Κ. Τ. ΡΟΔΟΥ 85100

ΙΔΙΟΚΤΗΤΗΣ - ΔΙΕΥΘΥΝΤΗΣ
ΠΑΥΛΟΣ Μ. ΜΑΡΙΑΣ
ΓΡΑΦΕΙΑ: ΑΘΗΝΩΝ 42 (ΑΝΑΛΗΨΗ)
ΤΗΛ. (0241) 64393 - 63790 - FAX. 63393

Η ΔΡΑΣΙΣ

εβδομαδιαία εφημερίδα της Δωδεκανήσου

40 ΣΕΛΙΔΕΣ

Δευτέρα 30 Ιουλίου 2001
ΕΤΟΣ ΤΡΙΑΚΟΣΤΟ ΔΕΥΤΕΡΟ
Αριθμός Φύλλου 1.789
Τιμή: δρχ. 200 - Euro 0,59



Με 8.000 θέσεις, στην Ιξιά το μεγαλύτερο συνεδριακό κέντρο της Μεσογείου

Πλώρη για 12μηνο τουρισμό

• Μονόδρομος η συνεργασία για τους «μεγάλους» της Ιξιάς.

Η κα Ντία Καψή αποκαλύπτει επενδυτικά πλάνα και καυτηριάζει το εγκαταλελειμμένο από την πολιτεία τουριστικό προϊόν... • Σελ: 3



Απορία σε Ρόδο και Κω

Μας υπονομεύει ακόμα και το κράτος;

Ενώ πήραμε τον κοινωνικό τουρισμό της Αγγλίας, χάσαμε της Ελλάδας

Σελίδες 8 - 9

Για λιμάνι Ρόδου, Καλλιθέα, Γκολφ και παραλία Τσαμπίκας

Η ΩΡΑ ΤΗΣ ΚΡΙΣΗΣ

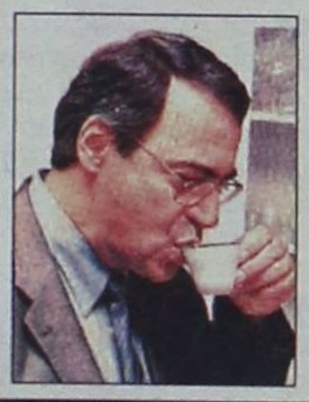

Σήμερα με Παπουτσή, την Πέμπτη με Χριστοδουλάκη και Χωμενίδη. Μάχη για τις υποδομές που «ψυχοραγούν». Δεν υπάρχουν περιθώρια υπαναχώρησης, διαφορετικά οι Γιαπωνέζοι θα αποφασίζουν για μας.

Σελίδες 12 και 39



...την ίδια στιγμή

Γερμανική επιστολή κόλαφος

«Είμαστε γκρουπ 200 ατόμων και παραξενευτήκαμε από τα πολλά σκουπίδια. Δεν μπορείτε να τα μαζέψετε»;

Σελίδα 7



Από τον Στάθη Κουσουρνά

Επιστολή-μανιφέστο σε 5.000 μέλη του ΠΑΣΟΚ

Την ίδια ώρα προτείνει:

«Να... υιοθετηθεί η μαρίνα της Ρόδου»

Σελίδες 5 - 6

Γ. ΜΟΡΑΡΗΣ - Λ. ΚΑΡΑΓΙΑΝΝΗΣ

Η προσωπική πικρία δεν συνιστά «άλλη πρόταση»

Σελίδα 4





ΓΡΗΓ. ΛΑΜΠΡΑΚΗ 35, CASUALS
ΑΜΕΡΙΚΗΣ 42, RODEO BLUE JEANS
ΓΑΛΛΙΑΣ 10, DONNA RODEO
ΣΤΟΑ ΣΠΑΡΤΑΛΗ 20, STREET RODEO
Π / ΚΑΝΑΔΑ 72, ΑΠΟΘΗΚΗ RODEO
RODEO RODEO RODEO

Ηρθε ομάδα επιστημόνων



Πρόγνωση σεισμών από τη Ρόδο

Σελίδα 34



Η ΔΡΑΣΙΣ
Εβδομαδιαία Εφημερίδα
Διευθύνσεις σύμφωνα με το Νόμο:
ΙΔΙΟΚΤΗΤΗΣ
ΠΑΥΛΟΣ Μ. ΜΑΡΙΑΣ
Πρόεδρος Ενώσεως Ιδιοκτητών Επαρχιακού Τύπου
ΕΚΔΟΤΕΣ
ΜΙΧΑΗΛ Π. ΜΑΡΙΑΣ
ΤΣΑΜΠΙΚΑ Π. ΜΑΡΙΑ - ΤΡΙΑΝΤΑΦΥΛΛΟΥ
ΔΙΕΥΘΥΝΤΗΣ
ΠΑΥΛΟΣ Μ. ΜΑΡΙΑΣ

Τα σποϱ
ΔΙΕΥΘΥΝΤΗΣ
ΝΙΚΟΣ ΤΡΙΑΝΤΑΦΥΛΛΟΥ

ΓΡΑΦΕΙΑ: Αθηνών 42, (Ανάληψη), Τηλ: 63.790 - 64.393-68761 FAX: 63.393
ΤΥΠΟΓΡΑΦΕΙΑ: Κοσκινού, τηλ. 65540

ΛΑΪΚΕΣ ΑΓΟΡΕΣ

ΤΕΤΑΡΤΗ: στο Δημοτικό Νεκροταφείο.
ΠΕΜΠΤΗ: στην οδό Βύρωνος.
ΠΑΡΑΣΚΕΥΗ: Στην οδό Θεσ/κης στην Ανάληψη
ΣΑΒΒΑΤΟ: στο Δημοτικό Νεκροταφείο.

ΤΑΞΙ

ΤΑΞΙ ΡΟΔΟΥ: 32452
ΡΑΔΙΟ ΤΑΞΙ ΡΟΔΟΥ (Εργατικές κατοικίες Πρόνοιας Αγ. Απόστολοι): 64712-64756-64790
ΤΑΞΙ ΑΦΑΝΤΟΥ: 51777
ΤΑΞΙ ΙΑΛΥΣΟΥ: 92515
ΤΑΞΙ ΚΡΕΜΑΣΤΗΣ: 94528
ΤΑΞΙ ΦΑΛΗΡΑΚΙΟΥ: 85444

ΦΑΡΜΑΚΕΙΑ

Δευτέρα 30 Ιουλίου 2001
ΣΗΜΕΡΑ διημερεύει το φαρμακείο ΧΙΩΤΗ Ε., 25ης Μαρτίου 24, (έναντι «ΠΑΠΠΟΥ», Τηλ: 37.911

ΣΗΜΕΡΑ διανυκτερεύει το φαρμακείο ΑΛΑΦΑΚΗ Ι. Γ., Κων/νου Παλαιολόγου 15 (έναντι Βενετόκλειου Γυμνασίου), Τηλ: 22.285

ΒΑΡΕΘΗΚΑ *να ακούω από τα χείλη των διαφόρων κομματικών και λοιπών παραγόντων τη φράση (σαν απειλή φτάνει στ' αυτιά μου), ότι «από τον Σεπτέμβριο – Οκτώβριο θα έχουμε εξελίξεις και θα μπορούμε πούμε ...διάφορα». Και η υπομονή μας έχει τα όρια της, τα οποία επιλέγουμε να εξαντλήσουμε ή μάλλον να ανανεώσουμε παρά θιν' αλός. Διακοπές κύριοι!!! Από σήμερα αρχίζει η περιοδεία μας σε δύο τρία νησάκια της Δωδεκανήσου με την ελπίδα να «κλειδώσουμε» έξω από το ταλαίπωρο μυαλό μας τις έγνοιες και το κυνήγι της «είδησης».*

Είδηση... Κατάντησε κάτι σαν ψευδεπίγραφη έννοια τις τελευταίες ημέρες. Αν έλειπε και ο Χωμενίδης θα τρώγαμε τις σάρκες μας. Ακούς εκεί, «από τον Σεπτέμβριο θάχουμε να περιμένουμε πολλά». Σιγά μην σας περιμένω. Δεν αποτρελαθήκαμε και εντελώς για να περιμένουμε στο ακουστικό μέχρι να μας ανάψετε εσείς το πράσινο φως. Περιδιαβαίνοντας τα σοκάκια της Πάτμου είμαι σίγουρος ότι θα συνειδητοποιήσω πόσο μάταια ήταν όλα, σχεδόν όλα, απ' όσα λέγαμε και γράφαμε το τελευταίο διάστημα.

Τώρα ακόμα που διατηρούμε σώας τας φρένας παίρνουμε το καραβάκι της γραμμής και σαλπάρουμε. Για να μη νομιστεί όμως ότι φεύγουμε και ρίχνουμε μαύρη πέτρα πίσω μας, προειδοποιώ τους πάντες ότι οι λογαριασμοί μας παραμένουν ανοικτοί. Το αμέσως επόμενο δεκαπενθήμερο μπορεί να αποσκοπεί αποκλειστικά στην «κάθαρση» ψυχής τε και σώματος, όμως στο τεφτέρι μας έχουν καταγραφεί οι «εκκρεμότητες» που οφείλουν οι «πρωταγωνιστές» να κλείσουν άμα τη επιστροφή μας. Και από δαύτες, ου, να φάνε και οι κότες...

ΚΑΤ' αρχάς με το που θα επιστρέψουμε από τις διακοπές απαγορεύεται διά ροπάλου η δικαιολογία που ακούγεται πλέον κουραστική και όχι και τόσο πειστική: ***«είναι ακόμα πολύ νωρίς για τις όποιες μας ανακοινώσεις σε ό,τι αφορά τις προθέσεις μας για τις εκλογές του 2002. Έχουμε ακόμα μπροστά μας πολλούς μήνες».*** *Αυτά να τα πουλήσετε αλλού. Μετά τον Αύγουστο τέρμα οι δικαιολογίες και φροντίστε να έχετε απαντήσεις.*

Θα πουν βεβαίως και αυτοί, «μα ξέρεις, υπάρχουν ακόμα κάποια πράγματα που πρέπει να γίνουν, να προχωρήσουν κομμάτι συγκεκριμένες επιλογές μας, να δούμε κατά πόσον θα εξασφαλίσουμε τις συμφωνίες που έχουμε στα σκαριά, πώς θα κινηθούν και οι άλλοι, να..., ν'α ...». Εχουν τα δίκια τους και

Μετά τον Αύγουστο τέρμα οι δικαιολογίες και οι προφάσεις. Εξαντλείται και η υπομονή μας...

Του Νικήτα Οικονόμου
nikeconomou@hotmail.com



αυτοί. Ας μην τους αποπαίρνουμε. Όμως, δεν μπορεί να σέρνεται αυτή η κατάσταση επί μακρόν. Από ατσάλι είναι τα νεύρα μας; Εν τοιαύτη περιπτώσει, μπορούμε και εμείς να βάλουμε ένα χεράκι για να βοηθήσουμε ώστε να ξεφύγουν από τη δυσχερή θέση. Εχουμε και λέμε και στα γρήγορα γιατί μόλις που προλαβαίνω το καράβι...

Προς κ. Καραγιάννη: *Η αεροπορική εταιρεία και η συνεργασία σου με τον Μπελεζιώτη («είμαστε μια μικρή οικογενειακή επιχείρηση») μπορεί να αποδειχθεί ...«εξάρες» στην παρτίδα, όμως επί του παρόντος τα «ντόρτια» δεν λένε να σας εγκαταλείψουν. Πρόταση: απομακρύνετε πάραυτα τους γκαντέμηδες από δίπλα σας. Οι έμπειροι σκακιστές τα πιστεύουν αυτά. Εσείς γιατί όχι; Σε δεύτερο χρόνο, ξεδιαλύνετε λίγο το τοπίο με μια πολύ απλή φράση: «Κύριοι ποιοι προχωράμε μαζί και ποιοι θα πάρετε άλλο τρένο...». Καθαρές κουβέντες κύριε νομάρχα...*

Προς κ. Γιαννόπουλο: *Το αυτόν και δι' υμάς. Κάποιοι φαίνεται ότι έχουν βγάλει ήδη εισιτήριο και περιμένουν στον σταθμό. Δεν λέω να τους ξεπροβοδίσετε από τώρα, αλλά μια καλή συμφωνία, αντρίκια πράγματα δηλαδή, δεν θα έβλαπτε. Κατά τα λοιπά, αν δεν στερέψει ξάφνου η άσφαλτος δεν έχετε να φοβηθείτε τίποτα. Η σχεδόν τίποτα... Ξέρω κάποιους καραμπινάτους «βένετους» που θα σκιστούν για την επανεκλογή σας. Ξέρω όμως και κάποιους «πράσινους» που σε περιμένουν στη γωνία. Αν πάς για ψάρεμα προς Σύμη πλευρά τον Αύγουστο και τους γλυκάνεις λιγουλάκι τότε τίποτα δεν αποκλείεται. Ξέρεις από ψάρεμα;... (Μετά τις εξελίξεις της προηγούμενης εβδομάδας οφείλεις να εκπαιδευτείς* ***και*** *στο "πυροφάνι").*

Προς κ. Χατζηευθυμίου: *Από «πιστούς» φίλους άλλο τίποτα. Ο Θεός να σε φυλάει... Πιστεύεις στα φυλακτά; Ξέρεις, απ' αυτά που βάζουν στα βαφτίσια. Φοβού τους «πιστούς» φίλους και υποστήριξη υποσχόμενους. Αρχισαν ήδη να προετοιμάζουν την πλατφόρμα – ο Θεός να την κάνει - «στήριξής» σου και περιμένουν. Οι πραγματικοί σου φίλοι και συνεργάτες μάς υποσχέθηκαν ανακοινώσεις μέσα στον Σεπτέμβριο, άντε Οκτώβριο. Αν μας πουλήσεις και συ, η περίοδος «ξηρασίας» θα συνεχιστεί και το φθινόπωρο...*

Προς κ. Κωστόπουλο: *Εσύ κι αν είσαι βάσανο. Αν και μας λες πολλά το τοπίο δεν αποφασίζεις να το ξεκαθαρίσεις. Η δική σου προθεσμία λήγει μετά τον Οκτώβριο του Συνεδρίου. Μετά τέρμα τις δικαιολογίες. Θες δεν θες οφείλεις να σκάσεις το μυστικό. Πάμε μέσω «διαδικασιών» ή θα μας έχεις τσίτα όλους; Και καλά εμάς, ζούμε και χωρίς «διαδικασίες». Ο Γιάννης και ο Στάθης όμως τι σου φταίνε; Αμ ο Τίμος;...*

Προς κ. Ιατρίδη: *Σου έλαχε ο κλήρος του Χωμενίδη. Θα απουσιάζω όταν θα σε επισκεφθεί μετά του κυρίου Χριστοδουλάκη. Τίποτα όμως δεν αλλάζει. Η Καλλιθέα και η αξιοποίησή της θα είναι αυτή που είτε θα σε «θάψει» είτε θα σε ανεβάσει στον έβδομο ουρανό. Από την άλλη, τώρα που το σκέφτομαι, δεν έχεις και αντίπαλο. Είσαι από τους ευνοημένους της (πολιτικής) φύσης.*

Βιάζομαι και οι «συμβουλές» παίρνουν τέλος. Στο επανιδείν κύριοι. Και να μη χανόμαστε... Καλό καλοκαίρι, όσο απομένει τέλος πάντων, σε όλους σας. Οι δρόμοι μας θα συναντηθούν και πάλι μέσα από τις σελίδες της «Δράσης» στη μεθεπόμενη έκδοση.

Alhambra Travel
ΑΛΕΞ. ΠΑΠΑΓΟΥ 23 Τηλ. 25698-37052

ROYAL OLYMPIC CRUISES
ΟΝΕΙΡΕΜΕΝΗ ΚΡΟΥΑΖΙΕΡΑ ΤΡΙΩΝ ΗΠΕΙΡΩΝ ΜΕ ΠΛΩΤΟ ΑΝΑΚΤΟΡΟ!
OLYMPIC VOYAGER
(Με το νεότερο και ταχύτερο κρουαζιερόπλοιο ταξίδεύετε στις Τρεις ηπείρους, Ευρώπη - Αφρική - Ασία 22-29 Αυγούστου από Ρόδο - Ρόδο)
Πολυτέλεια, Ανεση, Ταχύτητα, Διασκέδαση και ό,τι άλλο μπορεί να προσφέρει μια σύγχρονη κρουαζιέρα. Θέσεις περιορισμένες.
ΡΟΔΟΣ - ΔΑΡΔΑΝΕΛΛΙΑ - ΚΩΝΣΤΑΝΤΙΝΟΥΠΟΛΗ - ΚΟΥΣΑΝΤΑΣΙ - ΜΥΚΟΝΟΣ - ΠΕΙΡΑΙΑ - ΣΑΝΤΟΡΙΝΗ - ΑΛΕΞΑΝΔΡΕΙΑ (2 μέρες) επίσκεψη ΚΑΪΡΟΥ
Ελάτε μαζί μας να σας δείξουμε τον κόσμο και την ιστορία του, έτσι όπως μόνο η Royal Olympic Cruises γνωρίζει.
Δηλώσεις μέχρι 8 Αυγούστου με προκαταβολή.
Πληροφορίες και προγράμματα στο Πρακτορείο ALHAMBRA TRAVEL
ΑΛ. ΠΑΠΑΓΟΥ 23 τηλ. 37052 - 25698 - 31642
Μετά τη μεγάλη επιτυχία της πρώτης (1-8 Αυγούστου) κρουαζιέρας και τη μεγάλη ζήτηση θέσεων στο OLYMPIC VOYAGER, επαναλαμβάνουμε την εκδρομή 22-29 Αυγούστου. Θα τηρηθεί σειρά προτεραιότητας


ΧΕΠΠΑΚΗΣ Α.Ε.
ΓΕΩΡΓΙΚΑ ΜΗΧΑΝΗΜΑΤΑ & ΕΡΓΑΛΕΙΑ
ΑΝΤΙΠΡΟΣΩΠΕΙΑ ΤΡΑΚΤΕΡ: ANTONIO CARRARO

ΣΚΑΠΤΙΚΑ - ΧΟΡΤΟΚΟΠΤΙΚΑ
ΠΕΤΡΕΛΑΙΟΚΙΝΗΤΑ - ΒΕΝΖΙΝΟΚΙΝΗΤΑ
ΑΛΥΣΟΠΡΙΟΝΑ
STIHL Oleo-Mac
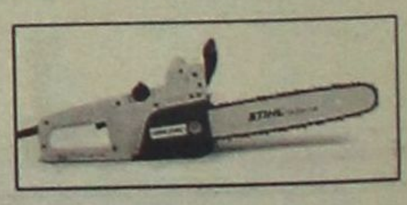
ΦΡΕΖΕΣ

ΧΛΟΟΚΟΠΤΙΚΑ - ΘΑΜΝΟΚΟΠΤΙΚΑ - ΨΕΚΑΣΤΙΚΑ - ΕΛΑΙΟΡΑΒΔΙΣΤΙΚΑ
ΦΥΤΟΦΑΡΜΑΚΑ - ΛΙΠΑΣΜΑΤΑ (ΚΟΙΝΑ & ΥΔΑΤΟΔΙΑΛΥΤΑ)
ΣΠΟΡΟΙ - ΣΠΟΡΟΦΥΤΑ ΕΜΒΟΛΙΑΣΜΕΝΑ - ΦΥΤΟΧΩΜΑΤΑ - ΤΥΡΦΗ
ΣΥΣΤΗΜΑΤΑ ΑΡΔΕΥΣΗΣ: ΑΝΤΛΙΕΣ - ΤΕΧΝΙΚΕΣ ΒΡΟΧΕΣ - ΑΥΤΟΜΑΤΟ ΠΟΤΙΣΜΑ - ΣΩΛΗΝΕΣ (ΠΛΑΣΤΙΚΕΣ - ΜΕΤΑΛΛΙΚΕΣ)
ΚΤΗΝΟΤΡΟΦΙΚΑ - ΜΕΛΙΣΣΟΚΟΜΙΚΑ - ΔΕΞΑΜΕΝΕΣ (ΠΛΑΣΤΙΚΕΣ)
ΣΥΡΜΑΤΑ & ΠΑΣΣΑΛΟΙ ΠΕΡΙΦΡΑΞΕΩΝ - ΟΙΚΟΔΟΜΙΚΑ ΜΗΧΑΝΗΜΑΤΑ
ΑΝΤΑΛΛΑΚΤΙΚΑ - ΕΞΑΡΤΗΜΑΤΑ - SERVICE
ΠΑΡΑΔΟΣΗ ΣΤΟ ΧΩΡΑΦΙ
ΡΟΔΟΣ: ΒΕΝΕΤΟΚΛΕΩΝ 21 - 23 ΤΗΛ: 34311 FAX: 29885
ΤΣΑΪΡΙ: 10 ΧΛΜ. ΛΕΩΦ. ΡΟΔΟΥ-ΛΙΝΔΟΥ ΤΗΛ: 68979
ΜΑΝΔΡΙΚΟ: ΜΑΝΔΡΙΚΟ ΡΟΔΟΥ ΤΗΛ: 0246/31040

Με αιχμή τον συνεδριακό τουρισμό, θεμέλια για αφίξεις 12 μήνες το χρόνο

Σε συνεργασία οδηγούνται οι μεγάλοι επιχειρηματίες της Ιξιάς

- Η ξενοδόχος κα. Ντία Καψή με συνεντευξη προς τη Δράση καταδικάζει την ηγεσία και αποκαλύπτει τη νέα εποχή στον τουρισμό
- Στο Capsis Resort το μεγαλύτερο συνεδριακό κέντρο της Μεσογείου έργο 7 δισ. δρχ. έτοιμο τον Σεπτέμβριο με 8.000 θέσεις συνέδρων

Του *Νεκτάριου Καλογήρου*



Το ψάρι βρωμάει από το κεφάλι και σε ό,τι αφορά στην πορεία του εθνικού τουριστικού προϊόντος, την κύρια ευθύνη για την -έστω φαινομενική- απαξίωσή του φέρει η ίδια η ηγεσία αυτού του κράτους. Χωρίς αποτελεσματική τουριστική πολιτική και χωρίς νέο «αίμα» στις θέσεις σχεδιασμού της έξωθεν προβολής, προσελκύονται τουρίστες που δεν μπορούν να δώσουν ανάσα στην τοπική οικονομία. Οι επιχειρηματίες είναι εκείνοι που τώρα αναλαμβάνουν μέσα από τις επενδύσεις τους να επιβάλλουν -πλέον- συγκεκριμένη τουριστική πολιτική, διότι σε αντίθετη περίπτωση η Ελλάδα θα μετατραπεί στον σκουπιδοτενεκέ των μεγάλων τουριστικών οργανισμών.

Στην περιοχή της Ιξιάς (Δήμου Ιαλυσού) γεννήθηκε η τουριστική ανάπτυξη της Ρόδου στη δεκαετία του '60. Στην ίδια περιοχή τώρα θα γίνει η αναγέννηση του τουριστικού προϊόντος με την προώθηση του 12μηνου τουρισμού. Ο τουρισμός καθ' όλη τη διάρκεια του χρόνου μπορεί να στηριχθεί κατ' αρχήν στα συνέδρια των πολυεθνικών εταιρειών που αναζητούν σε ολόκληρη την Ευρώπη χώρους για τη φιλοξενία 5.000, 7.000 ή ακόμα και 10.000 συνέδρων. Με τις νέες επενδύσεις που σύντομα ολοκληρώνονται, η Ρόδος θα είναι μία από τις ελάχιστες περιοχές σε ολόκληρη τη γηραιά ήπειρο που θα διαθέτει τις απαιτούμενες υποδομές.

Ενα μεγάλο συνεδριακό κέντρο χωρητικότητας 8.000 συνέδρων, ένα έργο ύψους επτά δισεκατομμυρίων δραχμών ολοκληρώνεται σε ένα μήνα. Η επένδυση έγινε στην περιοχή της Ιξιάς, δίπλα από το ξενοδοχείο «Capsis Resort» από την κα. Ντία Καψή, πρόεδρο και διευθύνουσα σύμβουλο των ξενοδοχειακών επιχειρήσεων «CAPSIS Conference Centers & Resort Hotels». Η κα. Ντία Καψή σε συνέντευξη που παρεχώρησε προς τη Δράση μίλησε για τις μεγάλες επενδύσεις, για τη φετινή σαιζόν, την απουσία κεντρικής τουριστικής πολιτικής και για τον τρόπο με τον οποίο θα επιτευχθεί ο τουρισμός σε όλη τη διάρκεια του έτους.

Δράση: κα. Καψή, επικρατεί η άποψη που θέλει τη Ρόδο και τη Δωδεκάνησο γενικότερα, να διέρχεται μια από τις χειρότερες τουριστικές περιόδους, τουλάχιστον από πλευράς κίνησης συναλλάγματος. Εσείς τί πιστεύετε;

Καψή: Πιστεύω, η Ελλάδα κάνοντας την επιλογή όλα αυτά τα χρόνια να διαφημίζει μόνο θάλασσα και ουρανό, έχει πέσει στο λάθος να απευθύνεται προς τον μαζικό τουρίστα, ο οποίος δυστυχώς δεν αντέχει την τιμή των ξενοδοχείων της χώρας μας. Είτε το θέλουμε, είτε όχι το κόστος στο ελληνικό ξενοδοχείο είναι αρκετά μεγάλο. Εχουμε λοιπόν να ανταγωνιστούμε μια Τουρκία, μια Τυνησία, ένα Μαρόκο και γενικά νέους προορισμούς. Δυστυχώς εκείνοι, με ένα πολύ καλό προϊόν, με καινούργια ξενοδοχεία έχουν τιμές μισές από τις δικές μας. Δεν πρέπει να παραβλέπουμε το γεγονός πως οι τουρίστες έχουν αρκετές φορές επισκεφθεί την Ελλάδα, την Ιταλία, την Ισπανία (που επίσης δεν πάει καλά φέτος). Ο τουρίστας κάποια στιγμή θα πάει και κάπου αλλού. Είναι λοιπόν φυσιολογικό να συμβαίνει αυτό το φαινόμενο. Το θέμα είναι πως θα μπορέσουμε ν' αλλάξουμε την εικόνα που παρουσιάζουμε, να απευθυνθούμε σε κάποιες ειδικές μορφές τουρισμού, με μια ειδική υποδομή. Βέβαια το θέμα είναι να καταλάβουμε που βρίσκεται το πρόβλημα. Η ηγεσία λέει ότι «εμείς οι επιχειρηματίες κάνουμε το λάθος και ο τουρισμός μας πάει πάρα πολύ καλά». Οχι, ο τουρισμός θα πάει ίσως στα περυσινά επίπεδα λόγω των ειδικών τιμών που κάνουμε τα ξενοδοχεία. Το θέμα είναι στο τέλος τι γίνεται.

Δράση: Η εθνική τουριστική πολιτική, ακόμα και στον τομέα της προβολής, παρά τα όσα συμβαίνουν δεν έχει αλλάξει. Με το δεδομένο αυτό, τί προοιωνίζεται για τα επόμενα χρόνια;

Καψή: Προσωπικά δεν είμαι αισιόδοξη. Για παράδειγμα, την περίοδο που είχαν γίνει οι μεγάλοι σεισμοί στην Τουρκία εμείς είχαμε πολύ κόσμο. Τί έγινε τότε; Εφυγε από τη μέση η Τουρκία. Δηλαδή θα πρέπει να περιμένουμε να συμβαίνουν τέτοια γεγονότα για να δουλέψει ο τουρισμός στην Ελλάδα;.

Δράση: Εσωτερικός ανταγωνισμός υπάρχει; Δηλαδή, Ρόδος - Κρήτη ανταγωνίζονται μεταξύ τους;

Καψή: Οχι, όχι, δεν υπάρχει τέτοιο θέμα. Αλλες ομορφιές έχει η Κρήτη, άλλες η Ρόδος και άλλες η Χαλκιδική. Η τελευταία εφέτος έχει πάρα πολύ τουρισμό, ενώ πέρυσι τουριστικά δεν πήγαινε καλά.

Δράση: Υπάρχει ενιαία τουριστική πολιτική για όλες τις περιοχές της χώρας;

Καψή: Νομίζω ότι υπάρχει

Δράση: Σωστή πολιτική;

Καψή: Οχι, ουσιαστικά δεν υπάρχει πολιτική. Μεταξύ μας την κάνουμε την πολιτική. Κάνουμε για παράδειγμα πολιτική στις τιμές. Η Ρόδος δίνει φθηνότερες τιμές από την Κρήτη. Η Κρήτη λόγω των ακριβών τιμών δεινοπαθεί φέτος. Τελικά, το μήνα Ιούνιο άρχισαν όλοι να κάνουν προσφορές μήπως και γεμίσουνε. Ομως είναι ανεπίτρεπτο στους μήνες Ιούλιο και Αύγουστο να έχουμε άδεια κρεβάτια. Ποτέ δεν έχει γίνει αυτό.

Δράση: Ποιό είναι εκείνο που «χωλαίνει» περισσότερο στην τουριστική πολιτική;

Καψή: Περισσότερο οι υποδομές. Δεν επιτρέπεται τόσα χρόνια να μένουν χωρίς ολοκλήρωση υποδομές που θα έπρεπε να υπάρχουν δεκαετίες πριν. Δεν επιτρέπεται η Ιξιά με τόσα ξενοδοχεία να μην έχει τόσα χρόνια αποχετευτικό, δεν επιτρέπεται να παρακαλάμε τους δήμους για να ρθουν να πάρουν τα σκουπίδια, δεν επιτρέπεται να πληρώνουμε τέλη παρεπιδημούντων που υποτίθεται είναι ανταποδοτικά, αλλά στην πράξη δεν είναι. Αυτά είναι λάθη πολύ σοβαρά και ο τουρίστας δεν είναι ηλίθιος. Ο τουρίστας περπατάει, βλέπει, μπορεί ο τουρίστας να περπατάει περισσότερο από έναν ρόδιο. Πιο πολλά ξέρει ένας τουρίστας, από ένα ροδίτη, τι συμβαίνει στην περιοχή όπου πάει για διακοπές. Εξ' άλλου δεν πρέπει να ξεχνάμε ότι οι διακόπες για τον άνθρωπο είναι μια θεωρούμενη πολυτέλεια. Είναι ένα όνειρο που το σκέπτεται ένα ολόκληρο χρόνο και φθάνοντας εδώ του το χαλάμε αυτό το όνειρο. Δεν υπάρχει χειρότερο πράγμα από αυτό.

Δράση: Σε κεντρικό επίπεδο η τουριστική πολιτική;

Καψή: Δεν υπάρχει τέτοιο πράγμα. Παντού σε κάθε χώρα υπάρχει ένα πενταετές πρόγραμμα, εδώ στην Ελλάδα ακούσατε ποτέ κάτι τέτοιο, ακούσατε έστω για μονοετές πρόγραμμα; Τίποτα, ό,τι πάει και ό,τι έρθει.

Δράση: Σε ποιούς θα πρέπει να αποδοθούν ευθύνες για το γεγονός της παραμονής των ξενοδοχείων εκτός λειτουργίας για έξι μήνες;

Καψή: Πάλι θα τα ρίξουμε στην ηγεσία μας. Υπήρξανε ήδη δύο χρηματοδοτικά πακέτα για ανακαινίσεις, για θαλασσοθεραπείες, για συνεδριακά κέντρα. Από όλα αυτά δεν έγινε τίποτα. Δεν είναι δυνατόν ένα ολόκληρο κράτος να μην μπορεί να υποχρεώσει για συγκεκριμένες δεσμεύσεις. Δηλαδή, το κράτος να πεί σε όσους πήραν επιδοτήσεις και υποστηρίχθηκαν να αφήσουν το ξενοδοχείο τους σε λειτουργία καθ' όλη τη διάρκεια του χρόνου. Πρέπει να αναγκαστούμε για το θέμα αυτό διότι έχουμε πέσει σε μια ηρεμία. Εγώ έχω σε συνεχή λειτουργία το ξενοδοχείο μου τα τελευταία έξι χρόνια. Δεν έχω δουλειά το χειμώνα, με το όραμα του συνεδριακού τουρισμού περιμένω να υπάρξει μια χρονική περίοδος που θα μάθει ο άλλος ότι το ξενοδοχείο είναι ανοικτό.

Δράση: Προχωράτε στη δημιουργία ενός μεγάλου συνεδριακού κέντρου. Πότε θα είναι έτοιμο;

Καψή: Εχουμε συνέδριο στις 28 Σεπτεμβρίου. Βέβαια οι προετοιμασίες θα γίνουν από 1ης Σεπτεμβρίου και είμαστε υποχρεωμένοι να το έχουμε έτοιμο. Πρόκειται για ένα πάρα πολύ σημαντικό συνέδριο εταιρειών που κατασκευάζουν μηχανές αεροπλάνων και αυτοκινήτων. Θα συμμετάσχουν 1.100 σύνεδροι. Τα επίσημα εγκαίνια του συνεδριακού μας κέντρου θα γίνουν τον Μάρτιο για να μπορέσουμε να προετοιμαστούμε σωστά.

Δράση: Πόσο μεγάλη είναι η επένδυση που έχει γίνει για τη δημιουργία του κέντρου αυτού;

Καψή: Η δυναμικότητα σε σύνολο είναι 8.000 άτομα. Εχουμε 100 αίθουσες συνεδρίων, η μεγαλύτερη είναι χωρητικότητας 3.000 ατόμων. Επίσης περιλαμβάνεται εκθεσιακός χώρος 3.200 τ.μ. Το κόστος της επένδυσης προϋπολογίσθηκε σε επτά δισεκατομμύρια δραχμές.

Δράση: Η επιχείρησή σας γειτνιάζει με το Rodos Palace, το Hilton Resort και άλλα ξενοδοχεία που διαθέτουν μεγάλα συνεδριακά κέντρα. Υπάρχει προοπτική η Ιξιά ως περιοχή να μετεξελιχθεί στο προπύργιο ανάπτυξης του 12μηνου -συνεδριακού- τουρισμού;

Καψή: Ακριβώς αυτός ήταν ο λόγος που εγώ ξεκίνησα να κάνω αυτή την πολύ μεγάλη επένδυση. Η υλοποίησή της γίνεται σε αυτή την περιοχή διότι υπάρχουν αρκετά «κρεβάτια» δίπλα και αρκετοί συνεδριακοί χώροι. Είναι πολλοί σημαντικοί παράγοντες αυτοί οι δύο. Αυτός είναι ο στόχος μας· το χειμώνα να αποκτήσει η Ρόδος αρκετά και σημαντικά συνέδρια. Με τις συγχωνεύσεις των μεγάλων εταιρειών, τα συνέδριά τους είναι πλέον πάρα πολύ μεγάλα και σε ολόκληρη την Ευρώπη δεν υπάρχουν μεγάλοι συνεδριακοί χώροι για να τα φιλοξενήσουν. Δεν θα κερδίσει μόνον η Ρόδος, αλλά πιστεύω ότι θα κερδίσει ολόκληρη η Ελλάδα. Με τόσες χιλιάδες θέσεις για συνέδρους και αντιστοίχως αρκετές χιλιάδες κρεβάτια για την εξυπηρέτηση των συνέδρων αμέσως έχουμε στα χέρια μας μια μεγάλη δύναμη και αυτό πρέπει να το λάβουμε πολύ σοβαρά υπ' όψιν.

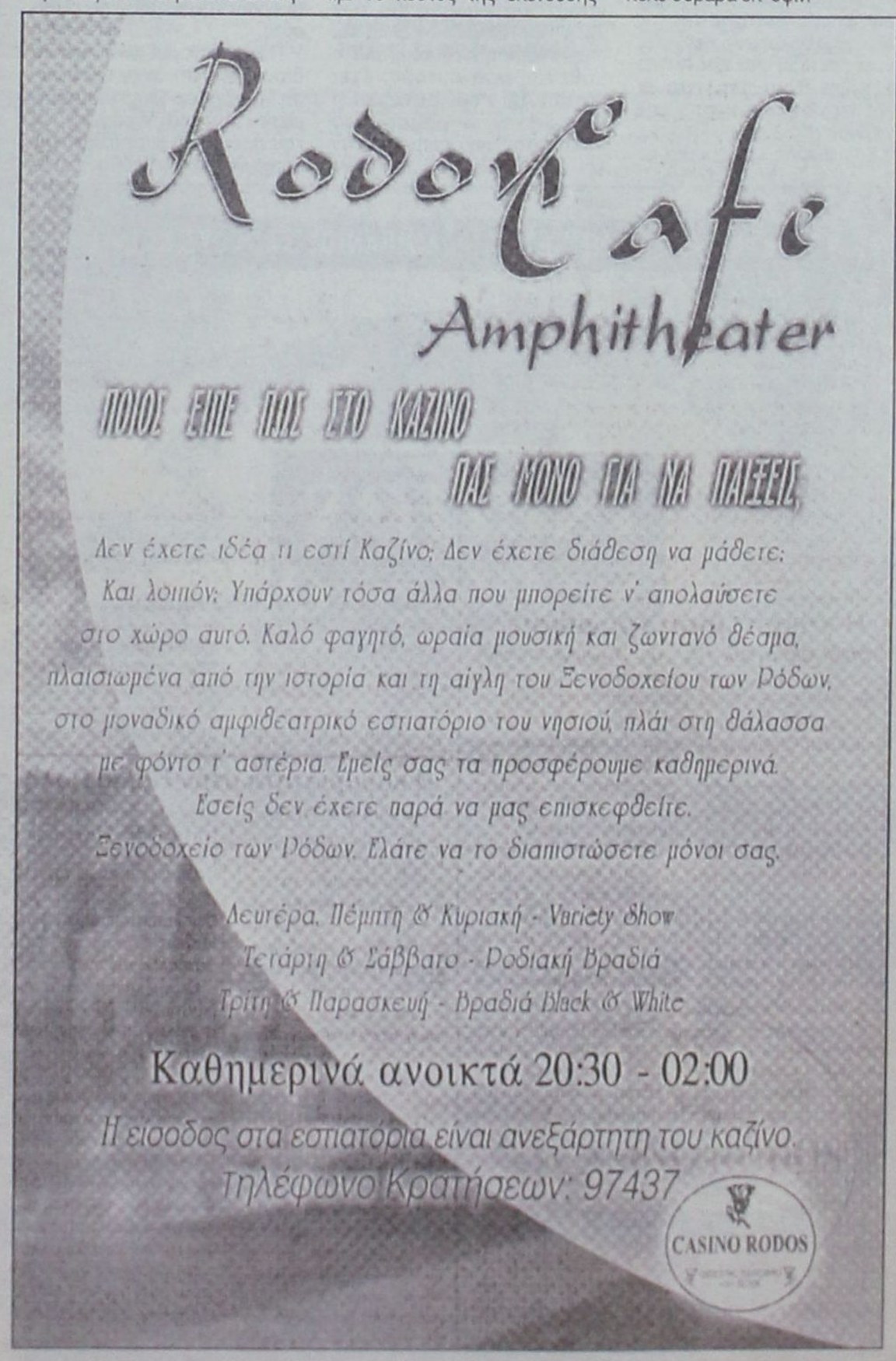

Γρηγόρης Μοράρης - Λάρης Καραγιάννης: Μετέωρο το βήμα



Οι εξελίξεις που φαίνεται να δρομολογούνται από την προηγούμενη εβδομάδα με ορίζοντα τις δημοτικές εκλογές του 2002 στην πόλη της Ρόδου θα αποτελέσουν ένα ακόμα «μάθημα» της πολιτικής επιστήμης, η οποία μπορεί να στηρίζεται τις περισσότερες φορές στη θεωρητική προσέγγιση κάποιων καταστάσεων, δεν παύει όμως να έχει τεκμηριώσει με απόλυτη σχεδόν ακρίβεια σειρά αξιωμάτων που μόνο μια κοσμογονία θα μπορούσε να ανατρέψει.

ΤΑ πρόσωπα αυτά καθ' αυτά και φυσικά οι συγκυρίες μιας δεδομένης περιόδου διαφοροποιούν και διαμορφώνουν τις παραμέτρους του πολιτικού παιγνιδιού, και αυτό είναι κάτι που δεν αμφισβητείται από κανέναν. Το εξαγόμενο όμως από τις ζυμώσεις και τα «μαγειρέματα» δεν προοιωνίζεται υποχρεωτικά τη θετική έκβαση των σχεδιασμών όσων εμπλέκονται στις διαδικασίες αυτές.

ΑΝ οι κ.κ. Γρηγόρης Μοράρης, Λάρης Καραγιάννης και Βασίλης Κουγιός(!) θεωρούν ότι είναι αυτοί που θα αποδειχθούν οι παράκλητοι και θα επιφέρουν την «κοσμογονία» στα πολιτικά πράγματα της πόλης μας είναι κάτι που μόνο ο χρόνος θα κληθεί να το αποδείξει και φυσικά να το καταγράψει ως «γεγονός» στην πολιτική ιστορία του δήμου μας.

ΕΝΑ είναι σχεδόν βέβαιο: η απαρχή, το κίνητρο και προφανώς η σκοπιμότητα είναι στοιχεία που δεν πρέπει να εκλαμβάνονται ως «ατού» στο νέο εγχείρημα που «μαγειρεύεται», κατά το κοινώς λεγόμενο. Από μια πρώτη «ανάγνωση» των προθέσεων των καλών αυτών συμπολιτών μας διαφαίνεται ότι η όλη προσπάθειά τους πάσχει πολλαπλώς.





Πικρίες και δυσαρέσκεια δεν συνιστούν «άλλη πρόταση»

Του
Νικήτα Οικονόμου

ΑΠΟ μία άλλη άποψη, η νέα «κίνηση» που βρίσκεται στα σκαριά προκειμένου να διεκδικήσει και να καταλάβει τη δημαρχία, αν αυτός είναι ο πραγματικός και ρεαλιστικός στόχος των γεννητόρων της, θα φέρει και πάλι στο προσκήνιο το μείζον θέμα της λειτουργίας της δημοκρατίας, της ανθρώπινης (όχι πολιτικής) συμπεριφοράς και φυσικά θα δοκιμάσει την αντοχή και τη νοημοσύνη μας. Ενδεχομένως να ανακαλύψουμε μάλλον με απογοήτευση, ότι τα όρια αντοχής της (κοινής) λογικής μας δεν έχουν ακόμα εξαντληθεί.

Η εμπειρία από μόνη της, χωρίς υποχρεωτικά τη συνηγορία της γνώσης και των ιδίων των προσώπων αλλά και της ιστορίας που κουβαλά ο καθένας από αυτούς, έχει καταδείξει περίτρανα ότι η ιδεολογία της «φράξιας», του «κινήματος των πικραμένων» και των «ριγμένων», από μόνη της, δεν δύναται να ευτυχήσει. Δεν είναι καν «ιδεολογία». **Κοινός παρανομαστής στα κίνητρα και τις βλέψεις των κυρίων Μοράρη και Καραγιάννη, τουλάχιστον, είναι η δικαιολογημένη έστω πικρία για τον παραγκωνισμό και «καρατόμησή» τους από το παιγνίδι της νομής της εξουσίας.**

Ποιος μπορεί αλήθεια να διανοηθεί, ότι στην περίπτωση της διατήρησης των αξιωμάτων του αντιδημάρχου και του προέδρου μιας δημοτικής επιχείρησης – κλειδί αντίστοιχα, θα ενθάρρυνε τις όποιες φιλοδοξίες των δύο ανδρών; Οσο απλοϊκή κι αν προβάλλει η παραπάνω αιτιολογία είναι εξ ίσου ουσιαστική όταν έχεις να κατανοήσεις την ανθρώπινη φύση και τις απαιτήσεις της. Την απαίτηση και επιθυμία για αναγνώριση και συμμετοχή στο ελκυστικό παιγνίδι της άσκησης της εξουσίας. Όταν αυτή σου η δυνατότητα αφαιρείται, πιθανόν με τρόπο άκομψο, και νοιώθεις παραγκωνισμένος και αδικημένος, μια από τις επιλογές που έχεις στη διάθεσή σου είναι να πείσεις ότι αποτελείς την «άλλη πρόταση».

ΑΥΤΗ την «άλλη πρόταση» την μετουσιώνεις σε πολιτικό φορέα, σε δημοτική παράταξη εν προκειμένω. Ένα εγχείρημα δύσκολο καθώς οι πιθανότητες επιτυχίας του είναι αμυδρές τη στιγμή που **θα έχει σαν «ιδεολογική» βάση και πλατφόρμα την «αδικία», την πικρία και τη δυσαρέσκεια για διάφορες προσωπικές επιλογές αυτού που μέχρι πρότινος αποτελούσε την «ιδανική επιλογή για την πόλη».**

Ποια η «αντιπρόταση» των Μοράρη – Καραγιάννη;

ΔΕΝ θα βρεθεί κανένας πολίτης της Ρόδου, πλην των στενών συγγενών και πιθανόν των «ορκισμένων φίλων», που θα συγκινηθεί και πολύ περισσότερο να εμπνευστεί από την ...ιδεολογία του «πικραμένου» και του «ριγμένου». Αυτό μπορεί να αφορά μόνο τον στενό περίγυρο των κ.κ. Μοράρη και Καραγιάννη. Ολοι οι υπόλοιποι συμπολίτες μας που έχουν δικαίωμα ψήφου θα εξακολουθούν να διατηρούν πολύ ψηλά τις απαιτήσεις τους για μία «άλλη επί της ουσίας πρόταση». Η προσωπική φιλοδοξία του οιουδήποτε πολιτικού παράγοντα και φυσικά η έκφραση της δυσαρέσκειάς του επειδή αυτή δεν ικανοποιείται δεν συνιστά «άλλη πρόταση».

Ούτε λόγος φυσικά να γίνεται για ένα μανιφέστο από την εν λόγω κίνηση που θα έχει ως πυλώνες την ...αχαριστία του Γιαννόπουλου ο οποίος **«έκοψε τα δάκτυλα του δεξιού του χεριού»** (κατά την άποψη του Θεόδωρου Πάγκαλου), ή την εύνοια του δημάρχου προς το «περιβάλλον» του. Το «κατηγορητήριο» αυτό είναι σαθρό καθώς ο πολίτης της Ρόδου γνωρίζει ότι οι κύριοι Μοράρης και Καραγιάννης ήταν από τους ευνοημένους της τελευταίας εξαετίας, εις βάρος άλλων συναδέλφων τους της πλειοψηφίας, πραγματικά «ριγμένους».

Η ΑΛΛΗ διέξοδος είναι η αναζήτηση επί πραγματικής βάσεως της λεγόμενης «άλλης πρότασης». Πρότασης για την αναπτυξιακή πορεία αυτής της πόλης και της κοινωνίας των πολιτών της. Εγχείρημα με υψηλό βαθμό δυσκολίας και πειθούς της κοινής γνώμης, τη στιγμή που οι δύο άνδρες ως μέλη και στελέχη της πλειοψηφίας, και κυρίως πριν την «άδικη απομάκρυνση» από τα επιτελικά πόστα του δημαρχιακού μεγάρου, προσυπέγραφαν και υπερθεμάτιζαν τις επιλογές του δημάρχου.

Ενός ανθρώπου που, και οι δύο, την προσωπικότητα και τις ικανότητες του οποίου έχουν υπερασπιστεί και στηρίξει ως την «ιδανικότερη επιλογή» για το μέλλον της Ρόδου. **Αποτελεί λοιπόν και για τους δύο μεγάλη πρόκληση να τεκμηριώσουν με πειστικότητα και «ντοκουμέντα» πώς αυτός ο ίδιος άνθρωπος, ο Γιώργος Γιαννόπουλος, χαρακτηρίζεται σήμερα από «έλλειψη δημοκρατικότητας» ή «απουσία οράματος για την πόλη του».** Αρα, η απομάκρυνσή του από το Δήμο πρέπει να θεωρείται αυτοσκοπός και «ευεργεσία για τη Ρόδο».

Η διαφοροποίηση και στη συνέχεια εναντίωση για λόγους καθαρά προσωπικούς, για να μη γελιόμαστε, ποτέ δεν επιβραβεύτηκε από το εκλογικό σώμα. Τα παραδείγματα και από την κεντρική πολιτική σκηνή δεν σπανίζουν. Απεναντίας, βρίθει η πολιτική ιστορία και του δικού μας τόπου από περιπτώσεις «αντιυποψηφιοτήτων» που στην πορεία αποδεικνύονται απλώς ...ζημιάρικες.

Γνωστή η πορεία και η προσφορά και του Γρηγόρη Μοράρη και του Λάρη Καραγιάννη, ο καθένας στον τομέα του. Δεν μπορεί να έχουν ως φιλοδοξία απλώς και μόνο τη «ζημιά». Εκτός κι αν θεωρούν ως ρεαλιστικό τον στόχο της κατάκτησης της δημαρχίας. Τότε αλλάζει το πράγμα...



μια ξεχωριστή θέση στη θάλασσα

ΔΡΟΜΟΛΟΓΙΑ
ΑΠΟ 30/7/2001 ΕΩΣ 6/8/2001

30/7	ΔΕΥ	ΡΟΔΟΣ	15.00	ΝΙΣΥΡΟ-ΚΩ-ΑΣΤΥΠΑΛΑΙΑ-ΠΕΙΡΑΙΑ
31/7	ΤΡΙ	ΠΑΤΜΟΣ	14.00	ΚΩ-ΚΑΛΥΜΝΟ-ΛΕΡΟ-ΠΑΤΜΟΣΠΕΙΡΑΙΑ
1/8	ΤΕΤ	ΡΟΔΟΣ	14.00	ΤΗΛΟ-ΚΩ-ΚΑΛΥΜΝΟ-ΛΕΡΟ-ΠΑΤΜΟ-ΠΕΙΡΑΙΑ
2/8	ΠΕΜ	ΠΑΤΜΟΣ	14.00	ΣΥΜΗ-ΚΩ-ΛΕΡΟ-ΠΑΤΜΟ-ΠΕΙΡΑΙΑ
3/8	ΠΑΡ	ΡΟΔΟΣ	14.00	ΚΩ-ΚΑΛΥΜΝΟ-ΛΕΡΟ-ΠΑΤΜΟ-ΠΕΙΡΑΙΑ
4/8	ΣΑΒ	ΠΑΤΜΟΣ	10.00	ΚΩ-ΣΑΜΟ-ΘΕΣΣΑΛΟΝΙΚΗ
5/8	ΚΥΡ	ΡΟΔΟΣ	14.00	ΚΩ-ΚΑΛΥΜΝΟ-ΛΕΡΟ-ΠΑΤΜΟ-ΠΕΙΡΑΙΑ
6/8	ΔΕΥ	ΠΑΤΜΟΣ	15.00	ΝΙΣΥΡΟ-ΚΩ-ΑΣΤΥΠΑΛΑΙΑ-ΠΕΙΡΑΙΑ

ΠΛΗΡΟΦΟΡΙΕΣ
ΚΕΝΤΡΙΚΟ ΠΡΑΚΤΟΡΕΙΟ ΡΟΔΟΥ
Δ·Α·Ν·Ε· SEA LINE
ΔΩΔΕΚΑΝΗΣΙΑΚΗ ΑΝΩΝΥΜΗ ΝΑΥΤΙΛΙΑΚΗ ΕΤΑΙΡΙΑ
ΑΥΣΤΡΑΛΙΑΣ 92, ΤΗΛ. ΠΡΑΚΤΟΡΕΙΟ: 43150 (10 ΓΡΑΜΜΕΣ)
ΔΙΟΙΚ. ΥΠ.: 43110 ΚΑΙ 43112, ώρες 8π.μ. - 8μ.μ.

Χωρίς να μένει με σταυρωμένα χέρια και ο Μαχαιρίδης

Επιστολή - μήνυμα Κουσουρνά σε 5.000 μέλη του ΠΑ.ΣΟ.Κ.

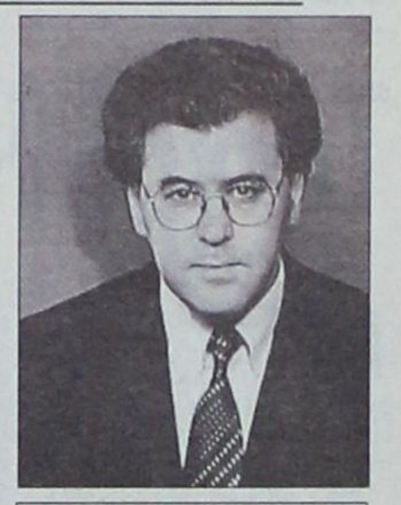

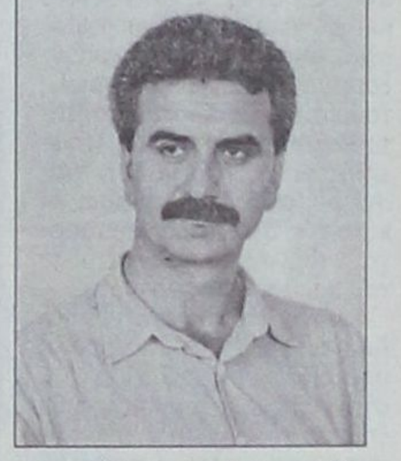

✔ «Με έναν υποψήφιο στις νομαρχιακές εκλογές, διαφορετικά...»

✔ Ερωτηματικό και για τους δύο η στάση του Φ. Κωστόπουλου

ΜΕ το βλέμμα στο επικείμενο Συνέδριο του Οκτωβρίου βρίσκονται οι κατ' εξοχήν ενδιαφερόμενοι για τις εσωκομματικές διαδικασίες του ΠΑΣΟΚ, καθώς επιθυμούν για ευνόητους λόγους να επισπευτούν οι αποφάσεις για τους τρόπους ανάδειξης των επίσημων υποψηφίων στις νομαρχιακές εκλογές του 2002.

Οι ενδιαφερόμενοι για το «χρίσμα», με την όποια του μορφή, θεωρούν ότι οι διαδικασίες θα πρέπει να γίνουν το συντομότερο δυνατόν προκειμένου οι ίδιοι (ο «εκλεκτός» πολύ περισσότερο) και το κόμμα στη Δωδεκάνησο να προετοιμαστούν έγκαιρα εν όψει της κρίσιμης μάχης του μεθεπόμενου φθινοπώρου. Η επίσπευση των διαδικασιών θα έχει ευεργετικά αποτελέσματα και στη συγκρότηση ενός αξιόμαχου σχήματος, κατά το δυνατόν ενιαίου ώστε να εκφράζει το κυβερνών κόμμα.

Όλα τα παραπάνω αφορούν περισσότερο τους κυρίους Μαχαιρίδη και Κουσουρνά μιας και ο Φώτης Κωστόπουλος αποτελεί μια ιδιάζουσα περίπτωση λόγω των απόψεων που κατά καιρούς διατυπώνει και, κυρίως, για την δεδηλωμένη πρόθεσή του – βρέξει χιονίσει – να διεκδικήσει τη Νομαρχία Δωδεκανήσου. Η έγκαιρη αποσαφήνιση των όρων ανάδειξης του επίσημου υποψηφίου προφανώς θα ξεκαθαρίσει και το τοπίο, όπως και τις διαθέσεις των εμπλεκομένων.

Και αυτό αφορά κυρίως τον κ. Κωστόπουλο ο οποίος τηρεί μια αμφιλεγόμενη στάση απέναντι στις διαδικασίες του ΠΑΣΟΚ και από τις οριστικές αποφάσεις του θα κριθεί η δυναμική και η προοπτική του κυβερνώντος κόμματος να επανακτήσει τα «σκήπτρα» στο νομό σε επίπεδο νομαρχιακών εκλογών. Επ' αυτού συμφωνούν απόλυτα οι κύριοι Γιάννης Μαχαιρίδης και Στάθης Κουσουρνάς.

ΚΑΙ οι δύο όμως δεν μένουν με σταυρωμένα χέρια. Κινούνται με μεθοδικότητα επιχειρώντας να «περάσουν» τις θέσεις τους στο εκλεκτορικό σώμα του Κινήματος στο νομό για να διασφαλίσουν μια κατ' αρχήν έστω αποδοχή. Κανένας από τους δύο δεν ισχυρίζεται ότι «έχει κλείσει ψηφοδέλτιο». Οι επαφές τους φυσικά αποτελούν κομμάτι της καθημερινής τους ενασχόλησης, σε καμία περίπτωση όμως δεν είναι σε θέση να δηλώσουν «καθ' όλα έτοιμοι» αφού εξακολουθεί να υφίσταται η εκκρεμότητα του χρόνου και του τρόπου ανάδειξης του «πράσινου» υποψηφίου νομάρχη. Αρα οι όποιες τους κρούσεις δεν καταλήγουν οπωσδήποτε στην εξασφάλιση «δέσμευσης», με τη στενή έννοια του όρου.

Ο ΣΤΑΘΗΣ Κουσουρνάς, για παράδειγμα, στα πλαίσια της επικοινωνιακής του στρατηγικής, απευθύνεται από σήμερα στα 5000 μέλη του ΠΑΣΟΚ, με επιστολή του που συνέταξε και απέστειλε την προηγούμενη εβδομάδα.

Με την επιστολή του αυτή ο κ. Κουσουρνάς αναλύει τους λόγους για τους οποίους επιθυμεί να διεκδικήσει το «χρίσμα» του υποψηφίου νομάρχη, καταθέτοντας τις απόψεις του για όλα τα μείζονα θέματα της περιοχής μας. Επίσης, και προς απάντηση προφανώς των όσων ισχυρίζεται ο Φώτης Κωστόπουλος, ο Στάθης Κουσουρνάς υπογραμμίζει την πολυετή τριβή του στα θέματα της Αυτοδιοίκησης και δη της Νομαρχιακής Αυτοδιοίκησης από τα διάφορα πόστα που έχει υπηρετήσει.

Ταυτόχρονα αναφέρεται στην αναγκαιότητα ανάδειξης του υποψηφίου νομάρχη μέσα από δημοκρατικές και ανοικτές κομματικές διαδικασίες, το αποτέλεσμα των οποίων θα πρέπει να γίνει σεβαστό από όλα τα στελέχη και τα μέλη του τοπικού ΠΑΣΟΚ. Για να καταλήξει, ότι το ΠΑΣΟΚ αυτή τη φορά θα πρέπει να εμφανιστεί ενιαίο στις επόμενες νομαρχιακές εκλογές για να μην επαναληφθεί το πάθημα του 1998.

ΑΠΟ την πλευρά του ο κ. Μαχαιρίδης δείχνει να «δεσμεύεται» ακόμα λόγω της θέσης που κατέχει, αυτή του Γενικού Γραμματέα του υπουργείου Αιγαίου, από την οποία θα αποχωρήσει ίσως μετά το Συνέδριο του ΠΑΣΟΚ, αν και είχε προαναγγείλει την παραίτησή του από τον προηγούμενο Μάιο. ***Όλες οι πληροφορίες εν τούτοις κατατείνουν στη βάσιμη εκτίμηση ότι έχει «απλώσει» το δίκτυό του σε όλο το νομό, καθώς η δική του «προετοιμασία» για το «χρίσμα» βρίσκεται σε πλήρη εξέλιξη εδώ και ένα χρόνο τουλάχιστον. Μέχρι του σημείου μάλιστα έμπειρα στελέχη του ΠΑΣΟ.Κ., αλλά και της Ν.Δ. να κάνουν λόγο ήδη για "συγκριτικά πλεονεκτήματα" που διαθέτει ο Γιάννης Μαχαιρίδης, έναντι των υπολοίπων μνηστήρων για το χρίσμα.***



ΜΑΡΙΝΑ ΡΟΔΟΥ

Το χρονικό της κακοδαιμονίας

Του Στάθη Κουσουρνά πρώην προέδρου του Τεχνικού Επιμελητηρίου

Με αφορμή τα εγκαίνια της Μαρίνας στην Κω, θέλω να σχολιάσω το μεγάλο θέμα του θαλάσσιου τουρισμού στο Νομό μας.

Έχει γραφτεί πάρα πολλές φορές και είναι κοινότυπο πλέον να λέμε συνέχεια πως είναι απαραίτητο ν' αναπτύξουμε εναλλακτικές μορφές τουρισμού με προτεραιότητα το θαλάσσιο τουρισμό. Η γεωγραφική διάρθρωση του Νομού, οι ασφαλείς όρμοι, οι καιρικές συνθήκες δημιουργούν ιδανικό τόπο ανάπτυξης του θαλάσσιου τουρισμού.

Σωστά στο Β' Κοινοτικό Πλαίσιο Στήριξης τη χρονική περίοδο '94-2000 τέθηκε ο στόχος της δημιουργίας 1000 θέσεων ελλιμενισμού σκαφών αναψυχής με την κατασκευή των εξής έργων:

- Μαρίνα Ρόδου με 500 θέσεις ελλιμενισμού
- Ολοκλήρωση της Μαρίνας Κω με 250 θέσεις ελλιμενισμού
- και κατάφυγια σκαφών αναψυχής σε Κάρπαθο, Νίσυρο, Αστυπάλαια, Κάλυμνο, Τήλο με περίπου 250 θέσεις ελλιμενισμού.

Ευτυχώς που ο δήμος Κω παρά τις θεσμικές δυσκολίες κατάφερε με πολλή δουλειά και δυναμισμό να ολοκληρώσει τη Μαρίνα στα όρια του Δήμου του και να αποδείξει πως εκεί που υπάρχει προσπάθεια, ο στόχος επιτυγχάνεται. Είναι το μοναδικό έργο θαλάσσιας υποδομής που ολοκληρώθηκε.

Ενώ το μεγαλύτερο προγραμματισμένο έργο θαλάσσιας υποδομής η Μαρίνα Ρόδου, δυστυχώς δεν έχει ολοκληρωθεί ούτε κατά το μισό.

Ας πάρουμε τα πράγματα από την αρχή για να κατανοήσουμε την κακοδαιμονία του έργου.

Η ιδέα κατασκευής Μαρίνας στη Ρόδο είναι πολύ παλιά, πήρε όμως σάρκα και οστά το 1988 με την ένταξη του έργου στα ΜΟΠ Αιγαίου



"Νομαρχία ή Δήμος Ρόδου ας αναλάβουν την υιοθεσία του έργου. Εχει χαθεί πολύτιμος χρόνος..."

με προϋπολογισμό περίπου 1 δις την εποχή εκείνη. Έγιναν οι μελέτες χωροθέτησης και η τεχνική μελέτη. Το έργο χωροθετήθηκε Νότια του κόλπου Φαληρακίου στην περιοχή Βορινός. Δυστυχώς ενώ βρισκόταν σε φάση δημοπράτησης, ματαιώθηκε η κατασκευή του επειδή τα συμφέροντα ολίγων επικράτησαν των πολλών! Στην ίδια περίπου θέση σήμερα κατασκευάζεται αλιευτικό καταφύγιο το οποίο προφανώς θα εξυπηρετεί και λίγα τουριστικά σκάφη!!

Πέρασε μια χρονική περίοδος 2-3 ετών μέχρι να βρεθεί νέα κατάλληλη θέση. Ύστερα από πολλές αμφιταλαντεύσεις, το έργο χωροθετήθηκε στη γνωστή θέση όπου κατασκευάζεται σήμερα στα όρια του Δήμου Ροδίων. Το έργο εντάχθηκε στο ΠΕΠ Ν. Αιγαίου με προϋπολογισμό 7 δις δρχ. και προέβλεπε τρεις φάσεις κατασκευής. Η Α' φάση περιελάμβανε το λιμενικό τμήμα του έργου. Η Β' φάση τα έργα υποδομής (ύδρευση, αποχέτευση, δίκτυα ΔΕΗ, ΟΤΕ κλπ) και η Γ' φάση τα έργα του χερσαίου χώρου σε συνεργασία με την ιδιωτική πρωτοβουλία. Η Α' φάση του έργου δημοπρατήθηκε το 1995 και το χρονοδιάγραμμα προέβλεπε ολοκλήρωση και των τριών φάσεων μέχρι το 2000.

Μέχρι σήμερα ολοκληρώθηκαν τα 2/3 της Α' φάσης του έργου και δαπανήθηκαν περίπου 2,5 δις δρχ. ενώ απομένουν οι άλλες δύο φάσεις. Σωστά έχει αποφασιστεί να ολοκληρωθούν τα υπόλοιπα έργα με ιδιωτική πρωτοβουλία ύστερα από διεθνή διαγωνισμό. Εδώ όμως και 1,5 χρόνο βρίσκεται σε εξέλιξη η μελέτη η οποία θα οριοθετήσει τους όρους της προκήρυξης για το διεθνή διαγωνισμό.

Οι καθυστερήσεις είναι τεράστιες. Ποίος φταίει για τις καθυστερήσεις; Τη μεγαλύτερη ευθύνη τη φέρει ο κύριος του έργου, ο Ε.Ο.Τ. Επειδή όμως είναι εύκολο να ρίχνουμε τις ευθύνες σε άλλους, ευθύνες έχουν και οι τοπικοί φορείς οι οποίοι δεν ασχολήθηκαν όσο έπρεπε με το έργο. Η Νομαρχία, ο Δήμος Ροδίων, η Ένωση Ξενοδόχων κλπ., έπρεπε να είναι περισσότερο απαιτητικοί και να αφιερώσουν χρόνο για να αντιμετωπιστούν τα προβλήματα.

Επειδή πρέπει να βλέπουμε μπροστά, το ερώτημα που τίθεται είναι: Υπάρχει φως στο τούνελ; Πρόσφατα ο Υπουργός Ανάπτυξης κος Χριστοδουλάκης, κατά την επίσκεψη του στη Ρόδο, εξήγγειλε ότι η δημοπράτηση των υπόλοιπων φάσεων του έργου θα γίνει σύντομα και το επόμενο καλοκαίρι θα έχει ολοκληρωθεί.

Μακάρι να ήταν έτσι. Υπάρχει και τώρα ο κίνδυνος των εμπλοκών. Το γραφείο που έχει αναλάβει την σύνταξη της προκήρυξης εκδήλωσης ενδιαφέροντος, μπορεί σύμφωνα με το ισχύον θεσμικό πλαίσιο να θέσει όρους όπως π.χ. την κατασκευή ξενοδοχείου ή πολυκατοικίας στη χερσαία ζώνη της μαρίνας. Τέτοιοι όροι σαφώς έρχονται σε αντίθεση με την τοπική πραγματικότητα και μπορεί να αποτελέσουν αφορμή για νέες καθυστερήσεις.

Τι πρέπει να κάνουμε; Η Μαρίνα της Ρόδου φαντάζει ως ένα ορφανό που πολλοί το αγαπούν γιατί βλέπουν τα προτερήματά του αλλά κανένας δεν το υιοθετεί γιατί ίσως αναλάβει πολλές ευθύνες.

Η πρότασή μου είναι να αναλάβει την υιοθεσία του έργου ένας τοπικός φορέας π.χ. η Νομαρχία ή ο Δήμος Ρόδου και καθημερινά να ασχολείται με την υλοποίησή του. Έχει χαθεί πολύτιμος χρόνος. Ο δικός μας εφησυχασμός και η ευκαιριακή ενασχόληση μας, παρατείνει τη μη υλοποίηση του έργου.

Για τη δρομολόγηση του SEA STAR

Αντιδράσεις και πολεμική από δημάρχους (!) και τον ανταγωνισμό καταγγέλλει ο Τ. Αλιφέρης



ΠΑΡΟΠΛΙΣΜΕΝΟ βρίσκεται αυτό το διάστημα το πλοίο SEA STAR της ναυτιλιακής εταιρείας με βασικό μέτοχο το Δήμο της Τήλου και οι κάτοικοι όπως και οι επισκέπτες του ακριτικού μας νησιού εξυπηρετούνται προσωρινά με τα ιπτάμενα.

Ειδικά την περίοδο αυτή η απουσία του ταχύπλοου που με κόπο και πολλές προσπάθειες αποκτήθηκε από τη δημοτική αρχή και όσους υποστηρίζουν την Ν.Ε. « Τήλος 21ος Αιώνας» έχει αισθητές παρενέργειες στη μεταφορά των επισκεπτών του νησιού. Αυτό όμως που προκαλεί αίσθηση και ερωτηματικά είναι η καταγγελία του δημάρχου της Τήλου κ. Αναστάσιου Αλιφέρη ο οποίος φαίνεται ότι έχει πληροφορηθεί κάποιες μάλλον «αντιδραστικές» ενέργειες ομολόγων του από άλλα νησιά, καθώς θεωρούν ότι η δραστηριοποίηση του πλοίου αυτού δεν τους ...βολεύει.

Αν όχι ύποπτο είναι αν μη τι άλλο αξιοπερίεργο αυτό το φαινόμενο, τη στιγμή που είναι στους πάντες γνωστά τα προβλήματα που υπάρχουν στις συγκοινωνίες της Δωδεκανήσου και κυρίως στην ακτοπλοϊκή σύνδεση των μικρότερων νησιών μας. Προς τι λοιπόν οι αντιδράσεις και η πολεμική; Ο κ. Αλιφέρης δεν θέλει να υπεισέλθει σε λεπτομέρειες, είναι όμως σαφές ότι υπαινίσσεται μια άρνηση και ενδεχομένως πολεμική από την πλευρά συναδέλφων του.

Περιορίζεται στο να αφήσει απλώς κάποιες αιχμές, ενδεχομένως φωτογραφίζοντας τους δημάρχους εκείνους που δεν καλοβλέπουν το εγχείρημα της Τήλου. Ταυτόχρονα, στο στόχαστρό του μπαίνουν και κύκλοι του «ανταγωνισμού» στον ναυτιλιακό χώρο, οι οποίοι προφανώς και δεν ενθουσιάστηκαν με τη δρομολόγηση του SEA STAR.

«ΛΕΣ και δεν γνώριζαν και δεν ομολογούσαν όλοι τους, δήμαρχοι και ακτοπλόοι το μείζον πρόβλημα, το τεράστιο κενό που υπήρχε και εξακολουθεί να υπάρχει στο συγκοινωνιακό» τονίζει ο Τάσος Αλιφέρης που δεν κρύβει την απογοήτευσή του. «Επρεπε δηλαδή να προχωρήσουμε εμείς στην υλοποίηση της πρωτοβουλίας μας για να ανακαλύψουν μερικοί ότι το πρόβλημα δεν ήταν ή δεν είναι τελικά τόσο μεγάλο;» ερωτά ο δήμαρχος της Τήλου και περιμένει απαντήσεις. Θα δοθούν;...

RODOGAZ
Στη Ρόδο από το 1963



- Διανομή φιαλών υγραερίου κατ' οίκον
τηλέφωνα παραγγελιών 64409 - 094 528212
- Διανομή χύμα υγραερίου
- Πώληση καυστήρων και λεβήτων υγραερίου
για κεντρικά συστήματα θέρμανσης
- Θερμαντικά σώματα

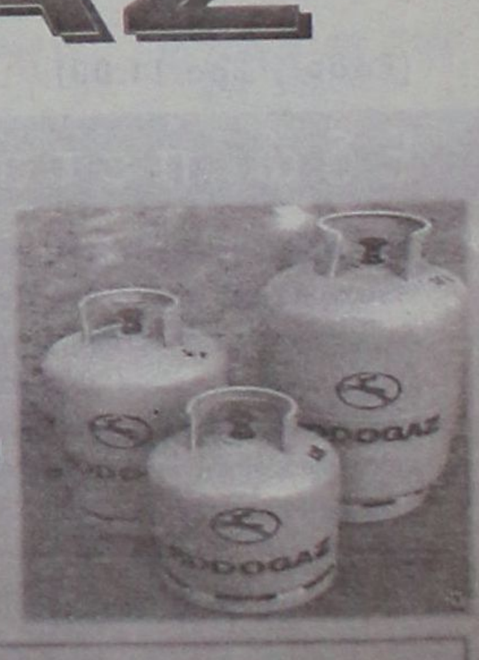

Διεύθυνση εργοστασίου: Καναμάτ Ρόδου • Τηλ: 62649
Διεύθυνση πρατηρίου: Αυστραλίας 50 • τηλ: 34244-5

Επιστολή διαμαρτυρίας από 200 Γερμανούς τουρίστες

«Μαζέψτε επιτέλους τα σκουπίδια σας»

Γίναμε διεθνώς ρεζίλι από την εγκατάλειψη της φύσης και των αρχαιολογικών χώρων



ΔΙΕΘΝΩΣ ρεζίλι γίνεται η Ρόδος από τις υποδομές των αρχαιολογικών χώρων και από τον όγκο των σκουπιδιών που υπάρχουν πεταμένα σε όλο τον περιβάλλοντα χώρο του νησίου. Τα δύο αυτά αρνητικά στοιχεία απετέλεσαν την αφορμή για ένα ολόκληρο γκρουπ γερμανών τουριστών να στείλουν επιστολή διαμαρτυρίας, με καυστικές παρατηρήσεις τις οποίες μάλιστα υπογράφουν 200 άτομα!

Η επιστολή εστάλη προς τον πρόεδρο της Ενωσης Τουριστικών Πρακτόρων Τσαμπίκο Μοσχάτο, ο οποίος με τη σειρά του την κοινοποίησε σε όλους τους δήμους του νησιού με την ακόλουθη παρατήρηση:

«Επειδή οι δικές μας παρατηρήσεις και παρακλήσεις για την καθαριότητα της πόλεως και του νησιού μας δεν έχουν καρποφορήσει, αλλά αντίθετα έχουν περεξηγηθεί, σήμερα βρισκόμαστε ξανά στη δυσάρεστη θέση να σας στείλουμε επιστολή Γερμανών πελατών μας για να λάβετε γνώση. Κάτι πρέπει να γίνει... δεν πρέπει;»

Η επιστολή των 200 Γερματών έχει ως εξής:

Εμείς κλείσαμε το πρακτορείο ACTIONADE την περίοδο από 4-4-2001 μέχρι 11-4-2001, διακοπές στη Ρόδο.

Διαμέναμε στο πάρα πολύ ωραίο ξενοδοχείο Palladium.

Επειδή κάναμε καθημερινά εκδρομές είδαμε από τη Ρόδο πάρα πολλά, μάθαμε πάρα πολλά από στην ιστορία της και τους ανθρώπους του νησιού.

Η ξεναγός μας ήταν η κυρία Μαρίτσα που διαθέτει πάρα πολύ καλή γνώση της ιστορίας της Ρόδου και μας ενθουσίασε. Η Ρόδος είναι ένα πάρα πολύ ωραίο νησί. Στο παρελθόν τα παιδιά μας επισκέφθηκαν το νησί και εμείς θα ξανα επισκεφθούμε το νησί, τώρα όμως πρέπει να σας πούμε και κάποια αρνητικά στοιχεία.

Τα πάρα πολλά σκουπίδια που είναι διάσπαρτα στη φύση, όπως «Λεωφορεία, αυτοκίνητα, ψυγεία, τηλεοράσεις» και πάρα πολλά πλαστικά είδη.

Αυτά όλα δεν μπορεί να είναι σκουπίδια από τουρίστες, ήμασταν οι πρώτοι τουρίστες στο νησί, ήμασταν ένα γκρουπ 200 ατόμων και παρεξενευτήκαμε από τα πολλά σκουπίδια. Και στη Γερμανία υπάρχουν σκουπίδια, όχι όμως τόσα πολλά. Με μία οργανωμένη επιχείρηση των τοπικών φορέων του νησιού της Ρόδου την χειμερινή περίοδο θα μπορούσαν να έχουν καθαριστεί.

Επίσης οι τουαλέτες στους αρχαιολογικούς χώρους, «όπου» υπάρχουν είναι απαράδεκτες. Ελπίζουμε ότι σύντομα θα διορθωθούν όλα αυτά.

Ελπίζουμε με αυτό το γράμμα και την αρνητική κριτική να ευαισθητοποιηθούν οι αρμόδιοι.

Ακολουθούν 200 υπογραφές.

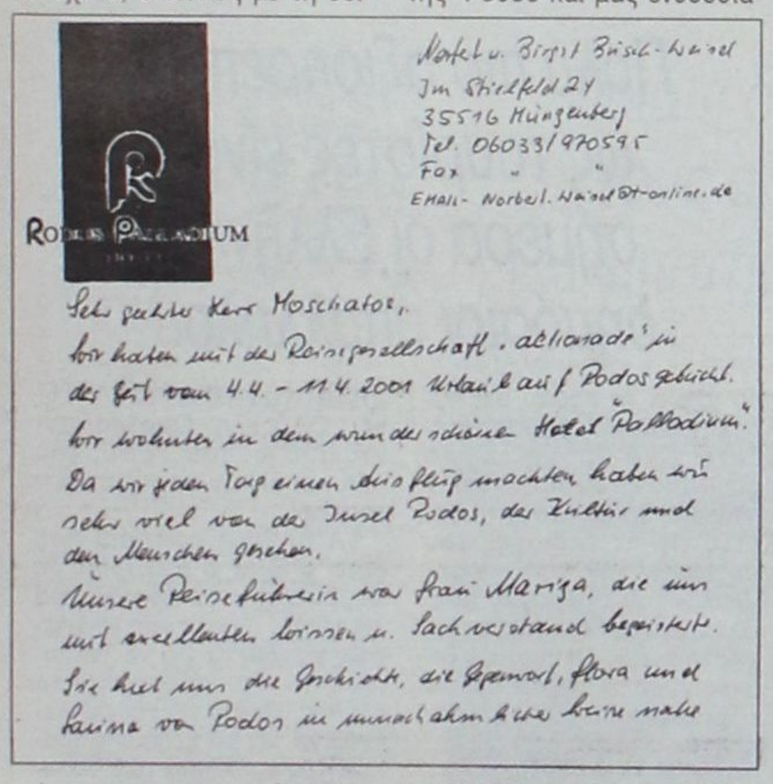

ROBINSON PALLADIUM

Herkt u. Birgit Brück-Hansel
Im Stirkfeld 24
35516 Münzenberg
Tel. 06033/970595
Fax " "
EMail- Norbert.Hansel@t-online.de

Sehr geehrte Herr Moschatos,
wir hatten mit der Reisegesellschaft „actionade" für die Zeit vom 4.4. - 11.4.2001 Urlaub auf Rodos gebucht. Wir wohnten in dem wirklich schönen Hotel „Palladium". Da wir jedes Jahr einen Urlaub machen haben wir sehr viel von der Insel Rodos, der Kultur und den Menschen gesehen.
Unsere Reiseleiterin war Frau Maritza, die uns mit excellenten Kenntnissen u. Sachverstand begeistert hat. Sie hat uns die Geschichte, die Sprache, Flora und Fauna von Rodos in unvergesslicher Weise beim Besuch



Επί τάπητος τα προβλήματα του κλάδου

Την Τετάρτη η έκτακτη Γ.Σ. των τουριστικών πρακτόρων

Μεθ' αύριο Τετάρτη θα πραγματοποιηθεί η έκτακτη γενική συνέλευση των μελών της Ενωσης Τουριστικών Πρακτορείων Ρόδου. Πρόκειται για την τρίτη προσπάθεια καθώς οι προηγούμενες δύο δεν είχαν την απαιτούμενη απαρτία, και πλέον θεωρείται δεδομένο πως η συνέλευση αυτή τη φορά θα πραγματοποιηθεί.

Τους πράκτορες θα απασχολήσουν θέματα που αφορούν στην επόμενη τουριστική περίοδο, στις τιμές των συμβολαίων που υπογράφονται, όπως και μια σειρά προβλήματα του κλάδου.

Επί τάπητος θα τεθούν προς συζήτηση και τα όσα συμβαίνουν στη διάρκεια της φετινής τουριστικής περιόδου. Το γεγονός ότι οι καταστηματάρχες έφτασαν ένα «σκαλοπάτι» πριν από την έναρξη κινητοποιήσεων, με απειλές για κλείσιμο του λιμένα της Ρόδου απετέλεσε αντικείμενο προβληματισμού για τους τουριστικούς πράκτορες, οι οποίοι την προσεχή Τετάρτη είναι αποφασισμένοι να πουν τα πράγματα με το όνομά τους.

Πρέπει να σημειωθεί ότι η συνέλευση χαρακτηρίζεται ως έκτακτη διότι τακτική συνέλευση των τουριστικών πρακτόρων γίνεται μόνο μία φορά το χρόνο και αυτή ήδη έχει πραγματοποιηθεί.

Σε μείζον ανάγεται το θέμα για τους τουριστικούς μας φορείς

ΣΕ ΛΙΓΕΣ μέρες και συγκεκριμένα από τις 20 του Αυγούστου θα ξεκινήσει το φετεινό νέο πρόγραμμα κοινωνικού τουρισμού που υλοποιεί κάθε χρόνο ο Ε.Ο.Τ. σε συνεργασία με τα συναρμόδια υπουργεία. Ηδη μάλιστα οι σχετικές διαδικασίες έχουν αρχίσει να κινούνται από τους ενδιαφερόμενους, εδώ και δύο περίπου εβδομάδες.





ΤΟ ΕΝ ΛΟΓΩ πρόγραμμα απευθύνεται κατά κύριο λόγο σε υπαλλήλους του Δημοσίου, οι οποίοι δεν τυγχάνουν πλέον σήμερα και τόσο... «υποβιβαθμισμένοι», όσο θεωρούντο κατά το παρελθόν. Οι λόγοι ως εκ τούτου **του αποκλεισμού** της Ρόδου και της γειτονικής Κω **από τη μαζική τους διακίνηση**, θα πρέπει να απασχολήσουν σοβαρά τις τοπικές μας τουριστικές αρχές και τους αρμόδιους επαγγελματικούς φορείς. Καθ' ότι, μέσα στο «σκούρο φόντο» της σημερινής ποιοτικής στάθμης του τουρισμού μας, το θέμα ανάγεται εκ των πραγμάτων σε μείζον...

ΤΟΣΟ η Ενωση Ξενοδόχων, που έχει - εκ των πραγμάτων - τον πρώτο λόγο, όσο και το ΕΒΕΔ, ως εκπρόσωπος του επαγγελματικού μας κόσμου, οφείλουν να ζητήσουν άμεσα εξηγήσεις από τον Ε.Ο.Τ. Κυρίως επειδή οι επιλογές του γίνονται **ερήμην τους!**

Σε περιόδους που η αγορά μας πνέει τα λοίσθια



Ο ΕΛΛΗΝΑΣ δημόσιος υπάλληλος, αλλά ακόμα και ο συνταξιούχος του Δημοσίου, είναι κατά κανόνα πολύ πιο αξιοπρεπής ως τουρίστας στις διακοπές του, απ' ότι οι χιλιάδες «μπατηροτουρίστες» που κατακλύζουν σήμερα - για πολλούς και διάφορους γνωστούς λόγους - την περιοχή μας. Γι' αυτόν ακριβώς το λόγο είναι τουλάχιστον αδιανόητη η «τακτική» του Ε.Ο.Τ. να τους αποκλείει το δικαίωμα των διακοπών σε τουριστικούς προορισμούς της χώρας μας οι οποίοι τυγχάνουν κατά παράδοση θέρετρα των αλλοδαπών!

ΙΣΩΣ κάποτε να ίσχυε η «λογική» της προστασίας των κατ' εξοχήν τουριστικών περιοχών από εγχώριους επισκέπτες χαμηλής εισοδηματικής στάθμης, οι οποίοι θα περιόριζαν με την «μειονεκτική» παρουσία τους την εισροή του... συναλλάγματος από το εξωτερικό. Γι' αυτό διοχετευόταν πάντα ο λεγόμενος κοινωνικός τουρισμός της χώρας μας προς άλλες κατευθύνσεις, λιγότερο ή και καθόλου ελκυστικές για τον δικαιούχο.

ΣΗΜΕΡΑ ωστόσο, τα τότε δεδομένα έχουν διαφοροποιηθεί

Ο Ε.Ο.Τ. οφείλει να δώσει εξηγήσεις για την ακατανόητη

Γιατί «κόβονται» Ρόδος - Κως

Πολύ πιο αξιοπρεπείς ως τουρίστες είναι σήμερα οι Ελληνες δημόσιοι υπάλληλοι!

ΠΟΛΛΑ και ποικίλα είναι τα ερωτηματικά που προκύπτουν από την ακατανόητη τακτική του Ε.Ο.Τ. ***να κατευθύνει -*** γιατί ουσιαστικά περί αυτού πρόκειται - ***τον επιδοτούμενο εσωτερικό τουρισμό*** προς όλες τις άλλες περιοχές της χώρας, πλην των χαρακτηριζόμενων ως τουριστικών! Αποκλείοντας φυσικά έτσι - μεταξύ πολλών άλλων προορισμών - και το νησί μας.

Ο λόγος αφορά τα προγράμματα κοινωνικού τουρισμού, τα οποία ***ενώ ο ίδιος ο ΕΟΤ τα επιδοτεί,*** φροντίζει ταυτόχρονα να τα... ***υποβιβάζει*** σε τουρισμό «βήτα κατηγορίας»! Προσβάλλοντας - πέραν όλων των άλλων - βάναυσα την προσωπικότητα όσων συμμετέχουν σ' αυτά, αφού έμμεσα, πλην όμως σαφώς, τους θεωρεί και αυτούς κατ' αντιστοιχία ως «πολίτες βήτα κατηγορίας»...

ΩΣ ΓΝΩΣΤΟΝ, στην απόφαση που υπεγράφη προ δύο περίπου εβδομάδων για το φετεινό πρόγραμμα αναφέρεται ότι οι δικαιούχοι έχουν τη δυνατότητα να επισκεφθούν οποιαδήποτε περιοχή της χώρας, ***εκτός από τις καθαρά τουριστικές,*** οι οποίες είναι σημειωμένες γι' αυτούς στο χάρτη με... κόκκινο απαγορευτικό χρώμα!

Πιο συγκεκριμένα, οι περιοχές που αποκλείονται από το εν λόγω πρόγραμμα είναι: Αθηνών, Θεσσαλονίκης, Χαλκιδικής, ολόκληρη η Κρήτη και οι Κυκλάδες, η Ρόδος, η Κως και από τα νησιά του Ιονίου, η Κέρκυρα, η Λευκάδα, η Ζάκυνθος και η Κεφαλλονιά.

ΤΟ ΣΚΕΠΤΙΚΟ των «εγκεφάλων» του Ε.Ο.Τ. για τη λήψη μιας τέτοιας απόφασης (που είναι κάθε χρόνο σχεδόν η ίδια, με μικρές μόνο διαφοροποιήσεις στις λεπτομέρειες) στηρίζεται προφανώς στη λογική της προστασίας των τουριστικών περιοχών της χώρας από «μη ποιοτικούς» τουρίστες. Αλλη λογική ερμηνία δεν μπορεί να δοθεί. Εκτός και αν αποσκοπεί ***εκ προθέσεως*** στην τόνωση άλλων μη τουριστικών περιοχών, οπότε τα δεδομένα είναι πλέον εντελώς διαφορετικά.

Στη δεύτερη περίπτωση, εύλογα μπορεί να διατυπώσει κάποιος την απορία: Είναι αυτός άραγε ο ρόλος του Ε.Ο.Τ., ***να κατευθύνει*** δηλαδή ένα μεγάλο κομμάτι του εσωτερικού τουρισμού ***κατά τις δικές του επιθυμίες;*** Αν οι επιτελείς του φρονούν όντως κάτι τέτοιο, ασφαλώς ***έχουν παρεξηγήσει*** την πραγματική έννοια της αποστολής τους, που δεν είναι προφανώς αυτή...

ΟΜΩΣ και στην περίπτωση που ισχύει το πρώτο σκεπτικό, ότι δηλαδή οι συμμετέχοντες στα προγράμματα κοινωνικού τουρισμού δεν είναι ό,τι καλύτερο σαν πελάτες για τις περιοχές που αποτελούν την «εμπροσθοφυλακή» του τουρισμού μας, πάλι υφίστανται ***σοβαρές «ενστάσεις».*** Οι οποίες δικαιολογούνται από τα ίδια τα δεδομένα, όπως αυτά προβάλλουν ***σήμερα.***

Είναι πράγματι «μπατήρηδες»;

ΑΣ ΔΟΥΜΕ κατ' αρχάς ποιοί είναι αυτοί που συμμετέχουν στα προγράμματα του κοινωνικού τουρισμού. Δικαιούχοι είναι όλοι οι ***μόνιμοι υπάλληλοι*** της χώρας, καθώς και οι ***συνταξιούχοι του Δημοσίου.*** Μπορούν να ενταχθούν ακόμα αντίστοιχες κατηγορίες εργαζομένων του ιδιωτικού τομέα, υπό την προϋπόθεση ότι δεν δικαιούνται να συμμετάσχουν σε ανάλογα προγράμματα τουρισμού της Εργατικής Εστίας.

Επίσης, δικαιούχοι είναι όλοι οι μόνιμοι υπάλληλοι υπηρεσιών του λεγόμενου ευρύτερου δημόσιου τομέα, όπως π.χ. του Ο.Σ.Ε., των ΕΛΤΑ, του ΟΓΑ, του ΟΤΕ, του ΟΛΠ κλπ. Ομοίως, συνταξιούχοι του ΤΕΒΕ, του ΤΣΑ και άλλων ασφαλιστικών ταμείων.

ΤΑ ΒΑΣΙΚΑ κριτήρια που θέτει ***ο ίδιος ο Ε.Ο.Τ.*** για τη συμμετοχή στο πρόγραμμα ***είναι από μόνα τους ιδιαιτέρως εύγλωττα*** για να τεκμηριώσουν της «ένστασης» το αληθές. Προβλέπεται συγκεκριμένα ότι το ετήσιο φορολογητέο εισόδημα των δικαιούχων (σύμφωνα με τη φορολογική δήλωση που υπέβαλαν το έτος 2000) δεν πρέπει να υπερβαίνει:

➢ Για τους μεμονωμένους εργαζόμενους ή συνταξιούχους ***τα 4,5 εκατομμύρια δραχμές.***

➢ Για τους παντρεμένους, τα ***6 εκατομμύρια δραχμές.***

➢ Και για ζεύγος μισθωτών ή συνταξιούχων τα ***7 εκατομμύρια δραχμές.***

ΣΥΜΦΩΝΑ πάντα με τους σχετικούς όρους που τίθενται ως προϋποθέσεις, προσαυξάνονται τα ως άνω όρια κατά ***800.000 δραχμές*** για κάθε παιδί του δικαιούχου, καθώς επίσης κατά ***500.000 δραχμές επιπλέον*** για τυχόν άλλα προστατευόμενα μέλη.

Το ερώτημα ως εκ τούτου που τίθεται είναι σαφές: Θεωρούνται άραγε ως... «μπα-



ΗΛΕΚΤΡΟΝΙΚΟΙ ΥΠΟΛΟΓΙΣΤΕΣ - ΠΕΡΙΦΕΡΕΙΑΚΑ
ΑΝΑΛΩΣΙΜΑ - ΠΡΟΓΡΑΜΜΑΤΑ - ΠΕΡΙΟΔΙΚΑ
ΒΙΒΛΙΑ - ΠΟΛΥΜΕΣΑ - INTERNET - ΤΗΛΕΦΩΝΙΑ

ΤΕΧΝΙΚΗ ΥΠΟΣΤΗΡΙΞΗ

ΠΑΥΛΟΥ ΜΕΛΑ 11, 85100, ΡΟΔΟΣ
ΤΗΛ: (0241) 27509, FAX: (0241) 27098 - info@apliger.gr

ΠΟΛΙΤΙΣΤΙΚΟΣ ΟΡΓΑΝΙΣΜΟΣ
ΔΗΜΟΥ ΡΟΔΙΩΝ

Συναυλία
ελληνικής μουσικής
με τους
ΚΩΣΤΑ ΜΑΚΕΔΟΝΑ -
ΔΗΜΗΤΡΗ ΜΠΑΣΗ

Τετάρτη 1 Αυγούστου 01, ώρα 9.30 μ.μ
Θέατρο Μεσαιωνικής Τάφρου
«ΜΕΛΙΝΑ ΜΕΡΚΟΥΡΗ»
Προπωλούνται εισιτήρια

Με ποιά κριτήρια καθορίζεται άραγε η «ποιότητα»;

άρδην! Ο Ελληνας «κοινωνικός τουρίστας» δεν έχει να ζηλέψει απολύτως τίποτα από τον ομόλογό του των υπόλοιπων χωρών της Ευρώπης, αλλά και όχι μόνο. Αντίθετα μάλιστα, η «στάθμη» του είναι σε πολλές περιπτώσεις ψηλώτερη από τους ομόλογούς του της αλλοδαπής! Αν όχι από πλευράς «βαλαντίου» - που και αυτό πάντως αυξήθηκε σημαντικά - τουλάχιστον από απόψεως... τουριστικής νοοτροπίας! Γιατί είναι στους πάντες γνωστό, ότι όταν ο Ελληνας έχει χρήματα, ξοδεύει!

ΠΕΡΑΝ όλων των άλλων όμως, που κινούνται υπό τις σημερινές συνθήκες στη σφαίρα του αναχρονισμού, υφίσταται και άλλη μία παράμετρος στο όλο θέμα, κατά πολύ πιο σοβαρή: Αν μη τί άλλο, είναι τουλάχιστον ηθικά ανεπίτρεπτο να τίθενται όροι αποκλεισμού που να απαγορεύουν σε Ελληνες πολίτες τη δυνατότητα των διακοπών σε τόπους της δικής τους επιλογής!

Και σε τελική ανάλυση, πού το ξέρει ο «παντογνώστης» Ε.Ο.Τ. ότι στη Ρόδο είναι ανεπιθύμητοι από τους ντόπιους και λειτουργεί κατ' αυτό τον τρόπο εξ' ονόματός τους;

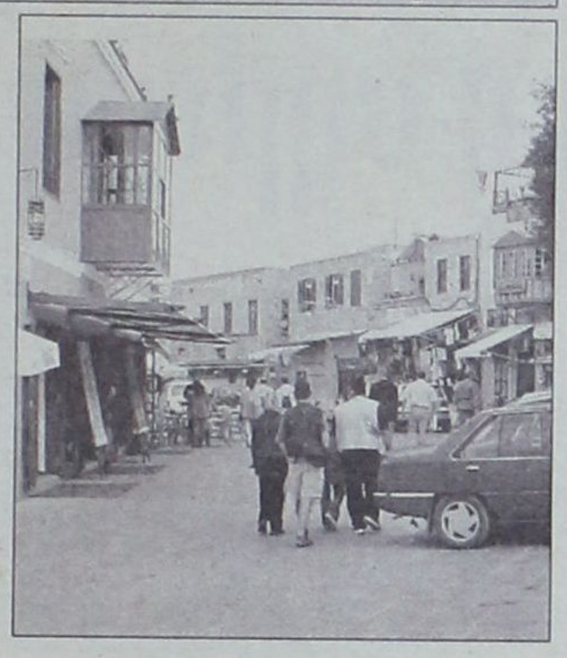

τακτική του να κατευθύνει το πρόγραμμα με αποκλεισμούς

από τον κοινωνικό τουρισμό;

Ποιά η διαφορά από τους αλλοδαπούς ... «μπατηροτουρίστες»;

τήρησες» και τουρίστες χαμηλής ποιοτικής στάθμης τέτοιου είδους υπάλληλοι, με ετήσιο εισόδημα που να φτάνει ***μέχρι και 8-9 εκατομμύρια;*** Και ποιοί είναι τότε οι «ποιοτικοί» άραγε; Οι «επαΐοντες» του Ε.Ο.Τ. είναι ασφαλώς αυτοί που οφείλουν την απάντηση...

Στον αντίποδα το «κοντράστ»

Η ΑΠΑΝΤΗΣΗ στο ερώτημα δεν ανήκει βέβαια μόνο σ' αυτούς που έχουν σπεύσει να χαρακτηρίσουν εαυτούς ως... «ειδικούς». Μπορούν να τη δώσουν κάλλιστα και όλοι αυτοί που διατρίβονται επαγγελματικά με τον τουρισμό και βιώνουν καθημερινά στο «πετσί» τους τα προβλήματα που άπτονται της λεγόμενης «ποιότητας».

Ειδικά σε μία περίοδο ***έντονης κρίσης της αγοράς,*** που οι αριθμοί των αφίξεων και των διανυκτερεύσεων ευημερούν, αλλά στην

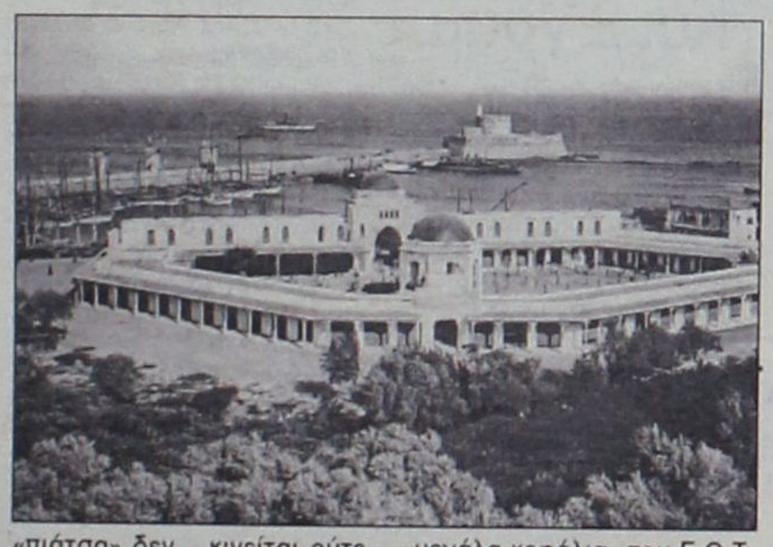

«πιάτσα» δεν... κινείται ούτε φύλλο, το θέμα που τίθεται ***ανάγεται αυτομάτως σε μείζον***. Γιατί αν ερωτούσαν τα «μεγάλα κεφάλια» του Ε.Ο.Τ. όλους αυτούς τους σκληρά δοκιμαζόμενους επαγγελματίες θα έπαιρναν σίγουρα την εξής απάντηση: ***Χίλιες φορές προτιμώτεροι 10 Ελληνες δημόσιοι υπάλληλοι της ως άνω οικονομικής εμβέλειας, παρά... 100 αλλοδαποί, σαν αυτούς που μας επισκέπτονται κατά ορδές τα τελευταία χρόνια!***

ΤΟ «ΚΟΝΤΡΑΣΤ» που υπάρχει στον αντίποδα είναι λίγο ως πολύ γνωστό σε όλους, ***εκτός από αυτούς που θα έπρεπε να γνωρίζουν τα πραγματικά δεδομένα.*** Κοινό μυστικό είναι συγκεκριμένα ότι οι τουρίστες του... «τατουάζ» που κατακλύζουν σήμερα το νησί μας - αλλά και άλλες περιοχές της χώρας που θεωρούνται ως κορεσμένες - ***έρχονται με άδειες τις τσέπες.*** Πολλοί μάλιστα απ' αυτούς και με... τρύπιες!

Αυτοί είναι ***οι κατ' εξοχήν... «κοινωνικοί τουρίστες»*** και μάλιστα ***του χειρίστου είδους!*** Γιατί στην συντριπτική τους πλειοψηφία δεν είναι καν δημόσιοι υπάλληλοι στις πατρίδες τους, αλλά συνθέτουν ***την κατώτερη στάθμη των κοινωνικών κλιμακώσεων.*** Αυτή είναι - δυστυχώς - η μαύρη αλήθεια για την κατάσταση που επικρατεί!

ΕΝ ΟΛΙΓΟΙΣ, ***συγκρίσεις*** ανάμεσα σ' αυτές τις δύο κατηγορίες «πελατών», δεν γίνονται. Αυτό, το γνωρίζουν καλά οι ντόπιοι, που ξέρουν καλύτερα από καθένα άλλο ***τί θα πει Ελληνας όταν κάνει διακοπές*** και γενικά όταν ξεκινάει για να διασκεδάσει.

Ο μόνος που δείχνει να μην το γνωρίζει είναι ο καθ' ύλην αρμόδιος για τα τουριστικά μας πράγματα! Αυτό τουλάχιστον πιστοποιεί ο Ε.Ο.Τ. με τις λογικές του ***αποκλεισμού*** που τον διακατέχουν...

✍ ***Ν.Ν.***

BERLONI

ΕΠΙΠΛΟ ΚΟΥΖΙΝΑΣ & ΝΤΟΥΛΑΠΑ

Μεγαλώσαμε χάρη σε σας και μεταφερόμαστε στη νέα μας διεύθυνση:
γωνία Στεφ. Καζούλη & Π.Π. Γερμανού
πλατεία **Φώκιαλη**

Μεγάλες **προσφορές** σε όλες τις κουζίνες και ντουλάπες BERLONI στο παλιό μας κατάστημα στην Αθηνών 36 - Ανάληψη

Αφοί Κέλη Ο.Ε.
Αθηνών 36 - Ανάληψη
Τηλ.: 66865

Εν όψει και της επίσκεψης Χριστοδουλάκη

Το «διά ταύτα»

ΑΣΦΑΛΩΣ, το «διά ταύτα» όλων των παραπλεύρως προαναφερόμενων δεν μπορεί παρά να είναι ένα και μόνο: Ο περιβόητος Ελληνικός Οργανισμός Τουρισμού, ο οποίος από ουκ ολίγους αποκαλείται - και μάλλον όχι άδικα - ως ο «νεκροθάφτης» του τουρισμού της χώρας μας, ενώ θα έπρεπε να είναι ο στυλοβάτης του, ***οφείλει να οριοθετήσει με απόλυτη σαφήνεια τον ρόλο της αποστολής του.*** Για να γίνει όμως αυτό, πρέπει προηγουμένως να ***αναθεωρήσει*** τις έως τώρα «λογικές» του.

Πρώτα απ' όλα όμως, ***πρέπει να βρει τον σκοπό της ύπαρξής του***, έστω και αν αυτός είναι - υποτίθεται - δεδομένος και σαφέστατα οριοθετημένος. ***Πρώτο και κύριο μέλημα*** του Ε.Ο.Τ. είναι συγκεκριμένα - αν ο ίδιος δεν το κατανοεί - να στηρίζει τον τουρισμό της χώρας μας στη βάση του «ρετιρέ» της εγχώριας βιομηχανίας! Οχι να ψάχνει για... καινούργια «στέκια», σε περιοχές που δεν διαθέτουν σήμερα ούτε τις υποτυπώδεις προδιαγραφές.

ΕΝ ΟΛΙΓΟΙΣ: Η κύρια φύση της αποστολής του δεν είναι να ασχολείται με τα κάθε λογής... κατσάβραχα, μήπως και τα αναπτύξει τουριστικά στο απώτερο μέλλον, αλλά πρώτα απ' όλα είναι ***να λύνει τα προβλήματα των αμιγώς τουριστικών περιοχών της χώρας!*** Αυτών που κρατούν τη «σημαία» του τουρισμού μας!

Σε μια περίοδο που η κρίση στην αγορά είναι κάτι παραπάνω από έντονη (και επ' αυτού δεν χρειάζονται τεκμήρια πιστοποίησης, αφού τα πάντα «μιλούν» γύρω μας από μόνα τους), είναι τουλάχιστον τραγελαφικό να ασχολείται η επίσημη πολιτεία ***με το δέντρο, και να χάνει το δάσος!***

Η ΕΠΙΚΕΙΜΕΝΗ έλευση του υπουργού Ανάπτυξης Νίκου Χριστοδουλάκη στο νησί μας, αποτελεί τη «χρυσή» ίσως ευκαιρία για να γίνουν ***κατανοητά άνωθεν*** - μεταξύ πολλών άλλων - και όλα τα προαναφερόμενα. Μια μικρή «επίσκεψη εργασίας» στην Μεσαιωνική Πόλη, αλλά και όχι μόνο βέβαια, είναι σίγουρο ότι θα τον πείσει! Και κυρίως, θα του δώσει τα «φώτα» περί του πρακτέου...

* * *

Αναλυτική αναφορά για το πρόγραμμα της επίσκεψης του Ν. Χριστοδουλάκη στη σελ. 12

Ταβέρνα ΑΦΡΟΔΙΤΗ

"...την κάναμε αμπέλι!"





Έτσι λέμε στην Κύπρο όταν "τρώμε ***πολύ καλά***"!

Έτσι θα πείτε κι εσείς αν δοκιμάσετε την θεσπέσια κυπριακή κουζίνα στην **Ταβέρνα Αφροδίτη** του Ξενοδοχείου Διόνυσος!

Εδώ θα έχετε την ευκαιρία να απολαύσετε νοστιμότατους κυπριακούς μεζέδες όπως σεφταλιές, κλέφτικο, κούπες, Τταφάς, αφέλεια, χαλούμι, λούτζα, δάχτυλα κυριών, μπουρέκι με ανθότυρο και ψητά κρέατα φτιαγμένα όλα από Κύπριο σέφ και αυθεντικά υλικά από την Κύπρο.

ΞΕΝΟΔΟΧΕΙΟ ΔΙΟΝΥΣΟΣ

ΦΑΝΕΡΩΜΕΝΗ ΙΞΙΑ ΤΗΛ. (0241) 23021/5 - Τ.Θ. 241

Λόγω της δημοπράτησης του αποχετευτικού δικτύου λυμάτων μέσα από το Γ' ΚΠΣ

Μεγάλη μέρα η σημερινή για τον Εμπωνα



ΤΟ ΠΙΟ μεγάλο έργο, τόσο από πλευράς κονδυλίων, όσο και από απόψεως σπουδαιότητας, που κατασκευάστηκε ποτέ στην ευρύτερη περιοχή την οποία καλύπτει ο Δήμος Αταβύρου, μπαίνει άμεσα «στα σκαριά». Σύμφωνα μάλιστα με τις εκτιμήσεις, του χρόνου η υλοποίησή του θα αποτελεί μια πραγματικότητα πριν από την έναρξη του χειμώνα.

Ο λόγος αφορά το νέο αποχετευτικό δίκτυο λυμάτων της έδρας του Δήμου που αισίως εισέρχεται στη φάση της ολοκλήρωσης χάρη στην ένταξή του στο Γ' κοινοτικό Πλαίσιο Στήριξης, γνωστό ως «πακέτο Σαντέρ», από το οποίο θα χρηματοδοτηθεί.

Η ΑΝΤΙΣΤΡΟΦΗ μέτρηση για τη δρομολόγηση της τελικής φάσης των εργασιών ξεκινάει ***σήμερα Δευτέρα,*** που είναι ασφαλώς μιά μεγάλη μέρα για τους κατοίκους της περιοχής, αλλά και προσωπικά για τον δήμαρχο Αταβύρου Παναγιώτη Κυριακούλη.

Ο σχετικός διαγωνισμός θα γίνει συγκεκριμένα ***από τις 10 έως τις 11 το*** πρωΐ στον Εμπωνα, όπου θα πρέπει να κατατεθούν οι προσφορές, καθ' ότι φορέας υλοποίησης είναι ο ίδιος ο δήμος. Στο σημείο άλλωστε αυτό έγκειται και το μέγεθος της επιτυχίας του, καθώς μπόρεσε να υπερβεί τα διαδικαστικά των εγκριτικών πράξεων, που είναι ιδιαιτέρως περίπλοκα.

ΣΥΜΦΩΝΑ με τη σχετική μελέτη που έχει εκπονηθεί, ο προϋπολογισμός της δαπάνης για την ολοκλήρωση του έργου είναι της τάξης των ***407 περίπου εκατομμυρίων*** δραχμών, χωρίς να υπολογίζεται ο ΦΠΑ. Η προκήρυξη προβλέπει σημειωτέον ότι οι εργασίες πρέπει να παραδοθούν από τον ανάδοχο εργολάβο ολοκληρωμένες μέσα σε διάστημα 12 μηνών από την ημέρα της εγκατάστασής του.

Την ώρα που «σήκωναν» ό,τι μπορούσαν από το παλιό νοσοκομείο μας...

«Στα πράσα» δύο τσιγγάνοι

ΑΠΟ τις εγκαταστάσεις του... παλιού νοσοκομείου, που συνεχίζει δυστυχώς να αντιμετωπίζει σοβαρό πρόβλημα με την επάρκεια της φύλαξής του, προσπάθησαν τρεις τσιγγάνοι να φτιάξουν - προφανώς - το... σπίτι τους! Ή μάλλον το παράπηγμά τους.

Μέρα - μεσημέρι μπήκαν συγκεκριμένα στις εγκαταστάσεις του ιδρύματος και «σήκωσαν» οκτώ παράθυρα, καθώς και δύο πόρτες αλουμινίου! Δεν πρόλαβαν όμως να πετύχουν τον σκοπό τους, καθώς στις 3.20 περίπου το απόγευμα του Σαββάτου συνελήφθησαν από αστυνομικούς της Υποδιεύθυνσης Ασφαλείας.

Πρόκειται για τους ***Αλέξανδρο Καραγιαννόπουλο*** του Ευαγγέλου, 20 ετών, ***Δημήτριο Σαϊτόπουλο*** του Παναγιώτη, 34 χρόνων και τον αδελφό του πρώτου ***Δημήτριο,*** 24 χρόνων, οι οποίοι παραπέμφθηκαν στον Εισαγγελέα για τα περαιτέρω. Σημειώνεται ότι και οι τρεις δηλώνουν άνεργοι, που διαμένουν στον καταυλισμό του Καρακόνερου.

Μέσα στις αποσκευές 57 γραμμάρια χασίς

Μαθητής και σπουδαστής «φορτωμένοι» ναρκωτικά

ΧΩΡΙΣ αρχή και τέλος συνεχίζουν να έρχονται στο νησί μας διάφοροι «εισαγώμενοι» νεαροί για να περάσουν τις διακοπές τους, κουβαλώντας μαζί και τη «δόση» τους. Προχτές όμως η ποσότητα ήταν ιδιαιτέρως μεγάλη για να δικαιολογήσει το σύνηθες άλλοθι της «ίδιας χρήσης».

Γύρω στις 10 το πρωί του περασμένου Σαββάτου συνελήφθησαν συγκεκριμένα από άνδρες του Τμήματος Δίωξης Ναρκωτικών δύο Αθηναίοι, οι οποίοι θα πάρουν σήμερα τον δρόμο προς το Αυτόφωρο Τριμελές Πλημμελειοδικείο.

Και 2 γραμ. κοκαΐνη

ΠΡΟΚΕΙΤΑΙ για τον ***Θεόδωρο Δελέγκο*** του Σάββα, 19 ετών, από τη Νέα Ερυθραία και τον ***Αντώνιο Κατσαντώνη*** του Βασιλείου, επίσης από την ίδια περιοχή, 20 ετών, οι οποίοι μετέφεραν στις αποσκευές τους σημαντικές ποσότητες ναρκωτικών ουσιών.

Πιο συγκεκριμένα, ο πρώτος, που είναι μαθητής Τ.Ε.Ε. έκρυβε στη βαλίτσα του 57 γραμμάρια ακατέργαστης ινδικής κάνναβης, που ενδεχομένως να μην ήταν όλα για δική του χρήση, αλλά να αποτελούσαν «παραγελία» κάποιου ντόπιου. Αν αποδειχτεί φυσικά κάτι τέτοιο, θα υπάρξουν και εξελίξεις στην υπόθεση. Ο δεύτερος, που είναι σπουδαστής, προέκυψε ότι είχε διεισδύσει πιό βαθιά στον κόσμο των ναρκωτικών, καθώς κατείχε 2 γραμμάρια κοκαΐνης.

ΡΙΖΙΚΗ ΑΝΑΠΛΑΣΗ ΜΕ 65 ΕΚΑΤΟΜΜΥΡΙΑ

«Νιού λούκ» στο Πάρκο κυκλοφοριακής Αγωγής!

ΡΙΖΙΚΑ πρόκειται να αλλάξει όψη μέσα στο διάστημα των αμέσως επόμενων μηνών το πάρκο της περιοχής του Σαν - Φραγκίσκο, απέναντι από το «Καστρί», που έχει χαρακτηρισθεί εδώ και πολλά χρόνια ως Πάρκο Κυκλοφοριακής Αγωγής. Ετσι, σύντομα δεν θα έχει μόνο το όνομα, αλλά και τη χάρη!

Στις προθέσεις του Δήμου της πόλης μας είναι συγκεκριμένα να προβεί σε διάφορες παρεμβάσεις οι οποίες αποσκοπούν στη διαμόρφωση του πάρκου σε ένα χώρο όπου πράγματι τα παιδιά - και όχι μόνο ίσως - θα μπορούν να εκπαιδεύονται πρακτικά πάνω σε θέματα κυκλοφοριακών γνώσεων. Προς την κατεύθυνση αυτή οι «διαδρομές» που υφίστανται σήμερα θα πάρουν άλλη μορφή, σε επιστημονική πλέον βάση. Για τον σκοπό μάλιστα αυτό υπήρξε και ειδική συνεργασία με το Υπουργείο Συγκοινωνιών.

ΣΥΜΦΩΝΑ με τη σχετική μελέτη, ο προϋπολογισμός του έργου ανέρχεται σε ***65 εκατομμύρια*** δραχμές, εκ των οποίων 44 εκ. αφορούν αναμορφώσεις οικοδομικής φύσεως και τα υπόλοιπα 21 διάφορες απαραίτητες ηλεκτρομηχανολογικές εγκαταστάσεις.

Ο διαγωνισμός για την ανάδειξη εργολάβου θα πραγματοποιηθεί στα γραφεία της Διεύθυνσης Τεχνικών Υπηρεσιών του Δήμου (στην οδό Διαγοριδών) ***σήμερα το πρωΐ.*** Οι ενδιαφερόμενοι πρέπει να υποβάλουν συγκεκριμένα τις προσφορές τους μέχρι τις 11 το πρωΐ.

ΟΣΟ ΑΦΟΡΑ τον χρόνο περάτωσης των εργασιών, η προκήρυξη κάνει ρητή πρόβλεψη για 60 ημερολογιακές ημέρες. Θα πρέπει επιπρόσθετα να σημειωθεί ότι μετά τα εγκαίνια του αγάλματος του Ανδρέα Παπανδρέου ο Δήμος καταβάλλει προσπάθεια να κάνει ευρέως επισκέψιμο το χώρο από το κοινό, κάτι που δεν συμβαίνει σήμερα...

ΤΡΕΧΟΝΤΑ ΣΥΜΒΑΝΤΑ

■ **ΤΡΟΧΑΙΟ** ατύχημα προκάλεσε ένας 31χρονος Ρουμάνος τουρίστας που διαμένει στην περιοχή του Φαληρακίου, όταν το αυτοκίνητο που οδηγούσε παραβίασε πινακίδα «στόπ» και συγκρούστηκε με δίκυκλο μοτοποδήλατο που οδηγούσε ο 65χρονος ***Νικόλαος Μανίκαρος*** του Γεωργίου, τραυματίζοντάς τον ελαφρά. Πρόκειται για τον ***Gelly Stan*** του Dimitru, ο οποίος συνελήφθη προκειμένου να οδηγηθεί στο Αυτόφωρο.

■ **ΞΑΦΝΙΚΗ** αδιαθεσία ένοιωσε γύρω στις 5 τα ξημερώματα της Κυριακής ο 57χρονος Αγγλος τουρίστας ***Roy Haynes*** του Roy ενώ βρισκόταν στο δωμάτιο του ξενοδοχείου του και κινήθηκε εσπευσμένα η διαδικασία της μεταφοράς του στο νοσοκομείο. Κατά τη διάρκεια όμως της διαδρομής εξέπνευσε.

ΠΡΟΒΑΛΛΕΤΕ την ΕΠΙΧΕΙΡΗΣΗ σας ΖΩΝΤΑΝΑ στο INTERNET

ΚΑΙ παρακολουθείστε εσείς ή άλλοι το χώρο σας απο οποιοδήποτε σημείο της γης, είτε απο το σπίτι σας η απο το εξωτερικό μέσου Internet **ζωντανά.** Κρατήστε και αρχείο εικόνων.

ΤΟ ΜΑΓΑΖΙ ΣΑΣ



Hotel, Bar, Night Club, swimming pool, παραλία, χρυσοχοεία και αλλα!

ΚΑΜΕΡΑ — INTERNET — www — ΧΡΗΣΤΕΣ ΤΟΥ INTERNET

www.astronet.gr



Computer σας σε άλλο χώρο

Απαραίτητος εξοπλισμός :
1. Computer Pentium III
2. Web Camera
3. Πρόγραμμα μετάδοσης
4. Σύνδεση στην AstroNet
5. Ιστοσελίδα
6. Τηλεφωνική γραμμή

Κάμερες πελατών μας στο Internet
Εργοστάσιο Μαρμάρων Λάρδος
Internet Καφε Iguana Λάρδος
Kelly's Bar Φαληράκι
Οδος Ρόδου-Λίνδου στην έδρα μας
Monte Smith (Media)
Ζέφυρος (Κτίριο Εφορίας)
Προσεχώς στο Μανδράκι

Επιδοτείται η εγκατάσταση ***40%***
240.000 *δρχ. επιστροφή χρημάτων*

Πληρωμή το 2002 !! άτοκα !!

ΜΟΝΟ απο την AstroNet Internet Provider

Email : sales@astronet.gr (ολο το 24ωρο)

Λίνδου 107, *(Εναντι Γυμναστήριο)* ***Ρόδος*** ☎ ***(0241) - 35835***

Τηλεφωνικά - Δευτέρα εως Παρασκευή 9.00 πμ εως 5.00 μμ

OPEL ASTRA. Πρόκληση για οδήγηση.



McCANN-ERICKSON

Με ισχυρούς κινητήρες ECOTEC μέχρι 160 HP και αμάξωμα από ελαφρύ κράμα, 100% βελτιωμένη στρεπτική ακαμψία και πρωτοποριακές αναρτήσεις, το Opel Astra... προκαλεί για οδήγηση.

No.1 ΣΕ ΠΩΛΗΣΕΙΣ ΣΤΗΝ ΕΛΛΑΔΑ ΤΟ 1999.

OPEL ASSISTANCE
3 ΧΡΟΝΙΑ ΔΩΡΕΑΝ
ΟΔΙΚΗ ΒΟΗΘΕΙΑ

OPEL

Η ΖΩΝΗ ΣΕ ΠΡΟΣΤΑΤΕΥΕΙ. ΜΗΝ ΤΗΝ ΞΕΧΝΑΣ.

ΕΠΙΣΗΜΟΣ ΔΙΑΝΟΜΕΑΣ OPEL
ΜΑΜΑΛΙΓΚΑΣ ΑΕΒΕ: Τώρα θα μας βρείτε στις νέες μας εγκαταστάσεις στο 3ο χλμ. Ρόδου-Λίνδου, Ρόδος, Τηλ: 0241-61005, 69001

Σύσκεψη με τη συμμετοχή Χριστοδουλάκη - Χωμενίδη

Την Πέμπτη στη Ρόδο θα γραφτεί ιστορία

Ετοιμοι οι αιρετοί για αντεπίθεση

Αμεση αντεπίθεση ετοιμάζουν οι αιρετοί άρχοντες του τόπου εναντίον του υπουργού Ανάπτυξης Νίκου Χριστοδουλάκη και του προέδρου της εταιρείας Ελληνικά Τουριστικά Ακίνητα (ΕΤΑ) Τάσου Χωμενίδη. Οι δύο πολιτικοί άνδρες θα έρθουν στη Ρόδο την προσεχή Τετάρτη 01 Αυγούστου και θα συμμετάσχουν σε σύσκεψη που θα γίνει την Πέμπτη με τη συμμετοχή όλων των τοπικών παραγόντων της Δωδεκανήσου. Οι αιρετοί άρχοντες του τόπου αντιδρούν στον επερχόμενο εκδιωγμό τους από τη διαχείριση των μνημείων και των τουριστικών περιοχών που βρίσκονται εντός των διοικητικών ορίων της περιφέρειάς τους.

Ειδικότερα, σήμερα στη μία και μισή το μεσημέρι ο δήμαρχος Καλλιθέας Γιάννης Ιατρίδης θα έχει συνάντηση με το νομάρχη Δωδεκανήσου Σάββα Καραγιάννη προκειμένου να συζητήσουν το θέμα που αφορά στην αξιοποίηση του μνημείου της Καλλιθέας. Τόσο σήμερα, όσο και στη συνάντηση της Πέμπτης ο κ. Γιάννης Ιατρίδης θα διεκδικήσει την 25ετή παραχώρηση προς το Δήμο Καλλιθέας του ομώνυμου μνημείου. Ο Δήμαρχος έχει στα χέρια του σχετικές υπουργικές αποφάσεις που εκδόθηκαν πολύ πριν περάσει η περιουσία του ΕΟΤ στη διαχείριση της Ε.Τ.Α. Ο ίδιος μέχρι και χθες είχε συναντήσεις με όλες τις νομαρχιακές παρατάξεις Δωδεκανήσου, οι επικεφαλείς των οποίων τάχθηκαν υπέρ των διεκδικήσεων του Δήμου Καλλιθέας.

Για τον δήμαρχο Αφάντου Σταύρο Σταυρή τα δεδομένα είναι πιο ξεκάθαρα, καθώς υπάρχει από χρόνια εκφρασμένη θέληση όλων των πλευρών για τη συμμετοχή ιδιωτών στην αξιοποίηση του γκολφ της περιοχής. Την Πέμπτη ο κ. Νίκος Χριστοδουλάκης θα ανακοινώσει το οριστικό χρονοδιάγραμμα αξιοποίησης του γηπέδου και των λοιπών εγκαταστάσεων που ξεκίνησαν να κατασκευάζονται το 1973. Ο κ. Σταύρος Σταυρής εκπροσωπώντας το Δήμο Αφάντου θα διεκδικήσει «και λόγο και ρόλο» στον τρόπο με τον οποίο θα αξιοποιηθεί το γήπερο γκολφ, έτσι ώστε η εκάστοτε δημοτική αρχή να μπορεί να παρεμβαίνει στα όσα θα προγραμματίζονται - σε κεντρικό επίπεδο- για να γίνουν.

Στο ίδιο μήκος κύματος θα κινηθεί και ο δήμαρχος Αρχαγγέλου Θεοδόσης Κολιάδης, ο οποίος και θα θέσει το ζήτημα αξιοποίησης της παραλίας Τσαμπίκας. Αντίθετα με τις φωνές ντόπιων επιχειρηματιών για να μη μετατραπεί η Ρόδος σε ένα απέραντο ταμείο, ο κ. Θεοδόσης Κολιάδης συμφωνεί με την άποψη της υλοποίησης επενδύσεων στην παραλία Τσαμπίκας, με την προϋπόθεση ότι «αυτές θα βασισθούν στην ήπιας μορφής τουριστική εκμετάλλευση». Αυτό σημαίνει πως υπάρχει η διάθεση να δοθεί το «πράσινο φως» για την κατασκευή ακόμα και μικρών ξενοδοχειακών μονάδων.

Σε επίπεδο Νομαρχίας, υπάρχει ομόθυμη διάθεση όλων των παρατάξεων, άμεσης κόντρας με την ηγεσία του υπουργείου Ανάπτυξης και με την αντίστοιχη της Ε.Τ.Α. λόγω των μεθοδεύσεων που έγιναν στο τελευταίο χρονικό διάστημα και οδήγησαν (με εντολές της Fuji Bank) στην έκδοση προμετόχων «ιδιοκτησίας» της δωδεκανησιακής ακινήτου περιουσίας.

Ολα τα παραπάνω αποτελούν εκφρασμένες απόψεις, που όμως θα πρέπει να ακουσθούν και να υποστηριχθούν στη συνάντηση της Πέμπτης, διότι σε αντίθετη περίπτωση μελλοντικά η ιστορία θα καταδικάσει όλους όσους σήμερα βρίσκονται στις θέσεις διαχείρισης των κοινών της Δωδεκανήσου.

Μας οδηγούν για... σφαγή

Του δικηγόρου - πολιτευτή Βασιλειου Χρύση



ΚΑΛΛΙΘΕΑ - Κάλλος και θέα = όμορφη θέα. Δυστυχώς κατήντησε από την αδιαφορία όλων μας αθέατη... Σκόνες, ξερόχορτα, αγκάθια, κτιριακή εγκατάλειψη... και τώρα, ζωηρό και ύποπτο ενδιαφέρον από τη νεοσυσταθείσα Εταιρεία Τουριστικών Ακινήτων (ΕΤΑ) για την αξιοποίησή της.

Ετοιμάζουν και νέα Αστική μη κερδοσκοπικού χαρακτήρα εταιρεία με αποκειστικούς μετόχους το Δήμο Καλλιθεας και την ΕΤΑ. Εμείς περιμένουμε το σχέδιο της υπό ίδρυση εταιρείας για παρατηρήσεις και συμπληρώσεις... οψόμεθα.

Ομως ο δήμος Καλλιθέας και οι Ροδίτες γενικότερα πρέπει να είμαστε προσεκτικοί και επιφυλακτικοί στους καρεκλοκένταυρους των Αθηνών.

«Φοβού τους Δαναούς και δώρα φέρονταις»! Προκαταβολικά καταθέτουμε τις επιφυλάξεις, τις επισημάνσεις και τις αγωνίες μας για την πορεία αυτής της υπόθεσης. Και γίνομαι σαφέστερος και συγκεκριμένος.

Πρώτα απ' όλα, η παραχώρηση κατά κυριότητα των Ιαματικών πηγών Καλλιθέας στο ομώνυμο δήμο είναι νομικά αποκλεισμένη με τις υφιστάμενες διατάξεις. Ας μη ματαιοπονούμε εδώ.

Η συζήτηση μετατίθεται αυτομάτως και τεχνηέντως στην ανάληψη πρωτοβουλιών από την ΕΤΑ στην ιδρυθυσόμενη μη κερδοσκοπικού χαρακτήρα εταιρεία, για την εξεύρεση πόρων μέσω ιδίων κεφαλαίων.

Εδώ η συζήτηση γίνεται νεφελώδης και δαιδαλώδης.

Μοιραία θα καταλήξουμε σε οικονομικά αδιέξοδα και θα προβάλει ως επιτακτική ανάγκη η εξεύρεση ιδιώτη επενδυτή!! δια της μετατροπής της εταιρείας σε κερδοσκοπικού χαρακτήρα. Εδώ μπαίνουν πολλά ερωτηματικά και απορίες.

Το κράτος,ο ΕΟΤ και τώρα η ΕΤΑ, δηλώνουν ανίκανοι για αξιοποίηση των ιαματικών πηγων Καλλιθέας και ψάχνοντας...

Ο Δήμος Καλλιθέας, ας αποφασίσει με σοβαρότητα και υπευθυνότητα.

Δεν έχει ανάγκη οποιονδήποτε επενδύσεων στον περιβάλλοντα χώρο των ιαματικών πηγών. Εξ άλλου σε ακτίνα χιλίων μέτρων από μνημεία ιδιαιτέρου κάλλους απαγορεύεται η δόμηση.

Με στοιχειώδη κρατική συμπαράσταση μέσω ΕΤΑ σε βάθος χρόνου έχει τη δυνατότητα, έχει ανθρώπους ικανούς για να πάρουν πρωτοβουλίες για αναστήλωση αναπαλαίωση των κτιριακών εγκαταστάσεων και τη διαμόρφωση του περιβάλλοντος χώρου.

Ας σταθεί η πρωτοβουλία μέχρι την ανάδειξη του φυσικού κάλλους της Καλλιθέας.

Οποιαδήποτε περαιτέρω ενέργεια είναι περιττή, πολυδάπανη και ανούσια - προσβάλλει το περιβάλλον και τη νοημοσύνη μας, αφού ξέρουμε ποιούς τελικά εξυπηρετεί.

Ας αναμένουμε όμως στη Ρόδο αυτή την εβδομάδα τους εξ Αθηνών με τα σχέδια και τις απόψεις τους και θα επανέλθουμε αναλόγως.

ΒΑΣΙΛΕΙΟΣ ΧΡΥΣΗΣ
ΠΟΛΙΤΕΥΤΗΣ Ν.Δ.

ΝΕΟ SEPHIA II



1600 κ. εκ. - 101 ίπποι



μόνο με 3.998.000 δρχ. / €11.732,94

Υπερ-βολικό για σας!



χωρίς προκαταβολή
και εξόφληση σε 72 μήνες



Με στάνταρ:
Υδραυλικό τιμόνι, κεντρικό κλείδωμα,
ηλ. παράθυρα και καθρέφτες, ραδιοκασετόφωνο,
αερόσακο οδηγού-συνοδηγού



MAGNET

SEPHIA II 1.6 lt	ΤΙΜΗ ΜΕΤΡΗΤΟΙΣ
2A/B, IMM, P/S, 4P/W, CDL, R/C	3.998.000 δρχ. / €11.732,94
2A/B, A/C, IMM, P/S, 4P/W, CDL, R/C	4.278.000 δρχ. / €12.554,66
2A/B, ABS, IMM, P/S, 4P/W, CDL, R/C	4.298.000 δρχ. / €12.613,35
2A/B, ABS, A/C, IMM, P/S, 4P/W, CDL, R/C	4.578.000 δρχ. / €13.435,07

Ζητήστε τα όλα από την... ΚΙΑ KIA MOTORS
ΑΟΥΤΟ ΝΤΗΛ Π&Ρ ΔΑΒΑΡΗ Α.Β.Ε.Ε.

ΑΠΟΚΛΕΙΣΤΙΚΟΙ ΑΝΤΙΠΡΟΣΩΠΟΙ
ΑΦΟΙ ΧΑΤΖΗΜΙΧΑΛΗ Ε.Β.Α.Ε.
Εδρα: 9ο χλμ Ρόδου - Λίνδου 85 100 Ρόδος
Εκθεση: 3ο χλμ Ρόδου - Καλλιθέας 85100 Ρόδος
Fax: 62104, Τηλ.: 61824

ΔΡΑΣΙΣΠΟΡ

Δευτέρα 30 Ιουλίου 2001 • Διευθυντής: Νίκος Τριανταφύλλου • Τηλ: 63790, 64393, 68761 • Fax: 63393

ΔΥΟ ΑΚΟΜΑ ΠΑΙΚΤΕΣ ΑΠΕΚΤΗΣΕ Η ΡΟΔΟΣ!

Πρόκειται για τους Κατικαρίδη, Ροπόκη

Δύο ακόμα ποδοσφαιριστές προστέθηκαν στο δυναμικό του ΑΣ Ρόδος. Πρόκειται για τους Κατικαρίδη και Ροπόκη, οι οποίοι συμφώνησαν στην πρόταση που τους έγινε και για τουλάχιστον ένα χρόνο θα φορούν τη φανέλα των πρωταθλητών Δωδεκανήσου.

Οι παίκτες υπέγραψαν τα νέα τους δελτία το Σάββατο το βράδυ (προχθές), οπότε και συναντήθηκαν με τον πρόεδρο του συλλόγου Γιώργου Παπαϊωάννου.

Σύμφωνα με τα όσα έγιναν γνωστά, η διοίκηση της Ρόδου είναι αποφασισμένη να πάρει ακόμα έναν ποδοσφαιριστή, ο οποίος - κατά πάσα πιθανότητα - θα είναι ο Ντιογκένους που κατά την περασμένη αγωνιστική περίοδο αγωνίζονταν με τα χρώματα της Αθλητικής Ενωσης Χανίων στο πρωτάθλημα της Εθνικής Ερασιτεχνικής Κατηγορίας. Ο ποδοσφαιριστής πρόκειται να έχει συνάντηση αύριο ή μεθαύριο, οπότε και θα βρίσκεται στο νησί μας για να συζητήσει σχετικά.

Αν τελικά αποκτηθεί ο Ντιογκένους, θα είναι και ο τελευταίος μη Ρόδιος, εκτός βέβαια και αν δημιουργηθεί το οποιοδήποτε πρόβλημα με ποδοσφαιριστές, οι οποίοι ανήκουν ήδη στο δυναμικό του συλλόγου.

Θα ζητήσουν να φύγουν

Σύμφωνα λοιπόν με πληροφορίες της εφημερίδας μας, κάποιοι από τους παίκτες που ήδη ανήκουν στο σύλλογο της πόλης μας, έχουν εκφράσει την επιθυμία τους να συνεχίσουν την καριέρα τους σε άλλη ομάδα. Κατά τις ίδιες πληροφορίες, αυτό επρόκειτο να το πράξουν και επίσημα χθες το βράδυ, οπότε θα συνεδρίαζαν τα μέλη του διοικητικού συμβουλίου του ΑΣ. Ρόδος. Οι παίκτες είναι αυτοί που στο παρελθόν φορούσαν τη φανέλα της ΑΕΠ.

Στο μεταξύ στη χθεσινή συνεδρίαση επρόκειτο να γίνει ενημέρωση των μελών για τις τελευταίες μεταγραφικές κινήσεις καθώς και για τους παίκτες που αποκτήθηκαν μέχρι τώρα (Σιφνάκης, Θεοδωρόπουλος, Μπαλής, Κατικαρίδης και Ροπόκης).

Ο Σάββενας

Ακόμα μία ομάδα εκδήλωσε ενδιαφέρον για την απόκτηση του Γιώργου Σάββενα. Μετά τον Ιάλυσο, πρόκειται για τον ΠΑΟ Διαγόρα που θέλει να τον εντάξει στο δυναμικό του. Οι τελευταίες πληροφορίες πάντως αναφέρουν πως είναι πιο κοντά στον Ιάλυσο, εκτός και αν αλλάξει κάτι την τελευταία στιγμή

- Εξάλλου για τον Μιχάλη Καστρουνή, ενδιαφέρον εκδήλωσε ο Κλεόβουλος Λίνδου.

Και τριπλές προπονήσεις θα γίνονται στον Ιάλυσο

Σ' εξέλιξη τα μεταγραφικά θέματα

Ορεξάτοι και αποφασισμένοι να μην αποτελέσει η ομάδα τους «κομπάρσο» στο πρωτάθλημα της Εθνικής Ερασιτεχνικής Κατηγορίας, εμφανίζονται οι ποδοσφαιριστές του Ιάλυσου στην προετοιμασία τους, η οποία διεξάγεται υπό τις οδηγίες του Θόδωρα Θεοδώρου.

Σήμερα «κλείνει» μια εβδομάδα από την ημέρα που ξεκίνησε το «χτίσιμο» του νέου Ιάλυσου και ο κ. Θεοδώρου δηλώνει ικανοποιημένος από την προσπάθεια των παικτών του και φυσικά ιδιαίτερα αισιόδοξος για την πορεία της ομάδας στο πρωτάθλημα.

Σύμφωνα με το προπονητικό πρόγραμμα, οι προπονήσεις είναι καθημερινές και «διπλές».

Η πρώτη γίνεται στις έξι το πρωί στους πρόποδες του Φιλερήμου και όπως είναι ευνόητο είναι αφιερωμένη στη φυσική κατάσταση και η δεύτερη στις 6 το απόγευμα στο «βοηθητικό» γήπεδο και περιλαμβάνει ασκήσεις με μπάλα. Αξίζει να σημειωθεί πως από αυτή την εβδομάδα στο πρόγραμμα θα προστεθούν και τα βάρη, τα οποία θα γίνονται δύο φορές την εβδομάδα (Τετάρτη και Παρασκευή ή Σάββατο). Τις ημέρες αυτές οι προπονήσεις θα είναι «τριπλές» (τα βάρη θα γίνονται το μεσημέρι).

Νέα όψη το «Οικονομίδειο»

Νέα όψη αναμένεται να αποκτήσει, λίαν συντόμως, το «Οικονομίδειο» γυμναστήριο, καθώς οι υπεύθυνοι προχώρησαν σε επαναστορά του χλοοτάπητα. Μέχρι το τέλος της εβδομάδας αυτής το γήπεδο θα μείνει κλειστό, αλλά αμέσως μετά θα δοθεί προς χρήση. Θεωρείται δεδομένο πως ο αγωνιστικός χώρος δεν θα έχει καμία σχέση με τα παλιότερα χρόνια και αυτό είναι κάτι που έχει χαροποιήσει ιδιαίτερα όσους ασχολούνται με το ποδοσφαιρικό τμήμα.

Δύο επιθετικοί «στα υπ' όψιν»

Δύο μη Ρόδιους επιθετικούς έχει βάλει στο «μεταγραφικό» στόχαστρο ο Ιάλυσος. Ο ένας υπηρετεί στο νησί μας τη στρατιωτική του θητεία και μέχρι πρόσφατα αγωνίζονταν στον Μανδραϊκό. Σήμερα μάλιστα αναμένεται να συναντηθεί με τη διοίκηση για να οριστικοποιηθεί το θέμα. Ο άλλος αγωνίζονταν σε ομάδα της Βορείου Ελλάδος (στο πρωτάθλημα της Α' Κατηγορίας) και θα βρίσκεται μεθαύριο στο νησί μας για να συζητήσει σχετικά.

Θέλει και Μ. Καστρουνή

Μετά τους Ζωάννου και Σάββενα, ο Ιάλυσος «χτυπάει» την πόρτα ενός ακόμα ποδοσφαιριστή, που κατά την πρόσφατη αγωνιστική περίοδο φορούσε τη φανέλα του Α.Σ. Ρόδος. Πρόκειται για τον Μιχάλη Καστρουνή, ο οποίος εκτιμήθηκε ότι μπορεί να προσφέρει μια σημαντική βοήθεια στην αμυντική γραμμή του συλλόγου. Οι πληροφορίες αναφέρουν πως βρίσκονται αρκετά κοντά στο να «κλείσουν» στην ομάδα της Ιαλυσού. Σύμφωνα με τα όσα έγιναν γνωστά, το θέμα θα κλείσει οριστικά (θετικά ή αρνητικά) σήμερα.

Ο Μπιγκό

Συμφωνία όμως έχει επέλθει και με έναν ακόμα από τους... «περσινούς» του Ιάλυσου. Πρόκειται για τον Εμιλ Μπιγκό, για τον οποίο άναψε το «πράσινο φως» ο πρόεδρος του Απόλλωνα Καλαμαριάς (εκεί ανήκει ο ποδοσφαιριστής). Το σημαντικότερο απ' όλα πάντως είναι πως και ο ίδιος ο παίκτης θέλει να συνεχίσει να αγωνίζεται στον Ιάλυσο.



Ο Απόλλων Καλυθιών πήρε Πλύγκο και Μπαρμπαντώνη

Νέα συνάντηση θα έχει σήμερα η διοίκηση του Απόλλωνα Καλυθιών με τον Δημήτρη Σαλπιγκτίδη για να αμβλυνθούν οι διαφορές και ο ποδοσφαιριστής να συνεχίσει να προσφέρει τις υπηρεσίες του.

Η οικονομική διαφορά που υπάρχει δεν είναι ιδιαίτερα μεγάλη και αν υπάρξει θέληση και από τις δύο πλευρές τότε ο Σαλπιγκτίδης θα συνεχίσει στην ομάδα των Καλυθιών.

Η προσφορά του παίκτη είναι γνωστή, αυτό που απομένει είναι η καλή διάθεση και θα λυθεί το πρόβλημα.

ΑΠΟΚΤΗΘΗΚΑΝ ΠΛΥΓΚΟΣ ΚΑΙ ΜΠΑΡΜΠΑΝΤΩΝΗΣ

Το ξανασκέφτηκαν στη Δόξα Ψίνθου και αποφάσισαν τελικά να παραχωρήσουν τους Πλύγκο και Μπαρμπαντώνη.

Είχαν πάρει απόφαση να μην δώσουν μεταγραφή στους δύο ταλαντούχους ποδοσφαιριστές, αλλά μετά από πιο ώριμη σκέψη είδαν ότι ήταν κρίμα να «κόψουν» τη μπάλα, αλλά και την ευκαιρία που παρουσιάστηκε στα παιδιά για να αγωνιστούν σε ομάδα μεγαλύτερης κατηγορίας.

Το κόστος της μεταγραφής πλησιάζει τα πέντε εκατομμύρια δραχμές και για τους δύο ποδοσφαιριστές.

● Ο Απόλλων βρίσκεται και σε αναζήτηση γυμναστή. Η αρνητική απάντηση από τον Αντώνη Οικονόμου ,λόγω επαγγελματικών υποχρεώσεων, αναγκαστικά οδηγεί τη διοίκηση να ψάχνει το συνεργάτη του Γιάννη Γκαϊτατζή.

Ο ασπρομάλλης τεχνικός έχει ζητήσει ακόμα έναν επιθετικό αφού γνωρίζει πολύ καλά πως η κατηγορία χρειάζεται εναλλακτικές λύσεις.

Από σήμερα η προετοιμασία της ομάδας θα γίνεται στην περιοχή του Αγίου Ιωάννη που είναι ένα μέρος αρκετά δροσερό, ώστε οι παίκτες να αισθάνονται καλύτερα και χωρίς πίεση.

Τα φιλικά παιχνίδια θα οριστικοποιηθούν μέχρι την Τετάρτη, αλλά σίγουρα θα γίνουν αγώνες με τον Ιάλυσο και τη Ρόδο. Πιθανότατα να παίξει ο Απόλλων και με τον Διαγόρα αλλά και με ομάδες από την Α' Ερασιτεχνική Κατηγορία.

Στα δικά του παιδιά θα στηριχθεί ο ΑΕΡΑ

Τι λέει ο νέος προπονητής Γιώργος Μιχαηλίδης

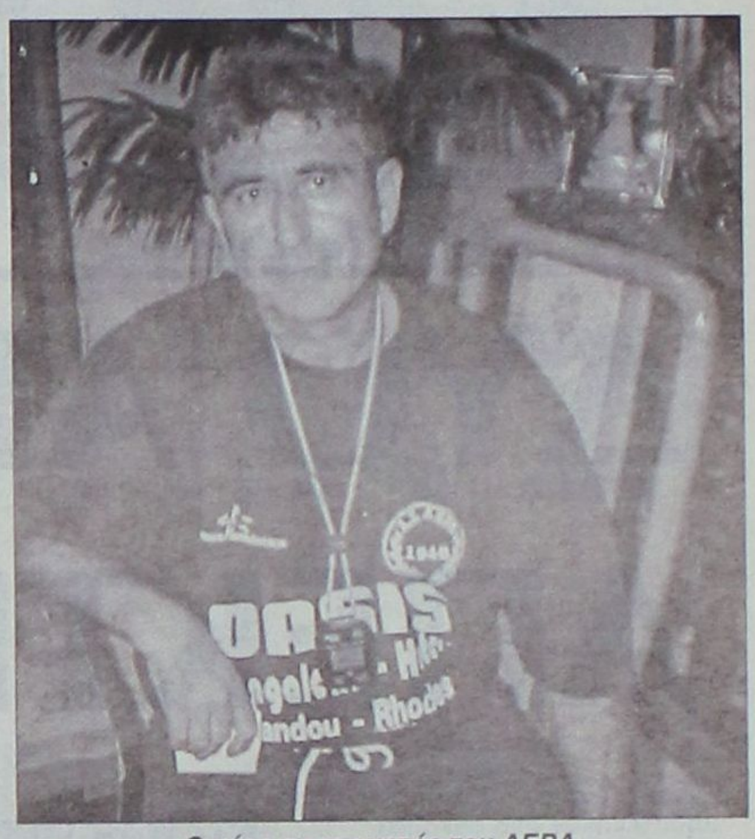

Ο νέος προπονητής του ΑΕΡΑ

Συνέντευξη στον Γ. Κουμέντο

Ο Γιώργος Μιχαηλίδης θα είναι για φέτος ο τεχνικός υπεύθυνος στην ομάδα του ΑΕΡΑ. Στ' Αφάντου αποφάσισαν να ρίξουν το βάρος στα δικά τους παιδιά. Σίγουρα είναι ένα μεγάλο ρίσκο αλλά με αυτό τον τρόπο πιστεύουν ότι ήλθε ο καιρός να πάρουν τις δικές τους ευκαιρίες όσοι πραγματικά αξίζουν .



Ο Γ. Μιχαηλίδης με το γενικό αρχηγό Γιάννη Μακρή

Ο προπονητής του ΑΕΡΑ μίλησε στη «Δράση» σχετικά με τους στόχους που έχει θέσει αλλά και για τα όνειρα και τις φιλοδοξίες του για την ομάδα.

- Κύριε Μιχαηλίδη θεωρείτε ρίσκο την ανάληψη της τεχνικής ηγεσίας στον ΑΕΡΑ φέτος που η φιλοσοφία των διοικούντων είναι καινούργια;

- Το ρίσκο το βλέπω αλλά αυτό που με απασχολεί είναι επιτέλους να αξιοποιηθεί το πλούσιο έμψυχο υλικό που διαθέτουν τ' Αφάντου. Δεν με ενδιαφέρει το κόστος αρκεί να μπεί επιτέλους ένα λιθαράκι , νέο ξεκίνημα που θα έχει και συνέχεια.



Ο Ιάσων Τσαρούχας

- Φέτος τι πιστεύεται ότι μπορεί να γίνει στην ομάδα;

- Νομίζω ότι αν το υλικό που έχω επιλέξει είναι σωστό απέναντι στις υποχρεώσεις της ομάδας τότε δεν έχω να φοβηθώ τίποτα , μαζί με τον κορμό , που είναι τα δικά μας παιδιά που είχαν φύγει και τα επανέφερα και είχαν σταματήσει για διάφορους λόγους.

- Πόσο δύσκολο θα είναι τα μικρά παιδιά να μπούν στο κλίμα της Α' κατηγορίας;

- Οπωσδήποτε ορισμένα από τα νεαρά παιδιά δεν είναι έτοιμα για να ριχτούν στη μάχη της μεγάλης κατηγορίας γιατί σε αυτή την περίπτωση χρειάζεται πίστωση χρόνου ώστε αυτά τα παιδιά που έχουν το ταλέντο να τα αξιοποιήσουμε και να αποκτήσουν σιγα σιγά τις εμπειρίες.

- Νέα διοίκηση , νέες ιδέες συμβαδίζετε με αυτές;

- Το ευχάριστο είναι ότι οι στόχοι και οι αντιλήψεις της διοίκησης συμπίπτουν με τα δικά μου θώ είναι να γίνει ένα σωστό πρωτάθλημα χωρίς έκτροπα στους αγωνιστικούς χώρους ώστε να δοθεί το κίνητρο στο φιλαθλο κόσμο, ο οποίος πραγματικά διψά για ποδόσφαιρο αλλά απέχει για τους γνωστούς λόγους.

- Ποια ομάδα εμφανίζεται φαβορί;

- Απ'ότι διαβάζουμε στις εφημερίδες έχουν εμπλουτίσει το έμψυχο υλικό τους ο Διαγόρας, ο Διγενής, ο Φοίβος, ο Διαγόρας Βατίου, αλλά αυτό δεν σημαίνει ότι θα λείψουν οι εκπλήξεις.

- Η ομάδα του ΑΕΡΑ που μπορεί να τελειώσει στη βαθμολογία;

- Εμείς όπως ξέρετε ξεκινάμε μια προσπάθεια όπως είπαμε και στην αρχή , αξιοποίησης του αφαντενού υλικού, και στόχος μας είναι να κρατηθεί η ομάδα στην κατηγορία , και ό,τι ήθελε προκύψει.

- Τι γίνεται με τα θέματα υποδομής;

- Το διοικητικό συμβούλιο ετοιμάζει διάφορα τμήματα και είναι στο στάδιο της πρόσληψης ενός προπονητή που θα αναλάβει την εφηβική ομάδα που όπως ξέρετε τα τελευταία χρόνια τα παιδικά μας τμήματα ήταν πάντα στην επικαιρότητα αλλά δεν είχαν την απαραίτητη στήριξη για να έχουν και συνέχεια.

- Θα προωθηθούν παιδιά στη μεγάλη ομάδα;

- Οπωσδήποτε αυτός είναι ο στόχος μας αλλά χρειάζεται πίστωση χρόνου.

- Πως πάει η προετοιμασία , υπάρχει η ανάλογη ανταπόκριση;

- Μέχρι σήμερα που βρισκόμαστε στην πρώτη εβδομάδα προσαρμογής , παρά τα προβλήματα που αντιμετωπίζουν τα παιδιά λόγω επαγγελματικών υποχρεώσεων προσαρμόσαμε το πρόγραμμά μας με πρωινές και βραδινές προπονήσεις και η ανταπόκριση τους ήταν θετική . Από αύριο μπαίνουμε στον κανονικό μας ρυθμό με πιο σκληρές προπονήσεις οπότε δημιουργώ γκρουπ που μπορούν να ανταποκριθούν στις απαιτήσεις της προετοιμασίας και τα παιδιά που δεν μπορούν να ακολουθήσουν το ρυθμό θα πάνε στα τμήματα που αναφέραμε προηγουμένως .

- Η διοίκηση είναι κοντά σας;

- Από την αρχή της προετοιμασίας και την πρώτη συγκέντρωση είναι δίπλα σε όλες τις προπονήσεις πρωί, βράδυ. Οργανωτικά ετοιμάζουν τους χώρους των αποδυτηρίων ώστε τα παιδιά να είναι σε ένα άνετο περιβάλλον , φτιάχνεται αίθουσα ενδυνάμωσης, νέα αποδυτήρια για τους φιλοξενούμενους και νέα αποδυτήρια για τους διαιτητές.



Από την εταιρεία
ΔΩΡΕΝ Α.Ε.
Ολοκληρωμένο συγκρότημα
RENAULT
3ο ΧΛΜ ΡΟΔΟΥ - ΚΑΛΛΙΘΕΑΣ
ΖΗΤΟΥΝΤΑΙ
1) Βοηθός λογιστή απόφοιτος Α.Ε.Ι. ή Τ.Ε.Ι.
2) Γραμματέας - Ταμίας
3) Βαφέας αυτοκινήτων
Για πληροφορίες παρακαλούμε να απευθύνεστε στα τηλέφωνα 0241 - 68032 - 68033

Η ΔΕΥΑΡ πήρε το τρόπαιο στο Εργασιακό του ποδοσφαίρου

Νίκησε εύκολα στον τελικό το Δήμο Ροδίων με 3-0

Η ομάδα της Δημοτικής Επιχείρησης Υδρευσης Αποχέτευσης Ρόδου (Δ.Ε.Υ.Α.Ρ), κέρδισε το Εργασιακό τουρνουά ποδοσφαίρου που διοργάνωσε για 11η συνεχή χρονιά ο ΔΟΝΑ Ρόδου.

Στον τελικό που έγινε το Σάββατο στους Αγίους Αποστόλους, κέρδισε το Δήμο Ροδίων με 3-0.

Νωρίτερα, το Καζίνο κατέλαβε την τρίτη θέση, νικώντας στο μικρό τελικό την ομάδα της Δημοτικής Επιχείρησης Καθαριότητας Ρόδου (Δ.Ε.Κ.Ρ.) με 5-4!

Το φετινό τουρνουά έγινε στη μνήμη του Γιάννη Σάββενα, ποδοσφαιριστή της Ασπίδας Απολακκιάς και της ΔΕΚΡ, που χάθηκε πρόσφατα.

Τόσο πριν από το μικρό τελικό, όσο και πριν από το μεγάλο τελικό, κρατήθηκε ενός λεπτού σιγή στη μνήμη του Γιάννη!



Ο πρόεδρος του ΔΟΝΑ Κάλλιστος Διακογεωργίου απονέμει το κύπελλο στον αρχηγό της ΔΕΥΑΡ (και επίσης δημοτικό σύμβουλο) Μιχάλη Παναγιώτου

Ο ΜΕΓΑΛΟΣ ΤΕΛΙΚΟΣ

Με πιο αποφασιστικούς παίκτες στην επιθετική γραμμή και έναν καλό «φύλακα άγγελο» στο τέρμα της (Ροδανάκης), η Δ.Ε.Υ.Α.Ρ. κέρδισε εύκολα τον τίτλο και το τρόπαιο. Αντιμετώπισε μια πιο έμπειρη ομάδα, που όμως έδειχνε αδύναμη ν' ακολουθήσει τον εκρηκτικό - κατά διαστήματα - ρυθμό των παικτών του Δήμου.

Οι παίκτες της ΔΕΥΑΡ δίκαια πανηγύρισαν στο τέλος την επιτυχία τους.

Στο 33' ο Βαγιαννάκης τροφοδότησε ωραία τον Κούτρα, που αφού «έσπασε» το οφσάϊντ, έδωσε την κατάλληλη στιγμή στον Πιτσουρδάκη, ο οποίος από κοντά άνοιξε το σκορ (1-0).

Στο 66' ο Πιτσουρδάκης με ωραίο σε εκτέλεση ισχυρό σουτ πέτυχε το 2-0.

Το τελικό 3-0 διαμόρφωσε στο 72' ο Κούτρας Χ. με ξαφνικό σουτ.

Στο 45' ο Δήμος είχε οριζόντιο δοκάρι με τον Λεντάκη και στο 55' η Δ.Ε.Υ.Α.Ρ. κάθετο με τον Γαλουζή.

Οι Κώτης, Μαυρουδής και Χαρίτος άρεσαν από τους ηττημένους. Καλύτεροι των νικητών ήταν οι Μαδεμλής, Κούτρας Χ., Ροδανάκης και Ζερβός.

• Καλός ήταν ο διαιτητής κ. Κάπρος (Μηνάς - Πάνου).

Δ.Ε.Υ.Α.Ρ.: Ροδανάκης, Κούτρας Χ., Ζερβός, Μαδεμλής, Γαλουζής, Γιαλός, Παπαθεοδώρου, Παπαϊωάννου, Πιτσουρδάκης, Παναγιώτου, Βαγιαννάκης (Επαιξαν ακόμη οι Αρφαράς, Κούτρας Ν., Βαγιαννάκης, Πατινιώτης, Γρηγοράς, Γρηγορόπουλος).

ΔΗΜΟΣ ΡΟΔΙΩΝ: Γρηγοριάδης, Καμπούρης, Χαρίτος, Βασιλαράκης, Κόττορος, Πιλάτος, Παπακαλοδούκας, Ξύπας, Λεντάκης, Δράκος, Μαυρουδής (Αγωνίστηκαν και οι Καραγιάννης Ε.Ι., Μαλλιάκας, Κώτης).

Ο ΜΙΚΡΟΣ ΤΕΛΙΚΟΣ

Εννέα γκολ επεφύλασσε ο μικρός τελικός, όπου νικητής αναδείχθηκε το Καζίνο, σε βάρος της Δ.Ε.Κ.Ρ.

Τα γκολ.

- 15' Μικκιού το 0-1
- 39' Ταραμανλής το 1-1
- 48' Ζαμπετούλας το 2-1
- 53' Λατίφης το 3-1
- 55' Αγγέλου του 4-1
- 65' Μικκιού το 4-2
- 68' Χρυσοχός το 4-3
- 74' Μικκιού το 4-4
- 76' Αγγέλου το 5-4

• Διαιτητής ήταν ο κ. Μηνάς (Καραχανής - Πάνος).

ΚΑΖΙΝΟ: Μπόσμος, Αγγέλου, Μαυρού, Ζαμπετούλας, Λατίφης, Σβύνος, Χατζηγιάννης, Ταραμανλής, Χύτος, Χατζημιχάλης, Κοκοσίδης (Επαιξαν και οι Πλίτσης, Φιλιππάκης και Πρωτόπαππας).

Δ.Ε.Κ.Ρ.: Νομικός, Καλαφατάς, Δράκος Κ, Σεβδαλάκης, Αλαφάκης, Ζάβαλης, Κούτρης, Χρυσοχός, Μικκιού, Κουμπιάδης, Δρακάκης, (αγωνίστηκαν και οι Ιορδάνου και Γιάννακας).



Η ομάδα της ΔΕΥΑΡ που κατέκτησε το τουρνουά

«Σας ευχαριστώ όλους!»

Δεν έκρυψε τη συγκίνησή του ο γιος του Γιάννη Σάββενα

«Σας ευχαριστώ όλους γι' αυτά που κάνατε στη μνήμη του πατέρα μου», ήταν τα λόγια του Γιώργου Σάββενα, γιού του αδικοχαμένου Γιάννη, όταν παρέλαβε την αναμνηστική πλακέτα από τον εκπρόσωπο της 95 ΑΔΤΕ στο γήπεδο των Αγίων Αποστόλων.

Λίγο νωρίτερα, ο Γιώργος παρέλαβε κι ένα συμβολικό ποσό από την ομάδα της ΔΕΚΡ, που συγκέντρωσαν οι πρώην συμπαίκτες του Γιάννη για την οικογένειά του.

• Η ομάδα του Νοσοκομείου πήρε το κύπελλο του «ευ αγωνίζεσθαι» έχοντας δει οι παίκτες της περισσότερες «μπλε κάρτες». Το κύπελλο παρέλαβε ο Νίκος Κιόττου.



«Σας ευχαριστώ όλους» είπε στο τέλος του τουρνουά ο Γιώργος Σάββενας

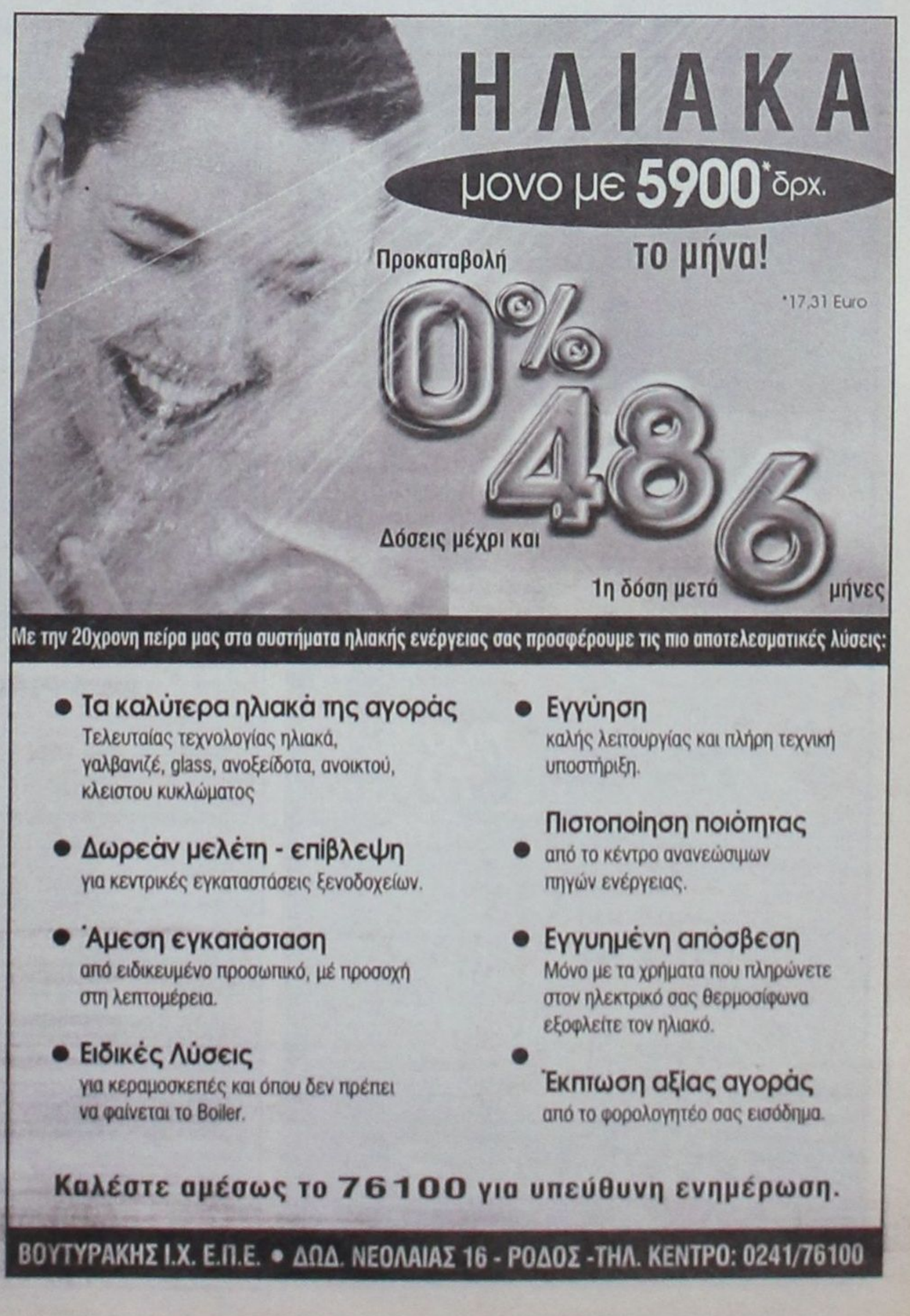

Επιστροφή στη βάση για τους παίκτες του Κολοσσού

Τελευταία εβδομάδα ξεκούρασης είναι αυτή που ξεκίνησε για τους παίκτες του Κολοσσού, καθώς για το Σάββατο 4 Αυγούστου έχει προγραμματισθεί η πρώτη συγκέντρωση της ομάδας για το νέο πρωτάθλημα, στο οποίο οι «θαλασσί» θα έχουν τη μεγάλη ευκαιρία να κάνουν το μεγάλο άλμα στη Β' Εθνική. Το αργότερο μέχρι την Παρασκευή θα βρίσκονται στη Ρόδο, όλα τα νέα μεταγραφικά αποκτήματα του Κολοσσού, ενώ μόνος απών θα είναι ο Παντελής Κουγιός που βρίσκεται σε ταξίδι του μέλιτος στη Νέα Υόρκη. Οι νεοαποκτηθέντες Βαλαβανίδης, Αλμπάνης, Κουτσός, Χαρκελετζής, Γκογκίδης, Σαρικάς θα έχουν μία πρώτη γνωριμία με τους συμπαίκτες του ενώ ουσιαστικά η προετοιμασία θα ξεκινήσει την ερχόμενη Δευτέρα. Μέσα στην εβδομάδα αναμένεται να επιστρέψει στο νησί και ο τεχνικός της ομάδας Χάρης Παπάζογλου που θα έχει συνάντηση με τους ιθύνοντες προκειμένου να τους αναλύσει τις σκέψεις του σχετικά με την προετοιμασία του Κολοσσού.

Μπάσκετ

Εντυπωσιάζει ο Διγενής

• Απέκτησε Φλυτζανίδη και Αγαπητό

Την απόκτηση του Παναγιώτη Φλυτζανίδη και του Δημήτρη Αγαπητού ανακοίνωσε ο Διγενής. Ο πρώτος είναι 25 ετών, αγωνίζεται στις θέσεις 3-4 και πέρσι φόρεσε τη φανέλα του Δωριέα, ενώ ο δεύτερος ο οποίος θα αναλάβει και τα τμήματα υποδομής του Διγενή, στο παρελθόν έπαιξε στον Ιβίσκο και είναι 23 ετών με ύψος 1.87! Η ομάδα του Αντώνη Μπρόκου με την απόκτηση των Τσιτσούλα, Ροδίτη, Φλυτζανίδη και Αγαπητού ενισχύεται σημαντικά ενόψει της νέας αγωνιστικής περιόδου ενώ δεν αποκλείεται μέσα στην εβδομάδα να ανακοινωθεί και η μεταγραφή ενός ακόμα παίκτη απ' τον τοπικό χώρο. Στόχος της κοσκινιάτικης ομάδας είναι μία καλή πορεία μέσα απ' την οποία θα προσπαθήσουν να συνδυάσουν την ουσία με καλό μπάσκετ ώστε να ικανοποιήσουν τον κόσμο που θα βρεθεί στο γήπεδο.

Αγώνας ταχύτητας - δεξιοτεχνίας για φιλανθρωπικό σκοπό

Πραγματοποιήθηκε, την Κυριακή 15 Ιουλίου στο αεροδρόμιο του Ελληνικού αγώνας ταχύτητας - δεξιοτεχνίας που είχε φιλανθρωπικό χαρακτήρα και έγινε υπό την αιγίδα του Υπουργείου Μεταφορών - Επικοινωνιών.

Τα έσοδα από τις δηλωθείσες συμμετοχές θα διατεθούν στους σεισμόπληκτους οποίοι πέρα από την πολύτιμη βοήθειά τους σε καθαρά αγωνιστικά πλαίσια, δείχνουν σε κάθε ευκαιρία την ευαισθησία τους στα κοινωνικά προβλήματα.

Χιλιάδες θεατές, ανάμεσα τους και ο υπουργός κ. Βερελής, αψήφησαν τη ζέστη και τις προκλήσεις της θάλασσας για να παραβρεθούν στη γιορτή του μηχανοκίνητου αθλητισμού. Αποζημιώθηκαν όμως από το όμορφο θέαμα που τους πρόσφεραν οι αγωνιζόμενοι, όπως ο Ανδρέας Χαλκιόπουλος, ο οποίος μετά από εντυπωσιακή εμφάνιση αντίκρυσε πρώτος την καρό σημαία με Honda Accord, επιβεβαιώνοντας τη δυναμική παρουσία της SILK OIL σε κάθε της συμμετοχή.



της Αττικής. Δεν θα μπορούσε λοιπόν να λείπει από αυτή την εκδήλωση η ομάδα της SILK OIL και οι χορηγοί της: Λιπατικά SILKOLENE - Ελαστικά AVON - Δ.Α.Ν.Ε. SEA LINES - Ρεκτιφιέ DRAKOS-Honda ΧΡΙΣΤΟΠΟΥΛΟΣ, οι



ΝΕΟ FIAT DOBLÒ. Ο,ΤΙ ΣΚΕΦΤΕΙΣ ΜΠΟΡΕΙΣ ΝΑ ΤΟ ΚΑΝΕΙΣ.

Αφήστε την φαντασία σας ελεύθερη. Το νέο FIAT DOBLO είναι το απόλυτο πολυμορφικό, αλλά και κάτι παραπάνω. Σας δίνει μόνο δυνατότητες. Εκμεταλλευτείτε τις.

Σκεφτείτε χώρους με την άνεσή σας. Τα 750 λίτρα του χώρου αποσκευών γίνονται 3000 λίτρα, σε ένα δευτερόλεπτο. Επιτρέπει ένα άνετο ταξίδι για πέντε άτομα ύψους 1,90, έχει υπερυψωμένα πίσω καθίσματα για άπλετη ορατότητα και πολλαπλές έξυπνες-θήκες.

Μπείτε σε άλλη διάσταση. Το νέο Fiat DOBLO έχει 2 πλαϊνές, συρόμενες πόρτες με το μεγαλύτερο άνοιγμα (645mm) και διπλή πίσω πόρτα τόσο πλατιά ώστε να εξυπηρετεί πραγματικά κάθε σας ανάγκη.

Θέτει standards και στον εξοπλισμό. Η λίστα του βασικού εξοπλισμού ξεκινάει με κλιματισμό, ηλεκτρικά παράθυρα και καθρέπτες, κεντρικό κλείδωμα και υδραυλικό τιμόνι και συνεχίζει...

Η προσωπική σας ασφάλεια. Με standard αερόσακο, και κατόπιν παραγγελίας αερόσακο συνοδηγού, πλευρικούς και ABS τελευταίας γενιάς.

Η αίσθηση της ελευθερίας που σας δίνει το νέο FIAT DOBLO και το επαγγελματικό FIAT DOBLO CARGO είναι απεριόριστη. Ο,τι σκεφτείτε μπορείτε να το κάνετε. **Σκεφτείτε τώρα ένα test drive, στο Δίκτυο Ολοκληρωμένων Συγκροτημάτων Fiat.**

Κέντρο Άμεσης Εξυπηρέτησης FIAT
0800 500 800
(χωρίς χρέωση)

ΤΟ ΠΑΘΟΣ ΜΑΣ ΟΔΗΓΕΙ. FIAT

Auto Center Μανώλης Κωστάκης Α.Ε.Β.Ε.
ΟΛΟΚΛΗΡΩΜΕΝΟ ΣΥΓΚΡΟΤΗΜΑ: FIAT - ALFA ROMEO - LANCIA
14ο χλμ Ρόδου - Αεροδρομίου 85106, Παραδείσι, Ρόδος. Τηλ: (0241) 82000

ΛΟΤΤΟ ΠΡΟΠΟ ΤΖΟΚΕΡ
ΛΟΤΤΟ - ΠΡΟΠΟ - ΛΑΧΕΙΑ -ΞΥΣΤΟ
ΒΟΝΑΚΗΣ ΓΙΑΝΝΗΣ
Θεσσαλονίκης & Αθηνών, Ανάληψη - Ρόδος
Τηλ: (0241) 67.221
ΠΡΟΠΟ ΚΑΙ ΛΟΤΤΟ ΜΕ COMPUTER
...η τύχη συχνάζει στο πρακτορείο μας

Το Εργασιακό τουρνουά μπάσκετ του ΔΟΝΑ

Συμμετέχουν εννέα ομάδες με 144 αθλητές

Σήμερα θα ολοκληρωθεί η 3η αγωνιστική του Εργασιακού τουρνουά μπάσκετ που διοργανώνει ο ΔΟΝΑ Ρόδου



στο κλειστό γυμναστήριο του Βενετοκλείου. Μέχρι την Παρασκευή, θα γίνουν οι αγώνες της 4ης και 5ης ημέρας. Το πρόγραμμα:

Σήμερα
30-7-2001

- 17.00 Καζίνο - Πυροσβεστική
- 19.00 Τραπεζες - Δήμος Ροδίων
- Ρεπό έχει το Νοσοκομείο

4η αγωνιστική
Τρίτη 31-7-2001

- 17.00 Δήμος Ροδίων - Καζίνο
- 19.00 Colorado - Νοσοκομείο

Τετάρτη 1-8-2001

- 16.30 HILTON - Τράπεζες
- 18.30 Οικονομολόγοι - Αστυνομία

Ρεπό έχει η Πυροσβεστική

5η αγωνιστική
Πέμπτη 2-8-2001

- 17.00 Νοσοκομείο - Οικονομολόγοι
- 19.00 Αστυνομία - Τράπεζες

Παρασκευή 3-8-2001

- 17.00 Καζίνο - HILTON
- 18.00 Πυροσβεστική - Colorado
- Ρεπό έχει ο Δήμος Ροδίων

Οι εννέα ομάδες που παίρνουν μέρος στο φετινό τουρνουά, έχουν δηλώσει 144 αθλητές, που είναι οι εξής:

ΤΡΑΠΕΖΕΣ Ρόμπας Θ., Αντώνογλου Θ., Μακρόπουλος Α., Κορωναίος Α., Λαβάσσας Ι., Μπγουρδάς Γ., Σαχίνης Μ., Τσέρκης Γ., Δερεμπέης Δ., Τσακίτης Μ., Σκούλος Μ. Πετράκης Γ.

ΟΙΚΟΝΟΜΟΛΟΓΟΙ:

Κωσταρίδης Κωνστ/ντίνος, Μαρκουλής Παναγιώτης, Τσιγάρος Μιχαήλ, Διάκουλας Παύλος, Γεωργαλής Παντελής,Μπουχούνας Χρήστος, Χρυσοχός Ιγνάτιος, Κρεμλής Μιχαήλ, Παλογιαννίδης Χαράλαμπος, Χατζημιχάλης Εμμανουήλ, Μυλωνάς Ιωάννης, Κίκας Ιωάννης, Κίκας Δημήτρης, Κουταλιανός Μιχάλης, Ματσαμάς Γιώργος

COLORADO:

Γιάννης Μπότσης, Αντώνιος Γαλουζής, Γεώργιος Κορομπίλης, Ιωάννης Κουτσούκος, Θεόδωρος Παλλιεράνης, Αντώνιος Μαρκάκης, Σταμάτιος Μαθιός, Παναγιώτης Μαθιός, Δημήτριος Ορφανός, Μιχάλης Κωσταντινίδης, Πολυδεύκης Γεωργαλής.

ΚΑΖΙΝΟ:

Αναστασιάδης Ηλίας, Αρχοντής Αλέξης, Αγγέλου Ιωάννης, Βασιλόπουλος Νίκος, Γενετζάκης Γιώργος, Διακομανώλης Μανώλης, Δημητρακόπουλος Χαρ/μπος, Καλούδης Ιωάννης, Καντής Μόσχος, Κοσανδιανός Διονύσης, Λίανος Χακάν, Παπδίγκας Ιωάννης, Παπουτσάκης Αθανάσιος, Πάσσαρης Ευστάθιος, Φλαμουρτζόγλου Κων/νος, Χατζηδάκης Γεώργιος, Χούλης Φώτης, Χαραλαμπίδης Σταύρος, Χαρέας Βασιλης, Κατσαράς Κωνσταντίνος.

ΔΗΜΟΣ ΡΟΔΙΩΝ:

Γιαννόπουλος Γιώργος, Γλυνός Μανώλης, Αρφαράς Ιωάννης, Καλιοτζής Νίκος, Αμπελάς Μιχαήλ, Σαράντης Μανώλης, Λεντάκης Νίκος, Λυκοπάντης Αλέκος, Κρητικός, Μανώλης, Βαγιανάκης Ιωάννης, Κατσαρός Αντώνης, Χατζηπλής Δημήτρης, Χαρίτος Μιχάλης, Μακρής Μανώλης, Μάχλης Νίκος, Κουτούζης Μιχάλης, Γαλουζής Αντώνης, Μπουζέας Ηλίας, Κορδάλη Ζωή

ΠΥΡΟΣΒΕΣΤΙΚΗ:

Αθανασόπουλος Γεώργιος, Αναγνωστάκης Βασίλειος, Βασιλάκης Μιχαήλ, Δημητρακόπουλος Ιωάννης, Μικρόπουλος Ιωάννης, Καφαδάρης Γεώργιος, Μιμηγιάννης Ανδρέας, Νικολίτσης Βασίλειος, Ντελλάκης Απόστολος, Παλιούρας Παναγιώτης, Πλάτσης Νικόλαος, Σόλας Παναγιώτης, Σταμάτης Γεώργιος, Στραγαλινός Δημήτριος, Σωτηρίου Κων/νος, Χατζηκυριάκος Ιωάννης, Χατζηκωνσταντής Κων/νος, Χατζής Βασίλειος.



ΝΟΣΟΚΟΜΕΙΟ:

Κουτούζης Μιχαήλ, Πίττας Αλέξανδρος, Πολύμερος Σπυρίδων, Κωβαίος Ευθύμιος, Βαργιαμίδης Παναγιώτης, Δελούδης Ιωάννης, Τσιμπλέκας Χαράλαμπος, Κιόττου Νικόλαος, Αλεξόπουλος Ηλίας, Πουλακίδας Γεώργιος, Βαλσαμίδης Νικόλαος, Παπαγεωργίου Σπυρίδων, Μιχάλαρος Χρήστος, Αντερσεν Νικόλαος,Σακκής Μωυσής, Λιόλιος Στυλιανός, Μενδρής Μιχαήλ, Βλαστός Μιχαήλ, Παπακωνσταντίνου Αναστάσιος.

HILTON: Βασιλειάδης Παντελής, Πρωτογεράκης Σταύρος, Στράγκας Νικόλαος, Μητρίδης Παναγιώτης, Ζερβός Νικόλαος, Γάκας Γεώργιος, Φανιός Δημήτριος, Κοκκινίδης Κων/νος, Σανάκης Αντώνιος, Σάκαρης Αλέξανδρος, Νησωτάκης Κων/νος.

ΑΣΤΥΝΟΜΙΑ:

Χρονόπουλος Θεόδωρος, Μανιαδάκης Μιχαήλ, Τσέλιος Αθανάσιος, Τζημούλης Νικόλαος, Τάγκας Σωτήριος, Χρονόπουλος Κων/νος, Τσιλίκης Κωνσταντίνος, Βλάσσης Θωμάς, Μπεχράκης Κυριάκος, Ταμπούρης Βασίλειος, Μιχαλάκης Ιωάννης, Κάργας Παναγιώτης, Ράδος Ευθύμιος, Χατζίδης Γεώργιος, Πολυσάκης Αντώνιος, Δελίτσκος Αναστάσιος, Βαλάτσος Εμμανουήλ, Φαμπρικάνος Αθανάσιος, Βλαχοδήμος Σταθης.

ΔΗΜΟΣ ΡΟΔΙΩΝ
ΓΡΑΦΕΙΟ ΔΗΜΑΡΧΟΥ
Τηλ. 46324, 46378-80,
fax: 46323

ΑΠΟΦΑΣΗ

ΑΡ. 932/27-7-2001

Εχοντας υπόψη:

1) Την υπ' αρ. 531/1995 απόφαση του Δημοτικού Συμβουλίου «περί συστάσεως του 1ου Παιδικού Σταθμού του Δήμου Ροδίων» (ΦΕΚ 218 Β'/27-3-1995).

2) Την υπ' αριθ. 614/2001 απόφαση του Δημάρχου Ροδίων, με την οποία ορίσαμε Πρόεδρο του Διοικητικού Συμβουλίου του 1ου Παιδικού Σταθμού τον Δημοτικό Σύμβουλο κ. Σακελλάριο Καραγιάννη.

3) Τις διατάξεις του άρθρου 203 παρ. 3 εδ. Β' του Π.Δ. 410/1995, ως σήμερα ισχύει, σύμφωνα με τις οποίες Πρόεδρος του Διοικητικού Συμβουλίου Ν.Π.Δ.Δ. των Δήμων και Κοινοτήτων είναι ο Δήμαρχος ή ο Πρόεδρος της Κοινότητας ή άλλο μέλος, αιρετό ή μη, που ορίζεται από αυτούς.

4) Το γεγονός ότι ο Δημοτικός Σύμβουλος κ. Σ. Καραγιάννης έχει αποσχισθεί και ουσιαστικά διαχωρίσει τη λειτουργία του από τις θέσεις της πλειοψηφούσας παράταξης, με συνέπεια να μην ταυτίζεται με τις γενικότερες απόψεις διοίκησης των δημοτικών υποθέσεων και να μην εκφράζει τον Δήμαρχο Ροδίων αναπληρώνοντας αυτόν στην προαναφερόμενη θέση του Προέδρου του Διοικητικού Συμβουλίου του 1ου Παιδικού Σταθμού,

αποφασίζουμε

Ανακαλούμε την υπ' αρ. 614/7-5-2001 απόφασή μας και ορίζουμε Πρόεδρο του Διοικητικού Συμβουλίου του 1ου Παιδικού Σταθμού του Δήμου Ροδίων το μέλος του Διοικητικού Συμβουλίου κ. Ευτέρπη (Εφη) Μαλτέζου - Καρπαθίου.

Γιώργος Γιαννόπουλος
Δήμαρχος Ροδίων

ΞΕΝΑΚΗΣ ΑΥΤΟΚΙΝΗΤΑ ΑΕΒΕ
ΕΞΟΥΣΙΟΔΟΤΗΜΕΝΟΣ ΣΥΝΕΡΓΑΤΗΣ KOSMOCAR



ΑΠΟΚΤΗΣΤΕ ΤΟ ΜΕ ΧΡΗΜΑΤΟΔΟΤΗΣΗ 0% ΠΡΟΚΑΤΑΒΟΛΗ ΚΑΙ ΕΩΣ 72 ΜΗΝΕΣ
VW TOTAL CARE
2 χρόνια δωρεάν οδική βοήθεια

ΟΛΑ ΤΑ VW ΕΤΟΙΜΟΠΑΡΑΔΟΤΑ
ΕΚΘΕΣΗ - SERVICE
ΑΝΤΑΛΛΑΚΤΙΚΑ - ΑΝΤΑΛΛΑΓΕΣ

ΞΕΝΑΚΗΣ ΑΕΒΕ • Λ. ΡΟΔΟΥ ΛΙΝΔΟΥ 238 • ΤΗΛ: 0241 - 61600 • FAX: 0241 - 68898

ΞΕΝΑΚΗΣ ΑΥΤΟΚΙΝΗΤΑ
CAR EXPERTS

- NISSAN PRIMERA μοντέλο 1991 2000 cc με A/C - ηλ. παράθυρα - κεντρικό κλείδωμα - ηχοσύστημα. Τιμή 2.200.000
- FIAT PUNTO 1.3 μοντέλο 1994 με A/C - ηλ. παράθυρα - κεντρικό κλείδωμα - ζάντες αλουμινίου - P/K με CD - σπορ ανάρτηση. Τιμή 2.400.000
- CITROEN ZX μοντέλο 1993, 1.400 cc. Τιμή 1.600.000
- RENAULT 19, μοντέλο 1990, 1.400 cc. Τιμή 900.000
- CITROEN XANTIA 1.600cc μοντέλο 1995 με: A/C - ABS - AIRBAG οδηγού - Ηλ. παράθυρα, ηλ. καθρέπτες - ηχοσύστημα. Τιμή: 3.100.000
- SUZUKI SWIFT 1.000cc μοντέλο 1994. Τιμή 1.300.000
- PEUGEOT 306 SL 1.400cc μοντέλο 1995 με υδρ. τιμόνι - αερόσακο οδηγού Ηλ. παράθυρα, - κεντρικό κλείδωμα ηχοσύστημα. Τιμή 2.000.000.

ΞΕΝΑΚΗΣ
ΕΠΙΣΗΜΟΣ ΣΥΝΕΡΓΑΤΗΣ KOSMOCAR
ΛΙΝΔΟΥ 238, ΤΗΛ: 61600

Το νέο πρωτάθλημα κρύβει πολλές παγίδες

«Στόχος μας είναι η παραμονή αλλά μπορούμε και περισσότερα» λέει ο Χρήστος Μπίλιας



Ο 33χρονος παίκτης του Ιάλυσου Χρήστος Μπίλιας

Συνέντευξη στον Μάκη Δούβαλη

Τη φανέλα του Ιάλυσου θα φορέσει απ'τη νέα αγωνιστική περίοδο ο Χρήστος Μπίλιας , καθώς εδώ και λίγες μέρες συμφώνησε σε όλα με τη διοίκηση της νεοφώτιστης -στην Γ' Εθνική- ομάδας. Ο 33χρόνος παίκτης μετά από δύο χρόνια παραμονής στον Κολοσσό πήρε την απόφαση να συνεχίσει την καριέρα του στους "ερυθροκίτρινους" με τους οποίους πιστεύει ότι θα πραγματοποιήσει ένα καλό πρωτάθλημα μέσα στο οποίο θα μπορέσει να βελτιωθεί αλλά και να βοηθήσει την προσπάθεια της ομάδας έπειτα απ' τον τραυματισμό του, κατά τη διάρκεια της περσινής χρονιάς...



Ο Χρήστος Μπίλιας με τον Μάκη Δούβαλη

Ο Πειραιώτης παίκτης , που σκοπεύει να παραμείνει μόνιμα στη Ρόδο ξεκίνησε το μπάσκετ σε ηλικία 12 ετών απ' τα τμήματα υποδομής του Ιωνικού Νικαίας με τον οποίο μάλιστα αγωνίστηκε-σε ηλικία 17 ετών- και στην Α' Εθνική(σημερινή Α1) τη χρονιά 1984-85. Την επόμενη περίοδο ο Ιωνικός υποβιβάστηκε στη Β' Εθνική, αλλά επανήλθε στα μεγάλα "σαλόνια", τη χρονιά 1986-87 με τον Χρήστο Μπίλια να έχει συμπαίκτες τον Γιώργο Καλαφατάκη , τον Άρη Ραφτόπουλο , τον Οδυσσέα Αντωνίου και τον Κώστα Αλεξανδρίδη. Στην ομάδα παρέμεινε μέχρι και το 1992 , όταν και πήρε την απόφαση να αφήσει το μεγάλο λιμάνι, για λογαριασμό του Κάδμου Θηβών που αγωνιζόταν στο πρωτάθλημα της Γ' Εθνικής. Εκεί έμεινε μόλις μία χρονιά και στη συνέχεια, επέστρεψε στην πρωτεύουσα για να φορέσει τη φανέλα της Νήαρ Ήστ που τότε έπαιζε στη Β' Εθνική. Στην καισαριανιώτικη ομάδα παρέμεινε μέχρι και το 1996 και στη συνέχεια της καριέρας του έπαιξε στο Αιγάλεω στο γνώριμο πλέον για τον Χρήστο Μπίλια, πρωτάθλημα της Γ' Εθνικής...

ΝΕΟ ΞΕΚΙΝΗΜΑ ΣΤΗ ΡΟΔΟ

Το 1998 ο 33χρονος παίκτης πήρε τη μεγάλη απόφαση να έρθει στη Ρόδο. Αιτία ήταν-όπως λέει και ο ίδιος-η σημερινή αρραβωνιαστικιά του. Έτσι ο Χρήστος Μπίλιας δεν το σκέφτηκε και πολύ... και κατέβηκε στο νησί για να αγωνιστεί στον Κολοσσό, άσχετα αν οι πρώτες συζητήσεις σχετικά με τη συνέχεια της καριέρας του είχαν γίνει με τον Ιβίσκο με τον πρόεδρο του οποίου είχαν έρθει σε επαφή.

Ο δυναμικός φόργουορντ φόρεσε τη"θαλασσί" φανέλα για δύο χρόνια και φέτος πήρε την απόφαση να μετακομίσει λίγα χιλιόμετρα μακριά απ' τη Ρόδο, στην Ιαλυσό ώστε να ενισχύσει με τις εμπειρίες του τη νεοφώτιστη ομάδα.

Τη συγκεκριμένη χρονική περίοδο ο Χρήστος Μπίλιας, εργάζεται στην Ολυμπιακή Αεροπορία ενώ παράλληλα είναι προπονητής στις κατηγορίες μίνι και προμίνι του Ιβίσκου, τις οποίες έχει αναλάβει πριν από λίγες μέρες και που αριθμούν περίπου 50 παιδιά!

-Χρήστο έχεις αγωνιστεί σε αρκετές ομάδες. Ποια είναι η καλύτερη και ποια η χειρότερη στιγμή στη μέχρι τώρα καριέρα σου;

Πέρασα αρκετές καλές στιγμές, ωστόσο υπάρχουν 2-3 που μου έχουν μείνει χαραγμένες στο μυαλό. Συγκεκριμένα το 1984 όταν ανεβήκαμε με τον Ιωνικό Νικαίας στην-τότε- Α' Εθνική και ειδικά τη στιγμή που έπαιξα σε παιχνίδι για πρώτη φορά. Επίσης απ' τις καλές στιγμές που έζησα ήταν και η άνοδος της Νήαρ Ήστ στην Α2, όπως και το χρυσό μετάλλιο που κατακτήσαμε πρόσφατα στο "ISLE OF MAN" με την αποστολή της Ρόδου.

Όσον αφορά τη χειρότερη , θέλω να πιστεύω ότι ήταν η πρώτη μου χρονιά στον Κολοσσό, όταν μου "βγήκαν" όλοι οι τραυματισμοί. Έμεινα εκτός αγωνιστικών υποχρεώσεων για ένα μήνα και δεν μπόρεσα ναβοηθήσω την ομάδα όσο θα ήθελα.

-Τώρα νιώθεις έτοιμος να ανταποκριθείς στις υποχρεώσεις του Ιάλυσου;

Είμαι καλά και πιστεύω ότι θα βοηθήσω στην προσπάθεια που θα καταβάλει η ομάδα. Θέλω στον Ιάλυσο να κάνω ένα νέο ξεκίνημα και να εκπληρώσουμε τους στόχους που έχει θέσει τη φετινή χρονιά.

-Μετά από δύο χρόνια στον Κολοσσό, θα παίξεις στον Ιάλυσο...

Μετά το τέλος της χρονιάς , μίλησα με τον πρόεδρο του Κολοσσού , και μου είπε ότι δεν ήμουν στα πλάνα του προπονητή. Στη συνέχεια βέβαια έγιναν κάποιες συζητήσεις με την ομάδα, αλλά είχα ήδη συμφωνήσει με τον Ιάλυσο και δεν μπορούσα να αθετήσω αυτή την υπόσχεση που έδωσα. Στις συζητήσεις που είχαμε κανονίσαμε να παίξω με ελεύθερη μεταγραφή στον Ιαλυσό, αλλά τελικά με έδωσαν για ένα χρόνο με υποσχετική. Ίσως για να αποκτήσω εμπειρίες....

-Οι στόχοι του Ιάλυσου μέχρι που μπορούν φτάσουν φέτος;

Πιστεύω ότι βασικότερος στόχος της ομάδας είναι η παραμονή στην κατηγορία και από κει και πέρα ό,τι ήθελε προκύψει...Πάντως ο Ιάλυσος φέτος μπορεί να παίξει πρωταγωνιστικό ρόλο χωρίς αυτός να είναι ο αυτοσκοπός για τη φετινή χρονιά.

-Τελικά είναι θετικό αυτό που ακούγεται, ότι μία απ' τις δύο ομάδες του νησιού μας θα έχει την ευκαιρία να κάνει το μεγάλο άλμα στη Β' Εθνική;

Κοίταξε , το γεγονός ότι δύο δυνατές ομάδες όπως το Παγκράτι και ο Δούκας θα παίξουν στον άλλο όμιλο, είναι θετικό τόσο για τον Κολοσσό όσο και για τον Ιάλυσο, όμως αυτό δεν σημαίνει ότι ξαφνικά πήραμε και το πρωτάθλημα. Πιστεύω ότι ο Κολοσσός με τις μεταγραφές που έκανε είναι το φαβορί, αλλά στην πορεία θα υπάρξουν ομάδες που θα πρωταγωνιστήσουν , όπως θα είναι η Αγία Παρασκευή, που μαθαίνω ότι έχει φτιάξει ένα δυνατό σύνολο.

-Αν και δεν έχεις παίξει ακόμα επίσημα παιχνίδια με τη νέα σου ομάδα, εν τούτοις πως είναι το κλίμα και που μπορούν να φτάσουν οι δικές σου φιλοδοξίες τόσο στον Ιάλυσο όσο και τα επόμενα χρόνια;

Το κλίμα στην ομάδα είναι πολύ θετικό και με αρκετά παιδιά είχαμε παίξει στον Κολοσσό.Γνωριζόμαστε μεταξύ μας και νομίζω ότι αυτό είναι το καλύτερο που μπορεί να συμβεί σε μία ομάδα. Το βασικότερο είναι να μην υπάρξουν προβλήματα κατά τη διάρκεια της χρονιάς και να παραμείνουμε ενωμένοι για το κοινό καλό.

Όσον αφορά τις δικές μου φιλοδοξίες, πιστεύω ότι μπορώ να παίξω για ακόμα τρία χρόνια καλό μπάσκετ και μετά βλέπουμε...

-Σου πέρασε η σκέψη να ασχοληθείς με την προπονητική;

Δεν το έχω σκεφτεί ακόμα αλλά δεν αποκλείεται μόλις σταματήσω το μπάσκετ να ασχοληθώ. Είναι νωρίς ακόμα και το μόνο που με απασχολεί είναι η ομάδα μου, ο Ιάλυσος.

-Η γνώμη σου για το επαρχιακό μπάσκετ;

Το επαρχιακό μπάσκετ υστερεί σε πολλά πράγματα, όμως με θέληση και σωστό προγραμματισμό, μπορεί να πετύχει. Υπάρχουν πόλεις όπως η Δράμα , η Χαλκίδα , η Ξάνθη που τον τελευταίο καιρό έχουν δώσει έμφαση στο μπάσκετ, με συνέπεια να πρωταγωνιστούν στα διάφορα πρωταθλήματα. Αυτό πρέπει να γίνει και εδώ. Τα χρήματα και η όρεξη υπάρχουν , αν γίνουν και οι απαραίτητες κινήσεις, τότε θα είναι θέμα χρόνου να δούμε μία ομάδα μας σε μεγαλύτερη κατηγορία.

Το σίγουρο είναι ,ότι αν δεν υπάρξουν τα επιτυχή αποτελέσματα , κάποια στιγμή -είναι λογικό-οι παράγοντες να βαρεθούν και να αποχωρήσουν.

-Ο κόσμος παίζει σημαντικό ρόλο σ' αυτή την προσπάθεια...

Φυσικά... Φέτος στον Ιάλυσο θέλουμε την βοήθεια του κόσμου, και απ' ό,τι ξέρω συμπαραστέκεται στην ομάδα. Μου αρέσει να παίζω μπροστά σε φιλάθλους. Σου δίνουν δύναμη και ώθηση για να αγωνιστείς. Αυτό δεν γινόταν στον Κολοσσό, εκτός βέβαια από ορισμένα κρίσιμα παιχνίδια.

-Ας αλλάξουμε θέμα...Φέτος έζησες την εμπειρία των ISLAND GAMES. Πως σου φάνηκε η διοργάνωση;

Ήταν τρομερή εμπειρία ...

Το γεγονός ότι το Παγκράτι και ο Δούκας θα παίξουν στον άλλο όμιλο, δεν σημαίνει ότι θα έρθει το πρωτάθλημα στο νησί.

- Είμαι έτοιμος να βοηθήσω τον Ιάλυσο να εκπληρώσει τους στόχους του
- Χρειαζόμαστε τη βοήθεια του κόσμου
- Τρομερή εμπειρία τα island games. Μου έκαναν εντύπωση οι άρτιες αθλητικές εγκαταστάσεις.
- Ο κ. Κωσταρίδης μου είπε ότι δεν βρισκόμουν στα πλάνα του προπονητή, και έτσι συμφώνησα με τον Ιάλυσο.
- Εχω μπροστά μου ακόμα τρία χρόνια μπάσκετ. Μετά δεν ξέρω αν θα ασχοληθώ με την προπονητική.

Πρώτη φορά συμμετείχα σε μία τέτοια διοργάνωση, που έμοιαζε σαν μία μικρή Ολυμπιάδα. Οι συνθήκες ήταν περίεργες εκεί , αλλά τελικά καταφέραμε και κερδίσαμε το χρυσό μετάλλιο. Μου έκαναν πάντως μεγάλη εντύπωση οι εξαιρετικές αθλητικές εγκαταστάσεις στο νησί, που ήταν σαφώς μικρότερο απ' τη Ρόδο.

Όλα τα παιδιά ήμασταν μία οικογένεια μεταξύ μας, και δυσκολευτήκαμε μόνο στον τελικό απέναντι στο Γιβραλτάρ. Απ' ό,τι έμαθα αυτοί προετοιμάζονταν δύο χρόνια γι αυτά τα παιχνίδια , αλλά τελικά δεν κατάφεραν να μας κερδίσουν.

-Ο επίλογος δικός σου...

Εύχομαι να έχουμε ένα καλό πρωτάθλημα , με τις δύο ομάδες του νησιού μας να εκπληρώσουν τους στόχους τους. Ελπίζω στη Ρόδο να δημιουργηθούν οι κατάλληλες συνθήκες , ώστε να έχουμε έναν εκπρόσωπο σε μεγαλύτερη κατηγορία. Είναι κάτι που το δικαιούται το νησί...

Ιππασία

Το άλογο είναι ελευθερία, δύναμη, ομορφιά

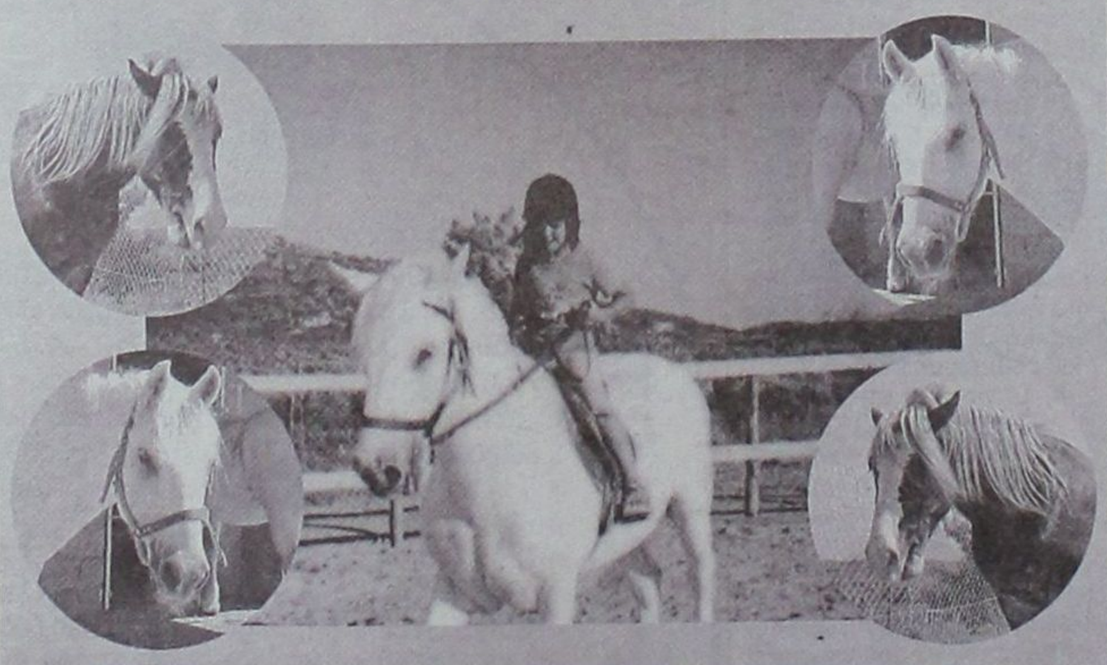

Αλλάξτε ζωή, νιώστε τη δύναμη της πραγματικής ελευθερίας και του καλπασμού με τον Πήγασο, την Ντόλυ και ακόμα 13 υπέροχα άλογα για απαιτητικούς, αλλά και νέους ιππείς

Βρισκόμαστε το 4ο χιλιόμετρο της οδού Καλυθιών Ψίνθου. Τηλ: 0972-875678
Ελάτε να γνωριστούμε από κοντά.
Τμήματα εκμάθυνσης ιππασίας για μικρούς και μεγάλους

Rodos Air Ε.Π.Ε.

Τεχνικη & Εμπορικη Εταιρια

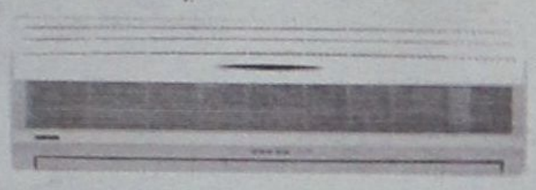

Είναι οικονομικό;
Εχει ηλεκτροστατικό φίλτρο;
Είναι αξιόπιστο; Είναι προηγμένης τεχνολογίας;
Εχει πλενόμενο φίλτρο;
Είναι φιλικό προς το περιβάλλον;
Έχει φίλτρο ενεργού άνθρακα;
Είναι αθόρυβο ;
Είναι πρακτικο;Είναι οικολογικό; ;
Είναι σύγχρονο;
Έχει ψύξη και θέρμανση;
Έχει καλό service;
Είναι inverter;

Όταν πρόκειται για κλιματιστικό μία ερώτηση αρκεί.

Είναι Toshiba;

TOSHIBA
INFO LINE
0801 - 12222

Rodos Air Ε.Π.Ε. *Ρόδος, Καμείρου 1*
Τηλ. Κέντρο: (0241) 70710, Fax: (0241) 70720
e-mail: rodosair@rho.forthnet.gr • www.rodosair.gr

In Touch with Tomorrow
TOSHIBA



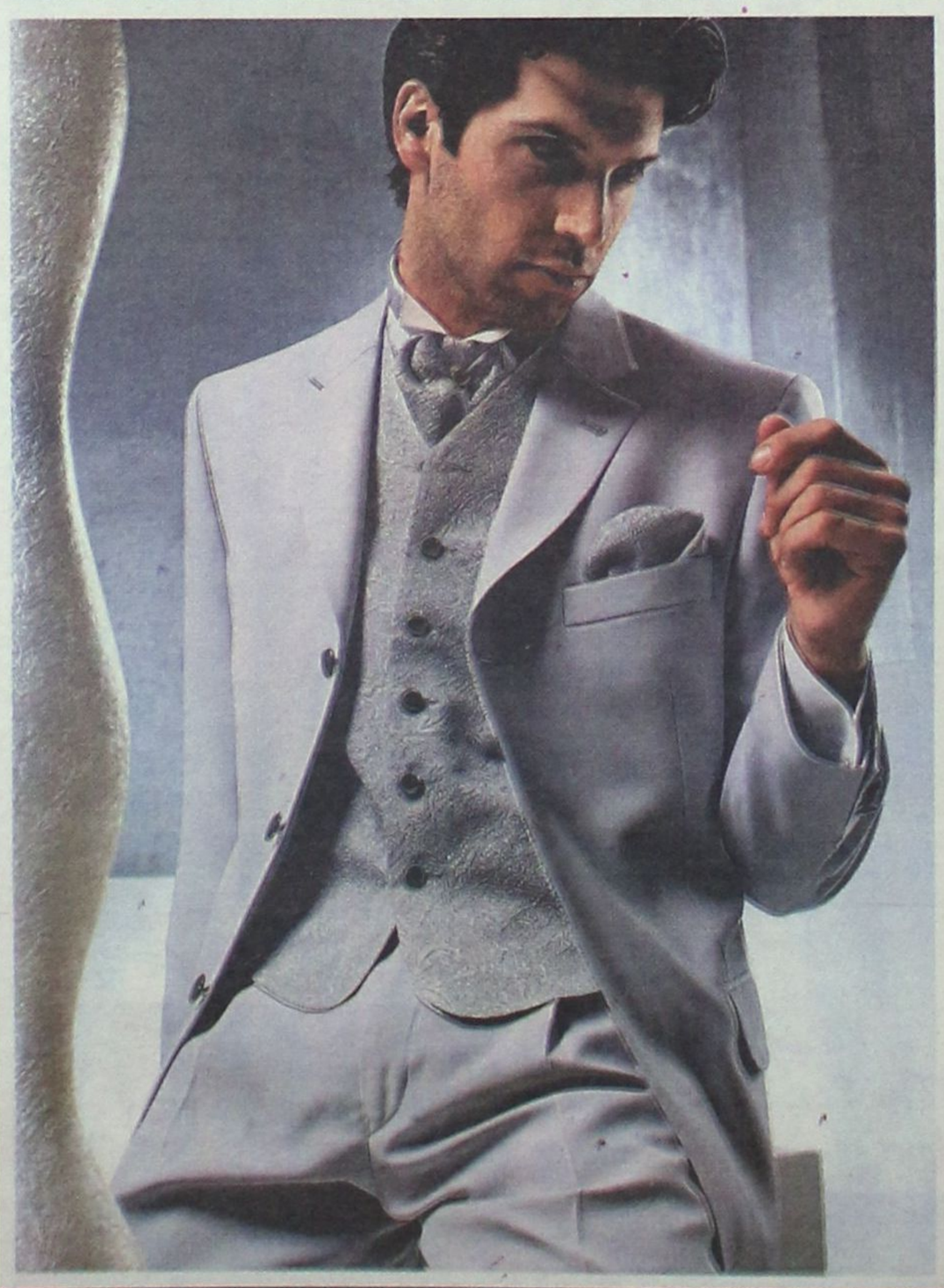

Συλλογές Γαμπριάτικων
και Κοστούμια Συνοδείας
για το Γάμο σας

εκπτώσεις

10%

ΟΛΑ με υπογραφή...

ΦΤΑΚΛΑΚΗΣ

Γαλλίας 19 - Πλ. ΚΥΠΡΟΥ
ΤΗΛ.: (0241)20513 - e-mail: roman@rho.forthnet.gr - ΡΟΔΟΣ

Εσείς γνωρίζατε ότι όλα τα κλιματιστικά που υπάρχουν

στον κόσμο έχουν τον

ίδιο πατέρα;

Carrier

Ο Εφευρέτης του Κλιματισμού

Rodos Air Ε.Π.Ε.

Τεχνικη & Εμπορικη Εταιρια



Ρόδος, Καμείρου 1 Τηλ. Κέντρο: (0241) 70710, Fax: (0241) 70720
e-mail: rodosair@rho.forthnet.gr • www.rodosair.gr

ΓΡΑΜΜΗ ΠΑΝΤΟΣ ΚΑΙΡΟΥ CARRIER 0801-19000

Νίκος Χατζής: «Θέλω επιτυχίες με την Α.Ε.Κ.»

Ο Παναθηναϊκός έχει το καλύτερο έμψυχο υλικό αλλά όλα κρίνονται μέσα στο γήπεδο»

Του Μάκη Δούβαλη

Στη Ρόδο απολαμβάνει τις διακοπές του εδώ και λίγες μέρες ο Νίκος Χατζής... Ο 25χρονος παίκτης της «Ενωσης» ήρθε στο νησί μας προκειμένου να «χαλαρώσει» και να απολαύσει τα μπάνια του λίγες μέρες πριν την έναρξη της προετοιμασίας για τον Δικέφαλο, που θα πραγματοποιηθεί φέτος - όπως και πέρσι - στη Βόρεια Ιταλία, σε μία μαγευτική τοποθεσία κοντά στο Μιλάνο!

Ας πάρουμε όμως τα πράγματα απ' την αρχή, ξεκινώντας απ' το βιογραφικό του Νίκου Χατζή. Ο παίκτης της Α.Ε.Κ., γεννήθηκε πριν 25 χρόνια στην Καλαμάτα απ' όπου και ξεκίνησε τα πρώτα του μπασκετικά βήματα σε ηλικία 12 ετών απ' την Καλαμάτα '80. Φυσικά απόφαση του να ασχοληθεί με το άθλημα, προήλθε απ' την κατάκτηση του Ευρωμπάσκετ το 1987, κάτι που όπως ήταν φυσικό δεν άφησε ασυγκίνητο και το νεαρό Καλαματιανό! Ετσι το πρώτο του δελτίο το «έβγαλε» στην τοπική ομάδα και εν συνεχεία μεταγράφηκε στο «μεγάλο» σωματείο της πελοποννησιακής πόλης τον Ποσειδώνα, τη φανέλα του οποίου φόρεσε μέχρι και το 1995 (στο πρωτάθλημα της Γ' Εθνικής) όταν και έκανε το μεγάλο άλμα για λογαριασμό της Α.Ε.Κ. Φυσικά η μεταγραφή αυτή δεν ήταν τυχαία, καθώς ο Νίκος Χατζής ήδη είχε «κλέψει» τις εντυπώσεις με τις εμφανίσεις του, στο αντιπροσωπευτικό συγκρότημα των Εφήβων, κάτι που δεν πέρασε απαρατήρητο απ' τον τότε τεχνικό του «Δικεφάλου» Βλάντο Τζούροβιτς που εισηγήθηκε απ' ευθείας την μεταγραφή του 19χρονου παίκτη στην Α.Ε.Κ.

Αυτή ήταν και η μεγάλη ευκαιρία για το δυναμικό παίκτη, το όνομα του οποίου τα επόμενα χρόνια ακούστηκε πολύ συχνά απ' τον φίλαθλο κόσμο της χώρας μας. Και όχι άδικα καθώς ο Νίκος Χατζής «έπιασε» την ευκαιρία απ' τα μαλλιά και φυσικά δεν την άφησε να πάει χαμένη, κερδίζοντας με το «σπαθί» του μία θέση στην καρδιά των φίλων της Α.Ε.Κ. Το 1995 υπέγραψε ιδιωτικό συμφωνητικό με την «Ενωση», με την οποία έζησε αμέτρητες χαρές, κατακτήσεις κυπέλλων τόσο σε εθνικό όσο και σε ευρωπαϊκό επίπεδο. Την περίοδο 1996-97 ο Νίκος Χατζής βοηθάει την ομάδα του να τερματίσει στη δεύτερη θέση του ελληνικού πρωταθλήματος, πίσω απ' τον Ολυμπιακό που στέφθηκε πρωταθλητής. Την επόμενη χρονιά οι «κιτρινόμαυροι» φτάνουν στον τελικό του Κυπέλλου Ελλάδας που διεξήχθη στη Θεσσαλονίκη, όταν και έχασαν απ' τον Αρη. Το 1998-99, η Α.Ε.Κ. με τον Καλαματιανό παίκτη στη σύνθεση της και πραγματοποιώντας καταπληκτικές εμφανίσεις, κερδίζει το εισιτήριο για τον μεγάλο τελικό του Φάϊναλ - Φορ της Ευρωλίγκα! Αντίπαλος της η Κίντερ Μπολόνια που τελικά κατέκτησε και το τρόπαιο ... Αυτή ήταν και η αρχή του τέλους για τους χαμένους τελικούς της Α.Ε.Κ. Ετσι την περίοδο 1999-00 ο Νίκος Χατζής είχε τη χαρά να «γευθεί» δύο μεγάλες επιτυχίες. Την κατάκτηση του Κυπέλλου Σαπόρτα (η ρεβάνς της Α.Ε.Κ. για το χαμένο τελικό του φάϊναλ -φορ απ' την Κίντερ), αλλά και του Κυπέλλου Ελλάδας κόντρα στον Παναθηναϊκό!

Και φτάνουμε στην περασμένη χρονιά όταν ο «Δικέφαλος» κατάφερε να λυγίσει και πάλι την αντίσταση του Παναθηναϊκού στον τελικό του Κυπέλλου Ελλάδας και κατέκτησε για δεύτερη συνεχόμενη περίοδο την «κούπα». Αυτές εν ολίγοις είναι και οι επιτυχίες του Νίκου Χατζή στα έξι χρόνια παρουσίας του στην Α.Ε.Κ.

Σε μία συνέντευξη που θα συζητηθεί ο 25χρονος παίκτης της «Ενωσης» μιλάει στη «ΔΡΑΣΗ»,για τη χρονιά που πέρασε, για την επόμενη, για τον τραυματισμό του αλλά και για την Εθνική ομάδα στην οποία σκοπεύει να επιστρέψει σύντομα!

Νίκο, για ακόμα μία χρονιά προτίμησες τη Ρόδο για διακοπές...

Είναι η τρίτη συνεχόμενη περίοδος που έρχομαι στο νησί και σκοπεύω να συνεχίω και τα επόμενα χρόνια. Περνάω πολύ καλά εδώ και έχω αρκετούς φίλους τους οποίους όποτε μου δίνεται η ευκαιρία τους βλέπω. Μου αρέσει πολύ η Ρόδος γιατί συνδυάζει όμορφα τοπία, ωραίες παραλίες και γενικότερα στιγμές ξεκούρασης..

- Αλλωστε σε λίγο καιρό ξεκινάει και η φετινή προετοιμασία..

Ναι... στις 6 Αυγούστου θα ξεκινήσουμε τη φετινή χρονιά, η οποία πιστεύω ότι θα είναι καλύτερη απ' την προηγούμενη! Προς το παρόν έχουν μείνει κάποιες μέρες ακόμα ξεκούρασης, ώστε όλα τα παιδιά να «γεμίσουμε» τις μπαταρίες μας και να είμαστε έτοιμοι να αντεπεξέλθουμε στις δύσκολες υποχρεώσεις μας.

- Μετά τη Ρόδο, θα συνεχίσεις κάπου αλλού τις διακοπές σου;

Απ' το νησί θα φύγω τη Δευτέρα (σ.σ. σήμερα) και θα πάω για 3-4 μέρες στην ιδιαίτερη πατρίδα μου την Καλαμάτα, και στη συνέχεια θα επιστρέψω στην Αθήνα για την έναρξη της προετοιμασίας.

- Ας αφήσουμε τώρα τις διακοπές, και ας μιλήσουμε για σένα και την ομάδα. Φέτος υπέγραψες νέο συμβόλαιο και ήρθε καινούργιος προπονητής. Πώς βλέπεις τη νέα κατάσταση πραγμάτων στην Α.Ε.Κ.;

Τα «βρήκα» σε όλα με τη διοίκηση και υπέγραψα για 3+1 χρόνια στην ομάδα. Είμαι χαρούμενος που θα φορέσω και φέτος τη φανέλα της Α.Ε.Κ.. και πιστεύω ότι θα ανταποκριθώ στις υποχρεώσεις της. Οσον αφορά το θέμα προπονητή, μετά τη λήξη της συνεργασίας με τον Ντούσαν Ιβκοβιτς - που είναι ένας απ' τους καλύτερους προπονητές στην Ευρώπη - έπρεπε η διοίκηση να κάνει σωστές κινήσεις και να φέρει στο τιμόνι της ομάδας έναν ανάλογο προπονητή. Ετσι και έγινε.... Ο Ντράγκαν Σάκοτα είναι καταξιωμένος τεχνικός τόσο στην Ελλάδα όσο και στην Ευρώπη, και θεωρώ ότι ήταν απ' τις καλύτερες επιλογές για το καλό της Α.Ε.Κ.

- Τί διαφορετικό θα μπορέσουμε να δούμε φέτος απ' την ομάδα;

Φέτος η Α.Ε.Κ. θα στηριχθεί και πάλι σε Ελληνες παίκτες, που με την προσθήκη 2-3 ξένων, θα είναι σε θέση να πρωταγωνιστήσει στο νέο πρωτάθλημα. Αλλωστε οι Ελληνες που αποκτήθηκαν είναι μεγάλα ταλέντα και είμαι βέβαιος ότι θα βοηθήσουν στη συνολική προσπάθεια που θα καταβάλλουμε.

- Δηλαδή αν και είναι νωρίς για προγνωστικά, η Α.Ε.Κ. θα διεκδικήσει το πρωτάθλημα;

Δεν ξέρω αν στόχος μας είναι το πρωτάθλημα, αλλά θα δώσουμε τον καλύτερο μας εαυτό για να πετύχουμε το επιθυμητό αποτέλεσμα. Πιστεύω ότι στην πορεία θα φανεί κατά πόσο θα είμαστε σε θέση να διεκδικήσουμε το πρωτάθλημα από φέτος, μετά τη μερική ανανέωση που έγινε στην ομάδα.

- Φέτος έγιναν και πάλι σημαντικές μεταγραφές απ' τους βασικούς σας αντιπάλους όπως είναι ο Παναθηναϊκός και ο Ολυμπιακός...

Βλέποντας τις μεταγραφικές κινήσεις όλων των ομάδων, το καλύτερο έμψυχο υλικό θα έχει και φέτος ο Παναθηναϊκός, όμως αυτό δεν σημαίνει και πολλά καθώς όλα κρίνονται στον αγωνιστικό χώρο και θα περιμένουμε μέχρι τον ερχόμενο Μάϊο για να ξέρουμε τον πρωταθλητή. Αυτό που εύχομαι πάντως είναι να γίνει ένα ενδιαφέρον πρωτάθλημα και η ομάδα που θα παίξει καλύτερα, να το κατακτήσει.

-Πέρσι, η ευχάριστη έκπληξη ήταν το Περιστέρι... Φέτος μπορεί να επαναληφθεί το ίδιο φαινόμενο είτε από την ίδια ομάδα, είτε από κάποια άλλη;

Εύχομαι και όλοι επιζητούν κάτι τέτοιο, το πρωτάθλημα κάθε χρόνο να αποκτάει μεγαλύτερο ενδιαφέρον, κι αυτό θα συμβεί μόνο όταν κι άλλες ομάδες εκτός απ' τις τρεις του κέντρου, ενισχυθούν σημαντικά. Πέρσι το Περιστέρι μας εξέπληξε όλους, κι ελπίζω κάτι τέτοιο να συμβεί και φέτος. Επίσης θα πρέπει να αναφέρω ότι καλό θα είναι και οι τρεις ομάδες της Θεσσαλονίκης να παίξουν πρωταγωνιστικό ρόλο, καθώς αυτός θα είναι ένας τρόπος να επιστρέψει και ο κόσμος στα γήπεδα, βλέποντας παιχνίδια με μεγαλύτερο συναγωνισμό.

- Είσαι ικανοποιημένος απ' την περσινή πορεία της Α.Ε.Κ;

Κοίταξε, ο στόχος μας πέρσι ήταν να φτάσουμε στον μεγάλο τελικό, αλλά κάποια λάθη που κάναμε στην κανονική περίοδο, χάνοντας ουσιαστικά εύκολα παιχνίδια μας στοίχισαν στη συνέχεια, με αποτέλεσμα να τερματίσουμε στην τέταρτη θέση του κανονικού πρωταθλήματος. Σίγουρα δεν είμαστε ικανοποιημένοι - παρόλο την κατάκτηση του Κυπέλλου Ελλάδας απ' τηνπερσινή χρονιά η οποία δεν μπορεί να χαρακτηριστεί επιτυχημένη, παρόλο που είχαμε καλό έμψυχο υλικό και προπονητή.

- Τί έφταιξε γι' αυτό;

Το παιχνίδι της ομάδας βασιζόταν πάνω στο Ιμπραήμ Κουτλουαΐ με αποτέλεσμα όλες οι αντίπαλες άμυνες να είναι προσαρμοσμένες πάνω του. Η περσινή Α.Ε.Κ., ήταν προβλεπόμενη στον τρόπο με τον οποίο αγωνιζόταν κάτι που δεν συνέβη τις προηγούμενες χρονιές, που η ομάδα διέθετε αρκετές εναλλακτικές λύσεις και κανείς δεν μπορούσε να προβλέψει τον τρόπο ανάπτυξής της.

- Εσύ είσαι ικανοποιημένος απ' τον Νίκο Χατζή μετά τον τραυματισμό σου στο μηνίσκο;

Σίγουρα με ταλαιπώρησε πολύ κατά τη διάρκεια της προετοιμασίας, με αποτέλεσμα στην αρχή να μην ήμουν απολύτως καλά. Μετά από δύο μήνες όμως ξεπέρασα τις όποιες ενοχλήσεις και τώρα νιώθω έτοιμος να βοηθήσω την ομάδα.

- Νίκο τελειώνοντας θέλω να μου πεις μία ευχή για το μέλλον αλλά και για τους φίλους της Α.Ε.Κ. στη Ρόδο;

Πάνω απ' όλα υγεία σε όλο τον κόσμο, γιατί χωρίς αυτό δεν μπορεί να υπάρξει τίποτα. Από 'κει και πέρα εύχομαι στον κόσμο της Α.Ε.Κ., να γευθεί όσο το δυνατόν περισσότερες επιτυχίες στο μέλλον. Είναι κάτι που το θέλουμε όλοι οι παίκτες και θα παλέψουμε γι' αυτό. Τώρα σε προσωπικό επίπεδο στόχος μου είναι να επανέλθω στην Εθνική, μέσα από σκληρή δουλειά με την Α.Ε.Κ.

Στο χέρι μου είναι την επόμενη χρονιά να κάνω αυτό που πρέπει προκειμένου να κληθώ και πάλι στην Εθνική ομάδα.

• Ο Παναθηναϊκός έχει φέτος το καλύτερο έμψυχο υλικό, αλλά όλα θα κριθούν στο γήπεδο.

• Οταν έφυγε ο Ιβκοβιτς έπρεπε στην Α.Ε.Κ. να έρθει ένας ανάλογος προπονητής. Ο Ντράγκαν Σάκοτα είναι καταξιωμένος τόσο σε ελληνικό όσο και σε ευρωπαϊκό επίπεδο.

• Η Α.Ε.Κ. πέρσι ήταν προβλεπόμενη ομάδα, καθώς όλοι γνώριζαν ότι το παιχνίδι της είχε προσαρμοστεί πάνω στον Κουτλουαΐ. Φέτος αυτό έχει αλλάξει με την απόκτηση νεαρών Ελλήνων παικτών.

• Η περυσινή χρονιά δεν ήταν επιτυχημένη παρόλο που κατακτήσαμε το Κύπελλο Ελλάδας. Μπορούσαμε να πετύχουμε περισσότερα στο πρωτάθλημα.

• Είμαι πανέτοιμος να βοηθήσω την ομάδα και να «γευτώ» επιτυχίες μαζί της.

• Το πρωτάθλημα κρίθηκε στις λεπτομέρειες... Θα μπορούσαμε να είμαστε εμείς στον τελικό...



Ο Νίκος Χατζής με το συντάκτη μας Μάκη Δούβαλη



Ο 25χρονος παίκτης της ΑΕΚ, Νίκος Χατζής

«Στο χέρι μου να παίξω ξανά στην Εθνική»

«Χρειαζόμαστε μία επιτυχία σε εθνικό επίπεδο»

Η μη κλήση του Νίκου Χατζή απ' τον Κώστα Πετρόπουλο, στις υποχρεώσεις της Εθνικής ομάδας, αποτέλεσε φυσικά αντικείμενο συζήτησης για τον 25χρονο παίκτη της Α.Ε.Κ.... που πάντως παραδέχθηκε με ειλικρίνεια ότι δίκαια δεν κλήθηκε απ' τον ομοσπονδιακό τεχνικό ενόψει και του Ευρωμπάσκετ που θα διεξαχθεί στην Αττάλεια της Τουρκίας.

- Τί πιστεύεις ότι έφταιξε και δεν συμπεριλήφθηκες στα πλάνα του Κώστα Πετρόπουλου;

Αν δεν έχεις πρωταγωνιστικό ρόλο στην ομάδα σου είναι λογικό να συμβεί αυτό... Επίσης αν κάποιος παίκτης δεν πραγματοποιήσει καλό πρωτάθλημα, δεν μπορεί να κληθεί απ' τον ομοσπονδιακό τεχνικό. Πιστεύω ότι η απόφαση του κ. Πετρόπουλου ήταν σωστή, και απ' την πλευρά μου θα κάνω ό,τι περνά απ' το χέρι μου την επόμενη χρονιά προκειμένου να κληθώ και πάλι στο αντιπροσωπευτικό μας συγκρότημα.

- Στην Εθνική έχει γίνει ανανέωση... Πιστεύεις ότι θα πετύχει αυτή η χημεία;

Στον κορμό της Εθνικής έχουν έρθει νέα παιδιά που χρειάζονται όμως χρόνο για να δέσουν μεταξύ τους. Είναι ρίσκο η κίνηση αυτή, αλλά απ' την άλλη έπρεπε να γίνει, όπως γίνεται με όλες τις ομάδες. Τώρα είναι δύσκολο να πούμε με βεβαιότητα ότι θα πάει καλά απ' την πρώτη χρονιά, το σίγουρο όμως είναι ότι το έμψυχο υλικό που διαθέτει η χώρα μας είναι πολύ καλό και με την απόκτηση εμπειριών θα πάει πολύ ψηλά.

- Η έλλειψη επιτυχιών σε εθνικό επίπεδο, πιστεύεις ότι παίζει σημαντικό ρόλο στον κορεσμό του ελληνικού μπάσκετ αλλά και στην απουσία του κόσμου απ' τα γήπεδα;

Το ελληνικό μπάσκετ κατά τη γνώμη μου έχει δεχθεί ένα μεγάλο πλήγμα για τρεις σημαντικούς λόγους. Η ακατάπαυστη εισροή των κοινοτικών παικτών στο πρωτάθλημα, βάζει τροχοπέδη στους Ελληνες φιλάθλους να πάνε στο γήπεδο, καθ' ότι οι περισσότεροι δεν ξέρουν καν ποιοί είναι αυτοί που παίζουν. Ενας δεύτερος λόγος είναι ο κορεσμός που έχει προέλθει απ' την τηλεόραση, καθ' ότι εδώ και μία δεκαετία σε όλα τα κανάλια μεταδίδονται αγώνες μπάσκετ με συνέπεια κάποια στιγμή ο κόσμος να βαρεθεί το όλο σκηνικό. Τέλος η έλλειψη επιτυχιών σε εθνικό επίπεδο σίγουρα έχει αποθαρρύνει τους Ελληνες φιλάθλους, καθώς το αντιπροσωπευτικό μας συγκρότημα αποτελεί τη βιτρίνα του ελληνικού μπάσκετ.

- Πως μπορεί να «γιατρευτεί» η υπάρχουσα κατάσταση;

Πρέπει να δοθεί έμφαση στην υποδομή, ώστε να βγουν περισσότερα ταλέντα και να έρθει ο κόσμος στο γήπεδο να παρακολουθήσει «δικά» του παιδιά. Επίσης οι δημοσιογράφοι έχουν παραμελήσει το μπάσκετ, με αποτέλεσμα ο κόσμος να μην ενημερώνεται σωστά, ενώ σημαντικό είναι το γεγονός ότι τα παιχνίδια μεταδίδονται στο συνδρομητικό κανάλι, και φυσικά δεν μπορούν να τα παρακολουθήσουν όλοι. Εντάξει σίγουρα η κάλυψη των τηλεοπτικών δικαιωμάτων συνεπάγεται και με τις οικονομικές προσφορές, αλλά για παράδειγμα αν το «Τσάμπιονς Λιγκ» μεταδιδόταν απ' το συνδρομητικό κανάλι θα είχε την ίδια απήχηση;

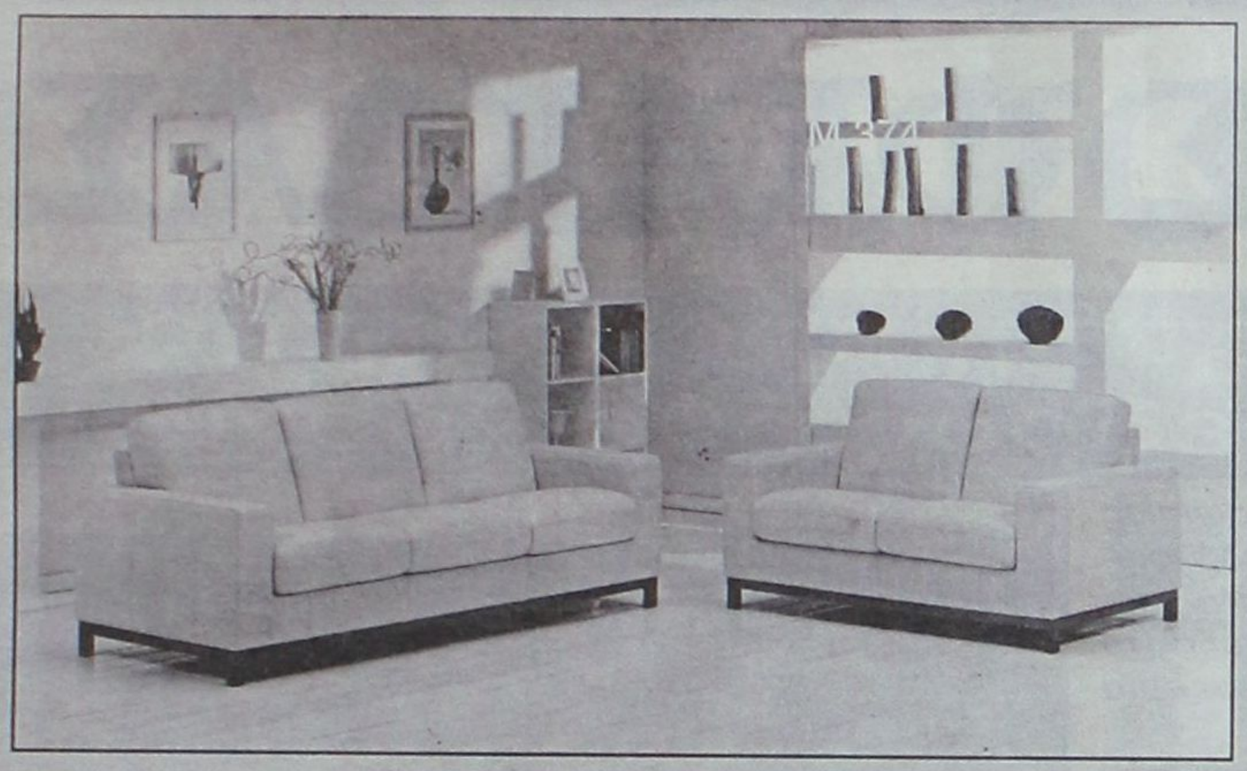

SALOTTI by PROTEAS

INTERNI by PROTEAS



BERLONI

ΠΡΟΣΕΧΩΣ ΚΑΙ ΝΕΟ ΚΑΤΑΣΤΗΜΑ BERLONI ΣΤΗ ΡΟΔΟ
Στεφάνου Καζούλη & Π.Π. Γερμανού (πλατεία Φώκιαλη)

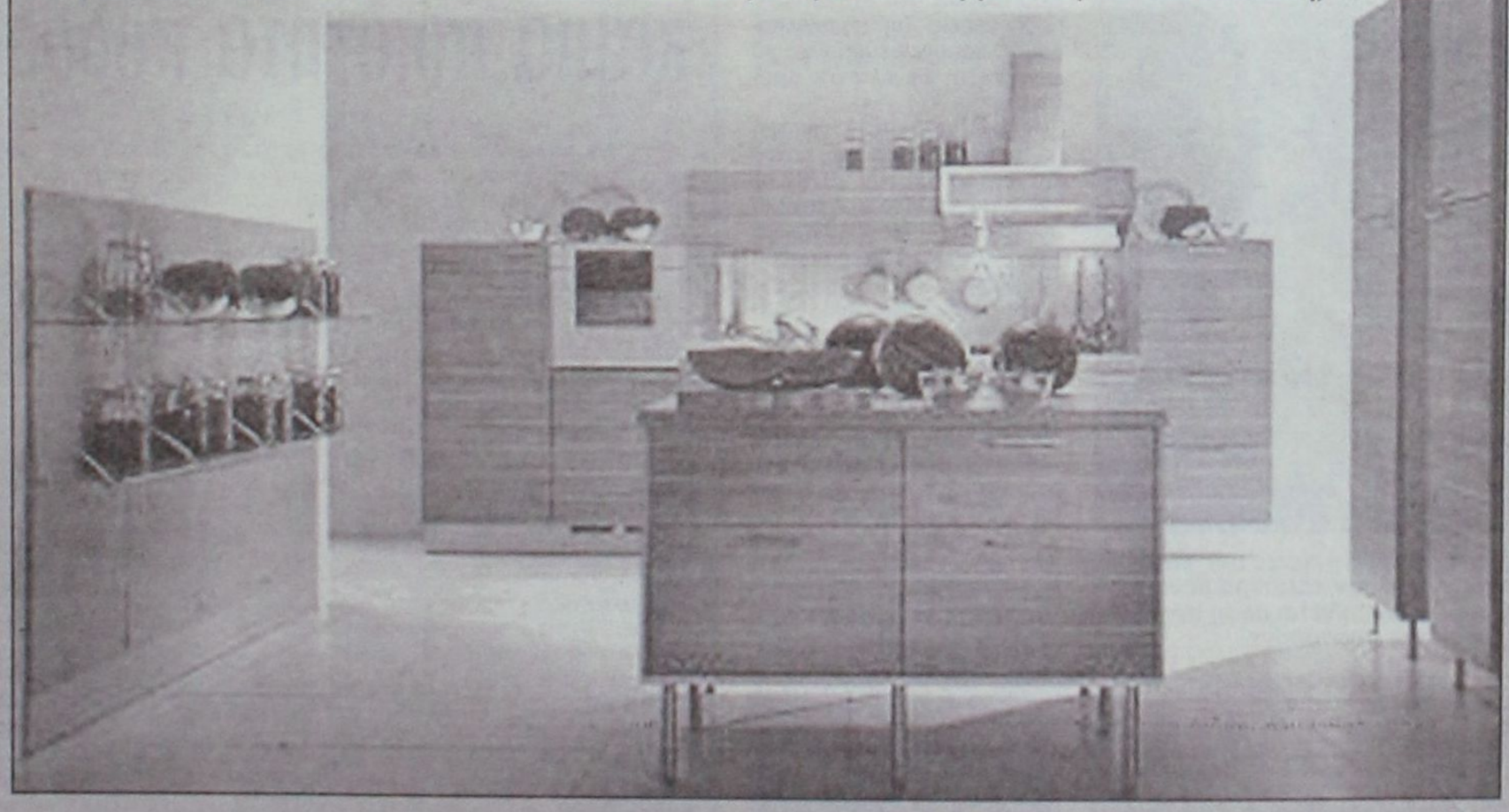

ΑΦΟΙ ΚΕΛΗ Ο.Ε. Αθηνών 36 Τ.Κ. 85100, Ρόδος, Τηλ: (0241) - 66865 - FAX: 67207 - www.protea.gr , email: kelis_bros@hotmail.com

ΚΩΣΤΑΣ ΦΤΑΚΛΑΣ:

Ποδοσφαιριστής, προπονητής αλλά και πρόεδρος δύο χρόνια

Του ΔΗΜΗΤΡΗ ΔΡΑΓΑΤΗ

Οταν ξεκίνησε στις αρχές της δεκαετίας του 1970 να παίζει και επίσημα ποδόσφαιρο είχε βάλει ένα μεγάλο στόχο. Να μπορέσει αρχικά να καθιερωθεί στην αγαπημένη του ομάδα (το Φοίβο Κρεμαστής δηλαδή) και αμέσως μετά να κάνει μια λαμπρή καριέρα ως ποδοσφαιριστής.

Ο λόγος για τον Κώστα Φτάκλα, τον παίκτη που πέρασε στην ιστορία σαν ένα από τα πιο νευρικά «δεκάρια», που όμως ήταν ιδιαίτερα τεχνίτης, διαθέτοντας μια πάσα ακριβείας, αλλά και ένα δυνατό ευθύβολο σουτ, που ήταν κυριολεκτικά «φαρμάκι» για τον αντίπαλο τερματοφύλακα.

Αυτό που ίσως μπορούμε να πούμε ότι «σημάδεψε» την ποδοσφαιρική του καριέρα ήταν μια λύση (κοινή συναινέσει) του συμβολαίου του με την ομάδα του Διαγόρα στα μέσα της δεκαετίας του 1980 (λίγο πριν ο «γηραιός» «ανέβει» στην Α' Εθνική). Ουσιαστικά αυτό ήταν η αρχή του τέλους της επαγγελματικής του καριέρας πάνω που άρχιζε... Και αυτή ήταν η ειρωνεία. Ο Κώστας Φτάκλας εκείνη την εποχή ήταν πάνω στα καλά του και είναι δεδομένο πως αδικήθηκε που δεν μπόρεσε να έχει συμμετοχές και στα «σαλόνια» του ελληνικού ποδοσφαίρου.

Ηταν έξυπνος σαν παίκτης και το κύριο προτέρημά του ήταν ότι μπορούσε να εκμεταλλεύεται τον κενό χώρο και να μένει πάντα ξεμαρκάριστος.

Στα αρνητικά του; Δεν ήταν δυνατός, δεν ήταν γρήγορος χωρίς τη μπάλα και του έλειπε προπονητική υποδομή...



Εδώ με τη φανέλα του Φοίβου την περίοδο 1985-'86. Διακρίνονται όρθιοι από αριστερά οι Δράκος, Φτάκλας, Ορφανίδης Σ., Γρηγοριάδης, Σταύρου, Μπιλιάς, Καραγεωργίου, Πελεκάνος, Γραμματικός. Καθιστοί οι Δελαπόρτας, Κόντος, Μπόνης, Κλαδάκης, Πολυχρονίου, Καμαράτος, Σεϊτης και Τσάπης



Ο Κώστας Φτάκλας ήταν από τους παίκτες που μπορούσαν να εκμεταλλευτούν κατά τον καλύτερο δυνατό τρόπο τον κενό χώρο. Εδώ διακρίνεται με τη φανέλα του Διαγόρα όταν πρωτοπήγε

Ο Κώστας Φτάκλας γεννήθηκε στην Κρεμαστή το 1958. Πέρασε όλα τα παιδικά του χρόνια εκεί, τα οποία «σημαδεύτηκαν» θα λέγαμε με την ενασχόλησή του με το βασιλιά των σπορ από πολύ μικρή ηλικία...

«Από μικρός μου άρεσε το ποδόσφαιρο. Ημουν πολύ κοντά στην ομάδα του Φοίβου. Θυμάμαι ότι δεν έχανα ποτέ προπονήσεις. Τις παρακολουθούσα και ονειρευόμουνα να φορέσω τη φανέλα της ομάδας αυτής...».

Η πρώτη του επίσημη επαφή με το άθλημα έγινε στις αρχές της δεκαετίας του 1970. Το 1971 για να γίνουμε και πιο συγκεκριμένοι έκανε το πρώτο του δελτίο στη δεύτερη ομάδα του Φοίβου...

«Θυμάμαι ότι ο πατέρας μου δεν ήθελε με τίποτα να υπογράψει και εγώ από αντίδραση δεν πήγα για δύο ημέρες στο σχολείο. Δεν ήθελε να παίζω ποδόσφαιρο. Υπήρχε τέτοια νοοτροπία. Μετά από δύο ημέρες πείστηκε και ο ίδιος μου είπε να υπογράψει...».

Τότε όπως μας λέει ο Κώστας δεν υπήρχαν παιδικά τμήματα στους συλλόγους. Στη δεύτερη ομάδα, όπου έκανε δελτίο, ναι μεν υπήρχαν νεαροί παίκτες, αλλά δεν ήταν τυχαίο να συναντήσεις ακόμα και... τριαντάρηδες...

«Θυμάμαι το εξής περιστατικό. Ημουν 13 χρονών και κληρωθήκαμε να παίξουμε στο Κύπελλο Δωδεκανήσου με την πρώτη ομάδα του Αρη Αρχαγγέλου, εκτός έδρας. Με έβαλαν έξω αριστερά και στην πρώτη επαφή με τη μπάλα είχα κάνει δύο τρίπλες στον αντίπαλο, ο οποίος πρέπει να μου έριχνε καμιά δεκαριά χρόνια και η αντίδρασή του ήταν η εξής. Με πλησίασε και μου είπε ότι αν το ξανακάνω θα με στείλει στα... κάγκελα. Εγώ όχι μόνο φοβήθηκα, αλλά στην κυριολεξία έτρεμα».

Στη δεύτερη ομάδα έμεινε περίπου τρία χρόνια και αμέσως προωθήθηκε στους «μεγάλους», οι οποίοι στο μεταξύ είχαν υποβιβαστεί από τη Β' Εθνική Κατηγορία. Φυσικά το πρώτο διάστημα, ο «πιτσιρικάς» Κώστας καθόταν στον πάγκο, καθώς στο Φοίβο υπήρχαν μεγάλα ονόματα, όπως οι Τιβριντίδης, Κουτσούκος, Κυπριώτης, Ταμπάκ, Σταύρου και άλλοι. Παίκτες που κουβαλούσαν πολλές εμπειρίες στην πλάτη τους.

«Η καθιέρωση μου έγινε μόλις πήγα φαντάρος το 1978, λίγο πριν τα είκοσί μου. Εκεί πίστεψα ότι θα μπορούσα να γίνω ποδοσφαιριστής. Συμμετείχαμε στο πρωτάθλημα της Εθνικής Ερασιτεχνικής και μπορώ να πω ότι ήταν μια πολύ καλή χρονιά για εμένα. Μου εξασφάλιζε άδεια από τα Χανιά, όπου υπηρετούσα, ο συγχωρεμένος ο Αλέκος Παπαδόπουλος. Οπου και να

«Στο τοπικό δεν υπάρχει πλέον καμιά ποιότητα ποδοσφαίρου»

Το 1992 σταμάτησε από το Φοίβο Κρεμαστής, κυρίως, για επαγγελματικούς και οικογενειακούς λόγους. Συνέχισε λοιπόν σαν παίκτης και προπονητής στον Αστέρα Παστίδας, ανεβάζοντας μάλιστα την ομάδα στην Α' Κατηγορία Δωδεκανήσου.

«Μετά και πάλι σαν παίκτης και προπονητής πήγα στον Ευκλή Σορωνής. Ανεβήκαμε στην Α' Κατηγορία και μείναμε δύο χρονιές. Ακολούθησε ο Ατρόμητος Διμυλιάς. Τον πρώτο χρόνο στην Α' Κατηγορία κάναμε ένα πολύ καλό πρωτάθλημα. Το δεύτερο, στα μισά σταμάτησα για διάφορους λόγους. Εάν η ομάδα δεν πηγαίνει καλά κάτι πρέπει να γίνει. Εγώ θεώρησα σκόπιμο να φύγω γιατί... τζάμπα λεφτά δεν μου αρέσει να παίρνω».

Ο Ατρόμητος πάντως δεν ήταν η τελευταία του ομάδα, καθώς μετά από ένα διάστημα δύο περίπου ετών φόρεσε και τη φανέλα του Ευαγόρα, για μερικά παιχνίδια. Εκεί πλέον βρίσκεται και το δελτίο του...

«Απ' όλες τις ερασιτεχνικές ομάδες, από τις οποίες πέρασα, δεν ξεχωρίζω κάτι. Θα έλεγα ότι είναι το χάος. Είναι μικρά παιδιά και δεν υπάρχει η κατάλληλη υποδομή και ο καλός παραγοντισμός. Μόνο τον πρώτο χρόνο στη Σορωνή λειτουργούσε πάρα πολύ καλά η ομάδα με τον πρόεδρο κ. Σώζο».

Το εντυπωσιακό με τον Κώστα Φτάκλα είναι ότι έχει περάσει απ' όλα τα πόστα. Ηταν παίκτης, προπονητής, αλλά και πρόεδρος στο Φοίβο για δύο μάλιστα χρόνια...

«Ηταν μια καλή εμπειρία, αλλά πιστεύω ότι δεν μου ταιριάζει ο ρόλος του παράγοντα. Θεωρώ όμως τον εαυτό μου ποδοσφαιρικά ολοκληρωμένο, γιατί πέρασα απ' όλες τις θέσεις».

Θα ήθελε να ξαναασχοληθεί όμως σαν παράγοντας;

«Οχι με τίποτα. Πρέπει να έχεις μεγάλο στομάχι, το οποίο δεν έχω. Εγώ είμαι άνθρωπος που εκδηλώνεται. Δεν το κρατάει μέσα του. Με όποιες συνέπειες και αν υπάρχουν. Κάποτε ένας παράγοντας μου είπε ότι ήμουν προπονητικώς καλός, όχι όμως και για δημόσιες σχέσεις. Του απάντησα ότι εγώ δημόσιες σχέσεις δεν κάνω, αλλά αυτός μου είπε ότι εννοεί τις άλλες. Βγάλτε εσείς τα συμπεράσματά σας για τι δημόσιες σχέσεις εννοούσε».

Για προπονητής πάντως το συζητάει.

«Θα ξαναασχοληθώ. Μου αρέσει. Είχα πέρσι το χειμώνα κάποιες προτάσεις, αλλά τις απέρριψα, λόγω της δουλειάς μου. Κάποια στιγμή θα ήθελα να ασχοληθώ αλλά δεν μπορώ να πω ότι καίγομαι. Το τοπικό το παρακολουθώ πάντως όσο μπορώ. Εχει βελτιωθεί σε κάποιους τομείς, όπως τη φυσική κατάσταση και την πειθαρχία. Δεν υπάρχει όμως ποιότητα ποδοσφαίρου, γιατί δεν νομίζω ότι υπάρχουν καλοί ποδοσφαιριστές. Οι παίκτες πρέπει να μοχθούν και να δουλεύουν μέσα στο γήπεδο».

Τί πιστεύει όμως για το Φοίβο; Μπορεί να ξαναγίνει «μεγάλος» και να παίξει ξανά σε μεγαλύτερη κατηγορία;

«Ο Φοίβος είναι από τη φύση του μεγάλος. Το ποδόσφαιρο όμως έχει ξεφύγει από την έννοια του ρομαντισμού, καθώς τώρα έχει μπει στη μέση το οικονομικό. Ο Φοίβος δεν έχει τις δυνατότητες για επαγγελματικές κατηγορίες, εκτός αν βρεθεί κάποιος, που δεν το βλέπω. Κάποιοι παράγοντες, που κατά καιρούς εμφανίζονται ως διάττοντες αστέρες, έχουν άλλα συμφέροντα».

ΕΝ ΣΥΝΤΟΜΙΑ

- **ΑΓΑΠΗΜΕΝΗ ΟΜΑΔΑ:** Ο Φοίβος Κρεμαστής.
- **ΑΓΑΠΗΜΕΝΟΣ ΠΡΟΠΟΝΗΤΗΣ:** Ο Ανδρέας Σταματιάδης στο Διαγόρα.
- **ΧΟΜΠΥ:** Το ποδόσφαιρο. Παίζω και 5Χ5.
- **ΟΙΚΟΓΕΝΕΙΑΚΗ ΚΑΤΑΣΤΑΣΗ:** Εχω δύο παιδιά. Ενα κορίτσι και ένα αγόρι. Το μικρόβιο το δικό μου για το ποδόσφαιρο το έχει ο γιος μου. Είναι πολύ μικρός ακόμα, είναι έξι χρονών, αλλά κάποιοι που τον έχουν δει έχουν πει ότι αν πάρει το 50% της τεχνικής και της εξυπνάδας μου θα γίνει μεγάλος παίκτης. Θα τον βοηθήσω, αλλά ο πιο αυστηρός του κριτής θα είμαι εγώ.

ΤΟ ΔΕΚΑ ΤΟ ΚΑΛΟ...

Ο Φοίβος Κρεμαστής από τον οποίο ξεκίνησε παραμένει η μεγάλη ποδοσφαιρική αγάπη του



παίζαμε, λοιπόν, τότε ήμουν το επίκεντρο των συζητήσεων. Αν και απροπόνητος άντεχα μέχρι και εξήντα λεπτά. Πολλές ομάδες έδειχναν ενδιαφέρον...».

Οταν απολύθηκε, το 1980, επέστρεψε στο νησί μας, όπου αυτός που εξέφρασε και επίσημο ενδιαφέρον για να τον αποκτήσει ήταν ο Διαγόρας...

«Εκανα προπονήσεις με τη Ρόδο, που έπαιζε στην Α' Εθνική, αλλά ο Διαγόρας ενδιαφέρθηκε πιο ουσιαστικά. Ο Μπέλλης μου έλεγε ότι θα με πάρει στην ομάδα για να παίζουν στο κέντρο τρεις Κρεμαστενοί (Δράκος, Παπαοικονόμου, Φτάκλας), αλλά δεν έγινε τίποτα. Τελικά με κέρδισε ο Διαγόρας - ήταν στη Β' Εθνική - με τον οποίο έκανε το πρώτο μου επαγγελματικό συμβόλαιο».

Αυτό που του είχε μείνει από την πρώτη του επαφή με το Διαγόρα ήταν η προετοιμασία...

«Ημουν 21 ετών και για πρώτη φορά έκανε προετοιμασία σε επαγγελματική ομάδα. Αφού ο Χρήστος ο Δελαπόρτας μου είπε τα εξής όταν αρχίζαμε να πιάνουμε και λίγο μπάλα. "Βρε Κωστάκη, εμείς ξέραμε ότι ήσουν τεχνίτης, αλλά εδώ βλέπουμε άλλα πράγματα". Δεν ένιωθα τα πόδια μου από την κούραση, αυτή ήταν η εξήγηση. Πρώτη φορά έκανα τέτοιες προπονήσεις. Παράλληλα δουλειά σε ξενοδοχείο, όπως και τα περισσότερα παιδιά».

Στο Διαγόρα έμεινε μέχρι το 1984 (τέσσερα χρόνια δηλαδή), όπου έχει να θυμάται πολύ καλές εντυπώσεις, καθώς όπως παραδέχεται και ο ίδιος «πέρασα πολύ καλά». Τη σεζόν 1984-'85 έφυγε για να συνεχίσει στη Ρόδο που επίσης συμμετείχε στη Β' Εθνική Κατηγορία. Σε ερώτησή μας πάντως γιατί έφυγε από το Διαγόρα δεν ήταν διατεθειμένος να απαντήσει. Απλά αρκέστηκε να μας πει:

«Να ρωτήσεις τον κ. Μέντο που ήταν πρόεδρος. Στην προετοιμασία λύσαμε το συμβόλαιο κοινή συναινέσει. Νομίζω πάντως ότι τότε ήταν η καλύτερή μου εποχή, που μπορούσα να παίξω ποδόσφαιρο. Θα μπορούσα να παίξω στην Α' Εθνική, όπου βγήκε ο Διαγόρας λίγο μετά αφ' ότου έφυγα. Η Β' Εθνική ήταν πιο σκληρή κατηγορία. Εξάλλου όταν παίζαμε με ομάδες Α' Εθνικής για το Κύπελλο, εγώ ήμουν πάντα διακριθείς».



Με τον Διαγόρα στο Εθνικό Στάδιο της Ρόδου την περίοδο 1982-'83. Διακρίνονται όρθιοι από αριστερά οι Βασίλης Αθανασίου, Σιφωνιός, Δημήτρης Αθανασίου, Τομπουλίδης, Γκιζέλης, Χατζόπουλος και καθήμενοι από αριστερά οι Φτάκλας, Τσουκλείδης, Σωτηρόπουλος, Τσολάκος και Αλεξιάδης



Από τον τελικό του Κυπέλλου Δωδεκανήσου το 1987 που ο Φοίβος κατέκτησε το τρόπαιο. Διακρίνονται όρθιοι από αριστερά οι Δράκος, Καραγεωργίου, Τσιμέττας, Φτάκλας, Μπιλιάς, Γρηγοριάδης, Ψαράς και καθήμενοι από αριστερά οι Δελαπόρτας, Μοναξιός, Πρινιανάκης, Πολυχρόνης και Σταύρου

Με το που έφυγε από το Διαγόρα, η Ρόδος που είχε υποβιβαστεί από την Α' Εθνική, του έκανε αμέσως πρόταση και τον απέκτησε...

«Επαιξα για ένα χρόνο. Εζησα εκεί πολύ άσχημες καταστάσεις. Καμμία σχέση με το Διαγόρα σε θέματα λειτουργίας, πειθαρχίας και πολλά άλλα. Κάποιοι παράγοντες θέλανε η ομάδα να υποβιβαστεί όπως και έπεσε στη Γ' Εθνική. Εγώ φυσικά δεν ήθελα να συνεχίσω με αυτές τις συνθήκες».

Ετσι μάζεψε τα πράγματά του και έφυγε, με σκοπό να γυρίσει στην Κρεμαστή για λογαριασμό του Φοίβου, μιας και είχε ανοίξει εκεί και ένα μαγαζί...

«Είχα κουραστεί με τις μετακινήσεις κιόλας. Στο Φοίβο, που τότε ήταν στο τοπικό, είχαμε φτιάξει μια πάρα πολύ καλή ομάδα με νέα παιδιά. Ο κόσμος ήταν κοντά μας και έστω και ερασιτεχνικά το χαρήκαμε το ποδόσφαιρο. Κερδίσαμε τίτλους και σίγουρα πέρασα πάρα πολύ καλά με την ομάδα, που αγάπησα και αγαπώ».



Η φωτογραφία είναι ενδεικτική του πως μάρκαραν πολλές φορές τον Κώστα Φτάκλα. Φαίγεται χαρακτηριστικά πως πριν η μπάλα φθάσει στην κατοχή του ο αντίπαλος παίκτης έχει επιστρατεύσει βάναυσο τρόπο μέσα για τον σταματήσει

Σέρβιρε τους αντιπάλους πριν τον κρίσιμο αγώνα!

Αυτό που δεν θα ξεχάσει ποτέ από τη θητεία του στις επαγγελματικές κατηγορίες, ήταν ένα παιχνίδι Κυπέλλου με τον Αρη Θεσσαλονίκης στο Εθνικό Στάδιο της πόλης. Τότε έπαιζε με τη φανέλα του Διαγόρα...

«Ηταν το 1981, αν θυμάμαι καλά. Ηταν ματς με πολλές συγκινήσεις. Παίζαμε με τον Αρη της Ευρώπης, διότι είχε αποκλείσει την Περούτζια και ήρθε εδώ όπου τον κεδίσαμε με 3-1. Εγώ δούλευα σε ξενοδοχείο τότε και μάλιστα οι παίκτες του Αρη έμειναν στο ξενοδοχείο που δούλευα. Ο μαιτρ με έβαλε να τους... σερβίρω. Αξέχαστο περιστατικό. Την άλλη ημέρα με έβλεπαν στο γήπεδο καλά - καλά».

Θυμάται όμως χαρακτηριστικά και το τρίτο γκολ της ομάδας του, που πέτυχε ο ίδιος...

«Ηταν το πιο αποφασιστικό και έχει μείνει χαραγμένο στη μνήμη πάρα πολλών φιλάθλων. Οχι μόνο από πλευράς εκτέλεσης, αλλά και από έντασης του αγώνα. Ηταν πρωτοφανές για το ελληνικό ποδόσφαιρο να αποκλείσουμε τότε τον Αρη».

Υπάρχουν, όμως, και άσχημα περιστατικά. Διαβάστε ένα από αυτά...

«Δεν θα ξεχάσω τις αποδοκιμασίες στο παιχνίδι Ρόδος - Διαγόρας, για το πρωτάθλημα της Β' Εθνικής. Επαιζα με το Διαγόρα. Ηρθαμε 1-1 και μας φυγάδευσαν με περιπολικά 8 η ώρα το βράδυ. Εγιναν όλα αυτά επειδή δεν κέρδισε η Ρόδος...».

Ο κόσμος πάντως αρκετές φορές ασχολούνταν με τον Κώστα Φτάκλα, διότι το στυλ παιχνιδιού του ήταν τέτοιο που ξεσήκωνε την εξέδρα...

«Ημουν πολύ καλός αλλά και νευρικός. Οταν με έβριζαν οι φίλαθλοι αντιδρούσα και εγώ. Δεν έβριζα βέβαια, αλλά με τον τρόπο παιχνιδιού μου τους ανάγκαζα να με αποδοκιμάζουν. Κάποιοι λέγανε ότι ήμουν το κακό παιδί, αλλά εγώ προκαλώ κάποιον να κοιτάξει τα αρχεία, να δει πόσες φορές έχω αποβληθεί. Ημουν γκρινιάρης και στους διαιτητές. Διαμαρτυρόμουνα, αλλά δεν τους έβριζα».

Η σχέση του με τους αντιπάλους;

«Εντάξει πολλές φορές είχαμε αντιπαραθέσεις. Κάποια στιγμή ο αντίπαλος προπονητής είπε στον ποδοσφαιριστή του να χρησιμοποιήσει όλους τους τρόπους για να με σταματήσει. Για κακή του τύχη όμως αυτός ο παίκτης ήταν αδελφικός μου φίλος και ζήτησε αλλαγή στο 20' διότι είπε πως δεν ήθελε να χαλάσει τη φιλία του μαζί μου».

Στο Διαγόρα είχε την τύχη να συνεργαστεί με μεγάλους παίκτες...

«Ναι, ήμουν συμπαίκτες μεγάλων ποδοσφαιριστών, όπως ο Αλεξιάδης, ο Σιδηρόπουλος, ο Ιντζόγλου, ο Γ. Αχιολάς, ο Γιώργος ο Ράδος και άλλοι. Επαιξα κοντά σε αυτούς τους παίκτες, που ήταν μεγάλες προσωπικότητες».

• Η ΠΙΟ ΕΥΧΑΡΙΣΤΗ ΣΤΙΓΜΗ: Από τις πιο ευχάριστες ήταν όταν πήρα μεταγραφή στο Διαγόρα.

• Η ΠΙΟ ΔΥΣΑΡΕΣΤΗ ΣΤΙΓΜΗ: Ο τελικός Κυπέλλου Ερασιτεχνών Ελλαδος ανάμεσα στο Φοίβο και το Ορφάνι Καβάλας, στο Αιγάλεω. Ενώ ήμουν από τους καλύτερους παίκτες, ήμουν και μοιραίος, διότι έχασα πολλές ευκαιρίες. Στεναχωρέθηκα πάρα πολύ, διότι χάσαμε με 1-0. Το video του αγώνα υπάρχει, αλλά ακόμα δεν το έχω δει.

«Ο Φοίβος είναι ομάδα χωρίς ημερομηνία λήξης»

Ποιό πιστεύει όμως ότι είναι το μέλλον του ποδοσφαίρου μας, με βάση τα όσα διαδραματίζονται τελευταία;

«Διαβάζω κατά καιρούς στις εφημερίδες ότι η Ρόδος έχει προβλήματα. Νομίζω ότι ακολουθεί τα χνάρια της Α.Ε. Κως. Πριν τρία χρόνια έλεγα στους παράγοντες της Α.Ε. Κως ότι χτίζουν παλάτια στην άμμο. Με κοιτούσαν παράξενα, διότι είχαν διαφορετικές αντιλήψεις. Πιστεύω ότι η δύναμη πάλι στο νησί μας θα είναι ο Διαγόρας, διότι γνωρίζω πολύ καλά τον τρόπο λειτουργίας και σκέψης. Τους παράγοντές του, τους θαύμαζα και τους θαυμάζω».

- Ακόμα και τον Μιχάλη Μέντο, που τότε κάτι έγινε και δεν τα βρήκατε;

«Βέβαια. Δεν έχουμε να μοιράσουμε τίποτα. Ο κ. Μέντος αγαπάει την ομάδα. Μπορεί να κάνει λάθη. Ολοι εξάλλου κάνουμε. Λειτουργεί όμως με βάση και γνώμονα το συμφέρον του συλλόγου».

- Αν σου το ζητούσε ο Διαγόρας θα «επιστρατευόσουνα» σε οποιοδήποτε πόστο;

«Ευχαριστώ πολύ αλλά... όχι. Ο Διαγόρας ήταν ένα κομμάτι από την ποδοσφαιρική μου καριέρα. Δεν θα ήθελα να ξαναγυρίσω όμως»

- Το ίδιο ισχύει και για το Φοίβο;

«Ο Φοίβος έχει ένα μεγάλο πλεονέκτημα. Δεν υπάρχει ποτέ αντιπολίτευση, όποιος και να είναι πρόεδρος. Ολοι την αγαπάμε την ομάδα και είμαστε δεμένοι. Είμαστε εξευγενισμένη ομάδα. Τη σέβονται και την αγαπούν. Ο Φοίβος δεν έχει ημερομηνία λήξης».

ΕΛΛΗΝΙΚΗ ΔΗΜΟΚΡΑΤΙΑ
ΠΕΡΙΦΕΡΕΙΑ ΝΟΤΙΟΥ ΑΙΓΑΙΟΥ
ΝΟΜΟΣ ΔΩΔΕΚΑΝΗΣΟΥ
ΔΟΑΝ ΔΗΜΟΥ ΚΑΛΛΙΘΕΑΣ
Ταχ. Δ/νση: Καλυθιές
85105 Ρόδος
Τηλέφωνο: 0241-60642
Fax: 0241/87765
Πληροφορίες: Τρυφιάτη Γεωργία

Καλυθιές: 26/7/2001

Αρ. Πρωτ.: 56

Για την πρόσληψη προσωπικού με σύμβαση εργασίας ιδιωτικού δικαίου ορισμένου χρόνου.

Ο Δημοτικός Οργανισμός Αθλησης και Νεολαίας που εδρεύει στο Δήμο Καλλιθέας Ρόδου ύστερα από την 12108/20-4-2001 Πράξη της Τριμελούς εξ Υπουργών Επιτροπής της παρ. 1 του άρθρου 2 της ΠΥΣ 55/1998 απόφαση του Υφυπουργού Εσωτερικών Δημόσιας Διοίκησης και αποκέντρωσης ανακοινώνει ότι θα προσλάβει προσωπικό με σύμβαση εργασίας ιδιωτικού δικαίου ορισμένου χρόνου, συνολικού αριθμού 2 ατόμων για την κάλυψη παροδικών αναγκών των υπηρεσιών του ΔΟΑΝ Καλλιθέας, σύμφωνα με τις διατάξεις του άρθρου 21 του Ν. 2190/1994, όπως ισχύει μετά τις τροποποιήσεις και συμπληρώσεις των Ν. 2225/1994, 2247/1994, 2266/1994, 2349/1995, 2527/1997 και 2738/1999, 50/2001 για τις εξής:

- Ειδικότητα: ΠΕ Γυμναστών
- Ο Αριθμός: 2 (ο ένας με εμπειρία στην αντισφαίριση και ο άλλος με εμπειρία στον κλασσικό Αθλητισμό).
- Ειδικά Τυπικά Προσόντα: Πτυχίο ΤΕΦΑΑ ή δίπλωμα της ημεδαπής ή ισότιμο πτυχίο αντίστοιχης ειδικότητας σχολών της αλλοδαπής.
- Χρονική διάρκεια: 8 μήνες.
- Οι υποψήφιοι πρέπει να έχουν ηλικία από 18 έως 65 ετών.
- Οι υποψήφιοι δεν πρέπει να έχουν κώλυμα κατά το άρθρο 8 του Υπαλληλικού Κώδικα (καταδίκη, υποδικία, δικαστική συμπαράσταση), με επιφύλαξη των ειδικών διατάξεων του άρθρου 4 παρ. 6 του Ν. 2434/1996) και έπονται οι λοιποί άνεργοι ή ανεπάγγελτοι.

Η σειρά κατάταξης των παραπάνω δύο κατηγοριών ανέργων υποψηφίων γίνεται από άποψη εντοπιότητας (κατοικία - δημοτικότητα) και κριτηρίων ως εξής:

Από άποψη εντοπιότητας:

Πρώτη προτεραιότητα πρόσληψης έχουν:

Α) Οι κάτοικοι και δημότες του δήμου ή της κοινότητας που θα παρασχεθούν οι υπηρεσίες ή θα εκτελεσθούν οι εργασίες.

Β) Οι μόνιμοι κάτοικοι του δήμου.

Γ) Οι μόνιμοι κάτοικοι του πλησιέστερου δήμου ή κοινότητας

Δ) Οι κάτοικοι των δήμων και κοινοτήτων του νομού

Ε) Οι μόνιμοι κάτοικοι των δήμων και κοινοτήτων της περιφέρειας Δωδεκανήσου και τέλος:

στ) Οι μόνιμοι κάτοικοι των υπολοίπων νομών της Χώρας

Από άποψη κριτηρίων:

Η σειρά κατάταξης κάθε ομάδας εντοπιότητας γίνεται με βάση τα επόμενα κατά σειρά κριτήρια σε πέντε κατηγορίες. Για κάθε κατηγορία υποψηφίων αναλογεί το 20% των θέσεων που προκηρύσσονται. Οταν οι θέσεις που προκηρύσσονται δεν επαρκούν για όλες τις κατηγορίες κατανέμονται ανά μία με τη σειρά των κατηγοριών. Αν σε μία κατηγορία οι υποψήφιοι δεν καλύπτουν το σύνολο των θέσεων που αντιστοιχεί στο ποσοστό της, οι θέσεις που περισσεύουν κατανέμονται αναλογικά στις λοιπές κατηγορίες με τη σειρά των κατηγοριών.

Κατά τον υπολογισμό των θέσεων βάσει του ποσοστού 20% κατά κατηγορία, οι θέσεις που τυχόν περισσεύουν, μετά την αρχική κατανομή, προστίθενται ανά μία κατά σειρά των κατηγοριών.

α) Οι έχοντες ανήλικα τέκνα

β) Τα τέκνα πολυτέκνων οικογενειών, προτασσομένων των υποψηφίων μέχρι 25 ετών (ασχέτως αν αυτά είναι άγαμα ή έγγαμα) χωρίς να αποκλείονται τα μεγαλύτερης ηλικίας.

γ) Οσοι συνοικούν και έχουν την επιμέλεια συζύγου ή ενήλικου τέκνου ή αδελφού με βαριά ηθικά ή ψυχοσωματικά προβλήματα με αναπηρία 67% και άνω.

δ) Οι νέοι ηλικίας 18-28 ετών.

ε) Υπόλοιποι υποψήφιοι άνω των 28 ετών.

Επισημαίνεται ότι, στην τέταρτη και πέμπτη κατηγορία, κατατάσσονται κατά περίπτωση, βάσει της ημερομηνίας γέννησής τους, και οι πέρα του αριθμού των προσλαμβανομένων υποψήφιοι των τριών πρώτων κατηγοριών αντίστοιχης ηλικίας.

Σημειώνεται, ότι επί ίσων προϋποθέσεων, υποψήφιοι με ορισμένες άλλες ιδιότητες των τεσσάρων πρώτων κατηγοριών κριτηρίων, οι οποίες ορίζονται συγκεκριμένα στην παρ. 11 του άρθρου 21 του Ν. 2190/1994 (ο άνεργος που έχει απολυθεί από συνεταιριστική οργάνωση που προήλθε από συγχώνευση αγροτικών συνεταιριστικών οργανώσεων του αρ. 23 Ν. 2538/1997 και εφόσον είχαν συνεχή προϋπηρεσία (2) τουλάχιστον ετών, ο άνεργος που έχει απολυθεί λόγω κατάργησης Υπηρεσιών του δημοσίου Ν.Π.Δ.Δ., ΟΤΑ ή Ν.Π.Δ.Δ. της παρ. 1 του άρθρου 14 του νόμου 2190/94 και εφόσον είχε συνεχή υπηρεσία δύο (2) τουλάχιστον ετών, ο γονέας τέκνου με βαριά ή ηθικά ή ψυχοσωματικά προβλήματα ποσοστού αναπηρίας 67% και άνω, γονέας που βαρύνεται βάσει δικαστικής αποφάσεως ή συμβολαιογραφικής πράξεως με τη διατροφή των ανηλίκων τέκνων, άλλως αυτός που έχει την επιμέλειά τους και είναι άγαμος, ή χήρος ή διαζευγμένος ή σε διάσταση, τα τέκνα θυμάτων πολέμου, τα τέκνα συνταξιοδοτούμενων αναπήρων πολέμου, τα τέκνα αναπήρων και θυμάτων πολέμου αμάχου πληθυσμού και τα τέκνα τραυματιών ή πολεμιστών της ζώνης των πρόσσω).

Οι μακροχρονίως άνεργοι υποψήφιοι προτάσσονται εντός της ομάδας εντοπιότητας και της κατηγορίας κριτηρίων που ανήκουν και προσλαμβάνονται εφόσον στην αντίστοιχη ομάδα εντοπιότητας και κατηγορίας κριτηρίων αναλογεί θέση.

ΠΡΟΘΕΣΜΙΑ ΥΠΟΒΟΛΗΣ ΑΙΤΗΣΕΩΝ

Οι ενδιαφερόμενοι μπορούν να υποβάλλουν αίτηση στα γραφεία της υπηρεσίας μας στις Καλυθιές, (στο Δημαρχείο) αρμόδια κ. Τρυφιάτη Γεωργία εντός προθεσμίας δέκα (10) ημερών, που αρχίζει από την επόμενη ημέρα της τελευταίας δημοσίευσης της παρούσας σε τοπικές εφημερίδες (μέχρι 9 Αυγούστου 2001)

ΑΠΑΡΑΙΤΗΤΑ ΔΙΚΑΙΟΛΟΓΗΤΙΚΑ

Οι ενδιαφερόμενοι/ες μαζί με την αίτησή τους πρέπει να υποβάλλουν τα εξής δικαιολογητικά:

1. Κυρωμένο φωτοαντίγραφο των δύο όψεων της αστυνομικής ταυτότητας,
2. Κυρωμένο φωτοαντίγραφο του τίτλου των σπουδών τους
3. Κυρωμένο φωτοαντίγραφο άδειας ασκήσεως επαγγέλματος.
4. Πιστοποιητικό εμπειρίας στο αντικείμενο της ειδικότητας η οποία αποδεικνύεται ως εξής:

α) Είτε με τυχόν υπάρχουσα δικαστική απόφαση, από την οποία προκύπτει το είδος της παρασχεθείσης εργασίας και χρονική διάρκεια της παροχής.

β) Είτε με ομοίου περιεχομένου βεβαίωση αρμόδιας, ελληνικής ή αλλοδαπής δημόσιας αρχής

γ) Είτε με όμοια βεβαίωση νομικού προσώπου του άρθρου 14 παράγραφος 1 του Ν. 2190/94.

δ) Εάν με όμοια βεβαίωση του οικείου ασφαλιστικού φορέα δεν προκύπτει το είδος της παρασχεθείσης εργασίας, τότε απαιτούνται πρόσθετη βεβαίωση του εργοδότη και υπεύθυνη δήλωση του υποψηφίου κατά το άρθρο 8 του Ν. 1599/86, σε συνδυασμό πάντοτε και με το βιβλιάριο κύριας ασφαλίσεως.

5. Υπεύθυνη δήλωση του Ν.1599/86, ότι δεν έχουν κώλυμα κατά το άρθρο 8 του Υπαλληλικού Κώδικα: α) ότι δεν έχουν καταδικαστεί για κακούργημα και σε οποιαδήποτε κλοπή, υπεξαίρεση, (κοινή και στην υπηρεσία) απάτη, εκβίαση, πλαστογραφία, απιστία, δικηγόρου, δωροδοκία, καταπίεση, απιστία περί την υπηρεσία, παράβαση καθήκοντος καθ' υποτροπή, συκοφαντική δυσφήμιση, καθώς και οποιοδήποτε έγκλημα κατά της γενετήσιας ελευθερίας ή οικονομικής εκμετάλλευσης της γενετήσιας ζωής, δεν έχουν λόγω καταδίκης, στερηθεί τα πολιτικά τους δικαιώματα, έστω και αν έχει λήξει ο χρόνος που ορίστηκε για την στέρηση, β) ότι δεν είναι υπόδικοι και δεν έχουν παραπεμφθεί με τελεσίδικο βούλευμα για κακούργημα ή για πλημμέλημα της προηγούμενης περίπτωσης έστω και αν το αδίκημα παραγράφηκε, γ) ότι δεν έχουν λόγω καταδίκης, στερηθεί τα πολιτικά τους δικαιώματα και για όσο χρόνο διαρκεί η στέρηση αυτή, δ) ότι δεν τελούν υπό δικαστική συμπαράσταση

6. Υπεύθυνη δήλωση του Ν. 1599/1986, στην οποία να δηλώνουν αν το έτος 2001 έχουν απασχοληθεί σε δημόσια υπηρεσία ή νομικό πρόσωπο του άρθρου 14 παρ. 1 του Ν. 2190/1994 με την ιδιότητα του εποχιακού υπαλλήλου ή για κάλυψη περιοδικών ή πρόσκαιρων αναγκών, ή όχι. Σε περίπτωση που έχουν απασχοληθεί, να δηλώνουν την υπηρεσία στην οποία απασχολήθηκαν και την ακριβή χρονική διάρκεια της απασχόλησης (έναρξη και λήξη).

7) Πρόσφατη βεβαίωση του ΟΑΕΔ για την απόδειξη της μακροχρόνιας ανεργίας.

8) Υπεύθυνη δήλωση του Ν. 1599/1986 στην οποία να δηλώνει ο υποψήφιος ότι είναι άνεργος και ανεπάγγελτος.

9) Πιστοποιητικό οικογενειακής κατάστασης (όπου απαιτείται)

10) Πιστοποιητικό του οικείου Δήμου για τη μόνιμη κατοικία του υποψήφιου

11) Προκειμένου για απολυμένους από αγροτικές συνεταιριστικές οργανώσεις σύμφωνα με το άρθρο 23 του Ν.2538/1997, βεβαίωση της νέας συνεταιριστικής οργάνωσης ότι είχαν συνεχή υπηρεσία δύο (2) τουλάχιστον ετών και πρόσφατη βεβαίωση του ΟΑΕΔ ότι είναι άνεργοι.

ΕΠΙΠΡΟΣΘΕΤΩΣ

Τα δικαιολογητικά τα οποία πρεπει να υποβάλλουν οι υποψήφιοι για υπαγωγή τους σε ομάδες εντοπιότητας και σε κατηγορίες κριτηρίων της παρ. 11 του άρθρου 21 Ν.2190/1994, αναφέρονται σε επεξηματικό σημείωμα (ΠΑΡΑΡΤΗΜΑ ΙΙ) που αποτελεί αναπόσπαστο μέρος της παρούσας ανακοίνωσης και βρίσκεται αναρτημένο στο κατάστημα της υπηρεσίας και στο χώρο ανακοινώσεων του Δημοτικού ή Κοινοτικού Καταστήματος.

ΔΗΜΟΣΙΟΠΟΙΗΣΗ

Περίληψη της παρούσας να δημοσιευθεί σε (2) ημερήσιες ή εβδομαδιαίες τοπικές εφημερίδες της έδρας του Νομού και να αναρτηθεί ολόκληρη στο κατάστημα της υπηρεσίας και στον χώρο ανακοινώσεων του δημοτικού καταστήματος.

ΕΝΣΤΑΣΕΙΣ

Οι ενδιαφερόμενοι μπορούν να υποβάλουν ενστάσεις κατά των πινάκων κατάταξης μέσα σε αποκλειστική προθεσμία, η οποία λήγει μετά την πάροδο δέκα (10) ημερών από την ανάρτησή τους.

Για την υποβολή ένστασης απαιτείται η καταβολή στο Δημόσιο Ταμείο παραβόλου πέντε χιλιάδων (5.000) δραχμών.

Ο Πρόεδρος του ΔΟΑΝ
Ποτήρης Μιχάλης

ΕΛΛΗΝΙΚΗ ΔΗΜΟΚΡΑΤΙΑ
ΠΕΡΙΦΕΡΕΙΑ Ν. ΑΙΓΑΙΟΥ
ΝΟΜΟΣ ΔΩΔΕΚΑΝΗΣΟΥ
ΝΟΜΑΡΧΙΑΚΗ ΑΥΤΟΔ/ΣΗ ΔΩΔ/ΣΟΥ
ΝΟΜΑΡΧΙΑΚΟ ΣΥΜΒΟΥΛΙΟ

Αρ. Πρωτ.: 341

ΑΝΑΚΟΙΝΩΣΗ

Με τα υπ' αριθμ. πρωτ.: 90606/19-6-2001, 90607/19-6-2001 και 90609/19-6-2001 έγγραφα του ΥΠΕΧΩΔΕ (Γενική Δ/νση Περιβάλλοντος, Δ/νση Περ/κού Σχεδιασμού **Τμήμα Γεν. Περ/κών Θεμάτων),** μας κοινοποιήθηκαν οι παρακάτω αποφάσεις αντίστοιχα:

Α) Η Κοινή Απόφαση ΥΠΕΧΩΔΕ -ΕΟΤ έγκρισης περιβαλλοντικών όρων για την επέκταση και λειτουργία της υφισταμένης τουριστικής εγκατάστασης ξενοδοχείου με την επωνυμία «BLUE SEA» Α' τάξης, συνολικής δυναμικότητας 850 κλινών (αύξηση κατά 270 κλίνες), εντός γηπέδου συνολικής εκτάσεως 32.544,84 τ.μ., στη θέση «ΚΑΣΤΡΑΚΙ» Φαληρακίου του Δήμου Καλλιθέας της νήσου Ρόδου του νομού Δωδ/σου, ιδιοκτησίας Α. ΔΙΑΚΟΜΙΧΑΛΗ Α.Ε.

Β) Η Κοινή Απόφαση ΥΠΕΧΩΔΕ - ΥΠ. ΓΕΩΡΓΙΑΣ με θέμα: Τροποποίηση - συμπλήρωση της υπ' αριθμ. 23980/29-12-95 Κοινής Υπουργικής Απόφασης έγκρισης περιβαλλοντικών όρων που αφορά λειτουργούσα μονάδα ιχθυοκαλλιέργειας τσιπούρας - λαβρακιού σε πλωτούς κλωβούς, της εταιρείας ΙΧΘΥΟΚΑΛΛΙΕΡΓΕΙΕΣ ΨΕΡΙΜΟΥ - ΣΩΚΡΑΤΗΣ ΦΑΝΟΥΡΑΚΗΣ στη θέση «Νήσος Ψέριμος», Νομαρχιακής Αυτοδιοίκησης Δωδεκανήσου.

Γ) Η Κοινή Απόφαση ΥΠΕΧΩΔΕ - ΥΠ. ΓΕΩΡΓΙΑΣ με θέμα: Τροποποίηση - συμπλήρωση της υπ' αριθμ. 62024/9-3-2000 Κοινής Υπουργικής Απόφασης έγκρισης περιβαλλοντικών όρων, που αφορά λειτουργούσα μονάδα ιχθυοκαλλιέργειας σε πλωτούς κλωβούς, της εταιρείας VETERIN A.B.E.E. στη θέση «νησίδα Λιγνό» νήσου Αστυπάλαιας Νομαρχιακής Αυτοδ/σης Δωδεκανήσου.

Καλούμε κάθε ενδιαφερόμενο, προκειμένου να λάβει γνώση των ανωτέρω αποφάσεων, να αποταθεί στο Τοπικό Γραφείο Περιβάλλοντος του Τ.Π. και Π.Ε. (κ. Αρη Σκιαδόπουλο, τηλ. 30413) όπου βρίσκονται οι πλήρεις αποφάσεις.

Οι προαναφερόμενες αποφάσεις θα αναρτηθούν για τις προσεχείς μέρες, στον πίνακα ανακοινώσεων της Νομαρχίας.

Ε.Ν.
Ο Βοηθός Νομάρχη Δωδεκανήσου
Χατζής Χατζηευθυμίου

ΔΗΜΟΣ ΡΟΔΙΩΝ
ΓΡΑΦΕΙΟ ΤΥΠΟΥ

ΑΝΑΚΟΙΝΩΣΗ

Από το Τμήμα ΔΗ.ΦΟ.ΔΩ της Διεύθυνσης Οικονομικών του Δήμου Ροδίων ανακοινώνεται ότι, όπως κάθε τέλος τριμήνου, τα γραφεία της Υπηρεσίας θα παραμένουν ανοικτά τις τρεις τελευταίες ημέρες της προθεσμίας (Παρασκευή 27, Δευτέρα 30 και Τρίτη 31 Ιουλίου) και τα απογεύματα, από τις 4.00 έως τις 8.00 μ.μ. ώστε να εξυπηρετούν τους υπόχρεους να υποβάλουν δήλωση. Σε κάθε περίπτωση, πάντως, υπενθυμίζεται ότι καλό θα είναι οι υπόχρεοι υποβολής δήλωσης να τακτοποιούν εγκαίρως τις υποχρεώσεις τους, ώστε να αποφεύγεται ο συνωστισμός της τελευταίας στιγμής.

ΕΛΛΗΝΙΚΗ ΔΗΜΟΚΡΑΤΙΑ
ΠΕΡΙΦΕΡΕΙΑ ΝΟΤΙΟΥ ΑΙΓΑΙΟΥ
ΝΟΜΟΣ ΔΩΔΕΚΑΝΗΣΟΥ
ΔΗΜΟΣ ΑΡΧΑΓΓΕΛΟΥ

Αρ. Πρωτ.: 5322

ΑΝΑΚΟΙΝΩΣΗ

Σύμφωνα με την απόφαση του Δημοτικού Συμβουλίου Αρχαγγέλου αριθμ. 35/1999 η οποία επικυρώθηκε με όμοια της Περιφέρειας Ν. Αιγαίου αριθμ. 1843/3/1999 και με την οποία αναπροσαρμόστηκαν τα τέλη ύδρευσης, οι πολύτεκνες οικογένειες (με 4 ανήλικα τέκνα και άνω) για την κατανάλωση νερού για οικιακή χρήση, τυγχάνουν έκπτωσης 30%.

Ο Δήμος μας, προκειμένου να συντάξει τους βεβαιωτικούς καταλόγους για τα έτη 1999 και 2000 παρακαλεί τους Δημότες οι οποίοι ήταν πολύτεκνοι (με 4 ανήλικα τέκνα και άνω) κατά τα έτη 1999 και 2000 να το δηλώνουν στο Τμήμα Εσόδων, προσκομίζοντας τις εργάσιμες ημέρες και ώρες, τα παρακάτω δικαιολογητικά:

1. Αιτηση όπου θα αναγράφονται οι αριθμοί των υδρομετρητών για την κατανάλωση των οποίων αιτούνται την έκπτωση.
2. Πιστοποιητικό οικογενειακής κατάστασης.
3. Πιστοποιητικό Πολυτέκνου της Ανώτατης Συνομοσπονδίας Πολυτέκνων Ελλάδος (Ενωση Πολυτέκνων Δωδ/σου), Ν. Αγορά 2-3 - Ρόδος, Τηλ. 0241 -33261 και 27538.

Αποκλειστική προθεσμία υποβολής αιτήσεων από 24/7/2001 έως και 24/8/2001.

Ο ΔΗΜΑΡΧΟΣ
ΘΕΟΔΟΣΗΣ ΚΟΛΙΑΔΗΣ

Μ.Ε.Κ.Τ.Ο. - ΔΗΜΟΥ ΚΑΛΛΙΘΕΑΣ

ΠΡΟΣΚΛΗΣΗ

ΕΚΔΗΛΩΣΕΙΣ «ΚΑΛΟΚΑΙΡΙ 2001»

Ο Πολιτιστικός Οργανισμός του Δήμου Καλλιθέας παρουσιάζει:

30/7/01, Φαληράκι, ώρα 20:30
ΜΟΥΣΙΚΗ & ΧΟΡΟΙ ΑΠΟ ΤΗΝ ΛΑΤΙΝΙΚΗ ΑΜΕΡΙΚΗ
Συμμετέχει το συγκρότημα COPA SABA
Με 8 μουσικούς και 6 χορευτές

1/8/01, Κοσκινού, ώρα 20:00
«ΠΛΟΥΤΟΣ» του ΑΡΙΣΤΟΦΑΝΗ
Θεατρική παράσταση με τα παιδιά του Σχολείου Κοσκινού.
Σκηνοθεσία: Σουζάνα Καρδούλια

ΧΟΡΗΓΟΙ: «ΙΡΙΣ», ΑΝΘΟΠΩΛΕΙΟ ΚΑΜΠΟΥΡΗ ΜΑΡΙΑ, CAFE & COCTAIL BAR MYSTIQUE, GRILL HOUSE ROUMELI No2, ΕΛΑΣΤΙΚΑ - ΖΑΝΤΕΣ «Ο ΜΑΚΗΣ», MUSIC SPOT ΚΑΤΣΕΛΑ ΜΑΡΙΑ, ΕΣΤΙΑΤΟΡΙΟ «ΠΗΓΗ ΦΑΣΟΥΛΙ», ΜΟΥΣΙΚΟΣ ΟΙΚΟΣ ΚΑΡΑΒΕΛΛΑΚΗ Α.Ε., ΚΟΥΓΙΟΣ Π. Α.Β.Ε.Ε. «SUPER MARKET» Π. ΠΑΝΑΓΙΩΤΑΣ, ΕΠΙΠΛΑ Η ΛΥΣΗ Α.Ε.Β.Ε., RODOS GOLD VOGIATZIS, ΞΕΝ ALDEMAR PARADISE ROYAL MARE, ΥΠΕΡ ΜΑΡΚΕΤ ΣΠΑΝΟΣ, ΜΠΕΤΟΝ «ΣΤΑΡ. ΓΑΒΡΙΗΛ ΠΛΑΤΗΣ - ΕΠΙΠΛΑ ΓΡΑΦΕΙΟΥ, ΚΥΠΡΙΩΤΗΣ ΕΜΠΟΡΙΑ ΕΙΔΩΝ ΥΓΙΕΙΝΗΣ, WATER PARK, ΚΑΜΠΟΥΡΗΣ - ΜΑΧΑΙΡΑΣ Α.Ε. ΣΚΥΡΟΔΕΜΑ ΡΟΔΟΥ, TV ΙΡΙΔΑ &T.V. ΩΜΕΓΑ, ΡΑΔΙΟ ΛΥΧΝΑΡΙ, FM 12 - ΕΡΑ ΡΟΔΟΥ, ΡΑΔΙΟ ΑΡΧΑΓΓΕΛΟΣ

Ο ΠΡΟΕΔΡΟΣ ΤΟΥ Δ.Σ.
Μ.Ε.Κ.Τ.Ο. ΔΗΜΟΥ ΚΑΛΛΙΘΕΑΣ
ΗΛΙΑΣ ΗΛΙΑΔΗΣ

Στόχος του Σταυρού θα είναι ο πρωταθλητισμός

✔ Εγινε η πρώτη συγκέντρωση
✔ Μεθαύριο αρχίζουν προπονήσεις

Η επάνοδος στο πρωτάθλημα της Α' Εθνικής Κατηγορίας ήταν η βασικότερη επιθυμία, στην πρώτη συγκέντρωση της γυναικείας ποδοσφαιρικής ομάδας του Σταυρού Καλυθιών, που πραγματοποιήθηκε την Παρασκευή το βράδυ στον «Προφήτη Αμμώς».

Παρουσία σχεδόν όλων των αθλητριών, που ανήκουν στο δυναμικό του συλλόγου, της διοίκησης, αλλά και του προπονητή Αποστόλη Στεφανή (που παραμένει στην τεχνική ηγεσία), συζητήθηκαν αρκετές λεπτομέρειες εν' όψει του νέου πρωταθλήματος (αρχίζει στο τέλος Σεπτεμβρίου) ενώ δόθηκαν και λεπτομέρειες για την προετοιμασία που ξεκινάει την προσεχή Τετάρτη (μεθαύριο).

Παρούσες οι Μελάκη και Αρχοντούλη

Το «παρών» έδωσαν και οι Δανάη Μελάκη και Χρυσούλα Αρχοντούλη, οι οποίες κατά την περασμένη αγωνιστική περίοδο έπαιζαν ως δανεικές με τα χρώματα της Αίγινας στο πρωτάθλημα της Α' Εθνικής Κατηγορίας. Για την πρώτη, θα πρέπει να θεωρείται δεδομένο ότι θα ξαναφορέσει και πάλι τη φανέλα του Σταυρού, ενώ για τη δεύτερη το τοπίο ακόμα δεν έχει ξεκαθαρίσει και εξελίξεις αναμένονται το αμέσως επόμενο διάστημα.



Ιδιαίτερα συγκινημένος ήταν ο προπονητής του συλλόγου Αποστόλης Στεφανής

Αξίζει να σημειωθεί πως παραβρέθηκαν και οκτώ καινούργιες παίκτριες (εκ των οποίων η μια αγωνίζονταν στο παλικό πρωτάθλημα), οι οποίες έχουν εκφράσει το ενδιαφέρον τους να εντάχθούν στη δύναμη του Σταυρού.

Βοηθός προπονητή η Μαρία Ιακωβίδου

Η καινοτομία σε σχέση με το περσινό πρωτάθλημα είναι ότι ο προπονητής Αποστόλης Στεφανής δεν θα είναι μόνος του. Μετά από απόφαση της διοίκησης θα έχει για βοηθό του τη γυμνάστρια Μαρία Ιακωβίδου, με την οποία αναμένεται να έχουν μια πολύ καλή συνεργασία. Φυσικά η Ιακωβίδου θα προσφέρει τις υπηρεσίες της και ως παίκτρια, όπως το έκανε βέβαια και μέχρι σήμερα και έδωσε μια ξεχωριστή παρουσία στην αμυντική γραμμή.

Συγκινήθηκε ο Στεφανής

Αυτό που έκανε ιδιαίτερη εντύπωση και φυσικά «έκλεψε» την παράσταση από τη βραδιά ήταν η στιγμή που πήρε το λόγο ο προπονητής του συλλόγου Αποστόλης Στεφανής. Η συγκίνηση του ήταν τόσο μεγάλη που πριν καλά καλά αρχίσει να μιλάει τα μάτια του βούρκωσαν με αποτέλεσμα να μην μπορεί να συνεχίσει. Αυτό ήταν απόλυτα φυσιολογικό αν αναλογιστεί κανείς πως κατά τη διάρκεια της περασμένης αγωνιστικής περιόδου ήταν αναμφισβήτητα ο βασικός αναμορφωτής του Σταυρού και άφησε το στίγμα του στον τρόπο παιχνιδιού της ομάδας. Ετσι βλέποντας όλες τις παίκτριες και πάλι μπροστά του δεν άντεξε και συγκινήθηκε.



Η Χρυσούλα Αρχοντούλη και η Δανάη Μελάκη στην πρώτη συγκέντρωση του Σταυρού

Ο πρόεδρος Νίκος Κιόττου

Ο πρόεδρος του συλλόγου Νίκος Κιόττου ήταν λιτός στα όσα είπε. Ωστόσο προσπάθησε να φανεί ουσιαστικός ξεκαθαρίζοντας πως το παν είναι η δουλειά και τα υπόλοιπα θα έρθουν μόνα τους. Ζήτησε από τις παίκτριες να είναι συνεπείς όσο το δυνατόν περισσότερο και τόνισε ότι η ομάδα θα «κατέβει με σκοπό να κάνει πρωταθλητισμό». Μάλιστα ανακοίνωσε και επίσημα «ένα ειδικό πριμ» σε όλες τις παίκτριες σε περίπτωση που η ομάδα κατορθώσει να εξασφαλίσει την άνοδο της.



Με τα φτερά της Δωδεκανήσου
Τα δικά μας φτερά

Για * Κω
* Κάρπαθο
* Κάσο
* Λέρο
* Αστυπάλαια
* Καστελλόριζο
* Ηράκλειο
* Μύκονο
* Σαντορίνη

Πετάξτε τώρα στο ΑΙΓΑΙΟ!!!

BELLAVIA - ΑΝΑΠΤΥΞΙΑΚΗ ΕΤΑΙΡΙΑ «ΠΡΟοΔΟΣ Α.Ε.»

ΡΟΔΟΣ	ΚΩΣ	ΚΑΡΠΑΘΟΣ	ΚΑΣΟΣ	ΚΑΣΤΕΛΟΡΙΖΟ	ΑΣΤΥΠΑΛΑΙΑ	ΛΕΡΟΣ
Σαής Travel and tourism agency, Τηλ./φαξ: (0241) 39781-3	Via Vacansa - Γ. Βουλιάκης, Ιπποκράτους 7 - 85300 Κως, Τηλ. (0242) 48490-2, φαξ 48493	Possi Travel - Φιλλιπίδης Α.Ε., Τηλ. (0245) 22235 & 22627, φαξ 23341-2	Μανούσος Εμμανουήλ, Τηλ. (0245) 41495 & 41323, φαξ 41036	Παπουτσής travel, Τηλ. (0246) 70630, φαξ 49286	Αγγελίδης Travel, Τηλ. (0243) 61571-2, φαξ 61328	Γρυπίλος Νικήτας, Τηλ. (0247) 23000 & 24000, φαξ 24110

Μέσα κι έξω από τα...

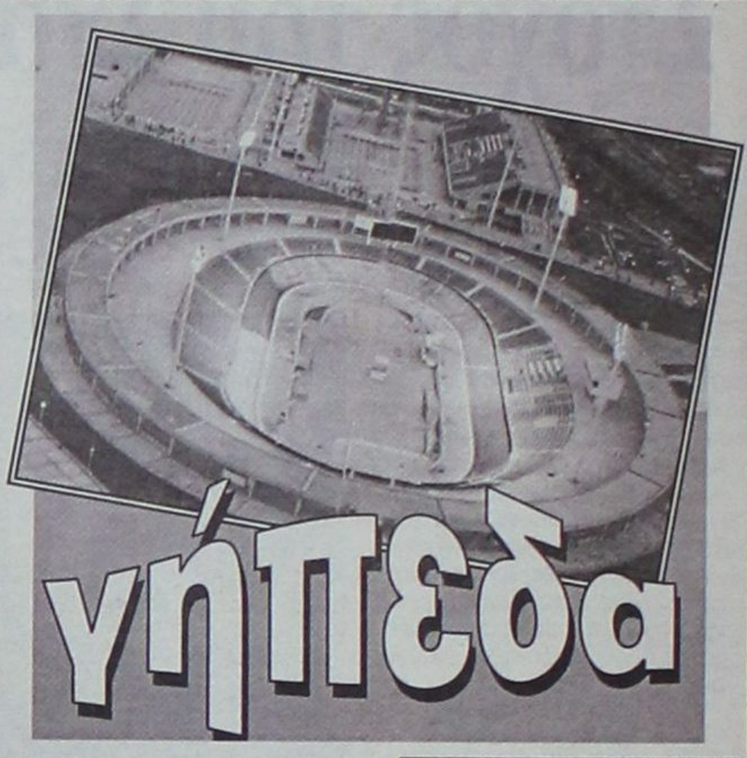

«Μαζεμένες» οι κληρώσεις

«Μαζεμένες» θα γίνουν οι κληρώσεις των αγώνων των πρωταθλημάτων της ΕΠΣΔ. Την ίδια ημέρα, δηλαδή, θα διεξαχθούν οι κληρώσεις των αγώνων της Α', Β' και Γ' Κατηγορίας. Και σαν να μην έφθανε αυτό, έβαλαν την ίδια ημέρα και την κλήρωση του Κυπέλλου.

Σκόπιμο θα ήταν να γίνονταν, όπως και παλαιότερα, σε διαφορετική ημέρα η κλήρωση κάθε πρωταθλήματος. Ετσι θα δίνονταν περισσότερος χρόνος στους εκπροσώπους των σωματείων να κουβεντιάσουν με τα μέλη της Επιτροπής Πρωταθλήματος και τη διοίκηση της ΕΠΣΔ τα διάφορα προβλήματα - οργανωτικά και μη.

Τέσσερις κληρώσεις σε μία ημέρα, ασφαλώς είναι πολλές...

Η δύσκολη περίοδος για τους παράγοντες

Η πιο δύσκολη περίοδος για τις διοικήσεις των ομάδων (ερασιτεχνικές και επαγγελματικές) είναι αυτή που μεσολαβεί από τη λήξη των πρωταθλημάτων, μέχρι την επανέναρξή τους. Σ'αυτό το χρονικό διάστημα θα πρέπει να γίνουν πολλά. Να αποκτηθούν ποδοσφαιριστές και να γίνει συμφωνία με προπονητή, να αποδεσμευτούν παίκτες, να αγοραστεί υλικό και να προγραμματιστεί η προετοιμασία. Ολα αυτά για να γίνουν, απαιτούν πολύ τρέξιμο, αλλά και χρήμα, που δύσκολα συγκεντρώνουν οι ομάδες. Ετσι μέχρι να ρολάρει η κάθε ομάδα και να μπει στο πρωτάθλημα, οι παράγοντές τους τρέχουν και δεν φθάνουν!.. Και όταν φυσικά αρχίσει το πρωτάθλημα και κάτι δεν πάει καλά, οι πρώτοι που δέχονται κριτική είναι οι πρόεδροι, οι οποίοι και χρόνο ξοδεύουν και λεφτά από την τσέπη τους...

Καλά κέρδη!

Με την έναρξη ορισμένων ευρωπαϊκών πρωταθλημάτων ποδοσφαίρου «ξαναζεσταίνεται» το ενδιαφέρον των φιλάθλων για το «Πάμε στοίχημα». Ετσι παρατηρείται μεγαλύτερη κίνηση τώρα στα πρακτορεία. Καλά κέρδη.

Κόσμος πάει κι έρχεται...

Πολλές παρουσίες διασήμων ή αν θέλετε γνωστών (κακώς αναφέρονται ως επώνυμοι - γιατί επώνυμο έχουμε όλοι μας) από τον αθλητικό, καλλιτεχνικό και δημοσιογραφικό κόσμο είχαμε (και έχουμε) τελευταία στο νησί μας. Και θα ακολουθήσουν, ασφαλώς, κι άλλες, αφού και ο Αύγουστος είναι μήνας διακοπών. Εκτός από τους ποδοσφαιριστές της Εθνικής μπητς σόκερ (Σαραβάκος, Μανωλάς, κ.α.), στη Ρόδο βρέθηκε και ο Νότης Σφακιανάκης για τις ανάγκες ενός βιντεοκλίπ. Επίσης και οι γνωστοί δημοσιογράφοι Νίκος Χατζηνικολάου και Λυκούργος Κομίνης, που λατρεύουν το νησί μας. Ας είναι καλά οι άνθρωποι.

Ας μονοιάσουν

Είναι να θλίβεται κανείς με τα όσα συνέβησαν (και εξακολουθούν να συμβαίνουν) στην ομάδα της Ρόδου. Και να σκεφθεί κανείς, ότι η ομάδα αυτή πριν λίγο καιρό στέφθηκε πρωταθλήτρια Δωδεκανήσου κερδίζοντας και την άνοδο της - μετά από αγώνες μπαράζ - στην Εθνική Ερασιτεχνική Κατηγορία.

Ορισμένοι θα πρέπει να καταλάβουν, ότι η ομάδα αυτή έχει ιστορία και αξίζει καλύτερης μεταχείρισης. Τα προσωπικά (εάν υπάρχουν) ας τα αφήσουν κατά μέρος. Αυτό που προέχει, είναι να λειτουργήσει σωστά η ομάδα. Χωρίς σύμπνοια και ομόνοια τίποτα δεν γίνεται.

Τώρα που υπάρχει ακόμα καιρός, ας το ξανασκεφθούν πιο ήρεμα. Αν πραγματικά αγαπούν την ομάδα.

Ας κάνουν υπομονή...

Και ο Αύγουστος είναι μήνας των διακοπών. Ετσι στις 3 Αυγούστου και για δύο εβδομάδες θα κλείσουν τα γραφεία του Οργανισμού Κρατικών Λαχείων και θα διακοπούν σ' αυτό το χρονικό διάστημα οι κληρώσεις του Εθνικού Λαχείου, που βρίσκονται στην «τελική ευθεία» (διαδοχικές). Ετσι όσοι έχουν Εθνικό Λαχείο και δεν κληρωθεί μέχρι τις 3 Αυγουστου, ας κάνουν λίγη υπομονή. Οι κληρώσεις θα επαναρχίσουν μετά τη γιορτή της Παναγίας.

Επαινετή απόφαση

Σωστή - και επαινετή - η απόφασή της ΕΠΣΔ να περάσει διάταξη στην προκήρυξη των πρωταθλημάτων της, με την οποία καθιστά υποχρεωτική την παρουσία γιατρού σ' όλους τους αγώνες. Με αυτό τον τρόπο, δεν θα ξεκινά αγώνας χωρίς να υπάρχει στο γήπεδο γιατρός. Η απόφαση αυτή πρωτίστως πρέπει να ικανοποιεί τους ίδιους τους παράγοντες των σωματείων, αφού αν συμβεί κάτι αναπάντεχο στο γήπεδο, αυτοί τρέχουν και συνάμα ακούουν και τα σχολιανά τους.

Γυναικεία ομάδα

Και στον Αρχάγγελο - μετά τις Καλυθιές - κινούνται για τη δημιουργία γυναικείας ομάδας ποδοσφαίρου. Ηδη έχουν γίνει ορισμένες προπονήσεις μικρών κοριτσιών. Αντε με το καλό, λοιπόν...

DIBI CENTER
ΠΑΓΚΟΣΜΙΑ ΚΕΝΤΡΑ ΑΙΣΘΗΤΙΚΗΣ ΚΑΙ ΑΔΥΝΑΤΙΣΜΑΤΟΣ

Κάποτε οι τέλειες αναλογίες ήταν Θείο δώρο.
Σήμερα στο DIBI CENTER είναι Επιστημονικό Θαύμα!

ΣΩΜΑ
Αδυνάτισμα (ολικό - τοπικό)
Κυτταρίτιδα
Σύσφιξη
Θαλασσοθεραπείες
Κρυοθεραπείες
Αποτρίχωση (Χαλάουα - κερί)
Χειρομασάζ

SOLARIUM

ΠΡΟΣΩΠΟ
Καθαρισμός
Peeling
Ενυδατώσεις
Lifting
Βιομοριακές θεραπείες
Οξέα φρούτων (AHA)
Ακμή
Οξυγονοθεραπεία
Ριζική αποτρίχωση

ΕΙΜΑΣΤΕ ΕΞΟΠΛΙΣΜΕΝΟΙ ΜΕ ΤΟΥΣ ΠΙΟ ΣΥΓΧΡΟΝΟΥΣ ΗΛΕΚΤΡΟΝΙΚΟΥΣ ΥΠΟΛΟΓΙΣΤΕΣ

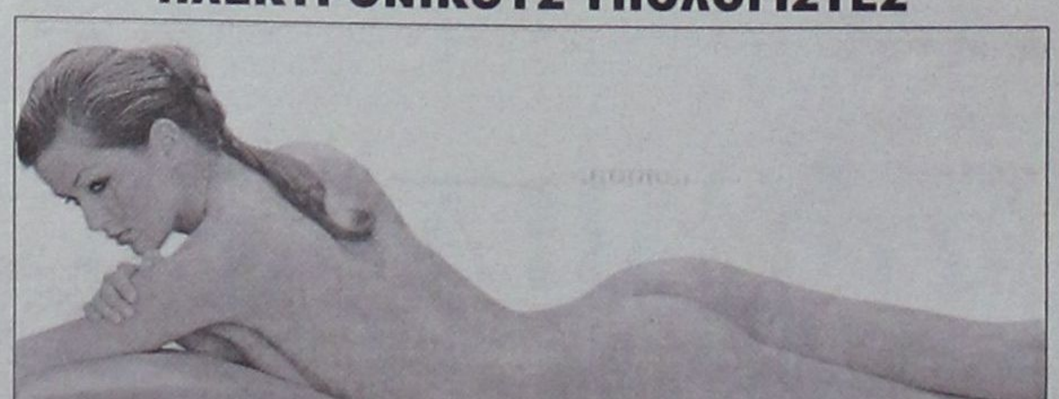

ΣΤΕΛΛΑΣ ΧΑΤΖΗΣΑΒΒΑ
Μιχ. Πετρίδη 49, Ρόδος, Τηλ: 30469, 73590 - www.stellabeauty.com

MONOTUBDD



ΕΠΙΣΗΣ ΔΙΑΘΕΤΟΥΜΕ ΜΕΤΑΛΛΙΚΕΣ ΚΟΛΩΝΕΣ ΜΙΑΣ ΧΡΗΣΕΩΣ 1Χ2

ΑΡΧΩΝ ΣΑΜΑΡΤΖΗΣ
ΜΟΝΩΤΙΚΑ ΥΛΙΚΑ - ΜΟΝΩΣΕΙΣ
Ερυθρού Σταυρού 21, τηλ. 23030 - 32054
Μιχαήλ Πετρίδη 69, τηλ. 67790

Ομο-λογίες



«Η συνάντηση με τον Χωμενίδη δεν έπρεπε να γίνει στην Αθήνα. Εκεί ο διευθύνων σύμβουλος της ΕΤΑ έπαιζε στο γήπεδό του» (Βασίλης Μηναΐδης)

(Είναι βασική αρχή του ποδοσφαίρου που δεν πρέπει να ξεχνάμε ποτέ. Όταν κάποιος παίζει στο γήπεδό του έχει άλλον αέρα. Αφήστε που ακόμα και ο διαιτητής είναι με το μέρος του. Τώρα θα μου πείτε, λίγα είναι τα αυτογκόλ που δεχθήκαμε ακόμα κι όταν παίζουμε στο γήπεδό μας)



«Ναι, φυσικά υπάρχουν και αντίρροπες δυνάμεις που πάνε κόντρα στις δικές μας επιδιώξεις» (Γιάννης Ιατρίδης)

(Τώρα τι να σας λέω και πώς να σας τα κάνω λιανά. Πάντως η Καλλιθέα είναι λουκούμι για τις ορέξεις κάποιων που ποτέ δεν έπαψαν να την καλοβλέπουν και να κάνουν όνειρα. Με τα όνειρα θα μείνουν στο τέλος. Εχουμε και μια αξιοπρέπεια, άσχετα αν αυτή έγινε κουρέλι με την εικόνα που παρουσιάζει σήμερα η περιοχή)



ΠΟΣΕΣ φορές χρησιμοποίησε την προηγούμενη εβδομάδα ο Γιάννης Ιατρίδης τη λέξη, το ρήμα «απεμπολώ»; Για την ακρίβεια, «δεν απεμπολώ», «δεν απεμπολούμε»; Πολλές... Ποιος μετράει. Σημασία έχει ότι ο δήμαρχος της Καλλιθέας έδειξε να το πιστεύει όταν έλεγε ότι δεν πρόκειται να κάνει πίσω ούτε χιλιοστό μέχρι να πετύχει τον στόχο του. Ποιος είναι ο στόχος του; Ο προφανής αντικειμενικός του στόχος είναι η διάσωση του μνημείου. Εν πάση περιπτώσει, η δρομολόγηση των διαδικασιών για την επίτευξη αυτού του στόχου. Ακόμα κι αν δεν καταφέρει κάποια χειροπιαστά πράγματα, αυτό που θα ήθελε ο Γιάννης Ιατρίδης, μεσοπρόθεσμα, είναι να περάσει στη συνείδηση του κόσμου ότι αυτός τουλάχιστον δεν κάθεται με σταυρωμένα χέρια. Δεν αντιμετωπίζει μοιρολατρικά την υπόθεση. Στην περίπτωση τη δική του δεν συνιστά ματαιοδοξία το να θέλει να ταυτίσει την παρουσία του στο Δήμο με τη διάσωση της Καλλιθέας. Αρα κανένας δεν πρόκειται να τον κατηγορήσει για πολιτικαντισμό.



ΔΕΝ απεμπολεί επίσης το δικαίωμά του να αναζητήσει την αρωγή και την συμβολή των ιδιωτών. Το ξεκαθάρισε και αυτό ο Γιάννης Ιατρίδης στα ΜΜΕ. Ισως αυτό να αποδειχθεί προϊόντος του χρόνου το μοιραίο λάθος για την πολύπαθη Καλλιθέα. Ότι δηλαδή εθεωρείτο επί δεκαετίες ανοσιούργημα η παρουσία του ιδιώτη επενδυτή στο μνημείο της Καλλιθέας. «Θα γίνει όμως υπό όρους» τόνιζε συνεχώς και σε κάθε ευκαιρία ο δήμαρχος Καλλιθέας για να μην παίρνουν αέρα κάποιοι που καιροφυλακτούν στη γωνία. Ο δογματισμός και η στενοκεφαλιά αποδεικνύεται κακός σύμβουλος όταν έρχεται η στιγμή για να γίνει το μεγάλο βήμα και εξακολουθούμε να υπερασπιζόμαστε ιδέες παρωχημένες και εκτός πραγματικότητας.

ΑΦΗΣΤΕ που πολλοί μας έβαλαν τις φωνές γιατί βγήκαμε, εμείς τα ΜΜΕ, προς τα έξω πολύ ...«πατριώτες» πάνω στο θέμα της Καλλιθέας. Ας πούμε ότι έχουν δίκιο, εν μέρει, αλλά δεν μπορούμε, ακόμα κι εμείς οι νεώτεροι, να χωνέψουμε ότι περιουσιακά στοιχεία αυτού του τόπου αποτελούν αντικείμενο διαχείρισης και μέσο πλουτισμού κάποιων παραγόντων της Αθήνας. Συμφωνούμε όμως στο γεγονός, ότι η Τοπική Αυτοδιοίκηση τάχει κάνει σαλάτα ουκ ολίγες φορές όταν κλήθηκε να το παίξει businessman. Σωστά; Πολύ σωστά. Τους έχει δώσει το καλύτερο άλλοθι. Να έχουν αλλάξει τα πράγματα; Ο Ιατρίδης έχει την απάντηση. Οψόμεθα...

Είχαμε την ευκαιρία την προηγούμενη εβδομάδα να συνομιλήσουμε πολλές φορές με τον κ. Μανόλη Σακελλαρίδη, τον πατέρα του 35χρονου Νισύριου που συνελήφθη από τους ιταλούς καραμπινιέρους στα επεισόδια της Γένοβα.

Ο καλός μας συμπατριώτης πάντα στη διάθεσή μας για τις όποιες πληροφορίες. Το ίδιο έκανε και για όλα τα ΜΜΕ της Αθήνας που τον έκανα φύλο και φτερό. Δεν χρειάστηκε λοιπόν και κάποια ιδιαίτερη προσπάθεια για να τους πάρει χαμπάρι... Να καταλάβει τι καπνό φουμάρουν όταν έρχεται η ώρα της τηλεθέασης.

«Πώς είπατε; Αυτή είναι ρε παιδιά παραπληροφόρηση. Κάντε λίγο κράτη. Δεν μπορώ να καταλάβω τι ρόλο παίζουν αυτά τα Μέσα ΜΕΡΙΚΗΣ Ενημέρωσης».

Ακόμα μια ερμηνεία για τα αρχικά ΜΜΕ, ακόμα ένα «παράσημο» για την αποστολή τους...



ΤΗΝ ίδια στιγμή μας προέκυψε και το θέμα της εκποίησης από τον Δήμο της έκτασης εκεί στη **Ρένη**. Όταν το λήμμα εκποίηση μεταφραστεί ως «ξεπούλημα» τότε τα πράγματα δυσκολεύουν και άμα λάχει αγριεύουν. «Η δημοτική περιουσία να πάει σε ξένα χέρια; Ούτε να το σκέφτεστε» ήταν το ρεζουμέ του σκεπτικού όσων αντιτάχθηκαν στην σχετική πρόταση του Γιώργου Γιαννόπουλου. Ανακάλυψαν «συνειδησιακά» προβλήματα και διαπίστωσαν νομικά και διαδικαστικά κενά κατά τη συνεδρίαση του Δημοτικού Συμβουλίου. Επειδή όμως αυτά είναι δυνατόν να ξεπεραστούν με το χρόνο, έπρεπε να τεκμηριώσουν την αντίθεσή τους και με πιο ...τεχνοκρατικές παρατηρήσεις. Όπως, ότι το ακίνητο αυτό μπορεί να αποδειχθεί εκμεταλλεύσιμο για το Δήμο σε καμιά δεκαριά χρόνια. Ασχετα αν έχουν περάσει ήδη καμιά δεκαριά δήμαρχοι και αρκετές ...δεκάδες χρόνια μέχρι τώρα και το ακίνητο αυτό δεν έλεγε να εμπνεύσει κανένα τους. Ξαφνικά, στην ιδέα του «ξεπουλήματος» στους «καταραμένους ιδιώτες» ενεργοποιήσαμε τα ...αντικαπιταλιστικά μας αντανακλαστικά. Μέχρι να περάσουν άλλα «δέκα χρόνια». Και φυσικά, μερικοί ακόμα δήμαρχοι. Καμιά δεκαριά, ας πούμε...

ΥΠΑΡΧΕΙ και η άλλη πλευρά του φεγγαριού; Φυσικά και υπάρχει και ερωτώ: δηλαδή ρε συμπατριώτες, για πείτε μου και μένα του άσχετου, αν έλειπαν οι επενδύσεις του **Βασιλάκη** και του **Μαραβέλια**, για παράδειγμα, εκεί προς την παραλιακή ζώνη, πώς θα ήταν σήμερα η Ρόδος; Για νάχουμε καλό ρώτημα δηλαδή... Ποια εικόνα θα εμφάνιζε το νησί μας σήμερα χωρίς τις επενδύσεις αυτών των ανθρώπων; Ποιος αλήθεια θα ήθελε να το φανταστεί. Κανένας. Μη φτάνουμε και στα άκρα. Είπαμε καλός και άγιος ο αιγιαλός και η παραλία, ναι να θεσπιστούν νόμοι και κανόνες, μην τραβολογάμε όμως και κάποιους ανθρώπους που έδωσαν ζωή σε ένα σεληνιακό τοπίο.



ΚΑΙ μια διευκρίνιση παρακαλώ επειδή από σήμερα τελώ εν αδεία: όταν απλώσω στον αιγιαλό την πετσέτα μου για να μαυρίσω (που θα μαυρίσω δηλαδή), το συγκεκριμένο σημείο εξακολουθεί να έχει «κοινόχρηστο χαρακτήρα»; Μπορεί δηλαδή κάποιος να διεκδικήσει το ένα τετραγωνικό που θα καταλαμβάνει η πετσέτα μου; Ας γελάσω τρις...





ΚΑΦΕΣ

Με ζάχαρη ή... με αλάτι

■ **ΣΚΕΤΟ** στα μέλη του Νομαρχιακού Συμβουλίου, διότι αν αυτό που έγινε την Παρασκευή ήταν συνεδρίαση τότε αδίκως κυνηγούν οι αρχές τους διοργανωτές των κυνομαχιών...

■ **ΒΑΡΥ ΓΛΥΚΟ** στο δήμαρχο ο οποίος βλέποντας κάποια σχετική... χαλάρωση αποφάσισε να τραβήξει τα λουριά για να επανέλθει η τάξη. Ετσι για να συνετιστούν και οι υπόλοιποι... Και αν χρειαστεί θα επανέλθει δριμύτερος!

■ **ΜΕΤΡΙΟ** στους μετέχοντες τις συσκέψεις που τώρα τελευταία έχουν γίνει πολύ της μόδας. Ολοι ανεξαιρέτως συσκέπτονται και προκαλεί εντύπωση το γεγονός πως ο ζήλος τους έπιασε καλοκαιριάτικα. Βέβαιο, οι αίθουσες είναι κλιματιζόμενες, σερβίρονται δροσιστικά ποτά, λέμε και καμιά κουβεντούλα να περάσει η ώρα. Σο...κάντε συσκέψεις λοιπόν έτσι κι αλλιώς μας φέρνουν πιο κοντά... όπως ο χρυσός, μόνο που στην πρώτη περίπτωση δροσιζόμαστε κιόλας!!

ΑΠΟΡΡΗΤΟ *Από:*

Προς κ. Γιώργο Γιαννόπουλο
Δήμαρχο Ροδίων, ενταύθα

Φίλε Γιώργο,

Η πολύχρονη φιλία μας μου δίνει το δικαίωμα να σου πω κάποια πραγματάκια που δεν θάθελα να στα σφυρίξει κάποιος άλλος.

Ξέρω ότι στη τελευταία συνεδρίαση του Δημοτικού Συμβουλίου ακούστηκαν διάφορα για τις μελλοντικές μου κινήσεις εν όψει των δημοτικών εκλογών. Ισως η στάση του Γρηγόρη να έδωσε την αφορμή για σχόλια και μερικά από αυτά αφορούσαν κι εμένα.

Λοιπόν, ξηγημένα πράγματα. Τις αποφάσεις μου τις τελικές δεν τις έχω πάρει ακόμα κι ας λένε ότι «έκλεισα» με τον ένα και τον άλλο. Μπορεί να με πίκρανες, αλλά δεν είμαι απ αυτούς που θα πάνε από δω και από κει για ένα γινάτι.

Όταν θα έλθει η ώρα θα είσαι ο πρώτος που θα μάθεις τι θα κάνω και πώς θα το κάνω.

Πάντα φίλοι, ό,τι κι αν γίνει.

Μια στο καρφί... και μια στο πέταλο!

«Αδέσποτο» κτύπημα

Ο κίνδυνος για τη δημοτική αρχή Ρόδου βρίσκεται εκεί όπου σήμερα κανείς δεν υποψιάζεται.

Το κτύπημα θα έρθει αδέσποτο... στην κυριολεξία.

Βιάγκρα για την υπέρταση

Διάβασα σε επιστημονικό περιοδικό ότι το Βιάγκρα βοηθάει στην καταπολέμηση και της πνευμονικής υπέρτασης.

Καλή η μέθοδος θεραπείας, μόνο που για την εφαρμογή της θα πρέπει να συμφωνήσει και η σύντροφος, διότι σε αντίθετη περίπτωση υπάρχει πρόβλημα.

Διεθνώς ρεζίλι

Διεθνώς ρεζίλι γίναμε με τα σκουπίδια που υπάρχουν διάσπαρτα σε ολόκληρη τη Ρόδο. Γερμανοί ήρθαν για διακοπές στο νησί, τα είδαν και είπαν «ούτε στον τόπο μας δεν έχουμε τόσα πολλά σκουπίδια, δεν μπορείτε το χειμώνα να τα μαζέψετε;».

Αγαπητοί μου κύριοι τουρίστες, δεν γνωρίζετε ότι εμείς το χειμώνα πέφτουμε σε νάρκη και δεν ξυπνάμε ούτε για φαΐ;

Εναλλακτική τουριστική... ποίηση



Καλά κρατεί η τουριστική κίνηση στη Δωδεκάνησο. Πολύς ο κόσμος, λίγα τα λεφτά.

Δεν πειράζει. Οπως είπε και ο Σάββας των Δωδεκανησίων: Δίνουμε αρκετά δισεκατομμύρια δραχμές κάθε χρόνο για εισαγωγές κρεμμυδιών. Πρέπει επιτέλους ν' αλλάξουμε εκ βάθρων την πολιτική της χώρας μας. Αφού είπε αυτά ο Σάββας έφυγε από τη συνάντηση για να ακούσει ποίηση.

Ισως αυτή να είναι και μια εναλλακτική μορφή τουρισμού, εκείνοι δηλαδή που έρχονται για να ακούσουν ποίηση. Αναρρωτιέμαι πόσοι θα φύγουν ακούγοντας τις απαγγελίες.

Ο Σάββας, η οικονομία και η ποίηση

«Κορυφαία» κίνηση στρατηγικής από τον νομάρχη όλων των Δωδεκανήσων στη διάρκεια της συνάντησης των τοπικών φορέων με τα νέα μέλη της διοίκησης του Συνδέσμου Ελληνικών Τουριστικών Επιχειρήσεων.

Στην αρχή της συνάντησης ο νομάρχης Σάββας πήρε το λόγο, είπε για την εξαγωγή συναλλάγματος προς αγορά κρεμμυδιών και στη συνέχεια απεχώρησε διότι έπρεπε να παραστεί στην παρουσίαση μιας ποιητικής συλλογής.

Ο νομάρχης επέστρεψε στη συνάντηση με τον ΣΕΤΕ την ώρα του φαγητού, όταν πλέον είχαν τελειώσει οι συζητήσεις, ακούσθηκαν τα παράπονα και εξήχθησαν τα συμπεράσματα.

Μπράβο Νομάρχη μας, διότι από τη μία βλέπεται το χάλι του τόπου και της τοπικής οικονομίας και από την άλλη θεωρείτε ότι το αντίδοτο είναι η ... ποίηση.

«Λάσπη» στο νεκροταφείο

Τί σύμβαίνει στο νεκροταφείο της Ρόδου; Λάσπη αρκετή και λόγια που καταβαραθρώνουν ευγενείς ανθρώπους.

Κάποιοι θέλουν να βολευτούν σε συγκεκριμένες θέσεις και προκειμένου να εκδιώξουν άλλους, ρίχνουν λάσπη ωσάν σύγχρονοι γκεμπελίσκοι. Δυστυχώς φαίνεται ότι κάποιοι ήδη πέτυχαν το σκοπό τους.

Θα επανέλθουμε με ρεπορτάζ.

Το άλλο πανηγύρι

Πλήθος κόσμου στο πανηγύρι του Αγίου Σουλά στη Σορωνή.

Κρίμα για τον Χριστοδουλάκη, διότι δεν θα παραστεί στις εκδηλώσεις της εορτής. Οι δήμαρχοι πάντως του ετοιμάζουν άλλο πανηγύρι.

Ο ΠΕΤΑΛΩΤΗΣ

Σε ό,τι αφορά τις πληρότητες των ξενοδοχείων

Η Ρόδος τελευταία πανελλαδικά

ΣΤΙΣ χαμηλότερες θέσεις πανελλήνιως βρίσκονται η Ρόδος και η Κως σε ό,τι αφορά στην πληρότητα των ξενοδοχειακών μονάδων, τόσο για το μήνα Ιούλιο, όσο και για τον ερχόμενο μήνα Αύγουστο.

Σε μεγάλη έρευνα που δημοσιεύσε χθες η εφημερίδα Εθνος της Κυριακής παρουσιάζονται στοιχεία που αφορούν στην κάλυψη των κλινών που υπάρχουν σε ξενοδοχειακές μονάδες όλων των τουριστικών περιοχών της χώρας. Μέσα από την έρευνα προκύπτει ότι τα μικρά νησιά της Δωδεκανήσου στη διάρκεια του Αυγούστου θα έχουν πληρότητες που σε ποσοστό θ' αγγίξουν το 100%. Από την άλλη πλευρά τα ξενοδοχεία της Ρόδου θα έχουν πληρότητες 60-70%.

Σε ό,τι αφορά στα Δωδεκάνησα το Εθνος της Κυριακής δημοσιεύσε χθες τα ακόλουθα:

ΡΟΔΟΣ

Μείωση των τουριστών παρατηρείται και στη Ρόδο σε ποσοστό που αγγίζει το 15%. Η πληρότητα των ξενοδοχείων τον Αύγουστο δεν αναμένεται να ξεπεράσει το 60 - 70%.

ΣΥΜΗ

Οριακή αύξηση παρουσιάζει η προσέλευση των τουριστών στη Σύμη με την πληρότητα τον Αύγουστο να αναμένεται να φτάσει το 85%.

ΚΑΛΥΜΝΟΣ

«Η τουριστική κίνηση κυμαίνεται στα ίδια επίπεδα με πέρυσι, λέει ο αντιδήμαρχος της Καλύμνου, Παντελής Σαγρές. Η πληρότητα αναμένεται στο 100% τον Αύγουστο.

ΛΕΡΟΣ

Πτώση της τουριστικής κίνησης και στη Λέρο. Η πληρότητα των ξενοδοχείων φτάνει τον Αύγουστο περίπου 80 - 90%.

ΚΑΡΠΑΘΟΣ

Αυξημένη τουριστική κίνηση, σε ποσοστό 12% παρουσιάζει το νησί της Καρπάθου. Η πληρότητα τον Αύγουστο αναμένεται να αγγίξει το 90%

ΠΑΤΜΟΣ

Ελαφρώς ανοδική είναι η τουριστική κίνηση στο νησί της Πάτμου. Η πληρότητα στο νησί του Αυγούστου αναμένεται να φτάσει το ποσοστό του 100%.

ΚΩΣ

Αύξηση καταδεικνύουν τα νούμερα της Κω σε ποσοστό που αγγίζει το 15%. Τον Αύγουστο όμως, το ποσοστό της πληρότητας θα φτάσει στο 70%.



Θα πραγματοποιηθεί αύριο στα γραφεία του ΠΡΟΤΟΥΡ

Και νέα σύσκεψη για την «επιθετική διαφημιστική καμπάνια»

Σκοπός να διευθετηθούν και οι τελευταίες λεπτομέρειες για να επιτευχθεί η ανάκαμψη της αγοράς της Ρόδου

ΝΕΑ σύσκεψη θα πραγματοποιηθεί αύριο Τρίτη στα γραφεία που στεγάζεται ο ΠΡΟΤΟΥΡ προκειμένου να συζητηθούν οι λεπτομέρειες που απαιτούνται για την υλοποίηση της επιθετικής διαφημιστικής πολιτικής, προκειμένου να επιτευχθεί η ανάκαμψη της αγοράς της Ρόδου.

Οπως έχει αποφασιστεί θα δημιουργηθεί ειδικό site στον server που έχει ήδη δημιουργήσει ο Οργανισμός Προώθησης του Ροδιακού Τουρισμού, ενώ θα εκδοθούν και δύο διαφορετικά διαφημιστικά φυλλάδια.

Τόσο στο site όσο και στα φυλλάδια θα γίνεται λεπτομερής αναφορά στην αγορά της Ρόδου, τις ευκαιρίες που υπάρχουν, τις δυνατότητες που έχει ο καταναλωτής και γενικά θα παρέχονται όλα εκείνα τα απαραίτητα στοιχεία που είναι ικανά να προσελκύσουν τον τουρίστα και να τον πείσουν πως μπορεί να κάνει συμφέρουσες αγορές στην περιοχή μας.

Ολοι οι εμπλεκόμενοι φορείς σε προηγούμενες συσκέψεις έχουν εκφράσει την ανάγκη στήριξης της αγοράς, καθώς αυτή διέρχεται μεγάλη κρίση και αρκετοί έμποροι και καταστηματάρχες έχουν περιέλθει σε αδιέξοδο.

Ικανοποιητικό χαρακτηρίζεται όμως το γεγονός πως οι αποφάσεις που ελήφθησαν στις δύο συσκέψεις που πραγματοποιήθηκαν τις τελευταίες ημέρες, είναι δυνατόν να αλλάξουν τα δεδομένα και να επαναφέρουν την αγορά της Ρόδου σε ικανοποιητικά επίπεδα.

Η αρχή θα γίνει με την διαφημιστική καμπάνια που θα ξεκινήσει προς κάθε κατεύθυνση εντός και εκτός χώρας, για την προσέλκυση όσο το δυνατόν μεγαλύτερου αριθμού τουριστών.

Την προώθηση της διαφημιστικής καμπάνιας έχει αναλάβει ο ΠΡΟΤΟΥΡ και στην αυριανή σύσκεψη θα μετέχουν και πάλι εκπρόσωποι του Εμπορικού Συλλόγου και άλλοι εμπλεκόμενοι φορείς.

Αυριο θα συζητηθούν οι λεπτομέρειες στις οποίες θα βασιστεί η διαφημιστική καμπάνια και κυρίως σε ό,τι αφορά το ειδικό site στο Διαδίκτυο και την έκδοση των διαφημιστικών εντύπων.

Εκπτώσεις

Παράλληλα σε ιδιαίτερα χαμηλά επίπεδα εξακολουθεί να κινείται η αγοραστική κίνηση παρά το γεγονός πως οι εκπτώσεις ξεπερνούν το 50%.

Ηδη ο πρώτος μήνας των εκπτώσεων κύλησε αδιάφορα για τους καταναλωτές, σύμφωνα με όσα υποστηρίζουν οι καταστηματάρχες.

Οι αγορές που έγιναν ήταν περιορισμένες και σε καμία περίπτωση δεν άγγιξαν τα επιθυμητά επίπεδα.

Η ίδια κατάσταση επικρατεί και στην Κω όπου και εκεί αναζητούν τρόπους για την ανάκαμψη της αγοράς.

Οι περισσότεροι υποστηρίζουν πάντως πως για την κατάσταση που επικρατεί, δεν ευθύνεται μόνο η ποιότητα του τουρισμού αλλά και η μεγάλη αύξηση που παρατηρείται τον τελευταίο καιρό για τις αγορές από την Τουρκία.



Γεγονός είναι όμως πως ήρθε η ώρα να αναληφθούν πρωτοβουλίες ώστε να ανατραπεί το αρνητικό κλίμα και όπως εκτιμάται, αν τελικά υλοποιηθούν οι αποφάσεις που ελήφθησαν τότε τα αποτελέσματα θα είναι θεαματικά.



TOP PROPERTIES
GEORGE S. PIPINOS
ΓΕΩΡΓΙΟΣ Σ. ΠΙΠΙΝΟΣ
ΜΕΣΙΤΗΣ ΑΣΤΙΚΩΝ ΣΥΜΒΑΣΕΩΝ
REAL ESTATE AGENT 8 MEMBER OF F.I.A.B.C.I



Η «**TOP PROPERTIES**» είναι ατομική επιχείρηση και ανήκει εξ ολοκλήρου στον κ. Γεώργιο Σ. Πιπίνο, που από το 1971 ασχολείται αποκλειστικά και μόνο με επενδύσεις και REAL ESTATE, στο νησί της Ρόδου, καθώς και στην ευρύτερη περιοχή της Δωδεκανήσου.

ΑΠΕΥΘΥΝΟΜΑΣΤΕ: Στους **σοβαρούς, απαιτητικούς** και **επιλεκτικούς** επενδυτές - επιχειρηματίες - ελεύθερους επαγγελματίες, Έλληνες και ξένους υψηλού εισοδηματικού επιπέδου, που ενδιαφέρονται να κάνουν μια σοβαρή επένδυση **προβολής** στο νησί της Ρόδου.

ΠΡΟΣΦΕΡΟΥΜΕ:

Α) Υπηρεσίες και πληροφορίες που γίνονται σε προσωπικό επίπεδο με **εχεμύθεια, διακριτικότητα και σοβαρότητα.**

Β) Μεγάλη **γκάμα** υψηλής ποιότητας ακινήτων, όπως 1) Ξενοδοχεία Α' και Β' κατηγορίας των 600-500-350--300 κλινών 2) Κεντρικά αστικά ακίνητα κατάλληλα για τράπεζες - καταστήματα - γραφεία 3) Παραλιακές εκτάσεις, κατάλληλες για τουριστικές επενδύσεις των 150.000 - 100.000 - 70.000 - 50.000 - 36.000 τ.μ. και 4) Διαμερίματα και μαιζονέτες **προβολής.**



ΣΤΟΧΟΣ ΜΑΣ ΕΙΝΑΙ:

Να προσφέρουμε στο αγοραστικό μας κοινό **υψηλής ποιότητας ακίνητα και ευκαιρίες** στο νησί της Ρόδου. Η εικοσιπενταετής και πλέον πείρα μας στον τομέα αυτό αποτελεί εγγύηση.

ΣΥΝΘΗΜΑ ΜΑΣ ΕΙΝΑΙ:

Επενδύστε στη ΡΟΔΟ **ΤΩΡΑ**, σε ακίνητα που **ΑΝΤΕΧΟΥΝ ΣΤΟ ΧΡΟΝΟ**

Γεώργιος Σ. Πιπίνος
ΜΕΣΙΤΗΣ ΑΣΤΙΚΩΝ ΣΥΜΒΑΣΕΩΝ
Γιατί εμείς γνωρίζουμε καλύτερα!

KENNENTY 38, ΡΟΔΟΣ, 85100, τηλ. (0241) 23895, 38243. FAX (0241) 20883
38 KENNEDY STR., RHODES, 85100, TEL. (0241) 23895, 38243. FAX (0241) 20883

ICM LTD ΔΙΕΘΝΕΙΣ ΜΕΤΑΦΟΡΕΙΣ ΕΜΠΟΡΕΥΜΑΤΩΝ Ε.Π.Ε.

ΙΣΟΛΟΓΙΣΜΟΣ 31ης ΔΕΚΕΜΒΡΙΟΥ 2000 - ΕΤΑΙΡΙΚΗ ΧΡΗΣΗ (1 ΙΑΝΟΥΑΡΙΟΥ - 31 ΔΕΚΕΜΒΡΙΟΥ 2000)

ΕΝΕΡΓΗΤΙΚΟ	Ποσά κλειομένης χρήσεως 2000 Αξία Κτήσ.	Αποσβέσ.	Αναπ. Αξία
Β. ΕΞΟΔΑ ΕΓΚΑΤΑΣΤΑΣΕΩΣ			
4. Λοιπά έξοδα εγκαταστάσεως	33.651.161	11.217.054	22.434.107
Γ. ΠΑΓΙΟ ΕΝΕΡΓΗΤΙΚΟ			
II. Ενσώματες ακινητοποιήσεις:			
3. Κτίρια και Τεχνικά Εργα	3.460.359	2.230.496	1.229.863
4. Μηχ/τα - Τεχνικές Εγκαταστ. και λοιπός μηχαν. εξοπλισμός	309.734	309.732	2
5. Μεταφορικά Μέσα	286.441	236.495	49.946
6. Επιπλα και λοιπός Εξοπλισμός	8.853.421	6.788.060	2.065.361
Σύνολο Ακινητοποιήσεων (ΓΙΙ)	12.909.955	9.564.783	3.345.172
Δ. ΚΥΚΛΟΦΟΡΟΥΝ ΕΝΕΡΓΗΤΙΚΟ			
II. Απαιτήσεις:			
1. Πελάτες			12.739.343
11. Χρεώστες Διάφοροι			14.771.080
III. Χρεώγραφα			
3. Μερίδια αμοιβαίων κεφ. εσωτερ.			11.802.500
IV. Διαθέσιμα			
1. Ταμείο			34.697.138
3. Καταθέσεις όψεως και προθεσμίας			5.235
Σύνολο Κυκλοφ. Ενεργητ. (ΔΙΙ+ΔΙV)			74.015.296
Γενικό Σύνολο Ενεργητικού (Β+Γ+Δ)			99.794.575

ΠΑΘΗΤΙΚΟ	Ποσά κλειομ. χρήσ. 2000
Α. ΙΔΙΑ ΚΕΦΑΛΑΙΑ	
I. Κεφάλαιο Εταιρικό	
1. Καταβεβλημένο	6.000.000
IV. Αποθεματικά κεφάλαια:	
1. Τακτικό αποθεματικό	1.150.000
V. Αποτελέσματα εις νέο:	
Υπόλοιπο ζημιών εις νέο	(38.103.229)
Σύνολο ιδίων κεφαλαίων	(30.953.229)
Β. ΠΡΟΒΛΕΨΕΙΣ ΓΙΑ ΚΙΝΔ. & ΕΞΟΔΑ	
1. Προβλέψεις επισφ. πελατών	1.184.000
Γ. ΥΠΟΧΡΕΩΣΕΙΣ	
II. Βραχυπρόθεσμες Υποχρεώσεις:	
1. Προμηθευτές	229.696
3. Τράπεζες Λ/βραχυπρ. υποχρεώσεων	106.504.960
5. Υποχρεώσεις από φόρους - τέλη	2.593.323
6. Ασφαλιστικοί Οργανισμοί	477.600.
11. Πιστωτές Διάφοροι	19.758.225
Σύνολο Υποχρεώσεων (ΓΙΙ)	129.563.804
Γενικό Σύνολο Παθητικού (Α+Γ)	99.794.575

ΚΑΤΑΣΤΑΣΗ ΛΟΓΑΡΙΑΣΜΟΥ ΑΠΟΤΕΛΕΣΜΑΤΩΝ ΧΡΗΣΕΩΣ
31ης ΔΕΚΕΜΒΡΙΟΥ 2000 (1 ΙΑΝΟΥΑΡΙΟΥ - 31 ΔΕΚΕΜΒΡΙΟΥ 2000)

		Ποσά κλειομ. χρήσ. 2000
I. ΑΠΟΤΕΛΕΣΜΑΤΑ ΕΚΜΕΤΑΛΛΕΥΣΕΩΣ		
Κύκλος εργασιών (πωλήσεις)		102.227.938
Μείον: Κόστος πωλήσεων		85.662.348
Μικτά Αποτελ/τα (κέρδη) Εκμεταλλεύσεως		16.565.590
Μείον: 1. Εξοδα διοικητικής λειτουργίας	4.187.835	
3. Εξοδα λειτουργίας διαθέσεως	111.776	4.299.611
Μερικά αποτελ/τα (κέρδη) εκμεταλλεύσεως		12.265.979
Μείον: 3. Χρεωστικοί και συναφή έξοδα		7.337.151
Ολικά αποτελέσματα (κέρδη) εκμεταλλεύσεως		4.928.828
Πλέον: 1. Εκτακτα και ανόργανα έσοδα		2.310.
Οργανικά και έκτακτα αποτελέσματα (κέρδη)		4.931.138
Μείον: Σύνολο αποσβέσεων πάγιων στοιχείων		12.702.691
ΚΑΘΑΡΑ ΑΠΟΤΕΛ/ΤΑ (ζημιές) ΧΡΗΣΕΩΣ		(7.771.553)

ΠΙΝΑΚΑΣ ΔΙΑΘΕΣΕΩΣ ΑΠΟΤΕΛΕΣΜΑΤΩΝ

	Ποσά κλειομ. χρήσ. 2000
Καθαρά αποτελ/τα (ζημιές) χρήσεως	(7.771.553)
Πλέον: Υπόλοιπο αποτελεσμάτων (ζημιών) προηγ. χρήσεων	(30.331.676)
Ζημίες εις νέο	(38.103.229)

Ο Διαχειριστής
ΕΡΙΝΗΣ Α. ΠΑΝΑΓΙΩΤΗΣ

Ο Λογιστής
Χ'ΑΠΟΣΤΟΛΟΥ ΝΙΚΟΛΑΟΣ

Ηλεκτρονική Στοιχειοθεσία & Δημοσιεύσεις Ισολογισμών «Η ΔΡΑΣΙΣ», Τηλ. 63.790 - 64.393 - 64.200 κ. Μαριά

Από τα παιδιά του Δημοτικού Σχολείου Κοσκινού

Ο «Πλούτος του Αριστοφάνη από λιλιπούτειους ηθοποιούς

Ολα έτοιμα για την πρεμιέρα

ΤΗΝ κωμωδία «Πλούτος» του Αριστοφάνη θα ανεβάσουν την Τετάρτη οι μαθητές της πέμπτης και έκτης τάξης του Δημοτικού Σχολείου Κοσκινού.



Η παράσταση θα δοθεί στην πλατεία της εκκλησίας στα Κοσκινού στις 20:30 το βράδυ.

Υπεύθυνη παραγωγής και σκηνοθεσίας της παράστασης είναι η κ. Σουζάνα Καρδούλια γνωστή για την προσφορά της στο χώρο.

Οι μικροί ηθοποιοί τον τελευταίο μήνα κάνουν συνεχώς πρόβες και έχουν δώσει τον καλύτερό τους εαυτό προκειμένου να επιτύχουν το καλύτερο δυνατό αποτέλεσμα.

Ολα είναι έτοιμα για την παράσταση της Τετάρτης και έχουν διευθετηθεί ακόμα και οι τελευταίες λεπτομέρειες. Με επαγγελματικό τρόπο έχουν γίνει ακόμα και τα κοστούμια των παιδιών και όλοι εκτιμούν πως η παράσταση δεν θα υστερεί σε τίποτα από αυτές των μεγάλων ηθοποιών.

Την προσπάθεια στηρίζουν ο Πολιτιστικός Οργανισμός και η Τοπική Ενωση Δήμων και Κοινοτήτων Δωδεκανήσου, ενώ την παράσταση στηρίζουν επιχειρηματίες του Δημοτικού Διαμερίσματος Κοσκινού.

Αξίζει να σημειωθεί πως μετά την πρεμιέρα που θα πραγματοποιηθεί μεθαύριο, θα ακολουθήσουν και άλλες παραστάσεις σε Ψίνθο και Καλυθιές, ενώ δεν αποκλείεται η παράσταση να ανέβει και σε άλλους Δήμους καθώς έχουν γίνει σχετικές προτάσεις.

Παρέχονται όλες οι απαραίτητες πληροφορίες

Το ΚΕΤΕΚ στο Internet

Η ΣΤΟΣΕΛΙΔΑ στο Διαδίκτυο λειτουργεί εδώ και μερικές ημέρες στην οποία παρέχονται όλες οι απαραίτητες πληροφορίες για την λειτουργία και τις δυνατότητες που παρέχει στους σπουδαστές του ΤΕΕ Μαθητείας του ΟΑΕΔ.

Οι επισκέπτες της σελίδας έχουν την δυνατότητα να πληροφορηθούν για τις δραστηριότητες του ΤΕΕ και να ξεναγηθούν στους χώρους του, μέσα από φωτογραφίες από τα εργαστήρια και τους χώρους εκπαίδευσης, ενώ θα πρέπει να σημειωθεί πως η σελίδα ενημερώνεται τακτικά.

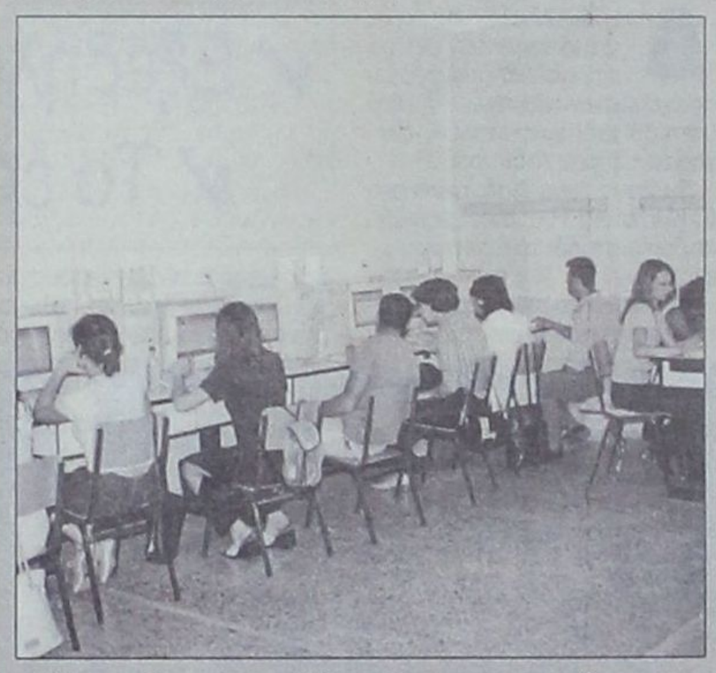

Μέσα από αυτή την σελίδα υπάρχει και η πρόσβαση στην κεντρική ιστοσελίδα του ΟΑΕΔ.

Είναι γεγονός πως στο ΤΕΕ μαθητείας του ΟΑΕΔ φοιτούν όλο και περισσότεροι ενδιαφερόμενοι οι οποίοι έχουν άμεση πρόσβαση στην αγορά εργασίας μετά το πέρας των κύκλων σπουδών.

Κάθε χρόνο λειτουργούν νέες ειδικότητες ανάλογα με τις ανάγκες της αγοράς, ενώ η πρακτική εκπαίδευση που παρέχεται είναι υψηλού επιπέδου.

Οι ενδιαφερόμενοι μπορούν να απευθύνονται για περισσότερες πληροφορίες στην ηλεκτρονική διεύθυνση ***Ketekrhodos.topcities.com.***

Δροσιστείτε μόνο με... **5000*** δρχ. το μήνα!

ΚΛΙΜΑΤΙΣΤΙΚΑ ΤΩΝ ΚΑΛΥΤΕΡΩΝ ΕΡΓΟΣΤΑΣΙΩΝ ΣΤΙΣ ΠΙΟ ΧΑΜΗΛΕΣ ΤΙΜΕΣ

Το **Clima Center ΒΟΥΤΥΡΑΚΗΣ** μέ τη μακρόχρονη εμπειρία του στα συστήματα ψύξης θέρμανσης μπορεί να σας προσφέρει πιο αποτελεσματικές λύσεις:



CMF - Voutiraki

MILLER FRESH
SANYO
FUNAI
Haier
FUJITSU
SHARP
Coolstar
GENERAL
DYNAMIC

Χρηματοδοτικές ευκολίες
Με **0%** προκαταβολή, μέχρι **48** δόσεις
και η πρώτη δόση **6** μήνες μετά

Δωρεάν μελέτη
Τεχνική μελέτη του χώρου σας για την επιλογή του κατάλληλου κλιματιστικού χωρίς καμιά επιβάρυνση.

Άμεση εγκατάσταση
από ειδικευμένο προσωπικό,
μέχρι και τις τελευταίες λεπτομέρειες.
Ηλεκτρολογική εγκατάσταση,
δοκιμή λειτουργίας και παράδοση εγγύησης.



Τελευταίας τεχνολογίας κλιματιστικά

- Οροφής
- Ψεύδοροφής
- Τοίχου
- Δαπέδου
- Inverter
- Ντουλάπες
- Multi
- Κεντρικές μονάδες

(*Euro 14,67)

Clima Center ΒΟΥΤΥΡΑΚΗΣ *Φτιάχνει το κλίμα!*

Καλέστε αμέσως το **76100** για μία υπεύθυνη ενημέρωση χωρίς καμία υποχρέωση.

ΒΟΥΤΥΡΑΚΗΣ Ι.Χ. Ε.Π.Ε. ΔΩΔΕΚΑΝΗΣΙΑΚΗΣ ΝΕΟΛΑΙΑΣ 16 - ΡΟΔΟΣ -ΤΗΛ. ΚΕΝΤΡΟ: 0241/ 76100

Ο προϋπολογισμός ανέρχεται στα 470 εκατ. δρχ.

Δημοπρατείται σήμερα το δίκτυο αποχέτευσης Εμπωνας

✔ Εξεδήλωσαν ενδιαφέρον περισσότερες από 40 εταιρείες
✔ Το έργο θα είναι έτοιμο μέχρι το επόμενο καλοκαίρι

ΔΗΜΟΠΡΑΤΕΙΤΑΙ σήμερα το έργο που αφορά στην ολοκλήρωση των αποχετευτικών δικτύων του Δημοτικού Διαμερίσματος Εμπωνας του Δήμου Αταβύρου.

Το έργο είναι ενταγμένο στο Γ' Κοινοτικό Πλαίσιο Στήριξης και είναι προϋπολογισμού 470 εκατ. δρχ.

Σύμφωνα με τον δήμαρχο Παναγιώτη Κυριακούλη πρόκειται



για μείζονος σημασία έργο και όπως υποστηρίζει, αυτό θα βοηθήσει στην ανάπτυξη της περιοχής.

Ηδη ενδιαφέρον έχουν επιδείξει 40 εταιρείες που θέλουν να αναλάβουν την εργολαβία και αυτό όπως υποστηρίζει ο δήμαρχος είναι ένα ιδιαίτερα σημαντικό γεγονός.

Το έργο προβλέπεται να ολοκληρωθεί το αργότερο σε έναν χρόνο και είναι πολύ πιθανόν το καλοκαίρι του 2002 το έργο να βρίσκεται σε πλήρη λειτουργία.

«Πρόκειται για ένα πολύ σημαντικό έργο που θα βοηθήσει τα μέγιστα στην ανάπτυξη της περιοχής. Καταβάλλαμε μεγάλες προσπάθειες για να καταφέρουμε να το εντάξουμε στο Τρίτο Κοινοτικό Πλαίσιο Στήριξης, αφού όπως είναι γνωστό οι διαδικασίες ένταξης έργων σε αυτό είναι ιδιαίτερα δύσκολες. Το έργο αναμένεται να έχει ολοκληρωθεί μέσα σε έναν χρόνο και ίσως το επόμενο καλοκαίρι να λειτουργεί κανονικά. Θεωρώ πως πρόκειται για ένα μεγάλο γεγονός το οποίο θα ανοίξει τον δρόμο να γίνουν και άλλα μεγάλα έργα στην περιοχή, καθώς έχουμε προγραμματισμένα πολλά όμως δεν μπορούσαν να γίνουν καθώς δεν υπήρχε το αποχετευτικός δίκτυο. Κατά την δημοπράτηση του έργου εκτιμώ πως είναι δυνατόν να καταφέρουμε να μειώσουμε το κόστος καθώς οι εταιρείες που εξεδήλωσαν ενδιαφέρον ανέρχονται σε 40. Πρόκειται για ένα μεγάλο βήμα προς την ανάπτυξη και εξυγίανση όχι μόνο του Δημοτικού Διαμερίσματος Εμπωνας αλλά ολόκληρου του Δήμου Αταβύρου» δηλώνει στη



«ΔΡΑΣΗ» ο δήμαρχος Παναγιώτης Κυριακούλης.

Τέτοια έργα είναι απαραίτητα για την ανάπτυξη του νησιού της Ρόδου και είναι ευτυχές το γεγονός πως όλο και περισσότεροι Δήμοι προχωρούν προς την κατασκευή τους παρά το γεγονός πως είναι ιδιαίτερα δύσκολες πλέον οι διαδικασίες για την ένταξή τους σε χρηματοδοτικά πακέτα.

Ο κ. Π. Κυριακούλης υποστηρίζει πως αποτελεί επίτευγμα για το Δήμο Αταβύρου η ένταξη του έργου προς χρηματοδότηση από το Τρίτο Κοινοτικό Πλαίσιο Στήριξης καθώς πρόκειται για έναν Δήμο που έχει να αντιμετωπίσει πάρα πολλά προβλήματα.

Το μεγαλύτερο πρόβλημα είναι η έλλειψη κατάλληλα εκπαιδευμένου προσωπικού που να καταφέρει να αντεπεξέλθει στις διαδικασίες που απαιτούνται. Πρόβλημα επίσης αποτελεί και το γεγονός πως δεν έχει δικούς τους πόρους και συγκαταλέγεται στους λεγόμενους οικονομικά ασθενείς δήμους.

Για όλους τους παραπάνω λόγους η δημοπράτηση του έργου θεωρείται και κυρίως από τους κατοίκους του Δημοτικού Διαμερίσματος Εμπωνας, σπουδαίο γεγονός το οποίο θα αναβαθμίσει την ποιότητα ζωής στην περιοχή.

Μετά την αναβολή της προηγούμενης εβδομάδας

Συνεδριάζει αύριο το Δ.Σ. Πεταλούδων

ΣΥΝΕΔΡΙΑΖΕΙ αύριο το Δημοτικό Συμβούλιο Πεταλούδων μετά την αναβολή της προηγούμενης εβδομάδας λόγω έλλειψης απαρτίας. Η ημερήσια διάταξη περιλαμβάνει 23 θέματα.

Μεταξύ των θεμάτων που θα συζητηθούν είναι και η σύναψη προγραμματικής σύμβασης με ΔΕΥΑΠ αναφορικά με τα τέλη άρδευσης, τα οποία θα εισπράτονται από την ΔΕΥΑΠ για λογαριασμό του Δήμου.

Παράλληλα θα συζητηθεί και η επικαιροποίηση κτηματογράφισης σχεδίου πόλεως Κρεμαστής καθώς και η έκτακτη οικονομική ενίσχυση Σχολικών Επιτροπών (2.000.000 δρχ.)

Κατά την συνεδρίαση θα συζητηθεί επίσης και η χορήγηση βεβαίωσης μονίμου



κατοικίας σε αλλοδαπούς που διαμένουν στην ευρύτερη περιοχή του Δήμου Πεταλούδων, όπως και η μείωση εγγυήσεων του έργου «Μουσείο Φυσικής Ιστορίας στις Πεταλούδες».



Λόγω της γενικότερης αναταραχής για το «Ασφαλιστικό»

Μεγάλη στροφή προς την ιδιωτική ασφάλιση

Ο σύμβουλος κ. Μιχάλης Σπανουδάκης αποκαλύπτει τις κακοτοπιές, αλλά και τα οφέλη του κλάδου

ΜΙΑ μεγάλη στροφή προς την ιδιωτική ασφάλιση έχει καταγραφεί τους τελευταίους μήνες, με αφορμή τα όσα συνέβησαν σε εθνικό επίπεδο για το ασφαλιστικό. Η γενικότερη αβεβαιότητα του μέλλοντος των ασφαλιστικών ταμείων, τα μεγάλα οικονομικά ανοίγματα των περισσοτέρων, όπως και η ποιότητα των υπηρεσιών που παρέχουν, έχουν προκαλέσει την αποστροφή του ευρέως κοινού που πλέον έχει προσανατολιστεί προς τον κλάδο της ιδιωτικής ασφάλισης τόσο για την υγεία, όσο και για την συνταξιοδότηση.

Η Δράση, σε μια προσπάθεια διερεύνησης όλων όσων αφορούν στο συγκεκριμένο κλάδο απευθύνθηκε προς έναν γνωστό και καταξιωμένο ασφαλιστικό σύμβουλο προκειμένου να πάρει απαντήσεις για τα όσα πρέπει να γνωρίζουν όλοι εκείνοι που θέλουν να κάνουν ένα ασφαλιστήριο συμβόλαιο. Ο κ. Μιχάλης Σπανουδάκης είναι ασφαλιστικός σύμβουλος σε μια μεγάλη εταιρεία (το όνομα της οποίας δεν δημοσιεύεται για ευνόητους λόγους) και τους τελευταίους μήνες βρίσκεται συνεχώς στην πρώτη ή στις πρώτες θέσεις παραγωγής σε πανελλήνιο επίπεδο.

Δράση: Είναι από όλους παραδεκτό ότι η γενικότερη αναταραχή που προκλήθηκε σε εθνικό επίπεδο για το Ασφαλιστικό έχει προκαλέσει τη στροφή των πολιτών προς τον κλάδο της ιδιωτικής ασφάλισης. Σε τοπικό επίπεδο είναι δυνατόν να υπολογιστεί το μέγεθος της στροφής αυτής;

Σπανουδάκης: Σίγουρα η αναταραχή που προκλήθηκε βοήθησε ώστε να αυξηθεί η παραγωγή στον κλάδο της ιδιωτικής ασφάλισης για την τρέχουσα χρονιά. Δεν πρέπει όμως να ξεχνάμε ότι το ασφαλιστικό ως πρόβλημα υπήρχε και υπάρχει, δημιουργώντας ανασφάλεια στο ευρύ κοινό ως προς το ποσόν και το χρόνο απόκτησης της πολυπόθητης σύνταξης. Θα πρέπει να σας πως ότι οι ασφαλιστικές εταιρείες μετά και τη μείωση του Τεχνικού επιτοκίου από 4,25% σε 3,5%, αλλά και γενικότερα της πορείας των αμοιβαίων κεφαλαίων και της αντίστοιχής του χρηματιστηρίου, διατηρούν στάση αναμονής για το κάθε καινούργιο συνταξιοδοτικό πρόγραμμα. Αυτό συμβαίνει γιατί δεν έχει λυθεί ακόμα το πρόβλημα που ονομάζεται «Ασφαλιστικό». Αν λυθεί αυτό το θέμα θα δούμε τις εταιρείες να δημιουργούν πολύ ωραία και καινούργια προγράμματα για να συμπληρώσει κάποιος τη σύνταξη που θέλει να πάρει.



Ο κ. Μιχάλης Σπανουδάκης
Ασφαλιστικός και επενδυτικός σύμβουλος

Δράση: Τί είναι εκείνο που ζητάνε συνήθως οι αιτούμενοι ασφαλιστική κάλυψη και πόσο μπορεί η απαίτησή τους να απέχει από τις πραγματικές τους ανάγκες;

Σπανουδάκης: Δυστυχώς ο κόσμος δεν είναι καλά πληροφορημένος. Πολλοί θέλουν να πάρουν σύνταξη σε 10 χρόνια, δίνοντας 100.000 δρχ. το χρόνο ως επένδυση. Σπανια θα βρούμε κάποιον να μας πει τι είδους ασφαλιστικές καλύψεις θα ήθελε για τον εαυτό του. Μάλιστα είναι αρκετοί εκείνοι που έχουν κάνει ασφαλιστήριο συμβόλαιο χωρίς ωστόσο να γνωρίζει το περιεχόμενο της συμφωνίας που έχει κάνει με την εταιρεία που συνεργάσθηκε. Θα έλεγα σε όλους εκείνους που ενδιαφέρονται να κάνουν ασφαλιστήριο συμβόλαιο σε ιδιωτική εταιρεία να προσπαθούν την ώρα της συζήτησης να γίνονται οι ίδιοι ασφαλιστικοί σύμβουλοι και βλέποντας της ανάγκες τους να ζητούν τις ανάλογες καλύψεις.

Δράση: Σχεδόν οι περισσότεροι έλληνες έχουν ασφαλιστική κάλυψη, είτε του ΙΚΑ, είτε των άλλων ασφαλιστικών ταμείων. Η ιδιωτική ασφάλιση τη θέση μπορεί να έχει μέσα σ' αυτό το χώρο;

Σπανουδάκης: Θα σας έλεγα να κοιτάξετε πόσες απεργίες έχουμε κάθε χρόνο. Αυτό βεβαίως δεν αποτελεί την ανάγκη για τη στροφή προς την ιδιωτική ασφάλιση. Η τελευταία έρχεται για να συμπληρώσει την κρατική ασφάλεια, τόσο στον κλάδο της υγείας, όσο και στον κλάδο της σύνταξης. Για παράδειγμα η αλλαγή μιας θέσης σε νοσοκομείο από δίκλινη σε μονόκλινη, ή το μεροκάματο που μπορεί να χάνει κάποιος που έπαθε ατύχημα (στην περίπτωση κατά την οποία από την κρατική του ασφάλιση δεν του αρκεί η ημερίσια αποζημίωση, η ιδιωτική ασφάλιση θα καταβάλει συμπληρωματική αποζημίωση). Δεν πρέπει να ξεχνάμε όμως πως υπάρχει πάρα πολύς κόσμος που δεν έχει κρατική ασφάλεια και για τον οποίο η ιδιωτική ασφάλιση μπορεί να του παράσχει τα πάντα.

Δράση: Παρά τα θετικά στοιχεία του κλάδου της ιδιωτικής ασφάλισης, για τους περισσότερους υπάρχει καχυποψία για την τελική της αποτελεσματικότητα σε ώρα ανάγκης. Που οφείλεται αυτό και τί πρέπει να προσέξει κάποιος που θέλει να κάνει ένα ασφαλιστήριο συμβόλαιο;

Σπανουδάκης: Ο ασφαλιζόμενος πρέπει να ξέρει καλά το πρόγραμμα που έχει, δεν πρέπει να αγοράζει στα τυφλά. Μεγάλη σημασία στην πώληση ενός πακέτου ασφαλιστικών παροχών έχει ο ασφαλιστικός σύμβουλος, πρέπει να είναι άνθρωπος εμπιστοσύνης και πάνω από όλα επαγγελματίας. Εφόσον ο ασφαλιστικός σύμβουλος δημιουργήσει ένα πρόγραμμα και ενημερώσει σωστά τον ασφαλιζόμενο για τα όσα έχουν υπογραφεί, καθώς επίσης εάν σε τακτά χρονικά διαστήματα υπάρχει επικοινωνία μεταξύ των δύο (ο σύμβολος να ενημερώνει τον ασφαλιζόμενο), τότε δεν υπάρχει περίπτωση να προκύψει ουδένα πρόβλημα.

Δράση: Είναι πολλές οι αγγελίες που αναφέρονται σε κάλεσμα από εταιρείες ασφαλειών για πρόσληψη προσωπικού που θα απασχοληθεί ως ασφαλιστικός σύμβουλος. Είναι τόσο εύκολο για κάποιον να εργαστεί στο συγκεκριμένο κλάδο;

Σπανουδάκης: Χρειάζονται πολλά προσόντα για να εργαστεί κάποιος στον κλάδο μας. Προσωπικά διαφωνώ με την τακτική που ακολουθούν οι ασφαλιστικές εταιρείες που βάζουν στις τάξεις τους όποιον θέλουν για να εργαστεί, ασχέτως των προσόντων που διαθέτει και του τρόπου που προγραμματίζει για να εργασθεί. Θα πρέπει εμείς οι ίδιοι να σεβαστούμε το επάγγελμά μας, έτσι ώστε να τύχει του σεβασμού και των υπολοίπων πολιτών. Στο εξωτερικό το επάγγελμα του ασφαλιστικού συμβούλου το σέβονται όπως εκείνο του δικηγόρου, του λογιστή, του χρηματιστή. Στην Ελλάδα γίνονται κάποια βήματα προς αυτή την κατεύθυνση, αλλά πρέπει πιστεύω οι ρυθμοί να επιταχυνθούν. Τέλος θα ήθελα να πω ότι οι ιδιωτικές ασφάλειες στην Ελλάδα έχουν πολύ ωραία προγράμματα, που αντιπροσωπεύουν όλους τους υποψήφιους ασφαλισμένους. Θα πρέπει όμως ο κάθε ένας πουθέλει να ασφαλιστεί να γνωρίζει πως θα πρέπει να απαντά σωστά στις ερωτήσεις του Συμβούλου, ή στην περίπτωση που δεν καταλαβαίνει κάνει να ερωτά και ο ίδιος. Ετσι γίνονται τα σωστά και καλά συμβόλαια που προστατεύουν τον κόσμο για μια ζωή.

Ο ΟΤΕ έριξε τα τιμολόγια για την υπερσύγχρονη τεχνολογία

Νέες τιμές για τις γραμμές ISDN

Σε ισχύ τέθηκαν από την περασμένη Παρασκευή τα νέα μειωμένα κατά 25% τιμολόγια του ΟΤΕ για τις συνδέσεις ISDN (Integrated Services Digital Network). Το πάγιο μηνιαίο τέλος διαμορφώνεται στις 4.500 δρχ. από 6.000 δρχ και το τέλος σύνδεσης στις 15.000 δρχ. από 20.000 δρχ. Επιπλέον για τη μετρατροπή απλής τηλεφωνικής σύνδεσης (PSTN) σε σύνδεση ISDN θα καταβάλλονται μόνο 5.000 δρχ. από 10.000 δρχ, ενώ θα διατηρείται ο ίδιος αριθμός κλήσης.

Το ISDN, που μόνο ο ΟΤΕ προσφέρει στην ελληνική αγορά τώρα, εξασφαλίζει στον ενδιαφερόμενο τη δυνατότητα με μιά μόνο τηλεφωνική σύνδεση να έχει πρόσβαση στο ΙΝΤΕΡΝΕΤ με υψηλές ταχύτητες και ταυτόχρονα ή να στέλνει φαξ ή να μιλάει στο τηλέφωνο ή ακόμα να χρησιμοποιεί εικονοτηλέφωνο. Στη Ρόδο, αλλά και στην Κω είναι πάρα πολλοί οι επιχειρηματίες εκείνοι που επέλεξαν να κάνουν νέα σύνδεση ή να μετατρέψουν εκείνες που είχαν.

Πρέπει να σημειωθεί πως στη διάρκεια του 2000 ο ΟΤΕ



σχεδόν τριπλασίασε τους συνδρομητές ISDN , ενώ τα έσοδα από αυτήν την υπηρεσία αυξήθηκαν κατά 193% (24,2 δισ. δρχ, έναντι 8,2 δισ. δρχ). Υπολογίζεται ότι από τη μετατροπή μιας «παραδοσιακής» γραμμής σε γραμμή ISDN, τα έσοδα γιατον ΟΤΕ αυξάνονται σε ποσοσό 35%.

L.A.N.E.
Zorpidis Stefanaki
Αλεξ. Διάκου 38 - τηλ. 20625 - 30054

ΤΟΥΡΙΣΤΙΚΟΣ ΟΡΓΑΝΙΣΜΟΣ
ΑΛΕΞ. ΔΙΑΚΟΥ & ΛΟΧΑΓΟΥ ΦΑΝΟΥΡΑΚΗ 38
ΤΗΛ.: (0241) 20625, 30054, 33603, 33607 - FAX.: 26745
Ταξίδια... στα μέτρα σας!
ΑΕΡΟΠΟΡΙΚΕΣ εκδρομές εξωτερικού
ΟΔΙΚΕΣ εκδρομές εξωτερικού
Εκδρομές στην ΕΛΛΑΔΑ

ΑΕΡΟΠΟΡΙΚΑ ΕΙΣΙΤΗΡΙΑ στην Ελλάδα και στο εξωτερικό
ΕΙΣΙΤΗΡΙΑ ΠΛΟΙΩΝ για όπου θέλετε με όποια εταιρεία θέλετε
ΚΡΑΤΗΣΕΙΣ ΞΕΝΟΔΟΧΕΙΩΝ όλων των κατηγοριών και των ανέσεων

ΠΑΡΙΣΙ	4-5-6	μέρες
ΠΑΡΙΣΙ - DISNEYLAND	6	μέρες
DISNEYLAND	4	μέρες
ΡΩΜΗ	5	μέρες
ΚΛΑΣΙΚΗ ΙΤΑΛΙΑ	6-7	μέρες
ΛΟΝΔΙΝΟ	5	μέρες
ΑΓΓΛΙΑ - ΣΚΩΤΙΑ	7	μέρες
ΜΑΔΡΙΤΗ - ΑΝΔΑΛΟΥΣΙΑ	8	μέρες
ΓΥΡΟΣ ΙΣΠΑΝΙΑΣ	10	μέρες
ΙΣΠΑΝΙΑ - ΠΟΡΤΟΓΑΛΙΑ	10	μέρες
ΛΙΣΣΑΒΩΝΑ	6	μέρες
ΛΙΣΣΑΒΩΝΑ - ΜΑΔΕΡΑ	8	μέρες
ΠΑΝΟΡΑΜΑ ΠΟΡΤΟΓΑΛΙΑΣ	8	μέρες
ΜΑΔΡΙΤΗ	5	μέρες
ΒΟΥΔΑΠΕΣΤΗ	4-5-6-7-8	μέρες
ΒΙΕΝΝΗ	4-5-6-7-8	μέρες
ΚΕΝΤΡΙΚΗ ΕΥΡΩΠΗ	8	μέρες
ΓΥΡΟΣ ΕΛΒΕΤΙΑΣ	8	μέρες
ΒΟΥΔΑΠΕΣΤΗ - ΠΡΑΓΑ	7	μέρες
ΠΡΑΓΑ	4	μέρες
ΒΕΡΟΛΙΝΟ	4	μέρες
ΣΑΛΤΣΜΠΟΥΡΓΚ-ΑΥΣΤΡΙΑΚΕΣ ΛΙΜΝΕΣ	7	μέρες
ΤΥΝΗΣΙΑ - ΓΥΡΟΣ ΟΑΣΕΩΝ	8	μέρες
ΣΑΦΑΡΙ ΣΤΗ ΣΑΧΑΡΑ	8	μέρες
ΑΙΓΥΠΤΟΣ - ΚΑΪΡΟ - ΚΡΟΥΑΖΙΕΡΑ ΝΕΙΛΟΥ	8	μέρες
ΣΙΓΚΑΠΟΥΡΗ - ΜΠΑΝΓΚΟΚ - ΜΠΑΛΙ	15	μέρες
ΜΠΑΝΓΚΟΚ - ΣΙΓΚΑΠΟΥΡΗ - ΠΟΥΚΕΤ	15	μέρες
ΑΒΑΝΑ - ΤΡΙΝΙΔΑΔ - ΒΑΡΑΔΕΡΟ	9	μέρες
ΜΕΞΙΚΟ ΣΙΤΥ - ΤΑΣΚΟ - ΑΚΑΠΟΥΛΚΟ	10	μέρες

καθώς και πολλές οδικές

Μεμονωμένα πακέτα στα μέτρα σας
Αεροπορικά εισιτήρια εσωτερικού - εξωτερικού
Κρατήσεις ξενοδοχείων σε όλο τον κόσμο
Ειδικά πακέτα για νεόνυμφους
Σας προσφέρει το καλύτερο στην καλύτερη τιμή!!!

ΔΡΟΜΟΛΟΓΙΑ Φ/Β ΚΟΡΝΑΡΟΣ
- Κάθε Τετάρτη και Κυριακή πρωί 04.30 για ΧΑΛΚΗ ΔΙΑΦΑΝΙ
ΠΗΓΑΔΙΑ - ΚΑΣΟ - ΣΗΤΕΙΑ - ΑΓ.ΝΙΚΟΛΑΟ - ΜΗΛΟ - ΠΕΙΡΑΙΑ

Λειτουργεί πρότυπο εργαστήριο υπό τον κ. Ε. Λέκκα

Πρόγραμμα πρόγνωσης σεισμών στην περιοχή μας

«Βρισκόμαστε σε περίοδο έντονης σεισμικής δραστηριότητας και σε αυτή τη διαδικασία εντάσσονται και τα Δωδεκάνησα»

ΠΙΛΟΤΙΚΟ πρόγραμμα πρόγνωσης σεισμών εφαρμόζεται στα Δωδεκάνησα μέσα από ένα πρότυπο εργαστήριο, που λειτουργεί στην περιοχή μας.

Επικεφαλής της ομάδας επιστημόνων είναι ο καθηγητής Γεωφυσικής του Πανεπιστημίου Αθηνών Ευθύμιος Λέκκας.

Οι εργασίες της ομάδας, στην οποία συμμετέχουν περισσότεροι από δέκα επιστήμονες, εστιάζονται στα εξής τρία επίπεδα:

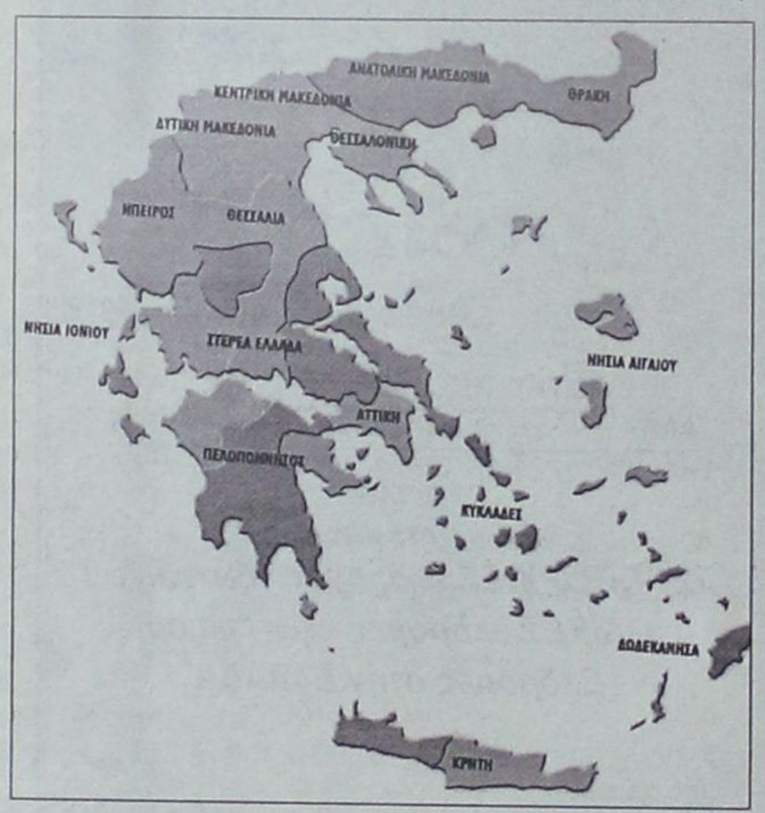

- Σεισμική επικινδινότητα
- Διαχείριση των υδάτινων πόρων
- Μελέτη περιβάλλοντος.

Σε ό,τι αφορά την σεισμική δραστηριότητα ο κ. Ευθύμιος Λέκκας επισημαίνει πως βρισκόμαστε σε μία περίοδο έντονης σεισμικής δραστηριότητας και μέσα σε αυτή τη διαδικασία εντάσσεται και η περιοχή της Δωδεκανήσου.

«Η λειτουργία του πρότυπου εργαστηρίου το οποίο μεταξύ άλλων εξετάζει και την σεισμική επικινδυνότητα, δεν θα πρέπει να προκαλεί καμία ανησυχία. Ωστόσο είναι γεγονός πως έχουμε εστιάσει την προσοχή μας στα Δωδεκάνησα και με τις δεδομένες συνθήκες που επικρατούν στον ευρύτερο χώρο του Αιγαίου, δεν μπορούμε να αποκλείσουμε κάποια σεισμική δραστηριότητα. Το πρότυπο εργαστήριο αφορά σε νέες διαδικασίες καθώς αλλάζουν οι μεθοδολογίες και μέσα από αυτό καταγράφονται νέα δεδομένα τα οποία προστίθενται σε αυτά που υπάρχουν στην τράπεζα πληροφοριών που διαθέτουμε. Εν μέρει, πρόκειται για ένα πιλοτικό πρόγραμμα πρόγνωσης σεισμών για το οποίο καταβάλλονται τεράστιες προσπάθειες. Εκτιμώ πως βρισκόμαστε στην σωστή κατεύθυνση ώστε να πλησιάσουμε περισσότερο στην πρόβλεψη σεισμών και πιστεύω πως η βελτίωση θα επέλθει με την πάροδο του χρόνου».

Αναφορικά με την διαχείριση των υδάτινων πόρων του νομού ο καθηγητής επισημαίνει πως και στην περιοχή μας η κατάσταση επιβαρύνεται συνεχώς. Στο πλαίσιο του Τρίτου Κοινοτικού Πλαισίου Στήριξης προβλέπονται χρηματοδοτήσεις με στόχο την ορθολογικη διαχείριση των υδάτινων πόρων σε επίπεδο χώρας.

Ωστόσο οι διαδικασίες όπως είναι γνωστό, είναι αυστηρές και δεν υπάρχουν περιθώρια μη εφαρμογής των όσων προβλέπει η Ευρωπαϊκή Ενωση στον συγκεκριμένο τομέα.

Ο κ. Λέκκας επισημαίνει πως οι μεμονωμένες προσπάθειες που έχουν γίνει ως τώρα από φορείς, δεν είναι δυνατόν να λύσουν το πρόβλημα καθώς αυτό είναι πιο σύνθετο και περίπλοκο.

Αναφορικά με την προσπάθεια της Νομαρχιακής Αυτοδιοίκησης για τη διαχείριση των υδάτινων πόρων σε επίπεδο νομού και την ανάθεση αυτής στην εταιρεία «ΑΚΤΩΡ», ο κ. Λέκκας εξέφρασε τις επιφυλάξεις του για το κατά πόσον μπορεί να επιτύχει καθώς η προσταγή της Ε.Ε είναι γνωστή: ενιαία διαχείριση των υδάτινων πόρων σε επίπεδο χώρας και όχι μεμονωμένα διότι σε διαφορετική περίπτωση, δεν πρόκειται να χρηματοδοτηθεί κανένα εγχείρημα.

Ο καθηγητής Γεωφυσικής βρίσκεται αυτές τις ημέρες στη Ρόδο όπου και θα παραμείνει και ένα μεγάλο χρονικό διάστημα.



Μ.Φ.

Λήγει η προθεσμία για τους αλλοδαπούς

Λήγει την ερχόμενη Πέμπτη, 2 Αυγούστου, η προθεσμία για την υποβολή αιτήσεων για την νομιμοποίηση των αλλοδαπών που ζουν τουλάχιστον ένα χρόνο στην Ελλάδα. Το υπουργείο Εσωτερικών έχει δώσει παράταση ενός μήνα - υπό προϋποθέσεις - έως τις 7 Σεπτεμβρίου, για την συμπλήρωση των ελειπών δικαιολογητικών απ' τους αλλοδαπούς εκείνους που έως τις 2 Αυγούστου θα υποβάλλουν την αίτηση στο δήμο ή την κοινότητα όπου διαμένουν, προκειμένου να τους χορηγηθεί η προσωρινή άδεια παραμονής.

Οι αλλοδαποί αυτοί αποκτούν το δικαίωμα εφ' όσον υποβάλουν την αίτηση έως τις 2 Αυγούστου, να συμπληρώσουν αργότερα τα απαραίτητα δικαιολογητικά. Στο μεταξύ το Νομικό Συμβούλιο του Κράτους με γνωμοδότησή του δίνει λύση στο θέμα που έχει ανακύψει με την νομιμοποίηση των ανηλίκων που ζουν μόνοι τους στην Ελλάδα και με τους ηλικιωμένους.

Απαντώντας σε σχετικό ερώτημα του υπουργείου Εσωτερικών το Νομικό Συμβούλιο γνωμοδότησε ότι μπορούν προκειμένου να λάβουν την προσωρινή άδεια παραμονής, να εξαγοράσουν ένσημα του ΟΓΑ τόσο οι άνω των 64 ετών αλλοδαποί που ζουν στην Ελλάδα όσο και οι ανήλικοι που ζουν μόνοι στην χώρα και ως εκ τούτου δεν μπορούν να νομιμοποιήσουν την παραμονή τους μέσω της οικογενείας τους.

DODEKANISOS
ΔΩΔΕΚΑΝΗΣΟΣ ΝΑΥΤΙΛΙΑΚΗ Ν.Ε

Κρατήσεις on line:
«ΔΩΔΕΚΑΝΗΣΟΣ ΝΑΥΤΙΛΙΑΚΗ» Ν.Ε.
Αυστραλίας 3 - Ρόδος 85100. Τηλ. 0241-70590. FAX. 70591
και στον ταξιδιωτικό σας πράκτορα

ΔΡΟΜΟΛΟΓΙΑ ΤΟΥ ΤΑΧΥΠΛΟΟΥ ΚΑΤΑΜΑΡΑΝ «DODEKANISOS EXPRESS»
Μέχρι 31/8/2001

	Αναχωρήσεις από ΡΟΔΟ (Κεντρικό λιμάνι - Κολώνα)
ΔΕΥΤΕΡΑ	08.30 από ΡΟΔΟ για ΚΩ-ΛΕΡΟ-ΛΕΙΨΟΙ-ΠΑΤΜΟ-ΛΕΡΟ-ΚΑΛΥΜΝΟ-ΚΩ-ΡΟΔΟ
ΤΡΙΤΗ	08.30 από ΡΟΔΟ για ΚΩ-ΛΕΡΟ-ΛΕΙΨΟΙ-ΠΑΤΜΟ-ΛΕΡΟ-ΚΑΛΥΜΝΟ-ΚΩ-ΡΟΔΟ
ΤΕΤΑΡΤΗ	08.30 από ΡΟΔΟ για ΤΗΛΟ-ΝΙΣΥΡΟ-ΚΩ-ΛΕΡΟ-ΠΑΤΜΟ- ΛΕΡΟ-ΚΑΛΥΜΝΟ-ΚΩ-ΝΙΣΥΡΟ -ΤΗΛΟ-ΡΟΔΟ
ΠΕΜΠΤΗ	08.30 από ΡΟΔΟ για ΚΩ-ΚΑΛΥΜΝΟ-ΛΕΡΟ-ΠΑΤΜΟ-ΛΕΡΟ-ΚΑΛΥΜΝΟ-ΚΩ-ΡΟΔΟ
ΠΑΡΑΣΚΕΥΗ	08.30 από ΡΟΔΟ για ΚΩ-ΚΑΛΥΜΝΟ-ΛΕΡΟ-ΠΑΤΜΟ-ΛΕΡΟ-ΚΑΛΥΜΝΟ-ΚΩ-ΡΟΔΟ
ΣΑΒΒΑΤΟ	08.30 από ΡΟΔΟ για ΚΩ-ΚΑΛΥΜΝΟ-ΛΕΡΟ- ΠΑΤΜΟ-ΛΕΙΨΟΙ-ΛΕΡΟ-ΚΑΛΥΜΝΟ-ΚΩ-ΡΟΔΟ
ΚΥΡΙΑΚΗ	08.30 από ΡΟΔΟ για ΚΩ-ΚΑΛΥΜΝΟ-ΛΕΡΟ-ΛΕΙΨΟΙ-ΠΑΤΜΟ-ΛΕΡΟ-ΚΑΛΥΜΝΟ-ΚΩ-ΡΟΔΟ

ΣΗΜΕΙΩΣΗ: ΓΙΑ ΤΗΝ ΚΑΛΥΤΕΡΗ ΕΞΥΠΗΡΕΤΗΣΗ ΣΑΣ ΠΑΡΑΚΑΛΟΥΜΕ ΝΑ ΕΝΗΜΕΡΩΝΕΣΤΕ ΤΗΛΕΦΩΝΙΚΑ ΑΠΟ ΤΑ ΓΡΑΦΕΙΑ ΤΗΣ ΕΤΑΡΕΙΑΣ ΜΑΣ

GR
Grand Hotel Rhodes
*****

Day & Night

Naiades by the Pool



Στήν τροπική ατμόσφαιρα της μεγάλης πισίνας του Grand Hotel, το Ναιάδες λειτουργεί με ανανεωμένο Μενού ως Καφέ-Ουζερί (10:30 - 17:30)

Piano Bar

Το γνωστό σημείο συνάντησης στο κέντρο της Πόλης.

Ο Τάκης Τσώνης κάθε βράδυ* στο πιάνο. (20:30 - 01:00)



* Εκτός Τρίτης

A Member of
MITSIS HOTELS

Κοσμικό γεγονός τα γενέθλια του City Hall

Ενας χρόνος γεμάτος απολαυστικές γεύσεις

ΕΝΑ χρόνο λειτουργίας συμπλήρωσε πρόσφατα το γνωστό εστιατόριο της πόλης μας City Hall και το γεγονός γιορτάστηκε με ένα πρωτότυπο party γενεθλίων.

Η βραδιά ήταν πραγματικά γεμάτη εκπλήξεις και εντυπωσιακή, κάτι που επιβεβαιώθηκε και από την μεγάλη προσέλευση του κόσμου, που είχε την ευκαρία εκτός από τα happening να απολαύσει και τις νέες απολαυστικές γεύσεις του City Hall.

Το ψηφιδωτό της κοσμικής Ρόδου συμπλήρωσαν οι εκ των Αθηνών επώνυμες παρουσίες. Το γνωστό μοντέλο Ζέτα Λογοθέτη και ο κοσμικός Γιώργος Ντάβλας, έδωσαν το δικό τους ξεχωριστό χρώμα στην εκδήλωση που μαζί με τους δύο ιδιοκτήτες του City Hal,l έσβησαν το κεράκι της τεράστιας και ομολογουμένως πεντανόστιμης τούρτας που αποτέλεσε πρόκληση ακόμα και για τους πιο απαιτητικούς ουρανίσκους.

Οι οικοδεσπότες είχαν φροντίσει για όλα, όπως εξάλλου κάνουν για τους πελάτες του City Hall, έναν ολόκληρο χρόνο τώρα.



Οι ιδιοκτήτες Μιχάλης Εμμανουήλ και Κώστας Κακούρος, με τη Ζέτα Λογοθέτη και τον Γιώργο Ντάβλα

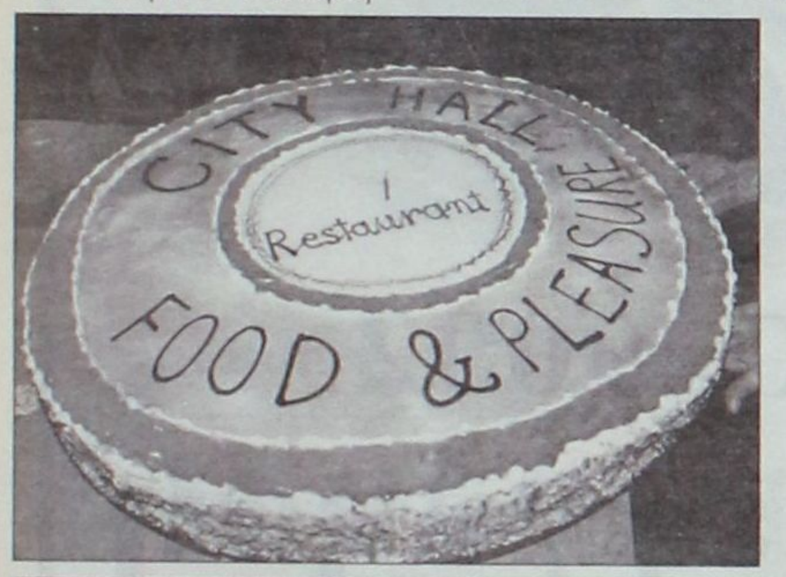

Την παράσταση έκλεψαν η Ζέτα Λογοθέτη και ο Γιώργος Ντάβλας, που έδωσαν τη δική τους ξεχωριστή νότα





Η ζωντανή on stage μουσική από το συγκρότημα Τρίτη Παρουσία μάγεψε τους παρευρισκόμενους, ενώ το εκπληκτικό body painting show έκανε τα βλέμματα όλων να καρφωθούν κυριολεκτικά πάνω στα... ζωντανά αγάλματα τα οποία λικνίζονταν με τον δικό τους ιδιαίτερο τρόπο.

Τα πολλά και πολύχρωμα πυροτεχνήματα ξάφνιασαν αμέσως μετά το Happy Birthday, και ταυτόχρονα έδωσαν το έναυσμα για το άνοιγμα ουκ ολίγων μπουκαλιών σαμπάνιας!!!

Η βραδιά των trendy γενεθλίων έκλεισε με τις ευχές όλων: το City Hall να συνεχίσει να προκαλεί τις αίσθήσεις μας για πολλά, πολλά χρόνια.

SALOTTI by PROTEAS
Με τη σιγουριά του επώνυμου...
Μοναδικές προσφορές στους δερμάτινους καναπέδες μας
560.000 δρχ.
Τιμή έκπληξη
ΑΦΟΙ ΚΕΛΗ Ο.Ε.
Αθηνών 36 Τ.Κ. 85100, Ρόδος
Τηλ: (0241) - 66865 - FAX: 67207 -
www.protea.gr
email: kelis_bros@hotmail.com
leather & fabric collection
Στις τιμές συμπεριλαμβάνεται ΦΠΑ

SAMSONITE

ΕΚΠΤΩΣΕΙΣ έως

50%

SAMSONITE - ISO 9002

υπεροχή, δύναμη, εγγύηση

Τσάντες γυν.	TRUSSARDI	50%
» »	GIAN FRANCO FERRE	50%
» »	BYBLOS	50%
» »	VALENTINO	50%
» »	CB COLLECTION	50%
» »	ROCCO BAROCCO	50%
» »	AVORIO	50%
» »	GUY LAROCHE	50%
» »	GIUDI	50%
» »	EVOLUTION PIERRE GARDIN	50%

Γρηγ. Λαμπράκη 46 (Δίπλα στο ξεν. Δέσπω), Τηλ: 21566

Σοφοκλή Βενιζέλου 43 (100 μαγαζιά), Τηλ: 36896

Κόλλιας Γεώργιος

Ο ήλιος είναι φίλος ή εχθρός;

Του γιατρού - παθολόγου Δρ. Γεωργίου Στ. Παπασάββα



Μπορεί να βρισκόμαστε προς το τέλος του Ιουλίου, όμως η ζέστη κρατάει για καλά, αφού έτσι και αλλιώς είμαστε στην καρδιά του καλοκαιριού.

Πράγματι όλη η Ελλάδα αυτήν την εποχή σιγοψήνεται από τις καυτές ακτίνες του ήλιου, με μοναδική εξαίρεση βέβαια τα νησιά του Αιγαίου που το δροσερό μελτέμι τα έχει μετατρέψει σε ευχάριστες οάσεις.

Στη διάρκεια όλου του καλοκαιριού το κοινό βομβαρδίζεται με απαγορευτικά μη, με αποτέλεσμα πολύς κόσμος να σχηματίζει την εντύπωση ότι ο ήλιος είναι υπεύθυνος για όλες τις συμφορές του ανθρώπου.

Ίσως να βοηθούν σ' αυτό και οι συχνές αναφορές στο φαινόμενο του θερμοκηπίου, με την αναμενόμενη αύξηση της μέσης θερμοκρασίας στον πλανήτη μας και γενικά για τις φημολογούμενες κλιματολογικές αλλαγές.

Όμως χωρίς να θέλουμε να απαλλάξουμε και να τον αθωώσουμε τελείως τον ήλιο, για τα περισσότερα από όλα αυτά που μας ανησυχούν, δυστυχώς δεν είναι υπεύθυνος αυτός ,αλλά ο ίδιος ο άνθρωπος με τις λανθασμένες επιλογές του.

Όμως το μεγάλο ερώτημα του σημερινού μας θέματος είναι αν ο ήλιος ωφελεί ή βλάπτει, είναι φίλος ή εχθρός.

Η απάντηση βέβαια δεν είναι και τόσο δύσκολη υπόθεση, αφού φαίνεται να βρίσκεται κάπου στο μέσο.

Σίγουρα ο ήλιος δεν φτιάχτηκε μόνο για να μας βοηθά να βλέπουμε την ημέρα.

Ασφαλώς η ύπαρξη του εξυπηρετεί και άλλους πιο σημαντικούς σκοπούς, αφού δίνει ενέργεια και ζωή πάνω στον πλανήτη μας.

Όπως γνωρίζουν οι αναγνώστες μας το ηλιακό φως περιέχει ηλεκτρομαγνητική ενέργεια που με την βοήθεια της φωτοσύνθεσης μετατρέπεται από τα φυτά σε χημική ενέργεια.

Η μετατροπή αυτή γίνεται με τη σύνθεση των θρεπτικών ουσιών, δηλαδή των ζαχάρων, των πρωτεϊνών και των λιπών, που αποθηκεύονται στα διάφορα μέρη του φυτού.

Η χημική αυτή ενέργεια που περικλείουν οι θρεπτικές ουσίες στη συνέχεια προσλαμβάνεται από τα φυτοφάγα ζώα, τα σαρκοφάγα ζώα και τον άνθρωπο.

Έτσι κάθε ζωντανός οργανισμός με το μεταβολισμό των κυττάρων του μπορεί να αξιοποιήσει κατάλληλα τη χημική ενέργεια των θρεπτικών ουσιών, να δραστηριοποιηθεί και να είναι σε θέση να εκτελέσει την βιολογική του αποστολή.

Χωρίς τον ήλιο λοιπόν δεν θα μπορούσε να υπάρξει ζωή πάνω στον όμορφο πλανήτη μας ή τουλάχιστον ζωή με τη μορφή που γνωρίζουμε σήμερα.

Αν θα υπήρχε χωρίς τον ήλιο κάποια άλλη μορφή ζωής αυτό σίγουρα δεν το γνωρίζουμε, είναι άγνωστο, αφού κανένας μέχρι σήμερα δεν μπόρεσε να το στοιχειοθετήσει με επιστημονικά κριτήρια.

Βλέπουμε λοιπόν πόσο απαραίτητος είναι ο ήλιος για την ίδια τη ζωή μας και δυστυχώς δεν μπορούμε να τον αποχωριστούμε και να ζήσουμε χωρίς αυτόν.

Ωραία λοιπόν το καταλάβαμε , ο ήλιος είναι η πηγή της ζωής πάνω στον πλανήτη μας.

Όμως για να έλθουμε και στην καθημερινή πραγματικότητα, η απόλαυση του ήλιου και της θάλασσας που τώρα το καλοκαίρι είναι ο στόχος και επιδίωξη όλων μας, ωφελεί ή βλάπτει σοβαρά την υγεία μας ;

Αν ισχύουν και τα δύο τότε σε ποιες περιπτώσεις μπορεί να ωφελήσει και πότε μπορεί να βλάψει ;

Για να απαντήσουμε σε όλα αυτά τα ερωτήματα κρίνουμε σκόπιμο να δούμε τα πράγματα πιο αναλυτικά και με τη σειρά τους ώστε να μπορέσουμε εκ του ασφαλούς να βγάλουμε τα χρήσιμα συμπεράσματα που θα μας βοηθήσουν να περάσουμε πιο ευχάριστα τις διακοπές μας.

Κατ' αρχάς όταν μιλάμε για τον ήλιο αναφερόμαστε σε όλο το φάσμα της ακτινοβολίας του.

Η ηλιακή ακτινοβολία αποτελείται από το ορατό φως και από άλλες ακτινοβολίες που δεν μπορεί να διακρίνει ο ανθρώπινος οφθαλμός.

Οι αόρατες αυτές ακτινοβολίες που ναι μεν δεν φαίνονται, όμως μας περιλούζουν όπως και το ορατό φως, αποτελούν τη γνωστή μας υπεριώδη ακτινοβολία (UVR) και την υπέρυθρη ακτινοβολία.

Το ορατό φως είναι τελείως ακίνδυνο για τον άνθρωπο, ενώ οι αόρατες ακτινοβολίες έχουν και ωφέλιμες ,αλλά και βλαβερές επιδράσεις ανάλογα με την ένταση τους αλλά και το χρόνο έκθεσης σ'αυτές και εφόσον βέβαια δεν πάρουμε τα κατάλληλα προφυλακτικά μέτρα.

Ας ξεκινήσουμε λοιπόν να δούμε πρώτα τις ευεργετικές επιδράσεις της ηλιακής ακτινοβολίας.

Αυτό που γνωρίζουν όλοι μικροί και μεγάλοι είναι ότι ο ήλιος δίνει ένα όμορφο σοκολατένιο χρώμα στο δέρμα μας.

Αυτό το χρώμα οφείλεται στο γεγονός ότι η υπεριώδης ακτινοβολία διεγείρει ορισμένα κύτταρα που βρίσκονται στην επιδερμίδα μας, τα μελανοκύτταρα που παράγουν μια ουσία που ονομάζεται μελανίνη.

Η ποσότητα της ουσίας αυτής είναι υπεύθυνη για την ένταση του χρώματος του δέρματος μας.

Βέβαια το μαύρισμα που εμφανίζεται μερικές ημέρες μετά την έκθεση μας στον ήλιο οφείλεται κυρίως στην οξείδωση της ήδη υπάρχουσας μελανίνης ουσίας που βρίσκεται ανάμεσα στα κύτταρα της επιδερμίδας.

Αν το μαύρισμα αυτό γίνει σιγά-σιγά, δηλαδή με ολιγόλεπτη παραμονή στον ήλιο και με βαθμιαία αύξηση του χρόνου παραμονής τις επόμενες ημέρες, τότε δεν θα εμφανιστούν εγκαύματα και το μαύρισμα αυτό θα θεωρείται φυσιολογικό.

Πέραν όμως από το αισθητικό αυτό αποτέλεσμα η επίδραση τις ηλιακής ακτινοβολίας στον ανθρώπινο οργανισμό, έχει και άλλες ωφέλιμες επιδράσεις.

Διεγείρει το ανοσολογικό σύστημα με αποτέλεσμα η άμυνα του οργανισμού εναντίον των ιώσεων να αυξάνεται σημαντικά.

Είναι αυτό που με λίγα λόγια αναφέρεται σαν σκληραγώγηση του οργανισμού.

Υπάρχουν πράγματι πολλά άτομα που κάθε τόσο και λιγάκι εμφανίζουν μικροπροβλήματα της υγείας τους.

Το βλέπουμε άλλωστε καθημερινά που παραπονιούνται, ότι δεν μπρόλαβε να τους περάσει το συναχάκι και εμφανίστηκε ένας κουραστικός βήχας, γιατί ιδρωμένος όπως ήταν μπήκε μέσα σε ένα κλιματιζόμενο χώρο με χαμηλή θερμοκρασία.

Μόλις στη συνέχεια του πέρασε ο βήχας εμφανίστηκε ένας πόνος στην πλάτη που του κόβει την ανάσα, γιατί κουρασμένος και καταϊδρωμένος όπως ήταν ξάπλωσε στον καναπέ με ανοικτό το παράθυρο με αποτέλεσμα το λαχταριστό και δροσερό αεράκι να κάνει την ζημιά του.

Δοκιμάζει κάποιος να ανοίξει το παράθυρο και την πόρτα για να νοιώσει πιο άνετα από τον καύσωνα και ξαφνιάζεται από το διαπεραστικό μη του διπλανού του που δικαιολογημένα διαμαρτύρεται ότι το ρεύμα θα του επιδεινώσει την φαρυγγίτιδα, που του προκάλεσε ένα ποτήρι με κρύο νερό, όταν καταϊδρωμένος και κουρασμένος θέλησε να σβήσει τον δικό του, εσωτερικό καύσωνα

Βέβαια όλα αυτά δεν είναι σοβαρά προβλήματα υγείας, αφού εύκολα αντιμετωπίζονται.

Όμως το πρόβλημα δεν είναι η αντιμετώπιση ,αλλά η συχνή παρουσία τους που μάλιστα αν τύχει και διαρκέσουν και λίγο παραπάνω σίγουρα θα μας αναστατώσουν και θα χαλάσουν το ήρεμο και όμορφο κλίμα των διακοπών μας.

Η σκληραγώγηση λοιπόν που θα δημιουργήσουμε με την σωστή έκθεση μας στον ήλιο και την παραμονή μας στη θάλασσα είναι αυτή που θα μας προστατεύσει σε σημαντικό βαθμό από τα μικροπροβλήματα αυτά όχι μόνο άμεσα για τώρα το καλοκαίρι ,αλλά και για αργότερα κατά τη διάρκεια του χειμώνα που τα πράγματα θα είναι ακόμη πιο δύσκολα.

Ο ήλιος λοιπόν και η θάλασσα βραχυπρόθεσμα, αλλά και μακροπρόθεσμα βελτιώνουν την υγεία και κατ' επέκταση και την ποιότητα της ζωής μας.

Άλλη σπουδαία ωφέλεια είναι η διέγερση του αιμοποιητικού συστήματος για την παραγωγή ερυθρών αιμοσφαιρίων με αποτέλεσμα να αυξάνεται και ο αιματοκρίτης, κάτι πού είναι πολύ χρήσιμο στις γυναίκες της παραγωγικής φάσης που κατά κανόνα πάσχουν από αναιμία λόγω της απώλειας αίματος που εμφανίζουν με την έμμηνο τους ρύση.

Βέβαια να μη καταφεύγουμε και σε υπερβολές και να περιμένουμε τη θεραπεία της αναιμίας αποκλειστικά και μόνο από το μαύρισμα και τον ήλιο.

Το μαύρισμα αλλά και η θάλασσα βοηθά τις γυναίκες να προλάβουν την ανάπτυξη της κυτταρίτιδας, ενός αισθητικού προβλήματος που είναι ένα αρνητικό προνόμιο των γυναικών.

Η κυτταρίτιδα βέβαια δεν είναι οργανικό πρόβλημα αλλά όπως αναφέραμε είναι κυρίως μια αισθητική διαταραχή.

Εν τούτοις ταλαιπωρεί ψυχολογικά ένα μεγάλο μέρος του γυναικείου πληθυσμού, αφού έχει να κάνει με την ίδια την ομορφιά της γυναίκας.

Οι ωφέλειες από την έκθεση στον ήλιο και τη θάλασσα είναι ανεξάντλητες και δεν μπορούν να αναφερθούν σε ένα άρθρο.

Γι' αυτό και θα συνεχίσουμε στο επόμενο μας άρθρο με περισσότερες λεπτομέρειες.

Συνεχίζεται.

Δρ Γιώργος Σταμ. Παπασάββας
Ειδικός Παθολόγος

Ελεγχος τροφίμων

ΘΩΜΑ ΜΑΖΑΡΑΚΗ
ΚΤΗΝΙΑΤΡΟΥ
Μικροβιολόγος - Υγειονολόγος Α.Π.Θ.

ΓΙΑ να προστατευθεί ο καταναλωτής από τα επικίνδυνα τρόφιμα που περιέχουν τοξικές χημικές ουσίες πρέπει να καθορισθεί ο βαθμός τοξικότητος των ουσιών και να διαπιστωθεί η πηγή προελεύσεως τους. Σε ό,τι αφορά την προέλευσή τους, αυτή μπορεί να καθορισθεί με τον έλεγχο των πρώτων υλών και των τελικών προϊόντων.

Για το βαθμό όμως της τοξικότητος και την εκτίμηση του κινδύνου από την κατανάλωση τέτοιων προϊόντων γίνεται απομόνωση της τοξικής ουσίας και σύγκρισή της με προκαθορισθέντα όρια που θέσπισαν διεθνείς οργανισμοί ύστερα από ειδικές μελέτες.

Η θέσπισις προστατευτικών για τους καταναλωτές ορίων για τις διάφορες χημικές ουσίες που βρίσκονται στα τρόφιμα είναι αρκετά πολύπλοκο πρόβλημα. Ετσι η οριοθέτησις μιάς ουσίας προϋποθέτει την πλήρη μελέτη της τοξικολογικής της δράσεως, την αξιοποίηση των τοξικολογικών ευρημάτων και την εύρεση ασφαλούς μεθόδου προσδιορισμού της ή των μεταβολιτών της στην πρώτη ύλη και τα τελικά προϊόντα. Οι παράγοντες εκείνοι που πρέπει να ληφθούν υπ' όψιν για τον καθορισμό των ανεκτών ορίων είναι οι εξής:

Η κατανομή της ουσίας στη δίαιτα καθώς και οι μεταβολές που υφίστανται αυτή κατά την κατεργασία των τροφίμων.

Ο υπολογισμός της ημερησίως λαμβανομένης δόσεως με τις τροφές για τον καθορισμό των πιθανών τοξικών αποτελεσμάτων. Για τον υπολογισμό αυτόν πρέπει να ληφθούν υπ' όψιν η ευρύτητα του καταναλισκομένου τροφιμον, η χρησιμοποίησις της μελετούμενης ουσίας σε διάφορα είδη τροφίμων, οι διάφορες ηλικιακές ομάδες ατόμων που τα καταναλώνουν, οι ενδεχόμενες εποχιακές αυξομειώσεις στην κατανάλωση καθώς και κάθε πληροφορία σχετικά με τη χρησιμοποίηση της μελετουμένης χημικής ουσιάς. Κατ' αυτόν τον τρόπο υπολογίζεται η λαμβανόμενη ημερήσια δόση σε χιλιοστά του γραμμαρίου ανά χιλιόγραμμο σωματικού βάρους.

Για το βαθμό της τοξικότητος και την εκτίμηση των κινδύνων που μπορούν να προέλθουν από την κατανάλωση τροφίμων που περιέχουν ουσίες που προσετέθησαν σαν βελτιωτικά ή είναι αποτέλεσμα ρυπάνσεως ή ατυχήματος εσκεμμένου ή μη, πρέπει να γίνεται πλήρης τοξικολογική μελέτη για να ερευνηθούν και να ληφθούν υπ' όψιν τα συμπεράσματα από τους ελέγχους που αφορούν:

Στις μεταβολές κατά την πέψη και τον μεταβολισμό. Πολλές χημικές ουσίες που βρίσκονται στα τελικά προϊόντα αδιάσπαστες ή σαν παράγωγα των αρχικών μορφών, μπορούν να υποστούν περισσότερες αλλαγές κατά τη διάρκεια της πέψεως ή γενικότερα του μεταβολισμού. Στις μελέτες αυτές ο καλύτερος τρόπος είναι η χρησιμοποίησις επισημασμένων μορίων της ουσίας με ραδιενεργά ισότοπα που ανιχνεύονται τελικά στους διάφορους ιστούς και καθορίζουν το είδος και την ποσότητα των μεταβολιτών. Τέτοιου είδους μελέτες γίνονται σε διάφορα είδη ζώων. Αν η ουσία αυτή αποδειχθεί ότι έχει τοξικές επιπτώσεις σε περισσότερα απο ένα είδη, αναμένεται ότι θα έχει παρόμοιες επιπτώσεις και στον ανθρώπιο οργανισμό.

Στη βιοσυγκέντρωση. Πολλές χημικές ουσίες έχουν την ιδιότητα να συγκεντρώνονται στους διάφορους ιστούς, όπως τα βαρέα μέταλλα, τα παρασιτοκτόνα, τα πολυχλωριωμένα διφαινύλια, οι διοξίνες κλπ. Η συγκέντρωσις των ουσιών αυτών στους διάφορους ιστούς εξαρτάται τόσο από τη φύση της ουσίας όσο και την δομή του ιστού που συγκεντρώνονται, π.χ. οι διοξίνες συγκεντρώνονται στον λιπώδη ιστό.

Στην εκτίμηση της οξείας θανατηφόρου δόσεως. Πάντοτε για τη μελέτη της τοξικότητος μιάς ουσίας υπολογίζεται αυτή η παράμετρος. Τέτοιες μελέτες ενδιαφέρουν κυρίως τους ρυπαντές των τροφίμων και όχι τα προσθετικά γιατί οι θανατηφόρες δόσεις αυτών είναι συνήθως εξαιρετικά μεγάλες και οι πιθανότητες να καταναλωθούν μεγάλες ποσότητες είναι εξαιρετικά σπάνιες. Η χρήσις όμως μικροτέρων ποσοτήτων από τη θανατηφόρο δόση και για μεγάλο χρονικό διάστημα πλησιάζει περισσότερο την πραγματικότητα και ενδέχεται στην περίπτωση αυτή να προσβάλλονται άλλα όργανα από ότι στην οξείαδηλητηρίαση.

Στη μελέτη των κλινικών συμπτωμάτων. Για την τοξικολογική μελέτη μιάς ουσίας δίνουν χρήσιμες πληροφορίες οι βιολογικοί πειραματισμοί με διάφορα είδη πειραματοζώων. Ο καθορισμός του χρόνου εκδηλώσεως των συμπτωμάτων καθώς και η εντόπισή τους σε διαφορετικά συστήματα του οργανισμού μπορεί να κυμαίνεται από είδος σε είδος και το είδος πειραματοζώων αλλά επηρεάζεται και από την ατομικότητά τους ώστε στην πράξη ο καθορισμός αυτός να δημιουργεί προβλήματα. Υπολογίσθηκε τελικά ότι ο χρόνος χορηγήσεως των 10 ημερών για τα προσθετικά των τροφίμων είναι ικανοποιητικός. Προϋποτίθεται ότι οι χορηγούμενες δόσεις είναι περίπου όμοιες με εκείνες που συνήθως λαμβάνονται με τις τροφές. Σημαντικό στοιχείο αυτής της μελέτης είναι η αναπαραγωγική ικανότητα των πειραματοζώων. Συνιστάται μάλιστα η παρακολούθησις μέχρι της τρίτης θυγατρικής γενεάς για την εξαγωγή συμπερασμάτων για τις μακροχρόνιες επιπτώσεις.

Στη μελέτη των ιστοπαθολογικών αλλοιώσεων. Η μέτρησις του βάρους των διαφόρων οργάνων καθώς και λεπτομερείς ιστολογικές μελέτες προσφέρουν αξιόλογα συμπεράσματα στην αξιολόγηση της τοξικότητος των διαφόρων ουσιών.

Η διαπίστωσις της παρουσίας στα τρόφιμα επικινδύνων χημικών ουσιών γίνεται με μεθοδικές διαδικασίες ελέγχου.

Ο έλεγχος των πρώτων υλών εξαρτάται από την προέλευσή τους και από το σκοπό για τον οποίο θα χρησιμοποιηθούν.

Οι έλεγχοι για τα φυτοφάρμακα, ορμόνες, συνθετικά οιστρογόνα και αντιβιοτικά είναι περισσότερο συνήθως και αυστηρός εξ αιτίας των μεγάλων ποσοτήτων που χρησιμοποιούνται στις γεωργικές εκμεταλλεύσεις και των προβλημάτων υγείας που δημιουργούν. Ειδικά για τα αντιβιοτικά και τις ορμόνες, η χρήσις τους στη θεραπευτική προκαλεί πρόβλημα, ιδιαίτερα με ορισμένα τρόφιμα όπως το γάλα.

Ο έλεγχος των μεθόδων κατεργασίας των τροφίμων για το ενδεχόμενο να μεταβάλλουν την θρεπτική τους αξία ή να τα εμπλουτίσουν με ξένες προς τη σύσταση τους ουσίες.

Ο έλεγχος των προσθετικών που σκόπιμα προστίθεται στα τρόφιμα με σκοπό να βελτιώσουν την ποιότητά τους ή να αυξήσουν τον χρόνο συντηρήσεως.

Ο έλεγχος των υλικών συσκευασίας που σαν κύριο σκοπό έχουν να προστατέψουν το περιεχόμενο από τις επιδράσεις του περιβάλλοντος. Εάν αυτά τα υλικά δεν είναι κατάλληλα τότε η προστασία του τροφίμου δεν είναι επαρκής με αποτέλεσμα την ποιοτική υποβαθμισή του.

εκεί που η τέχνη... συναντά την ποιότητα!
Κομμωτήριο

Figaro
HAIR DESIGN
Κομμώσεις Ανδρικές - Γυναικείες
Κων/νου Παλαιολόγου 17,
Τηλ.: 20.914

Η ελληνική ιστορία χωρίς φόβο και πάθος

Του Θεόδωρου Παπουτσή

Ενας από τους Ελληνες που ένιωσαν καλά τον «ελληνικό ελληνισμό» είναι ο ποιητής Π. Γιαννόπουλος. Ενιωσα τρόμο, γράφει ο ίδιος ο Σεφέρης, όταν σε μία στιγμή είδα πόση Ελλάδα και πόσο φως της Ελλάδος έφερνε μέσα του ο Περικλής Γιαννόπουλος. Και σας παρακαλώ, σας παρακαλώ, σας παρακαλώ. Πάρετε να διαβάσετε μία Μελέτη της Ελληνικής Γραμμής και του χρώματος που δημοσιεύεται στην εφημερίδα «Η ΔΡΑΣΙΣ» όπως έγραφε και ο Π. Γιαννόπουλος για την εφημερίδα «Ανατολή» πριν 100 χρόνια. Απευθύνομαι προς όλους μη εξαιρών κανένα. Βάλτε το χέρι στην καρδιά σας, δεν σας χρειάζονται εκατομμύρια τοιούτων ιδεών; και δεν είναι κρίμα αν αύριο ψοφήσω να τα πάρω μαζί μου εγώ; Εσάς, εσάς χρειάζονται αυτά, εμένα δεν μου χρειάζονται τίποτε. Εγώ τίποτε δεν σας ζητώ και τίποτε δε έχετε να μου δώσετε Και όταν ο κάθε λαός, ο οιοσδήποτε λαός, παίρνει πράγματα ΞΕΝΑ είτε θέλων, είτε χωρίς να το καταλαμβάνει, όπως σεις, τα αλλάζει και τα στραβώνει, και τα μεταμορφώνει όπως σεις. Και όταν ο λαός αυτός είναι ο αρχαιότερος όλων παίρνει πράγματα ΞΕΝΑ και άσχετα προς τη φύση του και την Γη του είναι ΨΕΥΤΗΣ, ΨΕΥΤΗΣ. Και όταν ο σκοτεινός λαός (πόσοι θα καταλάβουν για ποιό σκοτεινό λαό;) παίρνει του φωτεινού τα πράγματα και ο φωτεινός του σκοτεινού είναι και οι δύο παρομοίως ΤΡΕΛΟΙ. Και όταν ο Σκοτεινός λαός παίρνει τα πράγματα του φωτεινού, τα σκοτεινιάζει και τα σκοτώνει και τα ξεπατώνει. Και όταν ο φωτεινός που ήτο ο Ελλην παίρνει τα πράγματα του σκοτεινού, στραβώνεται. Και όταν οι σκοτεινοί λαοί παίρνουν εις τα χέρια των το ΠΝΕΥΜΑ γίνεται σκότος, το ΩΡΑΙΟ γίνεται ΦΡΙΚΗ, η ζωή γίνεται ΚΟΛΑΣΙΣ. Και όταν η ΕΛΛΑΣ σιγά σιγά παύει κάθε ΑΝΘΡΩΠΙΣΙΜΟΣ. Και όταν ο ΕΛΛΗΝ σιγά καταργείται ο ΑΝΘΡΩΠΟΣ. Και όταν ο ΕΛΛΗΝ μιμείται βαρβάρους αυτοκτονεί και ουκ εστιν επί Γης ΕΛΛΗΝ. Και ουκ έστιν επί Γης, ΦΥΣΙΣ. Και ούκ έστιν ΠΝΕΥΜΑ. Και ούκ έστιν ΩΡΑΙΟΝ. Ο θάνατος είναι βαρύς. Δεν εγεννήθηκε ακόμη ο εφευρέτης της ζυγαριάς. Εάν δεν αδειάσει όλα τα φορτία του μέσα στον άνθρωπο, δε θα νικήσει ο άνθρωπος τη δική του βαρύτητα, ώστε να φτάσει να πάρει δρόμο από μόνος του. Και αυτά που λένε ότι αυτή η ζωή είναι ουτοπία, και η άλλη ή μετά θάνατο είναι ωραία, τότε τι κάθονται αυτοί που τα λένε. Βαθειά νερά έχουμε, σχοινιά υπάρχουν, και από πέτρες το νησί μας γεμάτο. Ξέρεται πόσο βαρύς είναι ο θάνατος! Φανταστείτε τη μάζα της γης να πυκνώνει μέσα στο σύμπαν. Να πυκνώνει συνέχεια. Οσο να φτάσει στο τέλος να γίνει μία σφαίρα με διάμετρο δυόμισυ εκατοστά. Φανταστείτε τούτο τον πυγμαίο βώλο να κλείσει μέσα του ολάκερη τη μάζα, ολάκερο το βάρος της γης. Τόσο βαρύς ο θάνατος. Θα μετρήσεις την περπατηξιά και το θώρι του, όταν το μυαλό σου ανοιχτεί στους γαλαξίες. Οταν αγγίξει την ιδέα του άπειρου ορίου, και αρχίζει να συναγροικιέται πως αραιώνει ο χρόνος, αραιώνει συνέχεια, ώσπου ξαφνικά ακινητεί. Δεν ξεχωρίζεις πια αν έγινε χώρος ο χρόνος, ή χρόνος ο χώρος «Αξαφνα περπατούσα και δεν περπατούσα κοίταζα τα πετούμενα πουλιά κι' ήταν μαρμαρωμένα (Π268). Η στιγμή είναι ανυπολόγιστη. Για να προσεγγίσουμε γνωστικά αυτή την οδό αβύσσου, την«παναπευθέα άταρπον» όπως θα λεγε ο Παρμενίδης, τον ανιχνήλατο δηλαδή και ανεξιχνίαστο δρόμο, πρέπει να αντιστρέψουμε τη μέθοδο μέτρησης. Εκείνο που θα μείνει όταν εγώ πεθάνω, ο κόσμος δηλαδή που θα εξακολουθεί να υπάρχει, έξω από τη δική μου συνείδηση ούτε υπήρξε ούτε θα υπάρχει. Τα μετά και τα πριν «αχάνειαν του οπίσω και του πρόσω αιώνος», σαν τα φανταστώ έξω από τη δική μου συνείδηση του παιδιού ενός άκληρου. Δεν υπάρχει ο κόσμος για κείνον που δεν εγεννήθηκε. Το να μιλάς για το θάνατο από καθέδρας μοιάζει τη φρονιμάδα του φρόνιμου που σκοτώνει σκοτωμένους. Ομως ο πόνος του θανάτου δεν ανακοινώνεται. Οταν πεθαίνει ο άνθρωπος εκείνη τη στιγμή πέφτει σε μία καθολική αφασία και αλαλησιά. Φοβάμαι πως κανείς απ' όσους παλαίψανε το άγριο κατοικίδιο του θανάτου δεν ξέφυγε τη θεωρητική αποστέωση. Η αδυναμία του ανθρώπου ν' αγγίζει το ζωντανό ζόφο του θανάτου οφείλεται στην οικονομία της φύσης. Δεν μπορούμε να συλλάβουμε το κράτος του θανάτου επειδή η φύση φρόντισε να ματαιώσει την απόλυτη ψυχική μετάθεση του ζωντανού στη θέση του πεθαμένου. Στο φάσμα της ίδιας οικονομίας ανήκει και η δράση των σωματικών επιθέσεων, του άγριου χειμασμού του οργανισμού τις ώρες του ψυχομαχητού. Με την ακατεύναστη φθορά του ο πόνος του σώματος αποβλέπει να ληθαργήσει τη συνείδηση κατακαλύπτοντας τον ψυχικό πόνο. Γιατί ο ψυχικός είναι ασύγκριτα πιο οξύς από το σωματικό πόνο. Μία είναι η αιτία που κάνει το θάνατο την πικρότερη πίκρα μας. Είναι η γνώση πως το ασώματο ταξίδι μας δεν έχει πηγαιμό. Αλλά ούτε και γυρισμό. Με το θάνατο για στερνή φορά και πρώτη ο άνθρωπος περνά στην πατρίδα τού πάντα και τού ποτέ. Το τι θα σε καλωσορίσει εκεί που θα πας είναι ιδέα μηδενική, μπροστά στην άπειρη ιδέα τού τι αποχαιρετάς εδώ που φεύγεις. Στο αναποδογύρισμα αυτού του διαλεκτικού σχήματος οι θρησκείες στηρίξανε την πανουργία της κυριαρχίας τους. Οι μύθοι για τη μεταθανάτια ζωή είναι το ύπατο ψέμα του ανθρώπου από την άποψη του απόλυτου και του καθολικού. Καμία αντρειωμένη αλήθεια δεν ευεργέτησε τον άνθρωπο όσο αυτή η νυφική απάτη. Και καμία τόλμη του ανθρώπου δεν έστρεξε τόσο πολύ την άθλια δειλία του, όσο η πίστη του στη ζωή μετά θάνατο. Εκείνος από τους ιδρυτές θρησκειών που θα άντεχε να στηρίξει τη θεική ιδέα του σ' οποιοδήποτε άλλο, έξω απ' αυτό το αρχιμήδειο σημείο, το μοναδικό οπαδό που θ' αποχτούσε θα τον έβρισκε στον εαυτό του. Ορμώντας από τούτο το ρήγμα μπορεί να καταλάβει κανείς, γιατί ο Νίτσε στον πρώτο ζηλωτή του έβλεπε και τον πρώτο εχθρό του, στην περίπτωση που ο ζηλωτής αυτός στις ιδέες του Νίτσε έβλεπε το πνεύμα μίας νέας θρησκείας. Εκεί που οι θρησκείες με τη μεταθανάτια ζωή υπόσχονται να κατεβάσουν τον θάνατο στα μέτρα του ανθρώπου, η θέση που αντικρίζει το θάνατο χωρίς μεταθανάτια παρηγοριά αξιώνει ν' ανέβει ο άνθρωπος στο ύψος του θανάτου. Αυτή όμως είναι η πορεία στον υπεράνθρωπο. Και τέτοιο δρόμο δεν τον τραβά κανείς συντροφικά. Και όχι εκείνα τα σάπια που μας λένε χρόνους τώρα, οι κάθε λογής κομπιναδόροι και βλαμμένοι στις σπουδές, μαζί και οι κουλτουριάρηδες (καθ. Λιαντίνης - ποιητική Σεφέρη). Κάποτε γράφει ο Σεφέρης «πηδά μπροστά μου η ιδέα του θανάτου. Συλλογίζομαι τι θα χω κάνει και με πιάνει ένας ξαφνικός ίλιγγος· Τι θα χω κάνει - πως να το πω; (Μ,129). Ο Σεφέρης ακολουθεί κατά πόδας τον Ευριπίδη «τ' είναι Θεός; και τί τ' αναμεσό τους;» (Π241). Το αθεοβάδιστο σημείο της σύγκρουσης το ονομάζει «ανάμεσό τους». Από τούτες τις μαύρες συμπληγάδες κανένα περιστέρι δεν πέρασε. Στο ανθρωποβόρο ερώτημα, τί θα κάνουμε, ο Σεφέρης έσκυψε μέσα του και ρώτησε - έτσι ζεις; - Ναι! Τι θές να κάνω. (Π 15). Τώρα με τη βασιλική πείρα του άνδρα και οδηγημένος από το στιβαρό χέρι του Ευριπίδη, βρήκε το να πως; Καθώς στέκεσαι και κοιτάς τις Συμπληγάδες, και καθώς γνωρίζεις πως δεν γίνεται να τις περάσεις, να μην το βάλεις στα πόδια, «Θεός», ούτε ν' αρχίσεις να συρομαδιέσαι και να βλαστημάς, «μη Θεός». Αλλά να σταθείς περήφανα και απελπισμένα μπροστά στο φοβερό χάσμα που χάσκει, και μελετώντας την έξοδο. Την ιδική σου έξοδο. Και έτσι να ζήσεις, να περάσεις τη ζωή σου. Ως την τελευταία σου στιγμή (αυτά ειπώθηκαν από Επίκουρο, Πολύστρατο, Ερμαρχο, Ιπποκλείδη).

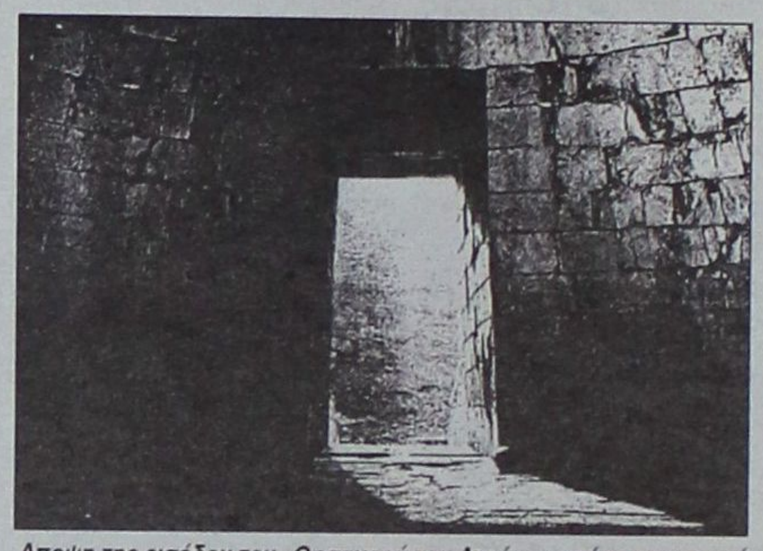

Αποψη της εισόδου του «Θησαυρού του Ατρέως» από το εσωτερικό

Γράφει ο Γιώργος Βούης επί παντός επιστητού
Γνώμες - Σχόλια - Απόψεις - Προτάσεις

Ο ελληνισμός δεν έχει σύνορα - είναι παντού

ΕΤΣΙ είναι. Ο ελληνισμός δεν έχει σύνορα, γιατί είναι παγκόσμιος, κι' ας το αγνοούμε εμείς οι περισσότεροι, κι' ας μην το ομολογούν οι ξένοι, οι λιγότεροι.

Χάρη σε ξένη δημοσίευση: (εφημ.ο Ελληνισμός της Αμερικής - εκδότης - διευθυντής ο δωδεκανήσιος καθηγητής Θ. και Φ. κ. Κωνσταντίνος Ν. Τσιρπανλής) διαβάσαμε και μάθαμε πως εκεί ψηλά στη Ρουμανία, εδώ και δύο αιώνες, δημιουργήθηκε και εξακολουθεί να υπάρχει ένα ελληνικό χωριό με το όνομα ΠΗΓΗ (ΙΣΒΟΑΡΕΛΕ στα ρουμανικά) με κατοίκους 3.500 σήμερα.

Ενα άγνωστο ελληνόφωνο χωριό στη Ρουμανία, το Ιζβοάρελε, το οποίο αριθμεί 3.500 κατοίκους, ανακάλυψαν 13 γυναικες μέλη του Ομίλου Πολιτιστικής Ανάπτυξης Θεσσαλονίκης στη διάρκεια ενός περιπετειώδους ταξιδιού.Το πυρήνα του χωριού δημιούργησαν εννέα οικογένειες ελληνικής καταγωγής που ξεκίνησαν στη διάρκεια της Επανάστασης του 1821 από τη Ρωσία για να πάνε στην Ελλάδα προκειμένου να βοηθήσουν στον αγώνα.

Ομως δεν έμελλε να φτάσουν ποτέ στην Ελλάδα. Μία από τις γυναίκες της ομάδας ήταν έγκυος και καθώς την έπιασαν οι πόνοι στο δρόμο αναγκάστηκαν όλοι να σταματήσουν στην περιοχή που σήμερα βρίσκεται στο Ιζβοάρελε για να γεννήσει. Οι αντιξοότητες δεν επέτρεψαν στις εννιά οικογένειες να φύγουν. Ετσι ρίζωσαν στη Ρουμανία και έφτιαξαν εκεί το χωριό Ιζβοάρελε που το όνομά του σημαίνει **πηγή.** Η πρώτη πληροφορία για την ύπαρξη αυτού του χωριού ήρθε από την κ. Μαίρη Χατζηγιάννη που σήμερα είναι γενική γραμματέας του Ομίλου Πολιτιστικής Ανάπτυξης Θεσσαλονίκης. «Πριν από περίπου είκοσι χρόνια ο σύζυγος που είναι γεωπόνος, είχε πάει για μια δουλειά στη Ρουμανία. Εκεί, όπως του είπαν, θα τον περίμενε κάποιος Δημητράκης. Αυτός ο Δημητράκης ήταν το Ιζβοάρελε. Το χωριό αυτό, όπου όλοι μιλάνε ελληνικά του περασμένου αιώνα, όπως λέει η υπεύθυνη του Ομίλου Αντωνία - Καίτη Πετρίδου, ήταν άγνωστο ακόμη και για τους ίδιους τους Ρουμάνους καθώς το καθεστώς που επικρατούσε στη χώρα απαγόρευε στους ανθρώπους να μιλούν για την ελληνική τους καταγωγή. «Οταν φτάσαμε στο χωριό και τους είπαμε ότι είμαστε από την Ελλάδα και θέλουμε να τους συγχαρούμε που διατηρούν τον ελληνισμό τους, έβγαλαν την ελληνική σημαία, φόρεσαν ελληνικές στολές και άρχισαν να χορεύουν ελληνικού χορούς», πρόσθεσε η κ. Πετρίδου.

Το Ιζβοάρελε αποτελεί σήμερα ένα πρότυπο αγροτικού χωριού όπου οι άνθρωποι ακόμη δουλεύουμε με το δρεπάνι και που μέχρι πρόσφατα παρότι το όνομά τους είναι Πηγή, δεν είχε νερό. Η υδροδότηση του χωριού έγινε χάρη στο ποσόν των 500.000 δραχμών που προσέφερε ο Ομιλος.

Ο Ομιλος συνεχίζοντας την υποστήριξή του στους κατοίκους αυτού του χωριού έχει συγκεντρώσει χρήματα για την αγορά ενός τρακτέρ, προκειμενου να το χρησιμοποιήσουν στις αγροτικές εργασίες

Ενα αίτημα των κατοίκων του Ιζβοάρελε ήταν να πάει ένας παπάς στο χωριό τους και να λειτουργήσει στα ελληνικά στην εκκλησία τους. Ο Ομιλος σχεδιάζει σε μία μελλοντική επίσκεψη στο Ιζβοάρελε να παραδώσει το ποσό για την αγορά του τρακτέρ και να μεταφέρει ένα ιερέα, προκειμένου να λειτουργήσει στην εκκλησία του χωριού»

Το «Πικρό νερό» της Ειρήνης Βογιατζή - Χαραλάμπη



Η ΔΩΔΕΚΑΝΗΣΙΑ συγγραφέας - εκπαιδευτικός κυρία Ειρήνη Βογιατζή Χαραλάμπη, είναι σ' όλους μας γνωστή και δεν θα κάνουμε την παρουσίασή της. Αλλωστε, η ίδια με το πνευματικό της έργο, τις ανησυχίες και τους προβληματισμούς της, πέτυχε, στον βαθμό που χρειάζεται, να γίνει αποδεκτή από το αναγνωστικό της κοινό, και να βρει μιά θέση μέσα στις καρδιές μας, να γίνει δημοφιλής και τιμή για τον τόπο μας.

Διάβασα το τρίτο στη σειρά πεζογράφημά της - Μυθιστόρημα με τίτλο «Πικρό νερό», κι' αφού δοκίμασα την «γεύση», του, είπα από μέσα μου: «Μπράβο, Ρηνούλα μας». Αυτό τα λέει όλα. Είναι το δεύτερο μπράβο που της απευθύνουμε, αφού το πρώτο αφορούσε την ποίησή της. Είναι αλήθεια πως η Ειρήνη Βογιατζή, Χαραλάμπη καθιερώθηκε στο πνευματικό στερέωμμα σαν ποιήτρια του έρωτα και του πόνου, της χαράς και της θλίψης. Επιτυχημένα ήταν και είναι τα συνταιριάσματα στις αντιθέσεις χρωμάτων, αισθημάτων και γεγονότων. Αναμενόμενη πρέπει να θεωρείται η μετάφραση έργων της σε ξένες γλώσσες, αφού το βασικό υλικό με το οποίο κτίζει και δημιουργεί, είναι η ανθρώπινη ψυχή.

Το πρόσφατο μυθιστόρημά της έχει τα ξεχωριστά δικά του γνωρίσματα, αφού γίνεται φανερή η ωριμότητα της δημιουργού καθώς και οι πεποιθήσεις της πάνω στη ζωή. Η επιλογή του τίτλου, δεν πρέπει να θεωρηθεί τυχαία ούτε όμως και η επιλογή του τόπου όπου εξελίσσεται η υπόθεση. Γιατί το πικραμύγδαλο με τη ζάχαρη συνυπάρχουν μόνο στο νησί της Νισύρου όπου η Γη αγχώνεται και βράζει. Κι' οι ίδιοι οι πρωταγωνιστές της υπόθεσης μοιάζουν κι' αυτοί με το πικραμύγδαλο, γιατί το άσπρο και το μαύρο συνυπάρχει στην ψυχή τους, όπως η γλύκα και η πίκρα, η χαρά κι ο πόνος, η ζωή κι ο θάνατος, το καλό και το κακό ανάλογα με την ροή των γεγονότων. Πανω απο όλα ο έρωτας θεώνεται και κυριαρχεί, ακόμη κι' όταν το δάκρυ τρέχει από τα μάτια, ανθρώπων πονεμένων και χαρούμενων. Αλλωστε, ζωή χωρίς έρωτα, είναι λέξη χωρίς περιεχόμενο, φαγητό χωρίς αλάτι, χωρίς νοστιμάδα. Για την Ρηνούλα, πρέπει να νιώθουμε περήφανοι αφού σ'αυτήν έλαχε το χάρισμα της θείας δωρεάς του ταλέντου που πολλοί θα ζήλευαν, και που αυτό συνετέλεσε στην καταξίωσή της μέσα στον χώρο όπου από μικρή λειτουργούσε και πάντοτε υπηρετούσε με παθος.

Τελειώνοντας, κλείω το σημείωμά μου με τη δική της φράση: σελ. 67: «Κανείς καλλιτέχνης δεν είναι αυθεντία, αφού το ταλέντο που έχουν, δεν ειναι δικό τους. Μιά θεία δωρεά είναι - και πρέπει να είναι σεμνοί που έτυχε σ' αυτούς η πνοή, και η έμπνευση αν θέλεις, να μεταδώσουν την ουράνια φωτιά σε μας τους υπόλοιπους».

Γράφουμε αυτά τα λίγα, γιατί πιστεύουμε πως - όσοι μπόρεσαν να γευθούν το πικρό αλλά γλυκύτατο Νερό της Ειρήνης, πολλά θα έχουν να πουν σ' εκείνους που είχαν την ατυχία - για κάποιο λόγο - να μην πάνε στο «ΑΚΤΑΙΟΝ» την περασμένη Τετάρτη, οπότε έγινε η παρουσίαση του εν λόγω βιβλίου, μια εκδήλωση που ομολογουμένως έθεσε την σφραγίδα της στα πολιτιστικά δρώμενα της Δωδεκανήσου.

Αν δεν εγκριθεί ένας συγκριτικός πίνακας

Τα «βροντά» και φεύγει ο εργολάβος του λιμανιού της Ακαντιάς!

ΕΝΑ ιδιαίτερα σοβαρό «απρόοπτο» μέσα στα αμέτρητα άλλα που συντρέχουν επί σειρά ετών, καθιστώντας το λιμάνι του νησιού μας αναξιόπιστο απέναντι στο ρόλο που καλείται να επιτελέσει, θα βρει σήμερα στο δρόμο του ο υπουργός Εμπορικής Ναυτιλίας Χρήστος Παπουτσής.

Οι ανέμελλες «διακοπές εργασίας» που πραγματοποιεί αυτή την περίοδο στην περιοχή μας απειλούνται συγκεκριμένα να διαταραχθούν σφόδρα, από ένα γεγονός το οποίο προκαλεί ***ακόμα περισσότερα προβλήματα*** - εν σχέσει με τα ήδη υπάρχοντα - για το ταλαίπωρο λιμάνι της Ακαντιάς. Και φυσικά κατ' επέκταση για ολόκληρο το φάσμα του θαλάσσιου τουρισμού μας.

ΣΥΜΦΩΝΑ συγκεκριμένα με απόλυτα ασφαλείς πληροφορίες που περιήλθαν στην διάθεση της εφημερίδας μας, ο εργολάβος που έχει αναλάβει την εκτέλεση του έργου ετοιμάζεται να τα... «βροντήξει» κάτω και να φύγει μαζί με τα συνεργεία του από τη Ρόδο! Κάτι το οποίο θα έχει φυσικά ακόμα πιο οδυνηρές συνέπειες απ' αυτές που συσσωρεύονται έως σήμερα...

Τελεσίγραφο μέχρι την Παρασκευή

Οι εν λόγω πληροφορίες, οι οποίες προέρχονται μάλιστα από επίσημες πηγές, φέρουν τον εργολάβο να ***απαιτεί*** την έγκριση ενός συγκριτικού πίνακα ο οποίος διαφοροποίησε τα οικονομικά δεδομένα εν σχέσει με τον αρχικό προϋπολογισμό.

Οχι ... στα λόγια, αλλά με πλήρη τυπική κάλυψη και υπογραφές!

ΤΟ ΠΙΟ σοβαρό της υπόθεσης όμως είναι ότι ο εν λόγω εργολάβος έχει θέσει αρμοδίως και... ***χρονοδιάγραμμα!*** Το μήνυμα που έστειλε συγκεκριμένα υπό τύπον τελεσίγραφου, δίνει προθεσμία λίγων μόλις εργάσιμων ημερών, γνωστοποιώντας ότι αν ***μέχρι την Παρασκευή*** δεν ικανοποιηθεί το αίτημά του θα λύσει μονομερώς τη σύμβαση!

ΑΝ ΓΝΩΡΙΖΕ ο κ. Παπουτσής ότι θα συναντούσε και τέτοιου είδους προβλήματα μπροστά του, ίσως να φρόντιζε για... να μην βρίσκεται εδώ αυτή την περίοδο! Εκ των πραγμάτων όμως, καλείται τώρα μέσα στις καλοκαιρινές «υπηρεσιακές διακοπές» να φροντίσει και γι' αυτό...

Πρόδηλο ότι θα μείνει πάλι... μιά τρύπα στο νερό!

«ΔΙΑ ΖΩΣΗΣ» θα έχει την ευκαιρία σήμερα να ενημερωθεί ο υπουργός Εμπορικής Ναυτιλίας για τα σοβαρά προβλήματα που αντιμετωπίζει το νησί μας στον τομέα της αρμοδιότητας, ή της συναρμοδιότητάς του. Αμφίβολο ωστόσο θεωρείται αν το «τετ - α - τετ» που θα έχει με το νομάρχη Σάββα Καραγιάννη, το δήμαρχο της πόλης μας Γιώργο Γιαννόπουλο, τον κεντρικό λιμενάρχη Γιώργο Καναβό και τους εκπροσώπους των επαγγελματικών μας φορέων, θα έχει <u>οπτικό αποτέλεσμα!</u> Γιατί, αυτό είναι φυσικά το ένα και μοναδικό ζητούμενο!



Ο ΛΟΓΟΣ είναι απλός. Ο... έτερος συναρμόδιος για τα θέματα που θα τεθούν, ο οποίος δεν είναι άλλος από τον <u>Κώστα Λαλιώτη,</u> θα βρίσκεται φυσικά... αλλού. Ετσι, το «μπαλλάκι» θα στριφογυρνάει εκ των πραγμάτων <u>χωρίς αποδέκτη!</u> Κι από την επαύριο θα έχουν ολοκληρωθεί «αισίως» οι... διακοπές εργασίας ενός ακόμα <u>μεμονωμένου</u> κυβερνητικού κλιμακίου...

ΤΙ ΘΑ ΜΕΙΝΕΙ απ' αυτή την επίσκεψη; Ο χρόνος είναι ασφαλώς αυτός ο οποίος θα το δείξει. Ο ίδιος δηλαδή κριτής που δείχνει - διά γυμνού μάλιστα οφθαλμού - <u>τί έχει γίνει και όλα τα προηγούμενα χρόνια,</u> επί δεκαετίες ολόκληρες!



Οι «διακοπές εργασίας» μπορούν να γίνονται ομαδοποιημένα...

Γιατί... «σόλο» κύριε υπουργέ;

✔ Χωρίς τον Λαλιώτη δεν επιλύεται το χρόνιο πρόβλημα του λιμανιού
✔ Ξανά παραπομπές από τον Αννα στον Καϊάφα;

ΑΥΤΗ η επίσκεψη δεν έπρεπε σε καμμία απολύτως περίπτωση να γίνει... «σόλο»! Γιατί είναι κάτι παραπάνω από βέβαιο ότι κατ' αυτό τον τρόπο το μόνο που μπορεί να συμβεί είναι η... μετάθεση των ευθυνών από το ένα Υπουργείο στο άλλο! Ο,τι δηλαδή ακριβώς συνέβαινε πάντα έως τώρα...

Την άποψη αυτή εκφράζουν στο σύνολό τους οι τοπικές μας αρχές και οι άμεσα ενδιαφερόμενοι φορείς για τη σημερινή άφιξη εργασίας στο νησί μας του Υπουργού Εμπορικής Ναυτιλίας ***<u>Χρήστου Παπουτσή,</u>*** φρονώντας ότι το αποτέλεσμα θα είναι και πάλι... μιά τρύπα στο νερό! Απλώς, θα έλθει, θα ακούσει και θα απέλθει, δίνοντας αφειδώς υποσχέσεις για «προσωπική του παρέμβαση στους... αρμοδίους»!

ΣΤΟ ΛΕΠΤΟ αυτό σημείο έγκειται άλλωστε το - γνωστό πλέον σε όλους - σενάριο. Ο κ. Παπουτσής θα πραγματοποιήσει αυτοψία στο λιμάνι μας, θα διαπιστώσει ιδίοις όμμασι ότι ***<u>όντως δεν είναι αυτό που αρμόζει σε ένα τουριστικό προορισμό της εμβέλειας που έχει η Ρόδος</u>*** και θα παραπέμψει τη λύση του προβλήματος... αλλού. Με το «δίκιο» του μάλιστα! Θα μας πει ότι αυτό είναι αρμοδιότητα του Υ.ΠΕ.ΧΩ.ΔΕ. και θα «νίψει τας χείρας του»!

Προφανώς όμως η κοροϊδία αυτού του είδους δεν μπορεί να «περάσει» πλέον, γιατί απλούστατα έχει ήδη... παλιώσει! Οπως παλιό είναι και το μείζον πρόβλημα που αντιμετωπίζει το νησί μας, εξ αιτίας της ***<u>ανεπάρκειας</u>*** του λιμένος του για τις αυξημένες σημερινές ανάγκες. Χωρίς να έχει βρεθεί ακόμα λύση, επί δεκαετίες ολόκληρες.

ΤΟ ΝΟΡΜΑΛ σκεπτικό ως εκ τούτου για την περίπτωση είναι κάτι παραπάνω από σαφές και ξεκάθαρο. Υποτίθεται - τουλάχιστον - ότι όταν επισκέπτονται κάποιες περιοχές της χώρας τα υψηλά ιστάμενα κλιμάκια της κυβέρνησης, σκοπό έχουν να λύνουν τα προβλήματα. Οχι να τα παραπέμπουν από τον... Αννα στον Καϊάφα!

Αν λοιπόν η κυβέρνηση, ***<u>η οποία κρίνεται ενιαία και όχι κατά μονάδα</u>*** που την απαρτίζει, επιθυμούσε πράγματι να προβεί στην επίλυση των προβλημάτων (σ.σ. επί του προκειμένου ο λόγος αφορά το λιμάνι μας), ***<u>θα έπραττε σίγουρα διαφορετικά.</u>*** Τα πράγματα είναι απλά. Θα έπρεπε να έλθει ο κ. Παπουτσής στη Ρόδο ***<u>συνοδευόμενος από τον Κώστα Λαλιώτη!</u>*** Οχι... «σόλο»!

ΤΟ ΓΕΓΟΝΟΣ άλλωστε ότι ο υπουργός ΠΕ.ΧΩ.ΔΕ έχει ήδη δεσμευθεί να επισκεφθεί εκ νέου το νησί μας ***<u>εντός του αμέσως προσεχούς διαστήματος,</u>*** ένα και μόνο καίριο ερωτηματικό μπορεί να προκαλέσει: Γιατί δεν φρόντισαν οι δύο συναρμόδιοι υπουργοί να έλθουν απο κοινού; ***<u>Αυτονόητο</u>*** είναι άλλωστε - υποτίθεται - ότι σε μία ***<u>θετική</u>*** κυβέρνηση τα μέλη της ***<u>λειτουργούν συντονισμένα</u>*** και όχι «ξεκάρφωτα»!

Στην προκειμένη περίπτωση, είναι σαφές ότι συμβαίνει το δεύτερο. Ετσι, ο κ. Παπουτσής θα ολοκληρώσει σήμερα την τετραήμερη περιοδεία του στο νομό μας (μετά την Κάλυμνο, τη Λέρο, την Κω και τη Σύμη) κατά το... «πρωτόκολλο». Στις 10.30 το πρωί, μετά την επιθεώρηση που είναι προγραμματισμένη να γίνει στο Κεντρικό Λιμεναρχείο, θα πραγματοποιήσει ***<u>τον περίπατό του</u>*** στο λιμάνι μας, οποίος θα «βαφτιστεί» ως... επιτόπια αυτοψία!

ΑΜΦΙΒΟΛΟ όμως είναι αν μπορέσει να διαπιστώσει ότι φιλοξενεί αναγκαστικά - με ότι κινδύνους συνεπάγεται αυτό καθημερινά - παραπάνω από 15 μεγάλα πλοία, ενώ η χωρητικότητά του είναι μόλις για... πέντε! Αλλωστε και σ' αυτό «ατύχησε». Αν ήθελε να κάνει καλά τη δουλειά του με βάση τις ***<u>γνωστές</u>*** αναφορές που έχει στα χέρια του, θα

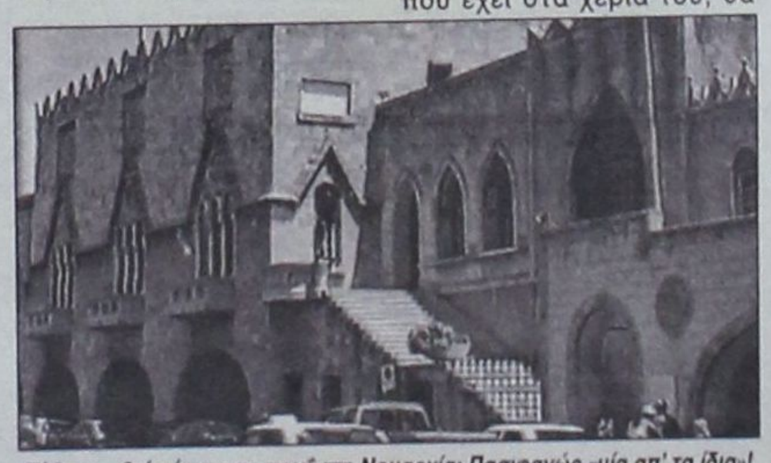

Τί θα συμβεί σήμερα το πρωί στη Νομαρχία; Πασιφανώς «μία απ' τα ίδια»! Με προφάσεις εν αμαρτίαις ξανά στο «πρωτόκολλο»...

πραγματοποιούσε την επίσκεψη ***<u>Τετάρτη ή Σάββατο</u>***. Δηλαδή, τις μέρες τις ***<u>αιχμής</u>***, που χάνει η μάνα το παιδί και το παιδί τη μάνα!

Ακολούθως θα μεταβεί στο διοικητήριο της Νομαρχίας, όπου έχει προγραμματισθεί να πραγματοποιηθεί η καθιερωμένη σύσκεψη με τις αρχές του νησιού και τους τοπικούς φορείς. Με ***<u>γνωστό εκ των προτέρων</u>*** το αποτέλεσμα! Και το «μενού» θα ολοκληρωθεί με την επίσης καθιερωμένη συνέντευξη Τύπου, όπου θα ακουστούν - ως συνήθως - υπό τύπον «δεσμεύσεων» πολλά όμορφα και ευχάριστα πράγματα...

RODOS 2400 Cair

Επιλογή από την Ένωση Γάλλων Οινολόγων σαν ο μοναδικός εκπρόσωπος από τα κρασιά των Ελληνικών νησιών.

Χωρίς σχόλια . . . (δικά μας)



1000 VINS DU MONDE
LA SELECTION DES ONOLOGUES

ÎLES GRECQUES
RHODES CAIR RHODES

Rhodos 2400 1999

. . . La robe délicatement nuancée de tons verts augure l'élégance florale puis fruitée (pêche blanche) du nez. En bouche, l'ensemble est léger, voire aérien, et donne un excellent vin d'apéritif . . .
© 2000 Hachette Livre, Paris.

"Περιλαμβάνεται στον Φετινό Οδηγό ξένων (μη γαλλικών κρασιών) έχοντας κερδίσει άλλο ένα μετάλλιο στον έγκυρο διεθνή διαγωνισμό Vinalies International Οι δοκιμαστές το περιέγραψαν ότι έχει ανθώδη κομψότητα με άρωμα λευκών ροδάκινων και μια συνολικά αιθέρια ποιότητα. Ένα τέλειο απεριτίφ είπαν και ποιος είμαι εγώ να διαφωνήσω !" . . .
ATHENS NEWS 01/10/00 WINE OF THE WEEK

... Πρόκειται για ένα θαυμάσιο κρασί με γοητευτική κιτρινοπράσινη σχεδόν καναρινί ρόμπα και έντονη παρουσία CO_2. Στην μύτη εκφράζεται με δυνατά αρώματα εξωτικών φρούτων σε φόντο αρωματικών λουλουδιών, πεντακάθαρα και σταθερά. Διαθέτει γεύση ισχυρή ισορροπημένη και παχιά. Επίγευση αναπάντεχα μακρά και καθαρή...

Περιοδικό ΓΕΥΣΗ – *Τεύχος Νο 38*

Χωρίς αίμα, καταστροφές και συλλήψεις...

Η... άλλη Γένοβα

Με το φακό ενός δικού μας ανθρώπου



Ο κόσμος πλημμύρισε τους δρόμους της Γένοβα από τους ήχους πνευστών, κρουστών (Bella ciao, κλπ.)



Σε μια έρημη και αποκλεισμένη Γένοβα τα παράθυρα ανοίγουν δειλά - δειλά και ο κόσμος χαιρετίζει τους διαδηλωτές



Η ώρα της αναχώρησης και της ανανέωσης του ραντεβού...

Η ΣΤΥΓΝΗ δολοφονία του Κάρλο Τζουλιάνι από τους ιταλούς καραμπινιέρους, τα επεισόδια και οι καταστροφές ήταν αυτά που σημάδεψαν τις εκδηλώσεις διαμαρτυρίας στη Γένοβα πριν από μερικές ημέρες. Ένα σκηνικό που επισκίασε και την ουσία της όποιας συζήτησης και προβληματισμού θα μπορούσε να αναπτυχθεί περί «παγκοσμιοποίησης» και όλων των άλλων ζητημάτων που αφορούν το αύριο του πλανήτη μας.

Οι ασχήμιες της Γένοβα και από τις δύο πλευρές, επισκίασαν ακόμα και τις εκδηλώσεις ομάδων χιλιάδων άλλων ανθρώπων από όλο τον κόσμο που βρέθηκαν στην «αποκλεισμένη πόλη», όλων των τάξεων και τάσεων, οι οποίοι διαδήλωσαν τη διαμαρτυρία και την αγανάκτησή τους κατά όλων εκείνων που θεωρούν ότι μπορούν να λειτουργούν ερήμην μας ως μία «παγκόσμια κυβέρνηση», σχεδιάζοντας το μέλλον μας.

«ΦΤΑΝΕΙ πια. Η υπομονή μας έχει εξαντληθεί» ήταν το κυρίαρχο σύνθημα όλων αυτών των ομάδων που πέρασαν δυστυχώς στο περιθώριο της δημοσιότητας, μιας και επέλεξαν να καταγραφεί η αντίθεση και η αντίστασή τους στις μεθοδεύσεις των ολίγων ισχυρών με εκδηλώσεις ειρηνικές, με πολιτικές ομιλίες και μουσικά δρώμενα. Η βία και οι καταστροφές δεν τους εξέφραζαν, δεν τους εκφράζουν, χωρίς να υπολείπονται σε αποφασιστικότητα και συνειδητοποίηση για το τι γίνεται και τι μας επιφυλάσσουν για το αύριο οι G8, ή όποιοι άλλοι τρανοί του πλανήτη.

ΣΤΗΝ «άλλη Γένοβα» ήταν παρών και ένας δικός μας άνθρωπος. Ο Δημήτρης Μίχαλος (φωτό δεξιά), ο οποίος θα αποτελέσει τον κρίκο και τον «μεσάζοντα» ώστε το διεθνές αυτό κίνημα να έχει το δικό του «παρακλάδι», το δικό του Κέντρο Τύπου, στα Δωδεκάνησα. Με το φακό του κατέγραψε στιγμές μοναδικές, στιγμές ιστορικές. Χωρίς αίμα και βία... Το ίδιο όμως επαναστατικές, επί της ουσίας.

«Δεν υποχωρούμε» αποτελεί πλέον το σύνθημα το οποίο θα ακούγεται και στην περιοχή μας. Ο δρόμος δεν έχει επιστροφή και σίγουρα θα οδηγήσει μέχρι και τα ***...Βραχώδη Ορη.*** Το μήνυμα σαφές: «δεν σας εμπιστευόμαστε για να διαχειριστείτε ζητήματα που αφορούν το περιβάλλον, τη διατροφή μας, την υγεία, το δικαίωμά για εργασία». Η επόμενη «γιορτή», όπως αυτή της Γένοβα, προετοιμάζεται. Το ραντεβού έχει ήδη δοθεί...

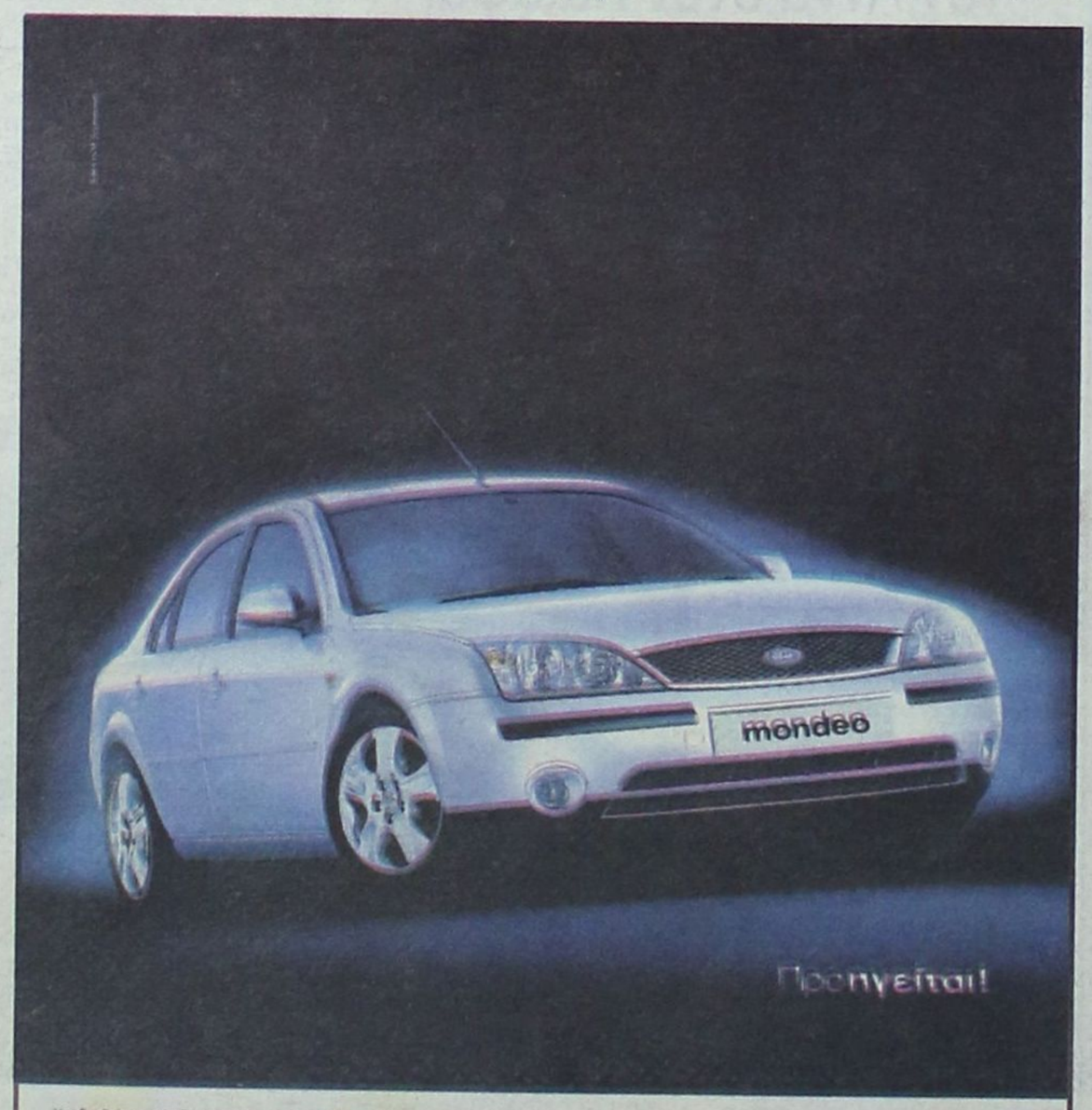

Υποδεχθείτε το νέο Ford Mondeo (1.8cc, 125hp)! Τώρα, διαθέτει τόση άνεση χώρου και πολυτέλεια, που θυμίζει το σαλόνι σας. Όσο για την ασφάλεια, είναι πραγματικά ασυναγώνιστο στην κατηγορία του, χάρη στο μοναδικό **Intelligent Protection System,** ένα «νευρωνικό» δίκτυο αισθητήρων, το οποίο συνδέεται με ισχυρό ηλεκτρονικό υπολογιστή. Σε περίπτωση ανάγκης, ενεργοποιούνται τα σχετικά συστήματα ασφαλείας και οι 6 αερόσακοι, μέσα σε κλάσματα του δευτερολέπτου, παρέχοντας έτσι την καλύτερη δυνατή προστασία των επιβατών. Το νέο Ford Mondeo διαθέτει ακόμη μηχανισμό Electronic Brake Distribution, για αποτελεσματικότερη λειτουργία του ABS. Σύμφωνα με το περιοδικό «Autocar» Αγγλίας, «είναι πραγματικά δύσκολο να φανταστεί κανείς κάποια περαιτέρω βελτίωση στην οδηγική εμπειρία». Νέο Ford Mondeo. Αντί να ακολουθείτε τον πρωτοπόρο, οδηγήστε τον!

Νέο fordmondeo

Β.Σ. ΣΩΤΗΡΑΚΗΣ Α.Ε.Β.Ε.
ΑΥΤΟΚΙΝΗΤΑ - ΑΝΤΑΛΛΑΚΤΙΚΑ - ΣΥΝΕΡΓΕΙΟ: Κολοκοτρώνη 41-43 • Ταχ. Θυρίδα 56 • 85100 Ρόδος
• E-mail: vs_sotirakis_sa@yahoo.com

ALFA THERM
ΘΕΡΜΑΝΣΗ - ΚΛΙΜΑΤΙΣΜΟΣ - ΗΛΙΑΚΑ
ΑΝΤΙΠΡΟΣΩΠΕΙΕΣ - ΕΙΣΑΓΩΓΕΣ

ALFA
Προσφορές κλιματιστικών
+
1η δόση 2002
+
εξόφληση έως 40 μήνες
+
δωρεάν τοποθέτηση
+
τεχνική υποστήριξη
=
ALFA THERM

Μιχ. Πετρίδη 63, Τ.Κ. 85100 Ρόδος
Τηλ. Κέντρο: 39005

LTU INTERNATIONAL AIRWAYS

ELAFOS REISEN
ΑΠ' ΕΥΘΕΙΑΣ ΠΤΗΣΕΙΣ ΑΠΟ ΡΟΔΟ ΚΑΙ ΑΛΛΑ ΝΗΣΙΑ ΤΗΣ ΕΛΛΑΔΟΣ ΓΙΑ ΓΕΡΜΑΝΙΑ

Η γερμανική αεροπορική εταιρία τσάρτερ L.T.U., σε συνεργασία με το πρακτορείο γενικού τουρισμού ELAFOS REISEN, σας προσφέρει τη δυνατότητα των απ' ευθείας πτήσεων από τη Ρόδο και τα άλλα νησιά της Ελλάδος προς τη Γερμανία.
Για:

ΜΟΝΑΧΟ - ΝΤΥΣΣΕΛΝΤΟΡΦ- - ΦΡΑΝΚΦΟΥΡΤΗ - ΚΟΛΟΝΙΑ

Ειδικές τιμές για παιδιά, εφήβους και γκρουπάκια.
Επίσης πτήσεις μέσω Γερμανίας για όλο τον Κόσμο.

Αντιπρόσωπος Ρόδου,
Γραφείο γενικού τουρισμού ELAFOS REISEN.
Κεντρικό:9ο χλμ.Ρόδου-Λίνδου, Τσα΄ι΄ρι-Κοσκινού.
Τηλέφωνα:0241-66543/4/5,FAX.: 0241-62943 & 66803
1ο υποκατάστημα:Φαληράκι-πλησίον ξενοδοχείου Sun Palace.Τηλ.0241-87061,Fax.: 0241-87062

2ο υποκατάστημα:Κολύμπια - Εμπορικό Κέντρο. Τηλ.0241 - 56617, FAX.: 0241 - 56618

3ο υποκατάστημα: Λεωφ.Καλλιθέας -Καλλιθέα έναντι ξενοδοχείου PARADISE Τηλ.0241-69504,FAX:0241-69505

4ο υποκατάστημα: Φερενίκης -Ιαλυσός Τηλ. 0241 -96535 FAX.: 0241 - 96538

AERO LLOYD

Με τα φτερά της γερμανικής εταιρείας τσάρτερ **AERO LLOYD** από Ρόδο και άλλα νησιά της Ελλάδος για Γερμανία και Αυστρία.
Κάθε Δευτέρα για: Frankfurt-Muenchen
Κάθε Πέμπτη για: Stuttgart-Innsbruck-Linz-Salzburg
Κάθε Σαββάτο για: Hannover-Leipzig-Frankfurt
Κάθε Κυριακή για:Leipzig-Frankfurt-Linz-Wien
Ειδικές τιμές για παιδιά - εφήβους - φοιτητές.

Γραφείο γενικού τουρισμού **ELAFOS REISEN.**
Κεντρικό:9ο χλμ.Ρόδου-Λίνδου, Τσα΄ι΄ρι-Κοσκινού.
Τηλέφωνα:0241-66543/4/5,FAX.: 0241-62943 & 66803
1ο υποκατάστημα:Φαληράκι-πλησίον ξενοδοχείου Sun Palace.Τηλ.0241-87061,Fax.: 0241-87062

2ο υποκατάστημα:Κολύμπια - Εμπορικό Κέντρο. Τηλ.0241 - 56617, FAX.: 0241 - 56618

3ο υποκατάστημα: Λεωφ.Καλλιθέας -Καλλιθέα έναντι ξενοδοχείου PARADISE Τηλ.0241-69504,FAX:0241-69505

4ο υποκατάστημα: Φερενίκης -Ιαλυσός
Τηλ. 0241 -96535 FAX.: 0241 - 96538