ΚΟΤΣΙΦΟΣ
Εφημερίδες: 20

Κ. Τ. ΡΟΔΟΥ 85100

ΙΔΙΟΚΤΗΤΗΣ - ΔΙΕΥΘΥΝΤΗΣ
ΠΑΥΛΟΣ Μ. ΜΑΡΙΑΣ
ΓΡΑΦΕΙΑ: ΑΘΗΝΩΝ 42 (ΑΝΑΛΗΨΗ)
ΤΗΛ. (0241) 64393 - 63790 - FAX. 63393

Η ΔΡΑΣΙΣ

εβδομαδιαία εφημερίδα της Δωδεκανήσου

40 ΣΕΛΙΔΕΣ

Δευτέρα 13 Αυγούστου 2001
ΕΤΟΣ ΤΡΙΑΚΟΣΤΟ ΔΕΥΤΕΡΟ
Αριθμός Φύλλου 1.791
Τιμή: δρχ. 200 - Euro 0,59

Εν όψει του 2002...

«Κατινιές» και ύβρεις η ατζέντα διαλόγου;

Ας βρεθεί κάποιος να διατυπώσει επιτέλους το διαφορετικό λόγο και την άλλη άποψη για το μέλλον του τόπου.

Δραστικά σελ. 2

Απαξιώνουν την πρωτοβουλία των Καζούληδων και των Βενετοκλέων

Στην αφάνεια η "Ορθόδοξη Κοινότητα"

Ποιοί και πώς διαχειρίζονται την περιουσία της;



Αμφίβολο αν υπηρετούνται πλέον σήμερα ο σκοπός και οι στόχοι που έθεσαν οι μεγάλοι μας ευεργέτες.
Κάποτε απολάμβαναν την αγάπη των αείμνηστων συμπολιτών μας οι αναξιοπαθούντες της περιοχής μας. Σήμερα;... Καίρια ερωτήματα αναζητούν απαντήσεις.

Σελίδα 3



Το Σάββατο σε τροχαία

Δύο οι νεκροί, τέσσερις οι τραυματίες

Στην Κω το θανατηφόρο

Σελίδα 12

Βαριές βολές με νόημα από τον Ιάκωβο Γερονικόλα

ΕΛΒΕΤΟΣ, ή... ΓΕΡΜΑΝΟΣ

κατακτητής ο Ζαμπετάκης;



Αλλα είχαν συμφωνηθεί με τον Σήφη Βαρδινογιάννη

Τώρα... γενική συστράτευση!

Σελίδες 4 & 10

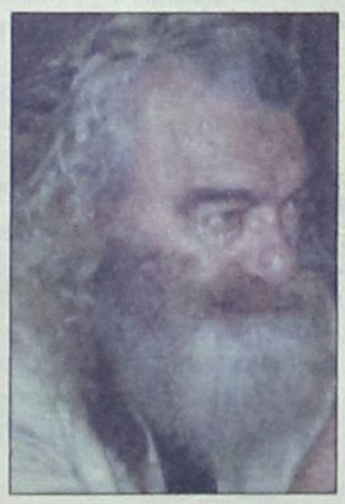

"Εντιμος άνθρωπος που σέβεται το λόγο του..."



Εκθετος από τις ίδιες τις ενέργειές του

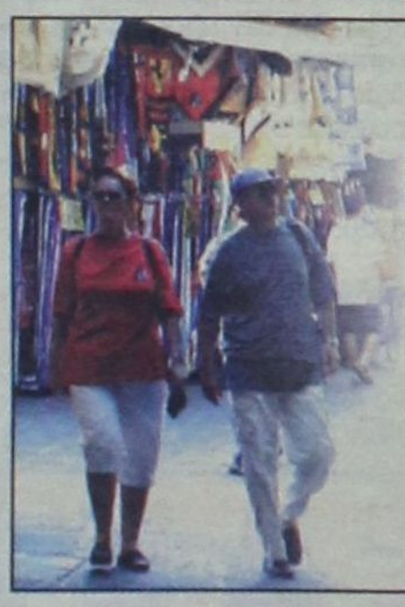

Παιχνίδια με τους αριθμούς

Μισές αλήθειες και ψέματα για το ροδιακό τουρισμό

Σελίδα 5

έως 30%
RODEO
ΓΡΗΓ. ΛΑΜΠΡΑΚΗ 35, CASUALS
ΑΜΕΡΙΚΗΣ 42, RODEO BLUE JEANS
ΓΑΛΛΙΑΣ 10, DONNA RODEO
ΣΤΟΑ ΣΠΑΡΤΑΛΗ 20, STREET RODEO
Π / ΚΑΝΑΔΑ 72, ΑΠΟΘΗΚΗ RODEO
RODEO RODEO RODEO

Body painting



στην καρδιά της Ρόδου

Σελίδα 35

ΑΝΟΙΞΑΜΕ
ΩΡΕΣ ΛΕΙΤΟΥΡΓΙΑΣ
09:30 - 18:00
The WATER PARK
Δωρεάν μεταφορά από Μαντράκι προς το Πάρκο και επιστροφή κάθε μία ώρα με λεωφορείο. Πάρκινγκ 260 θέσεων ελεύθερο
ΕΙΣΟΔΟΣ
Κάτω των 3 χρόνων ελεύθερη
Κάτω των 13 χρόνων 3.000δρχ.
Άνω των 13 χρόνων 5.000δρχ.
(Με κάρτα μέλους οι επισκέπτες άνω των 13 χρονών πληρώνουν είσοδο 4.000δρχ. για όλο το καλοκαίρι).
Οι πειρατές μας διοργανώνουν τα πάρτυ γενεθλίων των μικρών μας φίλων σε ειδικά διαμορφωμένους χώρους του Πάρκου.
Πληροφορίες για τιμές γενεθλίων και εκδηλώσεων
Ν. Παπαντελής : (0241) 84404 / 0944 380830

Η ΔΡΑΣΙΣ
Εβδομαδιαία Εφημερίδα
Διευθύνσεις σύμφωνα με το Νόμο:
ΙΔΙΟΚΤΗΤΗΣ
ΠΑΥΛΟΣ Μ. ΜΑΡΙΑΣ
Πρόεδρος Ενώσεως Ιδιοκτητών Επαρχιακού Τύπου
ΕΚΔΟΤΕΣ
ΜΙΧΑΗΛ Π. ΜΑΡΙΑΣ
ΤΣΑΜΠΙΚΑ Π. ΜΑΡΙΑ - ΤΡΙΑΝΤΑΦΥΛΛΟΥ
ΔΙΕΥΘΥΝΤΗΣ
ΠΑΥΛΟΣ Μ. ΜΑΡΙΑΣ

Τα σποϱ
ΔΙΕΥΘΥΝΤΗΣ
ΝΙΚΟΣ ΤΡΙΑΝΤΑΦΥΛΛΟΥ

ΓΡΑΦΕΙΑ: Αθηνών 42, (Ανάληψη), Τηλ: 63.790 - 64.393-68761 FAX: 63.393
ΤΥΠΟΓΡΑΦΕΙΑ: Κοσκινού, τηλ. 65540

ΛΑΪΚΕΣ ΑΓΟΡΕΣ

ΤΕΤΑΡΤΗ: στο Δημοτικό Νεκροταφείο.
ΠΕΜΠΤΗ: στην οδό Βύρωνος.
ΠΑΡΑΣΚΕΥΗ: Στην οδό Θεσ/κης στην Ανάληψη
ΣΑΒΒΑΤΟ: στο Δημοτικό Νεκροταφείο.

ΤΑΞΙ

ΤΑΞΙ ΡΟΔΟΥ: 32452
ΡΑΔΙΟ ΤΑΞΙ ΡΟΔΟΥ (Εργατικές κατοικίες Πρόνοιας Αγ. Απόστολοι): 64712-64756-64790
ΤΑΞΙ ΑΦΑΝΤΟΥ: 51777
ΤΑΞΙ ΙΑΛΥΣΟΥ: 92515
ΤΑΞΙ ΚΡΕΜΑΣΤΗΣ: 94528
ΤΑΞΙ ΦΑΛΗΡΑΚΙΟΥ: 85444

ΦΑΡΜΑΚΕΙΑ

Δευτέρα 13 Αυγούστου 2001
ΣΗΜΕΡΑ διημερεύει το φαρμακείο ΠΑΥΛΙΔΗ Γ., Στοκχόλμης 2, Ροδίνι, Τηλ: 61.881

ΣΗΜΕΡΑ διανυκτερεύει το φαρμακείο ΠΟΛΙΤΟΥΣΤΑΥΡΑ Ε., Γράμμου & Βασ. Ηρακλείου, Αγ. Ανάργυροι Τηλ: 36.291

Δικαιώνονται, δυστυχώς, πολλοί...

Κατινιές και ύβρεις η ατζέντα για το 2002

ΤΟ πιθανότερο είναι ο Σάββας Καραγιάννης να μην έχει το παραμικρό στοιχείο για να στηρίξει την καταγγελία του για ύποπτο, αν μη τι άλλο, πλουτισμό του Γιάννη Παρασκευά. Αν είχε έστω και κάποιες ενδείξεις ότι ο πρώην νομάρχης απέκτησε τη βίλα του στα Κοσκινού και το πολυτελές του αυτοκίνητο διασπαθίζοντας το δημόσιο χρήμα και ενθυλακώνοντας εκατομμύρια δραχμές, θα είχε φροντίσει να στοιχειοθετήσει αυτές τις ενδείξεις στέλλοντας τον Παρασκευά στα ...κάτεργα.

Το ίδιο θα πρέπει να ισχύει και για τον Γιάννη Παρασκευά. Όταν ισχυρίζεται (αν το διάβασα σωστά) ότι ο Καραγιάννης είναι τόσο βρώμικος που μοιάζει με κάρβουνο, το οποίο «αν το πιάσεις σβηστό λερώνεσαι και αναμμένο καίγεσαι», δεν μπορεί, κάποιο στοιχείο θα πρέπει να έχει σίγουρο στα χέρια του. Το πιθανότερο είναι και για αυτόν να μην μπορεί να στηρίξει τη σοβαρότατη αυτή κατηγορία του.

Το ερώτημα λοιπόν είναι, γιατί οι δύο άνδρες επιμένουν να συντηρούν αυτή τη βεντέτα βγάζοντας από τη φαρέτρα τους επιχειρήματα που παραπέμπουν σε πρακτικές κοινών συκοφαντών. Οσο προφανής κι αν φαντάζει η απάντηση είναι πολύ δύσκολο να την διατυπώσεις έτσι απλά, χωρίς κατ' αρχήν να επισημάνεις δύο τρία πραγματάκια. Επί του παρόντος, επίσης δεν έχει σημασία να παρατηρήσει κανείς πότε, πώς, πού και κάτω υπό ποιες συνθήκες γίνονται αυτές οι δηλώσεις – μαργαριτάρια. Και αυτή όμως η παράμετρος δεν πρέπει να υποβαθμίζεται...

ΠΡΟΚΕΙΤΑΙ *για ατόπημα ένας επιστήμονας να επικαλείται και να ενοχοποιεί επί μονίμου βάσεως και αβασάνιστα τον πλουτισμό του πολιτικού του αντιπάλου μόνο και μόνο για να τον μειώσει στα μάτια της ακόρεστης για τέτοιου είδους κουτσομπολιά κοινής γνώμης. Χωρίς να σκεφτεί ότι με τον τρόπο αυτό επίσης διασύρει και ενοχοποιεί μια πλειάδα συναδέλφων του γιατρών, αλλά και τόσων άλλων επαγγελματιών της περιοχής μας, οι οποίοι – εδώ που τα λέμε – **έχουν αποκτήσει βίλες, εξοχικά, κότερα και πολυτελή αυτοκίνητα εργαζόμενοι πολύ λιγότερα χρόνια σε σχέση με τον Παρασκευά.***

*Και μόνο η απλοϊκή αυτή παρατήρηση – κοινή διαπίστωση θα ήταν δυνατή να καταρρίψει τους «ένοχους» υπαινιγμούς του Σάββα Καραγιάννη. Δεν είναι όμως δυνατόν να μην υπογραμμιστεί η εμμονή του νομάρχη, από τότε που ήταν υποψήφιος για το σημερινό του αξίωμα, να συντηρεί (υιοθετεί κιόλας;) την πεζοδρομιακή λογική **«ε ρε πόσα θα έχει φάει αυτός τόσα χρόνια στην πολιτική»(!).** Και αφού επιμένει να συντηρεί και να αναπαράγει, έστω υπαινικτικά, αυτόν τον ανέξοδο κατινισμό του πονηρεμένου πολίτη, γιατί επιτέλους δεν ψάχνει να βρει τα στοιχεία εκείνα που θα τεκμηριώσουν το γεγονός(;) ότι ο Παρασκευάς «έφαγε» τα κέρατά του, έφτιαξε βίλες και παραφούσκωσε τους τραπεζικούς του λογαριασμούς, εκμεταλλευόμενος τις θέσεις που κατείχε τόσα χρόνια στην πολιτική του πορεία.*

Ο Καραγιάννης *δεν έχει πάρα πολλές επιλογές. Η θα στοιχειοθετήσει με ευθύνη αυτά που εν βρασμώ ψυχής εκστομίζει, ή θα σιωπήσει και θα αναζητήσει από την φαρέτρα του άλλα επιχειρήματα για να «κλείσει στόματα». Μέχρι στιγμής ελέγχεται για τον φτηνό λαϊκισμό που επιλέγει για να υπερασπιστεί εαυτόν και το όποιο έργο παράγει... Ταυτόχρονα εκτίθεται μέχρι του σημείου να κατηγορηθεί για συκοφαντία.*

ΑΠΟ *την άλλη πλευρά έχουμε την περίπτωση του Γιάννη Παρασκευά ο οποίος όταν «ντοπάρεται» δεν μαζεύεται εύκολα. Ενώ έχει (ή του προσφέρεται) ένα πλούσιο πεδίο για άσκηση αντιπολίτευσης στο σημερινό νομάρχη, δεν έχει την παραμικρή δυσκολία να ...ξεφύγει.*

*Και ξεφεύγει όταν και αυτός υπαινίσσεται πόσο «βρώμικος» μπορεί να είναι ο Καραγιάννης, παρομοιάζοντάς τον με κάρβουνο ή δεν ξέρω κι εγώ με τι άλλο. Μπορεί κάποιος να καταλογίσει στον νομάρχη πολλά και διάφορα. **Ποιος όμως θα πειστεί, από τους σκεπτόμενους πολίτες, ότι ο Σάββας Καραγιάννης αποτελεί σκαστή περίπτωση «βρώμικου» πολιτικού; Κανείς...***

Και είναι εξ ίσου άξιον απορίας πώς και γιατί ο Γιάννης Παρασκευάς, έξω και πέρα από την επί της ουσίας κριτική του, παρεκτρέπεται σε ακραίους και αστήρικτους χαρακτηρισμούς. Συνήθως προβαίνει σε τέτοιες δηλώσεις όταν προβοκάρεται. Όταν νοιώθει ...υποχρεωμένος ή τον υποχρεώνουν να επιβεβαιώσει τον εαυτό του. Τη φήμη του πολιτικού που λέει τα πράγματα με το όνομά τους. Τα λέει χύμα και τσουβαλάτα. Συνήθως αυτό κάνει. Λέει αλήθειες. Δεν φοβάται. Συχνά όμως του μένει η στάμπα του υβριστή. Κρίμα και για αυτόν...

ΚΑΙ ποιους αφορούν όλα αυτά;

Πάντως όχι όσους περιμένουν εκεί στο νησί να περάσει η υδροφόρα για να μην ξεροσταλιάσουν, ή σχηματίζουν ουρές στη πηγή για να γεμίσουν τα μπιτόνια τους έτσι ώστε να εξασφαλίσουν μια στάλα πόσιμο νερό.

Όλα αυτά δεν αφορούν όσους λαχταρούν κάθε μέρα εκεί στην πλατεία για να τους κάνει κάποιος τη χάρη και να τους δώσει δουλειά για τρεις έστω μέρες. Μεγάλη υπόθεση τα τρία μεροκάματα τη σήμερον ημέρα σε όλα σχεδόν τα νησάκια της Δωδεκανήσου. Η να πάρεις την τουριστική βίζα για την Αμερική, εκεί που ο ξάδελφος θα σε στριμώξει στη λάντζα για τρεις – τέσσερις μήνες.

Μια βόλτα, έστω και σαν διακοπές, στα νησάκια μας φρεσκάρει το μυαλό. Δυστυχώς κύριοι ξεχαστήκατε. Και σας ξέχασαν...

ΑΠΟ *τη σελίδα αυτή εκφράζαμε πριν από μήνες το φόβο, ότι και το 2002 θα πάμε στις νομαρχιακές εκλογές, έχοντας ως ατζέντα συζήτησης και προβληματισμού τις «βίλες» του Παρασκευά και τις «βρωμιές» του Καραγιάννη. Ταυτόχρονα (διάβασα σχετικές δηλώσεις) θα πλανάται και πάλι πάνω από τα κεφάλια μας η σκιά του εισαγγελέα. Ε, νισάφι πια...*

Δεν μπορεί, κάποια άλλη πρόταση πρέπει να υπάρχει. Κάποιος άλλος πρέπει να διατυπώσει μια άλλη άποψη και θέση για τα πράγματα. Οι βεντέτες, οι υβριστικοί υπαινιγμοί και τα πεζοδρομιακά κουτσομπολιά δεν μπορούν και αυτή τη φορά να αποτελέσουν την πλατφόρμα διαλόγου στο διάστημα που απομένει μέχρι τον Οκτώβριο του 2002.

Αν χρειαστεί, θα πρέπει να γυρίσουμε σελίδα. Να πάμε ένα βήμα εμπρός χωρίς να κουβαλάμε τα φαντάσματα και τα γινάτια του παρελθόντος.

Δεν είναι δυνατόν να αναδείξουμε ηγήτορες για το αύριο – πρόκληση της Δωδεκανήσου επειδή θα αποδειχθούν στην πορεία λιγότερο υβριστές και περισσότερο θεομπαίχτες. Δεν μας αξίζει τέτοια τύχη...

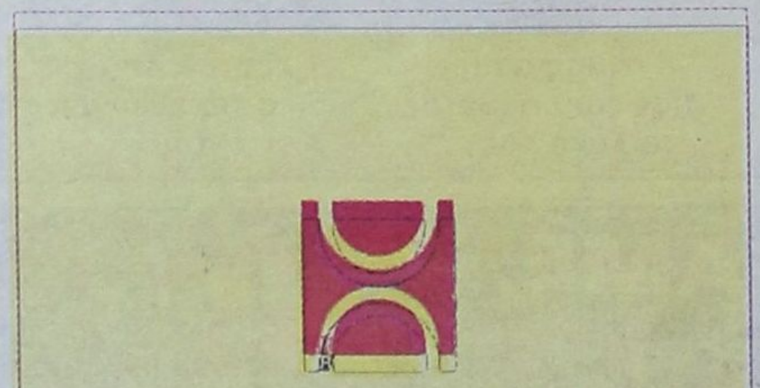

Μεγαλώσαμε χάρη σε σας και μεταφερόμαστε στη νέα μας διεύθυνση:
γωνία Στεφ. Καζούλη & Π.Π. Γερμανού
πλατεία **Φωκιάλη**

Μεγάλες προσφορές σε όλες τις κουζίνες και ντουλάπες BERLONI στο παλιό μας κατάστημα στην Αθηνών 36 - Ανάληψη
Αφοί Κέλη Ο.Ε.
Αθηνών 36 - Ανάληψη
Τηλ.: 66865



ΧΕΠΠΑΚΗΣ Α.Ε.

ΓΕΩΡΓΙΚΑ ΜΗΧΑΝΗΜΑΤΑ & ΕΡΓΑΛΕΙΑ

ΑΝΤΙΠΡΟΣΩΠΕΙΑ ΤΡΑΚΤΕΡ: ANTONIO CARRARO



ΣΚΑΠΤΙΚΑ - ΧΟΡΤΟΚΟΠΤΙΚΑ
ΠΕΤΡΕΛΑΙΟΚΙΝΗΤΑ - ΒΕΝΖΙΝΟΚΙΝΗΤΑ

ΑΛΥΣΟΠΡΙΟΝΑ STIHL Oleo-Mac

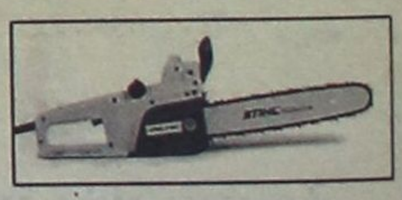

ΦΡΕΖΕΣ



ΧΛΟΟΚΟΠΤΙΚΑ - ΘΑΜΝΟΚΟΠΤΙΚΑ - ΨΕΚΑΣΤΙΚΑ - ΕΛΑΙΟΡΑΒΔΙΣΤΙΚΑ
ΦΥΤΟΦΑΡΜΑΚΑ - ΛΙΠΑΣΜΑΤΑ (ΚΟΙΝΑ & ΥΔΑΤΟΔΙΑΛΥΤΑ)
ΣΠΟΡΟΙ - ΣΠΟΡΟΦΥΤΑ ΕΜΒΟΛΙΑΣΜΕΝΑ - ΦΥΤΟΧΩΜΑΤΑ - ΤΥΡΦΗ
ΣΥΣΤΗΜΑΤΑ ΑΡΔΕΥΣΗΣ: ΑΝΤΛΙΕΣ - ΤΕΧΝΙΚΕΣ ΒΡΟΧΕΣ - ΑΥΤΟΜΑΤΟ
ΠΟΤΙΣΜΑ - ΣΩΛΗΝΕΣ (ΠΛΑΣΤΙΚΕΣ - ΜΕΤΑΛΛΙΚΕΣ)
ΚΤΗΝΟΤΡΟΦΙΚΑ - ΜΕΛΙΣΣΟΚΟΜΙΚΑ - ΔΕΞΑΜΕΝΕΣ (ΠΛΑΣΤΙΚΕΣ)
ΣΥΡΜΑΤΑ & ΠΑΣΣΑΛΟΙ ΠΕΡΙΦΡΑΞΕΩΝ - ΟΙΚΟΔΟΜΙΚΑ ΜΗΧΑΝΗΜΑΤΑ
ΑΝΤΑΛΛΑΚΤΙΚΑ - ΕΞΑΡΤΗΜΑΤΑ - SERVICE
ΠΑΡΑΔΟΣΗ ΣΤΟ ΧΩΡΑΦΙ

ΡΟΔΟΣ: ΒΕΝΕΤΟΚΛΕΩΝ 21 - 23 ΤΗΛ: 34311 FAX: 29885
ΤΣΑΪΡΙ: 10 ΧΛΜ. ΛΕΩΦ. ΡΟΔΟΥ-ΛΙΝΔΟΥ ΤΗΛ: 68979
ΜΑΝΔΡΙΚΟ: ΜΑΝΔΡΙΚΟ ΡΟΔΟΥ ΤΗΛ: 0246/31040

Γιατί στα κρυφά η εκμετάλλευση της προσφοράς των Βενετοκλέων και των Καζούληδων;

Στην αφάνεια τα δισεκατομμύρια της «Ορθόδοξης Κοινότητας»

- Δημιουργήθηκε για τη διαφύλαξη της γης από τους άρπαγες και την υποστήριξη των αναξιοπαθούντων - Πώς θα αντιδράσουν Μητροπολίτης και Εισαγγελέας;

Του Νεκτάριου Καλογήρου

Ακίνητη περιουσία αξίας δισεκατομμυρίων δραχμών βρίσκεται στην κυριότητα ενός «νομικού προσώπου» που δημιουργήθηκε με ιερό σκοπό από τους μεγάλους ευεργέτες της Ρόδου, όμως παρά το πέρασμα των τελευταίων ετών το νομικό αυτό πρόσωπο παραμένει στην αφάνεια και ουδείς γνωρίζει που δαπανώνται ή αποταμιεύονται τα έσοδά του. Το δυστύχημα είναι πως αν και το καταστατικό του «νομικού προσώπου» προβλέπει την υποστήριξη των οικονομικά ασθενεστέρων συμπολιτών μας, τα τελευταία χρόνια δεν γνωστοποιήθηκε ουδένα βοήθημα προς κάποιον από τους αναξιοπαθούντες της Δωδεκανησιακής πρωτεύουσας.

Πρόκειται συγκεκριμένα για την «Ορθόδοξη Κοινότητα» που ιδρύθηκε στις αρχές του περασμένου αιώνα από τις οικογένειες των Βενετοκλέων και των Καζούληδων που ευεργέτησαν τον τόπο. Σκοπός της «Ορθόδοξης Κοινότητας» ήταν να διαφυλάξει τη Ροδίτική, και εν γένει τη Δωδεκανησιακή κληρονομιά, αποτρέποντας το ενδεχόμενο να περάσει -τότε- στα χέρια των ιταλών κατακτητών.

Υπέρ της Ορθοδόξου Κοινότητας γινόντουσαν δωρεές ακινήτων (κτιρίων και οικοπέδων), κυρίως από τις άτεκνες οικογένειες. Οταν τα μέλη των



Οι ευεργέτες Δημήτριος Βενετοκλής και Ιωάννης Καζούλης

οικογενειών έφευγαν από τη ζωή τα περιουσιακά τους στοιχεία μεταβιβάζονταν στην Ορθόδοξη Κοινότητα, αποτρέποντας με αυτό τον τρόπο το πέρασμά τους στην κυριότητα των κατακτητών. Ταυτόχρονα υπήρχε πρόβλεψη και ήταν επιθυμία των ευεργετών αυτού του τόπου, «η Κοινότητα με την οικονομική της ευρωστία να βοηθάει και να υποστηρίζει όλους εκείνους που έχουν ανάγκη», όπως και εγένετο κυρίως στα χρόνια του πολέμου, οπότε και η προσφορά της χαρακτηρίσθηκε ως «ανυπολογίστου αξίας».

Στα χρόνια που πέρασαν η διοίκηση της Ορθοδόξου Κοινότητας ανετέθη σε μια επιτροπή. Σύμφωνα με το καταστατικό πρόεδρος της Επιτροπής είναι ο εκάστοτε Μητροπολίτης Ρόδου και αντιπρόεδρος ο εκάστοτε Εισαγγελέας. Τα υπόλοιπα μέλη της Επιτροπής είναι επιφανή μέλη της τοπικής κοινωνίας. Τα πρόσωπα και οι θεσμοί που υπηρετούν την Ορθόδοξη Κοινότητα, δείχνουν και τη σπουδαιότητα του έργου που πρέπει να φέρει σε πέρας.

Σήμερα στην κυριότητά της συμπεριλαμβάνονται ναοί, διαμερίσματα, καταστήματα και ακίνητα. Τα έσοδα της Ορθοδόξου Κοινότητας δεν έχουν σταματήσει ούτε στιγμή να εισρέουν προς τα ταμεία της. Είναι χαρακτηριστικό πως κάθε μήνα ο ταμίας επισκέπτεται προσωπικά τα καταστήματα και εισπράττει τα προβλεπόμενα ενοίκια. Μάλιστα τα τελευταία καταστήματα που δόθηκαν προς ενοικίαση ήτανε δύο και βρίσκονται στη συμβολή των οδών Μανδηλαρά και Δραγούμη (στη συνοικία Νιοχώρι, δίπλα στην εκκλησία των Εισοδίων της Θεοτόκου). Η προσφορά προς ενοικίαση των καταστημάτων εκείνων έγινε πριν από τρία χρόνια με δημόσιο πλειοδοτικό διαγωνισμό, ο οποίος διενεργήθηκε με την εφαρμογή όλων των Νόμων που προβλέπονται για τις περιπτώσεις αυτές. Ο συγκεκριμένος διαγωνισμός είναι μία από τις ελάχιστες πράξεις που γνωστοποιήθηκαν τα τελευταία χρόνια.

«Τί γίνεται λοιπόν με την Ορθόδοξη Κοινότητα, γιατί δεν κάνει αγαθοεργίες σύμφωνα με τις επιθυμίες των ιδρυτών της;». Το ερώτημα αυτό πλανάται μεταξύ εκείνων που γνωρίζουν για την ύπαρξή της και τον σκοπό που καλείται να υπηρετήσει. Πρέπει να σημειωθεί ότι διαπιστώθηκε στη διάρκεια του ρεπορτάζ πως ελάχιστοι είναι εκείνοι που γνωρίζουν τι περίπου είναι η «Ορθόδοξη Κοινότητα». Σύμφωνα με πληροφορίες που προέρχονται από εκκλησιαστικούς κύκλους, το θέμα αυτό επρόκειτο να συζητηθεί στη Σύνοδο των Ιεραρχών του Δωδεκανησιακού Εκκλησιαστικού Θρόνου, η οποία έγινε στη Νίσυρο (στη διάρκεια των εκδηλώσεων) προεδρευόντος του Οικουμενικού Πατριάρχη Βαρθολομαίου. Τελικώς το θέμα δεν συζητήθηκε.

Οι παροικούντες την Ιερουσαλήμ εκφράζουν τη βεβαιώτητα πως «τόσο ο Μητροπολίτης Ρόδου Απόστολος, όσο και ο Εισαγγελέας Εφετών Γεώργιος Σάμιτας (που στο μεταξύ συνταξιοδοτήθηκε), λόγω του φόρτου εργασίας δεν είχαν τη δυνατότητα να ασχοληθούν προσωπικά και με το συγκεκριμένο έργο».

Η «Ορθόδοξη Κοινότητα» δημιουργήθηκε για να υπηρετήσει την τοπική κοινωνία. Τα ίδια τα γεγονότα αποδεικνύουν ωστόσο ότι «ο δρόμος προς την προσφορά χάθηκε για άγνωστους λόγους». Εάν διαλυθεί η «Κοινότητα» τότε βάση του καταστατικού η περιουσία της θα περιέλθει στην κυριότητα του Ελληνικού Δημοσίου. Η Εκκλησία και η Τοπική Αυτοδιοίκηση ή η τοπική κοινωνία σε περίπτωση διάλυσης, δεν έχουν το δικαίωμα διεκδίκησης ούτε ενός τετραγωνικού μέτρου από τη μεγάλη περιουσία που δημιουργήθηκε από την προσπάθεια των προγόνων μας να διαφυλάξουν τον τόπο από τους άρπαγες.



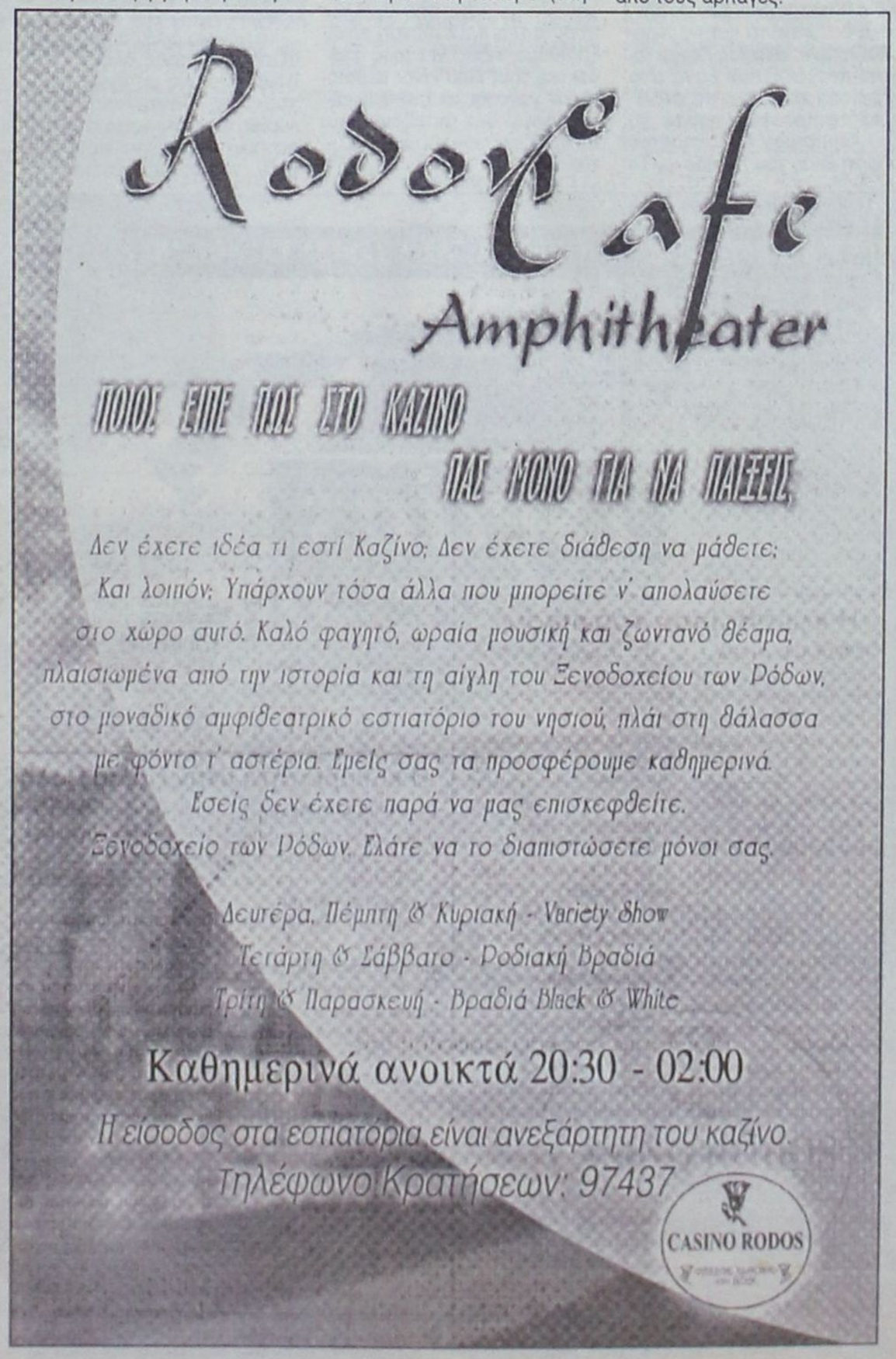

Το καίριο ερώτημα: Ποιοί είναι άραγε οι πραγματικοί... πραξικοπηματίες στην εταιρεία;

Οι... μάσκες έπεσαν μόλις τέθηκε θέμα αυξήσεως του μετοχικού κεφαλαίου!

ΔΕΝ ΚΡΥΒΕΙ την έκπληξή του ο Ιάκωβος Γερονικόλας για τον εντελώς «άκομψο» τρόπο τον οποίο επέλεξαν οι εκπρόσωποι της ΑΝΕΚ και «οι περί αυτήν», για να εκδηλώσουν τις πραγματικές τους προθέσεις. Ομολογεί μάλιστα ευθέως ότι - μέχρι ενός σημείου - αιφνιδιάστηκε, καθώς δεν περίμενε ποτέ ότι θα επιχειρούσαν ***με τόσο θρασύ τρόπο να «εκπαραθυρώσουν» ολόκληρο το νόμιμο διοικητικό συμβούλιο,*** τις παραμονές μάλιστα μιας τακτικής γενικής συνέλευσης!

«Είχαμε αρχίσει προ πολλού να υποψιαζόμαστε ότι κάτι θα συνέβαινε, αφού η ΑΝΕΚ άλλαζε ολοένα και περισσότερο στάση απέναντί μας εν σχέσει με τις αρχικές συμφωνίες», αυτοεξομολογείται. «Ομως δεν περιμέναμε ποτέ ότι θα ζητούσε έκτακτη γενική συνέλευση και κατ' ουσίαν θα έκανε μομφή προς τα πρόσωπα όλων των μελών του διοικητικού συμβουλίου! Πήρε πάντως από το δικαστήριο την πρώτη της απάντηση...».

ΣΠΕΥΔΕΙ μάλιστα να συνεχίσει: «Κατά κάποιο τρόπο, καλά που ήλθαν έτσι τα πράγματα! Οι κύριοι αυτοί ***απέβαλαν το προσωπείο που φορούσαν και έδειξαν το πραγματικό τους πρόσωπο!*** Ετσι, τώρα που έπεσαν οι μάσκες τους θα παιχθεί το παιγνίδι ***πάνω από το τραπέζι*** και όχι κάτω απ' αυτό, όπως γινόταν τόσο καιρό, πίσω από την πλάτη μας. Το όφελος μέσα σ' όλα αυτά είναι ότι μπορούμε πλέον να λάβουμε τα μέτρα μας για να φυλαχτούμε».

Οσο αφορά την ουσία των πραγμάτων για τις εξελίξεις που έλαβαν χώρα έως τώρα, ο κ. Γερονικόλας είναι κάθετος: «Προσπαθούν να μας κατηγορήσουν ότι κατά την επίμαχη συνεδρίαση του Δ.Σ. που ανέλαβα την προεδρεία κάναμε δήθεν... πραξικόπημα. Η αλήθεια είναι άλλη. Απλώς, ***μέτρησαν τα κουκιά τους*** και όταν είδαν ότι δεν τους έβγαιναν για την ψηφοφορία σηκώθηκαν και έφυγαν! Αρχίζοντας να μας... καταγγέλλουν»!

Ο ΙΔΙΟΣ συνοψίζει το «διά ταύτα»... ερωτηματικά: «Γιατί τόσο καιρό οι κύριοι αυτοί δεν έβγαιναν να πουν ότι κακοδιοικείται η εταιρεία; Γιατί το έπραξαν μόλις φέραμε θέμα αύξησης του μετοχικού κεφαλαίου; Γιατί απλά γνωρίζουν ότι με αυτό τον τρόπο θα μειωθεί το 42% που έχουν τώρα και θα είναι δυσκολότερο γι' αυτούς να περάσουν τα καταχθόνια σχέδιά τους για την απορρόφηση της ΔΑΝΕ. Κρίμα μόνο που κάποιοι ντόπιοι δεν το κατανοούν και παρασύρθηκαν μαζί τους...».

Και περνά ο ίδιος στην... αντεπίθεση: «Εμείς λέμε στον κόσμο ότι ***αυτοί είναι οι πραξικοπηματίες!*** Εχασαν απλά την υπομονή τους και ***εκδηλώθηκαν νωρίτερα απ' ότι σκόπευαν!*** Γι' αυτό λέω ότι είναι ευτύχημα που έπεσαν σχετικά νωρίς οι μάσκες...».

Για να μην καταλήξει η ΔΑΝΕ... αποικιοκρατικό «υποκατάστημα» των Κρητικών

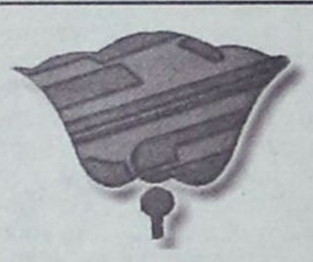

Νυν υπέρ πάντων ο αγών!

ΔΕΝ πρόκειται σε καμμία απολύτως περίπτωση να σηκώσουμε τα χέρια και να εγκαταλείψουμε τον αγώνα για τη διατήρηση του Δωδεκανησιακού χαρακτήρα της εταιρείας μας. Αυτό, ας το βάλουν καλά στο μυαλό τους όλοι αυτοί που πλάθουν δόλια σχέδια για το μέλλον της, με προφανείς τις σκοπιμότητες. Και έχουμε τη δύναμη για να τους αντικρούσουμε!».

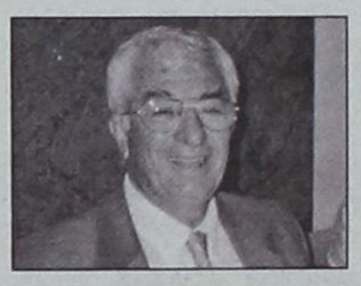

«Η έδρα της εταιρείας θα μείνει για πάντα στα Δωδεκάνησα!»

Καλεί το 58% σε γενική συστράτευση

ΚΑΤΙ παραπάνω από σαφής, αλλά και απόλυτα κατηγορηματικός είναι ο ***Ιάκωβος Γερονικόλας***, που ανέλαβε ξανά στα χέρια του το «τιμόνι» της ΔΑΝΕ, μετά την πρόσφατη παραίτηση του ***Γεράσιμου Καλογηράτου*** από τη θέση του προέδρου. Το μήνυμα μάλιστα που στέλλει προς πάσα κατεύθυνση είναι ξεκάθαρο, ειδικά για τους αποδέκτες του! Που είναι βέβαια πλέον γνωστοί και συγκεκριμένοι, αφού δεν άντεξαν άλλο στον «πειρασμό» και εκδηλώθηκαν...

Το μήνυμα όμως απευθύνεται εξίσου και προς όλους τους θεωρούμενους ως υγιείς μετόχους της Ναυτιλιακής μας, κυρίως τους μικρομετόχους της, οι οποίοι απειλούνται να συνθλιβούν εντελώς κάτω από τις επιχειρούμενες μεθοδεύσεις του μεγαλοεπενδυτή. Γι' αυτόν ακριβώς το λόγο ***προσδίδει πανδωδεκανησιακό χαρακτήρα στην «εκστρατεία» που ξεκίνησε για να αποτραπεί η πλήρης άλωση της ΔΑΝΕ,*** δίνοντας μάλιστα και το στίγμα του... ***«νυν υπέρ πάντων ο αγών»!*** Γιατί αν - παρ' ελπίδα - χαθεί αυτή η κρίσιμη «παρτίδα» που έχει ανοίξει, χάθηκε οριστικά και το «παιχνίδι» για τον τόπο μας!

ΜΕΣΑ στη δίνη των ραγδαίων εξελίξεων που έλαβαν χώρα κατά το τελευταίο δεκαήμερο, αλλά και αυτών που επίκεινται το αμέσως προσεχές διάστημα μέχρι την κρίσιμη γενική συνέλευση του Σεπτεμβρίου (που προμηνύεται να είναι ακόμα πιο δραματικές), το ντόπιο στοιχείο της εταιρείας εκφράζει στη συντριπτική του πλειοψηφία την εκτίμηση ότι ο Τζακ Γερονικόλας αποτελεί αυτή τη στιγμή ***την καλύτερη εγγύηση για να μην περάσουν τα αλλότριασχέδια των Κρητικών.*** Κρίνοντας ότι η χρόνια εμπειρία του ως ένας από τους πιο καταξιωμένους τουριστικούς επιχειρηματίες του νησιού μας θα συμβάλει τα μέγιστα για την αντιμετώπιση της κατάστασης.

Ο ίδιος, που ανέλαβε εκουσίως να σηκώσει στις πλάτες του αυτό το μεγάλο βάρος της ευθύνης, γι' αυτό και αποδέχτηκε σε δύσκολες στιγμές την προεδρεία, δείχνει κάτι παραπάνω από αποφασισμένος! Η αποφασιστικότητά του μάλιστα αυτή γίνεται αμέσως αισθητή από τον συνομηλιτή του. Κάτι που ασφαλώς το γνωρίζει πολύ καλά και η άλλη «όχθη»!

Η ΚΕΝΤΡΙΚΗ δήλωσή του για το σκοπό της όλης προσπάθειας είναι - ως εκ τούτου - σαφέστατη: ***«Η έδρα της εταιρείας θα παραμείνει στη Δωδεκάνησο!*** Οσο μπορούμε να αντιστεκόμαστε, κανείς δεν θα καταφέρει να μετατρέψει τη ΔΑΝΕ σε... υποκατάστημά του! Είναι υποχρέωσή μας να συνεχίσουμε την ιστορία της ως ένα αναπόσπαστο κομμάτι της Δωδεκανήσου, όσο δύσκολοι και αν είναι οι καιροί».

Σπεύδει μάλιστα να προσθέσει: «Αν οι κύριοι της ΑΝΕΚ έχουν το 42% του μετοχικού κεφαλαίου, ***θα πρέπει να λάβουν σοβαρά υπ' όψιν τους ότι υπάρχει και το άλλο 58%, που είναι η πλειοψηφία»!***

Καλώντας κατ' αυτό τον τρόπο σε συστράτευση όλους τους υπόλοιπους μετόχους, αλλά γενικότερα τις υγιείς δυνάμεις του τόπου μας.

«ΔΕΝ είναι ο... Γερονικόλας αυτός που θα βάλει φραγμό στα σχέδια αποικιοποίησης της εταιρείας, είναι υπόθεση όλων μας», καταλήγει με έμφαση, αλλά και σημασία...

✍ *N.N.*

Πώς έφτασαν έως εκεί τα πράγματα; ΣΕΛ. 10

ΚΑΪΡ Α.Ε.

ΠΡΟΪΣΤΑΜΕΝΟΣ ΛΟΓΙΣΤΗΡΙΟΥ

Η ΚΑΪΡ ζητά να προσλάβει έμπειρο επαγγελματία του λογιστικού κλάδου, για τη θέση του υπευθύνου Λογιστηρίου και να διαθέτει:

1. Πτυχίο ανωτάτης οικονομικής σχολής με άδεια Α' κατηγορίας λογιστή φοροτέχνη.
2. Πρακτική εμπειρία τουλάχιστον πέντε ετών σε μηχανογραφημένο λογιστήριο κατά προτίμηση βιομηχανικής εταιρείας και τήρηση βιβλίων Γ' κατηγορίας
3. Γνώση σε βάθος του Γενικού λογιστικού σχεδίου, κοστολόγησης, τήρησης βιβλίων αποθήκης και αναλυτικής λογιστικής.

Οι ενδιαφερόμενοι παρακαλούνται να στείλουν αναλυτικό βιογραφικό σημείωμα στα γραφεία της ΚΑΪΡ, Λεωφ. Ρόδου - Λίνδου 2ο χλμ το αργότερο μέχρι 17 Αυγούστου 2001, υπόψη κας Κωνσταντινίδου - Προσωπάρχη.

Πληροφορίες στο τηλέφωνο (0241) 68770 - 68772. Θα τηρηθεί απόλυτα εχεμύθεια.



μια ξεχωριστή θέση στη θάλασσα

ΔΡΟΜΟΛΟΓΙΑ
ΑΠΟ 13/8/2001 ΕΩΣ 20/8/2001

13/8	ΔΕΥ	ΡΟΔΟΣ	15.00	ΝΙΣΥΡΟ-ΚΩ-ΑΣΤΥΠΑΛΑΙΑ-ΠΕΙΡΑΙΑ
14/8	ΤΡΙ	ΠΑΤΜΟΣ	14.00	ΚΩ-ΚΑΛΥΜΝΟ-ΛΕΡΟ-ΠΑΤΜΟ-ΠΕΙΡΑΙΑ
15/8	ΤΕΤ	ΡΟΔΟΣ	14.00	ΤΗΛΟ-ΚΩ-ΚΑΛΥΜΝΟ-ΛΕΡΟ-ΠΑΤΜΟ-ΠΕΙΡΑΙΑ
16/8	ΠΕΜ	ΠΑΤΜΟΣ	14.00	ΣΥΜΗ-ΚΩ-ΛΕΡΟ-ΠΑΤΜΟ-ΠΕΙΡΑΙΑ
17/8	ΠΑΡ	ΡΟΔΟΣ	14.00	ΚΩ-ΚΑΛΥΜΝΟ-ΛΕΡΟ-ΠΑΤΜΟ-ΠΕΙΡΑΙΑ
18/8	ΣΑΒ	ΠΑΤΜΟΣ	10.00	ΚΩ-ΣΑΜΟ-ΘΕΣΣΑΛΟΝΙΚΗ
19/8	ΚΥΡ	ΡΟΔΟΣ	14.00	ΚΩ-ΚΑΛΥΜΝΟ-ΛΕΡΟ-ΠΑΤΜΟ-ΠΕΙΡΑΙΑ
20/8	ΔΕΥ	ΠΑΤΜΟΣ	15.00	ΝΙΣΥΡΟ-ΚΩ-ΑΣΤΥΠΑΛΑΙΑ-ΠΕΙΡΑΙΑ

ΠΛΗΡΟΦΟΡΙΕΣ
ΚΕΝΤΡΙΚΟ ΠΡΑΚΤΟΡΕΙΟ ΡΟΔΟΥ

Δ·Α·Ν·Ε· SEA LINE
ΔΩΔΕΚΑΝΗΣΙΑΚΗ ΑΝΩΝΥΜΗ ΝΑΥΤΙΛΙΑΚΗ ΕΤΑΙΡΙΑ

ΑΥΣΤΡΑΛΙΑΣ 92, ΤΗΛ. ΠΡΑΚΤΟΡΕΙΟ: 43150 (10 ΓΡΑΜΜΕΣ)
ΔΙΟΙΚ. ΥΠ.: 43110 ΚΑΙ 43112, ώρες 8π.μ. - 8μ.μ.

Τα σύκα - σύκα λέει ο Βασίλης Μηναΐδης

Μισές αλήθειες και ψέματα για την τουριστική κίνηση



ΥΠΟΥΡΓΕΙΟ ανάπτυξης και ΕΟΤ μιλούν (με βάση τις εκτιμήσεις των γραφείων εξωτερικού του ΕΟΤ αλλά και στοιχεία από τους μεγάλους ξένους τουρ οπερέιτορ) για ***μικρή αύξηση*** των αφίξεων, στοιχείο που - αλλού λιγότερο, αλλού περισσότερο - επιβεβαιώνεται από τα κυριότερα αεροδρόμια της χώρας.

Διάχυτη, όμως, είναι φέτος η εντύπωση - ιδιαίτερα σε όσους έχουν ολοκληρώσει το σύνολο ή ένα μέρος των διακοπών τους - ότι «ο κόσμος φέτος είναι λιγότερος». Οι λιγότεροι Ελληνες που κάνουν φέτος διακοπές (κυρίως για οικονομικούς λόγος) αλλά και η μείωση του αριθμού των διανυκτερεύσεων των ξένων ίσως είναι οι λόγοι για το «φαινόμενο».

Οι αφίξεις, όμως (τις οποίες χρησιμοποιούν κατά κόρον το υπουργείο Ανάπτυξης και ο ΕΟΤ για τις αισιόδοξες προβλέψεις τους), δεν λένε παρά ένα μικρό μόνο μέρος της αλήθειας, αφού ***«κρύβουν»*** τόσο τη διάρκεια παραμονής των ξένων τουριστών όσο και τα χρήματα που πλήρωσαν για το «πακέτο τους.

Σύμφωνα, λοιπόν, με τον πρόεδρο της Πανελλήνιας Ομοσπονδίας Ξενοδόχων (ΠΟΞ), ***Β. Μηναΐδη***, στη Ρόδο οι Γερμανοί τουρ οπερέιτορ στέλνουν αρκετά γκρουπ με 3ήμερα ή 4ήμερα πακέτα σε μια προσπάθεια να καλύψουν τα κενά των αεροπλάνων τους. Ετσι, «γράφουν» αφίξεις οι οποίες, όμως, αντιπροσωπεύουν το 1/3 ή το 1/4 των διανυκτερεύσεων ενός Γερμανού που θα παραμείνει στη χώρα μας με ένα συνηθισμένο πακέτο 10 ή 15 ημερών.

Παράλληλα, οι αφίξεις δεν απεικονίζουν ούτε τις ειδικές προσφορές (special offers) που έχουν κάνει οι ξενοδόχοι στους τουρ οπερέιτορ, ούτε διαχωρίζουν τα πακέτα, «all inclusive» (πληρωμενα η μεταφορά, η διαμονή, η διατροφή και ποτά στο ξενοδοχείο). Αναπόφευκτα, οι μειωμένες διανυκτερεύσεις, οι ειδικές προσφορές και το all inclusive μειώνουν τα έσοδα των ξενοδόχων και κάπου εδώ αρχίζουν οι «γκρίνιες».

Σύμφωνα με τον πρόεδρο της ΠΟΞ, πλην Βρετανών και Βέλγων, οι τουρίστες από τις άλλες μεγάλες ευρωπαϊκές αγορές εμφανίζουν μείωση 3%-5% οι Γερμανοί (-4%) και οι Ολλανδοί (-20%) στη Ρόδο. ***«Ακόμα και τώρα που η Ρόδος είναι γεμάτη, βρίσκει κανείς 10-15 δωμάτια σε αρκετά ξενοδοχεία»***, λέει, τονίζοντας ότι οι Ελληνες παζαρεύουν φέτος τις τιμές. Ετσι, «τα δίκλινα στα καλύτερα ξενοδοχεία πολυτελείας παζαρεύονται κάτω από τις 15.000 δρχ., ενώ στις καλύτερες μονάδες Α' Κατηγορίας το παζάρι γίνεται κάτω από τις 15.000 δρχ. το δωμάτιο».

Ολα τάχε η Μαριωρή:

Τους τρόμαξε ο καύσωνας!

ΛΙΓΟΤΕΡΟΙ κατά 10,38% (51,458 έναντι 53.479 πέρυσι) ήταν φέτος τον Ιούλιο οι Γερμανοί που έφθασαν στη Ρόδο με πτήσεις τσάρτερ, σύμφωνα με στοιχεία της ΥΠΑ. Προσθέστε ότι οι Ελληνες ήταν επίσης λιγότεροι 3,5% και οι Ολλανδοί περίπου 20% και αμέσως έχετε την εξήγηση για το λιγότερο κόσμο στις παραλίες του νησιού. Σαν να μην έφθανε αυτό, οι υψηλές θερμοκρασίες των τριών τελευταίων εβδομάδων απέτρεψαν αρκετούς από τους Γερμανούς, που αποφασίζουν την τελευταία στιγμή για τις διακοπές τους, να έρθουν στη χώρα μας. Και δεν είναι λίγοι, αφού αντιπροσωπεύουν το 8% της γερμανικής αγοράς.



Ηταν στραβό το «κλίμα», τό 'φαγε κι ο καύσωνας...

ADEL/SAATCHI & SAATCHI



[Ρόδος, ώρα 11.00]

Εδώ πετάνε οι Έλληνες!

Με ολοκαίνουργια, ιδιόκτητα ERJ 145 της Axon Airlines

Η Axon Airlines σας καλωσορίζει στις πιο αξιοζήλευτες πτήσεις στον ελληνικό ουρανό. Σας υποδέχεται στα ολοκαίνουργια αεροσκάφη της, για να σας προσφέρει πτήσεις που ξεχωρίζουν για την άνεση και τη μοναδική πολυτέλειά τους. Καθίστε αναπαυτικά στα δερμάτινα καθίσματα και θαυμάστε τον ελληνικό ουρανό και τη θάλασσα από τα εντυπωσιακά παράθυρα ενός υπερσύγχρονου jet. Από σήμερα μπορείτε να απολαμβάνετε την ξεχωριστή εξυπηρέτηση Axon Airlines ταξιδεύοντας από τη Ρόδο με δύο πτήσεις καθημερινά στην Αθήνα και από εκεί σε Μιλάνο, Παρίσι, Βρυξέλλες αλλά και Ηράκλειο, Θεσσαλονίκη, Μύκονο, Σάμο, Σαντορίνη, Χανιά. Γιατί τώρα η Axon Airlines πετάει σε οκτώ ελληνικές πόλεις και μαζί της πετάνε όλοι οι Έλληνες.

axon airlines

Άξονας Εσείς, Προορισμός Ο Κόσμος

	ΡΟΔΟΣ	ΑΘΗΝΑ	ΗΡΑΚΛΕΙΟ	ΘΕΣΣΑΛΟΝΙΚΗ	ΜΥΚΟΝΟΣ	ΒΡΥΞΕΛΛΕΣ	ΜΙΛΑΝΟ	ΠΑΡΙΣΙ
						ΣΑΜΟΣ	ΣΑΝΤΟΡΙΝΗ	ΧΑΝΙΑ
	(0241) 32224	(01) 37 26 000	(081) 331 310	(031) 252 535-8	(0289) 28370	(0273) 80606	(0286) 25851	(0821) 20928
	(0241) 70546/7/9	(01) 35 32 533	(081) 331 320	(031) 489 015-6	(0289) 22232	(0273) 62388-9	(0286) 25852	(0821) 20929
			(081) 331 330					

Λίγο πριν τη λήξη της θητείας του Μιχάλη Μπαλάνου

Προσοχή σε χειρισμούς και αποφάσεις λένε οι γιατροί του Νοσοκομείου Ρόδου

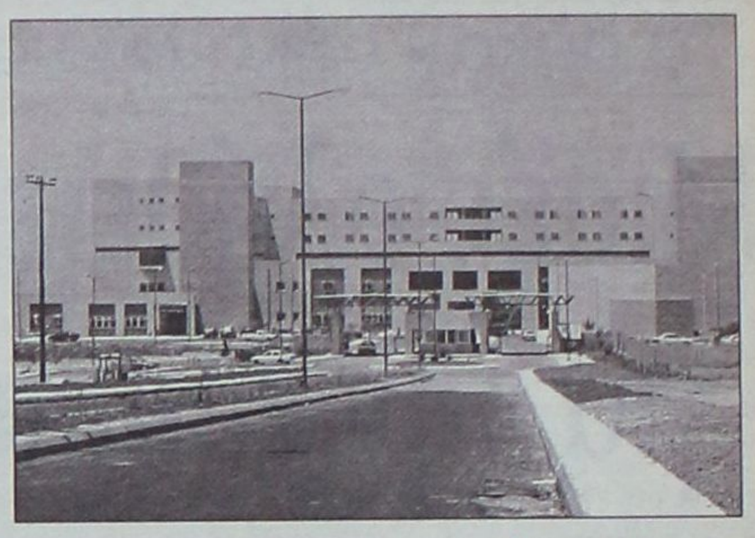

«Γιατί να ρισκάρει, τώρα στο τέλος τη δικαίωση και την επιτυχία;»

Το χρονικό διάστημα που απομένει μέχρι να πιάσει και ουσιαστικά δουλειά η πρόεδρος και το Δ.Σ. του Περιφερειακού Συστήματος Υγείας (Πε.Σ.Υ.) στη Δωδεκάνησο είναι πολύ κρίσιμο. Εξ ίσου κρίσιμο είναι αυτό το διάστημα καθώς εκκρεμεί ο διορισμός του μάνατζερ στο



Νοσοκομείο της Ρόδου, ο οποίος θα κληθεί να αντικαταστήσει τη Διοίκηση του νοσηλευτικού μας ιδρύματος, καθώς στα πλαίσια του νέου νόμου για το ΕΣΥ το υφιστάμενο καθεστώς παύει πλέον να ισχύει.

Η κρισιμότητα της περιόδου αυτής συνίσταται στο γεγονός, ότι λόγω της μετάβασης στην άλλη φάση διαχείρισης των προβλημάτων υγείας του νομού μας αλλά και συγκεκριμένα του Νοσοκομείου Ρόδου, είναι δυνατόν να επιχειρηθεί να κλείσουν κάποιες υποθέσεις με αποφάσεις που θα λειτουργήσουν δεσμευτικά για τη νέα τάξη πραγμάτων που επέρχεται.

Όλα αυτά δεν λέγονται τυχαία αφού αποτελούν θέμα συζήτησης και προβληματισμού των γιατρών και άλλων παραγόντων του Νοσοκομείου Ρόδου, οι οποίοι διαπιστώνουν τις τελευταίες ημέρες μια κινητικότητα και μια σπουδή από την πλευρά της Διοίκησης, όπως λένε, «να τακτοποιήσει εκκρεμότητες με τρόπους που πάσχουν στη μεθοδολογία τους», ενώ κάποιοι άλλοι κάνουν λόγο ακόμα και για αμφισβητήσιμη σκοπιμότητα των διαφόρων πράξεων.

Οι αναφορές αυτές γίνονται με αφορμή κάποιες «ανακατατάξεις» στο προσωπικό και στην εσπευσμένη δρομολόγηση διορισμού διευθυντών σε κλινικές του Νοσοκομείου μας «χωρίς να τηρούνται στο ακέραιο οι προβλεπόμενες διαδικασίες». Όπως επισημαίνεται και προς άρση κάθε παρεξήγησης, οι διαδικασίες αυτές δεν συνιστούν «παρανομίες» ή πολύ περισσότερο «σκαστά σκάνδαλα». Οι περισσότεροι από τους γιατρούς, απεναντίας, νοιώθουν πλήρως ικανοποιημένοι μετά τον ενδελεχή έλεγχο που έγινε στο Νοσοκομείο μας και ο οποίος απέδειξε ότι όλες οι κατά καιρούς καταγγελίες από διάφορους για τη λειτουργία του νοσηλευτικού μας ιδρύματος αποδείχθηκαν αστήρικτες.

Αυτό που επισημαίνεται είναι η ανάγκη να μην προχωρήσει αυτή τη στιγμή η Διοίκηση του Νοσοκομείου μας και προσωπικά ο κ. Μιχάλης Μπαλάνος σε επιλογές και αποφάσεις που ενδεχομένως να αποτελέσουν την αφορμή για σχόλια και υπαινιγμούς εις βάρος του, λίγο πριν αποχωρήσει από την προεδρία του ιδρύματος. «Θα ήταν κρίμα» τονίζεται «τώρα που απέρχεται εν πολλοίς δικαιωμένος, να προκαλέσει αντιδράσεις και να δημιουργήσει ένα κλίμα πικρίας μεταξύ του επιστημονικού και του υπολοίπου προσωπικού».

Ο πρόεδρος του Νοσοκομείου μας καλείται από τους γιατρούς του ιδρύματος «να διαφυλάξει ως κόρη οφθαλμού την υστεροφημία του, συμβουλευόμενος και σεβόμενος τα συναρμόδια όργανα πριν να καταλήγει στις όποιες του αποφάσεις». Αυτό που επίσης δεν παραλείπουν να επισημάνουν οι εν λόγω νοσοκομειακοί γιατροί είναι «η στήριξη που του παρείχαμε σε όλες τις δύσκολες στιγμές και θα ήταν κρίμα να δικαιώσει τώρα στο τέλος κάποιους ελάχιστους οι οποίοι μονίμως τον υπονόμευαν».

Μη θέλοντας να οξύνουν περισσότερο τα πράγματα, οι νοσοκομειακοί γιατροί δεν υπεισέρχονται σε περισσότερες λεπτομέρειες, αφήνουν όμως να εννοηθεί ότι ο Μιχάλης Μπαλάνος, πριν αποχωρήσει από την προεδρία του Νοσοκομείου, επιχειρεί για παράδειγμα να καλύψει διευθυντική θέση κλινικής «με τρόπο και σε χρόνο που δεν είναι δεοντολογικά ορθοί». Ζητούν δε να συγκληθεί το αρμόδιο για τα θέματα αυτά όργανο, το ΣΚΕΙΟΠΝΙ, στον κατάλληλο χρόνο και με τη νόμιμή του σύνθεση.

ΣΕ ό,τι αφορά το πρόσωπο που θα κληθεί να αναλάβει τις τύχες του Νοσοκομείου Ρόδου με την ιδιότητα του μάνατζερ οι πληροφορίες είναι ελάχιστες. Μέχρι πάντως τον Οκτώβριο αναμένεται να κλείσει και αυτή η εκκρεμότητα, κάτι που ξεκαθάρισε πρόσφατα ο υπουργός Υγείας Αλέκος Παπαδόπουλος.

«Πρόκειται κυριολεκτικά για επτασφράγιστο μυστικό» λένε όσοι ασχολούνται με το θέμα, καθώς οι φάκελοι με τις αιτήσεις και τα «προσόντα» του κάθε υποψηφίου παραμένουν ερμητικά κλειστοί. Η περίπτωση του σημερινού αντιπροέδρου του Νοσοκομείου κ. Ιάκωβου Κολαΐνη δεν φαίνεται να προχωράει λόγω «τυπικών κωλυμάτων». Πάντως για την επίζηλο θέση του μάνατζερ εξακολουθούν πολλοί να ψιθυρίζουν το όνομα «Παπασάββας», όπως έχει γράψει η «Δράση» πριν από μερικούς μήνες.

Εν αναμονή και ο διευθυντής του...

Οργανώνεται το Πε.Σ.Υ. Δουλειά θα πιάσει;...

ΕΠΙΒΕΒΑΙΩΝΟΝΤΑΙ όλοι όσοι εξέφρασαν την εκτίμηση ότι ο διορισμός της προέδρου και των μελών του Περιφερειακού Συστήματος Υγείας στη Δωδεκάνησο δεν σηματοδοτούσε την άμεση δραστηριοποίηση του νέου οργάνου που θα λειτουργήσει ως το «μίνι υπουργείο Υγείας» στην περιοχή μας.



Τα πάντα εξακολουθούν να βρίσκονται σε φάση προετοιμασίας και καλύτερης οργάνωσης. Στα θετικά μπορεί να καταγράφεται το γεγονός ότι η κ. Ιωάννα Αρσενοπούλου έχει αφήσει καλές εντυπώσεις από τις πρώτες ημέρες της άφιξής της στη Ρόδο και της συνεργασίας που είχε με τους τοπικούς παράγοντες, από κει και πέρα δεν κινείται σχεδόν τίποτα.

Εντός των ημερών θα έλθει στη Ρόδο και ο αναπληρωτής διευθυντής του Πε.Σ.Υ. Δωδεκανήσου η θητεία του οποίου θα είναι πενταετής όπως και της κ. Αρσενοπούλου, ενώ ο μισθός του θα ενέρχεται στο 1,5 εκατομμύριο δραχμές μηνιαίως. Σε άλλες περιοχές έχουν ήδη δημιουργηθεί πολλές αντιδράσεις από προέδρους των Πε.Σ.Υ. οι οποίοι διαφωνούν με το πρόσωπο που επελέγη από τον υπουργό για τη θέση του διευθυντή. Μέχρι στιγμής κάτι ανάλογο δεν έχει ακουστεί για τη Δωδεκάνησο, χωρίς να αποκλείεται φυσικά τίποτα.

RODOGAZ
Στη Ρόδο από το 1963



• Διανομή φιαλών υγραερίου κατ' οίκον
τηλέφωνα παραγγελιών 64409 - 094 528212
• Διανομή χύμα υγραερίου
• Πώληση καυστήρων και λεβήτων υγραερίου για κεντρικά συστήματα θέρμανσης
• Θερμαντικά σώματα



Διεύθυνση εργοστασίου: Καναμάτ Ρόδου • Τηλ: 62649
Διεύθυνση πρατηρίου: Αυστραλίας 50 • τηλ: 34244-5

Αλλάζουν γραμμή πλεύσης τα κρουαζιερόπλοια λόγω αναταραχών

Χάνει το Ισραήλ, κερδίζει η Ρόδος

Οι βομβιστικές επιθέσεις τρόμαξαν τους τουρίστες

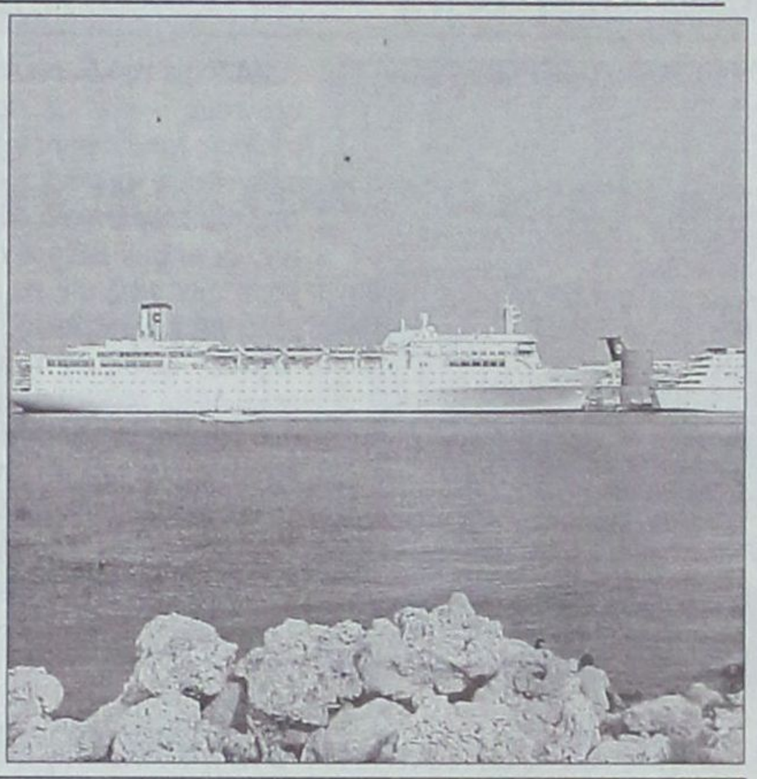

ΤΟ ΠΗΔΑΛΙΟ στρέφουν προς τη Ρόδο τα μεγάλα κρουαζιερόπλοια που είχαν προγραμματίσει πλόες προς το Ισραήλ, καθώς μετά τις βομβιστικές επιθέσεις οι τουρίστες εξέφρασαν φόβους για μετάβαση στην εκεί περιοχή.

Μεγάλες εταιρείες cruises μετά τα τελευταία γεγονότα μεταξύ Ισραηλινών και Παλαιστινίων προχώρησαν σε εκ βάθρων τροποποίηση των κρουαζιέρων τους και σε πολλές περιπτώσεις αφαίρεσαν πλήρως το Ισραήλ από το πρόγραμμα των προσεγγίσεων. Σε ανάλογα περιστατικά κατά το παρελθόν η Ρόδος αποτελούσε την εναλλακτική λύση και το ίδιο θα ισχύσει και αυτή τη φορά.

Η υλοποίηση των τροποποιημένων δρομολογίων των μεγάλων κρουαζιερόπλοιων θα ξεκινήσει -ανευ απροόπτου- από την τρέχουσα εβδομάδα. Εχει εκτιμηθεί πως όλα αυτά θα επηρεάσουν συνολικά τον αριθμό των προσεγγίσεων που είχαν προγραμματισθεί για να γίνουν στη διάρκεια του μηνός Αυγούστου.

Σύμφωνα πάντως με τον αρχικό σχεδιασμό των προσεγγίσεων, η Ρόδος ως προορισμός θα διατηρούσε αμετάβλητο τον αριθμό των κρουαζιερόπλοιων που θα κατέπλεαν εφέτος. Εναντι της αντίστοιχης περυσινής περιόδου αν και δεν θα παρατηρηθεί αύξηση στις προσεγγίσεις (σύμφωνα με τον αρχικό σχεδιασμό), θα παρατηρηθεί αύξηση στον αριθμό των διακινουμένων επιβατών, καθώς τα κρουαζιερόπλοια που κατέπλευσαν και θα καταπλεύσουν μέχρι τέλος σαιζόν, είναι σε χωρητικότητα μεγαλύτερα από κάθε άλλη προηγούμενη χρονιά.

Κόσμος υπάρχει, όμως ουδείς αγοράζει

Φρούδες οι ελπίδες για ανάκαμψη τον Αύγουστο

Διαψεύδονται (προς το παρόν) οι προσδοκίες των ντόπιων επιχειρηματιών για οικονομική ανάκαμψη στη διάρκεια του μηνός Αυγούστου, καθώς τα χαράς Ευαγγέλια των πρώτων ημερών του τρέχοντος μηνός, ακολούθησε η άρνηση των αλλοδαπών επισκεπτών για αγορές ή ενοικιάσεις.

Η φετινή τουριστική

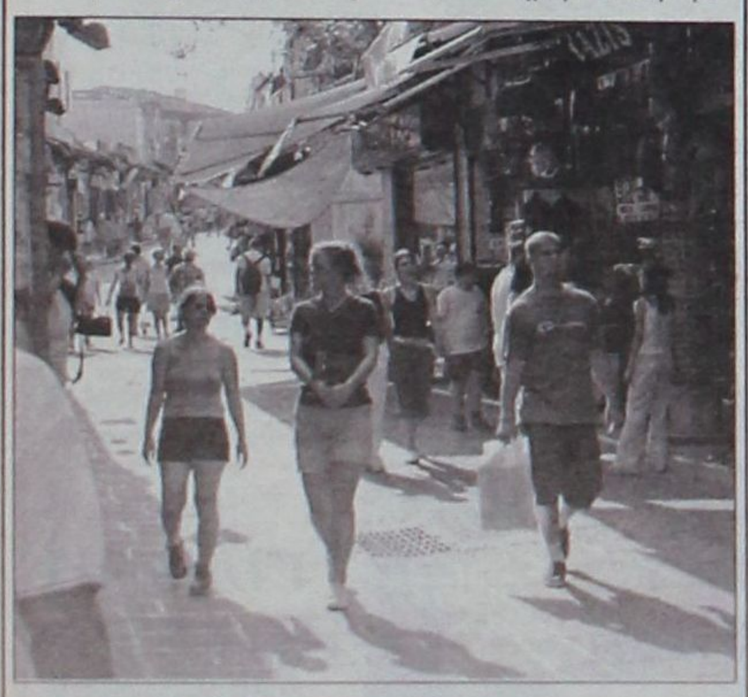

περίοδος από πολλές απόψεις χαρακτηρίσθηκε ως μια από τις χειρότερες που πέρασε και περνάει η Ρόδος. Οι επιχειρηματίες προσδοκώντας σε οικονομική ανάσα στήριξαν τις ελπίδες τους στον Αύγουστο, μήνας κατά τον οποίο πάντοτε η τουριστική κίνηση βρίσκεται στο υψηλότερό της σημείο, οι δε, επισκέπτες πάντοτε διαθέτουν περισσότερα για την αναψυχή τους.

Παρ' ότι στις πρώτες ημέρες του όγδοου μήνα του χρόνου φάνηκε ότι δεν θα υπάρξουν εκπλήξεις (οι ιταλοί τουρίστες «κίνησαν» αρκετές επιχειρήσεις) στη συνέχεια το αγοραστικό ενδιαφέρον (όπως προκύπτει από τις αναφορές των επιχειρηματιών) μειώθηκε στα επίπεδα του Ιουλίου. Το ίδιο ισχύει και για τις επιχειρήσεις ενοικιάσεως αυτοκινήτων και μοτοποδηλάτων. Το πρόβλημα δεν εστιάζεται στον αριθμό των τουριστών (καθώς φαίνεται ότι βρίσκονται στο νησί πάρα πολλοί) αλλά στα χρήματα που διαθέτουν για να περάσουν καλά στη διάρκεια των ημερών παραμονής τους.

Σοβαρό πρόβλημα, το οποίο θα έχει αντίκτυπο για τους επιχειρηματίες στη διάρκεια του χειμώνα, έχουν επιχειρήσεις που δραστηριοποιούνται στην περιοχή Θεολόγου, αρκετές στην πόλη της Ρόδου και στο δήμο Ιαλυσού (στην περιοχή της Ιξιάς το πρόβλημα καταγράφεται ως μικρότερο). Ολα αυτά είναι μη αναστρέψημα και ήδη αρκετοί είναι εκείνοι που προσπαθούν να εξασφαλίσουν δυνάμεις και να κάνουν προγραμματισμό έτσι ώστε να εξασφαλίσουν χρήματα προκειμένου μετά το πέρας της σαιζόν να μπορέσουν να αντεπεξέλθουν στον οικονομικό φόρτο που τους περιμένει.



Παρεξήγησε μάλλον τον πραγματικό του ρόλο, λόγω και της ανοχής...

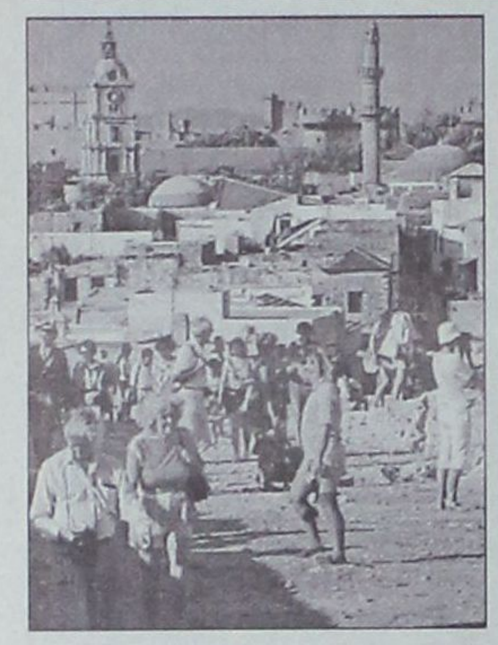

ΜΑΖΙ με τη «Δ» ενώνουν τις φωνές τους - που σε πολλές περιπτώσεις ισοδυναμούν με κραυγές απόγνωσης - χιλιάδες επιτηδευματίες του τουριστικού μας κυκλώματος, οι οποίοι βλέπουν τους αριθμούς των αφίξεων να ευημερούν, αλλά τις επιχειρήσεις τους να φυτοζωούν, χωρίς εισπράξεις στα ταμεία. Λόγω της χαμηλής ποιότητας των τουριστών, η οποία από χρόνο σε χρόνο μάλιστα γίνεται ολοένα και πιό ανησυχητική...

ΔΙΚΑΙΟΥΤΑΙ λοιπόν άραγε ο Ε.Ο.Τ. και με ποιά λογικά κριτήρια να «κόβει» την Ρόδο και την Κω από τα προγράμματα κοινωνικού τουρισμού της χώρας μας; Ειδικά όταν ο ίδιος καθορίζει «πλαφόν» συμμετοχής, τα οποία τυγχάνουν - ως προς το ετήσιο εισόδημα - συγκρίσιμα και με το παραπάνω, εν σχέσει με τους... μπατηροτουρίστες που φιλοξενούμε τα τελευταία χρόνια!

ΤΟ ΕΡΩΤΗΜΑ απευθύνθηκε αρμοδίως προ δεκαπενθημέρου, αλλά... ούτε φωνή ούτε ακρόαση. Σε καιρούς ωστόσο που η αγορά μας πνέει τα λοίσθια (σ.σ. οι επιπτώσεις θα φανούν τους χειμερινούς «νεκρούς» μήνες) και κυρίως σε στιγμές που ο εσωτερικός τουρισμός έχει μειωθεί δραματικά στην περιοχή μας, ο Ε.Ο.Τ. οφείλει μία πειστική απάντηση.

ΟΣΟ και αν το αποφεύγει συστηματικά, θα υποχρεωθεί να την δώσει! Γιατί, απλούστατα, δεν την «χρωστά» μόνο στην εφημερίδα που του απευθύνει τα ερωτήματα, αλλά σε ένα αμέτρητο πλήθος ανθρώπων που αγωνιούν για το «αύριο» του τουρισμού μας. Υποτίθεται άλλωστε ότι ο λόγος της ύπαρξης του ερμαφρόδητου αυτού φορέα είναι να ενδιαφέρεται πρωτίστως γι' αυτό το σκοπό. Για να ορθοποδήσουν τα τουριστικά θέρετρα της χώρας. Οχι για να κατευθύνει τον τουρισμό... εκεί που δεν μπορεί να ερμηνευθεί αλλοιώς το γεγονός ότι φέτος δεν υπήρξε από την πλευρά του η παραμικρή αντίδραση για τις εκσυζητημένες - αν όχι εντελώς παράλογες - επιλογές του Ε.Ο.Τ.

Πέρσυ, την ίδια περίπου χρονική περίοδο, ο Δ.Ο.Τ. της Νομαρχίας μας είχε σηκώσει - στην κυριολεξία -... γη και ουρανό γι' αυτόν τον λόγο! Εν μέρει μάλιστα ανταμοίφθηκε για τον αγώνα που έκανε, αφού οι διοργανωτές κατανόησαν - και αυτοί «εν μέρει» - το σφάλμα τους, με αποτέλεσμα να κερδίσει κάτι ο νόμος μας. Ομως, ενώ το έτερο ήμισυ της όλης υπόθεσης παραμένει ακόμα έως σήμερα «ανοικτό», επικρατεί από μέρους των τοπικών μας τουριστικών παραγόντων... «άκρα του τάφου σιγή»!

ΠΙΘΑΝΟΝ αυτό να οφείλεται στην αποκαλούμενη «θερινή ραστώνη» του Αυγούστου, η οποια τα τελευταία χρόνια δείχνει να προκαλεί περισσότερες παρενέργειες ύπνωσης - ή έστω χαλάρωσης - στην καθημερινή ζωή, απ' ότι και αυτή ακόμα η περιβόητη «χειμερία νάρκη». Υποτίθεται όμως - τουλάχιστον - ότι οι δέουσες ενέργειες θα μπορούσαν να είχαν γίνει κάλλιστα καθ' όλο το ενδιάμεσο διάστημα του χρόνου, που δεν είναι... ούτε κρύο, ούτε ζέστη! Εκτός και αν το ζητούμενο άλλαξε από πέρσυ μέχρι φέτος...

Ο λόγος της αναφοράς εστιάζεται συγκεκριμένα στην ακατανόητη τακτική του Ε.Ο.Τ. να κατευθύνει τον κοινωνικό τουρισμό της χώρας μας προς συγκεκριμένους προορισμούς, με αποκλεισμό όλων των αμιγώς τουριστικών περιοχών. Κάτι το οποίο αποτέλεσε πριν δύο εβδομάδες (σ.σ. στο φύλλο της 30ης Ιουλίου) αντικείμενο εκτενούς ανάλυσης από την «Δ», αλλά σχολιάστηκε και κατά το παρελθόν με την ανάλογη βαρύτητα.

ΠΡΟΦΑΝΩΣ όμως οι «ενστάσεις» που αποτυπώθηκαν για τις «λογικές» αυτές του Ε.Ο.Τ. φαίνεται ότι απευθύνθηκαν σε ώτα μη ακουόντων. Η τοπική του υπηρεσία, που υποτίθεται ότι υφίσταται για να διαβιβάζει στα υπερκείμενά της κλιμάκια ό,τι παρατηρήσεις γίνονται οίκοθεν, αγρόν αγοράζει! Ετσι, ενώ θα έπρεπε να αναμένεται από μέρους μας - αλλά και όχι μόνο, μία απάντηση, καμμία επίσημη τοποθέτηση δεν έγινε επί του θέματος. Ούτε φυσικά κρίθηκε δέον να δοθούν διευκρινίσεις - έστω - για τα καίρια ερωτηματικά που απευθύνθηκαν από τις στήλες μας αρμοδίως. Η «σιγή» όμως, θα πρέπει να γνωρίζουν οτι δεν είναι πάντα χρυσός!

Ομοίως, μακαρίως καθεύδουν και οι καθ' ύλη αρμόδιοι τουριστικοί μας φορείς, οι οποίοι ενδεχομένως να θεωρούν ότι «άλλα» είναι τα σοβαρότερα προβλήματά τους και όχι αυτό. Αντίθετα, η απήχηση του σχετικού δημοσιεύματος μας υπήρξε ευρύτατη στις τάξεις των απλών καθημερινών ανθρώπων που διατρίβονται επιχειρηματικά με τον τουρισμό. Ολων αυτών δηλαδή, που ενώ οι αριθμοί ευημερούν, αυτοί... βαρούν μύγες μέσα στην «καρδιά» του Αυγούστου!

ΕΝΑ μεγάλο πλήθος επιτηδευματιών, από εστιάτορες - κυρίως μέχρι και ξενοδόχους που «ξεπουλούν» τις κλίνες τους σε ευτελείς τιμές για να μην μείνουν άδειες, έχουν τη μεγάλη απορία: Είναι άραγε προτιμότεροι οι μπατηροτουρίστες του τατουάζ από την Αγγλία (και όχι μόνο), την ώρα που θεωρούνται από τον Ε.Ο.Τ. ως ανεπιθύμητοι για τις καθαρά τουριστικές περιοχές οι δημόσιοι υπάλληλοι της χώρας μας που δηλώνουν εισόδημα από 4,5 έως και 9 περίπου εκατομμύρια δραχμές ετησίως;

Ιδού το ερώτημα...

Για την απροκάλυπτη διοχέτευση του εσωτερικού τουρισμού προς άλλες κατευθύνσεις

Οφείλει πειστικές απαντήσεις ο Ε.Ο.Τ.

Μπορεί οι φορείς μας να καθεύδουν τον ύπνο του δικαίου, αλλά η ΑΓΟΡΑ μας το απαιτεί!

Του *Νίκου Νισυρίου*

ΜΗΠΩΣ διαφοροποίησε ο Δωδεκανησιακός Οργανισμός Τουρισμού τις απόψεις που είχε πέρσυ για το πλαίσιο μέσα στο οποίο λειτουργεί στη χώρα μας ο λεγόμενος «κοινωνικός τουρισμός»; Γιατί δεν

APLIGER
www.apliger.gr



ΗΛΕΚΤΡΟΝΙΚΟΙ ΥΠΟΛΟΓΙΣΤΕΣ - ΠΕΡΙΦΕΡΕΙΑΚΑ
ΑΝΑΛΩΣΙΜΑ - ΠΡΟΓΡΑΜΜΑΤΑ - ΠΕΡΙΟΔΙΚΑ
ΒΙΒΛΙΑ - ΠΟΛΥΜΕΣΑ - INTERNET - ΤΗΛΕΦΩΝΙΑ
ΤΕΧΝΙΚΗ ΥΠΟΣΤΗΡΙΞΗ
ΠΑΥΛΟΥ ΜΕΛΑ 11, 85100, ΡΟΔΟΣ
ΤΗΛ: (0241) 27509, FAX: (0241) 27098 - info@apliger.gr

ΑΡΓΑ ΦΕΤΟΣ ΓΙΑ ΕΝΕΡΓΕΙΕΣ

Τετελεσμένη κατάσταση από την Δευτέρα...

ΜΙΑ μόλις εβδομάδα απομένει μέχρι να ενεργοποιηθεί το φετεινό πρόγραμμα κοινωνικού τουρισμού του Ε.Ο.Τ. και οι ανεξήγητες «αλχημείες» του σε βάρος του τουρισμού μας - αλλά και των ίδιων των δικαιούχων - αποτελούν πλέον μιά τετελεσμένη κατάσταση. Για λόγους που μόνο ο ίδιος σαν Οργανισμός - μέσω των στενοκέφαλων που τον εκφράζουν - μπορεί ίσως να εξηγήσει! *Αν φυσικά υπάρχει λογική εξήγηση...*

Από την επόμενη Δευτέρα 20 του μηνός το πρόγραμμα τίθεται συγκεκριμένα σε υλοποίηση και οι χιλιάδες δημόσιοι υπάλληλοι, συνταξιούχοι του Δημοσίου, εργαζόμενοι στις υπηρεσίες του ευρύτερου δημόσιου τομέα κ.α. θα ξεκινήσουν τις διακοπές τους για οπουδήποτε αλλού, εκτός από... τη Ρόδο και την Κω!

Η ΜΟΝΗ ίσως «παρηγοριά» για τα δύο μεγαλύτερα νησιά του νομού μας, που αποτελούν ταυτόχρονα την «κορωνίδα» του Ελληνικού τουρισμού επί σειρά δεκαετιών, είναι ότι μαζί τους περιλαμβάνονται στη λίστα του αποκλεισμού αυτού του ακατανόητου και ενεκδιήγητου Ε.Ο.Τ. όλοι σχεδόν οι υπόλοιποι σημαντικοί τουριστικοί προορισμοί της χώρας.

Εξαιρούνται συγκεκριμένα ακόμα (πέραν των μεγάλων αστικών κέντρων της Αθήνας και της Θεσσαλονίκης) η Κέρκυρα, η Λευκάδα, η Ζάκυνθος, η Κεφαλονιά (δηλαδή, όλο σχεδόν το τουριστικό Ιόνιο Πέλαγος), ολόκληρη η μεγαλόνησος της Κρήτης, η Χαλκιδική και όλα ανεξαιρετως τα νησιά των Κυκλάδων! Μιά... δεύτερη «παρηγοριά» για την περιοχή μας, είναι ότι ενώ μέχρι πέρσυ εξαιρούνταν και όλα τα νησιά της Δωδεκανήσου, φέτος ήρθη η... «απαγόρευση», πλην μόνο των δύο μεγάλων.

ΟΣΟ ΑΦΟΡΑ όλους αυτούς που καλούνται να πουν και... ευχαριστώ στον Ε.Ο.Τ., ο οποίος τους θεωρεί ως Ελληνες «βήτα κατηγορίας», ενώ πληρώνουν αξιοπρεπέστατα το καθόλου ευκαταφρόνητο βαλάντιό τους, ας κρίνουν μόνοι τους...



Ο Πολιτιστικός Οργανισμός Δήμου Ροδίων παρουσιάζει:

Συναυλία με τον

ΓΙΑΝΝΗ ΚΟΤΣΙΡΑ

ΠΑΡΑΣΚΕΥΗ 17 ΑΥΓΟΥΣΤΟΥ

9.30 μ.μ.

ΘΕΑΤΡΟ ΜΕΣΑΙΩΝΙΚΗΣ ΤΡΑΦΟΥ

«ΜΕΛΙΝΑ ΜΕΡΚΟΥΡΗ»

Εισιτήρια προπωλούνται

στο ταμείο του «ΡΟΔΟΝ»

Τιμές: 5.000 δρχ. και 4.000 το παιδικό

Χορηγοί:

Ξενοδοχεία Hilton, Rodos Palace

COCA COLA Τρία Εψιλον
Coca Cola HBC

FERRIES

GEM Travel

ΣΤΕΦΑΝΑΚΗ

Γιατί δεν επανήλθε;



ΚΑΤΙ οφείλατε σίγουρα να πράξετε και φέτος κύριε Καμπουρόπουλε ως εκ της ιδιότητάς σας ως προέδρου του Δ.Ο.Τ. για τη νέα πρόκληση του Ε.Ο.Τ. Και όχι μόνο εσείς βέβαια. Εστω και καθυστερημένα όμως - όπως και πέρσυ - ποτέ δεν είναι αργά! Οπως πέρσυ, που ο νομός μας βγήκε κερδισμένος σε κάτι κατά τη φετεινή χρονιά, μια νέα πρωτοβουλία τώρα πιθανόν να φέρει επιπρόσθετα οφέλη. Εστω και αν αυτά έλθουν του χρόνου.

ΑΦΥΠΝΙΣΗ των καρεκλοκένταυρων της πρωτεύουσας χρειάζεται. Αλλά πρώτα πρέπει να αφυπνισθούμε εμείς από το λήθαργο!

Τεκμηριώνοντας λανθασμένη απόφαση

Δύο ήταν οι κεντρικοί άξονες των περσινών «ενστάσεων» του Δ.Ο.Τ.



ΠΕΡΣΥ, άργησε να πάρει... χαμπάρι για τους αποκλεισμούς του Ε.Ο.Τ. από τον κοινωνικό τουρισμό, αλλά ***έστω και κατόπιν «εορτής»*** ο Δωδεκανησιακός Οργανισμός Τουρισμού αντέδρασε. Οι παραστάσεις μάλιστα στις οποίες προέβη για το εν λόγω θέμα υπήρξαν τότε ιδιαιτέρως έντονες. Γι' αυτό άλλωστε ***«κάτι βγήκε»!***

Η αντίδραση εκδηλώθηκε από τον νομαρχιακό σύμβουλο Μανώλη Καμπουρόπουλο, ο οποίος με την ιδιότητά του ως πρόεδρος του Δ.Ο.Τ. έσπευσε - ενώ το πρόγραμμα βρισκόταν ήδη σε εξέλιξη και δεν μπορούσε ασφαλώς να τροποποιηθεί - να ζητήσει εξηγήσεις.

Μόνο ο ένας όμως έτυχε αναγνώρισης

Η «ΕΝΣΤΑΣΗ» που υπέβαλε εγγράφως προς τον ΕΟΤ εστιαζόταν σε δύο κυρίως άξονες. Στην επιστολή του συγκεκριμένα υπενθύμιζε πέρσι ότι:

■ ***Πρώτον:*** Τα μικρά νησιά μας δεν μπορούν να συσχετίζονται με τη Ρόδο και την Κω, ούτε φυσικά να λογίζονται ως κορεσμένες τουριστικά περιοχές, ακόμα και τους μήνες της αιχμής. Απεναντίας, έχουν ***πολύ μεγαλύτερη ανάγκη οικονομικής τόνωσης*** - και για εθνικούς λόγους - απ' ότι άλλες περιοχές της χώρας στις οποίες διοχετεύονται οι δικαιούχοι του κοινωνικού τουρισμού.

■ ***Δεύτερον:*** Ακόμα όμως και τα μεγάλα τουριστικά κέντρα του νομού μας (Ρόδος και Κως), θα μπορούσαν να φιλοξενήσουν επισκέπτες αυτής της κατηγορίας μετά τον Οκτώβριο, στα πλαίσια της προσπάθειας που καταβάλλουν εδώ και χρόνια ***για επιμήκυνση της τουριστικής περιόδου και καθιέρωση χειμερινού τουρισμού.***

ΜΕ ΑΠΟΛΥΤΗ σαφήνεια και χωρίς καμμία υπεκφυγή ο κ. Καμπουρόπουλος είχε κάνει τότε λόγο στην επιστολή του ***«για λήψη μιας λανθασμένης απόφασης»,*** εκφράζοντας ευθέως την άποψη ότι ***θα πρέπει να αναθεωρηθεί.*** Ολα αυτά όμως συνέβησαν μέσα στο τρίτο δεκαήμερο του Αυγούστου (λόγω άγνοιας του θέματος), ενώ η σχετική προκήρυξη βρισκόταν ήδη «στον αέρα» από τα μέσα Ιουλίου. Ετσι, οι εξελίξεις των αντιδράσεων παραπέμπονταν εκ των πραγμάτων για το 2001.

Τί έγινε φέτος; Τα πράγματα είναι ήδη γνωστά, καθώς αποτελούν ξανά - όπως και πέρσυ - ***τετελεσμένα γεγονότα.*** Με μόνη τη διαφορά ότι το θέμα ***τακτοποιήθηκε*** μετά τις παρεμβάσεις ***κατά το ένα σκέλος του.*** Κατά το έτερο όμως, που είναι και ***το βασικότερο***, κανένας αρμόδιος δεν «φωνάζει» φέτος! Ούτε ο κ. Καμπουρόπουλος, που ήταν ο εκφραστής των ως άνω αιτημάτων! Γιατί;

Σ.Σ. Η έκβαση των δύο σκελών της υπόθεσης στο μεσοδιάστημα από πέρσυ παρατίθεται ανάγλυφα παραπλεύρως.

Πλήρης η ομολογία με τις εκ των υστέρων «επανορθώσεις»

Μαύρα μεσάνυχτα από τουρισμό!

Τα μικρά νησιά μας δικαιώθηκαν, όχι όμως Ρόδος και Κως

ΤΟ ΓΕΓΟΝΟΣ ότι οι καρεκλοκένταυροι ανευθυνοϋπεύθυνοι των κεντρικών υπηρεσιών του Ε.Ο.Τ. έχουν όχι μόνο πλήρη άγνοια, αλλά... ***μαύρα μεσάνυχτα*** για το πραγματικό «τοπίο» και ***τις ιδιαιτερότητες*** κάθε τουριστικής περιοχής της χώρας, είναι κάτι το οποίο το γνωρίζουν πλέον καλά σ' αυτό τον τόπο μέχρι και οι... πέτρες. Γι' αυτόν άλλωστε το λόγο οι υπεύθυνοί του αλλάζουν κάθε λίγο και λιγάκι επί σειρά ετών σαν τα... πουκάμισα! ***Εξ' αιτίας ακριβώς της άγνοιάς τους για το αντικείμενο***, όχι στη θεωρητική του βάση (δηλαδή στα «φούμαρα»), αλλά στην απτή πραγματικότητα...

Πασιφανώς, οι «επαΐοντες» επί του θέματος που συνέταξαν την περσινή εγκύκλιο για τον κοινωνικό τουρισμό ***αναλογίστηκαν κατά το ενδιάμεσο διάστημα τις παρατηρήσεις*** του Μανώλη Καμπουρόγλου και έσπευσαν να υιοθετήσουν τις απόψεις του. Αναγνωρίζοντας, όχι μόνο την εμπειρία του επί του θέματος - την οποία αυτοί αποδεδειγμένα δεν διέθεταν - αλλά ***και τη βασιμότητα των απιάσεών του.***

ΑΠΟΔΕΧΤΗΚΑΝ συγκεκριμενα ότι επρόκειτο όντως περί μιας ***λανθασμένης απόφασης*** και γι' αυτόν ακριβώς το λόγο φέτος ***την τροποποίησαν***. Εγινε δηλαδή κατανοητό από την πλευρά τους ότι δεν αντανακλά στην πραγματικότητα η εντύπωση που υπάρχει πως εδώ στα Δωδεκάνησα ***τρώνε οι πάντες... με χρυσά κουτάλια,*** λόγω του τουρισμού!

Αυτός είναι ο λόγος για τον οποίο δεν αποκλείστηκαν φέτος ***συλλήβδην όλα τα Δωδεκάνησα***, όπως είχε συμβεί πέρσυ. Ισως γιατί - επιτέλους - συνειδητοποίησαν ορισμένοι άσχετοι (με μεγάλες καρέκλες) ότι σ' αυτά τα μικρά νησιά του νομού μας οι ανάγκες - ακόμα και αυτής της επιβίωσης - είναι πολύ μεγαλύτερες, απ' ότι σε πολλά άλλα μέρη της ηπειρωτικής χώρας!

ΟΜΩΣ η επανόρθωση έγινε ***μόνο κατά το ένα σκέλος.*** Κατά το έτερο, εξακολουθεί να υφίσταται, με τρόπο μάλιστα - πέραν των άλλων - που μπορεί κάλλιστα να εκληφθεί και ***ως προκλητικός!*** Γιατί οι κύριοι αυτοί είναι σαν να λένε σ' όλους όσους διαβιούν στη Ρόδο και την Κω ***ότι πράγματι τρώνε με χρυσά κουτάλια!***

Μέχρι τουλάχιστον να τους πείσει κάποιος ***και επ' αυτού*** - όπως για τα άλλα νησιά μας, που έγινε αντιληπτό - ότι ***δεν είναι έτσι τα πράγματα...***

Απειρα τα περιθώρια μέχρι το τέλος του Δεκέμβρη...

«Ξεχάστηκε» μήπως ο χειμερινός;

ΠΕΡΑΝ των άλλων προαναφερόμενων, ακόμα και αν υποτεθεί ότι κατά τη διάρκεια των θερινών μηνών ο τουρισμός μας δεν χρειάζεται ενίσχυση (κάτι που ασφαλώς δεν ισχύει, αφού οι ανάγκες για την τόνωσή του είναι εξώφθαλμες καθημερινά, σχεδόν παντού), ***μείζον υφίσταται το ερώτημα: «Ξεχάστηκε» μήπως ο χειμερινός τουρισμός;***

Εστω απλή επιμήκυνση της σεζόν!

Αυτή ακριβώς η παράμετρος, που αποτελεί ένα όραμα το οποίο χρονίζει ανεκπλήρωτο επί σειρά δεκαετιών για το νησί μας, συνθέτει τη δεύτερη ενότητα του περσινού μνημονίου που κοινοποίησε ο κ. Καμπουρόπουλος στον Ε.Ο.Τ., ***χωρίς όμως φέτος να επανέλθει*** για να υπερασπισθεί το δίκαιο αίτημα του Δ.Ο.Τ., που αποτελεί και ***διακαή επιθυμία όλων σχεδόν των Ροδίων,*** αφού στον τουρισμό στηρίζεται ολόκληρη η τοπική μας οικονομία...

ΑΠΟ τη στιγμή που το εν λόγω πρόγραμμα κοινωνικού τουρισμού αρχίζει περί τα τέλη Αυγούστου ***και διαρκεί μέχρι τις 31 Δεκεμβρίου,*** είναι αυτονόητο ότι υπάρχουν τα περιθώρια για να αξιοποιηθεί και από τη Ρόδο, αλλά και από την Κω. Αν όχι μέσα στο Σεπτέμβριο (που και πάλι αυτοί οι άνθρωποι είναι αποδεκτοί), θα μπορούσαν κάλλιστα να έρχονται στα νησιά μας τον ***Οκτώβριο και το Νοέμβριο, αλλά και κατά τις γιορτές των Χριστουγέννων.***

Αν όχι «χειμερινός τουρισμός» με την ακριβή έννοια του όρου, τουλάχιστον μια σημαντική επιμήκυνση της σαιζόν θα μπορούσε να επιτευχθεί. Αλλωστε, κάτι τέτοιο θα επιθυμούν ασφαλώς ***και οι ίδιοι οι δικαιούχοι του προγράμματος.*** Ποιός άλλωστε δεν θα προτιμούσε να κάνει διακοπές στα νησιά μας, αντί για τα... κατσάβραχα;

ΠΡΟΒΑΛΛΕΤΕ την ΕΠΙΧΕΙΡΗΣΗ σας ΖΩΝΤΑΝΑ στο INTERNET

ΚΑΙ παρακολουθείστε εσείς ή άλλοι το χώρο σας απο οποιοδήποτε σημείο της γης, είτε απο το σπίτι σας η απο το εξωτερικό μέσου Internet **ζωντανά.** Κρατήστε και αρχείο εικόνων.

ΤΟ ΜΑΓΑΖΙ ΣΑΣ



Hotel, Bar, Night Club, swimming pool, παραλία, χρυσοχοεία και αλλα!

INTERNET

ΚΑΜΕΡΑ



www

www.astronet.gr

ΧΡΗΣΤΕΣ ΤΟΥ INTERNET



Computer σας σε άλλο χώρο

Απαραίτητος εξοπλισμός :

1. Computer Pentium III
2. Web Camera
3. Πρόγραμμα μετάδοσης
4. Σύνδεση στην AstroNet
5. Ιστοσελίδα
6. Τηλεφωνική γραμμή

Κάμερες πελατών μας στο Internet

Εργοστάσιο Μαρμάρων Λάρδος
Internet Καφε Iguana Λάρδος
Kelly's Bar Φαληράκι
Οδος Ρόδου-Λίνδου στην έδρα μας
Monte Smith (Media)
Ζέφυρος (Κτίριο Εφορίας)
Προσεχώς στο Μανδράκι

Επιδοτείται η εγκατάσταση ***40%***
240.000 *δρχ. επιστροφή χρημάτων*

Πληρωμή το 2002 !! άτοκα !!

ΜΟΝΟ απο την AstroNet Internet Provider

Email : sales@astronet.gr (ολο το 24ωρο)

Λίνδου 107, *(Εναντι Γυμναστήριο)* ***Ρόδος*** ☎ ***(0241) - 35835***

Τηλεφωνικά - Δευτέρα εως Παρασκευή 9.00 πμ εως 5.00 μμ

Ο ίδιος έχει πλέον την υποχρέωση να αποδείξει στην πράξη το αντίθετο...

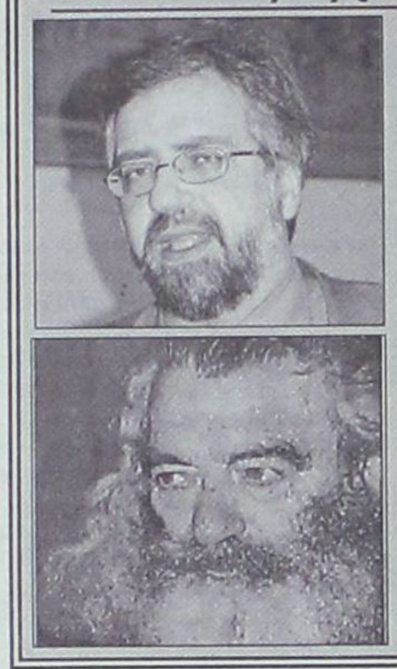

Βαριά μομφή προς Ζαμπετάκη!

ΕΚΘΕΤΟ ***ως... «Γερμανό κατακτητή»*** αφήνει με τις δηλώσεις του στη «Δ» ο Ιάκωβος Γερονικόλας τον διευθύνοντα σύμβουλο της ΑΝΕΚ και μέλος του διοικητικού συμβουλίου της ΔΑΝΕ Στέλιο Ζαμπετάκη, ο οποίος κινεί ως γνωστόν σαν «επικεφαλής» τα νήματα για την αλλαγή των συσχετισμών στην Ναυτιλιακή μας εταιρεία. Συνεπικουρούμενος ***και από κάποιους ντόπιους,*** οι οποίοι μάλλον παρασύρθηκαν, χωρίς να αντιλαμβάνονται - δυστυχώς - ότι χρησιμοποιούνται ***ως «Δούρειοι ίπποι»*** απ' αυτόν, με την ερμαφρόδητη «πειθώ» της επιχειρηματολογίας του...

Ο κ. Γερονικόλας πλέκει το εγκώμιο του Σήφη Βαρδινογιάννη, χαρακτηρίζοντάς τον ως ένα άνθρωπο ***«που ξέρει να κρατά τον λόγο του»*** και ταυτόχρονα αποκαλύπτει με απόλυτη σαφήνεια ***τον ιδιοτελή τρόπο*** με τον οποίο λειτουργεί τόσο καιρό στο παρασκήνιο ο κύριος Ζαμπετάκης. Επιστρέφοντάς του - αποφεύγοντας καν να τον κατανομάσει - ευθέως στο πρόσωπό του τις ίδιες μομφές που εξακοντίζει προς άλλους!

ΠΡΟΦΑΝΩΣ βέβαια, η υπόθεση αυτή θα έχει μάκρος, όπως έχουν εξελιχθεί τα πράγματα και όπως «αποκωδικοποιούνται» με τις κατά καιρούς αποκαλύψεις. Καθώς μάλιστα η πλευρά των αμιγώς ντόπιων παραγόντων της ΔΑΝΕ αποφάσισε ***να λύσει την έως τώρα σιωπή της,*** δεν αποκλείεται το ενδεχόμενο να βγουν «στη φόρα» και πολλά άλλα «παιγνίδια» του σκοτεινού παρασκηνίου!

Σίγουρα πάντως, ***κάποιοι δεν θα πρέπει να αισθάνονται και τόσο... άνετα*** - όσο τουλάχιστον θέλουν να δείχνουν - από ένα ***νέο «χορό αποκαλύψεων».*** Γιατί ασφαλώς γνωρίζουν την έννοια του ***«μπούμεραγκ»***!

Εμμεσες, αλλά σαφέστατες βολές του νέου προέδρου της Ναυτιλιακής μας

Αφίεται έκθετος ως... Γερμανός κατακτητής!

✔ Πλέκει το εγκώμιο του Σήφη Βαρδινογιάννη ✔ Ανέλαβε τη δέσμευση ότι η ΑΝΕΚ θα έλθει ως... Ελβετός και όχι ως Γερμανός!

ΜΕ ΕΝΙΣΧΥΜΕΝΗ την αυτοπεποίθηση μετά την θετική απόφαση που εξέδωσε την περασμένη Παρασκευή το Πρωτοδικείο της πόλης μας, ***το νόμιμο*** - σύμφωνα με αυτήν - διοικητικό της συμβούλιο συνεχίζει την πορεία του προς την κρίσιμη τακτική γενική συνέλευση της 8ης Σεπτεμβρίου. Διαατρανώνοντας την πεποίθηση όλων των μελών του που εκφράζουν το «τοπικιστικό στοιχείο», ότι... ***«έχουν γνώση πλέον οι φύλακες»*** και όλα θα αποβούν τελικά κατ' ευχήν!

Η ΠΡΩΤΗ προτεραιότητα που τίθεται προς την κατεύθυνση αυτή είναι η συσφιξη σαν μιά γροθιά του 58% των μετόχων απέναντι στις κατακτητικές προθέσεις των Κρητικών της ΑΝΕΚ, αλλά κυρίως ***η ανασύνταξη των δυνάμεων*** του Δ.Σ. της εταιρείας μέχρι τότε. Γι' αυτό άλλωστε το διάστημα των τεσσάρων περίπου εβδομάδων που απομένουν χαρακτηρίζεται ως αποφασιστικής σημασίας.

Απαράβατη ωστόσο αρχή ***της λογικής*** είναι ότι η... αυτοκριτική αποτελεί πάντα ***τον καλύτερο σύμβουλο.*** Και απ' αυτήν, με την εμπειρία, αλλά και τη γνωστή σύνεση που τον διακρίνει, ο Ιάκωβος Γερονικόλας διαθέτει σε πλήρη επάρκεια.

ΔΕΝ αρνείται ως εκ τούτου «να θέσει τα δάκτυλα επί τον τύπο των ήλων» και να δει κατάματα την έως τώρα πορεία των πραγμάτων. Αντίθετα μάλιστα, ανοίγει τα ενδότερα της ψυχής του και εκμυστηρεύεται στη «Δ» γεγονότα και συμφωνίες που υ***πήρξαν «εκ των απορρήτων»,*** όταν έγινε η συμφωνία για την είσοδο της Κρητικής εταιρείας στην ΔΑΝΕ, ως στρατηγικός επενδυτής.

Η ερώτηση που απευθύνεται στο σημερινό πρόεδρο ***ευθέως*** από την εφημερίδα μας, είναι αυτή ακριβώς που βασανίζει και όλους τους μετόχους: ***Δεν ελήφθη άραγε μέριμνα τότε για την διασφάλιση των συμφερόντων της εταιρείας μας έναντι του νέου μεγαλομετόχου;*** Και να ναι, πως έφτασαν τα πράγματα στο σημερινό σημείο, να απειλείται (παρά τις... «διαψεύσεις», με απορρόφηση από την ΑΝΕΚ; Ελήφθησαν τότε ή όχι οι δέουσες ***«δικλείδες ασφαλείας»*** για την προστασία της αυτοτέλειάς της;

ΕΚ ΒΑΘΟΥΣ καρδίας ο κ. Γερονικόλας απαντά χωρίς υπεκφυγές στο ερώτημα της «Δ» και είναι ιδιαίτερα αποκαλυπτικός! Τονίζει συγκεκριμένα με έμφαση, αλλά και με χαρακτηριστική πειθώ: «Είχα και έχω ***πλήρη εμπιστοσύνη στον κ. Σήφη Βαρδινογιάννη,*** ο οποίος είναι ένας ***καθ' όλα έντιμος άνθρωπος που ξέρει να κρατά τον λόγο του.*** Και τον τηρεί μέχρι αυτή τη στιγμή! Αυτός είναι άλλωστε ο λόγος που με στηρίζει και με εξουσιοδοτεί μέχρι τώρα με την ίδια του την ψήφο στο διοικητικό συμβούλιο».

Οι «λεπτομέρειες» των τότε συμφωνηθέντων, έχουν σίγουρα ιδιαίτερη βαρύτητα τώρα, που άρχισαν τα προβλήματα. Ο κ. Γερονικόλας συγκεκριμένα αποκαλύπτει: «Οταν έγινε η συμφωνία μας, ο κ. Βαρδινογιάννης μου είχε πει επί λέξει ότι ***ερχόμαστε στη Ρόδο από την Κρήτη ως Ελβετοί, και όχι ως... Γερμανοί!*** Θέλοντας να υπερτονίσει κατ' αυτό τον τρόπο, αυτό ακριβώς που του ζητήσαμε εμείς ***ως διασφάλιση:*** Δηλαδή, ***να σεβαστεί η ΑΝΕΚ την αυτοτέλεια της ΔΑΝΕ!»***

Ο ΕΠΙΛΟΓΟΣ είναι περίπου... αυτονόητος. Ο πρόεδρος της Ναυτιλιακής μας δίνει άμεσα την απάντηση σε όσους θα θεωρούν ως «ανεξήγητη» τη σύμπλευση που έχει με τον κ. Βαρδινογιάννη, σπεύδωντας να την χαρακτηρίσουν ως... «ύποπτη». Δίνοντας την απάντηση ότι πρόκειται για ***μία σχέση αμοιβαίας εμπιστοσύνης,*** που βασίζεται σε μία εκατέρωθεν σεβαστή ***«σύμφωνα κυρίων»!*** Τίποτα λιγότερο, και τίποτα περισσότερο απ' αυτό...

Ταυτόχρονα όμως, με την αναφορά του αυτή «δείχνει» κατάφατσα τον ***Στέλιο Ζαμπετάκη,*** ως υπεύθυνο για την κακόβουλη αναίρεση των τότε συμφωνηθέντων. Κατά τρόπο μάλιστα που να τον παρουσιάζει - εμμέσως, πλην όμως σαφώς - ***ως... «Γερμανό κατακτητή»!*** Οι συνειρμοί, σύμφωνα με τις ως άνω αποκαλύψεις, είναι μάλλον απλοί...

ΛΟΓΩ ΤΗΣ ΕΟΡΤΗΣ ΤΟΥ 15 ΑΥΓΟΥΣΤΟΥ

Παρασκευή τελικά η συνεδρίαση του Δ.Σ.

ΔΕΝ ΘΑ συνεδριάσει τελικά σήμερα - όπως είχε αρχικά προγραμματισθεί - το διοικητικό συμβούλιο της ΔΑΝΕ. Η συνεδρίασή του θα πραγματοποιηθεί την προσεχή Παρασκευή, 17 του μηνός. Αιτία αποτελεί ο εορτασμός του Δεκαπενταύγουστου, κατά τη διάρκεια του οποίου κάποια μέλη θα βρίσκονται σε διακοπές.

Εξυπακούεται - όπως τουλάχιστον άφησε να εννοηθεί ο κ. Γερονικόλας - ότι η ημερήσια διάταξη θα παραμείνει ***ως έχει!*** Μήνυμα και αυτό προς τους άμεσα ενδιαφερόμενους...

Ταβέρνα ΑΦΡΟΔΙΤΗ

"...την χάναμε αμπέλι!"





Έτσι λέμε στην Κύπρο όταν "τρώμε *πολύ καλά*"!

Έτσι θα πείτε κι εσείς αν δοκιμάσετε την θεσπέσια κυπριακή κουζίνα στην **Ταβέρνα Αφροδίτη** του Ξενοδοχείου Διόνυσος!

Εδώ θα έχετε την ευκαιρία να απολαύσετε νοστιμότατους κυπριακούς μεζέδες όπως σεφταλιές, κλέφτικο, κούπες, Τταιφάς, αιφέλεια, χαλούμι, λούτζα, δάχτυλα κυριών, μπουρέκι με ανθότυρο και ψητά κρέατα φτιαγμένα **όλα από Κύπριο σέφ και αυθεντικά υλικά από την Κύπρο.**

ΞΕΝΟΔΟΧΕΙΟ ΔΙΟΝΥΣΟΣ

ΦΑΝΕΡΩΜΕΝΗ ΙΞΙΑ ΤΗΛ. (0241) 23021/5 - Τ.Θ. 241

ΕΛΛΗΝΙΚΗ ΔΗΜΟΚΡΑΤΙΑ
ΝΟΜΟΣ ΔΩΔΕΚΑΝΗΣΟΥ
ΔΗΜΟΣ ΙΑΛΥΣΟΥ
ΠΟΛΙΤΙΣΤΙΚΟΣ ΟΡΓΑΝΙΣΜΟΣ
ΜΕΚΤΟ

ΠΡΟΓΡΑΜΜΑ

ΔΕΥΤΕΡΑ 13/08/2001 ΩΡΑ 21.30

- Χορευτικό Δήμου Ομηρουπόλεως Χίου, με χορούς και τραγούδια από την ευρύτερη περιοχή
- Χορευτικό πρόγραμμα από το εργαστήρι παραδοσιακών χορών του Δήμου Καλλιθέας
- Χορευτικό Δήμου Αιτωλικού με ένα πρόγραμμα χορών της ευρύτερης περιοχής της Αιτωλοκαρνανίας

ΤΡΙΤΗ 14/08/2001 ΩΡΑ 20.30

- Μουσική συναυλία με τον Δημήτρη Κόκκοτα - είσοδος ελεύθερη

ΤΕΤΑΡΤΗ /15/08/2001 ΩΡΑ 21.30

- Περιφορά της πολιούχου εικόνας της Παναγίας, του Ιερού Ναού Κοίμησης της Θεοτόκου Ιαλυσού, με τη συνοδεία της Φιλαρμονικής του Δήμου και παρουσία στρατιωτικού αγήματος και επισήμων προσκεκλημένων

ΩΡΑ 21.00

- Χορευτικό έντεχνο πρόγραμμα από τη σχολή της Μαίρης Μάρκου Βελιδάκη
- Απονομή βραβείων στους αριστεύσαντες μαθητές του γυμνασίου και του λυκείου του σχολικού έτους 200 - 2001
- Απονομή βραβείων τους αριστεύσαντες αποφοίτους του λυκείου του σχολικού έτους 2000- 2001 από τον Λογοτέχνη συγγραφέα Δημήτρη Οικονομόπουλο

ΠΕΜΠΤΗ 16/08/2001 ΩΡΑ 21.30

Χορευτικό πρόγραμμα από το λαογραφικό θέατρο Ρόδου της Νέλλης Δημόγλου, με χορούς απ' όλη την Ελλάδα.

ΠΑΡΑΣΚΕΥΗ 17/08/2001 ΩΡΑ 21.30

Βραδιά φιλαρμονικών με τις φιλαρμονικές των Δήμων Ιαλυσού και Καλλιθέας Ρόδου

ΧΟΡΗΓΟΙ ΔΑΝΕ SEA LINE, ΒΑΠ ΚΟΥΓΙΟΣ ΑΒΕΕ, ΕΡΑ ΡΟΔΟΥ, FM12, ΤΗΛΕΟΡΑΣΗ ΙΡΙΔΙΑ, Ω TV

OPEL ASTRA. Πρόκληση για οδήγηση.



McCANN-ERICKSON

Με ισχυρούς κινητήρες ECOTEC μέχρι 160 HP και αμάξωμα από ελαφρύ κράμα, 100% βελτιωμένη στρεπτική ακαμψία και πρωτοποριακές αναρτήσεις, το Opel Astra... προκαλεί για οδήγηση.

No.1 ΣΕ ΠΩΛΗΣΕΙΣ ΣΤΗΝ ΕΛΛΑΔΑ ΤΟ 1999.

OPEL

OPEL ASSISTANCE
3 ΧΡΟΝΙΑ ΔΩΡΕΑΝ
ΟΔΙΚΗ ΒΟΗΘΕΙΑ

Η ΖΩΝΗ ΣΕ ΠΡΟΣΤΑΤΕΥΕΙ. ΜΗΝ ΤΗΝ ΞΕΧΝΑΣ.

ΕΠΙΣΗΜΟΣ ΔΙΑΝΟΜΕΑΣ OPEL
ΜΑΜΑΛΙΓΚΑΣ ΑΕΒΕ: Τώρα θα μας βρείτε στις νέες μας εγκαταστάσεις στο 3ο χλμ. Ρόδου-Λίνδου, Ρόδος, Τηλ: 0241-61005, 69001

Το αίμα συνεχίζει να ρέει καθημερινά στην άσφαλτο...

Δεν χόρτασε ο Μολώχ!

Δύο νεκροί και έξι τραυματίες ο νέος τραγικός απολογισμός

ΜΕ ΤΟ ΑΙΜΑ νέων ανθρώπων βάφτηκε ξανά κατά τη διάρκεια του Σαββατοκύριακου η άσφαλτος, καθώς ο αδηφάγος Μολώχ συνεχίζει χωρίς έλεος το μακάβριο έργο του. Χωρίς φυσικά αυτό να σημαίνει ότι οι ευθύνες βαρύνουν τη γενική και ακαθόριστη «παρουσία» του, αφού όλο το βάρος βρίσκεται πάντα στα χέρια αυτών οι οποίοι κρατούν το τιμόνι. Οι οποίοι - κατά κανόνα - δεν έχουν το περιθώριο να μετανοιώσουν για τις εσφαλμένες επιλογές τους...

Ο απολογισμός ως εκ τούτου υπήρξε ξανά μακάβριος. Σε τρία νέα ατυχήματα που συνέβησαν στο νομό μας το τραγικό αποτέλεσμα ήταν να χάσουν τη ζωή τους δύο άτομα και να οδηγηθούν στο νοσοκομείο με βαριά τραύματα άλλα τέσσερα. Οι δύο νεκροί σημειωτέον είναι αλλοδαποί, ενώ οι τραυματίες στο σύνολό τους Ελληνες.

ΤΟ ΘΑΝΑΤΗΦΟΡΟ συνέβη πιο συγκεκριμένα στη γειτονική Κω, ενώ τα άλλα δύο ατυχήματα έλαβαν χώρα στο νησί μας και την Κάσο. Ειδικότερα:

■ Η ΩΡΑ ήταν 6.45 περίπου το απόγευμα του Σαββάτου όταν Ι.Χ.Ε. αυτοκίνητο που οδηγούσε ο 19χρονος στρατιώτης ***Εμμανουήλ Μαραγκός*** του Ιωάννη, κάτοικος Κεφάλου Κω, βρέθηκε ξαφνικά «φάτσα» με το ενοικιαζόμενο δίκυκλο μοτοποδήλατο που οδηγούσε ο 28χρονος ***Arthur Zoinchovski*** από την Πολωνία, που περνούσε τις διακοπές του στην Κω, διαμένοντας προσωρινά στο Τυγκάκι.

Η σύγκρουση υπήρξε αναπόφευκτη, με τραγικό αποτέλεσμα να χάσουν τη ζωή τους ο οδηγός του δικύκλου και η συνομήλικη του ***Karolina Gerwling - Zdichdwska,*** που επέβαινε σ'αυτό. Χαρακτηριστικό της σφοδρότητάς της είναι ότι τραυματίστηκε σοβαρά και ο οδηγός του αυτοκινήτου.

Το ατύχημα συνέβη στο 10ο χιλιόμετρο της επαρχιακής οδού Αντιμάχειας - Κεφάλου και προανάκριση για τη διευκρίνιση των ακριβών αιτιών στα οποία οφείλεται διενεργεί το αρμόδιο τοπικό Αστυνομικό Τμήμα. Στο σχετικό δελτίο συμβάντων πάντως της Αστυνομικής Διεύθυνσης Δωδεκανήσου δεν αναφέρει - κατά την πάγια «τακτική» της τον τελευταίο καιρό - ποιός από τους δύο οδηγούς παραβίασε την προτεραιότητα του άλλου...

■ ΛΙΓΟ νωρίτερα και συγκεκριμένα στις 5.25 το απόγευμα του Σαββάτου το Ι.Χ.Ε. που οδηγούσε ο 39χρονος ***Κωνσταντίνος Γιαπαντζής*** του Ευστρατίου, κάτοικος Κρεμαστής, συγκρούστηκε με τουριστικό λεωφορείο που είχε για οδηγό τον ***Θαρρενό Μοσχάτο*** του Ελευθερίου, 34 χρόνων, από τα Μάσσαρι.

Ούτε και γι' αυτό το συμβάν αναφέρονται λεπτομέρειες. Το μόνο που κοινοποιήθηκε στον Τύπο είναι το αποτέλεσμα. Οτι δηλαδή τραυματίστηκε σοβαρά ο οδηγός του επιβατικού. Το ατύχημα συνέβη στο 14ο χιλιόμετρο της Επαρχιακής οδού Ρόδου - Καμείρου.

■ ΤΟ ΒΡΑΔΥ εξάλλου της ίδιας μέρας συνέβη άλλο ένα τροχαίο ατύχημα, στην Κάσο. Στο δρομο συγκεκριμένα από το Εμπορειό προς το Φρύ, επί του οποίου εκινείτο η δίκυκλη μοτοσυκλέτα που οδηγούσε ο 25χρονος ***Κωσταντίνος Αντζουλάτος*** του Γεωργίου, συνέβη ξαφνικά το κακό.

Απο άγνωστη αιτία, (πιθανότατα λανθασμένο χειρισμό ή και υπερβολική ταχύτητα) ο άτυχος νέος, που είναι από την Καλλιθέα Αττικής και περνούσε τις διακοπές του στο νησί, έχασε τον έλεγχο του δικύκλου του. Αυτό εξετράπη από την πορεία του και ανατράπηκε, με αποτέλεσμα τον σοβαρό τραυματισμό του. Σοβαρά επίσης τραυματίστηκε και ο συνεπιβάτης του ***Νικόλαος Γρηγοριάδης*** του Δημητρίου, 21 ετών.

Στα χέρια των απανταχού ναρκομανών

Αυξάνεται και η μεθαδόνη

ΕΝΑ είδος ναρκωτικού που συνήθως είναι σπάνιο στα χέρια των ναρκομανών, αφού κυρίως χρησιμοποιείται ιατρικά - και κατόπιν φυσικά συνταγής - για την απεξάρτησή τους, αρχίζει να κυκλοφορεί ευρύτατα το τελευταίο διάστημα και στην παρανομία.

Ο λόγος αφορά τη μεθαδόνη, η οποία - τουλάχιστον στα νησιά μας - δεν διακινείται ακόμα ευρέως. Προχτές ωστόσο στις 10 το πρωί πιάστηκε στα πράσα ένας νεαρός που κατείχε σημαντική ποσότητα. Πρόκειται για τον 18χρονο ***Μιχαήλ Κατσιμίχα*** του Ιωάννη, κάτοικο Ρόδου, που έκρυβε μέσα σε μεταλλική ταμπακιέρα 18 δισκία.

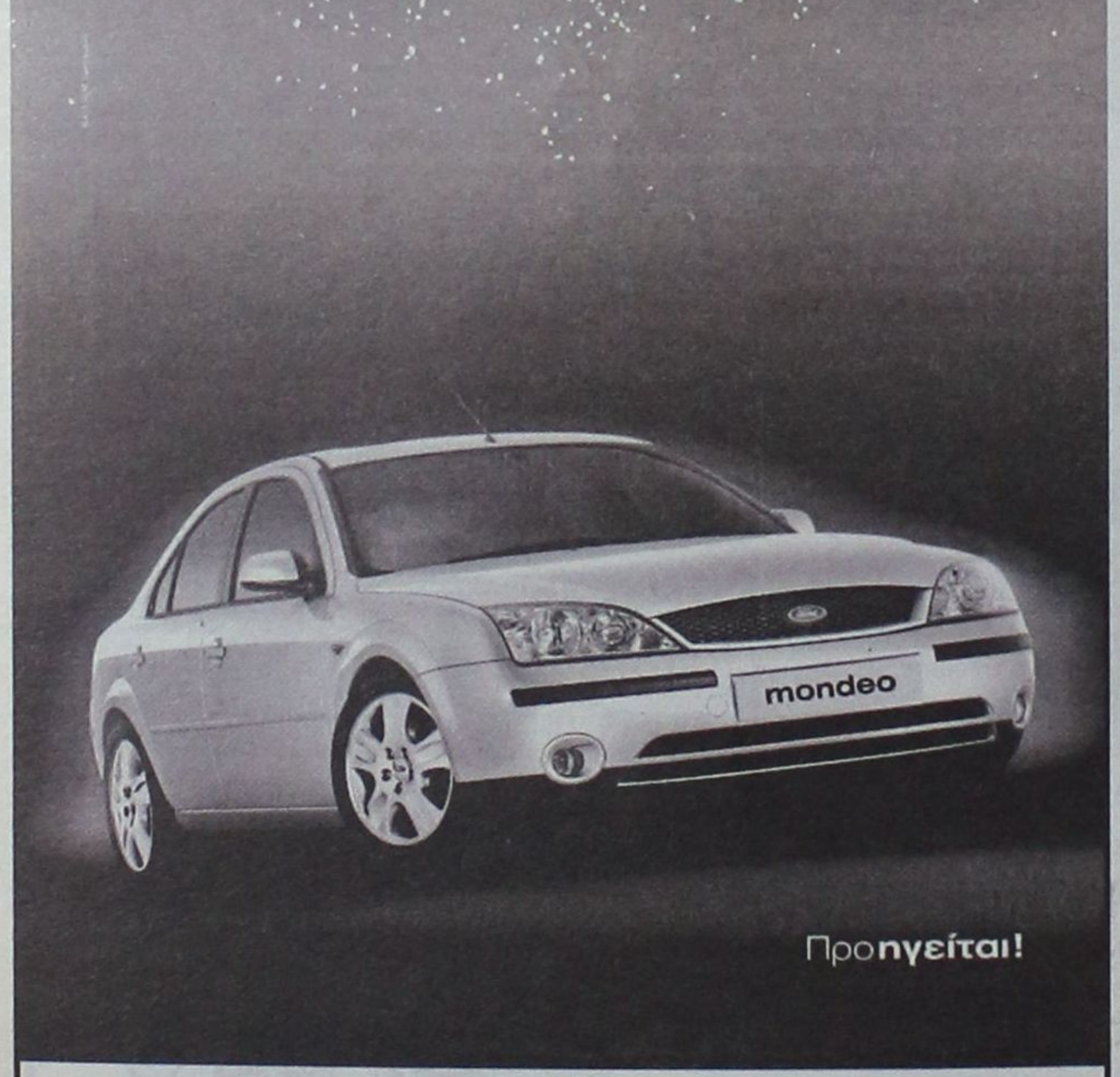

Υποδεχθείτε το νέο Ford Mondeo (**1.8**cc, **125**hp)! Τώρα, διαθέτει τόση άνεση χώρου και πολυτέλεια, που θυμίζει το σαλόνι σας. Όσο για την ασφάλεια, είναι πραγματικά ασυναγώνιστο στην κατηγορία του, χάρη στο μοναδικό **Intelligent Protection System,** ένα «νευρωνικό» δίκτυο αισθητήρων, το οποίο συνδέεται με ισχυρό ηλεκτρονικό υπολογιστή. Σε περίπτωση ανάγκης, ενεργοποιούνται τα σχετικά συστήματα ασφαλείας και οι 6 αερόσακοι, μέσα σε κλάσματα του δευτερολέπτου, παρέχοντας έτσι την καλύτερη δυνατή προστασία των επιβατών. Το νέο Ford Mondeo διαθέτει ακόμη μηχανισμό Electronic Brake Distribution, για αποτελεσματικότερη λειτουργία του ABS. Σύμφωνα με το περιοδικό «Autocar» Αγγλίας, «είναι πραγματικά δύσκολο να φανταστεί κανείς κάποια περαιτέρω βελτίωση στην οδηγική εμπειρία». Νέο Ford Mondeo. Αντί να ακολουθείτε τον πρωτοπόρο, οδηγήστε τον!

5 ΧΡΟΝΙΑ

Νέο ford**mondeo**

Β.Σ. ΣΩΤΗΡΑΚΗΣ Α.Ε.Β.Ε.
ΑΥΤΟΚΙΝΗΤΑ - ΑΝΤΑΛΛΑΚΤΙΚΑ - ΣΥΝΕΡΓΕΙΟ: Κολοκοτρώνη 41-43 • Ταχ. Θυρίδα 56 • 85100 Ρόδος
• E-mail: vs_sotirakis_sa@yahoo.com

ALFA THERM
ΘΕΡΜΑΝΣΗ - ΚΛΙΜΑΤΙΣΜΟΣ - ΗΛΙΑΚΑ
ΑΝΤΙΠΡΟΣΩΠΕΙΕΣ - ΕΙΣΑΓΩΓΕΣ

ALFA
Προσφορές κλιματιστικών
+
1η δόση 2002
+
εξόφληση έως 40 μήνες
+
δωρεάν τοποθέτηση
+
τεχνική υποστήριξη
=
ALFA THERM

Μιχ. Πετρίδη 63, Τ.Κ. 85100 Ρόδος
Τηλ. Κέντρο: 39005

ΜΕΚΤΟ - ΔΗΜΟΥ ΚΑΛΛΙΘΕΑΣ

ΠΡΟΣΚΛΗΣΗ

ΕΚΔΗΛΩΣΕΙΣ «ΚΑΛΟΚΑΙΡΙ 2001»
Διήμερο Παραδοσιακής Μουσικής και Χορού
13/8/01, Φαληράκι, ώρα 21.00
ΒΡΑΔΙΑ ΣΕΡΒΙΚΩΝ ΧΟΡΩΝ
Από το χορευτικό συγκρότημα της Σερβίας
«BUK STEFANOVIC KARADZIC
14/8/01, Κοσκινού, ώρα 20.30
ΤΡΑΓΟΥΔΙΑ ΚΑΙ ΧΟΡΟΙ ΤΟΥ ΑΙΓΑΙΟΥ
Συμμετέχουν:
• Χορευτικό συγκρότημα Δήμου Ομηρούπολης Χίου
• Εργαστήρι Παραδοσιακής Μουσικής Μ.Ε.Κ.Τ.Ο. Δήμου Καλλιθέας
• Χορευτική Ομάδα Μ.Ε.Κ.Τ.Ο. Δήμου Καλλιθέας
Ο ΠΡΟΕΔΡΟΣ ΤΟΥ Δ.Σ.
Μ.Ε.Κ.Τ.Ο. ΔΗΜΟΥ ΚΑΛΛΙΘΕΑΣ
ΗΛΙΑΣ ΗΛΙΑΔΗΣ

ΧΟΡΗΓΟΙ: «ΙΡΙΣ» ΑΝΘΟΠΩΛΕΙΟ ΚΑΜΠΟΥΡΑΚΗ ΜΑΡΙΑ, CAFE & COCTAIL BAR MYSTIQUE, GRILL HOUSE ROYMELI No 2, ΕΛΑΣΤΙΚΑ - ΖΑΝΤΕΣ «Ο ΜΑΚΗΣ», MUSIC SPOT ΚΑΤΣΕΛΑ ΜΑΡΙΑ, ΕΣΤΙΑΤΟΡΙΟ «ΠΗΓΗ ΦΑΣΟΥΛΙ», ΜΟΥΣΙΚΟΣ ΟΙΚΟΣ ΚΑΡΑΒΕΛΛΑΚΗ Α.Ε., ΚΟΥΓΙΟΣ Π. ΑΒΕΕ, «SUPER MARKET» Π. ΠΑΝΑΓΙΩΤΑΣ, ΕΠΙΠΛΑ Η ΛΥΣΗ Α.Ε.Β.Ε., RODOS GOLD VOGIATZIS, ΞΕΝ. ALDEMAR PARADISE ROYAL, MARE, ΥΠΕΡ ΜΑΡΚΕΤ ΣΠΑΝΟΣ, ΜΠΕΤΟΝ «ΣΤΑΡ», ΓΑΒΡΙΗΛ ΠΛΑΤΗΣ - ΕΠΙΠΛΑ ΓΡΑΦΕΙΟΥ, ΚΥΠΡΙΩΤΗΣ -ΕΜΠΟΡΙΑ ΕΙΔΩΝ ΥΓΙΕΙΝΗΣ, WATER PARK, ΚΑΜΠΟΥΡΗΣ - ΜΑΧΑΙΡΑΣ Α.Ε. ΣΚΥΡΟΔΕΜΑ ΡΟΔΟΥ.

TV ΙΡΙΔΑ & TV ΩΜΕΓΑ, ΡΑΔΙΟ ΛΥΧΝΑΡΙ, FM 12, ΕΡΑ ΡΟΔΟΥ, ΡΑΔΙΟ ΑΡΧΑΓΓΕΛΟΣ

LTU INTERNATIONAL AIRWAYS

ELAFOS REISEN
ΑΠ' ΕΥΘΕΙΑΣ ΠΤΗΣΕΙΣ
ΑΠΟ ΡΟΔΟ ΚΑΙ ΑΛΛΑ ΝΗΣΙΑ ΤΗΣ ΕΛΛΑΔΟΣ ΓΙΑ ΓΕΡΜΑΝΙΑ

Η γερμανική αεροπορική εταιρία τσάρτερ L.T.U., σε συνεργασία με το πρακτορείο γενικού τουρισμού ELAFOS REISEN, σας προσφέρει τη δυνατότητα των απ' ευθείας πτήσεων από τη Ρόδο και τα άλλα νησιά της Ελλάδος προς τη Γερμανία.
Για:
ΜΟΝΑΧΟ - ΝΤΥΣΣΕΛΝΤΟΡΦ- - ΦΡΑΝΚΦΟΥΡΤΗ - ΚΟΛΟΝΙΑ
Ειδικές τιμές για παιδιά, εφήβους και γκρουπάκια.
Επίσης πτήσεις μέσω Γερμανίας για όλο τον Κόσμο.
Αντιπρόσωπος Ρόδου,
Γραφείο γενικού τουρισμού ELAFOS REISEN.
Κεντρικό:9ο χλμ.Ρόδου-Λίνδου, Τσα΄ι΄ρι-Κοσκινού.
Τηλέφωνα:0241-66543/4/5,FAX.: 0241-62943 & 66803
1ο υποκατάστημα:Φαληράκι-πλησίον ξενοδοχείου Sun Palace.Τηλ.0241-87061,Fax.: 0241-87062
2ο υποκατάστημα:Κολύμπια - Εμπορικό Κέντρο. Τηλ.0241 - 56617, FAX.: 0241 - 56618
3ο υποκατάστημα: Λεωφ.Καλλιθέας -Καλλιθέα έναντι ξενοδοχείου PARADISE Τηλ.0241-69504,FAX:0241-69505
4ο υποκατάστημα: Φερενίκης -Ιαλυσός Τηλ. 0241 -96535 FAX.: 0241 - 96538

AERO LLOYD

Με τα φτερά της γερμανικής εταιρείας τσάρτερ **AERO LLOYD** από Ρόδο και άλλα νησιά της Ελλάδος για Γερμανία και Αυστρία.
Κάθε Δευτέρα για: Frankfurt-Muenchen
Κάθε Πέμπτη για: Stuttgart-Innsbruck-Linz-Salzburg
Κάθε Σαββάτο για: Hannover-Leipzig-Frankfurt
Κάθε Κυριακή για:Leipzig-Frankfurt-Linz-Wien
Ειδικές τιμές για παιδιά - εφήβους - φοιτητές.

Γραφείο γενικού τουρισμού **ELAFOS REISEN.**
Κεντρικό:9ο χλμ.Ρόδου-Λίνδου, Τσα΄ι΄ρι-Κοσκινού.
Τηλέφωνα:0241-66543/4/5,FAX.: 0241-62943 & 66803
1ο υποκατάστημα:Φαληράκι-πλησίον ξενοδοχείου Sun Palace.Τηλ.0241-87061,Fax.: 0241-87062
2ο υποκατάστημα:Κολύμπια - Εμπορικό Κέντρο. Τηλ.0241 - 56617, FAX.: 0241 - 56618
3ο υποκατάστημα: Λεωφ.Καλλιθέας -Καλλιθέα έναντι ξενοδοχείου PARADISE Τηλ.0241-69504,FAX:0241-69505
4ο υποκατάστημα: Φερενίκης -Ιαλυσός
Τηλ. 0241 -96535 FAX.: 0241 - 96538

ΔΡΑΣΙΣΠΟΡ

Δευτέρα 13 Αυγούστου 2001 • Διευθυντής: Νίκος Τριανταφύλλου • Τηλ: 63790, 64393, 68761 • Fax: 63393

Ιταλογερμανό επιθετικό απέκτησε χθες ο Ιάλυσος

Επαιξε και στο φιλικό παιχνίδι και έδειξε καλά στοιχεία

Με τον Ιταλογερμανό Μάσιμο Μονόπολι στη σύνθεσή του ο Ιάλυσος ηττήθηκε χθες στο γήπεδο του από το μαχητικό Απόλλωνα Απολλώνων με 2-1, στο πρώτο του φετινό φιλικό παιχνίδι. Ο 22χρονος επιθετικός παίκτης που έχει και τρεις συμμετοχές στην Μπουντεσλίκα με τα χρώματα της Φρανκφούρτης υπέγραψε χθες στον Ιάλυσο το νέο του δελτίο συνεργασίας και αναμένεται να ενισχύσει σημαντικά την επιθετική γραμμή της ομάδος στο πρωτάθλημα της Εθνικής Ερασιτεχνικής Κατηγορίας. Χθες έδειξε πολύ καλά στοιχεία στα 45 λεπτά που αγωνίστηκε και είχε και ένα δοκάρι.

Ο Ιάλυσος που έκανε πολλές αλλαγές στη σύνθεση του έδειξε ακόμα ανέτοιμος, αλλά άφησε κατά διαστήματα πάρα πολύ καλές εντυπώσεις αποδεικνύοντας ξεκάθαρα πως το «φτιάξιμο» μιας καλής ομάδας βρίσκεται σε σωστό δρόμο.

Από την άλλη πλευρά, ο Απόλλων Απόλλωνων υπήρχαν στιγμές που εντυπωσίασε δείχνοντας πως θα παίξει πρωταγωνιστικό ρόλο στη Β' Κατηγορία.

Το ματς παρακολούθησαν περίπου 100 θεατές, μεταξύ των οποίων και ο δήμαρχος Ιαλυσού Στέργος Στάγκας. Στο 8' ο Καραμανώλης με σουτ έκανε το 0-1, αλλά στο 44' ο Καρτάλης ισοφάρισε σε 1-1. Στο 47' ο Π. Γιαννακόπουλος διαμόρφωσε με πλασέ το τελικό 1-2.

Στο πρώτο ημίχρονο διαπρέψαν ο κ. Κουράνος και στο δεύτερο ο κ. Σάββενας.

Οι συνθέσεις:

ΙΑΛΥΣΟΣ: Ν. Ψαράς, Μαυρής, Κοσμάς, Γρηγοράς, Χατζηκαλημέρης, Μοσχής, Καρτάλης, Γιαλλούσης, Κώστα, Μπράτιτσης, Εμίρογλου Χ. Επαιξαν και οι Λιάνη Ζουρούδης, Χ. Ψαράς, Κυριαζής, Κοκκώνης, Ζωάννου, Γρηγοράς, Εμίρογλου, Δανάς, Β. Ράϊος, Μοσχής, Σάββενας, Παπαϊωάννου, Κούτρας, Καΐσερλης, Τζαφέρης και Μονόπολι

ΑΠΟΛΛΩΝ ΑΠ.: Μιχαλάκης, Διακαντωνίου, Κελέσογλου, Θεολόγου, Γκάρης, Λυκάκης, Καλλιγάς, Παλάζης, Γιαννακόπουλος, Καραμανώλης, Παντερής (Επαιξαν και οι Νισύριος, Σωτηρίου, Χάσταλης, Ανδρογιαννάκης και Μαργέλος)



Ο Μάσιμο Μονόπολι (Νο3) άφησε πολύ καλά στοιχεία

Ανοικτή η αντζέντα μεταγραφών της Ρόδου

ΣΤΑ ΜΕΣΑ της εβδομάδας αναμένεται να έρθει στο νησί μας ο Βαγγέλης Κοέντας για να συζητήσει με τη διοίκηση του ΑΣ Ρόδος το ενδεχόμενο συνεργασία τους εν' όψει της νέας αγωνιστικής περιόδου.

• Ο έμπειρος «πορτιέρο», που πέρασε από τον Εθνικό και τον Αρη θα έρθει στη Ρόδο για επαγγελματικές υποχρεώσεις και ζήτησε ο ίδιος να μάθει λεπτομέρειες για τους πρωταθλητές Δωδεκανήσου σε μια προσπάθεια να μην μείνει εντελώς εκτός αγωνιστικων χώρων.

ΘΑ ΠΡΕΠΕΙ να σημειωθεί πως ήδη έχει γίνει τηλεφωνική επαφή μαζί του και οι οικονομικές του απαιτήσεις, σύμφωνα με πληροφορίες, δεν είναι καθόλου παράλογες. Αυτό είναι κάτι που χαροποιεί ιδιαίτερα τους διοικούντες τον ΑΣ Ρόδος που βλέπουν πως μπορούν εύκολα να εντάξουν στο δυναμικό τους έναν ικανότατο τερματοφύλακα που μπορεί να τους βοηθήσει σημαντικά στο πρωτάθλημα της Εθνικής Ερασιτεχνικής Κατηγορίας.

• Αλλωστε η περίπτωση αυτή θα πρέπει να θεωρείται πολύ τυχερή για την ομάδα του νησιού μας, η οποία έτσι και αλλιώς δεν έψαχνε να βρει τερματοφύλακα καθώς στη θέση αυτή ήταν πλήρης. Βέβαια με την εμφάνιση του Κοέντα τα δεδομένα εκ των πραγμάτων αλλάζουν γι' αυτό και οι «πράσινοι» κινούνται για την απόκτησή του. Ο έμπειρος τερματοφύλακας με το που θα έρθει στη Ρόδο αναμένεται να έχει συνάντηση με τον πρόεδρο του συλλόγου Γιώργο Παπαιωάννου και αν όλα πάνε καλά θα ενταχθεί στο ράστερ της ομάδας.

Ο Μαθιός

Αυτή την εβδομάδα αναμένται να διευθετηθεί και το θέμα του νεαρού ταλαντούχου ποδοσφαιριστή Παναγιώτη Μαθιού. Ανθρωπος της διοίκησης του ΑΣ Ρόδος πρόκειται να μεταβεί στην Αθήνα για να ρυθμίσει και τις τελευταίες λεπτομέρειες με τον Ολυμπιακό, όπου ανήκει ο παίκτης. Θα πρέπει να σημειώσουμε πως οι δύο πλευρές τα έχουν βρει και το θέμα από εδώ και πέρα είναι καθαρά τυπικό. Ο παίκτης θα αποκτηθεί ως δανεικός για τουλάχιστον μια αγωνιστική περίοδο.

Η προετοιμασία

Μία εβδομάδα προετοιμασίας θα συμπληρώσουν σήμερα οι ποδοσφαιριστές της Ρόδου. Ο τεχνικός Δημήτρης Σκούνας είναι ιδιαίτερα ικανοποιημένος καθώς βλέπει στους παίκτες την όρεξη τους για διάκριση και πάνω απ' όλα για δουλειά. Είναι χαρακτηριστικό ότι όλοι διακατέχονται από πάθος και προσπαθούν να δείξουν τον καλύτερο τους εαυτό από τώρα με στόχο να κερδίσουν την εκτίμηση του προπονητή τους.

Σήμερα η προπόνηση θα είναι διπλή. Οι παίκτες θα γυμναστούν και το πρωΐ αλλά και το απόγευμα στο Εθνικό Στάδιο (πίσω από τις εστίες) ενώ από αυτή την εβδομάδα στο πρόγραμμα θα προστεθούν και τα βάρη.

Δεκαπέντε φιλικά παιχνίδια θα δώσει ο Απόλλων Καλυθιών

ΣΤΟΝ ΤΟΜΕΑ της τακτικής και αργότερα αυτή του μονταρίσματος θα αρχίσουν να «δουλεύουν» πλέον σιγά - σιγά οι ποδοσφαιριστές του Απόλλωνα Καλυθιών, οι οποίοι πλησιάζουν να «κλείσουν» είκοσι ημέρες προετοιμασίας.

• Το διάστημα αυτό «ασχολήθηκαν» με τη φυσική κατάσταση «κατά κόρον», ενώ τώρα θα αρχίσουν να μπαίνουν σε διαφορετικούς ρυθμούς, σύμφωνα με το πρόγραμμα του έμπειρου προπονητή Γιάννη Γκαϊτατζή.

Ο κ. ΓΚΑΪΤΑΤΖΗΣ θα γυμνάσει τους ποδοσφαιριστές του σήμερα το απόγευμα στο γήπεδο με χλοοτάπητα, ενώ σύμφωνα με τα όσα μας είπε, μετά τις 15 Αυγούστου, θα αρχίσει να δίνει τα πρώτα φιλικά, τα οποία θα είναι περίπου δεκαπέντε, μέχρι και τις 15 Σεπτεμβρίου (ο αριθμός των φιλικών αυξήθηκε, καθώς το πρωτάθλημα θα ξεκινήσει στις 23 Σεπτεμβρίου).

• Η επιθυμία του προπονητή του Απόλλωνα είναι να δώσει την ευκαιρία σε όλους τους παίκτες να αγωνιστούν στα φιλικά, για να μπορέσει έτσι να έχει μια καλύτερη εικόνα.

Αποχή του Ακουσιλάου από το πρωτάθλημα!

ΛΗΓΕΙ σήμερα η προθεσμία υποβολής δηλώσεων συμμετοχής στις διοργανώσεις της ΕΠΣΔ (πρωταθλήματα, κύπελλο).

• Σύμφωνα με πληροφορίες, ο Ακουσίλαος Φανών δεν ξεπέρασε το μεγάλο διοικητικό πρόβλημά του και όλα μέχρι χθες έδειχναν, ότι δεν θα δηλώσει συμμετοχή στο πρωτάθλημα Β' Ερασιτεχνικής Κατηγορίας Δωδεκανήσου.

ΑΥΤΟ το λυπηρό γεγονός σημβαίνει για πρώτη φορά στα 44 χρόνια ζωής του σωματείου. Κρίμα...

• Στην αποχή από το πρωτάθλημα, συνέτεινε και ένα άλλο γεγονός. Για πρώτη φορά φέτος, ο Ακουσίλαος δεν πήρε δραχμή από το πανηγύρι του Σωτήρος, στις Φάνες. Τα λεφτά από τα ενοίκια των χώρων στους μικροπωλητές κατέληξαν στο Δήμο, ο οποίος ασφαλτόστρωσε στην περιοχή ένα μικρό «κομμάτι» δρόμου. Κι όμως αν και συνέβη κι αυτό, ουδείς αντέδρασε από το Τοπικό Συμβούλιο Φανών ή από τους δημοτικούς συμβούλους.

ΓΙΑ ΜΙΑ ακόμη φορά, οι Καποδιστριακοί δήμοι αποδεικνύονται ανάλγητοι στα αθλητικά σωματεία τους.

Σήμερα η κλήρωση

Σήμερα στις 12.00 θα πραγματοποιηθεί, στα γραφεία της Ε.Ο.Κ., η κλήρωση του νέου πρωταθλήματος της Γ' Εθνικής (Νότιος Ομιλος), στο οποίο συμμετέχουν ο Κολοσσός και ο Ιάλυσος. Στην κληρωτίδα, εκτός των δύο εκπροσώπων μας, θα μπουν επίσης η Αγία Παρασκευή, ο Α.Γ.Ο. Ρεθύμνου, ο Γ.Σ. Χαλκίδας, ο Ο.Α. Χανίων, η Ανω Γλυφάδα, ο Γ.Σ. Κρόνος, ο Α.Ο. Κένταυρος Δάφνης, ο Αίας Ταύρου, ο Π.Ο. Αγιος Θωμάς, ο Γ.Σ. Αγιοι Ανάργυροι, ο Γ.Σ. Ηλιούπολης και ο Αστέρας Εξαρχείων.

Αύριο το πρώτο φιλικό ματς του Ηρακλή Μ.

ΤΟ ΠΡΩΤΟ του φιλικό παιχνίδι, στα πλαίσια της καλύτερης προετοιμασίας του για το νέο πρωτάθλημα, δίνει αύριο ο Ηρακλής Μαριτσών. Στο γήπεδό του θα φιλοξενήσει τον Διαγόρα Βατίου.

• Στο μετάξύ, σήμερα στις 5.30 μ.μ. θα γίνει ο καθιερωμένος αγιασμός για τη νέα περίοδο.

Η ΠΡΟΕΤΟΙΜΑΣΙΑ, που γίνεται υπό τις οδηγίες του Βασίλη Αθανασίου, μπαίνει σήμερα στο δεύτερο στάδιό της.



Κώστας Κωσταρίδης: Ενωμένοι σαν μία «γροθιά»

Θεωρούμε αδιανόητο άλλες επαρχιακές πόλεις να έχουν ομάδες σε μεγαλύτερες κατηγορίες και η Ρόδος να μην έχει ούτε ένα τουλάχιστον εκπρόσωπο!

Του ΜΑΚΗ ΔΟΥΒΑΛΗ

Είναι απ' τους ανθρώπους που μιλάνε με έργα κι όχι λόγια...Ο πρόεδρος του Κολοσσού, Κώστας Κωσταρίδης σε μία συνέντευξη εκ βαθέων , μίλησε στη «ΔΡΑΣΗ», για τη φετινή προσπάθεια της ομάδας, τα λάθη που έγιναν στο παρελθόν αλλά και τους φιλόδοξους στόχους που έχει η «θαλασσί» διοίκηση προκειμένου να δει το σύλλογο να αγωνίζεται σε μεγαλύτερες κατηγορίες.

Ο Κώστας Κωσταρίδης αν και βρίσκεται για δεύτερη χρονιά στον προεδρικό θώκο του Κολοσσού, κάθε άλλο παρά άπειρος είναι σχετικά με τη διοίκηση της ομάδας. Στα σπλάχνα του σωματείου βρίσκεται ως μέλος του συμβουλίου απ' το 1991 ενώ τη φανέλα του Κολοσσού φόρεσε την πενταετία 1972-77, αγωνιζόμενος στο τοπικό πρωτάθλημα.

- Ο φίλαθλος κόσμος της Ρόδου , δείχνει ενδιαφέρον να ασχοληθεί με την ομάδα σε θέματα διαφήμισης και χορηγίας ενόψει της νέας αγωνιστικής χρονιάς;

Αυτό που θα πρέπει να επισημανθεί είναι η αμέριστη συμπαράσταση του Δημάρχου στον Κολοσσό για δεύτερη συνεχόμενη χρονιά. Είναι σημαντική η βοήθειά του , τόσο υλική όσο και ηθική για τον εκπρόσωπο της Ρόδου στο πρωτάθλημα της Γ' Εθνικής. Από κει και πέρα υπάρχουν επιχειρηματίες που διαφημίζονται στο γήπεδο, χωρίς ωστόσο να χρηματοδοτούν ενεργά το σωματείο.



Ο πρόεδρος του Κολοσσού Κώστας Κωσταρίδης

-Οι παλιοί παράγοντες...

Τόσο ο κ. Κουγιός όσο και ο κ. Κόκκινος βρίσκονται κοντά στην ομάδα , παρόλο που δεν βρίσκονται στο συμβούλιο. Εξάλλου για πρώτη φορά όλοι οι τοπικοί σύλλογοι βοηθούν με τον τρόπο τους , ώστε ο Κολοσσός να κάνει το μεγάλο βήμα προς τη Β' Εθνική.

-Ποια λάθη στοίχισαν πέρσι στην ομάδα και δεν κατάφερε να κατακτήσει το πρωτάθλημα;

Οι επιλογές των παικτών δεν ήταν του σημερινού προπονητή κι αυτό γιατί ήρθε στην ομάδα λίγο πριν ξεκινήσει το πρωτάθλημα. Φέτος όλες οι μεταγραφικές κινήσεις έγιναν έπειτα από προτροπή του κ . Παπάζογλου και για πρώτη χρονιά ο σχεδιασμός του Κολοσσού δημιουργήθηκε απ' τον περασμένο Απρίλιο, όπου συμφωνήσαμε με τους περισσότερους παίκτες., όπως ο Βαλαβανίδης, ο Αλμπάνης, ο Γκογκίδης , ο Νικηφορίδης και ο Κουτσός. Είναι η πρώτη φορά που γίνεται κάτι τέτοιο και ευελπιστούμε ότι θα φέρει και τα ανάλογα αποτελέσματα.

-Σαν διοίκηση έχετε προβεί φέτος σε κάποιες εσωτερικές αλλαγές ή καινοτομίες σε όλα τα οργανωτικά θέματα;

Πιστεύω ότι φέτος έχουν αλλάξει πολλά στην ομάδα όσον αφορά τις εσωτερικές λειτουργίες της. Ποντάρουμε πολλά στην οργάνωση και με σωστό προγραμματισμό αλλά και σκληρή δουλειά, θα επιδιώξουμε να εκπληρώσουμε τους στόχους μας. Η απόκτηση των παικτών συνδυάστηκε με τον χαρακτήρα του καθενός , προκειμένου να αποφευχθούν τα λάθη των προηγούμενων ετών. Η καλή νοοτροπία , η προσεγμένη δουλειά και η οργάνωση σε όλα τα επίπεδα θα αποτελέσει τη συνταγή για τη φετινή χρονιά στον Κολοσσό.

-Όσον αφορά το τεχνικό τιμ;

Επιθυμούσαμε την παραμονή του κ. Παπάζογλου ενώ στη θέση του βοηθού προπονητή επέστρεψε στον Κολοσσό ο Κώστας Δόσπρας κι αυτό αποτελεί επιτυχία για μας, καθότι ο ίδιος έχει δείξει δείγματα της αξίας και της δουλειάς του. Επίσης γυμναστής παρέμεινε ο Βασίλης Ζήκας , το έργο του οποίου κρίθηκε επιτυχημένο απ' τη διοίκηση.

- Πρόεδρε είναι φέτος η μεγάλη ευκαιρία του Κολοσσού για άνοδο;

Δεν θέλω να αναφερθώ σε κάτι συγκεκριμένο... Θέλουμε να κρατήσουμε χαμηλούς τόνους...και να κάνουμε μία σοβαρή προσπάθεια , με στόχο τα παιδιά να παίξουν καλό μπάσκετ. Απ' την πλευρά μας θα εξασφαλίσουμε τις συνθήκες ομαλής λειτουργίας της ομάδας, τόσο από οικονομικής όψεως όσο και από ηθικής.

-Τα τελευταία χρόνια δεν υπήρξε κάποια σημαντική επιτυχία για τον Κολοσσό. Άλλοι στη θέση σας, ίσως και να είχαν σταματήσει να ασχολούνται με κάτι που δεν τους προσέφερε ικανοποίηση σε αγωνιστικό επίπεδο. Τι σας δίνει τη δύναμη να συνεχίσετε την επίπονη αυτή προσπάθεια;

Όλα τα μέλη του συμβουλίου αγαπάμε τον Κολοσσό και γενικότερα το μπάσκετ. Πρώτο μας μέλημα είναι η ανάδειξη του ροδιακού μπάσκετ. Θεωρούμε αδιανόητο να υπάρχουν άλλες επαρχιακές πόλεις με ομάδες σε μεγαλύτερες κατηγορίες , και η Ρόδος να μην έχει ένα τουλάχιστον εκπρόσωπο. Για πρώτη φορά ο Κολοσσός έχει πολύ καλές σχέσεις με τον Δήμαρχο ο οποίος συμμετέχει ενεργά στα δρώμενα της ομάδας. Φέτος το συμβούλιο θα είναι ενωμένο σαν μία γροθιά προκειμένου να εκπληρώσουμε τους στόχους που έχουμε θέσει με το σωματείο. Αυτό που ζητάμε είναι η συμπαράσταση του κόσμου , τους οποίους χρειαζόμαστε κοντά μας , όπως έγινε και κατά τη διάρκεια της περσινής περιόδου.

«Επεσε» η αυλαία στο 4ο Λάρδος BASKETBALL CAMP

Στο παρελθόν πέρασε απ' το βράδυ του Σαββάτου, το 4ο Λάρδος Basketball CAMP, σε μία ομολογουμένως επιτυχημένη διοργάνωση, ανάλογη με εκείνες των προηγούμενων ετών. Η συμμετοχή των νεαρών παιδιών ξεπέρασε και φέτος κάθε όριο, καθώς περίπου 100 μικροί «άσοι» (αγόρια και κορίτσια) έδιναν καθημερινά το παρών στο ανοικτό γήπεδο της Λάρδου, με αποτέλεσμα οι υπεύθυνοι του CAMP, να τρίβουν τα χέρια τους από ικανοποίηση. Η τελευταία μέρα «κύλησε» με διαγωνιστικά παιχνίδια, απ' τα οποία δόθηκε η ευκαιρία στους μικρούς φίλους του μπάσκετ να δοκιμάσουν τις ικανότητες του μπροστά στο φίλαθλο κοινό της περιοχής του γέμισε το γήπεδο.



ΜΑΓΟΣ: Η προσπάθεια χρειάζεται διάρκεια

Ενας απ' τους πρωτεργάτες του CAMP, ο προπονητής του Ηρακλή Λάρδου Κυριάκος Μάγος, μίλησε στη «ΔΡΑΣΗ» για τη φετινή διοργάνωση του CAMP καθώς και για την προσπάθειά που γίνεται τα τελευταία 4 χρόνια στην περιοχή. Φέτος ήταν μία ακόμα καλή χρονιά. Τα παιδιά απόκτησαν περισσότερες εμπειρίες, και πιστεύω ότι αυτό θα συνεχιστεί και του χρόνου. Η δουλειά που έγινε ήταν προσεγμένη και το μόνο που μένει είναι αυτά τα παιδιά να έχουν τη διάθεση να συνεχίσουν με τον ίδιο ρυθμό. Αν καταφέρουμε να λύσουμε και το γηπεδικό πρόβλημα με τη δημιουργία του κλειστού γυμναστηρίου, τότε θα μπορέσουμε να φέρουμε περισσότερο κόσμο στο γήπεδο».

ΟΙΚΟΔΟΜΙΚΕΣ ΕΠΙΧΕΙΡΗΣΕΙΣ
ΔΙΑΚΟΓΕΩΡΓΙΟΥ ΚΑΛΛΙΣΤΟΣ
• ΠΩΛΗΣΕΙΣ ΔΙΑΜΕΡΙΣΜΑΤΩΝ
• ΚΑΤΑΣΤΗΜΑΤΑ - ΑΠΟΘΗΚΕΣ
• ΑΝΤΑΛΛΑΓΕΣ ΑΚΙΝΗΤΩΝ
• ΑΓΟΡΕΣ ΟΙΚΟΠΕΔΩΝ
• ΑΝΑΛΑΜΒΑΝΟΥΜΕ ΑΝΤΙΠΑΡΟΧΕΣ
ΔΙΕΥΘ.: ΕΘΝ. ΑΝΤΙΣΤΑΣΕΩΣ 11, (πρώην Αννης Μαρίας)
Τηλ.: 78501-29318, 78502
ΠΩΛΟΥΝΤΑΙ διαμερίσματα λουξ κατασκευής με απεριόριστη θέα. Τα διαμερίσματα διαθέτουν θωρακισμένες πόρτες, εντοιχισμένες κουζίνες, ντουλάπες, εντοιχισμένο νιπτήρα με ντουλάπι, κεντρική θέρμανση αυτόνομη, ανοιγόμενα ανακλινόμενα κουφώματα με διπλά τζάμια, σίτες, ρολά, υδραυλικό ασανσέρ, τριφασικό ρεύμα.
Ολοι οι χώροι σπατουλαριστοί εσωτερικές πόρτες MDF με σχέδια.
ΔΙΑΜΕΡΙΣΜΑΤΑ
Επί της οδού Μεγ/ Κων/νου - Κων/νου Παλαιολόγου
50 τ.μ δυάρια ανά όροφο
85 τ.μ. τριάρια ανά όροφο
110 τ.μ. τεσσάρια ανά όροφο
Επί της Κων/νου Υδραίου - Στ. Κωπάδη
70 τ.μ. τριάρια ανά όροφο με μεγάλες βεράντες φανταστική θέα
90 τ.μ. τριάρια - τεσσάρια ανά όροφο με μεγάλες βεράντες φανταστική θέα
110 τ.μ. τεσσάρια ανά όροφο με μεγάλες βεράντες φανταστική θέα
130 τ.μ. τεσσάρια - πεντάρια ανά όροφο με μεγάλες βεράντες φανταστική θέα
Επί της Λεωφ. Καλλιθέας - Καρακόνερο
50 τ.μ. δυάρια ανά όροφο με μεγάλες βεράντες, απεριόριστη θέα
85 τ.μ. τριάρια ανά όροφο με μεγάλες βεράντες, απεριόριστη θέα
110 τ.μ. τεσσάρια ανά όροφο με μεγάλες βεράντες, απεριόριστη θέα.
ΚΑΤΑΣΤΗΜΑΤΑ
50 τ.μ. επί της Λεωφ. Καλλιθέας - Καρακόνερο
100 τ.μ. επί της Λεωφ. Καλλιθέας - Καρακόνερο
150 επί της Λεωφ. Καλλιθέας - Καρακόνερο
ΙΑΤΡΕΙΑ - ΓΡΑΦΕΙΑ
50 τ.μ. επί της Μεγ. Κων/νου και Κων Παλαιλόγου (Φώκιαλη)
100 τ.μ. επί της Μεγ. Κων/νου και Κων Παλαιλόγου (Φώκιαλη)
150 τ.μ. επί της Μεγ. Κων/νου και Κων. Παλαιλόγου (Φώκιαλη)
ΔΑΝΕΙΑ ΟΛΩΝ ΤΩΝ ΤΑΜΕΙΩΝ ΚΑΙ ΟΛΩΝ ΤΩΝ ΤΡΑΠΕΖΩΝ
Πληρ. ΔΙΑΚΟΓΕΩΡΓΙΟΥ ΚΑΛΛΙΣΤΟΣ
Τηλ. 78501-78502, 29318

Ιππασία
Το άλογο είναι
ελευθερία, δύναμη, ομορφιά

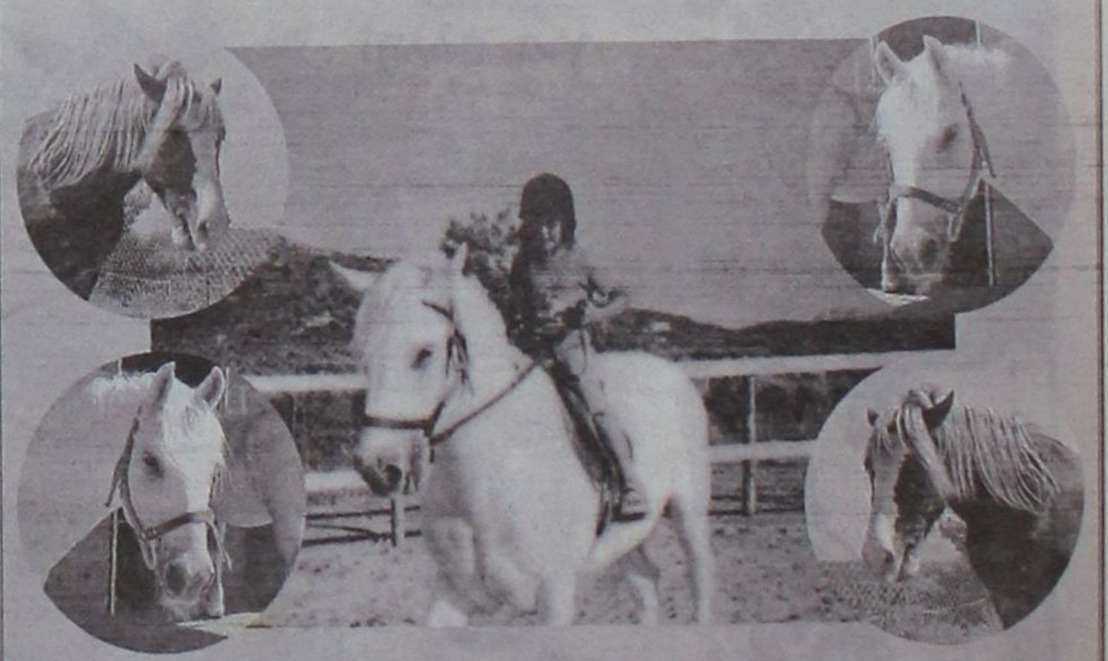

Αλλάξτε ζωή. νιώστε τη δύναμη της πραγματικής ελευθερίας και του καλπασμού με τον Πήγασο. την Ντόλυ και ακόμα 13 υπέροχα άλογα για απαιτητικούς. αλλά και νέους ιππείς
Βρισκόμαστε το 4ο χιλιόμετρο της
οδού Καλυθιών Ψίνθου. Τηλ: 0972-875678
Ελάτε να γνωριστούμε από κοντά.
Τμήματα εκμάθυνσης ιππασίας για μικρούς και μεγάλους

ΚΟΛΟΣΣΟΣ 2001-2002

Του Μάκη Δούβαλη Ετοιμος για το μεγάλο βήμα προς τη Β' Εθνική θα είναι φέτος ο Κολοσσός με βάση τις κινήσεις που έγιναν κατά τη διάρκεια της μεταγραφικής περιόδου. Η απόκτηση εννέα νέων παικτών σε συνδυασμό με την παραμονή του 48χρονου τεχνικού Χάρη Παπάζογλου, μόνο αισιόδοξα μηνύματα μπορεί να φέρει για τους «θαλασσί». Αλλωστε το φετινό μπάσκετ είναι το μεγαλύτερο των τελευταίων ετών αλλά και του πρωταθλήματος της Γ' Εθνικής. Η «ΔΡΑΣΗ» σήμερα σας παρουσιάζει το ρόστερ της ροδίτικης ομάδας κι' ενώ αυτή συνεχίζει την προετοιμασία της ενόψει του νέου πρωταθλήματος. Την Πέμπτη ο Κολοσσός θα μεταβεί στην τοποθεσία του Προφήτη Ηλία, εκεί όπου ο Χάρης Παπάζογλου, θα προσπαθήσει να δημιουργήσει ένα ισχυρό σύνολο ικανό να ανταπεξέλθει στις προθέσεις της διοίκησης, που φέτος έβαλε και πάλι βαθιά το χέρι στην τσέπη ώστε να δει τον εκπρόσωπο της πόλης μας να αγωνίζεται σε μεγαλύτερες κατηγορίες. (Απ' τις φωτογραφίες απουσιάζει μόνο ο αρχηγός της ομάδας Παντελής Κουγιός, που δεν ήταν παρών στην πρώτη συγκέντρωση).



Χρήστος Γκογκίδης
Ηλικία: 24, ύψος: 1.98, Θέση: 3-4



Θωμάς Μπελάγιας
Ηλικία: 30, Υψος: 1.92, Θέση 2



Ο βοηθός προπονητή Κώστας Δόσπρας



Ισίδωρος Κουτσός
Ηλικία: 22, ύψος: 1.97, Θέση: 1-2

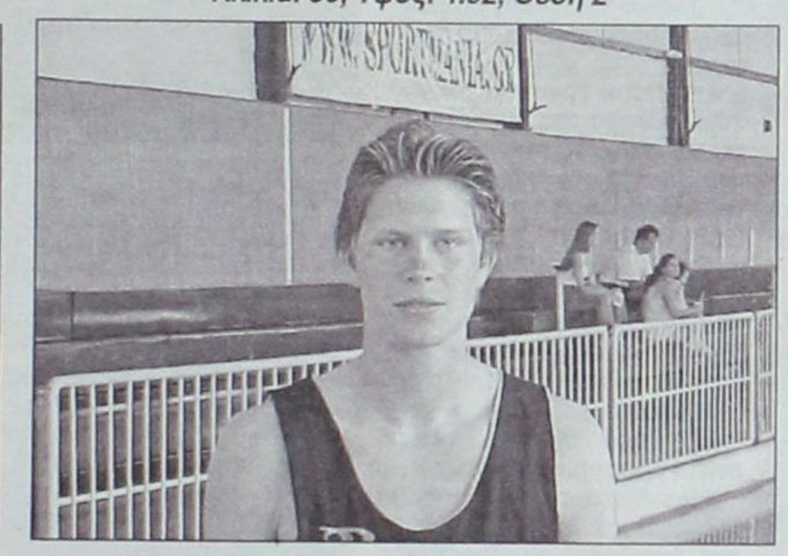

Σταύρος Παρδακάς
Ηλικία: 18,Υψος: 1.96, Θέση: 2

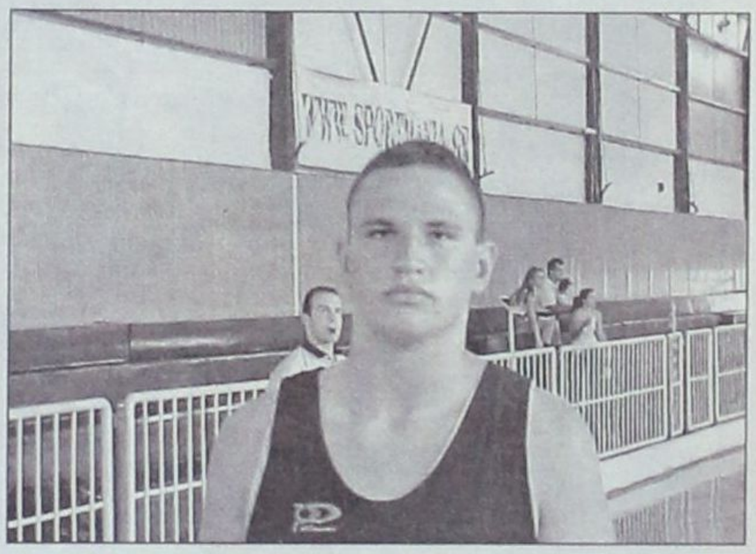

Νίκος Τρίμης
Ηλικία: 15, Υψος 2.02, Θέση:5

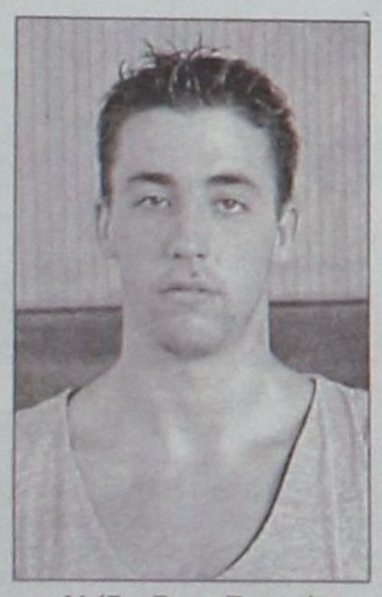

Αλέξανδρος Σαρικάς
Ηλικία 19, Υψος: 1.95, Θέση:1-2



Κλήμης Κοντομάρης
Ηλικία: 20, Υψος: 2.20, Θέση 4



Κέβιν Κοντός
Ηλικία: 20, Υψος: 1.92, Θέση: 1



Γιώργος Νικηφορίδης
Ηλικία: 27, Υψος 2.02, Θέση: 5



Στάθης Βλαχοδήμος
Ηλικία: 24, Υψος: 1.96, Θέση: 2-3



Χρήστος Χερκελετζής
Ηλικία: 22, Υψος: 2.06, Θέση 5



Ηλίας Τσίτζας
Ηλικία: 26, Υψος: 1.90, Θέση: 2



Σωτήρης Κατούφας
Ηλικία: 23, Υψος: 2.06, Θέση 4-5

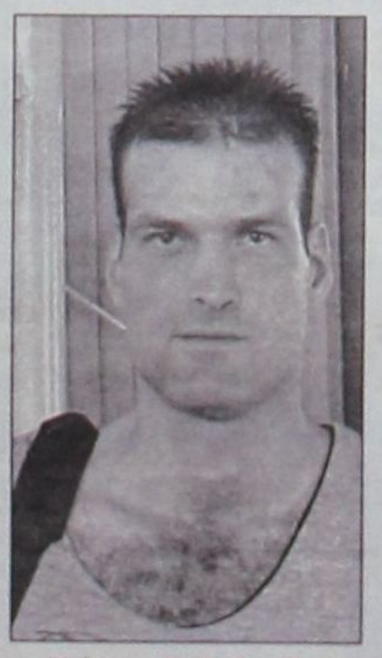

Γιώργος Βαλαβανίδης
Ηλικία: 27, Υψος:2.04, Θέση: 5

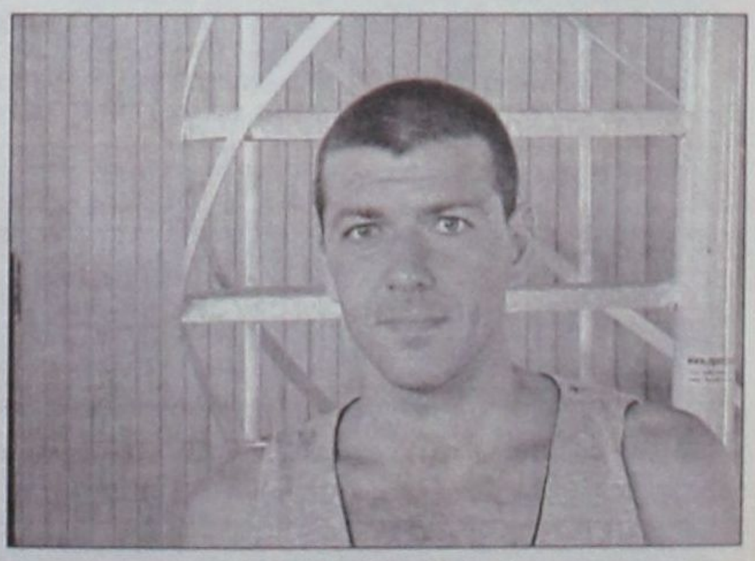

Ρούλης Αλμπάνης
Ηλικία: 32, Υψος: 1.88, Θέση: 1

ΗΛΙΟΣ: ΟΜΑΔΑ (ΜΟ

Συνέντευξη με τον ένα εκ των ιδρυτών του Δημήτρη Δοξάκη

Του ΓΙΑΝΝΗ ΚΟΥΜΕΝΤΟΥ

Ο Ηλιος Ιαλυσού ιδρύθηκε το 1996. Στα πρώτα πέντε χρόνια παρουσίας του στον αθλητισμό κατάφερε να δημιουργήσει αρκετά τμήματα και να γυμνάζονται πάρα πολλά παιδιά από την περιοχή της Ιαλυσού και όχι μόνο.

Συναντήσαμε ένα εκ των ιδρυτών της ομάδας - τον Μίμη Δοξάκη και μας μίλησε για την ομάδα που αγαπά, για τους στόχους της, αλλά και για τις επιδιώξεις της.

Ο Ηλιος Ιαλυσού φωτίζει δυνατά και μάλλον το φως που εκπέμπει αρχίζει να ενοχλεί αυτούς που ζουν πίσω από τα χρωματιστά γυαλιά τους.



Ο Μίμης Δοξάκης εν δράση

ΕΡ.: Πώς αποφάσισες να ιδρύσεις τον Ηλιο στην Ιαλυσό;

ΑΠ.: Η ίδρυση του Ηλιου δεν αποφασίστηκε μόνο από μένα. **Προήλθε από γόνιμες συγκυρίες και σοβαρότατο σχεδιασμό** δύο αρχικά ανθρώπων του μεγάλου προπονητή κ. Νταν Γεωργιάδη (ο οποίος έφυγε από κοντά μας) και μένα.

Αφορμή υπήρξε το ότι είμαι καθηγητής Φυσικής Αγωγής του Λυκείου - Γυμνασίου Ιαλυσού, έχοντας πλήρη εικόνα των αθλητικώ δεδομένων στην περιοχή, κυρίως των αναγκών, βάσει πάντα του πληθυσμιακού δυναμικού του.

ΕΡ.: Ποιός ο στόχος του Α.Σ. Ηλιος Ιαλυσού;

ΑΠ.: Επιτρέψτε μου να σας απαντήσω συνολικά για το σκοπό που κυρίως χαρακτηρίζει τον Ηλιο και ίσως αυτός ο ορισμός καθορίζει και τη στάση μας απέναντι σε διλήμματα, ερωτήματα - προτάσεις, επιδιώξεις κάποιων επωνύμων και ανωνύμων, κυρίως δε είναι το μέτρο σύγκρισης και απόστασης από τα άλλα σωματεία.

Το Αθλητικό Σωματείο Ηλιος καλλιεργεί τον αθλητισμό. **Και ο αθλητισμός για μας είναι μια κατ' εξοχήν παιδαγωγική διαδικασία** που σκοπό έχει τη διάπλαση και την ολοκλήρωση της προσωπικότητας των νέων, γι' αυτό **και υπακούει στις αρχές και τους κανόνες της παιδαγωγικής επιστήμης, της εκπαίδευσης και της διδακτικής.**

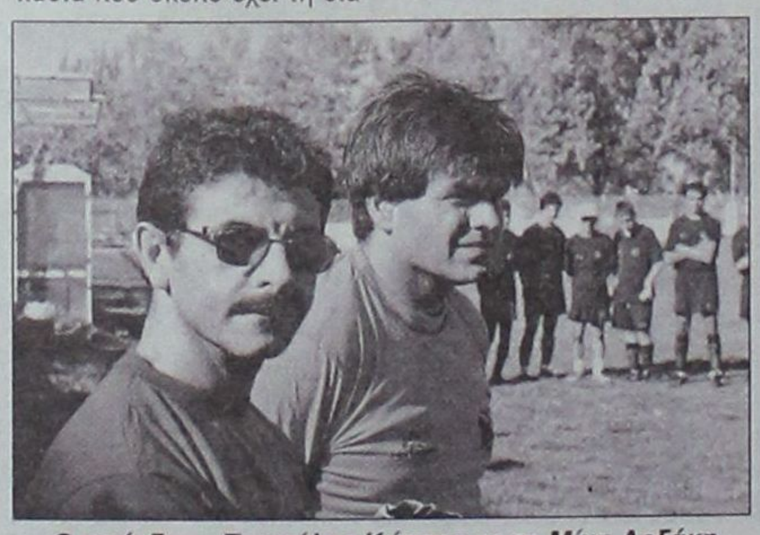

Ο πρόεδρος Παμπάλης Κώστας με το Μίμη Δοξάκη

Με αυτήν την έννοια ο αθλητισμός για μας ξεπερνά τα στενά όρια μιας ιστορίας, που αφορά, κινείται, βασανίζεται και υπάρχει όλα αυτά τα χρόνια στην Ιαλυσό ή και παντού αν θέλετε και ανάγεται σ' ένα μέσο κοινωνικοποίησης και ψυχοπνευματικής καλλιέργειας.

Συνεπώς, όταν μιλάμε για τον Ηλιο θα πρέπει να εννοούμε μια "οργανωμένη εκπαιδευτική κοινότητα", δηλαδή εννοούμε κάτι που δεν διαφέρει σε τίποτα από τις δομές οργάνωσης και λειτουργίας ενός σοβαρού σχολείου **που στοχεύει στην καλλιέργεια της αθλητικής κουλτούρας.**

ΕΡ.: Πόσα μέλη έχει ο Ηλιος;

ΑΠ.: Θα πρέπει εξαρχής να σας ξεκαθαρίσω το πλαίσιο που ισχύει στον Ηλιο από το 1996.

Υπάρχουν πολύ σοβαρά κριτήρια για να γίνει δεκτή μια αίτηση έγγραφής μέλουςτου Σωματείου.

Απαιτείται έργο και σωστή συμπεριφορά στα δικαιώματα και τις υποχρεώσεις εκάστου που αιτείται την εγγραφή του. Το σύνολο των αιτήσεων έχουν ξεπεράσει τις 500, από τις οποίες σχεδόν κάθε χρόνο γίονται δεκτές περίπου γύρω στις 50. Οι υπόλοιποι παραμένουν μέλη δόκιμα έως ότου να πληρωθούν τις προϋποθέσεις ένταξής τους στο σωματείο.

ΕΡ.: Πόσα τμήματα έχετε και ποιά η δραστηριότητά σας;

ΑΠ.: Μετά το πέρας του ποδοσφαιρικού τουρνουά 2001 στον Αγιο Σουλά ολοκληρώθηκε άλλη μια αγωνιστική χρονιά, στην οποία η αθλητική παρουσία του Αθλητικού Σωματείου Ιαλυσού «Ηλιος» ήταν ιδιαιτέρως σημαντική.

Εκπροσωπήσαμε την πόλη της Ιαλυσού στο:

- Ποδόσφαιρο
- Βόλεϊ
- Μπάσκετ
- Χαντ μπολ

και κατακτήσαμε συνολικά πέντε (5) δεύτερες θέσεις στα ανωτέρω πρωταθλημάτων Δωδεκανήσου.



Η πρώτη παιδική ομάδα

Α' ΠΟΔΟΣΦΑΙΡΟ

1. Ομάδα Ανδρών Γ' Κατηγορία. Πρωτάθλημα Δωδεκανήσου
Αγώνες: είκοσι επτά (27)
Πρωταθλήματος 18, σέβεν σάϊντ 2, κυπέλλου 1, φιλικά 6
Θέση: Δεύτερη (2η)
2. Ομάδα Εφήβων. Πρωτάθλημα Δωδεκανήσου
Αγώνες: εννέα (9)
Θέση: Πέμπτη (5η)
3. Ομάδα Παίδων. Διοργάνωση Ε.Π.Σ.Δ.
Τουρνουά τέσσερα (4)
(Πάσχα - Χριστούγεννα - Καλυθιές - Κοσκινού - Αγ. Σουλάς)
4. Ομάδα Ανδρών στο τουρνουά beach soccer Λίνδος
Αγώνες ένα (1)
Σύνολο αγώνων ποδοσφαίρου: εξήντα τρεις (63)

Β' ΒΟΛΕΪ

1. Ομάδα Ανδρών. Α' Κατηγορία Δωδεκανήσου
Αγώνες: δεκαέξι (16)
Θέση: Πέμπτη (5η)
2. Ομάδα Παίδων. Α' Κατηγορία Δωδεκανήσου
Αγώνες: δεκαέξι (16)
Θέση: δεύτερη (2η)
3. Ομάδα Γυναικών. Α' Κατηγορία Δωδεκανήσου
Αγώνες: δέκα (10)
Θέση: δεύτερη (2η)
Ομάδα Γυναικών. Φιλικό ένα (1)
Σύνολο αγώνων βόλεϊ: πενήντα έξι (56)

Γ' ΜΠΑΣΚΕΤ

1. Ομάδα Ανδρών. Πρωτάθλημα Β' Κατηγορίας Δωδεκανήσου
Αγώνες: δεκαεπτά (17)
Θέση: Πέμπτη (5η)
2. Ομάδα Εφήβων. Πρωτάθλημα Δωδεκανήσου
Αγώνες: δώδεκα (12)
Η εφηβική ομάδα αποχώρησε λίγο πριν τη λήξη του πρωταθλήματος, λόγω μη παραχώρησης ικανού αριθμού ωρών στο κλειστό της πόλης, ώστε να υπάρχει επαρκής προπόνηση των νεαρών αθλητών μας.
3. Ομάδα Παμπαίδων. Πρωτάθλημα Δωδεκανήσου
Αγώνες: τρεις (3)
Το πρωτάθλημα Παμπαίδων δεν ολοκλήρωσε και διέκοψε η τοπική Επιτροπή Καλαθοσφαίρισης.
4. Ομάδα Παγκορασίδων. Πρωτάθλημα Δωδεκανήσου
Αγώνες: - -
Το πρωτάθλημα δεν διεξήχθη ευθύνη της τοπικής Επιτροπής Καλαθοσφαίρισης.
Σύνολο αγώνων μπάσκετ: τριάντα δύο (32)

Δ' ΧΑΝΤ ΜΠΟΛ



Η γυναικεία ομάδα βόλεϊ

1. Ομάδα Ανδρών. Πρωτάθλημα Γ' Εθνικής Ελλάδος
Η ομάδας λίγο πριν την έναρξη των αγώνων στον Ομιλο των Χανίων, απέσυρε τη συμμετοχή της λόγω μη ανταπόκρισης του Δημάρχου Ιαλυσού, σε οικονομική ενίσχυση ως προς τα οδοιπορικά και διαμονή μας για τους εκτός έδρας αγώνες.
2. Ομάδα ανδρών
Φιλικό διεθνή: ένα (1)
Με το αμερικανικό Πανεπιστήμιο της Βηρυτού (Λίβανος).
Σύνολο αγώνων χαντ μπολ: ένα (1)
Γενικό σύνολο αγώνων όλων των τμημάτων του Α.Σ. Ηλιος



Στιγμιότυπο από αγώνα της ανδρικής ομάδας μπάσκετ



Με τον προπονητή βόλεϊ κ. Τσαμπίκο Χατζηνικολάου

ΝΤΕΛΟ) ΓΙΑ ΜΙΜΗΣΗ...

Καλλιεργεί και συντηρεί πολλά αθλητικά τμήματα

Ιαλυσού
Αγώνες 152
Σύνολο διακρίσεων
Διακρίσεις πέντε (5) δεύτερες θέσεις
Βόλεϊ (Γυναικών - Νεανίδων - Κορασίδων - Παίδων)
Ποδόσφαιρο (Ανδρών)
Οικονομική ενίσχυση από



Η ομάδα μπάσκετ

Δήμο Ιαλυσού
Ενα εκατομμύριο δραχμές (1.000.000)

ΕΡ.: Ποιά προβλήματα αντιμετωπίζετε στην Ιαλυσό;

ΑΠ.: Ως προς το πρώτο σκέλος της ερώτησής σας πάντα στα σωματεία υπάρχουν προβλήματα, κυρίως οταν αυτά χαρακτηρίζονται από υψηλές προδιαγραφές λειτουργίας και στόχων. Εμείς καταφέραμε, αναγκαστήκαμε να καταφέρουμε, τα προβλήματά μας να είναι λίγο πιο πάνω από το τίποτα. Δηλαδή, λογική παραχώρηση εκ μέρους του Δήμου και χρησιμοποίηση από το σωματείο μας για προπονήσεις και αγώνες όλων των Δημοτικών Αθλητικών Εγκαταστάσεων, ώστε έτσι απρόσκοπτα και απροβλημάτιστα να προετοιμάζονται και να αγωνίζονται οι αθλητές και αθλήτριες του Ηλιου και γενικά να παρουσιάζουμε με σοβαρότητα το έργο μας. Επίσης μια λίγο καλύτερη, βάσει πάντα των πραγματικών συνθηκών της εποχής και των αναγκών της, πολιτική των οικονομικών επιχορηγήσεων πάντα στο μέτρο του δυνατού.

Το σοβαρότερο όμως πρόβλημα είναι η μη εκπροσώπηση του σωματείου μας στα αθλητικά διοικητικά όργανα του αθλητισμού στο Δήμο Ιαλυσού, κάτι βέβαια που παραβαίνει τις αρχές λειτουργίας του Καταστατικού του ΔΟΑΝ, αλλά σε τελευταία πιο απλή εκδοχή της ίδιας έκφρασης του αθλητισμού. Σε πολλά και διάφορα σημαντικά αθλητικά δρώμενα **στην πόλη μας από το 1996 μέχρι και σήμερα δεν μπορεί απ' ευθείας να ακουστεί η φωνή μας, οι θέσεις μας, οι προτάσεις μας.**



Η ομάδα βόλεϊ εφήβων

Αυτό όμως αυταπόδεκτα οδηγεί σε δύο εκδοχές εξίσου σοβαρές και απόλυτα επικίνδυνες.

Η πρώτη είναι λόγω πολλών και διαφόρων επιδιώξεων κάποιων, η συστηματική παραπληροφόρηση, η κακή, ακόμη και η ελλιπής ενημέρωση, η διαστρέβλωση της αλήθειας, η παραποίησή της προς το Δήμαρχο, τα μέλη του Διοικητικού Συμβουλίου, του ΔΟΑΝ και κάθε αθλητικής κοινωνικής αρχής στην Ιαλυσό και ίσως παραπέρα...

Πάρα πολλές φορές, αυτό το μέγιστο κακό (διστι **είναι πράγματι μέγιστο κακό η παραπληροφόρηση,** η ελλιπής ενημέρωση, η εξαφάνιση της πραγματικής προσφοράς μας), οφείλεται και προέρχεται από την ανασφάλεια, την άγνοια, το μίσος, την ελλιπή μόρφωση, την προσωπική αντιπαράθεση **φιλόδοξων κομισαρίων, κατάλληλων για ο,τιδήποτε άλλο πλην των εκφραστών της αθλητικής αξιοκρατίας.**

Το δεύτερο, το οποίο είναι και απίστευτο για μας, είναι να τελούν όλα εν γνώσει ανωτέρων αξιωματούχων στην Ιάλυσο και να ενθαρύνονται...

Εάν συμβαίνει αυτό το απίστευτο, τότε δυστυχώς επιβεβαιώνεται ότι δεν υπάρχει δύναμη αντιστάσεως στις πιέσεις κάθε λογής συνεργατών και το πολίτευμα αποκτά κριτήριο λαϊκισμού και πολιτικού κόστους...



Η Ακαδημία Ηλιου στις αρχές του 1999

Βέβαια και τα δύο είναι ολέθρια, ειδικώς όταν εφαρμόζεται στο χώρο του Αθλητισμού και της Παιδείας. Οχι μόνο γιατί απέχει παρασάγγας από την Ολυμπιακή-αθλητική ιδέα, αλλά διότι επιβραβεύει την ήσσονα προσπάθεια και διακωμωδεί κάθε έννοια συνεργασίας και αξιοκρατίας, σ' ένα εξόχως κρίσιμο για το μέλλον του τόπου πεδίο. Την εκπαίδευση, την κατάρτιση νέων αθλητών-τριών και τη δυνατότητα ισότιμης άμιλλας των παιδιών μας.

ΕΡ.: Πού μπορεί να φθάσει αυτή η ομάδα;

ΑΠ.: Εάν έχει τη στοιχειώδη φροντίδα και αντιμετώπιση από το Δήμο Ιαλυσού **τα όνειρα αυτής της ομάδας είναι πολύ μεγάλα.**

Πιο δυνατά - πιο ψηλά - πιο γρήγορα.

ΕΡ.: Οι φίλοι σας, σας συμπαραστέκονται;

ΑΠ.: Σπάνιο πράγμα η φιλία, επώδυνο!

Στον αθλητισμό δεν υπάρχουν φιλίες, παρά μόνο ευαίσθητες ισορροπίες κατανόησης και έκφρασης. Και εκεί πάνω γίνεται το παιχνίδι.

Δεν επιζητούμε φιλίες, αλλά διά μέσου του έργου μας και της προσφοράς μας απαιτούμε την όποια αναγνώριση και σεβασμό μας αξίζει.

Και αυτό φέρνει τη συμπαράσταση των φιλάθλων μας.

ΕΡ.: Οικονομικά πώς τα καταφέρνετε;

ΑΠ.: Αυτήν την απάντηση την περιμένουν πως και πως ορισμένοι...

Πολύ τρέξιμο, πολύ κόπο, αγώνας, μάρκετινγκ, γνώσεις και διάθεση για δουλειά...

ΕΡ.: Μπορούν να συνυπάρξουν δύο ομάδες στο Δήμο Ιαλυσού, έχοντας στόχους πρωταθλητισμού;

ΑΠ.: Και βέβαια ναι.

Και όχι μόνο δύο. **Κάθε ομάδα που γεννιέται είναι μια πύρρειος νίκη κατά των εχθρών της νεολαίας.**

Οσο για την ευγενή άμιλλα σας αναφέρω ένα παράδειγμα...

Κάποτε υπήρχε μόνο η ΔΑΝΕ! Ο,τι ήθελε έκανε και όπως ήθελε το πρόσφερε! Μόλις ήρθε ο Αγούδημος είδατε για πότε «σφίξανε τα κωλαράκια» και όλοι προσπαθούν για το καλύτερο...

Μεγάλη υπόθεση η επιλογή έκφρασης.



Απονομή κυπέλλου από την ΕΠΣΔ



Προπόνηση χαντ μπωλ



Ο Μίμης Δοξάκης δίνει οδηγίες...



Η προπονήτρια βόλεϊ και αρχηγός της ομάδας Πωλίνα Δοξάκη



Στιγμιότυπο από αγώνα Ηλιος - Ρόδος



ΕΡ.: Και για σένα Μίμη;..

ΑΠ.: Για το τέλος, θέλω να μου επιτρέψετε να σας αφιερώσω τον πρόλογο της διπλωματικής μου εργασίας για πτυχίο όταν ήμουν φοιτητής στο Πανεπιστήμιο Αθηνών και ποδοσφαιριστής της μεγάλης εκείνης Ρόδου.

«Αγαπώ τον αθλητισμό.

Πρέπει να γεννήθηκα με τη σφραγίδα του και κάθε μέρα συλλέγω τα σημάδια, όμορφα και άσχημα, δεν έχει σημασία.

Δεν ξέρω ποιός από τους δύο μας προσφέρει σε ποιόν, αλλά σίγουρα με γεμίζει απόλυτα. Με δέος και σεβασμό το αγαπώ και περιμένω το άγνωστο.

Μια μπάλα που στριφογυρίζει, η αγωνία, η νίκη και η ήττα.

Ολα δικά μου, όλα δικά σου.

Χωρίς σύνορα!

Οι Ελληνες αθλητές που καλούνται να πάρουν μέρος στα «Διαγόρεια 2001»

Υστερα από την εξαιρετική επιτυχία που σημείωσαν τα Διαγόρεια 2000, με τη μορφή και τα χαρακτηριστικά μιάς Μεσογειακής Συνάντησης στίβου για νέους αθλητές -τριες από επτά χώρες της Μεσογείου, η ΕΑΣ ΣΕΓΑΣ Δωδ/σου, με την έγκριση του ΣΕΓΑΣ και την υποστήριξη της Νομαρχιακής Αυτοδιοίκησης Δωδ/σου και του ΔΟΝΑ του Δήμου Ροδίων, διοργανώνει κι εφέτος τη Β' Μεσογειακή Συνάντηση στίβου Νέων, με τη συμμετοχή αθλητών -τριων από πέντε (5) χώρες.

Παράλληλα, προσκαλούνται επίλεκτοι Ελληνες αθλητές και αθλήτριες από διάφορα διαμερίσματα της επικρατείας, με πλήρη κάλυψη των εξόδων μετακίνησης (αεροπορικής), διαμονής και διατροφής, σε συνεργασία με τους αρμόδιους επιτελικούς τεχνικούς της Ομοσπονδίας, καθώς και Δωδ/σιοι αθλητές -τριες που διακρίθηκαν στα διάφορα Πανελλήνια πρωτ/τα της περιόδου.

Η Β' Μεσογειακή Συνάντηση στίβου ΝΕΩΝ θα πραγματοποιηθεί την Κυριακή 9 Σεπτεμβρίου του 2001, στο Στάδιο Στίβου «ΔΙΑΓΟΡΑΣ».

Οι Μεσογειακές χώρες που έχουν προσκληθεί να συμμετάσχουν είναι:

Γαλλία, Ιταλία, Γιουγκοσλαβία, Ισραήλ και Κύπρος.

Κάθε χώρα έχει το δικαίωμα να δηλώσει συνολικά μέχρι πέντε (5) αθλητές - τριες σε κάποια από τα αγωνίσματα Ανδρών - γυναικών που περιλαμβάνονται στο αγωνιστικό πρόγραμμα.

Τα αγωνίσματα είναι τα παρακάτω:

ανδρών: 100 μ. - 300 μ. -110 μ. μ' εμπόδια - Μήκος - Υψος - Σφαίρα

Γυναικών: 100μ.-300μ. - 100μ. εμπόδια - Μήκος - Κοντό - Ακόντιο

Για τη διασφάλιση του ποιοτικού επιπέδου των συμμετοχών από τις Μεσογειακές χώρες, η Οργανωτική επιτροπή έθεσε όρια για κάθε αγώνισμα, τα οποία θα πρέπει να έχουν επιτύχει οι αθλητές -τριες προκειμένου να γίνουν δεκτοί στους αγώνες.

Η εκδήλωση που πραγματοποιείται λίγες ημέρες μετά την πανεπιστημιάδα (Πεκίνο), μία εβδομάδα πριν το Βαλκανικό Πρωτ/μα Εφήβων - Νεανίδων (Κων/λη) και σχεδόν παράλληλα με τους Μεσογειακούς (Τύνιδα), αποτελεί αγωνιστική διέξοδο σε επίλεκτους Ελληνες αθλητές -τριες, που μπορούν παράλληλα με τη συμμετοχή τους σ' αυτή τη μεσογειακή συνάθροιση Νέων, να γνωρίσουν και τις ομορφιές του σμαραγδένιου νησιού.

Οι επιλεγμένοι Ελληνες αθλητές που έχουν κληθεί να συμμετάσχουν στη Β' Μεσογειακή συνάντηση είναι οι εξής:

ΑΝΔΡΩΝ:

110μ. μ' εμπόδια

Θεοφάνοφ Αλεξ (ΦΣ Καλλιθέας)

Αδαμόπουλος Μαρτ. (Πανιώνιος ΓΣ)

Χαλίτσιος Χρ. (ΑΣ Πελασγός Λαρ.)

Παπαιωάννου Μιχ (Παναθηναϊκός)

Πετράκος Αρ. (ΑΣ Ολυμπιάδα Κομ)

Οικονομόπουλος Χρ. (ΑΣΕ Δούκα)

Χατζόπουλος Αθ᾽αν (ΑΣ Φίλιππος Βερ)

Χατζηχριστοδούλου Κων. (ΓΑΣ Υγεία Ρόδου)

100 μ.

Βικάτος Γερασ. (ΠΓΣ)

Κόντζος Αλεξ (ΜΕΑΣ Τρίτων Θεσσ.)

Σέγκος Στεφ (Πανιώνιος ΓΣ)

Σόφτης Κων. (ΓΕ Ηρακλείου)

Χαλάστρας Ευαγ. (ΓΑΣ Ευβοϊκός)

Γιαννακουδάκης Κυρ (ΓΕ Ηρακλείου)

Περάκης Μιχάλης (ΓΑΣ Υγεία Ρόδου)

Κακούσιος Κων/νος (ΓΑΣ Υγεία Ρόδου)

300 μ.

Βλάχος Δημ. (ΠΓΣ)

Κονόγλου Γ. (ΜΕΑΣ Τρίτων Θεσσ.)

Αμοιρίδης Ι. (ΓΕ Πτολεμαΐδας)

Γκάβελας Πλ. (Εθνικός ΓΣ)

Νικολάου Σαβ. (ΟΠΘ Μακεδονίας)

Μαρκόπουλος Μιχ. (ΓΑΣ Υγεία Ρόδου)

Μήκος

Τσατούμας Λούης (Μεσσηνιακός ΓΣ)

Παπάζογλου Παν. (ΓΣ Ηρακλής Θεσ.)

Γεωργίου Στ. (Ευβοϊκός)

Διαμαντάρας (ΓΣ Κηφισιάς)

Κουκούρδης (Φίλιππος Βέροιας)

Στεργιούλης (ΓΣ Κερατσινίου)

Σαρέλης Δημ. (ΓΣ Κερατσίνιου)

Διακονικόλας Σαβ. (ΓΑΣ Υγεία Ρόδου)

Μαούνης Γιωρ. (ΓΑΣ Υγεία Ρόδου)

Υψος

Μάκης Λέων (ΜΕΑΣ Τρίτων Θεσ.)

Μποκτσος Γ. (ΟΚΑ Καβάλας)

Τομαράς Μιχ. (ΠΓΣ)

Γκιόσης Νικ. (ΓΣ Ηρακλής)

Μανουηλίδης Μιχ (ΠΓΣ)

Κεσίδης Στ. (ΟΦΚΑ Σερρών)

Τσουκαλάς Ελ. (Κερκυραϊκός Γ.Σ.)

Σφαίρα

Σαράκογλου Χρ. (ΠΓΣ)



Ο νομάρχης Σάββας Καραγιάννης με τις περσινές νικήτριες του επί κοντώ

Μπαχαρίδης Παν. (ΓΣ Ηρακλής)

Σεμερτζίδης Βασ. (ΜΕΑΣ Τρίτων Θεσ.)

Σταματόγιαννης Μιχ. (ΓΣ Κερατσινίου)

Τριανταφυλλίδης Ι. (ΓΑΣ Κιλκίς)

Ατματζίδης Παυλ. (ΟΜ. Πρωτ/των Θεσ)

Λογοθέτης Φώτης (ΣΚΑ Δράμας)

Σκιούτης (Πανιώνιος ΓΣ)

Στρατινάκης Γιωρ. (ΑΟ Αρχάγγελος)

ΓΥΝΑΙΚΩΝ

100 μ.

Μάτη Ευαγ. (ΓΣ Εδεσσας)

Νεσούδη Εύη (Πανιώνιος ΓΣ)

Κόμνου Αλεξ. (ΑΟ Κηφισιά)

Τσομπανίδη Ολγα (ΓΕ Πανα-χαϊκή)

Παδιού Χρ. (ΓΑΣ Αλεξανδρούπολης

Βελλή Σοφία (ΓΑΣ Σέρρες)

Ξυπολίτου (ΓΣ Σέρρες)

Δεληνικόλα Βασ.(ΑΣ Νέστος Χρ.)

Κυβελίδου Αναστ (ΓΣ Εδεσσα)

Λιοντή Μαρία (ΑΣ Ιπποκράτης)

100 μ.

Παυλακάκη Βασ. (ΑΠΟΦΚΑ Ξάνθης)

Κοψιά Αθ. (ΟΙΟΝ Αγ. Στεφάνου)

Νερατζίδου Ζ. (ΟΚΑ Καβαλάς)

Ζουρνατζή Ελ. (ΓΣ Καρδίτσας)

Χονδρού Πρεσβ. (ΜΕΑΣ Τρίτων Θεσ.)

Ξυλάκη Παν. (ΟΙΟΝ Αγ Στεφάνου)

Κανταζίδου Λεμ. (ΠΓΣ)

Χατζηλάου Αρχ (ΑΣ Ιπποκράτης)

Καραταράκη Κ. (ΟΦΗ)

Μάτη Ευαγγελία (ΓΣ Εδεσσα)

300 μ.

Αργυράκη Γ. (ΓΣ Βόλου)

Τσαμπάρα Παρ. (ΓΣ Κάδμος Θηβ.)

Καζούλη Κατ. (Ολυμπιακός)

Διακάτου Μαρ. (Ολυμπιακός)

Ζούνη Ειμυ (ΑΣ Ιπποκράτης)

Μήκος

Πέρα Αθαν. (ΑΟ Αλεφειός Επ.)

Εικοσιπενταχρόνου Χρ. (ΑΟ Φιλοθέης)

Χριστοφορίδου Ολγα (ΑΚΟ Λιβαδειάς)

Ασμάνη Μαρ. (Ολυμπιακός)

Μασλίγκα Ελένη (ΓΣ ΕΔΕΣΣΑ)

Κουτσιομάρη Σμ. (ΠΓΣ)

Χατζηλάου Αρχ. (ΑΣ Ιπποκράτης)

Χατζηνικολάου Σμ. (ΑΣ Ιπποκράτης)

Κοντώ

Σκαφίδα Αφρ. (ΓΣ Κερατσινίου)

Καργιώτη Σοφ (ΓΣ Κερατσινίου)

Εμμανουήλ Δημ. (Πανιώνιος Γ.Σ.)

Κιούση Πέγκυ (ΟΦΚΑ Οδυσσέας)

Δαπόντη Αικ. (Πανιώνιος ΓΣ)

Ρούσου Μαρ. (ΓΣ. Κηφισιάς)

Λαβράνου Μ. (Κερκυραϊκός ΓΣ)

Σαριδάκη Μαρ. (Γ.Σ. Ελ. Βενιζέλος)

Ακόντιο

Ναστά Ρεν (Μεσσηνιακός ΓΣ)

Πετρέλη Πηνελ. (ΓΣ Αρίων Μυτιλήνης)

Γραμματικοπούλου Σ. (ΓΝΟ Αρης Νικ.)

Χαραλαμπίδου Νικ. (ΓΣ Εδεσσας)

Πάρχα Ιωανν. (ΣΚΑ Δράμας)

Στεφανοπούλου Ειρ. (ΟΦΗ)

Τσιάλα (Μεσσηνιακός)

Σαββοπούλου Αν. (ΑΣ Αρης Θεσ.)

Υφαντίδου (Φίλιππος Βέροιας)

Κουρδουμπά Ελις (ΠΑΟ Διαγόρας)

Πλατή Ανθ. (ΠΑΟ Διαγόρας).

ΞΕΝΑΚΗΣ ΑΥΤΟΚΙΝΗΤΑ ΑΕΒΕ
ΕΞΟΥΣΙΟΔΟΤΗΜΕΝΟΣ ΣΥΝΕΡΓΑΤΗΣ KOSMOCAR

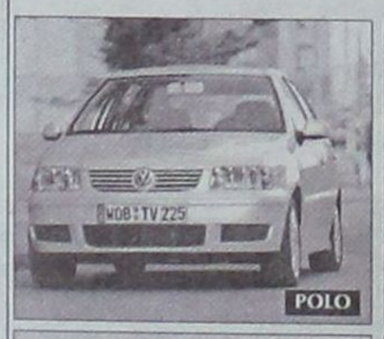













ΑΠΟΚΤΗΣΤΕ ΤΟ ΜΕ ΧΡΗΜΑΤΟΔΟΤΗΣΗ 0% ΠΡΟΚΑΤΑΒΟΛΗ ΚΑΙ ΕΩΣ 72 ΜΗΝΕΣ

VW TOTAL CARE
2 χρόνια δωρεάν οδική βοήθεια



ΟΛΑ ΤΑ VW ΕΤΟΙΜΟΠΑΡΑΔΟΤΑ

ΕΚΘΕΣΗ - SERVICE
ΑΝΤΑΛΛΑΚΤΙΚΑ - ΑΝΤΑΛΛΑΓΕΣ

ΞΕΝΑΚΗΣ ΑΕΒΕ • Λ. ΡΟΔΟΥ ΛΙΝΔΟΥ 238 • ΤΗΛ: 0241 - 61600 • FAX: 0241 - 68898

ΞΕΝΑΚΗΣ ΑΥΤΟΚΙΝΗΤΑ

CAR EXPERTS

• NISSAN PRIMERA μοντέλο 1991 2000 cc με A/C - ηλ. παράθυρα - κεντρικό κλείδωμα - ηχοσύστημα. Τιμή 2.200.000
• FIAT PUNTO 1.3 μοντέλο 1994 με A/C - ηλ. παράθυρα - κεντρικό κλείδωμα - ζάντες αλουμινίου - P/K με CD - σπορ ανάρτηση. Τιμή 2.400.000
• CITROEN ZX μοντέλο 1993, 1.400 cc. Τιμή 1.600.000
• RENAULT 19, μοντέλο 1990, 1.400 cc. Τιμή 900.000
• CITROEN XANTIA 1.600cc μοντέλο 1995 με: A/C - ABS - AIRBAG οδηγού - Ηλ. παράθυρα, ηλ. καθρέπτες - ηχοσύστημα. Τιμή: 3.100.000
• SUZUKI SWIFT 1.000cc μοντέλο 1994. Τιμή 1.300.000
• PEUGEOT 306 SL 1.400cc μοντέλο 1995 με υδρ. τιμόνι - αερόσακο οδηγού Ηλ. παράθυρα, - κεντρικό κλείδωμα ηχοσύστημα. Τιμή 2.000.000.

ΞΕΝΑΚΗΣ
ΕΠΙΣΗΜΟΣ ΣΥΝΕΡΓΑΤΗΣ KOSMOCAR
ΛΙΝΔΟΥ 238, ΤΗΛ: 61600

... Δράκο στη «μηχανή» του βάζει τώρα ο Ιάλυσος

Μία «ανάσα» πριν την απόκτηση σέντερ φορ

Του **Μάκη Δούβαλη**

Τελικά, μπορεί ο Κώστας Μπογατσιώτης την τελευταία στιγμή να ακύρωσε την άφιξη του στη Ρόδο, καθώς συμφώνησε με τον Πανιώνιο, όμως - όπως είχε γράψει η «ΔΡΑΣΗ», ο Ιάλυσος σήμερα αναμένεται να προβεί στην απόκτηση του Χριστόφορου Δράκου (19-1.95), που πέρσι αγωνίστηκε στη Νήαρ Ηστ. Ο νεαρός παίκτης αποτελεί προσωπική επιλογή του Κώστα Μπογατσιώτη, που τον έχει δει αγωνιζόμενο σε αρκετά παιχνίδια και αμέσως εισηγήθηκε στον τεχνικό του Ιάλυσου την απόκτησή του. Ο Δράκος αγωνίζεται στις περιφερειακές θέσεις και μπορεί να δώσει λύσεις στην ομάδα, καθώς οι πληροφορίες μιλούν για ένα πολύ καλό σουτέρ που διακρίνεται για το δυνατό του παιχνίδι. Ο 19χρονος βρίσκεται από χθες στο νησί μας και από σήμερα θα ενσωματωθεί με την υπόλοιπη ομάδα.

ΣΕ ΔΕΚΑ ΜΕΡΕΣ Ο ΜΥΣΤΙΛΟΓΛΟΥ

Την μεθεπόμενη εβδομάδα θα αφιχθεί στη Ρόδο, το νέο μεταγραφικό απόκτημα του Ιάλυσου, ο νεαρός Μυστιλόγλου. Η μετάθεση του στρατευμένου παίκτη έχει έρθει και το αργότερο σε δέκα μέρες θα τεθεί στη διάθεση του «ερυθροκίτρινου» τεχνικού Γιώργου Διάνα. Δεν ισχύει όμως το ίδιο για τον Μπάκα, του οποίου η μεταγραφή έχει κολλήσει και όπως δείχνουν τα πράγματα ο παίκτης μάλλον θα αποτελέσει παρελθόν, πριν ακόμα φορέσει τη φανέλα του τοπικού Γ.Α.Σ. Στο μεταξύ η προετοιμασία του Ιάλυσου συνεχίστηκε και χθες με μία προπόνηση στο Δημοτικό Κλειστό Γυμναστήριο, με τους παίκτες να δείχνουν μεγάλη διάθεση να ανταπεξέλθουν στις υποχρεώσεις της ομάδας κάτι που κάνει τον Γιώργο Διάνα να τρίβει τα χέρια του από ικανοποίηση.

ΜΟΝΑΔΙΚΟ ΠΡΟΒΛΗΜΑ Ο ΜΟΣΧΗΣ

Το μοναδικό «αγκάθι» για τον προπονητή του Ιάλυσου...ακούει στο όνομα του νεαρού Γιάννη Μοσχή, που υπηρετεί τη στρατιωτική του θητεία σε μονάδα της Ρόδου, και δυσκολεύεται να εξασφαλίσει άδεια προκειμένου να δώσει το παρών στην προετοιμασία της ομάδας.

ΒΛΕΠΕΙ... ΑΜΙΛΛΑ

Πολύ κοντά στην απόκτηση σέντερ - φορ απ' την Αμιλλα Περιστερίου βρίσκεται σύμφωνα με πληροφορίες ο Γ.Α.Σ. Ιάλυσος, η μεταγραφή του οποίου αναμένεται να ολοκληρωθεί τις επόμενες μέρες. Η «ΔΡΑΣΗ» γνωρίζει το όνομα του παίκτη, όμως για ευνόητους λόγους δεν το δημοσιεύει. Το σίγουρο είναι ότι πρόκειται για 26χρονο παίκτη που πέρσι βοήθησε πολύ την ομάδα του και προβλέπεται ότι θα δώσει τις απαραίτητες βοήθειες στο συγκρότημα του Γιώργου Διάνα.

ΠΡΟΣΚΛΗΣΗ

ΤΟ ΔΙΟΙΚΗΤΙΚΟ ΣΥΜΒΟΥΛΙΟ ΤΟΥ

Α.Ε.Ρ.Α. ΑΦΑΝΤΟΥ

ΣΑΣ ΠΡΟΣΚΑΛΕΙ ΤΗΝ ΤΡΙΤΗ

14/08/2001

ΤΟ ΒΡΑΔΥ ΣΤΗΝ

ΠΑΡΑΛΙΑ ΑΦΑΝΤΟΥ (ΠΑΙΔΙΚΗ ΧΑΡΑ)

ΓΙΑ ΜΙΑ ΕΛΛΗΝΙΚΗ ΜΟΥΣΙΚΗ ΒΡΑΔΙΑ

ΜΕ ΡΟΔΙΟΥΣ ΚΑΛΛΙΤΕΧΝΕΣ

Φιλική συμμετοχή Καμπούρης Μανώλης

ΧΟΡΗΓΟΙ: Διακου Κ. Πολίτη Μ. Ο.Ε.

Σιδερικά - Χρώματα - Υδραυλικά

Electro ΚΛΙΜΑ ΛΕΒΕΝΤΗΣ

Pernos Travel

Εφημεριδα Δράσις

Σούπερ Μαρκετ Παναγιωτάς

ΕΛΛΗΝΙΚΗ ΔΗΜΟΚΡΑΤΙΑ
ΠΕΡΙΦΕΡΕΙΑ ΝΟΤΙΟΥ ΑΙΓΑΙΟΥ
ΝΟΜΟΣ ΔΩΔΕΚΑΝΗΣΟΥ
ΔΗΜΟΣ ΑΡΧΑΓΓΕΛΟΥ
Δ/νση: Αρχάγγελος
Πληροφορίες: Ανθούλα Κλαδογένη, Μιχάλης Μπαρμπαντώνης
Τηλ.: 0244 -29156 - 29140
Φαξ: 0244 - 23055

ΑΝΑΚΟΙΝΩΣΗ

Σύμφωνα με την απόφαση του Δημοτικού Συμβουλίου Αρχαγγέλου αριθμ. 35/1999, η οποία επικυρώθηκε με όμοια της Περιφέρειας Ν. Αιγαίου αριθμ. 1843/3-3-1999 και με την οποία αναπροσαρμόσθηκαν τα τέλη ύδρευσης, οι πολύτεκνες οικογένειες (με 4 ανήλικα τέκνα και άνω) για την κατανάλωση νερού για οικιακή χρήση, τυγχάνουν έκπτωσης 30%.

Ο Δήμος μας, προκειμένου να συντάξει τους βεβαιωτικούς καταλόγους για τα έτη 1999 και 2000 παρακαλεί τους δημότες, οι οποίοι ήταν πολύτεκνοι (με 4 ανήλικα τέκνα και άνω) κατά τα έτη 1999 και 2000 να το δηλώνουν στο Τμήμα Εσόδων, προσκομίζοντας τις εργάσιμες ημέρες και ώρες, τα παρακάτω δικαιολογητικά:

1. Αίτηση όπου θα αναγράφονται οι αριθμοί των υδρομετρητών για την κατανάλωση των οποίων αιτούνται την έκπτωση.
2. Πιστοποιητικό οικογενειακής κατάστασης.
3. Πιστοποιητικό Πολυτέκνου της Ανωτάτης Συνομοσπονδίας Πολυτέκνων Ελλάδος (Ενωση Πολυτέκνων Δωδ/σου, Ν. Αγορά 2-3-Ρόδος, Τη. 0241 - 33261 και 27538).

Αποκλειστική προθεσμία υποβολής αιτήσεων από 24/7/2001 έως 24/8/2001

Ο Δήμαρχος
Θεοδόσης Κολιάδης

ΘΕΡΙΝΟΣ ΚΙΝ/ΦΟΣ ΡΟΔΟΝ
ΚΑΘΕ ΔΕΥΤΕΡΑ ΚΛΕΙΣΤΟ
Πρόγραμμα 9.30 - 11.30
ΤΗΝ ΤΡΙΤΗ
RUN LOLA RUN
του Τομ τίκβερ. Η ταινία έκπληξη από τη Γερμανία

36 ΠΑΝΕΛΛΗΝΙΑ ΕΚΘΕΣΗ ΧΕΙΡΟΤΕΧΝΙΑΣ

ΚΡΕΜΑΣΤΗΣ - ΡΟΔΟΥ

Ανοιξε τις πύλες της από τις 11 έως 23 Αυγούστου 2001 στην Κρεμαστή, η 36η Πανελλήνια Εκθεση Χειροτεχνίας Κρεμαστής - Ρόδου

Στην 36η Πανελλήνια Εκθεση συμμετέχουν 58 εκθέτες από όλη την Ελλάδα, στα περίπτερα και στο εκθετήριο.

Σκοπός της Εκθεσης είναι να αναδειχθεί η Ελληνική Χειροτεχνία και να γίνει γνωστή η πρόοδος που έχει επιτευχθεί στον τομέα αυτό.

Η Εκθεση θα είναι καθημερινά ανοικτά από τις 7 το απόγευμα μέχρι τις 12.00 το βράδυ.

Από την Οργανωτική Επιτροπή

ΜΝΗΜΟΣΥΝΟ

Τελούμε την Τρίτη 14 Αυγούστου 2001 και ώρα 8 π.μ. στον Ιερό Ναό Ταξιαρχών Νεκροταφείου Ρόδου 9ήμερο μνημόσυνο υπέρ αναπαύσεως της ψυχής του λατρευτού μας πατέρα, αδελφού, παππού και προπάππου

Ιερέα Παρασκευά Παπαεμμανουήλ

Τα παιδιά Νίκος - Ειρήνη, Μανόλης - Ειρήνη, Γιάννης - Βικτωρία, Σοφία - Γιώργος Πρέντζα, Στέλλα - Μιχάλης Κουδούνης.

Η αδελφή Καλλιόπη.

Τα εγγόνια, τα δισέγγονα και οι λοιποί συγγενείς.

ΠΩΛΕΙΤΑΙ

Παιδική κρεβατοκάμαρα, αποτελούμενη από:
1 κρεβάτι διπλό
1 βιβλιοθήκη
1 κομοδίνο
1 γραφείο
Πληρ. στο τηλ. 0945671047

DIBI CENTER

ΠΑΓΚΟΣΜΙΑ ΚΕΝΤΡΑ ΑΙΣΘΗΤΙΚΗΣ ΚΑΙ ΑΔΥΝΑΤΙΣΜΑΤΟΣ

Κάποτε οι τέλειες αναλογίες ήταν Θείο δώρο. Σήμερα στο DIBI CENTER είναι Επιστημονικό Θαύμα!

ΣΩΜΑ
Αδυνάτισμα (ολικό - τοπικό)
Κυτταρίτιδα
Σύσφιξη
Θαλασσοθεραπείες
Κρυοθεραπείες
Αποτρίχωση (Χαλάουα - κερί)
Χειρομασάζ

SOLARIUM

ΠΡΟΣΩΠΟ
Καθαρισμός
Peeling
Ενυδατώσεις
Lifting
Βιομοριακές θεραπείες
Οξέα φρούτων (AHA)
Ακμή
Οξυγονοθεραπεία
Ριζική αποτρίχωση

ΕΙΜΑΣΤΕ ΕΞΟΠΛΙΣΜΕΝΟΙ ΜΕ ΤΟΥΣ ΠΙΟ ΣΥΓΧΡΟΝΟΥΣ ΗΛΕΚΤΡΟΝΙΚΟΥΣ ΥΠΟΛΟΓΙΣΤΕΣ



ΣΤΕΛΛΑΣ ΧΑΤΖΗΣΑΒΒΑ

Μιχ. Πετρίδη 49, Ρόδος, Τηλ. 30469, 73590 - www.stellaba.site.com



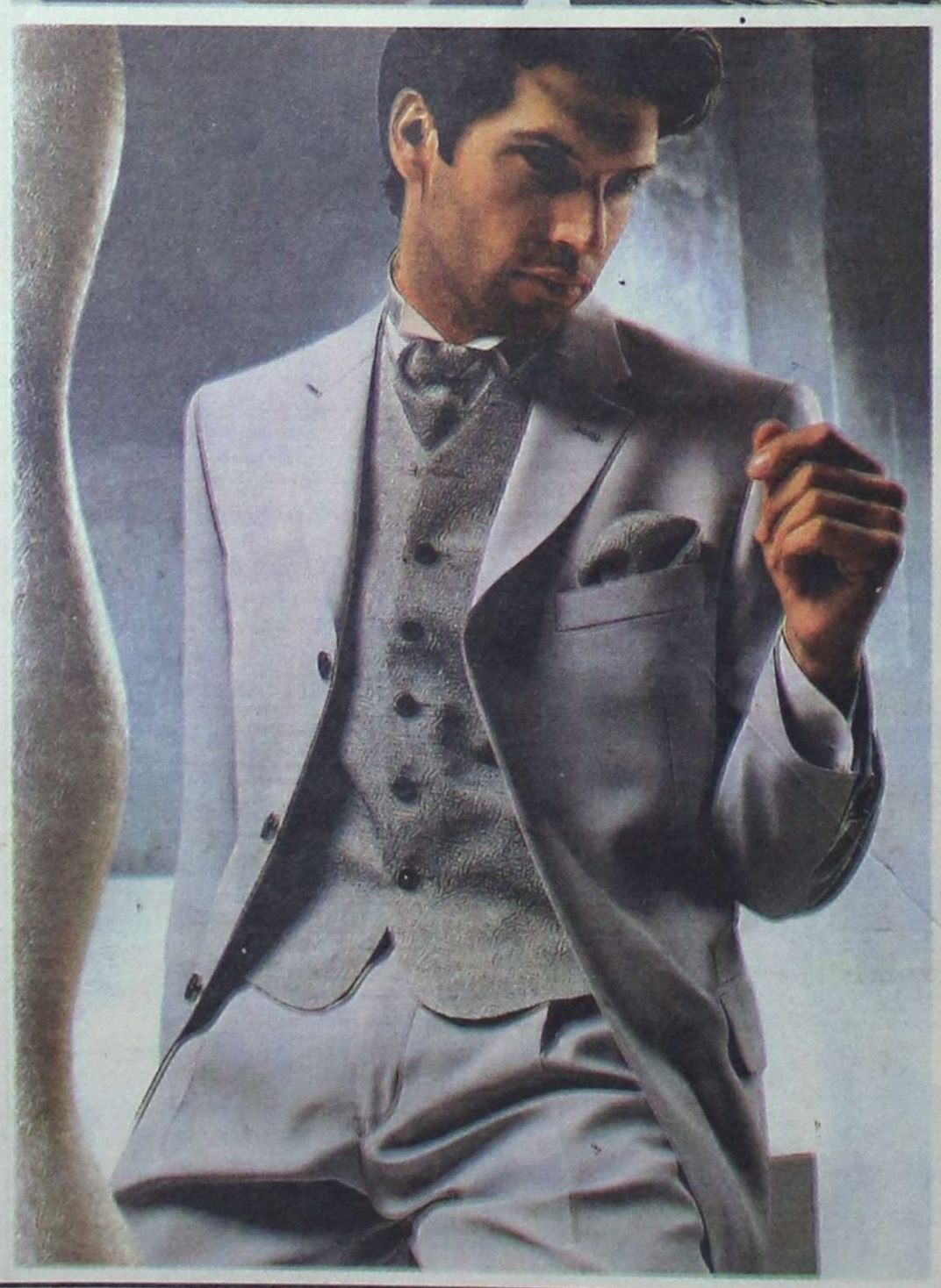

Συλλογές Γαμπριάτικων
και Κοστούμια Συνοδείας
για το Γάμο σας

εκπτώσεις

10%

ΟΛΑ με υπογραφή...

ΦΤΑΚΛΑΚΗΣ

Γαλλίας 19 - Πλ. ΚΥΠΡΟΥ
ΤΗΛ.: (0241)20513 - e-mail: roman@rho.forthnet.gr - ΡΟΔΟΣ

Εσείς γνωρίζατε ότι όλα τα κλιματιστικά που υπάρχουν στον κόσμο έχουν τον ίδιο πατέρα;

Carrier

Ο Εφευρέτης του Κλιματισμού

Rodos Air Ε.Π.Ε.

Τεχνική & Εμπορική Εταιρία



Ρόδος, Καμείρου 1 Τηλ. Κέντρο: (0241) 70710, Fax: (0241) 70720
e-mail: rodosair@rho.forthnet.gr • www.rodosair.gr

ΓΡΑΜΜΗ ΠΑΝΤΟΣ ΚΑΙΡΟΥ CARRIER 080 1-19000

Χάρης Παπάζογλου: Πρόκληση για μένα ο Κολοσσός

Συνέντευξη στον Μάκη Δούβαλη

Θα είμαστε έτοιμοι στο ξεκίνημα του πρωταθλήματος

Μία νέα χρονιά ξεκίνησε και τυπικά πριν μία εβδομάδα για τον Κολοσσό...Μία χρονιά στην οποία έχουν διαφοροποιηθεί πολλά στο στρατόπεδο της ροδίτικης ομάδας, που επιζητά την πολυπόθητη άνοδο στη Β' Εθνική. Ο τεχνικός του Κολοσσού Χάρης Παπάζογλου, λίγες μέρες πριν αναχωρήσει η ομάδα για την τοποθεσία του Προφήτη Ηλία όπου θα πραγματοποιηθεί το βασικό στάδιο της προετοιμασίας, μίλησε στην «ΔΡΑΣΗ» για τους στόχους, τις φιλοδοξίες αλλά και τις σκέψεις του για το νέο Κολοσσό , απ' τον οποίο περιμένει να παίξει καλό μπάσκετ και παράλληλα να συνδυάσει την ουσία με το θέαμα.

- Χάρη, τι έχει αλλάξει στον φετινό Κολοσσό , σε σχέση με την περσινή χρονιά;

Για να θέσεις υψηλούς στόχους στο μπάσκετ, που έχει να κάνει με ανθρώπινους παράγοντες, πρέπει να δώσεις βάση στην οργάνωση, τη στελέχωση σε προσωπικό αλλά και τεχνικό επίπεδο και παράλληλα να εμφυσήσεις μία διαφορετική νοοτροπία στους παίκτες...Πιστεύω ότι έχουμε κάνει σημαντικά βήματα προόδου σε όλους αυτούς τους τομείς , και το όραμα πάνω στο οποίο στηρίζεται η διοίκηση αλλά και ο φίλαθλος κόσμος της Ρόδου , να γίνει πραγματικότητα. Πάντως στην προσπάθεια αυτή θα συναντήσουμε και ένα βασικό πρόβλημα...

-Το οποίο είναι...

Οι φίλοι του μπάσκετ στο νησί είναι αρκετοί , όμως όταν η τηλεόραση δείχνει συνεχώς τα παιχνίδια των μεγάλων ομάδων είναι λογικό πολλοί απ' αυτούς να μην μπορούν να έρθουν στο γήπεδο. Βέβαια αυτό το πρόβλημα είναι γενικότερο και δεν αφορά μόνο τον Κολοσσό. Είναι μεγάλο κεφάλαιο, και θεωρώ πως είναι ένας απ' τους σημαντικότερους λόγους της πτώσης του αθλήματος , τα τελευταία χρόνια.

- Αν και είναι νωρίς ακόμα , οι στόχοι του Κολοσσού θα είναι η άνοδος;

Όταν μία ομάδα κάνει εννέα μεταγραφές και έχει ουσιαστικά μεγάλο «μπάτζετ» για την κατηγορία, δεν μπορεί να έχει άλλο στόχο εκτός απ' την άνοδο, κάτι το οποίο θα κυνηγήσουμε με όλες μας τις δυνάμεις. Φυσικά δεν γνωρίζουμε ακριβώς τις δυνατότητες και το ρόστερ των υπολοίπων ομάδων , όμως είναι βέβαιο ότι θα υπάρξουν συνδιεκδικητές για την άνοδο στη Β' Εθνική. Αυτή είναι και η ομορφιά του αθλήματος...Πρέπει να υπάρχει συναγωνισμός και όλα αυτά μέσα στα όρια του φερπλέϊ.

-Απ' τη δική σου πλευρά , συμφωνείς με αυτά που λέγονται σχετικά με το γεγονός ότι ο Κολοσσός είναι το μεγάλο φαβορί για την κατάκτηση του πρωταθλήματος;

Στα όσα ακούγονται το τελευταίο διάστημα, έχω τη δική μου εκτίμηση των πραγμάτων και αυτή προσπαθώ να περάσω στους παίκτες. Η Γ' Εθνική είναι πολύ ιδιόμορφη κατηγορία, καθώς μόλις μία ομάδα προβιβάζεται , κάτι που δυσκολεύει τις προσπάθειες των σωματείων που θέλουν να παίξουν πρωταγωνιστικό ρόλο. Αυτό που ξέρω είναι ότι ο πρωταθλητής αναδεικνύεται τον Μάϊο και μέχρι τότε οι ομάδες που θέλουν να λένε ότι είναι σε τροχιά ανόδου, πρέπει με σκληρή δουλειά και παιχνίδι με παιχνίδι , να πλησιάζουν προς τον συγκεκριμένο στόχο.

-Πως βλέπεις το φετινό πρωτάθλημα; Μπορείς να ξεχωρίσεις κάποια ομάδα;

Θα περιμένουμε πρώτα να ολοκληρωθεί το ρόστερ των ομάδων , να μάθουμε τους αντιπάλους μας και μετά θα είμαστε σε θέση να βγάλουμε ασφαλέστερα συμπεράσματα. Πάντως απ' την πείρα μου στο μπάσκετ, ποτέ κανείς με τα λόγια δεν αναδείχθηκε πρωταθλητής. Είναι απαραίτητο στοιχείο, να κοπιάζεις και να μοχθείς ώστε να ανταμειφθούν οι κόποι σου.

-Φέτος σε αντίθεση με πέρσι, οι επιλογές παικτών ήταν καθαρά δικές σου...

Οι εννέα παίκτες που αποκτήθηκαν(Βαλαβανίδης, Αλμπάνης , Κουτσός , Γκογκίδης , Χερκελετζής , Κοντός , Κοντομάρης , Σαρικάς, Νικηφορίδης), αλλά και οι οι πέντε που παρέμειναν στην ομάδα(Κουγιός , Μπελάγιας , Βλαχοδήμος , Κατούφας , Τσίντζας) είναι εξαίρετοι αθλητές που διψούν για δουλειά και διακρίσεις. Τόσο οι νεότεροι σε ηλικία όσο και οι πιο έμπειροι είναι καλοί χαρακτήρες κάτι στο οποίο φέτος δώσαμε ιδιαίτερη βαρύτητα. Πιστεύω ότι θα βοηθήσουν την ομάδα να ανταποκριθεί στις ιδιαιτερότητες του πρωταθλήματος.

-Πως έγινε αυτή η επιλογή;

Οι παίκτες που ήρθαν στον Κολοσσό, αποκτήθηκαν μετά από συχνή παρακολούθηση σε βίντεο αλλά και σε συνεργασία με γνωστούς στη Βόρεια Ελλάδα και στην Αθήνα. Από κει και πέρα μίλησα μαζί τους και κατάλαβα ότι όλοι έχουν φιλοδοξίες και διάθεση για δουλειά. Κι έτσι προέκυψε η συνεργασία μας...Ήθελα φέτος οι μεταγραφικές κινήσεις να είναι ιδιαίτερα προσεκτικές.

-Με την απόκτηση εννέα καλαθοσφαιριστών, κατά πόσο δύσκολο είναι το έργο , να βρεθεί η χρυσή «φόρμουλα», ώστε να συνυπάρξουν αρμονικά νέοι και παλιοί;



Ο τεχνικός του Κολοσσού Χάρης Παπάζογλου ενώ αναλύει τις σκέψεις του για τους «θαλασσί» στον συντάκτη μας Μάκη Δούβαλη

Πιστεύω ότι είναι μία συνταγή που αποδίδει σίγουρα καρπούς. Μπορείς να χρησιμοποιήσεις κάποιους έμπειρους παίκτες, οι οποίοι όμως θα πρέπει να είναι πλαισιωμένοι από ένα καλό κορμό με ταλαντούχους. Ο συγκεκριμένος συνδυασμός νομίζω ότι θα αποτελέσει ένα δυνατό σύνολο, που θα έχει παρόν και μέλλον για την ομάδα.

-Η συμφωνία σου με τον Κολοσσό για δεύτερη χρονιά θα μπορούσε να αποτελέσει πρόκληση για σένα;

Σαφώς...Η παρουσία μου στη Ρόδο για δεύτερη χρονιά αποτελεί μία πρόκληση για μένα και δεν θα μπορούσα να αρνηθώ την πρόταση που μου έγινε, καθώς η διοίκηση έδειξε απ' την αρχή τις διαθέσεις της για ενίσχυση της ομάδας, κάτι σπάνιο στο χώρο του μπάσκετ. Ο λόγος που βρίσκομαι εδώ είναι ότι μπορώ να συνεισφέρω στις προθέσεις της διοίκησης , πράγμα όχι τόσο εύκολο , αλλά με σωστό προγραμματισμό και σκληρή δουλειά, θα βρεθούμε σε τροχιά ανόδου.

-Ανέλαβες πέρσι τον Κολοσσό, λίγες μέρες πριν ξεκινήσει το πρωτάθλημα. Πως κρίνεις την περασμένη χρονιά;

Με τον τρόπο που ξεκίνησε η πορεία κρίνεται ικανοποιητική. Η ομάδα ήταν ανέτοιμη από πλευράς φυσικής κατάστασης και ομοιογένειας, κάτι που στοίχισε τις δύο ήττες του πρώτου γύρου από τον Δούκα και το Αιγάλεω. Στον δεύτερο αγχωθήκαμε στο παιχνίδι με το Αιγάλεω και δεν καταφέραμε να κερδίσουμε. Πέρα απ' αυτό όμως , παίξαμε καλό μπάσκετ και πιστεύω ότι ικανοποιήσαμε τον κόσμο που ήρθε στο γήπεδο, αν και δεν εκπληρώθηκαν οι στόχοι μας.

-Πότε θα είναι αγωνιστικά έτοιμη η ομάδα;

Τέλη Αυγούστου , ο Κολοσσός θα παίξει το πρώτο φιλικό και στις 15 Σεπτεμβρίου θα ολοκληρώσουμε τέτοιου είδους παιχνίδια. Στο ξεκίνημα του πρωταθλήματος θα είμαστε πανέτοιμοι...

-Σε ποιους ανθρώπους θα ήθελες να πεις «ευχαριστώ» στην μέχρι τώρα καριέρα σου και μία ευχή για το μέλλον;

Έχω συνεργαστεί με πολλούς ανθρώπους μέχρι στιγμής και δεν θα ήθελα να πως «ευχαριστώ» σε κάποιον, γιατί πιστεύω ότι θα αδικήσω ορισμένους. Απλά με ορισμένα άτομα υπάρχει αμοιβαία εκτίμηση και φιλία που είναι ο καλύτερος συνδυασμός για τις ανθρώπινες σχέσεις, και είναι αυτό που μένει όσο χρόνια και αν περάσουν.

Τώρα όσον αφορά την ευχή, θέλω η ομάδα φέτος να παίξει καλό μπάσκετ, κάτι που μπορώ να εγγυηθώ στους παράγοντες της διοίκησης καθώς και στον Δήμαρχο της Ρόδου που βοηθάει σημαντικά. Επίσης θέλω να αναφερθώ στον φίλαθλο κόσμο του νησιού , που πρέπει να αγκαλιάσει την προσπάθεια που γίνεται και να είναι ο έκτος παίκτης που θα δίνει κουράγιο και δύναμη στον Κολοσσό.

*Για να θέσεις υψηλούς στόχους στο μπάσκετ , πρέπει να δώσεις βάση στην οργάνωση, τη στελέχωση σε προσωπικό και τεχνικό επίπεδο και παράλληλα να εμφυσήσεις μία διαφορετική νοοτροπία στους παίκτες.

*Έχουμε κάνει σημαντικά βήματα σ' αυτούς τους τομείς και θέλω να πιστεύω ότι το όραμα των παραγόντων για άνοδο θα γίνει πραγματικότητα.

*Η παρουσία μου στη Ρόδο για δεύτερη χρονιά αποτελεί προσωπική πρόκληση για μένα. Ο λόγος που βρίσκομαι εδώ είναι ότι μπορώ να συνεισφέρω στην ομάδα.

*Όταν μία ομάδα κάνει εννέα μεταγραφές , δεν μπορεί να έχει άλλο στόχο εκτός απ' την άνοδο.

*Δεν ξέρουμε αν είμαστε το φαβορί για την πρώτη θέση. Εγώ έχω άλλο σκεπτικό και αυτό προσπαθώ να περάσω στους παίκτες. Δεν γνωρίζουμε τους υπόλοιπους αντιπάλους και δεν μπορούμε να βγάλουμε ασφαλή συμπεράσματα.

*Φέτος αποκτήθηκαν παίκτες καλοί τόσο σε αγωνιστική αξία όσο και στον χαρακτήρα.

Εγώ ...ο Χάρης Παπάζογλου!

Απ' τον Παναθηναϊκό... στη Ρόδο με ενδιάμεσο σταθμό την Κύπρο

Μια ζωή γεμάτη μπάσκετ...Άλλωστε 35 χρόνια ενασχόλησης με την «πορτοκαλί» μπάλα, δεν είναι και λίγα...Το αντίθετο μάλιστα καθώς ο Χάρης Παπάζογλου, από τότε που θυμάται τον εαυτό του βρίσκεται στα γήπεδα, αφιερώνοντας ατέλειωτες ώρες στο άθλημα που μας έκανε εθνικά υπερήφανους. Το βιογραφικό σημείωμα του 48χρονου πλέον τεχνικού του Κολοσσού δεν είναι εύκολο να γραφτεί σε ένα φύλλο χαρτί , αφού οι εμπειρίες αλλά και οι διακρίσεις συμβαδίζουν πλέον με τις φιλοδοξίες του, τις οποίες προσπαθεί να εμφυσήσει στους παίκτες του Κολοσσού. Ας πάρουμε όμως τα πράγματα απ' την αρχή...

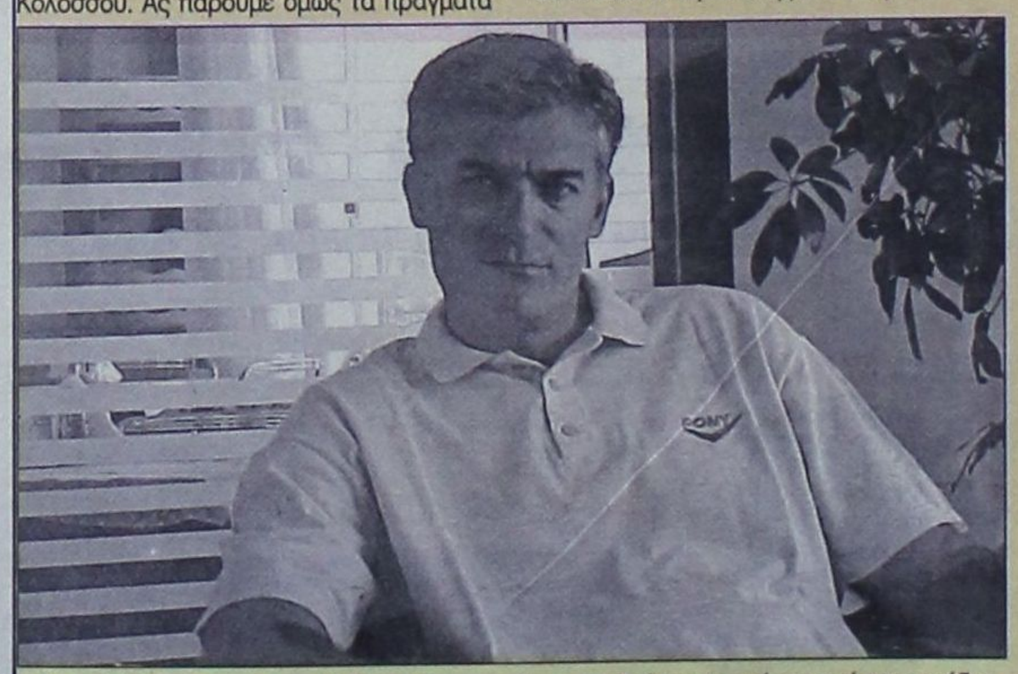

Ο 48χρονος προπονητής του Κολοσσού που παρέμεινε για δεύτερη χρονιά στο τιμόνι της ομάδας

Η ΑΛΑΝΑ ΣΤΗΝ ΣΑΛΑΜΙΝΑ...ΚΑΙ Ο ΠΑΝΑΘΗΝΑΙΚΟΣ

Όλα ξεκίνησαν κάπως ιδιόμορφα για το νεαρό Χάρη Παπάζογλου που ασχολήθηκε για πρώτη φορά με το μπάσκετ σε ηλικία 15 ετών απ' τον Παναθηναϊκό. Πως έγινε αυτό; Το ταλέντο και οι ικανότητες του , κέντρισαν το ενδιαφέρον ενός φύλακα σε παιδική χαρά της Σαλαμίνας, που είχε γνωριμίες στην Αθήνα και μέσα σε λίγες μέρες ο Παπάζογλου βρέθηκε στην πρωτεύουσα για λογαριασμό του Παναθηναϊκού. Εκεί τον παρακολούθησε ο «χρυσός» προπονητής του 1987 και μετέπειτα συμπαίκτης του Κώστας Πολίτης, στον οποίο άφησε άριστες εντυπώσεις και έτσι φόρεσε την πράσινη φανέλα για δώδεκα χρόνια , μέχρι και το 1980. Μάλιστα ο Χάρης Παπάζογλου είναι ένας απ' τους 4 αθλητές του Παναθηναϊκού που κατέκτησε τέσσερα συνεχόμενα πρωταθλήματα(οι υπόλοιποι είναι οι Ιορδανίδης , Κόντος και Χαϊκάλης). Φυσικά κατά τη διάρκεια της παραμονής του στο «τριφύλλι», συμμετείχε σε όλα τα κλιμάκια της Εθνικής(παίδων-εφήβων-ανδρών), ενώ το 1970 έζησε κάτι ανεπανάληπτο...

Το σχολείο στο οποίο φοιτούσε(3ο Γυμνάσιο Αθηνών) αναδείχθηκεπρωταθλητής στην Ελλάδα και όπως είναι φυσικό συμμετείχε στους Πανευρωπαϊκούς αγώνες. Με συνοπτικές διαδικασίες έφτασε στον τελικό που διεξήχθη στο Παναθηναϊκό στάδιο μπροστά σε 40.000!!! φιλάθλους και εκεί κατάφερε να κερδίσει τη Γιουγκοσλαβία, με τον Χάρη Παπάζογλου να πραγματοποιεί πολύ καλή εμφάνιση. «Ήταν κάτι φανταστικό για μένα» τονίζει με έμφαση ο 48χρονος τεχνικός.

ΠΑΙΚΤΗΣ-ΠΡΟΠΟΝΗΤΗΣ

Ο Χάρης Παπάζογλου το 1980 έφυγε απ' τον Παναθηναϊκό και μετακόμισε στον Μίλωνα για δύο χρόνια καθώς η πρόταση που του έγινε ήταν ιδιαίτερα ενδιαφέρουσα , και οι προοπτικές της ομάδας αρκετές υψηλές. Στη συνέχεια και ειδικά στην τριετία 1982-85 αγωνίστηκε στην Α.Ε.Κ., έχοντας συμπαίκτες τους Γκούμα , Φώτση , Γκέκο και τον Αγιασωτέλη που παλαιότερα πέρασε και απ' τον Κολοσσό. Εξάλλου , παράλληλα με τις αθλητικές του δραστηριότητες σε ηλικία 24 ετών ο Χάρης Παπάζογλου ξεκίνησε ουσιαστικά και την προπονητική του καριέρα. Ως απόφοιτος του ΤΕΦΑΑ Αθηνών ανέλαβε τον Ζωγράφου με τον οποίο είχε την χαρά να προβιβαστεί στη Β' Εθνική και εν συνεχεία εργάστηκε σε ομάδες της ΕΣΚΑ, όπως το Γαλάτσι , η Φιλοθέη και η Αγία Παρασκευή.

ΑΜΕΡΙΚΗ-ΠΑΝΑΘΗΝΑΙΚΟΣ-ΚΟΛΟΣΣΟΣ

Την επταετία 1986-1993 ο Χάρης Παπάζογλου είχε την ευκαιρία να αποκτήσει σημαντικές εμπειρίες από Κολλέγια της Αμερικής ενώ συμμετείχε και σε διάφορα «σάμερ λιγκ» στην άλλη άκρη του Ατλαντικού. Από κει και πέρα επέστρεψε στην Αθήνα ως δεύτερος προπονητής στον Παναθηναϊκό , απ' το τιμόνι του οποίου πέρασαν οι Μπόζινταρ Μάλκοβιτς , Κώστας Πολίτης και Ευθύμης Κιούμουρτζόγλου.

Ωστόσο την τριετία 1997-2000 ο έμπειρος πλέον τεχνικός πήρε την απόφαση να μετακομίσει στην Κύπρο για λογαριασμό του Κεραυνού Λευκωσίας. Μάλιστα οδήγησε την ομάδα της Μεγαλονήσου σε σημαντικές επιτυχίες με νίκες επί της Ζελέζνικ , του Πανιωνίου , της Φρίμπουργκ και της Ζαλγκίρις Κάουνας, απ' την οποία όμως αποκλείστηκε στη φάση των «32» του Κυπέλλου Σαπόρτα. Στον Κολοσσό ήρθε τον περασμένο Οκτώβριο στη θέση του Νίκου Κερασοβίτη , σε μία περίοδο όμως που οι επιλογές παικτών δεν ήταν δικές του, καθώς οι μεταγραφές είχαν ήδη γίνει και το πρωτάθλημα μόλις θα ξεκινούσε.

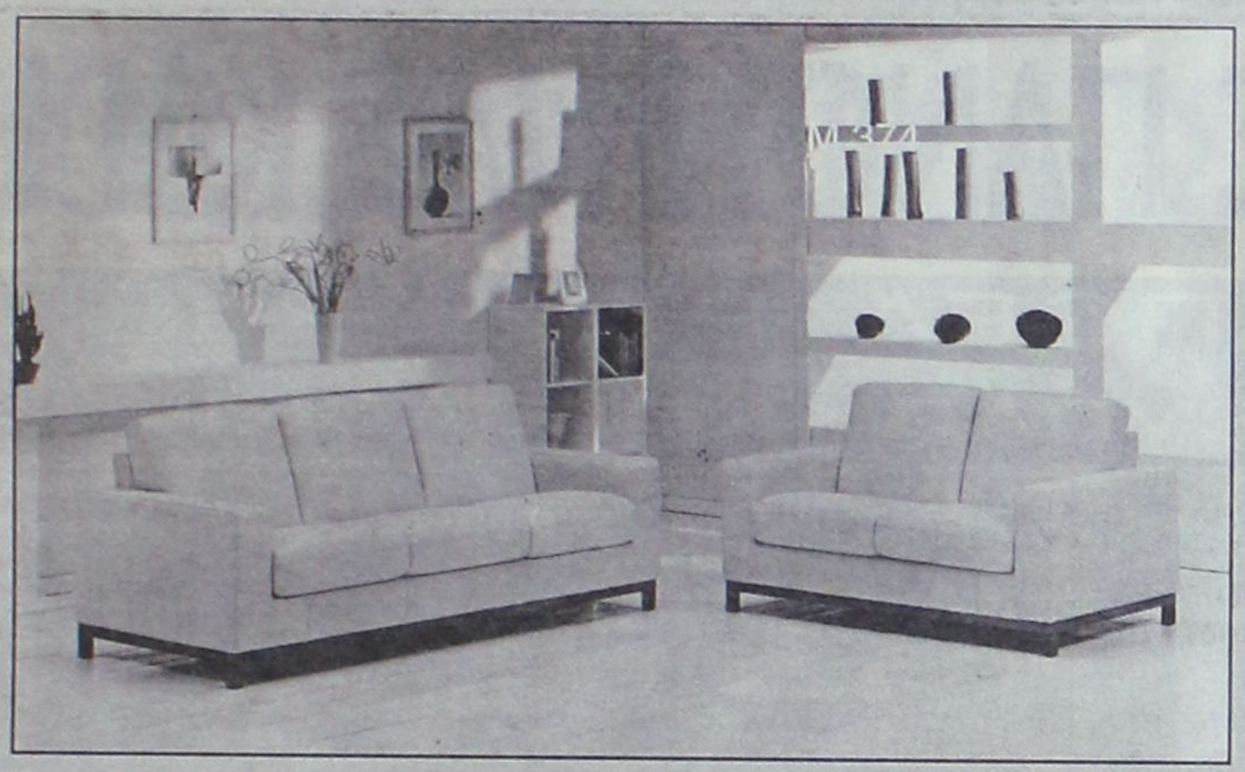

SALOTTI by PROTEAS

INTERNI by PROTEAS



BERLONI

ΠΡΟΣΕΧΩΣ ΚΑΙ ΝΕΟ ΚΑΤΑΣΤΗΜΑ BERLONI ΣΤΗ ΡΟΔΟ
Στεφάνου Καζούλη & Π.Π. Γερμανού (πλατεία Φώκιαλη)

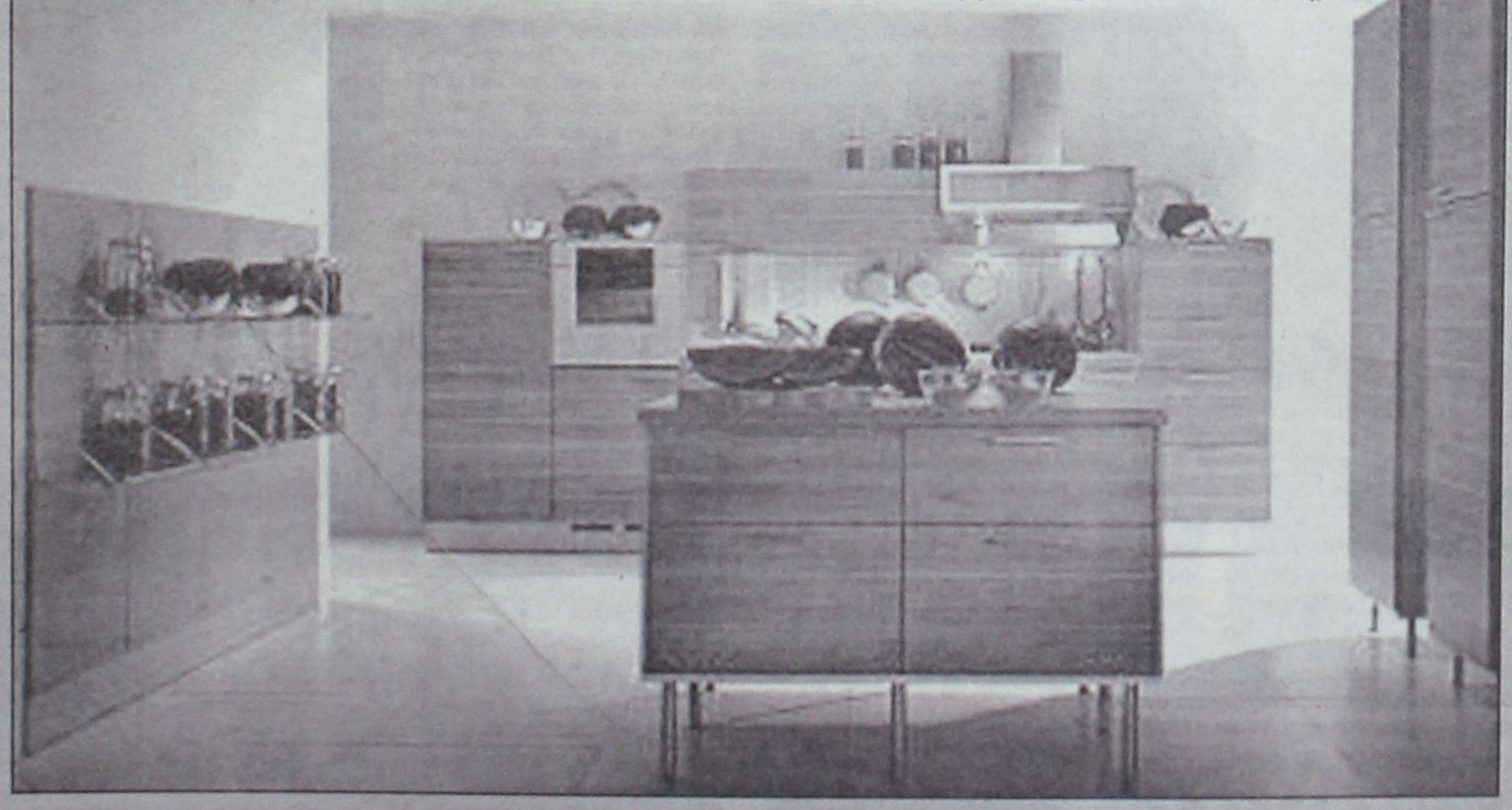

ΑΦΟΙ ΚΕΛΗ Ο.Ε. Αθηνών 36 Τ.Κ. 85100, Ρόδος, Τηλ: (0241) - 66865 - FAX: 67207 - www.protea.gr , email: kelis_bros@hotmail.com

Ο ΔΗΜΗΤΡΗΣ ΠΑΝΟΥΡΓΙΑΣ ΚΑΙ Η

Πανιώνιος, ΑΠΟΕΛ, Ρόδος και Καβάλα τα μεγάλα «κεφάλαια»

Του ΔΗΜΗΤΡΗ ΔΡΑΓΑΤΗ

Πανιώνιος, ΑΠΟΕΛ, Ρόδος και Καβάλα. Αυτοί ήταν οι τέσσερις πιο σημαντικοί ποδοσφαιρικοί σταθμοί του Δημήτρη Πανουργιά, ο οποίος είναι από αυτούς που ήρθαν στο νησί μας λόγω του «βασιλιά του σπορ» και παρέμειναν εδώ.

Ο Πανουργιάς που γεννήθηκε στην Αρτα, όπως θα δούμε πιο κάτω, ξεκίνησε τα ποδοσφαιρικά του όνειρα από μια ομάδα ανεξάρτητων στην Κυψέλη και από εκεί βρήκε το δρόμο του. Ηταν ιδιαίτερα τεχνίτης με τη μπάλα στα πόδια και διακρινόταν για τη φυσική του κατάσταση, την καλή του μεταβίβαση και πάνω απ' όλα το μυαλωμένο παιχνίδι του στον αγωνιστικό χώρο. Είχε επίσης πολύ καλή τρίπλα, ενώ χρησιμοποιούσε εξίσου καλά και τα δυο του πόδια. Υστερούσε στις κεφαλιές (γενικότερα στο ψηλό παιχνίδι), αλλά και στην ταχύτητα. Εξάλλου αν τον ρωτήσει κανείς τώρα τι είναι αυτό που θα ήθελε να είχε αν ο χρόνος γυρνούσε πίσω, θα απαντούσε, «μα φυσικά την ταχύτητα».

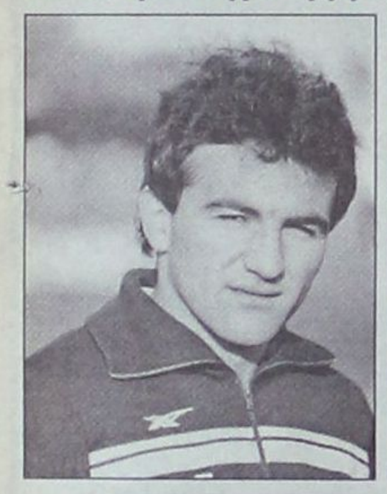



Με την ανεξάρτητη ομάδα της Κυψέλης. Διακρίνεται όρθιος δεύτερος από δεξιά

Ο Δημήτρης Πανουργιάς γεννήθηκε στην Αρτα το 1962, αλλά δεν έμεινε καθόλου εκεί, καθώς τον αμέσως επόμενο χρόνο οι γονείς του μετακόμισαν για την Αθήνα (στα Πατήσια συγκεκριμένα).

«Θυμάμαι ότι από πολύ μικρός μου άρεσε το ποδόσφαιρο. Ημουν συνεχώς με μια μπάλα, είτε στο σχολείο είτε στις αλάνες. Πρέπει να ήμουν δέκα χρονών όταν έγινα μέλος μιας ανεξάρτητης ομάδας στην Κυψέλη, όπου άρχισα να παίζω πιο οργανωμένα».

Η ομάδα αυτή μπορεί να μην έπαιρνε μέρος σε επίσημα πρωταθλήματα, ωστόσο ήταν ιδιαίτερα οργανωμένη. Είναι χαρακτηριστικό να αναφέρουμε πως είχε τέσσερα τμήματα (από 10 έως και άνω των 16 ετών παιδιά) που σημαίνει ότι συντηρούσε γύρω στους διακόσιους ποδοσφαιριστές, αριθμός που δεν είναι υπερβολικός.

«Από αυτή την ομάδα πέρασαν παίκτες που αργότερα έφθασαν ως την Α' Εθνική Κατηγορία. Θυμάμαι τους Δριτσέλη, Παπαδόπουλο, Λιβαθηνό, Πίττα, Σαμαρά, Ροκίδη, Κλη, Κουρόπουλο και πολλοί άλλοι. Ηταν μια φοβερή εμπειρία για εμένα».

Γύρω στα 1974 ο υπεύθυνος των ακαδημιών του Πανιωνίου κ. Μπραουδάκης, καθώς και ο Κωστάρας, ξεχώρισαν το ταλέντο του και τον ένταξαν στο δυναμικό της εφηβικής ομάδας του νεοσμυρνιώτικου συλλόγου.

«Κάθισα ένα χρόνο περίπου και αμέσως με προώθησαν στην πρώτη ομάδα για να κάνω σε πρώτο στάδιο προπονήσεις. Μαζί μου προωθήθηκαν ο Χαλκίδης, ο Παντελής, ο Σαραβάκος, ο Σοφιανός και ο Μανίκας. Με όλους αυτούς είχαμε φτιάξει μια φοβερή εφηβική ομάδα και παίζαμε καταπληκτικό ποδόσφαιρο.

Μάλιστα η ιδιαιτερότητα τότε ήταν πως οι επίσημοι αγώνες των εφηβικών ομάδων διεξάγονταν πριν τα παιχνίδια των "μεγάλων". Αυτό σημαίνει πως τα παιδιά αυτά αγωνίζονταν μπροστά σε γεμάτα γήπεδα και αυτό αποτελούσε ένα επιπλέον κίνητρο γι' αυτά.

«Θυμάμαι στο Καραϊσκάκη ένα παιχνίδι. Παίζαμε με τον Ολυμπιακό πριν το ντέρμπυ μεταξύ των Πειραιωτών και της ΑΕΚ. Το γήπεδο είχε γεμίσει. Ηταν ανεπανάληπτη στιγμή. Τότε βέβαια υπήρχαν και καλύτεροι παίκτες. Ηταν διαφορετικά τα πράγματα».

Το όνειρο της ζωής του πάντως ήταν να παίξει στην πρώτη ομάδα. Οταν τα κατάφερε όμως (όπως είδαμε και πιο πριν) τα πράγματα δεν ήταν και τόσο ρόδινα γι' αυτόν...

«Κατάγομαι από μια οικογένεια που οικονομικά δεν είχε ευχέρεια, με αποτέλεσμα να αναγκάζομαι να δουλεύω. Κάποια στιγμή μάλιστα αναγκαζόμουν να πηγαίνω βραδινό σχολείο και το πρωί στη δουλειά. Το μεσημέρι βέβαια έπρεπε να είμαι στην προπόνηση του Πανιωνίου. Αυτό συνεχίστηκε για τέσσερα περίπου χρόνια».

Το διάστημα πάντως αυτό είχε αρκετές συμμετοχές στην Α' Εθνική, ενώ υπέγραψε και επαγγελματικό δελτίο για πρώτη φορά στα δεκαοκτώ του. Αυτό που θα του μείνει αξέχαστο ήταν το ντεμπούτο του. Ηταν ένα ματς με τον ΟΦΗ στο Ηράκλειο...

«Ηταν το 1977. Σε αυτό το παιχνίδι ήμουν ο καλύτερος παίκτης αν και χάσαμε με 3-0. Ο ΟΦΗ είχε φοβερή ομάδα. Ημουν συμπαίκτης σε εκείνο το ματς με τον Παθιακάκη, τον Λίμα, τον Παπασίγγα, τον Κάκκαρη, τον Σκρέκη, τον Δέδε, τον Μαυρίκη, τον Εμβολιάδη και δυο τρεις ξένους. Το γήπεδο ήταν γεμάτο».

Αυτό που αποτέλεσε μεγάλο «αγκάθι» στην περαιτέρω πορεία του στον Πανιώνιο ήταν το στρατιωτικό και αυτό διότι όταν ήρθε η στιγμή να υπηρετήσει είχε γίνει βασικός...

«Οταν έφυγα φαντάρος έχασα σημαντικό έδαφος. Παράλληλα έφυγε και ο προπονητής μου ο Μάρκοβιτς. Ηρθε ένας Γιουγκοσλάβος για να αναλάβει. Εγώ του είπα ότι είμαι φαντάρος και έχω δυσκολία, εκτός αν με διευκολύνει η ομάδα. Πήγα με μετάθεση στα Γιάννενα, ενώ η ομάδα έφευγε για προετοιμασία, με αποτέλεσμα να τη χάσω όλη. Μετά πήγαινα σε μερικές προπονήσεις, αλλά δεν μπορούσα να τις παρακολουθώ όλες. Σε κάποια στιγμή με έπιασε ο προπονητής και μου είπε ότι δεν μπορεί να με υπολογίζει αν δεν παρακολουθώ καθημερινά τις εκδηλώσεις του συλλόγου...».

Ουσιαστικά αυτό ήταν το τέλος στον Πανιώνιο. Για καλή του τύχη, όμως, η εξέλιξη αυτή «άνοιξε» μια πόρτα διεξόδου



Σκληρή μονομαχία με τον Κώστα Αντωνίου του ΠΑΟ. Το ματς είναι του αγώνα Κυπέλλου στην Καβάλα



Εντυπωσιακό στιγμιότυπο με τη φανέλα του ΑΠΟΕΛ

ΕΝ ΣΥΝΤΟΜΙΑ

- **ΑΓΑΠΗΜΕΝΗ ΟΜΑΔΑ:** Η πρώτη αγάπη είναι ο Πανιώνιος. Συμπαθώ όμως και τον Παναθηναϊκό.
- **ΑΓΑΠΗΜΕΝΟΣ ΠΡΟΠΟΝΗΤΗΣ:** Ο Μάρκοβιτς και ο συγχωρεμένος ο Πετρόπουλος.
- **ΧΟΜΠΥ:** Ασχολούμαι με το ψαροντούφεκο και είμαι μάλιστα και μανιώδης.
- **ΟΙΚΟΓΕΝΕΙΑΚΗ ΚΑΤΑΣΤΑΣΗ:** Είμαι παντρεμένος και έχω μια κόρη η οποία είναι 9 μηνών

Η ΠΙΟ ΕΥΧΑΡΙΣΤΗ ΣΤΙΓΜΗ:

«Οταν ήμουν στον Πανιώνιο και κατακτήσαμε το 1978 τον τελικό του κυπέλλου Ελλάδας. Δεν έχει σημασία που δεν έπαιξα. Το πανηγύρισα και εγώ, αφού ήμουν μέλος της ομάδας. Ηταν ένας σημαντικός τίτλος».

Ο Μάρκοβιτς τον απέκλεισε για έναν ολόκληρο μήνα

Μια από τις μεγαλύτερες ατυχίες του Δημήτρη Πανουργιά στην καριέρα του, ήταν το ότι δεν κατάφερε να παίξει με τον Πανιώνιο το 1978 στον τελικό του Κυπέλλου Ελλάδας, όπου μάλιστα η ομάδα της Νέας Σμύρνης κατέκτησε το τρόπαιο...

«Ο προπονητής μου ο Μάρκοβιτς με έβαζε να παίζω μπακ-χαφ, αλλά εμένα αυτή η θέση δεν μου άρεσε καθόλου. Οταν με κάλεσαν στην Εθνική Νέων είπα στον προπονητή να μην με βάλει στη θέση αυτή αλλά χαφ. Για κακή μου τύχη αυτό έφθασε στα αυτιά του προπονητή μου στον Πανιώνιο, ο οποίος με έδιωξε για ένα μήνα από την ομάδα, για τιμωρία. Ετσι έχασα τον τελικό».

Ο αγαπητός Δημήτρης είναι από τους ανθρώπους που δεν συγκρατούν «στιγμές» στη ζωή του. Ετσι όταν τον ρωτήσαμε για το πιο όμορφό του γκολ δυσκολεύτηκε λίγο, αλλά τα... κατάφερε...

«Ενα γκολ που θα μου μείνει αξέχαστο το έβαλα στην Κύπρο. Εκανα ένα σουτ σχεδόν από τη σέντρα του γηπέδου. Ηταν βολίδα. Του τερματοφύλακα του πήρε τα χέρια μέσα. Επίσης με την Καβάλα είχα πετύχει ένα πάρα πολύ καλό γκολ με κεφαλιά ψαράκι. Παίζαμε με την Προοδευτική σε αγώνα ντέρμπυ. Υπάρχει και ένα με τη Ρόδο, με το οποίο κερδίσαμε 1-0 τον Αρη μέσα στη Θεσσαλονίκη. Μάλιστα αυτό ήταν ιδιαίτερο γκολ, διότι δεν υπήρχε κανένας δεκατριάρης».

Αυτό που δεν κατάφερε να αποφύγει ήταν οι τραυματισμοί. Υπήρχαν μάλιστα και σοβαροί...

«Ημουν στην Καβάλα και παίζαμε με την Κόρινθο εντός έδρας. Ο Καρασταμάτης μου έδωσε μια σκαριά στο γόνατο στο χώρο του κέντρου. Με βρήκε στο ισχιακό το νεύρο και επί ένα μήνα είχα παράλυτο το πόδι μου. Δεν μπορούσα να κάνω καμία κίνηση. Επαιξα μπάλα μετά από τρισήμιση μήνες. Ταλαιπωρήθηκα πάρα πολύ και ήταν από τις χειρότερες στιγμές που έζησα».

ΠΟΔΟΣΦΑΙΡΙΚΗ ΙΣΤΟΡΙΑ ΤΟΥ...

«Στη ζωή μου είδα μία φορά την κόκκινη κάρτα κι αυτή χωρίς να κάνω τίποτα»



Με τη φανέλα του Πανιωνίου ως ημιεπαγγελματίας

προς την Κύπρο, για λογαριασμό του ΑΠΟΕΛ, ως δανεικός. Ολα τα είχε κανονίσει ο πρώην προπονητής του ο κ. Μάρκοβιτς, μόλις πληροφορήθηκε τι ακριβώς συνέβαινε. Μέσα σε δύο ημέρες του κανονίστηκε και μετάθεση και έτσι αναχώρησε για τη «Μεγαλόνησο...

«Κατέληξα έτσι στον ΑΠΟΕΛ. Βέβαια με το που πήγα στην Κύπρο έπρεπε κατ' αρχήν να παρουσιαστώ στο στρατόπεδο. Ετσι και έγινε. Αυτό που δεν θα ξεχάσω είναι το διοικητή μου. Μόλις με είδε μου είπε να μεταγραφώ στον ΑΠΟΕΛ, γιατί αλλιώς θα... μου έκοβε τη μπάλα».



Εδώ με τη φανέλα της «Ρόδου» σε αγώνα κόντρα στον ΠΑΟΚ

Στον ΑΠΟΕΛ, όπου κάθισε περίπου ενάμιση χρόνο, έκανε μεγάλη καριέρα και έγινε ιδιαίτερα αγαπητός. Αφού όταν ήρθε η στιγμή να φύγει του ήταν πολύ δύσκολο. Θα πρέπει να σημειώσουμε κάπου εδώ πως όταν έφυγε από την Κύπρο ήταν «ελεύθερος» (δεν ανήκε στον Πανιώνιο), καθώς όταν τον δώσανε ως δανεικό δεν τον έβαλαν να υπογράψει άλλο δελτίο...

«Με... ξύπνησε ένας δημοσιογράφος που γνώρισα στην Κύπρο. Αυτός μου τα εξήγησε όλα και έτσι αποτελούσα και τυπικά παρελθόν από τον Πανιώνιο».

Ο επόμενος ποδοσφαιρικός σταθμός ήταν η Ρόδος. Τον επέλεξε ο τότε προπονητής των «πρασίνων» Κώστας Πολυχρονίου όταν κατέβηκε στην Κύπρο για να «κατασκοπεύσει» έναν άλλο παίκτη και συγκεκριμένα τον Γιαγκουδάκη. Τελικά του άρεσε πάρα πολύ ο Δημήτρης. Αυτό ήταν. Μέσω ενός τρίτου του έγινε πρόταση...

«Με ήθελαν και άλλες ομάδες, όπως ο Αρης, η Καβάλα, ο Απόλλων Αθηνών και ο Εθνικός. Ηταν η χρονιά όμως που η Ρόδος πήγαινε καλά και συμμετείχε στην Α' Εθνική. Ετσι αποφάσισα να έρθω εδώ όπου αρχικά κάθισα ενάμιση χρόνο. Πέρασα και καλές και κακές στιγμές. Η χειρότερη ήταν ένας τραυματισμός που είχα στις αρχές και με άφησε τρεις μήνες έξω. Οταν έγινα καλά έπαιζα βασικός σε όλα τα παιχνίδια. Η ομάδα θυμάμαι ότι υποβιβάστηκε όμως. Εμεινα έξι μήνες στη Β' Εθνική και ζήτησα μεταγραφή για να φύγω...».

Κατέληξε στην Καβάλα, στη Β' Εθνική Κατηγορία. Εμεινε τέσσερα χρόνια, στα οποία η ομάδα έκανε πρωταθλητισμό, αλλά δεν τα κατάφερε ποτέ να «βγει» στην κατηγορία των «μεγάλων».



Με την Καβάλα στα μέσα της δεκαετίας του '80. Διακρίνονται όρθιοι από αριστερά: Καραγεωργίου, Τζιόλας, Γιουργούσης, Καπετανίδης, Στρατηλάτης, Πέτσας και καθήμενοι από αριστερά οι: Αντωνιάδης, Βαλαβανόπουλος, Πανουργιάς, Φιλιππίδης και Χατζηαποστολίδης

«Φτάναμε στη βρύση και δεν πίναμε νερό. Είχαμε πάρα πολύ καλή ομάδα, με παίκτες όπως τους Καραγεωργίου, Τζόλα, Ανθουλάκη, Αντωνιάδη, Μόσχο, Σφακιανάκη, Μπέτα και άλλους».

Μετά την τετραετή του παρουσία στην Καβάλα, αν και είχε και πάλι διάφορες προτάσεις, επανήλθε στη Ρόδο, μετά από επικοινωνία που είχε με τον Κώστα Παπαοικονόμου...

«Αποφάσισα να γυρίσω, αλλά μόλις ήρθα στη Ρόδο ο Παπαοικονόμου είχε φύγει, ενώ είχα υπογράψει. Ηρθαν και καλοί παίκτες, αλλά πάρα πολλοί για να φτιάξεις ομάδα. Εκείνη τη χρονιά πρέπει να αλλάξαμε τέσσερις προπονητές και αν θυμάμαι καλά υποβιβαστήκαμε. Τότε σιχάθηκα και το ποδόσφαιρο. Ενώ είχα υπογράψει για δύο χρόνια πήγα στη διοίκηση και τους είπα ότι ήθελα να φύγω. Δεν ήθελα να ξαναασχοληθώ επαγγελματικά...».

Κινδύνεψε η ζωή του στον Ορχομενό και στην Πάφο!

Η θέση του στο γήπεδο ήταν τέτοια (στα χαφ) που εκ των πραγμάτων ήταν μέσα στο... μάτι του κυκλώνα...

«Ετρωγα πολλές κλωτσιές πάντα. Ισως επειδή κρατούσα τη μπάλα λίγο παραπάνω και ήμουν φανταιζί παίκτης. Δεν ήμουν όμως ποτέ νευρικός, ούτε σε επεισόδια συμμετείχα ποτέ...».

Αυτό είχε σαν αποτέλεσμα να είχε πάρα πολύ καλή σχέση με τους διαιτητές...

«Στη ζωή μου είδα μια φορά μόνο την κόκκινη κάρτα και αυτή μου την έδειξε ο Βασίλης Ταράλης, χωρίς να κάνω τίποτα. Νόμιζε ότι πάτησα έναν αντίπαλο, αλλά εγώ πήδηξα από πάνω και αυτός έκανε θέατρο».

Από την καριέρα του δεν έλειψαν και τα επεισόδια. Είχε την ατυχία να ζήσει δύο φορές μάλιστα πολύ δυσάρεστες καταστάσεις...

«Είχε κινδυνέψει η ζωή μου και είπα τέρμα. Μια φορά παίζαμε στον Ορχομενό κόντρα στον Λεβαδειακό ένα κρίσιμο ματς. Εγώ αγωνιζόμουν με την Καβάλα. Ισοφαρίσαμε 1-1, αλλά αυτοί διαμαρτυρήθηκαν για οφσάϊντ. Μόλις τελείωσε το παιχνίδι πήδηξαν από τα κάγκελα 3.000 άτομα. Από παντού. Το τι ξύλο φάγαμε δεν λέγεται. Εγώ έπιασα έναν αστυνομικό και του λέω σώσε με...».

Και στην Κύπρο όμως έγινε κάτι ανάλογο...

«Ναι όταν ήμουν στον ΑΠΟΕΛ. Εγινε κάτι ανάλογο όταν παίζαμε στην Πάφο. Τους κερδίσαμε και πήραμε το πρωτάθλημα, ενώ αυτοί υποβιβάστηκαν. Μας χτύπαγαν με ξύλα...»

«Οι άνθρωποι στον Ευαγόρα δείχνουν να είναι σοβαροί»

Οταν πήρε τη μεγάλη απόφαση να σταματήσει το επαγγελματικό ποδόσφαιρο (πολύ μικρός, καθώς ήταν μόνο 29 ετών), παρέμεινε στο νησί μας για χάρη του Διγενή Κοσκινού...

«Εμεινα τρία χρόνια. Ανεβήκαμε στην Α' Κατηγορία, όπου μάλιστα κάναμε πολύ καλή πορεία και για ένα βαθμό δεν μπορέσαμε να προαχθούμε στη Δ' Εθνική».

Την επόμενη χρονιά έφυγε και από τον Διγενή Κοσκινού, αρχίζοντας μια μεγάλη σταδιοδρομία στο ερασιτεχνικό πρωτάθλημα, που παράλληλα σήμαινε και την οριστική παραμονή του στη Ρόδο. Πέρασε από την Αθλητική Ενωση Κατταβιάς, καταρχήν, όπου δημιούργησαν μια πολύ καλή ομάδα, η οποία έκανε και πρωταθλητισμό στην Α' Κατηγορία. Ακολούθησε ο Αρης Αρχαγγέλου (δύο μάλιστα φορές), τον οποίο ανέβασε στη Δ' Εθνική μια φορά, ο Διγενής και πάλι, καθώς και οι Ατρόμητος Δημυλιάς, Απόλλων Απολλώνων και ΟΦ Ιστρίου. Σε όλους αυτούς τους σταθμούς το εντυπωσιακό ήταν ότι διατέλεσε και παίκτης και προπονητής. Τώρα δουλεύει ως προπονητής στον Ευαγόρα...

«Πιστεύω ότι ο Ευαγόρας είναι ένα σωστό και σοβαρό σωματείο. Εχει έναν πρόεδρο και ένα συμβούλιο γενικότερα που είναι κοντά στους ποδοσφαιριστές. Οι άνθρωποι δείχνουν ότι είναι σοβαροί. Τα παιδιά έχουν όρεξη για δουλειά, αλλά υπάρχουν και δυσκολίες, όπως τώρα, στην προετοιμασία, όπου οι περισσότεροι δουλεύουν. Φέτος θα κάνουμε μια καλή πορεία».



Με την 20χρονη πείρα μας στα συστήματα ηλιακής ενέργειας σας προσφέρουμε τις πιο αποτελεσματικές λύσεις:

- Τα καλύτερα ηλιακά της αγοράς
  Τελευταίας τεχνολογίας ηλιακά, γαλβανιζέ, glass, ανοξείδοτα, ανοικτού, κλειστού κυκλώματος
- Δωρεάν μελέτη - επίβλεψη
  για κεντρικές εγκαταστάσεις ξενοδοχείων.
- Άμεση εγκατάσταση
  από ειδικευμένο προσωπικό, μέ προσοχή στη λεπτομέρεια.
- Ειδικές Λύσεις
  για κεραμοσκεπές και όπου δεν πρέπει να φαίνεται το Boiler.
- Εγγύηση
  καλής λειτουργίας και πλήρη τεχνική υποστήριξη.
- Πιστοποίηση ποιότητας
- από το κέντρο ανανεώσιμων πηγών ενέργειας.
- Εγγυημένη απόσβεση
  Μόνο με τα χρήματα που πληρώνετε στον ηλεκτρικό σας θερμοσίφωνα εξοφλείτε τον ηλιακό.
- Έκπτωση αξίας αγοράς
  από το φορολογητέο σας εισόδημα.

Καλέστε αμέσως το 76100 για υπεύθυνη ενημέρωση.

ΒΟΥΤΥΡΑΚΗΣ Ι.Χ. Ε.Π.Ε. • ΔΩΔ. ΝΕΟΛΑΙΑΣ 16 - ΡΟΔΟΣ -ΤΗΛ. ΚΕΝΤΡΟ: 0241/76100

Ο «νέος» Ηρακλής Λάρδου

Ενισχυμένη και αισιόδοξη η ομάδα της Νότιας Ροδου

Με όραμα και φιλοδοξίες για μία πορεία καλύτερη απ' την περσινή παρουσιάζεται φέτος ο Ηρακλής Λάρδου. Η ομάδα του Κυριάκου Μάγου προέβη στην απάντηση επτά νέων παικτών, με απώτερο στόχο την αγωνιστική ενίσχυση, έτσι ώστε να παίξει πρωταγωνιστικό ρόλο τη νέα περίοδο. Το βράδυ του Σαββάτου, αμέσως μετά την «αυλαία» του 4ου Λάρδος BASKETBALL CAMP, πραγματοποιήθηκε η παρουσίαση του Ηρακλή, μπροστά στο φίλαθλο κοινό της Νότιας Ρόδου, που γέμισε το γήπεδο, κάτι που φυσικά δεν πέρασε απαρατήρητο απ' όλους τους παρευρισκόμενους.

ΕΠΤΑ ΝΕΕΣ ΜΕΤΑΓΡΑΦΕΣ

Τα φιλόδοξα σχέδια του προέδρου Νίκου Αχλαδιώτη σε συνδυασμό με τη δίψα και τη θέληση για διάκριση, όλου του συμβουλίου... έφεραν στον Ηρακλή Λάρδου επτά νέους παίκτες και μαζί με τους παλιούς θα προσπαθήσουν να πραγματοποιήσουν μία πορεία καλύτερη, απ' ό,τι την περσινή τέταρτη θέση που κατέλαβε η ομάδα.

Συγκεκριμένα, αποκτήθηκαν ο Γιώργος Καφαδάρης απ' τους Τιτάνες Δράμας,ο Μάκης Δούβαλης απ' τον Ορφέα Σουρωτής (Α' ΕΚΑΣΘ), Γιάννης Τσέρκης και ο Δημήτρης Παπαγούρας απ' τον Γ.Α.Σ. Ιάλυσος, ο Κώστας Κυρτσούδης απ' την Α.Ε. Πυλαίας (Α' ΕΚΑΣΘ), ο Κώστας Φλυτζάνης απ' τον Φοίβο Κρεμαστής και ο Αχμέτ Χουντούρ απ' τον Απόλλωνα Καλαμαριάς. Μάνατζερ της ομάδας για πρώτη χρονιά ανέλαβε ο παλιός παίκτης του Γ.Α.Σ. Ιάλυσος Αντώνης Σαμαράς.

ΜΑΓΟΣ: Σημαντική προσπάθεια

Στο τιμόνι της ομάδας θα βρίσκεται και φέτος ο Κυριάκος Μάγος, ο οποίος προτιμάει να κρατήσει χαμηλούς τόνους, ενόψει του νέου έτους.

«Η προσπάθεια ξεκίνησε πριν πέντε χρόνια, έτσι ώστε να υπάρχει μια αξιόλογη ομάδα στην περιοχή. Είναι η τέταρτη περίοδος που αγωνιζόμαστε στην Α' τοπική Κατηγορία και στόχος μας είναι μία θέση καλύτερη απ' την περσινή. Φέτος ενισχυθήκαμε και πιστεύω ότι θα μπορέσουμε να ανταποκριθούμε στις απαιτήσεις του πρωταθλήματος. Η διοίκηση στέκεται κοντά στην ομάδα και αν υπάρξει διάθεση, κάτι που θεωρώ απαραίτητο, νομίζω ότι θα έχουμε καλή χρονιά. Απ' την πλευρά μου θέλω να τονίσω ότι είναι απαραίτητη η βοήθεια του κόσμου, γιατί αποτελεί ένα επιπλέον κίνητρο για τους παίκτες, ώστε να δώσουν τον καλύτερό τους εαυτό», υποστήριξε στη «Δράση» ο τεχνικός του Ηρακλή Κυριάκος Μάγος.



ΜΟΥΣΤΑΚΑΣ: Μία διαφορετική χρονιά...

Εκ μέρους των παικτών το λόγο πήρε ο αρχηγός του Ηρακλή Νίκος Μουστάκας, που ανέφερε τα εξής:

«Πιστεύω ότι φέτος θα είναι μια διαφορετική χρονιά για την ομάδα. Οι προσπάθειες του προέδρου,του προπονητή και του συμβουλίου ήταν ιδιαίτερα φιλόδοξες και αποσκοπούν στο γεγονός, ώστε ο Ηρακλής να παίξει πρωταγωνιστικό ρόλο. Θέλω να πιστεύω ότι θα φανούμε αντάξιοι των προσδοκιών της διοίκησης και θα ανταποκριθούμε στις νέες μας υποχρεώσεις». Εξάλλου, μετά το τέλος της παρουσίασης, ο πρόεδρος Νίκος Αχλαδιώτης παρέθεσε γεύμα στα μέλη της ομάδας, ενώ το παρών έδωσαν ο δήμαρχος Λινδίων Γιώργος Θαρρενός, ο και ο αντιπρόεδρος του ΔΟΝΑ Λινδίων Γιάννης Κούρτης.

ΞΕΚΙΝΑΕΙ Η ΠΡΟΕΤΟΙΜΑΣΙΑ

Εξάλλου μέσα στην εβδομάδα αναμένεται να ξεκινήσει η προετοιμασία του Ηρακλή Λάρδου, το βάρος της οποίας αρχικά θα δοθεί στη φυσική κατάσταση των παικτών.

ΤΟ ΡΟΣΤΕΡ ΤΗΣ ΟΜΑΔΑΣ

ΟΝΟΜΑ	ΗΛΙΚΙΑ	ΥΨΟΣ
Νίκος Μουστάκας	22	1.85
Γιώργος Ψαθάκης	33	1.90
Βαγγέλης Σταματίου	28	1.82
Βαγγέλης Αθανασιάδης	32	1.97
Στέργος Μουστάκας	20	1.94
Γιάννης Τσέρκης	32	1.92
Μάκης Δούβαλης	21	1.97
Δημήτρης Παπαγούρας	21	1.76
Κώστας Φλυτζάνης	28	1.89
Γιώργος Καφαδάρης	25	1.97
Κώστας Κυρτσούδης	27	1.94
Αχμέτ Χουντούρ	16	1.88
Γιάννης Μωραΐτης	24	1.84



ΝΕΟ FIAT DOBLÒ. Ο,ΤΙ ΣΚΕΦΤΕΙΣ ΜΠΟΡΕΙΣ ΝΑ ΤΟ ΚΑΝΕΙΣ.

Αφήστε την φαντασία σας ελεύθερη. Το νέο FIAT DOBLO είναι το απόλυτο πολυμορφικό, αλλά και κάτι παραπάνω. Σας δίνει μόνο δυνατότητες. Εκμεταλλευτείτε τις.

Σκεφτείτε χώρους με την άνεσή σας. Τα 750 λίτρα του χώρου αποσκευών γίνονται 3000 λίτρα, σε ένα δευτερόλεπτο. Επιτρέπει ένα άνετο ταξίδι για πέντε άτομα ύψους 1,90, έχει υπερυψωμένα πίσω καθίσματα για άπλετη ορατότητα και πολλαπλές έξυπνες θήκες.

Μπείτε σε άλλη διάσταση. Το νέο Fiat DOBLO έχει 2 πλαϊνές, συρόμενες πόρτες με το μεγαλύτερο άνοιγμα (645mm) και διπλή πίσω πόρτα τόσο πλατιά ώστε να εξυπηρετεί πραγματικά κάθε σας ανάγκη.

Θέτει standards και στον εξοπλισμό. Η λίστα του βασικού εξοπλισμού ξεκινάει με κλιματισμό, ηλεκτρικά παράθυρα και καθρέπτες, κεντρικό κλείδωμα και υδραυλικό τιμόνι και συνεχίζει...

Η προσωπική σας ασφάλεια. Με standard αερόσακο, και κατόπιν παραγγελίας αερόσακο συνοδηγού, πλευρικούς και ABS τελευταίας γενιάς.

Η αίσθηση της ελευθερίας που σας δίνει το νέο FIAT DOBLO και το επαγγελματικό FIAT DOBLO CARGO είναι απεριόριστη. Ό,τι σκεφτείτε μπορείτε να το κάνετε. **Σκεφτείτε τώρα ένα test drive, στο Δίκτυο Ολοκληρωμένων Συγκροτημάτων Fiat.**

Κέντρο Άμεσης Εξυπηρέτησης FIAT
0800 500 800
(χωρίς χρέωση)

ΤΟ ΠΑΘΟΣ ΜΑΣ ΟΔΗΓΕΙ. FIAT

Auto Center Μανώλης Κωστάκης Α.Ε.Β.Ε.
ΟΛΟΚΛΗΡΩΜΕΝΟ ΣΥΓΚΡΟΤΗΜΑ: FIAT - ALFA ROMEO - LANCIA
14ο χλμ Ρόδου - Αεροδρομίου 85106, Παραδείσι, Ρόδος, Τηλ: (0241) 82000



«Με εκφράζει ο Απόλλων»

Αποκαλυπτικός ο πρόεδρος Τζούλης Μαχραμάς μιλάει για την ομάδα των Απολλώνων

Σίγουρα ο Απόλλων Απολλώνων στην περίοδο των μεταγραφών αναδείχθηκε πρωταθλητής αφού απέκτησε εννιά ποδοσφαιριστές. Οπως λέει και ο πρόεδρος της ομάδας κάνουν τη διαφορά .

Την ίδια περίοδο πέρσι η φιλοσοφία του Απόλλωνα ήταν να στηριχθεί στα δικά της παιδιά η ομάδα. Ενα πείραμα που τελικά δεν πέτυχε. Φέτος τα σχέδια είναι διαφορετικά. Ο Απόλλων έβαλε στόχο να ανέβει κατηγορία όποιο και να είναι το τίμημα.

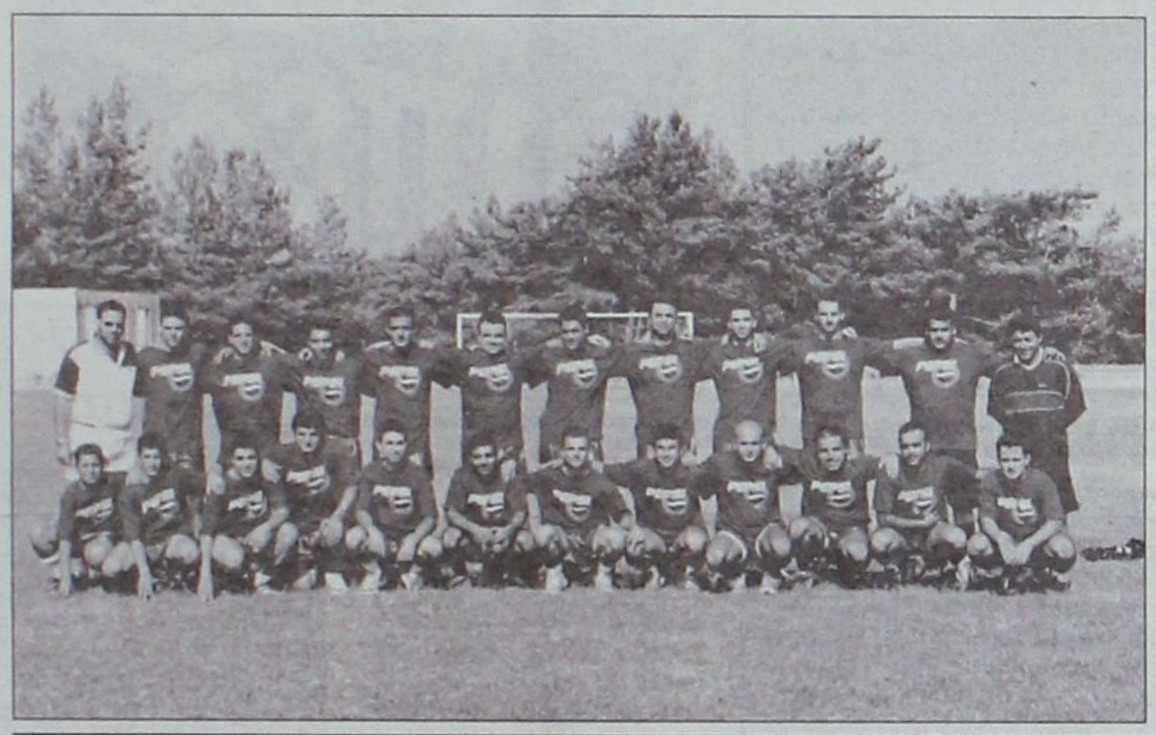

Για αυτό και ο πρόεδρος Τζούλης Μαχραμάς με την βοήθεια στην αρχή του Σταμάτη Μαργέλλου και στη συνέχεια με τον Κώστα Παπαστεργίου ελπίζει ότι θα κόψει πρώτος το νήμα.

.Τι συνέβη και χώρισαν οι δρόμοι σας με τον Μαργέλλο;

Ο Σταμάτης Μαργέλλος είχε να αντιμετωπίσει κάποια οικογενειακά προβλήματα που δεν του επέτρεψαν να ακολουθήσει την ομάδα που αγαπά . Πιστεύω όμως ότι θα είναι κοντά μας αφού ο Απόλλωνας είναι η ομάδα του χωριού του.

. Μετά από ένα χρόνο παρουσίας στην προεδρία τι εμπειρίες έχετε αποκτήσει;

Νομίζω ότι έχω γνωρίσει καλύτερα το χώρο του ποδοσφαίρου. Τώρα με τις κινήσεις που έκανα πιστεύω πως θα δικαιωθώ. Μαζί με τη διοίκηση θα προσπαθήσουμε φέτος να κάνουμε καλό πρωτάθλημα και να πετύχουμε το στόχο μας.

. Πως αποφάσισες να προσλάβεις τον Κώστα Παπαστεργίου;

Πιστεύω κατά αρχάς στην εμπειρία του, στο ήθος του αλλά και στις γνώσεις του. Ετσι μαζί του θα προχωρήσουμε για να κάνουμε τον Απόλλωνα μεγάλο.

. Τα ίδια πίστευες και για τον Πανουργιά;

Και ο Πανουργιάς ήταν πολύ καλός και πιστεύω ακόμα σε αυτόν αλλά δεν μπόρεσε να μπει στο κλίμα της ομάδας .

. Θέλεις η ομάδα να παίζει καλό ποδόσφαιρο ή να πάρει μόνον το πρωτάθλημα;

Εάν καταφέρουμε να συνδυάσουμε και τα δύο θα είναι ότι καλύτερο. Νομίζω πως αν υπάρχει πειθαρχία όλα μπορούν να γίνουν.

. Γιατί διάλεξες να είσαι πρόεδρος στον Απόλλωνα και δεν πήρες μια ομάδα της πόλης και να προχωρήσεις στην Α κατηγορία;

Με εκφράζει ο Απόλλων , είναι η ομάδα του χωριού μου και θέλω μαζί της να προχωρήσω σε μεγαλύτερες κατηγορίες .

Θα προχωρήσει η λειτουργία της εφηβικής ομάδας ;

Βεβαίως και θα προχωρήσει με προπονητή τον Γιώργο Κεφάλα .

Είναι βετεράνος ποδοσφαιριστής του Απόλλωνα, αγαπά την ομάδα και του αρέσει να ασχολείται με τα παιδιά . Θα ρίξουμε βάρος στην εφηβική ομάδα. Εχουμε ήδη προωθήσει τέσσερις παίκτες στην πρώτη ομάδα και έπεται συνέχεια.

. Θα γίνει τελικά το φιλικό παιχνίδι στην Τουρκία;

Είναι πολύ δύσκολο να συμβεί κάτι τέτοιο γιατί οι παίκτες που διαθέτουμε δεν μπορούν να πάρουν άδεια για να μεταβούν στην Τουρκία . Όμως θα το παλέψουμε. Κλείνοντας θέλω να ευχηθώ σε όλες τις ομάδες καλό πρωτάθλημα. Να είναι δίκαιο, να παιχθεί στους αγωνιστικούς χώρους και να εκλείψουν τα φαινόμενα βίας.

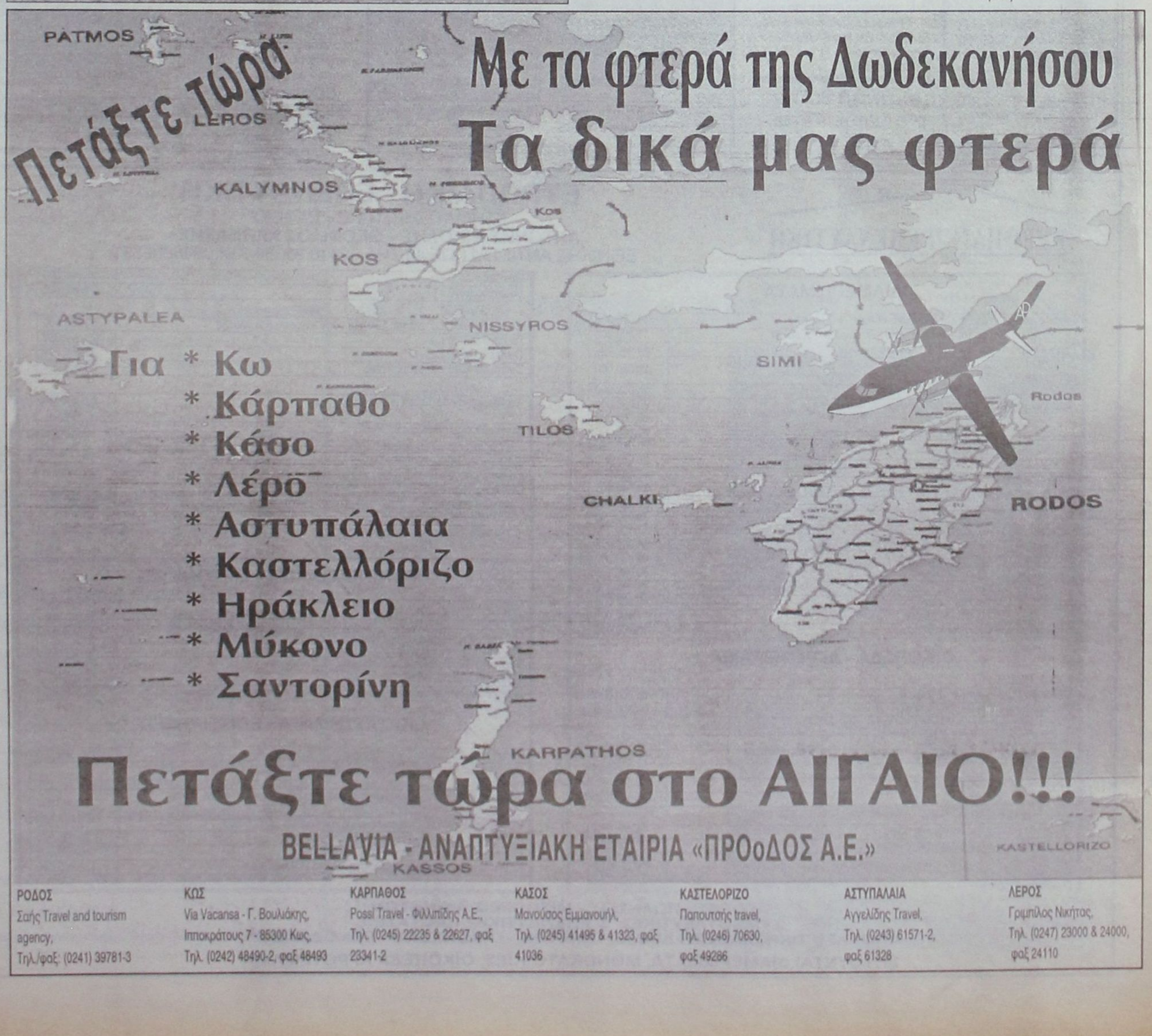

Πετάξτε τώρα

Με τα φτερά της Δωδεκανήσου

Τα δικά μας φτερά

Για * Κω
* Κάρπαθο
* Κάσο
* Λέρο
* Αστυπάλαια
* Καστελλόριζο
* Ηράκλειο
* Μύκονο
* Σαντορίνη

Πετάξτε τώρα στο ΑΙΓΑΙΟ!!!

BELLAVIA - ΑΝΑΠΤΥΞΙΑΚΗ ΕΤΑΙΡΙΑ «ΠΡΟοΔΟΣ Α.Ε.»

ΡΟΔΟΣ	ΚΩΣ	ΚΑΡΠΑΘΟΣ	ΚΑΣΟΣ	ΚΑΣΤΕΛΟΡΙΖΟ	ΑΣΤΥΠΑΛΑΙΑ	ΛΕΡΟΣ
Σαής Travel and tourism agency, Τηλ./φαξ: (0241) 39781-3	Via Vacansa - Γ. Βουλιάκης, Ιπποκράτους 7 - 85300 Κως, Τηλ. (0242) 48490-2, φαξ 48493	Possi Travel - Φίλιππίδης Α.Ε., Τηλ. (0245) 22235 & 22627, φαξ 23341-2	Μανούσος Εμμανουήλ, Τηλ. (0245) 41495 & 41323, φαξ 41036	Παπουτσής travel, Τηλ. (0246) 70630, φαξ 49286	Αγγελίδης Travel, Τηλ. (0243) 61571-2, φαξ 61328	Γριμπίλος Νικήτας, Τηλ. (0247) 23000 & 24000, φαξ 24110

Μέσα κι έξω από τα...



Αστείρευτες δυνάμεις

Μπορεί η ομάδα της Ρόδου να μην έπαιξε στον τελικό του πανελληνίου πρωταθλήματος μπητς σόκερ, που έγινε στο Ξυλόκαστρο, αλλά σίγουρα κέρδισε τις εντυπώσεις των φιλάθλων που παρακολούθησαν τους αγώνες. Αναμφίβολα όμως, η κατάληψη της τρίτης θέσης θεωρείται ιδιαίτερη επιτυχία. Που δείχνει αν μη τι άλλο, ότι εδώ στο νησί υπάρχουν αστείρευτες δυνάμεις στον αθλητισμό και άλλους τομείς...

Απαραίτητη η νοικοκυροσύνη

Η Εθνική Ερασιτεχνική Κατηγορία (πρώην Δ' Εθνική) είναι μία κατηγορία, που θεωρείται «προθάλαμος» για τις επαγγελματικές κατηγορίες. Για να παραμείνει μία ομάδα σ' αυτή την κατηγορία χρειάζεται σκληρή δουλειά. Θα πρέπει να κάνει πρωταθλητισμό για να μπορέσει να σταθεί.

Ωστόσο, είναι και μία κατηγορία πολυέξοδη. Και ορισμένα σωματεία την κάνουν ακόμα πιο πολυέξοδη, με τις μεταγραφές πολλών ποδοσφαιριστών και την εξασφάλιση προπονητών υψηλόμισθων.

Ετσι ο προϋπολογισμός ανεβαίνει σημαντικα και φυσικά δεν καλύπτεται με τίποτα από την κρατική επιχορήγηση ή τα έσοδα από τα εισιτήρια.

Συνεπώς επιβάλλεται πάνω απ' όλα νοικοκυροσύνη και συμμάζεμα των εξόδων. Διαφορετικά, το «άνοιγμα» που θα προκύψει, θα είναι μεγάλο στο τέλος της περιόδου. Και σε μία τέτοια περίπτωση, αντί μία ομάδα να πηγαίνει προς τα εμπρός, θα ακολουθεί αντίθετη πορεία...

Καλό κουράγιο!

Πολλή δουλειά έχει η νεοδιορισθείσα Κεντρική Επιτροπή Διαιτησίας, στην οποία συμμετέχει ως αναπληρωματικό μέλος και ο Ροδίτης Γιάννης Τριανταφύλλου. Αλλιώς δεν εξηγείται το γεγονός, ότι πηγαινοέρχεται από την Αθήνα κάθε εβδομάδα, πολλές φορές μάλιστα περισσότερες από μία φορά.

Και επειδή η κατάσταση αυτή θα συνεχιστεί για αρκετό καιρό, η στήλη του εύχεται καλό κουράγιο..

Εμείς τι να πούμε;

Για «λόγους υγείας» και «λόγω ανειλημμένων υποχρεώσεων» διεκόπη (πριν καλά - καλά αρχίσει) η συνεργασία του Σταμάτη Μαργιέλου με τον Απόλλωνα Απολλώνων.

Κάπως έτσι έλεγε η ανακοίνωση της ομάδας των Απολλώνων.

Εμείς τι να πούμε τώρα: Περαστικά στον Σταμάτη ή «ουδείς προφήτης στον τόπο του»;

Υ.Γ.: Εκ των υστέρων μαθαίνουμε, ότι οι λόγοι είναι άλλοι. Οικογενειακοί. Η πιο απλά: Σερσέ λα φαμ!

Με καλή θέληση αντιμετωπίζεται...

Αν υπάρξει καλή διάθεση και θέληση από πλευράς των σωματείων και της ΕΠΣΔ, είναι δυνατό να αντιμετωπιστεί με επιτυχία το ζήτημα της παρουσίας ιατρών σ' όλα τα γήπεδα, που διεξάγονται αγώνες ποδοσφαίρου.

Δεν νομίζουμε, ότι υπάρχει έλλειψη ιατρών στη Ρόδο. Ούτε ότι είναι τόσο δύσκολο για ένα ιατρό να «θυσιάσει» ένα δίωρο και να βρεθεί σ' ένα γήπεδο ποδοσφαίρου. Αλλωστε έχουμε και πολλούς γιατρούς φίλους του ποδοσφαίρου...

... Μυρίζει πια χειμώνας!

Μεθαύριο Τετάρτη έχουμε τη μεγάλη γιορτή της Παναγίας, που έχει καθιερωθεί ως αργία. Ευκαιρία για όσους (όπως εμάς) εργάζονται και τα Σαββατοκύριακα να ξεκουραστούν λιγάκι και ν' αναψουν ένα κεράκι στη Μεγαλόχαρη.

Ψέματα - ψέματα, φθάσαμε ήδη στα μισά του Αυγούστου, που αν λάβουμε υπόψη μας τη ρήση «Από Αύγουστο χειμώνα και από Μάρτη καλοκαίρι», πρέπει να μαζευόμαστε...

Για μας πάντως και όλους τους ασχολούμενους με τον αθλητισμό, άρχισε να μυρίζει... χειμώνας, καθώς ξεκίνησε και επίσημα η νέα ποδοσφαιρική περίοδος.

Τελειώνουν τα γηπεδάκια

Προχωρούν οι εργασίες και σύντομα θα είναι έτοιμα για να δοθούν προς χρήση τα δύο γήπεδα 5Χ5 που κατασκευάζονται επί της οδού Δημοκρατίας, δίπλα από το γήπεδο μπάσκετ του Δωριέα. Αυτή την περίοδο τοποθετούνται τα προστατευτικά κιγκλιδώματα, που θα συγκρατούν τη μπάλα και δεν θα βγαίνει στο δρόμο.

Σίγουρα, η δημιουργία των δύο γηπέδων δίνει μία άλλη όψη στην περιοχή.

Μακάρι να υπήρχε η δυνατότητα δημιουργίας κι άλλων τέτοιων γηπέδων σ' όλες τις συνοικίες της πόλης.

Οχι μόνο χρήματα!

Φθάνουν μόνο τα χρήματα για να γίνει μία ομάδα μεγάλη; Ισως αρκετοί να πουν, ναι. Σίγουρα όμως χρειάζονται και ικανοί παράγοντες. Γιατί, πολλοί «έριξαν» χρήματα στις ομάδες τους, αλλά δυστυχώς δεν τις είδαν έτσι όπως ήθελαν...

Κι αυτό, γιατί έλειπε η στιβαρή διοίκηση και η πειθαρχία...

ΕΥΡΩΠΑΪΚΗ ΕΠΕΝΔΥΤΙΚΗ

ΕΥΡΩΠΑΪΚΗ ΕΠΕΝΔΥΤΙΚΗ

ΚΤΗΜΑΤΟΜΕΣΙΤΙΚΟ ΓΡΑΦΕΙΟ

ΑΝΤΩΝΗΣ ΝΙΚΟΛΗΣ – ΘΕΟΦΙΛΟΣ ΚΛΩΝΑΡΗΣ

ΕΘΝΙΚΗΣ ΑΝΤΙΣΤΑΣΕΩΣ 48 ΤΗΛ.02410 39300-ΚΙΝ.0946890731

ΔΙΑΜΕΡΙΣΜΑΤΑ

Γκαρσονιέρα 40 τ.μ. επί της Εργάνης Αθηνάς , καινούργια	16.000.000
Γκαρσονιέρα 40 τ.μ. επί της Παπαχριστοδούλου ,επιπλωμένη	13.000.000
Γκαρσονιέρα 47 τ.μ. επί της Ατταβύρου , ρετιρέ	13.000.000
Διαμέρισμα 70 τ.μ. επί της Αποστόλου Παύλου , καινούργιο πολυτελούς κατασκευής	26.000.000
Διαμέρισμα 70 τ.μ. στο Αραπάκι	16.000.000
Διαμέρισμα 73 τ.μ. επί της οδού Λονδίνου στο Ροδίνι	20.000.000
Διαμέρισμα 75 τ.μ. επί της Θησέως στην Παλιά Πόλη	35.000.000
Διαμέρισμα 80 τ.μ. επί της Εργάνης Αθηνάς , καινούργιο	30.000.000
Διαμέρισμα 80 τ.μ. στην Ανάληψη καινούργιο	25.000.000
Διαμέρισμα 80 τ.μ. στα Αφάντου καινούργιο	26.000.000
Διαμέρισμα 80 τ.μ. στην Δημητρίου Αναστασιάδη	32.000.000
Διαμέρισμα 90 τ.μ. στα Κοσκινού	33.000.000
Διαμέρισμα 90 τ.μ. στα Κοσκινού	30.000.000
Διαμέρισμα 90 τ.μ. στην Δημητρίου Αναστασιάδη	36.000.000
Διαμέρισμα 106 τ.μ. επί της Πειραιώς , καινούργιο πολυτελούς κατασκευής	37.000.000
Διαμέρισμα 117 τ.μ. επί της οδού Μόσχας στο Ροδίνι	31.000.000
Διαμέρισμα 120 τ.μ. στην Δημητρίου Αναστασιάδη	48.000.000
Διαμέρισμα 120 τ.μ. στα Κοσκινού	40.000.000
Διαμέρισμα 127 τ.μ. επί της Πειραιώς , καινούργιο πολυτελούς κατασκευής	47.000.000
Διαμέρισμα 130 τ.μ. στο Ροδίνι	40.000.000
Διαμέρισμα 130 τ.μ. στα Κοσκινού	47.000.000
Διαμέρισμα 138 τ.μ. στην Ανάληψη	36.000.000

ΟΙΚΟΠΕΔΑ - ΑΓΡΟΤΕΜΑΧΙΑ

_ ΡΟΔΟΣ

Οικόπεδο στη Ηλιούπολη 4.500 τ.μ.	25.000.000
Οικόπεδο στην Μέγγαυλη 9.000 τ.μ.	90.000.000

_ ΚΟΣΚΙΝΟΥ

Οικόπεδο 1500 τ.μ. με την άδεια	22.000.000
Οικόπεδο 2500 τ.μ. οικ.800 τ.μ.	60.000.000
Οικόπεδο 2500 τ.μ.	20.000.000
Οικόπεδο στο φυτώριο 10.000 τ.μ.	100.000.000
Οικόπεδο στο φυτώριο 12.000 τ.μ.	120.000.000

_ ΤΣΑΙΡΙ

Οικόπεδο 500 τ.μ. με βιοτεχνική άδεια	8.000.000
Οικόπεδο 100 τ.μ. με βιοτεχνική άδεια	22.000.000
Οικόπεδο 3850 τ.μ.	21.000.000
Οικόπεδο 5500 τ.μ.	40.000.000
Οικόπεδο 8700 τ.μ.	25.000.000
Οικόπεδο 8700 τ.μ.	25.000.000
Οικόπεδο 9000 τ.μ.	21.000.000

_ ΙΑΛΥΣΟΣ

Οικόπεδο 1050 τ.μ. επί της Εθνικής οδού Ιαλυσού-Κρεμαστής	50.000.000
Οικόπεδο 2000 τ.μ.	23.000.000
Οικόπεδο 4000 τ.μ.	35.000.000
Οικόπεδο 4000 τ.μ. στους Τρεις	60.000.000

_ ΑΦΑΝΤΟΥ

Αγροτεμάχια από 1000 τ.μ. έως 10000 τ.μ.	1.500-3000 ανά τ.μ.
Οικόπεδα εντός σχεδίου	12.000 ανά τ.μ

_ ΠΑΣΤΙΔΑ

Οικόπεδο 4000 τ.μ. έναντι από το ερ.Θράκη	40.000.000
Οικόπεδο 4500 τ.μ.	20.000.000
Οικόπεδο 5500 τ.μ.	30.000.000

_ ΠΕΥΚΟΙ

Οικόπεδο 59000 τ.μ.	3.500 ανά τ.μ.

ΜΟΝΟΚΑΤΟΙΚΙΕΣ - ΜΕΖΟΝΕΤΕΣ

Μονοκατοικία 100 τ.μ. στο Νιοχώρι	16.000.000
Μονοκατοικία 100 τ.μ. στο Νιοχώρι εντός οικοπέδου 180 τ.μ. με Σ.Δ. 1.4	20.000.000
Μονοκατοικία 120 τ.μ. στην Ανάληψη εντός οικοπέδου 250 τ.μ.	50.000.000
Μεζονέτα 70+70 τ.μ. στο Ροδίνι	45.000.000
Μεζονέτα συνολικού εμβαδού 300 τ.μ. στα Κοσκινού	45.000.000
Μεζονέτα 220 τ.μ. στο Ροδίνι	70.000.000
Μονοκατοικία 200 τ.μ. στα Αφάντου σε 5000 τ.μ. οικόπεδο lux κατασκευής	65.000.000

ΚΑΤΑΣΤΗΜΑΤΑ - ΕΠΙΧΕΙΡΗΣΕΙΣ

Ξενοδοχείο 70 κλινών Γ κατηγορίας	220.000.000
Οβελιστήριο στο Μανδράκι πλήρως εξοπλισμένο(επιχείρηση).Μόνο σοβαρές προτάσεις	
Ταβέρνα στο Θεολόγο πλήρως εξοπλισμένη , χειμώνα-καλοκαίρι , λόγω αναχώρησης	10.000.000
Είδη Αλιείας επί της Βενετοκλέων με εμπόρευμα 30.000.000	12.000.000
Κατάστημα στην Παλιά Πόλη (Πλατεία Πλάτωνος)	30.000.000
Επιχείρηση snack-bar στην Παλιά Πόλη	40.000.000
Κατάστημα επί της Σωκράτους στην Παλιά Πόλη 24 τ.μ.	130.000.000

ΑΓΟΡΕΣ - ΠΩΛΗΣΕΙΣ - ΜΙΣΘΩΣΕΙΣ ΑΚΙΝΗΤΩΝ

ΣΥΜΒΟΥΛΕΥΤΙΚΕΣ & ΕΠΕΝΔΥΤΙΚΕΣ ΠΡΟΤΑΣΕΙΣ

ΑΠΟΚΛΕΙΣΤΙΚΗ ΔΙΑΘΕΣΗ ΔΙΑΜΕΡΙΣΜΑΤΩΝ - ΟΙΚΟΠΕΔΩΝ - ΞΕΝΟΔΟΧΕΙΩΝ

ΖΗΤΟΥΝΤΑΙ ΔΙΑΜΕΡΙΣΜΑΤΑ, ΜΟΝΟΚΑΤΟΙΚΙΕΣ, ΟΙΚΟΠΕΔΑ ΑΓΡΟΤΕΜΑΧΙΑ

Ομο-λογίες



«Ποιος είναι τελικά ο ρόλος που διαδραματίζουν τα ΜΜΕ;» (Σάββας Καραγιάννης)

(Καλά, μη παίρνετε τοις μετρητοίς το ερώτημά μου. Είναι καθαρά ρητορικό. Εχω αποδείξει άλλωστε ότι το ρόλο των ΜΜΕ και τον ξέρω πολύ καλά και αναγνωρίζω με πράξεις μου την ωφελιμότητά του. Μη ξεχνάτε ότι είμαι ίσως ο μοναδικός πολιτικός που γιόρτασα τα επινίκιά μου σε γραφεία συγκεκριμένης εφημερίδας. Το ξεχάσατε βρε παλιόπαιδα;...)



«Ο κατήφορος της νομαρχιακής αρχής με επικεφαλής τον αδιάφθορο, μειλίχιο, πράο και προσηνή κ. Καραγιάννη δεν έχει τελειωμό» (Γιάννης Παρασκευάς)

(Α, όλα κι όλα. Ένα πράγμα θα πρέπει να αναγνωρίσω στον Σάββα. Μειλίχιος και πράος, αλλά έχει ο μπαγάσας ένα ταλέντο να χρησιμοποιεί τα χαρίσματά του αυτά με έναν τρόπο σκέτο φαρμάκι. Για προσέξτε το σώμα μου κάτω από το πουκάμισο. Τα σημάδια αυτά προέρχονται από τον προσηνή και μελίρρυτο νομάρχη μας.)



ΚΑΦΕΣ

Με ζάχαρη ή... με αλάτι

■ ***ΜΕΤΡΙΟ*** *στη νέα διοίκηση της ΔΑΝΕ, διότι πολλά ακούγονται για το κατά πόσον ήταν νόμιμη η εκλογή της ή όχι. Ωστόσο το ζητούμενο παραμένει: Είναι Δωδεκανησιακή αυτή η εταιρεία η όχι; Διότι κάποιοι θα πρέπει επιτέλους να ανοίξουν τα χαρτιά τους και να ξεκαθαρίσουν την θέση τους. (Πριν το κάνουν οι... συνάδελφοί τους).*

■ ***ΠΙΚΡΟ*** *στο νομάρχη Δωδεκανήσου ο οποίος... τα πήρε πάλι στο κρανίο με τους δημοσιογράφους άνευ λόγου και αιτίας. Και είναι απορίας άξιον τελικά πως κάποιοι όταν κάνουν δηλώσεις για τις οποίες μετανιώνουν στην πορεία, πάντα επιρρίπτουν ευθύνες στους δημοσιογράφους. Δυστυχώς για αυτούς τους κάποιους υπάρχουν και ηχογραφημένα.*

■ ***ΣΚΕΤΟ*** *και στα "μεγάλα μυαλά" που διοικούν την ΔΕΗ. Δεν φτάνει που εργοστάσιο ακούμε και εργοστάσιο δεν βλέπουμε, δεν φτάνει που τα μπλακάουτ είναι πλέον γεγονός, δεν φροντίζουν να στελεχώσουν επαρκώς και αυτό το μισό... εργοστάσιο που έχουμε για να μην βρεθούμε με προ εκπλήξεων. Ούτε οι μάο-μάο της Αφρικής δεν έχουν τέτοια αντιμετώπιση.*



ΕΜΑΘΑ *ότι ο **Χατζής** μπήκε στο στόχαστρο μερικών επειδή ασχολήθηκε με πείσμα και μαχητικότητα με την ακίνητη περιουσία της περιοχής μας. Και ξαφνιάστηκα εγώ ο ταξιδευτής. Μα γιατί; Αυτό δεν είναι που όλοι θέλουμε; Κάποιον ή κάποιους από την τοπική μας ηγεσία που να παλέψουν με τσαμπουκά για ένα ζήτημα πονεμένο; Γιατί αυτές οι αντιδράσεις; Στη συνέχεια με πληροφόρησαν ότι το πρόβλημα δεν είχε να κάνει με το περιεχόμενο της πρωτοβουλίας του αντινομάρχη αλλά για το γεγονός ότι χρησιμοποιούσε ...το φαξ του γραφείου του στη Νομαρχία, παίρνοντας στο λαιμό του και τον κ. Καραγιάννη. Μα για όνομα του Θεού.*





ΑΝ *αυτό ήταν το πρόβλημα ας φρόντιζε κάποιος να δανείσει στον άνθρωπο ένα φαξ για να μη νοιώθει άβολα κι ο νομάρχης μας. Κάποιος; Όχι ο οποιοσδήποτε. Ας έκανε το ψυχικό **ο Τάσος** που βλέπει ότι ο Χατζής προσπαθεί με θαυμαστή φιλοτιμία να τον συγκινήσει, καταπιανόμενος με ένα θεματάκι στα μέτρα και τα γούστα του πρώην βουλευτή μας. Κομμάτια γίνεται ο αντινομάρχης μας προκειμένου να εξευμενίσει τον Καραμάριο που αντιστέκεται σθεναρά στην υποψηφιότητα του Χατζή για τον Δήμο της Ρόδου. Συμβουλή: Ακόμα κι αν δυσανασχετεί ο Σάββας, εσύ Χατζή δίνε τον καλύτερο εαυτό σου για τα κτήματα και την ακίνητη περιουσία μας, και πού ξέρεις, ο καιρός έχει γυρίσματα. Ανθρωπος είναι και ο Τάσος. Αίμα ρέει στις φλέβες του. Δεν είναι φτιαγμένος από ατσάλι. Θα λυγίσει, πού θα πάει...*



ΚΑΙ *από αφίξεις όπως άκουσα, άλλο τίποτα... Ολος ο καλός ο κόσμος πέρασε από τη Ρόδο. Κομματικά και κυβερνητικά στελέχη παρήλασαν από το νησί μας με το πρόσχημα της «εκδήλωσης ενδιαφέροντος» προς τα προβλήματά μας. Ακουγα από την Πατμο τον Τιμόθεο στην ΕΡΑ να λέει, ότι κάτι οι επισκέψεις, κάτι ο προσυνεδριακός διάλογος, οι διακοπές αναβάλλονται για τα επόμενα καλοκαίρι. Ναι, αλλά το άλλο καλοκαίρι θα είναι προεκλογικό. Τι σόι διακοπές να κάνεις φίλε Τιμόθεε. Πού να πρωτοπάς και ποιος να πρωτοστηρίξεις. Εκτίμηση – πρόβλεψη: οι επόμενες διακοπές για εσένα θα πρέπει να τοποθετούνται γύρω στο ...2004. Και βλέπουμε.*

Ανοστα και ανούσια

Παράταιρα και μακριά από την έγνοια του μέσου Ελληνα.

Κι όμως, αφιερώθηκαν σελίδες, εκδόσεις και φαιά ουσία για να εξηγηθούν και να αναλυθούν τα όσα προβλέπονται στο νέο καταστατικό του ΠΑΣΟΚ.

Το επιχείρημα «Αύγουστος είναι, κάπως πρέπει να βγούμε και να γεμίσουμε» είναι μεν βάσιμο δεν μπορεί όμως να μας παγιδεύει κιόλας σε ατέρμονες φιλολογίες για ένα θέμα που αφορά καμιά δεκαριά συνέλληνες που τυγχάνει να κόπτονται για την ηγεσία ενός κόμματος.

Πάντα θα μας κατατρώει αυτή η σκουτούρα. Να ξεχειλώνουμε τα μονόστηλα σε «αφιερώματα».



ΞΕΡΕΙΣ *τι είναι να βλέπεις και να απολαμβάνεις τα γαλήνια νερά της Δωδεκανήσου και να πληροφορείσαι από μακριά ότι η ΔΑΝΕ έπεσε σε μεγάλη καταιγίδα; Από τη μια λέει ο **Ζαμπετάκης**, από την άλλη ο **Καλογηράτος** και πάει λέγοντας. Ομάδες, υποομάδες και «παρέες», έχουν μοιράσει την εταιρεία σε τσιφλίκια και όλα αυτά, λένε, για το καλό της. Ω, τι κρίμα... Εφτάψυχη και βάλε η δωδεκανησιακή(;) ναυτιλιακή εταιρεία. Ποια άλλη επιχείρηση, ακόμα και ναυτιλιακή, θα μπορούσε να αντέξει αυτή τη φουσκοθαλασσιά. Ολα αυτά τα μποφόρ που την ταλαιπωρούν και την σφυροκοπούν από όλες τις πλευρές. Φαίνεται ότι την προστατεύουν οι Αγιοι Πάντες. Κάποτε όμως και αυτοί θα πουν «άι σχτίφ». Ευτυχώς και τα πλοία της. Αν τα συγκρίνεις με άλλα, άλλων εταιρειών, τα πλοία της ΔΑΝΕ φαντάζουν κρουαζιερόπλοια πολυτελείας. Προέκυψε και η συγκυρία που θέλει τα πλοία γενικώς να έχουν πάρει φαλάγγι τα αεροπλάνα λόγω κόστους και Σπάτων, και το χρήμα ρέει άφθονο στα ταμεία της ΔΑΝΕ. Σε καλή μεριά...*



ΥΠΟΨΙΑΖΟΜΑΙ *ότι στην περίπτωση της ΔΑΝΕ δεν υπάρχουν κακοί και καλοί. Ενοχοι και αθώοι. Στην οδό Αυστραλίας και εκεί στον Πειραιά απλώς κυκλοφορούν οι καπάτσοι και οι περισσότερο καπάτσοι. Οι μεν και οι δε έχουν τα δικά τους συμφέροντα και προφανώς αυτά συγκρούονται. Οταν έρχεται λοιπόν η ώρα για να υπερασπιστούν οι από δω και οι από κει αυτά τα συμφέροντα επέρχεται ο πόλεμος. Κάπου διάβασα ότι αυτός ο πόλεμος ήταν ακήρυχτος. Σαχλαμάρες. Οι μισοί ποτέ τους δεν γούσταραν και δεν ανεχόντουσαν την παρουσία των άλλων μισών. Σήμερα φωνάζουν και καταγγέλλουν γενικώς και ...ειδικώς αυτοί που δεν πρόλαβαν να κάνουν την «κίνηση». Την έκαναν οι άλλοι.*

Στη ΔΑΝΕ *δεν υπάρχουν άγιοι και αμαρτωλοί. Υπάρχουν συμφέροντα. Οπως σε κάθε μπίζνα που σέβεται τους κανόνες της αγοράς. Κανένας τους άλλωστε δεν διεκδίκησε φωτοστέφανο αγνότητας. Ολοι τους διεκδικούν και δίνουν τα ρέστα τους για τις θέσεις κλειδιά στο διοικητικό μηχανισμό της εταιρείας προκειμένου να εξασφαλίσουν το προνόμιο των χειρισμών και των αποφάσεων. Ο δωδεκανήσιος που έστω και ελάχιστα ή από συνήθεια ενδιαφέρεται για τη ΔΑΝΕ, απλώς εύχεται αυτοί οι χειρισμοί και αυτές οι αποφάσεις να έχουν ως αποτέλεσμα ο ψιάκος να πιάσει στο Αιγαίο και τα επόμενα χρόνια. Για το γαμώτο. Τώρα, ποια ομάδα ή «παρέα» εξασφαλίζει καλύτερα τα συμφέροντά της, αυτό είναι αλλουνού παπά ευαγγέλιο.*

ΑΠΟΡΡΗΤΟ *Από:*

Προς κ.κ. πολιτικούς παράγοντες και κάθε άλλο ενδιαφερόμενο

Κύριοι,

οι διακοπές μας έλαβαν τέλος και στο γραφείο έχουν μαζευτεί ουκ ολίγα «απόρρητα» και αφορούν, απ ό,τι βλέπω, σχεδόν όλους σας.

Ελπίζω αυτή τη «σεζόν», η δημοσιοποίησή τους να ενοχλήσει λιγότερους σε σχέση με την περίοδο π.δ. (προ διακοπών).

Αλλά και εσείς δεν προσέχετε, με αποτέλεσμα «απόρρητες» επιστολές να κάνουν φτερά από τα γραφεία σας. Και όλως συμπτωματικώς φτάνουν στο δικό μου. Τα μάτια δεκατέσσερα λοιπόν.

Τις ευχές μου για καλό υπόλοιπο του καλοκαιριού

Μια στο καρφί... και μια στο πέταλο!

Θα μας πουλήσουν προτού ειπωθεί... κιχ

Μέχρι να γίνει ο ξεσηκωμός των Δωδεκανησίων για τα τουριστικά ακίνητα, η ΕΤΑ θα έχει ξεπουλήσει τους πάντες και θα έχει αγοράσει τους υπόλοιπους.

Ηδη η συγκεκριμένη εταιρεία εκτός από τα προμέτοχα που ετοιμάζει για τα ακίνητά μας, έχει αποφασίσει την διάθεση 34 δισ. δρχ.για την αναβάθμιση τριών μαρίνων της χώρας εν όψει των Ολυμπιακών Αγώνων.

Εχω την αίσθηση πως ακόμα δεν έχει γίνει αντιληπτό το πόσο γρήγορα εξελίσσονται τα γεγονότα.

Ευτυχώς τα προβλήματα των άλλων

Στην Πέμπτη θέση των προτιμήσεων των ευρωπαίων τουριστών βρίσκεται η Ρόδος, σύμφωνα με ψηφοφορία των αναγνωστών περιοδικού παγκοσμίου κυκλοφορίας.

Με τόσα προβλήματα που έχουμε, πάλι καλά. Μπορείτε να φανταστείτε τί γίνεται στους υπόλοιπους τουριστικούς προορισμούς.

Το ράσο δεν κάνει τον παπά

Με αφορμή την επίσκεψη του Οικουμενικού Πατριάρχη στη Νίσυρο, εμφανίσθηκαν καλοθελητές με διάθεση αποκαλύψεων.

Το δυστύχημα είναι πως οι καλοθελητές καλύπτονται πίσω από το μαύρο «σεπτό» ένδυμά τους. Τα λοιπά σχόλια περιττεύουν.

Ποιός ελέγχει τους ελεγκτές;

Λάθη σε 400.000 φορολογικές δηλώσεις βρέθηκαν από το Κέντρο Πληροφορικής του Υπουργείου Οικονομικών.

Δυστυχώς, το ΚΕΠΥΟ δεν αυτοελέγχεται, διότι σε μια τέτοια περίπτωση θα αποφάσιζε την αυτοκατάργησή του.

Ολα είναι πιθανά

Για διακοπές φύγατε; Εάν όχι υπομονή, πλησιάζουν καλύτερες μέρες. Εάν φύγατε και επιστρέφετε, άντε και του χρόνου. Εάν πάλι θέλετε να φύγετε και δεν διαθέτετε την απαραίτητη «κινητήριο δύναμη», προσοχή διότι εάν πάρετε και δάνειο διακοπών, τότε ενδεχομένως να σκεφθείτε πολύ σοβαρά το ενδεχόμενο να μην επιστρέψετε.



«Αφιλόξενη» η καθημερινότητα για τα άτομα με ειδικές ανάγκες

Ο ΠΕΤΑΛΩΤΗΣ

Ηθελε να τον «βιάσει» και έφαγε ξύλο;

Συνέβη στη Ρόδο. Ξημερώματα στη Ρόδο, μέσα σε ταξί, μια τουρίστρια μεθυσμένη μέχρι το κόκκαλο, άρχισε να βγάζει τα ρούχα της και να λικνίζεται στο πίσω κάθισμα, προκαλώντας ταυτόχρονα τον οδηγό.

Ο ταξιτζής αμέσως σταμάτησε το αυτοκίνητο όρμησε στην τουρίστρια, της έδωσε ένα καλό χέρι ξύλο και την έδιωξε.

«Οχι, θα μας κουνιούνται σαν μαούνες τη νύχτα και τη μέρα θα κλαίνε σαν τις μωρές παρθένες και να καταγγέλλουν βιασμούς».

ΠΟΛΙΤΙΣΤΙΚΟΣ ΟΡΓΑΝΙΣΜΟΣ
ΔΗΜΟΥ ΠΕΤΑΛΟΥΔΩΝ

«ΠΟΛΙΤΙΣΤΙΚΟ ΚΑΛΟΚΑΙΡΙ 2001»

ΠΟΛΙΤΙΣΤΙΚΕΣ ΕΚΔΗΛΩΣΕΙΣ ΣΤΑ ΠΛΑΙΣΙΑ ΛΕΙΤΟΥΡΓΙΑΣ ΤΗΣ 36ΗΣ ΠΑΝΕΛΛΗΝΙΑΣ ΕΚΘΕΣΗΣ ΧΕΙΡΟΤΕΧΝΙΑΣ ΚΡΕΜΑΣΤΗΣ

13-8-2001
ώρα 21.00 Παρουσίαση παραδοσιακού χορευτικού συγκροτήματος από τον Πολιτιστικό Σύλλογο «Ο ΑΙΘΩΝΑΣ» Αρχαγγέλου στο χώρο της Εκθεσης Κρεμαστής.

14-8-2001 ημέρα Τρίτη
ώρα 21.00 Μουσική βραδιά με τον Τάκη Βούη στο χώρο της Εκθεσης Κρεμαστής

16-8-2001
ώρα 17.00 Εναρξη αγώνων Σκάκι - Τάβλι -Ντάμας στη Βιβλιοθήκη Κρεμαστής

ώρα 20.30 Παρουσίαση παραδοσιακού χορευτικού συγκροτήματος του Αναπτυξιακού και Πολιτιστικού Συλλόγου Κρεμαστής «Η ΠΡΟΟΔΟΣ» στο χώρο της Εκθεσης Κρεμαστής.

ώρα 21.00 Απονομή χρηματικού επάθλου από τον Ιατρό Γεώργιο Κ. Μιχαλάκη στους πρώτους αριστεύσαντες μαθήτες Δημοτικού Σχολείου - Γυμνασίου και Λυκείου Κρεμαστής «εις μνήμη Κωστή και Μιχάλη Μιχαλάκη» στο χώρο της Εκθεσης Κρεμαστής.

ώρα 21.30 Παρουσίαση Κοινοτικού Χορευτικού Συγκροτήματος Επισκοπής - Κύπρου στο χώρο της Εκθεσης Κρεμαστής.

17-8-2001 ημέρα Παρασκευή
ώρα 21.00 Αναβίωση εθίμων από χορευτικό τμήμα του Πολιτιστικού Οργανισμού Δήμου Πεταλούδων στο χώρο της Εκθεσης Κρεμαστής.

ωρα 23.00 Beach Party με τα μουσικά Rock - Pop συγκροτήματα EXTRIM και EMERGENCY BRAKES στην παραλία Κρεμαστής.

18-8-2001
ώρα 20.30 Θεατρική παράσταση «Πάμε με τα τέσσερα στο 2004» από το Θέατρο Νοτίου Αιγαίου στο προαύλιο του Δημοτικού Σχολείου Κρεμαστής.

19-8-2001 ημέρα Κυριακή
ώρα 09.00 Λαϊκός αγώνας δρόμου 4 χλμ και ημιμαραθώνιος 20 χλμ σε συνεργασία με το ΔΟΝΑ Δήμου Πεταλούδων στην Κρεμαστή

ώρα 21.00 Συναυλία Φιλαρμονικής Δήμου Πεταλούδων στο χώρο της Εκθεσης Κρεμαστής.

20-8-2001 ημέρα Δευτέρα
ώρα 20.30 Αναβίωση εθίμου από το ΚΑΠΗ Δήμου Ρόδου στο χώρο της Εκθεσης Κρεμαστής

Ωρα 21.15 Παρουσίαση χορευτικού συγκροτήματος του Πολιτιστικού Συλλόγου «ΑΤΑΒΥΡΟΣ» Εμπωνας στο χώρο της Εκθεσης Κρεμαστής.

21-8-2001 ημέρα Τρίτη
ώρα 20.30 Παρουσίαση παραδοσιακού χορευτικού προγράμματος από το χορευτικό τμήμα Δ.Δ. Παραδεισίου του Π.Ο.Δ.Π. στο χώρο της Εκθεσης Κρεμαστής.

ώρα 22.00 Μουσική συναυλία με τον Μπάμπη Τσέρτο στη παραλία Κρεμαστής.

22-8-2001 ημέρα Τετάρτη
ώρα 20.30 Παρουσίαση μουσικού προγράμματος από το τμήμα χορωδίας του ΠΟΔΠ στο χώρο της Εκθεσης Κρεμαστής.

ώρα 21.00 Παρουσίαση παραδοσιακού χορευτικού προγράμματος από το χορευτικό τμήμα Δ.Δ. Παστίδας του ΠΟΔΠ στο χώρο της Εκθεσης Κρεμαστής

ώρα 21.30 Παρουσίαση προγράμματος από το χορευτικό τμήμα της Ενωσης Ποντίων Πιερίας στο χώρο της Εκθεσης Κρεμαστής.

23-8-2001 ημέρα Πέμπτη
ώρα 20.30 Απονομές στο χώρο της Εκθεσης Κρεμαστής.

Απονομή επαίνων σε αριστεύσαντες μαθητές - μαθήτριες Γυμνασίου - Λυκείου

Απονομή αναμνηστικών συμμετοχής στους Εκθέτες που συμμετείχαν στην 36η Πανελλήνια Εκθεση Χειροτεχνίας.

Απονομή βραβείων στους νικητές των αγώνων Σκάκι - Ντάμας - Τάβλι.

ώρα 21.30 Μουσική βραδιά στην πλατεία Κρεμαστής

26-8-2001 ημέρα Κυριακή
ώρα 20.00 Διαγωνισμός Τοπικής Παραδοσιακής Μαγειρικής στην πλατεία Κρεμαστής.

- Από 11 έως 23 Αυγούστου θα λειτουργεί Εκθεση Βιβλίου Συγγραφέων του Δήμου Πεταλούδων στο χώρο της Εκθεσης Κρεμαστής.
- Από 11 έως 23 Αυγούστου θα λειτουργεί Εκθεση Βιβλίου στο προαύλιο της Βιβλιοθήκης Κρεμαστής.
- Από 11 έως 23 Αυγούστου θα λειτουργεί Εκθεση Φωτογραφίας στο Δημοτικό Σχολείο Κρεμαστής.

Ο ΠΡΟΕΔΡΟΣ
ΚΟΥΔΟΥΝΗΣ ΝΙΚΟΣ

ΧΟΡΗΓΟΙ:
COCA COLA ΤΡΙΑ ΕΨΙΛΟΝ
ΕΡΓΟΣΤΑΣΙΟ ΡΟΔΟΥ
ΜΥΛΟΙ ΚΡΗΤΗΣ

Δεκάδες οι καταγγελίες στους εισαγγελείς της Ρόδου

«Κινητές».... παρενοχλήσεις

Υβρεις και αισχρόλογα καλύπτονται πίσω από την «ασφάλεια» του απορρήτου

ΣΥΝΕΧΕΙΣ είναι οι επισκέψεις που δέχονται οι δικαστικοί λειτουργοί της Ρόδου, από ανθρώπους που έτυχαν παρενοχλήσεων από αγνώστους μέσω κινητών τηλεφώνων.

Σύμφωνα με πληροφορίες αρκετοί είναι εκείνοι που επισκέφθηκαν τους τελευταίους μήνες τους εισαγγελείς της Ρόδου προκειμένου να καταγγείλουν ότι «κάποιοι τους κάνουν απειλητικά τηλεφωνήματα, τους καθυβρίζουν ή τους λένε αισχρόλογα». Επειδή οι αριθμοί των κινητών τηλεφώνων είναι απόρρητοι, αυτό που ζητούν οι παρενοχλούμενοι είναι εισαγγελική παρέμβαση για άρση του απορρήτου.

Από τη δική τους πλευρά οι εισαγγελείς δεν είναι δυνατόν να κάνουν παρέμβαση στις εταιρείες κινητής τηλεφωνίας κάθε φορά που εμφανίζεται κάποιος και αναφέρει παρενόχληση, διότι η συχνότητα των καταγγελιών είναι αρκετά μεγάλη. Αυτό που ωστόσο προτείνουν είναι η κατάθεση μήνυσης κατά αγνώστου. Στην περίπτωση αυτή, και εφόσον υπάρχει αναγνώριση της κλήσης, τότε ο δράστης εύκολα αποκαλύπτεται, οι δε, κατηγορίες που θα τον βαρύνουν είναι αρκετά σοβαρές.

Πρέπει να σημειωθεί ωστόσο πως όσο μεγάλος είναι ο αριθμός των διαμαρτυριών, αναλογικά μικρός είναι ο αριθμός των μηνύσεων που τελικώς υποβάλλονται.

Μεγάλη είναι και η συχνότητα καταγγελιών για κλοπές ή απώλειες συσκευών κινητών τηλεφώνων. Με το πέρασμα των χρόνων οι συσκευές έγιναν μικρότερες και ελαφρύτερες. Τα δύο αυτά χαρακτηριστικά στοιχεία φαίνεται πως έχουν κάνει την διαδικασία της κλοπής ή της απώλειας μια σχετικά «εύκολη υπόθεση», δεδομένου ότι τα κινητά αρκετές φορές μένουν ξεχασμένα σε παγκάκια, τραπέζια.



ΕΛΛΗΝΙΚΟΣ ΟΡΓΑΝΙΣΜΟΣ ΤΟΥΡΙΣΜΟΥ
Δ/ΝΣΗ ΟΙΚΟΝΟΜΙΚΩΝ ΥΠΗΡΕΣΙΩΝ
ΤΜΗΜΑ 1ο

ΓΕΝΙΚΟΣ ΙΣΟΛΟΓΙΣΜΟΣ ΤΗΣ 31ης ΔΕΚΕΜΒΡΙΟΥ 2000

ΕΝΕΡΓΗΤΙΚΟ	1999	2000	ΠΑΘΗΤΙΚΟ	1999	2000
ΤΑΜΕΙΟ	188.052.519,00	242.045.420,00	ΠΡΟΣΩΡΙΝΟΙ ΠΙΣΤΩΤΙΚΟΙ ΛΟΓ/ΣΜΟΙ	181.539.658,45	1.481.294.845,45
ΤΡΑΠΕΖΑ ΕΛΛΑΔΑΣ ΛΟΓ/ΣΜΟΣ 26180/0	1.111.069.904,00	357.049.081,00	ΚΡΑΤΗΣΕΙΣ ΥΠΕΡ ΤΡΙΤΩΝ	6.352.656,00	115.933.139,00
ΤΡΑΠΕΖΑ ΕΛΛΑΔΑΣ ΛΟΓ/ΣΜΟΣ 250977/6	774.402.170,00	192.821.993,00	ΧΡΗΜΑΤΟΔΟΤΗΣΗ ΚΡΑΤΙΚΟΥ ΠΡΟΫΠ/ΣΜΟΥ ΕΠΕΝΔΥΣΕΩΝ	1.867.739.501,05	144.868.903,05
ΤΡΑΠΕΖΑ ΕΛΛΑΔΑΣ ΛΟΓ/ΣΜΟΣ ΕΡΓΩΝ	4.035.421.347,00	7.782.277.989,00	ΑΔΙΑΘΕΤΑ ΥΠΟΛΟΙΠΑ ΕΠΕΝΔΥΣΕΩΝ ΣΕ ΛΟΓ/ΣΜΟΥΣ ΕΡΓΩΝ	4.035.421.347,00	7.782.277.989,00
ΤΡΑΠΕΖΑ ΕΛΛΑΔΑΣ ΛΟΓ/ΣΜΟΣ 26177/6	8.891.731,00	9.281.310,00	ΕΚΚΡΕΜΕΙΣ ΛΟΓ/ΣΜΟΙ ΑΠΟ ΚΑΤΑΠΤΩΣΗ ΕΓΓΥΗΤΙΚΩΝ ΕΠΙΣΤΟΛΩΝ	129.833.188,00	146.978.203,00
ΑΝΑΔΟΧΟΙ ΕΚΜΙΣΘΩΜΕΝΩΝ ΤΟΥΡΙΣΤΙΚΩΝ ΜΟΝΑΔΩΝ	294.308.961,00	71.013.473,00	ΧΡΗΜΑΤΟΔΟΤΗΣΗ ΜΟΝΑΔΩΝ ΥΑ/ΕΟΤ	1.559.529.621,36	1.239.591.473,36
ΠΡΟΣΩΡΙΝΟΙ ΧΡΕΩΣΤΙΚΟΙ ΛΟΓ/ΣΜΟΙ	2.098.313.134,40	2.071.744.127,40	ΥΠΟΧΡΕΩΣΕΙΣ ΑΠΟ ΦΟΡΟΥΣ-ΤΕΛΗ	20.655.721,00	—
ΛΟΓΑΡΙΑΣΜΟΙ ΠΡΟΣΩΠΙΚΟΥ	32.436.703,00	44.899.450,00	ΑΠΟΤΕΛΕΣΜΑΤΑ ΧΡΗΣΕΩΝ	6.166.922.208,54	5.766.766.930,54
ΛΟΓΑΡΙΑΣΜΟΙ ΧΡΕΩΣΤΙΚΟΙ ΒΕΒΑΙΩΘΕΝΤΕΣ ΣΤΑ ΔΗΜΟΣΙΑ ΤΑΜΕΙΑ	5.427.097.432,00	5.771.009.815,00			
ΑΠΑΙΤΗΣΕΙΣ ΑΠΟ ΦΟΡΟΥΣ-ΤΕΛΗ	—	135.568.825,00			
ΣΥΝΟΛΟ	**13.969.993.901,40**	**16.677.711.483,40**	**ΣΥΝΟΛΟ**	**13.969.993.901,40**	**16.677.711.483,40**

ΛΟΓΑΡΙΑΣΜΟΙ ΤΑΞΕΩΣ

ΓΡΑΜΜΑΤΙΑ ΣΕ ΚΑΘΥΣΤΕΡΗΣΗ	32.893,00	32.893,00			
ΧΡΕΩΣΤΕΣ	450.420.515,00	127.499.525,00	ΕΟΤ ΛΟΓ/ΣΜΟΣ ΔΑΝΕΙΩΝ ΚΑΙ ΕΚΠΟΙΗΣΕΩΝ	450.453.408,00	127532418
ΔΙΑΦΟΡΟΙ ΛΟΓ/ΣΜΟΙ ΧΡΕΩΣΤΙΚΟΙ	—	1.900.000.000,00	ΔΙΑΦΟΡΟΙ ΛΟΓ/ΣΜΟΙ ΠΙΣΤΩΤΙΚΟΙ	—	1.900.000.000,00
ΣΥΝΟΛΟ	**450.453.408,00**	**2.027.532.418,00**	**ΣΥΝΟΛΟ**	**450.453.408,00**	**2.027.532.418,00**

ΑΝΑΛΥΣΗ ΑΠΟΤΕΛΕΣΜΑΤΩΝ ΧΡΗΣΕΩΣ 2000

	ΔΑΠΑΝΕΣ	1999	2000		ΕΣΟΔΑ	1999	2000
0000/Δ	ΠΛΗΡΩΜΕΣ ΓΙΑ ΥΠΗΡΕΣΙΕΣ	25.083.971.332,00	17.096.989.671,00	0000/ΕΣ	ΕΠΙΧΟΡΗΓΗΣΕΙΣ	1.670.454.391,00	1.557.404.371,00
1000/Δ	ΠΛΗΡΩΜΕΣ ΓΙΑ ΠΡΟΜΗΘΕΙΑ ΚΑΤΑΝΑΛΩΤΙΚΩΝ ΑΓΑΘΩΝ	64.279.821,00	72.167.310,00	1000/ΕΣ	ΦΟΡΟΙ-ΤΕΛΗ-ΔΙΚΑΙΩΜΑΤΑ	2.695.348.847,00	3.430.800.914,00
2000/Δ	ΠΛΗΡΩΜΕΣ ΓΙΑ ΜΕΤΑΒΙΒΑΣΗ ΕΙΣΟΔΗΜΑΤΩΝ ΣΕ ΤΡΙΤΟΥΣ	265.614.510,00	154.445.364,00	2000/ΕΣ	ΑΣΦΑΛΙΣΤΙΚΕΣ ΕΙΣΦΟΡΕΣ	58.563.115,00	214.027.522,00
3000/Δ	ΠΛΗΡΩΜΕΣ ΑΝΤΙΚΡΥΖΟΜΕΝΕΣ ΑΠΟ ΠΡΑΓΜ. ΕΣΟΔΑ	5.289.436.341,00	7.777.792.217,00	3000/ΕΣ	ΕΣΟΔΑ ΑΠΟ ΤΗΝ ΕΠΙΧΕΙΡΗΜΑΤΙΚΗ ΔΡΑΣΤΗΡΙΟΤΗΤΑ	24.960.673.864,00	15.191.631.247,00
4000/Δ	ΔΙΑΦΟΡΕΣ ΣΥΝΘΕΤΟΥ ΠΕΡΙΕΧΟΜΕΝΟΥ ΔΑΠΑΝΕΣ	3.433.161.216,00	3.234.536.766,00	4000/ΕΣ	ΠΡΟΣΑΥΞΗΣΕΙΣ-ΠΡΟΣΤΙΜΑ-ΧΡ. ΠΟΙΝΕΣ	478.328.077,00	289.202.624,00
6000/Δ	ΚΙΝΗΣΗ ΚΕΦΑΛΑΙΩΝ	300.000.000,00	—	5000/ΕΣ	ΛΟΙΠΑ ΕΣΟΔΑ	5.429.481.989,00	8.231.648.955,00
7000/Δ	ΚΕΦΑΛΑΙΑΚΕΣ ΔΑΠΑΝΕΣ	29.901.548,00	51.397.364,00	6000/ΕΣ	ΕΚΤΑΚΤΑ ΕΣΟΔΑ	—	61.929,00
9000/Δ	ΠΛΗΡΩΜΕΣ ΓΙΑ ΕΠΕΝΔΥΣΕΙΣ	14.818.598.788,00	16.255.659.278,00	7000/ΕΣ	ΕΣΟΔΑ ΑΠΟ ΔΑΝΕΙΑ	300.000.000,00	—
				8000/ΕΣ	ΕΣΟΔΑ ΑΠΟ ΠΑΡΕΛΘΟΝΤΑ ΕΤΗ	8.150.392,00	—
				9000/ΕΣ	ΕΣΟΔΑ ΑΠΟ ΕΠΙΧΟΡΗΓΗΣΕΙΣ ΓΙΑ ΕΠΕΝΔΥΣΕΙΣ	13.733.570.294,00	15.348.255.130,00
	ΣΥΝΟΛΟ Α'	**49.284.983.556,00**	**44.642.987.970,00**		**ΣΥΝΟΛΟ Α'**	**49.334.570.969,00**	**44.242.832.692,00**
	ΑΠΟΤΕΛΕΣΜΑΤΑ ΧΡΗΣΕΩΣ	49.607.413,00	—		ΑΠΟΤΕΛΕΣΜΑΤΑ ΧΡΗΣΕΩΣ	—	400.155.278,00
	ΣΥΝΟΛΟ Β'	**49.334.570.969,00**	**44.642.987.970,00**		**ΣΥΝΟΛΟ Β'**	**49.334.570.969,00**	**44.642.987.970,00**

ΑΘΗΝΑ 31-5-2001

Η ΣΥΝΤΑΞΑΣΑ — Α. ΚΟΥΓΙΑ
Ο ΠΡΟΪΣΤΑΜΕΝΟΣ ΛΟΓΙΣΤΗΡΙΟΥ — Ν. ΑΓΓΕΛΗΣ
Ο ΔΙΕΥΘΥΝΤΗΣ ΟΙΚΟΝ. ΥΠΗΡΕΣΙΩΝ — ΠΛΕΥΡΩΤΗΣ
Ο ΓΕΝ. ΓΡΑΜΜΑΤΕΑΣ — Β. ΓΙΑΝΝΑΚΟΠΟΥΛΟΣ

Τι απαντά ο δήμαρχος Αφάντου στις καταγγελίες για το τουριστικό τραίνο

«Ολα έγιναν με νόμιμα μέσα»

Δεν αποδέχεται όσα του προσάπτει ξενοδόχος της περιοχής

Ο δήμαρχος Αφάντου Σταύρος Σταυρής, μετά τις καταγγελίες που έγιναν προς την «ΔΡΑΣΗ» την προηγούμενη εβδομάδα από τον ιδιοκτήτη του ξενοδοχείου «ΡΕΝΙ ΣΚΑΪ» πως το τουριστικό τραίνο του Δήμου Αφάντου εκτελεί δρομολόγια με μοναδικό σκοπό την άγρα πελατών, δίνει την δική του εξήγηση σχετικά με το τι ακριβώς συμβαίνει.



Οπως υποστηρίζει ο κ. Σταυρής το τουριστικό τραίνο, εκτελεί ένα πολύ σημαντικό συγκοινωνιακό έργο το οποίο όπως υποτηρίζει απαίτησαν οι τουριστικοί παράγοντες του τόπου για την καλύτερη εξυπηρέτηση των επισκεπτών.

"Αίτημα των επαγγελματιών της περιοχής μας και ιδιαίτερα των τουριστικών πρακτόρων ήταν να υπάρξει δυνατότητα εξυπηρέτησης των τουριστών με το τραίνο"

Ολες οι ενέργειες όπως υποστηρίζει ο δήμαρχος Αφάντου έγιναν με νόμιμα μέσα και δεν αποδέχεται σε καμία περίπτωση τα όσα του προσάπτει ο κ. Ν. Βαλσαμής.

Το πλήρες κείμενο της απάντησης του κ Σταυρή έχει ως εξής:

«Σχετικά με τις καταγγελίες ιδιοκτήτη ξενοδοχείου για την λειτουργία του τουριστικού τραίνου στον Δήμο μας, για ενημέρωση της κοινώς γνώμης σας γνωρίζουμε τα παρακάτω:

1. Η Δημοτική Επιχείρηση Αστικής Συγκοινωνίας Αφάντου (Δ.Ε.Α.Σ.Α.) συστήθηκε το έτος 1995 με σκοπό την εξυπηρέτηση της αστικής περιοχής του Δήμου μας.

Αίτημα όλων των επαγγελματιών του τουριστικού κλάδου της περιοχής μας και ιδιαίτερα των τουριστικών πρακτόρων ήταν να υπάρξει δυνατότητα εξυπηρέτησης των τουριστών από το κέντρο της πόλης μέχρι την παραλία με ειδικό τουριστικό τραίνο διαφορετικά λόγω αδυναμίας μεταφοράς τους πολλοί πράκτορες αδυνατούσαν να κλείσουν δωμάτια και ορισμένοι σταμάτησαν την συνεργασία τους με τους ξενοδόχους της περιοχής μας.

2. Με βάση τα παραπάνω ο Δήμος Αφάντου σύστησε την Δ.Ε.Α.Σ.Α., προέβη στην αγορά του τουριστικού τραίνου, έλαβε τις σχετικές άδειες και είναι κοινή πεποίθηση της τοπικής κοινωνίας μας ότι η λειτουργία του, παρά τα προβλήματα που υπάρχουν προσφέρει μία σημαντική υπηρεσία στο κοινωνικό σύνολο και ιδιαίτερα στους επαγγελματίες του τουριστικού κλάδου.

3. Ολοι οι τοπικοί φορείς γνωρίζουμε τα προβλήματα από την λειτουργία των συγκοινωνιακών φορέων του νησιού μας ξαθ ήδη έχουν αναληφθεί πρωτοβουλίες για την σωστή και απτελεσματική λειτουργία τους, (αποφάσεις ΤΕΔΚ Δωδεκανήσου-Δήμων-Δημ. Επιχειρήσεων-Ενωση Ξενοδόχων-εκπρόσωποι φορέων κ.ά) που γίνονται με την ανοχή και στήριξη όλων των κατοίκων και των επαγγελματιών του νησιού μας.

4. Αποψεις και δη επιχειρηματιών που τυχόν προσπαθούν να συδέσουν το οικονομικό αποτέλεσμα της επιχείρησής τους με τις υπηρεσίες που προσφέρει το ειδικό τραίνο σε όλο το κοινωνικό σύνολο (ξενοδόχους-επιχειρηματίες κ.λ.π.) της περιοχής μας είναι τουλάχιστον άστοχες. Είναι, όμως, ενδεχόμενο να δυναμιτίσουν το τουριστικό προϊόν και να "τινάξουν" στον αέρα την λειτουργία των τουριστικών μονάδων και επιχειρήσεων της περιοχής μας.



5. Ο Δήμος Αφάντου προσπαθεί να βελτιώσει και να στηρίξει την λειτουργία της δημοτικής μας επιχείρησης με όλα τα νόμιμα μέσα και στην προσπάθεια του αυτή καλεί όλους τους τοπικούς φορείς (Ενωση Ξενοδόχων-Πρακτόρων) καθώς και όλους τους επαγγελματίες (ξενοδόχους-ιδιοκτήτες μπαρ-εστιατορίων) να εκφράσουν τις απόψεις τους για την τύχη του τουρισμού της περιοχής μας από την τυχόν ευδοκίμηση παρόμοιων απόψεων και κινήσεων».

Δροσιστείτε μόνο με... **5000*** δρχ. το μήνα!

ΚΛΙΜΑΤΙΣΤΙΚΑ ΤΩΝ ΚΑΛΥΤΕΡΩΝ ΕΡΓΟΣΤΑΣΙΩΝ ΣΤΙΣ ΠΙΟ ΧΑΜΗΛΕΣ ΤΙΜΕΣ

Το **Clima Center ΒΟΥΤΥΡΑΚΗΣ** μέ τη μακρόχρονη εμπειρία του στα συστήματα ψύξης θέρμανσης μπορεί να σας προσφέρει πιο αποτελεσματικές λύσεις:



MILLER FRESH
SANYO
FUNAI
Haier
FUJITSU
SHARP
Coolstar
GENERAL
DYNAMIC

Χρηματοδοτικές ευκολίες
Με **0%** προκαταβολή, μέχρι **48** δόσεις και η πρώτη δόση **6** μήνες μετά

Δωρεάν μελέτη
Τεχνική μελέτη του χώρου σας για την επιλογή του κατάλληλου κλιματιστικού χωρίς καμιά επιβάρυνση.

Άμεση εγκατάσταση
από ειδικευμένο προσωπικό, μέχρι και τις τελευταίες λεπτομέρειες. Ηλεκτρολογική εγκατάσταση, δοκιμή λειτουργίας και παράδοση εγγύησης.

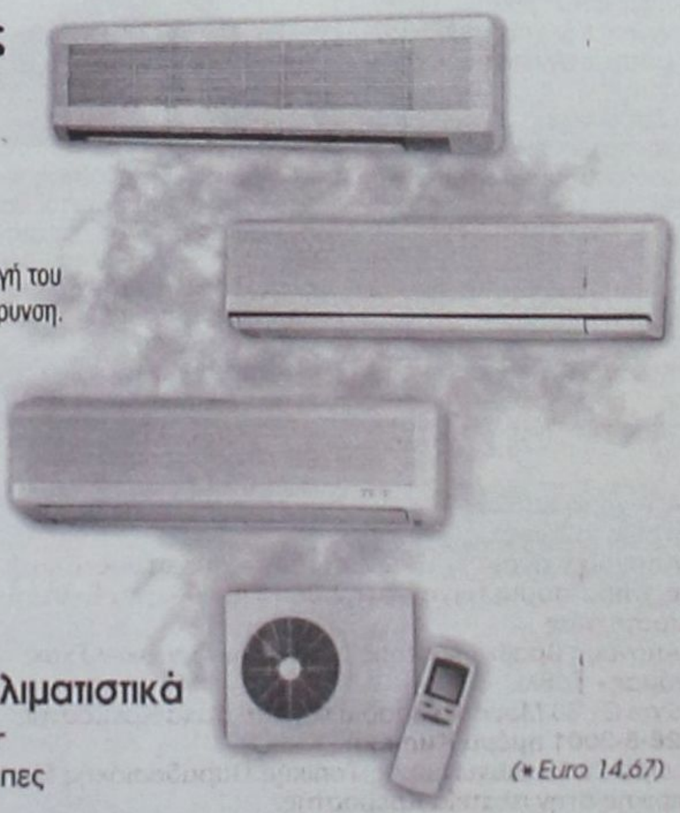

Τελευταίας τεχνολογίας κλιματιστικά

- Οροφής
- Ψεύδοροφής
- Τοίχου
- Δαπέδου
- Inverter
- Ντουλάπες
- Multi
- Κεντρικές μονάδες

(*Euro 14,67)

Clima Center ΒΟΥΤΥΡΑΚΗΣ *Φτιάχνει το κλίμα!*

Καλέστε αμέσως το **76100** για μία υπεύθυνη ενημέρωση χωρίς καμία υποχρέωση.

ΒΟΥΤΥΡΑΚΗΣ Ι.Χ. Ε.Π.Ε. ΔΩΔΕΚΑΝΗΣΙΑΚΗΣ ΝΕΟΛΑΙΑΣ 16 - ΡΟΔΟΣ -ΤΗΛ. ΚΕΝΤΡΟ: 0241/ 76100

Την Παρασκευή 17 Αυγούστου

Χατζηγιάννης - Πέτα στο Γκολφ Αφάντου

Θα ερμηνεύσουν γνωστά τραγούδια από την ελληνική και ξένη δισκογραφία

ΜΙΑ ξεχωριστή βραδιά έχει ετοιμάσει ο Πολιτιστικός Οργανισμός του Δήμου Αφάντου όχι μόνο για τους δημότες του αλλα και για όλους όσοι επιθυμούν να ακούσουν αγαπημένα τραγούδια από καταξιωμένους καλλιτέχνες.

Την Παρασκευή 17 Αυγούστου ο Μιχάλης Χατζηγιάννης και η Ελένη Πέτα στις 9:30 το βράδυ θα εμφανιστούν στις εγκαταστάσεις του γηπέδου Γκολφ Αφάντου για να χαρίσουν μία αξέχαστη βραδιά στους φίλους τους.

Ο ήχος λυρικός, ηλεκτρονικός που βρίσκει εφαρμογές παντού, γίνεται ποπ, έντεχνος, νοσταλγικός και σύγχρονος.



Η μπάντα που θα συνοδεύσει τους καλλιτέχνες δυναμική και ανανεωμένη. Επί σκηνής: Σόλων Αποστολάκης (πιάνο, keyboards, ενορχήστρωση) Γιώργος Ρετίκας (keyboards) Κώστας Περόγλου (τύμπανα) Σάκης Κατσιάτσος (μπάσο) Ιορδάνης Αμπελάς (κιθάρα).

Θα ακουστούν τραγούδια από την ελληνική αλλά και την διεθνή μουσική σκηνή.

Αξίζει να σημειωθεί ότι η Ελένη Πέτα έγινε γνωστή στα μέσα του 1990 όταν κυκλοφόρησε και η πρώτη της δισκογραφική δουλειά, για να συνεχίσει η επιτυχία με το άλμπουμ της «Ιδια μάτια, άλλο βλεμμα» Αυτές τις ημέρες κυκλοφορεί το νέο της άλμπουμ με τίτλο «Ολα αρχίζουν εδώ».

Ο Μιχάλης Χατζηγιάννης συστήθηκε στο ελληνικό κοινό με το τηλεοπτικό «Αγγιγμα Ψυχής» του Γ. Χατζηνάσιου το 1998. Αυτές τις μέρες τα ραδιόφωνα παίζουν το νέο του τραγούδι «Δεν έχω χρόνο» σε μουσική δική του και στίχους της Μαριανίνας Κριεζή.

Το βράδυ της Παρασκευής θα είναι ξεχωριστό στον Δήμο Αφάντου και η ανταπόκριση του κοινού θεωρείται δεδομένη.

Με 9 θέματα στην ημερήσια διάταξη

Συνεδριάζει η Τ.Ε.Δ.Κ.Δ.

Θα συζητηθεί και το ακτοπλοϊκό

ΜΕ 9 θέματα στην ημερήσια διάταξη συνεδριάζει την Παρασκευή η Τοπική Ενωση Δήμων και Κοινοτήτων Δωδεκανήσου στις 6 το απόγευμα.

Ανάμεσα στα θέματα που θα συζητηθούν είναι η εισήγηση της επιτροπής για τις ακτοπλοϊκές συγκοινωνίες, γνωμοδότηση για το κείμενο της ΥΠΕΣΔΑ «Η χάρτα της Τοπικής Αυτοδιοίκησης» καθώς και η γνωμοδότηση ΟΤΑ γύρω από την χωροταξική μελέτη Νήσου Ρόδου.



Παράλληλα θα συζητηθεί η διοργάνωση του Ετήσιου Τακτικού Συνεδρίου αλλά και η συμμετοχή της ΤΕΔΚΔ σε προγραμματική σύμβαση για το πρόγραμμα «Ελλάδα 2004».

Το μεγαλύτερο μέρος της συζήτησης αναμένεται να αφιερωθεί στις ακτοπλοϊκές συγκοινωνίες, καθώς είναι γνωστό πως η περιοχή μας αντιμετωπίζει σοβαρότατα προβλήματα σε αυτόν τομέα λόγω της ιδιομορφίας που την διακρίνει αλλά και λόγω της αδιαφορίας που έχει επιδείξει το αρμόδιο υπουργείο.

Εξάλλου, πρόσφατη επίσκεψη στη Ρόδο του υπουργού Εμπορικής Ναυτιλίας Χρήστου Παπουτσή κάθε άλλο παρά έλυσε τις εύλογες απορίες και τα ερωτήματα που υπάρχουν σχετικά με το τι μέλλει γενέσθαι μετά την άρση του καμποτάζ.

Πλούσιο και φέτος το πρόγραμμα

Αρχισαν οι εκδηλώσεις του Φεστιβάλ Ιαλυσού

Την Τρίτη συναυλία με τον Δ. Κόκοτα

ΜΕ μεγάλη επιτυχία αλλά και ανταπόκριση από τον κόσμο έγινε το Σάββατο η έναρξη του 19ου Διεθνούς Φεστιβάλ «Ιαλύσια 2001».

Οι εκδηλώσεις ξεκίνησαν το βράδυ του Σαββάτου, με παρέλαση των χορευτικών συγκροτημάτων από την πλατεία Ράπτη.



Στη συνέχεια ακολουθήσαν χαιρετισμοί του δημάρχου και προέδρου του Μ.Ε.Κ.Τ.Ο. καθώς και του αντιπροέδρου του Μ.Ε.Κ.Τ.Ο.

Αμέσως μετά, χορευτικά σχήματα από την Χίο, την Αιτωλοακαρνανία και την Σερβία παρουσίασαν ένα δεκαπεντάλεπτο αντιπροσωπευτικό πρόγραμμα και η βραδιά έκλεισε με την ρίψη βεγγαλικών.

Χθες, Κυριακή, στις 9 το βράδυ το χορευτικό συγκρότημα από την Σερβία παρουσίασε ένα πρόγραμμα 90 λεπτών που ενθουσίασε μικρούς και μεγάλους με τις πρωτότυπες φιγούρες και τους διαφορετικούς χωρούς τους.

Απόψε στις 9 το βράδυ το Χορευτικό Συγκρότημα του Δήμου Ομηροπόλεως Χίου θα παρουσιάσει παραδοσιακά τραγούδια και χορούς από την ευρύτερη περιοχή τους.

Στην συνέχεια θα εμφανιστεί το χορευτικό συγκρότημα του Δήμου Καλλιθέας και η βραδιά θα κλείσει με το συγκρότημα του Δήμου αιτωλικού της Αιτωλοακαρνανίας.

Αύριο έχει προγραμματιστεί μουσική συναυλία με τον αγαπημένο τραγουδιστή της νεολαίας και όχι μόνο Δημήτρη Κόκοτα. Ο δημοφιλής καλλιτέχνης θα εμφανιστεί στις 10 το βράδυ στην πλατεία Αποστολίδη και όπως είναι αναμενόμενο αρκετοί θα είναι εκείνοι που θα ανταποκριθούν στο κάλεσμα του Δήμου Ιαλυσού. Αξίζει να σημειωθεί πως η είσοδος για το κοινό είναι ελεύθερη.

Για τις 15 Αυγούστου, ημέρα που τιμάται η Κοίμησις της Θεοτόκου, έχει προγραμματιστεί στις 10 το πρωί Περιφορά της Πολιούχου εικόνας της Παναγίας του Ιερού Ναού Κοίμησης της Θεοτόκου Ιαλυσού με την συνοδεία της Φιλαρμονικής του Δήμου και παρουσία στρατιωτικού Αγήματος και επίσημων προσκεκλημένων.

Στις 9 το βράδυ της ίδιας ημέρας θα γίνει παρουσίαση χορευτικού προγράμματος από την σχολή της Μαίρης Μάρκου Βελιδάκη. Παράλληλα έχει προγραμματιστεί απονομή βραβείων στους αριστεύσαντες μαθητές του Γυμνασίου και Λυκείου του σχολικού έτους 2000-2001. Στην ίδια εκδήλωση θα βραβευθούν και οι αριστεύσαντες απόφοιτοι μαθητές του Λυκείου Ιαλυσού από τον λογοτέχνη και συγγραφέα κ. Δημήτρη Οικονομόπουλο.

Το πρόγραμμα του Φεστιβάλ περιλαμβάνει πολλές εκδηλώσεις και ολοκληρώνεται στις 26 Αυγούστου.

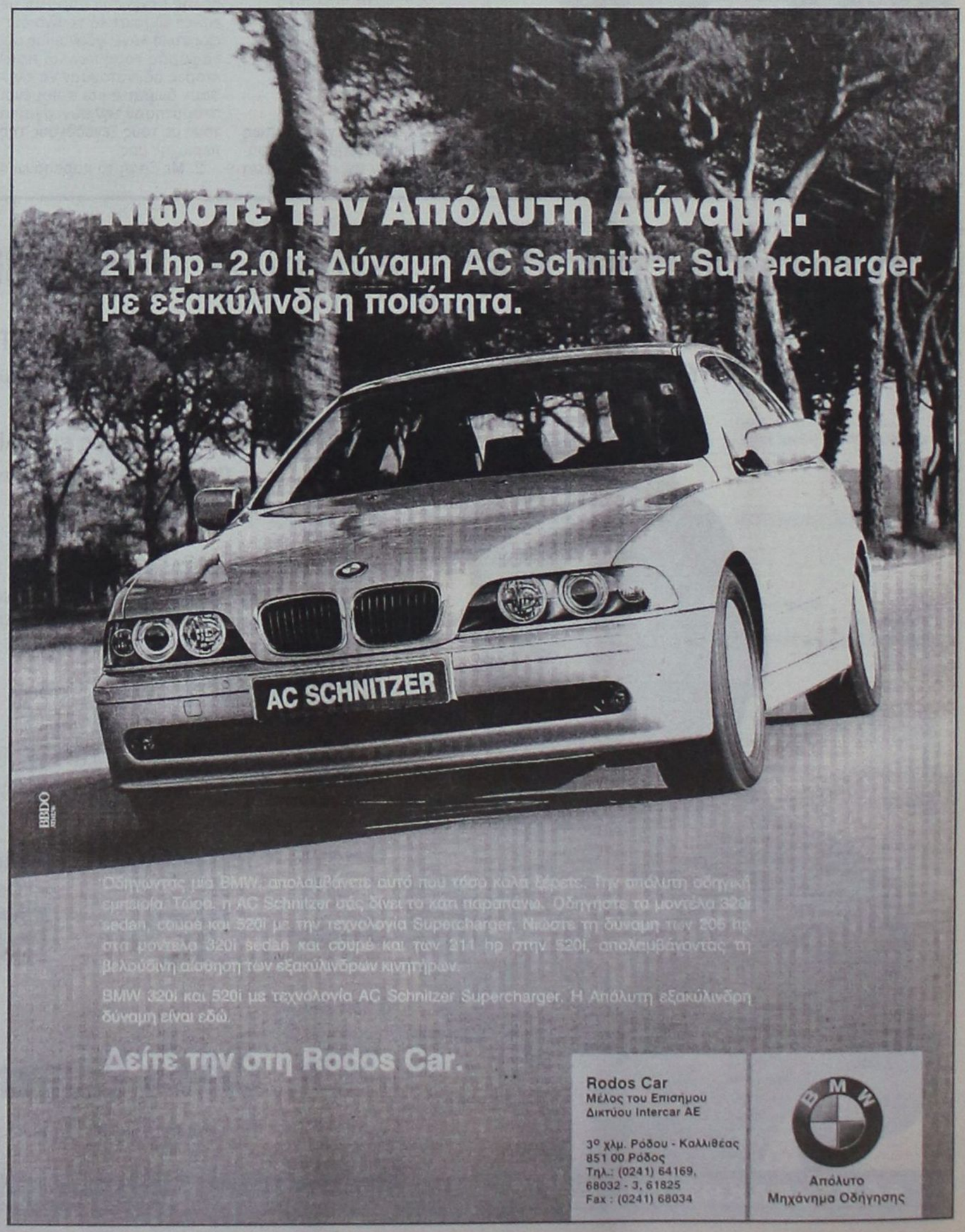

Πλήθος κόσμου το Σάββατο στα εγκαίνια

Ανοιξαν οι πύλες της έκθεσης Κρεμαστής

Εγιναν προχθές το βράδυ τα εγκαίνια της 36ης Πανελλήνιας Εκθεσης Χειροτεχνίας Κρεμαστής, με την παρουσία πλήθους κόσμου και τις ευλογίες του Σεβασμιότατου Μητροπολίτη Ρόδου Απόστολου.

Σαφώς αναβαθμισμένη σε εμφάνιση και περιεχόμενο η έκθεση Κρεμαστής άνοιξε διάπλατα τις πύλες της και φέτος δίνοντας τη δυνατότητα στους χειροτέχνες να εκθέσουν τις δημιουργίες τους και την ευκαιρία στους επισκέπτες να θαυμάσουν και να αποκτήσουν όλα εκείνα που προσφέρονται.

Στα εγκαίνια της έκθεσης ο δήμαρχος Πεταλούδων



Μιχάλης Κορδίνας εμφανώς ικανοποιημένως από το αποτέλεσμα των προσπαθειών αναβάθμισης του θεσμού, εξήγγειλε την περαιτέρω υποστήριξή του με την εξαγορά ακινήτου που θα δώσει τη δυνατότητα τριπλασιασμού του εκθεσιακού χώρου. Αυτό σημαίνει πως όχι μόνον θα μπορέσουν να συμμετάσχουν ακόμα περισσότεροι εκθέτες, αλλά θα ανοιχθεί και ο δρόμος για την εκ βάθρων τροποίηση του θεσμού και την μετατροπή του σε διεθνή.

«Αυτό επιτυγχάνεται» τονίζει στο μήνυμά του ο κ. Μιχάλης Κορδίνας «με επενδύσεις στον τομέα των



υποδομών της έκθεσης. Επίσης διευρύνθηκε η περί την Εκθεση πληροφόρηση στον Ευρωπαϊκο και διεθνή χώρο με την επίτευξη στενής επικοινωνίας με χειροτεχνικούς φορείς, τόσο της Ευρώπης και διεθνείς. Το όραμά μας είναι να καταστεί η Εκθεση ο σημαντικότερος θεσμός του είδους του αρχικά, σε πανελλήνια κλίμακα και αργότερα σε διεθνή».

Στην 36η πανελλήνια έκθεση χειροτεχνίας Κρεμαστής συμμετέχουν 52 εκθέτες και οι πύλες τις θα παραμείνουν ανοικτές έως τις 23 Αυγούστου. Εντός του εκθεσιακού χώρου πραγματοποιούνται καθημερινά πολιτιστικές εκδηλώσεις, ενώ στο πλαίσιο υλοποίησης του Θεσμού έχουν προγραμματισθεί και θα γίνουν αρκετές αθλητικές δραστηριότητες.

Athambra Travel

23 AL. PAPAGOY STR. • TEL. 0241 - 37052, 25698 • TLX: 292158 • FAX: 0241 - 73522 • RHODES 851 00 - GREECE

ΓΕΝΙΚΟΙ ΠΡΑΚΤΟΡΕΣ ΤΗΣ ROYAL OLYMPIC CRUISES

ΕΙΔΙΚΗ ΠΡΟΣΦΟΡΑ ΜΟΝΟ ΓΙΑ ΡΟΔΙΤΕΣ

ΔΩΡΕΑΝ

ΜΙΑ ΑΠΟ ΤΗΣ ΑΚΟΛΟΥΘΕΣ ΤΡΕΙΣ ΜΟΝΟΗΜΕΡΕΣ ΕΚΔΡΟΜΕΣ ΜΕ ΓΕΥΜΑ ΑΠΟ ΠΕΙΡΑΙΑ-ΑΘΗΝΑ:

1) ΑΘΗΝΑ: ΑΚΡΟΠΟΛΗ - ΑΡΧΑΙΟΛΟΓΙΚΟ ΜΟΥΣΕΙΟ - ΣΟΥΝΙΟ (ΝΑΟΣ ΠΟΣΕΙΔΩΝΑ)
2) ΔΕΛΦΟΙ: ΑΡΧΑΙΟΛΟΓΙΚΟΣ ΧΩΡΟΣ - ΜΟΥΣΕΙΟ
3) ΑΡΓΟΛΙΔΑ: ΜΥΚΗΝΕΣ - ΝΑΥΠΛΙΟ - ΕΠΙΔΑΥΡΟΣ



7ΗΜΕΡΗ ΚΡΟΥΑΖΙΕΡΑ ΚΡΟΥΑΖΙΕΡΑ ΤΡΙΩΝ ΗΠΕΙΡΩΝ
ΑΦΡΙΚΗ - ΑΣΙΑ - ΕΥΡΩΠΗ (ΑΙΓΥΠΤΟ - ΤΟΥΡΚΙΑ - ΕΛΛΗΝΙΚΑ ΝΗΣΙΑ)
ΜΕ ΤΟ ΝΕΟΤΕΥΚΤΟ ΠΟΛΥΤΕΛΕΣΤΑΤΟ ΚΡΟΥΑΖΙΕΡΟΠΛΟΙΟ ΤΗΣ ROYAL OLYMPIC CRUISES

ΔΡΟΜΟΛΟΓΙΟ		OLYMPIC	VOYAGER
ΗΜΕΡΑ	ΛΙΜΑΝΙ	ΑΦΙΞΗ	ΑΝΑΧΩΡΗΣΗ
ΤΕΤΑΡΤΗ	ΡΟΔΟ		18.00
ΠΕΜΠΤΗ	ΔΑΡΔΑΝΕΛΛΙΑ (Διάπλους)	5.30	7.30
	ΚΩΝΣΤΑΝΤΙΝΟΥΠΟΛΗ	13.00	20.00
ΠΑΡΑΣΚΕΥΗ	ΚΟΥΣΑΝΤΑΣΙ (Εφεσος) Τουρκία	9.30	14.30
	ΜΥΚΟΝΟΣ	19.00	24.00
ΣΑΒΒΑΤΟ	ΠΕΙΡΑΙΑΣ (Δωρεάν ξενάγηση)	6.00	20.00
ΚΥΡΙΑΚΗ	ΣΑΝΤΟΡΙΝΗ	7.00	13.00
ΔΕΥΤΕΡΑ	ΑΛΕΞΑΝΔΡΕΙΑ (Κάιρο), Αίγυπτο	7.00	
ΤΡΙΤΗ	ΑΛΕΞΑΝΔΡΕΙΑ (Κάιρο), Αίγυπτο		22.00
ΤΕΤΑΡΤΗ	ΡΟΔΟ	13.00	

ΕΙΔΙΚΕΣ ΤΙΜΕΣ ΜΟΝΟ ΓΙΑ ΡΟΔΙΤΕΣ

7ΗΜΕΡΗ ΚΡΟΥΑΖΙΕΡΑ ΑΠΟ ΔΡΧ. 258.900

το άτομο σε δίκλινη καμπίνα

ΔΩΡΕΑΝ

ΜΙΑ ΑΠΟ ΤΙΣ ΑΚΟΛΟΥΘΕΣ ΤΡΕΙΣ ΜΟΝΟΗΜΕΡΕΣ ΕΚΔΡΟΜΕΣ ΜΕ ΓΕΥΜΑ ΑΠΟ ΠΕΙΡΑΙΑ-ΑΘΗΝΑ

1) ΑΘΗΝΑ: ΑΚΡΟΠΟΛΗ - ΑΡΧΑΙΟΛΟΓΙΚΟ ΜΟΥΣΕΙΟ - ΣΟΥΝΙΟ (ΝΑΟΣ ΠΟΣΕΙΔΩΝΑ)
2) ΔΕΛΦΟΙ: ΑΡΧΑΙΟΛΟΓΙΚΟΣ ΧΩΡΟΣ - ΜΟΥΣΕΙΟ
3) ΑΡΓΟΛΙΔΑ: ΜΥΚΗΝΕΣ - ΝΑΥΠΛΙΟ - ΕΠΙΔΑΥΡΟΣ

Εσωτερική καμπίνα, δύο κρεβάτια, ιδιωτικό μπάνιο με ντους	ΔΡΧ. 258.900
Εξωτερική καμπίνα, δύο κρεβάτια, ιδιωτικό μπάνιο με ντους	ΔΡΧ. 303.900
Εξωτερική καμπίνα Deluxe, ιδιωτικό μπάνιο με ντους	ΔΡΧ. 318.900
Μονόκλινο (Συν 50%), Τρίκλινο (Μείον 10%)	
Ενα παιδί (μέχρι 16 ετών) δωρεάν στην ίδια καμπίνα με δύο γονείς. Πληρώνει μόνο λιμενικά τέλη	
Λιμενικά τέλη	ΔΡΧ. 68.500 το άτομο

Τιμές το άτομο, δίκλινη καμπίνα σε δρχ.
Αναχωρήσεις από Ρόδο: 15, 22, 29 Αυγούστου 2001
ΠΛΗΡΟΦΟΡΙΕΣ ΚΡΑΤΗΣΕΙΣ
ALHAMBRA TRAVEL
23 ΑΛ. ΠΑΠΑΓΟΥ
ΤΗΛ. 37052 - 25698

Το πρακτορείο ALHAMBRA για τους συμμετέχοντες στις κρουαζιέρες της ROC από 15-29 Αυγούστου θα κληρώσει μία τετραήμερη κρουαζιέρα για ένα άτομο, τέλη Οκτωβρίου 2001, σ' ένα από τα κρουαζιερόπλοιά μας

ΝΕΟ SEPHIA II

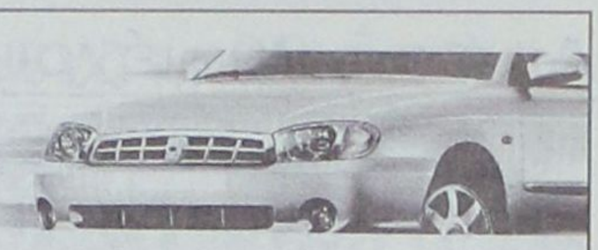

1600 κ. εκ. - 101 ίπποι

μόνο με 3.998.000 δρχ. / €11.732,94

Υπερ-βολικό για σας!



χωρίς προκαταβολή
και εξόφληση σε 72 μήνες

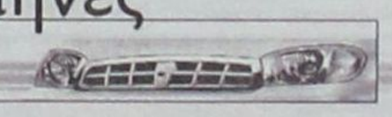

Με στάνταρ:
Υδραυλικό τιμόνι, κεντρικό κλείδωμα, ηλ. παράθυρα και καθρέφτες, ραδιοκασετόφωνο, αερόσακο οδηγού-συνοδηγού



MAGNET

SEPHIA II 1.6 lt	ΤΙΜΗ ΜΕΤΡΗΤΟΙΣ
2A/B, IMM, P/S, 4P/W, CDL, R/C	3.998.000 δρχ. / €11.732,94
2A/B, A/C, IMM, P/S, 4P/W, CDL, R/C	4.278.000 δρχ. / €12.554,66
2A/B, ABS, IMM, P/S, 4P/W, CDL, R/C	4.298.000 δρχ. / €12.613,35
2A/B, ABS, A/C, IMM, P/S, 4P/W, CDL, R/C	4.578.000 δρχ. / €13.435,07

Ζητήστε τα όλα από την... ΚΙΑ KIA MOTORS
ΑΟΥΤΟ ΝΤΗΛ Π&Ρ ΔΑΒΑΡΗ Α.Β.Ε.Ε.

ΑΠΟΚΛΕΙΣΤΙΚΟΙ ΑΝΤΙΠΡΟΣΩΠΟΙ

ΑΦΟΙ ΧΑΤΖΗΜΙΧΑΛΗ Ε.Β.Α.Ε.

Εδρα: 9ο χλμ Ρόδου - Λίνδου 85 100 Ρόδος
Εκθεση: 3ο χλμ Ρόδου - Καλλιθέας 85100 Ρόδος
Fax: 62104, Τηλ.: 61824

Από τις 20 μέχρι τις 23 η διανομή των δελτίων από τις Τράπεζες

Ξεκινάει το πρόγραμμα του Κοινωνικού Τουρισμού

Εξαιρούνται από το πρόγραμμα η Ρόδος και η Κως, επιπλέον κίνητρα για διακοπές σε Σάμο, Σκύρο και Θάσο

Απο τις 20 μέχρι και τις 23 Αυγούστου θα μπορούν οι ενδιαφερόμενοι που συμμετάσχουν στο εφετινό πρόγραμμα κοινωνικού τουρισμού, να παραλάβουν τα δελτία τους από το δίκτυο καταστημάτων της Εθνικής Τράπεζας.

Η διάρκεια του προγράμματος ξεκινά στις 20 Αυγούστου και ολοκληρώνεται στις 31 Δεκεμβρίου και αφορά μισθωτούς, συνταξιούχους, ανέργους και άτομα με ειδικές ανάγκες.

Δικαιούχοι του προγράμματος είναι: μόνιμοι υπάλληλοι και συνταξιούχοι του Δημοσίου και των Νομικών Προσώπων Δημοσίου Δικαίου καθώς και του ιδιωτικού τομέα (που δεν είναι όμως δικαιούχοι άλλων προγραμμάτων), μόνιμοι υπάλληλοι των

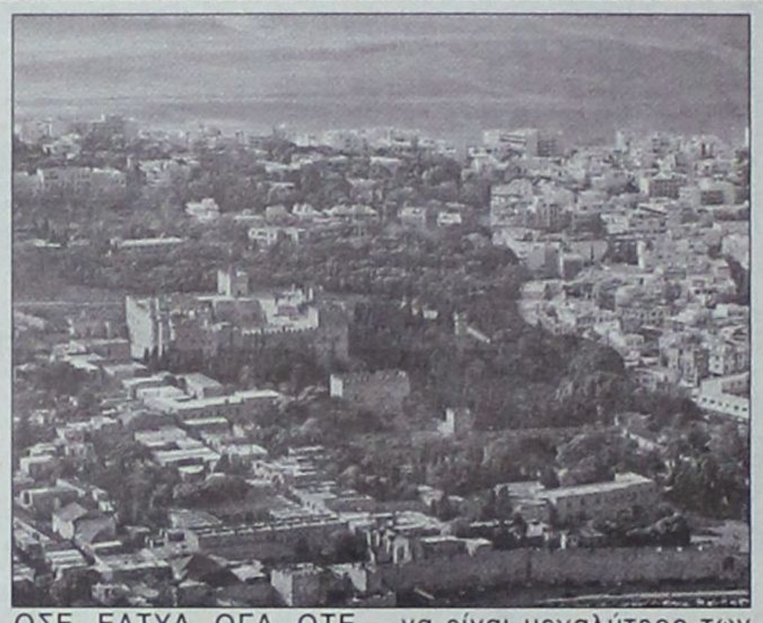

ΟΣΕ, ΕΛΤΥΑ, ΟΓΑ, ΟΤΕ, ΟΛΠ και ΟΛΘ, συνταξιούχοι του ΝΑΤ, ΟΓΑ, ΤΕΒΕ, ΤΣΑ και των άλλων ταμείων, άτομα με ειδικές ανάγκες και άνεργοι. Το φορολογητέο εισόδημα των δικαιούχων δεν θα πρέπει



να είναι μεγαλύτερο των 4,5 εκατ. δρχ. για έναν εργαζόμενο ή συνταξιούχο, 6,5 εκατ. δρχ. για έναν παντρεμένο μισθωτό ή συνταξιούχο, και 7 εκατ. δρχ. για ζευγάρι μισθωτών ή συνταξιούχων. Για κάθε παιδί το αρχικό ποσό προσαυξάνεται κατά 800.000 δρχ και για λοιπά προστατευόμενα μέλη κατά 500.000 δρχ.

Οι τουριστικοί προορισμοί του προγράμματος είναι όλη η Ελλάδα **πλην** της Αθήνας, ***τα νησιά Ρόδο και Κω,*** το νομό Θεσσαλονίκης, τα νησιά Κέρκυρα, Λευκάδα, Ζάκυνθο και Κεφαλονιά και τους νομούς Κρήτης, Κυκλάδων, και Χαλκιδικής.

Οι επιχειρήσεις που συμμετέχουν στο πρόγραμμα θα περιλαμβάνονται σε κατάλογο που θα διανέμεται από τον ΕΟΤ από τις 16 Αυγούστου.

Η διάρκεια των διακοπών καθορίστηκε από πέντε έως επτά διανυκετρεύσεις και η ημερήσια επιδότηση του ΕΟΤ κατ' άτομο ορίστηκε σε 3.000 δραχμές για ξενοδοχεία, 2.000 δρχ. για ενοικιαζόμενα δωμάτια και διαμερίσματα και 1.000 δρχ, για κάμπινγκ (για διανυκτέρευση και θέση σκηνής ή τροχόσπιτου).

Θα πρέπει να σημειωθεί πως η διανομή των δελτίων Κοινωνικού Τουρισμού θα πραγματοποιηθεί από 91 καταστήματα σε της Εθνικής Τράπεζας σε όλη την Ελλάδα από τις 20-23 Αυγούστου.

Τα δικαιολογητικά που θα πρέπει να προσκομίζονται στα καταστήματα της Εθνικής Τράπεζας είναι: αστυνομική ταυτότητα, εκκαθαριστικό σημείωμα εφορίας, βιβλιάριο υγείας και αποδεικτικό κατάθεσης της προκαταβολής για κράτηση σε τουριστικό κατάλυμα που συμμετέχει στο πρόγραμμα κοινωνικού τουρισμού.

DODEKANISOS
ΔΩΔΕΚΑΝΗΣΟΣ ΝΑΥΤΙΛΙΑΚΗ Ν.Ε

Κρατήσεις on line:
«ΔΩΔΕΚΑΝΗΣΟΣ ΝΑΥΤΙΛΙΑΚΗ» Ν.Ε.
Αυστραλίας 3 - Ρόδος 85100. Τηλ. 0241-70590. FAX. 70591
και στον ταξιδιωτικό σας πράκτορα

ΔΡΟΜΟΛΟΓΙΑ ΤΟΥ ΤΑΧΥΠΛΟΟΥ ΚΑΤΑΜΑΡΑΝ «DODEKANISOS EXPRESS»
Μέχρι 31/8/2001

	Αναχωρήσεις από ΡΟΔΟ (Κεντρικό λιμάνι - Κολώνα)
ΔΕΥΤΕΡΑ	08.30 από ΡΟΔΟ για ΚΩ-ΛΕΡΟ-ΛΕΙΨΟΙ-ΠΑΤΜΟ-ΛΕΡΟ-ΚΑΛΥΜΝΟ-ΚΩ-ΡΟΔΟ
ΤΡΙΤΗ	08.30 από ΡΟΔΟ για ΚΩ-ΛΕΡΟ-ΛΕΙΨΟΙ-ΠΑΤΜΟ-ΛΕΡΟ-ΚΑΛΥΜΝΟ-ΚΩ-ΡΟΔΟ
ΤΕΤΑΡΤΗ	08.30 από ΡΟΔΟ για ΤΗΛΟ-ΝΙΣΥΡΟ-ΚΩ-ΛΕΡΟ-ΠΑΤΜΟ- ΛΕΡΟ-ΚΑΛΥΜΝΟ-ΚΩ-ΝΙΣΥΡΟ -ΤΗΛΟ-ΡΟΔΟ
ΠΕΜΠΤΗ	08.30 από ΡΟΔΟ για ΚΩ-ΚΑΛΥΜΝΟ-ΛΕΡΟ-ΠΑΤΜΟ-ΛΕΡΟ-ΚΑΛΥΜΝΟ-ΚΩ-ΡΟΔΟ
ΠΑΡΑΣΚΕΥΗ	08.30 από ΡΟΔΟ για ΚΩ-ΚΑΛΥΜΝΟ-ΛΕΡΟ-ΠΑΤΜΟ-ΛΕΡΟ-ΚΑΛΥΜΝΟ-ΚΩ-ΡΟΔΟ
ΣΑΒΒΑΤΟ	08.30 από ΡΟΔΟ για ΚΩ-ΚΑΛΥΜΝΟ-ΛΕΡΟ- ΠΑΤΜΟ-ΛΕΙΨΟΙ-ΛΕΡΟ-ΚΑΛΥΜΝΟ-ΚΩ-ΡΟΔΟ
ΚΥΡΙΑΚΗ	08.30 από ΡΟΔΟ για ΚΩ-ΚΑΛΥΜΝΟ-ΛΕΡΟ-ΛΕΙΨΟΙ-ΠΑΤΜΟ-ΛΕΡΟ-ΚΑΛΥΜΝΟ-ΚΩ-ΡΟΔΟ

ΣΗΜΕΙΩΣΗ: ΓΙΑ ΤΗΝ ΚΑΛΥΤΕΡΗ ΕΞΥΠΗΡΕΤΗΣΗ ΣΑΣ ΠΑΡΑΚΑΛΟΥΜΕ ΝΑ ΕΝΗΜΕΡΩΝΕΣΤΕ ΤΗΛΕΦΩΝΙΚΑ ΑΠΟ ΤΑ ΓΡΑΦΕΙΑ ΤΗΣ ΕΤΑΡΕΙΑΣ ΜΑΣ

GR
Grand Hotel Rhodes
*****

Day & Night

Naiades by the Pool



Στήν τροπική ατμόσφαιρα της μεγάλης πισίνας του Grand Hotel, το Ναιάδες λειτουργεί με ανανεωμένο Μενού ως Καφέ-Ουζερί (10:30 - 17:30)

Piano Bar

Το γνωστό σημείο συνάντησης στο κέντρο της Πόλης.

Ο Τάκης Τσώνης κάθε βράδυ* στο πιάνο. (20:30 - 01:00)



*Εκτός Τρίτης

A Member of
MITSIS HOTELS

Καυτή η βραδιά της Παρασκευής από μοντέλα ντυμένα με χρώματα

Ιστορίες «body paintig» στην καρδιά της Ρόδου

Νέος αέρας μόδας και ο πύχης ανεβαίνει ψηλά



Μια καυτή, εντυπωσιακή και άκρως αποκαλυπτική βραδυά επεφύλαξε το «RODEO» για όλους όσους βρέθηκαν την περασμένη Παρασκευή κοντά στην οδό Αμερικής (στο κεντρικό κατάστημα της αλυσίδας), εκεί όπου η μόδα και η τέχνη «παντρεύτηκαν» επάνω σε καλλίγραμμα κορμιά.

«Body painting» ήταν οι δύο μαγικές λέξεις που συνεπήραν το κοινό που παρακολούθησε τη ζωγράφο Μαρτσέλα Γκάντζια να ντύνει με χρώματα τα μοντέλα Ολγα Γερακιού και Φένια Φερμάνογλου. Τα σχεδόν γυμνά κορμιά των δύο μοντέλων έγιναν ο καμβάς επάνω στον οποίο ζωγραφίσθηκαν παντελόνια και t-shirt της εταιρείας «Lee». Το τελικό αποτέλεσμα ήταν εντυπωσιακό: Οι δύο κοπέλες, παρ' ότι σχεδόν γυμνές, παρουσιαζόντουσαν ως να ήταν ντυμένες με την τελευταία λέξη της μόδας στο νεανικό και sportif ντύσιμο. Ο συγκεντρωμένος κόσμος ενθουσιάστηκε και χειροκρότησε από την εικόνα, το δε μήνυμα υπήρξε ξεκάθαρο: Το Lee jean γίνεται ένα με το σώμα.

Το όλο happening ήταν επαγγελματικά σχεδιασμένο και όση ώρα διήρκεσε το body painting δεν υπήρξε ούτε μία στιγμή που να δημιούργησε αμηχανία στο συγκεντρωμένο πλήθος. Το κάλλος των κοριτσιών και η δεξιοτεχνία της ζωγράφου απομάκρυνε κάθε πιθανότητα να χαρακτηριστεί το όλο θέαμα ως κακόγουστο. Απεναντίας μάλιστα φαίνεται πως το «κοινό» της Ρόδου έχει φτάσει σε τέτοιο σημείο ωριμότητας, ώστε πλέον αναζητά τέτοιου είδους εκδηλώσεις (υψηλών απαιτήσεων) που δίνουν στην «ατμόσφαιρα» καινούργιο αέρα. Τα δεδομένα αυτά ήταν και εκείνα που έδωσαν το χαμόγελο της ικανοποίησης τόσο στον αντιπρόσωπο της Lee (που βρέθηκε στο νησί για την εκδήλωση), όσο και στα μέλη της οικογενείας Φτακλάκη, στα οποία και ανήκει η αλυσίδα καταστημάτων «RODEO».





Σαν τέχνη, το «Body painting» ξεκίνησε από τους πλέον πολυσύχναστους και εμπορικούς δρόμους της Ιταλίας. Η αποδοχή του κόσμου γρήγορα το διέδωσε σε ολόκληρη την in-fashion Ευρώπη. Στην Ελλάδα η τέχνη αυτή ήρθε τον Οκτώβριο του 2000 και από τότε μέχρι σήμερα η κάθε παρουσίαση συγκεντρώνει τα βλέμματα όλων. Το happening της περασμένης Παρασκευής ήταν το πρώτο του είδους για τη Ρόδο και ένα από τα ελάχιστα σε ολόκληρη την ελληνική επαρχία.

New stories, Lee blue jeans stories είναι εκείνες που επιβάλλονται να είναι παρούσες από το ίδιο το «κοινό» της Ρόδου και ο πύχης του ανταγωνισμού ανεαίνει, προς όφελος των καταναλωτών.

L.A.N.E.
Zorpidis Stefanaki
Αλεξ. Διάκου 38 - τηλ. 20625 - 30054
ΤΟΥΡΙΣΤΙΚΟΣ ΟΡΓΑΝΙΣΜΟΣ
ΑΛΕΞ. ΔΙΑΚΟΥ & ΛΟΧΑΓΟΥ ΦΑΝΟΥΡΑΚΗ 38
ΤΗΛ.: (0241) 20625, 30054, 33603, 33607 - FAX.: 26745
Ταξίδια... στα μέτρα σας!
ΑΕΡΟΠΟΡΙΚΕΣ εκδρομές εξωτερικού
ΟΔΙΚΕΣ εκδρομές εξωτερικού
Εκδρομές στην ΕΛΛΑΔΑ

ΑΕΡΟΠΟΡΙΚΑ ΕΙΣΙΤΗΡΙΑ στην Ελλάδα και στο εξωτερικό
ΕΙΣΙΤΗΡΙΑ ΠΛΟΙΩΝ για όπου θέλετε με όποια εταιρεία θέλετε
ΚΡΑΤΗΣΕΙΣ ΞΕΝΟΔΟΧΕΙΩΝ όλων των κατηγοριών και των ανέσεων

ΠΑΡΙΣΙ	4-5-6	μέρες
ΠΑΡΙΣΙ - DISNEYLAND	6	μέρες
DISNEYLAND	4	μέρες
ΡΩΜΗ	5	μέρες
ΚΛΑΣΙΚΗ ΙΤΑΛΙΑ	6-7	μέρες
ΛΟΝΔΙΝΟ	5	μέρες
ΑΓΓΛΙΑ - ΣΚΩΤΙΑ	7	μέρες
ΜΑΔΡΙΤΗ - ΑΝΔΑΛΟΥΣΙΑ	8	μέρες
ΓΥΡΟΣ ΙΣΠΑΝΙΑΣ	10	μέρες
ΙΣΠΑΝΙΑ - ΠΟΡΤΟΓΑΛΙΑ	10	μέρες
ΛΙΣΣΑΒΩΝΑ	6	μέρες
ΛΙΣΣΑΒΩΝΑ - ΜΑΔΕΡΑ	8	μέρες
ΠΑΝΟΡΑΜΑ ΠΟΡΤΟΓΑΛΙΑΣ	8	μέρες
ΜΑΔΡΙΤΗ	5	μέρες
ΒΟΥΔΑΠΕΣΤΗ	4-5-6-7-8	μέρες
ΒΙΕΝΝΗ	4-5-6-7-8	μέρες
ΚΕΝΤΡΙΚΗ ΕΥΡΩΠΗ	8	μέρες
ΓΥΡΟΣ ΕΛΒΕΤΙΑΣ	8	μέρες
ΒΟΥΔΑΠΕΣΤΗ - ΠΡΑΓΑ	7	μέρες
ΠΡΑΓΑ	4	μέρες
ΒΕΡΟΛΙΝΟ	4	μέρες
ΣΑΛΤΣΜΠΟΥΡΓΚ-ΑΥΣΤΡΙΑΚΕΣ ΛΙΜΝΕΣ	7	μέρες
ΤΥΝΗΣΙΑ - ΓΥΡΟΣ ΟΑΣΕΩΝ	8	μέρες
ΣΑΦΑΡΙ ΣΤΗ ΣΑΧΑΡΑ	8	μέρες
ΑΙΓΥΠΤΟΣ - ΚΑΪΡΟ - ΚΡΟΥΑΖΙΕΡΑ ΝΕΙΛΟΥ	8	μέρες
ΣΙΓΚΑΠΟΥΡΗ - ΜΠΑΝΓΚΟΚ - ΜΠΑΛΙ	15	μέρες
ΜΠΑΝΓΚΟΚ - ΣΙΓΚΑΠΟΥΡΗ - ΠΟΥΚΕΤ	15	μέρες
ΑΒΑΝΑ - ΤΡΙΝΙΔΑΔ - ΒΑΡΑΔΕΡΟ	9	μέρες
ΜΕΞΙΚΟ ΣΙΤΥ - ΤΑΣΚΟ - ΑΚΑΠΟΥΛΚΟ	10	μέρες

καθώς και πολλές οδικές

Μεμονωμένα πακέτα στα μέτρα σας
Αεροπορικά εισιτήρια εσωτερικού - εξωτερικού
Κρατήσεις ξενοδοχείων σε όλο τον κόσμο
Ειδικά πακέτα για νεόνυμφους
Σας προσφέρει το καλύτερο στην καλύτερη τιμή!!!

ΔΡΟΜΟΛΟΓΙΑ Φ/Β ΚΟΡΝΑΡΟΣ
- Κάθε Τετάρτη και Κυριακή πρωί 04.30 για ΧΑΛΚΗ ΔΙΑΦΑΝΙ
ΠΗΓΑΔΙΑ - ΚΑΣΟ - ΣΗΤΕΙΑ - ΑΓ.ΝΙΚΟΛΑΟ - ΜΗΛΟ - ΠΕΙΡΑΙΑ

ΑΦΟΙ Ι. ΜΑΛΛΙΑΚΑ Ε.Π.Ε.

ΙΣΟΛΟΓΙΣΜΟΣ 31ης ΔΕΚΕΜΒΡΙΟΥ 2000 - 9η ΕΤΑΙΡΙΚΗ ΧΡΗΣΗ (1 ΙΑΝΟΥΑΡΙΟΥ - 31 ΔΕΚΕΜΒΡΙΟΥ 2000)

ΕΝΕΡΓΗΤΙΚΟ	Ποσά κλειομένης χρήσεως 2000 Αξία Κτήσ.	Αποσβέσ.	Αναπ. Αξία
Β. ΕΞΟΔΑ ΕΓΚΑΤΑΣΤΑΣΕΩΣ			
1. Εξοδα Ιδρύσεως & Α' Εγκατ.	1.229.869	675.126	554.743
Γ. ΠΑΓΙΟ ΕΝΕΡΓΗΤΙΚΟ			
II. Ενσώματες ακινητοποιήσεις:			
3. Κτίρια και Τεχνικά Εργα	10.722.479	4.583.570	6.138.909
4. Μηχ/τα - Τεχνικές Εγκαταστ. και λοιπός μηχαν. εξοπλισμός	23.861.388	17.128.475	6.732.913
6. Επιπλα και λοιπός Εξοπλισμός	14.044.446	13.442.863	601.583
Σύνολο Ακινητοποιήσεων (ΓΙΙ)	48.628.313	35.154.908	13.473.405
III. Συμμ/χές & άλλες μακροπρόθ. χρηματοοικονομικές απαιτήσεις:			
7. Δοσμένες εγγυήσεις			160.000.
Σύνολο Παγίου Ενεργητικού (ΓΙΙ+ΓΙΙΙ)			13.633.405
Δ. ΚΥΚΛΟΦΟΡΟΥΝ ΕΝΕΡΓΗΤΙΚΟ			
I. Αποθέματα:			
1. Εμπορεύματα			612.094
II. Απαιτήσεις:			
11. Χρεώστες Διάφοροι			1.126.291
IV. Διαθέσιμα			
1. Ταμείο			4.379.915
Σύνολο Κυκλοφ. Ενεργητ. (ΔΙ+ΔΙΙ+ΔΙV)			6.118.300
Γενικό Σύνολο Ενεργητικού (Β+Γ+Δ)			20.306.448

ΠΑΘΗΤΙΚΟ	Ποσά κλειομ. χρήσ. 2000
Α. ΙΔΙΑ ΚΕΦΑΛΑΙΑ	
I. Κεφάλαιο Εταιρικό	
1. Καταβεβλημένο	12.000.000
IV. Αποθεματικά κεφάλαια:	
1. Τακτικό αποθεματικό	1.726.543
V. Αποτελέσματα εις νέο:	
Υπόλοιπο κερδών χρήσ. εις νέο	3.990.139
Σύνολο ιδίων κεφαλαίων	17.716.682
Γ. ΥΠΟΧΡΕΩΣΕΙΣ	
II. Βραχυπρόθεσμες Υποχρεώσεις:	
1. Προμηθευτές	1.186.202
2. Υποχρεώσεις από φόρους-τέλη	1.404.564
3. Τράπεζες λ/βραχυπρ. υποχρεώσ.	(1.000.)
Σύνολο Υποχρεώσεων (ΓΙΙ)	2.589.766
Γενικό Σύνολο Παθητικού (Α+Γ)	20.306.448

ΚΑΤΑΣΤΑΣΗ ΛΟΓΑΡΙΑΣΜΟΥ ΑΠΟΤΕΛΕΣΜΑΤΩΝ ΧΡΗΣΕΩΣ
31ης ΔΕΚΕΜΒΡΙΟΥ 2000 (1 ΙΑΝΟΥΑΡΙΟΥ - 31 ΔΕΚΕΜΒΡΙΟΥ 2000)

I. ΑΠΟΤΕΛΕΣΜΑΤΑ ΕΚΜΕΤΑΛΛΕΥΣΕΩΣ	Ποσά κλειομ. χρήσ. 2000
Κύκλος εργασιών (πωλήσεις)	21.906.457
Μείον: Κόστος πωλήσεων	3.588.568
Μικτά Αποτελέσματα (κέρδη) Εκμεταλλεύσεως	18.317.889
Μείον: 3. Εξοδα λειτουργίας διαθέσεως	6.390.559
Μερικά αποτελέσματα (κέρδη) Εκμεταλλεύσεως	11.927.330
Μείον: 1. Εκτακτα και ανόργανα έξοδα	43.778
Οργανικά και έκτακτα αποτελέσματα (κέρδη)	11.883.552
Μείον: Σύνολο αποσβέσεων πάγιων στοιχείων	5.953.935
ΚΑΘΑΡΑ ΑΠΟΤΕΛΕΣΜΑΤΑ (κέρδη) ΧΡΗΣΕΩΣ	5.929.617

ΠΙΝΑΚΑΣ ΔΙΑΘΕΣΕΩΣ ΑΠΟΤΕΛΕΣΜΑΤΩΝ

	Ποσά κλειομ. χρήσ. 2000
Καθαρά αποτελ/τα (κέρδη) χρήσεως	5.929.617
Μείον: 1. Φόρος εισοδήματος	1.729.471
Κέρδη προς διάθεση	4.200.146
Η διάθεση των κερδών γίνεται ως εξής:	
1. Τακτικό αποθεματικό	210.007
2. Μερίσματα εις εταίρους	3.990.139
	4.200.146

Ο Διαχειριστής
ΜΕΡΚΟΥΡΙΟΣ ΜΑΛΛΙΑΚΑΣ

Η Λογίστρια
ΣΙΤΖΙΡΗ ΑΛΕΞΑΝΔΡΑ

Ηλεκτρονική Στοιχειοθεσία & Δημοσιεύσεις Ισολογισμών «Η ΔΡΑΣΙΣ», Τηλ. 63.790 - 64.393 - 64.200 κ. Μαριά

Πύκνωση δρομολογίων προς την Κρεμαστή

Εν' όψει της εορτής για να τιμηθεί η κοίμησης της Θεοτόκου, για τη διευκόλυνση των πιστών η ΡΟΔΑ προχώρησε σε πύκνωση των δρομολογίων των λεωφορείων της, ως εξής:

ΤΗΝ ΤΡΙΤΗ 14.08.2001

1) Η πύκνωση των δρομολογίων προς και από ΚΡΕΜΑΣΤΗ θ' αρχίσει την 17.00 ώρα με τελευταίο δρομολόγιο απο ΚΡΕΜΑΣΤΗ την 01.00 πρωινή. Το τελευταίο δρομολόγιο για ΠΑΡΑΔΕΙΣΙ, ΘΕΟΛΟΓΟ, θα γίνει στις 24.00 απο ΚΡΕΜΑΣΤΗ.

2) **ΑΝΑΧΩΡΗΣΗ ΑΠΟ ΕΜΠΩΝΑ ΓΙΑ ΚΡΕΜΑΣΤΗ** στις 17.00 **και ΑΠΟ ΚΡΕΜΑΣΤΗ ΓΙΑ ΕΜΠΩΝΑ** στις 23.30.

Το λεωφορείο της ΕΜΠΩΝΑΣ θα εξυπηρετήσει τις Κοινότητες ΚΡΗΤΗΝΙΑ,ΚΑΛΑΒΑΡΔΑ, ΦΑΝΕΣ, ΣΟΡΩΝΗ καθώς και τις περιοχές ΜΑΔΡΙΚΟ και ΚΑΜΕΙΡΟ ΣΚΑΛΑ.

ΤΗΝ ΤΕΤΑΡΤΗ 15.8.2001

Θα υπάρχει πύκνωση δρομολογίων το πρωί από 08.00 - 11.30 για την μετάβαση των προσκυνητών στην πρωινή λειτουργία και το βράδυ από την 17.00 ώρα. Τελευταίο δρομολόγιο από ΚΡΕΜΑΣΤΗ την 01.00 πρωινή.

Ηλεκτρονική «ομπρέλα» προστασίας από το υπουργείο Υγείας

Ελεγχος των επιδημιών μέσω των... Νομαρχιών

Πρόκειται για ένα φιλόδοξο και μακρόπνοο σχέδιο

Η ΛΕΚΤΡΟΝΙΚΗ «ομπρέλα» προστασίας ενάντια σε κάθε είδους επιδημία απλώνουν σε όλη την Ελλάδα το υπουργείο Υγείας και Πρόνοιας και το Κέντρο Ελέγχου Ειδικών Λοιμόξεων, θωρακίζοντας ακόμα περισσότερο τη Δημόσια Υγεία στην χώρα.

Μετά από εντολή του υπουργού Υγείας και Πρόνοιας Αλέκου Παπαδόπουλου, υπεγράφη απόφαση του γενικού γραμματέα του υπουργείου Υγείας και Πρόνοιας κ. Χ. Σοφιανού, σύμφωνα με την οποία δημιουργείται ειδική Ομάδα Διαχείρισης Κρίσεων που αξιολογεί και αξιοποιεί όλες τις πληροφορίες του Δικτύου Επιδημιολογικής Παρέμβασης.

Οι πληροφορίες αυτές συλλέγονται από τις Διευθύνσεις Υγιεινής των κατά τόπους νομαρχιών και αφορούν σε κρούσματα που οφείλονται σε τροφιμογενή, υδατογενή ή άλλα λοιμώδη νοσήματα.

Παράλληλα, όλα τα κρούσματα μεταδοτικών λοιμωδών νοσημάτων καταγράφονται έγκαιρα και αξιοποιούνται κεντρικά από τις υπηρεσίες του υπουργείου Υγείας και Πρόνοιας και τα αρμόδια όργανα, προλαμβάνοντας την εξάπλωση σοβαρών επιδημιών.

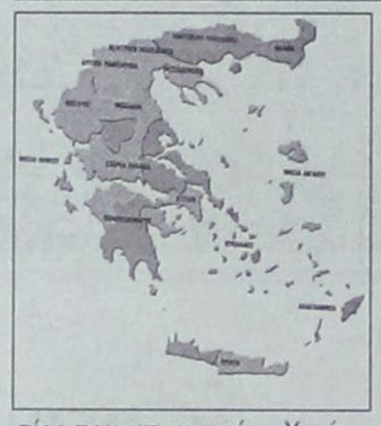

Οι πληροφορίες αυτές προέρχονται από ολόκληρη την χώρα και καταγράφονται κεντρικά στο νέο, υπερσύγχρονο μηχανογραφικό σύστημα του ΚΕΕΛ.

Στις αρμοδιότητες της ομάδας περιλαμβάνονται: η αξιολόγηση τυχόν κινδύνων από τη συσσώρευση κρουσμάτων τροφομεγενών, υδατογενών ή άλλων λοιμωδών μεταδοτικών νοσημάτων και η εισήγηση των κατάλληλων μέτρων για την αντιμετώπιση των κινδύνων αυτών.

Το πολύ σημαντικό και μακρόπνοο αυτό έργο διαχειρίζεται ένα υπερσύγχρονο μηχανογραφικό σύστημα, του οποίου η κεντρική μονάδα (Server) είναι εγκατεστημένη στο ΚΕΕΛ. Η μονάδα έχει την δυνατότητα σύνδεσης με τους ηλεκτρονικούς υπολογιστές σε όλες τις διευθύνσεις Υγιεινής των κατά τόπους νομαρχιών, επιτυγχάνοντας την άμεση καταγραφή και στατιστική αξιοποίηση των κρουσμάτων.

Προτεραιότητα της ηγεσίας του υπουργείου είναι η επιδημιολογική επιτήρηση και θωράκιση όλης της χώρας. Οι αρμόδιες υπηρεσίες του ΚΕΕΛ βρίσκονται σε επιφυλακή 24 ώρες το 24ωρο, προλαμβάνοντας την εξάπλωση σοβαρών επιδημιών.

Ηδη το υπουργείο Υγείας προχώρησε στην πρόσληψη εκτάκτου προσωπικού για την στελέχωση των νέων υπηρεσιών του ΚΕΕΛ.

Το νέο οργανόγραμμα του ΚΕΕΛ κινείται γύρω από τρεις κύριους άξονες επιδημιολογικών παρεμβάσεων:

α) Τμήμα Παρεμβάσεων στην Κοινότητα. Περιλαμβάνει γραφεία στρατηγικού σχεδιασμού και έρευνας ηπατίτιδων, HIV λοίμωξης, μετακινούμενων πληθυσμών, ταξιδιωτικής ιατρικής, ανθρωποζωονόσων και φυματίωσης, πρόληψης βιολογικών και τοξικών κινδύνων, συμβουλευτικού σταθμού λοιμωδών νόσων.

β) Τμήμα Παρεμβάσεων σε Χώρους Παροχής Υγείας. Περιλαμβάνει γραφεία νοσοκομειακών λοιμώξεων, μικροβιακής αντοχής και στρατηγικής χρήσης αντιβιοτικών, ατυχημάτων εργαζομένων.

γ) Τμήμα Επιδημιολογικής Επιτήρησης και Παρέμβασης. Περιλαμβάνει γραφεία προγραμματισμού και συντονισμού, διερεύνησης επιδημιών, δικτύων επιδημιολογικής επιτήρησης.

Θα πραγματοποιηθεί από 6-9 Σεπτεμβρίου

Στη Ρόδο το Συνέδριο Δερματολογίας

Λαμβάνουν μέρος καταξιωμένοι επιστήμονες από όλο τον κόσμο

ΣΤΗ Ρόδο θα πραγματοποιηθεί το Συνέδριο «Ragional Meeting-Medical Education in Dermatology» στο ξενοδοχείο Rodos Palace από τις 6 μέχρι και τις 9 Σεπτεμβρίου.

Το Συνέδριο διοργανώνεται από την International Society of Dermatology καθώς και από την Ελληνική Δερματολογική και Αφροδισιολογική Εταιρεία.



Η εναρκτήρια τελετή θα πραγματοποιηθεί στις 4 Σεπτεμβρίου στο Μέγαρο των Ιπποτών.

Πρόκειται για ένα ιδιαίτερα σημαντικό Συνέδριο στο οποίο θα λάβουν μέρος καταξιωμένοι επιστήμονες από όλο τον κόσμο, ενώ αναμένεται να διεξαχθούν και σπουδαία συμπεράσματα σε έναν τομέα που απασχολεί όλο και περισσότερο τον επιστημονικό κόσμο.

Πρόεδρος του Συνεδρίου θα είναι ο γνωστός και καταξιωμένος επιστήμονας Ανδρέας Κατσάμπας.

SALOTTI by PROTEAS
Με τη σιγουριά του επώνυμου...
Μοναδικές προσφορές στους δερμάτινους καναπέδες μας
560.000 δρχ.
Τιμή έκπληξη
ΕΠΙΠΛΑ ΚΕΛΗ
ΑΦΟΙ ΚΕΛΗ Ο.Ε.
Αθηνών 36 Τ.Κ. 85100, Ρόδος,
Τηλ: (0241) - 66865 - FAX: 67207 -
www.protea.gr ,
email: kelis_bros@hotmail.com
leather & fabric collection
Στις τιμές συμπεριλαμβάνεται ΦΠΑ

ΕΛΛΗΝΙΚΗ ΔΗΜΟΚΡΑΤΙΑ
ΠΕΡΙΦΕΡΕΙΑ ΝΟΤΙΟΥ ΑΙΓΑΙΟΥ
ΝΟΜΟΣ ΔΩΔΕΚΑΝΗΣΟΥ
ΔΗΜΟΣ ΠΕΤΑΛΟΥΔΩΝ
Αρ. πρωτ.: 6004

ΑΝΑΚΟΙΝΩΣΗ

Σας γνωστοποιούμε ότι λόγω των εγκαινίων της Πανελλήνιας Εκθεσης Χειροτεχνίας της Κρεμαστής και της Εορτής του Δεκαπενταύγουστου, η κυκλοφορία θα διεξάγεται καθ' όλη τη διάρκεια της Πανήγυρης από 11 Αυγούστου έως 23 Αυγούστου 2001 από τον παραποτάμιο δρόμο πριν την γέφυρα Ασωμάτων από τις 6.00 το απόγευμα έως τις 12.00 τα μεσάνυχτα εκτός από τις ημέρες 14,15,22 και 23 Αυγούστου ο οποίος θα είναι κλειστός όλο το 24ωρο.

ΕΛΛΗΝΙΚΗ ΔΗΜΟΚΡΑΤΙΑ
ΝΟΜΟΣ ΔΩΔΕΚΑΝΗΣΟΥ
ΔΗΜΟΣ ΠΕΤΑΛΟΥΔΩΝ
ΔΟΝΑ

ΣΥΓΧΑΡΗΤΗΡΙΟ

Ο Πρόεδρος και το Διοικητικό Συμβούλιο του ΔΟΝΑ Πεταλούδων συγχαίρουν την παιδική ομάδα του ΚΛΕΑΝΘΗ Παραδεισίου για την κατάκτηση του πρωταθλήματος στο τουρνουά ποδοσφαίρου παίδων του Αγ. Σουλά 2001.

Κρεμαστή, 08/08/2001
Μετα τιμής
Για το Δ.Σ. του Δ.Ο.Ν.Α.
Ο Πρόεδρος
Εμμανουήλ Κωστιού

ΕΛΛΗΝΙΚΗ ΔΗΜΟΚΡΑΤΙΑ
ΝΟΜΑΡΧΙΑΚΗ ΑΥΤΟΔΙΟΙΚΗΣΗ
ΝΟΜΟΣ ΔΩΔΕΚΑΝΗΣΟΥ
ΔΙΕΥΘΥΝΣΗ ΥΠΟΔΟΜΩΝ ΚΑΙ ΤΕΧΝΙΚΩΝ ΕΡΓΩΝ
ΤΜΗΜΑ ΜΕΛΕΤΩΝ

ΠΕΡΙΛΗΨΗ ΔΙΑΚΗΡΥΞΗΣ ΔΗΜΟΠΡΑΣΙΑΣ

1. Ο Νομάρχης Δωδεκανήσου προκηρύσσει Δημόσιο Ανοικτό μειοδοτικό Διαγωνισμό, με το σύστημα Δημοπράτησης «προσφορά με συμπλήρωση τιμολογίου και ελέγχου ομαλότητας», για την ανάδειξη αναδόχου εκτέλεσης του έργου: «Μόνωση Δώματος ΚΤΕΟ Ρόδου» Προϋπ. 14.500.000 δρχ. (δεκατεσσάρων εκατομμυρίων δραχμών) (συμπεριλαμβανομένου του ΦΠΑ) σύμφωνα με το άρθρο 8 του Π.Δ. 609/85 περί «Κατασκευής Δημοσίων Εργων» εκτελεστικού του Ν. 1418/84 «Δημόσια Εργα και ρυθμίσεις συναφών θεμάτων» όπως αυτός τροποποιήθηκε και συμπληρώθηκε με τις διατάξεις του Ν.2229/94 κλπ και σύμφωνα με το Ν. 2576/98 (ΦΕΚ 25Α'/9-2-98) περί «Βελτίωσης των διαδικασιών για την ανάθεση της κατασκευής των Δημοσίων Εργων και άλλες διατάξεις» καθώς και την απόφαση Δ17α/08/16ΦΝ 402/10-2-98 «Διαδικασία για την ανάδειξη αναδόχου κατασκευής Δημοσίων Εργων» (ΦΕΚ 116Β/12-2-98), την απόφαση Δ17α/10/65/Φ.Ν.402/98 (ΦΕΚ 835 Β'/12-8-1998) και Δ17α/05/35/Φ.Ν.402/26-4-99 εγκύκλιο.

2. Το έργο χρηματοδοτείται από το πρόγραμμα Δημοσίων Επενδύσεων.

3. Ο διαγωνισμός θα διεξαχθεί στις 3-9-2001 ημέρα Δευτέρα και ώρα 10η πρωινή (λήξη επίδοσης προσφορών) στα γραφεία της ΔΥΤΕ στη Ρόδο - Νομαρχιακό Μέγαρο.

4. Στη Δημοπρασία, γίνονται δεκτές Εργοληπτικές Επιχειρήσεις εταιρικής μορφής ή ατομικές σε Κ/ΞΙΑ εγγεγραμμένες στο ΜΕΕΠ στη Α' τάξη και άνω για έργα Οικοδομικά, με τους νόμιμους περιορισμούς που περιλαμβάνονται στη Διακήρυξη.

5. Η εγγύηση συμμετοχής ορίζεται στο 2% (δύο επί τοις εκατό) του ανωτέρω προϋπολογισμού, ήτοι 290.000 δρχ. (Διακόσιες εννενήντα χιλιάδες δρχ.) και θα απευθύνεται προς τη «ΝΟΜΑΡΧΙΑΚΗ ΑΥΤΟΔΙΟΙΚΗΣΗ ΔΩΔΕΚΑΝΗΣΟΥ ΔΙΕΥΘΥΝΣΗ ΥΠΟΔΟΜΩΝ ΚΑΙ ΤΕΧΝΙΚΩΝ ΕΡΓΩΝ».

6. Οι διαγωνιζόμενοι υποχρεούνται να συμμορφωθούν με το άρθρο 5 της απόφασης ΕΔ/2ª/01/101/Φ.Ν.294/18-3-85 (ΦΕΚ 170Β) όπως ισχύει σήμερα.

7. Τα τεύχη της Δημοπρασίας χορηγούνται όλες τις εργάσιμες ημέρες και ώρες στα γραφεία της ΔΥΤΕ Δωδεκανήσου (κ. Μιχάλη Περνάρη τηλ.: 0241-46582-46581.

Ρόδος 4/8/2001
Ο ΒΟΗΘΟΣ ΝΟΜΑΡΧΗΣ
ΧΑΤΖΗΣ ΧΑΤΖΗΕΥΘΥΜΙΟΥ

ΕΛΛΗΝΙΚΗ ΔΗΜΟΚΡΑΤΙΑ
ΠΕΡΙΦΕΡΕΙΑ ΝΟΤΙΟΥ ΑΙΓΑΙΟΥ
ΝΟΜΟΣ ΔΩΔΕΚΑΝΗΣΟΥ
ΤΕΔΚ

ΠΡΟΣΚΛΗΣΗ ΕΝΔΙΑΦΕΡΟΝΤΟΣ

Η ΤΕΔΚ Δωδ/σου προκειμένου να στελεχώσει το τμήμα Πληροφορικής της, ενδιαφέρεται να συνεργαστεί με Διπλωματούχο ή Πτυχιούχο Πληροφορικής απόφοιτο ΤΕΙ με σύμβαση έργου διάρκειας ενός (1) έτους.

Επιθυμητή εμπειρία σε συστήματα Βάσεων Δεδομένων, Δίκτυα, Προγραμματισμό. Οι ενδιαφερόμενοι μπορούν να κάνουν αίτηση μέχρι τις 20/8/2001 στα γραφεία της ΤΕΔΚ Πλατεία Ελευθερίας Δημαρχιακό Μέγαρο Ρόδου τις εργάσιμες ημέρες και ώρες. Μαζί με την αίτηση πρέπει να προσκομίσουν:

α) Αντίγραφο του πτυχίου τους β) Σύντομο βιογραφικό σημείωμα στο οποίο θα φαίνεται η εμπειρία. Για πληροφορίες στα τηλ. 26508 - 26321 - 35357.

ΓΙΩΡΓΟΣ ΓΙΑΝΝΟΠΟΥΛΟΣ
Δήμαρχος Ροδίων

ΔΙΚΗΓΟΡΙΚΟΣ ΣΥΛΛΟΓΟΣ ΡΟΔΟΥ

ΑΝΑΚΟΙΝΩΣΗ

Ο Δικηγορικός Σύλλογος Ρόδου και η Διεθνής Εταιρεία Ελληνικής Φιλοσοφίας με την ευκαιρία του 13ου Συνεδρίου Ελληνικής Φιλοσοφίας, που είναι αφιερωμένο στην επέτειο των 2.400 χρόνων απο τη δίκη και τη θανάτωση του Σωκράτη και που θα διεξαχθεί στη Ρόδο από 18 έως 25 Αυγούστου 2001 οργανώνουν ειδική εκδήλωση με ομιλητή τον καθηγητή του Πανεπιστημίου Αθηνών

κ. Κώστα Ε. Μπέη

και θέμα

«Η δικαιική, πολιτική και φιλοσοφική διάσταση της δίκης του Σωκράτη»

Η ομιλία θα γίνει την Κυριακή 19 Αυγούστου και ώρα 20.30 στην αίθουσα του ξενοδοχείου Ρόδος Παλλάς.

Η ομιλία πλαισιώνεται από προβολές εγχρώμων διαφανειών από τους τόπους του δράματος και με απαγγελία συναφών ποιημάτων και μουσική πιάνου.

Θα επακολουθήσει δημόσια συζήτηση.

Για το Δικηγορικό Σύλλογο Ρόδου
Ο Πρόεδρος — **Κωνσταντίνος Σαρρής**
Ο Γενικός Γραμματέας — **Γρηγόρης Μοράρης**

ΔΕΥΑΡ
ΔΗΜΟΤΙΚΗ ΕΠΙΧΕΙΡΗΣΗ ΥΔΡΕΥΣΗΣ ΑΠΟΧΕΤΕΥΣΗΣ ΡΟΔΟΥ

ΠΕΡΙΛΗΨΗ ΔΙΑΚΗΡΥΞΗΣ

Ο Πρόεδρος του Δ.Σ. της ΔΕΥΑΡ και Δήμαρχος Ρόδου, διακηρύσσει ότι εκτίθεται κατά τις διατάξεις του Ν. 1069/80, του Κανονισμού Διαχείρισης και Λειτουργίας της ΔΕΥΑΡ και του Π.Δ. 28/80, σε ανοικτό δημόσιο τακτικό διαγωνισμό, με υποβολή σφραγισμένων προσφορών, με συμπλήρωση τιμολογίου και αξιολόγηση προσφορών, η: ΠΡΟΜΗΘΕΙΑ ΧΕΙΜΕΡΙΝΩΝ - ΘΕΡΙΝΩΝ ΕΙΔΩΝ ΕΝΔΥΣΗΣ- ΥΠΟΔΗΣΗΣ ΠΡΟΣΩΠΙΚΟΥ ΤΗΣ ΔΕΥΑΡ ΕΤΟΥΣ 2001», σύμφωνα με τις προδιαγραφές της μελέτης, ενδεικτικού προϋπολογισμού 11.100.000.000 δρχ. χωρίς τον ΦΠΑ.

Ο διαγωνισμός θα διεξαχθεί στα γραφεια της ΔΕΥΑΡ, 2ο Χιλ. Ρόδου -Λίνδου, στις 29 Αυγούστου ημέρα Τετάρτη και από ώρα 11.30 π.μ. έως 12.00 από αρμόδια επιτροπή.

Στο διαγωνισμό γίνονται δεκτοί όλοι οι κατασκευαστές ή αναγνωρισμένοι έμποροι - προμηθευτές του δημοπρατούμενου αντικειμένου.

Για τη συμμετοχή στο διαγωνισμό απαιτείται εγγυητική επιστολή που καθορίζεται σε δύο επί τοις εκατό (2%) επί του προϋπολογισμού (δηλ. 222.000 δρχ.) εκδιδόμενη σύμφωνα με ισχύουσα νομοθεσία.

Περισσότερες πληροφορίες και τεύχη του διαγωνισμού δίνονται τις εργάσιμες ημέρες και ώρες στα γραφεία της ΔΕΥΑΡ, Τμήμα Προμηθειών, τηλ.: 0241/68750.

Ρόδος 8/8/2001
Ο Πρόεδρος του Δ.Σ. της ΔΕΥΑΡ
ΓΙΩΡΓΟΣ ΓΙΑΝΝΟΠΟΥΛΟΣ
ΔΗΜΑΡΧΟΣ ΡΟΔΙΩΝ

ΕΛΛΗΝΙΚΗ ΔΗΜΟΚΡΑΤΙΑ
ΠΕΡΙΦΕΡΕΙΑ ΝΟΤΙΟΥ ΑΙΓΑΙΟΥ
ΝΟΜΟΣ ΔΩΔΕΚΑΝΗΣΟΥ
ΝΟΜΑΡΧΙΑΚΗ ΑΥΤΟΔ/ΣΗ ΔΩΔ/ΣΟΥ
Δ/ΝΣΗ ΔΙΟΙΚ. & ΟΙΚΟΝ. ΥΠΗΡΕΣΙΩΝ
ΤΜΗΜΑ ΟΙΚΟΝΟΜΙΚΟ

ΑΝΑΚΟΙΝΩΣΗ

Σας ανακοινώνουμε ότι ο ανοικτός δημόσιος μειοδοτικός διαγωνισμός για την ανάδειξη μειοδότη μεταφοράς πόσιμου νερού στα άνυδρα νερά του Ν. Δωδ/σου με υδροφόρα πλοία κατά το χρονικό διάστημα από 31-8-2001 έως 31-8-2002 που είχε προγραμματιστεί για την 22α Αυγούστου 2001 ημέρα Τετάρτη και ώρα 10η πρωινή ακυρώνεται με το υπ' αριθμ. 19/13/3-8-2001 πρακτικό της Νομ/κής Επιτροπής της Νομ/κής Αυτ/σης Δωδ/σου και θα επαναδημοπρατηθεί με νέους όρους.

Ε.Ν.
Ο Βοηθός Νομάρχης
Χατζής Χατζηευθυμίου

ΔΕΥΑΡ
ΔΗΜΟΤΙΚΗ ΕΠΙΧΕΙΡΗΣΗ ΥΔΡΕΥΣΗΣ ΑΠΟΧΕΤΕΥΣΗΣ ΡΟΔΟΥ
2ο ΧΛΜ ΛΕΩΦ. ΡΟΔΟΥ - ΛΙΝΔΟΥ
ΤΗΛ.: 68750 - 68757 FAX. 66380
ΔΙΕΥΘΥΝΣΗ ΤΕΧΝΙΚΩΝ ΥΠΗΡΕΣΙΩΝ
ΥΠΗΡΕΣΙΑ ΥΔΡΕΥΣΗΣ
Πληροφ. Ν. Ζαβόλας

ΑΝΑΚΟΙΝΩΣΗ

Από τη ΔΕΥΑΡ ανακοινώνεται ότι από την Πέμπτη 9-8-2001 και για 1 εβδομάδα περίπου, θα παραμείνει κλειστή η οδός Χρ. Τσιγάντε από τη διασταύρωση της με την οδό Κλ.. Πέπερ μέχρι τη διασταύρωσή της με την οδό Κωνσταντινίδη λόγω εκτέλεσης έργων ύδρευσης.

Ζητάμε την κατανόηση των πολιτών και παρακαλούνται οι φίλοι οδηγοί να κινούνται και με μικρές ταχύτητες για την αποφυγή ατυχημάτων.

Εκ της ΔΕΥΑΡ
Ο Γενικός Διευθυντής
α/α
Π. Κανάκης
Πολιτικός Μηχανικός

ΕΛΛΗΝΙΚΗ ΔΗΜΟΚΡΑΤΙΑ
ΠΕΡΙΦΕΡΕΙΑ ΝΟΤΙΟΥ ΑΙΓΑΙΟΥ
ΝΟΜΟΣ ΔΩΔΕΚΑΝΗΣΟΥ
ΝΟΜΑΡΧΙΑΚΗ ΑΥΤΟΔ/ΣΗ ΔΩΔ/ΣΟΥ
ΝΟΜΑΡΧΙΑΚΟ ΣΥΜΒΟΥΛΙΟ
Αριθμ. Πρωτ.Ν.Σ./377

ΑΝΑΚΟΙΝΩΣΗ

Με το υπ' αριθμ. πρωτ. 92135/24-7-2001 έγγραφο του ΥΠΕΧΩΔΕ, Γενική Δ/νση Περιβάλλοντος, Δ/νση Περ/κού Σχεδιασμού, Τμήμα Γεν. Περ/κών Θεμάτων, μας κοινοποιήθηκε η Κοινή Απόφαση ΥΠΕΧΩΔΕ - ΕΟΤ έγκρισης Περιβαλλοντικών Ορων για την κατασκευή της επέκτασης και για τη λειτουργία της νομίμου υφισταμένης τουριστικής εγκατάστασης ξενοδοχείου «ΑΚΤΗ» κλασσικού τύπου, Α' τάξης, συνολικής δυναμικότητας μετά την επέκταση 370 κλινών (επέκταση κατά 176 κλίνες), στη θέση «Θολάρι», του Δήμου Ηρακλειδών, Νήσου Κω, του νομού Δωδ/σου, ιδιοκτησίας «Σ. Ν. ΚΟΥΤΡΑΣ Α.Ε.».

Με το υπ. αριθμ. πρωτ. 92153/24-7-2001 έγγραφο του ΥΠΕΧΩΔΕ, Γενική Δ/νση περιβάλλοντος, Δ/ν ση Περ/κού Σχεδιασμού, Τμήμα Γεν. Περ/κών Θεμάτων, μας κοινοποιήθηκε η Κοινή Απόφαση ΥΠΕΧΩΔΕ - ΕΟΤ έγκρισης Περιβαλλοντικών Ορων για την επέκταση και λειτουργία της υφιστάμενης τουριστικής εγκατάστασης ξενοδοχείου με την επωνυμία «ΠΗΓΑΣΟΣ» κλασικού τύπου, Α τάξης, δυναμικότητας 800 κλινών (αύξηση κατά 256 κλίνες), εντός γηπέδου συνολικής εκτάσεως 19.163.00 τ.μ. (κατά τον τίτλο 18.276.50 τ.μ.) στη θέση «ΚΑΣΤΡΑΚΙ» Φαληρακίου του Δήμου Καλλιθέας της νήσου Ρόδου του νομού Δωδ/σου ιδιοκτησίας ΞΕΝ/ΚΕΣ - ΤΟΥΡ/ΚΕΣ - ΒΙΟΜ/ΚΕΣ ΚΑΙ ΕΠΙΧΕΙΡΗΣΕΙΣ ΚΑΣΤΡΑΚΙ ΦΑΛΗΡΑΚΙ ΜΠΗΤΣ Α.Ε.

Καλούμε κάθε ενδιαφερόμενο, προκειμένου να λάβει γνώση των ανωτέρω αποφάσεων, να αποταθεί στο Τοπικό Γραφείο Περιβάλλοντος του Τ.Π. και Π.Ε. (κ. Αρη Σκιαδόπουλο, τηλ. 30413) όπου βρίσκονται οι πλήρης αποφάσεις.

Οι προαναφερόμενες αποφάσεις θα αναρτηθούν για τις προσεχείς μέρες, στον πίνακα ανακοινώσεων της Νομαρχίας.

Ο Νομάρχης Δωδεκανήσου
Δρ. Σάββας Καραγιάννης

ΕΛΛΗΝΙΚΗ ΔΗΜΟΚΡΑΤΙΑ
ΠΕΡΙΦΕΡΕΙΑ ΝΟΤΙΟΥ ΑΙΓΑΙΟΥ
ΝΟΜΟΣ ΔΩΔΕΚΑΝΗΣΟΥ
ΔΗΜΟΣ ΚΑΛΛΙΘΕΑΣ
Τηλ.: 60611 - 60620
FAX.: 0241/87766
Καλυθιές 8-8-2001
Αρ. Πρω.: 5513
Αρ. Πρωτ.: 5513

ΠΕΡΙΛΗΨΗ ΔΙΑΚΗΡΥΞΗΣ ΕΚΜΙΣΘΩΣΗΣ ΧΩΡΩΝ ΓΙΑ ΕΓΚΑΤΑΣΤΑΣΗ ΚΑΝΤΙΝΩΝ

Ο Δήμαρχος του Δήμου Καλλιθέας

Διακηρύσσει ότι:

Εκτίθεται σε πλειοδοτική φανερή και προφορική δημοπρασία η εκμίσθωση χώρων για εγκατάσταση τροχήλατης καντίνας από 1-1-2002 και 30-11-2003:

1) Στην παραλία «ΑΜΜΟΥΔΕΣ» Κοσκινού (μετά την Καλλιθέα)

Το ποσό εκκίνησης του διαγωνισμού ορίζεται στο ποσό του 1.000.000 δρχ.

Το μίσθωμα που θα προκύψει από τον διαγωνισμό θα είναι ετήσιο και η προθεσμία καταβολής του θα οριστεί στο σχετικό συμφωνητικό.

Κάθε προσφορά πλειοδότη πρέπει να είναι ανώτερη της αμέσως προηγούμενης κατά ποσόν που αντιστοιχεί σε ποσοστό τουλάχιστον 5%. Επίσης κατά 5% ανώτερη από την τιμή εκκίνησης πρέπει να είναι η πρώτη προσφορά.

Οι καντίνες θα είναι τροχήλατες και η προμήθεια και η τοποθέτησή τους θα γίνει απο την Αναπτυξιακή Δημοτική Επιχείρηση (ΑΔΕ) Καλλιθέας.

Ο τελευταίος πλειοδότης εκτός από το μίσθωμα (που θα προκύψει απο τον διαγωνισμό) που θα καταβάλλει στον Δήμο για την εκμίσθωση του χώρου, θα καταβάλλει στην ΑΔΕ ετήσιο ενοίκιο 1.000.000 δρχ. για την χρήση της καντίνας.

Επίσης θα είναι υπόχρεος στην καταβολή τελών: ύδρευσης και εκδιδομένων λογαριασμών.

Η σύμβαση ηλεκτροδότησης της καντίνας θα γίνει στο όνομα του τελευταίου πλειοδότη.

Οι διαγωνισμοί θα διεξαχθούν στο Δημοτικό Κατάστημα του Δήμου Καλλιθέας που βρίσκεται στις Καλυθιές ενώπιον της αρμόδιας επιτροπής στις 3 Σεπτεμβρίου 201 ημέρα Δευτέρα και ώρα 11 π.μ.

Στον διαγωνισμό θα γίνονται δεκτοί ιδιώτες που είναι δημότες του Δήμου Καλλιθέας, αφού καταθέσουν στην επιτροπή ως εγγύηση γραμμάτιο σύστασης παρακαταθήκης του Ταμείου Παρακαταθηκών και Δανείων ή εγγυητική επιστολή αναγνωρισμένης Τράπεζας ή βεβαίωση του Ταμείου Παρακαταθηκών και Δανείων για παρακαταθήκη σε αυτόν από αυτόν που επιθυμεί να λάβει μέρος στον διαγωνισμό ή άλλον που να ενεργεί για λογαριασμό του διαγωνιζόμενου, ομολογιών δημοσίου, Τράπεζας, ή Οργανισμού Κοινής Ωφέλειας, που αναγνωρίζονται για εγγυοδοσίες ποσού ίσου δρχ. 100.000.

Επίσης πρέπει να προσκομίσουν τα ακόλουθα δικαιολογητικά:

- Η βεβαίωση της Οικονομικής Υπηρεσίας του Δήμου ότι δεν είναι οφειλέτες του Δήμου μας.
- Φορολογική ενημερότητα για χρέη προς το Δημόσιο.
- Απόσπασμα Ποινικού Μητρώου

Οι καντίνες θα είναι τροχήλατες και θα προμηθευτούν από την Αναπτυξιακή Δημοτική Επιχείρηση «ΑΔΕ», σύμφωνα με τις προδιαγραφές και τα τεχνικά χαρακτηριστικά που θα καθορίσει ο Δήμος.

Οι όροι της σχετικής διακήρυξης βρίσκονται στα γραφεία του Δημοτικού Καταστήματος, Τμήμα Διοίκησης, όπου οι ενδιαφερόμενοι μπορούν να λάβουν γνώση κατά τις εργάσιμες μέρες και ώρες.

Ο Δήμαρχος
Ιατρίδης Ιωάννης

ΕΛΛΗΝΙΚΗ ΔΗΜΟΚΡΑΤΙΑ
ΝΟΜΟΣ ΔΩΔΕΚΑΝΗΣΟΥ
ΔΗΜΟΣ ΠΕΤΑΛΟΥΔΩΝ
Ταχ. Δ/νση: Λ. Ελευθερίας 51
Κρεμαστή 85104
Πληρ.: Τεχνικές Υπηρεσίες
Τηλ.: (0241) 90930, 90931
FAX.: (0241) 98063
Αρ. Πρωτ.: 6106

ΠΕΡΙΛΗΨΗ ΔΙΑΚΗΡΥΞΗΣ ΔΗΜΟΠΡΑΣΙΑΣ ΕΡΓΟΥ

Ο Δήμαρχος Πεταλούδων προκηρύσσει ανοικτή δημοπρασία με σφραγισμένες προφορές με το σύστημα Συμπλήρωση Τιμολογίου και Ελεγχο Ομαλότητας τιμών (άρθρο 8 του Π.Δ. 609/85) για την κατασκευή του έργου «ΚΑΤΑΣΚΕΥΗ ΒΡΕΦΟΝΗΠΙΑΚΟΥ ΣΤΑΘΜΟΥ Δ.Δ. ΠΑΣΤΙΔΑΣ»

Η δημοπρασία θα γίνει την 12η ημέρα Τετάρτη του μήνα Σεπτεμβρίου του έτους 2001 στα γραφεία των Τεχνικών Υπηρεσιών του Δήμου στην οδό Σταδίου αρ. 7 στην Κρεμαστή από την αρμόδια Επιτροπή Δημοπρασίας. Ωρα έναρξης παραλαβής προσφορών η 10.00 π.μ. και ώρα λήξης παραλαβής των προσφορών η 11.00 π.μ.

Η δημοπρασία και η εκτέλεση του έργου θα γίνουν σύμφωνα με τις διατάξεις του Π.Δ. 609/1985 «Κατασκευή δημοσίων έργων» (όπως τροποποιήθηκε με το Π.Δ. 218/1999 και τον Ν.2741/1999) του Ν. 1418/1985 «Δημόσια έργα και ρυθμίσεις συναφών θεμάτων», όπως τροποποιήθηκε και συμπληρώθηκε με το Ν. 2229/1994, του Π.Δ. 171/1987 «Οργανα που αποφασίζουν και γνωμοδοτούν κλπ» και σύμφωνα με τον Ν. 2576/98 (ΦΕΚ25Α'/9-2-98) και την απόφαση Δ17α/08/16/ΦΝ402/10-2-98 (ΦΕΚ 116Β/12-2-98).

Ο προϋπολογισμός της δαπάνης των δημοπρατούμενων εργασιών ανέρχεται σε δρχ. 134.000.000 μη συμπεριλαμβανομένου του ΦΠΑ. Η χρηματοδότηση του έργου θα γίνει απότο πρόγραμμα ΕΠΤΑ.

Η εγγύηση για τη συμμετοχή στη δημοπρασία ορίζεται σε 2% επί του προϋπολογισμού δηλαδή σε 2.680.000 (δύο εκατομμύρια εξακόσιες ογδόντα χιλιάδες δραχμές) και βεβαιώνεται με την προσκόμιση ισόποσου γραμματίου του Ταμείου Παρακαταθηκών και Δανείων ή Εγγυητικής Επιστολής ανεγνωρισμένης Τράπεζας ή του Ταμείου Συντάξεως Μηχανικών και Εργοληπτικών Δημοσίων Εργων (ΤΣΜΕΔΕ), συντεταγμένη κατά τον ισχύοντα τύπο για το Δημόσιο. Η εγγύηση θα απευθύνεται προς το Δήμο Πεταλούδων.

Στη Δημοπρασία γίνονται δεκτές εργοληπτικές επιχειρήσεις εγγεγραμμένες στο ΜΕΕΠ με τάξη πτυχίου Β' για έργα ΟΙΚΟΔΟΜΙΚΑ καιτάξη πτυχίου Β' για έργα ΗΛΕΚΤΡΟΜΗΧΑΝΟΛΟΓΙΚΑ σε Κοινοπραξία.

Για περισσότερες πληροφορίες οι ενδιαφερόμενοι μπορούν να απευθύνονται στα γραφεία των Τεχνικών Υπηρεσιών του Δήμου Πεταλούδων (Ταχ. Δ/νση: Σταδίου 7, 85104 Κρεμαστή) και στα τηλέφωνα 0241-00930 και 90931.

Ο Δήμαρχος Πεταλούδων
Μιχάλης Κορδίνας

ΕΛΛΗΝΙΚΗ ΔΗΜΟΚΡΑΤΙΑ
ΠΕΡΙΦΕΡΕΙΑ ΝΟΤΙΟΥ ΑΙΓΑΙΟΥ
ΝΟΜΟΣ ΔΩΔΕΚΑΝΗΣΟΥ
ΔΗΜΟΣ ΠΕΤΑΛΟΥΔΩΝ
Ταχ. Δ/νση: Λ. Ελευθερίας 51
Κρεμαστή 85104
Πληρ.: Τεχνικές Υπηρεσίες
Τηλ.: (0241) 90930, 90931
FAX.: (0241) 98063
Αρ. Πρωτ.: 6107

ΠΕΡΙΛΗΨΗ ΔΙΑΚΗΡΥΞΗΣ ΔΗΜΟΠΡΑΣΙΑΣ ΕΡΓΟΥ

Ο Δήμαρχος Πεταλούδων προκηρύσσει ανοικτή δημοπρασία με σφραγισμένες προφορές με το σύστημα Συμπλήρωση Τιμολογίου και Ελεγχο Ομαλότητας τιμών (άρθρο 8 του Π.Δ. 609/85) για την κατασκευή του έργου «ΚΑΤΑΣΚΕΥΗ ΒΡΕΦΟΝΗΠΙΑΚΟΥ ΣΤΑΘΜΟΥ Δ.Δ. ΠΑΡΑΔΕΙΣΙΟΥ (ΕΠΙΣΚΕΥΗ - ΔΙΑΡΡΥΘΜΙΣΗ - ΠΡΟΣΘΗΚΗ»

Η δημοπρασία θα γίνει την 19 ημέρα Τετάρτη του μήνα Σεπτεμβρίου του έτους 2001 στα γραφεία των Τεχνικών Υπηρεσιών του Δήμου στην οδό Σταδίου αρ. 7 στην Κρεμαστή από την αρμόδια Επιτροπή Δημοπρασίας. Ωρα έναρξης παραλαβής προσφορών η 10.00 π.μ. και ώρα λήξης παραλαβής των προσφορών η 11.00 π.μ.

Η δημοπρασία και η εκτέλεση του έργου θα γίνουν σύμφωνα με τις διατάξεις του Π.Δ. 609/1985 «Κατασκευή δημοσίων έργων» (όπως τροποποιήθηκε με το Π.Δ. 218/1999 και τον Ν.2741/1999), Ν. 1418/1985 «Δημόσια έργα και ρυθμίσεις συναφών θεμάτων», όπως τροποποιήθηκε και συμπληρώθηκε με το Ν. 2229/1994, του Π.Δ. 171/1987 «Οργανα που αποφασίζουν και γνωμοδοτούν κλπ» και σύμφωνα με τον Ν. 2576/98 (ΦΕΚ25Α'/9-2-98) και την απόφαση Δ17α/08/16/ΦΝ402/10-2-98 (ΦΕΚ 116Β/12-2-98).

Ο προϋπολογισμός της δαπάνης των δημοπρατούμενων εργασιών ανέρχεται σε δρχ. 74.200.000 μη συμπεριλαμβανομένου του ΦΠΑ. Η χρηματοδότηση του έργου θα γίνει απότο πρόγραμμα ΕΠΤΑ.

Η εγγύηση για τη συμμετοχή στη δημοπρασία ορίζεται σε 2% επί του προϋπολογισμού δηλαδή σε 1.484.000 (ένα εκατομμύριο τετρακόσιες ογδόντα τέσσερις χιλιάδες) δρχ. και βεβαιώνεται με την προσκόμιση ισόποσου γραμματίου του Ταμείου Παρακαταθηκών και Δανείων ή Εγγυητικής Επιστολής ανεγνωρισμένης Τράπεζας ή του ταμείου Συντάξεως Μηχανικών και Εργοληπτών Δημοσίων Εργων (ΤΣΜΕΔΕ), συντεταγμένη κατά τον ισχύοντα τύπο για το Δημόσιο. Η εγγύηση θα απευθύνεται προς το Δήμο Πεταλούδων.

Στη Δημοπρασία γίνονται δεκτές εργοληπτικές επιχειρήσεις εγγεγραμμένες στο ΜΕΕΠ με τάξη πτυχίου Β' για έργα ΟΙΚΟΔΟΜΙΚΑ καιτάξη πτυχίου Β' για έργα ΗΛΕΚΤΡΟΜΗΧΑΝΟΛΟΓΙΚΑ σε Κοινοπραξία.

Για περισσότερες πληροφορίες οι ενδιαφερόμενοι μπορούν να απευθύνονται στα γραφεία των Τεχνικών Υπηρεσιών του Δήμου Πεταλούδων (Ταχ. Δ/νση: Σταδίου 7, 85104 Κρεμαστή) και στα τηλέφωνα 0241-00930 και 90931.

Ο Δήμαρχος Πεταλούδων
Μιχάλης Κορδίνας

ΕΛΛΗΝΙΚΗ ΔΗΜΟΚΡΑΤΙΑ
ΠΕΡΙΦΕΡΕΙΑ ΝΟΤΙΟΥ ΑΙΓΑΙΟΥ
ΝΟΜΟΣ ΔΩΔΕΚΑΝΗΣΟΥ
ΔΗΜΟΣ ΠΕΤΑΛΟΥΔΩΝ
ΤΕΧΝΙΚΕΣ ΥΠΗΡΕΣΙΕΣ
Ταχ. Δ/νση: Σταδίου 7
Κρεμαστή 85104
Πληρ.: Τεχνικές Υπηρεσίες
Τηλ.: (0241) 90930, 90931
FAX.: (0241) 98063
Αρ. Πρωτ.: 6108

ΠΕΡΙΛΗΨΗ ΔΙΑΚΗΡΥΞΗΣ ΔΗΜΟΠΡΑΣΙΑΣ ΕΡΓΟΥ

Ο Δήμαρχος Πεταλούδων προκηρύσσει ανοικτή δημοπρασία με σφραγισμένες προφορές με το σύστημα Συμπλήρωση Τιμολογίου και Ελεγχο Ομαλότητας τιμών (άρθρο 8 του Π.Δ. 609/85) για την κατασκευή του έργου «ΠΛΑΚΟΣΤΡΩΣΗ ΚΑΙ ΔΙΑΜΟΡΦΩΣΗ ΚΕΝΤΡΙΚΗΣ ΟΔΟΥ Δ.Δ. ΜΑΡΙΤΣΩΝ»

Η δημοπρασία θα γίνει την 26 ημέρα Τετάρτη του μήνα Σεπτεμβρίου του έτους 2001 στα γραφεία των Τεχνικών Υπηρεσιών του Δήμου στην οδό Σταδίου αρ. 7 στην Κρεμαστή από την αρμόδια Επιτροπή Δημοπρασίας. Ωρα έναρξης παραλαβής προσφορών η 10.00 π.μ. και ώρα λήξης παραλαβής των προσφορών η 11.00 π.μ.

Η δημοπρασία και η εκτέλεση του έργου θα γίνουν σύμφωνα με τις διατάξεις του Π.Δ. 609/1985 «Κατασκευή δημοσίων έργων» (όπως τροποποιήθηκε με το Π.Δ. 218/1999 και τον Ν.2741/1999) του Ν. 1418/1985 «Δημόσια έργα και ρυθμίσεις συναφών θεμάτων», όπως τροποποιήθηκε και συμπληρώθηκε με το Ν. 2229/1994, του Π.Δ. 171/1987 «Οργανα που αποφασίζουν και γνωμοδοτούν κλπ» και σύμφωνα με τον Ν. 2576/98 (ΦΕΚ25Α'/9-2-98) και την απόφαση Δ17α/08/16/ΦΝ402/10-2-98 (ΦΕΚ 116Β/12-2-98).

Ο προϋπολογισμός της δαπάνης των δημοπρατούμενων εργασιών ανέρχεται σε δρχ. 91.900.000 μη συμπεριλαμβανομένου του ΦΠΑ.

Η εγγύηση για τη συμμετοχή στη δημοπρασία ορίζεται σε 2% επί του προϋπολογισμού δηλαδή σε 1.838.000 (ένα εκατομμύριο οχτακόσιες τριάντα οχτώ χιλιάδες) δρχ. και βεβαιώνεται με την προσκόμιση ισόποσου γραμματίου του ταμείου Παρακαταθηκών και Δανείων ή Εγγυητικής Επιστολής ανεγνωρισμένης Τράπεζας ή του Ταμείου Συντάξεως Μηχανικών και Εργοληπτών Δημοσίων Εργων (ΤΣΜΕΔΕ), συντεταγμένη κατά τον ισχύοντα τύπο για το Δημόσιο. Η εγγύηση θα απευθύνεται προς το Δήμο Πεταλούδων.

Στη Δημοπρασία γίνονται δεκτές εργοληπτικές επιχειρήσεις εγγεγραμμένες στο ΜΕΕΠ με τάξη πτυχίου Β' για έργα ΟΙΚΟΔΟΜΙΚΑ καιτάξη πτυχίου Β' για έργα ΗΛΕΚΤΡΟΜΗΧΑΝΟΛΟΓΙΚΑ σε Κοινοπραξία.

Για περισσότερες πληροφορίες οι ενδιαφερόμενοι μπορούν να απευθύνονται στα γραφεία των Τεχνικών Υπηρεσιών του Δήμου Πεταλούδων (Ταχ. Δ/νση: Σταδίου 7, 85104 Κρεμαστή) και στα τηλέφωνα 0241-90930 και 90931.

Ο Δήμαρχος Πεταλούδων
Μιχάλης Κορδίνας

ΕΛΛΗΝΙΚΗ ΔΗΜΟΚΡΑΤΙΑ
ΠΕΡΙΦ. ΝΟΤΙΟΥ ΑΙΓΑΙΟΥ
ΝΟΜΟΣ ΔΩΔΕΚΑΝΗΣΟΥ
ΔΗΜΟΣ ΑΤΑΒΥΡΟΥ

ΠΕΡΙΛΗΨΗ ΔΙΑΚΗΡΥΞΗΣ ΔΗΜΟΠΡΑΣΙΑΣ

Ο Δήμαρχος Αταβύρου, προκηρύσσει ανοικτή δημοπρασία με σφραγισμένες προσφορές με συμπλήρωση τιμολογίου και έλεγχο ομαλότητας (άρθρο 8 του Π.Δ./τος 609/85),για την κατασκευή του έργου: «**ΑΣΦΑΛΤΟΣΤΡΩΣΕΙΣ ΔΡΟΜΩΝ (Δ.Δ. ΜΟΝΟΛΙΘΟΥ)**».

Η δημοπρασία θα γίνει στις 12 Σεπτεμβρίου του έτους 2001, ημέρα Τετάρτη, στο Δημοτικό κατάστημα Αταβύρου από την αρμόδια Επιτροπή. Ωρα έναρξης παραλαβής των προσφορών η 10.00 π.μ. και ώρα λήξης των προσφορών η 11.00 π.μ. Η δημοπρασία και η εκτέλεση του έργου θα γίνουν σύμφωνα με τις διατάξεις του Π.Δ. 609/85 «Κατασκευή δημοσίων έργων» (όπως τροποποιήθηκε και συμπληρώθηκε με το Π.Δ. 218/99 και τον Ν. 2229/94 του Π.Δ.171/1987 «Οργανα που αποφασίζουν και γνωμοδοτούν κλπ» και σύμφωνα με το Ν. 2576/98 (ΦΕΚ 25 Α'/9-2-98) και την απόφαση Δ17α/08/16/ΦΝ402/10-2-98 (ΦΕΚ 116Β'/12-2-98) και την εγκύκλιο ΥΠΕΧΩΔΕ Δ17α/05/42/ΦΝ402/23/2-8-2000.

Ο προϋπολογισμός της δαπάνης των δημοπρατούμενων εργασιών ανέρχεται στο ποσό των 19.900.000 δρχ. μη συμπεριλαμβανομένου του ΦΠΑ και θα χρηματοδοτηθεί από Ι.Π.

Προθεσμία για την περάτωση του έργου ορίζεται σε δύο (2) ημερολογιακούς μήνες.

Η εγγύηση για τη συμμετοχή στη δημοπρασία ορίζεται σε δύο (2) επί του προϋπολογισμού της μελέτης, δηλαδή σε 398.000 δρχ. και βεβαιώνεται με την προσκόμιση ισόποσου γραμματίου του Ταμείου Παρακαταθηκών και Δανείων ή Εγγυητικής Επιστολής ανεγνωρισμένης Τράπεζας ή του ΤΣΜΕΔΕ.

Στη δημοπρασία γίνονται δεκτές εργοληπτικές επιχειρήσεις, Ελληνικές ή Αλλοδαπές από Χώρες μέλη της Ε.Ε. και του ΕΟΧ εγγεγραμμένες στο ΜΕΕΠ, με πτυχίο Α' τάξης οδοποιίας και άνω, που η σχετική βεβαίωση να είναι σε ισχύ, σύμφωνα με τον Ν.1418/84 και την Απόφαση αρ. ΕΔ2α/01/27/ΦΝ294/18-3-85 τ. ΥΔΕ, όπως τροποποιήθηκε με την Απόφαση αρ. Δ17α/07/23/ΦΝ294/6-4-94 της Γ.Γ.Δ.Ε./ΥΠΕΧΩΔΕ. Σε περίπτωση οποιασδήποτε τυχόν τροποποίησεις των ορίων των πτυχίων, θα δύνανται να συμμετέχουν στον διαγωνισμό οι προβλεπόμενες από τις ισχύουσες διατάξεις την ημέρα του διαγωνισμού επιχειρήσεις.

Τον ανάδοχο του έργου θα βαρύνουν όλες οι νόμιμες κρατήσεις υπερ του Δημοσίου, τρίτων, εισφορές ΙΚΑ κλπ. Ο φόρος προστιθέμενης αξίας (ΦΠΑ) βαρύνει τον κύριο του έργου.

Οι δαπάνες δημοσίευσης της παρούσας περίληψης και λοιπά έξοδα δημοπρασίας αρχικής και επαναληπτικής, ως επίσης και τα έξοδα συμφωνητικού μετά των αντιγράφων βαρύνουν τον ανάδοχο του έργου.

Για περισσότερες πληροφορίες οι ενδιαφερόμενοι να απευθύνονται στα γραφεία του Δήμου τις εργάσιμες ημέρες και ώρες.

Ο Δήμαρχος
Π. ΚΥΡΙΑΚΟΥΛΗΣ.

ΠΑΝΕΠΙΣΤΗΜΙΟ ΑΙΓΑΙΟΥ
ΠΡΥΤΑΝΕΙΑ
Μυτιλήνη 1-8-2001
Αριθμ. Πρωτ. 3217

ΠΡΟΚΗΡΥΞΗ

Μιας (1) θέσεως Νομικού Συμβούλου στη Μυτιλήνη και μίας (1) θέσεως Νομικού Συνεργάτη στη Ρόδο, σύμφωνα με τις διατάξεις των άρθρων 3 του ν. 1268/82 περί αυτοτέλειας των ΑΕΙ και των ν.1649/86 και 1868/89.

Καλούνται οι υποψήφιοι για την κάλυψη των άνω θέσεων να υποβάλουν στη Γραμματεία της Πρυτανείας του Πανεπιστημίου Αιγαίου και στη διεύθυνση Χαριλάου Τρικούπη και Φάωνος (υπόψη κας Ευστρατίας Γιακουμάτου τηλ. 0251 - 36300) τα ακόλουθα δικαιολογητικά έως την 5η Σεπτεμβρίου 2001 (με σφραγίδα ταχυδρομείου):

1. Αίτηση υποψηφιότητας
2. Βιογραφικό σημείωμα
3. Επικυρωμένο αντίγραφο των πτυχίων και τίτλων σπουδών καθώς και βεβαίωση ισοτιμίας από το ΔΙΚΑΤΣΑ, εφόσον οι τίτλοι σπουδών έχουν απονεμηθεί από ΑΕΙ εξωτερικού.
4. Πιστοποιητικό του αρμόδιου δημάρχου ή Προέδρου Κοινότητας, στο οποίο θα αναγράφεται ο τρόπος και ο χρόνος απόκτησης της Ελληνικής Ιθαγένειας. Προκειμένου για πολίτες κρατών - μελών της Ευρωπαϊκής Ενωσης πιστοποιητικό της αρμόδιας αρχής του κράτους την ιθαγένεια του οποίου έχει ο υποψήφιος.
5. Πλήρες αντίγραφο τύπου Α' ποινικού μητρώου.

Οι υποψήφιοι πρέπει να έχουν εκπληρώσει τις στρατιωτικές τους υποχρεώσεις ή να μην υπέχουν χρηματική υποχρέωση για αυτές ή να έχουν απαλλαγεί νόμιμα από αυτές κατά το χρόνο έκδοσης της πρυτανικής Πράξης διορισμού τους. Για αυτόν τον λόγο υποχρεούνται να καταθέσουν πριν τον διορισμό τους πιστοποιητικό τύπου Α' του αρμόδιου στρατολογικού γραφείου. Με υπεύθυνη δήλωση του Ν. 1599/86 οι υποψήφιοι που δεν έχουν απαλλαγεί νόμιμα από αυτές κατά τον χρόνο υποβολής της υποψηφιότητας τους, δεσμεύονται ότι θα προσκομίσουν τα σχετικά δικαιολογητικά πριν την έκδοση της Πρυτανικής Πράξης διορισμού τους.

Το κώλυμα της μη εκπλήρωσης των στρατιωτικών υποχρεώσεων δεν ισχύει για πολίτες κράτους μέλους της Ευρωπαϊκής Ενωσης, στο οποίο δεν προβλέπεται όμοιο κώλυμα διορισμού.

Οι υποψηφιοι πρέπει να είναι δικηγόροι παρ' Εφέταις, εγγεγραμμένοι στους Δικηγορικούς Συλλόγους Μυτιλήνης και Ρόδου αντίστοιχα και ηλικίας 40 ετών τουλάχιστον. Για την επιλογή θα ληφθεί σοβαρά υπόψη τυχόν προϋπηρεσία παροχής νομικών συμβούλων σε ΑΕΙ καθώς και ο βαθμός πτυχίου.

Ο Πρύτανης
Καθηγητής
Θεμιστοκλής Δ. Λέκκας

SAMSONITE

ΕΚΠΤΩΣΕΙΣ έως

50%

SAMSONITE - ISO 9002

υπεροχή, δύναμη, εγγύηση

Τσάντες γυν.	TRUSSARDI	50%
» »	GIAN FRANCO FERRE	50%
» »	BYBLOS	50%
» »	VALENTINO	50%
» »	CB COLLECTION	50%
» »	ROCCO BAROCCO	50%
» »	AVORIO	50%
» »	GUY LAROCHE	50%
» »	GIUDI	50%
» »	EVOLUTION PIERRE GARDIN	50%

Γρηγ. Λαμπράκη 46 (Δίπλα στο ξεν. Δέσπω), Τηλ: 21566

Σοφοκλή Βενιζέλου 43 (100 μαγαζιά), Τηλ: 36896

Κόλλιας Γεώργιος

Δημιουργίες

C·A·I·R

Χωρίς σχόλια... (δικά μας)

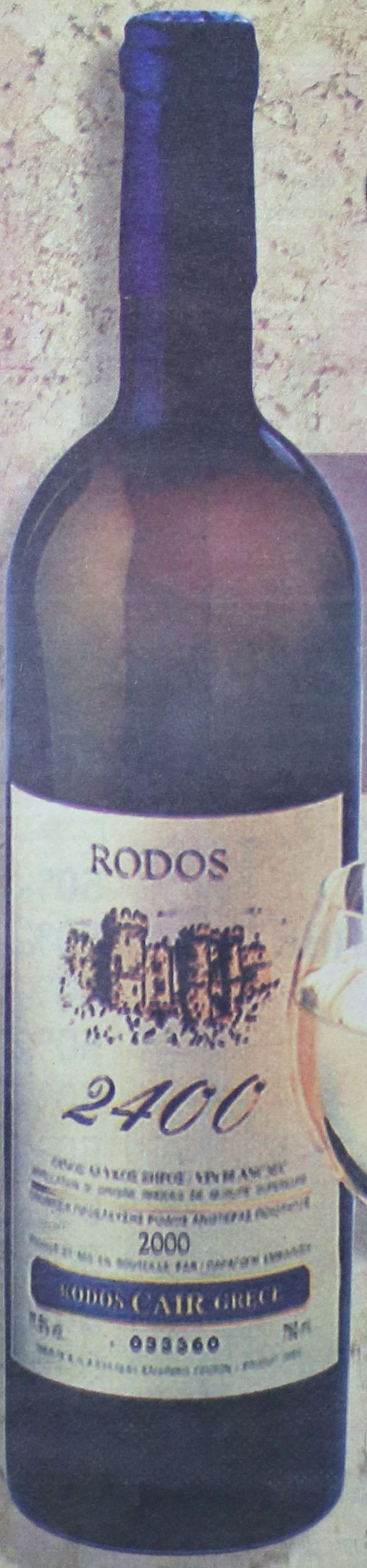

1000 VINS DU MONDE
LA SÉLECTION DES ŒNOLOGUES
Γαλλικός Οδηγός Κρασιών

ÎLES GRECQUES
RHODES CAIR RHODES

Rhodos 2400

... La robe délicatement nuancée de tons verts augure l'élégance florale puis fruitée (pêche blanche) du nez. En bouche, l'ensemble est léger, voire aérien, et donne un excellent vin d'apéritif...

©2000 Hachette Livre, Paris.



"Περιλαμβάνεται στον Φετινό Οδηγό ξένων (μη γαλλικών κρασιών) έχοντας κερδίσει άλλο ένα μετάλλιο στον έγκυρο διεθνή διαγωνισμό Vinalies International.

Οι δοκιμαστές το περιέγραψαν ότι έχει ανθώδη κομψότητα με άρωμα λευκών ροδάκινων και μια συνολικά αιθέρια ποιότητα.

Ένα τέλειο απεριτίφ είπαν και ποιός είμαι εγώ να διαφωνήσω!"...

ATHENS NEWS 01/10/00 WINE OF THE WEEK

...Πρόκειται για ένα θαυμάσιο κρασί με γοητευτική κιτρινοπράσινη σχεδόν καναρινί ρόμπα και έντονη παρουσία CO2.

Στην μύτη εκφράζεται με δυνατά αρώματα εξωτικών φρούτων σε φόντο αρωματικών λουλουδιών, πεντακάθαρα και σταθερά.

Διαθέτει γεύση ισχυρή ισορροπημένη και παχιά.

Επίγευση αναπάντεχα μακρά και καθαρή...

Περιοδικό ΓΕΥΣΗ - Τεύχος No38