Κ. Τ. ΡΟΔΟΥ 85100

ΙΔΙΟΚΤΗΤΗΣ - ΔΙΕΥΘΥΝΤΗΣ
ΠΑΥΛΟΣ Μ. ΜΑΡΙΑΣ
ΓΡΑΦΕΙΑ: ΑΘΗΝΩΝ 42 (ΑΝΑΛΗΨΗ)
ΤΗΛ. (0241) 64393 - 63790 - FAX. 63393

Η ΔΡΑΣΙΣ

εβδομαδιαία εφημερίδα της Δωδεκανήσου

40 ΣΕΛΙΔΕΣ

Δευτέρα 20 Αυγούστου 2001
ΕΤΟΣ ΤΡΙΑΚΟΣΤΟ ΔΕΥΤΕΡΟ
Αριθμός Φύλλου 1.792
Τιμή: δρχ. 200 - Euro 0,59



«Αγνώριστη καταντήσατε τη Ρόδο»

Μια καταγγελία που αποδεικνύει ότι παρά τις δαπανηρές διαφημίσεις είναι γνωστή η τύχη των παλατιών που χτίζονται στην... άμμο

Σελίδα 4



Μια αυτοκτονία επαναφέρει το θέμα

Λύση απελπισίας η αυτοαπαγόρευση εισόδου στα Καζίνο

Σωρηδόν οι αιτήσεις και στη Ρόδο

Σελίδα 5

Ξεκινά έρευνα σε βάθος

Η «Ορθόδοξη Κοινότητα» ανάβει φωτιές...

Το... φιλέτο της περιουσίας της ανήκει ήδη στο Δημόσιο

Σελίδες 7 & 12

«Συντροφικών» καρφωμάτων συνέχεια... Σειρά πήρε από τη Ρόδο ο Απόστολος Κακλαμάνης

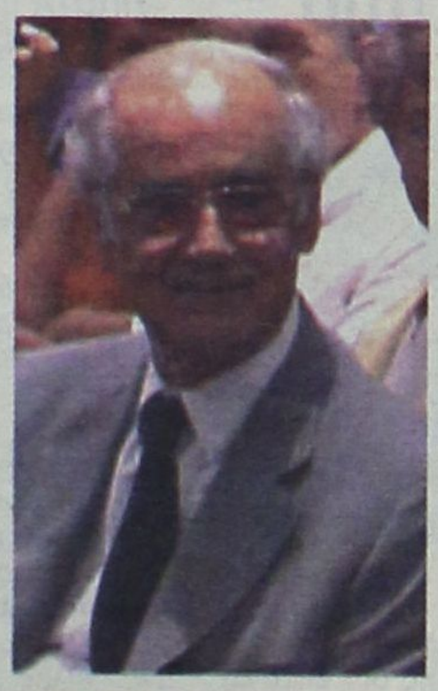

ΠΡΟΣΤΑΤΕΣ ΚΑΙ... «ΛΙΣΤΑΡΧΟΙ»

Ο Πρόεδρος της Βουλής στο περιθώριο του Συνεδρίου Ελληνικής Φιλοσοφίας κάλεσε τα τοπικά στελέχη του ΠΑΣΟΚ να μην ανεχθούν όσους «μαντρώνουν» τα μέλη του Κινήματος ενόψει του Συνεδρίου τον ερχόμενο Οκτώβριο

ΚΑΙ... ΤΟ ΦΑΛΤΣΟ: «Δημαγωγία τα περί... ριξίματος των νησιών»

Σελίδες 3 & 40

ΣΤΗ ΛΙΝΔΟ

Δύο Βρετανοί γρονθοκόπησαν μια Ελληνίδα!

Σελίδα 9



Προς «λιβανίζοντες» μεγαλόσχημους το ερώτημα

Πόσο θα τραβήξει το... «βιολί» με τις υδροφόρες;

Ηδη «πέταξαν» τα δύο πακέτα Ντελόρ χωρίς μόνιμες υποδομές!

Εχουν προβλεφθεί δικλείδες ασφαλείας για φέτος, αλλά...



Σελίδα 10



Υπενθύμιση του δασάρχη εν όψει της κυνηγετικής περιόδου



Είναι σπορ και όχι... ξεκλήρισμα!

Σελίδα 39

ΑΝΟΙΞΑΜΕ
ΩΡΕΣ ΛΕΙΤΟΥΡΓΙΑΣ
09:30 - 18:00
The WATER PARK
Δωρεάν μεταφορά από Μαντράκι προς το Πάρκο και επιστροφή κάθε μία ώρα με λεωφορείο. Πάρκινγκ 260 θέσεων ελεύθερο
ΕΙΣΟΔΟΣ
Κάτω των 3 χρόνων ελεύθερη
Κάτω των 13 χρόνων 3.000δρχ.
Άνω των 13 χρόνων 5.000δρχ.
(Με κάρτα μέλους οι επισκέπτες άνω των 13 χρονών πληρώνουν εισοδο 4'000δρχ. για όλο το καλοκαίρι)
Οι πειρατές μας διοργανώνουν τα πάρτυ γενεθλίων των μικρών μας φίλων σε ειδικά διαμορφωμένους χώρους του Πάρκου!
Πληροφορίες για πάρτυ γενεθλίων και εκδηλώσεων
Ν. Παπαναστασίου • (0241) 64303 / 0944 380830

Η ΔΡΑΣΙΣ
Εβδομαδιαία Εφημερίδα
Διευθύνσεις σύμφωνα με το Νόμο:
ΙΔΙΟΚΤΗΤΗΣ
ΠΑΥΛΟΣ Μ. ΜΑΡΙΑΣ
Πρόεδρος Ενώσεως Ιδιοκτητών Επαρχιακού Τύπου
ΕΚΔΟΤΕΣ
ΜΙΧΑΗΛ Π. ΜΑΡΙΑΣ
ΤΣΑΜΠΙΚΑ Π. ΜΑΡΙΑ - ΤΡΙΑΝΤΑΦΥΛΛΟΥ
ΔΙΕΥΘΥΝΤΗΣ
ΠΑΥΛΟΣ Μ. ΜΑΡΙΑΣ

Τα σπορ
ΔΙΕΥΘΥΝΤΗΣ
ΝΙΚΟΣ ΤΡΙΑΝΤΑΦΥΛΛΟΥ

ΓΡΑΦΕΙΑ: Αθηνών 42, (Ανάληψη), Τηλ: 63.790 - 64.393-68761 FAX: 63.393
ΤΥΠΟΓΡΑΦΕΙΑ: Κοσκινού, τηλ. 65540

ΛΑΪΚΕΣ ΑΓΟΡΕΣ

ΤΕΤΑΡΤΗ: στο Δημοτικό Νεκροταφείο.
ΠΕΜΠΤΗ: στην οδό Βύρωνος.
ΠΑΡΑΣΚΕΥΗ: Στην οδό Θεσ/κης στην Ανάληψη
ΣΑΒΒΑΤΟ: στο Δημοτικό Νεκροταφείο.

ΤΑΞΙ

ΤΑΞΙ ΡΟΔΟΥ: 32452
ΡΑΔΙΟ ΤΑΞΙ ΡΟΔΟΥ (Εργατικές κατοικίες Πρόνοιας Αγ. Απόστολοι): 64712-64756-64790
ΤΑΞΙ ΑΦΑΝΤΟΥ: 51777
ΤΑΞΙ ΙΑΛΥΣΟΥ: 92515
ΤΑΞΙ ΚΡΕΜΑΣΤΗΣ: 94528
ΤΑΞΙ ΦΑΛΗΡΑΚΙΟΥ: 85444 -

ΦΑΡΜΑΚΕΙΑ

Δευτέρα 20 Αυγούστου 2001
ΣΗΜΕΡΑ διημερεύει το φαρμακείο ΚΑΖΟΥΛΛΑΚΗ Ι., Ερ. Σταυρού & Αλ. Διάκου 61, (Νοσοκομείο), Τηλ: 33038

ΣΗΜΕΡΑ διανυκτερεύει το φαρμακείο ΣΤΑΜΑΤΙΟΥ ΑΔΕΛ., Σεφέρη 80, εμπ. κέντρο «ΜΗΔΕΙΑ», τηλ. 64209

Κιτς και παραφωνίες, «μερακλήδες» και ... έξω ντέρτια



ΟΥΤΕ λόγος να γίνεται. Κάθε φορά που θα θεωρούμε ότι έγα απομακρυσμένο νησάκι της Δωδεκανήσου θα αντιμετωπίζεται με προκλητικό και βάναυσο τρόπο από την τοπική ή την κεντρική εξουσία, όλοι μας θα στεκόμαστε στο πλάι των ακριτών μας. Στο σημείο αυτό δεν χωράνε παζάρια και πονηριές.

Η θέση μας και ο ρόλος των ΜΜΕ επιβάλλουν μια παραπάνω ευαισθησία και, γιατί όχι, φροντίδα προς τα ακριτικά μας νησιά. Φυσικά και θα φωνάξουμε όταν για παράδειγμα η αδιαφορία της όποιας εξουσίας τα καθιστά όμηρους των ορέξεων διαφόρων. Φυσικά και θα καταγγείλουμε τις εξορμήσεις των ασφαλιστικών ταμείων και του ΣΔΟΕ στα νησάκια και το κυνηγητό των εκεί επιχειρηματιών προκειμένου να ...διαφυλαχθούν τα συμφέροντα του ελληνικού δημοσίου και η ευημερία του κρατικού κορβανά.

Η στάση μας όμως αυτή δεν πρέπει να παρεξηγείτε από κανέναν. Δεν πρέπει να εκλαμβάνεται ως αδυναμία να επισημάνουμε τα στραβά και τα ανάποδα που συμβαίνουν στα μικρά νησάκια μας επειδή κάποιοι, απλοί κάτοικοι ή τοπικοί άρχοντες, νομίζουν ότι τυγχάνουν ασυλίας και ότι δεν ελέγχονται από κανέναν.

***ΜΕ** τη λογική «ξεχασμένοι είμαστε, μας αδικούν μονίμως, δεν αντέχουμε άλλο» και άλλα τέτοια δεν μπορούν μερικοί μερικοί, εκεί στο ακριτικό νησί, να λειτουργούν το ίδιο ασύδοτα με αυτούς που μονίμως καταγγέλλουν. Με άλλους τρόπους φυσικά, όμως ο αντίκτυπος είναι ακριβώς ο ίδιος για τα «θύματα» αυτής της συμπεριφοράς. Ποια είναι τα θύματα; Εμείς, όλοι όσοι επιλέγουμε το μικρό νησί για να ξεφύγουμε από τις «κακές συνήθειες» της μεγαλούπολης.*

Να ξεφύγουμε από τη βαβούρα, τη φασαρία, την πονηριά και την κουτοπονηριά, την ηχορύπανση και την ασυδοσία των «ξύπνιων» που έχουν κατακυριεύσει την αγορά.

Φαίνεται όμως ότι τα «φρούτα» αυτά δεν εκλείπουν και από το μικρό νησί, μερικοί από τους κατοίκους του οποίου δείχνουν να έχουν εμπεδώσει τα «κόλπα» και τις συνήθειες των ...αστών.

***ΚΑΤ**' αρχήν διαπιστώνεις ότι η «αστυνόμευση», υπό την έννοια του ελέγχου και της τήρησης στοιχειώδους τάξεως (για να μην παρεξηγηθούμε κιόλας), δεν υφίσταται. Όταν αυτός ο νησιώτης κρίνει ότι θα πρέπει να μαζέψει την παλιοπαρέα και να ξεφαντώσει θα το κάνει, κι ας ξέρει ότι η ώρα και ο χώρος είναι εντελώς ακατάλληλοι. Το να είσαι περήφανος και μερακλής δεν είναι κακό. Όταν όμως θεωρείς ότι το θα πρέπει να εκδηλώσεις το ...μερακλιλίκι σου από τις 12 το μεσημέρι μέχρι τις 6 το απόγευμα, τότε είναι βέβαιο ότι είσαι εκτός τόπου και χρόνου.*

Πολύ εύκολα κατανοεί κάποιος ότι στην περίπτωση αυτή ο «μερακλής» είναι απλώς ένας ενοχλητικός τύπος και το αυθόρμητο γλεντάκι μια εστία εκνευριστικής ηχορύπανσης. Τότε αναρωτιέσαι αν έκανες καλά που άφησες πίσω σου την Ορφανίδου και την Γρίβα, εκεί που εν πάση περιπτώσει ξέρεις τι και πότε σε περιμένει.

Όταν παρεξηγείται η νησιώτικη απλότητα και φιλικότητα, τότε ο εστιάτορας θα σου φέρει τον λογαριασμό σε μια κόλα χαρτί και ...χοντρικά θα σου πει τι έφαγες και πόσο περίπου στοιχίζει το κάθε πιάτο απ' αυτά που παρήγγειλες. Πολύ εύκολα λοιπόν μια διαδικασία τόσο γνώριμη σε μικρά νησιά μπορεί να υποκρύπτει μια καραμπινάτη κερδοσκοπική συμπεριφορά. Μπορεί και όχι, αλλά ποτέ δεν θα μάθουμε...

Και όταν επιλέγεις το μικρό νησί σαν μια απόδραση – όχι υποχρεωτικά και ησυχαστήριο – γιατί να ανέχεσαι τον ιδιοκτήτη του μπαρ που δεν ξέρει τι σημαίνει ωράριο και κοινή ησυχία; Η δικαιολογία «βγάζουμε τα σπασμένα όλου του χρόνου» ψάχνει φυσικά για κατανόηση, όμως ...σπάει και σμπαραλιάζει τα νεύρα που και αυτά αναζητούσαν «γιατρειά» όταν αποφάσιζες να αποβιβαστείς στο μικρό νησί για ολιγοήμερες διακοπές.

***ΤΙΠΟΤΑ** μα τίποτα όμως δεν μπορεί να σου στιγματίσει τον συνολικό απολογισμό. Διαγράφεις τα εκνευριστικά και στρεσογόνα συμβάντα και μένεις με την αίσθηση της απόλυτης σχεδόν ικανοποίησης. Η φυσική ομορφιά, το γαλανό του Αιγαίου και το ξεχωριστό χρώμα του νησιού σε σημαδεύει ανεξίτηλα.*

Μια φυσική ομορφιά που κάποιοι επιβουλεύονται. Τα έγραφε καθαρά και σταράτα πριν από εβδομάδες και ο Θέμος Αναστασιάδης:

***Και μετά πλάκωσε η τουριστική «ανάπτυξη» της κακιάς ώρας, η μάστιγα των άσχετων και των φραγκοφονιάδων της μιζέριας, και εξαφάνισε αυτό που κατά την ταπεινή άποψη πολλών σοφών είναι η μήτρα της Ελλάδας και του πολιτισμού μας.** Φρικτά ξενοδοχεία, προκλητικά κακόγουστες βίλες (ως και «πηλιορείτικο παλάτι» έφτιαξε μεγαλόσχημος κοσμικός στη Μύκονο), αναρίθμητα συγκροτηματάκια από φρικαλέες μεζονετούλες για σεζόν 20 ημερών στην Πάρο, αφανίζουν χρόνο με το χρόνο το τοπίο και τις κοινωνίες του Αιγαίου μας. Ωχριά μπροστά τους η απειλή του «Πίρι-Ρέις». Και από κοντά χιλιάδες «μαγαζά» (χωρίς «γιώτα») για να εξυπηρετήσουν όλους αυτούς, με σάντουιτς, μηχανάκια, παγωτά, φο-μπιζού, φοντύ καλοκαιριάτικα και.. τρύπημα αφτιών! Κακογουστιά, αναρχία, φωτεινές επιγραφές ακόμη και σ' εκκλησίες... μπόντιγκαρντ παρκαδόροι σε παλιές στάνες που έχουν γίνει ντάνσινγκ κλαμπ!*

BERLONI
ΕΠΙΠΛΟ ΚΟΥΖΙΝΑΣ & ΝΤΟΥΛΑΠΑ

Μεγαλώσαμε χάρη σε σας και μεταφερόμαστε στη νέα μας διεύθυνση:
γωνία Στεφ. Καζούλη & Π.Π. Γερμανού
πλατεία **Φώκιαλη**

Μεγάλες προσφορές σε όλες τις κουζίνες και ντουλάπες BERLONI στο παλιό μας κατάστημα στην Αθηνών 38 - Ανάληψη

Αφοί Κέλη Ο.Ε.
Αθηνών 38 - Ανάληψη
Τηλ.: 66865



ΧΕΠΠΑΚΗΣ Α.Ε.
ΓΕΩΡΓΙΚΑ ΜΗΧΑΝΗΜΑΤΑ & ΕΡΓΑΛΕΙΑ



ΑΝΤΙΠΡΟΣΩΠΕΙΑ ΤΡΑΚΤΕΡ: ANTONIO CARRARO

ΣΚΑΠΤΙΚΑ - ΧΟΡΤΟΚΟΠΤΙΚΑ
ΠΕΤΡΕΛΑΙΟΚΙΝΗΤΑ - ΒΕΝΖΙΝΟΚΙΝΗΤΑ



ΑΛΥΣΟΠΡΙΟΝΑ
STIHL Oleo-Mac

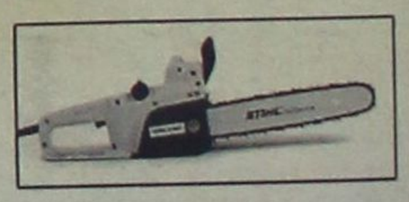

ΦΡΕΖΕΣ

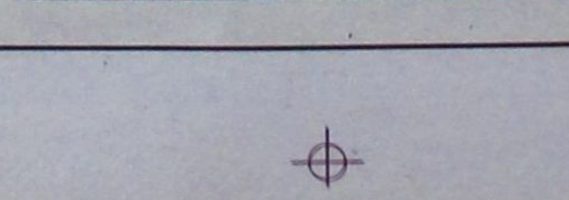

ΧΛΟΟΚΟΠΤΙΚΑ - ΘΑΜΝΟΚΟΠΤΙΚΑ - ΨΕΚΑΣΤΙΚΑ - ΕΛΑΙΟΡΑΒΔΙΣΤΙΚΑ
ΦΥΤΟΦΑΡΜΑΚΑ - ΛΙΠΑΣΜΑΤΑ (ΚΟΙΝΑ & ΥΔΑΤΟΔΙΑΛΥΤΑ)
ΣΠΟΡΟΙ - ΣΠΟΡΟΦΥΤΑ ΕΜΒΟΛΙΑΣΜΕΝΑ - ΦΥΤΟΧΩΜΑΤΑ - ΤΥΡΦΗ
ΣΥΣΤΗΜΑΤΑ ΑΡΔΕΥΣΗΣ: ΑΝΤΛΙΕΣ - ΤΕΧΝΙΚΕΣ ΒΡΟΧΕΣ - ΑΥΤΟΜΑΤΟ ΠΟΤΙΣΜΑ - ΣΩΛΗΝΕΣ (ΠΛΑΣΤΙΚΕΣ - ΜΕΤΑΛΛΙΚΕΣ)
ΚΤΗΝΟΤΡΟΦΙΚΑ - ΜΕΛΙΣΣΟΚΟΜΙΚΑ - ΔΕΞΑΜΕΝΕΣ (ΠΛΑΣΤΙΚΕΣ)
ΣΥΡΜΑΤΑ & ΠΑΣΣΑΛΟΙ ΠΕΡΙΦΡΑΞΕΩΝ - ΟΙΚΟΔΟΜΙΚΑ ΜΗΧΑΝΗΜΑΤΑ
ΑΝΤΑΛΛΑΚΤΙΚΑ - ΕΞΑΡΤΗΜΑΤΑ - SERVICE
ΠΑΡΑΔΟΣΗ ΣΤΟ ΧΩΡΑΦΙ

ΡΟΔΟΣ: ΒΕΝΕΤΟΚΛΕΩΝ 21 - 23 ΤΗΛ: 34311 FAX: 29885
ΤΣΑΪΡΙ: 10 ΧΛΜ. ΛΕΩΦ. ΡΟΔΟΥ-ΛΙΝΔΟΥ ΤΗΛ: 68979
ΜΑΝΔΡΙΚΟ: ΜΑΝΔΡΙΚΟ ΡΟΔΟΥ ΤΗΛ: 0246/31040

Η «προεδρική» άποψη για την πορεία Αττικής και επαρχίας

Δημαγωγία η... «ισόχρονη» ανάπτυξη

➢ Ο Πρόεδρος της Βουλής Απ. Κακλαμάνης μιλάει για τα νησιά, τους πολιτικούς και το λαό

➢ Τί θα γίνει με το Ν/Σ περί Αιγιαλού και παραλίας

Του Νεκτάριου Καλογήρου

Πλήρη υποστήριξη παρείχε ο πρόεδρος της Βουλής των Ελλήνων Απόστολος Κακλαμάνης προς τους Δωδεκανήσιους βουλευτές και το έργο που επιτελούν στο Κοινοβούλιο.

Ο κ. Κακλαμάνης, στο περιθώριο του συνεδρίου «Φιλοσοφία της Επικοινωνίας» μίλησε στους δημοσιογράφους και ερωτηθείς για τους ρυθμούς ανάπτυξης επαρχίας και πρωτεύουσας, εμμέσως πλην όμως σαφώς παραδέχθηκε ότι θα μπορούσαν να έχουν γίνει στα νησιά ακόμα περισσότερα. Ο ίδιος υπεραμύνθηκε της κυβερνητικής πολιτικής και αναφερόμενος στο ρόλο των βουλευτών τόνισε ότι «οι εκπρόσωποι της Δωδεκανήσου και του Αιγαίου δίνουν μάχες και τις δίνουν σωστά».

Δράση: Στους κόλπους της Κυβέρνησης, σε ποιά θέση βρίσκεται η ελληνική επαρχία, έναντι της Αττικής;

Κακλαμάνης: Επικαλούμενος αυτά που είπα από το βήμα του συνεδρίου: «Ο πολιτικός δεν πρέπει να είναι ευχάριστος, δεν πρέπει να χαϊδεύει αυτιά» το να πω ότι είναι «ριγμένη» η επαρχία θα έχει αξία να ειπωθεί στην Αθήνα, στην επαρχία τα λόγια αυτά δεν έχουν αξία. Πιστεύω κάθε τόπος έχει τις δυνατότητές του, η πολιτεία πρέπει να συμβάλει σε μια ισόρροπη ανάπτυξη, αυτή άλλωστε είναι και μια βασική αρχή του ΠΑΣΟΚ, όπως την καθορίσαμε στην ιδρυτική του διακήρυξη το 1974. Εχουν γίνει πολλά από τη μεταπολίτευση μέχρι σήμερα και μπορούν να γίνουν περισσότερα και συνολικά και κατά τόπους.

Δράση: Με τί ρυθμούς;

Κακλαμάνης: Η ερώτηση είναι πρόκληση για δημαγωγία. Δεν θα ήθελα να κάνω κάτι τέτοιο. Να πω τί; Οτι η Ρόδος μας δίνει τόσο συνάλλαγμα, τα Δωδεκάνησα που είναι πύλη στην Ευρώπη και πρέπει να της αυξήσουμε το ποσοστό από το γ' Κοινοτικό Πλαίσιο Στήριξης; Η Δωδεκάνησος, όπως και το υπόλοιπο Αιγαίο έχει τους εκπροσώπους της στη Βουλή και σας βεβαιώ ότι δίνουν τις μάχες τους και τις δίνουν σωστά. Θα έπρεπε αυτό να είναι γνωστό και πιστεύω ότι αυτό είναι γνωστό στο λαό της Δωδεκανήσου και στου Αιγαίου γενικότερα.

Το νομοσχέδιο για Αιγιαλό και Παραλία

Εντός του Σεπτεμβρίου ή στις αρχές του μηνός Οκτωβρίου πρόκειται να συζητηθεί στη Βουλή το νομοσχέδιο που αφορά στους Αιγιαλούς και τις Παραλίες. Το ν/σ περιλαμβάνει άρθρο σύμφωνα με το οποίο οι κοινόχρηστοι χώροι που βρίσκονται δίπλα στις παραλιακές ζώνες, μετατρέπονται σε κτηματολογικές μερίδες και θα μπορούν να εκποιηθούν με απόφαση του υπουργού Οικονομικών.

Ο πρόεδρος της Βουλής δήλωσε προχθες αργά το βράδυ ότι γνωρίζει το νομοσχέδιο, ωστόσο δεν πρόκειται να εκφράσει άποψη, τουλάχιστον όχι προτού διαβάσει το περιεχόμενό του. Ο ίδιος ωστόσο υποστήριξε πως «η τουριστική αξιοποίηση περιοχών που μπορούν να αξιοποιηθούν, γίνεται πάντα στο πλαίσιο του Συντάγματος και των Νόμων».

Προς το παρόν, οι προτάσεις που αποστέλνονται από τους τοπικούς φορείς (για την τροποποίηση του επίμαχου άρθρου) βρίσκονται ήδη στο γραφείο του υφυπουργού Εθνικής Οικονομίας Απόστολου Φωτιάδη. Οι προτάσεις αυτές θα εξετασθούν. Για τον κ. Φωτιάδη το ζητούμενο είναι (και επανεπιβεβαιώθηκε προχθές στο περιθώριο του συνεδρίου) η κατάθεση μίας πρότασης, που να απηχεί τις απόψεις όλων των τοπικών φορέων και τάξεων. Αυτό θα πρέπει να γίνει άμεσα, διότι ο χρόνος που απομένει είναι ελάχιστος.

Συνέδριο - λίκνο φιλοσοφίας



Με τα θερμότερα λόγια μίλησαν για τη Δωδεκάνησο όλοι οι σύγχρονοι φιλόσοφοι που πήραν το λόγο κατά την εναρκτήρια τελετή του 13ου Διεθνούς Συνεδρίου Ελληνικής Φιλοσοφίας. Οι εργασίες του συνεδρίου πραγματοποιούνται στο ξενοδοχείο Mediteranian, άρχισαν προχθές Σάββατο και θα ολοκληρωθούν το Σάββατο 25 Αυγούστου.

Ο πρόεδρος της Διεθνούς Εταιρείας Ελληνικής Φιλοσοφίας και πρόεδρος της οργανωτικής επιτροπής του συνεδρίου Κωνσταντίνος Βουδούρης στο χαιρετισμό του αναφέρθηκε στη σπουδαιότητα της Δωδεκανήσου ως λίκνου της φιλοσοφίας και του πολιτισμού. Ο ίδιος υποστηρίζοντας την άποψή του, στάθηκε στα λόγια του Ελευθερίου Βενιζέλου «το Αιγαίο αποτελεί το υπογάστριο του ελληνικού πολιτισμού».

Ο πρόεδρος της Βουλής Απόστολος Κακλαμάνης σε δηλώσεις που έκανε αμέσως μετά την έναρξη του συνεδρίου, μίλησε για τη βαθύτερη σημασία της όλης οργάνωσης για τη Δωδεκάνησο.

«Είναι από τα συνέδρια που μπορούν να χαρακτηρισθούν ως εξαίρεση. Γνωρίζετε, το καλοκαίρι στη Ρόδο, στην Ελλάδα είναι πολύ εύκολο συνέδρια με σπόνσορες να γίνουν πολλά. Ομως ένα τέτοιο συνέδριο είναι φανερό ότι δεν υπακούει σε τέτοιες λογικές, είναι κατά τη γνώμη μου και τιμητικό για τη Ρόδο, εδώ δεν έχουμε την τουριστική Ρόδο που έφερε αυτό τον κόσμο εδώ. Είναι επίτευγμα της Ρόδου των φιλοσόφων, της αρχαιοελληνικής παράδοσης και είναι το Αιγαίο η μήτρα ενός μεγάλου πολιτισμού ο οποίος σήμερα κυριαρχεί όχι μόνο στη δυτική σκέψη, αλλά μπορούμε να πούμε ότι επηρεάζει και τους πολιτισμούς άλλων λαών».

Το Δέκατο Τρίτο Συνέδριο Ελληνικής Φιλοσοφίας που οργανώνεται υπό της Διεθνούς Εταιρείας Ελληνικής Φιλοσοφίας (ΔΕΕΦ) και του Διεθνούς Κέντρου Ελληνικής Φιλοσοφίας και Πολιτισμού (ΔΙΚΕΦΙΠ) είναι αφιερωμένο στο μεγάλο δάσκαλο και στον παραδειγματικό ευρέτη και τεχνίτη του διαλόγου και της διαλεκτικής και εν γένει της επικοινωνίας, στον Αθηναίο φιλόσοφο και οικουμενικό άνθρωπο, Σωκράτη, επί τη επετείω των δύο χιλιάδων τετρακοσίων ετών από το θάνατό του.



Καταγγελία - Γερμανού τουρίστα, γροθιά στο μαλακό μας υπογάστριο

«Ισοπεδωθήκατε...»

Επιστολή - κατηγορώ για όσους κατάντησαν αγνώριστη τη Ρόδο με αποδέκτες Δήμο, Νομαρχία, Εμπορικό Σύλλογο και Ενωση Ξενοδόχων. Οι ασυνείδητοι και οι περαστικοί θα πάρουν το μήνυμα;



Δεν αρκούν οι δαπανηρές διαφημιστικές καμπάνιες. Είναι γνωστή η μοίρα των παλατιών που κτίζονται στην άμμο...

ΜΙΑ καταγγελία συνειδητοποιημένου – που ξέρει τι θέλει – ευρωπαίου τουρίστα ισοδυναμεί με τα συμπεράσματα δεκάδων ανούσιων, τις περισσότερες φορές, συσκέψεων που έχουν ως σκοπό την διατύπωση συμπερασμάτων για το πώς λειτουργεί το σύστημα, πώς (και πού) πορεύεται η ροδίτικη τουριστική βιομηχανία.

Στα αρμόδια γραφεία και υπηρεσίες συσσωρεύονται καταγγελίες επισκεπτών μας οι οποίοι διαπιστώνουν και καταγράφουν με τα μελανότερα χρώματα πόσο έχουμε αλλοτριωθεί σαν τόπος και σαν επαγγελματικό σινάφι. Οι ευχαριστήριες επιστολές που αναφέρονται και στις σπάνιες ομορφιές αυτού του νησιού επίσης δεν είναι λίγες. Όμως αυτές περιγράφουν αυτό που είμαστε υποχρεωμένοι ως τόπος και ως Ροδίτες να προσφέρουμε στον επισκέπτη μας. Αρα ο κομπασμός και πολύ περισσότερο ο εφησυχασμός δεν επιτρέπεται.

ΣΤΙΣ αρχές Ιουλίου παρελήφθη από τον ΕΟΤ Γερμανίας και στα γραφεία του στη Φραγκφούρτη επιστολή διαμαρτυρίας Γερμανού τουρίστα ο οποίος πέρασε και φέτος τις διακοπές του στα νησιά της Δωδεκανήσου και μερικές ημέρες, τρεις συγκεκριμένα, στη Ρόδο. Το κείμενο της επιστολής είναι ουσιαστικά μια γροθιά στο μαλακό μας υπογάστριο, αν και τα όσα περιγράφονται και καταγγέλλονται δεν μας είναι άγνωστα.

"... στο μέλλον, μία και μόνο νύχτα διακοπών μας θα την περάσουμε στη Ρόδο"

Ο κ. Καπετάνος απευθύνεται και κοινοποιεί την επιστολή – καταγγελία του Γερμανού τουρίστα κ. Ernst Frank, με τίτλο «Ρόδος, μια τραγική εξέλιξη», στον Δήμο Ροδίων, τη Νομαρχία Δωδεκανήσου, τον ΠΡΟΤΟΥΡ και φυσικά στον Εμπορικό Σύλλογο της πόλης μας. Προς ενημέρωση – λες και δεν ξέρουν – και φυσικά προβληματισμό.

«Πλήρης η ισοπέδωση»

Η ΑΝΑΓΝΩΣΗ της επιστολής δεν είναι μια ευχάριστη διαδικασία. Με περισσή ευγένεια αλλά και δηκτικότητα ο Γερμανός τουρίστας λέει τα πράγματα με το όνομά τους. Καταγγέλλει την προσβολή προς το πρόσωπό του και προς τα μέλη της οικογένειάς του από τους γνωστούς και μη εξαιρετέους «κράχτες», τους επιτήδειους και ...ειδικούς στην άγρα πελατών και πώς «το επίπεδό μας έχει ισοπεδωθεί». Πώς φτάσαμε στο σημείο με τα καμώματά μας να καταντήσουμε την Ελλάδα αγνώριστη, κυριολεκτικά, στα μάτια όλων όσων επιμένουν να τη λατρεύουν και να την προτιμούν για τις καλοκαιρινές τους διακοπές.

Στο τέλος, παρά την πικρία και την αγανάκτηση για την ...υποδοχή που του επιφυλάξαμε ο κ. Frank λέει ότι στο μέλλον θα περιοριστεί στη μια ημέρα, στην τελευταία νύχτα(!) των διακοπών του για να περάσει από τη Ρόδο, αναζητώντας το γνωστό παραδοσιακό ουζερί, «τη γνωστή μας ταβέρνα που διατηρεί κάτι από το παρελθόν».

ΤΟ πλήρες κείμενο της επιστολής του απογοητευμένου Γερμανού τουρίστα, όπως αυτή διαβιβάστηκε από τον ίδιο τον προϊστάμενο του ΕΟΤ Γερμανίας κ. **Πλάτωνα Δαβάκη** προς τον ΕΟΤ Δωδεκανήσου, το αρμόδιο τμήμα παραπόνων και την Ενωση Ξενοδόχων Ρόδου, έχει ως εξής:

«Πραγματικά αυτή τη φορά μας γοήτευσαν τα μικρά νησιά **Νίσυρος** και **Τήλος**, όταν τις τελευταίες τρεις ημέρες των διακοπών μας βρεθήκαμε στη Ρόδο.

Η πιο όμορφη παλιά πόλη της Ελλάδας είναι κάθε φορά ένα όμορφο γεγονός, αλλά με το χρόνο συσωρεύονται όλο και περισσότερο τα αρνητικά στοιχεία. Και αυτή τη φορά δεν μπορέσαμε να κάνουμε ανενόχλητοι το περίπατό μας ανάμεσα στα γραφικά σοκάκια της παλιάς πόλης.

Δεν έχουμε πραγματικά καμμία αντίρρηση, όταν κάποιος ευγενικά μας ζητά να μπούμε στο εστιατόριό του ή στο κοσμηματοπωλείο του ή στο πολυκατάστημά του, όμως είμαστε εντελώς αντίθετοι, όταν αυτό γίνεται συστηματικά, είναι ενοχλητικό και πολλές φορές σε «προσβλητική» γλώσσα.

Πιθανόν για πολλούς από τους τουρίστες ο τρόπος αυτός να είναι σωστός, όμως σημαντικό δεν είναι πόσοι τουρίστες επισκέπτονται τη Ρόδο, αλλά ο τρόπος που ο τουρισμός προσφέρεται. Εδώ οι Ελληνες έχουν χάσει τη ταυτότητά τους και έχουν αρχίσει να μιμούνται απολύτως τους ξένους επισκέπτες τους.

Τέλος μας έγινε κατανοητό, ότι βρεθήκαμε σ' ένα κόσμο, στον οποίο δεν έχουμε πια καμία θέση. Η αρνητική αδελφοποίηση Ελλήνων και τουριστών είναι ήδη γεγονός, το επίπεδο των ανθρώπων έχει ισοπεδωθεί. Εγκαταλείψαμε τον αγώνα... αυτή δεν είναι η Ελλάδα που ξέραμε. **Στο μέλλον, αν χρειασθεί, θα προσπαθήσουμε μόνο τη τελευταία νύχτα των διακοπών μας στα Δωδεκάνησα, να τη περάσουμε στη Ρόδο, αναζητώντας το γνωστό μας ουζερί, τη γνωστή μας ταβέρνα, η οποία ακόμη διατηρεί κάτι από το παρελθόν».**



KYDON TOURS
• 14, Ethelonton Dodekanision Str.
Tel.: 23000, 27900, 75268 - Fax: 32741
• 8, Akti Sachtouri - Tel.: 27722, 24265
RODOS- HELLAS

ΕΙΣΙΤΗΡΙΑ-ΕΙΣΙΤΗΡΙΑ-ΕΙΣΙΤΗΡΙΑ
ΠΑΚΕΤΑ-ΠΑΚΕΤΑ-ΠΑΚΕΤΑ
• SALAMIS LINES - F/B NISSOS KYPROS
ΚΡΟΥΑΖΙΕΡΑ ΚΑΙ ΕΙΣΙΤΗΡΙΑ
ΚΥΠΡΟ - ΧΑΪΦΑ - ΑΙΓΥΠΤΟ - ΑΓΙΟΙ ΤΟΠΟΙ
• SALAMIS STAR - ΚΡΟΥΑΖΙΕΡΑ
ΕΛΛΗΝΙΚΑ ΝΗΣΙΑ - ΚΥΠΡΟ
• F/B NISSOS ΚΑΛΥΜΝΟΣ
Το πλοίο που πιστά υπηρετεί τη ΔΩΔΕΚΑΝΗΣΟ
• ΔΑΝΕ εισιτήρια με όλα τα πλοία
με το ηλεκτρονικό σύστημα
• G.A. FERRIES - ANEK ΙΤΑΛΙΑ
• SUPER FAST ΕΛΛΑΔΑ-ΙΤΑΛΙΑ
• MINOAN LINES ΕΛΛΑΔΑ-ΙΤΑΛΙΑ
• BLUE STAR FERRIES ΙΤΑΛΙΑ
• ΔΩΔΕΚΑΝΗΣΟΣ EXPRESS-ΚΑΤΑΜΑΡΑΝ
• ΔΕΛΦΙΝΙΑ για νησιά και ΜΑΡΜΑΡΙΣ
• SEA STAR KATAMARAN ΤΗΛΟ-ΝΙΣΥΡΟ
• ΚΡΟΥΑΖΙΕΡΕΣ
• ΑΕΡΟΠΟΡΙΚΑ ΕΙΣΙΤΗΡΙΑ ΙΑΤΑ
ΟΛΥΜΠΙΑΚΗ - CRONUS - AEGEAN - AXON
• ΕΙΣΙΤΗΡΙΑ ΕΞΩΤΕΡΙΚΟΥ με όλες τις αεροπορικές εταιρείες
ΠΑΚΕΤΑ ΕΚΔΡΟΜΩΝ - ΟΡΓΑΝΩΣΗ ΓΚΡΟΥΠ ΝΕΟΝΥΜΦΩΝ - ΜΕΜΟΝΩΜΕΝΩΝ - ΞΕΝΟΔΟΧΕΙΑ ΣΕ ΟΛΟ ΤΟΝ ΚΟΣΜΟ
Η κ. ΕΛΕΝΗ ΨΥΛΛΑΚΗ σας περιμένει
Η πείρα μας στη διάθεσή σας
Εμείς γνωρίζουμε που σας στέλνουμε!!!
Ευχαριστούμε για τη μέχρι τώρα υποστήριξή σας
ΣΑΣ ΠΕΡΙΜΕΝΟΥΜΕ!
ΠΡΑΚΤΟΡΕΙΟ ΚΥΔΩΝ
40 χρόνια στην υπηρεσία του ΡΟΔΙΑΚΟΥ ΛΑΟΥ!!!

Μια αυτοκτονία «ξεπαγώνει» το ζήτημα της παθογένειας του τζόγου

Λύση(;) απελπισίας η αυτοαπαγόρευση εισόδου στα καζίνο



Σωρηδόν και στη Ρόδο οι σχετικές αιτήσεις από φανατικούς του είδους

«ΒΟΥΤΙΕΣ» στα αρχεία και τα κομπιούτερ τους έκαναν μέχρι αργά χθες το βράδυ οι υπεύθυνοι του καζίνο της Ρόδου για να διαπιστώσουν αν ο έμπορος από τη Θεσσαλονίκη που έδωσε τέλος στη ζωή του είχε πράγματι περάσει και από το νησί μας και ζήτησε την αυτοαπαγόρευσή του στο ναό της τύχης.

Η αυτοκτονία του 42χρονου εμπόρου αφού προηγουμένως έχασε όλη του την περιουσία στο καζίνο της Ξάνθης, όπως τουλάχιστον ισχυρίζεται στην επιστολή που άφησε στην οικογένειά του, συγκλόνισε την κοινή γνώμη και επανέφερε με δραματικό τρόπο το μείζον κοινωνικό θέμα που ταλανίζει πλέον και την χώρα μας, κυρίως τα τελευταία χρόνια.

Ταυτόχρονα, αν κρίνουμε και από το κλίμα που επικρατούσε στο καζίνο της Ρόδου, έχει δημιουργηθεί ένας έντονος προβληματισμός για τον αντίκτυπο που είναι δυνατόν να υπάρξει μετά από ένα τόσο τραγικό συμβάν που συνδέθηκε με τη λειτουργία των ναών της τύχης. «Κάθε φορά που δημοσιοποιούνται τέτοια θέματα με τη συγκεκριμένη τραγική κατάληξη, όλοι μας είμαστε υποχρεωμένοι να τηρούμε μια στάση προσεκτική» δήλωναν χθες το απόγευμα στη «Δράση» στελέχη του καζίνο της Ρόδου.

Στενόμενοι περισσότερο στο θέμα της αυτοαπαγόρευσης, από τα λεγόμενά τους γίνεται σαφές ότι στο καζίνο της πόλης μας τηρούν μια αυστηρή πολιτική στο ζήτημα αυτό. «Με αυτά τα πράγματα δεν παίζουμε» είναι απάντησή τους στο ερώτημα κατά πόσον υπάρχει περίπτωση να αναιρεθεί μια αίτηση για αυτοαπαγόρευση εισόδου που έχει υποβάλλει κάποιος παίκτης του καζίνου, όταν κρίνει ότι το πάθος του για τζόγο δεν δαμάζεται. Με αποτέλεσμα να προκύπτουν μείζονα οικονομικά και οικογενειακά προβλήματα.

ΥΠΑΡΧΟΥΝ περιπτώσεις παικτών που επικαλούμενοι τη φόρτιση και την πίεση της στιγμής επιθυμούν να ανακληθεί η αυτοαπαγόρευση που οι ίδιοι είχαν ζητήσει με αίτησή τους για κάποιο χρονικό διάστημα. ***«Δεν υπάρχει περίπτωση να γίνει αποδεκτό ανάλογο αίτημα. Σε αυτό είμαστε αυστηροί όσο δεν φαντάζεστε, σε αντίθεση ίσως με τα όσα ισχύουν σε άλλα καζίνο της χώρας»*** ***επισημαίνεται με έμφαση από παράγοντες του Grande Albergo delle Rose.***

Πέρα από το ηθικό θέμα και τις επιπτώσεις που είναι δυνατόν να προκύψουν στην πορεία, στο καζίνο της Ρόδου συνυπολογίζουν ακόμα έναν παράγοντα. Να βρεθούν στο εδώλιο του κατηγορουμένου όταν ο πελάτης – παίκτης, αν πετύχει την άρση της αυτοαπαγόρευσης πριν το χρονικό διάστημα για το οποίο αυτή ζητήθηκε, χάσει και πάλι μεγάλα ποσά και υποβάλλει μηνύσεις προς τους αρμοδίους του καζίνου. «Μπορεί να συμβούν και αυτά ξέρετε...».

Οι αιτήσεις για αυτοαπαγόρευση γίνονται σωρηδόν και στο καζίνο της Ρόδου και κατατίθενται με μια απλή διαδικασία από τον άμεσο ενδιαφερόμενο στη ρεσεψιόν του καζίνου. «Στο παλιό καζίνο στο Grand Hotel συχνά γινόντουσαν ανάλογες αιτήσεις από συγγενείς πρώτου βαθμού όταν δημιουργούνταν στο σπίτι κάποιου φανατικού παίκτη οικονομικά προβλήματα, κάτι που μπορεί να γίνει και σήμερα αφού όμως προηγηθεί μια κάποια διαδικασία» τονίζεται για να καταδειχθεί ότι υπάρχει θέμα και στη Ρόδο, τις διαστάσεις του οποίου δείχνουν οι αρμόδιοι του καζίνου της Ρόδου να γνωρίζουν καλά, και όχι σπάνια παρεμβαίνουν με διακριτικότητα.

Στη ρουλέτα ...μια Ελλάδα και άλλη μισή!

Η αυτοκτονία του εμπόρου ***Χαράλαμπου*** Στάθη δημιουργεί δυσμενείς εντυπώσεις στη βιομηχανία της τύχης και του τζόγου και αυτό διαφάνηκε από τις αντιδράσεις άλλων καζίνων της χώρας, εκπρόσωποι των οποίων με δηλώσεις τους στα ΜΜΕ υπογράμμιζαν ότι «πρόκειται για ένα σπάνιο και μεμονωμένο γεγονός, το οποίο δεν πρέπει να γενικεύει την εικόνα που επικρατεί στα καζίνο και στην ελληνική κοινωνία γενικότερα».

Υπενθύμιζαν ότι από τα καζίνο έχουν περάσει 15 εκατομμύρια περίπου Ελληνες, άρα τα μεμονωμένα αυτά τραγικά περιστατικά δεν μπορούν να «χαρακτηρίσουν μια κατάσταση». Απεναντίας, ζητούν από τις διωκτικές και δικαστικές αρχές να ασκήσουν τους απαραίτητους ελέγχους στα στέκια του παράνομου τζόγου, στα «φρουτάκια» όπως κατήγγειλε στις επιστολές που άφησε πίσω του ο τραγικός αυτόχειρας από τη Θεσσαλονίκη.

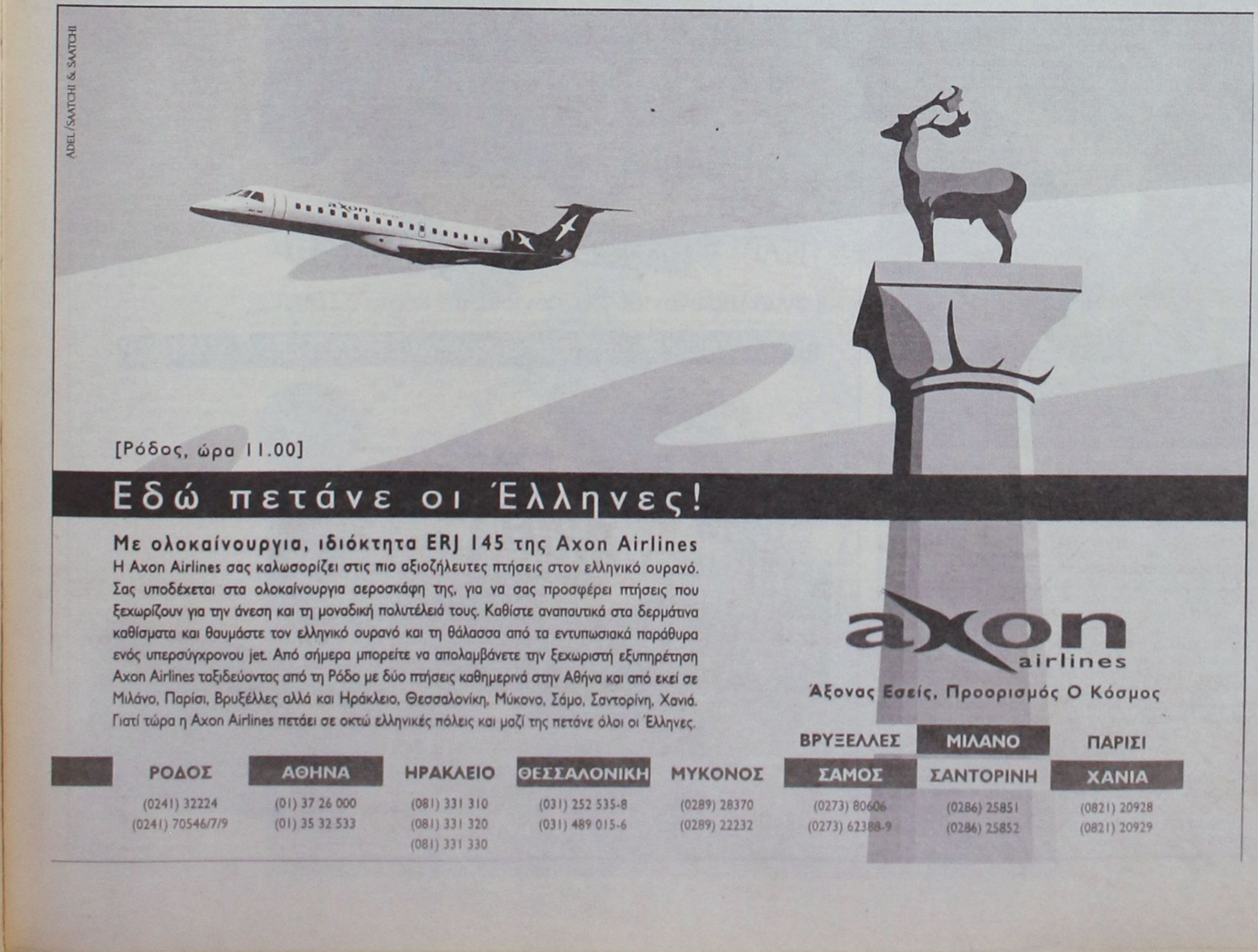

Η αποστολή δεμάτων για τα ακριτικά μας νησιά

Συμφέρει μέσω... Σιγκαπούρης



ΠΛΗΘΑΙΝΟΥΝ οι διαμαρτυρίες επιχειρηματιών και απλών επισκεπτών των μικρών νησιών μας για το κόστος μεταφοράς δεμάτων, εμπορευμάτων, κ.λ.π. με τα πλοία της γραμμής θεωρώντας τα ως υπερβολικά, σε σχέση μάλιστα με το κόστος μεταφοράς των επιβατών.

Την ίδια ώρα αντιπρόσωποι της Ρόδου που λόγω της φύσης των ασχολιών τους έχουν άποψη για τα ανάλογα κόστη μεταφοράς δεμάτων από τη Σιγκαπούρη, για παράδειγμα, στον Πειραιά αδυνατούν να κατανοήσουν τη φιλοσοφία και τη λογική της πολιτικής που ασκείται από τις ναυτιλιακές μας εταιρείες.

Επικαλούμενοι ως αδιάψευστους μάρτυρες και ως ντοκουμέντα τα έγγραφα αποστολής δεμάτων στην εξωτική πρωτεύουσα και στο ...Καστελλόριζο, λένε ότι σε κάποιες περιπτώσεις το κόστος είναι φτηνότερο για τη Σιγκαπούρη! Επισημαίνουν μάλιστα ότι συγκρίνουν ομοειδή πράγματα: ίδιο δέμα, ανάλογο περιεχόμενο, βάρος και σχήμα.

Τονίζουν ότι αυτή η τιμολογιακή πολιτική είναι ασύμφορη και, προφανώς αστειευόμενοι, δεν διστάζουν να προτείνουν την αποστολή των δεμάτων τους στα νησάκια της Δωδεκανήσου μέσω ...Σιγκαπούρης. «Τα έγγραφα είναι πειστήρια αυτών που λέμε και σας επισημαίνουμε» τονίζουν στη Δράση, και πράγματι τα νούμερα είναι καταλυτικά και επιβεβαιώνουν τις επισημάνσεις εμπορικών αντιπροσώπων της περιοχής μας.

Αυτό που προτείνουν είναι η συντονισμένη παρέμβαση προς τις ναυτιλιακές εταιρείες, ειδικά προς τα μικρά νησιά της Δωδεκανήσου, να ισχύσει ένα ευνοϊκότερο καθεστώς το οποίο θα προβλέπει λογικότερους ναύλους και έξοδα μεταφοράς δεμάτων και εμπορευμάτων σε λογικά πλαίσια.

Στην Ευρώπη μιλούν... φράγκικα

Τα ελληνικά νησιά και η στήριξή τους δικλείδα ασφαλείας

για το μέλλον της Ευρωπαϊκής Ενωσης

ΤΑ ΝΗΣΙΑ είναι μπελάς για την Ευρώπη. Χώρια που αποτελούν μόνιμη πηγή εθνικών και διακρατικών διενέξεων, δεν τα αναγνωρίζει ούτε «η μάνα τους», η οποία στην περίπτωσή μας δεν είναι άλλη από τη Συνθήκη του Μάαστριχτ.

Με αυτήν περίπου την πικρή διαπίστωση έληξε πρόσφατα η ετήσια συνάντηση των ευρωπαϊκών κρατών, που από το φύση τους είναι καταδικασμένα να έχουν νησιωτικά εδάφη. Μη σας περάσει ότι ευχαρίστως θα παραχωρούσαν το «πρόβλημα» στους στερημένους από νησιωτική χώρα γείτονές μας Τούρκους. Το πράγμα εκτός από υπερπατριωτική πρόφαση έχει κι άλλες διαστάσεις. Οι Γάλλοι, Ιταλοί, Ισπανοί, Σκωτσέζοι, Φινλανδοί, αλλά και οι Ελληνες, που συμμετέχουν

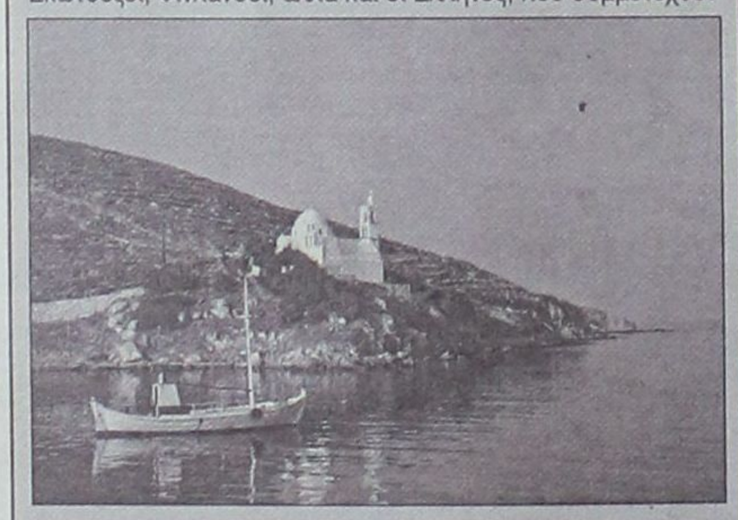

σ' αυτήν την παράπλευρη με την Ε.Ε. «Διάσκεψη Παρακτίων Περιοχών της Ευρώπης», εξέφρασαν βαθιά ανησυχία για το μέλλον της νησιωτικής τους επικράτειας. Ετσι όπως επεκτείνεται η Ευρωπαϊκή Ενωση σε χώρες κατ' εξοχήν ηπειρωτικές, οι έχοντες και κατέχοντες ακόμη και μία βραχονησίδα στις Εβρίδες κινδυνεύουν να μείνουν έξω από την ημερήσια διάταξη και το πουγκί των Βρυξελλών. Και όμως οι νησιώτες της Ευρώπης φθάνουν αισίως τα 15 εκατομμύρια.

Η ιστορία δεν πέρασε ούτε στα ψιλά των ελληνικών εφημερίδων. Οι Γάλλοι έχουν τον... κορσικό αδελφό τους που αν δεν του δείξουν ότι τον υπολογίζουν, από αύριο το πρωί οι «Monde» μαζί με την τρίχρωμη σημαία θα χρησιμοποιούνται για προσάναμμα στις φουφούδες του Αιακείου. Μήπως μια παρόμοια προνοητικότης ή - αν προτιμάτε - ευαισθησία θα έπρεπε να διακρίνει και την Ελλάδα; Ας μην κάψουμε όμως τόσο εύκολα, με υπαινιγμούς και αναγωγή στη μονάδα, ένα τόσο φλέγον ζήτημα. Ασφαλώς και είναι υπόθεση όλων μας, επισήμων, ημιεπισήμων, περιφερειακών και ουρανοκατέβατων, να σπεύδουμε παντού όπου το ευρωπαϊκό χρέος και όφελος μας καλεί. ***Δεν φτάνει να γίνουν Ευρώπη ο Μορτάς και η Ρούμελη. Αν δεν μπουν μέσα Κάσος, Φούρνοι, Καστελλόριζο, την υπόθεση του Αιγαίου σε δέκα χρόνια από σήμερα θα την έχουμε ξεχάσει... Ο Δήμος Ροδίων έκανε μέχρι πρόσφατα αισθητή την παρουσία του στην εν λόγω Διάσκεψη και οι προτάσεις του εξέφραζαν όλους τους νησιώτες***



Ερευνα σε βάθος ξεκινούν γνωστά πρόσωπα της κοινωνίας

Η «Ορθόδοξη Κοινότητα» ανάβει «φωτιές»

«Τα ακίνητα μεγάλης αξίας δόθηκαν στο Δημόσιο, έμειναν εκείνα που αποδίδουν ελάχιστα έσοδα»

Σε ανοικτή αντιπαράθεση οδηγείται η υπόθεση που αφορά στη λειτουργία της «Ορθοδόξου Κοινότητας», της οργάνωσης εκείνης που δημιουργήθηκε πριν από περίπου 150 χρόνια και συνεχίζει να υφίσταται μέχρι σήμερα (αναλυτικά η ιστορία της «Κοινότητας» δημοσιεύεται στη σελίδα «12»). Η Δράση σε ρεπορτάζ που δημοσιεύθηκε στο προηγούμενο φύλλο, έθεσε το ερώτημα «γιατί μένει η Κοινότητα στην αφάνεια;», δίνοντας παράλληλα το στίγμα της προσπάθειας μερίδας ευαισθητοποιημένων πολιτών να αποκαλύψουν το τι ενδεχομένως κρύβεται πίσω από την ενέργεια αυτή.

Η δημοσιοποίηση του όλου θέματος προκάλεσε αντιδράσεις. Από τη μία πλευρά βρίσκονται εκείνοι που έχουν σκοπό να διερευνήσουν σε βάθος την όλη υπόθεση και ήδη ξεκίνησαν ενημέρωση αρμόδιων υπηρεσιακών παραγόντων. Από την άλλη πλευρά υπάρχουν οι άνθρωποι που διαχειρίζονται τα οικονομικά της Ορθοδόξου Κοινότητας και αναφέρουν πως τα ακίνητα των δισεκατομμυρίων έχουν δωρηθεί προς το Δημόσιο ενώ αυτά που απέμειναν είναι ελάχιστα.

Πιο συγκεκριμένα, τόσο ο πρόεδρος Μητροπολίτης Ρόδου Απόστολος, όσο και ο αντιπρόεδρος της Ορθοδόξου Κοινότητος (τέως) εισαγγελέα Εφετών Γεώργιος Σάμιτας για διάφορους λόγους μέχρι σήμερα δεν έτυχαν ενημέρωσης για το ρόλο της οργάνωσης. Είναι χαρακτηριστική η δήλωση που έκανε προς τη Δράση ο κ. Γεώργιος Σάμιτας: «Πλήρως δεν με ενημέρωσε κανένας. Το μόνο που γνωρίζω είναι πως πριν από τρία χρόνια συναντηθήκαμε τα μέλη της διοίκησης για την προκήρυξη της ενοικίασης δύο καταστημάτων στο κέντρο της Ρόδου (Νισχώρι). Από τότε δεν μου εζητήθη τίποτε άλλο».

Ο άνθρωπος που εμφανίζεται να αποτελεί την «ψυχή» της Ορθοδόξου Κοινότητας είναι ο κ. Εμμανουήλ Δημητράκης, ο οποίος εκτελεί χρέη ταμία. Με δηλώσεις του προς τη Δράση ο κ. Δημητράκης εξήγησε πως «κάποτε πράγματι η «Κοινότητα» διέθετε ακίνητα πολύ μεγάλης αξίας, όμως τα ακίνητα αυτά δόθηκαν προς το Δημόσιο. Μεταξύ των ακινήτων εκείνων ήταν το κτίριο της Αμαράντειου Σχολής, το Καζούλειο σχολείο, το ακίνητο όπου σήμερα βρίσκεται το γήπεδο μπάσκετ στο στάδιο Διαγόρα». Σύμφωνα με τον κ. Δημητράκη, τα μόνα ακίνητα που τώρα πλέον βρίσκονται στην κυριότητα της Ορθοδόξου Κοινότητας είναι τα ακόλουθα:

- Δύο καταστήματα στο κέντρο της Ρόδου. Στη συνοικία Νιοχώρι δίπλα από την εκκλησία των Εισοδίων της Θεοτόκου
- Ενα οικόπεδο στην περιοχή Ψαροπούλας.
- Ενα οικόπεδο στην περιοχή Αγίων Αναργύρων.
- Ενα οικόπεδο στο Δήμο Ιαλυσού. Το συγκεκριμένο οικόπεδο είχε ενοικιασθεί σε γνωστή ροδίτικη εταιρεία κατασκευών, όμως λόγω των προβλημάτων τα οποία αντιμετώπισε η εταιρεία, το συμβόλαιο ενοικίασης έχει λυθεί.

«Τα έσοδα από την εκμετάλλευση των ακινήτων αυτών είναι λίγα» υποστήριξε ο ταμίας της Κοινότητας και έκανε γνωστό «τα χρήματα που συγκεντρώνονται κατατίθενται σε τραπεζικό λογαριασμό και χρησιμοποιούνται για προσφορές σε σχολεία και όπου αλλού προβλέπει το καταστατικό».

Στην «αντίπερα όχθη» γνωστά και άξια σεβασμού πρόσωπα της τοπικής κοινωνίας δεν αρκούνται στις παραπάνω απαντήσεις και θ' αναζητήσουν τη διευκρίνηση αρκετών δεδομένων. Η όλη προσπάθεια θεωρείται σίγουρο ότι θα οδηγήσει σε συγκρούσεις. Μεταξύ των άλλων, τα πρόσωπα που θα διερευνήσουν την υπόθεση περιγράφουν πως «η Ορθόδοξη Κοινότητα διαχειρίζεται δύο εκκλησίες. Τον Αγιο Νικόλαο στην περιοχή Φουντουκλί της Ελεούσας και την Αμαρτο Παναγία στην περιοχή της Κρητηνίας». Ο κ. Εμμανουήλ Δημητράκης από την άλλη ξεκαθάρισε ότι «μόνο ο Αγιος Νικόλαος ανήκε σε 'μας, όμως τώρα πλέον βρίσκεται στην κυριότητα της Αρχαιολογικής Υπηρεσίας. Σε ό,τι αφορά την Αμαρτο Παναγία, δεν υπάρχει τέτοιο μοναστήρι ή εκκλησία στην κυριότητα της οργάνωσης».



Σε ένα τουλάχιστον τομέα ο Χρήστος Παπουτσής προκύπτει φερέγγυος...

Δεύτερη «φουρνιά» σε... 4 μήνες!

Υφίσταται πλέον πολιτική βούληση για ενίσχυση των ακριτικών Λιμεναρχείων

Εγινε επιτέλους αντιληπτό ότι πρέπει να «μαντρωθούν» τα θαλάσσιά μας σύνορα...

ΓΙΑ ΠΡΩΤΗ φορά στα χρονικά συμβαίνει να κινούνται διαδικασίες κατάταξης στο Λιμενικό Σώμα - και μάλιστα μαζικά - δύο φορές μέσα στον ίδιο χρόνο! Γεγονός το οποίο ερμηνεύεται από κύκλους δυνάμενους να γνωρίζουν ως κατανόηση - επιτέλους - από την πλευρά της πολιτικής ηγεσίας των αναγκαιοτήτων που υπάρχουν για το «μάντρωμα» των θαλασσίων συνόρων της χώρας! Κυρίως τα εξ' ανατολών, που «μπάζουν» επί σειρά ετών, με ανυπολόγιστες τις εθνικές συνέπειες...



ΤΟΝ ΠΕΡΑΣΜΕΝΟ Απρίλιο το Υπουργείο Εμπορικής Ναυτιλίας είχε ενεργοποιήσει ένα διαγωνισμό με τον οποίο εισήχθησαν στη Σχολή 550 λιμενοφύλακες. Και μέσα σε διάστημα τεσσάρων μόλις μηνών επανέρχεται, επαναπροκηρύσσοντας την πλήρωση ... άλλων τόσων θέσεων, καθώς επίσης και 265 υπαξιωματικών! Με προφανή τον σκοπό να κλείσουν το ταχύτερον οι... «τρύπες»!

ΚΑΛΙΟ αργά, παρά... ποτέ! Σ' αυτόν πάντως ειδικά τον τομέα, πρέπει ασφαλώς να ομολογηθεί - παρά τις άλλες επικρίσεις που δέχεται - ότι ο Υ.Ε.Ν. αποδεικνύεται συνεπής προς τις δεσμεύσεις τις οποίες ανέλαβε. Γιατί επί των ημερών του γίνονται προς αυτή την κατεύθυνση όσα δεν έγιναν κατά τη θητεία όλων των προκατόχων του...



ΜΠΟΡΕΙ ο *Χρήστος Παπουτσής* να άκουσε τα ... «εξ' αμάξης» από τους τοπικούς μας φορείς και τον Τύπο κατά την πρόσφατη επίσκεψή του στο νησί μας για τα χρονίως ανεπίλυτα προβλήματα των ακτοπλοϊκών μας συγκοινωνιών και το «βάλτωμα» όλων των μεγάλων λιμενικών υποδομών, όμως σε ένα τουλάχιστον τομέα της αρμοδιότητάς του προκύπτει - εκ των πραγμάτων - φερέγγυος.

Η υπόσχεση που έδωσε στους επιτελείς του Κεντρικού Λιμεναρχείου ότι σύντομα ***θα στελεχωθεί με νέο έμψυχο δυναμικό,*** κατά τρόπο που να καλυφθούν τα τεράστια «κενά» τα οποία παρουσιάζει επί σειρά ετών στη σύνθεσή του, έχει συγκεκριμένη ***βάση αληθείας!*** Ετσι, γίνεται βάσιμη πλέον η ελπίδα ότι στο εγγύς μέλλον θα εξασφαλισθούν οι απαιτούμενες προϋποθέσεις για να επιτελέσει ***πιο αποτελεσματικά*** τη νευραλγική αποστολή του.

ΤΟ ΙΔΙΟ ισχύει και για τα υπόλοιπα μικρότερα Λιμεναρχεία του νομού μας, αλλά και ολόκληρου εν γένει του ανατολικού Αιγαίου, που έχουν να αντιμετωπίσουν - ως εκ της φύσεως των εν λόγω περιοχών - μύρια προβλήματα. Καθ' ότι, πέραν όλων των άλλων, επωμίζονται με τη φύλαξη των θαλάσσιων συνόρων της χώρας μας, που έχουν καταντήσει ***«ξέφραγο αμπέλι»*** από τις καθημερινές - σχεδόν - «εισβολές» λαθρομεταναστών...

Εστω πάντως και με καθυστέρηση... δεκαετιών, το Υπουργείο Εμπορικής Ναυτιλίας φαίνεται ότι ***αποφάσισε επιτέλους να δει «κατάματα» αυτό το μείζον πρόβλημα*** και να προβεί στις δέουσες ενέργειες για την πάταξη του φαινομένου. Κάτι που δεν μπορεί να γίνει ασφαλώς παρά μόνο με ένα τρόπο: Τη συγκρότηση ισχυρών λιμενικών υπηρεσιών ***με πλήρη επάρκεια προσωπικού*** στη θαλάσσια διασυνοριακή γραμμή!

Η ΥΠΑΡΞΗ σήμερα (έστω και... «κατόπιν εορτής») πολιτικής βούλησης προς αυτή την κατεύθυνση μπορεί να θεωρείται πλέον ως δεδομένη. Το υποδηλώνουν οι ενέργειες που έχουν ήδη γίνει και αυτές που έπονται για το αμέσως προσεχές διάστημα.

Αυτή την περίοδο βρίσκονται συγκεκριμένα σε εξέλιξη δύο ακόμα διαγωνισμοί, που αφορούν ***τη μαζική είσοδο στο Λιμενικό Σώμα 815 ατόμων!*** Ολοι αυτοί θα αποτελέσουν μόλις βγουν από τις αντίστοιχες σχολές το «νέο αίμα» με το οποίο θα γίνει η «μετάγγιση» για την επίτευξη του σκοπού! Ειδικότερα:

➢ ΣΥΝΟΛΙΚΑ ***265 νέοι και νέες*** πρόκειται να καταταγούν άμεσα ως ***δόκιμοι υπαξιωματικοί,*** εκ των οποίων οι 181 θα είναι άνδρες και οι 81 γυναίκες. Στα πλαίσια μάλιστα της προσπάθειας για ποιοτική αναβάθμιση της σύνθεσης του Σώματος προβλέπονται και συγκεκριμένες κατηγοριοποιήσεις, ως προς την προέλευσή τους: Οι 123 θα είναι πτυχιούχοι Ιδρυμάτων Ανώτατης Εκπαίδευσης και Ακαδημιών Εμπορικού Ναυτικού, ενώ οι υπόλοιποι 61 θα προέρχονται από το χώρο της Δευτεροβάθμιας Εκπαίδευσης.

Σύμφωνα με τη σχετική προκήρυξη, οι υποψήφιοι έχουν περιθώριο να υποβάλουν τα δικαιολογητικά τους ***μέχρι την ερχόμενη Παρασκευή, 24 Αυγούστου.***

➢ ΠΑΡΑΛΛΗΛΑ συνεχίζουν να «τρέχουν» οι προθεσμίες και για ένα δεύτερο διαγωνισμό, ευρύτερου μάλιστα φάσματος, που προβλέπει την κατάταξη ***στη Σχολή Λιμενοφυλάκων 550 συνολικά δόκιμων.*** Και γι' αυτούς προβλέπονται διάφορες κατηγοριοποιήσεις, ανάλογα με την ειδικότητα που προορίζονται. Για την περίπτωσή τους τα περιθώρια εκδήλωσης ενδιαφέροντος λήγουν ***την μεθεπόμενη Πέμπτη, 30 του μηνός.***

ΣΥΜΦΩΝΑ σημειωτέον με καθ' όλα έγκυρες πληροφορίες, με ανάλογους ρυθμούς θα συνεχίσουν να γίνονται οι προσλήψεις στο Λιμενικό Σώμα ***και κατά τα δύο αμέσως επόμενα χρόνια!*** Καιρός ήταν...

ΜΕ ΠΤΥΧΙΟΥΧΟΥΣ ΑΞΙΩΜΑΤΙΚΟΥΣ

Επιχείρηση αναβάθμισης και στο ... «ρετιρέ»!

ΠΕΡΑΝ της γενναίας ενίσχυσης που επιδιώκεται να γίνει στη «βάση» του Λιμενικού Σώματος, όπου υπάρχουν οι μεγαλύτερες ανάγκες, το Υπουργείο Εμπορικής Ναυτιλίας προσανατολίζεται παράλληλα και προς την ποιοτική αναβάθμιση του «ρετιρέ» της υπηρεσιακής ιεραρχίας. Φρονώντας ότι η προσέλκυση αποφοίτων Πανεπιστημιακής εκπαίδευσης θα προσδώσει ***μια διαφορετική οντότητα*** στις υπηρεσίες του.

Παράλληλα με τους παραπλεύρως μαζικούς διαγωνισμούς βρίσκονται σε εξέλιξη αυτή την περίοδο και άλλοι δύο, που αφορούν ***υψηλόβαθμα στελέχη.*** Φυσικά, οι θέσεις επί του προκειμένου τυγχάνουν περιορισμένες. Ειδικότερα:

➢ ΜΕΧΡΙ την επόμενη Δευτέρα, ***27 Αυγούστου,*** μπορούν να υποβάλουν τις αιτήσεις και τα δικαιολογητικά τους όσοι απόφοιτοι Πανεπιστημιακών Σχολών επιθυμούν να καταταγούν στη Σχολή Δόκιμων ***Σημαιοφόρων.*** Συνολικά θα εισαχθούν μετά από τις προβλεπόμενες προκαταρκτικές δοκιμασίες ***30 άτομα.***

Οι υποψήφιοι πρέπει να είναι ηλικίας μέχρι 27 χρονών και υποχρεούνται εφ' όσον καταταγούν να υπηρετήσουν στο Σώμα επί ***έξι τουλάχιστον έτη.*** Εφ' όσον συνεχίσουν την καριέρα τους και πέραν αυτού του χρόνου, έχουν δυνατότητα ανόδου μέχρι και τον βαθμό του ***αντιναυάρχου.***

➢ ΕΞΑΛΛΟΥ, έως τη μεθεπόμενη Παρασκευή ***31 του μηνός*** έχουν περιθώριο να εκδηλώσουν ενδιαφέρον όσοι απόφοιτοι Ανώτατης Πολυτεχνικής Σχολής θέλουν να ξεκινήσουν την καριέρα τους στο Λιμενικό από το βαθμό του ***ανθυποπλοιάρχου.*** Στη δική τους περίπτωση η υποχρέωση παραμονής στο Σώμα είναι ***δεκαετής*** και εφ' όσον δεν αποχωρήσουν μετά την παρέλευση αυτού του χρόνου μπορούν να εξελιχθούν μέχρι τον βαθμό του ***υποναυάρχου.***

Σ' αυτή την κατηγορία θα καταταγούν ***15 πτυχιούχοι*** απ' όλη τη χώρα.

APLIGER
www.apliger.gr



ΗΛΕΚΤΡΟΝΙΚΟΙ ΥΠΟΛΟΓΙΣΤΕΣ - ΠΕΡΙΦΕΡΕΙΑΚΑ
ΑΝΑΛΩΣΙΜΑ - ΠΡΟΓΡΑΜΜΑΤΑ - ΠΕΡΙΟΔΙΚΑ
ΒΙΒΛΙΑ - ΠΟΛΥΜΕΣΑ - INTERNET - ΤΗΛΕΦΩΝΙΑ
ΤΕΧΝΙΚΗ ΥΠΟΣΤΗΡΙΞΗ
ΠΑΥΛΟΥ ΜΕΛΑ 11, 85100, ΡΟΔΟΣ
ΤΗΛ: (0241) 27509, FAX: (0241) 27098 - info@apliger.gr



μια ξεχωριστή θέση στη θάλασσα

ΔΡΟΜΟΛΟΓΙΑ
ΑΠΟ 20/8/2001 ΕΩΣ 27/8/2001

20/8	ΔΕΥ	ΠΑΤΜΟΣ	15.00	ΝΙΣΥΡΟ-ΚΩ-ΑΣΤΥΠΑΛΑΙΑ-ΠΕΙΡΑΙΑ
21/8	ΤΡΙ	ΡΟΔΟΣ	14.00	ΚΩ-ΚΑΛΥΜΝΟ-ΛΕΡΟ-ΠΑΤΜΟ-ΠΕΙΡΑΙΑ
22/8	ΤΕΤ	ΠΑΤΜΟΣ	14.00	ΤΗΛΟ-ΚΩ-ΚΑΛΥΜΝΟ-ΛΕΡΟ-ΠΑΤΜΟ-ΠΕΙΡΑΙΑ
23/8	ΠΕΜ	ΡΟΔΟΣ	14.00	ΣΥΜΗ-ΚΩ-ΛΕΡΟ-ΠΑΤΜΟ-ΠΕΙΡΑΙΑ
24/8	ΠΑΡ	ΠΑΤΜΟΣ	14.00	ΚΩ-ΚΑΛΥΜΝΟ-ΛΕΡΟ-ΠΑΤΜΟ-ΠΕΙΡΑΙΑ
25/8	ΣΑΒ	ΡΟΔΟΣ	10.00	ΚΩ-ΣΑΜΟ-ΘΕΣΣΑΛΟΝΙΚΗ
26/8	ΚΥΡ	ΠΑΤΜΟΣ	14.00	ΚΩ-ΚΑΛΥΜΝΟ-ΛΕΡΟ-ΠΑΤΜΟ-ΠΕΙΡΑΙΑ
27/8	ΔΕΥ	ΡΟΔΟΣ	15.00	ΝΙΣΥΡΟ-ΚΩ-ΑΣΤΥΠΑΛΑΙΑ-ΠΕΙΡΑΙΑ

ΠΛΗΡΟΦΟΡΙΕΣ
ΚΕΝΤΡΙΚΟ ΠΡΑΚΤΟΡΕΙΟ ΡΟΔΟΥ
Δ·Α·Ν·Ε· SEA LINE
ΔΩΔΕΚΑΝΗΣΙΑΚΗ ΑΝΩΝΥΜΗ ΝΑΥΤΙΛΙΑΚΗ ΕΤΑΙΡΙΑ
ΑΥΣΤΡΑΛΙΑΣ 92, ΤΗΛ. ΠΡΑΚΤΟΡΕΙΟ: 43150 (10 ΓΡΑΜΜΕΣ)
ΔΙΟΙΚ. ΥΠ.: 43110 ΚΑΙ 43112, ώρες 8π.μ. - 8μ.μ.

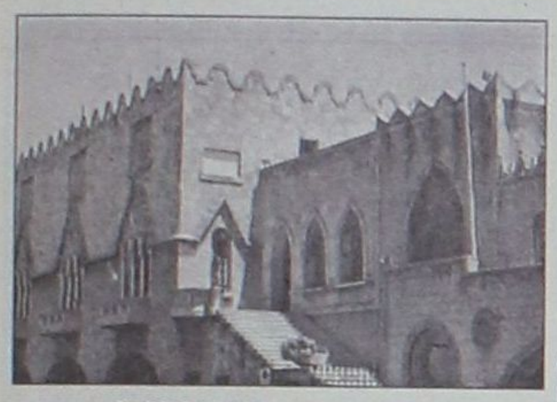

Συνεδριάζει την Παρασκευή το Νομαρχιακό Συμβούλιο, αλλά...

«Υπ' ατμόν» τελεί η απαρτία!



ΣΕ ΡΥΘΜΟΥΣ... «νονστοπ» συνεχίζει να λειτουργεί κατά τη διάρκεια του φετεινού καλοκαιριού η Νομαρχιακή Αυτοδιοίκηση Δωδεκανήσου! Ετσι, δεν τηρήθηκε από την πλευρά της ο «άγραφος νόμος» που θέλει - στο σύνολό τους σχεδόν - όλα τα συναφή όργανα να «κατεβάζουν τα ρολά» μέσα στον Αύγουστο και να επανέρχονται στα έδρανα τον επόμενο μήνα Σεπτέμβριο.

Ο προσδιορισμός μιας «καθαρά θερινής» συνεδρίασης του Νομαρχιακού Συμβουλίου ***την ερχόμενη Παρασκευή*** 24 Αυγούστου επιχειρεί ασφαλώς να υποδηλώσει τις αγωνίες που υφίστανται από πλευράς της νομαρχιακής αρχής για την τύχη που θα έχουν πολλά τρέχοντα - αλλά και χρόνια - προβλήματα του νομού. Δίδεται δηλαδή το «στίγμα» προς όλες τις άλλες πτέρυγες ότι τα θέματα που περιλαμβάνονται στην ημερήσια διάταξη (ή τουλάχιστον τα σοβαρότερα από αυτά) ***«δεν μπορούν να περιμένουν»,*** ούτε καν για δύο εβδομάδες...

ΤΟ ΕΡΩΤΗΜΑ όμως που εύλογα προκύπτει είναι ***αν θα συγκεντρωθεί η προβλεπόμενη απαρτία για να διεξαχθεί κανονικά η συνεδρίαση!*** Καθ' ότι πολλοί νομαρχιακοί σύμβουλοι είχαν προγραμματίσει ήδη προ πολλού γι' αυτήν την περίοδο τις καλοκαιρινές διακοπές τους και είναι αμφίβολο αν θα μπορέσουν να παραστούν. Αλλωστε υπάρχει η... πάγια σχεδόν εμπειρία, που καταδεικνύει ότι ακόμα και σε «νορμάλ» χρονικές περιόδους η συγκέντρωση απαρτίας αποτελεί δύσκολη υπόθεση για το όργανο!

Ουκ ολίγες φορές έως τώρα έχει συνέλθει με οριακή απαρτία, ενώ αμέτρητες άλλες οι παρόντες κάθονται με τα... τηλέφωνα στα χέρια και καλούν τους συναδέλφους τους να αφήσουν τα μαγαζιά τους για να ξεκινήσει η συνεδρίαση!

✔Η έως τώρα εμπειρία προοιωνίζει αποχές...

✔Ενδεχομένως και «τρύκ»!

ΜΕΣΑ στο πλαίσιο αυτής της υπαρκτής πραγματικότητας, εκφράζονται βάσιμα οι φόβοι ότι η συνεδρίαση της προσεχούς Παρασκευής οδεύει με πολλές πιθανότητες προς ένα - σχεδόν προαναγγελθέν - «ναυάγιο»! Οχι μόνο γιατί είναι αμφίβολο αν θα έλθουν οι νομαρχιακοί σύμβουλοι από τα άλλα τρία επαρχεία, αλλά γιατί ακόμα και για πολλούς ροδίτες υφίστανται αμφιβολίες.

Ακριβώς μάλιστα γι' αυτό το λόγο έγκυροι παρατηρητές προσδίδουν στον προσδιορισμό αυτής της συνεδρίασης και πολιτικές σκοπιμότητες. Το «τρύκ» είναι συγκεκριμένα ότι σε τυχόν περίπτωση αναβολής ο νομάρχης ***Σάββας Καραγιάννης*** θα αποκτά ασφαλώς κάθε δικαίωμα για να αποδώσει στους πολιτικούς του αντιπάλους την μομφή της ***αδιαφορίας*** για τα μείζονα θέματα του νομού! Ιδωμεν...

Πάνω στον καβγά με τον αδελφό της

Δύο Βρετανοί αλητοτουρίστες γρονθοκόπησαν μια... κοπέλλα!

ΚΑΤΙ παραπάνω από προκλητική έχει αρχίσει να γίνεται εσχάτως η συμπεριφορά ορισμένων αλητήριων από τη Βρετανία που έρχονται στο νησί μας - υποτίθεται τουλάχιστον - ως «τουρίστες». Σε ορισμένες μάλιστα περιπτώσεις προκύπτουν ***και επικίνδυνοι*** για τον ανύποπτο - ως προς το «ποιόν» τους - κοινωνικό περίγυρο.

Πολλαπλά είναι τα περιστατικά που πιστοποιούν έως τώρα του λόγου το αληθές. Αυτό όμως που συνέβη προχτές στη Λίνδο υπερβαίνει κάθε όριο θρασύτητας από μέρους τους! Καθ' ότι έφτασαν στο σημείο να γρονθοκοπήσουν - και μάλιστα άγρια - μια νεαρή κοπέλλα, επειδή τσακώθηκαν με τον αδελφό της! Γεγονός που φέρνει πλέον την ανοχή στα όριά της...

ΤΟ ΘΛΙΒΕΡΟ και ασύνηθες συμβάν έλαβε συγκεκριμένα χώρα στις 4 τα ξημερώματα της Παρασκευής προς Σάββατο με θύματα τον 22χρονο φοιτητή ***Απόστολο Φισκιλή*** του Ανδρέα, κάτοικο Ρόδου και την 27χρονη αδελφή του ***Θεοφανία,*** οι οποίοι διασκέδαζαν στην περιοχή.

Κάποια στιγμή, δημιουργήθηκε «παρεξήγηση» για ασήμαντη αφορμή με δύο Βρετανούς, η οποία δεν έμεινε... στα λόγια. Σύμφωνα με την καταγγελία που έγινε στον Αστυνομικό Σταθμό Λίνδου επιτέθηκαν στα δύο αδέλφια και τους κτύπησαν με γροθιές, προκαλώντας τους σωματικές κακώσεις! Χωρίς να σεβαστούν καν τη γυναίκα, που προσπάθησε - όπως ήταν φυσικό - να προστατεύσει τον αδελφό της.

ΛΙΓΕΣ ώρες ωστόσο αργότερα και συγκεκριμένα στις 7 το απόγευμα εντοπίστηκαν και συνελήφθησαν. Δράστες είναι ειδικότερα οι ***Paul Savage*** του Arc- hibald, 32 ετών και ***Nick Bard,*** του Alex, 21 ετών, κάτοικοι προσωρινά Λίνδου, οι οποίοι απεστάλησαν στον Εισαγγελέα για να τους μάθει τρόπους καλής συμπεριφοράς...

* * *

Τρεις ακόμα συλλήψεις στο νησί μας

Χωρίς... αρχή και τέλος η «ρουτίνα» των ναρκωτικών

ΤΡΕΙΣ νέες συλλήψεις έγιναν κατά τη διάρκεια του Σαββατοκύριακου στο νησί μας από τις αρμόδιες αστυνομικές αρχές για παράβαση του νόμου περί διακίνησης ναρκωτικών. Στο σύνολό τους οι συλληφθέντες είναι «εισαγώμενοι» από την υπόλοιπη χώρα και το εξωτερικό, που ήλθαν για τις διακοπές τους.

Πιο συγκεκριμένα, το σχετικό δελτίο συμβάντων της Αστυνομικής Διεύθυνσης Δωδ/σου έχει ως εξής:

■ ΣΤΙΣ 9.45 το πρωί του περασμένου Σαββάτου εντοπίστηκε από άνδρες του Τμήματος Δίωξης Ναρκωτικών να κινείται ύποπτα ο 27χρονος οικοδόμος από τις Αχαρνές της Αττικής ***Παναγιώτης Μουρατίδης*** του Γεωργίου και του έγινε έλεγχος. Το αποτέλεσμα ήταν να βρεθούν στην κατοχή του δύο αυτοσχέδιες χάρτινες συσκευασίες που περιείχαν ποσότητα ακατέργαστης ινδικής κάνναβης βάρους 12,5 γραμμαρίων.

■ Το βράδυ της ίδια μέρας και ειδικότερα μισή ώρα πριν τα μεσάνυκτα, συνελήφθησαν στην περιοχή της Καλλιθέας από άνδρες της ίδιας υπηρεσίας άλλα δύο άτομα, που τυγχάνουν αλλοδαποί. Πρόκειται για τον υπήκοο Βελγίου ***Ric Faouzi*** του Ahmet, 25 ετών και τον 23χρονο φίλο του ***Hamid Lamlalih*** touAbdgulan από το Μαρόκο, οι οποίοι κατελήφθησαν να έχουν στην κατοχή τους ένα χρησιμοποιημένο τσιγαρίλικι. Σε έρευνα που ακολούθησε στο δωμάτιο του ξενοδοχείου όπου διαμένουν, στο Φαληράκι, βρέθηκαν άλλα 30 γραμμάρια χασίς.

ΣΤΟ ΣΥΝΟΛΟ τους πήραν τον δρόμο προς τον Εισαγγελέα για τα περαιτέρω και σήμερα θα δικασθούν στο Αυτόφωρο.

Για να έλθουν από τα νησιά όλοι οι σύμβουλοι

«Αξίζουν» πάντως τα θέματα!

ΑΣΦΑΛΩΣ πάντως η θεματολογία της Παρασκευής είναι τέτοια που... αξίζει να διακόψουν για λίγο οι σύμβουλοι των υπόλοιπων νησιών τη θερινή ραστώνη και να έλθουν στη Ρόδο. Γιατί ένα τουλάχιστον από τα θέματα της ημερήσιας διάταξης τους αφορά άμεσα.

Προτάσεις για την ακτοπλοΐα

Απειρες φορές βέβαια έχει γίνει μέχρι τώρα συζήτηση σε διάφορα επίπεδα για τα «καυτά» προβλήματα που παρουσιάζουν επί σειρά ετών οι ακτοπλοϊκές συγκοινωνίες του νομού μας. Στην προκειμένη όμως περίπτωση το ενδιαφέρον εκλαμβάνει μια ξεχωριστή διάσταση, καθώς πρόκειται να παρουσιαστεί σαν «πακέτο» η πλήρης πρόταση της Νομαρχιακής Αυτοδιοίκησης. Και ασφαλώς απαιτείται η γνώμη όλων.

ΚΑΤΑ τα λοιπά, θα τεθεί «επί τάπητος» το εξ' ίσου μείζον θέμα που αφορά την αξιοποίηση της ακίνητης περιουσίας του Ελληνικού Δημοσίου στη Δωδεκάνησο και θα εκφραστούν απόψεις για το προτεινόμενο σχέδιο Ειδικής Χωροταξικής Μελέτης νήσου Ρόδου και του «Χάρτη Τοπικής Αυτοδιοίκησης 21ου αιώνα» που εισάγει το Υπουργείο Εσωτερικών.

Τέλος, προβλέπεται να δοθούν οι απαραίτητες επίσημες διευκρινίσεις για τον ρόλο της Αναπτυξιακής Εταιρείας «Πρόοδος», που προκάλεσε το τελευταίο διάστημα πραγματικές... «καταιγίδες».

ΠΡΟΒΑΛΛΕΤΕ την ΕΠΙΧΕΙΡΗΣΗ σας ΖΩΝΤΑΝΑ στο INTERNET

ΚΑΙ παρακολουθείστε εσείς ή άλλοι το χώρο σας απο οποιοδήποτε σημείο της γης, είτε απο το σπίτι σας η απο το εξωτερικό μέσου Internet **ζωντανά.** Κρατήστε και αρχείο εικόνων.

ΤΟ ΜΑΓΑΖΙ ΣΑΣ

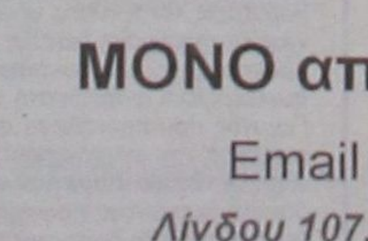

Hotel, Bar, Night Club, swimming pool, παραλία, χρυσοχοεία και αλλα!

ΚΑΜΕΡΑ

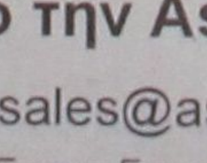

INTERNET

www

www.astronet.gr

ΧΡΗΣΤΕΣ ΤΟΥ INTERNET

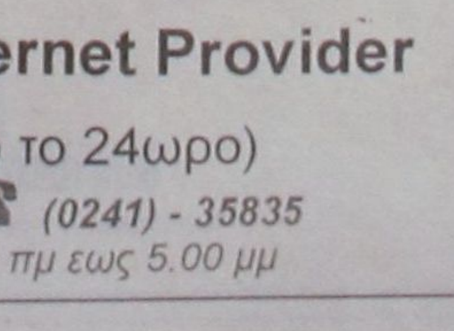

Computer σας σε άλλο χώρο

Απαραίτητος εξοπλισμός :

1. Computer Pentium III
2. Web Camera
3. Πρόγραμμα μετάδοσης
4. Σύνδεση στην AstroNet
5. Ιστοσελίδα
6. Τηλεφωνική γραμμή

Κάμερες πελατών μας στο Internet

Εργοστάσιο Μαρμάρων Λάρδος
Internet Καφε Iguana Λάρδος
Kelly's Bar Φαληράκι
Οδος Ρόδου-Λίνδου στην έδρα μας
Monte Smith (Media)
Ζέφυρος (Κτίριο Εφορίας)
Προσεχώς στο Μανδράκι

Επιδοτείται η εγκατάσταση ***40%***
240.000 *δρχ. επιστροφή χρημάτων*

Πληρωμή το 2002 !! άτοκα !!

ΜΟΝΟ απο την AstroNet Internet Provider

Email : sales@astronet.gr (ολο το 24ωρο)

Λίνδου 107, *(Εναντι Γυμναστήριο)* ***Ρόδος*** ☎ ***(0241) - 35835***

Τηλεφωνικά - Δευτέρα εως Παρασκευή 9.00 πμ εως 5.00 μμ

Προς τους απανταχού «λιβανίζοντες» τους μεγαλόσχημους της κυβέρνησης το ερώτημα:

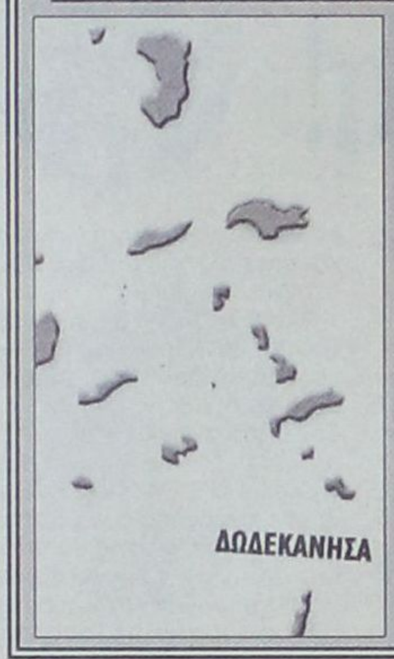

Πόσο θα τραβήξει αυτό το «βιολί»;

Ο ΙΠΑΣΗΣ φύσεως εμπλοκές που παρουσιάζονται κατά καιρούς -επι σειρά ετών - στο χρόνιο πρόβλημα της υδροδότησης των νησιών μας με τον... θαλάσσιο «αραμπά», αποτελούν τη μία μόνο παράμετρο του όλου θέματος. Το ***κυρίως θέμα*** είναι αυτό που έχει διατυπωθεί κατ' επανάληψη από τις στήλες της εφημερίδας μας, ως ένα αμείλιγκτο ερώτημα: Μέχρι πότε άραγε θα συνεχίζεται αυτό το ανεπίτρεπτο φαινόμενο, που παραπέμπει σε εποχές μεσαίωνα;

Τα ερωτηματικά όμως γίνονται ολοένα και πιο βασανιστικά από την ίδια την εξέλιξη των πραγμάτων. Με την πάροδο του χρόνου οι ανάγκες αναδεικνύονται ολοένα και μεγαλύτερες, τόσο από την αύξηση του πληθυσμού, όσο και από την μεγένθυση των δεικτών του τουριστικού ρεύματος προς τους εν λόγω προορισμούς. Εύλογα εκ τούτου διερωτάται ο κοινός νους: Μέχρι πού θα φτάσει το «σχοινί»;

ΤΑ ΣΤΟΙΧΕΙΑ που έδωσε πρόσφατα στη δημοσιότητα το ίδιο το αρμόδιο υπουργείο, Αιγαίου, «μιλούν» από μόνα τους. Κατά το πρώτο επτάμηνο του τρέχοντος έτους (μέχρι το τέλος του Ιουλίου) απαιτήθηκαν για την κάλυψη των αναγκών δέκα νησιών του νομού μας 347.866 κυβικά νερού, ενώ το αντίστοιχο διάστημα του 2000 είχαν μεταφερθεί 276.938 κυβικά. Δηλαδή, μόνο μέσα σ' ένα χρόνο ***η αύξηση*** είναι της τάξης του ***25,61%!*** Και ετησίως κλιμακώνεται με ρυθμούς γεωμετρικής προόδου...

Υποτίθεται ότι το νερό αποτελεί το υπ' αριθμόν ένα βιωτικό αγαθό για τον άνθρωπο και ως εκ τούτου ανάλογες θα έπρεπε να είναι ***προ πολλού οι προτεραιότητες.*** Ομως «φαγώθηκαν» ήδη - από δω κι απο κεί - ***δύο «πακέτα Ντελόρ»*** και οι σχετικές ***μόνιμες υποδομές*** παραμένουν ακόμα εν έτει 2001 υποτυπώδεις! Οταν... «πετάξει» και το «πακέτο Σαντέρ», σε τί θα έχουμε πλέον άραγε να προσδοκούμε; Ιδού το ερώτημα! Κυρίως προς όσους «λιβανίζουν» τους μεγαλόσχημους της κυβέρνησης στις θερινές τους διακοπές...

Για να μην «κορακιάσουν» τα μικρά άνυδρα νησιά μας μέσα στο καλοκαίρι

Εχουν προβλεφθεί «δικλείδες ασφαλείας»

✔ Μέσα στη μόνιμη αγωνία, ο Χατζής Χατζηευθυμίου δίνει για φέτος κατηγορηματικές διαβεβαιώσεις

✔ «Ναυάγησε» ο μεθαυριανός διαγωνισμός των υδροφόρων

Σ Ε ΚΑΜΜΙΑ απολύτως περίπτωση δεν πρόκειται να προκύψει πρόβλημα έλλειψης νερού στα άνυδρα νησιά του νομού μας που εξυπηρετούνται από τις υδροφόρες, εξ αιτίας της γνωστής εμπλοκής που προκλήθηκε πρόσφατα στα διαδικαστικά του νέου διαγωνισμού. Ειδικά μάλιστα μέσα στη θερινή περίοδο που διανύουμε, κατά την οποία στα νησιά αυτά υπάρχουν - εκτός από το ντόπιο στοιχείο - και χιλιάδες ξένοι επισκέπτες, θα ήταν καταστροφικό αν τυχόν συνέβαινε κάτι τέτοιο.

Στην κατηγορηματική αυτή δήλωση προέβη ο αρμόδιος βοηθός νομάρχη ***Χατζής Χατζηευθυμίου,*** ο οποίος διαβεβαίωνει ρητά προς πάσα κατεύθυνση ότι ***δεν υφίσταται κίνδυνος για «απρόοπτα»,*** μεσούσης μάλιστα της τουριστικής σαιζόν. Παράλληλα υπογραμμίζει ότι έχουν προβλεφθεί «δικλείδες ασφαλείας» από τη Νομαρχία για παρόμοια ενδεχόμενα και ***ήδη ελήφθησαν τα δέοντα μέτρα*** για την αντιμετώπιση της κατάστασης που προέκυψε. Για να συνεχισθεί δηλαδή απρόσκοπτα η ομαλή τροφοδοσία όλων των νησιών, μέχρι να... «ξεμπερδέψουν» τα πράγματα.

ΤΟ ΘΕΜΑ έγκειται στο γεγονός ότι ***στις 31 Αυγούστου*** λήγει η ετήσια σύμβαση με την ανάδοχο εταιρεία που είχε αναλάβει από πέρσυ την μεταφορά πόσιμου ύδατος στα άνυδρα νησιά. Γι' αυτό άλλωστε προκηρύχθηκε νέος διαγωνισμός, ο οποίος προγραμματίστηκε - από τα μέσα περίπου του περασμένου Ιουλίου - ***για την Τετάρτη 22 Αυγούστου.*** Δηλαδή μεθαύριο.

Ως γνωστόν όμως, κατά το ενδιάμεσο διάστημα προέκυψε σοβαρή εμπλοκή, καθώς μία από τις ανταγωνίστριες εταιρείες της σημερινής αναδόχου (που προτίθεται προφανώς να διεκδικήσει αυτή φέτος την ανάληψη του έργου, με καλύτερη προσφορά), «εντόπισε» στη σχετική προκήρυξη του διαγωνισμού ένα όρο που προκάλεσε τις αντιδράσεις της. Και τα πράγματα **περιεπλάκησαν άσχημα!**

Η ΕΝΣΤΑΣΗ των υπευθύνων της εν λόγω εταιρείας αφορούσε συγκεκριμένα ένα από τους όρους που συνήθως τίθενται για το «μίνιμουμ» και το «μάξιμουμ» των προδιαγραφών που πρέπει να διαθέτουν τα υδροφόρα πλοία τα οποία προορίζονται γι' αυτό το σκοπό. Καθ' ότι η διατύπωση, όπως είχε γίνει, έδινε όντως αυτό το δικαίωμα.

Το όλο θέμα μάλιστα πήρε μείζονες διαστάσεις, καθώς οι υπεύθυνοι της θιγόμενης εταιρείας προέβησαν δημοσίως σε βαρύτατες καταγγελίες, θεωρώντας ότι η επίμαχη διάταξη της προκήρυξης... «φωτογράφιζε» συγκεκριμένο ανταγωνιστή της! Γεγονός που προκάλεσε στον αντίποδα την αγανάκτηση του νομάρχη **Σάββα Καραγιάννη,** ο οποίος περνώντας προσωπικά στην αντεπίθεση διεμήνυσε τότε ότι ένα ανθρώπινο υπηρεσιακό λάθος δεν μπορεί να εκλαμβάνεται ως... σκάνδαλο!

Κατ' ουσίαν, η προσθήκη απλώς και μόνο στο συγκεκριμένο σημείο της λέξης ***«μέχρι»,*** θα μπορούσε να αποκαταστήσει τα πράγματα στην ορθή τους θέση και να προχωρήσουν κανονικά μεθαύριο οι διαδικασίες! Φαίνεται όμως ότι για τον... «φόβο των Ιουδαίων» απ' όσα σοβαρά προηγήθηκαν, προτιμήθηκε **να διασφαλισθεί η εγκυρότητα του διαγωνισμού.** Εστω και εις βάρος του χρόνου, που είναι - ειδικά μάλιστα σε τέτοιες περιπτώσεις - πολύτιμος...

Στο ερώτημα που του απευθύνθηκε από την «Δ» (δεδομένου ότι δεν υπήρξε καμμία ***επίσημη*** ακυρωτική ανακοίνωση μέχρι τώρα), ο κ. Χατζηευθυμίου διευκρίνισε ότι δεν πρόκειται να πραγματοποιηθεί τελικά την Τετάρτη ο διαγωνισμός, παρ' ότι ήταν εύκολο να γίνει η τυπική διόρθωση αυτού του μικρού λάθους. Οπως τόνισε εμφατικά, οι διαδικασίες θα ξεκινήσουν ξανά ***εξ υπαρχής*** και το όλο θέμα πρόκειται να έλθει ενώπιον της



Κατηγορηματικά καθησυχαστικός ο αντινομάρχης

Νομαρχιακής Επιτροπής κατά την επόμενη συνεδρίασή της, προκειμένου να είναι τα πάντα ***εντελώς νομότυπα.***

ΟΣΟ ΑΦΟΡΑ το «τί μέλλει γενέσθαι» επί της ουσίας του θέματος, που αποτελεί **το κυρίως ζητούμενο** μετά την καθυστέρηση την οποία συνεπάγεται η επαναπροκήρυξη, ο αντινομάρχης υπήρξε απόλυτα καθησυχαστικός. Παρ' ότι στο τέλος του μήνα λήγει η σύμβαση με την σημερινή ανόδοχο εταιρεία, ***έχει δεσμευθεί*** από τη Νομαρχία να συνεχίσει κανονικά την παροχή των υπηρεσιών της και πέραν του καταληκτικού χρόνου. Ως εκ τούτου, η καθημερινή ζωή στα μικρά νησιά μας δεν πρόκειται να απειληθεί. Αυτή τολάχιστον είναι η επίσημη διαβεβαίωση...

Δεν κάνει φέτος... διακοπές η Νομαρχία



ΜΕΣΑ στην «καρδιά» της καλοκαιρινής περιόδου οι ρυθμοί στο Νομαρχιακό Μέγαρο δεν θυμίζουν σε τίποτα τον... γνωστό Αύγουστο, που τα πάντα σχεδόν «παραλύουν» σ' ολόκληρη τη χώρα. Αυτό το υποδηλώνει η σύγκληση του Νομαρχιακού Συμβουλίου που έχει προγραμματισθεί **για την προσεχή Παρασκευή 24 του μηνός,** αλλά και όχι μόνο.

Την εβδομάδα που διανύουμε, αρχής γενομένης από σήμερα, έχουν προγραμματισθεί (πέραν αυτού που αναβλήθηκε για τα άνυδρα νησιά) να διενεργηθούν δύο διαγωνισμοί, που αφορούν ισάρυθμα νέα έργα. Επεται μάλιστα και συνέχεια κατά το αμέσως επόμενο διάστημα, καθώς οι ανάγκες που υφίστανται δεν αφήνουν περιθώρια στις αρμόδιες υπηρεσίες για θερινές διακοπές.

ΠΙΟ συγκεκριμένα, μέσα στο τρέχον τριήμερο πρόκειται να γίνουν οι εξής δημοπρασίες:

■ ***Σήμερα*** Δευτέρα αναζητείται ο εργολάβος που θα αναλάβει την προσθήκη ενός νέου ισόγειου κτιρίου στο «Νικολαΐδειο» Δημοτικό Σχολείο της Αγίας Μαρίνας, στη Λέρο. Οι προσφορές των ενδιαφερόμενων θα πρέπει ειδικότερα να υποβληθούν μέχρι τις 10 το πρωΐ στα γραφεία της Διεύθυνσης Τεχνικών Εργων και Υποδομών, στο Νομαρχιακό Μέγαρο. Ο ενδεικτικός προϋπολογισμός της δαπάνης είναι **74 εκατομμύρια** δραχμές και οι πιστώσεις προέρχονται από πόρους του Οργανισμού Σχολικών Κτιρίων.

■ ***Μεθαύριο*** Τετάρτη 22 του μηνός έπεται την ίδια ώρα και στον ίδιο χώρο η ανάδειξη του εργολήπτη που θα προβεί στη συντήρηση και τη βελτίωση διάφορων τοπικών αθλητικών εγκαταστάσεων. Ο προϋπολογισμός των παρεμβάσεων είναι **7 εκατομμύρια** δραχμές και η χρηματοδότηση τους γίνεται από το Υπουργείο Αιγαίου.

Ταβέρνα ΑΦΡΟΔΙΤΗ

"...την κάναμε αμπέλι!"





Έτσι λέμε στην Κύπρο όταν "τρώμε πολύ καλά"!

Έτσι θα πείτε κι εσείς αν δοκιμάσετε την θεσπέσια κυπριακή κουζίνα στην **Ταβέρνα Αφροδίτη** του Ξενοδοχείου Διόνυσος!

Εδώ θα έχετε την ευκαιρία να απολαύσετε νοστιμότατους κυπριακούς μεζέδες όπως σεφταλιές, κλέφτικο, κούπες, Τταφάς, αφέλεια, χαλούμι, λούτζα, δάχτυλα κυριών, μπουρέκι με ανθότυρο και ψητά κρέατα φτιαγμένα **όλα από Κύπριο σέφ και αυθεντικά υλικά από την Κύπρο.**

ΞΕΝΟΔΟΧΕΙΟ ΔΙΟΝΥΣΟΣ

ΦΑΝΕΡΩΜΕΝΗ ΙΞΙΑ ΤΗΛ. (0241) 23021/5 - Τ.Θ. 241

OPEL ASTRA. Πρόκληση για οδήγηση.



Με ισχυρούς κινητήρες ECOTEC μέχρι 160 HP και αμάξωμα από ελαφρύ κράμα, 100% βελτιωμένη στρεπτική ακαμψία και πρωτοποριακές αναρτήσεις, το Opel Astra... προκαλεί για οδήγηση.

No.1 ΣΕ ΠΩΛΗΣΕΙΣ ΣΤΗΝ ΕΛΛΑΔΑ ΤΟ 1999.

OPEL ASSISTANCE
3 ΧΡΟΝΙΑ ΔΩΡΕΑΝ
ΟΔΙΚΗ ΒΟΗΘΕΙΑ

OPEL

Η ΖΩΝΗ ΣΕ ΠΡΟΣΤΑΤΕΥΕΙ. ΜΗΝ ΤΗΝ ΞΕΧΝΑΣ.

ΕΠΙΣΗΜΟΣ ΔΙΑΝΟΜΕΑΣ OPEL
ΜΑΜΑΛΙΓΚΑΣ ΑΕΒΕ: Τώρα θα μας βρείτε στις νέες μας εγκαταστάσεις στο 3ο χλμ. Ρόδου-Λίνδου, Ρόδος, Τηλ: 0241-61005, 69001

Ο δικηγόρος Εμμ. Παπαϊωάννου ρίχνει φως στην ιστορία

Πότε και γιατί ιδρύθηκε η Ορθοδόξος Κοινότητα

Στα μέσα του 19ου αιώνα ξεκινάει η ιστορία της «Ορθοδόξου Κοινότητος» για τα οικονομικά της οποίας έγραψε την προηγούμενη εβδομάδα η Δράση.

Ο Ορθόδοξος Κοινότητα διαδραμάτισε σημαντικό ρόλο και απετέλεσε πνεύμονα μέσα από τον οποίο οι Δωδεκανήσιοι ανέπνεαν τον αέρα της παλιγγενεσίας κατά την περίοδο της οθωμανικής αυτοκρατορίας και εν συνεχεία στην περίοδο της ιταλοκρατίας. Ο ρόδιος δικηγόρος και ιστορικός μελετητής Εμμανουήλ Παπαϊωάννου με επιστολή του προς τη Δράση είναι εκείνος που ρίχνει άπλετο φως στην ιστορία του τόπου μας και με τα όσα περιγράφει, παρουσιάζει τη σπουδαιότητα ιδρύσεως της Ορθοδόξου Κοινότητος.

Η άκρως ενδιαφέρουσα και αποκαλυπτική επιστολή του κ. Εμμανουήλ Παπαϊωάννου έχει ως εξής:

Στην εφημερίδα σας της 13ης Αυγούστου δημοσιεύθη άρθρο με τον τίτλο «Στην αφάνεια τα δισεκατομύρια της «Ορθόδοξης Κοινότητας». Ο θεσμός όμως της «Ορθοδόξου Κοινότητος» έχει μία ιστορία οποία, ίσως, είναι χρήσιμο να γνωσθεί.

Η Οθωμανική Αυτοκρατορία είχε διατηρήσει για το υπόδουλο έθνος, ένα αυτοδιοίκητο θεσμό, τον θεσμό των Κοινοτήτων. Ο θεσμός αυτός με την πάροδο του χρόνου, εξελίχθηκε σε ένα είδος πνεύμονα, από τον οποίο το έθνος ανέπνεε τον αέρα της παλιγγενεσίας.

Οι Κοινότητες ανέλαβαν την οργάνωση και την λειτουργία των σχολείων, την πρόσληψη του διδακτικού προσωπικού και την μισθοδοσία του, την ανέγερση σχολείων, με την οικονομική ενίσχυση των εκκλησιαστικών ταμείων. Στο πλαίσιο του εν λόγω καθεστώτος, δημιουργήθηκε και η Ορθόδοξης Κοινότης Ρόδου. Δεν είναι γνωστό πότε ακριβώς ιδρύθηκε η παραπάνω Κοινότητα, πάντως η ίδρυσή της τοποθετείται στα μέσα του 19ου αιώνα. Κανονισμός της λειτουργίας της συντάχθηκε στα μέσα του 1876, με τον τίτλο «Κανονισμός περί της Συνελεύσεως της Ορθοδόξου Κοινότητος της Ρόδου».

Η Κοινότητα αυτή περιελάμβανε τέσσερις συνοικιακές περιφέρειες της πρωτεύουσας: 1) της Μητροπόλεως, 2) των Αγίων Αναργύρων, 3) του Αγίου Γεωργίου και 4) του Νεοχωρίου. Κάθε συνοικιακή περιφέρεια αποτελείτο από μία ή περισσότερες ενορίες. Η Μητρόπολη ήταν ενωμένη με την Αγία Αναστασία, οι Αγιοι Ανάργυροι με τον Αγιο Ιωάννη Πρόδρομο. Ο Αγιος Γεώργιος ενωμένος με την ενορία του Αγίου Νικολάου και του Αγίου Γεωργίου Κάτω (τα Πανωγιανιά) και το Νεοχώρι ήταν μία ενορία.

Πρόεδροι της συνελεύσεως ήταν ο εκάστοτε Μητροπολίτης Ρόδου και μέλη της δεκαέξι έντιμοι οικογενειάρχες εκλεγόμενοι από τους χριστιανούς των συνοικιών τους.

Η αναβάθμιση της Παιδείας έγινε κατά την περίοδο της θητείας του Μητροπολίτη Ιωακείμ Βαλασιάδη (1900-1910). Την εποχή εκείνη ιδρύθηκε και η Κεντρική Εκπαιδευτική Επιτροπή, η οποία ανέλαβε την ευθύνη της λειτουργίας των σχολείων.

Στις αρχές του Δεκεμβρίου 1936, ανέλαβε καθήκοντα πολιτικού και στρατιωτικού Διοικητή Δωδεκανήσου ο τυραννίσκος Ντε Βέκκι, ο οποίος με το διάταγμα της 8ης Μαρτίου 1937 διέλευσε το Διοικητικό Συμβούλιο της Ορθοδόξου Κοινότητος Ρόδου και στη θέση του διόρισε Κομμισσάριο, πρόσωπο άγνωστο έως τότε, αλλά πειθήνιο και μίσθαρνο όργανο των Ιταλών, τον Δημήτριο Οικονόμου. Αλλά και η κατά τύπους διατήρηση της Ορθοδόξου Κοινότητος Ρόδου φαίνεται ότι ενοχλούσε τον Ντε Βέκκι, γι' αυτό με το διάταγμα της 12ης Ιανουαρίου 1940 οι διορισθέντες Κομμισσάριοι Ελληνικών Ορθοδόξων Κοινοτήτων Ρόδου και Κω Δημ. Οικονόμου και Γεώργιος Ιωαννίδης, επαύθησαν, όλη η περιουσία των Κοινοτήτων διηρπάγη και παραδόθηκε στους Ιταλικούς Δήμους Ρόδου και Κω.

Επί Στρατιωτικής Διοικήσεως Δωδεκανήσου εκδόθηκε η υπ' αριθμ. 39/43 της 13ης Οκτωβρίου 1947 απόφαση περί διατηρήσεως ως Νομικού Προσώπου της Ελληνικής Ορθοδόξου Κοινότητος Ρόδου. Για πρώτη φορά προστίθεται στον τίτλο ο όρος «Ελληνική» και καθορίονται οι λεπτομέρειες της λειτουργίας της και της αποστολής της.

Με εκτίμηση
Εμμ. Παπαϊωάννου

ΔΗΜΟΣ ΠΕΤΑΛΟΥΔΩΝ
ΙΕΡΟΣ ΝΑΟΣ
ΚΟΙΜΗΣΕΩΣ ΤΗΣ ΘΕΟΤΟΚΟΥ

ΠΡΟΣΚΛΗΣΗ

Ο Δήμαρχος, το Δημοτικό Συμβούλιο Πεταλούδων και η Εκκλησιαστική Επιτροπή του Ιερού Ναού Κοιμήσεως της Θεοτόκου Κρεμαστής σας προσκαλούν να τιμήσετε με την παρουσία σας την Πανηγυρική Λειτουργία της 23ης Αυγούστου 2001 και στη συνέχεια την περιφορά της Εικόνας της Θεομήτορος

Μετά τιμής
Ο Δήμαρχος Πεταλούδων Μιχάλης Κορδίνας — Η Εκκλησιαστική Επιτροπή



ΛΑΪΚΟ ΓΛΕΝΤΙ
ΣΤΗ ΨΙΝΘΟ
ΜΕΓΑΛΗ ΑΝΟΙΧΤΗ ΣΥΝΑΥΛΙΑ

ΜΕ ΤΟΝ
ΜΠΑΜΠΗ ΤΣΕΡΤΟ
Πλατεία Ψίνθου
26 Αυγούστου 2001
ώρα 21.00
ΠΟΛΙΤΙΣΤΙΚΟΣ ΣΥΛΛΟΓΟΣ
ΔΗΜΟΥ ΚΑΛΛΙΘΕΑΣ
Μ.Ε.Κ.Τ.Ο

Το «Δελφίνι» ταξιδεύει και... εξετάζει



Ολόκληρη τη θάλασσα της Δωδεκανήσου θα διασχίσει κατά την τρέχουσα εβδομάδα το πλωτό πολυϊατρείο της Νομαρχίας Δωδεκανήσου. Το «Δελφίνι της Ζωής και της Ελπίδας» από σήμερα μέχρι και την Παρασκευή θα επισκεφθεί έξι νησιά.

Αναλυτικά το πρόγραμμα των επισκέψεων έχει ως εξής:

- Δευτέρα (σήμερα) Νίσυρο
- Τρίτη Σύμη
- Τετάρτη Χάλκη
- Πέμπτη Αγαθονήσι - Αρκειούς
- Παρασκευή Πάτμο

Σε κάθε του περιοδεία το «Δελφίνι» μεταφέρει ιατρούς που πραγματοποιούν δεκάδες εξετάσεις, που αφορούν τους περισσότερους κλάδους της ιατρικής.

ΝΕΟ SEPHIA II



1600 κ. εκ. - 101 ίπποι

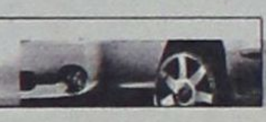

μόνο με 3.998.000 δρχ. / €11.732,94

Υπερ-βολικό για σας!



χωρίς προκαταβολή
και εξόφληση σε 72 μήνες



MAGNET

Με στάνταρ:
Υδραυλικό τιμόνι, κεντρικό κλείδωμα,
ηλ. παράθυρα και καθρέφτες, ραδιοκασετόφωνο,
αερόσακο οδηγού-συνοδηγού

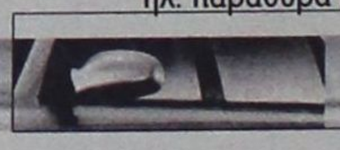

SEPHIA II 1.6 lt	ΤΙΜΗ ΜΕΤΡΗΤΟΙΣ
2A/B, IMM, P/S, 4P/W, CDL, R/C	3.998.000 δρχ. / €11.732,94
2A/B, A/C, IMM, P/S, 4P/W, CDL, R/C	4.278.000 δρχ. / €12.554,66
2A/B, ABS, IMM, P/S, 4P/W, CDL, R/C	4.298.000 δρχ. / €12.613,35
2A/B, ABS, A/C, IMM, P/S, 4P/W, CDL, R/C	4.578.000 δρχ. / €13.435,07

Ζητήστε τα όλα από την... ΚΙΑ MOTORS
ΑΟΥΤΟ ΝΤΗΛ Π&Ρ ΔΑΒΑΡΗ Α.Β.Ε.Ε.

ΑΠΟΚΛΕΙΣΤΙΚΟΙ ΑΝΤΙΠΡΟΣΩΠΟΙ
ΑΦΟΙ ΧΑΤΖΗΜΙΧΑΛΗ Ε.Β.Α.Ε.
Εδρα: 9ο χλμ Ρόδου - Λίνδου 85 100 Ρόδος
Εκθεση: 3ο χλμ Ρόδου - Καλλιθέας 85100 Ρόδος
Fax: 62104, Τηλ.: 61824

ΔΡΑΣΙΣΠΟΡ

Δευτέρα 20 Αυγούστου 2001 • Διευθυντής: Νίκος Τριανταφύλλου • Τηλ: 63790, 64393, 68761 • Fax: 63393

Ο Ιταλογερμανός επιθετικός παίκτης του Ιάλυσου...

ΜΟΝΟΠΩΛΗΣ-Ε ΤΙΣ ΕΝΤΥΠΩΣΕΙΣ!..

Μπορεί να άργησε ο Ιάλυσος να βρει επιθετικό, όμως στο πρόσωπο του Μάσσιμο Μονόπολι βρήκε την ιδανική λύση στο πρόβλημά του. Ο Ιταλογερμανός ποδοσφαιριστής στο προχθεσινό φιλικό παιχνίδι του Ιάλυσου με τον Ευαγόρα (6-1 το τελικό αποτέλεσμα) ήθελες δέκα μάτια για να τον κοιτάζεις...

Ηταν ο παίκτης που ήταν πάντα μέσα στη φάση, με πολλές καλές κινήσεις στο αγωνιστικό χώρο, έχοντας καλή επαφή με τα δίκτυα. Σίγουρα με τον Ιάλυσο φαίνεται πως θα κάνει μια καλή χρονιά.



Ο νέος Ιάλυσος, όπως παρατάχθηκε στο προχθεσινό φιλικό

Οι φιλαθλοι των «ερυθροκίτρινων» θα έχουν ένα καλό λόγο ακόμα για να πάνε στο γήπεδο. Το Μάσσιμο Μονόπολι.

Το παιχνίδι ήταν μια δυνατή προπόνηση για την ομάδα του Θεόδωρου Θεοδώρου.

Ο Ευαγόρας έδειξε καλά στοιχεία, αλλά είναι αρκετά πίσω στην προετοιμασία σε σχέση με τον Ιάλυσο. Ετσι αν και προηγήθηκε στο σκορ με 1-0, δεν μπόρεσε να φέρει μεγάλη αντίσταση και ητττήθηκε δίκαια. Ο Δημήτρης Πανουργιάς, που ήταν στον πάγκο για τον Ευαγόρα (ο έτερος των προπονητών της πράσινης ομάδας κ. Τσαγγάρης, έκανε τον διαιτητή), στο β' ημίχρονο έδωσε χρόνο συμμετοχής σε όλα τα παιδιά που είχε στον πάγκο του.

«Χάρμα ιδέσθαι» στο φιλικό παιχνίδι με τον Ευαγόρα

Οι «ερυθροκίτρινοι» έδειξαν ότι ο χρόνος είναι μαζί τους και δείχνουν ότι στο πρωτάθλημα της Εθνικής Ερασιτεχνικής Κατηγορίας θα είναι ένας υπολογίσιμος αντίπαλος. Ωστόσο, δυνατά φιλικά δεν έχουν παίξει ακόμα, αλλά η εικόνα που παρουσιάζουν είναι αρκετά ικανοποιητική.

Ο Θ. Θεοδώρου έβαλε όλους τους παίκτες να αγωνιστούν και να του δείξουν σε τι αγωνιστική κατάσταση βρίσκονται.

Από το παιχνίδι ελαφρά τραυματίας βγήκε ο Δανάς, αλλά σήμερα πιθανότατα να προπονηθεί.

Μόλις στο 5' ο Σίμας για τον Ευαγόρα βρέθηκε, από κάθετη πάσα, ακάλυπτος μπροστά στον Ψαρά και με πλασέ έκανε το 0-1.

Τρία λεπτά αργότερα ο Μοσχής τροφοδότησε τον Μονόπολι, το πλασέ του οποίου έδιωξε ο Αλμπανίδης.

Στο 11', μετά από σέντρα του Μονόπολι, ο Κώστας ισοφάρισε το σκορ σε 1-1.

Στο 29' ο Μονόπολι με έξοχη προσπάθεια γύρισε το σώμα του έξω από τη μεγάλη περιοχή, σούταρε ελάχιστα εκτός τέρματος.

Στο 33' ο Κούτρας, από πλάγια αριστερά, σέντραρε και ο προωθημένος Μοσχής με πλασέ πρόλαβε την έξοδο του Αλμπανίδη, πετυχαίνοντας το 2-1.

Στο 35' ο Μονόπολι τροφοδότησε τον Κώστα, ο οποίος σούταρε, αλλά ο Αλμπανίδης απέκρουσε σε κόρνερ.

Στο 40' ο Κούτρας έκανε μία εντυπωσιακή κούρσα από τα αριστερά και στην κίνηση σέντραρε στον Μονόπολι, που πέτυχε το 3-1.

Στο 43' και πάλι ο Μονόπολι έκανε το 4-1 εκμεταλλευόμενος την ασίστ του Μοσχή.

Στο 50' ο Σάββενας τροφοδότησε δεξιά τον Ζουρούδη, που «είδε» τον Μονόπολι και ο τελευταίος πλάσαρε ελάχιστα άουτ.



Η ομάδα του Ευαγόρα

Στο 55' ο Μονόπολι πλάσαρε για να αναγκάσει τον Αλμπανίδη να διώξει σε κόρνερ.

Στο 70' και στο 78' ο Παπαϊωάννου με σουτ μέσα από την περιοχή πέτυχε το 5-1 και 6-1 αντίστοιχα.

Από τον Ιάλυσο ξεχώρισαν οι Κούτρας, Μονόπολι, Ζουρούδης, Μοσχής. Καλύτεροι του Ευαγόρα ήσαν οι Ζωάννου, Διακοναστάσης και Δημητρούλης.

ΙΑΛΥΣΟΣ: Ψαράς, Μαυρής, Ψαράς Χρ., Κοσμάς, Ζωάννου, Κούτρας, Ζουρούδης, Ράϊος Β., Κώστας, Μοσχής, Μονόπολι.

Στο β' ημίχρονο έπαιξαν και οι Κοκκώνης, Σάββενας, Δανάς, Κυριαζής, Γρηγοράς, Εμίρογλου, Μπράτιτσης, Γιαλλούσης, Χατζηκαλημέρης, Τζωρτζής.

ΕΥΑΓΟΡΑΣ: Αλμπανίδης, Μπάκαλος, Κάτρης, Ζωάννου, Μαγγαφάς, Μερκούρης, Χατζημιχαήλ, Διακοναστάσης, Δημητρούλης, Σίμας, Καλούδης

Στο β' ημίχρονο αγωνίστηκαν και οι Παναγιώτου, Γεωργαλλής, Φραντζής, Ζαχαρίας, Μοντιάδης Μ.Ε., Ζωάννου Μ.



ΡΟΔΟΣ: Δεκαπεντάδα μεταγραφών

ΣΕ ΔΕΚΑ ΠΕΝΤΕ έφθασαν οι μεταγραφές που έκανε μέχρι στιγμής ο Α.Σ. Ρόδος. Η πρωταθλήτρια ομάδα της Δωδεκανήσου συμφώνησε και με τον Θεόδωρο Δαλκίδη (που είναι γνωστός από τη θητεία του κυρίως στον Αρη Θεσσαλονίκης) και εμφανίζεται αρκετά ενισχυμένη ενόψει της νέας αγωνιστικής περιόδου.

• Πιο συγκεκριμένα μέχρι στιγμής αποκτήθηκαν οι Χρήστος Μπαλής, Ανδρέας Θεοδωρόπουλος, Κώστας Πάττας, Νίκος Μπιλιάς, Μιχάλης Κωνσταντάκης, Κυριάκος Σηφνάκης, Μάξιμος Κατιμαρίδης, Γκρέγορυ Ανιάγκμπε, Εμίλ Μπιγκό, Γρηγόρης Ροπόκης, Αντώνης Λαζάρου, Γιώργος Καρίκης, Γιώργος Παπαγεωργίου, Παναγιώτης Μαθιός, ενώ υπάρχει και η συμφωνία με τον έμπειρο Δαλκίδη.

ΣΧΕΤΙΚΑ με τον Γιώργο Μπακόπουλο, του οποίου το όνομα αναφέρθηκε χθες σε μερίδα του τοπικού Τύπου, δεν έχει «κλείσει» ακόμα, ενώ σύμφωνα με πληροφορίες της εφημερίδας μας είναι δύσκολο να γίνει κάτι τέτοιο, καθώς οι «πράσινοι» είναι πλήρεις στη θέση του τερματοφύλακα. Εξελίξεις αναμένονται εντός της εβδομάδας.

• Σε αναζήτηση αντιπάλου για φιλικό παιχνίδι (στο νησί μας) βρίσκεται ο Α.Σ. Ρόδος, καθώς η ομάδα θα πρέπει να μπαίνει σιγά - σιγά στο στάδιο του μονταρίσματος. Αυτή την εβδομάδα θα πρέπει να θεωρείται δεδομένο πως θα δώσει το πρώτο της φιλικό παιχνίδι.

Την Τετάρτη το πρώτο φιλικό του Απόλλωνα Κ.

Αναπάντεχο πρόβλημα με τον Δημήτρη Σαλπιγκτίδη προέκυψε στην προετοιμασία του Απόλλωνα Καλυθιών!

• Ο έμπειρος μέσος ένιωσε ενοχλήσεις στη μέση του, με αποτέλεσμα το τελευταίο χρονικό διάστημα να σταματήσει να γυμνάζεται μετά και από υπόδειξη του γιατρού που τον εξέτασε. Ο Σαλπιγκτίδης θα ξεκουραστεί για μερικές ημέρες, ούτως ώστε να διαπιστωθεί η σοβαρότητα της κατάστασής του.

Κατά τα άλλα η προετοιμασία εξελίσσεται χωρίς απολύτως κανένα πρόβλημα και αυτό είναι κάτι που χαροποιεί ιδιαίτερα τον τεχνικό Γιάννη Γκαϊτατζή, ο οποίος βλέπει τους παίκτες του να δίνουν τον καλύτερο τους εαυτό καθημερινά στις προπονήσεις.

Το πρώτο φιλικό

Μεθαύριο στις 5 μ.μ. στο γήπεδο Παραδεισίου θα δώσει ο Απόλλων το πρώτο του φιλικό παιχνίδι. Θα αντιμετωπίσει τον Κλεάνθη του Νίκου Μαντικού και ο κ. Γκαϊτατζής αναμένεται να βγάλει πολύ χρήσιμα συμπεράσματα για την αγωνιστική κατάσταση της ομάδας του. Εξυπακούεται ότι θα ακολουθήσουν και πολλά άλλα φιλικά παιχνίδια, ούτως ώστε η ομάδα να μπορέσει να ετοιμαστεί καλύτερα εν' όψει της νέας αγωνιστικής περιόδου. Αλλωστε είναι γνωστό ότι στόχος της είναι ο πρωταθλητισμός και θα προσπαθήσει να ξεκινήσει πολύ δυνατά παίρνοντας «κεφάλι» από την αρχή...

Το παιχνίδι Φοίβου - Ηρακλή Μαριτσών

Ηταν «φιλικό» για 40 λεπτά...

Διακόπηκε λόγω επεισοδίων εξ αιτίας ενός τραυματισμού

Μια φάση ήταν αρκετή να «τινάξει στον αέρα» το φιλικό παιχνίδι Φοίβου - Ηρακλή Μαριτσών, το Σάββατο στην Κρεμαστή.

Ηταν το 40', όταν κοντά στην πλάγια γραμμή και σχεδόν απέναντι από τον πάγκο του Ηρακλή, δύο παίκτες του Φοίβου προσπάθησαν να κλέψουν τη μπάλα από τον Παντελή Αθανασίου.



Ο Παντελής Αθανασίου μεταφέρεται τραυματίας εκτός αγωνιστικού χώρου

Ο Σπανός, που ήταν ένας από τους δύο διεκδικητές των γηπεδούχων, κλώτσησε πάνω στη φάση και με αντιαθλητικό τρόπο τον αντίπαλό του, που αμέσως έπεσε στο έδαφος σφαδάζοντας από τους πόνους!

Σε κλάσματα δευτερολέπτου, όσοι κάθονταν στον πάγκο του Ηρακλή εισήλθαν στον αγωνιστικό χώρο, με στόχο να... ζητήσουν το λόγο από τον Σπανό.

Πρώτος και... καλύτερος, ο προπονητής της ομάδας των Μαριτσών Βασίλης Αθανασίου, που «θόλωσε» σαν πατέρας του ποδοσφαιριστή που τραυματίστηκε!

Ακολούθησαν, οι παίκτες του Φοίβου που κάθονταν στον πάγκο και όσοι αγωνίζονταν, για να σημειωθεί ένα γενικό κομφούζιο! Φυσικά, δεν έλειψαν οι «ψιλές» και οι σπρωξιές, ακόμη και μεταξύ φιλάθλων του Φοίβου, που επίσης μπήκαν στο γήπεδο!

Το κακό πήγε να γίνει χειρότερο, όταν ο τερματοφύλακας του Ηρακλή Σαββιδάκης έκανε... κεφαλοκλείδωμα στον Σπανό (!), χωρίς ευτυχώς ιδιαίτερη συνέχεια, αφού πάντα σε τέτοιες περιπτώσεις εμφανίζονται οι πιο λογικοί και οι πιο ήρεμοι...

Ο πρόεδρος του Φοίβου Κώστας Κατσουράκης ζήτησε από το διαιτητή κ. Καττα-βενό να διακόψει προσωρινά τον αγώνα, προκειμένου να ηρεμίσουν τελείως τα πνεύματα.

Ο τραυματισμός, όμως, του Παντελή Αθανασίου ήταν σοβαρός και αρκετός να επιτρέψει στον πρόεδρο του Ηρακλή, Γιώργο Παπαδημήτρη, να απαιτήσει την οριστική αποχώρηση της ομάδας του, σε ένδειξη διαμαρτυρίας. Ετσι, κι έγινε! Ο αγώνας διακόπηκε στο 40' και δεν συνεχίστηκε ποτέ!

Μέχρι εκείνο το λεπτό, ο Φοίβος (πιο κινητικός) προηγείτο με 1-0, χάρις σ' ένα τέρμα που πέτυχε ο Ορφανίδης στο 6'. Προηγήθηκε πάσα του Πολιά, σουτ του Σπανού και προσωρινή απόκρουση του Σαββιδάκη.



Ο Σπανός με την φανέλα «νούμερο 9» ήταν η πέτρα του σκανδάλου

Οι ομάδες ξεκίνησαν με τις παρακάτω 11άδες:

ΦΟΙΒΟΣ: Κοκκάρης, Κάβουρας, Χαρικιόπουλος, Τζήμας, Μάτσης, Κορνάρος, Κουρδουνάκης, Δράκος, Πολιάς, Σπανός, Ορφανίδης.

Στον πάγκο κάθονταν οι: Μήτρου, Σινάνης, Μουδάτσος, Μαγκάνης, Μουσακίνιας, Καστάνιας, Χριστοδούλου, Κάλογλου, Σταματίου, Ζουρούδης, Κιάκκας

ΗΡΑΚΛΗΣ ΜΑΡ.: Σαββιδάκης Γ., Αναγνώστου, Παπαδημήτρης, Αυγέρης, Κατσαράς, Γιακουμάρος, Σκόρπος, Αθανασίου, Κούρος, Καλτσούλας, Λορέντζος.

Αναπληρωματικοί ήταν οι: Κοσμάς, Παπανικολάου, Αθανασίου Ι., Χατζηκωνσταντής, Τσαλώλης, Αγγελόπουλος, Γρηγοράς

ΚΑΚΩΣΗ

Ο ΑΘΑΝΑΣΙΟΥ

Μετά τις απαραίτητες εξετάσεις που έκανε στο Νοσοκομείο, οι γιατροί διαπίστωσαν ότι ο Παντελής Αθανασίου έχει κάκωση της πτέρνας!

Του τοποθετήθηκε νάρθηκας και θα παραμείνει εκτός γηπέδου για δύο περίπου εβδομάδες, χάνοντας έτσι την πρεμιέρα της Α' Κατηγορίας!

ΟΙΚΟΔΟΜΙΚΕΣ ΕΠΙΧΕΙΡΗΣΕΙΣ

ΔΙΑΚΟΓΕΩΡΓΙΟΥ ΚΑΛΛΙΣΤΟΣ

• ΠΩΛΗΣΕΙΣ ΔΙΑΜΕΡΙΣΜΑΤΩΝ
• ΚΑΤΑΣΤΗΜΑΤΑ - ΑΠΟΘΗΚΕΣ

• ΑΝΤΑΛΛΑΓΕΣ ΑΚΙΝΗΤΩΝ
• ΑΓΟΡΕΣ ΟΙΚΟΠΕΔΩΝ

• ΑΝΑΛΑΜΒΑΝΟΥΜΕ ΑΝΤΙΠΑΡΟΧΕΣ

ΔΙΕΥΘ.: ΕΘΝ. ΑΝΤΙΣΤΑΣΕΩΣ 11, (πρώην Αννης Μαρίας)
Τηλ.: 78501-29318, 78502

ΠΩΛΟΥΝΤΑΙ διαμερίσματα λουξ κατασκευής με απεριόριστη θέα. Τα διαμερίσματα διαθέτουν θωρακισμένες πόρτες, εντοιχισμένες κουζίνες, ντουλάπες, εντοιχισμένο νιπτήρα με ντουλάπι, κεντρική θέρμανση αυτονομη, ανοιγόμενα ανακλινόμενα κουφώματα με διπλά τζάμια, σίτες, ρολά, υδραυλικό ασανσέρ, τριφασικό ρεύμα.

Ολοι οι χώροι σπατουλαριστοί εσωτερικές πόρτες MDF με σχέδια.

ΔΙΑΜΕΡΙΣΜΑΤΑ

Επί της οδού Μεγ/ Κων/νου - Κων/νου Παλαιολόγου
50 τ.μ δυάρια ανά όροφο
85 τ.μ. τριάρια ανά όροφο
110 τ.μ. τεσσάρια ανά όροφο

Επί της Κων/νου Υδραίου - Στ. Κωπάδη
70 τ.μ. τριάρια ανά όροφο με μεγάλες βεράντες φανταστική θέα
90 τ.μ. τριάρια - τεσσάρια ανά όροφο με μεγάλες βεράντες φανταστική θέα
110 τ.μ. τεσσάρια ανά όροφο με μεγάλες βεράντες φανταστική θέα
130 τ.μ. τεσσάρια - πεντάρια ανά όροφο με μεγάλες βεράντες φανταστική θέα

Επί της Λεωφ. Καλλιθέας - Καρακόνερο
50 τ.μ. δυάρια ανά όροφο με μεγάλες βεράντες, απεριόριστη θέα
85 τ.μ. τριάρια ανά όροφο με μεγάλες βεράντες, απεριόριστη θέα
110 τ.μ. τεσσάρια ανά όροφο με μεγάλες βεράντες, απεριόριστη θέα.

ΚΑΤΑΣΤΗΜΑΤΑ
50 τ.μ. επί της Λεωφ. Καλλιθέας - Καρακόνερο
100 τ.μ. επί της Λεωφ. Καλλιθέας - Καρακόνερο
150 επί της Λεωφ. Καλλιθέας - Καρακόνερο

ΙΑΤΡΕΙΑ - ΓΡΑΦΕΙΑ
50 τ.μ. επί της Μεγ. Κων/νου και Κων Παλαιλόγου (Φώκιαλη)
100 τ.μ. επί της Μεγ. Κων/νου και Κων Παλαιλόγου (Φώκιαλη)
150 τ.μ. επί της Μεγ. Κων/νου και Κων. Παλαιλόγου (Φώκιαλη)

ΔΑΝΕΙΑ ΟΛΩΝ ΤΩΝ ΤΑΜΕΙΩΝ ΚΑΙ ΟΛΩΝ ΤΩΝ ΤΡΑΠΕΖΩΝ
Πληρ. ΔΙΑΚΟΓΕΩΡΓΙΟΥ ΚΑΛΛΙΣΤΟΣ
Τηλ. 78501-78502, 29318



Δ.Α.Ν.Ε. SEA LINE
ΔΩΔΕΚΑΝΗΣΙΑΚΗ ΑΝΩΝΥΜΗ ΝΑΥΤΙΛΙΑΚΗ ΕΤΑΙΡΕΙΑ
ΑΜΑΕ 12158/06/Β'/86/12

ΠΡΟΣΚΛΗΣΗ
ΤΑΚΤΙΚΗΣ ΓΕΝΙΚΗΣ ΣΥΝΕΛΕΥΣΗΣ

Των μετόχων της Ανώνυμης Εταιρείας με την επωνυμία ΔΩΔΕΚΑΝΗΣΙΑΚΗ ΑΝΩΝΥΜΗ ΝΑΥΤΙΛΙΑΚΗ ΕΤΑΙΡΕΙΑ (Δ.Α.Ν.Ε. SEA LINE) σε ετήσια Τακτική Γενική Συνέλευση.

Σύμφωνα με το Νόμο και το Καταστατικό της Εταιρείας και κατόπιν της από 2 Αυγούστου 2001 αποφάσεως του Διοικητικού Συμβουλίου της, καλούνται οι μέτοχοι της ΔΑΝΕ σε Τακτική Γενική Συνέλευση την 8η Σεπτεμβρίου 2001 και ώρα 18.00 στην αίθουσα του θεάτρου «ΕΘΝΙΚΟΝ» Πλατεία Ελευθερίας, Ρόδος με τα κατωτέρω θέματα ημερησίας διατάξεως ήτοι:

ΘΕΜΑΤΑ ΗΜΕΡΗΣΙΑΣ ΔΙΑΤΑΞΗΣ

1. Ενημέρωση των μετόχων περί της πορείας των εταιρικών υποθέσεων.
2. Εγκριση των Ετησίων Οικονομικών Καταστάσεων (Ισολογισμού, Αποτελεσμάτων Χρήσεως, Πίνακα Διαθέσεως Αποτελεσμάτων και Προσαρτήματος) της χρήσεως 2000, μετά από ακρόαση των σχετικών Εκθέσεων του Διοικητικού Συμβουλίου και των Ορκωτών Ελεγκτών.
3. Απαλλαγή ή όχι των μελών του Διοικητικού Συμβουλίου και των Ελεγκτών της χρήσεως 2000 από κάθε ευθύνη και αποζημίωση.
4. Εκλογή ενός (1) τακτικού και ενός (1) αναπληρωματικού Ορκωτού Ελεγκτού για τη χρήση 2001.
5. Εκλογή τεσσάρων (4) μελών του Διοικητικού Συμβουλίου τριετούς θητείας και δύο. (2) αναπληρωματικών μελών, σύμφωνα με το Νόμο και το Καταστατικό της Εταιρείας.
6. Επικύρωση των αποφάσεων της έκτακτης επαναληπτικής Γ.Σ. των μετόχων της εταιρείας, της 18-5-2001, για συμβιβασμό με Ε. Σολούνια.

Οι μέτοχοι που επιθυμούν να μετάσχουν στη Γενική Συνέλευση πρέπει σύμφωνα με το Καταστατικό της Εταιρείας, να καταθέσουν μέχρι και την 1η Σεπτεμβρίου 2001, τους Αποθετηρίους ή προσωρινούς τίτλους των μετοχών τους στα Γραφεία της Εταιρείας (Αυστραλίας 92 Ρόδος) ή στο Ταμείο Παρακαταθηκών και Δανείων ή σε οποιαδήποτε αναγνωρισμένη Τράπεζα στην Ελλάδα και να προσκομίσουν μέσα στην ίδια προθεσμία τις αποδείξεις καταθέσεως και τυχόν έγγραφα αντιπροσωπεύσεως τους στα Γραφεία της εταιρείας για την έκδοση βεβαίωσης (εισιτηρίου), συμμετοχής του στη Γεν. Συνέλευση.

Οσοι επιθυμούν να θέσουν υποψηφιότητα για το Διοικ. Συμβούλιο, πρέπει απαραιτήτως να το δηλώσουν εγγράφως και επί αποδείξει στα γραφεία της εταιρείας στη Ρόδο μέχρι και την 1η Σεπτεμβρίου 2001.

Ρόδος, 2 Αυγούστου 2001
Με την εντολή του Διοικητικού Συμβουλίου
Ο Πρόεδρος του Δ.Σ.
Ιάκωβος Ν. Γερονικόλας

Διγενής και Αρης (2-2) τέσταραν τις δυνάμεις τους

Εδειξαν ότι βρίσκονται στο στάδιο της προσαρμογής

ΠΑΣΤΙΔΑ.-

Δεν ανέδειξε νικητή το φιλικό παιχνίδι που έγινε χθες το απόγευμα στο γήπεδο της Παστίδας και τέθηκαν αντιμέτωποι ο τυπικά γηπεδούχος Διγενής Κοσκινού (γίνονται έργα στο γήπεδό του) και ο Αρης Αρχαγγέλου.

Τις προσπάθειες των ποδοσφαιριστών «σφράγισε» το τελικό 2-2, το οποίο σίγουρα περνάει σε δεύτερη μοίρα καθώς - ως γνωστόν - σε παιχνίδια προετοιμασίας άλλα είναι αυτά που παίζουν ρόλο, κυρίως βέβαια για τους προπονητές.

Το δεδομένο είναι πως τόσο ο Ανδρέας Σταύρου του Διγενή όσο και ο Στέργος Παρδαλός του Αρη, μπόρεσαν να βγάλουν πολύ χρήσιμα συμπεράσματα από την αγωνιστική κατάσταση των ομάδων τους.

Ο Διγενής που αγωνίζεται και σε ψηλότερη κατηγορία μπόρεσε να «πιάσει» ένα αρκετά σημαντικό ποσοστό των δυνατοτήτων του μόνο στη διάρκεια της επανάληψης, που κατά διαστήματα έδειξε πολύ καλά στοιχεία. Εβαλε τη μπάλα κάτω, προσπάθησε να βγει από τα πλάγια και πέτυχε και ένα γκολ.

Κατά τα άλλα δεν τα πήγε



και τόσο καλά, δείχνοντας ξεκάθαρα ότι ακόμα χρειάζεται δουλειά για να μπορέσει η ομάδα να φθάσει σε ένα επιθυμητό επίπεδο όπως το προσδοκούν και οι φίλαθλοι του.

Οι «κιτρινόμαυροι», του Στέργου Παρδαλού που έδειξαν κουρασμένοι στην επανάληψη, «έκλεψαν» τις εντυπώσεις στο πρώτο ημίχρονο, που προηγούνταν για αρκετά μεγάλο διάστημα και με 2-0.

Στο α' μέρος πάντως θα πρέπει να σημειωθεί πως ο αγώνας κυμάνθηκε σε μέτρια επίπεδα και αυτό που ξεχώρισε ήταν μόνο κάποιες αναλαμπές και φυσικά τρία συνολικά γκολ.

ΤΑ ΓΚΟΛ

Στο 20' ο Αμύγδαλος με ωραίο σουτ έξω από τη μεγάλη περιοχή πέτυχε το 0-1.

Στο 35' ο Παντίδος με σουτ μέσα από την περιοχή (μετά από έμμεσο φάουλ) ανέβασε τον δείκτη του σκορ στο 0-2.

Πριν τελειώσει το πρώτο ημίχρονο (στο 45') ο Σκοφίδας με ωραία προσπάθεια και σουτ μείωσε σε 1-2.

Στο 85' ο Σβύνος με δυνατό σουτ μέσα από τη μεγάλη περιοχή διαμόρφωσε το τελικό 2-2.

Τον αγώνα διαιτήτευσε ο κ. Μηνάς.

ΔΙΓΕΝΗΣ: Σαρδέλης, Ναβροζίδης, Κουλούρας, Σούλης (20' Οικονομάκης), Τριανταφύλλου (65' Μάχλης), Αχιολάς, Σκαφίδας, Ζαχαριάς (51' Μανιάς), Αλαχούζος (46' Μάμμης), Σβύνος, Γκιζλής (46' Αγγελόπουλος).



ΑΡΗΣ: Στεφανάκης (67' Λαμπριανός), Τροχανάς, Γιακουμάκης, Στέργος, Μαγιόγλου, Παρδαλός, Παπαοικονόμου, Στ. Μαγιόγλου, Αμύγδαλος (51' Γιαρουμτζάς), Φουτούλης (46' Χατζηνικόλας), Παντίδος, Τσ. Παρδαλός.



Φιλική... ισοπαλία Θύελλας και Α.Ε. Λέρου

ΑΦΑΝΤΟΥ .-

Παίζοντας αρκετά καλό ποδόσφαιρο η Θύελλα Πυλώνας και η Α.Ε. Λέρου ήλθαν ισόπαλοι (1-1) στο φιλικό παιχνίδι που έδωσαν στο γήπεδο Αφάντου.

Το παιχνίδι ήταν το πρώτο φιλικό για τις ομάδες και έδειξαν οτι φέτος θα είναι πιο δυνατές, αφού ενισχύθηκαν σημαντικά. Η Α.Ε. Λέρου έδειξε ότι δεν θα είναι ο «φτωχός συγγενής» του πρωταθλήματος. Από την άλλη, η Θύελλα έχει πλέον δυνατές μονάδες στη σύνθεσή της. Ομως ο Παναγιώτης Σωτηρόπουλος θα πρέπει με τα «φιλικά» να «δέσει» την ομάδα του και να βρει τη «χημεία» των παικτών του. Και σίγουρα αυτή η Θύελλα δεν θα αντιμετωπίσει πρόβλημα στο πρωτάθλημα.

Ανάμεσα στους νέους παίκτες που εντάχθηκαν στην ομάδα της Πυλώνας είναι πλέον και ο Λουκάς Εγγλέζος. Η παρουσία του στο χώρο της επίθεσης θα κάνει τη Θύελλα πάρα πολύ δυνατή.

Παρά το γεγονός ότι ο αγώνας διεξήχθη χθες στις 11 το πρωί και η ζέστη ήταν αφόρητη οι ποδοσφαιριστές έδειξαν διάθεση και όρεξη για να παίξουν ποδόσφαιρο. Και τα κατάφεραν. Ετσι άφησαν αρκετά ικανοποιημένους τους πρώην συμπαίκτες στο Διαγόρα προπονητές Π. Σωτηρόπουλο και Γ. Τζιβόγλου. Και οι δύο ομάδες είχαν αρκετές απουσίες αφού οι επαγγελματικές υποχρεώσεις των ποδοσφαιριστών δυσκολεύουν τη σωστή προετοιμασία.

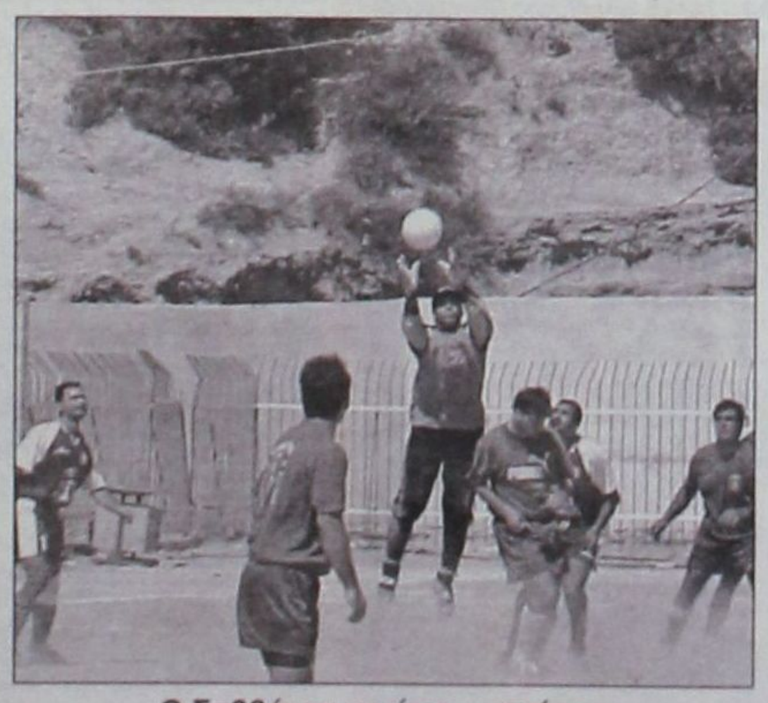

Ο Σαββάκης εν ώρα... «πτήσης»

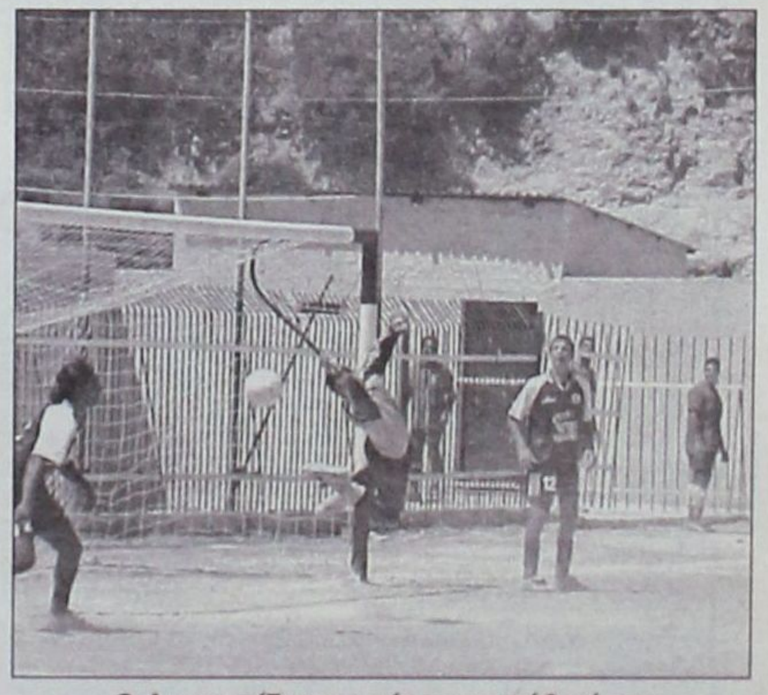

Ο Λυμπερίδης σε μία προσπάθειά του

Μόλις στο 12' από θέση μέσα αριστερά ο Σαρικάς σούταρε ελάχιστα άουτ.

Στο 39' οι ποδοσφαιριστές της Λέρου συνδυάσθηκαν άψογα και πέτυχαν το 0-1. Ο Τσάτσος τροδότησε τον Ιγνατίδη, ο οποίος από θέση αριστερά σέντραρε παράλληλα προς το τέρμα και ο επερχόμενος Σικινιώτης πέτυχε το γκολ.

Στο 43' ο Σκίρλας σούταρε με δύναμη έξω από τη μεγάλη περιοχή στο οριζόντιο δοκάρι του Σαββάκη. Τρία λεπτά αργότερα ο Μπούτης με συρτό σουτ έξω από τη μεγάλη περιοχή ισοφάρισε το σκορ σε 1-1. Στο 73' ο Λουλουδιάς με πλασέ ψηλοκρεμαστό έστειλε τη μπάλα στο οριζόντιο δοκάρι. Στην επιστροφή της απομάκρυναν οι αμυντικοί.

Ιδιαίτερη μνεία πρέπει να γίνει στον 15χρονο ποδοσφαιριστή αριστεροπόδαρο Φυλακούρη, ο οποίος έδειξε ωριμότητα στο παιχνίδι του και σίγουρα θα πρέπει να προσεχθεί από τον ενωσιακό προπονητή.

Διαιτητής στο παιχνίδι ήταν ο κ. Συμιακός

Α.Ε. ΛΕΡΟΥ: Λυμπερίδης, Νίκος (το Βολόσμης), Φυλακούρης, Μαχαίρας, Λουλουδιάς, Φιλιανός (40' Φλωρεντής), Τσάτσος, Σκίρλας, Διαμαντάρας, Σικινιώτης, Ιγνατίδης

ΘΥΕΛΛΑ ΠΥΛΩΝΑΣ: Σαββάκης, Κατσουμπάρης, Γαλανός (40' Φάκκας), Μωραΐτης, Φαρμακαλής (40' Οκτάι), Κωνστάντουρας, Παπαλεξάνδρου, Μπούτης, Μαρίνος, Ορφανός, Εγγλέζος, Οίκουτας.



Ο ΔΙΑΓΟΡΑΣ ΚΕΡΔΙΣΕ ΤΟ ΚΥΠΕΛ

Νίκησε στον τελικό 4-3 στα πέναλτυ τον Διγενή

Του ΔΗΜΗΤΡΗ ΔΡΑΓΑΤΗ

Ιδιαίτερα φτωχό σε θέαμα ήταν το τουρνουά που διοργάνωσε στο γήπεδό του ο Κλεάνθης Παραδεισίου, με τη συμμετοχή των ΠΑΟ Διαγόρα, Διγενή Κοσκινού και Διαγόρα Βατίου. Ακόμα και ο τελικός, τον οποίο κέρδισε ο «γηραιός» (επικράτησε με 4-3 του Διγενή στη διαδικασία των πέναλτυ) δεν διεκδικεί δάφνες ποιότητας και κυμάνθηκε κυριολεκτικά σε πάρα πολύ μέτρια επίπεδα. Οι ποδοσφαιριστές όλων των ομάδων παρουσιάστηκαν πολύ σφιγμένοι από τις «βαριές» προετοιμασίες που κάνουν και αυτός μάλλον ήταν ο κυριότερος λόγος που δεν μπόρεσαν να αγωνιστούν σύμφωνα με τις πραγματικές τους δυνατότητες. Ολα τα παιχνίδια, που ήταν διάρκειας 45 λεπτών το καθένα, ήταν «φτωχά» και πλην ελαχίστων εξαιρέσεων (μερικές φάσεις μόνο) δεν είχαν να προσφέρουν τίποτε άλλο στον κόσμο που βρέθηκε στο γήπεδο για να τα παρακολουθήσει.

Το ευχάριστο - για τους προπονητές τουλάχιστον - είναι ότι σίγουρα μπόρεσαν να βγάλουν χρήσιμα συμπεράσματα από τα «σχήματα» που δοκίμασαν στον αγωνιστικό χώρο και να εντοπίσουν τα λάθη τα οποία μπορούν να διορθώσουν στη συνέχεια της προετοιμασίας.



Ο Φρούμης ενώ μαρκάρεται ασφυκτικά

ΕΓΙΝΕ ΚΛΗΡΩΣΗ

Πριν ξεκινήσει το τουρνουά, έγινε κλήρωση για την ανάδειξη δύο ζευγαριών που θα διαγωνίζονταν στην ημιτελική φάση, σύμφωνα με το πρόγραμμα. Τα ζευγάρια που «βγήκαν» ήταν Κλεάνθης Παραδεισίου - Διγενής Κοσκινού και ΠΑΟ Διαγόρας - Διαγόρας Βατίου. Στον πρώτο αγώνα επικράτησε ο Διγενής με 1-0 και πέρασε στον τελικό, ενώ στο δεύτερο η ομάδα της πόλης μας ήταν αυτή που π ήρε το εισιτήριο της πρόκρισης, νικώντας με το ευρύ σκορ 3-0.

Συνοπτικά:

ΗΜΙΤΕΛΙΚΗ ΦΑΣΗ

• Κλεάνθης Παραδεισίου - Διγενής Κοσκινού 0-1 (Μανιάς)

- ΠΑΟ Διαγόρας - Διαγόρας Βατίου 3-0 (Μόσχου, Κουφομανώλης, Γεωργαλλής)

«ΜΙΚΡΟΣ» ΤΕΛΙΚΟΣ

• Διγενής Κοσκινού - ΠΑΟ Διαγόρας 3-4 στα πέναλτυ (0-0 η κανονική διάρκεια)

Αναλυτικότερα:

1ο ΠΑΙΧΝΙΔΙ

Ενα γκολ που σημείωσε ο Μανιάς στις αρχές του πρώτου ημιχρόνου ήταν αρκετό για να δώσει τη νίκη στο Διγενή και παράλληλα το εισιτήριο της πρόκρισης για τον τελικό. Οι γηπεδούχοι ήταν καλύτεροι στην επανάληψη, που έδειξαν μια επιθετική δραστηριότητα, ωστόσο δεν μπόρεσαν να φθάσουν τουλάχιστον στην ισοφάριση.

Στο ίδιο διάστημα ο Διγενής, όποτε μπορούσε, αναστάτωνε την άμυνα των γηπεδούχων βγαίνοντας «στην κόντρα» με αντεπιθέσεις με αιχμή του δόρατος τον πολύ κινητικό Αγγελόπουλο. Στο πρώτο ημίχρονο η υπεροχή ήταν περισσότερο μοιρασμένη.

ΤΟ ΓΚΟΛ

Το μοναδικό γκολ σημείωσε στις αρχές του πρώτου ημιχρόνου ο Μανιάς (0-1).

Λίγο αργότερα ο Στάθης Φαρμακίδης αστόχησε σε χτύπημα πέναλτυ.

Οι συνθέσεις των ομάδων:

ΚΛΕΑΝΘΗΣ: Σαρικάς, Τριανταφύλλου, Χατζηθεοδωράκης, Γ. Κρομμύδας, Ν. Κρομμύδας, Καρακώστας, Θεοδοσίου, Φρούμης, Φαρμακίδης, Π. Σπάρταλης, Αλ. Σπάρταλης

ΔΙΓΕΝΗΣ: Σαρδέλλης, Οικονόμου, Μάμμης, Κουλούρας (Τριανταφύλλου), Μοσκιού, Αλαχούζος (Σκαφίδας), Γκαρανάτσιος, Μανιάς, Αχιολάς (Σιδεράτος), Μάχλης (Ναβροζίδης), Αγγελόπουλος

2ο ΠΑΙΧΝΙΔΙ

Το γκολ που πέτυχε ο Μόσχου στα μέσα του δευτέρου ημιχρόνου «ανοίγοντας» το σκορ, ήταν αυτό που ουσιαστικά έκρινε τη συνάντηση του ΠΑΟ Διαγόρα με το Διαγόρα Βατίου. Με το γκολ αυτό ο «γηραιός» πήρε τα πάνω του και δείχνοντας πιο «ελεύθερος» στη συνέχεια σημείωσε ακόμα δύο τέρματα, παίρνοντας τη νίκη.

ΤΑ ΓΚΟΛ

Το 1-0 πέτυχε ο Μερκούρης Μόσχου με απευθείας χτύπημα φάουλ (η μπάλα χτύπησε στο «τείχος», άλλαξε πορεία και κατέληξε στα δίχτυα, αιφνιδιάζοντας τον (τερματοφύλακα).

Το 2-0 πέτυχε ο Μπάμπης Κουφομανώλης με σουτ, ενώ το τελικό 3-0 διαμόρφωσε ο Πολυδεύκης Γεωργαλλής (με σουτ) εκμεταλλευόμενος λαθος στην άμυνα του Βατίου.

Οι συνθέσεις των ομάδων:

ΠΑΟ ΔΙΑΓΟΡΑΣ: Μπαγινέ-



Κατά τη διάρκεια τραυματισμού



Μιχάλης Παπαντωνίου (αριστερά) και Νίκος Μαντικός ποζάρουν στο φακό της «Δράσης»



Αγωνία στον πάγκο του Κλεάνθη

ΤΕΩΡΓΙΟΣ Ν. ΜΑΡΙΝΟΣ
• Κουρτίνες • Μοκέτες
• Χαλιά • Ξύλινα Δάπεδα
ideal strom
Μ. ΚΩΝ/ΝΟΥ 27 • ΤΗΛ. 30090
KYROS SHOPS
ΑΝΤΑΛΛΑΚΤΙΚΑ ΒΑΡΕΩΝ ΟΧΗΜΑΤΩΝ
– MAN – VOLVO
ΑΥΣΤΡΑΛΙΑΣ 7

Εχετε εμπειρία στις πωλήσεις...
... και γνώσεις για την τεχνολογία των αυτοκινήτων;
Δώστε ώθηση στην καριέρα σας. Συνεργαστείτε μαζί μας

Αναζητούμε ανθρώπους με ενδιαφέρον και γνώσεις Η/Υ, απόφοιτους λυκείου, με εκπληρωμένες τις στρατιωτικές τους υποχρεώσεις, για να επανδρώσουν το τμήμα των ανταλλακτικών.

• Εξασφαλίζουμε συστηματική εκπαίδευση, άριστες συνθήκες εργασίας και ικανοποιητικές αποδοχές.

Για ραντεβού τηλεφωνήστε στο (0241) 61600, εσωτερική γραμμή 114. Υπ' όψιν Αννας Μπαλή

ΞΕΝΑΚΗΣ ΑΕΒΕ

Εξουσιοδοτημένος έμπορος COSMOCAR
• Πωλήσεις • Service
• Ανταλλακτικά: ΛΙΝΔΟΥ 238
Τηλ.: (0241) 61600 • FAX : 65935

ΞΕΝΑΚΗΣ ΑΥΤΟΚΙΝΗΤΑ
Audi

ΛΟ ΤΟΥ ΤΟΥΡΝΟΥΑ ΠΑΡΑΔΕΙΣΙΟΥ

Οι ποδοσφαιριστές έδειξαν «σφιγμένοι» από τις προπονήσεις



Οι παίκτες του ΠΑΟ Διαγόρα πανηγυρίζουν την κατάκτηση της πρώτης θέσης

τας, Σταυρίδης, Λινάρδος (Κωστάκης), Μοσκιού (Σκαρτάδος), Τσοπανάκης (Σάρλης), Παφιάκης, Πιτσουρδάκης (Δημητρόπουλος), Μόσχου, Κουφομανώλης, Γεωργαλλής, Χατζηστρατής

Λεντάκης, Καμπούρης, Μπακίρης (Λεντάκης)

3ο ΠΑΙΧΝΙΔΙ («ΜΙΚΡΟΣ» ΤΕΛΙΚΟΣ)

Παίζοντας καλύτερα στο δεύτερο ημίχρονο ο Κλεάνθης Παραδεισίου, νίκησε το Διαγόρα Βατίου με 3-0 και πήρε έτσι την τρίτη θέση της διοργάνωσης. Στο πρώτο ημίχρονο οι γηπεδούχοι ήταν ελαφρώς καλύτεροι, χωρίς ωστόσο να κάνουν τη διαφορά.

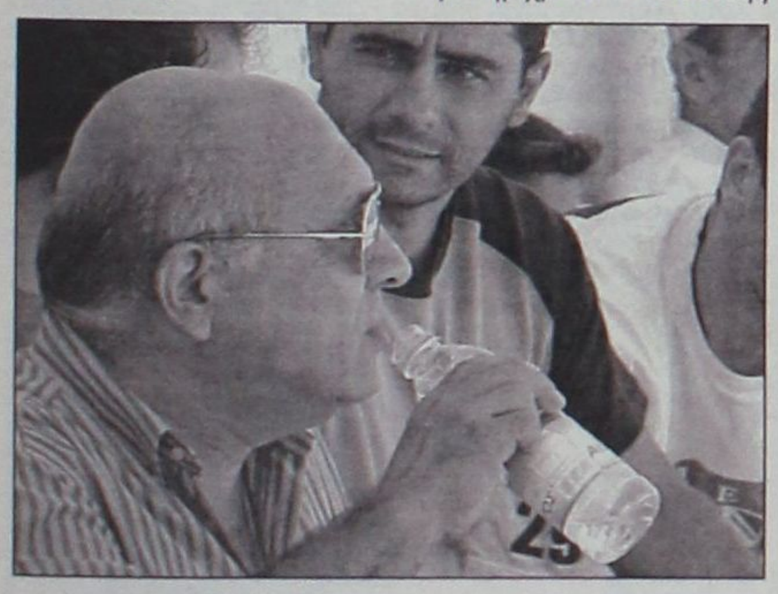

Ο πρόεδρος του ΠΑΟ Διαγόρα Μιχάλης Μέντος, ενώ δροσίζεται...

ΤΑ ΓΚΟΛ

Ο Θεοδοσίου, με μια «φωτοβολίδα» έξω από την περιοχή, έκανε το 1-0, ενώ στο δεύτερο ημίχρονο ο Φρούμης, από θέση τετ α τετ δεν αστόχησε (2-0). Λίγο αργότερα ο Π. Σπάρταλης, με μια εντυπωσιακή κεφαλιά - μετά από σέντρα ακριβείας του Φρούμη από δεξιά - ανέβασε το δείκτη του σκορ στο 3-0.

Οι συνθέσεις των ομάδων:

ΔΙΑΓΟΡΑΣ Β.: Μπεκιάρης, Μακρής (Διακοναστάσης), Τσιβρινής, Γιαλλούσης, Παπαϊωάννου (Μακρυδημήτρης), Ελληνας, Ροδανάκης, Καράμπης, Λεντάκης, Καμπούρης, Μπακίρης (Λεντάκης)

ΚΛΕΑΝΘΗΣ: Καστανάκης, Κορκίδας (Σ. Πότσος), Τριανταφύλλου, Χατζηθεοδωράκης (Κ. Πότσος), Χειμωνέττος (Φιλίππου, Κιάργος), Ν. Κρομμύδας (Αρφαράς), Θεοδοσίου, Π. Σπάρταλης (Λοΐζος), Αλ. Σπάρταλης, Φρούμης, Φαρμακίδης

ΔΙΑΓΟΡΑΣ Β: Μπεκιάρης, Μακρής, Τσιβρινής (Καμπούρης), Παπαϊωάννου (Ροδανάκης), Ελληνας, Γιαλλούσης, Διακαναστάσης, Χωρίτης, Μπακίρης (Καλημέρης), Λεντάκης (Μακρυδημήτρης), Λιακατάς

4ο ΠΑΙΧΝΙΔΙ («ΜΕΓΑΛΟΣ» ΤΕΛΙΚΟΣ)

Μόνο η διαδικασία των πέναλτυ άξιζε από τον τελικό, διότι κράτησε σε αγωνία τους φιλάθλους. Στην κανονική διάρκεια (τελείωσε ισόπαλη χωρίς τέρματα) παίχθηκε ένα κακό ποδόσφαιρο, χωρίς να υπάρχει κάτι το ιδιαίτερο.

Η ΔΙΑΔΙΚΑΣΙΑ ΤΩΝ ΠΕΝΑΛΤΥ

Μόσχου (Διαγόρας) 1-0
Αχιολάς (Διγενής) 1-1
Χατζηστρατής (Διαγόρας) άουτ
Γκαρανάτιος (Διγενής) απέκρουσε
Γεωργαλλής (Διαγόρας) 2-1
Αγγελόπουλος (Διγενής) 2-2
Στ. Μοσκιού (Διαγόρας) 3-2
Μανιάς (Διγενής) 3-3
Παφιάκης (Διαγόρας) 4-3
Μάχλης (Διγενής) απέκρουσε

Οι συνθέσεις των ομάδων:

ΔΙΓΕΝΗΣ: Καντιμοίρης, Μοσκιού, Σκαφίδας, Οικονομάκης, Μάμμης, Ναβροζίδης, Γκαρανάτσιος, Μανιάς, Τριανταφύλλου, Σιδεράτος (Αχιολάς), Αγγελόπουλος

ΔΙΑΓΟΡΑΣ: Λορέντζος, Λινάρδος, Σάρλης (Διακάκης), Σταυρίδης, Μοσκιού, Πιτσουρδάκης, Χατζηστρατής, Παφιάκης, Γεωργαλλής, Κουφομανώλης, Μόσχου

• Τους αγώνες διαιτήτευσαν οι κ. Μηνάς, Γρεβένης, Ν. Σταυριανός και Στ. Σταυριανός

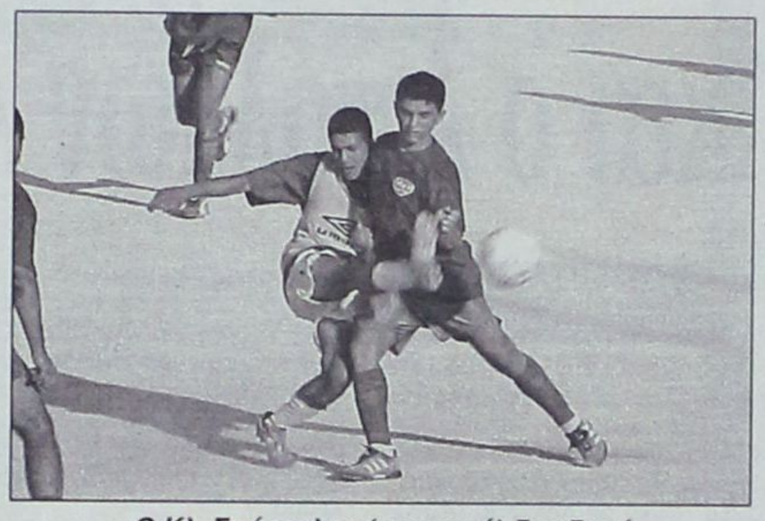

Ο Κλ. Σπάρταλης (αριστερά) διεκδικεί τη μπάλα από τον Λιακατά του Διαγόρα Β.

ΕΛΛΗΝΙΚΗ ΔΗΜΟΚΡΑΤΙΑ
ΠΕΡΙΦΕΡΕΙΑ Ν. ΑΙΓΑΙΟΥ
ΝΟΜΟΣ ΔΩΔΕΚΑΝΗΣΟΥ
ΝΟΜΑΡΧΙΑΚΗ ΑΥΤΟΔ/ΣΗ ΔΩΔ/ΣΟΥ
ΝΟΜΑΡΧΙΑΚΟ ΣΥΜΒΟΥΛΙΟ
Αρ. Πρωτ.: Ν.Σ.380

ΑΝΑΚΟΙΝΩΣΗ

Με το υπ' αριθμ. πρωτ.: 580/9-8-2001 έγγραφο της Περιφέρειας Νοτίου Αιγαίου, Γενική Δ/νση Περιφέρειας, Τμήμα ΠΕ.ΧΩ Δωδ/σου, μας κοινοποιήθηκε η Μελέτη Περιβαλλοντικών Επιπτώσεων (ΜΠΕ) νέας ξενοδοχειακής μονάδος Α' τάξης και δυναμικότητας 110 κλινών στην περιοχή «ΛΑΚΚΙ» νήσου Καρπάθου, ιδιοκτησίας Ευδοξίας Ιωαννίδου - Στάμα.

Καλούμε κάθε ενδιαφερόμενο να υποβάλλει τις έγγραφες παρατηρήσεις του ως προς το περιεχόμενο της μελέτης, μέσα σε προθεσμία δεκαπέντε (15) ημερών από την ημερομηνία δημοσίευσης της παρούσας στον ημερήσιο τοπικό τύπο.

Οι ενστάσεις θα υποβάλλονται:

1. Στην Γραμματεία της Νομαρχιακής Επιτροπής της Ν.Α. Δωδ/σου.
2. Στην ανωτέρω αναφερομένη Υπηρεσία

και θα κοινοποιούνται στο Τοπικό Γραφείο Περιβάλλοντος του Τ.Π. και Π.Ε. της Ν. Α. Δωδ/σου (υπόψη κ. Αρη Σκιαδόπουλου τηλ. 30413), όπου βρίσκεται η πλήρης μελέτη και μπορεί κάθε ενδιαφερόμενος να λάβει γνώση αυτής.

Ο Νομάρχης
Δρ. Σάββας Καραγιάννης

Alhambra Travel

23 AL. PAPAGOY STR. • TEL. 0241 - 37052, 25698 • TLX: 292158 • FAX: 0241 - 73522 • RHODES 851 00 - GREECE

ΓΕΝΙΚΟΙ ΠΡΑΚΤΟΡΕΣ ΤΗΣ ROYAL OLYMPIC CRUISES

ΕΙΔΙΚΗ ΠΡΟΣΦΟΡΑ ΜΟΝΟ ΓΙΑ ΡΟΔΙΤΕΣ
ΔΩΡΕΑΝ

ΜΙΑ ΑΠΟ ΤΗΣ ΑΚΟΛΟΥΘΕΣ ΤΡΕΙΣ ΜΟΝΟΗΜΕΡΕΣ ΕΚΔΡΟΜΕΣ ΜΕ ΓΕΥΜΑ ΑΠΟ ΠΕΙΡΑΙΑ-ΑΘΗΝΑ:
1) ΑΘΗΝΑ: ΑΚΡΟΠΟΛΗ - ΑΡΧΑΙΟΛΟΓΙΚΟ ΜΟΥΣΕΙΟ - ΣΟΥΝΙΟ (ΝΑΟΣ ΠΟΣΕΙΔΩΝΑ)
2) ΔΕΛΦΟΙ: ΑΡΧΑΙΟΛΟΓΙΚΟΣ ΧΩΡΟΣ - ΜΟΥΣΕΙΟ
3) ΑΡΓΟΛΙΔΑ: ΜΥΚΗΝΕΣ - ΝΑΥΠΛΙΟ - ΕΠΙΔΑΥΡΟΣ



7ΗΜΕΡΗ ΚΡΟΥΑΖΙΕΡΑ ΚΡΟΥΑΖΙΕΡΑ ΤΡΙΩΝ ΗΠΕΙΡΩΝ
ΑΦΡΙΚΗ - ΑΣΙΑ - ΕΥΡΩΠΗ (ΑΙΓΥΠΤΟ - ΤΟΥΡΚΙΑ - ΕΛΛΗΝΙΚΑ ΝΗΣΙΑ)
ΜΕ ΤΟ ΝΕΟΤΕΥΚΤΟ ΠΟΛΥΤΕΛΕΣΤΑΤΟ ΚΡΟΥΑΖΙΕΡΟΠΛΟΙΟ ΤΗΣ ROYAL OLYMPIC CRUISES

ΔΡΟΜΟΛΟΓΙΟ		OLYMPIC	VOYAGER
ΗΜΕΡΑ	ΛΙΜΑΝΙ	ΑΦΙΞΗ	ΑΝΑΧΩΡΗΣΗ
ΤΕΤΑΡΤΗ	ΡΟΔΟ		18.00
ΠΕΜΠΤΗ	ΔΑΡΔΑΝΕΛΛΙΑ (Διάπλους)	5.30	7.30
	ΚΩΝΣΤΑΝΤΙΝΟΥΠΟΛΗ	13.00	20.00
ΠΑΡΑΣΚΕΥΗ	ΚΟΥΣΑΝΤΑΣΙ (Εφεσος) Τουρκία	9.30	14.30
	ΜΥΚΟΝΟΣ	19.00	24.00
ΣΑΒΒΑΤΟ	ΠΕΙΡΑΙΑΣ (Δωρεάν ξενάγηση)	6.00	20.00
ΚΥΡΙΑΚΗ	ΣΑΝΤΟΡΙΝΗ	7.00	13.00
ΔΕΥΤΕΡΑ	ΑΛΕΞΑΝΔΡΕΙΑ (Κάϊρο), Αίγυπτο	7.00	
ΤΡΙΤΗ	ΑΛΕΞΑΝΔΡΕΙΑ (Κάϊρο), Αίγυπτο		22.00
ΤΕΤΑΡΤΗ	ΡΟΔΟ	13.00	

ΕΙΔΙΚΕΣ ΤΙΜΕΣ ΜΟΝΟ ΓΙΑ ΡΟΔΙΤΕΣ
7ΗΜΕΡΗ ΚΡΟΥΑΖΙΕΡΑ ΑΠΟ ΔΡΧ. 258.900
το άτομο σε δίκλινη καμπίνα
ΔΩΡΕΑΝ

ΜΙΑ ΑΠΟ ΤΙΣ ΑΚΟΛΟΥΘΕΣ ΤΡΕΙΣ ΜΟΝΟΗΜΕΡΕΣ ΕΚΔΡΟΜΕΣ ΜΕ ΓΕΥΜΑ ΑΠΟ ΠΕΙΡΑΙΑ-ΑΘΗΝΑ
1) ΑΘΗΝΑ: ΑΚΡΟΠΟΛΗ - ΑΡΧΑΙΟΛΟΓΙΚΟ ΜΟΥΣΕΙΟ - ΣΟΥΝΙΟ (ΝΑΟΣ ΠΟΣΕΙΔΩΝΑ)
2) ΔΕΛΦΟΙ: ΑΡΧΑΙΟΛΟΓΙΚΟΣ ΧΩΡΟΣ - ΜΟΥΣΕΙΟ
3) ΑΡΓΟΛΙΔΑ: ΜΥΚΗΝΕΣ - ΝΑΥΠΛΙΟ - ΕΠΙΔΑΥΡΟΣ

Εσωτερική καμπίνα, δύο κρεβάτια, ιδιωτικό μπάνιο με ντους	ΔΡΧ. 258.900
Εξωτερική καμπίνα, δύο κρεβάτια, ιδιωτικό μπάνιο με ντους	ΔΡΧ. 303.900
Εξωτερική καμπίνα Deluxe, ιδιωτικό μπάνιο με ντους	ΔΡΧ. 318.900
Μονόκλινο (Συν 50%), Τρίκλινο (Μείον 10%)	
Ενα παιδί (μέχρι 16 ετών) δωρεάν στην ίδια καμπίνα με δύο γονείς. Πληρώνει μόνο λιμενικά τέλη	
Λιμενικά τέλη	ΔΡΧ. 68.500 το άτομο

Τιμές το άτομο, δίκλινη καμπίνα σε δρχ.
Αναχωρήσεις από Ρόδο: 15, 22, 29 Αυγούστου 2001
ΠΛΗΡΟΦΟΡΙΕΣ ΚΡΑΤΗΣΕΙΣ
ALHAMBRA TRAVEL
23 ΑΛ. ΠΑΠΑΓΟΥ
ΤΗΛ. 37052 - 25698

Το πρακτορείο ALHAMBRA για τους συμμετέχοντες στις κρουαζιέρες της ROC από 15-29 Αυγούστου θα κληρώσει μία τετραήμερη κρουαζιέρα για ένα άτομο, τέλη Οκτωβρίου 2001, σ' ένα από τα κρουαζιερόπλοιά μας



Ο πρόεδρος του Κλεάνθη, Ηρακλής Χοροζίδης απονέμει το κύπελλο του νικητή στον αρχηγό του Διαγόρα Στ. Μοσκιού

Καλά στοιχεία έδειξαν ο ΑΕΡΑ και ο Απόλλων Απολλώνων (2-2)



Ο ΑΕΡΑ Αφάντου όπως παρατάχθηκε στο πρώτο του φιλικό

Γήπεδο ΑΦΑΝΤΟΥ: Του Γιάννη Κουμέντου

Σημαντικά συμπεράσματα έβγαλαν οι προπονητές του ΑΕΡΑ και του Απόλλωνα Απολλώνων στο μεταξύ τους παιχνίδι που έγινε προχθές. Το τελικό αποτέλεσμα ήταν 2-2. Οι δύο ομάδες έδειξαν αρκετά καλά στοιχεία. Ειδικά οι γηπεδούχοι έδωσαν το πρώτο τους φιλικό παιχνίδι και ο Γιώργος Μιχαηλίδης είχε την ευκαιρία να δει τους παίκτες του αγωνιζόμενους. Ο ΑΕΡΑ είναι νέα ομάδα, με αρκετούς νεαρούς παίκτες και σίγουρα θέλει πίστωση χρόνου για να μονταριστεί και να φτάσει στο επιθυμητό αποτέλεσμα.



Ο Παντερής πέτυχε ένα γκολ και είχε ένα δοκάρι

Από την άλλη πλευρά, ο Απόλλων Απολλώνων του Κώστα Παπαστεργίου στο τρίτο φιλικό που έπαιξε, εμφανίσθηκε αρκετά δυνατός για ομάδα Β' κατηγορίας, που σημαίνει ότι στο προσεχές πρωτάθλημα θα είναι σίγουρα από τους διεκδικητές του τίτλου.

Οι γηπεδούχοι χρειάζονται βέβαια δουλειά ακόμη και παιχνίδι με παιχνίδι έχουν περιθώρια να βελτιωθούν. Ομως θα πρέπει να ενισχυθούν περισσότερο, αφού οι νεαροί παίκτες μπορεί να έχουν το ταλέντο, χρειάζεται όμως και η πείρα που θα τους βοηθήσει στα κρίσιμα παιχνίδια.

Οι απολλωνιστές έδειξαν ότι βρίσκονται στο σωστό δρόμο και το μόνο που απομένει είναι οι παίκτες που εντάχθηκαν στο Απόλλωνα να αποκτήσουν την απαραίτητη ομοιογένεια.

Το φίλμ της συνάντησης.

3': Μετά από μπαλιά του Κοντού, ο Παπαβασιλείου με σουτ πέτυχε το 1-0.

6': Ο Κελέσογλου από το ύψος της περιοχής σούταρε για να αποκρούσει δύσκολα ο Κουμνάκης.

8': Ο Χάσταλης έκανε ψηλοκρεμαστό πλασέ, αλλά ο Κουμνάκης δύσκολα έδιωξε σε κόρνερ.

10': Ο Π. Καραμανώλης από τη μικρή περιοχή σούταρε, αλλά και πάλι ο Κουμνάκης απομάκρυνε εντυπωσιακά.

15': Ο Παντερής εκτέλεσε απ' ευθείας φάουλ σημαδεύοντας το οριζόντιο δοκάρι.

32': Ο Παντερής με συρτό δυνατό σουτ ισοφάρισε σε 1-1.

58': Ο Κοντός βρέθηκε σε θέση τετ - α - τετ, αλλά ο Μιχαλάκης με έγκαιρη έξοδο απέκρουσε

65': Ο Κοντός με φοβερό σουτ έξω από την περιοχή σημάδεψε το δεξί παραθυράκι του Μιχαλάκη γράφοντας το 2-1.

72': Ο Διακίδης πλάσαρε από κοντά, όμως ο Μιχαλάκης απέκρουσε.

75': Ο Χρ. Χάσταλης από πλάγια δεξιά με ψηλοκρεμαστό σουτ ισοφάρισε το σκορ σε 2-2

78': Ο Διακαντωνίου από κοντά με σουτ σημάδεψε το δεξί κάθετο δοκάρι

80': Ο Νισύριος σε μία επελασή του πλάσαρε άστοχα.

Διαιτητής στο παιχνίδι έπαιξε ο Παναγιώτης Παλάζης.

ΑΕΡΑ: Κουμνάκης, Διακίδης, Γιαννουκάς Μ., Γιαννουκάς Β., Κατσιδώνης, Σπανός, Μιχαηλίδης, Τάουλας, Σωτηράκης, Κοντός, Παπαβασιλείου

Επαιξαν ακόμα οι Ματθαίος, Καππάκας, Ακης, Καππάκας Αντ., Στραντζόπουλος, Καντής Μ.

ΑΠΟΛΛΩΝ - ΑΠΟΛΛΩΝΩΝ: Ανδριγιαννάκης (30' Ζουρούδη), 60' Μιχαλάκης), Κελέσογλου, Διακαντώνης, Λυκάκης, Χάσταλης, Θεολόγου, Καλλιγάς, Χάσταλης Χρ., Παλάζης, Παντερής, Καραμανώλης Π.

Επαιξαν ακόμα οι: Καραμανώλης Ν., Μαργέλλος, Μακρούνας, Πλάτσης, Τσελεπής

Το Σαββατοκύριακο στη Ρόδο

Αγώνες επίδειξης τροχοσανίδας!

Για πρώτη φορά στη Ρόδο θα γίνουν αγώνες επίδειξης «SKATEBOARD» (τροχοσανίδας).

Μετά από πρωτοβουλίες του δημάρχου Ροδίων Γιώργου Γιαννόπουλου, ο ΔΟΝΑ και το «OTHER SIDE SHOP» ειδικευμένο στη νέα μόδα του SKATEBOARD και του GRAFFITY, κορυφαίοι του σπορ αθλητές από την Αθήνα και τη Ρόδο θα παρουσιάσουν ένα μοναδικό υπερθέαμα, το Σαββατοκυριακο στην πλατεία Δημαρχείου. Πάνω σε ειδικές ράμπες και πίστες οι «SKATERS» θα εκτελέσουν ένα σόου διαφορετικό από τα άλλα. Κάτω από τους ήχους δυνατής μουσικής, θα επιδείξουν την τεχνική τους με ακροβατικά, διάφορα σκετς και άλματα, που κόβουν την ανάσα των θεατών!

Αν και έχουν κάποια παράπονα από την ανταπόκριση των Ροδιτών επιχειρηματιών, οι διοργανωτές αισιοδοξούν ότι το θέαμα που θα παρουσιαστεί θα είναι αξέχαστο!

Κεντρικός χορηγός είναι το «CLUB NOKIA» (κυρία Παρδαλού). Χορηγοί είναι και το «GOODY'S -FLOCAFE»(κύριος Σουλούνιας) και το «Ράδιο 1».

«Θα θέλαμε να ευχαριστήσουμε και δημόσια τους χορηγούς της εκδήλωσης και να υποσχεθούμε σε όλους περισσότερες ανάλογες διοργανώσεις στη Ρόδο.

Επίσης, να ευχαριστήσουμε την ομάδα που θα λάβει μέρος με όλο του τον εξοπλισμό της, τον δήμαρχο Ροδίων κ. Γιαννόπουλο, τον πρόεδρο του ΔΟΝΑ κ. Διακογεωργίου και τους συνεργάτες του, που πάντα στηρίζουν τέτοιες εκδηλώσεις», αναφέρουν οι υπεύθυνοι του «OTHER SIDE SHOP»

• Πληροφορίες δίνονται στο τηλέφωνο 26772.

Ο Α.Σ. Ζευς

Σε πρόσληψη προπονητή για τις μικρές του ομάδες προχώρησε ο Α.Σ. Ζευς!

Πρόκειται για τον Γιώργο Αντωνιάδη, παλαιότερα προπονητή του Ορφέα.

Η διοίκηση του συλλόγου καλεί σήμερα στις 6 μ.μ., στο γήπεδο των Αγίων Αποστόλων, τους παίκτες της εφηβικής ομάδας για την πρώτη τους προπόνηση.

Επίσης, όσοι νεαροί θέλουν ν' ασχοληθούν με το ποδόσφαιρο, μπορούν ν' απευθυνθούν στον κ. Παναγιώτη Πατλάκα, στο τηλ. 65002.

ΞΕΝΑΚΗΣ ΑΥΤΟΚΙΝΗΤΑ ΑΕΒΕ
ΕΞΟΥΣΙΟΔΟΤΗΜΕΝΟΣ ΣΥΝΕΡΓΑΤΗΣ KOSMOCAR



ΑΠΟΚΤΗΣΤΕ ΤΟ ΜΕ ΧΡΗΜΑΤΟΔΟΤΗΣΗ 0% ΠΡΟΚΑΤΑΒΟΛΗ ΚΑΙ ΕΩΣ 72 ΜΗΝΕΣ
VW TOTAL CARE
2 χρόνια δωρεάν οδική βοήθεια

ΟΛΑ ΤΑ VW ΕΤΟΙΜΟΠΑΡΑΔΟΤΑ
ΕΚΘΕΣΗ - SERVICE
ΑΝΤΑΛΛΑΚΤΙΚΑ - ΑΝΤΑΛΛΑΓΕΣ
ΞΕΝΑΚΗΣ ΑΕΒΕ • Λ. ΡΟΔΟΥ ΛΙΝΔΟΥ 238 • ΤΗΛ: 0241 - 61600 • FAX: 0241 - 68898

ΞΕΝΑΚΗΣ ΑΥΤΟΚΙΝΗΤΑ
CAR EXPERTS

• NISSAN PRIMERA μοντέλο 1991 2000 cc με A/C - ηλ. παράθυρα - κεντρικό κλείδωμα - ηχοσύστημα. Τιμή 2.200.000
• CITROEN ZX μοντέλο 1993, 1.400 cc. Τιμή 1.600.000
• RENAULT 19, μοντέλο 1990, 1.400 cc. Τιμή 900.000
• CITROEN XANTIA 1.600cc μοντέλο 1995 με: A/C - ABS - AIRBAG οδηγού - Ηλ. παράθυρα, ηλ. καθρέπτες - ηχοσύστημα. Τιμή: 3.100.000
• SUZUKI SWIFT 1.000cc μοντέλο 1994. Τιμή 1.300.000
• PEUGEOT 306 SL 1.400cc μοντέλο 1997 με υδρ. τιμόνι - air condition- Ηλ. παράθυρα, - κεντρικό κλείδωμα ηχοσύστημα. Τιμή 2.200.000
• MAZDA 323F μοντέλο 1995 με υδραυλικό τιμόνι - Ηλ. παράθυρα, ζάντες αλουμινίου - κεντ. κλείδωμα, Ηλ. καθρέπτες, ηχητικό σύστημα. Τιμή 2.500.000
• NISSAN MICRA 1300cc automatic μοντ. 1998 με A/C, υδρ. τιμονι, airbag, ηλ. παράθυρα, κεντρικό κλείδωμα, P/K. Τιμή: 2.650.000
• RENAULT21 1.800cc μοντέλο 1991. Τιμή 1.800.000

ΞΕΝΑΚΗΣ
ΕΠΙΣΗΜΟΣ ΣΥΝΕΡΓΑΤΗΣ KOSMOCAR
ΛΙΝΔΟΥ 238, ΤΗΛ: 61600

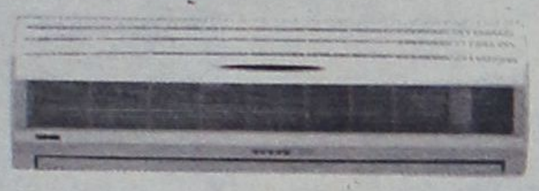

Rodos Air Ε.Π.Ε.

ΤΕΧΝΙΚΗ & ΕΜΠΟΡΙΚΗ ΕΤΑΙΡΙΑ

Είναι οικονομικό;
Εχει ηλεκτροστατικό φίλτρο;
Είναι αξιόπιστο; Είναι προηγμένης τεχνολογίας;
Έχει πλενόμενο φίλτρο;
Είναι φιλικό προς το περιβάλλον;
Έχει φίλτρο ενεργού άνθρακα;
Είναι αθόρυβο;
Είναι πρακτικο;Είναι οικολογικό;
Είναι σύγχρονο;
Έχει ψύξη και θέρμανση;
Έχει καλό service;
Είναι inverter;

Όταν πρόκειται για κλιματιστικό μία ερώτηση αρκεί.

Είναι Toshiba;

TOSHIBA
INFO LINE
0801 - 12222

Rodos Air Ε.Π.Ε. *Ρόδος, Καμείρου 1*
Τηλ. Κέντρο: (0241) 70710, Fax: (0241) 70720
e-mail: rodosair@rho.forthnet.gr • www.rodosair.gr

In Touch with Tomorrow
TOSHIBA



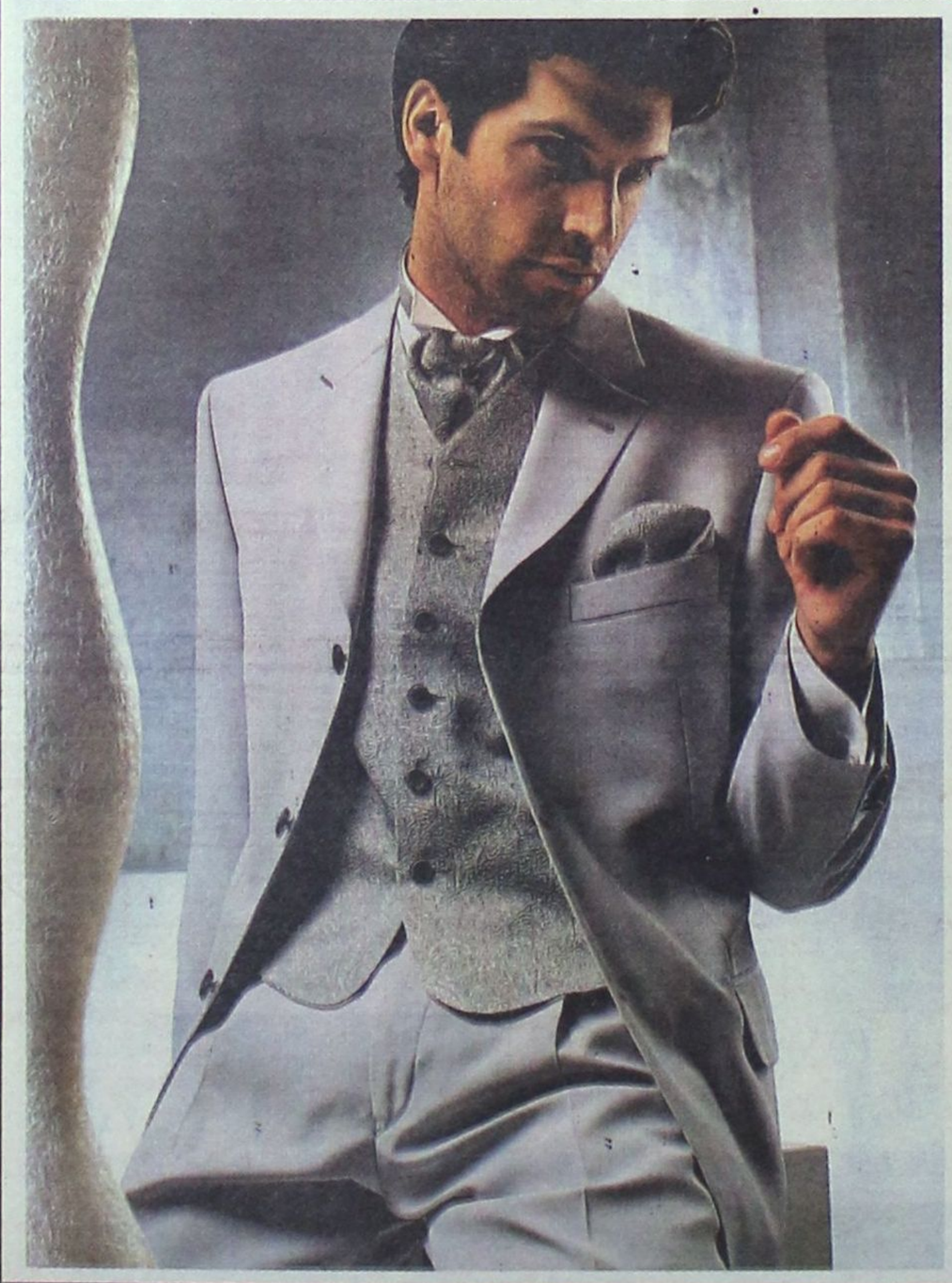

Συλλογές Γαμπριάτικων
και Κοστούμια Συνοδείας
για το Γάμο σας

εκπτώσεις

10%

ΟΛΑ με υπογραφή...

ΦΤΑΚΛΑΚΗΣ

Γαλλίας 19 - Πλ. ΚΥΠΡΟΥ
ΤΗΛ.: (0241)20513 - e-mail: roman@rho.forthnet.gr - ΡΟΔΟΣ

Εσείς γνωρίζατε ότι όλα τα κλιματιστικά που υπάρχουν στον κόσμο έχουν τον ίδιο πατέρα;

Carrier

Ο Εφευρέτης του Κλιματισμού

Rodos Air Ε.Π.Ε.

Τεχνικη & Εμπορικη Εταιρια

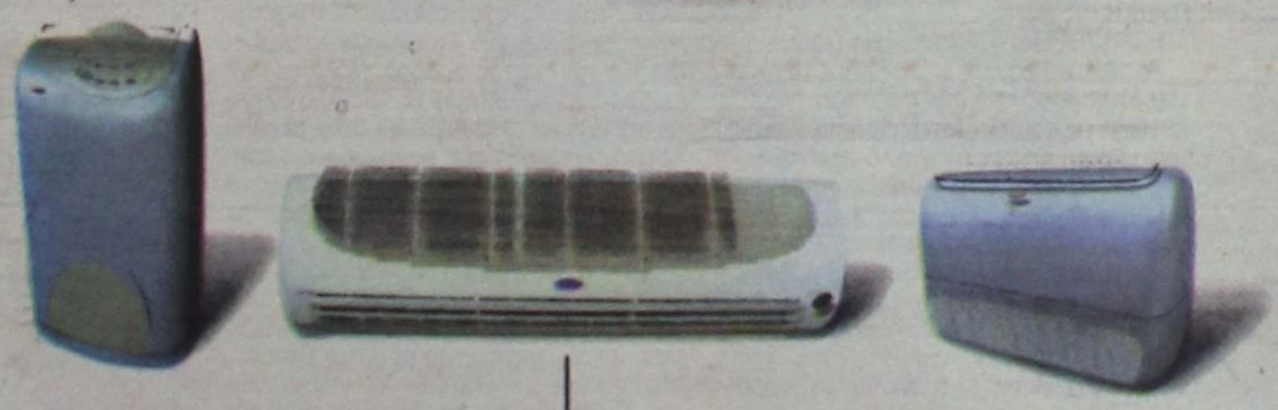

Ρόδος, Καμείρου 1 Τηλ. Κέντρο: (0241) 70710, Fax: (0241) 70720
e-mail: rodosair@rho.forthnet.gr • www.rodosair.gr

ΓΡΑΜΜΗ ΠΑΝΤΟΣ ΚΑΙΡΟΥ CARRIER 0801-19000

Γιώργος Διάνας: Βασικός μας στόχος είναι η παραμονή

Συνέντευξη στον Μάκη Δούβαλη

Αν δεν είχαμε όλα τα προβλήματα με τους στρατευμένους και ήμασταν όλοι μαζί στην προετοιμασία, ο Ιάλυσος κάλλιστα θα μπορούσε να αποτελέσει την ευχάριστη έκπληξη του πρωταθλήματος



Ο 52χρονος προπονητής του Ιάλυσου Γιώργος Διάνας

Είναι ίσως η κρισιμότερη και η πιο μεταβατική περίοδος στην ιστορία του Γ.Α.Σ. Ιαλυσος...Μία χρονιά στην οποία οι «ερυθροκίτρινοι» επανήλθαν πανηγυρικά στη Γ' Εθνική και φέτος φιλοδοξούν να διαγράψουν μία πορεία ανάλογη με τις φιλοδοξίες και τα οράματα του δημάρχου Στέργου Στάγκα αλλά και του υπόλοιπου διοικητικού συμβουλίου.. Σε μία συνέντευξη εφ' όλης της ύλης , ο τεχνικός του Ιάλυσου Γιώργος Διάνας, μιλάει για τα σχέδια και τους στόχους της ομάδας του, αναφέρεται στους αντιπάλους αλλά και τη φιλοσοφία του σχετικά με το νέο πρωτάθλημα που θα ξεκινήσει στα τέλη του Σεπτεμβρίου...

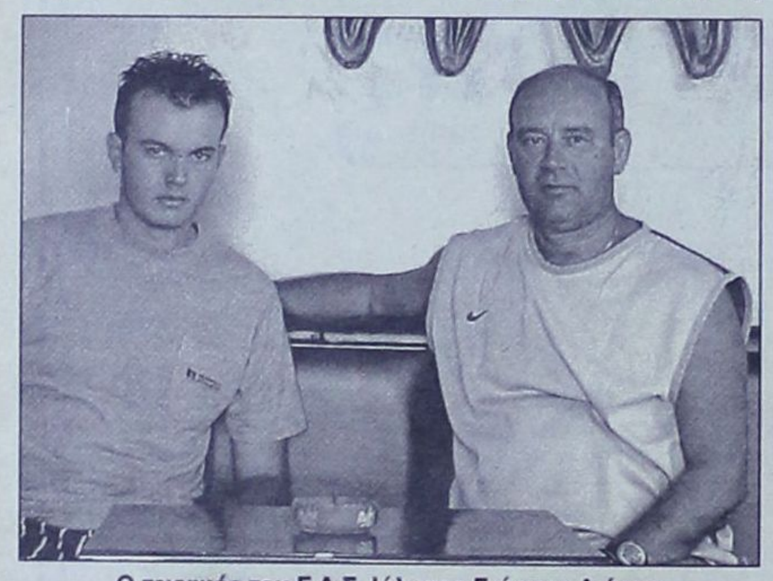

Ο τεχνικός του Γ.Α.Σ. Ιάλυσος Γιώργος Διάνας με τον συντάκτη μας Μάκη Δούβαλη

-Γιώργο , αν και είναι νωρίς ακόμα να μιλήσουμε για στόχους, εν τούτοις, ο Ιάλυσος είναι σε θέση να παίξει πρωταγωνιστικό ρόλο στο πρωτάθλημα;

Κοίταξε , βασικός μας στόχος σα νεοφώτιστη ομάδα είναι η παραμονή και μέσα απ' αυτή θα προσπαθήσουμε να παίξουμε καλό μπάσκετ. Κακά τα ψέματα , αυτός θα είναι και ο πρωταρχικός μας σκοπός. Με τον προγραμματισμό που κάναμε μετά την άνοδο απ' το τοπικό πρωτάθλημα, θέλουμε να βάλουμε τις σωστές βάσεις για μία καλή πορεία που θα έχει αντίκτυπο στην ομάδα τα επόμενα χρόνια. Πιστεύω ότι ο Ιάλυσος δεν είναι ακόμα έτοιμος για το μεγάλο άλμα στη Β' Εθνική...

-Για ποιούς λόγους;

Η δική μας φιλοσοφία φέτος είναι κάπως διαφορετική...Μακάρι να είχαμε τη δυνατότητα να κάνουμε δαπανηρές μεταγραφές όπως ο Κολοσσός. Κάτι τέτοιο δεν συνέβη και πλέον θα παλέψουμε με ό,τι υλικό έχουμε στη διάθεση μας.

-Είσαι ικανοποιημένος απ' τις φετινές μεταγραφές;

Πιστεύω ότι οι κινήσεις που έγιναν ήταν λίγες αλλά καλές...Τα παιδιά που ήρθαν φέτος στην ομάδα είναι καλοί παίκτες και διψούν για διακρίσεις. Σε συνδυασμό με το βασικό κορμό που έχει η ομάδα(Αβεκλούριος, Παπακώστας , Μοσχής) νομίζω ότι θα είμαστε σε θέση να φτιάξουμε ένα δυνατό σύνολο που να μπορεί να ανταποκριθεί στις απαιτήσεις της κατηγορίας. Όσον αφορά τις μεταγραφές , το μοναδικό πρόβλημα που αντιμετωπίζουμε είναι η προετοιμασία καθώς αρκετοί νεαποκτηθέντες αλλά και παλιοί παίκτες όπως ο Μυστιλόγλου , ο Μπάκας και ο Μοσχής δεν συμμετέχουν προς το παρόν λόγω στρατιωτικών υποχρεώσεων με αποτέλεσμα να χρειαστούμε ένα μικρό διάστημα μέχρι να δεθούν με τους υπόλοιπους συμπαίκτες τους. Αν απ' την αρχή της προετοιμασίας , είχα στη διάθεση μου όλους τους παίκτες, θεωρώ ότι ο Ιαλυσος θα ήταν η ευχάριστη έκπληξη του πρωταθλήματος.

-Οι επιλογές ήταν δικές σου;

Όλους τους παίκτες που ήρθαν στον Ιάλυσο τους έχω δει να παίζουν και είμαι βέβαιος ότι θα βοηθήσουν την ομάδα. Είμαι ικανοποιημένος απ' τις μεταγραφικές κινήσεις αν και το μπάτζετ δεν ήταν ιδιαίτερα υψηλό. Οι επιλογές ήταν δικές μας, όμως αυτό που χρειάζεται ο Ιάλυσος είναι η δημιουργία ενός συνόλου, με παίκτες οι οποίοι θα μπορούν να παραμείνουν στην ομάδα περισσότερο από ένα χρόνο. Όταν ένα σωματείο-και ειδικά από νησί-προβαίνει στην απόκτηση κάποιων στρατευμένων και γενικότερα μη μόνιμων παικτών, είναι λογικό κάθε χρόνο να πρέπει να «χτιστεί» και πάλι απ' την αρχή. Θα πρέπει να βρεθούν κάποιοι μόνιμοι στο νησί , που θα μπορέσουν μελλοντικά να αποτελέσουν τον κορμό πάνω στον οποίο θα στηριχθεί η ομάδα.

Το 1991 όταν ήρθα για πρώτη φορά στη Ρόδο, ο Ιάλυσος στηριζόταν στους Παπακώστα, Αργυρίου και Στεργάκη. Τώρα , μετά από δέκα χρόνια ο Γ.Α.Σ. βασίζεται στους Αβεκλούριο, Παπακώστα και Μοσχή πλαισιωμένους από κάποιους άλλους παίκτες. Το γεγονός αυτό θα πρέπει να απασχολήσει όλες τις ομάδες που χρησιμοποιούν περιστασιακές λύσεις, προκειμένου να δημιουργήσουν καλή ομάδα με ημερομηνία λήξεως.

-Πως κρίνεις την κλήρωση του πρωταθλήματος. Πρώτη αγωνιστική στα Εξάρχεια , δεύτερη με τον Κολοσσό στην Ιαλυσό...

Ούτε ζέστη ούτε κρύο...Σίγουρα το ξεκίνημα είναι πολύ δύσκολο καθώς αντιμετωπίζουμε εκτός έδρας τον Αστέρα Εξαρχείων και στη συνέχεια, στην έδρα μας τον Κολοσσό και την Αγία Παρασκευή, δύο απ' τις ομάδες που πιστεύω ότι θα παίξουν πρωταγωνιστικό ρόλο στο νέο πρωτάθλημα. Από κει και πέρα εμείς για να εκπληρώσουμε το στόχο μας που είναι η παραμονή πρέπει να κερδίσουμε όλα τα παιχνίδια στην έδρα μας και να πετύχουμε 2-3 νίκες μακριά απ' αυτή. Νομίζω ότι στις 14-15 νίκες θα κριθεί η παραμονή στην κατηγορία.

-Αν σου ζητούσα να μου έδινες κάποιες ομάδες ως φαβορί για την κατάκτηση της πρώτης θέσης που οδηγεί στη Β' Εθνική, ποιες θα ήταν αυτές;

Τα φαβορί είναι μόνο στα χαρτιά...γιατί αν δεν αποδείξεις στο γήπεδο ότι αξίζεις, δεν σημαίνει τίποτα. Πάντως οι ομάδες που ενισχύθηκαν περισσότερο είναι ο Κολοσσός , ο Κένταυρος Δάφνης , η Αγία Παρασκευή , ενώ δεν πρέπει να υποτιμήσω και τον Γ.Σ. Χαλκίδας που απέκτησε καλούς παίκτες όπως ο Καρβούνης, ο Παπαδάκης, ο Μάστορης και ο Καλλιμανάς. Θεωρώ ότι ο όμιλος μας είναι δυσκολότερος απ' τον άλλο, διότι συνυπάρχουν πολλές αθηναϊκές ομάδες με ό,τι συνεπάγεται αυτό.

-Όσον αφορά την παραμονή...

Το θέμα παραμονής , είναι τη συγκεκριμένη χρονική στιγμή η πιο δύσκολη πρόβλεψη... Δε ξέρουμε ακριβώς τις δυνατότητες όλων των ομάδων, οπότε θα είναι «ρίσκο» οποιαδήποτε ανάλυση. Άλλωστε ακόμα βρισκόμαστε στο στάδιο της προετοιμασίας και δε γνωρίζουμε την ετοιμότητα των αντιπάλων μας.

-Το γεγονός , ότι ο Γ.Α.Σ., φέτος για πρώτη φορά στη Γ' Εθνική διαθέτει δικό του γήπεδο, πόσο σημαντικό μπορεί να είναι κατά τη διάρκεια της χρονιάς;

Το γήπεδο και ο κόσμος είναι δύο βασικοί παράγοντες για την ανάπτυξη μίας ομάδας. Θέλουμε μιέρα του πρωταθλήματος.

*Θέλουμε να βάλουμε τις σωστές βάσεις για μία καλή πορεία που θα έχει αντίκτυπο στην ομάδα τα επόμενα χρόνια.

*Ο Ιάλυσος δεν είναι ακόμα έτοιμος για τη Β'Εθνική

*Οι κινήσεις που έγιναν ήταν λίγες και καλές. Αν δεν είχαμε τα προβλήματα με τους στρατευμένους, όλα θα ήταν διαφορετικά.

*Θα πρέπει να βρεθούν κάποιοι μόνιμοι παίκτες στο νησί, που θα μπορούν μελλοντικά να αποτελέσουν τον κορμό πάνω στον οποίο θα στηριχθεί η ομάδα.

*Το ξεκίνημα είναι αρκετά δύσκολο. Για να παραμείνουμε στην κατηγορία , πρέπει να κερδίσουμε όλα τα παιχνίδια στην έδρα μας και παράλληλα να πετύχουμε 2-3 νίκες μακριά απ' αυτή.

*Ο Κολοσσός , ο Κένταυρος Δάφνης , η Αγία Παρασκευή και ο Γ.Σ. Χαλκίδας έχουν ενισχυθεί σημαντικά και είναι τα φαβορί για άνοδο στα χαρτιά

-Η ομάδα αυτή τη στιγμή, όπως είπες βρίσκεται στο στάδιο της προετοιμασίας. Πότε θα είναι αγωνιστικά έτοιμη;

Στα μέσα Σεπτεμβρίου πιστεύω ότι θα είμαστε πανέτοιμοι ενόψει του νέου πρωταθλήματος. Σίγουρα θα προγραμματίσουμε ένα τριήμερο φιλικών παιχνιδιών, αλλά προς το παρόν συνεχίζουμε την προετοιμασία με μονές προπονήσεις. Το βάρος δίνεται στη φυσική κατάσταση αλλά και σε διάφορα συστήματα τόσο στην άμυνα όσο και στην επίθεση. Παρ' όλα τα προβλήματα με τους στρατευμένους νομίζω ότι η ομάδα θα «δέσει» αρμονικά και θα είναι έτοιμη στην πρεκοντά μας το φιλαθλο κοινό της Ιαλυσού, ώστε να βοηθήσει ηθικά τους παίκτες, στη δύσκολη προσπάθεια που έχουν επωμιστεί. Απ' την πλευρά μας θα κάνουμε ό,τι περνά απ' το χέρι μας προκειμένου να τους ευχαριστήσουμε.

-Μία ευχή για τη φετινή χρονιά...

Πάνω απ' όλα υγεία σε όλους και αγάπη , κάτι που λείπει απ' τους ανθρώπους . Ελπίζω η ομάδα να μην έχει ατυχίες και να δείξει τις πραγματικές της δυνατότητες. Επίσης θα ήθελα κάποια στιγμή , ο Γ.Α.Σ., να παίξει σε μεγαλύτερη κατηγορία, έτσι ώστε να εκπληρωθούν οι αθλητικοί στόχοι του Δημάρχου...

Ιστορία μου... εμπειρία μου!

Δέκα χρόνια μετά... η ιστορία επαναλαμβάνεται και ο Γιώργος Διάνας βρίσκεται απ' την αρχή στον πάγκο του Ιάλυσου

Μαθημένος στα δύσκολα...Ο 52χρονος (γεννημένος το 1949 στον Πειραιά) Γιώργος Διάνας που παρέμεινε για δεύτερη χρονιά στον πάγκο του Ιάλυσου καλείται να φέρει σε πέρας την αποστολή του και να οδηγήσει εκ του ασφαλούς τον τοπικό Γ.Α.Σ. στα δύσβατα «μονοπάτια» της Γ' Εθνικής. Βέβαια ο Γιώργος Διάνας πριν έρθει στη Ρόδο, «κουβαλάει» μαζί του μία εμπειρία 40 ετών στα γήπεδα του μπάσκετ...

Πιο συγκεκριμένα ξεκίνησε την καριέρα του σε ηλικία 11 χρονών απ' τα παιδικοεφηβικά τμήματα του Παλαιού Φαλήρου, τη φανέλα του οποίου φόρεσε μέχρι και το 1969. Στη συνέχεια «μετακόμισε» στην Α.Ε.Κ.(ένα χρόνο μετά το έπος του Παναθηναϊκού σταδίου), με την οποία αγωνίστηκε στην Α' Εθνική την πενταετία 1969-74. Μάλιστα μετά τον πρώτο χρόνο παραμονής του καθιερώθηκε στη βασική πεντάδα, συμμετέχοντας παράλληλα στην Εθνική Ενόπλων, ενώ πριν είχε φορέσει το εθνόσημο στα παιδικά και εφηβικά κλιμάκια. Το 1975 ο Γιώργος Διάνας πήρε μεταγραφή για τον Έσπερο στον οποίο έκλεισε και την καριέρα του το 1981 σε ηλικία 32 ετών.

Η απόφαση του Πειραιώτη παίκτη να ακολουθήσει την προπονητική ήταν δεδομένη και κάπως έτσι ξεκίνησαν όλα...Την περίοδο 1981-82 κάθισε για πρώτη φορά στον πάγκο της γυναικείας ομάδας του Παλαιού Φαλήρου με την οποία πήρε το πανελλήνιο πρωτάθλημα , όταν επιβλήθηκε στα μπαράζ της Λάρισας , του Μεγάλου Αλεξάνδρου. Στη φαληριώτικη ομάδα έμεινε για ένα χρόνο και την επομένη δέχτηκε την πρόταση συνεργασίας του Πανιωνίου, όπου εργάστηκε δίπλα στον Μάκη Δενδρινό, την πενταετία 1982-87! Παράλληλα την τελευταία του χρονιά στον πάγκο του νεοσμυρνιώτικου συλλόγου, ανέλαβε χρέη προπονητή στο εφηβικό τμήμα και οδήγησε τον Πανιώνιο στην κατάκτηση του πανελληνίου πρωταθλήματος κερδίζοντας στον μεγάλο τελικό τον Π.Α.Ο.Κ.!

Η ΠΡΩΤΗ ΕΜΠΕΙΡΙΑ ΜΕ ΤΗ ΡΟΔΟ

Το 1990 ο Γιώργος Διάνας πήρε τα ηνία του Κολοσσού στο πρωτάθλημα της Γ' Εθνικής με τον οποίο «τερμάτισε» στην τρίτη θέση. Εκείνη τη χρονιά πρωταθλητής αναδείχθηκε το Ηράκλειο που τα τελευταία χρόνια αγωνίζεται στα μεγάλα σαλόνια του ελληνικού μπάσκετ. Την επόμενη περίοδο έφυγε απ' τους «θαλασσί», όχι όμως και απ' τη Ρόδο...Όπως και φέτος , έτσι και τότε ο έμπειρος τεχνικός κάθισε στο «τιμόνι» του Ιάλυσου, τον οποίο ανέβασε απ' το τοπικό πρωτάθλημα στη Γ' Εθνική.

Σύμπτωση ή μήπως η ιστορία επαναλαμβάνεται....Όπως και να έχει ο Γιώργος Διάνας έμεινε μέχρι το 1993 στον Ιάλυσο και επέστρεψε στο Παλαιό Φάληρο με το οποίο παραλίγο να πανηγυρίσει την άνοδο στη Β' Εθνική, μία θέση που του «έκλεψε» την ύστατη στιγμή ο Γ.Σ. Ηλιούπολης. Την χρονιά 1994-95 «μετακόμισε» στη Ριζούπολη αναλαμβάνοντας τον Απόλλωνα Αθηνών που έπαιζε στην Α' ΕΣΚΑ. Στη συνέχεια συμφώνησε με το γυναικείο τμήμα της Ηλιούπολης , την οποία και ανέβασε στη Β' Εθνική, ενώ την περίοδο 1996-97 επέστρεψε και πάλι στο Παλαιό Φάληρο.

Μία απ' τις καλύτερες χρονιές για τον Πειραιώτη προπονητή ήταν το 1997-98 όταν στα μέσα της περιόδου δέχτηκε την πρόταση των Αγίων Αναργύρων να αναλάβει την ηγεσία της ομάδας. Μάλιστα είχε τη χαρά να κατακτήσει το Κύπελλο ΕΣΚΑ, με τη νίκη επί του Αιγάλεω στον μεγάλο τελικό. Στους Άγιους Ανάργυρους παρέμεινε και την επόμενη χρονιά , μέχρι να πάρει τη μεγάλη απόφαση να κατηφορίσει για δεύτερη φορά στην καριέρα του, στη Ρόδο, για λογαριασμό του Ιάλυσου.

Ο Γιώργος Διάνας ανέλαβε πέρσι τους «ερυθροκίτρινους» κι ενώ αυτοί αγωνίζονταν στα μπαράζ της πρώτης τοπικής κατηγορίας...με θέα μία θέση στον ήλιο της Γ' Εθνικής. Με την εμπειρία αλλά και τις γνώσεις του, ο Ιάλυσος χωρίς να δυσκολευτεί αναδείχθηκε πρωταθλητής στα Δωδεκάνησα, ενώ με συνοπτικές διαδικασίες «καθάρισε» τους αντιπάλους του από τη Χίο, τη Σάμο, τη Μυτιλήνη και τις Κυκλάδες κερδίζοντας με το σπαθί του, την άνοδο στην Γ' Εθνική, στην οποία σκοπεύει να παραμείνει και φέτος.



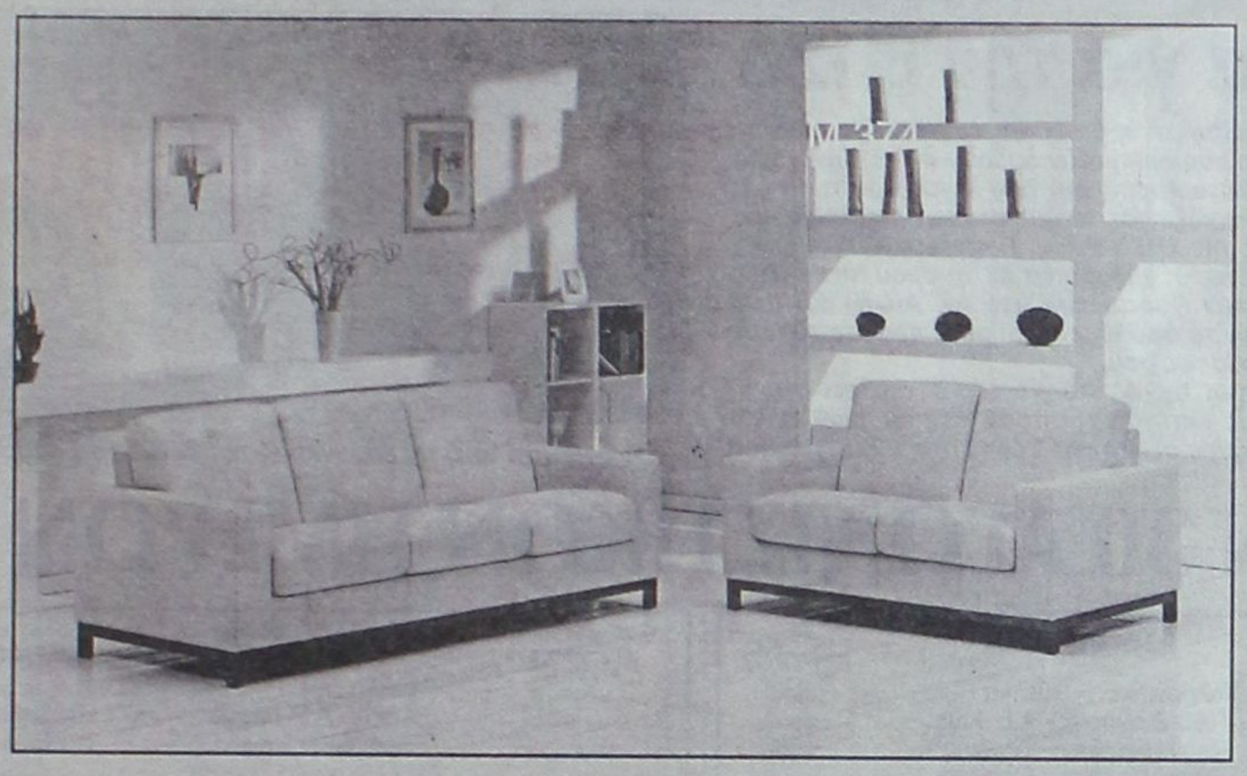

SALOTTI by PROTEAS

INTERNI by PROTEAS



BERLONI

ΠΡΟΣΕΧΩΣ ΚΑΙ ΝΕΟ ΚΑΤΑΣΤΗΜΑ BERLONI ΣΤΗ ΡΟΔΟ
Στεφάνου Καζούλη & Π.Π. Γερμανού (πλατεία Φώκιαλη)

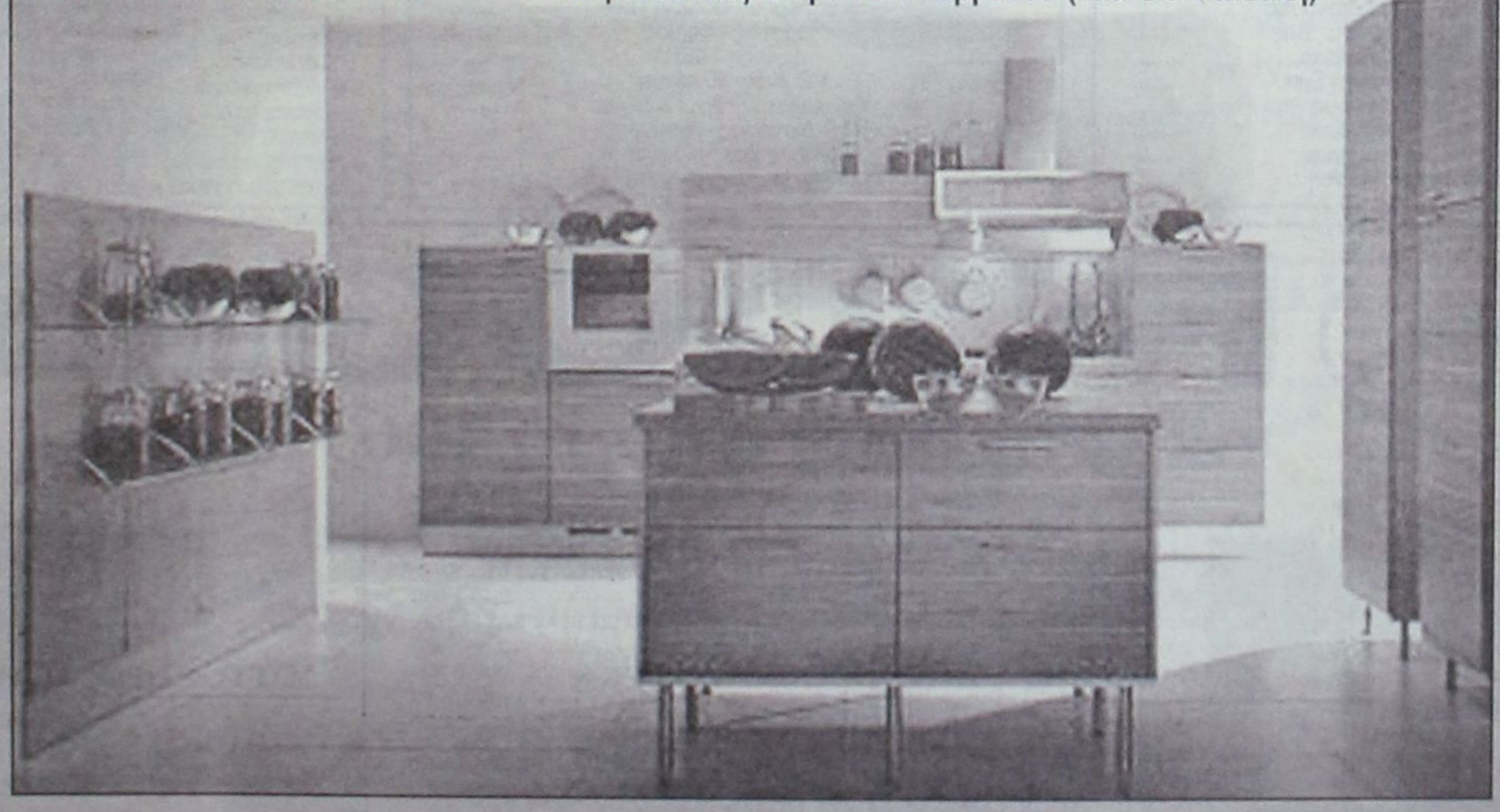

ΑΦΟΙ ΚΕΛΗ Ο.Ε. Αθηνών 36 Τ.Κ. 85100, Ρόδος, Τηλ: (0241) - 66865 - FAX: 67207 - www.protea.gr , email: kelis_bros@hotmail.com

Το οικονομικό μέγα πρόβλημα για την ΕΠΣΔ

Παρουσία λίγων (όπως κάθε φορά) εκπροσώπων σωματείων, πραγματοποιήθηκαν το Σάββατο στην αίθουσα του ΔΟΝΑ Ρόδου οι κληρώσεις των πρωταθλημάτων Α' και Β' Κατηγορίας, καθώς και της α' φάσης του Κυπέλλου Δωδεκανήσου (όμιλος Ρόδου) στο τοπικό μας ποδόσφαιρο, περιόδου 2001 - 2002.

Οι εκπρόσωποι της ΕΠΣΔ επανέλαβαν τους γενικούς όρους της προκήρυξης, που θα τηρηθούν αυστηρά, ενώ όσον αφορά το οικονομικό ο πρόεδρος Κλεόβουλος Χατζηγεωργίου αποκάλυψε ότι « η χρονιά θα είναι μία από τα ίδια»!

Ο ίδιος το δικαιολόγησε, λέγοντας ότι η ΕΠΟ δεν στέλνει χρήματα στις Ενώσεις, καθώς δεν εισπράττει χρήματα από την ΓΓΑ. Επίσης,είπε ότι η διοίκησή του θα εξετάσει πιο σοβαρά την περίπτωση ορισμένων ομάδων της Β' Κατηγορίας (όπως του Ποσειδώνα Καρπάθου) που λόγω του ότι θα γίνει σ' έναν όμιλο, διπλασιάζονται τα χρήματα των μετακινήσεων!

Ο αντιπρόεδρος της ΕΠΣΔ Νίκος Παπαεμμανουήλ μετέφερε τα λόγια του γενικού γραμματέα Αθλητισμού Νίκου Εξάρχου (ειπώθηκαν την Παρασκευή στο ΑΚΤΑΙΟΝ) ότι πολύ σύντομα θα δοθούν τα οφειλόμενα χρήματα προς τα ερασιτεχνικά σωματεία ποδοσφαίρου.

• Το πρωτάθλημα της Α' Κατηγορίας θ' αρχίσει στις 15 Σεπτεμβρίου, της Β' Κατηγορίας στις 23 Σεπτεμβρίου, ενώ το Κύπελλο Δωδεκανήσου στον όμιλο Ρόδου στις 5 Σεπτεμβρίου.



Στιγμιότυπο από τις κληρώσεις της ΕΠΣΔ το Σάββατο

ΤΟ ΠΡΟΓΡΑΜΜΑ ΤΩΝ 30 ΑΓΩΝΙΣΤΙΚΩΝ ΗΜΕΡΩΝ

1η ΑΓΩΝΙΣΤΙΚΗ

Α' ΓΥΡΟΣ		Β' ΓΥΡΟΣ
.....	Θύελλα Πυλ. - Ευαγόρας	.....
.....	Αναγέννηση Εμπ. - Ανταγόρας	.....
.....	Ηρακλής Μαρ. - Αγ. Γεώργιος	.....
.....	Διαγόρας Βατ. - Κλεάνθης	.....
.....	ΠΑΟ Διαγόρας - ΑΕΡΑ	.....
.....	Καλυμνιακός - Φοίβος	.....
.....	ΑΕ Κως - Α.Ε. Λέρου	.....
	Ορφέας - Διγενής	.....

2η ΑΓΩΝΙΣΤΙΚΗ

Α' ΓΥΡΟΣ		Β' ΓΥΡΟΣ
.....	Αναγέννηση Εμπ. - Θύελλα Πυλ.	.....
.....	Ευαγόρας - Ηρακλής Μαρ.	.....
.....	Ανταγόρας - Διαγόρας Βατ.	.....
.....	Αγ. Γεώργιος - ΠΑΟ Διαγόρας	.....
.....	Κλεάνθης - Καλυμνιακός	.....
.....	ΑΕΡΑ - ΑΕ Κως	.....
.....	Φοίβος - Διγενής	.....
.....	ΑΕ Λέρου - Ορφέας	.....

3η ΑΓΩΝΙΣΤΙΚΗ

Α' ΓΥΡΟΣ		Β' ΓΥΡΟΣ
.....	Θύελλα Πυλ. - Ηρακλής Μαρ.	.....
.....	Διαγόρας Β. - Αναγέννηση Εμπ.	.....
.....	ΠΑΟ Διαγόρας - Ευαγόρας	.....
.....	Καλυμνιακός - Ανταγόρας	.....
.....	ΑΕ Κως - Αγ. Γεώργιος	.....
.....	Διγενής - Κλεάνθης	.....
.....	Ορφέας - ΑΕΡΑ	.....
.....	Φοίβος Α.Ε. Λέρου	.....

4η ΑΓΩΝΙΣΤΙΚΗ

Α' ΓΥΡΟΣ		Β' ΓΥΡΟΣ
.....	Διαγόρας Β. - Θύελλα Πυλ.	.....
.....	Ηρακλής Μαρ. - ΠΑΟ Διαγόρας	.....
.....	Αναγέννηση Εμπ. - Καλυμνιακός	.....
.....	Ευαγόρας - Α.Ε. Κως	.....
.....	Ανταγόρας - Διγενής	.....
.....	Αγ. Γεώργιος - Ορφέας	.....
.....	Κλεάνθης - Α.Ε. Λέρου	.....
.....	ΑΕΡΑ - Φοίβος	.....

5η ΑΓΩΝΙΣΤΙΚΗ

Α' ΓΥΡΟΣ		Β' ΓΥΡΟΣ
.....	Θύελλα Πυλ. - ΠΑΟ Διαγόρας	.....
.....	Καλυμνιακός - Διαγόρας Βατ.	.....
.....	ΑΕ Κως - Ηρακλής Μαρ.	.....
.....	Διγενής - Αναγέννηση Εμπ.	.....
.....	Ορφέας - Ευαγόρας	.....
.....	ΑΕ Λέρου - Ανταγόρας	.....
.....	Φοίβος - Αγ. Γεώργιος	.....
.....	Κλεάνθης - ΑΕΡΑ	.....

6η ΑΓΩΝΙΣΤΙΚΗ

Α' ΓΥΡΟΣ		Β' ΓΥΡΟΣ
.....	Καλυμνιακός - Θύελλα Πυλ.	.....
.....	ΠΑΟ Διαγόρας - Α.Ε. Κως	.....
.....	Διαγόρας Βατ. - Διγενής	.....
.....	Ηρακλής Μαρ. - Ορφέας	.....
.....	Αναγέννηση Εμπ. - Α.Ε. Λέρου	.....
.....	Ευαγόρας - Φοίβος	.....
.....	Ανταγόρας - ΑΕΡΑ	.....
.....	Αγ. Γεώργιος - Κλεάνθης	.....

7η ΑΓΩΝΙΣΤΙΚΗ

Α' ΓΥΡΟΣ		Β' ΓΥΡΟΣ
.....	Θύελλα Πυλ. - Α.Ε. Κως	.....
.....	Διγενής - Καλυμνιακός	.....
.....	Ορφέας - ΠΑΟ Διαγόρας	.....
.....	Α.Ε. Λέρου - Διαγόρας Βατ.	.....
.....	Φοίβος - Ηρακλής Μαρ.	.....
.....	ΑΕΡΑ - Αναγέννηση Εμπ.	.....
.....	Κλεάνθης - Ευαγόρας	.....
.....	Ανταγόρας - Αγ. Γεώργιος	.....

8η ΑΓΩΝΙΣΤΙΚΗ

Α' ΓΥΡΟΣ		Β' ΓΥΡΟΣ
.....	Διγενής - Θύελλα Πυλ.	.....
.....	ΑΕ Κως - Ορφέας	.....
.....	Καλυμνιακός - Α.Ε. Λέρου	.....
.....	ΠΑΟ Διαγόρας - Φοίβος	.....
.....	Διαγόρας Βατ. - ΑΕΡΑ	.....
.....	Ηρακλής Μαρ. - Κλεάνθης	.....
.....	Αναγέννηση Εμπ. - Αγ. Γεώργιος	.....
.....	Ευαγόρας - Ανταγόρας	.....

9η ΑΓΩΝΙΣΤΙΚΗ

Α' ΓΥΡΟΣ		Β' ΓΥΡΟΣ
.....	Θύελλα Πυλ. - Ορφέας	.....
.....	Α.Ε. Λέρου - Διγενής	.....
.....	Φοίβος - Α.Ε. Κως	.....
.....	ΑΕΡΑ - Καλυμνιακός	.....
.....	Κλεάνθης - ΠΑΟ Διαγόρας	.....
.....	Αγ. Γεώργιος - Διαγόρας Β.	.....
.....	Ανταγόρας - Ηρακλής Μαρ.	.....
.....	Ευαγόρας - Αναγέννηση Εμπ.	.....

10η ΑΓΩΝΙΣΤΙΚΗ

Α' ΓΥΡΟΣ		Β' ΓΥΡΟΣ
.....	Α.Ε. Λέρου - Θύελλα Πυλ.	.....
.....	Ορφέας - Φοίβος	.....
.....	Διγενής - ΑΕΡΑ	.....
.....	Α.Ε. Κως - Κλεάνθης	.....
.....	Καλυμνιακός - Αγ. Γεώργιος	.....
.....	ΠΑΟ Διαγόρας - Ανταγόρας	.....
.....	Διαγόρας Βατ. - Ευαγόρας	.....
.....	Ηρακλής Μ. - Αναγέννηση Εμπ.	.....

11η ΑΓΩΝΙΣΤΙΚΗ

Α' ΓΥΡΟΣ		Β' ΓΥΡΟΣ
.....	Θύελλα Πυλ. - Φοίβος	.....
.....	ΑΕΡΑ - Α.Ε. Λέρου	.....
.....	Κλεάνθης - Ορφέας	.....
.....	Αγ. Γεώργιος - Διγενής	.....
.....	Ανταγόρας - Α.Ε. Κως	.....
.....	Ευαγόρας - Καλυμνιακός	.....
.....	Αναγέννηση Εμπ. - ΠΑΟ Διαγόρας	.....
.....	Ηρακλής Μαρ. - Διαγόρας Βατ.	.....

12η ΑΓΩΝΙΣΤΙΚΗ

Α' ΓΥΡΟΣ		Β' ΓΥΡΟΣ
.....	ΑΕΡΑ - Θύελλα Πυλ.	.....
.....	Φοίβος - Κλεάνθης	.....
.....	Α.Ε. Λέρου - Αγ. Γεώργιος	.....
.....	Ορφέας - Ανταγόρας	.....
.....	Διγενής - Ευαγόρας	.....
.....	Α.Ε. Κως - Αναγέννηση Εμπ.	.....
.....	Καλυμνιακός - Ηρακλής Μαρ.	.....
.....	ΠΑΟ Διαγόρας - Διαγόρας Βατ.	.....

13η ΑΓΩΝΙΣΤΙΚΗ

Α' ΓΥΡΟΣ		Β' ΓΥΡΟΣ
.....	Θύελλα Πυλ. - Κλεάνθης	.....
.....	Αγ. Γεώργιος - ΑΕΡΑ	.....
.....	Ανταγόρας - Φοίβος	.....
.....	Ευαγόρας - Α.Ε. Λέρου	.....
.....	Αναγέννηση Εμπ. - Ορφέας	.....
.....	Ηρακλής Μαρ. - Διγενής	.....
.....	Διαγόρας Βατ. - Α.Ε. Κως	.....
.....	ΠΑΟ Διαγόρας - Καλυμνιακός	.....

14η ΑΓΩΝΙΣΤΙΚΗ

Α' ΓΥΡΟΣ		Β' ΓΥΡΟΣ
.....	Αγ. Γεώργιος - Θύελλα Πυλ.	.....
.....	Κλεάνθης - Ανταγόρας	.....
.....	ΑΕΡΑ - Ευαγόρας	.....
.....	Φοίβος - Αναγέννηση Εμπ.	.....
.....	Α.Ε. Λέρου - Ηρακλής Μαρ.	.....
.....	Ορφέας - Διαγόρας Βατ.	.....
.....	Διγενής - ΠΑΟ Διαγόρας	.....
.....	Α.Ε. Κως - Καλυμνιακός	.....

15η ΑΓΩΝΙΣΤΙΚΗ

Α' ΓΥΡΟΣ		Β' ΓΥΡΟΣ
.....	Θύελλα Πυλ. - Ανταγόρας	.....
.....	Ευαγόρας - Αγ. Γεώργιος	.....
.....	Αναγέννηση Εμπ. - Κλεάνθης	.....
.....	Ηρακλής Μαρ. - ΑΕΡΑ	.....
.....	Διαγόρα Βατ. - Φοίβος	.....
.....	ΠΑΟ Διαγόρας - Α.Ε. Λέρου	.....
.....	Καλυμνιακός - Ορφέας	.....
.....	Α.Ε. Κως - Διγενής	.....

RODOGAZ
Στη Ρόδο από το 1963



• Διανομή φιαλών υγραερίου κατ' οίκον
τηλέφωνα παραγγελιών 64409 - 094 528212
• Διανομή χύμα υγραερίου
• Πώληση καυστήρων και λεβήτων υγραερίου
για κεντρικά συστήματα θέρμανσης
• Θερμαντικά σώματα



Διεύθυνση εργοστασίου: Καναμάτ Ρόδου • Τηλ: 62649
Διεύθυνση πρατηρίου: Αυστραλίας 50 • τηλ: 34244-5

Η ΚΛΗΡΩΣΗ ΤΗΣ Β' ΚΑΤΗΓΟΡΙΑΣ ΔΩΔΕΚΑΝΗΣΟΥ

1η ΑΓΩΝΙΣΤΙΚΗ

Α' ΓΥΡΟΣ		Β' ΓΥΡΟΣ
.....	Δόξα Καρδ . - Αρης Αρχ.	.....
.....	Αντίμαχος - Α.Σ. Τήλου	.....
.....	Ποσειδών Καρπ. - Κλεόβουλος	.....
.....	Ξάνθος - Α.Ε. Κατταβιάς	.....
.....	Ολυμπιακός Καλ. - Απόλλων Απ.	.....
.....	Ομάδα μπαράζ - Ασπίδα Απ.	.....
.....	Ζεύς - Αστέρας Μασ.	.....
	Εθνικός - Νικαγόρας	.....

2η ΑΓΩΝΙΣΤΙΚΗ

Α' ΓΥΡΟΣ		Β' ΓΥΡΟΣ
.....	Αντίμαχος - Δόξα Καρδ.	.....
.....	Αρης Αρχ. - Ποσειδών Καρπ.	.....
.....	Α.Σ. Τήλου - Ξάνθος	.....
.....	Κλεόβουλος - Ολυμπιακός Καλ.	.....
.....	Α.Ε. Κατταβιάς - Ομάδα μπαράζ	.....
.....	Απόλλων Απ. - Ζευς	.....
.....	Ασπίδα Απ. - Νικαγόρας	.....
.....	Αστέρας Μασ. - Εθνικός	.....

3η ΑΓΩΝΙΣΤΙΚΗ

Α' ΓΥΡΟΣ		Β' ΓΥΡΟΣ
.....	Δόξα Καρδ. - Ποσειδών Καρπ.	.....
.....	Ξάνθος - Αντίμαχος	.....
.....	Ολυμπιακός Καλ. - Αρης Αρχ.	.....
.....	Ομάδα μπαράζ - Α.Σ. Τήλου	.....
.....	Ζευς - Κλεόβουλος	.....
.....	Νικαγόρας - Α.Ε. Κατταβιάς	.....
.....	Εθνικός - Απόλλων Απ.	.....
.....	Ασπίδα Απ. - Αστέρας Μασ.	.....

4η ΑΓΩΝΙΣΤΙΚΗ

Α' ΓΥΡΟΣ		Β' ΓΥΡΟΣ
.....	Ξάνθος - Δόξα Καρδ.	.....
.....	Ποσειδών Καρπ. - Ολυμπιακός Καλ.	.....
.....	Αντίμαχος - Ομάδα μπαράζ	.....
.....	Αρης Αρχ. - Ζευς	.....
.....	Α.Σ. Τήλου - Νικαγόρας	.....
.....	Κλεόβουλος - Εθνικός	.....
.....	Α.Ε. Κατταβιάς - Αστέρας Μασ.	.....
.....	Απόλλων. Απ. - Ασπίδα Απ.	.....

5η ΑΓΩΝΙΣΤΙΚΗ

Α' ΓΥΡΟΣ		Β' ΓΥΡΟΣ
.....	Δόξα Καρδ. - Ολυμπιακός Καλ.	.....
.....	Ομάδα μπαράζ - Ξάνθος	.....
.....	Ζευς - Ποσειδών Καρπ.	.....
.....	Νικαγόρας - Αντίμαχος	.....
.....	Εθνικός Αρχ. - Αρης Αρχ.	.....
.....	Αστέρας Μασ. - Α.Σ. Τήλου	.....
.....	Α.Ε. Κατταβιάς - Απόλλων Απ.	.....
.....	Ασπίδα Απ. - Κλεόβουλος	.....

6η ΑΓΩΝΙΣΤΙΚΗ

Α' ΓΥΡΟΣ		Β' ΓΥΡΟΣ
.....	Ομάδα μπαράζ - Δόξα Καρδ.	.....
.....	Ολυμπιακός Καλ. - Ζευς	.....
.....	Ξάνθος - Νικαγόρας	.....
.....	Ποσειδών Καρπ. - Εθνικός Αρχ.	.....
.....	Αντίμαχος - Αστέρας Μασ.	.....
.....	Αρης Αρχ. - Ασπίδα Απ.	.....
.....	Α.Σ. Τήλου - Απόλλων Απ.	.....
.....	Κλεόβουλος - Α.Ε. Κατταβιάς	.....

7η ΑΓΩΝΙΣΤΙΚΗ

Α' ΓΥΡΟΣ		Β' ΓΥΡΟΣ
.....		.....
.....	Δόξα Καρδ. - Ζευς	.....
.....	Νικαγόρας - Ομάδα μπαράζ	.....
.....	Εθνικός - Ολυμπιακός Καλ.	.....
.....	Αστέρας Μασ. - Ξάνθος	.....
.....	Ασπίδα Απ. - Ποσειδών Καρπ.	.....
.....	Απόλλων Απ. - Αντίμαχος	.....
.....	Α.Ε. Κατταβιάς - Αρης Αρχ.	.....
	Α.Σ. Τήλου - Κλεόβουλος	

8η ΑΓΩΝΙΣΤΙΚΗ

Α' ΓΥΡΟΣ		Β' ΓΥΡΟΣ
.....		.....
.....	Νικαγόρας - Δόξα Καρδ.	.....
.....	Ζευς - Εθνικός	.....
.....	Ομάδα μπαράζ - Αστέρας Μασ.	.....
.....	Ολυμπιακός Καλ. - Ασπίδα Απ.	.....
.....	Ξάνθος - Απόλλων Απ.	.....
.....	Ποσειδών Καρπ. - Α.Ε. Κατταβιάς	.....
.....	Αντίμαχος - Κλεόβουλος	.....
	Αρης Αρχ. - Α.Σ. Τήλου	

9η ΑΓΩΝΙΣΤΙΚΗ

Α' ΓΥΡΟΣ		Β' ΓΥΡΟΣ
.....	Δόξα Καρδ. Εθνικός Αρχ.	.....
.....	Αστέρας Μασ. - Νικαγόρας	.....
.....	Ασπίδα Απ. - Ζευς	.....
.....	Απόλλων Απ. - Ομάδα μπαράζ	.....
.....	Α.Ε. Κατταβιάς - Ολυμπιακός Καλ.	.....
.....	Κλεόβουλος - Ξάνθος	.....
.....	Α.Σ. Τήλου - Ποσειδών Καρπ.	.....
.....	Αρης Αρχ. - Αντίμαχος	.....

10η ΑΓΩΝΙΣΤΙΚΗ

Α' ΓΥΡΟΣ		Β' ΓΥΡΟΣ
.....	Αστέρας Μασ. - Δόξα Καρδ.	.....
.....	Εθνικός - Ασπίδα Απ.	.....
.....	Νικαγόρας - Απόλλων Απ.	.....
.....	Ζευς - Α.Ε. Κατταβιάς	.....
.....	Ομάδα μπαράζ - Κλεόβουλος	.....
.....	Ολυμπιακός Καλ. - Α.Σ. Τήλου	.....
.....	Ξάνθος - Αρης Αρχ.	.....
.....	Ποσειδών Καρπ. - Αντίμαχος	.....

11η ΑΓΩΝΙΣΤΙΚΗ

Α' ΓΥΡΟΣ		Β' ΓΥΡΟΣ
.....	Δόξα Καρδ. - Ασπίδα Απ.	.....
.....	Απόλλων Απ. - Αστέρας Μασ.	.....
.....	Α.Ε. Κατταβιάς - Εθνικός Αρχ.	.....
.....	Κλεόβουλος - Νικαγόρας	.....
.....	Α.Σ. Τήλου - Ζευς	.....
.....	Αρης Αρχ. - Ομάδα μπαράζ	.....
.....	Αντίμαχος - Ολυμπιακός Καλ.	.....
.....	Ποσειδών Καρπ. - Ξάνθος	.....

12η ΑΓΩΝΙΣΤΙΚΗ

Α' ΓΥΡΟΣ		Β' ΓΥΡΟΣ
.....	Απόλλων Απ. - Δόξα Καρδ.	.....
.....	Ασπίδα Απ. - Α.Ε. Κατταβιάς	.....
.....	Αστέρας Μασ. - Κλεόβουλος	.....
.....	Εθνικός - Α.Σ. Τήλου	.....
.....	Νικαγόρας - Αρης Αρχ.	.....
.....	Ζευς - Αντίμαχος	.....
.....	Ομάδα μπαράζ - Ποσειδών Καρπ.	.....
.....	Ολυμπιακός Καλ. - Ξάνθος	.....

13η ΑΓΩΝΙΣΤΙΚΗ

Α' ΓΥΡΟΣ		Β' ΓΥΡΟΣ
.....	Δόξα Καρδ. - Α.Ε. Κατταβιάς	.....
.....	Κλεόβουλος - Απόλλων Απ.	.....
.....	Α.Σ. Τήλου - Ασπίδα Απ.	.....
.....	Αρης Αρχ. - Αστέρας Μασ.	.....
.....	Αντίμαχος - Εθνικός	.....
.....	Ποσειδών Καρπ. - Νικαγόρας	.....
.....	Ξάνθος - Ζευς	.....
.....	Ολυμπιακός Καλ. - Ομάδα μπαράζ	.....

14η ΑΓΩΝΙΣΤΙΚΗ

Α' ΓΥΡΟΣ		Β' ΓΥΡΟΣ
.....	Κλεόβουλος - Δόξα Καρδ.	.....
.....	Α.Ε. Κατταβιάς - Α.Σ. Τήλου	.....
.....	Απόλλων Απ. - Αρης Αρχ.	.....
.....	Ασπίδα Απ. - Αντίμαχος	.....
.....	Αστέρας Μασ. - Ποσειδών Καρπ.	.....
.....	Εθνικός - Ξάνθος	.....
.....	Νικαγόρας - Ολυμπιακός Καλ.	.....
.....	Ζευς - Ομάδα μπαράζ	.....

15η ΑΓΩΝΙΣΤΙΚΗ

Α' ΓΥΡΟΣ		Β' ΓΥΡΟΣ
.....	Δόξα Καρδ. - Α.Σ. Τήλου	.....
.....	Αρης Αρχ. - Κλεόβουλος	.....
.....	Αντίμαχος - Α.Ε. Κατταβιάς	.....
.....	Ποσειδών Καρπ. - Απόλλων Απ.	.....
.....	Ξάνθος - Ασπίδα Απ.	.....
.....	Ολυμπιακός Καλ. - Αστέρας Μασ.	.....
.....	Ομάδα μπαράζ - Εθνικός	.....
.....	Ζευς - Νικαγόρας	.....

ΠΡΟΩΡΟΣ ΤΕΛΙΚΟΣ ΣΤΟ ΚΥΠΕΛΛΟ ΔΩΔ/ΣΟΥ

Μια μεγάλη έκπληξη επεφύλαξε η κλήρωση της α' φάσης του Κυπέλλου Δωδεκανήσου (όμιλος Ρόδου)! Ανέδειξε το «ζευγάρι» Απόλλωνα Καλυθιών - Α.Σ. Ρόδος, ουσιαστικά, ένα πρόωρο ντέρμπυ ανάμεσα σε δύο ομάδες που αναμένεται να πρωταγωνιστήσουν στο πρωτάθλημα της Εθνικής Ερασιτεχνικής Κατηγορίας.

Απόλλων Καλυθιών - Α.Σ. Ρόδος

Ο αγώνας θα γίνει στην έδρα των Καλυθιών και φυσικά, θα οριστεί από την ΕΠΣΔ (μετά τις 5 Σεπτεμβρίου, οπότε και θ' αρχίσουν οι αγώνες για τις ομάδες της Α' Κατηγορίας).

Το «ζευγάρι» Απόλλωνα - Α.Σ. Ρόδος ήταν το 16ο κατά σειρά που βγήκε στην κλήρωση.

Τα υπόλοιπα ζευγάρια κατά σειρά είναι τα εξής:

Διγενής-Φοίβος
Ατρόμητος Δ.-Α.Ο. Αρχάγγελος
Α.Ε. Κατταβιάς ΠΑΣ Ασκληπειού
Δαμάγητος-Ηρακλής Μαρ.
Πετρώνας-ΑΕΡΑ
Θύελλα Πυλ.-Αρης Αρχ.
Ερμής Καλ.-Ασπίδα Απ.
Κλεόβουλος-ΓΑΣ Ιάλυσος
Δόξα Ψ.-Κλεάνθης
ΠΑΟ Διαγόρας-Αστέρας Παστ.
Ευαγόρας-Αστέρας Μασ.
Αγ. Γεώργιος-Ροδιακός
Εθνικός Αρχ.-Ηλιος
ΓΣ Διαγόρας-Αλθαιμένης
Ορφέας-Απόλλων Απ.
Διαγόρας Βατ.-Ευκλής
Σταυρός Καλ.-Ζευς
Αναγέννηση Εμπ.-Δήμητρα

- Η παραπάνω κλήρωση έγινε το Σάββατο στα γραφεία

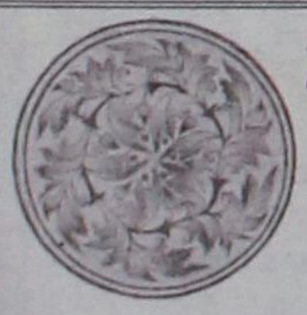

36 ΠΑΝΕΛΛΗΝΙΑ ΕΚΘΕΣΗ ΧΕΙΡΟΤΕΧΝΙΑΣ

ΚΡΕΜΑΣΤΗΣ - ΡΟΔΟΥ

Ανοιξε τις πύλες της από τις 11 έως 23 Αυγούστου 2001 στην Κρεμαστή, η 36η Πανελλήνια Εκθεση Χειροτεχνίας Κρεμαστής - Ρόδου

Στην 36η Πανελλήνια Εκθεση συμμετέχουν 58 εκθέτες από όλη την Ελλάδα, στα περίπτερα και στο εκθετήριο.

Σκοπός της Εκθεσης είναι να αναδειχθεί η Ελληνική Χειροτεχνία και να γίνει γνωστή η πρόοδος που έχει επιτευχθεί στον τομέα αυτό.

Η Εκθεση θα είναι καθημερινά ανοικτά από τις 7 το απόγευμα μέχρι τις 12.00 το βράδυ.

Από την Οργανωτική Επιτροπή

ΠΩΛΕΙΤΑΙ

Παιδική κρεβατοκάμαρα, αποτελούμενη από:
1 κρεβάτι διπλό
1 βιβλιοθήκη
1 κομοδίνο
1 γραφείο
Πληρ. στο τηλ. 0945671047

DIBI CENTER
ΠΑΓΚΟΣΜΙΑ ΚΕΝΤΡΑ ΑΙΣΘΗΤΙΚΗΣ ΚΑΙ ΑΔΥΝΑΤΙΣΜΑΤΟΣ

Κάποτε οι τέλειες αναλογίες ήταν Θείο δώρο. Σήμερα στο DIBI CENTER είναι Επιστημονικό Θαύμα!

ΣΩΜΑ
Αδυνάτισμα (ολικό - τοπικό)
Κυτταρίτιδα
Σύσφιξη
Θαλασσοθεραπείες
Κρυοθεραπείες
Αποτρίχωση (Χαλάουα - κερί)
Χειρομασάζ

SOLARIUM

ΠΡΟΣΩΠΟ
Καθαρισμός
Peeling
Ενυδατώσεις
Lifting
Βιομοριακές θεραπείες
Οξέα φρούτων (ΑΗΑ)
Ακμή
Οξυγονοθεραπεία
Ριζική αποτρίχωση

ΕΙΜΑΣΤΕ ΕΞΟΠΛΙΣΜΕΝΟΙ ΜΕ ΤΟΥΣ ΠΙΟ ΣΥΓΧΡΟΝΟΥΣ **ΗΛΕΚΤΡΟΝΙΚΟΥΣ ΥΠΟΛΟΓΙΣΤΕΣ**



ΣΤΕΛΛΑΣ ΧΑΤΖΗΣΑΒΒΑ

Μιχ. Πετρίδη 49, Ρόδος, Τηλ: 30469, 73590 - www.stellabeauty.com

Σκληρή δουλειά στον Προφήτη Ηλία

Αμέτρητα χιλιόμετρα «καταπίνουν» καθημερινά οι «θαλασσί»

Με εντατικούς ρυθμούς συνεχίζεται στη μαγευτική τοποθεσία του Προφήτη Ηλία, το δεύτερο και βασικό στάδιο προετοιμασίας του Κολοσσού, εν όψει του νέου πρωταθλήματος της Γ' Εθνικής. Η διάκριση αλλά και οι επιτυχίες... έρχονται μόνο με σκληρή και επίπονη δουλειά, κάτι που γνωρίζει πολύ καλά ο τεχνικός των «θαλασσί» Χάρης Παπάζογλου, που στην κυριολεξία έχει «βγάλει» το λάδι των παικτών του, οι οποίοι καθημερινά «καταπίνουν» αμέτρητα χιλιόμετρα προκειμένου να φτάσουν στο επιθυμητό επίπεδο φυσικής κατάστασης.



Αμέτρητα χιλιόμετρα «καταπίνουν» καθημερινά στον Προφήτη Ηλία οι παίκτες του Κολοσσού

ΕΠΙΣΤΡΕΦΕΙ Ο ΝΙΚΗΦΟΡΙΔΗΣ

Στη διάθεση του Χάρη Παπάζογλου αναμένεται να τεθεί και πάλι από σήμερα ο Γώργος Νικηφορίδης που είχε ζητήσει 48ωρη άδεια για να μεταβεί στις Σέρρες λόγω προσωπικών του υποχρεώσεων. Το ευχάριστο για τον έμπειρο τεχνικό είναι ότι δεν αντιμετωπίζει προβλήματα τραυματισμών, με τους παίκτες του, που δίνουν κανονικά το «παρών» στην προετοιμασία.

Στο μεταξύ, στο ρυθμό των προπονήσεων έχει μπει και ο Χρήστος Χερκελετζής που αντιμετώπισε ένα μικρό πρόβλημα τραυματισμού στο γονατο. Ο νεαρός παίκτης βρίσκεται σε πολύ καλή φυσική κατάσταση και δείχνει ότι θα μπορέσει να βοηθήσει τη φετινή προσπάθεια του Κολοσσού.

ΣΤΙΣ 29 Η ΠΑΡΟΥΣΙΑΣΗ ΤΟΥ ΝΕΟΥ ΚΟΛΟΣΣΟΥ

Την Τετάρτη 29 Αυγούστου θα πραγματοποιηθεί και επίσημα η παρουσίαση του νέου Κολοσσού που αναμένεται να παίξει πρωταγωνιστικό ρόλο στο νέο πρωτάθλημα. Τέλος, όσον αφορά τα φιλικά παιχνίδια, οι «θαλασσί» ήδη έχουν έρθει επαφή με ομάδες, όπως ο Απόλλων Πατρών, το Παγκράτι, ο Αλιμος και ο Ιωνικός Νικαίας για τη διεξαγωγή φιλικών παιχνιδιών στα πλαίσια της καλύτερης δυνατής προετοιμασίας.

Διγενής: Με απουσίες η προετοιμασία

Ο Καραμολέγκος ζήτησε να μείνει ελεύθερος

Οι επαγγελματικές αλλά και οι στρατιωτικές υποχρεώσεις ορισμένων παικτών αποτελούν μέχρι στιγμής τροχοπέδη για την καλύτερη προετοιμασία του Διγενή που έχει ξεκινήσει απ' τις αρχές Αυγούστου στο ανοικτό γήπεδο των Κοσκινού. Η απόκτηση τεσσάρων παικτών (Φλυτζανίδης, Τσιτσούλας, Αγαπητός, Ροδίτης) σε συνδυασμό με τη διάθεση και τη δίψα για μπάσκετ που δείχνουν όλοι ανεξαιρέτως, δημιουργεί ένα ευχάριστο πονοκέφαλο στον τεχνικό του Διγενή, Αντώνη Μπρόκο. Ωστόσο δεν λείπουν και τα προβλήματα για το νεοφώτιστο σύλλογο, που έχουν να κάνουν με τις απουσίες των παικτών. Συγκεκριμένα λόγω επαγγελματικών υποχρεώσεων, δεν μπορούν να δώσουν καθημερινά το παρών οι Τσιτσούλας και Αγαπητός ενώ δυσκολίες αντιμετωπίζει και ο στρατευμένος Ροδίτης που δεν μπορεί να εξασφαλίσει άδεια απ' τη μονάδα που υπηρετεί με συνέπεια να χάσει το βασικό στάδιο της προετοιμασίας.

Εξάλλου παρελθόν θα πρέπει να θεωρείται απ' τον Διγενή και ο Κυριάκος Καραμολέγκος που ζήτησε να μείνει ελεύθερος απ' την ομάδα, κάτι που θα ξεκαθαρίσει μέχρι το τέλος της εβδομάδας. Από 'κει και πέρα ο Αντώνης Μπρόκος δεν αντιμετωπίζει προβλήματα τραυματισμών με τους παίκτες του, εκτός του Χρυσοβαλάντη Παπαγιάννη που πέρσι είχε υποστεί ρήξη μηνίσκου και είναι εξαιρετικά αμφίβολο αν θα φορέσει φέτος τη φανέλα του Διγενή, καθ' ότι εκτός του τραυματισμού του, έχει φορέσει ήδη το «χακί»!

Τέλος η προετοιμασία της κοσκινιάτικης ομάδας θα συνεχιστεί κανονικά κι αυτή την εβδομάδα με τον έμπειρο τεχνικό να δίνει ρεπό στους παίκτες του μόνο τα Σαββατοκύριακα.

Το ρόστερ του ΔΙΓΕΝΗ

Ονομα	Ηλικία	Υψος	Θέση
Φλοκιού Γεώργιος	23	1.70	1
Καλούδης Β. Νικόλαος	20	1.75	1
Σταυριανάκης Χρήστος	17	1.77	1
Τσιτσούλας Γεώργιος	21	1.85	2
Φωτεινόπουλος Παναγιώτης	17	1.75	2
Τζαμπέρης Αρης	23	1.77	2-3
Καλούδης Ι. Νικόλαος	17	1.75	2-3
Ελιάμος Μιχαήλ	20	1.75	2-3
Φυλτζανίδης Παναγιώτης	25	1.80	4
Αγαπητός Δημήτρης	24	1.80	4
Ροδίτης Φανούριος	20	1.75	4
Ροδίτης Λάμπρος	20	1.90	5
Καραγεώργης Ευάγγελος	24	1.90	5
Καταβενάκης Χρήστος	23	1.72	2
Καμπούρης Βασίλειος	16	1.70	1

Γ.Α.Σ. ΙΑΛΥΣΟΣ: Και τυπικά... Λυκογιάννης

Σε 10 μέρες έρχονται στη Ρόδο Μυστιλόγλου - Μπάκας

Την «ερυθροκίτρινη» φανέλα θα φοράει και τυπικά απ' τη νέα περίοδο ο Χριστόφορος Λυκογιάννης (19 -2.05) πο υ πέρσι αγωνιζόταν στην Αμιλλα Περιστερίου... Ο νεαρός σέντερ, ο οποίος υπηρετεί τη στρατιωτική του θητεία, ορκίστηκε το Σάββατο και αναμένεται να αφιχθεί στη Ρόδο, στις 5 Σεπτεμβρίου. Εξάλλου τα άλλα δύο νέα μεταγραφικά αποκτήματα της ομάδας, ο Χάρης Μυστιλόγλου (22-1.97) και ο Γιώργος Μπάκας (20-197) θα έρθουν στο νησί , το αργότερο μέχρι τις 10 Σεπτεμβρίου, οπότε και θα τεθούν στη διάθεση του τεχνικού Γιώργου Διάνα.



Ο νέος φετινός Γ.Α.Σ. Ιάλυσος

ΣΤΗΝ ΑΘΗΝΑ Ο ΚΟΟΥΤΣ - ΠΡΟΠΟΝΗΣΗ ΜΕ ΧΑΤΖΗΚΑΛΗΜΕΡΗ

Στην πρωτεύουσα βρίσκεται από χθες το πρωί ο Πειραιώτης προπονητής του Γ.Α.Σ. Ιάλυσος, για κάποιες επαγγελματικές υποχρεώσεις και θα επιστρέψει και πάλι αύριο στη Ρόδο. Σήμερα η προετοιμασία θα συνεχιστεί υπό τις οδηγίες του Γιώργου Χατζηκαλημέρη, με τους παίκτες του Ιάλυσου να δίνουν καθημερινά τον καλύτερό τους εαυτό, ενόψει της νέας αγωνιστικής περιόδου. Χθες οι «ερυθροκίτρινοι», είχαν την ευκαιρία να ξεκουραστούν και να γεμίσουν τις μπαταρίες τους μετά το ρεπό, που τους χάρισε ο Γιώργος Διάνας.

ΙΚΑΝΟΠΟΙΗΣΗ ΑΠΟ ΤΗΝ ΠΡΟΕΤΟΙΜΑΣΙΑ

Απόλυτα ευχαριστημένοι, απ' τις προσπάθειες που καταβάλλουν οι παίκτες είναι το τεχνικό δίδυμο του Γ.Α.Σ. Ιάλυσος. Τόσο οι νεαποκτηθέντες (Μπίλιας, Δράκος, Καραγιάννης), όσο και ο βασικός κορμός της ομάδας δείχνουν μεγάλη διάθεση, κάτι που φαίνεται καθημερινά στο Δημοτικό Γυμναστήριο των «ερυθροκίτρινων».

Ηρακλής Λάρδου: Απέκτησε τον Ράλλη

Δεν έχουν τελειώσει ακόμα οι μεταγραφές στην ομάδα του Δήμου Λινδίων

Και οι μεταγραφές τελειωμό δεν έχουν... Η ενίσχυση του Ηρακλή Λάρδου συνεχίζεται με την απόκτηση του Σίμου Ράλλη (21 -1.75) που αγωνίζεται στη θέση του πλεΐ - μέϊκερ και ο οποίος στο παρελθόν είχε φορέσει τη φανέλα ομάδα της Δράμας! Ο Ράλλης σπουδάζει στη Ρόδο και αναμένεται να δώσει βοήθειες στην ομάδα της Νότιας Ρόδου, στην προσπάθεια που κάνει για μία καλύτερη πορεία απ' την περσινή. Εξάλλου μετά την απόκτηση οκτών παικτών (Καφαδάρης, Δούβαλης, Κυρτσούδης, Τσέρκης, Παπαγούρας, Φλυτζάνης, Χουντούρ, Ράλλης), πολλοί θα περίμεναν ότι η μεταγραφική περίοδος για τον Ηρακλή θα τελείωνε εκεί, όμως στόχος του προέδρου Νίκου Αχλαδιώτη σε συνεννόηση με τον προπονητή Κυριάκο Μάγο, είναι η απόκτηση δύο παικτών που αν τελικά έρθουν στην ομάδα του Δήμου Λινδίων, θα προκαλέσουν αίσθηση, καθώς στο παρελθόν αγωνίστηκαν αμφότεροι στην Α1!

Στο μεταξύ η προετοιμασία του Ηρακλή ενόψει της νέας περιόδου αναμένεται να ξεκινήσει εντός της εβδομάδας με τον τεχνικό του Ηρακλή να δίνει μεγάλο βάρος στη φυσική κατάσταση των παικτών! Χαρακτηριστικά είναι και τα λόγια του μάνατζερ του συλλόγου, Αντώνη Σαμαρά που τόνισε στη «ΔΡΑΣΗ». «Θέλουμε να βάλουμε τις βάσεις για το χτίσιμο μίας ομάδας που να στηρίζεται σε υγιή πλαίσια και να αποδίδει καλό μπάσκετ».

Τη σελίδα έγραψε ο Μάκης Δούβαλης

Ιβίσκος: Ξεκινάει σήμερα με φιλοδοξίες

Μοναδικός απών ο στρατευμένος Δανελάκης

Με όνειρα και φιλοδοξίες ξεκινάει σήμερα η φετινή προετοιμασία του Ιβίσκου ενόψει της νέας αγωνιστικής χρονιάς. Η ομάδα του Βασίλη Φουντουραδάκη (παρέμεινε για ακόμα μία χρονιά στον πάγκο του συλλόγου) ενισχύθηκε σημαντικά και αναμένεται να παίξει και φέτος πρωταγωνιστικό ρόλο στο πρωτάθλημα.

Η προετοιμασία του ροδιακού σωματείου θα ξεκινήσει με μονές προπονήσεις στις οποίες αρχικά ο Βασίλης Φουντουραδάκης θα δώσει το βάρος στη βελτίωση της φυσικής κατάστασης των παικτών και εν συνεχεία σε συστήματα τακτικής σε άμυνα και επίθεση.

Οι προπονήσεις θα πραγματοποιούνται σε καθημερινή βάση και σήμερα αναμένεται να δώσουν το παρών όλοι οι παίκτες (παλιοί και νέοι) με εξαίρεση τον στρατευμένο Δανελάκη που θα έρθει στη Ρόδο με μετάθεση στις 28 Αυγούστου.

«Για να μπορέσουμε να εκπληρώσουμε τους στόχους μας, θα χρειαστεί σκληρή δουλειά και συγκέντρωση στην προετοιμασία. Πιστεύω ότι η ομάδα ενισχύθηκε και θα παρουσιάσουμε ένα δυνατό σύνολο ικανό να αντεπεξέλθει στις απαιτήσεις του πρωταθλήματος», τόνισε στην «ΔΡΑΣΗ» ο Βασίλης Φουντουραδάκης.

Εξάλλου στα τέλη του μήνα θα ξεκινήσουν και τυπικά οι διαδικασίες για την προετοιμασία, ενόψει του τουρνουά της ομάδας που θα διεξαχθεί το τριήμερο 19-21 Σεπτεμβρίου στο Κλειστό Γυμναστήριο της Ρόδου. Ωστόσο δύσκολη κρίνεται η συμμετοχή των δύο μεγάλων ομάδων του νησιού μας (Κολοσσός και Ιάλυσος) διότι δεν αποκλείεται εκείνο το διάστημα να βρίσκονται στην Αθήνα για φιλικά παιχνίδια.

Ποιοί Ροδίτες αθλητές θα πάρουν μέρος στα «Διαγόρεια»

Οι Ελληνες που έχουν κληθεί να συμμετάσχουν

Πάνω από δέκα αθλητές και αθλήτριες ομάδων της Δωδεκανήσου κλήθηκαν στη Β' Μεσογειακή συνάντηση στίβου Νέων «Διαγόρεια 2001», που θα γίνει στο Στάδιο στίβου της Ρόδου στις 9 Σεπτεμβρίου. Προέρχονται από τον ΓΑΣ Ρόδου «Η Υγεία», τον ΠΑΟ Διαγόρας, τον Ιπποκράτη και Α.Ο. Αρχάγγελος.

Η οριστική κατάσταση των επιλεγμένων Ελλήνων που έχουν κληθεί να συμμετάσχουν, είναι η εξής:

ΑΝΔΡΩΝ

110 μ. μ' εμπόδια

Θεοφάνοφ Αλέξ. (Φ.Σ. Καλλιθέας)
Αδαμόπουλος Μαρτ. (Πανιώνιος Γ.Σ.)
Χαλίτσιος Χρ. (Α.Σ. Πελασγός Λαρδ.)
Παπαϊωάννου Μιχ. (Παναθηναϊκός)
Πετράκος Αρ. (Α.Σ. Ολυμπιάδα Κομ.)
Οικονομόπουλος Χρ. (ΑΣΕ Δούκα)
Χατζόπουλος Αθαν. (Α.Σ. Φίλιππος Βερ.)
Χατζηχριστοδούλου Κων. (ΓΑΣ Υγεία Ρόδου)

100 μ.

Βικάτος Γεράσ. (ΠΓΣ)
Κόντζος Αλεξ. (ΜΕΑΣ Τρίτων Θεσ.)
Σέγκος Στέφ. (Πανιώνιος Γ.Σ.)
Σόφτης Κων (Γ.Ε. Ηρακλείου)
Περάκης Μιχάλης (ΓΑΣ Υγεία Ρόδου)
Κακούσιος Κων/νος (ΓΑΣ Υγεία Ρόδου)
Τζόγας Γιάν. (Γ.Σ. Εδεσσας)

300 μ.

Βλάχος Δημ. (ΠΓΣ)
Κονόγλου Γ. (ΜΕΑΣ Τρίτων Θεσ.)
Αμοιρίδης Ι. (Γ.Ε. Πτολεμαΐδας)
Γκαβέλας Πλ. (Εθνικός Γ.Σ.)
Νικολάου Σάβ. (ΟΠΘ Μακεδονίας)
Μαρκόπουλος Μ. (ΓΑΣ Υγεία Ρόδου)
Βεισάκης Γιώρ. (Γ.Ε. Ηρακλείου)

Μήκος

Παπάζογλου Παν. (Γ.Σ.Ηρακλής Θεσ.)
Γεωργίου Στ. (Ευβοϊκός)
Διαμαντάρας (Γ.Σ. Κηφισιάς)
Κουκουρδής (Φίλιππος Βέροιας)
Στεργιούλης (Γ.Σ. Κερατσινίου)
Σερέλης Δημ. (Γ.Σ. Κερατσινίου)
Διακονικόλας Σάβ. (ΓΑΣ Υγεία Ρόδου)
Μασούνης Γιώρ. (ΓΑΣ Υγεία Ρόδου)

Υψος

Νάσης Λεων. (ΜΕΑΣ Τρίτων Θεσ.)
Μπόκτσος Γ. (ΟΚΑ Καβάλας)
Τομαράς Μιχ. (ΠΓΣ)
Γκιόσης Νικ. (Γ.Σ. Ηράκλής)
Μανουηλίδης Μιχ. (ΠΓΣ)
Κεσίδης Στ. (ΟΦΚΑ Σερρών)
Τσουκαλάς Ελ. (Κερκυραϊκός Γ.Σ.)
Μαράκης Γιάν. (Γ.Σ. Βενιζέλος)
Θωμάς Γιαν. (Γ.Σ. Εθνικός Αλεξ/λης)

Σφαίρα

Σαράκογλου Χρ. (ΠΓΣ)
Μπαχαρίδης Παν. (Γ.Σ. Ηρακλής)
Σεμερτζίδης Παν. (ΜΕΑΣ Τρίτων Θεσ.)
Σταματόγιαννης Μιχ. (Γ.Σ. Κερατσινίου)
Τριανταφυλλίδης Ι. (ΓΑΣ Κιλκίς)
Ατματζίδης Παύλ. (Ομ. Πρωτ/των Θεσ.)
Λογοθέτης Φώτης (ΣΚΑ Δράμας)
Σιούτης Πέτρ. (Πανιώνιος Γ.Σ.)
Στρατινάκης Γιώρ. (Α.Ο. Αρχάγγελος)



Ο Μιχάλης Περάκης (104) του ΓΑΣ Ρόδου «Η Υγεία» θα συμμετάσχει και στα «Διαγόρεια 2001»

ΓΥΝΑΙΚΩΝ

100 μ. μ' εμπόδια

Μάτη Ευαγ. (Γ.Σ. Εδεσσας)
Νεσούδη Εύη (Πανιώνιος Γ.Σ.)
Κόμνου Αλέξ. (Α.Ο. Κηφισιά)
Τσομπανίδη Ολγα (Γ.Ε. Πανεχαϊκή)
Παδιού Χρ. (ΓΑΣ Αλεξανδρούπολης)
Ξυπολίτου (Γ.Σ. Σέρρες)
Δεληνικόλα Βασ. (Α.Σ. Νέστος Χρ.)
Κυβελίδου Αναστ. (Γ.Σ. Εδεσσα)
Λιοντή Μαρία (Α.Σ. Ιπποκράτης)
Ευστρατιάδου Αθαν. (Γ.Σ. Εθνικός Αλεξ/λης)

100 μ.

Παυλακάκη Βασ. (ΑΠΟΦΚΑ Ξάνθης)
Κοψιά Αθ. (ΟΙΟΝ Αγ. Στεφανου)
Νερατζίδου Ζ. (ΟΚΑ Καβάλα)
Ζουρνατζή Ελ. (Γ.Σ. Καρδίτσας)
Χονδρού Πρεσβ. (ΜΕΑΣ Τρίτων Θεσ.)
Ξυλάκη Παν. (ΟΙΟΝ Αγ. Στεφάνου)
Κανταζίδου Λεμ. (ΠΓΣ)
Χατζηλάου Αρχ. (Α.Σ. Ιπποκράτης)
Καραταράκη Κ. (ΟΦΗ)
Μάτη Ευαγγελία (Γ.Σ. Εδεσσα)
Ανδριοπούλου Αναστ. (Γ.Ε. Παναχαϊκή)
Μηλιού Αννα

300 μ.

Αργυράκη Γ. (Γ.Σ. Βόλου)
Τσαπάρα Παρ. (Γ.Σ. Κάδμος Θηβ.)
Καζούλη Κατ. (Ολυμπιακός)
Διακάτου Μαρ. (Ολυμπιακός)
Ζούνη Εϊμυ (Α.Σ. Ιπποκράτης)
Χατζηκυριάκου Μαρ. (ΟΦΗ)

Μήκος

Εικοσιπενταχρόνου Χρ. (Α.Ο. Φιλοθέης)
Χριστοφορίδου Ολγα (ΑΚΟ Λιβαδειάς)
Ασμάνη Μαρ. (Ολυμπιακός)
Μασλίγκα Ελενη (Γ.Σ. Εδεσσα)
Κουτσιομάρη Ι. (ΠΓΣ)
Χατζηλάου Αρχ. (Α.Σ. Ιπποκράτης)
Χατζηνικολάου Σμ. (Α.Σ. Ιποκράτης)
Κωνσταντινίδου Γ. (Γ.Σ. Κηφισιάς)

Κοντώ

Σκαφίδα Αφρ. (Γ.Σ. Κερατσινίου)
Καργιώτη Σοφ. (Γ.Σ. Κερατσινίου)
Εμμανουήλ Δημ. (Πανιώνιος Γ.Σ.)
Κιούση Πέγκυ (ΟΦΚΑ Οδυσσέας)
Δαπόντη Αικ. (Πανιώνιος Γ.Σ.)
Ρούσου Μαρ. (Γ.Σ. Κηφισιάς)
Λαβράνου Μ. (Κερκυραϊκός Γ.Σ.)
Σαριδάκη Μαρ. (Γ.Σ. Ελ. Βενιζέλος)

Ακόντιο

Ναστά Ρεν. (Μεσσηνιακός Γ.Σ.)
Γραμματικοπούλου Σ. (ΓΝΟ Αρης Νικ.)
Χαραλαμπίδου Νικ. (Γ.Σ. Εδεσσας)
Πάρχα Ιωάνν. (ΣΚΑ Δράμας)
Στεφανοπούλου Ειρ. (ΟΦΗ)
Τσιάλα (Μεσσηνιακός)
Σαββοπούλου Αν. (Α.Σ. Αρης Θεσ.)
Υφαντίδου (Φίλιππος Βεροίας)
Κουρδουμπά Ελις (ΠΑΟ Διαγόρας)
Πλατή Ανθ. (ΠΑΟ Διαγόρας)

Τα παιδιά που πήραν μέρος στο μπασκετικό καμπ του ΔΟΝΑ Λινδίων

Ενενήντα παιδιά πήραν μέρος στο φετινό - τέταρτο κατά σειρά - μπασκετικό προπονητικό καμπ στη Λάρδο, που διοργάνωσε ο ΔΟΝΑ Λινδίων.

Οι νεαροί αθλητές, που μυήθηκαν από γνωστούς προπονητές τα μυστικά του αγαπημένου αθλήματος, είναι οι εξής:

Κούρτης Σταμάτης, Κούρτη Δέσποινα, Καζούλη Μαρία, Καζούλης Σταύρος, Κούρτης Εμμανουήλ, Γεωργαλίδη Βαλάντα, Γεωργάς Βασίλης, Διακογεωργίου Σωτηρούλα, Διακογεωργίου Ραφαέλα, Διακογεωργίου Παναγιώτης, Πέθακα Φωτεινή, Σορωνιάτης Νικόλαος, Σορωνιάτη Εύα, Οικονομίδης Τσαμπίκος, Οικονομίδης Δημήτρης, Μουστάκας Διαγόρας, Αθανασάκης Μιχάλης, Παπαδημητρίου Στέργος, Παπαδημητρίου Μανώλης, Παπαδημητρίου Δημήτρης, Παπαδόπουλος Αθανάσιος, Παπαδόπουλος Κώστας, Καλανδράνης Χρίστος, Καλανδράνης Νικόλαος, Καλανδράνης Τσαμπίκος, Καβάλος Σωτήρης, Καβάλα Νίκη, Ευαγγελόπουλος Σοφοκλής, Γεωργαλλίδης Γιώργος, Γεωργαλλίδης Δημήτριος, Τσαννίδης Γιάννης, Κωσταράς Αρης, Μπενούρ Εμμανουήλ, Μπενούρ



Κώστας, Νικηταράς Παναγιώτης, Ευαγγελίδη Δέσποινα, Καραμαρίτη Γεωργία, Κεφάλα Αιμιλία, Μπράπτσης Γιάννης, Μπράπτσης Δέσποινα, Κουκουβάης Μανώλης, Κουκουβάης Γεώργιος, Ευαγγελίδης Γιάννης, Εύαγγελίδης Κυριάκος, Ευαγγελίδης Τσαμπίκος, Ταγμτοφ Μπ., Χριστοδούλου Νικόλαος, Σοφού Χρυσή, Τσαννίδης Μάριος, Παπαστεφάνου Δημήτρης, Παπαστεφάνου Αναστασία, Αντωνιάδου Σοφία, Διακολουκά Θεώνη, Διακολουκά Μαρία, Καντιμοίρη Σεβαστή, Καντιμοίρη Ελένη, Θαρρενού Τσαμπίκα, Θαρρενού Τζινοβία, Παπασταματίου Διαμάντα, Μιχέλη Σοφία, Λαουδίκου Κατερίνα, Ευαγγελίδη Δήμητρα, Διακολουκά Βασίλειος, Κεφάλας Νικόλαος, Κεφάλας Αναστάσιος, Κεφάλας Τσαμπίκος, Κεφάλας Νικόλαος, Ζανετούλη Αναστασία, Κυπραίος Θεοδόσης, Νικολός Δημήτριος, Χατζηδιάκος Στέργος, Χαρίτου Αναστασία, Ευαγγελοπούλου Δέσποινα, Καούκης Παναγιώτης, Καούκης Μιχάλης, Καούκη Σεβαστή, Καντιμοίρη Αναστασία, Καντιμοίρη Μαρία, Καντιμοίρη Αναστασία, Κεφάλα Φερενίκη, Κεφάλας Εμμανουήλ, Φλάγκου Αναστασία, Κυπραίος Εμμανουήλ, Μουστάκα Φλώρα και Μωραΐτη Βασιλεία

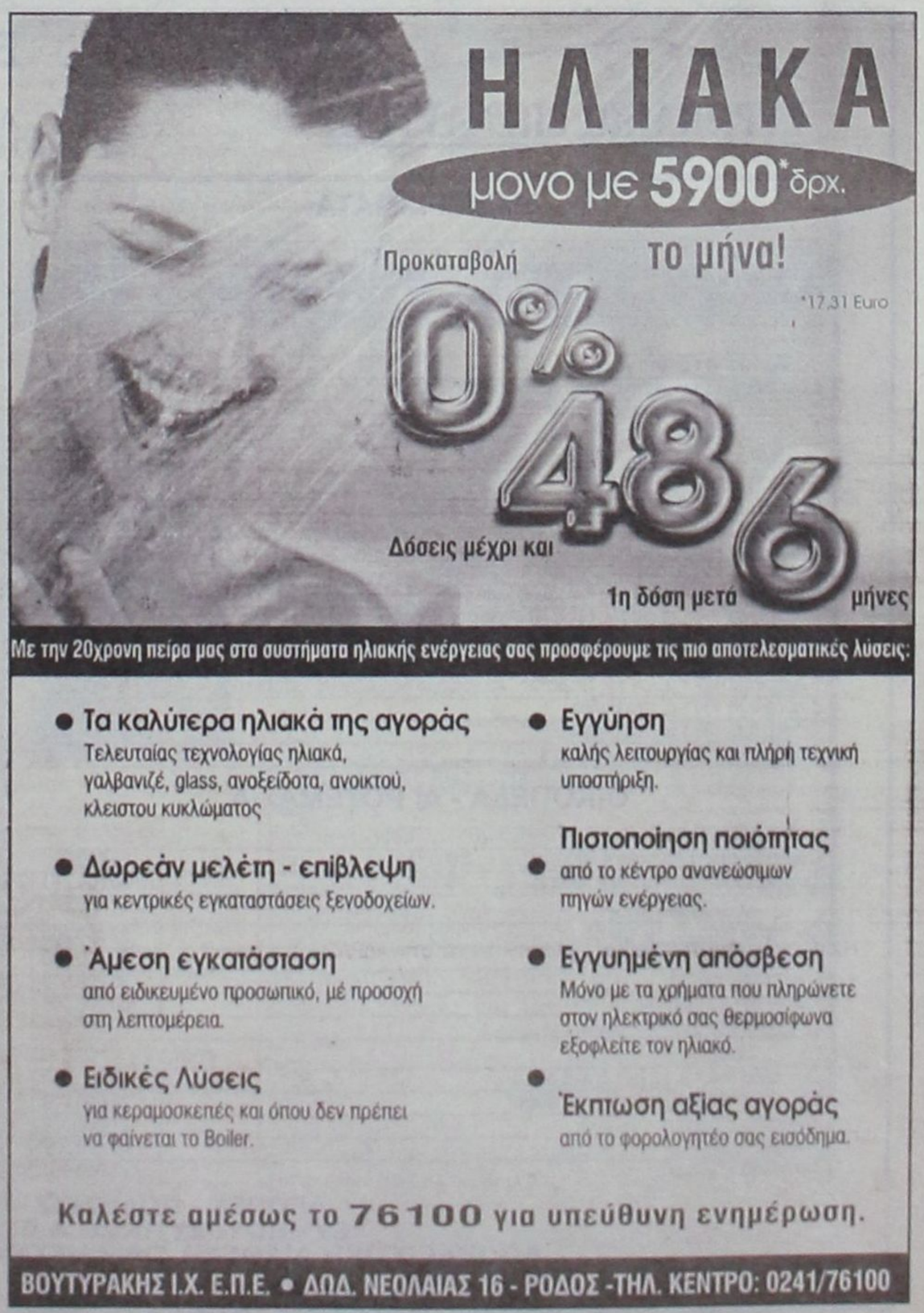

Με την 20χρονη πείρα μας στα συστήματα ηλιακής ενέργειας σας προσφέρουμε τις πιο αποτελεσματικές λύσεις:

- **Τα καλύτερα ηλιακά της αγοράς** Τελευταίας τεχνολογίας ηλιακά, γαλβανιζέ, glass, ανοξείδοτα, ανοικτού, κλειστου κυκλώματος
- **Δωρεάν μελέτη - επίβλεψη** για κεντρικές εγκαταστάσεις ξενοδοχείων.
- **Άμεση εγκατάσταση** από ειδικευμένο προσωπικό, μέ προσοχή στη λεπτομέρεια.
- **Ειδικές Λύσεις** για κεραμοσκεπές και όπου δεν πρέπει να φαίνεται το Boiler.
- **Εγγύηση** καλής λειτουργίας και πλήρη τεχνική υποστήριξη.
- **Πιστοποίηση ποιότητας** από το κέντρο ανανεώσιμων πηγών ενέργειας.
- **Εγγυημένη απόσβεση** Μόνο με τα χρήματα που πληρώνετε στον ηλεκτρικό σας θερμοσίφωνα εξοφλείτε τον ηλιακό.
- **Έκπτωση αξίας αγοράς** από το φορολογητέο σας εισόδημα.

Καλέστε αμέσως το **76100** για υπεύθυνη ενημέρωση.

ΒΟΥΤΥΡΑΚΗΣ Ι.Χ. Ε.Π.Ε. • ΔΩΔ. ΝΕΟΛΑΙΑΣ 16 - ΡΟΔΟΣ -ΤΗΛ. ΚΕΝΤΡΟ: 0241/76100

Μέσα κι έξω από τα...



Αθλητισμός και δήμοι

Ο Δήμος Καμείρου αποσείει τις ευθύνες για την μη κάθοδο του Ακουσιλάου στο πρωτάθλημα της Β' Ερασιτεχνικής Κατηγορίας Δωδ/σου.

Από πλευράς του Δήμου υποστηρίζεται, ότι η μη συμμετοχή στο πρωτάθλημα είχε αποφασιστεί πριν το πανηγύρι και συνεπώς δεν υπήρχε λόγος να του δοθούν τα χρήματα από τα νοίκια των μικροπωλητών.

Σύμφωνα όμως με άλλη πληροφορία, η απόφαση για την εκμετάλλευση των χώρων του πανηγυριού και ο καθορισμός τιμης μονάδας ανά τ.μ. είχε παρθεί πολύ πριν αποφασιστεί η αποχή από το πρωτάθλημα.

Επίσης αναφέρεται από το Δήμο, ότι αν ο Ακουσίλαος κατέβει στο πρωτάθλημα της Γ' Ερασιτεχνικής Κατηγορίας, θα του δοθεί η ανάλογη επιχορήγηση.

Πολύ ωραία όλα αυτά. Μήπως όμως θα έπρεπε ο Δήμος να προλάβει ή μάλλον να αποφύγει τη διάλυση; Γιατί - κακά τα ψέματα - και ο αθλητισμός είναι ένας τομέας κοινωνικός και πρέπει να τυγχάνει της ανάλογης αντιμετώπισης από τον κάθε δήμο...

Λυπηρό κατάντημα

Είναι αναμφίβολα λυπηρό σ' ένα δημοτικό διαμέρισμα των 1.000 κατοίκων, το μοναδικό αθλητικό σωματείο του να απέχει από το πρωτάθλημα.

Κι αυτό, γιατί οι λιγοστοί άνθρωποι που χρόνια και χρόνια συμμετείχαν στις διοικήσεις του, κουράστηκαν και δεν είχαν πια άλλα όρια αντοχής. Ασφαλώς και δεν μεμφόμαστε αυτούς τους ανθρώπους.

Καυτηριάζουμε όμως το γεγονός, γιατί την ίδια τύχη θα έχουν σύντομα κι άλλα ερασιτεχνικά σωματεία, αν δεν ευαισθητοποιηθούν οι προύχοντες...

Καιρός για ξεκούραση...

Αυτή τη βδομάδα αναμένεται να κλείσει και το αναψυκτήριο του Φοίβου, που συμπληρώνει σχεδόν ένα μήνα λειτουργίας του. Με την ολοκλήρωση των εκδηλώσεων για τα «Εννιάμερα» της Παναγίας, οι άνθρωποι της ομάδας της Κρεμαστής θα μαζέψουν τον εξοπλισμό τους για να το φυλάξουν.

Αρκετά κουράστηκαν όλες αυτές τις μέρες λειτουργίας τους. Καιρός για ξεκούραση τώρα...

Τέρμα οι άδειες

Αντε, κοντεύει να φύγει και ο Αύγουστος για να μαζευτούμε όλοι στο «καβούκι» μας...

Τέρμα οι άδειες και οι «κοπάνες». Οπου νάναι αρχίζει και η νέα σχολική περίοδος. Καλό φθινόπωρο...

Εμπρός, λοιπόν δήμαρχοι

Να τα βλέπουμε και να μην τα πιστεύουμε...

Ποιά; Μα τα αθλητικά έργα που θα γίνουν ως το 2004 στα Δωδεκάνησα, στα πλαίσια του προγράμματος «Ελλάδα 2004».

Οκτώ δισ. και 600 εκατομμύρια δρχ. είναι ο προϋπολογισμός όλων αυτών των έργων. Ενα ποσό που δεν δόθηκε συνολικά σ' όλα τα χρόνια της ελεύθερης ζωής των Δωδεκανησίων.

Περιμένουμε πάντως να δούμε πόσα απ' αυτά θα ξεκινήσουν και πόσα θα τελειώσουν. Ευχή μας να γίνουν όλα. Γιατί - όπως άκουσα - υπάρχει ο κίνδυνος της μη απορρόφησης των κονδυλίων από μικρούς δήμους και κοινότητες, που δεν έχουν δικές τους τεχνικές υπηρεσίες.

Εμπρός, λοιπόν, δήμαρχοι και κοινοτάρχες για να μη χαθεί ούτε μία δραχμή...

Το αξεπέραστο πρόβλημα

Οπου φτώχεια γκρίνια, λέει ο λαός. Κάπως έτσι φαίνεται να έχουν τα πράγματα στην Κάλυμνο, όπου τρία ποδοσφαιρικά σωματεία του νησιού δηλώνουν αποχή από το πρωτάθλημα, λόγω οικονομικών δυσκολιών. Τώρα αν θα κάνουν πράξη την κοινή δήλωσή τους θα το δείξει ο χρόνος.

Το βέβαιο είναι πάντως, ότι το οικονομικό πρόβλημα έχει γίνει βραχνάς για τα σωματεία. Κι ακριβώς αυτό το πρόβλημα είναι που αποτρέπει αρκετούς να ασχοληθούν με τα διοικητικά σωματείων. Με εξασφαλισμένο το οικονομικό θα είχαμε ασφαλώς υπερπληθώρα παραγόντων...

Ποιός σκέφτεται το φτωχό φίλαθλο;

Σκοτώνονται οι καναλάρχες για το ποιός θα πάρει τα δικαιώματά για τις μεταδόσεις αγώνων των εθνικών πρωταθλημάτων ποδοσφαίρου.

Το φτωχό όμως φίλαθλο, που συντηρεί τα δελτία του ΟΠΑΠ, κανείς δεν τον σκέφτεται, αν μπορεί να δει αγώνες από την TV. Γιατί, ασφαλώς δεν μπορούμε όλοι να γίνουμε συνδρομητές στα κανάλια.

Αραγε θα περιορίσουν και φέτος τους φιλάθλους στα «τρίλεπτα», που δείχνουν τα υπόλοιπα κανάλια;

Πάντως και για τα «τρίλεπτα» γίνεται πολύς λόγος τελευταία...

Περαστικά κ. πρόεδρε

Μια μικρή περιπέτεια με την υγεία του πέρασε μέσα στον Ιούλιο και τον Αύγουστο ο επίτιμος πρόεδρος της ΕΠΣΔ και πολύ γνωστός στους φιλάθλους του νησιού Μιχάλης Κόκκινος. Ο κ. Κόκκινος εξήλθε πρόσφατα από το Νοσοκομείο και αναρρώνει στο σπίτι του.

Η στήλη του εύχεται περαστικά...

ΕΥΡΩΠΑΙΚΗ ΕΠΕΝΔΥΤΙΚΗ

ΕΥΡΩΠΑΪΚΗ ΕΠΕΝΔΥΤΙΚΗ

ΚΤΗΜΑΤΟΜΕΣΙΤΙΚΟ ΓΡΑΦΕΙΟ

ΑΝΤΩΝΗΣ ΝΙΚΟΛΗΣ – ΘΕΟΦΙΛΟΣ ΚΛΩΝΑΡΗΣ

ΕΘΝΙΚΗΣ ΑΝΤΙΣΤΑΣΕΩΣ 48 ΤΗΛ.02410 39300-ΚΙΝ.0946890731

ΔΙΑΜΕΡΙΣΜΑΤΑ

Γκαρσονιέρα 40 τ.μ. επί της Εργάνης Αθηνάς , καινούργια	16.000.000
Γκαρσονιέρα 40 τ.μ. επί της Παπαχριστοδούλου ,επιπλωμένη	13.000.000
Γκαρσονιέρα 47 τ.μ. επί της Ατταβύρου , ρετιρέ	13.000.000
Διαμέρισμα 70 τ.μ. επί της Αποστόλου Παύλου , καινούργιο πολυτελούς κατασκευής	26.000.000
Διαμέρισμα 70 τ.μ. στο Αραπάκι	16.000.000
Διαμέρισμα 73 τ.μ. επί της οδού Λονδίνου στο Ροδίνι	20.000.000
Διαμέρισμα 75 τ.μ. επί της Θησέως στην Παλιά Πόλη	35.000.000
Διαμέρισμα 80 τ.μ. επί της Εργάνης Αθηνάς , καινούργιο	30.000.000
Διαμέρισμα 80 τ.μ. στην Ανάληψη καινούργιο	25.000.000
Διαμέρισμα 80 τ.μ. στα Αφάντου καινούργιο	26.000.000
Διαμέρισμα 80 τ.μ. στην Δημητρίου Αναστασιάδη	32.000.000
Διαμέρισμα 90 τ.μ. στα Κοσκινού	33.000.000
Διαμέρισμα 90 τ.μ. στα Κοσκινού	30.000.000
Διαμέρισμα 90 τ.μ. στην Δημητρίου Αναστασιάδη	36.000.000
Διαμέρισμα 106 τ.μ. επί της Πειραιώς , καινούργιο πολυτελούς κατασκευής	37.000.000
Διαμέρισμα 117 τ.μ. επί της οδού Μόσχας στο Ροδίνι	31.000.000
Διαμέρισμα 120 τ.μ. στην Δημητρίου Αναστασιάδη	48.000.000
Διαμέρισμα 120 τ.μ. στα Κοσκινού	40.000.000
Διαμέρισμα 127 τ.μ. επί της Πειραιώς , καινούργιο πολυτελούς κατασκευής	47.000.000
Διαμέρισμα 130 τ.μ. στο Ροδίνι	40.000.000
Διαμέρισμα 130 τ.μ. στα Κοσκινού	47.000.000
Διαμέρισμα 138 τ.μ. στην Ανάληψη	36.000.000

ΟΙΚΟΠΕΔΑ - ΑΓΡΟΤΕΜΑΧΙΑ

_ ΡΟΔΟΣ

Οικόπεδο στη Ηλιούπολη 4.500 τ.μ.	25.000.000
Οικόπεδο στην Μέγγαυλη 9.000 τ.μ.	90.000.000

_ ΚΟΣΚΙΝΟΥ

Οικόπεδο 1500 τ.μ. με την άδεια	22.000.000
Οικόπεδο 2500 τ.μ. οικ.800 τ.μ.	60.000.000
Οικόπεδο 2500 τ.μ.	20.000.000
Οικόπεδο στο φυτώριο 10.000 τ.μ.	100.000.000
Οικόπεδο στο φυτώριο 12.000 τ.μ.	120.000.000

_ ΤΣΑΙΡΙ

Οικόπεδο 500 τ.μ. με βιοτεχνική άδεια	8.000.000
Οικόπεδο 100 τ.μ. με βιοτεχνική άδεια	22.000.000
Οικόπεδο 3850 τ.μ.	21.000.000
Οικόπεδο 5500 τ.μ.	40.000.000
Οικόπεδο 8700 τ.μ.	25.000.000
Οικόπεδο 8700 τ.μ.	25.000.000
Οικόπεδο 9000 τ.μ.	21.000.000

_ ΙΑΛΥΣΟΣ

Οικόπεδο 1050 τ.μ. επί της Εθνικής οδού Ιαλυσού-Κρεμαστής	50.000.000
Οικόπεδο 2000 τ.μ.	23.000.000
Οικόπεδο 4000 τ.μ.	35.000.000
Οικόπεδο 4000 τ.μ. στους Τρεις	60.000.000

_ ΑΦΑΝΤΟΥ

Αγροτεμάχια από 1000 τ.μ. έως 10000 τ.μ.	1.500-3000 ανά τ.μ.
Οικόπεδα εντός σχεδίου	12.000 ανά τ.μ

_ ΠΑΣΤΙΔΑ

Οικόπεδο 4000 τ.μ. έναντι από το ερ.Θράκη	40.000.000
Οικόπεδο 4500 τ.μ.	20.000.000
Οικόπεδο 5500 τ.μ.	30.000.000

_ ΠΕΥΚΟΙ

Οικόπεδο 59000 τ.μ.	3.500 ανά τ.μ.

ΜΟΝΟΚΑΤΟΙΚΙΕΣ - ΜΕΖΟΝΕΤΕΣ

Μονοκατοικία 100 τ.μ. στο Νιοχώρι	16.000.000
Μονοκατοικία 100 τ.μ. στο Νιοχώρι εντός οικοπέδου 180 τ.μ. με Σ.Δ. 1.4	20.000.000
Μονοκατοικία 120 τ.μ. στην Ανάληψη εντός οικοπέδου 250 τ.μ.	50.000.000
Μεζονέτα 70+70 τ.μ. στο Ροδίνι	45.000.000
Μεζονέτα συνολικού εμβαδού 300 τ.μ. στα Κοσκινού	45.000.000
Μεζονέτα 220 τ.μ. στο Ροδίνι	70.000.000
Μονοκατοικία 200 τ.μ. στα Αφάντου σε 5000 τ.μ. οικόπεδο lux κατασκευής	65.000.000

ΚΑΤΑΣΤΗΜΑΤΑ - ΕΠΙΧΕΙΡΗΣΕΙΣ

Ξενοδοχείο 70 κλινών Γ κατηγορίας	220.000.000
Οβελιστήριο στο Μανδράκι πλήρως εξοπλισμένο(επιχείρηση).Μόνο σοβαρές προτάσεις	
Ταβέρνα στο Θεολόγο πλήρως εξοπλισμένη , χειμώνα-καλοκαίρι , λόγω αναχώρησης	10.000.000
Είδη Αλιείας επί της Βενετοκλέων με εμπόρευμα 30.000.000	12.000.000
Κατάστημα στην Παλιά Πόλη (Πλατεία Πλάτωνος)	30.000.000
Επιχείρηση snack-bar στην Παλιά Πόλη	40.000.000
Κατάστημα επί της Σωκράτους στην Παλιά Πόλη 24 τ.μ.	130.000.000

ΑΓΟΡΕΣ - ΠΩΛΗΣΕΙΣ - ΜΙΣΘΩΣΕΙΣ ΑΚΙΝΗΤΩΝ
ΣΥΜΒΟΥΛΕΥΤΙΚΕΣ & ΕΠΕΝΔΥΤΙΚΕΣ ΠΡΟΤΑΣΕΙΣ
ΑΠΟΚΛΕΙΣΤΙΚΗ ΔΙΑΘΕΣΗ ΔΙΑΜΕΡΙΣΜΑΤΩΝ - ΟΙΚΟΠΕΔΩΝ - ΞΕΝΟΔΟΧΕΙΩΝ
ΖΗΤΟΥΝΤΑΙ ΔΙΑΜΕΡΙΣΜΑΤΑ, ΜΟΝΟΚΑΤΟΙΚΙΕΣ, ΟΙΚΟΠΕΔΑ ΑΓΡΟΤΕΜΑΧΙΑ

Ομο-λογίες



«Τι ενοχλεί τους τουρίστες μας; Το μαύρο μας το χάλι» (Τσαμπίκος Μοσχάτος)

(Να, κάπως έτσι τα έλεγα όλα αυτά τα χρόνια και σε πολλούς δεν άρεσε το ύφος και οι τόνοι των δηλώσεών μου. Για το λόγο αυτό σας αφήνω για να ασχοληθώ περισσότερο και με τη δουλειά μου. Αν με ρωτήσετε τώρα κατά πόσον θα μου λείψετε, θα σας έλεγα να αλλάξουμε θέμα συζήτησης)



«Δύσκολα θα ξεμπερδέψουν από το ΠΑ.ΣΟ.Κ.» (Κώστας Σκανδαλίδης)

(Δεν κατάλαβα γιατί θεωρείτε, σώνει και καλά, ως απειλή τη δήλωσή μου. Εσείς παινεύεστε ότι αντέχετε τα βάσανα, τους κατακτητές και τόσους άλλους που πάτησαν το πόδι τους σε αυτόν τον τόπο. Το ΠΑ.ΣΟ.Κ. σας μάρανε; Τα χειρότερα είναι μπροστά σας. Να δείτε εμένα υπουργό ας πούμε...)



ΚΑΦΕΣ

Με ζάχαρη ή... με αλάτι

■ ***ΓΛΥΚΟ*** *και καϊμακλή στους σερβιτόρους του Ακταίον που κάθε φορά, όταν εμφανιστούν μπουγιόζοι οι επώνυμοι κομματικοί παράγοντες στο στέκι, τρέχουν και δεν φτάνουν. Οι παραγγελίες πέφτουν σύννεφο και από τακτ ούτε λόγος. Ο καθένας παραγγέλλει όποτε θέλει, ό,τι γουστάρει και στη συνέχεια πρέπει να ψάχνουν αυτόν που θα πρέπει να πληρώσει τη λυπητερή.*

■ ***ΜΕΤΡΙΟ*** *στους σπορτίφ εκπροσώπους της Τοπικής μας Αυτοδιοίκησης οι οποίοι παραζαλισμένοι από τα εκατομμύρια για τα προπονητήρια, δεν σκέφτηκαν να ρωτήσουν έστω από περιέργεια, γιατί η Δωδεκάνησος ήλθε τελευταία και καταϊδρωμένη στην κούρσα της «ολυμπιακής» χρηματοδότησης.*

■ ***ΦΡΑΠΕ*** *περιποιημένο στον Γιώργο Θαρρενό που δεν μάσησε τα λόγια του και στο τέλος κέρδισε ...πέναλτι από τον Εξαρχο. Το «γκολ» που πέτυχε λίγο πριν τη λήξη της σύσκεψης του Ακταίον ήταν αριστουργηματικό. Στη Λίνδο ακόμα πανηγυρίζουν.*

■ ***«ΚΑΦΕ*** *παρακαλώ, εκεί στο τραπέζι του Ιωάννη»... Είναι πιθανόν όταν πίνει το ρόφημα να μη λέει παραπανίσιες κουβέντες και να γίνεται εύκολος στόχος.*



ΚΑΙ *νάταν μόνο ο* ***Μοσχάτος*** *που έχει μπουχτίσει, έχει βαρεθεί και ψάχνει τον τρόπο και τον χρόνο για να τα βροντήξει. Υπάρχουν κι άλλοι που διαπιστώνουν ότι μετά από τόσα χρόνια προσφοράς , η φωνή τους και οι διαμαρτυρία τους δεν ακούγονται και σκέφτονται να ασχοληθούν αποκλειστικά με τα δικά τους θέματα, τα οποία έκαναν στη μπάντα για να τα δώσουν όλα «στα κοινά». Πίσω μένουν και παραμένουν κολλημένοι με την καρέκλα τους όσοι επιλέγουν απλώς να δηλώνουν «κάποιοι». Να είναι «πρόεδροι» κάποιου ή κάποιων.*

ΠΙΣΩ *μένουν όσοι κάρφωσε ο* ***Τσαμπίκος Μοσχάτος.*** *Αυτοί που φοβούνται να τα βάλουν με τους εκάστοτε δημάρχους, νομάρχες, βουλευτές και υπουργούς, όποτε αυτοί μας επισκέπτονται. Με γλώσσα ξυράφι ο κ. Μοσχάτος είπε τα πράγματα με το όνομά τους. Πολλοί θα αναγνώρισαν τον εαυτούλη τους στις δηλώσεις του παραιτηθέντος προέδρου των τουριστικών πρακτόρων της περιοχής μας. Ολοι αυτοί που έχουν παρεξηγήσει την ευγένεια και τους καλούς τρόπους με τη μαχητική διεκδίκηση κάποιων στοιχειωδών πραγμάτων για τον τόπο μας, την πόλη μας, την τοπική αγορά. Ολοι αυτοί που δεν θέλουν να κακοκαρδίσουν τους τοπικούς άρχοντες. Δεν είναι όλοι έτσι. Είναι όμως αρκετοί... Κύριε Τσαμπίκο θα μας λείψετε...*



ΠΙΕΖΟΥΝ, *λέγεται, κάποιοι τον απερχόμενο πρόεδρο του ΕΒΕΔ να μην φύγει από την προεδρία του Επιμελητηρίου χωρίς να πει έστω μια κουβέντα. Αν και ο κ.* ***Γιώργος Καραγιάννης*** *τηρεί όπως όλα δείχνουν μια στάση αξιοπρεπή, εν τούτοις είναι μερικοί που σχεδόν τον εκλιπαρούν να κάνει έστω μια διακριτική παρέμβαση και να «δείξει» τον διάδοχό του στο Επιμελητήριο Δωδεκανήσου. Αν όχι να δείξει το πρόσωπο, τουλάχιστον να μην αφήσει τον φορέα που υπηρέτησε τόσες δεκαετίες χωρίς έστω να πει μια κουβέντα για τη διαδικασία διαδοχής. Πόσο θα αντέξει ο κ. Καραγιάννης είναι κάτι που θα διαφανεί από τις εξελίξεις. Εξελίξεις που ίσως να μην είναι τελικά αυτές που φαίνεται να προδιαγράφονται σήμερα.*

ΑΞΙΖΕΙ *πάντως να εξάρει κανείς τη συμπεριφορά κάποιων όπο ΕΒΕΔ που δείχνουν να καταλαβαίνουν, να συνειδητοποιούν και να διαχωρίζουν την ερμηνεία των εννοιών «παλιά φρουρά» και «νέο αίμα». Δεν είναι ξέρετε πάντα τόσο εύκολο όσο φαίνεται κάπι τέτοιο...*

ΞΕΡΕΙΣ τι είναι να μένεις χωρίς μετρητά σε απομακρυσμένο νησάκι και μάλιστα Σαββατοκύριακο; Να μη τύχει ούτε στον εχθρό σας.

Εντάξει, σου λέει ο άλλος, υπάρχουν και τα ΑΤΜ, τα μηχανήματα αυτόματης ανάληψης μετρητών. Τα γνωστά ξέρετε... Ολο το 24ωρο στη διάθεσή σας με συνέπεια για τη δική σας ευκολία και για την ασφάλειά σας κατά τη διάρκεια των διακοπών σας.

Αυτά στις διαφημιστικές μπροσούρες των Τραπεζών.

Στην πραγματικότητα, φαίνεται κάποιοι αρμόδιοι κρίνουν σκόπιμο να «συντηρήσουν» τα μηχανήματα αυτά κατά το μήνα Αύγουστο(!) και πασχίζεις να βρεις ΑΤΜ που να μην είναι "out of order".

Και ύστερα σου λέει, φταίνε οι δυναμιτιστές της Καλύμνου...

ΑΝ *μερικοί από εσάς θεωρείτε ως ΤΗ βεντέτα αυτή ανάμεσα στον Παυλίδη και τον Καραμάριο, ή αυτή μεταξύ Παρασκευά και Καραγιάννη, είστε βαθιά νυχτωμένοι. Ο* ***Αλέκος Παπουράς*** *αποδεικνύει με τις πράξεις και τα λεγόμενά του ότι δεν ξεχνά. Ακόμα και ...εκατοδεκατρία χρόνια να περάσουν, δεν πρόκειται να ξεχάσει το χουνέρι που του επεφύλαξε ο Σφυρίου στις προηγούμενες δημοτικές εκλογές εκεί στον Αρχάγγελο. Οπου πάει και όπου σταθεί, σε καφενεία ή κομματικά όργανα, υπενθυμίζει στον Κοσμά ότι από τον Αρχάγγελο δεν πρόκειται να δει άσπρη μέρα. Φυσικά, και ο Σφυρίου από την πλευρά του δεν δείχνει να πολυσκοτίζεται ιδιαιτέρως. Τουλάχιστον αυτουνού οι εχθροί είναι γνωστοί και το ομολογούν δημοσίως. Αλλοι πρέπει να φοβούνται τους ...Δαναούς. Τους γλείφτες και τους «κολλητούς»...*





Η ΠΙΟ *ουσιαστική «σύσκεψη», υπό την έννοια ότι έγιναν διαπιστώσεις από πρώτο χέρι και εκφράστηκε μια ειλικρινής ανησυχία, ήταν αυτή που έλαβε χώρα στο ...αυτοκίνητο του Τιμόθεου – αν κατάλαβα καλά – που μετέφερε τον* ***Γιάννο Παπαντωνίου*** *από το ξενοδοχείο του στα γραφεία του ΠΑΣΟΚ. Οπως έλεγε ο Γραμματέας της Νομαρχιακής, ο υπουργός Εθνικής Οικονομίας κατά τη διαδρομή εκμυστηρεύτηκε και ομολόγησε ότι «έχω τρία χρόνια να έλθω στη Ρόδο και απ' ότι βλέπω δεν έχει προχωρήσει τίποτα από τα μεγάλα έργα». Αυτή η ομολογία μπορεί να ικανοποίησε τον κ. Παρασκευά όμως δεν σημαίνει και τίποτα. Ακόμα και ένας αδαής ή μονόφθαλμος αντιλαμβάνεται την κατάρα αυτού του νησιού. Και ο Γιάννος, και γνωρίζει και βλέπει σαν αετός. Από κει και πέρα μας έμειναν οι αστακομακαρονάδες και τα μπινελίκια του Αλέκου...*



ΗΛΠΙΖΑΝ *οι «νομαρχιακοί» του ΠΑΣΟΚ ότι οι μεγαλοσύντροφοι θα έκαναν τον κόπο να διακόψουν τις διακοπές τους και θα τιμούσαν με την παρουσία τους τον Γιάννο. Αμ δε... Φαίνεται ότι πολλοί από τους αξιωματούχους διαθέτουν περισσότερο I.Q. από τον μέσο όρο. «Σιγά να μην χαραμίσουμε τα μπανάκια μας και την επαφή με τους ψηφοφόρους του επόμενου Οκτωβρίου για να κάνουμε το χατίρι του Γιάννου» σκέφτηκαν σοφά οι άνθρωποι. Εχουν χορτάσει από «δεσμεύσεις» και διαπιστώσεις. Προτίμησαν να ντερλικώσουν στις «ψαροχαρές» της Αστυπαλιάς, της Καλύμνου, της Χάλκης και της Νισύρου.*

Μια στο καρφί... και μια στο πέταλο!

Τηλεμαραθώνιος για αγορά λεωφορείου

Τελικά θα γίνει ο τηλεμαραθώνιος από το σύλλογο γονέων και κηδεμόνων παιδιών με ειδικές ανάγκες. Η προσπάθεια θα γίνει το Σεπτέμβριο με σκοπό να συγκεντρωθούν χρήματα ώστε ο Σύλλογος να αποκτήσει ακόμα ένα λεωφορείο για τις αυξημένες ανάγκες μετακίνησης των παιδιών.

Ηδη έχει ξεκινήσει η διερεύνηση του τρόπου με τον οποίο όλα θα γίνουν νομότυπα και μόλις αυτό ολοκληρωθεί, τότε θα ενημερωθεί ο τοπικός Τύπος για το τι πρέπει να γίνει.

Μπράβο στα παιδιά και κυρίως στους γονείς τους. Είναι μαχητές και θα έχουν τον Τύπο συμπαραστάτη τους.

Ποιός άγωστος δράστης;

Και να που γέμισε λύματα - για άλλη μια φορά- η θάλασσα



στην περιοχή Ψαροπούλα της πόλεως Ρόδου.

Δεν είναι η πρώτη φορά που συμβαίνει κάτι τέτοιο. Δεν είναι ούτε καν η δεύτερη. Το ίδιο πρόβλημα έχει παρουσιασθεί ουκ ολίγες φορές κατά το παρελθόν.

Είναι λοιπόν άγνωστος ο δράστης;

Στερνή μου γνώση να σε είχα πρώτα

Είπε ένας παπάς προ ημερών στο πεταλάδικό μου: «Μιλάτε εσείς για τα όσα μαθαίνετε πως συμβαίνουν στην Εκκλησία και αποστρέφετε το κεφάλι. Για όλα αυτά, τί θα πρέπει να κάνουμε εμείς που ασπασθήκαμε τον Κλήρο με κάποια οράματα;».

Τάδε έφει πατήρ..... που υπηρετεί χρόνια στη Ρόδο.

Ερχονται νέες φουρτούνες

Η Εκκλησία της Δωδεκανήσου θα περάσει ακόμα μία περιπέτεια. Αυτό θα γίνει μέχρι το τέλος του τρέχοντος έτους.

Ο,τι και να γίνει στο τέλος, έχουμε εμπιστοσύνη σε εκείνους που με σεμνότητα υπηρετούν τον Θεό και τον άνθρωπο.

Το πολύ το Κύριε ελέησον

Εχω δει εγκλωβισμένους και εγκλωβισμένους. Πρώτη φορά όμως βλέπω δήμαρχο εγκλωβισμένο στο ευλογητό μερίδας του τοπικού Τύπου.

Προσοχή μόνο, διότι το πολύ το Κύριε ελέησον, το βαριέται ο παπάς και στην προκειμένη περίπτωση τον ρόλο του παπά διαδραματίζουν οι αναγνώστες.

Ο ΠΕΤΑΛΩΤΗΣ

Χειροκροτήσαμε το... κοκκαλό

Περιχαρείς χειροκρότησαν όλοι τις ανακοινώσεις του γ.γ Αθλητισμού Νίκου Εξαρχου για τα κονδύλια που θα διατεθούν στη Δωδεκάνησο, μέσω του προγράμματος «Ελλάδα 2004».

Τα 8.5 δισ. δραχμές ίσως να φαντάζουν πολλά για αθλητικές υποδομές, όμως για έναν νομό σαν τη Δωδεκάνησο τα χρήματα αυτά είναι ελάχιστα. Πολύ δε, περισσότερο τη στιγμή που άλλες περιοχές, με λιγότερες ανάγκες, εισπράττουν πολλά περισσότερα δισεκατομμύρια.

Το πρόβλημα είναι πως η όρασή μας περιορίζεται μέχρι εκεί που τερματίζει η μύτη μας. Υπομονή και σε λίγες ημέρες θα αρχίσουν να φωνάζουν τα νησιά για το ρίξιμό τους και τότε θα γίνει αντιληπτή η γκάφα της μη διεκδίκησης περισσοτέρων κονδυλίων (για την περιοχή που ταΐζει όσο καμμία άλλη τον κρατικό κορβανά).

ΑΠΟΡΡΗΤΟ

Από:

Προς κ. Σάββα Καραγιάννη
Νομάρχη Δωδεκανήσου

Αγαπητέ μου νομάρχη,

αν και έγκαιρα σε είχα προειδοποιήσει, πληροφορούμαι από τον τοπικό τύπο ότι προετοιμάζεσαι να ανακοινώσεις την εκ νέου υποψηφιότητά σου για τις επόμενες εκλογές στην Κω τον ερχόμενο Οκτώβριο.

Δεν γνωρίζω τι ακριβώς έχεις υπόψη σου, όμως επίτρεψέ μου να σου υπενθυμίσω ότι και εμείς ως κόμμα δεν έχουμε καταλήξει σε οριστικές αποφάσεις. Μάλιστα, πολλοί από τα μέλη της Νομαρχιακής δεν θέλουν να ακούνε κουβέντα για πιθανή στήριξή σου και πάλι στις εκλογές.

Όπως σου υποσχέθηκα, εμείς τουλάχιστον κρατάμε χαμηλούς τόνους, σε αντίθεση με τη Ν.Δ., όμως θα χρειαστώ λίγο ακόμα χρόνο για να πείσω όσους είναι δυσαρεστημένοι. Νομίζω ότι ενδιαφέρεσαι για μια ομόφωνη απόφαση. Κάνε λίγο υπομονή ακόμα.

Φιλικά

Για πρώτη φορά εκπροσωπείται η Ρόδος

Ο Γ. Ορφανός στο Δ.Σ. του ΤΑΞΥ

Στόχος η επέκταση του Ταμείου στο Νομό



ΔΗΜΟΣΙΕΥΤΗΚΕ στην εφημερίδα της κυβερνήσεως η σύνθεση του νέου Διοικητικού Συμβουλίου του Ταμείου Ασφαλίσεως Ξενοδοχοϋπαλλήλων στο οποίο συμμετέχει για πρώτη φορά και εκπρόσωπος της περιοχής μας. Πρόκειται για τον επί χρόνια και έμπειρο συνδικαλιστή κ. Γιώργο Ορφανό που θα έχει πλέον λόγο και άποψη στο κορυφαίο αυτό όργανο ως εκπρόσωπος των ασφαλισμένων.

Πρόκειται φυσικά για μια θετικότατη εξέλιξη καθώς η Ρόδος και η Δωδεκάνησος για πρώτη φορά θα έχει τη δυνατότητα να εκφράζει τις προτάσεις και τις ανησυχίες της μέσω ενός δικού της ανθρώπου, κάτι που έπρεπε να είχε γίνει προ πολλού με δεδομένη την κατ' εξοχήν τουριστική φυσιογνωμία της περιοχής μας.

Όπως δηλώνει στη «Δράση» ο κ. Ορφανός, ένα από τα πρώτα θέματα που θα θέσει σε εύθετο χρόνο για να προωθηθούν από το νέο Διοικητικό Συμβούλιο του ΤΑΞΥ είναι αυτό της επέκτασης του ταμείου με τη δημιουργία παραρτημάτων του και σε άλλες περιοχές της Δωδεκανήσου, όπως είναι η Κάρπαθος, η Κάλυμνος και σε μια δεύτερη φάση η Λέρος και η Πάτμος. Παραρτήματα θα δημιουργηθούν ξεχωριστά με αρμοδιότητα το βόρειο τρίγωνο του νησιού και φυσικά τη Νότια Ρόδο.

Πρώτη επίσημη συνεδρίαση του νέου Δ.Σ. του ΤΑΞΥ θα πραγματοποιηθεί την Πέμπτη. Η πλήρης σύνθεση του οργάνου όπως αποφασίστηκε από τον υφυπουργό Κοινωνικών Ασφαλίσεων κ. Νίκο Φαρμάκη, είναι η εξής:

α) Ο Πρόεδρος ο Γέρου Δημήτριος και αναπληρωτής του ο Γιαννίκος Αναστάσιος.

β) Κυβερνητικός Επίτροπος η Κόκκινου Σπυροπούλου Πολυξένη, υπάλληλος με Α' βαθμό του Υπουργείου Εργασίας και Κοινωνικών Ασφαλίσεων και αναπληρώτριά της η Μαργιόλη Μαρία, ομοίως

γ) Η Χρυσομμάλη Δημήτρα, υπάλληλος του Υπουργείου Εργασίας και Κοινωνικών Ασφαλίσεων, τακτικό μέλος και αναπληρωματικό ο Ζησιμόπουλος Λάμπρος, ομοίος.

δ) Ο Βούλγαρος Στέφανος, εκπρόσωπος των εργοδοτών τακτικό μέλος και αναπληρωματικό η Γιαμάκου Μερόπη, ομοίως.

ε) Οι Λαζαρίδης Μιχάλης, Κολιός Λάμπρος, **Ορφανός Γεώργιος** και Μελισάρης Νικόλαος, εκπρόσωποι των ασφαλισμένων, τακτικά μέλη και αναπληρωματικά αντίστοιχα οι Τζάλας Κων/νος, Μπαρμπούτης Βασίλειος, Καστρινάκης Νικόλαος και Σαφός Ιωάννης ομοίως.

στ) Οι Γεωργακόπουλος Γεώργιος, ειδικός σε θέματα οικονομικά τακτικό μέλος και αναπληρωματικό η Δελαπόρτα Αννα, ομοίως.

ζ) Ο Μαυρίδης Δημήτριος, ειδικός σε θέματα διοίκησης τακτικό μέλος και αναπληρωματικό η Κουντάτου Αικατερίνη ομοίως.

η) Η Αντιπάτη - Νταλαγιώργου Γεωργία, ειδικός σε θέματα οργάνωσης τακτικό μελος και αναπληρωματικό ο Λαποκωνσταντάκης Εμμανουήλ, ομοίως

θ) Ο Νικητάκης Εμμανουήλ ειδικός σε θέματα οικονομικά τακτικό μέλος και αναπληρωματικό ο Παυλόπουλος Βασίλειος, ομοίως.

Οταν συζητούνται θέματα προσωπικού, οργάνωσης και λειτουργίας του Ταμείου θα μετέχει με δικαίωμα ψήφου από τους υπαλλήλους του Ταμείου ο Πετρόπουλος Νικόλαος τακτικό μέλος και αναπληρωματικό ο Μιχελάκος Νικόλαος ομοίως.

Η θητεία των διοριζομένων θα είναι για τρία (3) χρόνια.

ΠΟΛΙΤΙΣΤΙΚΟΣ ΟΡΓΑΝΙΣΜΟΣ
ΔΗΜΟΥ ΠΕΤΑΛΟΥΔΩΝ

«ΠΟΛΙΤΙΣΤΙΚΟ ΚΑΛΟΚΑΙΡΙ 2001»

ΠΟΛΙΤΙΣΤΙΚΕΣ ΕΚΔΗΛΩΣΕΙΣ ΣΤΑ ΠΛΑΙΣΙΑ ΛΕΙΤΟΥΡΓΙΑΣ ΤΗΣ 36ΗΣ ΠΑΝΕΛΛΗΝΙΑΣ ΕΚΘΕΣΗΣ ΧΕΙΡΟΤΕΧΝΙΑΣ ΚΡΕΜΑΣΤΗΣ

20-8-2001 ημέρα Δευτέρα
ώρα 20.30 Αναβίωση εθίμου από το ΚΑΠΗ Δήμου Ρόδου στο χώρο της Εκθεσης Κρεμαστής
Ωρα 21.15 Παρουσίαση χορευτικού συγκροτήματος του Πολιτιστικού Συλλόγου «ΑΤΑΒΥΡΟΣ» Εμπωνας στο χώρο της Εκθεσης Κρεμαστής.

21-8-2001 ημέρα Τρίτη
ώρα 20.30 Παρουσίαση παραδοσιακού χορευτικού προγράμματος από το χορευτικό τμήμα Δ.Δ. Παραδεισίου του Π.Ο.Δ.Π. στο χώρο της Εκθεσης Κρεμαστής.
ώρα 22.00 Μουσική συναυλία με τον Μπάμπη Τσέρτο στη παραλία Κρεμαστής.

22-8-2001 ημέρα Τετάρτη
ώρα 20.30 Παρουσίαση μουσικού προγράμματος από το τμήμα χορωδίας του ΠΟΔΠ στο χώρο της Εκθεσης Κρεμαστής.
ώρα 21.00 Παρουσίαση παραδοσιακού χορευτικού προγράμματος από το χορευτικό τμήμα Δ.Δ. Παστίδας του ΠΟΔΠ στο χώρο της Εκθεσης Κρεμαστής
ώρα 21.30 Παρουσίαση προγράμματος από το χορευτικό τμήμα της Ενωσης Ποντίων Πιερίας στο χώρο της Εκθεσης Κρεμαστής.

23-8-2001 ημέρα Πέμπτη
ώρα 20.30 Απονομές στο χώρο της Εκθεσης Κρεμαστής.
Απονομή επαίνων σε αριστεύσαντες μαθητές - μαθήτριες Γυμνασίου - Λυκείου
Απονομή αναμνηστικών συμμετοχής στους Εκθέτες που συμμετείχαν στην 36η Πανελλήνια Εκθεση Χειροτεχνίας.
Απονομή βραβείων στους νικητές των αγώνων Σκάκι - Ντάμας - Τάβλι.
ώρα 21.30 Μουσική βραδιά στην πλατεία Κρεμαστής

26-8-2001 ημέρα Κυριακή
ώρα 20.00 Διαγωνισμός Τοπικής Παραδοσιακής Μαγειρικής στην πλατεία Κρεμαστής.
• Από 11 έως 23 Αυγούστου θα λειτουργεί Εκθεση Βιβλίου Συγγραφέων του Δήμου Πεταλούδων στο χώρο της Εκθεσης Κρεμαστής.
• Από 11 έως 23 Αυγούστου θα λειτουργεί Εκθεση Βιβλίου στο προαύλιο της Βιβλιοθήκης Κρεμαστής.
• Από 11 έως 23 Αυγούστου θα λειτουργεί Εκθεση Φωτογραφίας στο Δημοτικό Σχολείο Κρεμαστής.

Ο ΠΡΟΕΔΡΟΣ
ΚΟΥΔΟΥΝΗΣ ΝΙΚΟΣ

ΧΟΡΗΓΟΙ:
COCA COLA ΤΡΙΑ ΕΨΙΛΟΝ
ΕΡΓΟΣΤΑΣΙΟ ΡΟΔΟΥ
ΜΥΛΟΙ ΚΡΗΤΗΣ

Ο ανταγωνισμός ήδη έχει το προβάδισμα

Καμπάνια προσέλκυσης της φθινοπωρινής «αγοράς»

Στόχος να ανατραπεί η αίσθηση της «τσουχτερής» Ρόδου

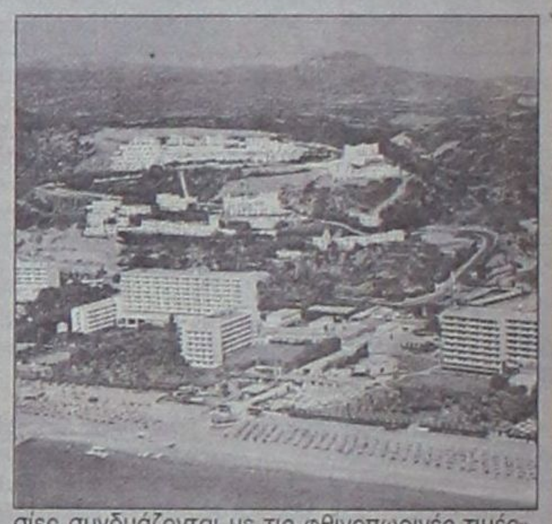

ΜΕ καθυστέρηση θα προσαρμοστεί η Ρόδος στα φθινοπωρινά δεδομένα τα οποία επιτάσσουν μια σχετική πτώση των τιμών στις ξενοδοχειακές μονάδες και τα τουριστικά καταλύματα της περιοχής μας, εις τρόπον ώστε να προσελκύσουμε έλληνες επισκέπτες που επιλέγουν τον Σεπτέμβριο, ίσως και τον Οκτώβριο, για τις ...καλοκαιρινές τους διακοπές.

Αυτή τουλάχιστον την εκδοχή εμφανίζουν προς τα ΜΜΕ της πρωτεύουσας όσοι αναλύουν τα οικονομικά δεδομένα όλων των τουριστικών προορισμών της χώρας μας, με αποτέλεσμα η Ρόδος να προβάλλει ως μια «όχι και τόσο φτηνή επιλογή» σε σύγκριση με άλλες περιοχές της Ελλάδας οι οποίες σπεύδουν από τώρα να κατασταστήσουν γνωστό στο πανελλήνιο, ότι η περίοδος αιχμής λήγει από τον δεκαπενταύγουστο και μετά.

Ηδη στα ειδικά αφιερώματα που κυκλοφορούν και δημοσιοποιούνται σε ευρείας κυκλοφορίας έντυπα και εφημερίδες γίνεται σαφές ότι το νησί μας δεν προσφέρεται για ένα ικανό ακόμα χρονικό διάστημα, για «φτηνές διακοπές». Η σύγκριση με άλλα νησιά των Κυκλάδων, του Αργοσαρωνικού και του Ιονίου είναι καταλυτική καθώς προστίθεται η παρατήρηση ότι «η Ρόδος διατηρεί τις αυγουστιάτικες τιμές της μέχρι και τα τέλη Σεπτεμβρίου».

Περίπου στο ίδιο μήκος κύματος είναι οι αναφορές και οι συγκρίσεις των τιμών που αφορούν τα τουριστικά καταλύματα, ενοικιαζόμενα δωμάτια, κ.λ.π. με αποτέλεσμα να αποθαρρύνεται ο ημεδαπός υποψήφιος επισκέπτης ο οποίος σκέφτεται να προγραμματίσει τις διακοπές τον πρώτο μήνα του φθινοπώρου. Στις εφημερίδες και σε site πολλών τουριστικών προορισμών (Κέρκυρα, Πάρος, ακόμα Κρήτη) γίνεται γνωστό ότι οι φθινοπωρινές ευκαιρίες «αποτελούν μια ευχάριστη έκπληξη για τον έλληνα τουρίστα», καθώς είναι μειωμένες έως και κατά 50%.

ΤΗΝ ίδια ώρα η Ρόδος στα σχετικά γραφικά εμφανίζεται ιδιαίτερα τσουχτερή, κάτι που θα έχει σοβαρές επιπτώσεις στην περίοδο μετά τον Αύγουστο. Τότε που «οι καλοκαιρινές θερμοκρασίες συνδυάζονται με τις φθινοπωρινές τιμές», όπως τονίζουν και τα σχετικά σλόγκαν, που στοχεύουν σε μια άλλη «αγορά» τουριστών.

Οι προτάσεις πέφτουν βροχή με τιμές σαφώς δελεαστικές κυρίως για τους Ελληνες. Ζητούμενο λοιπόν και για τη Ρόδο, τους υπεύθυνους για την προβολή της, είναι η έγκαιρη κινητοποίησή τους προκειμένου να μην απουσιάσει το νησί μας από τη «μοιρασιά» της πίτας. Στην όλη προσπάθεια, πρωταγωνιστικό ρόλο θα πρέπει να διαδραματίσουν οι «μικροί» τουριστικοί επιχειρηματίες αλλά και η ίδια η Τοπική Αυτοδιοίκηση που μπορεί να συμβάλλει στον τομέα αυτό.

Την περίοδο αυτή παίζεται το παιγνίδι της επικοινωνιακής στρατηγικής για πολλές ανταγωνιστικές αγορές και η Ρόδος δεν μπορεί να επαφίεται στην αυγουστιάτικη ευημερία των αριθμών. Με μια εκστρατεία καλά οργανωμένη είναι δυνατόν να καλυφθεί το χαμένο έδαφος των πρώτων μηνών της κουτσουρεμένης τουριστικής περιόδου. Το φθινόπωρο μπορεί να «πουληθεί» με τρόπο ελκυστικό στην ελληνική αγορά, προβάλλοντας τις μοναδικές ομορφιές της Ρόδου αυτή την εποχή του χρόνου. Πάντα με τις ανάλογες τιμολογιακές προσαρμογές που φυσικά όμως θα πρέπει να γίνουν γνωστές.

TOP PROPERTIES
GEORGE S. PIPINOS
ΓΕΩΡΓΙΟΣ Σ. ΠΙΠΙΝΟΣ
ΜΕΣΙΤΗΣ ΑΣΤΙΚΩΝ ΣΥΜΒΑΣΕΩΝ
REAL ESTATE AGENT & MEMBER OF F.I.A.B.C.I



Η «TOP PROPERTIES» είναι ατομική επιχείρηση και ανήκει εξ ολοκλήρου στον κ. Γεώργιο Σ. Πιπίνο, που από το 1971 ασχολείται αποκλειστικά και μόνο με επενδύσεις και REAL ESTATE, στο νησί της Ρόδου, καθώς και στην ευρύτερη περιοχή της Δωδεκανήσου.

ΑΠΕΥΘΥΝΟΜΑΣΤΕ: Στους **σοβαρούς, απαιτητικούς** και **επιλεκτικούς** επενδυτές - επιχειρηματίες - ελεύθερους επαγγελματίες, Έλληνες και ξένους υψηλού εισοδηματικού επιπέδου, που ενδιαφέρονται να κάνουν μια σοβαρή επένδυση **προβολής** στο νησί της Ρόδου.

ΠΡΟΣΦΕΡΟΥΜΕ:
Α) Υπηρεσίες και πληροφορίες που γίνονται σε προσωπικό επίπεδο με **εχεμύθεια, διακριτικότητα και σοβαρότητα.**
Β) Μεγάλη **γκάμα** υψηλής ποιότητας ακινήτων, όπως 1) Ξενοδοχεία Α' και Β' κατηγορίας των 600-500-350-300 κλινών 2) Κεντρικά αστικά ακίνητα κατάλληλα για τράπεζες - καταστήματα - γραφεία 3) Παραλιακές εκτάσεις, κατάλληλες για τουριστικές επενδύσεις των 150.000 - 100.000 - 70.000 - 50.000 - 36.000 τ.μ. και 4) Διαμερίματα και μαιζονέτες **προβολής.**



ΣΤΟΧΟΣ ΜΑΣ ΕΙΝΑΙ:
Να προσφέρουμε στο αγοραστικό μας κοινό **υψηλής ποιότητας ακίνητα και ευκαιρίες** στο νησί της Ρόδου. Η εικοσιπενταετής και πλέον πείρα μας στον τομέα αυτό αποτελεί εγγύηση.

ΣΥΝΘΗΜΑ ΜΑΣ ΕΙΝΑΙ:
Επενδύστε στη ΡΟΔΟ **ΤΩΡΑ**, σε ακίνητα που **ΑΝΤΕΧΟΥΝ ΣΤΟ ΧΡΟΝΟ**

Γεώργιος Σ. Πιπίνος
ΜΕΣΙΤΗΣ ΑΣΤΙΚΩΝ ΣΥΜΒΑΣΕΩΝ
Γιατί εμείς γνωρίζουμε καλύτερα!

ΚΕΝΝΕΝΤΥ 38, ΡΟΔΟΣ, 85100, τηλ. (0241) 23895, 38243. FAX (0241) 20883
38 KENNEDY STR., RHODES, 85100, TEL. (0241) 23895, 38243. FAX (0241) 20883

Αυξημένες ανάγκες για αίμα στο νοσοκομείο

«Δώστε ό,τι περνάει από το χέρι σας»



Αυξημένες ανάγκες αίματος υπάρχουν αυτή την περίοδο στο νοσοκομείο της Ρόδου, γι' αυτό και ο Σύλλογος Αιμοδοτών Ρόδου καταβάλλει μεγάλες προσπάθειες προκειμένου να κινητοποιήσει όλα τα μέλη του και να προσφέρουν «ό,τι περνάει από το χέρι τους».

Τα τροχαία ατυχήματα, σε συνδυασμό με την αύξηση του πληθυσμού της Ρόδου (λόγω τουριστικής κίνησης) έχουν αυξήσει κατακόρυφα τις ανάγκες του νοσοκομείου. Ο Σύλλογος Αιμοδοτών καλεί όσους πρόκειται να φύγουν για διακοπές, να προσφέρουν μία φιάλη αίματος λίγο πριν την αναχώρησή τους. Καλούνται επίσης όλοι οι πολίτες να ενισχύσουν την εθελοντική αιμοδοσία, διότι «εάν όλοι προσφέραμε αίμα, έστω και μία φορά το χρόνο, τότε όλες οι ανάγκες μας θα είχαν υπερκαλυφθεί».

Η διαδικασία της αιμοδοσίας είναι απλή και διαρκεί περίπου 15 λεπτά.

Προσέβαλε τη σχέση Ιεράς Μονής με την τοπική οικονομία

Γιατί θα φύγει ο Ηγούμενος Αντύπας Νικηταράς από την Πάτμο



Η Ιερά Μονή Πάτμου είναι άρρηκτα συνδεδεμένη με την τοπική κοινωνία και οικονομία του νησιού που βρίσκεται. Μεταξύ των δύο «μερών» υπάρχει αμφίδρομη σχέση «κατανόησης» και στην περίπτωση κατά την οποία τεθεί οτιδήποτε ως εμπόδιο (κάθε μορφής) στην καλή συνεργασία, τότε το εμπόδιο αυτό απομακρύνεται.

Ο ηγούμενος της Ιεράς Μονής Αντύπας Νικηταράς είναι άνθρωπος που έτυχε της αποδοχής και της αγάπης αρκετών πιστών. Η τοποθέτησή του συνοδεύτηκε από επευφημίες όλων εκείνων που θέλησαν και θέλουν να επανέλθει η ηρεμία και η «κατανόηση» στο νησί.

Το πέρασμα του χρόνου απέδειξε πως ο Ηγούμενος θέλησε να προσδώσει στη Μονή το χαρακτήρα του μοναστηριού, όπως υπάρχει διαμορφωμένο στη σκέψη των πιστών: Ενας τόπος όπου οτιδήποτε υλικό έρχεται σε δεύτερη μοίρα, εκεί όπου η πνευματική ζωή γίνεται πράξη. Τα στοιχεία αυτά αποτελούν μιαν ουτοπία, καθώς ολόκληρη η Πάτμος επωφελήθηκε από τη Μονή και αντιστοίχως η Μονή αναπτύχθηκε μέσα από την αντίστοιχη τουριστική ανάπτυξη του νησιού. Αυτό το ιδιότυπο δούναι και λαβείν αποτελεί το καθεστώς που ανεξαρτήτως ηγουμενίας ή δημοτικής αρχής, θα συνεχίσει να υπάρχει όσα χρόνια και αν περάσουν. Γι' αυτό το λόγο και οι κάτοικοι της Πάτμου έχουν κάνει αποδεκτή την εικόνα των μοναχών που διατηρούν υπερπολυτελή καθίσματα (κατοικίες) στις καλύτερες περιοχές. Γι' αυτό και οι κάτοικοι της Πάτμου τηρούν σιγή ιχθύος για τα όσα ακούγονται περί των «σχέσεων εν γένει».

Αρα, το «πνευματικό» στην προκειμένη περίπτωση «υποκλίνεται» μπροστά στην οικονομική σχέση Μονής και κοινωνίας. Ο ηγούμενος Αντύπας Νικηταράς με τα οράματά του και την τακτική που ακολούθησε τους τελευταίους μήνες, παρουσίασε διάθεση ανατροπής του καθεστώτος αυτού. Η προσπάθειά του ήδη έγινε αντιληπτή και προκάλεσε αντιδράσεις. Σιγά - σιγά ο Αντύπας Νικηταράς χάνει υποστηρικτές· ακόμα και εκείνοι που τον επευφημούσαν αρχικώς, τώρα απλώς τηρούν ουδέτερη στάση. Οι πολέμιοί του, απλώς εντείνουν τώρα τις προσπάθειες για την απομάκρυνσή του.

Σε προηγούμενη έκδοση, η Δράση είχε γράψει πως «άνοιξε ο δρόμος για την αντικατάσταση Αντύπα». Η φράση αυτή προκάλεσε αντιδράσεις και την απάντηση από την πλευρά της Ιεράς Μονής Πάτμου. Οι γνωρίζοντες πρόσωπα και πράγματα ωστόσο, αντιλαμβάνονται ότι τα γεγονότα είναι ακριβώς όπως αφήνονται να εννοηθούν μέσα από τη λιτή παραπάνω φράση. Το ότι «άνοιξε ο δρόμος για την αντικατάσταση του Ηγουμένου Αντύπα Νικηταρά» σημαίνει πως ο τελευταίος πλέον έχει χάσει τους σημαντικούς υποστηρικτές του. Τη στιγμή που θα απαιτηθεί η βοήθεια για να ξεπεραστούν «σκόπελοι», οι έχοντες τη δύναμη απλώς θα τηρήσουν ουδέτερη στάση προκειμένου να διαφυλάξουν την ενότητα στην Πάτμο.

Ο Αντύπας Νικηταράς καταβάλλεται προσπάθεια να απομακρυνθεί από τη θέση του ηγουμένου επειδή δεν συνάδει με το ιδιότυπο καθεστώς της Πάτμου και όχι επειδή (εσφαλμένως αντελήφθησαν ορισμένοι) λειτουργεί κατά παρέκληση των κανόνων της Ιεροσύνης. Η θέση του Ηγουμένου της Ιεράς Μονής Πάτμου θα καλύπτεται από τον ιερομόναχο Αντύπα Νικηταρά όσο ο τελευταίος αντέχει στις πιέσεις που του ασκούνται για παραίτηση. Το ενδεχόμενο να αποχωρήσει ο ιερομόναχος Αντύπας Νικηταράς δια της πλαγίας οδού (μέσω προαγωγής του) τώρα πλέον θεωρείται -από εκκλησιαστικούς κύκλους- ως απίθανο.

Δροσιστείτε μόνο με... **5000*** δρχ. το μήνα!

ΚΛΙΜΑΤΙΣΤΙΚΑ ΤΩΝ ΚΑΛΥΤΕΡΩΝ ΕΡΓΟΣΤΑΣΙΩΝ ΣΤΙΣ ΠΙΟ ΧΑΜΗΛΕΣ ΤΙΜΕΣ

Το **Clima Center ΒΟΥΤΥΡΑΚΗΣ** μέ τη μακρόχρονη εμπειρία του στα συστήματα ψύξης θέρμανσης μπορεί να σας προσφέρει πιο αποτελεσματικές λύσεις:



CMF - Voutiraki

MILLER FRESH
SANYO
FUNAI
Haier
FUJITSU
SHARP
Coolstar
GENERAL
DYNAMIC

Χρηματοδοτικές ευκολίες
Με **0%** προκαταβολή, μέχρι **48** δόσεις
και η πρώτη δόση **6** μήνες μετά

Δωρεάν μελέτη
Τεχνική μελέτη του χώρου σας για την επιλογή του κατάλληλου κλιματιστικού χωρίς καμιά επιβάρυνση.

Άμεση εγκατάσταση
από ειδικευμένο προσωπικό,
μέχρι και τις τελευταίες λεπτομέρειες.
Ηλεκτρολογική εγκατάσταση,
δοκιμή λειτουργίας και παράδοση εγγύησης.

Τελευταίας τεχνολογίας κλιματιστικά

- Οροφής
- Ψεύδοροφής
- Τοίχου
- Δαπέδου
- Inverter
- Ντουλάπες
- Multi
- Κεντρικές μονάδες



(*Euro 14,67)

Clima Center ΒΟΥΤΥΡΑΚΗΣ *Φτιάχνει το κλίμα!*

Καλέστε αμέσως το **76100** για μία υπεύθυνη ενημέρωση χωρίς καμία υποχρέωση.

ΒΟΥΤΥΡΑΚΗΣ Ι.Χ. Ε.Π.Ε. ΔΩΔΕΚΑΝΗΣΙΑΚΗΣ ΝΕΟΛΑΙΑΣ 16 - ΡΟΔΟΣ -ΤΗΛ. ΚΕΝΤΡΟ: 0241/ 76100

Με επίκεντρο και αυτή την εβδομάδα την Εκθεση Κρεμαστής

Στην ύπαιθρό μας ο παλμός των πολιτιστικών εκδηλώσεων

Τα «σκήπτρα» επανέρχονται στον Π.Ο.Δ.Ρ. το Σάββατο με τη Χαρούλα Αλεξίου

ΣΤΗΝ ύπαιθρο κτυπά ο παλμός των πολιτιστικών γεγονότων του νησιού μας όλες τις αμέσως επόμενες μέρες, μέχρι και τα Εννιάμερα της Παναγίας. Τα «σκήπτρα» θα επανέλθουν στην πόλη της Ρόδου και στον «ηγεμόνα» των απανταχού εκδηλώσεων Π.Ο.Δ.Ρ. ***από το ερχόμενο Σάββατο 25 Αυγούστου***, οπότε θα εμφανισθεί στο Εθνικό Στάδιο σε μια σούπερ συναυλία η αγαπημένη τραγουδίστρια όλων των Ελλήνων ***Χαρούλα Αλεξίου.***

Μέχρι τότε, την τιμητική τους θα έχουν οι κατ' εξοχήν εορτάζοντες δήμοι του νησιού, με πρώτο το Δήμο Πεταλούδων και την έδρα του, όπου καθημερινά συνεχίζουν να συρρέουν από το



Δεκαπενταύγουστο χιλιάδες πιστοί για το πανηγύρι της Μεγαλόχαρης. Το ίδιο, σε μικρότερη πάντως κλίμακα, συμβαίνει όλες αυτές τις μέρες στο γειτονικό Δήμο Ιαλυσού, αλλά και στο Δήμο Αφάντου.

Η ΚΡΕΜΑΣΤΗ πάντως, αποτελεί το επίκεντρο, καθώς έχει ως ***πρόσθετο πόλο έλξης και την Πανελλήνια Εκθεση Χειροτεχνίας***, στους χώρους της οποίας γίνονται και οι περισσότερες εκδηλώσεις. Το πρόγραμμα μέχρι και τις 23 του μηνός, οπότε θα κλείσουν οι πύλες της, έχει πιο συγκεκριμένα ως εξής:

➤ ***Σήμερα*** στις 8.30 το βράδυ θα αναβιώσουν παλιά έθιμα από το ΚΑΠΗ του Δήμου Ροδίων και εν συνεχεία θα εμφανισθεί το χορευτικό συγκρότημα «Ατάβυρος».

➤ ***Αύριο*** την ίδια ώρα θα ξεκινήσει το χορευτικό τμήμα του Πολιτιστικού Παραδεισίου.

➤ Την ***Τετάρτη*** σειρά έχουν η χορωδία του τοπικού δήμου και το χορευτικό τμήμα της Παστίδας, ενώ θα ακολουθήσει η παρουσίαση προγράμματος από το χορευτικό τμήμα της Ενωσης Ποντίων Πιερίας.

➤ Την ***Πέμπτη*** τέλος θα πραγματοποιηθεί πανηγυρική αποχαιρετιστήρια τελετή, κατά τη διάρκεια της οποίας θα απονεμηθούν βραβεία σε αριστεύσαντες μαθητές Γυμνασίου και Λυκείου, ενώ θα απονεμηθούν και αναμνηστικά σε όλους τους εκθέτες που συμμετέχουν φέτος στο θεσμό.

ΕΚΤΟΣ από το χώρο της έκθεσης, μέχρι την Πέμπτη λειτουργούν ακόμα: Εκθεση Βιβλίου στο προαύλιο της Βιβλιοθήκης και Εκθεση Φωτογραφίας στο Δημοτικό Σχολείο. Θα πρέπει να σημειωθεί ότι το μεγάλο γλέντι προγραμματίζεται για ***αύριο Τρίτη*** στις 10 το βράδυ, οπότε θα πραγματοποιηθεί στην παραλία της Κρεμαστής μεγάλη συναυλία με το λαϊκό ερμηνευτή ***Μπάμπη Τσέρτο.***

Το «κλου» των εκδηλώσεων θα γίνει την Κυριακή, με διοργάνωση ενός πρωτότυπου διαγωνισμού, που έχει ως αντικείμενο την τοπική παραδοσιακή μαγειρική. Το... μαγείρεμα, θα γίνει στην κεντρική πλατεία!

Ο ΔΗΜΟΣ ΑΦΑΝΤΟΥ

ΘΕΑΤΡΙΚΗ θα είναι η εβδομάδα που διανύουμε για τα πολιτιστικά δρώμενα του Δήμου Αφάντου. Η ξεκαρδιστική επιθεώρηση «Πάμε με τα τέσσερα στο 2004», που παρουσιάστηκε ***χτες*** Κυριακή στην Αρχίπολη, θα επαναληφθεί στις 8.30 ***σήμερα το βράδυ*** στην κεντρική πλατεία της έδρας του δήμου. Η παρουσίαση γίνεται από το Θέατρο Νοτίου Αιγαίου.

➤ Την ερχόμενη ***Παρασκευή 24 Αυγούστου*** θα ακολουθήσει η θεατρική παράσταση «Ειρήνη» του Αριστοφάνη, από τα παιδιά του Π.Ο.Δ. Αφάντου, που θα γίνει στις 8.30 μ.μ. στην Αρχίπολη. Την αμέσως επόμενη μέρα θα επαναληφθεί στην πλατεία Αφάντου.

Ο ΔΗΜΟΣ ΚΑΛΛΙΘΕΑΣ

Η ΛΑΪΚΗ συναυλία του ***Μπάμπη Τσέρτου*** (εκτός από την αυριανή εμφάνισή του στην Κρεμαστή) θα αποτελέσει το γεγονός της εβδομάδας και για το Δήμο Καλλιθέας. Ο εκλεκτός ερμηνευτής του ρεμπέτικου και παραδοσιακού τραγουδιού θα εμφανιστεί μαζί με την πολυμελή ορχήστρα του το βράδυ της ***Κυριακής 26 Αυγούστου*** στο Δημοτικό Διαμέρισμα της Ψίνθου.

Ενδιαμέσως και συγκεκριμένα την ***Πέμπτη 23 του μηνός*** θα πραγματοποιηθεί στις Καλυθιές βραδιά ελληνικών χορών με το συγκρότημα της Νέλης Δημόγλου.

«ΕΠΙΔΟΡΠΙΟ» ΙΑΛΥΣΟΥ

ΤΕΛΟΣ, κλείνει αυτή την εβδομάδα και η αυλαία του φετεινού 19ου Φεστιβάλ «Ιαλύσια 2001». Προγραμματίζονται συγκεκριμένα εκδηλώσεις στην κεντρική πλατεία Αποστολίδη για την ***Παρασκευή 24 του μηνός***, ενώ ***την Κυριακή*** θα γίνει με πανηγυρικό τρόπο η επίσημη τελετή λήξης, που περιλαμβάνει - σύμφωνα με τους διοργανωτές - και... πολλές εκπλήξεις!

Από σήμερα μέχρι τις 3 Σεπτεμβρίου

Ξεκινούν οι εγγραφές στο Προσχολικό Κέντρο

ΜΕΤΑ από μια δεκαήμερη ανάπαυλα (από τις 10 Αυγούστου) που παρέμεινε κλειστό για την επιβεβλημένη καλοκαιρινή ανάπαυση του προσωπικού του, το «Κοινοτικό Προσχολικό Κέντρο για το παιδί και την οικογένεια» που λειτουργεί στους Αγίους Αποστόλους ανοίγει ξανά από σήμερα τις πόρτες του.

Από σήμερα ***Δευτέρα 20 του μηνός*** θα αρχίσουν οι προετοιμασίες των συντελεστών του για την έναρξη των προγραμμάτων της νέας περιόδου, που είναι σημειωτέον αισίως η τρίτη. Παράλληλα θα αρχίσουν και ***οι εγγραφές*** των παιδιών, καθώς και των οικογενειών που επιθυμούν να συμμετάσχουν στις δραστηριότητες του Κέντρου.

ΠΡΟΚΕΙΤΑΙ ως γνωστόν για ένα Κέντρο με κοινωνικούς καθαρά προσανατολισμούς που λειτουργεί στην ευαίσθητη αυτή συνοικία της πόλης μας, υπό την αιγίδα του Δημοτικού Οργανισμού Πρόνοιας του Δήμου Ροδίων. Λόγω ακριβώς την ιδιαιτεροτήτων του, προσωπική είναι και η μέριμνα που λαμβάνει σχετικά ο αρμόδιος αντιδήμαρχος ***Μανώλης Γλυνός.***

Πέρσυ, το κέντρο λειτούργησε σε ολοήμερη βάση από τις 8 το πρωί μέχρι τις 6 το απόγευμα, περιλαμβάνοντας σε δύο τμήματα 40 συνολικά παιδιά. Φέτος η έναρξη των δραστηριστήτων του προγραμματίζεται για τις ***3 Σεπτεμβρίου.*** Στα τμήματα προσχολικής ηλικίας μπορούν σημειωτέον να εγγραφούν παιδιά από 2,5 έως 5,5 ετών.

ΕΚΔΗΛΩΣΕΙΣ και στα νησιά

ΕΚΤΟΣ από το καθιερωμένο πλέον Φεστιβάλ Σύμης, που ακολουθεί το δικό του ξεχωριστό δρομολόγιο, διάφορες καλλιτεχνικές και πολιτιστικές εκδηλώσεις γίνονται αυτή την περίοδο και σε άλλα νησιά του νομού μας. Ετσι:

➤ Αύριο ***Τρίτη 21*** του μηνός η Στρατιωτική μπάντα της 95ης Α.Δ.Τ.Ε. θα βρεθεί στην Τήλο, όπου θα πραγματοποιήσει μουσική συναυλία, στα πλαίσια του προγράμματος κοινωνικής προσφοράς των Ενόπλων μας Δυνάμεων.

➤ Την ***ερχόμενη Κυριακή*** εξάλλου ξεκινάει τις εργασίες του στην Τήλο το ΙΒ' Πολιτιστικό Συμπόσιο Δωδεκανήσου, που διοργανώνει η Στέγη Γραμμάτων και Τεχνών. Θα διαρκέσει μέχρι και τις 29 Αυγούστου.



ΝΕΟ FIAT DOBLÒ. Ο,ΤΙ ΣΚΕΦΤΕΙΣ ΜΠΟΡΕΙΣ ΝΑ ΤΟ ΚΑΝΕΙΣ.

Αφήστε την φαντασία σας ελεύθερη. Το νέο FIAT DOBLO είναι το απόλυτο πολυμορφικό, αλλά και κάτι παραπάνω. Σας δίνει μόνο δυνατότητες. Εκμεταλλευτείτε τις.

Σκεφτείτε χώρους με την άνεσή σας. Τα 750 λίτρα του χώρου αποσκευών γίνονται 3000 λίτρα, σε ένα δευτερόλεπτο. Επιτρέπει ένα άνετο ταξίδι για πέντε άτομα ύψους 1,90, έχει υπερυψωμένα πίσω καθίσματα για άπλετη ορατότητα και πολλαπλές έξυπνες θήκες.

Μπείτε σε άλλη διάσταση. Το νέο Fiat DOBLO έχει 2 πλαϊνές, συρόμενες πόρτες με το μεγαλύτερο άνοιγμα (645mm) και διπλή πίσω πόρτα τόσο πλατιά ώστε να εξυπηρετεί πραγματικά κάθε σας ανάγκη.

Θέτει standards και στον εξοπλισμό. Η λίστα του βασικού εξοπλισμού ξεκινάει με κλιματισμό, ηλεκτρικά παράθυρα και καθρέπτες, κεντρικό κλείδωμα και υδραυλικό τιμόνι και συνεχίζει...

Η προσωπική σας ασφάλεια. Με standard αερόσακο, και κατόπιν παραγγελίας αερόσακο συνοδηγού, πλευρικούς και ABS τελευταίας γενιάς.

Η αίσθηση της ελευθερίας που σάς δίνει το νέο FIAT DOBLO και το επαγγελματικό FIAT DOBLO CARGO είναι απεριόριστη. Ό,τι σκεφτείτε μπορείτε να το κάνετε. **Σκεφτείτε τώρα ένα test drive, στο Δίκτυο Ολοκληρωμένων Συγκροτημάτων Fiat.**

Κέντρο Άμεσης Εξυπηρέτησης FIAT
0800 500 800
(χωρίς χρέωση)

ΤΟ ΠΑΘΟΣ ΜΑΣ ΟΔΗΓΕΙ. FIAT

Auto Center Μανώλης Κωστάκης Α.Ε.Β.Ε.
ΟΛΟΚΛΗΡΩΜΕΝΟ ΣΥΓΚΡΟΤΗΜΑ: FIAT - ALFA ROMEO - LANCIA
14ο χλμ Ρόδου - Αεροδρομίου 85106, Παραδείσι, Ρόδος, Τηλ: (0241) 82000

Τα νησιά του Αιγαίου σε πρόγραμμα για να αποκτήσουν τη δική τους ταυτότητα

«Τέρμα στις βίλλες για διαμονή 20 ημέρες το χρόνο»

Αποκαλυπτικός ο υπ. Αιγαίου Νίκος Σηφουνάκης για την οικιστική ανάπτυξη και το μέλλον του τουρισμού

ΑΚΡΩΣ αποκαλυπτικός είναι ο υπουργός Αιγαίου Νίκος Σηφουνάκης σε ό,τι αφορά την τρέχουσα οικιστική ανάπτυξη των νησιών του Αιγαιακού χώρου και του ζοφερού μέλλοντος, όπως αυτό προδιαγράφεται, εφόσον δεν υλοποιηθούν τα ειδικά μέτρα που σχεδιάστηκαν και σχεδιάζονται για κάθε νησί ξεχωριστά.

Ο κ. Νίκος Σηφουνάκης, σε συνέντευξη που παρεχώρησε στην -καταξιωμένη- Οικονομική και Βιομηχανική Επιθεώρηση, θέτει το πρόβλημα στην πραγματική του βάση. Επιτέλους το Αιγαίο θα πρέπει να έχει τη δική του ταυτότητα, διότι σε αντίθετη περίπτωση σε μερικά χρόνια θα μετατραπεί σ' ένα οικιστικό τερατούργημα όπως η Αττική.

«Έχουμε δώσει προτεραιότητα στο πρόγραμμα για τη διάσωση του Αιγαίου, το οποίο είχε μπει στη ρότα της καταστροφής τα τελευταία χρόνια. Αυτή τη ρότα εμείς προσπαθούμε να ανατρέψουμε, γιατί το μοναδικό αιγαιοπελαγίτικο περιβάλλον είναι ό,τι καλύτερο διαθέτουμε ως χώρα. Ας πάρουμε για παράδειγμα την Ιταλία, μια χώρα που κατάφερε να διατηρήσει την κουλτούρα και την παράδοσή της με το σεβασμό και την ανάδειξη των μνημείων της. Η χώρα αυτή συγκαταλέγεται επί χρόνια μεταξύ των χωρών με τα μεγαλύτερα έσοδα από τον τουρισμό. Εάν οδηγήσουμε το Αιγαίο σε οικιστική καταστροφή και επομένως απαξίωση, όπως έγινε και στις υπόλοιπες πόλεις της Ελλάδας τις δεκαετίες του '50 και του '60, έχουμε χάσει το παιχνίδι».

Τα νέα Προεδρικά Διατάγματα προβλέπουν όρους δόμησης που θέτουν ένα τέρμα στις πολυτελείς βίλλες των τεσσάρων ορόφων που κατασκευάζονται από εκείνους που μένουν στα νησιά μόνο είκοσι ημέρες το χρόνο.Επί

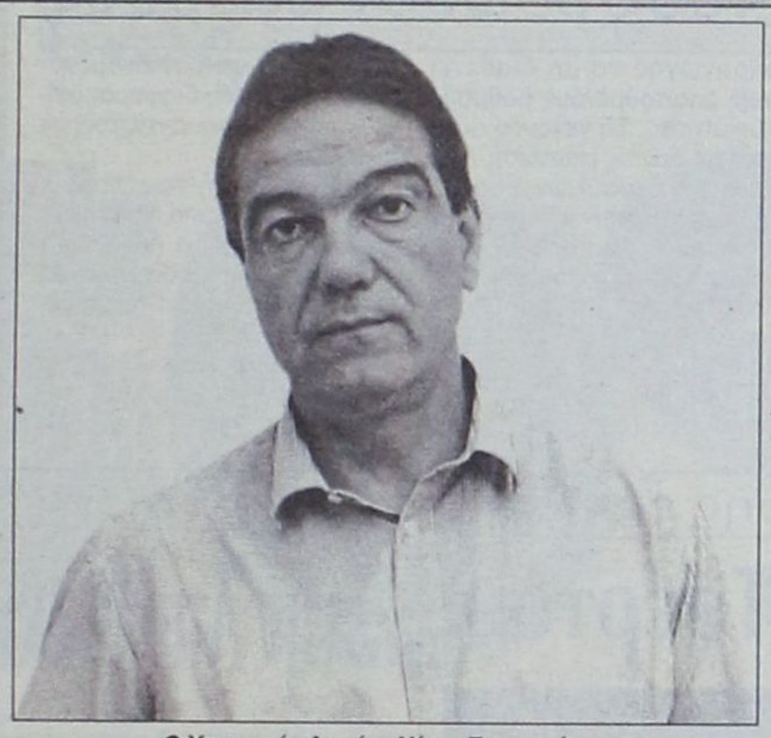

Ο Υπουργός Αιγαίου Νίκος Σηφουνάκης



του συγκεκριμένου, ο κ. Νίκος Σηφουνάκης εξηγεί:

«Σήμερα εμείς ως υπεύθυνοι πολίτες δεν έχουμε απολύτως κανένα δικαίωμα να καταστρέφουμε τη φύση του Αιγαίου για να ικανοποιήσουμε την ματαιοδοξία ή την απληστία μας. Τα περισσότερα από τα τετραόροφα κτίρια και τις πολυτελείς επαύλεις, με τα οποία έχει γεμίσει το Αιγαίο, κτίζονται από ανθρώπους που ζουν εκεί μόλις είκοσι ημέρες το χρόνο. Η καταστροφή πρέπει να σταματήσει. Χρειάζεται επιτέλους σεβασμός στην ανθρώπινη κλίμακα: μια φιλοσοφία που μας ξεχώριζε ως λαό από αρχαιοτάτων χρόνων».

Τα οφέλη από τη συγκεκριμένη παρέμβαση είναι τόσο μεσοπρόθεσμα, όσο και μακροπρόθεσμα. Σε κάθε περίπτωση πάντως ωφελιμένη θα είναι η οικονομία του κάθε νησιού, καθώς θα μπορέσει να στηρίξει στην παραδοσιακή ομορφιά του, ένα ολόκληρο τουριστικό ρεύμα.

«Ο τουρισμός με κατεστραμμένα οικιστικά σύνολα και περιβάλλον δεν έχει προοπτική. Τα νησιά στα οποία έχει προχωρήσει η ασχήμια δεν έχουν κανένα μέλλον όσον αφορά στον τουρισμό. Οι επιχειρηματίες άργησαν να το καταλάβουν, αλλά σήμερα το κατάλαβαν. Με τους αλματώδεις ρυθμούς ανάπτυξης που σημειώθηκαν τις δεκαετίες του '60 και του '70, η Ελλάδα κατάφερε να έχει κάποιες τουριστικές υπηρεσίες, που όμως σταματούσαν στις εξόδους των ξενοδοχείων. Ωστόσο, ένα ξενοδοχείο από μόνο του δεν δημιουργεί τουριστικό ρεύμα, αυτό είναι δεμένο με το σύνολο, το εξωτερικό περιβάλλον. Σε πολλές πόλεις που έχουν φυσικό κάλλος, όπως η παλιά πόλη της Ρόδου, η παλιά πόλη του Ρεθύμνου, είναι σαφές ότι μπορεί κάποιος να δημιουργήσει μονάδες ποιότητας και να προσδοκά σε δημιουργία τουριστικού ρεύματος. Μπορεί να σημειωθεί το ίδιο και στην Ελευσίνα όσο πολυτελείς να είναι οι μονάδες που θα χτιστούν εκεί; Φυσικά και όχι».

Το ζητούμενο είναι να προχωρήσει άμεσα η εφαρμογή των όσων έχουν σχεδιαστεί για να υλοποιηθούν. Παράλληλα μια σειρά πανεπιστημιακών ιδρυμάτων στέκονται αρωγοί στην προσπάθεια ανάδειξης και υποστήριξης ολόκληρου του Αιγαίου.

«Εμείς λοιπόν προχωρούμε συγκροτημένα και με ταχύ βηματισμό στην εφαρμογή της πολιτικής που αποσκοπεί στη διάσωση, στην ανάδειξη και στην αξιοποίηση του αρχιτεκτονικού πλούτου των νησιών. Το υπουργείο Αιγαίου με το νέο κανονισμό του, που δημοσιεύθηκε ήδη στην Εφημερίδα της Κυβέρνησης, δημιουργεί αποκεντρωμένα τμήματα και γραφεία προστασίας της αρχιτεκτονικής κληρονομιάς και του φυσικού περιβάλλοντος στις πρωτεύουσες των πέντε νομών και στα επαρχεία του Αιγαίου. Μέχρι να λειτουργήσουν αυτοδύναμα οι υπηρεσίες του Υπουργείου Αιγαίου που προβλέπονται από το νέο κανονισμό, στους νομούς και στα επαρχεία του Αιγαίου συστάθηκαν και ήδη λειτουργούν με σχετικό Προεδρικό Διάταγμα τα Συμβούλια Χωροταξίας Οικισμού και Περιβάλλοντος.

Αξίζει να σημειωθεί ότι από το σύνολο των 1.215 οικισμών του Αιγαίου, μόνον οι 263 είναι κηρυγμένοι ως παραδοσιακοί με γενικά προεδρικά διατάγματα όρων δόμησης και μορφολογικών στοιχείων για την προστασία τους, ενώ μόνο 39 από αυτούς έχουν εξειδικευμένο θεσμικό πλαίσιο. Το Υπουργείο Αιγαίου έχει αναθέσει μελέτες που ήδη εκπονούνται από τις αρχιτεκτονικές σχολές του Εθνικού Μετσόβειου Πολυτεχνείου, του Αριστοτελείου Πανεπιστημίου Θεσσαλονίκης, του Πανεπιστημίου Πατρών καθώς και του Πανεπιστημίου Κρήτης, οι οποίες καταγράφουν και ιεραρχούν τους οικισμούς ανάλογα με την αρχιτεκτονική και την ιστορική αξία τους και θα εξειδικεύουν την προστασία τους με την έκδοση, ανά περίπτωση, ειδικών διαταγμάτων με τους όρους δόμησης και τα μορφολογική στοιχεία που θα πρέπει να έχουν».

L.A.N.E.

Zorpidis Stefanaki

Αλεξ. Διάκου 38 - τηλ. 20625 - 30054

ΤΟΥΡΙΣΤΙΚΟΣ ΟΡΓΑΝΙΣΜΟΣ
ΑΛΕΞ. ΔΙΑΚΟΥ & ΛΟΧΑΓΟΥ ΦΑΝΟΥΡΑΚΗ 38
ΤΗΛ.: (0241) 20625, 30054, 33603, 33607 - FAX.: 26745

Ταξίδια... στα μέτρα σας!

ΑΕΡΟΠΟΡΙΚΕΣ εκδρομές εξωτερικού
ΟΔΙΚΕΣ εκδρομές εξωτερικού
Εκδρομές στην ΕΛΛΑΔΑ

ΑΕΡΟΠΟΡΙΚΑ ΕΙΣΙΤΗΡΙΑ στην Ελλάδα' και στο εξωτερικό
ΕΙΣΙΤΗΡΙΑ ΠΛΟΙΩΝ για όπου θέλετε με όποια εταιρεία θέλετε
ΚΡΑΤΗΣΕΙΣ ΞΕΝΟΔΟΧΕΙΩΝ όλων των κατηγοριών και των ανέσεων

ΠΑΡΙΣΙ	4-5-6	μέρες
ΠΑΡΙΣΙ - DISNEYLAND	6	μέρες
DISNEYLAND	4	μέρες
ΡΩΜΗ	5	μέρες
ΚΛΑΣΙΚΗ ΙΤΑΛΙΑ	6-7	μέρες
ΛΟΝΔΙΝΟ	5	μέρες
ΑΓΓΛΙΑ - ΣΚΩΤΙΑ	7	μέρες
ΜΑΔΡΙΤΗ - ΑΝΔΑΛΟΥΣΙΑ	8	μέρες
ΓΥΡΟΣ ΙΣΠΑΝΙΑΣ	10	μέρες
ΙΣΠΑΝΙΑ - ΠΟΡΤΟΓΑΛΙΑ	10	μέρες
ΛΙΣΣΑΒΩΝΑ	6	μέρες
ΛΙΣΣΑΒΩΝΑ - ΜΑΔΕΡΑ	8	μέρες
ΠΑΝΟΡΑΜΑ ΠΟΡΤΟΓΑΛΙΑΣ	8	μέρες
ΜΑΔΡΙΤΗ	5	μέρες
ΒΟΥΔΑΠΕΣΤΗ	4-5-6-7-8	μέρες
ΒΙΕΝΝΗ	4-5-6-7-8	μέρες
ΚΕΝΤΡΙΚΗ ΕΥΡΩΠΗ	8	μέρες
ΓΥΡΟΣ ΕΛΒΕΤΙΑΣ	8	μέρες
ΒΟΥΔΑΠΕΣΤΗ - ΠΡΑΓΑ	7	μέρες
ΠΡΑΓΑ	4	μέρες
ΒΕΡΟΛΙΝΟ	4	μέρες
ΣΑΛΤΣΜΠΟΥΡΓΚ-ΑΥΣΤΡΙΑΚΕΣ ΛΙΜΝΕΣ	7	μέρες
ΤΥΝΗΣΙΑ - ΓΥΡΟΣ ΟΑΣΕΩΝ	8	μέρες
ΣΑΦΑΡΙ ΣΤΗ ΣΑΧΑΡΑ	8	μέρες
ΑΙΓΥΠΤΟΣ - ΚΑΪΡΟ - ΚΡΟΥΑΖΙΕΡΑ ΝΕΙΛΟΥ	8	μέρες
ΣΙΓΚΑΠΟΥΡΗ - ΜΠΑΝΓΚΟΚ - ΜΠΑΛΙ	15	μέρες
ΜΠΑΝΓΚΟΚ - ΣΙΓΚΑΠΟΥΡΗ - ΠΟΥΚΕΤ	15	μέρες
ΑΒΑΝΑ - ΤΡΙΝΙΔΑΔ - ΒΑΡΑΔΕΡΟ	9	μέρες
ΜΕΞΙΚΟ ΣΙΤΥ - ΤΑΣΚΟ - ΑΚΑΠΟΥΛΚΟ	10	μέρες

καθώς και πολλές οδικές

Μεμονωμένα πακέτα στα μέτρα σας

Αεροπορικά εισιτήρια εσωτερικού - εξωτερικού
Κρατήσεις ξενοδοχείων σε όλο τον κόσμο
Ειδικά πακέτα για νεόνυμφους
Σας προσφέρει το καλύτερο στην καλύτερη τιμή!!!

ΔΡΟΜΟΛΟΓΙΑ Φ/Β ΚΟΡΝΑΡΟΣ
- Κάθε Τετάρτη και Κυριακή πρωί 04.30 για ΧΑΛΚΗ ΔΙΑΦΑΝΙ ΠΗΓΑΔΙΑ - ΚΑΣΟ - ΣΗΤΕΙΑ - ΑΓ.ΝΙΚΟΛΑΟ - ΜΗΛΟ - ΠΕΙΡΑΙΑ

DODEKANISOS
ΔΩΔΕΚΑΝΗΣΟΣ ΝΑΥΤΙΛΙΑΚΗ Ν.Ε

Κρατήσεις on line:
«ΔΩΔΕΚΑΝΗΣΟΣ ΝΑΥΤΙΛΙΑΚΗ» Ν.Ε.
Αυστραλίας 3 - Ρόδος 85100. Τηλ. 0241-70590. FAX. 70591
και στον ταξιδιωτικό σας πράκτορα

ΔΡΟΜΟΛΟΓΙΑ ΤΟΥ ΤΑΧΥΠΛΟΟΥ ΚΑΤΑΜΑΡΑΝ «DODEKANISOS EXPRESS»
Μέχρι 31/8/2001

	Αναχωρήσεις από ΡΟΔΟ (Κεντρικό λιμάνι - Κολώνα)
ΔΕΥΤΕΡΑ	08.30 από ΡΟΔΟ για ΚΩ-ΛΕΡΟ-ΛΕΙΨΟΙ-ΠΑΤΜΟ-ΛΕΡΟ-ΚΑΛΥΜΝΟ-ΚΩ-ΡΟΔΟ
ΤΡΙΤΗ	08.30 από ΡΟΔΟ για ΚΩ-ΛΕΡΟ-ΛΕΙΨΟΙ-ΠΑΤΜΟ-ΛΕΡΟ-ΚΑΛΥΜΝΟ-ΚΩ-ΡΟΔΟ
ΤΕΤΑΡΤΗ	08.30 από ΡΟΔΟ για ΤΗΛΟ-ΝΙΣΥΡΟ-ΚΩ-ΛΕΡΟ-ΠΑΤΜΟ- ΛΕΡΟ-ΚΑΛΥΜΝΟ-ΚΩ-ΝΙΣΥΡΟ -ΤΗΛΟ-ΡΟΔΟ
ΠΕΜΠΤΗ	08.30 από ΡΟΔΟ για ΚΩ-ΚΑΛΥΜΝΟ-ΛΕΡΟ-ΠΑΤΜΟ-ΛΕΡΟ-ΚΑΛΥΜΝΟ-ΚΩ-ΡΟΔΟ
ΠΑΡΑΣΚΕΥΗ	08.30 από ΡΟΔΟ για ΚΩ-ΚΑΛΥΜΝΟ-ΛΕΡΟ-ΠΑΤΜΟ-ΛΕΡΟ-ΚΑΛΥΜΝΟ-ΚΩ-ΡΟΔΟ
ΣΑΒΒΑΤΟ	08.30 από ΡΟΔΟ για ΚΩ-ΚΑΛΥΜΝΟ-ΛΕΡΟ- ΠΑΤΜΟ-ΛΕΙΨΟΙ-ΛΕΡΟ-ΚΑΛΥΜΝΟ-ΚΩ-ΡΟΔΟ
ΚΥΡΙΑΚΗ	08.30 από ΡΟΔΟ για ΚΩ-ΚΑΛΥΜΝΟ-ΛΕΡΟ-ΛΕΙΨΟΙ-ΠΑΤΜΟ-ΛΕΡΟ-ΚΑΛΥΜΝΟ-ΚΩ-ΡΟΔΟ

ΣΗΜΕΙΩΣΗ: ΓΙΑ ΤΗΝ ΚΑΛΥΤΕΡΗ ΕΞΥΠΗΡΕΤΗΣΗ ΣΑΣ ΠΑΡΑΚΑΛΟΥΜΕ ΝΑ ΕΝΗΜΕΡΩΝΕΣΤΕ ΤΗΛΕΦΩΝΙΚΑ ΑΠΟ ΤΑ ΓΡΑΦΕΙΑ ΤΗΣ ΕΤΑΡΕΙΑΣ ΜΑΣ

Από νωρίς ξεκίνησε φέτος η συγκομιδή για την ΚΑΙΡ

Πρόωρα, ξινά(;) σταφύλια

Οι ζεστές ημέρες και η ανομβρία ωρίμασαν τους καρπούς, όμως δεν τους έδωσαν βαθμούς



Από νωρίς ξεκίνησε φέτος η συγκομιδή των σταφυλιών που προορίζονται για την παραγωγή κρασιού από την ΚΑΙΡ.

Το πρώιμο της όλης διαδικασίας οφείλεται στις πολύ θερμές ημέρες της Ανοιξης και του Καλοκαιριού, που είχαν ως αποτέλεσμα την αντιστοίχως πρόωρη ωρίμανση των σταφυλιών, κυρίως των γαλλικών ποικιλιών (Καπερνέ - Γκρενάζ). Εχει εκτιμηθεί μάλιστα πως «εάν υπάρξει περαιτέρω καθυστέρηση στη συγκομιδή, τότε από την πολύ ζέστη τα σταφύλια θα γίνουν σταφίδες».

Δυστυχώς, οι ζεστές ημέρες σε συνδυασμό με την παρατεταμένη ανομβρία, δεν επέτρεψαν στους «καρπούς του Διονύσου» να ωριμάσουν σωστά, με αποτέλεσμα το μεγάλο ποσοστό της σταφυλοπαραγωγής να μη διαθέτει τους απαιτούμενους βαθμούς γλυκύτητας. Το γεγονός αυτό θα έχει άμεση επίπτωση στις τιμές των σταφυλιών, οι οποίες και θα πέσουν κατακόρυφα (εφόσον δεν μπορέσουν να συγκεντρώσουν τους προκαθορισμένους βαθμούς). Σε ό,τι αφορά την τιμολογιακή πολιτική αγοράς των σταφυλιών, από την ΚΑΙΡ δεν έχουν γίνει προς το παρόν ανακοινώσεις, αν και δεν αναμένονται σημαντικές διαφοροποιήσεις έναντι των αντίστοιχων περυσινών.

Η συγκομιδή των σταφυλιών ξεκίνησε από την περασμένη εβδομάδα (νωρίτερα από κάθε άλλη χρονιά) και θα συνεχισθεί μέχρι το τέλος Σεπτεμβρίου, καθώς των γαλλικών ποικιλιών θα ακολουθήσει η συγκομιδή των τοπικών ποικιλιών.

Με τρεις εμφανίσεις ελεύθερης εισόδου

Εβδομάδα Μπάμπη Τσέρτου



Ο Μπάμπης Τσέρτος ένας από τους πιο σημαντικούς ερμηνευτές του ρεμπέτικου, αρχοντορεμπέτικου και παραδοσιακού τραγουδιού, θα πραγματοποιήσει μια σειρά εμφανίσεων με ελεύθερη είσοδο στη Ρόδο. Οι συναυλίες είναι μία παραγωγή του Ράδιο Λυχνάρι. Μαζί του μεγάλη λαϊκή ορχήστρα και μια νέα ερμηνεύτρια, η Βίκυ Καρακώστα. Οι εμφανίσεις του έχουν ως εξής:

- **Τρίτη 21 Αυγούστου στην Κρεμαστή,** στο προαύλιο χώρο του Δημοτικού Σχολείου Κρεμαστής.

Διοργάνωση: Πολιτιστικός οργανισμός Δήμου Κρεμαστής.

- Σάββατο 25 Αυγούστου στον Απόλλωνα

Διοργάνωση: Πολιτιστικός όμιλος Απολλώνων «Νέοι Ορίζοντες».

- **Κυριακή 26 Αυγούστου στην Ψίνθο.**

Διοργάνωση: ΜΕΚΤΟ Δήμου Καλλιθέας.

Ο Μπάμπης Τσέρτος ψάχνει και βρίσκει σπάνια τραγούδια και με το δικό του ξεχωριστό τρόπο και χρώμα μας τα ξαναθυμίζει, περπατώντας με τον καλύτερο τρόπο στους δρόμους που άνοιξαν οι μεγάλοι τεχνίτες του είδους.

Η αγάπη, ο ερωτικός καημός, η μοναξιά αναβλύζουν μέσα από τους στίχους και τις μελωδίες αυτών των τραγουδιών, που έρχονται από πολύ παλιά και φτάνουν μέχρι σήμερα, αναφέρει ο Μπάμπης Τσέρτος, σχολιάζοντας τα τραγούδια της τελευταίας δισκογραφικής του δουλειάς, που έχει τίτλο «Μερακλήδικο πουλί».

Για πρώτη φορά στη Ρόδο ο Σύλλογος

Στην Απολακκιά «το Χαμόγελο του Παιδιού»

Στην Απολακκιά, σε μια δροσερή εξοχική κατοικία φιλοξενούνται τις τελευταίες ημέρες οκτώ παιδιά από το Σύλλογο «το Χαμόγελο του Παιδιού» και θα παραμείνουν εκεί μέχρι την επόμενη Τρίτη 28 Αυγούστου.

Ο Σύλλογος «το Χαμόγελο του Παιδιού» ιδρύθηκε στην Αθήνα μετά από την παράκληση του 10χρονου Ανδρέα Γιαννόπουλου, που απεβίωσε μετά από μια μεγάλη περιπέτεια που είχε με την υγεία του. Λίγο πριν φύγει από τη ζωή ο μικρός Ανδρέας Γιαννόπουλος ζήτησε να ιδρυθεί ο συγκεκριμένος σύλλογος με σκοπό να προσφέρει χαρά στα παιδιά που τυγχάνουν σοβαρών προβλημάτων. Η επιθυμία του έγινε πραγματικότητα και το «Χαμόγελο του Παιδιού» βασισμένο κυρίως στην εθελοντική προσφορά των μελών του, έχει βοηθήσει και βοηθάει εκατοντάδες παιδιά. Οκτώ από τα παιδιά αυτά βρίσκονται στη Ρόδο.



Ο ιδρυτής Ανδρέας Γιαννόπουλος

Πρόκειται για παιδιά ηλικίας 10 έως 13 ετών και ήρθαν στο νησί για να περάσουν λίγες ημέρες ξεγνοιασιάς, μακριά από τη φασαρία και το νέφος της ελληνικής πρωτεύουσας.

Τα παιδιά, με τους συνοδούς τους από το Σύλλογο πραγματοποιούν καθημερινά εκδρομές σε διάφορα μέρη του νησιού θαυμάζοντας τα αξιοθέατα και απολαμβάνοντας την αγάπη με την οποία τους γίνεται πάντοτε υποδοχή. Το μέλος του συλλόγου «το Χαμόγελο του Παιδιού» Ελπίδα Βουτσά (που συνοδεύει τα παιδιά) σε δηλώσεις της μίλησε με τα θερμότερα λόγια τόσο για τη Ρόδο, όσο και για τους ρόδιους. «Ολοι είναι φιλόξενοι και έχουμε μείνει εντυπωσιασμένοι από την θέρμη με την οποία μας αγκαλιάζουν».

Φέτος είναι η πρώτη φορά που γίνονται διακοπές παιδιών του Συλλόγου στη Ρόδο. Λόγω της καλοσύνης που συνάντησαν τα μέλη της «αντιπροσωπείας», η επίσκεψη αυτή θα επαναληφθεί και του χρόνου (εκτός απροόπτου). Πρέπει να σημειωθεί ότι στη Ρόδο δεν υπάρχει παράρτημα του συγκεκριμένου Συλλόγου και υπό προϋποθέσεις είναι δυνατόν η δραστηριοποίησή του και στην περιοχή μας.

GR
Grand Hotel Rhodes
*****

Day & Night

Naiades by the Pool

Στην τροπική ατμόσφαιρα της μεγάλης πισίνας του Grand Hotel, το Ναιάδες λειτουργεί με ανανεωμένο Μενού ως Καφέ-Ουζερί (10:30 - 17:30)

Piano Bar

Το γνωστό σημείο συνάντησης στο κέντρο της Πόλης.

Ο Τάκης Τσώνης κάθε βράδυ* στο πιάνο. (20:30 - 01:00)

* Εκτός Τρίτης

A Member of
MITSIS HOTELS

SAMSONITE

ΕΚΠΤΩΣΕΙΣ έως

50%

SAMSONITE - ISO 9002

υπεροχή, δύναμη, εγγύηση

Τσάντες γυν.	TRUSSARDI	50%
» »	GIAN FRANCO FERRE	50%
» »	BYBLOS	50%
» »	VALENTINO	50%
» »	CB COLLECTION	50%
» »	ROCCO BAROCCO	50%
» »	AVORIO	50%
» »	GUY LAROCHE	50%
» »	GIUDI	50%
» »	EVOLUTION PIERRE GARDIN	50%

Γρηγ. Λαμπράκη 46 (Δίπλα στο ξεν. Δέσπω), Τηλ: 21566

Σοφοκλή Βενιζέλου 43 (100 μαγαζιά), Τηλ: 36896

Κόλλιας Γεώργιος

Ομηρος η Πάτμος της αρνητικής δημοσιότητας

«Βούκινο»... διεθνώς!

Ευρωπαϊκό κανάλι κατέγραψε οικόπεδα και βίλες - σκάνδαλα και τώρα περιμένει την κατάλληλη στιγμή για να κάνει... θεαματικότητες



Η ΠΑΤΜΟΣ, τα Ιεροσόλυμα του Αιγαίου, μπορεί να πλήττεται από το σκάνδαλο της εκποίησης της εκκλησιαστικής περιουσίας, ελπίζει όμως στη σύντομη δικαστική διαλεύκανση της πολύκροτης υπόθεσης. Ελπίζουν οι κάτοικοι και οι τοπικές αρχές να κλείσει η χαίνουσα αυτή πληγή που αφήνει ανεξίτηλα σημάδια στην τοπική και δωδεκανησιακή κοινωνία.

Εξω και πέρα από την ουσία της όλης υπόθεσης, ένα μείζον πρόβλημα που έχει να αντιμετωπίσει το νησί είναι η δημοσιότητα που έτυχε τα τελευταία δύο χρόνια. Μια αρνητική δημοσιότητα που έβλαψε σημαντικά, σε μια πρώτη φάση, τον προσκυνηματικό τουρισμό, στήριγμα επί χρόνια του ακριτικού μας νησιού, λόγω της μοναδικής στην Ελλάδα φυσιογνωμίας του. Μπορεί σήμερα το πρόβλημα αυτό να έχει ελαχιστοποιηθεί αν όχι εκλείψει, δεν παύει όμως να αποτελεί έναν μεγάλο πονοκέφαλο για όσους παρακολουθούν τις εξελίξεις του σκανδάλου – δράματος.

Σε επίπεδο (αρνητικής) δημοσιότητας η Πάτμος έχει πληγεί άσχετα αν σήμερα προσπαθεί να αναρρώσει, και τα καταφέρνει μάλλον ικανοποιητικά. Η φετινή τουριστική περίοδος έδειξε και δείχνει τις δυνατότητες αυτού του νησιού. Το αδιαχώρητο στα ξενοδοχεία, τα καταλύματα και τα κάμπινγκ είναι μια απόδειξη ότι η Πάτμος αντιστέκεται στην ατέρμονη σκανδαλολογία. Η γενική αίσθηση που εισπράττει ο επισκέπτης είναι ότι δεν ...τρέχει τίποτα και ότι τα σκάνδαλα, οι αλληλοκατηγορίες και το μέλλον του ηγουμένου Αντύπα έχουν περιέλθει σε δεύτερη μοίρα.

ΟΛΑ αυτά, η συγκεκριμένη εικόνα, για πάρα πολλούς δεν είναι τίποτα άλλο παρά μια παρένθεση στα όσα θα επακολουθήσουν στο εγγύς μέλλον. Το ιερό νησί πολύ σύντομα, λένε οι πληροφορίες, θα κληθεί να πληρώσει ακριβό τίμημα αυτής της διψασμένης και αχόρταγης δημοσιότητας. Η «φήμη» της Πάτμου δυστυχώς θα περάσει από ένα στάδιο μεγάλης δοκιμασίας και θα τύχει μιας ανεπιθύμητης «προβολής».

Το μέγα σκάνδαλο και οι προεκτάσεις του (σχετικό ρεπορτάζ σε άλλη σελίδα) θα ξεφύγει από την χώρα μας. Διεθνή ειδησεογραφικοί οργανισμοί ανακάλυψαν ...θησαυρό στην Πάτμο και δεν άφησαν τίποτα χωρίς να το ψάξουν εξονυχιστικά. Καταναλώθηκαν ώρες και ημέρες και αποτυπώθηκαν σε βίντεο όλα όσα αφορούν τα «έργα και τις ημέρες» όλων όσων σήμερα κατηγορούνται για σοβαρά αδικήματα. Πολίτες και μοναχοί...

Εν αναμονή του Πατριάρχη;

«ΣΗΚΩΣΑΝ και τις πέτρες» λένε χαρακτηριστικά στην Πάτμο όσοι παρακολούθησαν ή συμμετείχαν στη δημοσιογραφική έρευνα που πραγματοποίησε μεγάλο ευρωπαϊκό δίκτυο στο ιερό νησί αφού πληροφορήθηκαν ότι «υπάρχει θέμα και πρέπει να διερευνηθεί». Αλίμονο...

Συνεντεύξεις με τους εμπλεκόμενους και εικόνες από τα επίμαχα οικόπεδα διανθίζουν τη δημοσιογραφική αυτή έρευνα. Οι ρεπόρτερ του εν λόγω δικτύου λέγεται ότι δεν πίστευαν στα όσα κατέγραφαν όλο εκείνο το διάστημα. Εκτάσεις και πολυτελείς βίλες που ανήκουν ή φέρεται ότι ανήκουν σε μοναχούς ή συγγενείς τους κερδίζουν τη μερίδα του λέοντος στα βίντεο που θα προβληθούν οσονούπω σε πανευρωπαϊκό επίπεδο.

Ταυτόχρονα οι ευρωπαίοι δημοσιογράφοι φαίνεται ότι κατέγραψαν απόψεις και «μαρτυρίες» για παχυλούς τραπεζικούς λογαριασμούς, οι κάτοχοι των οποίων αποτελούν έτσι κι αλλιώς ερέθισμα και πρόκληση για τον οιονδήποτε να ψάξει και να μάθει περισσότερα. Ολη αυτή η εικόνα φυσικά και δεν κολακεύει το νησί, τους κατοίκους του που δεν εμπλέκονται στην πολύκροτη αυτή υπόθεση και πολύ περισσότερο όσους ελπίζουν να κλείσει το συντομότερο δυνατόν αυτή η ιστορία – δοκιμασία για την Πάτμο.

ΣΤΟ ερώτημα πότε θα προβληθεί αυτό το ρεπορτάζ από το ευρωπαϊκό κανάλι, η απάντηση δεν είναι διόλου καθησυχαστική: «Θα περιμένουν την κατάλληλη στιγμή, ίσως όταν θα προγραμματιστεί η επίσκεψη του Οικουμενικού Πατριάρχη στην Πάτμο...»!

Όπως και νάχουν τα πράγματα, η Πάτμος δεν πρόκειται να αποδεσμευτεί εύκολα και γρήγορα από το μεγάλο της μπελά. Την αρνητική δημοσιότητα. Τώρα και εκτός συνόρων...

Θύμα μπαταχτσήδων...

ΣΤΟ περίμενε βρίσκονται οι περισσότεροι μικροί ξενοδόχοι της Πάτμου καθώς ξένα τουριστικά γραφεία που τους προμηθεύουν με τους τουρίστες από όλη την Ευρώπη αφήνουν ανοικτούς λογαριασμούς πίσω τους και απαξιούν να τηρήσουν τα συμφωνηθέντα.

Για το λόγο αυτό πολλοί ξενοδόχοι του νησιού αποφάσισαν φέτος να εκμεταλλευτούν τη μεγάλη ζήτηση που είχε το νησί και να κάνουν μόνοι τους τη δουλειά του ...τουρ οπερέητορ. Τον χειμώνα θα αρχίσει το κυνηγητό για τη διεκδίκηση των χρωστούμενων από τις προηγούμενες σεζόν.

SALOTTI by PROTEAS

Με τη σιγουριά του επώνυμου...

Μοναδικές προσφορές στους δερμάτινους καναπέδες μας

560.000 δρχ.



Τιμή έκπληξη



ΑΦΟΙ ΚΕΛΗ Ο.Ε.
Αθηνών 36 Τ.Κ. 85100, Ρόδος,
Τηλ: (0241) - 66865 - FAX: 67207 -
www.protea.gr ,
email: kelis_bros@hotmail.com

leather & fabric collection

Στις τιμές συμπεριλαμβάνεται ΦΠΑ

Ο ήλιος είναι φίλος ή εχθρός;



Του γιατρού - παθολόγου Δρ. Γεωργίου Στ. Παπασάββα

3ον Μέρος

Στα προηγούμενα μας δυο άρθρα είδαμε περιληπτικά μερικές ωφέλιμες επιδράσεις, αλλά και ορισμένα δυσάρεστα προβλήματα που μπορεί να δημιουργήσει η παραμονή μας στον ήλιο χωρίς προφυλάξεις.

Όπως είδαμε ο ήλιος είναι η πηγή της ζωής πάνω στον γαλάζιο πλανήτη μας, αφού μας χαρίζει τη χρήσιμη ενέργειά του.

Όμως πρέπει να τον γνωρίσουμε καλά για να μπορέσουμε να εκμεταλλευτούμε τα πλεονεκτήματα της ακτινοβολίας του και συγχρόνως να αποφύγουμε τα μειονεκτήματα της που μόνο προβλήματα και δυσάρεστες καταστάσεις μπορεί να μας δημιουργήσουν.

Το πρώτο πρόβλημα που μας απασχολεί αυτήν την εποχή είναι οι υψηλές θερμοκρασίες.

Βέβαια τελευταία διαπιστώνουμε ότι υψηλότερες θερμοκρασίες έχουμε όλο το χρόνο, όμως εμείς το καταλαβαίνουμε περισσότερο τώρα το καλοκαίρι με τους συχνούς καύσωνες που τα τελευταία χρόνια κάνουν πολύ πιο συχνά την εμφάνιση τους.

Εδώ δεν πρέπει να παραλείψουμε ότι πολλοί επιστήμονες από όλες τις χώρες του κόσμου βλέποντας χρόνο με το χρόνο τη συνεχή αύξηση της μέσης θερμοκρασίας σε όλες τις περιοχές της γης, αλλά και τις άλλες κλιματολογικές αλλαγές που συντελούνται, κρούουν τον κώδωνα του κινδύνου στους ισχυρούς της γης, για να μεριμνήσουν να ληφθούν άμεσα μέτρα πριν η ζωή μας γίνει αφόρητη.

Ελπίζουμε αυτό να γίνει σύντομα με τη λήψη προληπτικών μέτρων, ώστε να αποφύγουμε χειρότερες καταστάσεις και να μην αναγκαστούμε να πάρουμε επώδυνα θεραπευτικά μέτρα για την αντιμετώπιση τους.

Οι υψηλές λοιπόν θερμοκρασίες και η υγρασία είναι τα κυριότερα προβλήματα αυτής της εποχής που καλούμαστε να αντιμετωπίσουμε με τον καλύτερο τρόπο.

Τι πρέπει λοιπόν να κάνουμε, ποια μέτρα πρέπει να πάρουμε ώστε το καλοκαίρι να κυλήσει ευχάριστα χωρίς προβλήματα ή τουλάχιστον με όσο το δυνατόν λιγότερα προβλήματα υγείας;

Τα μέτρα αυτά όπως θα δούμε είναι πολύ απλά ,εύκολα στην εφαρμογή τους και συγχρόνως δεν μας επιβαρύνουν οικονομικά.

Η παραμονή μας στους χώρους εργασίας ή διαμονής μας πρέπει να είναι δροσερή και ευχάριστη.

Όμως πως θα το πετύχουμε ;

Αυτό μπορούμε να το αναθέσουμε στο δροσερό μελτέμι που ευτυχώς πνέει αστομάτητα αυτήν την εποχή στην περιοχή μας, αρκεί βέβαια να ανοίγουμε τα παράθυρα μας για να δροσιστεί ο χώρος μας.

Βέβαια αν υπάρχει άπνοια και η εξωτερική θερμοκρασία είναι πολύ υψηλή, όπως συμβαίνει σε πολλές άλλες πόλεις της πατρίδας μας, που σ'αυτό βοηθά και η έλλειψη αρκετής βλάστησης, το άφθονο τσιμέντο και η άσφαλτος, αλλά και η παγίδευση του αέρα από τα υψηλά κτίρια, τότε δεν ωφελεί το άνοιγμα των παραθύρων, αφού μάλλον προβλήματα θα μας δημιουργήσει .

Σ' αυτές τις περιπτώσεις είναι προτιμότερο να ανοίγουμε τα παράθυρα μας μόνο τις βραδινές ώρες που η θερμοκρασία είναι μικρότερη για να αερίζεται ο χώρος μας και να τα κλείνουμε την ημέρα.

Αν στην περιοχή μας δεν πνέει αρκετό μελτέμι, τότε μπορούμε να χρησιμοποιήσουμε ανεμιστήρες.

Όμως καλόν είναι σ' αυτές τις περιπτώσεις το ρεύμα του αέρα να μην στρέφεται απευθείας πάνω στα άτομα.

Είναι προτιμότερο το ρεύμα αέρα να κατευθύνεται προς το ταβάνι ή σε κάποιο τοίχο, ώστε με τον τρόπο αυτό να προσπαθήσουμε να αναταράξουμε, να θέσουμε σε κίνηση τον αέρα που υπάρχει μέσα στο δωμάτιο και να προκληθεί έτσι το επιθυμητό αίσθημα δροσιάς.

Με τον τρόπο αυτό θα προλάβουμε την εμφάνιση των δυσάρεστων ψύξεων και των άλλων μυοσκελετικών προβλημάτων που είναι πολύ συχνά αυτήν την εποχή.

Βέβαια υπάρχει και η λύση του κλιματιστικού που λύνει μεν το πρόβλημα του καύσωνα, αλλά έχει το μειονέκτημα ότι είναι πιο δαπανηρή.

Τα άτομα που είναι αναγκασμένα να παραμένουν αρκετή ώρα έξω, πρέπει να φέρουν προστατευτικό καπέλο ,αλλά και γυαλιά ηλίου.

Τα γυαλιά ηλίου χρειάζονται για να προστατευτούν τα μάτια και ιδιαίτερα ο κρυσταλλοειδής φακός από την υπεριώδη ακτινοβολία που όπως αναφέραμε και σε προηγούμενο άρθρο μας μπορεί από αντανάκλαση να μας περιλούζει χωρίς να το βλέπουμε.

Όμως χρειάζεται προσοχή στην επιλογή του κατάλληλου χρώματος των γυαλιών.

Τελευταία έγινε της μόδας να κυκλοφορούν γυαλιά με διάφορα ασυνήθιστα χρώματα, όπως για παράδειγμα κόκκινα, κίτρινα κλπ

Η μόδα με την υγεία όμως δεν είναι απαραίτητο να συμβαδίζει.

Το καλύτερο χρώμα είναι το πράσινο στις διάφορες σκούρες αποχρώσεις του, αφού το χρώμα αυτό ξεκουράζει τα μάτια και ηρεμεί τον άνθρωπο.

Αντίθετα το κόκκινο χρώμα είναι ερεθιστικό.

Μπορεί βέβαια ο άνθρωπος να μην είναι ταύρος για να ερεθίζεται τόσο πολύ από το κόκκινο χρώμα ,σε σημείο που να μην ελέγχει τον εαυτό του, όμως σίγουρα το χρώμα αυτό, κουράζει τα μάτια και διεγείρει το νευρικό σύστημα.

Όλα αυτά έχουν σαν αποτέλεσμα το άτομο να αισθάνεται αδικαιολόγητα κουρασμένο, ταλαιπωρημένο και να βρίσκεται σε ψυχική υπερένταση.

Όχι λοιπόν στα ερεθιστικά για τα μάτια και το νευρικό σύστημα χρώματα των γυαλιών, αλλά χρώματα που ξεκουράζουν και ηρεμούν το νευρικό μας σύστημα, όπως είναι οι αποχρώσεις του πράσινου και του καφέ.

Η ενδυμασία μας επίσης πρέπει να είναι κατάλληλη για την εποχή μας.

Πρέπει να είναι ελαφρά και ανοιχτού χρώματος.

Συνιστώνται χρώματα ανοιχτού χρώματος που αντανακλούν καλύτερα το φως και δεσμεύουν λιγότερα ποσά θερμότητας, παρά τα χρώματα σκούρου χρώματος που προκαλούν τις αντίθετες ενέργειες.

Τώρα το καλοκαίρι χρειάζονται άφθονα υγρά γιατί το σώμα μας λόγω των υψηλών θερμοκρασιών χάνει με την εξάτμιση πολύ νερό.

Όταν μιλάμε για υγρά αναφερόμαστε στα αναψυκτικά χωρίς ζάχαρι ή στους φρέσκους χυμούς φρούτων, αλλά κυρίως στο δροσερό νεράκι που τόσο πολύ το υποτιμούμε και το αποφεύγουμε, αν και ο ανθρώπινος οργανισμός το έχει απόλυτη ανάγκη.

Υπάρχουν άνθρωποι που δεν πίνουν περισσότερο από δυο ποτήρια νερό την ημέρα με τη δικαιολογία όπως οι ίδιοι αναφέρουν ότι δεν διψάνε.

Άλλοι γιατί το νερό τους φαίνεται άνοστο ή πικρό ή γιατί το στόμα τους είναι τόσο στεγνό που το νερό δεν πάει κάτω.

Αν γνώριζαν ότι όλα αυτά τα συμπτώματα που αναφέρουν οφείλονται στο γεγονός ότι δεν πίνουν αρκετό νερό και έχουν κάποιο, έστω και μικρό βαθμό αφυδάτωσης ,τότε σίγουρα θα κρατούσαν πάντα μαζί τους μια μικρή φιάλη νερού για να πίνουν κατά διαστήματα.

Άλλοι παραπονούνται για συχνούς πονοκεφάλους και ενώ παραδέχονται ότι η ζέστη είναι υπεύθυνη γι'αυτό μια και έχουν οι ίδιοι προσέξει ότι αυτοί είναι πιο συχνοί σε περιόδους καύσωνα, εν τούτοις δεν γνωρίζουν ότι ο μηχανισμός που τους προκαλεί είναι η έλλειψη νερού, η αφυδάτωση.

Αν το ήξεραν σίγουρα δεν θα έπαιρναν τα παυσίπονα φάρμακα δυο-δυο αλλά κανένα δυο ποτήρια νερό περισσότερο.

Τέλος μια και βρισκόμαστε στο τέλος του σημερινού μας άρθρου θα τελειώσουμε με τη σύσταση σε όσους παίρνουν φάρμακα για διάφορες παθήσεις, ότι είναι καλόν να συμβουλευτούν το θεράποντα γιατρό τους, μήπως χρειάζεται κάποια αναπροσαρμογή της δοσολογίας τους.

Ιδιαίτερα γι αυτούς που παίρνουν φάρμακα της πίεσης ή διουρητικά φάρμακα.

Επειδή τα θέματα αυτά είναι ενδιαφέροντα και επίκαιρα για την εποχή μας και όπως καταλαβαίνετε δεν μπορούν να εξαντληθούν μέσα σε ένα άρθρο κρίνουμε σκόπιμο να τα συνεχίσουμε και την επόμενη εβδομάδα.

Δρ Γιώργος Παπασάββας
. Ειδικός Παθολόγος

Συμπεριφορά των τροφίμων

ΘΩΜΑ ΜΑΖΑΡΑΚΗ
ΚΤΗΝΙΑΤΡΟΥ
Μικροβιολόγος - Υγειονολόγος Α.Π.Θ.

ΟΛΑ τα τρόφιμα, κατά το στάδιο της συντηρήσεώς τους, είναι δυνατόν να αλλοιωθούν. Οι κυριότεροι παράγοντες που μπορούν να προκαλέσουν αλλοιώσεις είναι:

Το οξυγόνο. Περιέχεται σε ποσοστό 21% στον αέρα. Είναι ένας παράγων που παίρνει μέρος σε πλήθος αντιδράσεων μεταξύ των συστατικών των τροφίμων που οδηγούν στην καταστροφή τους. Η αντίδρασις με το οξυγόνο είναι τόσο γρήγορη όσο σε καλύτερη επαφή έρχεται και σε όσο μεγαλύτερη επιφάνεια βρίσκεται αυτό με το τρόφιμο. Τυπικό παράδειγμα η γρήγορη οξείδωσις των λιπών όταν αυτά συσκευάζονται σε πορώδες χαρτί. Η διείσδυσις του λίπους μέσα στους πόρους του χαρτιού αυξάνει σημαντικά την επιφάνεια δράσεως του οξυγόνου.

Οι κυριότερες αντιδράσεις οι οποίες οφείλονται στην παρουσία οξυγόνου είναι η οξείδωσις των λιπών (τάγγισμα), η οξειδωτική καταστροφή ορισμένων βιταμινών (A,E B, C) και η οξειδωτική καταστροφή των αιθερίων ελαίων. Τέλος, το οξυγόνο είναι πολύτιμο για την ανάπτυξη των αεροβίων μικροβίων.

Η υγρασία. Το νερό, όπως φυσιολογικά είναι είτε υπό μορφή αερίου, παίρνει μέρος σε όλες τις αντιδράσεις και εξεργασίες που γίνονται στα τρόφιμα. Ο αέρας περιέχει ένα ποσοστό υγρασίας και ο βαθμός κορεσμού του επηρεάζεται σημαντικότατα από τη θερμοκρασία. Οσο πιο ψηλή είναι τόσο περισσότερη υγρασία έχει ο αέρας.

Ο χρόνος διατηρήσεως των τροφίμων, τα οποία είναι ευαίσθητα στην υγρασία, μπορεί να θεωρηθεί σαν συνάρτησις της περιεκτικότητος τους σε νερό. Με βάση την πραγματικότητα αυτή τα τρόφιμα διακρίνονται σε δύο ομάδες:

Σε εκείνα που δεν παρουσιάζουν καμμία μεταβολή της ποιότητός τους ή της καταστάσεώς τους μέχρι μιας συγκεκριμένης περιεκτικότητος σε υγρασία, αλλά μεταβάλλονται αμέσως μόλις ξεπεραστούν τα όρια αυτά. Π.χ. δημιουργία συσσωμάτων ή και αναγέννησης της σκόνης γάλακτος.

Σε εκείνα στα οποία η συντήρησίς τους μεταβάλλεται σταθερά με τις μεταβολές της υγρασίας. Αυτό συμβαίνει με τις αντιδράσεις εκείνες στις οποίες το ένα σκέλος αποτελεί το νερό, όπως στην οξείδωση των λιπών.

Τα περισσότερα τρόφιμα παριστάνουν συστήματα στα οποία η περιεκτικότητα τους σε υγρασία βρίσκεται σε ισορροπία με την υγρασία του αέρα. Σε όλα τα τρόφιμα υπάρχει ένα κρίσιμο σημείο περιεκτικότητός τους σε υγρασία, επάνω ή κάτω από το οποίο το τρόφιμο θα καταστραφεί. Το σημείο αυτό αντιστοιχεί σε μία συγκεκριμένη σχετική υγρασία του περιβάλλοντος. Γι' αυτόν τον λόγο η γνώσις της ικανότητος των διαφόρων τροφίμων να απορροφούν υγρασία είναι σημαντική αλλά και ακόμα γιατί με αυτήν την γνώση μπορεί να υπολογίσει κανείς την πιθανή διάρκεια συντηρήσεως ενός συσκευασμένου προϊόντος. Από τις συσχετίσεις αυτές βγαίνει το συμπέρασμα ότι μία από τις αποστολές της συσκευασίας θα πρέπει να είναι ο περιορισμός της υγρασίας του τροφίμου κάτω ή επάνω από το κρίσιμο σημείο.

Υψηλή σχετική υγρασία έχει σαν αποτέλεσμα την επιτάχυνση των βακτηριδιακών εξεργασιών και την, για τον λόγο αυτόν, καταστροφή των τροφίμων. Τα τρόφιμα αποκτούν επιφανειακά ένα γλοιώδες επίστρωμα που δεν είναι τίποτα άλλο παρά μικροβιακή ανάπτυξις. Υπερβολική μείωσις της σχετικής υγρασίας οδηγεί σε έντονη επιφανειακή αφυδάτωση που έχει σαν αποτέλεσμα την απώλεια βάρους και την αλλοίωση της όψεως του τροφίμου.

Η αποφυγή του γλοιώδους επιστρώματος μπορεί να επιτευχθεί όταν η σχετική υγρασία μειωθεί τόσο μόνον ώστενα σημειωθεί μιά σχετική αφυδάτωσις της επιφανείας (κυρίως του κρέατος). Το σημείο αυτό έχει ιδιαίτερη σημασία γιατί σε ένα συσκευασμένο προϊόν στο οποίο δημιουργείται ένα μικρό περιβάλλον, η μείωσις της σχετικής υγρασίας εξωτερικά προκαλεί και στο εσωτερικό του μείωση της υγρασίας, γιατί από το εσωτερικό διακινείται συνεχώς μια ποσότητα ελεύθερου νερού προς την επιφάνεια.

Το φως. Το φως όπως ο ηλεκτρισμός και η θερμότης αποτελεί μία μορφή ενέργειας. Η απορρόφησις του φωτός από ένα υλικό μπορεί να έχει σαν αποτέλεσμα την πρόκληση και την επιτάχυνση χημικών αντιδράσεων. Τα υλικά αυτά χαρακτηρίζονται σαν φωτοευαίσθητα και τα τρόφιμα είναι τέτοιου είδους προϊόντα. Η δράσις του φωτός εξαρτάται από το είδος, τη σύσταση και τη διάρκεια της ακτινοβολήσεως. Τυπικά παραδείγματα βλαπτικής δράσεως του φωτός είναι η καταστροφή φωτο - ευαίσθητων βιταμινών (A,E, K, B2, B6, B12, C), η οξείδωσις λιπών κλπ.

Η θερμοκρασία. Οπως είναι γνωστό, η ταχύτης των χημικών αντιδράσεων και των μικροβιακών δράσεων εξαρτώνται από τη θερμοκρασία. Η καταστροφή των τροφίμων είναι βέβαιη και γίνεται δεκτό, ότι διπλασιάζεται όταν η θερμοκρασία αυξηθεί κατά 10°C. Ετσι εάν ένα τρόφιμο μπορεί να διατηρηθεί μία ημέρα στους 30°C, θα διατηρηθεί 2-3 ημέρες στους 20°C ή 7-8 ημέρες στους 10°C.

Μικροβιολογικά προβλήματα. Οι μικροβιακές δράσεις στην τεχνολογία των τροφίμων είναι δυνατόν να έχουν δύο κατευθύνσεις (μέσω τεχνολογικών μεθόδων) ή ανεξέλεγκτες.

Στην πρώτη περίπτωση επιτυγχάνεται ένα επιθυμητό και προκαθορισμένο αποτέλεσμα (ζυμώσεις, ωρίμανσις, παραγωγή νέων ειδών) ενώ στη δεύτερη το αποτέλεσμα είναι όχι μόνον απλώς ανεπιθύμητο αλλά πολλές φορές καταστρεπτικό για την παραγωγή και ίσως επικίνδυνο για τον καταναλωτή. Η συσκευασία παίζει σημαντικότατο ρόλο και στις δύο αυτές κατευθύνσεις. Εχει υποχρέωση να συμβάλλει στην εξέλιξη της πρώτης και ταυτοχρόνως να παραμποδίζει τη δεύτερη. Αποστολή συνεπώς της συσκευασίας είναι όχι μόνον να μην επιβαρύνει το τρόφιμο που θα συσκευασθεί με μικρόβια αλλά να παρεμποδίζει τη δυνατότητα εισόδου των μικροβίων δια μέσου αυτής.

Ποιοτικές υποβαθμίσεις τροφίμων, σαν συνέπεια μικροβιακής δράσεως, μπορούν να συμβούν στην πράξη όταν υπάρχουν οι προϋποθέσεις για την ανάπτυξη και τον πολλαπλασιασμό των μικροβίων. Οι προϋποθέσεις αυτές είναι οι δυνατότητες διατροφής του μικροβίου, η παρουσία υγρασίας, το οξυγόνο (παρουσία ή απουσία αναλόγως του μικροβίου) και η θερμοκρασία. Σπουδαιότεροι παράγοντες είναι η υγρασία και η θερμοκρασία. Η ποσότητα του νερού που υπάρχει ελεύθερο στο τρόφιμο ή μέσα στη συσκευασία του και που μπορεί να χρησιμοποιηθεί από τα μικρόβια για την ανάπτυξή τους επηρεάζεται και από τη σχετική υγρασία που επικρατεί μέσα στη συσκευασία.

Η θερμοκρασία επηρεάζει θετικά ή αρνητικά κάθε δραστηριότητα των μικροβίων. Συνεπώς κάθε μεταβολή της θερμοκρασίας συντηρήσεως των τροφίμων θα προκαλέσει και αντίστοιχες μεταβολές στις μικροβιακές δραστηριότητες που και αυτές με τη σειρά τους θα οδηγήσουν σε ένα επιθυμητό αποτέλεσμα.

εκεί που η τέχνη... συναντά την ποιότητα!
Κομμωτήριο

Figaro
HAIR DESIGN
Κομμώσεις Ανδρικές - Γυναικείες
Κων/νου Παλαιολόγου 17,
Τηλ.: 20.914

Η ελληνική ιστορία χωρίς φόβο και πάθος

Του Θεόδωρου Παπουτσή

ΦΙΛΟΣΟΦΙΑ ΚΑΙ ΠΟΙΗΣΗ

Ενός ποιητικού έργου η φιλοσοφική ερμηνεία σημαίνει μία προσπάθεια, στην οποία αναγνωρίζεται εξ υπαρχής η εμπλοκή στους αντινομικούς του πνεύματος σχηματισμούς. Το αληθές και το ωραίο αποτελούν πληρώματα ομόλογα και συνεργά στην ολότητα του όντος. Παρότι φιλοσοφία και ποίηση κατατείνουν σε στόχο κοινό, δηλαδή στην από τον άνθρωπο γνωστική κατάκτηση του όντος, φαίνεται ότι υποπτεύουν η μία την άλλη, στην ανώτερη τουλάχιστον λειτουργική τους σφαίρα. Η μεγάλη ποίηση δεν ένιωσε ποτέ την έλλειψη της φιλοσοφίας. Αλλά και η εναντίωση της φιλοσοφίας προς την ποίηση, που εμφανίζεται στην Ησίοδο και τον Πλάτωνα. Στον Αγιο Αυγουστίνο, στον Κομφούκιο στη Βίβλο - για να σταθεί κανείς για παράδειγμα - όπου το αληθές και το ωραίο συναιρούνται σε ενότητα αόριστη, για την ανθρώπινη ύπαρξη απειλητική και επικίνδυνη, η φιλοσοφία και η ποίηση συμπλησιάζουν και συνεννοούνται.

Η φιλοσοφία και η ποίηση σε συνάρτηση με τον ανθρώπινο πόθο για την κατάκτηση του όντος εμφανίζεται μεταμορφωμένο στην αναγκαιότητα του αγαθού. Το αγαθό για τους ανθρώπους του ορθού λόγου και του πνεύματος που ήτο οι Ελληνες μόνο - και το τονίζω οι μοναδικοί - είναι προϊόν των συγκλινουσών του αληθούς και του ωραίου επί του αναλογικού πεδίου των δυνατοτήτων του ανθρώπου. Τη περιοχή του αγαθού, που ορίζεται μεταξύ των απαρχών της ελπίδας και της απελπισίας η μεταξύ των απαρχών του δυνατού και του αδυνάτου, ονομάζει ο Πίνδαρος «έμπρακτον μαχανάν» και τη συνιστά στον άνθρωπο και τον τελικό σκοπό του πρακτικού του χρέους, καθώς αποτρέπει τούτον από τη θήρευση του θεικού βίου. Ο Ηράκλειτος όρισε το βίο του ανθρώπου ως το θάνατο του Θεού και αντίστροφα. Η φιλοσοφία της ύπαρξης είναι τόσο πολύ φιλοσοφία, ώστε παύει να είναι φιλοσοφία. Διότι γειτονεύει περισσότερο με τη ζωή παρά με τη σκέψη. Εφ' όσον η πορεία προς γνώση του όντος είναι ορθή, η φιλοσοφία της ύπαρξης δεν είναι τίποτε άλλο, παρά μόνο το ρυθμικό πλέγμα, που συνοδεύει την πορεία αυτή, ως συνείδηση αδυναμίας, ως πίστη αποτυχίας, ως ιερό πείσμα αξιοπρεπείας, ως βούληση καταστροφής. Ο σύγχρονος άνθρωπος εφ' όσον δεν μπόρεσε «ΝΑ ΠΑΙΞΕΙ ΤΟ ΡΟΛΟ ΤΟΥ ΦΥΛΑΚΑ», έφραξε την πύλη του επέκεινα και οδήγησε στο τέλος το έργο της φιλοσοφίας εγκαινιάζοντας τον αιώνα του μηδενισμού (εάν κατέχω τα πάντα, δεν μου λείπει (=υπάρχει τίποτα).

Στο σύγχρονο άνθρωπο απόμεινε όμως ο πόθος και ο πόνος για το απρόσιτο ον (μεταφυσική), δηλαδή το θυμικό πλέγμα που συνόδευε σταθερά τη φιλόσοφη επιχείρηση των Ελλήνων. Αυτό το οδυνηρό σύμφυτο που, όσο μεγάλο κι αν ήταν, ήταν απλώς ένα στοιχείο στην ενιαία ροή του ελληνικού λόγου, ορφανισμένο και γυμνό απόμεινε μόνο του στη θέση της φιλοσοφίας της σύγχρονης εποχής. Οτι ήταν περιττό στο ελληνικό εστάθηκε αναγκαίο στο σύγχρονο πνεύμα. Ο όρος φιλοσοφίας της ύπαρξης έχει παράξενο νόημα και συμβολίζει τη ζωή των νεκρών και το θάνατο των ζωντανών. Οι οπαδοί των θρησκειών που πηγάζουν από εβραικά πρότυπα, πρόκειται για καημό εκείνων που δεν γνωρίζουν το γνωστό και δεν θα φθάσουν να γνωρίσουν το άγνωστο (Κέλσος).

Ο Μεσαίωνας υπήρξε η σκοτεινή και μυστική εποχή της κύησης του Ευρωπαίου ανθρώπου, του οποίου οι πνευματικοί γεννήτορες είναι οι ελληνες και οι Ιουδαιοχριστιανοί. Οταν η ιστορική οικονομία συνένωνε τον ελληνισμό του τέλους και το Χριστιανισμό της αρχή σε μία πνευματική σύνθεση, που έμελλε να γονιμοποιηθεί στην ανθρώπινη πανίδα του ευρωπαϊκού χώρου. Ο Χριστιανισμός εσύντριψε τον αρχαίο κόσμο, αλλά από τον αγώνα εξήλθε με τέτοια συστατική αλλοίωση στοιχείων, ώστε είχε χάσει την ασιατική του ιθαγένεια. Αλλά μόνο στην Ελλάδα έμελλε να πάρει τον αγνισμό του αρχαίου λόγου, και να γίνει η ελληνική Ορθοδοξία. Η οδηγητική πειθαρχία του αρχαίου κόσμου περίχυτη στη μορφική αγλαία των ειδώλων οργάνωσε το θάλπος των Ελλήνων Χριστιανών - Πρόκειται για ένα είδος ρομαντισμού που δεν διαλύεται στην ομίχλη του Βορρά και του καθολικισμού και του ποτέ». Οποιαδήποτε άλλη θεωρία που ομιλεί για το κακό και το σκότος, για την άρνηση, τη ματαιότητα και τον παραλογισμό, μ' ένα λόγο για τη φρίκη του μεγάλου Μηδενός, εάν συγκριθεί με την αντίστοιχη γνώση των Ελλήνων, ομοιάζει με ανήσυχη γάτα (Βίβλος) μπροστά σε μαινόμενη τίγρη (Ομηρικά). Παρά ταύτα αυτό το δεύτερο πρόσωπο τους, οι Ελληνες το έκρυψαν με επιμέλεια θα έλεγε κανείς ότι όλη η μέριμνα, καθώς αγωνίζονταν για να εκφρασθούν είχε συγκεντρωθεί σ' αυτό το σημείο να κρύψουν το δεύτερο πρόσωπο. Και τούτο είναι το ασύγκριτο μυστικό που εδημιούργησε την αμίμητη τέχνη τους. Κάθε εκφραστική τους μορφή, το αγγείο, το άγαλμα, η κολόνα, ο ομηρικός εξάμετρος, το δίστιχο ελεγεία, η τραγική χειρονομία, ο στρατηγός δημηγορών, ο πλατωνινός έφηβος είναι και μία βίβλος κυριαρχίας. Οι Ελληνες δεν απόκρυψαν το φρικαλέο της ζωής για να το αγνοήσουν.

Εάν δεν εμαρτύρησαν, και δεν επροφήτευσαν όπως μία άλλη φυλή, διότι ό,τι εγνώρισαν και είδαν, το έπραξαν γιατί ούτε να συγχωρήσουν το κακό, ούτε τον εαυτόν τους να ξεγελάσουν ανέχθησαν. Οι Ελληνες δεν υπήρξαν ούτε απατέωνες, ούτε απατημένοι. Ενικήθηκαν από τον εχθρό (Εβραϊσμό) αλλά πρώτα είχαν τον εαυτόν τους νικήσει. Την ώρα του θριάμβου ο νικητής δεν αντίκρυσε του ηττημένου τη συντριβή, αλλά του αντιπάλου την καταφρόνηση.

Απογοήτευση εδοκίμασε, αντί για τη βάρβαρη χαρά που περίμενε. Απογοήτευση και ντροπή. Ετσι ο ηττημένος εκράτησε και ο νικητής επικράνθη. Δεν είναι τυχαίο ότι ο Ομηρος αφήκε έξω από την Ιλιάδα τη διήγηση του θανάτου του Αχιλλέα. Μία τέτοια παράλειψη από την άποψη της δραματικής οικονομίας του έπους και εφ' όσον ο Αχιλλέας είναι η κεντρική μορφή θα ήταν σφάλμα, που μόνο του παιδιού η μωρία θα μπορούσε να δικαιολογήσει. Αλλά το πρωταρχικό για τον ποιητή δεν ήταν να διηγηθεί πως ο Αχιλλέας πεθαίνει, πως τον ενίκησε ο θάνατος. Εκείνο που εβιαζόταν να ιστορήσει ο Ομηρος είναι το πως ο ίδιος ο ήρωας νικά τον εαυτόν του, πως υψώνεται ως του θανάτου την κατάφαση και κατανικά την ανάγκη του κακού.

Ο τρόπος με τον οποίο οι Ελληνες απόκρυψαν το δεύτερο πρόσωπο δεν ήταν αποκρυπτικός, αλλά αποκαλυπτικός. Δηλώνει πως εφανέρωσαν το πρόσωπο τούτο νικημένο από την κυριαρχία τους. Την αγωνία και τον τρόμο τους από την κάρπωση της αλήθειας δεν έφεραν ποτέ στην επιφάνεια ασυγκάλυπτα και γυμνά. Οι Ελληνες απόκρυψαν το δεύτερο πρόσωπο, όπως η φύση αγαπά να κρύπτει τον εαυτό της. Ο Λόγος τους ήταν σημείο. Ούτε φανέρωση (το είναι), ούτε απόκρυψη (το μη - είναι). Εάν οι δύο αρχές του κόσμου είναι το είναι και το μη είναι ο λόγος των Ελλήνων οντοποιεί το ανθρώπινο σύμπαν με όλες τις ιδιότητες, τα γνωρίσματα και τα σύνδρομα του κοσμικού σύμπαντος. Την εμμονή τους να αποκρύψουν το πρόσωπο με τη φοβερή όψη οι Ελληνες την ανύψωσαν σε απόλυτη προστακτική και την ετήρησαν με την αγρυπνία των Εστιάδων. Τους καταδίκασαν στη λήθη, που δεν λησμονεί. Δημιουργός της κατανόησης είναι ο λαός των Ελλήνων. Με το στόμα του Ομήρου και του Αριστοτέλη μιλάει η σοφία του κόσμου. Η ταυτόσημη κατανόηση υποδηλώνει το έδαφος, τη σκοτεινή γη επάνω στην οποία εβλάστησε το δένδρο του ελληνικού λόγου. Και μόνο εκείνοι εγνώριζαν σε όλο το βάθος την αξία του άθλου τους. Γι' αυτό ετόλμησαν (πόση τόλμη!) να δώσουν στον κόσμο όχι την επιφοίτηση, αλλά το κυριολεκτικό νόημα του κόσμου των Θεών. Η αρμονία και η μακαριστη τάξη του Ολύμπου συγκατέβηκε στη χώρα των θνητών. Ο Θεός μπήκε στο εργαστήρι του γλύπτη και ο αοιδός ανέβηκε στα συμπόσια των Θεών.



Αγαλμα νεαρής γυναίκας, πιθανώς ιέρειας της Αρτέμειδος ευρεθέν κάτω από την «Αγία Σοφία». (Αρχαιολογικό Μουσείο Κωνσταντινουπόλεως)

Γράφει ο Γιώργος Βούης επί παντός επιστητού
Γνώμες - Σχόλια - Απόψεις - Προτάσεις

Η συμπεριφορά μας και τα επακόλουθά της

ΤΑ ΠΑΡΑΠΟΝΑ των ξένων επισκεπτών της Ρόδου, έχουν επικεντρωθεί, σχεδόν στο σύνολό τους, σε ό,τι αφορά τη συμπεριφορά μας απέναντί τους, και όχι όπως, εκ πρώτης όψεως φαίνεται, για το άβατο των πεζοδρομίων και την ύπαρξη προβλημάτων στους δρόμους πόλης και υπαίθρου. Η διαπίστωση αυτή επιβεβαιώθηκε κι' από τον νέο Δ/ντή ΕΟΤ Δωδ/σου κ. Δ. Καπετάνο, εδώ και λίγες μέρες πριν.

Η στήλη, ποτέ δεν έπαψε ν' αποδίδει την κακοδαιμονία που πλήττει τον τοπικό μας τουρισμό, στον παράγοντα άνθρωπο, ο οποίος με την ανάρμοστη, και αντιτουριστική συμπεριφορά του, είναι ο μόνος υπεύθυνος για το μαύρο χάλι του εφετινού τουρισμού, που με τη φόρα, που πήρε είναι πια δύσκολο να επανέλθουν τα πράγματα εκεί όπου ήσαν πριν από 20-25 χρόνια. Σήμερα ο ξένος, φεύγοντας ρίχνει πίσω του την πέτρα της λησμονιάς, ενώ άλλοτε έδινε υποσχέσεις πως του χρόνου «και πάλι εδώ, μαζί σας».

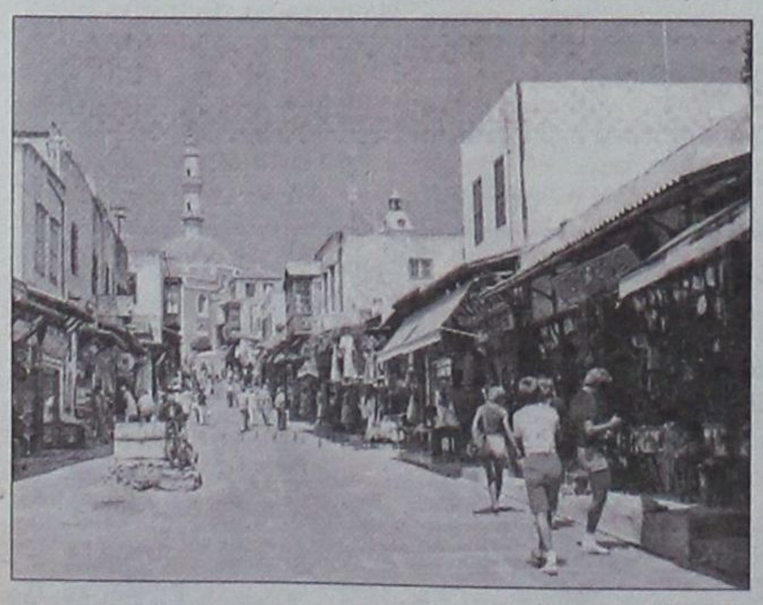

Ο τουρίστας, σαν πολίτης στη δική του χώρα, απαιτεί να τον σέβονται, όπως κι' αυτός σέβεται τον συνάνθρωπό του, και κυρίως σε ώρες συναλλαγής στον χώρο της Αγοράς. Εμείς, χρόνια τώρα κραυγάζουμε και προειδοποιούμε πως με την απάνθρωπη συμπεριφορά μας, θα τον θάψουμε τον τουρισμό. Σάμπως δεν τον σκοτώσαμε; σάμπως δεν τον θάβουμε μέρα με τη μέρα; Και έχουμε το θράσος να μην ομολογούμε τα σφάλματα μας, αντίθετα κρίνουμε ανεπαρκές το κράτος στον τομέα προβολής και διαφήμισης, ενώ εμείς κάμνουμε το παν για να δυσφημίζουμε τον τόπο μας. Ξύλο που το θέλουμε, αλήθεια!!

Τώρα, αν αλλάξουμε συμπεριφορά, θα επιτύχουμε κάτι; Πιστεύω πως ναι. Τότε ας ξεκινήσουμε από το το μηδέν, και κάτι θα προκύψει καλό.

Τα τροχαία ατυχήματα μιας δεκαετίας

ΤΑ ΕΠΙΣΗΜΑ στοιχεία που παρουσίασε η Αστυνομική Διεύθυνση Δωδεκανήσου και η Διοίκηση της Τροχαίας και που αναφέρονται στο Φόρο ΖΩΗΣ και ΥΓΕΙΑΣ με αφορμή τα τροχαία ατυχήματα, πρέπει αφενός να προβληματίσουν το κοινωνικό σύνολο, κι' αφετέρου να βρεθεί τρόπος αντιμετώπισης του φαινόμενου.

Αξιέπαινη επομένως η προσπάθεια των αστυνομικών Αρχών για όσα ξεκίνησαν με σκοπό την ενημέρωση του κοινού και τη διαπαιδαγώγηση των ίδιων των παιδιών, ώστε η μάστιγα των ατυχημάτων να περιοριστεί όσο γίνεται, και σιγά - σιγά να εξαφανιστεί.

Οι εκδηλώσεις που κράτησαν μιάν εβδομάδα, θέλουμε να πιστεύουμε ότι πολύ σύντομα θα δώσουν τους αναμενόμενους καρπούς και ότι η Κοινωνία της Ρόδου θα ανακουφιστεί από τον εφιάλτη της ασφάλτου σε μεγάλο βαθμό.

Αν υπολογίσει κανείς ότι μέσα σε μία δεκαετία χάθηκαν άδικα των αδίκων 235 ζωές και κυρίως άτομα νεαρής ηλικίας, και ότι οι τραυματίες ανέρχονται σε 2.340 συνανθρώπους μας, τότε θα αντιληφθεί το μέγεθος του προβλήματος και κυρίως τη σοβαρότητα του. Το θέμα προβλήθηκε με τον καλύτερο τρόπο, εξετάστηκε σε βάθος και εκτιμήθηκε η πραγματική του διάσταση. Τι απομένει; Να αντιληφθεί ο κόσμος ότι οι συνθήκες ζωής που δημιουργεί η παρουσία στους δρόμους των χιλιάδων τροχοφόρων και η ακαταλληλότητα του πολεοδομικού συστήματος, πρέπει να ενδιαφέρουν κάθε οδηγό και κάθε πεζό σ' όλο το χρονικο διάστημα μετακίνησης, με απόλυτο σεβασμό στους κανόνες κυκλοφορίας και στις διατάξεις του νόμου που επιβάλλονται κατά περίπτωση.

Η επιτυχία της προσπάθειας των αστυνομικών Αρχών, τότε μόνο θα αποτελέσει πραγματικότητα, αν και εφόσον η Κοινωνία σεβαστεί κάθε κανόνα κυκλοφορίας που η τήρησή του προστατεύει την ίδια τη ζωή του καθενός από μας.

ΠΑΝΕΠΙΣΤΗΜΙΟ ΑΙΓΑΙΟΥ
ΣΧΟΛΗ ΕΛΛΗΝΙΚΩΝ
ΚΑΙ ΜΕΣΟΓΕΙΑΚΩΝ ΣΠΟΥΔΩΝ

ΠΡΟΣΚΛΗΣΗ ΕΚΔΗΛΩΣΗΣ ΕΝΔΙΑΦΕΡΟΝΤΟΣ

για πρόσληψη διδασκόντων

Η Γ.Σ. του Τμήματος Επιστημών Προσχολικής Αγωγής και Εκπαίδευσης, της Σχολής Ελληνικών και Μεσογειακών Σπουδών του Πανεπιστημίου Αιγαίου στη Ρόδο, στην 10η/20.07.2001 συνεδρίασή της, αποφάσισε ομόφωνα τη δημοσίευση πρόσκλησης εκδήλωσης ενδιαφέροντος για τη μελλοντική πρόσληψη διδασκόντων στα παρακάτω γνωστικά αντικείμενα, προκειμένου να καλυφθούν οι διδακτικές ανάγκες του Τμήματος:

- **Κοινωνιολογία της Εκπαίδευσης**
- **Κοινωνική και Εκπαιδευτική πολιτική**
- **Κοινωνιολογία της οικογένειας**
- **Κοινωνιολογία της Απόκλισης**
- **Διαμόρφωση του ρόλου του φύλου**

καλεί τους ενδιαφερόμενους επιστήμονες κατόχους διδακτορικού διπλώματος που έχουν σημαντική ερευνητική ή επαγγελματική εμπειρία στο αντίστοιχο πεδίο, να καταθέσουν, ή να αποστείλουν μέχρι την ***Παρασκευή 7 Σεπτεμβρίου 2001*** τα παρακάτω δικαιολογητικά:

- **αίτηση στην οποία να προσδιορίζεται το γνωστικό αντικείμενο που τους ενδιαφέρει**
- **εκτενές βιογραφικό σημείωμα**
- **αντίγραφα τίτλων σπουδών**

Η Διεύθυνση του Τμήματος είναι: Πανεπιστημίο Αιγαίου, Τμήμα Επιστημών Προσχολικής Αγωγής και Εκπαίδευσης, Οδός Δημοκρατίας 1, Τ.Κ. 85100, Ροδος.

Τίθεται υπόψη των υποψηφίων ότι υπάρχει ενδεχόμενο να κληθούν για προφορική συνέντευξη.

Πληροφορίες: κ. Μ. Κωνσταντίνου, τηλ. 0241-99110 & 99100 - Fax: 0241 - 99009

Ο Πρόεδρος του Τμήματος
Πολεμικός Νικήτας
Καθηγητής

«Πρεμιέρα» σήμερα της κυνηγετικής περιόδου για 800 τουφέκια



ΔΕΝ επεφύλαξε τελικά ιδιαίτερες «εκπλήξεις» στους κυνηγούς του νησιού μας η τοπική διάταξη που εκδόθηκε την... τελευταία στιγμή από το Δασαρχείο. Το μόνο που τους «καίει» είναι ότι υποχρεούνται να ξεκινήσουν σήμερα την περιπλάνησή τους στα βουνά και τα λαγκάδια χωρίς την συνοδεία του πιό προσφιλούς τους φίλου και συνοδού, καθώς θα πρέπει να αφήσουν τα σκυλιά δίωξης στο σπίτι! Να πάρουν δηλαδή μαζί τους μόνο τις καραμπίνες τους. Απαγόρευση, που θα ισχύσει μέχρι τις 15 του Σεπτέμβρη, για ευνόητους φυσικά λόγους, αφού πολλοί είναι αυτοί που ξεκινούν για τρυγόνια, αλλά επιστρέφουν με... λαγούς και πέρδικες, που απαγορεύονται ακόμα αυτή την περίοδο.

ΟΣΟ ΑΦΟΡΑ τα λεγόμενα «αποδημητικά» πτηνά, που αποτελούν το θήραμα της πρώτης περιόδου, οι «ζώνες» είναι αυστηρά καθορισμένες. Η πρώτη περιορίζεται στην περιοχή του Θεολόγου και των Καλαβαρδών, η δεύτερη από το Χαράκι έως τα όρια του Γαδουρά και η τρίτη (η μεγαλύτερη) από το Γεννάδι έως το Πρασονήσι.

ΟΣΟΙ τυχόν «ξεχάσουν» τις υποχρεώσεις τους, καλό θα είναι γι' αυτούς να έχουν υπ' όψη τους τις προειδοποιήσεις που απευθύνει μέσω της εφημερίδας μας ο δασάρχης...

Δραματική υπενθύμιση του δασάρχη Δωδ/σου Φίλιππα Κοντίτση

Είναι σπορ, όχι... ξεκλήρισμα!

✔ Ολοι οι... κακομαθημένοι πρέπει να καταλάβουν ότι υπάρχουν κανόνες!
✔ Χωρίς τη συντροφιά των «σκυλιών δίωξης»

ΣΤΟ... «παρά πέντε» - κυριολεκτικά- εκδόθηκε τελικά φέτος η ρυθμιστική διάταξη της Διεύθυνσης Δασών Δωδεκανήσου, που προβλέπει ***επιπλέον τοπικές απαγορεύσεις,*** πέραν αυτών οι οποίες ήταν ήδη γνωστές από τις αρχές Αυγούστου, όταν ο υπουργός Γεωργίας Γιώργος Ανωμερίτης είχε ανακοινώσει τις ***κεντρικές ρυθμίσεις*** για τη φετεινή κυνηγετική περίοδο.

Η τοπική «Δασική αστυνομική ρυθμιστική διάταξη θήρας» έφτασε με «φάξ» στα γραφεία των εφημερίδων ***αργά το απόγευμα του Σαββάτου,*** όταν πλέον όλοι ήταν βέβαιοι ότι φέτος δεν συνέτρεχε λόγος για έκδοσή της. Ηδη μάλιστα οι κυνηγοί της περιοχής μας, που είχαν βγάλει τα όπλα από τα θηκάρια, ήταν βέβαιοι ότι φέτος θα λειτουργήσουν με βάση την κεντρική εγκύκλιο.

ΟΣΟΝ αφορά αυτή την καθυστέρηση της κοινοποίησης των τοπικών αποφάσεων, ο διευθυντής Δασών Δωδεκανήσου ***Φίλιππος Κοντίτσης*** διευκρινίζει στη «Δ» ότι οφείλεται σε διάφορους αστάθμητους υπηρεσιακούς παράγοντες. Οπως έγινε μάλιστα γνωστό, το τελικό «οκέυ» ελήφθη από την Περιφερειακή Διοίκηση αργά το απόγευμα της Παρασκευής.

Ενδιαμέσως σημειωτέον είχαν κυκλοφορήσει - μετ' επιτάσεως μάλιστα - και κάποιες φήμες, οι οποίες ήθελαν τους κυνηγούς του νησιού μας να έμεναν την τελευταία στιγμή στα... «κρύα του λουτρού»! Ενώ δηλαδή ετοιμάζονταν να ξεκινήσουν στις 20 Αυγούστου, φημολογήθηκε έντονα ότι θα έπρεπε να... κρύψουν όρεξη μέχρι τις 15 του προσεχούς Σεπτεμβρίου, όπως συνέβαινε κατ' εξαίρεση μέχρι πρόπερσυ! Θυμίζουμε ότι για λόγους προστασίας της χλωρίδας και της πανίδας μετά τις καταστροφικές πυρκαγιές του παρελθόντος, το κυνήγι «άνοιγε» επί σειρά ετών στη Ρόδο ένα περίπου μήνα μετά από την υπόλοιπη χώρα.

ΕΠ' ΑΥΤΩΝ των... φημών, ο κ. Κοντίτσης δεν αρνείται να τοποθετηθεί: «Μπορεί να καθυστερήσαμε, αλλά, όπως είδατε, τους κυνηγούς της Ρόδου ***δεν τους...αιφνιδιάσαμε***. Οι βασικοί περιορισμοί που τίθενται αφορούν άλλα νησιά του νομού μας, στα οποία συντρέχει λόγος να υπάρξουν επιπρόσθετες τοπικές απαγορεύσεις».

Δράττεται όμως της ευκαιρίας, για να απευθύνει προς όλους ανεξαιρέτως τους κυνηγούς, αλλά κυρίως προς τους... απανταχού κακομαθημένους, ***μία έκκληση «εκ βάθους καρδίας»,*** όπως ένας άνθρωπος που έχει συναρτήσει το επάγγελμα και την ίδια του τη ζωή με το περιβάλλον. Με ιδιαίτερα μάλιστα δραματικούς τόνους, τονίζει:

«ΘΑ ΠΡΕΠΕΙ όλοι ανεξαιρέτως οι κυνηγοί να καταλάβουν κάποτε ότι ***η θύρα αποτελεί ένα σπορ.*** Είναι κι αυτό ένα άθλημα, όπως όλα τ' άλλα, και γι' αυτόν ακριβώς τον λόγο ***υπόκειται σε κανόνες***. Υποχρέωση της πολιτείας είναι να θεσπίζει κατά περίπτωση τους όρους του παιγνιδιού και υποχρέωση όσων συμμετέχουν σ' αυτό να τους εφαρμόζουν».

Αλλάζοντας όμως «ρότα» μετά τις παραινέσεις, σπεύδει να συμπληρώσει: «Οσοι αρνούνται να συμμορφωθούν με αυτούς τους κανόνες, πρέπει να γνωρίζουν ότι ***θα είμαστε και φέτος αμείλικτοι απέναντί τους!*** Δεν θα επιτρέψουμε να ξεκληρίσουν το θήραμα! Οσοι εντοπίζονται να παρανομούν, θα υφίστανται τις επιπτώσεις του νόμου»! Ζήτησε μαλιστα και την συνδρομή των Μ.Μ.Ε., «για να διαμορφώσουμε κάποτε ***συνειδητοποιημένους κυνηγούς»...***

ΚΑΤΑ τα άλλα, από νωρίς σήμερα το πρωί ξεκίνησε η... επίσημη «πρεμιέρα»! Τουλάχιστον 800 τουφέκια εξέδραμαν από τα ξημερώματα στα νόμιμα «περάσματα», σε αναζήτηση κυρίως του τρυγονιού, που αποτελεί το μόνο αποδημητικό πτηνό το οποίο περνάει αυτή την περίοδο από το νησί μας. Και... καλά μυαλά μέχρι τις 28 του Φλεβάρη!

ΣΤΟ «ΠΙ» ΚΑΙ «ΦΙ»

■ **ΜΕΧΡΙ** την ***ερχόμενη Πέμπτη*** 23 Αυγούστου έχουν περιθώριο να υποβάλουν τις αιτήσεις και τα προβλεπόμενα δικαιολογητικά όσοι εκπαιδευτικοί περιλαμβάνονται στους οριστικούς πίνακες διοριστέων του ΑΣΕΠ και επιθυμούν να προσληφθούν στα Γυμνάσια και τα Λύκεια του νομού μας ως μόνιμοι, ή ως αναπληρωτές. Οι ενδιαφερόμενοι μπορούν να απευθύνονται για περισσότερες πληροφορίες στη Διεύθυνση Δευτεροβάθμιας Εκπαίδευσης Δωδεκανήσου.

■ **ΑΠΟ ΣΗΜΕΡΑ** ξεκινά η διανομή των δελτίων σε όσους δικαιούχους ενδιαφέρονται να συμμετάσχουν φέτος στο πρόγραμμα του κοινωνικού τουρισμού. Η παραλαβή τους γίνεται μόνο από συγκεκριμένα καταστήματα της Εθνικής Τράπεζας και η σχετική διαδικασία θα διαρκέσει ***μέχρι την ερχόμενη Πέμπτη,*** 23 του μηνός.

■ **ΚΑΝΟΝΙΚΑ** θα ξεκινήσει να λειτουργεί ξανά από σήμερα το Τμήμα Πολεοδομίας της Νομαρχίας Δωδεκανήσου, που εφάρμοζε από τις 30 του περασμένου μήνα ειδικό ωράριο στην εξυπηρέτηση του κοινού, προκειμένου να πάρει το προσωπικό την καλοκαιρινή του άδεια. Ετσι, οι ενδιαφερόμενοι μπορούν να προσέρχονται πλέον καθ' όλη τη διάρκεια των εργάσιμων ωρών και ημερών.

RODOS 2400 Cair

Επιλογή από την Ένωση Γάλλων Οινολόγων σαν ο μοναδικός εκπρόσωπος από τα κρασιά των Ελληνικών νησιών.

Χωρίς σχόλια . . . (δικά μας)



1000 VINS DU MONDE
LA SELECTION DES OENOLOGUES

ÎLES GRECQUES
RHODES CAIR RHODES

Rhodos 2400 1999

. . . La robe délicatement nuancée de tons verts augure l'élégance florale puis fruitée (pêche blanche) du nez. En bouche, l'ensemble est léger, voire aérien, et donne un excellent vin d'apéritif . . .
© 2000 Hachette Livre, Paris.

"Περιλαμβάνεται στον Φετινό Οδηγό ξένων (μη γαλλικών κρασιών) έχοντας κερδίσει άλλο ένα μετάλλιο στον έγκυρο διεθνή διαγωνισμό Vinalies International Οι δοκιμαστές το περιέγραψαν ότι έχει ανθώδη κομψότητα με άρωμα λευκών ροδάκινων και μια συνολικά αιθέρια ποιότητα. Ένα τέλειο απεριτίφ είπαν και ποιος είμαι εγώ να διαφωνήσω !" . . .
ATHENS NEWS 01/10/00 WINE OF THE WEEK

...Πρόκειται για ένα θαυμάσιο κρασί με γοητευτική κιτρινοπράσινη σχεδόν καναρινί ρόμπα και έντονη παρουσία CO_2. Στην μύτη εκφράζεται με δυνατά αρώματα εξωτικών φρούτων σε φόντο αρωματικών λουλουδιών, πεντακάθαρα και σταθερά. Διαθέτει γεύση ισχυρή ισορροπημένη και παχιά. Επίγευση αναπάντεχα μακρά και καθαρή...
Περιοδικό ΓΕΥΣΗ – *Τεύχος Νο 38*

Συστάσεις και ...οδηγίες προς τα τοπικά στελέχη του ΠΑΣΟΚ από τον Απόστολο Κακλαμάνη

«Οχι στους λίσταρχους και τους προστάτες...»

Ως μία από τις πλέον ουσιαστικές συζητήσεις εν όψει του Συνεδρίου χαρακτηρίζεται αυτή που είχαν αργά το βράδυ του Σαββάτου τα μέλη της Νομαρχιακής Επιτροπής και οι τρεις βουλευτές Δωδεκανήσου του ΠΑΣΟΚ με τον πρόεδρο της Βουλής κ. ***Απόστολο Κακλαμάνη***, ο οποίος βρέθηκε στη Ρόδο για να κηρύξει την έναρξη του 13ου Διεθνούς Συνεδρίου Ελληνικής Φιλοσοφίας που πραγματοποιείται στο ξενοδοχείο Μεντιτεράνιαν.

Το ιστορικό στέλεχος του κυβερνώντος κόμματος ζήτησε να έχει μια επαφή με τα τοπικά στελέχη του ΠΑΣΟΚ προκειμένου, στα πλαίσια μιας ελεύθερης συζήτησης, χωρίς ημερήσια διάταξη, να υπάρξει ανταλλαγή απόψεων και ειλικρινής προβληματισμός για τις προοπτικές του κινήματος μετά το Συνέδριο του Οκτωβρίου. Ο κ. Κακλαμάνης, παρουσία και των κυρίων Κρεμαστινού, Σφυρίου και Παπανικόλα, διατύπωσε τις προσωπικές



του θέσεις οι οποίες ήταν σαφές ότι αποτελούσαν απόσταγμα των «κεντρώων» καταβολών του.

Ζήτησε από τα τοπικά στελέχη να μην υιοθετούν και να μην ευνοούν τακτικές ***«φατριασμού»***, καυτηριάζοντας το φαινόμενο των λιστών και της ***«λιστομαχίας»*** που εμφανίζεται σε κάθε συνεδριακή διαδικασία του ΠΑΣΟΚ.

Τέτοιες καταστάσεις, είπε, ***«αναδεικνύουν τους λεγόμενους προστάτες, και το ΠΑΣΟΚ δεν έχει ανάγκη από αυτούς»***. Ουσιαστικά ο Απόστολος Κακλαμάνης καταδίκασε τη λογική του μαντρώματος των συνέδρων κάτω από «σημαίες» διάφορων μεγαλόσχημων κομματικών παραγόντων, οι οποίοι σε κάθε Συνέδριο επιχειρούν και προσβλέπουν στο να κατοχυρώσουν «πλειοψηφίες» και πλεονεκτικές θέσεις στη μάχη για την επικράτηση.

Κουβέντες που δεν άκουσαν, είναι αλήθεια, τα τοπικά στελέχη του ΠΑΟΚ από τους προηγούμενους υψηλούς προσκεκλημένους τους. Επί δύο ώρες άκουγαν με ιδιαίτερη προσοχή τον πρόεδρο της Βουλής, με τους βουλευτές να μην κρίνουν σκόπιμο να προσθέσουν ή να αφαιρέσουν τίποτα, αφού όπως είπαν, «με τον κ. Κακλαμάνη έχουμε την ευκαιρία να τα λέμε συχνά στην Αθήνα».

Ιδιαίτερη αίσθηση έκανε η αναφορά του κ. Κακλαμάνη στον τρόπο εκπροσώπησης στο επικείμενο Συνέδριο, λέγοντας ότι αυτή πρέπει να είναι κατά το δυνατόν αυθεντικότερη. «Δεν μπορούν – τόνισε – να εκπροσωπούνται κομματικές οργανώσεις που δεν υφίστανται» και σίγουρα θα πρέπει να ισχύει η αρχή της αναλογικότητας.

Η συνάντηση με τον πρόεδρο της Βουλής το βράδυ του Σαββάτου άφησε θετικές εντυπώσεις σε όσους συμμετείχαν, μιας και εξελίχθηκε χωρίς προαπαιτούμενα και προσδοκίες για τυχόν «δεσμεύσεις» πάνω σε διάφορα ζητήματα. Εν ολίγοις, δεν επεδίωξε να συναντηθεί με τα τοπικά στελέχη ως «κομματάρχης» και ...προστάτης.



Υποδεχθείτε το νέο Ford Mondeo (**1.8**cc, **125**hp)! Τώρα, διαθέτει τόση άνεση χώρου και πολυτέλεια, που θυμίζει το σαλόνι σας. Όσο για την ασφάλεια, είναι πραγματικά ασυναγώνιστο στην κατηγορία του, χάρη στο μοναδικό **Intelligent Protection System**, ένα «νευρωνικό» δίκτυο αισθητήρων, το οποίο συνδέεται με ισχυρό ηλεκτρονικό υπολογιστή. Σε περίπτωση ανάγκης, ενεργοποιούνται τα σχετικά συστήματα ασφαλείας και οι 6 αερόσακοι, μέσα σε χιλιοστά του δευτερολέπτου, παρέχοντας έτσι την καλύτερη δυνατή προστασία των επιβατών. Το νέο Ford Mondeo διαθέτει ακόμη μηχανισμό Electronic Brake Distribution, για αποτελεσματικότερη λειτουργία του ABS. Σύμφωνα με το περιοδικό «Autocar» Αγγλίας, «είναι πραγματικά δύσκολο να φανταστεί κανείς κάποια περαιτέρω βελτίωση στην οδηγική εμπειρία». Νέο Ford Mondeo. Αντί να ακολουθείτε τον πρωτοπόρο, οδηγήστε τον!

Νέο fordmondeo

5 ΧΡΟΝΙΑ

Β.Σ. ΣΩΤΗΡΑΚΗΣ Α.Ε.Β.Ε.

ΑΥΤΟΚΙΝΗΤΑ - ΑΝΤΑΛΛΑΚΤΙΚΑ - ΣΥΝΕΡΓΕΙΟ: Κολοκοτρώνη 41-43 • Ταχ. Θυρίδα 56 • 85100 Ρόδος
• E-mail: vs_sotirakis_sa@yahoo.com

εκπτώσεις έως **30%**

RODEO

ΓΡΗΓ. ΛΑΜΠΡΑΚΗ 35, CASUALS
ΑΜΕΡΙΚΗΣ 42, RODEO BLUE JEANS
ΓΑΛΛΙΑΣ 10, DONNA RODEO
ΣΤΟΑ ΣΠΑΡΤΑΛΗ 20, STREET RODEO
Π / ΚΑΝΑΔΑ 72, ΑΠΟΘΗΚΗ RODEO
RODEO RODEO RODEO

LTU INTERNATIONAL AIRWAYS

ELAFOS REISEN
ΑΠ' ΕΥΘΕΙΑΣ ΠΤΗΣΕΙΣ
ΑΠΟ ΡΟΔΟ ΚΑΙ ΑΛΛΑ ΝΗΣΙΑ ΤΗΣ ΕΛΛΑΔΟΣ ΓΙΑ ΓΕΡΜΑΝΙΑ

Η γερμανική αεροπορική εταιρία τσάρτερ L.T.U., σε συνεργασία με το πρακτορείο γενικού τουρισμού ELAFOS REISEN, σας προσφέρει τη δυνατότητα των απ' ευθείας πτήσεων από τη Ρόδο και τα άλλα νησιά της Ελλάδος προς τη Γερμανία.
Για:

ΜΟΝΑΧΟ - ΝΤΥΣΣΕΛΝΤΟΡΦ-
- ΦΡΑΝΚΦΟΥΡΤΗ - ΚΟΛΟΝΙΑ

Ειδικές τιμές για παιδιά, εφήβους και γκρουπάκια.
Επίσης πτήσεις μέσω Γερμανίας για όλο τον Κόσμο.

Αντιπρόσωπος Ρόδου,
Γραφείο γενικού τουρισμού ELAFOS REISEN.
Κεντρικό:9ο χλμ.Ρόδου-Λίνδου, Τσα΄ι΄ρι-Κοσκινού.
Τηλέφωνα:0241-66543/4/5,FAX.: 0241-62943 & 66803
1ο υποκατάστημα:Φαληράκι-πλησίον ξενοδοχείου Sun Palace.Τηλ.0241-87061,Fax.: 0241-87062

2ο υποκατάστημα:Κολύμπια - Εμπορικό Κέντρο. Τηλ.0241 - 56617, FAX.: 0241 - 56618

3ο υποκατάστημα: Λεωφ.Καλλιθέας -Καλλιθέα έναντι ξενοδοχείου PARADISE Τηλ.0241-69504,FAX:0241-69505

4ο υποκατάστημα: Φερενίκης -Ιαλυσός Τηλ. 0241 -96535 FAX.: 0241 - 96538

ALFA THERM
ΘΕΡΜΑΝΣΗ ΚΛΙΜΑΤΙΣΜΟΣ ΚΛΙΜΑΚΑ
ΑΝΤΙΠΡΟΣΩΠΕΙΕΣ - ΕΠΙΣΚΕΥΕΣ

ALFA
Προσφορές κλιματιστικών
+
1η δόση 2002
+
εξόφληση έως 40 μήνες
+
δωρεάν τοποθέτηση
+
τεχνική υποστήριξη
=
ALFA THERM

Μιχ. Πετρίδη 63, Τ.Κ. 85100 Ρόδος
Τηλ. Κέντρο: 39005

AERO LLOYD

Με τα φτερά της γερμανικής εταιρείας τσάρτερ **AERO LLOYD** από Ρόδο και άλλα νησιά της Ελλάδος για Γερμανία και Αυστρία.
Κάθε Δευτέρα για: Frankfurt-Muenchen
Κάθε Πέμπτη για: Stuttgart-Innsbruck-Linz-Salzburg
Κάθε Σαββάτο για: Hannover-Leipzig-Frankfurt
Κάθε Κυριακή για:Leipzig-Frankfurt-Linz-Wien
Ειδικές τιμές για παιδιά - εφήβους - φοιτητές.

Γραφείο γενικού τουρισμού **ELAFOS REISEN.**
Κεντρικό:9ο χλμ.Ρόδου-Λίνδου, Τσα΄ι΄ρι-Κοσκινού.
Τηλέφωνα:0241-66543/4/5,FAX.: 0241-62943 & 66803
1ο υποκατάστημα:Φαληράκι-πλησίον ξενοδοχείου Sun Palace.Τηλ.0241-87061,Fax.: 0241-87062

2ο υποκατάστημα:Κολύμπια - Εμπορικό Κέντρο. Τηλ.0241 - 56617, FAX.: 0241 - 56618

3ο υποκατάστημα: Λεωφ.Καλλιθέας -Καλλιθέα έναντι ξενοδοχείου PARADISE Τηλ.0241-69504,FAX:0241-69505

4ο υποκατάστημα: Φερενίκης -Ιαλυσός
Τηλ. 0241 -96535 FAX.: 0241 - 96538