Κ. Τ. ΡΟΔΟΥ 85100

ΙΔΙΟΚΤΗΤΗΣ - ΔΙΕΥΘΥΝΤΗΣ
ΠΑΥΛΟΣ Μ. ΜΑΡΙΑΣ
ΓΡΑΦΕΙΑ: ΑΘΗΝΩΝ 42 (ΑΝΑΛΗΨΗ)
ΤΗΛ. (0241) 64393 - 63790 - FAX. 63393

Η ΔΡΑΣΙΣ

εβδομαδιαία εφημερίδα της Δωδεκανήσου

40 ΣΕΛΙΔΕΣ

Δευτέρα 27 Αυγούστου 2001
ΕΤΟΣ ΤΡΙΑΚΟΣΤΟ ΔΕΥΤΕΡΟ
Αριθμός Φύλλου 1.793
Τιμή: δρχ. 200 - Euro 0,59



Περαστικός από τα Δωδεκάνησα

Ούτε λέξη για τα προβλήματα της περιοχής από τον Δημήτρη Αβραμόπουλο. Το τερπνόν υπερίσχυσε του ωφελίμου στην «περιοδεία» του προέδρου του ΚΕΠ - «Θα πρέπει να κάνετε υπομονή για τις θέσεις και τις προτάσεις μας» - Οι διακοπές του συνεχίζονται από σήμερα στο Καστελλόριζο.

Σελίδες 5 & 6

«Πιάτσα» τα κρουαζιερόπλοια

Ταξιτζήδες της Ρόδου «ψαρεύουν» πελατεία μέσω... INTERNET!



Στο διαδίκτυο πέφτουν τα προσχήματα και η άγρα πελατών πάει σύννεφο. Το μπαλάκι τώρα στον Εμπορικό Σύλλογο και το Σωματείο Ιδιοκτητών ΤΑΧΙ

Σελίδα 3

Στη Νομαρχία

Βγάζουν μόνοι τους τα μάτια τους!

Δραστικά Σελ. 2

Crush test η διαδικασία εκλογής των συνέδρων στο τοπικό ΠΑΣΟΚ

«ΓΚΑΛΟΠ»

για Μαχαιρίδη, Κουσουρνά, Κωστόπουλο

Οι συσχετισμοί και τα «μπλοκ» παίρνουν θέση στα χαρακώματα
• Πως τείνει να διαμορφωθεί η στάση των τριών βουλευτών και του Κώστα Σκανδαλίδη
• Με τον αέρα του φαβορί ο Γενικός Γραμματέας του υπουργείου Αιγαίου

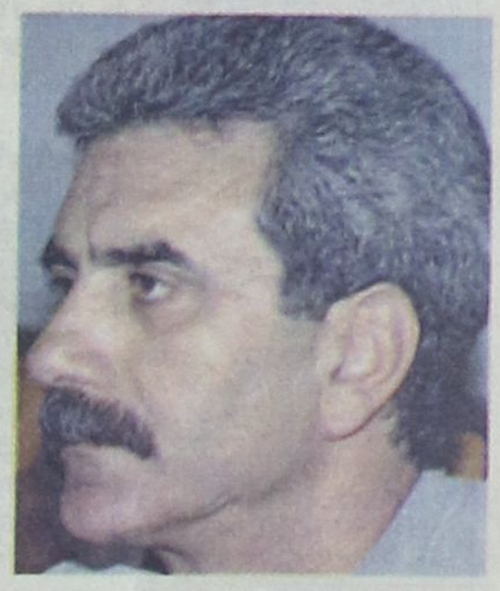

Σελίδα 4

Ενα ακόμα μέτωπο η τήρηση της αρχής των «ίσων όρων»:

«Να παραιτηθεί ο Μαχαιρίδης από το υπουργείο Αιγαίου, να παραιτηθεί και ο Κουσουρνάς από την ΑΝ.ΔΩ.»

Εκ βαθέων εξομολόγηση του απερχόμενου Λιμενάρχη

Αλλού οι βουλευτές κάνουν «θαύματα»!



Ηλθε και φεύγει χωρίς να δει ολοκληρωμένο ούτε ένα μεγάλο έργο λιμενικών υποδομών...

Σελίδες 8 & 9

εκπτώσεις εκπτώσεις εκπτώσεις εκπτώσεις εκπτώσεις εκπτώσεις
έως 30%
RODEO
ΓΡΗΓ. ΛΑΜΠΡΑΚΗ 35, CASUALS
ΑΜΕΡΙΚΗΣ 42, RODEO BLUE JEANS
ΓΑΛΛΙΑΣ 10, DONNA RODEO
ΣΤΟΑ ΣΠΑΡΤΑΛΗ 20, STREET RODEO
Π / ΚΑΝΑΔΑ 72, ΑΠΟΘΗΚΗ RODEO
RODEO RODEO RODEO

ΜΕ ΔΡΑΣΤΗ ΕΛΛΗΝΑ ΠΟΥ ΑΝΑΖΗΤΕΙΤΑΙ

«Νυκτερινά» μαχαιρώματα στα Κολύμπια

Το θύμα είναι Ρουμάνος που τραυματίστηκε πολύ σοβαρά

Σελίδα 10

ΑΝΟΙΞΑΜΕ
The WATER PARK
ΩΡΕΣ ΛΕΙΤΟΥΡΓΙΑΣ
09:30 - 18:00
Δωρεάν μεταφορά από Μαντράκι προς το Πάρκο και επιστροφή κάθε μία ώρα με λεωφορείο. Πάρκινγκ 260 θέσεων ελεύθερο
ΕΙΣΟΔΟΣ
Κάτω των 3 χρόνων ελεύθερη
Κάτω των 13 χρόνων 3.000δρχ.
Άνω των 13 χρόνων 5.000δρχ.
(Με κάρτα φίλους οι επισκέπτες άνω των 13χρονών πληρώνουν είσοδο 4.000δρχ. για όλο το καλοκαίρι).
Οι πειρατές μας διοργανώνουν τα πάρτυ γενεθλίων των μικρών μας φίλων σε ειδικά διαμορφωμένους χώρους του Πάρκου.
Πληροφορίες για πάρτυ γενεθλίων και εκδηλώσεων
Ν. Παπαναστάλης - (0241) 64304 / 0944 360830

Η ΔΡΑΣΙΣ
Εβδομαδιαία Εφημερίδα
Διευθύνσεις σύμφωνα με το Νόμο:
ΙΔΙΟΚΤΗΤΗΣ
ΠΑΥΛΟΣ Μ. ΜΑΡΙΑΣ
Πρόεδρος Ενώσεως Ιδιοκτητών Επαρχιακού Τύπου
ΕΚΔΟΤΕΣ
ΜΙΧΑΗΛ Π. ΜΑΡΙΑΣ
ΤΣΑΜΠΙΚΑ Π. ΜΑΡΙΑ - ΤΡΙΑΝΤΑΦΥΛΛΟΥ
ΔΙΕΥΘΥΝΤΗΣ
ΠΑΥΛΟΣ Μ. ΜΑΡΙΑΣ

Τα σποϱ

ΔΙΕΥΘΥΝΤΗΣ
ΝΙΚΟΣ ΤΡΙΑΝΤΑΦΥΛΛΟΥ

ΓΡΑΦΕΙΑ: Αθηνών 42, (Ανάληψη), Τηλ: 63.790 - 64.393-68761 FAX: 63.393
ΤΥΠΟΓΡΑΦΕΙΑ: Κοσκινού, τηλ. 65540

ΛΑΪΚΕΣ ΑΓΟΡΕΣ

ΤΕΤΑΡΤΗ: στο Δημοτικό Νεκροταφείο.
ΠΕΜΠΤΗ: στην οδό Βύρωνος.
ΠΑΡΑΣΚΕΥΗ: Στην οδό Θεσ/κης στην Ανάληψη
ΣΑΒΒΑΤΟ: στο Δημοτικό Νεκροταφείο.

ΤΑΞΙ

ΤΑΞΙ ΡΟΔΟΥ: 32452
ΡΑΔΙΟ ΤΑΞΙ ΡΟΔΟΥ (Εργατικές κατοικίες Πρόνοιας Αγ. Απόστολοι): 64712-64756-64790
ΤΑΞΙ ΑΦΑΝΤΟΥ: 51777
ΤΑΞΙ ΙΑΛΥΣΟΥ: 92515
ΤΑΞΙ ΚΡΕΜΑΣΤΗΣ: 94528
ΤΑΞΙ ΦΑΛΗΡΑΚΙΟΥ: 85444

ΦΑΡΜΑΚΕΙΑ

Δευτέρα 27 Αυγούστου 2001
ΣΗΜΕΡΑ διημερεύει το φαρμακείο ΦΟΥΤΟΥΛΗ ΝΙΚΟΛΑΟΥ, Αθηνών 11 , Ανάληψη (πλησίον ζαχ. «ΧΑΒΑΗ», Τηλ: 67567

ΣΗΜΕΡΑ διανυκτερεύει το φαρμακείο ΙΩΑΝΝΙΔΗ Γ., Αμερικής 11 (έναντι «Παντελαίου»), Τηλ: 35.503

Οι «οχτροί» εκτός των πυλών μπορούν να περιμένουν. Η νομαρχιακή αρχή στην παρούσα φάση δεν έχει ανάγκη από άλλους αντιπάλους. Οι Παρασκευάς και Κωστόπουλος, και αύριο μεθαύριο ένας εκ των Μαχαιρίδη και Κουσουρνά, ας κάνουν υπομονή. Ο Σάββας Καραγιάννης και οι λοιποί πρωτοκλασάτοι φρόντισαν στην πλέον ακατάλληλη στιγμή γι' αυτούς και κυρίως για τον τόπο, να ανακαλύψουν τον πλέον επικίνδυνο αντίπαλο, ο οποίος μπορεί να αποδειχθεί και μοιραίος για το μέλλον της νομαρχιακής αρχής.

Δεν αναφέρομαι στον έτσι κι αλλιώς φτωχό απολογισμό συνολικού έργου που τείνει να «κλείσει» λίγο πριν τη συμπλήρωση της θητείας τους. Αυτός μπορεί να ανατραπεί προς το καλύτερο εάν και εφόσον εξελιχθούν κατ' ευχήν δύο – τρία ζητήματα που βρίσκονται σε εξέλιξη: αεροπορική εταιρεία, υδάτινοι πόροι και εργοστάσιο της ΔΕΗ. Είναι ακόμα δυνατόν με διάφορες αλχημείες και ρετουσαρίσματα, και με την κατάλληλη επικοινωνιακή στρατηγική, να εμφανιστεί η νομαρχιακή αρχή και προσωπικά ο Σάββας Καραγιάννης περίπου ως οι «θεόσταλτοι» για αυτόν εδώ τον τόπο. Τόχουμε ξαναδεί αυτό το σκηνικό να στήνεται στον πολιτικό βίο της χώρας και φυσικά εδώ στα Δωδεκάνησα.

ΑΛΛΟΥ εντοπίζεται ο σημαντικότερος κίνδυνος πλήρους αποδυνάμωσης, άρα και απαξίωσης της νομαρχιακής αρχής. Στην ακαταλληλότερη χρονική συγκυρία γι' αυτούς, τα πρόσωπα που προσδίδουν το στίγμα του ύφους, του ήθους και της γενικότερης εικόνας της νομαρχιακής αρχής καλλιεργούν επισταμένως ένα κλίμα εσωστρέφειας, με ό,τι αυτό σημαίνει και προφανώς σηματοδοτεί.

Ανακάλυψαν το «σαράκι» που κατατρώγει τον πυρήνα κάθε πολιτικού σχηματισμού και τον οδηγεί σε παραλυσία. Στην «απραξία» και τα «διαλυτικά φαινόμενα», όπως έλεγε την Παρασκευή ο Γιάννης Παρασκευάς. Στον «πανικό» για να περισώσει ό,τι μπορεί, όπως τόνιζε την ίδια μέρα ο Φώτης Κωστόπουλος.

Η νομαρχιακή αρχή της Δωδεκανήσου ανακάλυψε τον κακό της εαυτό, μιας και ο ...καλός είναι ακόμα(;) δυσδιάκριτος και ζητούμενο για τον κόσμο της περιοχής μας. Αντιδικίες, διαφορές και κόντρες ανάμεσα στους «πρώτους» της πλειοψηφίας αποτελούν σχεδόν καθημερινό μενού για τα ΜΜΕ και αντικείμενο σχολιασμού στους κύκλους του «κέντρου».

Κι όμως...

Ο «φτωχός» απολογισμός δεν είναι ό,τι χειρότερο για τη νομαρχιακή αρχή

Του Νικήτα Οικονόμου
nikeconomou@hotmail.com



Λίγο πριν το νήμα κρίθηκε φαίνεται σκόπιμο – οι χλιαρές διαψεύσεις μάλλον επιτείνουν τις άσχημες εντυπώσεις και την ήδη βεβαρημένη κατάσταση στο νομαρχιακό μέγαρο – να κατοχυρωθούν κεκτημένα(;) στα πλαίσια της λειτουργίας της νομαρχιακής αρχής και ο καθένας διεκδικεί πάση θυσία ρόλους και εξουσίες, πάντα στη λογική της μοιρασιάς ευθυνών και αρμοδιοτήτων – φιλέτων. Η πλεονεκτική θέση και οι «ευεργετικές» της δυνατότητες απέκτησαν τον χαρακτήρα του στόχου. Ισως και του αυτοσκοπού.

ΟΛΑ *αυτά όμως συμβαίνουν στον μικρόκοσμο του Μεγάρου και δεν μπορεί να έχουν σχέση με τον υπόλοιπο κόσμο. Η απόσταση και η αίσθηση της απόμακρης νομαρχιακής αρχής – μόνιμο παράπονο των πολλών δωδεκανησίων – απλώς αυτές τις ημέρες επιβεβαιώνεται. Χωρίς να βάλουν το χεράκι τους ο Παρασκευάς και ο Κωστόπουλος. Η συναισθηματική, ίσως και η πολιτική, διάρρηξη των σχέσεων – και σε διαπροσωπικό επίπεδο – δεν αποτελεί πλέον «κακόβουλη εκτίμηση» των γνωστών άγνωστων κύκλων που «πολεμούν λυσσαλέα τη νομαρχιακή αρχή».*

Ομολογείται πια δημοσίως και από τους ιδίους, αν και αυτή η παραδοχή παίρνει τη μορφή «απλής διάστασης απόψεων», της «απλής δυσαρέσκειας», ή της «κακής συνεννόησης» μεταξύ των εμπλεκομένων. Αρα οι δικαιολογίες περιττεύουν...

Η εικόνα που εμφανίζουν σήμερα οι «κρατούντες» είναι φυσική απόρροια των εγγενών αδυναμιών που διαπίστωνε κανείς από την αρχή περίπου της όλης προαπάθειάς τους πριν από τρία χρόνια. Η συνέχεια απλώς επιδείνωσε τα πράγματα. ***Οι προσωπικοί στόχοι και οι προσωπικές «διαδρομές» μερικών ευνόησαν την περίπου άναρχη σημερινή κατάσταση: ο καθένας μπορεί να πει ό,τι θέλει, να αποφασίσει και να δηλώσει ό,τι τον εξυπηρετεί. Ούτε λόγος για «κοινή γραμμή». Υπάρχουν παραδείγματα που μόνο ...κρατικά μυστικά δεν αποτελούν.***

ΕΡΩΤΗΜΑ: *πού οδηγείται η νομαρχιακή αρχή;*

Ο ισχυρισμός ότι «επικρατεί σήψη» ίσως να είναι βαρύς. Παραπέμπει σε άλλες καταστάσεις. Είναι όμως βέβαιο ότι ακολουθεί και συνεχίζει μια πορεία εντελώς λαθεμένη. Οι «ξέρες» την απειλούν καθημερινά. Οι «ρωγμές» δεν είναι λίγες. Και το λιμάνι είναι τόσο κοντά πια.

Με τα μέχρι τώρα πεπραγμένα της η νομαρχιακή αρχή κάνει εύκολη τη δουλειά όλων των επίδοξων διαδόχων της οι οποίοι δεν δείχνουν να αγκομαχούν μέχρι να ανακαλύψουν τα επιχειρήματά τους και το περιεχόμενο της κριτικής τους κατά της σημερινής κατάστασης.

Προσωπικά ο κ. Καραγιάννης μπορεί να ελπίζει ακόμα στον ελάχιστο χρόνο που του απομένει, αν και τα περιθώρια τείνουν να εξαντληθούν. ***Είναι και πολλά τα μέτωπα, με σπουδαιότερο όχι τόσο το «φτωχό» απολογισμό, όσο τον κακό εαυτό συνολικά της «ομάδας» η οποία μάλλον έδωσε και ...το υστέρημά της.***





Εγκέφαλοι ταξιτζήδες που αναζητούν πελάτες για εκδρομές

Καταχώρηση στο INTERNET θα ξεσηκώσει όλη τη Ρόδο

➥ Σειρά στοιχείων που στοιχειοθετούν (;) παρανομίες
➥ «Ανθυγιεινά και χωρίς ασφάλεια τα λοιπά ταξί»
➥ «Θα ψωνίσετε σε τιμές εργοστασίου στη Ρόδου - Λίνδου»

Του
Νεκτάριου Καλογήρου

Ενα ολόκληρο δίκτυο πληροφοριών μέσω INTERNET έστησαν τρεις οδηγοί ΤΑΧΙ Ρόδου, επιχειρώντας να προσελκύσουν πελάτες από κρουαζιερόπλοια στους οποίους υπόσχονται πολυτελείς εκδρομές στο νησί, δυσφημώντας παράλληλα -εμμέσως πλην όμως σαφώς- τους συναδέλφους τους και δημιουργώντας συνθήκες αθέμιτου ανταγωνισμού και κατευθυνόμενου εμπορίου, καθώς καταθέτουν προτάσεις για αγορές από καταστήματα συγκεκριμένων περιοχών. Μέσα από την ίδια ιστοσελίδα παρουσιάζεται -χωρίς να γίνεται λόγος- και η δυνατότητα ξενάγησης στο νησί από τον ίδιο τον οδηγό.

Ολα τα παραπάνω εμπεριέχονται σε καταχώρηση στο INTERNET. Η ηλεκτρονική διεύθυνση της «επιχείρησης» είναι «www.privatetours.gr» και μέσα από τα όσα παρουσιάζονται γίνεται η διαπίστωση πως η όλη καταχώρηση αφορά δύο ή τρεις ιδιοκτήτες ΤΑΧΙ της Ρόδου. Η όλη καταχώρηση αριθμεί περίπου 40 ηλεκτρονικές σελίδες, ενώ συνοδεύεται από δεκάδες αναμνηστικές φωτογραφίες από όλους εκείνους που επέλεξαν τις private tours.

Από το site «www.privatetours.gr» το ταξί χωρίς «καπέλο» μπροστά στο κρουαζιερόπλοιο



του κρουαζιερόπλοιου. Το Λιμενικό Ταμείο Δωδεκανήσου με αποφάσεις του έχει απαγορεύσει την είσοδο των ταξί μέσα στο χώρο της προβλήτας. Διευκρινίζεται ότι στην καταχώρηση, οι διαφημιζόμενοι γράφουν ότι «το private tours είναι μέλος του Σωματείου Ιδιοκτητών ΤΑΧΙ Ρόδου». Από την άλλη πλευρά, ο πρόεδρος του Σωματείου Θανάσης Χατζηγεωργίου δήλωσε προς τη Δράση ότι «εμείς ως σωματείο δεν έχουμε μέλη private tours».

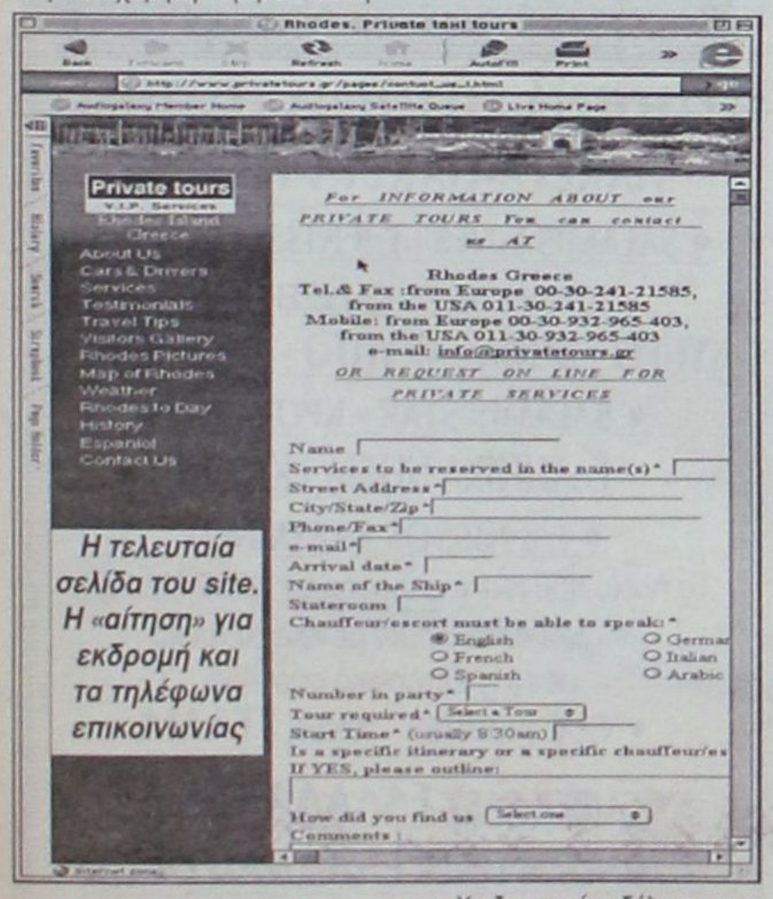

Η τελευταία σελίδα του site. Η «αίτηση» για εκδρομή και τα τηλέφωνα επικοινωνίας

Το όλο «site» απευθύνεται κυρίως προς τους επιβάτες των κρουαζερόπλοιων και είναι γραμμένο στις γλώσσες αγγλική και ισπανική. **Στις φωτογραφίες που δημοσιεύονται σε ηλεκτρονική μορφή, παρουσιάζονται τα ταξί να περιμένουν τον τουρίστα μέσα στο λιμάνι, ακριβώς μπροστά στην έξοδο** του κρουαζερόπλοιου. Το Λιμενικό Ταμείο Δωδεκανήσου με αποφάσεις του έχει απαγορεύσει την είσοδο των ταξί μέσα στο χώρο της προβλήτας. Διευκρινίζεται ότι στην καταχώρηση, οι διαφημιζόμενοι γράφουν ότι «το private tours είναι μέλος του Σωματείου Ιδιοκτητών ΤΑΧΙ Ρόδου». Από την άλλη πλευρά, ο πρόεδρος του Σωματείου Θανάσης Χατζηγεωργίου δήλωσε προς τη Δράση ότι «εμείς ως σωματείο δεν έχουμε μέλη private tours».

Δυσφημούν τους συναδέλφους τους

Το συγκεκριμένο κομμάτι της καταχώρησης (About us) αναφέρεται στα πλεονεκτήματα που υπάρχουν στους ταξιτζήδες private tours έναντι των υπολοίπων ρόδιων συναδέλφων τους. Μεταξύ των άλλων οι πρώτοι αναφέρουν: **«Τέρμα στις παλιές μηχανές, στο φτωχό σέρβις, στην ερασιτεχνική συνοδεία (μίσθωση ταξί) χαμηλής υγιεινής, τέρμα στις επικίνδυνες μηχανές και στις υπηρεσίες χωρίς ασφάλιση»**. Στην ίδια σελίδα τονίζεται ότι «κάνοντας κράτηση σε εμάς είσαστε σίγουροι ότι η εκδρομή που έχετε επιλέξει είναι υλοποιήσιμη και θα έχετε το κεφάλι σας ήσυχο ότι θα επιστρέψετε στο κρουαζιερόπλοιο στην ώρα σας».

Κατευθυνόμενο εμπόριο

Στην ηλεκτρονική καταχώρηση «privatetours» υπάρχει το κεφάλαιο που φέρει το γενικό τίτλο «Market» (Αγορά). Σε αυτό περιγράφεται πώς στη Μεσαιωνική Πόλη τα καταστήματα λειτουργούν από τις 08:30 το πρωί μέχρι τις 10:0 το βράδυ. «Η αγορά της Μεσαιωνικής Πόλης προσφέρει ποικιλία ειδών, σφουγγάρια, χρυσό, ασήμι, δερμάτινα είδη, κεραμικά, τραπεζομάντηλα και άλα χειροποίητα». Σε ό,τι αφορά τη «νέα πόλη» γίνεται αναφορά σε καταστήματα όπου πωλούνται πολλά επώνυμα είδη ρούχων. Πιο κάτω ωστόσο αναφέρει πως **«κατά μήκος της λεωφόρου Ρόδου - Λίνδου μπορείτε να βρείτε αρκετά εργαστήρια και εργοστάσια. Σε αυτά μπορείτε να βρείτε τα είδη σε εργοστασιακές τιμές και tax-free». Στο συγκεκριμένο κομμάτι της καταχώρησης γίνεται περιγραφή (όχι επώνυμα) για επιχειρήσεις «δερματίνων ειδών που σας αποστέλνονται στο σπίτι σας», για επιχειρήσεις κεραμικών και άλλες επιχειρήσεις. «Τα εργαστήρια κεραμουργίας παράγουν χειροποίητα κεραμικά και σας επιτρέπουν να παρακολουθήσετε πως γίνεται η δημιουργία του περίφημου ροδίτικου πιάτου, το οποίο κατασκευάζεται από τον 16ο αιώνα».**

Ξενάγηση από το ΤΑΧΙ(;)

Το κεφάλαιο αυτό είναι δυνατόν να προκαλέσει την αντίδραση των διπλωματούχων ξεναγών της Ρόδου, καθώς κατά τα πρότυπα του ξεσηκωμού τους για το τρενάκι του δήμου Ροδίων, αντιστοίχως τα δεδομένα ισχύουν ακριβώς τα ίδια.

«Οι διαθέσιμοι συνοδοί είναι πεπειραμένοι πτυχιούχοι επαγγελματίες σοφέρ, όλοι τους μιλάνε αγγλικά με ευχέρεια, είναι κύριοι υψηλής μόρφωσης, συνεννοούνται καλά και έχουν καλή γνώση του νησιού. Είναι δυνατον να σας παρέχουμε συνοδούς που μιλάνε γερμανικά, γαλλικά, ισπανικά και αραβικά». Παράλληλα προτείνονται μια σειρά από εκδρομές στη νήσο Ρόδο με αυτοκίνητα «Mercentes Benz E class και Volvo 940». Μέσα από το site δεν διευκρινίζεται εάν ο συνοδός είναι εάν ξεχωριστό πρόσωπο (κάποιος ξεναγός) ή εάν ο συνοδός είναι ο ίδιος ο οδηγός του ταξί.

Τα ονόματα των δύο ή τριών ταξιτζήδων που έχουν στήσει την όλη «επιχείρηση» δεν παρουσιάζονται. Οι φωτογραφίες των ταξί έχουν ληφθεί με τρόπο τέτοιο και με ψηφιακή ανάλυση τέτοια ώστε οι πινακίδες κυκλοφορίας τους να μην είναι ορατές. Επίσης τα ταξί, όπως φαίνεται από τη φωτογραφία δεν διαθέτουν το «καπέλο» με την ένδειξη «ΤΑΧΙ» γεγονός που είναι παράνομο. Πάντως υπάρχουν δύο τηλέφωνα στα οποία μπορούν να απευθύνονται οι ενδιαφερόμενοι για να κάνουν κρατήσεις.

Ολα τα παραπάνω δημιουργούν σειρά ερωτημάτων για ενδεχόμενες παρανομίες. Οι αρμόδιοι υπηρεσιακοί παράγοντες καλούνται να απαντήσουν και να κινητοποιηθούν.

Εσείς, ακόμη πιστεύετε ότι τα Γερμανικά είναι 2η Γλώσσα?

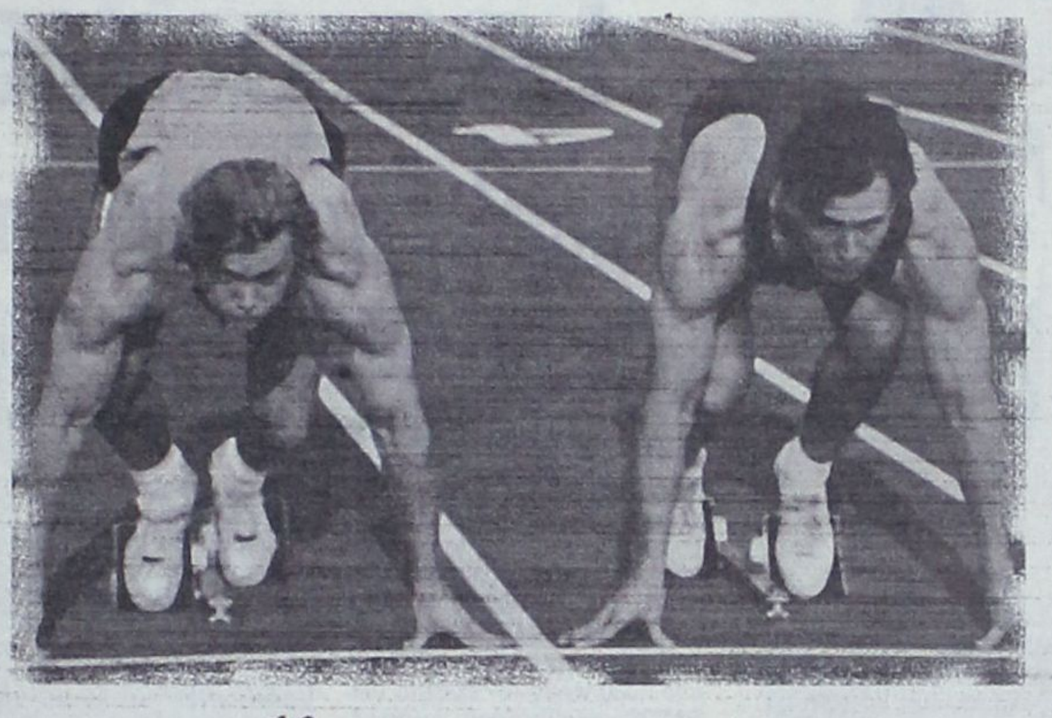

Υπάρχουν 10 Λόγοι που θα σας κάνουν ν'αλλάξετε γνώμη!

1. Γερμανόφωνη η πλειοψηφία των κατοίκων της Ευρωπαϊκής Ενωσης.
Αυτή είναι η νέα πραγματικότητα που προέκυψε μετά την επανένωση Δυτικής και Ανατολικής Γερμανίας και την ένταξη της Αυστρίας στην Ευρωπαϊκή Ενωση. Τα γερμανικά είναι η μητρική γλώσσα στην Γερμανία, Αυστρία, Ελβετία, Λουξεμβούργο, Λιχτενσταϊν και στο νότιο Τιρόλο της Ιταλίας. Το 1/3 των Ευρωπαίων (περίπου 100 εκατομμύρια) σκέφτεται, μιλά και γράφει γερμανικά.

2. Ελλάδα – Γερμανία και τουρισμός.
Η Ελλάδα φιλοξένησε πέρσι 12,6 εκατ. ξένους επισκέπτες εκ των οποίων το 93.5% προήλθε από χώρες της Ευρώπης και κυρίως από τη Γερμανία (21.8%).

3. Γερμανία και επενδύσεις στην Ελλάδα.
Σύμφωνα με το Ελληνικό Κέντρο Επενδύσεων (ΕΛΚΕ) η Γερμανία είναι η χώρα με τις μεγαλύτερες επενδύσεις στην Ελλάδα την τελευταία τριετία.

4. Γερμανία: ο βασικός εμπορικός και οικονομικός συνεργάτης της Ελλάδας.
Το μεγαλύτερο ποσοστό των Ελληνικών εισαγωγών/εξαγωγών γίνεται κυρίως από και προς τη Γερμανία. Ο τζίρος των συναλλαγών είναι περίπου ίσος με όλων των άλλων χωρών μαζί.

5. Γερμανικές επιχειρήσεις στην Ελλάδα.
500 υγιείς γερμανικές επιχειρήσεις δραστηριοποιούνται σήμερα με επιτυχία στην Ελλάδα. Οι επιχειρήσεις αυτές απασχολούν και χρειάζονται στελέχη που μιλούν γερμανικά.

6. Ελληνογερμανικές πανεπιστημιακές σχέσεις.
Στη Γερμανία έχουν σπουδάσει, σπουδάζουν και μετεκπαιδεύονται οι περισσότεροι Ελληνες φοιτητές του εξωτερικού. 40.000 έκαναν την επαγγελματική τους εκπαίδευση στη Γερμανία, 20.000 απέκτησαν πανεπιστημιακό πτυχίο, 400 καθηγητές των Ελληνικών ΑΕΙ και ΤΕΙ έλαβαν στη Γερμανία τον τίτλο του διδάκτορα ή του υφηγητή.

7. Ελληνες εργαζόμενοι στη Γερμανία.
Περίπου 1.000.000 Ελληνες έχουν ζήσει και εργαστεί για μεγάλο ή μικρό χρονικό διάστημα στη Γερμανία.

8. Εξετάσεις του Ινστιτούτου Goethe.
Στις εξετάσεις του Ινστιτούτου Goethe λαμβάνουν μέρος κάθε χρόνο περίπου 20.000 μαθητές, φοιτητές και επαγγελματίες, γεγονός που αποδεικνύει το αυξημένο ενδιαφέρον για την πιστοποίηση των γλωσσικών γνώσεων στα γερμανικά

9. Ο μύθος της δύσκολης γλώσσας.
Τα γερμανικά είναι εύκολη γλώσσα για τον Ελληνα μαθητή, αφού πλησιάζουν την Ελληνική γλώσσα στη δομή της γραμματικής, στη σύνταξη και τη σκέψη περισσότερο από οποιαδήποτε άλλη ξένη γλώσσα. Επίσης ένα γερμανικό κείμενο μπορεί να διαβαστεί ευκολότερα από ένα αγγλικό ή γαλλικό κείμενο.

10. Γερμανικά στη δημόσια εκπαίδευση.
Σήμερα 400 περίπου καθηγητές της γερμανικής γλώσσας διδάσκουν στη δημόσια δευτεροβάθμια εκπαίδευση. Ο αριθμός αυτός θα αυξάνεται τα επόμενα χρόνια καθώς σύμφωνα με την εγκύκλιο Γ2/4972/7-9-98 του ΥΠ.Ε.Π.Θ. οι μαθητές έχουν τη δυνατότητα να επιλέξουν τη γερμανική ως δεύτερη ξένη γλώσσα στο σχολείο που φοιτούν κατόπιν αιτήσεως τους στους διευθυντές των σχολείων.

Οι εγγραφές άρχισαν!

ZERTIFIKAT - MITTELSTUFE SPRACHDIPLOME
του Goethe - Institut
LOWER- PROFICIENCY
των Cambridge -Michigan
ΕΠΑΓΓΕΛΜΑΤΙΚΑ ΓΕΡΜΑΝΙΚΑ
για Ξενοδοχοϋπαλλήλους, εργαζόμενους στον τουρισμό.

ΜΕΡΚΟΥΡΗΣ ΚΟΝΤΟΣ
ΚΕΝΤΡΑ ΞΕΝΩΝ ΓΛΩΣΣΩΝ

1ο διδ/ιο: Αγ. Αναργύρων 11α • **2ο διδ/ιο:** Δημ. Αναστασιάδη 47
3ο διδ/ιο: Παρισίων 1 & Λονδίνου • Τηλ: 0241 / 35289, 23973- Fax: 32336

Πρόκριμα για τον εκλεκτό του ΠΑΣΟΚ η ανάδειξη των συνέδρων της Δωδεκανήσου;

Το πρώτο crash test

για Μαχαιρίδη, Κουσουρνά και Κωστόπουλο

Με τον «αέρα» του φαβορί ο Γενικός Γραμματέας του υπουργείου Αιγαίου – Βαρόμετρο η στάση των Κρεμαστινού και Σκανδαλίδη



Του
Νικήτα Οικονόμου

ΜΙΑ κρίσιμη προσυνεδριακή διαδικασία θα αποτελέσει ενδεχομένως πρόκριμα για την έκβαση που θα έχει η μάχη για την ανάδειξη του υποψηφίου νομάρχη τον οποίο θα στηρίξει επισήμως το τοπικό ΠΑΣΟΚ στις εκλογές του Οκτωβρίου του 2002. Εντός του Σεπτεμβρίου θα κληθούν να μετρήσουν δυνάμεις και επιρροή στην κομματική βάση του Κινήματος οι κύριοι **Γιάννης Μαχαιρίδης, Στάθης Κουσουρνάς και Φώτης Κωστόπουλος**, καθώς και οι τρεις θα διεκδικήσουν τη ψήφο των συντρόφων τους για την ανάδειξη των εκπροσώπων της Δωδεκανήσου που θα συμμετάσχουν στο έκτακτο Συνέδριο του ΠΑΣΟΚ.

Αυτό αποτελεί μια κοινή εκτίμηση έμπειρων στα εσωκομματικά πράγματα στελεχών του ΠΑΣΟΚ και χαρακτηρίζουν την εσωκομματική αυτή διαδικασία «μια πρώτη γεύση» για τις διαθέσεις και τις προτιμήσεις των μελών του Κινήματος σε ό,τι αφορά τα πρόσωπα που ενδιαφέρονται για το «χρίσμα» του υποψηφίου νομάρχη. «Τα αποτελέσματα των εκλογών αυτών θα προσλάβουν εκ των πραγμάτων τη μορφή **γκάλοπ** και πιθανότατα να δείξουν από πολύ νωρίς τον εκλεκτό του ΠΑΣΟΚ» συμπληρώνουν, χωρίς να είναι σε θέση να προδικάσουν φυσικά την τελική ετυμηγορία.

Κάτω από το πρίσμα αυτής της προσέγγισης είναι προφανές ότι οι προσυνεδριακές ζυμώσεις θα έχουν σαφώς ένα άρωμα νομαρχιακών εκλογών του 2002, και ταυτόχρονα θα συμβάλλουν στην αποκάλυψη των προθέσεων των κορυφαίων αξιωματούχων του ΠΑΣΟΚ στην περιοχή μας οι οποίοι θα υποχρεωθούν να εκδηλώσουν, με διακριτικότητα ίσως στη φάση αυτή, τις προτιμήσεις τους για τον καθένα εκ των τριών μνηστήρων. Μια πρώτη καταγραφή των διαθέσεων των τριών κυβερνητικών βουλευτών επιβεβαιώνει αυτό που προβάλλεται ως «ασφαλής εκτίμηση» από έγκυρους πολιτικούς παρατηρητές των πραγμάτων της περιοχής μας και έχουν αποδείξει ότι γνωρίζουν καλά τους συσχετισμούς που διαμορφώνονται κατά καιρούς στο τοπικό ΠΑΣΟΚ. Ότι δηλαδή ο κ. Γιάννης Μαχαιρίδης δείχνει να έχει «ένα σχετικό προβάδισμα», προσθέτουν όμως ότι η μάχη θα είναι ιδιαίτερα σκληρή και θα απαιτηθεί επίπονη προσπάθεια από όλους τους ενδιαφερομένους.

Η ΛΟΓΙΚΗ ΤΩΝ «ΙΣΩΝ ΟΡΩΝ»:

«Η παραίτηση Μαχαιρίδη από το υπουργείο Αιγαίου επιβάλλει και την παραίτηση Κουσουρνά από την ΑΝ.ΔΩ.» - Το θέμα ...συμπεριελήφθη στην ατζέντα της προεκλογικής «συντροφικής» αντιπαράθεσης

Κρεμασπινός και Σκανδαλίδης μάλλον ...ψήφισαν

Η ΔΙΑΓΝΩΣΗ των προθέσεων των τριών βουλευτών του ΠΑΣΟΚ, όσο περνάει ο καιρός και πλησιάζει η ώρα της «πρώτης αναμέτρησης», γίνεται περισσότερο ευανάγνωστη, αν κρίνει κανείς από τις πληροφορίες που είναι διαθέσιμες μέχρι στιγμής.

Ο δημοφιλέστερος κατά τεκμήριο παράγοντας του κόμματος στην περιοχή, ο **Δημήτρης Κρεμασπινός**, εκ πεποιθήσεως και επειδή το επιβάλλει η πολιτική του κουλτούρα, δεν προτίθεται να ...ξεφωνίσει την προσωπική του προτίμηση. Ο κ. Γιάννης Μαχαιρίδης όμως φαίνεται να πληροί τις «προδιαγραφές» που θέτει ο πρώην υπουργός για το πρόσωπο που θα μπορούσε να πάρει στα χέρια του τις τύχες της Δωδεκανήσου. Αυτό σαν εκτίμηση επικυρώνεται και από τους γνωρίζοντες «από πρώτο χέρι» τις διαπροσωπικές σχέσεις που έχουν αναπτυχθεί αλλά και από την «κινητικότητα» που κατεγράφη το τελευταίο διάστημα.

Στο βαθμό επίσης που ο Γραμματέας της Κεντρικής Επιτροπής του ΠΑΣΟΚ διαθέτει ακόμα τις ισχυρές επιρροές του παρελθόντος, ο κ. Μαχαιρίδης θα πρέπει να αισθάνεται ευτυχής, καθώς όλες οι ενδείξεις και οι πληροφορίες θέλουν τον **Κώστα Σκανδαλίδη** να «βάζει τον Γραμματέα του υπουργείου Αιγαίου ένα σκαλοπάτι παραπάνω σε σχέση με τους υπόλοιπους μνηστήρες για το χρίσμα», ισχυρίζονται όσοι έχουν πρόσβαση στο περιβάλλον των δύο ανδρών.

Περισσότερο περίπλοκη είναι η περίπτωση του κ. **Κοσμά Σφυρίου** ο οποίος φέρεται «να παίζει σε δύο ταμπλό». Συνομιλεί με τους κ.κ. Κουσουρνά και Κωστόπουλο, ενδεχομένως και να δεσμεύεται για κάποια επί μέρους ζητήματα και προς τους δύο, ενώ επιχειρεί, πάντα σύμφωνα με τις υπάρχουσες πληροφορίες, να λειτουργήσει και ως «μεσολαβητής» με τον Κώστα Καίσερλη(!), η συμπεριφορά του οποίου δεν έχει ακόμα αποσαφηνιστεί. Κάθε πρόβλεψη για τη στάση που θα τηρήσει ο κ. Σφυρίου εκ των πραγμάτων κρίνεται ως επισφαλής.

Εξ ίσου ριψοκίνδυνο θα ήταν να προδικάσει κανείς και τη στάση των κ.κ. **Γιάννη και Τιμόθεου Παρασκευά.** Ο κ. Στάθης Κουσουρνάς φαίνεται να έχει πλησιάσει περισσότερο τον πρώην νομάρχη και τον Γραμματέα της Νομαρχιακής, αν και τα «απρόοπτα» στις συνεδριάσεις του οργάνου δεν επιτρέπουν «σίγουρα προγνωστικά» για τις σχέσεις των δύο πλευρών. Τις αμέσως επόμενες ημέρες αναμένονται κινήσεις προσέγγισης των αδελφών Παρασκευά και από τον κ. Γιάννη Μαχαιρίδη, εν όψει πάντα της «πρώτου τεστ», τις εκλογές για την ανάδειξη των εκπροσώπων του Συνεδρίου.

Παραπείται ο Μαχαιρίδης. «Οι άλλοι... θα κάνουν το ίδιο;»

ΤΟΝ Οκτώβριο θα παραιτηθεί από τη θέση του Γραμματέα του υπουργείου Αιγαίου ο κ. Γιάννης Μαχαιρίδης. Αυτό φαίνεται να είναι η οριστική του απόφαση, προκειμένου να εκλείψει και «το τελευταίο άλλοθι» των κ.κ. Κουσουρνά και Κωστόπουλου, οι οποίοι συχνά πυκνά θέτουν ως ζήτημα ηθικής τάξεως την παραμονή του κ. Μαχαιρίδη στο συγκεκριμένο πόστο, τη στιγμή που έχει εκδηλώσει το ενδιαφέρον του για τη Νομαρχία Δωδεκανήσου.

Η «επιστροφή» του κ. Μαχαιρίδη θα σηματοδοτήσει την επί ίσοις όροις αντιπαράθεση των τριών «πράσινων» ενδιαφερομένων για τη Νομαρχία Δωδεκανήσου. Ο κ. Γιάννης Μαχαιρίδης, λένε πρόσωπα του κύκλου του, «θα δώσει ουσιαστικό περιεχόμενο στη λογική των ίσων όρων» και θα ζητήσει να ισχύσει το ίδιο και για τους υπόλοιπους μνηστήρες. Στέκονται περισσότερο στην περίπτωση του κ. **Στάθη Κουσουρνά** από τον οποίο περιμένουν **«να ακολουθήσει το παράδειγμα του Γιάννη, παραιτούμενος και αυτός από την ΑΝ.ΔΩ., τις δομές και τη λειτουργία της οποίας μπορεί κάλλιστα να αξιοποιήσει για την προώθηση των επιδιώξεών του».**

ΟΛΑ τα παραπάνω καταδεικνύουν τις διαθέσεις και την κινητικότητα των τριών «υποψήφιων» υποψήφιων νομαρχών του ΠΑΣΟΚ, οι οποίοι εντός των αμέσως επόμενων ημερών θα μετρήσουν τη δυναμική τους στα πλαίσια του «πρώτου τέστ» αντοχής, στη διαδικασία εκλογής δηλαδή των συνέδρων της Δωδεκανήσου. Τότε που θα καταγραφεί σε μεγάλο βαθμό, ίσως καταλυτικό, η επιρροή του καθενός ξεχωριστά και των συσχετισμών που διαμορφώνονται γύρω από την υποψηφιότητά τους στην κομματική βάση.



KYDON TOURS

• 14, Ethelonton Dodekanision Str.
Tel.: 23000, 27900, 75268 - Fax: 32741
• 8, Akti Sachtouri - Tel.: 27722, 24265
RODOS- HELLAS

ΕΙΣΙΤΗΡΙΑ-ΕΙΣΙΤΗΡΙΑ-ΕΙΣΙΤΗΡΙΑ
ΠΑΚΕΤΑ-ΠΑΚΕΤΑ-ΠΑΚΕΤΑ
• SALAMIS LINES - F/B NISSOS KYPROS
ΚΡΟΥΑΖΙΕΡΑ ΚΑΙ ΕΙΣΙΤΗΡΙΑ
ΚΥΠΡΟ - ΧΑΪΦΑ - ΑΙΓΥΠΤΟ - ΑΓΙΟΙ ΤΟΠΟΙ
• SALAMIS STAR - ΚΡΟΥΑΖΙΕΡΑ
ΕΛΛΗΝΙΚΑ ΝΗΣΙΑ - ΚΥΠΡΟ
• F/B NISSOS ΚΑΛΥΜΝΟΣ
Το πλοίο που πιστά υπηρετεί τη ΔΩΔΕΚΑΝΗΣΟ
• ΔΑΝΕ εισιτήρια με όλα τα πλοία
με το ηλεκτρονικό σύστημα
• G.A. FERRIES - ANEK ΙΤΑΛΙΑ
• SUPER FAST ΕΛΛΑΔΑ-ΙΤΑΛΙΑ
• MINOAN LINES ΕΛΛΑΔΑ-ΙΤΑΛΙΑ
• BLUE STAR FERRIES ΙΤΑΛΙΑ
• ΔΩΔΕΚΑΝΗΣΟΣ EXPRESS-ΚΑΤΑΜΑΡΑΝ
• ΔΕΛΦΙΝΙΑ για νησιά και ΜΑΡΜΑΡΙΣ
• SEA STAR KATAMARAN ΤΗΛΟ-ΝΙΣΥΡΟ
• ΚΡΟΥΑΖΙΕΡΕΣ
• ΑΕΡΟΠΟΡΙΚΑ ΕΙΣΙΤΗΡΙΑ ΙΑΤΑ
ΟΛΥΜΠΙΑΚΗ - CRONUS - AEGEAN - AXON
• ΕΙΣΙΤΗΡΙΑ ΕΞΩΤΕΡΙΚΟΥ με όλες τις αεροπορικές εταιρείες
ΠΑΚΕΤΑ ΕΚΔΡΟΜΩΝ - ΟΡΓΑΝΩΣΗ ΓΚΡΟΥΠ ΝΕΟΝΥΜΦΩΝ -
ΜΕΜΟΝΩΜΕΝΩΝ - ΞΕΝΟΔΟΧΕΙΑ ΣΕ ΟΛΟ ΤΟΝ ΚΟΣΜΟ
Η κ. ΕΛΕΝΗ ΨΥΛΛΑΚΗ σας περιμένει
Η πείρα μας στη διάθεσή σας
Εμείς γνωρίζουμε που σας στέλνουμε!!!
Ευχαριστούμε για τη μέχρι τώρα υποστήριξή σας
ΣΑΣ ΠΕΡΙΜΕΝΟΥΜΕ!
ΠΡΑΚΤΟΡΕΙΟ ΚΥΔΩΝ
40 χρόνια στην υπηρεσία του ΡΟΔΙΑΚΟΥ ΛΑΟΥ!!!



Δεν ήξερε ή δεν ήθελε να ...λαϊκίσει χθες ο Δημήτρης Αβραμόπουλος;

Ούτε κουβέντα για τα προβλήματα της Δωδεκανήσου

Παρέπεμψε για προτάσεις στο Ιδρυτικό Συνέδριο του ΚΕΠ

ΠΛΟΥΣΙΟΤΕΡΟΣ σε εμπειρίες, εικόνες και γνώση για τα προβλήματα της Δωδεκανήσου δήλωσε ο Δημήτρης Αβραμόπουλος κατά τη διάρκεια συνέντευξης τύπου που παραχώρησε χθες στο Ακταίον, λίγο πριν ολοκληρώσει την επίσημη περιοδεία του στα Δωδεκάνησα και αναχωρήσει οικογενειακώς για διήμερη επίσκεψη στο Καστελλόριζο.

Η Ρόδος ήταν ο τελευταίος σταθμός της περιοδείας του, αφού πέρασε πρώτα από Πάτμο, Λέρο και Κάλυμνο. Κατά την «πορεία του προς τον πολίτη» όπως την χαρακτήρισε, ο πρόεδρος του Κινήματος των Ελευθέρων Πολιτών είχε την ευκαιρία να καταγράψει τα προβλήματα της περιοχής μας, αν και δεν έκανε αναφορά στα σημαντικότερα έστω εξ αυτών, παρά τη σχετική ερώτηση της «Δράσης». Παρέπεμψε σε απαντήσεις και προτάσεις στο ιδρυτικό συνέδριο του ΚΕΠ, όταν θα αναλυθούν και οι προγραμματικές θέσεις του Κινήματός του.

Εκρινε ως ενθαρρυντική και εντυπωσιακή την ανταπόκριση του κόσμου σε όποιες περιοχές της Ελλάδος περιόδευσε το τελευταίο διάστημα. «Καταθέτουμε με καθαρότητα και εντιμότητα το λόγο μας» είπε ο κ. Αβραμόπουλος «και παίρνουμε δύναμη από τους πολίτες». Υπογράμμισε ότι απέφυγε και θα εξακολουθεί να αποφεύγει τις μεγάλες εξαγγελίες καθώς «δεν πρόκειται να ακολουθήσω τις τακτικές του λαϊκισμού και της δημαγωγίας». Πρακτικές που έχει καταδικάσει ο λαός, συμπλήρωσε ο πρόεδρος του ΚΕΠ.

ΓΕΝΙΚΗ πάντως ήταν και πάλι η εντύπωση ότι ο Δημήτρης Αβραμόπουλος αποφεύγει συστηματικά να ...ενοχλήσει με τις τοποθετήσεις του, κάτι που φάνηκε κυρίως στις απαντήσεις που έδωσε πάνω σε αρκετά ερωτήματα που αφορούν ζητήματα πρώτης γραμμής. Είτε σε τοπικό είτε σε κεντρικό επίπεδο. Με τη λογική του «στρογγυλέματος» απέφυγε να αποκαλύψει τις μύχιες και πιθανότατα ειλικρινείς του απόψεις για θέματα που απασχολούν την κοινή γνώμη, όπως η εξωτερική πολιτική της χώρας και οι σχέσεις Πολιτείας και Εκκλησίας (σχετικά στη σελ.6).

ΣΤΗΝ αίθουσα παρόντες ήταν όλοι όσοι συγκροτούν τη Νομαρχιακή Επιτροπή του ΚΕΠ στη Δωδεκάνησο, με επικεφαλής τον αντιστράτηγο ε.α. κ. Δημήτρη Σπυρίδων και αρκετοί φίλοι του νεοσύστατου κόμματος.

Από σήμερα και για δύο ημέρες ο Δημήτρης Αβραμόπουλος επισκέπτεται το Καστελλόριζο, το οποίο έχει «υιοθετήσει» ως δήμαρχος Αθηναίων. Το κλίμα που θα συναντήσει δεν είναι και το ιδανικότερο για καλοκαιρινές διακοπές, καθώς λόγω των νέων καταγγελιών εις βάρος του δημάρχου Παύλου Πανηγύρη, στο ακριτικό νησί η ατμόσφαιρα είναι πραγματικά ηλεκτρισμένη.

Δεν αποκλείεται να φροντίσουν κάποιοι να επαναφέρουν το θέμα της «οικοπεδοποίησης» του Καστελλορίζου, μια υπόθεση στην οποία ενέπλεξαν πριν από μήνες, καλώς ή κακώς και τον δήμαρχο της Αθήνας.

ΧΘΕΣ το απόγευμα ο Δημήτρης Αβραμόπουλος επεσκέφθη τον Αρχάγγελο όπου τον υποδέχθηκε ο δήμαρχος Θεοδόσης Κολιάδης και τα μέλη του Δημοτικού Συμβουλίου το οποίο συνεκλήθη εκτάκτως για το λόγο αυτό.

Σε ερώτηση της «Δράσης» δεν έδειξε να συμμερίζεται τα περί πολιτικών σκοπιμοτήτων πίσω από την επιλογή του Αρχαγγέλου, λέγοντας ότι «ο συγκεκριμένος Δήμος έχει πολλά προβλήματα και ο πληθυσμός είναι συμπαγής ελληνικός, αφού δεν θα μπορούσα να επισκεφτώ μια περιοχή που έχει κατακλυστεί από τουρίστες».

Αργά το βράδυ πραγματοποιήθηκε στη Ροδιακή Επαυλη η συνεστίαση προς τιμή του από τους φίλους του ΚΕΠ, στην οποία ενδεχομένως να ...ονομάτισε έστω κάποιο από τα προβλήματα της περιοχής μας.

«Ενοχα τα ΜΜΕ» για το... κάζο με Γιαννόπουλο και Διακομιχάλη

ΣΤΑ Μέσα Ενημέρωσης απέδωσε εξ ολοκλήρου ο Δημήτρης Αβραμόπουλος την ευθύνη για το «κάζο» με τη ...βέβαιη προσχώρηση των κ.κ. *Γιώργου Γιαννόπουλου* και *Δημήτρη Διακομιχάλη* στο κόμμα του.

Ερωτηθείς από τη «Δράση» για το αν αναζητήθηκαν ευθύνες και υπεύθυνοι μετά τις δυσμενείς εντυπώσεις που προκάλεσαν οι ηχηρές διαψεύσεις των δύο δημάρχων, ο κ. Αβραμόπουλος είπε ότι «από την ώρα που δεν επιβεβαιώνονται κάποιες πληροφορίες δεν αξίζουν του όποιου σχολιασμού». Πρόσθεσε δε ότι δεν μπορεί να ευθύνεται το ΚΕΠ για οτιδήποτε αναφέρεται στον Τύπο, άρα «γιατί να αναζητηθούν και να καταλογιστούν ευθύνες;»

Ο πρόεδρος του ΚΕΠ δεν παρέλειψε πάντως να αναφερθεί στους κυρίους Γιαννόπουλο και Διακομιχάλη καθώς «και οι δύο είναι παλιοί μου γνώριμοι και συνεργάστηκα μαζί τους στην ΚΕΔΚΕ».

Σημείωσε ότι «στη Δωδεκάνησο υπάρχουν πολλά στελέχη πρώτης γραμμής και τα οποία θέλουν να συμβάλλουν και να συμμετάσχουν ενεργά στην προσπάθεια του ΚΕΠ».



Εφ' όλης της ύλης συνέντευξη τύπου του Δημήτρη Αβραμόπουλου αλλά...

Ακόμα να κατασταλάξει σε θέσεις και απόψεις

Τι (δεν) είπε ο πρόεδρος του ΚΕΠ για Εκκλησία και Σκόπια



ΒΟΛΙΚΕΣ και ανώδυνες ήταν κατά το πλείστον οι απαντήσεις που έδωσε χθες ο Δημήτρης Αβραμόπουλος κατά τη συνέντευξη τύπου που παραχώρησε στη Ρόδο και στα τοπικά ΜΜΕ. Ο πρόεδρος του ΚΕΠ δεν έδειξε την παραμικρή διάθεση, πλην ελαχίστων εξαιρέσεων, να πει τα πράγματα με το όνομά τους, παραπέμποντας πολύ συχνά στο ιδρυτικό συνέδριο του κόμματός του (μέσα Νοεμβρίου).

Η σταχυολόγηση των απόψεών του στα διάφορα και εφ' όλης της ύλης ζητήματα που του ετέθησαν, ίσως να αποκαλύπτει τη φιλοσοφία του ανδρός...

✔ Για τις προοπτικές του ΚΕΠ:

«Στόχος μας δεν είναι να σπάσουμε ή να διεμβολίσουμε τον δικομματισμό στο πολιτικό σκηνικό της χώρας μας. Εχουμε τις δικές μας προτάσεις και αυτές καταθέτουμε με νηφαλιότητα. Η πορεία μας δεν εξαρτάται από την πορεία των άλλων κομμάτων.

Οι όποιες συνεργασίες θα γίνουν την κατάλληλη στιγμή και δεν πρόκειται να συντηρήσουμε το σκληρό πολιτικό θέαμα που συχνά παρακολουθούμε. Εν όψει των εκλογών το τοπίο είναι ιδιαίτερα ρευστό και εμείς με μεθοδικότητα ετοιμαζόμαστε. Όταν θα έλθει η ώρα θα μας κρίνει ο ελληνικός λαός».

✔ Για τα γκάλοπ και την «κατιούσα» του ΚΕΠ:

«Είναι αρχή μας να μην σχολιάζουμε τις δημοσκοπήσεις. Από πουθενά όμως δεν καταγράφεται μείωση της δύναμης, του ΚΕΠ ούτε διαπιστώνεις κανείς ότι το κόμμα μας έχει πάρει την κατιούσα.

Η καταγραφή των τάσεων είναι ικανοποιητική για εμάς. Αυτό που οφείλουμε και πρέπει να κάνουμε είναι να πείσουμε τον έλληνα πολίτη. Αυτό είναι η δική μας ευθύνη. Οι δημοσκοπήσεις προκαλούν συχνά σύγχυση και ανάλογα είναι και τα συμπεράσματα που εξάγονται».

✔ Σχέσεις Εκκλησίας- Πολιτείας

«Το ζήτημα προέκυψε μετά από λανθασμένους χειρισμούς της κυβέρνησης. Το όλο θέμα όμως επιβάλλεται να κλείσει σύντομα γιατί θέτει σε κίνδυνο την κοινωνική συνοχή. Είναι ανάγκη να αναληφθούν άμεσα πρωτοβουλίες και το ΚΕΠ μπορεί να συμβάλλει σε αυτό».

✔ Σκόπια – Ονομασία

«Κατ' αρχήν υπάρχει ήδη αναγνωρισμένη διεθνώς ονομασία του συγκεκριμένου κράτους. Το θέμα βρίσκεται στα χέρια και στην αποκλειστική ευθύνη της κυβέρνησης. Εμείς δεν είμαστε καν στη Βουλή. Όταν έλθει η ώρα θα καταθέσουμε ολοκληρωμένα και στοιχειοθετημένα την άποψή μας».

✔ Εκλογές για Τοπική Αυτοδιοίκηση

«Όταν θα έλθει η κατάλληλη ώρα θα ασχοληθούμε και με τις εκλογές στην Τοπική Αυτοδιοίκηση. Θα πρέπει όμως να προηγηθεί το Ιδρυτικό Συνέδριο του κόμματός μας. Τη φορά αυτή άνοιξε πολύ νωρίς το κεφάλαιο των δημοτικών εκλογών. Η θέση μας είναι πάγια: η Τοπική Αυτοδιοίκηση θα πρέπει να παραμείνει μακράν των κομματικών επιρροών. Τα προβλήματα και η επίλυσή τους απαιτούν συναινέσεις».

✔ Χάρτα Τοπική Αυτοδιοίκησης

«Εχουν γίνει τραγικά σφάλματα όλα αυτά τα χρόνια και μια καλή ιδέα εφαρμόζεται λάθος. Αποτέλεσμα όλων αυτών είναι μεγάλο μέρος της ελληνικής περιφέρειας να υποφέρει από εγκατάλειψη λόγω αυτών των διοικητικών μεταρρυθμίσεων. Από το ιδρυτικό μας συνέδριο θα προκύψουν οι ξεκάθαρες απόψεις μας και για την Τοπική Αυτοδιοίκηση».

✔ Πικρίες Βόζεμπεργκ

«Τα όσα γράφονται για την υπεύθυνη τύπου του ΚΕΠ στον τύπο είναι εκ του πονηρού. Η κ. Βόζεμπεργκ είναι μια άξια και ικανή συνεργάτης και δεν τίθεται θέμα αποχώρησης ή απομάκρυνσής της από τη θέση που κατέχει...».





Ανοδική η πορεία του Δήμου Αρχαγγέλου

Κόντρα στο λαϊκισμό και τις σκοπιμότητες

ΑΜΕΤΑΚΙΝΗΤΟΣ στη θέση του για δυναμική ανάπτυξη του Δήμου Αρχαγγέλου παραμένει ο δήμαρχος ***Θεοδόσης Κολιάδης***, παρά τις συνεχείς αντιξοότητες που έχει να αντιμετωπίσει και αφορούν κυρίως τη συμπεριφορά των παρατάξεων της μειοψηφίας:

Παρά το γεγονός ότι η δημοτική αρχή δείχνει να έχει βρει τη φόρμουλα για την προώθηση σημαντικών έργων υποδομής για την περιοχή, η τελευταία συνεδρίαση του Δημοτικού Συμβουλίου κατέδειξε την αψυχολόγητη διάθεση των επικεφαλής κυρίως της μειοψηφίας, Αλέκου Παπουρά και Λουκά Κανάκη, να μπλοκάρουν κάθε προσπάθεια προς επίτευξη των στόχων της δημοτικής αρχής.

Η αποχώρηση των δύο ανδρών από την τελευταία συνεδρίαση υποδηλώνει τη διάθεσή τους να θυσιάσουν τα πάντα στο βωμό των προεκλογικών σκοπιμοτήτων. Η δρομολόγηση έργων όπως ο αποχετευτικός αγωγός και η αντιπλημμυρική υποδομή θεωρείται γεγονός, όπως επίσης και η εκπόνηση μελετών για άλλες καίριες πρωτοβουλίες.

Ο κ. Κολιάδης έχει να αντιμετωπίσει φαινόμενα λαϊκισμού και στείρας αντιπολίτευσης, όχι σπάνια δυστυχώς στο Δήμο Αρχαγγέλου. Πολιτικοί παρατηρητές εκφράζουν την εκτίμηση ότι τα φαινόμενα αυτά θα πολλαπλασιαστούν όσο πλησιάζουμε στις εκλογές του 2002. Ο δήμαρχος απ' την πλευρά του δηλώνει:

«Η ανοδική πορεία του δήμου δεν θα πέσει θύμα των σκοπιμοτήτων όσων σκέφτονται την προσωπική τους ανέλιξη και όχι το μέλλον του δήμου μας».

Εν όψει της αυριανής ανακοίνωσης του αριθμού των υπογραφών

Αγωνιούν και στη Δωδεκάνησο για το «δημοψήφισμα»

- 82.150 (;) ή είναι τελικά λιγότερα τα έντυπα που υπεγράφησαν;
- Ετοιμότητα και σε τοπικό επίπεδο για τις «επιταγές» Χριστόδουλου

Σε «Εθνικό ζήτημα» κατάφερε να μετατρέψει το θέμα των ταυτοτήτων ο Αρχιεπίσκοπος Αθηνών και πάσης Ελλάδος Χριστόδουλος, ο οποίος και αύριο θα ανακοινώσει επισήμως τον αριθμό των υπογραφών που συγκεντρώθηκαν από το άτυπο δημοψήφισμα.

Ο Αρχιεπίσκοπος έχει



καταφέρει να αποκτήσει ένθερμους υποστηρικτές και στη Δωδεκάνησο, ορισμένοι από τους οποίους μάλιστα ήδη βρίσκονται στη Αθήνα, προκειμένου αύριο να σταθούν στο πλευρό του, όντες διατεθειμένοι να υιοθετήσουν ό,τι ζητήσει ο Χριστόδουλος για τη συνέχιση του αγώνα. Οι υπόλοιποι από τους υποστηρικτές του, απλώς περιμένουν «με αγωνία» όπως αναφέρουν, για το τελικό αποτέλεσμα της προσπάθειας συλλογής των υπογραφών. Είναι χαρακτηριστική η δήλωση που έκανε προς τη Δράση ο πατήρ Βασίλειος Μαντικός «περιμένουμε με αγωνία το αποτέλεσμα. Ερωτάνε και οι πιστοί για τον τελικό αριθμό».

Σε ρεπορτάζ της η Δράση στο φύλλο της 16ης Ιουλίου 2001 είχε παρουσιάσει πληροφορίες σύμφωνα με τις οποίες «από την τελική καταμέτρηση των εντύπων της Ιεράς Συνόδου διαπιστώθηκε ότι συνολικά 82.150 Δωδεκανήσιοι ανταποκρίθηκαν στο κάλεσμα της Εκκλησίας της Ελλάδος και υπέγραψαν για την ανάγκη πραγματοποίησης δημοψηφίσματος». Σύμφωνα με τα στοιχεία που υπήρχαν τότε, οι περισσότερες υπογραφές συγκεντρώθηκαν στη νήσο Ρόδο 52.000 και ακολουθούσε η Κάλυμνος με 14.000 και η Κως με 8.000.

Αυτό που αποτελεί το μεγάλο ερώτημα για το όλο ζήτημα των ταυτοτήτων είναι το τι θα γίνει μετά την ανακοίνωση του αποτελέσματος. Σε κεντρικό επίπεδο ο Πανοσιολογιότατος θα κοινοποιήσει το αποτέλεσμα στον Πρόεδρο της Δημοκρατίας με το αίτημα της διενέργειας εθνικού δημοψηφίσματος. Αυτό θα γίνει πριν από το συνέδριο του κυβερνώντος κόμματος, με ό,τι αυτό συνεπάγεται. Σε τοπικό επίπεδο υπάρχει η διάθεση για συνέχιση του αγώνα, σύμφωνα με τις επιταγές της Ιεράς Συνόδου. «Εργασθήκαμε για να διατηρήσουμε την Ορθοδοξία μας στην τουρκική και στην ιταλική κατοχή. Το ίδιο θα κάνουμε και τώρα. Είμαστε Χριστιανοί Ορθόδοξοι και θα ακολουθήσουμε τον αγώνα για να διατηρήσουμε την ταυτότητά μας αυτή» τόνισε ο πατήρ Βασίλειος Μαντικός.

Ο Αρχιεπίσκοπος περιμένει πρόσκληση

Διακαώς επιθυμεί ο Αρχιεπίσκοπος Χριστόδουλος να επισκεφθεί τη Ρόδο και να δώσει με αυτό τον τρόπο μεγάλη ώθηση σε εκείνους που τοπικά των υποστηρίζουν και προωθούν τον αγώνα του. Λόγω της απευθείας υπαγωγής της Εκκλησίας της Δωδεκανήσου στο Οικουμενικό Πατριαρχείο, έχει καταστεί σαφές -πλέον- ότι ο προκαθήμενος της Ελλαδικής Εκκλησίας δεν μπορεί να έρθει στα νησιά, εάν προηγουμένως δεν λάβει σχετική πρόσκληση. Αυτό που επιθυμεί ο κ. Χριστόδουλος είναι να έρθει στο νησί την ημέρα εορτής του προστάτη της Ρόδου Κωνσταντίνου Υδραίου (14 Νοεμβρίου). Πληροφορίες που προέρχονται από εκκλησιαστικούς κύκλους παρουσιάζουν τη Μητρόπολη Ρόδου να μην είναι διατεθειμένη να «ρίξει νερό στο μύλο του Αρχιεπισκόπου» γι' αυτό και δεν πρόκειται να του απευθείνει πρόσκληση. Σε κάθε περίπτωση ωστόσο, πολλές είναι οι φορές που αποφάσεις (όσο σοβαρές κι αν είναι) έχουν ανατραπεί, οπότε μέχρι τον Νοέμβριο όλα τα ενδεχόμενα παραμένουν ανοικτά.



Ηλθε και φεύγει χωρίς να δει μία υποδομή να ολοκληρώνεται...

Εκ βαθέων ανθρώπινη εξομολόγηση του Γεώργιου Καναβού, λίγο πριν την «αλλαγή σκυτάλης»...

***ΕΛΑΧΙΣΤΕΣ** μόλις μέρες απομένουν μέχρι να έλθει και να εγκατασταθεί στο νησί μας για την επίσημη ανάληψη των καθηκόντων του ο νέος κεντρικός λιμενάρχης Ρόδου Παναγιώτης Γαλάνης. Ο προκάτοχός του Γεώργιος Καναβός τελεί ήδη εν αναμονή της «αλλαγής σκυτάλης» και παράλληλα διατυπώνει την ολόψυχη ευχή να γίνουν στη Ρόδο επί των ημερών του αντικαταστάτη του όλα αυτά που δεν ευτύχησε να δει ο ίδιος στα τρία χρόνια της εδώ παραμονής του! Εκφράζει μάλιστα την κρυφή του ελπίδα ότι οι ευχές του θα ευοδωθούν!*

***ΤΟ ΓΕΓΟΝΟΣ** ότι ο κ. Γαλάνης έρχεται από τα «κεντρικά» του Υπουργείου και μέχρι τώρα υπηρετούσε ως διευθυντής στο ιδιαίτερο γραφείο δημοσίων σχέσεων του ίδιου του υπουργού Εμπορικής Ναυτιλίας Χρήστου Παπουτσή, ίσως να αποτελεί το... «κλειδί» για την υλοποίηση όλων αυτών που αναμένει εναγωνίως επί σειρά δεκαετιών το νησί μας!*

***ΣΧΗΜΑΤΙΖΟΝΤΑΣ** συγκεκριμένα ίδια άποψη ο νέος μας λιμενάρχης για τις υφιστάμενες ελλείψεις βασικών υποδομών, είναι βέβαιο - ως «εκ των απορρήτων» του ίδιου του υπουργού - ότι θα έχει ένα επιπρόσθετο εφόδιο για να... γίνει πιστευτός! Και κατ' επέκταση, για να κερδίσει κάτι το νησί μας απ' αυτά που του λείπουν...*



ΟΣΟ γι' αυτά που δεν είδε, ο κ. Καναβός... ανοίγει την καρδιά του!

Με την πικρία στα χείλη αποχωρεί ο κεντρικός λιμενάρχης Ρόδου

Αλλού οι βουλευτές κάνουν «θαύματα»!

Στην Καλαμάτα ευτύχησε να δει τη μαρίνα ολοκληρωμένη μέσα σε... τρία μόλις χρόνια

Η ΑΛΛΑΓΗ «φρουράς» που βρίσκεται σε εξέλιξη το τελευταίο διάστημα στην κορυφή της υπηρεσιακής ιεραρχίας του Κεντρικού Λιμεναρχείου Ρόδου, οδεύει πλέον προς την τελική της φάση. Η πλήρης ολοκλήρωσή της αναμένεται να λάβει χώρα σε επίπεδο «κεφαλής» κατά τις αρχές της επόμενης εβδομάδας, ή το αργότερο - με όλες τις συνήθεις μικροκαθυστερήσεις - μέσα στο πρώτο δεκαήμερο του Σεπτεμβρίου.

Ηδη κατά τις αμέσως προηγούμενες ημέρες επήλθαν οι προβλεπόμενες αναδιατάξεις στις κύριες επιτελικές θέσεις της υπηρεσίας. Ητοι:

➢ Αφίχθη στο νησί μας προ μίας περίπου εβδομάδας και ανέλαβε κανονικά τα καθήκοντά του ως νέος υπολιμενάρχης ο πλωτάρχης ***Κωνσταντίνος Τσαγκάρης***

➢ Χρήση της αδείας του κάνει αυτό το διάστημα - για να τακτοποιήσει και τα της μετακόμισής του - ο μέχρι τώρα διοικητής της Λιμενικής Αστυνομίας υποπλοίαρχος ***Ιωάννης Αργυρίου***, ο οποίος μετά από μία ευδόκιμη θητεία στο νησί μας αρκετών ετών καλείται να αναλάβει ως λιμενάρχης τα ηνία του «νευραλγικού» γειτονικού Λιμεναρχείου της Κω.

➢ Στη θέση του τοποθετήθηκε ως διοικητής ο ομόλογός του ***Βασίλειος Δολαπσής***, ο οποίος θεωρείται ως ένας εκ των πλέον έμπειρων αξιωματικών του Λιμεναρχείου μας, λόγω κυρίως της πολυετούς θητείας του σαν προϊστάμενος των υπηρεσιών του Εμπορικού Λιμένα, αλλά και όχι μόνο.

Η ΝΕΑ διάρθρωση δηλαδή της διοίκησης στο τοπικό «ρετιρέ» έχει ήδη ολοκληρωθεί. Το μόνο που απομένει για να κλείσει ο κύκλος των μετακινήσεων οι οποίες αποφασίστηκαν πρόσφατα από το Υ.Ε.Ν. είναι να έλθει στο νησί μας για να αναλάβει τα καθήκοντά του ***ο νέος λιμενάρχης***. Πρόκειται ως γνωστόν για τον πλοίαρχο ***Παναγιώτη Γαλάνη***, ο οποίος υπηρετούσε έως τώρα ως επικεφαλής στην υπηρεσία δημοσίων σχέσεων του Υπουργείου Εμπορικής Ναυτιλίας.

Μέχρι την ώρα της έλευσής του στο νησί μας, ο άνθρωπος που κρατούσε το «τιμόνι» στα χέρια του κατά τα τρία τελευταία χρόνια εξακολουθεί να παραμένει στη θέση του. Ο κεντρικός λιμενάρχης Ρόδου ***Γεώργιος Καναβός*** τελεί εν αναμονή της άφιξης του αντικαταστάτη του για να του παραδώσει επίσημα τη «σκυτάλη», προκειμένου να τον ενημερώσει αναλυτικά και για όλες ***τις ιδιαιτερότητες*** της ευαίσθητης - από κάθε άποψη - περιοχής μας. Οι οποίες τυγχάνουν... ***ουκ ολίγες***, και γι' αυτόν φυσικά το λόγο οι ευθύνες είναι τεράστιες...

ΟΣΟ ΑΦΟΡΑ αυτό το ολιγοήμερο διάστημα της αναμονής που απομένει μέχρι την καθιερωμένη «παραλαβή και παράδοση», ***τα συναισθήματα του κ. Καναβού είναι μάλλον ανάμικτα***. Υπερισχύει όμως εμφανώς η... πίκρα! Καθ' ότι, ήλθε και φεύγει χωρίς να δει κάποια - έστω - από τις μεγάλες λιμενικές υποδομές του νησιού μας να ολοκληρώνεται!

Οι μνήμες σε κάθε άνθρωπο επανέρχονται αυθόρμητα και οι συγκρίσεις γίνονται τότε αναπόφευκτες. Θυμάται συγκεκριμένα ο κ. Καναβός ότι ***στην Καλαμάτα***, όπου επίσης υπηρέτησε ***επί τρία χρόνια***, έτυχε μάρτυρας ***ενός «μικρού θαύματος»***. Μέσα στο χρόνο της θητείας του, οι τοπικοί παράγοντες συνειδητοποίησαν την αναγκαιότητα της ύπαρξης μιας μαρίνας και όχι μόνο δρομολόγησαν άμεσα τις διαδικασίες, αλλά ευτύχησε και ο ίδιος να δει τις εγκαταστάσεις της ***ολοκληρωμένες!*** Εκτός μάλιστα από το χρόνο - ρεκόρ επισημαίνει ότι ***«ντρεπόσουν να πατήσεις κάτω»!*** Εχοντας να θυμάται επιπλέον απ' αυτή την εμπειρία του, ότι όλοι οι βουλευτές της Μεσσηνίας, ανεξαρτήτως κομματικής προέλευσης, είχαν συμβάλει τότε τα μέγιστα για την επίτευξη αυτού του σκοπού.

ΣΤΟΝ αντίποδα, η Ρόδος «βολοδέρνεται» από το 1964, χωρίς να έχουμε ακόμα ούτε καν ***ένα στοιχειώδες λιμάνι*** ανάλογο της αίγλης και του τουριστικού βεληνεκούς της, που να ανταποκρίνεται με επάρκεια στις καθημερινές ανάγκες της. Ενώ πραγματικό... «στοιχειό» έγινε και το χρόνιο όραμα της μαρίνας μας!

ΠΡΩΤΗ «ΕΙΚΟΝΑ» ΤΟΥ ΥΠΟΛΙΜΕΝΑΡΧΗ

«Αλλοιώς τα περίμενα εδώ τα πράγματα»!

ΤΟΝ έντονο προβληματισμό του για τα δεδομένα που συνάντησε ερχόμενος στη Ρόδο, διατυπώνει και ο νέος υπολιμενάρχης, που ήδη εγκαταστάθηκε κανονικά στο γραφείο του και ανέλαβε τα καθήκοντά του προ μίας περίπου εβδομάδας. Παράλληλα πάντως εκφράζει την αισιοδοξία του ότι τα πράγματα θα βελτιωθούν στην πορεία.

Η συνάντηση γνωριμίας της «Δ» με τον πλωτάρχη ***Κωνσταντίνο Τσαγκάρη*** ήταν σύντομη και καθαρά εθιμοτυπικού χαρακτήρα. Πέραν όμως από τις ευχές για καλή επιτυχία στο έργο του και στον αντίποδα για αγαστή συνεργασία, υπήρξαν - αναπόφευκτα - και συγκεκριμένα συμπεράσματα.

ΔΕΝ αρνείται συγκεκριμένα να ομολογήσει ο νέος υπολιμενάρχης ότι ερχόμενος να υπηρετήσει στο Κεντρικό Λιμεναρχείο του νησιού μας... ***αλλοιώς τα περίμενε τα πράγματα!*** Πίστευε συγκεκριμένα ότι σε ένα νησί με τη φήμη της Ρόδου οι λιμενικές και εν γένει οι θαλάσσιες υποδομές θα ήταν κάτι παραπάνω από άρτιες. Περίμενε να δει ***ένα... πρότυπο!***

Οπως όμως δηλώνει με το θάρρος της γνώμης, οι πρώτες εμπειρίες τον διέψευσαν. «Υπάρχουν δυστυχώς πολλές βασικές ελλείψεις, ειδικά στο λιμάνι, οι οποίες καθιστούν αναπόφευκτα το έργο μας δυσχερέστερο. Οπως γινόταν πάντως τόσα χρόνια, θα συνεχίσουμε να το παλεύουμε, ευελπιστώντας ότι σύντομα θα αλλάξουν τα πράγματα προς το καλύτερο». Δηλώνει μάλιστα αισιόδοξος άνθρωπος - και η πρώτη εντύπωση είναι ότι όντως διαθέτει αισιοδοξία -, πιστεύοντας σε «καλύτερες μέρες».

ΕΠΙ του παρόντος, ο κ. Τσαγκάρης συμπληρώνει με εκτενή ενημέρωση την «εικόνα» του για τον χώρο και εξομολογείται ότι διαβάζει καθημερινά εκτενώς όλο τον τοπικό Τύπο, που τον βρίσκει ιδιαίτερα ενδιαφέροντα...

APLIGER
www.apliger.gr



ΗΛΕΚΤΡΟΝΙΚΟΙ ΥΠΟΛΟΓΙΣΤΕΣ - ΠΕΡΙΦΕΡΕΙΑΚΑ
ΑΝΑΛΩΣΙΜΑ - ΠΡΟΓΡΑΜΜΑΤΑ - ΠΕΡΙΟΔΙΚΑ
ΒΙΒΛΙΑ - ΠΟΛΥΜΕΣΑ - INTERNET - ΤΗΛΕΦΩΝΙΑ
ΤΕΧΝΙΚΗ ΥΠΟΣΤΗΡΙΞΗ
ΠΑΥΛΟΥ ΜΕΛΑ 11, 85100, ΡΟΔΟΣ
ΤΗΛ: (0241) 27509, FAX: (0241) 27098 - info@apliger.gr



μια ξεχωριστή θέση στη θάλασσα

ΔΡΟΜΟΛΟΓΙΑ
ΑΠΟ 27/8/2001 ΕΩΣ 3/9/2001

27/8	ΔΕΥ	ΡΟΔΟΣ	15.00	ΝΙΣΥΡΟ-ΚΩ-ΑΣΤΥΠΑΛΑΙΑ-ΠΕΙΡΑΙΑ
28/8	ΤΡΙ	ΠΑΤΜΟΣ	14.00	ΚΩ-ΚΑΛΥΜΝΟ-ΛΕΡΟ-ΠΑΤΜΟ-ΠΕΙΡΑΙΑ
29/8	ΤΕΤ	ΡΟΔΟΣ	14.00	ΤΗΛΟ-ΚΩ-ΚΑΛΥΜΝΟ-ΛΕΡΟ-ΠΑΤΜΟ-ΠΕΙΡΑΙΑ
30/8	ΠΕΜ	ΠΑΤΜΟΣ	14.00	ΣΥΜΗ-ΚΩ-ΛΕΡΟ-ΠΑΤΜΟ-ΠΕΙΡΑΙΑ
31/8	ΠΑΡ	ΡΟΔΟΣ	14.00	ΚΩ-ΚΑΛΥΜΝΟ-ΛΕΡΟ-ΠΑΤΜΟ-ΠΕΙΡΑΙΑ
1/9	ΣΑΒ	ΠΑΤΜΟΣ	10.00	ΚΩ-ΣΑΜΟ-ΘΕΣΣΑΛΟΝΙΚΗ
2/9	ΚΥΡ	ΡΟΔΟΣ	14.00	ΚΩ-ΚΑΛΥΜΝΟ-ΛΕΡΟ-ΠΑΤΜΟ-ΠΕΙΡΑΙΑ
3/9	ΔΕΥ	ΠΑΤΜΟΣ	15.00	ΝΙΣΥΡΟ-ΚΩ-ΑΣΤΥΠΑΛΑΙΑ-ΠΕΙΡΑΙΑ

ΠΛΗΡΟΦΟΡΙΕΣ
ΚΕΝΤΡΙΚΟ ΠΡΑΚΤΟΡΕΙΟ ΡΟΔΟΥ
Δ·Α·Ν·Ε· SEA LINE
ΔΩΔΕΚΑΝΗΣΙΑΚΗ ΑΝΩΝΥΜΗ ΝΑΥΤΙΛΙΑΚΗ ΕΤΑΙΡΙΑ
ΑΥΣΤΡΑΛΙΑΣ 92, ΤΗΛ. ΠΡΑΚΤΟΡΕΙΟ: 43150 (10 ΓΡΑΜΜΕΣ)
ΔΙΟΙΚ. ΥΠ.: 43110 ΚΑΙ 43112, ώρες 8π.μ. - 8μ.μ.

Πρέπει πολλά να γίνουν για τη Ρόδο...

Ενα «αντίο» με ευχές μέχρι το «επανειδείν»

ΚΑΤΙ παραπάνω από εμφανές - για όσους τουλάχιστον τον γνωρίζουν εκ του σύνεγγυς - είναι ότι ο απερχόμενος κεντρικός λιμενάρχης Ρόδου διανύει κατά τις τελευταίες μέρες της παραμονής του στο νησί μας στιγμές συναισθηματικής φόρτισης. Καθ' ότι τα τρία χρόνια της εδώ παραμονής του τον συνέδεσαν στενά μ' αυτό τον τόπο, αλλά και με τον ανθρώπινο περίγυρό του.

Η πυγμή του αξιωματικού ο οποίος εκαλείτο να ανταπεξέλθει όλα αυτά τα χρόνια επί καθημερινής βάσεως στα αμέτρητα προβλήματα της υπηρεσιακής αποστολής του, αποτελεί την μία μόνο όψη του νομίσματος. Την άλλη παράμετρο την συνθέτει η ανθρώπινη υπόστασή του. Η οποία - σε τελική ανάλυση - ***σκιαγραφεί τον καθένα μας...***

ΣΕ ΜΕΡΙΚΕΣ μέρες ο ***Γεώργιος Καναβός*** θα αναλάβει τα νέα του καθήκοντα ως υπολιμενάρχης στο αχανές λιμάνι του Πειραιά, όπου τον περιμένουν ασφαλώς μεγάλες σκοτούρες στο πλάϊ του ***Κωνσταντίνου Κιρλαγκίτση,*** ο οποίος υπήρξε ως γνωστόν και προκάτοχός του στο Λιμεναρχείο του νησιού μας. Ηδη μάλιστα έχει δρομολογήσει τα δέοντα για την εγκατάστασή του στην πρωτεύουσα και απλώς αναμένει την ώρα της αναχώρησής του.

Παρά το γεγονός όμως ότι οι ορίζοντες για την περαιτέρω υπηρεσιακή του καταξίωση διανοίγονται ευρείς, εν τούτοις, ***το μυαλό του βρίσκεται ακόμα στη Ρόδο*** και λειτουργεί μέχρι την τελευταία στιγμή της παραμονής του γι' αυτήν. Δεν αρνείται μάλιστα να ομολογήσει ότι θα νοσταλγήσει το νησί μας και τα... προβλήματά του, που είχαν γίνει «ένα» με τον εαυτό του.

Γ' ΑΥΤΑ ακριβώς τα προβλήματα, εύχεται να βρεθούν σύντομα όλες οι απαιτούμενες λύσεις, ούτως ώστε να παύσουν κάποτε να υφίστανται. Η αναφορά του γίνεται κυρίως για τις γνωστές αδυναμίες των λιμενικών υποδομών, που δεν επιτρέπουν στο νησί μας να εξυπηρετήσει αξιοπρεπώς τον φόρτο των τουριστικών επισκέψεων του καλοκαιριού, αλλά ούτε καν τα προγραμματισμένα δρομολόγια των πλοίων της γραμμής!

«Επ' αυτού, καθώς και για τους όρους πλήρους ασφαλείας του λιμανιού μας, ***έχουν γίνει ήδη πολλές παραστάσεις*** και έχουν υποβληθεί ***εγγράφως*** όλα τα σχετικά υπομνήματα των παρατηρήσεων», υπογραμμίζει ο κ. Καναβός. «Το μόνο που μένει είναι να ληφθούν κάποτε υπ' όψη και να επιταχυνθούν οι σχετικές διαδικασίες».

Πρωταρχική προτεραιότητα η ενίσχυση του έμψυχου δυναμικού

ΑΚΡΙΒΩΣ όμως επειδή η κατάσταση είναι προβληματική, δεν ξεχνά τους συνεργάτες του. Εκτιμά ότι η πρωταρχική προτεραιότητα είναι ***να ενισχυθεί το έμψυχο δυναμικό του Λιμεναρχείου μας*** - αλλά και των υπόλοιπων νησιών - για να υπάρξουν καλύτερα αποτελέσματα σε όλους τους τομείς. «Μέχρι τώρα, όλοι ***χρειάζεται να υπερβούν τους εαυτούς τους*** για να πετύχουμε στο σκοπό μας», τονίζει με έμφαση.

Γι' αυτόν ακριβώς το λόγο χαιρετίζει με ικανοποίηση την αθρόα προσέλευση των ντόπιων (αγοριών και κοριτσιών) που εκδηλώνουν αυτή την περίοδο ενδιαφέρον για να καταταγούν στο Λιμενικό Σώμα. Φρονώντας ότι σταδιακά θα επιλυθεί το πρόβλημα της επαρκούς στελέχωσης των ακριτικών - κυρίως - Λιμεναρχείων, που αντιμετωπίζουν το μεγαλύτερο πρόβλημα. Θεωρεί μάλιστα ότι η πρόσφατη επίσκεψη του υπουργού Εμπορικής Ναυτιλίας ***Χρήστου Παπουτσή*** στο νησί μας και η ενημέρωση που του έγινε απ' όλους, θα αποφέρει σύντομα σημαντικά οφέλη.

ΠΡΟΚΕΙΤΑΙ για μία ***εκ βάθους καρδίας εξομολόγηση*** ενός ανθρώπου που αποχωρίζεται το νησί μας μετά από τρία χρόνια και όχι ασφαλώς για μια κοινή συνέντευξη, όπως τις συνήθεις. Εξ ού και ο επίλογος της φιλικής αποχαιρετιστήριας συζήτησης, δια στόματος του κ. Καναβού: «Εύχομαι όταν ξαναέλθω στη Ρόδο ***να είναι όλα όπως ακριβώς τα θέλουμε και όπως αρμόζουνν στο νησί...»***.

Αμήν και... πότε!

Η ανεργία των πτυχίων... αναβαθμίζει το Λιμενικό Σώμα

ΟΧΙ ΜΟΝΟ ποσοτικές, αλλά και ποιοτικές είναι οι αυξήσεις των μεγεθών που επέρχονται στη σύνθεση του Λιμενικού Σώματος από τους συνεχείς διαγωνισμούς οι οποίοι βρίσκονται σε εξέλιξη για την ανανέωση του «αίματός» του. Το συμπέρασμα μάλιστα ότι οι ατελείωτες... «ουρές» των άνεργων πτυχιούχων αποτελούν το «σωσίβιο» για την ποιοτική του αναβάθμιση, προκύπτει - από τα ίδια τα στοιχεία - ως κάτι παραπάνω από βάσιμο.

ΤΟ ΖΗΤΟΥΜΕΝΟ πάντως είναι να ωφεληθεί από αυτή την εξέλιξη και το Κεντρικό Λιμεναρχείο του νησιού μας, που λειτουργεί ακόμα με «λειψό» προσωπικό...



Το συμπέρασμα από τον διαγωνισμό για 265 υπαξιωματικούς

«Στροφή» των νέων στη... στολή!

Τοπικά υπέβαλαν αιτήσεις 52 άτομα, ενώ πέρσυ ενδιαφέρθηκαν μόλις... 9!

ΠΕΡΙΣΣΟΤΕΡΟΙ από οποιαδήποτε άλλη φορά κατά το παρελθόν είναι οι νέοι και οι νέες από την περιοχή μας που έσπευσαν φέτος να δηλώσουν υποψηφιότητα για την εισαγωγή τους στο Λιμενικό Σώμα ***ως μόνιμοι υπαξιωματικοί.*** Μάλιστα ο βαθμός της αύξησης εν σχέσει με τα προηγούμενα χρόνια ήταν τέτοιος, που εξέπληξε ακόμα και τους ίδιους τους επιτελείς του Κεντρικού μας Λιμεναρχείου!

Οι προθεσμίες για την υποβολή αιτήσεων και δικαιολογητικών από τους ενδιαφερόμενους έληξαν την περασμένη Παρασκευή ***24 Αυγούστου*** και μέχρι αργά το μεσημέρι (λίγο πριν το τέλος του εργάσιμου ωραρίου) είχαν εμφανισθεί τόσα άτομα, με τα οποία θα μπορούσαν να συγκροτηθούν... δύο διμοιρίες! Με δυναμική μάλιστα την ***παρουσία και του γυναικείου φύλου!***

ΟΠΩΣ έγινε αρμοδίως γνωστό, στο διάστημα των τριών περίπου εβδομάδων που μεσολάβησαν μέχρι την εκπνοή των περιθωρίων υπέβαλαν τις αιτήσεις τους ***52 συνολικά υποψήφιοι.*** Απ' αυτούς οι 28 είναι άνδρες και οι 24 γυναίκες! Μια αναλογία, η οποία δεν μπορεί ασφαλώς να περάσει απαρατήρητη, αφού «λέει» σίγουρα πολλά...

Πέραν τούτου όμως, εξ' ίσου εντυπωσιακό είναι το γεγονός ότι ***και συνολικά*** ο αριθμός των 52 ατόμων αποτελεί ***ένα ρεκόρ χωρίς κανένα προηγούμενο.*** Ενδεικτικό των μέχρι πρότινος δεδομένων είναι το γεγονός ότι στον αντίστοιχο διαγωνισμό του περσινού Αυγούστου είχαν δηλώσει συμμετοχή από την περιοχή μας... 9 μόλις άτομα! Δηλαδή, η φετεινή προσέλευση υπήρξε φοβερά εντυπωσιακή!

ΑΥΤΟ όμως που θα πρέπει να υπογραμμισθεί με ακόμα μεγαλύτερη έμφαση είναι ότι μεγάλο μέρος των υποψηφίων διαθέτει ***προσόντα υπερπολλαπλάσια από τα απαιτούμενα!*** Σύμφωνα με τις πρώτες στατιστικές εκτιμήσεις του αρμόδιου τοπικά για τον διαγωνισμό υποπλοίαρχου ***Παναγιώτη Ντόκου***, το 40% περίπου από τους ενδιαφερόμενους είναι ***απόφοιτοι Ανώτερων και Ανώτατων Σχολών***, ενώ το 90% διαθέτει πτυχίο «Proficiency» και «Lower». Ορισμένοι μάλιστα απ' αυτούς ***όχι μόνο σε μία, αλλά σε δύο ξένες γλώσσες!***

Το γεγονός αυτό μία και μόνο ερμηνεία ασφαλώς έχει: Κάθε χρόνο ο αριθμός των άνεργων πτυχιούχων Πανεπιστημιακής και Τεχνολογικής Εκπαίδευσης αυξάνεται κατακόρυφα και ολοένα περισσότεροι απ' αυτούς αναζητούν την διέξοδο στο μείζον πρόβλημα του επαγγελματικού τους προσανατολισμού μέσα από τα Σώματα Ασφαλείας. Κάτι πάντως το οποίο είναι φυσικό να χαροποιεί ιδιαίτερα τους ιθύνοντες του Λιμενικού Σώματος, αφού με την προσέλκυση νέων στελεχών αυτής της ποιότητας ***η αναβάθμισή του*** είναι ριζική!

ΘΥΜΙΖΟΥΜΕ ότι με τον εν λόγω διαγωνισμό θα εισαχθούν συνολικά στο σώμα ***265 νέοι δόκιμοι υπαξιωματικοί,*** εκ των οποίων προβλέπεται ότι οι 123 θα προέρχονται από την Τριτοβάθμια εκπαίδευση και οι 61 από τη Δευτεροβάθμια. Οι υπόλοιποι 81 θα είναι υπηρετούντες ήδη λιμενοφύλακες που επιθυμούν να ανεβούν στην ιεραρχία.

■ ΕΝ ΤΩ ΜΕΤΑΞΥ συνεχίζεται αθρόα η προσέλευση των ενδιαφερομένων για τον έτερο συναφή διαγωνισμό που βρίσκεται σε εξέλιξη. Οπως έγραψε και την περασμένη Δευτέρα η «Δ», θα εισαχθούν επίσης ***550 δόκιμοι*** απ' όλη τη χώρα στη νέα ***Σχολή Λιμενοφυλάκων.***

Οι προβλεπόμενες προθεσμίες λήγουν την ερχόμενη ***Πέμπτη 30 Αυγούστου*** και ήδη μέχρι την περασμένη Παρασκευή είχαν υποβληθεί στο Κεντρικό Λιμεναρχείο του νησιού μας 20 αιτήσεις. Περιττόν να σημειωθεί ότι όλοι σπεύδουν συνήθως την... τελευταία στιγμή και στο διάστημα των τεσσάρων ημερών που απομένουν αναμένεται να σημειωθεί και σ' αυτή την κατηγορία νέο ρεκόρ!

Ταβέρνα ΑΦΡΟΔΙΤΗ

"...την κάναμε αμπέλι!"





Έτσι λέμε στην Κύπρο όταν "τρώμε πολύ καλά"!

Έτσι θα πείτε κι εσείς αν δοκιμάσετε την θεσπέσια κυπριακή κουζίνα στην **Ταβέρνα Αφροδίτη** του Ξενοδοχείου Διόνυσος!

Εδώ θα έχετε την ευκαιρία να απολαύσετε νοστιμότατους κυπριακούς μεζέδες όπως οφταλιές, κλέφτικο, κούπες, Τταφάς, αφέλεια, χαλούμι, λούτζα, δάχτυλα κυριών, μπουρέκι με ανθότυρο και ψητά κρέατα φτιαγμένα όλα από Κύπριο σέφ και αυθεντικά υλικά από την Κύπρο.

ΞΕΝΟΔΟΧΕΙΟ ΔΙΟΝΥΣΟΣ

ΦΑΝΕΡΩΜΕΝΗ ΙΞΙΑ ΤΗΛ. (0241) 23021/5 - Τ.Θ. 241

KALITHEA SOCCER CLUB

Το Σύγχρονο μίνι γήπεδο ποδοσφαίρου στη Ρόδο σχεδιάστηκε και κατασκευάστηκε σύμφωνα με τις προδιαγραφές της Διεθνούς Ποδοσφαιρικής Ομοσπονδίας (F.I.F.A.).

Ωρες λειτουργίας 09:00 - 11:00 και 15:00 - 23:00

Προφήτης Ηλίας Κοσκινού Ρόδος

Τηλ. 0944 939291

0241 66909

Οργανωμένη διακίνηση σε μπαρ της Κω...

Βρέθηκαν 19 χάπια «ecstasy»

ΔΥΟ αδέλφια που εργάζονται σε μπαρ της Κω, τα οποία δεν τυγχάνουν μάλιστα... νεανικής ηλικίας, πιάστήκαν «στα πράσα» από άνδρες της τοπικής Αστυνομίας, επειδή στην κάτοχή τους βρέθηκαν σε σημαντική ποσότητα σκληρές ναρκωτικές ουσίες. Ως συνεργός τους αναζητείται ένα ακόμα άτομο.

Ο λόγος αφορά τον 44χρονο ***Αλέξανδρο Τζανέρη*** του Αθανασίου και τον μικρότερο αδελφό του ***Σταύρο,*** 39 ετών, οι οποίοι το τελευταίο διάστημα είχαν υπεκμισθώσει και λειτουργούσαν οι ίδιοι το κατάστημα - μπαρ που έχει ως ιδιοκτήτη τον 44χρονο ***Γεώργιο Λουκόπουλο*** του Αναστασίου.

ΣΕ ΑΙΦΝΙΔΙΑΣΤΙΚΗ έφοδο που πραγματοποίησαν στις 11.30 το βράδυ του Σαββάτου τα «λαγωνικά» του Τμήματος Ασφαλείας Κω ανακάλυψαν 19 δισκία του ναρκωτικού (και άκρως παραισθησιογόνου) χαπιού «ecstasy», που φυλάσσονταν επιμελώς μέσα σε κρύπτη από τα δύο αδέλφια.

Η εκτίμηση των αρχών είναι ότι κατά πάσα βεβαιότητα στο μπαρ γινόταν από τους προαναφερόμενους οργανωμένη διακίνηση ναρκωτικών. Γι' αυτό βρίσκονται σε αναζήτηση και του ιδιοκτήτη, ο οποίος φέρεται ότι είναι «γνώριμός» τους από το παρελθόν...

Οπως πιστοποιούν οι ατελείωτες συλλήψεις τους

Αμέτρητοι είναι οι φυγόδικοι!

ΔΕΝ έχουν... ούτε αρχή, ούτε τέλος όλοι όσοι καταδικάζονται κατά καιρούς ερήμην (δηλαδή χωρίς τη φυσική τους παρουσία) από τα διάφορα δικαστήρια του νησιού μας και εν συνεχεία... «ποιούν τη νήσσα»! Αποφεύγουν δηλαδή να προσέλθουν στις αρμόδιες δικαστικές υπηρεσίες για να εκπληρώσουν τις υποχρεώσεις τους...

Το συμπέρασμα συνάγεται από το γεγονός ότι επί καθημερινής βάσεως συλλαμβάνονται κατά δεκάδες, χωρίς να μειώνεται καθόλου το φαινόμενο. Αντίθετα μάλιστα, ο αριθμός αυτών οι οποίοι διαφεύγουν από τις κυρώσεις του νόμου αυξάνεται και πληθύνεται, σάν τη... Λερναία Υδρα!

ΜΟΝΟ κατά το διάστημα της προηγούμενης εβδομάδας (από τις 18 έως τις 24 Αυγούστου) έπεσαν στα «δίκτυα» της Ομάδας Δίωξης Φυγόποινων της Υποδιεύθυνσης Ασφαλείας Ρόδου ***32 άτομα,*** σε εκτέλεση ισάριθμων καταδικαστικών αποφάσεων των δικαστηρίων.

Σύμφωνα με το σχετικό δελτίο Τύπου της Αστυνομικής Διεύθυνσης Δωδεκανήσου, οι εν λόγω νέες συλλήψεις αφορούσαν συνολικές ποινές φυλάκισης ***6 ετών, 10 μηνών και 15 ημερών.*** Παράλληλα αντιστοιχούσαν σε οφειλή χρηματικών ποινών 1.980.000 δραχμών.

Πραγματικό μακελειό με αίμα τα ξημερώματα του περασμένου Σαββάτου

Βγήκαν «νυκτερινά» μαχαίρια στα Κολύμπια!

✔ Σοβαρά τραυματισμένος 24χρονος από τη Ρουμανία
✔ Συνελήφθησαν δύο Ελληνες ως άμεσοι συνεργοί και αναζητείται ακόμα ένας ως φυσικός αυτουργός

ΠΡΑΓΜΑΤΙΚΟ μακελειό έγινε τα ξημερώματα της Παρασκευής προς το Σάββατο στη «νυκτερινή» ζώνη των Κολυμπίων, όπου... βγήκαν μαχαίρια, με θύμα ένα νεαρό αλλοδαπό από τις πρώην ανατολικές χώρες που ζει και εργάζεται στο νησί μας. Ευχής έργον μάλιστα είναι ότι στο επεισόδιο - που είχε ***τέσσερις τουλάχιστον κεντρικούς πρωταγωνιστές*** - δεν θρηνήθηκαν ανθρώπινες ζωές! Ωστόσο η κατάσταση του μοναδικού παθόντα, χαρακτηρίζεται ως ιδιαιτέρως σοβαρή, αν όχι κρίσιμη...

Ως φυσικός αυτουργός του μαχαιρώματος θεωρείται ένας «εισαγώμενος νυκτόβιος» που διαμένει προσωρινά στην Πυλώνα. Πρόκειται για τον ***Γεώργιο Παυλούδη,*** αγνώστων λοιπών στοιχείων, ο οποίος αναζητείται από τις αστυνομικές αρχές της περιοχής, προκειμένου να δώσει λόγο για την ειδεχθή του πράξη. Παρά την συνδρομή όμως και όλων των υπόλοιπων διωκτικών αρχών του νησιού μας, η σύλληψή του δεν είχε καταστεί ακόμα δυνατή - τουλάχιστον με βάση τις επίσημες ανακοινώσεις - μέχρι αργά χτές το απόγευμα.

ΑΝΤ' ΑΥΤΟΥ πάντως συνελήφθησαν από το καθ' ύλη αρμόδιο Αστυνομικό Τμήμα Αρχαγγέλου ***δύο φίλοι του,*** που φέρονται ότι του προσέφεραν ***άμεση συνδρομή*** την ώρα του καβγά. Γεγονός, το οποίο επιβαρύνει τη δική τους θέση, μέχρι τουλάχιστον να εντοπισθεί ο κεντρικός δράστης τού επεισοδίου.

Ο λόγος αφορά ειδικότερα τον 44χρονο ***Γεώργιο Γαλανό*** του Παναγιώτη από την Κάλαθο και τον 33χρονο ***Δημήτριο Βογιατζή*** του Χρήστου, κάτοικο Πυλώνας, οι οποίοι βαρύνονται με το αδίκημα της ***άμεσης συνέργειας*** στο παρ' ολίγον έγκλημα. Μέχρι μάλιστα την ώρα της σύλληψης του Παυλούδη η θέση τους επιβαρύνεται ακόμα περισσότερο.

ΤΟ ΑΙΜΑΤΗΡΟ περιστατικό συνέβη κάτω από ***εντελώς αδιευκρίνιστες*** συνθήκες στα Κολύμπια, τις πρώτες πρωϊνές ώρες του Σαββάτου. Αυτό είναι το μόνο που αναφέρει σχετικά το δελτίο συμβάντων της Αστυνομικής Διεύθυνσης Δωδεκανήσου, το οποίο - παρά τα κατά καιρούς σχόλια - εξακολουθεί να είναι ***μονίμως πλημμελές, ως προς το νόημα της πραγματικής ενημέρωσης.***

Θύμα του επεισοδίου τυγχάνει ο 24χρονος υπήκοος Ρουμανίας ***Rady - Cheorghita Jachil,*** ο οποίος μετά τον τραυματισμό του - ο οποίος χαρακτηρίζεται αρμοδίως ως σοβαρός - εισήχθη για νοσηλεία στο νοσοκομείο του νησιού μας. Απο κεί και πέρα δεν αναφέρεται - δύο ολόκληρες μέρες μετά - ***το παραμικρό*** για τα αίτια και τις λεπτομέρειες του συμβάντος.

ΟΣΟ ΑΦΟΡΑ βέβαια αυτού του είδους την «ενημέρωση» από την Α.Δ.Δ. ακόμα και για σοβαρά συμβάντα, όπως αυτό, ***σίγουρα θα απαιτηθεί να επανέλθουμε.*** Λίαν συντόμως μάλιστα...

ΣΥΝΤΟΜΕΣ ΕΙΔΗΣΕΙΣ

■ **ΓΙΑ** δεύτερη φορά μέσα σε διάστημα λιγότερο μιας εβδομάδας θα κληθούν να συγκεντρώσουν την προβλεπόμενη απαρτία για να συνεδριάσουν τα μέλη του Νομαρχιακού Συμβουλίου. Ως γνωστόν η συνεδρίαση επρόκειτο να διεξαχθεί την περασμένη Παρασκευή 24 Αυγούστου, αλλά λόγω της καθυστερημένης προσέλευσης πολλών συμβούλων αναβλήθηκε για την ερχόμενη ***Τετάρτη, 29 του μηνός.*** Περιττόν είναι βέβαια να σημειωθεί ότι το σχετικό δημοσίευμα της «Δ», που έθετε την προηγούμενη Δευτέρα ενδοιασμούς για την ύπαρξη ή μη απαρτίας - ανεξαρτήτως των λόγων που επικαλείται η κάθε πάταξη - υπήρξε κάτι παραπάνω από προφητικό...

■ **ΑΥΡΙΟ** *Τρίτη* 28 Αυγούστου πρόκειται να συνεδριάσει - πλην τυχόν απροόπτου - η ολομέλεια της διοίκησης του Εργατικού Κέντρου Ρόδου. Στην «αντζέντα» της συνεδρίασης περιλαμβάνονται όλα τα μείζονα προβλήματα που απασχολούν τον χώρο, αλλά και γενικότερα τον δημόσιο βίο του νησιού μας. Θα συζητηθούν συγκεκριμένα ξανά τα προβλήματα που υφίστανται με τα ασφαλιστικά ταμεία, τον ΟΑΕΔ, τον Οργανισμό Εργατικής Κατοικίας και την Επιθεώρηση, ενώ θα τεθούν παράλληλα «επί τάπητος» τα θέματα των δημοσίων κτημάτων, του ακτοπλοϊκού και του ενεργειακού.

■ **ΤΗΝ** ερχόμενη ***Τετάρτη 29 του μηνός*** θα επιδιωχθεί - για πολλοστή φορά - η εκποίηση του δουλεμπορικού πλοίου «SKY», που περιήλθε στην ιδιοκτησία του Ελληνικού Δημοσίου μετά από τα γεγονότα του περσινού Γενάρη. Ο πλειστηριασμός θα γίνει στα γραφεία του Τελωνείου, στο Εμπορικό λιμάνι, με έναρξη τις 9 το πρωΐ. Η τιμή πρώτης προσφοράς είναι ***7,5 εκατομμύρια δραχμές.***

■ **ΜΕΧΡΙ** το ερχόμενο ***Σάββατο 1 Σεπτεμβρίου*** έχουν περιθώριο να καταθέσουν αρμοδίως τις μετοχές τους όσοι επιθυμούν να συμμετάσχουν στην εξ αναβολής ετήσια τακτική γενική συνέλευση της ΔΑΝΕ, που είναι προγραμματισμένη για τις 8 του ίδιου μήνα. Μέσα στα ως άνω χρονικά περιθώρια πρέπει να υποβάλουν και τις υποψηφιότητές τους όσοι ενδιαφέρονται να συμμετάσχουν στις αρχαιρεσίες για το νέο διοικητικό συμβούλιο.

ΕΥΕΞΑΠΤΟΣ ΦΟΙΤΗΤΗΣ

Εξύβρισε και τραυμάτισε αστυνομικό!

ΧΩΡΙΣ αίσθηση του μέτρου και της λογικής κατελήφθη να βρίσκεται ένας νεαρός φοιτητής από την Αθήνα που περνάει τις διακοπές του αυτή την περίοδο στο νησί μας. Γιατί, όχι μόνο αρνήθηκε να υποβληθεί σε έλεγχο που του ζητήθηκε όταν έπεσε σε «μπλόκο» αστυνομικών, αλλά πέραν τούτου εξύβρισε ένα απ' αυτούς και του προκάλεσε ελαφρές σημαντικές κακώσεις, κάνοντας... επίθεση εναντίον του!

Πρόκειται για τον 20χρονο ***Σταύρο Σκούρα*** του Αθανασίου, ο οποίος συνελήφθη μία περίπου ώρα μετά τα μεσάνυκτα του Σαββάτου προς Κυριακή από άνδρες του Α.Τ. Αρχαγγέλου στο Φαληράκι και σήμερα θα πάρει τον δρόμο προς το Αυτόφωρο για τα περαιτέρω.

ΠΡΟΒΑΛΛΕΤΕ την ΕΠΙΧΕΙΡΗΣΗ σας ΖΩΝΤΑΝΑ στο INTERNET

ΚΑΙ παρακολουθείστε εσείς ή άλλοι το χώρο σας απο οποιοδήποτε σημείο της γης, είτε απο το σπίτι σας η απο το εξωτερικό μέσου Internet **ζωντανά.** Κρατήστε και αρχείο εικόνων.

ΤΟ ΜΑΓΑΖΙ ΣΑΣ



Hotel, Bar, Night Club, swimming pool, παραλία, χρυσοχοεία και αλλα!

ΚΑΜΕΡΑ



INTERNET

WWW

www.astronet.gr

ΧΡΗΣΤΕΣ ΤΟΥ INTERNET



Computer σας σε άλλο χώρο

Απαραίτητος εξοπλισμός :
1. Computer Pentium III
2. Web Camera
3. Πρόγραμμα μετάδοσης
4. Σύνδεση στην AstroNet
5. Ιστοσελίδα
6. Τηλεφωνική γραμμή

Κάμερες πελατών μας στο Internet
Εργοστάσιο Μαρμάρων Λάρδος
Internet Καφε Iguana Λάρδος
Kelly's Bar Φαληράκι
Οδος Ρόδου-Λίνδου στην έδρα μας
Monte Smith (Media)
Ζέφυρος (Κτίριο Εφορίας)
Προσεχώς στο Μανδράκι

Επιδοτείται η εγκατάσταση ***40%*** ***240.000*** *δρχ. επιστροφή χρημάτων*

Πληρωμή το 2002 !! άτοκα !!

ΜΟΝΟ απο την AstroNet Internet Provider

Email : sales@astronet.gr (ολο το 24ωρο)

Λίνδου 107, *(Εναντι Γυμναστήριο)* ***Ρόδος*** ☎ ***(0241) - 35835***

Τηλεφωνικά - Δευτέρα εως Παρασκευή 9.00 πμ εως 5.00 μμ

OPEL ASTRA. Πρόκληση για οδήγηση.



McCANN-ERICKSON

Με ισχυρούς κινητήρες ECOTEC μέχρι 160 HP και αμάξωμα από ελαφρύ κράμα, 100% βελτιωμένη στρεπτική ακαμψία και πρωτοποριακές αναρτήσεις, το Opel Astra... προκαλεί για οδήγηση.

No.1 ΣΕ ΠΩΛΗΣΕΙΣ ΣΤΗΝ ΕΛΛΑΔΑ ΤΟ 1999.

OPEL ASSISTANCE
3 ΧΡΟΝΙΑ ΔΩΡΕΑΝ
ΟΔΙΚΗ ΒΟΗΘΕΙΑ

OPEL

Η ΖΩΝΗ ΣΕ ΠΡΟΣΤΑΤΕΥΕΙ. ΜΗΝ ΤΗΝ ΞΕΧΝΑΣ.

ΕΠΙΣΗΜΟΣ ΔΙΑΝΟΜΕΑΣ OPEL
ΜΑΜΑΛΙΓΚΑΣ ΑΕΒΕ: Τώρα θα μας βρείτε στις νέες μας εγκαταστάσεις στο 3ο χλμ. Ρόδου-Λίνδου, Ρόδος, Τηλ: 0241-61005, 69001

Εγγραφη αναφορά από τον κ. Νικόλαο Βαλσαμή

Στον Υπουργό Δημόσιας Τάξης το τρενάκι του Δήμου Αφάντου

Εγκαλεί - εμμέσως - και τις τοπικές αρχές

ΜΕΧΡΙ τον Υπουργό Δημόσιας Τάξης έφτασαν οι διαμαρτυρίες που αφορούν στο τρενάκι του Δήμου Αφάντου και στην «παράνομη» όπως περιγράφεται, λειτουργία του.

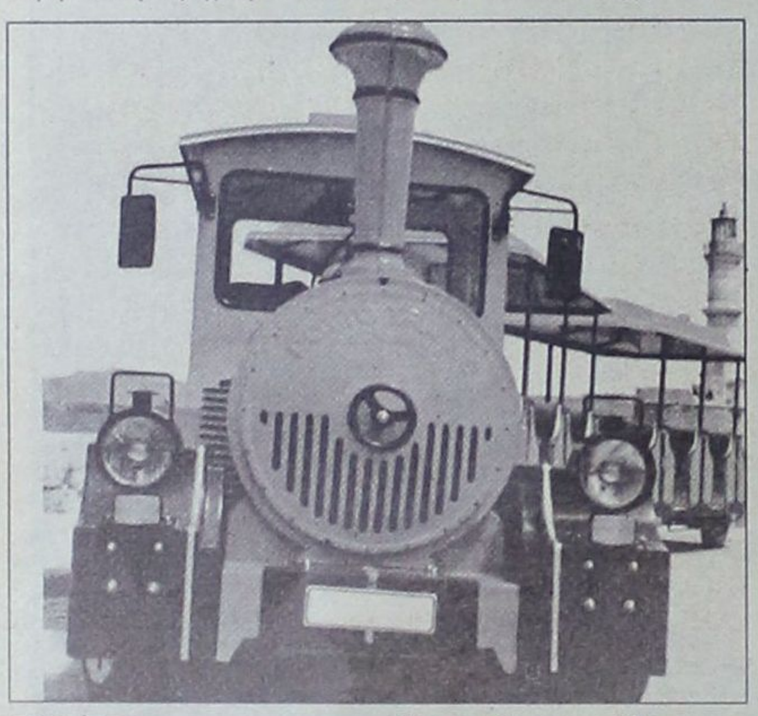

Οι διαμαρτυρία έγινε εγγράφως προς τον υπουργό Μιχάλη Χρυσοχοΐδη, από τον ξενοδόχο Νικόλαο Βαλσαμή, ο οποίος και στην επιστολή του εμμέσως πλην όμως σαφώς αναφέρει ότι οι τοπικές αρχές δεν προχωρούν στην εφαρμογή της κείμενης νομοθεσίας.

Στην επιστολή προς τον Υπουργό Δημόσιας Τάξης ο κ. Νικόλαος Βαλσαμής αναφέρει μεταξύ άλλων τα εξής: «Κύριε Υπουργέ, αναγκάζομαι να απευθυνθώ σε σας ως ύστατη προσπάθεια για την εφαρμογή του νόμου από τους αρμόδιους στο παρακάτω θέμα: Μετά από αλλεπάλληλες προφορικές και γραπτές καταγγελίες στα αρμόδια όργανα για τον έλεγχο της παράνομης λειτουργίας του τουριστικού τρένου, που ανήκει στην τουριστική επιχείρηση του Δήμου Αφάντου, δεν έχουν προβεί στις απαραίτητες ενέργειες, δηλαδή στον έλεγχο της παραπάνω άδειας».

Ο κ. Βαλσάμης απέστειλε επίσης πεντασέλιδη αναφορά με τις καταγγελίες που έχουν γίνει μέχρι σήμερα και αφορούν στη λειτουργία του τρένου. Ο ίδιος με δηλώσεις του προς τη Δράση εμφανίσθηκε αποφάσισμένος να ζητήσει την παρέμβαση του εισαγγελέα, καθώς παρά την αφαίρεση των πινακίδων από το τρενάκι, το τελευταίο εξακολουθεί να κυκλοφορεί. «Είναι απαράδεκτο» αναφέρει ο κ. Βαλσαμής «μπροστά να κινείται το τρενάκι χωρίς πινακίδες κυκλοφορίας και ακριβώς από πίσω να υπάρχει περιπολικό της αστυνομίας και να μην παρεμβαίνει».

Από την άλλη πλευρά, ο δήμαρχος Αφάντου Σταύρος Σταυρής εμφανίζεται αποφασισμένος να μη σταματήσει τη λειτουργία του οχήματος και προς το σκοπό αυτό ήδη έχει ζητήσει την αρωγή του γενικού γραμματέα του ΕΟΤ, «προκειμένου να καλυφθούν τα κενά που υπάρχουν στο Νόμο, οπότε και να γίνει αναστολή των κυρώσεων που έχουν επιβληθεί».

Παράταση προθεσμίας για τα προγράμματα του ΟΑΕΔ

ΠΑΡΑΤΕΙΝΕΤΑΙ μέχρι και τις 14 Σεπτεμβρίου η προθεσμία για την υποβολή αιτήσεων συμμετοχής στα προγράμματα απασχόλησης του ΟΑΕΔ.



Συγκεκριμένα, οι άνεργοι που ενδιαφέρονται να συμμετάσχουν στο πρόγραμμα Νέων Ελεύθερων Επαγγελματιών (επιδότηση νέων επιχειρήσεων), καθώς και οι άνεργοι από 21 έως 29 ετών, που επιθυμούν να συμμετάσχουν στο πρόγραμμα εργασιακής εμπειρίας Stage (ενιάμηνη πρακτική απασχόληση σε επιχειρήσεις), μπορούν να υποβάλλουν τα απαραίτητα δικαιολογητικά στις υπηρεσίες του ΟΑΕΔ μέχρι την Παρασκευή 14 Σεπτεμβρίου.

Η ίδια προθεσμία ισχύει και για τις επιχειρήσεις που θα θελήσουν να προσλάβουν ανέργους του Οργανισμού για πρακτική εξάσκηση.

Παρ' ολίγο μοιραίο στον Εμπωνα

Παρ' ολίγο να αποβεί μοιραίο ατύχημα που συνέβη το βράδυ της περασμένης Παρασκευής στην επαρχιακή οδό Αγ. Ισιδώρου - Εμπωνας. Αυτοκίνητο ενώ εκινείτο με μικρή ταχύτητα, έπεσε σε λακούβα που βρισκόταν στη μέση του δρόμου, με αποτέλεσμα να σπάσουν οι δύο αριστεροί τροχοί του (ελαστικά και ζάντες). Το γεγονός αυτό έκανε την οδηγό να χάσει προς στιγμήν τον έλεγχο του οχήματος που τελικά σταμάτησε λίγο πριν από γκρεμνό μεγάλου βάθους.

Το σοκ που υπέστη η οδηγός ήταν αρκετά μεγάλο και απαιτήθηκε η παρέλευση αρκετής ώρας μέχρις ότου συνέλθη. Η οδηγός έμεινε για αρκετή ώρα αβοήθητη στη μέση του πουθενά, καθώς ο δρόμος μέσα στα βουνά δεν διέθεται φωτισμό. Τελικώς, κάτοικοι της περιοχής (που πέρναγαν τυχαία από το συγκεκριμένο σημείο) βοήθησαν την κυρία να βγει από το όχημα και εν συνεχεία να συνέλθει.

Η οδηγός προτείθεται να προσφύγει στη Δικαιοσύνη προκειμένου να αποδοθούν οι ευθύνες προς τους αρμόδιους, ζητώντας ταυτόχρονα την αποκατάσταση του οδοστρώματος για να αποτραπεί στο μέλλον παρόμοιο ατύχημα.

ΝΕΟ SEPHIA II



1600 κ. εκ. - 101 ίπποι

μόνο με 3.998.000 δρχ. / €11.732,94

Υπερ-βολικό για σας!



χωρίς προκαταβολή
και εξόφληση σε 72 μήνες

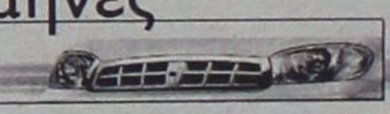

Με στάνταρ:
Υδραυλικό τιμόνι, κεντρικό κλείδωμα,
ηλ. παράθυρα και καθρέφτες, ραδιοκασετόφωνο,
αερόσακο οδηγού-συνοδηγού



MAGNET

SEPHIA II 1.6 lt	ΤΙΜΗ ΜΕΤΡΗΤΟΙΣ
2A/B, IMM, P/S, 4P/W, CDL, R/C	3.998.000 δρχ. / €11.732,94
2A/B, A/C, IMM, P/S, 4P/W, CDL, R/C	4.278.000 δρχ. / €12.554,66
2A/B, ABS, IMM, P/S, 4P/W, CDL, R/C	4.298.000 δρχ. / €12.613,35
2A/B, ABS, A/C, IMM, P/S, 4P/W, CDL, R/C	4.578.000 δρχ. / €13.435,07

Ζητήστε τα όλα από την... ΚΙΑ KIA MOTORS
ΑΟΥΤΟ ΝΤΗΛ Π&Ρ ΔΑΒΑΡΗ Α.Β.Ε.Ε.

ΑΠΟΚΛΕΙΣΤΙΚΟΙ ΑΝΤΙΠΡΟΣΩΠΟΙ
ΑΦΟΙ ΧΑΤΖΗΜΙΧΑΛΗ Ε.Β.Α.Ε.
Εδρα: 9ο χλμ Ρόδου - Λίνδου 85 100 Ρόδος
Εκθεση: 3ο χλμ Ρόδου - Καλλιθέας 85100 Ρόδος
Fax: 62104, Τηλ.: 61824

ΔΡΑΣΙΣΠΟΡ

Δευτέρα 27 Αυγούστου 2001 • Διευθυντής: Νίκος Τριανταφύλλου • Τηλ: 63790, 64393, 68761 • Fax: 63393

«Γιάννη δεν θα σε ξεχάσουμε ποτέ...»

ΕΚΔΗΛΗ ήταν η συγκίνηση που κυριάρχησε στους αγώνες σέβεν σάιντ που «φιλοξενήθηκαν» στο γήπεδο της Απολακκιάς. Απλά και μόνο η θύμιση του αείμνηστου Γιάννη Σάββενα, που άφησε την τελευταία του πνοή σε εκείνο το γήπεδο τον περασμένο Μάϊο (στις 13), ήταν αρκετή για να κάνει τον κόσμο να «βουρκώσει».

Μετά από μια λιτή και σεμνή τελετή, που έγινε πριν την έναρξη των αγώνων, ο δήμαρχος Νότιας Ρόδου Γιάννης Τόουλου ανακοίνωσε και επίσημα ότι το γήπεδο της Απολακκιάς παίρνει την ονομασία «Γιάννης Σάββενας». Προς τιμή του αξέχαστου παλικαριού, στα πλάγια της κερκίδας, τοποθετήθηκε μια βιτρίνα με την ποδοσφαιρική του ενδυμασία, καθώς και μια επιγραφή που ανέφερε ότι θα είναι πάντα στις μνήμες μας.

Λίγο πριν έκανε την είσοδό της στον αγωνιστικό χώρο και η φιλαρμονική του Δήμου Ρόδου, ενώ ακολούθησε και τρισάγιο, το οποίο τέλεσε ο Παπαβασίλης (εφημέριος στην Απολακκιά).

Το παρών έδωσαν, μεταξύ άλλων, ο δήμαρχος Αταβύρου Παναγιώτης Κυριακούλης, ο αντιδήμαρχος Ρόδου Μανώλλης Σαββής, καθώς και ο πρόεδρος του ΔΟΝΑ και δημοτικός σύμβουλος Κάλλιστος Διακογεωργίου.

Τραγικές φιγούρες για μια ακόμα φορά τα μέλη της οικογένειας του εκλιπόντος, τα οποία ήταν εμφανώς συντετριμμένα. Την τελετή παρακολούθησε πλήθος κόσμου, δείχνοντας με αυτόν τον τρόπο την αγάπη του προς τον αξέχαστο Γιάννη..



ΑΝΟΙΞΕ Η ΑΥΛΑΙΑ ΓΙΑ ΤΗΝ ΕΠΣΔ ΜΕ ΤΟΥΣ ΑΓΩΝΕΣ ΣΕΒΕΝ-ΣΑΪΝΤ

ΜΕ ΤΟΥΣ αγώνες της προκριματικής φάσης του σέβεν σάϊντ, άνοιξε επίσημα χθες η νέα ποδοσφαιρική περίοδος για την Ε.Π.Σ.Δ.

• Οι αγώνες έγιναν σε τέσσερα γήπεδα με τη συμμετοχή 28 ομάδων. Δεν προσήλθαν ο Γ.Σ. Διαγόρας και ο Αρχάγγελος Α.Ο. αν και είχαν δηλώσει συμμετοχή.

ΠΡΟΚΡΙΘΗΚΑΝ για την τελική φάση οι Κλεόβουλος, Διαγόρας Βατίου, ΠΑΟ Διαγόρας, Α.Σ. Ζευς, Απόλλων Καλυθιών, Διγενής, Φοίβος και Απόλλων Απολλώνων, οι οποίοι θα διεκδικήσουν το τρόπαιο στους αγώνες της 8ης Σεπτεμβρίου, στο Εθνικό Στάδιο της πόλης μας. Στους αγώνες θα πάρει μέρος και ο Α.Σ. Ρόδος, που συμμετέχει «τιμής ένεκεν» ως περσινός τιτλούχος απ' ευθείας στην τελική φάση.

• Να σημειωθεί ότι στο γήπεδο των Αγίων Αποστόλων απουσίασαν ορισμένοι διαιτητές, γεγονός που σχολιάστηκε δυσμενώς.

ΤΑ ΠΛΗΡΗ αποτελέσματα των αγώνων στις σελίδες που ακολουθούν (14-15 και 16).



ΓΗΠΕΔΟ ΑΠΟΛΑΚΚΙΑΣ

Ο Κλεόβουλος Λίνδου και ο Διαγόρας Βατίου ήταν οι ομάδες που πήραν το εισιτήριο της πρόκρισης για την επόμενη φάση του σέβεν σάϊντ από το γήπεδο της Απολακκιάς. Ο δεύτερος μάλιστα που κέρδισε τον Πετρώνα Αρχαγγέλου με το ευρύ 4-0, πέρασε στη συνέχεια χωρίς αγώνα αφού ο Αρχάγγελος Αθλητικός Ομιλος δεν εμφανίστηκε στο γήπεδο με αποτέλεσμα να ακολουθήσει στο τέλος κλήρωση για την ομάδα που θα περάσει «μπάϊ».

Η μεγάλη άτυχη ήταν η Ασπίδα Απολλακιάς, η οποία αν και έπαιξε πολύ καλά στον αγώνα με τον Αγιο Γεώργιο έχασε και αποκλείστηκε. Αξιζε όμως καλύτερης τύχης σίγουρα.

Αναλυτικότερα...

1ος ΑΓΩΝΑΣ

ΘΥΕΛΛΑ ΠΥΛ. - ΚΛΕΟΒΟΥΛΟΣ 0-2

Καλύτερος ο Κλεόβουλος στο πρώτο ημίχρονο, κατάφερε να σημειώσει δύο τέρματα και να πάρει έτσι τη νίκη με σκορ 2-0. Η Θύελλα ανέβασε την απόδοσή της στην επανάληψη, αλλά παρόλα αυτά δεν μπόρεσε να σημειώσει τέρμα.

ΤΑ ΓΚΟΛ

Στο 1' ο Πιτσουρδάκης με σουτ πέτυχε το 1-0 και στο 3' ο Χαρίτος με απευθείας φάουλ διαμόρφωσε το τελικό 2-0.

Το παιχνίδι διαιτήτευσε ο κ. Χάλαντας (Σάββενας - Καραχανής)

Οι συνθέσεις των ομάδων:

ΘΥΕΛΛΑ: Σαββάκης, Παπαλεξάνδρου, Βασιλάκης (10' Μπούλλαρι), Κωνστάντουρας (5' Μπούτης) Κουτσουμπάρης,, Οίκουτας, Ορφανός

ΚΛΕΟΒΟΥΛΟΣ: Ναουμ, Σάββενας, Καλαεντζής, Μουδάτσος (13' Ψαρός), Πόλος (8' Πιζήμολας), Χαρίτος, Πιτσουρδάκης

2ος ΑΓΩΝΑΣ

ΔΙΑΓΟΡΑΣ Β. - ΠΕΤΡΩΝΑΣ 4-0

Σαφώς ανώτερος ο Διαγόρας Βατίου κατάφερε να κερδίσει με 4-0. Αυτό που μέτρησε βέβαια περισσότερο και θα πρέπει να τονιστεί είναι η διαφορά εμπειρίας μεταξύ των δύο ομάδων.

ΤΑ ΓΚΟΛ

Στο 1' ο Διακαναστάσης με σουτ «άνοιξε» το σκορ (1-0) και στο 2' ο ίδιος παίκτης «ανέβασε» το δείκτη στο 2-0. Ο Μακρυδημήτρης στο 5' με πλασέ πέτυχε το 3-0 και στο 7' ο ίδιος παίκτης διαμόρφωσε το τελικό 4-0.

Διαιτήτευσε ο κ. Σάββενας (Χάλαντας - Καραχανής)

Οι συνθέσεις:

ΔΙΑΓΟΡΑΣΒ.: Μπεκιάρης, Χωρίτης, Διακαναστάσης, Τώδε, Μακρής (8' Καλημέρης), Ελληνας (8' Λιακατάς), Μακρυδημήτρης (8' Ζερβός)

ΠΕΤΡΩΝΑΣ: Φλεβάρης, Μουριός, Παραγυιός, Παπαοικονόμου, (5' Αφαντενός), Γιωργάς, Κουφός, Χατζηνικολάου (5' Καλικάτζαρος)

3ος ΑΓΩΝΑΣ

ΑΓ. ΓΕΩΡΓΙΟΣ - ΑΣ ΑΣΠΙΔΑ ΑΠ. 1-0

«Εκλεψε» τις εντυπώσεις η Ασπίδα στο πρώτο ημίχρονο, αλλά δεν κατάφερε να «κάνει» γκολ κυρίως λόγω του νεαρού τερματοφύλακα Καραγιάννης, που έκανε δύο καθοριστικές επιμεβάσεις. Νωρίτερα ο «Αγιος» σε μια προσπάθεια επίθεσης του πέτυχε γκολ με τον Α. Σκυλλαράκη «ανοίγοντας» το σκορ.

Στην επανάληψη, ο Αγιος Γεώργιος, έχασε κλασικές ευκαιρίες για να «καθαρίσει» το παιχνίδι με αποτέλεσμα να ζει με την αγωνία ως το τέλος. Στην εκπνοή μάλιστα ο Χαριστής με ψηλοκρεμαστό σουτ από το χώρο του κέντρου, έστειλε τη μπάλα στο οριζόντιο δοκάρι.

Ηταν αναμφισβήτητα ένα συγκλονιστικό παιχνίδι που κράτησε σε αγωνία τον κόσμο που το παρακολούθησε.

ΤΑ ΓΚΟΛ

Στο 4' ο Χ. Σκυλλαράκης με ψηλοκρεμαστό πλασέ έκανε το 1-0.

Διαιτήτευσε ο κ. Λάμπρου (Καραχανής - Χάλαντας)

Οι συνθέσεις:

ΑΣΠΙΔΑ : Λύμωρας, Κανάκης, Μαλλιάκας, Γεωργαλλής (8' Χαριστής), Μικκιού (8' Νικολόπουλος), Αποκούραστος, Σάββενας (13' Χατζηγιαννάκης)

ΑΓ. ΓΕΩΡΓΙΟΣ: Καραγιάννης, Καπέλας, (8' Στρατής) Σφήκας, Χατζημανώλης, Μουστακέλης, Σκαυλλαράκης, Χ. Σκυλλαράκης (Δ. Δράκωνας)

ΕΓΙΝΕ ΚΛΗΡΩΣΗ

Αμέσως μετά το τέλος του τρίτου παιχνιδιού, έγινε κλήρωση (λόγω της μη παρουσίας του Αρχαγγέλου ΑΟ) για να «βγει» το τελευταίο «ζευγάρι» της χθεσινής ημέρας καθώς και η ομάδα που θα περνούσε χωρίς αγώνα στην επόμενη φάση. Τελικά από την κλήρωση ευνοήθηκε ο Διαγόρας Βατίου. Η δεύτερη ομάδα που θα έπαιρνε την πρόκριση θα «έβγαινε» από τον αγώνα του Κλεόβουλου Λίνδου με τον Αγιο Γεώργιο Μαλώνας.

4ος ΑΓΩΝΑΣ

ΚΛΕΟΒΟΥΛΟΣ ΛΙΝΔΟΥ - ΑΓ. ΓΕΩΡΓΙΟΣ 3-1

Χωρίς να δυσκολευτεί ιδιαίτερα, ο περισσότερο ξεκούραστος Κλεόβουλος κέρδισε τον Αγ. Γεώργιο με 3-1 και πήρε το εισιτήριο της πρόκρισης για την επόμενη φάση της διοργάνωσης.

ΤΑ ΓΚΟΛ

Το 1-0 πέτυχε στο 3' ο Μουδάτσος με μακρινό σουτ και στο 11' ο Πιτσουρδάκης έκανε το 2-0 . Στο 13' ο Στρατής μείωσε σε 2-1 ενώ ο Πιτσουρδάκης στο 14' έκανε 3-1. Διαιτήτευσε ο κ. Ταράλης (Λάμπρου - Καραχανής).

Οι συνθέσεις των ομάδων

ΚΛΕΟΒΟΥΛΟΣ: Ναούμ, Μιμιγιάννης (8' Χαρίτος), Ψαρός, Μουδάτσος (8' Πιζήμολας), Φρατζάκης, Πέρος (8' Σάββενας), Πιτσουρδάκης

ΑΓ. ΓΕΩΡΓΙΟΣ: Καραγιάννης, Σφήκας (8' Καπέλας), Χατζημανώλης, Μουστακέλης (8' Στεφανάκης), Χ. Σκυλλαράκης (8' Σ. Σκυλλαράκης), Δράκωνας, Στρατής

Επεκράτησαν τα φαβορί στον όμιλο του Αφάντου

Τα... αναμενόμενα φαβορί Διγενής και Απόλλων Καλυθιών πέρασαν στην επόμενη φάση από τους αγώνες που έγιναν στα Αφάντου. Το δ.σ. του ΑΕΡΑ κατάφερε να διοργανώσει αρκετά καλά τα παιχνίδια του σέβεν σάιντ και όλα κύλησαν χωρίς το παραμικρό πρόβλημα.

Τα αποτελέσματα:

- Ατρόμητος Διμυλιάς-Σταυρός Καλυθιών 2-0
- Διγενής-Δόξα Ψίνθου 3-1
- ΑΕΡΑ-Απόλλων Καλυθιών 0-3
- Ερμής-Αρης 1-0
- Απόλλων Καλυθιών-Ατρόμητος Διμυλιάς 2-0
- Διγενής-Ερμής 1-0

ΑΤΡΟΜΗΤΟΣ-ΣΤΑΥΡΟΣ ΚΑΛ.

Αρκετά δυνατό ήταν το παιχνίδι ανάμεσα στον Ατρόμητο και τον Σταυρό.

Ο Ατρόμητος πέτυχε το 1-0 στο 8'.30", όταν ο Καρίπης έκανε πέναλτυ (έπιασε τη μπάλα με το χέρι). Το εκτέλεσε ο Γιορδαμνής Ν., γράφοντας το 1-0.

Στο 11' ο Γιορδαμνής Ν. με σουτ από πλάγια δεξιά πέτυχε το 2-0.

Διαιτητής ήταν ο κ. Γιασιράνης (Μηνάς-Κόκκινος).

ΑΤΡΟΜΗΤΟΣ Δ.: Σαρικάς, Στεφανάκης, Θυριάκης Κ. (12' Κόβας), Γιορδαμνής Εμ. (13' Σαβέλος Δ.), Τόντζος (11' Σαβέλος Στ.), Γιορδαμνής Ν., Θυριάκης Ν.

ΣΤΑΥΡΟΣ Κ.: Θωμάς, Κασταμούλας, Κιόττος Η. (11' Καφετζής), Καρίπης, Παπαγεωργίου, Βόγδος, Κιόττος Μ.

ΔΙΓΕΝΗΣ-ΔΟΞΑ ΨΙΝΘΟΥ

Δυσκολεύτηκε για να κερδίσει ο Διγενής τη Δόξα Ψίνθου. Μόλις στα 37" ο Μπατέστας πέτυχε το 0-1. Στο 4' ο Μοσκιού τροφοδότησε τον Αγγελόπουλο, που με σουτ ισοφάρισε σε 1-1.

Στο 6' ο Μοσκιού με συρτό σουτ έκανε το 2-1.

Στο 7' από λάθος απόκρουση, ο Αγγελόπουλος έγραψε το τελικό 3-1. Διαιτητής ήταν ο Κόκκινος (Μηνάς-Γιασιράνης).

ΔΙΓΕΝΗΣ: Καντιμοίρης, Μανιάς, Σκαφίδας, Μάμμης, Τριανταφύλλου (3' Μοσκιού), Σιδεράτος (9' Αλαχούζος), Αγγελόπουλος (12' Γκιζλής)

ΔΟΞΑ Ψ.: Κακοσαίος, Πετράς, Καρίκης (7' Μαριάς), Κωστομοίρης, Μπατέστας, Ψάλτης (7' Χρυσανθής), Κουτσομπάρης

ΑΕΡΑ-ΑΠΟΛΛΩΝ ΚΑΛ.

Δεν έγινε η έκπληξη και ο Απόλλων Καλυθιών ξεπέρασε σχετικά εύκολα το εμπόδιο του ΑΕΡΑ, νικώντας τον με 3-0.

Στο 4' ο Αυλωνίτης έκανε το 1-0. Στο 6' ο Ξύπας με σουτ πέτυχε το 2-0 και το 3-0 πέτυχε και πάλι ο Αυλωνίτης.

Διαιτητής ήταν ο Μηνάς (Κόκκινος-Γιασιράνης).

ΑΕΡΑ: Κουμνάκης, Σωτηράκης, Γιαννουκάς Β., Κοιλιάς, Τάουλας (10' Σπανός), Καραγιάννης (10' Μιχαηλίδης), Κατσιδώνης (8' Λυριστής)

ΑΠΟΛΛΩΝ ΚΑΛ.: Αλεξανδρίδης, Ξύπας, Κακλαμάνος, Χατζησταμάτης, Ισκάς, Αυλωνίτης, Κυπριώτης

ΕΡΜΗΣ-ΑΡΗΣ

Μπορεί ο Αρης να ήταν καλύτερος και να έχασε ευκαιρίες, όμως ο Ερμής ήταν η ομάδα που πήρε την πρόκριση.

Ολα κρίθηκαν με το γκολ που πέτυχε ο Νικολής στο 12, με πολύ καλή ενέργεια και σουτ από τα δεξιά.

Διαιτητής ήταν ο κ. Γιασιράνης (Μηνάς-Κόκκινος).

ΕΡΜΗΣ: Υψηλάντης, Χαματζόγλου, Υψηλάντης Β, Κυριαζής, Νικολός, Κοντός, Κωστάκης (11' Χατζηγεωργίου)

ΑΡΗΣ ΑΡΧ.: Στεφανάκης, Γιακουμάκης, Φουτούλης, Παρδαλός, Αμυγδαλος, Παρδαλός Τσ., Μαγιόγλου

ΑΠΟΛΛΩΝ Κ.-ΑΤΡΟΜΗΤΟΣ

Η διαφορά δυναμικότητας ήταν εμφανής και η νίκη πρόκριση του Απόλλωνα Καλυθιών ήταν δίκαιη.

Στο 2' ο Μπεκυράς με δυνατό σουτ σημάδεψε το οριζόντιο δοκάρι. Στο 4' ο Σαλαμαστράκης με εξαιρετικό σουτ από δεξιά πέτυχε το 1-0.

Στο 6' ο Κοσκινιάτης σημάδεψε το δεξί κάθετο δοκάρι.

Στο 8' ο Σαλαμαστράκης έβγαλε μόνο τον τον Καντιμοίρη ο οποίος με πλασέ έκανε το 2-0.

Διαιτητής ήταν ο κ. Κόκκινος (Μηνάς-Γιασιράνης).

ΑΠΟΛΛΩΝ: Κώστας, Πάλλας (9' Πλίγκος), Κοσκινιάτης, Μπεκυράς, Πολυχρονίου (8' Δημητριάδης), Καντιμοίρης, Σαλαμαστράκης

ΑΤΡΟΜΤΟΣ: Σαρικάς, Στεφανάκης (6' Κόβας), Θυριάκης Κ., Γιορδαμνής, Τόππος (11' Σαβέλος Στ.), Γιορδαμνής Ν., Τσίκης

ΔΙΓΕΝΗΣ-ΕΡΜΗΣ

Η κούραση δεν άφησε τις ομάδες να αποδώσουν καλό ποδόσφαιρο. Ο Διγενής προκρίθηκε με γκολ πέναλτυ που πέτυχε ο Αγγελόπουλος. Το είχε κερδίσει ο ίδιος στο 2'.

Διαιτητής ήταν ο κ. Μηνάς (Κόκκινος-Γιασιράνης).

ΔΙΓΕΝΗΣ: Καντιμοίρης, Μανιάς, Μάμμης, Μοσκιού (14' Τριανταφύλλου), Γκαρανάσιος, Σκαφίδας (10' Σιδεράτος), Αγγελόπουλος (12' Σβύνος)

ΕΡΜΗΣ: Χατζηνικόλας, Χαματζόγλου, Υψηλάντης Β., Κυριαζής, Νικολός, Κοντός, Κωστάκης (13' Χατζηγεωργίου)



Αψογο κοντρόλ από τον Γκαρανάσιο



Ο Κ. Δημητριάδης σε μια προσπάθειά του



Ο Καντιμοίρης προσπαθώντας να επιτεθεί

ΟΙΚΟΔΟΜΙΚΕΣ ΕΠΙΧΕΙΡΗΣΕΙΣ

ΔΙΑΚΟΓΕΩΡΓΙΟΥ ΚΑΛΛΙΣΤΟΣ

- ΠΩΛΗΣΕΙΣ ΔΙΑΜΕΡΙΣΜΑΤΩΝ
- ΚΑΤΑΣΤΗΜΑΤΑ - ΑΠΟΘΗΚΕΣ
- ΑΝΤΑΛΛΑΓΕΣ ΑΚΙΝΗΤΩΝ
- ΑΓΟΡΕΣ ΟΙΚΟΠΕΔΩΝ
- ΑΝΑΛΑΜΒΑΝΟΥΜΕ ΑΝΤΙΠΑΡΟΧΕΣ

ΔΙΕΥΘ.: ΕΘΝ. ΑΝΤΙΣΤΑΣΕΩΣ 11, (πρώην Αννης Μαρίας)
Τηλ.: 78501-29318, 78502

ΠΩΛΟΥΝΤΑΙ διαμερίσματα λουξ κατασκευής με απεριόριστη θέα. Τα διαμερίσματα διαθέτουν θωρακισμένες πόρτες, εντοιχισμένες κουζίνες, ντουλάπες, εντοιχισμένο νιπτήρα με ντουλάπι, κεντρική θέρμανση αυτόνομη, ανοιγόμενα ανακλινόμενα κουφώματα με διπλά τζάμια, σίτες, ρολά, υδραυλικό ασανσέρ, τριφασικό ρεύμα.

Ολοι οι χώροι σπατουλαριστοί εσωτερικές πόρτες MDF με σχέδια.

ΔΙΑΜΕΡΙΣΜΑΤΑ

Επί της οδού Μεγ/ Κων/νου - Κων/νου Παλαιολόγου
50 τ.μ δυάρια ανά όροφο
85 τ.μ. τριάρια ανά όροφο
110 τ.μ. τεσσάρια ανά όροφο

Επί της Κων/νου Υδραίου - Στ. Κωπάδη
70 τ.μ. τριάρια ανά όροφο με μεγάλες βεράντες φανταστική θέα
90 τ.μ. τριάρια - τεσσάρια ανά όροφο με μεγάλες βεράντες φανταστική θέα
110 τ.μ. τεσσάρια ανά όροφο με μεγάλες βεράντες φανταστική θέα
130 τ.μ. τεσσάρια - πεντάρια ανά όροφο με μεγάλες βεράντες φανταστική θέα

Επί της Λεωφ. Καλλιθέας - Καρακόνερο
50 τ.μ. δυάρια ανά όροφο με μεγάλες βεράντες, απεριόριστη θέα
85 τ.μ. τριάρια ανά όροφο με μεγάλες βεράντες, απεριόριστη θέα
110 τ.μ. τεσσάρια ανά όροφο με μεγάλες βεράντες, απεριόριστη θέα.

ΚΑΤΑΣΤΗΜΑΤΑ
50 τ.μ. επί της Λεωφ. Καλλιθέας - Καρακόνερο
100 τ.μ. επί της Λεωφ. Καλλιθέας - Καρακόνερο
150 επί της Λεωφ. Καλλιθέας - Καρακόνερο

ΙΑΤΡΕΙΑ - ΓΡΑΦΕΙΑ
50 τ.μ. επί της Μεγ. Κων/νου και Κων Παλαιλόγου (Φώκιαλη)
100 τ.μ. επί της Μεγ. Κων/νου και Κων Παλαιλόγου (Φώκιαλη)
150 τ.μ. επί της Μεγ. Κων/νου και Κων. Παλαιλόγου (Φώκιαλη)

ΔΑΝΕΙΑ ΟΛΩΝ ΤΩΝ ΤΑΜΕΙΩΝ ΚΑΙ ΟΛΩΝ ΤΩΝ ΤΡΑΠΕΖΩΝ

Πληρ. ΔΙΑΚΟΓΕΩΡΓΙΟΥ ΚΑΛΛΙΣΤΟΣ
Τηλ. 78501-78502, 29318

Συναρπαστικές επιδείξεις στις τροχοσανίδες



Ενα μοναδικό θέαμα παρουσίασαν το Σαββατοκύριακο οι Αθηναίοι, Ροδίτες και Γάλλοι αθλητές, που συμμετείχαν στους αγώνες επίδειξης SKATEBOARD (τροχοσανίδα), που συνδιοργανώθηκαν για πρώτη φορά στη Ρόδο, από το ΔΟΝΑ και το «OTHER SIDE SHOP ».

Από την πλατεία Δημαρχείου πέρασαν περίπου 2.500 άτομα, που απόλαυσαν ένα διαφορετικό θέαμα σε έναν ειδικά διαμορφωμένο χώρο. Με ξύλινες πίστες και ειδικές σιδηροκατασκευές, όπου οι «SKATERS» άπλωσαν το δικό τους ξεχωριστό ταλέντο.

Εντυπωσιακά άλματα, φιγούρες και ασκήσεις ισορροπίας, περιλάμβανε το πρόγραμμα, κάτω από τους ήχους δυνατής ξένης μουσικής.

Χορηγοί της εκδήλωσης ήταν το CLUB NOKIA (μέγας), το GOODY'S το FLOCAFE και το ΡΑΔΙΟ «1».

• Τη μουσική επιμέλεια είχε το NOISE MUSIC STORE, ενώ DJ' S ήταν οι: DG ESCAPE, Δημήτρης Καρίδης, Γιάννης Ζερβός, DJ DODO Χρήστος Μαΐλης, Δημήτρης Σκαρτάδος και Βαλάντης.

ΑΝΑΚΟΙΝΩΣΗ

Το Ωδείο του Πολιτιστικού Οργανισμού Δήμου Ρόδου πληροφορεί το φιλόμουσο κοινό της Ρόδου για την έναρξη των εγγραφών της νέας σχολικής χρονιάς 2001 - 2002.

Στο Ωδείο διδάσκουν έμπειροι και καταξιωμένοι στο μουσικό χώρο καθηγητές και λειτουργούν τα κάτωθι τμήματα:

- Τμήμα πιάνου
- Τμήμα κλασικής κιθάρας
- Τμήμα βιολιού
- Τμήμα φλάουτου
- Τμήμα Βυζαντινής Μουσικής
- Τμήμα λύρας
- Τμήμα παραδοσιακού βιολιού
- Τμήμα λαούτου
- Τμήμα σαντουριού
- Τμήμα μαντολίνου
- Τμήμα φλογέρας
- Τμήμα κρουστών

Τα μαθήματα στα μουσικά όργανα είναι αυστηρά ατομικά.

Ακόμη, θα επαναλειτουργήσουν τα τμήματα μουσικής προπαιδείας Μουσικοκινητική Αγωγή - Σύστημα Carl Orff) για παιδιά ηλικίας 4-6 ετών.

Διδάσκονται επίσης και θεωρητικά μαθήματα μουσικής σε ολιγομελή τμήματα:

- Θεωρία
- Αρμονία
- Αντίστιξη
- Φούγκα
- Ιστορία της μουσικής - μορφολογία
- Χορωδία

Οι εγγραφές γίνονται στο χώρο του Ωδείου (Ροδιακή Επαυλη), από 3η έως 10 Σεπτεμβρίου 2001 κατά τις εργάσιμες ημέρες και ώρες (8.00 π.μ. - 2.00 μ.μ.). Πληροφορίες στα τηλέφωνα 37144 και 23993.

Τα μαθήματα αρχίζουν κανονικά στις 12 Σεπτεμβρίου και οι εγγραφές συνεχίζονται κατά τις ώρες λειτουργίας του Ωδείου (2.00 έως 8.00 το απόγευμα).

Από τον Π.Ο.Δ.Ρ.

ΔΕΝ ΕΛΕΙΨΑΝ ΟΙ ΜΙΚΡΟΕΚΠΛΗΞΕΙΣ ΣΤΟΝ ΟΜΙΛΟ ΤΗΣ ΚΡΕΜΑΣΤΗΣ

Ο γηπεδούχος Φοίβος και ο Απόλλων Απολλώνων προκρίθηκαν στα τελικά των αγώνων του «σέβεν σάϊντ» από το γήπεδο Κρεμαστής.

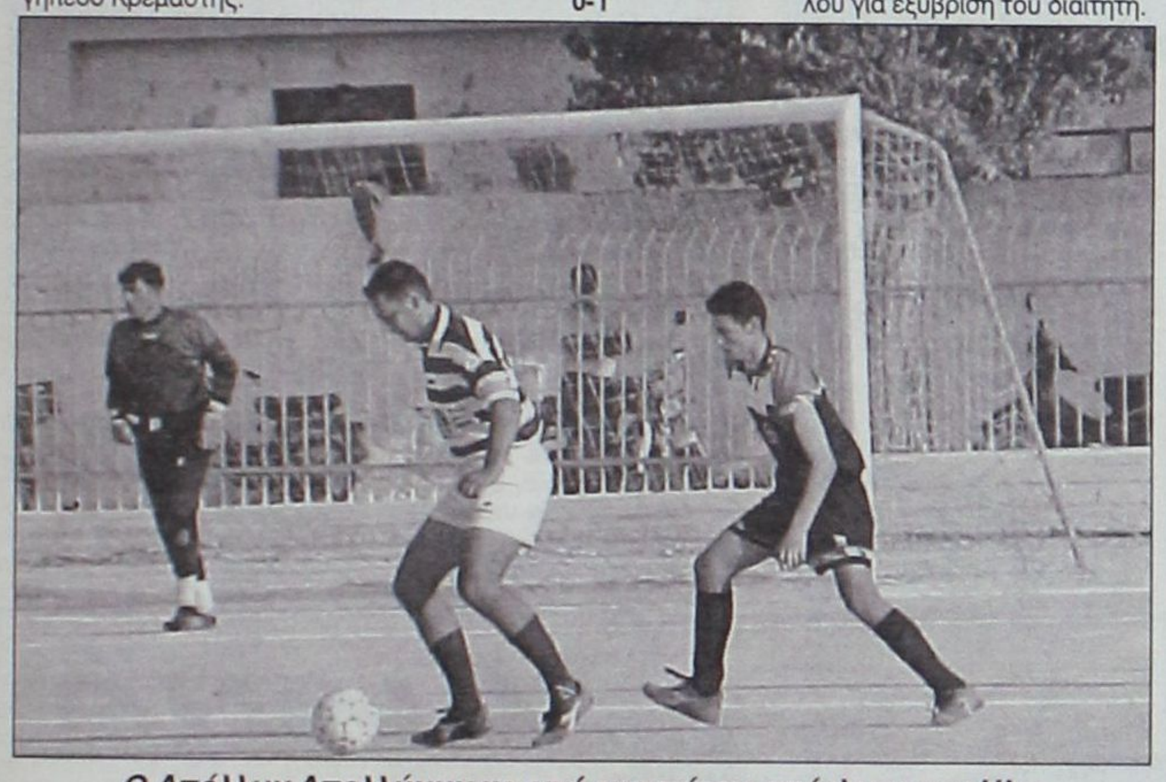

Ο Απόλλων Απολλώνων με ριγέ εμφανίσεις απέκλεισε τον Ηλιο

Εκτός έμειναν, ο Ιάλυσος (αποκλείστηκε από τον Φόβο) και ο Ηρακλής Μαριτσών (έχασε από τον Απόλλωνα Απολλώνων). Στους αγώνες δεν σημειώθηκε το παραμικρό πρόβλημα.

Η διαιτησία των κ. Μιχαλάκη, Γιαννούλη, Φραγκίνη και Σιδηρόπουλου ήταν πάρα πολύ καλή, ενώ η φιλοξενία της διοίκησης του Φοίβου ήταν άψογη.

Α' ΦΑΣΗ

ΚΛΕΑΝΘΗΣ - ΗΡΑΚΛΗΣ ΜΑΡ. 0-1

Αρκετά συναρπαστικό ήταν το πρώτο παιχνίδι στο γήπεδο Κρεμαστής. Ο Ηρακλής με εύστοχο πέναλτυ του Σαββιδάκη (στο β' μέρος έπαιξε τερματοφύλακας ο Κοσμάς) στο 14' κέρδισε τον Κλέανθη με 1-0. Οι δύο ομάδες έχασαν πολλές ευκαιρίες. Ο Αθανασίου Ι. στο 9' είχε σουτ στο κάθετο δοκάρι. Στο 10' ο Κλεάνθης έχασε πέναλτυ με τον Σπάρταλη Π. (απέκρουσε ο Κοσμάς). Στο 14' αποβλήθηκε ο Τριανταφύλλου για εξύβριση του διαιτητή.

• Διαιτητής ήταν ο κ. Φραγκίνης (Γιαννούλης - Σιδηρόπουλος)

ΚΛΕΑΝΘΗΣ: Καστανάκης, Πότσος, Τριανταφύλλου, Σπάρταλης Α., Φρούμης, Σπάρταλης Π., Χατζηθεοδωράκης (Φιλίππου).

ΗΡΑΚΛΗΣ Μ: Σαββιδάκης, Τσαλώλης, Αυγέρης, Παπαδημήτρης, Λολάκης Κούρος, Μπιλιάς (Κοσμάς)

ΔΗΜΗΤΡΑ - ΕΥΚΛΗΣ 0-2

Με δύο γκολ του Γιάννη Μικρόπουλου στο 9' και 14', ο Ευκλής νίκησε τη Δήμητρα με 2-0. Η ομάδα της Δαματριάς, αν και είχε τη δυνατότητα, δεν κατάφερε να σκοράρει.

• Διαιτητής ήταν ο κ. Γιαννούλης (Μιχαλάκης - Σιδηρόπουλος)

ΔΗΜΗΤΡΑ: Τσιροδήμος, Αντωνάς, Τσακίρης, Συρίμης, Σαλπιγγίδης, Παναής, Καρνάβας, (Πηδιάκης Γ, Αναστασάς, Πάττας)

ΕΥΚΛΗΣ: (Μπαλής, Παπαϊωάννου Α., Βολονάκης, Κυριαζής, Εμίρογλου, Μικρόπουλος, Ξανθό), (Μαριέττος, Λιαμής Μ., Καραπάνος)

ΦΟΙΒΟΣ - ΙΑΛΥΣΟΣ 2-1

Με δύο γκολ του Λευτέρη Δράκου στο 11' και 13' (πέναλτυ), ο Φοίβος νίκησε τον Ιάλυσο με 2-1. Στο 12' ο Κώστα είχε κάνει το 1-1. Στο 4' ο Σπανός είχε σουτ στο κάθετο δοκάρι.

• Διαιτητής ήταν ο κ. Μιχαλάκης (Φραγκίνης - Γιαννούλης)

ΦΟΙΒΟΣ: Σταματίου, Ορφανίδης, Κουρδουνάκης, Σπανός, Πολιάς, Κορνάρος, Ζουρούδης, Κ. (Μουδάτσος, Δράκος, Χαρικόπουλος)

ΙΑΛΥΣΟΣ: Λιάνη, Γρηγοράς, Ζωάννου, Κοσμάς, Κώστα, Γιαλούσης, Μακρής (Εμίρογλου Κ., Πύλο)

ΗΛΙΟΣ - ΑΠΟΛΛΩΝ ΑΠ. 0-1

Το νικητήριο τέρμα για την ομάδα του Απόλλωνα σημείωσεο Κώστας Καλλιγάς, με σουτ στο 6'.

• Διαιτητής ήταν ο κ. Σιδηρόπουλος (Φραγκίνης - Μιχαλάκης)

ΗΛΙΟΣ: Ζουρίδης, Μοσκιού, Μπιλιάς, Κλούβας, Κουτσούκης, Νάκος, Σαϊντάκη (Φράγκος, Παπαχριστοδούλου, Κυπραίος)

ΑΠΟΛΛΩΝ ΑΠ: Μιχαλάκης, Γιαννακόπουλος, Καλλιγάς, Θεολόγου, Παντερής, Κελέσογλου, Πετρίδης (Χάσταλης, Σωτηρίου, Ανδριγιαννάκης)

Β' ΦΑΣΗ

Μετά από κλήρωση μεταξύ των νικητριών ομάδων, προέκυψαν τα «ζευγάρια» στη Β' φάση:

Ευκλής - Φοίβος και

Απόλλων Απ. - Ηρακλής Μαρ.

ΕΥΚΛΗΣ - ΦΟΙΒΟΣ 0-2

Χωρίς ν' αντιμετωπίσει ιδιαίτερες δυσκολίες, ο Φοίβος κέρδισε τον Ευκλή, με 2-0 και προκρίθηκε στα τελικά. Στο 2' μετά από χέρι του Εμίρογλου, ο Δράκος με πέναλτυ άνοιξε το σκορ. Στο 12' ο Ορφανίδης έκανε το 2-0. Στο 11' ο Εμίρογλου είχε σουτ στο κάθετο δοκάρι.

• Διαιτητής ήταν ο κ. Σιδηρόπουλος (Φραγκίνης - Μιχαλάκης)

ΕΥΚΛΗΣ: Μπαλής, Ξανθός, Καραπάνος, Βολονάκης, Λιαμής, Εμίρογλου, Μικρόπουλος (Θωμάτος, Μαριέττος, Παπαϊωάννου, Κυριαζής, Λαός)

ΦΟΙΒΟΣ: Σταματίου, Ορφανίδης, Κουρδουνάκης, Μουδάτσος, Κορνάρος, Δράκος, Μήτρου (Πολιάς, Σπανός, Ζουρούδης, Κοκκάρης, Καλόγλου)

ΑΠΟΛΛΩΝ ΑΠ. - ΗΡΑΚΛΗΣ ΜΑΡ. 2-1

Δυνατό και αμφίρροπο ήταν το τελευταίο παιχνίδι, ανάμεσα στον Απόλλωνα Απ. και τον Ηρακλή Μαριτσών, που κέρδισε ο πρώτος με 2-1.

Στο 2' ο Καλλιγάς έκανε το 1-0 και ο Γιαννακόπουλος στο 10'το 2-0.

Το τελικό 2-1 διαμόρφωσε ο Αθανασιου στο 11'.

• Διαιτητής ήταν ο κ. Φραγκίνης (Μιχαλάκης - Σιδηρόπουλος).

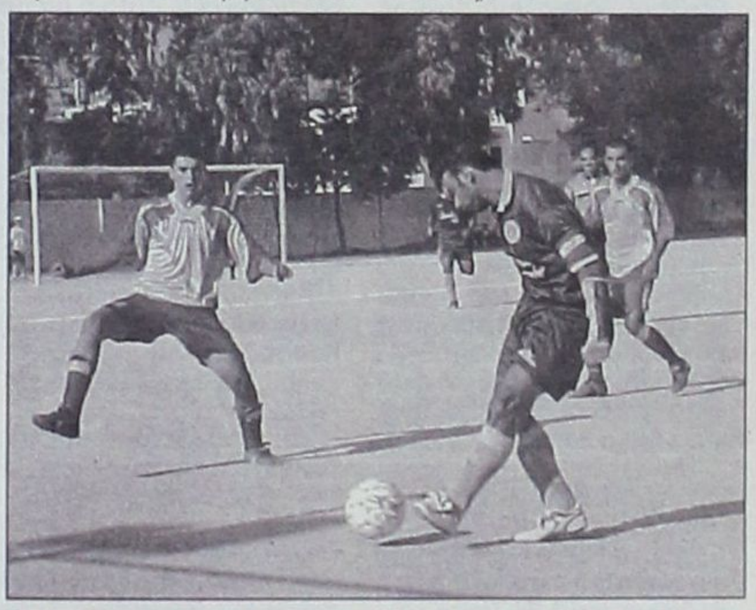

Ο Φοίβος με αρχηγό τον Κουρδουνάκη απέκλεισε τον Ιάλυσο

ΑΠΟΛΛΩΝ ΑΠ.: Μιχαλάκης, Χάσταλης, Καλλιγάς, Θεολόγου, Κελέσογλου, Παντέρης, Πετρίδης,(Γιαννακόπουλος, Σωτηρίου, Λυνιάκης)

ΗΡΑΚΛΗΣ: Κοσμάς, Μπιλιάς, Κούρος, Αθανασίου Ι., Λολάκης, Παπαδημήτρης (Τσαλώλης, Ματσαμάς), Σαββιδάκης

Ροδίτης σε διεθνή αγώνα τριάθλου

Στις 20 Σεπτεμβρίου 2001 πραγματοποιείται στη Νίκαια της Γαλλίας διεθνής αγώνας τριάθλου «IRON MAN», με συμμετοχή επαγγελματιών κατά το πλείστον αθλητών και μάλιστα υπεραθλητών.

Για τον σημαντικό αυτόν αγώνα προετοιμάζεται εντατικά στις εγκαταστάσεις του Ν.Ο.Ρ. ο αθλητής Γιάννης Μαστροσαββάκης.

Η συμμετοχή του αθλητή εξασφαλίστηκε από τη διεύθυνση του τριάθλου του «Αθήνα 2004», για να εκπροσωπήσει τη χώρα μας μαζί με τον πρωταθλητή Ελλάδος Κρομύδα.

Τα αγωνίσματα έχουν ως εξής:

Κολύμβηση 4Km

Ποδήλατο 180 Km

Δρόμος 42 Km (όσο και ο μαραθώνιος).

Να θυμίσουμε ότι αθλητής εκπροσώπησε το νησί μας στα «ISLAND GAMES».

Τη συμμετοχή του αθλητή υποστηρίζει η οικοδομική επιχείρηση «FELICIA - ΜΙΧΑΗΛΙΔΗΣ».

TOP PROPERTIES
GEORGE S. PIPINOS
ΓΕΩΡΓΙΟΣ Σ. ΠΙΠΙΝΟΣ
ΜΕΣΙΤΗΣ ΑΣΤΙΚΩΝ ΣΥΜΒΑΣΕΩΝ
REAL ESTATE AGENT 8 MEMBER OF F.I.A.B.C.I



Η «TOP PROPERTIES» είναι ατομική επιχείρηση και ανήκει εξ ολοκλήρου στον κ. Γεώργιο Σ. Πιπίνο, που από το 1971 ασχολείται αποκλειστικά και μόνο με επενδύσεις και REAL ESTATE, στο νησί της Ρόδου, καθώς και στην ευρύτερη περιοχή της Δωδεκανήσου.

ΑΠΕΥΘΥΝΟΜΑΣΤΕ: Στους **σοβαρούς, απαιτητικούς** και **επιλεκτικούς** επενδυτές - επιχειρηματίες - ελεύθερους επαγγελματίες, Έλληνες και ξένους υψηλού εισοδηματικού επιπέδου, που ενδιαφέρονται να κάνουν μια σοβαρή επένδυση **προβολής** στο νησί της Ρόδου.

ΠΡΟΣΦΕΡΟΥΜΕ:

Α) Υπηρεσίες και πληροφορίες που γίνονται σε προσωπικό επίπεδο με **εχεμύθεια, διακριτικότητα και σοβαρότητα.**

Β) Μεγάλη **γκάμα** υψηλής ποιότητας ακινήτων, όπως 1) Ξενοδοχεία Α' και Β' κατηγορίας των 600-500-350–300 κλινών 2) Κεντρικά αστικά ακίνητα κατάλληλα για τράπεζες - καταστήματα - γραφεία 3) Παραλιακές εκτάσεις, κατάλληλες για τουριστικές επενδύσεις των 150.000 - 100.000 - 70.000 - 50.000 - 36.000 τ.μ. και 4) Διαμερίματα και μαιζονέτες **προβολής.**



ΣΤΟΧΟΣ ΜΑΣ ΕΙΝΑΙ:

Να προσφέρουμε στο αγοραστικό μας κοινό **υψηλής ποιότητας ακίνητα και ευκαιρίες** στο νησί της Ρόδου. Η εικοσιπενταετής και πλέον πείρα μας στον τομέα αυτό αποτελεί εγγύηση.

ΣΥΝΘΗΜΑ ΜΑΣ ΕΙΝΑΙ:

Επενδύστε στη ΡΟΔΟ **ΤΩΡΑ**, σε ακίνητα που **ΑΝΤΕΧΟΥΝ ΣΤΟ ΧΡΟΝΟ**

Γεώργιος Σ. Πιπίνος
ΜΕΣΙΤΗΣ ΑΣΤΙΚΩΝ ΣΥΜΒΑΣΕΩΝ
Γιατί εμείς γνωρίζουμε καλύτερα!

KENNENTY 38, ΡΟΔΟΣ, 85100, τηλ. (0241) 23895, 38243. FAX (0241) 20883
38 KENNEDY STR., RHODES, 85100, TEL. (0241) 23895, 38243. FAX (0241) 20883

ΕΛΛΗΝΙΚΗ ΔΗΜΟΚΡΑΤΙΑ
ΠΕΡΙΦΕΡΕΙΑ ΝΟΤΙΟΥ ΑΙΓΑΙΟΥ
ΝΟΜΟΣ ΔΩΔΕΚΑΝΗΣΟΥ
ΝΟΜΑΡΧΙΑΚΗ ΑΥΤΟΔ/ΣΗ ΔΩΔ/ΣΟΥ
ΝΟΜΑΡΧΙΑΚΟ ΣΥΜΒΟΥΛΙΟ
Αριθ. Πρωτ.: Ν.Σ. 388

ΑΝΑΚΟΙΝΩΣΗ

Με τα υπ' αριθμ. πρωτ.: 120/31-7-2001 και 350/31-7-2001 έγγραφα της Περιφέρειας Νοτίου Αιγαίου, Γενική Δ/νση Περιφέρειας, Τμήμα ΠΕ.ΧΩ.Δωδ/σου, μας κοινοποιήθηκαν οι παρακάτω αποφάσεις, αντίστοιχα:

Α) Η απόφαση έγκρισης περιβαλλοντικών όρων για την εγκατάσταση και λειτουργία πλωτής μονάδας ιχθυοκαλλιέργειας στη θέση «Κατάφι Ορμου Βαγιού» Νήσου Αστυπάλαιας Νομού Δωδεκανήσου δυναμικότητας 150 τόνων ετησίως.

Β) Η απόφαση έγκρισης περιβαλλοντικών όρων νέας ξενοδοχειακής μονάδος δυναμικότητας 19 κλινών, Γ' τάξης, στη θέση «Κάτσαλος» του Δήμου Αστυπάλαιας, ιδιοκτησίας ΙΩΑΝΗ ΜΑΡΙΑΚΗ - ΚΟΝΔΥΛΙΑΣ ΠΕΡΑΚΗ.

Καλούμε κάθε ενδιαφερόμενο, προκειμένου να λάβει γνώση των ανωτέρω αποφάσεων, να αποταθεί στο Τοπικό Γραφείο Περιβάλλοντος του Τ.Π. και Π.Ε. (κ. Αρη Σκιαδόπουλο, τηλ. 30413) όπου βρίσκονται οι πλήρεις αποφάσεις.

Οι προαναφερόμενες αποφάσεις θα αναρτηθούν για τις προσεχείς μέρες, στον πίνακα ανακοινώσεων της Νομαρχίας.

Ρόδος 20-8-2001
Ε.Ν.
Ο Βοηθός Νομάρχη Δωδεκανήσου
Χατζής Χατζηευθυμίου

ΟΙ ΔΙΑΙΤΗΤΕΣ ΣΝΟΜΠΑΡΑΝ ΤΟΥΣ ΑΓΩΝΕΣ ΣΤΟ ΓΗΠΕΔΟ ΤΩΝ ΑΓΙΩΝ ΑΠΟΣΤΟΛΩΝ

Ο Α.Σ. Ζευς και ο Διαγόρας είναι οι ομάδες που προκρίθηκαν από τον Ομιλο των Αγίων Αποστόλων στην τελική φάση των αγώνων σέβεν σάϊντ, που θα γίνουν στις 8 Σεπτεμβρίου στο Εθνικό Στάδιο Ρόδου.

Στον Ομιλο αυτό εκτός των δύο ομάδων που προκρίθηκαν, συμμετείχαν ακόμα η Νήσος Ρόδος, η Αναγέννηση Ρόδου, ο Ευαγόρας, ο Ορφέας και ο Γ.Σ. Διαγόρας, που δεν προσήλθε να αγωνιστεί.

Η ΜΗ ΚΑΘΟΔΟΣ του Γ.Σ. Διαγόρα δεν ήταν το μοναδικό αρνητικό στοιχείο. Από τους ορισθέντες διαιτητές Κ. Ζαννετίδη, Αντ. Ορφανό, Παν. Κατσιδώνη, Απ. Γρεβενη και Αν. Διαμαντέα προσήλθαν μόνο οι δύο. Πρόκειται για τους κ. Ορφανό και Γρεβένη. Μάλιστα ο πρώτος διαιτήτευσε ένα μόνο παιχνίδι και στη συνέχεια αποχώρησε.

• Για να «βγει» το πρόγραμμα των αγώνων, «επιστρατεύθηκαν» οι Σταύρος Χατζηδημητρίου, Μιχάλης Παναγιώτου και Στέφανος Λουλουδάκης.

ΤΟ ΓΕΓΟΝΟΣ αυτό σχολιάστηκε αρνητικά από τους εκπροσώπους των ομάδων, αλλά και τους φιλάθλους. Κι αυτό, γιατί οι διαιτητές σνόμπαραν το θεσμό.

ΟΙ ΑΓΩΝΕΣ

• Νήσος Ρόδος - Ζευς

Στα «σημεία» κρίθηκε ο αγώνας ανάμεσα στη Νήσο Ρόδο και τον Α.Σ. Ζευς.

Ηταν ένα ήσυχο και αμφίρροπο παιχνίδι, που κρίθηκε με ένα φάουλ, το οποίο κέρδισε ο Α.Σ. Ζευς στο β' ημίχρονο και του χάρισε τη νίκη.

Ενα λεπτό πριν το τέλος του αγώνα ο Αργυρός είχε σουτ στο κάθετο δοκάρι.

Διαιτήτευσε ο κ. Ορφανός (Γρεβένης - Λουλουδάκης).

ΝΗΣΟΣ ΡΟΔΟΣ: Κεφάλας, Κώτσος, Θεοδοσίου Αντ., Κοσμάς Γκεοργκίεφ (9' Τσίνης), Μαννάκης (9' Σταματίου Ευ.), Μεννίκος (10' Σταματίου Χ.).

ΖΕΥΣ: Αγκάς Π., Πακάκης, Βαρδόπουλος, Θεοδοσίου Γ., Αργυρός, Θεοδοσίου Μ., Γκινής (Κανάκης).

• Ευαγόρας - Γ.Σ. Διαγόρας

Δεν προσήλθε ο Γ.Σ. Διαγόρας και ο Ευαγόρας προκρίθηκε χωρίς αγώνα.

• Ορφέας - ΠΑΟ Διαγόρας

Στο παιχνίδι αυτό η διαφορά δυναμικότητας των ομάδων ήταν εμφανής. Και η ομάδα του Κώστα Παπαοικονόμου έκανε επίδειξη επιθετικότητας.

Πέτυχε στα 7,5 λεπτά του πρώτου ημιχρόνου τέσσερα γκολ και τελικά νίκησε με 6-0.

Από δύο γκολ πέτυχαν οι Γεωργαλής (στο 2' και 3'), Κουφομανώλης (13' και 14') και από ένα οι Παφιάκης (6') και Μόσχου (7').

Διαιτήτευσε ο κ. Λουλουδάκης (Ορφανός- Παναγιώτου - Χατζηδημητρίου).

ΟΡΦΕΑΣ: Μαθιός, Στούπης, Λεβέντης, Χατζηδημητρίου Κ., Βλάσσης, Στάππας, Χατζηδημητρίου Γ.

ΠΑΟ ΔΙΑΓΟΡΑΣ: Λορέντζος, Λινάρδος (8' Χατζηστρατής, Σταυρίδης, Κουφομανώλης, Παφιάκης, Μόσχου (9' Πιτσουρδάκης), Γεωργαλλής (9' Φράγκος).

• Ο ΟΣ Ζευς αντιμετωπίσε στη συνέχεια την Αναγέννηση Ρόδου, την οποία και νίκησε με 3-2 τέρματα.

Ο Α.Σ. Ζευς προηγήθηκε 1-0 στο ημίχρονο με γκολ του Κανάκη στο 4'. Στο 9' ο Βαρδόπουλος έκανε το 2-0. Ενα λεπτό μετά ο Τσακίρης μείωσε σε 2-1, αλλά ο Ζευς «απάντησε» με τρίτο γκολ (Καβουκλής στο 11'). Στο 15' ο Χατζηστρατής) μείωσε σε 3-2.

Διαιτήτευσε ο κ. Γρεβένης (Χατζηδημητρίου - Θεοδοσίου).

Α.Σ. ΖΕΥΣ: Αγκάς, Βαρδόπουλος, Θεοδοσίου Γ., Θεοδοσίου Μ. (9' Γκινής), Κανάκης (9' Καβουκλής), Πακάκης (10' Σαλονικιός), Αργυρός.

ΑΝΑΓΕΝΝΗΣΗ: Αστυνάρογλου, Τάλιας (8' Τσακίρης), Ζάγκος, Σαλονίτης, Αξιώτης, Τσακίρης, Λυκούρης (9' Χατζηστρατής).

ΜΕΤΑ τον αγώνα αυτό είχαμε τις τρεις νικήτριες ομάδες, δηλαδή τον Διαγόρα, τον Ευαγόρα και τον Α.Σ. Ζευς. Ετσι χρειάστηκε να γίνει κλήρωση για να ευνοηθεί η ομάδα του Α.Σ. Ζευς, που πέρασε στην τελική φάση. Οι δύο ομάδες που απέμεναν, αποτέλεσαν το ζευγάρι του αγώνα.

• Ευαγόρας - Γ.Σ. Διαγόρας

Το παιχνίδι αυτό ήταν το «κερασάκι» στην τούρτα. Αρκετοί θα περίμεναν, ότι ο Διαγόρας θα έκανε... περίπατο. Διαψεύστηκαν όμως. Το παιχνίδι κρίθηκε στα κόρνερ 5-2 υπερ του Διαγόρα, ενώ το αποτέλεσμα ήταν ισόπαλο (1-1).

Ο Δημήτρης Πανουργιάς φρόντισε να βάλει φρουρούς στους Γεωργαλλή και Κουφομανώλη και έτσι περιόρισε τη δραστηριότητά τους. Ετσι το ημίχρονο κύλησε χωρίς γκολ.

Στην επανάληψη, ο Χατζηστρατής που μπήκε σαν αλλαγή άνοιξε το σκορ στο 10'. Δύο όμως λεπτά μετά, ο Δημητρούλης πέτυχε το 1-1. Δευτερόλεπτα μετά ο Λορέντζος με καταπληκτική απόκρουση κράτησε το 1-1 σε σουτ του Ζαχαρία. Στο 14' ο Γεωργαλλής είχε σουτ στο δοκάρι και αμέσως μετά ο Χατζημιχαήλ έχασε μοναδική ευκαιρία να πετύχει γκολ για τον Α.Σ. Ζευς.

Τέλος στο 15' ο Γεωργαλλής μπήκε μόνος στην περιοχή αλλά Αλμπανίδης με έξοχη επέμβαση έσωσε την εστία του.

Διαιτήτευσε ο κ. Χατζηδημητρίου (Παναγιώτου - Λουλουδάκης).

ΔΙΑΓΟΡΑΣ: Λορέντζος, Λινάρδος, Σταυρίδης, Κουφομανώλης, (9' Χατζηστρατής), Παφιάκης, Μόσχου Μ. (12' Πιτσουρδάκης), Γεωργαλλής.

ΕΥΑΓΟΡΑΣ: Αλμπανίδης, Ζωάννου (11' Μαγκαφάς), Κάτρης (9' Διακοαναστάσης), Χατζημιχαήλ, Μερκούρης (11' Καλούδης), Ζαχαρίας, Δημητρούλης Γ.

Ο Ηρακλής Μαριτσών 2-1 «φιλικά» τον Κλεόβουλο

ΜΑΡΙΤΣΑ.- Με σκορ 2-1 έληξε το Σάββατο στα Μαριτσά, το «φιλικό» παιχνίδι της τοπικής ομάδας με τον Κλεόβουλο Λίνδου.

Για τους αντιπάλους ήταν ένα γερό τεστ, αφού ο Ηρακλής είχε ν' αντιμετωπίσει έναν αρκετά δυνατό και φιλόδοξο συγκρότημα. Χρειάστηκε, μάλιστα, να καταβάλει μεγάλες προσπάθειες για να το κερδίσει.

Στο 23' μετά από κόρνερ του Μπιλιά, ο Μάνος με κεφαλιά έκανε το 1-0.

Το 1-1 έγινε στο 35' με πλασέ του Πιτσουρδάκη (βρισκόταν σε θέση οφσάϊντ).

Το τελικό 2-1 διαμορφώθηκε με πέναλτυ στο 45!. Ο Σκόρπος ανατράπηκε από τον Σάββενα για να δώσει ο διαιτητής την εσχάτη των ποινών. Εύστοχα την εκτέλεσε ο Γιακουμάρος.

• Διαιτητής ήταν ο Τάσος Σιδηρόπουλος.

ΗΡΑΚΛΗΣ: Κοσμάς, Αναγνώστου, Γρηγοράς, Αυγέρης, Λορέντζος Τσ., Σιδηρόπουλος, Γιακουμάρος, Μπιλιάς, Καλτσούλας, Μάνος, Λορέντζος Θ. (Επαιξαν και οι Σαββάκης, Παπαδημήτρης, Λολάκης, Αθανασίου Ι., Αγγελόπουλος, Τσαλώλης, Κούρος, Σκόρπος).

ΚΛΕΟΒΟΥΛΟΣ: Ναούμ, Πιζήμολας, Μιμηγιάννης, Σάββενας, Καλαεντζής, Ιωαννίδης Ευάγ., Πόλος, Αθανασίου, Πιτσουρδάκης, Χαρίτος, Μουδάτσος. (Αγωνίστηκαν και οι Ιωαννίδης Π., Πέρος και Παρασκευάς).



ΗΦΑΙΣΤΕΙΟ ΠΟΥ ΑΡΧΙΖΕΙ ΝΑ ΒΡΑΖΕΙ Η ΡΟΔΟΣ

«Σκοπεύσατε άνοδο... πυρ!» Η διοίκηση της «Ρόδου» ανακοίνωσε το Σάββατο και επίσημα ότι φετινός στόχος της ομάδας θα είναι ο πρωταθλητισμός και η άνοδος κατηγορίας! Σε συγκέντρωση που έγινε στην αίθουσα του ΔΟΝΑ, παρουσιάστηκαν, το προπονητικό τιμ και οι ποδοσφαιριστές της ομάδας, έγιναν γνωστά τα ονόματα των μελών του νέου δ.σ. μετά την αναδιάρθρωση, ακούστηκαν οι επόμενοι στόχοι της διοίκησης, ενώ ο νέος προπονητής Δημήτρης Σκούνας γνωρίστηκε με τους εκπροσώπους του Τύπου, με τους οποίους είχε μία πρώτη και ενδιαφέρουσα συζήτηση.

Ετσι τη χαρακτήρισε ο πρόεδρός της Γιώργος Παπαϊωάννου στην προχθεσινή παρουσίαση της νέας ομάδας

«Η «Ρόδος» είναι καταδικασμένη να πετύχει. Ν' ανέβει συνεχώς κατηγορίες», ήταν τα πρώτα λόγια του προέδρου Γιώργου Παπαϊωάννου που ήταν ο κεντρικός ομιλητής της εκδήλωσης. «Ξεκινήσαμε - συνέχισε - τη δημιουργία της νέας μεγάλης ομάδας. Ευχαριστώ τον προπονητή, τους παίκτες, και τ' άλλα παιδιά της ομάδας για την προσπάθειά τους. Το ρόστερ είναι πάρα πολύ καλό και θέλουμε οι φιλαθλοι που θα είναι κοντά μας ν' αγαπήσουν, όχι μόνο τους ντόπιους παίκτες, αλλά και τους εκτός νησιού. Ροδίτες είναι και όλοι αγαπούν τη Ρόδο. Εκτός από τον πρωταγωνιστικό ρόλο και την άνοδο αναζητούμε να διδάξουμε ήθος και αγωνιστικότητα. Ετσι, θα φέρουμε τον κόσμο στα γήπεδα. Η άνοδος είναι θέμα όλων των Ροδιτών. Με την αναδιάρθρωση των κατηγοριών υπάρχουν περισσότερες ευκαιρίες. Η «Ρόδος» έχει σπουδαίο παρελθόν και προοπτική. Είναι το ηφαίστειο που αρχίζει πάλι να βράζει...»

Τον λόγο πήρε ο δημοτικός σύμβουλος και πρόεδρος του ΔΟΝΑ Καλλιστος Διακογεωργιού, που εκπροσώπησε το δήμαρχο Γιώργο Γιαννόπουλο: «Θα είμαστε πάντα κοντά στην ομάδα. Στους Ροδίτες και μη ντόπιους παίκτες της. Εύχομαι σε όλους υγεία και επιτυχίες, ενώ καλώ όλους τους φιλάθλους, να έρθουν κοντά και να βοηθήσον την ομάδα να επιστρέψει στις μεγάλες κατηγορίες».

Στην συνέχεια, μίλησαν οι παίκτες Νικήτας Μαλλιάκας και Χρήτσος Μπαλλής, που είπαν:

Μαλλιάκας: «Καλοσωρίζουμε τους νέους παίκτες, με τους οποίους γίναμε μια οικογένεια πολύ σύντομα. Δουλεύουμε σκληρά για ν' ανέβουμε κατηγορία. Πιστεύω ότι θα πετύχουμε με τη βοήθεια της διοίκησης, του Δήμου και του Κάλλιστου Διακογεωργίου».

Μπαλλής: « Οι νέοι παίκτες ευχαριστούν τη διοίκηση, τους παλιούς, καθώς και τους νέους Ροδίτες παίκτες, που τους δέχτηκαν χωρίς προβλήματα. Θα προσπαθήσουμε να δώσουμε τον καλύτερο εαυτό μας για την άνοδο».

Η ΝΕΑ ΔΙΟΙΚΗΣΗ

Το νέο Δ.Σ. της Ρόδου μετά την αναδιάρθρωση που έγινε είναι το εξής:

Πρόεδρος: Γιώργος Παπαϊωάννου
Α' Αντιπρόεδρος: Σάββας Κωσταράς
Β' Αντιπρόεδρος: Νιχάς Σαρρή Χασάν
Γενικός Γραμματέας: Χρήστος Ψέλλας
Ειδικός Γραμματέας: Γιάννης Μαρίνος
Ταμίας: Βασίλης Κατσαράς
Γενικός αρχηγός: Μιχάλης Ταμπουράς
Εφορος ποδοσφαίρου: Ελευθέριος Πουλής
Υπεύθυνος Δημοσίων Σχέσεων: Παντελής Διακοφώτης
Υπεύθυνος Ακαδημιών Βοηθός Ταμία: Πετσαλάκης
Μέλη: Μ. Σαββής, Γ. Παυλίδης, Κ. Καλαϊτζίδης, Γ. Παπαβασιλείου, Β. Γεωργαλλίδης

Εκτός διοίκησης υπάρχει και μια συντονιστική επιτροπή, που θα βοηθά την όλη προσπάθεια. Την απαρτίζουν οι Βασίλης Παπαβασιλείου, Τάσος Τσακίρης, Γιώργος Τανίδης και άλλοι παλαίμαχοι παίκτες.

ΟΙ ΠΑΙΚΤΕΣ

Οι παίκτες που παρουσιάστηκαν, ήταν:

Ροδανάκης Γιάννης
Μπιλιάς Νίκος
Μπακόπουλος Ιωάννης
Μπαλλής Χρήστος
Μαλλιάκας Νικήτας
Θεοδωρόπουλος Ανδρέας
Πάττας Κώστας
Μακρηδημήτρης Διονύσης
Ταμπουράς Παντελής
Πατρός Γιώργος
Μαΐλης Ρέισης
Κωνσταντάκης Μιχάλης
Σιφνάκης Κυριάκος
Σεβδαλής Νίκος
Κατικαρίδης Μάξιμος
Ανιάγκμπε Γκρέγκορι
Μπιγκό Εμίλ
Τσακίρης Γιώργος
Ροπόκης Γρηγόρης
Λαζάρου Αντώνης
Καρίκης Γιώργος
Παπαγεωργίου Γιώργος
Πλαγγέτης -Τσακίρης (έφηβοι)

Επίσης, παρουσιάστηκαν, ο νέος προπονητής Δημήτρης Σκούνας, ο γυμναστής Μιχάλης Χαρίτος, ο υπεύθυνος προπονητής των Ακαδημιών Γιάννης Κρασάς και ο φροντιστής Μιχάλης Βογιατζάκης



Μέλη της διοίκησης της «Ρόδου» με τον Δημήτρη Σκούνα στο ΔΟΝΑ

Τα «φιλικά» στην Αθήνα

Το διήμερο 12 και 13 Σεπτεμβρίου η ομάδα θ' ανέβει στην Αθήνα για φιλικούς αγώνες με ομάδες Α' και Β' Κατηγορίας, που αναζητούνται.

Τα «Λαμπάδεια»

Την Κυριακή 2 Σεπτεμβρίου θα γίνει το τουρνουά «Λαμπάδεια 2001» στο Εθνικό Στάδιο Ρόδου, προς τιμήν του αείμνηστου προέδρου της «Ρόδου» Γιώργου Λαμπάδη.

Θα συμμετάσχουν τέσσερις ομάδες, σε αγώνες διάρκειας 45 λεπτών.

Κατά τη διάρκεια τον τουρνουά, θα τιμηθούν παράγοντες που έχουν προσφέρει στην ομάδα και συγκεκριμένα,οι κ. Βασίλης Παπαβασιλείου, Γιάννης Γιαννάς, Γιάννης Σπανός και Γιώργος Τανίδης.

Βραδιά... Παπαβασιλείου

Σε ένδειξη αγάπης και σεβασμού προς τον Βασίλη Παπαβασιλείου, παλαιότερα πρόεδρο της «Ρόδου», που και σήμερα εξακολουθεί να προσφέρει στην «πράσινη« εξάδα, η διοίκηση αποφάσισε να διοργανώσει χοροεσπερίδα προς τιμή του.

Τα «διαρκείας»

Ηδη κυκλοφορούν τα εισιτήρια διαρκείας για τη νέα αγωνιστική περίοδο. Κόπηκαν 45 αριθμημένα για τις θέσεις VIP που κοστίζουν 50.000 δρχ. και 700 αξίας 30.000 δρχ.

Ο ΣΚΟΥΝΑΣ

Στο τέλος, μίλησε και ο προπονητής Δημήτρης Σκούνας, που είχε τα γενέθλια του και υποδέχθηκε την οικογένειά του το Σάββατο.

«Είμαι ικανοποιημένος - είπε - από την προσπάθεια των παικτών. Το πάντρεμα παλιών και νέων παικτών έχει κάνει καλή πρόοδο. Υπάρχει καλό κλίμα στα παιδιά. Αργήσαμε, δυστυχώς, να ξεκινήσουμε την προετοιμασία λόγω των γνωστών προβλημάτων. Θα είμαστε όμως έτοιμοι στην πρεμιέρα. Στις 22 ή 29 Σεπτεμβρίου. Το πρόσωπο της νέας Ρόδου θα είναι το επιθετικό ποδόσφαιρο, με καλή αμυντική. Αυτό χρειάζεται και μια ομάδα που θα κάνει πρωταθλητισμό.

Ο όμιλος του Πειραιά μου είναι γνωστός, αφού πέρσι ήμουνα στα Χανιά. Είναι δύσκολος, αφού υπάρχουν πέντε - έξι ομάδες αρκετά υπολογίσημες, όπως, ο Εργοτέλης, ο Βύζας, ο ΑΟ Μάνης και ο Απόλλων Καλυθιών. Υπάρχουν και οι δύσκολες έδρες, όπως του Ατσαλένιου. Είναι πάντως, μεγάλο αβαντάζ ότι οι αντίπαλοί μας θα έρθουν τρεις φορές στη Ρόδο».

Αναφέρομενος στον αγώνα κυπέλλου με τον Απόλλωνα Καλυθιών (9 Σεπτεμβρίου), ο κ. Σκούνας, δήλωσε: «Δεν ήταν καλή η κλήρωση για τις δύο ομάδες. Μια από τις δύο θα χάσει το χάντικαπ, για να ξετιμωρεί τους τιμωρημένους παίκτες».

Μιλώντας για τις Ακαδημίες και το Εθνικό Στάδιο, τόνισε: «Η «Ρόδος» με τον καιρό θα αρχίσει να εντάσσει περισσότερους ντόπιους παίκτες στο δυναμικό της. Οπως κάθε ομάδα της περιφέρειας, θα πρέπει να κάνει λίγες μεταγραφές ξένων παικτών. Αυτό όμως θέλει δουλειά, υπομονή, διάρκεια και κατάλληλοι άνθρωποι να προετοιμάζουν τα παιδιά.

Φυσικά, χρειάζονται και καλά γήπεδα, όχι όπως σαν το δικό μας. Θέλουμε πρωτάθλημα και δεν έχουμε χώρους για προπόνηση. Κάνουμε προπονήσεις πίσω από τις εστίες...»

• Ο Δημήτρης Σκούνας αποκάλυψε ότι η ομάδα του θα κάνει ακόμη δύο μεταγραφές μη Ροδιτών παικτών. Ο ένας θα έρθει για να καλύψει τη θέση του αριστερού χαφ. Το όλο θέμα θα κλείσει ίσως και σήμερα.

ΕΛΛΗΝΙΚΗ ΔΗΜΟΚΡΑΤΙΑ
ΠΕΡΙΦΕΡΕΙΑ Ν. ΑΙΓΑΙΟΥ
ΝΟΜΟΣ ΔΩΔ/ΣΟΥ
ΔΗΜΟΣ ΑΡΧΑΓΓΕΛΟΥ
ΑΡΙΘ. ΠΡ.: 6101

ΠΕΡΙΛΗΨΗ ΔΙΑΚΗΡΥΞΗΣ ΔΗΜΟΠΡΑΣΙΑΣ

Ο Δήμαρχος Αρχαγγέλου διακηρύσσει ότι εκτίθεται σε πρόχειρο διαγωνισμό με σφραγισμένες προσφορές η ανάδειξη προμηθευτή για το έργο: «Προμήθεια πλαστικών κάδων απορριμμάτων 360 και 1100 λίτρων», ενδεικτικού προϋπολογισμού 6.480.000 δρχ. χωρίς Φ.Π.Α. αρ. μελ. 47/01, με κριτήριο την ΤΕΧΝΟΟΙΚΟΝΟΜΙΚΑ ΣΥΜΦΕΡΟΤΕΡΗ ΠΡΟΣΦΟΡΑ, σύμφωνα με τις διατάξεις της υπ' αριθμ. 11389/93 απόφασης του Υπουργού Εσωτερικών (ΕΚΠΟΤΑ), του Ν. 2286/95 και το Π.Δ. 394/96 όπως τυχόν τροποποιήθηκαν, συμπληρώθηκαν και ισχύουν σήμερα.

1. Ο Διαγωνισμός θα διεξαχθεί στις 29 Αυγούστου 2001 του έτους 2001, ημέρα Τετάρτη, στο Δημοτικό Κατάστημα Αρχαγγέλου από την αρμόδια επιτροπή. Ωρα λήξης παραλαβής των προσφορών η 13:30 π.μ.

2. Η χρηματοδότηση θα γίνει από ιδίους πόρους.

3. Στη δημοπρασία γίνονται δεκτοί:

α) Ελληνες και αλλοδαποί προμηθευτές

β) Ολα τα νομικά πρόσωπα

γ) Συνεταιρισμοί και ενώσεις προμηθευτών.

4) Η προθεσμία για την περαίωση της προμήθειας ορίζεται σε 30 ημερολογιακές ημέρες.

5) Η εγγύηση για τη συμμετοχή στη δημοπρασία ορίζεται σε 10% επί του ενδεικτικού προϋπολογισμού της μελέτης, δηλ. 648.00 δρχ., σύμφωνα με το άρθρο 26 του ΕΚΠΟΤΑ και βεβαιώνεται με την προσκόμιση ισόποσου γραμματίου του Ταμείου Παρακαταθηκών και Δανείων ή εγγυητική επιστολή αναγνωρισμένης τράπεζας.

Τον ανάδοχο του έργου βαρύνουν όλες οι νόμιμες κρατήσεις υπέρ του Δημοσίου, τρίτων, εισφορές ΙΚΑ κ.λ.π. Ο Φ.Π.Α. βαρύνει τον κύριο του Εργου.

Οι δαπάνες δημοσίευσης της παρούσας και τυχόν επαναληπτικής βαρύνουν τον ανάδοχο του έργου.

Τα δικαιολογητικά συμμετοχής και οι όροι που διέπουν την προμήθεια αναφέρονται αναλυτικά στα τεύχη του Διαγωνισμού που διατίθενται στα γραφεία της Τεχνικής Υπηρεσίας του Δήμου Αρχαγγέλου τις εργάσιμες ημέρες και ώρες.

ΑΡΧΑΓΓΕΛΟΣ 20/8/2001
Ο ΔΗΜΑΡΧΟΣ
ΘΕΟΔΟΣΙΟΣ ΚΟΛΙΑΔΗΣ

ΜΝΗΜΟΣΥΝΟ

Την 1ην του μηνός Σεπτεμβρίου, ημέρα Σάββατο και ώρα 8.30 π.μ. στον Ιερόν Ναόν Αγίου Δημητρίου στο Ροδίνι , τελούμε 9μηνο μνημόσυνο υπέρ αναπαύσεως της ψυχής του λατρευτού μας συζύγου - πατέρα - παππού

ΚΑΜΜΩΝΑ ΣΤΕΛΙΟΥ

Η σύζυγος: Παρασκευή
Τα παιδιά: Απόστολος, Ιωάννης - Δικαία, η εγγονή Καθολική, τα αδέλφια και οι λοιποί συγγενείς

ΚΗΔΕΙΑ

Το λατρευτό μας σύζυγο, πατέρα, αδελφό και θείο

ΜΙΧΑΗΛ ΠΟΝΗΡΗ

(ετών 75)

κηδεύουμε σήμερα Δευτέρα 27-8-2001 και ώρα 5μ.μ. από τον Ιερό Ναό Αγ. Παντελεήμονος Ρόδου.

Η σύζυγος Γεωργία
Τα παιδιά, Γιώργος - Ανέλη, Μαργαρίτα, τα αδέλφια, τα ανίψια και οι λοιποί συγγενείς.

Εχετε εμπειρία στις πωλήσεις... ... και γνώσεις για την τεχνολογία των αυτοκινήτων; Δώστε ώθηση στην καριέρα σας. Συνεργαστείτε μαζί μας

Αναζητούμε ανθρώπους με ενδιαφέρον και γνώσεις Η/Υ, απόφοιτους λυκείου, με εκπληρωμένες τις στρατιωτικές τους υποχρεώσεις, για να επανδρώσουν το τμήμα των ανταλλακτικών.

• Εξασφαλίζουμε συστηματική εκπαίδευση, άριστες συνθήκες εργασίας και ικανοποιητικές αποδοχές.

Για ραντεβού τηλεφωνήστε στο (0241) 61600, εσωτερική γραμμή 114. Υπ' όψιν Αννας Μπαλή

ΞΕΝΑΚΗΣ ΑΕΒΕ

Εξουσιοδοτημένος έμπορος COSMOCAR
• Πωλήσεις • Service
• Ανταλλακτικά: ΛΙΝΔΟΥ 238
Τηλ.: (0241) 61600 • FAX : 65935

VW ΞΕΝΑΚΗΣ ΑΥΤΟΚΙΝΗΤΑ Audi

Οπως έδειξαν στο προχθεσινό φιλικό παιχνίδι

Σε σωστή πορεία Ρόδος και Φοίβος!

ΔΕΥΤΕΡΟ ΦΙΛΙΚΟ παιχνίδι προχθές για τη Ρόδο. Αντιμετώπισε τον Φοίβο Κρεμαστής, τον οποίο κέρδισε με σκορ 6-2. Αυτό που μετράει στα παιχνίδια πρετοιμασίας είναι η εικόνα που παρουσιάζουν οι ομάδες.

• Η Ρόδος εμφανίστηκε πιο «σφιγμένη» και η απόδοσή της σε σχέση με το πρώτο της φιλικό ήταν κατώτερη. Ομως είναι λογικό να συμβεί αυτό, αφού οι ποδοσφαιριστές της «καταπίνουν» περισσότερα χιλιόμετρα και τα πόδια τους γίνονται ακόμα πιο βαριά. Θα ήταν ό,τι χειρότερο μετά από τρεις εβδομάδες τρεξίματος να αισθάνονται ανάλαφροι και χωρίς κούραση. Κάτι βέβαια που δεν συμβαίνει.

Ετσι η μειωμένη απόδοσή τους κρίνεται φυσιολογική. Το ευχάριστο όμως για τους «πράσινους» είναι ότι παρά την κούρασή τους έδειξαν μια αγωνιστική ταυτότητα στο παιχνίδι τους, έφταναν στο γκολ και δημιούργησαν ευκαιρίες.

Από την άλλη, ο Φοίβος του Ακη Δελαπόρτα έδειξε πολύ καλά στοιχεία οργανωμένης, αλλά και πειθαρχημένης ομάδας, που χρειάζεται ακόμα δουλειά, αλλά το επιθυμητό αποτέλεσμα είναι πολύ κοντά. Σίγουρα αυτός ο Φοίβος έχει δυνατότητες για κάτι καλύτερο σε σχέση με τα προηγούμενα χρόνια.

Οι γηπεδούχοι βρέθηκαν μπροστά στο σκορ με γκολ που πέτυχε με ωραία κεφαλιά της μπάλας.

Στο β' ημίχρονο, το γρήγορο γκολ που πέτυχε η Ρόδος βοήθησε τους γηπεδούχους να ανεβάσουν την απόδοσή τους και να πετύχουν τη νίκη.



Ο Ζουρούδης σε μια προσπάθειά του

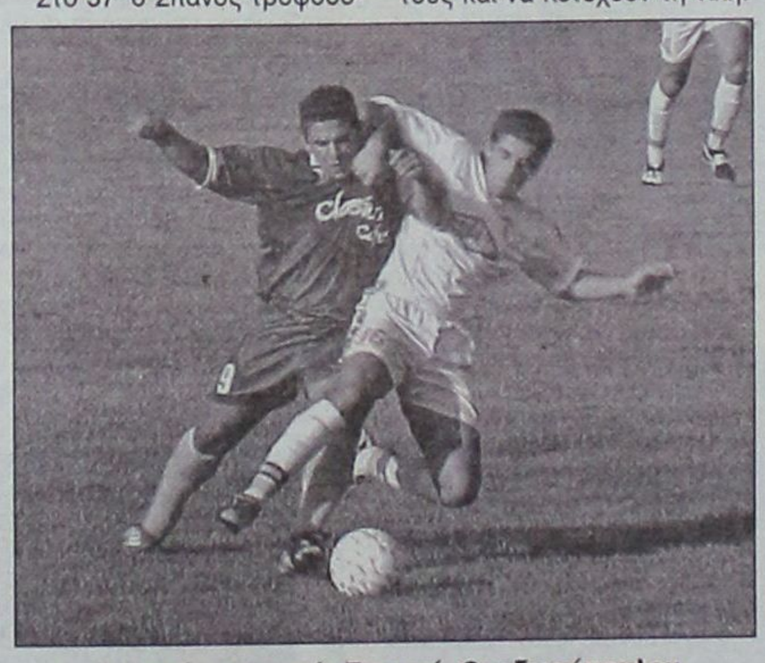

Δυνατή μονομαχία Σπανού, Θεοδωρόπουλου



Αλλη μια φάση από το παιχνίδι

Στο 37' ο Σπανός τροφοδότησε τον Ζουρούδη, ο οποίος με σουτ σημάδεψε το αριστερό κάθετο δοκάρι. Στη συνέχεια της φάσης και πάλι ο ίδιος από κοντά ισοφάρισε σε 1-1.

Δίκαιο το αποτέλεσμα του πρώτου ημιχρόνου, αφού οι ομάδες μοιράστηκαν την υπεροχή στη μεσαία γραμμή, αλλά και το χρόνο κατοχής ο Λαζάρου στο 25'.

Ηταν το 43' (παίχθηκαν 40' στο α' ημίχρονο), όταν ο Σιφνάκης με μπροστινή μπαλιά βρήκε τον Καρίκη, που πρόλαβε με κεφαλιά στην έξοδο τον Κοκάρη, γράφοντας το 2-1.

Στο 51' ο διαιτητής Ζήσο αποχώρησε από το παιχνίδι, γιατί λογομάχησε με τον Πάττα. Τη θέση του πήρε φίλαθλος.

Στο 56' ο Ανιάγκμπε έκανε ατομική ενέργεια και σούταρε. Απέκρουσε προσωρινά ο Κοκάρης και στη συνέχεια της φάσης ο Ροπόκης πέτυχε το 3-1.

Στο 60' ο Σπανός σούταρε με δύναμη, αλλά ο Μαλλιάκας προ του τέρματος πρόλαβε και απομάκρυνε.

Στο 70' ο Ανιάγκμπε ανατράπηκε από τον Μάτση. Το πέναλτυ εκτέλεσε ο Μπαλλής, ανεβάζοντας το δείκτη του σκορ σε 4-1.

Στο 77' ο Τσακίρης πάσαρε στον Κωνσταντάκη, ο οποίος με συρτό σουτ έκανε το 5-1.

Δύο λεπτά αργότερα ο Πατρού σέντραρε από τα δεξιά, ο Παπαγεωργίου με κεφαλιά σημάδεψε την αριστερή συμβολή των δοκών.

Στο 80', από λάθος του Διακοδημητρίου, ο Καρίκης κέρδισε τη μπάλα και με σουτ έκανε το 6-1.

Στο 81' από κοντά ο Δράκος πλάσαρε άστοχα και στο 85' ο Δράκος με ωραία κεφαλιά διαμόρφωσε το τελικό 6-1.

Α.Σ. ΡΟΔΟΣ: Μπακόπουλος (40' Ροδανάκης, 70' Μπιλλιάς), Μπαλλής, Θεοδωρόπουλος, Σεβδαλής (40' Μαλλιάκας), Πάττας, (68' Ταμπουράς), Μαΐλλης (49' Πατρού), Ανιάγκμπε (75' Νετίχ), Σιφνάκης (71' Παπαγεωργίου), Κατικαρίδης (61' Τσακίρης), Ροπόκης (60' Κωνσταντάκης), Λαζάρου (40' Καρίκης)

ΦΟΙΒΟΣ: Κοκάρης (70' Διακοδημητρίου), Χαρικιόπουλος, Τζήμας (65' Χριστοδούλου), Κορνάρος (75' Κουδούνης), Μουδάτσος (51' Μήτρου), Λυριστής (40' Δράκος), Κουρδουνάκης (47' Μουσακίνιας), Ορφανίδης (7' Καστάνιας), Πολιάς (72' Λιόρδος), Σπανός (75' Μάτσης), Ζουρούδης (60' Καλόγλου)

ΠΑΡΑΛΕΙΠΟΜΕΝΑ

• Σε άθλια κατάσταση ήταν τα επίσημα του Εθνικού Σταδίου και έψαχναν οι φίλαθλοι πως θα μπουν στο γήπεδο. Το «πορτάκι» των πρώην αποδυτηρίων έδωσε τη λύση.

• Αρχηγοί του Φοίβου πριν το παιχνίδι εκλέχθηκαν οι Κουρδουνάκης, Καλόγλου, Πολιάς.

• Κλειστές ήταν οι πόρτες του Εθνικού Σταδίου και έψαχνε να βρεθεί κάποιος για να ανοίξει. Βρώμα και δυσοδία σε πρώτο ρόλο. Η διοίκηση του γηπέδου θα πρέπει να είναι ιδιαίτερα προσεκτική και να μην εκτίθεται όταν υπάρχουν φιλικά παιχνίδια.

Alhambra Travel

23 AL. PAPAGOY STR. • TEL. 0241 - 37052, 25698 • TLX: 292158 • FAX: 0241 - 73522 • RHODES 851 00 - GREECE

ΓΕΝΙΚΟΙ ΠΡΑΚΤΟΡΕΣ ΤΗΣ ROYAL OLYMPIC CRUISES

ΕΙΔΙΚΗ ΠΡΟΣΦΟΡΑ ΜΟΝΟ ΓΙΑ ΡΟΔΙΤΕΣ

ΔΩΡΕΑΝ

ΜΙΑ ΑΠΟ ΤΗΣ ΑΚΟΛΟΥΘΕΣ ΤΡΕΙΣ ΜΟΝΟΗΜΕΡΕΣ ΕΚΔΡΟΜΕΣ ΜΕ ΓΕΥΜΑ ΑΠΟ ΠΕΙΡΑΙΑ-ΑΘΗΝΑ:

1) ΑΘΗΝΑ: ΑΚΡΟΠΟΛΗ - ΑΡΧΑΙΟΛΟΓΙΚΟ ΜΟΥΣΕΙΟ - ΣΟΥΝΙΟ (ΝΑΟΣ ΠΟΣΕΙΔΩΝΑ)
2) ΔΕΛΦΟΙ: ΑΡΧΑΙΟΛΟΓΙΚΟΣ ΧΩΡΟΣ - ΜΟΥΣΕΙΟ
3) ΑΡΓΟΛΙΔΑ: ΜΥΚΗΝΕΣ - ΝΑΥΠΛΙΟ - ΕΠΙΔΑΥΡΟΣ



7ΗΜΕΡΗ ΚΡΟΥΑΖΙΕΡΑ ΚΡΟΥΑΖΙΕΡΑ ΤΡΙΩΝ ΗΠΕΙΡΩΝ
ΑΦΡΙΚΗ - ΑΣΙΑ - ΕΥΡΩΠΗ (ΑΙΓΥΠΤΟ - ΤΟΥΡΚΙΑ - ΕΛΛΗΝΙΚΑ ΝΗΣΙΑ)
ΜΕ ΤΟ ΝΕΟΤΕΥΚΤΟ ΠΟΛΥΤΕΛΕΣΤΑΤΟ ΚΡΟΥΑΖΙΕΡΟΠΛΟΙΟ ΤΗΣ ROYAL OLYMPIC CRUISES

ΔΡΟΜΟΛΟΓΙΟ		OLYMPIC	VOYAGER
ΗΜΕΡΑ	ΛΙΜΑΝΙ	ΑΦΙΞΗ	ΑΝΑΧΩΡΗΣΗ
ΤΕΤΑΡΤΗ	ΡΟΔΟ		18.00
ΠΕΜΠΤΗ	ΔΑΡΔΑΝΕΛΛΙΑ (Διάπλους)	5.30	7.30
	ΚΩΝΣΤΑΝΤΙΝΟΥΠΟΛΗ	13.00	20.00
ΠΑΡΑΣΚΕΥΗ	ΚΟΥΣΑΝΤΑΣΙ (Εφεσος) Τουρκία	9.30	14.30
	ΜΥΚΟΝΟΣ	19.00	24.00
ΣΑΒΒΑΤΟ	ΠΕΙΡΑΙΑΣ (Δωρεάν ξενάγηση)	6.00	20.00
ΚΥΡΙΑΚΗ	ΣΑΝΤΟΡΙΝΗ	7.00	13.00
ΔΕΥΤΕΡΑ	ΑΛΕΞΑΝΔΡΕΙΑ (Κάϊρο), Αίγυπτο	7.00	
ΤΡΙΤΗ	ΑΛΕΞΑΝΔΡΕΙΑ (Κάϊρο), Αίγυπτο		22.00
ΤΕΤΑΡΤΗ	ΡΟΔΟ	13.00	

ΕΙΔΙΚΕΣ ΤΙΜΕΣ ΜΟΝΟ ΓΙΑ ΡΟΔΙΤΕΣ

7ΗΜΕΡΗ ΚΡΟΥΑΖΙΕΡΑ ΑΠΟ ΔΡΧ. 258.900 το άτομο σε δίκλινη καμπίνα ΔΩΡΕΑΝ

ΜΙΑ ΑΠΟ ΤΙΣ ΑΚΟΛΟΥΘΕΣ ΤΡΕΙΣ ΜΟΝΟΗΜΕΡΕΣ ΕΚΔΡΟΜΕΣ ΜΕ ΓΕΥΜΑ ΑΠΟ ΠΕΙΡΑΙΑ-ΑΘΗΝΑ
1) ΑΘΗΝΑ: ΑΚΡΟΠΟΛΗ - ΑΡΧΑΙΟΛΟΓΙΚΟ ΜΟΥΣΕΙΟ - ΣΟΥΝΙΟ (ΝΑΟΣ ΠΟΣΕΙΔΩΝΑ)
2) ΔΕΛΦΟΙ: ΑΡΧΑΙΟΛΟΓΙΚΟΣ ΧΩΡΟΣ - ΜΟΥΣΕΙΟ
3) ΑΡΓΟΛΙΔΑ: ΜΥΚΗΝΕΣ - ΝΑΥΠΛΙΟ - ΕΠΙΔΑΥΡΟΣ

Εσωτερική καμπίνα, δύο κρεβάτια, ιδιωτικό μπάνιο με ντους	ΔΡΧ. 258.900
Εξωτερική καμπίνα, δύο κρεβάτια, ιδιωτικό μπάνιο με ντους	ΔΡΧ. 303.900
Εξωτερική καμπίνα Deluxe, ιδιωτικό μπάνιο με ντους	ΔΡΧ. 318.900
Μονόκλινο (Συν 50%), Τρίκλινο (Μείον 10%)	
Ενα παιδί (μέχρι 16 ετών) δωρεάν στην ίδια καμπίνα με δύο γονείς. Πληρώνει μόνο λιμενικά τέλη	
Λιμενικά τέλη	ΔΡΧ. 68.500 το άτομο

Τιμές το άτομο, δίκλινη καμπίνα σε δρχ.
Αναχωρήσεις από Ρόδο: 15, 22, 29 Αυγούστου 2001
ΠΛΗΡΟΦΟΡΙΕΣ ΚΡΑΤΗΣΕΙΣ
ALHAMBRA TRAVEL
23 ΑΛ. ΠΑΠΑΓΟΥ
ΤΗΛ. 37052 - 25698

Το πρακτορείο ALHAMBRA για τους συμμετέχοντες στις κρουαζιέρες της ROC από 15-29 Αυγούστου θα κληρώσει μία τετραήμερη κρουαζιέρα για ένα άτομο, τέλη Οκτωβρίου 2001, σ' ένα από τα κρουαζιερόπλοια μας

ΘΕΡΙΝΟΣ ΚΙΝ/ΦΟΣ ΡΟΔΟΝ
ΚΑΘΕ ΔΕΥΤΕΡΑ ΚΛΕΙΣΤΟ
Πρόγραμμα 9.30 - 11.30
ΤΗΝ ΤΡΙΤΗ
Ο ΤΕΛΕΥΤΑΙΟΣ ΕΡΩΤΑΣ chinese
Box του Γουέιν Γουάνγκ
Με Jeremy Irons, Gong Li. Επίσημη συμμετοχή Φεστιβάλ Βενετίας

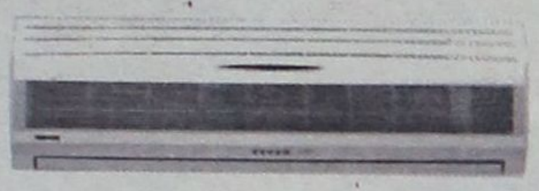

Rodos Air Ε.Π.Ε.

Τεχνικη & Εμπορικη Εταιρια

Είναι οικονομικό;
Εχει ηλεκτροστατικό φίλτρο;
Είναι αξιόπιστο; Είναι προηγμένης τεχνολογίας;
Εχει πλενόμενο φίλτρο;
Είναι φιλικό προς το περιβάλλον;
Εχει φίλτρο ενεργού άνθρακα;
Είναι αθόρυβο;
Είναι πρακτικο;Είναι οικολογικό;
Είναι σύγχρονο;
Εχει ψύξη και θέρμανση;
Εχει καλό service;
Είναι inverter;

Όταν πρόκειται για κλιματιστικό μία ερώτηση αρκεί.

Είναι Toshiba;

TOSHIBA
INFO LINE
0801 - 12222

Rodos Air Ε.Π.Ε. *Ρόδος, Καμείρου 1*
Τηλ. Κέντρο: (0241) 70710, Fax: (0241) 70720
e-mail: rodosair@rho.forthnet.gr • www.rodosair.gr

In Touch with Tomorrow
TOSHIBA



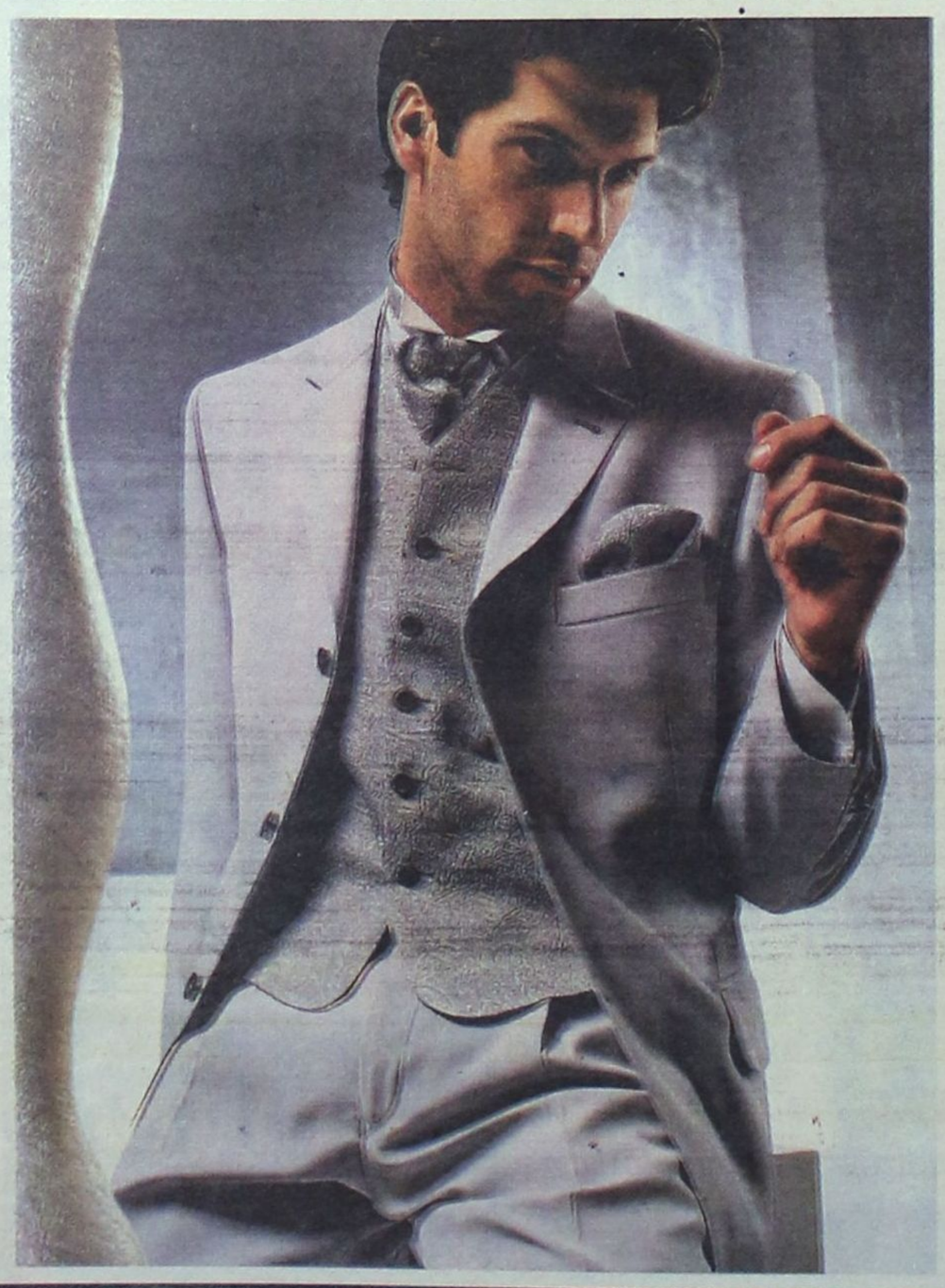

Συλλογές Γαμπριάτικων
και Κοστούμια Συνοδείας
για το Γάμο σας

εκπτώσεις

10%

ΟΛΑ με υπογραφή...

ΦΤΑΚΛΑΚΗΣ

Γαλλίας 19 - Πλ. ΚΥΠΡΟΥ
ΤΗΛ.: (0241)20513 - e-mail: roman@rho.forthnet.gr - ΡΟΔΟΣ

Εσείς γνωρίζατε ότι όλα τα κλιματιστικά που υπάρχουν

στον κόσμο έχουν τον

ίδιο πατέρα;

Carrier

Ο Εφευρέτης του Κλιματισμού

Rodos Air Ε.Π.Ε.

ΤΕΧΝΙΚΗ & ΕΜΠΟΡΙΚΗ ΕΤΑΙΡΙΑ



Ρόδος, Καμείρου 1 Τηλ. Κέντρο: (0241) 70710, Fax: (0241) 70720
e-mail: rodosair@rho.forthnet.gr • www.rodosair.gr

ΓΡΑΜΜΗ ΠΑΝΤΟΣ ΚΑΙΡΟΥ CARRIER 0801-19000

Βαγγέλης Αθανασιάδης: Ιστορία... χαραγμένη με «χρυσά» γράμματα

Συνέντευξη στον Μάκη Δούβαλη

Όταν ολόκληρη η Ελλάδα τραγουδούσε για τον Γκάλη, τον Γιαννάκη, τον Φιλίππου και τα άλλα παιδιά...ένας 18χρονος –τότε- παίκτης έκανε τα πρώτα του βήματα δίπλα στους αναμορφωτές του μπάσκετ.

Όταν έχεις παίξει στην ίδια ομάδα με τον Νίκο Γκάλη, τον άνθρωπο που άλλαξε την ιστορία του ελληνικού μπάσκετ και επίσης είσαι συμπαίκτης με ορισμένα απ' τα μεγαλύτερα ονόματα του άλλοτε «αυτοκράτορα» Άρη...τότε σίγουρα δεν αποτελείς αμελητέα ποσότητα! Πόσο μάλλον όταν αγωνίζεσαι στην ομάδα , που την δεκαετία 1980-90 έκανε υπερήφανη με τα κατορθώματά της, τη φίλαθλη Ελλάδα.

Δόξα, τιμές, απίστευτες εμπειρίες , γνωριμίες με παίκτες που έγραψαν με «χρυσά» γράμματα τη δική τους ιστορία στην εξέλιξη του αθλήματος, είναι ορισμένα απ' τα στοιχεία που βίωσε ο σημερινός μας «καλεσμένος». Άλλωστε όταν έχεις παίξει με αντιπάλους όπως ο Ντίνο Μενεγκίν, ο Μπομπ Μακαντού , ο Nτ' Άντονι , ο Τόνι Κούκοτς και πολλοί άλλοι...τότε είναι δεδομένο ότι αυτές οι εμπειρίες θα σε συνοδεύουν για μια ζωή!

Ίσως ο Βαγγέλης Αθανασιάδης-περί αυτού ο λόγος- να μην είναι γνωστός σε πολλούς , καθότι ο ίδιος είναι άνθρωπος χαμηλών τόνων, που φροντίζει να μην πετάει στα σύννεφα και να παραμένει προσγειωμένος στην πραγματικότητα. Κάποιοι άλλοι στη θέση του μπορεί να επιδίωκαν την



Ο Βαγγέλης Αθανασιάδης ενώ μιλάει για τις σκέψεις και τη καριέρα του στο Μάκη Δούβαλη

προσωπική τους προβολή, όχι όμως και ο 32χρονος παίκτης, που φέτος-όπως και πέρσι-θα φορέσει τη φανέλα του Ηρακλή Λάρδου στο πρωτάθλημα της Α' τοπικής κατηγορίας. Αυτό φαίνεται και απ' τις φωτογραφίες που δημοσιεύονται για πρώτη φορά σε εφημερίδα και αποτελούν ένα πραγματικό κειμήλιο για τον Θεσσαλονικιό!

Ας πάρουμε όμως τα πράγματα απ' την αρχή...Ο Βαγγέλης Αθανασιάδης γεννήθηκε το 1969 στη συμπρωτεύουσα(Χαριλάου). Το 1981 σε ηλικία 12 ετών ξεκίνησε την καριέρα του εντελώς τυχαία απ' τα μίνι του μεγάλου Άρη. Τον είχε δει στο δρόμο ο φροντιστής της ομάδας Μάκης Νάτης, που τον προέτρεψε να ασχοληθεί με το μπάσκετ. Όπως κι έγινε δηλαδή...Ο νεαρός Αθανασιάδης έπαιξε στα παιδικοεφηβικά τμήματα των «κιτρινόμαυρων» με ιδιαίτερη επιτυχία ενώ την περίοδο 1985-86 έκανε το ντεμπούτο του και στην ανδρική ομάδα με προπονητή τον Γιάννη Ιωαννίδη, με τον οποίο διατηρεί άριστες σχέσεις μέχρι και σήμερα. Στον Άρη αγωνίστηκε και την επόμενη χρονιά, που αποτέλεσε «ορόσημο» για το ελληνικό μπάσκετ. Ο Νίκος Γκάλης , ο Παναγιώτης Γιαννάκης , ο Νίκος Φιλίππου και τα υπόλοιπα παιδιά οδήγησαν για πρώτη φορά ελληνική ομάδα σε φάϊναλ-φορ που εκείνη την περίοδο διεξήχθη στη



Η ομάδα θρύλος του ελληνικού μπάσκετ το 1987 στο φάϊναλ φορ της Γάνδης. Από αριστερά προς δεξιά, Νίκος Γκάλης, Παναγιώτης Γιαννάκης, Βασίλης Λυπηρίδης, Λευτέρης Σούμποτιτς, Μιχάλης Ρωμανίδης, Βαγγέλης Αθανασιάδης, Νίκος Φιλίππου, Δημήτρης Μπουσβάρος, Γιώργος Δοξάκης και Γκρεγκ Γουίλτζερ.

Γάνδη) σε ένα παιχνίδι που απουσίαζε ο Νίκος Γκάλης και κατά σύμπτωση έγινε την ημέρα της ονομαστικής του εορτής. Ο 18χρονος παίκτης είχε αγωνιστεί επίσης εκτός έδρας, κόντρα στην ολλανδική Ντεν Μπος, την οποία ο Άρης είχε κερδίσει με συνοπτικές διαδικασίες.

Όσον αφορά το φάϊναλ-φορ της Γάνδης, η ήττα απ' την Παρτιζάν Βελιγραδίου έβαλε...στοπ στις φιλοδοξίες της ομάδας του «ξανθού» για την κατάκτηση του τροπαίου, το οποίο κατέκτησε η Τρέϊσερ Μιλάνο. Ο Βαγγέλης Αθανασιάδης μπορεί να παρέμεινε για δύο χρόνια στην ανδρική ομάδα του Άρη, όμως πρόλαβε να κατακτήσει δύο πρωταθλήματα, ισάριθμα κύπελλα(με αντιπάλους στον τελικό τον Παναθηναϊκό και την Α.Ε.Κ.) και φυσικά τη συμμετοχή του στο φάϊναλ-φορ της Γάνδης. Εμπειρίες αν μη τι άλλο εντυπωσιακές για το νεαρό που παράλληλα τη χρονιά 1986-87 , φόρεσε το εθνόσημο για λογαριασμό της Εθνικής εφήβων , με προπονητή τον Ευθύμη Κιουμουρτζόγλου!

ΤΕΛΟΣ ΕΠΟΧΗΣ ΜΕ ΑΡΗ

Την περίοδο 1987-88 ο Βαγγέλης Αθανασιάδης , μετακομίζει στη θυγατρική ομάδα του Άρη, τον Ήφαιστο κι ενώ οι «κιτρινόμαυροι» δεν δέχονται την πρόταση συνεργασίας του Ηρακλή και του Φιλίππου για την απόκτηση του 19χρονου γκαρντ. «Ήταν καθοριστική καμπή στην καριέρα μου και λειτούργησε αρνητικά το «όχι» του Άρη στο ενδιαφέρον των δύο ομάδων», τονίζει με έμφαση ο Θεσσαλονικιός παίκτης. Στον Ήφαιστο παρέμεινε μέχρι και το 1991 και βοήθησε τα μέγιστα ώστε η ομάδα να κερδίσει την άνοδο της απ' την Γ' στην Β' Εθνική. Μάλιστα την τελευταία του χρονιά είχε συμπαίκτες τον Αργύρη Δαλιάρη(πέρσι έπαιξε στην Α1 με τον Μακεδονικό) και τον Γιώργο Κασμερίδη(πέρασε απ' τη Νήαρ Ήστ). Το 1992 φόρεσε τα «χακί» με αποτέλεσμα να ,μείνει εκτός αγωνιστικής δράσης και την επομένη συμφωνεί με τα Εκπαιδευτήρια Μαντουλίδη στην Α' ΕΚΑΣΘ, με τα οποία κερδίζει την άνοδο στην Γ' Εθνική.

ΠΙΟ ΚΑΛΗ Η ΞΕΝΙΤΙΑ...

Το 1994 ο Βαγγέλης Αθανασιάδης παίρνει την μεγάλη απόφαση να «ξενιτευτεί». Η πρόταση που του έγινε απ' την ελληνογερμανική «Κόσμος» Τίμπιγκεν ήταν δελεαστική και ο 25χρονος γκαρντ τη δέχτηκε χωρίς ενδοιασμούς...Άλλωστε εκεί αργότερα είχε αρκετούς Ελληνες συμπαίκτες όπως ο Κλεάνθης Γάλλος(ξεκίνησε απ' τον Π.Α.Ο.Κ), ο Λευτέρης Σιδόπουλος και ο Νίκος Σιδηρόπουλος (αμφότεροι αγωνίστηκαν πέρσι στον Μακεδονικό). Στο Τίμπιγκεν παρέμεινε μέχρι και το 1997, όπου γνώρισε και τη σύζυγο του, ενώ παράλληλα δημιούργησε γυναικείο τμήμα μπάσκετ και προπονούσε τα παιδικοεφηβικά τμήματα της ομάδας. Τι λέει ο ίδιος; «Ήμουν απ' τους πρώτους που έπαιξα στο εξωτερικό εκμεταλλευόμενος μία νομοθεσία της Γερμανίας η οποία επιτρέπει σε ομάδες κατηγορίας κάτω από Α2, να χρησιμοποιούν κοινοτικούς παίκτες».

ΤΟ ΚΛΑΜΑ ΤΗΣ ΓΑΝΔΗΣ... ΚΑΙ ΤΟ ΔΕΟΣ ΤΟΥ ΜΕΓΑΛΟΥ ΑΡΗ

Ένα φύλλο χαρτί σίγουρα δεν είναι αρκετό για να αποτυπώσει τα συναισθήματα και τις ατέλειωτες στιγμές που έζησε δίπλα σε μεγάλους παίκτες , ο Βαγγέλης Αθανασιάδης. Τι θυμάται όμως περισσότερο; «Το δέος και η εμπειρία , να κάνω προπόνηση και να παίζω με τον Νίκο Γκάλη, τον Παναγιώτη Γιαννάκη και τους υπόλοιπους , ήταν τεράστια. Από αυτούς τους ανθρώπους πήρα πάρα πολλές γνώσεις όπως και απ' τον Γιάννη Ιωαννίδη που μπορεί μέσα στο γήπεδο να είναι πολύ «σκληρός» αλλά έξω απ' αυτό είναι ένας εξαιρετικός κύριος. Δεν πρόκειται να ξεχάσω με τίποτα την ήττα απ' την Παρτιζάν στο φάϊναλ-φορ της Γάνδης, όταν όλοι κλαίγαμε σαν μικρά παιδιά. Ο Νίκος Γκάλης και ο Παναγιώτης Γιαννάκης βοηθούσαν πολύ τα νέα παιδιά, χωρίς να έχουν κανένα ίχνος βεντετισμού πάνω τους. Είχα την τύχη να είμαι στον Άρη που διέθετε τους καλύτερους παίκτες της Ελλάδας εκείνη την εποχή, και παρόλο που ήταν «αστέρες» του μπάσκετ, δεν έπαιζαν για τα χρήματα κάτι που αποδείχθηκε στη Γάνδη...» αναφέρει εμφανώς συγκινημένος ο Βαγγέλης Αθανασιάδης, που μιλάει με χαρά και για την πρώτη συμμετοχή σε ευρωπαϊκό παιχνίδι. «Έπαιξα με την μετέπειτα πρωταθλήτρια Τρέϊσερ Μιλάνο την ημέρα της ονομαστικής μου εορτής. Ήταν κάτι συγκλονιστικό για μένα».



Ο Βαγγέλης Αθανασιάδης δίπλα στον Νίκο Φιλίππου



Η μεγάλη ώρα πλησιάζει... Λίγο πριν ξεκινήσει το παιχνίδι Αρης Παρτιζάν στη Γάνδη. Πίσω από τον «μεγάλο» Νίκο Γκάλη και δίπλα στον Μιχάλη Ρωμανίδη, βρίσκεται ο Βαγγέλης Αθανασιάδης, σε μια φωτογραφία «κειμήλιο» για τον 32χρονο πλέον παίκτη

Φυσικά για να φτάσει κάποιος παίκτης σε ένα επιθυμητό επίπεδο, χρειάζεται τις εντολές και συμβουλές διάφορων προπονητών. Ποιους θα ήθελε όμως να ευχαριστήσει ο Βαγγέλης Αθανασιάδης; «Σίγουρα το Γιάννη Ιωαννίδη , το Νίκο Κεραμέα , που ήταν ο πρώτος μου προπονητής στον Άρη και τον Βαγγέλη Αλεξανδρή, που με βοήθησε να βελτιωθώ τόσο τεχνικά όσο και σε φυσική κατάσταση. Περισσότερο απ' όλους θα ήθελα να ευχαριστήσω τον Ντέγιαν Ζίρσιτς που ήταν βοηθός του Γιάννη Ιωαννίδη στον Άρη και με τις ατομικές προπονήσεις συντέλεσε σημαντικά στη μπασκετική μου εξέλιξη».

Τελειώνοντας ο 32χρονος παίκτης μιλάει για μία στιγμή που του έμεινε βαθιά χαραγμένη στο μυαλό. «Όταν ήμουν 18 χρονών πήγα στο International Basketball Camp της F.I.B.A., που διεξήχθη στην Πούλα της Κροατίας και είχα δει από κοντά μερικά απ' τα ανερχόμενα αστέρια της Γιουγκοσλαβίας όπως ο Πρέντραγκ Ντανίλοβιτς και ο Ντράγκαν Τάρλατς. Στη συνέχεια παίξαμε με τον Άρη φιλικά παιχνίδια με τη Γιουγκοπλάστικα στο Ντουμπρόβνικ, η οποία διέθετε παίκτες όπως ο Ντίνο Ράτζα και ο Τόνι Κούκοτς».

Ο Ηρακλής Λάρδου ενισχύθηκε σημαντικά

Με τη δημιουργία του κλειστού γυμναστηρίου θα υπάρξει μεγαλύτερο ενδιαφέρον για το μπάσκετ στην περιοχή

Ο Βαγγέλης Αθανασιάδης παράλληλα με το μπάσκετ, το 1988 πέρασε στα ΤΕΦΑΑ Θεσσαλονίκης απ' τα οποία αποφοίτησε το 1992. Η σχέση του με τη Ρόδο ξεκίνησε το 1999 όταν και διορίστηκε για πρώτη φορά στο 18ο Δημοτικό σχολείο(Ανάληψη) και εν συνεχεία μετατέθηκε στο 3ο Δημοτικό της Ιαλυσού. Ο 32χρόνος πλέον Θεσσαλονικιός που είναι παντρεμένος τα τελευταία τρία χρόνια με την εκλεκτή της καρδιάς του , Ειρήνη, θα φορέσει για δεύτερη χρονιά τη φανέλα του Ηρακλή Λάρδου, στο πρωτάθλημα της πρώτης τοπικής κατηγορίας. «Ο πρώτος άνθρωπος που μίλησα μαζί του όταν ήρθα στην Ρόδο ήταν ο Αντώνης Σαμαράς με τον οποίο διατηρούμε χρόνια φιλία. Την πρώτη περίοδο με τον Ηρακλή τερματίσαμε τέταρτοι χωρίς να έχουμε κατάλληλο γήπεδο και συνθήκες αρκετά δύσκολες», λεει χαρακτηριστικά ο Βαγγέλης Αθανασιάδης.

Όσον αφορά τη φετινή πορεία ο έμπειρος παίκτης τονίζει. «Είμαι πολύ αισιόδοξος. Η ομάδα ενισχύθηκε σε όλες τις θέσεις και αν βρεθεί η κατάλληλη χημεία μεταξύ παλιών και νέων παικτών, θα πάμε πολύ καλά. Ο πρόεδρος του Ηρακλή Νίκος Αχλαδιώτης ενδιαφέρεται για την αναβάθμιση του μπάσκετ στην περιοχή της Νότιας Ρόδου και με τη δημιουργία του κλειστού γυμναστηρίου θα μπορέσουμε να δουλέψουμε στα τμήματα υποδομής έτσι ώστε μελλοντικά να αναδειχθούν κάποιοι παίκτες που να μπορέσουν να πλαισιώσουν την ομάδα».

Πως όμως βλέπει την πορεία του Ηρακλή ο Βαγγέλης Αθανασιάδης; «Το βασικότερο σε ένα σύλλογο είναι να λειτουργεί ως οικογένεια. Πέρσι το κλίμα ήταν πολύ καλό, κάτι που θεωρώ βέβαιο ότι θα συνεχιστεί και φέτος. Έχουμε έναν ικανό προπονητή όπως είναι ο Κυριάκος Μάγος και φιλοδοξούμε να πραγματοποιήσουμε μία πορεία καλύτερη απ' την περσινή».

ΛΟΤΤΟ ΠΡΟΤΟ ΤΖΟΚΕΡ
ΛΟΤΤΟ - ΠΡΟΠΟ - ΛΑΧΕΙΑ -ΞΥΣΤΟ
ΒΟΝΑΚΗΣ ΓΙΑΝΝΗΣ
Θεσσαλονίκης & Αθηνών, Ανάληψη - Ρόδος
Τηλ: (0241) 67.221
ΠΡΟΠΟ ΚΑΙ ΛΟΤΤΟ ΜΕ COMPUTER
...η τύχη συχνάζει στο πρακτορείο μας



ΙΑΛΥΣΟΣ 2001-2002

Του Μάκη Δούβαλη

Μία νέα προσπάθεια ξεκινάει φέτος για το νεοφώτιστο Γ.Α.Σ. Ιάλυσος στο πρωτάθλημα της Γ' Εθνικής. Η ομάδα του Γιώργου Διάνα ενισχύθηκε σημαντικά κατά τη διάρκεια της μεταγραφικής περιόδου και ελπίζει σε μία καλή πορεία με βασικό στόχο την παραμονή στην κατηγορία...

Οι «ερυθροκίτρινοι» απέκτησαν επτά παίκτες (συμπεριλαμβανομένων και των Μπάκα - Μυστιλόγλου) και τη συγκεκριμένη χρονική στιγμή βρίσκονται στο στάδιο της προετοιμασίας που πραγματοποιείται στο Δημοτικό Κλειστό Γυμναστήριο και στον Φιλέρημο.

Η ομάδα της Ιαλυσού φέτος περιμένει τη βοήθεια απ' το φίλαθλο κοινό του Δήμου, που θα αποτελέσει και πάλι τον «έκτο» παίκτη της προσπάθειας που θα κάνει ο τοπικός Γ.Α.Σ.

Σήμερα η «ΔΡΑΣΗ», σας παρουσιάζει το ρόστερ του φετινού Ιάλυσου, χωρίς ωστόσο να δημοσιευτούν οι φωτογραφίες του Γιώργου Μπάκα, του Χάρη Μυστιλόγλου αλλά και του νεαποκτηθέντα Λυκογιάννη, που δεν έχουν αφιχθεί ακόμα στη Ρόδο, για να δώσουν το παρών στην προετοιμασία της ομάδας.



Γιάννης Μοσχής
Ηλικία: 20
Υψος: 1.96
Θέση: 3



Παύλος Αργυρίου
Ηλικία: 32
Υψος: 1.90
Θέση: 2-3



Γιώργος Καστέλας
Ηλικία: 17
Υψος: 1.87
Θέση: 2



Χρήστος Μπίλιας
Ηλικία: 33
Υψος: 1.97
Θέση: 5



Παναγιώτης Παπακώστας
Ηλικία: 27
Υψος: 1.82
Θέση: 1



Κώστας Τρίτος
Ηλικία: 33
Υψος: 1.93
Θέση: 5



Χρήστος Αβεκλούριος
Ηλικία: 24
Υψος: 190
Θέση: 2



Νίκος Μόδιαλης
Ηλικία: 23
Υψος: 1.92
Θέση: 1-2



Στέργος Στεργάκης
Ηλικία: 32
Υψος: 1.80
Θέση: 2



Χριστόφορος Δράκος
Ηλικία: 19
Υψος: 1.92
Θέση: 2-3



Γιώργος Καραγιάννης
Ηλικία: 26
Υψος: 1.98
Θέση: 4



Παναγιώτης Κοκορόγιαννης
Ηλικία: 32
Υψος: 2.00
Θέση: 4-5



Ιορδάνης Παΐσογλου
Ηλικία: 16
υψος: 1.93
Θέση: 4

Το ρόστερ του Γ.Α.Σ. Ιάλυσος

Ονομα	Ηλικία	Υψος	Θέση
Γιάννης Μοσχής	20	1.96	3
Παύλος Αργυρίου	32	1.90	3
Χρήστος Μπίλιας	33	1.97	5
Παναγιώτης Παπακώστας	27	1.82	1
Χρήστος Αβεκλούριος	24	1.90	2
Νίκος Μόδιαλης	23	1.92	1
Γιώργος Καστέλας	17	1.87	2
Στέργος Στεργάκης	32	1.80	2
Χριστόφορος Δράκος	19	1.92	2-3
Γιώργος Καραγιάννης	26	1.98	4
Παναγιώτης Κοκορόγιαννης	32	2.00	4-5
Κώστας Τρίτος	33	1.93	5
Γιώργος Μπάκας	20	1.97	4
Χάρης Μυστιλόγλου	22	1.97	3-4
Ιορδάνης Παΐσογλου	16	1.93	4

RODOGAZ
Στη Ρόδο από το 1963



• Διανομή φιαλών υγραερίου κατ' οίκον
τηλέφωνα παραγγελιών 64409 - 094 528212
• Διανομή χύμα υγραερίου
• Πώληση καυστήρων και λεβήτων υγραερίου
για κεντρικά συστήματα θέρμανσης
• Θερμαντικά σώματα



Διεύθυνση εργοστασίου: Καναμάτ Ρόδου • Τηλ: 62649
Διεύθυνση πρατηρίου: Αυστραλίας 50 • τηλ: 34244-5

ΕΥΡΩΜΠΑΣΚΕΤ 2001

Του Μάκη Δούβαλη

Την Παρασκευή στις 31 Αυγούστου ξεκινάει για την Εθνική μας η μεγάλη πρόκληση που ακούει στο όνομα Ευρωμπάσκετ και θα διεξαχθεί φέτος στη Τουρκία το διάστημα 31 Αυγούστου - 9 Σεπτεμβρίου. Η αποστολή του αντιπροσωπευτικού μας συγκροτήματος θα ταξιδέψει για την Τουρκία την ερχόμενη Τρίτη και όπως δείχνουν τα πράγματα ο ομοσπονδιακός τεχνικός Κώστας Πετρόπουλος αναμένεται να αποκλείσει απ' τη δωδεκάδα τους Χαρίση και Τσαρτσαρή, ενώ κανονικά θα συμμετέχει ο Δημήτρης Παπανικολάου που έχει υποστεί ρήξη έξω πλαγίου συνδέσμου και έμεινε κάποιες μέρες εκτός προπονήσεων.

Την Παρασκευή λοιπόν στις 21:15 σ' ένα παιχνίδι που θα μεταδώσει απ' ευθείας το πρώτο κρατικό κανάλι η επίσημη αγαπημένη μας θα αντιμετωπίσει στην πρεμιέρα την Ιταλία, ενώ το Σάββατο την ίδια ώρα θα συγκρουστεί με τη Ρωσία. Οι υποχρεώσεις της Ελλάδας για τον πρώτο γύρο θα τελειώσουν με τον αγώνα κόντρα στην θεωρητικά πιο αδύναμη ομάδα του ομίλου τη Βοσνία. Εδώ θα πρέπει να υπενθυμίσουμε ότι από κάθε όμιλο παίρνουν το εισιτήριο για την επόμενη φάση τρεις ομάδες', όμως η Εθνική μας θα προσπαθήσει να κατακτήσει την πρώτη θέση προκειμένου να αντιμετωπίσει στη συνέχεια ένα εύκολο θεωρητικά αντίπαλο και να αποφύγει τα μεγαθήρια.

Στις τάξεις της Εθνικής μας επικρατεί ικανοποίηση απ' τις δύο τελευταίες εμφανίσεις κόντρα στη Γιουγκοσλαβία και τη Λιθουανία στο τουρνουά Ακρόπολις. Το μοναδικό αγκάθι ουσιαστικά για τον Κώστα Πετρόπουλο είναι να βρει τη μαγική φόρμουλα ώστε να ενώσει αρμονικά όλους τους νέους παίκτες και να δώσει την απαραίτητη ώθηση απ' τον πάγκο στην ομάδα μας. Στην αποστολή της Εθνικής μας θα συμμετέχουν οι Αλβέρτης, Παπανικολάου, Ρετζιάς, Γιαννούλης, Ντικούδης, Καλαϊτζής, Παπαλουκάς, Φώτσης, Χατζηβρέττας, Παπαδόπουλος, Κακιούζης και Σιγάλας.

Η Απτάλεια... και το «Ανφας Εξπό»

Σε μία από τις πιο τουριστικές πόλεις της Τουρκίας, την Απτάλεια πρόκειται να διεξαχθούν τα παιχνίδια του ομίλου της Εθνικής μας. Η τουρκική περιοχή θεωρείται ως μία απ' τις πιο ανεπτυγμένες στη γείτονα χώρα κι αυτό επειδή διαθέτει πολυάριθμα ξενοδοχεία που προσφέρουν πολυτελείς διακοπές γι' αυτούς που θέλουν να την επισκεφθούν. Η καρδιά του μπάσκετ... όλων των Ελλήνων φιλάθλων θα χτυπάει απ' την ερχόμενη Παρασκευή στην Τουρκία, εκεί όπου οι διεθνείς μας θα προσπαθήσουν να υπερβάλλουν τους εαυτούς τους και να γυρίσουν πίσω το χρόνο, όταν το 1987 η παρέα των Γκάλη, Γιαννάκη και των υπολοίπων... έδωσε το έναυσμα για τη μετέπειτα εξέλιξη του μπάσκετ στη χώρα μας.

ΤΟ «ΑΝΦΑΣ ΕΞΠΟ»

Ενα πραγματικό «κλουβί» είναι το γήπεδο όπου θα διεξαχθούν τα παιχνίδια της Εθνικής μας. Το «Ανφας Εξπό» έχει χωρητικότητα 3.700 θέσεων και απέχει 11 χιλιόμετρα απ' το κέντρο της πόλης. Εκεί οι διεθνείς μας θα αντιμετωπίσουν την Ιταλία, τη Ρωσία και τη Βοσνία με πρώτο στόχο φυσικά την κατάκτηση της πρώτης θέσης, που θα φέρει υποδεέστερο αντίπαλο στο δρόμο της Ελλάδας.

ΠΡΟΚΡΙΜΑΤΙΚΟΙ

3/9 ΑΓΚΥΡΑ
25. Α2 - Β3
26. Β2 - Α3
27. Γ2 - Δ3
28. Δ2 - Γ3

ΠΡΟΗΜΙΤΕΛΙΚΟΙ
5/9 ΚΩΝΣΤΑΝΤΙΝΟΥΠΟΛΗ
29. Α1 - νικητής 27
30. Β1 - νικητής 28

6/9
31. Γ1 - νικητής 25
32 Δ1 - νικητής 26

ΗΜΙΤΕΛΙΚΟΙ

7/9
33. Ηττημένος 29 - ηττημένος 30
34. Ηττημένος 31 - Ηττημένος 32

8/9
35. Νικητής 29 - νικητής 30
36. Νικητής 31 - νικητής 32

ΤΕΛΙΚΟΙ

9/9 ΚΩΝΣΤΑΝΤΙΝΟΥΠΟΛΗ
37. Ηττημένος 33 - ηττημένος 34
38. Νικητής 33 - νικητής 34
39. Ηττημένος 35 - Ηττημένος 36
40 Νικητής 35 - νικητής 36

ΟΙ ΟΜΙΛΟΙ

1ος	2ος	3ος	4ος
ΛΙΘΟΥΑΝΙΑ	ΤΟΥΡΚΙΑ	ΓΕΡΜΑΝΙΑ	ΒΟΣΝΙΑ
ΙΣΡΑΗΛ	ΣΛΟΒΕΝΙΑ	ΚΡΟΑΤΙΑ	ΡΩΣΙΑ
ΓΑΛΛΙΑ	ΙΣΠΑΝΙΑ	ΓΙΟΥΓΚΟΣΛΑΒΙΑ	ΕΛΛΑΔΑ
ΟΥΚΡΑΝΙΑ	ΛΕΤΟΝΙΑ	ΕΣΘΟΝΙΑ	ΙΤΑΛΙΑ

ΤΟ ΠΡΟΓΡΑΜΜΑ

1η ΑΓΩΝΙΣΤΙΚΗ (31/8)	*2η ΑΓΩΝΙΣΤΙΚΗ (1/9)*
ΛΙΘΟΥΑΝΙΑ - ΙΣΡΑΗΛ	ΟΥΚΡΑΝΙΑ - ΛΙΘΟΥΑΝΙΑ
ΓΑΛΛΙΑ - ΟΥΚΡΑΝΙΑ	ΙΣΡΑΗΛ - ΓΑΛΛΙΑ
ΤΟΥΡΚΙΑ - ΣΛΟΒΕΝΙΑ	ΛΕΤΟΝΙΑ - ΤΟΥΡΚΙΑ
ΙΣΠΑΝΙΑ - ΛΕΤΟΝΙΑ	ΣΛΟΒΕΝΙΑ - ΙΣΠΑΝΙΑ
ΓΕΡΜΑΝΙΑ - ΚΡΟΑΤΙΑ	ΕΣΘΟΝΙΑ - ΓΕΡΜΑΝΙΑ
ΓΙΟΥΓΚΟΣΛΑΒΙΑ - ΕΣΘΟΝΙΑ	ΚΡΟΑΤΙΑ - ΓΙΟΥΓΚΟΣΛΑΒΙΑ
ΙΤΑΛΙΑ - ΕΛΛΑΔΑ (ΕΤ1 21:15)	ΒΟΣΝΙΑ - ΙΤΑΛΙΑ
ΡΩΣΙΑ - ΒΟΣΝΙΑ	ΕΛΛΑΔΑ - ΡΩΣΙΑ (ΕΤ1 21:15)

3η ΑΓΩΝΙΣΤΙΚΗ (2/9)

ΙΣΡΑΗΛ - ΟΥΚΡΑΝΙΑ
ΓΑΛΛΙΑ - ΛΙΘΟΥΑΝΙΑ
ΣΛΟΒΕΝΙΑ - ΛΕΤΟΝΙΑ
ΙΣΠΑΝΙΑ - ΤΟΥΡΚΙΑ
ΚΡΟΑΤΙΑ - ΕΣΘΟΝΙΑ
ΓΙΟΥΓΚΟΣΛΑΒΙΑ - ΓΕΡΜΑΝΙΑ
ΕΛΛΑΔΑ - ΒΟΣΝΙΑ (ΕΤ1 21:15)
ΙΤΑΛΙΑ - ΡΩΣΙΑ

ΕΛΛΑΔΑ

Σιγάλας Γιώργος	30	2.00
Αλβέρτης Φραγκίσκος	27	2.06
Παπανικολάου Δημήτρης	24	2.02
Γιαννούλης Γιάννης	25	2.07
Ρεντζιάς Ευθύμης	25	2.13
Ντικούδης Δήμος	23	2.06
Καλαϊτζής Γιώργος	25	1.95
Κακούζης Μιχάλης	25	2.05
Παπαλουκάς Θοδωρής	23	2.00
Φώτσης Αντώνης	20	2.11
Χατζηβρεττάς Νίκος	24	1.96
Παπαδόπουλος Λάζαρος	21	2.10

ΠΡΟΠΟΝΗΤΗΣ: Πετρόπουλος Κώστας

ΒΟΣΝΙΑ

Λέριτς Σαμίρ	28	2.05
Μάρκοβιτς Νέναντ	31	1.95
Μουγεζίνοβιτς Χάρις	27	2.07
Μίρκοβιτς Νταμίρ	24	1.95
Κοβάτσεβιτς Σίνισα	22	2.00
Φίριτζ Γκόρνταν	31	1.96
Οβτσίνα Ελβίρ	25	2.12
Τέρτζιτς Γκόραν	23	1.86
Μρσιτς Νταμιρ	31	1.92
Μπαϊράμοβιτς Αντριαν	21	2.11
Πίνγιουχ Ντομαγκοί	24	1.88
Χούκιτς Γιασμίν	22	2.02
Γιαζβίν Ερμίν	21	2.05

ΙΤΑΛΙΑ

Μπαζίλε Τζιανλούκα	26	1.92
Μπουλέρι Μάσιμο	24	1.88
Κιάτζικ Ρομπέρτο	27	2.08
Ντε Πολ Αλεσάντρο	29	2.04
Φούτσκα Γκρέγκορ	30	2.14
Γκαλάντα Τσιακόμο	26	2.10
Μαρκονάτο Ντένις	26	2.11
Μενεγκίν Αντρέα	27	1.99
Ραντούλοβιτς Νικολά	28	2.07
Μιαν Μικέλε	28	1.93
Ριγκέτι Αλεξ	24	2.00
Ρουτζέρι Μάσιμο	29	2.04

ΠΡΟΠΟΝΗΤΗΣ: Τάνιεβις Μπόγκνταν

ΡΩΣΙΑ

Γιουντίν Αντονι	28	1.98
Καράσεβ Βασίλη	30	1.92
Κουντέλιν Ιγκόρ	29	1.96
Μοργκούνοβ Νικίτα	26	2.11
Ντομάνι Ντιμίτρι	27	1.98
Πανόβ Σεργκεΐ	31	2.05
Πασούτιν Γεβκένι	32	1.92
Πασούτιν Ζακχάρ	27	1.96
Πετρένκο Αλεξαντρ	25	2.04
Φετίσοφ Αντρεϊ	29	2.08
Τσικάλκιν Σεργκεϊ	25	1.96
Σαζόνοβ Αλεξαντρ	22	2.17
Κιριλένκο Αντρεϊ	20	2.06

ΠΡΟΠΟΝΗΤΗΣ: Ερέμιν Στάνισλαβ

ΕΛΛΗΝΙΚΗ ΔΗΜΟΚΡΑΤΙΑ
ΠΕΡΙΦΕΡΕΙΑ ΝΟΤΙΟΥ ΑΙΓΑΙΟΥ
ΝΟΜΟΣ ΔΩΔΕΚΑΝΗΣΟΥ
ΝΟΜΑΡΧΙΑΚΗ ΑΥΤΟΔ/ΣΗ ΔΩΔ/ΣΟΥ
ΝΟΜΑΡΧΙΑΚΟ ΣΥΜΒΟΥΛΙΟ
Αριθ. Πρωτ.: Ν.Σ. 391

ΑΝΑΚΟΙΝΩΣΗ

Με το υπ' αριθμ. πρωτ.: 107420/23-7-2001 έγγραφο του ΥΠΕΧΩΔΕ, Γενική Διεύθυνση Περιβάλλοντος, ΕΥΠΕ (ΕΙΔΙΚΗ ΥΠΗΡΕΣΙΑ ΠΕΡΙΒΑΛΛΟΝΤΟΣ) Τμήμα Α', , μας κοινοποιήθηκε η Μελέτη Περιβαλλοντικών Επιπτώσεων (ΜΠΕ) για το έργο «Βελτίωση οδικού άξονα Ψίνθος - Αρχίπολη - Ελεούσα» Νήσου Ρόδου.

Καλούμε κάθε ενδιαφερόμενο,να υποβάλλει τις έγγραφες παρατηρήσεις του ως προς το περιεχόμενο της μελέτης, μέσα σε προθεσμία δεκαπέντε (15) ημερών από την ημερομηνία δημοσίευσης της παρούσας στον ημερήσιο τοπικό τύπο.

Οι ενστάσεις θα υποβάλλονται:

1. Στη Γραμματεία της Νομαρχιακής Επιτροπής της Ν.Α. Δωδ/σου.
2. Στην ανωτέρω αναφερομένη Υπηρεσία

και θα κοινοποιούνται στο Τοπικό Γραφείο Περιβάλλοντος του Τ.Π. και Π.Ε. της Ν. Α. Δωδ/σου (υπόψη κ. Αρη Σκιαδόπουλου τηλ. 30413), όπου βρίσκεται η πλήρης μελέτη και μπορεί κάθε ενδιαφερόμενος να λάβει γνώση αυτής.

Ρόδος 20-8-2001
Ε.Ν.
Ο Βοηθός Νομάρχη Δωδεκανήσου
Χατζής Χατζηευθυμίου



Μητροπόλεως 61 Β, tel: (0241) 43393, Fax:43392,
0944807105, email: acnrho@istos.znn.com

ΤΟ ΠΛΗΡΕΣ ΠΡΟΓΡΑΜΜΑ ΤΩΝ «ΔΙΑΓΟΡΕΙΩΝ 2001»

Οριστικοποιήθηκε το πρόγραμμα των πολιτιστικοαθλητικών εκδηλώσεων «Διαγόρεια», που θα γίνουν στις 8 και 9 Σεπτεμβρίου και και περιλαμβάνει, το θεατρικό έργο «ΒΑΚΧΑΙ» του Ευριπίδη (την πρώτη ημέρα στο Αρχαίο Στάδιο) και τη Β' Μεσογειακή συνάντηση στίβου Νέων, μαζί με αγώνες των κατηγοριών παμπαίδων - παγκορασίδων (τη δεύτερη ημέρα στο Στάδιο στίβου).

Το πρόγραμμα έχει ως εξής:

8 Σεπτεμβρίου

Αρχαίο Στάδιο Ρόδου

• 20.30 Προσέλευση Επισήμων

• 20.30 Αφιξη λαμπαδηδρόμων από τις τρεις ιδρύτριες πόλεις (Λίνδος - Κάμειρος - Ιάλυσος).

Αφιξη της Φλόγας

• 21.00 Προσφωνήσεις επισήμων

• 21.00 Εορταστικό πρόγραμμα

• 21.30 Εναρξη της θεατρικής παράστασης «ΒΑΚΧΑΙ» με πρωταγωνιστής το Μάριο Φραγκούλη.

• 23.30 Τέλος της παράστασης

9 Σεπτεμβρίου

Στάδιο στίβου Ρόδου

• 17.45 Παρέλαση - Παράταξη -

Επαρση Ελληνικής Σημαίας - Εθνικός Υμνος -

Ορκος αθλητή - Κήρυξη αγώνων - Αποχώρηση

• 18.00 110 μ. μ' εμπόδια ανδρών

• 18.00 Μήκος Γυναικών

• 18.00 Ακοντισμός ΠΠΑ'

• 18.00 Σφαιροβολία ανδρών

• 18.10 100 μ μ' εμπόδια γυναικών

• 18.10 Υψος ανδρών

• 18.10 Κοντώ γυναικών

• 18.20 2.00 μ. ΠΠΑ'

• 18.35 1.000 μ. ΠΚΑ'

• 18.50 100 μ. ανδρών

• 19.00 100 μ. γυναικών

• 19.00 Ακοντισμός γυναικών

• 19.00 Σφαιροβολία ΠΠΑ'

• 19.10 Μήκος ανδρών

• 19.20 80 μ. ΠΠΑ'

• 19.35 60 μ. ΠΠΒ'

• 19.45 60 μ. ΠΠΒ'

• 19.55 1.000 μ. ΠΠΒ'

• 20.05 600 μ. ΠΠΒ'

• 20.15 300 μ. ανδρών

• 20.25 300 μ. γυναικών

ΤΟ «ΒΑΚΧΑΙ»

Ο γνωστός τενόρος - ηθοποιός Μάριος Φραγκούλης που υποδύεται τον Διονύσιο είναι ο κεντρικός ηθοποιός του έργου «Βάκχαι».

Οι συντελεστές του θεατρικού έργου που θα παρουσιαστεί στο Αρχαίο Στάδιο, είναι οι ακόλουθοι:

Μετάφραση: Κ. Χ. Μύρης (Κώστας Γεωργουσόπουλος)

Σκηνοθεσία: Βασίλης Νικολαΐδης

Σκηνικά - Κοστούμια: Νίκος Γεωργιάδης

Εικαστική επιμέλεια: Γιώργος Ζιάκας

Επίβλεψη σκηνικών - κοστουμιών: Κούλα Γαλιώνη

Μουσική: Πέτρος Ταμπούρης

Χορογραφία: Ερση Πήττα

Φωτισμοί: Αλέκος Γιάνναρος

Βοηθοί σκηνοθέτη: Αγγελος Κεχαγιάς, Αντώνης Πάλλης

Βοηθοί σκηνογράφου: Κούλα Γαλιώνη, Jason Southgate

Βοηθός χορογράφου: Νατάλια Στυλιανού

Κορυφαίοι: Γιάννης Σιαμσιάρης, Χρόνης Παυλίδης

Χορός: Νίκος Αναστασόπουλος, Θωμάς Βούλγαρης, Θωμάς Γκαγκάς, Παντελής Δεντάκης, Γιάννης Κοτσαρίνης, Χρήστος Κωτσόπουλος, Δημήτρης Μόσχος, Λεωνίδας Χρυσομάλης, Βαγγέλης Ψωμάς

Παίζουν οι μουσικοί: Σολομών Μπαρκή: Κρουστά, didjeridoo, κέρας

Παναγιώτης Στέφος: Τύμπανα, ξυλόφωνο, αρχαία κιθάρα, αρχαία λύρα, κόχλο, σύριγγα

Πέτρος Ταμπούρης: Ψαλτήριο, αυλούς, πλαγίαυλο, κρουστά

Ηθοποιοί:

Διόνυσος: Μάριος Φραγκούλης

Τειρεσίας: Γιώργος Ζιόβας

Κάδμος: Μπάμπης Σαργιαννίδης

Πενθέας: Νίκος Ψαράς

Θεράπων (εκ περιτροπής): Γιάννης Κοτσαρίνης, Βαγγέλης Ψωμάς, Λεωνίδας Χρυσομάλης, Θωμάς Γκαγκάς

Αγγελος α': Αγγελος Κεχαγιάς, Αντώνης Πάλλης

Αγγελος Β': Θόδωρος Κατσαράδος

Αγαύη, Α' κορυφαίος: Γιάννης Κρανάς

Σε ανοδική πορεία το ροδίτικο μπάσκετ

Η επιτυχία στα ISLAND GAMES δεν ήταν τυχαία...

Απόλυτα πετυχημένη χαρακτήρισε η Τοπική Επιτροπή Μπάσκετ Δωδεκανήσου τη συμμετοχή της στους αγώνες ISLAND GAMES, που πραγματοποιήθηκαν τον περασμένο μήνα στο βρετανικό νησί του Μαν.

Η κατάκτηση του χρυσού μεταλλίου από την ανδρική ομάδα για δεύτερη συνεχόμενη φορά, σε ισάριθμες συμμετοχές και η τέταρτη θέση της γυναικείας ομάδας στην παρθενική της εμφάνιση, άφησε απόλυτα ικανοποιημένους τους παράγοντες της Τοπικής Επιτροπής. Οι ίδιοι, μάλιστα, τονίζουν ότι είναι τιμή για την επιτροπή, το γεγονός ότι η Ρόδος πήρε στο Γκότλαντ (1999) και στο νησί του Μαν (2001) δύο μετάλλια και αυτό με το ανδρικό μπάσκετ. Επίσης, θεωρούν δεδομένη τη συνέχιση των επιτυχιών.

Τα αποτελέσματα των αγώνων στους άνδρες, ήταν:

Πρώτη φάση (αγώνες κατάταξης ομίλους):

- Ρόδος - Jersey 87-41
- Ρόδος -Isle of Man 97-42
- Ρόδος - Gibraltar 86-63

Δεύτερη φάση(Τελικοί):

- Προημιτελικός: Ρόδος - Guernsey 77-54
- Ημιτελικός: Ρόδος Saaremaa 73-52
- Τελικός: Ρόδος - Cayman Islands 84-81

Τελική κατάταξη:

1. Ρόδος
2. Cayman Islands
3. Gibraltar
4. Saaremaa
5. Ynys Mon
6. Jersey
7. Guernsey
8. Isle of Man

Στα κορίτσια:

Πρώτη φάση (αγώνες ομίλου)

- Ρόδος - Jersey 57-30
- Ρόδος - Guernsey 55-30
- Ρόδος - Gibraltar 58-53
- Ρόδος - Isle of Man 66-22
- Ρόδος - Cayman Islands 61-72

Δεύτερη φάση:

Μικρός τελικός: • Ρόδος - Guernsey 52-58

Τελική κατάταξη:

1. Cayman Islands
2. Gibraltar
3. Guernsey
4. Ρόδος
5. Jersey
6. Isle of Man

Οι σκόρερς

Ο Χρήστος Αβεκλούριος ήταν ο πρώτος σκόρερ στους άνδρες με 80 πόντους σε πέντε αγώνες. Στα κορίτσια, πρώτη σκόρερ αναδείχθηκε η Μαρία Τζίνη με 68 πόντους σε έξι παιχνίδια.

Οι πόντοι που πέτυχαν οι αθλητές των δύο ομάδων της Ρόδου, ήταν:

Ανδρες

Αβεκλούριος Χρήστος 80
Γεωργαλλής Γιάννης 40
Καραγιάννης Γιώργος 40
Κοκορόγιαννης Παναγιώτης 59
Λιβιεράτος Κώστας 17
Μαρουλάκης Γιάννης 63
Μόδιαλης Νίκος 34
Μοσχής Γιάννης 24
Μπιλιάς Χρήστος 53
Πολυζωΐδης Λάκης 26
Σαρικάς - Αλέξανδρος 50
Συντάγγελος Τσαμπίκος 18

- Προπονητής ήταν ο Κυριάκος Μάγος και συνοδός ο Νίκος Κορναρόπουλος.

Γυναίκες

Αλχαδέφ Ειρήνη 4
Αρβανίτη Γεωργία 31
Βλάχου Αδριάνα 51
Γλυνάτση Πόπη 15
Δημητρακοπούλου Αννα 2
Λαού Μαρία 30
Μιχαήλου Ελένη 17
Μπόνη Σωτια 56
Ξούρη Αμαλία 17
Παπαντωνίου Πόπη 26
Σιόζιου Βάγια 36
Τζίνη Μαρία 68

- Κόουτς ήταν ο Γιάννης Τσακίρης και συνοδός ο Νίκος Μαχτής

ΕΥΧΑΡΙΣΤΗΡΙΟ

Η διοίκηση της Τ.Ε. ΕΟΚ Δωδεκανήσου, μετά την απολογιστική της συνεδρίαση στις 22 Αυγούστου του 2001 για τα ISLAND GAMES που έγιναν στο νησί Man, ευχαριστεί την ΤΕΔΚΔ, τους χορηγούς των ομάδων της PIAGGIO - ABETE ΚΩΣΤΑΡΙΔΗΣ (άνδρες) και BAZAAR - SUPER MARKET (γυναίκες), την εκτελεστική επιτροπή του οργανισμού IGA Ρόδου, τον μάνατζερ κ. Πασχάλη Γκογκίδη, το διοικητή της 95 ΑΔΤΕ, στρατηγό, κ. Διονύση Κωνσταντόπουλο και τον λιμενάρχη Ρόδου, πλοίαρχο, κ. Γιώργο Καναβό για την συμβολή τους στην ιδιαίτερη διάκριση του ροδίτικου μπάσκετ στους αγώνες.



ΗΡΑΚΛΗΣ ΛΑΡΔΟΥ

Συμφωνία με Ζωντό

Επαφές με Χρήστο Τσέκο

Το μεγάλο «μπαμ» της μεταγραφικής περιόδου επιφύλαξε για το τέλος ο Ηρακλής Λάρδου.

Η ομάδα του Κυριάκου Μάγου συμφώνησε με τον έμπειρο Παναγιώτη Ζωντό (32-1.87) που στο παρελθόν είχε φορέσει με ιδιαίτερη επιτυχία τη φανέλα του Ηρακλή, του Δούκα, της Νήαρ Ηστ και πιο πρόσφατα πριν από δύο χρόνια του Μακεδονικού την περίοδο που η ομάδα της Βόρειας Ελλάδας πήρε το μαγικό εισιτήριο για την Α1. Με τη μεταγραφή αυτή ο Ηρακλής Λάρδου ισχυροποιείται σε μεγάλο βαθμό στη θέση του πλέϊμέικερ και λύνεται μ' αυτόν τον τρόπο ο προβληματισμός του Κυριάκου Μάγου, όσον αφορά τη νευραλγική θέση του «άσου».

Από 'κει και πέρα ο πρόεδρος του Ηρακλή Νίκος Αχλαδιώτης που επιθυμεί να δει την ομάδα του να παίζει πρωταγωνιστικό ρόλο έχει έρθει σε επαφή με τον Χρήστο Τσέκο (33-2.11), που όλοι τον γνωρίζουν από το πέρασμα του απ' τον ΠΑΟΚ. Η περίπτωση του είναι αρκετά δύσκολη, ωστόσο οι ιθύνοντες της ομάδας κάνουν ό,τι μπορούν προκειμένου ο έμπειρος .. να έρθει στη Ρόδο.

Εξάλλου, η προετοιμασία του Ηρακλή θα συνεχιστεί και πάλι από σήμερα, υπό τις οδηγίες τού Σταμάτη Μάγου (αδερφού του Κυριάκου) στο στάδιο του στίβου, με το βάρος να δίνεται περισσότερο στη βελτίωση της φυσικής κατάστασης.

Γίνονται το Σάββατο 1η Σεπτεμβρίου στη Ρόδο

Οι Γ' Αιγαιοπελαγίτικοι αγώνες κωπηλασίας στην παραλία «Ζέφυρος»

Η παραλία «Ζέφυρος» θα φιλοξενήσει το Σάββατο 1η Σεπτεμβρίου μια από τις κορυφαίες ναυταθλητικές εκδηλώσεις του αιγαιοπελαγίτικου χώρου για το 2001.

Πρόκειται για τους Γ' Αιγαιοπελαγίτικους αγώνες κωπηλασίας που διοργανώνει το υπουργείο Αιγαίου, με την συνεργασία του ΝΑΟΔ, του ΔΟΝΑ Ρόδου, του Ναυτικού Ομίλου Ρόδου και του Γραφείου Φυσικής Αγωγής Δωδεκανήσου.

Πάνω από 150 κωπηλάτες από τον Αίολο Μυτιλήνης και τους Ναυτικούς Ομίλους Σούδας, Ηρακλείου, Λεμεσού, Μυτιλήνης, Λήμνου, Σαλαμίνας και Ρόδου θα αγωνιστούν για την ευγενή άμιλλα και το ευ αγωνίζεσθαι.

ΧΑΙΡΕΤΙΣΜΟΣ ΤΟΥ ΥΠΟΥΡΓΟΥ ΑΙΓΑΙΟΥ

«Χαιρετίζω τη διοργάνωση για τρίτη συνεχή χρονιά των Αιγαιοπελαγίτικων αγώνων κωπηλασίας που φέτος διοργανώνονται στην παραλία Ζέφυρος της πανέμορφης Ρόδου.

Η κωπηλασία είναι μια απ' τις σημαντικές ανακαλύψεις του ανθρώπου, χάρις στην οποία ανοίχτηκαν δρόμοι επικοινωνίας, που έφεραν γενικότερη πρόοδο στην ανθρωπότητα.

Σήμερα με την τεχνολογική πρόοδο που έχει συντελεσθεί οι κωπηλάτες, οι ερέτες (κατά την αρχαιοελληνική ορολογία) είναι οι αθλητές - αθλήτριες ενός ολυμπιακού αθλήματος στο οποίο η χώρα μας απ' την καθιέρωσή του έχει πλείστες όσες διακρίσεις και δεν είναι υπερβολή να θεωρείται ως κατ' εξοχήν ελληνικό άθλημα.

Ειδικότερα στον κατάσπαρτο από νησιά χώρο του Αιγαίου η κωπηλασία απ' τα βάθη της ιστορίας έχει ξεχωριστή σημασία, η παράδοση της οποίας κληρονομείται ως τις μέρες μας με την ανάδειξη των σπουδαίων αθλητών.

Αυτή η νέα γενιά κωπηλατών - κωπηλατριών του Αρχιπελάγους έρχεται να στηρίξει και ενθαρρύνει η διοργάνωση απ' το Υπουργείο Αιγαίου των θεαματικών αυτών αγώνων.

Οι Γ' Αιγαιοπελαγίτικοι αγώνες κωπηλασίας στη συγκυρία που διοργανώνονται και μέσα στη συλλογική προσπάθεια των πανελλήνιων, εν όψει των Ολυμπιακών αγώνων της Αθήνας το 2004, αποκτούν ξεχωριστή διάσταση, καθόσον θα λειτουργήσουν ως φυτώριο ανάδειξης νέων αθλητών - αθλητριών.

Αποτελεί χρέος όλων μας να στηρίξουμε τις πρωτοβουλίες αυτές των ναυταθλητικών σωματείων του Αιγαίου, τα νέα παιδιά που θα ριχτούν στο «κωπηλατικό στίβο» της Ρόδου.

Χαίρομαι πραγματικά που το Υπουργείο Αιγαίου με παρεμβάσεις του (ηθική - οικονομική) στήριξη και αγορά - διάθεση κωπηλατικού προπονητικού υλικού διευκολύνει τα αθλητικά σωματεία με τμήμα κωπηλασίας σ' όλο το Αιγαίο.

Μ' αυτές τις σκέψεις και με τη βεβαιότητα ότι τόσο ο ίδιος όσο και το Υπουργείο Αιγαίου θα σταθούμε αρωγοί της μεγάλης αυτής προσπάθειας, χαιρετίζουμε τους αγώνες και συμπαραστεκόμαστε στους διοργανωτές και τους αγωνιζόμενους.

Νίκος Σηφουνάκης
Υπουργός Αιγαίου».

Οι συμμετοχές είναι ανά κατηγορία

1. 1Χ Κορασίδων 1987-89
Σαλαβού (Αίολος)
Φώτογλου (Ν.Ο. Λήμνου)
Αγγελάκη (Ν.Α.Ο. Σούδας)
Αλεξίου (Ν.Α.Ο Σούδας)
Ευλογημένου Κ. (Ν.Ο. Λεμεσού)
Μπούμπα (Ν.Ο. Μυτιλήνης)
Παπανικολάου Α. (Ν.Α.Ο. Σαλαμίνος)

2. 2ΧΚορασίδων 1987-89
Κατσιάνου
Γιουβανάκη (Αίολος)
Αλεξίδη
Κουρογένη (Αίολος)
Νεμτσά
Μυρογιάννη (Αίολος)
Σταθοπούλου
Μπυράκη (Ν.Α.Ο. Σούδας)
Μποτωνάκη
Πολίτη (Ν.Α.Ο. Σούδας)
Γκιρκέτσου
Φελονάρη (Ν.Ο. Μυτιλήνης)
Κρητικού
Κανίνη (Ν.Ο. Μυτιλήνης)
Τζίτζιρα
Κρητικού (Ν.Ο. Μυτιληνης)
Περαματζή Ει.
Γαρουφαλιά Ει. (Ν.Α.Ο. Σαλαμίνος)

3. 1ΧΠαίδων 1987-89
Διακονικόλας (Ν.Ο. Ρόδου)
Χριστοδούλου (Ν.Ο. Λεμεσού)
Αλεξίδη (Αίολος)
Τατέλλης (Αίολος)
Χατζημιχαήλ (Αίολος)
Νταλαμπέκης (Ν.Ο. Λήμνου)
Καναβάκης (Ν.Ο. Ηρακλείυο)
Πολένπας (Ν.Α.Ο. Σούδας)
Παρασκευάκης (Ν.Α.Ο. Σούδας)
Παναγόπουλος (Ν.Ο. Μυτιλήνης)

4. 2ΧΠαίδων 1987-89
Τριανταφυλλίδης
Πασαλής (Αίολος)
Τριανταφυλλάκης
Πίκουλας (Ν.Α.Ο. Σούδας)
Μουτζούρης
Συρταράς (Ν.Ο. Μυτιλήνης)
Ζεϊμπέκης
Χασάπης (Ν.Ο. Μυτιλήνης)
Μέλλες Η.
Ελευσινιώτης Μ. (Ν.Α.Ο. Σαλαμίνος)

5. 1Χ Παίδων 1985-86
Καραβέλλας Δ. (Ν.Ο. Ρόδου)
Ταζάς (Αίολος)
Φρατζής (Αίολος)
Ζαχάρωφ (Ν.Ο. Λήμνου)
Γοραντωνάκης (Ν.Ο. Ηρακλείου)
Αντωνογιαννάκης (Ν.Ο. Ηρακλείου)
Κουράκης (Ν.Α.Ο. Σούδας)
Ν.Ο. Μυτιλήνης
Ν.Ο. Μυτιλήνης
Λαϊβέρας Κ. (Ν.Α.Ο. Σαλαμίνος)
Μπέγνης Γ. (Ν.Α.Ο. Σαλαμίνος)

6. 2Χ Παίδων 1985-86
Χατζημανωλάκης
Ψαρρός (Αίολος)
Σκόρδος
Γερονταράς (Αίολος)
Πινάκος
Χρυσαφής (Ν.Ο. Λήμνου)
Μπυράκης
Καρτέρης (Ν.Α.Ο. Σούδας)
(Ν.Ο. Μυτιλήνης)
Μπακαούκας Μ.
Βιλλιώτης Α. (Ν.Α.Ο. Σαλαμίνος)
Βασιλείου Β.
Φιλιάγκος Κ. (Ν.Α.Ο. Σαλαμίνος)

7. 1Χ Κορασίδων 1985-86
Τσακίρη Δ. (Ν.Ο. Ρόδου)
Ορφανίδου (Ν.Ο. Ηρακλείου)
Αγγελάκη (Ν.Α.Ο. Σούδας)
Σμυρνάκη Π. (Ν.Α.Ο. Σαλαμίνος)

8. 2Χ Κορασίδων 1985-86
Χατζηηλία
Ευλογημένου Α. (Ν.Ο. Λεμεσού)
Δαγκαλάκη
Γκονζάλες (Ν.Ο. Ηρακλείου)
Παρασκευάκη
Σπαθαράκη (Ν.Α.Ο. Σούδας)
Παπανικολάου Α.
Παπαμιχαήλ Αι. (Ν.Α.Ο. Σαλαμίνος)

9. Δίκωπος μετά πηδαλιούχο ανδρών
Κονταξόπουλος
Αλβανός, πηδ.
Διακονικόλας (Ν.Ο. Ρόδου)
Μαργαρίτης
Παπαμιχαήλ
πηδ. Κόζας (Ν.Ο. Ρόδου)

10 1Χ Εφήβων 1983-84
Μπακαλούμας (Ν.Ο. Ρόδου)
Παπαγεωργίου (Ν.Ο. Ρόδου)
Παπανικολάου (Αίολος)
Παντουβέρης (Ν.Ο. Ηρακλείου)
Περάκης (Ν.Α.Ο. Σούδας)
Λαϊβέρας Κ. (Ν.Α.Ο. Σαλαμίνος)

11 2Χ Εφήβων 1983-84
Πατενιώτης
Παπαγεωργίου (Ν.Ο. Ρόδου)
Γερονταράς
Χατζημανωλάκης (Αίολος)
Σταματάκης
Μπουρδέλης (Ν.Ο. Ηρακλείου)
Γιαννουλάκης
Πολίτης (Ν.Α.Ο. Σούδας
Μουτζούρης
Γιοβάς (Ν.Ο. Μυτιλήνης)
Μπέγνης Γ.
Μαυράκης Γ. (Ν.Α.Ο. Σαλαμίνος)

12. 4Χ Παίδων 1985-86
Καραβέλλας Δ., Χατζηαλεξίου
Κόζας, Διακονικόλας
(Ν.Ο. Ρόδου)
Αλεξιάδης, Ταζάς
Τραιανταφυλίδης, Φιάσκας)
Αίολος
Καρτέρης, Ταβερνιάρης
Σουρλίτης, Σωτηρόπουλος
(Ν.Α.Ο. Σούδας)
Σαράντης, Γράμμης
Κερεστετζόπουλος, Αργυρίου
(Ν.Ο. Μυτιλήνης)
Τζίκας, Μαρδάς
Καληπολίτης, Στεργιακός
(Ν.Ο. Μυτιλήνης)
Λαϊβέρας Κ., Βιλλιώτης Α.
Μπακαούκας Μ., Μπέγνης Γ.
(Ν.Α.Ο.. Σαλαμίνος)
13 2Χ Νεανίδων
Λυριστή
Τσακίρη Φ (Ν.Ο. Ρόδου)
Πινάκη
Κατσιάνου (Αίολος)
Μποτονάκη
Τούτουνα (Ν.Α.Ο. Σούδας)
14. 1Χ Γυναικών
Χατζηαποστόλου (Αίολος)
Πινάκη (Αίολος)
Κατσιάνου (Αίολος)
Ποντικάκη (Ν.Α.Ο. Σούδας)

15 1Χ Ανδρών
Κονταξόπουλος (Ν.Ο. Ρόδου)
Αλβανός (Ν.Ο. Ρόδου
Παπανικολαου (Αίολος)
Λάμπρου (Ν.Ο. Λήμνου)
Κουρτικάκης (Ν.Ο. Ηρακλείου)
Παρασκευάκης (Ν.Ο. Ηρακλείου)
Καποκάκης (Ν.Α.Ο. Σούδας)
Σέλλης Γ. (Ν.Α.Ο. Σαλαμίνος)
16 2Χ ανδρών
Καραβέλλας Γ.
Καραμανώλης (Ν.Ο. Ρόδου)
Μαργαρίτης
Παπαμιχαήλ
Αργυρίου Α.
Δημητριάδης Α. (Ν.Α.Ο. Σαλαμίνος)
17 4Χ Ανδρών
Κονταξόπουλος, Ισμιρίδης
Καραβέλλας Γ., Αλβανός
(Ν.Ο. Ρόδου)
Λάμπρου, Γιαλουρής
Λαζαρίδης, Ψούχλος
(Ν.Ο. Λήμνου)
Μπιτσάκης, Χελιουδάκης
Βεστάκης, Ξερογιαννάκης
(Ν.Α.Ο. Σούδας)

ΑΝΩΝΥΜΗ ΒΙΟΜΗΧΑΝΙΚΗ ΕΜΠΟΡΙΚΗ ΕΙΣΑΓΩΓΙΚΗ ΠΕΤΡΕΛΑΪΚΗ ΤΟΥΡΙΣΤΙΚΗ ΝΑΥΤΙΛΙΑΚΗ ΤΟΥΡΙΣΤΙΚΗ ΚΑΙ ΞΕΝΟΔΟΧΕΙΑΚΗ ΕΤΑΙΡΕΙΑ «ΣΙΛΚ ΟΙΛ Α.Ε.»

ΠΡΟΣΚΛΗΣΗ

Των μετοχών σε Εκτακτη Γενική Συνέλευση

Σύμφωνα με το νόμο και το Καταστατικό καλούνται οι κ.κ. μέτοχοι σε Εκτακτη Γενική Συνέλευση, που θα γίνει την 17ην Σεπτεμβρίου 2001, ημέρα Δευτέρα και ώρα 11 π.μ. στα γραφεία της εταιρείας στην οδό Καποδιστρίου 1 Ρόδος, με θέμα ημερήσιας διάταξης:

1. Τροποποίηση Αρθρου 4 του Καταστατικού της εταιρείας.

Παρακαλούνται οι κ.κ. μέτοχοι, όπως συμμορφωθούν με τις διατάξεις του Νόμου και του καταστατικού.

Ρόδος, 23 Αυγούστου 2001
Το Διοικητικό Συμβούλιο

ΞΕΝΑΚΗΣ ΑΥΤΟΚΙΝΗΤΑ ΑΕΒΕ
ΕΞΟΥΣΙΟΔΟΤΗΜΕΝΟΣ ΣΥΝΕΡΓΑΤΗΣ KOSMOCAR

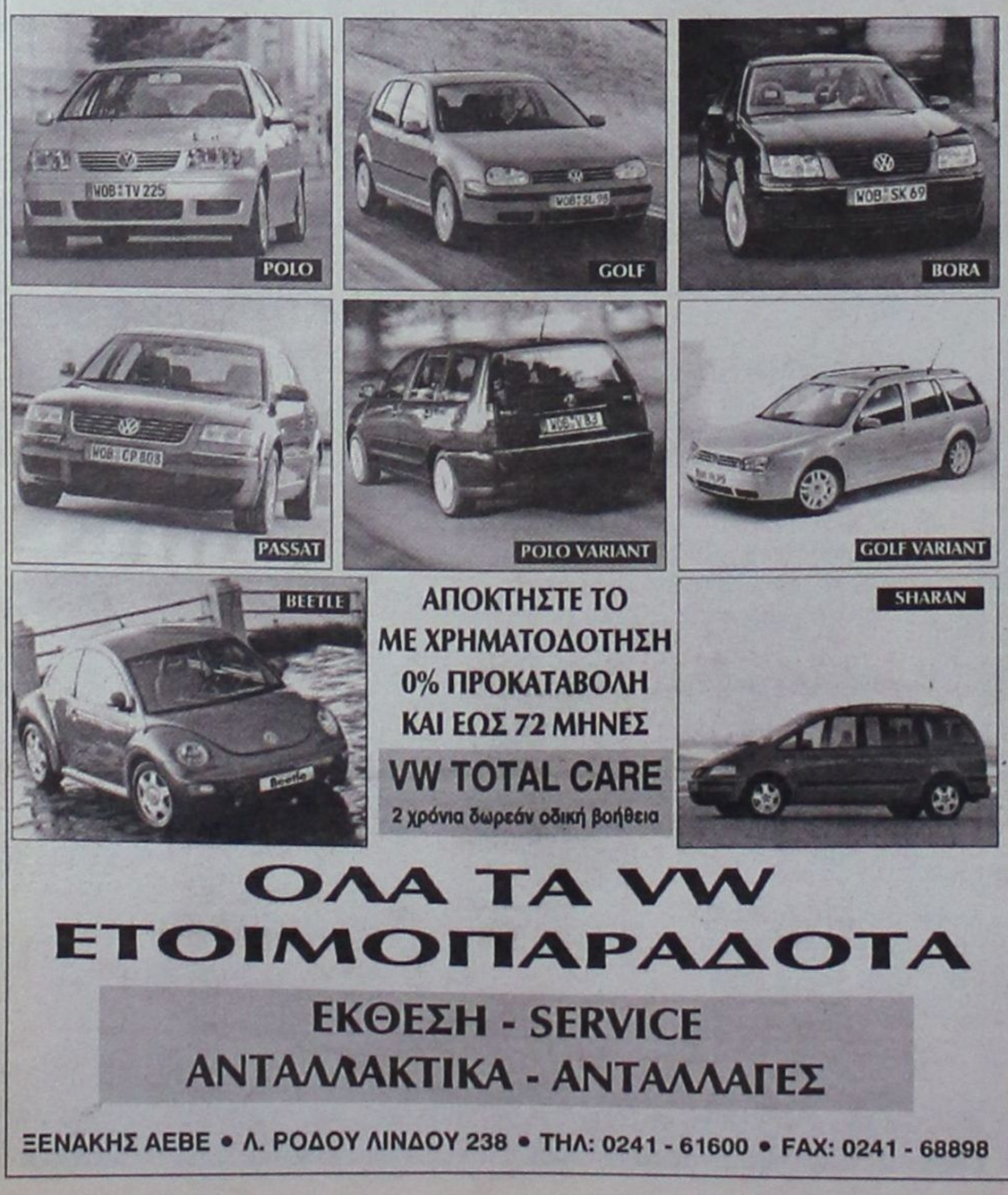

ΑΠΟΚΤΗΣΤΕ ΤΟ
ΜΕ ΧΡΗΜΑΤΟΔΟΤΗΣΗ
0% ΠΡΟΚΑΤΑΒΟΛΗ
ΚΑΙ ΕΩΣ 72 ΜΗΝΕΣ
VW TOTAL CARE
2 χρόνια δωρεάν οδική βοήθεια

ΟΛΑ ΤΑ VW
ΕΤΟΙΜΟΠΑΡΑΔΟΤΑ

ΕΚΘΕΣΗ - SERVICE
ΑΝΤΑΛΛΑΚΤΙΚΑ - ΑΝΤΑΛΛΑΓΕΣ

ΞΕΝΑΚΗΣ ΑΕΒΕ • Λ. ΡΟΔΟΥ ΛΙΝΔΟΥ 238 • ΤΗΛ: 0241 - 61600 • FAX: 0241 - 68898

ΞΕΝΑΚΗΣ ΑΥΤΟΚΙΝΗΤΑ

CAR EXPERTS

• CITROEN XANTIA 1.600cc μοντέλο 1995 με: A/C - ABS - AIRBAG οδηγού - Ηλ. παράθυρα, ηλ. καθρέπτες - ηχοσύστημα. Τιμή: 2.950.000

• FIAT PUNTO 1.300 cc μοντ. 2000 με, A/C, ηλεκτρ. παράθυρα, κεντρ. κλείδωμα, P/K, υδρ. τιμόνι, ζάντες αλουμινίου. Τιμή 2.600.000.

• TOYOTA CARINA 1.600 cc μοντ. 1993 με ηλεκτρ. παράθυρα κεντρ. κλείδωμα, P/K, ηλεκτρ. καθρέπτες και υδρ. τιμόνι. Τιμή 2.300.000

• NISSAN ALMERA 1.400 cc μοντ. 1999, A/C, ηλεκτρ. παράθυρα, κεντρ. κλείδωμα, ηλεκτρ. καθρέπτες, δερμάτινο σαλόνι, P/K, υδρ. τιμόνι, ξύλινη επένδυση. Τιμή 3.500.000

• LANCIA K. 2.000 cc μοντ. 1995 με κλιματρόνικ, ABS, ηλεκτρ. παράθυρα, κεντρ. κλείδωμα, ηλεκτρ. καθρέπτες, υδρ. τιμόνι, Αλκαταρα. Τιμή 4.100.000

• RENAULT MEGAN SCENIC 1400 cc του 1997, Υδραυλ. τιμόνι, 2 Air Bags, ηλεκτρ. παράθυρα, κεντρ. κλείδωμα, ηλεκτρ. καθρέπτες, ηχοσύστημα. Τιμή 3.500.000

ΞΕΝΑΚΗΣ
ΕΠΙΣΗΜΟΣ ΣΥΝΕΡΓΑΤΗΣ KOSMOCAR
ΛΙΝΔΟΥ 238, ΤΗΛ: 61600

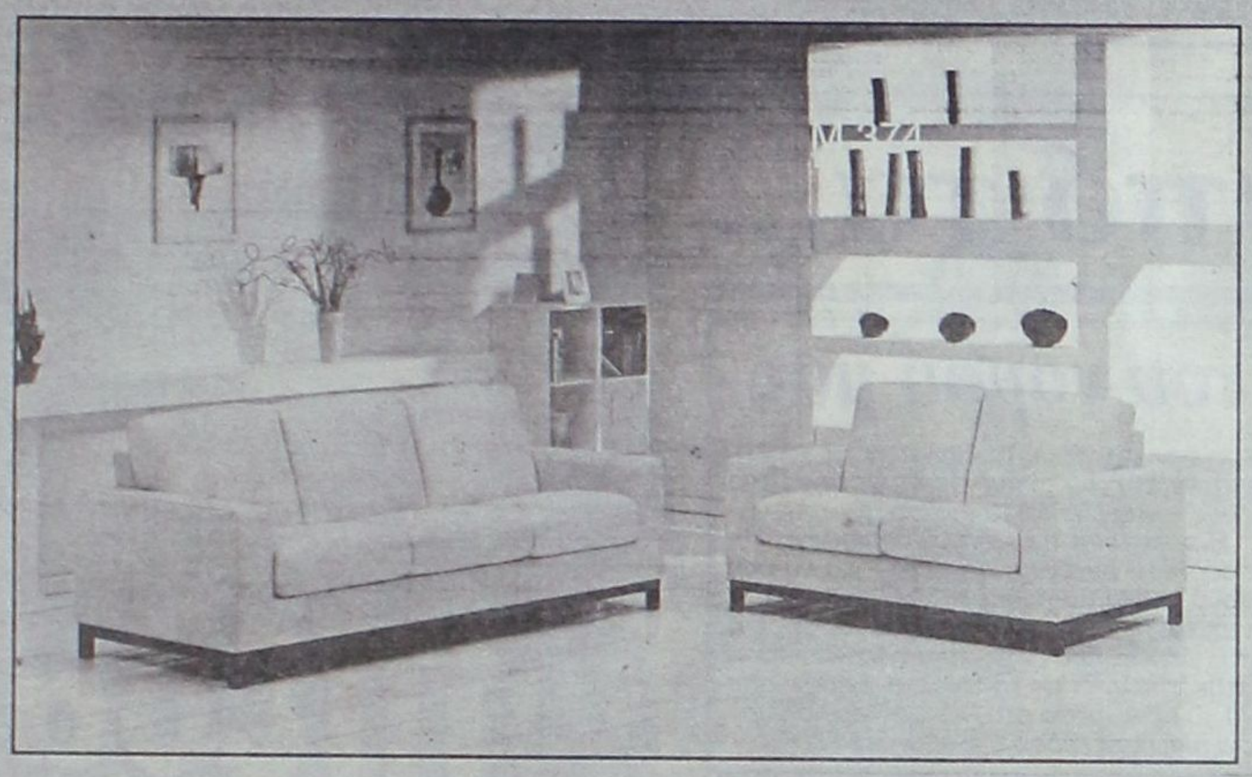

SALOTTI by PROTEAS

INTERNI by PROTEAS



BERLONI

ΠΡΟΣΕΧΩΣ ΚΑΙ ΝΕΟ ΚΑΤΑΣΤΗΜΑ BERLONI ΣΤΗ ΡΟΔΟ
Στεφάνου Καζούλη & Π.Π. Γερμανού (πλατεία Φώκιαλη)

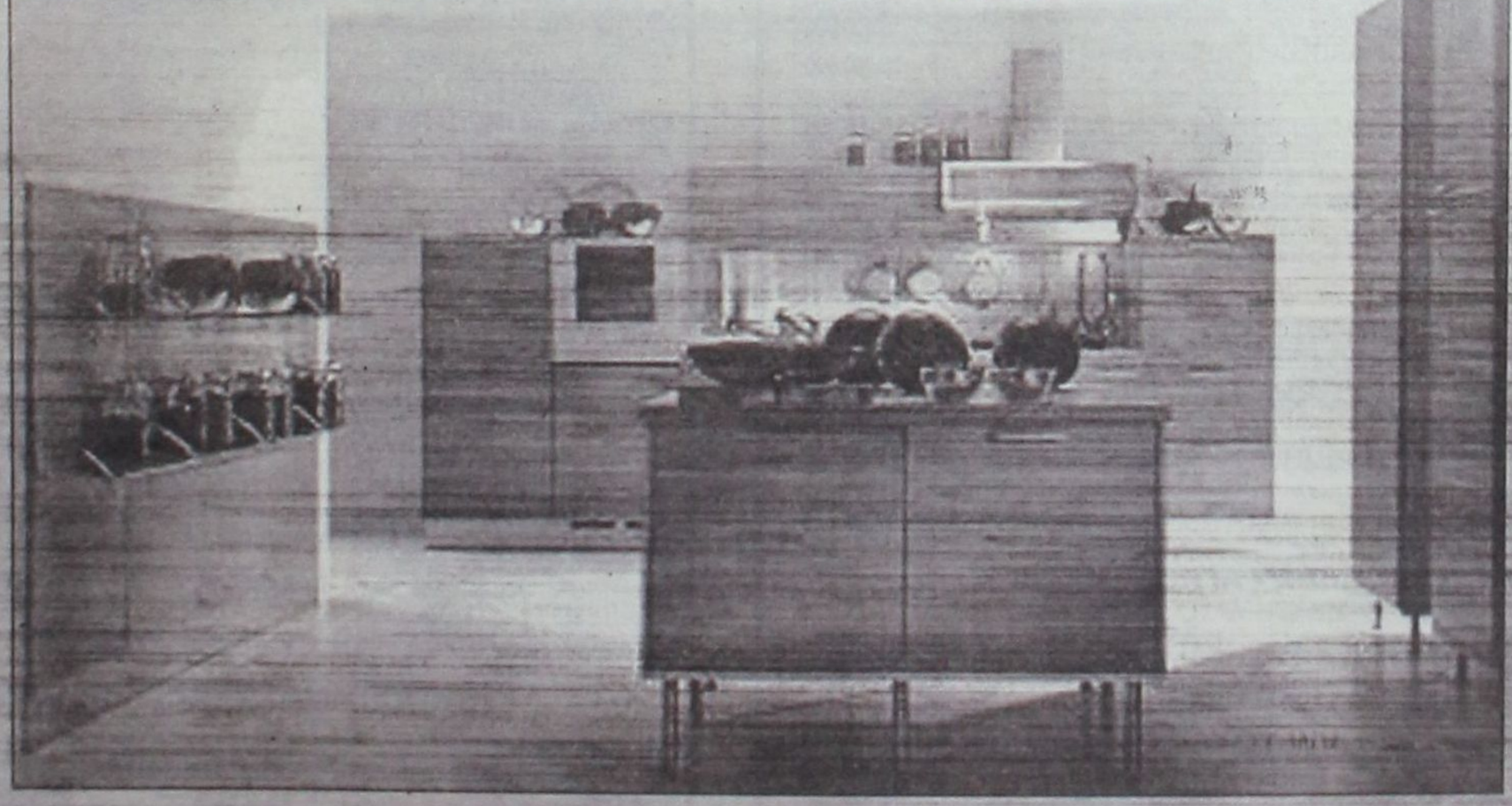

ΑΦΟΙ ΚΕΛΗ Ο.Ε. Αθηνών 36 Τ.Κ. 85100, Ρόδος, Τηλ: (0241) - 66865 - FAX: 67207 - www.protea.gr , email: kelis_bros@hotmail.com

Μέσα κι έξω από τα...

Επαινετή πρωτοβουλία

Τριάντα πέντε γιατροί (πολιτικοί και στρατιωτικοί) ανταποκρίθηκαν στην πρόσκληση της ΕΠΣΔ και δηλώνουν, ότι είναι διατεθειμένοι να παρευρίσκονται σε αγώνες, οσάκις καλούνται.

Ο αριθμός αυτός, ασφαλώς είναι ικανοποιητικός και σε συνδυασμό και με ορισμένους άλλους γιατρούς που προσφέρουν υπηρεσίες σε γνωστά τους σωματεία, λύνουν το πρόβλημα. Αρκεί να υπάρξει θέληση απ' όλους τους παράγοντες για την παρουσία γιατρών στους αγώνες.

Η πρωτοβουλία της ΕΠΣΔ είναι σίγουρα επαινετή.

Η ιδιαιτερότητα του νομού μας

Η ιδιαιτερότητα που παρουσιάζει η ΕΠΣΔ, λόγω της γεωγραφικής της θέσης, είναι ένα πρόβλημα, το οποίο απασχολεί όχι μόνο την ίδια, αλλά και τα σωματεία της. Πρόβλημα που έχει άμεση σχέση με τον προϋπολογισμό της ίδιας, αλλά και των σωματείων. Οι πολλές μετακινήσεις επιβαρύνουν υπέρογκα τις ομάδες.

Το θέμα αυτό τίθεται κάθε χρόνο υπόψη των αρμοδίων παραγόντων της Πολιτείας, αλλά δυστυχώς δεν επιλύεται. Η επιλυσή του έχει σχέση με το διπλασιασμό τουλάχιστον της οικονομικής επιχορήγησης προς την ΕΠΣΔ και τα σωματεία.

Η απόσταση των νησιών δημιουργεί και πρόσθετα προβλήματα, αφού για να δώσουν φιλικά παιχνίδια οι ομάδες, χρειάζονται και μετακινήσεις. Οπως λόγου χάρη η Α.Ε. Λέρου, που ήρθε στη Ρόδο και έδωσε φιλικό παιχνίδι με τη Θύελλα. Επαιξε στις 11 το πρωί, μέσα στο λιοπύρι, για να γυρίσει πίσω στην έδρα της αυθημερόν.

Παλιές αγάπες

Οι παλιές αγάπες δεν ξεχνιούνται...

Κι αυτό συμβαίνει φαίνεται με την Α.Ε. Κως και τον Χρήστο Αρβανίτη, που συνεργάζονται και τη νέα ποδοσφαιρική χρονιά.

Λέτε να δούμε και τον Παναγιώτη Κελεσίδη στον Καλυμνιακό. Καθόλου παράξενο, αρκεί βέβαια να... μετανιώσουν οι Καλύμνιοι και να μην κάνουν πράξη την απόφαση της αποχής τους...

Που οφείλονται οι «αλλαγές»

Από τη Δευτέρα ετοιμάζονται συνήθως τα κουπόνια του «Στοιχήματος» με τους αγώνες του Σαββατοκύριακου. Ετσι, συμβαίνει πολλές φορές αγώνες που αναφέρονται για Σάββατο να γίνονται Κυριακή και αντίστροφα.

Τί συμβαίνει;

Απλούστατα, μεσολαβούν αλλαγές στις ημέρες διεξαγωγής αγώνων στη διάρκεια της βδομάδας, που δεν τις... προλαβαίνουν πια, αφού τα δελτία κυκλοφορούν στα πρακτορεία.

Τι να πει κανείς...

«Οχετός»... δισεκατομμυρίων εν όψει της Ολυμπιάδας του 2004! Ετσι δεν μας λένε, ότι θα δοθούν για την εκτέλεση έργων αθλητικής υποδομής; Μόνο, λένε, στο νομό μας θα διατεθούν 8,6 δισ. δρχ.

Κι όμως, τα ερασιτεχνικά σωματεία ποδοσφαίρου δεν μπορούν να πάρουν τα ψίχουλα της κρατικής επιχορήγησης ακόμα. Οχι, βέβαια, για τη νέα περίοδο, αλλά για την περσινή και προπερσινή!

Τι να πει κανείς...

Καλή τύχη...

Η αποχή του Ακουσιλάου από το πρωτάθλημα της Β' Ερασ/κης Κατηγορίας Δωδ/σου, θα κάνει καλό σε μία ομάδα, που θα βρεθεί - αναπάντεχα βέβαια - σε ανώτερη κατηγορία.

Η τυχερή αυτή ομάδα θα είναι μία από τον Α.Ο. Πυλίου, τον Αρχάγγελο Α.Ο. ή τον Ηλιο, που θα δώσουν αγώνες μπαράζ με βαθμολογικό σύστημα.

Καλή τύχη, λοιπόν...

Ο σκοπός των φιλικών αγώνων

Τα φιλικά παιχνίδια που γίνονται την περίοδο της προετοιμασίας των ομάδων - και πριν την έναρξη των πρωταθλημάτων - έχουν σαν σκοπό να δουν οι προπονητές σε τι φυσική κατάσταση βρίσκονται οι παίκτες τους (παλαιοί και νεοαποκτηθέντες), αλλά και να δοκιμάσουν όλα τα πιθανά «σχήματα» για τον καταρτισμό της ιδανικής 11άδας.

Συνεπώς είναι εντελώς αδικαιολόγητος ο οποιοσδηποτε φανατισμός και το πάθος, πολύ δε περισσότερο το σκληρό παιχνίδι, που έχει ως συνέπεια και τραυματισμούς.

Και κάτι ακόμα: Η διακοπή ενός αγώνα - και μάλιστα χαρακτηριζόμενου ως φιλικός - δεν τιμά κανένα από τους αντιπάλους.



γήπεδα

Κρίμα

Η Εθνική εφήβων κατέκτησε το παγκόσμιο πρωτάθλημα πόλο. Ηταν οπωσδήποτε μία μεγάλη ελληνική επιτυχία.

Οι έφηβοι νίκησαν στον τελικό, που έγινε στην Κωνσταντινούπολη, 8-7 την Κροατία.

Κι όμως το μεγάλο αυτό θρίαμβο δεν μας τον έδειξε κανένα κανάλι, γιατί προφανώς δεν πούλαγε...

Κρίμα...

Διάλογος για την ουσία

Οι αντιπαραθέσεις και ο διάλογος όταν γίνονται για την ουσία του πράγματος, κάνουν καλό. Οταν όμως εκδηλώνονται για την προσωπική προβολή, γίνονται μπούμεραγκ.

Αυτά για ορισμένους, που τους αρέσει η αυτοπροβολή και ο ντόρος γύρω από το όνομά τους.

ΕΥΡΩΠΑΪΚΗ ΕΠΕΝΔΥΤΙΚΗ

ΕΥΡΩΠΑΪΚΗ ΕΠΕΝΔΥΤΙΚΗ

ΚΤΗΜΑΤΟΜΕΣΙΤΙΚΟ ΓΡΑΦΕΙΟ

ΑΝΤΩΝΗΣ ΝΙΚΟΛΗΣ – ΘΕΟΦΙΛΟΣ ΚΛΩΝΑΡΗΣ

ΕΘΝΙΚΗΣ ΑΝΤΙΣΤΑΣΕΩΣ 48 ΤΗΛ.02410 39300-ΚΙΝ.0946890731

ΔΙΑΜΕΡΙΣΜΑΤΑ

Γκαρσονιέρα 40 τ.μ. επί της Εργάνης Αθηνάς , καινούργια	16.000.000
Γκαρσονιέρα 40 τ.μ. επί της Παπαχριστοδούλου ,επιπλωμένη	13.000.000
Γκαρσονιέρα 47 τ.μ. επί της Ατταβύρου , ρετιρέ	13.000.000
Διαμέρισμα 70 τ.μ. επί της Αποστόλου Παύλου , καινούργιο πολυτελούς κατασκευής	26.000.000
Διαμέρισμα 70 τ.μ. στο Αραπάκι	16.000.000
Διαμέρισμα 73 τ.μ. επί της οδού Λονδίνου στο Ροδίνι	20.000.000
Διαμέρισμα 75 τ.μ. επί της Θησέως στην Παλιά Πόλη	35.000.000
Διαμέρισμα 80 τ.μ. επί της Εργάνης Αθηνάς , καινούργιο	30.000.000
Διαμέρισμα 80 τ.μ. στην Ανάληψη καινούργιο	25.000.000
Διαμέρισμα 80 τ.μ. στα Αφάντου καινούργιο	26.000.000
Διαμέρισμα 80 τ.μ. στην Δημητρίου Αναστασιάδη	32.000.000
Διαμέρισμα 90 τ.μ. στα Κοσκινού	33.000.000
Διαμέρισμα 90 τ.μ. στα Κοσκινού	30.000.000
Διαμέρισμα 90 τ.μ. στην Δημητρίου Αναστασιάδη	36.000.000
Διαμέρισμα 106 τ.μ. επί της Πειραιώς , καινούργιο πολυτελούς κατασκευής	37.000.000
Διαμέρισμα 117 τ.μ. επί της οδού Μόσχας στο Ροδίνι	31.000.000
Διαμέρισμα 120 τ.μ. στην Δημητρίου Αναστασιάδη	48.000.000
Διαμέρισμα 120 τ.μ. στα Κοσκινού	40.000.000
Διαμέρισμα 127 τ.μ. επί της Πειραιώς , καινούργιο πολυτελούς κατασκευής	47.000.000
Διαμέρισμα 130 τ.μ. στο Ροδίνι	40.000.000
Διαμέρισμα 130 τ.μ. στα Κοσκινού	47.000.000
Διαμέρισμα 138 τ.μ. στην Ανάληψη	36.000.000

ΟΙΚΟΠΕΔΑ - ΑΓΡΟΤΕΜΑΧΙΑ

_ ΡΟΔΟΣ

Οικόπεδο στη Ηλιούπολη 4.500 τ.μ.	25.000.000
Οικόπεδο στην Μέγγαυλη 9.000 τ.μ.	90.000.000

_ ΚΟΣΚΙΝΟΥ

Οικόπεδο 1500 τ.μ. με την άδεια	22.000.000
Οικόπεδο 2500 τ.μ. οικ.800 τ.μ.	60.000.000
Οικόπεδο 2500 τ.μ.	20.000.000
Οικόπεδο στο φυτώριο 10.000 τ.μ.	100.000.000
Οικόπεδο στο φυτώριο 12.000 τ.μ.	120.000.000

_ ΤΣΑΙΡΙ

Οικόπεδο 500 τ.μ. με βιοτεχνική άδεια	8.000.000
Οικόπεδο 100 τ.μ. με βιοτεχνική άδεια	22.000.000
Οικόπεδο 3850 τ.μ.	21.000.000
Οικόπεδο 5500 τ.μ.	40.000.000
Οικόπεδο 8700 τ.μ.	25.000.000
Οικόπεδο 8700 τ.μ.	25.000.000
Οικόπεδο 9000 τ.μ.	21.000.000

_ ΙΑΛΥΣΟΣ

Οικόπεδο 1050 τ.μ. επί της Εθνικής οδού Ιαλυσού-Κρεμαστής	50.000.000
Οικόπεδο 2000 τ.μ.	23.000.000
Οικόπεδο 4000 τ.μ.	35.000.000
Οικόπεδο 4000 τ.μ. στους Τρεις	60.000.000

_ ΑΦΑΝΤΟΥ

Αγροτεμάχια από 1000 τ.μ. έως 10000 τ.μ.	1.500-3000 ανά τ.μ.
Οικόπεδα εντός σχεδίου	12.000 ανά τ.μ

_ ΠΑΣΤΙΔΑ

Οικόπεδο 4000 τ.μ. έναντι από το ερ.Θράκη	40.000.000
Οικόπεδο 4500 τ.μ.	20.000.000
Οικόπεδο 5500 τ.μ.	30.000.000

_ ΠΕΥΚΟΙ

Οικόπεδο 59000 τ.μ.	3.500 ανά τ.μ.

ΜΟΝΟΚΑΤΟΙΚΙΕΣ - ΜΕΖΟΝΕΤΕΣ

Μονοκατοικία 100 τ.μ. στο Νιοχώρι	16.000.000
Μονοκατοικία 100 τ.μ. στο Νιοχώρι εντός οικοπέδου 180 τ.μ. με Σ.Δ. 1.4	20.000.000
Μονοκατοικία 120 τ.μ. στην Ανάληψη εντός οικοπέδου 250 τ.μ.	50.000.000
Μεζονέτα 70+70 τ.μ. στο Ροδίνι	45.000.000
Μεζονέτα συνολικού εμβαδού 300 τ.μ. στα Κοσκινού	45.000.000
Μεζονέτα 220 τ.μ. στο Ροδίνι	70.000.000
Μονοκατοικία 200 τ.μ. στα Αφάντου σε 5000 τ.μ. οικόπεδο lux κατασκευής	65.000.000

ΚΑΤΑΣΤΗΜΑΤΑ - ΕΠΙΧΕΙΡΗΣΕΙΣ

Ξενοδοχείο 70 κλινών Γ κατηγορίας	220.000.000
Οβελιστήριο στο Μανδράκι πλήρως εξοπλισμένο(επιχείρηση).Μόνο σοβαρές προτάσεις	
Ταβέρνα στο Θεολόγο πλήρως εξοπλισμένη , χειμώνα-καλοκαίρι , λόγω αναχώρησης	10.000.000
Είδη Αλιείας επί της Βενετοκλέων με εμπόρευμα 30.000.000	12.000.000
Κατάστημα στην Παλιά Πόλη (Πλατεία Πλάτωνος)	30.000.000
Επιχείρηση snack-bar στην Παλιά Πόλη	40.000.000
Κατάστημα επί της Σωκράτους στην Παλιά Πόλη 24 τ.μ.	130.000.000

ΑΓΟΡΕΣ - ΠΩΛΗΣΕΙΣ - ΜΙΣΘΩΣΕΙΣ ΑΚΙΝΗΤΩΝ

ΣΥΜΒΟΥΛΕΥΤΙΚΕΣ & ΕΠΕΝΔΥΤΙΚΕΣ ΠΡΟΤΑΣΕΙΣ

ΑΠΟΚΛΕΙΣΤΙΚΗ ΔΙΑΘΕΣΗ ΔΙΑΜΕΡΙΣΜΑΤΩΝ - ΟΙΚΟΠΕΔΩΝ - ΞΕΝΟΔΟΧΕΙΩΝ

ΖΗΤΟΥΝΤΑΙ ΔΙΑΜΕΡΙΣΜΑΤΑ, ΜΟΝΟΚΑΤΟΙΚΙΕΣ, ΟΙΚΟΠΕΔΑ ΑΓΡΟΤΕΜΑΧΙΑ

Θμο-λογίες



«Δεν υπάρχει κανένας από την ΑΝΕΚ που να ενδιαφέρεται για περαιτέρω εμπλοκή στη ΔΑΝΕ» (Στέλιος Ζαμπετάκης)

(Πρέπει να είναι τρελοί αυτοί οι ...Ρωμαίοι. Οσοι δηλαδή πιστεύουν εκεί στη Ρόδο ότι έχουμε κουζουλέψει εντελώς και θέλουμε να φαλιρίσουμε αγοράζοντας ακόμα περισσότερα πακέτα μετοχών της ΔΑΝΕ. Εδώ πασχίζουμε να ξεφορτωθούμε μερικές, τι να τις κάνουμε τις υπόλοιπες;)



«Δεν θα μπορούσα ποτέ να περάσω αυτούς που διαθέτουν πανεπιστημιακούς τίτλους στο λαϊκισμό» (Χατζής Χατζηευθυμίου)

(Είναι πολλοί αυτοί που προσπαθούν να με πείσουν ότι ο Γιαννόπουλος είναι δύσκολος αντίπαλος. Δεν μπορεί, κάπου, κάπως θα πιάσω τον ταύρο από τα κέρατα. Κάποια στιγμή θα καταφέρω το καίριο κτύπημα στο αδύνατο σημείο του Γιαννόπουλου. Τι; Οι πανεπιστημιακοί τίτλοι δεν είναι το αδύνατο σημείο του;)



ΓΙΑΤΙ τρίβουν τα χέρια τους εκεί στο δημαρχιακό μέγαρο; Οι περισσότεροι, πράγματι, είχαν γίνει έξω φρενών από τις ντρίπλες του **Χατζή** για το θέμα των τσιγγάνων και του καρνάγιου, όμως έσκαγαν και μερικά πονηρά χαμόγελα. Κύκλοι πολύ κοντά στον Γιώργο Γιαννόπουλο δήλωναν μάλλον ευχαριστημένοι για τη σπουδή του κ. Χατζηευθυμίου να χτυπήσει τον δήμαρχο σε ...πανεπιστημιακό επίπεδο. ***«Θα μπορούσε να παίξει σε άλλο γήπεδο. Τι τα ήθελε αυτά περί πτυχίων; Ο δήμαρχος δεν ανησυχεί και είναι έτοιμος να βγάλει τους πανεπιστημιακούς του τίτλους σε πρώτη ζήτηση».*** Και έδεχναν πολύ ήρεμοι. Πολύ ήρεμοι...



ΕΧΕΙ και προτιμήσεις. Επειδή είναι δύσκολο να επιβάλλει, ακόμα και αυτός τη θέληση και τις επιθυμίες του στον πρωθυπουργό, διοχετεύει σε κολλητούς Αθηναίους δημοσιογράφους τα γούστα του σε περίπτωση που θα έλθει η ώρα του ανασχηματισμού. Ο **Κώστας Σκανδαλίδης** άρχισε να διαδίδει από δω και από κει ότι δεν θα ήθελε σε καμία περίπτωση να τοποθετηθεί στο υπουργείο Αιγαίου. Όλα τα άλλα είναι δεκτά. Μπορεί φυσικά «όλα τα άλλα» να είναι καπαρωμένα από μεγαλοσυντόφους του, εκείνος όμως επιμένει να προβάλλει τις προτιμήσεις του διά της τεθλασμένης. Και γράφουν οι Αθηναίοι δημοσιογράφοι μέχρι ο πρωθυπουργός να πειστεί να μη στείλει τον πρώην – τότε – Γραμματέα σε υπουργείο «γλάστρα». Ακόμα προσπαθεί. Μέχρι τελικής(;) δικαίωσης...



ΠΑ ένα πράγμα δεν μπορούν να κατηγορηθούν οι κατά καιρούς διοικούντες τη ΔΑΝΕ. Ότι παρά τα προβλήματα και ενώ σχεδόν όλοι συχνά διαβλέπουν το τέλος της, αυτή δείχνει περισσεύματα αντοχών και δυνάμεων, με αποτέλεσμα να διασχίζει ακόμα το Αιγαίο. Και αυτή την περίοδο θα φανεί πόσο δυνατό σκαρί είναι αυτή η εταιρεία. Τώρα που και πάλι έκαναν την εμφάνισή τους οι «γλιστρίδες» και οι «καναρινόγλωσσες». Και μιλάνε, μιλάνε, χωρίς τελειωμό. Όλα στη φόρα. Δεν αφήνουν τίποτα κρυφό ώστε να διασώσουν τη τιμή της εταιρείας και φυσικά τη δική τους. Αν εξαιρέσει κάποιος τον Τζακ που, όποτε πρέπει, ξέρει να βάζει φρένο στα λεγόμενά του, όλοι (ή σχεδόν όλοι) οι υπόλοιποι «ξερνούν» στην πρώτη ευκαιρία όλα τα «μυστικά». Είτε βροντοφωνάζοντας, είτε ...σφυρίζοντάς τα με τη μορφή των διαρροών και των «πληροφοριών». Το σκαρί όμως ακόμα αντέχει...

ΕΤΣΙ όπως παρουσιάζει και θα παρουσιάσει αύριο μεθαύριο το θέμα ο κ. Χριστόδουλος, έχει κανείς την εντύπωση ότι το μόνο ζήτημα και πρόβλημα που απασχολεί τους νεοέλληνες είναι αυτό της αναγραφής ή μη του θρησκεύματος στις νέες ταυτότητες.

Αμ δεν είναι έτσι τα πράγματα...

Δεν ξέρω πολλούς συμπατριώτες μας που να χαραμίζουν έστω και μερικά λεπτά της ημέρας για να προβληματιστούν και να πονοκεφαλιάσουν για το αν θα πρέπει ή όχι να αναγράφεται το «Χ.Ο.» στις ταυτότητές μας.

Θα μου πείτε, πώς προέκυψαν τα τρία εκατομμύρια υπογραφές. Για όλα υπάρχει απάντηση και δεν αποτελεί μυστήριο. Κάθε πράγμα στον καιρό του.

ΑΞΙΟ!! Αξιοι θαυμασμού οι αρχαιολόγοι μας. Όχι τα ευρήματά τους. Αυτοί οι ίδιοι...



Για το λόγο αυτό προτείνουμε να στρωθούν άμεσα στη δουλειά. Να αρπάξουν οι αρχαιολόγοι μας τη σκαπάνη και να ξηλώσουν τη Ρόδο. Και τα υπόλοιπα νησιά μας. Να σκάψουν μπας και ανακαλύψουν μερικά άξια λόγου αρχαιολογικά ευρήματα και στη συνέχει να παραχωρήσουν συνέντευξη τύπου. Να μας κάνουν περήφανους.

Μέχρι στιγμής η περηφάνια μας για τους αρχαίους θησαυρούς που κρύβονται κάτω από τα πόδια μας ξεχειλίζει κάθε φορά που κάποιος φουκαράς ψαράς ή γεωργός πέσει εντελώς συμπτωματικά σε πραγματικά σπάνια ευρήματα. Τότε σπεύδουν οι αρχαιολόγοι μας να αξιολογήσουν το «μάλι», όπως λένε και στο νησί. Αμα λάχει και τα καταφέρουν, φροντίζουν να διεκδικήσουν τα εύσημα της επιτυχίας των ψαράδων και των γεωργών.

ΘΑ *το έχουν συνειδητοποιήσει και οι ίδιοι οι αρχαιολόγοι μας: γίνονται θέμα και πρωτοσέλιδο για τις «αψυχολόγητες» και από του πουθενά αντιδράσεις τους κάθε φορά που πάει να γίνει κάποιο έργο στην πόλη μας ή όταν προγραμματίζεται μια συναυλία και προβάλλουν απιάσεις και φόβους για την ασφάλεια των αρχαιολογικών μας χώρων. Δεν μπορεί να τους κολακεύει αυτή η κατάσταση. Πότε ήταν η τελευταία φορά που ένοιωσαν την ανάγκη να καλέσουν τα ΜΜΕ σε συνέντευξη τύπου και να παρουσιάσουν με καμάρι κάποια ευρήματα της σκαπάνης τους; .*

*Και φυσικά δεν αναφέρομαι στα ευρήματα που «σφηνώνονται» στα εκσκαφικά μηχανήματα του **Διακομανώλη** και της ΔΕΥΑΡ. Αυτός, ναι, μπορεί να περηφανεύεται πολύ περισσότερο από τους αρχαιολόγους μας...*

ΠΟΣΕΣ *φορές θα πρέπει να ζητηθεί η παρέμβαση του Εισαγγελέα για την άγρα πελατών, το παραεμπόριο και όλα τα υπόλοιπα δεινά της ροδίτικης αγοράς; Μετά από τόσες εκκλήσεις και ...παρακλήσεις μήπως θα πρέπει να αλλάξουμε τροπάρι και να αναζητήσουμε άλλα μονοπάτια; Μήπως η δικαστική οδός είναι άλλοθι και πρέπει να προχωρήσουμε, αγαπητοί έμποροι, στην αυτοκάθαρση; Δεν μπορεί να περιμένουμε τα πάντα από τους Εισαγγελείς και τα δικαστήρια. Δεν είναι δα και τόσο ...άγνωστοι οι πονηροί και αετονύχηδες της πιάτσας.*

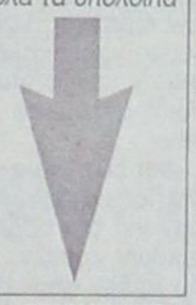



ΚΑΦΕΣ

Με ζάχαρη ή... με αλάτι

■ ***ΓΛΥΚΟ*** *με λίγες φουσκάλες στον Σάββα Καραγιάννη αφού ποτίζουν τον άνθρωπο φαρμάκι κάθε ημέρα. Φίλοι, «φίλοι» και λοιποί συνεργάτες του έχουν κάνει τη ζωή του ανυπόφορη. Τα γούστα του ενός δεν ταιριάζουν με τα γούστα του άλλου, και άντε τώρα ο νομάρχης να βρει τη χρυσή τομή. Προσφέρουμε και τσιγαράκι μετά του καφέ.*

■ ***ΚΑΦΕΔΕΣ*** *και ροφήματα σε όλους τους συμπαθείς αθίγγανους της Ρόδου αφού η παρουσία τους και η ...ασφάλειά τους (καλά τώρα) άναψε τα προεκλογικά αίματα στην πόλη της Ρόδου. Πού να το φαντάστούν οι άνθρωποι ότι θα αποτελούσαν μήλο της έριδος για τους μνηστήρες του Δήμου μας. Ακόμα τσιμπιούνται... «Γκυναίκα, ξύπνα με, βλέπω άσκημο όνειρο».*

■ ***ΦΡΑΠΕΔΑΚΙ*** *με μπόλικα παγάκια στον Χαραλάμπη.*

Αυτός τουλάχιστον δεν μασάει τα λόγια του σε ότι αφορά τους τσιγγάνους και πώς πρέπει να αντιμετωπιστούν από τις τοπικές αρχές. Χωρίς κορώνες λέει τα πράγματα με το όνομά τους και σε όποιους αρέσει...

ΑΠΟΡΡΗΤΟ *Από:*

Προς όλους τους κορίους άρχοντες της Ρόδου, τον αρχιαστυνομικό, τον δεύτερο νομάρχη, τον κύριο Γιώργο το δήμαρχο

Μας προσφέρατε μεγάλη χαρά με το ενδιαφέρον σας.

Εδώ στον καταυλισμό είμαστε όλοι συγκινημένοι. Οι γυναίκες έβαλαν τα καλά τους ρούχα, τις θαλασσιές τις χάντρες τους και τα παιδιά κλαίνε αστα-μάτητα. Μάλλον από χαρά

Τώρα ήλθαν κάποιοι και με ρώτησαν αν έχουμε εκλογικά βιβλιάρια και πού ψηφίζουμε. Θα ρωτήσω τα αδέλφια και θα σας πω. Εγώ είμαι δημότης άλλης πόλης. Όλα όμως γίνονται για χάρη των παιδιών μας.

Στο καρνάγιο έχει υγρασία και σκόνη. Βρείτε λύση εσείς και εμείς τα βιβλιάρια.

Πολλά, πολλά φιλιά σε όλους σας.

Μια στο καρφί... και μια στο πέταλο!

Καθημερινό πανηγύρι

Σκοτείνιασε την περασμένη Τετάρτη στη λαϊκή πανήγυρη της Κρεμαστής, καθώς υπερφορτώθηκαν οι γραμμές της ΔΕΗ και δεν άντεξαν στην υψηλή κατανάλωση.

Κάτι αντίστοιχο θα γίνεται εφ' εξής στο νησί, κάθε φορά που θα υπάρχει αυξημένη κατανάλωση και με αυτό τον τρόπο η καθημερινότητά μας θα γίνει ένα μεγάλο πανηγύρι.

Το αξίωμα του αθίγγανου

Κόντρες με άρωμα εκλογών έγιναν μεταξύ αιρετών αρχόντων Δήμου Ροδίων και Νομαρχίας Δωδεκανήσου και με τους αθίγγανους (ή κατά το λαϊκότερον τσιγγάνους) να βρίσκονται στη μέση.

Κατόπιν τούτων διαπιστώνεται ότι το καλύτερο στον τόπο αυτό είναι το να είσαι αθίγγανος, παρά οτιδήποτε άλλο. Τουλάχιστον με αυτό τον τρόπο δεν δίνεις λογαριασμό σε κανέναν, δεν φορολογείσαι και αφήνεις τους άλλους να βγάλουν το φίδι από την τρύπα.

Το έγκλημα της Τάφρου

Ομοίως με την τσιγγανικήν μέθοδον ενήργησε η Αρχαιολογική Υπηρεσία, που δια της πλαγίας οδού επεχείρησε να αποτρέψει την πραγματοποίηση συναυλίας.

Βλέπετε, ξαφνικά αφέθηκαν υπόνοιες για την ασφάλεια του θεάτρου της Μεσαιωνικής Τάφρου. Αν όντως υπήρχε θέμα ασφάλειας, τότε όλες οι προηγούμενες συναυλίες που εδόθηκαν στον ίδιο χώρο με χιλιάδες θεατές, αποτελούσαν κακουργήματα με ηθική αυτουργό την Αρχαιολογία.

Τα βαθύτερα συμπεράσματα

Τα στατιστικά στοιχεία φέρουν τους Ρόδιους ως κομμάτι της μερίδας των πλουσιότερων Ελλήνων.

Κατόπιν της διαπίστωσης αυτής προκύπτουν δύο συμπεράσματα:

- Ή η στατιστική πλέον δεν είναι τόσο αξιόπιστη
- Ή, η Ρόδος κατοικείται από 500 ανθρώπους.

Ερχονται τα δύσκολα

Ευημερούν οι αριθμοί των αφίξεων τουριστών, ωστόσο κατιούσα πορεία ακολουθούν οι αντίστοιχοι που αφορούν στους τζίρους των καταστημάτων.

Και να φανταστείτε, βρισκόμαστε σε περίοδο εκπτώσεων. Αραγε, από τον Σεπτέμβριο τί θα γίνει;

Τώρα κλαίνε

Κλαίνε μανούλες το τελευταίο χρονικό διάστημα από τα τροχαία ατυχήματα με δίκυκλα, στα οποία τραυματίζονται ανήλικα παιδιά.

Το να κλαις όμως δεν αναιρεί το ότι επέτρεψες στον πιτσιρικά σου να ανέβει στο δίκυκλο και να κυκλοφορήσει σαν να ήταν 18 ετών.

Ο ΠΕΤΑΛΩΤΗΣ

Κάθε χρόνο τα ίδια και τα ίδια

Τελειώνουν στις 31 Αυγούστου οι εκπτώσεις. Τα καταστήματα ως συνήθως δεν κινήθηκαν στα επίπεδα των επιχειρηματικών προσδοκιών.



Εξ' αυτού του γεγονότος, και λόγω της χρονικής περιόδου, οι «Αθηναίοι» άρχισαν να κάνουν και πάλι λόγο για τροποποίηση του θεσμού. Να γίνουν δηλαδή οι εκπτώσεις σε δύο δεκαήμερα το χρόνο.

Η πρόταση έχει κατατεθεί. Ωστόσο, μέχρι τον Δεκέμβριο θα έχει ξεχαστεί, όποτε και πάλι τον Ιανουάριο «βουρ» για δίμηνες εορταστικές εκπτώσεις.

Για τα άνυδρα νησιά της Δωδεκανήσου

Σχεδόν πανάκεια οι υδροφόρες, προσοχή στους «πειρατές»!

ΣΤΗΝ επικαιρότητα επανήλθε τις τελευταίες ημέρες το θέμα της υδροδότησης των άνυδρων νησιών της Δωδεκανήσου με αφορμή το διαγωνισμό για την ανάδειξη του αναδόχου. Ενας διαγωνισμός που φαίνεται ότι σκιάζεται από φήμες και πληροφορίες για όρους και προϋποθέσεις, οι οποίοι δυσχεραίνουν την όλη διαδικασία.

Παρά τις κατηγορηματικές διαβεβαιώσεις από την πλευρά της Νομαρχίας ότι οι κάτοικοι των ακριτικών μας νησιών είναι εξασφαλισμένοι καθώς «υπάρχουν οι απαιτούμενες ασφαλιστικές δικλίδες» (σχετικά έγραψε η «Δράση» την προηγούμενη εβδομάδα), η ανησυχία των άμεσα ενδιαφερομένων δημάρχων εκφράζεται απερίφραστα.

Τις ανησυχίες αυτές διασκεδάζει και ο **κ. Χρήστος Ηλιακίδης,** ιδιοκτήτης της εταιρείας «Υδρούσα», η οποία επί δεκαπέντε συναπτά έτη τροφοδοτεί με πόσιμο νερό τα άνυδρα νησιά της Δωδεκανήσου. Θεωρεί ως άνευ λόγου τους όποιους φόβους εκφράζονται τελευταία αφού από τη δική του πλευρά δεν πρόκειται να εγκαταλειφθούν τα νησάκια μας. Και αυτό γιατί η σύμβαση με τη Νομαρχία λήγει την ερχόμενη Παρασκευή 31 Αυγούστου...

«Στη συμφωνία που απορρέει από τον τελευταίο διαγωνισμό υπάρχει έτσι κι αλλιώς η πρόβλεψη να μη σταματήσει η μεταφορά του νερού, μέχρι να αναδειχθεί ο επόμενος ανάδοχος» λέει ο κ. Ηλιακίδης. Και συμπληρώνει: «Ποτέ δεν επρόκειτο να αφήσω τα νησιά της Δωδεκανήσου χωρίς νερό, δεν το έκανα ποτέ, δεν πρόκειται να το κάνω και τώρα».

ΚΑΤΑ την άποψή του πολύ δύσκολα θα βρεθεί κάποιος άλλος να κάνει αυτή τη δουλειά, αν και θα ευχόταν να υπάρξει μεγαλύτερο ενδιαφέρον και από άλλες εταιρείες, όμως πάντα επισείει τον κίνδυνο της «εμφάνισης πειρατών», όπως επισημαίνει χαρακτηριστικά. Επικαλείται ως παράδειγμα την περίπτωση της Λέρου πριν από λίγα χρόνια, όταν μια άλλη εταιρεία είχε αναλάβει την υδροδότηση του νησιού, όμως δεν έκανε ποτέ την εμφάνισή της «με αποτέλεσμα να με καλέσουν εσπευσμένα, και με απευθείας ανάθεση μετέφερα και πάλι νερό».



Δεν δείχνει να γνωρίζει πώς και ποιοι εκδηλώνουν ενδιαφέρον για την υδροδότηση των μικρών νησιών, ταυτόχρονα όμως δεν φαίνεται να ανησυχεί ιδιαιτέρως. Υπογραμμίζει όμως το στοιχείο της συνέπειας αλλά και της αντικειμενικής δυνατότητας που πρέπει να χαρακτηρίζει αυτούς που καλούνται ή θα κληθούν να διεκπεραιώσουν την αποστολή αυτή, η οποία «είναι υψίστης σημασίας για την ποιότητα της ζωής των κατοίκων των ακριτικών νησιών της Δωδεκανήσου».

Η ΣΥΝΕΠΕΙΑ φαίνεται ότι χαρακτηρίζει επιτέλους και τις οικονομικές σχέσεις ανάμεσα στην «Υδρούσα» και το υπουργείο Εθνικής Οικονομίας. «Από τότε που οι πληρωμές γίνονται από το υπουργείο και συγκεκριμένα τον αρμόδιο υφυπουργό Χρήστο Πάχτα, δεν υφίστανται πλέον οικονομικές εκκρεμότητες» δηλώνει ο κ. Χρήστος Ηλιακίδης. Ο ίδιος υπολογίζει τις απαιτούμενες ποσότητες νερού για το καλοκαιρινό τρίμηνο αιχμής στα 250.000 κυβικά προκειμένου να καλυφθούν οι ανάγκες των άνυδρων νησιών της Δωδεκανήσου.

Απαντώντας τέλος στο ερώτημα που έθεσε η «Δράση» στην προηγούμενη έκδοσή της, «πόσο θα τραβήξει ακόμα το βιολί με τις υδροφόρες», είναι κατηγορηματικός:

«Οι ανάγκες αυξάνονται συνεχώς στη Δωδεκάνησο, όπως και στις Κυκλαδες. Αρα οι υδροφόρες θα εξυπηρετούν για πολύ ακόμα τα νησιά, τη στιγμή μάλιστα που δεν έχουν γίνει σημαντικά έργα υποδομής, ενώ τα συστήματα αφαλάτωσης παρουσιάζουν πολλά και συχνά αξεπέραστα προβλήματα λειτουργίας».

Παρουσία του Αλέκου Παπαδόπουλου

Η υγεία στα νησιά του Αιγαίου επί τάπητος σε Συμπόσιο στη Σύμη

ΣΤΗΝ υψηλή εκπροσώπηση προσβλέπει ο Δήμος Σύμης προκειμένου το Ιατρικό Συμπόσιο που θα πραγματοποιηθεί στο νησί το ερχόμενο Σαββατοκύριακο να σημειώσει την προσδοκώμενη επιτυχία.

Στο νησί του Νηρέα θεωρείται δεδομένη η άφιξη και η συμμετοχή του υπουργού Υγείας **κ. Αλέκου Παπαδόπουλου,** όπως επίσης και κορυφαίων πρώην και νυν παραγόντων του εν λόγω υπουργείου, όπως ο κ. Μανόλης Σκουλάκης. Θέμα του Συμποσίου είναι «Υγεία και Ιατροφαρμακευτική Περίθαλψη στα νησιά του Αιγαίου», θέμα πάντα επίκαιρο και φλέγον για τη ζωή των κατοίκων του Αρχιπελάγους.

Το Ιατρικό Συμπόσιο πραγματοποιείται στα πλαίσια του Φεστιβάλ Σύμης και τελεί υπό την αιγίδα του υπουργείου Αιγαίου και του Πανελλήνιου Ιατρικού Συλλόγου. Την εκδήλωση στηρίζει και η ΕΣΗΕΑ μέλος της οποίας θα προεδρεύσει της συζήτησης.

Στο Συμπόσιο θα παραστούν φυσικά οι βουλευτές Δωδεκανήσου και άλλων περιοχών του Αιγαίου ενώ εισήγηση θα καταθέσει και το μέλος της Ν.Ε. της Ν.Δ. ιατρός κ. Χρήστος Μαντάς. Ένα γεγονός σίγουρα άξιο μνείας για το οποίο οφείλει κανείς να εξάρει τη δημοτική αρχή του νησιού και προσωπικά το δήμαρχο κ. Μιλτιάδη Σαρρή



MMC
ΜΕΤΡΟΠΟΛ MULTI-CINEMA
3 ΣΥΝΤΟΜΑ ΚΟΝΤΑ ΣΑΣ ΜΕ ΠΟΛΥΤΕΛΕΙΣ ΑΙΘΟΥΣΕΣ
ΜΕ ΠΡΩΤΟΠΟΡΙΑΚΟ DESIGN ΚΑΙ ΕΞΟΠΛΙΣΜΟ
ΜΕ ΚΑΙΝΟΥΡΓΙΕΣ ΗΛΕΚΤΡΟΝΙΚΕΣ ΜΗΧΑΝΕΣ ΠΡΟΒΟΛΗΣ ΚΙΝΗΜΑΤΟΓΡΑΦΟΥ ERNEMANN-5000
ΜΕ ΨΗΦΙΑΚΟ ΗΧΟ DOLBY DIGITAL EX ΜΕ ΤΑ ΤΕΛΕΥΤΑΙΑ ΜΟΝΤΕΛΑ ΤΗΣ DOLBY
ΜΕ ΤΑ ΠΡΩΤΟΠΟΡΙΑΚΑ ΑΝΑΤΟΜΙΚΑ ΙΤΑΛΙΚΑ ΚΑΘΙΣΜΑΤΑ ΤΟΥ LINO SONEGO
ΜΕ ΠΛΗΡΗ ΚΛΙΜΑΤΙΣΜΟ ΑΠΟ ΤΗΝ CARRIER
ΜΕ ΗΛΕΚΤΡΟΝΙΚΗ ΚΡΑΤΗΣΗ ΘΕΣΕΩΝ
ΜΕ ΕΥΡΥΧΩΡΑ ΣΑΛΟΝΙΑ και
ΜΕ ΤΙΣ ΜΕΓΑΛΥΤΕΡΕΣ ΚΙΝΗΜΑΤΟΓΡΑΦΙΚΕΣ ΕΠΙΤΥΧΙΕΣ
Μια από αυτές για την πρεμιέρα μας
PERL HARBOR
Η ταινία της χρονιάς!!
ΓΙΑ ΠΛΗΡΟΦΟΡΙΕΣ-ΚΡΑΤΗΣΕΙΣ ΤΗΛ: 28400

Στα κινητά τηλέφωνα της Δωδεκανήσου

Μηνύματα με ευχές για καλή παραμονή στην... Τουρκία

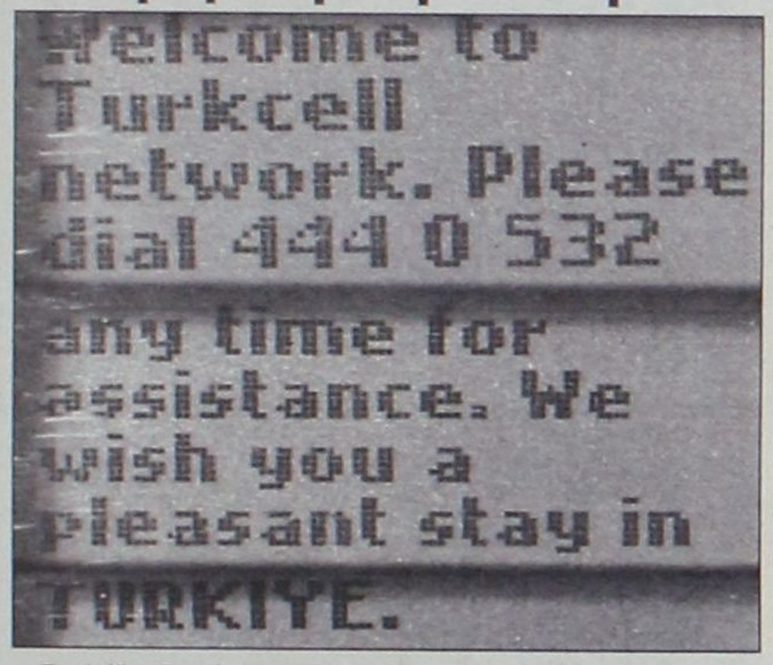

Σε χιλιάδες ιδιοκτήτες κινητών τηλεφώνων στη Δωδεκάνησο έχουν αρχίσει να αποστέλνονται και πάλι γραπτά μηνύματα από την Τουρκία. Τα μηνύματα απευθύνονται προς τους τουρίστες και εκτός από τις ευχές για καλή διαμονή, δίδονται οδηγίες για το πως μπορεί κάποιος να βοηθηθεί από το τουρκικό δίκτυο κινητής τηλεφωνίας για οποιοδήποτε πρόβλημα. Τα μηνύματα τελειώνουν με τη φράση: «σας ευχόμαστε καλή διαμονή στην Τουρκία».

Το όλο μήνυμα είναι γραμμένο στην αγγλική γλώσσα προκειμένου να είναι αναγνώσιμο από όλους τους τουρίστες. Το φαινόμενο είχε παρουσιασθεί πανομοιότυπο και στην αρχή της τουριστικής περιόδου, κατόπιν η αποστολή των μηνυμάτων σταμάτησε, για να ξαναρχίσει και πάλι από την περασμένη εβδομάδα.

Από τη μεθόδευση αυτή δεν δημιουργείται κάποιο πρόβλημα και ούτε πρόκειται να γίνει κάτι τέτοιο, ωστόσο τίθεται θέμα ηθικής τάξης καθώς προκαλούνται εντυπώσεις, τόσο στους τουρίστες, όσο και στους μονίμους κατοίκους του τόπου μας.

Αναστάτωση στην Ενωση Ασφαλιστικών Εταιρειών

Αμείωτος ο αριθμός των ανασφάλιστων αυτοκινήτων

Κυκλοφορούν περισσότερα από 20.000

ΧΙΛΙΑΔΕΣ είναι τα ανασφάλιστα οχήματα που κυκλοφορούν στους δρόμους της Δωδεκανήσου και εν γένει της Ελλάδος, γεγονός που έχει δημιουργήσει μείζον ζήτημα με πολλές προεκτάσεις. Το πρόβλημα εστιάζεται κυρίως στα παλαιά αυτοκίνητα.

Σύμφωνα με τα στοιχεία που επεξεργάζεται η Ενωση Ασφαλιστικών Εταιρειών, προκύπτει ότι το 40% των αυτοκινήτων και το 65% των δικύκλων κυκλοφορούν χωρίς να υπάρχει ασφαλιστήριο συμβόλαιο. Στη Δωδεκάνησο έχει υπολογιστεί ότι για περισσότερα από 20.000 αυτοκίνητα δεν υπάρχει ή δεν έχει ανανεωθεί το ασφαλιστήριο συμβόλαιο.

Οι αρμόδιοι του υπουργείου Μεταφορών και Επικοινωνιών γνωρίζουν το πρόβλημα, ωστόσο προς το παρόν αρνούνται να προχωρήσουν στην υλοποίηση των προτεινόμενων λύσεων. Πιο συγκεκριμένα, προτείνεται (σχετική πρόταση έχει γίνει και από το σύλλογο Εκπαιδευτών Οδήγησης Δωδεκανήσου) να γίνει η σύγκριση των αρχείων που διατηρεί η Ενωση Ασφαλιστικών Εταιρειών, με τα αντίστοιχα που διατηρούν οι αρμόδιες διευθύνσεις Μεταφορών και Επικοινωνιών του κάθε Νομού. Με τη σύγκριση αυτή θα διαπιστωθεί αμέσως το ακριβές μέγεθος του προβλήματος, όπως και θα εντοπισθούν όλοι εκείνοι που «αμέλησαν» να πληρώσουν την ασφάλειά τους.

Το μόνο πρόβλημα που έχει προκύψει για την υλοποίηση της πρότασης αυτής, προέρχεται από την Αρχή Προστασίας Προσωπικών Δεδομένων. «Τα στοιχεία αυτά εμπίπτουν στα ευαίσθητα προσωπικά δεδομένα». Για το λόγο αυτό και ο μόνος τρόπος αντιμετώπισης του όλου ζητήματος είναι οι έλεγχοι της Τροχαίας.

Η συνέχιση αυτής της κατάστασης έχει δημιουργήσει (εκτός των άλλων) μεγάλο πρόβλημα προς το συνδικαλιστικό όργανο των ασφαλιστικών εταιρειών, οι οποίες παρά την απώλεια εσόδων (από τη μη ασφάλιση του συνόλου

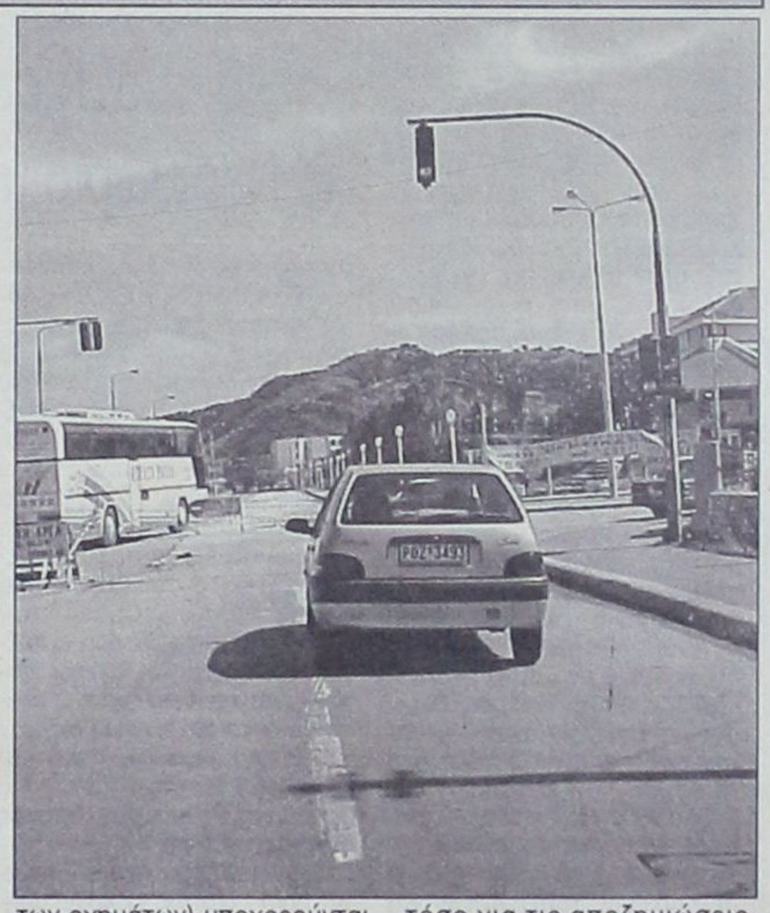

των οχημάτων) υποχρεούνται στην καταβολή σημαντικών χρηματικών ποσών ετησίως τόσο για τις αποζημιώσεις, όσο και για την ασφάλιση των μελών του.

Δροσιστείτε μόνο με... 5000* δρχ. το μήνα!

ΚΛΙΜΑΤΙΣΤΙΚΑ ΤΩΝ ΚΑΛΥΤΕΡΩΝ ΕΡΓΟΣΤΑΣΙΩΝ ΣΤΙΣ ΠΙΟ ΧΑΜΗΛΕΣ ΤΙΜΕΣ

Το **Clima Center ΒΟΥΤΥΡΑΚΗΣ** μέ τη μακρόχρονη εμπειρία του στα συστήματα ψύξης θέρμανσης μπορεί να σας προσφέρει πιο αποτελεσματικές λύσεις:



CMF - Voutiraki

MILLER FRESH
SANYO
FUNAI
Haier
FUJITSU
SHARP
Coolstar
GENERAL
DYNAMIC

Χρηματοδοτικές ευκολίες
Με **0%** προκαταβολή, μέχρι **48** δόσεις
και η πρώτη δόση **6** μήνες μετά

Δωρεάν μελέτη
Τεχνική μελέτη του χώρου σας για την επιλογή του κατάλληλου κλιματιστικού χωρίς καμιά επιβάρυνση.

Άμεση εγκατάσταση
από ειδικευμένο προσωπικό,
μέχρι και τις τελευταίες λεπτομέρειες.
Ηλεκτρολογική εγκατάσταση,
δοκιμή λειτουργίας και παράδοση εγγύησης.

Τελευταίας τεχνολογίας κλιματιστικά

- Οροφής
- Ψεύδοροφής
- Τοίχου
- Δαπέδου
- Inverter
- Ντουλάπες
- Multi
- Κεντρικές μονάδες

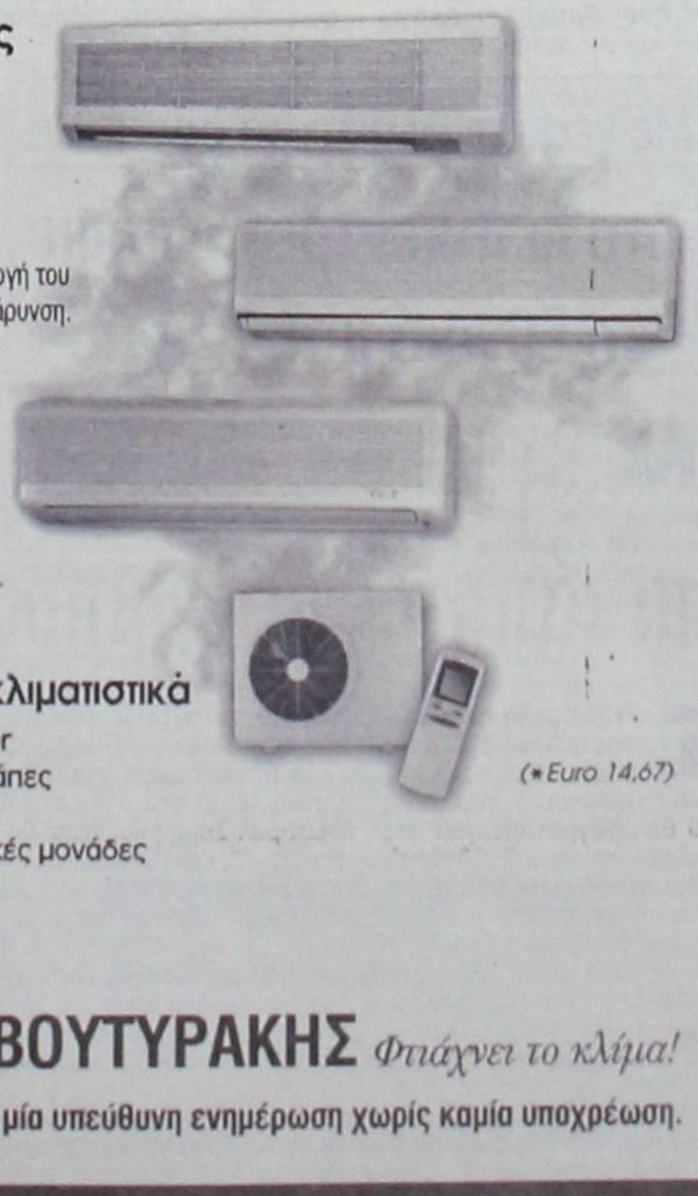

(*Euro 14,67)

Clima Center ΒΟΥΤΥΡΑΚΗΣ *Φτιάχνει το κλίμα!*

Καλέστε αμέσως το **76100** για μία υπεύθυνη ενημέρωση χωρίς καμία υποχρέωση.

ΒΟΥΤΥΡΑΚΗΣ Ι.Χ. Ε.Π.Ε. ΔΩΔΕΚΑΝΗΣΙΑΚΗΣ ΝΕΟΛΑΙΑΣ 16 - ΡΟΔΟΣ -ΤΗΛ. ΚΕΝΤΡΟ: 0241/ 76100

Λόγω του υψηλού ποσοστού επιδότησης από το Γ' Κ.Π.Σ.

Τεράστια ανταπόκριση βρίσκει το πρόγραμμα «Δικτυωθείτε»

✔ Πάνω από εκατό έντυπα διαμοίρασε το Ε.Β.Ε.Δ.
✔ Περιθώριο μέχρι Παρασκευή

ΥΠΕΡΑΝΩ κάθε προσδοκίας ήταν η ανταπόκριση που βρήκε στο επιχειρηματικό κοινό του νησιού μας, ειδικά σε νέους επαγγελματίες, αλλά και όχι μόνο, το πρόγραμμα «Δικτυωθείτε». Γεγονός που επιβεβαιώνει στην πράξη ότι ***ορθώς έπραξε*** το Εμποροβιομηχανικό Επιμελητήριο Δωδεκανήσου όταν το επέλεξε για προβολή στο νησί μας, αφού όντως είναι ***πάρα πολλοί οι υποψήφιοι για τη συγκεκριμένη επένδυση.***

Το εν λόγω πρόγραμμα, που χρηματοδοτείται μέσα από το Γ' Κοινοτικό Πλαίσιο Στήριξης, αφορά ειδικότερα όσους επιθυμούν να προβούν στην αγορά ***νέων σύγχρονων ηλεκτρονικών υπολογιστών*** για τις επιχειρήσεις τους (ακόμα και σε αναβάθμιση των ήδη πεπαλαιωμένων που διαθέτουν), καθώς επίσης και στη δημιουργία επιχειρηματικής ***ιστοσελίδας για ένταξή τους στο «Internet».***

Οι ΟΡΟΙ που τίθενται από την Ευρωπαϊκή Κοινότητα για το σκοπό αυτό είναι αρκετά δελεαστικοί, τουλάχιστον για νέους επαγγελματίες οι οποίοι δεν διαθέτουν ακόμα μεγάλα αποθεματικά. Σύμφωνα ειδικότερα με τη σχετική προκήρυξη, η δαπάνη της συνολικής επένδυσης για τα ως άνω αντικείμενα ***επιδοτείται μέχρι ποσοστού 40%.***

Αυτό πάντως που πρέπει να διευκρινιστεί είναι ότι το πρόγραμμα δεν απευθύνεται σε μεγαλοεπενδυτές του είδους. Το «μάξιμουμ» της συνολικής επιδοτούμενης δαπάνης δεν μπορεί να υπερβεί κατά άτομο (ή κατά επιχείρηση) τις ***600.000 δραχμές***. Ακόμα όμως και υπ' αυτόν τον περιορισμό, ο υποψήφιος επενδυτής θα επιβαρυνθεί στο εν λόγω ποσό με 360.000 δραχμές, ενώ ***τις υπόλοιπες 240.000 θα τις λάβει ως επιδότηση.*** Κάτι, που αποτελεί φυσικά ένα ιδιαίτερα ελκυστικό παράγοντα.

ΣΥΜΦΩΝΑ με όσα έγιναν αρμοδίως γνωστά, μέχρι το μεσημέρι της περασμένης Παρασκευής είχαν απευθυνθεί τηλεφωνικώς στο Ευρωπαϊκό Κέντρο Πληροφοριών του ΕΒΕΔ για εκτενέστερη ενημέρωση... αμέτρητοι ντόπιοι επιχειρηματίες! Τουλάχιστον εκατό μάλιστα απ' αυτούς έκριναν το μέτρο ως ελκυστικό και έσπευσαν αυτοπροσώπως για να προμηθευτούν τις σχετικές έντυπες αιτήσεις.

Διευκρινίζεται ότι το Επιμελητήριο - διά της εν λόγω υπηρεσίας του - διενεργεί στο πρόγραμμα απλώς και μόνο το ρόλο του ***ενδιάμεσου***, καθαρά και μόνο για την αναλυτική πληροφόρηση των ενδιαφερομένων. Παρέχει επίσης σ' αυτούς και όλο το σχετικό έντυπο υλικό.

Οι ΑΙΤΗΣΕΙΣ και τα προβλεπόμενα δικαιολογητικά πρέπει να αποστέλλονται ***απ' ευθείας στα κεντρικά γραφεία του Ε.Ο.Μ.Μ.Ε.Χ.***, στην Αθήνα (Ξενιας 16 και Εβρου, Τ.Κ. 11528), ο οποίος είναι ο αρμόδιος εξουσιοδοτημένος φορέας υλοποίησης του προγράμματος στη χώρα μας.

Θα πρέπει να σημειωθεί ότι το πρόγραμμα «Δικτυωθείτε» απευθύνεται αποκλειστικά και μόνο ***σε εμπορικές επιχειρήσεις***, πάσης φύσεως (μεταποιητικές, ξενοδοχειακές, εστιατορικές, κλπ.). Δεν περιλαμβάνονται στο μέτρο οι ελεύθεροι επαγγελματίες, όπως γιατροί, δικηγόροι, κλπ. Οσον αφορά τους προνομιούχους, για να γίνουν ταυτόχρονα και... δικαιούχοι υφίσταται η απαραίτητη προϋπόθεση ***να έχουν κλείσει διαχειριστική περίοδο ενός τουλάχιστον έτους.***

ΔΕΝ ΕΙΝΑΙ βέβαια γνωστό αν όλοι όσοι πήραν έως τώρα τα έντυπα των αιτήσεων από το αρμόδιο γραφείο του Ε.Β.Ε.Δ. απευθύνθηκαν τελικά για την εν λόγω επένδυση στον Ε.Ο.Μ.Μ.Ε.Χ. Το σίγουρο πάντως είναι ότι το πρόγραμμα αυτό ***παρουσιάζει μεγάλη ζήτηση στο νησί μας!*** Αυτή μάλιστα αναμένεται να αυξηθεί ακόμα περισσότερο μέσα στην εβδομάδα που διανύουμε, καθώς οι προθεσμίες υποβολής των αιτήσεων ***λήγουν την ερχόμενη Παρασκευή, 31 Αυγούστου.*** Και ως γνωστόν, οι περισσότεροι Ελληνες σπεύδουν πάντα την... τελευταία στιγμή!

Ραγδαία παντού η αύξηση των αυτοκινήτων

Προβλήματα πάρκιγκ και στην... Κάρπαθο!

ΦΑΙΝΕΤΑΙ ότι ο «δαίμονας» του κυκλοφοριακού προβλήματος που ταλαιπωρεί όλες τις μεγαλουπόλεις έχει αρχίσει να απειλεί σήμερα ακόμα και τα νησιά, στα οποία η έννοια αυτή ήταν εντελώς άγνωστη μέχρι πρότινος! Αυτό τουλάχιστον υποδηλώνει το γεγονός ότι ο δήμος της Καρπάθου κίνησε τις διαδικασίες, προκειμένου να δημιουργήσει ***νέες θέσεις πάρκιγκ*** σε σημεία του νησιού όπου παρουσιάζεται το μεγαλύτερο πρόβλημα.

Ο δήμος θα μισθώσει οικόπεδο...

Ο δήμαρχος του νησιού ***Χρήστος Κατσάνης*** εξέδωσε συγκεκριμένα ανακοίνωση με την οποία καθιστά γνωστό ότι ενδιαφέρεται για την εκμίσθωση ενός οικοπέδου στην περιοχή της Αρκάσας, το οποίο προορίζεται να χρησιμοποιηθεί ως χώρος στάθμευσης. Παράλληλα καλεί τους ιδιοκτήτες κατάλληλων ακινήτων να υποβάλουν στο δήμο τις μηνιαίες προσφορές τους.

Ο ΣΧΕΤΙΚΟΣ διαγωνισμός έχει προγραμματισθεί να πραγματοποιηθεί ενώπιον της Δημαρχιακής Επιτροπής ***την ερχόμενη Παρασκευή*** 31 Αυγούστου από τις 10 το πρωί μέχρι τις 12 το μεσημέρι, με προφορικά «κτυπήματα» των υποψηφίων μειοδοτών.

Σύμφωνα με προκήρυξη, το οικόπεδο πρέπει να βρίσκεται σε ακτίνα εκατό περίπου μέτρων από την κεντρική πλατεία της Αρκάσας. Η σύμβαση που θα υπογραφεί θα έχει διάρκεια ενάμισυ περίπου έτους. Θα ξεκινάει συγκεκριμένα από την 1η Απριλίου του 2002 και θα λήγει στις 30 Οκτωβρίου 2003.

Με νέα μεγάλη λαϊκή συναυλία

Στο «επίκεντρο» απόψε το Εθνικό μας Στάδιο

ΜΕΤΑ την προχτεσινή μεγάλη συναυλία της Χαρούλας Αλεξίου, ο... «χορός» συνεχίζεται ***σήμερα*** για τον Πολιτιστικό Οργανισμό του δήμου της πόλης μας και τους φορείς που συνεργάζεται με μία ακόμα μεγάλη λαϊκή εκδήλωση. Στις 9.30 το βράδυ θα εμφανισθούν συγκεκριμένα στο Εθνικό Στάδιο «Διαγόρας» οι αγαπημένοι ερμηνευτές της νεολαίας - αλλά και όχι μόνο - Ελευθερία Αρβανιτάκη και Αλκίνοος Ιωαννίδης.

Ακολουθεί ένα ολιγοήμερο διάστημα... χαλαρώματος για τους φίλους του είδους και ***το ερχόμενο Σάββατο***, 1η ημέρα του Σεπτέμβρη, ο Π.Ο.Δ.Ρ. επανέρχεται με μία ακόμα εμπορική συναυλία. Σειρά παίρνει συγκεκριμένα το νεανικό συγκρότημα «Πυξ Λαξ», που θα εμφανισθεί επίσης στο Εθνικό Στάδιο.

ΕΝ ΤΩ ΜΕΤΑΞΥ, από χτες έπεσε η αυλαία των φετεινών εκδηλώσεων στους δύο πανηγυρίζοντες (λόγω Παναγιάς) δήμους του νησιού μας, Πεταλούδων και Ιάλυσου. Συνεχίζεται όμως στους υπόλοιπους, που έχουν θέσει μεγαλύτερο χρονοδιάγραμμα. Ετσι:

➤ Το Σάββατο ***1 Σεπτεμβρίου*** θα πραγματοποιήσουν συναυλία στην κεντρική πλατεία Αφάντου οι «Big Band» με τον Θέμο Μέξη και την αμέσως επόμενη μέρα ***Κυριακή*** 2 του μηνός θα εμφανιστεί στην Αρχίπολη το συγκρότημα «Νεορεμπέτες».

➤ Στο γειτονικό δήμο Καλλιθέας υπάρχει μια μικρή ύφεση αυτή την εβδομάδα, καθώς το πρόγραμμα προβλέπει μόνο εμφανίσεις φιλαρμονικών και χορωδιών. Η μία θα γίνει ***μεθαύριο*** Τετάρτη στις Καλυθιές και η επόμενη την Παρασκευή 31 Αυγούστου στην Ψίνθο.

ISDN

ΨΗΦΙΑΚΟ ΔΙΚΤΥΟ ΕΝΟΠΟΙΗΜΕΝΩΝ ΥΠΗΡΕΣΙΩΝ

Τηλεφωνική Σύνδεση ISDN με 3 διαφορετικούς αριθμούς
+
Ετήσια Συνδρομή Internet ISDN, μέσω Otenet
+
Τηλεφωνική Συσκευή ISDN της αρεσκείας σας
=
Το πιο πλήρες πακέτο σε τιμή έκπληξη !...

Σε 8 άτοκες δόσεις!

ΟΤΕ

Απευθυνθείτε τώρα στα Καταστήματα του ΟΤΕ,
στο τηλέφωνο 134 (χωρίς χρέωση), ή στο ηλεκτρονικό κατάστημα www.ote-shop.gr

Εναρξη 31 Αυγούστου ή 7 Σεπτεμβρίου

Ετοιμο το ανανεωμένο Μετροπόλ Multi Cinema

Πολλαπλές επιλογές σε τρεις πολυτελείς αίθουσες



ΕΤΟΙΜΟ για να λειτουργήσει είναι το ανανεωμένο σινεμά «Μετροπόλ», το οποίο ακολουθώντας τις επιταγές του σύγχρονου θεάματος έχει μετατραπεί σε «MULTI» τριών αιθουσών υψηλής άνεσης και κορυφαίας απόδοσης ήχου και εικόνας.

Η λειτουργία του νέου και εξωτερικά. Η σύγχρονη αρχιτεκτονική έξω, δίνει το «στίγμα» της εικόνας που υπάρχει στο εσωτερικό. Το μεγάλο μπαρ και η αίθουσα αναμονής είναι τα πρώτα που υποδέχονται τους θεατές. Η μεγάλη αίθουσα του ισόγειου (η γνωστή σε όλους τους κινηματογραφόφιλους της Ρόδου) έχει διαμορφωθεί με τρόπο τέτοιο ώστε να φιλοξε-

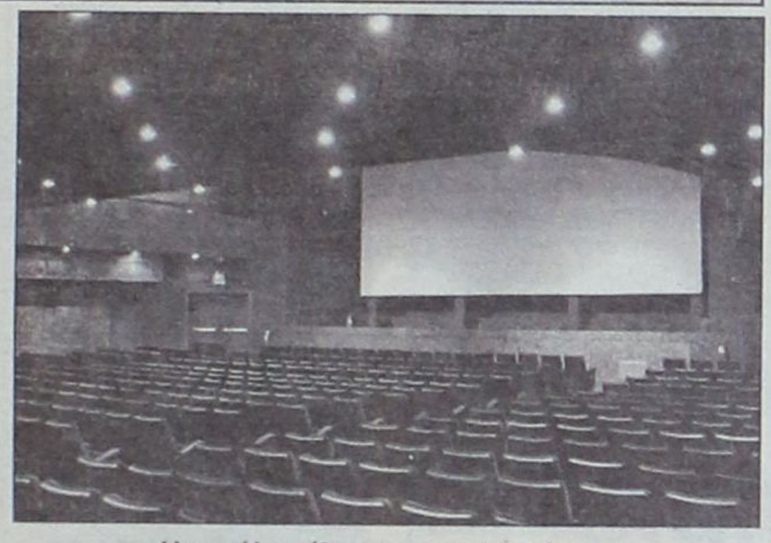

Η μεγάλη αίθουσα των 465 θέσεων πλήρως ανανεωμένη και ευρύχωρη

αίθουσας είναι η ευρυχωρία που υπάρχει. Αρκετός ο χώρος για τους θεατές, τόσο για εκείνους που κάθονται, όσο και για εκείνους που κινούνται στο διάδρομο.



Το πρωτοποριακό design κυριαρχεί στο «Μετροπόλ Multi Cinema»

«Μετροπόλ» θα ξεκινήσει την προσεχή Παρασκευή 31 Αυγούστου, ή την μεταπροσεχή 7 Σεπτεμβρίου, υπό την ιδιοκτησία Κωνσταντινίδη - Κακά. Πρώτη ταινία της χρονιάς είναι η χολυγουντιανή υπερπαραγωγή «Περλ Χαρμπορ».

Το «Μετροπόλ» έχει ανανεωθεί τόσο εσωτερικά, όσο νεί με άνεση 465 άτομα. Τα καθίσματα είναι πολύ άνετα και ανατομικά. Η θέση τους, έναντι της μεγάλης οθόνης που βρίσκεται ψηλά παρέχει στους θεατές τη δυνατητα να παρακολουθούν την ταινία χωρίς τις παρεμβολές των κεφαλιών εκείνων που κάθονται στα μπροστινά καθίσματα. Κύριο χαρακτηριστικό της



Οι τελικές ετοιμασίες για την πρεμιέρα με το «Περλ Χάρμπορ»

Στον πρώτο όροφο έχουν κατασκευασθεί ακόμα δύο αίθουσες χωρητικότητας 145 ατόμων η κάθε μία. Το πρωτοποριακό disign είναι εκείνο που κυριαρχεί σε όλους τους χώρους του ανανεωμένου σινεμά.

Σε ό,τι αφορά την τεχνολογία που συνοδεύει την όλη επένδυση, στους τοίχους ηχεία υψηλής πιστότητας, παρέχουν ψηφιακό ήχο dolby digital. Οι κινηματογραφικές μηχανές Enernann - 5000 αποδίδουν το κάθε καρέ του φίλμ με πλήρη καθαρότητα, χωρίς σκοτεινά σημεία στην οθόνη. Ολες οι αίθουσες κλιματίζονται πλήρως.

«Κουραστήκαμε, δουλέψαμε αρκετά για να δώσουμε ό,τι καλύτερο στους θεατές μας» δήλωσε προς τη Δράση ο εκπρόσωπος της εταιρείας Ευθύμιος Κωνσταντινίδης και υποσχέθηκε τις καλύτερες παραγωγές να έρχονται αμέσως για προβολή στο νησί. Το «Μετροπόλ» έχει συνεργασία με τις εταιρείες διανομής «Προοπτική» και «Σπέντζος Φιλμς», οι οποίες είναι αναγνωρισμένες ως προς τις επιλογές τους στο χώρο της 7ης τέχνης.

Η κράτηση των θέσεων θα γίνεται ηλεκτρονικά και μέσω τηλεφώνου.

Η προσπάθεια όμως δεν σταματάει. Στο Μετροπόλ υπάρχει και το θερινό σινεμά. Αυτό θα αναβαθμιστεί ως χώρος και θα καταβληθεί προσπάθεια ώστε να λειτουργήσει από το επόμενο καλοκαίρι.

L.A.N.E.

Zorpidis Stefanaki

Αλεξ. Διάκου 38 - τηλ. 20625 - 30054

ΤΟΥΡΙΣΤΙΚΟΣ ΟΡΓΑΝΙΣΜΟΣ
ΑΛΕΞ. ΔΙΑΚΟΥ & ΛΟΧΑΓΟΥ ΦΑΝΟΥΡΑΚΗ 38
ΤΗΛ.: (0241) 20625, 30054, 33603, 33607 - FAX.: 26745

Ταξίδια... στα μέτρα σας!

ΑΕΡΟΠΟΡΙΚΕΣ εκδρομές εξωτερικού
ΟΔΙΚΕΣ εκδρομές εξωτερικού
Εκδρομές στην ΕΛΛΑΔΑ

ΑΕΡΟΠΟΡΙΚΑ ΕΙΣΙΤΗΡΙΑ στην Ελλάδα και στο εξωτερικό
ΕΙΣΙΤΗΡΙΑ ΠΛΟΙΩΝ για όπου θέλετε με όποια εταιρεία θέλετε
ΚΡΑΤΗΣΕΙΣ ΞΕΝΟΔΟΧΕΙΩΝ όλων των κατηγοριών και των ανέσεων

ΠΑΡΙΣΙ	4-5-6	μέρες
ΠΑΡΙΣΙ - DISNEYLAND	6	μέρες
DISNEYLAND	4	μέρες
ΡΩΜΗ	5	μέρες
ΚΛΑΣΙΚΗ ΙΤΑΛΙΑ	6-7	μέρες
ΛΟΝΔΙΝΟ	5	μέρες
ΑΓΓΛΙΑ - ΣΚΩΤΙΑ	7	μέρες
ΜΑΔΡΙΤΗ - ΑΝΔΑΛΟΥΣΙΑ	8	μέρες
ΓΥΡΟΣ ΙΣΠΑΝΙΑΣ	10	μέρες
ΙΣΠΑΝΙΑ - ΠΟΡΤΟΓΑΛΙΑ	10	μέρες
ΛΙΣΣΑΒΩΝΑ	6	μέρες
ΛΙΣΣΑΒΩΝΑ - ΜΑΔΕΡΑ	8	μέρες
ΠΑΝΟΡΑΜΑ ΠΟΡΤΟΓΑΛΙΑΣ	8	μέρες
ΜΑΔΡΙΤΗ	5	μέρες
ΒΟΥΔΑΠΕΣΤΗ	4-5-6-7-8	μέρες
ΒΙΕΝΝΗ	4-5-6-7-8	μέρες
ΚΕΝΤΡΙΚΗ ΕΥΡΩΠΗ	8	μέρες
ΓΥΡΟΣ ΕΛΒΕΤΙΑΣ	8	μέρες
ΒΟΥΔΑΠΕΣΤΗ - ΠΡΑΓΑ	7	μέρες
ΠΡΑΓΑ	4	μέρες
ΒΕΡΟΛΙΝΟ	4	μέρες
ΣΑΛΤΣΜΠΟΥΡΓΚ-ΑΥΣΤΡΙΑΚΕΣ ΛΙΜΝΕΣ	7	μέρες
ΤΥΝΗΣΙΑ - ΓΥΡΟΣ ΟΑΣΕΩΝ	8	μέρες
ΣΑΦΑΡΙ ΣΤΗ ΣΑΧΑΡΑ	8	μέρες
ΑΙΓΥΠΤΟΣ - ΚΑΪΡΟ - ΚΡΟΥΑΖΙΕΡΑ ΝΕΙΛΟΥ	8	μέρες
ΣΙΓΚΑΠΟΥΡΗ - ΜΠΑΝΓΚΟΚ - ΜΠΑΛΙ	15	μέρες
ΜΠΑΝΓΚΟΚ - ΣΙΓΚΑΠΟΥΡΗ - ΠΟΥΚΕΤ	15	μέρες
ΑΒΑΝΑ - ΤΡΙΝΙΔΑΔ - ΒΑΡΑΔΕΡΟ	9	μέρες
ΜΕΞΙΚΟ ΣΙΤΥ - ΤΑΣΚΟ - ΑΚΑΠΟΥΛΚΟ	10	μέρες

καθώς και πολλές οδικές

Μεμονωμένα πακέτα στα μέτρα σας

Αεροπορικά εισιτήρια εσωτερικού - εξωτερικού
Κρατήσεις ξενοδοχείων σε όλο τον κόσμο
Ειδικά πακέτα για νεόνυμφους
Σας προσφέρει το καλύτερο στην καλύτερη τιμή!!!

ΔΡΟΜΟΛΟΓΙΑ Φ/Β ΚΟΡΝΑΡΟΣ
- Κάθε Τετάρτη και Κυριακή πρωί 04.30 για ΧΑΛΚΗ ΔΙΑΦΑΝΙ
ΠΗΓΑΔΙΑ - ΚΑΣΟ - ΣΗΤΕΙΑ - ΑΓ.ΝΙΚΟΛΑΟ - ΜΗΛΟ - ΠΕΙΡΑΙΑ

DODEKANISOS
ΔΩΔΕΚΑΝΗΣΟΣ ΝΑΥΤΙΛΙΑΚΗ Ν.Ε

Κρατήσεις on line:
«ΔΩΔΕΚΑΝΗΣΟΣ ΝΑΥΤΙΛΙΑΚΗ» Ν.Ε.
Αυστραλίας 3 - Ρόδος 85100. Τηλ. 0241-70590. FAX. 70591
και στον ταξιδιωτικό σας πράκτορα

ΔΡΟΜΟΛΟΓΙΑ ΤΟΥ ΤΑΧΥΠΛΟΟΥ ΚΑΤΑΜΑΡΑΝ «DODEKANISOS EXPRESS»
Μέχρι 31/8/2001

	Αναχωρήσεις από ΡΟΔΟ (Κεντρικό λιμάνι - Κολώνα)
ΔΕΥΤΕΡΑ	08.30 από ΡΟΔΟ για ΚΩ-ΛΕΡΟ-ΛΕΙΨΟΙ-ΠΑΤΜΟ-ΛΕΡΟ-ΚΑΛΥΜΝΟ-ΚΩ-ΡΟΔΟ
ΤΡΙΤΗ	08.30 από ΡΟΔΟ για ΚΩ-ΛΕΡΟ-ΛΕΙΨΟΙ-ΠΑΤΜΟ-ΛΕΡΟ-ΚΑΛΥΜΝΟ-ΚΩ-ΡΟΔΟ
ΤΕΤΑΡΤΗ	08.30 από ΡΟΔΟ για ΤΗΛΟ-ΝΙΣΥΡΟ-ΚΩ-ΛΕΡΟ-ΠΑΤΜΟ- ΛΕΡΟ-ΚΑΛΥΜΝΟ-ΚΩ-ΝΙΣΥΡΟ -ΤΗΛΟ-ΡΟΔΟ
ΠΕΜΠΤΗ	08.30 από ΡΟΔΟ για ΚΩ-ΚΑΛΥΜΝΟ-ΛΕΡΟ-ΠΑΤΜΟ-ΛΕΡΟ-ΚΑΛΥΜΝΟ-ΚΩ-ΡΟΔΟ
ΠΑΡΑΣΚΕΥΗ	08.30 από ΡΟΔΟ για ΚΩ-ΚΑΛΥΜΝΟ-ΛΕΡΟ-ΠΑΤΜΟ-ΛΕΡΟ-ΚΑΛΥΜΝΟ-ΚΩ-ΡΟΔΟ
ΣΑΒΒΑΤΟ	08.30 από ΡΟΔΟ για ΚΩ-ΚΑΛΥΜΝΟ-ΛΕΡΟ- ΠΑΤΜΟ-ΛΕΙΨΟΙ-ΛΕΡΟ-ΚΑΛΥΜΝΟ-ΚΩ-ΡΟΔΟ
ΚΥΡΙΑΚΗ	08.30 από ΡΟΔΟ για ΚΩ-ΚΑΛΥΜΝΟ-ΛΕΡΟ-ΛΕΙΨΟΙ-ΠΑΤΜΟ-ΛΕΡΟ-ΚΑΛΥΜΝΟ-ΚΩ-ΡΟΔΟ

ΣΗΜΕΙΩΣΗ: ΓΙΑ ΤΗΝ ΚΑΛΥΤΕΡΗ ΕΞΥΠΗΡΕΤΗΣΗ ΣΑΣ ΠΑΡΑΚΑΛΟΥΜΕ ΝΑ ΕΝΗΜΕΡΩΝΕΣΤΕ ΤΗΛΕΦΩΝΙΚΑ ΑΠΟ ΤΑ ΓΡΑΦΕΙΑ ΤΗΣ ΕΤΑΡΕΙΑΣ ΜΑΣ

Αναστάτωση στους κόλπους του εμπορικού κόσμου

Τούρκικα ρούχα πωλούνται ως επώνυμα ευρωπαϊκά

Τι θα πρέπει να προσέχουν οι καταναλωτές



ΕΝΑ ολόκληρο τραστ βιομηχανιών έχει δημιουργηθεί στην Τουρκία κατασκευάζοντας καθημερινά χιλιάδες ρούχα, τα οποία στη συνέχεια «βαπτίζονται» με τα ονόματα γνωστών οίκων μόδας και πωλούνται σε τιμές απίστευτα υψηλές.

Σήμερα στην αγορά της Ρόδου και εν γένει της Δωδεκανήσου, πωλούνται επώνυμα είδη τα οποία είναι «Made in Tourkey» και μάλιστα από γνωστά καταστήματα. Αρκετοί είναι οι καταναλωτές που έχουν πέσει θύματα επιτήδειων, ωστόσο, όπως έγινε γνωστό «παρ' ότι υπάρχουν τεκμήρια που αποδεικνύουν την πώληση τέτοιων ειδών, εν τούτοις δεν έχει γίνει καταγγελία για κάποιο συγκεκριμένο κατάστημα».

Ο Εμπορικός Σύλλογος Ρόδου, από την άλλη πλευρά, δεν έχει αρμοδιότητα διενέργειας ελέγχων, ωστόσο σε κάθε περίπτωση είναι πολέμιος των μεθόδων που όχι μόνο προσβάλλουν το υγιές εμπόριο, αλλά επιπρόσθετα αμαυρώνουν την εικόνα της αγοράς του νησιού.

Ο πρόεδρος του Εμπορικού Συλλόγου Ρόδου Παναγιώτης Καραγιάνης, με δηλώσεις του προς τη Δράση, διευκρίνισε ωστόσο ότι «είναι δυνατόν ένας μεγάλος επώνυμος εμπορικός οίκος να ζητήσει από ξένες εταιρείες (ακόμα και τουρκικές) την κατασκευή των ειδών που διαθέτει». Σε αυτή την περίπτωση, ο μεγάλος εμπορικός οίκος, ζητάει από την τουρκική εταιρεία να του κατασκευάσει δείγματα προκειμένου να διαπιστωθεί εάν τηρούνται οι προδιαγραφές ποιότητας. Εφόσον υπάρξει συμφωνία μεταξύ των δύο μερών, τότε η τουρκική εταιρεία αναλαμβάνει την κατασκευή των ρούχων ή των άλλων προϊόντων. Σε αυτή την περίπτωση, το κάθε ρούχο υποχρεωτικά θα πρέπει να φέρει ετικέτα στην οποία μπροστά θα αναγράφεται το «Made in Tourkey» και πίσω η φίρμα του εμπορικού οίκου που έδωσε τη σχετική εντολή παραγωγής. Τα ρούχα αυτά δίδονται στον εντολέα και απαγορεύεται να διατεθούν στην τουρκική αγορά.

Η παραπάνω διαδικασία παραγωγής, θεωρείται ως κομμάτι του υγειούς εμπορίου και σε καμμία των περιπτώσεων δεν ενέχει κυρώσεις.

Στην τουρκική αγορά ωστόσο, υπάρχουν χιλιάδες ρούχα και παπούτσια, τα οποία φέρουν παρανόμως τις ετικέτες επωνύμων εμπορικών οίκων. Στις ετικέτες αυτές ωστόσο, αναγράφεται το «Made in Tourkey», δεν υπάρχει όμως η ένδειξη «παραγωγή κατ' εντολήν του γνωστού εμπορικού οίκου». Η μικρή αυτή διαφορά είναι ουσιαστική, καθώς τα ρούχα ή τα παπούτσια έγιναν μαζική παραγωγή, χωρίς να τηρούνται οι προβλεπόμενες προδιαγραφές ποιότητας. Αυτού του είδους τα ενδύματα είναι τα χαρακτηριζόμενα ως «μαϊμού» και πωλούνται σε εξευτελιστικές τιμές.

Ανέκαθεν, οι επιχειρηματίες που αναζητούσαν το εύκολο κέρδος, αγόραζάν και εξακολουθούν να αγοράζουν από την Τουρκία τα προϊόντα «μαϊμού» και τα πωλούν στην τοπική αγορά ως αυθεντικά. Τις τελευταίες ημέρες έχουν γίνει καταγγελίες, σύμφωνα με τις οποίες σε επώνυμα καταστήματα υπάρχουν και προσφέρονται προς πώληση επώνυμα ρούχα «Made in Tourkey». Για το λόγο αυτό και συνιστάται προς τους καταναλωτές να είναι ιδιαίτερα προσεκτικοί στις αγορές τους και κάθε φορά να ελέγχουν την ετικέτα παραγωγής που υπάρχει στις εσωτερικές ραφές κάθε ρούχου.

Κρατημένες όλες οι θέσεις των αεροπλάνων

«Πόλεμος» στο Δίκτυο για ένα εισιτήριο

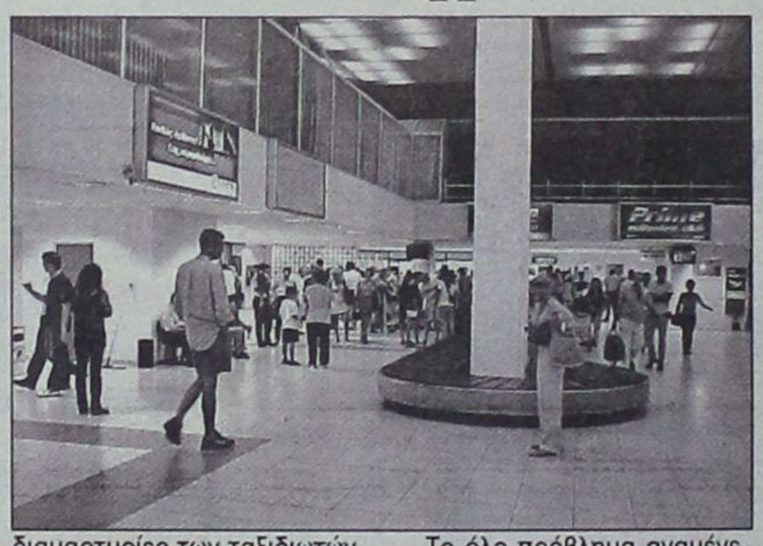

«ΠΟΛΕΜΟΣ» για μια θέση γίνεται καθημερινά στο δίκτυο των ηλεκτρονικών υπολογιστών οι οποίοι είναι συνδεδεμένοι με τις αεροπορικές εταιρείες.

Ολες οι θέσεις στα αεροπλάνα, τόσο των ελληνικών αερογραμμών, όσο και σε εκείνα που εκτελούν πτήσεις τσάρτερ είναι κρατημένες. Ο αγώνας για την εξασφάλιση μιας θέσης είναι συνεχής από τους τουριστικούς πράκτορες. Μάλιστα τις τελευταίες ημέρες, λόγω της υπέρμετρα μεγάλης ζήτησης, παρατηρείται το φαινόμενο της ακύρωσης (πριν την προθεσμία πληρωμής) θέσεων που είχαν κρατηθεί αρκετό καιρό πριν. Οι τουριστικοί πράκτορες από τη δική τους πλευρά, καλούμενοι να έρθουν αντιμέτωποι τόσο με το πρόβλημα των ακυρώσεων, όσο και με τις διαμαρτυρίες των ταξιδιωτών, δηλώνουν αγανακτισμένοι. Οι ίδιοι δε, αποδίδουν τα όσα συμβαίνουν «στο λειτουργικό σύστημα των Η/Υ στο οποίο στηρίζεται η διαδικασίας ζήτησης, κράτησης και ακύρωσης μιας θέσεως».

Το όλο πρόβλημα αναμένεται να λυθεί στα μέσα του μηνός Σεπτεμβρίου, όταν πλέον θα περιορισθεί η ζήτηση εισιτηρίων.

Κατά την τρέχουσα περίοδο η μεγαλύτερη ζήτηση εισιτηρίων είναι για την Ιταλία.

GR
Grand Hotel Rhodes
*****

Day & Night

Naiades by the Pool

Στήν τροπική ατμόσφαιρα της μεγάλης πισίνας του Grand Hotel, το Ναιάδες λειτουργεί με ανανεωμένο Μενού ως Καφέ-Ουζερί (10:30 - 17:30)

Piano Bar

Το γνωστό σημείο συνάντησης στο κέντρο της Πόλης.

Ο Τάκης Τσώνης κάθε βράδυ* στο πιάνο. (20:30 - 01:00)

* Εκτός Τρίτης

A Member of
MITSIS HOTELS

Εγινε το Σάββατο 18 Αυγούστου στον Ευαγγελισμό

Ενας εντυπωσιακός γάμος στη Ρόδο

Με «πρωταγωνιστές» δύο λαμπρούς νέους από τη Χαλκίδα και τη Ρόδο

ΣΤΟΝ καταστόλιστο Ιερό Ναό Ευαγγελισμού της Θεοτόκου της Ρόδου έγινε το απόγευμα του Σαββάτου 18 Αυγούστου ο γάμος δύο λαμπρών νέων:

Του Χαλκιδέου οικονομολόγου, με μεταπτυχιακές σπουδές στο Μπέρμπιχαμ της Αγγλίας **Αλέξανδρου Παπαγρηγορίου,** δευτερότοκου γιού του δημοσιογράφου **Δημητρίου Παπαγρηγορίου** , ιδιοκτήτου - διευθυντού της εφημερίδος **«Πανευβοϊκόν Βήμα»** της Χαλκίδας και αντιπροέδρου της **Ενώσεως Ιδιοκτητών Επαρχιακού Τύπου (ΕΙΕΤ)** και της Ροδίτισσας πολύ χαριτωμένης ιδιωτ. υπαλλήλου, δίδος **Ζαχαρούλας Στ. Καντιμοίρη.**

Το μυστήριο ευλόγησε ο Χαλκιδέος πανοσ. αρχιμανδρίτης - Ιεροκήρυκας πατήρ **Τιμόθεος Μπαΐμπάκης,** πλαισιούμενος από δύο ιερείς, ενώ τους νυφικούς στεφάνους άλλαξαν η Χαλκιδέα καθηγήτρια γερμανικής γλώσσας **Χριστίνα Ρέκκου - Κοτσάμπαση** και οι νεαροί Ροδίτες (με καταγωγή από τη Λάρδο και τη Λίνδο) **Γιώργος Διακολουκάς και Νίκος Θαρρενός.**

Το μυστήριο παρακολούθησαν περισσότεροι από 450 συγγενείς και φίλοι των δύο οικογενειών από τη **Χαλκίδα,**



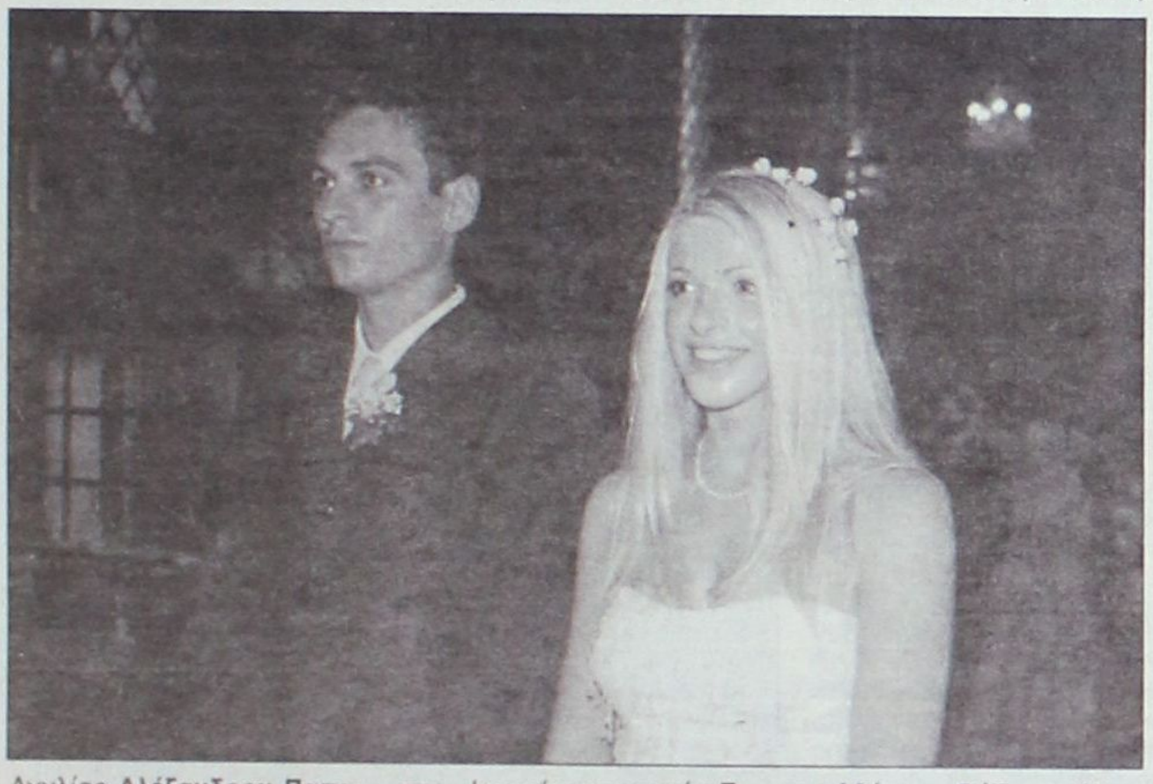

την Αθήνα, τη **Ρόδο,** τις **Ηνωμένες Πολιτείες Αμερικής,** τον **Καναδά** και **άλλα μέρη,** οι οποίοι και ευχήθηκαν στους νεονύμφους να ζήσουν ευτυχισμένοι.

Μετά το τέλος του μυστηρίου οι **οικογένειες Παπαγρηγορίου και Καντιμοίρη** παρέθεσαν εντυπωσιακή δεξίωση στην πανέμορφη πισίνα του επιβλητικού ξενοδοχείου **«ΡΟΔΟΣ ΠΑΛΛΑΣ»,** στην οποία παρακάθησαν όλοι σχεδόν οι προσκεκλημένοι τους.

Στη διάρκεια της δεξιώσεως ο Αλέξανδρος και η Ζαχαρούλα έκοψαν την εντυπωσιακή θώροφη τούρτα και άνοιξαν το χορό με ένα θαυμάσιο μπλουζ, καταχειροκροτηθέντες.

Ακολούθησε γλέντι και χορός μέχρι τις πρώτες πρωϊνές ώρες της Κυριακής.

• Μεταξύ άλλων στο μυστήριο, αλλά και στη δεξίωση, παρέστησαν ο πρώτος βουλευτής Ευβοίας **Χρήστος Θεοδώρου,** ο αδελφός του, νομαρχιακός σύμβουλος Ευβοίας **Γιάννης Θεοδώρου,** ο δήμαρχος Λινδίων **Γιώργος Θαρρενός,** οι πανεπιστημιακοί καθηγητές **Βλάσιος Παπαγρηγορίου** (θείος του γαμπρού) και **Μιχάλης Μαριάς,** ο πρόεδρος της ΕΙΕΤ **Παύλος Μαριάς,** ο Πρόεδρος των Εφέδρων Αξιωματικών Δωδεκανήσου **Στέλιος Τσιμπιδάκης,** εκπαιδευτικοί, γιατροί, δικηγόροι, πολιτικοί μηχανικοί, εκπρόσωποι του βιομηχανικού και εμπορικού κόσμου κ.α.

• Η «ΔΡΑΣΙΣ» συγχαίρει θερμά τις φίλες οικογένειες **Δημητρίου Παπαγρηγορίου** και **Στέργου Καντιμοίρη,** διευθυντή του **«HELLENIC TRAVEL»** της Ρόδου, εύχεται δε στους συμπαθέστατους **Αλέξανδρο** και **Ρούλα** (που από την Τρίτη 21.8 βρίσκονται σε 15θήμερο γαμήλιο ταξίδι στην Απω Ανατολή - Μπαγκόγκ κλπ), να ζήσουν ευτυχισμένοι και ν' αποκτήσουν πολλούς και καλούς απογόνους!

ΝΙΚΟΣ ΤΡΙΑΝΤΑΦΥΛΛΟΥ





SAMSONITE

ΕΚΠΤΩΣΕΙΣ έως

50%

SAMSONITE - ISO 9002

υπεροχή, δύναμη, εγγύηση

Τσάντες γυν.	TRUSSARDI	50%
» »	GIAN FRANCO FERRE	50%
» »	BYBLOS	50%
» »	VALENTINO	50%
» »	CB COLLECTION	50%
» »	ROCCO BAROCCO	50%
» »	AVORIO	50%
» »	GUY LAROCHE	50%
» »	GIUDI	50%
» »	EVOLUTION PIERRE GARDIN	50%

Γρηγ. Λαμπράκη 46 (Δίπλα στο ξεν. Δέσπω), Τηλ: 21566

Σοφοκλή Βενιζέλου 43 (100 μαγαζιά), Τηλ: 36896

Κόλλιας Γεώργιος

Μόνιμος στόχος των οικολογούντων και οι κυνηγοί της Δωδεκανήσου

✓ 4500 συμπατριώτες μας θεωρούνται και αντιμετωπίζονται περίπου ως κοινοί εγκληματίες
✓ Οι Κυνηγετικοί Σύλλογοι του νομού μας περνούν στην αντεπίθεση και ο αντίλογος ...πονάει



Οι θηροφύλακες του Κυνηγετικού Συλλόγου Ρόδου

ΟΣΟ και οξύμωρο κι να ακούγεται, οι κυνηγοί της Δωδεκανήσου βρίσκονται επί σειρά ετών στο στόχαστρο και δέχονται τις «βολές» όλων εκείνων που στο όνομα, υποτίθεται, της προστασίας του περιβάλλοντος προβάλλονται ως διαπρύσιοι υπερασπιστές του, χωρίς στην πραγματικότητα να γνωρίζουν και να είναι σε θέση, έστω υποτυπωδώς, να στοιχειοθετήσουν τις απόψεις τους.

Πρόκειται για τους γνωστούς είτε άγνωστους «οικολόγους» την υπερευαισθησία των οποίων ο τόπος έχει πληρώσει και πληρώνει ήδη πολύ ακριβά. Σημαντικά έργα υποδομής έχουν ακυρωθεί ή έχουν βαλτώσει και αυτό πλέον αποτελεί κοινή πεποίθηση των πολιτών αλλά και των τοπικών αρχών. Οι κυνηγοί της περιοχής μας δεν θα μπορούσαν να αποτελέσουν την εξαίρεση.

Με κάθε πρόσφορο τρόπο δέχονται τα πυρά και την κριτική των ποικιλώνυμων οικολογούντων, τα επιχειρήματα των οποίων δεν στηρίζονται σε επιστημονικά δεδομένα, παρά μόνο – τις περισσότερες φορές – στη λειψή εμπειρία που διαθέτουν πάνω στο αντικείμενο. Με εικασίες που οδηγούν σε φοβίες ανυπόστατες δηλώνουν έτοιμοι να «στήσουν» στο απόσπασμα τους κυνηγούς της Δωδεκανήσου, επικαλούμενοι «στοιχεία» και «μελέτες», τα συμπεράσματα των οποίων είναι διάτρητα.

Ο ΠΡΟΕΔΡΟΣ του Κυνηγετικού Συλλόγου Ρόδου κ. ***Γιώργος Μαμαλίγκας*** δεν δίστασε την προηγούμενη εβδομάδα να αφήσει πολλά υπονοούμενα για το ποιοι και πώς συντάσσουν αυτές τις «μελέτες», και δεν παρέλειψε να υπογραμμίσει μιλώντας στον ΠΑΛΜΟ, τους τρόπους «χρηματοδότησης» αυτών των μελετών, εγείροντας πολλά ερωτηματικά ακόμα και για τις σκοπιμότητες που υποκρύπτει όλη αυτή η πολεμική κατά των 4500 μελών των Κυνηγετικών Συλλόγων της Δωδεκανήσου.

Χαρακτηρίζει τους ευαίσθητους για το περιβάλλον ως ***«ψευτοοικολόγους»*** και τονίζει την ανάγκη να περάσουν οι κυνηγοί στην αντεπίθεση, προβάλλοντας και αυτοί τα δικά τους επιχειρήματα. «Είναι άδικο – λέει – εμείς που με τις εθελοντικές ομάδες δασοπυρόσβεσης, τη Θηροφυλακή και τις προσπάθειές μας για αναπαραγωγή της πανίδας να εγκαλούμαστε από ανθρώπους που μένουν μόνο στη στείρα άρνηση και κριτική, χωρίς να έχουν πράξει το παραμικρό για την προστασία της φύσης».

Υπενθυμίζει τις πρωτοβουλίες που έχουν αναλάβει οι Κυνηγετικοί Σύλλογοι της Δωδεκανήσου για την πάταξη της λαθροθηρίας, παραδεχόμενος ότι αποτελεί μια μάστιγα την οποία «πρώτοι εμείς οι κυνηγοί καταπολεμάμε».

Διανύουμε τη δεύτερη εβδομάδα της κυνηγετικής περιόδου η οποία ξεκίνησε, είναι αλήθεια, υπό τη σκιά των αντιδράσεων από την πλευρά του δημάρχου της Τήλου κ. Τάσου Αλιφέρη που διαμαρτύρεται για το «άνοιγμα» του κυνηγιού και πάλι στο ακριτικό νησί. Οι κυνηγοί της Ρόδου απέφυγαν την ανοικτή ρήξη με τον κ. Αλιφέρη υποστηρίζοντας ότι «οι κάτοικοι της Τήλου δεν συμφωνούν υποχρεωτικά με τις αποφάσεις και τις προειδοποιήσεις για παραίτηση του δημάρχου».

Ο Κυνηγετικός Σύλλογος Ρόδου είναι αποφασισμένος να δώσει ιδιαίτερη έμφαση στην επικοινωνιακή του στρατηγική προκειμένου να ανατρέψει την αρνητική εικόνα που ελάχιστοι επιχειρούν να προσδώσουν στον σύγχρονο κυνηγό. Αυτή του «ανάλγητου» και «ασυνείδητου» πολίτη, που τον ενδιαφέρει μόνο «ο αφανισμός της πανίδας και του θηραματικού πλούτου στην περιοχή».

Η ΕΙΚΟΝΑ αυτή και οι όποιες εντυπώσεις θα αντιστραφεί μέσα από την ενημέρωση της κοινής γνώμης τονίζουν οι κυνηγοί και ήδη δείχνουν να βρίσκονται σε πολύ καλό δρόμο. Η έκδοση της εφημερίδας τους «Περί Θήρας» είναι μόνο η αρχή. Η συνέχεια θα είναι ανάλογη...

ΤΑ ΕΛΑΦΙΑ
Κάποτε σύμβολο της Ρόδου, σήμερα... αδέσποτα



ΚΑΠΟΤΕ κατείχε περίοπτη θέση στις προτεραιότητες των τοπικών αρχών, όντας το σύμβολο του νησιού. Σήμερα το ελάφι παραμένει εγκαταλειμμένο στη μοίρα του.

Οπως επισημαίνεται από κυνηγούς της Ρόδου στο νησί μας πρέπει να υπάρχουν περίπου 300 ελάφια, τα οποία ζουν σε άγρια κατάσταση σε συγκεκριμένες περιοχές. Ειδικά κατά την κυνηγετική περίοδο, τα ελάφια κάνουν συχνά την εμφάνισή τους και βρίσκονται στη «διάβα» των κυνηγών.

Ο πρόεδρος του Κ.Σ. Ρόδου κ. Μαμαλίγκας, τονίζει την παντελή έλλειψη μελετών για την αναπαραγωγή των ελαφιών του νησιού.

SALOTTI by PROTEAS
Με τη σιγουριά του επώνυμου...
Μοναδικές προσφορές στους δερμάτινους καναπέδες μας
560.000 δρχ.
Τιμή έκπληξη
ΑΦΟΙ ΚΕΛΗ Ο.Ε.
Αθηνών 36 Τ.Κ. 85100 Ρόδος,
Τηλ: (0241) - 66865 - FAX: 67207 -
www.protea.gr ,
email: kelis_bros@hotmail.com
leather & fabric collection
Στις τιμές συμπεριλαμβάνεται ΦΠΑ

Ο ήλιος είναι φίλος ή εχθρός;



Του γιατρού - παθολόγου Δρ. Γεωργίου Στ. Παπασάββα

4ον Μέρος.

Ήδη διανύουμε το τρίτο δεκαήμερο του Αυγούστου και η περίοδος των διακοπών για τους περισσότερους εργαζόμενους οδεύει προς το τέλος της.

Βέβαια η ζέστη θα συνεχιστεί με αμείωτη ένταση όλο τον Σεπτέμβρη και ίσως να έχουμε και υψηλότερες θερμοκρασίες, όπως υπολογίζει η μετεωρολογία λόγω της εξασθένησης των ανέμων που μέχρι σήμερα πνέουν ασταμάτητα στην περιοχή του Αιγαίου.

Πράγματι το δροσερό μελτέμι συνέβαλε στη διατήρηση της θερμοκρασίας σε υποφερτά επίπεδα, γιατί διαφορετικά η ζέστη θα ήταν ανυπόφορη.

Το καλοκαίρι λοιπόν η αγαπημένη εποχή των μικρών και των μεγάλων βρίσκεται προς το τέλος του.

Όμως υπάρχουν ακόμη περιθώρια να χαρούν τον ήλιο και τη θάλασσα έστω και για λίγο, όσοι δεν πρόλαβαν λόγω φόρτου εργασίας ή επειδή το άγχος, η καταπίεση των υποχρεώσεων δεν τους άφησε περιθώρια να απουσιάσουν ούτε ένα λεπτό από την εργασία τους.

Όμως πρέπει να γνωρίζουμε δύο βασικά πράγματα:

Το πρώτον όπως αναφέρει και η γνωστή παροιμία είναι ότι μπίζνες και οι υποχρεώσεις δεν πρόκειται να τελειώσουν ποτέ.

Άλλωστε όσοι φεύγουν από αυτό το μάταιο κόσμο αφήνουν μισές τις δουλειές τους, αφού κανένας έτσι και αλλιώς δεν μπόρεσε να τις ολοκληρώσει.

Το δεύτερο είναι ότι ο ανθρώπινος οργανισμός έχει ανάγκη από ξεκούραση.

Δεν είναι άλλωστε τυχαίο που και ο ίδιος ο Δημιουργός μας με τις εντολές που έδωσε στο Μωυσή όχι απλά μας συνιστά, αλλά μας επιβάλλει ανάπαυση μια φορά την εβδομάδα.

Στη σειρά αυτή των άρθρων μας είδαμε ότι ο ήλιος και η θάλασσα είναι πηγή ζωής και ενέργειας για τον άνθρωπο, αρκεί βέβαια η απόλαυση τους να γίνεται με μέτρο παίρνοντας βέβαια υπ'όψιν μας και τις απαραίτητες προφυλάξεις.

Ποτέ δεν πρέπει να μπαίνουμε στη θάλασσα με γεμάτο στομάχι, άσχετα αν υποφέρουμε ή όχι από κάποιο πρόβλημα υγείας.

Πρέπει να περάσουν τουλάχιστον τρεις ώρες μετά το τελευταίο γεύμα πριν αποφασίσουμε να απολαύσουμε τη δροσιά της γαλάζιας θάλασσας και να νιώσουμε μέσα μας της απέραντη γαλήνη της που θα μας χαλαρώσει και θα μας ξεκουράσει ,ενώ συγχρόνως θα γαληνεύσει και τον εσωτερικό ψυχικό μας κόσμο, αφού θα μας βοηθήσει να ξεχάσουμε το καθημερινό άγχος που βασανίζει αλύπητα τον σύγχρονο άνθρωπο.

Η είσοδος στη θάλασσα πρέπει να γίνεται σιγά-σιγά ώστε να δώσουμε την ευκαιρία στο σώμα μας να προσαρμοστεί πιο εύκολα στη χαμηλότερη θερμοκρασία του δροσερού νερού.

Δεν πρέπει να ξεχνάμε ότι η χαμηλή θερμοκρασία του νερού επιδρά σε διάφορα συστήματα του οργανισμού.

Για παράδειγμα στο αναπνευστικό σύστημα προκαλεί μείωση του εύρους των αναπνευστικών κινήσεων, ανάλογα βέβαια και με τη θερμοκρασία, ενώ στην καρδιά επιβραδύνει τη λειτουργία της προκαλώντας βραδυκαρδία.

Δεν θέλουμε με αυτά να πούμε ότι όποιος μπαίνει στη θάλασσα απότομα θα πάθει οπωσδήποτε καρδιακή ανακοπή, αυτό σίγουρα είναι παράλογο.

Όμως κατά διαστήματα αναφέρονται περιπτώσεις καρδιακών ανακοπών που όσο σπάνιες και να είναι δεν παύει βέβαια να είναι υπαρκτές.

Δεν είναι επομένως κατακριτέο να προσέχουμε λιγάκι, ιδιαίτερα όσοι έχουμε κάποια ηλικία ή όσοι έχουν κάποιο πρόβλημα της υγείας τους.

Η είσοδος στο θαλάσσιο νερό είναι και μια ευκαιρία για να κολυμπήσουμε κατά μήκος της ακτής και να γυμνάσουμε τους μυς του σώματος μας.

Η κίνηση μέσα στο νερό γυμνάζει καλύτερα το σώμα, γιατί το νερό προβάλει μεγαλύτερη αντίσταση στις κινήσεις μας.

Και το εκπληκτικό είναι ότι όλα αυτά γίνονται με μικρότερη κόπωση, γιατί υπάρχει η άνωση του νερού που κάνει τα μέλη του σώματος ελαφρότερα.

Εκτός όμως από την κίνηση του σώματος μέσα στο θαλάσσιο νερό, εκμεταλλευόμαστε και την ίδια, την διαρκή κίνηση του νερού της θάλασσας που προσφέρει με τη σειρά της ένα ανάλαφρο και χρήσιμο μασάζ σε όλο το σώμα.

Δεν είναι άλλωστε τυχαίο που η κολύμβηση θεωρείται από τις καλύτερες αερόβιες ασκήσεις, γιατί γυμνάζει σχεδόν όλους τους μυς του ανθρωπίνου σώματος.

Και το πιο σημαντικό είναι ότι η κολύμβηση όπως και το περπάτημα θεωρούνται από τις καλύτερες ασκήσεις για όσους πάσχουν από διάφορα προβλήματα υγείας.

Όμως απευθύνεται και προς τους παχύσαρκους υγιείς που επιθυμούν να χάσουν τα περιττά κιλά τους και να βελτιώσουν όχι μόνο αισθητικά την εμφάνιση τους, αλλά να βελτιώσουν και την απόδοση της λειτουργίας των διαφόρων οργάνων του σώματος τους.

Βέβαια δεν είναι μέσα στους σκοπούς του άρθρου μας να αναπτύξουμε τα πλεονεκτήματα της άσκησης , όμως δεν πρέπει να παραλείψουμε να τονίσουμε ότι ανεξάρτητα με το τρόπο που γίνεται, η άσκηση μαζί με τη διατροφή είναι ο σπουδαιότερος παράγοντας , ο πιο ασφαλής τρόπος για να βελτιώσουμε την υγεία μας.

Η άσκηση είναι πράγματι παράγοντας υγείας και μακροζωΐας.

Η σωστή λοιπόν απόλαυση του ήλιου και της θάλασσας δεν βελτιώνουν μόνο την ποιότητα της καθημερινής μας ζωής, αλλά το σπουδαιότερο είναι ότι βελτιώνουν και τους υπόλοιπους παραμέτρους της υγείας μας .

Άλλωστε δεν πρέπει να θεωρούμε τυχαίο το γεγονός που χιλιάδες τουρίστες κατακλύζουν κάθε χρόνο τις πανέμορφες παραλίες του σμαραγδένιου νησιού μας δίνοντας συγχρόνως ζωή και οικονομική άνθιση στο τόπο μας.

Όμως αν οι δαντελένιες παραλίες μας και ο ζεστός ήλιος, προσφέρουν τόσα πολλά στην οικονομία του τόπου μας, εμείς πως ανταποδίδουμε την ευγνωμοσύνη μας προς αυτές;

Πληγώνεται η καρδιά θα έλεγε ο ποιητής αν αποφασίσουμε κάποια μέρα να επισκεφτούμε κάποια από αυτές.

Και πληγώνεται από την εγκληματική αδιαφορία μας για τα όσα βλέπουμε να γίνονται γύρω μας.

Άλλωστε τι μπορούμε να πούμε και πολύ περισσότερο τι κάνουμε όταν :

Ο διπλανός μας σβήνει το τσιγάρο του στη άμμο με την ίδια άνεση που θα το έσβηνε στο πάτωμα του σαλονιού του ή πετάει όπου τύχει το ξυλάκι και το χαρτί του παγωτού του που μόλις του προσέφερε τη γευστικότατη δροσιά του.

Άλλοι πιο μακριά απολαμβάνουν το κολατσό τους και φεύγουν με γεμάτο το στομαχάκι τους, εγκαταλείποντας πίσω τα σκουπίδια τους στη μανία του μελτεμιού να τα παρασύρει δεξιά και αριστερά.

Δεν πιστεύω αν έτρωγαν σπίτι τους να τα πετούσαν όπου τύχει μέσα στην κουζίνα τους.

Πρέπει κάποια στιγμή εμείς οι ίδιοι, να αναλάβουμε τις ευθύνες μας.

Να μην τα βάζουμε και να τα περιμένουμε όλα από την πολιτεία.

Άκουσα στο ραδιόφωνο ότι ο κ. εισαγγελέας κάλεσε του ιδιοκτήτες των ημεροπλοίων και τους έκανε συστάσεις να μην πετάνε τα απόβλητα τους στη θάλασσα.

Αλήθεια δεν μπορώ να σκεφθώ ότι στην Ελλάδα του 2000 μπορεί να υπάρχει έστω και ένας που εσκεμμένα θα ρυπάνει τις παραλίες μας.

Δεν κινδυνεύει μόνο η υγεία μας, αλλά και η οικονομία του τόπου μας , η δική μας τσέπη, γιατί στο κάτω-κάτω οι τουρίστες δεν έρχονται γιατί είμαστε όμορφοι, αλλά για να απολαύσουν τις παραλίες μας.

Ζητώ συγνώμη αν στεναχώρησα τους αναγνώστες μας, αλλά ορισμένα πράγματα πρέπει να λέγονται έγκαιρα.

Στόχος μας είναι να παραμείνουν όπως είναι πεντακάθαρες οι παραλίες μας και να χαιρόμαστε να τις απολαμβάνουμε όχι μόνο εμείς, αλλά και οι επισκέπτες μας.

Συνεχίζεται

Δρ Γιώργος Σταμμ. Παπασάββας

Μία δολοφονία

ΘΩΜΑ ΜΑΖΑΡΑΚΗ
ΚΤΗΝΙΑΤΡΟΥ
Μικροβιολόγος - Υγειονολόγος Α.Π.Θ.

ΤΗΝ ΠΕΡΑΣΜΕΝΗ Παρασκευή ακούσαμε από τα ΜΜΕ ότι ένας κατοικος της περιοχής Μαλώνα - Μάσσαρι συνελήφθη επειδη σκότωσε ένα ελάφι.

Το γεγονός δημιουργεί ένα πλήθος διαπιστώσεων και ερωτηματικών. Κατ' αρχήν ο δράστης της δολοφονίας ήταν 75 ετών, πράγμα που διαβεβαιώνει μία πολύχρονη πείρα στο συγκεκριμένο έγκλημα και, οπωσδήποτε, μεταφορά τεχνογνωσίας σε νεωτέρους. Αυτό σημαίνει ότι πλήθος ελαφιών έχει σκοτωθεί στο παρελθόν από το συγκεκριμένο και στο μέλλον αναμένονται και άλλες δολοφονίες από τους μαθητές του.

Δεύτερον, κατά τον αναπληρωτή Διευθυντή Δασών, ανευρέθηκαν μόνο 4,5 κιλά κρέας στο σπίτι του που σημαίνει ότι υπάρχουν συνένοχοι οι οποίοι δέχθηκαν κρέας και αποσιώπησαν το γεγονός. Δεδομένο που αποδεικνύει ότι στην περιοχή, και όχι μόνον, υπάρχει μία συνωμοσία σιωπής με σκοπό την εξόντωση των ελαφιών.

Τρίτον, αποδεικνύεται ότι ανάμεσά μας κυκλοφορούν ανθρωποειδή που θεωρούν κατόρθωμα τη δολοφονία ενός κοσμήματος της φύσεως και κομπάζουν γι' αυτό.

Δεν πρόκειται περί φτωχών που προσπαθούν να βρουν λίγο κρέας για να τραφούν. Πρόκειται περί ανθρωπομόρφων που δεν είναι δυνατόν να καταλάβουν το έγκλημα που διαπράττουν εναντίον της φύσεως αλλά και του κοινωνικού συνόλου. Αντ' αυτού θαυμάζονται από εαυτούς και αλλήλους (ομοίους) για το κατόρθωμά τους μη αντιλαμβανόμενοι, άπαντες, ότι υποδεικνύουν με αυτόν τον τρόπο το τραγικό επίπεδό τους.

Η συλλογιστική είναι απλή. Αφαίρεσαν μία δυσαναπλήρωτη ζωή ενός σπανίου ζώου που η ύπαρξή του κοσμεί τα δάση όλου του κόσμου. Ο σκοπός βλακώδης, να φάνε την σπάνια λιχουδιά. Αποτέλεσμα, μηδέν. Επειδή το έφαγαν, τί έγινε; Χόρτασαν για την υπόλοιπη ζωή τους ή ολοκλήρωσαν τον κύκλο των γευστικών τους εμπειριών; Και εάν δεν έτρωγαν το συγκεκριμένο κρέας τί θα πάθαιναν; Θα ένιωθαν ατελείς σαν χαρακτήρες; Το συμπέρασμα κοινό. Διατράνωσις της ανθρώπινης βλακείας που δεν διστάζει να καταστρέφει το ωραίο στον βωμό της απληστίας, της ιδιοτέλειας και της ανοησίας.

Ενας ελάχιστος πληθυσμός ελαφιών στο νησί πασχίζει να επιβιώσει διωκόμενος από τις περιφράξεις, τις καλλιέργειες, τις πυρκαΐες και την ανθρώπινη παρουσία και υπάρχουν ανεγκέφαλοι που τα σκοτώνουν κι όλας. Τί ύψος βλακείας μας παραδέρνει; Τι ακατανόητη κτηνωδία οδηγεί τις πράξεις μας; Ποιός διανοείται να καταστρέψει μια διακόσμηση, του σπιτιού του, γιατί η φύση είναι το σπίτι όλων μας. Τι σκέψεις κάνει ένας 75χρονος σηκώνοντας το όπλο του και βλέποντας πέρα από το στόχαστρο την σιλουέτα ενός ελαφιού; Δεν θέλω καν να το σκέπτομαι. Πιστεύω ότι τέτοιοι χαρακτήρες υπήρχαν κατά τον Β' παγκόσμιο Πόλεμο στα στρατόπεδα συγκεντρώσεως των Ναζί. Ναι, μέμφομαι από βάθους ψυχής αυτούς τους ανθρώπους γιατί αυτοί είναι οι υπαίτιοι που δεν έχουμε σήμερα φύση. Ενας όμοιος ηταν αυτός που προκάλεσε το 1987 τη μεγάλη πυρκαϊά και έκαψε 130.000 στρέμματα γης στερώντας τη σήμερα από τα παιδιά μου. Ετσι και αυτός ο λειεγκέφαλος γέρων στέρησε από τα παιδιά μου τη χαρά να δουν ένα ελάφι στο φυσικό του περιβάλλον. Και γιατί παρακαλώ; Για να κομπορρημονεί στους γείτονες και «φίλους» για το κατόρθωμα του και στο νεκροκρέβατό του να έχει να αναπολεί τα κατορθώματά του. Ναι δυστυχώς, γιατί οι ταπεινοί αυτού του κόσμου που δεν μπορούν να δημιουργήσουν τίποτα υποδεικνύουν την ασημαντότητα τους καταστρέφονται ό,τι μπορούν. Και ακόμα χειρότερα, είναι ανίκανοι να καταλάβουν τι καταστροφή προξενούν. Επί παραδείγματι, πιστεύω ότι ο εν λόγω γεροντίσκος βρίσκεται σε απορία μη δυνάμενος να καταλάβει για ποιόν λόγο θα τιμωρηθεί. « Για ένα ελάφι ρε παιδιά»;

Εδώ όμως φαίνεται το σφάλμα της Πολιτείας. Είχα γράψει και παλαιότερα γι' αυτό. Οι ποινές πρέπει να είναι εξοντωτικές. Μία πολύμηνη φυλάκισις χωρίς εξαγορά ή αναστολή και πρόστιμα που να υπερβαίνουν το μισό της προσωπικής περιουσίας θα συνέτιζαν τους επίδοξους λαθροθήρες. Αλλά συμβαίνει το εντελώς αντίθετο. Ο εν λόγω γερων θα διασυρθεί για λίγες ημέρες, θα καταδιακαστεί σε ολιγόημερη ή ολιγόμηνη φυλάκιση εξαγοράσιμη και σε ένα συμβολικό πρόστιμο και θα είναι και πάλι ελεύθερος να πάρει ένα όπλο καινα συνεχίσει το καταστροφικό του έργο. Δεν θα φταίει ο δικαστής γι' αυτό αλλά οι νόμοι του Κράτους. Οσο και να θέλει ο δικαστής να τιμωρήσει τον κακούργο δεν μπορεί γιατί ο νόμος του επιβάλλει όρια. Ετσι λοιπόν ο κάθε υπάνθρωπος μπορεί κατά βούληση να σκοτώνει ότι θέλει από την άγρια πανίδα σχεδόν εκ του ασφαλούς.

Υπάρχει όμως και μία απόδειξις μέσα από αυτό το γεγονός. Τη σύλληψη του απεχθούς γέροντος την προκάλεσαν οι ομοσπονδιακοί θηροφύλακες οι οποίοι πληρώνονται από τον κυνηγετικό σύλλογο από τις συνδρομές των μελών του. Αυτό είναι μία περίπτρανη απόδειξις για το ενδιαφέρον των κυνηγών για το περιβάλλον γιατί απλούστατα, καταστροφή του περιβαλλοντος αποτελεί αιτία εξαφανίσεως των κυνηγών. Αυτό για τους ψευτοκουλτουριάρηδες οικολογούντες που από τα σαλόνια τους καταφέρονται κατά των κυνηγών που σκοτώνουν τα αθώα πουλάκια. Προσωπικά εγώ ρωτώ, πότε πήραν μέρος όλοι αυτοί σε ενεργό δράση για την προστασία και σωτηρία του περιβάλλοντος; Μη μου πουν για δενδροφυτεύσεις και τα λοιπά. Συγκρίνεται αυτό με τις νυχτερινές περιπολίες για τη σύλληψη λαθροθήρων;

Παρεπιπτόντως, γνωρίζουν οι οικολόγοι ό,τι τα αθώα πουλάκια μεγέθους τσίχλας και μικρότερα καταναλώνουν το 20% της παγκοσμίου παραγωγής δημητριακών; Ποσότητα που θα έφθανε να λύσει το επισιτιστικό πρόβλημα Κίνας και Ινδίας μαζί.

εκεί που η τέχνη... συναντά την ποιότητα!



Figaro
HAIR DESIGN

Κομμώσεις Ανδρικές - Γυναικείες

Κων/νου Παλαιολόγου 17,
Τηλ.: 20.914

Η ελληνική ιστορία χωρίς φόβο και πάθος

Του Θεόδωρου Παπουτσή



Ευμενέθης κεφαλή υψηλής τέχνης της Αρτέμιδος, που βρέθηκε θαμμένη κάτω από την Αγία Σοφία (Αρχαιολογικό Μουσείο Κωνσταντινουπόλεως

Ο ΙΜΕΡΟΣ (ΕΡΩΤΑΣ)

Ο Ερωτας είναι κυρίαρχο στοιχείο της ζωής και αποτελεί ένα πρόβλημα ασύνορο. Η περιγραφή του φαίνεται δυνατή, αλλά να κλεισθεί στο στενό χώρο του ορισμού των εννοιών είναι αδύνατο. Ο έρωτας ανήκει στο γένος εκείνων των ολίγων και ηγεμονικών φαινομένων, που δεν ορίζεται. Κάθε ορισμός, είτε Βιολογικός (διαιώνιση), είτε αισθησιακός (ηδονή), είτε αισθητικός (ομορφιά), είτε ηθικός (κοινωνική τάξη) κερματίζει και μερικεύει το σώμα του. Μια μεταφυσική θεώρηση θα μπορούσε ίσως να περιβάλλει το όλο, αλλά ο μεταφυσικός είναι πάντοτε ορισμός αόριστος και δεν αναπαύει τη γνώση. Εξ' αιτίας αυτού το κεφάλαιο του έρωτα σαν αντικείμενο της θρησκείας και της τέχνης δεν κλείνεται. Ο έρωτας είναι φαινόμενο ρευστό, ένα συντελούμενο γεγονός. Σαν κατάσταση ηρεμεί μόνο μέσα στο κράτος της μεταβολής. Ο έρωτας είναι ο ισόρροπος ρυθμός των κοσμικών ηφαιστείων και γι' αυτό δεν υποτάσσεται, ούτε περιχωρείται σε ανθρώπινα συστήματα και συντάγματα. Εάν ο Ηρακλής εδάμασε τις αυξανόμενες κεφαλές της ύδρας, εδαμάσθηκε από την ασύγκριτα γονιμότερη, την πολυκέφαλη και πληθυντική ύδρα του ερωτικού άθλου. Και τον ερωτικό άθλο επιχείρησε να εκτελέσει, χωρίς να αποκλίνει από τον δρόμο της αρετής, που είχε εκλέξει στην αρχή. Ο τελευταίος χιτώνας του τον εσπάραξε, καθώς η ζωή κατασπαράζει το θάνατο. Και ακριβώς η συγγένεια με το θάνατο είναι, που δίνει στον έρωτα αυτό το απερίληπτο μέγεθος. Ο έρωτας είναι ο αμφιθαλής αδελφός του θανάτου. Των δύο αντιπάλων η άσπονδη φιλία οργανώνει το παιχνίδι της αναγκαιότητας και ο διάλογος της αμοιβαίας φθοράς τους ανανεώνει το μυστήριο της ζωής. Ο έρωτας πεθαίνει δια του θανάτου και ο θάνατος γεννιέται δια του έρωτα. Η ελληνική λέξη ίμερος - λέξη ποιητική - αποδίδει πιστότερα τα βαθιά υποστρώματα της ερωτικής ορμής. Ο ίμερος υποδηλώνει κυρίως την αντιφατική σύσταση της ερωτικής ορμής: Στέρηση και κορεσμός, λαχτάρα και αποστροφή, Πόρος και Πενία. Ο ίμερος στον Ομηρο είναι γείτονας του θρήνου: «γόου ίμερον ώρσε». Στο χώρο της επιστήμης και της ηθικής η εικόνα του ίμερου εγνώρισε αντίστοιχα το διαμελισμό και την παραμόρφωση. Η επιστήμη διέσπασε τον ίμερο στα συστατικά του μόρια και βαθμιαία οδήγησε στην απώλεια της εποπτείας του όλου. Σήμερα η διάκριση και η κατανομή του συνόλου εσκόρπισε την ερωτική αίσθηση στην ασυναρτησία και την απονέκρωση. Της ερωτικής αναιμίας ενδεικτική είναι η πρόοδος από το λατρευτικό φαλλό στο χειρουργικό εμβρυουλκό. Η ηθική ήταν αναπότρεπτο να συμπιέσει τον έρωτα, να περιορίσει τις λειτουργικές του μορφές. Υποχρέωσε δηλαδή την παγκόσμια κίνηση να αρκεσθεί στον εγκόσμιο χώρο, τη μεθοριακή γραμμή του οποίου εχάραξε ο ίδιος ο άνθρωπος κατά την υπόδειξη της ηθικής ανάγκης. Η βαθιά κρίση του ίμερου σήμερα πια είναι σημαντική του προσανατολισμού του ανθρώπου στην ατραπό του αφύσικου. Η συντέλεια του ίμερου εμφανίζεται το πρώτο στις πλάκες του αξιών του μωσαϊκού νόμου. Από τότε άνοιξε μία πικρή σελίδα της ανθρώπινης ζωής. Το ερωτικό δένδρο δεν μπορει πια να ευδοκιμήσει αλλού παρά μόνο στα γκρεμνά της ενοχής ή στην έρημο της απουσίας: Η ομηρική Ελένη είναι η επίσημη μοιχαλίδα και η Ανδρομάχη ζει στη σκιά του θανάτου του Εκτορα (του έρωτα). Η ελληνική ιστορία δεν μπόρεσε να τοποθετήσει στην κλίνη του Οιδίποδα μία Ιοκάστη, που να μην είναι μητέρα του. Ο αγ. Αυγουστίνος ευρήκε το δρόμο της ανάβασης στους ανθισμένους κόρφους της αμαρτωλής ερωμένης του. Η Πηνελόπη, που φαίνεται ν' αποτελεί το παράδειγμα του συζυγικού έρωτα, ζει το κλίμα της απουσίας είκοσι χρόνους. Την πίστη και την αφοσίωση εξουθενώνει ο πόνος της αναμονής. Εάν το κεντρικό πρόβλημα είναι η δραματική κίνηση του Οδυσσέα πάνω από καταιγίδες και κατακλυσμούς, που μέλλουν να τον οδηγήσουν στην τελική του υπαρκτική αυτοβεβαίωση, την ίδια πορεία πρέπει να περπατήσει και η Πηνελόπη στη σιωπή και την απουσία (ή άλλη μορφή των κινδύνων και των τεράτων). Η Πηνελόπη αξίζει περισσότερο από τον Οδυσσέα, τον ήρωα. Ο έρωτας μαζί με τον θάνατο αποτελούν τους πόλους του άξονα, γύρω από τον οποίο περιστρέφονται τα υπόλοιπα θέματα. Ο έρωτας είναι το πιο ισχυρό όπλο του ανθρώπου, που του εδόθη από τη φύση, στον αγώνα να προσεγγίσει το είναι. Ο έρωτας, φωτίζει τα κοιτάσματα του ανθρώπου και επιχειρεί τις τολμηρότερες διεισδύσεις στα βάθη της συνείδησης. Ο έρωτας κυριαρχεί στη γυναικεία φύση κατά τον τρόπο, που ο στρατηγός ηγεμονεύει στα πεδία του πολέμου. Το αντίστοιχο της ερωτευμένης γυναίκας από την άποψη της ανδρείας είναι ο ηρωας, αλλά τα μεγάλα του κατορθώματα υστερούν μπροστά στα θαυμάσια έργα εκείνης. Το τιμητικότερο έργο που θα είχε παρουσιάσει ο άνθρωπος σαν απολογία - στον κριτή της έσχατης κρίσης - και να το επικαλεσθεί για να μαρτυρήσει την αγωνιστική προθυμία του, δεν είναι ούτε η αρχιτεκτονική, ούτε η μουσική τέχνη, αλλά μία ερωτευμένη γυναίκα, που ατενίζει ήρεμα από το παράθυρο της τη νύχτα και διαλέγεται με τα σκοτάδια της ερωτικής απουσίας. Ακόμη και οι γυναίκες με τον άσεμνο τρόπο, όσες εξέπεσαν στα ρείθρα της ζωής ηττημένες από τη βουλητική του έλλειψη και την κοινωνική ολιγωρία, δεν τους κρίνει η πορνεία που έφθασαν, αλλά η αγάπη που το άρχισε. Η γυναίκα είναι η ευνοημένη της ερωτικής εκλογής, οι δεσμοί της με τον ίμερο είναι πολύ πιο οικείοι και ισχυροί από τους δεσμούς του άνδρα και η μετοχή της στο ερωτικό αγαθό της χορηγεί ηγεμονικά προνόμια. Η ελληνική μυθολογία μας παραδίδει τη σχετική διένεξη των φύλων και την κρίση του ερμαφόρδιτου Τειρεσία ο οποίος ελεεινολόγησε την ηδονιστική πενία του αρσενικού. Η μοναδικότητα του θηλυκού, είναι η τρυφερή προθυμία της, η άμεση παραδοχή, η χωρίς όρους άφεση. Στα χέρια της κλείνεται, σαν το φτερούγισμα περιστεριών, η ταραχή του κόσμου, και η υλική της πυκνότηταα διαλύεται σαν μιά πανάλαφρη κίνηση. Η αντίσταση, που προβάλλει κάθε φορά στην επιθετικότητα του αρσενικού, είναι ακριβώς το εξωτερικό σχήμα αυτής της απαλοσύνης. Ακόμη και η γνωστική της δύναμη φαίνεται να είναι υποταγμένη στο ερωτικό πρόσταγμα καινα υπηρετεί με την ασάφεια του ενστίκτου τη φυσική κυριαρχία των αισθημάτων της. Η αδυναμία της γυναίκας είναι απόλυτη, ολόκληρη αυτάρκης. Και ακριβώς χάρι σ' αυτή την πληρότητα λειτουργεί σαν δύναμη. Η αδυναμία την προστατεύει στο περιβάλλον των αντιθέσεων και δίνει στην παρουσία της στο σχέδιο της ισορροπίας του κόσμου. Η αδυναμία της γυναίκας είναι Η ΠΑΝΤΟΔΥΝΑΜΙΑ ΤΗΣ. Τα ερωτικά έργα της γυναίκας αντιπροσωπεύουν την ανώτερη επίδοση του ανθρώπου και ότι ουδέποτε θα μπορέσουμε να υμνήσουμε άξια. Οτι στη γυναίκα εμφανίζεται σαν μυστήριο σιωπής, στον άνδρα γίνεται υπόκωφο ηχείο απειλής. Η πικρή γνώση του έρωτα κυκλώνει τη γυναίκα από παντού και μέσα σ' αυτή τη θλίψη χωνεύει η ύπαρξή της ολόκληρη ήρεμα, καθώς η ηλιόβλητη συννεφιά σβήνει μέσα στη νύκτα. Στον άνδρα αντίθετα ο ερωτικός καημός, συνοδεύει την ευρύτερη υπαρκτική ερημιά, και τον καταφθείρει με σφοδρές θερμικές προσβολές. Η γυναικεία φύση κατατείνει σταθερά στο ερωτικό τέλος ενώ η ανδρική πηγάζει από το ερωτικό χάος. Ο ερωτας είναι απειλητικός για τον άνδρα, η φορά όμως είναι τυχαία και το τέλος άσκοπο. Η ερωτική ρίζα βυθίζεται στο έδαφος των σπερματικών του πυκνωμάτων και διαστρέφεται από το δυναμικό σύνολο της αρχαικής τους ύλης. Αυτά τα πρωταρχικά κοιτάσματα ζωτικότητας προκύπτουν από την εισροή βιολογικών στοιχείων, που γειτονεύουν με το πνιγερό ανάβρυσμα, την καθαρότητα και την αγριοσύνη του ζώου. Το βιολογικό παρελθόν του γένους ολόκληρη η «ζωντανή λήθη» των προγόνων συναποτελούν το άηχο τοπίο, πάνω στο οποίο σχηματίζεται σαν από τους ατμούς και τα νερά των νεφών ο θολός ποταμός του αρσενικού ίμερου. Είναι δύσκολο η παράσταση του θεϊκού φαλλού των αρχαίων να προκαλέσει στο σύγχρονο άνθρωπο την ευλάβεια. Για τους αρχαίαυς ο φαλλός ήταν μεγάλος όσο και ο κόσμος και περικλείνε το εργαστήριο όλων των φυσικών φαινομένων που σχετίζονται με τη γονιμότητα.

(Συνεχίζεται «Ερως»)

Γράφει ο Γιώργος Βούης επί παντός επιστητού
Γνώμες - Σχόλια - Απόψεις - Προτάσεις

Η ΠΑΡΑΔΟΣΙΑΚΗ ΔΟΜΗΣΗ ΣΤΑ ΝΗΣΙΑ ΤΟΥ ΑΙΓΑΙΟΥ



ΘΕΟΠΕΜΠΤΗ και θεοφώτιστη πρέπει να χαρακτηριστεί η απόφαση του Υπουργείου Αιγαίου να θέσει οριστικό τέρμα στην ασυδοσία και στην φρενίτιδα καταστροφής του φυσικού κάλλους και της αρχιτεκτονικής κληρονομιάς των νησιών του Αρχιπελάγους. Με την υπογραφή του Π.Δ. 47/2001 γίνεται προσπάθεια διάσωσης με την εφαρμογή νέων κανόνων δόμησης σε ορισμένα νησιά, ανάμεσα στα οποία και μερικά του δωδεκανησιακού συμπλέγματος όπου οργιάζει η ανεξέλεγκτη δόμηση - που προσέλαβε μάλιστα τη μορφή σκανδάλου σε μερικές περιπτώσεις. Τα πάντα θα ελέγχονται από υπεύθυνους πανεπιστημιακούς φορείς, σε συνεργασία με τις αρμόδιες υπηρεσίες και τους ενδιαφερόμενους ιδιώτες. Με αυτό τον τρόπο, θεωρούμε ότι προστατεύεται το φυσικό περιβάλλον και η αρχιτεκτονική κληρονομιά του τόπου, τίθεται φραγμός στην ασυδοσία οποθενδήποτε κι' αν αυτή προέρχεται, και τέλος, χαράσσεται μία νέα πορεία σύμφωνη με τους πόθους του λαού μας που αγωνίζεται να διασώσει το χαρακτήρα των παραδοσιακών κτισμάτων που θα ανεγείρονται από δω και στο εξής.

Πρέπει, με τη σημερινή ευκαιρία, να ομολογήσουμε ότι πολλές καταστροφές έγιναν, στο βωμό του κέρδους, και κατά συνέπεια οι ζημιές δεν είναι δυνατό ν' αποκατασταθούν με την καταβολή έστω και υπέρογκου χρηματικού προστίμου.

Η νέα κατάσταση πραγμάτων, χαιρετίζεται όχι μόνο με ενθουσιασμό, αλλά και με την πίστη ότι δεν θα επαναληφθούν ορισμένα σκάνδαλα που όχι μόνο μας ντροπιάζουν σαν πολιτισμένο λαό, αλλά μας εκθέτουν και παγκοσμίως. Γιατί στον ευλογημένο αυτό τόπο, η κατάρα της παρανομίας πέρασε στο πετσί, και για να επέλθει μια σωτηρία αλλαγή πρέπει κάποιος Νόμος να μας το επιβάλει. Ενας νόμος που απέναντί του οι πολίτες θα είναι ίσοι. Ενας νόμος που να προβλέπει όχι μόνο ποινές χρηματικές, αλλά κυρίως κατεδάφιση των παράνομων κτισμάτων και κάθειρξη πολυετή. Κυρίως δε το αδίκημα να μην είναι πλημμέλημα αλλά κακούργημα.

Οι βιασμοί και το παραμύθι

Είναι μερικά πράγματα, που αν τα δει κανείς σε βάθος, κι' όχι απλώς να τα προσεγγίσει σφαιρικά, αντιλαμβάνεται η έστω, υποψιάζεται ότι πίσω απ' αυτά κρύβεται μια υστερόβουλη σκέψη, κι' αποκαλύπτεται το σκηνικό κάποιας απάτης.

Η Ρόδος είναι τουριστικός τόπος, και φυσικό είναι να συγκεντρώνει κόσμο διαφορετικής παιδείας και αντίληψης, οπότε κάποιοι εκ του πονηρού βρίσκουν έδαφος για την εφαρμογή των σχεδίων τους, που όπως πάντοτε, αποβλέπουν στο χρήμα.

Ενα παρόμοιο φαινόμενο είναι οι συχνές καταγγελίες και μηνύσεις σε βάρος νέων για δήθεν βιασμό με θύματα κάποια κορίτσια του βορρά. Ετσι, βρίσκουν δουλειά τα «Αυτόφορα», όμως τα τσεπώνουν και κάποιες Παρθενόπες, αφού επίτηδες ασφαλίζονται όταν πρόκειται να επισκεφθούν κάποια νησιά με φήμη, κυρίως στο θέμα των «γαμπρών».

Στην περίπτωση αυτή, πιστεύουμε ότι το κόλπο πιάνει, και οι καταγγελίες, του ειδους θα αυξάνονται μέρα με τη μέρα. Αλλωστε, τι έχουμε να χάσουμε;

Φτάνει να εισπραχθούν κάποια ασφάλιστρα, που σε μερικές περιπτώσεις, όπως λένε, αντιπροσωπεύουν σεβαστά ποσά, σαν να λέμε, μερικά εκατομμυριάκια (σε δραχμές προς το παρόν).

Η απογραφή του Μαρτίου μας προειδοποιεί

ΕΝ ΑΡΧΗ ην ο λόγος περί πολυτέκνων. Οταν μιλάμε για πρόβλημα Δημογραφικό, άλλο δεν εννοούμε παρά την πολιτική στο θέμα της συμπαθέστατης τάξης που στους ώμους της σηκώνει το βάρος της εθνικής επιβίωσης του ελληνικού λαού.

Επρεπε να πέσει η σκεπή και να μας πλακώσει, για να πάρουμε το μήνυμα της πρόσφατης γενικής απογραφής πληθυσμού, που ενώ παρουσιάζει μιαν αύξηση, στην ουσία πρόκειται για μείωση, ή στην καλύτερη των περιπτώσεων, μια στασιμότητα.

Ετσι, το δημογραφικό μας πρόβλημα, εμφανίζεται με την πιο τραγική του μορφή, γιατί με το συνυπολογισμό του ενός περίπου εκατομμυρίων αλλοδαπών, ξεγελάμε τους εαυτούς μας μιλώντας για αύξηση. Πως φτάσαμε - αλήθεια - σ' αυτό το σημείο, δεν είναι ανάγκη να το πούμε, αφού, άλλωστε, είναι γνωστό πως η υπογεννητικότητα, οι εκτρώσεις και τα τροχαία, δημιούργησαν το πρόβλημα.

Βασική όμως αιτία είναι η έλλειψη πολιτικής υπέρ των μελών των οικογενειών των πολύτεκνων που προβλέπει 4 και όχι 3 παιδιά - όπως ισχύει σε άλλες προηγμένες χώρες. Δεχόμαστε πως το θέμα έχει εξάρτηση από την οικονομία του τόπου. Αυτός όμως δεν είναι λόγος να αδικούμε την τάξη αυτή των συμπολιτών μας, που - ομολογουμένως - αξίζει καλύτερης μεταχείρισης, κι' όχι να περιορίζεται το κράτος στη διανομή πλεονασμάτων ευρωπαϊκής προέλευσης σε μακαρόνι, ρύζι ή λάδι. Αν το κράτος αποφασίσει να στηρίξει το ΤΡΙΤΟ παιδί, το έθνος θα προχωρήσει κανονικά το δρόμο του. Αν όμως, επιμένει στη σημερινή πολιτική αντιμετώπιση του θέματος, τότε το πρόβλημα θα διογκωθεί και η λύση του θα είναι αδύνατη αν όχι δύσκολη. Ισως - τότε - να είναι κάπως... αργά.

Από τα μέσα μέχρι το τέλος Σεπτεμβρίου

Ενα...«άλλο» Μαντράκι!

ΜΠΡΟΣΤΑ σε ένα... διαφορετικό Μαντράκι απ' αυτό που έχουμε συνηθίσει θα βρεθούν οι ντόπιοι και οι ξένοι επισκέπτες του νησιού μας μέσα στις αμέσως επόμενες εβδομάδες. Σε βαθμό μάλιστα που η όψη του επί ένα περίπου δεκαπενθήμερο δεν θα έχει καμμία απολύτως σχέση με τη σημερινή! Με κορύφωση το τριήμερο ***από τις 27 έως τις 29 Σεπτεμβρίου,*** που θα φορέσει - μετά από πάρα πολλά χρόνια - τα «γιορτινά» του!

ΟΛΟΚΛΗΡΗ η πλατεία που βρίσκεται πίσω από το Νομαρχιακό Μέγαρο προορίζεται συγκεκριμένα για τη φιλοξενεία των εκδηλώσεων τις οποίες προγραμματίζει ο Δ.Ο.Τ. κατά το ως άνω διάστημα, για τον φετεινό εορτασμό της Παγκόσμιας Ημέρας Τουρισμού. Το όλο «μοτίβο» μάλιστα θα είναι τέτοιο, που ολόκληρο το κέντρο της πόλης μας ***θα θυμίζει τις παλιές καλές εποχές!*** Επαναφέροντας αξέχαστες στιγμές του παρελθόντος στις μνήμες των παλαιότερων...



ΑΠ' ΑΚΡΟΥ εις άκρον ο χώρος θα δεσμευθεί συγκεκριμένα για τις ανάγκες του 1ου Πανδωδεκανησιακού Φεστιβάλ, που ήδη έχει μπει «στα σκαριά», με τις πιό ευοίωνες μάλιστα προϋποθέσεις για να αναδειχθεί σε θεσμό. Συνολικά θα στηθούν σ' όλη την πλατεία από το Ν.Ο.Ρ. μέχρι τα «Ελαφάκια» 52 (!) περίπτερα, τα οποία ***θα συνθέτουν τη μικρογραφία της παράδοσης όλων των νησιών του νομού μας!***

ΦΥΣΙΚΑ, για να γίνουν όλα αυτά, οι προετοιμασίες θα ξεκινήσουν ***δυο σχεδόν εβδομάδες νωρίτερα.*** Ετσι από τα μέσα περίπου τον Σεπτέμβρη θα αρχίσει μια γιγαντιαία επιχείρηση ***διαμόρφωσης του χώρου,*** που θα έχει ως αυτονόητη συνέπεια την απομάκρυνση όλων των οχημάτων που σταθμεύουν εκεί. Εστω και για λίγες μέρες, η σημερινή απέραντη «λαμαρινούπολη», θ' αλλάξει κάπως όψη, προσφέροντας στους παρρόδιους την «όαση» που οι παλαιότεροι νοσταλγούν να ήταν μόνιμη...

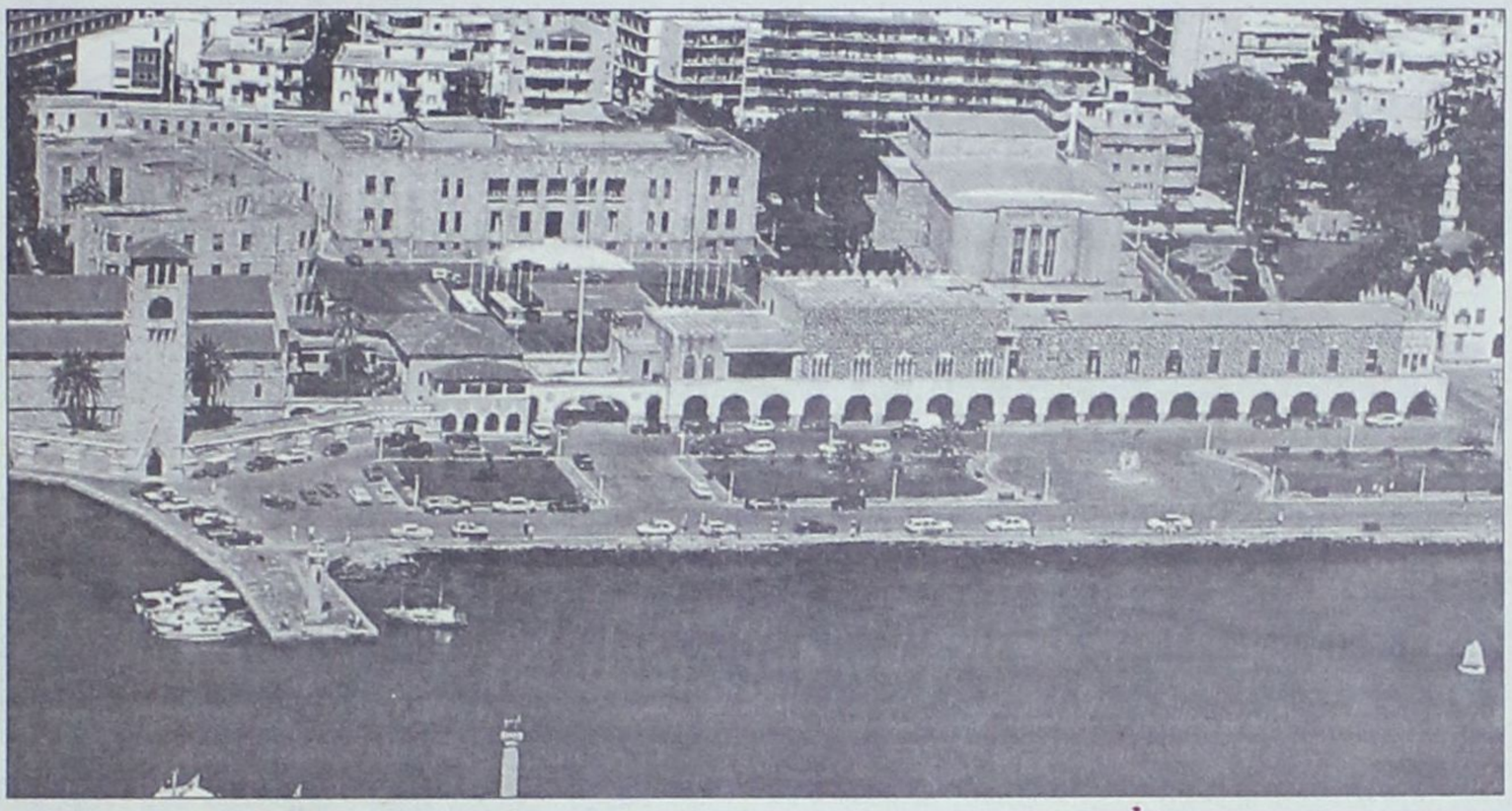

Στον φετεινό εορτασμό της Παγκόσμιας Ημέρας Τουρισμού

Πανδωδεκανησιακή απόχρωση

✔ Ο Δ.Ο.Τ. προωθεί σαν θεσμό ένα Φεστιβάλ με σκοπούς και στόχους

✔ Σε «καλά βήματα» δηλώνει ο Μανώλης Καμπουρόπουλος

ΣΕ ΠΟΛΥ καλά βήματα κινείται η προσπάθεια που άρχισε να καταβάλλει εδώ και αρκετό καιρό η Νομαρχία Δωδεκανήσου για να προσδώσει φέτος ένα διαφορετικό από το συνηθισμένο «χρώμα» στην Παγκόσμια Ημέρα Τουρισμού. Κάτι άλλωστε που αποτελεί υποχρέωση του νομού μας, ως κατ' εξοχήν τουριστικού (ειδικά μάλιστα της Ρόδου), εις ένδειξη της συμβολικής αναγνώρισης των τεράστιων οφελών που έχει αποκομίσει από τον τουρισμό.

Ο φετεινός εορτασμός θα γίνει όπως κάθε χρόνο την τελευταία εβδομάδα του Σεπτεμβρίου, χωρίς να έχει όμως κανένα κοινό σημείο με το πρόσφατο παρελθόν, που οι εκδηλώσεις περιορίζονταν μόνο σε ορισμένους δήμους του νησιού και είχαν καθαρά τοπική απόχρωση. Αυτή τη φορά θα έχουν πανδωδεκανησιακό «φόντο», με τη μορφή ενός μεγάλου φεστιβάλ, το οποίο θα επεκτείνεται και πέραν των σκοπών μιας απλής φιέστας.

ΣΚΟΠΟΣ του εγχειρήματος είναι συγκεκριμένα η ανάδειξη στα μάτια των ξένων επισκεπτών μας του λαογραφικού στοιχείου κάθε γωνιάς του νομού μας, καθώς και των κατά τόπους παραδόσεών μας. Γι' αυτόν ακριβώς το λόγο «βαπτίστηκε» από τους διοργανωτές του ως ***Φεστιβάλ Δωδεκανησιακού Πολιτισμού και Παράδοσης.***

Το «γενικό πρόσταγμα» για την υλοποίηση του στόχου έχει ο καθ' ύλην αρμόδιος Δωδεκανησιακός Οργανισμός Τουρισμού της Νομαρχιακής μας Αυτοδιοίκησης, ο οποίος πρεσβεύει την άποψη ότι τέτοιου βεληνεκούς, αλλά κυρίως τέτοιου ***περιεχόμενου*** διοργανώσεις, μπορούν να αποφέρουν ***πολλαπλά οφέλη.*** Καθ' ότι - πέραν των άλλων - αποτελούν ***μία ζωντανή διαφήμιση*** όλων των πτυχών του τουριστικού μας προϊόντος!

ΤΟ ΓΕΓΟΝΟΣ ότι προς αυτήν την ακριβώς την κατεύθυνση «όλα βαίνουν καλώς» - τουλάχιστον μέχρι αυτή τη στιγμή - το επιβεβαιώνει ο ίδιος ο πρόεδρος του Δ.Ο.Τ. ***Μανώλης Καμπουρόπουλος,*** που τυγχάνει και ένας εκ των βασικών εμπνευστών του όλου εγχειρήματος. Καθώς μάλιστα στις πλάτες του πέφτει το βάρος της υλοποίησης, η ικανοποίηση που διατυπώνει μπορεί να εκληφθεί ως θετικό στοιχείο για τους ενδιαφερόμενους. Που θα πρέπει να είναι... ***οι πάντες*** σ' αυτό τον τόπο!

«Φυσικά υπάρχουν πολλά και σοβαρά προβλήματα, όπως άλλωστε σε όποια προσπάθεια ξεκινάει για πρώτη φορά», εξομολογείται ο ίδιος. Σπεύδωντας όμως να συμπληρώσει: «Πιστεύουμε πάντως ότι τελικά η διοργάνωση θα στεφθεί με επιτυχία και, το κυριότερο, θα αποκομίσουμε στην πράξη τους καρπούς που προσδοκούμε».

ΤΟ ΠΡΩΤΟ «βήμα» - και πιό σημαντικό - που επέφερε την ικανοποίηση στον Δ.Ο.Τ. και την αισιοδοξία των συντελεστών του για την τελική έκβαση των πραγμάτων, είναι ότι η ιδέα του Φεστιβάλ ***«αγκαλιάστηκε» ήδη από ένα μεγάλο πλήθος επιχειρηματιών του ιδιωτικού τομέα!*** Ο αριθμός μάλιστα αυτών που θα συμμετάσχουν είναι παρ' ελπίδα υψηλός, για μιά «παρθενική» διοργάνωση που βρίσκεται ακόμα στα σπάργανα!

Τις πρώτες μέρες του μήνα ο Οργανισμός εξέδωσε ανακοίνωση με την οποία καλούσε τους Δωδεκανήσιους που δραστηριοποιούνται επιχειρηματικά στον τομέα της ανάδειξης παραδοσιακών προϊόντων (αγγειοπλαστικής, αργυροχρυσοχοΐας, ζωγραφικής, ζαχαροπλαστικής κλπ) να δηλώσουν συμμετοχή. Οι προθεσμίες έληξαν πρόσφατα και ανταπόκριση - ιδιαίτερα θερμή μάλιστα - υπήρξε από ***28 συνολικά επιχειρήσεις*** του είδους, που θα μετάσχουν με δικά τους περίπτερα!

ΠΑΡΑΛΛΗΛΑ, εξ' ίσου μεγάλη ήταν η ανταπόκριση και από την πλευρά πολλών οργανωμένων φορέων (πολιτιστικών κλπ). Ετσι, θα υπάρξει ***αντιπροσωπευτική εκπροσώπηση όλων σχεδόν των νησιών μας,*** σε πολλές περιπτώσεις μάλιστα πολλαπλή. Κατόπιν τούτου, ο συνολικός αριθμός των περιπτέρων ανέρχεται σε 52!

Περιττόν είναι βέβαια να σημειωθεί ότι με έναν τόσο ενθαρρυντικό ξεκίνημα ο κ. Καμπουρόπουλος δικαιούται να διευρύνει τους στόχους. «Φιλοδοξία μας είναι ***να καθιερωθεί αυτό το Φεστιβάλ ως ετήσιος θεσμός.*** Και πιστεύω ότι θα το πετύχουμε»...

RODOS 2400 Cair

Επιλογή από την Ένωση Γάλλων Οινολόγων σαν ο μοναδικός εκπρόσωπος από τα κρασιά των Ελληνικών νησιών.

Χωρίς σχόλια . . . (δικά μας)



1000 VINS DU MONDE
LA SELECTION DES OENOLOGUES

ÎLES GRECQUES
RHODES CAIR RHODES

Rhodos 2400 1999

. . . La robe délicatement nuancée de tons verts augure l'élégance florale puis fruitée (pêche blanche) du nez. En bouche, l'ensemble est léger, voire aérien, et donne un excellent vin d'apéritif . . .
© 2000 Hachette Livre, Paris.

"Περιλαμβάνεται στον Φετινό Οδηγό ξένων (μη γαλλικών κρασιών) έχοντας κερδίσει άλλο ένα μετάλλιο στον έγκυρο διεθνή διαγωνισμό Vinalies International Οι δοκιμαστές το περιέγραψαν ότι έχει ανθώδη κομψότητα με άρωμα λευκών ροδάκινων και μια συνολικά αιθέρια ποιότητα. Ένα τέλειο απεριτίφ είπαν και ποιος είμαι εγώ να διαφωνήσω !" . . .
ATHENS NEWS 01/10/00 WINE OF THE WEEK

... Πρόκειται για ένα θαυμάσιο κρασί με γοητευτική κιτρινοπράσινη σχεδόν καναρινί ρόμπα και έντονη παρουσία CO_2. Στην μύτη εκφράζεται με δυνατά αρώματα εξωτικών φρούτων σε φόντο αρωματικών λουλουδιών, πεντακάθαρα και σταθερά. Διαθέτει γεύση ισχυρή ισορροπημένη και παχιά. Επίγευση αναπάντεχα μακρά και καθαρή...
Περιοδικό ΓΕΥΣΗ – *Τεύχος Νο 38*

ΕΛΛΗΝΙΚΗ ΔΗΜΟΚΡΑΤΙΑ
ΥΠΟΥΡΓΕΙΟ ΥΓΕΙΑΣ ΠΡΟΝΟΙΑΣ
ΠΕΡΙΦΕΡΕΙΑΚΟ ΓΕΝΙΚΟ ΝΟΣΟΚΟΜΕΙΟ
«ΑΝΔΡΕΑΣ ΠΑΠΑΝΔΡΕΟΥ»

ΕΥΧΑΡΙΣΤΗΡΙΟ

Το Διοικητικό Συμβούλιο του Νοσοκομείου της Ρόδου αισθάνεται την ανάγκη να ευχαριστήσει θερμά τον Δικηγορικό Σύλλογο Ρόδου, τον Σύλλογο Φίλων του Νοσοκομείου και τον Σύλλογο Περιπτερούχων Ρόδου για την εκ μέρους τους δωρεά τριών (3) πολυθρόνων αιμοκάθαρσης για τις ανάγκες της Μονάδας Τεχνητού Νεφρού.

Ο Πρόεδρος του Δ.Σ.
ΜΠΑΛΑΝΟΣ ΜΙΧΑΗΛ

Από την υφυπουργό Υγείας Χριστίνα Σπυράκη

Κατεπείγουσες οδηγίες για τα "ύποπτα" φάρμακα

και προς τους γιατρούς - Νοσοκομεία της Δωδεκανήσου

ΑΥΣΤΗΡΕΣ συστάσεις αλλά και οδηγίες προς όλους τους γιατρούς, προκειμένου να κινητοποιούνται άμεσα σε θέματα που αφορούν παρενέργειες φαρμάκων, απευθύνει η ηγε-



σία του υπουργείου Υγείας μετά το θάνατο ενός 70χρονου άνδρα και στη χώρα μας από τη χρήση του φαρμάκου Lipoban της εταιρείας Bayer, αλλά και του δεύτερου θανάτου ενός άνδρα 75 ετών, απο το επίσης υπολιπιδαιμικό φάρμακο Lipidil 200 ml.

Οι δύο υποθέσεις απέδειξαν πως οι γιατροί ακόμη και σε σοβαρότατες περιπτώσεις δεν ενημερώνουν ως οφείλουν τον αρμόδιο για το θέμα Εθνικό Οργανισμό Φαρμάκων. Ενδεικτικό είναι ότι ο ΕΟΦ έμαθε για τον δεύτερο θάνατο από το φάρμακο Lipidil με καθυστέρηση εννέα μηνών. Ο 75χρονος άνδρας πέθανε πέρυσι το Νοέμβριο, ενώ ο ΕΟΦ το πληροφορήθηκε μόλις την περασμένη εβδομάδα από την εταιρεία Fournier, η οποία με τη σειρά της έμαθε την υπόθεση από το θρεάποντα ιατρό.

Μάλιστα η υφυπουργός Υγείας κ. Χριστίνα Σπυράκη, με δεύτερη επείγουσα επιστολή της το απόγευμα της Παρασκευής και πάλι προς τον Πανελλήνιο Ιατρικό Σύλλογο, τους προέδρους των ΠΕΣΥ και τους προέδρους των Νοσοκομείων (η επιστολή έφτασε και στα νοσηλευτικά ιδρύματα της Δωδεκανήσου), τους καλεί να προβούν σε άμεσες ενέργειες,



προκειμένου οι γιατροί να βρίσκονται σε εγρήγορση και να δηλώνουν τις παρενέργειες των φαρμάκων που χορηγούν.

Παράλληλα η υφυπουργός Υγείας σημειώνει ότι έχει ξεκινήσει προσπάθεια ενημέρωσης των γιατρών απέναντι στο μεγάλο θέμα των φαρμάκων, ενώ πλέον και στην ηλεκτρονική σελίδα του υπουργείου Υγείας δίδονται κατευθυντήριες οδηγίες για την αντιμετώπιση διαφόρων ασθενειών. Αλλωστε η κ. Σπυράκη υπογραμμίζει πως η χώρα μας στον τομέα των φαρμάκων ακολουθεί πιστά τις κοινοτικές οδηγίες, παραδέχεται όμως ότι υστερούμε σημαντικά στο ζήτημα της παρακολούθησης των παρενεργειών.

Πάντως το θέμα του θανάτου του 70χρονου άνδρα στη χώρα μας από το φάρμακο κατά της χοληστερίνης Lipoban και του δεύτερου θανάτου του 75χρονου άνδρα από Lipidil 200 ml της εταιρείας Fournier, φαίνεται πως ήταν μόνο η αρχή. Οι στατίνες - μια μεγάλη κατηγορία φαρμάκων στην οποία ανήκει και το Lipoban τίθενται πλέον υπό αμφισβήτηση, δεδομένου ότι έχουν παρατηρηθεί πολλές φορές σοβαρές παρενέργειες από τη χρήση τους, που έχουν οδηγήσει και στο θάνατο.

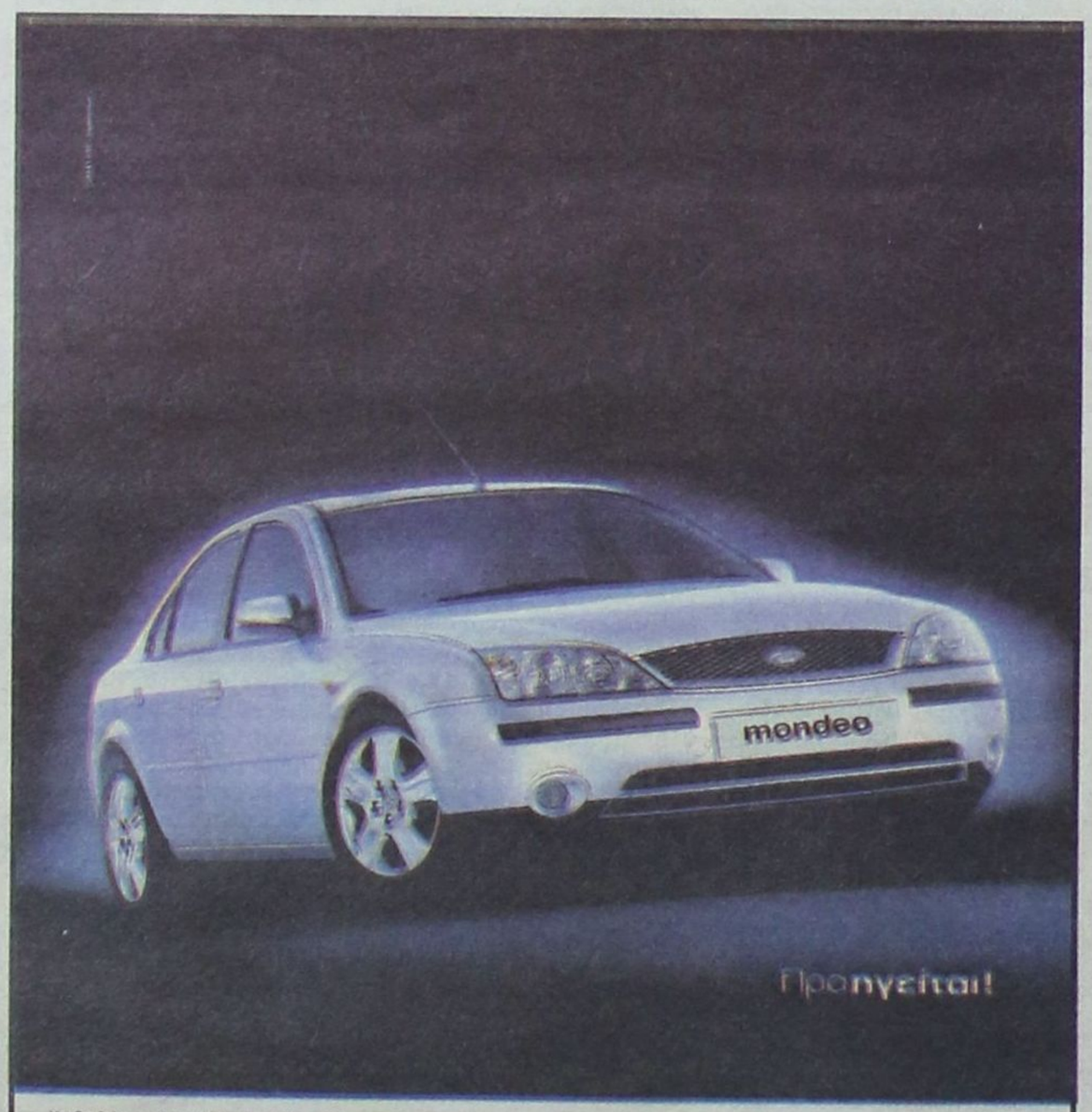

Υποδεχθείτε το νέο Ford Mondeo (1.8cc, 125hp)! Τώρα, διαθέτει τόση άνεση χώρου και πολυτέλεια, που θυμίζει το σαλόνι σας. Όσο για την ασφάλεια, είναι πραγματικά ασυναγώνιστο στην κατηγορία του, χάρη στο μοναδικό **Intelligent Protection System,** ένα «νευρωνικό» δίκτυο αισθητήρων, το οποίο συνδέεται με ισχυρό ηλεκτρονικό υπολογιστή. Σε περίπτωση ανάγκης, ενεργοποιούνται τα σχετικά συστήματα ασφαλείας και οι 6 αερόσακοι, μέσα σε κλάσματα του δευτερολέπτου, παρέχοντας έτσι την καλύτερη δυνατή προστασία των επιβατών. Το νέο Ford Mondeo διαθέτει ακόμη μηχανισμό Electronic Brake Distribution, για αποτελεσματικότερη λειτουργία του ABS. Σύμφωνα με το περιοδικό «Autocar» Αγγλίας, «είναι πραγματικά δύσκολο να φανταστεί κανείς κάποια περαιτέρω βελτίωση στην οδηγική εμπειρία». Νέο Ford Mondeo. Αντί να ακολουθείτε τον πρωτοπόρο, οδηγήστε τον!

Νέο fordmondeo

Β.Σ. ΣΩΤΗΡΑΚΗΣ Α.Ε.Β.Ε.
ΑΥΤΟΚΙΝΗΤΑ - ΑΝΤΑΛΛΑΚΤΙΚΑ - ΣΥΝΕΡΓΕΙΟ: Κολοκοτρώνη 41-43 • Ταχ. Θυρίδα 56 • 85100 Ρόδος
• E-mail: vs_sotirakis_sa@yahoo.com



LTU INTERNATIONAL AIRWAYS

ELAFOS REISEN
ΑΠ' ΕΥΘΕΙΑΣ ΠΤΗΣΕΙΣ
ΑΠΟ ΡΟΔΟ ΚΑΙ ΑΛΛΑ ΝΗΣΙΑ ΤΗΣ ΕΛΛΑΔΟΣ ΓΙΑ ΓΕΡΜΑΝΙΑ

Η γερμανική αεροπορική εταιρία τσάρτερ L.T.U., σε συνεργασία με το πρακτορείο γενικού τουρισμού ELAFOS REISEN, σας προσφέρει τη δυνατότητα των απ' ευθείας πτήσεων από τη Ρόδο και τα άλλα νησιά της Ελλάδος προς τη Γερμανία.
Για:

ΜΟΝΑΧΟ - ΝΤΥΣΣΕΛΝΤΟΡΦ- - ΦΡΑΝΚΦΟΥΡΤΗ - ΚΟΛΟΝΙΑ

Ειδικές τιμές για παιδιά, εφήβους και γκρουπάκια.
Επίσης πτήσεις μέσω Γερμανίας για όλο τον Κόσμο.

Αντιπρόσωπος Ρόδου,
Γραφείο γενικού τουρισμού ELAFOS REISEN.
Κεντρικό:9ο χλμ.Ρόδου-Λίνδου, Τσα΄ι΄ρι-Κοσκινού.
Τηλέφωνα:0241-66543/4/5,FAX.: 0241-62943 & 66803
1ο υποκατάστημα:Φαληράκι-πλησίον ξενοδοχείου Sun Palace.Τηλ.0241-87061,Fax.: 0241-87062

2ο υποκατάστημα:Κολύμπια - Εμπορικό Κέντρο. Τηλ.0241 - 56617, FAX.: 0241 - 56618

3ο υποκατάστημα: Λεωφ.Καλλιθέας -Καλλιθέα έναντι ξενοδοχείου PARADISE Τηλ.0241-69504,FAX:0241-69505

4ο υποκατάστημα: Φερενίκης -Ιαλυσός Τηλ. 0241 -96535 FAX.: 0241 - 96538

ALFA THERM
ΘΕΡΜΑΝΣΗ - ΚΛΙΜΑΤΙΣΜΟΣ - ΗΛΙΑΚΑ
ΑΝΤΙΠΡΟΣΩΠΕΙΕΣ - ΕΙΣΑΓΩΓΕΣ

ALFA
Προσφορές κλιματιστικών
1η δόση 2002
εξόφληση έως 40 μήνες
δωρεάν τοποθέτηση
τεχνική υποστήριξη
ALFA THERM

Μιχ. Πετρίδη 63, Τ.Κ. 85100 Ρόδος
Τηλ. Κέντρο: 39005

AERO LLOYD

Με τα φτερά της γερμανικής εταιρείας τσάρτερ **AERO LLOYD** από Ρόδο και άλλα νησιά της Ελλάδος για Γερμανία και Αυστρία.
Κάθε Δευτέρα για: Frankfurt-Muenchen
Κάθε Πέμπτη για: Stuttgart-Innsbruck-Linz-Salzburg
Κάθε Σαββάτο για: Hannover-Leipzig-Frankfurt
Κάθε Κυριακή για:Leipzig-Frankfurt-Linz-Wien
Ειδικές τιμές για παιδιά - εφήβους - φοιτητές.

Γραφείο γενικού τουρισμού **ELAFOS REISEN.**
Κεντρικό:9ο χλμ.Ρόδου-Λίνδου, Τσα΄ι΄ρι-Κοσκινού.
Τηλέφωνα:0241-66543/4/5,FAX.: 0241-62943 & 66803
1ο υποκατάστημα:Φαληράκι-πλησίον ξενοδοχείου Sun Palace.Τηλ.0241-87061,Fax.: 0241-87062

2ο υποκατάστημα:Κολύμπια - Εμπορικό Κέντρο. Τηλ.0241 - 56617, FAX.: 0241 - 56618

3ο υποκατάστημα: Λεωφ.Καλλιθέας -Καλλιθέα έναντι ξενοδοχείου PARADISE Τηλ.0241-69504,FAX:0241-69505

4ο υποκατάστημα: Φερενίκης -Ιαλυσός
Τηλ. 0241 -96535 FAX.: 0241 - 96538