Κ. Τ. ΡΟΔΟΥ 85100

ΙΔΙΟΚΤΗΤΗΣ - ΔΙΕΥΘΥΝΤΗΣ
ΠΑΥΛΟΣ Μ. ΜΑΡΙΑΣ
ΓΡΑΦΕΙΑ: ΑΘΗΝΩΝ 42 (ΑΝΑΛΗΨΗ)
ΤΗΛ. (0241) 64393 - 63790 - FAX. 63393

Η ΔΡΑΣΙΣ

εβδομαδιαία εφημερίδα της Δωδεκανήσου

48 ΣΕΛΙΔΕΣ

Δευτέρα 1 Οκτωβρίου 2001
ΕΤΟΣ ΤΡΙΑΚΟΣΤΟ ΔΕΥΤΕΡΟ
Αριθμός Φύλλου 1.798
Τιμή: δρχ. 200 - Euro 0,59



ΤΟ ΑΝΑΚΟΙΝΩΣΑΝ ΟΙ ΙΔΙΟΙ:

Στα χέρια των Ταλιμπάν ο Μπιν Λάντεν

Μαίνονται «αόρατες» μάχες στο Αφγανιστάν - Δρακόντεια τα μέτρα ασφαλείας και στη χώρα μας

Σελ. 37

Το Σάββατο στο «Καστρί» τα στελέχη του ΠΑ.ΣΟ.Κ. διείδαν τον κίνδυνο...

ΕΞΕΠΕΜΨΑΝ S.O.S.

«Να αντισταθούμε στο σύνδρομο της πτώσης της ρωμαϊκής αυτοκρατορίας»

ΠΑΣΟΚ

ΟΜΟΛΟΓΙΑ: Στο Συνέδριο θα συγκρουστούν και πάλι οι «στρατοί» • Σελ. 4 & 5

ΕΚΛΟΓΗ ΣΥΝΕΔΡΩΝ

Πρώτος ο Γιαννόπουλος







Την τριάδα συμπληρώνουν οι Στάθης Κουσουρνάς και Φώτης Κωστόπουλος με διαφορά επτά ψήφων υπέρ του πρώτου



Η «άλωση» δεν θα περάσει

Παρούσα σήμερα η ΔΑΝΕ στην εκδίκαση των ασφαλιστικών μέτρων του Γ. Αγούδημου

Σελ. 8

Μεταγγίσεις ασύμβατου αίματος στο Νοσοκομείο της Ρόδου

Σελ. 6

Χοντροκομμένο ανοσιούργημα!

Παράφρων νεαρός κατέστρεψε 18 τάφους Μουσουλμάνων στ' Ασγούρου

Σελ. 9

Ανιση η μάχη

Το Πεκίνο αντί της Ρόδου



Οι προσπάθειες ελαχίστων φίλων του νησιού μας, όπως ο κ. Γ. Στεφανίδης, δεν τελεσφόρησαν. Στην πρωτεύουσα της Κίνας το Συνέδριο του Παγκόσμιου Οργανισμού Τουρισμού για το 2003

Σελ. 7

COOL NET

ICE PC back to school • ICE ENGINE

✔ INTEL P4 1,5 GHz	✔ INTEL P4 1,5 GHz
✔ CASE MIDI ATX	✔ CASE MIDI ATX
✔ RAM 128 MB	✔ RAM 128 MB
✔ VGA TNT2 32MB+TV OUT	✔ HDD 20 GB
✔ FDD 1,44	✔ VGA TNT2 32 MB+TV
✔ DVD HITACHI 16X	✔ FDD 1,44
✔ FAX MODEM 56K INTERNAL	✔ DVD HITACHI 16X
✔ SOUND AC97CODEC ON BOARD	✔ FAX MODEM 56K INTERNAL
✔ SPEAKER 160W	✔ SOUND AC97CODEC ON BOARD
✔ WIN 98SE ΕΛΛΗΝΙΚΑ	✔ SPEAKER 160W
✔ MONITOR LICOM 17"	✔ WIN 98SE ΕΛΛΗΝΙΚΑ
✔ ΔΩΡΟ ΚΑΡΤΟΚΙΝΗΤΟ ΤΗΛΕΦΩΝΟ ΜΕ ΣΥΝΔΕΣΗ TELESTET ΚΑΙ 2.000 ΔΩΡΕΑΝ ΧΡΟΝΟ ΟΜΙΛΙΑΣ	✔ MONITOR LICOM 17"
	✔ PRINTER Hewlet Packard 640C
	✔ SCANNER Hewlet Packard 2200 C
ΤΕΛΙΚΗ ΤΙΜΗ 380.000 ΔΡΧ.	ΤΕΛΙΚΗ ΤΙΜΗ 410.000 ΔΡΧ.

36 ΔΟΣΕΙΣ
Χωρίς προκαταβολή

COOL NET
Πλαστήρα 22 κεντρική πλατεία Ιαλυσού (δίπλα στην εκκλησία)
Τηλ. 98300

The WATER PARK



ΩΡΕΣ ΛΕΙΤΟΥΡΓΙΑΣ
ΑΠΟ ΤΙΣ 09:30
ΕΩΣ ΤΙΣ 18:00
ΠΛΗΡΟΦΟΡΙΕΣ
ΤΗΛ:(0241) 84 403

Η ΔΡΑΣΙΣ
Εβδομαδιαία Εφημερίδα
Διευθύνσεις σύμφωνα με το Νόμο:
ΙΔΙΟΚΤΗΤΗΣ
ΠΑΥΛΟΣ Μ. ΜΑΡΙΑΣ
Πρόεδρος Ενώσεως Ιδιοκτητών Επαρχιακού Τύπου
ΕΚΔΟΤΕΣ
ΜΙΧΑΗΛ Π. ΜΑΡΙΑΣ
ΤΣΑΜΠΙΚΑ Π. ΜΑΡΙΑ - ΤΡΙΑΝΤΑΦΥΛΛΟΥ
ΔΙΕΥΘΥΝΤΗΣ
ΠΑΥΛΟΣ Μ. ΜΑΡΙΑΣ

Τα σποϱ
ΔΙΕΥΘΥΝΤΗΣ
ΝΙΚΟΣ ΤΡΙΑΝΤΑΦΥΛΛΟΥ

ΓΡΑΦΕΙΑ: Αθηνών 42, (Ανάληψη), Τηλ: 63.790 - 64.393-68761 FAX: 63.393
ΤΥΠΟΓΡΑΦΕΙΑ: Κοσκινού, τηλ. 65540

ΛΑΪΚΕΣ ΑΓΟΡΕΣ

ΤΕΤΑΡΤΗ: στο Δημοτικό Νεκροταφείο.
ΠΕΜΠΤΗ: στην οδό Βύρωνος.
ΠΑΡΑΣΚΕΥΗ: Στην οδό Θεσ/κης στην Ανάληψη
ΣΑΒΒΑΤΟ: στο Δημοτικό Νεκροταφείο.

ΤΑΞΙ

ΤΑΞΙ ΡΟΔΟΥ: 32452
ΡΑΔΙΟ ΤΑΞΙ ΡΟΔΟΥ (Εργατικές κατοικίες Πρόνοιας Αγ. Απόστολοι): 64712-64756-64790
ΤΑΞΙ ΑΦΑΝΤΟΥ: 51777
ΤΑΞΙ ΙΑΛΥΣΟΥ: 92515
ΤΑΞΙ ΚΡΕΜΑΣΤΗΣ: 94528
ΤΑΞΙ ΦΑΛΗΡΑΚΙΟΥ: 85444

ΦΑΡΜΑΚΕΙΑ

Δευτέρα 1 Οκτωβρίου 2001
ΣΗΜΕΡΑ διημερεύει το φαρμακείο ΠΕΣΤΛΙΚΗ ΗΛΙΑ, Αλεξάνδρου Διάκου 22-24 (100 μαγαζιά Πλατεία «Θέρμαι»), Τηλ: 75.331

ΣΗΜΕΡΑ διανυκτερεύει το φαρμακείο ΗΡΑΚΛΕΙΔΗ Α., Εμπορικό Κέντρο, Αγιοι Απόστολοι, Μέγγαβλη, Τηλ: 64.037

Οι Αμερικανοί *αποφάσισαν να το σκεφτούν και να το ξανασκεφτούν το όλο πράγμα και αν δεν έχει αλλάξει δραματικά κάτι μέχρι αυτή τη στιγμή που διαβάζετε αυτό το σημείωμα, οι επιχειρήσεις κατά των ορατών και αοράτων τρομοκρατών παίρνουν μια κάποια αναβολή. Ένα καλό σημάδι που δείχνει ότι τελικά η σύνεση και η αυτοσυγκράτηση σαν αρετές δεν πρέπει να καταπλακώθηκαν από τα συντρίμμια των «δίδυμων». Ισως και να συμπεριλαμβάνονται στην ισχνή λίστα των «διασωθέντων».*

Η περίοδος αυτή της αναμονής και του «κάτι θα συμβεί από λεπτό σε λεπτό» είχε σαν αποτέλεσμα να επανέλθουν στο προσκήνιο τα άλλα ζητήματα που σε περιόδους «ειρήνης» χαρακτηρίζονται «μεγάλα». Για τον μικρόκοσμό μας, όπως και να το κάνεις, έχουν τη δική τους αξία και το δικό τους ενδιαφέρον. Όταν μάλιστα η προοπτική του «δεκαετούς πολέμου» παραμένει επί του παρόντος στα χαρτιά, ανακαλύπτεις εκ νέου τα κουράγια να σχολιάζεις όσα βλέπεις, ακούς και συμβαίνουν γύρω σου.

Ακόμα και να ...φιλοσοφείς όχι υποχρεωτικά εκ του ασφαλούς.

ΕΠΕΙΔΗ *ακούγονται διάφορα και άρχισαν να «κυκλοφορούν» ...σίγουρες πληροφορίες από διάφορους, ένα πράγμα θα πρέπει να επισημανθεί. Στις επικείμενες εκλογές για την Αυτοδιοίκηση όπως και σε όλες τις ανάλογες αναμετρήσεις, όσοι εκτεθούν (ή επανεκτεθούν) οφείλουν να γνωρίζουν ότι θα τεθούν υπό την κρίση των πολιτών «εφ' όλης της ύλης».*

Θα πρέπει να έχουν κατά νου ότι η όποια τους ικανότητα, αποδεδειγμένη ή ...κατά παραγγελία, να διαχειρίζονται ανεκτά έως και ικανοποιητικά τα δημόσια πράγματα, δεν θα είναι αρκετή. ***Ολοι αυτοί οι κύριοι ας καταλάβουν ένα πραγματάκι πολύ σημαντικό: θα κριθούν και σαν προσωπικότητες.*** *Η μικρή μας κοινωνία που πολλά βλέπει και πολλά ακούει, θα τους αξιολογήσει και βάσει των προσωπικών τους συμπεριφορών.*

Δεν θα στήσουν αυτί στην κρεβατοκάμαρα, στην κουζίνα ή στα άδυτα του προσωπικού τους ασύλου. Θα κρίνουν όμως και θα ζυγίσουν μέχρι να καταλήξουν στην τελική τους ετυμηγορία, όσα συνθέτουν την καθαρά προσωπική τους στάση ζωής στο βαθμό που αυτή είναι ορατή διά γυμνού οφθαλμού. Συμπεριφορές που δεν έχουν μεν καμία απολύτως σχέση με την πολιτική τους λειτουργία, όμως υποδηλώνουν ***«τι σόι άνθρωπος είναι αυτός που έχει το θράσος να ζητά (ή να μας ξαναζητά) την ψήφο μας».***

Ερώτηση κρίσεως ενός ψηφοφόρου:

Τι καπνό φουμάρετε αγαπητοί πολιτικοί, ηθικοί και έντιμοι;

Του Νικήτα Οικονόμου
nikeconomou@hotmail.com

ΕΠΕΙΔΗ *λοιπόν στην πόλη μας σέρνονται και πάλι ψίθυροι και οι «κακές γλώσσες» λαλούν όπου βρεθούν και όπου σταθούν, οι πολιτικοί μας άνδρες έχουν τεράστια υποχρέωση να αρθούν στο ύψος των περιστάσεων και με την όλη τους στάση να διαψεύσουν τις εντυπώσεις που μόνο τιμητικές δεν είναι για μερικούς, ελάχιστους, πολύ ελάχιστους απ' αυτούς.*

Πάθη και αδυναμίες είναι θεμιτό να ...βασανίζουν κάθε άνθρωπο. Από έναν όμως πολιτικό έχεις μεγαλύτερες απαιτήσεις. Όχι επειδή επέλεξε τη διακονία απέναντι στο κοινωνικό σύνολο, αν αυτός είναι ο ορισμός της πολιτικής, αλλά διότι έχει την υποχρέωση να αποτελεί κατά κάποιον τρόπο, υπόδειγμα και πρότυπο των πολιτών (του). ***Ταυτόχρονα, είναι κρίμα να παρασύρεται από ενέργειες και πρόσωπα που δεν αποκλείεται να τον φέρουν στο χείλος της σπίλωσης (στην καλύτερη περίπτωση!), ή να βρεθεί εγκλωβισμένος σε ένα κλίμα κατασυκοφάντησης*** *με αυτονόητες επιπτώσεις στην προσωπική, επαγγελματική και οικογενειακή του ζωή.*

Ο πολιτικός με «αδυναμίες» και «πάθη» συν τοις άλλοις μπορεί να μετατραπεί σε εύκολο στόχο των αντιπάλων του οι οποίοι αν επιλέξουν να παίξουν το χαρτί της «ποιότητας της πολιτικής» και της «νέου ύφους και ήθους στην πολιτική» τότε τα περιθώρια αντίδρασης είναι σχεδόν μηδαμινά. Αλλωστε ένας ξύπνιος πολιτικός γνωρίζει καλά ότι οι καλοθελητές δεν σπανίζουν στον τόπο μας. Παθόντες έχουν υπάρξει στο παρελθόν και ακόμα το φυσάνε και δεν λέει να κρυώσει, αν μου επιτρέπεται η έκφραση...

«ΝΑ προσέχεις τις παρέες σου και με ποια πρόσωπα νταραβερίζεσαι» *είναι μεν μια εύκολη συμβουλή και προτροπή, όμως ο καθένας έχει τα δικά του μέτρα και σταθμά προκειμένου να επιλέξει τη συντροφιά του και πώς θα συμπεριφερθεί στις καθαρά ιδιωτικές του στιγμές. Αυτό πράγματι ισχύει για τον «καθένα». Όχι όμως για έναν πολιτικό. Ακόμα και οι «ιδιωτικές» του στιγμές, αυτές που έχουν να κάνουν με τις δραστηριότητές του έξω και πέρα από την καθαρά πολιτική του λειτουργία, τίθενται υπό τη δοκιμασία της κρίσης καθ' ην στιγμή αυτές καλώς ή κακώς καθίστανται γνωστές σε έναν ευρύτερο κύκλο πολιτών και δεν συνάδουν προς την εικόνα που έχει φτύσει αίμα να οικοδομήσει επί χρόνια. Σαν επαγγελματίας, σαν οικογενειάρχης, και σήμερα (ή αύριο μεθαύριο) σαν πολιτικός...*

ΕΝ κατακλείδι: *Ο πολίτης δεν είναι δεδομένος ούτε προβλέψιμος. Ειδικά σε μικρές κοινωνίες οι πιθανότητες να παραμυθιάσεις έναν ψηφοφόρο είναι μεν αρκετές, όχι όμως και απεριόριστες. Όταν μάλιστα ο ανταγωνισμός είναι ανηλεής και όλοι λίγο πολύ «πουλάνε» ηθική και εντιμότητα αβέρτα, ο ψηφοφόρος δεν μπορεί να κάνει διαφορετικά. Θα σας περάσει όλους από ψιλό κόσκινο.*

«Δεν μπορεί όλοι σας να μου εμφανίζεστε ως πρωταθλητές της ηθικής» θα σκεφτεί. Θα συγκρίνει φυσικά τις ικανότητες και τα δείγματα γραφής του καθενός από εσάς στη μέχρι σήμερα πολιτική του σταδιοδρομία, δεν θα διστάσει όμως να ψάξει και πιο ...βαθιά. Θα σας περάσει από γενεές δεκατέσσερις. Θα μάθει, αν δεν γνωρίζει ήδη, τι καπνό φουμάρετε γενικώς. Τότε, αυτό που λέμε «ιδιωτικές και προσωπικές συμπεριφορές» θα περάσουν από ψιλό κόσκινο.

Και φυσικά δεν θα έχετε τότε τη δυνατότητα, ούτε καν θα νομιμοποιείστε, να προσφύγετε σε κανέναν ...Δαφέρμο.

Υ.Γ. *Το κείμενο μπορεί να στηρίζεται σε εικασίες και «σαρανταποδαρούσες» κουβέντες του δρόμου, δεν παύει όμως να έχει (ελπίζουμε τουλάχιστον) παιδευτικό και – μακάρι - ...αποτρεπτικό χαρακτήρα. Να αποφύγουμε τα χειρότερα δηλαδή...*

BERLONI
ΕΠΙΠΛΟ ΚΟΥΖΙΝΑΣ & ΝΤΟΥΛΑΠΑ
Μεγαλώσαμε χάρη σε σας και μεταφερόμαστε στη νέα μας διεύθυνση:
γωνία Στεφ. Καζούλη & Π.Π. Γερμανού
πλατεία Φωκιάλη
Μεγάλες προσφορές σε όλες τις κουζίνες και ντουλάπες BERLONI στο παλιό μας κατάστημα στην Αθηνών 36 - Ανάληψη
Αφοί Κέλη Θ.Ε.
Αθηνών 36 - Ανάληψη
Τηλ.: 66865

ΧΕΠΠΑΚΗΣ Α.Ε.
ΓΕΩΡΓΙΚΑ ΜΗΧΑΝΗΜΑΤΑ & ΕΡΓΑΛΕΙΑ
ΑΝΤΙΠΡΟΣΩΠΕΙΑ ΤΡΑΚΤΕΡ: ANTONIO CARRARO
ΣΚΑΠΤΙΚΑ - ΧΟΡΤΟΚΟΠΤΙΚΑ
ΠΕΤΡΕΛΑΙΟΚΙΝΗΤΑ - ΒΕΝΖΙΝΟΚΙΝΗΤΑ
ΑΛΥΣΟΠΡΙΟΝΑ
STIHL Oleo-Mac
ΦΡΕΖΕΣ
ΧΛΟΟΚΟΠΤΙΚΑ - ΘΑΜΝΟΚΟΠΤΙΚΑ - ΨΕΚΑΣΤΙΚΑ - ΕΛΑΙΟΡΑΒΔΙΣΤΙΚΑ
ΦΥΤΟΦΑΡΜΑΚΑ - ΛΙΠΑΣΜΑΤΑ (ΚΟΙΝΑ & ΥΔΑΤΟΔΙΑΛΥΤΑ)
ΣΠΟΡΟΙ - ΣΠΟΡΟΦΥΤΑ ΕΜΒΟΛΙΑΣΜΕΝΑ - ΦΥΤΟΧΩΜΑΤΑ - ΤΥΡΦΗ
ΣΥΣΤΗΜΑΤΑ ΑΡΔΕΥΣΗΣ: ΑΝΤΛΙΕΣ - ΤΕΧΝΙΚΕΣ ΒΡΟΧΕΣ - ΑΥΤΟΜΑΤΟ ΠΟΤΙΣΜΑ - ΣΩΛΗΝΕΣ (ΠΛΑΣΤΙΚΕΣ - ΜΕΤΑΛΛΙΚΕΣ)
ΚΤΗΝΟΤΡΟΦΙΚΑ - ΜΕΛΙΣΣΟΚΟΜΙΚΑ - ΔΕΞΑΜΕΝΕΣ (ΠΛΑΣΤΙΚΕΣ)
ΣΥΡΜΑΤΑ & ΠΑΣΣΑΛΟΙ ΠΕΡΙΦΡΑΞΕΩΝ - ΟΙΚΟΔΟΜΙΚΑ ΜΗΧΑΝΗΜΑΤΑ
ΑΝΤΑΛΛΑΚΤΙΚΑ - ΕΞΑΡΤΗΜΑΤΑ - SERVICE
ΠΑΡΑΔΟΣΗ ΣΤΟ ΧΩΡΑΦΙ
ΡΟΔΟΣ: ΒΕΝΕΤΟΚΛΕΩΝ 21 - 23 ΤΗΛ: 34311 FAX: 29885
ΤΣΑΪΡΙ: 10 ΧΛΜ. ΛΕΩΦ. ΡΟΔΟΥ-ΛΙΝΔΟΥ ΤΗΛ: 68979
ΜΑΝΔΡΙΚΟ: ΜΑΝΔΡΙΚΟ ΡΟΔΟΥ ΤΗΛ: 0246/31040

Αλλάξτε τη ζωή σας στο σπίτι...

Η μεγαλύτερη έκθεση επίπλων στη Ρόδο είναι γεγονός!











Επισκευθείτε τη νέα έκθεση Gautier στη Λεωφόρο Καλλιθέας 1. Σε ένα χώρο 2.500 τμ σε πέντε ορόφους θα βρείτε τη μεγαλύτερη ποικιλία από πραγματικά ξεχωριστά έπιπλα & ολοκληρωμένες συνθέσεις για το καθιστικό, την τραπεζαρία, την κρεβατοκάμαρα, το παιδικό δωμάτιο, το γραφείο αλλά και τον επαγγελματικό χώρο. Έπιπλα μοντέρνα, νεοκλασσικά και κλασσικά, που έχουν την ικανότητα όχι απλά να ταιριάζουν σε χώρους αλλά να αλλάζουν τη ζωή σας!

Στη νέα έκθεση Gautier θα βρείτε σίγουρα αυτό που σας ταιριάζει απόλυτα!

Γνωρίστε από κοντά την αισθητική και την ποιότητα Gautier.

ΠΡΟΣΦΟΡΕΣ ΓΝΩΡΙΜΙΑΣ ΕΩΣ ΚΑΙ -30% ΜΕΧΡΙ 10/10



GAUTIER

ΕΠΩΝΥΜΟ ΕΠΙΠΛΟ
MADE IN FRANCE

Δημιουργήσαμε τη μεγαλύτερη έκθεση Gautier στην Ελλάδα. Η Ρόδος το αξίζει!

Το άγχος ενός υπό προθεσμία πρωθυπουργού

Άρθρο του κ. Βασίλη Χρύση Δικηγόρου - Πολιτευτή Ν.Δ.

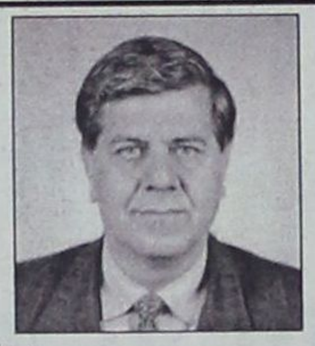

ΟΤΑΝ τον Ιούνιο δημοσιοποιήθηκε κάποιο γκάλοπ που έδειχνε 9-10% να προηγείται η Ν.Δ. του ΠΑ.ΣΟ.Κ., από τότε ο κ. Πρωθυπουργός είναι αναστατωμένος και ανήσυχος. Αφού ματαίωσε το ταξίδι στην Κίνα συγκάλεσε το επικείμενο συνέδριο του Οκτώβρη, αμόλησε κατακαλόκαιρο υπουργούς, υφυπουργούς, γραμματείς στην επαρχία και απεγνωσμένα προσπαθεί από τότε να κλείσει την ψαλίδα. Ενα πολιτικό άγχος δυσβάστακτο.

Κάθε λίγο και λιγάκι κατά παραγγελία γκάλοπ με σταθερά ερωτήματα "ποιός είναι ο καταλληλότερος πρωθυπουργός", "κλείνει η ψαλίδα Ν.Δ.-ΠΑ.ΣΟ.Κ....", τρεις μήνες τώρα, τόση πολιτική τρεχάλα δεν έφερε το ποθητό αποτέλεσμα για τον Πρωθυπουργό.

Μεθοδεύουν, σφίγγουν από παντού, η διαφορά δεν κλείνει με τίποτε. Και ο αγώνας του Πρωθυπουργού συνεχίζεται, όχι μόνο διακομματικά, αλλά και εσωκομματικά. Πρέπει να επιτύχει πάση θυσία ένα εσωκομματικό θρίαμβο για να αποκαταστήσει την πολιτική του αξιοπιστία.

Τον χρειάζονται ακόμη τα κρατικοδίαιτα στελέχη του και η διαπλοκή. Γι' αυτό τρέχουν να αποκαταστήσουν το χαμένο πολιτικό του κύρος.

Πώς θα μπορέσει να πάει σε εκλογές; Με εκείνο το αμήχανο και ψεύτικο χαμόγελο αισιοδοξίας; Πρέπει να πάψει στο συνέδριο πρώτα απ' όλα η εσωκομματική του αμφισβήτηση. Αυτό ίσως το ξεπεράσει..

Το βέβαιο όμως είναι ότι ο λαός έχει ήδη προαποφασίσει το πολιτικό τέλος αυτού του καθεστώτος, που εισήγαγε πρωτόγνωρες πολιτικες πρακτικές στον τόπο, που δεν δίστασε να παίξει και τον ιδρώτα του ελληνικού λαού στο Χρηματιστήριο, αφού οκτώ από τα μεγαλύτερα ασφαλιστικά ταμεία έπαιξαν και έχασαν 460 δισεκατομμύρια σ' αυτό, με αποτέλεσμα να κινδυνεύουν οι συντάξεις!

Τώρα αυτή η Κυβέρνηση, μ' αυτόν τον Πρωθυπουργό, ψάχνεται και μηχανάται πως θα υφαρπάσει και πάλι την ψήφο του ελληνικού λαού, για να συνεχίσει αυτό το φιλολαϊκό της πρόγραμα... Οποτε κι αν στήσει τις κάλπες ο Πρωθυπουργός να είναι βέβαιο ότι οι εκλογές θα είναι γι' αυτόν μια πολιτική αυτοκτονία. Ας μην ματαιοπονεί. Ούτε τα γκάλποπ ανατρέπονται, ούτε ο λαός ξεγελιέται πια. Θα απαντήσει με την ψήφο του και με την κραυγή "φτάνει πια", θα δώσει τέλος σ' όλα αυτά.

Οι ψιθυριστές της νοθείας που προσπαθούν μ' αυτό τον τρόπο να εμψυχώσουν τους εναπομείναντες οπαδούς τους δεν θα περάσει αυτή τη φορά.

Είναι καιρός να βγουν από την αρδάνεια όλες οι υγιείς δυνάμεις και σε μια κοινή συστάτευση να επαναφέρουν κάποιες αξίες σ' αυτό το δύσμοιρο τόπο.

Γνωρίζουμε ότι αυτές οι φωνές είναι ενοχλητικές για μερικούς κολλημένους...

Ομως εις πείσμα τους, δεν θα σιωπήσουν, αλλά με τη δύναμη και την ηθική συμπαράσταση του απλού και περιθωριοποιημένου ανθρώπου θα πληθύνουν και θα δυναμώσουν ακόμη περισσότερο.

Όταν ένα κατάστημα μπορεί
και προσφέρει μόδα, design,
λύσεις για όλα τα θέματα
και πάντα νέες προτάσεις
για το μπάνιο και το δάπεδο,
γιατί να μη μπορεί να σας κάνει δώρο...

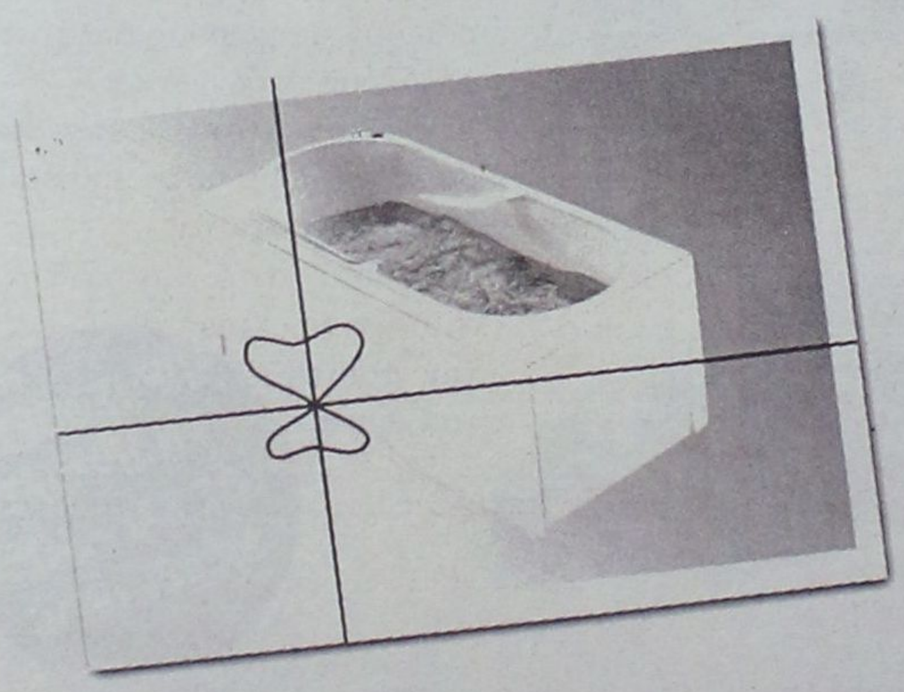

...και μία μπανιέρα- υδρομασάζ ?

Ελάτε σήμερα στο TSELIOS BAGNO και ανακαλύψτε ό,τι νεότερο κυκλοφορεί στον κόσμο του μπάνιου. Ενημερωθείτε για τις νέες τάσεις της μόδας και του design, αλλά και πως θα αποκτήσετε μία μπανιέρα υδρομασάζ της Idroform εντελώς ΔΩΡΕΑΝ.
Η προσφορά ισχύει μέχρι τέλος Σεπτεμβρίου.

tselios bagno

Λεωφ. Ρόδου - Λίνδου 230, Ρόδος, Τηλ.: (0241) 64458 - 65498

ΠΑΣΟΚ: SOS στη Συνέλευση του Σαββάτου

«Όχι στο σύνδρομο της ρωμαϊκής αυτοκρατορίας»

ΟΙ σχολιασμοί πάνω σε θέματα μακροπολιτικής δεν έλειψαν από τη Συνέλευση του Σαββάτου στα γραφεία της Νομαρχιακής Επιτροπής του ΠΑΣΟΚ εν όψει του Συνεδρίου και φυσικά της εκλογής των συνέδρων που επρόκειτο να γίνει την επομένη. Η συμμετοχή όμως ήταν έτσι κι αλλιώς μικρή κάτι που σχολιάστηκε χωρίς φόβο και πάθος σχεδόν απ' όλους τους συμμετέχοντες.

Σαν μια καλή παρέα λοιπόν τα στελέχη του τοπικού ΠΑΣΟΚ συζήτησαν επί παντός επιστητού. Από κάποιοι σημείο και μετά ο προβληματισμός αφορούσε σχεδόν αποκλειστικά την καθημερινότητα του πολίτη και τα προβλήματα που καλείται να αντιμετωπίσει σε κάθε του συναλλαγή με το δημόσιο. Η Γενική Γραμματέας του υπουργείου Εργασίας κ. **Πανοπούλου,** ως επικεφαλής του κλιμακίου, κλήθηκε να κάνει τον επίλογο της συζήτησης και δεν δίστασε να καταγγείλει(!) όλα τα στραβά και ανάποδα που παρατηρούνται ακόμα και στα πολύ υψηλά επίπεδα.

Για τις «παρενέργειες» που παρατηρούνται στο χώρο της υγείας που έχουν άμεσες επιπτώσεις στον έλληνα πολίτη, η κ. Πανοπούλου πρότεινε μια ...απλή συνταγή: «Μόνο αν σπάσουμε τα αυγά και προχωρήσουμε σε ρήξεις θα εξασφαλίσουμε ελεύθερη πρόσβαση του πολίτη στις υπηρεσίες υγείας».

Ρήξεις και μάλιστα προς όλες τις κατευθύνσεις, πρότεινε και για την αντιμετώπιση της ανεργίας, «ένα πρόβλημα δύσκολο που δεν επιδέχεται έτοιμες και εύκολες λύσεις».

Στρατοί και λίστες στο Συνέδριο...

ΠΩΣ αλήθεια να αποκρύψει και η κ. Πανοπούλου την πικρή αλήθεια... Και στο επικείμενο Συνέδριο δεν θα λείψουν οι «στρατοί» είπε, τους κάλεσε όμως να αναμετρηθούν εντός της αιθούσης και όχι στους διαδρόμους. «Οι προτάσεις, όποιες κι αν είναι αυτές, πρέπει να κατατεθούν υπό τη μορφή κειμένου και να κριθούν» τόνισε η κ. Πανοπούλου που ζήτησε από τους δωδεκανήσιους συνέδρους να αποτελέσουν το ...καλό παράδειγμα: «Κάντε το εσείς αυτό και διαμορφώστε ένα κείμενο με όλα τα προβλήματα της περιοχής σας».

Επίσης ζήτησε «να μην απαλλοτριωθεί η προσωπική επιλογή του καθενός από εμάς στη λογική των στρατών», κάνοντας σαφή παραλληλισμό ανάμεσα στο σημερινό ΠΑΣΟΚ και τη ...Ρωμαϊκή Αυτοκρατορία(!) «το σύνδρομο της οποίας θα πρέπει να παλέψουμε ώστε να μην έχουμε την τύχη της».

Και για τα γκάλοπ, αυτά τα δυσμενή για το ΠΑΣΟΚ, αναφέρθηκε η κ. Πανοπούλου, για τα ευρήματα των οποίων θεωρεί ότι υπεύθυνη δεν είναι μόνο η πολιτική της κυβέρνησης. «Αποτελούν – είπε – προϊόν της δικής μας μιζέριας που φροντίσαμε να ξεχειλίσει από τα (τηλεοπτικά) παράθυρα».

KYDON TOURS

• 14, Ethelonton Dodekanision Str.
Tel.: 23000, 27900, 75268 - Fax: 32741
• 8, Akti Sachtouri - Tel.: 27722, 24265
RODOS- HELLAS

ΕΙΣΙΤΗΡΙΑ-ΕΙΣΙΤΗΡΙΑ-ΕΙΣΙΤΗΡΙΑ
ΠΑΚΕΤΑ-ΠΑΚΕΤΑ-ΠΑΚΕΤΑ

• SALAMIS LINES - F/B NISSOS KYPROS
ΚΡΟΥΑΖΙΕΡΑ ΚΑΙ ΕΙΣΙΤΗΡΙΑ
ΚΥΠΡΟ - ΧΑΪΦΑ - ΑΙΓΥΠΤΟ - ΑΓΙΟΙ ΤΟΠΟΙ
• SALAMIS STAR - ΚΡΟΥΑΖΙΕΡΑ
ΕΛΛΗΝΙΚΑ ΝΗΣΙΑ - ΚΥΠΡΟ
• F/B NISSOS ΚΑΛΥΜΝΟΣ
Το πλοίο που πιστά υπηρετεί τη ΔΩΔΕΚΑΝΗΣΟ
• ΔΑΝΕ εισιτήρια με όλα τα πλοία
με το ηλεκτρονικό σύστημα
• G.A. FERRIES - ANEK ΙΤΑΛΙΑ
• SUPER FAST ΕΛΛΑΔΑ-ΙΤΑΛΙΑ
• MINOAN LINES ΕΛΛΑΔΑ-ΙΤΑΛΙΑ
• BLUE STAR FERRIES ΙΤΑΛΙΑ
• ΔΩΔΕΚΑΝΗΣΟΣ EXPRESS-ΚΑΤΑΜΑΡΑΝ
• ΔΕΛΦΙΝΙΑ για νησιά και ΜΑΡΜΑΡΙΣ
• SEA STAR KATAMARAN ΤΗΛΟ-ΝΙΣΥΡΟ
• ΚΡΟΥΑΖΙΕΡΕΣ
• ΑΕΡΟΠΟΡΙΚΑ ΕΙΣΙΤΗΡΙΑ IATA
ΟΛΥΜΠΙΑΚΗ - CRONUS - AEGEAN - AXON
• ΕΙΣΙΤΗΡΙΑ ΕΞΩΤΕΡΙΚΟΥ με όλες τις αεροπορικές εταιρείες
ΠΑΚΕΤΑ ΕΚΔΡΟΜΩΝ - ΟΡΓΑΝΩΣΗ ΓΚΡΟΥΠ ΝΕΟΝΥΜΦΩΝ - ΜΕΜΟΝΩΜΕΝΩΝ - ΞΕΝΟΔΟΧΕΙΑ ΣΕ ΟΛΟ ΤΟΝ ΚΟΣΜΟ
Η κ. ΕΛΕΝΗ ΨΥΛΛΑΚΗ σας περιμένει
Η πείρα μας στη διάθεσή σας
Εμείς γνωρίζουμε που σας στέλνουμε!!!
Ευχαριστούμε για τη μέχρι τώρα υποστήριξή σας
ΣΑΣ ΠΕΡΙΜΕΝΟΥΜΕ!
ΠΡΑΚΤΟΡΕΙΟ ΚΥΔΩΝ
40 χρόνια στην υπηρεσία του ΡΟΔΙΑΚΟΥ ΛΑΟΥ!!!

RODEO

DONNA
Rodos
«Rodeo»
Γαλλίας 10

Ποιοί εκλέγονται

• Δήμος Ρόδου (1261, 25)
Μαυρονικόλα Μαρία 102
Καϋμενάκης Βασίλης 209
Χατζημάρκου Δέσποινα 127
Λαζαράκη Αννα 100
Λενακάκης Κώστας 133
Μόσχου Αναστασία 188
Παναγή Πολύμνια 202
Πλάτσης Χαράλαμπος 210
Βασιλαράς Νίκος 135
Κρεμαστινός Δημήτρης 235
Κουσουρνάς Στάθης 262
Παρασκευάς Γιάννης 221
Ψαρράς Χαράλαμπος 148
Καλιβούρης Φιλήμονας 175
Γιαννόπουλος Γιώργος 405
Μοσχογιάννης Δημήτρης 207
Χατζησάββας Σάββας 183
Πήτερς Βίβιαν 57
Κωστόπουλος Φώτης 255
Χατζή-Ευθυμιάδη Αναστασία 69
Καρπαθίου Εφη 75
Κελακιός Γιώργος 168
Ποπόρου Βάγια 114
Βούης Μιχάλης 177
Ηρακλείδης Αριστοτέλης 162
• Δήμος Τήλου
Αλιφέρης Τάσος (39,1)
• Δήμος Χάλκης
Λαθουράκης Λευτέρης (16,1)
• Δήμος Κάσου
Παπαγεωργίου Γιώργος (71,1)
• Δήμος Καρπάθου (301,6)
Πολίτης Σπύρος
Χαροκόπος Μιχάλης
Χαροκόπος Γιάννης
Λιτός Βασίλης
Μαντινάος Κωστής
Γεωργιάδου-Μπον Σοφία
• Δήμος Σύμης (52,1)
Μισός Μιχ.
• Δήμος Νότιας Ρόδου (301,6)
Πόκκιας Γιώργος
Παλαιολόγος Μιχ.
Ζαννετάκης Νίκος
Παπανδρέου Αλεξ.
Ζαννεττούλη Στεργούλα
Ασπρής Ισίδωρος
• Δήμος Λίνδου (136,3)
Θαρρενός Γιώργος
Γιαννούρης Μανώλης
Παπακωνσταντίνου Παναγ.
• Δήμος Ιαλυσού (143,3)
Στάγκας Στέργος
Παρασκευάς Χρήστος
Νικολαΐδης Μιχαήλ
• Δήμος Καλλιθέας (90,2)
Ρηνιού Στέλιος
Βαγιανός Μιχάλης
• Δήμος Πεταλούδων (362,7)
Κορδίνας Μιχάλης
Παπανικόλα Καίτη
Τεχνίτης Μιχάλης
Παμπάκας Σωτήρης
Αντωνιάδης Παντελής
Πίσκαπας Γρηγόρης
Γρηγοράς Νικόλαος
• Δήμος Καμείρου (201,4)
Διάκου Τάσος
Μαριεττής Μιχάλης
Πάλλας Αγαπητός
Μαργιέλλος Σταμάτης
Σώζων Δημοσθένης
• Δήμος Αρχαγγέλου (182,4)
Παπουράς Αλέξανδρος
Πετρονιάτης Μανώλης
• Νεολαία Ρόδου
Παναγιωτόπουλος Αντώνης

Στις χθεσινές εκλογές

Σαρωτικός ο Γιαννόπουλος

✔ Στις επτά ψήφους κρίθηκε η μάχη των εντυπώσεων για τους δύο «υποψηφίους» νομάρχες
✔ Δεύτερος ο Κουσουρνάς, τρίτος ο Κωστόπουλος

ΟΙ ΕΚΠΛΗΞΕΙΣ τουλάχιστον σε επίπεδο «κορυφής» δεν έγιναν κατά τις χθεσινές εκλογές για την ανάδειξη των αντιπροσώπων στο 6ο Συνέδριο του ΠΑΣΟΚ στο Δήμο Ρόδου και κατ' επέκταση στους υπόλοιπους δήμους του νησιού.

Σε μια διαδικασία κατά την οποία η συμμετοχή των μελών του κόμματος ανήλθε σε ικανοποιητικά για την εποχή επίπεδα, τα προβεβλημένα στελέχη του ΠΑΣΟΚ στην πόλη μας, διατήρησαν τα «κεκτημένα» τους κατακτώντας τις πρώτες περίοπτες θέσεις στη λίστα των εκλεγμένων. Και αυτή τη φορά η πανίσχυρη Τοπική Οργάνωση του Αη - Γιάννη αποδείχθηκε βαρόμετρο στην «τελική κατάταξη» με τα στελέχη που έχουν παραδοσιακά προσβάσεις σε αυτήν να εξασφαλίζουν τις πρωτιές.

Η ΧΘΕΣΙΝΗ εκλογική διαδικασία αναμενόταν με μεγάλο ενδιαφέρον για διάφορους λόγους. Σε ένα μεγάλο βαθμό, τόνιζαν προ πολλού παράγοντες του ΠΑΣΟΚ, η κάλπη θα κατέγραφε μια «πρώτη γεύση» των διαθέσεων της κομματικής βάσης απέναντι στους μνηστήρες για το νομαρχιακό θώκο. Υπό αυτήν την έννοια, η αναμέτρηση των κυρίων **Κωστόπουλου** και **Κουσουρνά** ανέβαζε στα ύψη το σασπένς της υπόθεσης. (Τελικά ο Γιάννης Μαχαιρίδης συμπεριελήφθη στους αριστίνδην).

Η εντυπωσιακή «πρωτειά» του **Γιώργου Γιαννόπουλου** δεν ξάφνιασε. «Στηρίχθηκε από όλες τις πλευρές» τόνιζαν χαρακτηριστικά και συμπλήρωναν:«Ο δήμαρχος στέλλει μηνύματα με πολλούς αποδέκτες». Οι 405 ψήφοι που συγκέντρωσε θεωρείται προφανώς ένας μεγάλος αριθμός και ερμηνεύεται ποικιλοτρόπως.

ΟΙ ΕΠΤΑ μόλις ψήφοι διαφορά που εξασφάλισε ο κ. **Στάθης Κουσουρνάς** έναντι του κ. **Φώτη Κωστόπουλου** (262-255) συνιστούν σίγουρα μια οριακή διαφορά η οποία πάντως σχολιάστηκε. Ο πρώτος εξέφραζε την ικανοποίησή του, μιας και η μάχη εξελίχθηκε κυριολεκτικά σώμα με σώμα. Αν αυτή η διαφορά σηματοδοτεί υποχρεωτικά κάτι, αυτό επί του παρόντος δεν είναι τόσο ευδιάκριτο...

ΑΠΟ κει και πέρα η κατάταξη των εκλεγμένων συνέδρων κρίνεται φυσιολογική με αισθητές παρουσίες αυτών των κυρίων Κρεμαστινού, Παρασκευά, Πλάτση, Μοσχογιάννη και Καϋμενάκη.



Ο Γραμματέας της Νομαρχιακής κ. Τιμόθεος Παρασκευάς εξέφρασε την ικανοποίησή του για τη μεγάλη συμμετοχή (ξεπέρασε το 77% στην πόλη της Ρόδου) σε όλο το νησί και κάλεσε τους συνέδρους να αρθούν στο ύψος των περιστάσεων.





mesa

Έργα Μοντέρνας Τέχνης



Ν. Γ. Καραγεωργίου
Εκφράζει την υψηλή αισθητική σας!

Αμερικής & Ι. Καζούλη γωνία - Τηλ . 27127
ΑΝΤΙΠΡΟΣΩΠΕΙΑ ΔΩΔΕΚΑΝΗΣΟΥ

Alhambra Travel

ΑΛΕΞ. ΠΑΠΑΓΟΥ 23 Τηλ. 25698-37052

ALHAMBRA TRAVEL
ΚΕΝΤΡΙΚΟ ΠΡΑΚΤΟΡΕΙΟ ΤΗΣ Ν.Ε.Λ.
(ΝΑΥΤΙΛΙΑΚΗ ΕΤΑΙΡΕΙΑ ΛΕΣΒΟΥ)
F/B ΑΛΚΑΙΟΣ

Αναχώρηση κάθε Τετάρτη στις 20.00 από Ρόδο για Κω- Σάμο - Χίο - Μυτιλήνη - Λήμνο - Αλεξανδρούπολη

Δεχόμεθα επιβάτες και οχήματα. Επίσης οργανωμένες εκδρομές για Μυτιλήνη (Αγιο Ραφαήλ) - Σάμο - Χίο

Πληροφορίες - Εισιτήρια
Πρακτορείο Alhambra
Αλεξ. Παπάγου 23
Τηλ. 37052 - 25698
ΡΟΔΟΣ

Ανησυχία από τους πάσχοντες στο Νοσοκομείο της Ρόδου

«Ασύμβατες» μεταγγίσεις αίματος σε ασθενείς με μεσογειακή αναιμία

Πώς δημιουργήθηκε το πρόβλημα και πότε θα κινητοποιηθεί ο μηχανισμός των υπευθύνων του νοσηλευτικού μας ιδρύματος; - Σε πέντε υπολογίζονται τα σχετικά κρούσματα

ΕΡΩΤΗΜΑΤΙΚΑ και φυσικά το αίσθημα της ανασφάλειας χαρακτηρίζουν το κλίμα μεταξύ των δεκάδων συμπολιτών μας που πάσχουν από μεσογειακή αναιμία και είναι υποχρεωμένοι σε τακτά χρονικά διαστήματα να μεταγγίζονται στο Νοσοκομείο της Ρόδου. Αυτό συμβαίνει μετά τα κρούσματα ασυμβατότητας που διαπιστώθηκαν το τελευταίο διάστημα, μια «ανωμαλία» που οφείλεται σε διάφορους λόγους και οι οποίοι θα διερευνηθούν, έστω με μεγάλη καθυστέρηση, εντός της εβδομάδας.

Συγκεκριμένα, το όλο πρόβλημα που προκαλεί τη δικαιολογημένη ανησυχία των 60 περίπου μεταγγιζομένων καθώς έχει να κάνει με την ποιότητα της καθημερινής τους ζωής, αν μη τι άλλο, προέκυψε όταν ενδεχομένως λόγω ***λάθους διασταύρωσης του αίματος*** ανέκυψε το πρόβλημα ασυμβατότητας για πέντε ασθενείς, με ό,τι αυτό συνεπάγεται. Το πρόβλημα που αξιολογείται αντικειμενικά ως κρίσιμο και δύσκολο είναι δυνατό να αποδοθεί και στις συχνές μεταγγίσεις αίματος, στοιχείο που λειτουργεί προφανώς επιβαρυντικά στη πιθανότητα εμφάνισης κρούσματος ασυμβατότητας.

Με απλά λόγια, πέντε τουλάχιστον από τους ασθενείς με μεσογειακή αναιμία που ακολουθούν θεραπεία στο Νοσοκομείο της Ρόδου αντιμετωπίζουν αυτή τη στιγμή πρόβλημα μετάγγισης αίματος απολύτως συμβατού με τη δική τους ομάδα, ρέζους και άλλων παραμέτρων που καθορίζουν τη συμ-



βατότητα. Μια κατάσταση που έχει όπως είναι φυσικό επιπτώσεις στην καθημερινή τους ζωή.

ΥΠΑΡΧΟΥΝ περιπτώσεις ασθενών που τώρα πλέον υποχρεούνται να μεταγγίζονται σε διαστήματα μεγαλύτερα από τα μέχρι πρόσφατα ισχύοντα. Για παράδειγμα, ασθενής που έκανε μετάγγιση κάθε 20 ημέρες τώρα η περίοδος παρατείνεται μέχρι και στις σαράντα ημέρες, ίσως και περισσότερο. Η αλλαγή αυτή στη θεραπευτική αγωγή των πασχόντων από μεσογειακή αναιμία, επηρεάζει τις καθημερινές τους δραστηριότητες, μιας και όπως είναι αναμενόμενο και φυσικό οι δυνάμεις τους δεν είναι απεριόριστες συγκριτικά με τους υπολοίπους.

Σαν αντιστάθμισμα της αδυναμίας να αντιμετωπιστεί επί του παρόντος το πρόβλημα έχει συζητηθεί, αν δεν γίνεται ήδη, ακόμα και η χορήγηση κορτιζόνης προκειμένου να επιτευχθεί η καταστολή του οργανισμού, επικαλύπτοντας ουσιαστικά το όλο πρόβλημα.

Τώρα ψάχνουν για λύσεις

ΜΕΤΑ από τις αναμενόμενες και απολύτως δικαιολογημένες αντιδράσεις των ασθενών και των συγγενών τους, όπως και του Συλλόγου Αντιμετώπισης της Μεσογειακής Αναιμίας, για το όλο πρόβλημα ενημερώθηκε και το Ιπποκράτειο Νοσοκομείο της Αθήνας προκειμένου να αξιοποιηθεί η δεδομένη εμπειρία του. Ειδικοί από το Ιπποκράτειο φέρεται να προέβησαν ακόμα και σε δυσμενή σχόλια για τον τρόπο διαχείρισης του όλου ζητήματος από το Νοσοκομείο της Ρόδου, κάτι όμως που δεν επιβεβαιώνεται ακόμα.

Σημασία έχει ότι μετά τις αντιδράσεις και μπροστά στους κινδύνους που διατρέχουν οι πάσχοντες από μεσογειακή αναιμία, αποφασίστηκε να πραγματοποιηθεί συνάντηση την ερχόμενη Τετάρτη στο Νοσοκομείο με τον αρχίατρο κ. Δασκαλάκη, ειδικός στο αντιείμενο, και με τη συμμετοχή των ασθενών και των υπευθύνων της αιμοδοσίας, σε μια προσπάθεια να δοθούν οι απαραίτητες εξηγήσεις και φυσικά να δρομολογηθούν λύσεις στο όλο ζήτημα.

Σύμφωνα με πληροφορίες εξετάστηκε και το ενδεχόμενο προσφυγής ακόμα και στη Δικαιοσύνη, κάτι όμως που στην παρούσα φάση δεν κρίθηκε απαραίτητο μέχρι να αναλυθούν με τη δέουσα ψυχραιμία και σύνεση οι πραγματικές διαστάσεις του όλου θέματος.

Οι πάσχοντες όμως από μεσογειακή αναιμία που είναι φυσικά οι άμεσα ενδιαφερόμενοι, μιας και από τις μεταγγίσεις αίματος εξαρτάται η ίδιά τους η ζωή, δεν είναι διατεθειμένοι να περιοριστούν σε απλές καθησυχαστικές διαβεβαιώσεις. Από την πλευρά της η Διοίκηση και ο κ. Δασκαλάκης οφείλουν να αντιμετωπίσουν το πρόβλημα και να πατάξουν τις γενεσιουργές του αιτίες. Είτε πρόκειται για «ανθρώπινα λάθη», είτε για αμέλεια... Οι υπαίτιοι θα πρέπει να αναγνωρίσουν το δικό τους μερίδιο ευθύνης για την κατάσταση που έχει δημιουργηθεί, έτσι ώστε και να δοθούν άμεσες επιστημονικές λύσεις στο πρόβλημα αλλά και να διασφαλιστεί για το μέλλον το αίσθημα της σιγουριάς των χρόνια πασχόντων από μεσογειακή αναιμία.

ΤΗΝ Τετάρτη τα σπουδαία λοιπόν, αν και προκαλεί εντύπωση το γεγονός ότι το πρόβλημα δεν διέρρευσε προς τα έξω από τους ...συνήθεις διαρροείς άλλων θεμάτων που συνοδεύονται και από βολές κατά της Διοίκησης του Νοσοκομείου. Ας κοιταχτούν στο καθρέφτη και θα πάρουν τις απαντήσεις που ψάχνουν. Εκτός ωραρίου, ας κάνουν και την αυτοκριτική τους...

Πιάνουν δουλειά οι μάνατζερ στα νοσοκομεία

ΣΥΝΕΧΗ βελτίωση των υπηρεσιών υγείας προέβλεψε την προηγούμενη εβδομάδα ο υπουργός Αλέκος Παπαδόπουλος, καθώς θα προχωρούν και θα υλοποιούνται όσα έχουν σχεδιαστεί για την αναβάθμιση του ΕΣΥ. Μιλώντας ο υπουργός στην επίσημη έναρξη λειτουργίας του Α' και Β' ΠεΣΥ Αθηνών, ανακοίνωσε ότι τον επόμενο μήνα και το Νοέμβριο θα έχουν τοποθετηθεί οι νέοι διοικητές - μάνατζερ στα νοσοκομεία της χώρας.

Σύντομα θα λειτουργήσουν τα τμήματα Επειγόντων Περιστατικών, τα τμήματα Υποδοχής Ασθενών και τα απογευματινά ιατρεία στις μεγάλες νοσηλευτικές μονάδες.

Στόχος, να μειωθεί η σημερινή ταλαιπωρία των αρρώστων που αρχίζει από τη στιγμή που φτάνουν σε κάποιο νοσοκομείο, ώσπου να τελειώσουν οι εξετάσεις, να γίνει η διάγνωση και να φύγουν ή να μείνουν για νοσηλεία.

Εκείνο πάντως που αξίζει να λάβει σοβαρά υπόψη του το υπουργείο, είναι να βρεθεί τρόπος για την παραμονή στη θέση τους και τις βραδινές ώρες, στις μέρες εφημερίας, έμπειρων και ειδικευμένων γιατρών, για να μην κινδυνεύουν οι ασθενείς με σοβαρά περιστατικά.

Είναι γεγονός ότι αυτό δεν το έχει πετύχει μέχρι τώρα ούτε η σημερινή ηγεσία του υπουργείου Υγείας.

Ανοίγουμε, πρόσθεσε ο Αλ. Παπαδόπουλος, όλα τα θέματα. Η μεταρρύθμιση διαπερνά το σύστημα απ' άκρον εις άκρου. Δεν σκοπεύουμε να αφήσουμε τομείς και προβλήματα ανέγγιχτα, ούτε στάσεις που συχνά υποθάλπουν φαινόμενα κακοδιοίκησης, σπατάλης αδιαφάνειας και αναξιοκρατίας.

Ανακοίνωσε επίσης ότι «προίκισε» τα δύο ΠεΣΥ με ποσόν που προσεγγίζει τα 50 δισ. δρχ. για την πρώτη φάση της λειτουργίας τους.

Μεγάλο Ιατρικό Συνέδριο στο νησί μας

ΙΑΤΡΙΚΟ συνέδριο εξαιρετικής σπουδαιότητας θα πραγματοποιηθεί στην Ρόδο από 4-6 Οκτωβρίου. Πρόκειται για το Πανευρωπαϊκό. Στο συνέδριο Κολποσκόπησης και Παθολογίας Τραχήλου μετέχουν διακεκριμένοι ομιλητές μερικοί δε απ' αυτούς θεωρούνται κορυφαίοι στην Γυναικολογική Ογκολογία τόσο στην Ευρώπη όσο και στην Αμερική. Η επίσημη έναρξη του συνεδρίου θα πραγματοποιηθεί στο Μέγαρο των Ιπποτών την Πέμπτη 4 Οκτωβρίου στις 20.30. Πρόεδρος του συνεδρίου ορίσθηκε από την Ευρωπαϊκή Εταιρεία ο καθηγητής ***Ε. Διακομανώλης.*** Η ανάθεση της προεδρίας αυτού του συνεδρείου θεωρείται πια η διεθνής καταξίωση του γνωστού γυναικολόγου συμπατριώτη μας. Τέτοια συνέδρια τα χρειάζεται το νησί μας ειδικά αυτές τις δύσκολες στιγμές. Οι 700 και πλέον σύνεδροι μαζί με τις οικογένειες τους αναμένεται να δώσουν σημαντική κίνηση στην αγορά. Ειναι δε αξιοσημείωτο ότι στα site στο internet της Βρετανικής εταιρείας κολποσκόπησης και παθολογίας τραχήλου διαφημίζεται το νησί μας με κολακευτικά λόγια και πολύ ωραίες φωτογραφίες. Αξίζουν συγχαρητήρια στον καθηγητή Διακομανώλη για την προσπάθειά του να φέρει το σημαντικό αυτό συνέδρειο στη γεννέτειρα του.

RODOGAZ
Στη Ρόδο από το 1963



• Διανομή φιαλών υγραερίου κατ' οίκον
τηλέφωνα παραγγελιών 64409 - 094 528212
• Διανομή χύμα υγραερίου
• Πώληση καυστήρων και λεβήτων υγραερίου για κεντρικά συστήματα θέρμανσης
• Θερμαντικά σώματα



Διεύθυνση εργοστασίου: Καναμάτ Ρόδου • Τηλ: 62649
Διεύθυνση πρατηρίου: Αυστραλίας 50 • τηλ: 34244-5



Η μεγαλύτερη διοργάνωση του παγκόσμιου τουριστικού προϊόντος θα μπορούσε να γίνει στη Ρόδο εάν σε εθνικό επίπεδο γινόταν η κατάλληλη προετοιμασία. Μόνο με τον όνομά μας και χωρίς να επιστρατευτούν άλλα μέσα πήραμε 38 ψήφους. Η απώλεια ήταν μεγάλη και αυτή επήλθε λόγω της καθυστερημένης ενημέρωσής μας. Η μάχη αυτή χάθηκε, όμως έρχεται μια καινούργια και σε αυτήν θα κληθούν να πολεμήσουν μόνο ρόδιοι. Μεγάλες ευρωπαϊκές εταιρείες, 67 στο σύνολο, θέλουν γη για την ανέγερση νέων ξενοδοχειακών μονάδων. Για να γίνει αυτό θέλουν επάρκεια νερού και ηλεκτρικού ρεύματος. Το επιχειρηματικό τοπίο του - όχι και τόσο μακρινού - μέλλοντος προδιαγράφεται σκληρό και για εκείνους που θα επιβιώσουν ανθηρό. Εμείς απλώς θα περιμένουμε τις εξελίξεις;



Στη Σεούλ εμφανίσθηκε απροετοίμαστη η Ελλάδα κόντρα στην πανίσχυρη Κίνα

Εχασε η Ρόδος το συνέδριο του Παγκόσμιου Τουρισμού

- «Επρεπε να κάνουμε πίσω για να μη χάσουμε το δικαίωμα μιας μελλοντικής υποψηφιότητας»
- Χωρίς εθνική τουριστική πολιτική ο τόπος βαδίζει προς το νέο επιχειρηματικό τοπίο με 67 «δυνάμεις» να θέλουν γη

Του
Νεκτάριου Καλογήρου

ΜΙΑ μοναδική ευκαιρία έχασε η Ρόδος και μαζί με αυτήν ολόκληρη η Ελλάδα για διεθνή προβολή μέσα από το σημαντικότερο συνέδριο που πραγματοποιείται παγκοσμίως και αφορά στην παγκόσμια τουριστική βιομηχανία. Η Ελλάδα τελικώς δεν κέρδισε τη μάχη της διεκδίκησης της διοργάνωσης του συνεδρίου του Παγκόσμιου Οργανισμού Τουρισμού, το οποίο ψηφίσθηκε για να γίνει στην Κίνα.

Ο διαγωνισμός έγινε προχθές Σάββατο 29 Σεπτεμβρίου στη Σεούλ. Εκεί παρουσιάσθηκαν όλες οι υποψηφιότητες. Τα φαβορί ήταν δύο: Από τη μία πλευρά η Ρόδος με την ιστορία, τα μνημεία, τις υποδομές που τη συνοδεύουν και από την άλλη το ισχυρό Πεκίνο, τουριστικά υπέρ ανεπτυγμένο, η πόλη στην οποία θα γίνουν οι Ολυμπιακοί Αγώνες του 2008.



Εκείνοι που παρακολούθησαν από κοντά την όλη διαδικασία δήλωσαν προς τη Δράση ότι «Δεν υπήρχε περίπτωση να κερδίσουμε, οι κινέζοι εμφανίσθηκαν πλήρως προετοιμασμένοι για οτιδήποτε προέκυπτε, πλαισιώνοντας παράλληλα την πρότασή τους με πλούσιο πρόγραμμα». Από την άλλη πλευρά η Ελλάδα μετέβη στη Σεούλ σχεδόν απροετοίμαστη. «Για την εμφάνισή μας έφταιγε ο ελάχιστος χρόνος που είχαμε για την προετοιμασία της πρότασης και της αποστολής. Η Κίνα ετοίμαζε επί μήνες την όλη πρόταση που κατέθεσε». Παρ' όλα αυτά η Ρόδος κατάφερε ν' αποσπάσει σημαντικό αριθμό ψήφων. Συνολικά πήρε 38 ψήφους, εν αντιθέσει με το Πεκίνο που εισέπραξε υπέρ της σχεδόν τους διπλάσιους. Στη ψηφοφορία συμμετείχαν εκπρόσωποι από 131 χώρες.

Μέσα σε όλα αυτά, σύμφωνα με τις πληροφορίες, υπήρξαν και αντιδικίες στους κόλπους της Ελληνικής αποστολής. Όπως έγινε γνωστό, προτάθηκε προς τον επικεφαλής της αποστολής, πρόεδρο του ΕΟΤ Ευγένιο Γιαννακόπουλο να γίνει απόσυρση της υποψηφιότητάς μας «καθώς ήταν πασιφανές το ποιος θα κέρδιζε». Ο κ. Ευγένιος Γιαννακόπουλος έχοντας ελπίδες για την ανατροπή των δεδομένων επέμεινε να προχωρήσουν τα πάντα μέχρι το τέρμα. Εξ' αυτού του γεγονότος ωστόσο πλέον η Ελλάδα έχασε τη δυνατότητα για να θέσει εκ νέου υποψηφιότητα για τη διεκδίκηση διοργάνωσης του μεθεπομένου συνεδρίου του Παγκόσμιου Οργανισμού Τουρισμού. Για την επίπτωση αυτή δεν δόθηκαν περισσότερες εξηγήσεις, αποδόθηκε όμως στους κανονισμούς που διέπουν την όλη διαδικασία.

Ο Παγκόσμιος Οργανισμός Τουρισμού αποτελεί το σημαντικότερο όργανο στο τουριστικό γίγνεσθαι ολόκληρου του πλανήτη. Στο συνέδριό του συμμετέχουν κάθε φορά περίπου 1.000 σύνεδροι, οι οποίοι αποτελούν και την παγκόσμια ελίτ. Επειδή πρόκειται για οικονομικά πανίσχυρα πρόσωπα, τα μέτρα ασφαλείας που λαμβάνονται για την πραγματοποίηση του συνεδρίου είναι δρακόντεια. Ο τόπος όμως που φιλοξενεί το συνέδριο αυτό κερδίζει την παγκόσμια εκτίμηση, την οποία εν συνεχεία «εξαργυρώνει» σε «χρυσό». Η Ρόδος, γενικότερα η Ελλάδα για άλλη μια φορά έχασε λόγω της απουσίας πολιτικής και δυναμικών οργάνων στον τομέα του τουρισμού. Η πραγματοποίηση του εν λόγω συνεδρίου είχε προγραμματισθεί πριν από περίπου τρία χρόνια, όμως η προετοιμασία της ελληνικής πρότασης και αποστολής ξεκίνησε τον περασμένο Αύγουστο. Με τα δεδομένα αυτά οι μάχες με μαθηματική ακρίβεια είναι χαμένες.

Σε επίπεδο τοπικής οικονομίας οι κάτοικοι και οι επιχειρηματίες θα πρέπει να προετοιμαστούν για την πολιτική που θ' ακολουθήσουν και ενδεχομένως για τις μάχες τις οποίες θα πρέπει να δώσουν στην επερχόμενη επιχειρηματική επέλαση του εξωτερικού. Την περασμένη εβδομάδα έγινε γνωστό πως μια ολόκληρη αλυσίδα εταιρειών (κυρίως Ευρωπαϊκών) έχουν ζητήσει πληροφορίες για την αγορά γης στη Ρόδο προκειμένου να προχωρήσουν στην ανέγερση νέων ξενοδοχειακών μονάδων. Οι πληροφορίες που έφτασαν μέχρι τα δημοσιογραφικά γραφεία κάνουν λόγο για 67 τέτοιου είδους εταιρείες. Οι περισσότερες από αυτές ήδη έχουν έρθει σε επικοινωνία με γνωστό ξενοδόχο που δραστηριοποιείται στο νησί και ζήτησαν πληροφορίες. Το ζητούμενο για τις εταιρείες αυτές είναι να κατασκευάσουν μεγάλες μονάδες κατηγορίας Α' ή Lux.

Ο μόνος προβληματισμός από τον οποίο παρουσιάζεται ότι διακατέχονται τα «μεγάλα κεφάλαια» είναι η εξασφάλιση των απαραίτητων πόρων για τη λειτουργία των νέων ξενοδοχείων. Συγκεκριμένα, αναφέρθηκε ότι το υδατικό δυναμικό της Ρόδου δεν θα μπορέσει να καλύψει τις ανάγκες που θα προκύψουν. Το ίδιο ισχύει και για τις ανάγκες σε ηλεκτρικό ρεύμα. Οι λύσεις για τα δύο αυτά προβλήματα θα έρθουν μέσα από την κατασκευή του φράγματος Γαδουρά και του νέου εργοστασίου της ΔΕΗ στην περιοχή της Νότιας Ρόδου. Αυτά τα δύο μεγάλα έργα δεν πρόκειται να τεθούν σε πλήρη λειτουργία πριν από το έτος 2005. Μέχρι τότε το νησί και η τοπική οικονομία του θα περάσουν από μια μεταβατική περίοδο η οποία θεωρείται ότι «θα χαρακτηρισθεί από μεγάλες ανακατατάξεις στους περισσότερους τομείς». Μέχρι τότε υπάρχει το χρονικό περιθώριο για τους ντόπιους επιχειρηματίες και κατοίκους να καθορίσουν και ν' αρχίσουν την πολιτική που θα πρέπει να ακολουθήσουν προκειμένου να επιβιώσουν στο προδιαγραφόμενο σκληρό, αλλά οικονομικά ανθηρό (για όσους αντέξουν) περιβάλλον.

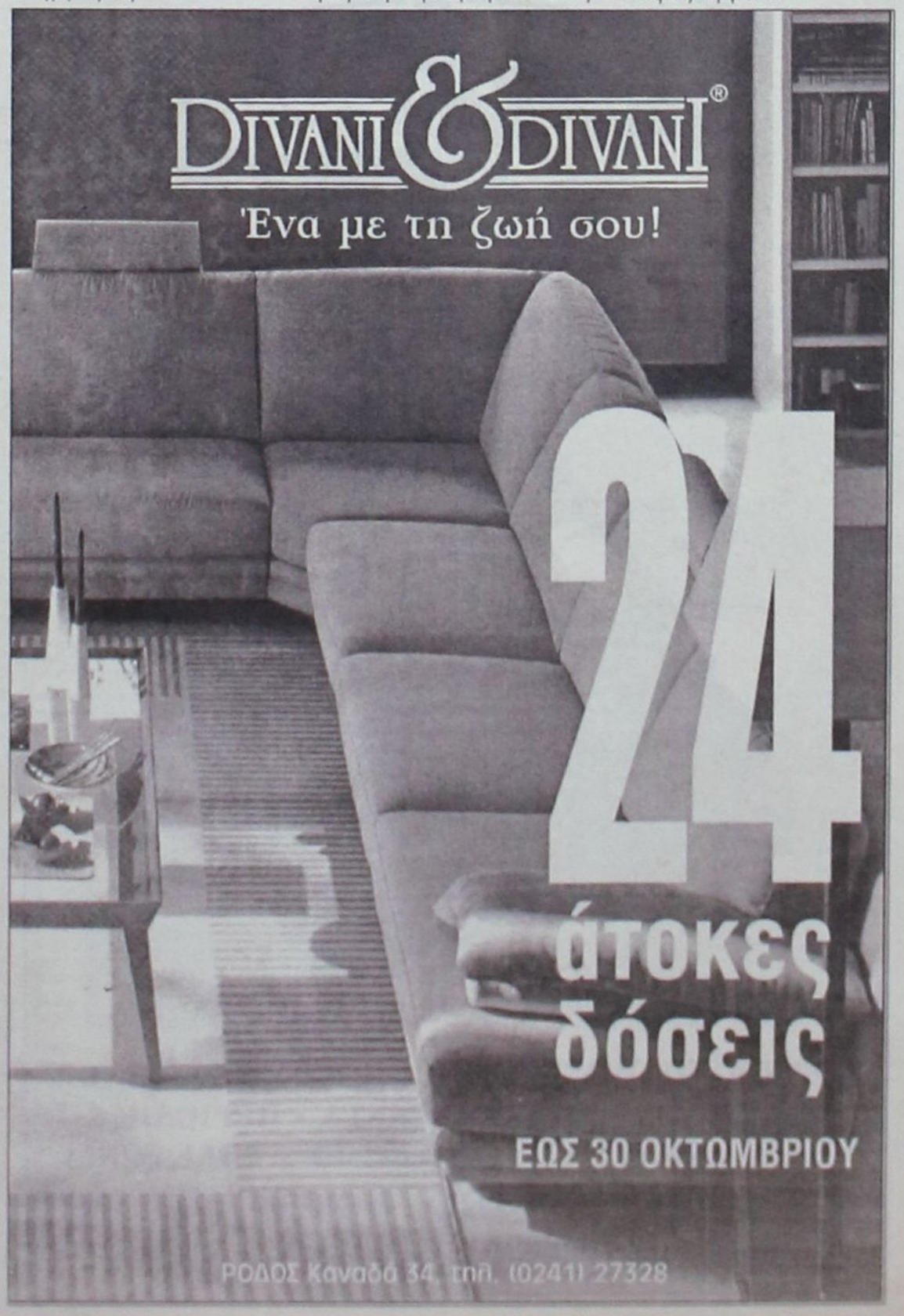

ΓΝΩΜΩΝ
ΦΡΟΝΤΙΣΤΗΡΙΑ
Μ. ΓΙΑΝΝΙΚΟΥΡΗΣ
Χειμάρρας 117 • Τηλ.: 25700 - 25250 - 0942 200978 • FAX: 25252

ΟΛΙΓΟΜΕΛΗ ΤΜΗΜΑΤΑ

1. Α' - Β' - Γ' Ενιαίου Λυκείου για όλες τις κατευθύνσεις
2. Α' - Β' - Γ' Γυμνασίου
3. Τ.Ε.Ε.
4. Τμήματα Αποφοίτων

ΜΑΘΗΜΑΤΙΚΑ - ΦΥΣΙΚΗ - ΧΗΜΕΙΑ - ΕΚΘΕΣΗ - ΙΣΤΟΡΙΑ - ΒΙΟΛΟΓΙΑ - ΠΛΗΡΟΦΟΡΙΚΗ - ΑΡΧΕΣ ΟΙΚΟΝΟΜΙΚΗΣ ΘΕΩΡΙΑΣ - ΟΡΓΑΝΩΣΗ ΚΑΙ ΔΙΟΙΚΗΣΗ ΕΠΙΧΕΙΡΗΣΕΩΝ

ΕΓΓΡΑΦΕΣ:
Καθημερινά 9-1 το πρωί και 6-9 το απόγευμα
στα τηλ. 25700 - 25250 - 0942 200978

Ενώ η ΔΑΝΕ θα παραστεί σήμερα στα «ασφαλιστικά» του Αγούδημου

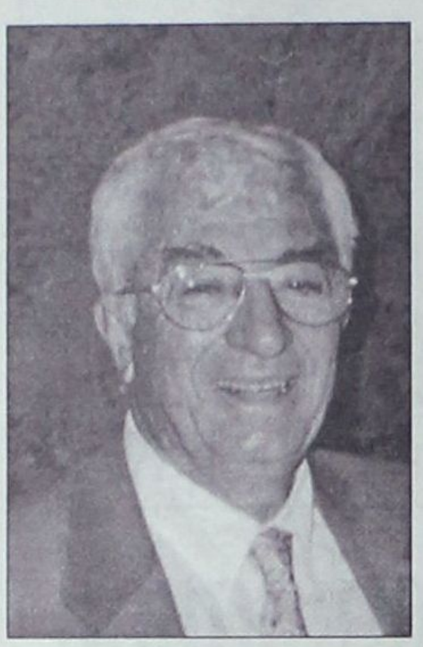

***ΠΑΡΟΥΣΑ** θα είναι η ΔΑΝΕ στη σημερινή εκδίκαση των ασφαλιστικών μέτρων που κατέθεσε ο εφοπλιστής και μέτοχος της Ναυτιλιακής μας Γεράσιμος Αγούδημος ενώπιον του Πρωτοδικείου.*

***ΣΑΝ ΑΥΤΟΝΟΗΤΟ** θεωρεί το γεγονός ο πρόεδρος της εταιρείας μας Ιάκωβος Γερονικόλας, δεδομένου ότι η όλη εμπλοκή άπτεται άμεσα των γενικότερων εξελίξεων που επίκεινται στις δύο γενικές συνελεύσεις του Σαββάτου. Και βεβαίως το έννομο συμφέρον που έχει η ΔΑΝΕ απ' αυτή τη δίκη δεν θα μπορούσε ασφαλώς να μην τύχει της ανάλογης αξιοποίησης...*

***ΩΣ ΓΝΩΣΤΟΝ**, ο κ. Αγούδημος αιτείται να μην συμμετάσχουν οι μετοχές της ΑΝΕΚ στην κρίσιμη γενική συνέλευση του προσεχούς Σαββάτου, λόγω ακυρότητας των διαδικασιών του 1999, με τις οποίες εχρίσθη ως «στρατηγικός επενδυτής».*

***ΤΑΥΤΟΧΡΟΝΑ** ο κ. Γερονικόλας βρισκόταν ολόκληρη την ημέρα χτες στην Αθήνα, έχοντας πολύωρο μήτινγκ (σ.σ. συνεδρίαζαν σχεδόν... ολόκληρη την ημέρα) με επιφανείς μεγαλομετόχους, προκειμένου να επιτευχθεί το κυρίως ζητούμενο: Να υποχρεωθεί δηλαδή η ΑΝΕΚ σε ρόλο αγαστού συνεργάτη και να βγάλει από το μυαλό της τα σχέδια αλώσεως της Ναυτιλιακής μας...*



Κατηγορηματική διαβεβαίωση του προέδρου Ιάκωβου Γερονικόλα:

Δεν θα «περάσει» η άλωση!

Πολύωρη σύσκεψη χτες στην Αθήνα για ομαλή έκβαση των πραγμάτων

ΜΕ ΚΑΘΕ μέσον και την οποιαδήποτε θυσία θα περιφρουρηθούν τα συμφέροντα της ΔΑΝΕ κατά τις επικείμενες κρίσιμες εξελίξεις του τέλους της εβδομάδας, όπως αυτά έχουν εξ αρχής του βίου της οριοθετηθεί. Δηλαδή, να παραμείνει η έδρα της εταιρείας στη Ρόδο και - το πιο βασικό - να μην αλλοιωθεί επ' ουδενί ο τοπικός χαρακτήρας της, που αποτέλεσε μια πραγματική «σημαία» για την Δωδεκάνησο επί δύο περίπου δεκαετίες.

Αυτήν ακριβώς τη «σημαία» υπεραμύνεται ***μέχρις εσχάτων*** ο πρόεδρος της Ναυτιλιακής μας Ιάκωβος Γερονικόλας με τους συνεργάτες του, σε μια προσπάθεια να αποφευχθεί αυτό το οποίο διαφαίνεται - με βάση τους συσχετισμούς των δυνάμεων - ως μοιραίο. Να περιέλθει δηλαδή η ΔΑΝΕ στα χέρια των Κρητικών της ΑΝΕΚ και να μετατραπεί σταδιακά σε... «υποκατάστημα» των Χανίων!

Οι ΔΥΟ καθοριστικής σημασίας γενικές συνελεύσεις (τακτική και έκτακτη) που επίκεινται ***το ερχόμενο Σάββατο 6 Οκτωβρίου***, είναι αυτές οι οποίες θα προδιαγράψουν τις εξελίξεις και το μέλλον της εταιρείας μας. Προς τη μία, ή την άλλη κατεύθυνση. Αυτό πάντως που θα πρέπει να θεωρείται ως βέβαιο, είναι ότι η σημερινή διοίκηση των γηγενών δεν θα εγκαταλείψει την προσπάθεια και μέχρι την ύστατη στιγμή θα παλαίψει για την ανατροπή των δεδομένων.

Θεωρητικά η ΑΝΕΚ, με την ιδιότητα που φέρει ως στρατηγικός επενδυτής της ΔΑΝΕ, διαθέτει τα τελευταία δύο χρόνια ***το 41,2% περίπου*** του συνολικού αριθμού των μετοχών. Πράγμα που σημαίνει ότι αν - παρ' ελπίδα - δεν συστρατευθεί στην «όχθη» των τοπικών μας συμφερόντων το υπόλοιπο 58%, το «παιγνίδι» θα χαθεί! Ισως μάλιστα και οριστικά, αφού θα είναι πλέον πολύ δύσκολο να ανατραπούν τα γεγονότα σε μία νέα μελλοντική συνέλευση της εταιρείας...

Γι' ΑΥΤΟΝ ακριβώς τον λόγο ο κ. Γερονικόλας δεν εγκαταλείπει τα όπλα. Ακριβώς επειδή γνωρίζει πολύ καλά ότι... ***«νυν υπέρ πάντων ο αγών»***, καταβάλλει αυτές τις κρίσιμες στιγμές κάθε δυνατή προσπάθεια ***για να διαμορφωθεί ευμενώς ο συσχετισμός των δυνάμεων***. Και τελικά να υπάρξει το Σάββατο μία πανηγυρική νίκη!

Μεταξύ των άλλων ενεργειών στις οποίες έχει προβεί κατά το τελευταίο διάστημα, σταθμίζοντας με την εμπειρία του την όλη κατάσταση, πραγματοποίησε χτες μία ακόμα σημαντική κίνηση, η οποία θεωρείται ως ***το τελικό... «ματ»!*** Αν μάλιστα αποδώσει καρπούς, τότε δεν θα υπάρχει πλέον καμμία αμφιβολία ότι ***τα δεδομένα θα αλλάξουν άρδην*** υπέρ των τοπικών μας συμφερόντων.

Η ΟΛΗ προσπάθεια έλαβε χώρα στην Αθήνα και από την έκβασή της θα κριθούν οι εξελίξεις. ***Η σύσκεψη ξεκίνησε από τις πρωΐνες ώρες και συνεχιζόταν μέχρι αργά το απόγευμα!*** Με προφανή σκοπό, να εξασφαλισθούν οι νικητήριες «ειδικές συμμαχίες».

Η «Δ» επικοινώνησε χτες πολλαπλώς με τον κ. Γερονικόλα, ο οποίος όμως δεν ήταν ακόμα σε θέση - μέχρι τις απογευματινές ώρες - να προβεί σε ανακοινώσεις. Καθ' ότι οι συζητήσεις βρίσκονταν ακόμα σε εξέλιξη.

ΤΟ ΒΕΒΑΙΟ πάντως είναι ότι γίνονται μετ' επιτάσεως όλες εκείνες οι ενέργειες οι οποίες θα αποτελέσουν το Σάββατο ***τη δυναμική «απάντηση»*** απέναντι στην προσπάθεια των Κρητικών να αλώσουν τη Ναυτιλιακή μας. Ευχής έργον φυσικά θα είναι να τελεσφορήσουν μέχρι την κρίσιμη ώρα των ψηφοφοριών...

ΣΤΙΣ ΓΕΝΙΚΕΣ ΣΥΝΕΛΕΥΣΕΙΣ

Τί επιδιώκουν το Σάββατο οι δύο «όχθες»

ΔΙΑΔΟΧΙΚΑ η μία μετά την άλλη θα πραγματοποιηθούν το προσεχές Σάββατο στο Εθνικό Θέατρο οι δύο κρίσιμες και καθοριστικής σημασίας γενικές συνελεύσεις της ΔΑΝΕ. Η μία το πρωί και η έτερη το Σάββατο, που δεν αποκλείεται να έχουν και συνέχεια την Κυριακή. Εκτός και αν τύχει πάλι ενδιαμέσως κάποιο νέο απρόοπτο, που θα αναβάλει τη σύγκλησή τους.

Τα πιο σοβαρά θέματα που έχουν προγραμματισθεί να συζητηθούν στη τακτική συνεδρίαση που θα προηγηθεί και τυγχάνει εξ' αναβολής από τις 30 Ιουνίου (και εν συνεχεία τις 8 Σεπτεμβρίου) είναι:

- Η έγκριση των οικονομικών πεπραγμένων της χρήσης του 2000 και η απαλλαγή των μελών του Δ.Σ. από κάθε ευθύνη.
- Η επικύρωση των αποφάσεων της συνέλευσης του περασμένου Μαΐου για εξώδικο συμβιβασμό με τον πρώην πρόεδρο της εταιρείας Επαμεινώνδα Σολούνια.
- Και η εκλογή τεσσάρων νέων μελών του Δ.Σ. και δύο αναπληρωματικών, που έληξε η κανονική θητεία τους.

ΟΣΟ ΑΦΟΡΑ την έκτακτη Γ.Σ. που θα ακολουθήσει στις 5.30 το απόγευμα της ίδιας μέρας, θα συζητηθούν:

- Το εξ' αντιδιαστολής αίτημα της ΑΝΕΚ **να αντικατασταθεί ολόκληρο το Δ.Σ. της Ναυτιλιακής μας** (αντί μόνο των 4 μελών), προκειμένου να ελέγξει αυτή στην πορεία την όλη κατάσταση.
- Η τροποποίηση ορισμένων άρθρων του καταστατικού (επίσης αίτημα της ΑΝΕΚ).
- Και η αύξηση του μετοχικού κεφαλαίου κατά 33,7 δισεκατομμύρια δραχμές, που εισηγείται η σημερινή νόμιμη διοίκηση.

ΠΕΡΙΤΤΟΝ είναι βέβαια να σημειωθεί ότι αν η τελευταία πρόταση εγκριθεί από την πλειοψηφία, θα αναδιαταχθούν άρδην όλα τα σημερινά δεδομένα.

APLIGER
www.apliger.gr



ΗΛΕΚΤΡΟΝΙΚΟΙ ΥΠΟΛΟΓΙΣΤΕΣ - ΠΕΡΙΦΕΡΕΙΑΚΑ
ΑΝΑΛΩΣΙΜΑ - ΠΡΟΓΡΑΜΜΑΤΑ - ΠΕΡΙΟΔΙΚΑ
ΒΙΒΛΙΑ - ΠΟΛΥΜΕΣΑ - INTERNET - ΤΗΛΕΦΩΝΙΑ
ΤΕΧΝΙΚΗ ΥΠΟΣΤΗΡΙΞΗ
ΠΑΥΛΟΥ ΜΕΛΑ 11, 85100, ΡΟΔΟΣ
ΤΗΛ: (0241) 27509, FAX: (0241) 27098 - info@apliger.gr

μια ξεχωριστή θέση στη θάλασσα

ΔΡΟΜΟΛΟΓΙΑ
ΑΠΟ 1/10/2001 ΕΩΣ 6/10/2001

1/10	ΔΕΥ	ΠΑΤΜΟΣ	15.00	ΝΙΣΥΡΟ-ΚΩ-ΑΣΤΥΠΑΛΑΙΑ-ΠΕΙΡΑΙΑ
2/10	ΤΡΙ	ΔΙΑΓΟΡΑΣ	14.00	ΚΩ-ΚΑΛΥΜΝΟ-ΛΕΡΟ-ΠΑΤΜΟ-ΠΕΙΡΑΙΑ
3/10	ΤΕΤ	ΠΑΤΜΟΣ	14.00	ΣΥΜΗ-ΤΗΛΟ-ΚΩ-ΚΑΛΥΜΝΟ-ΛΕΡΟ-ΠΑΤΜΟ-ΠΕΙΡΑΙΑ
4/10	ΠΕΜ	ΔΙΑΓΟΡΑΣ	17.00	ΚΩ-ΠΕΙΡΑΙΑ
5/10	ΠΑΡ	ΠΑΤΜΟΣ	14.00	ΚΩ-ΚΑΛΥΜΝΟ-ΛΕΡΟ-ΠΑΤΜΟ-ΠΕΙΡΑΙΑ
6/10	ΣΑΒ	ΔΙΑΓΟΡΑΣ	15.00	ΚΩ-ΚΑΛΥΜΝΟ-ΛΕΡΟ-ΠΑΤΜΟ-ΠΕΙΡΑΙΑ

ΠΛΗΡΟΦΟΡΙΕΣ
ΚΕΝΤΡΙΚΟ ΠΡΑΚΤΟΡΕΙΟ ΡΟΔΟΥ
Δ·Α·Ν·Ε· SEA LINE
ΔΩΔΕΚΑΝΗΣΙΑΚΗ ΑΝΩΝΥΜΗ ΝΑΥΤΙΛΙΑΚΗ ΕΤΑΙΡΙΑ
ΑΥΣΤΡΑΛΙΑΣ 92, ΤΗΛ. ΠΡΑΚΤΟΡΕΙΟ: 43150 (10 ΓΡΑΜΜΕΣ)
ΔΙΟΙΚ. ΥΠ.: 43110 ΚΑΙ 43112, ώρες 8π.μ. - 8μ.μ.

Αντίστροφη μέτρηση από την Παρασκευή

Περισσότερο... «ορατό» πλεόν το νέο εργοστάσιο της ΔΕΗ!

ΣΤΟ ΤΕΛΟΣ της εβδομάδας που διανύουμε ξεκινάει η αντίστροφη μέτρηση για τη στιγμή που θα αρχίσει να αποκτά «σάρκα και οστά» το πολυσυζητημένο νέο εργοστάσιο της ΔΕΗ στο νησί μας. Ενα θέμα, που καταπόνησε επί μακρόν στο στάδιο της χωροθέτησης ολόκληρη την τοπική μας κοινωνία, αλλά τώρα πλέον όλα δείχνουν ότι οδεύει προς την αίσια έκβασή του! Πλην απροόπτου τουλάχιστον...

Σύμφωνα με την απόφαση που πήρε στα τέλη του περασμένου Ιουλίου η Ρυθμιστική Αρχή Ενέργειας, οι ενδιαφερόμενοι επενδυτές θα πρέπει να υποβάλουν αρμοδίως τις προτάσεις και τις προσφορές τους ***μέχρι την προσεχή Παρασκευή,*** 5 Οκτωβρίου. Φυσικά οι διαδικασίες θα πραγματοποιηθούν - λόγω της σημασίας του έργου - ***σε κεντρικό επίπεδο,*** στην Αθήνα.

ΩΣ ΓΝΩΣΤΟΝ, η προκήρυξη του διαγωνισμού προβλέπει την κατασκευή μιας νέας μονάδας ηλεκτροπαραγωγής στη θέση «Εμπρός Κάμπος» της Καταβιάς, η οποία θα έχει ισχύ 135 MW περίπου. Η σχετική πρόσκληση εκδήλωσης ενδιαφέροντος θα έχει δύο φάσεις.

Κατά την παρούσα πρώτη φάση, που δρομολογείται την Παρασκευή, θα καταρτισθεί ***κατάλογος προεπιλογής των υποψήφιων επενδυτών.*** Εν συνεχεία, θα προσκληθούν όλοι τους να συμμετάσχουν στη δεύτερη φάση, από την οποία θα αναδειχθεί ο τελικός ανάδοχος του έργου. Φυσικά, στο διαγωνισμό θα συμμετάσχει και η ίδια η ΔΕΗ.

ΑΝ ΟΛΑ εξελιχθούν αισίως, ο ανάδοχος θα γίνει γνωστός - σύμφωνα τουλάχιστον με τις προσδοκίες - μέσα στο πρώτο τρίμηνο του 2002.

* * *

Για τα άνυδρα νησιά του νομού μας

Η «μάχη των υδροφόρων» επανέρχεται και πάλι την Τετάρτη στο προσκήνιο

ΜΕ ΚΑΘΥΣΤΕΡΗΣΗ δύο περίπου μηνών εν σχέσει με τα συνήθη χρονοδιαγράμματα θα γίνει φέτος η ανάδειξη της εταιρείας που θα αναλάβει τη μεταφορά πόσιμου νερού στα άνυδρα νησιά του νομού μας για τους επόμενους δώδεκα μήνες. Γεγονός που οφείλεται ως γνωστόν στην εμπλοκή η οποία είχε σημειωθεί τον περασμένο Αύγουστο, εξ αιτίας ενός κοινού γραφειοκρατικού λάθους στην προκήρυξη, το οποίο όμως θα μπορούσε να τινάξει τον διαγωνισμό στον αέρα, δημιουργώντας πρόβλημα ακυρότητας.

Μετά την τυπική αποκατάσταση των πραγμάτων στην ορθή τους θέση, ούτως ώστε να μην υφίσταται κίνδυνος ενστάσεων, ο διαγωνισμός θα πραγματοποιηθεί τελικά ***μεθαύριο Τετάρτη*** 3 Οκτωβρίου. Οι ενδιαφερόμενοι θα πρέπει πιο συγκεκριμένα να υποβάλουν τις προσφορές τους στο αρμόδιο γραφείο της Νομαρχίας από τις 10 έως τις 11 το πρωί.

ΣΥΜΦΩΝΑ με τη σχετική προκήρυξη τα άνυδρα νησιά μας που θα τύχουν αυτής της ιδιόρρυθμης «εξυπηρέτησης» είναι: Η Σύμη (Πέδι, Γιαλός και Πανορμίτης), η Νίσυρος (Μανδράκι και Πάλλοι), η Ψέριμος, το Αγαθονήσι, οι Λειψοί, η Πάτμος, οι Αρκιοί, καθώς και οι μικρές «δορυφορικές» νησίδες Καλόλιμνος, Παλαιόνησος, Μαράθι και Φαρμακονήσι. Ρητά σημειωτέον προβλέπεται ότι θα προστίθενται και όποια άλλα νησιά παρουσιάσουν έλλειψη νερού.

Η σύμβαση αφορά το χρονικό διάστημα ***μέχρι τις 8 Οκτωβρίου 2002.*** Και φυσικά, η «μάχη των υδροφόρων» αναμένεται με ενδιαφέρον, λόγω των πολλών «απρόοπτων» που έχει επιφυλάξει μέχρι τώρα κατά το παρελθόν...

ΙΑΤΡΙΚΗ ΑΝΑΚΟΙΝΩΣΗ

Ο Ιατρός

ΕΜΜΑΝΟΥΗΛ Ι. ΔΙΑΜΑΝΤΗΣ

ΕΝΔΟΚΡΙΝΟΛΟΓΟΣ - ΔΙΑΒΗΤΟΛΟΓΟΣ

ΕΘΝΙΚΗΣ ΑΝΤΙΣΤΑΣΕΩΣ 18 (πρώην Αννης Μαρίας)

Τηλ. 0241 - 20570 Κιν. 0977 294680

παρακαλεί τους ασθενείς του, που λαμβάνουν θεραπεία με δισκία θυροξίνης Τ4 100, Τ4 125, Τ4 150, Τ5 175, Τ4 200 και δεν κατέστη ακόμη δυνατόν να ενημερωθούν από τον ίδιο - προσωπικά να επικοινωνήσουν άμεσα μαζί του στα τηλέφωνα 0241 - 20570 και 0977 294680

Ενας Ρουμάνος που καταγγέλθηκε από συμπατριώτισσά μας

Απολογείται σήμερα για τον βιασμό

ΣΤΟ ΓΡΑΦΕΙΟ του Τακτικού Ανακριτή κ. Βασίλη Παπανικόλα θα δοθεί σήμερα το πρωί η συνέχεια της καταγγελίας που έγινε την περασμένη Πέμπτη στο Αστυνομικό Τμήμα της Ιαλυσού από μια 27χρονη συμπατριώτισσά μας, η οποία κατηγορεί ένα Ρουμάνο που διαμένει στη Ρόδο ότι την βίασε.

Ως δράστης του βιασμού κατηγορείται συγκεκριμένα ο 35χρονος ***Nikolae Tanasa,*** οικοδόμος στο επάγγελμα, ο οποίος καλείται να απολογηθεί σήμερα για όσα του καταμαρτυρούνται. Αν βέβαια

Ο ίδιος αρνείται την κατηγορία...

υπάρξουν αποχρώσες ενδείξεις για τη βασιμότητα της καταγγελίας, θα πάρει την «άγουσα» για τις φυλακές της Κω μέχρι να γίνει η δίκη του.

ΤΟ ΠΕΡΙΣΤΑΤΙΚΟ έλαβε χώρα γύρω στις 4.30 τα ξημερώματα της περασμένης Πέμπτη 27 Σεπτεμβρίου σε ξενοδοχείο της περιοχής Ιαλυσού, όπου εργάζεται η 27χρονη, που σημειωτέον τυγχάνει διαζευγμένη. Η πράξη έγινε- σύμφωνα με την καταγγελία - στο δωμάτιο του Βούλγαρου.

Από την πλευρά του ο φερόμενος ως δράστης αρνείται την κατηγορία και υποστηρίζει ότι όλα έγιναν με τη θέληση της Ελληνίδας! Σύμφωνα μάλιστα με τις πληροφορίες, προηγουμένως συνδιασκέδαζαν παρέα. Πού βρίσκεται η αλήθεια και πού το ψέμα, θα το κρίνει πλέον η Δικαιοσύνη...

Δεν έχουν καμμία θέση τέτοια έκτροπα στην κοιτίδα του πολιτισμού...

Χοντροκομμένο ανοσιούργημα!

Ενας παράφρωνας νεαρός κατέστρεψε 18 τάφους Μουσουλμάνων στ' Ασγούρου

ΜΙΑ περίεργη υπόθεση δολιοφθοράς που συνέβη σε Μουσουλμανικό νεκροταφείο του νησιού μας απασχολεί από προχτές το Αστυνομικό Τμήμα Ρόδου, αλλά - λόγω της φύσεως του συμβάντος - και τα υψηλά υπερκείμενά του όργανα. Γιατί σε τέτοιες απρόβλεπτες περιπτώσεις οι «ισορροπίες» - όπως καθίσταται ευνόητο - είναι ιδιαιτέρως «λεπτές» και πολλές φορές «εύφθραστες»...

Γεγονός είναι ότι ανάλογο προηγούμενο δεν υφίσταται στα χρονικά της περιοχής μας, σε τέτοια τουλάχιστον έκταση. Μεμονωμένα κρούσματα έχουν συμβεί αραιά κατά καιρούς (όπως πριν έξι περίπου χρόνια), αλλά όχι σε τόσο μεγάλο βαθμό. Γιατί ο αριθμός των τάφων που συλήθηκαν από τον δράστη είναι σημαντικά μεγάλος!

ΤΟ ΕΥΤΥΧΗΜΑ της όλης υπόθεσης για τις Ελληνικές αρχές, που μειώνουν στο ελάχιστο το ενδεχόμενο της δημιουργίας δυσάρεστων «παρενεργειών» σε διπλωματικό επίπεδο, είναι ότι ο φυσικός αυτουργός αυτής της ανίερης πράξης βρίσκεται ήδη στα χέρια της Δικαιοσύνης. Η σύλληψή του μάλιστα έγινε σε «χρόνο μηδέν»!

Ο αρνητικός πρωταγωνιστής αυτής της παράξενης υπόθεσης είναι ο 22χρονος ***Ηλίας Γιωργάκης*** του Νικολάου, ο οποίος οδηγήθηκε ήδη στον Εισαγγελέα που άσκησε εις βάρος του την προβλεπόμενη ποινική δίωξη. Μάλιστα, δεν αφέθη αμέσως μετά ελεύθερος - όπως στα δευτερεύουσας φύσεως αδικήματα - αλλά διετάχθη να συνεχισθεί η κράτησή του μέχρι σήμερα το μεσημέρι, οπότε θα προσαχθεί στο Αυτόφωρο Τριμελές Πλημμελειοδικείο για τα περαιτέρω.

ΤΟ ΙΣΤΟΡΙΚΟ των γεγονότων έχει ως εξής: Η ώρα ήταν 3 περίπου το μεσημέρι του περασμένου Σαββάτου όταν ο Γιωργάκης βρέθηκε μέσα στο Μουσουλμανικό νεκροταφείο της περιοχής Ασγούρου και επιδόθηκε στο ακατανόητο έργο του. Με πρωτοφανές μένος κατέστρεψε συγκεκριμένα (εν μέρει) ***18 συνολικά τάφους,*** γκρεμίζοντας το πέτρινο υλικό που τους αποτελούσε και σπάζοντας τις πινακίδες των ονομάτων. Αγνωστο από ποιά ακριβώς αίτια παρορμώμενος...

Λίγο αργότερα οι αστυνομικοί των εντόπισαν και τον συνέλαβαν. Ούτε όμως αυτοί μπορούν να κατανοήσουν τα ελατήρια της πράξης του. Καθ' ότι πρόκειται για ένα άτομο το οποίο προφανώς δεν μπορεί να θεωρείται ως «φυσιολογικό». Το πρωτοφανές «αμόκ» που εκδήλωσε δεν μπορεί άλλωστε να δικαιολογηθεί με την κοινή λογική.

ΤΟ ΜΟΝΟ βέβαιο είναι ότι ***δεν πρόκειται για κάποια οργανωμένη περίπτωση,*** που θα μπορούσε να προκαλέσει θέμα μείζωνος σημασίας. Γιατί, αν κάποιων νοήμων ήθελε να εκδηλώσει μία πράξη με διαφορετικό «μήνυμα», θα μπορούσε ασφαλώς να την επιχειρήσει τις νυκτερινές ώρες που δεν θα γινόταν εύκολα αντιληπτός, και όχι φυσικά μέρα - μεσημέρι.

Αυτός ακριβώς είναι ο λόγος για τον οποίο οι τόνοι παραμένουν μέχρι αυτή τη στιγμή χαμηλοί χωρίς κανένα άλλο «παρατράγουδο». Απ' ότι τουλάχιστον έγινε γνωστό, ***καμμία επίσημη αντίδραση δεν σημειώθηκε έως τώρα,*** και το πιθανότερο είναι ότι ούτε πρόκειται να εκδηλωθεί από το τοπικό Τουρκικό προξενείο.

ΚΑΤΙ παραπάνω από βέβαιο όμως είναι ότι σίγουρα έχει προκληθεί αναστάτωση μεταξύ των Μουσουλμάνων της περιοχής που θίχτηκε κατά τρόπο τόσο βάναυσο η μνήμη των οικείων τους προσώπων. Γι' αυτό ακριβώς θα πρέπει να αποδοθεί σήμερα η Δικαιοσύνη, κατά τρόπον που ***να αποκαθιστά*** - ει δυνατόν - ***την ηθική τάξη των πραγμάτων.*** Και συνάμα να τεκμηριώνει εμπράκτως ότι στη χώρα μας - στην Ελλάδα του αρχαίγονου πολτισμού ***- δεν «χωρούν» επ' ουδενί τέτοιου είδους χοντροκομμένα ανοσιουργήματα...***

ΟΙ ΕΓΓΡΑΦΕΣ ΑΡΧΙΣΑΝ

ΜΕΛΑΝΘΕΙΟ ΩΔΕΙΟ

ΑΝΑΓΝΩΡΙΣΜΕΝΟ ΑΠΟ ΤΟ ΚΡΑΤΟΣ
Αρ.Απ/σης ίδρυσης: 24326/1-8-95
ΥΠΠΟ/ΚΑΤΕΧ/Δ/37144/25-7-95
Φ.Ε.Κ.701/β/9-8-95

Ενας σύγχρονος εκπαιδευτικός οργανισμός που μέσω ολοκληρωμένων προγραμμάτων διασφαλίζει την παροχή εκπαίδευσης με τις υψηλότερες προδιαγραφές.

Εχει επανδρωθεί με τους πλέον αναγνωρισμένους δασκάλους και καθηγητές, με προσφορά στον εκπαιδευτικό τομέα όσο και στον τομέα της εκτέλεσης.

Το Μελάνθειο Ωδείο στεγάζεται σε ιδιόκτητο κτίριο, με σύγχρονες εγκαταστάσεις, με μελετημένη ακουστική ηχομόνωση, στο κέντρο της Ρόδου.

Διοικητικός Διευθυντής: Ιωάννης Καραβελλάκης
Καλλιτεχνικός Διευθυντής: Μπάμπης Κανάς.

ΤΟΜΕΙΣ ΣΠΟΥΔΩΝ

ΣΧΟΛΗ ΑΝΩΤΕΡΩΝ ΘΕΩΡΗΤΙΚΩΝ, με τμήματα:
Ωδικής - Αρμονίας- Αντίστιξης - Φούγκας - Σύνθεσης
ΣΧΟΛΗ ΕΝΟΡΓΑΝΗΣ ΜΟΥΣΙΚΗΣ, με τμήματα:
Πιάνο - Βιολί Κιθάρα - Φλάουτο - Κλαρινέτο - Σαξόφωνο
ΥΠΟΧΡΕΩΤΙΚΑ ΘΕΩΡΗΤΙΚΑ, με τμήματα:
Θερίας - Σολφέζ - Αρμονίας - Ιστορία της Μουσικής - Μορφολογίας - Χορωδίας - Μουσική Δωματίου - οργανογνωσίας.
ΣΧΟΛΗ ΒΥΖΑΝΤΙΝΗΣ ΜΟΥΣΙΚΗΣ
ΣΧΟΛΗ ΠΑΡΑΔΟΣΙΑΚΗΣ ΜΟΥΣΙΚΗΣ, με τμήματα:
Μπουζούκι - Κανονάκι
ΜΟΝΤΕΡΝΟ ΤΜΗΜΑ
Ηλεκτρική Κιθάρα - Ηλεκτρικό Μπάσο - Σαξόφωνο - Jazz Πιάνο - Ντράμς
ΣΧΟΛΗ ΑΡΜΟΝΙΟΥ, με τμήματα:
Autorgan Scool for Children, μονόσκαλο όργανο, για παιδιά 6 έως 8 ετών
Autorgan, μονόσκαλο όργανο
Electone Mate Course, δίσκαλο όργανο
ΜΟΥΣΙΚΗ ΠΡΟΠΑΙΔΕΙΑ για παιδιά 4 έως 6 ετών.
Junior Music Course YAMAHA

Πληροφορίες στα τηλέφωνα:
0241 - 26801 -29087 -88 Fax: 0241 - 76910
ΩΡΕΣ ΛΕΙΤΟΥΡΓΙΑΣ: 11:00 έως 21:00

Θλιβερή και ανησυχητική διαπίστωση μέσα από τα διαρκώς «υπέρβαρα» πινάκια...

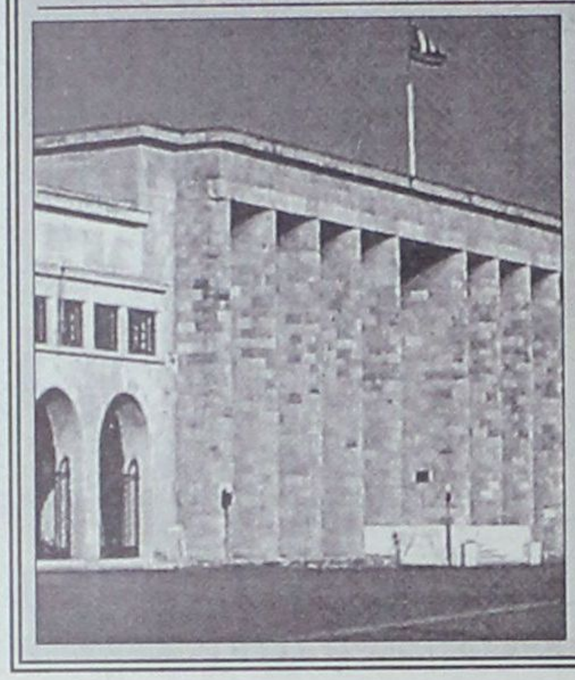

Ιλιγγιώδης αύξηση των κακουργημάτων!

ΠΑΡΑ το γεγονός ότι παρέμεινε επί της έδρας ***πέντε συνολικά μέρες*** (χωρίς να υπολογίζεται το ενδιάμεσο τριήμερο κενό) εν τούτοις το Τριμελές Κακουργιοδικείο δεν μπόρεσε να εκδικάσει ***ούτε καν τις... μισές*** από τις υποθέσεις που περιλαμβάνονταν στη δικάσιμο! Κάτι που επιβεβαιώνει ξανά αυτό που κατά κόρον έχει διαπιστωθεί τα τελευταία χρόνια: Οτι τα κακουργηματικά αδικήματα αυξάνονται πλέον και στην περιοχή μας με ιλιγγιώδεις ρυθμούς...

Πέραν όμως της θλίψης που προκαλεί αυτή καθ' αυτή η διαπίστωση, υφίστανται και αλλες συνακόλουθες παρενέργειες. Το πινάκιο του εν λόγω δικαστηρίου δεν είναι απλώς και μόνο «φορτωμένο» σε κάθε δικάσιμο, αλλά στην κυριολεξία ***υπέρβαρο!*** Ετσι, όση... αντοχή και αν έχουν οι δικαστές δεν μπορούν πλέον να αντιμετωπίσουν όλο το «βάρος», αφού το έργο τους γίνεται ολοένα και περισσότερο επίπονο. Με μοιραίο συνεπακόλουθο να μένουν... «στίβα» τα κακουργήματα που χρονίζουν ανεκδίκαστα.

ΤΟ «ΠΟΔΑΡΙΚΟ» που έκανε τον Σεπτέμβριο το σώμα στο νέο δικαστικό έτος ήταν κάτι παραπάνω από ενδεικτικό των προαναφερομένων. Σε πέντε μέρες (ενώ μέχρι πρότινος η συνεδρίασή του διαρκούσε μόνο δύο) εκδίκασε ***μόλις 6 από τις 15 συνολικά υποθέσεις*** που περιλαμβάνονταν στο πινάκιο!

Οι υπόλοιπες 9 πήραν μοιραία τον δρόμο της αναβολής, για διαφορετικούς λόγους ή καθεμία. Οι τρεις εξ' αυτών παραπέμφθηκαν σε «ρητές» για τους αμέσως επόμενους μήνες, ενώ οι άλλες έξι αναβλήθηκαν αορίστως και θα επαναπροσδιορισθούν εκ νέου σε πιό μακρυνές ημερομηνίες. Και ο όγκος τους, ολοένα επεκτείνεται με όλες τις αυτονόητες «παρενέργειες»...

Πετυχαίνοντας στο τέλος να «διχάσει» την απόφαση του δικαστηρίου

Περιπετειώδης η αναβολή του Σβύνου!

Μειοψηφούντος του προέδρου, που επέμεινε να γίνει σήμερα η δίκη, πήρε «πίστωση» μέχρι 6 Δεκεμβρίου

ΤΟ ΓΕΓΟΝΟΣ ότι το δικαστήριο καταπονήθηκε επί μακρόν σε μία ασυνήθιστα πολυήμερη συνεδρίαση, αποτελεί τον βασικό λόγο στον οποίο οφείλεται η νέα αναβολή της λογοδοσίας του ***Γιώργου Σβύνου*** για την πολύκροτη υπόθεση της κομπίνας σε βάρος του πρώην εργοδότη του Μανώλη Κωστάκη. Επί της ουσίας πάντως, το μόνο που κέρδισε ήταν μία μικρή ακόμα ***«πίστωση χρόνου» δύο περίπου μηνών.***

Ως γνωστόν, το Τριμελές Εφετείο επί Κακουργημάτων ανέβηκε στην έδρα την Πέμπτη 20 Σεπτεμβρίου και παρέμεινε σ' αυτήν (με μία ενδιάμεση τριήμερη διακοπή) ***μέχρι και την προηγούμενη Πέμπτη, 27 του μηνός!*** Εκλεισε δηλαδή ένα «κύκλο» οκτώ συνολικά ημερών! Κάτι που δεν έχει κανένα ανάλογο προηγούμενο στα τοπικά χρονικά του σώματος.

ΑΙΤΙΑ αποτέλεσαν οι πολλές και σοβαρές υποθέσεις που περιλαμβάνονταν στο πινάκιο, οι οποίες ήταν ***ανθρωπίνως αδύνατο*** να εκδικασθούν σε συντομώτερο χρόνο. Ετσι, η τελευταία, κατά σειρά, που ήταν του Σβύνου (όπως και αρκετές από τις προηγούμενες) αναβλήθησαν.

Η εν λόγω δίκη, που παρουσιάζει έντονο ενδιαφέρον για την κοινή γνώμη, λόγω της πολυποίκιλης δράσης του κατηγορουμένου (που εμπλέκεται ως κεντρικός πρωταγωνιστής και στο εξ' ίσου «θορυβώδες» σκάνδαλο της Scoplife) παραπέμφθηκε τελικά ***σε ρητή δικάσιμο.*** Κατόπιν τούτου, όλοι οι συντελεστές της θα πρέπει να παρουσιαστούν ξανά στο ακροατήριο ***άνευ νέας κλητεύσεως στις 6 του προσεχούς Δεκεμβρίου.***

ΕΧΕΙ όμως ενδιαφέρον και ο τρόπος με τον οποίο όδευσαν τα πράγματα σ' αυτήν την εξέλιξη, καθώς ο κατηγορούμενος έδειξε ότι ***επεδίωκε εξ' αρχής την αναβολή*** και το δικαστήριο δεν έδειχνε από την πλευρά του διατεθειμένο να του κάνει τη... χάρη. Τελικά όμως έφτασε μέχρι του σημείου να «διχάσει» τη βούληση των μελών του σώματος! Η σειρά των γεγονότων έχει συγκεκριμένα ως εξής:

➢ Κατά την εκφώνηση των ονομάτων στην αρχή της συνεδρίασης ήταν κανονικά παρόντες, τόσο ο Σβύνος, όσο και ο συγκατηγορούμενος ***Λεωνίδας Καρπούζης*** του Ανδρέα από το Πυλί της Κω. Οπως έγραψε και την περασμένη Δευτέρα η «Δ», ο πρώτος ζήτησε αναβολή, επικαλούμενος κώλλυμα του συνηγόρου του, γνωστού μεγαλοδικηγόρου και βουλευτή των Αθηνών ***Αλέξανδρου Λυκουρέζου,*** ο οποίος - κατά δήλωσή του - δεν μπορούσε να έλθει στη Ρόδο.

Δεδομένου όμως ότι ***το ίδιο ακριβώς συνέβη και τον περασμένο Ιούνιο,*** όταν εκλήθη για πρώτη φορά να δικασθεί, το αίτημά του απερρίφθη. Ετσι, συνέχισε να περιμένει τη σειρά του. Λόγω όμως της πληθώρας των υποθέσεων που προηγούντο δεν δικάστηκε ούτε την Τρίτη, 25 Σεπτεμβρίου, ούτε την επόμενη μέρα.

➢ ΤΕΛΙΚΑ στο εδώλιο κάθισε την Πέμπτη 27 του μηνός, αλλά... μόνος του! Ο συγκατηγορούμενός του ***βαρέθηκε προφανώς να περιμένει*** και έφυγε για την Κω, ενώ δεν παρέστη ούτε και ο δικηγόρος του! Το γεγονός ***εξελήφθη ως προσβλητικό για το δικαστήριο*** από τον πρόεδρό του κ. Νικόλαο Πάσσο, ο οποίος πρότεινε να προχωρήσει κανονικά η δίκη, έστω και με απόντα τον Καρπούζη.

Η πρόταση του προέδρου του σώματος ήταν συγκεκριμένα η εξής: Να διακοπεί προσωρινά η διαδικασία και να διορισθεί αυτεπάγγελτα από το δικαστήριο άλλος συνήγορος υπεράσπισης, σε αντικατάσταση του κ. Λυκουρέζου. Να του δωθεί χρόνος τεσσάρων ημερών (μέχρι χτες Κυριακή) για να ενημερωθεί επί της υπόθεσης και να συνεχιστεί το δικαστήριο ***σήμερα Δευτέρα, 1 Οκτωβρίου.***

ΠΡΟΦΑΝΩΣ όμως η τρίτη κατά σειρά εβδομάδα επί της έδρας θα ήταν επίπονη και έτσι η απόφαση κατά πλειοψηφία των άλλων δύο δικαστών κ.κ. Δ. Κοκοτίνη και Δ. Μπιτζούνη (μειοψηφούντος του κ. Πάσσου) ήταν να δοθεί αναβολή για τις 6 του προσεχούς Δεκεμβρίου.

ΚΑΤΩ ΤΑ «ΡΟΛΑ» ΜΕΘΑΥΡΙΟ

Η «Θέμιδα» γιορτάζει τον προστάτη αγιό της

ΠΡΟΣΩΡΙΝΗ... «ανακωχή» μίας ημέρας θα έχουν ***μεθαύριο*** οι κάθε λογής διάδικοι που συνωστίζονται καθημερινά στους προθάλαμους και τα ακροατήρια του Δικαστικού Μεγάρου. Και αυτό γιατί η «Θεμιδα» έχει αυτή την ημέρα την ετήσια τιμητική της.

Μεθαύριο Τετάρτη 3 του μηνός πανηγυρίζει ***ο Διονύσιος ο Αρεοπαγίτης,*** που είναι ο προστάτης άγιος της Δικαιοσύνης. Ετσι, σ' ολόκληρη τη χώρα, όπως φυσικά και στη Ρόδο, η αυλαία των δικαστηρίων θα παραμείνει κλειστή.

ΣΤΗΝ πόλη μας ο εορτασμός θα έχει ως επίκεντρο τον Ιερό Ναό του Ευαγγελισμού, όπου θα ψαλλεί το πρωί η πανηγυρική Θεία Λειτουργία με τη συμμετοχή όλου του νομικού κόσμου και των τοπικών αρχών. Θα ακολουθήσει σχετική εκδήλωση στο χώρο των δικαστηρίων, όπου θα ανταλλαγούν οι καθιερωμένες ευχές.

Περιττόν είναι βέβαια να σημειωθεί ότι μεθαύριο δεν θα γίνει καμμία δίκη και όσες συνεδριάσεις πραγματοποιούνται προγραμματισμένα κάθε Τετάρτη μετατίθενται σε μεταγενέστερες ημερομηνίες. Τόσο σε επίπεδο πολιτικών υποθέσεων, όσο και στα ποινικά. Ετσι, η επόμενη συνεδρίαση του Τριμελούς Πλημμελειοδικείου, πρώτη του νέου μήνα, θα γίνει ***στις 10 Οκτωβρίου.***

ΑΥΤΟΣ είναι σημειωτέον και ο λόγος που το Εφετείο Δωδεκανήσου δεν όρισε για την πρώτη εβδομάδα του μήνα (όπως συνήθως) τις καθιερωμένες συνεδριάσεις του, μεταθέτοντας όλα τα πινάκια για την δεύτερη εβδομάδα του Οκτωβρίου. Η αρχή θα γίνει την Δευτέρα 8 του μηνός με τα Μικτά Ορκωτά και έπεται την αμέσως επόμενη Πέμπτη η συνεδρίαση του Πενταμελούς Εφετείου Κακουργημάτων.

ΠΡΟΒΑΛΛΕΤΕ την ΕΠΙΧΕΙΡΗΣΗ σας ΖΩΝΤΑΝΑ στο INTERNET

ΚΑΙ παρακολουθείστε εσείς ή άλλοι το χώρο σας απο οποιοδήποτε σημείο της γης, είτε απο το σπίτι σας η απο το εξωτερικό μέσου Internet **ζωντανά.** Κρατήστε και αρχείο εικόνων.

ΤΟ ΜΑΓΑΖΙ ΣΑΣ



Hotel, Bar, Night Club, swimming pool, παραλία, χρυσοχοεία και αλλα!

ΚΑΜΕΡΑ



INTERNET

www

www.astronet.gr

ΧΡΗΣΤΕΣ ΤΟΥ INTERNET

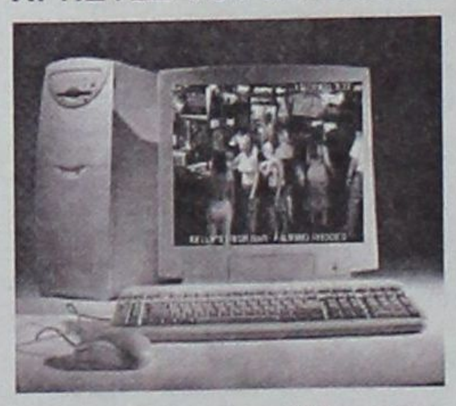

Computer σας σε άλλο χώρο

Απαραίτητος εξοπλισμός :
1. Computer Pentium III
2. Web Camera
3. Πρόγραμμα μετάδοσης
4. Σύνδεση στην AstroNet
5. Ιστοσελίδα
6. Τηλεφωνική γραμμή

Κάμερες πελατών μας στο Internet
Εργοστάσιο Μαρμάρων Λάρδος
Internet Καφε Iguana Λάρδος
Kelly's Bar Φαληράκι
Οδος Ρόδου-Λίνδου στην έδρα μας
Monte Smith (Media)
Ζέφυρος (Κτίριο Εφορίας)
Προσεχώς στο Μανδράκι

Επιδοτείται η εγκατάσταση ***40%*** ***240.000*** *δρχ. επιστροφή χρημάτων*

Πληρωμή το 2002 !! άτοκα !!

ΜΟΝΟ απο την AstroNet Internet Provider

Email : sales@astronet.gr (ολο το 24ωρο)

Λίνδου 107, *(Εναντι Γυμναστήριο)* ***Ρόδος*** ☎ ***(0241) - 35835***

Τηλεφωνικά - Δευτέρα εως Παρασκευή 9.00 πμ εως 5.00 μμ

Μέσω της τηλεόρασης συγκεντρώθηκαν 3,6 εκ. δρχ. για τον «Ελπίδα»

Τα παιδιά κέρδισαν στον «Μαραθώνιο»

Εντυπωσιακή η ανταπόκριση του κόσμου για οικονομική ενίσχυση της δημιουργικής απασχόλησης

ΗΝΤΥΠΩΣΙΑΚΗ και ιδιαιτέρως συγκινητική υπήρξε η ανταπόκριση του κόσμου στον τηλεοπτικό μαραθώνιο που οργάνωσε ο Σύλλογος Γονέων και Κηδεμόνων Παιδιών με Ειδικές Ανάγκες για εξεύρεση πόρων ώστε να καλυφθούν τα έξοδα αγοράς ενός λεωφορείου.

Ο τηλεοπτικός μαραθώνιος έγινε το Σάββατο το βράδυ με κεντρικό στούντιο τα γραφεία του Συλλόγου «Ελπίδα». Τα μέλη του «Ελπίδα» πρωταγωνίστησαν και προκάλεσαν τη συνδρομή των τηλεθεατών οι οποίοι πείσθηκαν για το μεγάλο έργο που επιτελείται προς την κατεύθυνση της δημιουργικής απασχόλησης των παιδιών που συμμετέχουν στα προγράμματά του.

Συνολικά από τις προσφορές των επώνυμων και των ανώνυμων συγκεντρώθηκαν 3.600.000 δρχ. Ειδικές προσφορές έκαναν το γυροπωλείο «Ρωξάνη» ο ιδιοκτήτης του οποίου θα προσφέρει όλες τις εισπράξεις που θα γίνουν από την επιχείρησή του στις 11 Οκτωβρίου. Επιχειρηματίας που επιθυμεί να διατηρηθεί η ανωνυμία του, προσέφερε ένα μοτοποδήλατο με σκοπό να γίνει λαχειαγορά υπέρ του ταμείου του Συλλόγου. Ο νομαρχιακός σύμβουλος Φώτης Χατζηδιάκος είναι μέλος της διοίκησης του «Ελπίδα» και κάθε χρόνο προσφέρει την αποζημίωσή του (τα έξοδα παράστασης στο Νομαρχιακό Συμβούλιο) για την οικονομική ενίσχυση των δραστηριοτήτων του Συλλόγου. Η ενέργεια αυτή προτάθηκε από τον επικεφαλής της ελάσσονος μειοψηφίας του Ν.Σ Φώτη Κωστόπουλο να υιοθετηθεί από το σύνολο των νομαρχιακών συμβούλων Δωδεκανήσου. Χρηματικά ποσά κατέβαλαν αρκετοί σύλλογοι οι οποίοι θα ανακοινωθούν ονομαστικά σήμερα από το σύλλογο «Ελπίδα».



Το νέο λεωφορείο του «Ελπίδα» κόστισε 9.600.000 δρχ. Ηδη ο σύλλογος Γονέων και Κηδεμόνων παιδιών ΑΜΕΑ κατέβαλε για την αγορά του 1.000.000 δρχ. Μετά τον τηλεοπτικό μαραθώνιο, αναζητούνται ακόμα 5.000.000 δρχ προκειμένου να καλυφθεί το υπόλοιπο της οφειλής. Τόσο ο Δήμος Ροδίων, όσο και το Υπουργείο Αιγαίου έχουν διαβεβαιώσει πως «όσα χρήματα απαιτηθούν θα συμπληρωθούν από τα δικά μας ταμεία». Οι σχετικές διαβεβαιώσεις δόθηκαν από τους κ.κ. Γιάννη Μαχαιρίδη, Γιώργο Γιαννόπουλο και Μανόλη Γλυνό. Η Νομαρχιακή Αυτοδιοίκηση Δωδεκανήσου θα αναλάβει την κάλυψη των εξόδων έκδοσης των πινακίδων κυκλοφορίας και ασφάλισης του λεωφορείου. Αυτό απετέλεσε δέσμευση του νομάρχη Σάββα Καραγιάννη.

Ο τηλεοπτικός μαραθώνιος μεταδόθηκε μέσω των τηλεοράσεων TV4 και T.V Θαρρίου. Η συζήτηση συντονίσθηκε από τη δημοσιογράφο Ελένη Γλεντή και τον πατήρ Νεκτάριο που εκπροσωπούσε το κανάλι «Θάρρι». Από τις κάμερες πέρασαν μεταξύ άλλων, ο νομάρχης Σάββας Καραγιάννης, ο βοηθός νομάρχη Χατζής Χατζηευθυμίου, ο επικεφαλής της ελάσσονος μειοψηφίας του Ν.Σ Φώτης Κωστόπουλος, ο δήμαρχος Ροδίων Γιώργος Γιαννόπουλος, ο πρόεδρος του ΔΟΠ Μανόλης Γλυνός, ο πρόεδρος του ΔΟΝΑ Κάλλιστος Διακογεωργίου και άλλοι.

Οι ανάγκες του συλλόγου «Ελπίδα» και κατ' επέκταση όλων των παιδιών που συμμετέχουν στα προγράμματά του δεν σταματούν. Υπάρχει η ανάγκη για συνέχιση της προσφοράς, έτσι ώστε οι παρεχόμενες υπηρεσίες να αναβαθμιστούν ακόμα περισσότερο. Οι αρμόδιοι καλούνται να υποστηρίξουν ενεργά όλα τα προγράμματα. Οσοι δε, από τους απλούς πολίτες δεν πρόλαβαν να προσφέρουν τον «οβολό» τους, ο μαραθώνιος της συγκέντρωσης χρημάτων συνεχίζεται στα γραφεία του «Ελπίδα», από τις 08:00 το πρωί μέχρι τη μία το μεσημέρι, στην πλατεία Γέροντα, συνοικία Αγίου Νικολάου Ρόδου. Τηλέφωνο 34442.



«Αναψαν» τα τηλέφωνα στο Κέντρο «Ελπίδα» το βράδυ του Σαββάτου

Για τις υπηρεσίες και τα καταστήματα

Από σήμερα χειμερινό ωράριο λειτουργίας



ΣΕ ΙΣΧΥ τίθεται από σήμερα το χειμερινό ωράριο λειτουργίας των δημοσίων υπηρεσιών, των τραπεζών και των εμπορικών καταστημάτων.

Συγκεκριμένα, από σήμερα οι δημόσιες υπηρεσίες, οι δήμοι και η νομαρχία Δωδεκανήσου θα λειτουργούν από τις 07:30 το πρωί. Την ίδια ώρα θα ξεκινάει η λειτουργία των κρεοπωλείων, των φούρνων και των καθαριστηρίων. Οι τράπεζες θα ανοίγουν στις 07:45.

Σε ό,τι αφορά στο ωράριο λειτουργίας των εμπορικών καταστημάτων θα γίνουν ανακοινώσεις από τον Εμπορικό Σύλλογο Ρόδου, ωστόσο εκτιμάται ότι θα ακολουθηθεί το αντίστοιχο του λεκανοπεδίου Αττικής. Σύμφωνα με εκείνο, τα σούπερ μάρκετ θα ξεκινούν τη λειτουργία τους στις 08:15 το πρωί, ενώ υπόλοιπα εμπορικά καταστήματα στις 09:00.

NEA
ΑΠΟΣΥΡΣΗ
ΧΩΡΙΣ
ΑΠΟΣΥΡΣΗ

ΚΕΡΔΙΣΤΕ ΣΤΗ NISSAN
ΕΩΣ
800.000
(€ 2.347,76)

MICRA	ΚΕΡΔΟΣ ΕΩΣ 260.000 δρχ.(€ 763,02)	TERRANO	ΚΕΡΔΟΣ 600.000 δρχ.(€ 1.760,82)
ALMERA	ΚΕΡΔΟΣ 400.000 δρχ.(€ 1.173,88)	MAXIMA	ΚΕΡΔΟΣ 600.000 δρχ.(€ 1.760,82)
PRIMERA 1.6	ΚΕΡΔΟΣ 500.000 δρχ.(€ 1.467,35)	PRIMERA 1.8/2.0	ΚΕΡΔΟΣ 800.000 δρχ.(€ 2.347,76)

Έχετε αυτοκίνητο οποιασδήποτε μάρκας με ημερομηνία άδειας κυκλοφορίας έως και 31/12/1991; Η NISSAN σας δίνει την ευκαιρία να κερδίσετε διπλά με τη ΝΕΑ ΑΠΟΣΥΡΣΗ ΧΩΡΙΣ ΑΠΟΣΥΡΣΗ. Πρώτον, αποκτάτε όποιο νέο μοντέλο NISSAN θέλετε με κέρδος έως 800.000 δρχ. (€ 2.347,76). Δεύτερον, κρατάτε το αυτοκίνητό σας και, αν θέλετε, κερδίζετε περισσότερα από την πώλησή του! Εμείς θέλουμε μόνο τον αριθμό πλαισίου. ΝΕΑ ΑΠΟΣΥΡΣΗ ΧΩΡΙΣ ΑΠΟΣΥΡΣΗ μόνο στη NISSAN. Η πρώτη φορά που κερδίζετε από το παλιό σας αυτοκίνητο χωρίς να δώσετε ούτε... τον προφυλακτήρα!

ΤΩΡΑ ΚΡΑΤΗΣΤΕ ΤΟ ΠΑΛΙΟ ΣΑΣ ΑΥΤΟΚΙΝΗΤΟ
ΚΑΙ ΚΕΡΔΙΣΤΕ ΑΠΟ ΤΗΝ ΑΞΙΑ ΤΟΥ!
NISSAN

ΑΠΟΚΛΕΙΣΤΙΚΟΙ ΑΝΤΙΠΡΟΣΩΠΟΙ
Σ. ΠΑΡΑΣΚΕΥΑΣ & ΥΙΟΣ ΕΠΕ
Αυστραλίας 70 - ΡΟΔΟΣ - ΤΗΛ. 79200, 79202, FAX: 36045

Γ. Σιφωνιός

«Γιατί θα διεκδικήσω την προεδρία του ΕΒΕΔ»

ΚΥΡΙΕ Διευθυντά

Με την επιστολή μου αυτή, θα ήθελα να σας παρακαλέσω να με βοηθήσετε να επικοινωνήσω με τα μέλη του Ε.Β.Ε.Δ. και να αναφερθώ στις επικείμενες εκλογές και στις διαδικασίες της.

Η θητεία του σημερινού Συμβουλίου του Ε.Β.Ε.Δ. με τα 61 μέλη του ολοκληρώνεται και θα κληθούν στις εκλογές του Δεκεμβρίου να απολογηθούν για το έργο τους και να κριθούν από τα 25.000 μέλη του στη Δωδεκάνησο.

Από το νέο συμβούλιο των 61 μελών που θα προκύψει από τις εκλογές, θα εκλεγεί η νέα διοικητική επιτροπή και ο πρόεδρος του Ε.Β.Ε.Δ για την επόμενη τετραετία.

Η σημερινή όμως διοικητική επιτροπή, με παράνομη διαδικασία, κάλεσε τα σημερινά 61 μέλη του συμβουλίου να εκλέξουν με ψηφοφορία τον πρόεδρο του συμβουλίου της επόμενης τετραετίας και να δεσμευτούν για ενιαίο ψηφοδέλτιο στις επικείμενες εκλογές.

Ο πρόεδρος του Ε.Β.Ε.Δ. για κάθε τετραετία δεν κληρονομείται από την προηγούμενη όπως συμβαίνει τις αυτοκρατορίες και τα βασιλικά καθεστώτα.

Αποφάσισαν για ενιαίο ψηφοδέλτιο, για την ενότητα των παραγωγικών τάξεων. Πώς ο έλεγχος των πράξεων του συμβουλίου, η κριτική στην αδράνεια και η πολυφωνία αποτελούν κίνδυνο για την ενότητα;

Γιατί νέα πρόσωπα στο συμβούλιο, νέες ιδέες και καινούρια δυναμική θα ζημιώσουν την λειτουργία του Ε.Β.Ε.Δ.;

Εμείς θέλουμε και τη δική μας φωνή μέσα στο Ε.Β.Ε.Δ.

Εμείς θέλουμε ένα Ε.Β.Ε.Δ. δυναμικό και αποτελεσματικό.

Εμείς πιστεύουμε ότι το Ε.Β.Ε.Δ. δεν υπάρχει για να εισπράττει τις ετήσιες εισφορές μας, αλλά θεσμοθετημένος σύμβουλος του κράτους όπως είναι κατά το σύνταγμα να προωθεί και να λύνει τα προβλήματα των παραγωγικών τάξεων.

Εμείς ζητάμε την εμπιστοσύνη των μελών μας στις εκλογές του Δεκεμβρίου και υποσχόμαστε να μην κληρονομήσουμε τους εαυτούς μας την επόμενη τετραετία.

Κύριε Διευθυντά σας ευχαριστώ που φιλοξενήσατε τις θέσεις μας στην πολύτιμη στήλη σας.

Γιώργος Σιφωνιός
Μηχανολόγος Ηλεκτρολόγος Μηχανικός
Επικεφαλής ψηφοδελτίου
για τις εκλογές του Ε.Β.Ε.Δ.

Σήμερα η κρίσιμη συνάντηση Κάρρα – Χατζημάρκου

Λύση εδώ και τώρα χωρίς μεσολαβητές





«Να τα βρουν μόνοι τους» είναι... η συμβουλή των Καραγιάννη και Παρασκευά

ΣΗΜΕΡΑ θα κριθούν σε ένα μεγάλο βαθμό οι εξελίξεις στο Επιμελητήριο Δωδεκανήσου μετά την «αδιέξοδη» ισοψηφία που σημειώθηκε στην εκλογική διαδικασία του ξενοδοχείου Παρκ για την ανάδειξη του επικεφαλής του ενιαίου ψηφοδελτίου με υποψηφίους τους κυρίους ***Μιχάλη Κάρρα*** και ***Γιώργο Χατζημάρκο***.

Οι δύο άνδρες θα έλθουν σήμερα πρόσωπο με πρόσωπο σε μια κατ' ιδίαν συνάντηση, χωρίς την παρουσία μεσολαβητών και άλλων παραγόντων που είναι δυνατόν να επηρεάσουν τις όποιες αποφάσεις, προς τη μία ή την άλλη κατεύθυνση. Αυτό άλλωστε φρόντισαν προς τιμή τους να ξεκαθαρίσουν και οι κ.κ. Γιώργος Καραγιάννης και Σίμος Παρασκευάς που συμφωνούν ότι «έτσι όπως έχουν εξελιχθεί τα πράγματα, είναι φρονιμότερο ο Κάρρας και ο Χατζημάρκος να τα βρουν μόνοι τους».

Οι αποστάσεις που αποφάσισαν να τηρήσουν από τη διαδικασία της διερεύνησης άρσης του αδιεξόδου οι εκπρόσωποι της λεγόμενης «παλιάς φρουράς» υποδηλώνει για μία ακόμα φορά τη θέλησή τους να παραχωρήσουν πλέον όλες τις πρωτοβουλίες των κινήσεων στους δύο «μονομάχους», κάτι που ερμηνεύεται πράγματι ως το «γύρισμα της σελίδας» οριστικά και αμετάκλητα.

Η σημερινή συνάντηση θα γίνει χωρίς προαπαιτούμενα. Είναι χαρακτηριστικό ότι η έκβαση της σημερινής συνάντησης δεν προεξοφλείται από κανέναν, και πολύ περισσότερο από τους άμεσα ενδιαφερόμενους. Η κάθε πλευρά έχει τις δικές της προτάσεις και θα τις θέσει στο τραπέζι. Αν θα βρεθεί σημείο συνεννόησης αυτό δεν πρέπει να θεωρείται βέβαιο, αν και θα ήταν το ευκταίο.

«ΔΕΝ αποκλείεται τίποτα» δηλώθηκε χαρακτηριστικά χθες στη «Δράση». Τα ενδεχόμενα να επαναληφθεί η ψηφοφορία ή ακόμα και ο σχηματισμός δύο ξεχωριστών συνδυασμών έχουν θεωρητικά την ίδια πιθανότητα υλοποίησης. «Οι σχέσεις των δύο ανδρών κατά την τρέχουσα ακόμα θητεία της Διοίκησης του ΕΒΕΔ ήταν καλές και δεν πρέπει να διασαλευτούν» είναι η άποψη που κυριαρχεί. Όμως, όπως συνήθως συμβαίνει σε κάθε εκλογική διαδικασία και σε αυτήν την περίπτωση δεν έλειψαν κινήσεις που ενόχλησαν...

Υπό την έννοια αυτή η λύση που θα προκριθεί σήμερα από τη συνάντηση των κ.κ. Κάρρα και Χατζημάρκο θα πάρει σάρκα και οστά πολύ γρήγορα ώστε να κλείσει άπαξ και διά παντός ο κύκλος της εσωστρέφειας στο Επιμελητήριο Δωδεκανήσου. Αυτό κι αν είναι από τα χειρότερα «κομματικά κουσούρια» (κατά τον κ. Σίμο Παρασκευά) που δεν πρέπει να πλήξει σε καμία περίπτωση τις παραγωγικές μας τάξεις.

Αυτό που διεφάνη από την πρώτη κιόλας στιγμή μετά την ψηφοφορία στο ξενοδοχείο PARK ήταν η εμφανής πικρία και από τους δύο υποψηφίους και από τους παράγοντες του ΕΒΕΔ, που άμεσα ή έμμεσα στήριξαν την υποψηφιότητα του καθενός.

Τα αμέσως επόμενα εικοσιτετράωρα το κλίμα δεν άλλαξε δραματικά και αυτό αποδίδεται ενδεχομένως στην πίστη που εξέφραζαν οι κ. Κάρρας και Χατζημάρκος ότι είχαν εξασφαλίσει εκ των προτέρων ο ένας το συγκριτικό πλεονέκτημα εις βάρος του άλλου.

DODEKANISOS
ΔΩΔΕΚΑΝΗΣΟΣ ΝΑΥΤΙΛΙΑΚΗ Ν.Ε.

«ΔΩΔΕΚΑΝΗΣΟΣ ΝΑΥΤΙΛΙΑΚΗ» Ν.Ε.
Αυστραλίας 3 - Ρόδος 85100. Τηλ. 0241-70590. FAX. 70591

ΠΡΟΣΦΟΡΑ ΔΙΑΚΟΠΩΝ

Τώρα από την «**ΔΩΔΕΚΑΝΗΣΟΣ ΝΑΥΤΙΛΙΑΚΗ Ν.Ε.**» και το υπερσύγχρονο ταχύπλοο καταμαράν «**ΔΩΔΕΚΑΝΗΣΟΣ ΕΞΠΡΕΣ**» μια μεγάλη προσφορά για όσους θέλουν να κάνουν διακοπές στο πανέμορφο νησί του Ερωτα, τη **ΛΕΡΟ** για τον Σεπτέμβριο και Οκτώβριο.

Μαζί με το εισιτήριο μετάβασης και επιστροφής ΔΩΡΕΑΝ μια διανυκτέρευση σε ξενοδοχείο του νησιού.

Για περισσότερες πληροφορίες στα Γραφεία της εταιρείας (Αυστραλίας 3) και στο τηλέφωνο 70590.

COOL NET

Συνδεθείτε σε όποιο δίκτυο επιθυμείτε
TELESTET - COSMOTE - PANAFON
στο πιο φθηνό πάγιο της αγοράς

ΠΡΟΣΦΟΡΕΣ

1. NOKIA 8210 MONO 18.500 δρχ.
2. SAMSUNG A100 MONO 24.000 δρχ.
3. ERICSSON T39 MONO 36.000 δρχ.
4. SAMSUNG 2.400 ΔΩΡΕΑΝ
   με δώρο ένα ασύρματο τηλέφωνο
5. NOKIA 3310-3330 ΔΩΡΕΑΝ
6. PANASONIC G93 ΔΩΡΕΑΝ
7. ALCATEL 701 ΔΩΡΕΑΝ

ΕΞΥΠΗΡΕΤΗΣΗ ΚΑΙ SERVICE από την COOL NET

COOL NET
Πλαστήρα 22 κεντρική πλατεία Ιαλυσού (δίπλα στην εκκλησία)
Τηλ. 98300

EURO INFO CENTRE
ΕΥΡΩΠΑΪΚΟ ΚΕΝΤΡΟ ΠΛΗΡΟΦΟΡΙΩΝ GR -164 ΠΕΡΙΦΕΡΕΙΑ ΝΟΤΙΟΥ ΑΙΓΑΙΟΥ ΕΠΙΜΕΛΗΤΗΡΙΟ ΔΩΔΕΚΑΝΗΣΟΥ

ΑΝΑΚΟΙΝΩΣΗ

Μόνο για επιχειρηματίες !!!

EUROSHOP

Επισκεφθείτε το πρώτο κατάστημα στη Ρόδο όπου οι συναλλαγές γίνονται σε ΕΥΡΩ.

Κάντε τις αγορές σας με μία δωροεπιταγή αξίας 5.87€ (2000 δρχ.) και εμείς θα σας επιστρέψουμε τα ρέστα σας σε ΕΥΡΩ!

Πλούσια δώρα - Εκπλήξεις!!!

Στο Ευρωπαϊκό Κέντρο Πληροφοριών GR -164
ΕΠΙΜΕΛΗΤΗΡΙΟ ΔΩΔΕΚΑΝΗΣΟΥ
Αυστραλίας 88-85100 Ροδος
• Πρόγραμμα GO - EURO
Συντονιστής: Ευρωεπιμελητήρια
Με την υποστήριξη της Ευρωπαϊκής Επιτροπής

LTU INTERNATIONAL AIRWAYS

ELAFOS REISEN
ΑΠ' ΕΥΘΕΙΑΣ ΠΤΗΣΕΙΣ
ΑΠΟ ΡΟΔΟ ΚΑΙ ΑΛΛΑ ΝΗΣΙΑ ΤΗΣ ΕΛΛΑΔΟΣ ΓΙΑ ΓΕΡΜΑΝΙΑ

Η γερμανική αεροπορική εταιρία τσάρτερ L.T.U., σε συνεργασία με το πρακτορείο γενικού τουρισμού ELAFOS REISEN, σας προσφέρει τη δυνατότητα των απ' ευθείας πτήσεων από τη Ρόδο και τα άλλα νησιά της Ελλάδος προς τη Γερμανία.
Για:

ΜΟΝΑΧΟ - ΝΤΥΣΣΕΛΝΤΟΡΦ- - ΦΡΑΝΚΦΟΥΡΤΗ - ΚΟΛΟΝΙΑ

Ειδικές τιμές για παιδιά, εφήβους και γκρουπάκια.
Επίσης πτήσεις μέσω Γερμανίας για όλο τον Κόσμο.

Αντιπρόσωπος Ρόδου,
Γραφείο γενικού τουρισμού ELAFOS REISEN.
Κεντρικό:9ο χλμ.Ρόδου-Λίνδου, Τσα΄ι΄ρι-Κοσκινού.
Τηλέφωνα:0241-66543/4/5,FAX.: 0241-62943 & 66803
1ο υποκατάστημα:Φαληράκι-πλησίον ξενοδοχείου Sun Palace.Τηλ.0241-87061,Fax.: 0241-87062

2ο υποκατάστημα:Κολύμπια - Εμπορικό Κέντρο. Τηλ.0241 - 56617, FAX.: 0241 - 56618

3ο υποκατάστημα: Λεωφ.Καλλιθέας -Καλλιθέα έναντι ξενοδοχείου PARADISE Τηλ.0241-69504,FAX:0241-69505

4ο υποκατάστημα: Φερενίκης -Ιαλυσός Τηλ. 0241 -96535 FAX.: 0241 - 96538

AERO LLOYD

Με τα φτερά της γερμανικής εταιρείας τσάρτερ **AERO LLOYD** από Ρόδο και άλλα νησιά της Ελλάδος για Γερμανία και Αυστρία.

Κάθε Δευτέρα για: Frankfurt-Muenchen
Κάθε Πέμπτη για: Stuttgart-Innsbruck-Linz-Salzburg
Κάθε Σαββάτο για: Hannover-Leipzig-Frankfurt
Κάθε Κυριακή για:Leipzig-Frankfurt-Linz-Wien
Ειδικές τιμές για παιδιά - εφήβους - φοιτητές.

Γραφείο γενικού τουρισμού **ELAFOS REISEN.**
Κεντρικό:9ο χλμ.Ρόδου-Λίνδου, Τσα΄ι΄ρι-Κοσκινού.
Τηλέφωνα:0241-66543/4/5,FAX.: 0241-62943 & 66803
1ο υποκατάστημα:Φαληράκι-πλησίον ξενοδοχείου Sun Palace.Τηλ.0241-87061,Fax.: 0241-87062

2ο υποκατάστημα:Κολύμπια - Εμπορικό Κέντρο. Τηλ.0241 - 56617, FAX.: 0241 - 56618

3ο υποκατάστημα: Λεωφ.Καλλιθέας -Καλλιθέα έναντι ξενοδοχείου PARADISE Τηλ.0241-69504,FAX:0241-69505

4ο υποκατάστημα: Φερενίκης -Ιαλυσός
Τηλ. 0241 -96535 FAX.: 0241 - 96538

ΔΡΑΣΙΣΠΟΡ

Δευτέρα 1 Οκτωβρίου 2001 • Διευθυντής: Νίκος Τριανταφύλλου • Τηλ: 63790, 64393, 68761 • Fax: 63393

Στο ροδίτικο ντέρμπι της Εθνικής Ερασιτεχνικής

ΝΙΚΗΤΡΙΑ Η ΡΟΔΟΣ ΚΑΙ ΤΟ ΠΟΔΟΣΦΑΙΡΟ

(ΣΕΛΙΔΑ 14)



Καλή αρχή έκανε και εκτός έδρας ο Ιάλυσος

(ΣΕΛΙΔΑ 15)

Διαγόρας και Φοίβος πήραν «κεφάλι» στην Α' Κατηγορία

(ΣΕΛΙΔΕΣ 16-21)



Τετράδα στην κορυφή της Β' Κατηγορίας

(ΣΕΛΙΔΕΣ 26-27-28)

Ο ΚΟΛΟΣΣΟΣ ΣΕ ΡΥΘΜΟ ΡΕΛΑΝΤΙ ΝΙΚΗΣΕ ΤΟΝ ΑΓΙΟ ΘΩΜΑ

(ΣΕΛΙΔΑ 31)



Αυτοκτόνησε ο Ιάλυσος

(ΣΕΛΙΔΑ 31)



Στο πρώτο τοπικό ντέρμπι της Εθνικής Ερασιτεχνικής Κατηγορίας

ΝΙΚΗΣΕ Η ΡΟΔΟΣ ΚΑΙ ΤΟ ΠΟΔΟΣΦΑΙΡΟ!

ΕΘΝΙΚΟ ΣΤΑΔΙΟ.-

Η Ρόδος ήταν η νικήτρια στο ροδίτικο ντέρμπι της Εθνικής Ερασιτεχνικής Κατηγορίας. Επεκράτησε του Απόλλωνα Καλυθιών με σκορ 2-0. Παράλληλα πέτυχε και την πρώτη της νίκη στο πρωτάθλημα. Αντίθετα, ο Απόλλων δεν έχει γευτεί ακόμα τη νίκη, αφού για δεύτερη συνεχή αγωνιστική έμεινε χωρίς πόντο στη βαθμολογία.

Ο αγώνας διακρίθηκε από την πολλή δύναμη των αντιπάλων, αλλά πάντα μέσα σε αθλητικά πλαίσια. Δεν ήταν ιδιαίτερα καλό παιχνίδι. Ωστόσο οι γηπεδούχοι εκμεταλλεύτηκαν τις ευκαιρίες και πήραν αυτό που ήθελαν.

Ο ρυθμός ήταν αργός, με συνέπεια η ποιότητα του αγώνα να κινηθεί σε μέτρια επίπεδα εκτός κάποιων διαστημάτων, που έδινε το δικαίωμα στην εξέδρα να «ξυπνήσει».

Το μεγάλο κέρδος ήταν το γεγονός ότι οι παίκτες έφυγαν αγκαλιασμένοι από το γήπεδο, αλλά και στην εξέδρα οι φίλαθλοι έδειξαν πολύ καλή διαγωγή.

Το παιχνίδι κρίθηκε στις ατομικές ικανότητες των παικτών της Ρόδου, αφού σαν σύνολο οι γηπεδούχοι χρειάζονται ακόμα πολλή δουλειά.



Εξουδετερώθηκε ο Σωτηρόπουλος από την άμυνα των «πρασίνων»

Ο Απόλλων αν και είχε ειδικά στο τελευταίο εικοσάλεπτο ασκήσει την πρωτοβουλία στη μεσαία γραμμή με καλή κυκλοφορία της μπάλας, στην τελική προσπάθεια είχε σοβαρό πρόβλημα. Η απουσία του Κώστα Πολυχρονίου ήταν αισθητή.

Η Ρόδος, στο πρώτο ημίχρονο, μπήκε δυνατά και θέλησε έτσι να επιβάλει το ρυθμό της. Σχεδόν τα κατάφερε αλλά φάνηκε πρόβλημα συνεννόησης στην τελική πρσπάθεια. Ωστόσο, ο Λαζάρου μπόρεσε να βρει το διάδρομο προς την εστία του Αλεξανδρίδη και να σκοράρει.

Οι «πράσινοι» κατά διαστήματα πίεζαν τον Απόλλωνα και στο πρώτο μέρος, δύο ακόμα φορές απείλησαν την εστία του Αλεξανδρίδη.

Στο δεύτερο ημίχρονο ο Γιάννης Γκαϊταντζής έδωσε οδηγίες να πιέσει η ομάδα του στη μεσαία γραμμή και προς το τέρμα των γηπεδούχων. Η συνταγή πέτυχε κατά το ήμισυ.

Ο Απόλλων «έκλεισε» τη Ρόδο στην περιοχή της, αλλά χωρίς ουσιαστικό αποτέλεσμα.

Ο Σωτηρόπουλος ήταν ακίνδυνος λόγω της καλής άμυνας που έπαιζαν πάνω του οι Πάττας και Μαλλιάκας, ενώ ο Ξύπας έπαιζε πολύ πλάγια και δεν έβρισκε διαδρόμους.

Στην αντεπίθεση, η Ρόδος ήταν επικίνδυνη και σε μία από αυτές κατάφερε να σκοράρει για δεύτερη φορά.

Η πρώτη ευκαιρία για τους γηπεδούχους ήλθε στο 4'. Ο Κατικαρίδης σέντραρε από τα δεξιά, ο Μαλλιάκας ξεχασμένος στο δεύτερο δοκάρι έκανε κεφαλιά άστοχη.

Στο 13', από πάσα του Καντιμοίρη στα δεξιά, ο Λαζάρου αφού ξεπέρασε και το εμπόδιο του Αλεξανδρίδη, πλάσαρε σωστά πετυχαίνοντας το 1-0.

Στο 23' ο Ροπόκης με μεγάλη διαγώνια πάσα «βρήκε» τον Καντιμοίρη, ο οποίος προχώρησε και σούταρε άστοχα.

Στο 26' αποβλήθηκε ο Σκούνας από τον αγωνιστικό χώρο γιατί διαμαρτυρήθηκε έντονα στον πρώτο βοηθό διαιτητή. Ηταν μια φάση που έφυγε ο Καντιμοίρης από κανονική θέση αλλά σημείωσε τον παίκτη σε θέση οφσάιντ.

Στο 42' ο Λαζάρου τροφοδότησε τον Ανιάγικμπε, αλλά πλάσαρε άστοχα.



Προσπάθεια επίθεσης από τον Απόλλωνα

Στο 46' ο Αλεξανδρίδης μπόρεσε και απέκρουσε το πλασέ του Ροπόκη από θέση τετ α τετ.

Στο 62' φάουλ του Ροπόκη ανάγκασε τον Αλεξανδρίδη σε δύσκολη απόκρουση.



Ο Τάσος Καβουσανάκης με αντίπαλο τον Καντιμοίρη (Νο 8)

Στο 71' μετά από κόρνερ του Σεβδαλή, ο Πάττας εκμεταλλεύτηκε το κενό στην άμυνα του Απόλλωνα, αλλά το πλασέ του ήταν άστοχο.

Στο 91' ο Πατρού με σέντρα σουτ σημάδεψε το πάνω μέρος της οριζόντιας δοκού.

Στο 93' από ενέργεια του Κατικαρίδη και σέντρα από τα δεξιά ο Καρίκης με προβολή πέτυχε το 2-0.

Διακρίθηκαν από τη Ρόδο οι Πάττας, Μαλλιάκας, Κατικαρίδης. Ξεχώρισαν από τον Απόλλωνα οι Αυλωνίτης, Χατζηπέτρος, Χατζησταμάτης, Καβουσανάκης.

Καλή η διαιτησία του κ. Εγκαρχου αν και έκανε συχνή χρήση της κίτρινης κάρτας που είδαν οι Σταθόπουλος, Ανιάγκμπε, Σιφνάκης, Χατζησταμάτης, Αυλωνίτης. Οι βοηθοί Λαγοπάτης, Λασκαρίδης, ήσαν μέτριοι.

ΑΣ ΡΟΔΟΣ: Μπακόπουλος, Σταθόπουλος, Μπινγκό, Μαλλιάκας, Πάττας, Ανιάγκμπε, (70' Σεβδαλής), Κατικαρίδης, Καντιμοίρης (75' Καρίκης), Λαζάρου (81' Πατρού), Ροπόκης, Σιφνάκης.

ΑΠΟΛΛΩΝ: Αλεξανδρίδης, Ισκάς (82' Σαλαμαστράκης), Χατζηπέτρος, Χατζησταμάτης, Ράντσιτς, Κακλαμάνος (15' λ.τ. Καβουσανάκης, 76' Σαλπιγκτίδης), Κυπριώτης, Στογιάνωφ, Ξύπας, Αυλωνίτης, Σωτηρόπουλος.

Γκαϊτατζής: Υπάρχει ακόμα μεγάλος δρόμος στο πρωτάθλημα

Ο Δημήτρης Σκούνας έμεινε ...άλαλος πάλι

Αν και η ομάδα του κέρδισε, ούτε και αυτή τη φορά έκανε δηλώσεις μετά το τέλος του αγώνα ο προπονητής του ΑΣ Ρόδος Δημήτρης Σκούνας.

Δεν γνωρίζουμε αν είναι τακτική του Θεσσαλονικέα προπονητή, αλλά θα πρέπει να αναφέρουμε πως ο κ. Σκούνας θα πρέπει να αρχίσει να μιλάει στους εκπροσώπους του Τύπου για την καλύτερη ενημέρωση του κόσμου, τον οποίο θα πρέπει να σέβεται. Αξίζει πάντως να τονίσουμε πως ο κ. Σκούνας δεν έδειξε να χαίρεται τη νίκη της ομάδας του καθώς τα είχε με το διαιτητή της αναμέτρησης λόγω των πολλών κίτρινων καρτών που έδειξε στους παίκτες του.

Από την άλλη πλευρά, ο τεχνικός του Απόλλωνα Γιάννης Γκαϊτατζής ήταν εκ των πραγμάτων ιδιαίτερα στεναχωρημένος από τη νέα ήττα της ομάδας του. Σε δηλώσεις πάντως που έκανε, μεταξύ άλλων επεσήμανε:

«Ηταν ένα πολύ σκληρό παιχνίδι. Ηταν πράγματι ένα τοπικό ντέρμπι. Θα έλεγα ότι ηττηθήκαμε από έναν αντίπαλο που δεν ήταν καλύτερός μας, ειδικά στο διάστημα του δευτέρου ημιχρόνου. Η Ρόδος ευτύχησε να προηγηθεί στο σκορ από ένα επιθετικό φάουλ που προηγήθηκε και δεν το έδωσε ο διαιτητής. Από εκεί και πέρα δεν μπορέσαμε αν και προσπαθήσαμε να βρούμε λύσεις για να φθάσουμε στην ισοφάριση. Είναι άσχημο για εμάς που γνωρίσαμε και δεύτερη συνεχόμενη ήττα. Ας μην ξεχνάμε όμως ότι ακόμα είναι πολύ νωρίς. Υπάρχει μεγάλος δρόμος στο πρωτάθλημα».

Καλή αρχή έκανε χθες ο Ιάλυσος και εκτός έδρας!

«ΝΤΟΥΜΠΛΑΡΕ» τις νίκες του στο πρωτάθλημα της Εθνικής Ερασιτεχνικής Κατηγορίας ο Ιάλυσος! Η ομάδα της Ιαλυσού μετά τη νίκη της πρεμιέρας (1-0 επί του Ατρομήτου Πειραιώς, στο Οικονομίδειο), χθες νίκησε και το νεοφώτιστο της κατηγορίας Ερμή Κορυδαλλού 1-0. Σχετικά με το παιχνίδι, ο Αλέκος Κελόγλου μας μετέδωσε από το γήπεδο Κορυδαλλού τα εξής:

Με γκολ του Βαγγέλη Ράιου νίκησε 1-0 τον Ερμή

• Παίζοντας στον ίδιο ρυθμό από πρώτο ως το τελευταίο λεπτό, ο Ιάλυσος πήρε πανάξια τη νίκη από τον πρωταθλητή Πειραιώς Ερμή Κορυδαλλού.

Ο ΑΓΩΝΑΣ έγινε σ' ένα γήπεδο ξερό, που δεν είναι κατάλληλο για διοργανώσεις εθνικών πρωταθλημάτων. Οι παίκτες του Ιάλυσου άλλαξαν στους διαδρόμους του γηπέδου, ενώ στο τέλος δεν έκαναν ντους!

• Στον αγωνιστικό τώρα τομέα, στο πρώτο ημίχρονο ο Ερμής μπήκε φουριόζος στο γήπεδο, με προφανή σκοπό να πετύχει γρήγορα γκολ. Καθώς κυλούσαν τα λεπτά, ο ενθουσιασμός των γηπεδούχων παραχωρούσε τη θέση του στον προβληματισμό. Στο ίδιο χρονικό διάστημα, ο Ιάλυσος καλά στημένος, με διπλή ζώνη άμυνας, δεν άφηνε περιθώρια δράσης μέσα στην περιοχή του.

ΣΤΟ Β' ΗΜΙΧΡΟΝΟ, το σκηνικό άλλαξε. Ο Ιάλυσος έχοντας περισσότερες δυνάμεις ανέλαβε τα ηνία του αγώνα και έβγαινε μπροστά με αξιώσεις, επιζητώντας το γκολ. Σε μία απ' αυτές ευτύχησε να στείλει τη μπάλα στα δίχτυα και να γευθεί στο τέλος τη νίκη. Ηταν το 70' όταν ο Βαγγέλης Ράϊος πέτυχε το μοναδικό γκολ του αγώνα.

ΤΟ ΦΙΛΜ ΤΟΥ ΑΓΩΝΑ

Στο 12' ο Βογιατζής κτύπησε φάουλ και ο Μελανιτίδης με σουτ έστειλε τη μπάλα να κτυπήσει στο οριζόντιο δοκάρι και στη συνέχεια ο Δανάς να τη διώξει σε νέο κόρνερ ο Δανάς.

Στο 20' ο Νίκος Ψαρράς εξουδετέρωσε δύο συνεχόμενα σουτ του Βλάχου.

Στο 26' ο Μούργης με δυνατό σουτ έστειλε μόλις άουτ τη μπάλα.

Στο 35' ο Μελανιτίδης κτύπησε κόρνερ και ο Μούργης με κεφαλιά έστειλε τη μπάλα στο δοκάρι, για να ολοκληρώσει την προσπάθεια αποκρούοντας σε κόρνερ.



Πανηγύρισε και στον Κορυδαλλό ο Ιάλυσος

Στο 40' ο Μοσχής, σε μια επιθετική προσπάθειά του, «άνοιξε» πολύ τη μπάλα και ο Πετρόπουλος πρόλαβε και τον ανέκοψε την τελευταία στιγμή.

Στο 67' ο Μονόπολι κτύπησε κόρνερ και ο Βλάχος έσωσε την εστία του Ερμή αποκρούοντας σε νέο κόρνερ.

ΤΟ ΓΚΟΛ

Στο 70' ο Βαγγέλης Ράϊος πολύ έξω από τη μεγάλη περιοχή έφυγε με ταχύτητα προς την αντίπαλη εστία, καταδιωκόμενος από δύο αντιπάλους. Οταν έφθασε στη γραμμή της περιοχής με ένα δυνατό γωνιακό σουτ έστειλε τη μπάλα στα δίχτυα.

Στο 76' ο Ψαρράς εξουδετέρωσε κοντινή κεφαλιά του Μπενέκη.

Στο 84' ο Μονόπολι βιάστηκε και σούταρε μόλις άουτ από καλή θέση.

Στο 90' ο Κούτρας έπιασε ένα δυνατό σουτ από 40 μέτρα κι έστειλε τη μπάλα μόλις άουτ.

Στο 92' μετά από κόρνερ ο Πετρόπουλος έπιασε κεφαλιά κι έστειλε τη μπάλα στο οριζόντιο δοκάρι.

ΔΙΑΚΡΙΘΕΝΤΕΣ

Καλύτεροι των γηπεδούχων οι Πετρόπουλος, Βογιατζής.

Από τον Ιάλυσο διακρίθηκαν οι Ψαρράς Ν., Ψαρράς Χ., Μοσχής και Ράϊος Βαγ.

• Πολύ καλή ήταν η διαιτησία του κ. Λιάγκου (Καραλάκης - Δραουδάκης) από το Σύνδεσμο Λασηθίου. Κίτρινη κάρτα είδαν οι Ζωάννου (12'), Μονόπολι (74').

Οι συνθέσεις:

ΕΡΜΗΣ: Νικολακάκης, Καλαμάκης (46' Σπατζιώτης), Βλάχος, Σταματούκος, Πετρόπουλος, Βασιλάς (λ.τ. 11' Μωραΐτης), Μούργης (57' Ντούμης), Μπούκης, Μπενέκης, Βογιατζής, Μελανιτίδης

ΙΑΛΥΣΟΣ: Ψαρράς Ν., Ψαρράς Χ., Δανάς (60' Σάββας), Ζωάννου, Κοσμάς, Μοσχής, Ράϊος Βαγ., Κούτρας, Μονόπολι (λ.τ. 85' Ζουρούδης), Κυριαζής, Ράϊος Γ., (77' Σεϊρεκίδης)

Θεοδώρου
Μπράβο στα παιδιά



Ο Θεόδωρος Θεοδώρου αρκετά ικανοποιημένος από την εμφάνιση των παικτών του, δήλωσε:

Συγχαρητήρια στα παιδιά για την καλή εμφάνισή τους. Ξεπέρασαν όλα τα γηπεδικά προβλήματα και μπόρεσαν να πάρουν τη νίκη. Με τέτοιες εμφανίσεις, αντιμετωπίζουμε με αισιοδοξία το μέλλον της ομάδας μας.

• Επίσης ο Μιχάλης Χατζηβαλσάμης που ακολούθησε την αποστολή, δήλωσε:

Συγχαρητήρια σ' όλα τα παιδιά. Θέλουμε τη συμπαράσταση του κόσμου για να συνεχίσουμε τη μεγάλη προσπάθεια που κάνουμε.

ΕΘΝΙΚΗ ΕΡΑΣΙΤΕΧΝΙΚΗ ΚΑΤΗΓΟΡΙΑ

Δύο στα δύο Εργοτέλης και Ιάλυσος

Στην κορυφή του βαθμολογικού πίνακα, μαζί με τον Εργοτέλη, φιγουράρει από χθες ο Ιάλυσος, μετά τη νέα του νίκη, αυτή τη φορά εκτός έδρας, στον αγώνα με τον Ερμή Νικαίας. Οι «ερυθροκίτρινοι» μάλιστα κατάφεραν για δεύτερη συνεχόμενη αγωνιστική να κρατήσουν ανέπαφη την εστία τους. Στη Λειβαδιά, ο τοπικός Λεβαδειακός, που θεωρείται για πολλούς ένα από τα φαβορί για την κατάκτηση του τίτλου δεν μπόρεσε και πάλι να γευτεί τη χαρά της νίκης παραχωρώντας ισοπαλία στον Ατσαλένιο.

Ολα τα αποτελέσματα της 2ης αγωνιστικής είναι τα ακόλουθα:

2η αγωνιστική

Α.Ο. Μάνης - Αιολικός	2-0
Λεβαδειακός - Ατσαλένιος	2-2
Κερατσίνι - Χαλκίδα	0-0
Ερμής - Ιάλυσος	0-1
Ρόδος - Απόλλων Καλυθιών	2-0
Ατρόμητος Πειραιά - Βύζας Μεγάρων	3-0
Εργοτέλης - Ολυμπιακός Χερσονήσου	3-0
Κισσαμικός - Επαμεινώνδας	1-2

Η ΒΑΘΜΟΛΟΓΙΑ

	ΑΓΩΝΕΣ	ΓΚΟΛ	ΒΑΘΜΟΙ
1. Εργοτέλης	2	5-1	6
-. Ιάλυσος	2	2-0	6
3. Ατσαλένιος	2	5-2	4
-. Κερατσίνι	2	3-1	4
-. Α.Σ. Ρόδος	2	2-0	4
-. Επαμεινώνδας	2	1-2	4
7. Ατρόμητος Π.	2	3-1	3
-. Βύζας Μεγάρων	2	4-3	3
. Α.Ο. Μάνης	2	3-3	3
-. Αιολικός	2	1-2	3
11. Χαλκίδα	2	0-0	2
12. Λεβαδειακός	2	2-3	1
-. Ολυμπιακός Χερσ.	2	0-3	1
14. Απόλλων Καλυθιών	2	1-4	0
-. Ερμής	2	0-4	0
-. Κισσαμικός	2	1-6	0

Η ΕΠΟΜΕΝΗ ΑΓΩΝΙΣΤΙΚΗ

Αιολικός - Ατσαλένιος
Χαλκίδα - Α.Ο. Μάνης
Ιάλυσος - Λεβαδειακός
Απόλλων Καλυθιών - Κερατσίνι
Βύζας Μεγάρων - Ερμής
Ολυμπιακός Χερσονήσου - Α.Σ. Ρόδος
Επαμεινώνδας - Ατρόμητος Πειραιώς
Εργοτέλης - Κισσαμικός

ΕΛΛΗΝΙΚΗ ΔΗΜΟΚΡΑΤΙΑ
ΠΕΡΙΦΕΡΕΙΑ ΝΟΤΙΟΥ ΑΙΓΑΙΟΥ
ΝΟΜΟΣ ΔΩΔΕΚΑΝΗΣΟΥ
ΝΟΜΑΡΧΙΑΚΗ ΑΥΤΟΔ/ΣΗ ΔΩΔ/ΣΟΥ
ΝΟΜΑΡΧΙΑΚΟ ΣΥΜΒΟΥΛΙΟ
ΑΡΙΘ. ΠΡΩΤ.: Ν.Σ. 452

ΑΝΑΚΟΙΝΩΣΗ

Με το υπ' αριθμ. πρωτ. 93638/13-9-2001 έγγραφο του ΥΠΕΧΩΔΕ, Γενική Δ/νση Περιβάλλοντος, Δ/νση Περ/κού Σχεδιασμού, Τμήμα Γεν. Περ/κών Θεμάτων, μας κοινοποιηθηκε η Κοινή Απόφαση ΥΠ. ΠΕΧΩΔΕ - ΥΠ. ΑΝΑΠΤΥΞΗΣ έγκρισης περιβαλλοντικών όρων για την εκμετάλλευση λατομικού χώρου αδρανών υλικών έκτασης 96250 τ.μ. της εταιρείας «ΜΕΤΡΟ Α.Τ.Ε.» που βρίσκεται στη θέση «Λιανοχώραφα» Δήμου Καλύμνου νήσου Καλύμνου Νομού Δωδεκανήσου.

Καλούμε κάθε ενδιαφερόμενο προκειμένου να λάβει γνώση της ανωτέρω απόφασης, να αποταθεί στο Τοπικό Γραφείο Περιβάλλοντος του Τ. Π. και Π.Ε. (υπόψη κ. Αρη Σκιαδόπουλου τηλ. 30413).

Η προαναφερόμενη απόφαση θα αναρτηθεί, για τις προσεχείς μέρες, στον πίνακα ανακοινώσεων της Νομαρχίας.

Ε.Ν.
Ο Βοηθός Νομάρχης
Χατζής Χατζηευθυμίου

Καραμέλες
Βιομεσ ΡΟΔΟΣ
...οι καλύτερες
ΛΟΥΚΟΥΜΙΑ - ΒΑΝΙΛΙΕΣ
- ΣΙΡΟΠΙΑ - ΑΦΡΟΖΑ
από το 1922
Διαφημίζομεν...
για όσους δεν ΔΟΚΙΜΑΣΑΝ
Καποδιστρίου 70, Ρόδος
Τηλ: 23272, 31021, FAX: 31021

Πήραν «κεφάλι» Διαγόρας και Φοίβος

Ο ΠΑΟ Διαγόρας και ο Φοίβος Κρεμαστής είναι οι δύο ομάδες που διατηρούν το απόλυτο των επιτυχιών και μετά τα αποτελέσματα των τριών πρώτων αγωνιστικών της Α' Ερασ/κής Κατηγορίας Δωδ/σου. Ο πρώτος κατενίκησε το συμπολίτη και ελλιπή Ευαγόρα 9-0, ενώ η ομάδα της Κρεμαστής επεκράτησε άνετα 5-2 της φιλοξενουμένης του Α.Ε. Λέρου.

ΜΕΤΑ από αποχή τις δύο πρώτες αγωνιστικές ημέρες, ο Καλυμνιακός επανήλθε στην ενεργό δράση και νίκησε στο γήπεδό του 3-1 τον Ανταγόρα.

Ο ΔΙΑΓΟΡΑΣ Βατίου εξακολουθεί να παραμένει χωρίς νίκη, αλλά και αήττητος. Δηλαδή έχει τρεις ισοπαλίες. Αυτή τη φορά υποχρεώθηκε σε «Χ» από τη φιλοξενούμενη του Αναγέννηση Εμπωνας.

ΤΗ ΜΟΝΑΔΙΚΗ εκτός έδρας νίκη της «ημέρας» πέτυχε ο Ηρακλής Μαριτσών. Στην Πυλώνα κέρδισε 2-0 την τοπική Θύελλα, που ακόμα φωνάζει για τη διαιτησία.

ΜΕ ΤΟ ίδιο σκορ (2-0) νίκησαν ο Ορφέας τον ΑΕΡΑ στους Αγίους Αποστόλους και ο Διγενής τον Κλεάνθη, στ' Αφάντου!

ΑΝΕΤΗ νίκη πέτυχε και η Α.Ε. Κως. Κέρδισε στην έδρα της 4-1 τον Αγιο Γεώργιο.

Ο ΠΙΝΑΚΑΣ ΤΩΝ ΣΚΟΡΕΡΣ

Τα πέντε γκολ που πέτυχε σε βάρος του Ευαγόρα το Σάββατο, ανέβασαν τα προσωπικά του Πολυδεύκη Γεωργαλλή (ΠΑΟ Διαγόρα) στα εννέα, με τα οποία προηγείται καθαρά στον πίνακα των σκόρερς.

Τον ακολουθεί ο Μερκούρης Μόσχου, επίσης του ΠΑΟ Διαγόρα, με πέντε γκολ.

Πιο κάτω είναι οι:

Με 4 γκολ: Ξύπας (Αναγέννησης Εμπ.)

Με 3 γκολ: Καμπούρης Ι. (Διαγόρα Βατ.), Αγγελόπουλος (Διγενή)

Με 2 γκολ: Διαμαντάρας, Φουντής (Α.Ε. Λέρου), Δρόσος (Α.Ε. Κως), Παπαβασιλείου (ΑΕΡΑ), Παπαγρηγορίου (Αγ. Γεωργίου), Βαβλάς Θ. (Καλυμνιακού), Χαρκιόπουλος (Φοίβου)

ΣΚΟΡ ΚΑΙ ΣΚΟΡΕΡΣ

■ **ΘΥΕΛΛΑ ΠΥΛ.-ΗΡΑΚΛΗΣ ΜΑΡ. 0-2 (0-0)**
(61'-πέναλτυ Τρούλλης, 93' Γιακουμάρος)

■ **ΔΙΑΓΟΡΑΣ ΒΑΤ.-ΑΝΑΓΕΝΝΗΣΗ ΕΜΠ. 1-1 (0-0)**
(79' Καμπούρης Ι., 93'-πεν. Ξύπας)

■ **ΠΑΟ ΔΙΑΓΟΡΑΣ-ΕΥΑΓΟΡΑΣ 9-0 (5-0)**
(3', 71', 81'-πέναλτυ Μόσχου, 8', 14', 38', 45', 50' Γεωργαλλής, 52' Κουφομανώλης)

■ **ΔΙΓΕΝΗΣ-ΚΛΕΑΝΘΗΣ 2-0 (2-0)**
(12' Καστρουνής Γ., 24' Αγγελόπουλος)

■ **ΟΡΦΕΑΣ-ΑΕΡΑ 2-0 (1-0)**
(24' Κωστάκης, 52' Κουλουριώτης)

■ **ΦΟΙΒΟΣ-Α.Ε. ΛΕΡΟΥ 5-2 (2-1)**
(1' Χαρκιόπουλος, 41' Ορφανίδης, 43' Γιαννικάκης, 68' Ζουρούδης, 76' Τσάτσος, 79' Κορνάρος, 82' Φουντής)

■ **ΚΑΛΥΜΝΙΑΚΟΣ-ΑΝΤΑΓΟΡΑΣ 3-1 (2-1)**
(4' Μανούσογλου, 5', 25' Βαβλάς Θ., 53' Βούης Ν.)

■ **Α.Ε. ΚΩΣ-ΑΓ. ΓΕΩΡΓΙΟΣ 4-1 (1-0)**
(24'-πέν. Δρόσος Δ., 60' Καραγιάννης, 66' Παπαγρηγορίου, 89' Μάμμης, 93' Μποϊλής Γ.)

ΝΙΚΗΤΡΙΑ Η... ΠΑΡΑΔΟΣΗ ΣΤΟ ΒΑΤΙ!

Διαγόρας και Αναγέννηση Εμπωνας αναδείχθηκαν ισόπαλοι (1-1)

ΒΑΤΙ.-
Του Γιάννη Κουμέντου

Οι παραδόσεις γι' αυτό υπάρχουν. Για να διατηρούνται!

Αυτό έκανε η Αναγέννηση Εμπωνας που για μια ακόμη χρονιά πέρασε από το Βάτι αήττητη.

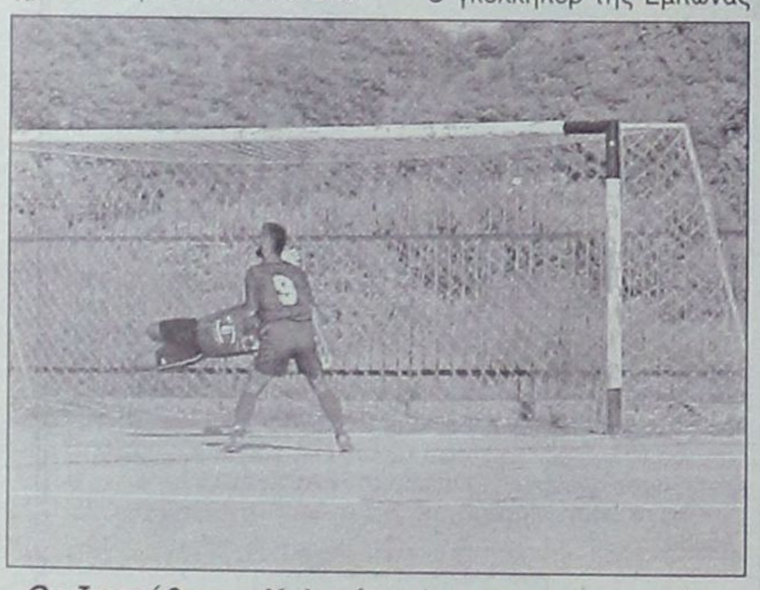

Οριζοντιώθηκε ο Χαλικιόπουλος για να αποκρούσει

Ωστόσο στάθηκε πάρα πολύ τυχερή, αφού ο Διαγόρας άξιζε τη νίκη, αλλά έμεινε στις εντυπώσεις...

Κορυφαίος αλλά και μοιραίος παίκτης των φιλοξενούμενων ήταν ο τερματοφύλακας Χαλκιόπουλος.

Ο γκολκήπερ της Εμπωνας ήταν εντυπωσιακός, αλλά μόνο σε μία φάση, από κακή εκτίμηση, του ξέφυγε η μπάλα από τα χέρια του και δέχθηκε γκολ.

Ο Διαγόρας είχε την ευκαιρία για να κάνει την πρώτη νίκη του, όμως ο Μπακίρης σε δύο περιπτώσεις και ο Γιάννης Καμπούρης δεν μπόρεσαν να νικήσουν τον Χαλκιόπουλο.

Και σαν να μην έφτανε αυτό, ήλθε το τελευταίο λεπτό του αγώνα για να κερδίσει πέναλτυ ο Πολυχρόνης, το οποίο έδωσε τον πόντο στους φιλοξενούμενους.

Την πρώτη ευκαιρία στο παιχνίδι έχασαν οι φιλοξενούμενοι στο 7'. Ο Ξύπας εκτέλεσε φάουλ αναγκάζοντας τον Μπεκιάρη σε δύσκολη απόκρουση.

Η απάντηση για τους γηπεδούχους ήλθε τρία λεπτά αργότερα. Ο Γ. Καμπούρης εκτέλεσε φάουλ, αλλά ο Χαλκιόπουλος δύσκολα απομάκρυνε τη μπάλα.

Στο 11' σουτ του Πολυχρόνη στην κίνηση πέρασε πάνω από το οριζόντιο δοκάρι.

Στο 24' ο Καμπούρης περνώντας πλάγια δεξιά σούταρε, αλλά απέκρουσε όμως ο «πορτιέρο» της Αναγέννησης.

Στο 27' από πλάγια δεξιά ο Μπακίρης προχώρησε αλλά στο σουτ που έκανε, η μπάλα έφυγε άουτ.

Στο 39' ο Μπακίρης, από πάσα του Καράμπη, πλάσαρε αλλά ο Χαλκιόπουλος αντέδρασε σωστά.



Παπαϊωάννου, Ξύπας σε εναέρια μονομαχία

Στο 45' φάουλ του Καράμπη έφυγε κάτω από το σώμα του Χαλκιόπουλου. Στη συνέχεια της φάσης ο Θαρρενός προ του τέρματος έδιωξε σε κόρνερ.

Στο 68' ο Μπακίρης από τα αριστερά πλαγιοκόπησε την άμυνα της Αναγέννησης αναγκάζοντας τον Χαλκιόπουλο να κάνει δύσκολη απόκρουση.

Στο 72' ο Μακρής σε πρώτο χρόνο σούταρε αποκρούοντας ο Χαλκιόπουλος. Στην επιστροφή της μπάλας το πλασέ του ήταν άστοχο.

Στο 79' μετά από σουτ του Καμπούρη, η μπάλα ξέφυγε από τα χέρια του τερματοφύλακα και έτσι έγινε το 1-0.

Στο 82' κάθετη πάσα του Καράμπη για τον Καμπούρη, ο οποίος σούταρε όμως άστοχα.

Στο 87' αποβλήθηκε με δεύτερη κίτρινη κάρτα ο Καράμπης.

Στο 93' ο Πολυχρόνης ανατράπηκε από τον Ελληνα. Το πέναλτυ εκτέλεσε ο Ξύπας πετυχαίνοντας το 1-1.

Καλύτεροι του Διαγόρα ήσαν οι Μακρής, Καράμπης, Καμπούρης Γ. Διακρίθηκαν από την Αναγέννηση οι Χαλκιόπουλος, Θαρρενός, Ξυπας, Πολυχρόνης.

Διαμαρτύρονται οι γηπεδούχοι για τη φάση του πέναλτυ που κατελόγισε ο διαιτητής κ. Μιχαλάκης (Ταράλης - Κόκκινος).

ΔΙΑΓΟΡΑΣ: Μπεκιάρης, Παπαϊωάννου, Ροδανάκης, Καράμπης, Τσιβρινής, Κουλουμπράκης, Μακρής, Ελληνας, Λεντάκης (79' Γιαλλούσης), Καμπούρης Γ., Μπακίρης (89' Ροδίτης)

ΑΝΑΓΕΝΝΗΣΗ: Χαλκιόπουλος, Βασιλώττος, Ματθαίος (52' Σεβδαλάκης), Σπανουδάκης, Κρητικός (23' λ.τ. Κάβουρας), Τσουκαλάς (68' Παπανικολάου), Ξύπας, Θαρρενός, Αγκάς, Πολυχρόνης, Ζιάκης



Ο Μιχάλης Κάβουρας φόρεσε και τη φανέλα της Αναγέννησης

ΡΟΔΙΑΚΗ ΛΕΣΧΗ ΦΙΛΩΝ ΤΟΥ ΓΕΝΙΚΟΥ ΝΟΣΟΚΟΜΕΙΟΥ ΡΟΔΟΥ

ΕΥΧΑΡΙΣΤΗΡΙΟ

Το Διοικητικό Συμβούλιο της «Ροδιακής Λέσχης Φίλων του Γενικού Νοσοκομείου Ρόδου» θεωρεί υποχρέωσή του να εκφράσει και διά του τύπου τις θερμές ευχαριστίες του προς τους συμπολίτες μας κ.κ. Νίκο και Νότη Παπαθανάση του Παναγιώτου, για την προσφορά τους στο ταμείο του Σωματείου μας ενός εκατομμυρίου (1.000.000) δραχμών διά την αγορά ενός ειδικού καθίσματος αιμοκάθαρσης στους ασθενείς του Νεφρολογικού Τμήματος του Νοσοκομείου μας.

Η ευγενική αυτή χειρονομία των παραπάνω συμπολιτών μας καταδεικνύει τα κοινωνικά τους αισθήματα και είναι απόδειξη ότι στη σημερινή κοινωνία της Ρόδου υπάρχουν άτομα με αισθήματα αγάπης και φροντίδας για τους πάσχοντας συνανθρώπους μας.

Ο Πρόεδρος
Σάββας Μαμαλίγκας

Η Γραμματέας
Αννα Ιωαννίδου Ραϋμόνδου

Η ΒΑΘΜΟΛΟΓΙΑ

		ΣΥΝΟΛΙΚΑ						ΕΝΤΟΣ				ΕΚΤΟΣ			
		ΑΓ	Β	ΤΕΡΜΑΤΑ	Ν	Ι	Η	ΤΕΡΜΑΤΑ	Ν	Ι	Η	ΤΕΡΜΑΤΑ	Ν	Ι	Η
1	ΠΑΟ ΔΙΑΓΟΡΑΣ	3	9	17 - 1	3	0	0	14 - 1	2	0	0	3 - 0	1	0	0
2	ΦΟΙΒΟΣ	3	9	10 - 3	3	0	0	8 - 3	2	0	0	2 - 0	1	0	0
3	ΑΝΑΓΕΝΝΗΣΗ ΕΜΠ.	3	7	6 - 1	2	1	0	5 - 0	2	0	0	1 - 1	0	1	0
4	ΔΙΓΕΝΗΣ	3	6	6 - 4	2	0	1	2 - 0	1	0	0	4 - 4	1	0	1
5	Α.Ε. ΚΩΣ	3	6	6 - 5	2	0	1	6 - 2	2	0	0	0 - 3	0	0	1
6	ΗΡΑΚΛΗΣ ΜΑΡ.	3	4	4 - 3	1	1	1	1 - 2	0	0	1	3 - 1	1	1	0
7	ΚΛΕΑΝΘΗΣ	3	4	5 - 5	1	1	1	2 - 0	1	0	0	3 - 5	0	1	1
8	ΔΙΑΓΟΡΑΣ ΒΑΤ.	3	3	5 - 5	0	3	0	4 - 4	0	2	0	1 - 1	0	1	0
9	ΟΡΦΕΑΣ	3	3	3 - 5	1	0	2	3 - 3	1	0	1	0 - 2	0	0	1
10	Α.Ε. ΛΕΡΟΥ	3	3	5 - 7	1	0	2	2 - 0	1	0	0	3 - 7	0	0	2
11	ΑΕΡΑ	3	3	4 - 7	1	0	2	4 - 5	1	0	1	0 - 2	0	0	1
12	ΘΥΕΛΛΑ ΠΥΛ.	3	3	2 - 5	1	0	2	2 - 2	1	0	1	0 - 3	0	0	1
13	ΑΓ. ΓΕΩΡΓΙΟΣ	3	3	3 - 8	1	0	2	0 - 3	0	0	1	3 - 5	1	0	1
14	ΑΝΤΑΓΟΡΑΣ	3	1	2 - 6	0	1	2	1 - 1	0	1	0	1 - 5	0	0	2
15	ΕΥΑΓΟΡΑΣ	3	1	1 - 12	0	1	2	1 - 1	0	1	0	0 - 11	0	0	2
16	ΚΑΛΥΜΝΙΑΚΟΣ	3	-3	3 - 5	1	0	2	3 - 3	1	0	1	0 - 2	0	0	1

ΟΙ ΚΟΡΥΦΑΙΟΙ

ΘΥΕΛΛΑ ΠΥΛ.:	Ορφανός Ν.
ΗΡΑΚΛΗΣ ΜΑΡ.:	Χατζηκωνσταντής
ΔΙΑΓΟΡΑΣ ΒΑΡΤ.:	Μακρής
ΑΝΑΓΕΝΝΗΣΗ ΕΜΠ.:	Χαλκιόπουλος
ΠΑΟ ΔΙΑΓΟΡΑΣ:	Γεωργαλλής
ΕΥΑΓΟΡΑΣ:	———
ΔΙΓΕΝΗΣ:	Γκαρανάτσιος
ΚΛΕΑΝΘΗΣ:	Φρούμης
ΟΡΦΕΑΣ:	Κωστάκης
ΑΕΡΑ:	Γιαννουκάς Μ.
ΦΟΙΒΟΣ:	Κάβουρας
Α.Ε. ΛΕΡΟΥ:	Τσάτσος
ΚΑΛΥΜΝΙΑΚΟΣ:	Κασσάρας
ΑΝΤΑΓΟΡΑΣ:	Στάκος
Α.Ε. ΚΩΣ:	Μπούλης Ζ.
ΑΓ. ΓΕΩΡΓΙΟΣ:	Δημητριάδης

Η ΕΠΟΜΕΝΗ ΑΓΩΝΙΣΤΙΚΗ

Διαγόρας Βατ.-Θύελλα Πυλ.

Ηρακλής Μαρ.-ΠΑΟ Διαγόρας

Αναγέννηση Εμπ.-Καλυμνιακός

Ευαγόρας-Α.Ε. Κως

Ανταγόρας-Διγενής

Αγ. Γεώργιος-Ορφέας

Κλεάνθης-Α.Ε. Λέρου

ΑΕΡΑ-Φοίβος

«Τρελές»... σφαίρες με υπογραφή Γεωργαλλή

ΕΘΝΙΚΟ ΣΤΑΔΙΟ

Του Μάκη Δούβαλη

✔ Ο Διαγόρας «γάζωσε» 9-0 τον Ευαγόρα
✔ Πέντε γκολ πέτυχε ο πρώτος σκόρερ του

Παράσταση για ένα ρόλο ...με πρωταγωνιστή τον Πολυδεύκη Γεωργαλλή και σε δεύτερο ρόλο τον Μερκούρη Μόσχου. Τί έκαναν; Οχι πολλά πράγματα... Πέτυχαν τα 8 (ναι, καλά διαβάσατε) απ' τα 9 τέρματα του Διαγόρα στον τη Ρόδου, ήταν πραγματικά πολύ τυχεροί καθώς απόλαυσαν πλούσιο ποδοσφαιρικό θέαμα από έναν Διαγόρα που τελικό 9-0 κρίνεται απολύτως δίκαιο με τον Διαγόρα να πετυχαίνει τρεις νίκες σε ισάριθμα παιχνίδια και να παρα-



Ο Χατζηστρατής του Διαγόρα σε μία επέλασή του με αντίπαλο τον Κάτρη

προχθεσινό υγιεινό περίπατο των «κυανέρυθρων» κόντρα στον Ευαγόρα, που μόνο ομάδα ποδοσφαίρου δεν θύμιζε!

Η ομάδα του Κώστα Παπαοικονόμου ήταν πολλές κλάσεις ανώτερη απ' τους φιλοξενούμενους, κι αν στο τελευταίο δεκάλεπτο δεν σταματούσε να πετυχαίνει γκολ, ίσως ο Διαγόρας να είχε πετύχει σκορ - ρεκόρ για τα τοπικά δεδομένα. Ο,τι και να πει κανείς για τη συγκεκριμένη αναμέτρηση είναι λίγο. Σχεδόν σε κάθε φάση ο τερματοφύλακας του Ευαγόρα μάζευε τη μπάλα απ' τα δίχτυα του με το δίδυμο Γεωργαλλή - Μόσχου να συναγωνίζονται για το ποιός θα πετύχει τα περισσότερα γκολ.

Οι ελάχιστοι φίλαθλοι που βρέθηκαν στο Εθνικό στάδιο απέδειξε για ακόμα μία φορά, ότι είναι το μεγάλο φαβορί για την κατάκτηση του πρωταθλήματος. Μόλις στο 14' οι γηπεδούχοι προηγήθηκαν 3-0, κάνοντας το υπόλοιπο του αγώνα, μια τυπική διαδικασία. Οι «κυανέρυθροι», έχοντας πολλά κέφια, επέβαλαν απ' το πρώτο λεπτό το δικό τους ρυθμό απέναντι στον νεανικό Ευαγόρα, οι παίκτες του οποίου έμειναν πολύ νωρίς από δυνάμεις. Οι απουσίες των Αλμπανίδη, Ζαχαρία και Νικολέττου σε καμία περίπτωση δεν δικαιολογούν την ανύπαρκτη παρουσία των φιλοξενούμενων. Οι Κουφομανώλης, Σακκάς και Χατζηστρατής δημιουργούσαν συνεχώς ρήγματα στην άμυνα των αντιπάλων τους και ο Γεωργαλλής με τον Μόσχου ...ανέλαβαν το ρόλο του εκτελεστή! Ετσι το μένει στην κορυφή του βαθμολογικού πίνακα, ενώ απ' την άλλη πλευρά ο Ευαγόρας έδειξε, ότι θα χρειαστεί μεγαλύτερη προσπάθεια στη συνέχεια, προκειμένου να πετύχει το σκοπό του, που δεν είναι άλλος απ' την παραμονή στην κατηγορία.

ΦΑΣΕΙΣ ΚΑΙ ΓΚΟΛ

3': Ανοιξε ο χορός των γκολ... Ωραία σέντρα του Σακκά βρήκε τον Μόσχου που με κεφαλιά δεν άφησε κανένα περιθώριο αντίδρασης στον Δέδε και έκανε το 1-0

8': Η ώρα του Γεωργαλλή. Ο επιθετικός του Διαγόρα με ωραίο πλασέ έγραψε το 2-0

14': Σε σέντρα του Κουφομανώλη, ο Γεωργαλλής δεν δυσκολεύτηκε να ανεβάσει, με σουτ, το δείκτη το σκορ σε 3-0

24': Εξυπνη προσπάθεια του Σακκά, άδειασε την άμυνα του Ευαγόρα. Ομως το δυνατό σουτ πέρασε πάνω απ' το οριζόντιο δοκάρι του τερματοφύλακα των φιλοξενούμενων

30': Η μοναδική καλή ευκαιρία για την ομάδα του Περικλή Λαζαρίδη. Ο Μαγκαφάς κέρδισε φάουλ, λίγο έξω από την περιοχή. Ομως αντί να σουτάρει προτίμησε να δώσει στον Καλούδη που εξ' επαφής δεν μπόρεσε να σκοράρει

36': Δυνατό σουτ του Κουφομανώλη δεξιά έξω απ' τη μεγάλη περιοχή, πέρασε άουτ

38': Χατ - τρικ του Γεωργαλλή ...και 4-0

45': Ο ίδιος παίκτης ελίχθηκε έξυπνα μέσα στη μικρή περιοχή και με πλασέ έγραψε το 5-0 που ήταν και το αποτέλεσμα του ημιχρόνου

50': Σε κόρνερ του Παφιάκη από αριστερά, ο Γεωργαλλής με κεφαλιά στο δεύτερο δοκάρι ...και 6-0

52': Εντυπωσιακό «σλάλομ» του Κουφομανώλη, άδειασε την ευάλωτη άμυνα του Ευαγόρα, μπήκε στη μεγάλη περιοχή και με διαγώνιο σουτ, έκανε το 7-0

55': Φάουλ του Μόσχου, λίγο άουτ

59': Ο Γεωργαλλής δεν «κοντρόλαρε» καλά και οι αμυντικοί των φιλοξενούμενων, έδιωξαν σε κόρνερ



Μια απ' τις ελάχιστες φάσεις μπροστά στην εστία του Διαγόρα

64': «Συρτό» σουτ του Σακκά στο ύψος της μεγάλης περιοχής, βρήκε το δοκάρι του Δέδε

71': Ο Παφιάκης σούταρε, ο Δέδες δεν συγκράτησε τη μπάλα και ο επερχόμενος Μόσχου, έκανε από κοντά το 8-0

74': Ο Χατζηστρατής μπήκε μόνος από δεξιά, όμως αντί να σουτάρει απέναντι στο Δέδε, «πάσαρε» στον Φράγκο, που έχασε μεγάλη ευκαιρία να αυξήσει το δείκτη του σκορ. Στη συνέχεια ο Χατζηστρατής έβγαλε τη σέντρα, όμως η κεφαλιά του Σακκά βρήκε την εξωτερική πλευρά των διχτύων

81': Ο Χατζηστρατής κέρδισε πέναλτι, το οποίο εκτέλεσε εύστοχα ο Μόσχου και «έγραψε» το τελικό 9-0.

Απ' τους γηπεδούχους δεν υστέρησε κανείς. Ωστόσο κορυφαίοι σε απόδοση ήταν οι Γεωργαλλής, Μόσχου και Κουφομανώλης. Απ' το «ναυάγιο» του Ευαγόρα δεν διασώθηκε κανείς.

Αριστη η διαιτησία των Φραγκίνη (Χατζηνικόλας - Λάμπρου) που δεν συνάντησε κανένα πρόβλημα. Την κίτρινη κάρτα αντίκρισαν οι Γεωργαλλής (8') και Κουρμαδιάς (81').

ΔΙΑΓΟΡΑΣ: Σκυλλάς, Παφιάκης, Αμπελάς, Σταυρίδης, Κορνάρος (65' Πιτσουρδάκης), Λινάρδος, Κουφομανώλης, (70' Κότσα), Γεωργαλλής (72' Φράγκος), Χατζηστρατής, Μόσχου, Σακκάς.

ΕΥΑΓΟΡΑΣ: Δέδες, Βαρκάδος, Μαγκαφάς, Μερκούρης, Κάτρης (46' Κουρμαδιάς), Χατζημιχαήλ, (46' Ζωάννου Δ.), Μπάκαλος, Διακοναστάσης, Σίμας, Δημητρούλλης, Καλούδης (53' Γεωργαλλής).



Μόσχου και Μερκούρης διεκδικούν τη μπάλα, ενώ ο Βαρκάδος παρακολουθεί από κοντά



Ο Χατζηκωνσταντής (αριστερά) ήταν από τους καλύτερους του Ηρακλή



Ο Καλτσούλας (αριστερά) με τον Βασιλάκη

Νίκη του Ηρακλή Μαριτσών στην Πυλώνα

2-0 τη Θύελλα, που έχει μεγάλα παράπονα από τη διαιτησία...

ΠΥΛΩΝΑ.-

Την πρώτη του νίκη στο φετινό πρωτάθλημα κατάφερε να πανηγυρίσει στην Πυλώνα ο Ηρακλής. Η ομάδα των Μαριτσών νίκησε την τοπική Θύελλα με 2-0 σε ένα δυνατό παιχνίδι, από το οποίο οι γηπεδούχοι έμειναν παραπονούμενοι από τη διαιτησία του Γιάννη Χάλαντα.

Ουσιαστικά το μεγαλύτερο βάρος των παραπόνων επικεντρώνεται, σε τρεις φάσεις, οι οποίες εκ των πραγμάτων ήταν άκρως καθοριστικές για τη διαμόρφωση του τελικού αποτελέσματος.



Ο Στέργος Σαββάκης παραλίγο να αποκρούσει το πέναλτυ του Τρούλλη

Πιο συγκεκριμένα, οι φάσεις αυτές είναι οι ακόλουθες:

- Στο 52' και ενώ το αποτέλεσμα ήταν 0-0, η Θύελλα διαμαρτυρήθηκε για πέναλτυ, όταν ο Σιδηρόπουλος κράτησε τον Οίκουτα στη μεγάλη περιοχή.
- Στο 53' οι γηπεδούχοι ζήτησαν και πάλι πέναλτυ όταν υποστήριξαν πως μετά απο ένα ισχυρό σουτ του Εγγλέζου η μπάλα βρήκε σε χέρι αμυντικού και
- Στο 61' ο «άρχων του παιχνιδιού» έδωσε αυστηρό πέναλτυ υπέρ των φιλοξενουμένων επειδή ο Σαββάκης προφανώς... «φύσηξε» τον Μανώλη Τρούλλη, ο οποίος έκανε την πρώτη του επίσημη εμφάνιση με τη φανέλα των Μαριτσών. Οι φιλοξενούμενοι με το πέναλτυ αυτό «άνοιξαν» το σκορ σε ένα κρίσιμο σημείο του παιχνιδιού και έβαλαν τις βάσεις για την κατάκτηση της νίκης.

Ο Ηρακλής έδειξε περισσότερο δραστήριος στο πρώτο ημίχρονο, διάστημα στο οποίο ήταν σε γενικές γραμμές καλύτερος και είχε για περισσότερη ώρα τη μπάλα στην κατοχή του.

Στην επανάληψη όμως, το σκηνικό άλλαξε καθώς η Θύελλα ανέβασε αισθητά την αποδόσή της, και μπόρεσε να φανεί επιθετικά.

Νεύρα στο τέλος

Το σφύριγμα της λήξης βρήκε τους φιλοξενούμενους να πανηγυρίζουν και τους γηπεδούχους να διαμαρτύρονται έντονα στον διαιτητή Γιάννη Χάλαντα, ο οποίος μάλιστα δέχθηκε και φραστική επίθεση από τον προπονητή Σπύρο Αγγελόπουλο. Ο κ. Αγγελόπουλος ήταν φανερά στεναχωρημένος και ιδιαίτερα δυσαρεστημένος από τη διαιτησία που δεν άντεξε και ξέσπασε.

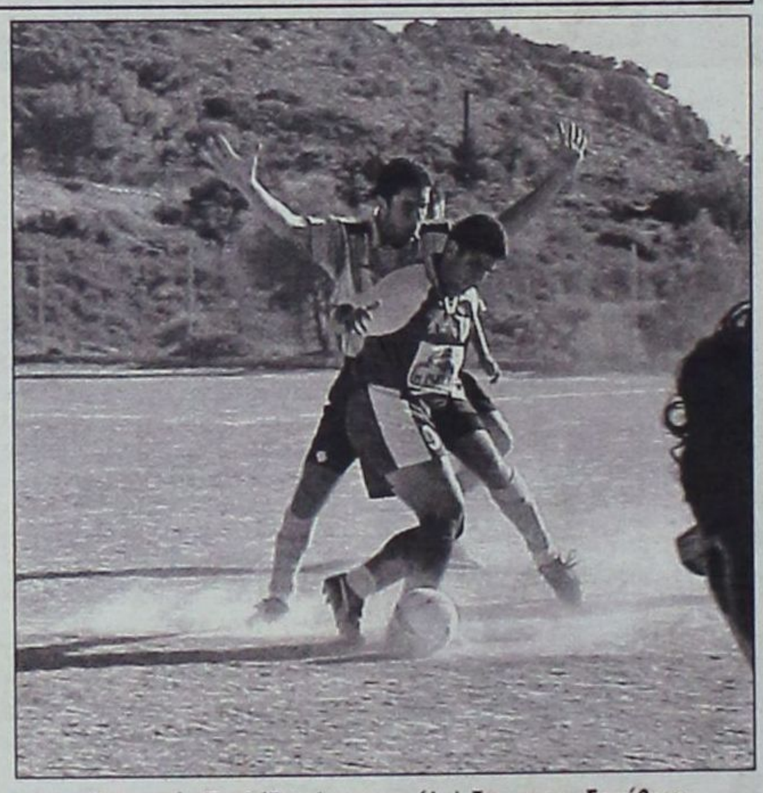

Ο Λουκάς Εγγλέζος (με τη μπάλα) δεν τροφοδοτήθηκε όσο έπρεπε

ΤΑ ΓΚΟΛ

Το 61' στη φάση την οποία περιγράψαμε πιο πάνω ο Ηρακλής κέρδισε πέναλτυ. Το εκτέλεσε ο Τρούλλης και παρά το γεγονός ότι ο Σαββάκης απέκρουσε (με τα πόδια) η μπάλα κατέληξε στα δίχτυα (0-1). Στο 93' ο Γιακουμάρος με ψηλοκρεμαστό πλασέ από το ύψος της περιοχής έκανε το 0-2. Η εστία ήταν κενή διότι νωρίτερα ο Σαββάκης αναγκάστηκε να βγει ως το ύψος της περιοχής του.

Στο 67' ο Ν. Ορφανός με δυνατό σουτ έστειλε τη μπάλα στο οριζόντιο δοκάρι.

Καλύτεροι των γηπεδούχων οι Ν. Ορφανός και Βασιλάκης. Αρεσαν από τον Ηρακλή οι Χατζηκωνσταντής, Γιακουμάρος και Παπανικολάου.

Οι συνθέσεις:

ΘΥΕΛΛΑ: Σαββάκης, Τσ. Αθανασάς (65' Μπούτης), Σεντεμέντες, Γ. Ορφανός, Κουτσουμπάρης, Βασιλάκης, Παπαλεξάνδρου, Φαρμακαλής, Εγγλέζος, Ν. Ορφανός, Οίκουτας

ΗΡΑΚΛΗΣ: Γ. Σαββιδάκης, Σκόρπος, Παπανικολάου, Σιδηρόπουλος (73 Κούρος), Παπαδημήτρης, Μπιλιάς (51' Τρούλλης) Χατζηκωνσταντής, Γιακουμάρος, Μάνος (87' Παπακωνσταντίνου), Π. Αθανασίου, Καλτσούλας

ΟΙΚΟΔΟΜΙΚΕΣ ΕΠΙΧΕΙΡΗΣΕΙΣ

ΔΙΑΚΟΓΕΩΡΓΙΟΥ ΚΑΛΛΙΣΤΟΣ

• ΠΩΛΗΣΕΙΣ ΔΙΑΜΕΡΙΣΜΑΤΩΝ
• ΚΑΤΑΣΤΗΜΑΤΑ - ΑΠΟΘΗΚΕΣ

• ΑΝΤΑΛΛΑΓΕΣ ΑΚΙΝΗΤΩΝ
• ΑΓΟΡΕΣ ΟΙΚΟΠΕΔΩΝ

• ΑΝΑΛΑΜΒΑΝΟΥΜΕ ΑΝΤΙΠΑΡΟΧΕΣ

ΔΙΕΥΘ.: ΕΘΝ. ΑΝΤΙΣΤΑΣΕΩΣ 11, (πρώην Αννης Μαρίας)
Τηλ.: 78501-29318, 78502

ΠΩΛΟΥΝΤΑΙ διαμερίσματα λουξ κατασκευής με απεριόριστη θέα. Τα διαμερίσματα διαθέτουν θωρακισμένες πόρτες, εντοιχισμένες κουζίνες, ντουλάπιες, εντοιχισμένο νιπτήρα με ντουλάπι, κεντρική θέρμανση αυτόνομη, ανοιγόμενα ανακλινόμενα κουφώματα με διπλά τζάμια, σίτες, ρολά, υδραυλικό ασανσέρ, τριφασικό ρεύμα.

Ολοι οι χώροι σπατουλαριστοί εσωτερικές πόρτες MDF με σχέδια.

ΔΙΑΜΕΡΙΣΜΑΤΑ

Επί της οδού Μεγ/ Κων/νου - Κων/νου Παλαιολόγου
50 τ.μ δυάρια ανά όροφο
85 τ.μ. τριάρια ανά όροφο
110 τ.μ. τεσσάρια ανά όροφο

Επί της Κων/νου Υδραίου - Στ. Κωπάδη
70 τ.μ. τριάρια ανά όροφο με μεγάλες βεράντες φανταστική θέα
90 τ.μ. τριάρια - τεσσάρια ανά όροφο με μεγάλες βεράντες φανταστική θέα
110 τ.μ. τεσσάρια ανά όροφο με μεγάλες βεράντες φανταστική θέα
130 τ.μ. τεσσάρια - πεντάρια ανά όροφο με μεγάλες βεράντες φανταστική θέα

Επί της Λεωφ. Καλλιθέας - Καρακόνερο
50 τ.μ. δυάρια ανά όροφο με μεγάλες βεράντες, απεριόριστη θέα
85 τ.μ. τριάρια ανά όροφο με μεγάλες βεράντες, απεριόριστη θέα
110 τ.μ. τεσσάρια ανά όροφο με μεγάλες βεράντες, απεριόριστη θέα.

ΚΑΤΑΣΤΗΜΑΤΑ

50 τ.μ. επί της Λεωφ. Καλλιθέας - Καρακόνερο
100 τ.μ. επί της Λεωφ. Καλλιθέας - Καρακόνερο
150 επί της Λεωφ. Καλλιθέας - Καρακόνερο

ΙΑΤΡΕΙΑ - ΓΡΑΦΕΙΑ

50 τ.μ. επί της Μεγ. Κων/νου και Κων Παλαιλόγου (Φώκιαλη)
100 τ.μ. επί της Μεγ. Κων/νου και Κων Παλαιλόγου (Φώκιαλη)
150 τ.μ. επί της Μεγ. Κων/νου και Κων. Παλαιλόγου (Φώκιαλη)

ΔΑΝΕΙΑ ΟΛΩΝ ΤΩΝ ΤΑΜΕΙΩΝ ΚΑΙ ΟΛΩΝ ΤΩΝ ΤΡΑΠΕΖΩΝ

Πληρ. ΔΙΑΚΟΓΕΩΡΓΙΟΥ ΚΑΛΛΙΣΤΟΣ
Τηλ. 78501-78502, 29318

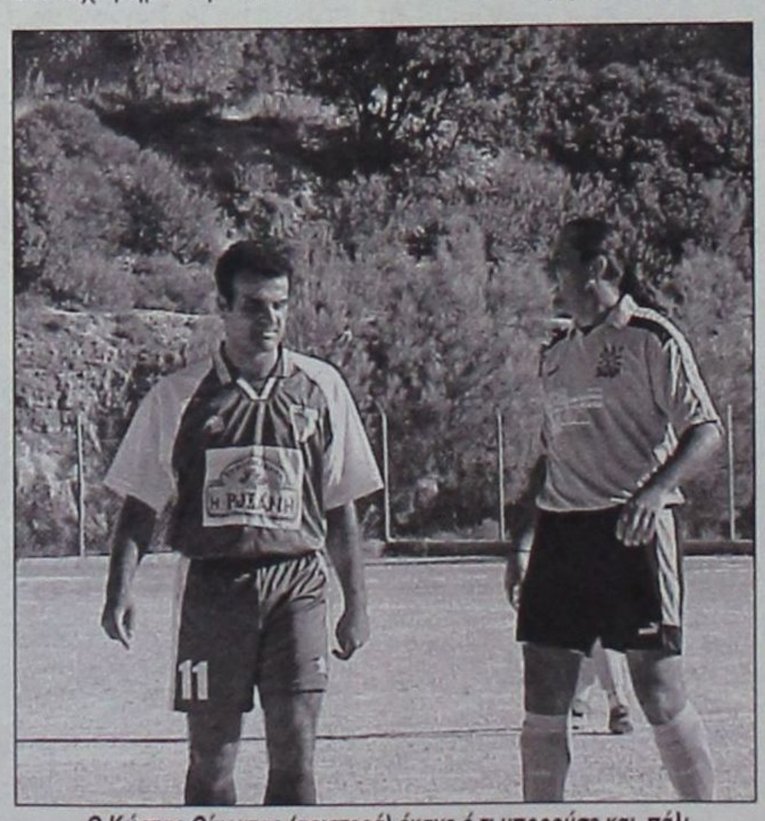

Ο Κώστας Οίκουτας (αριστερά) έκανε ό,τι μπορούσε και πάλι

ΠΡΩΤΑ ΧΑΜΟΓΕΛΑ ΤΟΥ ΟΡΦΕΑ

ΑΓ. ΑΠΟΣΤΟΛΟΙ.-

✔ Με τον Γ. Αντωνιάδη στον πάγκο νίκησε 2-0 τον ΑΕΡΑ

✔ Σκόρερς ο Κωστάκης και ο Κουλουριώτης

Με νίκη, την πρώτη του στο πρωτάθλημα, συνοδεύτηκε η πρώτη παρουσία του Γιώργου Αντωνιάδη στον πάγκο του Ορφέα.

Στο γήπεδο των Αγίων Αποστόλων κέρδισε το Σάββατο τον ΑΕΡΑ με 2-0 και πρόσθεσε τους πρώτους τρεις βαθμούς στο ενεργητικό του.

Το παιχνίδι κυμάνθηκε σε μέτρια επίπεδα, κι αν εξαιρέσουμε ελάχιστα διαστήματα, δεν ικανοποίησε όσους το παρακολούθησαν.

Ο ΑΕΡΑ ξεκίνησε δυνατά, χωρίς όμως να έχει ανάλογη συνέχεια. Μετά το 1-0 (24') έδειξε «χαμένος» μέσα στο γήπεδο, με κακή ανάπτυξη και ιδιαίτερη αδυναμία στον επιθετικό τομέα. Στο β' μέρος έκανε εσωτερικές αλλαγές χωρίς ιδιαίτερη επιτυχία.

Ο Ορφέας μπήκε στο παιχνίδι αγχωμένος και φοβισμένος. Χωρίς ρυθμό και ασύνδετος προβλημάτισε αρχικά τους φίλους του. Μετά το 1-0, οι παίκτες του απέκτησαν αυτοπεποίθηση, αυτοσυγκράτηση και πειθαρχία, στοιχεία που τους βοήθησαν για να πάρουν τη νίκη.

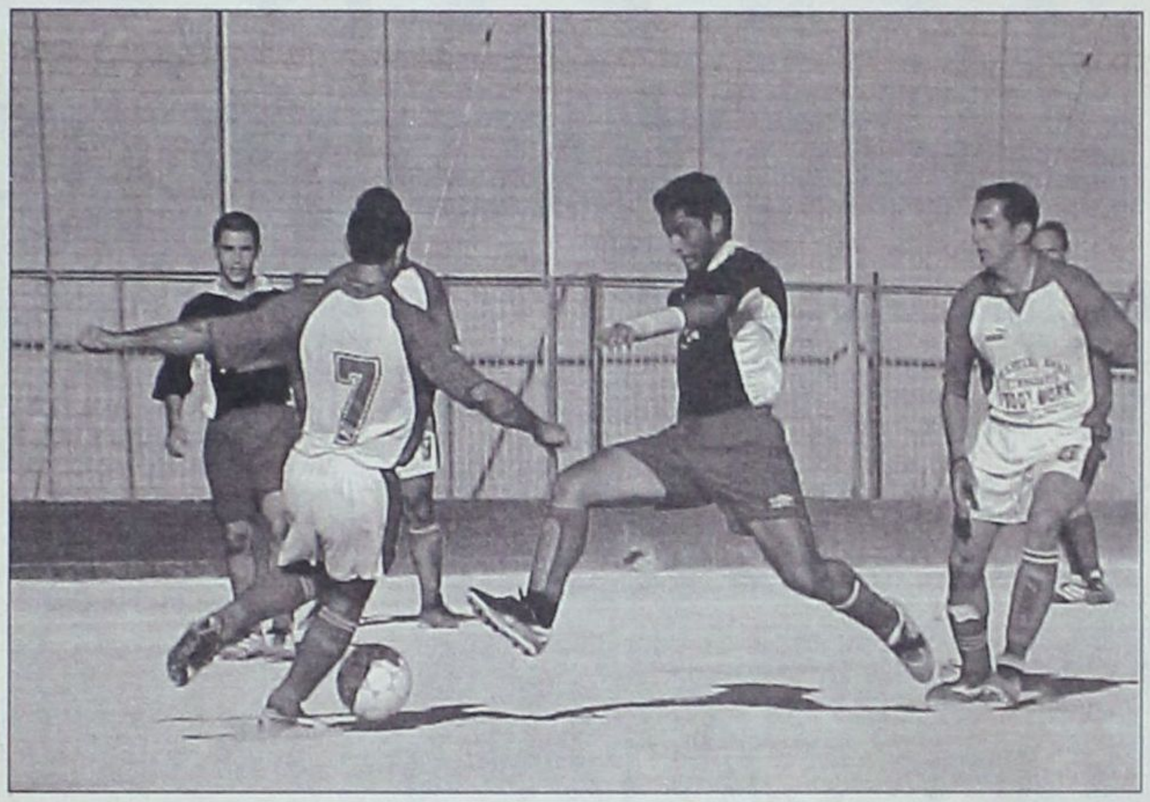

Ο Γιορδαμνής (7) θα κοπεί από τον Γεωργιάδη



Επί του ΑΕΡΑ ο Ορφέας πέτυχε την πρώτη νίκη

ΟΡΦΕΑΣ: Λυκοπάντης, Λάτος, Στάππας Γ., Γεωργιάδης, Παπαϊωάννου, Δήμας, Κωστάκης, Βρανάς (80' Χατζηνικήτας), Μαθιός, Χατζηδημητρίου (42' Κουλουρώτης), Ατσίδης (1' Χατζηδημητρίου).

ΑΕΡΑ: Κουμνάκης, Διακίδης (59' Φιλίππου), Σωτηράκης, Χιαμπολης (46' Καραγιάννης), Γιαννουκάς Β. (50 λ.τ. Μιχαηλίδης), Παπαβασιλείου, Αριζάνης, Κοιλιάς, Λυριστής, Γιορδαμνής, Γιαννουκάς Μ.

ΔΗΛΩΣΗ

Γιώργος Μιχαηλίδης (προπονητής ΑΕΡΑ): Παίχτηκε ένα κακό ποδόσφαιρο από τις δύο ομάδες. Ο Ορφέας σε ανύποπτο χρόνο πέτυχε δύο γκολ. Μας στοίχισε η έξοδος του Βασίλη Γιαννουκά, λόγω τραυματισμού.



Οι παίκτες του Ορφέα πανηγυρίζουν το γκολ του Κωστάκη

ΤΑ ΓΚΟΛ

Στο 24' μετά από ωραίο συνδυασμό των παικτών του Ορφέα έξω από την περιοχή, ο Κωστάκης με δυνατό σουτ έστειλε τη μπάλα στο δεξί «παραθυράκι» της εστίας του Κουμνάκη.

Το τελικό 2-0 έγινε στο 52', μετά από γυριστό ψηλοκρεμαστό σουτ του Κουλουριώτη.

ΑΛΛΕΣ ΦΑΣΕΙΣ

Στο 3' το σουτ του Κωστάκη πέρασε λίγο άουτ. Την ίδια τύχη είχε και το σουτ του Λυριστή στο 14.

ο Μαθιός έβγαλε μπαλιά στη μικρή περιοχή, εκεί όπου δεν την πρόλαβε ο Χατζηδημητρίου Κ. στο 36'.

Στο 55' ο Μαθιός βρέθηκε σε θέση τετ α τετ, όμως σούταρε πάνω στον γκολκήπερ του ΑΕΡΑ.

Σε κόρνερ του Λάτου στο 64', ο Μιχάλης Γιαννουκάς έπιασε την κεφαλιά, αναγκάζοντας τον Λυκοπάντη, να διώξει τη μπάλα πάνω από το οριζόντιο δοκάρι.

Σε κόρνερ του Λυριστή, ο Αριζάνης είχε κεφαλιά άουτ στο 77'.

Αρεσαν από τους νικητές, οι Κωστάκης, Γεωργιάδης και Κουλουριώτης. Καλύτεροι του ΑΕΡΑ ήταν οι Γιαννουκάς Μ., Γιορδαμνής Παπαβασιλείου και Καραγιάννης.

• Καλός ήταν ο διαιτητής κ. Τσαγγάρης (Γενής - Πάνος).





Σ' ένα παιχνίδι γεμάτο νεύρα και ένταση

Ο Διγενής «καθάρισε» από το πρώτο μέρος τον Κλεάνθη

Σκόρερς οι Καστρουνής Αγγελόπουλος

ΑΦΑΝΤΟΥ.- Τα νεύρα και η ένταση ήταν τα κύρια χαρακτηριστικά του αγώνα ανάμεσα στον Διγενή και τον Κλεάνθη Παραδεισίου.

Παρ' όλα αυτά ο Διγενής φάνηκε πιο ουσιαστικός και κέρδισε τον αντίπαλό του με σκορ 2-0.

Το παιχνίδι έγινε στο ουδέτερο γήπεδο Αφάντου λόγω τιμωρίας της έδρας του Διγενή.

Οι δύο ομάδες μπήκαν δυνατά μέσα στον αγωνιστικό χώρο και προσπαθούσαν τόσο η μία, όσο και η άλλη να ελέγξουν το παιχνίδι.

Η δύναμη και το πάθος που διέκρινε τις δύο ομάδες καθώς και κάποια φάλτσα σφυρίγματα του διαιτητή έφεραν σε κάποια χρονικά διαστήματα την ένταση μέσα στον αγωνιστικό χώρο.

Αξίζει να σημειωθεί ότι το παιχνίδι διεκόπη δύο φορές για διάστημα 3-4 λόγω αψιμαχιών μέσα στον αγωνιστικό χώρο μεταξύ ορισμένων ποδοσφαιριστών αλλά και για κάποιες αποφάσεις και σφυρίγματα του διαιτητή, καθώς και υποδείξεις των βοηθών του.

Στο πρώτο μέρος οι φάσεις που έγιναν μπροστά στις δύο εστίες ήταν πολύ λίγες.

Ο Διγενής όμως ήξερε τι ζητούσε μέσα στο γήπεδο και κατάφερε να προηγηθεί στο ημίχρονο με 2-0.

Στην επανάληψη το σκηνικό δεν άλλαξε ιδιαίτερα. Το θέαμα συνεχίστηκε να είναι φτωχό και νευρικό.

Ο Κλεάνθης από την άλλη πλευρά αιφνιδιάστηκε με το σχετικά γρήγορο τέρμα που δέχθηκε (12') και οι παίκτες του στη συνέχεια δεν μπορούσαν να ελέγξουν τα νεύρα τους.

Στην επανάληψη η ομάδα του Παραδεισίου προσπάθησε να κάνει κάτι αλλά δεν τα κατάφερε.

ΦΑΣΕΙΣ ΚΑΙ ΤΕΡΜΑΤΑ

Στο 12' οι παίκτες του Διγενή εκτέλεσαν ένα κόρνερ και ο Γιώργος Καστρουνής με κεφαλιά έκανε το 1-0.

Στη φάση αυτή διαπληκτίστηκαν οι Γαλανός και Γκαρανάτσιος αλλά με την παρέμβαση των ψυχραιμοτέρων τα επεισόδια έλαβαν τέλος.

Στο 18' ο Αγγελόπουλος βρέθηκε μόνος με τον Σαρικά αλλά ο παίκτης του Διγενή κρατήθηκε από τη φανέλα από αμυντικό του Κλεάνθη.

Η ευκαιρία χάθηκε και ο διαιτητής άφησε το παιχνίδι νε εξελιχθεί.

Ο Τριανταφύλλου και ο Αγγελόπουλος έπαιξαν ωραία το ένα - δύο στο 24' και ο τελευταίος με πλασέ έκανε το 2-0.

Εδώ και πάλι είχαμε κάποια μικροεπεισόδια, αφού οι του Κλεάνθη υποστήριζαν ότι ο Αγγελόπουλος ήταν σε θέση οφσάϊντ.

Στο 38' ο Αγγελόπουλος βρέθηκε μόνος απέναντι στον Σαρικά αλλά ο τελευταίος έπεσε στα πόδια του επιθετικού του Διγενή και απεσόβησε τον κίνδυνο.

Στο 60' σε εκπληκτική κεφαλιά του Γαλανού η μπάλα έφυγε μόλις άουτ από τη συμβολή των δοκών του Σαρικά. Ο Φρούμης στο 85' έκανε ένα πολύ ωραίο σουτ αλλά η μπάλα έφυγε λίγο πάνω από το οριζόντιο δοκάρι του Καντιμοίρη.

Στο 92' ο Φρούμης που είχε πάρει θέση στο δεξί δοκάρι του Καντιμοίρη βρέθηκε στο έδαφος. Οι του Κλεάνθη ζήτησαν πέναλτυ αλλά ο διαιτητής κ. Ζανεττίδης έδωσε κόρνερ.



Ο κ. Ζανεττίδης παρακολουθεί μια φάση

Δευτερόλεπτα πριν τη λήξη του αγώνα ο Μαχλής βγήκε μόνος του με τον Σαρικά αλλά πλάσαρε άουτ.

Από τον Διγενή άρεσαν οι Γκαρανάτσιος, Μοσκιού Γ, Τριανταφύλλου και Αγγελόπουλος, ενώ από τον Κλεάνθη οι Φρούμης Γαλανός και Κρομμύδας Ν.

Με λάθη η διαιτησία του κ. Ζανεττίδη και των βοηθών του Σιδηρόπουλου και Κατταβενού.

ΔΙΓΕΝΗΣ: Καντιμοίρης, Κουλούρας, Σιδεράτος, Γκαρανάτσιος Ευάγγ. Μάμμης, Μανιάς, Μοσκιού Γ., Τριανταφύλλου, Αγγελόπουλος, Μαχλής, Καστρουνής Γ.

ΚΛΕΑΝΘΗΣ: Σαρικάς, Καραβόλιας, Καραγιάννης, Τριανταφύλλου, Χατζηθεοδωράκης, Σπάρταλης Π., Φρούμης, Φαρμακίδης, Θεοδοσίου, Γαλανός, Κρομμύδας Ν.



Αρκετοί ήσαν οι φίλαθλοι στα Αφάντου

ΕΜΠΟΡΙΚΟΣ ΣΥΛΛΟΓΟΣ ΡΟΔΟΥ

Αυστραλίας 88 - Τ.Θ. 347 - Μέγαρο Επιμελητηρίου Δωδεκανήσου
85100 Ρόδος - Τηλ. (0241) 22281, 22282 - Fax: (0241) 22283

ΑΝΑΚΟΙΝΩΣΗ

Από τον Εμπορικό Σύλλογο Ρόδου ανακοινώνονται προς τον εμπορικό κόσμο τα κάτωθι:

Ολες οι Εμπορικές Επιχειρήσεις που απασχολούν έστω και ένα άτομο, υποχρεούνται να παρέχουν στους εργαζόμενους υπηρεσίες προστασίας και πρόληψης ατυχημάτων μέσω τεχνικού ασφαλείας.

Ο Τεχνικός Ασφαλείας πρέπει να είναι επιπέδου ΑΕΙ ή ΤΕΙ ή Τεχνικής Σχολής κ.λ.π., θα πληρώνεται από την επιχείρηση και θα αναφέρεται στις καταστάσεις θεώρησης εργασίας.

Η Εθνική Συνομοσπονδία Ελληνικού Εμπορίου με έντονες παρεμβάσεις, πέτυχε την έκδοση απόφασης, σύμφωνα με την οποία δύναται ο ίδιος ο εργοδότης να αναλάβει τις υποχρεώσεις του Τεχνικού Ασφαλείας εφόσον όμως εκπαιδευτεί κατάλληλα.

Δυνατότητα τέτοιας επιμόρφωσης έχουν μόνο τα αρμόδια Υπουργεία, εκπαιδευτικός ή άλλος Δημόσιος Οργανισμός, τα ιδιωτικά ΚΕΚ, το ΕΛΙΝΥ Α.Ε. κ.λ.π., το Κέντρο Ανάπτυξης Ελληνικού Εμπορίου της ΕΣΕΕ (ΚΑΕΛΕ), καθώς και οι Εμπορικοί Σύλλογοι. Οι εκπαιδευόμενοι θα εφοδιαστούν με σχετικό πιστοποιητικό, σύμφωνα με το οποίο θα δύνανται να εκτελούν τα καθήκοντα του Τεχνικού Ασφαλείας και να αναφέρεται το όνομά τους στις καταστάσεις θεώρησης προσωπικού.

Η εκπαίδευση των εμπόρων από τους Εμπορικούς Συλλόγους γίνεται δωρεάν. Προκειμένου όμως να υλοποιηθεί η εκπαίδευση, πρέπει να συνταχθεί φάκελος των προγραμμάτων με τα ονόματα των ενδιαφερομένων, το χρόνο υλοποίησης, το χώρο, το ωρολόγιο πρόγραμμα κ.λ.π. να σταλεί προς έγκριση στο Συμβούλιο Υγιεινής και Ασφαλείας της Εργασίας (ΣΥΑΕ) και κατά τη διάρκεια πραγματοποίησης των προγραμμάτων να γίνεται έλεγχος από τις Υπηρεσίες του Υπουργείου, για το εάν πράγματι συμμετέχουν οι αναφερόμενοι στις καταστάσεις των φακέλων.

Οποιος επιθυμεί να εκπαιδευτεί, να δηλώσει συμμετοχή στο τηλέφωνο του Εμπορικού Συλλόγου Ρόδου 22282, το συντομότερο δυνατόν.

ΠΡΟΣΟΧΗ: Οσοι εκ των συναδέλφων αποφασίσουν να μην καταρτισθούν οι ίδιοι, πρέπει να καλύπτουν την υποχρέωση αυτή μέσω εξειδικευμένου Τεχνικού Ασφαλείας, τα προσόντα του οποίου περιγράφονται ανωτέρω. Σε περίπτωση που επιχείρηση στερείται υπηρεσιών Τεχνικού Ασφαλείας δεν θα δύναται να θεωρήσει τις «καταστάσεις προσωπικού».

Εκ του Εμπορικού Συλλόγου



Με την 20χρονη πείρα μας στα συστήματα ηλιακής ενέργειας σας προσφέρουμε τις πιο αποτελεσματικές λύσεις:

- **Τα καλύτερα ηλιακά της αγοράς** Τελευταίας τεχνολογίας ηλιακά, γαλβανιζέ, glass, ανοξείδοτα, ανοικτού, κλειστου κυκλώματος
- **Δωρεάν μελέτη - επίβλεψη** για κεντρικές εγκαταστάσεις ξενοδοχείων.
- **Άμεση εγκατάσταση** από ειδικευμένο προσωπικό, μέ προσοχή στη λεπτομέρεια.
- **Ειδικές Λύσεις** για κεραμοσκεπές και όπου δεν πρέπει να φαίνεται το Boiler.
- **Εγγύηση** καλής λειτουργίας και πλήρη τεχνική υποστήριξη.
- **Πιστοποίηση ποιότητας** από το κέντρο ανανεώσιμων πηγών ενέργειας.
- **Εγγυημένη απόσβεση** Μόνο με τα χρήματα που πληρώνετε στον ηλεκτρικό σας θερμοσίφωνα εξοφλείτε τον ηλιακό.
- **Έκπτωση αξίας αγοράς** από το φορολογητέο σας εισόδημα.

Καλέστε αμέσως το 76100 για υπεύθυνη ενημέρωση.

ΒΟΥΤΥΡΑΚΗΣ Ι.Χ. Ε.Π.Ε. • ΔΩΔ. ΝΕΟΛΑΙΑΣ 16 - ΡΟΔΟΣ -ΤΗΛ. ΚΕΝΤΡΟ: 0241/76100

Τρία στα τρία ο Φοίβος!

Επεκράτησε άνετα 5-2 της ΑΕ Λέρου

ΚΡΕΜΑΣΤΗ

Τρία γκολ στο πρώτο ημίχρονο και άλλα δύο στο δεύτερο ήταν αρκετά για τον Φοίβο Κρεμαστής, ώστε να συντρίψει την ΑΕ Λέρου με 5-2 και να πετύχει έτσι την τρίτη του συνεχόμενη νίκη στο πρωτάθλημα.

Οι γηπεδούχοι ήταν πάρα πολύ καλοί στο διάστημα του πρώτου ημιχρόνου, οπότε και εδραίωσαν τη νίκη τους και «σβήνοντας τις μηχανές» στη διάρκεια της επανάληψης.

Τις βάσεις για την κατάκτηση της νίκης έβαλε ο Χαρικιόπουλος στα 55'' με άψογη γυριστή κεφαλιά μετά από σέντρα ακριβείας του Κουρδουνάκη που πάντως ήταν άτυχος, καθώς στο 3' τραυματίστηκε και τέσσερα λεπτά αργότερα παραχώρησε αναγκαστικά τη θέση του στον Μουδάτσο.

Ακόμα δύο γκολ στο τελευταίο πεντάλεπτο του πρώτου ημιχρόνου έστειλαν τον Φοίβο στα αποδυτήρια χωρίς άγχος, με αποτέλεσμα να παίξει συντηρητικά στην επανάληψη. Ετσι εκ των πραγμάτων η ΑΕ Λέρου έδειξε περισσότερο επιθετική, αλλά το άψογο μαρκάρισμα του Χαρικιόπουλου στον Σικινιώτη που ήταν έξω από τα νερά του και το ότι ο Φουντής δεν ήταν και στη μέρα του δεν επέτρεψαν στους φιλοξενουμένους να πετύχουν πολλά πράγματα.



Φάση στο χώρο της μεσαίας γραμμής



Διακοπή στον αγώνα για να παρασχεθούν οι πρώτες βοήθειες στον Ορφανίδη



Λιγοστός κόσμος βρέθηκε στο γήπεδο της Κρεμαστής

ΤΑ ΓΚΟΛ

Στα 55'' από καλοζυγισμένη σέντρα του Κουρδουνάκη, ο Χαρικιόπουλος με κεφαλιά έκανε το 1-0

Στο 41' ο Σπανός που πήρε τη μπάλα στην πλάτη της άμυνας, πάσαρε στον Ορφανίδη, ο οποίος από κοντά έκανε το 2-0

Στο 43' ο Σπανός και πάλι πέρασε ωραία στον Γιαννικάκη, ο οποίος με πλασέ ανέβασε τον δείκτη του σκορ στο 3-0

Στο 68' ο Ζουρούδης με πλασέ από κοντα πέτυχε το 4-0, αλλά στο 76' ο Τσάτσος με δυνατό σουτ από το ύψος της περιοχής μείωσε σε 4-1

Στο 79' ο Πολιάς πάσαρε ωραία στον Κορνάρο, ο οποίος με μια κοφτή τρίπλα άδειασε έναν αμυντικό και με πλασέ έκανε το 5-1

Στο 82' ο Φουντής ξέφυγε από δύο αντιπάλους και με γωνιακό κοντινό πλασέ διαμόρφωσε το τελικό 5-2

ΚΟΚΚΙΝΗ ΚΑΡΤΑ

Στο 73' αντίκρισε τη δεύτερη κίτρινη κάρτα ο Διαμαντάρας για διαμαρτυρία με αποτέλεσμα να αποβληθεί. Ακολούθησε ένταση, αφού οι φιλοξενούμενοι διαμαρτυρήθηκαν έντονα στον διαιτητή και χρειάστηκε να επέμβουν ο προπονητής της ΑΕΛ Γιώργος Τζιβόγλου και ο πρόεδρος Γιάννης Σπανός για να ηρεμήσουν τους παίκτες τους. Ουσιαστικά όμως ο εκνευρισμός ξεκίνησε λίγα λεπτά νωρίτερα όταν ο διαιτητής κ. Σιδηρόπουλος δεν απέβαλε τον Μιχάλη Πολιά, ο οποίος του είπε «άσε τις μ....ες».



Ο Διαμαντάρας (Νο 10) αντίκρισε την κόκκινη κάρτα

Καλύτεροι του Φοίβου οι Κάβουρας, Κορνάρος, Πολιάς και Χαρικιόπουλος. Προσπάθησαν από την ΑΕΛ οι Τσάτσος και Φουντής. Εκτός από το ...χάρισμα στον Πολιά, ο διαιτητής κ. Σιδηρόπουλος (Τσαγγάρης, Παπανικολάου) ήταν καλός.

Οι συνθέσεις:

ΦΟΙΒΟΣ: Σταματίου, Ορφανίδης, Σπανός, Κάβουρας, Χαρικιόπουλος (72' Καστάνιας), Λυριστής (47' Μήτρου), Ζουρούδης, Κορνάρος, Γιαννικάκης, Πολιάς, Κουρδουνάκης (7' λ.τ. Μουδάτσος).

ΑΕΛ: Χαλκίδης, Ηλίας (46' Αλ. Ιγνατίδης), Φυλακούρης (17' Λιακάκης), Μαχαίρας, Λουλουδιάς, Βαλσαμής, Τσάτσος, Σκύρλας, Σικινιώτης, Διαμαντάρας, Φουντής.

ΟΙ ΕΓΓΡΑΦΕΣ ΑΡΧΙΣΑΝ

ΕΓΓΡΑΦΕΣ ΕΩΣ ΤΕΛΟΣ ΔΕΚΕΜΒΡΙΟΥ

ΜΕΛΑΝΘΕΙΟ ΩΔΕΙΟ

ΕΝΑΣ ΣΥΓΧΡΟΝΟΣ ΜΟΥΣΙΚΟΣ ΕΚΠΑΙΔΕΥΤΙΚΟΣ ΟΡΓΑΝΙΣΜΟΣ
ΠΡΩΤΟΠΟΡΙΑΚΑ - ΣΥΣΤΗΜΑΤΑ ΑΡΜΟΝΙΟΥ
ΤΑΧΥΡΡΥΘΜΗΣ ΕΚΠΑΙΔΕΥΣΗΣ ΓΙΑ ΟΛΕΣ ΤΙΣ ΗΛΙΚΙΕΣ

AUTORGAN SCHOOL FOR CHILDREN
για ηλικίες 7-10 ετών

AUTORGAN



Με τη μέθοδο αυτή, μέσα σε εννιά μόνο μήνες, ο μαθητής αποκτά την ικανότητα να παίζει μουσικά κομμάτια χρησιμοποιώντας ακκομπανιαμέντα του αρμονίου σε μια σειρά πλήκτρα. Οι γνώσεις του τελειοποιούνται με την παρακολούθηση του 2ου κύκλου σπουδών, διάρκειας επίσης εννέα μηνών. Μέσω του συστήματος Autorgan ο μαθητής πλησιάζει με χαρακτηριστική ευκολία το χώρο της μουσικής.

ELECTONE MATE COURSE



Διδάσκεται σε αρμόνιο με δύο σειρές πλήκτρων και πεντάλ μπάσων στο πόδι. Το όργανο αντιμετωπίζεται σαν μια αυτούσια ορχήστρα και η ύλη περιλαμβάνει τους θεμελιώδεις όρους της μουσικής, όπως είναι ο ρυθμός, η μελωδία και η αρμονία. Το σύστημα Electone Mate Course χωρίζεται σε τρεις κύκλους σπουδών, με διάρκεια περίπου δώδεκα μήνες ο καθένας.

ΒΑΣΙΛΕΩΣ ΗΡΑΚΛΕΙΟΥ 69-ΡΟΔΟΣ
ΤΗΛ.: 0241-26801/29078 FAX: 76910
ΩΡΕΣ ΛΕΙΤΟΥΡΓΙΑΣ ΩΔΕΙΟΥ ΑΠΟ 10.30 ΕΩΣ 21.00

MICHELINO ...high quality wears!!!

BLUE JEANS
ΜΠΟΥΦΑΝ
ΜΠΛΟΥΖΕΣ
CASUAL
ΓΡΑΒΑΤΕΣ
ΚΟΣΤΟΥΜΙΑ
ΣΑΚΚΑΚΙΑ
ΠΑΝΤΕΛΟΝΙΑ
ΥΠΟΚΑΜΙΣΑ
ΠΛΕΚΤΑ

ΜΕΤΑΦΕΡΘΗΚΑΜΕ ΣΤΟ ΝΕΟ ΚΑΤΑΣΤΗΜΑ
ΦΙΛΕΡΗΜΟΥ 45
ΤΗΛ: 24348,
ΟΙΚΙΑΣ: 20319
Τ.Κ. 85100
ΕΝΑΝΤΙ ΚΑΡΑΚΟΝΕΡΟ
- ΡΟΔΟΣ

Η Α.Ε. ΚΩΣ ΕΠΕΣΤΡΕΨΕ ΣΤΙΣ ΝΙΚΕΣ

4-1 το νεοφώτιστο Αγιο Γεώργιο Μαλώνας

ΚΩΣ
Ανταπόκριση Αντώνη Πίττα

Επειτα από ένα μέτριο ποιοτικά παιχνίδι, η ΑΕ Κως νίκησε 4-1 το νεοφώτιστο Αγιο Γεώργιο Μαλώνας.

Το παιχνίδι έγινε το μεσημέρι και το παρακολούθησαν ελάχιστοι φίλαθλοι.

Η γηπεδούχος ομάδα προηγήθηκε 1-0 με γκολ που πέτυχε στα μέσα του α' ημιχρόνου. Με ένα δεύτερο τέρμα που σημείωσε στο 60', έβαζε τα θεμέλια για την επικράτηση.

Ο Αγιος Γεώργιος αντέδρασε και κατάφερε στο 66' να μειώσει σε 2-1. Εννιά λεπτά πριν το τέλος του αγώνα του δόθηκε η μεγάλη ευκαιρία για να ισοφαρίσει. Δεν τα κατάφερε όμως. Και λίγο αργότερα δέχθηκε δύο τέρματα και η νίκη της ΑΕ Κως πήρε μεγαλύτερη διάσταση.

Το σκορ άνοιξε στο 24'. Ο Μποϊλής Ζαχ. κέρδισε πέναλτυ και ο Δρόσος Δημ. ευστόχησε και έκανε το 1-0 από τα 11 βήματα.

Το 2-0 έγινε στο 60' με διπλή προσπάθεια του Καραγιάννη μέσα από τη μικρή περιοχή.

Στο 66' ο Παπαγρηγορίου μπήκε παλικαρίσια στην αντίπαλη περιοχή και εκεί ανατράπηκε από τον γκολκήπερ Σπαθάρα. Ο διαιτητής κατελόγισε το πέναλτυ και ο Παπαγρηγορίου, που το εκτέλεσε, μείωσε σε 2-1.

Στο 81' ο Παπαγρηγορίου έχασε τη μεγάλη ευκαιρία να κάνει το 2-2, όταν από εξαιρετική θέση σούταρε άουτ.

Ενα λεπτό πριν τη λήξη της κανονικής διάρκειας του αγώνα, ο Μάμμης έπιασε ένα σουτ από τα 40 μέτρα και έκανε το 3-1. Για το γκολ αυτό ευθύνεται ο τερματοφύλακας.

Το τελικό 4-1 διαμορφώθηκε στο 93' με πλασέ του Μποϊλή Γερ.

Καλύτεροι της νικήτριας οι Μποϊλής Ζ., Μποϊλής Γ. Από τον Αγιο Γεώργιο ξεχώρισαν οι Δημητριάδης, Παπαγρηγορίου.

Με λάθη η διαιτησία του κ. Τσαούση (Πανάτος - Ξιάρχος).

Οι συνθέσεις:

ΑΕ ΚΩΣ: Σπαθάρας, Θεοδώρου Γ. (10' Δρόσος Δημ.) Θαλασσινός, Γκουντελίτσας, Μποϊλής Ζ., Μάμμης, Δρόσος Δ. (λ.τ. 55' Καραγιάννης), Πέπε (77' Κυργιόπουλος), Μποϊλής Γ., Ριβέϊρα, Αρβανιτογιάννης.

ΑΓ. ΓΕΩΡΓΙΟΣ: Καραγιάννης, Χατζημανώλης, Κάπελας, Αρβανιτάκης, Δημητριάδης, Στρατής, Μουστακέλης (66' Θ. Παπαδόπουλος), Σκυλαράκης, Παπαγρηγορίου, Δράκωνας, Παρούσης (78' Σακελλάρης).

Ο Καλυμνιακός στήθηκε και πάλι στα πόδια του...

Κατέβηκε για πρώτη φορά στο γήπεδο και νίκησε 3-1 τον Ανταγόρα Κω

ΚΑΛΥΜΝΟΣ.-

Επεσαν έξω όσοι είχαν πιστέψει ότι ο Καλυμνιακός δεν θα κατέβαινε στο χθεσινό εντός έδρας αγώνα με τον Ανταγόρα Κω, όπως έκανε δύο προηγούμενους του πρωταθλήματος και μηδενίστηκε.

Η ομάδα της Καλύμνου αγωνίστηκε κανονικά και μάλιστα, κέρδισε άνετα τον Ανταγόρα Κω με 3-1!

Οι φιλοξενούμενοι ξεκίνησαν δυνατά και κατάφεραν να αιφνιδιάσουν τον αντίπαλο, ανοίγοντας το σκορ μόλις στο 4'!

Το 0-1 όμως, αντί να «σπάσει» ψυχολογικά, «ξύπνησε» τον Καλυμνιακό που «απάντησε» με ισοφάριση στο αμέσως επόμενο λεπτό.

Στο 25' οι παίκτες του Καλυμνιακού πέτυχαν δεύτερο τέρμα και στο 53' ένα τρίτο.

Ο Ανταγόρας αν και παρουσιάστηκε αρκετά καλός στην επανάληψη δεν μπόρεσε να λυγίσει την αντίσταση των αντιπάλων που με πολύ αποφασιστικότητα ήθελαν να πάρουν αυτή τη νίκη.

Η ομάδα της Κω έχασε τη μοναδική ευκαιρία να μειώσει σε 3-2 στο 75', όταν αστόχησε σε πέναλτυ!

ΤΑ ΓΚΟΛ

Στο 4' ο Μανούσογλου με σουτ άνοιξε το σκορ για τον Ανταγορα.

Με τη «σέντρα» ο Καλυμνιακός ισοφάρισε με σουτ του Θεόφιλου Βαβλά.

Στο 25' ύστερα από ατομική προσπάθεια και σέντρα του αγέραστου Κασσάρα, ο Βαβλάς Θ. με σουτ έκανε το 2-1.

Το τελικό 3-1 διαμόρφωσε ο Νίκος Βούης με σουτ στο 53'.

Το χαμένο πέναλτυ

Στο 75' ο Στάκος ανατράπηκε στην περιοχή από τους αμυντικούς και κέρδισε πέναλτυ, που έδειξε αμέσως ο διαιτητής κ. Κατταβενός.

Το ανέλαβε να το εκτελέσει ο Λαμπριανίδης, για ν' αποκρούσει τη μπάλα ο γκολκήπερ Λελέκης.

Αρεσαν από τους νικητές οι Κασσάρας, Βαβλάς Θ., Λελέκης και Βούης Ν. Καλύτεροι του Ανταγόρα ήταν οι Στάκος και Λαμπριανίδης.

• Πολύ καλός ήταν ο διαιτητής κ. Κατταβενός (Κόκκινος, Πλάτσης), που στο 90' απέβαλε με δεύτερη κίτρινη κάρτα τον Νίκο Βούη για αντικανονικό μαρκάρισμα.

ΚΑΛΥΜΝΙΑΚΟΣ: Λελέκης, Γαλουζής, Χανδακάρης, Ρήγας, Μακαρούνας, Χαζίκος (88' Σάντος), Βούης Ι., Γλυκοκάλαμος (46' Χατζησμάλης Ι), Βαβλάς Θ., Βούης Ν., Σισαλούης (15' Κασσάρας)

ΑΝΤΑΓΟΡΑΣ: Χοχλαστός, Βραχνάς, Μίχος (75' Κεφαλιανός), Δριγιαννάκης, Κρητικός (5' λ.τ. Μπιτσακτσής), Λαμπριανίδης, Συλαϊδόπουλος, Δουλγεράκης (60' Παναγόπουλος), Πίττας, Στάκος, Μανούσογλου

Θύελλα: Ζητάμε ίση μεταχείριση

Από τη Θύελλα Πυλώνας εκδόθηκε χθες η παρακάτω ανακοίνωση:

«Μετά τη λήξη του αγώνα Θύελλας - Ηρακλή Μαριτσών συνεδρίασε εκτάκτως το Δ.Σ. της Θύελλας και αποφάσισε:

1. Να διαμαρτυρηθεί από τα ΜΜΕ

2. Να παραστεί στη συνεδρίαση του Συνδέσμου Διαιτητών για να παραδώσει τα δελτία των ποδοσφαιριστών

3. Εχουμε αποδείξει στην πράξη ότι σεβόμαστε τους θεσμούς και τους παράγοντες του ποδοσφαίρου

Το ίδιο όμως θέλουμε να μας σέβονται και εμάς. Δεν ζητάμε τίποτα περισσότερο από ίση μεταχείριση. Η αδικία που γίνεται εις βάρος της ομάδας μας τα πρώτα τρία παιχνίδια του πρωταθλήματος που διεξήχθησαν δεν μπορεί να συνεχιστεί. Οι αγώνες, θέλουμε να πιστεύουμε ότι παίζονται στους αγωνιστικούς χώρους.

Για τη δικαίωση της διαμαρτυρίας υπάρχουν οι κασέτες των αγώνων στα ΜΜΕ και στο αρχείο της ομάδας».

L.A.N.E.

Zorpidis Stefanaki

Αλεξ. Διάκου 38 - τηλ. 20625 - 30054

ΤΟΥΡΙΣΤΙΚΟΣ ΟΡΓΑΝΙΣΜΟΣ
ΑΛΕΞ. ΔΙΑΚΟΥ & ΛΟΧΑΓΟΥ ΦΑΝΟΥΡΑΚΗ 38
ΤΗΛ.: (0241) 20625, 30054, 33603, 33607 - FAX.: 26745

Ταξίδια... στα μέτρα σας!

ΑΕΡΟΠΟΡΙΚΕΣ εκδρομές εξωτερικού
ΟΔΙΚΕΣ εκδρομές εξωτερικού
Εκδρομές στην ΕΛΛΑΔΑ

ΑΕΡΟΠΟΡΙΚΑ ΕΙΣΙΤΗΡΙΑ στην Ελλάδα και στο εξωτερικό
ΕΙΣΙΤΗΡΙΑ ΠΛΟΙΩΝ για όπου θέλετε με όποια εταιρεία θέλετε
ΚΡΑΤΗΣΕΙΣ ΞΕΝΟΔΟΧΕΙΩΝ όλων των κατηγοριών και των ανέσεων

ΠΑΡΙΣΙ	4-5-6	μέρες
ΠΑΡΙΣΙ - DISNEYLAND	6	μέρες
DISNEYLAND	4	μέρες
ΡΩΜΗ	5	μέρες
ΚΛΑΣΙΚΗ ΙΤΑΛΙΑ	6-7	μέρες
ΛΟΝΔΙΝΟ	5	μέρες
ΑΓΓΛΙΑ - ΣΚΩΤΙΑ	7	μέρες
ΜΑΔΡΙΤΗ - ΑΝΔΑΛΟΥΣΙΑ	8	μέρες
ΓΥΡΟΣ ΙΣΠΑΝΙΑΣ	10	μέρες
ΙΣΠΑΝΙΑ - ΠΟΡΤΟΓΑΛΙΑ	10	μέρες
ΛΙΣΣΑΒΩΝΑ	6	μέρες
ΛΙΣΣΑΒΩΝΑ - ΜΑΔΕΡΑ	8	μέρες
ΠΑΝΟΡΑΜΑ ΠΟΡΤΟΓΑΛΙΑΣ	8	μέρες
ΜΑΔΡΙΤΗ	5	μέρες
ΒΟΥΔΑΠΕΣΤΗ	4-5-6-7-8	μέρες
ΒΙΕΝΝΗ	4-5-6-7-8	μέρες
ΚΕΝΤΡΙΚΗ ΕΥΡΩΠΗ	8	μέρες
ΓΥΡΟΣ ΕΛΒΕΤΙΑΣ	8	μέρες
ΒΟΥΔΑΠΕΣΤΗ - ΠΡΑΓΑ	7	μέρες
ΠΡΑΓΑ	4	μέρες
ΒΕΡΟΛΙΝΟ	4	μέρες
ΣΑΛΤΣΜΠΟΥΡΓΚ-ΑΥΣΤΡΙΑΚΕΣ ΛΙΜΝΕΣ	7	μέρες
ΤΥΝΗΣΙΑ - ΓΥΡΟΣ ΟΑΣΕΩΝ	8	μέρες
ΣΑΦΑΡΙ ΣΤΗ ΣΑΧΑΡΑ	8	μέρες
ΑΙΓΥΠΤΟΣ - ΚΑΪΡΟ - ΚΡΟΥΑΖΙΕΡΑ ΝΕΙΛΟΥ	8	μέρες
ΣΙΓΚΑΠΟΥΡΗ - ΜΠΑΝΓΚΟΚ - ΜΠΑΛΙ	15	μέρες
ΜΠΑΝΓΚΟΚ - ΣΙΓΚΑΠΟΥΡΗ - ΠΟΥΚΕΤ	15	μέρες
ΑΒΑΝΑ - ΤΡΙΝΙΔΑΔ - ΒΑΡΑΔΕΡΟ	9	μέρες
ΜΕΞΙΚΟ ΣΙΤΥ - ΤΑΣΚΟ - ΑΚΑΠΟΥΛΚΟ	10	μέρες

καθώς και πολλές οδικές

Μεμονωμένα πακέτα στα μέτρα σας

Αεροπορικά εισιτήρια εσωτερικού - εξωτερικού
Κρατήσεις ξενοδοχείων σε όλο τον κόσμο
Ειδικά πακέτα για νεόνυμφους
Σας προσφέρει το καλύτερο στην καλύτερη τιμή!!!

ΔΡΟΜΟΛΟΓΙΑ Φ/Β ΚΟΡΝΑΡΟΣ
- Κάθε Τετάρτη και Κυριακή πρωί 04.30 για ΧΑΛΚΗ ΔΙΑΦΑΝΙ
ΠΗΓΑΔΙΑ - ΚΑΣΟ - ΣΗΤΕΙΑ - ΑΓ.ΝΙΚΟΛΑΟ - ΜΗΛΟ - ΠΕΙΡΑΙΑ

TOP PROPERTIES
GEORGE S. PIPINOS
ΓΕΩΡΓΙΟΣ Σ. ΠΙΠΙΝΟΣ
ΜΕΣΙΤΗΣ ΑΣΤΙΚΩΝ ΣΥΜΒΑΣΕΩΝ
REAL ESTATE AGENT 8 MEMBER OF F.I.A.B.C.I

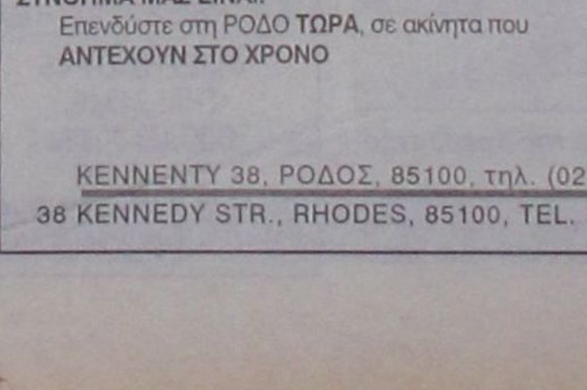

Η «TOP PROPERTIES» είναι ατομική επιχείρηση και ανήκει εξ ολοκλήρου στον κ. Γεώργιο Σ. Πιπίνο, που από το 1971 ασχολείται αποκλειστικά και μόνο με επενδύσεις και REAL ESTATE, στο νησί της Ρόδου, καθώς και στην ευρύτερη περιοχή της Δωδεκανήσου.

ΑΠΕΥΘΥΝΟΜΑΣΤΕ: Στους **σοβαρούς, απαιτητικούς** και **επιλεκτικούς** επενδυτές - επιχειρηματίες - ελεύθερους επαγγελματίες, Έλληνες και ξένους υψηλού εισοδηματικού επιπέδου, που ενδιαφέρονται να κάνουν μια σοβαρή επένδυση **προβολής** στο νησί της Ρόδου.

ΠΡΟΣΦΕΡΟΥΜΕ:
Α) Υπηρεσίες και πληροφορίες που γίνονται σε προσωπικό επίπεδο με **εχεμύθεια, διακριτικότητα και σοβαρότητα.**
Β) Μεγάλη **γκάμα** υψηλής ποιότητας ακινήτων, όπως 1) Ξενοδοχεία Α' και Β' κατηγορίας των 600-500-350-300 κλινών 2) Κεντρικά αστικά ακίνητα κατάλληλα για τράπεζες - καταστήματα - γραφεία 3) Παραλιακές εκτάσεις, κατάλληλες για τουριστικές επενδύσεις των 150.000 - 100.000 - 70.000 - 50.000 - 36.000 τ.μ. και 4) Διαμερίματα και μαιζονέτες **προβολής.**



ΣΤΟΧΟΣ ΜΑΣ ΕΙΝΑΙ:
Να προσφέρουμε στο αγοραστικό μας κοινό **υψηλής ποιότητας ακίνητα και ευκαιρίες** στο νησί της Ρόδου. Η εικοσιπενταετής και πλέον πείρα μας στον τομέα αυτό αποτελεί εγγύηση.

ΣΥΝΘΗΜΑ ΜΑΣ ΕΙΝΑΙ:
Επενδύστε στη ΡΟΔΟ **ΤΩΡΑ**, σε ακίνητα που **ΑΝΤΕΧΟΥΝ ΣΤΟ ΧΡΟΝΟ**

Γεώργιος Σ. Πιπίνος
ΜΕΣΙΤΗΣ ΑΣΤΙΚΩΝ ΣΥΜΒΑΣΕΩΝ
Γιατί εμείς γνωρίζουμε καλύτερα!

KENNENTY 38, ΡΟΔΟΣ, 85100, τηλ. (0241) 23895, 38243, FAX (0241) 20883
38 KENNEDY STR., RHODES, 85100, TEL. (0241) 23895, 38243, FAX (0241) 20883

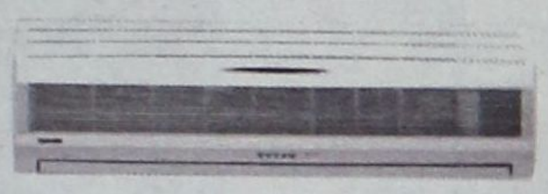

Rodos Air Ε.Π.Ε.

Τεχνικη & Εμπορικη Εταιρια

Είναι οικονομικό;
Εχει ηλεκτροστατικό φίλτρο;
Είναι αξιόπιστο; Είναι προηγμένης τεχνολογίας;
Έχει πλενόμενο φίλτρο;
Είναι φιλικό προς το περιβάλλον;
Έχει φίλτρο ενεργού άνθρακα;
Είναι αθόρυβο;
Είναι πρακτικο; Είναι οικολογικό;
Είναι σύγχρονο;
Έχει ψύξη και θέρμανση;
Έχει καλό service;
Είναι inverter;

Όταν πρόκειται για κλιματιστικό μία ερώτηση αρκεί.

Είναι Toshiba;

TOSHIBA
INFO LINE
0801 - 12222

Rodos Air Ε.Π.Ε. *Ρόδος, Καμείρου 1*
Τηλ. Κέντρο: (0241) 70710, Fax: (0241) 70720
e-mail: rodosair@rho.forthnet.gr • www.rodosair.gr

In Touch with Tomorrow
TOSHIBA





Συλλογές Γαμπριάτικων
και Κοστούμια Συνοδείας
για το Γάμο σας

ΟΛΑ με υπογραφή...

ΦΤΑΚΛΑΚΗΣ

Γαλλίας 19 - Πλ. ΚΥΠΡΟΥ
ΤΗΛ.: (0241)20513 - e-mail: roman@rho.forthnet.gr - ΡΟΔΟΣ

Εσείς γνωρίζατε ότι όλα τα κλιματιστικά που υπάρχουν

στον κόσμο έχουν τον

ίδιο πατέρα;

Carrier

Ο Εφευρέτης του Κλιματισμού

Rodos Air Ε.Π.Ε.

Τεχνική & Εμπορική Εταιρία

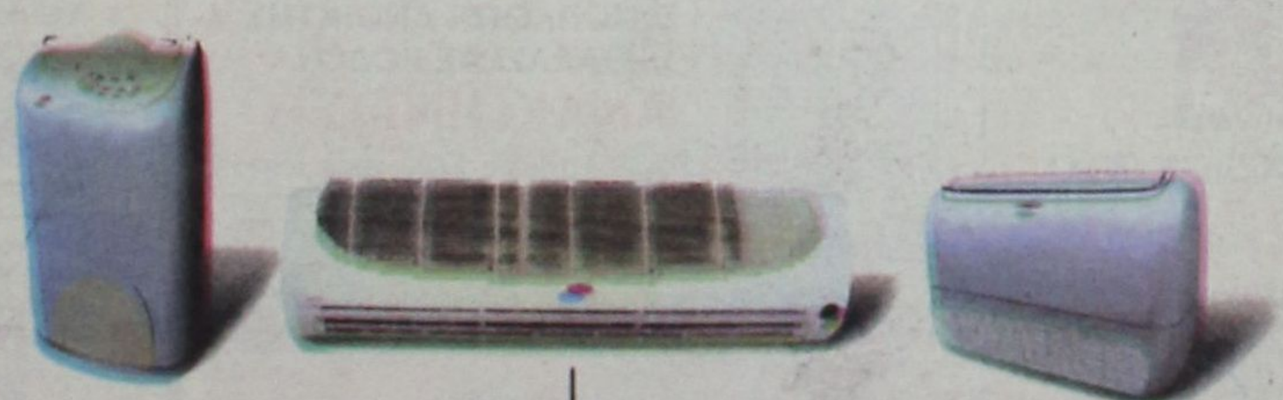

Ρόδος, Καμείρου 1 Τηλ. Κέντρο: (0241) 70710, Fax: (0241) 70720
e-mail: rodosair@rho.forthnet.gr • www.rodosair.gr

ΓΡΑΜΜΗ ΠΑΝΤΟΣ ΚΑΙΡΟΥ CARRIER 0801-19000

Πρώτο «τρίποντο» της Ασπίδας Απολακκιάς

2-1 τον Νικαγόρα Κεφάλου Κω

ΑΠΟΛΑΚΚΙΑ
Του Κώστα Βάγγαλη

Την πρώτη της νίκη στο φετινό πρωτάθλημα της Β' Κατηγορίας πέτυχε χθες η Ασπίδα Απολακκιάς που κέρδισε τον Νικαγόρα με σκορ 2-1.

Το παιχνίδι ήταν αρκετά καλό, γρήγορο και δυνατό. Οι γηπεδούχοι μπήκαν δυνατά μέσα στον αγωνιστικό χώρο και στο 7' κιόλας λεπτό προηγήθηκαν στο σκορ.

Η ομάδα της Απίδας συνέχισε να έχει την υπεροχή στο πρώτο μέρος, έκανε κι άλλες ευκαιρίες, οι οποίες πέρασαν ανεκμετάλλευτες.

Ο Νικαγόρας στο πρώτο ημίχρονο πάλαιψε όσο μπορούσε και κατάφερε να ολοκληρώσει το πρώτο μέρος μ' ένα τέρμα στο παθητικό του.

Στην επανάληψη, οι δύο ομάδες ρίχτηκαν και πάλι δυνατά στη μάχη, αλλά αυτός που «χτύπησε» πρώτος ήταν ο Νικαγόρας.

Οι φιλοξενούμενοι στο 52' ισοφάρισαν μ' ένα εύστοχο κτύπημα πέναλτυ. Δεν χάρηκαν όμως για πολύ. Στο αμέσως επόμενο λεπτά (53') η Ασπίδα Απολακκιάς πέτυχε και δεύτερο τέρμα, το οποίο ήταν αρκετό για να κρίνει το παιχνίδι.

ΤΑ ΤΡΙΑ ΤΕΡΜΑΤΑ

Στο 7' ο Μικκιού με ωραίο σουτ ανοιξε το σκορ.

Στο 52' οι φιλοξενούμενοι κέρδισαν πέναλτυ, σε ανατροπή επιθετικού τους. Ενα πέναλτυ που αμφισβήτησαν έντονα οι γηπεδούχοι. Την ποινή εκτέλεσε ο Καλερές και έκανε το 1-1.

Η χαρά των φιλοξενουμένων όμως δεν κράτησε για πολύ.

Ενα λεπτό αργότερα (53') ο Μελεούνης με απ' ευθείας κτύπημα φάουλ έκανε το 2-1. Από την Ασπίδα καλά πήγαν οι Μελεούνης, Γεωργαλής και Διακοπαρασκευάς, ενώ από του Νικαγόρα οι Μπίλης Φούσκας και Πολίτης.

Καλή η διαιτησία του κ. Ταράλη. Ελέγχεται μόνο για τη φάση του πέναλτυ. Καλές ήταν οι υποδείξεις των βοηθών του Βαγγέλη Κατσιδώνη και Βλαχά.

ΑΣΠΙΣ: Λύμουρας, Χαριστής, Πρωτόπαππας, Μαλλιάκας, Σάββενας (46' Αποκούραστος), Ματθαίος, Μελεούνης, Μικκιού (66' Νικολόπουλος), Γεωργαλής, Διακοπαρασκευάς, Κανάκης (89' Καραγιάννης)

ΝΙΚΑΓΟΡΑΣ: Ανθούλης, Σαζάλης, Λάζος (85' Σκευοφύλαξ Ν.), Καλερές, Δημητρακιού, Παπασταματίου, Σκευοφύλαξ Μ.Α, (46' Πέρρος), Μπίλης, Σιρπής (46' Κορδιστής Χ.), Πολίτης, Φούσκας



Ο Μελεούνης πέτυχε το νικητήριο τέρμα της Ασπίδας Απολακκιάς



Ο Κατερές σκόραρε για τον Νικαγόρα

Ανετη επικράτηση του Απόλλωνα Απολλώνων

3-1 τον Α.Σ. Ζευς

ΑΠΟΛΛΩΝΑ.-

Χωρίς να δυσκολευτεί, ο Απόλλων Απολλώνων κέρδισε χθες τον Α.Σ. Ζευς με 3-1, σημειώνοντας την πρώτη επιτυχία στην έδρα του.

Οι παίκτες του Κώστα Παπαστεργίου ρίχτηκαν στο παιχνίδι με ιδιαίτερο πάθος και αποφασιστικότητα για τους τρεις βαθμούς. Το 1-0 «γράφτηκε» στο 35' με ωραίο σουτ του Καλλιγά έξω από τη μεγάλη περιοχή. Εδώ, η μπάλα έπαιξε «άσχημο παιχνίδι» στον τερματοφύλακα του Δία Μαχραμά, αφού πρώτα κτύπησε στο οριζόντιο δοκάρι και στην πλάτη του, πριν καταλήξει στα δίχτυα.

Στο ξεκίνημα της επανάληψης (46'), οι παίκτες του Απόλλωνα εκαναν ξαφνική επίθεση και ο Παύλος Γιαννακόπουλος με ωραίο πλασέ, διπλασίασε τα γκολ των γηπεδούχων.

Το 3-0 επιτεύχθηκε στο 62', ύστερα από ατομική προσπάθεια του Π. Γιαννακόπουλου και κοντινό πλασέ του Καραμανώλη.

Στο 70' διαμορφώθηκε το τελικό 3-1 με τον Αργυρό.

Ξεχώρισαν από τους ανώτερους γηπεδούχους οι Καλλιγάς και Γιαννακόπουλος Π. Καλύτεροι του Α.Σ. Ζευς ήταν οι Θεοδοσίου, Βαρδόπουλος και Αργυρός.

• Καλή ήταν η διαιτησία του κ. Φραγκίνη (Γιοβάνι - Ορφανός).

ΑΠΟΛΛΩΝ ΑΠ.: Μιχαλάκης, Πετρίδης, Γκαρής, Λικάκης, Κελέσογλου (46' Πανάγος), Θεολόγου, Γιαννακόπουλος Π., Χάσταλης (57' Σωτηρίου), Καραμανώλης Ν., Καλλιγάς (61' Μακαρούνας), Διακαντωνίου

ΖΕΥΣ: Μαχραμάς, Γκίνης, Καραβόλιας, Θεοδοσίου, Γιαννουκάς (67' Σαλονικιός), Καβουκλής (46' Παππάς), Βαρδόπουλος, Πεστλίκης, Σακκής, Αργυρός, Κανάκης



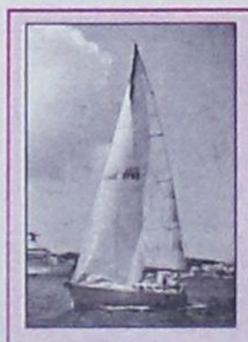

ΑΘΛΗΤΙΚΟΣ ΣΥΛΛΟΓΟΣ ΙΣΤΙΟΠΛΟΩΝ ΑΝΟΙΚΤΗΣ ΘΑΛΑΣΣΑΣ ΡΟΔΟΥ

ΑΝΑΚΟΙΝΩΣΗ

Ο Αθλητικός Σύλλογος Ιστιοπλόων Ανοικτής Θάλασσας Ροδου ανακοινώνει την έναρξη μαθημάτων της 33ης σειράς, της σχολής Ιστιοπλοΐας Ανοικτής Θάλασσας για αρχαρίους, με σκοπό την απόκτηση πτυχίου κυβερνήτη ιστιοπλοϊκού σκάφους.

Εναρξη μαθημάτων: 13-10-2001
Λήξη μαθημάτων: 15-12-2001

Η εκπαίδευση περιλαμβάνει: Θεωρητικά και πρακτικά μαθήματα, βιβλία - σημειώσεις, καθώς και εκπαιδευτικά ταξίδια.

Πληροφορίες - εγγραφές:
κ. Βογιατζή Αντώνη, τηλ. 093 6070124
κ. Κλείδωνα Γιάννη, τηλ. 093 7372146

Β' ΚΑΤΗΓΟΡΙΑ ΔΩΔΕΚΑΝΗΣΟΥ

Τετράδα στην κορυφή!

Με νίκη προχώρησε στη δεύτερη αγωνιστική ο Αρης Αρχαγγέλου, που συνέτριψε τον Ποσειδώνα Καρπάθου. Ζευγάρωσαν τις νίκες τους επίσης οι Αντίμαχος και Απόλλων Απολλώνων επί της Δόξας Καρδάμαινας και του Α.Σ. Ζευς, αντίστοιχα.

Σπουδαία νίκη πέτυχε και ο Εθνικός Αρχίπολης εκτός έδρας επί του Αστέρα Μασάρων.

Α.Ε. Κατταβιάς και Ασπίδα Απολακκιάς πέτυχαν τις πρώτες τους νίκες φέτος επί των Α.Ο. Πυλίου και Νικαγόρα αντίστοιχα. Τέλος ο Κλεόβουλος πήρε χωρίς αγώνα τους βαθμούς από τον Ολυμπιακό Καλύμνου.

Η δεύτερη αγωνιστική ολοκληρώνεται την Τετάρτη με τον αγώνα ανάμεσα στον Α.Ο. Τήλου και τον Ξάνθο.

2η αγωνιστική

Αντίμαχος - Δόξα Καρδ.	3-0
Αρης Αρχ. - Ποσειδών Καρπ.	4-0
Α.Σ. Τήλου - Ξάνθος	(Τετάρτη)
Κλεόβουλος - Ολυμπιακός Καλ.	2-0 α.α.
Α.Ε. Κατταβιάς - Α.Ο. Πυλίου	2-1
Απόλλων Απ. - Ζευς	3-1
Ασπίδα Απ. - Νικαγόρας	2-1
Αστέρας Μασ. - Εθνικός	0-1

Η βαθμολογία

	ΑΓΩΝΕΣ	ΓΚΟΛ	ΒΑΘΜΟΙ
1. Αρης Αρχαγγέλου	2	9-2	6
-. Αντίμαχος	2	7-0	6
-. Απόλλων Απολλώνων	2	5-1	6
-. Εθνικός Αρχίπολης	2	4-1	6
5. Α.Ε. Κατταβιάς	2	4-3	4
6. Α.Ο. Πυλίου	2	4-2	3
-. Κλεόβουλος	2	2-1	3
-. Ασπίδα Απολακκιάς	2	2-4	3
-. Ποσειδών Καρπάθου	2	1-4	3
10. Ξάνθος	1	2-2	1
-. Αστέρας Μασάρων	2	1-2	1
-. Ζευς	2	2-4	1
13. Νικαγόρας	2	2-5	0
-. Α.Ο. Τήλου	1	0-4	0
-. Δόξα Καρδάμαινας	2	2-8	0
16. Ολυμπιακός Καλ.	2	0-4	-6

Η ΕΠΟΜΕΝΗ ΑΓΩΝΙΣΤΙΚΗ

Δόξα Καρδάμαινας - Ποσειδών Καρπάθου
Ξάνθος - Αντίμαχος
Ολυμπιακός Καλ. - Αρης Αρχαγγέλου
Α.Ο. Πυλίου - Α.Ο. Τήλου
Ζευς - Κλεόβουλος
Νικαγόρας - Α.Ε. Κατταβιάς
Εθνικός Αρχίπολης - Απόλλων Απολλώνων
Ασπίδα Απολακκιάς - Αστέρας Μασάρων

Γεύθηκε τη χαρά της νίκης χθες η Α.Ε. Κατταβιάς

ΚΑΤΑΤΑΒΙΑ
Ανταπόκριση
Γιάννης Αρνάς

Επιβλήθηκε 2-1 του Α.Ο. Πυλίου

Τη χαρά της νίκης «γεύτηκε» χθες η Α.Ε. Κατταβιάς. Κέρδισε στην έδρα της τον Α.Ο. Πυλίου με σκορ 2-1.

Το παιχνίδι ήταν αρκετά καλό και οι φίλαθλοι που βρέθηκαν στο γήπεδο, έφυγαν αποζημιωμένοι.

Οι γηπεδούχοι μπήκαν δυνατά μέσα στον αγωνιστικό χώρο και από τα πρώτα κιόλας λεπτά ανέπτυξαν πρωτοβουλίες. Προηγήθηκαν στο σκορ στο 1' και έκοψαν έτσι κάθε στάσεις, αλλά οι επιθετικοί της Α.Ε. Κατταβιάς σε αρκετές περιπτώσεις φάνηκαν άστοχοι.

Οι φιλοξενούμενοι, από την άλλη πλευρά, πάλαιψαν το παιχνίδι, αλλά δεν κατάφεραν να κάνουν κάτι το αξιόλογο. Ο Α.Ο. Πυλίου μπήκε ξανά στο παιχνίδι στο 66' μ' ένα αυτογκόλ του Κωσταντόπουλου Κ.

Στη συνέχεια κατέβαλε μπαλιά στον Καβουκλή και ο δεύτερος στόπαρε τη μπάλα με το στήθος και με πλασέ έκανε το 1-0.

Στο 15' ο Καβουκλής έκανε ένα δυνατό σουτ η μπάλα βρήκε στην πλάτη ενός αμυντικού των φιλοξενουμένων, άλλαξε πορεία, αλλά ο Χατζηνικόλογλου πετάχτηκε με υπερένταση και έδιωξε σε κόρνερ.



Ο πρόεδρος της Α.Ε. Κατταβιάς κ. Γιώργος Συμεωνίδης. Η προσφορά του είναι αρκετή στην ομάδα. Επί πλέον κάθε αγωνιστική προσφέρει τις υπηρεσίες του καθ' ότι είναι ιατρός στο επάγγελμα



Σημαντική ήταν η προσφορά και του Γιάννη Κυπριώτη

όρεξη του αντιπάλου τους. Με τους Κυπριώτη και Μιχάλη Τσουβαλά να οργανώνουν το παιχνίδι και εκτελεστή του Γιώργου Καβουκλή επεκράτησαν άνετα και δίκαια.

Το σκορ θα μπορούσε να είχε πάρει μεγαλύτερες διαστάσεις, αν οι γηπεδούχοι ήταν πιο αποτελεσματικοί στις τελικές τους προσπάθειες.

Ο Μιχάλης Τσουβαλάς έβγαλε ωραία διαγώνια κάποιες προσπάθειες, δημιούργησε μία - δύο ευκαιρίες, αλλά καρποφόρησε ούτε μία.

ΦΑΣΕΙΣ ΚΑΙ ΓΚΟΛ

Οι γηπεδούχοι ξεκίνησαν με τέρμα από τα... αποδυτήρια.

Στο 1' ο Μιχάλης Τσουβαλάς έβγαλε ωραία διαγώνια προσπάθεια του αντιπάλου τους. Με τους Κυπριώτη και Μιχάλη Τσουβαλά να οργανώνουν το παιχνίδι και εκτελεστή του Γιώργου Καβουκλή επεκράτησαν άνετα και δίκαια.

Το σκορ θα μπορούσε να είχε πάρει μεγαλύτερες διαστάσεις, αν οι γηπεδούχοι ήταν πιο αποτελεσματικοί στις τελικές τους προσπάθειες, δημιούργησε μία - δύο ευκαιρίες, αλλά καρποφόρησε ούτε μία.

ΦΑΣΕΙΣ ΚΑΙ ΓΚΟΛ

Οι γηπεδούχοι ξεκίνησαν με τέρμα από τα... αποδυτήρια.

Στο 1' ο Μιχάλης Τσουβαλάς έβγαλε ωραία διαγώνια προσπάθεια του αντιπάλου τους. Με τους Κυπριώτη και Μιχάλη Τσουβαλά να οργανώνουν το παιχνίδι και εκτελεστή του Γιώργου Καβουκλή επεκράτησαν άνετα και δίκαια.

Το σκορ θα μπορούσε να είχε πάρει μεγαλύτερες διαστάσεις, αν οι γηπεδούχοι ήταν πιο αποτελεσματικοί στις τελικές τους προσπάθειες, δημιούργησε μία - δύο ευκαιρίες, αλλά καρποφόρησε ούτε μία.

ΦΑΣΕΙΣ ΚΑΙ ΓΚΟΛ

Οι γηπεδούχοι ξεκίνησαν με τέρμα από τα... αποδυτήρια.

Στο 1' ο Μιχάλης Τσουβαλάς έβγαλε ωραία διαγώνια

Ο Δρόσος στο 24' έπιασε ένα δυνατό σουτ, αλλά ο Χατζηδημητρίου έδιωξε με γροθιές.

Ο Βούρλος στο 29' βρέθηκε στην περιοχή, έκανε το πλασέ, αλλά έδιωξε και πάλι ο Χατζηνικόλογλου.

Στο αμέσως επόμενο λεπτό (30') ο Βούρλος από μπαλιά του Κυπριώτη έσπασε το τεχνικό οφ σάϊντ, μπήκε στην περιοχή και πλάσαρε, αλλά και πάλι ο τερματοφύλακας έδιωξε τη μπάλα.

Στο 35' ο Μπρένζεϋ Μ. εκτέλεσε κόρνερ, η μπάλα βρήκε στο σώμα του Κυπριώτη και κατευθυνόταν προς τα δίχτυα. Ο Θεολόγος Τσουβαλάς όμως πρόλαβε και με κεφαλιά έδιωξε τη μπάλα κόρνερ.

Στο 50' σουτ του Ρούφα Δ. έφυγε λίγο άουτ.

Στο 52' ο Καβουκλής έκανε το πλασέ από μπροστινή μπαλιά του Κυπριώτη, αλλά ο Χατζηνικόλογλου και πάλι επενέβη σωτήρια.

Στο 55' οι γηπεδούχοι ζήτησαν πέναλτυ σε χέρι του Καλτσούλα, αλλά ο κ. Πάνος έδωσε συνέχεια στο παιχνίδι.

Τρία λεπτά αργότερα (58') Καβουκλής και Μακριάς συνδυάστηκαν άψογα. Ο τελευταίος έβγαλε ωραία σέντρα και ο Καβουκλής με πλασέ έκανε το 2-0. Στο 66' ο Ρούφας Δ. έκανε σέντρα και ο Κωνσταντόπουλος Κ. στην προσπάθειά του να διώξει έστειλε τη μπάλα στα δίχτυα της ομάδας του, σημειώνοντας αυτογκόλ. Έτσι έγινε το 2-1.

Στο 80' από λάθος απόκρουση των αμυντικών της Κατταβιάς επωφελήθηκε ο Μπρέζνεϋν, αλλά το πλασέ που έκανε έφυγε λίγο άουτ.

Στο 88' ο Μακριάς έβγαλε μπαλιά στον Καρίπη, αλλά το πλασέ του τελευταίου έφυγε λίγο άουτ.

Από τους γηπεδούχους άρεσαν οι Κωνσταντόπουλος Κ., Τσουβαλάς Μ., και Καβουκλής. Ενώ από τον Α.Ο. Πυλίου οι Χατζηνικόλογλου και Ρούφας Δ.

Καλή ήταν η διαιτησία του κ. Πάνου και των βοηθών του Κατσιδώνη Π. και Μοντιάδη.

ΑΕ ΚΑΤΤΑΒΙΑΣ: Χατζηδημητρίου, Κωνσταντόπουλος Σ., Σιμιξής (63' Ζανεττής), Τσουβαλάς Θ., Κωνσταντόπουλος Κ., Κυπριώτης, Κατσαμπάς, Τσουβαλάς Μ., Καβουκλής, Καρίπης, Βούρλος (37' Μακριάς)

Α.Ο.ΠΥΛΙΟΥ: Χατζηνικόλογλου, Ζήκας, Κατσούλης, Γιαλομανδράκης (59' Μαρίνος), Γερασίμου Ν., Μπρένζεϋ Μ., Ρούφας Δ., Στούπος (17' Μπρένζεϋ Ν.), Γερασίμου Κ., Λουκαδάκης (46' Ρούφας Α.), Δρόσος



Παρά τη στενή επιτήρηση που είχε ο Γιώργος Καβουκλής βρήκε το δρόμο για τα δίχτυα

«Ηφαίστειο» ο Πολυβώτης

«Έκαψε» 6-0 την Αναγέννηση Ασφενδιού

ΝΙΣΥΡΟΣ.-

Εύκολα προκρίθηκε ο Πολυβώτης Νισύρου στην επόμενη φάση του Κυπέλου Ερασιτεχνών Δωδεκανήσου, νικώντας την Αναγέννηση Ασφενδιού, με σκορ 6-0.

Οι γηπεδούχοι ήταν ανώτερη σ' όλη τη διάρκεια του αγώνα και πέτυχαν τα γκολ τους με τους Χαρτοφύλλη (2), Σφακιανό Κ., Κουλάκη, Δερμιτζάκη, Γαλατούλα.

Διαιτήτευσε ο κ. Βασιλείου (Φεσσάρας - Φίλαθλος).

Ο βοηθός κ. Κατέρης δεν προσήλθε.

ΠΟΛΥΒΩΤΗΣ:Χαρτοφύλλης Ν., Σφακιανός Κ. (27' Τσιπλακίδης), Κυπραίος, Φασουλάρης, Φραντζής, Σφακιανός Ι., Χασαπλαδάκης, Γαλατούλας, Χαρτοφύλλης Π., Αμαριώτης (50' Ιντζές), Κουλάκης (70' Δερμιτζάκης).

ΑΝΑΓΕΝΝΗΣΗ: Κατσούβας, Γιωργαλλής, Τράκας (60' Νομικός), Ηλιος, Κασσίου (65' Εξήντας Π.), Θεοδώρου, Κεφαλλιανός, Πιπέρης, Μπαλάσας, Εξήντας Μ. (80' Κορφιάς), Φουκί.

Ο Εθνικός πέρασε νικηφόρα από τα Μάσαρι

ΜΑΣΑΡΙ.-

Ντούμπλαρε τις νίκες του ο Εθνικός Αρχίπολης. Πέρασε νικηφόρα από τα Μάσαρι, επιβληθείς του Αστέρα με σκορ 1-0.

Οι φιλοξενούμενοι ήσαν ανώτεροι στη μεγαλύτερη διάρκεια του αγώνα και έφθασαν δίκαια στην επικράτηση.

Από τα πρώτα λεπτά έδειξαν τις διαθέσεις και ότι δεν θα άφηναν με τίποτα τους τρεις βαθμούς στα Μάσαρι.

Έτσι άρχισαν να πιέζουν τους γηπεδούχους και στο 2' ο Γ. Κοιλιάς με πλασέ σημάδεψε το δοκάρι του Κούρτη.

Στο 20' ο Τσαμπίκος Φλεβάρης σούταρε δυνατά, αλλά πάλι στο δοκάρι.

Στο 60' ο Κοσμάς σούταρε στο οριζόντιο δοκάρι. Στην επιστροφή ο Θυριάκης πέτυχε γκολ που ακυρώθηκε σαν φάουλ πάνω στον τερματοφύλακα.

Στο 70' ο Κουφαλάκης με σουτ πέτυχε το 0-1.

Στο 88' ο Λεβεντέρης αποβλήθηκε με δεύτερη κίτρινη κάρτα.

Καλή η διαιτησία του κ. Β. Κατσιδώνη (Μιχαλάκης - Χάλαντας).

ΑΣΤΕΡΑΣ ΜΑΣ.: Κούτρης, Ζανέττος, Λεβεντέρης, Χατζηκώστας, Πονιάς, Κουμπλάς (70' Ζερβός), Νεσγός, Πέρος, Κισσανάκης, Παρούσης (69' Παπαστεφάνου), Σιδεράτος

ΕΘΝΙΚΟΣ ΑΡΧ.: Χατζηχριστοδούλου, Κωστομοίρης, Κωστίδης, Τσακίρης, Σωτηράκης, Μιχαλάκης (88' Παπανθύμου Δ.), Διακίδης, Κοσμάς, Φλεβάρης, Κοιλιάς (46' Θυριάκης), Κουφαλάκης (85' Παπανθύμου Ι.)

Ο Αρης έτριξε τα ...δόντια του στον Ποσειδώνα Καρπάθου (4-0)

ΑΡΧΑΓΓΕΛΟΣ.-

Τη δεύτερη νίκη του σε ισάριθμα παιχνίδια πέτυχε το Σάββατο ο Αρης Αρχαγγέλου. Συνέτριψε τον Ποσειδώνα Καρπάθου με σκορ 4-0.

Το παιχνίδι ήταν ένας συνεχής μονόλογος των γηπεδούχων, οι οποίοι δεν άφησαν κανένα περιθώριο αντίδρασης στους φιλοξενούμενους. Ο Αρης μπήκε δυνατά μέσα στον αγωνιστικό χώρο και από τα πρώτα λεπτά του αγώνα ανέλαβε πρωτοβουλίες.

Πίεσε τον αντίπαλό του και στο 18' προηγήθηκε στο σκορ. Δέκα λεπτά πριν τελειώσει το πρώτο μέρος (35') οι γηπεδούχοι διπλασίασαν τα τέρματά τους και πήγαν στα αποδυτήρια για την ανάπαυλα του ημιχρόνου μ' ένα σκορ ασφαλείας.

Στην επανάληψη το σκηνικό δεν άλλαξε. Ο Αρης ήταν πάντα στο προσκήνιο και δεν σταμάτησε σε καμία στιγμή να πιέζει τον αντίπαλό του. Ετσι στο 60' οι γηπεδούχοι πέτυχαν και τρίτο τέρμα, ενώ στο 80' έκαναν το 4-0, που ήταν και το τελικό σκορ του αγώνα.

Ο Ποσειδώνας από την άλλη πλευρά φάνηκε ανήμπορος να αντιδράση.

Οι φιλοξενούμενοι δεν κατάφεραν να ανακόψουν το ρυθμό των γηπεδούχων και οδηγήθηκαν στη συντριβή.

ΦΑΣΕΙΣ ΚΑΙ ΤΕΡΜΑΤΑ

Οι γηπεδούχοι άνοιξαν το σκορ στο 18'. Συγκεκριμένα ο Τσαμπίκος Παρδαλός με ωραίο σουτ μέσα από τη μεγάλη περιοχή έκανε το 1-0.

Στο 35' ο Παντίδος με μία εκπληκτική ενέργεια που έκανε, διπλασίασε τα τέρματα. Στο 55' ο Παπαοικονόμου από καλή θέση έκανε ένα δυνατό σουτ, αλλά σημάδεψε το οριζόντιο δοκάρι του Οικονόμου.

Στο 60' ο Αμύγδαλος με ωραία κεφαλιά έκανε το 3-0.

Το τελικό 4-0 έγινε στο 80'. Ο Σταύρος Μαγιόγλου ανατράπηκε στην περιοχή και ο διαιτητής κ. Γιοβάνι κατελόγισε το πέναλτυ. Την ποινή εκτέλεσε ο παθών κι έστειλε για τέταρτη φορά τη μπάλα στα δίχτυα του Οικονόμου.

Από τον Αρη Αρχαγγέλου διακρίθηκαν οι Αμύγδαλος και Σταύρος Μαγιόγλου, ενώ από τον Ποσειδώνα οι Πανάρετος και Φουντής Εμμανουήλ.

Καλή ήταν η διαιτησία του κ. Γιοβάνι και των βοηθών του Συμιακού και Βλαχά.

ΑΡΗΣ: Στεφανάκης, Γιακουμάκης, Παρδαλός Στ., Τραχανάς, Αμύγδαλος (60' Ζιάκας), Παρδαλός Τσ., Μαγιόγλου Σταυρ., Μαγιόγλου Στέργ., Παπαοικονόμου (78' Χατζηνικόλας), Μπαρμπαντώνης, Παντίδος (36' Φουτούλης).

ΠΟΣΕΙΔΩΝ: Οικονόμου, Φουντής Μηνάς, Ορφανός, Χατζημανώλης (46' Χατζηγεωργίου), Καραμηνάς (9'Γερακής), Λαμπρινός (48' Μενεάκης), Σακελάκης, Γεραπετρίτης, Χριστοδούλου, Πανάρετος, Φουντής Εμ.

Ο ΑΝΤΙΜΑΧΟΣ ΠΗΡΕ ΟΛΗ ΤΗ ...ΔΟΞΑ!..

Νίκησε 3-0 την ομάδα της Καρδάμαινας

ΑΝΤΙΜΑΧΕΙΑ
Ανταπόκριση Αντώνης Πίττας

Στο δεύτερο ημίχρονο κρίθηκε η σαββατιάτικη συνάντηση ανάμεσα στον Αντίμαχο και τη Δόξα Καρδάμαινας. Οι γηπεδούχοι επεκράτησαν με 3-0 και πήραν δίκαια τους βαθμούς της νίκης.

Το παιχνίδι ήταν δυνατό και είχε δύο όψεις. Στο πρώτο μέρος ο αγώνας από άποψη θεάματος ήταν από μέτριος έως κακός, ενώ στην επανάληψη το σκηνικό άλλαξε. Οι δύο ομάδες ανέβασαν την απόδοσή τους, έπαιξαν καλό ποδόσφαιρο και προσέφεραν ανάλογο θέαμα στους φιλάθλους που βρέθηκαν στο γήπεδο.

Οι γηπεδούχοι αν και μπήκαν δυνατά στον αγωνιστικό χώρο δεν κατάφεραν να ξεπεράσουν τη μετριότητα. Μέτριο ήταν και το ξεκίνημα των φιλοξενουμένων, με αποτέλεσμα οι δύο ομάδες σε κάποια διαστήματα στο πρώτο μέρος να παίζουν αντιποδόσφαιρο.

Στην επανάληψη, όμως, τα πράγματα ήταν διαφορετικά. Οι γηπεδούχοι κατάλαβαν ότι έπρεπε να εκμεταλλευτούν την έδρα τους και έδειξαν τον πραγματικό τους εαυτό. Οι παίκτες του Γρηγόρη Μπλέντζα έβαλαν κάτω τη μπάλα, ανέβασαν το ρυθμό του παιχνιδιού και κατάφεραν να εξουδετερώσουν την αντίπαλη ομάδα. Μία ομάδα που απ' ό,τι φάνηκε στο δεύτερο ημίχρονο, έμεινε από δυνάμεις. Ετσι ήταν εύκολη λεία για τον αντίπαλό της.

ΦΑΣΕΙΣ ΚΑΙ ΤΕΡΜΑΤΑ

Στο 73' σε μία σέντρα που έγινε από αριστερά, ο Ανδρογιώργης πετάχτηκε πιο ψηλά απ' όλους και με κεφαλιά έστειλε τη μπάλα στα δίχτυα του Φραγκιαδάκη. Ετσι έγινε το 1-0.

Δύο λεπτά αργότερα (75') ο Παντελής συγκρούστηκε σε μία διεκδίκηση της μπάλας με τον Σκαλέρη Γ. Αποτέλεσμα της σύγκρουσης ήταν ο δεύτερος να μεταφερθεί στο νοσοκομείο τραυματισμένος, όπου και του έγιναν πέντε ράματα.

Στο 82' ο Μιχάλης Σκαλέρης απέφυγε δύο αμυντικούς μπήκε στην περιοχή, ντρίπλαρε και τον τερματοφύλακα Φραγκιαδάκη και με σουτ έκανε το 2-0.

Το τελικό 3-0 έγινε στο 85'. Ο Μιχάλης Σκαλέρης και πάλι έγινε κάτοχος της μπάλας ύστερα από την εκτέλεση ενός κόρνερ και με δυνατό σουτ την έστειλε για τρίτη φορά στα δίχτυα του Φραγκιδάκη.

Από τον Αντίμαχο άρεσαν οι Διακοδημητρίου, Μαργαρίτης και Σκαλέρης Μιχάλης, ενώ από τη Δόξα διακρίθηκε ο Τσαγκάρης.

Καλή η διαιτησία του κ. Κατέρη και των βοηθών του Βασιλείου και Ξιάρχου.

ΑΝΤΙΜΑΧΟΣ: Συνεσίου Ν., Κατέρης, Διακοδημητρίου, Διακαντώνης Σ. Γ. (40' Τσατσακλάς Ν.), Κόμπος, Σκαλέρης Γ. (70' λ.τ. Τσατσακλάς Σ.), Κακιβέλης (56' Ανδρογιώργης), Μαργαρίτης, Διακαντώνης Η., Συνεσίου Γαβρ., Σκαλέρης Μιχ.

ΔΟΞΑ: Φραγκιαδάκης, Σταμάτης, Παπαϊγνατίου, Μιαούδης (46' Ντινόρης Π.), Χατζηγιαννίδης, Ντινόρης Ζ., Παντελής, Τσιτσιλιάγκος, Τόγιακιτς, Κρεμμύδας, Τσαγκάρης.

euro craft

tradition & innovation in european craft

ΧΕΙΡΟΤΕΧΝΙΚΟ ΚΕΝΤΡΟ ΡΟΔΟΥ

Γ. Σεφέρη 108 (Εμπορικό Κέντρο Πανάγου)
Τ.Κ. 85100 Ρόδος
Α.ΦΜ. 090049500
Πληροφορίες: Ν. Κούσβος
Τηλ. (0241) 62990 Fax: (0241) 60068
Κινητό: 0945226411
E-mail: handcrod@otonet.gr

ΠΡΟΣΚΛΗΣΗ ΕΚΔΗΛΩΣΗΣ ΕΝΔΙΑΦΕΡΟΝΤΟΣ ΓΙΑ ΤΗ ΣΥΜΜΕΤΟΧΗ ΧΕΙΡΟΤΕΧΝΩΝ ΣΤΗΝ ΙΣΤΟΣΕΛΙΔΑ (WEB SITE) ΤΟΥ ΧΕΙΡΟΤΕΧΝΙΚΟΥ ΚΕΝΤΡΟΥ ΡΟΔΟΥ

Το Χειροτεχνικό Κέντρο Ρόδου στα πλαίσια συμμετοχής του στο σχέδιο EUROCRAFT (RECITE II) του οποίου σκοπός είναι η στήριξη και η σύνδεση των Χειροτεχνών και των Μικρομεσαίων Χειροτεχνικών Επιχειρήσεων των τεσσάρων συνεργαζόμενων πόλεων της Ευρώπης που έχουν ενταχθεί σε αυτό (Αμβούργο, Ρόδος, Μπέλφαστ, Ερίτσε Ιταλίας), έχει ξεκινήσει την παρουσίαση του στο Διαδίκτυο (INTERNET) διαμέσου της ιστοσελίδας (Web site) του στην παρακάτω ηλεκτρονική διεύθυνση:

www.eurocraft ή www.eurocraft rhodes.gr

Σκοπός της παραπάνω ιστοσελίδας είναι η παρουσίαση των δραστηριοτήτων του Χειροτεχνικού Κέντρου Ρόδου καθώς και η προώθηση - προβολή δωρεάν των χειροτεχνών της Δωδεκανήσου και των προϊόντων τους μέσω του Ηλεκτρονικού Καταστήματος (e-shop) της.

Οι κλάδοι που περιλαμβάνονται στο Ηλεκτρονικό Κατάστημα του Χειροτεχνικού Κέντρου Ρόδου είναι: Αργυροχρυσοχοΐας, Κεραμικής, Ξυλογλυπτικής, Υφαντουργίας, Ποτοποιΐας, Δερμάτινων Ειδών και Λοιπών χειροτεχνικών προϊόντων.

Παρακαλούνται οι ενδιαφερόμενοι Χειροτέχνες του Νομού Δωδεκανήσου που επιθυμούν να προβληθούν και να προβάλουν δωρεάν στο διαδίκτυο τα προϊόντα τους διαμέσου της Ιστοσελίδας του Χειροτεχνικού Κέντρου Ρόδου, όπως επικοινωνήσουν με το Χειροτεχνικό Κέντρο Ρόδου οδός Γ. Σεφέρη 108, τηλ. 62990, καθημερινά απο τις 9.00 - 15.00, υπόψιν κ. Κούσβου Νικολάου.

Ο Πρόεδρος του Δ.Σ.
του Χειροτεχνικού Κέντρου Ρόδου
και Δήμαρχος Ροδίων
Γεώργιος Γιαννόπουλος

ΖΗΤΕΙΤΑΙ

λογιστής από Α.Ε. για μόνιμη απασχόληση επί 8ωρου βάσεως
Πληρ. τηλ. 20041
ώρες γραφείου
υπόψην κ. Α. Χαλκιόπουλου

ΖΗΤΕΙΤΑΙ

τεχνικός εγκαταστάτης κεραιών για μόνιμη απασχόληση, με άδεια οδήγησης και προϋπηρεσία
Τηλ. 66026 - 66092 ώρες καταστημάτων

ΕΛΛΗΝΙΚΗ ΔΗΜΟΚΡΑΤΙΑ
ΝΟΜΟΣ ΔΩΔΕΚΑΝΗΣΟΥ
ΔΗΜΟΣ ΙΑΛΥΣΟΥ
ΤΕΧΝΙΚΕΣ ΥΠΗΡΕΣΙΕΣ
ΡΟΔΟΣ

ΑΝΑΚΟΙΝΩΣΗ

ΘΕΜΑ: Υποβολή φακέλων υποψηφιότητας για την ενίσχυση των Νέων Αγροτών

ΣΧΕΤ: ΚΥΑ 448/2001 των Υπουργείων: Εσωτερικών, Δημόσιας Διοίκησης & Αποκέντρωσης - Εθνικής Οικονομίας & Οικονομικών - Γεωργίας

Με βάση την πιο πάνω κοινή υπουργική απόφαση σας ενημερώνουμε ότι όσοι ενδιαφέρονται να ενημερωθούν και στη συνέχεια να υποβάλλουν τον απαιτούμενο φάκελο υποψηφιότητας για να ενταχθούν στο καθεστώς ενίσχυσης των νέων αγροτών, να προσέλθουν στα Γραφεία της Δ/νσης Τεχνικών Υπηρεσιών Δήμου από Δευτέρα έως Παρασκευή και ώρες από 12.30 π.μ. - 14.00 μ.μ

Η προθεσμία υποβολής των φακέλων υποψηφιότητας λήγει στις 31-10-2001 πέραν της οποίας κανένας φάκελος δεν θα γίνεται δεκτός.

Υπεύθυνος για πληροφορίες ο κος Ντουλμπέρης Λάμπρος - γεωπόνος, τηλ. (0241) 98439.

Ο Δήμαρχος
ΣΤΕΡΓΟΣ ΣΤΑΓΚΑΣ

ΕΛΛΗΝΙΚΗ ΔΗΜΟΚΡΑΤΙΑ
ΠΕΡΙΦΕΡΕΙΑ ΝΟΤΙΟΥ ΑΙΓΑΙΟΥ
ΝΟΜΟΣ ΔΩΔΕΚΑΝΗΣΟΥ
ΔΗΜΟΣ ΚΑΛΛΙΘΕΑΣ

ΣΥΓΧΑΡΗΤΗΡΙΟ

Ο Δήμαρχος και το Δημοτικό Συμβούλιο Καλλιθέας συγχαίρουν τους επιτυχόντες δημότες του σε ΑΕΙ και ΤΕΙ και τους εύχονται πάντα επιτυχίες.

Οι νεοεισαχθέντες στα ανώτατα και ανώτερα εκπαιδευτικά ιδρύματα είναι οι εξής:

Επιτυχόντες στα ΑΕΙ

Αργυρού Τσαμπίκα- Ιστορία Αρχαιολογίας Κρήτης
Δασκαλάκη Δήμητρα - Πολιτικής Επιστήμης Κρήτης
Δημητρά Σταματία - Κοινωνιολογίας Παντείου
Ηλιάδης Σταύρος - Ιατρική Κρήτης
Καλούδη Γεωργία - Επιστ. Προσχ. Αγωγής και Εκπαιδ. Ρόδου
Κοντού Αναστασία - Φιλολογίας Αθήνας
Κώστα - Φώτη Δέσποινα - Φιλολογίας Κρήτης
Παπανικολάου Καλλιρρόη - Επιστ. Φυσικής Αγωγής και Αθλητισμού Αθήνας
Παπαμιχαήλ Αικατερίνη - Επιστ. Προσχ. Αγωγής και Εκπαιδ. Αιγ. Ρόδος
Πλύγκος Ιωάννης - Οδοντιατρικής Αθήνας
Πολυχρονά Κυριακή - Κτηνιατρικής Θεσσαλονίκη
Σαρρή Αρετή - Φιλολογία Αθήνας
Φακιδαράκη Δέσποινα - Ψυχολογίας Κρήτης
Χατζηαλεξίου Μαριάνθη- Μεσογ. Σπουδών Αιγαίου Ρόδου

Επιτυχόντες στα ΤΕΙ

Αντώνογλου Κυριακή - Ιχθυοκ. Αλιείας Μεσολογίου
Κηρύκου Παρασκευή - Φυτικής Παραγ. Κρήτης
Κυριαζάκος Στέφανος - Ηλεκτρονικής Κρήτης
Κωστομοίρης Βασίλειος Αλεξ. - Δασοπονίας Καβάλας
Λαουντού Ανεζούλα - Λογιστικής Χαλκίδας
Μαντάλη Χατζηαποστόλη Αναστασία - Συνεταιρ. Οργα. και Εκμεταλ. Κρήτης
Μανώλακα Στεργία - Διατροφής Θεσσαλονίκης
Μαριά Τσαμπίκα - Κοινωνικής Εργασίας Πάτρας
Μαρής Μιχαήλ - Θερμοκ. Καλλιέργ. και Ανθοκομίας Κρήτης
Μαχραμάς Ιωάννης - Λογιστικής Πειραιά
Μοσχιδιού Μόσχος - Φυτικής Παραγωγής Κρήτης
Νικολού Σεβαστή - Διατροφής και Διαιτολογίας Κρήτης
Οικονόμου Μαριέττα - Ανθοκ. Αρχιτεκτ. Τοπίου Ηπείρου
Παπανικολάου Τσαμπίκος - Φυτ. Παραγωγής Κρήτης
Ποτήρης Σάββας - Ηλεκτρονικής Πειραιά
Σουρδής Γεώργιος - Διοίκηση Επιχειρήσεων Λάρισας
Στατιού Μαριέττα - Λογιστικής Κρήτης
Στριγκλογιάνης Σέργιος - Ηλεκτρονικής Αθήνας
Συμιξής Αντώνιος - Ηλεκτρολογίας Κρήτης
Σωτρίλλης Ιωάνης - Ζωικής Παραγωγής Θεσσαλονίκης
Τζαβέλλας Δημήτριος - Μηχανολογίας Καβάλας
Τοκούζης Βασίλειος - Τουριστικών Επιχειρήσεων Κρήτης
Τοκούζη Ειρήνη - Λογοθεραπείας Ηπείρου
Τσομπανάκη Σταματία - Οδοντοτεχνικής Αθήνας
Τσούλλου Δέσποινα - Κοινωνικής Εργασίας Κρήτης
Χατζηνικόλα Ζωή - Φυτικής Παραγωγής Κρήτης

Παρελθόντων Ετών

Κουφομανώλη Φωτεινή - Θεολογία Θεσσαλονίκης
Λοΐζου Ειρήνη - Διοίκηση Επιχ. Σερρών
Τσίκκης Μιχαήλ - Λογιστική Κρήτης

OPEL ASTRA. Πρόκληση για οδήγηση.



Με ισχυρούς κινητήρες ECOTEC μέχρι 160 HP και αμάξωμα από ελαφρύ κράμα, 100% βελτιωμένη στρεπτική ακαμψία και πρωτοποριακές αναρτήσεις, το Opel Astra… προκαλεί για οδήγηση.

No.1 ΣΕ ΠΩΛΗΣΕΙΣ ΣΤΗΝ ΕΛΛΑΔΑ ΤΟ 1999.

OPEL

OPEL ASSISTANCE
3 ΧΡΟΝΙΑ ΔΩΡΕΑΝ
ΟΔΙΚΗ ΒΟΗΘΕΙΑ

Η ΖΩΝΗ ΣΕ ΠΡΟΣΤΑΤΕΥΕΙ. ΜΗΝ ΤΗΝ ΞΕΧΝΑΣ.

ΕΠΙΣΗΜΟΣ ΔΙΑΝΟΜΕΑΣ OPEL
ΜΑΜΑΛΙΓΚΑΣ ΑΕΒΕ: Τώρα θα μας βρείτε στις νέες μας εγκαταστάσεις στο 3ο χλμ. Ρόδου-Λίνδου, Ρόδος, Τηλ: 0241-61005, 69001

Με νέα παιδιά ο Παντηλιακός

Με νεαρούς ως επί το πλείστον παίκτες θα παρουσιαστεί στο φετινό πρωτάθλημα ο Παντηλιακός. Στην τεχνική ηγεσία τη ομάδας παρέμεινε ο Γιάννης Αρφαράς, που αντικατέστησε πέρσι τον Γιώργο Πετσάλη. Η προετοιμασία του συλλόγου αρχικά ξεκίνησε με τρέξιμο στο Αρχαίο στάδιο και συνεχίζεται σε καθημερινή βάση στο κλειστό γυμναστήριο που θα είναι και φέτος η έδρα της ομάδας.

Βασικός στόχος του Παντηλιακού είναι φυσικά η παραμονή καθώς και η απόκτηση εμπειριών, έτσι ώστε τα επόμενα χρόνια οι νεαροί παίκτες να πρωταγωνιστήσουν στα ροδιακά γήπεδα.

«Η φετινή χρονιά θα είναι δύσκολη καθώς υποβιβάζονται τρεις ομάδες. Εμείς θα βασιστούμε σε ταλαντούχα παιδιά, με στόχο να πραγματοποιήσουμε μία καλή πορεία και να αποφύγουμε τον υποβιβασμό. Είμαι ικανοποιημένος απ' τη μέχρι στιγμής προετοιμασία και πιστεύω ότι μπορούμε να πετύχουμε τους στόχους μας», υπογράμμισε ο προπονητής του Παντηλιακού Γιάννης Αρφαράς.

Το μοναδικό πρόβλημα για τον νεαρό τεχνικό είναι ο Νίκος Μαμάκας που αυτές τις μέρες παρουσιάζεται στο στρατό και θα επιστρέψει στη Ρόδο σε ενάμισι περίπου μήνα.

ΤΟ ΡΟΣΤΕΡ ΤΟΥ ΠΑΝΤΗΛΙΑΚΟΥ

Ονομα	Ηλικία	Υψος	Θέση
Σπύρος Μάνος	30	1.87	4-5
Σταμάτης Πουζηκάκης	26	1.95	5
Γιάννης Σιφωνιός	24	1.90	4-5
Ματθαίος Ματθαίου	22	1.85	1
Κυριάκος Πάχος	21	1.92	5
Γρηγόρης Τριανταφυλλίδης	22	1.97	4-5
Κώστας Πάχος	19	1.85	3-4
Νίκος Μαμάκας	19	1.87	2-3
Ηλίας Μάγκος	18	1.80	1
Δημήτρης Νίκανδρος	18	1.80	2-3
Νίκος Ηλίου	16	1.88	3-4
Σταύρος Σταυρής	16	1.85	2-3
Γιάννης Μορφωπός	20	1.80	1-2

ΠΡΟΠΟΝΗΤΗΣ: Γιάννης Αρφαράς

Αύριο στις 2 στα γραφεία του Δ.Ο.Ν.Α. η κλήρωση των τοπικών πρωταθλημάτων

Σε αγωνιστικούς ρυθμούς...

Του Μάκη Δούβαλη

Ξεκίνημα με υποσχέσεις και όνειρα για μία χρονιά καλύτερη και πιο ευεργετική απ' την περσινή... Αυτό κατά κάποιο τρόπο θα είναι και το κύριο μέλημα των ανθρώπων της τοπικής επιτροπής μπάσκετ που θα έχει την ευκαιρία να διοργανώσει ένα πρωτάθλημα οργανωμένο μακριά απ' τις όποιες αντιπαραθέσεις που δημιουργήθηκαν τα προηγούμενα χρόνια και που είχαν ως αποτέλεσμα την ύπαρξη κάθε είδους προβλήματος κατά τη διάρκεια των αγωνιστικών περιόδων.

Ως γνωστόν η Τ.Ε. Δωδεκανήσου έχει ήδη ανακοινώσει την προκήρυξη των πρωταθλημάτων και αυτό που απομένει να μάθουμε είναι η κλήρωση που θα πραγματοποιηθεί αύριο στις 2 το μεσημέρι στα γραφεία του Δ.Ο.Ν.Α. Εδώ θα πρέπει να σημειωθεί ότι η κλήρωση ήταν προγραμματισμένη να γίνει σήμερα, ωστόσο οι άνθρωποι της τοπικής επιτροπής ήθελαν να ρυθμιστούν και οι τελευταίες λεπτομέρειες προκειμένου να προχωρήσουν παραπέρα...

Από τη νέα χρονιά - όπως είναι ήδη γνωστό - θα σχηματιστεί ένας ενιαίος όμιλος που θα περιλαμβάνει τις ομάδες της Ρόδου αλλά και των υπολοίπων νησιών. Ενα επιχείρημα αρκετά δύσκολο και ίσως δυσβάσταχτο οικονομικά για πολλές ομάδες, που ωστόσο θα βελτιώσει το επίπεδο της πρώτης τοπικής κατηγορίας του τοπικού μπάσκετ.

Από 'κει και πέρα στην κληρωτίδα αύριο θα μπουν ο Ιβίσκος, ο Διαγόρας, ο Ηρακλής Λάρδου, ο Δωριέας, ο Παντηλιακός, ο Διγενής Κοσκινού και Α.Ο. Σύμης (όμιλος Ρόδου) ενώ στον όμιλο νήσων θα συμμετέχουν οι Ιπποκράτης Κω, Α.Ε. Δικαίου Κω, Πανιώνιος Λέρου; Ε.Α. Καλύμνου, Ηρακλής 2000, Πολυβώτης Νισύρου και Νικαγόρας Κεφάλου (όμιλος νήσων).

ΔΙΑΓΟΡΑΣ: Ικανοποίηση για την προσπάθεια

Απόλυτα ικανοποιημένος έμεινε ο τεχνικός του Διαγόρα Νίκος Φραγκεσκάκης απ' την προσπάθεια των παικτών του στο φιλικό με τον Δωριέα στο οποίο η ομάδα του επικράτησε με 72 - 43. «Παίξαμε καλά παρά τις αρκετές απουσίες που είχαμε, ωστόσο δεν έχουμε φτάσει ακόμα στο επιθυμητό στάδο ετοιμότητας. Χρειαζόμαστε δουλειά, αλλά στο ξεκίνημα του πρωταθλήματος πιστεύω ότι θα είμαστε έτοιμοι», είπε ο «κυανέρυθρος» προπονητής.

Απ' το παιχνίδι με τον Δωριέα απουσίασαν τρεις παίκτες για διαφορετικούς λόγους. Ο Δημήτρης Σαρικάς ταλαιπωρείται από ίωση, αλλά πιστεύεται ότι το αργότερο μέχρι αύριο θα μπει και πάλι σε αγωνιστικούς ρυθμούς, ενώ οι Τσιγάρος και Καλλιγάς βρέθηκαν στην Αθήνα για επαγγελματικούς λόγους.

Από 'κει και πέρα, ουσιαστικά ξένο σώμα με την ομάδα θα πρέπει να θεωρείται ο Αντώνης Μαρκάκης που δεν δείχνει διατεθειμένος να παίξει μπάσκετ για τη φετινή χρονιά. Στις τάξεις του Διαγόρα επικρατεί αισιοδοξία για τη φετινή χρονιά, ενώ η ομάδα θα στηριχτεί και φέτος στην εμπειρία των περισσότερων παικτών που έχουν παίξει σε μεγαλύτερες κατηγορίες και είναι σε θέση να βοηθήσουν τον Διαγόρα να εκπληρώσει τους στόχους του που δεν είναι άλλοι απ' την άνοδο στην Γ' Εθνική.

ΗΡΑΚΛΗΣ ΛΑΡΔΟΥ: Εβδομάδα φιλικών...

Τα αποκαλυπτήρια του νέου Ηρακλή αναμένεται να γίνουν εντός της εβδομάδας καθώς η ομάδα του Κυριάκου Μάγου αναμένεται να δώσει μία σειρά από φιλικά παιχνίδια προκειμένου να διαπιστώσει την ετοιμότητα των παικτών του αλλά και να βγάλει χρήσιμα συμπεράσματα για την κατάσταση που βρίσκονται. Το φιλικό με τον Διγενή που ήταν προγραμματισμένο να γίνει το Σάββατο, ακυρώθηκε και απ' ο'τι φαίνεται το πρώτο τεστ για τον Ηρακλή Λάρδου θα είναι την Τετάρτη με αντίπαλο τον ισχυρό Γ.Α.Σ. Ιάλυσο. Το ευχάριστο για τον τεχνικό του συλλόγου Κυριάκο Μάγο είναι ότι δεν αντιμετωπίζει προβλήματα τραυματισμών με τους παίκτες του οι οποίοι θα τεθούν κανονικά στη διάθεση του για τη σειρά των φιλικών αγώνων που θα δοθούν μέσα στην εβδομάδα.

Η ομάδα έχει τελειώσει εδώ και αρκετό καιρό την προετοιμασία της στον στίβο για τη βελτίωση της φυσικής κατάστασης και το βάρος πλέον δίνεται σε ασκήσεις τακτικής προκειμένου οι παίκτες να εμπεδώσουν τα συστήματα που θα χρησιμοποιηθούν κατά τη διάρκεια της φετινής χρονιάς.

Χθες ο τεχνικός του Ηρακλή έδωσε ρεπό στους παίκτες του, αλλά και πάλι από σήμερα είναι προγραματισμένη μία προπόνηση στο κλειστό γυμναστήριο της Κρεμαστής που φέτος θα είναι η έδρα της ομάδας.

Ιππασία

Το άλογο είναι ελευθερία, δύναμη, ομορφιά

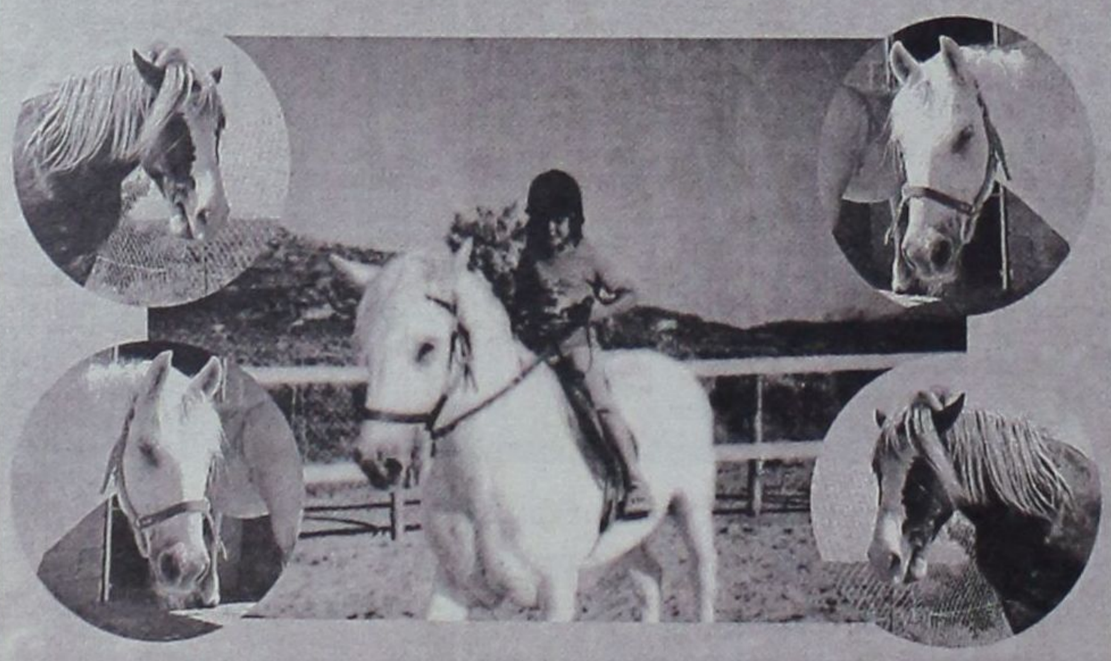

Αλλάξτε ζωή. νιώστε τη δύναμη της πραγματικής ελευθερίας και του καλπασμού με τον Πήγασο. την Ντόλυ και ακόμα 13 υπέροχα άλογα για απαιτητικούς. αλλά και νέους ιππείς

Βρισκόμαστε το 4ο χιλιόμετρο της οδού Καλυθιών Ψίνθου. Τηλ: 0972-875678
Ελάτε να γνωριστούμε από κοντά.
Τμήματα εκμάθυνσης ιππασίας για μικρούς και μεγάλους

ΕΛΛΗΝΙΚΗ ΔΗΜΟΚΡΑΤΙΑ
ΠΕΡΙΦΕΡΕΙΑ ΝΟΤΙΟΥ ΑΙΓΑΙΟΥ
ΝΟΜΟΣ ΔΩΔΕΚΑΝΗΣΟΥ
ΝΟΜΑΡΧΙΑΚΗ ΑΥΤΟΔ/ΣΗ ΔΩΔ/ΣΟΥ
ΝΟΜΑΡΧΙΑΚΟ ΣΥΜΒΟΥΛΙΟ
ΑΡΙΘ. ΠΡΩΤ.: Ν.Σ. 465

ΑΝΑΚΟΙΝΩΣΗ

Με το υπ' αριθμ. πρωτ. 4836/24-9-2001 έγγραφο της Νομαρχιακής Αυτοδιοίκησης Δωδεκανήσου, Διεύθυνση Υποδομών & Τεχνικών Εργων, τμήμα Πολεοδομίας Ρόδου, Γραφείο Περιβάλλοντος, μας κοινοποιήθηκε Μελέτη Περιβαλλοντικών Επιπτώσεων (ΜΠΕ) για το έργο «μετεγκατάσταση και επέκταση του Οινοποιείου και εμφιαλωτηρίου της ΚΑΪΡ ΡΟΔΟΣ Α.Ε. δυναμικότητας 4.500 τόνων, ετησίως, στη θέση 2 χλμ Εθνικής Οδού Ρόδου - Λίνδου, Δήμου Ρόδου.

Καλούμε κάθε ενδιαφερόμενο να υποβάλλει τις έγγραφες παρατηρήσεις του ως προς το περιεχόμενο της μελέτης, μέσα σε προθεσμία δεκαπέντε (15) ημερών από την ημερομηνία δημοσίευσης της παρούσας στον ημερήσιο τοπικό τύπο.

Οι ενστάσεις θα υποβάλλονται:

1. Στη Γραμματεία της Νομαρχιακής Επιτροπής της Ν.Α. Δωδ/σου
2. Στην ανωτέρω αναφερομένη Υπηρεσία

και θα κοινοποιούνται στο Τοπικό Γραφείο Περιβάλλοντος του Τ.Π. και Π.Ε. της Ν. Α. Δωδ/σου (υπόψη κ. Αρη Σκιαδόπουλου τηλ. 30413), όπου βρίσκεται η πλήρης μελέτη και μπορεί κάθε ενδιαφερόμενος να λάβει γνώση αυτής.

Ε.Ν.
Ο Βοηθός Νομάρχης
Χατζής Χατζηευθυμίου

ΕΝΟΙΚΙΑΖΕΤΑΙ

διαμέρισμα επί της Βορείου Ηπείρου 14, 4 κυρίων δωματίων WC, κουζίνα, κατάλληλο για επαγγελματική χρήση, φροντιστήριο, γραφείο, ιατρείο κλπ.
Πληρ. τηλ. 24814.

ΕΛΛΗΝΙΚΗ ΔΗΜΟΚΡΑΤΙΑ
ΝΟΜΟΣ ΔΩΔΕΚΑΝΗΣΟΥ
ΔΗΜΟΣ ΠΕΤΑΛΟΥΔΩΝ
ΤΕΧΝΙΚΕΣ ΥΠΗΡΕΣΙΕΣ
ΡΟΔΟΣ
Ταχ/κή Δ/νση: Κρεμαστή 85104
Πληροφορίες: Βαρδακά Ευθυμία
Τηλέφωνα: (0241) 90930
FAX.: (0241) 90931

ΘΕΜΑ: Υποβολή φακέλων υποψηφιότητας για την ενίσχυση των Νέων Αγροτών

Σχετ.: ΚΥΑ 448/2001 των Υπουργείων Εσωτερικών Δημόσιας Διοίκησης και Αποκέντρωσης - Εθνικής Οικονομίας και Οικονομικών

ΑΝΑΚΟΙΝΩΣΗ

Με βάση την πιο πάνω υπουργική απόφαση σας ενημερώνουμε ότι όσοι ενδιαφέρονται να ενημερωθούν και στη συνέχεια να υποβάλουν τον απαιτούμενο φάκελο υποψηφιότητας για να ενταχθούν στο καθεστώς ενίσχυσης των νέων αγροτών να προσέλθουν στα Γραφεία της Δ/νσης Τεχνικών Υπηρεσιών Δήμου Πεταλούδων από Δευτέρα έως Παρασκευή και ώρες από 13.00 π.μ. -14.30 μ.μ.

Η προθεσμία υποβολής των φακέλων υποψηφιότητας λήγει στις 31-10-2001 πέραν της οποίας κανένας φάκελος δεν θα γίνει δεκτός.

Υπεύθυνη για πληροφορίες η κ. Βαρδακά Ευθυμία - γεωπόνος, τηλ. (0241) 90930

Ο ΔΗΜΑΡΧΟΣ
ΚΟΡΔΙΝΑΣ ΜΙΧΑΗΛ

Σε ρυθμούς ρελαντί ο Κολοσσός

Επεκράτησε 85-67 του Αγίου Θωμά, όμως έδειξε ότι χρειάζεται αρκετή δουλειά εν όψει της δύσκολης συνέχειας

Του Μάκη Δούβαλη.-

Ολα ήταν ιδανικά... Ο κόσμος ανταποκρίθηκε στο κάλεσμα, το κλίμα ήταν κάτι παραπάνω από ενθουσιώδες, οπότε σαν θέλει η νύφη κι ο γαμπρός..

Ο Κολοσσός χωρίς να φορτσάρει επικράτησε άνετα του νεανικού Αγιου Θωμά με 85-67 και ξεκίνησε με το δεξί τις υποχρεώσεις του, στο φετινό πρωτάθλημα.

Η ομάδα του Χάρη Παπάζογλου, είχε αρκετά καλά στοιχεία στο παιχνίδι της, ωστόσο το άγχος της πρεμιέρας και η κούραση απ' την επίπονη προετοιμασία δεν άφησαν τους «θαλασσί» να πιάσουν υψηλά στάνταρ στην απόδοσή τους. Φυσικά αυτό δεν είναι κάτι ανησυχητικό, καθώς ο Κολοσσός διαθέτει έμπειρους παίκτες, που μπορούν να κάνουν τη διαφορά στη συνέχεια..

Οι γηπεδούχοι στην αρχή ξεκίνησαν κάπως μουδιασμένα με αποτέλεσμα ο Αγιος Θωμάς να αιφνιδιάσει και με πρωταγωνιστές το δίδυμο Αργυρόπουλο. Καυκή να προηγηθεί με 9-12. Στη συνέχεια ο Κολοσσός ισορρόπησε, πήρε τα ριμπάουντ και με την είσοδο του Αλμπάνη κατάφερε να γυρίσει το παιχνίδι και από κει και πέρα να φτάσει εύκολα στην επικράτηση.

Ωστόσο οι φιλοξενούμενοι που φέτος θα παλέψουν για την παραμονή τους, προσπάθησαν να αντιδράσουν στο τελευταίο δεκάλεπτο, όμως έμειναν από δυνάμεις με αποτέλεσμα ο Γκογκίδης και η παρέα του, να οδηγήσουν τους «θαλασσί» στην άνετη επικράτηση με 85-67.

Απ' τους νικητές κορυφαίοι σε απόδοση ήταν οι Βαλαβανίδης, Γκογκίδης και Τσίντζας ενώ απ' τον Αγιο Θωμά οι Καυκής, Παπαϊωάννου και Αργυρόπουλος.

Μέτρια ήταν η διαιτησία των Μπούκουρα και Παντελίδη.

Τα δεκάλεπτα ήταν: 23-18, 41-29, 63-52, 85-67.

ΚΟΛΟΣΣΟΣ (Παπάζογλου): Αλμπάνης 8 (2), Τσίντζας 16 (5), Κουτσός 4, Γκογκίδης 19 (2), Νικηφορίδης, Κουγιός 9 (2), Μπελάγιας 3(1), Βαλαβανίδης 20, Κατούφας 6, Χερκελετζής.

ΑΓΙΟΣ ΘΩΜΑΣ (Καλαμπόκας): Πολιτσίδης 5, Αργυρόπουλος 14, Γουδέλης, Καυκής 17 (3), Παππάς 1, Μούγιος 5, Παπαϊωάννου 15 (4), Ροζακέας 5, Χουλιάρας 5.

ΤΟ ΦΙΛΜ ΤΟΥ ΑΓΩΝΑ

• Ο Αγιος Θωμάς αιφνιδίασε τον Κολοσσό και με πρωταγωνιστές το δίδυμο Καυκή- Αργυρόπουλου προηγήθηκε 9-12 (4')

• Οι «θαλασσί» αντέδρασαν γ'ρηγορα και με ένα σερί 5-0 πήραν κεφάλι στο σκορ 14-12 (6') με τρίποντη βόμβα του Γκογκίδη...

• Οι φιλοξενούμενοι με ζώνη 1-4 κατάφεραν να ισοφαρίσουν 18 -18 (9') με τρίποντο τον Παπαϊωάννου, όμως η είσοδος του Αλμπάνη έδωσε νέα πνοή στον Κολοσσό που προηγήθηκε 23-18 στο 10'.

• Η ομάδα του Χάρη Παπάζογλου ξέφυγε με +8 (26-18 στο 11'), όμως ο Αγιος Θωμάς πλησίασε σε 26-23 (15') με ωραία προσπάθεια του Καυκή.

• Αυτή ήταν και η αρχή του τέλους για τους Αθηναίους, καθώς ο Κολοσσός με ένα σερί 15-6 έκλεισε το ημίχρονο με 41-29.

• Στην επανάληψη όλα άλλαξαν... Οι γηπεδούχοι με ένα νέο σερί 7-2 άνοιξαν τη ψαλίδα σε 48-31 (22') με δίποντο του Βαλαβανίδη, κάνοντας ουσιαστικά το υπόλοιπο μία τυπική διαδικασία.

• Ο Αγος Θωμάς βρήκε τις δυνάμεις να μειώσει και με δύο τρίποντα του Παπαϊωάννου έκανε το 53 - 44 (26'), για να λήξει τελικά το τρίτο δεκάλεπτο με 63-53.

• Ο Κολοσσός όμως έδειξε αποφασισμένος να ξεκινήσει με το δεξί και με τον Γκογκίδη να παίρνει το όπλο του, ξέφυγε με + 22 (80-58 στο 37'), για να τελειώσει τελικά το παιχνίδι με 85-67 έπειτα από ένα απίθανο τρίποντο του Καυκή.

ΟΙ ΠΡΩΤΑΓΩΝΙΣΤΕΣ

Μπορεί ο Κολοσσός να μην έπιασε σπουδαία απόδοση, ωστόσο ήταν μία κλάση καλύτερος απ' τους αντιπάλους του..

Αρχικά ο Γιώργος Βαλαβανίδης ήταν αυτός που έδινε λύσεις, στο σκοράρισμα και όταν η ομάδα «κόλλησε», ήρθε η σειρά του Ηλία Τσίντζα να πάρει το όπλο, αποδεικνύοντας ότι όταν βρεθεί στη μέρα του, μπορεί να σκοτώσει οποιαδήποτε άμυνα. Στο τελευταίο δεκάλεπτο ανέλαβε δράση ο Γκογκίδης. Στα θετικά γεγονότα του χθεσινού αγώνα συμπεριλαμβάνεται και ο φίλαθλος κόσμος του νησιού που γέμισε το Κλειστό Γυμναστήριο της Ρόδου βοηθώντας τα μέγιστα, ωστε οι «θαλασσί» να ξεκινήσουν με το δεξί το νέο πρωτάθλημα.

Οι διαιτητές του παιχνιδιού Μπούκουρας και Παντελίδης μπορεί να είχαν εύκολη αποστολή, όμως έκαναν αρκετά λάθη και προκάλεσαν με τα σφυρίγματά τους. Μάλιστα ο πρώτος μετά από μία λάθος υπόδειξη (έδωσε αντιαθλητικό στον Κουγιό) δέχθηκε έντονες διαμαρτυρίες απ' τους φιλάθλους, αντέδρασε και ευτυχώς τα πνεύματα ηρέμησαν με την επέμβαση των ψυχραιμοτέρων.

ΠΟΥ ΚΡΙΘΗΚΕ ΤΟ ΠΑΙΧΝΙΔΙ

• Στην εκπληκτική περιφέρεια του Κολοσσού που πέτυχε 12 τρίποντα με τον Τσίτζα να σκοτώνει στην κυριολεξία την άμυνα του Αγίου Θωμά.

• Στην πολυφωνία των γηπεδούχων στο σκοράρισμα... Οι Βαλαβανίδης, Γκογκίδης και Τσίντζας πέτυχαν 55 απ' τους 85 πόντους του Κολοσσού.

• Στην εμπειρία των «θαλασσί», που όταν πίεσαν στην άμυνα δεν δυσκολεύτηκαν να ξεφύγουν στο σκορ απέναντι στη νεανική ομάδα του Αγίου Θωμά.

• Στην αρχή ήταν ο Βαλαβανίδης. Μετά ανέλαβε δράση ο Τσίντζας και στο τέλος το «λόγο» πήρε ο Γκογκίδης.
Οι τρεις συγκεκριμένοι παίκτες ήταν χάρμα ιδέσθαι και οδήγησαν την ομάδα του Χάρη Παπάζογλου στο ροζ φύλλο.

• Ο Κολοσσός έλεγξε τον «ενάεριο» χώρο, ενώ απ' την άλλη πλευρά ο Αγιος Θωμάς τα περίμενε όλα απ' τους Καυκή και Αργυρόπουλο. Ο Παπαϊωάννου ξύπνησε στην επανάληψη.

Στον Δούκα ο Πουζουκάκης

Τη φανέλα του Δούκα που αγωνίζεται στον πρώτο όμιλο νότου της Γ' Εθνικης, θα φορέσει από φέτος ο Φαλκ Πουζουκάκης. Ο 17χρονος πρώην παίκτης του Κολοσσού, πέρασε σε σχολή της πρωτεύουσας και εντάχθηκε στο δυναμικό της Αθηναϊκής ομάδας που προβάλλει ως ένα απ' τα φαβορί για την κατάκτηση του πρωταθλήματος.

Εντυπωσίασε η Αγία Παρασκευή

Με το δεξί ξεκίνησε τις υποχρεώσεις του στο φετινό πρωτάθλημα ο Κολοσσός που επιβλήθηκε άνετα του Αγίου Θωμά.

Ο έτερος εκπρόσωπος του νησιού μας στη Γ' Εθνική, Γ.Α.Σ. Ιάλυσος δεν τα κατάφερε και λύγισε στο τέλος απ' τον Αστέρα Εξαρχείων. Εκπληκτική νίκη πέτυχε η Αγία Παρασκευή μέσα στη Γλυφάδα, ενώ ο Κένταυρος Δάφνης αν και δυσκολεύτηκε, επικράτησε τελικά του Ταύρου. Χωρίς να ιδρώσει το Ρέθυμνο διέλυσε στο γειτονικό ντέρμπι τα Χανιά, ενώ ο Κρόνος πήρε το ροζ φύλλο απέναντι στη Χαλκίδα. Το ρεπό της έκανε η Ηλιούπολη, καθώς οι Αγιοι Ανάργυροι δεν συμμετέχουν στο πρωτάθλημα.

Συνοπτικά τα αποτελέσματα της 1ης αγωνιστικής

Αστέρας Εξαρχείων - Γ.Α.Σ. Ιάλυσος	88-83
Γλυφάδα - Αγία Παρασκευή	59-87
Ρέθυμνο - Ο.Α. Χανίων	77-57
Κρόνος - Γ.Σ. Χαλκίδος	83-64
Κένταυρος Δάφνης - Ταύρος	69-63
Κολοσσός - Αγιος Θωμάς	85-67
Ρεπό Ηλιούπολη	

Η ΒΑΘΜΟΛΟΓΙΑ

1	Αγία Παρασκευή	2	1-0	87-59 (+28)
2	Α.Γ.Ο. Ρεθύμνου	2	1-0	77-57 (+20)
3	Γ.Σ. Κρόνος	2	1-0	83-64 (+19)
4	Κολοσσός Ρόδου	2	1-0	85-67 (+18)
5	Κένταυρος Δάφνης	2	1-0	69-63 (+6)
6	Αστέρας Εξαρχείων	2	1-0	88-83 (+5)
7	Γ.Α.Σ. Ιάλυσος	1	0-1	83-88 (-5)
8	Ταύρος	1	0-1	63-69 (-6)
9	Αγιος Θωμάς	1	0-1	67-85 (-18)
10	Γ.Σ. Χαλκίδας	1	0-1	64-83 (-19)
11	Ο.Α. Χανίων	1	0-1	57-77 (-20)
12	Γλυφάδα	1	0-1	59-87 (-28)
13	Ηλιούπολη	0	-	-

• Η Ηλιούπολη έχει ένα παιχνίδι λιγότερο
• Οι Αγιοι Ανάργυροι δεν συμμετέχουν στο πρωτάθλημα

Η επόμενη αγωνιστική (7/10)
Αγία Παρασκευή - Αστέρας Εξαρχείων
Ο.Α. Χανίων - Ηλιούπολη
Γ.Σ. Χαλκίδος - Ρέθυμνο
Ταύρος - Κρόνος
Αγιος Θωμάς - Κένταυρος Δάφνης
Γ.Α.Σ. Ιάλυσος - Κολοσσός
Ρεπό η Γλυφάδα

ΑΥΤΟΚΤΟΝΗΣΕ Ο ΙΑΛΥΣΟΣ

Εχασε στο τέλος 88-83 απ' τον Αστέρα Εξαρχείων

Τι κρίμα πραγματικά... Ο Ιάλυσος των «χίλιων» προβλημάτων κοίταξε στα μάτια τον Αστέρα Εξαρχείων όμως στο καθοριστικότερο σημείο του αγώνα, προδόθηκε απ' τις δυνάμεις του και τελικά γνώρισε την ήττα με 88-83. Κι όμως η ομάδα του Γιώργου Διάνα αν και αγωνιζόταν χωρίς τους Αβεκλούριο (τραυματίας) και Μοσχή (έμεινε στη Ρόδο) έπιασε πολύ καλή απόδοση, όμως τα «φαλτσοσφυρίγματα» των Κοτσίμπα και Αναστόπουλου στα τελευταία λεπτά, όπως και τα λάθη που έγιναν σε καίρια σημεία, στοίχισαν τη νίκη απ' τους «ερυθροκίτρινους».

Ο Ιάλυσος στην κυριολεξία έκανε πάρτι κάτω απ' τα δύο καλάθια, με τον Γιώργο Διάνα να έχει σε μεγάλη μέρα τους Μπιλιά και Κοκορόγιαννη που πέτυχαν μαζί 51 πόντους. Ετσι, ελέγχοντας τα ριμπάουντ και με όπλο τον αιφνιδιασμό οι Ροδίτες προηγήθηκαν 22-28 στο 10', δείχνοντας τα δόντια τους, στους γηπεδούχους.

Το μοτίβο δεν άλλαξε ούτε στο δεύτερο δεκάλεπτο, με τον Ιάλυσο να παίζει πιεστική άμυνα, εκμεταλλευόμενος και το άγχος των παικτών του Αστέρα. Μ' αυτό τον τρόπο κατάφερε να κλείσει το ημίχρονο προηγούμενος με 42-44.

Στην επανάληψη ο Ιάλυσος βρισκόταν συνεχώς μπροστά στο σκορ με τους γηπεδούχους να προσπαθούν να βρουν τον καλό τους εαυτό. Ετσι το τρίτο δεκάλεπτο έληξε ισόπαλο 62-62, δίνοντας την εικόνα ενός πραγματικού ντέρμπι αν και πολλοί θα περίμεναν ότι ο Ιάλυσος θα αποτελούσε εύκολη λεία για την ομάδα των Εξαρχείων. Στο τελευταίο μέρος του χθεσινού παιχνιδιού ο Αστέρας κατάφερε να εκμεταλλευτεί στο έπακρο τα λάθη των αντιπάλων του, και με τους Μακρή, Χαρακτινέ και Καπλαντζή να «πυροβολούν» έξω απ' τα 6.25, πήρε κεφάλι στο σκορ με αποτέλεσμα να φτάσει τελικά στην επικράτηση. Ωστόσο, η ομάδα του Γιώργου Διάνα έχει πολλά παράπονα από τη διαιτησία των Κοτσίμπου - Αναστόπουλου, που στα κρίσιμα σημεία σφύριξε έδρα. Οπως και να έχει το θέμα, οι «ερυθροκίτρινοι» έδειξαν ότι διαθέτουν «ψυχή» και ότι θα αποτελέσουν σκληρό καρύδι τουλάχιστον μέσα στην έδρα τους.

Απ' τον Αστέρα Εξαρχείων ξεχώρισαν οι Χαρακτινός (κορυφαίος), Καπλαντζής, Μακρής και Κουρλής, ενώ από τον Ιάλυσο όλα τα «λεφτά» ήταν το δίδυμο Μπιλιά και Κοκορόγιαννη.

Μέτρια ήταν η διαιτησία των Κοτσίμπου- Αναστόπουλου.

Τα δεκάλεπτα ήταν: 22-28, 42-44 (ημ.), 62-62, 88-83.

ΑΣΤΕΡΑΣ ΕΞΑΡΧΕΙΩΝ (Κουλουριώτης): Γεωργόπουλος 6, Καπρούλιας 2, Χαρακτινός 25 (2), Μπολάνος 6, Κουρλής 17 (1), Καπλαντζής 18 (2), Καλιάς, Μακρής 14 (3).

ΓΑΣ ΙΑΛΥΣΟΣ (Διάνας): Αργυρίου 8 (1), Μυστιλόγλου 8, Παπακώστας 3, Μόδιαλης 7 (1), Καραγιάννης, Λυκογιάννης 6, Κοκορόγιαννης 23, Μπιλιάς 28.

ΕΛΛΗΝΙΚΗ ΔΗΜΟΚΡΑΤΙΑ
ΠΕΡΙΦΕΡΕΙΑ ΝΟΤΙΟΥ ΑΙΓΑΙΟΥ - ΝΟΜΟΣ ΔΩΔΕΚΑΝΗΣΟΥ
ΔΗΜΟΣ ΡΟΔΙΩΝ

ΙΣΟΛΟΓΙΣΜΟΣ 31ης ΔΕΚΕΜΒΡΙΟΥ 2000 - 1η ΕΤΑΙΡΙΚΗ ΧΡΗΣΗ (1 ΙΑΝΟΥΑΡΙΟΥ 2000 - 31 ΔΕΚΕΜΒΡΙΟΥ 2000) - ΣΕ ΔΡΑΧΜΕΣ

ΕΝΕΡΓΗΤΙΚΟ	Ποσά κλειομένης χρήσεως 2000 Αξία Κτήσεως	Αποσβέσεις	Αναπ. Αξία
Γ. ΠΑΓΙΟ ΕΝΕΡΓΗΤΙΚΟ			
II. Ενσώματες ακινητοποιήσεις			
1α. Πλατείες-Πάρκα-Παιδότοποι κοινής χρήσης	28.914.239.539	288.123.470	28.626.116.069
1β. Οδοί οδοστρώματα κοινής χρήσης	1.479.217.481	13.500.000	1.465.717.481
1γ. Πεζοδρόμια κοινής χρήσης	659.303.581	6.000.000	653.303.581
3. Κτίρια - Τεχνικά έργα	10.425.249.822	514.574.950	9.910.674.872
3α. Κτιρια Εγκατ. κοιν. χρήσης	8.527.125	--------	8.527.125
3β. Εγκ/σεις ηλεκτροφωτ. κοινής χρήσης	1.536.903.961	14.745.000	1.522.158.961
3γ. Λοιπές μόν. εγκατ/σεις κοινής χρήσης	27.716.479	--------	27.716.479
4. Μηχαν/τα - Τεχνικές εγκαταστ. και λοιπός μηχαν. εξοπλισμός	70.500.140	10.670.378	59.829.762
5. Μεταφορικά μέσα	514.370.021	99.076.000	415.294.021
6. Επιπλα και λοιπός εξοπλισμός	5.998.218	2.386.734	3.611.484
7. Ακινητοπ. υπό εκτέλ. & προκατ.	1.400.564.140	--------	1.400.564.140
Σύνολο ακινητοποιήσεων (ΓΙΙ)	45.042.590.507	949.076.532	44.093.513.975
III. Τίτλοι πάγιας επένδυσης και άλλες μακροπρ. χρηματοοικονομικές απαιτήσεις			
1. Τίτλοι πάγιας επένδυσης			1.293.235.493
Σύνολο πάγιου ενεργητικού (ΓΙΙ+ΓΙΙΙ)			45.386.749.468
Δ. ΚΥΚΛΟΦΟΡΟΥΝ ΕΝΕΡΓΗΤΙΚΟ			
I. Αποθέματα			
4. Υλικά κατασκευής και επισκευής τεχνικών έργων, αναλώσιμα υλικά, ανταλλακτικά και είδη συσκευασίας			5.746.830
II. Απαιτήσεις			
1. Απαιτήσεις από πώληση αγαθών και υπηρεσιών			2.418.407.541
5. Χρεώστες διάφοροι			619.318.795
6. Λογαρ. διαχειρίσεως προκαταβολών και πιστώσεων			2.200.601
			3.039.926.937
III. Χρεόγραφα			
1. Μετοχές			67.200.000
IV. Διαθέσιμα			
1. Ταμείο			46.122.488
3. Καταθέσεις Οψεως και Προθεσμίας			565.740.423
			611.862.911
Σύνολο Κυκλοφ. Ενεργητ. (ΔΙ+ΔΙΙ+ΔΙΙΙ+ΔΙV)			3.724.736.678
Γενικό Σύνολο Ενεργητικού (Γ+Δ)			49.111.486.146

ΠΑΘΗΤΙΚΟ	Ποσά κλειομ. χρήσ. 2000
Α. ΙΔΙΑ ΚΕΦΑΛΑΙΑ	
I. Κεφάλαιο	31.881.755.152
II. Διαφορές αναπροσαρμογής και επιχορηγήσεις επενδύσεων - Δωρεές παγίων	
4. Επιχορήγήσεις επενδύσεων	9.639.548.265
IV. Αποτελέσματα εις νέο	
Υπόλοιπο ελλείματος χρήσεως εις νέο	(404.695.875)
Σύνολο ιδίων κεφαλαίων (ΑΙ+ΑΙΙ+ΑΙV)	41.116.607.542
Γ. ΥΠΟΧΡΕΩΣΕΙΣ	
I. Μακροπρόθεσμες υποχρεώσεις	
2. Δάνεια Τραπεζών	5.692.219.179
II. Βραχυπρόθεσμες υποχρεώσεις	
1. Προμηθευτές	740.790.002
3. Τράπεζες λ/βραχυπρ. υποχρεώσεων	238.196.787
5. Υποχρεώσεις από φόρους - τέλη	13.477.241
6. Ασφαλιστικοί Οργανισμοί	84.713.638
8. Πιστωτές διάφοροι	1.225.481.757
	2.302.659.425
Σύνολο υποχρεώσεων (ΓΙ+ΓΙΙ)	7.994.878.604
Γενικό Σύνολο Παθητικού (Α+Γ)	49.111.486.146

ΚΑΤΑΣΤΑΣΗ ΛΟΓΑΡΙΑΣΜΟΥ ΑΠΟΤΕΛΕΣΜΑΤΩΝ ΧΡΗΣΕΩΣ 31ης ΔΕΚΕΜΒΡΙΟΥ 2000 (1 ΙΑΝΟΥΑΡΙΟΥ 2000 - 31 ΔΕΚΕΜΒΡΙΟΥ 2000)

			Ποσά κλειομ. χρήσ. 2000
Ι. ΑΠΟΤΕΛΕΣΜΑΤΑ ΕΚΜΕΤΑΛΛΕΥΣΕΩΣ			
1. Εσοδα από πώληση αγαθών και υπηρεσιών		3.591.523.608	
2. Εσοδα από φόρους - εισφορές-πρόστιμα-προσαυξήσεις		4.524.441.378	
3. Τακτικές επιχορηγήσεις από κρατικό προϋπολογισμό		1.152.464.838	9.268.429.824
Μείον: Κόστος αγαθών και υπηρεσιών			9.757.315.246
Μικτά αποτελέσματα (έλλειμμα) εκμεταλλεύσεως			(488.885.422)
Πλέον: Αλλα έσοδα			185.546.609
Σύνολο			(303.338.813)
Μείον: 1. Εξοδα διοικητικής λειτουργίας		37.103.055	
3. Εξοδα λειτουργίας δημοσίων σχέσεων		152.237.830	189.340.885
Μερικά αποτελέσματα (ζημίες) εκμεταλλεύσεως			(492.679.698)
Πλέον: 4. Πιστωτικοί τόκοι και συναφή έσοδα		22.657.112	
Μείον: 3. Χρεωστικοί τόκοι και συναφή έξοδα		347.505.961	(324.848.849)
Ολικά αποτελέσματα (ζημίες) εκμεταλλεύσεως			(817.528.547)
ΙΙ. ΠΛΕΟΝ: Εκτακτα αποτελέσματα			
1. Εκτακτα και ανόργανα έσοδα		472.431.089	
Μείον: 1. Εκτακτα και ανόργανα έξοδα	2.208.718		
3. Εξοδα προηγούμενων χρήσεων	57.389.699	59.598.417	412.832.672
Οργανικά και έκτακτα αποτελέσματα (ζημίες)			(404.695.875)
Μείον: Σύνολο αποσβέσεων πάγιων στοιχείων		949.076.532	
Μείον: Οι από αυτές ενσωμ/νες στο λειτουργικό κόστος		949.076.532	--------
ΚΑΘΑΡΑ ΑΠΟΤΕΛΕΣΜΑΤΑ (έλλειμμα) χρήσεως			(404.695.875)

ΠΙΝΑΚΑΣ ΔΙΑΘΕΣΕΩΣ ΑΠΟΤΕΛΕΣΜΑΤΩΝ

	Ποσά κλειομ. χρήσ. 2000
Καθαρά αποτελέσματα (έλλειμμα) χρήσεως	(404.695.875)
Μείον: Υπόλοιπο αποτελεσμάτων προηγούμενων χρήσεων	--------
Ελλειμμα εις νέο	(404.695.875)

Ο Δήμαρχος Ρόδου
ΓΙΩΡΓΟΣ ΓΙΑΝΝΟΠΟΥΛΟΣ

Ο Αντιδήμαρχος Οικονομικών
ΜΑΝΩΛΗΣ ΣΑΒΒΗΣ

Ο Διευθυντής Οικονομικών Υπηρεσιών
ΗΛΙΑΣ ΛΕΡΓΟΣ

Για την Ομάδα Σύνταξης των Οικονομικών Καταστάσεων
ΙΑΚΩΒΟΣ ΚΑΜΠΟΥΡΗΣ

ΠΙΣΤΟΠΟΙΗΤΙΚΟ ΕΛΕΓΧΟΥ ΟΡΚΩΤΟΥ ΕΛΕΓΚΤΗ - ΛΟΓΙΣΤΗ
Προς το Δημοτικό Συμβούλιο του ΔΗΜΟΥ ΡΟΔΙΩΝ

Ελέγξαμε τις ανωτέρω Οικονομικές Καταστάσεις καθώς και το σχετικό Προσάρτημα του **ΔΗΜΟΥ ΡΟΔΙΩΝ** της χρήσεως που έληξε την 31η Δεκεμβρίου 2000. Ο έλεγχός μας έγινε σύμφωνα με τις διατάξεις της παράγρ. 2 του άρθρου 223 του Π.Δ. 410/1995 «Περί Δημοτικού και Κοινοτικού Κώδικα», όπως αντικαταστάθηκε με την παράγρ. 1α του άρθρου 9 του Ν. 2880/2001 και τις ελεγκτικές διαδικασίες που κρίναμε κατάλληλες, βάσει των αρχών και κανόνων ελεγκτικής που ακολουθεί το Σώμα Ορκωτών Ελεγκτών - Λογιστών και περιορίστηκε στο να διαπιστώσουμε ότι οι ανωτέρω Οικονομικές Καταστάσεις συντάχθηκαν σύμφωνα με το Κλαδικό Λογιστικό Σχέδιο Δήμων και Κοινοτήτων (ο διαχειριστικός έλεγχος των ΟΤΑ διενεργείται από το Ελεγκτικό Συνέδριο). Τέθηκαν στη διάθεσή μας τα βιβλία και στοιχεία που τήρησε ο Δήμος και μας δόθηκαν οι αναγκαίες για τον έλεγχο πληροφορίες και επεξηγήσεις που ζητήσαμε. Ο Δήμος εφάμοσε το Κλαδικό Λογιστικό Σχέδιο Δήμων και Κοινοτήτων (Π.Δ. 315/1999). Το Προσάρτημα περιλαμβάνει τις πληροφορίες που προβλέπονται από την παράγρ. 4.1.5 του άρθρου 1 του Π.Δ. 315/1999 . Κατά την γνώμη μας, οι ανωτέρω Οικονομικές Καταστάσεις, οι οποίες προκύπτουν από τα βιβλία και στοιχεία του Δήμου, απεικονίζουν μαζί με το Προσάρτημα, αφού ληφθεί υπόψη η παραπάνω διευκρίνισή μας, την περιουσιακή διάρθρωση και τη οικονομική θέση του Δήμου κατά την 31η Δεκεμβρίου 2000, καθώς και τα αποτελέσματα της χρήσεως που έληξε αυτή την ημερομηνία, βάσει των σχετικών διατάξεων που ισχύουν και λογιστικών αρχών, οι οποίες έχουν γίνει γενικά παραδεκτές.

Ρόδος, 24 Σεπτεμβρίου 2001
Ο ΟρκωτόςΕλεγκτής - Λογιστής
ΙΩΑΝΝΗΣ Γ. ΑΝΑΣΤΑΣΙΑΔΗΣ
Α.Μ. Σ.Ο.Ε.: 10141
ΑΞΩΝ ΟΡΚΩΤΟΙ ΕΛΕΓΚΤΕΣ Ε.Π.Ε.

Ηλεκτρονική Στοιχειοθεσία & Δημοσιεύσεις Ισολογισμών «Η ΔΡΑΣΙΣ», Τηλ. 63.790 - 64.393 - 64.200 κ. Μαριά

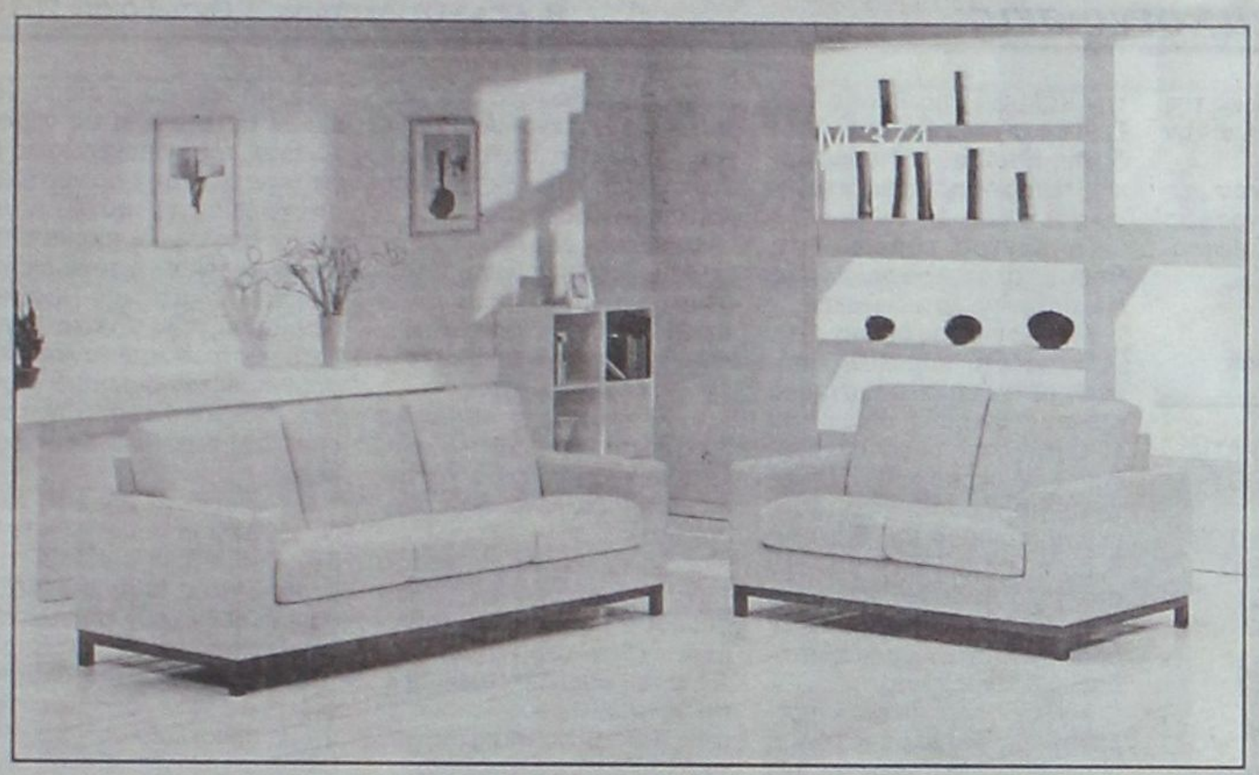

SALOTTI by PROTEAS

INTERNI by PROTEAS



BERLONI

ΠΡΟΣΕΧΩΣ ΚΑΙ ΝΕΟ ΚΑΤΑΣΤΗΜΑ BERLONI ΣΤΗ ΡΟΔΟ
Στεφάνου Καζούλη & Π.Π. Γερμανού (πλατεία Φώκιαλη)

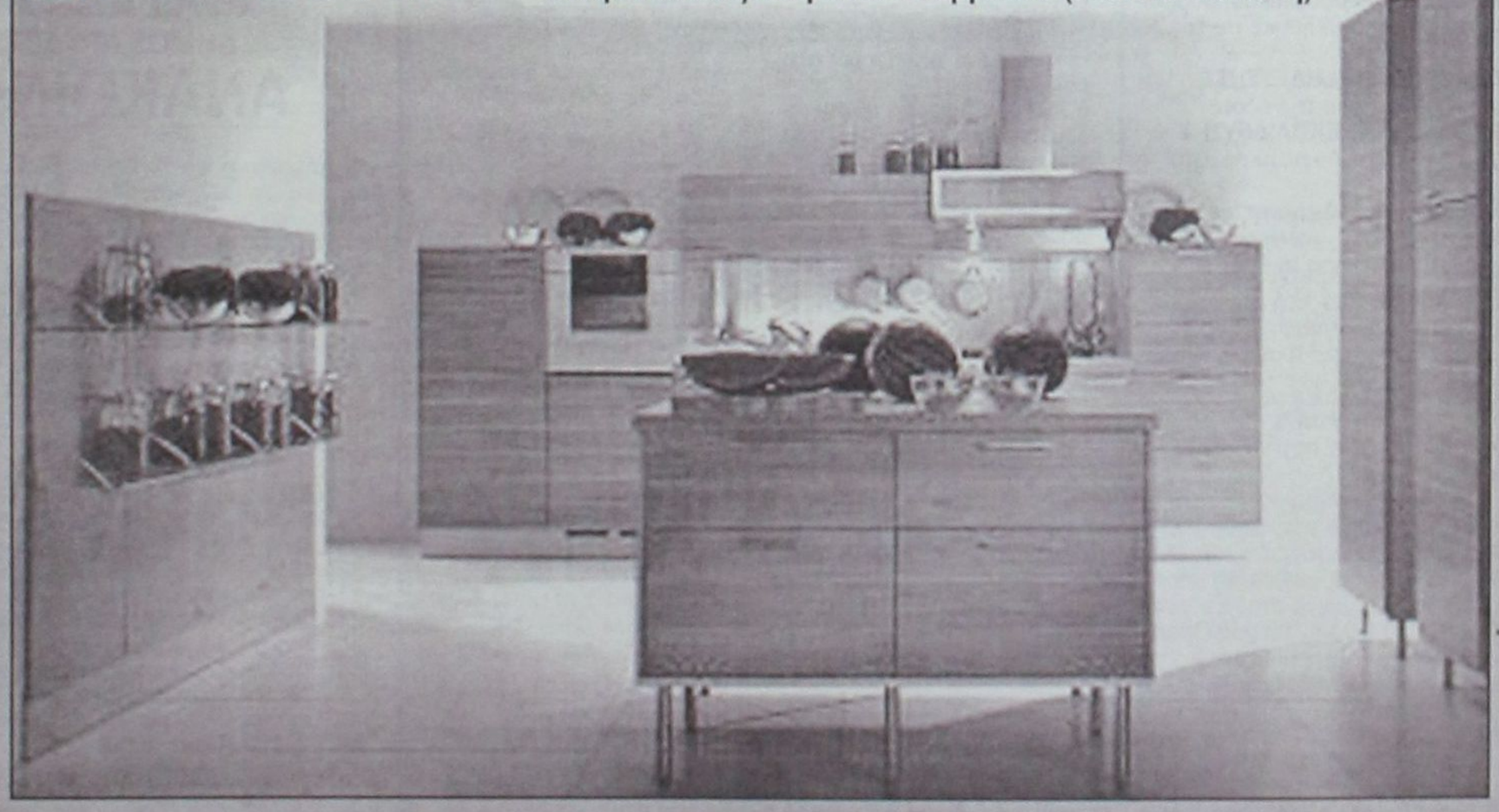

ΑΦΟΙ ΚΕΛΗ Ο.Ε. Αθηνών 36 Τ.Κ. 85100, Ρόδος, Τηλ: (0241) - 66865 - FAX: 67207 - www.protea.gr , email: kelis_bros@hotmail.com

ΕΛΛΗΝΙΚΗ ΔΗΜΟΚΡΑΤΙΑ
ΝΟΜΟΣ ΔΩΔΕΚΑΝΗΣΟΥ
ΔΗΜΟΣ ΡΟΔΙΩΝ
ΔΗΜΟΤΙΚΟΣ ΟΡΓΑΝΙΣΜΟΣ ΠΕΡΙΒΑΛΛΟΝΤΟΣ Ν.Π.Δ.Δ.

ΠΕΡΙΛΗΨΗ ΔΙΑΚΗΡΥΞΗΣ ΔΗΜΟΠΡΑΣΙΑΣ

Ο Πρόεδρος του Δημοτικού Οργανισμού Περιβάλλοντος Γιώργος Καρυδάκης προκηρύσσει δημόσιο μειοδοτικό διαγωνισμό για την ανάδειξη αναδόχου εκτέλεσης του έργου: «Αντικατάσταση Δενδροστοιχιών» που έχει προϋπολογισμό είκοσι εννιά εκατομμύρια εξακόσιες σαράντα πέντε χιλιάδες εννιακόσιες εβδομήντα επτά δρχ. (29.645.977).

Η προθεσμία περάτωσης του έργου ορίζεται σε ογδόντα (80) ημερολογιακές ημέρες και ο συντελεστής ρ είναι αυτός της κατηγορίας έργων οδοποιΐας (δ).

- Η εγγύηση για τη συμμετοχή στη δημοπρασία ορίζεται σε πεντακόσιες ενενήντα δύο χιλιάδες εννιακόσιες είκοσι (592.920) δρχ. και βεβαιώνεται με την προσκόμιση ισόποσου γραμματίου του Ταμείου Παρακαταθηκών και Δανείων ή εγγυητικής επιστολής ανεγνωρισμένης Τράπεζας ή του Ταμείου Συντάξεως Μηχανικών και Εργοληπτών Δημοσίων Εργων.

- Η δημοπρασία θα διενεργηθεί την 15η του μήνα Οκτωβρίου του έτους 2001, ημέρα Δευτέρα στα γραφεία του Δ.Ο.ΠΕ, στο Δημαρχιακό Μέγαρο.

- Στη δημοπρασία γίνονται δεκτές οι εργοληπτικές επιχειρήσεις Α, Β και Γ τάξης, που έχουν γραφτεί στις τάξεις των ΜΕΕΠ, για έργα Πρασίνου.

- Ο διαγωνισμός θα διεξαχθεί με το σύστημα δημοπράτησης προσφορά με ενιαίο ποσοστό έκπτωσης, σύμφωνα με το άρθρο 6 του Π.Δ./τος 609/85 «Περί κατασκευής Δημοσίων Εργων».

Η ισχύουσα νομοθεσία που διέπει τον πιο πάνω διαγωνισμό και την εκτέλεση του έργου είναι ο Ν. 1418/84 «Δημόσια Εργα και ρυθμίσεις συναφών θεμάτων» όπως αυτός τροποποιήθηκε και συμπληρώθηκε με τις διατάξεις των Νόμων 2229/94 και 2576/98 και των αποφάσεων του ΥΠΕΧΩΔΕ:

α) Δ17α/08/16/Φ.Ν 402/10-2-98 (ΦΕΚ 116Β/12-2-98) και β) Δ17α/10/65 Φ.Ν. 402/98 (ΦΕΚ 835Β/12-8-98), καθώς επίσης από τα εκτελεστικά Προεδρικά Διατάγματα 171/87, 609/85 και 218/99.

Τα έξοδα δημοσιεύσεως της περιλήψεως βαρύνουν τον τελευταίο μειοδότη.

Πληροφορίες τις εργάσιμες ημέρες και ώρες στα γραφεία του Δ.Ο.ΠΕ. στο τηλέφωνο 32490.

Ο πρόεδρος
του Δ.Ο.Π.Ε.
Γιώργος Καρυδάκης

ΕΛΛΗΝΙΚΗ ΔΗΜΟΚΡΑΤΙΑ
ΠΕΡΙΦΕΡΕΙΑ ΝΟΤΙΟΥ ΑΙΓΑΙΟΥ
ΝΟΜΟΣ ΔΩΔΕΚΑΝΗΣΟΥ
ΔΗΜΟΣ ΚΑΛΛΙΘΕΑΣ
Καλυθιές 24/9/01
Αρ. Πρωτ.: 1242

ΔΙΑΚΗΡΥΞΗ ΑΝΟΙΚΤΟΥ ΔΙΑΓΩΝΙΣΜΟΥ

Ο Δήμαρχος Καλλιθέας προκηρύσσει ανοικτό διαγωνισμό για την προμήθεια ενός (1) ημιφορτηγού αυτοκινήτου ωφέλιμου φορτίου 2.5 τόνων περίπου (χωρίς καρότσα) με σκοπό την κάλυψη των αναγκών του Δήμου, όπως την μεταφορά εργαλείων, υλικών, αποκομιδή απορριμμάτων κ.λ.π.

Το αυτοκίνητο θα πρέπει να είναι απολύτως καινούργιο πετρελαιοκίνητο και να ανταποκρίνεται στις προδιαγραφές των τευχών της παρούσας μελέτης.

Η διενέργεια του διαγωνισμού και η εκτέλεση της προμήθειας θα γίνουν σύμφωνα με την 11389/23-3-93 απόφαση (Ενιαίος Κανονισμός Προμηθειών ΟΤΑ) όπως τροποποιήθηκε και ισχύει και του Ν. 2286/1995 και του Π.Δ. 394/96.

Στοιχεία της σύμβασης που θα προσαρτηθούν σ' αυτήν κατά σειρά ισχύος είναι:

α) Το συμφωνητικό της προμήθειας, β) η Διακήρυξη του Διαγωνισμού, γ) το τιμολόγιο προσφοράς του αναδόχου, δ) ο προϋπολογισμός προσφοράς του αναδόχου, ε) Γενική Συγγραφή Υποχρεώσεων, στ) η Ειδική Συγγραφή Υποχρεώσεων, ζ) Τεχνικές Προδιαγραφές, η) Τεχνική Εκθεση της Μελέτης.

Η προϋπολογισθείσα ενδεικτική δαπάνη της προμήθειας ανέρχεται στο ποσό των 6.750.000 δρχ. μη συμπεριλαμβανομένου του ΦΠΑ και θα χρηματοδοτηθεί από ΙΠ 2001 του Δήμου.

Ο διαγωνισμός θα γίνει στο Δημοτικό Κατάστημα Καλλιθέας και από την αρμόδια Επιτροπή την 24-10-2001 ημέρα Τετάρτη και ώρα 10.00 π.μ. έως 11 π.μ.

Στο διαγωνισμό γίνονται δεκτοί Ελληνες και αλλοδαποί προμηθευτές, Νομικά πρόσωπα ημεδαπά και αλλοδαπά, συνεταιρισμοί, ενώσεις προμηθευτών.

Για περισσότερες πληροφορίες οι ενδιαφερόμενοι θα απευθύνονται στα γραφεία του Δήμου τις εργάσιμες ημέρες και ώρες.

Ο Δήμαρχος
Ιωάννης Ιατρίδης

ΠΡΟΣΚΛΗΣΗ ΕΚΔΗΛΩΣΗΣ ΕΝΔΙΑΦΕΡΟΝΤΟΣ

για την υποβολή βιογραφικών στα πλαίσια της λειτουργίας του Κέντρου Υποδοχής Επενδυτών (ΚΥΕ) Ν.Α. Δωδεκανήσου

Η Δωδεκανησιακή Εταιρεία Ανάπτυξης και Προόδου (ΔΕΤΑΠ) προτίθεται να προσλάβει πεπειραμένο στέλεχος απασχόλησης με σύμβαση έργου διάρκειας 23 μηνών για την κάλυψη της θέσης του Συντονιστή του Κέντρου Υποδοχής Επενδυτών Νομαρχιακής Αυτοδιοίκησης Δωδεκανήσου.

Το Κέντρο εδρεύει στη Ρόδο, στα γραφεία της Νομαρχιακής Αυτοδιοίκησης.

Καθήκοντα της θέσης:

1. Υποδοχή, παραλαβή αιτήσεων με πλήρη δικαιολογητικά και συντονισμός όλων των ενεργειών της δημόσιας διοίκησης με σκοπό την αδειοδότηση για ίδρυση, επέκταση, εκσυγχρονισμό και διακοπή δραστηριοτήτων επιχειρήσεων στο Νομό Δωδεκανήσου, ή για την υπαγωγή επιχειρηματικών δραστηριοτήτων σε χρηματοδοτικά προγράμματα.

2. Πληροφόρηση και ενημέρωση των επιχειρηματιών ή υποψήφιων επενδυτών σχετικά με τις διαδικασίες αδειοδότησης για ίδρυση, επέκταση, εκσυγχρονισμό και διακοπή δραστηριοτήτων επιχειρήσεων στο Νομό Δωδεκανήσου, καθώς και για χρηματοδοτικές και επενδυτικές ευκαιρίες.

Απαιτούμενα προσόντα:

1. Πτυχίο Πολυτεχνείου, ή αντίστοιχο δίπλωμα ιδρύματος εκπαίδευσης του εξωτερικού, αναγνωρισμένο από το Ελληνικό κράτος

2. Εργασιακή εμπειρία με σχέση εξαρτημένης εργασίας ή ως ελεύθερος επαγγελματίας

3. Γνώση των διαδικασιών αδειοδότησης και χρηματοδότησης επιχειρηματικών δραστηριοτήτων (χρηματοπιστωτικών εργασιών)

4. Εξαιρετικές επικοινωνιακές ικανότητες

5. Πολύ καλή ικανότητα χρήσης Η/Υ και ιδιαίτερα MS OFFICE

6. Αρκετά καλή γνώση της Αγγλικής γλώσσας

Προσφέρονται για τη θέση:

1. Επιμόρφωση και εκπαίδευση

2. Αμοιβή αναλόγως προσόντων και επιδόσεων

Αποστολή πλήρους βιογραφικού σημειώματος (με αναφορά στις σπουδές και την εργασιακή εμπειρία) μέσω ταχυδρομείου, τηλεομοιοτυπίας ή ηλεκτρονικού ταχυδρομείου, υπ' όψη κας Ρ. Κοσσιώρη, στη διεύθυνση:

Δωδεκανησιακή Εταιρεία Ανάπτυξης και Προόδου - ΔΕΤΑΠ

Αυστραλίας 88, Τ.Θ. 4123, 85100 Ρόδος

Fax.: 0241-73045 e-mail: Kossiori@ebed.gr

Παραλαβή βιογραφικών έως και την Παρασκευή 12 Οκτωβρίου 2001.

ΠΑΝΕΠΙΣΤΗΜΙΟ ΑΙΓΑΙΟΥ
ΠΡΥΤΑΝΕΙΑ
Α.Π. 3895

ΠΡΟΚΗΡΥΞΗ ΠΛΗΡΩΣΗΣ

ΔΥΟ ΘΕΣΕΩΝ Δ.Ε.Π. ΣΤΟ ΤΜΗΜΑ ΕΠΙΣΤΗΜΩΝ ΠΡΟΣΧΟΛΙΚΗΣ ΑΓΩΓΗΣ ΚΑΙ ΕΚΠΑΙΔΕΥΣΗΣ ΤΟΥ ΠΑΝΕΠΙΣΤΗΜΙΟΥ ΑΙΓΑΙΟΥ

Με την Φ.121.1/2/Β2/3027/29.08.2001 απόφαση του Υπουργού Εθνικής Παιδείας και Θρησκευμάτων που δημοσιεύθηκε στο ΦΕΚ 79/07.09.2001 τ. Παράρτημα προκηρύσσεται η πλήρωση δύο θέσεων Διδακτικού Ερευνητικού Προσωπικού (Δ.Ε.Π.) στο Τμήμα Επιστημών Προσχολικής Αγωγής και Εκπαίδευσης ως ακολούθως:

- Μία (1) θέση ΔΕΠ στη βαθμίδα του Επίκουρου Καθηγητή ή του Λέκτορα στο γνωστικό αντικείμενο «Διαπολιτισμική Εκπαίδευση με έμφαση στην προσχολική ηλικία»
- Μία (1) θέση ΔΕΠ στην βαθμίδα του Λέκτορα στο γνωστικό αντικείμενο «Ανάπτυξη και Υποστήριξη Τεχνολογικών Συστημάτων στην Εκπαίδευση και Επικοινωνία»

Καλούνται οι ενδιαφερόμενοι που έχουν τα νόμιμα προσόντα, να υποβάλλουν μέχρι την 26/11/2001 τα παρακάτω

Δικαιολογητικά υποβολής Υποψηφιότητας

1. Αίτηση στην οποία θα αναφέρεται το γνωστικό αντικείμενο και η βαθμίδα για την οποία υποβάλλεται η υποψηφιότητα

2. Επικυρωμένα αντίγραφα των πτυχίων και των τίτλων σπουδών - αν οι τίτλοι σπουδών έχουν χορηγηθεί από Α.Ε.Ι. του εξωτερικού, θα πρέπει να υποβληθούν και οι σχετικές βεβαιώσεις ισοτιμίας από το ΔΙΚΑΤΣΑ, σε 2 αντίτυπα.

3. Δέκα εννέα (19) **ξεχωριστά πακέτα,** όσα και τα μέλη του εκλεκτορικού σώματος, που θα περιλαμβάνουν δέκα εννέα (19) αντίτυπα των:

α) Βιογραφικού σημειώματος

β) Αναλυτικού υπομνήματος για τα υποβαλλόμενα πρωτότυπα επιστημονικά δημοσιεύματα

γ) Επιστημονικών δημοσιευμάτων

4. Πιστοποιητικό του αρμόδιου Δημάρχου ή Προέδρου Κοινότητας στο οποίο θα αναγράφεται ο τρόπος και ο χρόνος αποκτήσεως της Ελληνικής Ιθαγένειας.

Προκειμένου για πολίτες κρατών - μελών της Ευρωπαϊκής Ενωσης πιστοποιητικό της αρμόδιας αρχής του κράτους την ιθαγένεια του οποίου έχει ο υποψήφιος.

5. Πλήρες αντίγραφο τύπου Α' Ποινικού Μητρώου.

6. Πιστοποιητικό Υγείας και Αρτιμέλειας από Πρωτοβάθμια Υγειονομική Επιτροπή.

Τα δικαιολογητικά με στοιχεία 4, 5, 6 θα κατατεθούν από τους υποψηφίους το αργότερο μέχρι την ημερομηνία διεξαγωγής της σχετικής διαδικασίας εκλογής.

Οι υποψήφιοι πρέπει να έχουν εκπληρώσει τις στρατιωτικές τους υποχρεώσεις ή να μην υπέχουν χρηματική υποχρέωση γι' αυτές ή να έχουν απαλλαγεί νόμιμα από αυτές κατά τον χρόνο έκδοσης της Πρυτανικής Πράξης διορισμού τους. Για το λόγο αυτό υποχρεούνται να καταθέσουν πριν τον διορισμό τους πιστοποιητικό τύπου Α' του αρμόδιου στρατολογικού γραφείου.

Με υπεύθυνη δήλωση του Ν. 1599/89 οι υποψήφιοι που δεν έχουν εκπληρώσει τις στρατιωτικές τους υποχρεώσεις ή δεν έχουν απαλλαγεί νόμιμα από αυτές κατά τον χρόνο υποβολής της υποψηφιότητάς τους, δεσμεύονται ότι θα προσκομίσουν τα σχετικά δικαιολογητικά πριν την έκδοση της Πρυτανικής ΠΡάξης διορισμού τους.

Το κώλυμα της μη εκπλήρωσης των στρατιωτικών υποχρεώσεων δεν ισχύει για πολίτες κράτους μέλους της Ευρωπαϊκής Ενωσης στο οποίο δεν προβλέπεται όμοιο κώλυμα διορισμού.

Οι ανωτέρω πολίτες οφείλουν να υποβάλουν, εκτός των πιο πάνω δικαιολογητικών και πτυχίο ή μεταπτυχιακό τίτλο σπουδών Ελληνικού Α.Ε.Ι. ή απολυτήριο Ελληνικού Λυκείου ή εξατάξιου Γυμνασίου ή πιστοποιητικό ελληνομάθειας Δ' επιπέδου από το Κέντρο Ελληνικής Γλώσσας από το οποίο θα αποδεικνύεται η πλήρης γνώση και άνετη χρήση της Ελληνικής Γλώσσας.

Τα δικαιολογητικά θα κατατεθούν στη διεύθυνση:

Πανεπιστήμιο Αιγαίου, για το Τμήμα Επιστημών Προσχολικής Αγωγής και Εκπαίδευσης, Δημοκρατίας 1, Τ.Κ.. 85100 Ρόδος.

Αρμόδια για πληροφορίες: κα Κωνσταντίνου Μαίρη, τηλ. 0241 99110 & 99100 & 99111.

Μυτιλήνη, 26.9.2001
Καθηγητής
Θεμιστοκλής Λέκκας
Πρύτανης

ΕΛΛΗΝΙΚΗ ΔΗΜΟΚΡΑΤΙΑ
ΕΠΙΜΕΛΗΤΗΡΙΟ ΔΩΔΕΚΑΝΗΣΟΥ
CHAMBER OF COMMERCE AND INDUSTRY OF DODECANESE

ΠΕΡΙΛΗΨΗ ΠΡΟΚΗΡΥΞΗΣ

ΤΕΥΧΟΣ ΠΡΟΚΗΡΥΞΕΩΝ
ΑΣΕΠ - ΦΕΚ 381/19-9-2001

ΤΟ ΕΠΙΜΕΛΗΤΗΡΙΟ ΔΩΔΕΚΑΝΗΣΟΥ

που εδρεύει στη Ρόδο και έχει Παραρτήματα στην Κω και Κάλυμνο

ΠΡΟΚΗΡΥΣΣΕΙ:

Την πλήρωση με σειρά προτεραιότητας έξι (6) συνολικά θέσεων κατηγοριών Τεχνολογικής (ΤΕ) και Δευτεροβάθμιας (ΔΕ) Εκπαίδευσης, τακτικού προσωπικού, σύμφωνα με τον Ν. 2190/1994 όπως τροποποιήθηκε με τον Ν. 2527/1997, ως εξής:

Α) ΚΑΤΗΓΟΡΙΑ ΤΕΧΝΟΛΟΓΙΚΗΣ ΕΚΠΑΙΔΕΥΣΗΣ

- μία (1) θέση (Τ.Ε.) Πληροφορικής (για τη Ρόδο).

Β) ΚΑΤΗΓΟΡΙΑ ΔΕΥΤΕΡΟΒΑΘΜΙΑΣ ΕΚΠΑΙΔΕΥΣΗΣ

- μία (1) θέση (Δ.Ε.) Διοικητικού - Λογιστικού (για τη Ρόδο).

- μία (1) θέση (Δ.Ε) Μεταφραστών - Διερμηνέων ειδικότητας δύο ξένων γλωσσών (αγγλικής - γαλλικής ή αγγλικής- γερμανικής ή αγγλικής - ιταλικής), για τη Ρόδο

- τρεις (3) θέσεις (Δ.Ε.) Προσωπικού Η/Υ ειδικότητας Χειριστών ηλεκτρονικών υπολογιστών (μία (1) θέση για τη Ρόδο, μία (1) θέση για την Κω και μία (1) θέση για την Κάλυμνο).

Ως ημερομηνία έναρξης υποβολής των αιτήσεων των ενδιαφερομένων ορίζεται η **Παρασκευή 5 Οκτωβρίου 2001** και ως ημερομηνία λήξης υποβολής των αιτήσεων ορίζεται η **Τετάρτη 24 Οκτωβρίου 2001.**

Οι ενδιαφερόμενοι μαζί με τη μηχανογραφημένη αίτησή τους, που χορηγείται από την υπηρεσία μας, υποβάλλουν σε επικυρωμένα αντίγραφα όλα τα απαιτούμενα πιστοποιητικά ή τίτλους που αναφέρονται στην αναλυτική προκήρυξη του Επιμελητηρίου που δημοσιεύθηκε στην Εφημερίδα της Κυβερνήσεως, ΦΕΚ 381/19-9-2001 Τεύχος Προκηρύξεων ΑΣΕΠ, την οποία μπορούν να προμηθευτούν από το αρμόδιο τμήμα της Νομαρχιακής Αυτοδιοίκησης Δωδεκανήσου καθώς και από τα Τμήματα διαθέσεως φύλλων Α.Σ.Ε.Π. σε όλη την Ελλάδα.

Οι αιτήσεις - υπεύθυνες θα υποβάλλονται στο Επιμελητήριο Δωδεκανήσου από 8:00 π.μ. έως 14:00 μ.μ (αρμόδια: κ. Χ. Μαυριού - τηλ. 0241 22281), Αυστραλίας 88, 85100 Ρόδος.

Την αίτηση υποβάλλει ο υποψήφιος αυτοπροσώπως ή με άλλο εξουσιοδοτημένο από αυτόν πρόσωπο, εφόσον η εξουσιοδότηση φέρει την υπογραφή του υποψηφίου θεωρημένη από δημόσια αρχή. Με την κατάθεση της αιτήσεως επισυνάπτεται και παράβολο χιλίων (1000) δραχμών που εκδίδεται από Δημόσιο Ταμείο, άλλως η αίτηση δεν λαμβάνεται υπόψη. Αποστολή της αιτήσεως ταχυδρομικώς δεν γίνεται δεκτή.

Ρόδος 26-9-2001
Ο ΠΡΟΕΔΡΟΣ
ΓΕΩΡΓΙΟΣ ΚΑΡΑΓΙΑΝΝΗΣ

ΕΛΛΗΝΙΚΗ ΔΗΜΟΚΡΑΤΙΑ
ΝΟΜΟΣ ΔΩΔΕΚΑΝΗΣΟΥ
ΔΗΜΟΣ ΑΡΧΑΓΓΕΛΟΥ

ΑΝΑΚΟΙΝΩΣΗ

Ο Δήμαρχος και το Δημοτικό Συμβούλιο του Δήμου Αρχαγγέλου συγχαίρουν τους παρακάτω μαθητές του Λυκείου Αρχαγγέλου και τους εύχονται καλή συνέχεια στις σπουδές τους στα Ανώτατα και Ανώτερα Εκπαιδευτικά Ιδρύματα της χώρας:

1. Αργυρού Φλώρα, Φαρμακευτική Αθηνών
2. Αφαντενός Νικόλαος, Ηλεκτρολογία Ηρακλείου
3. Αφαντενού Τσαμπίκα, Ιστορία Ρεθύμνου
4. Βαρέλη Χαριστούλα, Παιδαγωγικό Ρόδου
5. Βασιλειάδη Νικολέτα, Βιολογική Γεωργία Ηπείου
6. Γέροντα Ζαμπετούλα, Νομική Αθηνών
7. Ελένη Ευαγγελία Ιατρική Αθηνών
8. Καπιτάνος Μανώλης, Ηλεκτρολογία Ηρακλείου
9. Κόζας Δημήτριος, Πολιτ. Δομ. Εργων Σερρών
10. Κοντός Σάββας, Φιλολογία Αθηνών
11. Κουτούζης Μιχαήλ, Φυτ. Παραγωγ. Ηρακλείου
12. Λεβέντης Παναγιώτης, Ιχθυοκομία Μεσολογγίου
13. Νικήτας Κρίστιαν, Βιομηχ. Σχεδ. Κοζάνης
14. Οίκουτα - Μάζα Πατρίσια, Οικονομ. Παντείου Αθηνών
15. Παναγιωτά Ανθούλα, Πολιτ. Μηχαν. Ξάνθης
16. Παρδαλός Στέφανος, Ηλεκτρολογία Πειραιώς
17. Πέρου Τερέζα, Παιδαγωγική Πατρών
18. Πισσάκα Αικατερίνη, Φωτογραφία Αθηνών
19. Σαμιώτη Μαρία, Λογιστική Ηρακλείου
20. Σαρικά Βασιλική, Διοικ. Επιχειρ. Πατρών
21. Σαρικάς Τσαμπίκος, Ηλεκτρονική Χανίων
22. Φακές Αντώνιος, Μηχανολογία Ηρακλείου
23. Φράγκου - Πέτα Τσαμπίκα, Γεωργ. Μηχανών Μεσολογγίου
24. Χατζηγρηγορίου Γεωργία, Νοσηλευτική Ηρακλείου
25. Χατζηνικόλα Γεωργία, Ιστορία Ιωαννίνων
26. Αργυρού Νικόλαος, Φυσικοθεραπεία Αθηνών, 11ος
27. Πατσάη Μαρία, Δ/νση Μον. Υγείας, Καλαμάτας
28. Σαμιώτη Χρυσάνθη, Τουρισ. Επαγγ. Ρόδου, 2η
29. Σαρρή Χρυσάνθη, Ιατρική Πατρών, 11η
30. Σαρικά Κλεάνθη, Μηχαν. Οικον. Χίου, 1η
31. Σαρικά Μαρία, Πολ. Μηχαν. Ξάνθης, 10η

Ο Δήμαρχος
Κολιάδης Θεοδόσιος

Μέσα κι έξω από τα...



Ασέβεια

Αρνήθηκε ο προπονητής της Ρόδου Δημήτρης Σκούνας να κάνει δηλώσεις μετά το τέλος του αγώνα της πρεμιέρας, στη Χαλκίδα. Δικαίωμά του...

Με την άρνησή του, όμως, δεν σημαίνει, ότι απαξιώνει τον οποιοδήποτε δημοσιογράφο, που τον πλησιάζει για δηλώσεις. Η άρνησή του εκλαμβάνεται από εμάς ως ασέβεια στο φίλαθλο κόσμο της ομάδας του, που έχει πολύ μεγάλη ιστορία. Εάν έχει διαφορετική γνώμη δεκτή...

Καλή γυμναστική

Τσιγάρα αμερικανικής προέλευσης... ξέρασε η θάλασσα στη δυτική πλευρά της Ρόδου την περασμένη Πέμπτη, λόγω του ναυαγίου τουρκικού πλοιαρίου το προηγούμενο βράδυ. Αρκετοί τουρίστες, αλλά και ντόπιοι, που ήσαν στις παραλίες δέχθηκαν το απρόσμενο δώρο. Ακόμα και την επόμενη μέρα πολλοί έτρεξαν στις παραλίες, μόνο που ήταν... άνθρακες ο θησαυρός! Τα πακέτα που εύρισκαν ήταν μουσκεμένα όλα! Αχρηστα,δηλαδή. Ωστόσο έκαναν όλοι, θέλοντας και μη πεζοπορία επί άμμου. Καλή γυμναστική όμως...

Θέλουν σκέψη!

Για άλλη μια φορά αναφέρουμε από τούτη 'δω τη στήλη, ότι αυτοί που αναλαμβάνουν τη διοργάνωση αγώνων με σκοπό να ενισχυθούν πάσχοντες συμπολίτες μας, θα πρέπει να είναι ιδιαίτερα προσεκτικοί. Να μετρούν τα υπέρ και τα κατά, ούτως ώστε να προχωρούν ή όχι στη διοργάνωση των αγώνων. Γιατί αν πρόκειται να διοργανώνονται αγώνες σε άδεια γήπεδα, τίποτα δεν προσφέρουν. Εκτός αν βγουν στο δρόμο και πουλήσουν τόσα εισιτήρια, ώστε να είναι αρκετά να καλύψουν τα έξοδα και να αφήσουν και ένα σεβαστό ποσό για τη φιλανθρωπία...

Μεγάλη κίνηση

Μεγάλη κίνηση παρατηρήθηκε τη βδομάδα που πέρασε στα πρακτορεία ΠΡΟΠΟ. Αιτία, η διεξαγωγή των αγώνων για τα ευρωπαϊκά κύπελλα ποδοσφαίρου. Ακόμα και παίκτες περιστασιακοί του «Στοιχήματος» πέρασαν από τα πρακτορεία. Οπως συμβαίνει πάντα, πολλοί οι χαμένοι και ελάχιστοι οι κερδισμένοι...

Το ζητούμενο!

«Η βία σκοτώνει αυτό που όλοι αγαπάμε! Το ποδόσφαιρο. Οχι βία στα γήπεδα».

Τα σλόγκαν αυτά, αναφέρονται σε κάθε έντυπο του ΑΕΡΑ Αφάντου. Καλή η ιδέα και η υλοποίησή της.

Το θέμα ή μάλλον το ζητούμενο είναι πόσο εφαρμόζεται στην πράξη...

Μάταια περίμεναν...

Μάταια περίμεναν ο προπονητής, οι ποδοσφαιριστές του Ευκλή και λίγοι φίλαθλοι την περασμένη Τετάρτη, στο γήπεδο Φανών, τη Δήμητρα Δαματριάς. Αφού περίμεναν αρκετή ώρα, η αντίπαλη ομάδα, δεν εμφανίστηκε για το φιλικό παιχνίδι, που είχε συμφωνήσει...

Τι να συνέβη άραγε;

Ωστόσο, οι παίκτες του Ευκλή μετά την εξέλιξη αυτή, έκαναν κανονικά προπόνηση.

Κουΐζ

Ποιός προπονητής ομάδας της Α' Ερασιτεχνικής Κατηγορίας Δωδ/σου ακούστηκε να λέει σε επόπτη να ανακόπτει με οφσάιντ τους ποδοσφαιριστές του;

Αν ανατρέξετε στη στήλη με τα προχθεσινά αποτελέσματα δεν θα δυσκολευθείτε να βρείτε ποιός ήταν. Το σκορ (και μόνο) το λέει...

Αδιαφορία

Το δεύτερο εντός έδρας παιχνίδι του έδινε προχθές στο Εθνικό Στάδιο της πόλης μας ο Διαγόρας, που τις τρεις πρώτες αγωνιστικές μετράει ισάριθμες νίκες και προβάλλει ως το μεγάλο φαβορί για τον τίτλο! Κι όμως το γήπεδο, όχι μόνο φάνταζε άδειο, αλλά είναι ζήτημα αν υπήρχαν εκεί 80-100 φίλαθλοι, ακόμα κι όταν άνοιξαν οι πόρτες. Φυσικά δεν ήταν όλοι οπαδοί του γηπεδούχου...

Με λίγα λόγια, ο φίλαθλος κόσμος δεν τρέχει πια στα γήπεδα όπως παλαιότερα. Μόνο τα μεγάλα ντέρμπι τον συγκινούν τώρα πια..

Και μη χειρότερα!..

Αναγνώστης της στήλης μας υπενθύμισε, ότι δεν είναι μόνο ο Ακουσίλαος και ο ΑΟ Καλαβάρδα, από τα δημοτικά διαμερίσματα του Δήμου Καμείρου, που δεν κατεβαίνουν στα τοπικά πρωταθλήματα ποδοσφαίρου. Είναι - μας είπε - και ο ΑΟ Πλατανίων, που αδρανοποιήθηκε από πέρυσι.

Συμφωνούμε. Να δούμε όμως μήπως υπάρξει και συνέχεια...

Και μη χειρότερα!..

Ισόπαλοσυρροή!

Τρεις ισοπαλίες σε ισάριθμους αγώνες μετράει ο Διαγόρας Βατίου, στο φετινό πρωτάθλημα. Μάλιστα, οι δύο απ' αυτές σημειώθηκαν στην έδρα του. Κρατάει βέβαια το αήττητο, αλλά σίγουρα οι Βατενοί δεν είναι ευχαριστημένοι από τη συγκομιδή των βαθμών.

ΕΥΡΩΠΑΙΚΗ ΕΠΕΝΔΥΤΙΚΗ
ΕΘΝΙΚΗΣ ΑΝΤΙΣΤΑΣΕΩΣ 48 ΤΗΛ 39300

ΕΥΡΩΠΑΪΚΗ ΕΠΕΝΔΥΤΙΚΗ

ΚΤΗΜΑΤΟΜΕΣΙΤΙΚΟ ΓΡΑΦΕΙΟ
ΑΝΤΩΝΗΣ ΝΙΚΟΛΗΣ - ΘΕΟΦΙΛΟΣ ΚΛΩΝΑΡΗΣ
ΕΘΝΙΚΗΣ ΑΝΤΙΣΤΑΣΕΩΣ 48 • ΤΗΛ. 0241 39300 • ΚΙΝ. 0946890731

ΔΙΑΜΕΡΙΣΜΑΤΑ

Γκαρσονιέρα 40 τ.μ. επί της Εργάνης Αθηνάς , καινούργια	16.000.000
Γκαρσονιέρα 40 τ.μ. επί της Παπαχριστοδούλου ,επιπλωμένη	12.500.000
Γκαρσονιέρα 47 τ.μ. επί της Ατταβύρου , ρετιρέ	12.500.000
Διαμέρισμα 73 τ.μ. επί της οδού Λονδίνου στο Ροδίνι	20.000.000
Διαμέρισμα 75 τ.μ. επί της Θησέως στην Παλιά Πόλη	35.000.000
Διαμέρισμα 80 τ.μ. επί της Εργάνης Αθηνάς , καινούργιο	30.000.000
Διαμέρισμα 80 τ.μ. στην Ανάληψη καινούργιο	25.000.000
Διαμέρισμα 80 τ.μ. στα Αφάντου καινούργιο	26.000.000
Διαμέρισμα 88 τ.μ. στην Δημητρίου Αναστασιάδη	35.500.000
Διαμέρισμα 90 τ.μ. στα Κοσκινού	30.000.000
Διαμέρισμα 90 τ.μ. στην Δημητρίου Αναστασιάδη	36.500.000
Διαμέρισμα 106 τ.μ. επί της Πειραιώς , καινούργιο πολυτελούς κατασκευής	37.000.000
Διαμέρισμα 115 τ.μ. επί της Γαριβάλδη καινούργιο με parking	45.000.000
Διαμέρισμα 116 τ.μ. επί της Αποστόλου Παύλου,καινούργιο πολυτελούς κατασκευής	44.000.000
Διαμέρισμα 117 τ.μ. επί της οδού Μόσχας στο Ροδίνι	31.000.000
Διαμέρισμα 120 τ.μ. στην Δημητρίου Αναστασιάδη	48.000.000
Διαμέρισμα 127 τ.μ. επί της Πειραιώς , καινούργιο πολυτελούς κατασκευής	47.000.000
Διαμέρισμα 130 τ.μ. στο Ροδίνι	40.000.000
Διαμέρισμα 130 τ.μ. στα Κοσκινού	47.000.000
Διαμέρισμα 138 τ.μ. στην Ανάληψη	36.000.000

ΟΙΚΟΠΕΔΑ – ΑΓΡΟΤΕΜΑΧΙΑ

• ΡΟΔΟΣ	
Οικόπεδο στην Μέγγαυλη 9.000 τ.μ.	117.000.000
• ΚΟΣΚΙΝΟΥ	
Οικόπεδο 2500 τ.μ. οικ.800 τ.μ.	60.000.000
Οικόπεδο 2500 τ.μ.	20.000.000
Οικόπεδο 4100 τ.μ.	36.000.000
Οικόπεδο στο φυτώριο 10.000 τ.μ.	100.000.000
Οικόπεδο στο φυτώριο 12.000 τ.μ.	120.000.000
• ΤΣΑΙΡΙ	
Οικόπεδο 1000 τ.μ. με βιοτεχνική άδεια	22.000.000
Οικόπεδο 3850 τ.μ.	21.000.000
Οικόπεδο 5500 τ.μ.	40.000.000
Οικόπεδο 8700 τ.μ.	25.000.000
Οικόπεδο 9000 τ.μ.	21.000.000
• ΙΑΛΥΣΟΣ	
Οικόπεδο 1050 τ.μ. επί της Εθνικής οδού Ιαλυσού-Κρεμαστής	50.000.000
Οικόπεδο 2000 τ.μ.	23.000.000
Οικόπεδο 4000 τ.μ.	32.000.000
Οικόπεδο 4000 τ.μ. στους Τρεις	60.000.000
Οικόπεδο 9000 τ.μ. παραλιακό κοντά στο Electra palace	135.000.000
• ΑΦΑΝΤΟΥ	
Αγροτεμάχια από 1000 τ.μ. έως 10000 τ.μ.	1.500-3000τ.μ.
Οικόπεδα εντός σχεδίου	12.000 ανά τ.μ
• ΠΑΣΤΙΔΑ	
Οικόπεδο 4000 τ.μ. έναντι από το ερ.Θράκη	40.000.000
Οικόπεδο 4500 τ.μ.	20.000.000
Οικόπεδο 5500 τ.μ.	30.000.000
• ΠΕΥΚΟΙ	
Οικόπεδο 59000 τ.μ.	3.500 ανά τ.μ.
• ΚΑΛΑΘΟΣ	
Οικόπεδο 2500 τ.μ. με Σ.Δ. 0,8	9.000.000
• ΦΑΛΗΡΑΚΙ	
ΟΙΚΟΠΕΔΟ 3000 Τ.Μ. με 2 οικοδομές	**160.000.000**

ΜΟΝΟΚΑΤΟΙΚΙΕΣ-ΜΕΖΟΝΕΤΕΣ

Μονοκατοικία 100 τ.μ. στο Νιοχώρι	16.000.000
Μονοκατοικία 100 τ.μ. στο Νιοχώρι εντός οικοπέδου 180 τ.μ. με Σ.Δ. 1.4	20.000.000
Μονοκατοικία 120 τ.μ. στην Ανάληψη εντός οικοπέδου 250 τ.μ.	50.000.000
Μεζονέτα lux 215 τ.μ. σε οικόπεδο 1000 τ.μ. στα Κοσκινού σε σοβά	55.000.000
Μεζονέτα 70+70 τ.μ. στο Ροδίνι	45.000.000
Μεζονέτα συνολικού εμβαδού 300 τ.μ. στα Κοσκινού	45.000.000
Μεζονέτα 220 τ.μ. στο Ροδίνι LUX καινούργια	70.000.000
Μονοκατοικία 200 τ.μ. στα Αφάντου σε 5000 τ.μ. οικόπεδο lux κατασκευής	65.000.000

ΚΑΤΑΣΤΗΜΑΤΑ – ΕΠΙΧΕΙΡΗΣΕΙΣ

Ξενοδοχείο 70 κλινών Γ κατηγορίας	220.000.000
Οβελιστήριο στο Μανδράκι πλήρως εξοπλισμένο(επιχείρηση).Μόνο σοβαρές προτάσεις	
Ταβέρνα στο Θεολόγο πλήρως εξοπλισμένη , χειμώνα-καλοκαίρι , λόγω αναχώρησης	10.000.000
Είδη Αλιείας επί της Βενετοκλέων με εμπόρευμα 30.000.000	12.000.000
Κατάστημα στην Παλιά Πόλη (Πλατεία Πλάτωνος)	30.000.000
Επιχείρηση snack-bar στην Παλιά Πόλη	40.000.000
Καταστήματα επί της Αυστραλίας 75 τ.μ.	30.000.000
Κατάστημα Ρόδου-Λίνδου 90 τ.μ.	30.000.000
Κατάστημα στην Αγία Αναστασία 35 τ.μ. και 16 τ.μ. πατάρι	15.000.000
Κατάστημα επί της Σωκράτους στην Παλιά Πόλη 24 τ.μ.	130.000.000

ΑΓΟΡΕΣ - ΠΩΛΗΣΕΙΣ - ΜΙΣΘΩΣΕΙΣ ΑΚΙΝΗΤΩΝ
ΣΥΜΒΟΥΛΕΥΤΙΚΕΣ & ΕΠΕΝΔΥΤΙΚΕΣ ΠΡΟΤΑΣΕΙΣ
ΑΠΟΚΛΕΙΣΤΙΚΗ ΔΙΑΘΕΣΗ ΔΙΑΜΕΡΙΣΜΑΤΩΝ - ΟΙΚΟΠΕΔΩΝ - ΞΕΝΟΔΟΧΕΙΩΝ
ΖΗΤΟΥΝΤΑΙ ΔΙΑΜΕΡΙΣΜΑΤΑ, ΜΟΝΟΚΑΤΟΙΚΙΕΣ, ΟΙΚΟΠΕΔΑ ΑΓΡΟΤΕΜΑΧΙΑ



Alfa 156

Αποκτήστε το όνειρό σας.

Alfa 156. Απόλυτη ασφάλεια, άνεση και τέλεια οδική συμπεριφορά. Ανεπανάληπτο στυλ που γοητεύει, τεχνολογία αιχμής και επιδόσεις που συναρπάζουν: από 120 έως 192 HP. Ποιότητα που ξεχωρίζει. Alfa 156. Αποκτήστε την άμεσα με προνομιακή χρηματοδότηση.

2 χρόνια εγγύηση **Alfa Romeo.**

Ολοκληρωμένο Συγκρότημα Alfa Romeo

Auto Center Μανώλης Κωστάκης Α.Ε.Β.Ε.

ΟΛΟΚΛΗΡΩΜΕΝΟ ΣΥΓΚΡΟΤΗΜΑ: FIAT · ALFA ROMEO · LANCIA

14ο χλμ Ρόδου - Αεροδρομίου 85106, Παραδείσι, Ρόδος, Τηλ: (0241) 82000

Alfa Romeo CREDIT

4.000.000 σε 36 άτοκες δόσεις.

Μέγιστο Χρηματοδοτούμενο Κεφάλαιο: 4.000.000. Ονομαστικό Επιτόκιο 0,00%, 36 **Μηνιαίες Δόσεις**: 111.111. Δεν συμπεριλαμβάνονται: **Έξοδα Φακέλου**: 45.000. Ε.Π.Ε.: 0,0074. Η χρηματοδότηση χορηγείται εφόσον πληρούνται οι απαραίτητες προϋποθέσεις. Το **πρώτο εξάμηνο** της Ασφάλειας και 3 χρόνια Οδική **Βοήθεια** είναι ήδη πληρωμένα.

ALFA ROMEO
Cuore Sportivo

Στα χέρια των ταλεμπάν ο Os. B. Laden

➤ Διαδηλώσεις σε όλο τον κόσμο κατά των αντιποίνων
➤ Φρούριο η Ελλάδα με δρακόντεια μέτρα ασφαλείας

Ο πρεσβευτής των Ταλεμπάν στο Πακιστάν ανακοίνωσε την Κυριακή ότι ο καταζητούμενος από τις Ηνωμένες Πολιτείες Οσάμα μπιν Λάντεν βρισκόταν υπό τον έλεγχο των Ταλεμπάν και κρύβεται για λόγους ασφάλειας.

«Ο Οσάμα είναι στο Αφγανιστάν, βρίσκεται όμως σε άγνωστη τοποθεσία, για λόγους της δικής του ασφάλειας», δήλωσε ο μουλάς Αμπντούλ Σαλάμ Ζαΐφ. «Μόνο οι έμπιστοί του, αυτοί που ευθύνονται για την ασφάλεια του, γνωρίζουν λεπτομέρειες. Βρίσκεται όμως και υπό το δικό μας έλεγχο», πρόσθεσε ο μουλάς Ζαΐφ.

Ο πρεσβευτής των Ταλεμπάν επισήμανε ότι επιδόθηκε στον μπιν Λάντεν το διάταγμα του ανωτάτου θρησκευτικού συμβουλίου του Αφγανιστάν, με το οποίο του ζητούσαν να φύγει από τη χώρα, αλλά μέχρι στιγμής δεν έχει υπάρξει απάντηση από την πλευρά του.

Απαντώντας στους Ταλεμπάν, εκπρόσωπος του Λευκού Οίκου δήλωσε ότι «η ανακοίνωση δεν αλλάζει τίποτα» και επανέλαβε ότι το αίτημα της Ουάσινγκτον για την έκδοση του Οσάμα μπιν Λάντεν δεν υπόκειται σε διαπραγματεύσεις. Από την πλευρά του, ο υπουργός Άμυνας των ΗΠΑ Ντόναλντ Ράμσφελντ είπε ότι δεν πιστεύει στις δηλώσεις των Ταλεμπάν, καθώς «πριν από μερικές μέρες είπαν ότι δεν γνώριζαν πού βρίσκεται». Σε ερώτηση για το αν οι Ταλεμπάν πρέπει να πληρώσουν το τίμημα αν δεν παραδώσουν τον μπιν Λάντεν, ο Ντόναλντ Ράμσφελντ απάντησε ότι «αυτό θα έπρεπε να είναι αυτονόητο σε αυτό το σημείο».

Οι κινήσεις των Η.Π.Α.

Η αμερικανική κυβέρνηση σχεδιάζει να υποστηρίξει όσους αντιτίθενται στο καθεστώς των Ταλεμπάν αλλά δεν θα προσπαθήσει να επιλέξει αυτόν που θα κυβερνήσει τη χώρα, μετέδωσε το τηλεοπτικό δίκτυο CNN το Σάββατο, επικαλούμενο υπηρεσιακό σημείωμα του Λευκού Οίκου. Την Κυριακή πάντως αντιπροσωπεία αποτελούμενη από 11 ανώτερους αξιωματούχους του αμερικανικού Κογκρέσου θα συναντηθεί στη Ρώμη με τον πρώην βασιλιά του Αφγανιστάν Μοχάμεντ Ζαχέρ Σαχ, για να δείξει τη βούληση της Ουάσινγκτον να υποστηρίξει τις προσπάθειες που αποβλέπουν στο σχηματισμό αφγανικής κυβέρνησης που θα διαδεχτεί εκείνη των Ταλεμπάν.

Το Σάββατο, χιλιάδες διαδηλωτές κατέκλυσαν τους δρόμους της Ουάσιγκτον για να εκφράσουν την αντίθεσή τους στο ενδεχόμενο ενός πολέμου. Το αμερικανικό αεροπλανοφόρο Κίτυ Χόουκ την Κυριακή επέστρεψε στη βάση του, στο ιαπωνικό λιμάνι Γιοκοσούκα, μετά την αναχώρησή του πριν 9 ημέρες η οποία πυροδότησε τις φήμες για μετάβασή του στον Ινδικό Ωκεανό ώστε να ενισχυθεί ο αμερικανικός στόλος για την περίπτωση αντιποίνων στο τρομοκρατικό χτύπημα της 11ης Σεπτεμβρίου.

Τη Δευτέρα αρχίζει στη Νέα Υόρκη η σύνοδος της Γενικής Συνέλευσης του ΟΗΕ στην οποία οι εκπρόσωποι των 189 χωρών μελών του οργανισμού θα συζητήσουν τρόπους για την ενίσχυση του αγώνα κατά της τρομοκρατίας. Σε ένδειξη αλληλεγγύης προς την πόλη της Νέας Υόρκης, ο δήμαρχός της, Ρούντολφ Τζουλιάνι θα μιλήσει ενώπιον της γενικής συνέλευσης του Οργανισμού, κάτι που θα γίνει για πρώτη φορά από την ίδρυση του ΟΗΕ.





Η βρετανική αστυνομία την Κυριακή ανακοίνωσε ότι, στο πλαίσιο του αγώνα κατά της τρομοκρατίας, την Παρασκευή συνέλαβε στο αεροδρόμιο Γκάτγουικ του Λονδίνου έναν άνδρα με προορισμό τις Ηνωμένες Πολιτείες

Χάθηκαν οι ελπίδες

Ο δήμαρχος της Νέας Υόρκης, Ρούντολφ Τζουλιάνι, την Κυριακή, δήλωσε ότι δεν υπάρχουν πλέον ελπίδες για την ανεύρεση επιζώντων στα ερείπια των δίδυμων πύργων του Παγκόσμιου Κέντρου Εμπορίου.

Στην καθημερινή συνέντευξη Τύπου, ο κ. Τζουλιάνι τόνισε συγκεκριμένα ότι «η πραγματικότητα είναι πως δεν περιμένουμε ότι θα βρούμε επιζώντες» αν και όπως είπε θα συνεχίσει να αρνείται το χαρακτηρισμό «επιχείρηση συλλογής» και θα επιμένει στην «έρευνα και βοήθεια», ονομασία που έχει δοθεί στο τιτάνιο έργο που εξακολουθούν να κάνουν τα μέλη των σωστικών συνεργείων.

Ο δήμαρχος της Νέας Υόρκης δεν θέλησε να σχολιάσει τη διαφορά στους αριθμούς που δίνει η αστυνομία σχετικά με τους αγνοούμενους (5.641) και αυτούς που δίνει το κέντρο που δημιουργήθηκε από τις οικογένειες των αγνοουμένων (4.642) και αρκέστηκε να πει ότι ο τελικός απολογισμός θα είναι κατά τα φαινόμενα «κάτι ανάμεσα στα δύο αυτά διαφορετικά νούμερα».

Φρούριο η Ελλάδα

ΜΕ διπλό στόχο, αφενός να ενισχυθεί το αίσθημα ασφάλειας των Ελλήνων πολιτών και αφετέρου να γίνει σαφές στους συμμάχους ότι η Ελλάδα είναι στην πρώτη γραμμή του μετώπου για την καταπολέμηση της τρομοκρατίας, ο Κώστας Σημίτης συγκάλεσε ευρεία διυπουργική σύσκεψη με τη συμμετοχή της Βάσως Παπανδρέου, του Γιώργου Παπανδρέου, του Άκη Τσοχατζόπουλου και του Μιχάλη Χρυσοχοΐδη. Και τα μέτρα, όμως, που θα επιβεβαιωθούν ή θα αποφασιστούν κινούνται σε δύο επίπεδα: Το πρώτο είναι η πρόληψη. Η ηγεσία του υπουργείου Δημόσιας Τάξης μελετά μεγάλες αλλαγές στη δομή, τη στελέχωση και τη λειτουργία των μυστικών υπηρεσιών και των τμημάτων ασφαλείας της ΕΛ.ΑΣ., ώστε καμία πληροφορία να μην πηγαίνει χαμένη.

Σε αυτό το επίπεδο εντάσσονται και τα μέτρα φύλαξης, στην εκτέλεση των οποίων δεν αποκλείεται να αναλάβει ρόλο και ο στρατός, τουλάχιστον σε στόχους που βρίσκονται μακριά από τις πόλεις, όπως είναι οι λίμνες και οι ταμιευτήρες νερού. Έτσι λοιπόν ο Μαραθώνας, ο Μόρνος και ο Εύηνος θα πάψουν να αποτελούν ερημικές τοποθεσίες, τουλάχιστον για όσο καιρό τα μέτρα θα εφαρμόζονται με συνέπεια. Δεξαμενές ύδρευσης, σταθμοί ηλεκτροδότησης και τηλεπικοινωνιακές υποδομές θα φυλάσσονται σε 24ωρη βάση όπως και τα κυβερνητικά κτήρια, τα γραφεία των κομμάτων και οι πρεσβείες, ενώ οι πεζές περιπολίες στους δρόμους των πόλεων θα ενταθούν.

Ειδικά μέτρα φύλαξης θα ληφθούν για πολιτικούς και επιχειρηματίες, ενώ το μεγάλο άγχος των αρχών είναι οι χώροι όπου σημειώνεται μεγάλη συγκέντρωση πολιτών, όπως το μετρό, τα λιμάνια και τα αεροδρόμια. Αυξημένα μέτρα ασφαλείας θα ληφθούν και στα στρατόπεδα και τα αστυνομικά τμήματα, εφόσον ένα χτύπημα σε αυτούς τους στόχους εξασφαλίζει στους τρομοκράτες εκτός από ενισχυμένο γόητρο, και όπλα που έχουν ανάγκη για να συνεχίσουν τη δράση τους. Πρέπει ακόμη να επισημανθεί ότι εδώ και ημέρες έχουν απαγορευτεί οι πτήσεις ψεκαστικών αεροπλάνων, ενώ πριν από κάθε απογείωση ιδιωτικού αεροσκάφους προηγείται εξονυχιστικός έλεγχος. Το Λιμενικό Σώμα έχει αυξήσει τις περιπολίες για τον εντοπισμό λαθρομεταναστών, ενώ στο υπουργείο Δημόσιας Τάξης έχει δημιουργηθεί ειδικό επιτελείο, το οποίο ανέλαβε την επαφή και την ανταλλαγή πληροφοριών με τις ΗΠΑ.

Δεύτερο επίπεδο είναι η αντιμετώπιση των συνεπειών ενός τρομοκρατικού χτυπήματος. Αν οι τρομοκράτες επιλέξουν τυφλά και μαζικά χτυπήματα τότε υποδομές, όπως νοσοκομεία και Πυροσβεστική Υπηρεσία, πρέπει να έχουν προετοιμαστεί κατάλληλα ώστε να μπορέσουν να εντοπίσουν και να περιθάλψουν τους επιζώντες. Στην περίπτωση βιολογικού και χημικού πολέμου πρέπει να υπάρχει το εξειδικευμένο προσωπικό που θα μπορέσει να εντοπίσει τον ιό ή την ουσία που χρησιμοποιήθηκε στο χτύπημα.

Σύμφωνα με πληροφορίες, στη διάρκεια της σύσκεψης αποφασίστηκε και η εντατικοποίηση των ελέγχων, ακόμα και το πάγωμα λογαριασμών τραπεζών οι οποίοι μπορεί να συνδέονται με τρομοκρατικές ενέργειες, εφόσον υπάρχουν σχετικές πληροφορίες γι' αυτούς και μάλιστα προερχόμενες από το εξωτερικό.

Αποφασίστηκε επίσης να προωθηθεί ταχύτερα η προγραμματισμένη αλλαγή στη διαδικασία έκδοσης των διαβατηρίων.

Συναντήσεις Γ. Παπανδρέου

Ο υπουργός Εξωτερικών Γ. Παπανδρέου ξεκινά την ερχόμενη εβδομάδα ένα διπλωματικό μαραθώνιο: Τη Δευτέρα θα μεταβεί στη Μόσχα και θα συναντηθεί με τον Ρώσο ομόλογό του Σεργκέι Ιβανόφ, στη συνέχεια θα μεταβεί στο Βερολίνο και θα δεί τον Γιόσκα Φίσερ και το βράδυ θα αναχωρήσει για τις ΗΠΑ, όπου θα παραμείνει έως την Πέμπτη και θα συναντηθεί με τον Κόλιν Πάουελ, με Αμερικανούς αξιωματούχους, τον Αρχιεπίσκοπο Αμερικής και παράγοντες της ομογένειας.





Ύποπτοι και στην Ελλάδα

Δέκα άτομα τα οποία ενδέχεται να είχαν σχέση με τους τρομοκράτες που οργάνωσαν το πολλαπλό χτύπημα της 11ης Σεπτεμβρίου στις ΗΠΑ εντοπίστηκαν στην Ελλάδα και έχουν τεθεί υπό στενή παρακολούθηση από τις αρχές, όπως αποκάλυψε την Παρασκευή η εφημερίδα Τα Νέα.

Οι ελληνικές αρχές τα τελευταία δύο εικοσιτετράωρα επιβεβαίωσαν τις πληροφορίες ότι στη χώρα μας βρίσκονται 10 έως 20 άτομα αραβικής καταγωγής, που ενδέχεται να εμπλέκονται στο διεθνές δίκτυο τρομοκρατίας. Οι ύποπτοι έχουν τεθεί υπό στενή παρακολούθηση, καθώς μέχρι στιγμής εναντίον τους υπάρχουν μόνο ενδείξεις και καμία απόδειξη. Σύμφωνα με τα στοιχεία που προέκυψαν από έρευνες των αμερικανικών υπηρεσιών, οι τρομοκράτες-αεροπειρατές είχαν τηλεφωνικές επαφές και με τους υπόπτους στην Ελλάδα. Αμέσως ενημερώθηκε η Αθήνα και άρχισε επιχείρηση εντοπισμού και παρακολούθησης των υπόπτων.

DODEKANISOS
ΔΩΔΕΚΑΝΗΣΟΣ ΝΑΥΤΙΛΙΑΚΗ Ν.Ε

Κρατήσεις on line:
«ΔΩΔΕΚΑΝΗΣΟΣ ΝΑΥΤΙΛΙΑΚΗ» Ν.Ε.
Αυστραλίας 3 - Ρόδος 85100. Τηλ. 0241-70590. FAX. 70591
και στον ταξιδιωτικό σας πράκτορα

ΔΡΟΜΟΛΟΓΙΑ ΤΟΥ ΤΑΧΥΠΛΟΟΥ ΚΑΤΑΜΑΡΑΝ «DODEKANISOS EXPRESS»
Μέχρι 31/10/2001

	Αναχωρήσεις από ΡΟΔΟ (Κεντρικό λιμάνι - Κολώνα)
ΔΕΥΤΕΡΑ	08.30 από ΡΟΔΟ για ΣΥΜΗ-ΚΩ-ΚΑΛΥΜΝΟ-ΛΕΡΟ-ΚΑΛΥΜΝΟ-ΚΩ-ΣΥΜΗ-ΡΟΔΟ
ΤΡΙΤΗ	08.30 από ΡΟΔΟ για ΚΩ-ΚΑΛΥΜΝΟ-ΛΕΡΟ-ΠΑΤΜΟ-ΛΕΡΟ-ΚΑΛΥΜΝΟ-ΚΩ-ΡΟΔΟ
ΤΕΤΑΡΤΗ	08.30 από ΡΟΔΟ για ΤΗΛΟ-ΝΙΣΥΡΟ-ΚΩ-ΛΕΡΟ-ΚΑΛΥΜΝΟ-ΚΩ-ΝΙΣΥΡΟ-ΤΗΛΟ-ΡΟΔΟ
ΠΕΜΠΤΗ	08.30 από ΡΟΔΟ για ΚΩ-ΚΑΛΥΜΝΟ-ΛΕΡΟ-ΠΑΤΜΟ-ΛΕΡΟ-ΚΑΛΥΜΝΟ-ΚΩ-ΡΟΔΟ
ΠΑΡΑΣΚΕΥΗ	08.30 από ΡΟΔΟ για ΣΥΜΗ-ΚΩ-ΚΑΛΥΜΝΟ-ΛΕΡΟ-ΚΑΛΥΜΝΟ-ΚΩ-ΣΥΜΗ-ΡΟΔΟ
ΣΑΒΒΑΤΟ	08.30 από ΡΟΔΟ για ΚΩ-ΚΑΛΥΜΝΟ-ΛΕΡΟ- ΛΕΙΨΟΙ-ΠΑΤΜΟ-ΛΕΡΟ-ΚΑΛΥΜΝΟ-ΚΩ-ΡΟΔΟ
ΚΥΡΙΑΚΗ	08.30 από ΡΟΔΟ για ΚΩ-ΚΑΛΥΜΝΟ-ΛΕΡΟ-ΛΕΙΨΟΙ-ΠΑΤΜΟ-ΛΕΡΟ-ΚΑΛΥΜΝΟ-ΚΩ-ΡΟΔΟ

ΣΗΜΕΙΩΣΗ: ΓΙΑ ΤΗΝ ΚΑΛΥΤΕΡΗ ΕΞΥΠΗΡΕΤΗΣΗ ΣΑΣ ΠΑΡΑΚΑΛΟΥΜΕ ΝΑ ΕΝΗΜΕΡΩΝΕΣΤΕ ΤΗΛΕΦΩΝΙΚΑ ΑΠΟ ΤΑ ΓΡΑΦΕΙΑ ΤΗΣ ΕΤΑΙΡΕΙΑΣ ΜΑΣ

Μια εναλλακτική προσέγγιση της καθημερινότητας

Γυμνοί στις Κάτω Πέτρες

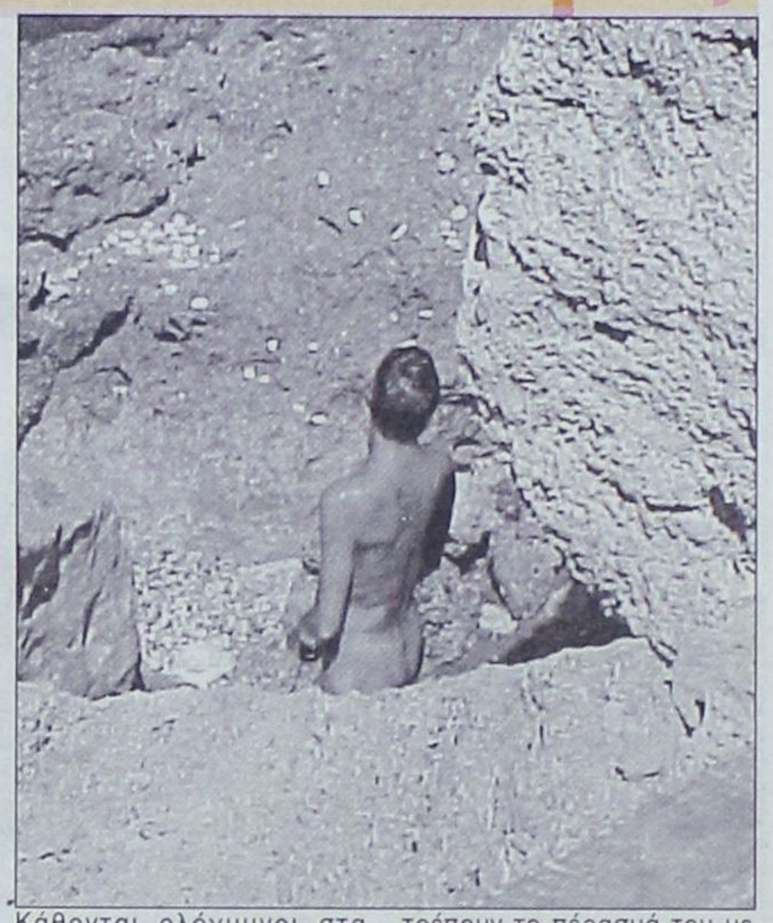

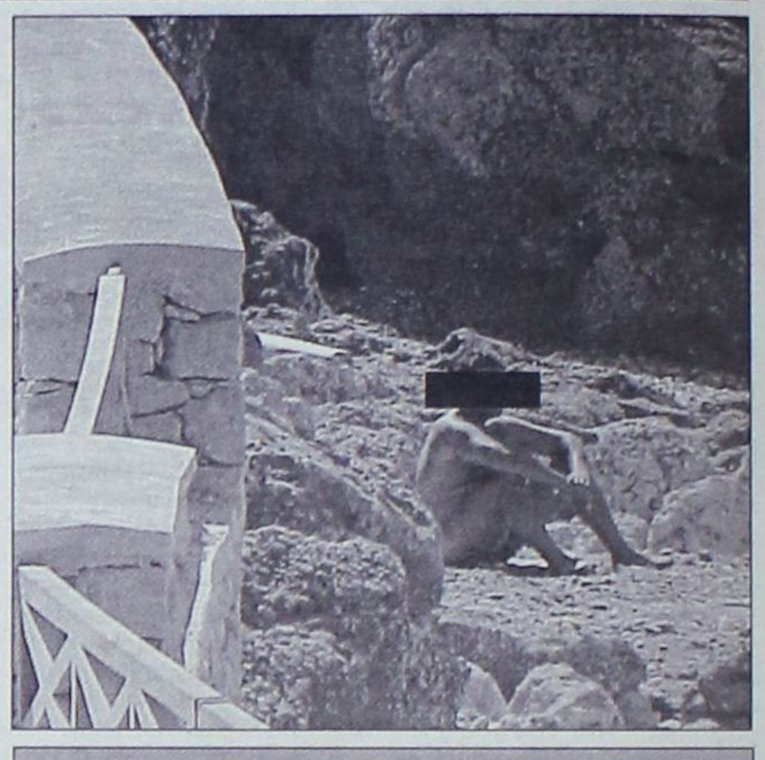





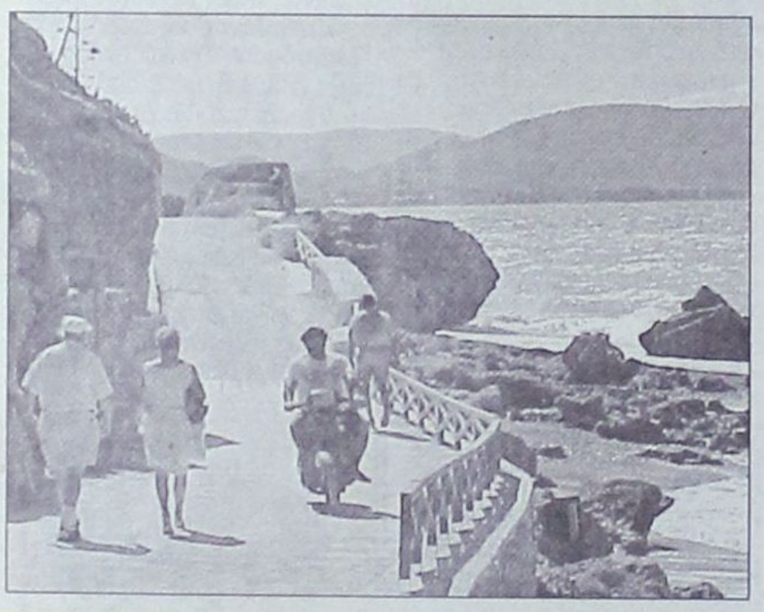

Ο ΑΝΕΜΟΣ φυσάει με ένταση 7 μποφόρ, η θάλασσα λυσσομανάει και τα κύματα δημιουργούν εικόνες δέους καθώς κτυπάνε με μανία πάνω στους βράχους. Κάπου εκεί βρίσκονται οι άνθρωποι εκείνοι που πιστεύουν πως πρέπει να αντικρίζουμε τη φύση όπως ακριβώς μας δημιούργησε, δηλαδή γυμνούς. Κάθονται ολόγυμνοι στα βράχια, διαβάζουν εφημερίδα, καπνίζουν ένα τσιγάρο, ή απλώς αγναντεύουν το πέλαγος και ακολουθούν τα μονοπάτια της σκέψης τους.

Η παραλιακή περιοχή στις «Κάτω Πέτρες» ανέκαθεν αποτελούσε τον τόπο τον οποίο λάτρευαν οι γυμνιστές. Μέχρι πριν την κατασκευή του πεζόδρομου αποτελούσε μια σχεδόν άβατη περιοχή. Η προσέγγισή της απαιτούσε καλές κολυμβητικές ή ορειβατικές ικανότητες. Στην περιοχή εκείνη οι γυμνιστές παρέμεναν ανενόχλητοι και επί ώρες μακριά από τα αδιάκριτα βλέμματα του κόσμου.

Μετά την κατασκευή του πεζόδρομου όλα άλλαξαν. Εκατοντάδες είναι όλοι εκείνοι που καθημερινά μεταβαίνουν μέχρι τον πεζόδρομο της περιοχής «Μπρούσαλη» προκειμένου να απολαύσουν μια βόλτα πλάι στο κύμα. Ωστόσο οι γυμνιστές δεν φαίνεται να ενοχλούνται. Παραμένουν στην ίδια θέση, γνωρίζοντας πως αποτελούν το αντικείμενο σχολιασμού για τους περιπατητές. «Δεν έχουμε τίποτε να κρύψουμε» εξήγησε ένας από εκείνους προς τη Δράση. «Οι γυναίκες που κάνουν γυμνισμό δεν έρχονται εδώ (στις Κάτω Πέτρες), προτιμούν πιο απόμερες περιοχές, άγνωστες για τους περισσότερους ροδίτες» υποστήριξε ο ίδιος και εξήγησε «υπάρχουν ακόμα ταμπού που πρέπει να ξεπεράσουμε. Μόνον εκείνος που κάνει γυμνισμό μπορεί να καταλάβει το πως αισθανόμαστε».

Ο πληθυσμός των γυμνιστών δεν είναι σαφώς προσδιορισμένος στη Ρόδο, ωστόσο έχει εκτιμηθεί ότι «οι άνδρες γυμνιστές είναι περισσότεροι από τις γυναίκες». Στη διάρκεια του καλοκαιριού η αναλογία αυτή ανατρέπεται καθώς είναι πολλές οι τουρίστριες που ξεγυμνώνονται στις παραλίες, είτε στις απόμερες, είτε στις κεντρικές.

Θέμα παραπόνων δεν τίθεται από τους γυμνιστές «ουδείς μας ενοχλεί και κανέναν δεν ενοχλούμε. Αυτό που ίσως είναι ανεπίτρεπτο για τον πεζόδρομο είναι που επιτρέπουν το πέρασμά του με μηχανάκια. Ο κόσμος έρχεται εδώ για να ηρεμήσει από την κίνηση, να ξεκουραστεί. Τα μηχανάκια διώχνουν τον κόσμο, χαλάνε όλη την ωραία εικόνα».

ΑΝΑΛΥΤΙΚΟ ΕΡΓΑΣΤΗΡΙΟ ΕΛΕΓΧΟΥ ΠΟΙΟΤΗΤΑΣ
ΑΝΑΛΥΣΕΙΣ - ΣΥΜΒΟΥΛΕΣ - ΜΕΛΕΤΕΣ
ΓΕΝΙΚΕΣ ΧΗΜΙΚΕΣ ΑΝΑΛΥΣΕΙΣ
ΠΟΙΟΤΙΚΟΣ ΕΛΕΓΧΟΣ ΤΡΟΦΙΜΩΝ-ΠΟΤΩΝ
ΕΡΓΑΣΤΗΡΙΑΚΟΣ ΕΛΕΓΧΟΣ ΠΡΩΤΩΝ ΥΛΩΝ
ΠΑΡΑΚΟΛΟΥΘΗΣΕΙΣ ΒΙΟΛΟΓΙΚΩΝ
ΕΛΕΓΧΟΣ ΚΟΛΥΜΒΗΤΙΚΩΝ ΔΕΞΑΜΕΝΩΝ
QUALITY CONTROL
• Ομάδα έμπειρων επιστημόνων καλύπτει σύνολο φυσικών, χημικών και μικροβιολογικών δοκιμών τον έλεγχο ποιότητας:
Τροφίμων-ποτών-υδάτων-περιβάλλοντος-εδάφους
ΑΝΑΛΥΣΕΙΣ ΚΡΑΣΙΩΝ. ΠΑΡΑΚΟΛΟΥΘΗΣΗ ΟΙΝΟΠΟΙΗΣΗΣ
ΑΝΑΛΥΟΥΜΕ ΑΞΙΟΠΙΣΤΑ
•ΜΕΛΕΤΕΣ ΔΙΑΣΦΑΛΙΣΗΣ ΠΟΙΟΤΗΤΑΣ ΚΑΤΑ ISO 9000
•ΕΛΕΓΧΟΣ HACCP ΣΤΙΣ ΒΙΟΜΗΧΑΝΙΕΣ ΤΡΟΦΙΜΩΝ
ΛΕΙΤΟΥΡΓΟΥΜΕ ΣΥΜΦΩΝΑ ΜΕ ΤΑ ΠΡΟΤΥΠΑ Ε.Ν. 45000
Εγγυώμαστε υπεύθυνα την παραγωγή του κρασιού σας. Διαθέτουμε όλη την γκάμα των πρόσθετων για το κρασί κατ' αποκλειστικότητα.
Φιλικά
Αποστόλης Διμέλλης και Συνεργάτες
ΠΡΟΤΥΠΟ ΧΗΜΙΚΟ ΕΡΓΑΣΤΗΡΙΟ ΔΩΔ/ΣΟΥ
Μ. ΠΕΤΡΙΔΗ & ΠΕΙΡΑΙΩΣ 1- 85100 ΡΟΔΟΣ
ΤΗΛ&FAX: (0241) 78064 - 62119 - (0944) 684899

DIBI CENTER
ΠΑΓΚΟΣΜΙΑ ΚΕΝΤΡΑ ΑΙΣΘΗΤΙΚΗΣ ΚΑΙ ΑΔΥΝΑΤΙΣΜΑΤΟΣ
Κάποτε οι τέλειες αναλογίες ήταν Θείο δώρο.
Σήμερα στο DIBI CENTER είναι Επιστημονικό Θαύμα!
ΣΩΜΑ
Αδυνάτισμα (ολικό - τοπικό)
Κυτταρίτιδα
Σύσφιξη
Θαλασσοθεραπείες
Κρυοθεραπείες
Αποτρίχωση (Χαλάουα - κερί)
Χειρομασάζ
SOLARIUM
ΠΡΟΣΩΠΟ
Καθαρισμός
Peeling
Ενυδατώσεις
Lifting
Βιομοριακές θεραπείες
Οξέα φρούτων (AHA)
Ακμή
Οξυγονοθεραπεία
Ριζική αποτρίχωση
ΕΙΜΑΣΤΕ ΕΞΟΠΛΙΣΜΕΝΟΙ ΜΕ ΤΟΥΣ ΠΙΟ ΣΥΓΧΡΟΝΟΥΣ ΗΛΕΚΤΡΟΝΙΚΟΥΣ ΥΠΟΛΟΓΙΣΤΕΣ



ΣΤΕΛΛΑΣ ΧΑΤΖΗΣΑΒΒΑ
Μιχ. Πετρίδη 49, Ρόδος, Τηλ: 30469, 73590 - www.stellabeauty.com

Ομο-λογίες



«Δεν αντέχω να έρχονται κάποιοι αρμόδιοι από την Αθήνα και να λένε ... η Αφάντου και η Καλαβάρδα» (Αντώνης Χατζηιωάννου)

(Είναι τόσο ...σχετικοί οι άνθρωποι με τον τόπο μας και τα προβλήματά μας. Ε, αυτό εγώ δεν το ανέχομαι. Δεν μπορεί λοιπόν να αφήνουμε σε ανθρώπους που κάνουν λόγο για νομό ...Ρόδου να βρίσκουν λύσεις στα διάφορα ζητήματα της περιοχής μας)



«Δική μας η τιμή που σας ανακηρύσσουμε επίτιμο δημότη της πόλης μας» (Νίκος Χαραλάμπης)

(Η τιμή είναι καθαρά προς το πρόσωπό σας κύριε Στεφανίδη και όχι προς τον ΕΟΤ. Να το ξεκαθαρίσουμε αυτό για να μην υπάρχουν παρεξηγήσεις. Αν ήταν να τιμήσουμε τον ΕΟΤ θα επιλέγαμε το βραβείο της ανοικτής παλάμης)



ΚΑΦΕΣ

Με ζάχαρη ή... με αλάτι

■ ***ΒΑΡΥ*** *γλυκό στον Κώστα Καίσερλη. Οσο περνάει ο καιρός οι εχθροί του αυξάνονται και πληθύνονται. Πρόσωπα, ακόμα και Μέσα Ενημέρωσης που στάθηκαν στο πλευρό του, ξαφνικά του γυρίζουν την πλάτη και δείχνει μόνος και έρημος σε «ξένη χώρα». Ένα καφεδάκι δεν αρκεί, όμως είναι ό,τι καλύτερο για την περίπτωση.*

■ ***ΤΗΣ ΠΑΡΗΓΟΡΙΑΣ*** *και σε όσους νομίζουν ότι έχουν το ...χάρισμα των τρομοκρατών, και ότι με «ασύμμετρες» επιθέσεις και με μη συμβατικά όπλα θα χτυπήσουν τον πολιτικό τους αντίπαλο μέχρι φθοράς και τελικής πτώσεως. Αμ δε... Τα «κόλπα» του παρελθόντος δεν φαίνεται να πιάνουν σήμερα. Όμως το «οπλοστάσιό» τους δεν έχει εξαντληθεί. Κάντε υπομονή...*

■ ***ΓΑΛΛΙΚΟ*** *στον Λεπέν που αν και επανέλαβε τον γνωστό και ακραίο εαυτό του στη Ρόδο, αυτή τη φορά – θα φταίνε οι συγκυρίες – δεν ενόχλησαν τόσο οι θέσεις του. Τι γίνεται ρε παιδιά;...*



Ο ΓΙΑΝΝΗΣ *Παρασκευάς θυμήθηκε το ένδοξο παρελθόν του ως πασόκος της δεκαετίας του '70 και ξιφούλκησε κατά των Αμερικανών σχολιάζοντας τις τρομοκρατικές ενέργειες στις ΗΠΑ. Απελευθέρωσε τον καταπιεσμένο εαυτό του από τη φιλοσοφία του «νέου ΠΑΣΟΚ» και ...ανέβασε και πάλι το πανό «ΕΟΚ και ΝΑΤΟ το ίδιο συνδικάτο». Εβγαλε το άχτι του ο πρώην νομάρχης επιβεβαιώνοντας για μία ακόμα φορά ότι το αίμα νερό δεν γίνεται, και ότι τέλος πάντων το παρελθόν του κανείς δεν μπορεί να το διαγράψει τόσο εύκολα. Πήρε αμπάριζα και τον πρόεδρό του που συμπλέει με τους Αμερικανούς και τον «στόλισε» δεόντως. Αν δεν απατώμαι πρέπει να εξέφρασε τη λύπη του για τα θύματα των τρομοκρατικών επιθέσεων όμως δεν ήταν αυτή η πρώτη του έγνοια.*



ΣΟΥ λέει: *«Εδώ υπάρχουν Αμερικάνοι που κατηγορούν την πολιτική της χώρας τους όλα αυτά τα χρόνια, μια πολιτική που είχε ως επίπτωση τη φοβερή εκείνη ημέρα του Σεπτεμβρίου, εγώ γιατί να έχω τις όποιες αναστολές». Το βέβαιο είναι ότι ο Γιάννης Παρασκευάς δεν βρέθηκε ποτέ με τον **Νοάμ Τσόμσκι.** Δεν πρέπει να έχει σπουδάσει στο ΜΙΤ, άρα είναι απίθανο να συναντήθηκαν στους διαδρόμους του κορυφαίου αυτού σχολείου της Αμερικής. Ο αντιρρησίας όμως των ΗΠΑ σίγουρα θα πρέπει να αποτέλεσε ένα καλό άλλοθι και έμπνευση για τον πρώην νομάρχη και οι τοποθετήσεις των δύο ανδρών ήταν περίπου ταυτόσημες. Λόγοι παράλληλοι...*



ΤΕΡΑΣ *ψυχραιμίας λέει αποδείχθηκε **ο Δημήτρης Αβραμόπουλος** όταν κατά τη διάρκεια πτήσης από Ρόδο προς Αθήνα κάποιοι επιβάτες της Ολυμπιακής ανησυχούσαν για την παρουσία στο αεροπλάνο μερικών «σκούρων» προσώπων. «Λες;...» ρωτούσαν και ο δημαρχοπρόεδρος έσπευσε να καθησυχάσει τον κόσμο που έτρεμε ακόμα και τη σκιά του. Το αλιεύσαμε από την «Ελευθεροτυπία» και είναι ενδεικτικό των ...ηγετικών ικανοτήτων του «Ελεύθερου» ηγέτη. Καλό σημάδι...*

Αν τον άκουγαν...

Οι πληροφορίες λένε ότι βρέθηκε στο ξενοδοχείο Πάρκ ένας άνθρωπος που πριν αρχίσει η διαδικασία εκλογής του επικεφαλής του ενιαίου ψηφοδελτίου για τις επιμελητηριακές εκλογές επέσεισε τον κίνδυνο το αποτέλεσμα να είναι ισόπαλο.

Κανείς δεν θεωρούσε κάτι τέτοιο πολύ πιθανό. «Σώπα μωρέ, εδώ είμαστε 56 άνθρωποι, ισοπαλία θα προκύψει;» ήταν η απάντηση από τους ...έμπειρους στα εκλογικά. «Και αν συμβεί, τότε τι κάνουμε;» επέμεινε ο κ. Ευθύμιος Μπόνης (περί αυτού πρόκειται).

Η διαδικασία ξεκίνησε και το «θαύμα» συνετελέσθη. Οι ...έμπειροι δεν ήξεραν πού να κρυφτούν.

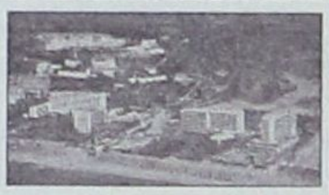

«ΤΑ ριάλια ριάλια και πούντα, ο μπεσεβέγκης που τάχει στην πούγκα, οοοοοο...». *Κάπως έτσι πρέπει να το τραγουδούσε το άσμα ο Μιχάλης Βιολάρης πριν από τριάντα χρόνια περίπου και μάλλον ήταν προφητικός. Λες και από τότε έκανε τη δική του ανάλυση για τα μελλούμενα στην τουριστική αγορά της Ρόδου.*

Με την ελπίδα η λέξη «μπεσεβέγκης» να μην είναι προσβλητική, έχω την αίσθηση ότι ο Κύπριος φιλόλογος και τραγουδιστής περιέγραφε το σκηνικό που στήνεται στη Ρόδο από τους συμπατριώτες του μεγαλοξενοδόχους τη σήμερον ημέρα. «Όλα έχουν τη τιμή τους» έλεγε ένας από αυτούς ερωτηθείς την προηγούμενη εβδομάδα για τις επικείμενες αγοραπωλησίες μεγάλων ξενοδοχειακών μονάδων στη Ρόδο, γνωρίζοντας μάλλον ότι αρκετοί δικοί μας είναι έτοιμοι να ενδώσουν στο χρώμα του χρήματος. Τα «ριάλια» αποδεικνύονται πανίσχυρα και οι αδελφοί μας της Κύπρου ξέρουν πώς και πού να τα ακουμπούν. Για «αντιστάσεις» ούτε λόγος. Προσυπογράφω: Όλα έχουν τη τιμή τους...

ΦΩΤΟΓΡΑΦΙΕΣ *λέω να μην βάλω στο μικρό αυτό σημείωμα. Όπως επίσης δεν λέμε και ονόματα. Όμως κάποια πραγματάκια φωνάζουν από μόνα τους και δεν χρειάζονται πολλές λεπτομέρειες.*

*Κύριοι, η λέξη **«ευθιξία»** έχει συγκεκριμένο νόημα και περιεχόμενο. Οι περισσότεροι από εσάς είστε μορφωμένοι άνθρωποι και προφανώς καταλαβαίνετε περί τίνος πρόκειται. Εχετε αποφασίσει να πάρει ο καθένας σας το δικό του το δρόμο. Βρίσκεστε εκεί που βρίσκεστε με τη σημαία που σήκωσε κάποιος άλλος για σας. Αυτός ο «άλλος» δεν σας κάνει και στοχεύετε σε ...ύπατα αξιώματα που θα διεκδικήσετε τον Οκτώβριο του 2002. Γιατί επιμένετε να παραμένετε κάτω από αυτήν τη σημαία; Για σιγουριά μήπως; Η λέτε να εκμεταλλευτείτε μέχρι το τελευταίο λεπτό τα «προνόμια» της θέσης που κατέχετε ελέω αυτού που σήμερα δεν σας κάνει;*

Το γρηγορότερο οφείλετε να τραβήξετε το δρόμο σας και να δείτε κι εσείς πόσο ψηλά μπορούν να σας σηκώσουν τα ΔΙΚΑ σας τα φτερά. Μιλάμε πάντα περί ευθιξίας για να μη ξεχνιόμαστε...

ΚΑΙ *ο Μιχάλης και ο Γιώργος ήταν απογοητευμένοι από το ισόπαλο αποτέλεσμα του ξενοδοχείου ΠΑΡΚ. Φαντάζεστε πόσο «μούσι» θα έπεσε και από πόσους προς τα δύο αυτά νέα παιδιά. Και δεν μιλάμε φυσικά για... «κοινούς φίλους». Ισορροπία τρόμου. Να βρέθηκε άραγε η λύση;...*



Μια στο καρφί... και μια στο πέταλο!

Και ακόμα δεν ήρθε ο χειμώνας

Το περασμένο καλοκαίρι χαρακτηρίσθηκε από υψηλή κινητοποίηση σε θέματα που έχουν να κάνουν με τη βελτίωση μιας σειράς υποδομών. Το λιμάνι Ρόδου, η μαρίνα, το καρνάγιο βρέθηκαν σε πρώτη προτεραιότητα.

Μετά τον καταιγισμό των διαμαρτυριών από τους τοπικούς φορείς και πολιτικούς παράγοντες, ανελήφθησαν δεσμεύσεις από τους αρμόδιους των υπουργείων. Βλέπετε, οι άνθρωποι των υπουργείων γνωρίζουν πως μετά από την καταιγίδα ακολουθεί η πλήρης ηρεμία, μέχρις σημείου αποχαύνωσης.

Στο σημείο αυτό βρισκόμαστε σήμερα. Ξεχάσαμε τις κινητοποιήσεις, τις αντιδράσεις, τις δεσμεύσεις, τα πάντα. Πλήρης αποχαύνωση, και ο χειμώνας ακόμα δεν ξεκίνησε.

Ευτυχώς ο κρητικός

Ο βουλευτής Ηρακλείου Γ. Δεικτάκης ενδιαφέρθηκε για το ΙΚΑ Ρόδου και μεθαύριο θα καταθέσει Ερώτηση στη Βουλή.

Να ναι καλά ο άνθρωπος που ενδιαφέρεται για τον τόπο μας, διότι εμείς ξεμείναμε από βουλευτές.

Η προσπάθεια θα είναι διπλή

Πολύ συζήτηση γίνεται τελευταία για τους κύπριους επενδυτές, οι οποίοι πραγματοποιούν οικονομική «επέλαση» στη Ρόδο.

Το ζητούμενο για τους ανθρώπους αυτούς είναι να πολλαπλασιάσουν τα κέρδη τους, μέσα από μια προσπάθεια «εκμετάλλευσης» μεγαλοπορτοφολάδων τουριστών σε μια Ρόδο υψηλών απαιτήσεων.

Το ερώτημα που τίθεται είναι απλό: Τί είναι πιο δύσκολο; Να έρθουν οι μεγαλοπορτοφολάδες τουρίστες, ή να κάνουμε ξανά τη Ρόδο τόπο υψηλών απαιτήσεων;

Προσοχή στα πειστήρια

Δεκάδες ήταν όλοι εκείνοι που βρέθηκαν την περασμένη εβδομάδα στις παραλίες της βορειοδυτικής Ρόδου κάνοντας πολύωρες βόλτες. Ολοι τους αναζητούσαν μία ή περισσότερες κούτες τσιγάρων, από το λαθραίο φορτίο του τουρκικού σκάφους.

Κάποιοι άλλοι πάλι βρήκαν μια καλή δικαιολογία για να απολαύσουν τις «ημίγυμνες ηλιοκαμένες ομορφιές» της παραλίας. Υπενθύμιση προς τους τελευταίους που ενδεχομένως αγόρασαν πειστήρια από το περίπτερο: «Τα λαθραία τσιγάρα δεν φέρουν το αποδεικτικό Φόρος Καπνού».

Ο ΠΕΤΑΛΩΤΗΣ

Το κτύπημα του «Αϊ Γιάννη»

Ως είδηση το κτύπημα της 11 Σεπτεμβρίου στους δίδυμους πύργους της Νέας Υόρκης, ωχριά μπροστά στο μεγάλο κτύπημα που ετοιμάζεται να γίνει στη Ρόδο και θα ταράξει συνθέμελα σύμπασα την οικουμένη.

Το κτύπημα θα γίνει από την τοπική οργάνωση του ΠΑΣΟΚ που δραστηριοποιείται στη συνοικία Αγίου Ιωάννου πόλεως Ρόδου. Η αγωνία είναι μεγάλη. Θα ψηφίσουν ή όχι οι 104 της Λιλής;

Επί δύο εβδομάδες αφιερώνονται στήλες στις εφημερίδες, και ώρες σε ραδιόφωνα και τηλεοράσεις για να παρουσιασθεί το «μέγα» πρόβλημα της οικουμένης. Βλέπετε, οι πολιτικοί του κυβερνώντος κόμματος έχουν λύσει όλα τα υπόλοιπα προβλήματα του τόπου και πλέον έχουν αφιερωθεί ψυχή τε και σώματι στην Τοπική του Αϊ Γιάννη.

ΑΠΟΡΡΗΤΟ

Από:

Προς κ. Γιώργο Γιαννόπουλο
Δήμαρχο Ροδίων

Αγαπητέ Γιώργο,

πληροφορήθηκα από τρίτους ότι τελευταία σκέφτεσαι σοβαρά να μην είσαι και πάλι υποψήφιος δήμαρχος της πόλης. Αυτό αν ισχύει με βλίβει και θα επιθυμούσα να έχουμε μια κατ ιδίαν συνάντηση ώστε να γνωρίζω και εγώ τι θα κάνω.

Όπως κατ επανάληψη σου έχω πει, είμαι στη διάθεσή σου και θα σε στηρίζω με όλες μου τις δυνάμεις. Εγώ και όλος ο κλάδος που εκπροσωπώ. Μπορεί να ανήκω στη Νέα Δημοκρατία όμως για τα συμφέροντα της πόλης μου έχω κάνει την επιλογή μου και δεν θα ήθελα να με απογοητεύσεις.

Θα σε παρακαλούσα πολύ να με δεχθείς στο γραφείο σου, με την ελπίδα ότι θα μου διαψεύσεις την πληροφορία ότι ίσως να μην είσαι και πάλι υποψήφιος.

Πάντα φίλοι

Μετά από ογδόντα χρόνια και τη Μικρασιατική Καταστροφή

«Εχουμε γη να πατήσουμε» στα Μύρα της Τουρκίας



Την Παρασκευή ο Μητροπολίτης Μύρων κ. Χρυσόστομος κοιμήθηκε για πρώτη φορά στο Επισκοπείο «βλέποντας το καμπαναριό του Αγίου Νικολάου» – Από κοντά και με διακριτικότητα παρακολουθεί και ο Οικουμενικός μας Πατριάρχης

ΟΤΑΝ πριν από μερικούς μήνες είχε ξεκινήσει η πρωτοβουλία να αναγεννηθεί από τις «τέφρες» του το χριστιανικό στοιχείο στην περιοχή του Αγίου Νικολάου των Μύρων της Τουρκίας, μερικοί από εμάς ίσως να μην μπορούσαμε να φανταστούμε πόσο γρήγορα ένα όνειρο δεκαετιών θα γινόταν πραγματικότητα.

Οι ιστορικές και κυρίως οι πολιτικές συγκυρίες που σημαδεύονται από τις ελληνοτουρκικές σχέσεις δεν επέτρεπαν την καλλιέργεια υψηλών προσδοκιών. Κι όμως... Οι προσπάθειες ολίγων αλλά μάχιμων ανθρώπων, συμπατριωτών μας κυρίως, αλλά και αυτού του ιδίου του Μητροπολίτη Μύρων κ. Χρυσόστομου, έφεραν τα ποθητά αποτελέσματα.

Με σεμνότητα αλλά και μεγάλη προσοχή προετοιμάστηκε και είναι ήδη έτοιμο το Επισκοπείο των Μύρων, το οποίο αποκαλείται από τον κ. Χρυσόστομο «στέκι» των πιστών Ορθοδόξων που επισκέπτονται την περιοχή σε τακτά χρονικά διαστήματα. Την προηγούμενη Παρασκευή ο ίδιος ιεράρχης σε επικοινωνία του με τη «Δράση» έκανε γνωστό ότι κοιμήθηκε στο Επισκοπείο, «και από κει έχει τη δυνατότητα να βλέπει τον ιερό ναό του Αγίου Νικολάου».

ΜΕ έκδηλη συγκίνηση επεσήμανε ότι «το Επισκοπείο λειτουργεί για πρώτη φορά μετά τη Μικρασιατική Καταστροφή και την ανταλλαγή πληθυσμών το 1922». Και μόνο το γεγονός ότι μετά από 80 χρόνια ένας θύλακας της Ορθοδόξου πίστης αναπνέει μέσα στην Τουρκία σημαίνει πολλά και ίσως να σηματοδοτεί ακόμα περισσότερα.

«Εχουμε πλέον γη να πατήσουμε» τονίζει ο κ. Χρυσόστομος και από την άλλη άκρη της τηλεφωνικής γραμμής διακρίνει κανείς την απόλυτη ικανοποίηση ενός ανθρώπου που κατάφερε να υλοποιήσει το όραμα δεκαετιών. Προσθέτει όμως ότι «είναι ανάγκη να παραμείνουμε σεμνοί και να μη δώσουμε την εντύπωση ότι προκαλούμε» μιας και δεν πρέπει σε καμία περίπτωση να διασαλευτεί το κλίμα αρμονικής συνύπαρξης με τους κατοίκους της περιοχής.

Με την προσήκουσα λοιπόν σύνεση ο Μητροπολίτης Μύρων νοιώθει την απέραντη χαρά «αγναντεύει από μικρή πλέον απόσταση το καμπαναριό του Αγίου Νικολάου» και το ερχόμενο Σάββατο θα πραγματοποιηθεί αγιασμός στο Επισκοπείο – «στέκι των πιστών» στα Μύρα.

Με τις ευλογίες του Πατριάρχη μας

ΣΤΑ Μύρα βρέθηκε τις ημέρες αυτές και ο πρώην αντιδήμαρχος Ρόδου κ. Θεόδωρος Τσιμπιδάκης, πάντα κοντά στον κ. Χρυσόστομο και στον ίδιο τον Οικουμενικό μας Πατριάρχη, συμβάλλοντας και αυτός στη δημιουργία και την επανάλειτουργία του Επισκοπείου.

Όπως τουλάχιστον μας είπε και ο κ. Χρυσόστομος, στο Συνέδριο της ΤΕΔΚΔ που θα πραγματοποιηθεί την πρώτη εβδομάδα του Νοεμβρίου στο Καστελλόριζο θα παραστεί και αυτός, ενώ θεωρείται μάλλον απίθανο να βρίσκεται στο ακριτικό μας νησί ο Οικουμενικός Πατριάρχης κ.κ. Βαρθολομαίος ο οποίος εκείνες τις ημέρες θα περιοδεύει στην Αρμενία. Είναι όμως βέβαιο ότι τον προκαθήμενο της Ορθοδοξίας θα εκπροσωπήσει άλλος στενός συνεργάτης του καθώς το προεδρείο της ΤΕΔΚΔ έχει ήδη αποστείλει σχετική πρόσκληση στο Φανάρι.

Δεν αποκλείεται πάντως οι σύνεδροι της ΤΕΔΚΔ να κάνουν και ένα ταξιδάκι – αστραπή στα Μύρα για να δουν από κοντά τον Αγιο Νικόλαο και φυσικά όλα όσα έχουν συμβεί στην περιοχή. Θεαματικές αλλαγές υπό την ανοχή και τη διακριτική στάση ακόμα και των τοπικών αρχών και με τις ευλογίες του Πατριάρχη μας.

Εξελίξεις που υποδηλώνουν ότι το πέρασμα του χρόνου λειτουργεί ευεργετικά προς όλες τις κατευθύνσεις και ίσως εκεί στα Μύρα να καλλιεργηθεί ο σπόρος της ουσιαστικής συνύπαρξης και συμφιλίωσης των δύο λαών, με αμοιβαίο σεβασμό στα πιστεύω και τις αρχές που η κάθε πλευρά πρεσβεύει.



Οι μουσικοί στηρίζουν τον Μέξη

ΣΤΟ πλευρό του αρχιμουσικού της Φιλαρμονικής του Δήμου Ροδίων τάσσονται οι μουσικοί της Φιλαρμονικής, με αφορμή τις κατηγορίες που εξαπέλυσε σε βάρος του ο Μερκούρης Αττιτής, την περασμένη εβδομάδα.

Συγκεκριμένα με επιστολή που υπογράφουν είκοσι πέντε μουσικοί της Φιλαρμονικής, τονίζουν την υποστήριξή τους στο Θέμο Μέξη και σημειώνουν ότι όλα όσα ακούστηκαν δεν έχουν καμία σχέση με την πραγματικότητα.

Επίσης τονίζουν ότι η άνοδος της Δημοτικής Φιλαρμονικής οφείλεται κυρίως στον αρχιμουσικό της Θέμο Μέξη.

Η ΕΠΙΣΤΟΛΗ

«Μουσικοί της Φιλαρμονικής Δήμου Ροδίων

Οι κάτωθι υπογεγραμμένοι, μέλη και μουσικοί της Φιλαρμονικής Δήμου Ροδίων, νιώθουμε την υποχρέωση, ως απάντηση σε όσα ειπώθηκαν τις τελευταίες ημέρες σε ραδιοφωνικό σταθμό της Ρόδου, εις βάρος του αρχιμουσικού μας κ. Θέμου Μέξη και της Φιλαρμονικής, να δηλώσουμε την πλήρη υποστήριξή μας στο πρόσωπό του και την αμέριστη συμπαράσταση στο έργο του.

Η Φιλαρμονική του Δήμου μας, με την υποστήριξη του Πολιτιστικού Οργανισμού και του δημάρχου προσωπικά του κ. Γιώργου Γιαννόπουλου, ανεπηρέαστη από τις λασπολογίες, προχωρεί ακάθεκτη στην ανοδική της πορεία, η οποία σήμερα οφείλεται στον αρχιμουσικό μας κ. Θέμο Μέξη».

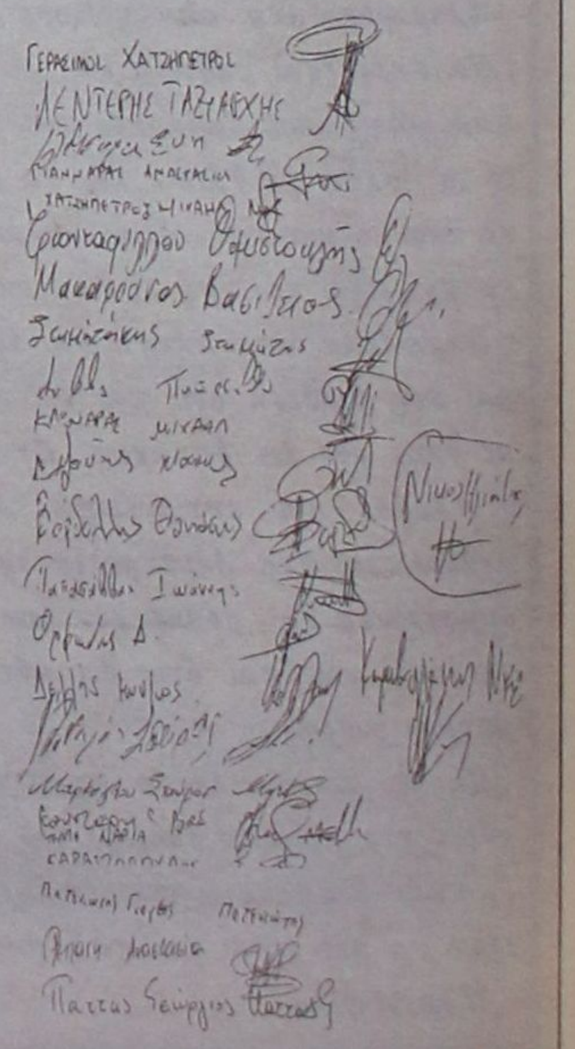

Με αφορμή τις συμφωνίες για τη στέγαση των υπηρεσιών του

Μέτωπο Ρόδου - Κρήτης κατά του ΙΚΑ

Οι βουλευτές Γ. Δεικτάκης και Α. Παυλίδης καταθέτουν την Τετάρτη Ερώτηση στη Βουλή

Το θέμα του ΙΚΑ και της στέγασης των υπηρεσιών του, τόσο στη Ρόδο, όσο και στο Ηράκλειο Κρήτης θα είναι το αντικείμενο Ερώτησης που θα κατατεθεί στη Βουλή την προσεχή Τετάρτη 03 Οκτωβρίου.

Η ερώτηση θα κατατεθεί από τους βουλευτές Ηρακλείου και Δωδεκανήσου της Ν.Δ κ.κ. Γ. Δεικτάκη και Α. Παυλίδη. Η πρωτοβουλία ανήκει στον κ. Δεικτάκη, ο οποίος θεωρεί πως το ΙΚΑ έχει προχωρήσει σε μια απαράδεκτη συμφωνία για τη στέγαση των υπηρεσιών του στην περιοχή της Αλικαρνασού. Η συμφωνία προβλέπει την ενοικίαση κτιρίου έναντι 7.000.000 δρχ το μήνα, ποσόν που εάν αποταμιευθεί, σε λίγα χρόνια θα είναι αρκετό για την αγορά ενός καινούργιου ακινήτου.

Τα παραπάνω δεδομένα αποτελούν πιστό αντίγραφο της πολιτικής που ακολουθεί τα τελευταία χρόνια το ΙΚΑ για τη στέγαση των υπηρεσιών του στη Ρόδο. Με ενοίκιο (για το ακίνητο στο 3ο χιλιόμετρο Ρόδου - Λίνδου) που αγγίζει τα 3.500.000 δρχ. το μήνα, θα μπορούσε να διεκδικήσει την αγορά ενός νέου κτιρίου.

Ο βουλευτής Ηρακλείου της Ν.Δ Γ. Δεικτάκης δήλωσε προς τη Δράση ότι «θα έρθω σε τηλεφωνική επικοινωνία με τον κ. Παυλίδη προκειμένου να καταθέσουμε από κοινού την Ερώτηση στη Βουλή για τα όσα αφορούν στο ΙΚΑ». Σύμφωνα με πληροφορίες, ο κ. Δεικτάκης πριν από περίπου δύο μήνες ενημερώθηκε τηλεφωνικά από ρόδιο παράγοντα της Ρόδου. Στην τότε τηλεφωνική επικοινωνία ο ρόδιος παράγοντας εξιστόρησε τα όσα συνέβησαν με το ΙΚΑ Ρόδου και την προσπάθεια μεταστέγασής του στους χώρους του παλαιού νοσοκομείου.

Η Δράση εντόπισε το πρόσωπο που επικοινώνησε με τον κ. Δεικτάκη και απαντώντας σε σχετική ερώτηση δήλωσε «Λειτούργησα ως ευαισθητοποιημένος πολίτης και θέλω επιτέλους να τελειώσει το θέμα του ΙΚΑ. Η επιλογή μου να ενημερώσω τον κ. Δεικτάκη έγινε όταν έμαθα πως είχε αποφασίσει να υποβάλει μήνυση κατά του διοικητή του ΙΚΑ για διασπάθιση του δημόσιου χρήματος, με αφορμή τη συμφωνία για τη στέγαση του



υποκαταστήματος στην Αλικαρνασσό».

Μέσα στη θάλασσα στο Μανδράκι

Τα σκουπίδια επιπλέουν δίπλα στα σκάφη αναψυχής

Γεμάτη σακκούλες, πλαστικά μπουκάλια, σκουπίδια και λάδια είναι η επιφάνεια της θάλασσας στο Μανδράκι της πόλεως Ρόδου.

Τα χαρακτηριστικά της εικόνας αυτής είναι πιο έντονα στο τμήμα του προβλήτα που ξεκινάει από το Νεώριο και καταλήγει στο φρούριο του Αγίου Νικολάου (στο φάρο). Τα σκουπίδια τα οποία επιπλέον στην επιφάνεια του νερού είναι προφανές πως δεν προέρχονται μόνον από τους ασυνείδητους περαστικούς.

Το όλο θέαμα προκαλεί την αποστροφή των περιπατητών, αλλά αποτελεί και το στοιχείο που υποβαθμίζει την εικόνα της Ρόδου στα μάτια όλων εκείνων που προσεγγίζουν το νησί μας με το σκάφος τους. Τα σκάφη αναψυχής που ελλιμενίζονται στο χώρο ανήκουν κυρίως στο «club» των ρόδιων επιχειρηματιών, ωστόσο ένας εξίσου αριθμός σκαφών (από τα εκεί ελλιμενιζόμενα) ανήκει ή έχει ενοικιασθεί σε τουρίστες υψηλής εισοδηματικής στάθμης.

Είναι δυνατόν η επιφάνεια του νερού στο συγκεκριμένο τμήμα του λιμένα να καθαρίζεται σε τακτά χρονικά διαστήματα;

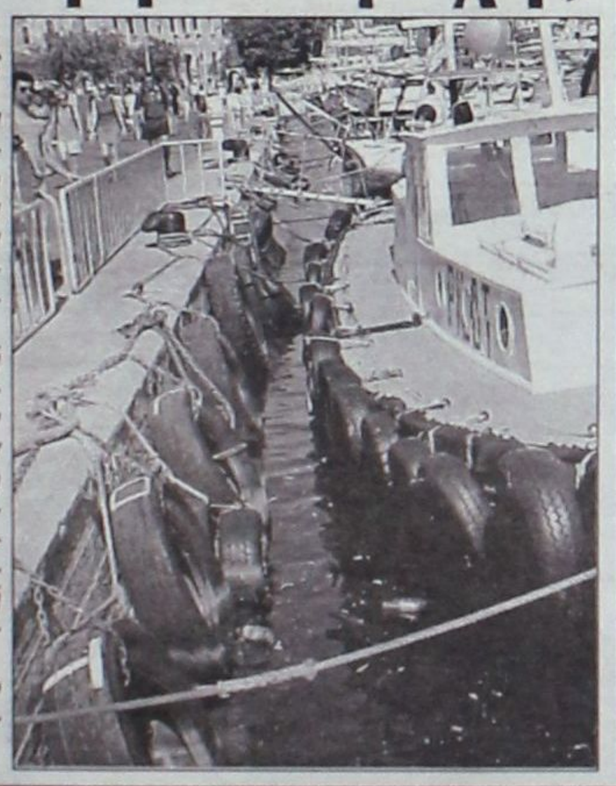

Από τις πινακίδες στον κόμβο αεροδρομίου

Η απουσία των Κολυμπίων πυροδότησε αντιδράσεις

Τις έντονες διαμαρτυρίες επιχειρηματιών της περιοχής Κολυμπίων έχει προκαλέσει η τοποθέτηση των πινακίδων στον κόμβο της νέας λεωφόρου αεροδρομίου - Τσαΐρι. Πρόκειται για τις πινακίδες εκείνες που ενημερώνουν τους οδηγούς για τις περιοχές όπου κατευθύνει ο συγκεκριμένος δρόμος.

«Η περιοχή Κολυμπίων έχει πολύ μεγάλη τουριστική ανάπτυξη και παρ' όλα αυτά δεν υπάρχει ούτε μία πινακίδα που να υποδεικνύει στους επισκέπτες το δρόμο από τον οποίο μπορούν να μας προσεγγίσουν», δηλώθηκε χαρακτηριστικά προς τη Δράση. Η παράλειψη αυτή έγινε και στην σήμανση του νέου κόμβου στην περιοχή του αεροδρομίου Παραδεισίου. Κάποιοι από τους επιχειρηματίες της περιοχής



Κολυμπίων είχαν επισκεφθεί τον αντινομάρχη Χατζη Χατζηευθυμίου προκειμένου να του εκθέσουν το όλο ζήτημα. Εντός των προσεχών ημερών θα υπάρξει και νέα παρέμβασή τους «για να ανατραπεί η σε βάρος μας αδικία».

GR
Grand Hotel Rhodes
*****

Day & Night

Naiades by the Pool



Στήν τροπική ατμόσφαιρα της μεγάλης πισίνας του Grand Hotel, το Ναιάδες λειτουργεί με ανανεωμένο Μενού ως Καφέ-Ουζερί (10:30 - 17:30)

Piano Bar

Το γνωστό σημείο συνάντησης στο κέντρο της Πόλης.

Ο Τάκης Τσώνης κάθε βράδυ* στο πιάνο. (20:30 - 01:00)

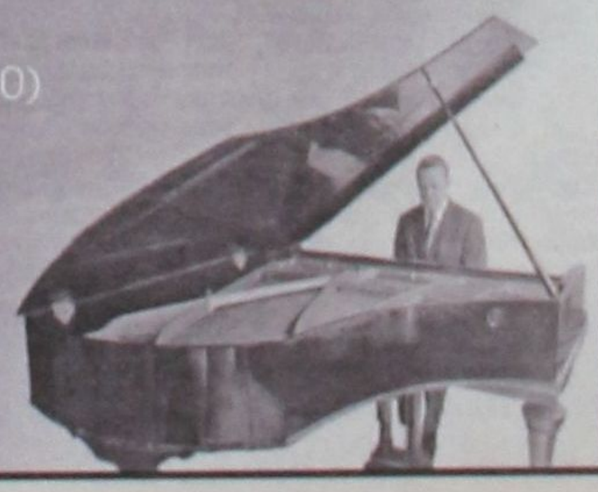

* Εκτός Τρίτης

A Member of
MITSIS HOTELS

Παρουσιάζονται μετά από μακρά εργασία στο Πανεπιστήμιό μας



Πορίσματα για την Εκπαίδευση

ΜΙΑ ενδιαφέρουσα εκδήλωση που διοργανώνει το Πανεπιστήμιο Αιγαίου θα πραγματοποιηθεί στο τέλος της εβδομάδας στις εγκαταστάσεις του. Αντικείμενό της είναι το ερευνητικό έργο «Διαπολιτισμική Προσέγγιση Μύθων, Μαθηματικών και Μαθησιακών Δυσκολιών στο Νέο Τεχνολογικό - Επικοινωνιακό Περιβάλλον».

Το πρόγραμμα αυτό ξεκίνησε από τον Ιούλιο του προηγούμενου χρόνου και καθώς έχει φτάσει στο τέλος του θα γίνει η επίσημη παρουσίαση των αποτελεσμάτων της επιστημονικής συνεργασίας που έχει εκπονηθεί. Στις εργασίες του σημειωτέον συμμετείχαν ειδικοί από Ανώτατα Εκπαιδευτικά Ιδρύματα της χώρας μας, αλλά και από το εξωτερικό.

Η ΠΑΡΟΥΣΙΑΣΗ θα γίνει πιο συγκεκριμένα από την ***Παρασκευή 5 Οκτωβρίου*** μέχρι και την Κυριακή, 7 του μηνός. Την εκδήλωση έχουν προσκληθεί να παρακολουθήσουν εκπαιδευτικοί απ' όλες τις βαθμίδες, καθώς και όλοι όσοι ενδιαφέρονται για την μετουσίωση στην πράξη της εκπαιδευτικής διαδικασίας.

Αναμένεται να παραστούν επίσης και προσκεκλημένοι εκπρόσωποι των αρχών.

Στο συνέδριο των πόλεων Παγκόσμιας Πολιτιστικής Κληρονομιάς

Οραμα πάνω από τον Ατλαντικό

Η Ρόδος επιδιώκει να πάρει τη διοργάνωση του 2003

ΜΕΤΗΝ άλλη άκρη του Ατλαντικού θα βρεθεί αυτή την εβδομάδα μια πολυμελής αντιπροσωπεία του δήμου της πόλης μας, προκειμένου να την εκπροσωπήσει σε ένα γεγονός που θεωρείται από τα κορυφαία του χώρου σ' ολόκληρο τον κόσμο. Από την αποστολή μάλιστα αυτή επιδιώκει να αποκομίσει πολ-



Στο μακρινό Μεξικό «μετακομίζει» αυτή την εβδομάδα ο δήμαρχος με το επιτελείο των δημοσίων σχέσεων



λαπλά οφέλη.

Μέσα στη δυσάρεστη συγκυρία που βιώνει αυτό το χρονικό διάστημα ολόκληρος ο πλανήτης, ο δήμος Ροδίων θα δώσει συγκεκριμένα το παρόν του στη γενική συνέλευση των Πόλεων Παγκόσμιας Πολιτιστικής Κληρονομιάς, που έχει προγραμματισθεί να πραγματοποιηθεί φέτος στο μακρινό Μεξικό.

ΕΠΙΚΕΦΑΛΗΣ της αποστολής θα είναι ο ίδιος ο δήμαρχος της πόλης μας ***Γιώργος Γιαννόπουλος,*** που θα συνοδεύεται - μεταξύ άλλων - από τη δημοτική σύμβουλο ***Λη Μηναΐδη,*** η οποία με την ιδιότητά της ως συνεπίκουρος του δημάρχου και γενική υπεύθυνη του γραφείου Δημοσίων Σχέσεων υπήρξε η «ψυχή» της προετοιμασίας που έγινε καθ' όλο το προηγούμενο διάστημα.

Ευχή όλων βέβαια είναι, αφ' ενός να μην διαταραχθεί από «απρόοπτα» αυτό το ταξίδι εν μέσω των ρευστών εξελίξεων που επίκεινται στο πολεμικό «τοπίο» των ημερών και αφ' ετέρου να επιτευχθεί η ευόδωση των στόχων που έχουν τεθεί. Οι οποίοι είναι ιδιαίτερα φιλόδοξοι!

ΠΙΟ συγκεκριμένα, η συνέλευση θα πραγματοποιηθεί στην πόλη Πουέμπλο της Σαραγόσα, ***από μεθαύριο Τετάρτη*** 3 Οκτωβρίου μέχρι και την προσεχή Κυριακή, 7 του μηνός. Την τελευταία μέρα των εργασιών θα γίνει και η ψηφοφορία για την ανάδειξη της πόλης που θα φιλοξενήσει το επόμενο συνέδριο, μετά από δύο χρόνια.

Μεταξύ των υποψηφίων για την διοργάνωση του 2003 είναι και η πόλη μας, η οποία έχει βάσιμες ελπίδες για να πιστεύει ότι θα πάρει το «χρίσμα»! Οχι μόνο λόγω της διεθνούς αίγλης που έχει, ως ένας τουριστικός προορισμός παγκοσμίου φήμης, αλλά κυρίως γιατί έχει γίνει προς αυτή την κατεύθυνση μια πολύ καλή δουλειά.

ΣΤΟ ΜΕΞΙΚΟ συγκεκριμένα, επιδιώκεται μια εντυπωσιακή παρουσία από την πλευρά της τοπικής μας αντιπροσωπείας, η οποία θα έχει να επιδείξει ένα πλούσιο «φάκελλο». Τα εφόδιά της θα είναι οπτικοποιημένα σε βίντεο, ενώ θα διανεμηθούν ακόμα στους συνέδρους ειδικά επεξεργασμένα CD-ROM και έντυπο υλικό. Πέραν των άλλων, θα λειτουργήσει στους χώρους του συνεδρίου και ροδίτικο περίπτερο.

Περιττόν είναι βέβαια, να τονισθεί ότι ως «κορωνίδα» θα τεθεί η Μεσαιωνική Πόλη μας, που αποτελεί το βασικό κριτήριο με το οποίο έχει ανακηρυχθεί η Ρόδος από την Unesco ως πόλη Παγκόσμιας Πολιτιστικής Κληρονομιάς. Εκτός όμως απ' αυτό το μεγάλο «ατού», υπάρχουν και άλλα, που θα λειτουργήσουν κατά τρόπο θετικό στη διαδικασία της επιλογής.

ΚΑΤΑ τη διάρκεια των εργασιών του συνεδρίου θα πραγματοποιηθεί συγκεκριμένα ένα επιστημονικό συνέδριο που έχει ως θέμα την αντιμετώπιση των φυσικών καταστροφών στα μνημεία που διασώζονται παγκοσμίως έως σήμερα. Η Ρόδος θα είναι η εισηγήτρια και θα καταθέσει την εμπειρία που διαθέτει από τα έργα αναστήλωσης του Μεσαιωνικού μας Κάστρου. Γεγονός, το οποίο αναμένεται να προσθέσει πολλά «πόιντς» στα κριτήρια της ψηφοφορίας.

Πέραν τούτου, θα υπάρχει τοπικά και ένα γενικότερα ευνοϊκό «κλίμα», που οφείλεται στις διαδικασίες που έχουν ήδη κινηθεί για τη διδυμοποίηση της πόλης μας με το Πουέμπλο.

Νέα εκδήλωση του Καρπαθιακού στοιχείου

Μετά από τα Πηγάδια το «επίκεντρο» στη Ρόδο

ΓΙΑ δεύτερη κατά σειρά εβδομαδα το Καρπαθιακό στοιχείο θα παραμείνει στους προβολείς της δημοσιότητας. Με τη διαφορά ότι το «επίκεντρο» μεταφέρεται από το νησί, όπου βρισκόταν μέχρι προχτές, και έρχεται αυτή τη φορά στη Ρόδο.

Μετά το Β' Διεθνές Συνέδριο Καρπαθιακής Λαογραφίας που πραγματοποιήθηκε με ξεχωριστή επιτυχία από τις 26 έως τις 29 Σεπτεμβρίου στο ξενοδοχείο «Λυμιάτης» στα Πηγάδια, σειρά παίρνει μία ακόμα συναφής εκδήλωση.

«Φόντο» ιστορία και παράδοση

ΑΠΟ το Πνευματικό Κέντρο του δήμου Καρπάθου η «σκυτάλη» περιέρχεται συγκεκριμένα στα χέρια του Κέντρου Καρπαθιακών Ερευνών, που διοργανώνει μια ειδική διημερίδα με «φόντο» επίσης την ιστορία και τις παραδόσεις του νησιού. Η εκδήλωση έχει προγραμματισθεί να γίνει το ε***ρχόμενο Σαββατοκύριακο 6 και 7 Οκτωβρίου*** στην αίθουσα του Παγκαρπαθιακού Συλλόγου Ρόδου, στην οδό Διαγοριδών.

Οπως στην εκδήλωση της προηγούμενης εβδομάδας, που πήραν μέρος 35 ομιλητές, κυρίως καθηγητές πανεπιστημίου, διδάκτορες κλπ., έτσι και σ' αυτήν θα συμμετάσχουν πολλές αξιόλογες προσωπικότητες από το χώρο των γραμμάτων και των επιστημών. Αυτή τη φορά πάντως υπερισχύει μεταξύ των συνέδρων το τοπικό στοιχείο.

ΣΥΝΟΛΙΚΑ θα συμμετάσχουν 19 σύνεδροι, οι οποίοι θα αναπτύξουν ο καθένας από ένα θέμα της αρμοδιότητάς του. Ως επί το πλείστον, οι ομιλητές είναι εξειδικευμένοι αρχαιολόγοι και εκπαιδευτικοί, γνώστες των στοιχείων του πολιτισμού και της Καρπαθιακής παράδοσης.



Δασκάλα αγγλικών ζητάει δουλειά σε φροντιστήριο αγγλικών.
Πληροφορίες 67078 & 67239 κ. ΚΟΝΤΟΥ ΖΗΝΟΒΙΑ

Σε συνέδριο που μελετάται για να γίνει ξανά στη Ρόδο

Δυναμικά ο ΣΕΤΕ θα ζητήσει εθνική τουριστική πολιτική



ΣΕ δυναμική άσκηση πίεσης προς τα αρμόδια όργανα της κυβέρνησης για τον καθορισμό και την άσκηση τουριστικής πολιτικής θα προχωρήσει ο Σύνδεσμος Ελληνικών Τουριστικών Επιχειρήσεων (ΣΕΤΕ).

Ο τρόπος με τον οποίο θα πρέπει να ασκηθούν οι πιέσεις και προς ποια κατεύθυνση, θα καθοριστούν σε συνέδριο το οποίο αποφασίσθηκε να γίνει στις 16 Ιανουαρίου του 2002. Ο τόπος πραγματοποίησης του συνεδρίου δεν έχει προσδιοριστεί ακόμα, ωστόσο μελετάται η περίπτωση της Ρόδου, λόγω της επιτυχίας που σημείωσε το τελευταίο συνέδριο του ΣΕΤΕ στο ξενοδοχείο «Ρόδος Πάρκ».

Στη διοίκηση του ΣΕΤΕ συμμετέχουν και επιχειρηματίες που δραστηριοποιούνται και στη Ρόδο. Οπως οι ίδιοι δήλωσαν μιλώντας σε συνάκτη της Δράσης «δεν υπάρχει τουριστική πολιτική στην Ελλάδα και το καθεστώς αυτό θα πρέπει επιτέλους να ανατραπεί. Δεν είναι δυνατόν να μένουν οι επιχειρήσεις σε αχρηστία έξι μήνες το χρόνο. Πρέπει επιτέλους να υπάρξουν πολιτικές για την ενίσχυση των τουριστικών επιχειρήσεων, να ξεφύγουμε επιτέλους από την επιδότηση της ανεργίας και να προχωρήσουμε στην επιδότηση της εργασίας».

Ο ΣΕΤΕ ως όργανο δημιουργήθηκε πριν από μερικά χρόνια και μέχρι σήμερα έχει καταφέρει να τύχει της πλήρους αναγνώρισης από το μεγαλύτερο κομμάτι του επιχειρηματικού κόσμου ολόκληρης της χώρας. Η διοίκηση του Συνδέσμου έχει ήδη αποσαφηνίσει τους άξονες επάνω στους οποίους θα δομηθεί η τουριστική πολιτική της χώρας μας. Μεταξύ άλλων ζητείται ο προσδιορισμός ξεχωριστών πολιτικών για κάθε περιοχή ξεχωριστά, αναλόγως των ιδιαίτερων χαρακτηριστικών του κάθε τόπου.

Κολώνες κίνδυνος θάνατος

Ετοιμόρροπες είναι οι περισσότερες τσιμεντοκολώνες φωτισμού στο δρόμο της περιοχής Μπρούσαλη (Κάτω Πέτρες).

Οπως φαίνεται από τη φωτογραφία, το τσιμένο έχει καταστραφεί και το μόνο που συγκρατεί το μεταλλικό τμήμα της κολώνας είναι τα παλιά και σκουριασμένα σίδερα του φέροντος οπλισμού. Το πρόβλημα δεν είναι καινούργιο, ωστόσο φαίνεται πως η φθορά έχει προχωρήσει σε βαθμό τέτοιο ώστε πλέον δεν υπάρχουν περιθώρια περαιτέρω αναβολών.

Αρμόδιοι των τεχνικών υπηρεσιών του Δήμου Ροδίων είχαν δηλώσει πριν από δύο χρόνια ότι «έχει γίνει προγραμματισμός για την αντικατάσταση των κολώνων φωτισμού». Ο χρόνος έχει περάσει όμως τίποτε δεν έχει γίνει για την αντιμετώπιση του προβλήματος.

Πρέπει να σημειωθεί ότι ο κίνδυνος για τους οδηγούς είναι αρκετά μεγάλος, διότι ανα πάσα στιγμή μπορεί ένα κομμάτι της κολώνας να καταρρεύσει και σε μια τέτοια περίπτωση μόνον η τύχη θα βοηθήσει ώστε να μην υπάρξουν ανθρώπινοι τραυματισμοί.

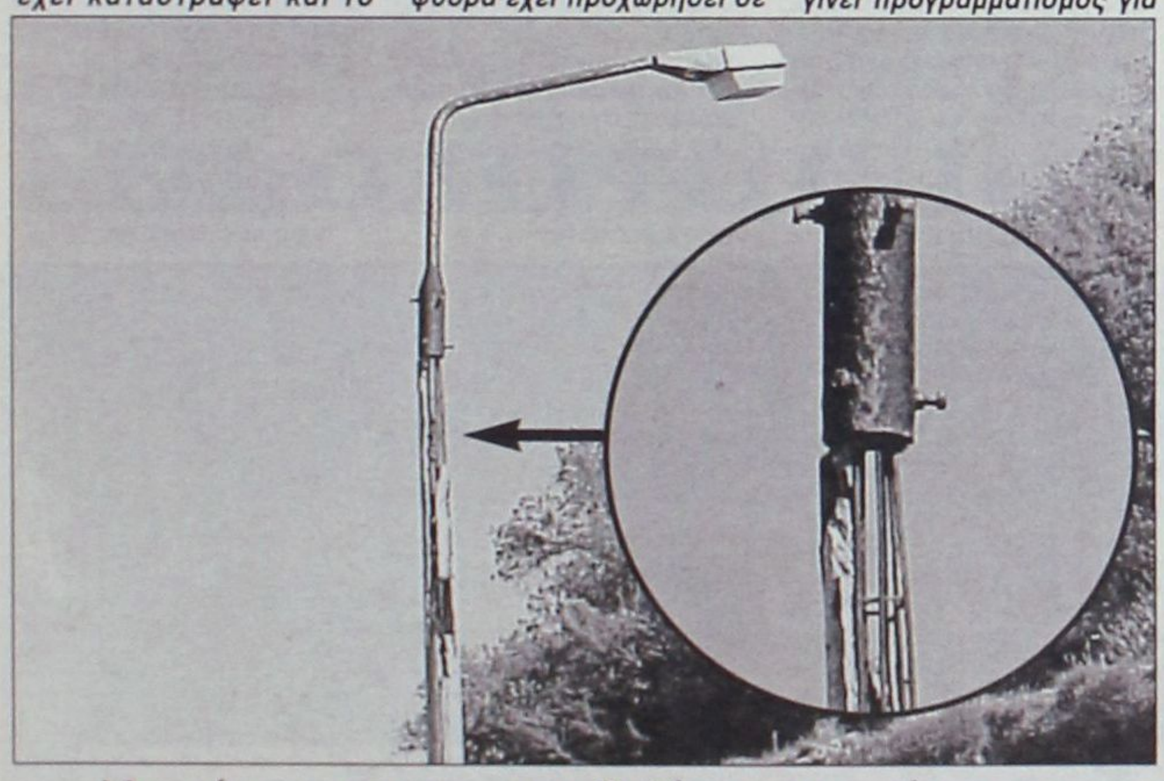

Μετρήσεις για τις ακτινοβολίες που εκπέμπονται

Είναι επικίνδυνα τα κινητά τηλέφωνα;

ΜΕΤΑ από συμφωνία που έχουν κάνει πολλές εταιρείες κινητών τηλεφώνων, από τον επόμενο μήνα θα αρχίσουν (σταδιακά) να δημοσιεύουν την ποσότητα ακτινοβολίας που εκπέμπεται από τα κινητά τους. Πιο συγκεκριμένα, έγινε γνωστό ότι οι τιμές που θα δίνονται από τους κατασκευαστές, θα είναι σε μονάδες που εκφράζουν τον SAR.

Η ποσοτικοποίηση, λοιπόν, της επίδρασης της εκπεμπόμενης ακτινοβολίας στους ανθρώπινους ιστούς θα γίνεται με τη βοήθεια του ειδικού βαθμού απορρόφησης SAR (Specific Absorption Rate). Ο Sar ορίζεται ως ποσό της κυματικής ενέργειας που απορροφά η μονάδα μάζας ενός ιστού στη μονάδα του χρόνου. Εκφράζεται σε w/kg και διαφέρει για κάθε ιστό.

Κατά τη χρήση των κινητών τηλεφώνων, η κεραία τους βρίσκεται σε μικρή απόσταση από τον ανθρώπινο εγκέφαλο. Ετσι, η ισχύς τους πρέπει να ορίζεται έτσι, ώστε να τηρούνται οι οριακές τιμές εκπομπής ακτινοβολίας. Οι επιδράσεις των Η/Μ κυμάτων στην ανθρώπινη υγεία εξαρτώνται από το βαθμό απορρόφησής τους από τους ιστούς.

Τα κινητά τηλέφωνα και οι κεραίες κινητής τηλεφωνίας είναι επίσης πηγές υψίσυχνης ακτινοβολίας. Εχει αποδειχθεί ότι μια συνομιλία 20-25 λεπτών μπορεί να αυξήσει τη θερμοκρασία στο αντίστοιχο μέρος του εγκεφάλου κατά 1 βαθμό Κελσίου. Η εκπεμπόμενη πυκνότητα ισχύος από το κινητό είναι 1000 - 200 μ w/cm² και ισχύουν για τη δόση απορρόφησης σε ορισμένα τμήματα του σώματος.

Από τον περιορισμό αυτό προκύπτει η μέγιστη ισχύς εκπομπής, που δεν πρέπει να ξεπερνάει κανένας τύπος κινητού τηλεφώνου και η τιμή της οποίας (σήμερα) δεν πρέπει να είναι μεγαλύτερη από 2 W.

Γίνε και εσύ Εθελόντρια Αδελφή ΕΕΣ

Ο Ελληνικός Ερυθρός Σταυρός, μέσα από την πολυδιάστατη κοινωνική του προσφορά, συνεχίζει το θεσμό της εκπαίδευσης Εθελοντριών Αδελφών, οι οποίες στην πορεία των χρόνων έχουν προσφέρει ένα τεράστιο εθνικό και κοινωνικό έργο.

Αν και η δική σου γυναικεία ψυχή αισθάνεται την ανάγκη της προσφοράς στο συνάνθρωπο και μπορείς να βρεις λίγο ελεύθερο χρόνο, έλα στον Ελληνικό Ερυθρό Σταυρό να γίνεις Εθελόντρια Αδελφή. Θα είσαι πολύτιμη στην οικογένειά σου και στην κοινωνία.

Προσόντα που πρέπει να διαθέτεις είναι:

1) Απόφοιτη Λυκείου ή Γυμνασίου (παλαιού τύπου) Ανωτέρας ή Ανωτάτης Σχολής

2) Ηλικία 18-55

3) Διάθεση εθελοντικής προσφοράς

ΠΛΗΡΟΦΟΡΙΕΣ: ΓΡΑΦΕΙΑ ΕΕΣ ΤΗΛ. 0241 -77010 από 10.00 - 12.00 π.μ. ΚΑΘΗΜΕΡΙΝΑ

ΞΕΝΑΚΗΣ ΑΥΤΟΚΙΝΗΤΑ ΑΕΒΕ

ΕΞΟΥΣΙΟΔΟΤΗΜΕΝΟΣ ΣΥΝΕΡΓΑΤΗΣ KOSMOCAR



ΑΠΟΚΤΗΣΤΕ ΤΟ ΜΕ ΧΡΗΜΑΤΟΔΟΤΗΣΗ 0% ΠΡΟΚΑΤΑΒΟΛΗ ΚΑΙ ΕΩΣ 72 ΜΗΝΕΣ

VW TOTAL CARE

2 χρόνια δωρεάν οδική βοήθεια

ΟΛΑ ΤΑ VW ΕΤΟΙΜΟΠΑΡΑΔΟΤΑ

ΕΚΘΕΣΗ - SERVICE

ΑΝΤΑΛΛΑΚΤΙΚΑ - ΑΝΤΑΛΛΑΓΕΣ

ΞΕΝΑΚΗΣ ΑΕΒΕ • Λ. ΡΟΔΟΥ ΛΙΝΔΟΥ 238 • ΤΗΛ: 0241 - 61600 • FAX: 0241 - 68898

ΓΙΑ ΤΗ ΜΑΡΙΝΑ ΤΗΣ ΡΟΔΟΥ

Από το υπουργείο Οικονομικών στην Τοπική Αυτοδιοίκηση

Το Επιμελητήριο Δωδεκανήσου να ασκήσει πιέσεις

Άρθρο του κ. Γιώργου Σιφωνιού



ΚΥΡΙΕ Διευθυντά

Σας παρακαλώ να μου επιτρέψετε, μέσα από τον πολύτιμο χώρο της εφημερίδας σας, να επικοινωνήσω με τους αναγνώστες σας και να καταθέσω τις απόψεις μου για τα μεγάλα και λιμνάζοντα προβλήματα του νομού μας.

Θα αναφερθώ με τη σημερινή μου επιστολή, στη μαρίνα της Ρόδου και δεν θα επεκταθώ σε διαδικαστικά και τεχνικά θέματα για να μη κουράσω τους αναγνώστες σας.

Θα ενημερώσω για το τι έφταιξε για την καθυστέρηση, γιατί σταμάτησε η κατασκευή της, πόσο ζημιωθήκαμε, τι πρέπει να γίνει για να ολοκληρωθεί το έργο και τι μέτρα πίεσης πρέπει να λάβει το ΕΒΕΔ.

Η έλειψη μαρίνας στο νησί της Ρόδου στερεί από τις παραγωγικές τάξεις του, ένα από τους καλύτερους πόλους έλξης ποιοτικού τουρισμού. Οταν αποφασίστηκε η κατασκευή της μαρίνας της Ρόδου, υπήρξε χρονοβόρα καθυστέρηση για τη χωροθέτησή της. Τελικά, αποφασίστηκε η κατασκευή της στην περιοχή Φαληράκι. Οταν ολοκληρώθηκε η μελέτη και η πολιτεία ξεκίνησε τη διαδικασία κατασκευής της, οι δημότες και οι επιχειρηματίες της περιοχής αντέδρασαν για τη θέση, αναγκάζοντας την πολιτεία, να σταματήσει το έργο, φοβούμενη το πολιτικό κόστος. Μετά από χρονοβόρες συσκέψεις, αποφασίστηκε η κατασκευή της μαρίνας να πραγματοποιηθεί στην περιοχή «Σφαγεία» στα διοικητικά όρια του Δήμου Ροδίων. Η επιλογή αυτή, απεδείχθη από τις δυσκολότερες σε κατασκευή και ακριβότερες σε κόστος.

Η ανάγκη, όμως, κατασκευής της μαρίνας της Ρόδου, ανάγκασε την Πολιτεία να προχωρήσει στη μελέτη και κατασκευή της στο χώρο αυτό.

Η κατασκευή της θα περιελάμβανε τρία στάδια. Τα λιμενικά έργα, τα χερσαία έργα και τα έργα εμπορικής δραστηριότητας. Ξεκίνησε η εργολαβία των δύο πρώτων φάσεων, λιμενικά και χερσαία έργα, μέχρι την κατασκευή βασικών διοικητικών κτιρίων με σύμβαση 3,5 δις δραχμών. Φορέας υλοποίησης του έργου ορίστηκε ο ΕΟΤ. Το έργο χρηματοδοτήθηκε από την Ευρωπαϊκή Ενωση (Ε.Ε.) σε ποσοστό 70% και ο φορέας ελέγχου της οικονομικής πορείας του έργου υπήρξε η Περιφέρεια Νοτίου Αιγαίου. Στην πορεία εκτέλεσης του έργου, υπήρξαν διαφωνίες μεταξύ των τεχνικών και οικονομικών φορέων ελέγχου του έργου, για αποκλίσεις από την αρχική μελέτη.

Για διαδικαστικές μικροδιαφορές, οδηγήθηκε το έργο σε διακοπή. Ο ΕΟΤ που λιθοβολήθηκε στο έργο αυτό, απεδείχθη ότι είχε τη σωστή πρόταση για την πορεία του έργου.

Οι δύο πρώτες φάσεις του έργου, θα τελείωναν στις 20 Οκτωβρίου του 2001 που ολοκληρώνεται το Β' Κοινοτικό Πλαίσιο Στήριξης της Ε.Ε. και θα είχαμε λιμενισμό των σκαφών στη μαρίνα της Ρόδου, με όλες τις χερσαίες υποδομές (νερό, ρεύμα, αποχέτευση, χώρους στάθμευσης, διοικητήριο, WC και στέγαστρα).

Η ζημιά που υπέστη το έργο είναι μεγάλη. Εκτός από το γεγονός ότι η Ρόδος δεν έχει ακόμα μαρίνα, η συνέχισή της έχει γίνει πολύ δύσκολη.

Το Γ' Κοινοτικό Πλαίσιο Στήριξης της Ε.Ε. προβλέπει την κατασκευή μόνο αγκυροβολίων και δεν χρηματοδοτεί μαρίνες. Με απλά λόγια η πολιτεία πρέπει να εξασφαλίσει από δικούς της πόρους 2 δις δραχμές για την ολοκλήρωση των δύο φάσεων της μαρίνας της Ρόδου. Για να αντιληφθεί κανείς το μέγεθος του προβλήματος, σημειώνω ότι με τα 2 δις δραχμές της Πολιτείας, κατασκευάζονται έργα με συγχρηματοδότηση της Ε.Ε. 7 δις δραχμών, διότι η Ελλάδα συμμετέχει κατά 30% σε αυτά.

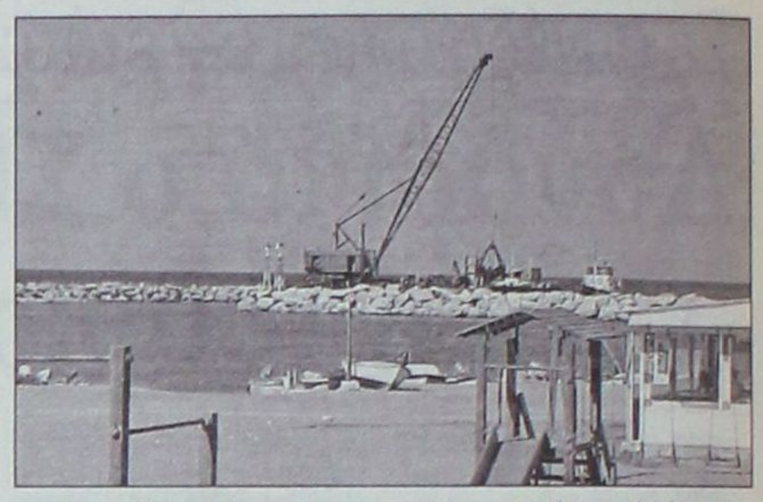

Πώς μπορούν να αντιδράσουν οι παραγωγικές τάξεις και τι πρέπει να πράξει το ΕΒΕΔ για να τις βοηθήσει;

Σύμφωνα με τις τελευταίες νομοθετικές ρυθμίσεις που αφορούν το υπουργείο Ανάπτυξης, η μαρίνα της Ρόδου ανήκει στην ΕΤΑ ΑΕ (Ελληνικά Τουριστικά Ακίνητα ΑΕ) που ασκούν διοικητική διαχείριση στη μαρίνα της Ρόδου και την υψηλή κυριότητα τη διατηρεί ο ΕΟΤ. Τη γενική ευθύνη διαχείρισης, την έχει ο τεχνοοικονομικός σύμβουλος της «EUROBANK - ΤΡΙΤΩΝΑΣ - ΣΑΠΑΣ».

Η δυνατότητα που υπήρχε παλαιότερα, να αποδοθεί από τον ΕΟΤ η μαρίνα στην Τοπική Αυτοδιοίκηση, έρχεται σε σύγκρουση με τα συμφέροντα του τεχνοοικονομικού συμβούλου, διότι της αφαιρείται αντικείμενο δραστηριότητας.

Η παραχώρησή της σε ιδιώτη επενδυτή είναι φιλόδοξη αλλά δύσκολα πραγματοποιήσιμη.

Να αναλάβει η Αυτοδιοίκηση να χρηματοδοτήσει το έργο, είναι αδύνατον λόγω υψηλού κόστους κατασκευής.

Η μοναδική εφικτή λύση που υπάρχει, είναι το ΕΒΕΔ να ασκήσει πίεση προς το υπουργείο Οικονομικών να χρηματοδοτήσει το έργο κατά 100% και εάν σε σύντομο διάστημα, διαπιστωθεί ότι δεν απέδωσε η πίεση προς αυτή την κατεύθυνση, τότε να επιδιώξει να υιοθετήσει το μοντέλο λειτουργίας των μαρίνων στην Αττική. Να ολοκληρώσει δηλαδή και τα τρία στάδια της μαρίνας της Ρόδου η ΕΤΑ ΑΕ (Ελληνικά Τουριστικά Ακίνητα ΑΕ), να την εκμεταλλευθεί οικονομικά για καθορισμένο χρόνο, να καταβάλει στην Τοπική Αυτοδιοίκηση το ποσοστό από τα κέρδη της και μετά την ολοκλήρωση του χρόνου χρήσης να περιέλθει στην Τοπική Αυτοδιοίκηση το έργο και η εκμετάλλευσή του.

Κύριε διευθυντά, αναγνωρίζω ότι έχω κάνει χρήση της καλοσύνης σας και έχω στερήσει από εσάς πολύτιμη στήλη, αλλά η μαρίνα της Ρόδου έχει δυστυχώς ένα ιστορικό που θα μπορούσε να εκδώσει βιβλίο.

Σας ευχαριστώ και πάλι.

Γιώργος Σιφωνιός
Μηχανολόγος - Ηλεκτρολόγος- Μηχανικός
Επικεφαλής ψηφοδελτίου για τις εκλογές του ΕΒΕΔ

SALOTTI by PROTEAS

Με τη σιγουριά του επώνυμου...

Μοναδικές προσφορές στους δερμάτινους καναπέδες μας

560.000 δρχ.



Τιμή έκπληξη



ΑΦΟΙ ΚΕΛΗ Ο.Ε.

Αθηνών 36 Τ.Κ. 85100, Ρόδος,
Τηλ: (0241) - 66865 - FAX: 67207 -
www.protea.gr ,
email: kelis_bros@hotmail.com

leather & fabric collection

Στις τιμές συμπεριλαμβάνεται ΦΠΑ

Μέθοδος «ραντάρ» για την καρδιά

Ειδικό υπερηχογράφημα βοηθά στην έγκαιρη αντιμετώπιση των καρδιακών παθήσεων

ΣΕ δέκα μεγάλα ελληνικά νοσοκομεία, οι καρδιολογικές εξετάσεις γίνονται πλέον με μια νέα, πολύ εύκολη, γρήγορη , αναίμακτη, αλλά και με ιδιαίτερα αξιόπιστα αποτελέσματα, μέθοδο, αυτή της ηχοκαρδιογραφίας.

Η μέθοδος μάλιστα, δοκιμάζεται και σε θεραπευτικές εφαρμογές με θετικά, από την πρώτη φάση, αποτελέσματα μελετών, που άρχισαν το 1997 και αναμένεται να ολοκληρωθούν μέχρι το 2004.

Πρόκειται για βελτιωμένες συσκευές υπερηχογραφίας, που δεν προσφέρουν μόνο εικόνα της μορφολογίας του μυοκαρδίου, αλλά απεικονίζουν με μεγάλη ακρίβεια και τη ροή του αίματος μέσα στα αγγεία, έτσι ώστε ο γιατρός να έχει, ανά πάσα στιγμή, εικόνα από την κατάσταση των αρτηριών.

Η μέθοδος εφαρμόζεται στο Ωνάσειο, το Γενικό Κρατικό Αθηνών, τον Ευαγγελισμό, το Ιπποκράτειο, τα πανεπιστημιακά Κρήτης, Πάτρας, και Ιωαννίνων, στο νοσοκομείο Αλεξανδρούπολης και το 7ο Θεραπευτήριο ΙΚΑ, στο Τζάνειο παρόλο που μέχρι σήμερα το ΚΕΣΥ δεν έχει κρίνει ότι πρέπει να υπάρχει στα νοσοκομεία.

Τη μέθοδο παρουσίασαν οι καθηγητές **Δημήτρης Κρεμαστινός και Διονύσης Κόκκινος** και συνεργάτες τους, στο πλαίσιο του διεθνούς Συμποσίου που ολοκληρώθηκε χθες στο «Ωνάσειο».



Καλύτερες ενδείξεις

«Ο γιατρός μπορεί να έχει καλύτερη ένδειξη για το ποιοί ασθενείς πρέπει να υποβληθούν σε στεφανιογραφία, ενώ με τους υπερήχους μπορεί να καθοριστεί και ποιοί ασθενείς με γνωστή στεφανιαία νόσο θα ωφεληθούν από τις επεμβάσεις επαναγγειώσεων είτε πρόκειται για αγγειοπλαστική είτε για μπαϊ - μπας», υπογράμμισε ο διευθυντής της β' καρδιολογικής κλινικής του Ωνασείου, καθηγητής Δημήτρης Κρεμαστινός.

Τον τρόπο λειτουργίας της συσκευής και τα πλεονεκτήματα της νέας μεθόδου ανέλυσε ο καρδιολόγος Γιώργος Αθανασόπουλος. Η μέθοδος προσφέρει σημαντικές δυνατότητες εκλεκτικής διοχέτευσης φυσαλίδων στα τριχοειδή αγγεία, με τις οποίες στέλνουμε θεραπευτικές ουσίες και με το μηχάνημα σπάμε τις φυσαλίδες και ελευθερώνουμε τις ουσίες, σε συγκεκριμένα σημεία την κατάλλη χρονική στιγμή.

Το ερευνητικό αυτό σκέλος είναι υπό ανάπτυξη», λέει ο κ. Αθανασόπουλος «και τα επόμενα δύο τρία χρόνια θα έχουμε τελικά αποτελέσματα». Ως ένα από τα ισχυρότερα όπλα του σύγχρονου καρδιολόγου χαρακτήρισε τη νέα μέθοδο ο επιμελητής α' της β' καρδιολογικής κλινικής του Ωνάσιου Ι.Α. Παρασκευαΐδης

Με χαμηλό κόστος

Οπως εξήγησε, παρά την αλματώδη εξέλιξη στη διαγνωστική προσπέλαση του ασθενούς με καρδιακή ανεπάρκεια, η ηχοκαρδιογραφία παραμένει μία από τις βασικότερες μεθόδους που μπορούν αναίμακτα, με χαμηλό κόστος και με μεγάλη επαναληψιμότητα, να αποτελέσουν την κύρια πηγή πληροφοριών όσον αφορά στη λειτουργική κατάσταση του μυοκαρδίου». Τη μεγάλη αξιοπιστία στη μελέτη του διαχωριστικού ανευρύσματος της θωρακικής αορτής, επεσήμανε ο καρδιολόγος Επιμελητής Α' της β' καρδιολογικής κλινικής Δ. Τσιάπρας.

Παρόμοια διαγνωστική ικανότητα, σημείωσε ο κ. Τσιάπρας, έχουν και η αξονική και μαγνητική τομογραφία, μέθοδοι όμως που απαιτούν ακριβότερο εξοπλισμό και δεν είναι πάντοτε προσπελάσιμες την ώρα του επείγοντος περιστατικού.

Οπλο κατά της στεφανιαίας νόσου

«Είναι πολύτιμη η βοήθεια των υπερήχων τόσο κατά τη διάρκεια της χειρουργικής επέμβασης, καθώς βοηθούν τον χειρουργο στις κινήσεις του, αλλά και μετά την επέμβαση, προσφέροντας καλύτερη εκτίμηση της μετεγχειρητικής πορείας του ασθενούς.

Το ενδοαγγειακό υπερηχογράφημα και η εξέλιξή του θα βοηθήσει πολύ τους ειδικούς στη μελέτη της νόσου», τόνισε ο κ. Κρεμαστινός ο οποίος μίλησε ειδικότερα για τη δυνατότητα διάγνωσης της καρδιακής ανεπάρκειας στα πολύ πρώιμα στάδια της με το ηχωκαρδιογράφημα «doppler». Εξήγησε ότι μπορεί να διαγνωσθεί η συστολική ή διαστολική δυσλειτουργία της καρδιάς, και η βλάβη των βαλβίδων και γενικότερα οι καταστάσεις που προηγούνται της νόσου. «Η καρδιακή ανεπάρκεια», είπε ο κ. Κρεμαστινός, «είναι μία κατάσταση στην οποία μπορεί να καταλήξει κάθε καρδιοπαθής, στο τελικό στάδιο της παθήσεώς του». «Με τις νεώτερες υπερηχογραφικές συσκευές», επισήμανε ο διευθυντής της α' Καρδιολογικής Κλινικής του Ωνασείου καθηγητής Διονύσης Κόκκινος, «συμπληρώνεται κατά πολύ ικανοποιητικό τρόπο η μελέτη του μετεγχειρητικού ασθενούς. Εξάλλου, εκτός από την απόλυτα πρακτική εφαρμογή της, η υπερηχογραφική διαπίστωση της στεφανιαίας εφεδρείας ανοίγει το δρόμο σε πολλές μελέτες, οι οποίες θα προσκομίσουν σημαντικές γνώσεις για τη φυσιολογία της στεφανιαίας νόσου και τις λειτουργικές μεταβολές των στεφανιαίων αγγείων, χωρίς την ανάγκη επεμβατικών τεχνικών και στεφανιογραφίας».

Σοκολάτας ιστορία

Η ΣΟΚΟΛΑΤΑ κατάγεται από την Αμερική και μάλιστα από τη Νότιο. Πολύ πριν ανακαλυφθεί η αμερικανική ήπειρος, τα κακαόδενδρα καλλιεργούντο από ιθαγενείς στο Μεξικό αλλά και σε άλλες χώρες της Λατινικής Αμερικής. Οι Αζτέκοι ονόμασαν το κακάο «Caajuafle» και το ρόφημα που ετοίμαζαν από αυτό «Choroafle», λέξη που προέρχεται απο τη λέξη «alf» που σημαίνει νερό και τη λέξη «choco» που είναι ηχογενής από τον θόρυβο που προκαλείται όταν χτυπιέται το υγρό της σοκολάτας.

Το κακάο, χάρη στις πολλές χρήσεις του θεωρήθηκε προϊόν πλούτου, ενώ οι κόκκοι του χρησιμοποιήθηκαν και σαν νομίσματα. Ενας μύθος τους αναφέρει ότι γύρω από την περιοχή Tula ζούσε ο θεός Quetralcoafl, ένας καλός και σοφός θεός ο οποίος έφερνε μαζί τους σπόρους «cacalualcahuifl», μιάς λιχουδιάς που ακόμα και οι θεοί ζήλευαν. Στον υπέροχο κήπο όπου ο θεός δίδασκε αρχιτεκτονική, αστρονομία και ιατρική, καλλιεργούσε και το μαγικό δένδρο « Cacajuifl». Οι θεραπευτικές ιδιότητες των καρπών του ήταν γνωστές από την εποχή των Μάγιας. Οι ινδιάνοι γιατροί συνιστούσαν τη σοκολάτα σαν διεγερτικό αλλά και σαν καταπραϋντικό. Οι πολεμιστές την χρησιμοποιούσαν σαν πηγή ενέργειας, ενώ αργότερα οι Αζτεκοι την πρότειναν σαν φάρμακο κατά της διάρροιας.

Η μακριά, ιστορική διαδρομή της σοκολάτας ξεκινά τον 16ο αιώνα στην Ευρώπη, όταν οι αποικιοκράτες Ευρωπαίοι άρχισαν να εκμεταλλεύονται τον πλούτο των ανακαλύψεών τους. Τα πάντα ξεκίνησαν από την Ισπανία.

Φορτία σπόρων κακάο άρχισαν να ξεφορτώνονται στο λιμάνι της Βέρα Κρουθ δημιουργώντας ένα νέο, τεράστιο εμπορικό ενδιαφέρον αλλά και ένα προϊόν εμπορικής εκμεταλλεύσεως και ωφελειών κυρίως για την άρχουσα τάξη. Μεγαλύτερης εμπορικής εκμεταλλεύσεως έτυχε η σοκολάτα στην Ολλανδία, που σαν κτήση των Ισπανών ήλθε πολύ σύντομα σε επαφή με το προϊόν αυτό. Οι Ολλανδοί ήταν οι πρώτοι που έσπασαν το μονοπώλιο του εμπορίου κακάο -σοκολάτας τον 17ο αίωνα.

Εκεί όμως που η σοκολάτα θα έφθανε στα όρια της λατρείας και της μεγίστης ανθίσεώς της είναι η Ελβετία. Εκανε την πρώτη της εμφάνιση στη Ζυρίχη το 1697 χάρη στον δήμαρχο της πόλεως που γύρισε από την επίσκεψή του στις Βρυξέλλες έχοντας δοκιμάσει τη γεύση της.

Στα πρώτα χρόνια της ανακαλύψεώς της ήταν ένα πολύ πλούσιο σε συστατικά ρόφημα και περιείχε σε μεγάλη αναλογία βούτυρο κακάο. Ετσι όταν κάποιος προσπαθούσε να φτιάξει ρόφημα σοκολάτας, το βούτυρο εμφανιζόταν στην επιφάνεια δίνοντας όψη και γεύση λίγο δυσάρεστη. Στην προσπάθεια να εξαφανίσουν αυτό το μειονέκτημα οι κατασκευαστές σοκολάτας δοκίμασαν διάφορα μέσα χωρίς όμως ουσιαστικά αποτελέσματα. Το 1828 ένας Ολλανδός χημικός τροφίμων, ο Κόνραντ Βαν Χάουτεν, ύστερα από πολλά χρόνια έρευνας, κατάφερε να διαχωρίσει σχεδόν το 50% του βουτύρου του κακάο από τους κόκκου του. Χρησιμοποιώντας μιά μηχανή υδραυλικής πιέσεως, πίεζε το μίγμα των τριμμένων κόκκων. Με αυτόν τον τρόπο παρήχθηκε ένα απόσταγμα βουτύρου ενώ το τελικό αποτέλεσμα ήταν μία πάστα κόκκων η οποία μετατρεπόταν σε σκόνη.

Στη συνέχεια, θέλοντας να βελτιώσει αυτήν την πρώτη του τεχνική, ο Βαν Χάουτεν προσέθεσε στη σκόνη του κακάο αλκαλικά άλατα ώστε να υποβοηθεί η διαλυτικότητα της στο νερό. Η τεχνική αυτή σκούρηνε το χρώμα της σοκολάτας και εκλέπτυνε λίγο τη γεύση της. Το πείσμα και το τελικό επιτυχές αποτέλεσμα που πέτυχε η επιμονή του Βαν Χάουτεν προκάλεσε πραγματική επανάσταση στον τρόπο επεξεργασίας και παραγωγής σοκολάτας. Η τεχνική του διαδόθηκε στους ειδικούς χώρους προσφέροντας του την τιμή να είναι ο πρωτοπόρος και στην ομώνυμη φίρμα του την παγκόσμια φήμη που μέχρι σήμερα διατηρείται υψηλά.

Οι κατασκευαστές όμως σοκολάτας, που έμελλαν άθελά τους να είναι και οι πρώτοι εραστές της, δεν σταμάτησαν εκεί. Σύντομα κατάφεραν να παρασκευάσουν ένα μίγμα από λιωμένο βούτυρο του κακάο, σκόνη κακάο και ζάχαρη. Αυτό το μίγμα σιγά - σιγά προσετέθη ζάχαρη και έτσι γεννήθηκε η σοκολάτα, όχι πιά σαν ρόφημα αλλά η γνωστή πλάκα σοκολάτας.

Στην Ελλάδα τη σοκολάτα την έφερε ο Σπυρίδων Παυλίδης. Το 1841 άνοιξε στην γωνία των οδών Αιόλου και Βύσσης το «Γλυκισματοποιείον» του στο οποίο πωλούνταν «βακλαβάς, κομφέτα, βομβόνια και ροσόλια». Επειτα από δέκα χρόνια θα φέρει και θα παρασκευάσει την πρώτη σοκολάτα. Με την βοήθεια ενός Πολωνού τεχνικού άρχισε να παρασκευάζει στο υπόγειο του καταστήματος του σοκολάτα με ειδικά εργαλεία και μάλιστα με μεγάλη επιτυχία.

Το 1860 προσέλαβε σαν υπάλληλο τον Δημήτριο (το επώνυμό του δεν έγινε γνωστό) ο οποίος παντρεύτηκε με την ανηψιά του Παυλίδη, ο οποίος και του έδωσε το επώνυμό του με Προεδρικό Διάταγμα. Ο Δημήτριος Παυλίδης έφερε την πρώτη ατμομηχανή στην Αθήνα για τις ανάγκες του εργοστασίου. Το 1861 αγόρασε ένα χειροκίνητο μηχάνημα για την παρασκευή της πρώτης μάζας της σοκολάτας. Οταν ο Σπυρίδων Παυλίδης εγκατέλειψε τα εγκόσμια, ο Δημήτριος αγόρασε ένα μεγάλο τμήμα στην οδό Πειραιώς, όπου μετέφερε το εργοστάσιο σοκολατοποιίας. Εισήγαγε από την Ελβετία την καλύτερη ατμομηχανή και από την Δανία το πιό σύγχρονα μηχανήματα. Ετσι όλα μπήκαν σιγά -σιγά στον δρόμο τους και η φήμη και το όνομα «Παυλίδης» αποκτούν τεράστιες διαστάσεις και φθάνουν μέχρι την Μικρά Ασία. Από το 1879, οπότε κυκλοφόρησε η σοκολάτα «Υγείας», τίποτε δεν ήταν πια ίδιο στην ελληνική σοκολατοποιία.

Σήμερα πολλές μελέτες προσπαθούν να εξιχνιάσουν τις ποικίλες διαστάσεις της σοκολάτας. Πολλές είναι οι συζητήσεις για το αν η σοκολάτα είναι «κακό πράγμα» και κατά πόσον τελικά σαν ουσία προκαλεί εθισμό.. Κοινωνιολόγοι και ιστορικοί έχουν αναφέρει περιπτώσεις εθισμού και εγκλήματα που αποσκοπούσαν στην γευστική ικανοποίηση μέσω της σοκολάτας. Υπερβολικό ή όχι οι απόψεις για τις εθιστικές δράσεις της σοκολάτας μάλλον διίστανται.

ΘΩΜΑ ΜΑΖΑΡΑΚΗ
ΥΓΙΕΙΝΟΛΟΓΟΥ - ΚΤΗΝΙΑΤΡΟΥ
Υπεύθυνος Κέντρου Κτηνιατρικών Συμβουλών
ΙΝΚΑ Ρόδου

Το άγχος προκαλεί και πόνους στη μέση

Το άγχος στην ηλικία των 20 ετών μπορεί να οδηγήσει σε πόνους της μέσης στα 30, σύμφωνα με έρευνα Βρετανών επιστημόνων που δημοσιεύεται στο τελευταίο τεύχος του επιστημονικού περιοδικού American Journal of Public Health.

Ερευνητές από το University College του Λονδίνου, συγκέντρωσαν πληροφορίες από περισσότερα από 5.700 άτομα ηλικίας 33 ετών εξετάζοντας πολλές φυσικές και ψυχολογικές παραμέτρους. Ανάλογες πληροφορίες είχαν δώσει και στην ηλικία των 23 ετών, πριν δέκα χρόνια.

Το 10% των ατόμων αυτών, 571 άτομα δηλαδή δήλωσαν ότι είχαν πόνους στη μέση κατά το τελευταίο έτος. Τα άτομα που είχαν δηλώσει ότι ένιωθαν ψυχολογικό στρες στην ηλικία των 23 ετών είχαν 2.5 φορές μεγαλύτερη πιθανότητα να έχουν πόνους στη μέση στην ηλικία των 33 ετών.

Σύμφωνα με τους επιστήμονες το στρες στη νεαρή ηλικία οφείλεται σε πολλούς πιθανούς παράγοντες όπως το χαμηλό κοινωνικοοικονομικό επίπεδο, οι χαμηλές επιδόσεις στις σπουδές, τα προβλήματα συμπεριφοράς, αλλά και δημιουργία οικογένειας σε μικρή ηλικία.

Το κάπνισμα επίσης συσχετίστηκε με αυξημένο κίνδυνο εμφάνισης πόνων στη μέση, αλλά χωρίς να αποτελεί αιτιολογικό παράγοντα.

Πτυχιούχος κλασικής φιλολογίας του Πανεπιστημίου Αθηνών παραδίδει μαθήματα σε μαθητές Δημοτικού, Γυμνασίου και Λυκείου.

Μεταδοτικότητα και οργανωμένες σημειώσεις

Πληρ. τηλ.: 0945 182682

εκεί που η τέχνη... συναντά την ποιότητα!

Κομμωτήριο



Figaro

HAIR DESIGN

Κομμώσεις Ανδρικές - Γυναικείες

Κων/νου Παλαιολόγου 17,
Τηλ.: 20.914

Η ελληνική ιστορία χωρίς φόβο και πάθος

Του Θεόδωρου Παπουτσή

ΘΕΟΓΟΝΙΑ

Νους και ψυχή μαζί είναι ό,τι μας διακρίνουν από τους άλλους λαούς, έλεγαν οι Πρωτοέλληνες, ενώ οι άλλοι έλεγαν «όχι στο νου=λογική, μόνο η ψυχή σώζει». Το αντίκρυσμα της ζωής δεν σηκώνει αφέντες και υποταγή. «Ολα χαώδη ώσπου ο νους σπίθισε και έβαλε μια τάξη» λέει ο Αναξαγόρας. Οταν λέμε χάος δεν εννοούμε ότι δεν υπήρε τίποτα, αλλά το «χάος» εννοεί την ακαταστασία του Σύμπαντος». Δεν είναι δυνατόν - γράφει ο Decharme - να διανοηθεί κανείς ότι άνθρωποι ανήκοντες εις την πλέον λογικήν και νοήμονα φυλήν, παρελογίσθησαν εκ προθέσεως ομιλούντες περί των θεών των μέχρι τοιούτου σημείου. Η φυσική ευθυκρισία των Ελλήνων αρνείτο να αναγνωρίσει εις τα αντικείμενα της λατρείας τους θεούς μεθύσους, φονείς ή μοίχους, και διηρωτώντο ποιοι να ήσαν οι επινοήσαντες τοιούτους μύθους και προς ποίον σκοπόν τους εδημιούργησαν». Αυτές οι γραφές των Πρωτοελλήνων έγιναν, αργότερα, το αντικείμενον αυθαίρετων ερμηνειών, πλαστογραφιών, συμπληρώσεων και νέων διατυπώσεων, ώστε να μεταβληθή η εκτροπή σε «αλήθεια».

Υπήρξε και θα εξακολουθεί να είναι μόνος αντίπαλος της ανθρώπινης βλακείας ο πανάρχαιος ελληνικός λόγος. Η ανθρώπινη προσωπική κοινωνική και οικουμενική ζωή, που επέβαλαν οι έκτοτε, μετά Δευκαλίωνα ηγέτες των λαών οδήγησε και οδηγεί την ανθρωπότητα στην παρανοικότητα και την απελπισία. Αυτοί υπήρξαν και παραμένουν οι υβριστές του πνευματοφόρου όντος της δημιουργίας του ανθρώπου. Μετά τη μικρή εισαγωγή, με μοναδικά εργαλεία την τιτθύν (τροφό) του ελληνικού λόγου, Ελληνική γλώσσα και αποσπάσματα από τα έξοχα κείμενα της πανάρχαιας και κλασσικής ελληνικής γραμαμτείας, θα προσπαθήσω ν' ανασχηματίσω την Διός εποχή ως λόγο και πράξη: Ζευς - Μήτις, εάν θέλει κανείς να προσεγγίσει ερμηνευτικά το κείμενο πρέπει κατ' αρχήν ν' αναλύσει τις έννοιες που ευρίσκονται εντός των ονομάτων και μόνο τότε μπορεί ν' αποκαλύψει το πραγματικό νόημα του κειμένου. Ας ξεκινήσουμε λοιπόν με το πρώτο συμβολικό όνομα, που εκφράζεται στη σχέση Ζευς - Μήτις (οι στραπατσαρισμένοι όπως τους αποκαλεί ο καθ. Χ. Θεοδωρίδης, δεν μπήκαν ποτέ στον κόπο, να ερμηνεύσουν τη Θεογονία, παρά αρέσκονται σε μεταφράσεις). Ο Ζευς η αναγνωρισθείσα υπό πάντων δύναμη, ζεύγνυται με την Μήτιν (Δεν παντρεύεται ο Ζευς κάποια γυναίκα). Γράφει η Θεογονία (π.χ. 886-887 και 899-900) «Ζευς δε θεών Βασιλεύς πρώτην άλοχον θέτο Μήτιν πλείστα θεών τε ιδοίαν ιδέ θνητών ανθρώπων» «αλλ' άρα μιν Ζευς πρόσθεν την εσκάτθετο νηθύν ως δη οι φράσσαιτο θέα αγαθον τε κακόν τε». Θα εξετάσουμε αμέσως τις σημασίες όλων των αναφερομένων ονομάτων και λέξεων. Ζευς (Διός Δω, κλπ). Τ' όνομα έχει παραχθεί εκ του ρήματος «ζεύγνυμι» που έχει ρίζα ΖΥΓ - και σημαίνει συνενώνω. Δωρ. δυγός -ζυγός. Μήτις. Η λέξις μήτις παράγεται εκ του ρήματος «μητιάω». Το ρήμα έχει ρίζα ΜΑ - η ρίζα ΜΑ διακλαδούται σε μεγάλη ποικιλία εννοιών που ξεκινά από το ρήμα «μάω» που σημαίνει επιθυμώ θερμώς, ποθώ, σπεύδω ή έχω κλίση να κάτω κάτι, μεταξύ των υπολοίπων ρημάτων είναι και το «μητιάω» που σημαίνει μελετώ, κατόπιν σκέψεως, αποφασίζω, συσκέπτομαι μετ' άλλων, συμβουλεύω με σύνεση. Επομένως η λέξις «μήτις» εκφράζει και το ευρύτατο φάσμα του λογίζομαι και το «διαλέγομαι». Εκ του λόγου αυτού η «Μήτις» θεωρήθηκε συνώνυμος της Σοφίας. Αυτή όμως η σοφία δεν είναι παρά το προϊόν μίας ανθρώπινης διαθέσεως προς το ειδέναι: «Παντως οι άνθρωποι του ειδέναι ορέγονται φύσεις» θα δηλώσει ο Αριστοτέλης (Μετά τα φυσικά 980α). Ο έμφρων λοιπόν άνθρωπος επί της σκηνής του γήινου και συμπαντικού χώρου και η ατελείωτη γνώση. Οι άνθρωποι φιλοσόφησαν «περί τίνας αρχάς και αιτίας» - θα μας πει ο Αριστοτέλης - όταν εξασφαλίσθησαν όλα σχεδόν τα αναγκαία και συναφή προς τις ανέσεις της ζωής. Τότε ο άνθρωπος άρχισε να επιζητεί την (περί αρχών και αιτιών) επιστημονική γνώση, το ότι δε η σοφία «περί τίνας αρχάς και αιτίας εστίν επιστήμης δήλον». Το ζεύγος Ζευς - Μήτις = εκ της εν δυνάμει και ενεργεία σοφία. Η λέξη νηδύν το μέγα λεξικόν της Ελληνικής Γλώσσης» των Liddell και Scott στο λήμμα «νηδύς, ύος». Γράφει «η εν χρήσει ως το κοιλία, επί παντός κοιλώματος εν τω σώματι του ανθρώπου...» η μήτρα. Η λέξη επομένως νηδύς εδώ ερμηνεύεται ως μήτρα. Η τελευταία λέξη που μας ενδιαφέρει, για να κλείσουμε το σπουδαίο νόημα των τεσσάρων στίχων (οι ενδιάμεσοι στίχοι δεν αντιτίθεται στο νόημα αυτών) είναι οι λέξεις «αγαθόν τε κακόν τε». Τι σημαίνει όμως αγαθόν και αγαθός; Η λέξη αγαθός με την αρχαιοελληνική έννοια, (και όχι με την σημερινή που αγαθός είναι ο μισότρελος, ή ο θεοσεβούμενος), χαρακτηρίζει τον ήπιο άνθρωπο, τον αυτοπειθαρχημένο. Αυτή η αυτοπειθαρχία του ανθρώπου στους νόμους της ομάδας αναβιβάζει τον άνθρωπο στο επίπεδο του σοφού, και αυτή η στάση του τον καθιστά ευγενή. Ο ευγενής διαστέλλεται από τους δειλούς, τους αναιδείς και τους βάναυσους. Ο ευγενής επομένως είναι ανδρείος, σεμνός, ωφέλιμος, ευεργετικός και με καλούς σκοπούς. Αντίθετο του αγαθού το κακός. Κακός σημαίνει του άνευ αιδούς, τον πονηρό. Και επί πραγμάτων, θάνατο, νόσο, καταστροφή, έριδα, πόλεμο, οδύνη, ύβριν, αισχρότητα. Ας μεταφράσουμε τώρα τους τέσσερις στίχους «Και ο Δίας των Θεών ο Βασιλιάς πρώτη γυναίκα του τη Μήτι (σκέψιν, σοφίαν) επήρε, που ήξερε περισσότερα πράγματα απ' όλους τους Θεούς και τους θνητούς ανθρώπους» (στιχ.) και οι δύο τελευταίοι στίχοι «Μα πρόφθασε ο Δίας και την έρριξε μεσ' στην κοιλιά του για να του λέει πάντοτε η θεά κάθε καλό ή κακό που τον περιμένει» (στιχ. 886-887899-900). Δυστυχώς οι μισελληνικές ερμηνείες όχι μόνο στρεβλώνουν τα νοήματα του κειμένου, αλλά εμποδίζουν την προσέγγιση στις πηγές όλων των μεταγενέστερων φιλοσοφικών έργων της κλασσικής περιόδου. Κατόπιν αυτών πως να μη διασυρθεί η ιστορία η πανάρχαια των ανθρώπων του ελληνικού χώρου ως μυθολογία αφού η μεγάλη μορφή του Διός θεωρείται κανιβαλλική (έρριξε μεσ' στην κοιλιά του την Μήτι = σκέψι, σοφία). Είναι απαράδεκτες αυτής της μορφής οι προσεγγίσεις, και κανίβαλλοι είναι οι τρώγοντες τις σάρκες και το πνεύμα του Ελληνικού λόγου. Και δυστυχώς υπήρξαν και υπάρχουν, θεληματικά ή αθέλητα, πολλοί κανίβαλλοι του ελληνικού λόγου (συνεχίζεται η Θεογονία). Από τον 1ον αιώνα μέχρι σήμερα λόγω πτώσεως ο Ελληνισμός περιπατεί στον κόσμο με το ΕΝΑ μόνον εγκεφαλικό Ημισφαίριο, σαν άνθρωπος που του πριόνισαν στη μέση και καθέτως το κεφάλι. Το τωρινόν δε γεγονός και καθεστώς είναι αποτέλεσμα του ΖΥΓΟΥ. Η ξένη εβραϊκή θρησκεία (Π.Δ.) από την αρχήν της επέφερε τον αρχικόν ΣΚΟΤΙΣΜΑ της Ελλην, μας Συνειδήσεως και το θόλωμα και διπλωμα των πτερών του ελληνικού, μας Πνεύματος.

Από του εβραικού Ζυγού δε Ελλην Συνείδησις και πνεύμα, εκαταβούλιαξαν εις απόλυτον υποταγήν και δουλείαν εις τον Μονοκρατορήσαντα πνευματκώς και εθνικώς Μωσαυσμό, Αβραισμό, κ.α. Εις το ελληνκό χωράφι, τα έως τώρα ανθρωπάκια εφάνησαν εντελώς ανάξια και ανίκανα να χρησιμοποιήσουν το στρογγυλοειδές κουτί με το διανοητικόν μηχάνημα: (Π. Γιαννόπουλος). Την 13ην Ιουνίου 323 π.χ. απεβίωσε ο κοσμοκράτωρ Μέγας Αλέξανδρος, την μνήμην του οποίου ουδείς ετίμησε στην Ελλάδα των Ρωμιών του δεν διεκδικούμε τίποτε. Φωνασκεί η Τουρκία για γκρίζες ζώνες στο Αιγαίο, διεκδικεί τα νησιά μας, και η Βουλή που έχει πάθει αφυδάτωση, σιωπά. Η Τουρκία διεκδικεί τα νησιά μας, τα οποία βεβαίως δεν είναι δικά της, αλλά της ιερής φυλής των Ελλήνων, εμείς δεν διεκδικούμε την Ιωνία, που βεβαίως είναι δική μας, Γιατί;



Απότμημα γυναικείου ειδωλίου, δείγμα ανατολίζοντος ρυθμού (β' μισό 7ου αι. π.Χ.)

Αναγνωστήριον Καλύμνου «ΑΙ ΜΟΥΣΑΙ»

«Βραβείον Ακαδημίας Αθηνών»

Γράφει ο Γιώργος Βούης επί παντός επιστητού
Γνώμες - Σχόλια - Απόψεις - Προτάσεις

ΜΕ ΑΥΞΟΝΤΑ αριθμό 30 στη σειρά εκδόσεων, εκυκλοφόρησε ο ΙΔ' τόμος των «ΚΑΛΥΜΝΙΑΚΩΝ ΧΡΟΝΙΚΩΝ - 2001» με - όπως πάντοτε - πολύ ενδιαφέρουσα ύλη χάρη των αναγνωστών, κυρίως όμως σαν ένα πολύτιμο δώρο στη νεολαία, η οποία πρέπει να γνωρίζει τον Πολιτισμό και την Παράδοση του Αρχιπελάγους, όπου απλώνονται και αι Καλύδναι νήσοι. Ο ΙΔ' τόμος, μέσα στις 485 σελίδες του, φιλοξενεί εργασίες πνευματικές παλαιών και νέων συνεργατών του Ιστορικού αυτού Πνευματικού Κέντρου της Δωδεκανήσου. Οπως τονίζεται ιδιαίτερα στον πρόλογο, η μοναδική περιοδική έκδοση των Καλυμνιακών Χρονικών εξακολουθεί αδιάλειπτα, πάνω από είκοσι χρόνια να παρουσιάζεται στον Πανελλήνιο πνευματικό στίβο, κατακτώντας όλο και μεγαλύτερη αναγνώριση και καταξίωση. Στην προσπάθεια αυτή των φιλότιμων και υπεύθυνων μελών του διοικητικού συμβουλίου του Αναγνωστηρίου, συμβάλλει και η οικονομική στήριξη του Δήμου των Καλυμνίων που επί σειρά ετών παρέχει προς τον σκοπό αυτό.

Η ποικιλία της ύλης, είναι το χαρακτηριστικό γνώρισμα του κάθε τόμου, έτσι και ο ΙΔ' τόμος περιλαμβάνει εργασίες διακεκριμένων συνεργατών, πάνω σε θέματα Ιστορίας, Αρχαιολογίας, Λογοτεχνίας και Ποίησης, Λαογραφίας και ηθογραφίας. Τα «Κ.Χ.» σαν μια συλλογική παραγωγή πνευματικού χαρακτήρα ξεκινούν από το 1978, και είναι γεγονός ότι παρουσιάζουν ένα ξεχωριστό ενδιαφέρον, καθότι συνιστούν μίαν πολιτιστική έκφραση της συλλογικής συνειδησης της ΚΑΛΥΜΝΟΥ, και αντικατοπτρισμός της Ιστορικής πορείας του νησιού, σ' όλη τη διάρκεια του 20στου αιώνα.

Το πνευματικό ανάστημα της σημερινής Καλύμνου αποκαλύπτεται μέσα από τα μελετήματα παλαιών και νέων συνεργατών του Αναγνωστηρίου, και ειδικότερα για τον ΙΔ τόμο των «Κ.Χ.» με τη συμμετοχή 30 και πλέον Καλυμνίων και φίλων της Καλύμνου.

Στον παρόντα ΙΔ'' τόμο, ξεχωριστή θέση κατέχει η ενότητα των ανακοινώσεων όλων των Καλυμνίων συνέδρων του ΙΑ' Πολιτιστικού Συμποσίου Δωδεκανήσου που έγινε στην Αστυπάλαια τον Αύγουστο του 1999, σαν ένα είδος οφειλόμενης τιμής της Καλύμνου στο αδελφό νησί της Αστυπάλαιας με το οποίο συνδέεται με μακρόχρονους ιστορικούς δεσμούς, και εκκλησιαστική συνοδοιπορία υπό τη σκέπη του Οικουμενικού Πατριαρχείου Κωνσταντινουπόλεως.

Στο ΑΦΙΕΡΩΜΑ αυτό η Μαρία Μιχ. Ζαΐρη περιγράφει την παραδοσιακή γυναικεία φορεσιά της Αστυπάλαιας (σελ. 53-76), ο Γιάννης Θ. Πατέλλης την ιστορία του νησιού στο Αρχιπέλαγος της πειρατείας (σελ. 79-90) ο Κώστας Σταυλάς την προσφορά του Εκκλησιαστικού Φιλανθρωπικού Ταμείου Αστυπάλαιας (Ε.Φ.Τ.Α.) (σελ. 91-100), ο Κωνστ. Μηνέττος την προσφορά των δασκάλων της Αστυπάλαιας κατά τα μεταπελεθευρωπκά χρόνια (σελ. 101 - 114) και η Ελένη Κυπραίου, τον Δήμο Ποθαίων από αρχαιοτάτων χρόνων και την πολιτεία του Αίσιμου εξ Αστυπαλαίας.

Δύο, επίσης υψηλού ενδιαφέροντος, αναφορές, προβάλλουν το αποστολικό έργο επιφανών Καλυμνίων Ιεραρχών τόσο στα βάθη της Ασίας (σελ. 384) με τον Μητροπολίτη Χόγκ - Κόγκ κ. Νικήτα, όσο και στην απέραντη Αφρική (σελ. 386) με τον επίσκοπο Γκάνας και Δυτ. Αφρικής κ. Παντελεήμονα.

Επίσης με διάφορα μελετήματά τους, παρελαύνουν γνωστοί πνευματικοί άνθρωποι της εποχής μας, Καλύμνιοι και φίλοι του νησιού, όπως ο Διον. Μαυρογιάννης, Μιχάλης Σκανδαλίδης, Σακελλάρης Ν. Τρικοίλης, Γιώργος Μ., Φρατζής, Γιάννης Μ. Πουγούνιας, Γ. Ι. Χατζηθεοδώρου και Μιχ. Ν. Ζαΐρης. Μέσα από τον περιορισμένο χώρο της στήλης μας, δεν είναι εύκολο να καλύψουμε με κάθε λεπτομέρεια το περιεχόμενο και τα ονόματα πολλών άλλων συνεργατών του ιστορικού μας Αναγνωστηρίου.

Για τον πιο πάνω λόγο, και για να περιοριστούμε στα ολίγα, τελειώνουμε την παρουσίαση του ΙΔ' τόμου των Κ.Χ. με τη σύσταση όπως μη λείψει από κανένα σπίτι καλύμνικο ή φιλικό προς το νησί των Σφουγγαράδων και των επιστημόνων (προσθέτουμε με περηφάνεια, γιατί λέμε την αλήθεια).

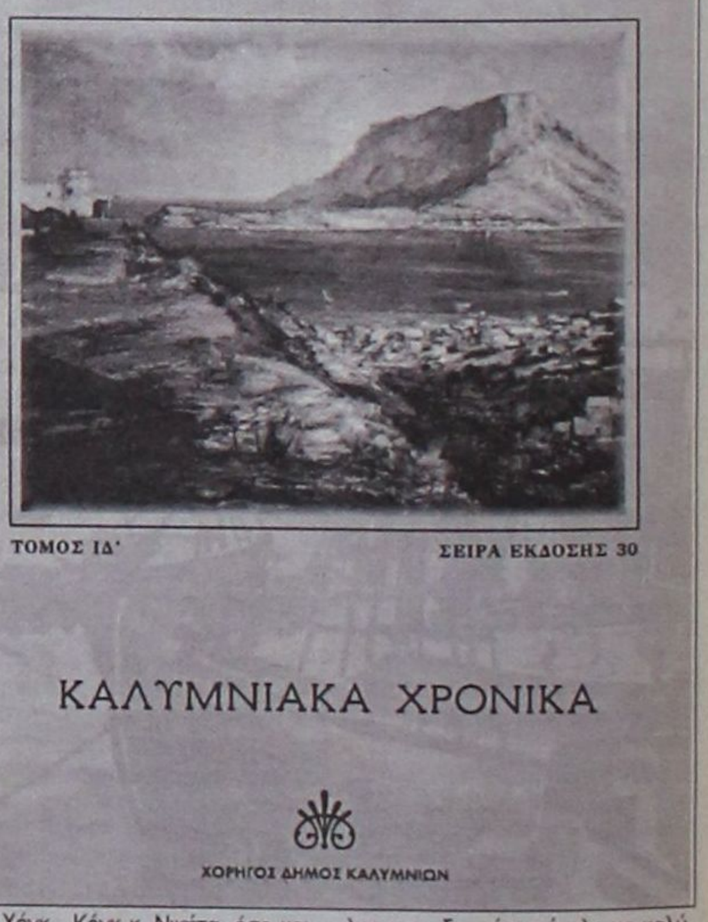

Ημέρα για τα γηρατειά η σημερινή

Στην Αρχαία Ελλάδα, το γήρας προκαλούσε τον σεβασμό, οι δε νεώτεροι εσέβονταν έμπρακτα κάθε ηλικιωμένο άτομο. Ο οφειλόμενος αυτός σεβασμός, εκδηλώνονταν κάθε φορά που ένας ηλικιωμένος άνθρωπος βρισκόταν σε συντροφιά νεώτερων σε ηλικία. Ηταν νόμος απαράβατος, και κανείς δεν τολμούσε να τον παραγνωρίσει. Σήμερα, δυστυχώς, σπάνια συναντά κανείς ένα νέο, ή ακόμη και παιδί να εκδηλώνει αυτό το σέβας, όπως άλλωστε έχει υποχρέωση να κάμει. Ακόμα και σε λεωφορεία, βλέπουμε όρθιους γέροντες ή γερόντισσες και μάλιστα φορτωμένες με ψώνια, και κανένας δεν σηκώνεται να παραχωρήσει τη θέση του, όπως ώφειλε να κάμει. Βέβαια, υπάρχουν και εξαιρέσεις, και η στήλη συγχαίρει αυτούς που εφαρμόζουν το κατά παράδοση σέβας προς τα γηρατειά.

Υπάρχει όμως μια πλευρά του προβλήματος, η κοινωνική, που δεν μας αφήνει περιθώρια να υπερηφανευόμαστε. Κι' εδώ υπάρχουν οι εξαιρέσεις κι' αυτό είναι παρήγορο, ότι δηλ. κάποιες οικογένειες όχι μόνο σέβονται, αλλά φροντίζουν για τους ηλικιωμένους να απολαμβάνουν ευχάριστα τη ζωή τους, παρ' όλα τα ειδικά προβλήματα που συνοδεύουν το γήρας, που, όπως λέμε «ου γαρ έρχεται μόνον».

Στην Ελλάδα και πιο πολύ στα νησιά μας, ο κόσμος ακολουθεί την παράδοση και δεν εγκαταλείπει τους γέροντες ή τις γερόντισσες στο έλεος του Θεού. Είναι παρήγορο ότι τα γηροκομεία στον τόπο μας φιλοξενούν μόνο τα άτομα με σοβαρά προβλήματα αυτοεξυπηρέτησης, και των οποίων το οικογενειακό περιβάλλον, δεν μπορεί ν' ανταποκριθεί.

Κατά τα άλλα, και σ' ό,τι αφορά τη χώρα μας, τα γηρατειά είναι τιμημένα και απολαμβάνουν τον σεβασμό της Κοινωνίας μας. Γι' αυτό και, σαν Ελληνες, είμαστε περήφανοι.

Στο «ΠΙ» και «ΦΙ»

■ **ΤΡΙΑ** άτομα, στο σύνολό τους νεαρής ηλικίας, τραυματίστηκαν σοβαρά σε ένα τροχαίο ατύχημα που σημειώθηκε το περασμένο Σάββατο στην Εθνική Οδό - Ποθιάς Πανόρμου, της Καλύμνου. Φορτηγό αυτοκίνητο που οδηγούσε ο 17χρονος ***Νικόλαος Τρικοίλης*** συγκρούστηκε με δίκυκλη μοτοσυκλέτα που είχε ως οδηγό τον 23χρονο ***Βασίλειο Κίρκη*** του Δημητρίου. Το αποτέλεσμα ήταν να τραυματισθούν σοβαρά οι δύο οδηγοί και ο συνεπιβάτης του δικύκλου ***Κωνσταντίνος Κυπραίος*** του Νικολάου, 22 ετών.

■ **ΜΕ ΜΙΚΡΗ** ποσότητα ναρκωτικών συνελήφθη προχτές από άνδρες της Ομάδας Προλήψεις και Καταστολής Εγκληματικότητας είναι 44χρονος που γεννήθηκε στην Κάλυμνο και κατοικεί μόνιμα στο Γεννάδι. Πρόκειται για τον ***Ηλία Μακρυλό*** του Γεωργίου, ο οποίος κατελήφθη να έχει στην κατοχή του ένα αυτοσχέδιο τσιγαριλίκι κάνναβης. Εν συνεχεία διενεργήθη έρευνα στο σπίτι του, όπου έκρυβε άλλα 3 γραμμάρια.

■ **ΤΗΝ «ΠΑΡΘΕΝΙΚΗ»** περιοδεία της θα ξεκινήσει σήμερα η Δημόσια Βιβλιοθήκη Ρόδου, με το κινητό της συνεργείο, το οποίο θα επισκεφθεί τα Κοσκινού. Αύριο Τρίτη είναι η σειρά των Καλυθιών και της Ψίνθου, ενώ μεθαύριο Τετάρτη έπονται η Παστίδα, τα Μαριτσά και η Δαματριά. Ο κύκλος της τρέχουσας εβδομάδας θα ολοκληρωθεί την Πέμπτη, με επίσκεψη στην Αρχίπολη, τη Δημυλιά και τα Απόλλωνα.

■ **ΣΗΜΕΡΑ** το μεσημέρι θα γίνει η εξαναβολής έκτακτη γενική συνέλευση του Δικηγορικού Συλλόγου Ρόδου, που έχει ως κύριο θέμα τις συνθήκες απονομής της Δικαιοσύνης στα δικαστήριά μας και τη λήψη μέτρων δράσεως. Μετά την επίσκεψη που πραγματοποίησε την περασμένη Παρασκευή στη Ρόδο ο γενικός γραμματέας του Υπουργείου Δικαιοσύνης θα σταθμιστούν τα συμπεράσματα και θα ληφθούν οι ανάλογες αποφάσεις.

■ **ΓΙΟΡΤΑΖΕΤΑΙ** σήμερα και στο νησί μας η Παγκόσμια Ημέρα της Τρίτης Ηλικίας, που καθιερώθηκε εις ένδειξη τιμής προς τους απόμαχους της ζωής από τον Οργανισμό Ηνωμένων Εθνών. Για τη φετεινή χρονιά, ο Δήμος Ροδίων διοργανώνει εορταστική βραδιά στην αίθουσα του «Castello Rosso», σε συνεργασία με τους γειτονικούς δήμους Καλλιθέας και Πεταλούδων. «Ας σταθούμε όλοι δίπλα σ' αυτούς που μας έφεραν στη ζωή», είναι το κεντρικό μήνυμα των εκδηλώσεων.

«Χρυσή» επενδυτική ευκαιρία για επίδοξους νέους επιχειρηματίες

Οποιος επρόλαβε... τον Κύριο είδε!

ΜΕΧΡΙ το τέλος της εβδομάδας που διανύουμε έχουν περιθώριο να υποβάλουν τις αιτήσεις και τα δικαιολογητικά τους όσοι νέοι επιχειρηματίες της περιοχής μας ενδιαφέρονται να τύχουν στο ξεκίνημα της σταδιοδρομίας τους των ευεργετικών «στηριγμάτων» που παρέχει για τον σκοπό αυτό η Ευρωπαϊκή Ενωση. Με κονδύλια μάλιστα ιδιαιτέρως δελεαστικά!

Οι σχετικές προθεσμίες εκπνέουν συγκεκριμένα ***την ερχόμενη Παρασκευή*** 5 Οκτωβρίου και ως εκ τούτου όσοι δεν επιθυμούν να μείνουν «εκτός νυμφώνος» πρέπει να σπεύσουν, το ταχύτερο δυνατόν. Φυσικά, οφείλουν

Τα περιθώρια εκπνέουν την προσεχή Παρασκευή

προηγουμένως να καταρτίσουν μιά πλήρως εμπεριστατωμένη πρόταση για το αντικείμενο πάνω στο οποίο προτίθενται να δραστηριοποιηθούν.

ΤΟ ΕΝ ΛΟΓΩ ελκυστικό πρόγραμμα απευθύνεται ειδικότερα σε νέους και νέες που έχουν συμπληρώσει το 18ο έτος της ηλικίας τους και δεν υπερέβησαν το 35ο, υπό την προϋπόθεση ότι δεν ασκούσαν επιχειρηματική δραστηριότητα κατά το διάστημα του προηγούμενου έτους. Η επιδότηση αφορά την ενεργοποίηση επιχειρηματικών σχεδίων στους τομείς της μεταποίησης, του εμπορίου, των υπηρεσιών και του τουρισμού.

Η χρηματοδότηση ανέρχεται σε ποσοστό μέχρι και 50% επί του συνολικού προϋπολογισμού που θα έχει το προτεινόμενο επιχειρηματικό σχέδιο. Για την πρώτη κατηγορία (μεταποίηση) δεν πρέπει σημειωτέον να υπερβαίνει τα 50 εκατομμύρια και για τις υπόλοιπες τρεις τα 30. Κατώτερο όριο είναι τα 10 εκατομμύρια δραχμές.

Συνεχίζει ακάθεκτη τις εκποιήσεις των δημοσίων ακινήτων

Με «χαμηλούς τόνους» η Κ.Ε.Δ.

ΧΩΡΙΣ καμμία αμφιβολία, ο περασμένος μήνας υπήρξε ο καλύτερος των τελευταίων χρόνων για την Κτηματική Εταιρεία του Δημοσίου. Οχι μόνο γιατί κάνει κανονικά τη δουλειά της, αλλά κυρίως γιατί στο

✔ Στην παρούσα φάση θέτει σε προτεραιότητα τα μικρά και... «αδιάφορα» οικόπεδα

✔ Τρία αυτή την εβδομάδα, ενώ έπεται και συνέχεια

διάστημα αυτό δεν συνάντησε ούτε το παραμικρό εμπόδιο στο δρόμο της από την πλευρά των εκπροσώπων της Τοπικής Αυτοδιοίκησης, με τους οποίους βρίσκεται επί σειρά ετών «στα μαχαίρια».

Κατά τη διάρκεια του Σεπτεμβρίου προέβη κλιμακωτά στην εκποίηση τεσσάρων συνολικά ακινήτων, χωρίς να συναντήσει το παραμικρό εμπόδιο. Μεταξύ αυτών μάλιστα και το πολυσυζητημένο οικόπεδο των 18 περίπου στρεμμάτων στα «Καβουράκια», το οποίο - όπως έγραψε εκτενώς την περασμένη Δευτέρα η «Δ» - περιήλθε προ δεκαημέρου στην ιδιοκτησία των αδελφών Ζωάννου, αντί του ποσού των ***124 εκατομμυρίων*** δραχμών.

ΕΚΤΟΣ απ' αυτό, τον περασμένο μήνα βγήκαν «στο σφυρί» αλλά τρία αγροτεμάχια δευτερεύουσας αξίας, εκ των οποίων το ένα στην «Αγία Μαρίνα» της Λέρου (έναντι 20 εκατομμυρίων δραχμών) και τα άλλα δύο στο νησί μας. Συγκεκριμένα, στ' Ασγούρου με 42 εκ. και στον Θεολόγο, με παραπλήσια αξία (45 εκατομμύρια).

Το μόνο βέβαιο που συνάγεται από τα ως άνω, είναι ότι η Κ.Ε.Δ. διανύει μία περίοδο για την οποία ασφαλώς θα πρέπει να επιχαίρει (εν σχέσει τουλάχιστον με τα βιώματα που αποκόμισε το αμέσως προηγούμενο διάστημα) και δικαιολογημένα η κεντρική διοίκησή της των Αθηνών έχει αρχίσει να «ξεθαρρεύει»! Ετσι, έχει προγραμματίσει για το διάστημα των αμέσως επόμενων ημερών μιά σειρά ακόμα νέων πλειστηριασμών.

ΚΑΤΑ κανόνα πρόκειται για ακίνητα τα οποία δεν πρόκειται να προκαλέσουν νέες αντιδράσεις. Καθ' ότι - στην παρούσα τουλάχιστον φάση - οι επιλογές αφορούν μικρά αγροτεμάχια τα οποία δεν ενδιαφέρουν τους οικείους δήμους, παρά μόνο ορισμένους μεμονωμένους ιδιώτες.

Ως εκ τούτου, συνεχίζει ***με «χαμηλούς τόνους»*** το έργο της, το οποίο μέσα στο αμέσως προσεχές διάστημα προβλέπει την εκποίηση μιάς ακόμα μεγάλης «αλυσίδας» δημόσιων ακινήτων, απ' αυτά τα οποία ***δεν θεωρούνται ως «επίμαχα».*** Τα τρία απ' αυτά περιλαμβάνονται στον προγραμματισμό της πρώτης εβδομάδας του Οκτώβρη. Πιό συγκεκριμένα:

■ ΑΥΡΙΟ ***Τρίτη*** θα διενεργηθεί στα γραφεία του τοπικού κλιμακίου της Κ.Ε.Δ. (στην οδό Ιπποτών 21) ο διαγωνισμός που αφορά ένα μικρό αγροτεμάχιο που βρίσκεται στην περιοχή «Ντερμέ - Ντερέσι», της πρώην κοινότητας Κοσκινού. Εχει έκταση 230 τετραγωνικών μέτρων και ενδιαφέρει φυσικά μόνο τους ιδιοκτήτες των οικοπέδων με τα οποία γειτνιάζει, καθώς είναι μη άρτιο και μη οικοδομήσιμο. Η τιμή πρώτης προσφοράς είναι 1,5 εκατομμύριο δραχμές.

■ ΤΑ ΙΔΙΑ περίπου δεδομένα ισχύουν και για ένα άλλο οικόπεδο γαιών Κοσκινού, που είναι πάντως αρκετά μεγαλύτερο, καθώς έχει έκταση 2.130 τετραγωνικών. Θα βγεί σε πλειστηριασμό ***την προσεχή Παρασκευή 5 Οκτωβρίου,*** ξεκινώντας από το ποσόν των 12.000.000 δραχμών. Είναι και αυτό μη άρτιο και μη οικοδομήσιμο, κείμενο εκτός σχεδίου πόλης.

■ ΜΙΑ ΜΕΡΑ νωρίτερα θα εκπλειστηριαστεί και ένα «τυφλό» - όπως χαρακτηρίζεται από την διακήρυξη - αγροτεμάχιο που βρίσκεται στην περιοχή της πρώην Μέγκαβλης. Ο διαγωνισμός της ***προσεχούς Πέμπτης*** 4 του μηνός αφορά συγκεκριμένα ένα χώρο έκτασης 3.400 τετραγωνικών, που θα βγεί «στο σφυρί» από το ποσόν των 20.400.000 δραχμών. Είναι και αυτό μη άρτιο και μη οικοδομήσιμο, βρίσκεται εκτός σχεδίου πόλης και κατέχεται αυθαίρετα από ιδιώτη.

ΟΛΕΣ οι ως άνω δημοπρασίες της τρέχουσας εβδομάδας θα αρχίσουν στις 10 το πρωΐ και θα διαρκέσουν μέχρι τις 11. Σημειώνεται ότι ήδη έχουν ανακοινωθεί και άλλες ανάλογες εκποιήσεις, που θα ακολουθήσουν την αμέσως επόμενη εβδομάδα. Και έπεται συνέχεια...

RODOS 2400 Cair

Επιλογή από την Ένωση Γάλλων Οινολόγων σαν ο μοναδικός εκπρόσωπος από τα κρασιά των Ελληνικών νησιών.

Χωρίς σχόλια . . . (δικά μας)



1000 VINS DU MONDE
LA SELECTION DES OENOLOGUES

ILES GRECQUES
RHODES CAIR RHODES

Rhodos 2400 1999

. . . La robe délicatement nuancée de tons verts augure l'élégance florale puis fruitée (pêche blanche) du nez. En bouche, l'ensemble est léger, voire aérien, et donne un excellent vin d'apéritif . . .

© 2000 Hachette Livre, Paris.

"Περιλαμβάνεται στον Φετινό Οδηγό ξένων (μη γαλλικών κρασιών) έχοντας κερδίσει άλλο ένα μετάλλιο στον έγκυρο διεθνή διαγωνισμό Vinalies International. Οι δοκιμαστές το περιέγραψαν ότι έχει ανθώδη κομψότητα με άρωμα λευκών ροδάκινων και μια συνολικά αιθέρια ποιότητα. Ένα τέλειο απεριτίφ είπαν και ποιος είμαι εγώ να διαφωνήσω!" . . .

ATHENS NEWS 01/10/00 WINE OF THE WEEK

... Πρόκειται για ένα θαυμάσιο κρασί με γοητευτική κιτρινοπράσινη σχεδόν καναρινί ρόμπα και έντονη παρουσία CO_2. Στην μύτη εκφράζεται με δυνατά αρώματα εξωτικών φρούτων σε φόντο αρωματικών λουλουδιών, πεντακάθαρα και σταθερά. Διαθέτει γεύση ισχυρή ισορροπημένη και παχιά. Επίγευση αναπάντεχα μακρά και καθαρή...

Περιοδικό ΓΕΥΣΗ – *Τεύχος Νο 38*

Από την εταιρεία
RHODOS MOTOR A.E.
Αντιπροσωπεία Αυτοκινήτων
HYUNDAI
Δ/ΝΣΗ 1ο ΧΛΜ ΡΟΔΟΥ - ΚΑΛΛΙΘΕΑΣ
ΖΗΤΟΥΝΤΑΙ
ΠΩΛΗΤΡΙΕΣ - ΠΩΛΗΤΕΣ
ΑΥΤΟΚΙΝΗΤΩΝ
Γνώσεις Η/Υ και Αγγλικής γλώσσας
Για πληροφορίες παρακαλούμε
να απευθύνεστε
στα τηλέφωνα 0241 - 77940 - 22864
Fax: 0241 - 78112

...κλείστε την παρένθεση.)

Αρχίστε με νέα Πρόταση.

ΝΕΟ HONDA CIVIC 5θυρο

1,4&1,6



Το νέο 5θυρο HONDA CIVIC 1,4 - 1,6 είναι επιτέλους εδώ!
Η νέα εποχή CIVIC αρχίζει και τίποτα δεν θα είναι όπως παλιά στην κατηγορία του.
Νέο 5θυρο HONDA CIVIC: επισκεφτείτε μια έκθεση HONDA και πάρτε μια πρώτη γεύση με ένα test drive. Θα νοιώσετε αμέσως γιατί τώρα η επιλογή του νέου σας αυτοκινήτου θα είναι άμεση και σίγουρη. Η περίοδος των δισταγμών τέλειωσε. Η παρένθεση έκλεισε. Αρχίστε με νέα πρόταση.
Αρχίστε με το νέο 5θυρο HONDA CIVIC.

HONDA
The Power of Dreams





1ο ΧΡΗΜΑΤΟΔΟΤΙΚΟ ΠΡΟΓΡΑΜΜΑ:
0,58% σταθερό μηνίαιο επιτόκιο, 0% προκαταβολή, 72 δόσεις

2ο ΧΡΗΜΑΤΟΔΟΤΙΚΟ ΠΡΟΓΡΑΜΜΑ:
0,75% σταθερό μηνιαίο επιτόκιο, 0% προκαταβολή, 1η δόση σε 12 μήνες ΑΤΟΚΑ, 72 δόσεις

ΟΜΙΛΟΣ ΕΠΙΧΕΙΡΗΣΕΩΝ ΣΑΡΑΚΑΚΗ

Θ. & Ι. ΚΑΛΛΙΓΑΣ ΑΕΒΕ

Λεωφ. Λίνδου 138, Τηλ: 67440 - 67441, Fax: 68462,e-mail: kaligcar@otenet.gr