Κ. Τ. ΡΟΔΟΥ 85100

ΙΔΙΟΚΤΗΤΗΣ - ΔΙΕΥΘΥΝΤΗΣ
ΠΑΥΛΟΣ Μ. ΜΑΡΙΑΣ
ΓΡΑΦΕΙΑ: ΑΘΗΝΩΝ 42 (ΑΝΑΛΗΨΗ)
ΤΗΛ. (0241) 64393 - 63790 - FAX. 63393

Η ΔΡΑΣΙΣ

εβδομαδιαία εφημερίδα της Δωδεκανήσου

48 ΣΕΛΙΔΕΣ

Δευτέρα 29 Οκτωβρίου 2001
ΕΤΟΣ ΤΡΙΑΚΟΣΤΟ ΔΕΥΤΕΡΟ
Αριθμός Φύλλου 1.802
Τιμή: δρχ. 200 - Euro 0,59

Γιάννης Μαχαιρίδης

Παραιτήθηκε αλλά... μένει

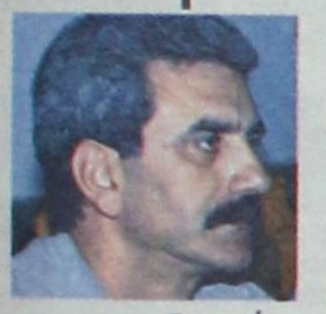

στο υπ. Αιγαίου

Σελ. 5

Βόμβες και πείνα αφανίζουν τον άμαχο πληθυσμό

Παιδιά τα θύματα του πολέμου

Ο μουλάς Ομάρ απειλεί ανοικτά τις ΗΠΑ

Σελ. 37



Οι εκποιήσεις των τουριστικών ακινήτων το δέλεαρ...

ΜΕΛΙ, ΧΑΒΙΑΡΙ ΚΑΙ ΣΟΛΟΜΟ

έχει η καρέκλα του υφυπουργού Τουρισμού και «σφάζονται» στο υπουργείο Ανάπτυξης - Σήμερα ο Σημίτης λύνει τον γόρδιο δεσμό - Εν αναμονή και οι παράγοντες της Ρόδου

Σελ. 48

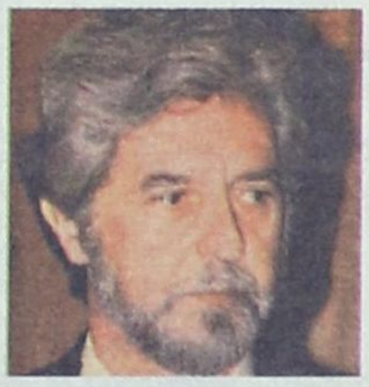



Υποθάλπουν





φαινόμενα διασυρμού της Νέας Δημοκρατίας

Δια ροπάλου η λύση από την κεντρική διοίκηση

Σελ. 2 & 4

ΚΟΛΟΒΑΚΤΗΡΙΔΙΑ

σε πόσιμο νερό στο νησί της Ρόδου

Αποκαλυπτική η χημική ανάλυση
Ας βρεθεί κάποιος να διασκεδάσει και πάλι τους φόβους μας

Σελ. 3

"Οχι" του Κώστα Καϊσερλη

σε αξιώματα ασυμβίβαστα

με τη βουλευτική ιδιότητα

Ποιος ο ρόλος του Χρ. Πρωτόπαπα Σελ. 48





Οπως κάθε χρόνο τέτοια περίοδο...

Ψηλά τα χέρια ξανά ο ΟΑΕΔ

Φαινόμενα ασφυξίας από αυτήν την εβδομάδα μετά το κλείσιμο των ξενοδοχείων - Συμπίπτουν και τα οικογενειακά επιδόματα

Σελ. 8

BERLONI
CUCINE



Σας ενημερώνουμε ότι η έκθεση επίπλων κουζίνας BERLONI λειτουργεί για την άμεση εξυπηρέτησή σας στη νέα μας διεύθυνση:

Πλατεία Φώκιαλη 1, τηλ: 43072

09 42 664 593

Η ΔΡΑΣΙΣ
Εβδομαδιαία Εφημερίδα
Διευθύνσεις σύμφωνα με το Νόμο:
ΙΔΙΟΚΤΗΤΗΣ
ΠΑΥΛΟΣ Μ. ΜΑΡΙΑΣ
Πρόεδρος Ενώσεως Ιδιοκτητών Επαρχιακού Τύπου
ΕΚΔΟΤΕΣ
ΜΙΧΑΗΛ Π. ΜΑΡΙΑΣ
ΤΣΑΜΠΙΚΑ Π. ΜΑΡΙΑ - ΤΡΙΑΝΤΑΦΥΛΛΟΥ
ΔΙΕΥΘΥΝΤΗΣ
ΠΑΥΛΟΣ Μ. ΜΑΡΙΑΣ

Τα σπορ
ΔΙΕΥΘΥΝΤΗΣ
ΝΙΚΟΣ ΤΡΙΑΝΤΑΦΥΛΛΟΥ

ΓΡΑΦΕΙΑ: Αθηνών 42, (Ανάληψη), Τηλ: 63.790 - 64.393-68761 FAX: 63.393
ΤΥΠΟΓΡΑΦΕΙΑ: Κοσκινού, τηλ. 65540

ΛΑΪΚΕΣ ΑΓΟΡΕΣ

ΤΕΤΑΡΤΗ: στο Δημοτικό Νεκροταφείο.
ΠΕΜΠΤΗ: στην οδό Βύρωνος.
ΠΑΡΑΣΚΕΥΗ: Στην οδό Θεσ/κης στην Ανάληψη
ΣΑΒΒΑΤΟ: στο Δημοτικό Νεκροταφείο.

ΤΑΞΙ

ΤΑΞΙ ΡΟΔΟΥ: 32452
ΡΑΔΙΟ ΤΑΞΙ ΡΟΔΟΥ (Εργατικές κατοικίες Πρόνοιας Αγ. Απόστολοι): 64712-64756-64790
ΤΑΞΙ ΑΦΑΝΤΟΥ: 51777
ΤΑΞΙ ΙΑΛΥΣΟΥ: 92515
ΤΑΞΙ ΚΡΕΜΑΣΤΗΣ: 94528
ΤΑΞΙ ΦΑΛΗΡΑΚΙΟΥ: 85444

ΦΑΡΜΑΚΕΙΑ

Δευτέρα 29 Οκτωβρίου 2001
ΣΗΜΕΡΑ διημερεύει το φαρμακείο ΚΟΥΤΣΑΚΗ ΕΥΑΓΓΕΛΙΑ, Θεμιστ. Σοφούλη 83 (πλησίον ΟΑΕΔ), Τηλ: 36000

ΣΗΜΕΡΑ διανυκτερεύει το φαρμακείο ΧΑΤΖΑΡΑ ΕΛΕΝΗ, Κ. Υδραίου 45, Ανάληψη, Τηλ. 39936

Η ΑΝΟΗΣΙΑ *ως έννοια, με το ακριβές ετυμολογικό της περιεχόμενο, πάει σύννεφο στην τοπική* ***Νέα Δημοκρατία.*** *Σε αυτό συμφωνούν πλέον όλοι, ακόμα και τα ίδια τα (αξιόλογα) στελέχη του κόμματος, όσα τέλος πάντων εξακολουθούν και παίρνουν στα σοβαρά την παρουσία τους στα όργανα και γενικώς στον κομματικό μηχανισμό.*

Αμετανόητοι και ζαμαφουτίστες φέρνουν στο προσκήνιο όλα τα κακά της μοίρας της παράταξης που υποτίθεται ότι υπηρετούν, είναι η αλήθεια, εδώ και πολλά χρόνια. Χωρίς τον παραμικρό προβληματισμό και αναστολή βάζουν μπουρλότο στον πολιτικό τους χώρο αδυνατώντας να συναισθανθούν τις επιπτώσεις, άμεσες και μακροπρόθεσμες. Το ποιες εντυπώσεις δημιουργούν προς τα έξω, ούτε λόγος να γίνεται.

Επιλέγουν ως πεδίο αντιπαράθεσης τις μικρότητες και τις εμμονές τους απέναντι σε πρόσωπα τα οποία ανακηρύσσουν αντιπάλους και εχθρούς, επειδή αυτοί μια ωραία πρωία έχρισαν εαυτούς (υποτίθεται) «εξυγιαντές» της ...παθογένειας του κόμματος. Ζητούν με διάφορες προφάσεις την κεφαλή επί πίνακι συντρόφων και συναγωνιστών τους στο όνομα μιας «νομιμότητας», της οποίας η ερμηνεία δίδεται αυθαίρετα και κατά πώς βολεύει τον καθένα τους.

ΠΟΙΟ *είναι το αποτέλεσμα;*

Η Νέα Δημοκρατία, εν δυνάμει αυριανή κυβέρνηση, να προβάλλει σε τοπικό επίπεδο εικόνα σπαρασσόμενης παράταξης όχι επειδή προέκυψαν μείζονα θέματα ιδεολογικής υφής και στρατηγικής του κόμματος εν όψει εκλογών, αλλά διότι ***ο Σακελλαρίου έκανε την εμφάνισή του σε συνεστίαση μιας γραφικής, όπως εξελίσσεται, πολιτικής φιγούρας και γιατί ο Κωστάκης θα ήθελε διακαώς να καταλάβει την αντιπροεδρία (σιγά τα αυγά) της Τοπικής της πόλεως Ρόδου, από την οποία – λέει – πρέπει να απομακρυνθεί ο Παπασταματίου!!***

Αυτού του βελησκούς και τέτοιου ...ειδικού βάρους στελέχη διαθέτει και προβάλλει η τοπική Νέα Δημοκρατία ως καθοδήγηση και εμπροσθοφυλακή εδώ στα Δωδεκάνησα. Σε μια εποχή που το πραγματικό αντίπαλο δέος συμπεριφέρεται ως εσαεί άρχουσα τάξη και καθεστώς, ενώ δείχνει να ανακάμπτει και να παίζει ουσιαστικά χωρίς αντίπαλο.

Είναι τυχαίο ότι όλες οι δημοσκοπήσεις καταγράφουν σαφή κόπωση του εκλογικού σώματος και από την αξιωματική αντιπολίτευση; Όχι βέβαια... Αν ο Παναγιώτης, ο Τσαμπίκος, ο Αντώνης, ο Κώστας και δεν ξέρω ποιοι άλλοι στην τοπική Νέα Δημοκρατία θεωρούν ότι έτσι κι αλλιώς «ήλθε η σειρά μας να κυβερνήσουμε», άρα «έχουμε την πολυτέλεια να ...φάμε ο ένας τον άλλον», ο κόσμος έχει άλλα σχέδια γι' αυτούς.

Αυτός ο κόσμος που μπορεί να εκφράζει μια κατ' αρχήν διάθεση για «αλλαγή», δεν έχει όμως υπογράψει καμία λευκή επιταγή με τον Καραμανλή και τους «καθοδηγητές» του στην περιφέρεια. ***Ολους αυτούς που είναι σε θέση να πινάξουν τα πάντα στον αέρα αρκεί να τους μπει η ιδέα ότι ο Σακελλαρίου κακώς παίρνει το ποτό του στη Ροδιακή***

Αριστοτέλης Παυλίδης-Αναστάσιος Καραμάριος

Υποθάλπουν φαινόμενα διασυρμού της Νέας Δημοκρατίας. Ως πότε;...

Του Νικήτα Οικονόμου
nikeconomou@hotmail.com





Επαυλη, απολαμβάνοντας (κυριολεκτικά) τις ...βαθυστόχαστες αναλύσεις και τις «ξεκάθαρες» απόψεις μιας αξιοπερίεργης προσωπικότητας, ή ότι ήλθε η ώρα ο Κωστάκης να ...αναρριχηθεί στον επίζηλο(;) θώκο του αντιπροέδρου της Τοπικής πόλεως Ρόδου.

Ενας τραγέλαφος που επιβεβαιώνει τη χρόνια και βαρύτατη παθολογία (και) της τοπικής Νέας Δημοκρατίας...

ΑΝ, *επαναλαμβάνω αν ισχύει η θυμοσοφία του λαού μας και σε αυτήν την περίπτωση, τότε όλα τα παραπάνω έχουν σαν βάση τη ρήση «με όποιο δάσκαλο θα κάτσεις τέτοια γράμματα θα μάθεις». Υπ' αυτό το πρίσμα οι ευθύνες των κυρίων* ***Παυλίδη*** *και* ***Καραμάριου*** *είναι τεράστιες και προσωπικές για τον καθένα τους. Ο επιμερισμός αυτών των ευθυνών δεν είναι εύκολη δουλειά. Γίνεται ακόμα δυσκολότερη στην περίπτωση που τα τελευταία κρούσματα αλληλοσπαραγμού δεν αποτελούσαν έμπνευση των αντιμαχόμενων ομάδων, των Καραμαριακών και Παυλιδικών.*

Ειδικά ο τελευταίος σαματάς περιέπλεξε την κατάσταση, μιας και η αντιπαράθεση στην Τοπική Πόλεως Ρόδου έχει ως πρωταγωνιστές «ομογάλακτους» παράγοντες. Αρα η ενοχοποίηση των κυρίων Παυλίδη και Καραμάριου δεν θα ήταν εύστοχη κίνηση προκειμένου να αναζητηθούν οι αιτίες του κακού. Αποδείχθη δηλαδή, ότι η ιδιότυπη διαμάχη των δύο ανδρών δεν είναι πάντοτε τόσο βολική για να εξηγηθούν τα ανεξήγητα. Τουλάχιστον από μια πρώτη ανάγνωση. Είναι βλέπετε και η αίσθηση που αποκομίζουν αρκετοί ότι η νέα αυτή κόντρα «φωτογραφίζει» ζυμώσεις εν όψει των επόμενων δημοτικών εκλογών στην πόλη της Ρόδου. (Ατράνταχτα στοιχεία δεν υπάρχουν, άρα ...αθώος ο κατηγορούμενος)

ΑΥΤΟ φυσικά δεν νομιμοποιεί τον Παυλίδη και τον Καραμάριο να κάνουν τους ανήξερους, ή να νίπτουν τας χείρας τους για τις «ζαβολιές» που κάνουν τα ...παιδιά στην αυλή του σπιτιού.

Αποτελεί ιερά τους υποχρέωση να παρέμβουν. Να παραμερίσουν δικαιολογημένες ή αδικαιολόγητες πικρίες και διαφορές που έχουν μεταξύ τους και να αναλάβουν την πρωτοβουλία των κινήσεων. Όχι στα πλαίσια της «ομάδας» του καθενός. Υπεράνω διαχωριστικών γραμμών και σκοπιμοτήτων έχουν το καθήκον να δικαιολογήσουν επί της ουσίας το ρόλο τους. Το ρόλο της «ηγεσίας» του κόμματος...

Οταν αυτή η ηγεσία συντηρεί, υποθάλπει και – το χειρότερο – υποδαυλίζει διχαστικά φαινόμενα, είναι απολύτως φυσικό και φυσιολογικό να υποκαθίστανται, να γελοιοποιούνται, ή ακόμα και να απαξιώνονται οργανώσεις, θεσμικά όργανα και το ίδιο το κόμμα από τα κέφια, τις εμπάθειες και τις «εξυγιαντικές» πρωτοβουλίες του κάθε μικρομεσαίου στελέχους.

Η ΠΟΡΕΙΑ *και αυτή η ίδια η ιστορία τους επιβάλλει και υπαγορεύει στο ισχυρό δίδυμο της Νέας Δημοκρατίας να προχωρήσουν τώρα σε μια έστω συμβολική κίνηση. Όπως τότε στην Κω αν δεν απατώμαι, πριν από λίγα χρόνια, όταν μια κοινή παρουσία, μια δήλωση, υπογράμμιζε και «αναβίωνε» την πολυπόθητη ενότητα.*

Πέρασε καιρός από τότε, δεν αντιλέγω. Μεσολάβησαν πολλά και δύσκολα για την ομαλή «συμβίωση» των δύο ανδρών. Αυτό δεν τους δίνει το δικαίωμα να σιωπούν και να μένουν αμέτοχοι μπροστά σε φαινόμενα πλήρους διασυρμού της τοπικής οργάνωσης. Αν και τώρα ο ένας βάλει στο ζύγι τις ευθύνες του άλλου για να συνεχιστεί η πλειοδοσία ενοχών για το κατάντημα της Νέας Δημοκρατίας, τότε δεν μπορούν παρά να υποστούν και αυτοί τις επιπτώσεις αυτής της σχιζοφρενούς κατάστασης στο χώρο τους.

Για όλους εμάς τους πολίτες που δεν είμαστε υποχρεωτικά ενταγμένοι σε κόμματα και οργανώσεις, μια τέτοια πρωτοβουλία θα αξιολογηθεί ως μια ειλικρινής προσπάθεια αναβάθμισης του πολιτικού γίγνεσθαι στην περιοχή μας. Μικρό πράγμα είναι;...





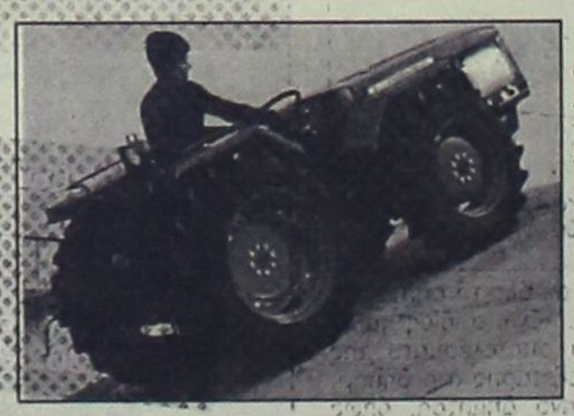



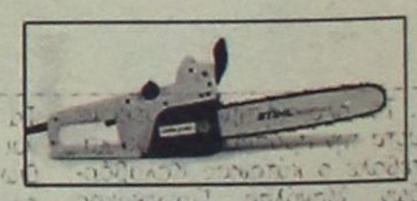

ΧΕΠΠΑΚΗΣ Α.Ε.
ΓΕΩΡΓΙΚΑ ΜΗΧΑΝΗΜΑΤΑ & ΕΡΓΑΛΕΙΑ
ΑΝΤΙΠΡΟΣΩΠΕΙΑ ΤΡΑΚΤΕΡ: ANTONIO CARRARO
ΣΚΑΠΤΙΚΑ - ΧΟΡΤΟΚΟΠΤΙΚΑ
ΠΕΤΡΕΛΑΙΟΚΙΝΗΤΑ - ΒΕΝΖΙΝΟΚΙΝΗΤΑ
ΑΛΥΣΟΠΡΙΟΝΑ
STIHL Dolmar
ΦΡΕΖΕΣ
ΧΛΟΟΚΟΠΤΙΚΑ - ΘΑΜΝΟΚΟΠΤΙΚΑ - ΨΕΚΑΣΤΙΚΑ - ΕΛΑΙΟΡΑΒΔΙΣΤΙΚΑ
ΦΥΤΟΦΑΡΜΑΚΑ - ΛΙΠΑΣΜΑΤΑ (ΚΟΙΝΑ & ΥΔΑΤΟΔΙΑΛΥΤΑ)
ΣΠΟΡΟΙ - ΣΠΟΡΟΦΥΤΑ ΕΜΒΟΛΙΑΣΜΕΝΑ - ΦΥΤΟΧΩΜΑΤΑ - ΤΥΡΦΗ
ΣΥΣΤΗΜΑΤΑ ΑΡΔΕΥΣΗΣ: ΑΝΤΛΙΕΣ - ΤΕΧΝΙΚΕΣ ΒΡΟΧΕΣ - ΑΥΤΟΜΑΤΟ
ΠΟΤΙΣΜΑ - ΣΩΛΗΝΕΣ (ΠΛΑΣΤΙΚΕΣ - ΜΕΤΑΛΛΙΚΕΣ)
ΚΤΗΝΟΤΡΟΦΙΚΑ - ΜΕΛΙΣΣΟΚΟΜΙΚΑ - ΔΕΞΑΜΕΝΕΣ (ΠΛΑΣΤΙΚΕΣ)
ΣΥΡΜΑΤΑ & ΠΑΣΣΑΛΟΙ ΠΕΡΙΦΡΑΞΕΩΝ - ΟΙΚΟΔΟΜΙΚΑ ΜΗΧΑΝΗΜΑΤΑ
ΑΝΤΑΛΛΑΚΤΙΚΑ - ΕΞΑΡΤΗΜΑΤΑ - SERVICE
ΠΑΡΑΔΟΣΗ ΣΤΟ ΧΩΡΑΦΙ
ΡΟΔΟΣ: ΒΕΝΕΤΟΚΛΕΩΝ 21 - 23 ΤΗΛ: 34311 FAX: 29885
ΤΣΑΪΡΙ: 10 ΧΛΜ. ΛΕΩΦ. ΡΟΔΟΥ-ΛΙΝΔΟΥ ΤΗΛ: 68979
ΜΑΝΔΡΙΚΟ: ΜΑΝΔΡΙΚΟ ΡΟΔΟΥ ΤΗΛ: 0246/31040

Στροφή στο εμφιαλωμένο νερό έκαναν οι κάτοικοι του Δημοτικού Διαμερίσματος Καλαβάρδων μετά τ' αποτελέσματα χημικής ανάλυσης η οποία δείχνει ότι στις βρύσες τους καταλήγουν αμέτρητα κολοβακτηρίδια κοπράνων και διάφορα άλλα μικρόβια που προκαλούν παθήσεις. Το πρόβλημα αποκαλύφθηκε μετά την πρωτοβουλία που ανέλαβε κάτοικος της περιοχής και δημιούργησε τις προϋποθέσεις για ν' ανοίξει ένα μεγάλο κεφάλαιο προβληματισμού για την καθημερινότητά όλων, σε όλους τους δήμους. Η ύπαρξη κολοβακτηριδίων στο νερό είναι απλώς «ατύχημα» ή μήπως ξεκίνησε η «εξόφληση των γραμματίων» για την αδιαφορία που επιδεικνύεται από τον άνθρωπο έναντι της φύσης;



Συναγερμός στα Καλαβάρδα από τα ευρήματα χημικής ανάλυσης

Κολοβακτηρίδια κοπράνων στο πόσιμο νερό

- Αμεσος ο κίνδυνος για παθολογικές διαταραχές
- Ετοιμοι οι κάτοικοι να ενημερώσουν τον Εισαγγελέα
- «Το πρόβλημα αγγίζει όλους τους Δήμους» λένε οι αρμόδιοι

Του
Νεκτάριου Καλογήρου

Γενικός συναγερμός έχει σημάνει στη μικρή κοινωνία του Δημοτικού Διαμερίσματος Καλαβάρδων μετά τ' αποτελέσματα χημικής εξέτασης του πόσιμου νερού, που έγινε για λογαριασμό ιδιώτη, τα οποία δείχνουν αυξημένη ύπαρξη κολοβακτηριδίων, κοπρανωδών κολοβακτηριδίων και άλλων μικροβίων ικανών να προκαλέσουν σοβαρές διαταραχές στην ανθρώπινη υγεία. Το εξίσου τραγικό της όλης υπόθεσης προκύπτει από την παραδοχή πως το πόσιμο νερό στους περισσότερους δήμους της νήσου Ρόδου δεν χλωριώνεται όπως πρέπει με αποτέλεσμα να προκαλούνται «ατυχήματα».

Το όλο ζήτημα προέκυψε μετά την προσπάθεια που κατέβαλε ο κάτοικος Καλαβάρδων Μανόλης Γιαννικάκης προκειμένου να διαπιστώσει για ποιο λόγο το νερό που έφθανε μέχρι το σπίτι του παρουσίαζε καφέ απόχρωση. «Ενημέρωσα το Δήμο Καμείρου για το καφέ νερό όμως ο δήμαρχος απουσίαζε συνεχώς και γενικά το ζήτημά μου αντιμετωπίσθηκε με αδιαφορία» περιέγραψε προς τη Δράση ο κ. Μανόλης Γιαννικάκης και συνέχισε «μη έχοντας άλλη λύση μετέβην ο ίδιος στο εργαστήριο του χημικού Δημήτρη Οικονομίδη και έδωσα το δείγμα από το νερό που έφταινε στη βρύση του σπιτιού μου». Η χημική ανάλυση του δείγματος διήρκεσε περίπου πέντε ημέρες και τα αποτελέσματα που προέκυψαν είναι άκρως ανησυχητικά.

Σύμφωνα με την έκθεση του κ. Οικονομίδη (αντίγραφο της οποίας δημοσιεύει σήμερα η Δράση) στο δείγμα βρέθηκαν πάρα πολλά (αμέτρητα) κολοβακτηρίδια, κολοβακτηρίδια κοπράνων, Ο.Μ.Χ και Ε. Coli, τα δύο τελευταία στοιχεία είναι οι συντομογραφίες μικροβίων που υπάρχουν στη φύση, τα δε κολοβακτηρίδια κοπράνων, είναι τα κολοβακτηρίδια που αναπτύσσονται στα λύματα. Αυτό σημαίνει πως βοθρολύματα έχουν περάσει στο δίκτυο ύδρευσης Καλαβάρδων ή έχουν ρυπάνει την πηγή από την οποία γίνεται άντληση για μέρος του οικισμού της περιοχής. «Το νερό είναι μολυσμένο και δεν πρέπει να πίνεται» δήλωσε προς τη Δράση ο χημικός Δημήτρης Οικονομίδης και διευκρίνισε ότι «ο κίνδυνος παθολογικών διαταραχών είναι μεγαλύτερος για τους εξασθενημένους οργανισμούς, όπως είναι οι ηλικιωμένοι άνθρωποι».

Όλα τα παραπάνω διαδόθηκαν αστραπιαία μεταξύ των ανθρώπων της κοινότητας Καλαβάρδων και πλέον ουδείς πίνει από το νερό της βρύσης. Πρέπει να σημειωθεί ότι κατά πάσα πιθανότητα το πρόβλημα να υπάρχει μόνον σε μία πηγή από εκείνες που υδροδοτούν τα Καλαβάρδα, οπότε και τα κολοβακτηρίδια να μην φθάνουν σε όλα τα σπίτια της περιοχής. «Εγώ ο ίδιος παρέδωσα τα αποτελέσματα της χημικής εξέτασης στο δήμαρχο Στέφανο Δημητρά, όπως και στον χημικό του δήμου Καμείρου και ζήτησα εξηγήσεις» δήλωσε ο κ. Μανόλης Γιαννικάκης και υποστήριξε πως «ούτε και σε αυτή την περίπτωση μου 'δωσαν τις απαντήσεις που ήθελα και τις διαβεβαιώσεις για την αποκατάσταση της βλάβης». Εφόσον ο δήμος Καμείρου δεν προχωρήσει σε άμεσες ενέργειες για την αντιμετώπιση του προβλήματος τότε ο κ. Γιαννικάκης συνοδευόμενος από συντοπίτες του θα ζητήσει την παρέμβαση του εισαγγελέα. Πρέπει να σημειωθεί ότι μετά απ' όλα αυτά οι κάτοικοι Καλαβάρδων έχουν ξεσηκωθεί κατά της δημοτικής αρχής καταλογίζοντας σε αυτήν πλήρη αδιαφορία για την υγεία τους.

Ο κ. Δημήτρης Οικονομίδης είναι πρόεδρος της Ένωσης Χημικών Δωδεκανήσου και στις δηλώσεις του προς τη Δράση αποκάλυψε ότι δεν είναι η πρώτη φορά που έρχεται αντιμέτωπος με τέτοιου είδους περιστατικά. Σύμφωνα με τα όσα περιγράφηκαν, τα δίκτυα ύδρευσης είναι εκείνα που δημιουργούν το όλο πρόβλημα με την ποιότητα του πόσιμου νερού. Είναι χαρακτηριστική η δήλωση που έκανε ο ίδιος: «Όσο πιο πολύ φροντίζονται τα δίκτυα ύδρευσης, τόσο λιγότερα θα είναι τα ατυχήματα που καταγράφονται». Σε ό,τι αφορά το μέγεθος του προβλήματος το οποίο μπορεί να προκληθεί στην ανθρώπινη υγεία, αυτό εξαρτάται από το είδος των μικροβίων που θα παρεισφρήσουν στο δίκτυο.

Στο ίδιο μήκος κύματος και ο γενικός διευθυντής της ΔΕΥΑΡ Μανόλης Διακομανώλης απεκάλυψε με δηλώσεις του προς τη Δράση ότι «δεν νομίζω ότι στους υπόλοιπους δήμους γίνεται κανονική χλωρίωση του νερού σε καθημερινή βάση». Ο ίδιος ωστόσο έσπευσε να διευκρινίσει πως «είναι αδύνατη η ανάπτυξη βακτηριδίων μέσα στους κλειστούς υπόγειους σωλήνες» και τούτο διότι δεν συντρέχουν οι προϋποθέσεις. Τα προβλήματα με την ύπαρξη μικροβίων στο δίκτυο ύδρευσης ξεκινούν συνήθως από κάποιο πρόβλημα είτε στην πηγή, είτε σε κάποιο σπασμένο σωλήνα. Σε κάθε περίπτωση πάντως το κάθε πρόβλημα, από τη στιγμή που θα εντοπιστεί είναι δυνατόν να αντιμετωπιστεί με σωστή και μελετημένη χλωρίωση. Για το δίκτυο ύδρευσης του Δήμου Ροδίων εξ' άλλου παρουσιάζεται να είναι πάρα πολύ δύσκολο να παρουσιασθεί πρόβλημα μικροβίων, καθώς «τρεις χημικοί σε καθημερινή βάση είναι επιφορτισμένοι με το έργο του συνεχούς ελέγχου του νερού».

ΕΚΘΕΣΗ ΔΟΚΙΜΗΣ Αριθ. 665/2001

08 Οκτωβρίου 2001

ΠΕΛΑΤΗΣ : [redacted] ΡΟΔΟΣ (τηλ 0241 0 40111)
Δείγμα: Νερό δικτύου οικίας [redacted]

Ημερ/νία και ώρα δειγματοληψίας	Ο ενδιαφερόμενος	
Ημερ/νία και ώρα έναρξης αναλύσεων	03/10/01	12.00
Ημερ/νίες εκτέλεσης αναλύσεων	03/10/01 – 08/10/01	
Βιβλιογραφία - Μεθοδολογία (βλέπε πίσω)		

Το δείγμα παρελήφθη σε φιάλη αναψυκτικού. Περιέχονται ιζήματα και αιωρήματα χρώματος καφέ, καιόμενα πλήρως (οργανική ύλη).

Παράμετρος	Βρέθηκε	Επιθυμητό (*)
Ο. Μ. Χ. / 1ml	Αμέτρητα	-
Κωλοβακτηρίδια / 100ml	Αμέτρητα	0
Κωλοβακτηρίδια κοπράνων / 100ml	Αμέτρητα	0
E. coli / 100ml	Αμέτρητα	0
Pseudomonas aeroginosa / 250ml	-	0
Στρεπτόκοκκοι κοπράνων / 100ml	-	0
Σταφυλόκοκκοι / 100ml	-	0
Σκληρότητα, °D,	16,8	<28
Χλωριόντα, mg/l,	92	<250
Αγωγιμότητα, μmhos/cm,	940 26°C	2500 20°C
pH,	8,1	6,5 - 9,5
Νιτρικά, mg/l,	-	<50
Υπολειμματικό χλώριο, mg/l	-	0,5 - 1,0

(*) Οδηγία ΕΕ 98/83.

ΔΗΜΗΤΡΗΣ Ιω. ΟΙΚΟΝΟΜΙΔΗΣ
χημικός Μ. Sc.



ΝΕΑ ΔΗΜΟΚΡΑΤΙΑ

Επιστρέφει ο Θανάσης Παπαμιχαήλ;

Κλείνει ο κύκλος των «εχθροπραξιών» με δυναμική άνωθεν παρέμβαση

Μέσα στο παιχνίδι και ο Κώστας Παπασταματίου



ΜΠΡΟΣΤΑ στο ενδεχόμενο να υπάρξουν και άλλα ευτράπελα επεισόδια στους κόλπους της τοπικής Νέας Δημοκρατίας η κεντρική διοίκηση του κόμματος αναλαμβάνει άμεσα μέτρα προς αποκατάσταση της τάξεως η οποία έχει διαταραχθεί επικίνδυνα τις τελευταίες ημέρες.

Στο «πεδίο των μαχών», στην Τοπική Οργάνωση πόλεως Ρόδου, θα υπάρξουν ίσως και εντός της εβδομάδος άμεσες και δυναμικές παρεμβάσεις προκειμένου να καλυφθεί το κενό μετά την παραίτηση του **κ. Θανάση Παπαμιχαήλ** από τη θέση του προέδρου της. Μια θέση που θα αναπληρωθεί εις τρόπον ώστε η μεγαλύτερη οργάνωση της περιοχής να μη δίνει την εικόνα ακέφαλου οργανισμού.

Ετσι όπως εξελίχθηκαν τα πράγματα και ειδικά μετά τα «μπαϊράκια» που σηκώνει ο καθένας προκαλώντας αναταραχή και φαινόμενα διχαστικά, δεν αποκλείεται να κληθεί και πάλι να προσφέρει τις υπηρεσίες του ο κ. **Παπαμιχαήλ**, αν και ο ίδιος δεν συμμετείχε στο ...διάλογο και τις αψιμαχίες, και μέχρι σήμερα τηρεί σιγή ιχθύος. Στα πλαίσια όμως της συστράτευσης και της ανάληψης συλλογικών ευθυνών, δεν αποκλείεται να αναθεωρήσει και αυτός τη στάση του και εντός της εβδομάδας να πάρει την κρίσιμη απόφαση.

Την ίδια ώρα δεν αποκλείεται να αναλάβει την προεδρία ακόμα και ο σημερινός αντιπρόεδρος κ. **Κώστας Παπασταματίου,** ο οποίος μπορεί να αποτέλεσε το τελευταίο «θύμα» των ...εχθροπραξιών, ταυτόχρονα όμως απέδειξε ότι μπορεί να διατηρεί τους διαύλους επικοινωνίας με την «άλλη πλευρά», κάτι που η κεντρική διοίκηση έχει εκτιμήσει.

Οι εξελίξεις θα είναι άμεσες και θα σημειωθούν εντός του τρέχοντος επταημέρου, προκειμένου να αρθεί το αδιέξοδο, σε διοικητικό, προσωπικό και κυρίως πολιτικό επίπεδο. Το εγχείρημα δεν θα είναι εύκολο καθώς αναζητείται φόρμουλα «νομότυπη» προκειμένου, στην περίπτωση που δεν πεισθεί ο κ. Παπαμιχαήλ, να μην υποχρεωθεί η οργάνωση να περάσει από τη βάσανο της κάλπης.

Η δική μας εσωστρέφεια συντηρεί το ΠΑΣΟΚ στην εξουσία

Του Βασίλη Χρύση
Πολιτευτή της Ν.Δ.



ΤΗΝ περασμένη εβδομάδα πρόσωπα της οργανωμένης Ν.Δ. θυμήθηκαν τον κακό εαυτό τους.

Τροφοδότησαν με σχόλια, κρίσεις και επικρίσεις κάποια μέσα ενημέρωσης. Ξέρετε μερικές φορές η πενία των ειδήσεων, μπορεί να αναγάγει προσωπικές εσωκομματικές διαμάχες σε κυρίαρχο θέμα της επικαιρότητας.

Προσωπικά δεν θα μπώ στη λογική των στείρων αντιπαραθέσεων που μόνο ζημιά κάνουν στη Νέα Δημοκρατία και ύποπτα και έντεχνα το εκμεταλλεύονται κάποιοι.

Ομως δεν θα σταματήσουμε σε γενικόλογες διαπιστώσεις. Θα προχωρήσουμε και θα καταγγείλουμε αν χρειασθεί κάποιους που υπονομεύουν την πορεία της Ν.Δ. στην εξουσία.

Δεν εθελοτυφλούμε, ούτε ζούμε στα σύννεφα. Βιώνουμε καθημερινά την πολιτική πραγματικότητα και αφουγκραζόμαστε τους ανθρώπους που παραμένουν πιστοί στο χώρο που δικαιώθηκε ιστορικά για τις επιλογές του. Ακούμε ανθρώπους που κουράστηκαν να βλέπουν μηχανογραφίες και σκευωρίες.

Η Νέα Δημοκρατία σήμερα σε τοπικό επίπεδο δεν είναι σε δύο κομμάτια ή στρατόπεδα όπως κάποιοι θέλουν να την εμφανίζουν για δικούς τους λόγους και σκοπιμότητες.

Φυσικά δεν παραγνωρίζουμε ότι στις δεκαετίες 80-90 και 90-2000 σε τοπικό επίπεδο κυριάρχησαν στο κόμμα δύο καταξιωμένοι πολιτικοί άνδρες με αποδεδειγμένη προσφορά.

Δημιούργησαν κάποιους πολιτικούς μηχανισμούς οι οποίοι είχαν αισθητή παρουσία και εσωκομματική επιρροή.

Πολλές φορές ίσως έγιναν και παρεκτροπές. Αυτά και μόνον για την ιστορία του εσωκομματικού φαινομένου, που όμοιό του δεν εμφανίζεται σε κανένα άλλο νομό της χώρας!

Σήμερα οι συγκρούσεις προσώπων, δεν οφελούν πια ούτε τους πρωταγωνιστές τους ούτε το κόμμα.

Αυτή η κακοδαιμονία που μάλιστα τυγχάνει και σκόπιμης προβολής κάποιου δήθεν αλληλοσπαραγμού, μόνον προβλήματα δημιουργεί στη Νέα Δημοκρατία, εν ονόματι της οποίας ενεργούν όλοι. Συσπειρώνει βέβαια κάποιους πυρήνες, όμως η συντριπτική πλειοψηφία του κόσμου που ετοιμάζεται και αδημονεί να απαλλαγεί από το καθεστώς του ΠΑΣΟΚ, δεν επιδοκιμάζει άλλες καθεστωτικές αντιλήψεις.

Θέλω να πιστεύω ότι τα στελέχη αυτά, σύντομα θα αποβάλουν τις συμπεριφορές εκείνες, που απομακρύνουν τον κόσμο και τον κάνουν να αγανακτεί.

Δεν αντέχουμε κύριοι, άλλο ΠΑΣΟΚ.

Δεν ανεχόμαστε όμως τακτικές που το συντηρούν στην εξουσία.

Αυτή τη φορά, όποιες μεθοδεύσεις και όποια τεχνάσματα κι αν επινοήσουν οι εκφραστές του η Ν.Δ. πρέπει να νικήσει με διαφορά μεγάλη.

Χρειάζεται πλειοψηφική άνεση για να μπορέσει να επιτελέσει έργο και να ξερριζώσει νοσηρές νοοτροπίες εικοσαετίας που επηρέασαν αρνητικά την πολιτική και κοινωνική ζωή.

Ο στόχος αυτός θα επιτευχθεί με σοβαρότητα, όρεξη για δουλειά, συσπείρωση και αλληλεγγύη. Ετσι θα προσελκύσουμε τον κόσμο που θέλει μια νέα πορεία για τον τόπο.

Πολλά αλλάζουν καθημερινά γύρω μας. Καιρός να αναθεωρήσουμε και να αλλάξουμε κι εμείς πολιτική συμπεριφορά γιατί η επόμενη εκλογική μάχη δεν πρέπει να χαθεί με τίποτε.

Πτώση του ΠΑΣΟΚ, σημαίνει πτώση του Σημίτη. Κι' αυτός είναι κρυφός στόχος πολλών αγνών ανθρώπων του ΠΑΣΟΚ που πρέπει να αγκαλιάσουμε. Χρειαζόμαστε μια ανοικτή πολιτική, που ν' αγγίζει τον άνθρωπο, ανεξάρτητα με το τί ψήφιζε χθες, όπως κάθε φορά τονίζει ο Κώστας Καραμανλής.

Καθώς λοιπόν οι εκλογές παραμονεύουν, λιγότερη εσωστρέφεια και περισσότερο ενασχόληση με τα προβλήματα του κόσμου, δεν βλάπτει κανένα.

Αντίθετα δημιουργεί ένα ισχυρό ρεύμα εμπιστοσύνης στη Νέα Δημοκρατία. Ο λαός είναι αποφασισμένος να καταδικάσει αλαζονικές συμπεριφορές.

Σ' αυτή την περίοδο η εναλλακτική πρόταση εξουσίας της Ν.Δ. πρέπει να διακρίνεται από ήθος, σοβαρότητα και υπευθυνότητα.

Σ' αυτό το τρίπτυχο αν εναρμονιστούν τα στελέχη της, θα προσφέρουν την καλύτερη υπηρεσία στο κόμμα και τον τόπο.

Κι έχουν χρέος να το πράξουν.

Όταν ένα κατάστημα μπορεί και προσφέρει μόδα, design, λύσεις για όλα τα θέματα και πάντα νέες προτάσεις για το μπάνιο και το δάπεδο, γιατί να μη μπορεί να σας κάνει δώρο...

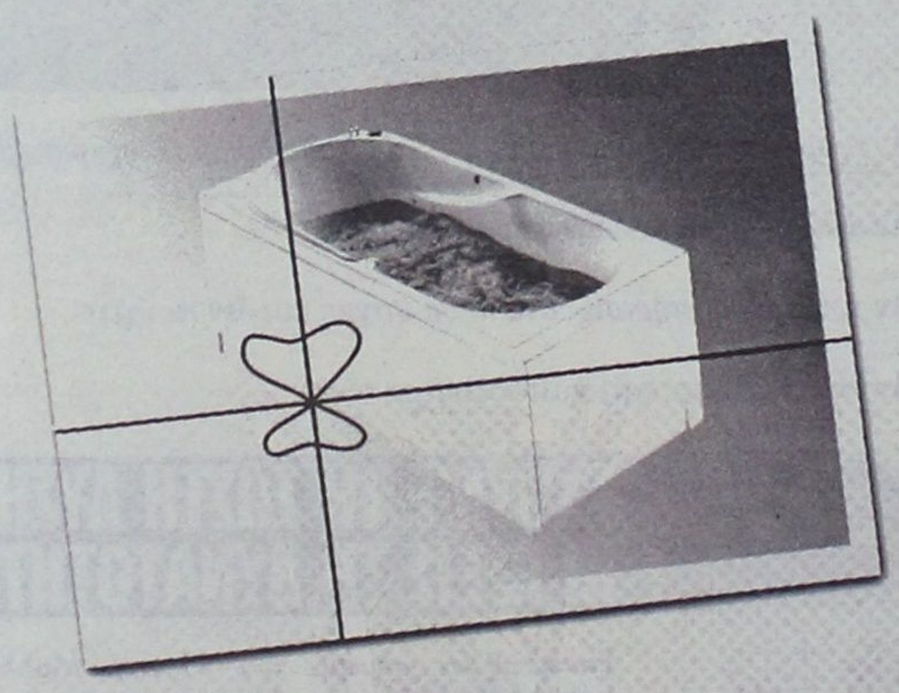

...και μία μπανιέρα- υδρομασάζ ?

Ελάτε σήμερα στο TSELIOS BAGNO και ανακαλύψτε ό,τι νεότερο κυκλοφορεί στον κόσμο του μπάνιου. Ενημερωθείτε για τις νέες τάσεις της μόδας και του design, αλλά και πως θα αποκτήσετε μία μπανιέρα υδρομασάζ της Idroform εντελώς ΔΩΡΕΑΝ.
Η προσφορά ισχύει μέχρι τέλος Σεπτεμβρίου.

tselios bagno

Λεωφ. Ρόδου - Λίνδου 230, Ρόδος, Τηλ.: (0241) 64458 - 65498

KYDON TOURS

• 14, Ethelonton Dodekanision Str.
Tel.: 23000, 27900, 75268 - Fax: 32741
• 8, Akti Sachtouri - Tel.: 27722, 24265
RODOS- HELLAS

ΕΙΣΙΤΗΡΙΑ-ΕΙΣΙΤΗΡΙΑ-ΕΙΣΙΤΗΡΙΑ
ΠΑΚΕΤΑ-ΠΑΚΕΤΑ-ΠΑΚΕΤΑ
• SALAMIS LINES - F/B NISSOS KYPROS
ΚΡΟΥΑΖΙΕΡΑ ΚΑΙ ΕΙΣΙΤΗΡΙΑ
ΚΥΠΡΟ - ΧΑΪΦΑ - ΑΙΓΥΠΤΟ - ΑΓΙΟΙ ΤΟΠΟΙ
• SALAMIS STAR - ΚΡΟΥΑΖΙΕΡΑ
ΕΛΛΗΝΙΚΑ ΝΗΣΙΑ - ΚΥΠΡΟ
• F/B NISSOS ΚΑΛΥΜΝΟΣ
Το πλοίο που πιστά υπηρετεί τη ΔΩΔΕΚΑΝΗΣΟ
• ΔΑΝΕ εισιτήρια με όλα τα πλοία
με το ηλεκτρονικό σύστημα
• G.A. FERRIES - ANEK ΙΤΑΛΙΑ
• SUPER FAST ΕΛΛΑΔΑ-ΙΤΑΛΙΑ
• MINOAN LINES ΕΛΛΑΔΑ-ΙΤΑΛΙΑ
• BLUE STAR FERRIES ΙΤΑΛΙΑ
• ΔΩΔΕΚΑΝΗΣΟΣ EXPRESS-ΚΑΤΑΜΑΡΑΝ
• ΔΕΛΦΙΝΙΑ για νησιά και ΜΑΡΜΑΡΙΣ
• SEA STAR KATAMARAN ΤΗΛΟ-ΝΙΣΥΡΟ
• ΚΡΟΥΑΖΙΕΡΕΣ
• ΑΕΡΟΠΟΡΙΚΑ ΕΙΣΙΤΗΡΙΑ ΙΑΤΑ
ΟΛΥΜΠΙΑΚΗ - CRONUS - AEGEAN - AXON
• ΕΙΣΙΤΗΡΙΑ ΕΞΩΤΕΡΙΚΟΥ με όλες τις αεροπορικές εταιρείες
ΠΑΚΕΤΑ ΕΚΔΡΟΜΩΝ - ΟΡΓΑΝΩΣΗ ΓΚΡΟΥΠ ΝΕΟΝΥΜΦΩΝ - ΜΕΜΟΝΩΜΕΝΩΝ - ΞΕΝΟΔΟΧΕΙΑ ΣΕ ΟΛΟ ΤΟΝ ΚΟΣΜΟ
Η κ. ΕΛΕΝΗ ΨΥΛΛΑΚΗ σας περιμένει
Η πείρα μας στη διάθεσή σας
Εμείς γνωρίζουμε που σας στέλνουμε!!!
Ευχαριστούμε για τη μέχρι τώρα υποστήριξή σας
ΣΑΣ ΠΕΡΙΜΕΝΟΥΜΕ!
ΠΡΑΚΤΟΡΕΙΟ ΚΥΔΩΝ
40 χρόνια στην υπηρεσία του ΡΟΔΙΑΚΟΥ ΛΑΟΥ!!!

Κρίθηκε απαραίτητος «για λίγο ακόμα» από τον Σηφουνάκη

Παραιτήθηκε ο Γιάννης Μαχαιρίδης αλλά... μένει στο υπουργείο Αιγαίου

ΣΤΑ χέρια του Νίκου Σηφουνάκη βρίσκεται από την προηγούμενη Πέμπτη η παραίτηση του κ. Γιάννη Μαχαιρίδη από τη θέση του Γενικού Γραμματέα του υπουργείου Αιγαίου, όπως άλλωστε είχε αποσαφηνίσει προ πολλού ο ίδιος με δηλώσεις του.

Συνεπής στα λεγόμενά του ο κ. Μαχαιρίδης περίμενε να ανακοινωθεί από τον πρωθυπουργό το νέο κυβερνητικό σχήμα και αμέσως υπέβαλε την παραίτησή του στον υπουργό. Μια κίνηση που ήταν αναμενόμενη και από τον κ. Σηφουνάκη και για το λόγο αυτό φαίνεται να είχε έτοιμη και την αντίδρασή του. Ζήτησε συγκεκριμένα από τον Γιάννη Μαχαιρίδη να παραμείνει στη θέση του για ένα εύλογο αλλά συγκεκριμένο χρονικό διάστημα προκειμένου να διευθετηθούν κάποιες εκκρεμότητες που υπάρχουν στο υπουργείο.

Εκκρεμότητες την ευθύνη των οποίων έχει ο Γιάννης Μαχαιρίδης, όπως είναι τα ζητήματα που αφορούν τις ακτοπλοϊκές συγκοινωνίες και την εξυπηρέτηση των ακριτικών νησιών, τομέας ευθύνης και του υπουργείου Αιγαίου. Θέματα ιδιαίτερης κρισιμότητας

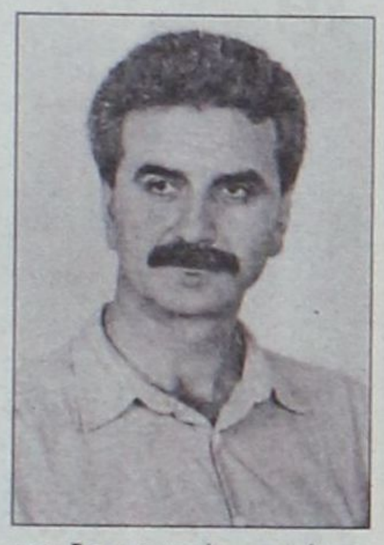

που δεν μπορούν να μείνουν «στη μέση» και για το λόγο αυτό ο κ. Μαχαιρίδης έκρινε σκόπιμο να κάνει αποδεκτό το αίτημα ή την παράκληση του Νίκου Σηφουνάκη.

ΤΟ χρονικό διάστημα παραμονής του Γιάννη Μαχαιρίδη στο υπουργείο Αιγαίου μπορεί να μην προσδιορίστηκε επακριβώς, όμως όπως τονίζει και ο ίδιος δεν μπορεί να ξεπερνά τις τέσσερις εβδομάδες. «Η παραίτησή μου έχει ήδη υποβληθεί και βρίσκεται στη διάθεση του υπουργού» δηλώνει και συμπληρώνει ότι «είναι απαραίτητο η αντικατάστασή μου να γίνει με τρόπο ομαλό».

Φυσικά δεν γνωρίζει ποιο θα είναι το πρόσωπο που θα αναλάβει τη θέση του όμως είναι σημαντικό, επισημαίνει, να κλείσουν οι όποιες εκκρεμότητες υπάρχουν. Σε σχετική μάλιστα ερώτηση, δηλώνει κατηγορηματικά ότι «ο Νίκος Σηφουνάκης δεν επρόκειτο να αντικατασταθεί από το υπουργείο Αιγαίου» επικαλούμενος μάλιστα τις κινήσεις και τις πρωτοβουλίες που δρομολογούσε ο υπουργός γνωρίζοντας ότι δεν ήταν στα πλάνα του Κώστα Σημίτη να τον αναδομήσει, αν και άλλες πληροφορίες έκαναν λόγο για ακριβώς αντίθετο.

ΜΕΤΑ την παραίτησή του και την ιδιότυπη αυτή θέση που βρίσκεται σήμερα, ο κ. Γιάννης Μαχαιρίδης υποχρεώνεται εκ των πραγμάτων να αναβάλλει πιθανόν τα πλάνα του για μια πιο δυναμική προετοιμασία εν όψει των εσωκομματικών διαδικασιών για την ανάδειξη του υποψηφίου νομάρχη που θα στηριχθεί από το ΠΑΣΟΚ στη Δωδεκάνησο.

Για ένα περίπου μήνα ο κ. Μαχαιρίδης, αν και «παραιτηθείς» θα είναι υποχρεωμένος να κινείται ανάμεσα στη Δωδεκάνησο και τη Μυτιλήνη μέχρι να τοποθετηθεί ο αντικαταστάτης του. Μέχρι τότε ο κ. Σηφουνάκης έχει κρίνει ως απαραίτητη την παράταση της παρουσίας του στο υπουργείο, άρα η παραίτηση Μαχαιρίδη «παγώνει» μέχρι ...νεωτέρας.

Οι κινήσεις των άλλων μνηστήρων



ΑΠΟ την άλλη πλευρά, οι κύριοι Φώτης Κωστόπουλος και Στάθης Κουσουρνάς δεν μένουν με σταυρωμένα τα χέρια και προχωρούν και αυτοί χωρίς φανφάρες στις δικές τους στρατηγικές κινήσεις, έτσι ώστε έγκαιρα να δώσουν δυναμικά παρών στις εσωκομματικές διαδικασίες για την επιλογή του υποψηφίου νομάρχη από το κυβερνών κόμμα στο νομό μας.

Κάποιες πληροφορίες αναφέρουν ότι ο κ. ***Κωστόπουλος*** δεν αποκλείει το ενδεχόμενο να συμμετάσχει στις διαδικασίες, κάτι που φέρεται να έχει εκμυστηρευθεί σε ανώτερα κομματικά στελέχη κατά την παραμονή του στην Αθήνα το τριήμερο του Συνεδρίου. Αυτό φυσικά θα εξαρτηθεί από το περιεχόμενο αυτών των διαδικασιών, και κατά πόσον αυτές θα πληρούν τις βασικές προϋποθέσεις που θέτει συχνά και με επιτάσεως ο κ. Κωστόπουλος.

Ο ΣΤΑΘΗΣ Κουσουρνάς ρίχνει πλέον όλο του το βάρος στα νησιά του βορείου συγκροτήματος Δωδεκανήσου, εκεί που θεωρεί και ο ίδιος ότι «υπάρχει πρόβλημα» και ένα χάντικαπ υπέρ των άλλων μνηστήρων, Κωστόπουλου και Μαχαιρίδη.

Κύκλοι του ΠΑΣΟΚ στην περιοχή λένε ότι ο Κουσουρνάς εξασφάλισε την συμπαράσταση σημαντικών παραγόντων του κόμματος σε Κω και Κάλυμνο, ονόματα που χαρακτηρίζονται ως έκπληξη από τους γνώστες του χώρου. Κάτι που δεν επιβεβαιώνει ο Στάθης Κουσουρνάς αλλά και δεν διαψεύδει. «Στην παρούσα φάση είναι κρίσιμο να μην ...καούν κάποια ατού» τονίζεται χαρακτηριστικά.

«Ησυχία» χθες στην Κω, αλλά...

Χωρίς τέλος η λαθρομετανάστευση φοβάται ο Σάββας Καραγιάννης

ΣΤΟΥΣ 108 υπολογίζονται οι λαθρομετανάστες που φιλοξενούνται αυτή τη στιγμή στην Κω, μιας και όλοι οι υπόλοιποι έχουν προωθηθεί προς την Αθήνα. Σαν στέγη των ανθρώπων αυτών χρησιμοποιείται ακίνητο της Αστυνομίας, όμως το πρόβλημα παραμένει τεράστιο.

Μπορεί χθες Κυριακή να μην είχαμε αποβιβάσεις λαθρομεταναστών, όμως η όλη επιχείρηση θα συνεχιστεί χωρίς διαλλείματα τις επόμενες ημέρες. Τα μέτρα προφύλαξης και πρόληψης είναι πενιχρά και αυτό επισημαίνει ο νομάρχης Δωδ/σου Σάββας Καραγιάννης το «ΕΘΝΟΣ» της Κυριακής:

- Μόνο την περασμένη Τετάρτη οι ελληνικές λιμενικές αρχές συνέλαβαν 146 λαθρομετανάστες. Με ποιους τρόπους μπορούν να αποτραπούν οι «δουλέμποροι»;

Νομίζω ότι είνα σύνθετο και πολύπλοκο το πρόβλημα έτσι όπως έχει εξελχθεί. Δεν είναι μόνο πρόβλημα φύλαξης των δικών μας συνόρων, άλλων και φύλαξη συνόρων αλλά χωρών, στις οποίες ουσιαστικά διαμορφώνεται το μεταναστευτικό ρεύμα. Είναι ζήτημα πολιτικών αποφάσεων το οποίο πρέπει να επιλύσει αυτό το μαζικό κίνημα χιλιάδων ανθρώπων που ψάχνουν να βρουν διέξοδο στο αδιέξοδό τους.

- Συμφωνείτε με την «κηδεμονία» της Κομισιόν στο σχεδιασμό του κάθε κράτους - μέλους της Ε.Ε. για τους οικονομικούς μετανάστες;

Θα μπορούσαν να είχαν πάει καλύτερα τα πράγματα για εμάς αν έγκαιρα είχαμε υιοθετησει τη συνθήκη Σένγκεν και είχαμε εξασφαλίσει πόρους, οι οποίοι θα μας βοηθούσαν σήμερα να αντιμετωπίσουμε διαφορετικά τα πράγματα. Με αυτήν όμως την καθυστέρηση που δημιουργήθηκε τώρα δεν μπορεί να είναι κανείς ικανοποιημένος με αυτού του είδους πρόταση της Κομισιόν. Ουσιαστικά πρόκειται για μια άνιση αντιμετώπιση προβλημάτων διαφορετικών χωρών. Εμείς, για παράδειγμα, είμαστε στην πρώτη γραμμή.

- Οι υποδομές της χώρας μας σε σχέση με την υποδοχή των μεταναστών σας ικανοποιούν;

Οχι, βέβαια. Απέχουμε πάρα πολύ από το να είμαστε επιεικώς ικανοποιημένοι απο την έστω προσωρινή παραμονή που προσπαθούμε να προσφέρουμε σε αυτούς τους ανθρώπους. Θα μπορούσαν να είχαν γίνει πολλά περισσότερα πράγματα εάν αποδεχόμασταν αυτή την κατάσταση σαν μία πραγματικότητα, το τέλος της οποίας δεν ξέρουμε πότε θα σημειωθεί.

ΞΕΝΑΚΗΣ
ΗΛΕΚΤΡΟΚΟΣΜΟΣ
Ένα βήμα μπροστά!
ΜΟΝΑΔΙΚΗ ΠΡΟΣΦΟΡΑ!!
Τώρα
ηχοσύστημα
SONY
MHC-ZX70DVD
317.000 Δρχ. - 930.30 Euro
•Αποκωδικοποιητής DOLBY DIGITAL & Dolby Prologic 2X100w+3X40w
•DVD changer 5 δίσκων
•2πλό κασετόφωνο Full Logic
•Ραδιόφωνο
•Ηχεία 3 δρόμων με γούφερ
ΔΩΡΟ!!
Τηλεόραση SONY 21" KV21-FT1
ΜΙΑ ΜΟΝΑΔΙΚΗ ΠΡΟΣΦΟΡΑ ΠΟΥ ΔΕΝ ΠΡΕΠΕΙ ΝΑ ΧΑΣΕΤΕ
ΞΕΝΑΚΗΣ ΗΛΕΚΤΡΟΚΟΣΜΟΣ
Ενα βήμα μπροστά ...στις μεγάλες προσφορές
Κ. ΥΔΡΑΙΟΥ 2, ΡΟΔΟΣ, ΤΗΛ: 26597 - 30274



Ν. Γ. Καραγεωργίου
Εκφράζει την υψηλή αισθητική σας!
Αμερικής & Ι. Καζούλη γωνία - Τηλ. 27127
ΑΝΤΙΠΡΟΣΩΠΕΙΑ ΔΩΔΕΚΑΝΗΣΟΥ

Απόντος πια του Κώστα Καίσερλη από το υπουργείο Εσωτερικών

Οι Συμπολιτείες επί τάπητος σε Αφάντου και Πεταλούδες

✔ Αγνωστες οι προθέσεις του νέου υπουργού Εσωτερικών Κώστα Σκανδαλίδη

✔ Υπό το βάρος των εξελίξεων και των αλλαγών οι εισηγήσεις του Σταύρου Σταυρή και του Μιχάλη Κορδίνα

Η ΑΝΤΙΚΑΤΑΣΤΑΣΗ του Κώστα Καίσερλη από τη θέση του υφυπουργού Εσωτερικών και η απομάκρυνσή του από την κυβέρνηση σηματοδοτεί ενδεχομένως νέες εξελίξεις στο μείζον θέμα των Συμπολιτειών το οποίο είχε χρεωθεί σχεδόν εργολαβικά ο κώος πολιτικός. Η στάση που θα τηρήσει η νέα ηγεσία του υπουργείου Εσωτερικών και προσωπικά ο Κώστας Σκανδαλίδης δεν έχει ακόμα αποσαφηνιστεί αν και προ πολλού έδειξε να διακείται ευμενώς προς το εγχείρημα.

Υπό το βάρος λοιπόν των αλλαγών στην κυβέρνηση και με άδηλες ακόμα τις προθέσεις αυτών παρέλαβαν από τη Βάσω Παπανδρέου και τον Κώστα Καίσερλη, οι προοπτικές του θεσμού των Συμπολιτειών τίθενται προς συζήτηση και αυτήν την εβδομάδα σε Δημοτικά Συμβούλια Δήμων της Ρόδου. Μετά τις επιφυλάξεις έως και σαφείς αντιρρήσεις που διατύπωσαν τα Δημοτικά Συμβούλια Καλλιθέας και Ιαλυσού την προηγούμενη εβδομάδα, τη σκυτάλη παίρνει σήμερα ο Δήμος Αφάντου, το Δημοτικό Συμβούλιο του οποίου συμπεριλαμβάνει το εν λόγω θέμα πρώτο στην ημερήσια διάταξη.





Ο δήμαρχος Αφάντου Σταύρος Σταυρής έχει κατά καιρούς εκφραστεί θετικά αλλά και με προβληματισμούς για τις Συμπολιτείες, ήλθε όμως απόψε η ημέρα και η ώρα όπου το Δημοτικό Συμβούλιο της περιοχής θα πρέπει να καταθέσει ξεκάθαρη άποψη για το ζήτημα.

Και στό Δήμο Πεταλούδων

Οι διαρθρωτικές αλλαγές στην Αυτοδιοίκηση μέσω των Συμπολιτειών θα απασχολήσουν και το Δημοτικό Συμβούλιο του Δήμου Πεταλούδων που θα συνεδριάσει την ερχόμενη Πέμπτη. Η έκφραση γνώμης για το επίμαχο ζήτημα είναι πρώτο θέμα στην ημερήσια διάταξη και αναμένεται ο Μιχάλης Κορδίνας να δώσει το στίγμα στη συζήτηση.

Ο δήμαρχος Πεταλούδων έχει αναδειχθεί σε έναν από τους πλέον ένθερμους υπερασπιστές της όλης ιδέας και όχι σπάνια βρίσκεται στο στόχαστρο άλλων σκεπτικιστών συναδέλφων του. Αυτός και ο δήμαρχος Ρόδου Γιώργος Γιαννόπουλος αποτελούσαν ανέκαθεν συμπαραστάτες του Κώστα Καίσερλη και φρόντιζαν ουκ ολίγες φορές να τον «ξελασπώνουν» όταν οι αντιδράσεις έπαιρναν μορφή χιονοστιβάδας.

Στη συνεδρίαση της Πέμπτης ο κ. Κορδίνας που έχει έτσι κι αλλιώς να αντιμετωπίσει και «εσωτερικά» προβλήματα της παράταξής του, θα επαναλάβει τις πάγιες θέσεις του για την αναγκαιότητα των Συμπολιτειών, επικαλούμενος τις αποφάσεις του Συνεδρίου της ΤΕΔΚΔ στην Κάρπαθο, θέσεις που μόνιμα μέχρι και πρόσφατα υπογράμμιζε, αν και το γενικότερο κλίμα για τον υπό εκκόλαψη θεσμό δεν ήταν το ευνοϊκότερο.

Πάντως δεν αποκλείεται μετά την απομάκρυνση του Κώστα Καίσερλη οι συζητήσεις και σε τοπικό επίπεδο για τις Συμπολιτείες να «παγώσουν» μέχρι να αποκρυπτογραφηθούν οι προθέσεις της νέας ηγεσίας του υπουργείου Εσωτερικών, μιας και οι αντιδράσεις είναι ήδη πολλές και μάλιστα από την ιδιαίτερα πατρίδα του Κώστα Σκανδαλίδη, ένα στοιχείο που ίσως να βαρύνει στις όποιες του αποφάσεις.

Σε έρευνα του Συλλόγου των Εργαζομένων

Τεκμήρια για τις ελλείψεις στο Νοσοκομείο της Ρόδου

Ζήτημα χρόνου οι «αποκαλύψεις»

«Θα μείνουν έκπληκτοι όλοι όσοι δηλώνουν αρμόδιοι και υπεύθυνοι για τα ζητήματα του Νοσοκομείου με την πραγματική κατάσταση που επικρατεί» δηλώνουν οι εργαζόμενοι του νοσηλευτικού μας ιδρύματος, προαναγγέλλοντας τα αποτελέσματα της έρευνας που βρίσκεται σε εξέλιξη από το Σύλλογό τους.



Μια έρευνα που καταγράφει τις ελλείψεις σε όλους τους τομείς και τα τμήματα του Περιφερειακού Νοσοκομείου Ρόδου-και γίνεται με απόλυτη αντικειμενικότητα, όπως επισημαίνει η πρόεδρος του Συλλόγου των εργαζομένων κ. Κατερίνα Μαρμαροκόπου. Μόνο έτσι θα αποκαλυφθούν όλες οι διαστάσεις του προβλήματος της έλλειψης στελεχιακού δυναμικού σε παραϊατρικό και διοικητικό προσωπικό, νοσηλεύτριες, κ.λ.π.

Η όλη προσπάθεια βρίσκεται σε εξέλιξη και σύντομα θα γίνουν γνωστά τα συμπεράσματα και τα ευρήματα αυτής της έρευνας, μέσα από την οποία θα αποτυπώνονται οι πραγματικές ανάγκες σε ημερήσια βάση του Νοσοκομείου και προφανώς θα σημειώνεται με έμφαση το πώς τελικά αυτές καλύπτονται με το υφιστάμενο προσωπικό.

Τα στοιχεία της έρευνας θα συνιστούν όπως όλα δείχνουν, κόλαφο για όλους εκείνους που δεν καταφέρνουν να δώσουν λύσεις στο χρόνιο πρόβλημα στελέχωσης του Νοσοκομείου και περιορίζονται σε δεσμεύσεις και αόριστες υποσχέσεις. Είναι ζήτημα χρόνου να δημοσιοποιηθούν όλες αυτές οι απογοητευτικές διαπιστώσεις και ο καθένας προφανώς θα κληθεί να αναλάβει το μερίδιο των ευθυνών που του αναλογεί.

ΤΗΝ Τετάρτη δεν αποκλείεται να συνεδριάσει το Διοικητικό Συμβούλιο του Νοσοκομείου αν και μέχρι το Σάββατο δεν είχε καθοριστεί η ημερήσια διάταξη των θεμάτων προς συζήτηση.

Ο πρόεδρος και τα μέλη της Διοίκησης ξέρουν ότι διανύουν την τελική ευθεία της θητείας τους, η οποία δεν αποκλείεται να διαρκέσει μέχρι και το τέλος του χρόνου καθώς όπως εκτιμάται, ο μάνατζερ του Νοσοκομείου θα αναλάβει επισήμως τα καθήκοντά του από την 1η Ιανουαρίου του 2002.

RODOGAZ
Στη Ρόδο από το 1963



• Διανομή φιαλών υγραερίου κατ' οίκον
τηλέφωνα παραγγελιών 64409 - 094 528212
• Διανομή χύμα υγραερίου
• Πώληση καυστήρων και λεβήτων υγραερίου για κεντρικά συστήματα θέρμανσης
• Θερμαντικά σώματα



Διεύθυνση εργοστασίου: Καναμάτ Ρόδου • Τηλ: 62649
Διεύθυνση πρατηρίου: Αυστραλίας 50 • τηλ: 34244-5

Κόντρα ΠεΣΥ - Δήμου Ρόδου για τα εξωτερικά ιατρεία του παλιού νοσοκομείου

Νέο κώλυμα για το Κέντρο Απεξάρτησης

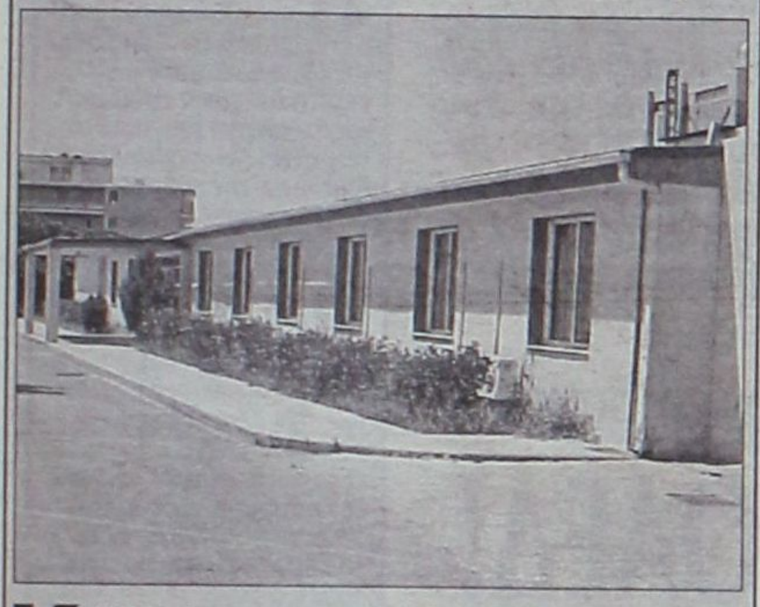

ΚΛΙΜΑ έντασης έχει δημιουργηθεί και πάλι μεταξύ του Δημοτικού Οργανισμού Πρόνοιας (ΔΟΠ) Ρόδου με την πρόεδρο του Περιφερειακού Συστήματος Υγείας Δωδεκανήσου μετά τις πρόσφατες δηλώσεις της τελευταίας σε ό,τι αφορά την αξιοποίηση των εξωτερικών ιατρείων του παλαιού νοσοκομείου Ρόδου.

Η πρόεδρος του ΠεΣΥ Ιωάννα Αρσενοπούλου σε δηλώσεις που έκανε την περασμένη Παρασκευή στον Ρ/Σ Παλμό απεκάλυψε ότι «τα εξωτερικά ιατρεία του παλαιού νοσοκομείου θα χρησιμοποιηθούν για τη στέγαση των υπηρεσιών μας». Την ίδια στιγμή ωστόσο ο αντιδήμαρχος Ροδίων Μανόλης Γλυνός σε συνεργασία με τη διοίκηση του Νοσοκομείου Ρόδου είχαν προωθήσει όλες τις διαδικασίες οι οποίες και οδήγησαν στην παραχώρηση του ίδιου χώρου προς τον ΟΚΑΝΑ (Οργανισμός για την Καταπολέμηση των Ναρκωτικών) προκειμένου να στεγασθεί εκεί το Κέντρο Απεξάρτησης Τοξικομανών.

Η κα. Ιωάννα Αρσενοπούλου στις δηλώσεις της ως προϊσταμένη των Υπηρεσιών που αφορούν στην Υγεία για τη Δωδεκάνησο εμφανίσθηκε αποφασισμένη να ολοκληρώσει τον αρχικό σχεδιασμό οργάνωσης του ΠεΣΥ. Η ίδια άφησε να εννοηθεί ότι απόφαση για εγκατάσταση του Κέντρου Αποτοξίνωσης στα παλιά εξωτερικά ιατρεία δεν θα είναι εμπόδιο (μπορεί να αρθεί), διότι η όλη προσπάθεια δημιουργίας του βρίσκεται υπό την εποπτεία του Υπουργείου Υγείας, άρα κάτω από τις δικές της εντολές, συνεπώς και οι προηγούμενες αποφάσεις μπορούν να τροποποιηθούν με απόφαση της Προέδρου σύμφωνα με τις καινούργιες ανάγκες.

Όλα τα παραπάνω έχουν προκαλέσει την οργή όλων εκείνων που τα τελευταία τρία χρόνια παλεύουν ακατάπαυστα για την ίδρυση και λειτουργία του Κέντρου Αποτοξίνωσης στη Ρόδο. Μεγαλύτερη είναι η οργή των μελών του Συλλόγου Γονέων, Κηδεμόνων και Φίλων Εξαρτημένων Ατόμων τα οποία καθημερινά δίνουν μεγάλο αγώνα για να κρατήσουν «καθαρούς» τους ανθρώπους τους.

Μέχρι χθες δεν είχε γίνει συνάντηση του αντιδημάρχου Ροδίων Μανόλη Γλυνού με την πρόεδρο του ΠεΣΥ Ιωάννα Αρσενοπούλου προκειμένου να δοθούν εξηγήσεις και να γίνει συντονισμός δράσης των δύο παραγόντων. Από τα όσα έχουν παρουσιασθεί εκτιμήθηκε πως θ' ακολουθήσει σύγκρουση και μάλιστα ιδιαιτέρως σφοδρή.

Εκμεταλλεύονται προς όφελός τους τη διεθνή κρίση

Οι τουριστικοί οργανισμοί εκβιάζουν ακόμα και τα «Ενοικιαζόμενα»

Σε απόγνωση οι ιδιοκτήτες τουριστικών καταλυμάτων

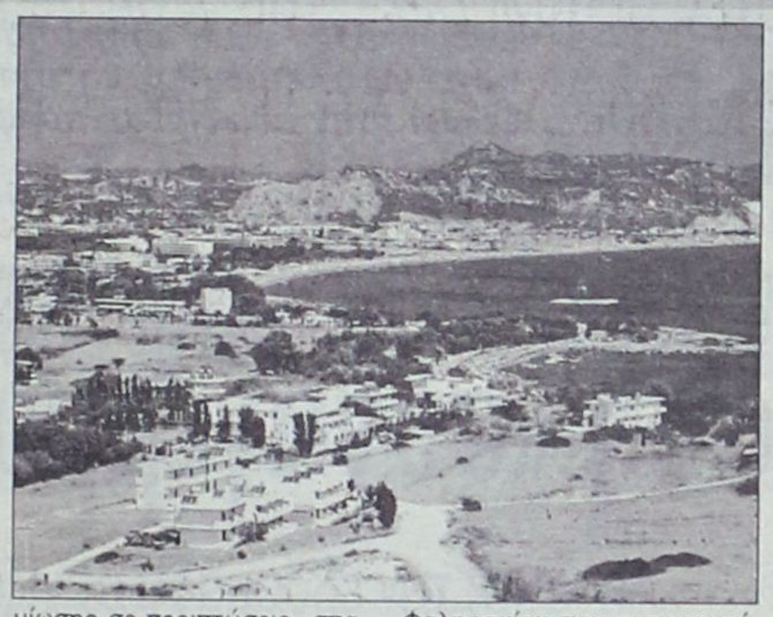

ΤΗΝ αγωνία για το μέλλον των επιχειρήσεών τους εξέφρασαν τα μέλη του Συλλόγου Ιδιοκτητών Τουριστικών Καταλυμάτων Φαληρακίου στη διάρκεια της γενικής τους συνέλευσης που πραγματοποιήθηκε προχθές το βράδυ σε εστιατόριο της περιοχής. Οι επιχειρηματίες του κλάδου τον τελευταίο μήνα δέχονται ισχυρές πιέσεις από τους τουριστικούς οργανισμούς για να συμπιέσουν προς τα κάτω τις τιμές κρατήσεων της επόμενης τουριστικής περιόδου, αλλά εξαναγκάζονται στο ν' αποδεχθούν τη μη καταβολή των προκαταβολών για το 2002, όπως και τη μη πληρωμή των δεδουλευμένων της απερχόμενης τουριστικής περιόδου.

Στην πραγματικότητα τα όσα αφορούν στα τουριστικά καταλύματα Φαληρακίου απεικονίζουν ανάγλυφα τα όσα συμβαίνουν σε ολόκληρο το τουριστικό οικοδόμημα της Δωδεκανήσου (και όχι μόνο). Οι τουριστικοί οργανισμοί με αφορμή τη διεθνή κρίση επιχειρούν μιαν άνευ προηγουμένου οικονομική εκμετάλλευση των πελατών τους. Η μη καταβολή προκαταβολών για τη σαιζόν του 2002 απετέλεσε μόνον την αρχή, καθώς τώρα πλέον οι μεγάλοι του τουρισμού παγκοσμίως επικαλούνται ταμειακή στενότητα και δεν καταβάλουν τα δεδουλευμένα της περιόδου που πέρασε. Τα παραπάνω έχουν ως άμεσο αποτέλεσμα την πρόκληση σοβαρότατων προβλημάτων στους ντόπιους επιχειρηματίες, ορισμένοι από τους οποίους κινδυνεύουν να βρεθούν υπόλογοι ενώπιον της Δικαιοσύνης, λόγω ασυνέπειας στις δικές τους υποχρεώσεις.

Οι επιχειρηματίες της κατηγορίας των μικρών ξενοδοχείων και των ενοικιαζομένων δωματίων – διαμερισμάτων δεν έχουν τη δυνατότητα της δια ζώσης διαπραγμάτευσης με τους εκπροσώπους των tour operators και έτσι εξαναγκάζονται στο να βρεθούν ενώπιον τετελεσμένων αποφάσεων για τα οικονομικά τους. Το γεγονός αυτό αναλύθηκε εκτενώς προχθές το βράδυ στη συνέλευση των μελών του κλάδου. Για το λόγο αυτό αναζητήθηκαν μέσω εταιρειών ιδιωτικής ασφάλισης οι ασφαλιστικές εκείνες δικλείδες που θα τους δώσουν τη δυνατότητα αποζημίωσης σε περιπτώσεις «σπασίματος» των συμβολαίων λόγω «ανωτέρας βίας». Στη διάρκεια των επομένων ημερών θ' αποσαφηνισθούν πλήρως οι δυνατότητες που υπάρχουν μέσω των ασφαλιστικών εταιρειών για την παροχή της συγκεκριμένης κάλυψης. Προς το παρόν πάντως αρκετοί είναι οι επιχειρηματίες της περιοχής Φαληρακίου που αντιμετωπίζουν σοβαρό οικονομικό πρόβλημα εξαιτίας της διαμορφωθείσας κατάστασης.

Χρηματοδοτικά προγράμματα

Πλήρους ενημέρωσης για τα όσα αφορούν στις δυνατότητες αναβάθμισης των επιχειρήσεών τους με την αξιοποίηση ευρωπαϊκών χρηματοδοτικών προγραμμάτων έτυχαν οι ιδιοκτήτες τουριστικών καταλυμάτων Φαληρακίου. Η ενημέρωση έγινε από τον διευθυντή του Επιμελητηρίου Δωδεκανήσου Γιάννη Παπαδημήτρη και την υπεύθυνη της Αναπτυξιακής Εταιρείας του ΕΒΕΔ Ράνια Κοσσιώρη. Τα δύο στελέχη του Επιμελητηρίου Δωδεκανήσου ενημέρωσαν τους επιχειρηματίες για τα προγράμματα που αφορούν τόσο στον ποιοτικό εκσυγχρονισμό των μικρών καταλυμάτων, όσο και για τα αντίστοιχα για την πιστοποίησή τους. Ιδιαίτερο ενδιαφέρον επεδείχθη για το πρώτο πρόγραμμα το οποίο παρέχει τη δυνατότητα χρηματοδότησης (με τη μορφή επιδότησης) του 40% των επενδύσεων «Ποιοτικού Εκσυγχρονισμού». Το μέγιστο ύψος των επιδοτούμενων επενδύσεων πρέπει να είναι μέχρι 25.000.000 δραχμές. Οι αιτήσεις για υπαγωγή στο σχετικό πρόγραμμα θα πρέπει να υποβληθούν το αργότερο μέχρι τα μέσα του μηνός Ιανουαρίου.



ΓΝΩΜΩΝ
ΦΡΟΝΤΙΣΤΗΡΙΑ
Μ. ΓΙΑΝΝΙΚΟΥΡΗΣ
Χειμάρρας 117 • Τηλ.: 25700 - 25250 - 0942 200978 • FAX: 25252
ΟΛΙΓΟΜΕΛΗ ΤΜΗΜΑΤΑ
1. Α' - Β' - Γ' Ενιαίου Λυκείου για όλες τις κατευθύνσεις
2. Α' - Β' - Γ' Γυμνασίου
3. Τ.Ε.Ε.
4. Τμήματα Αποφοίτων
ΜΑΘΗΜΑΤΙΚΑ - ΦΥΣΙΚΗ - ΧΗΜΕΙΑ - ΕΚΘΕΣΗ - ΙΣΤΟΡΙΑ - ΒΙΟΛΟΓΙΑ - ΠΛΗΡΟΦΟΡΙΚΗ - ΑΡΧΕΣ ΟΙΚΟΝΟΜΙΚΗΣ ΘΕΩΡΙΑΣ - ΟΡΓΑΝΩΣΗ ΚΑΙ ΔΙΟΙΚΗΣΗ ΕΠΙΧΕΙΡΗΣΕΩΝ
ΕΓΓΡΑΦΕΣ:
Καθημερινά 9-1 το πρωί και 6-9 το απόγευμα
στα τηλ. 25700 - 25250 - 0942 200978

RODEO
DONNA
Rodos
«Rodeo»
Γαλλίας 10

«Ψηλά τα χέρια», αν δεν συνδράμει πάλι το Εργατικό Κέντρο...

ΣΤΟΥ... «κουφού την πόρτα» φωνάζει επί σειρά ετών το Εργατικό Κέντρο Ρόδου, στην προσπάθειά του να αποφευχθεί η ταλαιπωρία που σημειώνεται επί μονίμου βάσεως κάθε χρόνο τέτοια εποχή στα τοπικά γραφεία του Ο.Α.Ε.Δ. Ετσι, και φέτος αναμένεται... «μια από τα ίδια»!



ΚΑΘΩΣ η «ώρα μηδέν» έφτασε και πάλι ο προβληματισμός αρχίζει να γίνεται ξανά αυτές τις ημέρες ιδιαίτερα έντονος. Καθ' ότι τα πρώτα συμπτώματα άρχισαν ήδη να διαφαίνονται και τα... χειρότερα έπονται! Γιατί είναι ηλίου φαεινότερον ότι η υπηρεσία αδυνατεί αντικειμενικά να ανταπεξέλθει στην επικείμενη συμφόρηση...

ΠΡΟΦΑΝΩΣ, η «λύση» θα είναι ξανά η ίδια. Η οικειοθελής συνδρομή του ίδιου του Ε.Κ.Ρ. στο έργο της υπηρεσίας. Διαφορετικά, είναι μαθηματικά βέβαιο ότι θα σηκώσει «ψηλά τα χέρια»!

Λόγω της χρονικής συγκυρίας μαζικών απολύσεων και οικογενειακών επιδομάτων

Κατάσταση «συναγερμού» στον ΟΑΕΔ!

Απ' αυτή την εβδομάδα αρχίζει ξανά μια «διακεκαυμένη» περίοδος μακράς ταλαιπωρίας

ΣΕ «ΑΝΑΜΜΕΝΑ κάρβουνα» κάθονται αυτή την περίοδο οι υπεύθυνοι της τοπικής υπηρεσίας του Οργανισμού Απασχόλησης Εργατικού Δυναμικού. Καθ' ότι αρχίζει ξανά μία «διακεκαυμένη» περίοδος, κατά την οποία οι υπάλληλοί της ***θα... τρέχουν και δεν θα φτάνουν!*** Ελέω του χρόνιου «ζαμανφουτισμού» της κεντρικής διοίκησης των Αθηνών...

Μέσα στις αμέσως προσεχείς μέρες προμηνύεται συγκεκριμένα να σημειωθούν ***ασφυκτικές καταστάσεις*** στα γραφεία του Ο.Α.Ε.Δ. από τη μαζική προσέλευση των πάσης φύσεως ασφαλισμένων που θα σπεύσουν για να τακτοποιήσουν τις εκκρεμότητές τους. Χωρίς να αποκλείεται το σοβαρό ενδεχόμενο να σημειωθούν ***ανεπιθύμητες παρενέργειες και... «παρατράγουδα»!*** Κάτι άλλωστε που έχει «παρελθόν» και μάλιστα σε βάθος χρόνου.

Η ΧΡΟΝΙΚΗ συγκυρία φέρνει συγκεκριμένα αυτή την περίοδο να ***ταυτίζονται*** οι ημερομηνίες χορήγησης ενός μεγάλου μέρους των προβλεπόμενων εκ του νόμου ***οικογενειακών επιδομάτων*** με το τέλος της τουριστικής σαιζόν και το κλείσιμο των ξενοδοχείων. Δηλαδή, την περίοδο κατά την οποία οι ξενοδοχοϋπάλληλοι του νησιού μας προσέρχονται ***κατά χιλιάδες*** για να τακτοποιήσουν το θέμα του ***επιδόματος ανεργίας*** τους.

Ηδη τα δείγματα ήταν κάτι παραπάνω από ενδεικτικά στο διάστημα των αμέσως προηγούμενων ημερών, που άρχισαν να κάνουν την εμφάνισή τους ***οι πρώτοι απολυθέντες.*** Αν λάβει όμως κανείς υπ' όψη του ότι τα περισσότερα ξενοδοχεία απασχολούν ακόμα αρκετό προσωπικό και θα βάλουν «λουκέτο» ***όλα μαζί*** σε μερικές μέρες, ευνόητο καθίσταται το... τί θα ακολουθήσει! Και μάλιστα ***ομαδικά!***

ΕΙΔΙΚΑ όμως το διάστημα αυτής της εβδομάδας ο «πυρετός» αναμένεται να ανεβεί στα ύψη, καθώς κατά τη διάρκειά της εκπνέουν οι προβλεπόμενες προθεσμίες για μία κατηγορία δικαιούχων, και αρχίζουν για μία δεύτερη. Ειδικότερα:

➢ Την ***ερχόμενη Τετάρτη 31 Οκτωβρίου*** λήγουν τα περιθώρια που έχουν οι δικαιούχοι του οικογενειακού επιδόματος ***με δύο παιδιά.*** Με δεδομένη τη συνήθεια να σπεύδουν στη χώρα μας σχεδόν οι πάντες την... τελευταία στιγμή, είναι ευνόητος ***ο πρόσθετος φόρτος*** που θα υπάρξει στον Ο.Α.Ε.Δ. κατά το τρέχον τελευταίο τριήμερο του μήνα.

➢ Την αμέσως επόμενη μέρα, ***Πέμπτη 1 Νοεμβρίου,*** παίρνουν σειρά οι δικαιούχοι του ίδιου επιδόματος που έχουν ***ένα παιδί***. Παρ' ότι η προθεσμία διαρκεί μέχρι τις 31 Ιανουαρίου του 2002, είναι κάτι παραπάνω από βέβαιο ότι αρκετοί θα σπεύσουν από τις πρώτες μέρες για την υποβολή των δικαιολογητικών τους.

ΜΕ ΑΥΤΑ τα συγκυριακά δεδομένα και με τις... «ορδές» των απολυόμενων ξενοδοχοϋπαλλήλων να υπερβαίνουν ***τις 10 χιλιάδες***, ένα είναι το βέβαιο: Οτι η υπηρεσία θα αντιμετωπίσει εγγενή αδυναμία να εξυπηρετήσει ***ταυτόχρονα*** όλους αυτούς τους ανθρώπους. Και οι λιγοστοί υπάλληλοί της θα σηκώσουν αναπόφευκτα... «ψηλά τα χέρια»!

Το φαινόμενο βέβαια είναι γνωστό από χρόνια, καθώς η κεντρική διοίκηση του ΟΑΕΔ «αδυνατεί» να συνειδητοποιήσει τις ιδιαιτερότητες που έχει η Ρόδος, ως κατ' εξοχήν τουριστική περιοχή. Ετσι, παρά τις χρόνιες εκκλήσεις των τοπικών φορέων για κατανόηση των αναγκών, απαξιεί να δώσει λύση στο πρόβλημα με μια - προσωρινή έστω - ενίσχυση της υπηρεσίας.

Ως εκ τούτου, η «λύση» φαίνεται ότι θα δοθεί και φέτος «εκ των ενόντων», με την ενεργό συνδρομή του Εργατικού Κέντρου...

ΧΕΙΜΕΡΙΝΟ ΠΛΕΟΝ ΤΟ «ΜΟΤΙΒΟ»...

Κλείνουν τα ξενοδοχεία, αλλάζει και το ωράριο

Η ΑΛΛΑΓΗ της ώρας και του... καιρού που επήλθαν στο τέλος της περασμένης εβδομάδας, σηματοδοτούν συγκυριακά και την αλλαγή του «μοτίβου» στην όψη του νησιού μας. Από αυτή την εβδομάδα, η θερινή τουριστική περίοδος παίρνει και με «βούλα» τέλος, παραχωρώντας τη θέση της στο «σκούρο φόντο» του χειμώνα.

Ηδη τα ξενοδοχεία του νησιού μας άρχισαν να κλείνουν το ένα μετά το άλλο, ενώ «κατά πόδας» ακολουθούν και όλες οι υπόλοιπες τουριστικές επιχειρήσεις. Οσες δηλαδή δεν έβαλαν ήδη «λουκέτο», όπως συνέβη από το περασμένο Σαββάτο με τα περισσότερα μπαρ κα εστιατόρια της ευρύτερης περιοχής Ιξιάς και Ιαλυσού...

ΑΝΕΥ αντικειμένου απομένει πλέον και το ειδικό διευρυμένο ωράριο λειτουργίας των τουριστικών καταστημάτων που είχε επιβάλει (εν μέσω πολλών αντιδράσεων) η Νομαρχία στις αρχές της σαιζόν, προβλέποντας ότι μπορούν να παραμένουν ανοικτά μέχρι τις 12 τα μεσάνυκτα. Τυπικά, η εν λόγω τοπική απόφαση αίρεται πάντως από την Τετάρτη ***31 Οκτωβρίου,*** που λήγει η επίσημη ισχύς της.

Οσο αφορά τον υπόλοιπο εμπορικό κόσμο, από τα μέσα της τρέχουσας εβδομάδας θα αρχίσει να εναρμονίζεται και αυτός ***σταδιακά*** με τα χειμερινά δεδομένα. Μαζί μ' αυτόν φυσικά, πρέπει να αλλάξει συνήθειες και το καταναλωτικό κοινό.

ΣΥΜΦΩΝΑ με τη σχετική απόφαση του Εμπορικού Συλλόγου Ρόδου, από την ***Πέμπτη 1 Νοεμβρίου*** τίθεται σε εφαρμογή το ωράριο που προβλέπει μία μόνο ημιαργία (το απόγευμα του Σαββάτου) και «σπαστό» ωράριο (8.30 π.μ. - 2.00 μ.μ. και 4 μ.μ. - 9 μ.μ.) για τις υπόλοιπες εργάσιμες ημέρες της εβδομάδας.

APLIGER
www.apliger.gr



ΗΛΕΚΤΡΟΝΙΚΟΙ ΥΠΟΛΟΓΙΣΤΕΣ - ΠΕΡΙΦΕΡΕΙΑΚΑ
ΑΝΑΛΩΣΙΜΑ - ΠΡΟΓΡΑΜΜΑΤΑ - ΠΕΡΙΟΔΙΚΑ
ΒΙΒΛΙΑ - ΠΟΛΥΜΕΣΑ - INTERNET - ΤΗΛΕΦΩΝΙΑ
ΤΕΧΝΙΚΗ ΥΠΟΣΤΗΡΙΞΗ
ΠΑΥΛΟΥ ΜΕΛΑ 11, 85100, ΡΟΔΟΣ
ΤΗΛ: (0241) 27509, FAX: (0241) 27098 - info@apliger.gr

μια ξεχωριστή θέση στη θάλασσα

ΔΡΟΜΟΛΟΓΙΑ
ΑΠΟ 29/10/2001 ΕΩΣ 31/10/2001

29/10 ΔΕΥ .....
30/10 ΤΡΙ ΔΙΑΓΟΡΑΣ 14.00 ΚΩ-ΚΑΛΥΜΝΟ-ΛΕΡΟ-ΠΑΤΜΟ-ΠΕΡΑΙΑ
31/10 ΤΕΤ ΡΟΔΟΣ 14.00 ΣΥΜΗ-ΤΗΛΟ-ΚΩ-ΚΑΛΥΜΝΟ-ΛΕΡΟ-ΠΑΤΜΟ-ΠΕΡΑΙΑ

ΠΛΗΡΟΦΟΡΙΕΣ
ΚΕΝΤΡΙΚΟ ΠΡΑΚΤΟΡΕΙΟ ΡΟΔΟΥ

ΑΥΣΤΡΑΛΙΑΣ 92, ΤΗΛ. ΠΡΑΚΤΟΡΕΙΟ: 43150 (10 ΓΡΑΜΜΕΣ)
ΔΙΟΙΚ. ΥΠ.: 43110 ΚΑΙ 43112, ώρες 8π.μ. - 8μ.μ.

ΑΣΤΥΝΟΜΙΚΟ ΔΕΛΤΙΟ

Ενώ άρχισε ήδη να πουλά τα κλοπιμαία...

Ο διαρρήκτης δεν πρόλαβε να... χαρεί τη «λεία» του

ΔΕΝ πρόλαβε να χαρεί τη «λεία» που είχε στα χέρια του ένας νεαρός άνεργος, ο οποίος προσπαθούσε να εξασφαλίσει τα ως προς το ζειν μέσα από το «επάγγελμα» του... διαρρήκτη. Παρ' ότι ξεκίνησε το «ξεπούλημα» των κλοπιμαίων, έγινε αντιληπτός πριν ολοκληρώσει το έργο του. Και φυσικά, έπεσε στο «δόκανο»!

Ο λόγος αφορά τον 24χρονο ***Εμμανουήλ Σαρρή*** του Κωνσταντίνου και της Ελευθερίας, ο οποίος συνελήφθη από άνδρες της Υποδιεύθυνσης Ασφαλείας Ρόδου, ύστερα από την διαπίστωση ότι ήταν ο δράστης μιας κλοπής που έγινε προ ολίγων ημερών στο νησί μας. Με καθόλου ευκαταφρόνητα μάλιστα ποσά...

Η ΔΙΑΡΡΗΞΗ έλαβε χώρα τις πρωινές ώρες της περασμένης Παρασκευής 26 Οκτωβρίου, με θύμα την 35χρονη έμπορο Τσαμπίκα - Φωτεινή Κανταρζή. Ο δράστης έσπασε συγκεκριμένα την κεντρική πόρτα εισόδου του καταστήματός της και έκλεψε διάφορα χρυσαφικά, συνολικής αξίας 1,5 εκατομμυρίου δραχμών, καθώς επίσης και μεγάλες ποσότητες τσιγάρων.

Κατά τις λιγοστές ώρες που μεσολάβησαν μέχρι τη σύλληψή του, πρόλαβε να πουλήσει τσιγάρα αξίας 20.000 δραχμών στον 32χρονο ιδιωτικό υπάλληλο ***Κωνσταντίνο Δεμερτζή*** του Δημητρίου, ο οποίος αποτέλεσε τη βασική αιτία του εντοπισμού των ιχνών του δράστη. Και ο ίδιος όμως θα τον συνοδεύσει ενώπιων της Δικαιοσύνης, με την κατηγορία της αποδοχής προϊόντων εγκλήματος.

ΣΥΜΦΩΝΑ με όσα έγιναν αρμοδίως γνωστά, μετά τον εντοπισμό και τη σύλληψη τους Σαρρή, που έγινε γύρω στις 3 το απόγευμα του Σαββάτου, βρέθηκαν και κατασχέθηκαν τα υπόλοιπα κλοπιμαία, που αποδόθηκαν στην παθούσα.

* * *

Νωρίς το βράδυ του περασμένου Σαββάτου

«Τούμπανο» στο μεθύσι και πρόξενος τροχαίου ατυχήματος

ΔΕΝ φτάνει που ήταν «τούμπανο» στο μεθύσι, αλλά εν συνεχεία αποδείχτηκε ότι δεν... άντεχε στο πιστό. Με αποτέλεσμα να γίνει πρόξενος τροχαίου ατυχήματος, το οποίο - ευτυχώς - ήταν υλικών και μόνο ζημιών.

Ο λόγος αφορά τον 39χρονο ***Γεώργιο Μπλέτσα*** του Αθανασίου, ο οποίος συνελήφθη γύρω στις 8 το βράδυ του περασμένου Σαββάτου, αμέσως μετά την πρόκληση του ατυχήματος. Η Τροχαία συγκεκριμένα, που έσπευσε επί τόπου, διαπίστωσε ότι οδηγούσε το αυτοκίνητό του, υπό την επίδραση οινοπνεύματος σε ποσοστό 2,87%! Ποσοστό, που θεωρείται ως κάθε άλλο παρά... ευκαταφρόνητο, ακόμα και για τα λεγόμενα «γερά ποτήρια»!

ΠΕΡΙΤΤΟΝ είναι φυσικά να υπογραμμιστεί για πολλοστή φορά ότι αυτή ακριβώς η «ακράτεια» αποτελεί το κύριο αίτιο των περισσότερων τροχαίων ατυχημάτων που γίνονται στο νησί μας...

* * *

Δύο ακόμα συλλήψεις, με σχέση εμπορίας

Συνεχίζεται επί καθημερινής βάσης η «ρουτίνα» του χασίς

ΔΥΟ ΑΚΟΜΑ άτομα συνέχισαν τη... ρουτίνα της καθημερινότητας. Συνελήφθησαν λίγο πριν τα μεσάνυκτα του Σαββάτου από άνδρες του Αστυνομικού Τμήματος Αρχαγγέλου, επειδή στην κατοχή τους βρέθηκαν ναρκωτικά. Μάλιστα, υπήρχε μεταξύ τους και «αλισβερίσι» επί οικονομικής βάσεως, γεγονός που δυσχεραίνει ακόμα περισσότερο τη θέση τους.

Ο λόγος αφορά τους ***Νικόλαο Γουδή*** του Ηλία, 25 ετών, οικοδόμο στο επάγγελμα, κάτοικο Αρχαγγέλου, και τον 23χρονο μουσικό ***Σταύρο Κάβουρα*** του Νικολάου, κάτοικο Αφάντου, οι οποίοι θα οδηγηθούν σήμερα στον Εισαγγελέα για τα περαιτέρω.

ΣΤΟ ΣΠΙΤΙ του πρώτου βρέθηκαν συγκεκριμένα 15 γραμμάρια ακατέργαστης ινδικής κάνναβης και στου δεύτερου άλλα 5 της ίδιας ναρκωτικής ουσίας. Επιπλέον, κατά τη διάρκεια της προανάκρισης προέκυψε ότι το τελευταίο χρονικό διάστημα ο Γουδής πούλησε δύο φορές χασίς στον Κάβουρα, αντί ποσού 20.000 δραχμών.

ΙΑΤΡΙΚΗ ΑΝΑΚΟΙΝΩΣΗ

Ο Ιατρός

ΕΜΜΑΝΟΥΗΛ Ι. ΔΙΑΜΑΝΤΗΣ

ΕΝΔΟΚΡΙΝΟΛΟΓΟΣ - ΔΙΑΒΗΤΟΛΟΓΟΣ

ΕΘΝΙΚΗΣ ΑΝΤΙΣΤΑΣΕΩΣ 18 (πρώην Αννης Μαρίας)

Τηλ. 0241 - 20570 Κιν. 0977 294680

παρακαλεί τους ασθενείς του, που λαμβάνουν θεραπεία με δισκία θυροξίνης Τ4 100, Τ4 125, Τ4 150, Τ5 175, Τ4 200 και δεν κατέστη ακόμη δυνατόν να ενημερωθούν από τον ίδιο - προσωπικά να επικοινωνήσουν άμεσα μαζί του στα τηλέφωνα 0241 - 20570 και 0977 294680

«Μετακομίζει» από την Πέμπτη η ηγεσία του τουρισμού μας

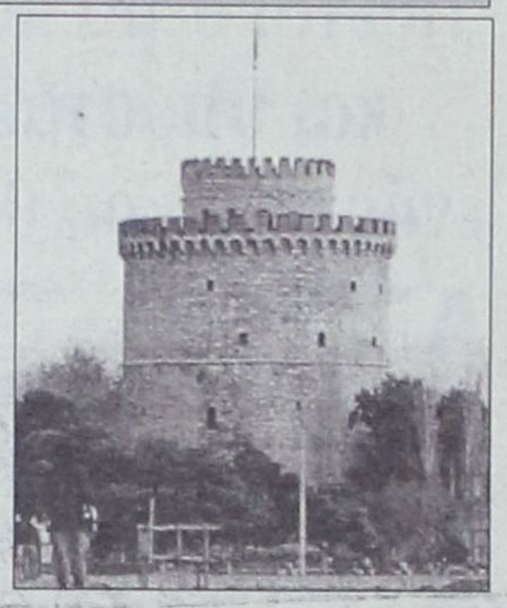

ΣΤΗ συμπρωτεύουσα, που την περασμένη Παρασκευή γιόρτασε την επέτειο του πολιούχου της Αγίου Δημητρίου και μέσα στην εβδομάδα θα βρεθεί ξανά στο επίκεντρο, «μετακομμίζει» από την Πέμπτη ολόκληρη σχεδόν η τουριστική ηγεσία του νομού μας.

Ο «πόλος έλξης» ακούει στο όνομα «Φιλοξένια», που είναι μια από τις πιο φημισμένες τουριστικές εκθέσεις σ' ολόκληρη την Ευρώπη. Φυσικά, η Ρόδος δεν θα μπορούσε να λείψει ποτέ από μια τέτοια εκδήλωση και ετοιμάζεται να συνεχίσει τη δική της παράδοση, με μια εντυπωσιακή παρουσία. Μαζί της όμως «συμπαρασύρει» και ολόκληρη τη Δωδεκάνησο!

ΟΠΩΣ συνέβη πέρσυ, για πρώτη φορά, έτσι και φέτος ο ΠΡΟΤΟΥΡ έχει ήδη συνεργαστεί στενά γι' αυτό το σκοπό με τον Δ.Ο.Τ. της Νομαρχίας. Αυτό που απομένει είναι να υπάρξουν στο διάστημα των τεσσάρων ημερών που θα λειτουργήσει η έκθεση τα ανάλογα αποτελέσματα στον τομέα της προσέλκυσης εγχώριου - κυρίως - τουρισμού. Κάτι για το οποίο όλοι αναχωρούν αισιόδοξοι!

Με στόχο την αξιοποίηση και της φετεινής έκθεσης «Φιλοξένια»

«Πλώρη» για τη Θεσσαλονίκη

«Κοινό μέτωπο» ΠΡΟΤΟΥΡ και Νομαρχίας για ολόκληρη τη Δωδεκάνησο

ΤΗ ΣΤΙΓΜΗ που αρχίζουν να χαμηλώνουν τα φώτα και να πέφτει σταδιακά η αυλαία της φετεινής τουριστικής σαιζόν, η οποία ήταν - στατιστικά τουλάχιστον - μια από τις καλύτερες όλων των εποχών, οι τουριστικοί μας φορείς δεν δείχνουν να επαναπαύονται στις «δάφνες». Αντίθετα μάλιστα, έχουν αρχίσει ήδη να ενεργοποιούνται από τώρα, με την προοπτική να αναδειχθεί η επόμενη χρονιά ακόμα πιο παραγωγική.

Το «γενικό πρόσταγμα» στην προσπάθεια αυτή, που τα τελευταία χρόνια είναι διαρκής και κατά πολύ πιο συντονισμένη απ' ότι στο μακρύτερο παρελθόν, το έχει ξανά ο Οργανισμός Προώθησης Ροδιακού Τουρισμού, ο οποίος αποτελεί την «κορωνίδα» του... εκστρατευτικού σώματος. Δικαιωματικά άλλωτε, καθ' ότι στο διάστημα της παρουσίας του στο προσκήνιο καταξιώθηκε στις συνειδήσεις ολόκληρου του τοπικού μας τουριστικού κυκλώματος, αλλά και όχι μόνο. Είναι γνωστό εξ' άλλου ότι αποτελεί



Ο πρόεδρος του Δ.Ο.Τ. Μανώλης Καμπουρόπουλος



Ο διευθυντής του ΠΡΟΤΟΥΡ Μπάμπης Παλογιαννίδης

πλέον ένα πρότυπο προς... αντιγραφή και από τις υπόλοιπες περιοχές της χώρας.

ΗΔΗ ο νέος κύκλος της διαφημιστικής εκστρατείας του ΠΡΟΤΟΥΡ εν όψει της τουριστικής περιόδου 2001 ξεκίνησε από τα τέλη του περασμένου Σεπτεμβρίου, οπότε πραγματοποίησε το φετεινό «ποδαρικό» του με μια δυναμική παρουσία στη διεθνή τουριστική έκθεση «T.T. Travel» της Βαρσοβίας.

Κατά τη διάρκεια του χειμώνα και μέχρι την άνοιξη ακολουθεί ένα μακρύ αλλά και επίπονο «δρομολόγιο», που προβλέπει την εκπροσώπηση του νησιού μας σε άλλες 18 ακόμα συνολικά μεγάλες τουριστικές εκθέσεις του διεθνούς στερεώματος. Τόσο στο εξωτερικό, όσο και στη χώρα μας.

ΕΙΔΙΚΑ πάντως σ' αυτές που γίνονται εντός των συνόρων, ο ΠΡΟΤΟΥΡ έρχεται να πιστοποιήσει τον λόγο για τον οποίο καταξιώθηκε. Δηλαδή τη συσπείρωση όλων των τουριστικών δυνάμεων της περιοχής μας, μέσα από ισχυρές συνεργασίες. Οχι μόνο σε επίπεδο νησιού, αλλά σε ευρύτερο.

Εντός της εβδομάδας πραγματοποιεί το δεύτερο φετεινό «βήμα» του, που έχει στο «στόχαστρο» τον λεγόμενο ***εσωτερικό τουρισμό.*** Τα βλέμματα στρέφονται συγκεκριμένα τώρα προς τη διεθνή έκθεση «Φιλοξένια» της Θεσσαλονίκης, η οποία θα ανοίξει τις πύλες της ***την ερχόμενη Πέμπτη,*** 1 Νοεμβρίου και θα διαρκέσει μέχρι την Κυριακή, 4 του μηνός.

Η ΠΑΡΟΥΣΙΑ του ΠΡΟΤΟΥΡ στη συμπρωτεύουσα δεν θα γίνει μεμονωμένα, αλλά σε στενή συνεργασία με τον ***Δωδεκανησιακό Οργανισμό Τουρισμού*** της Νομαρχιακής Αυτοδιοίκησης. Παράλληλα δηλαδή με το τουριστικό προϊόν της Ρόδου θα διαφημισθεί και αυτό που διαθέτουν περιφερειακά όλα τα υπόλοιπα νησιά του νομού μας.

Το «πείραμα» τέθηκε σε εφαρμογή από πέρσυ και στέφθηκε με πλήρη επιτυχία. Αυτό που απομένει είναι να πιστοποιηθεί εκ νέου το ίδιο και φέτος. Καθ' ότι έπεται και άλλη μία από κοινού παρουσία τον προσεχή Μάϊο στο «Πανόραμα» των Αθηνών.

RODOS 2400 CAIR

Επιλογή από την Ενωση Γάλλων Οινολόγων σαν ο μοναδικός εκπρόσωπος από τα κρασιά των Ελληνικών νησιών.

Χωρίς σχόλια . . . (δικά μας)



1000 VINS DU MONDE

LA SELECTION DES DEGUSTATEURS

ILES GRECQUES

RHODES CAIR RHODES

Rhodos 2400 1999

. . . La robe délicatement nuancée de tons verts augure l'élégance florale puis fruitée (pêche blanche) du nez. En bouche, l'ensemble est léger, voire aérien, et donne un excellent vin d'apéritif . . .

© 2000 Hachette Livre, Paris.

"Περιλαμβάνεται στον Φετινό Οδηγό ξένων (μη γαλλικών κρασιών) έχοντας κερδίσει άλλο ένα μετάλλιο στον έγκυρο διεθνή διαγωνισμό Vinalies International. Οι δοκιμαστές το περιέγραψαν ότι έχει ωραία καμψότητα με άρωμα λευκών ροδάκινων και μια συνολικά ωραία ποιότητα. Ένα τέλειο απεριτίφ είναι και ποιος τόλμα εγώ να διαφωνήσω!". . .

ATHENS NEWS 01/10/00 WINE OF THE WEEK

...Πρόκειται για ένα θαυμάσιο κρασί με γοητευτική κιτρινοπράσινη σχεδόν καναρινί ρόμπα και έντονη παρουσία CO_2. Στην μύτη εκφράζεται με δυνατά αρώματα εξωτικών φρούτων σε φόντο αρωματικών λουλουδιών, πεντακάθαρα και σταθερά. Διαθέτει γεύση ισχυρή ισορροπημένη και παχιά. Επίγευση αναπάντεχα μακρά και καθαρή...

Περιοδικό ΓΕΥΣΗ – *Τεύχος Νο 18*

Καθώς εκτίθεται πλέον ανεπανόρθωτα...

Τίθεται θέμα κύρους και υπόστασης ενός βασικού θεσμού

ΑΝ ΤΥΧΟΝ οι βαριές ερήμην καταδικαστικές αποφάσεις των δικαστηρίων αποτελούσαν τη λύση του προβλήματος που αντιμετωπίζουν τα τελευταία χρόνια, δεν θα συνέτρεχε ασφαλώς λόγος σχολίου. Εκ των ίδιων των πραγμάτων όμως προκύπτει ότι η όλη κατάσταση έχει εξελιχθεί πλέον σήμερα σε μείζονος σημασίας!

Πέραν όλων των άλλων που παρατίθενται παραπλεύρως, το επιβεβαιώνει ***απτά*** ένα και μόνο γεγονός: Οτι οι ερήμην καταδικαστικές αποφάσεις που εκδίδονται ***επί καθημερινής βάσεως*** από τα δικαστήρια, όχι μόνο ***δεν είναι άμεσα εφαρμόσιμες,*** αλλά εκτελούνται από την αρμόδια υπηρεσία της Αστυνομικής Διεύθυνσης μετά από παρέλευση... ***πολλών ετών!*** Καθ' ότι είναι φυσικό να παραμένουν - υπό τέτοιους ρυθμούς - «στίβα»! Και μάλιστα - όταν έρχεται κάποτε η ώρα - πληρώνουν με το «σκόντο» των συγχωνεύσεων...

ΕΠΕΙΔΗ ως εκ τούτου το «αντίδοτο» των αδυναμιών της «Θέμιδας» έχει γίνει προ πολλού γνωστό απ' όλους όσους ***εκ προθέσεως παρανομούν,*** το όλο θέμα πρέπει να τεθεί επιτέλους κάποτε στην ορθή του διάσταση. Κάτι, που ***μόνο θεσμικά*** πλέον μπορεί να γίνει, όταν οι κάθε λογής θρασείς έχουν φτάσει στο σημείο να γράφουν στα παλαιώτερα των υποδημάτων τους, όχι μόνο τα «μέσου βελνεκούς» δικαστήρια, αλλά ***και αυτά ακόμα τα Κακουργιοδικεία!*** Γιατί και σε επίπεδο Εφετείου η ίδια ακριβώς κατάσταση υφίσταται πλέον!

Προ ολίγων ημερών ανέλαβαν τα καθήκοντά τους οι νέοι υπουργοί Δικαιοσύνης και Δημόσιας Τάξης. Πρόκειται για δύο υπουργεία ***με συναρμοδιότητα,*** που οι προκάτοχοί τους μάλλον δεν την αντελήφθησαν δεόντως. Ας φροντίσουν λοιπόν αυτοί να αποκαταστήσουν «επί το ενιαίον» την...τιμή των όπλων! Δηλαδή ***των ίδιων των θεσμών!*** Η κοινωνία, που είναι μάρτυρας όλων αυτών των νέων οξύμωρων, τελεί εν αναμονή...

Ολοένα και περισσότερο απαξιώνεται η Δικαιοσύνη...

ΚΑΠΟΤΕ, όταν «πρωτοεφευρέθηκε», η λέξη και μόνο «Αυτόφωρο», έκανε τους πάντες να... τρέμουν! Σήμερα, ποιά είναι άραγε η έννοια του Αυτοφώρου, όταν οι συλληφθέντες μέσα στα όριά του αφήνονται ελεύθεροι πριν από τη δίκη τους;

ΤΟ ΕΛΛΗΝΙΚΟ Δημόσιο, αναγνωρίζοντας προφανώς τις αναγκαιότητες που προκύπτουν από τα «σημεία των καιρών», οι οποίες αυξάνουν συνεχώς - δυστυχώς - τον αριθμό όλων αυτών που έχουν «πάρε - δώσε» με τη Δικαιοσύνη, αποφάσισε πρόσφατα να κατασκευάσει νέα πτέρυγα σύγχρονων κρατητηρίων στο συγκρότημα της Αστυνομικής Διεύθυνσης. Για τον σκοπό αυτό μάλιστα διαθέτει ένα καθόλου ευκαταφρόνητο κονδύλι, της τάξης των εκατό εκατομμυρίων δραχμών. Ακριβώς για να κάνει σταδιακά πιο αξιοπρεπείς τις συνθήκες της σύντομης κράτησης αυτών που δεν θεωρούνται αντικειμενικά ως εγκληματίες, αλλά ως απλοί παραβάτες της νομοθεσίας.

ΤΗΝ ΙΔΙΑ ΣΤΙΓΜΗ, η συναρμόδια δικαστική αρχή δείχνει να κινείται προς μία εκ διαμέτρου διαφορετική κατεύθυνση, από πλευράς θεώρησης των πραγμάτων. Αν βέβαια η «φιλοσοφία» της αυτή αποδεικνυόταν βάσιμη, δεν θα υφίστατο ο παραμικρός λόγος για αντίλογο. Εκ των πραγμάτων όμως, προκύπτει «μπούμεραγκ» για την... ίδια!



Γιατί άραγε γίνονται τα κρατητήρια;

ΓΙΑΤΙ, όποιος κατηγορούμενος θέλει την... «τιμά» με την παρουσία του στο δικαστήριο και όποιος δεν θέλει... κάθεται στο σπίτι του! Μέχρι πλέον και στα Αυτόφωρα! Επιχαίρει άραγε κανείς αρμόδιος γι' αυτή τη νέα πραγματικότητα;

Οποιος... θέλει εμφανίζεται πλέον σήμερα στα δικαστήρια

Στα παλιά τους τα παπούτσια!

Ο κούκος στοιχίζει βέβαια... αηδόνι για το «στήσιμο», όμως οι εντυπώσεις μένουν

ΑΥΞΑΝΟΝΤΑΙ και πληθύνονται τα κρούσματα των παραβατών του νόμου που λειτουργούν κατά τρόπο ανεπίτρεπτο απέναντι στη Δικαιοσύνη. Με «δείγματα γραφής» μάλιστα που γίνονται ολοένα και πιό ***προκλητικά!*** Και αυτό ακριβώς είναι που πρέπει να προβληματίσει κάποτε τους τοπικούς ιθύνοντές της...

Αμέτρητα είναι τα περιστατικά που πιστοποιούν του λόγου το αληθές και στα οποία θα μπορούσε να γίνει σχετική αναφορά. Ομως το συγκεκριμένο, που είναι το πιό πρόσφατο, τυγχάνει και το πλέον ενδεικτικό της «εξέλιξης» των πραγμάτων.

ΛΙΓΟ πριν τις 4 τα ξημερώματα της περασμένης Τρίτης 23 Οκτωβρίου, έγινε έλεγχος στο Ι.Χ. αυτοκίνητο ενός 44χρονου και βρέθηκαν στην κατοχή του διάφορα αντικείμενα τα οποία χαρακτηρίστηκαν από τους αστυνομικούς σαν οπλισμός. Την ίδια άποψη είχε και ο αρμόδιος εισαγγελέας, που άσκησε εις βάρος του το πρωΐ της επόμενης μέρας την προβλεπόμενη ποινική δίωξη για ***παράνομη κατοχή όπλων.***

Ο λόγος αφορά τον ***Αθανάσιο Μιντιούρη*** του Στέργου, στην κατοχή του οποίου βρέθηκαν πιο συγκεκριμένα δύο μαχαίρια και ένα ξύλινο γκλόμπ. Κατόπιν τούτου, ζήτησε 48ωρη προθεσμία για να προετοιμάσει την απολογία του και η αυτόφωρη διαδικασία προσδιορίστηκε να γίνει ***το μεσημέρι της περασμένης Πέμπτης.*** Για το ενδιάμεσο διάστημα όμως δεν διατάχθηκε η συνέχιση της κράτησής του, αλλά ***αφέθη ελεύθερος.***

ΣΥΝΗΘΩΣ, χρειάζεται ***πολύ θράσος*** για να «στήσει» κάποιος το δικαστήριο, όταν είναι «νωπό» ακόμα το αδίκημά του. Ο συγκεκριμένος όμως φαίνεται ότι το διέθετε! Ετσι, απαξίωσε να δώσει το «παρών» του, γράφοντας - ευθέως μάλιστα και κατάμουτρα - τη Δικαιοσύνη ***στα παλιά του τα παπούτσια!***

Φυσικά, η «απάντηση» της τελευταίς ήταν εξ ίσου ηχηρή με την προσβολή που δέχθηκε. Το Αυτόφωρο Τριμελές Πλημμελειοδικείο επέβαλε συγκεκριμένα στον Μιντιούρη ***ερήμην του*** μιά βαριά και παραδειγματική ποινή φυλάκισης ***ενός έτους,*** εξαγοράσιμη προς 1.500 δραχμές ημερησίως. Παράλληλα, επεδίκασε εις βάρος του και χρηματικό πρόστιμο της τάξης των ***500.000 δραχμών.***

ΟΣΟ ΑΦΟΡΑ τον κατηγορούμενο, τα πράγματα είναι μάλλον απλά. Ακόμα και ο πιό αδαής περί τα νομικά θα μπορούσε σίγουρα να τον πληροφορήσει ότι αν έδινε κανονικά την παρουσία του στο εδώλιο θα ετύγχανε σίγουρα κατά πολύ πιό ευμενούς αντιμετώπισης.

Θα μπορούσε κάλλιστα να υποστηρίξει στην απολογία του - όπως πολλοί άλλοι σε ανάλογα περιστατικά - ότι κατείχε τα εν λόγω « σύνεργα» για την αυτοπροστασία του, σε περίπτωση που τυχόν δεχόταν κάποτε επίθεση χωρίς να έχει καμμία άλλη βοήθεια. Φαίνεται όμως ότι έπεσε θύμα κακού συμβουλάτορα και γι αυτό δεν εμφανίστηκε στη δίκη του.

ΑΥΤΟ όμως είναι πρόβλημα ***αποκλειστικά δικό του*** και ο ίδιος καλείται να πληρώσει για το γεγονός ότι ο... κούκος του στοίχισε αηδόνι. Για τη «Θέμιδα» όμως ***τα πράγματα είναι πολύ πιό σύνθετα!*** Επειδή ακριβώς αφορούν και ***όλους τους υπόλοιπους... που έπονται!***

Το γεγονός ότι επέβαλε μιά παραδειγματική «καμπάνα» στο συγκεκριμένο κατηγορούμενο, δεν σημαίνει απολύτως τίποτα. Το κυρίως ζητούμενο γι' αυτήν είναι να αποτρέψει τα συμπτώματα ***της δικής της απαξίωσης στα μάτια της κοινωνίας,*** η οποία επέρχεται αναπόφευκτα, όσο κάποιοι υπόδικοι την αντιμετωπίζουν ολοένα και πιό απαξιωτικά...

ΝΕΑ

ΑΠΟΣΥΡΣΗ ΧΩΡΙΣ ΑΠΟΣΥΡΣΗ

ΚΕΡΔΙΣΤΕ ΣΤΗ NISSAN ΕΩΣ 800.000

(€ 2.347,76)

MICRA	ΚΕΡΔΟΣ ΕΩΣ 260.000 δρχ.(€ 763,02)	TERRANO	ΚΕΡΔΟΣ 600.000 δρχ.(€ 1.760,82)
ALMERA	ΚΕΡΔΟΣ 400.000 δρχ.(€ 1.173,88)	MAXIMA	ΚΕΡΔΟΣ 600.000 δρχ.(€ 1.760,82)
PRIMERA 1.6	ΚΕΡΔΟΣ 500.000 δρχ.(€ 1.467,35)	PRIMERA 1.8/2.0	ΚΕΡΔΟΣ 800.000 δρχ.(€ 2.347,76)

Έχετε αυτοκίνητο οποιασδήποτε μάρκας με ημερομηνία άδειας κυκλοφορίας έως και 31/12/1991; Η NISSAN σας δίνει την ευκαιρία να κερδίσετε διπλά με τη ΝΕΑ ΑΠΟΣΥΡΣΗ ΧΩΡΙΣ ΑΠΟΣΥΡΣΗ. Πρώτον, αποκτάτε όποιο νέο μοντέλο NISSAN θέλετε με κέρδος έως 800.000 δρχ. (€ 2.347,76). Δεύτερον, κρατάτε το αυτοκίνητό σας και, αν θέλετε, κερδίζετε περισσότερα από την πώλησή του! Εμείς θέλουμε μόνο τον αριθμό πλαισίου. ΝΕΑ ΑΠΟΣΥΡΣΗ ΧΩΡΙΣ ΑΠΟΣΥΡΣΗ μόνο στη NISSAN. Η πρώτη φορά που κερδίζετε από το παλιό σας αυτοκίνητο χωρίς να δώσετε ούτε... τον προφυλακτήρα!

ΤΩΡΑ ΚΡΑΤΗΣΤΕ ΤΟ ΠΑΛΙΟ ΣΑΣ ΑΥΤΟΚΙΝΗΤΟ ΚΑΙ ΚΕΡΔΙΣΤΕ ΑΠΟ ΤΗΝ ΑΞΙΑ ΤΟΥ!

NISSAN

ΑΠΟΚΛΕΙΣΤΙΚΟΙ ΑΝΤΙΠΡΟΣΩΠΟΙ

Σ. ΠΑΡΑΣΚΕΥΑΣ & ΥΙΟΣ ΕΠΕ

Αυστραλίας 70 - ΡΟΔΟΣ - ΤΗΛ. 79200, 79202, FAX: 36045

RODEO

DONNA Rodos «Rodeo» Γαλλίας 10

Στο πλαίσιο της Εθνικής προσπάθειας Διαχείρισης Κρίσεων

Ενημερώθηκε για τη Βιοτρομοκρατία ο Νομίατρος Δωδ/σου Π. Διακογεωργίου

ΟΛΟΚΛΗΡΩΘΗΚΕ ο πρώτος κύκλος της ενημέρωσης των Νομίατρων ολόκληρης της χώρας για όλα όσα αφορούν στον βάκιλο του άνθρακα και εν γένει στην αντιμετώπιση περιστατικών «βιοτρομοκρατίας». Στην όλη ενημέρωση, που ξεκίνησε από την περασμένη Τετάρτη, συμμετείχε και ο προϊστάμενος της διεύθυνσης Κοινωνικών Υπηρεσιών Δωδεκανήσου νομίατρος Παντελής Διακογεωργίου ο οποίος και από σήμερα θα βρίσκεται ξανά στη Ρόδο έχοντας στα χέρια του σειρά οδηγιών για την αντιμετώπιση των σύγχρονων μορφών τρομοκρατίας. Σύμφωνα με τα όσα έγιναν γνωστά, υπάρχει περίπτωση οι αρμόδιοι του Υπουργείου Υγείας να καλέσουν εκ νέου τους νομίατρους για να τους τροφοδοτήσουν με επιπλέον ενημερωτικό υλικό. Σε μια τέτοια περίπτωση ο κ. Παντελής Διακογεωργίου θα πρέπει εντός της εβδομάδας να μεταβεί ξανά στην πρωτεύουσα.

Πρέπει να σημειωθεί ότι όλες οι παραπάνω δραστηριότητες προγραμματίζονται από την Ομάδας Διαχείρισης Κρίσεων της Γενικής Γραμματείας Πολιτικής Προστασίας. Αρμοδίως μάλιστα έχει ανακοινωθεί ότι «σε εθνικό επίπεδο έχει ξεκινήσει η καταγραφή των αποθεμάτων σε αντιβιοτικά, ενώ θ' ακολουθήσει και αναλυτική ενημέρωση των ιατρών έτσι ώστε να μπορούν να αντιμετωπίσουν τη νόσο του άνθρακα».

Από τη μέχρι σήμερα επιστημονική ενημέρωση που έχει γίνει έγιναν γνωστά τα εξής: Ο άνθρακας είναι μια αρρώστια που προκαλείται από τον βάκιλο του άνθρακα. Υπό συνήθεις συνθήκες μεταδίδεται από μολυσμένα ζώα στους ανθρώπους με την επαφή ή κατανάλωση προϊόντων που προέρχονται από μολυσμένα ζώα.

Το βακτήριο του άνθρακα σχηματίζει σπόρους προκειμένου να επιβιώσει σε αντίξοες συνθήκες. Με αυτή την μορφή γίνεται ανθεκτικό στη ζέστη και την ξηρασία.

Ο άνθρακας εμφανίζεται σε ζώα στην Ελλάδα. Η αρρώστια σε ανθρώπους είναι εξαιρετικά σπάνια την τελευταία δεκαετία, γι' αυτό μια ξαφνική μαζική προσβολή θα έπρεπε να θεωρηθεί ύποπτη τρομοκρατικής επίθεσης.

Στα πλαίσια μιας τρομοκρατικής επίθεσης οι άνθρωποι θα εκτεθούν, πιθανότατα, σε σπόρους άνθρακα με μορφή αερολύματος (aerosol) με σκοπό να νοσήσουν από την βαριά πνευμονική μορφή της νόσου.

Μετάδοση της πνευμονικής μορφής του άνθρακα από άνθρωπο σε άνθρωπο, μέσω της αναπνοής δεν έχει αναφερθεί.

Η Ασθένεια

Η δερματική μορφή της νόσου προέρχεται από την άμεση επαφή περιοχής του δέρματος που έχει τραύμα, κόψιμο, πληγή, έγκαυμα με μολυσμένο κρέας, μαλλί, δέρμα κ.τ.λ. και ευθύνεται για το 95% των περιπτώσεων της νόσου. Χρόνος επώασης : 0,5 - 12 μέρες. Εμφανίζεται με τη μορφή ενός μικρού, κόκκινου εξογκώματος με φαγούρα και μοιάζει με τσίμπημα από έντομο. Στην συνέχεια παίρνει τη μορφή φουσκάλας και μετά τέλος γίνεται ένα μαύρο έλκος. Πιθανότητα θανάτου με τη χρήση αντιβιοτικών είναι 1%.

Η γαστρεντερική μορφή του άνθρακα προκαλείται προέρχεται από τη κατανάλωση μολυσμένου ωμού κρέατος. Ο χρόνος επώασης 1-7 μέρες. Τα συμπτώματα που εμφανίζονται είναι η ναυτία, έμετοι, πυρετός, κοιλιακό άλγος και αιμορραγική διάρροια. Η σοβαρή αυτή μορφή της νόσου είναι εξαιρετικά σπάνια.

Η πνευμονική μορφή του άνθρακα είναι η πιο επικίνδυνη μορφή και οφείλεται στην εισπνοή χιλιάδων σπόρων. Ο χρόνος επώασης είναι 1-60 ημέρες. Αρχικά συμπτώματα είναι ο ερεθισμός στο λαιμό, ήπιος πυρετός και μυαλγίες, αλλά η εξέλιξη της νόσου οδηγεί σε σοβαρή αναπνευστική δυσλειτουργία, σοκ και μηνιγγίτιδα. Η μορφή αυτή εμφανίζει υψηλή θνητότητα.

Κίνδυνοι και η θεραπεία

Η αναπνευστική μορφή του άνθρακα οφείλεται στην εισπνοή σπόρων του μικροβίου.

Η μετάδοση από άνθρωπο σε άνθρωπο δεν έχει αναφερθεί και μόνο τα συνηθισμένα προφυλακτικά μέτρα πρέπει να λαμβάνονται κατά την θεραπεία ανθρώπων που έχουν εκτεθεί στο μικρόβιο.

Ένα ύποπτο ή επιβεβαιωμένο κρούσμα άνθρακα πρέπει να αναφερθεί αμέσως στις τοπικές υγειονομικές αρχές.

Μετά την έκθεση συνιστάται η προφυλακτική χορήγηση αντιβιοτικών για μεγάλο χρονικό διάστημα.

Η χορήγηση εμβολίου του άνθρακα, αν υπάρχει, ακόμα και μετά την έκθεση στο μικρόβιο, θα μπορούσε επίσης να αποδειχτεί χρήσιμη.

Ο βακίλλος του Άνθρακα στη φυσική μορφή της νόσου που μπορεί να μεταδοθεί στον άνθρωπο από τα ζώα, μπορεί να προκαλέσει μόλυνση στο δέρμα, το γαστρεντερικό σύστημα και τους πνεύμονες. Για να γίνει αυτό, το μικρόβιο (ή οι σπόροι του) πρέπει να περάσει μέσα από τραύμα ή αμυχή, να καταποθεί ή να εισπνευσθεί με τη μορφή λεπτής αεριοποιημένης σκόνης. Η ασθένεια μπορεί να προληφθεί μετά τη μόλυνση με την έγκαιρη θεραπεία με τα κατάλληλα αντιβιοτικά. Ο άνθρακας δεν μεταδίδεται από τον ένα άνθρωπο στον άλλο.

Η μορφή του Άνθρακα που μπορεί να χρησιμοποιηθεί σαν βιολογικό όπλο έχει τη μορφή αερολύματος (aerosol) που περιέχει τους σπόρους του βακίλου του άνθρακα. Αυτό είναι δύσκολο να γίνει και απαιτεί ιδιαίτερες τεχνικές και εξοπλισμό. Αν αυτά τα μικρά σωματίδια εισπνευσθούν τότε μπορεί να προκληθεί λοίμωξη των πνευμόνων απειλητική για τη ζωή, αλλά η άμεση διάγνωση και θεραπεία είναι αποτελεσματικές.

Το Σαββατοκύριακο αφίχθησαν λιγότεροι από 110 εκδρομείς

Δεν ήρθαν τελικά οι Τούρκοι για το τριήμερο

ΠΟΛΥ κατώτερη των προσδοκιών της αγοράς αποδείχθηκε το τουριστικό ρεύμα εκδρομέων από την Τουρκία προς τη Ρόδο με αφορμή τη σημερινή εθνική εορτή των γειτόνων μας.

Παρ' ότι ήταν πάρα πολλοί οι τούρκοι που ζήτησαν να εγγραφούν στους καταλόγους για να εκδράμουν προς τη Ρόδο και την Κω, εν τούτοις οι κακές καιρικές συνθήκες τους εμπόδισαν να εξέλθουν από τη χώρα τους. Συνολικά στη διάρκεια του περασμένου Σαββατοκύριακου αφίχθηκαν στη Ρόδο λιγότεροι από 110 τούρκοι εκδρομείς. Ο αρχικός υπολογισμός προέβλεπε την άφιξη δεκαπλάσιου αριθμού επισκεπτών.

Η σημερινή ημέρα είναι η επίσημη αργία των τούρκων



(29 Οκτωβρίου του 1923 ο Κεμάλ Ατατούρκ ίδρυσε την Τουρκική Δημοκρατία) και εφόσον οι καιρικές συνθήκες το επιτρέψουν τότε θ' αφιχθούν ακόμα μερικές δεκάδες γείτονες. Οι αναχωρήσεις τους θα γίνουν σήμερα το απόγευμα ή το αργότερο αύριο.

Πρέπει να σημειωθεί ότι ήταν αρκετοί οι ρόδιοι καταστηματάρχες οι οποίοι είχαν κάνει προετοιμασίες και είχαν προχωρήσει στην πρόσληψη προσωπικού για λίγες ημέρες, προκειμένου να αντεπεξέλθουν στη ζήτηση επωνύμων ειδών ένδυσης που παρατηρείται συνήθως σε τέτοιες περιπτώσεις.

Το μόνο παρήγορο της όλης περιόδου είναι προκύπτει από την πρόθεση των τούρκων να μας επισκεφθούν, αδιαφορώντας για τα αυξημένα τέλη εξόδου από τη χώρα τους (50$) και υπερπηδώντας τους φόβους που γεννήθηκαν από τη συνεχιζόμενη διεθνή κρίση. Αυτό σημαίνει πως εφόσον οι καιρικές συνθήκες το επιτρέψουν, τότε από τις 16 Νοεμβρίου, ημερομηνία που αρχίζει το Ραμαζάνι, μέχρι τις 16 Δεκεμβρίου οι αφίξεις από την Τουρκία θα είναι συνεχείς.

Μείωση τελών για το αεροδρόμιο των Σπάτων

ΗΚΡΙΣΗ που πλήττει τους ιδιωτικούς και εθνικούς αερομεταφορείς από την 11η Σεπτεμβρίου και οι δυσοίωνες προοπτικές για το 2002 ανάγκασαν τη διοίκηση του αεροδρομίου των Σπάτων να μειώσει από την 1η Νοεμβρίου ορισμένα από τα τέλη προσγείωσης και στάθμευσης που καταβάλλονται από τις αεροπορικές εταιρείες.

Πιο συγκεκριμένα, η μείωση αφορά τα αεροπλάνα βαρέως τύπου (άνω των 120 τόνων) των εταιρειών που πραγματοποιούν υπερπόντια δρομολόγια κατά τη διάρκεια της ημέρας καθώς και τη νυχτερινή στάθμευση. Επίσης, ανακοινώθηκε ότι από 1/1/2002 θα καθιερωθούν κίνητρα για τις εταιρείες, σε συνδυασμό με προτάσεις για περαιτέρω μειώσεις των τελών.

Η γερμανική διοίκηση του αεροδρομίου έχει δεχτεί κριτική από όλες τις αεροπορικές εταιρείες για τα πολύ υψηλά τέλη, παρά το γεγονός ότι δεν έχουν υπάρξει διαμαρτυρίες για άλλα αεροδρόμια, όπως του Μάντσεστερ ή της Βιέννης, που είναι ακριβότερα από των Σπάτων και προσφέρουν κατώτερο επίπεδο υπηρεσιών.

ΠΡΟΒΑΛΛΕΤΕ την ΕΠΙΧΕΙΡΗΣΗ σας ΖΩΝΤΑΝΑ στο INTERNET

ΚΑΙ παρακολουθείστε εσείς ή άλλοι το χώρο σας απο οποιοδήποτε σημείο της γης, είτε απο το σπίτι σας η απο το εξωτερικό μέσου Internet **ζωντανά.** Κρατήστε και αρχείο εικόνων.

ΤΟ ΜΑΓΑΖΙ ΣΑΣ



Hotel, Bar, Night Club, swimming pool, παραλία, χρυσοχοεία και αλλα!

INTERNET

ΚΑΜΕΡΑ



www

www.astronet.gr

ΧΡΗΣΤΕΣ ΤΟΥ INTERNET



Computer σας σε άλλο χώρο

Απαραίτητος εξοπλισμός :

1. Computer Pentium III
2. Web Camera
3. Πρόγραμμα μετάδοσης
4. Σύνδεση στην AstroNet
5. Ιστοσελίδα
6. Τηλεφωνική γραμμή

Κάμερες πελατών μας στο Internet

Εργοστάσιο Μαρμάρων Λάρδος
Internet Καφε Iguana Λάρδος
Kelly's Bar Φαληράκι
Οδος Ρόδου-Λίνδου στην έδρα μας
Monte Smith (Media)
Ζέφυρος (Κτίριο Εφορίας)
Προσεχώς στο Μανδράκι

Επιδοτείται η εγκατάσταση 40%
***240.000** δρχ. επιστροφή χρημάτων*

Πληρωμή το 2002 !! άτοκα !!

ΜΟΝΟ απο την AstroNet Internet Provider

Email : sales@astronet.gr (ολο το 24ωρο)

Λίνδου 107, (Εναντι Γυμναστήριο) Ρόδος ☎ (0241) - 35835
Τηλεφωνικά - Δευτέρα εως Παρασκευή 9.00 πμ εως 5.00 μμ

Εσείς γνωρίζατε ότι όλα τα κλιματιστικά που υπάρχουν

στον κόσμο έχουν τον

ίδιο πατέρα;

Carrier

Ο Εφευρέτης του Κλιματισμού

Rodos Air Ε.Π.Ε.

Τεχνική & Εμπορική Εταιρία



Ρόδος, Καμείρου 1 Τηλ. Κέντρο: (0241) 70710, Fax: (0241) 70720
e-mail: rodosair@rho.forthnet.gr • www.rodosair.gr

ΓΡΑΜΜΗ ΠΑΝΤΟΣ ΚΑΙΡΟΥ CARRIER 0801-19000

ΔΡΑΣΙΣΠΟΡ

Δευτέρα 29 Οκτωβρίου 2001 • Διευθυντής: Νίκος Τριανταφύλλου • Τηλ: 63790, 64393, 68761 • Fax: 63393

ΜΟΝΗ ΠΡΩΤΗ ΕΜΕΙΝΕ Η ΡΟΔΟΣ!



Νίκησε στον Κορυδαλλό 3-1 τον Ερμή που προηγήθηκε

Ο Γ. Καρίκης πέτυχε και πάλι γκολ



Δεν έπαιξαν Απόλλων Καλυθιών και Ιάλυσος, καθώς δεν ήρθαν ο Αιολικός και ο Βύζας Μεγάρων

Ο ΕΥΑΓΟΡΑΣ ΓΚΡΕΜΙΣΕ ΤΟΝ ΦΟΙΒΟ ΑΠ' ΤΗΝ ΚΟΡΥΦΗ

Δεν έγιναν οι αγώνες Αναγέννησης - Α.Ε. Λέρου και Διαγόρα - Α.Ε. Κως



Επεισοδιακή νίκη του Δωριέα στα Κοσκινού

«Καίει» το φύλλο αγώνος τους γηπεδούχους

ΛΟΤΤΟ - ΠΡΟΠΟ - ΛΑΧΕΙΑ -ΞΥΣΤΟ

ΒΟΝΑΚΗΣ ΓΙΑΝΝΗΣ

Θεσσαλονίκης & Αθηνών, Ανάληψη - Ρόδος

Τηλ: (0241) 67.221

ΠΡΟΠΟ ΚΑΙ ΛΟΤΤΟ ΜΕ COMPUTER

...η τύχη συχνάζει στο πρακτορείο μας

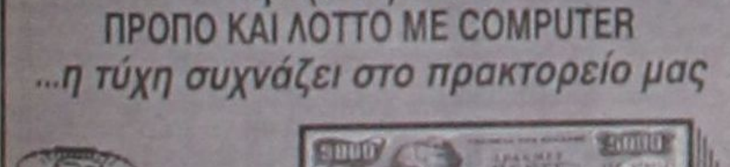

Β' ΚΑΤΗΓΟΡΙΑ

Μόνος πρώτος έμεινε ο Αρης!

Ακολουθεί ο Κλεόβουλος

Γ' ΚΑΤΗΓΟΡΙΑ

Πρεμιέρα με πολλά γκολ



«Φτερωτή» ήταν η Ρόδος (και όχι ο Ερμής) στον Κορυδαλλό

ΚΟΡΥΔΑΛΛΟΣ

Ανταπόκριση Αλ. Κελόγλου

✓ «Πέταξε» με τους τρεις βαθμούς της νίκης
✓ Ο Γιώργος Καρίκης σκόραρε και πάλι!



Γιώργος Καρίκης αν και μπήκε και πάλι σαν αλλαγή –φαίνεται το έχει για γούρι ο Δημήτρης Σκούνας – πέτυχε πάλι γκολ , το δεύτερο της Ρόδου , και είναι ο πρώτος σκορερ στον 2ο όμιλο της Εθνικής ερασιτεχνικής κατηγορίας με επτά τέρματα.



Φυλάκισε τις ελπίδες για νίκη του Ερμή στον Κορυδαλλό η Ρόδος νικώντας τον με σκορ 3-1.

Η ομάδα του Δημήτρη Σκούνα έδειξε το καλό της πρόσωπο στο δεύτερο ημίχρονο και με αντεπίθεση διαρκείας μετά το 61' μπόρεσε να ανατρέψει το σε βάρος της μέχρι εκείνη την ώρα σκορ (1-0).

Οι γηπεδούχοι στο πρώτο ημίχρονο είχαν την ελαφρά πρωτοβουλία στη μεσαία γραμμή, χωρίς ωστόσο να.δημιουργήσουν επικίνδυνες καταστάσεις στην εστία του Μπιλλιά.

Η Ρόδος είχε να αντιμετωπίσει τα δυνατά έως αντιαθλητικά μαρκαρίσματα των γηπεδούχων που ευτυχώς δεν τους δημιούργησαν κάποια προβλήματα τραυματισμών . Μάλιστα δε σε ένα από αυτά πάνω στον Ροπόκη από τον Πετρόπουλο στο 40', ο παίκτης της Ρόδου αντέδρασε και λίγο έλειψε να ανάψουν τα αίματα.

Η Ρόδος με τη νίκη της αυτή έμεινε στην πρώτη θέση της βαθμολογίας πλέον μόνη και απολαμβάνει τη μοναξιά της κορυφής.

Για ένα ακόμα παιχνίδι ο Σκούνας – πέτυχε πάλι γκολ , το δεύτερο της Ρόδου , και είναι ο πρώτος σκορερ στον 2ο όμιλο της Εθνικής ερασιτεχνικής κατηγορίας με επτά τέρματα.

Προχθές η Ρόδος έχασε το απόλυτο στην άμυνα μετά από 511' Ωστόσο το γεγονός αυτό πέρασε σε δεύτερη μοίρα αφού τα «ελάφια» κατάφεραν να διατηρηθούν αήττητα και να σκέφτονται το επόμενο αγώνα με τον Λεβαδειακό.

Ήταν το 61' όταν ο Μουστογιάννης έβγαλε τη σέντρα και ο Τσαγκαντάκης με κεφαλιά πέτυχε το 1-0 . Στο 74' ο Ροπόκης εκτέλεσε φάουλ για τον Καντιμοίρη, ο οποίος με σουτ ισοφάρισε σε 1-1. Στο 81' ο Ροπόκης τροφοδότησε τον Καρίκη που με πλασέ πέτυχε το 1-2. Και στο 87'ήταν η ώρα του Λαζάρου που με νέο σουτ πλασέ από 40 μέτρα διαμόρφωσε το τελικό 1-3.

Διακρίθηκαν από τον Ερμή οι Σταματούκος, Μουστογιάννης. Καλύτεροι από τη Ρόδο ήσαν οι Λαζάρου , Πάττας, Ροπόκης.

Η διαιτησία του κ. Μανιάτη (Μπάμπα, Παναγιωτόπουλου) ήταν καλή

ΕΡΜΗΣ: Νικολακάκης, Σταματούκος, Βλάχος, Καλαμάκης, Πετρόπουλος, Ντούμης, (88' Μωραΐτης), Μπούκης, Σπαθιώτης, (63''Μούργης), Τσαγκατάκης , Μουστογιάννης , Μελανιφίδης.

Α.Σ ΡΟΔΟΣ : Μπιλλιάς , Σιφνάκης , Μπιγκό, Πάττας , Μπαλής , Ανιάγκμπε , Κατικαρίδης , (53' Καρίκης), Καντιμοίρης , (84 Θεοδωρόπουλος)Λαζάρου , Ροπόκης (89' Σεβδαλής) , Σταθόπουλος.

Δώρο στον προπονητή τους

Με μία μέρα καθυστέρηση έκαναν το καλύτερο δώρο στον προπονητή τους Δημήτρη Σκούνα οι παίκτες της Ρόδου . Μετά το τέλος της συνάντησης ο τεχνικός των «πρασίνων» Δημήτρης Σκούνας δήλωσε: «Ήταν ένα δύσκολο ματς σε μία έδρα σκληρή με τον Ερμή να θέλει πολύ τους τρεις βαθμούς . Σε αυτή την ομάδα αγωνίζονται παίκτες που πέρυσι έπαιζαν σε ομάδες Β και Γ εθν:κής και τα έδωσαν όλα για τη νίκη. Σε πολλά μαρκαρίσματα μας έπαιζαν αντιαθλητικά . Εμείς στο πρώτο ημίχρονο δεν ήμασταν και τόσο καλοί ,ενώ στο δεύτερο ημίχρονο κατεβάσαμε τη μπάλα κάτω και παρ'ότι δεχθήκαμε πρώτοι γκολ μετά παίξαμε γρήγορο ποδόσφαιρο, αιφνιδιάσαμε τον αντίπαλό μας και με αντεπιθέσεις σκοράραμε τρεις φορές. Ο αγωνιστικός χώρος ήταν πολύ κακός και δεν μας βοήθαγε γιατί εμείς είμαστε τεχνική ομάδα. Τώρα κοιτάζουμε το παιχνίδι της Κυριακής με τον Λεβαδειακό»

Μάταια περίμεναν στο γήπεδο Καλυθιών

Δεν ήρθαν οι διαιτητές και ο Αιολικός Μυτιλήνης

Σε ...προπόνηση για τον Απόλλωνα εξελίχθηκε το προγραμματισμένο για προχθές παιχνίδι του με τον Αιολικό Μυτιλήνης στο γήπεδο των Καλυθιών. Οι γηπεδούχοι εμφανίστηκαν κανονικά στο γήπεδο, αλλά περίμεναν μάταια τόσο τους φιλοξενουμένους όσο και το διαιτητικό τρίο.

Κανένας τους δεν μπόρεσε να έρθει στο γήπεδο, καθώς το αεροπλάνο που τους μετέφερε την Παρασκευή το βράδυ δεν κατάφερε να προσγειωθεί στο αεροδρόμιο του νησιού μας, λόγω δυσμενών καιρικών συνθηκών με αποτέλεσμα να επιστρέψει στο «Ελευθέριος Βενιζέλος».

Η ομάδα της Μυτιλήνης πρόκειται να καταθέσει τα απαραίτητα δικαιολογητικά στην Ελληνική Ποδοσφαιρική Ομοσπονδία, ζητώντας τον επαναορισμό του παιχνιδιού, δεδομένου πως την επόμενη ημέρα το πρωί (το Σάββατο) δεν εύρισκε εισιτήρια για να ταξιδέψει.

ΙΑΛΥΣΟΣ

Ηρθαν οι διαιτητές όχι όμως ο αντίπαλος

ΟΙΚΟΝΟΜΙΔΕΙΟ.-

Δεν αγωνίστηκε το Σάββατο ο Ιάλυσος στο «Οικονομίδειο», όπως ήταν προγραμματισμένο. Ο Βύζας Μεγάρων που ήταν ο αντίπαλος δεν προσήλθε, καθώς δεν μπόρεσε να ταξιδέψει προς τη Ρόδο το βράδυ της Παρασκευής.

Πιο συγκεκριμένα, η αποστολή του Βύζαντα ξεκίνησε προς τη Ρόδο με την απογευματινή της «Ολυμπιακής», που όμως δεν κατάφερε να προσγειωθεί στο αεροδρόμιο «Διαγόρας», αφού λόγω των κεραυνών και της καταρρακτώδους βροχής, αναγκάστηκε να επιστρέψει στην πρωτεύουσα.

Η ομάδα του Βύζαντα περίμενε στο αεροδρόμιο μέχρι τις 12 τα μεσάνυκτα, ελπίζοντας - όπως υποστηρίζει - να ταξιδέψει προς τη Ρόδο, όμως δεν τα κατάφερε.

Αντίθετα από τον Βύζαντα οι διαιτητές του αγώνα κ. Δραβαλόπουλος, Σπυρόπουλος και Φεργαδάς (Σύνδεσμος Ευβοίας) ήρθαν κανονικά. Ταξίδεψαν με την απογευματινή πτήση που επέστρεψε στην Αθήνα για να πάρουν το αεροπλάνο που έφθασε στο νησί μας στις 2.30 τα ξημερώματα του Σαββάτου!

Ο Ιάλυσος και οι διαιτητές πήγαν στο γήπεδο, όπου και «έγινε» το φύλλο αγώνα.

Οπως έγινε γνωστό, ο Ιάλυσος αναζητεί στοιχεία που ν' αποδεικνύουν ότι ο Βύζας πράγματι δεν μπόρεσε να μετακινηθεί. Σε αντίθετη περίπτωση, θα καταθέσει στοιχεία στην ΕΠΟ ζητώντας να κερδίσει τον αγώνα στα «χαρτιά».

• Υπό τις οδηγίες του νέου τεχνικού του Σαλβατόρε Γκιούντιτσε οι παίκτες του Ιάλυσου έκαναν οικογενειακό δίτερμα.

ΕΘΝΙΚΗ ΕΡΑΣΙΤΕΧΝΙΚΗ

Πιο καλή η μοναξιά τώρα για τη Ρόδο!

Μόνη πρώτη στην κορυφή της βαθμολογίας με 16 βαθμούς βρίσκεται η ομάδα της Ρόδου μετά την προχθεσινή εκτός έδρας επικράτηση επί του Ερμή Κορυδαλλού και την ήττα που γνώρισε ο Εργοτέλης στη Λιβαδειά, από τον τοπικό Λεβαδειακό. Με την ομάδα αυτή θα παίξουν οι «πράσινοι», την επόμενη αγωνιστική στο Εθνικό Στάδιο σε ένα παιχνίδι που αναμένεται με ιδιαίτερο ενδιαφέρον. Η 6η αγωνιστική «σημαδεύτηκε» από δύο αναβολές, καθώς δεν έγιναν τα παιχνίδια του Απόλλωνα Καλυθιών με τον Αιολικό Μυτιλήνης και του Ιάλυσου με τον Βύζαντα Μεγάρων, λόγω του ότι δεν εμφανίστηκαν στο γήπεδο οι φιλοξενούμενες ομάδες.

Ολα τα αποτελέσματα είναι τα ακόλουθα:

6η αγωνιστική

Απόλλων Καλυθιών - Αιολικός	(Δεν έγινε)
Ιάλυσος - Βύζας Μεγάρων	(Δεν έγινε)
Χαλκίδα - ΑΟ Χερσονήσου	0-1
Ατσαλένιος - Επαμεινώνδας	2-1
ΑΟ Μάνης - Κισσαμικός	3-2
Λεβαδειακός - Εργοτέλης	2-0
Κερατσίνι - Ατρόμητος Πειραιά	2-2
Ερμής Κορυδαλλού - ΑΣ Ρόδος	1-3

Η ΒΑΘΜΟΛΟΓΙΑ

	ΑΓΩΝΕΣ	ΓΚΟΛ	ΒΑΘΜΟΙ
1. ΑΣ Ρόδος	6	17-1	16
2. Εργοτέλης	6	15-4	13
-. Λεβαδειακός	6	11-4	13
4. Ατσαλένιος	6	12-7	10
-. ΑΟ Μάνης	6	11-13	10
6. Βύζας Μεγάρων	5	10-5	9
-. Κερατσίνι	6	10-6	9
-. Χαλκίδα	6	4-2	9
-. Αιολικός	5	5-4	9
10. ΑΟ Χερσονήσου	6	8-8	8
11. Επαμεινώνδας Λεύκτρων	6	6-7	7
12. Ιάλυσος	5	2-10	6
13. Ατρόμητος Πειραιά	6	7-10	5
14. Απόλλων Καλυθιών	5	3-9	3
-. Ερμής Κορυδαλλού	6	3-13	3
16. Κισσαμικός	6	3-25	0

Η ΕΠΟΜΕΝΗ ΑΓΩΝΙΣΤΙΚΗ

Αιολικός - Βύζας Μεγάρων
ΑΟ Χερσονήσου - Απόλλων Καλυθιών
Επαμεινώνδας Λεύκτρων - Ιάλυσος
Κισσαμικός - Χαλκίδα
Εργοτέλης - Ατσαλένιος
Ατρόμητος Πειραιά - ΑΟ Μάνης
ΑΣ Ρόδος - Λεβαδειακός
Κερατσίνι - Ερμής Κορυδαλλού

ΟΛΑ ΓΙΑ ΟΛΑ ΣΤΗ «ΜΑΧΗ ΤΗΣ ΚΡΗΤΗΣ»

Δύσκολο έργο θα έχει ο Κολοσσός που θα παίξει την Κυριακή στο Ρέθυμνο

Του Μάκη Δούβαλη

Ενα απ' τα δυσκολότερα παιχνίδια του φετινού μαραθωνίου, θα δώσει την ερχόμενη Κυριακή, ο Κολοσσός, που αντιμετωπίζει εκτός έδρας, το φιλόδοξο Ρέθυμνο. Η ομάδα του Χάρη Παπάζογλου μέχρι στιγμής βρίσκεται μόνη στην κορυφή του βαθμολογικού πίνακα μετρώντας τέσσερις νίκες σε ισάριθμα παιχνίδια. Οι «θαλασσί» τουλάχιστον τις πρώτες αγωνιστικές, έχουν αποδείξει και στην πράξη, ότι οι μεγάλες ομάδες γίνονται μέσα στο γήπεδο και όχι στα λόγια. Ο Κολοσσός μπορεί να μην απέδωσε σπουδαίο μπάσκετ, ωστόσο είχε ουσία κι αυτό είναι που μετράει

Η εύκολη νίκη επί του Αγίου Θωμά στην πρεμιέρα, συνοδεύτηκε στη συνέχεια, απο ένα πολύτιμο ροζ φύλλο στο τοπικό ντέρμπι με τον Ιάλυσο. Κι αν όλα φάνταζαν - βάσει δυναμικότητας - απλά, ήρθε να προστεθεί και η σπουδαία επιτυχία επί του Κένταυρου μέσα στη Δάφνη, για να δέσει το γλυκό... Με όπλο τη ψυχολογία και τον κόσμο που γέμισε στα δύο εντός έδρας παιχνίδια το κλειστό γυμναστήριο, ο Κολοσσός στα πλαίσια της τέταρτης αγωνιστικής επιβλήθηκε του Κρόνου στο ντέρμπι πρωτοπόρων ...και πλέον απολαμβάνει τη μοναξιά της κορυφής...

ΣΤΗΝ ΤΕΛΙΚΗ ΦΑΣΗ Η ΠΡΟΕΤΟΙΜΑΣΙΑ

Στο μεταξύ από σήμερα θα ξεκινήσει και πάλι η προετοιμασία των «θαλασσί» για το δύσκολο παιχνίδι της πέμπτης αγωνιστικής κόντρα στο Ρέθυμνο.

Μετά το ρεπό του Σαββατοκύριακου, ο τεχνικός του Κολοσσού Χάρης Παπάζογλου, αναμένεται από σήμερα να βγάλει το ...λάδι των παικτών του ενόψει του αγώνα της Κρήτης. Το ευχάριστο για τον έμπειρο προπονητή είναι ότι δεν αντιμετωπίζει προβλήματα τραυματισμών με τους παίκτες του, οι οποίοι θα τεθούν κανονικά στη διάθεσή του. Κάποια μικροπροβλήματα που αντιμετωπίζουν ο Χρήστος Γκογκίδης και ο Θωμάς Μπελάγιας δεν προκαλούν ανησυχίες και αμφότεροι θα προπονηθούν κανονικά από σήμερα.



Στην Κρήτη δοκιμάζεται την Κυριακή ο Κολοσσός με αντίπαλο το Ρέθυμνο

ΦΙΛΟΔΟΞΟ ΤΟ ΡΕΘΥΜΝΟ

Ακόμα φωνάζουν στο στρατόπεδο του Ρεθύμνου για την εκτός έδρας ήττα που γνώρισε απ' τον Αγιο Θωμά, με αποτέλεσμα η κρητική ομάδα να έχει μείνει πίσω στο βαθμολογικό πίνακα. Το Ρέθυμνο στην πρεμιέρα του πρωταθλήματος κέρδισε εύκολα τα Χανιά με 77-57, ενώ στη συνέχεια γνώρισε την ήττα στη Χαλκίδα απ' την τοπική ομάδα με 79-67. Την τρίτη αγωνιστική οι Κρητικοί συνέτριψαν τον Αίαντα Ταύρου με 77-58, ενώ πριν δύο εβδομάδες έχασαν απ' τον Αγιο Θωμά με 61-57.

Το Ρέθυμνο αποτελείται ως επί το πλείστον από νεαρούς παίκτες που συνοδεύονται ...από την εμπειρία του 35χρονου Χρόνη Θεοδωρίδη. Το μεγάλο αστέρι της ομάδας είναι ο 25χρονος φάργουορντ Πέτρος Κουμνιανάκης, που τραβάει το «κουπί» στο σκοράρισμα. Από κει και πέρα στο ρόστερ της ομάδας ξεχωρίζει ο Λευτέρης Τσαουσίδης που παλαιότερα φόρεσε τη φανέλα του Αρίωνα στο πρωτάθλημα της Α2.

ΤΟ ΡΟΣΤΕΡ ΤΟΥ ΡΕΘΥΜΝΟΥ

ΟΝΟΜΑ	ΗΛΙΚΙΑ	ΥΨΟΣ	ΘΕΣΗ
Θοδωρής Πλεμμένος	23	1.97	3-4
Γιώργος Οικονομίδης	18	1.83	1
Κώστας Χατζηκωστής	21	1.88	1
Βάιος Αναστασίου	24	1.99	4
Δημήτρης Λαγουδάκης	19	2.04	5
Χρόνης Θεοδωρίδης	35	2.02	4-5
Γιώργος Βραχασωτάκης	18	1.83	1-2
Μέλχης Καλαϊτζάκης	24	1.87	1-2
Πέτρος Κουμνιάκης	25	1.96	2-3
Λευτέρης Τσαουσίδης	26	1.96	3-4
Ανδρέας Χρυσουλάκης	18	1.91	2

● Προπονητής: Λευτέρης Καλογήρου

Τουρνουά «Μερόπις 2001»

Στην πρώτη θέση ο Ιάλυσος που κέρδισε την Α.Ε. Δικαίου με 81-71

Εφηβοι Ολυμπιακού - Ιπποκράτης Κω 91-42

«Ηταν ευκαιρία να βγάλουμε χρήσιμα συμπεράσματα για την ετοιμότητα της ομάδας». Τα λόγια του προπονητή του ΓΑΣ Ιάλυσος, Γιώργου Διάνα είναι χαρακτηριστικά για τη συμμετοχή της ομάδας, στο τουρνουά «Μερόπις 2001» που διεξήχθη το διήμερο 26-27 Οκτωβρίου στο κλειστό γυμναστήριο της Κω. Οι «ερυθροκίτρινοι» μετά τη νίκη που πέτυχαν στην πρεμιέρα κόντρα στους εφήβους του Ολυμπιακού με 83-74, το βράδυ του Σαββάτου πρόσθεσαν ακόμα ένα ροζ φύλλο στη συλλογή τους. Ο ένας εκ των εκπροσώπων μας στο πρωτάθλημα της Γ' Εθνικής επικράτησε σχετικά δύσκολα της ΑΕ Δικαίου με σκορ 81-71 (ημίχρονο 49-35). Ο τεχνικός του Ιάλυσου έδωσε χρόνο συμμετοχής σε όλους τους παίκτες, ενώ δοκίμασε διάφορα σχήματα που σκοπεύει να χρησιμοποιήσει στο πρωτάθλημα. Ως γνωστόν στο νησί του Ιπποκράτη δεν είχαν ταξιδέψει ο Παναγιώτης Παπακώστας και ο Παναγιώτης Κοκοράγιαννης, που αντιμετώπισαν κάποια προβλήματα τραυματισμών, ωστόσο η κατάστασή τους δεν προκαλεί ανησυχίες στο «ερυθροκίτρινο» στρατόπεδο. Η αποστολή της ομάδας επέστρεψε χθες στη Ρόδο και από σήμερα θα ξεκινήσει και πάλι η προετοιμασία.

ΕΦΗΒΟΙ ΟΛΥΜΠΙΑΚΟΥ - ΙΠΠΟΚΡΑΤΗΣ ΚΩ 91-42

Στο τελευταίο παιχνίδι που έκλεισε την αυλαία του τουρνουά «Μερόπις 2001», οι έφηβοι του Ολυμπιακού συνέτριψαν τον Ιπποκράτη με 91-42. Η ομάδα της Κω πραγματοποίησε κακή εμφάνιση, ωστόσο ο τεχνικός του συλλόγου κ. Μίσιος δεν είχε στη διάθεσή του πέντε παίκτες, που για διαφορετικούς λόγους απουσίασαν από το παιχνίδι.

Η ΤΕΛΙΚΗ ΒΑΘΜΟΛΟΓΙΑ

1. ΓΑΣ Ιάλυσος	4	164-145 (+19)	2-0
2. Εφηβοι Ολυμπιακού	3	65-125 (+40)	1-1
3. Ιπποκράτης Κω	3	111-152 (-41)	1-1
4. ΑΕ Δικαίου	2	135-150 (-18)	0-2



Την πρώτη θέση του τουρνουά «Μερόπις 2001» κατέκτησε στην Κω ο ΓΑΣ Ιάλυσος

Ξεκίνημα στα νησιά

Με ιδιαίτερη επιτυχία στέφθηκε το τουρνουά «Μερόπις 2001» που διεξήχθη στο κλειστό γυμναστήριο της Κω, το διήμερο 26-27 Οκτωβρίου. Αρκετός κόσμος παραβρέθηκε στα παιχνίδια προκειμένου να παρακολουθήσει από κοντά τις ομάδες που πήραν μέρος.

Στο μεταξύ, ο Ιπποκράτης Κω, ο οποίος γνώρισε βαριά ήττα από το εφηβικό του Ολυμπιακού, αναμένεται από σήμερα να ξεκινήσει και πάλι την προετοιμασία του, ενόψει του νέου πρωταθλήματος που κατά πάσα πιθανότητα θα ξεκινήσει την ερχόμενη εβδομάδα. Οπως είναι γνωστό εκτός του Ιπποκράτη στο πρωτάθλημα της πρώτης κατηγορίας μπάσκετ, συμμετέχουν επίσης η ΑΕ Δικαίου, η ΕΑΚΑ, ο Νικαγόρας Κεφάλου και ο Ηρακλής 2000.

Ο Ιπποκράτης Κω είναι φέτος το φαβορί για την κατάκτηση της πρώτης θέσης καθώς στόχος της ομάδας είναι η άνοδος στη Γ' Εθνική, ενώ σοβαρή προσπάθεια γίνεται και στην ΑΕ Δικαίου που δεν αποκλείεται να παίξει πρωταγωνιστικό ρόλο.

Τέλος, το ερχόμενο Σαββατοκύριακο, αναμένεται να ξεκινήσουν και τα υπόλοιπα πρωταθλήματα στους ομίλους των νησιών.

Ιπποκράτης - ΑΕ Δικαίου 69-61

Τα εύκολα...δύσκολα έκανε στην πρεμιέρα του τουρνουά «Μερόπις 2001» ο Ιπποκράτης που επιβλήθηκε της Α.Ε. Δικαίου με 69-61. Ως γνωστόν το τουρνουά διεξάγεται στο κλειστό γυμναστήριο της Κω, με αφορμή τον εορτασμό της επετείου της 28ης Οκτωβρίου. Στο πρώτο παιχνίδι ο φιλόδοξος φέτος Ιπποκράτης αν και προηγήθηκε 24-7 (10), στη συνέχεια «χαλάρωσε» με αποτέλεσμα η Α.Ε. Δικαίου να μειώσει σε 40-26 στο ημίχρονο. Στην επανάληψη ο τεχνικός του Ιπποκράτη κ. Μίζιος, έδωσε χρόνο συμμετοχής σε όλους τους παίκτες με συνέπεια οι τυπικά φιλοξενούμενοι να μειώσουν σε 69-61 που ήταν και το τελικό σκορ. Απ' τους νικητές ξεχώρισαν οι Τσατσακλής, Πλευράκης και Σαμιτάς ενώ απ' τους ηττημένους οι Μολυβιάτης και Αλεξανδρής.

Τα δεκάλεπτα ήταν: 24-7, 40-26 (ημ.),58-45, 69-61

Διαιτητές: Κεφαλάς -Ζαμάγιας

Ιπποκράτης Κω (Μίζιος): Μπουττάς 2, Τσιλιγκίρης 2, Τσατσακλής 15 (7), Τυράς, Χατζημάρκος, Μαούνης 5, Χατζηστέργος, Βαγιανός 8, Σαμιτάς 11,Πλευράς 16 (2), Χλαπάνης 10.

Α.Ε. Δικαιου Κω (Μπατμάς): Αντωνόπουλος 6, Σιάνος, Μολυβιάτης 22, Χριστοδούλου 5, Αλεξανδρής 11 (1), Διακαναστάσης 1, Χατζηφούντας 11, Σπανός 5, Ουγρίνης.

Νίκη του Ιάλυσου επί του εφηβικού του Ολυμπιακού με 83-74

Ντέρμπι με τα όλα... Ο Γ.Α.Σ. Ιάλυσος αν και δυσκολεύτηκε εν τούτοις κατάφερε να κερδίσει με 83-74 το εφηβικό τμήμα του Ολυμπιακού. Η ομάδα του Γιώργου Διάνα ξεκίνησε δυναμικά και προηγήθηκε 28-15 (10'), όμως στο δεύτερο δεκάλεπτο οι νεαροί ερυθρόλευκοι αντέδρασαν και μείωσαν σε 43-46 που ήταν και το αποτέλεσμα του ημιχρόνου.

Στην επανάληψη όλα κρίθηκαν στο τελευταίο δεκάλεπτο εκεί που ο Ιάλυσος πιο ψύχραιμος και με πρωταγωνιστές το δίδυμο Αβεκλούριου - Μυστιλόγλου, έφτασε δίκαια στο ροζ φύλλο αγώνα. Απ' τους νικητές κορυφαίοι ήταν οι Μπίλιας, Αβεκλούριος και Καραγιάννης ενώ απ' τους ηττημένους οι Κατράνας και Ροζόλης.

Τα δεκάλεπτα ήταν: 15-28, 43-46 (ημ.), 59-62, 74-83

Διαιτητές: Αυγουλάς - Ζαμάγιας

ΕΦΗΒΙΚΟ ΟΛΥΜΠΙΑΚΟΥ (Κετσελίδης): Βλαχάκης, Ροζόλης 14 (1), Γράτσος 6, Χαραλαμπόπουλος 7, Πρίντεζης 13 (1), Κατράνας 13 (4), Φασουλόπουλος 6 (1), Ιωάννου 10 (1), Κουτσουμπάκος 1, Αγγελόπουλος 4.

Γ.Α.Σ. ΙΑΛΥΣΟΣ (Διάνας): Μυστιλόγλου 12, Αργυρίου 10, Παντσέλιας, Μοσχής 3, Αβεκλούριος 21 (4), Μοδιάνης 8 (2), Καραγιάννης 12, Τρίτος 1, Λυκογιάννης 1, Μπίλιας 15.

ΑΠΟΔΡΑΣΗ ΑΠΟ ΤΑ ΚΟΣΚΙΝΟΥ

• Μεγάλη νίκη του Δωριέα (69-68) επί του Διγενή
• Με «πέτρες» και «γαλλικά» αποχαιρέτησαν τους διαιτητές οι οπαδοί του Διγενή

Σπουδαίας βαθμολογικής σημασίας νίκη πέτυχε ο Δωριέας που επιβλήθηκε στα Κοσκινού με 69-68 του τοπικού Διγενή και έκανε ένα απ' τα σημαντικότερα βήματα για την παραμονή του στην κατηγορία. Η ομάδα του Βενέτη Θωμίδη ξεκίνησε δυναμικά και έπιασε στον ύπνο τους αντιπάλους της.

Με πρωταγωνιστές τους Νικολή, Παπαπαντελή και Καντή οι φιλοξενούμενοι προηγήθηκαν 13-27 (10'), ελέγχοντας κατά κράτος τον... εναέριο χώρο, ενώ σε καμία περίπτωση δεν άφησαν τον Διγενή να προσαρμόσει το παιχνίδι του πάνω στον Τσιτσούλα που αποτέλεσε τον υπ' αριθμόν ένα κίνδυνο για τους «κιτρινόμαυρους». Στη συνέχεια η ομάδα του Αντώνη Μπρόκου με τον Τσιτσούλα να ανεβάζει την απόδοσή του και με άξιο συμπαραστάτη του Αγαπητό κατάφερε να μειώσει με ένα σερί 23-13, σε 36-40 που ήταν και το αποτέλεσμα του ημιχρόνου.

Στην επανάληψη το σκηνικό άλλαξε. Ο Αλφρεντ Χίτσκοκ δήλωσε παρών στα Κοσκινού και οι δύο ομάδες εναλλάσσονταν στο σκορ, με αποτέλεσμα η αγωνία να χτυπήσει κόκκινο...

Στο 30' ο Δωριέας ήταν μπροστά με 52-50 και το ίδιο σκηνικό συνεχίστηκε μέχρι και το τέλος. 16'' πριν το τέλος οι «κιτρινόμαυροι» κέρδισαν φάουλ κι ενώ το σκορ ήταν 68-67.

Ο Γιαννακάκης ευστόχησε και στις δύο βολές κι έγραψε το 68-69. Στην τελευταία επίθεση το σουτ του Τσιτσούλα δεν βρήκε τον στόχο και το ροζ φύλλο πήγε στον Δωριέα.

Απ' τους νικητές ξεχώρισαν οι Νικολής, Καντής και Παπαπαντελής ενώ απ' τους ηττημένους οι Τσιτσούλας και Αγαπητός.

ΤΟ ΦΥΛΛΟ ΑΓΩΝΑ «ΚΑΙΕΙ» ΤΟΝ ΔΙΓΕΝΗ

Αμέσως μετά το τέλος του αγώνα οι φίλαθλοι του Διγενή πέταξαν πέτρες προς τους δύο διαιτητές (Κουνελέ Η. - Ευσταθίου) ενώ οι συνεχείς ύβρεις, απότελεσαν αφορμή προκειμένου το φύλλο αγώνα να γραφεί με τις απαράδεκτες ενέργειες των οπαδών του Διγενή. Στο στρατόπεδο της ομάδας είναι πυρ και μανία με τη διαιτησία των δύο, ωστόσο τέτοιες ενέργειες γυρίζουν το μπάσκετ πολλά χρόνια πίσω. Πλέον η ομάδα του Κοσκινού κινδυνεύει με βαριά τιμωρία.

Τα δεκάλεπτα ήταν: 13-27, 36-40 (π.μ.), 50-52, 68-69

Διαιτητές: Κουνελές Η - Ευσταθίου

ΔΙΓΕΝΗΣ ΚΟΣΚΙΝΟΥ (Μπρόκος): Φλοκιού 2, Αγαπητός 19, Τσιτσούλας 30 (2), Καλούδης 2, Καραγεώργης 2, Ελιάμος 2, Ροδίτης 7, Καραμαλέγκος, 4, Καμπούρης, Φωτεινόπουλος, Σταυριανός.

Δ.Α.Ν.Σ. ΔΩΡΙΕΥΣ (Θωμίδης): Γιαννακάκης 2, Καντής 15 (1), Λαουδίκος, Δαλαμανάκης 9, Παπαπαντελής 16, Διβάνης 2, Κρητικός 2, Νικολής 23

Τα θέματα της σελίδας έγραψε ο Μάκης Δούβαλης

Α' ΤΟΠΙΚΗ ΚΑΤΗΓΟΡΙΑ ΜΠΑΣΚΕΤ

Γκραν -γκινιόλ στα Κοσκινού

Το σημαντικότερο βήμα για την παραμονή του στην κατηγορία έκανε ο Δωριέας που επικράτησε, σε ένα επεισοδιακό παιχνίδι, στα Κοσκινού του τοπικού Διγενή. Με τη νίκη αυτή, οι «κιτρινόμαυροι» ελπίζουν βάσιμα ώστε να αποφύγουν τις τρεις τελευταίες θέσεις που οδηγούν στη δεύτερη κατηγορία.

Αυτό ήταν και το μοναδικό παιχνίδι που διεξήχθη στα πλαίσια της τρίτης αγωνιστικής. Ο ΠΑΟ Διαγόρας χωρίς να ιδρώσει πήρε τους δύο βαθμούς, καθότι ο ΑΟ Σύμης δεν κατέβηκε να αγωνιστεί, ενώ το παιχνίδι Ιβίσκος - Παντηλιακός διακόπηκε στο 13' (το σκορ ήταν 20-13) διότι το κλειστό γυμναστήριο της Ρόδου έμπαζε νερά.

Την επόμενη αγωνιστική, ο Ηρακλής Λάρδου θα ταξιδέψει στη Σύμη προκειμένου να αντιμετωπίσει την τοπική ομάδα, ενώ ενδιαφέρον παιχνίδι αναμένεται να διεξαχθεί στο κλειστό γυμναστήριο μεταξύ του Παντηλιακού και του Διγενή Κοσκινού, ενώ ο Δωριέας θα υποδεχθεί τον φιλόδοξο Διαγόρα.

Τ' αποτελέσματα της 3ης αγωνιστικής

ΠΑΟ Διαγόρας - ΑΟ Σύμης	20-0 (α.α.)
Ιβίσκος - Παντηλιακός	(διακόπηκε)
Διγενής Κοσκινού - Δωριέας	68-69

• Ρεπό ο Ηρακλής Λάρδου

Η ΒΑΘΜΟΛΟΓΙΑ

1. ΔΑΝΣ Δωριέας	5	2-1	189-242	(-53)
2. ΑΣΚ Ιβίσκος	4	2-0	216-86	(+130)
3. Ηρακλής Λάρδου	4	2-0	116-84	(+32)
4. Διγενής Κοσκινού	4	1-2	176- 172	(+4)
5. ΠΑΟ Διαγόρας	3	1-1	69-51	(+18)
6. ΑΟ Σύμης	2	0-3	79-205	(-126)
7. ΑΟ Παντηλιακός	1	0-1	70-75	(-5)

• Ο Παντηλιακός έχει δύο παιχνίδια λιγότερα, ενώ ο ΠΑΟ Διαγόρας, ο Ιβίσκος και ο Ηρακλής Λάρδου από ένα
• Ο ΑΟ Σύμης έχει ένα μηδενισμό

Η ΕΠΟΜΕΝΗ ΑΓΩΝΙΣΤΙΚΗ

Δωριέας - ΠΑΟ Διαγόρας
Παντηλιακός - Διγενής Κοσκινού
ΑΟ Σύμης - Ηρακλής Λάρδου
• Ρεπό ο Ιβίσκος

Μετά το... τζάμπολ!

■ Απ' αυτή τη στήλη θα γνωρίζετε μόνο την αλήθεια... Για να βάλουμε τα πράγματα στη θέση τους, έχουμε και λέμε...

■ Το παιχνίδι Αγιος Νικόλαος Παστίδας-Εύελπις Ψίνθου είχε αναβληθεί διότι δεν υπήρχαν διαιτητές να σφυρίξουν.

■ Ενας ήταν (Καραχανής) κι αυτός είχε δηλώσει κώλυμμα απ' την προηγούμενη Τρίτη, για προσωπικούς λόγους.

■ Δεν γίνεται όμως ορισμένοι διαιτητές να σφυρίζουν πέντε και έξι παιχνίδια, μέσα στο Σαβατοκύριακο! Είναι αδιανόητο!

■ Αυτή τη στιγμή οι διαιτητές είναι αρκετοί, όμως οι περισσότεροι σφυρίζουν όποτε μπορούν... Είναι απλό! Τους διαγράφουν και ησυχάζουμε όλοι...

■ Αλλάζουμε θέμα! Στο παιχνίδι της πρώτης τοπικής κατηγορίας μεταξύ του Ηρακλή Λάρδου και του Διαγόρα έγινε το εξής απίθανο!

■ Οι διαιτητές του αγώνα Βιτζηλαίος - Κουνελές. Η., απαγόρευσαν στον προπονητή του Διαγόρα Νίκο Φραγκεσκάκη να δίνει οδηγίες στους παίκτες του όρθιος!

■ Ο Φραγκεσκάκης είναι κάτοχος διπλώματος πρώτης κατηγορίας και είχε ξεχάσει να το φέρει στο παιχνίδι...

■ Ομως θυμάμαι... ότι στην αρχή της χρονιάς ο Σταύρος Δουβής είχε πει συγκεκριμένα λόγια για τέτοιες καταστάσεις.

■ Είτε κάποιος προπονητής έχει δίπλωμα (ας το έχει ξεχάσει), είτε δεν έχει, του δίνεται το δικαίωμα να καθοδηγεί τους παίκτες του... Μια επισήμανση κάνουμε...

■ Προς διάλυση οδεύει ο Α.Ο. Σύμης... Τις τελευταίες μέρες παραιτήθηκε ο προπονητής της ομάδας Νίκος Δαλής, και πλέον το μέλλον προβλέπεται δυσοίωνο...

■ Ενώ το πλοίο έφυγε κανονικά απ' τη Σύμη, η ομάδα (δηλαδή 5-6 παίκτες μόνοι τους) προτίμησε να μείνει στο νησί.

■ Τώρα τί να πούμε για το κλειστό γυμναστήριο της Ρόδου... Κλειστό είπαμε;

■ Το θέμα δεν είναι να αναβληθούν κάποια παιχνίδια... Το θέμα είναι η αδιαφορία ορισμένων, που εδώ και αρκετά χρόνια δεν κάνουν τίποτα προκειμένου οι παίκτες να σταματήσουν να φέρνουν ομπρέλα.

■ Χαμός στο ίσιωμα... έγινε στο παιχνίδι της πρώτης τοπικής κατηγορίας μεταξύ του Διγενή Κοσκινού και του Δωριέα.

■ Η ήττα των γηπεδούχων εκνεύρισε τους φιλάθλους του Διγενή, με αποτέλεσμα να ξεσπάσουν επεισόδια. Οι δύο άνδρες με τα «γκρι» (Κουνελές Η.-Ευσταθίου) δέχθηκαν ακόμα και πέτρες, ενώ τα «γαλλικά» που άκουσαν ήταν ουκ ολίγα.

■ Ολα φυσικά γράφτηκαν στο φύλλο αγώνα, και πλέον ο Διγενής κινδυνεύει με μεγάλη τιμωρία.

■ «Η νίκη μας ήταν σημαντικότατη, ωστόσο τίποτα δεν έχει τελειώσει ακόμα στο θέμα παραμονής. Ξεκινήσαμε πολύ καλά, όμως στη συνέχεια χαλαρώσαμε αδικαιολόγητα, με αποτέλεσμα οι αντίπαλοι να μας πλησιάσουν στο σκορ», υποστήριξε μετά το τέλος του αγώνα ο προπονητής του Δωριέα Βενέτης Θωμίδης.

Δεν ήρθε ο Α.Ο. Σύμης

Χωρίς να ιδρώσει πήρε τη νίκη ο Διαγόρας

Τους δύο βαθμούς της νίκης, πήρε ο Διαγόρας χωρίς να ιδρώσει καθώς ο Α.Ο. Σύμης δεν προσήλθε αδικαιολόγητα στη Ρόδο για το παιχνίδι της τρίτης αγωνιστικής. Το καράβι έφυγε κανονικά απ' το ακριτικό νησί. Ωστόσο η ομάδα δεν έφτασε ποτέ στη Ρόδο με αποτέλεσμα να μηδενιστεί. Πλέον το μέλλον της είναι αβέβαιο καθώς αντιμετωπίζει πάρα πολλά εσωτερικά προβλήματα και δεν θα ήταν υπερβολικό να τονίσουμε ότι ήδη ο Α.Ο. Σύμης βρίσκεται και με τα δύο πόδια στη δεύτερη τοπική κατηγορία. Για την ιστορία πρέπει να αναφερθεί ότι διαιτητές της Σαββατιάτικης αναμέτρησης ήταν οι Ροϊλίδου και Κατσανάκος.

Αντί του αγώνα οι «κυανέρυθροι» έπαιξαν εσωτερικό διπλό και ο τεχνικός της ομάδας Νίκος Φραγκεσκάκης είχε την ευκαιρία να βγάλει χρήσιμα συμπεράσματα για την ετοιμότητα των παικτών του.

Το «κλειστό»... άνοιξε!

Λόγω βροχής διακόπηκε ο αγώνας Ιβίσκου - Παντηλιακού

Ντροπή και αίσχος... Το κλειστό γυμναστήριο της Ρόδου για ακόμα μία φορά προδόθηκε από την κατασκευή και το χειρότερο τόσα χρόνια κανένας δεν κατάφερε να επισκευάσει την οροφή του, με αποτέλεσμα μία δυνατή βροχή να αποτελέσει αφορμή ώστε να διακοπεί το πρώτο παιχνίδι της χρονιάς στην πρώτη τοπική κατηγορία μπάσκετ.

Η αναμέτρηση Ιβίσκος - Παντηλιακός διακόπηκε στο 12' κι ενώ η ομάδα του Βασίλη Φουντουραδάκη ήταν μπροστά στο σκορ με 20-13. Ομως ξαφνικά οι σταγόνες στο παρκέ... άρχισαν να γίνονται λίμνη, με αποτέλεσμα ορθώς οι δύο διαιτητές να διακόψουν το παιχνίδι, που θα συνεχιστεί από εκεί που διακόπηκε, σε ημερομηνία και ώρα που θα ορίσει η τοπική επιτροπή.

Ξέσπασε στο τέλος ο Αγιος Νικόλαος

Συνέτριψε τον Εύελπι Ψίνθου 79-43

Μόλις πάτησε γκάζι εξαφανίστηκε... Ο Αγιος Νικόλαος Παστίδας στο εξ αναβολής παιχνίδι της πρώτης αγωνιστικής επιβλήθηκε με 79-43 του Εύελπη Ψίνθου και ξεκίνησε με το δεξί στο φετινό πρωτάθλημα.

Η ομάδα του Γιάννη Τσέρκη συνάντησε αρκετά προβλήματα στο πρώτο ημίχρονο (25-16), όταν όμως οι παίκτες του έπαιξαν σύμφωνα με τις πραγματικές τους δυνατότητες το 48-33 (30'), με ένα σερί 31-10 μετατράπηκε σε 79-43, που ήταν και το τελικό σκορ.

Απ' τους νικητές ξεχώρισαν οι Καμπουράκης και Γρηγοράς, ενώ απ' τους ηττημένους οι Πλύγκος και Τσαλίκης.

Τα δεκάλεπτα ήταν: 15-6, 25-16 (ημ.) 48-33, 79-43

Διαιτητές: Ξάνθος, Χριστοδούλου

ΑΓΙΟΣ ΝΙΚΟΛΑΟΣ ΠΑΣΤΙΔΑΣ **(Τσέρκης):** Συλιγαρδάκης 7, Χαρόπουλος 2, Τσιβίτης, Συμιανάκης 8, Γεωργίου 6, Γρηγοράς 18, Μαλλιάκας 8, Εκίζογλου 8, Χατζηγεωργίου 6, Καμπουράκης 16 (2)

ΕΥΕΛΠΙΣ ΨΙΝΘΟΥ **(Κιότος Η.):** Μπατέστας 2, Καρίκης 4, Πλύγκος 13 (3), Δρακιού 2, Τσούλλος 10, Τσαλίκης 11 (2), Κωστομοίρης 1

Β' ΚΑΤΗΓΟΡΙΑ ΜΠΑΣΚΕΤ

1. Κλεόβουλος Λίνδου	2	64-25 (+39)	1-0
2. Αγ. Νικόλαος Παστίδας	2	79-43 (+36)	1-0
3. Α.Ο. Αρχαγγέλου	2	59-30 (+29)	1-0
4. Ηλιος Ιαλυσού	1	30-59 (+29)	0-1
5. Εύελπις Ψίνθου	1	43-79 (-36)	0-1
6. Σταυρός Καλυθιών	1	25-64 (-39)	0-1

Στάθηκε στο ύψος του...

Ο Κολοσσός ξεκίνησε με το δεξί καθώς επικράτησε με 75-62 του ΓΑΣ Ιάλυσος

Ηταν πραγματικός Κολοσσός. Οι «θαλασσί» πάτησαν γκάζι στο δεύτερο ημίχρονο και επιβλήθηκαν εκτός έδρας του Ιάλυσου με 75-62 στην πρεμιέρα του εφηβικού πρωταθλήματος... Ωστόσο το ξεκίνημα του χθεσινού αγώνα σε καμιά περίπτωση δεν προδίκασε το τελικό αποτέλεσμα καθώς η ομάδα του Γιώργου Χατζηκαλημέρη προηγήθηκε 19-12 (10'). Μέχρι εκεί όμως. Οι φιλοξενούμενοι με τριπλέτα φωτιά (Σπανουδάκης, Σκορδάλης, Μαντάλης) ανέβασαν την απόδοσή τους και ξέφυγαν με +8 (49-57) για να φτάσουν τελικά στο ροζ φύλλο αγώνα. Απ' τους νικητές καλός ήταν και ο Μαρουλάκης ενώ απ' τους ηττημένους οι Μαστροχρήστος και Πανσέλιας.

Τα δεκάλεπτα ήταν: 19-12, 33-35 (ημ.), 49-57, 62-75

Διαιτητές: Ευσταθίου - Φάκαρος

ΓΑΣ Ιάλυσος (Χατζηκαλημέρης): Παντσέλιας 18 (1), Μανιάς 2, Μαστροχρήστος 20, Ρούσσος, Καστέλλας 7 (1), Σκυλοδήμος 8, Μάρκου 7, Κυπριάδης.

Κολοσσός (Καλαποδάκης): Σκορδάλης 15 (3), Σπανουδάκης 24 (1), Αλεξίου, Αγαπητάκης, Ματσαμάς, Γιακουμάκης , Μαντάλης 17 (1), Κορναρόπουλος 7, Τσικίμης, Μαρουλάκης 11, Τρίμμης.

Τον έπνιξε η ζώνη...

Ο Ηρακλής Λάρδου μίλησε στο τέλος και επιβλήθηκε του Παντηλιακού με 42-40

Ο τελευταίος γελάει καλύτερα... λέει μία παροιμία! Ετσι ακριβώς έγινε και στο χθεσινό παιχνίδι της πρεμιέρας του Εφηβικού πρωταθλήματος που βρήκε τον Ηρακλή Λάρδου να κερδίζει στο τέλος με 42-40 τον Παντηλιακό. Οι φιλοξενούμενοι μέχρι και το 38' ήταν μπροστά στο σκορ, ωστόσο στο τελευταίο δίλεπτο ο Ηρακλής πήρε το ρόπαλο του και χτύπησε τους αντιπάλους του. Πιο συγκεκριμένα το σκορ ήταν ισόπαλο 40-40 και οι γηπεδούχοι με 2/4 βολές (πέτυχαν από μία οι Κανύχης και Κασιώτης) και εκμεταλλευόμενοι τα λάθη του Παντηλιακού πήραν μία σπουδαία νίκη, και παράλληλα ξεκίνησαν μετο δεξί το φετινό πρωτάθλημα. Απ' τους νικητές ξεχώρισαν οι Χουντούρ, Κανύχης και Κασιώτης

Τα δεκάλεπτα ήταν: 5-15, 17-24 (ημ), 21-32, 42-40

Διαιτητές: Ξανθός - Στάλας

ΗΡΑΚΛΗΣ ΛΑΡΔΟΥ (Αθανασιάδης) : Χουντούρ 17 (1), Κανύχης 10, Κασιώτης 6, Φουφουτάκης 5, Καπιώτης, Γεώργαλλος, Διακοβασιλείου, Αθανασάς 4

ΠΑΝΤΗΛΙΑΚΟΣ (Τριανταφυλλίδης): Ηλιού (1), Τριανταφυλλίδης Στ. 1 (1), Σολινταράκης 1, Σταυρής, Χατζηφούντας 2, Τσαμπανάκης 3 (1), Πασσαλάρης, Λουλούδης 4

Η εκδίκηση των εφήβων

Ο Ιβίσκος συνέτριψε με 83-58 τον ελλιπή Διαγόρα

Μπορεί στο παιδικό πρωτάθλημα ο Διαγόρας να επικράτησε του Ιβίσκου, όμως χθες ήταν η σειρά του τελευταίου να πάρει την γλυκειά εκδίκηση κερδίζοντας με 83-58 τους «κυανέρυθρους» που αγωνίστηκαν με αρκετές απουσίες λόγω δελτίων. Ο αγώνας κρίθηκε στο τελευταίο δεκάλεπτο, με τους γηπεδούχους να μένουν από δυνάμεις και τον Ιβίσκο να εκμεταλλεύεται στο έπακρο τους πόντους των Κωνσταντάρου και Κούρου που ήταν οι καλύτεροι της ομάδας τους ενώ από τον Διαγόρα καλύτεροι ήταν οι Μαντάς και Μπέλλης.

Τα δεκάλεπτα ήταν: 20-23, 48-49 (ημ.), 49-58, 58-83.

Διαιτητές: Ξανθός - Κατσανάκος

ΠΑΟ Διαγόρας (Κωνσταντινίδης): Μαΐλης 12, Χαραλαμπίδης, Αποκούραστος 12, Μπέλλης 13 (1), Χαλκιάς 1, Μαντάς 15 (1), Μάνης, Μακρής 4, Μαντικός 1.

ΑΣΚ Ιβίσκος (Αρφαράς): Καραβάκης, Νιζάνης 3, Μανωλίτσης 6, Νανίντα, Φιλιππόπουλος 17, Γερόλυμος, Καπιτάνος 13, Κατσαράς, Κωνσταντάρος 28, Κούρος 16.

Ο Αγιος Νικόλαος ...έβαλε το χέρι του

Η ομάδα της Παστίδας ξεκίνησε με το δεξί, καθώς κέρδισε εύκολα με 55-37 τον Δωριέα

Ενα δεκάλεπτο ήταν αρκετό για τον Αγιο Νικόλαο Παστίδας, προκειμένου να μετατρέψει το εύθραστο 11-10 (10') σε 22-17 (ημ.) και να φτάσει τελικά στη νίκη με 55-37. Η ομάδα του Γιάννη Τσέρκη ήταν καλύτερη και όταν έπαιξε σύμφωνα με τις πραγματικές της δυνατότητες πήρε το ροζ φύλλο αγώνα. Από τους νικητές ξεχώρισαν οι Χατζηβασιλείου, Καμπουράκης και Γιορδαμνής ενώ απ' τους ηττημένους οι Λαουδίκος και Μεγαλούδης.

Τα δεκάλεπτα ήταν:11-10, 33-17 (ημ.), 43-26, 55-37.

Διαιτητές: Μυροφόρος, Κουνελές Ν.

ΑΓΙΟΣ ΝΙΚΟΛΑΟΣ (Τσέρκης): Καμπουράκης 14 (2), Γιορδαμνής Σ. 12, Χατζηβασιλείου 19, Πλατέλλας 8, Τσιβίτης 2, Χατζηγεωργίου, Κασσανής.

ΔΩΡΙΕΑΣ (Θωμίδης): Λαουδίκος 14, Κρητικός 5, Αναπλιώτης 4, Μαυρουδής 4, Μεγαλούδης 8, Τσαμαλής 2, Καρίπης.

Του Μάκη Δούβαλη

Κέρδισε βαθμούς και άγχος...

Ο Ιβίσκος επικράτησε του μαχητικού Αγίου Νικολάου Παστίδας με 84-68

Αν και δυσκολεύτηκε σε ορισμένα σημεία ο Ιβίσκος με πρωταγωνιστή τον Φιλιππόπουλο πήρε το πρώτο φετινό ροζ φύλλο, επικρατώντας του μαχητικού Αγίου Νικολάου Παστίδας με σκορ 84-68. Η ομάδα του Γιάννη Αρφαρά ξεκίνησε μουδιασμένα με αποτέλεσμα οι φιλοξενούμενοι να προηγηθούν στο πρώτο δεκάλεπτο 16-18. Ομως η συνέχεια ήταν διαφορετική... Ο Ιβίσκος πάτησε γκάζι και κατάφερε να προηγηθεί στο ημίχρονο 49-34, παίζοντας κυρίως πιεστική άμυνα και ελέγχοντας τα ριμπάουντ. Στην επανάληψη επαναλήφθηκε το ίδιο σκηνικό. Ο Αγιος Νικόλαος ξεκίνησε δυναμικά, καθώς μείωσε σε 62-52 (30'), όμως και πάλι οι γηπεδούχοι έδειξαν ψυχραιμία και «καθάρισαν» τη νίκη... Απ' τους νικητές ξεχώρισαν οι Φιλιππόπουλος, Καπιτάνος και Χαρκιανάκης ενώ απ' τους ηττημένους οι Γιορδαμνής (καλύτερος του γηπέδου) και Γεωργίου.

Τα δεκάλεπτα ήταν: 16-18, 49-34 (ημ.), 62-52, 84-68

Διαιτητές: Χριστοδούλου - Φάκαρος

Α.Σ.Κ. ΙΒΙΣΚΟΣ (Αρφαράς): Βογιατζής 5 (1), Πατέρας, Ξυπολυτάς, Χαρκιανάκης 12 (1), Καραβάκης 8, Φιλιππόπουλος 33, Περπεράγλου, Καπιτάνος 22, Τζοβαρής, Μερμιγκας 4.

ΑΓΙΟΣ ΝΙΚΟΛΑΟΣ ΠΑΣΤΙΔΑΣ (Τσέρκης): Κωνσταντίνου, Γιορδαμνής 36 (1), Καντιμήτρος 4, Μπιλιας, Κασσαγής, Γεωργίου 22, Πλατέλλας 6, Παννίκακης, Παρομπούνης.

● Διαιτητές: Μυροφόρος - Κατσανάκος

ΔΑΝΣ ΔΩΡΙΕΥΣ (Βογιατζόγλου): Διαμαντής 7, Καρίπης 2, Στεργιάδης 2, Μαυρουδής , Μαλάμης 31, Τσαμαλής 4, Χαραλάμπους.

ΠΑΟ ΔΙΑΓΟΡΑΣ (Κωνσταντινίδης): Κουκαύλης 5, Καμπούρης Τ. 9, Καμπούρης Σ. 19, Δημόπουλος 32, Σαββαΐδης 4, Μαντικός 2, Μαΐνι 4, Μακρής 10, Μαντάς 33, Παπαβασιλείου.

Επίδειξη δύναμης

Ο Ζέφυρος χωρίς να δυσκολευτεί πήρε τη νίκη 63-46 κόντρα στον Κολοσσό

Τα δόντια του έδειξε για ακόμα μία φορά ο Ζέφυρος που κέρδισε άνετα τον Κολοσσό με 63-46. Οι τυπικά γηπεδούχοι ήταν σαφώς καλύτεροι απ' τους αντιπάλους τους και έφτασαν δίκαια στην επικράτηση. Απ' την άλλη πλευρά, ο Κολοσσός απογοήτευσε, όμως υπάρχει το ελαφρυντικό ότι όλοι οι νεαροί παίκτες έδωσαν για πρώτη φορά εφηβικό παιχνίδι.

Στον αγωνιστικό τομέα η ομάδα του Κουζουκάκη πήρε από την αρχή το προβάδισμα στο σκορ, ενώ η διαφορά έφτασε ακόμα και το +20 (54-34 στο 30'). Το τελικό 63-46 αντικατοπτρίζει πλήρως τη διαφορά των δύο ομάδων. Απ' τους νικητές ξεχώρισαν οι Μακρυνίκας, Μοσχοβάκος και Μήτσου, ενώ απ' τους ηττημένους διασώθηκε ο Γιακουμάκης.

Τα δεκάλεπτα ήταν: 18-9, 34-22 (ημ.), 54-34, 63-46.

Διαιτητές: Στάλας - Αρνάς

ΖΕΦΥΡΟΣ (Κουζουκάκης): Μοσχοβάκος 12, Παπακωστούλης 2, Μακρυνίκας 25, Ξωμεριτάκης 7, Ζαφειράκης 4, Κιορτ 2, Μήτσου 11, Κολυγιάννης, Φανέτος.

ΚΟΛΟΣΣΟΣ (Καλαποδάκης): Ματσαμάς 5, Αλεξίου 9, Κρητικός 2, Αραπούδης 2, Γιακουμάκης 13, Στυλιανός 4, Τρίμμης 4, Κούρτης 6, Φανιός 1, Ψαρομπάς.

Σε ρυθμούς ρελαντί...

Εντυπωσίασε για μια ακόμα φορά ο Διαγόρας που συνέτριψε 118-46 τον Δωριέα

Σε παράσταση για ένα ρόλο μετέτρεψε το παιχνίδι με τον Δωριέα, ο Διαγόρας που επιβλήθηκε άνετα με σκορ 118-46! Η ομάδα του Κωνσταντινίδη δεν δυσκολεύτηκε σε κανένα σημείο του παιχνιδιού και απ' την αρχή ξέφυγε στο σκορ (6-25 στο 10'). Στη συνέχεια οι «κυανέρυθροι» προσέφεραν πλούσιο θέαμα στους φιλάθλους που βρέθηκαν στο κλειστό γυμναστήριο της Ρόδου και έκλεισαν το ημίχρονο προηγούμενοι με 56-18. Η επανάληψη - όπως ήταν φυσικό - αποτέλεσε μία τυπική διαδικασία για τους φιλοξενούμενους που απέδειξαν ότι διαθέτουν μία απ' τις καλύτερες ομάδες του παιδικού πρωταθλήματος. Απ' τους νικητές ξεχώρισαν οι Μαντάς,Δημόπουλος και Καμπούρης Σ., ενώ απ' τους ηττημένους διασώθηκε για ακόμα μία φορά ο Μαλάμης.

Τα δεκάλεπτα ήταν: 6-25, 18-56 (ημ.), 30-94, 46-118.

ΕΦΗΒΙΚΟ ΠΡΩΤΑΘΛΗΜΑ

Τ' αποτελέσματα της 1ης αγωνιστικής

ΓΑΣ Ιάλυσος - Κολοσσός Ρόδου	62-75
Ηρακλής Λάρδου - Παντηλιακός	42-20
Αγιος Νικόλαος Παστ. - Δωριέας	55-37
Διαγόρας - Ιβίσκος	58-83

Η ΒΑΘΜΟΛΟΓΙΑ

1. Ιβίσκος	2	1-0	83-58	(+25)
2. Αγιος Νικόλαος Π.	2	1-0	55-37	(+18)
3. Κολοσσός	2	1-0	75-62	(+13)
4. Ηρακλής Λάρδου	2	1-0	42-20	(+2)
5. Παντηλιακός	1	0-1	40-42	(-2)
6. ΓΑΣ Ιάλυσος	1	0-1	62-75	(-13)
7. Δωριέας	1	0-1	37-55	(-18)
8. Διαγόρας	1	0-1	58-83	(-25)

ΠΑΙΔΙΚΟ ΠΡΩΤΑΘΛΗΜΑ (Α' Ομιλος)

Εκλεψε την παράσταση ο Ζέφυρος

Εντυπωσίασε για ακόμα μία φορά ο Ζέφυρος που κέρδισε εύκολα τον Κολοσσό και παρέμεινε στην πρώτη θέση του ομίλου. Ο Διαγόρας έκανε επίδειξη δύναμης με αντίπαλο τον Δωριέα, ενώ ο Ιβίσκος αν και δυσκολεύτηκε επιβλήθηκε του Αγίου Νικολάου Παστίδας. Ρεπό είχε ο Ηρακλής Λάρδου.

Την επόμενη αγωνιστική ξεχωρίζει το παιχνίδι Κολοσσός - Ιβίσκος, ενώ στην Κρεμαστή ο Αγιος Νικόλαος Παστίδας υποδέχεται τον Δωριέα.

Τέλος, ο Διαγόρας φιλοξενεί τον Ηρακλή Λάρδου, ενώ ο Ζέφυρος θα εκτίσει το ρεπό του.

Τ' αποτελέσματα της 2ης αγωνιστικής

Ζέφυρος - Κολοσσός Ρόδου 63-46

Ιβίσκος - Αγιος Νικόλαος Παστίδας 84-68

Δωριέας - ΠΑΟ Διαγόρας 46-118

● Ρεπό ο Ηρακλής Λάρδου

Η ΒΑΘΜΟΛΟΓΙΑ

1. Διαγόρας	4	2-0	222-104	(+118)
2. Ζέφυρος	4	2-0	131-101	(+30)
3. Ιβίσκος	3	1-1	167-152	(+15)
4. Δωριέας	3	1-1	94-157	(-63)
5. Αγιος Νικόλαος Π.	2	0-2	123-152	(-29)
6. Ηρακλής Λάρδου	1	0-1	39-48	(-9)
7. Κολοσσός	1	0-1	46-63	(-17)

● Ο Κολοσσός και ο Ηρακλής Λάρδου έχουν από ένα παιχνίδι λιγότερο

Η ΕΠΟΜΕΝΗ ΑΓΩΝΙΣΤΙΚΗ

Κολοσσός Ρόδου - Ιβίσκος

Αγιος Νικόλαος Παστίδας - Δωριέας

ΠΑΟ Διαγόρας - Ηρακλής Λάρδου

● Ρεπό ο Ζέφυρος

Ο Κλεόβουλος πέρασε νικηφόρα (3-1) και από την Απολακκιά

ΑΠΟΛΑΚΚΙΑ.- Παίζοντας σαφώς καλύτερα στο διάστημα του δευτέρου ημιχρόνου, ο Κλεόβουλος Λίνδου νίκησε εκτός έδρας την Ασπίδα Απολακκιάς με 3-1 και πρόσθεσε έτσι άλλους τρεις βαθμούς στο ενεργητικό του.



Ο Ανδρέας Τσακμακίδης είδε την ομάδα του να κερδίζει

Οι Λινδιακοί που θεωρούνται ένα από τα φαβορί για την κατάκτηση του φετινού πρωταθλήματος, έδειξαν στην επανάληψη τα πολύ καλά στοιχεία που διαθέτουν, τα οποία τουλάχιστον σε σχέση με την Ασπίδα είναι περισσότερα.

Μπόρεσαν να ελέγξουν το παιχνίδι, αποκτώντας μια καλή κυκλοφορία της μπάλας που τους επέτρεψε να έχουν φυσικά την υπεροχή, αλλά και να γίνουν επιθετικοί και απειλητικοί προς την εστία του Λύμουρα. Οι φιλοξενούμενοι έχοντας και καθαρό μυαλό αλλά το κυριότερο, παίζοντας με υπομονή και όσο το δυνατόν περισσότερο προσεκτικά μπόρεσαν να «χτίσουν» τη νίκη τους από τη στιγμή που στο 60' κατάφεραν να πάρουν για δεύτερη φορά στο παχνίδι «κεφάλι» στο σκορ. Από εκεί και πέρα οι τεχνικές τους αρετές αλλά και οι δυνάμεις τους, τους έδωσαν τη δυνατότητα να μην χάσουν τον έλεγχο, αλλά αντίθετα να κρατήσουν τη νίκη αυξάνοντας και τη διαφορά στο σκορ.

Στη διάρκεια του πρώτου ημιχρόνου, το παιχνίδι ήταν περισσότερο μοιρασμένο αν και ο Κλεόβουλος έδειξε και πάλι ελαφρώς καλύτερος κυριαρχώντας στο χώρο της μεσαίας γραμμής.

• Σημαντικό ρόλο στην εξέλιξη του παιχνιδιού έπαιξε η αντικατάσταση του Ματθαίου. Ο παίκτης που ήταν ο συνδετικός κρίκος- κατά κάποιον τρόπο - της άμυνας με την επίθεση έφυγε από τον αγωνιστικό χώρο με αποτέλεσμα η ομάδα να πελάγοδρομήσει κυριολεκτικά. Ισως αν ο τεχνικά καταρτισμένος Κανάκης αναλάμβανε το ρόλο του οργανωτή να ήταν τα πράγματα κάπως καλύτερα αλλά και αυτός χάθηκε κάπου στην αριστερή πτέρυγα της ομάδας του (από προωθημένος που έπαιξε στη μεγαλύτερη διάρκεια του αγώνα).

ΤΑ ΓΚΟΛ

Στο 14' ο Ε. Ιωαννίδης με σουτ αιφνιδίασε τον Λύμουρα κάνοντας το 0-1 αλλά ο Κανάκης «απάντησε», στο 39' με διαγώνιο σουτ μέσα από τη μεγάλη περιοχή.

Στο 60' μετά από μια καταπληκτική πάσα του Ε. Ιωαννίδη στην πλάτη της άμυνας της Ασπίδας, ο Πιτσουρδάκης πήρε τη μπάλα και με ψύχραιμο πλασέ πέτυχε το 1-2. Στο 91' μετά από τραγικό λάθος του Μελεούνη, ο Πιζήμολας «έκλεψε» τη μπάλα, πάσαρε στον Πιτσουρδάκη, ο οποίος δεν αστόχησε και πάλι, διαμορφώνοντας με κοντινό πλασέ το τελικό 1-3.

Καλύτεροι της Ασπίδας οι Ματθαίου (κακώς αντικαταστάθηκε) Κανάκης και Αποκούραστος. Πολύ καλοί από τον Κλεόβουλο ήσαν οι Χαρίτος και Πιτσουρδάκης.

Δεν απέφυγε τα μικρολάθη ο διαιτητής κ. Πάνος (Συμιακός - Μοντιάδης), τα οποία όμως δεν επηρέασαν την εξέλιξη του αγώνα.

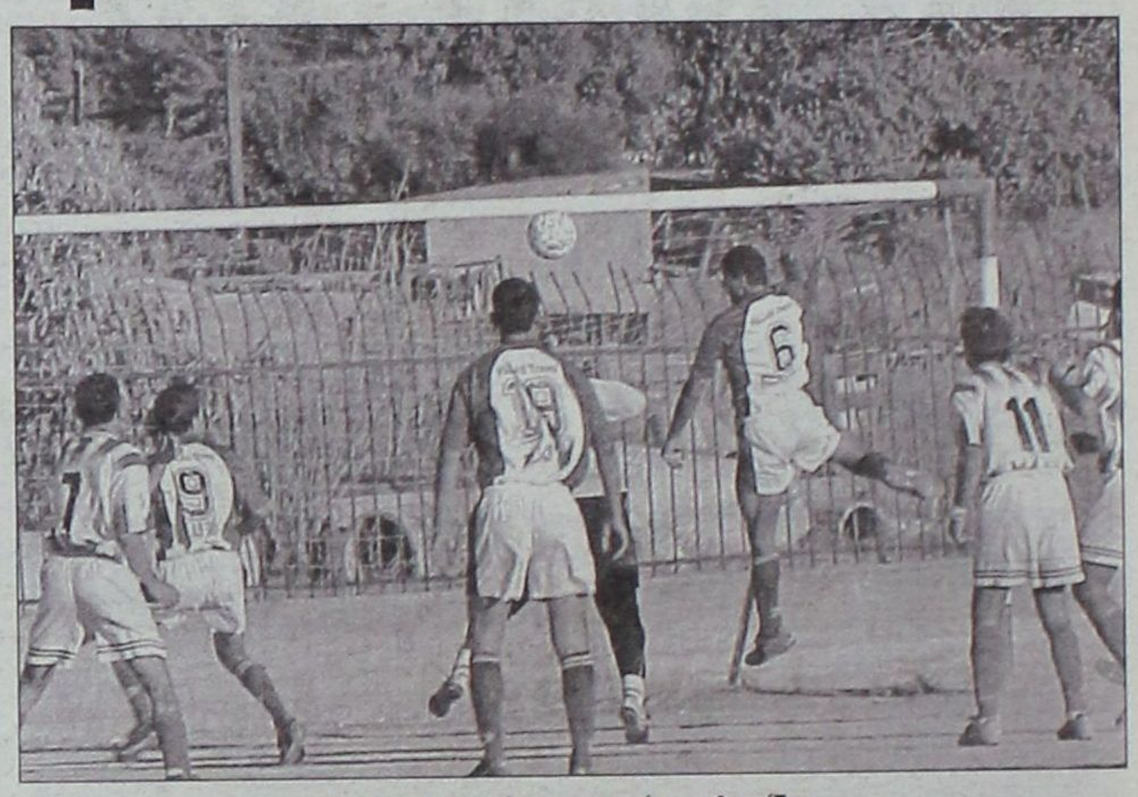

Φάση στη μεγάλη περιοχή της Ασπίδας



Το γκολ του Κανάκη δεν έφτασε για την Ασπίδα



Ο Ματθαίου (με τη μπάλα) ήταν από τους καλύτερους της Ασπίδας

Οι συνθέσεις των ομάδων:

ΑΣΠΙΔΑ: Λύμουρας, Μικκιού, Χαριστής, Πρωτόπαππας, Γιαλός (70' Μενάγιας), Μελεούνης, Σκουλούδης (23' Κανάκης), Διακοπαρασκευάς, Ματθαίος (80' Γκιόκας), Αποκούραστος, Γεωργαλλής.

ΚΛΕΟΒΟΥΛΟΣ: Ναούμ, Καλαεντζής, Μιμιγιάννης, Σάββενας, Φρατζάκης (24' Αθανασίου), Ε. Ιωαννίδης, Πόλος, Πέρος, (53 λ.τ. Λάμπης), Πιτσουρδάκης, Χαρίτος (90' Πιζήμολας), Μουδάτσος.

ΠΑΡΑΔΙΔΟΝΤΑΙ

ιδιαίτερα μαθήματα Αγγλικών από πεπειραμένη καθηγήτρια πτυχιούχο Πανεπ. Κέντρου Λονδίνου, τόσο μεμονωμένα όσο και σε ολιγομελή γκρουπ, σε παιδιά όλων των τάξεων.

Πληροφορίες 094 6051681 (0241) 69572

Β' ΚΑΤΗΓΟΡΙΑ ΔΩΔΕΚΑΝΗΣΟΥ

Μόνος πρώτος τώρα ο Αρης!

Μόνος του στην κορυφή του βαθμολογικού πίνακα έμεινε ο Αρης Αρχαγγέλου, ο οποίος κέρδισε εκτός έδρας τον Εθνικό και εκμεταλλεύτηκε κατά τον καλύτερο τρόπο το «στραβοπάτημα» του Αντίμαχου, στην Κέφαλο, με τον Νικαγόρα. Η αγωνιστική δεν ολοκληρώθηκε καθώς αναβλήθηκαν οι αγώνες Α.Ο. Πυλίου - Ξάνθος και Ζευς - Ποσειδών λόγω κακών καιρικών συνθηκών (δεν μετακινήθηκαν οι φιλοξενούμενοι), ενώ αύριο θα παίξει ο Αστέρας Μασάρων με τον Α.Σ. Τήλο.

Ολα τα αποτελέσματα είναι τα ακόλουθα:

ΑΠΟΤΕΛΕΣΜΑΤΑ

Α.Ο. Πυλίου - Ξάνθος Πάτμου	(Δεν έγινε)
Ζεύς - Ποσειδών Καρπάθου	(Δεν έγινε)
Νικαγόρας - Αντίμαχος	2-1
Εθνικός Αρχίπολης - Αρης	0-1
Α.Ε. Κατταβιάς - Απόλλων	1-3
Ασπίδα Απ. - Κλεόβουλος	1-3
Αστέρας Μασ. - Α.Σ. Τήλου	αύριο

Η βαθμολογία

	ΑΓΩΝΕΣ	ΓΚΟΛ	ΒΑΘΜΟΙ
1. Αρης Αρχαγγέλου	5	18-2	15
2. Κλεόβουλος Λίνδου	5	12-1	13
3. Αντίμαχος	5	12-2	12
4. Απόλλων Απολλώνων	5	9-5	9
-. Ασπίδα Απολακκιάς	5	8-8	9
-. Εθνικός Αρχίπολης	5	5-7	9
7. Α.Ο. Πυλίου	4	5-4	6
-. Α.Σ. Τήλου	4	6-7	6
-. Νικαγόρας	5	5-9	6
10. Α.Ε. Κατταβιάς	5	5-7	5
11. Δόξα Καρδάμαινας	4	10-11	4
-. Ποσειδών Καρπάθου	4	2-11	2
13. Αστέρας Μασάρων	4	1-5	2
-. Ζευς Αγίων Αποστόλων	4	2-10	2
-. Ξάνθος Πάτμου	4	8-10	2
16. Ολυμπιακός Καλύμνου	-	-	-

Η ΕΠΟΜΕΝΗ ΑΓΩΝΙΣΤΙΚΗ

Α.Ο. Πυλίου - Δόξα Καρδάμαινας
Ολυμπιακός Καλ. - Ζευς
Ξάνθος - Νικαγόρας
Ποσειδών Καρπ. - Εθνικός Αρχ.
Αντίμαχος - Αστέρας Μασ.
Αρης Αρχ. - Ασπίδα Απ.
Α.Σ. Τήλου - Απόλλων Απ.
Κλεόβουλος - Α.Ε. Κατταβιάς

Ο Αρης «άλωσε» και το κάστρο του Εθνικού

ΑΡΧΙΠΟΛΗ.-

Του Κώστα Βάγγαλη

Πραγματικό ντέρμπι ήταν το χθεσινό παιχνίδι ανάμεσα στον Εθνικό και τον Αρη Αρχαγγέλου.

Οι φιλοξενούμενοι κατάφεραν να αλώσουν και το κάστρο της Αρχίπολης και έφυγαν αλώβητοι από μία δύσκολη έδρα.

Ο Αρης κέρδισε τον Εθνικό με 1-0 και οδηγεί μόνος πλέον την κούρσα στη Β' Κατηγορία, εκμεταλλευόμενος το στραβό πάτημα του Αντίμαχου στην Κέφαλο.

Το παιχνίδι ήταν αρκετά καλό και δυνατό. Ο Εθνικός μπήκε δυνατά μέσα στον αγωνιστικό χώρο, με σκοπό να περιορίσει κάθε δραστηριότητα του αντιπάλου του από τα πρώτα λεπτά. Δυνατά όμως μπήκε και ο Αρης, που προέβαλε σθεναρή αντίσταση σε κάθε επιθετική προσπάθεια των γηπεδούχων.



Δυνατές ήταν οι μάχες στο γήπεδο της Αρχίπολης



Ολα έτοιμα για την εκτέλεση του φάουλ

Το πρώτο μέρος ήταν μοιρασμένο. Τόσο ο Εθνικός όσο και ο Αρης δημιούργησαν ευκαιρίες, αλλά δεν κατάφεραν να αξιοποιήσουν καμία.

Στην επανάληψη το σκηνικό δεν άλλαξε. Το παιχνίδι συνεχίστηκε στο ίδιο μοτίβο μοιρασμένο και από τις δύο πλευρές. Ο Αρης όμως ήταν καλύτερος στις λεπτομέρειες. Χτύπησε σε κρίσιμο σημείο και κατάφερε να πάρει τους τρεις πολύτιμους βαθμούς.

ΤΟ ΚΡΙΣΙΜΟ ΔΕΚΑΛΕΠΤΟ

Ολα κρίθηκαν στα τελευταία δέκα λεπτά.

Στο 80' ο Παντίδος ανατράπηκε στην περιοχή από τον Χατζηχριστοδούλου.

Ο διαιτητής κ. Σιδηρόπουλος ήταν κοντά στη φάση και κατελόγισε αμέσως το πέναλτυ. Την ποινή εκτέλεση ο παθών αλλά ο Χατζηχριστοδούλου απέκρουσε τη μπάλα και εξιλεώθηκε για την αδικαιολόγητη ανατροπή που προκάλεσε.

Στο 84' ο Εθνικός βγήκε με αξιώσεις στην επίθεση, αλλά οι επιθετικοί του δεν τα κατάφεραν και χάθηκε μία καλή ευκαιρία.

Στο 86' ο Σταύρος Μαγιόγλου δέχθηκε μια μπαλιά στο ύψος της περιοχής, βρήκε χώρο, έκανε το σουτ και πέτυχε το μοναδικό τέρμα που έκρινε τη συνάντηση.

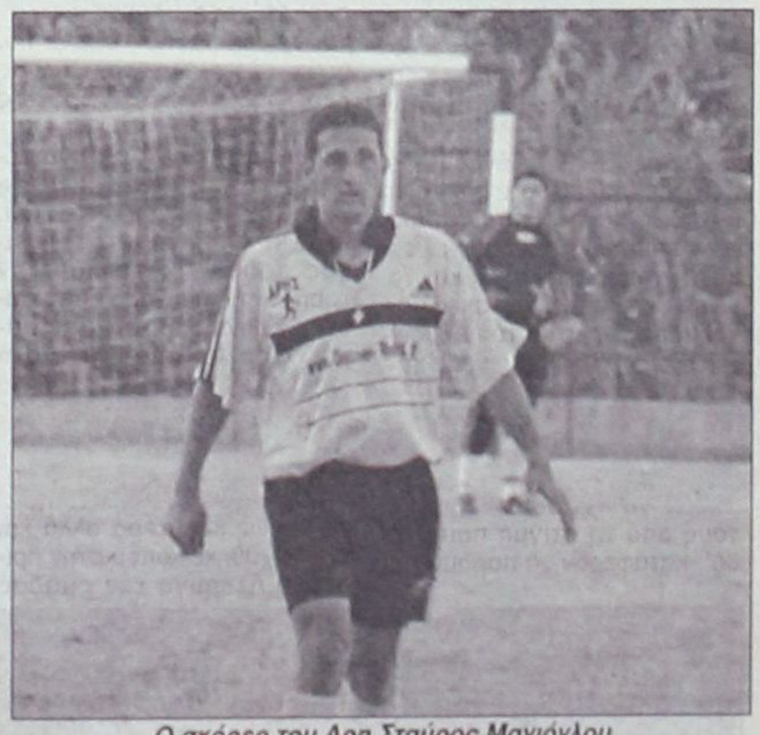

Ο σκόρερ του Αρη Σταύρος Μαγιόγλου



Υπό αυστηρή επιτήρηση είχαν οι φιλοξενούμενοι τους γηπεδούχους

Από τον Εθνικό καλά πήγαν οι Τσακίρης, Κουφαλάκης και Κοσμάς, ενώ από τον Αρη ο Σταύρος Μαγιόγλου, Αμύγδαλος και Στεφανάκης.

Καλή η διαιτησία του κ. Σιδηρόπουλου με βοηθούς τους κ. Βλαχά και Γιαννούλη.

ΕΘΝΙΚΟΣ: Χατζηχριστοδούλου, Κωστομοίρης, Κωστίδης (67' Θυριάκης), Τσακίρης, Σωτηράκης, Κοσμάς, Κουφαλάκης, Τσαγκάρης (72' Κοιλιάς), Παπανθύμου Δ., Παπανθύμου Ι. (55' Λυριστής), Καττα-βενός.

ΑΡΗΣ: Στεφανάκης, Γιακουμάκης, Τραχανάς, Χατζηνικόλας (46' Ζιάκος), Αμύγδαλος, Παρδαλού, Μαγιόγλου Σταύρος, Μαγιόγλου Στέργος, Παπαοικονόμου (61' Παρδαλός), Φουτούλης, Παντίδος.

Ο Αντίμαχος γνώρισε την ήττα στον Κέφαλο

ΚΕΦΑΛΟΣ.-

Σπουδαία νίκη πέτυχε χθες ο Νικαγόρας στην έδρα του. Κέρδισε τον Αντίμαχο με σκορ 2-1.

Οι γηπεδούχοι με τη νίκη τους αυτή ανάσαναν λίγο βαθμολογικά, ενώ ο Αντίμαχος έχασε έδαφος έναντι του μέχρι πρότινος συγκάτοικού του στην πρώτη θέση Αρη Αρχαγγέλου.

Το παιχνίδι ήταν πολύ καλό και δυνατό κι από τις δύο πλευρές.

Ο Νικαγόρας μπήκε δυνατά στο γήπεδο αποφασισμένος να χτυπήσει το παιχνίδι. Οι γηπεδούχοι δεν πτοήθηκαν από τη βαθμολογική θέση του αντιπάλου τους και γρήγορα πήραν τα ηνία του αγώνα.

Με συνεχείς επιθέσεις έκλεισαν τον αντίπαλό τους στην περιοχή τους και μέσα σε δώδεκα λεπτά καθάρισαν το παιχνίδι, παρ' όλο που στο Β' μέρος έπαιζαν με δέκα παίκτες λόγω αποβολής του Παπασταματίου με 2η κίτρινη.

Οι φιλοξενούμενοι, από την άλλη πλευρά, προσπάθησαν, αλλά δεν τα κατάφεραν.

Ο Αντίμαχος παρατάχθηκε στο γήπεδο χωρίς τον προπονητή του Γρηγόρη Μπλέντζα αφού από το προηγούμενο βράδυ είχε υποβάλει την παραίτησή του στη διοίκηση της ομάδας.

Ο λόγος της παραίτησής του ήταν η απειθαρχία και η ανυπακοή κάποιων παικτών.

Οι φιλοξενούμενοι λοιπόν αν και βρέθηκαν στο πρώτο μέρος πίσω στο σκορ με 2-0 στο δεύτερο προσπάθησαν και κατάφεραν να μειώσουν στο 46' και στο 75'.

Παρ' όλο όμως που είχαν και την αριθμητική υπεροχή λόγω αποβολής του Παπασταματίου δεν την εκμεταλλεύτηκαν και οδηγήθηκαν στην ήττα.

ΦΑΣΕΙΣ ΚΑΙ ΤΕΡΜΑΤΑ

Το σκορ άνοιξε στο 20' ο Φούσκας με αριστερό διαγώνιο σουτ.

Στο 32' ο Παπασεβαστός από μπαλιά του Φούσκα βγήκε ωραία στο κενό χώρο και με πλασέ έκανε το 2-0.

Στο 60' ο Παπασταματίου έκοψε τη μπάλα με το χέρι, αντίκρισε τη δεύτερη κίτρινη και πήρε την άγουσα για τα αποδυτήρια.

Στο 75' ο Αντίμαχος μείωσε σε 2-1 με το Μιχάλη Σκαλέρη ύστερα από μία περιπετειώδη φάση. Συγκεκριμένα στην αρχή της φάσης έγινε φάουλ στον τερματοφύλακα, ενώ στη συνέχεια όταν πήρε τη μπάλα ο Σκαλέρης Μιχ. ο βοηθός διαιτητή κ. Κατέρης υπέδειξε οφσάϊντ, αλλά ο διαιτητής πήρε τη φάση επάνω του και την άφησε να εξελιχθεί.

Από τον Νικαγόρα καλά πήγαν οι Φούσκας, Παπασεβαστός και Καλερές, ενώ από τον Αντίμαχο οι Σκαλέρης Γιώργος και Μιχάλης και ο Μαργαρίτης.

Καλή σε γενικές γραμμές η διαιτησία του κ. Μαχαίρα που είχε ως βοηθούς του κ. Κατέρη και τον Γιώργο Γκιαουρδήμο που αντικατέστησε τον απόντα Πανάγο ύστερα από συνεννόηση των δύο ομάδων.

ΝΙΚΑΓΟΡΑΣ: Ανθούλης, Διακογιάννης, Λάζος, Καλερές, Δημητρακιού, Παπασταματίου, Σπυράτος, Σάζαλης (87' Σκευοφύλακας), Παπασεβαστός, Πολίτης (85' Πέρρος), Φούσκας (65' Δρόσος).

ΑΝΤΙΜΑΧΟΣ: Γκίκας, Τσιρίλο, Κατσαρός, Τσατσακλάς (60' Κόμπος), Κατσίρης, Μαργαρίτης, Σκαλέρης Γ., Διακαντώνης Ηλ., Διακοδημητρίου, Σκαλέρης Μιχ., Διακαντώνης Στ. (55 Κακιβέλης).

Νίκη (3-1) του Απόλλωνα Απολλώνων στην Κατταβιά

ΚΑΤΤΑΒΙΑ.-

Αλώβητος πέρασε μέσα από την Κατταβιά ο Απόλλων Απολλώνων, ο οποίος κατάφερε να κερδίσει με 3-1 την τοπική ομάδα και να πάρει έτσι τους πολύτιμους τρεις βαθμούς.

Οι φιλοξενούμενοι, που μπόλαν το ρυθμό τους. Κάτι ανάλογο έγινε στην επανάληψη με τη διαφορά ότι αντιστράφησαν οι ρόλοι, αφού οι γηπεδούχοι ήταν αυτοί που... ανέλαβαν έργο.

Η ομάδα της Α.Ε. Κατταβιάς, ωστόσο, δεν κατάφερε να πετύχει τίποτα στο διάστημα αυτό, εκτός από τις εντυπλασέ μέσα από την περιοχή πέτυχε το 0-1.

Στο 33' ο Ζανεττής, με ωραία κεφαλιά μετά από φάουλ του Τσουβαλά, ισοφάρισε σε 1-1.

Στο 72' ο Καραμανώλης, με τη βοήθεια του ανέμου, εκμεταλλεύτηκε μπροστινή μπαλιά και με κοντινό σουτ πέτυχε το



Ο γκολκήπερ των γηπεδούχων Χατζηδημητρίου έκανε ό,τι μπορούσε

ρεί να είχαν κόντρα τον άνεμο στο πρώτο ημίχρονο, εντούτοις έπαιξαν καλύτερα από τον αντίπαλό τους και επέβαπώσεις...

ΤΑ ΓΚΟΛ

Στο 32' από σέντρα του Σεντονά, ο Γιαννακόπουλος με 1-2.

Στο 85' ο Γιαννακόπουλος, με διπλή προσπάθεια και σουτ, διαμόρφωσε το τελικό 1-3.



Στιγμιότυπο από μια διακοπή του παιχνιδιού

ΑΛΛΕΣ ΦΑΣΕΙΣ

Στο 1' ο Καραμανώλης έκανε σουτ, το οποίο εξουδετέρωσε δύσκολα ο Χατζηδημητρίου.

Στο 41' ο Σεντονάς έκανε πλασέ από καλή θέση, αλλά έστειλε τη μπάλα δίπλα από το δοκάρι.

τον Απόλλωνα Απολλώνων οι Ανδριγιαννάκης, Σεντονάς και Γιαννακόπουλος.

Παράπονα από το διαιτητή κ. Σταυριανό έχουν οι γηπεδούχοι. Θεωρούν πως ανέχθηκε το σκληρό παιχνίδι των φιλοξενουμένων και πως ήταν φειδωλός στις κάρτες. Πολύ

Οι συνθέσεις των ομάδων:

Α.Ε. ΚΑΤΤΑΒΙΑΣ: Χατζηδημητρίου, Σ. Κωνσταντόπουλος, Συμιξής (57' λ.τ. Καρίππης), Θ. Τσουβαλάς, Ζανεττής, Πέτρου, Κατσαμπάς, Μ. Τσουβαλάς, Καβουκλής, Κυπριώτης, Τερεζάκης (18' Γιακουμάκης, 81' Μακριάς)



Χορευτική φιγούρα στη μεσαία γραμμή του γηπέδου

Στο 42' ο Ανδριγιαννάκης με μια γρήγορη κίνηση πρόλαβε τον Καβουκλή, που γινόταν απειλητικός, μετά από σέντρα του Κυπριώτη.

Στο 44' ο διαιτητής κ. Σταυριανός χαρίστηκε τη δεύτερη κίτρινη κάρτα στον Σεντονά, που έπαιξε τη μπάλα με το χέρι, ενώ στο 60' έκανε το ίδιο στον ίδιο παίκτη για την ίδια περίπτωση!

Στο 75' είδε την κόκκινη κάρτα ο Πέτρου, επειδή έπιασε κουβέντα με φίλαθλο (!) της Α.Ε. Κατταβιάς και στο 79' αποβλήθηκε με δεύτερη κίτρινη κάρτα και ο Καλλιγάς. Το θέμα όμως είναι ότι ο παίκτης ισχυρίζεται πως δεν είδε ποτέ την πρώτη κίτρινη!

Στο 7' ο Ζανεττής σημείωσε πλασέ γκολ, το οποίο όμως ακυρώθηκε ως οφσάιντ, με αποτέλεσμα να διαμαρτηρηθούν οι γηπεδούχοι.

Καλύτεροι των γηπεδούχων οι Σ. Κωνσταντόπουλος, Συμιξής και Ζανεττής. Αρεσαν από καλός ήταν ο πρώτος «βοηθός» κ. Κατσιδώνης, ενώ παράπονα από τον έτερο κ. Παπαδόπουλο έχουν και πάλι οι γηπεδούχοι για τη φάση του ακυρωθέντος γκολ του Ζανεττή. Θεωρούν ότι κακώς υποδείχθηκε σε θέση οφσάιντ.

ΑΠΟΛΛΩΝ ΑΠ.: Ανδριγιαννάκης, Λυκάκης, Πετρίδης (73' Διακαντωνίου), Νισύριος, Σεντονάς (67' Κελέσογλου), Πανάγος, Παντερής, Καλλιγάς, Παλάζης (55' Αμπελάς), Καραμανώλης, Γιαννακόπουλος



Ο Ανδριγιαννάκης ήταν από τους καλύτερους του Απόλλωνα

TOP PROPERTIES
GEORGE S. PIPINOS
ΓΕΩΡΓΙΟΣ Σ. ΠΙΠΙΝΟΣ
ΜΕΣΙΤΗΣ ΑΣΤΙΚΩΝ ΣΥΜΒΑΣΕΩΝ
REAL ESTATE AGENT 8 MEMBER OF F.I.A.B.C.I



Η «TOP PROPERTIES» είναι ατομική επιχείρηση και ανήκει εξ ολοκλήρου στον κ. Γεώργιο Σ. Πιπίνο, που από το 1971 ασχολείται αποκλειστικά και μόνο με επενδύσεις και REAL ESTATE, στο νησί της Ρόδου, καθώς και στην ευρύτερη περιοχή της Δωδεκανήσου.

ΑΠΕΥΘΥΝΟΜΑΣΤΕ: Στους **σοβαρούς, απαιτητικούς** και **επιλεκτικούς** επενδυτές - επιχειρηματίες - ελεύθερους επαγγελματίες, Έλληνες και ξένους υψηλού εισοδηματικού επιπέδου, που ενδιαφέρονται να κάνουν μια σοβαρή επένδυση **προβολής** στο νησί της Ρόδου.

ΠΡΟΣΦΕΡΟΥΜΕ:

Α) Υπηρεσίες και πληροφορίες που γίνονται σε προσωπικό επίπεδο με **εχεμύθεια, διακριτικότητα και σοβαρότητα.**

Β) Μεγάλη **γκάμα** υψηλής ποιότητας ακινήτων, όπως 1) Ξενοδοχεία Α' και Β' κατηγορίας των 600-500-350--300 κλινών 2) Κεντρικά αστικά ακίνητα κατάλληλα για τράπεζες - καταστήματα - γραφεία 3) Παραλιακές εκτάσεις, κατάλληλες για τουριστικές επενδύσεις των 150.000 - 100.000 - 70.000 - 50.000 - 36.000 τ.μ. και 4) Διαμερίματα και μαιζονέτες **προβολής.**



ΣΤΟΧΟΣ ΜΑΣ ΕΙΝΑΙ:

Να προσφέρουμε στο αγοραστικό μας κοινό **υψηλής ποιότητας ακίνητα και ευκαιρίες** στο νησί της Ρόδου. Η εικοσιπενταετής και πλέον πείρα μας στον τομέα αυτό αποτελεί εγγύηση.

ΣΥΝΘΗΜΑ ΜΑΣ ΕΙΝΑΙ:

Επενδύστε στη ΡΟΔΟ **ΤΩΡΑ**, σε ακίνητα που **ΑΝΤΕΧΟΥΝ ΣΤΟ ΧΡΟΝΟ**

Γεώργιος Σ. Πιπίνος
ΜΕΣΙΤΗΣ ΑΣΤΙΚΩΝ ΣΥΜΒΑΣΕΩΝ
Γιατί εμείς γνωρίζουμε καλύτερα!

KENNENTY 38, ΡΟΔΟΣ, 85100, τηλ. (0241) 23895, 38243. FAX (0241) 20883
38 KENNEDY STR., RHODES, 85100, TEL. (0241) 23895, 38243. FAX (0241) 20883



ΕΠΙΣΗΜΟΣ ΔΙΑΝΟΜΕΑΣ OPEL
ΜΑΜΑΛΙΓΚΑΣ ΑΕΒΕ: 3ο χλμ. Λ. Ρόδου – Λίνδου, Ρόδος 85 100, Τηλ.: 0241-61005.

Απ' όλα είχε ο αγώνας Α.Ο. Σύμης- Πετρώνα

Επτά γκολ (4-3), αποβολές, διακοπή... και άλλα

ΣΥΜΗ.-

Με το αγγλικό σκορ 4-3 ο ΑΟ Σύμης κέρδισε, το Σάββατο, τον Πετρώνα, στην πρώτη αγωνιστική του πρωταθλήματος της Γ' Κατηγορίας. Το παιχνίδι διέθετε απ' όλα. Πάθος, δύναμη, αποβολές, διακοπές και - το σπουδαιότερο - εφτά τέρματα.

Οι γηπεδούχοι μπήκαν δυνατά μέσα στον αγωνιστικό χώρο, αλλά πιάστηκαν στον ύπνο, και στο πρώτο εικοσάλεπτο ήταν πίσω στο σκορ με 2-0.

Στη συνέχεια, συνήλθαν και στην εκπνοή του πρώτου μέρους, ισοφάρισαν κι έφεραν το παιχνίδι στα ίσια.

Στην επανάληψη, οι γηπεδούχοι πέρασαν μπροστά στο σκορ, ισοφαρίστηκαν, αλλά δεν πτοήθηκαν, πέτυχαν και τέταρτο τέρμα και πήραν τη νίκη. Ο Πετρώνας αν και προηγήθηκε με 2-0 δεν είχε συνέχεια...

ΤΑ ΕΦΤΑ ΤΕΡΜΑΤΑ

Στο 15' ο Οικονόμου έκανε το 0-1. Ο ίδιος παίκτης διπλασίασε τα τέρματα, στο 20'.

Στο 45' οι γηπεδούχοι με τον Κυπριώτη Γ. μείωσαν σε 1-2. Στις καθυστερήσεις του πρώτου μέρους (46') ο ίδιος παίκτης έκανε το 2-2.

Στο 53' ο Πολυχρόνης με αυτογκόλ έδωσε το προβάδισμα στους γηπεδούχους.

Ο Πετρώνας ισοφάρισε στο 70' με εύστοχο κτύπημα πέναλτυ του Οικονόμου.

Στο 78' ο διαιτητής κ. Λάμπρου απέβαλε από τον αγωνιστικό χώρο τον εκπρόσωπο της ομάδας της Σύμης κ. Χάσκα, γιατί του άρπαξε τη σφυρίχτρα και τον εξύβρισε.

Ο κ. Λάμπρου διέκοψε μάλιστα το παιχνίδι για 5', γιατί ο εν λόγω παράγοντας δεν έβγαινε από τον αγωνιστικό χώρο.

Στο 79' ο Τσίγγος Γ. αντίκρισε την κόκκινη κάρτα, γιατί εξύβρισε το διαιτητή.

Στο 85' ο Πανουργιάς σημάδεψε το δοκάρι του Μακρόπουλου.

Στο 88' ο Καψής Δ. αντίκρισε την κόκκινη κάρτα, γιατί εξύβρισε το διαιτητή και πήρε την άγουσα για τα αποδυτήρια.

Στο 89' ο Καψής Γ., με σουτ έκανε το τελικό 4-3.

Από τη Σύμη καλά πήγαν οι Κυπριώτης Γ., Βογιατζής και Καραβαΐλης, ενώ από τον Πετρώνα οι Οικονόμου, Πανουργιάς και Μαυριός.

Καλή η διαιτησία του κ. Λάμπρου και του βοηθού του κ. Βλαχά. Ο δεύτερος βοηθός κ. Χατζηπέτρος δεν προσήλθε στο γήπεδο.

ΑΟ ΣΥΜΗΣ: Μακρόπουλος, Τσαβαρής, Ζαχαριάς (64' Οθείτης), Κυπριώτης Π., Καψής Γ., Τσίγγος Γ., Ζουρούδης, Βογιατζής, Καραβαΐλης, Κυπριώτης Γ., Καψής Δ.

ΠΕΤΡΩΝΑΣ: Σαρικάς, Πατσάης, Πολυχρόνης, Ζουρμπάς, Κουφός, Πανουργιάς, Οικονόμου, Παραγιός (46' Βάϊλας), Παπαοικονόμου (79' Αφαντενός), Μαυριός, Κασιώτης (54' Κοτσίκος).

Zorpidis *LANE*

ΤΟΥΡΙΣΤΙΚΟΣ ΟΡΓΑΝΙΣΜΟΣ

Αλεξ. Διάκου και Λοχαγού Φανουράκη 31.

Τηλ. (0241) 20625, 30054 FAX 26745

ΟΜΑΔΙΚΑ ΤΑΞΙΔΙΑ

ΜΟΝΑΔΙΚΕΣ ΠΡΟΣΦΟΡΕΣ
ΜΕ ΕΓΓΥΗΜΕΝΕΣ
ΑΝΑΧΩΡΗΣΕΙΣ
ΚΑΘΕ ΕΒΔΟΜΑΔΑ

ΠΑΡΙΣΙ - ΝΤΙΣΝΕΪ - ΒΕΡΣΑΛΙΕΣ
4 ημέρες κάθε Σάββατο
ΠΑΡΙΣΙ - ΝΤΙΣΝΕΪ - ΒΕΡΣΑΛΙΕΣ
5 ημέρες κάθε Τρίτη
ΡΩΜΗ 4 ημέρες κάθε Σάββατο
ΡΩΜΗ 5 ημέρες κάθε Τρίτη
ΛΟΝΔΙΝΟ 4 ημέρες κάθε Σάββατο
ΠΡΑΓΑ 4 ημέρες κάθε Σάββατο
ΒΙΕΝΝΗ 4 ημέρες κάθε Παρασκευή
ΤΕΝΕΡΙΦΗ 8 ημέρες κάθε Παρασκευή
ΚΩΝΣΤΑΝΤΙΝΟΥΠΟΛΗ αεροπ.
4 ημέρες κάθε Πέμπτη
ΙΤΑΛΙΚΟ ΠΑΝΟΡΑΜΑ οδικώς
7 ημέρες κάθε Δευτέρα
ΒΙΕΝΝΗ - ΠΡΑΓΑ οδικώς
7 ημέρες κάθε Δευτέρα
ΚΩΝΣΤΑΝΤΙΝΟΥΠΟΛΗ οδικώς
4 ημέρες κάθε Πέμπτη βράδυ
ΚΩΝΣΤΑΝΤΙΝΟΥΠΟΛΗ - ΠΡΟΥΣΑ οδικώς
5 ημέρες κάθε Σάββατο

*** Κρατήσεις ξενοδοχείων σε όλη την Ελλάδα**
Αεροπορικά εισιτήρια
Ακτοπλοϊκά εισιτήρια
Ενοικιάσεις αυτοκινήτων

ΔΡΟΜΟΛΟΓΙΑ
F/B ΙΕΡΑΠΕΤΡΑ-F/B ΚΟΡΝΑΡΟΣ
Αναχωρήσεις από Ρόδο μέχρι 31/10
κάθε Τρίτη - Τετάρτη
-Κυριακή στις 04.30

Γ' ΕΡΑΣΙΤΕΧΝΙΚΗ ΚΑΤΗΓΟΡΙΑ

Πρεμιέρα με πολλά γκολ

Πάρα πολλά γκολ «έβρεξε» στην πρεμιέρα των αγώνων της Γ Τοπικής κατηγορίας. Τα φαβορί επικράτησαν και έδειξαν από την αρχή ότι θα πρωταγωνιστήσουν στο πρωτάθλημα. Υπήρξαν όμως και «παρατράγουδα» στο παιχνίδι μεταξύ της Δήμητρας και της Ν. Ρόδου όπου έπεσαν οι... «πρώτες ψιλές».

Τα αποτελέσματα:

1ος ΟΜΙΛΟΣ

Γ.Σ. - Ταξιάρχης	4-1
Ηλιος - Αναγέννηση Ν.Ρ.	3-3
Δαμάγητος - Ασπίδα Σαλάκου	3-3
Α.Ο. Σύμης - Πετρώνας	4-3
Ο.Φ. Ιστρίου - Ερμής Καλ.	0-5
Α.Ο. Αρχάγγελος - ΠΑΣ Ασκληπειού	2-1

Η ΒΑΘΜΟΛΟΓΙΑ

	ΓΚΟΛ	ΑΓΩΝΕΣ	ΒΑΘΜΟΙ
1. Ερμής	5-0	1	3
-. Γ.Σ. Διαγόρας	4-1	1	3
-. Α.Ο. Σύμης	4-3	1	3
-. Α.Ο. Αρχάγγελος	2-1	1	3
5. Ηλιος	3-3	1	1
-. Αναγέννηση Ν.Ρ.	3-3	1	1
-. Δαμάγητος	3-3	1	1
-. Ασπίδα Σαλάκου	3-3	1	1
9. Πετρώνας	3-4	1	0
-. ΠΑΣ Ασκληπειού	1-2	1	1
-. Ταξιάρχης	1-4	1	0
Ο.Φ. Ιστρίου	0-5	1	0

2ος ΟΜΙΛΟΣ

Νήσος Ρόδος - Δήμητρα	2-1
Ηρακλής Λάρδου - Αλθαιμένης	6-0
Ευκλής - Ροδιακός	2-1
ΠΟλυστρατος - Ατρόμητος Διμυλιάς	2-1
Ιάλυσος '97' - Δωριέας	1-1
Α.Ε. Μεσαναγρού - Δοξα Ψ.	0-9

Ρεπό είχε ο Αστέρας Παστίδας

ΒΑΘΜΟΛΟΓΙΑ

	ΓΚΟΛ	ΑΓΩΝΕΣ	ΒΑΘΜΟΙ
1. Δόξα Ψίνθου	9-0	1	3
-. Ηρακλή Λάρδου	6-0	1	3
-. Ευκλής	2-1	1	3
-. Πολύστρατος	2-1	1	3
-. Ν. Ρόδος	2-1	1	3
6. Ιάλυσρς 97'	1-1	1	1
-. Δωριέας	1-1	1	1
8. Ατρόμητος Διμυλιάς	1-2	1	0
-. Ροδιακός	1-2	1	0
-. Δήμητρα	1-2	1	0
11. Αλθαιμένης	0-6	1	0
-. Μεσαναγρός	0-9	1	0
Αστέρας Παστίδας	-	-	-

Εντυπωσιακός ο Ερμής Καλυθιών

5-0 τον Ο.Φ. Ιστρίου

ΑΣΚΛΗΠΕΙΟ.-

Σαν σίφουνας πέρασε ο Ερμής απο τον Ασκληπειό, όπου κέρδισε τον ΟΦ Ιστρίου με σκορ 5-0. Οι φιλοξενούμενοι ήταν σαφώς ανώτεροι στο παιχνίδι και ειδικά στο β' ημίχρονο είχαν περισσότερες δυνάμεις. Έτσι έφθασαν άνετα στην επικράτηση.

Στο 25' ο Νικολός πέτυχε το 0-1. Στο 50' ο Κεφάλας με σουτ έκανε το 0-2, ενώ στο 62' και πάλι ο Νικολός με σουτ πέτυχε το 0-3. Στο 75' ο Καταξενός έκανε το 0-4 ενώ το τελικό 0-5 διαμόρφωσε ο Ηλίας.

Διαιτήτευσε ο κ. Γιοβάνι (Μιτζιρίκης - Λάμπρου).

Ο.Φ. ΙΣΤΡΙΟΥ: Παναγιωτάκης, Αυγουστάκης (40' Χωρίτης), Πόκκιας, Καραγεωργίου, Παπουτσακης (15' Κωβαίος), Κοτσάνης, Αυγουστάκης Κ., Μπονιάτης, Παπαδημητρίου, Καραγεωργίου Μ., Βούης (25' Αντωναράς)

ΕΡΜΗΣ: Χατζηνικόλας, Σεντεμέντες, Καμπούρης, Γιορδαμνής (70' Σταυρής Μ.), Στατιού, Ηλίας, Κεφάλας, Σαββιού (35' Κυριαζής), Μαχαιρίδης (60' Πόταρης), Καταξενός, Νικολός

Με το δεξί ξεκίνησε ο Πολύστρατος

ΛΑΕΡΜΑ.-

Με το δεξί ξεκίνησε τις φετινές υποχρεώσεις του στην Γ' κατηγορία ο Πολύστρατος Λαέρμων. Νίκησε τον Ατρόμητο Διμυλιάς με σκορ 2-0. Οι γηπεδούχοι φάνηκαν πιό τυχεροί αφού τη νίκη κατέκτησαν πέντε λεπτά πριν τη λήξη της συνάντησης.

Το 1-0 έγινε στο 25' από τον Παπαντωνίου. Οι φιλοξενούμενοι ισοφάρισαν στο 80' με τον Γιορδαμνή, ενώ τους τρεις πόντους κατέκτησαν οι γηπεδούχοι, με το γκολ του Ανδριά στο 85'. Διατήτευσε ο κ. Σάββενας (Ορφανός - Τατάς).

ΠΟΛΥΣΤΡΑΤΟΣ: Χατζηκωνσταντής, Πατούνας, Καλογερής, Πίττας, Διακογεωργίου, Καρπάθιος, Μόσχου, Χατζησταμάτης Μ., Χατζησταμάτης Φ., Παπαντωνίου, Ανδριάς, (58' Ντίντα Ν.)

ΑΤΡΟΜΗΤΟΣ: Σαρικάς, Μαρουλάκης, Μιαούδης, Στεφανάκης, Θυριάκης Κ., Θυριάκης Ν., Γιορδαμνής, (65' Στεφανάκη), Τόππος, Σαβέλος (2' Ηλιάδης), Γιορδαμνής Ν., Γαζής

ΛΟΤΤΟ *Τζακ ποτ στο ΛΟΤΤΟ*

Δεν βρέθηκε 6άρι στην προχθεσινή κλήρωση του ΛΟΤΤΟ και έγινε τζακ ποτ.

Οι αριθμοί που κληρώθηκαν είναι:

15 - 4 - 35 - 49 - 44 - 2

Βρέθηκαν:
- 68 5άρια, που το καθένα κερδίζει 348.820 δρχ.
- 3.713 4άρια, που έχουν μερίδιο 4.790 δρχ. και
- 77.655 3άρια, που δικαιούνται από 180 δρχ.

«Το ποδόσφαιρο γύρισε χρόνια πίσω»

Διαμαρτυρία του Σταμάτη Μαργέλλου

Από τον προπονητή της Νήσου Ρόδου Σταμάτη Μαργέλλο πήραμε την παρακάτω επιστολή - διαμαρτυρία:

«Κύριε διευθυντά,

Στα 4 χρόνια που υπάρχει η ομάδα μας, αδικηθήκαμε αρκετές φορές από τη διαιτησία. Κατά την άποψή τους μάλιστα, δικαιολογημένα, γιατί εμείς με τα παιδιά των 13 έως 16 ετών δεν πηγαίνουμε για πρωτάθλημα και επομένως δεν δικαιούματε... ίση μεταχείριση.

Παρ' όλα αυτά δεν παραπονεθήκαμε ποτέ στις εφημερίδες, γιατί πρωταρχικός μας σκοπός και στόχος ήταν να παίξουμε καλό ποδόσφαιρο, έστω και κόντρα σε πολύ μεγαλύτερους αντιπάλους, αλλά και σε κακές διαιτησίες.

Προχθές, όμως, το κακό παράγινε. Συναντήσαμε και βρώμικους και αντιαθλητικούς αντιπάλους, αλλά και μια απαράδεκτη και εγκληματική διαιτησία.

Ο κ. Λάμπρου αν δεν ήταν προκατειλημμένος, κάτι που δεν θέλω να πιστέψω γιατί τον θεωρώ αξιόλογο άτομο, καλά θα κάνει να παραδώσει τη σφυρίχτρα του και να πάει σπίτι του, πριν θρηνήσουμε ακόμη και θύματα.

Ο ανωτέρω διαιτητής, αλλά και ο παρατηρητής του αγώνα, αντί να βλέπουν τις βρισιές, τα φτυσίματα, τις απειλές και τα βρώμικα χτυπήματα εκτός φάσης των αντιπάλων κατά των ποδοσφαιριστών μου, έκαναν παρατηρήσεις σ' εμένα γιατί ...περνούσα τη γραμμή του γηπέδου υπερασπιζόμενος τους νεαρούς ποδοσφαιριστές μου που πρώτη φορά στη ζωή τους συναντούσαν κάτι τέτοιο.

Και όσο περνούσε η ώρα και συνεχίζαμε να προηγούμαστε στο σκορ το αίσχος παράγινε. Φοβούμενος ακόμη και για τη σωματική ακεραιότητα των νεαρών παικτών μου του είπα πως αν συνεχίσει έτσι θα αναγκαστώ να πάρω την ομάδα μου και να φύγω.

Η απάντηση του ακριβοδίκαιου διαιτητή; Ε, και δεν φεύγεις!

Φυσικά δεν έφυγα. Αυτός όμως, λίγο αργότερα ήταν έτοιμος να φύγει αν δεν έβγαινα έξω από το γήπεδο όταν μου το ζήτησε - με πολλή ευγένεια οφείλω να το παραδεχτώ - κι εγώ αρνήθηκα στην αρχή.

Υ.Γ.1 : Αποδεικνύεται περίτρανα ότι η έλλειψη αστυνομίας στα γήπεδά μας αποθρασύνει κακούς διαιτητές - παράγοντες - ποδοσφαιριστές και φέρνει το ποδόσφαιρό μας χρόνια πίσω. Χρόνια, που όλοι όσοι τα ζήσαμε θέλουμε να τα ξεχάσουμε το ταχύτερο δυνατόν.

Φανταστείτε ότι ο κ. Λάμπρου βάφτισε «συμπλοκή» τον άγριο ξυλοδαρμό 12 παιδιών ηλικίας 13 έως 16 ετών από 30 και πλέον ώριμους άντρες που ήταν ποδοσφαιριστές και παράγοντες της αντίπαλης ομάδας, μετά τη λήξη του αγώνα.

Μια λήξη που ήρθε στις 5.40μ.μ., αφού δηλαδή είχαν περάσει και 10 λεπτά από τη συμπλήρωση 2 ωρών αγώνα (ώρα έναρξης 3.30μ.μ.) αναγκαστικά μιας και ο ήλιος ...είχε πια δύσει.

Οσο για τον παρατηρητή ακούω ότι ήταν πρώην ποδοσφαιριστής, πρώην προπονητής ή κάτι τέτοιο. Εγώ θα πρότεινα να γίνει και πρώην παρατηρητής και να μας αφήσει ήσυχους. Και εμάς και το ταλαίπωρο το ποδόσφαιρο.

Υ.Γ.2: Ισως αναρωτηθεί κανείς, γιατί διαμαρτύρομαι αφού η ομάδα μου κέρδισε. Διαμαρτύρομαι λοιπόν, επειδή η ομάδα μου δεν έπαιξε το καλό ποδόσφαιρο που μπορεί να παίξει και που όλοι όσοι ασχολούνται με το ποδόσφαιρο το γνωρίζουν.

Καλό ποδόσφαιρο που απαιτεί εκτός από καλή ομάδα και πολιτισμένο περιβάλλον με αθλητικούς αντιπάλους και αμερόληπτους διαιτητές. Ενόψει μάλιστα και του 2004.

Σας ευχαριστώ για το χώρο που μου παραχωρήσατε στην έγκριτη εφημερίδα σας.

Με τιμή
Σ. Μαργέλλος».

Ελληξε η αγωνιστική περίοδος της ΕΑΣ ΣΕΓΑΣ

Τη σκυτάλη παίρνουν πλέον τα σωματεία

Με τη διεξαγωγή του φθινοπωρινού ΤΡΙΑΘΛΟΥ για την κατηγορία παμπαίδων και παγκορασίδων Β' έληξε η αγωνιστική περίοδος του 2001 για τα δωδ/κά σωματεία Στίβου.

Η ΕΑΣ ΣΕΓΑΣ Δωδ/σου άρχισε να συγκεντρώνει τα στοιχεία για τον απολογισμό της περιόδου, καθώς και τον προγραμματισμό για το 2002.

Ηδη έχει σταλεί στον ΣΕΓΑΣ η πρότασή της για τους αγώνες που προγραμματίζει για την νέα περίοδο. Σ' αυτή την εισήγηση περιλαμβάνονται οι παρακάτω αθλητικές εκδηλώσεις.

1) Ενας διεθνής μαραθώνιος δρόμος στη Ρόδο (21-4-2002), ύστερα από πρόταση του ΔΟΝΑ του Δήμου Ροδίων, αλλά και του ΓΑΣ Ρόδου «Η ΥΓΕΙΑ».

2) Ο 3ος Διεθνής Ιπποκράτειος Δρόμος Ολυμπιακών Σταδίων στην Κω (18.5.2002).

3) Τα Φιλίνεια 2002 στην Κω (Αγώνες στίβου ΠΠ/ΠΚΒ) στις 25/5/2002, με τη συνεργασία της Νομαρχιακής Αθλητικής Επιτροπής του Επαρχείου Κω - Νισύρου και του Α.Σ. Ιπποκράτη Κω

4) Η Γ' Μεσογειακή συνάντηση στίβου ΝΕΩΝ (7-8/9/2002) στη Ρόδο, με τη συνεργασία του Ν.Α.Ο. Δωδ/σου και το Δήμο Ροδίων. 5) Τ' ΑΚΡΙΤΕΙΑ 2002 στή Λέρο (21/9/2002), εφόσον η πολιτεία κατασκευάσει στάδιο στη Λέρο. Στην περίπτωση αυτή ταυτόχρονα με τ' Ακρίτεια θα γίνουν και τα Λέρεια 2002. Διαφορετικά θα πραγματοποιηθούν μόνο τα ΛΕΡΕΙΑ, με την υποστήριξη του ΔΟΝΑ Λέρου και της Νομαρχιακής Αθλητικής Επιτροπής του Επαρχείου Καλύμνου - Λέρου.

Τέλος στις 28-29/9/2002 θα πραγματοποιηθούν στην Κάρπαθο οι 16οι Αιγαιοπελαγίτικοι αγώνες στίβου.

Μπορεί η επίσημη αγωνιστική περίοδος να έχει ολοκληρωθεί, όμως οι αγώνες και γενικά οι αθλητικές εκδηλώσεις στίβου δεν σταματούν. Τη σκυτάλη παίρνουν τώρα τα σωματεία και οι διάφοροι αθλητικοί φορείς της περιοχής.

Μπροστά μας έχουμε την πρωτοβουλία του ΔΟΝΑ Αρχαγγέλου, που με τη συνεργασία του Α.Ο. Αρχ/λου και του ΔΟΝΑ Αφάντου και Λίνδου διοργανώνει τα Ταξιάρχεια 2001. Οι εκδηλώσεις στίβου θα πραγματοποιηθούν το διήμερο 3-4/11/2001 και αφορούν α) Σε αγώνες στίβου για μαθητές - τριες των Δημοτικών Σχολείων των τριων Δήμων (Αρχ/λου - Αφάντου και Λίνδου), στο στάδιο Λιβάδα Αρχαγγέλου και β) Σε αγώνες δρόμου επί δημοσίας οδού 10.000 μ. (για τους μεγάλους αθλητές - τριες) και 4000 μ. (για μαθητές - τριες μέχρι 16 ετών).

Μια εβδομάδα μετά ο Α.Σ. Ιπποκράτης Κω, σε συνεργασία με την επαρχιακή αθλητική επιτροπή του επαρχείου Κω, διοργανώνει τα Φιλίνεια 2001 (10/11/2001) στο Στάδιο Αντιγόρας Κω. Πρόκειται για αγώνες στίβου για αθλητές - τριες των σωματείων του βορείου συγκροτήματος.

Η ΕΑΣ ΣΕΓΑΣ Δωδ/σου, μπορεί να μην μετέχει στην οργάνωση, όμως θα στηρίξει τις εκδηλώσεις, σε συνεργασία με το Σύνδεσμο Κριτών Στίβου Δωδ/σου και το στελεχειακό δυναμικό της.

Για την
ΕΑΣ ΣΕΓΑΣ ΔΩΔ/ΣΟΥ
ΜΙΧΑΛΗΣ ΠΑΥΛΟΥΣ

Ο «Ομιλος Σκοπευτών Δωδεκανήσου»

Καταρτίστηκε σε σώμα και «βλέπει» τους... Ολυμπιακούς του 2004!

ΕΝΑΣ νέος φορέας, που - ως επί το πλείστον - προέρχεται από τα «σπλάχνα» του Κυνηγετικού Συλλόγου Ρόδου, ήλθε πρόσφατα να προστεθεί στο προσκήνιο του δημόσιου βίου της περιοχής μας.

Ο λόγος αφορά τον «*Ομιλο Σκοπευτών Δωδεκανήσου*» ο οποίος στα πρώτα βήματα της ζωής του αριθμεί ήδη 32 μέλη. Η ιδρυτική γενική συνέλευση έγινε πρόσφατα και ήδη καταρτίστηκε σε σώμα το «παρθεγικό» 5μελές διοικητικό συμβούλιο που εξελέγη.

Η ΣΥΝΘΕΣΗ του Δ.Σ. έχει συγκεκριμένα ως εξής:

- Πρόεδρος: Κωνσταντίνος Γιαννακός
- Αντιπρόεδρος: Γεώργιος Μαμαλίγκας
- Γραμματέας: Ιωάννης Πάπιου
- Ταμίας: Αθανάσιος Κελεπέρας
- Εφορος εκδηλώσεων: Βασίλης Σοφιανόπουλος

Αναπληρωματικά μέλη εκλέχθησαν οι Μιχαήλ Καντώνιας και Πέτρος Καντώνιας, ενώ την Εξελεγκτική Επιτροπή συγκροτούν οι Βασίλης Καβουριού, Ιωάννης Μανδαλινός και Ηλίας Διακογεωργίου.

ΣΥΜΦΩΝΑ με το καταστατικό, σκοπός του ομίλου είναι η ανάπτυξη και η εξύψωση του αθλήματος της σκοποβολής κατά πήλινων στόχων, καθώς επίσης η καλλιέργεια των σκοπευτικών αθλημάτων Trap και Skeet, αλλά και γενικότερα η διάδοση του αθλητικού ιδεώδους. Σημειώνεται ότι ***τα εν λόγω αθλήματα είναι στο σύνολό τους ολυμπιακά*** και οι ιδρυτές δεν κρύβουν ότι η κρυφή τους ελπίδα είναι να συνδέσουν με επιτυχίες το όνομα της Δωδεκανήσου στους Ολυμπιακούς αγώνες του 2004!

MICHELINO ...high quality wears!!!
BLUE JEANS
ΜΠΟΥΦΑΝ
ΜΠΛΟΥΖΕΣ
CASUAL
ΓΡΑΒΑΤΕΣ
ΚΟΣΤΟΥΜΙΑ
ΣΑΚΚΑΚΙΑ
ΠΑΝΤΕΛΟΝΙΑ
ΥΠΟΚΑΜΙΣΑ
ΠΛΕΚΤΑ
ΜΕΤΑΦΕΡΘΗΚΑΜΕ ΣΤΟ ΝΕΟ ΚΑΤΑΣΤΗΜΑ
ΦΙΛΕΡΗΜΟΥ 45
ΤΗΛ: 24348,
ΟΙΚΙΑΣ: 20319
Τ.Κ. 85100
ΕΝΑΝΤΙ ΚΑΡΑΚΟΝΕΡΟ
- ΡΟΔΟΣ

Προπονούνται σήμερα Παίδες και Νέοι της ΕΠΣΔ

Από την ΕΠΣΔ καλούνται οι Παίδες και οι Νέοι να βρίσκονται σήμερα στο Εθνικό Στάδιο για προπόνηση. Η προπόνηση των Παίδων θ' αρχίσει στις 2.30 και των Νέων στις 3.30μ.μ.

Οι ποδοσφαιριστές που έχουν κληθεί είναι οι εξής:

ΠΑΙΔΕΣ: Καρίκης Παναγιώτης, Γκάιδας Δημήτρης (Κλεάνθης), Νικολός Στέργος, Παπαγεωργίου Γιώργος (Απόλλων Καλυθιών), Πλάτσης Στέργος (Απόλλων Απολλώνων), Πιζήμολας Στέργος (ΠΑΣ Ασκληπειού), Αθανασίου Παντελής, Τσοπανάκης Λουκάς (ΠΑΟ Διαγόρας), Παστρικός Χάρης, Αγγελάκης Γιώργος, Καλημέρης Κων/νος, Αναστασάκης Αντ. (Διαγόρας Βατίου), Σπάρταλης Μανώλης, Αρκουλής Χρήστος (Αστέρας Παστ.), Πετρίδενας Σάββας, Τσαλώλης Νίκος, Αγγελόπουλος Παν. (Ηρακλής Μαρ.), Θεοδοσίου Αντώνης, Κότσος Γιώργος, Μενίκος Ηλίας, Κασμάς Στέργος (Ν. Ρόδος), Κατσιδώνης Μιχάλης, Καππάκας Αντώνης, Μπακίρης Μιχάλης (ΑΕΡΑ), Καραγιάννης Δημήτρης (Αγ. Γεώργιος), Χατζηβαλσάμης Σταύρος (Ιάλυσος '97), Τσακίρης Στέλιος (ΑΣ Ρόδος), Τριπολίτης Ελευθέριος (Ζευς).

ΝΕΟΙ: Νικολός Νίκος (Ερμής Καλ.), Μπαρμπαντώνης Γιάννης (Απόλλων Καλ.), Πέρρος Κυριάκος (Αστέρας Μασ.), Βαρκάδος Νίκος, Διακοναστάσης Σάββας, Φραγκιάς Νίκος (Ευαγόρας Ρόδος), Διακοναστάσης Σάββας, Χωρίτης Χρήστος (Διαγόρας Βατίου), Μαργαρίτης, Κεφάλας (Ν. Ρόδος), Μαχλης Μιχ. (Διγενής), Λιάνι Γκίκας, Μαυρής Μηνάς (ΓΑΣ Ιάλυσος), Μακρηδημήτρης Διονύσης, Μαθιός Παναγιώτης (ΑΣ Ρόδος), Αρφαράς Νίκος, Μήτρου Νεκτάριος, Καρύδης Λάμπρος, Φλεβάρης Μιχάλης (Φοίβος), Μαριάς Κυριάκος (Δόξα Ψίνθου), Παπαδημήτρης Μανώλης, Μπιλιάς Γιώργος (Ηρακλής Μαριτσών), Αμπελάς Σταμάτης, Δημητρόπουλος Γιώργος, Φράγκος Νίκος (ΠΑΟ Διαγόρας), Διακίδης Γιώργος (ΑΕΡΑ), Μιχαλάκης Χρ. (Απόλλωνα Απολ.), Σπάρταλης Αλ. και Φιλίππου του (Κλεάνθη).



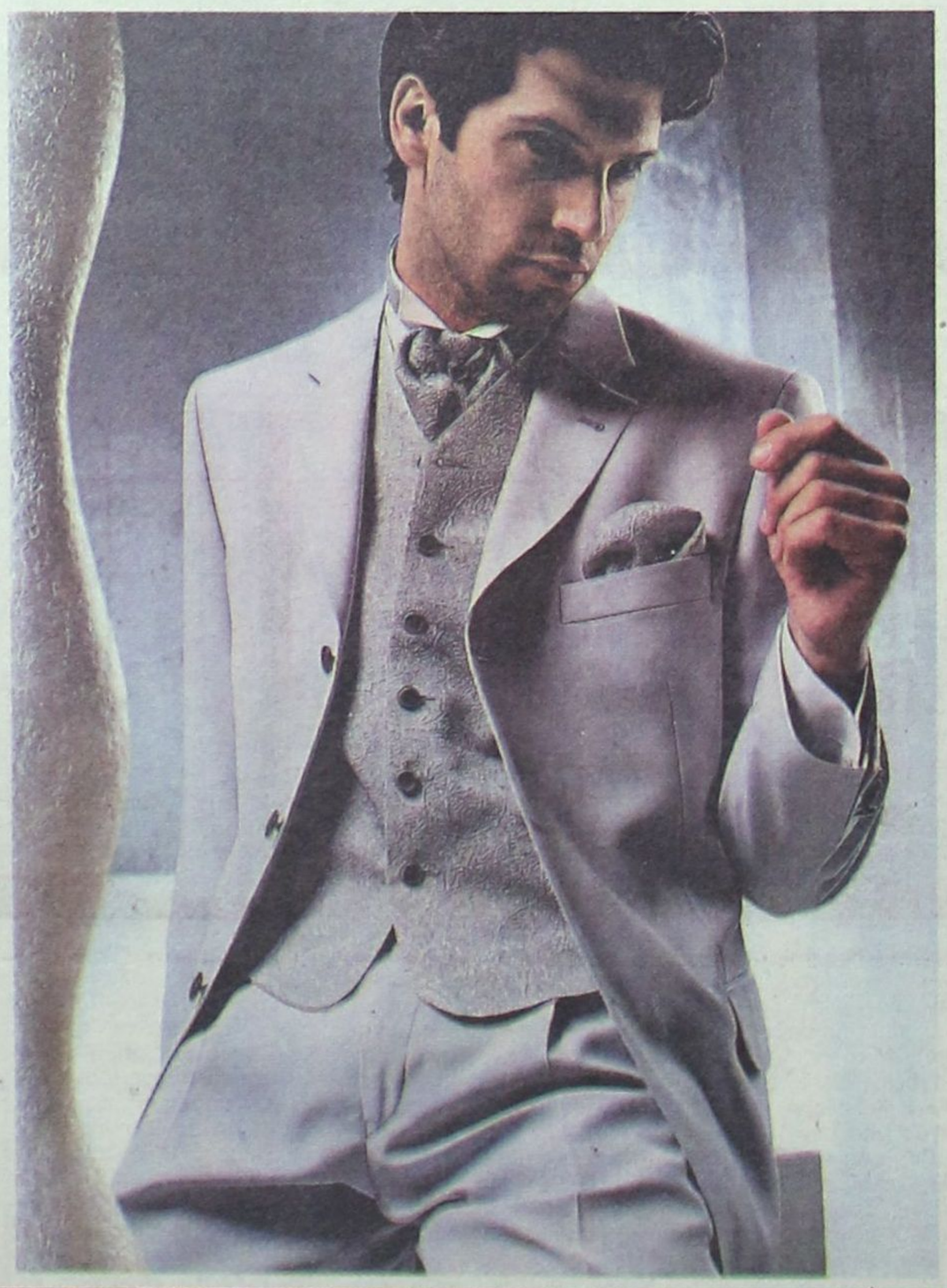

Συλλογές Γαμπριάτικων και Κοστούμια Συνοδείας για το Γάμο σας

ΟΛΑ με υπογραφή...

ΦΤΑΚΛΑΚΗΣ

Γαλλίας 19 - Πλ. ΚΥΠΡΟΥ
ΤΗΛ.: (0241)20513 - e-mail: roman@rho.forthnet.gr - ΡΟΔΟΣ

ΜΙΧΑΗΛ Π. ΜΑΡΚΑΚΙΟΥ

ΕΚΘΕΣΙΑΚΟΣ ΧΩΡΟΣ

ΟΔΟΣ ΘΕΣΣΑΛΟΝΙΚΗΣ 14 ΕΝΑΝΤΙ ΕΜΠΟΡΙΚΟΥ ΚΕΝΤΡΟΥ ΜΗΔΙΑ
ΤΗΛ. 0241-67500, 20327 FAX 94162 ΡΟΔΟΣ





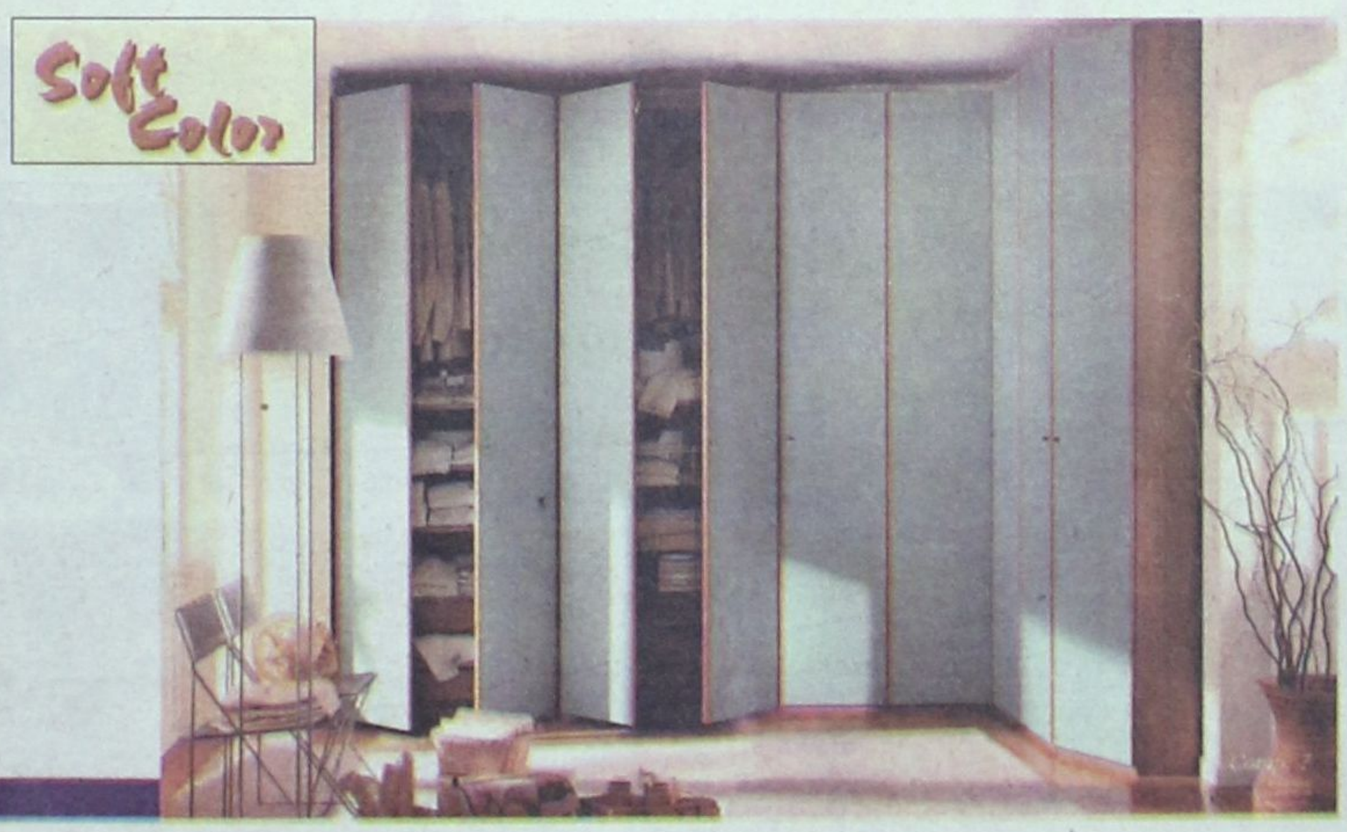

Adler

ΔΥΝΑΜΗ ΠΟΙΟΤΗΤΑΣ - ΔΥΝΑΜΗ ΤΕΧΝΟΛΟΓΙΑΣ ΣΥΣΤΗΜΑΤΑ ΓΕΡΜΑΝΙΚΩΝ ΚΟΥΦΩΜΑΤΩΝ

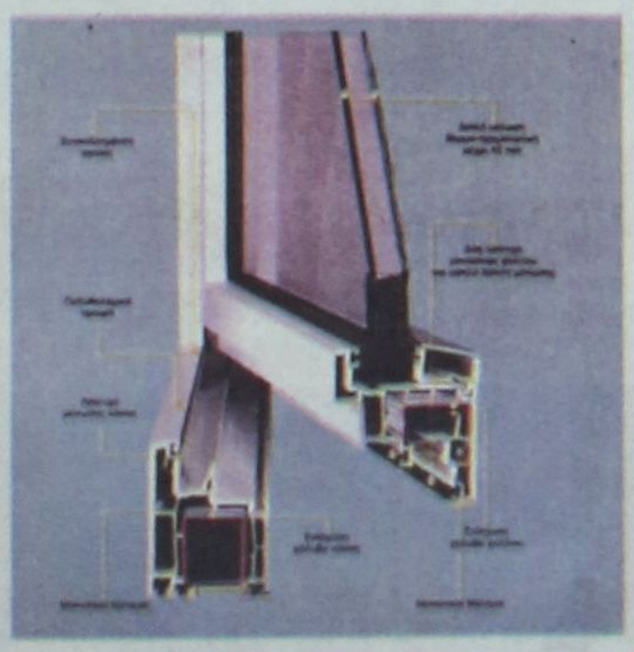

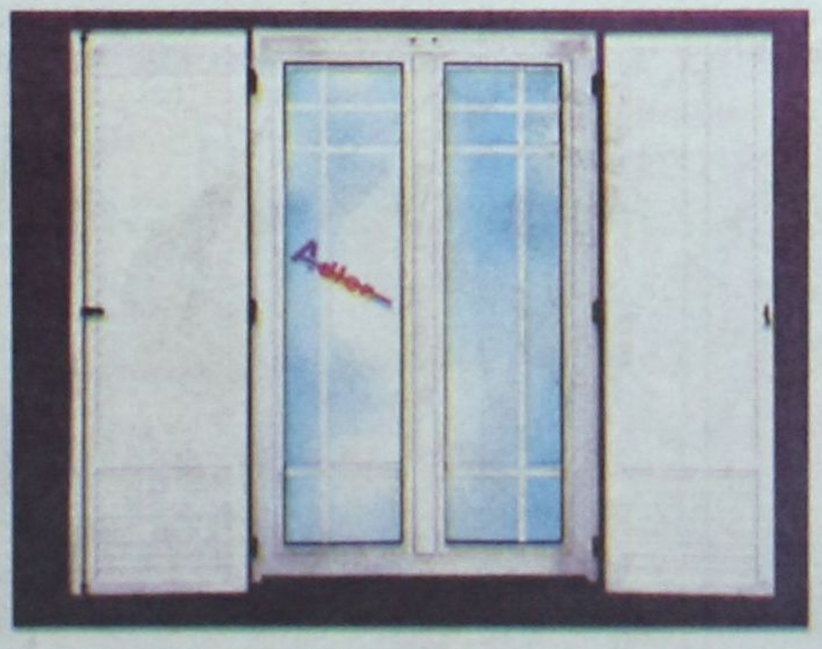



Με τη στήριξή σας, δημιουργήσαμε ένα πρότυπο στούντιο επίπλων κουζίνας, Ιταλίας, τέλειο στην παραμικρή του λεπτομέρεια, που με ιδιαίτερη χαρά και υπερηφάνεια σας περιμένουμε για να σας ξεναγήσουμε στους χώρους του. Οι μεγαλύτεροι οίκοι SCAVOLINI, ERNESTO MEDA παρουσιάζουν πέντε ολοκληρωμένα προγράμματα FLUTE, BRERRA, EDENIA, GALA και MADISON καθώς και τα τελευταία τους μοντέλα σε ένα δυναμικό σύνολο ικανό να ικανοποιήσει και τις υψηλότερες απαιτήσεις. Το ειδικευμένο με άριστες γνώσεις και κατάρτιση προσωπικό μας σχεδιάζει για το χώρα σας τέλειο DESIGN, με απέριττη εργονομία σε φανταστίκούς συνδυασμούς και προσφέρει τις καλύτερες τιμές της αγοράς σε ένα διακανονισμό της αρεσκείας σας. Σας ευχαριστούμε για τα 15 χρόνια που μας δείχνετε την αγάπη σας και σας περιμένουμε.

Ξεκινήσαμε πρώτοι - πριν από 15 χρόνια - να ντύνουμε τα σπίτια σας με πόρτες - παράθυρα P.V.C., αλουμινίου και ξύλου. Παραμείναμε πρώτοι χάρις στην εμπιστοσύνη με την οποία μας στηρίξατε. Φιλοδοξούμε να είμαστε πάντα πρώτοι με συνέπεια στην παράδοση, τοποθέτηση, από τεχνίτες που ειδικεύθηκαν στη Γερμανία και χαρακτηριστικό μας η έντονη προσπάθεια για την ικανοποίηση του πελάτη. Ελάτε στον ανακαινισμένο εκθεσιακό μας χώρο να δείτε από κοντά τα κουφώματα της πιο νέας τεχνολογίας και να συζητήσουμε για ό,τι ενδιαφέρεστε. Αλλάζουμε τα παλιά σας κουφώματα αυθημερόν και τοποθετούμε νέα άσπρα ή χρωματιστά δική σας επιθυμιας και με διακανονισμό της αρεσκείας σας.

Το μεγάλο «μπαμ» έκανε ο Ευαγόρας

Η κακοκαιρία του τελευταίου τριημέρου δημιούργησε πολλά προβλήματα στις συγκοινωνίες και παράλληλα, στις μετακινήσεις των ομάδων προς τη Ρόδο, στο πρωτάθλημα «Πωλήσεις Ακινήτων Κάλλιστου Διακογεωργίου» Α' Κατηγορίας.

Πιο συγκεκριμένα, δεν έγιναν γι' αυτόν το λόγο οι αγώνες:

- ***Αναγέννησης Εμπωνας - Α.Ε. Λέρου, στην έδρα της πρώτης, το Σάββατο και***
- ***ΠΑΟ Διαγόρας - Α.Ε. Κω, στο Εθνικό Στάδιο, χθες το μεσημέρι.***

Στο πιο ενδιαφέρον παιχνίδι της 6ης «ημέρας», ο Φοίβος γνώρισε την πρώτη του ήττα για εφέτος. Αφησε τους βαθμούς στο γήπεδο των Αγίων Αποστόλων, όπου ο Ευαγόρας σημείωσε την παρθενική του νίκη!

Στα παιχνίδια των μετακινούμενων ομάδων που έγιναν:

- Ο Ανταγόρας κέρδισε στην Κω τον ΑΕΡΑ και

- Ο Καλυμνιακός συνέτριψε στην έδρα του τη Θύελλα Πυλώνας.

Στους αγώνες της Ρόδου είχαμε:

- ***Το Διγενή να κερδίζει στο Βάτι το Διαγόρα***
- ***Τον Ηρακλή Μαριτσών να επιστρέφει με νίκη στην έδρα του (σε βάρος του Ορφέα)***
- ***Ο Αγιος Γεώργιος νίκησε τον Κλεάνθη στη Μαλώνα.***

Ο ΠΙΝΑΚΑΣ ΤΩΝ ΣΚΟΡΕΡΣ

Τα πέντε γκολ που πέτυχε σε βάρος της Θύελλας Πυλώνας έφεραν τον Θεόφιλο Βαβλά του Καλυμνιακού στη δεύτερη θέση του πίνακα των σκόρερς.

Πρώτος παραμένει πάντα ο Πολυδεύκης Γεωργαλλής του ΠΑΟ Διαγόρας με δέκα. Τον ακολουθούν

- **Με εννέα γκολ:** Μόσχου (ΠΑΟ Διαγόρας), Βαβλάς Θ. (Καλυμνιακού)
- **Με οκτώ γκολ:** Αγγελόπουλος (Διγενή)
- **Με επτά γκολ:** Ξύπας (Αναγέννησης Εμπ.)
- **Με πέντε γκολ:** Καμπούρης Ι. (Διαγόρα Βατ.)
- **Με τρία γκολ:** Μποϊλής Γ. (Α.Ε. Κως), Κοιλιάς (ΑΕΡΑ), Παπαγρηγορίου (Αγ. Γεωργίου), Μαθιός Μερκ., Κωστάκης (Ορφέα), Ζουρούδης, Δράκος (Φοίβου)

ΣΚΟΡ ΚΑΙ ΣΚΟΡΕΡΣ

■ ΑΝΤΑΓΟΡΑΣ-ΑΕΡΑ	3-1	(1-1)
(32' Κοιλιάς, 40' Δουλγεράκης, 52' Στάκος, 87' Κεφαλιανός)		
■ ΚΑΛΥΜΝΙΑΚΟΣ-ΘΥΕΛΛΑ ΠΥΛ.	6-1	(3-0)
(15', 25'-πέν., 40', 55-πεν, 80' Βαβλάς Θ., 74' Οίκουτας, 60'-αυτογκόλ Γαλανός)		
■ ΔΙΑΓΟΡΑΣ ΒΑΤ.-ΔΙΓΕΝΗΣ	0-1	(0-0)
(81' Ψύλλου)		
■ ΗΡΑΚΛΗΣ ΜΑΡ.-ΟΡΦΕΑΣ	1-0	(0-0)
(68' Μάνος)		
■ ΑΝΑΓΕΝΝΗΣΗ ΕΜΠ.-Α.Ε. ΛΕΡΟΥ	(δεν έγινε)	
■ ΑΓ. ΓΕΩΡΓΙΟΣ-ΚΛΕΑΝΘΗΣ	2-1	(0-0)
(57' Σπάρταλης Π., 68' Μ. Χατζημανώλης, 70' Χ. Σκυλλαράκης)		
■ ΠΑΟ ΔΙΑΓΟΡΑΣ-Α.Ε. ΚΩΣ	(δεν έγινε)	
■ ΕΥΑΓΟΡΑΣ-ΦΟΙΒΟΣ	3-1	(1-0)
(1' Διακοναστάσης, 55' Δράκος, 67' Καλούδης, 85' Ζαχαρίας)		

Τσίμπημα από Ψύλλο(υ) δέχθηκε ο Διαγόρας Βατίου

ΒΑΤΙ.-

Του Γιάννη Κουμέντου

Κι έχασε στο γήπεδό του από τον Διγενή Κοσκινού

Μοιράστηκαν τις εντυπώσεις, όχι όμως και τους βαθμούς ο Διαγόρας Βατίου με τον Διγενή. Οι φιλοξενούμενοι μπόρεσαν να επικρατήσουν εννέα λεπτά πριν το φινάλε με γκολ που πέτυχε ο Μιχάλης Ψύλλου και να προσθέσουν ακόμα τρεις πόντους στον βαθμολογικό κορβανά.

Μπορεί στην υπόλοιπη Ρόδο να έβρεχε, όχι όμως και στο Βάτι, όπου οι καιρικές συνθήκες ήταν αρκετά καλές. Έτσι οι λιγοστοί φίλαθλοι που παρακολούθησαν τη συνάντηση είχαν την ευκαιρία να δουν ένα αγώνα με αρκετές δυνατές μονομαχίες μέσα σε αθλητικά πλαίσια που είχε αρκετές φάσεις μπροστά στις δύο εστίες αλλά με το κερασάκι στην τούρτα να το βάζει ο Διγενής.

Οι φιλοξενούμενοι στο πρώτο μέρος δημιούργησαν τρεις ευκαιρίες χωρίς όμως να καταφέρουν να σκοράρουν. Ο Διαγόρας Β. από την άλλη έφτανε μέχρι τη μεγάλη περιοχή του Σαρδέλη αλλά η πρόσβαση προς την εστία ήταν δύσκολη υπόθεση. Στο δεύτερο ημίχρονο οι κυανέρυθροι της νότιας Ρόδου μπήκαν δυνατά θέλοντας να αιφνιδιάσουν τον αντίπαλό τους και έχασαν μια εντυπωσιακή ευκαιρία να σκοράρουν στα πρώτα λεπτά της επανάληψης, ενώ ο Σαρδέλης όταν χρειάστηκε δήλωσε παρών.

Ο Διαγόρας Β. ανέβασε την απόδοσή του αλλά η έλλειψη ικανού φορ που θα μπορούσε να δημιουργήσει τα προβλήματα στην άμυνα των Κοσκινιατών ήταν εμφανής.

Ο Διγενής όποτε έβγαινε μπροστά με τον δραστήριο Αγγελόπουλο έφερνε σε δύσκολη θέση την άμυνα του Διαγόρα ενώ από κοντά είχε την απαραίτητη βοήθεια από τον Καστρουνή. Ευτύχησαν οι φιλοξενούμενοι να διαθέτουν στις τάξεις τους έναν σπεσιαλίστα στα φάουλ που τους έδωσε τους απαραίτητους βαθμούς.

Το γκολ

Ηταν το 81' όταν ο Διγενής κέρδισε φάουλ έξω από τη μεγάλη περιοχή περίπου επτά μέτρα. Ανέλαβε την εκτέλεσή του ο Ψύλλου που με απ' ευθείας εκτέλεση πέτυχε το 0-1.

Άλλες φάσεις

14' Ο Γκιζλής από τα δεξιά και μέσα στην περιοχή με κοντινό σουτ δεν μπόρεσε να παραβτάσει την εστία του Μπεκιάρη που έδιωξε με τα πόδια.

18' Ο Αγγελόπουλος σούταρε από δεξιά, όμως και πάλι ο Μπεκιάρης απέκρουσε σε κόρνερ.

19' Διαγώνιο σουτ του Μοσκιού πέρασε δίπλα από το δεξί κάθετο δοκάρι.

49' Μετά από σέντρα του Τσιβρινή ο Παπαιωάννου από τα ύψος της μικρής περιοχής σούταρε απελπιστικά άστοχα.

55' Ο Αγγελόπουλος από θέση τετ α τετ δεν μπόρεσε να πλασάρει σωστά τον Μπεκιάρη που απεμάκρυνε με τα πόδια.

65' Ο Καμπούρης δέχθηκε τη σέντρα μέσα δεξιά και σούταρε αλλά δύσκολα ο Σαρδέλης απέκρουσε σε κόρνερ.

Διακρίθηκαν από τον Διαγόρα Βατίου οι Μπεκιάρης, Κουλουμπράκης και Τσιβρινής. Από τον Διγενή ξεχώρισαν οι Αγγελόπουλος, Σιδεράτος, Μανιάς και Μαχλής.

Η διαιτησία του κ. Σταυριανού ήταν πολύ καλή (Πάνος, Γιοβάνι)



Ο Μοσκιού έτοιμος να σουτάρει

ΔΙΑΓΟΡΑΣ ΒΑΤΙΟΥ: Μπεκιάρης, Παπαιωάννου, Γιαλλούσης, Καράμπης, Τσιβρινής, Κουλουμπράκης, Μακρής, Ελληνας (88' Ροδανάκης), Ροδίτης, Καμπούρης, Μακρυδημήτρης (70' Μπακιρης).

ΔΙΓΕΝΗΣ: Σαρδέλης, Γκαρανάτσιος, Σιδεράτος, Μάμμης, Μανιάς, Οικονομάκης, Μοσκιού, Γκιζλής, (53' Ψύλλου), Αγγελόπουλος, Μαχλής (68' Τριανταφύλλου), Καστρουνής.



Ο Γκαρανάτσιος επιτηρεί τον Γ. Καμπούρη

Ο Κουλουράκης προσπαθώντας πέρασε από δύο παίκτες του Διγενή

Η ΒΑΘΜΟΛΟΓΙΑ

		ΣΥΝΟΛΙΚΑ						ΕΝΤΟΣ				ΕΚΤΟΣ			
		ΑΓ	Β	ΤΕΡΜΑΤΑ	Ν	Ι	Η	ΤΕΡΜΑΤΑ	Ν	Ι	Η	ΤΕΡΜΑΤΑ	Ν	Ι	Η
1	ΠΑΟ ΔΙΑΓΟΡΑΣ	5	15	22 - 2	5	0	0	14 - 1	2	0	0	8 - 1	3	0	0
2	ΔΙΓΕΝΗΣ	6	15	14 - 4	5	0	1	6 - 0	2	0	0	8 - 4	3	0	1
3	ΦΟΙΒΟΣ	6	15	16 - 7	5	0	1	11 - 4	3	0	0	5 - 3	2	0	1
4	Α.Ε. ΚΩΣ	5	12	12 - 6	4	0	1	9 - 3	3	0	0	3 - 3	1	0	1
5	ΑΝΑΓΕΝΝΗΣΗ ΕΜΠ.	5	10	10 - 6	3	1	1	9 - 1	3	0	0	1 - 5	0	1	1
6	ΟΡΦΕΑΣ	6	9	7 - 7	3	0	3	5 - 3	2	0	1	2 - 4	1	0	2
7	ΗΡΑΚΛΗΣ ΜΑΡ.	6	7	7 - 8	2	1	3	3 - 4	1	0	2	4 - 4	1	1	1
8	ΚΛΕΑΝΘΗΣ	6	7	9 - 11	2	1	3	5 - 4	2	0	1	4 - 7	0	1	2
9	Α.Ε. ΛΕΡΟΥ	4	6	7 - 7	2	0	2	2 - 0	1	0	0	5 - 7	1	0	2
10	ΔΙΑΓΟΡΑΣ ΒΑΤ.	6	6	9 - 10	1	3	2	7 - 5	1	2	1	2 - 5	0	1	1
11	ΑΓ. ΓΕΩΡΓΙΟΣ	6	6	7 - 14	2	0	4	3 - 6	1	0	2	4 - 8	1	0	2
12	ΑΝΤΑΓΟΡΑΣ	5	4	5 - 10	1	1	3	4 - 5	1	1	1	1 - 5	0	0	2
13	ΕΥΑΓΟΡΑΣ	6	4	4 - 18	1	1	4	4 - 5	1	1	1	0 - 13	0	0	3
14	ΚΑΛΥΜΝΙΑΚΟΣ	6	3	14 - 11	3	0	3	13 - 5	3	0	1	1 - 6	0	0	2
15	ΑΕΡΑ	6	3	7 - 15	1	0	5	4 - 7	1	0	2	3 - 8	0	0	3
16	ΘΥΕΛΛΑ ΠΥΛ.	6	3	3 - 17	1	0	5	2 - 5	1	0	2	1 - 12	0	0	3

ΟΙ ΚΟΡΥΦΑΙΟΙ

ΑΝΤΑΓΟΡΑΣ: Βραχνάς
ΑΕΡΑ: Αριζάνης
ΚΑΛΥΜΝΙΑΚΟΣ: Βαβλάς Θ.
ΘΥΕΛΛΑ ΠΥΛ.: Κωνστάντουρας
ΔΙΑΓΟΡΑΣ ΒΑΤ.: Μπεκιάρης
ΔΙΓΕΝΗΣ: Αγγελόπουλος
ΗΡΑΚΛΗΣ ΜΑΡ.: Μάνος
ΟΡΦΕΑΣ: Κωστάκης
ΑΝΑΓΕΝΝΗΣΗ ΕΜΠ.: -
Α.Ε. ΛΕΡΟΥ: -
ΑΓ. ΓΕΩΡΓΙΟΣ: Σκυλλαράκης Αργ.
ΚΛΕΑΝΘΗΣ: Κρομμύδας
ΠΑΟ ΔΙΑΓΟΡΑΣ: -
Α.Ε. ΚΩΣ: -
ΕΥΑΓΟΡΑΣ: Διακοναστάσης
ΦΟΙΒΟΣ: Γιαννακάκης

Η ΕΠΟΜΕΝΗ ΑΓΩΝΙΣΤΙΚΗ

Θύελλα Πυλ.-Α.Ε.Κως

Διγενής-Καλυμνιακός

Ορφέας-ΠΑΟ Διαγόρας

Α.Ε. Λέρου-Διαγόρας Βατ.

Φοίβος-Ηρακλής Μαρ.

ΑΕΡΑ-Αναγέννηση Εμπ.

Κλεάνθης-Ευαγόρας

Ανταγόρας-Αγ. Γεώργιος

Ο ΕΥΑΓΟΡΑΣ ΕΚΑΝΕ ΤΟ ΜΕΓΑΛΟ «ΜΠΑΜ»

Νίκησε 3-1 τον Φοίβο και τον γκρέμισε απ' την κορυφή!

ΑΓΙΟΙ ΑΠΟΣΤΟΛΟΙ.-

Ο Ευαγόρας σταμάτησε το «απόλυτο» του Φοίβου και μάλιστα, με τον πιο πικρό τρόπο! Τον ανάγκασε να γνωρίσει την πρώτη του ήττα για εφέτος στο γήπεδο των Αγίων Αποστόλων, όπου τον κέρδισε χθες το απόγευμα με 3-1.

Για την ομάδα του Κώστα Λεπτοκαρίδη ήταν η πρώτη νίκη στο πρωτάθλημα, η οποία χαρακτηρίζεται πολύ σπουδαία, αφού τονώνει την ψυχολογία των παικτών της μετά το κακό ξεκίνημα.

Οσοι πίστεψαν ότι ο πρωτοπόρος Φοίβος θα έκανε «περίπατο» στους Αγίους Αποστόλους, ξεγελάστηκαν! Η ευτυχία να προηγηθεί με το ξεκίνημα, αλλά η δύναμη, το πάθος και η αποφασιστικότητα των παικτών, ιδιαίτερα στα κρίσιμα σημεία, βοήθησαν τον Ευαγόρα να χαρακτηριστεί «ισάξιος αντίπαλος» που διεκδίκησε μέχρι το τέλος την πρώτη του νίκη.



Οι παίκτες του Ευαγόρα πανηγυρίζουν το τρίτο γκολ

Ο Φοίβος με τον τίτλο του «φαβορί», ίσως αιφνιδιάστηκε. Οχι από το γρήγορο γκολ που δέχτηκε, αλλά από την εικόνα που παρουσίασε ο αντίπαλος. Κατά διαστήματα έπαιξε το γνωστό του πιεστικό παιχνίδι, όμως δεν έφτανε μόνο αυτό, όπως αποδείχτηκε. Πάντως, θεωρεί ότι ένα γκολ που του ακυρώθηκε στο 51', έπαιξε σημαντικό ρόλο στη διαμόρφωση του τελικού αποτελέσματος.

ΤΑ ΓΚΟΛ

Στην πρώτη οργανωμένη επίθεση, ο Ευαγόρας πέτυχε γκολ! Ο Ζαχαρίας έδωσε στον Καλούδη, αυτός έβγαλε στον Διακοναστάση, που με ένα απευθείας και υποδειγματικό σουτ έστειλε τη μπάλα στα δίχτυα του Σταματίου (1-0).

Στο 55' ο Δράκος με ωραίο διαγώνιο σουτ ισοφάρισε (1-1).

Το 2-1 έγινε στο 67' με τον Καλούδη, ύστερα από μπαλιά του Ζαχαρία.

Το τελικό 3-1 διαμορφώθηκε στο 85', με ψηλοκρεμαστό του Ζαχαρία.

ΑΛΛΕΣ ΦΑΣΕΙΣ

Στο 18' ο Μερκούρης «έσπασε» το οφσάιντ και βρέθηκε μόνος και μπροστά από την εστία του Φοίβου. Το σουτ που επιχείρησε όμως, πέρασε άουτ.

Ο Φοίβος πέτυχε γκολ που όμως ακυρώθηκε ως οφσάιντ στο 51'. Ο Χαρικιόπουλος έκανε μπαλιά προς το τέρμα του Ευαγόρα. Ο Κανάκης έχασε τη μπάλα, τη διεκδίκησε και την πήρε ο Γιαννικάκης, για να τη γυρίσει και να καταλήξει στα δίχτυα μετά από νέα διεκδίκηση μεταξύ των Πεταυράκη και Ζουρούδη. Οπως υπέδειξε ο «βοηθός» κ. Μηνάς, ο Γιαννικάκης ήταν σε θέση οφσάιντ.

Ακολούθησαν οι έντονες διαμαρτυρίες των φιλοξενούμενων.

Στο 76' η κεφαλιά του Δράκου αποκρούστηκε πάνω στη γραμμή από τον Κάτρη (επίσης με κεφαλιά). Ακολούθησε νέα κεφαλιά του Μήτρου που πέρασε άουτ.

Δύο λεπτά μετά, ο διαιτητής κ. Μιχαλάκης έδωσε ένα λαθος πλάγιο στο Φοίβο, κάτι που εκνεύρισε τον προπονητή του Ευαγόρα Κώστα Λεπτοκαρίδη, που αποβλήθηκε από τον αγωνιστικό χώρο.

Αρεσαν από τον Ευαγόρα οι Διακοναστάσης, Πεταυράκης και Χατζημιχαήλ. Καλύτεροι του Φοίβου ήταν οι Γιαννικάκης, Χαρικιόπουλος και Δράκος.

• Από τη διαιτησία του κ. Μιχαλάκη (Μηνάς - Κατσιδώνης Ε.) έχουν παράπονα οι δύο ομαδες.

ΕΥΑΓΟΡΑΣ: Κανάκης, Μπάκαλος, Μερκούρης, Μαγκαφάς, Χατζημιχαήλ, Κουρμαδιάς (62' λ.τ. Κάτρης), Πεταυράκης, Διακοναστάσης, Ζαχαρίας, Καλούδης (90' Γεωργαλλής), Δημητρούλης (79' Βαρκάδος)

ΦΟΙΒΟΣ: Σταματίου, Κουρούνης (40' Μουσακίνιας), Κορνάρος (40' Δράκος), Χαρικιόπουλος, Κάβουρας, Πολιάς, Ζουρούδης Κ., Γιαννικάκης, Λυριστής (65' Μουδάτσος), Μήτρου, Κουρδουνάκης



Ο Σταματίου αποκρούει τη μπάλα και σταματάει τον κίνδυνο



Κίνδυνος στην εστία του Ευαγόρα

ΔΗΛΩΣΕΙΣ

Μετά το τέλος του αγώνα ο προπονητής του Ευαγόρα Κώστας Λεπτοκαρίδης δήλωσε τα εξής: « Κερδίσαμε ένα παιχνίδι στο οποίο



θεωρητικά ήμασταν χαμένοι. Κερδίσαμε μια μεγάλη ομάδα που ήταν αήττητη τον ιστορικό Φοίβο και αποδείξαμε ότι έχοντας πάθος και δουλεύοντας σκληρά θα ξεκολλήσουμε από την ουρά της βαθμολογίας. Χρειάζεται σοβαρότητα, πειθαρχία και πολλή δουλειά για να έλθουν ακόμα καλύτερες ημέρες»



Δευτερόλεπτα πριν ο διαιτητής Μιχαλάκης απέβαλε τον Κώστα Λεπτοκαρίδη



Παρακολουθώντας τη μπάλα



Ο Μιχάλης Μάνος χάρισε τη νίκη στον Ηρακλή

Ο Ηρακλής έκοψε τη φόρα του Ορφέα!

Το νίκησε 1-0 με γκολ του Μάνου στο 68'

ΜΑΡΙΤΣΑ.-
Του Κώστα Βάγγαλη

Φρένο στις μέχρι τώρα επιτυχίες του Ορφέα (τρεις συνεχόμενες νίκες) έβαλε το Σάββατο ο Ηρακλής Μαριτσών και τον κέρδισε με σκορ 1-0.

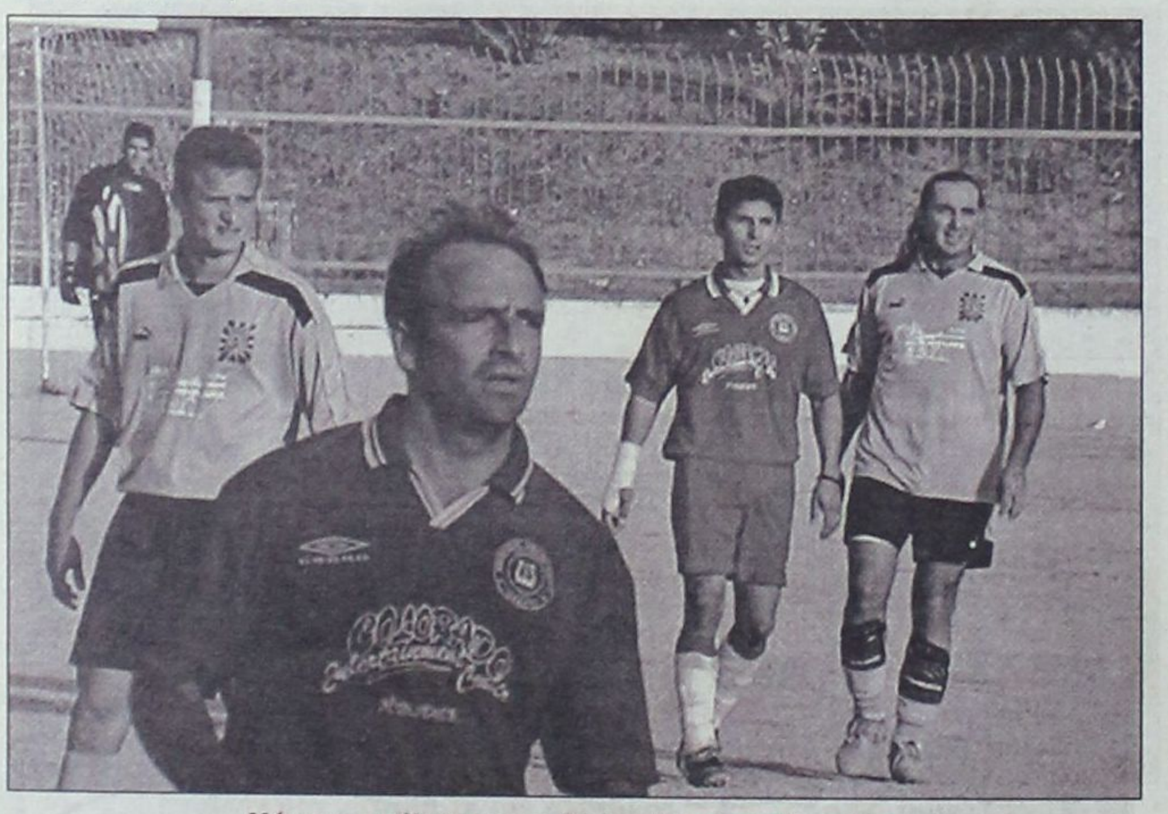

Μόνος του πάλευε στην επίθεση ο Νεκτάριος Κωστάκης

Οι γηπεδούχοι φάνηκαν πιο ψύχραιμοι και πιο δυνατοί και μ' ένα τέρμα που πέτυχαν στο 68' πήραν τους τρεις βαθμούς της νίκης.

Το παιχνίδι κινήθηκε σε μέτρια επίπεδα χωρίς μεγάλες φάσεις. Η δύναμη ήταν το κυρίαρχο στοιχείο του παιχνιδιού.

Ο Ηρακλής μπήκε δυνατά μέσα στο γήπεδο με σκοπό να ξεκαθαρίσει από νωρίς την κατάσταση. Η αντίσταση όμως που πρόβαλε ο Ορφέας ήταν αρκετά σθεναρή και περιόρισε κάθε προσπάθεια των γηπεδούχων.

Στο πρώτο μέρος παίχθηκε κυρίως παιχνίδι κέντρου, με δυνατές μάχες κι από τις δύο πλευρές.

Το θέαμα στο πρώτο μέρος ήταν αρκετά φτωχό, αφού μόνο δύο ήταν οι φάσεις που άξιζαν. Στην επανάληψη ο Ηρακλής μπήκε και πάλι δυνατά και κυνήγησε τη νίκη με περισσότερο πάθος.

Οι γηπεδούχοι είχαν τον έλεγχο του παιχνιδιού, σ' όλο το δεύτερο μέρος αλλά στην τελική τους προσπάθεια τα θαλάσσωναν.

Στο 68' όμως ήρθε το «πλήρωμα του χρόνου» και μ' ένα ωραίο τέρμα που πέτυχε ο Μάνος πήραν την πολύτιμη νίκη.

Ο Ορφέας στο δεύτερο μέρος στάθηκε κι αυτός αρκετά καλά μέσα στο γήπεδο. Οι φιλοξενούμενοι έδωσαν χώρο στους γηπεδούχους και προσπάθησαν να διαφυλάξουν τα νώτα τους και με επιθετική αιχμή τον Νεκτάριο Κωστάκη προσπαθούσαν να βρουν διαδρόμους για την αντίπαλη εστία. Η άμυνα όμως δεν άντεξε και οδηγήθηκε στην ήττα.

ΦΑΣΕΙΣ ΚΑΙ ΤΕΡΜΑΤΑ

Στο 13' ο Στάππας Γ. έκανε ένα δυνατό σουτ, αλλά η μπάλα έφυγε λίγο άουτ από το αριστερό κάθετο δοκάρι του Σαββιδάκη Γ. Στην εκπνοή του πρώτου μέρους (44') ο Δήμας εκτέλεσε πολύ ωραία ένα φάουλ και η μπάλα έφυγε μόλις άουτ πάνω από το οριζόντιο δοκάρι του Σαββιδάκη Γ.

Στο 53' ο Μάνος έκανε μια ωραία γυριστή κεφαλιά, αλλά μπλόκαρε σταθερά ο Λυκοπάντης.

Στο 57' ο Λάτος πρόλαβε και έδιωξε τη μπάλα προ του επερχόμενου Μάνου.

Στο 67' ο Λεβέντης έκανε ένα δυνατό σουτ, αλλά η μπάλα έφυγε πάνω από τα δοκάρια του Σαββιδάκη Γ.

Ενα λεπτό αργότερα (68') ο Ηρακλής άνοιξε το σκορ. Ο Καλτσούλας έκανε ένα δυνατό σουτ, ο Λυκοπάντης απέκρουσε προς στιγμή και η μπάλα έφτασε στο Μάνο που με νέο σουτ έκανε το 1-0, που ήταν και το τελικό αποτέλεσμα του αγώνα.

Από τον Ηρακλή καλά πήγαν οι Μάνος, Σκόρπος και Παπαδημήτρης, ενώ από τον Ορφέα οι Κωστάκης, Στάππας Γ. και Δήμας.

Πολύ καλή η διαιτησία του κ. Μιχαλάκη και των βοηθών του Κατσιδώνη Π. και Ταράλη.

ΗΡΑΚΛΗΣ: Σαββιδάκης Γ., Λορέντζος Τσ. (64' Κούρος), Σκόρπος, Σιδηρόπουλος, Παπαδημήτρης, Αναγνώστου, Αθανασίου Ι. (57' Μπιλιάς), Γιακουμάρος, Μάνος, Τρούλλης Μ. (35' Αθανασίου Π), Καλτσούλας.

ΟΡΦΕΑΣ: Λυκοπάντης, Λάτος, Στάππας Α., Ζερβός, Παπαϊωάννου, Καμαράτος (46' Βαγιανάκης), Κωστάκης, Στάππας Γ., Δήμας, Χατζηνικήτας, Λεβέντης.

Δυνατές ήταν οι μάχες μπροστά στις δύο εστίες

ΟΙΚΟΔΟΜΙΚΕΣ ΕΠΙΧΕΙΡΗΣΕΙΣ
ΔΙΑΚΟΓΕΩΡΓΙΟΥ ΚΑΛΛΙΣΤΟΣ
• ΠΩΛΗΣΕΙΣ ΔΙΑΜΕΡΙΣΜΑΤΩΝ
• ΚΑΤΑΣΤΗΜΑΤΑ - ΑΠΟΘΗΚΕΣ
• ΑΝΤΑΛΛΑΓΕΣ ΑΚΙΝΗΤΩΝ
• ΑΓΟΡΕΣ ΟΙΚΟΠΕΔΩΝ
• ΑΝΑΛΑΜΒΑΝΟΥΜΕ ΑΝΤΙΠΑΡΟΧΕΣ
ΔΙΕΥΘ.: ΕΘΝ. ΑΝΤΙΣΤΑΣΕΩΣ 11, (πρώην Αννης Μαρίας)
Τηλ.: 78501-29318, 78502
ΠΩΛΟΥΝΤΑΙ διαμερίσματα λουξ κατασκευής με απεριόριστη θέα. Τα διαμερίσματα διαθέτουν θωρακισμένες πόρτες, εντοιχισμένες κουζίνες, ντουλάπες, εντοιχισμένο νιπτήρα με ντουλάπι, κεντρική θέρμανση αυτόνομη, ανοιγόμενα ανακλινόμενα κουφώματα με διπλά τζάμια, σίτες, ρολά, υδραυλικό ασανσέρ, τριφασικό ρεύμα.
Ολοι οι χώροι σπατουλαριστοί εσωτερικές πόρτες MDF με σχέδια.
ΔΙΑΜΕΡΙΣΜΑΤΑ
Επί της οδού Μεγ/ Κων/νου - Κων/νου Παλαιολόγου
50 τ.μ δυάρια ανά όροφο
85 τ.μ. τριάρια ανά όροφο
110 τ.μ. τεσσάρια ανά όροφο
Επί της Κων/νου Υδραίου - Στ. Κωπάδη
70 τ.μ. τριάρια ανά όροφο με μεγάλες βεράντες φανταστική θέα
90 τ.μ. τριάρια - τεσσάρια ανά όροφο με μεγάλες βεράντες φανταστική θέα
110 τ.μ. τεσσάρια ανά όροφο με μεγάλες βεράντες φανταστική θέα
130 τ.μ. τεσσάρια - πεντάρια ανά όροφο με μεγάλες βεράντες φανταστική θέα
Επί της Λεωφ. Καλλιθέας - Καρακόνερο
50 τ.μ. δυάρια ανά όροφο με μεγάλες βεράντες, απεριόριστη θέα
85 τ.μ. τριάρια ανά όροφο με μεγάλες βεράντες, απεριόριστη θέα
110 τ.μ. τεσσάρια ανά όροφο με μεγάλες βεράντες, απεριόριστη θέα.
ΚΑΤΑΣΤΗΜΑΤΑ
50 τ.μ. επί της Λεωφ. Καλλιθέας - Καρακόνερο
100 τ.μ. επί της Λεωφ. Καλλιθέας - Καρακόνερο
150 επί της Λεωφ. Καλλιθέας - Καρακόνερο
ΙΑΤΡΕΙΑ - ΓΡΑΦΕΙΑ
50 τ.μ. επί της Μεγ. Κων/νου και Κων Παλαιλόγου (Φώκιαλη)
100 τ.μ. επί της Μεγ. Κων/νου και Κων Παλαιλόγου (Φώκιαλη)
150 τ.μ. επί της Μεγ. Κων/νου και Κων. Παλαιλόγου (Φώκιαλη)
ΔΑΝΕΙΑ ΟΛΩΝ ΤΩΝ ΤΑΜΕΙΩΝ ΚΑΙ ΟΛΩΝ ΤΩΝ ΤΡΑΠΕΖΩΝ
Πληρ. ΔΙΑΚΟΓΕΩΡΓΙΟΥ ΚΑΛΛΙΣΤΟΣ
Τηλ. 78501-78502, 29318

Εκρηκτικό δίλεπτο για τον Αγιο Γεώργιο

Στο 68' και 70' πέτυχε δύο γκολ και νίκησε 2-1 τον Κλεάνθη που προηγήθηκε

ΜΑΛΩΝΑ.- Τα πάνω - κάτω μέσα σε ένα δίλεπτο, έφερε ο Αγιος Γεώργιος Μαλώνας στον αγώνα με τον Κλεάνθη Παραδεισίου. Ενώ έχανε με 1-0, το διάστημα από το 68' μέχρι και το 70' κατάφερε να σημειώσει δύο γκολ και να κερδίσει έτσι το παιχνίδι με 2-1 πετυχαίνοντας τη δεύτερη του νίκη στο φετινό πρωτάθλημα. Ηταν το κρισιμότερο δίλεπτο του παιχνιδιού αφού κυριολεκτικά έκρινε την αναμέτρηση, την οποία παρακολούθησε λιγοστός κόσμος που βρέθηκε στο γήπεδο της Μαλώνας.

Ηταν πιο καλός

Μέχρι το 68' (τη στιγμή δηλαδή που δέχθηκε την ισοφάριση), ο Κλεάνθης Παραδεισίου σε γενικές γραμμές έδειξε καλύτερος από τον αντίπαλό του. Ηταν η ομάδα που στο πρώτο ημίχρονο είχε για περισσότερη ώρα τη μπάλα στην κατοχή της και αυτή που έδειχνε περισσότερο δραστήρια και παράλληλα πιο ουσιαστική. Το γκολ που πέτυχε στο 57' ήταν απλά το επιστέγασμα της καλύτερης παρουσίας της. Καλύτεροι των γηπεδούχων ήταν απλά και πέρα, όπως έδειξε, δεν είχε το καθαρό μυαλό για να μπορέσει να το κρατήσει.



Φάση στη μεγάλη περιοχή του Καραγιάννη

Αλλαξε το σκηνικό

Το σκηνικό άλλαξε άρδην στο 68'. Σε εκείνο το λεπτό οι γηπεδούχοι ισοφάρισαν και κυριολεκτικά πήραν τα πάνω τους. Στο 70' πέτυχαν και δεύτερο γκολ παίρνοντας την πρωτοβουλία των κινήσεων και επιβάλλοντας από εκεί και πέρα το ρυθμό τους μέχρι και το φινάλε της αναμέτρησης. Ηταν ξεκάθαρο πως οι φιλοξενούμενοι μετά το δεύτερο γκολ που δέχθηκαν, κυριεύτηκαν από άγχος και κυρίως εκνευρισμό, οπότε εκ των πραγμάτων δεν μπόρεσαν να αντιδράσουν ουσιαστικά. Με σπασμωδικές κινήσεις και με φανερή την έλλειψη καθαρού μυαλού έμειναν μακριά από τα καρέ του Καραγιάννη όσο και αν προσπάθησαν και έτσι το τελικό σφύριγμα του διαιτητή τους βρήκε ηττημένους.

ΤΑ ΓΚΟΛ

Στο 57' ο Παναγιώτης Σπάρταλης με διαγώνιο σουτ από καλό σημείο άνοιξε το σκορ (0-1).

Στο 68' μετά από πολλές κόντρες στη μεγάλη περιοχή του Σαρικά, η μπάλα έφθασε στον Μ. Χατζημανώλη που με δυνατό σουτ ισοφάρισε σε 1-1.

Στο 70' μετά από σέντρα που έγινε από τα αριστερά, ο Χ. Σκυλλαράκης με καλοζυγισμένη ψηλοκρεμαστή κεφαλιά, έδωσε το προβάδισμα στους γηπεδούχους (2-1)

Χαμένο πέναλτυ

Στο 45' οι γηπεδούχοι είχαν τη δυνατότητα να ανοίξουν το σκορ, αλλά την... κλώτσησαν. Ο Δράκωνας αφού απέφυγε δύο αντιπάλους επιχείρησε φαλτσαριστό πλασέ. Η μπάλα χτύπησε στο χέρι του Τριανταφύλλου (ενώ πήγαινε στην εστία) και ο διαιτητής έδωσε πέναλτυ. Δεν απέβαλε τον παίκτη του Κλεάνθη (του έδειξε την κίτρινη κάρτα) καθώς δεν είχε πρόθεση. Το πέναλτυ εκτέλεσε ο Αργύρης Σκυλλαράκης στέλνοντας όμως τη μπάλα άουτ. Στο 46' ακυρώθηκε σωστά γκολ του Δ. Σκυλλαράκη για οφσάιντ.

Αρεσαν από τον Κλεάνθη οι Γ. Αργύρης Σκυλλαράκης, Χατζημανώλης και Καπέλλας.



Διαμαρτυρίες στο διαιτητή Βαγγέλη Τριανταφύλλου



Αιφνιδιάστηκε στο δεύτερο ημίχρονο ο Κλεάνθης

Κρομμύδας και Χατζηθεοδωράκης.

Πολύ καλή ήταν η διαιτησία του κ. Τριανταφύλλου (Μηνάς - Μιτζιρίκης)

Οι συνθέσεις των ομάδων:

ΑΓ. ΓΕΩΡΓΙΟΣ: Καραγιάννης, Στρατής, Καπέλλας, Αρβανιτάκης, Μ. Χατζημανώλης, Δημητριάδης, Αργ. Σκυλλαράκης, Χαρ. Σκυλλαράκης (90' Στεφανάκης), Σακελλάρης (75' λ.τ. Σ. Σκυλλαράκης), Δράκωνας, Μουστακέλλης (64' Παρούσης)

ΚΛΕΑΝΘΗΣ: Σαρικάς, Χατζηθεοδωράκης, Τριανταφύλλου, Καραγιάννης, Χειμωνέττος, Γ. Κρομμύδας, Φρούμης, Φαρμακίδης (53' Μ. Σπάρταλης), Νικολίτσης, Π. Σπάρταλης, Ν. Κρομμύδας (64' Πότσος)





Χαμογέλασε μετά από πολύ καιρό ο Ανταγόρας

ΚΩΣ.-
Ανταπόκριση Αντώνη Πίττα

Νίκησε 3-1 τον ΑΕΡΑ που έχει παράπονα από τη διαιτησία

Καλύτερος στην επανάληψη, ο Ανταγόρας κέρδισε στην Κω τον ΑΕΡΑ Αφάντου με 3-1 και επέστρεψε στις επιτυχίες. Το παιχνίδι κυμάνθηκε σε μέτρια επίπεδα στο πρώτο 45λεπτο, διάστημα στο οποίο οι ομάδες ήρθαν ισόπαλες με 1-1. Ο ΑΕΡΑ πιο κινητικός προηγήθηκε στο 32', όμως οι γηπεδούχοι ισοφάρισαν οκτώ λεπτά μετά.

Με το ξεκίνημα της επανάληψης, ο Ανταγόρας πέρασε μπροστά στο σκορ για να γίνει πιεστικός προς το τέλος ο ΑΕΡΑ, που όμως δεν κατάφερε να σκοράρει ξανά. Η ομάδα της Κω κράτησε ανέπαφη την εστία της και διαμόρφωσε το τελικό σκορ, λίγο πριν το τελευταίο σφύριγμα.

ΤΑ ΓΚΟΛ

Στο 32' ο Κοιλιάς με σουτ έξω από τη μεγάλη περιοχή, αιφνιδίασε τον Πολίτη και άνοιξε το σκορ (0-1).

Ο Δουλγεράκης από κοντά ισοφάρισε (1-1) στο 40'. Προηγήθηκε φάουλ του Λαμπριανίδη, απόκρουση του Κουμνάκη και του κάθετου δοκαριού και η κεφαλιά του Βραχνά αποκρούστηκε από τους αμυντικούς ασθενώς.

Στο 52' ο Στάκος με ατομική προσπάθεια και σουτ έκανε το 2-1.

Το τελικό 3-1 διαμόρφωσε ο Κεφαλιανός με πλασέ στο 87'.

Ο ΑΕΡΑ έχει παράπονα από τη διαιτησία του κ. Τσαούση, καθώς δεν του έδωσε πέναλτυ που ζήτησε στο 70', όταν ο Γιορδαμνής ανατράπηκε από τον Μανούσογλου.

Στο 77' σε σέντρα του Γιαννουκά Μ., ο Γιορδαμνής με κεφαλιά δεν σκόραρε, αφού οι αμυντικοί έδιωξαν πάνω στη γραμμή.

Αρεσαν από τον Ανταγόρα οι Βραχνάς, Μανούσογλου, Λαμπριανίδης και Στάκος. Καλύτεροι του ΑΕΡΑ ήταν οι Αριζάνης, Κοιλιάς, Γιορδαμνής Ν. και Λυριστής.

● Παράπονα από τον διαιτητή κ. Τσαούση έχουν οι δύο ομάδες. Ο ΑΕΡΑ για τη φάση του 77' και ο Ανταγόρας για τις πολλές κάρτες στην επανάληψη. Βοηθοί διαιτητού έπαιξαν, ο κ. Φεσσάρας και ο φίλαθλος κ. Χατζηζαχαρίας, που με κλήρωση αντικατέστησε τον κ. Πανάτο (δεν προσήλθε).

ΑΝΤΑΓΟΡΑΣ: Πολίτης, Βραχνάς, Παναγόπουλος, Κεφαλιανός, Μανούσογλου, Λαμπριανίδης, Δριγιαννάκης, Δουλγεράκης (74' Μπιτζαξής), Γουρλάς (90' Λέγκος), Στάκος, Κρητικός (61' Πίττας).

ΑΕΡΑ: Κουμνάκης, Κοιλιάς, Μπακίρης, Αριζάνης, Γιαννουκάς Μ., Γιαννουκάς Β., Σωτηράκης, Γιορδαμνής Ν., Παπαβασιλείου, Λυριστής (80' Στραντζόπουλος), Καππάκας.

ΔΗΛΩΣΕΙΣ

Αμέσως μετά το τέλος του αγώνα Ανταγόρα - ΑΕΡΑ στην Κω, οι προπονητές των δύο ομάδων έκαναν τις παρακάτω δηλώσεις:

Κώστας Παπαστεργίου (ΑΕΡΑ): «Θα μπορούσαμε να είχαμε κάνει τη διαφορά στο πρώτο ημίχρονο. Είχαμε πολλές ευκαιρίες. Εχουμε παράπονα από το διαιτητή κ. Τσαούση, για τη φάση του πέναλτυ. Μας αδικεί το αποτέλεσμα, ως προς την εμφάνιση της ομάδας μου. Πιστεύω στη συνέχεια να πάμε καλύτερα».

Κώστας Ανδρουλής (Ανταγόρα): Το αποτέλεσμα είναι δίκαιο. Ο ΑΕΡΑ ήταν ισάξιος με εμάς. Εκμεταλλεύθηκε κάποιες ευκαιρίες. Είμαστε από τις ομάδες που θα παλαίψουν για την παραμονή. Ο διαιτητής έδειξε πολλές κάρτες και φοβηθήκαμε να παίξουμε στο δεύτερο ημίχρονο.

«Καταιγίδα» ο Καλυμνιακός

ΚΑΛΥΜΝΙΑΚΟΣ.-

✓ 6-1 τη Θύελλα Πυλώνας
✓ Πέντε γκολ ο Θεοφ. Βαβλάς

«Καταιγίδα» ήταν το Σάββατο ο Καλυμνιακός, που συνέτριψε στην έδρα του τη Θύελλα Πυλώνας με 6-1.

Οι γηπεδούχοι μπήκαν πολύ δυνατά και άνοιξαν το σκορ μόλις στο 15', ενώ στο 25' και στο 40' έκαναν το 2-0 και το 3-0 αντίστοιχα, που ήταν και σκορ του ημιχρόνου.

Στην επανάληψη, ο διαιτητής κ. Ορφανός έδωσε τέσσερα πέναλτυ, από τα οποία χάθηκε το ένα!

Στον αγώνα πέντε γκολ πέτυχε ο Θεόφιλος Βαβλάς!

Στο 15' ο Βαβλάς έκανε το 1-0.

Στο 25' με πέναλτυ, και 40' ο ίδιος παίκτης πέτυχε το 2-0 και 3-0 αντίστοιχα.

Στο 55' ο Βαβλάς με πέναλτυ έκανε το 4-0. Δέκα λεπτά μετά, ο Γαλανός με αυτογκόλ έκανε το 5-0 για τον Καλυμνιακό.

Στο 74' ο Οίκουτας μείωσε (5-1) με εύστοχο κτύπημα πέναλτυ.

Το τελικό 6-1 «γράφτηκε» στο 80', με τον Βαβλά Θ.

Στο 84' ο Οίκουτας έχασε πέναλτυ (απέκρουσε).

Οι Βαβλάς Θ., Βούης Ν. και Μακαρούνας, άρεσαν από τον Καλυμνιακό. Καλύτεροι της Θύελλας ήταν οι Βασιλάκης και Κωνστάντουρας.

Καλή ήταν η διαιτησία του κ. Ορφανού (Μοντιάδης, Κακιάς).

ΚΑΛΥΜΝΙΑΚΟΣ: Λελέκης, Γαλουζής, Χαντακάρης, Ρήγας, Χαλίκος Δ., Γλυκοκάλαμος (43' Χατζησμάλης Ι.), Χαλίκος Θ. (31' Βούης Ι.), Μακαρούνας Γ. (80' Σάντος), Βαβλάς Θ., Βούης Ν. Κασσάρας.

ΘΥΕΛΛΑ ΠΥΛ.: Σαββάκης, Κουτσουμπάρης, Σεντεμέντες, Ορφανός Γ., Γαλανός, Μωραΐτης (63' Παπαλεξάνδρου), Φαρμακαλής (68' Ορφανός Ν.), Βασιλάκης, Εγγλέζος, Κωνστάντουρας, Οίκουτας.

Δεν έπαιξαν Διαγόρας και ΑΕ Κως

Δεν έγινε το δρομολόγιο του «δελφινιού»

Αναβλήθηκε το παιχνίδι ανάμεσα στον Διαγόρα Ρόδου με την Αθλητική Ενωση Κω για το πρωτάθλημα της Α ερασιτεχνικής κατηγορίας Δωδεκανήσου.

Η Α.Ε. Κως προέβαλε τη δικαιολογία ότι το δρομολογημένο δελφίνι δεν έκανε το ταξίδι του για τη Ρόδο χθες το πρωί. Οι διοικούντες της ομάδας όταν ρωτήθηκαν για την μη έλευσή τους στη Ρόδο ανέφεραν ότι είχαν βγάλει εισιτήρια και θεωρούν ότι είναι δικαιολογημένοι. Πάντως ο Διαγόρας έχει αντίθετη άποψη λέγοντας ότι οι ομάδες που είχαν πάει το Σάββατο στα νησιά επέστρεψαν στη Ρόδο. Αρα θα μπορούσε και η Α.Ε. Κως να έλθει στο νησί αφού το δρομολόγιο του Δωδεκάνησος Εξπρες έγινε κανονικά .

Ο Διαγόρας επικοινώνησε με το Λιμεναρχείο Κω και έχει στα χέρια του έγγραφο που βεβαιώνει ότι δεν υπήρχε «απαγορευτικό» και πως θα μπορούσε το δελφίνι να ταξιδέψει. Η υπόθεση πλέον πηγαίνει στην αρμόδια επιτροπή της ΕΠΣΔ που στο συμβούλιο της Τετάρτης θα αποφασίσει για την τύχη του παιχνιδιού .

Και οι δύο ομάδες θα πρέπει να προσκομίσουν τα απαραίτητα δικαιολογητικά για να στηρίξουν τις απόψεις τους για την τύχη της συνάντησης.

Δεν ήρθε η ΑΕ Λέρου στη Ρόδο

Δεν μπόρεσε να μετακινηθεί στη Ρόδο το περασμένο Σάββατο η ΑΕ Λέρου και έτσι το προγραμματισμένο παιχνίδι της με την Αναγέννηση, στον Εμπωνα, δεν έγινε.

Αιτία της μη άφιξης της λεριακής ομάδας ήταν η μη έγκαιρη διέλευση πλοίου από τη Λέρο, λόγω του απαγορευτικού που υπήρχε από την Παρασκευή.

Το παιχνίδι αναμένεται να επαναοριστεί τις προσεχείς μέρες από την ΕΠΣΔ.

ΖΗΤΟΥΝΤΑΙ
Χονδρέμποροι - ειδικοί συνεργάτες - αντιπρόσωποι από εισαγωγική Ανώνυμη Εταιρεία για Super Market συμφωνία με ομίλους
Τηλ.: 01 6206273-4



Με την 20χρονη πείρα μας στα συστήματα ηλιακής ενέργειας σας προσφέρουμε τις πιο αποτελεσματικές λύσεις:

- **Τα καλύτερα ηλιακά της αγοράς** Τελευταίας τεχνολογίας ηλιακά, γαλβανιζέ, glass, ανοξείδοτα, ανοικτού, κλειστου κυκλώματος
- **Δωρεάν μελέτη - επίβλεψη** για κεντρικές εγκαταστάσεις ξενοδοχείων.
- **Άμεση εγκατάσταση** από ειδικευμένο προσωπικό, μέ προσοχή στη λεπτομέρεια.
- **Ειδικές Λύσεις** για κεραμοσκεπές και όπου δεν πρέπει να φαίνεται το Boiler.
- **Εγγύηση** καλής λειτουργίας και πλήρη τεχνική υποστήριξη.
- **Πιστοποίηση ποιότητας** από το κέντρο ανανεώσιμων πηγών ενέργειας.
- **Εγγυημένη απόσβεση** Μόνο με τα χρήματα που πληρώνετε στον ηλεκτρικό σας θερμοσίφωνα εξοφλείτε τον ηλιακό.
- **Έκπτωση αξίας αγοράς** από το φορολογητέο σας εισόδημα.

Καλέστε αμέσως το 76100 για υπεύθυνη ενημέρωση.

ΒΟΥΤΥΡΑΚΗΣ Ι.Χ. Ε.Π.Ε. • ΔΩΔ. ΝΕΟΛΑΙΑΣ 16 - ΡΟΔΟΣ -ΤΗΛ. ΚΕΝΤΡΟ: 0241/76100

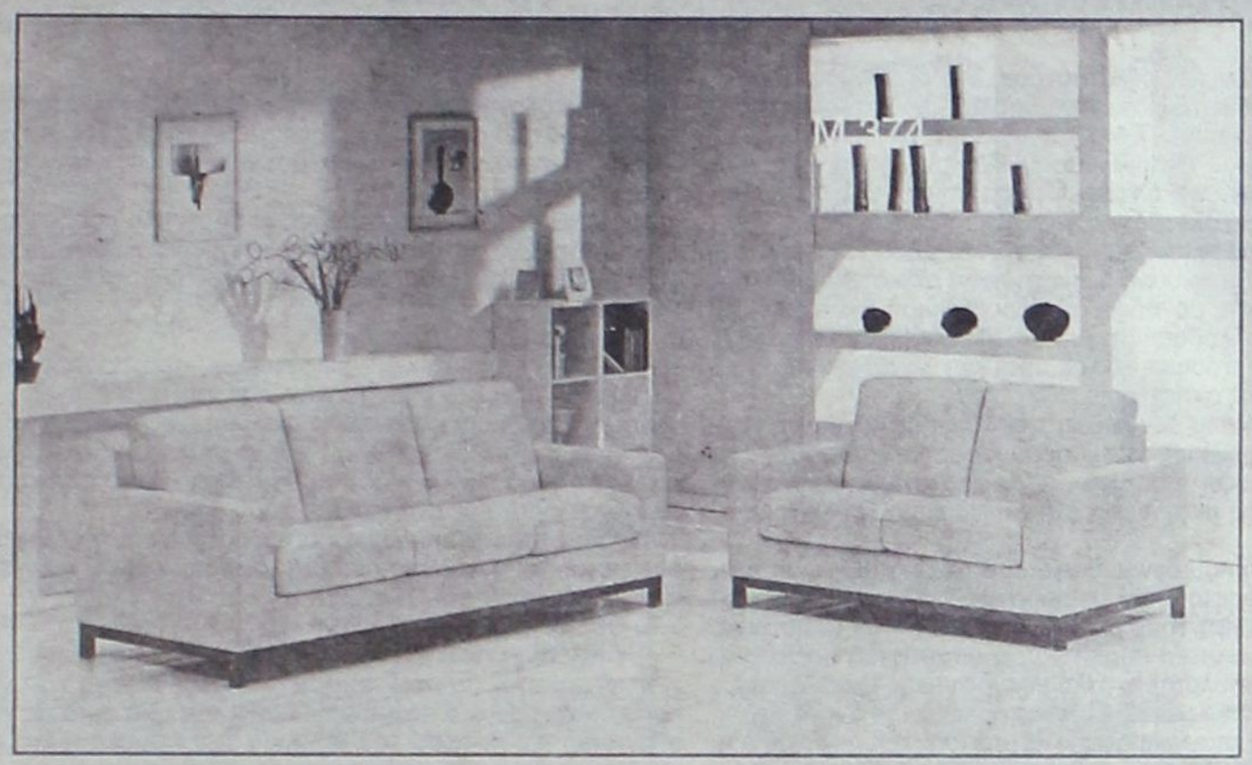

SALOTTI by PROTEAS

INTERNI by PROTEAS

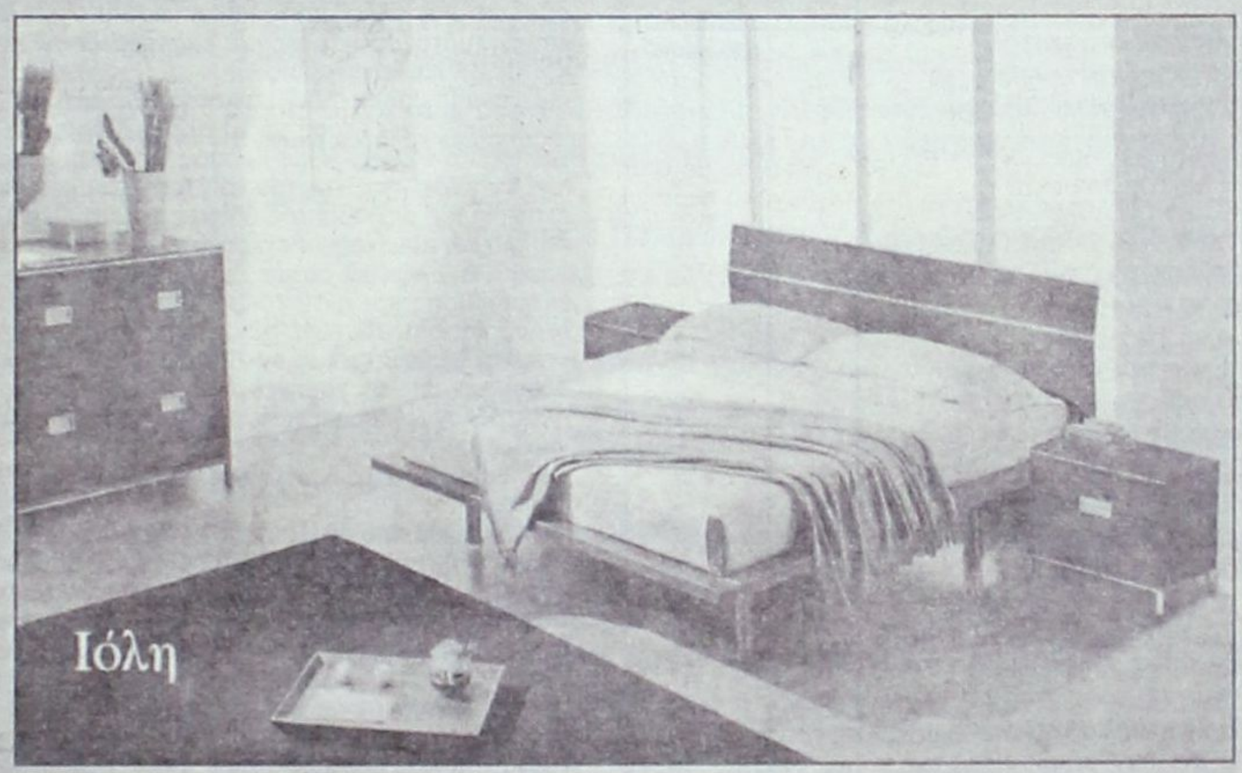

BERLONI

ΠΡΟΣΕΧΩΣ ΚΑΙ ΝΕΟ ΚΑΤΑΣΤΗΜΑ BERLONI ΣΤΗ ΡΟΔΟ
Στεφάνου Καζούλη & Π.Π. Γερμανού (πλατεία Φώκιαλη)

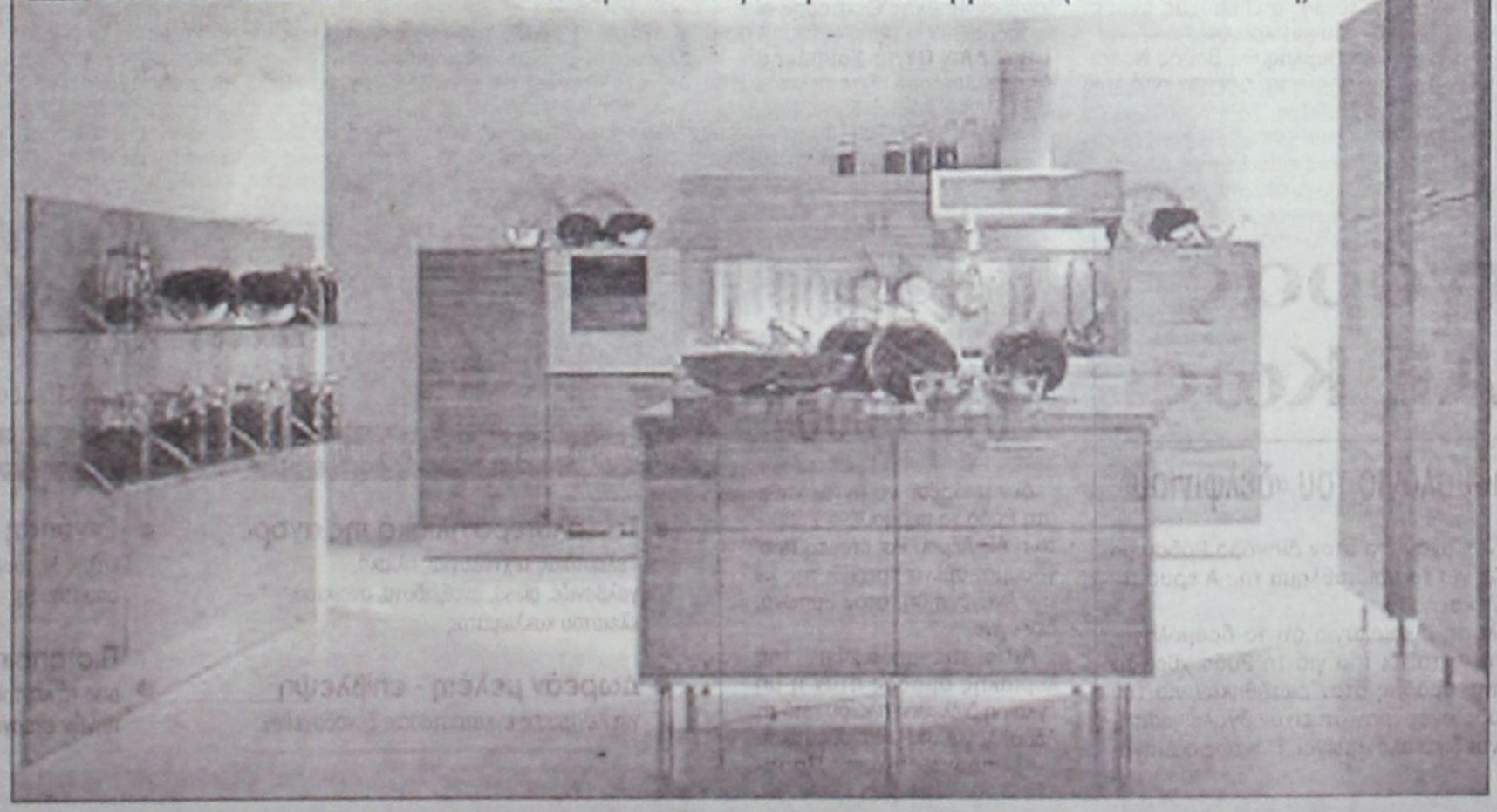

ΑΦΟΙ ΚΕΛΗ Ο.Ε. Αθηνών 36 Τ.Κ. 85100, Ρόδος, Τηλ: (0241) - 66865 - FAX: 67207 - www.protea.gr , email: kelis_bros@hotmail.com

ΕΛΛΗΝΙΚΗ ΔΗΜΟΚΡΑΤΙΑ
ΝΟΜΟΣ ΔΩΔΕΚΑΝΗΣΟΥ
ΔΗΜΟΣ ΡΟΔΙΩΝ
ΔΙΕΥΘΥΝΣΗ: ΔΙΟΙΚΗΤΙΚΟΥ • ΤΜΗΜΑ: ΔΙΟΙΚΗΣΗΣ
ΓΡΑΦΕΙΟ: ΠΡΟΣΩΠΙΚΟΥ

7η
ΑΝΑΚΟΙΝΩΣΗ

Για την πρόσληψη εποχιακού προσωπικού.

Ο Δήμος Ροδίων, ύστερα από την αριθμ. 29674/10.8.2001 απόφαση του Υφυπουργού Εσωτερικών Δημόσιας Διοίκησης και Αποκέντρωσης, η οποία εκδόθηκε κατ' εφαρμογή της αριθμ. ΔΙΠΠ/Φ.ΕΓΚΡ. 1/252/13621/30.7.2001 απόφασης της Επιτροπής του άρθρου 2 παρ. 1 της 55/1998 ΠΥΣ (άρθρο 1 παρ. 51 του Ν. 2412/1996) και μας ανακοινώθηκε με το αριθμ. 34234/12.9.2001 έγγραφο του ΥΠ.ΕΣ.Δ.Δ.Α. σχετικά με την έγκριση πρόσληψης εποχιακού προσωπικού συνολικού αριθμού πενήντα (50) ατόμων διαφόρων ειδικοτήτων **ανακοινώνει** ότι θα προσλάβει προσωπικό για τις ανάγκες των ανωτέρω έργων συνολικού αριθμού **σαράντα ένα (41) ατόμων**, σύμφωνα με τις διατάξεις του άρθρου 21 του Ν. 2190/94, όπως ισχύει μετά τις τροποποιήσεις και συμπληρώσεις των Ν.2225/94, 2247/94, 2266/94 και 2349/95 για τις εξής ειδικότητες με τα αντίστοιχα τυπικά προσόντα και την αντίστοιχη χρονική περίοδο:

Ειδικότητα	Αριθμός	Χρονική διάρκεια
1. ΠΕ3 ΠΟΛΙΤΙΚΩΝ ΜΗΧΑΝΙΚΩΝ	2	μέχρι 8 ΜΗΝΕΣ
2. ΠΕ4 ΑΡΧΙΤΕΚΤΟΝΩΝ ΜΗΧΑΝΙΚΩΝ	1	»
3. ΠΕ 6 ΤΟΠΟΓΡΑΦΩΝ ΜΗΧΑΝΙΚΩΝ	2	»
4. ΠΕ5 ΜΗΧΑΝΟΛΟΓΩΝ ΜΗΧΑΝΙΚΩΝ	1	»
5. ΤΕ3 ΤΕΧΝΟΛΟΓΩΝ ΠΟΛ. ΜΗΧ.	1	»
6. ΔΕ5 ΕΡΓΟΔΗΓΩΝ ΔΟΜΙΚΩΝ ΕΡΓΩΝ	1	»
7. ΔΕ5 ΕΡΓΟΔΗΓΩΝ ΜΗΧΑΝΟΛΟΓΙΚΩΝ ΕΡΓΩΝ	1	»
8. ΔΕ1 ΔΙΟΙΚΗΤΙΚΟΥ	1	»
9. ΔΕ 38 ΧΕΙΡΙΣΤΩΝ Η/Υ	1	»
10. ΔΕ 24 ΗΛΕΚΤΡΟΛΟΓΩΝ	1	»
11. ΔΕ 29 ΟΔΗΓΩΝ ΑΥΤΟΚΙΝΗΤΩΝ	1	»
12. ΔΕ30 ΥΔΡΑΥΛΙΚΩΝ	2	»
13.ΔΕ 30 ΤΕΧΝΙΤΕΣ-ΚΤΙΣΤΕΣ	1	»
14. ΔΕ 30 ΤΕΧΝΙΤΕΣ-ΚΑΛΟΥΠΑΤΖΗΔΕΣ	1	»
15. ΔΕ 30 ΤΕΧΝΙΤΕΣ ΣΟΒΑΤΖΗΔΕΣ	1	»
16. ΔΕ 30 ΤΕΧΝΙΤΕΣ ΑΣΦΑΛΤΙΚΩΝ ΕΡΓΑΣ.	1	»
17. ΔΕ30 ΤΕΧΝΙΤΕΣ-ΜΑΡΑΓΚΟΙ	1	»
18. ΔΕ30 ΤΕΧΝΙΤΕΣ ΑΛΟΥΜΙΝΑΔΕΣ	1	»
19. ΔΕ 30 ΤΕΧΝΙΤΕΣ-ΕΛΑΙΟΧΡΩΜΑΤΙΣΤΕΣ	1	»
20. ΔΕ30 ΤΕΧΝΙΤΕΣ-ΣΙΔΗΡΟΥΡΓΟΙ	1	»
21. ΔΕ30 ΤΕΧΝΙΤΕΣ ΜΟΝΩΤΕΣ	1	»
22. ΔΕ30 ΤΕΧΝ. ΕΠΙΣΤΡΩΤΕΣ ΚΥΒΟΛΙΘΩΝ	1	»
23. ΔΕ30 ΤΕΧΝ. ΕΠΙΣΤΡΩΤΕΣ ΠΛΑΚΩΝ-ΠΛΑΚΙΔΙΩΝ-ΜΑΡΜΑΡΩΝ	1	»
24. ΔΕ30 ΤΕΧΝ. ΕΠΙΣΤΡΩΤΕΣ ΒΟΤΣΑΛΩΤΩΝ	1	»
25. ΔΕ30 ΤΕΧΝΙΤΕΣ ΠΕΤΡΑΔΕΣ	2	»
26. ΔΕ30 ΤΕΧΝΙΤΕΣ ΜΠΕΤΑΤΖΗΔΕΣ	1	»
26. ΥΕ1 ΚΛΗΤΗΡΩΝ-ΘΥΡΩΡΩΝ (Νυχτοφύλακες)	3	»
27. ΥΕ1 ΚΛΗΤΗΡΩΝ-ΘΥΡΩΡΩΝ	1	»
27. ΥΕ2 ΕΠΙΣΤΑΤΩΝ	1	»
28. ΥΕ16 ΕΡΓΑΤΕΣ	6	»

ΕΙΔΙΚΑ ΤΥΠΙΚΑ ΠΡΟΣΟΝΤΑ

Α) Για τους υποψηφίους των ειδικοτήτων ΠΕ6 ΤΟΠΟΓΡΑΦΩΝ ΜΗΧΑΝΙΚΩΝ, ΠΕ3 ΠΟΛΙΤΙΚΩΝ ΜΗΧΑΝΙΚΩΝ, ΠΕ4 ΑΡΧΙΤΕΚΤΟΝΩΝ ΜΗΧΑΝΙΚΩΝ, και ΠΕ5 ΜΗΧΑΝΟΛΟΓΩΝ ΜΗΧΑΝΙΚΩΝ, το ομώνυμο ή ταυτόσημο κατά περιεχόμενο ειδικότητας πτυχίο ή δίπλωμα ΑΕΙ της ημεδαπής ή ισότιμο αντίστοιχης ειδικότητας σχολών της αλλοδαπής και άδεια ασκήσεως επαγγέλματος ή οποιοδήποτε πτυχίο ή δίπλωμα της ημεδαπής ή της αλλοδαπής ή άλλος ισότιμος τίτλος αντίστοιχης ειδικότητας βάσει του οποίου χορηγήθηκαν οι άδειες ασκήσεως επαγγέλματος.

Β) Για τους υποψηφίους των ειδικοτήτων ΤΕ3 ΤΕΧΝΟΛΟΓΩΝ ΠΟΛ. ΜΗΧΑΝΙΚΩΝ το ομώνυμο ή αντίστοιχα κατά ειδικότητα πτυχίο ή δίπλωμα ΤΕΙ της ημεδαπής ή ισότιμων τίτλων σχολών της ημεδαπής ή αλλοδαπής και αντίστοιχη άδεια άσκησης επαγγέλματος.

Γ) Για τους υποψηφίους της ειδικότητας ΔΕ1 Διοικητικού δίπλωμα επαγγελματικής κατάρτισης ΙΕΚ οποιασδήποτε ειδικότητας του Τομέα Οικονομίας και Διοίκησης ή απολυτήριος τίτλος ενιαίου Λυκείου ή ενιαίου Πολυκλαδικού Λυκείου, κλάδων: α) Διοικητικών Υπηρεσιών - Γραμματέων, β) Οικονομίας, γ) Βιβλιοθηκονομίας ή Τεχνικού Επαγγελματικού Λυκείου των τμημάτων α) Ξενοδοχειακών Επιχειρήσεων, β) Υπαλλήλων Επιχειρήσεων Μεταφορών, γ) Υπαλλήλων Λογιστηρίου, δ) Υπαλλήλων Διοίκησης, ε) Εμπορικών Επιχειρήσεων ή Δυκείου Γενικής Κατευθυνσης ή άλλος ισότιμος και αντίστοιχος τίτλος της ημεδαπής ή αλλοδαπής και επιπλέον γνώση επεξεργασίας κειμένων σε ηλεκτρονικό υπολογιστή.

Δ) Για τους υποψηφίους της ειδικότητας ΔΕ 38 Χειριστών Η/Υ ο ομώνυμος τίτλος ή αντίστοιχο πτυχίο ή απολυτήριος τίτλος ή δίπλωμα επαγγελματικής κατάρτισης ΙΕΚ ή πτυχίου Α' ή Β' κύκλου σπουδών Τεχνικού Επαγγελματικού Εκπαιδευτηρίου ή απολυτήριος τίτλος ενιαίου πολυκλαδικού Λυκείου ή Τεχνικού Επαγγελματικού Λυκείου ή Τεχνικής Επαγγελματικής Σχολής δευτεροβάθμιας εκπαίδευσης ή σχολής μαθητείας ΟΑΕΔ του Ν.1346/83 ή άλλου ισότιμου τίτλου σχολικής μονάδας της ημεδαπής ή αλλοδαπής και επιπλέον γνώση επεξεργασίας κειμένων σε ηλεκτρονικό υπολογιστή.

Σε περίπτωση που δεν καθίσταται δυνατή η πλήρωση θέσεων από υποψηφίους με τα παραπάνω προσόντα επιτρέπεται ο διορισμός με προσόν απολυτήριο τίτλο οποιουδήποτε τύπου λυκείου ή ισότιμου σχολείου της ημεδαπής ή αλλοδαπής και διετή (2ετή) αντίστοιχη εμπειρία.

Ε) Για τους υποψηφίους των ειδικοτήτων ΔΕ5 Εργοδηγών Δομικών Μηχανολογικών εγκαταστάσεων ο ομώνυμος ή αντίστοιχος ή συναφής κατά ειδικότητα απολυτήριος τίτλος ενιαίου Πολυκλαδικού Λυκείου ή ΤΕΛ ή Τεχνικής Επαγγελματικής Σχολής Δευτεροβάθμιας Εκπαίδευσης ή Σχολής Μαθητείας του Ο.Α.Ε.Δ. του Ν.1346/83 ή άλλου ισότιμου τίτλου σχολικής μονάδας της ημεδαπής ή αλλοδαπής.

ΣΤ) Για τους υποψηφίους των ειδικοτήτων ΔΕ30 Τεχνιτών:

1. Οποιοδήποτε ομώνυμης ή αντίστοιχης ειδικότητας πτυχίο η δίπλωμα σχολικής μονάδας Δευτεροβάθμιας Εκπαίδευσης της ημεδαπής ή αλλοδαπής ή μεταδευτεροβάθμιας Εκπαίδευσης (ΙΕΚ) ή άλλος ιτόσιμος τίτλος σχολικών μονάδων της ημεδαπής ή αλλοδαπής αντίστοιχης ειδικότητας.

2. Σε περίπτωση που δεν καθίσταται δυνατή η πλήρωση των θέσεων από υποψηφίους με το προαναφερόμενο προσόν (1) επιτρέπεται η κάλυψή τους με προσόν απολυτήριο τίτλο αντίστοιχης ειδικότητας αναγνωρισμένης κατώτερης Τεχνικής Σχολής.

3. Σε περίπτωση που δεν καθίσταται δυνατή η πλήρωση των θέσεων από υποψηφίους με το προαναφερόμενο προσόν (2) επιτρέπεται η κάλυψή τους με τριετή τουλάχιστον αντίστοιχη εμπειρία. Στην τελευταία περίπτωση ο υποψήφιος πρέπει να έχει τουλάχιστον απολυτήριο τίτλο υποχρεωτικής εκπαίδευσης.

Ζ) Για τους υποψηφίους ΔΕ24 Ηλεκτρολόγων το αντίστοιχο ή ομώνυμο δίπλωμα επαγγελματικής κατάρτισης ΙΕΚ ή πτυχίο Α ή Β κύκλου σπουδών Τεχνικού ή Επαγγελματικού Εκπαιδευτηρίου ή απολυτήριος τίτλος ενιαίου Πολυκλαδικού Λυκείου ή Τεχνικού Επαγγελματικού Λυκείου ή Τεχνικής Επαγγελματικής Σχολής Β/θμιας Εκπαίδευσης ή σχολής μαθητείας του Ο.Α.Ε.Δ. του Ν. 1346/83 ή άλλου ισότιμου τίτλου σχολικής μονάδας της ημεδαπής ή αλλοδαπής και οπωσδήποτε άδεια ασκήσεως επαγγέλματος ηλεκτρολόγων εσωτερικών εγκαταστάσεων ειδικότητας Α και κατηγορίας Α.

Σε περίπτωση που δεν καθίσταται δυνατή η πλήρωση των θέσεων από υποψηφίους με τα προαναφερόμενα προσόντα επιτρέπεται ο διορισμός με προσόν απολυτήριο τίτλο υποχρεωτικής εκπαίδευσης και τριετή (3ετή) τουλάχιστον αντίστοιχη εμπειρία και οπωσδήποτε άδεια ασκήσεως επαγγέλματος ηλεκτρολόγων εσωτερικών εγκαταστάσεων ειδικότητας Α και κατηγορίας Α. Ελλείψει αυτών, απολυτήριος τίτλος υποχρεωτικής εκπαίδευσης και αντίστοιχη εμπειρία τουλάχιστον ενός (1) έτους και οπωσδήποτε άδεια ασκήσεως επαγγέλματος ηλεκτρολόγων εσωτερικών εγκαταστάσεων ή άλλοι ισότιμοι τίτλοι βάσει των οποίων χορηγείται η άδεια άσκησης επαγγέλματος ηλεκτρολόγων εσωτερικών εγκαταστάσεων ειδιότητας Α κατηγορίας Α.

Η) Για τους υποψήφιους της κατηγορίας ΔΕ29 οδηγών αυτοκινήτων:

1) Δίπλωμα επαγγελματικής κατάρτισης Ι.ΕΚ. ειδικοτήτων: α) τεχνικού αυτοκινήτων οχημάτων ή β) εκπαιδευτή υποψηφίων οδηγών αυτοκινήτων ή πτυχίο Α' ή Β' κύκλου σπουδών Τ.Ε.Ε. ειδικότητας μηχανών και συστημάτων αυτοκινήτου ή απολυτήριος τίτλος ενιαίου Πολυκλαδικού Λυκείου τμήματος μηχανικών αυτοκινήτων ή τεχνικής επαγγελματικής σχολής Δευτεροβάθμιας Εκπαίδευσης ειδικότητας μηχανικών αυτοκινήτου ή σχολής μαθητείας του Ο.Α.Ε.Δ. ειδικότας μηχανοτεχνίτη αυτοκινήτου ή άλλος ισότιμος τίτλος σχολικής Μονάδας της ημεδαπής ή αλλοδαπής αντίστοιχης ή συναφούς ειδικότητας και ισχύουσα επαγγελματική άδεια οδηγού κατηγορίας Γ-Δ.

2) Σε περίπτωση που δεν καθίσταται δυνατή η πλήρωση των θέσεων από υποψήφιους με τα προσόντα της προηγούμενης παραγράφου επιτρέπεται η πρόσληψη με προσόν διορισμού οποιοδήποτε απολυτήριο τίτλο σχολικής μονάδας Δευτεροβάθμιας Εκπαίδευσης της ημεδαπής ή αλλοδαπής και ισχύουσα επαγγελματική άδεια οδήγησης κατηγορίας Γ-Δ ως και εξάμηνη (6μηνη) αντίστοιχη εμπειρία.

Θ) Για τους υποψηφίους της ειδικότητας ΥΕ1 κλητήρων θυρωρών και νυχτοφυλάκων και ΥΕ2 επιστατών ο απολυτήριος τίτλος υποχρεωτικής εκπαίδευσης, δηλαδή απολυτήριο τριταξίου Γυμνασίου ή για υποψήφιους που έχουν αποφοιτήσει μέχρι το 1980 απολυτήριο δημοτικού σχολείου ή ισοδύναμος απολυτήριος τίτλος κατώτερης τεχνικής σχολής του Ν.Δ. 580/1970.

Ι) Για τους υποψηφίους της ειδικότητας ΥΕ16 Εργατών δεν απαιτούνται ειδικά τυπικά προσόντα.

Οι υποψήφιοι πρέπει να έχουν ηλικία από 18 έως 65 ετών.

Οι υποψήφιοι δεν πρέπει να έχουν κώλυμα κατά το άρθρο 8 του Υπαλληλικού Κώδικα (καταδίκη, υποδικία, δικαστική συμπαράσταση) με επιφύλαξη των ειδικών διατάξεων του άρθρου 4 παρ. 6 του Νόμου 2207/1994.

Γνωστοποιείται ότι μεταξύ των υποψηφίων έχουν πρώτη προτεραιότητα οι μακροχρόνως άνεργοι, εγγεγραμμένοι στον ΟΑΕΔ για διάστημα δώδεκα (12) τουλάχιστον συνεχών μηνών (άρθρο 9 Ν. 2434/1996) και έπονται οι λοιποί άνεργοι ή ανεπάγγελτοι. Η ιδιότητα του μακροχρονίως ανέργου πιστοποιείται με βεβαίωση του Ο.Α.Ε.Δ.

Η σειρά κατάταξης των παραπάνω δύο κατηγοριών ανέργων υποψηφίων γίνεται από άποψη εντοπιότητας (κατοικία - δημοτικότητα) και κριτηρίων ως εξής:

Από άποψη εντοπιότητας:

Πρώτη προτεραιότητα πρόσληψης έχουν:

α) Οι κάτοικοι και δημότες του Δήμου Ροδίων.

β) Οι μόνιμοι κάτοικοι του Δήμου Ροδίων.

γ) Οι μόνιμοι κάτοικοι του Δήμου Ιαλυσού.

δ) Οι μόνιμοι κάτοικοι των Δήμων και Κοινοτήτων του Νομού Δωδ/σου.

ε) Οι μόνιμοι κάτοικοι των Δήμων και Νομών της Περιφέρειας Νοτίου Αιγαίου και τέλος

στ) Οι μόνιμοι κάτοικοι των υπολοίπων Νομών της Χώρας.

Από άποψη κριτηρίων:

Η σειρά κατάταξης κάθε ομάδας εντοπιότητας γίνεται με βάση τα επόμενα κατά σειρά κριτήρια σε πέντε (5) κατηγορίες.

Για κάθε κατηγορία υποψηφίων αναλογεί το 20% των θέσεων που προκηρύσσονται.

Για τον υπολογισμό του ποσοστού αυτού για κλάσμα μονάδας προστίθεται μία θέση κατά σειρά μεγέθους των κλασμάτων, ώστε να κατανεμηθούν όλες οι θέσεις που προκηρύσσονται. Επί ίσων κλασμάτων οι θέσεις κατανέμονται κατά σειρά κατηγοριών.

Όταν οι θέσεις που προκηρύσσονται δεν επαρκούν για όλες τις κατηγορίες κατανέμονται ανά μία με τη σειρά των κατηγοριών.

Αν σε μία κατηγορία οι υποψήφιοι δεν καλύπτουν το σύνολο των θέσεων που αντιστοιχεί στο ποσοστό της, οι θέσεις που περισσεύουν κατανέμονται αναλογικά στις λοιπές κατηγορίες με τη σειρά των κατηγοριών.

Κατά τον υπολογισμό των θέσεων βάσει του ποσοστού 20% κατά κατηγορία, οι θέσεις που τυχόν περισσεύουν, μετά την αρχική κατανομή, προστίθενται ανά μια κατά τη σειρά των κατηγοριών.

α) Οι έχοντες ανήλικα τέκνα.

β) Τα τέκνα πολύτεκνων οικογενειών, προτασσομένων των υποψηφίων μέχρι 25 ετών (ασχέτως αν αυτά είναι άγαμα ή έγγαμα), χωρίς να αποκλείονται τα μεγαλύτερης ηλικίας.

γ) Οσοι συνοικούν και έχουν την επιμέλεια συζύγου ή ενήλικου ή ανήλικου τέκνου ή αδελφού με βαριά ηθικά ή ψυχοσωματικά προβλήματα με αναπηρία 67% και άνω.

-Οσοι έχουν την επιμέλεια συζύγου, ή γονέα ή αδελφού μη δυνάμενου να αυτοεξυπηρετηθεί λόγω παθήσεως ή λόγω ηλικίας μεγαλύτερης των 78 ετών.

δ) Οι νέοι ηλικίας 18-28 ετών.

ε) Υπόλοιποι υποψήφιοι άνω των 28 ετών.

Επισημαίνεται ότι στην τέταρτη και στην πέμπτη κατηγορία, κατατάσσονται κατά περίπτωση, βάσει της ημερομηνίας γέννησής τους, και οι πέρα του αριθμού των προσλαμβανομένων υποψήφιοι των τριών πρώτων κατηγοριών αντίστοιχης ηλικίας.

Σημειώνεται ότι επί ίσων προϋποθέσεων, προτάσσονται υποψήφιοι με ορισμένες άλλες ιδιότητες, οι οποίες ορίζονται συγκεκριμένα στην παρ. 11 του άρθρου 21 του Ν. 2190/1994 (ο άνεργος που έχει απολυθεί λόγω καταργήσεως υπηρεσιών του Δημοσίου ή Νομικών Προσώπων Δημοσίου Δικαίου ή ΟΤΑ ή Ν.Π.Ι.Δ. της παρ. 1 του άρθρου 14 του Ν. 2190/1994 και εφόσον είχαν συνεχή υπηρεσία δύο (2) τουλάχιστον ετών, ο άνεργος που έχει απολυθεί από συνεταιριστική οργάνωση που προήλθε από συγχώνευση αγροτικών συνεταιριστικών οργανώσεων της παραγρ. 2 του άρθρου 23 του Ν. 2538/1997 και εφόσον είχε συνεχή προϋπηρεσία δύο (2) τουλάχιστων ετών, ο γονέας τέκνου με βαριά, ηθικά ή ψυχοσωματικά προβλήματα ποσοστού αναπηρίας 67% και άνω, γονέας που βαρύνεται βάσει δικαστικής αποφάσεως ή συμβολαιογραφικής πράξεως με τη διατροφή των ανηλίκων τέκνων, άλλως αυτός που έχει την επιμέλειά τους και είναι άγαμος, ή χήρος, ή διαζευγμένος, ή σε διάσταση, τα τέκνα θυμάτων πολέμου, τα τέκνα συνταξιοδοτούμενων αναπήρων πολέμου, τα τέκνα αναπήρων και θυμάτων πολέμου άμαχου πληθυσμού, και τα τέκνα τραυματιών ή πολεμιστών της ζώνης των πρόσω).

Οι μακροχρονίως άνεργοι υποψήφιοι προτάσσονται εντός της ομάδας εντοπιότητας και της κατηγορίας κριτηρίων που ανήκουν και προσλαμβάνονται εφόσον στην αντίστοιχη ομάδα εντοπιότητας και κατηγορία κριτηρίων αναλογεί σε θέση.

ΠΡΟΘΕΣΜΙΑ ΥΠΟΒΟΛΗΣ ΑΙΤΗΣΕΩΝ

Οι ενδιαφερόμενοι μπορούν να υποβάλουν αίτηση στο Τμήμα Διοίκησης του Δήμου Ροδίων (αρμόδια κ. Μητσού, τηλ. 46245) εντός προθεσμίας δέκα (10) ημερών, που αρχίζει από την επόμενη ημέρα της τελευταίας δημοσίευσης της παρούσας σε τοπικές εφημερίδες ή της ανάρτησής της στο χώρο ανακοινώσεων του δημοτικού καταστήματος, εφόσον η ανάρτησή της είναι τυχόν μεταγενέστερη της δημοσίευσης στις εφημερίδες.

ΑΠΑΡΑΙΤΗΤΑ ΔΙΚΑΙΟΛΟΓΗΤΙΚΑ

Οι ενδιαφερόμενοι μαζί με την αίτησή τους πρέπει να υποβάλουν τα εξής δικαιολογητικά:

• Κυρωμένο φωτοαντίγραφο των δύο όψεων της αστυνομικής ταυτότητας.

• Κυρωμένο φωτοαντίγραφο του τίτλου των σπουδών τους (όπου απαιτείται).

• Πιστοποιητικό εμπειρίας στο αντικείμενο της ειδικότητας (όπου απαιτείται) η οποία αποδεικνύεται ως εξής: α) Είτε με τυχόν υπάρχουσα δικαστική απόφαση, από την οποία προβλέπεται το είδος της παρασχεθείσας εργασίας και η χρονική διάρκεια της παροχής της, β) είτε με ομοίου περιεχομένου βεβαίωση αρμόδιας ελληνικής ή αλλοδαπής δημόσιας αρχής, γ) είτε με όμοια βεβαίωση νομικού προσώπου του άρθρου 14 παρ. 1 Ν.2190/1994, δ) είτε με όμοια βεβαίωση του οικείου ασφαλιστικού φορέα, ε) εάν από την προσκομιζόμενη βεβαίωση του οικείου ασφαλιστικού φορέα δεν προκύπτει το είδος της παρασχεθείσης εργασίας, τότε απαιτείται πρόσθετη βεβαίωση του εργοδότη και υπεύθυνη δήλωση του υποψηφίου κατά το άρθρο 8 Ν.1599/1986 σε συνδυασμό πάντοτε και με το βιβλιάριο κυρίας ασφαλίσεως.

• Υπεύθυνη δήλωση του Ν. 1599/1986 ότι δεν έχουν κώλυμα κατά το άρθρο 8 του Υπαλληλικού Κώδικα: α) ότι δεν έχουν καταδικαστεί για κακούργημα και για οποιαδήποτε κλοπή, υπεξαίρεση (κοινή και στην υπηρεσία), απάτη, εκβίαση, πλαστογραφία, απιστία δικηγόρου, δωροδοκία, καταπίεση, απιστία περί την υπηρεσία, παράβαση καθήκοντος, καθ' υποτροπή, συκοφαντική δυσφήμιση καθώς και οποιαδήποτε έγκλημα κατά της γενετησίας ελευθερίας δεν έχουν λόγω καταδίκης στερηθεί τα πολιτικά τους δικαιώματα έστω και αν έχει λήξει ο χρόνος που ορίστηκε για τη στέρηση, β) ότι δεν έχουν καταδικαστεί για κλοπή, υπεξαίρεση (κοινή και στην υπηρεσία), απάτη, εκβίαση, πλαστογραφία, απιστία δικηγόρου, δωροδοκία, καταπίεση, παράβαση καθήκοντος, εγκλήματα κατά των ηθών ή το νόμισμα, γ) ότι δεν είναι υπόδικοι και δεν έχουν παραπεμφθεί με τελεσίδικο βούλευμα για κακούργημα ή για πλημμέλημα της προηγούμενης περίπτωσης, έστω και αν το αδίκημα παραγράφηκε, δηλ. δεν έχει τελεί υπό δικαστική συμπαράσταση.

• Υπεύθυνη δήλωση του Ν. 1599/1986 στην οποία να δηλώνουν αν το έτος 2000-2001 έχουν απασχοληθεί σε δημόσια υπηρεσία ή Νομικό Πρόσωπο του άρθρου 14 παρ. 1 του Ν. 2190/1994 με την ιδιότητα του εποχιακού υπαλλήλου ή για κάλυψη περιοδικών ή πρόσκαιρων αναγκών ή όχι. Σε περίπτωση που έχουν απασχοληθεί να δηλώνουν την υπηρεσία στην οποία απασχολήθηκαν και την ακριβή χρονική διάρκεια της απασχόλησης (έναρξη και λήξη).

• Πρόσφατη βεβαίωση του ΟΑΕΔ για την απόδειξη της μακροχρόνιας ανεργίας.

• Υπεύθυνη δήλωση του Νόμου 1599/1986 ότι ο υποψήφιος είναι άνεργος ή ανεπαγγελτος.

ΣΥΝΕΧΕΙΑ ΣΤΗ ΣΕΛ. 33

ΣΥΝΕΧΕΙΑ ΑΠΟ ΤΗ ΣΕΛ. 32

• Πιστοποιητικό οικογενειακής κατάστασης (όπου απαιτείται).

• Πιστοποιητικό του οικείου Δήμου ή Κοινότητας για τη μόνιμη κατοικία του υποψηφίου.

• Προκειμένου για απολυμένους από αγροτικές συνεταιριστικές οργανώσεις σύμφωνα με την παρ. 2 του άρθρου 23 του Ν. 2538/1997 βεβαίωση της νέας συνεταιριστικής οργάνωσης ότι είχαν συνεχή υπηρεσία δύο (2) τουλάχιστον ετών και πρόσφατη βεβαίωση του ΟΑΕΔ ότι είναι άνεργοι.

Επιπροσθέτως:

Τα δικαιολογητικά τα οποία πρέπει να υποβάλουν οι υποψήφιοι για υπαγωγή τους σε ομάδα εντοπιότητας και σε κατηγορίες κριτηρίων της παρ. 1 του άρθρου 21 Ν. 2190/1994 αναφέρονται σε επεξηγηματικό σημείωμα (παράρτημα ΙΙ) που αποτελεί αναπόσπαστο μέρος της παρούσας ανακοίνωσης και βρίσκεται αναρτημένο στο χώρο της υπηρεσίας και στο χώρο ανακοινώσεων του Δημοτικού Καταστήματος.

Η παρούσα να δημοσιευτεί στις ημερήσιες τοπικές εφημερίδες ΔΗΜΟΚΡΑΤΙΚΗ, ΠΡΟΟΔΟ, ΔΡΑΣΗ και ΓΝΩΜΗ και να αναρτηθεί στο χώρο ανακοινώσεων του Δημοτικού Καταστήματος.

ΕΝΣΤΑΣΕΙΣ

Οι ενδιαφερόμενοι μπορούν να υποβάλουν στο ΑΣΕΠ ενστάσεις κατά των πινάκων κατάταξης μέσα σε αποκλειστική προθεσμία, η οποία λήγει μετά την πάροδο δέκα (10) ημερών, από την ανάρτηση της ανακοίνωσης ή από την τελευταία δημοσιοποίησή της, εφόσον η τελευταία δημοσίευση γίνει μετά την ανάρτηση.

Για την υποβολή ένστασης απαιτείται η καταβολή στο Δημόσιο Ταμείο παραβόλου πέντε (5.000) χιλιάδων δραχμών.

Ο αντιδήμαρχος
ΑΝΤΩΝΗΣ ΑΛΑΒΕΡΑΣ

ΚΑ.Ι.Ρ.

ΠΡΟΣΚΛΗΣΗ ΕΚΔΗΛΩΣΗΣ ΕΝΔΙΑΦΕΡΟΝΤΟΣ

Η Κ.Α.Ι.Ρ. Α.Ε. προκειμένου να προβεί στην ενημέρωση των κτηματολογικών διαγραμμάτων 18 αγροτεμαχίων στην κτηματολογική περιφέρεια Φανών, συνολικής επιφάνειας 70.580 μ2 και 33 αγροτεμαχίων στην κτηματολογική περιφέρεια Καλαβαρδών, συνολικής επιφανείας 215.942 μ2, επί των μεταβολών που έχουν επέλθει σ' αυτά ύστερα από την απαλλοτρίωση - παραχώρηση τμημάτων των ανωτέρω ακινήτων σε ακτήμονες αγρότες, καθώς και την αποτύπωση και την οριοθέτηση των τμημάτων που παραμένουν στην κυριότητα της εταιρείας

προσκαλεί

κάθε ενδιαφερόμενο που έχει το δικαίωμα κατά τον νόμο, να υποβάλει σχετική αίτηση εκδήλωσης ενδιαφέροντος στα γραφεία της εταιρείας 3ο χλμ Ρόδου - Λίνδου σε σφραγισμένο φάκελο με την ένδειξη «Τοπογραφήσεις Φανών - Καλαβαρδών», μέχρι τις 30 Οκτωβρίου 2001, ημέρα Τρίτη και ώρα 16.00 το απόγευμα.

Α. Αντικείμενο της εργασίας

1. Ενημέρωση των κτηματολογικών σχεδιαγραμμάτων των ακινήτων, σύμφωνα με τους πίνακες και τα διαγράμματα των απαλλοτριώσεων.
2. Ταχυμετρική αποτύπωση των ακινήτων
3. Οριοθέτηση των τμημάτων των ακινήτων που παραμένουν στην ΚΑΙΡ.

Β. Προδιαγραφές

1. Ταχυμετρική αποτύπωση των ακινήτων σε κλίμακα 1:1.000
2. Οριοθέτηση των ακινήτων με σήμανση των κορυφών με χρήση πασάλων Φ10 και μήκους 50 εκ.

Γ. Στοιχεία που θα παραδοθούν

1. Τοπογραφικά διαγράμματα σε κλίμακα κτηματολογίου σε μία διαφανή και πέντε κοινές φωτοτυπίες.
2. Αρχεία δεδομένων (δισκέτες) συμβατά με AUTOCAD
3. Τεύχος εξασφαλίσεων μετρήσεων και υπολογισμών.

Η παραπάνω εργασία θα χωριστεί σε δύο φάσεις.

Η α' φάση θα περιλαμβάνει την ενημέρωση των κτηματολογικών σχεδιαγραμμάτων των ακινήτων, σύμφωνα με τους πίνακες και τα διαγράμματα των απαλλοτριώσεων και η β' φάση την αποτύπωση, την οριοθέτηση και την εφαρμογή επί του εδάφους.

Η α' φάση θα παραδοθεί σε ένα (1) μήνα από την ημερομηνία υπογραφής της σύμβασης και η β' φάση θα ολοκληρωθεί σε ένα (1) μήνα από την παράδοση της α' φάσης.

Με την εκδήλωση ενδιαφέροντος ζητείται επίσης και το ύψος της αμοιβής της μελέτης κατανεμημένης σε δύο στάδια, σύμφωνα με τις πιο πάνω αναφερόμενες φάσεις.

Δηλαδή:

1. Αμοιβή για την ενημέρωση των κτηματολογικών σχεδιαγραμμάτων των ακινήτων, σύμφωνα με τους πίνακες και τα διαγράμματα των απαλλοτριώσεων.
2. Αμοιβή για την αποτύπωση, την οριοθέτηση και την εφαρμογή επί του εδάφους.

Για την ταχύτερη ολοκλήρωση της εργασίας τα ακίνητα θα χωριστούν σε τέσσερις ομάδες.

Κάθε ενδιαφερόμενος έχει το δικαίωμα να εκδηλώσει ενδιαφέρον για μία ή περισσότερες ομάδες.

Η ΚΑΙΡ διατηρεί το δικαίωμα να αναθέσει την εργασία σε περισσοτέρους του ενός ενδιαφερόμενους, προκειμένου η εργασία να ολοκληρωθεί το συντομότερον δυνατόν.

Αναλυτική κατάσταση των ακινήτων μπορούν να προμηθευτούν οι ενδιαφερόμενοι από τα γραφεία της εταιρείας στο 3ο χλμ. της Εθνικής οδού Ρόδου - Λίνδου.

Για κάθε διευκρίνηση ή πληροφορία οι ενδιαφερόμενοι μπορούν να απευθύνονται στον κ. Στέλιο Κούρτη, Τεχνικό Σύμβουλο της Κ.Α.Ι.Ρ. Α.Ε. στο τηλέφωνο 0944 - 363701.

Για την Κ.Α.Ι.Ρ. Α.Ε.
Ο Διευθυντής
ΑΛΕΞΑΝΔΡΟΣ ΓΛΥΝΟΣ

ΕΛΛΗΝΙΚΗ ΔΗΜΟΚΡΑΤΙΑ
ΝΟΜΟΣ ΔΩΔΕΚΑΝΗΣΟΥ
ΔΗΜΟΣ ΝΟΤΙΑΣ ΡΟΔΟΥ
ΤΕΧΝΙΚΗ ΥΠΗΡΕΣΙΑ
ΕΔΡΑ: ΓΕΝΝΑΔΙ
ΑΡ. ΠΡΩΤ.: 6944

ΔΙΑΚΗΡΥΞΗ ΔΗΜΟΠΡΑΣΙΑΣ

Ο Δήμαρχος Νότιας Ρόδου, Νομού Δωδ/σου, προκηρύσσει ανοικτή δημοπρασία με σφραγισμένες προσφορές με το σύστημα Προσφοράς με Επιμέρους Ποσοστά Εκπτωσης κατά Ομάδες Τιμών και έλεγχο ομαλότητας τιμών για την κατασκευή του έργου «ΑΝΑΠΛΑΣΗ ΠΑΡΑΔΟΣΙΑΚΗΣ ΠΛΑΤΕΙΑΣ ΠΙΣΩ ΒΡΥΣΗΣ ΒΑΤΙΟΥ».

Η δημοπρασία θα γίνει την 28η ημέρα Τετάρτη του μήνα Νοεμβρίου του έτους 2001 στα γραφεία των Τεχνικών Υπηρεσιών του Δήμου Νότιας Ρόδου στο Γενάδι από την αρμόδια Επιτροπή Δημοπρασίας. Ωρα έναρξης παραλαβής προσφορών η 10.00 π.μ. και ώρα λήξης παραλαβής των προσφορών η 11.00 π.μ.

Η δημοπρασία και η εκτέλεση του έργου θα γίνουν σύμφωνα με τις διατάξεις του Π.Δ. 609/1985 «Κατασκευή δημοσίων έργων» (όπως τροποποιήθηκε με το Π.Δ. 218/1999 και τον Ν. 2741) του Ν. 1418/1985 «Δημόσια έργα και ρυθμίσεις συναφών θεμάτων», όπως τροποποιήθηκε και συμπληρώθηκε με τον Ν.2229/1994, του Π.Δ. 171/1987 «Οργανα που αποφασίζουν και γνωμοδοτούν κ.λ.π.» και σύμφωνα με τον Ν.2576/98 (ΦΕΚ 25Α'/9-2-98) και την απόφαση Δ17α/08/16/ΦΝ 402/10-2-98 (ΦΕΚ 116Β/12-2-98).

Ο προϋπολογισμός της δαπάνης των δημοπρατούμενων εργασιών ανέρχεται σε 25.663.717 δρχ., μη συμπεριλαμβανομένου του Φ.Π.Α.

Η εγγύηση για τη συμμετοχή στη δημοπρασία ορίζεται σε 2% επί του προϋπολογισμού δηλαδή σε 513.274 δρχ. και βεβαιώνεται με την προσκόμιση ισόποσου γραμματίου του Ταμείου Παρακαταθηκών και Δανείων ή Εγγυητικής Επιστολής ανεγνωρισμένης Τράπεζας ή του Ταμείου Συντάξεως Μηχανικών και Εργοληπτών Δημοσίων Εργων (ΤΣΜΕΔΕ), συνταταγμένη κατά τον ισχύοντα τύπο για το Δημόσιο. Η εγγύηση θα απευθύνεται προς το Δήμο Νότιας Ρόδου.

Στη Δημοπρασία γίνονται δεκτές εργοληπτικές επιχειρήσεις εγγεγραμμένες στο ΜΕΕΠ με τάξη πτυχίου Α' για έργα ΟΔΟΠΟΙΙΑΣ και τάξη πτυχίου Α' για έργα ΗΛΕΚΤΡΟΜΗΧΑΝΟΛΟΓΙΚΑ.

Για περισσότερες πληροφορίες οι ενδιαφερόμενοι μπορούν να απευθύνονται στα γραφεία των Τεχνικών Υπηρεσιών του Δήμου Νότιας Ρόδου και στα τηλέφωνα 0244 -29134-29133.

Γεννάδι 23-10-2001
Ο ΔΗΜΑΡΧΟΣ ΝΟΤΙΑΣ ΡΟΔΟΥ
ΤΟΟΥΛΟΥ ΙΩΑΝΝΗΣ

Δ.Ε.Υ.Α.Ρ.
ΔΗΜΟΤΙΚΗ ΕΠΙΧΕΙΡΗΣΗ ΥΔΡΕΥΣΗΣ ΑΠΟΧΕΤΕΥΣΗΣ ΡΟΔΟΥ
2ο χλμ Εθν. Οδού Ρόδου - Λίνδου
Αριθ. Πρωτ.: 3141
Τηλ. 68750 - 68757 fax: 66380
ΔΙΕΥΘΥΝΣΗ ΤΕΧΝΙΚΩΝ ΥΠΗΡΕΣΙΩΝ
ΥΠΗΡΕΣΙΑ ΑΠΟΧΕΤΕΥΣΗΣ

ΑΝΑΚΟΙΝΩΣΗ

Ανακοινώνεται ότι από την Τετάρτη 24 Οκτωβρίου 2001 και για είκοσι (20) ημέρες περίπου, θα παραμείνει κλειστό το τμήμα της οδού Στεφάνου Καζούλη, από την πλατεία Μαρτύρων (Φώκιαλη) έως την οδό Δημοκρατίας, λόγω εκτέλεσης του έργου «Δίκτυα Αποχέτευσης Ομβρίων - Ακαθάρτων περιοχής Αγίας Αναστασίας».

Για τον λόγο αυτό:

1. Το τμήμα της οδού Αγ. Αναστασίας από την οδό Παλαιών Πατρών Γερμανού έως την οδό Βενετοκλέων θα αλλάξει κατεύθυνση για να γίνει πύλη εισόδου της πόλης σε αντικατάσταση της Στεφάνου Καζούλη.
2. Το τμήμα της οδού Βύρωνος από την οδό Βενετοκλέων μέχρι την οδό Δημοκρατίας γίνεται μονόδρομος με την ίδια κατεύθυνση της Αγίας Αναστασίας.
3. Το τμήμα της οδού Παλαιών Πατρών Γερμανού γίνεται μονόδρομος με κατεύθυνση από την πλατεία Μαρτύρων έως την οδό Πατριάρχου Αθηναγόρα Α.
4. Παρακαλούνται οι οδηγοί των μεγάλων οχημάτων (νταλίκες, φορτηγά κ.λ.π.) που κατευθύνονται προς το λιμάνι και το κέντρο της πόλης, να αποφεύγουν τους παραπάνω δρόμους, και να προτιμούν τις διαδρομές διαμέσου των οδών:

α) Μητροπολίτου Σπυρίδωνος και Κωνσταντινουπόλεως (Ροδίνι).
β) Δενδρινού
γ) Εθνικής Αντίστασης

Ζητάμε την κατανόηση των πολιτών και παρακαλούνται οι φίλοι οδηγοί να κινούνται προσεκτικά και με μικρές ταχύτητες για την αποφυγή ατυχημάτων.

Εκ της ΔΕΥΑΡ
ΕΜΜ. ΔΙΑΚΟΜΑΝΩΛΗΣ
ΓΕΝΙΚΟΣ ΔΙΕΥΘΥΝΤΗΣ

Δ.Ε.Υ.Α.Ρ.
ΕΡΓΟ: ΔΙΚΤΥΑ ΑΠΟΧΕΤΕΥΣΗΣ ΟΜΒΡΙΩΝ - ΑΚΑΘΑΡΤΩΝ ΠΕΡΙΟΧΗΣ ΑΓ. ΑΝΑΣΤΑΣΙΑΣ



ΚΥΚΛΟΦΟΡΙΑΚΕΣ ΡΥΘΜΙΣΕΙΣ
ΑΠΟ ΤΗΝ ΤΕΤΑΡΤΗ 24 ΟΚΤΩΒΡΙΟΥ 2001
Η ΟΔΟΣ ΣΤΕΦ. ΚΑΖΟΥΛΗ ΑΠΟ ΤΗΝ ΠΛΑΤΕΙΑ ΜΑΡΤΥΡΩΝ (ΦΩΚΙΑΛΗ) ΕΩΣ ΤΗΝ ΟΔΟ ΔΗΜΟΚΡΑΤΙΑΣ ΚΛΕΙΣΤΗ

ΕΛΛΗΝΙΚΗ ΔΗΜΟΚΡΑΤΙΑ
ΕΠΙΜΕΛΗΤΗΡΙΟ
ΔΩΔΕΚΑΝΗΣΟΥ
ΕΚΛΟΓΙΚΗ ΕΠΙΤΡΟΠΗ
ΕΠΙΜΕΛΗΤΗΡΙΟΥ
ΔΩΔΕΚΑΝΗΣΟΥ

ΑΝΑΚΟΙΝΩΣΗ
ΠΡΟΣΚΛΗΣΗΣ ΓΙΑ ΤΙΣ ΕΚΛΟΓΕΣ ΚΑΙ ΥΠΟΒΟΛΗ ΥΠΟΨΗΦΙΟΤΗΤΩΝ

Η Εκλογική Επιτροπή του Επιμελητηρίου Δωδεκανήσου καλεί τα μέλη του Επιμελητηρίου, φυσικά και νομικά πρόσωπα, που έχουν εγγραφεί σ' αυτό τουλάχιστον μέχρι και τις 8-12-2000 και έχουν εξοφλήσει τις οικονομικές τους υποχρεώσεις μέχρι και το έτος 2000, να συμμετάσχουν στις εκλογές για την ανάδειξη του νέου Διοικητικού Συμβουλίου του Επιμελητηρίου Δωδεκανήσου, που θα διεξαχθούν στις 8 και 9 Δεκεμβρίου 2001, ημέρες Σάββατο και Κυριακή και ώρα 08.00 π.μ. μέχρι και 17.30 μ.μ. στα γραφεία του Επιμελητηρίου, οδός Αυστραλίας 88- Ρόδος, στα γραφεία των Παραρτημάτων του Επιμελητηρίου στην Κω (Μαρμαρωτό) και Κάλυμνο (οδός Νομικού Καλαβρού), στην Κάρπαθο (γραφεία Ενωσης Ξενοδόχων Καρπάθου -άνωθεν σούπερ μάρκετ Γεωργατσούλη, Πηγάδια Καρπάθου) και Λέρο (ξενοδοχείο Κριθώνι Paradise) και για την καλύτερη ενημέρωσή τους, τους γνωστοποιεί τα εξής:

1) Η διαίρεση των μελών του Επιμελητηρίου Δωδεκανήσου σε Τμήματα και ο αριθμός των αντιπροσώπων (Συμβούλων) που θα εκλεγούν σε κάθε Τμήμα, έγινε με την υπ' αριθμό 8405/27-7-2001 απόφαση του Διευθυντή Τοπικής Αυτοδιοίκησης και Διεύθυνσης Δωδεκανήσου της Περιφέρειας Νοτίου Αιγαίου ως εξής:

Α. ΤΜΗΜΑ ΕΜΠΟΡΙΟΥ: ΕΔΡΕΣ 20

Β. ΤΜΗΜΑ ΜΕΤΑΠΟΙΗΣΗΣ: ΕΔΡΕΣ 17

Γ. ΤΜΗΜΑ ΤΟΥΡΙΣΜΟΥ: ΕΔΡΕΣ 12

Δ. ΤΜΗΜΑ ΕΠΑΓΓΕΛΜΑΤΙΩΝ: 12

2) Σημειώνεται ότι οι προσωρινοί εκλογικοί κατάλογοι θα κυρωθούν από την Εκλογική Επιτροπή ένα μήνα πριν τις εκλογές και θα οριστικοποιηθούν μετά από την εκδίκαση τυχόν ενστάσεων. Τα σχετικά με την κύρωση, έκθεση και οριστικοποίηση των εκλογικών καταλόγων θα γνωστοποιηθούν με νεότερη ανακοίνωση της Εκλογικής Επιτροπής.

3) Επισημαίνεται ότι τα εγγεγραμμένα στους εκλογικούς καταλόγους μέλη μπορούν να ασκήσουν το εκλογικό τους δικαίωμα ως ακολούθως:

α) Τα εγγεγραμμένα μέλη που έχουν την έδρα της επιχείρησής τους στη Ρόδο, Σύμη, Χάλκη, Τήλο και Μεγίστη θα ασκήσουν το εκλογικό τους δικαίωμα μόνο στη Ρόδο.

β) Τα εγγεγραμμένα μέλη που έχουν την έδρα της επιχείρησής τους στην Κω και Νίσυρο θα ασκήσουν το εκλογικό τους δικαίωμα μόνο στην Κω.

γ) Τα εγγεγραμμένα μέλη που έχουν την έδρα της επιχείρησής τους στην Κάρπαθο και Κάσο θα ασκήσουν το εκλογικό τους δικαίωμα μόνο στην Κάρπαθο.

δ) Τα εγγεγραμμένα μέλη που έχουν την έδρα της επιχείρησής τους στην Κάλυμνο και Αστυπάλαια θα ασκήσουν το εκλογικό τους δικαίωμα μόνο στην Κάλυμνο.

ε) Τα εγγεγραμμένα μέλη που έχουν την έδρα της επιχείρησής τους στην Πάτμο, Λέρο, Λειψούς και Αγαθονήσι θα ασκήσουν το εκλογικό τους δικαίωμα μόνο στη Λέρο.

4) Το εκλογικό δικαίωμα ασκείται αυτοπροσώπως και με μυστική δια ψηφοδελτίων ψηφοφορία απαγορευμένης της ασκήσεως του δι' αντιπροσώπου με εξαίρεση τις περιπτώσεις των Νομικών Προσώπων (Α.Ε., Ε.Π.Ε., Ο.Ε., Ε.Ε., Συνεταιρισμοί Περιορισμένης Ευθύνης και Υποκαταστήματα Ημεδαπών και Αλλοδαπών Επιχειρήσεων), στα οποία σύμφωνα με το άρθρο 4, του Π.Δ. 164/2001, το εκλογικό δικαίωμα ασκείται από τους προσκομίζοντες κατά τις ημέρες των εκλογών εξουσιοδότηση-μόνο με την προσκόμιση της οποίας είναι δυνατή η άσκηση του εκλογικού δικαιώματος- υπογεγραμμένη αναλόγως από τον διαχειριστή, τον Πρόεδρο ή τον Διευθύνοντα Σύμβουλο, σύμφωνα με τα οριζόμενα στην παράγραφο 6 του άρθρου 3, του Ν. 2081/1992, που θα καθορίζει ποια από τα μέλη του Νομικού Προσώπου θα ασκήσουν το εκλογικό δικαίωμα για λογαριασμό του. Την ανωτέρω εξουσιοδότηση πρέπει να προσκομίζουν ακόμα και ο Πρόεδρος, διαχειριστής και Διευθύνων Σύμβουλος, ανάλογα με τη μορφή της εταιρίας, προκειμένου να ασκήσουν το εκλογικό τους δικαίωμα. Υπόδειγμα της εξουσιοδότησης θα αποσταλεί από το Επιμελητήριο προς όλα τα Νομικά Πρόσωπα και θα διατίθεται παράλληλα για κάθε ενδιαφερόμενο από τα γραφεία του Επιμελητηρίου (Αυστραλίας 88-Ρόδος), καθώς και από τα Παραρτήματα του Επιμελητηρίου στην Κω και Κάλυμνο.

Διευκρινίζεται ότι σύμφωνα με τις διατάξεις της παραγράφου 6, του άρθρου 3, του Ν. 2081/1992 δικαίωμα ψήφου έχουν οι κάτωθι:

α. Κάθε μέλος φυσικό πρόσωπο μία ψήφο.

β. Στις προσωπικές εταιρίες, μέχρι και δύο ομόρρυθμοι εταίροι, υποδεικνυόμενοι από το νόμιμο εκπρόσωπο αυτών.

γ. Στις Εταιρίες Περιορισμένης Ευθύνης μέχρι και δύο από τους διαχειριστές ή ένας διαχειριστής και ένας εταίρος υποδεικνυόμενοι από την Εταιρία.

δ. Στις Ανώνυμες Εταιρίες τρία μέλη από το διοικητικό συμβούλιο της εταιρίας, υποδεικνυόμενα από αυτό.

ε. Για τα υποκαταστήματα ο διευθυντής αυτού ή ο αναπληρωτής του.

στ. Για αλλοδαπές ανώνυμες εταιρίες και εταιρίες περιορισμένης ευθύνης, ο νόμιμος εκπρόσωπος ή πράκτορας ή αντίκλητος υπό τον όρο της αμοιβαιότητας.

ζ. Στους συνεταιρισμούς ο πρόεδρος και ο γενικός γραμματέας ή οι αναπληρωτές τους.

Σημειώνεται ότι κανένας δεν μπορεί να έχει περισσότερες από μία (1) ψήφους οσεσδήποτε ιδιότητες και αν έχει. Εάν το ίδιο πρόσωπο ή η ίδια επιχείρηση ασκεί περισσότερα επαγγέλματα, το εκλογικό δικαίωμα ασκείται στην κατηγορία που θα επιλέξει με δήλωσή του. Σε περίπτωση μη υποβολής δήλωσης επιλογής, με απόφαση της Εκλογικής Επιτροπής, θα συμπεριληφθεί στους εκλογικούς καταλόγους η αρχαιότερη χρονικά επιχείρηση, εφόσον είναι οικονομικά ενήμερη στο Επιμελητήριο μέχρι και το έτος 2000.

Απαραίτητη προϋποθέση για την άσκηση του εκλογικού δικαιώματος είναι η προσκόμιση της αστυνομικής ταυτότητας ή άλλου εγγράφου, από το οποίο αποδεικνύονται τα στοιχεία της ταυτότητας των εκλογέων και ο αριθμός μητρώου με τον οποίο είναι εγγεγραμμένοι στο Επιμελητήριο.

5) Σύμφωνα με την παρ. 6 του άρθρου 3 του Ν. 2081/92 στερούνται του δικαιώματος ψήφου οι αμετάκλητα στερηθέντες των πολιτικών τους δικαιωμάτων, οι τελούντες υπό δικαστική απαγόρευση ή αντίληψη, οι αμετάκλητα καταδικασθέντες για ορισμένα αδικήματα, οι τελεσίδικα πτωχεύσαντες και μη αποκατασταθέντες και οι επιχειρήσεις που τελούν υπό εκκαθάριση.

6) Οι εκλογείς κατά τη ψηφοφορία, θα υπογράφουν έντυπη δήλωση ότι ασκούν μία φορά το εκλογικό τους δικαίωμα και ότι δεν έχουν κώλυμα από τα προβλεπόμενα στην παρ. 6 του άρθρου 3 του Ν. 2081/92.

7) Οι εκλογές θα διεξαχθούν με μυστική ψηφοφορία και με έντυπα ψηφοδέλτια που θα τυπωθούν με τη φροντίδα του Επιμελητηρίου. Κάθε εκλογέας θα δηλώσει την προτίμησή του θέτοντας μέχρι τρεις (30 σταυρούς πριν ή μετά από το όνομα των υποψηφίων, με μολύβι διαρκείας μπλε ή μαύρου χρώματος. Ψηφοδέλτια που θα φέρουν περισσότερους από τρεις (3) σταυρούς προτίμησης θα προσμετρώνται υπέρ του συνδυασμού, χωρίς να λαμβάνονται υπόψη οι σταυροί προτίμησης. Εάν το ψηφοδέλτιο δεν έχει σταυρό, προσμετράται υπέρ του συνδυασμού. Επίσης σε κάθε Τμήμα εκλέγεται αριθμός αναπληρωματικών μελών μέχρι 50% των εδρών του Τμήματος.

8) Εκλόγιμοι είναι οι έχοντες τα προσόντα του εκλογέα και διατελέσαντες μέλη του Επιμελητηρίου για τρία (3) χρόνια, είτε ατομικά, είτε σαν μέλη προσωπικών εταιριών (Ο.Ε. ή Ε.Ε.) ή Εταιριών Περιορισμένης Ευθύνης ή Διοικητικών Συμβουλίων Ανωνύμων εταιριών ή Συνεταιρισμών ή ως εκπρόσωποι υποκαταστημάτων ελληνικών ή αλλοδαπών επιχειρήσεων.

9) Η Εκλογική Επιτροπή καλεί όσους επιθυμούν να διεκδικήσουν το αξίωμα του Συμβούλου, να καταθέσουν μέσω του εκπροσώπου του συνδυασμού με τον οποίο κατέρχονται στο Πρωτόκολλο της Εκλογικής Επιτροπής, το αργότερο μέχρι και τις 7 Νοεμβρίου 2001 και ώρα 14.00 μ.μ. αίτηση υποψηφιότητας.

Στην αίτηση πρέπει να επισυνάπτονται:

α) Γραμμάτιο εισπράξεως από το ταμείο του Επιμελητηρίου ποσού δεκαπέντε χιλιάδων (15.000) δραχμών.

β) Υπεύθυνη δήλωση του Ν.Δ. 1599/86 «περί του ότι δεν υφίσταται κώλυμα από τα προβλεπόμενα στην παρ. 6, του άρθρου 3 του Ν. 2081/1992.

Εντυπα αιτήσεως για την υποβολή υποψηφιότητας χορηγούνται από τον Γραμματέα της Εκλογικής Επιτροπής, κ. Κωνσταντίνου Ιωάννη, τηλ. (0241) 22282.

Υποψηφιότητες που για οποιονδήποτε λόγο κατατίθενται μετά την ανωτέρω προθεσμία, θεωρούνται απαράδεκτες. Δεν ανακηρύσσεται υποψήφιος όποιος περιλαμβάνεται σε περισσότερο από ένα ψηφοδέλτια συνδυασμών υποψηφίων. Ως συνδυασμός θεωρείται το ψηφοδέλτιο που περιλαμβάνει οποιονδήποτε αριθμό υποψηφίων για οποιονδήποτε αριθμό τμημάτων, ενώ γίνονται δεκτές μεμονωμένες υποψηφιότητες και για ένα μόνο τμήμα του Επιμελητηρίου.

Μέσα σε δέκα (10) ημέρες από τη λήξη της προθεσμίας υποβολής υποψηφιοτήτων η εκλογική επιτροπή θα ανακηρύξει τους υποψηφίους που υπέβαλαν κανονικά αίτηση και έχουν τα νόμιμα προσόντα. Η σχετική με την ανακήρυξη απόφαση, θα αναρτηθεί σε εμφανές μέρος του Επιμελητηρίου, προκειμένου να λάβουν γνώση οι εκλογείς. Ο οριστικός κατάλογος των υποψηφίων θα συνταχθεί μετά την εκδίκαση τυχόν ενστάσεων που θα υποβληθούν. Οι λεπτομέρειες για την ανακήρυξη των υποψηφίων, οι προθεσμίες για την υποβολή ενστάσεων και στη σύνταξη του οριστικού καταλόγου θα γνωστοποιηθούν με νεότερη ανακοίνωση της Εκλογικής Επιτροπής.

Ρόδος 26 Οκτωβρίου 2001
ΓΙΑ ΤΗΝ ΕΚΛΟΓΙΚΗ ΕΠΙΤΡΟΠΗ
Ο ΠΡΟΕΔΡΟΣ
ΕΛΕΥΘΕΡΙΟΣ ΓΕΩΡΓΙΛΛΗΣ
ΠΡΩΤΟΔΙΚΗΣ

ΕΛΛΗΝΙΚΗ ΔΗΜΟΚΡΑΤΙΑ
ΝΟΜΟΣ ΔΩΔΕΚΑΝΗΣΟΥ
ΔΗΜΟΣ ΝΟΤΙΑΣ ΡΟΔΟΥ
ΤΕΧΝΙΚΗ ΥΠΗΡΕΣΙΑ
ΕΔΡΑ: ΓΕΝΝΑΔΙ
ΤΗΛ. 0244 / 29134 - 29133
FAX: 0244 43385
ΓΕΝΝΑΔΙ: 22/10/2001
ΑΡ. ΠΡΩΤ.: 6915

ΔΙΑΚΗΡΥΞΗ ΔΗΜΟΠΡΑΣΙΑΣ

Ο Δήμαρχος Νότιας Ρόδου, Νομού Δωδ/σου, προκηρύσσει ανοικτή δημοπρασία με σφραγισμένες προσφορές με ενιαίο ποσοστό έκπτωσης σε ακέραιες μονάδες επί τοις εκατό στις τιμές του τιμολογίου της μελέτης της Υπηρεσίας για την κατασκευή του έργου «Ανόρυξη και αξιοποίηση γεώτρησης Δημοτικού Διαμερίσματος Ιστρίου στη θέση Σαλάνες».

Η δημοπρασία και η εκτέλεση του έργου θα γίνουν σύμφωνα με τις διατάξεις του Π.Δ. 609/1985 «Κατασκευή δημοσίων έργων» (όπως τροποποιήθηκε με το Π.Δ. 218/1999 και τον Ν.2741/1999), του Ν. 1418/1985 «Δημόσια έργα και ρυθμίσεις συναφών θεμάτων», όπως τροποποιήθηκε και συμπληρώθηκε με τον Ν.2229/1994, του Π.Δ. 171/1987 «Οργανα που αποφασίζουν και γνωμοδοτούν κ.λ.π.» και σύμφωνα με τον Ν.2576/98 (ΦΕΚ 25Α'/9-2-98) και την απόφαση Δ17α/08/16/ΦΝ 402/10-2-98 (ΦΕΚ 116Β/12-2-98).

Ο προϋπολογισμός της δαπάνης του έργου ανέρχεται σε 9.000.000 δρχ. μη συμπεριλαμβανομένου του ΦΠΑ.

Ο διαγωνισμός θα γίνει στο Δημοτικό Κατάστημα του Δήμου Νότιας Ρόδου, στο Γεννάδι στις 14/11/2001 ημέρα Τετάρτη και ώρα 10.00 π.μ. έως 11.00 π.μ.

Στο διαγωνισμό γίνονται δεκτές εργοληπτικές επιχειρήσεις εγγεγραμμένες στο ΜΕΕΠ Α' τάξης για έργα γεωτρήσεων όπως και επιχειρήσεις γραμμένες στα Νομαρχιακά Μητρώα αντίστοιχης κατηγορίας με την ανάλογη διαβάθμιση.

Η εγγύηση για τη συμμετοχή στη δημοπρασία ορίζεται σε 2% επί του προϋπολογισμού του έργου, δηλ. σε 180.000 δρχ.

Τα τεύχη του διαγωνισμού χορηγούνται όλες τις εργάσιμες ημέρες και ώρες στα γραφεία των Τεχνικών Υπηρεσιών του Δήμου Νότιας Ρόδου, τηλ. 0244-29134/29133.

Ο ΔΗΜΑΡΧΟΣ
ΝΟΤΙΑΣ ΡΟΔΟΥ
ΤΟΟΥΛΟΥ ΙΩΑΝΝΗΣ

ΕΛΛΗΝΙΚΗ ΔΗΜΟΚΡΑΤΙΑ
ΠΕΡΙΦΕΡΕΙΑ ΝΟΤΙΟΥ ΑΙΓΑΙΟΥ
ΝΟΜΟΣ ΔΩΔΕΚΑΝΗΣΟΥ
ΔΗΜΟΣ ΚΑΛΛΙΘΕΑΣ
ΑΡ.ΠΡ.: Τ.Υ. 1459

ΔΙΑΚΗΡΥΞΗ ΑΝΟΙΚΤΟΥ ΔΙΑΓΩΝΙΣΜΟΥ

Ο Δήμαρχος Καλλιθέας προκηρύσσει ανοικτό διαγωνισμό για την προμήθεια ενός (1) ημιφορτηγού αυτοκινήτου ωφέλιμου φορτίου 2,5 τόνων περίπου (χωρίς καρότσα) με σκοπό την κάλυψη των αναγκών του Δήμου, όπως τη μεταφορά εργαλείων, υλικών, αποκομιδή απορριμμάτων κ.λ.π.

Το αυτοκίνητο θα πρέπει να είναι απολύτως καινούργιο, πετρελαιοκίνητο και να ανταποκρίνεται στις προδιαγραφές των τευχών της παρούσας μελέτης.

Η διενέργεια του διαγωνισμού και η εκτέλεση της προμήθειας θα γίνουν σύμφωνα με την 11389/23-3-93 απόφαση (Ενιαίος Κανονισμός Προμηθειών ΟΤΑ) όπως τροποποιήθηκε και ισχύει και του Ν.2286/95 και του Π.Δ. 394/96.

Στοιχεία της σύμβασης που θα προσαρτηθούν σ' αυτήν κατά σειρά ισχύος είναι:

α) το συμφωνητικό της προμήθειας, β) η Διακήρυξη του Διαγωνισμού, γ) το Τιμολόγιο προσφοράς, δ) ο Προϋπολογισμός προσφοράς του αναδόχου, ε) Γενική Συγγραφή Υποχρεώσεων, στ) η Ειδική Συγγραφή Υποχρεώσεων ζ) Τεχνικές Προδιαγραφές, η) Τεχνική Εκθεση της Μελέτης.

Η προϋπολογισθείσα ενδεικτικά δαπάνη της προμήθειας ανέρχεται στο ποσό των 6.750.000 δρχ. μη συμπεριλαμβανόμενου του Φ.Π.Α. και θα χρηματοδοτηθεί από Ι.Π. 2001 του Δήμου.

Ο διαγωνισμός θα γίνει στο Δημοτικό Κατάστημα Καλλιθέας και από την αρμόδια Επιτροπή την 28-11-2001 ημέρα Τετάρτη και ώρα 10:00 π.μ. έως 11:00 π.μ.

Στον διαγωνισμό γίνονται δεκτοί Ελληνες και αλλοδαποί προμηθευτές, Νομικά πρόσωπα και ημεδαπά και αλλοδαπά, συνεταιρισμοί, ενώσεις προμηθευτών.

Για περισσότερες πληροφορίες οι ενδιαφερόμενοι θα απευθύνονται στα γραφεία του Δήμου τις εργάσιμες ημέρες και ώρες.

Καλυθιές 25-10-2001
Ο ΔΗΜΑΡΧΟΣ
ΙΩΑΝΝΗΣ ΙΑΤΡΙΔΗΣ

---

euro craft

ΧΕΙΡΟΤΕΧΝΙΚΟ ΚΕΝΤΡΟ ΡΟΔΟΥ
Γ. Σεφέρη 108 Εμπορικό Κέντρο Πανάγου
ΤΚ 85100 Ρόδος
Α.Φ.Μ.: 090049500
Πληροφορίες: Ν. Κούσβος
Τηλ. 0241/62990
FAX: (0241) 60068
Κινητό: 0945 226411
Email: handcrod@otenet.gr

ΑΝΑΚΟΙΝΩΣΗ

Το Χειροτεχνικό Κέντρο Ρόδου στα πλαίσια συμμετοχής του στο Σχέδιο EUROCRAFT (RECITE II) διοργανώνει Σεμινάριο Επιμόρφωσης Ξυλογλυπτικής διάρκειας 120 ωρών, το οποίο θα αρχίσει στις αρχές Νοεμβρίου.

Οσοι ενδιαφέρονται να παρακολουθήσουν το παραπάνω σεμινάριο να απευθύνονται στο Χειροτεχνικό Κέντρο Ρόδου οδός Γ. Σεφέρη 108 τηλ. 62990 καθημερινά και ώρες 09.00 - 15.00 μέχρι και τις 31/10/2001.

Εκ του Δ.Σ.

Μέσα κι έξω από τα...



Η ασφάλιση των παικτών

Δεν είναι και άσχημη η ιδέα της ασφάλισης των ερασιτεχνών ποδοσφαιριστών, που προτείνει ασφαλιστική εταιρία.

Με ένα μικρό ποσό σ' ετήσια βάση, οι ποδοσφαιριστές θα έχουν κάλυψη όσον αφορά τις προπονήσεις και τους αγώνες.

Το πρόβλημα όμως είναι ποιός θα πληρώνει το ποσό αυτό, γιατί ξέρουμε τις οικονομικές δυνατότητες των σωματείων.

Ωστόσο, σε συνεργασία ΕΠΣΔ - σωματείων, κάτι θετικό μπορεί να προκύψει. Αλλωστε, το συνολικό ποσό για μία ομάδα, δεν θα είναι και τόσο μεγάλο.

Μία λύση ίσως είναι τα χρήματα που δίνει η ΕΠΣΔ σε τραυματίες ποδ/στές να πηγαίνουν σ' αυτό το σκοπό. Ομως το ποσό θα είναι μικρό και σίγουρα χρειάζεται και η βοήθεια της Πολιτείας.

Σημαντική προσπάθεια

Δημοτικός Οργανισμός Πολιτισμού και Αθλησης συστάθηκε στο Δήμο Καμείρου.

Στο μεταξύ, άρχισαν και λειτουργούν για παιδιά τμήματα ποδοσφαίρου, στίβου, τένις, μπάσκετ, ρυθμικής, λογοτεχνίας και πληροφορικής.

Υπάρχουν και τμήματα για ενήλικες, όπως πληροφορικής και γυμναστικής γυναικών.

Ο,τι γίνεται για τον αθλητισμό και τον πολιτισμό, είναι πάντα για το καλό των δημοτών. Γι' αυτό και θεωρούμε σημαντική την προσπάθεια που γίνεται.

Φρούδες ελπίδες!

Εγινε και ο πολυσυζητημένος τον τελευταίο καιρό ανασχηματισμός της κυβέρνησης! Δυστυχώς, ο νομός μας δεν εκπροσωπείται στη νέα πολυμελή κυβέρνηση. Ο Κώστας Σκανδαλίδης έγινε βέβαια υπουργός, αλλά σαν βουλευτής Αθηνών!

Οι κάποιες ελπίδες του έτρεφαν ορισμένοι για υπουργοποίηση ή υφυπουργοποίηση ενός εκ των τριών Δωδεκανησίων βουλευτών του ΠΑ.ΣΟ.Κ., αποδείχθηκαν... φρούδες.

Κρίμα...

Λίγος σεβασμός...

Μέσω του «111», ο ΟΠΑΠ έδινε τη δυνατότητα σ' όσους θέλουν να γνωρίζουν τα αποτελέσματα των παιχνιδιών του, να τα μαθαίνουν άμεσα, με ένα τηλεφώνημα.

Αργότερα, για καλύτερη διευκόλυνση των παικτών το «11-12» έδινε τα αποτελέσματα του ΠΡΟ-ΠΟ και Προπογκόλ και το «11-13» του ΛΟΤΤΟ, Τζόκερ και ΠΡΟΤΤΟ.

Δοκιμάσαμε αρκετές φορές την περασμένη βδομάδα να πάρουμε το «11-12» και το «11-13», αλλά βούιζαν συνεχώς. Λειτουργούσε μόνο το «111», που παρέπεμπε στ' άλλα νούμερα!

Αυτά, δυστυχώς, συμβαίνουν στην Ελλάδα τρία χρόνια πριν τη διεξαγωγή των Ολυμπιακών αγώνων στη χώρα μας.

Λίγος σεβασμός στον πολίτη δεν βλάπτει...

Ας το σκεφθούν καλά

Οπως και πέρυσι, έτσι και φέτος, οι εκδηλώσεις που προγραμματίστηκαν για να τιμηθεί η μνήμη του μεγάλου Δωδεκανήσιου πολιτικού Γιάννη Ζίγδη, δεν είχαν την ανταπόκριση που θα περίμενε κανείς.

Αναφερόμαστε, φυσικά, στις αθλητικές εκδηλώσεις, που δεν ήταν άλλες από τη διεξαγωγή αγώνων ποδοσφαίρου. Υπάρχουν τόσοι άλλοι τρόποι να τιμάμε τους μακαρίτες πολιτικούς μας. Ας το σκεφθούν καλά όσοι αποφασίζουν τέτοιες αθλητικές εκδηλώσεις.

Μπάζει νερά!

Καλό κι αυτό!

Το κλειστό γυμναστήριο της Ρόδου, με την πρώτη βροχή έβαλε νερά, με συνέπεια να διακοπεί αγώνας πρωταθλήματος.

Αν εκείνη την ώρα έπαιζε ο Κολοσσός, θα γινόμασταν ρεζίλι πανελλήνια.

Και κάτι ακόμα: Επειδή το «Παλαί ντε σπορ» αργεί να θεμελιωθεί, μήπως θα πρέπει να επισκευαστεί η οροφή του υπάρχοντος γυμναστηρίου;

Οσοι πιστοί...

Ενα πολύ ενδιαφέρον επιμορφωτικό σεμινάριο θα γίνει απόψε στις 9, στην αίθουσα του ΔΟΝΑ.

Ο καθηγητής διαιτησίας, που υπήρξε και διεθνής διαιτητής, Νίκος Λαγογιάννης θ' αναλύσει τις τελευταίες τροποποιήσεις στους κανονισμούς ποδοσφαίρου.

Οπως αντιλαμβάνεται ο καθένας, το σεμινάριο (που οργανώνεται από το Σ.Δ.Π.Δ. και την ΕΠΣΔ) ενδιαφέρει όλους μας. Φιλάθλους, παράγοντες, ποδοσφαιριστές, προπονητές και αθλητικούς συντάκτες!

Οσοι πιστοί, λοιπόν, προσέλθετε...

Αξίζει καλύτερης τύχης

Με πόσα όνειρα και φιλοδοξίες ξεκίνησε την προετοιμασία του φέτος ο Απόλλων Καλυθιών, θα θυμάστε, ασφαλώς.

Δυστυχώς, όμως, όλα του ήρθαν στραβά κι ανάποδα έως τώρα, με αποτέλεσμα αντί να πρωταγωνιστεί, να απειλείται με υποβιβασμό!

Ακόμα και ο πιο απαισιόδοξος οπαδός του, δεν περίμενε τέτοιο άσχημο ξεκίνημα. Γιατί, είναι αλήθεια, ότι η ομάδα των Καλυθιών διαθέτει αρκετές καλές μονάδες. Ομως κάτι δεν πήγε καλά ως τώρα, με συνέπεια η «χημεία» να αποτύχει.

Ας ευχηθούμε, ότι ο Απόλλων θα ξαναβρεί σύντομα το σωστό δρόμο. Γιατί αξίζει καλύτερης τύχης.

Τα πάνω-κάτω!

Φύσηξε λιγάκι παραπάνω, έβρεξε κιόλας... και οι αναβολές πήραν και έδωσαν στα πρωταθλήματα. Με λίγα λόγια, πολλά ήρθαν τα πάνω-κάτω. Και είμαστε ακόμα στον Οκτώβρη.

Να μην τη ματιάσουμε!

Φτου, να μην τη ματιάσουμε...

Ποιά; Μα τη Ρόδο, καλοί μου, που πηγαίνει πάρα πολύ καλά στο ξεκίνημα του πρωταθλήματος και προβάλλει σαν φαβορί για τον τίτλο!

Ευχόμαστε νάναι ανάλογη και η συνέχεια...

Προσοχή όμως! Να μην πάρουν αέρα τα μυαλά μας.

ΕΥΡΩΠΑΙΚΗ ΕΠΕΝΔΥΤΙΚΗ
ΕΘΝΙΚΗΣ ΑΝΤΙΣΤΑΣΕΩΣ 48 ΤΗΛ 39300

ΕΥΡΩΠΑΪΚΗ ΕΠΕΝΔΥΤΙΚΗ

ΚΤΗΜΑΤΟΜΕΣΙΤΙΚΟ ΓΡΑΦΕΙΟ
ΑΝΤΩΝΗΣ ΝΙΚΟΛΗΣ - ΘΕΟΦΙΛΟΣ ΚΛΩΝΑΡΗΣ
ΕΘΝΙΚΗΣ ΑΝΤΙΣΤΑΣΕΩΣ 48 • ΤΗΛ. 0241 39300 • ΚΙΝ. 0946890731

ΔΙΑΜΕΡΙΣΜΑΤΑ

Γκαρσονιέρα 40 τ.μ. επί της Εργάνης Αθηνάς , καινούργια	16.000.000
Γκαρσονιέρα 40 τ.μ. επί της Παπαχριστοδούλου ,επιπλωμένη	12.500.000
Γκαρσονιέρα 47 τ.μ. επί της Ατταβύρου , ρετιρέ	12.500.000
Διαμέρισμα 73 τ.μ. επί της οδού Λονδίνου στο Ροδίνι	20.000.000
Διαμέρισμα 75 τ.μ. επί της Θησέως στην Παλιά Πόλη	35.000.000
Διαμέρισμα 80 τ.μ. επί της Εργάνης Αθηνάς , καινούργιο	30.000.000
Διαμέρισμα 80 τ.μ. στην Ανάληψη καινούργιο	25.000.000
Διαμέρισμα 80 τ.μ. στα Αφάντου καινούργιο	26.000.000
Διαμέρισμα 88 τ.μ. στην Δημητρίου Αναστασιάδη	35.500.000
Διαμέρισμα 90 τ.μ. στα Κοσκινού	30.000.000
Διαμέρισμα 90 τ.μ. στην Δημητρίου Αναστασιάδη	36.500.000
Διαμέρισμα 106 τ.μ. επί της Πειραιώς , καινούργιο πολυτελούς κατασκευής	37.000.000
Διαμέρισμα 115 τ.μ. επί της Γαριβάλδη καινούργιο με parking	45.000.000
Διαμέρισμα 116 τ.μ. επί της Αποστόλου Παύλου,καινούργιο πολυτελούς κατασκευής	44.000.000
Διαμέρισμα 117 τ.μ. επί της οδού Μόσχας στο Ροδίνι	31.000.000
Διαμέρισμα 120 τ.μ. στην Δημητρίου Αναστασιάδη	48.000.000
Διαμέρισμα 127 τ.μ. επί της Πειραιώς , καινούργιο πολυτελούς κατασκευής	47.000.000
Διαμέρισμα 130 τ.μ. στο Ροδίνι	40.000.000
Διαμέρισμα 130 τ.μ. στα Κοσκινού	47.000.000
Διαμέρισμα 138 τ.μ. στην Ανάληψη	36.000.000

ΟΙΚΟΠΕΔΑ – ΑΓΡΟΤΕΜΑΧΙΑ

• ΡΟΔΟΣ	
Οικόπεδο στην Μέγγαυλη 9.000 τ.μ.	117.000.000
• ΚΟΣΚΙΝΟΥ	
Οικόπεδο 2500 τ.μ. οικ.800 τ.μ.	60.000.000
Οικόπεδο 2500 τ.μ.	20.000.000
Οικόπεδο 4100 τ.μ.	36.000.000
Οικόπεδο στο φυτώριο 10.000 τ.μ.	100.000.000
Οικόπεδο στο φυτώριο 12.000 τ.μ.	120.000.000
•ΤΣΑΙΡΙ	
Οικόπεδο 1000 τ.μ. με βιοτεχνική άδεια	22.000.000
Οικόπεδο 3850 τ.μ.	21.000.000
Οικόπεδο 5500 τ.μ.	40.000.000
Οικόπεδο 8700 τ.μ.	25.000.000
Οικόπεδο 9000 τ.μ.	21.000.000
• ΙΑΛΥΣΟΣ	
Οικόπεδο 1050 τ.μ. επί της Εθνικής οδού Ιαλυσού-Κρεμαστής	50.000.000
Οικόπεδο 2000 τ.μ.	23.000.000
Οικόπεδο 4000 τ.μ.	32.000.000
Οικόπεδο 4000 τ.μ. στους Τρεις	60.000.000
Οικόπεδο 9000 τ.μ. παραλιακό κοντά στο Electra palace	135.000.000
• ΑΦΑΝΤΟΥ	
Αγροτεμάχια από 1000 τ.μ. έως 10000 τ.μ.	1.500-3000τ.μ.
Οικόπεδα εντός σχεδίου	12.000 ανά τ.μ
• ΠΑΣΤΙΔΑ	
Οικόπεδο 4000 τ.μ. έναντι από το ερ.Θράκη	40.000.000
Οικόπεδο 4500 τ.μ.	20.000.000
Οικόπεδο 5500 τ.μ.	30.000.000
•ΠΕΥΚΟΙ	
Οικόπεδο 59000 τ.μ.	3.500 ανά τ.μ.
•ΚΑΛΑΘΟΣ	
Οικόπεδο 2500 τ.μ. με Σ.Δ. 0,8	9.000.000
•ΦΑΛΗΡΑΚΙ	
ΟΙΚΟΠΕΔΟ 3000 Τ.Μ. με 2 οικοδομές	160.000.000

ΜΟΝΟΚΑΤΟΙΚΙΕΣ-ΜΕΖΟΝΕΤΕΣ

Μονοκατοικία 100 τ.μ. στο Νιοχώρι	16.000.000
Μονοκατοικία 100 τ.μ. στο Νιοχώρι εντός οικοπέδου 180 τ.μ. με Σ.Δ. 1.4	20.000.000
Μονοκατοικία 120 τ.μ. στην Ανάληψη εντός οικοπέδου 250 τ.μ.	50.000.000
Μεζονέτα lux 215 τ.μ. σε οικόπεδο 1000 τ.μ. στα Κοσκινού σε σοβά	55.000.000
Μεζονέτα 70+70 τ.μ. στο Ροδίνι	45.000.000
Μεζονέτα συνολικού εμβαδού 300 τ.μ. στα Κοσκινού	45.000.000
Μεζονέτα 220 τ.μ. στο Ροδίνι LUX καινούργια	70.000.000
Μονοκατοικία 200 τ.μ. στα Αφάντου σε 5000 τ.μ. οικόπεδο lux κατασκευής	65.000.000

ΚΑΤΑΣΤΗΜΑΤΑ – ΕΠΙΧΕΙΡΗΣΕΙΣ

Ξενοδοχείο 70 κλινών Γ κατηγορίας	220.000.000
Οβελιστήριο στο Μανδράκι πλήρως εξοπλισμένο(επιχείρηση).Μόνο σοβαρές προτάσεις	
Ταβέρνα στο Θεολόγο πλήρως εξοπλισμένη , χειμώνα-καλοκαίρι , λόγω αναχώρησης	10.000.000
Είδη Αλιείας επί της Βενετοκλέων με εμπόρευμα 30.000.000	12.000.000
Κατάστημα στην Παλιά Πόλη (Πλατεία Πλάτωνος)	30.000.000
Επιχείρηση snack-bar στην Παλιά Πόλη	40.000.000
Καταστήματα επί της Αυστραλίας 75 τ.μ.	30.000.000
Κατάστημα Ρόδου-Λίνδου 90 τ.μ.	30.000.000
Κατάστημα στην Αγία Αναστασία 35 τ.μ. και 16 τ.μ. πατάρι	15.000.000
Κατάστημα επί της Σωκράτους στην Παλιά Πόλη 24 τ.μ.	130.000.000

ΑΓΟΡΕΣ - ΠΩΛΗΣΕΙΣ - ΜΙΣΘΩΣΕΙΣ ΑΚΙΝΗΤΩΝ
ΣΥΜΒΟΥΛΕΥΤΙΚΕΣ & ΕΠΕΝΔΥΤΙΚΕΣ ΠΡΟΤΑΣΕΙΣ
ΑΠΟΚΛΕΙΣΤΙΚΗ ΔΙΑΘΕΣΗ ΔΙΑΜΕΡΙΣΜΑΤΩΝ - ΟΙΚΟΠΕΔΩΝ - ΞΕΝΟΔΟΧΕΙΩΝ
ΖΗΤΟΥΝΤΑΙ ΔΙΑΜΕΡΙΣΜΑΤΑ, ΜΟΝΟΚΑΤΟΙΚΙΕΣ, ΟΙΚΟΠΕΔΑ ΑΓΡΟΤΕΜΑΧΙΑ



Alfa 156

Αποκτήστε το όνειρό σας.



2 χρόνια εγγύηση Alfa Romeo.

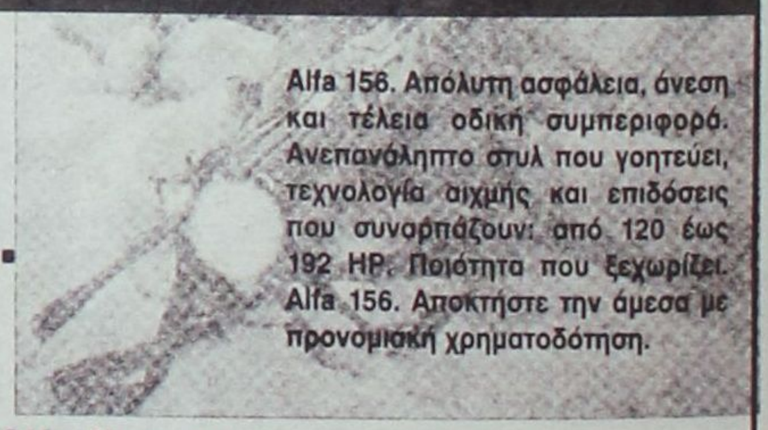

Alfa 156. Απόλυτη ασφάλεια, άνεση και τέλεια οδική συμπεριφορά. Ανεπανόληπτο στυλ που γοητεύει, τεχνολογία αιχμής και επιδόσεις που συναρπάζουν: από 120 έως 192 HP. Ποιότητα που ξεχωρίζει. Alfa 156. Αποκτήστε την άμεσα με προνομιακή χρηματοδότηση.

Ολοκληρωμένο Συγκρότημα Alfa Romeo

Auto Center Μανώλης Κωστάκης Α.Ε.Β.Ε.

ΟΛΟΚΛΗΡΩΜΕΝΟ ΣΥΓΚΡΟΤΗΜΑ: FIAT · ALFA ROMEO · LANCIA

14ο χλμ Ρόδου - Αεροδρομίου 85106, Παραδείσι, Ρόδος, Τηλ: (0241) 82000

Alfa Romeo CREDIT

4.000.000 σε 36 άτοκες δόσεις.

Μέγιστο Χρηματοδοτούμενο Κεφάλαιο: 4.000.000. **Ονομαστικό Επιτόκιο** 0,00%, **36 Μηνιαίες Δόσεις:** 111.111. Δεν συμπεριλαμβάνονται: **Έξοδα Φακέλου:** 45.000. **Ε.Π.Ε.:** 0,0074. Η χρηματοδότηση χορηγείται εφόσον πληρούνται οι απαραίτητες προϋποθέσεις. **Το πρώτο εξάμηνο της Ασφάλειας και 3 χρόνια Οδική Βοήθεια είναι ήδη πληρωμένα.**

Cuore Sportivo

Συγκλονίζεται η άμαχη Καμπούλ από τους βομβαρδισμούς

Μικρά παιδιά τα θύματα των επιθέσεων

Ετοιμος για τον «πραγματικό πόλεμο με τις ΗΠΑ» ο μουτζαχεντίν των Ταλιμπάν μουλάς Ομάρ

Τουλάχιστον έντεκα άμαχοι σκοτώθηκαν το πρωί της Κυριακής, μεταξύ των οποίων οκτώ παιδιά, όταν μια βόμβα που εκτοξεύτηκε από αμερικανικό αεροσκάφος κατέστρεψε τρία σπίτια στη συνοικία Τσαρ Κάλα της Καμπούλ. Οκτώ από τα έντεκα θύματα ανήκαν στην ίδια οικογένεια, η οποία ξεκληρίστηκε, αναφέρουν αυτόπτες μάρτυρες.

Σύμφωνα με άλλες μαρτυρίες, δύο ακόμη άνθρωποι σκοτώθηκαν ενώ βρίσκονταν καθ' οδόν, μέσα σε μικρό φορτηγό. Το τηλεοπτικό δίκτυο Αλ Τζαζίρα μετέδιδε εικόνες από την πληγείσα περιοχή και ανέφερε ότι οι σοροί έξι παιδιών μεταφέρθηκαν σε ένα τέμενος, ενώ τα πτώματα άλλων τριών βρίσκονται ακόμη κάτω από τα ερείπια.

Εξάλλου, νωρίτερα την Κυριακή δύο ισχυρές εκρήξεις βομβών συγκλόνισαν την Καμπούλ και ακολούθησε μία ακόμη λίγο αργότερα. Σύμφωνα με ιατρικές πηγές, βόρεια της Καμπούλ, σε έδαφος που ελέγχεται από τη Βόρεια Συμμαχία, αμερικανικό αεροσκάφος βομβάρδισε κατά λάθος το χωριό Χαν Αγκάχα με αποτέλεσμα να χάσουν τη ζωή τους δέκα άμαχοι. Άλλες πηγές κάνουν πάντως λόγο για 16 νεκρούς.

Το χωριό Χαν Αγκάχα βρίσκεται στην είσοδο της κοιλάδας Καπίσα, 80 χιλιόμετρα βορειοανατολικά της Καμπούλ, όπου σημειώθηκαν σφοδροί βομβαρδισμοί εναντίον των θέσεων των Ταλιμπάν. Περισσότερες από 35 βόμβες εξερράγησαν στην περιοχή, όπου βρίσκεται και η αεροπορική βάση Μπαγκράμ.



Κ.Χαραζί: Οι τρομοκράτες θα μετατραπούν σε ήρωες

«Από την έναρξη των αεροπορικών επιδρομών, πόσοι στρατιώτες και πολίτες έχουν σκοτωθεί και πόσοι από αυτούς που ψάχνουν οι Αμερικανοί; Για μετρήστε τους! Αυτό εκνευρίζει την κοινή γνώμη του ισλαμικού κόσμου και εγκυμονεί τον κίνδυνο να μετατρέψει σε ήρωες αυτούς που οι Αμερικανοί αναζητούν. Δεν πολεμάνε έτσι την τρομοκρατία», τόνισε ο Ιρανός υπουργός Εξωτερικών, Καμάλ Χαραζί σε συνέντευξη Τύπου με τον Καναδό ομόλογό του Τζον Μάνλει.

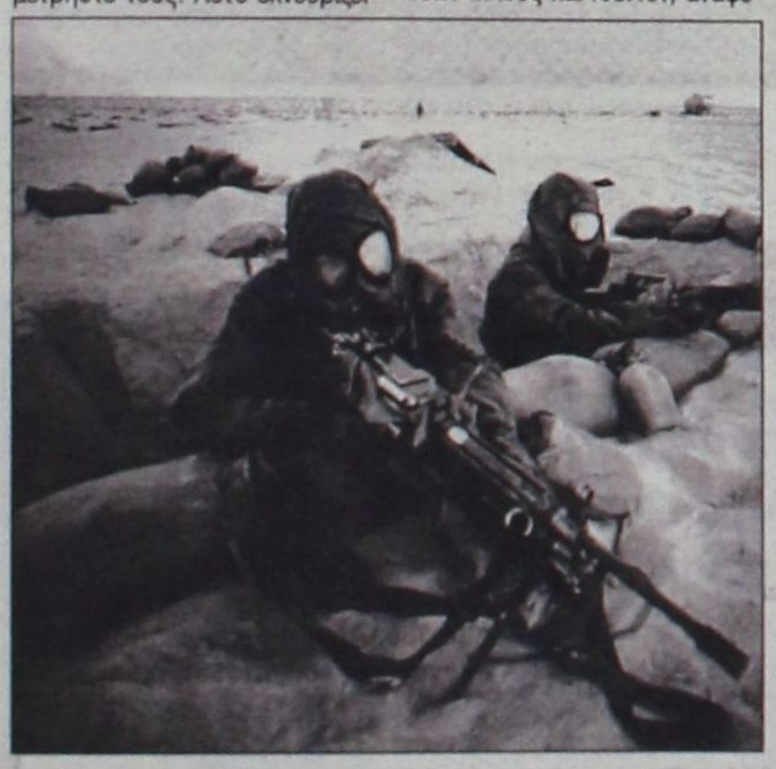

«Έχουμε πει ότι πρέπει η τρομοκρατία να κτυπηθεί στις ρίζες της. Και μια από τις ρίζες της τρομοκρατίας είναι η παρούσα κρίση στη Μέση Ανατολή», υπογράμμισε ο Χαραζί απορρίπτοντας την πρόταση του ομολόγου του να ασκήσει πιέσεις το Ιράν στα παλαιστινιακά κινήματα για να σταματήσουν «τις πράξεις βίας».

Επιχειρήσεις και των μυστικών υπηρεσιών;

Η CIA μελετά την ανάληψη μυστικών αποστολών με στόχο να δολοφονηθούν άτομα που οι Ηνωμένες Πολιτείες χαρακτηρίζουν ως «τρομοκράτες», υποστηρίζει εφημερίδα Washington Post. Η CIA θεωρεί ότι έχει το δικαίωμα να προχωρήσει σε τέτοιες μυστικές αποστολές βασιζόμενη σε απόρρητα μνημόνια των κυβερνήσεων Μπους και Κλίντον, αναφέρει η εφημερίδα.

Η κυβέρνηση του Τζορτζ Μπους πιστεύει ότι οι αποστολές δεν θα καταστρατηγούσαν προηγούμενους κανονισμούς με τους οποίους απαγορεύονται οι δολοφονίες. Εάν συμβαίνει αυτό, είναι η πρώτη φορά που η CIA σκέπτεται ένα τέτοιο ενδεχόμενο από τη δεκαετία του 1970, οπότε εγκατέλειψε την τακτική.

Μετά τις επιθέσεις της 11ης Σεπτεμβρίου ο Μπους φέρεται να ενέκρινε μια ευρεία αποστολή που περιλαμβάνει επιθέσεις εναντίον του Οσάμα Μπιν Λάντεν και της οργάνωσης Αλ Κάιντα. Ο Μπιλ Κλίντον είχε εγκρίνει μυστικές ενέργειες κατά της Αλ Κάιντα από το 1998.

Ο μουλάς Ομάρ απειλεί τις ΗΠΑ με... αληθινό πόλεμο

Σε υψηλούς αντιαμερικανικούς τόνους μίλησε (σε αλγερινή Κυριακάτικη εφημερίδα) ο μουλάς Ομάρ· ο ηγέτης των Ταλιμπάν εκτόξευσε απειλές προς τις ΗΠΑ και τη Βόρεια Συμμαχία, δήλωσε πως ο Οσάμα Μπιν Λάντεν θα δικαστεί -κατόπιν αποδείξεων- μόνο στο Αφγανιστάν ή σε τρίτη χώρα, ενώ αρνήθηκε πως σκοτώθηκαν μέλη της οικογένειάς του και αμφισβήτησε την αποτελεσματικότητα των βομβαρδισμών.

«Δεν αρχίσαμε ακόμα τον αληθινό πόλεμο κατά των ΗΠΑ» είπε ο Ομάρ και το δικαιολόγησε («λόγω της τεχνολογικής τους υπεροχής»)· υποσχέθηκε όμως δύσκολες ώρες στους Αμερικανούς: «Δεν πρόκειται να γίνουν δεκτοί με λουλούδια. Θα τους δώσουμε ένα μάθημα πιο σκληρό από αυτό που δώσαμε στους Ρώσους» απείλησε.

Αλλά μίλησε και για το μεταπολεμικό Αφγανιστάν, εκτιμώντας πως «η Ουάσινγκτον και οι άλλες δυτικές χώρες δεν θα καταφέρουν να επιβάλουν στο λαό του πρόσωπα που έχουν απορριφθεί στο παρελθόν» -υπονοώντας σαφώς τις διαπραγματεύσεις με τον έκπτωτο μονάρχη και τη Βόρεια Συμμαχία.

Τα μέλη της τελευταίας χαρακτήρισε ως «μισθοφόρους» ο Ομάρ και υποσχέθηκε θάνατο σε όσους συνεργάζονται με αυτήν και με τις ΗΠΑ -«και αυτοί που βαυκαλίζονται ότι θα έρθουν στην εξουσία με τα μαχητικά των ΗΠΑ, απατώνται οικτρά, γιατί εμείς θα χρησιμοποιήσουμε όλα τα μέσα της τζιχάντ ώστε ο αφγανικός λαός να παραμείνει ο μόνος κυρίαρχος της χώρας του» δήλωσε.

Αναφερόμενος στον Οσάμα Μπιν Λάντεν, ο μουλάς Ομάρ ζήτησε από την Ουάσινγκτον αποδείξεις για την ενοχή του -τότε, προσέθεσε, «μπορεί να δικαστεί». Όμως ξεκαθαρίζει πως αυτό θα γίνει «είτε στο Αφγανιστάν είτε από ουλεμάδες μουσουλμάνους σε τρεις αραβικές χώρες» τις οποίες πάντως δεν κατονόμασε.

Και αρνήθηκε ότι μέλη της οικογένειάς του έχουν σκοτωθεί από τις αμερικανικές επιδρομές: «Είναι καλά στην υγεία τους, παρά τον βομβαρδισμό του σπιτιού μου. Προκαλώ τις ΗΠΑ να επικαλεστούν ένα και μόνο όνομα ηγετικού στελέχους των Ταλιμπάν που κατάφεραν να σκοτώσουν για να μας αποδείξουν ότι τελικά κάτι έχουν καταφέρει» κατέληξε ο μουλάς Ομάρ.

Ένας Ισραηλινός νεκρός και τέσσερις τραυματίες σε νέα επεισόδια στη Δυτική Όχθη

Ομάδα ενόπλων που επέβαινε σε αυτοκίνητο άνοιξε πυρ στην πόλη Χαντέρα, βόρεια του Τελ Αβίβ, το μεσημέρι της Κυριακής με αποτέλεσμα να τραυματιστούν τουλάχιστον 11 άτομα -τρία εκ των οποίων σοβαρά- και να χάσει τη ζωή της μία γυναίκα.

Ομάδα αστυνομικών που κατεδίωξε το όχημα φέρεται να ανταπέδωσε τα πυρά, με αποτέλεσμα να σκοτωθούν δύο από τους δράστες, όπως μετέδωσε το ραδιόφωνο των ισραηλινών Ενόπλων Δυνάμεων.

Πρόκειται για το τρίτο αιματηρό επεισόδιο της ημέρας. Νωρίτερα, ένας Ισραηλινός σκοτώθηκε όταν Παλαιστίνιοι άνοιξαν πυρ κοντά σε στάση λεωφορείου στη Δυτική Όχθη, ενώ τέσσερις Ισραηλινοί έποικοι τραυματίστηκαν όταν άγνωστοι έβαλαν εναντίον του αυτοκινήτου στο οποίο επέβαιναν.



ΑΝΑΛΥΤΙΚΟ ΕΡΓΑΣΤΗΡΙΟ
ΕΛΕΓΧΟΥ ΠΟΙΟΤΗΤΑΣ
ΑΝΑΛΥΣΕΙΣ - ΣΥΜΒΟΥΛΕΣ
- ΜΕΛΕΤΕΣ



ΓΕΝΙΚΕΣ ΧΗΜΙΚΕΣ ΑΝΑΛΥΣΕΙΣ
ΠΟΙΟΤΙΚΟΣ ΕΛΕΓΧΟΣ ΤΡΟΦΙΜΩΝ-ΠΟΤΩΝ
ΕΡΓΑΣΤΗΡΙΑΚΟΣ ΕΛΕΓΧΟΣ ΠΡΩΤΩΝ ΥΛΩΝ
ΠΑΡΑΚΟΛΟΥΘΗΣΕΙΣ ΒΙΟΛΟΓΙΚΩΝ
ΕΛΕΓΧΟΣ ΚΟΛΥΜΒΗΤΙΚΩΝ ΔΕΞΑΜΕΝΩΝ



• Ομάδα έμπειρων επιστημόνων καλύπτει σύνολο φυσικών, χημικών και μικροβιολογικών δοκιμών τον έλεγχο ποιότητας:
Τροφίμων-ποτών-υδάτων-περιβάλλοντος-εδάφους

ΑΝΑΛΥΣΕΙΣ ΚΡΑΣΙΩΝ.
ΠΑΡΑΚΟΛΟΥΘΗΣΗ
ΟΙΝΟΠΟΙΗΣΗΣ



ΑΝΑΛΥΟΥΜΕ
ΑΞΙΟΠΙΣΤΑ
•ΜΕΛΕΤΕΣ ΔΙΑΣΦΑΛΙΣΗΣ ΠΟΙΟΤΗΤΑΣ ΚΑΤΑ ISO 9000
•ΕΛΕΓΧΟΣ HACCP ΣΤΙΣ ΒΙΟΜΗΧΑΝΙΕΣ ΤΡΟΦΙΜΩΝ

ΛΕΙΤΟΥΡΓΟΥΜΕ ΣΥΜΦΩΝΑ ΜΕ ΤΑ ΠΡΟΤΥΠΑ Ε.Ν. 45000

Εγγυώμαστε υπεύθυνα την παραγωγή του κρασιού σας. Διαθέτουμε όλη την γκάμα των πρόσθετων για το κρασί **κατ' αποκλειστικότητα.**

Φιλικά
Αποστόλης Διμέλλης και Συνεργάτες
ΠΡΟΤΥΠΟ ΧΗΜΙΚΟ ΕΡΓΑΣΤΗΡΙΟ ΔΩΔ/ΣΟΥ
Μ. ΠΕΤΡΙΔΗ & ΠΕΙΡΑΙΩΣ 1- 85100 ΡΟΔΟΣ
ΤΗΛ&FAX: (0241) 78064 - 62119 - (0944) 684899

ΖΗΤΟΥΝΤΑΙ

Χονδρέμποροι - ειδικοί συνεργάτες - αντιπρόσωποι από εισαγωγική Ανώνυμη Εταιρεία για Super Market συμφωνία με ομίλους
Τηλ.: 01 6206273-4

ΠΩΛΕΙΤΑΙ

Πλήρης εξοπλισμός Κρεοπωλείου
Τηλ. 0244 23501
κ. Γιώργο

Ελλιπής η σήμανση, αλλά και ο φωτισμός τη νύχτα

Διασταύρωση καρμανιόλα η Παπαδιαμάντη με τη Βενέζη

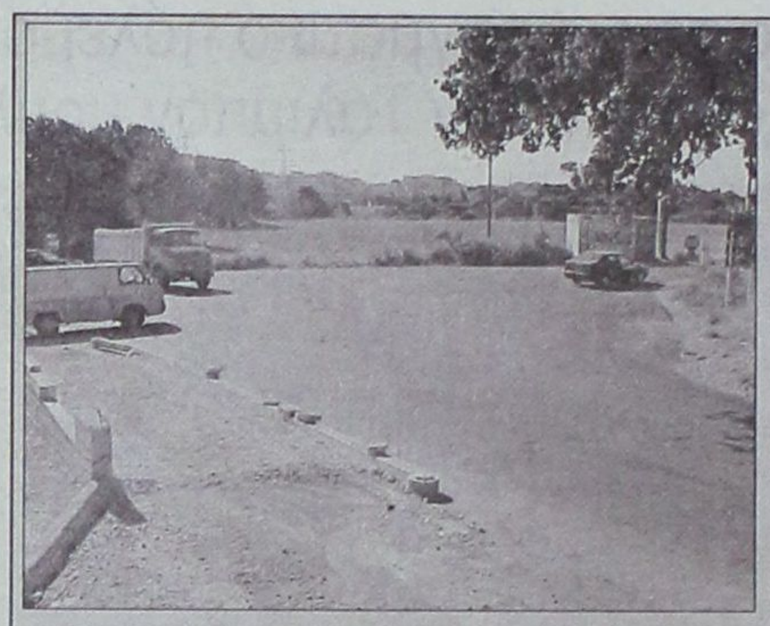

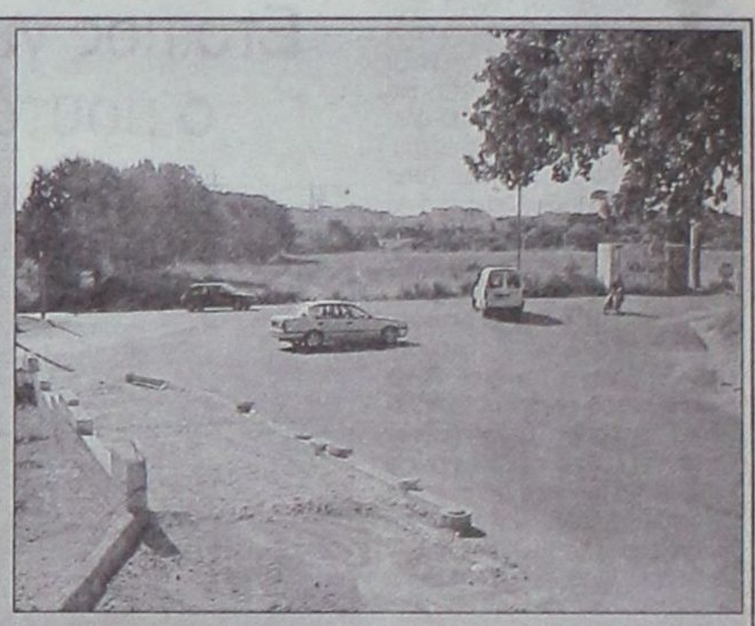

Μεγάλοι κίνδυνοι ελλοχεύουν για τους οδηγούς που κινούνται στη συμβολή των οδών Παπαδιαμάντη και Βενέζη της συνοικίας Ανάληψη της πόλεως Ρόδου.

Μετά τη διαπλάτυνση της οδού Αποστόλου Παύλου το συγκεκριμένο κομβικό σημείο μετετράπη σε μια μεγάλη πλατεία, η οποία μάλιστα στερείται επαρκούς σήμανσης, αλλά και φωτισμού. Στη διάρκεια της νύχτας οι μη γνωρίζοντες το δρόμο είναι πολύ εύκολο να εκτεθούν στο κίνδυνο ενός τροχαίου ατυχήματος.

Όπως φαίνεται και από τις ανωτέρω φωτογραφίες, η σύγχυση προκαλείται ακόμα και όταν δεν υπάρχει μεγάλη κυκλοφοριακή κίνηση. Οι περίοικοι περιγράφουν πως καθημερινά τα φρεναρίσματα και οι φωνές δεν σταματούν.

Θα επεξεργάζεται και θ' αξιοποιεί τα πάντα

Εργοστάσιο σκουπιδιών με 7.5 δισ

ΕΤΟΙΜΕΣ είναι όλες οι μελέτες που αφορούν στην κατασκευή εργοστασίου επεξεργασίας των σκουπιδιών και τη μετατροπή τους σε χρήσιμα υλικά για την καθημερινότητα.

Το εργοστάσιο θα κατασκευαστεί στην περιοχή όπου δημιουργείται ο Χώρος Υγειονομικής Ταφής Απορριμμάτων (ΧΥΤΑ) Ρόδου. Για την κατασκευή του απαιτούνται κονδύλια που υπερβαίνουν τα 7,5 δισεκατομμύρια δραχμές, για το λόγο αυτό και θα υποβληθεί σχετικό αίτημα για χρηματοδότηση του έργου από το Ταμείο Συνοχής της Ευρωπαϊκής Ένωσης. Ο φάκελος με τα χαρακτηριστικά του έργου και τη σκοπιμότητά του θα υποβληθεί αρμοδίως το αργότερο στο τέλος του τρέχοντος έτους, έτσι ώστε πριν από το επόμενο καλοκαίρι να έχουν ληφθεί οι οριστικές αποφάσεις.

Στο εργοστάσιο θα γίνεται διαχωρισμός των σκουπιδιών και εν συνεχεία επεξεργασία τους προκειμένου να επαναχρησιμοποιηθούν. Τα τρόφιμα και εν γένει τα οργανικά σκουπίδια θα μετατρέπονται σε λίπασμα για τους αγρούς, οι λευκές οικοσκευές (ψυγεία, κουζίνες κ.λ.π) θ' ακολουθούν διαφορετικού είδους επεξεργασία, όπως και τα ξύλινα έπιπλα. Ουσιαστικά με τη λειτουργία του εργοστασίου θ' αξιοποιούνται σχεδόν τα πάντα από όλα εκείνα τα οποία σήμερα καταλήγουν στη χωματερή.



Μακροπρόθεσμα η λειτουργία του εργοστασίου θα δώσει τη δυνατότητα στον ΧΥΤΑ να λειτουργήσει πολλά περισσότερα χρόνια από τον αρχικό σχεδιασμό, διότι τα σκουπίδια που θα καταλήγουν σε αυτόν θα είναι σε ποσοστό 75% ολιγότερα απ' ότι σήμερα. Η ιδέα και η εποπτεία εκπόνησης των μελετών κατασκευής του εργοστασίου έγινε από τη διοίκηση της Δημοτικής Επιχείρησης Καθαριότητας Ρόδου.

DIBI CENTER

STELLA BEAUTY

ΠΡΟΣΩΠΟ



Το καλοκαίρι πέρασε, αλλά άφησε πάνω στο πρόσωπό μας τα σημάδια της φθοράς.
Ελάτε τώρα στο STELLA BEAUTY, πριν η φθορά γίνει πρόβλημα.
Η πείρα μας, ο σύγχρονος εξοπλισμός και τα επιλεγμένα καλλυντικά μας θα σας βοηθήσουν σ' αυτό.



ΣΩΜΑ

ΜΕΓΑΛΕΣ ΠΡΟΣΦΟΡΕΣ, ΜΟΝΟ για το μήνα Οκτώβριο σε προγράμματα: ΛΙΠΟΔΙΑΛΥΣΗΣ, ΚΥΤΑΡΙΤΙΔΑΣ, ΣΥΣΦΙΞΗΣ

Με την προσωπική φροντίδα της έμπειρης ΑΙΣΘΗΤΙΚΟΥ
ΣΤΕΛΛΑΣ ΧΑΤΖΗΣΑΒΒΑ
Μιχ. Πετρίδη 49, Ρόδος, τηλ. 30469, 73590 www.stellabeauty.com

Από την εταιρεία
Auto Center
Μανώλης Κωστάκης α.ε.β.ε.
Ολοκληρωμένο συγκρότημα

LANCIA — FIAT — ALFA ROMEO

14ο χλμ ΡΟΔΟΥ - ΑΕΡΟΔΡΟΜΙΟΥ, ΠΑΡΑΔΕΙΣΙ 851 06 ΡΟΔΟΣ

ΖΗΤΟΥΝΤΑΙ

- ΥΠΑΛΛΗΛΟΙ ΓΙΑ ΤΟ ΤΜΗΜΑ ΑΝΤΑΛΛΑΚΤΙΚΩΝ
- ΜΗΧΑΝΙΚΟΙ ΑΥΤΟΚΙΝΗΤΩΝ
- ΦΑΝΟΠΟΙΟΙ ΑΥΤΟΚΙΝΗΤΩΝ
- ΗΛΕΚΤΡΟΛΟΓΟΣ ΑΥΤΟΚΙΝΗΤΩΝ

Για πληροφορίες παρακαλούμε να απευθύνεστε στον κύριο Κωστάκη Μανώλη στα τηλέφωνα (0241) 82000 - 3

Ομο-λογίες



«Διαπιστώνω διαστρέβλωση της πραγματικότητας από μερίδα Μέσων Ενημέρωσης» (Σάββας Καραγιάννης)

(Πόσες φορές θα χρειαστεί να το πω για να το καταλάβετε; Δεν μπορείτε να ασχολείστε με τα κοσμικά ή τα αθλητικά δρώμενα της Ρόδου; Πρέπει ντε και καλά να καταπιάνεστε με τις δραστηριότητες της νομαρχιακής αρχής; Ο κόσμος έχει ανάγκη να ξεδώσει από τα καταθλιπτικά που συμβαίνουν γύρω μας)



«Ας μην επαναλαμβάνουμε τα ίδια και τα ίδια... Οι επιλογές των υποψηφίων που θα στηρίξει η Νέα Δημοκρατία θα γίνουν με τις διαδικασίες που θα ορίσει το κόμμα μέσα από τα αρμόδια όργανά του» (Αριστοτέλης Παυλίδης)

(Και επιτέλους, ας κάνετε λίγη υπομονή μέχρι να ανοίξουν και οι γραφικές ταβερνούλες, τα παραδοσιακά κουτουκάκια του χειμώνα. Δεν χάθηκε δα και ο κόσμος να περιμένετε λίγο)

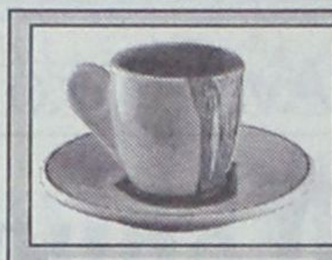

ΚΑΦΕΣ

Με ζάχαρη ή... με αλάτι

■ ***ΓΛΥΚΟ*** στη φίλτατη ***Βάσω,*** εκεί στην Πολεοδομία της Νομαρχίας. Πού και πώς θα μπορούσε να το φανταστεί ακόμα και η ίδια, ότι η προαγωγή της θα συνοδευόταν από τον χαμό που ακολούθησε με τον Καραγιάννη, τον Στεφανόπουλο, την «Πρόοδο», το ΤΕΕ, τα Μέσα Ενημέρωσης. Ας της έλειπε το βύσσινο, που λέει ο λόγος...

■ ***ΤΗΣ*** παρηγοριάς και της συμπόνιας στους εργαζόμενους στη ΔΑΝΕ, οι οποίοι σε κάποιες στιγμές δεν ξέρουν πραγματικά τι θα τους ξημερώσει. Μας τα λένε, τους ακούμε, μας εξορκίζουν να μην πούμε και να μη γράψουμε τίποτα, αλλά ως πότε; Γιατί δηλαδή να μην ακουστεί και η δική τους αγωνία; Ντροπή είναι;

■ ***ΜΙΑ*** καφετιέρα με στυλ στον ***Κώστα Σκανδαλίδη*** που με το που πάτησε το πόδι του στο υπουργείο Εσωτερικών διαπίστωσε ότι έλειπε το coffee machine που άφησε έξι χρόνια πριν, έξω από το γραφείο του, στον ίδιο ακριβώς χώρο. Αν ήταν δυνατόν να έπαιρνε μετάθεση και ο καφετζής της Χαριλάου Τρικούπη. Ο κολλητός του...

Η ΕΚΤΙΜΗΣΗ η δημοσιογραφική συνεπάγεται και ένα ρίσκο, εδώ που τα λέμε, αλλά και κοινή λογική. Αν προσθέσεις και τα υπάρχοντα στοιχεία (δηλώσεις, εκμυστηρεύσεις, κ.λ.π.) τότε πέφτεις διάνα. Κάτι τέτοιο συνέβη και με τη «Δράση» η οποία προεξόφλησε με μεγάλη επιτυχία τη τύχη των δωδεκανησίων που είχαν ή δεν είχαν βλέψεις για συμμετοχή τους στο νέο κυβερνητικό σχήμα. Δεν το σημειώνουμε αυτό για να ευλογήσουμε τα γένια μας, αλλά για να υπενθυμίσουμε σε όλους, συναδέλφους και πολιτικούς, ότι έχουμε παραγνωρίσει και εξοβελίσει από τη σκέψη μας την κοινή λογική. Παντοδύναμο όπλο που συχνά σνομπάρουμε...



ΕΠΡΕΠΕ να μείνει γυμνός από αξιώματα και θώκους μετά από ένα τέταρτο του αιώνα(!) για να εκτιμήσουν οι ...φίλοι του τα όποια χαρίσματα διαθέτει. Ο ***Κώστας Καίσερλης*** από πανίσχυρος ανήρ και περίπου δωδεκανησιάρχης ξέμεινε στους πέντε δρόμους ορφανό και παραμελημένο. Ε, αυτή τη στιγμή επέλεξαν άσπονδοι φίλοι και εχθροί να θυμηθούν ότι ο «πρώην» γενικώς έχει και κάποια καλά στοιχεία σαν άνθρωπος και πολιτικός. Όπως ακριβώς το επεσήμανε και ο κ. Γιώργος Κυρίστης, πρώην Γραμματέας της Νομαρχιακής βορείου συγκροτήματος Δωδεκανήσου και υποψήφιος δήμαρχος της Κω. Όχι και από τους «κολλητούς» του Καίσερλη...

«Είναι μικρότητα να ισχυρίζεται κάποιος ότι μερικοί – μερικοί τρίβουν τα χέρια τους επειδή ο Κώστας Καίσερλης δεν κατέχει πλέον κανένα αξίωμα μετά από 24 χρόνια» είπε ο κ. Κυρίτσης, απαντώντας σε σχετική αιχμή του επίσης συμπατριώτη του Μιλτιάδη Φάκκου, προσωπικού φίλου του πρώην δημάρχου, πρώην βουλευτή και πρώην υφυπουργού. Ο Γιώργος Κυρίτσης μάλιστα, προς τιμή του, πρόσθεσε ότι «μπορεί με κάποιο άνθρωπο να έχει κανείς διαφορές, είναι όμως πολύ καλύτερος από πολλούς άλλους». Δηλαδή ποιους;

ΚΑΙ δεν είναι η πρώτη φορά που το ***«κωακό λόμπι»*** έσπευσε να ξεχάσει προσωπικές και άλλες διαφορές προκειμένου να στηρίξει το «αίμα» του. Όπως τότε που ήταν σε εξέλιξη η διαμάχη του (κώου) ***Καίσερλη*** με τον (Ροδίτη) ***Παπανικόλα***. Και τότε διαρρήγνυαν τα μάτια τους για να υπερασπιστούν έναν άνθρωπο στον οποίο επί χρόνια είχαν προσάψει όλες τις προπατορικές αμαρτίες που βαραίνουν την Κω και τον εκεί κομματικό μηχανισμό.

Αχ πατρίδα μου γλυκιά, πόσο σ' αγαπώ τρελά...

Και τώρα; Τί θα γίνει τώρα;





Η κ. Λιλή Τρίπη με έναν άνθρωπο της κυβέρνησης είχε το θάρρος να επικοινωνεί και να χτυπά την πόρτα του γραφείου του, κάθε φορά που ήθελε να προωθήσει θέματα προστασίας των καταναλωτών.

Μετά την αποχώρηση της Μιλένας από το υπουργείο Ανάπτυξης σε ποιον θα λέει τον καημό της; Θα μπορούσε να απειλήσει με αντάρτικο εκεί στου Αη Γιάννη, αλλά ο Σημίτης είχε μουλαρώσει και προφανώς δεν την έπαιρνε.

Ως «εκτελεστικάρια» πλέον η Μιλένα τι να σου κάνει η γυναίκα;...

ΕΙΧΕ διαπιστωθεί διά γυμνού οφθαλμού το τελευταίο διάστημα ότι ο Καίσερλης είχε απολέσει πολλά από τα ερείσματά του εδώ στη Ρόδο. Μια ...άγνωστη χώρα, στην οποία όμως βρέθηκαν κάποιοι άνθρωποι να τον στηρίξουν και να τον εμφανίσουν κάτι σαν Μεσσία για τα Δωδεκάνησα. Ονόματα δεν λέμε αλλά όποιος είχε μάτια έβλεπε... Ο ηθικός, ο ικανός, ο ισχυρός και δεν ξέρω ποια άλλα «θεία» χαρίσματα του προσέδιδαν. Όταν μάλιστα «έφτιαχναν» τον συνδυασμό του ΠΑΣΟΚ για τις προηγούμενες εθνικές εκλογές, νόμιζες ότι ο Καίσερλης ήταν μια από τις ευτυχέστερες επιλογές για το κόμμα στο νομό.



Και ξαφνικά... Ξαφνικά, κυρίως τους δύο τρεις τελευταίους μήνες, ***ο Κώστας Καίσερλης*** δεν ήταν τίποτα άλλο από ένας «εγωιστής, επικίνδυνος και αδιάφορος για τα ζητήματα της περιοχής μας» παράγοντας. Να ήξεραν κάτι που δεν ήξερε ακόμα και ο ίδιος ο πρώην (γενικώς); Πολύ πιθανόν. Συνήθως ξέρουν. Το έχουν αποδείξει και σε άλλες πολλές περιπτώσεις. Κώστα ας πρόσεχες...

ΑΜ ο άλλος;... Για τον άνθρωπο αυτόν δεν χρειάζεται να βάζουμε πια ούτε φωτογραφία. Ούτε το όνομά του κρίνεται απαραίτητο να ...θυμίσουμε στους «φίλους» του. Είναι γνωστά τα χουνέρια που του επεφύλαξαν οι «σύντροφοί» του. Και εδώ και εις τας Αθήνας. Αυτός κι αν είναι. Ας πρόσεχε επίσης. Την επόμενη φορά που θα τον φωνάξουν για να δώσει «κύρος» στο ψηφοδέλτιο του ΠΑΣΟΚ και να τους ξελασπώσει, ας βρει επιτέλους το κουράγιο να τους δώσει την απάντηση που τους πρέπει:

«ΒΡΕ ούουουστ!!». Η παραδοπιστία δεν μπορεί να μένει εσαεί αναπάντητη. Πήραν αυτό που ήθελαν και στο τέλος...πού σε είδα, πού σε ξέρω. Γέλασε ο κλέφτης, ας γελάσει και ο νοικοκύρης...



ΑΠΟΡΡΗΤΟ

Από:

Προς κ. Σάββα Καραγιάννη
Νομάρχη Δωδεκανήσου
Ενταύθα

Φίλε Σάββα,

με το θάρρος που μου δίνει η πολύχρονη φιλία μας, η οποία χρονολογείται από τα μέσα της δεκαετίας του 70, βρίσκω και πάλι το θάρρος να σου πω πόσο συχνά με απογοητεύεις. Όχι για το έργο σου ως νομάρχης, για το οποίο συχνά πυκνά τα λέμε και σε ευχαριστώ που δέχεσαι τις παρατηρήσεις μου, όσο για το πόσο αφελής έχεις εξελιχθεί ή τουλάχιστον δείχνεις.

Επειδή ανέκαθεν τα λέγαμε και με παροιμίες οι δυο μας, αδυνατώ να πιστέψω ότι δεν έχεις πάρει χαμπάρι τα φίδια που έχεις στον κόρφο σου και πώς σου σκάβουνε το λάκκο.

Καλά, δεν ακούς; Δεν βλέπεις;

Θα σε παρακαλούσα να περάσεις από το σπίτι να τα πούμε. Εχω αφήσει σχετικά πολλά μηνύματα στην ιδιαίτερα σου.

Σε χαιρετώ ο φίλος σου.

Μια στο καρφί... και μια στο πέταλο!

Το ΠεΣΥ κάνει έξωση στους τοξικομανείς



Εχασαν το δάσος και ψάχνουν για το δέντρο στο ΠεΣΥ Δωδεκανήσου. Προκειμένου να στεγάσουν τις υπηρεσίες της, η πρόεδρος του «Συστήματος» θέλει να δημιουργήσει πρόβλημα στην προσπάθεια δημιουργίας του κέντρου Απεξάρτησης Τοξικομανών.

Με τις διαστάσεις που έχει προσλάβει το πρόβλημα των ναρκωτικών στη Ρόδο, τί είναι άραγε πιο σημαντικό;

Επαγγελματίες τεμπέληδες

Η τεμπελιά ορισμένων δεν έχει όρια. Δε διστάζουν να παρουσιάσουν τα μισά παιδιά τους νεκρά, τα υπόλοιπα να βρίσκονται στο κρεβάτι του πόνου, τη γυναίκα τους μισότρελη και την πεθερά τους τοξικομανή για να προκαλέσουν τον οίκτο των υπολοίπων, οπότε στη συνέχεια ν' ανοίξουν το πορτοφόλι τους και να προσφέρουν για τον «ιερό» σκοπό της συμπόνιας και της αλληλοϋποστήριξης.

Τέτοιου είδους ιστορίες περιγράφονται τις τελευταίες ημέρες και μάλιστα σε συνέχειες. Άντε να δούμε τι άλλο θ' ακούσουμε. Σε κάθε περίπτωση να είστε ιδιαίτερα προσεκτικοί όταν έρχεστε αντιμέτωποι με τέτοιου είδους παραμυθάδες.

Καλύτερα κλητήρας

Μετά τη μη συμμετοχή του Κώστα Καίσερλη από το νέο κυβερνητικό σχήμα, ορισμένοι εξέφρασαν την άποψη ότι ο ίδιος θα ήταν καλό ν' αναλάβει τη θέση του γενικού γραμματέα της Περιφέρειας Νοτίου Αιγαίου. Ούτως ή άλλως ο νέος υπουργός Εσωτερικών θα προχωρήσει σε αλλαγές των 13 προσώπων που στελεχώνουν τις αντίστοιχες θέσεις σε ολόκληρη τη χώρα, οπότε γιατί όχι να μην αναλάβει τη δική μας περιφέρεια ένας άνθρωπος που γνωρίζει;

Βεβαίως από υφυπουργός να γίνει περιφερειάρχης ο Κώστας ο Καϊσερλης θα αισθάνεται σαν το δήμαρχο που έγινε κλητήρας. Από την άλλη σκοπιά, παρά τίποτα, καλύτερα κλητήρας.

Τίποτα πλέον δεν αποκλείεται

Πού θα γίνει το νέο εργοστάσιο ηλεκτροπαραγωγής; πότε θα γίνει είπατε; τί καύσιμο ύλη θα χρησιμοποιεί;

Εάν νομίζετε ότι γνωρίζετε όλες τις απαντήσεις απατάσθε. Με όλα αυτά που ακούσθηκαν τους τελευταίους μήνες δεν αποκλείεται να δούμε το εργοστάσιο να κατασκευάζεται στη θέση «Εμπρός Πλάκα», να είναι έτοιμο του χρόνου και να χρησιμοποιεί ως καύσιμο ύλη τα σκουπίδια των κατταβενών.

Μίλησαν τα χρόνια του

Ερωτήθη ένας ρόδιος γέροντας να εκφράσει άποψη για τον ανασχηματισμό της κυβέρνησης. Ο γέροντας απάντησε ως εξής:

«Στη ζωή μου έμαθα να περιμένω τα χειρότερα. Αν έρθουν τα καλύτερα καλώς να έρθουν, αλλά δεν το βλέπω».

Ο ΠΕΤΑΛΩΤΗΣ

Ο σοφός ο λόγος

«Είναι μάταιη η κάθε προσπάθεια για να σταματήσουμε τους ανθρώπους που κινούνται παράνομα γύρω από τη Μεσόγειο για να βρουν ένα καλύτερο αύριο». Τα λόγια αυτά είπε από τη Ρόδο ο λόρδος Ράσελ Τζόνσον αναφερόμενος στο ζήτημα της λαθρομετανάστευσης, και πρόσθεσε «αντί να προσπαθούμε να εμποδίσουμε τους ανθρώπους αυτούς να έρθουν στον τόπο μας, καλύτερο θα ήταν να δώσουμε την ευημερία στο δικό τους τόπο έτσι ώστε να μείνουν σε αυτόν».

Σοφά λόγια, από σοφούς ανθρώπους.

Αν τελικά περάσει η φιλοσοφία του αποχωρήσαντος Καΐσερλη

Ο δημοτικός αστυνόμος της Συμπολιτείας

Χωρίς... όπλο αλλά με πολλές αρμοδιότητες

ΑΚΟΜΑ και οι αρνητές των Συμπολιτειών που ασκούν συνολική και σκληρή κριτική στα όσα δρομλογούνται, σε ένα σημείο δείχνουν να συμφωνούν. Στη δημιουργία ενιαίας Δημοτικής Αστυνομίας, κάτι που συχνά επισημαίνει και ο δήμαρχος Καλλιθέας ***Γιάννης Ιατρίδης.***

Μετά την αντικατάσταση του ***Κώστα Καΐσερλη*** από το υπουργείο Εσωτερικών και στην περίπτωση που οι διάδοχοί του ***Σκανδαλίδης*** και ***Μπένος*** επιλέξουν να στηρίξουν τη φιλοσοφία των Συμπολιτειών, η Δημοτική Αστυνομία θα είναι κάτι που θα υλοποιηθεί άμεσα και θα σηματοδοτήσει τη νέα εποχή στην Τοπική Αυτοδιοίκηση.

Ηδη στα σκαριά είναι το σχετικό διάταγμα που άφησαν πίσω τους σαν παρακαταθήκη η Βάσω Παπανδρέου και ο Κώστας Καΐσερλης.

ΠΡΟΚΕΙΤΑΙ για τη δημιουργία ευρύτερων σχημάτων, από περισσότερους πρωτοβάθμιους ΟΤΑ, οι οποίοι θα ασκούν από κοινού τις αρμοδιότητες της (δια)δημοτικής αστυνόμευσης, της οικονομικής διαχείρισης και της τεχνικής υποστήριξης, τις οποίες το υπουργείο Εσωτερικών εκτιμά ότι είναι πολύ δύσκολο να αρκεί κάθε δήμος ξεχωριστά, με εξαίρεση τους μεγάλους δήμους της χώρας.

Επικεφαλής των δημοτικών αστυνομικών τμημάτων, που θα συσταθούν σε κάθε συμπολιτεία δήμων και κοινοτήτων, θα είναι έμπειροι αστυνομικοί, προερχόμενοι με απόσπαση από την ΕΛ.ΑΣ., όπως προβλέπεται στο σχετικό σχέδιο Προεδρικού Διατάγματος, τη σύνταξη του οποίου έχουν ολοκληρώσει τα συναρμόδια υπουργεία Εσωτερικών, Δημόσιας Διοίκησης και Αποκέντρωσης και Δημόσιας Τάξης.

Οι προσλήψεις των νέων δημοτικών αστυνομικών θα γίνουν με τη διαδικασία της λεγόμενης σειράς προτεραιότητας (μόρια), βάσει κριτηρίων που θα προσδιοριστούν με τις τοπικές προκηρύξεις, οι οποίες θα εκδοθούν από τους γενικούς γραμματείς των Περιφερειών. Πέραν του ειδικού ένστολου προσωπικού θα προσληφθεί και επιστημονικό προσωπικό (μηχανικοί, επόπτες υγείας, διοικητικής υποστήριξης, κ.α.). Προσόντα: οι υποψήφιοι θα πρέπει να μην έχουν υπερβεί το 30ο έτος της ηλικίας τους και να έχουν ανάστημα τουλάχιστον 1.70 μ. οι άνδρες και 1.65 οι γυναίκες, ενώ θα κατατάσσονται σε τρεις κατηγορίες ανάλογα με το επίπεδο εκπαίδευσής τους (πανεπιστημιακής, τεχνολογικής, δευτεροβάθμιας).

Τα κύρια κριτήρια επιλογής των υποψηφίων, σύμφωνα με



το Διάταγμα, θα είναι ο βαθμός πτυχίου ή απολυτηρίου Λυκείου, η γνώση ξένων γλωσσών, η εντοπιότητα, η κατοχή άδειας οδήγησης, κλπ., ενώ οι υποψήφιοι θα υποβληθούν επίσης σε υγειονομικές εξετάσεις και αθλητικές δοκιμασίες (άλμα σε μήκος και δρόμος 1.000 μ. για τους άνδρες και 800 μ. για τις γυναίκες). Η εκπαίδευση των ένστολων δημοτικών υπαλλήλων θα γίνει με ευθύνη της ΕΛ.ΑΣ. σε δύο κύκλους τεσσάρων μηνών, ενώ θα υποχρεθούν να εκπαιδευτούν και οι υπάλληλοι που υπηρετούν σήμερα στη δημοτική αστυνομία.



Οι ένστολοι δημοτικοί αστυνομικοί θα ασκούν καθήκοντα ειδικού ανακριτικού υπαλλήλου για τα αδικήματα που εμπίπτουν στην αρμοδιότητά τους, χωρίς, όμως να οπλοφορούν. Οι αρμοδιότητές τους θα επεκτείνονται στον έλεγχο της τήρησης των διατάξεων του γενικού οικοδομικού κανονισμού, της λειτουργίας των καταστημάτων, της στάθμευσης και της κυκλοφορίας των αυτοκινήτων, της καθαριότητας, των υγρών, στερεών και αέριων αποβλήτων, της ρύπανσης των υδάτων και της θάλασσας.

Θα μεριμνούν επίσης για την καθαριότητα και την αισθητική των πόλεων, την κοινή ησυχία, την τήρηση των διατάξεων για τη λειτουργία μουσικής σε νυκτερινά κέντρα και την τήρηση του ωραρίου από τις επιχειρήσεις υγειονομικού ενδιαφέροντος, για τη λειτουργία των λαϊκών αγορών και εμποροπανηγύρεων, τη δραστηριότητα των μικροπωλητών, τη λειτουργία των κυλικείων σε κοινόχρηστους χώρους, τη χρήση τραπεζοκαθισμάτων, κλπ. Προβλέπεται, εξάλλου, η μετάταξη στο νέο σώμα της δημοτικής αστυνομίας όσων υπηρετούν σήμερα στο σήμα της Αγροφυλακής, καθώς οι δημοτικοί αστυνομικοί θα ασκούν πλέον τον έλεγχο και τη φύλαξη των αγροτικών κτημάτων και την πρόληψη κλοπής, φθοράς και άλλων αδικημάτων.

ΑΡΧΩΝ ΣΑΜΑΡΤΖΗΣ

Από το 1980

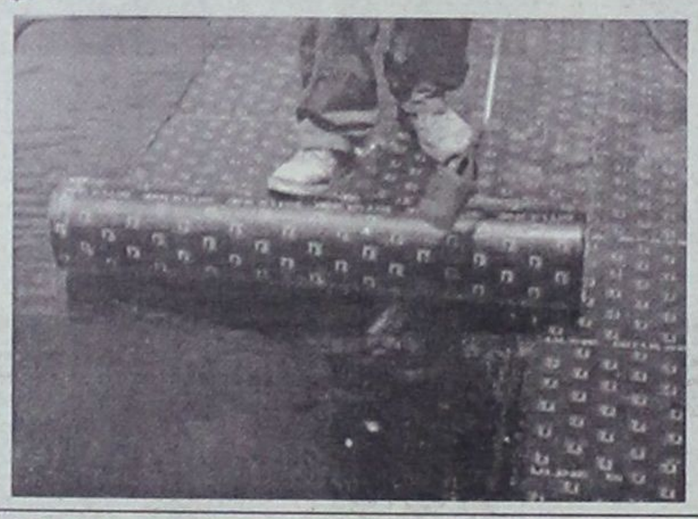

20 ΧΡΟΝΙΑ ΣΙΕΣΩΝΟΜ

ΜΟΝΩΣΕΙΣ ΤΑΡΑΤΣΩΝ

RicofOn®

ΓΙΑ ΤΕΛΕΙΑ ΑΚΟΥΣΤΙΚΗ ΣΤΟΥΣ ΧΩΡΟΥΣ ΕΡΓΑΣΙΑΣ ΚΑΙ ΔΙΑΣΚΕΔΑΣΗΣ



Τοποθετώντας το κατάλληλο προϊόν RICOFON έχετε μια αίθουσα με άριστη ακουστική και συγχρόνως ένα τέλειο διακοσμητικό αποτέλεσμα.

ΔΙΑΘΕΣΗ: ΑΡΧΩΝ ΣΑΜΑΡΤΖΗΣ
ΜΟΝΩΤΙΚΑ ΥΛΙΚΑ -ΜΟΝΩΣΕΙΣ
Τηλ. 23030, 32054, 67790
1) Ερυθρού Σταυρού 21 2) Κέντρο Μόνωσης Ρόδου: Μιχαήλ Πετρίδη 69

DODEKANISOS

Κρατήσεις on line:
«ΔΩΔΕΚΑΝΗΣΟΣ ΝΑΥΤΙΛΙΑΚΗ» Ν.Ε.
Αυστραλίας 3 - Ρόδος 85100. Τηλ. 0241-70590. FAX. 70591
και στον ταξιδιωτικό σας πράκτορα

ΔΡΟΜΟΛΟΓΙΑ ΤΟΥ ΤΑΧΥΠΛΟΟΥ ΚΑΤΑΜΑΡΑΝ «DODEKANISOS EXPRESS»
Μέχρι 31/10/2001

	Αναχωρήσεις από ΡΟΔΟ (Κεντρικό λιμάνι - Κολώνα)
ΔΕΥΤΕΡΑ	08.30 από ΡΟΔΟ για ΣΥΜΗ-ΚΩ-ΚΑΛΥΜΝΟ-ΛΕΡΟ-ΚΑΛΥΜΝΟ-ΚΩ-ΣΥΜΗ-ΡΟΔΟ
ΤΡΙΤΗ	ΑΝΕΚΤΕΛΕΣΤΟ
ΤΕΤΑΡΤΗ	08.30 από ΡΟΔΟ για ΤΗΛΟ-ΝΙΣΥΡΟ-ΚΩ-ΛΕΡΟ-ΚΑΛΥΜΝΟ-ΚΩ-ΝΙΣΥΡΟ-ΤΗΛΟ-ΡΟΔΟ
ΠΕΜΠΤΗ	ΑΝΕΚΤΕΛΕΣΤΟ
ΠΑΡΑΣΚΕΥΗ	08.30 από ΡΟΔΟ για ΣΥΜΗ-ΚΩ-ΚΑΛΥΜΝΟ-ΛΕΡΟ-ΚΑΛΥΜΝΟ-ΚΩ-ΣΥΜΗ-ΡΟΔΟ
ΣΑΒΒΑΤΟ	08.30 από ΡΟΔΟ για ΚΩ-ΚΑΛΥΜΝΟ-ΛΕΡΟ- ΛΕΙΨΟΙ-ΠΑΤΜΟ-ΛΕΡΟ-ΚΑΛΥΜΝΟ-ΚΩ-ΡΟΔΟ
ΚΥΡΙΑΚΗ	08.30 από ΡΟΔΟ για ΚΩ-ΚΑΛΥΜΝΟ-ΛΕΡΟ-ΛΕΙΨΟΙ-ΠΑΤΜΟ-ΛΕΡΟ-ΚΑΛΥΜΝΟ-ΚΩ-ΡΟΔΟ
ΣΗΜΕΙΩΣΗ:	ΤΑ ΔΡΟΜΟΛΟΓΙΑ ΚΑΘΕ ΤΡΙΤΗΣ & ΠΕΜΠΤΗΣ ΔΕΝ ΘΑ ΕΚΤΕΛΟΥΝΤΑΙ

Ξεπέρασε κάθε προηγούμενο η παρουσία του κόσμου στη Ρόδο

Λαμπρός ο εορτασμός του ιστορικού ΟΧΙ

Πολιτικά μηνύματα με αναγωγές στη διεθνή κρίση

ΜΕ ΛΑΜΠΡΟΤΗΤΑ εορτάσθηκε χθες και στη Δωδεκανησιακή πρωτεύουσα η 61η επέτειος της 28ης Οκτωβρίου και του ιστορικού ΟΧΙ του Ιωάννη Μεταξά στο Ιταλικό τελεσίγραφο. Η παρουσία του κόσμου στη λεωφόρο Ελευθερίας (Μανδράκι) της πόλεως Ρόδου ξεπέρασε κάθε προηγούμενη χρονιά η δε παρέλαση και φέτος υπήρξε μεγαλοπρεπής. Η μαθητιώσα νεολαία με την παρέλασή της ομόρφυνε την ηλιόλουστη χθεσινή μέρα. Τα Σώματα Ασφαλείας, όπως και οι Δυνάμεις Εθνοφυλακής έδωσαν βροντερό παρόν στους χιλιάδες συγκεντρωμένους.

Στις εκδηλώσεις της Ρόδου την κυβέρνηση εκπροσώπησε ο υπουργός Τύπου Χρήστος Πρωτόπαπας. Παρόντες ήταν επίσης οι βουλευτές κ.κ. Κοσμάς Σφυρίου, Βασίλης Παπανικόλας και Αριστοτέλης Παυλίδης. Παρών και ο πρόεδρος του Συμβουλίου της Ευρώπης λόρδος Ράσελ Τζόνστον. Στις σύντομες δηλώσεις τους οι πολιτικοί παράγοντες μίλησαν για τη σπουδαιότητα των όσων πρεσβεύει η επέτειος και ανήγαγαν τα μηνύματα του τότε σε μηνύματα που αντιπροσωπεύουν και το σήμερα (λόγω των διεθνών εξελίξεων). Ο κ. Χρήστος Πρωτόπαπας δήλωσε συγκεκριμένα: «Στις δύσκολες εποχές που περνάμε, παίρνουμε δυνάμεις από τις παραδόσεις μας και από ημέρες σαν τη σημερινή. Ετσι ατενίζουμε το μέλλον με αισιοδοξία». Ο δήμαρχος Ροδίων Γιώργος Γιαννόπουλος μίλησε για τα «νιάτα που παρηλάσανε τα οποία καμαρώσαμε, τα νιάτα της Ρόδου που δώσανε τη νότα αισιοδοξίας για το μέλλον και αυτά τα νιάτα να τα χαιρόμαστε όλοι». Ο κ. Κοσμάς Σφυρίου αναφέρθηκε επίσης στη δύναμη που δίνουν τα νιάτα για το αύριο και τόνισε την ανάγκη «να εργαζόμαστε όλοι για τη διασφάλιση της ειρήνης και της προόδου για όλους τους πολίτες». Ο κ. Βασίλης Παπανικόλας έκανε αναδρομή στο έπος του '40 «το μήνυμα του οποίου είναι επίκαιρο. Σήμερα, με τα σύννεφα του πολέμου απειλούν τον πολιτισμό, έχουμε χρέος να φυλάσσουμε την ελευθερία». Ο κ. Αριστοτέλης Παυλίδης από τη δική του πλευρά λακωνικά έκανε μιαν ευχή «Τέτοιοι αγώνες (για την ελευθερία) είναι απαραίτητοι, όμως εύχομαι να μη χρειαστούν στο μέλλον».

Μετά την παρέλαση ο νομάρχης Δωδεκανήσου Σάββας Καραγιάννης παρέθεσε δεξίωση στο νομαρχιακό μέγαρο για το συγκεντρωμένο πλήθος. Στη δεξίωση παρέστη ο Υπουργός Τύπου, όλοι οι βουλευτές και ο γενικός γραμματέας του Υπουργείου Αιγαίου Γιάννης Μαχαιρίδης.









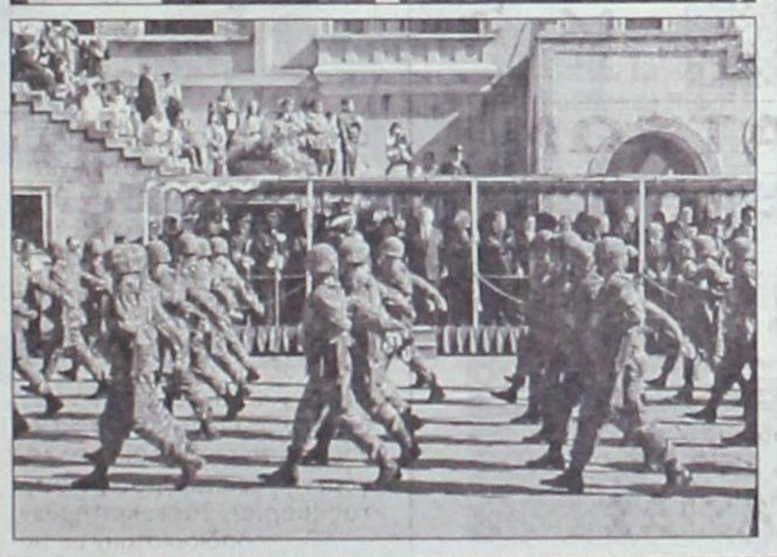

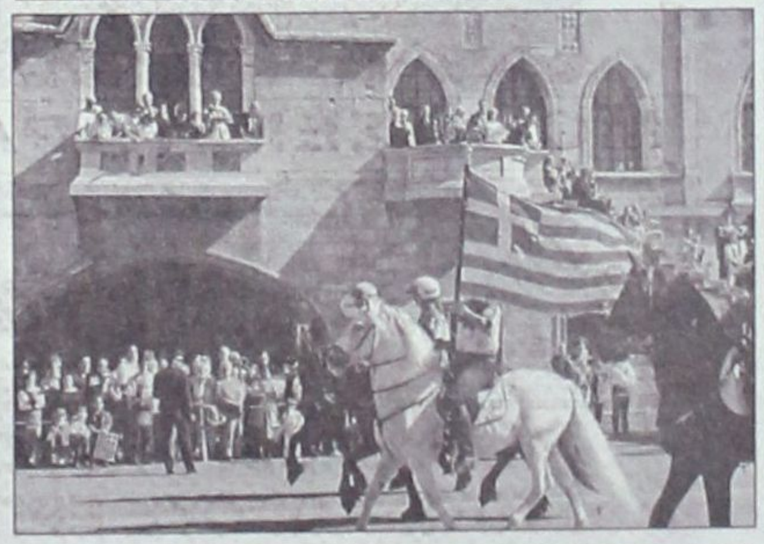

GR
Grand Hotel Rhodes
*****

Day & Night

Naiades by the Pool



Στήν τροπική ατμόσφαιρα της μεγάλης πισίνας του Grand Hotel, το Ναιάδες λειτουργεί με ανανεωμένο Μενού ως Καφέ-Ουζερί (10:30 - 17:30)

Piano Bar

Το γνωστό σημείο συνάντησης στο κέντρο της Πόλης.

Ο Τάκης Τσώνης κάθε βράδυ* στο πιάνο. (20:30 - 01:00)

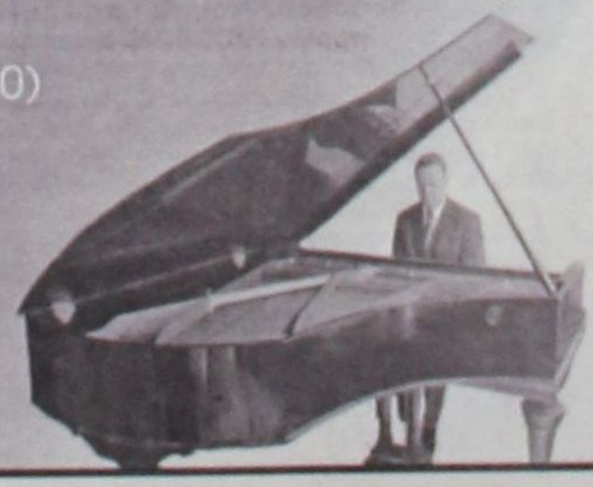

* Εκτός Τρίτης

A Member of
MITSIS HOTELS

Με περιοδείες των γιατρών στα σχολεία της υπαίθρου μας



Στη... στεριά βγαίνει το πλωτό

ΜΕ ΤΗΝ έναρξη του χειμώνα το «Δελφίνι της Ζωής και της Ελπίδας» ***αλλάζει πεδίο δράσης.*** Μετά από έξι και πλέον μήνες περιοδειών στα νησιά του νομού μας, το πλωτό Πολυϊατρείο της Νομαρχιακής Αυτοδιοίκησης βγαίνει πλέον στη στεριά, προκειμένου να υποβληθεί στην καθιερωμένη ετήσια συντήρησή του.

Ομως το προσωπικό του συνεχίζει κανονικά να βρίσκεται στις επάλξεις, ***με την ίδια ακριβώς αποστολή***, αλλά σε διαφορετικούς χώρους. Για τη χειμερινή περίοδο σειρά παίρνουν συγκεκριμένα τα Νηπιαγωγεία και τα Δημοτικά σχολεία της υπαίθρου του νησιού μας.

ΣΥΜΦΩΝΑ με τη σχετική ανακοίνωση της Νομαρχίας, κλιμάκιο γιατρών του Πολυϊατρείου θα επισκεφθεί ***σήμερα*** το σχολείο των ***Απολλώνων,*** προκειμένου να εξετάσει τους μικρούς μαθητές του. Στο ιατρικό «τημ» περιλαμβάνονται παιδίατρος, οφθαλμίατρος, χειρούργος οδοντίατρος και ωτορινολαρυγγολόγος.

Εκτός από τις προληπτικές εξετάσεις θα εκδίδεται σημειωτέον και ειδική ιατρική ταυτότητα για το κάθε παιδί.

Μέχρι την Τετάρτη η «χρυσή» ευκαιρία...

Κονδύλι 1,5 δισεκατομμυρίου για αγροτική αποκέντρωση

ΜΕΧΡΙ την ερχόμενη ***Τετάρτη 31 Οκτωβρίου*** έχουν περιθώριο να υποβάλουν τις αιτήσεις και τα δικαιολογητικά τους όσοι νέοι και νέες ***κάτω των 40 ετών*** επιθυμούν να τύχουν των ευεργετικών προνομίων ενός ειδικού προγράμματος, προκειμένου να ασχοληθούν με τις αγροτικές καλλιέργειες.

Ελκυστικά τα κίνητρα

Το εν λόγω πρόγραμμα έχει ως κεντρικό σκοπό την Ανάπτυξη και την Ανασυγκρότηση της υπαίθρου μας με ελκυστικά κίνητρα, που εντάσσονται στο πλαίσιο του επιχειρησιακού προγράμματος 2000-2006 της Περιφέρειας Νοτίου Αιγαίου.

ΗΔΗ οι προθεσμίες άρχισαν να «τρέχουν» από τις 15 του μηνός και οι ενδιαφερόμενοι μπορούν να απευθύνονται για περισσότερες πληροφορίες στους κατά τόπους Δήμους (της μόνιμης κατοικίας τους), όπου θα κατατεθούν και οι φάκελλοι της υποψηφιότητάς τους. Για την παρούσα ***πρώτη φάση*** υλοποίησης του σχεδασμού έχει ήδη εξασφαλισθεί υπό την Περιφέρεια ένα συνολικό κονδύλι της τάξης του ***1,5 δισεκατομμυρίου δραχμών*** περίπου!

Κατά «κεφαλήν», προβλέπεται - μεταξύ άλλων - η χορήγηση ***χαμηλότοκου δάνειου*** για την αντιμετώπιση της πρώτης εγκατάστασης, καθώς επίσης και ***η εφ' άπαξ πριμοδότηση*** των νέων αγροτών μέχρι του ποσού των ***8,5 εκατομμυρίων*** δραχμών. Προοπτική, που κρίνεται ως αρκετά ελκυστική για ένα ελπιδοφόρο ξεκίνημα.

ΒΑΣΙΚΟΣ στόχος φυσικά του προγράμματος είναι η ανανέωση ***επί μονίμου βάσεως*** του αγροτικού πληθυσμού, στα πλαίσια της ανάγκης για γενική αποκέντρωση.

Το Εμποροβιομηχανικό και το Οικονομικό Επιμελητήριο

«Χέρι-χέρι» προς τις κάλπες!

ΑΠΟ σήμερα αρχίζει ουσιαστικά ***η αντίστροφη μέτρηση*** εν όψει των επικείμενων εκλογών για την ανάδειξη νέου διοικητικού συμβουλίου στο Εμποροβιομηχανικό Επιμελητήριο Δωδεκανήσου. Καθ' ότι αρχίζουν πλέον να εκπνέουν οι σχετικές προθεσμίες, φέρνοντας ολοένα και πιο κοντά τις κάλπες της 8ης και 9ης του προσεχούς Δεκεμβρίου.

Αρχίζουν να «τρέχουν» και για τους δύο φορείς οι προθεσμίες





Σήμερα Δευτέρα 29 του μηνός λήγουν τα περιθώρια που έχουν τεθεί για τη διαμόρφωση των εκλογικών καταλόγων. Τα μέλη που επιθυμούν να έχουν δικαίωμα ψήφου πρέπει συγκεκριμένα ***να εξοφλήσουν τις οικονομικές τους υποχρεώσεις*** μέχρι το τέλος του ωραρίου των γραφείων του ΕΒΕΔ. Διαφορετικά, θα αποκλεισθούν από τις διαδικασίες.

ΣΥΜΦΩΝΑ με τη σχετική απόφαση, οι εισφορές που πρέπει να τακτοποιηθούν αφορούν το οικονομικό διαστημα μέχρι και το τέλος του 2000. Σημειώνεται ακόμα ότι για να στοιχειοθετεί κάποιο μέλος δικαίωμα ψήφου πρέπει να έχει εγγραφεί στο Επιμελητήριο έως τις 8 Δεκεμβρίου του περασμένου έτους. Δηλαδή, ένα ακριβώς χρόνο πριν από τις αρχαιρεσίες.

Περιττόν είναι βέβαια να σημειωθεί ότι ο εν λόγω όρος τίθεται σαν ***«δικλείδα ασφαλείας»,*** προκειμένου να αποτραπούν φαινόμενα όπως αυτά που έχουν γίνει συνηθισμένα πλέον στα... κόμματα. Να κουβαλά δηλαδή ο κάθε υποψήφιος για εγγραφή «στρατιές» ολόκληρες από ουρανοκατέβατους...

ΕΝΩ λοιπόν από αύριο αρχίζουν να καταρτίζονται ***οι τελικοί εκλογικοί κατάλογοι***, το χρονοδιάγραμμα των προθεσμιών συνεχίζει να «τρέχει». Η επόμενη καταληκτική προθεσμία είναι στις ***8 Νοεμβρίου***, ημέρα Πέμπτη, οπότε λήγουν τα περιθώρια για την ***υποβολή υποψηφιοτήτων.***

Ως γνωστόν, μέχρι σήμερα εμφανίζονται στο προσκήνιο ο επίσημος συνδυασμός του ***κ. Ηλία Κωτιάδη*** και ο επιδιώκων την... έκπληξη, υπό την ηγεσία του ***κ. Γιώργου Σιφωνιού***. Στην τελική ευθεία πάντως μέχρι την ως άνω ημερομηνία, δεν αποκλείεται το ενδεχόμενο να διαμορφωθεί διαφορετικά το «τοπίο».

Οι οικονομολόγοι

ΤΗΝ ίδια ακριβώς μέρα θα πραγματοποιηθούν οι εκλογές για την ανάδειξη νέου διοικητικού συμβουλίου στο ***Οικονομικό Επιμελητήριο Δωδεκανήσου.*** Με τη μόνη διαφορά ότι οι οικονομολόγοι θα προσέλθουν στις καλπες ***μόνο στις 9 Δεκεμβρίου,*** αντί ολόκληρο το διήμερο του Σαββατοκύριακου, όπως το ΕΒΕΔ, που αριθμεί απείρως περισσότερα μέλη.

Οσον αφορά τις ενδιάμεσες προθεσμίες, η σχετική ανακοίνωση προβλέπει:

➤ Μέχρι την Παρασκευή ***2 Νοεμβρίου*** θα πρέπει να έχουν εκπληρώσει τα μέλη τις οικονομικές τους υποχρεώσεις (ετήσια συνδρομή, κτλ.) για να έχουν δικαίωμα ψήφου.

➤ ***Την ίδια ημερομηνία*** εκπνέουν και οι προθεσμίες για την υποβολή των υποψηφιοτήτων. Οι ενδιαφερόμενοι θα πρέπει σημειωτέον να υποβάλουν τις αιτησεις τους στην κεντρική διοίκηση του πανελλήνιου οργάνου τους.

ΟΙ ΕΚΛΟΓΕΣ αφορούν την ανάδειξη τοπικών διοικήσεων σε όλα τα Περιφερειακά Τμήματα της χώρας και αντιπροσώπων στο κεντρικό Οικονομικό Επιμελητήριο Ελλάδος.

Δασκάλα αγγλικών ζητάει δουλειά σε φροντιστήριο αγγλικών.
Πληροφορίες 67078 & 67239
κ. ΚΟΝΤΟΥ ΖΗΝΟΒΙΑ



Αρχισε η υποβολή των αιτήσεων για τη δημιουργία νέων επιχειρήσεων

Πως θα γίνετε «Γυναίκες Επιχειρηματίες» με λεφτά της Ε.Ε.

- Χρηματοδότηση σε ποσοστό 50% για όλες τις προτάσεις
- Ολα τα δικαιολογητικά και οι κρίσιμες ημερομηνίες

ΞΕΚΙΝΗΣΕ η διαδικασία υποβολής προτάσεων για το Ευρωπαϊκό χρηματοδοτικό πρόγραμμα «Ενίσχυση Γυναικείας επιχειρηματικότητας», το οποίο προβλέπει τη χρηματοδότηση ποσοστού 50% για όλες τις προτεινόμενες επιχειρήσεις στους τομείς Εμπορίου, Μεταποίησης, Τουρισμού - Υπηρεσιών. Το πρόγραμμα αποσκοπεί στην ανάπτυξη, υποστήριξη και προώθηση της επιχειρηματικότητας των γυναικών, μέσω χρηματοδοτικών ενισχύσεων για τη δημιουργία νέων και βιώσιμων μικρομεσαίων επιχειρήσεων.

Οι χρηματοδοτικές ενισχύσεις θα χορηγηθούν για την υλοποίηση συγκεκριμένων επιχειρηματικών σχεδίων στους τομείς της Μεταποίησης, του Εμπορίου, των Υπηρεσιών και του Τουρισμού.

Δικαίωμα συμμετοχής στο πρόγραμμα έχουν γυναίκες που έχουν συμπληρώσει το 18ο έτος και δεν έχουν υπερβεί το 55ο έτος της ηλικίας τους και δεν ασκούσαν επιχειρηματική δραστηριότητα κατά το διάστημα από 01.01.2000 έως και την ημερομηνία υποβολής της πρότασης.

Το πρόγραμμα προβλέπει την επιχορήγηση των επιχειρηματικών σχεδίων που θα υποβληθούν, με ποσοστό μέχρι 50% του προτεινόμενου συνολικού προϋπολογισμού του επιχειρηματικού σχεδίου, ο οποίος δεν πρέπει να υπερβαίνει τα 50 εκ. δρχ. για τον τομέα της Μεταποίησης και τα 30 εκ. δρχ. για τους τομείς του Εμπορίου, των Υπηρεσιών και του Τουρισμού, με κατώτατο όριο τα 10 εκ. δρχ.

Οι αιτήσεις συμμετοχής στο πρόγραμμα μαζί με τα απαραίτητα δικαιολογητικά, υποβάλλονται μετά την ημερομηνία προκήρυξης και έως την 15η Δεκεμβρίου του 2001 με συστημένη επιστολή, στην ταχυδρομική διεύθυνση :ΕΟΜΜΕΧ Α.Ε. Για το πρόγραμμα "Ενίσχυση Γυναικείας Επιχειρηματικότητας "Ξενίας 16 & Έβρου Αθήνα 11528.

Κριτήρια επιλογής προτάσεων

Τα κριτήρια αξιολόγησης θα βαθμολογούν:

- Τις επιχειρηματικές δυνατότητες της υποψήφιας
- Τις γνώσεις της που σχετίζονται με το αντικείμενο της επένδυσης (εκπαίδευση, κατάρτιση, επιμόρφωση)
- Την εμπειρία της και ειδικά την προηγούμενη εργασιακή της εμπειρία
- Τις επιχειρηματικές προοπτικές από την υλοποίηση της πρότασης
- Την σύνδεση του Επιχειρηματικού Σχεδίου με αξιοποίηση τοπικών πρώτων υλών ή τοπικών δεξιοτήτων ή την αξιοποίηση άλλου γενικότερου συγκριτικού πλεονεκτήματος
- Το τεχνολογικό επίπεδο της υπό ίδρυση επιχείρησης
- Τον βαθμό αξιοποίησης των τεχνολογιών πληροφορικής και επικοινωνιών στη λειτουργία της υπό ίδρυση επιχείρησης
- Τον καινοτομικό χαρακτήρα παραγωγής ή την καινοτομικότητα των προϊόντων /υπηρεσιών και /ή την συμβολή της επιχείρησης στην αντιμετώπιση περιβαλλοντικών προβλημάτων.

Ανώτατο όριο συνολικού προϋπολογισμού Της πρότασης	Μεταποίηση 50 εκ. δρχ. Εμπόριο, Υπηρεσίες, Τουρισμός 30 εκ. δρχ.
Κατώτατο όριο συνολικού προϋπολογισμού της πρότασης	10 εκ δρχ.
Ποσοστό Δημόσιας Χρηματοδότησης	50% του συνολικού εγκεκριμένου προϋπολογισμού της πρότασης

- Την τεκμηρίωση της δυνατότητας διάθεσης και ενδεχομένως εξαγωγής των προϊόντων/υπηρεσιών και των δυνατοτήτων ανάπτυξης της εταιρείας.
- Τον αριθμό των θέσεων εργασίας που θα δημιουργηθούν σε συνδυασμό με τη ρεαλιστικότητα του στόχου αυτού

Χορήγηση προκαταβολής

Μετά την υπογραφή της εγκριτικής απόφασης υπαγωγής του έργου στο χρηματοδοτούμενο πρόγραμμα, είναι δυνατή η χορήγηση προκαταβολής, μέχρι το 40% της δημόσιας χρηματοδότησης, εφόσον η δικαιούχος προσκομίσει ισόποση εγγυητική επιστολή με διάρκεια ισχύος μέχρι την πιστοποίηση του έργου και την καταβολή ολόκληρης της Δημόσιας Χρηματοδότησης. Η εγγυητική επιστρέφεται στη δικαιούχο μετά την πιστοποίηση του 50% του οικονομικού και φυσικού αντικειμένου του έργου.

Η καταβολή της δημόσιας χρηματοδότησης θα γίνει σταδιακά σε τρεις (3) φάσεις ανάλογα με την πρόοδο υλοποίησης του έργου και εφόσον α) πιστοποιηθεί το φυσικό αντικείμενο του έργου (προκαταβολή 50%), β) εγκριθούν οι δαπάνες (οικονομική πιστοποίηση), με βάση τις ανωτέρω προβλεπόμενες αναλυτικές εκθέσεις (παροχή του 30%) και γ) κατατεθούν όλες οι απαιτούμενες νόμιμες άδειες που αφορούν στο έργο της επένδυσης (καταβολή του υπολοίπου 20% της δημόσιας χρηματοδότησης).

Για την πιστοποίηση του οικονομικού αντικειμένου θα πρέπει να υπάρχουν εξοφλημένα παραστατικά. Οι εξοφλήσεις θα πρέπει να γίνονται με μετρητά ή με επιταγές της επιχείρησης-δικαιούχου μη επιτρεπομένης της εξόφλησης δαπανών με επιταγές τρίτων. Ποσά άνω των 2.000.000 δρχ θα πρέπει να εξοφλούνται μέσω τραπέζης.

Για την πιστοποίηση του έργου και την καταβολή της α' δόσης της επιχορήγησης (α' φάση), υποβάλλεται προς τον ΕΟΜΜΕΧ από την δικαιούχο αίτηση, όπου θα γίνεται αναλυτική καταγραφή της προόδου του έργου. Σχετικό υπόδειγμα θα αποσταλεί στις δικαιούχους όπου θα γίνεται αντιστοίχηση κάθε επί μέρους εγκεκριμένης δαπάνης με αντίστοιχα εξοφλημένο παραστατικό (τιμολόγια, αποδείξεις πληρωμών κ.λπ.), καθώς και επισύναψη στην αίτηση αντιγράφων των εξοφλημένων παραστατικών.

Την αίτηση της παραπάνω παραγράφου θα συνοδεύουν επίσης και τα ακόλουθα δικαιολογητικά:

- Καταστατικό σύστασης της εταιρίας και τυχόν τροποποιήσεις του.
- Πρόσφατη βεβαίωση του τμήματος Εμπορίου της αρμόδιας Νομαρχιακής Αυτοδιοίκησης ή του αρμόδιου Πρωτοδικείου κατά περίπτωση, με την οποία να βεβαιώνεται ότι δεν έχει υποβληθεί αίτηση για πτώχευση ούτε έχει γίνει περαιτέρω τροποποίηση του καταστατικού πέραν των τροποποιήσεων που υποβάλλονται.
- Στις περιπτώσεις εκχώρησης της επιχορήγησης σε Τράπεζα απαιτείται σύμβαση ενεχυριάσεως απαιτήσεως, καθώς και εξουσιοδότηση της Τράπεζας για την είσπραξη της επιταγής και απόδειξη παραλαβής της επιταγής υπογεγραμμένη από τους νόμιμους εκπροσώπους της Τράπεζας.
- Αντίγραφο πρόσφατου πρακτικού Δ.Σ. εφ' όσον η επιχείρηση είναι Ανώνυμη Εταιρεία, με το οποίο εξουσιοδοτείται εκπρόσωπος για την είσπραξη της δόσης. Για τις λοιπές επιχειρήσεις απαιτείται νόμιμη εκπροσώπηση.
- Φορολογική και ασφαλιστική ενημερότητα της επιχείρησης.
- Βεβαίωση έναρξης λειτουργίας και εγγραφή στο αντίστοιχο επιμελητήριο.

Β' δόση Δημόσιας Χρηματοδότησης

Για την καταβολή της β' δόσης της επιχορήγησης θα πρέπει να έχει ολοκληρωθεί το σύνολο του έργου με όλες τις επί μέρους ενέργειες που θεωρήθηκαν επιλέξιμες και αναφέρονται στην εγκριτική απόφαση ή τις τυχόν τροποποιήσεις της, και με τα τεχνικά χαρακτηριστικά τους όπως λεπτομερώς περιγράφονται στην πρόταση της επιχείρησης. Η διαδικασία ακολουθεί τα βήματα που αναφέρονται και για την α' δόση της επιχορήγησης στις προηγούμενες παραγράφους.

Γ' δόση Δημόσιας Χρηματοδότησης

Για την καταβολή της γ' δόσης απαιτούνται τα στοιχεία που πιστοποιούν την επίτευξη των στόχων του Εγκριθέντος Επιχειρηματικού Σχεδίου και τα στοιχεία που προβλέπονται παραπάνω. Επιπλέον απαιτείται προσκόμιση άδειας λειτουργίας ή βεβαίωση απαλλαγής για τις μεταποιητικές επιχειρήσεις.

Σε περίπτωση που η δαπάνη για το σύνολο του έργου είναι τελικά μικρότερη της εγκριθείσης, η δημόσια χρηματοδότηση θα υπολογισθεί επί του πραγματοποιηθέντος και πιστοποιηθέντος κόστους του έργου (με ελάχιστο κόστος 10 εκ. δρχ.).

Όρια προϋπολογισμών και Ποσοστό Χρηματοδότησης

Ο παρακάτω πίνακας παρουσιάζει τα όρια του προϋπολογισμού (μη περιλαμβανομένου του ΦΠΑ) στα οποία μπορούν να κινηθούν οι προτάσεις που θα υποβληθούν καθώς επίσης και το ποσοστό της Δημόσιας Χρηματοδότησης (πίνακας αριστερά).

Το υπόλοιπο ποσό πέραν της Δημόσιας Χρηματοδότησης για την κάλυψη του συνολικού προϋπολογισμού θεωρείται ίδια συμμετοχή για την υλοποίηση του έργου. Η ίδια συμμετοχή δύναται να καλυφθεί και με Τραπεζικό δανεισμό κατά ποσοστό που δεν υπερβαίνει το 30% του συνολικού προτεινόμενου προϋπολογισμού του έργου.

Στην περίπτωση τραπεζικού δανεισμού για την κάλυψη μέρους της ίδιας συμμετοχής είναι απαραίτητη η υποβολή μαζί με τον φάκελο υποψηφιότητας επιστολής τράπεζας για καταρχήν ενδιαφέρον χρηματοδότησης της επένδυσης, εφόσον εγκριθεί η πρόταση υλοποίησης του έργου.

Η δυνατότητα καταβολής της ίδιας συμμετοχής, θα τεκμηριώνεται στον φάκελο υποψηφιότητας με επίσημα παραστατικά που παρουσιάζουν την δυνατότητα, της υποβάλλουσας την πρόταση, για καταβολή της αναλογούσης ίδιας συμμετοχής (π.χ. λογαριασμοί καταθέσεων, ομόλογα, τίτλοι δημοσίου κλπ). Η ίδια συμμετοχή πλην του τραπεζικού δανεισμού, θα αποτελεί ίδιο κεφάλαιο για τις ατομικές επιχειρήσεις και εταιρικό κεφάλαιο για τις λοιπές.

Αναλυτικά, με την ολοκλήρωση του έργου, σε περίπτωση που η νεοσυσταθείσα επιχείρηση είναι εταιρεία, υποχρεούται να προβεί σε κεφαλαιοποίηση της ιδίας συμμετοχής με απόφαση της Γενικής Συνέλευσης και να προσκομίσει στον ΕΟΜΜΕΧ επικυρωμένο αντίγραφο του τροποποιημένου καταστατικού από το οικείο Πρωτοδικείο της έδρας της εταιρείας ή αντίγραφο του ΦΕΚ δημοσίευσης της εν λόγω τροποποίησης όταν η εταιρεία είναι Α.Ε.

Η δημόσια χρηματοδότηση καταβάλλεται απευθείας στην επιχείρηση και δεν επιτρέπεται η εκχώρησή της σε τρίτους. Κατ' εξαίρεση είναι δυνατή η εκχώρηση της δημόσιας χρηματοδότησης σε τράπεζες, για την παροχή βραχυπρόθεσμου δανεισμού ισόποσου της εκχωρούμενης δημόσιας χρηματοδότησης, που χρησιμοποιείται για την υλοποίηση του εγκεκριμένου προγράμματος.

Επιλέξιμες Δαπάνες υλοποίησης έργων

Κατά την υποβολή των προτάσεων στο πρόγραμμα θα πρέπει να παρουσιάζεται στον φάκελο υποψηφιότητας (Έντυπα Υποβολής Πρότασης) η αναλυτική περιγραφή και αιτιολόγηση του προτεινόμενου προϋπολογισμού, με την χρησιμοποίηση των παρακάτω απαιτούμενων κατά περίπτωση κατηγοριών δαπανών:

1. Διαμόρφωση και Ειδικές Εγκαταστάσεις Χώρων
2. Εξοπλισμός
3. Προβολή - Προώθηση
4. Άλλες δαπάνες

Κατά την διαμόρφωση του συνολικού προτεινόμενου προϋπολογισμού από την υποψήφια επιχειρηματία, είναι υποχρεωτική η σύνδεση των προβλεπόμενων δαπανών με τις κατηγορίες επιλέξιμων δαπανών που αναφέρονται παραπάνω. Επιπλέον διευκρινίζεται μεταξύ των άλλων ότι Δεν περιλαμβάνεται ο Φ.Π.Α. σε οποιαδήποτε κατηγορία δαπανών, καθώς δεν θεωρείται επιλέξιμη δαπάνη.

Περισσότερες πληροφορίες δίδονται από το Γραφείο της Ευρωπαϊκής Ενημέρωσης Περιφέρειας Νοτίου Αιγαίου το οποίο στεγάζεται εντός του Επιμελητηρίου Δωδεκανήσου, οδός Αυστραλίας 86-88 Ρόδος. Υπεύθυνος λειτουργίας του Γραφείου είναι ο κ. Ηλίας Ουζουνίδης.

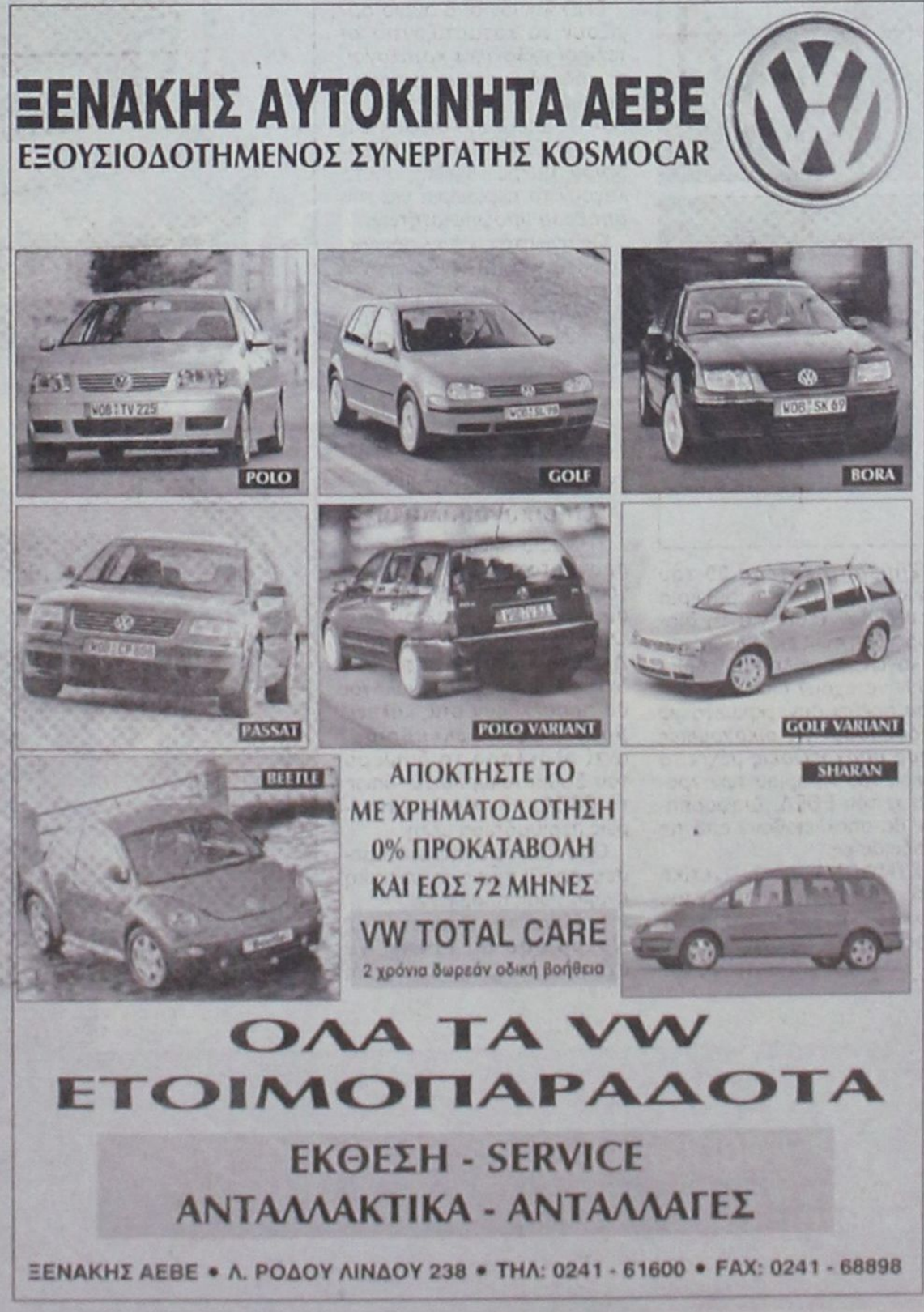

Μέχρι μεθαύριο οι προθεσμίες για τους αμπελουργούς

Πώς θα γίνει η τακτοποίηση των παράνομων αμπελώνων

Αιτήσεις και για αναφύτευση μετά από εκρίζωση

ΜΕΘΑΥΡΙΟ Τετάρτη, 31 Οκτωβρίου, εκπνέει η προθεσμία υποβολής των αιτήσεων από τους ενδιαφερόμενους αμπελουργούς που επιθυμούν να τακτοποιήσουν παράνομες αμπελουργικές εκτάσεις που φυτεύτηκαν μέχρι και τις 31 Αυγούστου 1998 κατά παρέκκλιση των σχετικών νόμων και διατάξεων.

Η διαδικασία αυτή εντάσσεται στην απόφαση του υπουργείου Γεωργίας και αφορά την απαγόρευση φύτευσης νέων αμπελώνων όπως και την αναδιάρθρωση, μετατροπή και οριστική εγκατάλειψη αμπελώνων. Οι αμπελουργοί οφείλουν να απευθύνονται στη Διεύθυνση Αγροτικής Ανάπτυξης και Γεωργίας ώστε να υποβάλλουν τα απαραίτητα δικαιολογητικά και λοιπά στοιχεία που αποδεικνύουν ότι ο αιτών εμπίπτει σε μία έστω από τις παραπάνω περιπτώσεις.

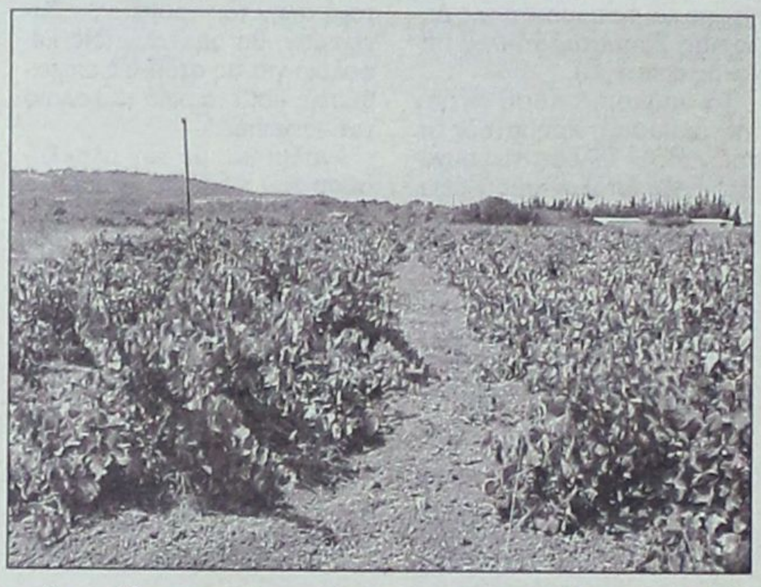

Ηδη έχουν ενημερωθεί όλοι οι ενδιαφερόμενοι και από την Ενωση Αγροτικών Συνεταιρισμών Δωδεκανήσου μιας και πολλοί από τους αμπελουργούς της περιοχής μας μπορεί να είχαν προχωρήσει κατά το παρελθόν στη φύτευση παράνομων αμπελώνων χωρίς όμως να ενοχοποιούνται, μιας και υπήρχε άγνοια επί του θέματος. Προφανώς με τη διαδικασία που περιγράφεται παραπάνω θα μπει μια τάξη και στο ζήτημα αυτό.

ΤΗΝ ίδια ώρα, η Ενωση Αγροτικών Συνεταιρισμών και ο πρόεδρός της κ. Σάββας Γιαννίκης ανοίγει με σχετική ανακοίνωσή της ένα άλλο θέμα που επίσης αφορά τον αγροτικό μας κόσμο και δη τους αμπελουργούς.

Συγκεκριμένα, καθορίζεται η δυνατότητα να αποδειχθεί ικανοποιητικά στην Επιτροπή της Ευρωπαϊκής Ενωσης ότι η χώρα μας διαθέτει αζήτητα δικαιώματα αναφύτευσης που θα ίσχυαν ακόμη αν είχαν διεκδικηθεί.

«Προς τούτο –αναφέρεται στην ανακοίνωση – δύνανται όλοι οι ενδιαφερόμενοι αμπελουργοί να υποβάλλουν αίτηση για χορήγηση δικαιωμάτων αναφύτευσης μετά από πραγματοποιηθείσα εκρίζωση, χωρίς να έχει γίνει χρήση του δικαιώματος αναφύτευσης και οριστικής εγκατάλειψης».

Μέχρι μεθαύριο Τετάρτη οι ενδιαφερόμενοι για την υποβολή των απαραίτητων στοιχείων και δικαιολογητικών να απευθυνθούν στη Διεύθυνση Γεωργίας όπου βρίσκεται καταχωρημένο το αμπελοτεμάχιο που έχει εκριζωθεί.

Για περισσότερες πληροφορίες οι ενδιαφερόμενοι αμπελουργοί της περιοχής μας μπορούν να απευθύνονται στα γραφεία της Ενωσης Αγροτικών Συνεταιρισμών Δωδεκανήσου.

Αυστηροί όροι δόμησης

Επιμένει ο Σηφουνάκης στην «παράδοση»



ΑΥΣΤΗΡΟΤΕΡΟΙ όροι και περιορισμοί δόμησης προβλέπονται για 25 αιγαιοπελαγίτικα νησιά, σύμφωνα με νομοθέτημα που προωθεί το υπουργείο Αιγαίου.

Με σχετικό σχέδιο Προεδρικού Διατάγματος, που φέρει την υπογραφή του υπουργού Αιγαίου Ν. Σηφουνάκη, επιχειρείται να χαρακτηριστούν 25 νησιά ως ιδιαίτερου φυσικού κάλλους, έτσι ώστε να τροποποιηθούν επί το αυστηρότερον οι όροι δόμησης σε περιοχές εκτός σχεδίου και εκτός οικισμών.

Ετσι χαρακτηρίζονται πλέον ως τόποι ιδιαίτερου φυσικού κάλλους τα νησιά Κίμωλος, Δονούσα, (Ανω) Κουφονήσι, Ηρακλειά, Σχοινούσα, Αμοργός, Ανάφη, Σίκινος, Φολέγανδρος, ***Τήλος, Νίσυρος, Χάλκη, Μεγίστη, Κάσος, Τέλενδος, Ψέριμος, Αστυπάλαια, Λειψοί, Αγαθονήσι, Αρκοί***, Αγ. Ευστράτιος, Οινούσσες, Ψαρά, Φούρνοι, Θύμαινα. Στόχος είναι «η αποτελεσματική προστασία, διατήρηση και ανάδειξη του φυσικού περιβάλλοντος του νησιωτικού αυτού συμπλέγματος, που διακρίνεται με την αξιόλογη φυσική παρουσία του στον ευαίσθητο θαλάσσιο χώρο της περιοχής του Αιγαίου» (αν και στο προοίμιο του ΠΔ γίνεται λόγος και για την Κύθνο και την ***Κάρπαθο***, δεν αναφέρονται στα επιμέρους άρθρα).

Στα πρώτα 9 από τα 25 παραπάνω νησιά, όπως και στην Αστυπάλαια και τους Λειψούς, επιβάλλεται η κάλυψη των κτιρίων με επίπεδο δώμα και σε χρωματισμό των όψεων θα επικρατεί το λευκό. Στα υπόλοιπα επιτρέπεται κεραμοσκεπής στέγη, ενώ πέραν του λευκού χρησιμοποιούνται και χρωματισμοί, που ιστορικά συναντώνται σε κτίσματα των νησιών, όπως ώχρα, γκρι, λουλακί, κεραμιδί. Οι πόρτες και τα παράθυρα δεν υπερβαίνουν το 30% της επιφάνειας της αντίστοιχης όψης, ενώ τα κουφώματα είναι ξύλινα με εξωτερικά πατζούρια και αποκλείονται τα συρόμενα και τα ρολά. Τα υαλοστάσια και τα σκούρα των ανοιγμάτων δεν επιτρέπεται να μείνουν στο χρώμα του ξύλου και βάφονται σε χρωματισμούς καφέ, πράσινου, γκρι, μπλε, βυσσινί.

SALOTTI by PROTEAS
Με τη σιγουριά του επώνυμου...
Μοναδικές προσφορές στους δερμάτινους καναπέδες μας
560.000 δρχ.
Τιμή έκπληξη
ΑΦΟΙ ΚΕΛΗ Ο.Ε.
Αθηνών 36 Τ.Κ. 85100, Ρόδος,
Τηλ: (0241) - 66865 - FAX: 67207 -
www.protea.gr ,
email: kelis_bros@hotmail.com
leather & fabric collection
Στις τιμές συμπεριλαμβάνεται ΦΠΑ

Παχυσαρκία - το πρόβλημα της εποχής



Του γιατρού - παθολόγου Δρ. Γεωργίου Στ. Παπασάββα

Όταν μιλάμε για παχυσαρκία εννοούμε την υπερβολική συσσώρευση του λίπους στο ανθρώπινο σώμα και κατά συνέπεια και την αύξηση του σωματικού βάρους.

Το λίπος αθροίζεται κάτω από το δέρμα αλλά και γύρω από τα διάφορα όργανα που βρίσκονται μέσα στην κοιλιά και τον θώρακα.

Από πλευράς εμφάνισης η παχυσαρκία δεν εμφανίζει την ίδια μορφή ανάμεσα στα δύο φύλα, αφού στις γυναίκες προτιμά τις περιοχές της λεκάνης και των μηρών, ενώ στους άντρες προτιμά περισσότερο τη περιοχή της μέσης.

Σε όλες τις προηγούμενες εποχές υπήρχαν παχύσαρκα άτομα, όμως το ποσοστό των παχυσάρκων τις τελευταίες δεκαετίες έχει πάρει ανεξέλεγκτες διαστάσεις όχι μόνο στις αναπτυγμένες δυτικές χώρες, αλλά και στις αναπτυσσόμενες.

Δεν αφορά μόνο τους ενήλικες στους οποίους η παχυσαρκία εμφανίζει μια γραμμική αύξηση ανάλογα με την αύξηση της ηλικίας, αλλά το δυσάρεστο είναι ότι βλέπουμε με ανησυχία μια αύξηση του ποσοστού της παχυσαρκίας και ανάμεσα στον παιδικό πληθυσμό.

Δεν έχουν λοιπόν άδικο οι περισσότεροι ερευνητές του θέματος που ισχυρίζονται ότι η παχυσαρκία έχει πάρει επιδημικές διαστάσεις και αποτελεί ένα από τους σπουδαιότερους κινδύνους για την υγεία του ατόμου.

Πράγματι παλαιότερες ,αλλά και πρόσφατες μελέτες δείχνουν ότι η παχυσαρκία πέραν των αισθητικών και των ψυχολογικών προβλημάτων που προκαλεί είναι υπεύθυνη σε αρκετά μεγάλο ποσοστό για την εμφάνιση και άλλων νοσημάτων όπως είναι ο ζαχαρώδης διαβήτης, η αύξηση της χοληστερίνης του αίματος, η αυξημένη πίεση (υπέρταση), τα νοσήματα της καρδιάς, τα εγκεφαλικά επεισόδια, η άπνοια του ύπνου, ορισμένες μορφές νεοπλασιών κλπ

Έχουν λοιπόν άδικο άλλοι ερευνητές που αποκαλούν την παχυσαρκία μάστιγα του σύγχρονου πολιτισμού;

Όμως ας εξετάσουμε τα πράγματα από την αρχήν και να δούμε πρώτα τις υπεύθυνες αιτίες που τη δημιουργούν και στη συνέχεια να δούμε πως μπορούμε να τις αντιμετωπίσουμε όσο το δυνατόν καλύτερα.

Ποια είναι λοιπόν η αιτία ή μάλλον οι αιτίες που δημιουργούν την παχυσαρκία ;

Κατ' αρχάς ο περισσότερος κόσμος έχει τη γονιδιακή προδιάθεση ή αλλιώς την κληρονομικότητα όπως το καταλαβαίνουμε καλύτερα, για να γίνει παχύσαρκος.

Ο λόγος είναι ότι ο άνθρωπος από την εποχή της δημιουργίας του μέχρι πρόσφατα δεν είχε εξασφαλισμένη την καθημερινή του διατροφή, όπως άλλωστε ισχύει ακόμη και σήμερα για τις περισσότερες χώρες του τρίτου κόσμου.

Έτσι διαμέσου των αιώνων κατόρθωσαν να επιζήσουν (επιλογή το ονομάζει η βιολογία), όσοι ήσαν οικονομικοί τύποι από πλευράς σπατάλης ενέργειας εκ μέρους του οργανισμού.

Όμως οι τύποι αυτοί, που είναι και η πλειοψηφία, αν βρεθούν σε συνθήκες διατροφικής επάρκειας, πολύ εύκολα γίνονται παχύσαρκοι.

Είναι αυτό που ακούμε καθημερινά να λέγεται σε όλους τους χώρους και το επαναλαμβάνουμε και εμείς μονότονα με τη σειρά μας ότι " εύκολα βάζω κιλά , αλλά δύσκολα τα χάνω ".

Αυτό είναι πράγματι μια αλήθεια που όμως αν τη δεχτούμε μοιρολατρικά δεν θα μπορέσουμε να την αναστρέψουμε ποτέ.

Προσοχή όμως να μην τα ρίχνουμε όλα στην κληρονομικότητα, αφού η τεχνολογική πρόοδος περιόρισε αφάντα στα και τη σωματικά δραστηριότητα και επομένως και την κατανάλωση ενέργειας, θερμίδων.

Να μη ξεχνάμε ότι έχουμε και την ποιοτική, αλλά και τη ποσοτική αναβάθμιση της τροφής που σίγουρα αποτελούν πειρασμούς και εμπόδια στη διατήρηση της λεπτής σιλουέτας.

Πριν μερικά χρόνια με την ανακάλυψη της λεπτίνης, έγινε μεγάλος θόρυβος και πιστέψαμε προς στιγμή ότι βρήκαμε την επαναστατική λύση κλειδί για την αντιμετώπιση της παχυσαρκίας.

Γιατί όμως σήμερα ξεχάστηκε το θέμα αυτό και κανείς δεν μιλά πια με ενθουσιασμό για την λεπτίνη;

Τι άλλαξε από τότε μέχρι σήμερα;

Όπως είναι γνωστό η λεπτίνη είναι μια πρωτεΐνη που παράγεται από τα λιποκύτταρα του λιπώδη ιστού όταν καταναλώσουμε αρκετή ποσότητα λίπους και με την κυκλοφορία του αίματος φέρεται στον εγκέφαλο .

Στον εγκέφαλο δρα στα κύτταρα του κέντρου πείνας με αποτέλεσμα να αναστέλλεται το αίσθημα της πείνας και στη θέση της να εμφανίζεται το αίσθημα του κορεσμού.

Το αίσθημα του κορεσμού όπως καταλαβαίνουμε είναι πολύ σημαντικό γιατί βοηθά το άτομο να σταματήσει την πρόσληψη τροφής και να μην υπερκαταναλώνει σημαντικές ποσότητες.

Ερέθισμα λοιπόν για την παραγωγή της λεπτίνης είναι η κατανάλωση αρκετής ποσότητας τροφών ή ανάλογης ποσότητας λίπους.

Όταν παραχθεί η λεπτίνη με την κυκλοφορία του αίματος φέρεται στον εγκέφαλο όπως ήδη αναφέραμε όπου δρα στα κύτταρα του κέντρου της πείνας.

Το τελικό αποτέλεσμα είναι να αναστέλλεται η επιθυμία για πρόσληψη τροφής και να εμφανίζεται κορεσμός στην περαιτέρω λήψη τροφής.

Τα πειράματα αυτά αρχικά έγιναν σε ποντίκια όπου βρέθηκε ότι τα παχύσαρκα ποντίκια παρουσίαζαν αδυναμία παραγωγής λεπτίνης με αποτέλεσμα να μην εμφανίζεται ο επιθυμητός κορεσμός στην πρόσληψη τροφής και έτσι να συνεχίζουν να τρώνε λαίμαργα.

Κάτω από τις συνθήκες αυτές η παχυσαρκία είναι ένα γεγονός αναμενόμενο ,αλλά και αναπόφευκτο.

Στη συνέχεια η χορήγηση λεπτίνης στα παχύσαρκα αυτά ποντίκια προκαλούσε πράγματι την εμφάνιση του κορεσμού στην πρόσληψη τροφής με τελικό αποτέλεσμα να έχουμε έλεγχο και της παχυσαρκίας.

Όλα αυτά δημιούργησαν όπως καταλαβαίνουμε μεγάλο ενθουσιασμό, γιατί όλοι πίστεψαν προς στιγμή ότι βρέθηκε η λύση για την αντιμετώπιση της παχυσαρκίας.

Όμως η χορήγησή της στη συνέχεια σε παχύσαρκους ανθρώπους δεν έδωσε τα αναμενόμενα αποτελέσματα.

Έτσι τον αρχικό ενθουσιασμό ακολούθησε η μεγάλη θλίψη και η απογοήτευση.

Τι να έφταιγε άραγε ;

Οι μελέτες που ακολούθησαν στη συνέχεια έδειξαν ότι στους παχύσαρκους ανθρώπους για την έλλειψη κορεσμού δεν ήταν υπεύθυνη η έλλειψη λεπτίνης.

Μάλιστα στις περιπτώσεις αυτές η λεπτίνη του αίματος βρέθηκε αυξημένη αντί να είναι μειωμένη όπως περίμεναν άλλωστε οι ερευνητές.

Λεπτίνη λοιπόν παράγεται στον παχύσαρκο άνθρωπο, όμως αυτή δεν μπορεί να δράσει στο κέντρο της πείνας του εγκεφάλου, όπως έδειξαν οι ίδιες μελέτες.

Η μη εμφάνιση λοιπόν έγκαιρου κορεσμού στους παχύσαρκους οφείλεται στην αναποτελεσματικότητα ,στην ανικανότητα της λεπτίνης να δράσει.

Πάντως το θέμα της λεπτίνης δεν έκλεισε ακόμη αφού οι έρευνες συνεχίζονται.

Αφού λοιπόν είδαμε τις πρόσφατες αντιλήψεις για τις αιτίες της παχυσαρκίας ,έφθασε η στιγμή να αναφέρουμε και λίγα πράγματα για την σύγχρονη αντιμετώπισή της.

Οι χημικές και οι αυστηρές δίαιτες σήμερα δεν συνιστώνται.

Ο λόγος είναι ότι με αυτές δεν χάνεται λίπος, αλλά νερό και μυϊκή μάζα.

Είτε το θέλουμε είτε όχι μόλις το άτομο θα αρχίσει να σιτίζεται θα ξαναποκτήσει και τη φυσιολογική ποσότητα του νερού του, αλλά και τις φθορές του μυϊκού ιστού, οπότε αναπόφευκτα θα αποκτήσει ξανά το χαμένο του βάρος.

Αν όμως επιμείνουμε σ'αυτές όπως καταλαβαίνουμε θα βλάψουμε την υγεία μας.

Άλλωστε οι κίνδυνοι της παχυσαρκίας προέρχονται από το αυξημένο λίπος του σώματος, γι' αυτό και η προσοχή μας πρέπει να στραφεί στην εξάλειψη του λίπους σαν μέσο καταπολέμησης της παχυσαρκίας.

Σήμερα για την καταπολέμηση της παχυσαρκίας δεχόμαστε τη χορήγηση ενός ολιγοθερμιδικού διαιτολογίου με σύγχρονη άσκηση.

Χωρίς άσκηση μην περιμένετε σπουδαία πράγματα.

Η άσκηση είτε μας αρέσει είτε όχι είναι η μόνη ασφαλής λύση που θα βοηθήσει στην επιθυμητή εξαφάνιση του λίπους και της παχυσαρκίας.

Τελειώνοντας το άρθρο μας λέμε ναι σε ένα ολιγοθερμικό ,όχι αυστηρό, διαιτολόγιο σαν μέσο καταπολέμησης της παχυσαρκίας εφόσον βέβαια συνοδεύεται και από κατάλληλη άσκηση.

Δρ Γιώργος Σταμ. Παπασάββας
Ειδικός Παθολόγος

Το σκόρδο

ΘΩΜΑ ΜΑΖΑΡΑΚΗ
ΚΤΗΝΙΑΤΡΟΥ
Μικροβιολόγος - Υγειονολόγος Α.Π.Θ.

ΕΝΑ ΑΠΟ τα πολυτιμότερα προϊόντα της φυσεως. Μοιάζει με ένα μικρό αλλά πολύπλοκο βιοχημικό εργοστάσιο που παράγει μία πλειάδα ουσιών με θεραπευτικά αποτελέσματα για πάρα πολλές παθήσεις. Αυτό μαζί με την ασπιρίνη είναι τα δύο αντικείμενα που μελετά η φαρμακολογία και η βιοχημεία από την αρχή του προηγούμενου αιώνα μέχρι σήμερα και συνεχώς ανακαλύπτονται καινούργιες ιδιότητες.

Τόπος καταγωγής του θεωρείται η ευρύτερη περιοχή της σημερινής Ινδίας. Ηταν γνωστό από την αρχαιότητα. Η πρώτη του εμφάνιση είναι σε αιγυπτιακό τάφο που χρονολογήθηκε από το 3750 π.Χ. όπου βρέθηκαν πήλινα μοντέλα βολβών σκόρδου. Σκόρδο χρησιμοποιούσαν οι μεγάλοι γιατροί της αρχαιότητος Ιπποκράτης και Γαληνός. Σκόρδο έτρωγαν οι στρατιώτες των ρωμαϊκών λεγεώνων όταν κατακτούσαν τον τότε γνωστό κόσμο, σκόρδο έτρωγαν στη Μινωϊκή Κρήτη και στην κλασσική εποχή των Αθηνών. Σκόρδο βάζει ο Σαίξπηρ να τρώνε οι ήρωες του, σκόρδο χρησιμοποιήθηκε για να αποδιωχθεί η κακοτυχία και ο Δράκουλας. Δυστυχώς υπάρχει μια μερίδα ανθρώπων που δεν αντέχει τη μυρωδιά του. Υπάρχει όμως λύση, εάν φάνε και αυτοί δεν θα μυρίζουν πιά τίποτα γιατί όσοι τρώνε σκόρδο παύουν να αισθάνονται τη μυρωδιά του στους άλλους αλλά και στον εαυτό τους.

Το επιστημονικό του όνομα είναι allium safivum και ανήκει στην ίδια οικογένεια με το κρεμμύδι και το πράσσο που είναι μέλη της ευρύτερης οικογένειας που περιλαμβάνει τον κρίνο, τον υάκινθο και την τουλίπα. Πολύ διαδεδομένο φυτό, από την αρχαιότητα συμμετείχε συχνά στη διατροφή του ανθρώπου. Οπως και με τα άλλα φυτά - βότανα, αναγνωρίσθηκε η ευεργετική του επίδραση στην υγεία του ανθρώπου και χρησιμοποιήθηκε συχνά σαν φάρμακο, μόνο του ή αναμεμιγμένο με άλλα συστατικά. Αποδείχθηκε αποτελεσματικό στην καταπολέμηση αρκετών ασθενειών όπως βρογχίτιδα, αμυγδαλίτιδα, διάρροιες, αρτηριοσκλήρωση, υπερχολιστεριναιμία, γαστρεντερίτιδες, μυκητιάσεις, επουλωτικό τραυμάτων αλλά και σαν τονωτικό μαζί με μέλι.

Αυτές οι ιδιότητες κίνησαν το ενδιαφέρον αρκετών ερευνητών για το ποιές είναι οι δραστικές ουσίες που κάνουν το σκόρδο να έχει αυτά τα ευευργετικά αποτελέσματα. Οι πρώτες σοβαρές μελέτες άρχισαν το 1844 και συνεχίζονται ακόμα και σήμερα. Τελικά διαπιστώθηκε μία πλειάδα ουσιών οι οποίες συμμετέχουν σε μία πολύπλοκη ενζυμική και χημική διαδικασία. Ως γνωστόν ένα ακέραιο σκόρδο μυρίζει πολύ ελαφρά, εάν όμως κοπεί, τριφτεί ή κοπανιστεί, τότε η μυρωδιά του γίνεται έντονη και η γεύση του πιο βαθιά και πλούσια. Αυτό συμβαίνει γιατί η βασική δραστική ουσία στο σκόρδο είναι ένα αμινοξύ πλούσιο σε θείο το οποίο ονομάσθηκε αλλιίνη και είναι άοσμο. Με την καταστροφή των κυττάρων του σκόρδου απελευθερώνεται ένα ένζυμο η αλλινάση. Αυτή διασπά την αλλίνη σε ένα θειούχο παράγωγο, την αλλισίνη, η οποία δίνει όλα τα χαρακτηριστικά και τις ιδιότητες που έχει το σκόρδο. Είναι όμως πολύ αστάθής και μέσα σε 24 ώρες μετατρέπεται σε λιπαρές θειούχες ενώσεις, οι οποίες είναι λιγότερο δραστικές και αποτελούν το λάδι του σκόρδου.

Το σκόρδο επίσης περιέχει 60% νερό, 30% υδατάνθρακες, 15% κυτταρίνη, 0,3% λίπος, βιταμίνες όπως A,C,B1,B2 και αδενοκίνη, ένα αμινοξύ από τα βασικότερα για τη λειτουργία του κυττάρου. Από ιχνοστοιχεία περιέχει χαλκό, σίδηρο, ψευδάργυρο, κασίτερο, ασβέστιο, μαγγάνιο, αλουμίνιο, γερμάνιο και σελήνιο. Περιέχει δε και δέκα διαφορετικά σάκχαρα μεταξύ των οποίων η γλυκόζη, η φουκτόζη και η αραβινόζη.

Οσα αναφέρθηκαν αποτελούν την πιο απλουστευμένη χημική παρουσίαση του σκόρδου, εάν σκεφθεί κανείς ότι γι αυτό έχουν γραφεί πάνω από επτακόσιες ερευνητικές εργασίες.

Το σκόρδο, ακόμα και για τους λάτρεις του αποτελεί πρόβλημα. Το φρεσκοκοπανισμένο και νοστιμότατο σκόρδο που βελτιώνει τη γεύση και τη μυρωδιά και του πιο κακομαγειρεμένου φαγητού, αφήνει την δική του μυρωδιά στο στόμα και μάλιστα για πολλές ώρες. Είναι δε τόσο ανθεκτική αύτη η μυρωδιά που ανιχνεύεται στον ιδρώτα, τα ούρα, ακόμα και στο μητρικό γάλα. Πολλές λύσεις προτείνονται όπως το μάσημα μαϊδανού, κανέλλας, γαρυφάλλων, ωμού καφέ, γλυκάνισου κ.α. Καμμιά από αυτές δεν είναι πλήρως αποτελεσματική οπότε οι σχετικοί θιασώτες αναγκάζονται να τρώνε σκόρδο τα Σαββατοκύριακα περιορίζοντας τις εξόδους τους.

Η φαρμακευτική χημεία κλήθηκε να μελετήσει τις θεραπευτικές του ιδιότητες. Η πρώτη μορφή παραγώγου του σκόρδου ήταν το λάδι του. Πολύ λιγότερο δραστικό και περισσότερο σκληρό από όλα τα προϊόντα του, διαλύθηκε μέσα σε φυτικό λάδι και κλείστηκε σε εντεροδιαλυτές κάψουλες σε μία προσπάθεια να εξουδετερωθεί η μυρωδιά του. Επειδή όμως ένα κιλό σκόρδο δίνει μέχρι 2 γραμμάρια λαδιού, η περιεκτικότητά του στις κάψουλες είναι μικρή και απαιτείται λήψις μεγάλου αριθμού για να γίνουν εμφανή τα αποτελέσματα. Η πιο σύγχρονη μορφή παραγώγου είναι η σκόνη σκόρδου. Το σκόρδο κόβεται σε φέτες με πολύ λεπτή λεπίδα για να μην ενεργοποιηθεί η αλλίϊνη. Με λυοφιλοποίηση, δηλαδή εξάχνωση του νερού σε κενό αέρος υπό ψύξη, ώστε να αδρανοποιηθεί η διαδικασία μετατροπής της αλλιΐνης σε αλλυσίνη, αποξηραίνεται και κονιοποιείται. Από τη σκόνη αυτή παρασκευάζονται χάπια που περιέχουν μόνον τις πρόδομες ουσίες της αλισίνης. Στο έντερο διαλύονται οπότε τα δραστικά συστατικά αντιδρούν μεταξύ τους παράγοντας όλες σχεδόν τις ευεργετικές ιδιότητες του σκόρδου. Είναι πάντως γεγονός αποδεδειγμένο ότι εάν θέλουμε να έχουμε τις πλήρεις ιδιότητές του, μόνο ένας τρόπος υπάρχει, το μάσημα των σκελίδων του. Φαίνεται ότι παρ' όλες τις μελέτες που έχουν γίνει, το ενζυμικό σύστημα του σκόρδου δεν έχει πλήρως αποκρυπταγραφηθεί. Ετσι, η καταστροφή των κυτταρικών μεμβρανών και η πλήρης ενεργοποίηση του συστήματος επιτυγχάνεται μόνον με το μάσημα με τις γνωστές συνέπειες. Αλλωστε τα παράγωγα του σκόρδου δεν ικανοποιούν τους λάτρεις του και, στη χώρα μας με τις μεσογειακές συνήθειες και την ανατολίτικη κουζίνα υπάρχουν πολλοί.

Οι υπόλοιποι παρακαλώ ανεχθείτε μας όταν μα βρείτε σε στιγμές αδυναμίας.

εκεί που η τέχνη... συναντά την ποιότητα!
Κομμωτήριο
Figaro
HAIR DESIGN
Κομμώσεις Ανδρικές - Γυναικείες
Κων/νου Παλαιολόγου 17,
Τηλ.: 20.914

Η ελληνική ιστορία χωρίς φόβο και πάθος

Του Θεόδωρου Παπουτσή

28 Οκτωβρίου 1940

Αριθμ. 179 εγκύκλιος του Πρωθυπουργού και Υπουργού των Εξωτερικών προς απάσας τας Β. Πρεσβείας 28 Οκτωβρίου 1940.

Την 3ην πρωινήν ο Πρεσβευτής της Ιταλίας μοι επέδωκε προσωπικώς διακοίνωσιν δια της οποίας η ιταλική κυβέρνησις κατηγορεί την ελληνικήν ως υπομείνασαν την υπό του αγγλικού στόλου χρησιμοποίησιν, κατά την εξέλιξιν των πολεμικών επιχειρήσεων, των χωρικών αυτής υδάτων, των παραλιών της και των λιμένων της, ως ευνοήσασαν τον ανεφοδιασμόν των εναερίων βρετανικών δυνάμεων, ως επιτρέψασαν την οργάνωσιν εις το ελληνικό αρχιπέλαγος μιας υπηρεσίας στρατιωτικών πληροφοριών εναντίον της Ιταλίας... Η ιταλική κυβέρνησις ζητεί από την ελληνική κυβέρνηση όπως δώσει αυθωρεί εις τας στρατιωτικάς αρχάς τας αναγκαίας διαταγάς ίνα η κατοχή αυτή δυνηθή να πραγματοποιηθεί κατά ειρηνικόν τρόπο. Εάν τα ιταλικά στρατεύματα ήθελον συναντήσει αντίστασιν, η αντίστασις αυτή θα καμφθή διά των όπλων και η ελληνική κυβέρνησις θα έφερε τας ευθύνας οι οποίαι ήθελαν προκύψει εκ τούτου. Επιδίδων την διακοίνωσιν ταύτην ο Πρεσβευτής της Ιταλίας μοι προσέθηκε προφορικώς ότι αι κινήσεις των ιταλικών στρατευμάτων προς είσοδον εις το ελληνικό έδαφος θα αρχίσωσι την 6ην πρωινήν. Απήντησα εις τον Πρεσβευτήν της Ιταλίας ότι εθεωρουν το περιεχόμενο της διακοινώσεως ταύτης και τον τελεσιγραφικόν αυτής χαρακτήρα ως κήρυξιν πολέμου της Ιταλίας κατά της Ελλάδος. Προσθέτω προς πληροφορίαν σας ότι η Ελλάς θα αμυνθή με όλους της τας δυνάμεις κατά της Ιταλικής εισβολής. Μεταξάς. Αριθ. 180 ο Πρωθυπουργός και Υπουργός των Εξωτερικών προς τον εν Ρώμη Πρεσβευτήν 28 Οκτωβρίου 1940. Η υπό του Πρεσβευτού της ιταλίας επίδοσις σήμερον την πρωίαν διακοινώσεως ζητούσης την ελευθέραν εις το ελληνικόν έδαφος είσοδον και την κατάληψιν στρατηγικών σημείων, υπό την απειλήν της χρησιμοποιήσεως βίας, την επηκολούθησε άμεσος επίθεσις του ιταλικού στρατού εναντίον του ελληνικού εδάφους, ως και αι σήμερον γενόμεναι κατ' επανάληψιν αεροπορικαί επιθέσεις εναντίον πόλεων και στρατιωτικών βάσεων εδημιούργησαν κατάστασιν πολέμου σκοπίμως προκληθείσαν παρά της Ιταλίας. Η Ελλάς δεν ηθέλησε τον πόλεμο αυτόν και έπραξε το παν δια να τον αποφύγη. Τα γεγονότα ταύτα υποχρεούσιν ημάς να σας παρακαλέσωμεν όπως, μεταδίδοντας τα ανωτέρω εις τον Υπουργόν των Εξωτερικών ζητήστε τα διαβατήρια σας. Απευθυνόμεθα εις τη ελβετικήν κυβέρνησιν παρακαλώντας αυτήν να αναλάβει την προστασίαν των Ελληνικών συμφερόντων. Παρακαλούμεν όπως καθορίσετε την αναχώρησιν υμών ως και των υφ' υμάς Προξένων ανεξαρτήτως της απαντήσεως της ελβετικής κυβερνήσεως, αφήνοντες, εν ανάγκη την φύλαξιν των Αρχείων εις τον Αρχειοφύλακα της Πρεσβείας. - Μεταξάς - Αριθ. 181 Διάγγελμα του κ. Πρωθυπουργού προς τον ελληνικόν λαόν - 28 Οκτωβρίου 1940. Η στιγμή επέστη που θα αγωνισθώμεν δια την ανεξαρτησίαν της Ελλάδος, την ακεραιότητα και την τιμήν της. Μολονότι ετηρήσαμεν την πλέον αυστηράν ουδετερότητα και ίσην προς όλους η Ιταλία,μη αναγνωρίζουσα εις ημάς το δικαίωμα να ζώμεν ελεύθεροι Έλληνες, μου εζήτησεν την 3ην πρωινήν σήμεραν την παράδοσιν τμημάτων του εθνικού εδάφους, κατά την ιδίαν αυτής βούλησιν, και μου ανεκοίνωσαν ότι, προς κατάληψιν αυτών, η κίνησις των στρατευμάτων της θα ήρχιζε την 6ην πρωινήν. Απήντησα εις τον Ιταλόν Πρέσβυν ότι θεωρώ και το αίτημα αυτό καθ' εαυτό και τον τρόπο με το οποίον γίνεται ως κήρυξιν πολέμου της Ιταλίας κατά της Ελλάδας.



Τώρα θα αποδείξωμεν εάν είμεθα άξιοι των προγόνων μας και της ελευθερίας την οποίαν μας εξησφάλισαν οι προπάτορές μας. Ολον το Εθνος ας εγερθή σύσσωμον. Αγωνισθείτε δια την Πατρίδα, τας γυναίκας, τα παιδιά σας και τας ιερέας μας παραδόσεις. Νυν υπέρ πάντων ο αγών - Ιωάννης Μεταξάς - Αριθ. 182 Διάγγελμα της Α.Μ. του Βασιλέως προς τον Ελληνικόν Λαόν - Ο Πρόεδρος της Κυβερνήσεως σας ανήγγειλε προ ολίγου υπό ποιούς όρους ηναγκάσθημεν να κατέλθωμεν εις πόλεμόν κατά της Ιταλίας, επιβουλευθείσης την ανεξαρτησίαν της Ελλάδας. Κατά την μεγάλην αυτήν στιγμήν είμαι βέβαιος ότι κάθε Ελλην και κάθε Ελληνίς θα εκτελέσωσι το καθήκον των μέχρι τέλους και θα φανώσιν αντάξιοι της ενδόξου ημών ιστορίας,

Με πίστιν εις τον Θεόν και εις τα πεπρωμένα της φυλής, το Εθνος σύσσωμον και πειθαρχούν ως εις άνθρωπος θα αγωνισθεί υπέρ βωμιών και εστιών μέχρι τελικής νίκης.

- Εν τοις Ανακτόροις των Αθηνών, τη 28 Οκτωβρίου 1940 ΓΕΩΡΓΙΟΣ Β.- Αριθ. 183 πρώτον πολεμικόν ανακοινωθέν του Γενικού Στρατηγείου 28 Οκτωβρίου. Αι Ιταλικαί στρατιωτικαί δυνάμεις προσβάλλουν από την 5.30 σήμερον τα ημέτερα τμήματα προκαλύψεως της ελληνοαλβανικής μεθορίου. Αι ημέτεραι δυνάμεις αμύνονται του πατρίου εδάφους. Τα ΔΙΠΛΩΜΑΤΙΚΑ ΕΓΓΡΑΦΑ ΤΟΥ ΥΠΟΥΡΓΕΙΟΥ ΤΩΝ ΕΞΩΤΕΡΙΚΩΝ, τα οποία κατέχω, ανέρχονται σε διακόσιας σελίδας, αρχίζοντας από τη συνθήκη φιλίας (υπογραφείσα εν Ρώμη την 23 Σεπτεμβρίου 1928) μέχρι τον Αριθ. 183 της 28ης Οκτωβρίου. Μεταξύ αυτων είναι η εν μεταφράσει παρατιθεμένη διαταγή του Διοικητού της Μεραρχίας «Φερράρα» ΔΙΟΙΚΗΣΙΣ ΤΗΣ 23 ης ΟΡΕΙΝΗΣ ΜΕΡΑΡΧΙΑΣ ΠΕΖΙΚΟΥ «ΦΕΡΡΑΡΑ» επιτελικόν Γραφείον Τ.Τ. 52 Α, 26 Οκτωβρίου 1940/XVIII. Προς την «ΦΕΡΡΑΡΑ». Απο δέκα εννέα μηνών εις την οχυράν και τραχείαν ταύτην γην της Αλβανίας χαλυβδούμεν όπλα και καρδίας, προσηλωμένοι προς ένα σκοπόν, όστις ήδη είναι εγγύς. Συνεσφιγμένοι εις μίαν μόνη δέσμην ενεργειών και θελήσεων, πεζοί, μελανοχίτωνες, πυροβοληταί μηχανικοί, όλοι, Ιταλοί και Αλβανοί (να είσθαι σίγουροι πως τους Αλβανούς θα τους βρούμε έμπροσθέν μας) προσηλούμεν το βλέμμα προς την Ηπειρον. Θα κάμωμεν ν' αναθάλη η δάφνη της «Φερράρα». Εν τη πεποιθήσει ταύτη σας κραυγάζω την ιαχήν του αγώνος, ο οποίος θα καταστεί Νίκη: (δεν τους βγήκε όμως). Επέστη η ημέρα μας και είναι ανάγκη να νικήσωμεν. - Ο Στρατηγός Διοικητής της Μεραρχίας Τζαννίνι. Αντιθέτως προς τα συμφέροντα της Γερμανίας και προς την επιθυμίαν του Χίτλερ, ο πόλεμος εις τα Βαλκάνια ήρχισεν από τους Ιταλούς , σχετικώς ο στρατηγός Φον Τίπελσκιρχ γράφει εις το βιβλίον του. «...Ο Μουσσολίνι χωρίς να προσυνεννοηθή με τον Χίτλερ εκήρυξεν τον πόλεμονκατά της Ελλάδας. Ο Χίτλερ φθάνων εις την Φλωρεντίαν εις τας 28 Οκτωβρίου 1940 ευρέθη προς τετελεσμένου γεγονότος». Ο Χίτλερ αμφιβάλλει, ότι η ιταλική επίθεσις εις την Ελλάδα θα είχε επιτυχία. Και δι' αυτό διατάζει τον στρατιωτικόν ακόλουθον της Γερμανίας εις την Ρώμην, στρατηγόν Φον Ρίντελεν, να μεταβεί εις το μέτωπον και να του υποβάλει αναφοράν. Πείθεται ότι οι Ιταλοί δεν θα κατορθώσουν τίποτε. Τον Ιανουάριον 1941 διατάζει, και πάλιν τον Φον Ρίντελεν να επισκεφθεί την Αλβανία, δια να εξετάσει την κατάστασιν. Αυτή τη φορά ο Γερμανός στρατηγός παρ' ολίγον να συλληφθεί αιχμάλωτος εις την Κλεισούραν. Επιστρέφει εσπευσμένως και στέλλει έκθεσιν εις τον Χίτλερ, που του αναφέρει πως αποκλείεται να νικήσουν οι Ιταλοί. Την 19-20ην Ιανουαρίου 1941 συγκαλείται συμβούλιον (πως θα τα βγάλουν πέρα, με τους λέοντες της αθάνατης Ελλάδος) εις το Σάλτσμπουργκ. Παρόντες οι: Χίτλερ, Μουσσολίνι, Ιπράουλιτς, Τσιάνο, Ρίμπεντροπ, οι Γερμανοί δεν πιστεύουν πως οι Ιταλοί θα επιτύχουν το παραμικρόν.

Ζητείται «χώρος» για τσιγγάνικο καταυλισμό!

Γράφει ο Γιώργος Βούης επί παντός επιστητού
Γνώμες - Σχόλια - Απόψεις - Προτάσεις

ΕΤΣΙ ΑΚΡΙΒΩΣ διαβάσαμε στον τοπικό τύπο, και γι' αυτό μας φάνηκε όχι απλά παράξενο, αλλά εκτός πραγματικότητας. Γιατί, η πραγματικότητα απαιτεί - αν δεν προβλέπει - την εξεύρεση τρόπου ν' αποκτήσουν οι μόνιμοι της Ρόδου τσιγγάνοι (με δικαίωμα ψήφου) μιαν ανθρώπινη στέγη που να θωρακίζει την αξιοπρέπεια του ατόμου, κυρίως όμως να εξασφαλίζει την οριστική λύση του προβλήματος των καταυλισμών που ξέρουμε και που δεν συμβαδίζουν, με το πνεύμα της εποχής. Γιατί, το να προέρχεται κάποιος από την φυλή των Αθιγγάνων δεν είναι ούτε κατάρα, ούτε πρόσβολή της προσωπικότητας σύμφωνα με τις Ευαγγελικές ρήσεις που καθιερώνουν την ισότητα, άσχετα με το χρώμα, τη φυλή, τη γλώσσα, τη θρησκεία και τον πολιτισμό του καθενός.

Στη Ρόδο, εν έτει 2001 (αρχές της IIIης μ.Χ. Χιλιετίας) ψαχνόμαστε, χωρίς να ελπίζουμε σε λύσεις. Στη Σουηδία - απ' όσα γνωρίζουμε - παρά την παρουσία στη χώρα αυτή χιλιάδων ανθρώπων της φυλής των ROM, - πρόβλημα δεν υπάρχει εδώ και πολλές δεκαετίες.

Οταν, πριν από πολλούς μήνες είχε ανακινηθεί το θέμα σε βάση οριστικής λύσης, η στήλη μας, έδωσε στη δημοσιότητα το ΠΡΟΤΥΠΟ ΤΗΣ ΣΚΑΝΔΙΝΑΒΙΑΣ ελπίζοντας πως οι αρμόδιοι (Νομαρχία και Δήμος) θα το χρησιμοποιούσε σαν πυξίδα που θα τους οδηγούσε σε υπήνεμο λιμάνι που θα έδινε, αν όχι την ιδανική - τουλάχιστον - την ανθρώπινα υποφερτή λύση όπως επιτάσσει η αγάπη προς τον πλησίον και ο ελληνικός πολιτισμός και παράδοση.

Παραπέμπω τον κάθε αρμόδιο στα δημοσιεύματα της στήλης στις 20 Μαρτίου 2000, και 2 Οκτωβρίου. 2000. Εκεί μεταξύ των άλλων, θα πληροφορηθεί ότι το 1999 με εντολή του πρωθυπουργού ορίστηκε ειδική επιτροπή επεξεργασίας και προβολής για ψήφιση από τη Βουλή.

Φαίνεται πως ο πιο σίγουρος ενταφιασμός κάποιας υπόθεσης είναι η ανάθεση επεξεργασίας της σε ειδική επιτροπή. Εκεί, σίγουρα πεθαίνει και γλυτώνουμε όλοι μια για πάντα.



Απογκετοποίηση

Αν θέλουμε να είμαστε στα μάτια του κόσμου λαός πολιτισμένος και θέλουμε πραγματικά να κάμουμε αυτό που πρέπει για να ενταχθούν κάποτε οι τσιγγάνοι στην κοινωνία του σήμερα με κανένα τρόπο δεν πρέπει να δεχθούμε σαν λύση την ίδρυση νέων καταυλισμών. Πρώτον και κύριο, γιατί δημιουργούνται αυτόματα οι προϋποθέσεις για ΜΗ ένταξη στο κοινωνικό σύνολο, και κατά δεύτερον λόγο, γιατί η απομόνωση μέσα σε γκέτο θα διαιωνίσει την αποκοπή των τσιγγάνων, αυτών μας των γενεών που θα έρθουν από την κοινωνία και τις ανθρώπινες συνθήκες διαβίωσης. Καιρός είναι να εφαρμοσθεί ένα πρόγραμμα κοινωνικοποίησης, με βάση το σχέδιο που έχει - εδώ και χρόνια - ισχύσει στην Σουηδία κατ' αρχάς και στη συνέχεια σε άλλες χώρες της Ευρώπης.

Αν πραγματικά οι τσιγγάνοι μας επιδιώκουν ανθρώπινες συνθήκες ζωής, πρέπει να ξεχάσουν τους καταυλισμούς και τα ξεχωριστά δικά τους σχολεία. Ας μην επιμένουν στα ξεχωριστά, γιατί, ξυπόλητοι στ' αγκάθια της σημερινής κοινωνίας, δεν θα μπορούν να περπατούν επ' άπειρο. Καιρός είναι να ενταχθούν μια για πάντα και για το καλό το δικό τους.

Ενα τσιγγάνικο σχολείο

ΑΚΟΥΣΤΗΚΕ πως, τον τελευταίο καιρό άνοιξε συζήτηση για να δημιουργηθεί ένα ξεχωριστό σχολείο για τα τσιγγανόπαιδα της Ρόδου, που κατά κάποιον τρόπο θα έδινε λύση στο πρόβλημα μόρφωσης που τόση έχουν ανάγκη για να διευκολύνουν την ένταξη τους στο κοινωνικό σύνολο.

Αυτή η σκέψη, ομολογουμένως, πρέπει να προκαλεί τρόμο και ανησυχία, για τον απλούστατο λόγο ότι, αντί να γκρεμιστούν τα όποια διαχωριστικά τείχη, κτίζονται άλλα, που σε τελική ανάλυση ενισχύουν τη φιλοσοφία των ΓΚΕΤΟ, που η Παγκόσμια Κοινή Γνώμη έχει αφορίσει και θεωρεί απάνθρωπη.

Η στήλη, παραπέμπει αυτούς που ενδιαφέρονται όντως για την κοινωνική ένταξη της συμπαθέστατης κατά τα άλλα φυλής, στο σύστημα των σκανδιναυϊκών χωρών, ως την πιο αποτελεσματική συνταγή για το θέμα παροχής ανθρώπινης διαβίωσης συνθηκών, σε μια ομάδα ανθρώπων, που πολύ απέχουν απο το να ονομάζονται άνθρωποι, αφού και οι ίδιοι φροντίζουν να βρίσκονται στην απέναντι όχθη.

Στο «ΠΙ» και «ΦΙ»

■ **ΜΙΑ ΣΗΜΑΝΤΙΚΗ,** αλλά κυρίως ιδιαίτερα επίκαιρη εκδήλωση, θα πραγματοποιηθεί ***αύριο Τρίτη*** 30 του μηνός στο νησί μας. Πρόκειται για μιά ενδιαφέρουσα ομιλία που διοργανώνει «Το Σπίτι της Ευρώπης στη Ρόδο» και έχει ως θέμα « Ισλάμ και Δυτικός Κόσμος - Συνύπαρξη ή αντιπαράθεση;». Ομιλητής θα είναι ο διακεκριμένος επιστήμων κ. Ιωάννης Σακκάς, επίκουρος καθηγητής στο Τμήμα Μεσογειακών Σπουδών του Πανεπιστημίου Αιγαίου. Η εκδήλωση θα φιλοξενηθεί στην αίθουσα διαλέξεων του Δικηγορικού Συλλόγου και θα αρχίσει στις 6.30 το βράδυ.

■ **ΕΝΑΣ ΝΕΟΣ** κύκλος ασκήσεων ξεκινάει ***αύριο Τρίτη*** στο Πεδίο Βολής της Κατταβιάς. Επί καθημερινής βάσεως συγκεκριμένα θα γίνονται στην περιοχή βολές βαρέων όπλων του Πεζικού, που θα διαρκέσουν μέχρι και τη μεθεπόμενη Τετάρτη ***7 Νοεμβρίου.*** Θα πρέπει να σημειωθεί ότι το πρόγραμμα προβλέπει και βραδινές βολές, που θα συνεχίζονται μέχρι τις 11 τη νύκτα. Γι' αυτό εφιστάται ιδιαίτερα η προσοχή καθ' όλο αυτό το διάστημα στους διερχόμενους από την περιοχή, τόσο διά ξηράς, όσο και δια θαλάσσης.

■ **ΜΕΧΡΙ** ***μεθαύριο Τετάρτη*** 31 Οκτωβρίου έχουν περιθώριο για να εκδηλώσουν ενδιαφέρον όσοι επιθυμούν να παρακολουθήσουν το νέο σεμινάριο που διοργανώνει το Χειροτεχνικό Κέντρο Ρόδου. Ο λόγος αφορά μιά εξειδικευμένη επιμόρφωση στην ξυλογλυπτική τέχνη, η οποία θα αρχίσει τις πρώτες μέρες του Νοεμβρίου. Το σεμινάριο εντάσσεται στο Σχέδιο Eurocraft του Κοινοτικού Προγράμματος Recite II και θα έχει συνολική διάρκεια 120 ωρών.

■ **ΚΑΝΟΝΙΚΑ** θα συνεχισθεί και αυτή την εβδομάδα - πλην καιρικών απροόπτων - το πρόγραμμα της Κινητής Βιβλιοθήκης, που ξεκίνησε στις αρχές του μηνός. Για σήμερα προβλέπεται επίσκεψη στην Παστίδα, τα Μαριτσά και τη Δαματριά, ενώ αύριο Τρίτη έπονται η Αρχίπολη, η Δημυλιά και τα Απόλλωνα. Μεθαύριο Τετάρτη το επισκεπτήριο θα γίνει στην Κρεμαστή και το Παραδείσι. Ο δεύτερος κύκλος των περιοδειών θα διαρκέσει μέχρι τις 15 Νοεμβρίου.

■ **ΜΕΘΑΥΡΙΟ Τετάρτη** γιορτάζεται και στο νησί μας η Παγκόσμια Ημέρα της Αποταμίευσης. Θα συμμετάσχουν με σημαιοστολισμό όλα τα καταστήματα των τραπεζών, τα γραφεία των ΕΛ.ΤΑ και το Ταχυδρομικό Ταμιευτήριο, ενώ ομιλίες για τη σημασία του εορτασμού θα γίνουν και στα σχολεία.

Εντελώς «άχαρος» ο ρόλος του προϊστάμενου στην Αρχαιολογία...

ΕΙΝΑΙ γνωστό ότι η... λέξη και μόνο «Αρχαιολογία» δεν ηχεί και τόσο ευχάριστα στα αυτιά πολλών συντοπιτών μας. Η αιτία, είναι και αυτή κάτι παραπάνω από γνωστή. Πολλοί εξ' αυτών έχουν ταλαιπωρηθεί αφάνταστα (δίκαια ή άδικα) εξ' αιτίας κάποιων αποφάσεών της, οι οποίες θεωρούνται από τον μέσο νου ως υπερβολικές. Αρκετοί μάλιστα είναι αυτοί που έχουν βρεθεί κατά καιρούς ως κατηγορούμενοι στα δικαστήρια, επειδή έμπλεξαν με τον κικεώνα της γραφειοκρατίας της.

ΤΟ ΙΔΙΟ όμως συμβαίνει και στον... αντίποδα! Είναι γεγονός ότι ο ρόλος ενός υπαλλήλου μιάς αρχαιολογικής υπηρεσίας είναι ιδιαίτερα δυσχερής και για τον ίδιο, καθώς έχει σοβαρές επιπτώσεις στην κοινωνική ζωή του. Με απρόβλεπτες μάλιστα παρενέργειες και επί προσωπικού!

ΑΚΟΜΑ όμως περισσότερο «άχαρος» είναι ο ρόλος του επικεφαλής μιας τόσο ιδιόμορφης υπηρεσίας. Μπορεί στον επαγγελματικό του χώρο να θεωρείται - και όντως να είναι - ένας άριστος επιστήμονας. Μπορεί να έχει προς επίδειξη τεράστια παρακαταθήκη από τις επιστημονικές εργασίες μιάς ολόκληρης ζωής. Ομως οι «μπελάδες» τον ακολουθούν πάντα, πολλές φορές μάλιστα... διά βίου!



Δεν μπορεί ακόμα να βρει την ησυχία του ο Ηλίας Κόλλιας

Ταλαιπωρία και στη... σύνταξη!

✓ «Τετ - α - τετ» στα δικαστήρια απέναντι σε ένα... παπά!
✓ Και αυτή η περιπέτειά του είχε πάντως αίσια έκβαση

ΠΟΛΛΑ είναι τα δικαστικά μπλεξίματα που είχε να αντιμετωπίσει επί σειρά ετών ο τέως προϊστάμενος της 4ης Εφορείας Βυζαντινών Αρχαιοτήτων Δωδεκανήσου ***Ηλίας Κόλλιας.*** Καθότι, λόγω των «λεπτών» ιδιαιτεροτήτων της υπηρεσιακής του ιδιότητας, βρισκόταν - σχεδόν επί καθημερινής βάσεως - απέναντι σε αμέτρητες προστριβές με διάφορους ιδιώτες που έβλεπαν τα συμφέροντά τους να θίγονται.

Οι περισσότεροι πολιτικοί υπάλληλοι όμως βρίσκουν την... ησυχία τους όταν βγουν στη σύνταξη. Ενώ αυτός, εξακολουθεί ακόμα να ταλαιπωρείται λόγω της ιδιάζουσας φύσης του επαγγέλματος που ασκούσε, ***πολύ καιρό μετά τη συνταξιοδότησή του!*** Στην προκειμένη πάντως περίπτωση η υπόθεση είχε αίσιο πέρας γι' αυτόν, καθώς αθωώθηκε από το δικαστήριο.

ΤΗΝ ΠΕΡΑΣΜΕΝΗ Τετάρτη ο κ. Κόλλιας βρέθηκε συγκεκριμένα στο εδώλιο του Τριμελούς Πλημμελειοδικείου Ρόδου, με την κατηγορία της ***παράβασης καθήκοντος.*** Απέναντι του μάλιστα είχε ως αντίδικο ***ένα... ιερωμένο,*** γεγονός που προσέδωσε ακόμα μεγαλύτερη ιδιαιτερότητα στην εν λόγω δίκη.

Το ιστορικό της υπόθεσης έχει βάθος πέντε χρόνων. Ηταν πιο συγκεκριμένα ***5 Νοεμβρίου 1996*** όταν η εν λόγω υπηρεσία έδωσε εντολή να διακοπούν οι οικοδομικές εργασίες που διαπιστώθηκε ότι γίνονταν στην περιοχή «Κουμάνα» της Πάτμου, επ' ονόματι Μαρίας και Μιχαήλ Παριανού (σ' αυτά τα ονόματα είχε εκδοθεί η οικοδομική άδεια). Πρόκειται σημειωτέον για μία τοποθεσία που είναι εντελώς «παρθένα» από οικιστικής πλευράς και αυτό ήταν το πρώτο κτίριο που κατασκευζόταν εκεί.

Ο ΝΟΜΟΣ που είχε στα χέρια του ο προϊστάμενος της Αρχαιολογίας ήταν απολύτως σαφής. Από το αμέσως προηγούμενο έτος (1995) ολόκληρη η περιοχή είχε χαρακτηρισθεί με απόφαση του τότε υπουργού Πολιτισμού ***ως απόλυτου αρχαιολογικής προστασίας.*** Ως εκ τούτου κρίθηκε ***αδόμητη,*** όπως παραμένει μέχρι σήμερα.

Ομως η άδεια οικοδομής είχε εκδοθεί ***δύο χρόνια νωρίτερα (το 1993)*** από την Πολεοδομία Δωδεκανήσου, με απόλυτα νόμιμο μάλιστα τρόπο, αφού είχαν εφαρμοσθεί όλες οι προβλεπόμενες διαδικασίες. Ετσι, όταν ***εκ των υστέρων*** ζητήθηκε επιπρόσθετα έγκριση της αρμόδιας αρχαιολογικής υπηρεσίας, οι θιγόμενοι εστράφησαν δικαστικά κατά του προϊσταμένου της.

Τελικά, και παρά την αντίθετη άποψη του Κ.Α.Σ. (Κεντρικού Αρχαιολογικού Συμβουλίου) η οικοδομή αποπερατώθηκε το 1998. Καθ' ότι κρίθηκε ότι ***η νομολογία του 1995 δεν μπορούσε να έχει αναδρομική ισχύ*** για την χρονική στιγμή που εκδόθηκε η οικοδομική άδεια, αλλά μόνο μεταγενέστερη από την ημερομηνία εκδόσεώς της.

ΟΙ ΜΗΝΥΣΕΙΣ πάντως ... έμειναν. Το μελαγχολικό σημείο όμως της όλης υπόθεσης είναι ότι ενδιαμέσως η Μαρία Παριανού απεβίωσε. Ετσι, τον περασμένο Μαϊο που είχε προσδιορισθεί να γίνει η δίκη αποφασίστηκε να κληθεί ο πατέρας της, που τυγχάνει κληρικός. Καθ' ότι εμφανιζόταν νομικά ως ο πληρεξούσιός της.

Πράγματι, ο πατήρ ***Απόστολος - Αιμιλιανός Ηλιού*** εμφανίστηκε την περασμένη Τετάρτη στο δικαστήριο και εξετάστηκε ως μάρτυρας, ενώπιον Θεού και ανθρώπων. Οπως είπε, δεν ήταν βέβαιος αν ο κ. Κόλλιας ενήργησε ***από πρόθεση*** ή - τρόπον τινά - από υπερβάλλοντα υπηρεσιακό ζήλο.

ΒΑΡΥΝΟΥΣΑ για την απόφαση των δικαστών ήταν και ***η κατάθεση της σημερινής προϊσταμένης*** στην Εφορία Βυζαντινών Αρχαιοτήτων, η οποία προσήλθε και εξέθεσε τη θέση της επί του θέματος. Οπως είπε συγκεκριμένα, η κ. ***Μαρία Μιχαηλίδου,*** αν ήταν αυτή τότε υπεύθυνη θα λειτουργούσε όπως ακριβώς και ο Ηλίας Κόλλιας...

Κεντρική Θέρμανση



- **Θέρμανση πετρελαίου** Λέβητες χαλύβδινοι, μαντεμένιοι. Σώματα πάνελ-αλουμινίου. Ατομικές θερμάνσεις.
- **Θέρμανση ηλεκτρική** Θερμοπομποί **EL-NOR**. 20 χρόνια πρώτοι στη Ρόδο, θερμαίνουν εκατοντάδες κατοικίες και επαγγελματικούς χώρους
- **Κλιματιστικά:** Θέρμανση - ψύξη. Όλες οι κορυφαίες μάρκες στις χαμηλότερες τιμές.
- **Δωρεαν μελέτη - επίβλεψη** Ακόμη και για τον πιο μικρό χώρο και δωρεάν μεταφορά.
- **Άμεση εγκατάσταση** από ειδικευμένο προσωπικό με προσοχή στη λεπτομέρεια
- **Γραπτή εγγύηση** καλής λειτουργίας και πλήρης τεχνική υποστήριξη.
- **Διπλή πιστοποίηση ποιότητας** από την εταιρεία μας και το δίκτυο τεχνικών καταστημάτων **Διαθερμική**.
- **Ειδικές λύσεις** για ξενοδοχεία και επαγγελματικούς χώρους.



Καλέστε αμέσως το **76100** για υπεύθυνη ενημέρωση

ΒΟΥΤΥΡΑΚΗΣ Ι.Χ. Ε.Π.Ε. • ΔΩΔ. ΝΕΟΛΑΙΑΣ 16 - ΡΟΔΟΣ -ΤΗΛ. ΚΕΝΤΡΟ: 0241/76100

Από την εταιρεία

RHODOS MOTOR A.E.

Αντιπροσωπεία Αυτοκινήτων

HYUNDAI

Δ/ΝΣΗ 1ο ΧΛΜ ΡΟΔΟΥ - ΚΑΛΛΙΘΕΑΣ

ΖΗΤΟΥΝΤΑΙ

ΠΩΛΗΤΡΙΕΣ - ΠΩΛΗΤΕΣ

ΑΥΤΟΚΙΝΗΤΩΝ

Γνώσεις Η/Υ και Αγγλικής γλώσσας

Για πληροφορίες παρακαλούμε

να απευθύνεστε

στα τηλέφωνα 0241 - 77940 - 22864

Fax: 0241 - 78112



Τα επόμενα βήματα του Κώστα Καίσερλη

Ποιες προτάσεις αποδέχεται, ποιες απορρίπτει

Λέει όχι σε θέσεις «ασυμβίβαστες» με το βουλευτικό αξίωμα

Του Νικήτα Οικονόμου

ΣΤΑΣΗ αναμονής τηρεί ο μέχρι πρότινος υφυπουργός Εσωτερικών ***Κώστας Καίσερλης*** μετά την αποχώρησή του από την κυβέρνηση. Στην παρούσα φάση αξιολογεί τα νέα δεδομένα αν και όπως ισχυρίζονται άνθρωποι του περιβάλλοντός του «η αντικατάστασή του ήταν αναμενόμενη λόγω της θέλησης του Κώστα Σημίτη να απομακρύνει από την κυβέρνηση όλους τους εξωκοινοβουλευτικούς».

Στις προτάσεις που λέγεται ότι του γίνονται για να διασκεδαστεί η δικαιολογημένη του πικρία ο κ. Καίσερλης δεν βιάζεται να δώσει απαντήσεις. Είναι όμως κατηγορηματικός όταν αποκλείει κάποιες απ' αυτές για διάφορους λόγους. Όπως για παράδειγμα, να προσφέρει τις υπηρεσίες του κοντά στον ***Κώστα Σκανδαλίδη*** ως σύμβουλος σε θέματα αυτοδιοίκησης (ένα από τα σενάρια). ***«Αυτό δεν μπορεί να γίνει και δεν θα γίνει»*** λέει με απόλυτο κατηγορηματικό, καθώς δεν το θεωρεί σωστό...

Επίσης ο κ. Κώστας Καίσερλης δεν πρόκειται να αποδεχθεί θέση ή αξίωμα στο χώρο του ευρύτερου κρατικού μηχανισμού τη στιγμή που δίνει ιδιαίτερο βάρος στο ***«ασυμβίβαστο»*** που θα ισχύσει με την ιδιότητα του υποψηφίου βουλευτή, κάτι που παραμένει ο κύριος και μόνος του στόχος. ***Αρα αποκλείει το ενδεχόμενο τοποθέτησής του ως Περιφερειάρχη (και αυτό ακούστηκε), όπως και ως Γενικού Γραμματέα σε κάποιο υπουργείο.***

Οι πληροφορίες θέλουν τον νέο υπουργό Τύπου ***Χρήστο Πρωτόπαπα*** να είναι πολύ κοντά στον κ. Καίσερλη μιας και τους δύο άνδρες συνδέει συν τοις άλλοις και προσωπική φιλία. Είναι ίσως ο μοναδικός υπουργός που σχεδόν επί καθημερινής βάσεως επικοινωνεί με τον πρώην υφυπουργό και αυτό ίσως να σημαίνει κάτι.

Το μόνο σίγουρο είναι ότι ο Κώστας Καίσερλης θα αποδεχθεί και μάλιστα με ικανοποίηση να συμμετέχει στον ***Τομέα Αυτοδιοίκησης της νέας Κεντρικής Επιτροπής του ΠΑΣΟΚ***, γεγονός που εκ των πραγμάτων θα του προσδώσει το πλεονέκτημα, τη στιγμή που βασική του στόχευση είναι η βουλευτική έδρα και οι όποιες αποφάσεις του ανώτερου κομματικού αυτού οργάνου θα έχουν βαρύνουσα σημασία. Και αυτό θα φανεί και στις επικείμενες διεργασίες για την ανάδειξη υποψηφίων δημάρχων και νομαρχών του ΠΑΣΟΚ. Ηταν εκεί ο Κοσμάς Σφυρίου και ξέρει...

Σήμερα ο πρωθυπουργός λύνει το γόρδιο δεσμό

«Υπουργείο» Τουρισμού: Θώκος με... χαβιάρι

ΜΕ προσωπική παρέμβαση του ιδίου του πρωθυπουργού θα ξεκαθαρίσει σήμερα το τοπίο και θα απαντηθεί το ερώτημα, ποιός θα αναλάβει ως υφυπουργός Ανάπτυξης, αρμόδιος για θέματα τουρισμού, ένα ζήτημα που ενδιαφέρει άμεσα τη Ρόδο.

Ο διαγκωνισμός των κυρίων Γεωργακόπουλου και Θεοδώρου δημιούργησε τραγελαφικές καταστάσεις, αν και ο κ. ***Ακης Τσοχατζόπουλος*** έδειξε την προτίμησή του στον πρώτο. Το παρακάτω σχόλιο οικονομικών συντακτών είναι χαρακτηριστικό για αυτήν την ιδιότυπη κόντρα, μιας και ο τομέας του τουρισμού είναι για ευνόητους λόγους ελκυστικός.

ΜΑ μέλι έχει ο τουρισμός και δύο υφυπουργοί του υπουργείου Ανάπτυξης, μόλις ορκίστηκαν, ξέχασαν τι θα πει ευγένεια και τακτ, ας μη μιλήσουμε καλύτερα για συντροφικότητα;





«Οχι μόνο μέλι, αλλά και χαβιάρι και σολομό, δικέ μου» έλεγε άνθρωπος της πιάτσας, που γελούσε με τα καμώματα των υφυπουργών ***Δ. Γεωργακόπουλου*** και ***Χρ. Θεοδώρου***, όταν αυτοί συγκρούστηκαν «διακριτικά» για το ποιός θα αναλάβει τις αρμοδιότητες του τουρισμού.

Και μας απαρίθμησε:

- ***Διαγωνισμός για τρεις μαρίνες.***
- ***Διαγωνισμός για συνεδριακό κέντρο στο Ελληνικό.***
- ***Διαγωνισμός για ιδιωτικοποίηση καζίνων.***
- ***Πώληση τουριστικών ακινήτων.***

«Ενώ το εμπόριο τί έχει; Το πολύ καμιά αγορανομική απόφαση και να τραβιέσαι με τις τιμές στα αγγουράκια, τις ντομάτες και τα αρνάκια, Πάσχα και Χριστούγεννα».

Αλλο λοιπόν να διαπραγματεύεσαι και με τους εγχώριους και διεθνείς ομίλους για να πουλήσεις καζίνα και μαρίνες και άλλο να διαπραγματεύεσαι με τους λαϊκατζήδες για τη συγκράτηση των τιμών.

ΔΗΜΟΤΙΚΟ ΠΕΡΙΦΕΡΕΙΑΚΟ ΘΕΑΤΡΟ ΡΟΔΟΥ
Πλ. Ελευθερίας 1, 85100 Ρόδος
Τηλ. & Fax: (0241) 30668, 36710
e-mail:dipethe@rho,forthnet.gr



Το Δημοτικό Περιφερειακό Θέατρο Ρόδου οργανώνει σεμινάριο με θέμα: «Εκφραστική λειτουργικότητα και αλληλοεπίδραση» Βιο-μηχανική του σώματος και ψυχοκινητική, χοροθεραπεία, αισθητηριακή απαρτίωση, αυτοσχεδιασμός, ρυθμολογία. Εισηγητής, ο ηθοποιός Τ. Μανωλόπουλος. Διάρκεια ένα μήνα, μία φορά την εβδομάδα. Κόστος σεμιναρίου 10.000 δρχ. (29,3). Εγγραφές και πληροφορίες στα τηλέφωνα (0241) 30668, 36710 (Ζουρούδη Σταματία).

Το Δημοτικό Περιφερειακό Θέατρο Ρόδου ξεκινάει το Θεατρικό Εργαστήρι του, στις 29/10/2001. Εγγραφές και πληροφορίες στα τηλέφωνα: (0241) 30668, 36710 (Ζουρούδη Σταματία)

ΕΛΑ Ν' ΑΝΟΙΞΟΥΜΕ ΠΑΝΙΑ



Ελα να μάθεις να κυβερνάς ένα ιστιοφόρο σκάφος και να μπορείς να απολαμβάνεις το ταξίδι στη θάλασσα με τον αέρα και τα πανιά.

Θα διδαχθείς να αντιμετωπίζεις κάθε κίνδυνο στη θάλασσα, να διαβάζεις και να προβλέπεις τον καιρό, να διαβάζεις τους ναυτικούς χάρτες με τα σύμβολά τους και πολλά άλλα αποκτώντας το δίπλωμα κυβερνήτου ιστιοφόρου σκάφους.

Ο εκπαιδευτικός κύκλος που οργανώνεται από τον Αθλητικό Σύλλογο Ιστιοπλόων Ανοικτής Θάλασσας Ρόδου περιλαμβάνει:

Πρακτική εκπαίδευση πάνω σε ιστιοφόρο σκάφος κάθε Σάββατο το πρωί για δύο μήνες

Τρίωρα θεωρητικά μαθήματα κάθε Σάββατο βράδυ. Ενα εκπαιδευτικό διήμερο ταξίδι στη Σύμη

ΠΛΗΡΟΦΟΡΙΕΣ κ. Γιάννη Κλείδωνα τηλ. 0937372146 και κ. Αντώνη Βογιατζή τηλ. 0936070124

ΕΑΣΔ

ΕΝΩΣΗ ΑΓΡΟΤΙΚΩΝ ΣΥΝΕΤΑΙΡΙΣΜΩΝ ΔΩΔΕΚΑΝΗΣΟΥ

ΠΡΟΣΚΛΗΣΗ ΕΝΔΙΑΦΕΡΟΝΤΟΣ

Η ΕΝΩΣΗ ΑΓΡΟΤΙΚΩΝ ΣΥΝΕΤΑΙΡΙΣΜΩΝ ΔΩΔΕΚΑΝΗΣΟΥ, στα πλαίσια της οργανωτικής ανάταξής της, προτίθεται να προσλάβει Λογιστή - Φοροτέχνη για την ενίσχυση του Λογιστηρίου της εταιρίας. Οι υποψήφιοι θα πρέπει να πληρούν τις παρακάτω προϋποθέσεις:

- Απόφοιτοι Α.Ε.Ι., εσωτερικού ή εξωτερικού, Οικονομικής Κατεύθυνσης
- Εμπειρία δύο (2) τουλάχιστον ετών σε Βιβλία Γ' Κατηγορίας
- Καλή Χρήση Η/Υ
- Ηλικία έως 32 ετών (γεννημένοι μετά την 01/01/1969).
- Εκπληρωμένες Στρατιωτικές Υποχρεώσεις για τους άρρενες υποψηφίους
- Καλή γνώση μίας τουλάχιστον ξένης γλώσσας.
- Προτιμητέα η κατοχή αδείας Φοροτέχνη - Λογιστή Α' τάξης
- Να είναι μέλος του Ο.Ε.Ε.
- Αντίγραφο Ποινικού Μητρώου.

Οι ενδιαφερόμενοι θα πρέπει να καταθέσουν στα γραφεία της εταιρίας (Κλ. Πέππερ 1, Ρόδος, υπ' όψη Προϊστάμενου Προσωπικού τηλ. 0241 - 28374) σχετική αίτηση συνοδευόμενη από αναλυτικό Βιογραφικό Σημείωμα με πρόσφατη φωτογραφία, Δύο Συστατικές Επιστολές και αποδεικτικά τίτλων σπουδών, προϋπηρεσίας εάν υπάρχει και επαγγελματικής αδείας (εάν υφίσταται).

Η αξιολόγηση των υποψηφίων θα γίνει από εξειδικευμένη εταιρεία αξιολόγησης προσωπικού.

Καταληκτική ημερομηνία κατάθεσης των αιτήσεων είναι η Δευτέρα 5 Νοεμβρίου 2001 (ώρα 14:00)

ΑΠΟ ΤΟ ΔΙΟΙΚΗΤΙΚΟ ΣΥΜΒΟΥΛΙΟ ΤΗΣ ΕΑΣ ΔΩΔ/ΣΟΥ Ο ΠΡΟΕΔΡΟΣ ΓΙΑΝΝΙΚΗΣ ΣΑΒΒΑΣ

DODEKANISOS
ΔΩΔΕΚΑΝΗΣΟΣ ΝΑΥΤΙΛΙΑΚΗ Ν.Ε.

«ΔΩΔΕΚΑΝΗΣΟΣ ΝΑΥΤΙΛΙΑΚΗ» Ν.Ε.
Αυστραλίας 3 - Ρόδος 85100. Τηλ. 0241-70590. FAX. 70591

ΠΡΟΣΦΟΡΑ ΔΙΑΚΟΠΩΝ

Τώρα από την **«ΔΩΔΕΚΑΝΗΣΟΣ ΝΑΥΤΙΛΙΑΚΗ Ν.Ε.»** και το υπερσύγχρονο ταχύπλοο καταμαράν **«ΔΩΔΕΚΑΝΗΣΟΣ ΕΞΠΡΕΣ»** μια μεγάλη προσφορά για όσους θέλουν να κάνουν διακοπές στο πανέμορφο νησί του Ερωτα, τη **ΛΕΡΟ** για τον Σεπτέμβριο και Οκτώβριο.

Μαζί με το εισιτήριο μετάβασης και επιστροφής ΔΩΡΕΑΝ μια διανυκτέρευση σε ξενοδοχείο του νησιού.

Για περισσότερες πληροφορίες στα Γραφεία της εταιρείας (Αυστραλίας 3) και στο τηλέφωνο 70590.