Κ. Τ. ΡΟΔΟΥ 85100

ΙΔΙΟΚΤΗΤΗΣ - ΔΙΕΥΘΥΝΤΗΣ
ΠΑΥΛΟΣ Μ. ΜΑΡΙΑΣ
ΓΡΑΦΕΙΑ: ΑΘΗΝΩΝ 42 (ΑΝΑΛΗΨΗ)
ΤΗΛ. (0241) 64393 - 63790 - FAX. 63393

Η ΔΡΑΣΙΣ

εβδομαδιαία εφημερίδα της Δωδεκανήσου

48 ΣΕΛΙΔΕΣ

Δευτέρα 12 Νοεμβρίου 2001
ΕΤΟΣ ΤΡΙΑΚΟΣΤΟ ΤΡΙΤΟ
Αριθμός Φύλλου 1.804
Τιμή: δρχ. 200 - Euro 0,59



Πατριαρχικές νουθεσίες εθνικής σημασίας από το Καστελλόριζο

«Αιτούμενο η καλή γειτονία επ' αγαθώ των δύο πλευρών»

• Σελ. 3

Σφήνα Ιατρίδη στους ανυποψίαστους (;) Γιαννόπουλο και Μαχαιρίδη

ΤΟ ΠΑΝΟΡΘΟΔΟΞΟ ΚΕΝΤΡΟ ΣΤΑ ΚΟΣΚΙΝΟΥ!

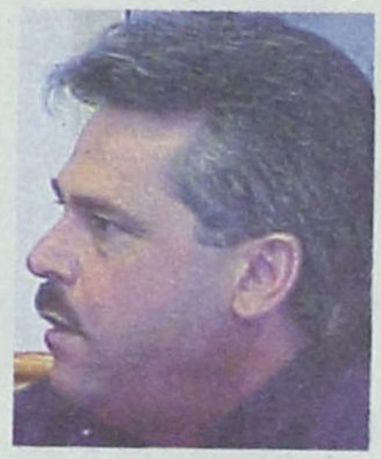

Η πρόταση του δημάρχου Καλλιθέας έγινε στον Οικουμενικό Πατριάρχη που έδειξε να την αποδέχεται - Βαρθολομαίος: Εμπαιγμός η πορεία του έργου στη Νομαρχιακή Επαυλη

Μείζον το θέμα για το κύρος της πόλης της Ρόδου και του δημάρχου της. Αν πρόκειται για αιφνιδιασμό δεν αποκλείεται ιερός πόλεμος • Σελ. 10 - 11

Από την αιφνιδιαστική έκτακτη Γ.Σ. της ΔΑΝΕ

«Στον ύπνο» πιάστηκαν οι ντόπιοι μικρομέτοχοι



Δεν πρόλαβε να οργανωθεί ακόμα ο φορέας συσπείρωσης • ΣΕΛ. 9

* * *

Τελικά... ποιός κοροϊδεύει ποιόν;

Ενα ενδιαφέρον δημοσίευμα χθες στο «ΠΑΡΟΝ» • ΣΕΛ. 43

ΣΤΗ ΡΟΔΟ

Κρούσμα της νόσου των ποντικών

• Σελ. 5

Το μήνυμα Λαλιώτη ελήφθη...





«Νομιμόφρων» ο Κωστόπουλος, χωρίς πλάτες ο Μοράρης

Κοινή συνάντηση των δύο Νομαρχιακών Επιτροπών του ΠΑΣΟΚ εντός της εβδομάδας

• Σελ. 48

Auto Center
Μανώλης Κωστάκης α.ε.β.ε.
Ολοκληρωμένο συγκρότημα
FIAT - ALFA ROMEO - LANCIA

ΠΡΟΣΚΛΗΣΗ

Η FIAT σας παρουσιάζει
το πιο πολυσυζητημένο και αναμενόμενο
αυτοκίνητο της χρονιάς!

FIAT STILO

Εγκαινιάζουμε μια πραγματικά νέα εποχή στην οδήγηση και σας προσκαλούμε να το δείτε από κοντά και να το οδηγήσετε από το Σάββατο 3 Νοεμβρίου
έως το Σάββατο 17 Νοεμβρίου
(9:00 - 21:00)

FIAT STILO

14ο χλμ. ΡΟΔΟΥ -ΑΕΡΟΔΡΟΜΙΟΥ,
ΠΑΡΑΔΕΙΣΙ 85106 ΡΟΔΟΣ ΤΗΛ. (0241) 82000 Fax: 82004

Π Ρ Ο Σ Κ Λ Η Σ Η



ΞΕΝΑΚΗΣ
ΗΛΕΚΤΡΟΚΟΣΜΟΣ

Η PHILIPS και το κατάστημα Ξενάκης σας προσκαλούν στις 12 Νοεμβρίου και για 1 εβδομάδα να δείτε από κοντά προϊόντα τελευταίας τεχνολογίας:

- Την τηλεόραση Flat TV με οθόνη plasma 42".
- Το πρώτο σε κυκλοφορία DVD που αναπαράγει και γράφει.
- Το νέο πρότυπο στην αναπαραγωγή ήχου Super Audio CD.

Η PHILIPS και το κατάστημα Ξενάκης σας περιμένουν!

Κ. ΥΔΡΑΙΟΥ 2, ΡΟΔΟΣ, ΤΗΛ: 26597 - 30274

ΣΥΝΕΤΑΙΡΙΣΤΙΚΗ
ΤΡΑΠΕΖΑ ΔΩΔΕΚΑΝΗΣΟΥ
η δική μας τράπεζα

Καταναλωτικά Δάνεια έως 3.000.000 δρχ χωρίς αποδείξεις
μόνο από την ΤΡΑΠΕΖΑ ΔΩΔΕΚΑΝΗΣΟΥ
Με τελικό επιτόκιο 10,9 % χωρίς άλλα έξοδα
Ελάτε σήμερα σε ένα από τα 9 καταστήματά μας
ΡΟΔΟΣ · ΚΩΣ · ΚΑΛΥΜΝΟΣ · ΙΑΛΥΣΟΣ · ΑΡΧΑΓΓΕΛΟΣ · ΛΑΡΔΟΣ · ΣΟΡΩΝΗ · ΝΙΣΥΡΟΣ · ΚΑΡΠΑΘΟΣ

Η ΔΡΑΣΙΣ
Εβδομαδιαία Εφημερίδα
Διευθύνσεις σύμφωνα με το Νόμο:
ΙΔΙΟΚΤΗΤΗΣ
ΠΑΥΛΟΣ Μ. ΜΑΡΙΑΣ
Πρόεδρος Ενώσεως Ιδιοκτητών Επαρχιακού Τύπου
ΕΚΔΟΤΕΣ
ΜΙΧΑΗΛ Π. ΜΑΡΙΑΣ
ΤΣΑΜΠΙΚΑ Π. ΜΑΡΙΑ - ΤΡΙΑΝΤΑΦΥΛΛΟΥ
ΔΙΕΥΘΥΝΤΗΣ
ΠΑΥΛΟΣ Μ. ΜΑΡΙΑΣ

Τα σπορ
ΙΔΡΥΤΗΣ
ΝΙΚΟΣ ΤΡΙΑΝΤΑΦΥΛΛΟΥ

ΓΡΑΦΕΙΑ: Αθηνών 42, (Ανάληψη), Τηλ: 63.790 - 64.393-68761 FAX: 63.393
ΤΥΠΟΓΡΑΦΕΙΑ: Κοσκινού, τηλ. 65540

ΛΑΪΚΕΣ ΑΓΟΡΕΣ

ΤΕΤΑΡΤΗ: στο Δημοτικό Νεκροταφείο.
ΠΕΜΠΤΗ: στην οδό Βύρωνος.
ΠΑΡΑΣΚΕΥΗ: Στην οδό Θεσ/κης στην Ανάληψη
ΣΑΒΒΑΤΟ: στο Δημοτικό Νεκροταφείο.

ΤΑΞΙ

ΤΑΞΙ ΡΟΔΟΥ: 32452
ΡΑΔΙΟ ΤΑΞΙ ΡΟΔΟΥ (Εργατικές κατοικίες Πρόνοιας Αγ. Απόστολοι): 64712-64756-64790
ΤΑΞΙ ΑΦΑΝΤΟΥ: 51777
ΤΑΞΙ ΙΑΛΥΣΟΥ: 92515
ΤΑΞΙ ΚΡΕΜΑΣΤΗΣ: 94528
ΤΑΞΙ ΦΑΛΗΡΑΚΙΟΥ: 85444

ΦΑΡΜΑΚΕΙΑ

Δευτέρα 12 Νοεμβρίου 2001
ΣΗΜΕΡΑ διημερεύει το φαρμακείο ΜΙΧΑΗΛΙΔΗ Θ., 28ης Οκτωβρίου 44, (πλησίον ανθοπ. «Νάρκισσος»), Τηλ: 34859

ΣΗΜΕΡΑ διανυκτερεύει το φαρμακείο ΛΑΡΔΟΠΟΥΛΟΥ Π., Αποστόλου Παύλου 86 (πλησίον εκκλησίας ΑΝΑΛΗΨΗΣ), Τηλ: 63036

Το έργο θα γίνει;

Η ουσία, θύμα και πάλι της σκατολογίας

Του Νικήτα Οικονόμου
nikeconomou@hotmail.com



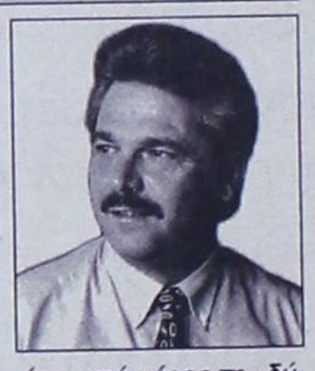

ΛΕΤΕ *τελικά να αξιολογηθεί η συνολική προσφορά του κ.* ***Σάββα Καραγιάννη*** *στον τόπο τα τελευταία χρόνια από το πόσα λύματα αντέχει πραγματικά ο αποχετευτικός αγωγός Αρχαγγέλου – Βόδι; Μπα, δεν το νομίζω...*

Ετσι όπως εμφανίστηκε το όλο θέμα με τις γνωστές δηλώσεις Ιατρίδη και τα περί «επικινδυνότητας» του νομάρχη, νόμιζε κανείς ότι η τελική κρίση του έργου της νομαρχιακής αρχής ,όταν θα έλθει με το καλό η ώρα, θα αποτελεί άμεση συνάρτηση της ποσότητας και της διαδρομής που θα κάνουν τα ...κακκάκια (με ροδίτικη προφορά) μέσα από τον διαβόητο αγωγό, μέχρι να φτάσουν (πάλι με το καλό) στο Βόδι. Ποια θα είναι η φορά και η ...φόρα που θα πάρουν στην κατηφοριά της «Τσαμπίκας», πώς θα διασχίσουν την Εθνική μέχρι τη γέφυρα στ' Αφάντου, πόσο εξαντλημένα θα είναι όταν θα χρειαστεί να κάνουν τη στροφή δεξιά στο σταυροδρόμι του Φαληρακίου, με πόσο θράσος θα παρελάσουν μπροστά από τα υπερσύγχρονα ξενοδοχεία της περιοχής με τους κλασάτους τουρίστες και εν τέλει, πόσο εξουθενωμένα θα είναι (δεν θάναι;) όταν θα έλθουν ...πρόσωπο με πρόσωπο με την τελευταία τους κατοικία, τον Βιολογικό στο «Βόδι».

Λέτε να κριθεί η δεινότητα(;) της νομαρχιακής αρχής και προσωπικά του Σάββα Καραγιάννη από τη μαραθώνια αυτή διαδρομή που θα κάνουν - εάν και εφόσον – «τα κακκάκια»; Πολύ αμφιβάλλω...

ΠΟΛΥ *περισσότερο δεν πρόκειται να αξιολογηθεί και να βαθμολογηθεί το έργο του κ.* ***Γιάννη Ιατρίδη****, όταν με το καλό και γι'αυτόν έλθει η ώρα, με κριτήριο κάποιες «ρατσιστικές» του τάσεις απέναντι στα «κακκάκια» των Αφαντενών και των Αρχαγγελιτών. Δηλαδή να διαδώσουν μερικοί – μερικοί κακόβουλοι, ότι ο δήμαρχος Καλλιθέας έχει περάσει στους συμπολίτες του την ιδέα της ...ανωτερότητας της «φυλής» των Καλυθενών, οι οποίοι δεν πρέπει να δεχθούν να διασχίσουν από τα δοξασμένα πάτρια εδάφη τους τα «κακκάκια» των ...αμφισβητούμενης προέλευσης γειτόνων τους!!*

Ούτε αυτό μου φαίνεται πιθανό. Καθόλου μάλιστα. Σε όλα τα πράγματα, ακόμα και στην πολιτική, υπάρχουν κάποια όρια...

Θεωρώ απίθανο μέχρι γελοίο να ανοίξει μέχρι τις επερχόμενες δημοτικές και νομαρχιακές εκλογές ένας αέναος κύκλος σκατολογίας *έτσι ώστε να αναδειχθεί ο πραγματικά επικίνδυνος για τον τόπο, να διαπιστωθούν και να αποδοθούν οι πραγματικές ευθύνες σε αυτούς που πρέπει, να αναζητηθούν τυχόν σκοπιμότητες και, εν τέλει να βρεθεί επιτέλους η άκρη του νήματος ενός κουβαριού που ξετυλίγεται εδώ και επτά χρόνια χωρίς αποτέλεσμα.*

ΑΥΤΟ *που θεωρώ πολύ πιθανό και εν πάση περιπτώσει το ευκταίο, είναι να αφήσουν οι πρωταγωνιστές αυτής της ιστορίας κατά μέρος τη «δύσοσμη», κυριολεκτικώς και μεταφορικώς, κοκορομαχία και να δούνε τι μπορεί να γίνει ώστε ένα μεγάλης σημασίας έργο δεν καταχωνιαστεί μια για πάντα στο χρονοντούλαπο της ιστορίας. Με άμεσες επιπτώσεις στην ανάπτυξη του νησιού και φυσικά στη δημόσια υγεία.*

Αν επιλεγεί από τους άμεσα εμπλεκόμενους στην ιστορία παράγοντες η τακτική της πλειοδοσίας σε φραστικές εκρήξεις, με εκατέρωθεν κατηγορίες, απειλές και αιχμές για το ποιος είναι περισσότερο επικίνδυνος για τον τόπο, ή για το ποιος εξυπηρετεί καλύτερα κάποιες σκοπιμότητες, τότε ακόμα και αυτός ή αυτοί που έχουν το δίκιο (όχι απόλυτα σαφές στον πολύ κόσμο), είναι βέβαιο ότι θα το χάσουν στην πορεία.

Και θα σας πώ το γιατί. Οι πολίτες, είτε πρόκειται για τους απλούς ψηφοφόρους είτε για τους επιχειρηματίες – επενδυτές, δεν πρόκειται αύριο μεθαύριο, όταν θα τους πνίγουν τα «κακκάκια», να υπεισέλθουν σε τεχνοκρατικές λεπτομέρειες, ούτε θα ψάχνουν στα κιτάπια των υπηρεσιών το ιστορικό της υπόθεσης κατασκευής του θρυλικού πια αποχετευτικού αγωγού. Σιγά που θα κάτσουν να ξεφυλλίζουν μελέτες, αποφάσεις δημοτικών συμβουλίων, πρακτικά πολυάριθμων συσκέψεων, εισηγήσεις και δηλώσεις από τα αρχεία των εφημερίδων προκειμένου να αποφανθούν ποιος είναι ή ήταν ο ένοχος και μια μεγάλη παρέμβαση έμεινε στα χαρτιά...

ΟΠΩΣ *ακριβώς έγινε σε τόσες και τόσες περιπτώσεις έργων – φαντασμάτων, που ξέμειναν στην πορεία από το «καύσιμο» της πολιτικής βούλησης και του πολιτικού θάρρους και σήμερα στέκονται μπροστά μας σαν σκιάχτρα, οι σημερινοί και αυριανοί πολίτες αυτού του τόπου θα «τσουβαλιάσουν» τις τοπικές αρχές και η απόδοση ευθυνών θα γίνει αμείλικτα για όλους. Χωρίς εξαιρέσεις και «ναι μεν αλλά...». Χωρίς την υποσημείωση του τύπου «εκείνος ήθελε αλλά ο άλλος δεν τον άφηνε». Μια ιστορία πονεμένη και χιλιοειπωμένη...*

Επειδή οι κύριοι ***Σάββας Καραγιάννης και Γιάννης Ιατρίδης*** *δεν είναι σημερινοί σε αυτόν τον τόπο, ξέρουν καλά ότι στην πορεία του χρόνου αυτό ακριβώς θα συμβεί. Και αν αυτοί δεν νοιάζονται για την υστεροφημία τους έστω, ας ξεφύγουν από την κατάρα και την κακοδαιμονία των προγενέστερων χρόνων και δεκαετιών που μας άφησαν τις πλείστες όσες εκκρεμότητες και οι οποίες ακόμα χάσκουν μπροστά στα μάτια μας, και ας αναλογιστούν τον Ροδίτη που έχει απηυδήσει από το μισοτελειωμένο, το ανέφικτο, το ψέμα, τις υποσχέσεις, τα ατέρμονα σχέδια επί χάρτου και τα φούμαρα που του έχουν πλασάρει κατά καιρούς και έχει μπουχτίσει. Ως πότε πια;*

ΟΣΟ *λοιπόν κι αν φωνάζουν και να ανοίγουν εμφυλιοπολεμικά μέτωπα (λές και μας έλειψαν από δαύτα) δεν πρόκειται να συγκινήσουν πολλούς. Στο τέλος ξυρίζουν τον γαμπρό.* ***Τότε που θα κριθούν και αυτοί (όπως και τόσοι άλλοι), όχι βάσει του ποιος υπερασπίζεται σήμερα σθεναρότερα την ποιότητα, το βάρος και τη διαδρομή που θα κάνουν τα «κακκάκια» μέσα από τον αγωγό, και εν γένει από την σκατολογία των τελευταίων ημερών.***

Η τελική κρίση θα εξαρτηθεί από το ποιος και πώς είχε τη δυνατότητα να σχεδιάσει σωστά, να προβλέψει έγκαιρα τις κακοτοπιές και να συνεργαστεί με τον άλλο καλοπροαίρετα ώστε να βρεθεί η ιδανική λύση – χρυσή τομή για ένα κρίσιμο ζήτημα. Ακόμα κι αν χρειαστεί να ομολογήσει κακές εκτιμήσεις του παρελθόντος, μιας και οι αυτοδιοικητικοί οργανισμοί (Νομαρχία και Δήμοι) έχουν μια συνέχεια και δεν προέκυψαν τους τελευταίους μήνες.

Αν δεν γίνει αυτό, οι κάτοικοι του βορείου τριγώνου θα μας πάρουν όλους (και εμάς τα ΜΜΕ που αρεσκόμαστε στους φραστικούς πολέμους και δεν πιέζουμε επαρκώς) με τα ...κακκάκια. Αμφιβάλετε μήπως;

BERLONI
ΕΠΙΠΛΟ ΚΟΥΖΙΝΑΣ & ΝΤΟΥΛΑΠΑ

Μεγαλώσαμε χάρη σε σας και μεταφερόμαστε στη νέα μας διεύθυνση:
γωνία Στεφ. Καζούλη & Π.Π. Γερμανού
πλατεία **Φώκιαλη**

Μεγάλες **προσφορές** σε όλες τις κουζίνες και ντουλάπες **BERLONI** στο παλιό μας κατάστημα στην Αθηνών 36 - Ανάληψη

Αφοί Κέλη Ο.Ε.
Αθηνών 36 - Ανάληψη
Τηλ.: 66865

ΧΕΠΠΑΚΗΣ Α.Ε.
ΓΕΩΡΓΙΚΑ ΜΗΧΑΝΗΜΑΤΑ & ΕΡΓΑΛΕΙΑ







ΑΝΤΙΠΡΟΣΩΠΕΙΑ ΤΡΑΚΤΕΡ: ANTONIO CARRARO

ΣΚΑΠΤΙΚΑ - ΧΟΡΤΟΚΟΠΤΙΚΑ
ΠΕΤΡΕΛΑΙΟΚΙΝΗΤΑ - ΒΕΝΖΙΝΟΚΙΝΗΤΑ

ΑΛΥΣΟΠΡΙΟΝΑ
STIHL Oleo-Mac

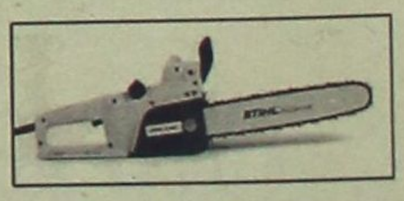

ΦΡΕΖΕΣ

ΧΛΟΟΚΟΠΤΙΚΑ - ΘΑΜΝΟΚΟΠΤΙΚΑ - ΨΕΚΑΣΤΙΚΑ - ΕΛΑΙΟΡΑΒΔΙΣΤΙΚΑ
ΦΥΤΟΦΑΡΜΑΚΑ - ΛΙΠΑΣΜΑΤΑ (ΚΟΙΝΑ & ΥΔΑΤΟΔΙΑΛΥΤΑ)
ΣΠΟΡΟΙ - ΣΠΟΡΟΦΥΤΑ ΕΜΒΟΛΙΑΣΜΕΝΑ - ΦΥΤΟΧΩΜΑΤΑ - ΤΥΡΦΗ
ΣΥΣΤΗΜΑΤΑ ΑΡΔΕΥΣΗΣ: ΑΝΤΛΙΕΣ - ΤΕΧΝΙΚΕΣ ΒΡΟΧΕΣ - ΑΥΤΟΜΑΤΟ ΠΟΤΙΣΜΑ - ΣΩΛΗΝΕΣ (ΠΛΑΣΤΙΚΕΣ - ΜΕΤΑΛΛΙΚΕΣ)
ΚΤΗΝΟΤΡΟΦΙΚΑ - ΜΕΛΙΣΣΟΚΟΜΙΚΑ - ΔΕΞΑΜΕΝΕΣ (ΠΛΑΣΤΙΚΕΣ)
ΣΥΡΜΑΤΑ & ΠΑΣΣΑΛΟΙ ΠΕΡΙΦΡΑΞΕΩΝ - ΟΙΚΟΔΟΜΙΚΑ ΜΗΧΑΝΗΜΑΤΑ
ΑΝΤΑΛΛΑΚΤΙΚΑ - ΕΞΑΡΤΗΜΑΤΑ - SERVICE
ΠΑΡΑΔΟΣΗ ΣΤΟ ΧΩΡΑΦΙ

ΡΟΔΟΣ: ΒΕΝΕΤΟΚΛΕΩΝ 21 - 23 ΤΗΛ: 34311 FAX: 29885
ΤΣΑΪΡΙ: 10 ΧΛΜ. ΛΕΩΦ. ΡΟΔΟΥ-ΛΙΝΔΟΥ ΤΗΛ: 68979
ΜΑΝΔΡΙΚΟ: ΜΑΝΔΡΙΚΟ ΡΟΔΟΥ ΤΗΛ: 0246/31040

Πατριαρχικές ευχές εθνικής σημασίας

«Να υπάρχει καλή γειτονία επ' αγαθώ των δύο πλευρών»

Αποχωρεί σήμερα από το Καστελλόριζο ο προκαθήμενος της Ορθοδοξίας





Με μηνύματα πίστης, αγάπης, ειρήνης, αλλά και καλής γειτονίας με το λαό της Τουρκίας ολοκληρώνεται σήμερα στο ακριτικό Καστελλόριζο η τριήμερος επίσκεψη του Οικουμενικού Πατριάρχη Βαρθολομαίου.

«Κατά τας ημέρας της παραμονής μου εδώ, αλλά και πριν αφιχθώ εδώ, όταν ήμουν στην άλλη πλευρά, εις την Μικράν Ασία, αντελήφθην πόσο οι λαοί των δύο χωρών επιθυμούν την ειρηνική συνύπαρξη, την αλληλεγγύη, την σύμπραξη, τη δημιουργική συνεργασία» περιέγραψε χθες ο Προκαθήμενος της Ορθοδοξίας αμέσως μετά την ολοκλήρωση της Πατριαρχικής Θείας Λειτουργίας και πρόσθεσε «είναι πράγματι αυτό ό,τι καλύτερο μπορούμε να ευχηθούμε και εις τον ένα λαό και εις τον άλλο. Να υπάρχει καλή γειτονία επ' αγαθώ και των δύο πλευρών». Για τον κ.κ Βαρθολομαίο «θα πρέπει τα παθήματα του παρελθόντος να γίνουν για όλους μαθήματα είτε προς αποφυγήν, είτε προς μίμηση, αναλόγως των περιστάσεων». Αμέσως μετά ο Παναγιότατος καταχειροκροτούμενος κάλεσε όλους όσους παρευρίσκονταν στο ναό Αγίου Κωνσταντίνου και Ελένης να τους δώσει τη Θεία Κοινωνία.

Από την πρώτη ημέρα άφιξής του στο Καστελλόριζο (Σάββατο 10 Νοεμβρίου), ο Πατριάρχης έγινε δέκτης της αγάπης όλου του κόσμου, τόσο των Καστελλοριζίων, όσο και των επισκεπτών του νησιού. οι οποίοι και τον ακολουθούσαν σε κάθε του βήμα. Ο ίδιος από τη δική του πλευρά ήταν απλός, χάριζε απλόχερα ευχές προς όλους και σε κάθε ευκαιρία που του δίδονταν εκδήλωνε «την ιδιαίτερη αγάπη που τρέφω για τους Δωδεκανησίους». Ως πρόεδρος της πρώτης συνεδρίας (του συνεδρίου της ΤΕΔΚ) ο κ.κ. Βαρθολομαίος εισηγήθηκε το θέμα «Περιβάλλον, πολιτισμός και Τοπική Αυτοδιοίκηση». Στην τοποθέτησή του έκανε αναγωγές σε αρχαία κείμενα του Αριστοτέλη μέσα από τα οποία περιγράφονταν η ανάγκη να διατηρηθεί η ισορροπία στη συμβίωση ανθρώπου με τη φύση και κάλεσε τους συμμετέχοντες να προχωρήσουν σε αναδίφηση των παλαιών κειμένων εκεί όπου υπάρχουν μεγάλες πηγές έμπνευσης. Ο Εισηγητής έκλεισε την τοποθέτησή του με τη φράση «Είθε να εμπνεόμεθα όλοι από το παρελθόν για να βελτιώσουμε το μέλλον».

Τον Παναγιότατο συνόδευαν οι Μητροπολίτες Μύρων Χρυσόστομος και Χαλκηδόνος Ιωακείμ, ενώ στο νησί για να τον υποδεχθούν εβρίσκοντο ο Μητροπολίτης Ρόδου Απόστολος, ο Μητροπολίτης Καρπάθου Αμβρόσιος, ο πρωτοσύγκελος Ρόδου Παΐσιος Αραβαντινός, ο ηγούμενος της Ι.Μ Θαρρίου Αμφιλόχιος Τσούκος και ο ηγούμενος της Ι.Μ Πάτμου Αντύπας Νικηταράς.

Η παρουσία του Προκαθημένου της Ορθοδοξίας στο Καστελλόριζο θα ολοκληρωθεί σήμερα το μεσημέρι. Ο κ.κ Βαρθολομαίος θ' αποχωρήσει από το νησί αφού προηγουμένως προχωρήσει σήμερα στη θεμελίωση ναΰδριου υπέρ των εν Δωδεκανήσω δι Αναψάντων Αγίων.

«Εύχομαι η προσευχή της Εκκλησίας, που είναι πάντοτε υπέρ της ειρήνης του σύμπαντος κόσμου, να είναι καθημερινή πραγματικότης».

...και μη καλύτερα!

Το μεγάλο... νέο S/M CORNER, είναι γεγονός!

Από σήμερα, οι αγορές σας γίνονται πιο **εύκολα**, πιο **ευχάριστα**, πιο **οικονομικά**!
Από σήμερα **οι αποστάσεις καταργούνται**, ο χρόνος είναι αρκετός, το νέο Corner είναι δίπλα σας! Στο **Παραδείσι**.
Μέσα σε λίγα λεπτά, έχετε πρόσβαση στον παράδεισο των αγορών!
Απογειωμένη ποικιλία σε **τιμές απόλυτα προσγειωμένες**!
Και **πολύ σύντομα με παιδότοπο** και καφετέρια στον Α όροφο, με εκπληκτική θέα στο αεροδρόμιο!

Με άλλα λόγια... «και μη καλύτερα!»



• Ταξιαρχών 1, Ιαλυσός
Τηλ: 0241096145

• Καποδιστρίου, Παραδείσι
Τηλ: 0241098183, 4

Το συνέδριο της ΤΕΔΚ σταθμός για το μέλλον των δήμων

Υπέρ των Συμπολιτειών με προσεκτικά βήματα

ΥΠΕΡ της θέσπισης των Συμπολιτειών και με αποφάσεις σε μια σειρά σημαντικών ζητημάτων που αφορούν στην πορεία του θεσμού της Αυτοδιοίκησης σε συνάρτηση με την εξυπηρέτηση του πολίτη, ολοκληρώθηκαν χθες το βράδυ, παρουσία του Οικουμενικού Πατριάρχη Βαρθολομαίου, οι εργασίες του ετήσιου τακτικού συνεδρίου της Τοπικής Ένωσης Δήμων και Κοινοτήτων Δωδεκανήσου.

Στο σύνολό τους οι εκπρόσωποι των Οργανισμών Τοπικής Αυτοδιοίκησης επεσήμαναν την ανάγκη να δημιουργηθούν ισχυροί δήμοι που με τη σειρά τους θα μπορέσουν να εξυπηρετήσουν στο μέγιστο δυνατό βαθμό τις ανάγκες του πολίτη. Χαρακτηριστική υπήρξε η τοποθέτηση του αντιδημάρχου Λινδίων και μέλους της ΤΕΔΚ ***Αντώνη Χατζηιωάννου*** «εάν οι νέοι δήμοι δεν μπορέσουμε να σταθούμε στα πόδια μας για την καλύτερη δυνατή εξυπηρέτηση των πολιτών, τότε θα έρθει η πολιτεία να φτιάξει και μια δεύτερη σχηματοποίηση». Για την εξυπηρέτηση του στόχου αυτού, απετέλεσε παραδοχή σχεδόν απ' όλους τους αιρετούς η ανάγκη να προωθηθούν οι Συμπολιτείες, όπως αυτές ψηφίσθηκαν από τη Βουλή.

Ο πρόεδρος του Συνεδρίου, πρόεδρος της ΤΕΔΚ Δωδεκανήσου και δήμαρχος Ροδίων **Γιώργος Γιαννόπουλος** εμφανίσθηκε πλήρως ικανοποιημένος από το αποτέλεσμα των συζητήσεων που έγιναν τις τελευταίες δύο ημέρες. Έγινε αντιληπτό ότι η Αυτοδιοίκηση βρίσκεται σε μια νέα σημαντική περίοδο στη διάρκεια της οποίας θα κριθεί το μέλλον του θεσμού. «Με το συνέδριό μας κλείνουμε μια εποχή για την αυτοδιοίκηση και μπήκαμε σε μια νέα εποχή ευθύνης και την ευθύνη αυτή την αναλάβαμε, μπήκαμε σε εποχή ωρίμανσης και ωριμάσαμε, μπήκαμε σε περίοδο πρωτοβουλιών θετικών». Ιδιαίτερη αίσθηση και συγκίνηση προκάλεσε η αναφορά - απολογισμός του κ. Γιώργου Γιαννόπουλου για την πορεία του στο θεσμό της Τοπικής Αυτοδιοίκησης. «Μετά από εφτά χρόνια συμμετοχής στο θεσμό αισθάνομαι υπερήφανος για τους φίλους και τους συνεργάτες που απέκτησα και θεωρώ ότι όλοι μαζί πήγαμε τον τόπο μας ένα βήμα παραπέρα. Είμαι υπερήφανος που με τιμήσατε με τη φιλία σας».

Το ψήφισμα για τον Πατριάρχη:

Η αντιπρόσωπος της Α Θ. Μεγαλειότητας του Οικουμενικού Πατριάρχη Βαρθολομαίου στην πρόσκληση της ΤΕΔΚ να παραστεί και να κηρύξει την έναρξη του ετήσιου τακτικού συνεδρίου της, του τελευταίου της τρέχουσας δημοτικής περιόδου, περιποίησε μέγιστη τιμή στα Δωδεκάνησα. Η παρουσία της Παναγιότητάς του συντέλεσε καταλυτικά ώστε να είναι ήδη το παρόν συνέδριο μοναδικός ιστορικός σταθμός στη διαδρομή της αυτοδιοίκησης των νησιών μας. Καθώς το συνέδριό μας γίνεται στην εποχή όπου η προοπτική της ευρωπαϊκή ολοκλήρωσης με ταυτόχρονη διεύρυνση των σημερινών ορίων της Ε.Ε και με μετασχηματισμό στο εσωτερικό της θεσμικής της πυραμίδας, η διεύθυνση της μιας εκ των συνεδριάσεων του συνεδρίου από την Παναγιότητά του, καθώς και εμπνευσμένη εισήγηση από μέρους του με θέμα Περιβάλλον, πολιτισμός και Αυτοδιοίκηση με πληρότητα περιεκτικότητα και σαφήνεια διδακτική προσανατόλισε ουσιαστικά το συνέδριό μας στην επανεπικύρωση της αρχής ότι οι πολιτικές οι δράσεις και οι ενέργειες της Αυτοδιοίκησης οφείλουν να είναι πάνω απ' όλα ανθρωποκεντρικές. Ακόμα η παρουσία του απέδειξε ότι όπως έγινε εδώ στο Καστελλόριζο η συνάντηση της Μητέρας Εκκλησίας με την αυτοδιοίκηση μπορεί να προσδώσει πνευματική ανάταση στην πολιτική χωρίς να διαταραχθεί η διακριτότητα των θεσμών. Βοήθησε έτσι να δοθεί από τα Δωδεκάνησα ένα πρωτοποριακό, πεντακάθαρο δείγμα γραφής, σε μια εποχή όπου η σύγχυση τείνει να χαρακτηρίζει τα κοινά στην πατρίδα μας. Τύχη αγαθή έφερε κοντά μας τον Οικουμενικό μας Πατριάρχη. Οι παλαιοί και ακατάλυτοι θεσμοί των νησιών της ακριτικής μας πατρίδας, της Δωδεκανήσου με το Οικουμενικό μας Πατριαρχείο και τον Προκαθήμενο μας πατέρα ιστορικοί θεσμοί ψυχής αποτελούν για μας πολύτιμο αγαθό, αδιαπραγμάτευτο, βαθιά ριζωμένο στις καρδιές μας.

Τα συμπεράσματα (μεταξύ των άλλων):

1. Μετά τη θεσμική ρύθμιση των διαδημοτικών, διανησιωτικών συνεργασιών, με την επωνυμία **συμπολιτείες δήμων και κοινοτήτων,** πρέπει να εντείνουμε τη δραστηριότητά μας ώστε να κατοχυρωθούν οι αγωνίες μας και να ληφθούν υπ' όψιν οι γεωοικονομικές, κοινωνικές και συγκοινωνιακές συνθήκες, με την ταυτόχρονη αποτελεσματική παροχή των υπηρεσιών και των αρμοδιοτήτων που θα ασκούνται από τις συμπολιτείες.

2. **Θεσμική ρύθμιση** για τη μεταβίβαση αρμοδιοτήτων που να διασφαλίζει, α) την παροχή πρωτοβάθμιας περίθαλψης από τους νησιωτικούς ΟΤΑ και δευτεροβάθμιας από τη νομαρχιακή αυτοδιοίκηση με τη διασφάλιση των αναγκαίων οικονομικών πόρων και την επαρκή στελέχωση με εξειδικευμένο προσωπικό. Β) την κατοχύρωση της τηλεϊατρικής σύνδεσης με άμεση δυνατότητα προμήθειας εξοπλισμού που απαιτείται και της δημιουργίας βιοθέσεων κατά νησί τεχνικών για τη λειτουργία του συστήματος.

3. Εφαρμογή των όρων της συνθήκης του Άμστερνταμ που προβλέπει ειδικές πολιτικές για την ισόρροπη ανάπτυξη και σύγκλιση των νησιωτικών περιοχών της Ε.Ε. Την ένταξη όλων των νησιών της Δωδεκανήσου στα επιχειρησιακά προγράμματα και τις πρωτοβουλίες του γ' ΚΠΣ που προβλέπουν ειδικές πολιτικές και ειδικά μέτρα για την σύγκλιση και συνοχή των κοινωνικών και οικονομικών ανισοτήτων των νησιωτικών περιοχών. Να εξασφαλιστούν έστω και αργά τα 100 δις. Δρχ που είχε υποσχεθεί η Κυβέρνηση στο Υπουργείο Αιγαίου για την λήψη ειδικών μέτρων για τα νησιά.

4. Να ανατεθεί από την ΤΕΔΚ Δωδεκανήσου η σύνταξη ενός ειδικού επί επιστημονικής βάσης αναπτυξιακού προγράμματος κατά νησί του Δωδεκανησιακού συμπλέγματος, μεσοπρόθεσμης και μακροπρόθεσμης πολιτικής στον πρωτογενή, δευτερογενή και τριτογενή τομέα, ως και της αξιοποίησης στο έπακρο της πολιτιστικής και αρχαιολογικής μας κληρονομιάς.

5. Η προώθηση ρυθμίσεων για τη λήψη μέτρων και εκχώρηση αρμοδιοτήτων σε θέματα παιδείας. Άμεση απορρόφηση των εκπαιδευτικών – κατοίκων των μικρών νησιών αποδεσμεύοντας τους από τη διαδικασία της επετηρίδας, στα πλαίσια των πολιτικών συγκράτησης των πληθυσμών στα μικρά νησιά.

6. Η επίσπευση της υλοποίησης της βάσης των προτάσεων που έχουν καταθέσει οι ΟΤΑ της Δωδεκανήσου, των ειδικών χωροταξικών μελετών περιφέρειας Νοτίου Αιγαίου, όσο και της υπό εξέλιξη τη νησιού της Ρόδου.

7. Οριστικοποίηση της χωροθέτησης του νέου σταθμού παραγωγής ηλεκτρικής ενέργειας Ρόδου μετά τη γνωμοδότηση του Νομαρχιακού Συμβουλίου, διότι κινδυνεύει να καταρρεύσει το οικονομικό οικοδόμημα του νησιού.

Τις εργασίες του συνεδρίου της ΤΕΔΚ παρακολούθησε και ο νομάρχης Δωδεκανήσου Σάββας Καραγιάννης ο οποίος και στην τελική τοποθέτησή έκανε ιδιαίτερη αναφορά στις Συμπολιτείες, σε σχέση με το β' βαθμό τοπικής αυτοδιοίκησης: «Έχει σημασία όμως να κατανοήσουμε την αναγκαιότητα της συνεργασίας μεταξύ των Δήμων και της Νομαρχίας για την επίλυση των μεγάλων ζητημάτων, διότι αυτά είναι που δημιουργούν τριβές, εντάσεις οι οποίες στο τέλος γίνονται επιζήμιες για την ανάπτυξη του τόπου».

Η ΤΕΔΚΔ για τις χρησικτησίες

ΤΗΝ εντονη διαμαρτυρία της για τον άνισο τρόπο αντιμετώπισης της Δωδεκανήσου στο θέμα των χρησικτησιών εκφράζει με επιστολή της στον υπουργό Οικονομίας Νίκο Χριστοδουλάκη η ΤΕΔΚΔ. Το κείμενο που υπογράφεται από τον πρόεδρο και τον Γραμματέα της Ενωσης Γ. Γιαννόπουλο και Στέλιο Ρηνιού αντίστοιχα, έχει ως εξής:

«Είναι γνωστό ότι με το άρθρο 11 του Νόμου «φορολογικές ρυθμίσεις, αμοιβαία κεφάλαια, συμπλήρωση χρηματιστηριακής νομοθεσίας και άλλες διατάξεις» επαναφέρθηκε σε ισχύ το αφορολόγητο της χρησικτησίας αναδρομικά από 09/03/2001 και μία μεταβατική περίοδο (2) ετών.

Από την ευνοϊκή ρύθμιση του άρθρου αυτού που έχει γενική εφαρμογή εξαιρούνται μόνο τα νησιά της Δωδεκανήσου στα οποία υπάρχει Κτηματολόγια, δηλαδή η Ρόδος, η Κως και η Λέρος.

Η εξαίρεση αυτή είναι προφανώς άδικη και αυντισυνταγματική (άρθρο 4 Σ. ερμην. Δήλωση άρθρου 101 Σ.) αφού μ' αυτή διατηρούνται σε ισχύ δυσμενέστερες φορολογικές διατάξεις σε βάρος των νησιών αυτών, κατ' απόκλιση της ισχύουσας για τη λοιπή Ελλάδα φορολογίας ακινήτων, χωρίς να συντρέχουν λόγοι δημόσιου συμφέροντος που να δικαιολογούν την διαφορετική αυτή ρύθμιση. Με το μέτρο αυτό πλήττονται ιδιαίτερα οι αγροτικοί Δήμοι των νησιών αυτών που τα τελευταία χρόνια παρουσιάζουν μάλιστα έντονο δημογραφικό πρόβλημα με την εγκατάλειψη των μικρών χωριών.

ΕΞ' άλλου και από δικαιοπολιτική άποψη το μέτρο αυτό είναι άστοχο και αντιφατικό αφού δεν ενθαρρύνει την παραμονή των κατοίκων στα μικρά χωριά και την ενασχόληση τους με τη γη.

Η Τοπική Ενωση Δήμων και Κοινοτήτων Δωδεκανήσου διαμαρτύρεται για το καθεστώς άνισης φορολογικής μεταχείρισης των νησιών της Δωδεκανήσου που πλήττονται με την παραπάνω εξαίρεση και ζητά την άμεση αποκατάσταση της αδικίας».

Όταν ένα κατάστημα μπορεί
και προσφέρει μόδα, design,
λύσεις για όλα τα θέματα
και πάντα νέες προτάσεις
για το μπάνιο και το δάπεδο,
γιατί να μη μπορεί να σας κάνει δώρο...

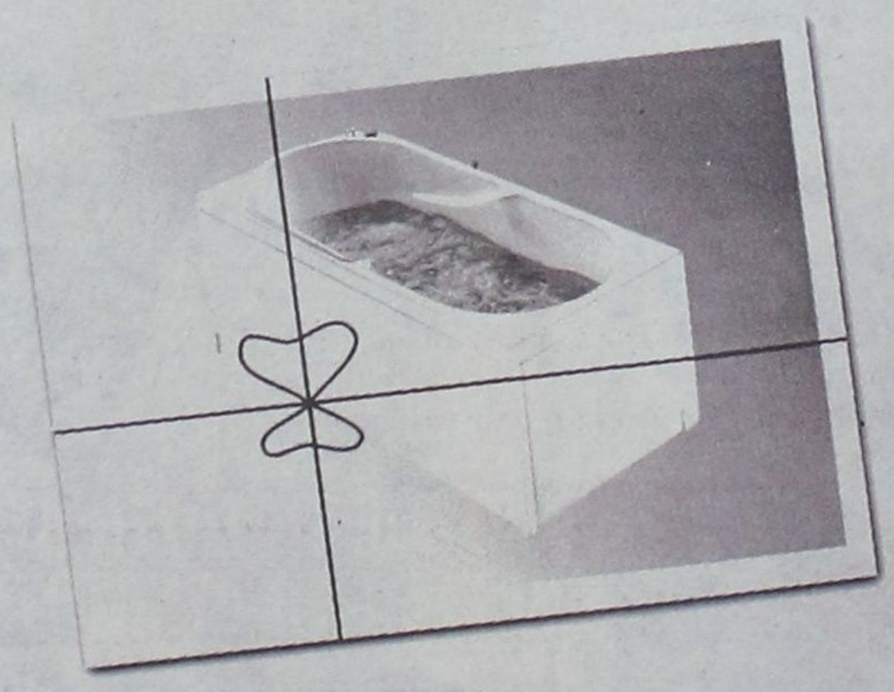

...και μία μπανιέρα- υδρομασάζ ?

Ελάτε σήμερα στο TSELIOS BAGNO και ανακαλύψτε ό,τι νεότερο κυκλοφορεί στον κόσμο του μπάνιου. Ενημερωθείτε για τις νέες τάσεις της μόδας και του design, αλλά και πως θα αποκτήσετε μία μπανιέρα υδρομασάζ της Idroform εντελώς ΔΩΡΕΑΝ.
Η προσφορά ισχύει μέχρι τέλος Σεπτεμβρίου.

tselios bagno

Λεωφ. Ρόδου - Λίνδου 230, Ρόδος, Τηλ.: (0241) 64458 - 65498

KYDON TOURS

• 14, Ethelonton Dodekanision Str.
Tel.: 23000, 27900, 75268 - Fax: 32741
• 8, Akti Sachtouri - Tel.: 27722, 24265
RODOS- HELLAS

ΕΙΣΙΤΗΡΙΑ-ΕΙΣΙΤΗΡΙΑ-ΕΙΣΙΤΗΡΙΑ
ΠΑΚΕΤΑ-ΠΑΚΕΤΑ-ΠΑΚΕΤΑ
• SALAMIS LINES - F/B NISSOS KYPROS
ΚΡΟΥΑΖΙΕΡΑ ΚΑΙ ΕΙΣΙΤΗΡΙΑ
ΚΥΠΡΟ - ΧΑΪΦΑ - ΑΙΓΥΠΤΟ - ΑΓΙΟΙ ΤΟΠΟΙ
• SALAMIS STAR - ΚΡΟΥΑΖΙΕΡΑ
ΕΛΛΗΝΙΚΑ ΝΗΣΙΑ - ΚΥΠΡΟ
• F/B NISSOS ΚΑΛΥΜΝΟΣ
Το πλοίο που πιστά υπηρετεί τη ΔΩΔΕΚΑΝΗΣΟ
• ΔΑΝΕ εισιτήρια με όλα τα πλοία
με το ηλεκτρονικό σύστημα
• G.A. FERRIES - ANEK ΙΤΑΛΙΑ
• SUPER FAST ΕΛΛΑΔΑ-ΙΤΑΛΙΑ
• MINOAN LINES ΕΛΛΑΔΑ-ΙΤΑΛΙΑ
• BLUE STAR FERRIES ΙΤΑΛΙΑ
• ΔΩΔΕΚΑΝΗΣΟΣ EXPRESS-KATAMAPAN
• ΔΕΛΦΙΝΙΑ για νησιά και ΜΑΡΜΑΡΙΣ
• SEA STAR KATAMARAN ΤΗΛΟ-ΝΙΣΥΡΟ
• ΚΡΟΥΑΖΙΕΡΕΣ
• ΑΕΡΟΠΟΡΙΚΑ ΕΙΣΙΤΗΡΙΑ ΙΑΤΑ
ΟΛΥΜΠΙΑΚΗ - CRONUS - AEGEAN - AXON
• ΕΙΣΙΤΗΡΙΑ ΕΞΩΤΕΡΙΚΟΥ με όλες τις αεροπορικές εταιρείες
ΠΑΚΕΤΑ ΕΚΔΡΟΜΩΝ - ΟΡΓΑΝΩΣΗ ΓΚΡΟΥΠ ΝΕΟΝΥΜΦΩΝ - ΜΕΜΟΝΩΜΕΝΩΝ - ΞΕΝΟΔΟΧΕΙΑ ΣΕ ΟΛΟ ΤΟΝ ΚΟΣΜΟ
Η κ. ΕΛΕΝΗ ΨΥΛΛΑΚΗ σας περιμένει
Η πείρα μας στη διάθεσή σας
Εμείς γνωρίζουμε που σας στέλνουμε!!!
Ευχαριστούμε για τη μέχρι τώρα υποστήριξή σας
ΣΑΣ ΠΕΡΙΜΕΝΟΥΜΕ!
ΠΡΑΚΤΟΡΕΙΟ ΚΥΔΩΝ
40 χρόνια στην υπηρεσία του ΡΟΔΙΑΚΟΥ ΛΑΟΥ!!!

Σκληραίνει τη στάση του ο Ιατρικός Σύλλογος Ρόδου

Στο Πειθαρχικό Συμβούλιο «πολυπράγμων» γιατρός

ΔΟΥΛΕΙΑ έπιασε τις τελευταίες ημέρες το Πειθαρχικό Συμβούλιο του Ιατρικού Συλλόγου Ρόδου μετά τη διαπίστωση ότι γνωστός γιατρός της πόλης μας αποφάσισε να επεκτείνει τις δραστηριότητές του και σε άλλο νησί της Δωδεκανήσου, θέτοντας συγκεκριμένα σε λειτουργία και άλλο ιατρείο με τον απαραίτητο εξοπλισμό.

Μια κίνηση που κρίθηκε παράνομη και αντιδεοντολογική από τον Ιατρικό Σύλλογο, το Πειθαρχικό όργανο του οποίου ήδη έχει συνεδριάσει δύο φορές και σύντομα θα καταλήξει στην τελική του απόφαση. Το ιατρείο στο νησί μπορεί να έχει κλείσει μετά την παρέμβαση του ΙΣΡ, αυτό που όμως διαφαίνεται είναι μια διάθεση του Συλλόγου να επιλαμβάνεται θεμάτων που άπτονται της δεοντολογίας στη λειτουργία και τις δραστηριότητες του ιατρικού κόσμου.

Στην περίπτωση αυτή ενδέχεται να επιβληθούν κυρώσεις και μάλιστα σοβαρές. Σύμφωνα με πληροφορίες δεν αποκλείεται το Πειθαρχικό Συμβούλιο να αποφασίσει την αφαίρεση αδείας εξασκήσεως επαγγέλματος για λίγους μήνες στον εν λόγω γιατρό, χωρίς να εξαντληθεί η αυστηρότητα του οργάνου. Σύμφωνα με το καταστατικό οι κυρώσεις προβλέπουν και τσουχτερά πρόστιμα, ενώ η ανάκληση της αδείας του γιατρού που υποπίπτει σε ανάλογα παραπτώματα μπορεί να φτάσει μέχρι και τα τρία χρόνια.

Οι ποντικοί δαγκώνουν επικίνδυνα

Κρούσμα λεπτοσπείρωσης στη Ρόδο

ΑΠΟ τη νόσο των ποντικών έχει προσβληθεί κάτοικος της Ρόδου και συγκεκριμένα της ανατολικής πλευράς του νησιού μας. Ο άτυχος συμπατριώτης μας ασχολείται με αγροτικές δραστηριότητες και μετά από την εμφάνιση συγκεκριμένων συμπτωμάτων έκανε τις απαραίτητες εξετάσεις στο Νοσοκομείο της Ρόδου.



Η διάγνωση ήταν αυτή που φοβόντουσαν οι γιατροί του νοσηλευτικού μας ιδρύματος, κάτι που προκάλεσε ανησυχία στον ίδιο τον ασθενή και τους συγγενείς του. Η λεπτοσπείρωση θεωρείται μια από τις πλέον επικίνδυνες ασθένειες και όπως όλα δείχνουν, ο συγκεκριμένος πολίτης έπεσε θύμα ποντικού που έφερε τον ιό.

Η κατάσταση του ασθενούς παρακολουθείται στενά και η θεραπευτική αγωγή δείχνει να αποδίδει αποτελέσματα. Λόγω της κρισιμότητας της κατάστασης το περιστατικό θορύβησε τους γιατρούς του Νοσοκομείου μας μιας και η ασθένεια είναι πολύ σπάνια.

Με γνώση και φαντασία η «Ανανέωση» του Γ. Σιφωνιού

ΤΙΣ βασικές θέσεις και προτάσεις του ιδίου και της παράταξής του για την αναβάθμιση του Επιμελητηρίου αναλύει με επιστολή του ο κ. **Γιώργος Σιφωνιός**, εν όψει των εκλογών στο ΕΒΕΔ:

«Κύριε Διευθυντά

Σας ευχαριστώ που πρόθυμα δημοσιεύετε τις θέσεις μας για το Επιμελητήριο Δωδεκανήσου (Ε.Β.Ε.Δ.) και την πορεία μας προς τις εκλογές στις 8 και 9 Δεκεμβρίου.

Θα επιθυμούσα με την παρούσα επιστολή, να δοθεί η ευκαιρία στην παράταξη μας «ΑΝΑΝΕΩΣΗ», να ενημερώσει τους επαγγελματίες επιγραμματικά, για τους πρώτους στόχους μας, οι οποίοι αναφέρονται παρακάτω:

- Μηνιαία εφημερίδα του Επιμελητηρίου που θα στέλνετε σε κάθε επιχείρηση και θα περιέχει την ενημέρωση και τα προγράμματα που χρηματοδοτούνται από την Πολιτεία και την Ευρωπαϊκή Ενωση.
- Γραφείο Οικονομικού Συμβούλου στο Επιμελητήριο, για ενημέρωση και στήριξη των Επιχειρήσεων.
- Γραφείο Τεχνικού Συμβούλου στο Επιμελητήριο, για ενημέρωση των Επιχειρήσεων σε θέματα διαδικασίας έκδοσης αδειών λειτουργίας, επεκτάσεων, εκσυγχρονισμού και ένταξης σε χρηματοδοτούμενα προγράμματα.
- Γραφείο αλληλεγγύης στο Επιμελητήριο, για την υποστήριξη αιτημάτων και εγκρίσεων των επαγγελματιών.
- Ενημέρωση από κλιμάκια ειδικών, των επαγγελματικών φορέων και συλλόγων για κλαδικά θέματα.
- Χωροθέτηση των επιχειρήσεων στο χάρτη της Δωδεκανήσου, για να μπορούν οι επαγγελματίες να γνωρίζουν τις κορεσμένες επαγγελματικές ζώνες.
- Αξιοποίηση του χρόνου μεταξύ προεγγραφής και εγγραφής των επιχειρήσεων, με ενημέρωση φορολογική και τεχνική γνώση.
- Γραφείο συντονισμού και συνοχής των Επιμελητηρίων της Ευρωπαϊκής Ενωσης.
- Δυναμική προώθηση, προς την πολιτεία και τις Υπηρεσίες της, όλων των Δωδεκανησιακών θεμάτων κοινωνικών, αναπτυξιακών και κλαδικών.
- Ουσιαστική συμμετοχή στις επιτροπής με τους άλλους φορείς, με πρόταση και θέση και όχι μόνο με παρουσία.
- Αξιοποίηση του θεσμικού του ρόλου, ως «θεσμοθετημένου συμβούλου του Κράτους» και όχι ταμειακού εισπράκτορα.
- Αξιοποίηση της δύναμης των 25.000 μελών του στην Δωδεκάνησο.
- Επεμβάσεις από το Επιμελητήριο σε θέματα πρακτικής σημασίας, όπως πίεση στις Τράπεζες για εγκατάσταση μηχανημάτων αυτόματης λήψης χρημάτων στις οικονομικές Εφορίες και στους χώρους οικονομικής συναλλαγής των επαγγελματιών.

Τα 61[1] μέλη του συμβουλίου του Επιμελητηρίου, οι 25 υπάλληλοι του και τα 900 εκατομμύρια του ετήσιου προϋπολογισμού μπορούν να κάνουν πολλά. Η γνώση, η φαντασία και η διάθεση έλειπαν μέχρι σήμερα.

Η παράταξη μας «ΑΝΑΝΕΩΣΗ» με το πρόγραμμα της, με τους στόχους της, με τα νέα πρόσωπα και την τόλμη της, θα μετατρέψει το Επιμελητήριο σε μοχλό ανάπτυξης από ταμείο είσπραξης εισφορών, που ήταν μέχρι σήμερα.

Με εκτίμηση
Γιώργος Σιφωνιός
Μηχανολόγος Ηλεκτρολόγος Μηχανικός
Επικεφαλής του ψηφοδελτίου «ΑΝΑΝΕΩΣΗ» για το Ε.Β.Ε.Δ.

ΕΦΤΑ χρόνια φαγούρας έχουν περάσει από τότε που μπήκε στα σκαριά το έργο του αποχετευτικού αγωγού από τον Αρχάγγελο μέχρι τον βιολογικό στο Βόδι. Το ιστορικό του έργου, όπως φαίνεται και από τα έγγραφα που έδωσε στη δημοσιότητα ο κ. Σάββας Καραγιάννης, χαρακτηρίζεται από ήξεις και αφήξεις, παλινωδίες, «δυσανάγνωστες» αποφάσεις των Δημοτικών Συμβουλίων μερικών από τους Δήμους του νησιού που εμπλέκονται, «παρεξηγήσεις» και τώρα στο τέλος, έντονες φραστικές αντιπαραθέσεις ανάμεσα στον κ. Γιάννη Ιατρίδη και τον νομάρχη Δωδεκανήσου Σάββα Καραγιάννη.

Ένα είναι βέβαιο. Ότι το μείζονος σημασίας αυτό έργο ...ταλαιπωρείται, και η υλοποίησή του φαντάζει μέχρι στιγμής άπιαστο όνειρο εάν και εφόσον δεν υπάρξει μια μίνιμουμ έστω συμφωνία, σε πολιτικό και αν χρειαστεί, και σε προσωπικό επίπεδο. Οι αντιθέσεις και οι αντιδικίες έχουν ήδη αποβάλλει τον αμιγώς τεχνοκρατικό τους περιεχόμενο και οι βολές εκατέρωθεν έχουν ως στόχο πρόσωπα, ενώ οι χαρακτηρισμοί και τα υπονοούμενα δεν έχουν τελειωμό.

ΜΠΟΡΕΙ οι κ.κ. Ιατρίδης και Καραγιάννης να ...κέρδισαν τις εντυπώσεις των ΜΜΕ όμως η ουσία θα πρέπει να αναζητηθεί και



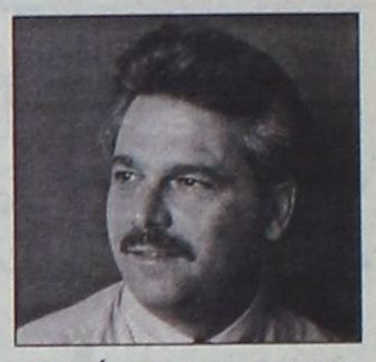

στα γραφεία των τεχνοκρατών που κατοικοεδρεύουν στις συναρμόδιες υπηρεσίες και οργανισμούς. Ενας εξ αυτών και ο Γενικός Διευθυντής της ΔΕΥΑΡ Μανόλης Διακομανώλης που βρέθηκε στη μέση αυτής της αντιπαράθεσης, χωρίς να γλιτώσει από τα «πυρά»...

Ομηρος το βόρειο τρίγωνο των «παρεξηγήσεων» και των «σκοπιμοτήτων» για τον αποχετευτικό αγωγό

Μια διελκυστίνδα - κίνδυνος για τη δημόσια υγεία

ΣΤΗ ΔΕΥΑΡ μόνο ως κεραυνός εν αιθρία κρίνεται η στάση του Δήμου Καλλιθέας και προσωπικά του κ. Γιάννης Ιατρίδη για τη μη συνέχιση του έργου κατασκευής του αποχετευτικού αγωγού Αρχάγγελος – Βόδι, μιας και όλα έδειχναν ότι τα πάντα είχαν δρομολογηθεί μετά και τις θετικές εισηγήσεις των Δημοτικών Συμβουλίων των άμεσα ενδιαφερομένων Δήμων (Ρόδου, Καλλιθέας, Ιαλυσού, Αφάντου και Αρχαγγέλου) κατά τα προηγούμενα χρόνια. Τα πάντα φυσικά άλλαξαν τους τελευταίους μήνες όταν ο κ. Ιατρίδης προέβαλε σειρά αντιρρήσεων και αιτιάσεων για την αντοχή του αγωγού, αναπτύσσοντας μια συλλογιστική που ίσως να έχει βάση, πάσχει όμως σε ό,τι αφορά την ...προϊστορία.

Η «καταδίκη» του Δήμου Καλλιθέας από τη νομαρχιακή αρχή και η άρνηση του Γιάννη Ιατρίδη να αποδεχθεί ότι αυτός είναι ο «εγκαλούμενος» για τον κίνδυνο το σημαντικό έργο να μείνει εκτός χρηματοδοτικών προγραμμάτων και να τιναχθεί στον αέρα, είχε σαν αποτέλεσμα την έκρηξή του και την επίμαχη δήλωση περί «επικινδυνότητας του Σάββα Καραγιάννη για τον τόπο» κ.ο.κ. Ακολούθησε η σκληρή απάντηση του νομάρχη περί σκοπιμοτήτων, εμπλέκοντας και τους ξενοδόχους της περιοχής, που αποτέλεσε τη θρυαλλίδα που είναι δυνατόν να δυναμιτίσει την όλη προσπάθεια.

ΣΤΟ ερώτημα αν θα πρέπει να αναζητηθεί μια πολιτική ή τεχνοκρατική απάντηση για να αιτιολογηθεί η στάση του κ. Ιατρίδη, ο Μανόλης Διακομανώλης επιλέγει την πρώτη. «Μετά το ξεκαθάρισμα των θέσεων όλων των πλευρών από το 1994 είναι προφανές ότι η υπαναχώρηση του κ. Ιατρίδη θα πρέπει να αιτιολογηθεί με πολιτικά κριτήρια και μόνο» δήλωνε στον «Παλμό» ο κ. Διακομανώλης, συμπληρώνοντας ότι «δεν μπορεί να εξηγηθεί διαφορετικά η συμμετοχή εκπροσώπου του Δήμου Καλλιθέας σε όλες τις συσκέψεις, μέχρι και την τελευταία στιγμή, και την ίδια ώρα να διαβάζουμε τις γνωστές δηλώσεις του δημάρχου στις εφημερίδες». Διαπιστώνει δηλαδή μια αντίφαση λόγων και πράξεων που θεωρεί ανεξήγητη...

Το «μπαϊράκι» του κ. Κωσταρίδη!

Ο ΔΗΜΑΡΧΟΣ Καλλιθέας όμως επικαλέστηκε για μία ακόμα φορά την άποψη του προϊσταμένου του Βιολογικού κ. Κωσταρίδη για να επαναλάβει την πάγια θέση του ότι το «Βόδι» δεν θα αντέξει τα λύματα των Δήμων Αφάντου και Αρχαγγέλου. Ο Γενικός Διευθυντής της ΔΕΥΑΡ επιμένει ότι και ο προϊστάμενος του Βιολογικού συμφωνούσε από το 1994 (επί νομαρχίας Παρασκευά) για την κατασκευή του έργου όπως προτείνεται σήμερα, αν και εκ των υστέρων «η Διοίκηση της Επιχείρησης ήταν ...απαλή με τον συγκεκριμένο υπάλληλο».

Ας πάψουμε να ...βήχουμε και να ξυνόμαστε. Ωρες ευθύνης για όλους τους εμπλεκόμενους

«ΔΕΝ νομίζω ότι σήμερα ο κ. Κωσταρίδης επιμένει στην άποψη ότι ο Βιολογικός δεν θα αντέξει, αν και από τον προηγούμενο Αύγουστο έχει σηκώσει δικό του μπαϊράκι» λέει ο κ. Διακομανώλης. «Είναι όμως αδιανόητο» επισημαίνει «ο προϊστάμενος των τεχνικών υπηρεσιών και οι άλλοι ειδικοί να ισχυρίζονται το αντίθετο και ο κ. Κωσταρίδης να πιστεύει κάτι άλλο. Ομολογώ ότι δεν έχω ακούσει τελευταία την προσωπική του άποψη, αν και το όλο θέμα έχει λήξει από πέρυσι τον Σεπτέμβριο στο Δημοτικό Συμβούλιο Ρόδου».

Ο κ. Διακομανώλης επιχείρησε για μία ακόμα φορά, και στη σκιά των δηλώσεων Ιατρίδη και Καραγιάννη, να επικαλεστεί τους ψυχρούς αριθμούς για τις δυνατότητες του Βιολογικού και οι οποίοι καταδείχνουν ότι οι ανάγκες των Δήμων Αφάντου και Αρχαγγέλου μπορούν να καλυφθούν, με τον ανάλογο πάντα εξοπλισμό και υποδομή.

Ο ρόλος των ξενοδόχων

Οι δηλώσεις του κ. Σάββα Καραγιάννη εκλήφθηκαν και ως αιχμές για σκοπιμότητες πίσω από τις οποίες βρίσκονται οι ξενοδόχοι της περιοχής Καλλιθέας. Ο κ. Γιάννης Ιατρίδης μάλιστα έκανε λόγο για «πολιτικό εκβιασμό, ο οποίος όμως δεν θα περάσει».

Ο κ. Διακομανώλης προσέγγισε το θέμα περισσότερο με τεχνικούς όρους, αποφεύγοντας τη στενή πολιτικολογία. Όταν μια τουριστική μονάδα αποφασίζει την επέκτασή της είναι υποχρεωμένη και από το ΥΠΕΧΩΔΕ να επεκτείνει τον βιολογικό της. Όμως με την προοπτική κατασκευής του αποχετευτικού αγωγού μέχρι το Βόδι, η Νομαρχία έρχεται και λέει: «Δεν είναι ανάγκη κύριε ξενοδόχε να το κάνεις αυτό, να επεκτείνεις δηλαδή τον βιολογικό καθαρισμό σου, και να μπεις στα έξοδα, μιας και σύντομα θα ολοκληρωθεί ο αγωγός και θα συνδεθείς με το δίκτυο».

Όμως, όπως τονίζει ο Μανόλης Διακομανώλης, όπως εξελίσσονται τα πράγματα ο αγωγός δεν θα κατασκευαστεί και είναι φυσικό να επεκταθούν οι υφιστάμενοι αγωγοί των ξενοδοχείων. ***«Πάντα υπάρχει ο κίνδυνος οι ξενοδόχοι να διεκδικήσουν διαφυγόντα κέρδη,*** κάτι που δεν μπορεί να το αποκλείσει κανείς. Αυτό πιθανολογώ λέει η Νομαρχία και δεν νομίζω ότι αυτό συνιστά πολιτικό εκβιασμό» δηλώνει.

Ποιος βήχει, ποιος φωνάζει;

Οι πληροφορίες λένε ότι σε μια από τις τελευταίες συσκέψεις για τον ενιαίο φορέα αποχέτευσης (κεκλεισμένων των θυρών) ο κ. Μανόλης Διακομανώλης βρέθηκε και αυτός στο στόχαστρο του δημάρχου Καλλιθέας και ότι οι ...φωνές ακουγόντουσαν μέχρι έξω από την αίθουσα.

Ο Γενικός Διευθυντής της ΔΕΥΑΡ δεν διαψεύδει αυτό το σκηνικό αλλά δεν το αποδίδει σε προσωπικές διαφορές των δύο ανδρών. Είναι όμως αρκούντως καυστικός όταν λέει ότι «όποιος δεν έχει επιχειρήματα είτε βήχει, είτε ξύνεται, είτε φωνάζει. Ο κ. Ιατρίδης διάλεξε να φωνάζει»!

Γιατί αυτή η στάση από την πλευρά του δημάρχου Καλλιθέας; Η εξήγηση: «Ο κ. Ιατρίδης προσπάθησε να πείσει όλους μας ότι οι προγενέστερες αποφάσεις του Δημοτικού Συμβουλίου Καλλιθέας, οι οποίες εκινούντο στο πνεύμα της κατασκευής του ενιαίου φορέα, αφορούσαν μόνο τον αγωγό των λυμάτων. Αν είναι έτσι – τους είπα - τότε ***έχω εξαπατηθεί και αισθάνομαι ηθικά μειωμένος*** γιατί έχω εξαπατήσει και το Διοικητικό Συμβούλιο της ΔΕΥΑΡ. Και αυτό γιατί βάσει αυτής της απόφασης του Δ.Σ. Καλλιθέας έχω εισηγηθεί την αδειοδότηση. Σε αυτήν την περίπτωση θα πρέπει να καλέσω τη Διοίκηση και να ζητήσω συγγνώμη γιατί η απόφαση του Δημοτικού Συμβουλίου Καλλιθέας δεν ήταν έτσι όπως εγώ την εξέλαβα και να προχωρήσω στην άμεση ανάκληση όλων των εγγράφων που είχαν εκδοθεί βάσει αυτής της απόφασης».

Ηταν το σημείο της «έκρηξης» του κ. Γιάννη Ιατρίδη. Και το σήριαλ θα συνεχιστεί, με το ύψιστο αγαθό της δημόσιας υγείας αλλά και αυτή η ίδια η ανάπτυξη του βόρειου τριγώνου να τίθεντα σε μεγάλη δοκιμασία...

RODOGAZ
Στη Ρόδο από το 1963



• Διανομή φιαλών υγραερίου κατ' οίκον
τηλέφωνα παραγγελιών 64409 - 094 528212
• Διανομή χύμα υγραερίου
• Πώληση καυστήρων και λεβήτων υγραερίου
για κεντρικά συστήματα θέρμανσης
• Θερμαντικά σώματα



Διεύθυνση εργοστασίου: Καναμάτ Ρόδου • Τηλ: 62649
Διεύθυνση πρατηρίου: Αυστραλίας 50 • τηλ: 34244-5

Θα πρέπει να κοπούν και να φυτευτούν καινούργια

Τα κυπαρίσσια έκρυψαν τη «θέαση» του κάστρου





Τα κυπαρίσσια της πρώτης φωτογραφίας έχουν προκαλέσει ιδιαίτερα μεγάλο προβληματισμό στους αρμόδιους του «Ελληνικού Φεστιβάλ» και του δήμου Ροδίων καθώς παρεμποδίζουν τη θέαση του κάστρου στη διάρκεια του προγράμματος «Ήχος και Φως».

Το πρόβλημα είχε προβλεφθεί όταν πριν από 40 χρόνια φυτευόντουσαν αυτά τα δέντρα. Τότε είχε προταθεί να κοπούν απ' όλα τα κυπαρίσσια οι κορυφές, πιστεύοντας έτσι ότι θα εμποδιστεί η καθ' ύψος ανάπτυξη των δέντρων. Ο χρόνος διέψευσε τις τότε εκτιμήσεις και έτσι σήμερα το ύψος τους υπερβαίνει τα 30 μέτρα!

Η πρόταση που κατατέθηκε προ ημερών για την κοπή των δέντρων στη μέση τελικώς δεν πρόκειται να υιοθετηθεί για λόγους αισθητικής. Όλα δείχνουν πως οι αρμόδιοι θα καταλήξουν στην εντολή κοπής όλης της σειράς των δέντρων και φύτευσης νέων δενδρυλλίων στη θέση τους.

Για το όλο ζήτημα γίνονται αρκετές συζητήσεις οι οποίες αφορούν και στην αναβάθμιση περιβάλλοντος χώρου. Τόσο για τον κήπο, όσο και για τις υποδομές γίνεται σχεδιασμός για την αναβάθμισή τους και η υλοποίησή του θ' αρχίσει άμεσα. Για το σκέλος που αφορά στις υποδομές θα πρέπει προτού γίνει οποιαδήποτε παρέμβαση να υπάρχει άδεια από την Αρχαιολογική Υπηρεσία (Υπουργείο Πολιτισμού).

Μετά από απόφαση της εταιρείας «Ελληνικό Φεστιβάλ»

Αναγέννηση για το «Ηχος και Φως»

Μετά από 40 χρόνια λειτουργίας ήρθε η ώρα για τη χρήση της σύγχρονης τεχνολογίας

ΣΑΡΑΝΤΑ χρόνια ζωής συμπληρώνει εφέτος το θέαμα «Ήχος και Φως» Ρόδου και η επέτειος αυτή συνοδεύεται από εξαγγελίες για την πλήρη αναβάθμισή του, έτσι ώστε να συμβαδίζει με τα δεδομένα της σύγχρονης τεχνολογίας.

Μετά τη αναδιάρθρωση των υπηρεσιών του ΕΟΤ, το «Ήχος και Φως» υπάγεται πλέον στην ανώνυμο εταιρεία «Ελληνικό Φεστιβάλ» η οποία διοικείται από ανεξάρτητο συμβούλιο. Στους κόλπους του «Ελληνικού Φεστιβάλ» έχει δημιουργηθεί το τμήμα που αφορά στο θέαμα «Ήχος και Φως». Ο συντονιστής του θεάματος Σταύρος Σταυρόπουλος βρέθηκε τις τελευταίες ημέρες στη Ρόδο, όπου και είχε σειρά επαφών τόσο με τους αρμοδίους του Δήμου Ροδίων (στον οποίο ανήκει ο χώρος), όσο και με το προσωπικό που κράτησε σε «ζωή» το όλο θέαμα στο πέρασμα των δεκαετιών.

«Σκοπός μας είναι να αναβαθμίσουμε πλήρως το «Ήχος και Φως» εμπλουτίζοντας το πρόγραμμά του με τη βοήθεια της ψηφιακής τεχνολογίας» δήλωσε χαρακτηριστικά ο κ. Σταυρόπουλος και εξήγησε «αυτό που υπάρχει σήμερα ως δεδομένο είναι η πρόθεση για επενδύσεις». Όπως έγινε γνωστό, το «Ελληνικό Φεστιβάλ» προτίθεται να βάλει βαθιά το χέρι στη τσέπη προκειμένου να χρηματοδοτήσει τα όσα θα προταθούν για να υλοποιηθούν. Σε ό,τι αφορά το περιεχόμενο των παρεμβάσεων που θα γίνουν, αυτό ακόμα δεν έχει προσδιοριστεί, αποκλείσθηκε ωστόσο η πρόταση για τη χρήση θεάματος με λέιζερ «διότι δεν συνάδει με την ιστορικότητα του χώρου».

Ο όλος σχεδιασμός της αναβάθμισης θα στηριχθεί στη φιλοσοφία του «δημιουργούμε για να μπορούμε να παρουσιάζουμε το θέαμα ακόμα και μετά από πολλά χρόνια τότε που η τεχνολογία θα έχει προχωρήσει σε σημείο όπου ακόμα δεν μπορούμε να φανταστούμε». Για το λόγο αυτό και ο σχεδιασμός γίνεται με ιδιαίτερη προσοχή. Το πότε ακριβώς θα ξεκινήσουν οι παρεμβάσεις δεν έχει καθοριστεί ακόμα, όμως έχει τεθεί ως χρόνος περάτωσής τους το έτος 2003. Η συγκεκριμένη χρονολογία επελέγη διότι στη διάρκειά της θα πραγματοποιηθεί στη Ρόδο η γενική συνέλευση των Πόλεων Μνημείων Παγκόσμιας Πολιτιστικής Κληρονομιάς. Στο πλαίσιο των εκδηλώσεων που θα γίνουν τότε, θα ενταχθεί και το θέαμα «Ήχος και Φως».

Πρέπει να σημειωθεί ότι το «Ήχος και Φως» Ρόδου είναι το μοναδικό θέαμα του είδους που εξακολουθεί να παρουσιάζεται στην ελληνική επικράτεια. Τα αντίστοιχα θεάματα Αθηνών και Κερκύρας έχουν σταματήσει να υφίστανται. «Θα προχωρήσουμε σε όλες εκείνες τις ενέργειες που απαιτούνται έτσι ώστε ν' αναβιώσουμε το θέαμα σε ολόκληρη τη χώρα» δήλωσε ο κ. Σταύρος Σταυρόπουλος. Αυτό σημαίνει πως όλα όσα θα γίνουν για το «θέαμα» της Ρόδου θ' αποτελέσουν τον «πιλότο» με γνώμονα τον οποίο θα σχεδιαστούν τα αντίστοιχα «Ήχος και Φως» ολόκληρης της χώρας.



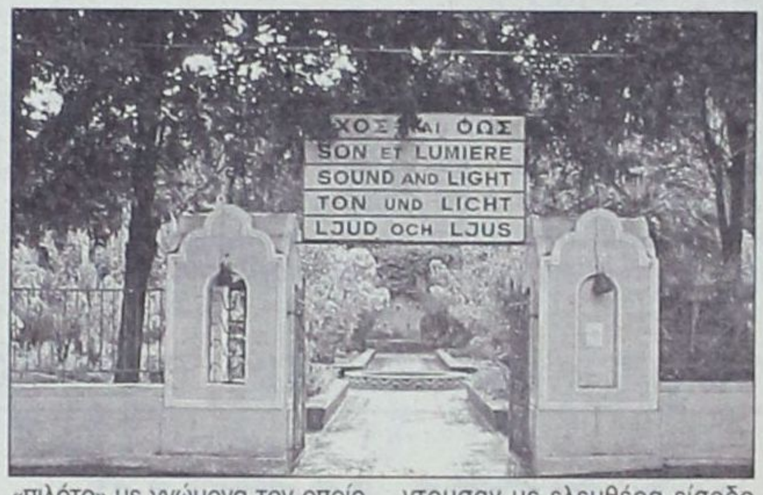

Το «Ήχος και Φως» στη Ρόδο έφερε στα 1961 ο τότε δήμαρχος Μιχάλης Πετρίδης. Όπως περιγράφεται, αμέσως μόλις ο Μιχαήλ Πετρίδης ενημερώθηκε για την απόφαση δημιουργίας του συγκεκριμένου θεάματος στην Αθήνα, αμέσως πήρε το πρώτο αεροπλάνο και ξεκίνησε κύκλο επαφών οι οποίες λίγους μήνες μετά στέφθηκαν με απόλυτη επιτυχία. Το «Ήχος και Φως» ήταν γεγονός και στο νησί του Φοίβου. Η λειτουργία του ξεκίνησε τον Νοέμβριο και οι πρώτες παρουσιάσεις γίνοντουσαν με ελευθέρα είσοδο για το κοινό. Το τελευταίο με τη σειρά του έτρεχε για να απολαύσει την επιβλητική φωνή του Μάνου Κατράκη και των υπολοίπων μεγάλων ερμηνευτών της εποχής, την ιστορία της Ρόδου. Στην είσοδο και στην επιμέλεια των θεατών ήταν τότε ο κ. Μίμης Σαρρής, ο οποίος στη συνέχεια ανέλαβε όλη την παρουσίαση του θεάματος και το διατήρησε ζωντανό μέχρι και σήμερα. Ο κ. Μίμης Σαρρής και η τέως διευθύντρια του ΕΟΤ Δωδεκανήσου Στέλλα Καραβοκυρού τιμήθηκαν την περασμένη εβδομάδα από τον κ. Σταύρο Σταυρόπουλο για την προσφορά τους.

ΞΕΝΑΚΗΣ Audi

0% προκαταβολή έως 60 μήνες
1 χρόνος επίσημη εγγύηση

CAR EXPERTS

• BMW 316 COUPE μοντ. 15, ABS, A/C Ηλεκτρικά παράθυρα, κεντρικό κλείδωμα, ηλεκτρ. καθρέπτες, υδραυλικό τιμόνι, ηχητικό σύστημα. ΤΙΜΗ: 5.300.000

• AUDI A4 1.6 μον. 1997: Κλιματισμός, ABS, 2 Air Bags, Ηλεκτρικά Παράθυρα, Κεντρικό Κλείδωμα, Ηλεκτρικοί Καθρέπτες, Ηχητικό Σύστημα. ΤΙΜΗ: 5.900.000

• CITROEN XANTIA 1800cc, μον.: 1995: A/C, ABS, Air Bag, Ηλεκτρικά Παράθυρα, Κεντρικό Κλείδωμα, Ηλεκτρικοί Καθρέπτες, Συναγερμό, Ηχητικό Σύστημα. ΤΙΜΗ 3.950.000

• FIAT BRAVO 1,6 cc μον.: 1996: A/C, Air Bag, Ηλεκτρικά Παράθυρα, Κεντρικό Κλείδωμα, Ηλεκτρικοί Καθρέπτες. ΤΙΜΗ 1.700.000

• LANCIA K 2000 cc, μον. 1995: Κλιματισμός, ABS, Ηλεκτρικά Παράθυρα, Κεντρικό Κλείδωμα, Ηλεκτρικοί Καθρέπτες, Σαλόνι Alcatara, ΤΙΜΗ: 4.100.000

• VW GOLF 1,4 cc μον.: 1995: Κεντρικό Κλείδωμα, Ηχητικό Σύστημα ΤΙΜΗ 2.500.000

Ξενάκης
εξουσιοδοτημένος έμπορος
Kosmocar A.E.
Λίνδου 233
Τηλ. 0241061600

Τα ωραία κοστίζουν ακριβά ?



ΕΙΔΗ ΥΓΙΕΙΝΗΣ-ΠΛΑΚΑΚΙΑ
Idea Bagno
ΑΓ. ΙΩΑΝΝΟΥ 3 ΝΗΡΕΑΣ ΡΟΔΟΣ ΤΗΛ. 22204 FAX: 23834
Α. ΗΡΑΚΛΕΙΔΩΝ 28 ΙΑΛΥΣΟΣ ΤΗΛ-FAX:90190

Ο φορέας συσπείρωσης των παραγωγικών μας τάξεων αργεί ακόμα...

ΟΜΟΛΟΓΕΙ ευθέως ότι αιφνιδιάστηκε και... πιάστηκε στον ύπνο ο πρόεδρος του Εμπορικού Συλλόγου Ρόδου Παναγιώτης Καραγιάννης, ο οποίος κινεί τα «ηνία» των πρωτοβουλιών για την οργάνωση ενός κοινού μετώπου αντίστασης και συσπείρωσης των Δωδεκανησίων μετόχων της ΔΑΝΕ, απέναντι στις ραγδαίες εξελίξεις που δείχνουν να επέρχονται.

Η ΠΙΚΡΗ αυτή ομολογία του έχει να κάνει με την ξαφνική σύγκληση της έκτακτης γενικής συνέλευσης, που έχει ως σκοπό της την τροποποίηση δύο βασικών άρθρων του καταστατικού, με την οποία θα λύνονται τα χέρια των ξενόφερτων νέων αφεντικών της ΔΑΝΕ για να λειτουργούν «κατά το δοκούν»! Γιατί μεθοδεύουν να μην απαιτείται πλέον η αυξημένη πλειοψηφία των 2/3 για τη λήψη σοβαρών αποφάσεων (όπως προβλέπεται ως τώρα) και εν συνεχεία βέβαια θα μπορούν ακόμα και να «βαφτίσουν» επισήμως... κρητική τη Ναυτιλιακή μας! Αλλωστε, οι πρώτες ενδείξεις των προθέσεων υφίστανται ήδη, μέσα από την ημερήσια διάταξη της ίδιας συνέλευσης...

«ΕΜΕΙΣ ψάχνουμε να βρούμε μια νομική φόρμουλα για ένα φόρουμ μετόχων, που θα μας δίνει σε ένα σημαντικό ποσοστό τη δυνατότητα της εκπροσώπησης και της διασφάλισης των δικαιωμάτων μας σαν μειοψηφία», διευκρινίζει σχετικά ο κ. Καραγιάννης. «Δυστυχώς, οι διαδικασίες γι' αυτόν τον φορέα είναι χρονοβόρες και... μας πρόλαβαν! Εστω όμως και ανοργάνωτοι ακόμα, δεν θα καταθέσουμε τα όπλα στην κρίσιμη συνέλευση της 1ης Δεκεμβρίου»!

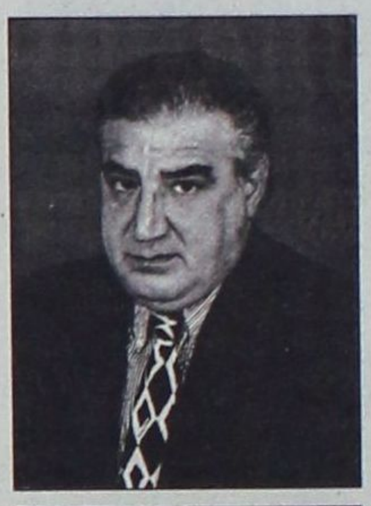

Ποιές άλλες σκοπιμότητες διαβλέπει • Σελ. 12

Από την αιφνιδιαστική σύγκληση της έκτακτης συνέλευσης του Δεκεμβρίου

«Στον ύπνο» οι ντόπιοι μέτοχοι!

«Ορατός πλέον ο κίνδυνος της πλήρους αλώσεως της ΔΑΝΕ, αλλά... υπάρχουμε»!

ΟΤΑΝ προ σαράντα περίπου ημερών αναδείχθηκε στο «τιμόνι» της ΔΑΝΕ μία νέα διοίκηση στην οποία συμμετέχουν... δύο μόλις Δωδεκανήσιοι, και αυτοί μάλιστα υπό τη στήριξη των «ξένων δυνάμεων», αδήριτη προέκυψε η αναγκαιότητα για την αναζήτηση κάποιων μορφών αντίδρασης από το ντόπιο στοιχείο. Για-τί υπ' αυτά τα δεδομένα το «παιγνίδι» τείνει να χαθεί οριστικά και αμετάκλητα για τον τόπο που γέννησε αυτή τη Ναυτιλιακή εταιρεία! Με υπαρκτό το ενδεχόμενο να αλλάξει μέχρι και... «πατρίδα».

Η πρωτοβουλία που ανελήφθη τότε από πρωτοκλασάτους εκπροσώπους των τοπικών μας φορέων κρίθηκε ότι έπρεπε να κινηθεί προς μία και μόνο κατεύθυνση: ***Τη συσπείρωση όλων των διάχυτων δυνάμεων*** τις οποίες εκφράζουν στο σύνολό τους ***οι μεμονωμένοι Δωδεκανήσιοι μέτοχοι.*** Καθ' ότι όλοι μαζί μπορούν να «φρενάρουν» τα μεγάλα πακέτα των νεόφερτων μεγαλομετόχων στη λήψη τυχόν ανεπιθύμητων αποφάσεων.

ΣΥΜΦΩΝΑ συγκεκριμένα με τις προσεγγίσεις του συσχετισμού των δυνάμεων, οι Δωδεκανήσιοι μέτοχοι, παρ' ότι κατέστησαν μειοψηφία μετά την τελευταία αύξηση του μετοχικού κεφαλαίου, εξακολουθούν να αποτελούν ***το 30% περίπου του συνόλου***. Στην αντίπερα «όχθη», το ετερόκλητο «τραστ» που διοικεί σήμερα την εταιρεία (ΑΝΕΚ, Καλογηράτος, Αγούδημος) κατέχει αθροιστικά ***το πλειοψηφικό πακέτο του 53%.***

Αν λοιπόν όλοι αυτοί οι μικρομέτοχοι οι οποίοι συνήθως απουσιάζουν πλέον από τις γενικές συνελεύσεις (κυρίως επειδή απογοητεύτηκαν από τις εξελίξεις) αρχίσουν να παρίστανται στο σύνολό τους ***με μία κοινή εξουσιοδότηση στο φορέα της εμπιστοσύνης τους***, τότε τα πράγματα αλλάζουν. Γιατί ασφαλώς δεν θα «περνούν» πλέον αβασάνιστα από την πλειοψηφία οι θέσεις της.

ΟΛΑ αυτά ***άρχισαν ήδη να μπαίνουν «στ' αυλάκι»,*** από την επομένη κιόλας της 6ης Οκτωβρίου. Δόθηκαν συγκεκριμένα οι εντολές σε έμπειρους νομικούς να διερευνήσουν το τυπικό σκέλος της σύστασης ενός φορέα εκπροσώπησης των Δωδεκανησίων μετόχων. Πριν όμως καν αλέκτωρ λαλήσει οι φόβοι που εκφράζονταν ότι ***«κάτι ψήνεται»,*** επαληθεύτηκαν πρόωρα!

Το άγγελμα της σύγκλησης νέας έκτακτης γενικής συνέλευσης των μετόχων ***για την 1η Δεκεμβρίου*** ξάφνιασε τους-πάντες. Γιατί δεν αναμενόταν μια τέτοια σπονδή - που μεταφράζεται σαν «κίνηση αιφνιδιασμού» - μέσα σε τόσο σύντομο χρονικό διάστημα. Κυρίως όμως έπεσε σαν... κεραυνός (όχι πάντως «εν αιθρία», αφού οι υπόνοιες ήδη υπήρχαν) η πρόθεση της διοίκησης να θέσει ***θέμα αλλαγής του τόπου συνεδριάσεων του διοικητικού συμβουλίου!***

«ΔΥΣΤΥΧΩΣ, επιβεβαιώθηκαν οι φόβοι μας απ' όλα αυτά που ακούγονταν τόσο καιρό, και μάλιστα νωρίτερα απ' ότι περιμέναμε», δηλώνει επ' αυτού ο πρόεδρος του Εμπορικού Συλλόγου Ρόδου ***Παναγιώτης Καραγιάννης.*** «Είναι πλέον πασιφανές ότι η μεταφορά του τόπου συνεδριάσεων της διοίκησης από τη Ρόδο αποτελεί απλώς και μόνο τον ***... προθάλαμο*** των επιδιώξεών τους. Το επόμενο βήμα τους θα είναι ***να μεταφέρουν και την έδρα της εταιρείας στον Πειραιά, ή την Κρήτη! Οπότε... τέρμα ΔΑΝΕ»!***

Μέσα όμως απ' αυτή την πικρή δικαίωση της πρόβλεψης, ο κ. Καραγιάννης έρχεται να προσθέσει άλλη μία προσωπική του πίκρα: «Ομολογώ ότι ***πιαστήκαμε στον ύπνο.*** Αυτή η ξαφνική σύγκληση έκτακτης συνέλευσης ***μας αιφνιδίασε,*** καθώς δεν προλάβαμε να ολοκληρώσουμε τις ενέργειές μας για τη συσπείρωση των ντόπιων μετόχων. Δυστυχώς, οι διαδικασίες αυτού του είδους είναι στο τυπικό τους μέρος χρονοβόρες και δαιδαλώδεις...».

ΤΟΝΙΖΕΙ ωστόσο με έμφαση: «Πάντως, έστω και χωρίς τη δέουσα οργάνωση, θα είμαστε παρόντες την 1η του Δεκέμβρη και θα δώσουμε τη μάχη μας»!

ΜΕ ΧΡΟΝΟ Ο ΟΠΟΙΟΣ ΠΙΕΖΕΙ ΑΣΦΥΚΤΙΚΑ

Μέσα από τον Εμπορικό Σύλλογο η αντίδραση

ΛΕΠΤΗ χαρακτηρίζει τη θέση στην οποία βρίσκεται ο κ. Π. Καραγιάννης. Καθώς υφίσταται ο κίνδυνος να προσωποποιηθεί από κάποιους η πρωτοβουλία που ανέλαβε για τη ΔΑΝΕ και να του αποδοθούν ιδιοτελή ελατήρια. Θυμίζει μάλιστα και την αρνητική συγκυρία των ημερών, καθώς - πέραν των άλλων - όλες αυτές οι εξελίξεις συντελούνται μέσα στην προεκλογική περίοδο του ΕΒΕΔ.

«Θα πάρω όμως το ρίσκο και θα προχωρήσω, αφού δεν υπάρχει - και χρονικά - άλλη επιλογή. Ποιός είμαι άλλωστε το γνωρίζει καλά η κοινωνία μας και δεν κολλά λάσπη στο πρόσωπό μου», τονίζει με πάθος και αποφασιστικότητα.

ΠΟΙΕΣ θα είναι οι αμέσως επόμενες ενέργειές του; «Οταν δεν υπάρχει επίσημος φορέας για να βγάλει μία ανακοίνωση προς τους μετόχους υφίσταται πρόβλημα. Πιστεύω ότι στην επόμενη τακτική συνέλευση του Ιουνίου το φόρουμ θα είναι έτοιμο να παραστεί και να μας εκπροσωπήσει. Επί του παρόντος θα αρκεστούμε σε ***όσους μετόχους μπορούμε να συγκεντρώσουμε εκ του προχείρου».***

Και διευκρινίζει: «Δυστυχώς, δεν έχουμε πολλά περιθώρια, καθώς πρέπει να καταθέσουμε τις μετοχές μας ***μέχρι τις 23 Νοεμβρίου***. Αυτές τις μέρες θα έχω άμεσα κάποιες επαφές και εν συνεχεία θα συγκαλέσω για το θέμα αυτό τον Εμπορικό Σύλλογο, προκειμένου να ληφθούν οι τελικές αποφάσεις. Φρονώ ότι μια ανακοίνωση προς τους μετόχους για τη συγκέντρωση εξουσιοδοτήσεων δεν μπορεί να γίνεται από άτομα, αλλά μόνο από θεσμοθετημένους φορείς... Μακάρι μάλιστα στην πορεία να είναι το ίδιο το ΕΒΕΔ ο μπροστάρης, που επί του παρόντος δεν μπορεί να εμπλακεί, λόγω των εκλογών...».

APLIGER
www.apliger.gr



ΗΛΕΚΤΡΟΝΙΚΟΙ ΥΠΟΛΟΓΙΣΤΕΣ - ΠΕΡΙΦΕΡΕΙΑΚΑ
ΑΝΑΛΩΣΙΜΑ - ΠΡΟΓΡΑΜΜΑΤΑ - ΠΕΡΙΟΔΙΚΑ
ΒΙΒΛΙΑ - ΠΟΛΥΜΕΣΑ - INTERNET - ΤΗΛΕΦΩΝΙΑ
ΤΕΧΝΙΚΗ ΥΠΟΣΤΗΡΙΞΗ
ΠΑΥΛΟΥ ΜΕΛΑ 11, 85100, ΡΟΔΟΣ
ΤΗΛ: (0241) 27509, FAX: (0241) 27098 - info@apliger.gr

μια ξεχωριστή θέση στη θάλασσα

ΔΡΟΜΟΛΟΓΙΑ
ΑΠΟ 12/11/2001 ΕΩΣ 19/11/2001

12/11	ΔΕΥ	----------	----	----------
13/11	ΤΡΙ	ΔΙΑΓΟΡΑΣ	14.00	ΚΩ-ΚΑΛΥΜΝΟ-ΛΕΡΟ-ΠΑΤΜΟ-ΠΕΙΡΑΙΑ
14/11	ΤΕΤ	ΡΟΔΟΣ	14.00	ΣΥΜΗ-ΤΗΛΟ-ΚΩ-ΚΑΛΥΜΝΟ-ΛΕΡΟ-ΠΑΤΜΟ-ΠΕΙΡΑΙΑ
15/11	ΠΕΜ	ΔΙΑΓΟΡΑΣ	14.00	ΚΩ-ΚΑΛΥΜΝΟ-ΛΕΡΟ-ΠΑΤΜΟ-ΠΕΙΡΑΙΑ
16/11	ΠΑΡ	ΡΟΔΟΣ	14.00	ΤΗΛΟ-ΚΩ-ΚΑΛΥΜΝΟ-ΛΕΡΟ-ΠΑΤΜΟ-ΠΕΙΡΑΙΑ
17/11	ΣΑΒ	ΔΙΑΓΟΡΑΣ	15.00	ΚΩ-ΚΑΛΥΜΝΟ-ΛΕΡΟ-ΠΑΤΜΟ-ΠΕΙΡΑΙΑ
18/11	ΚΥΡ	ΡΟΔΟΣ	14.00	ΚΩ-ΚΑΛΥΜΝΟ-ΛΕΡΟ-ΠΑΤΜΟ-ΠΕΙΡΑΙΑ
19/11	ΔΕΥ	----------	----	----------

ΠΛΗΡΟΦΟΡΙΕΣ
ΚΕΝΤΡΙΚΟ ΠΡΑΚΤΟΡΕΙΟ ΡΟΔΟΥ
Δ·Α·Ν·Ε· SEA LINE
ΔΩΔΕΚΑΝΗΣΙΑΚΗ ΑΝΩΝΥΜΗ ΝΑΥΤΙΛΙΑΚΗ ΕΤΑΙΡΙΑ
ΑΥΣΤΡΑΛΙΑΣ 92, ΤΗΛ. ΠΡΑΚΤΟΡΕΙΟ: 43150 (10 ΓΡΑΜΜΕΣ)
ΔΙΟΙΚ. ΥΠ.: 43110 ΚΑΙ 43112, ώρες 8π.μ. - 8μ.μ.

Στο «μενού» της προσεχούς Πέμπτης

Μικρότερης εμβέλειας έργα, λειτουργικά θέματα και αναπροσαρμογές τιμολογίων

ΠΑΡΑΛΛΗΛΑ με τα δύο μεγάλα έργα ύψιστης εμβέλειας στα οποία επικεντρώνεται το ενδιαφέρον, το Δημοτικό Συμβούλιο της πόλης μας θα εξετάσει κατά την συνεδρίασή του της προσεχούς Πέμπτης και πολλές άλλες τεχνικές παρεμβάσεις που αφορούν διάφορες περιοχές, κυρίως στις συνοικίες.

Στην ημερήσια διάταξή του περιλαμβάνονται ακόμα διάφορα διαδικαστικά θέματα υπηρεσιακής φύσεως που αφορούν τη λειτουργία Δημοτικών Οργανισμών και Επιχειρήσεων, καθώς επίσης και προτάσεις για επέκταση των οριζόντων του Δήμου, με τη συμμετοχή του σε κάποιους επιλεγμένους φορείς.

ΟΣΟΝ ΑΦΟΡΑ τα επικείμενα νέα έργα στην πόλη, η εστίασή τους γίνεται: Σε αισθητικές παρεμβάσεις στον οικισμό Ανω Ροδίνι, στην επισκευή και διαρρύθμιση των δημοτικών καταστημάτων που υπάρχουν στους Αγίους Αποστόλους και την δημιουργία νέων χώρων στάθμευσης σε κάποια σημεία της πόλης.



Επίσης, ζητείται η έγκριση της διάθεσης συμπληρωματικών πιστώσεων για την κατασκευή σταθερών χωρισμάτων από γυψοσανίδα για την τοποθέτηση εκθεμάτων στη νέα Πινακοθήκη (δωρεά της Πάολας Νεστορίδου), καθώς και για τις εργασίες που γίνονται στο πάρκο της οδού Βύρωνος.

ΑΠΟ ΠΛΕΥΡΑΣ των Οργανισμών, θα έλθουν προς έγκριση ο οικονομικός απολογισμός έτους 2000 του Δ.Ο.Π.Ε. (Οργανισμού Περιβάλλοντος), η έγκριση συμπληρωματικών πιστώσεων για την Πινακοθήκη και η τροποποίηση προϋπολογισμού του Β' και του Γ' Παιδικού Σταθμού.

Τα θέματα που προμηνύουν πιθανές «τριβές», είναι δύο:

➤ Η λήψη απόφασης για την παράταση της σύμβασης λειτουργίας του Σ.Η.Ε.Σ. στο κέντρο της πόλης, που αφορά το σύστημα της ελεγχόμενης στάθμευσης.

➤ Και η πρόταση του διοικητικού συμβουλίου της Δ.Ε.Κ.Ρ. για αναπροσαρμογή του ενιαίου τέλους καθαριότητας και φωτισμού, καθώς και του καθορισμού νέου συντελεστή φόρου ηλεκτροδοτούμενων χώρων για το έτος 2002.

ΤΕΛΟΣ, θα τεθεί προς έγκριση η συμμετοχή του Δήμου στον ενδιάμεσο φορέα διαχείρισης Κέντρων Πληροφόρησης Νέων, καθώς επίσης η μετάβαση και η διαμονή αντιπροσωπείας στο Διεθνές Συνέδριο που έχει ως θέμα την «Εβδομαδιαία Απασχόληση». Συνολικά, η ημερήσια διάταξη περιλαμβάνει 19 θέματα.

ΓΝΩΜΩΝ
ΦΡΟΝΤΙΣΤΗΡΙΑ
Μ. ΓΙΑΝΝΙΚΟΥΡΗΣ
Χειμάρρας 117 • Τηλ.: 25700 - 25250 - 0942 200978 • FAX: 25252

ΟΛΙΓΟΜΕΛΗ ΤΜΗΜΑΤΑ

1. Α' - Β' - Γ' Ενιαίου Λυκείου για όλες τις κατευθύνσεις
2. Α' - Β' - Γ' Γυμνασίου
3. Τ.Ε.Ε.
4. Τμήματα Αποφοίτων

ΜΑΘΗΜΑΤΙΚΑ - ΦΥΣΙΚΗ - ΧΗΜΕΙΑ - ΕΚΘΕΣΗ - ΙΣΤΟΡΙΑ - ΒΙΟΛΟΓΙΑ - ΠΛΗΡΟΦΟΡΙΚΗ - ΑΡΧΕΣ ΟΙΚΟΝΟΜΙΚΗΣ ΘΕΩΡΙΑΣ - ΟΡΓΑΝΩΣΗ ΚΑΙ ΔΙΟΙΚΗΣΗ ΕΠΙΧΕΙΡΗΣΕΩΝ

ΕΓΓΡΑΦΕΣ:
Καθημερινά 9-1 το πρωί και 6-9 το απόγευμα
στα τηλ. 25700 - 25250 - 0942 200978

Η ώρα της μεγάλης αντίδρασης, αλλά όχι για... «εκτόνωση»





ΠΕΔΙΟ καθολικής σύμπνοιας και όχι φτηνής αντιπαράθεσης πρέπει να αποτελέσει η συζήτηση που θα γίνει κατά την προσεχή συνεδρίαση του Δημοτικού μας Συμβουλίου για τη μαρίνα. Γιατί το μείζον θέμα της απεμπλοκής από τα γρανάζια των χρόνιων κωλλυσιεργειών δεν προσφέρεται ασφαλώς για «μικροπολιτική». Το ίδιο ακριβώς ισχύει και για το εξ ίσου μεγαλόπνοο έργο του νέου «Παλαί Ντε Σπορ», που επίσης θα τεθεί «επί τάπητος» στο τραπέζι της ίδιας συνεδρίασης.

ΣΙΓΟΥΡΑ ο Μάνος Κόκκινος έχει χίλια δίκια να απαιτεί μια πολιτική υψηλότερων και πιο «επιθετικών» τόνων. Η οποία μάλιστα θα πρέπει να είναι πλέον - όπως και ο ίδιος πρεσβεύει - <u>άμεση!</u> Καθ' ότι οντως ξεχείλισε όλα αυτά τα χρόνια το ποτήρι της υπομονής!



ΠΡΟΣ ΘΕΟΥ όμως, η εκτόνωση αυτή δεν πρέπει σε καμμία περίπτωση να ξεθυμάνει... οικοθεν! Οι αποδέκτες του μηνύματος το οποίο καλείται να εκπέμψει το Σώμα, είναι απολύτως συγκεκριμένοι...

Πολιτική παρέμβαση ΤΩΡΑ για την απεμπλοκή της μαρίνας

Ο κόμπος έφτασε στο χτένι!

«Επί τάπητος» τίθεται και το Ολυμπιακό νέο Παλαί Ντε Σπορ

ΑΥΟ από τα πιο σημαντικά έργα υποδομής της πόλης μας θα αποτελέσουν - δικαιωματικά - το κεντρικό αντικείμενο της προσεχούς συνεδρίασης του Δημοτικού Συμβουλίου, η οποία προγραμματίστηκε να πραγματοποιηθεί το βράδυ της ερχόμενης ***Πέμπτης.*** Γι' αυτόν ακριβώς το λόγο οι εργασίες της αναμένονται με ιδιαίτερα ζωηρό ενδιαφέρον.

Ο λόγος αφορά αφ' ενός την περιβόητη πλέον νέα μαρίνα, η οποία έχει βυθιστεί μέσα σ' ένα χρόνιο τέλμα χωρίς να διαφαίνεται «φως» στο βάθος του τούνελ για την αποπεράτωσή της, και αφ' ετέρου το νέο υπερσύγχρονο «Παλαί Ντε Σπορ» του νησιού μας, που προορίζεται να κατασκευασθεί στην περιοχή του «Ζέφυρος». Ενα έργο τεράστιας επίσης πνοής, καθώς θα προσδώσει μια διαφορετική οντότητα στις αθλητικές υποδομές του τόπου μας.

ΟΣΟ ΑΦΟΡΑ το δεύτερο, τα πράγματα βρίσκονται αυτή την περίοδο στη φάση του αρχικού σχεδιασμού και ο στόχος που τίθεται είναι να αποτελεί το νέο μας Κλειστό Γυμναστήριο ***γεγονός*** πριν από τους Ολυμπιακούς Αγώνες του 2004. Προς αυτή την κατεύθυνση η δημοτική αρχή φέρνει το «πακέτο» του προγραμματισμού ενώπιον του σώματος για τη λήψη των σχετικών αποφάσεων.

Το «κοντράστ» απέναντι σε ένα έργο που τώρα προσπαθεί να «ωριμάσει» αποτελεί η μαρίνα μας, η οποία όχι απλώς έχει παρέλθει αυτό το στάδιο προ πολλών ετών, αλλά - στην κυριολεξία - κοντεύει πλέον να... σαπίσει! Αυτός είναι άλλωστε και ο λόγος για τον οποίο ο τέως δήμαρχος ***Μάνος Κόκκινος*** υπέβαλε αίτημα για τη συζήτηση του θέματος από το κορυφαίο θεσμικά όργανο της πόλης μας.

ΒΕΒΑΙΑ, ο φορέας υλοποίησης του έργου δεν είναι ο Δήμος της Ρόδου και εκεί ακριβώς έγκειται άλλωστε το πρόβλημα. Γιατί αν δεν εμπλέκετο η γραφειοκρατία των υπουργείων θα ήταν σίγουρα κατά πολύ πιο διαφορετικά τα πράγματα. Ισως μάλιστα να είχε τελειώσει προ πολλού το έργο, όπως στη γειτονική Κω, αν είχε τον «πρώτο λόγο» η Αυτοδιοίκηση!

Η πρόθεση του επικεφαλής της μείζωνος μειοψηφίας είναι προφανώς να καταδείξει ***αυτήν ακριβώς την αντίθεση.*** Επειδή δηλαδή ο Δήμος μας δεν είχε άμεση ανάμιξη στο έργο, δικαιούται να έχει πλέον λόγο ***ως διαμαρτυρόμενος για την όλη κατάσταση!*** Καθ' ότι ο κόμπος της υπομονής, αλλά και της ανοχής, έφτασε προ πολλού «στο χτένι»...

ΣΥΜΦΩΝΑ με τις έως τώρα διατυπωμένες θέσεις του, ο κ. Κόκκινος αναμένεται να ζητήσει από το Δημοτικό Συμβούλιο και προσωπικά από τον δήμαρχο ***Γιώργο Γιαννόπουλο*** να σκληρύνουν τη στάση τους, με τη μορφή άσκησης ***έντονων πιέσεων*** προς τα υπερκείμενα αρμόδια όργανα. Φρονώντας ότι εξαντλήθηκαν όλα τα όρια και ήλθε η στιγμή για ***δυναμική πολιτική παρέμβαση! ΤΩΡΑ!***

Περί αυτού, δεν μπορεί ασφαλώς να έχει κανείς την παραμικρή αντίρρηση. Γιατί είναι γεγονός ότι όλοι ανεξαιρέτως οι Ροδίτες, και κυρίως οι τουριστικοί μας φορείς, «πνέουν τα μένεα» σε βάρος της κεντρικής διοίκησης γι' αυτή τη χρονοβόρα εμπλοκή (αλλά και όχι μόνο, αφού πολλά ακόμα μεγάλα αναπτυξιακά έργα καρκινοβατούν). Το ζητούμενο όμως είναι **πώς** θα εκφραστεί αυτή η κοινή πικρία.

ΓΕΝΙΚΗ είναι ως εκ τούτου η αίσθηση ότι το μείζον πρόβλημα της μαρίνας πρέπει να αντιμετωπισθεί ως θέμα που προϋποθέτει σύμπνοια και ομόνοια. Οχι ως πεδίο «κούφιας» αντιπαράθεσης...

Πιστεύετε ότι θά βρείτε ωραιότερα είδη υγιεινής στην Αθήνα ?

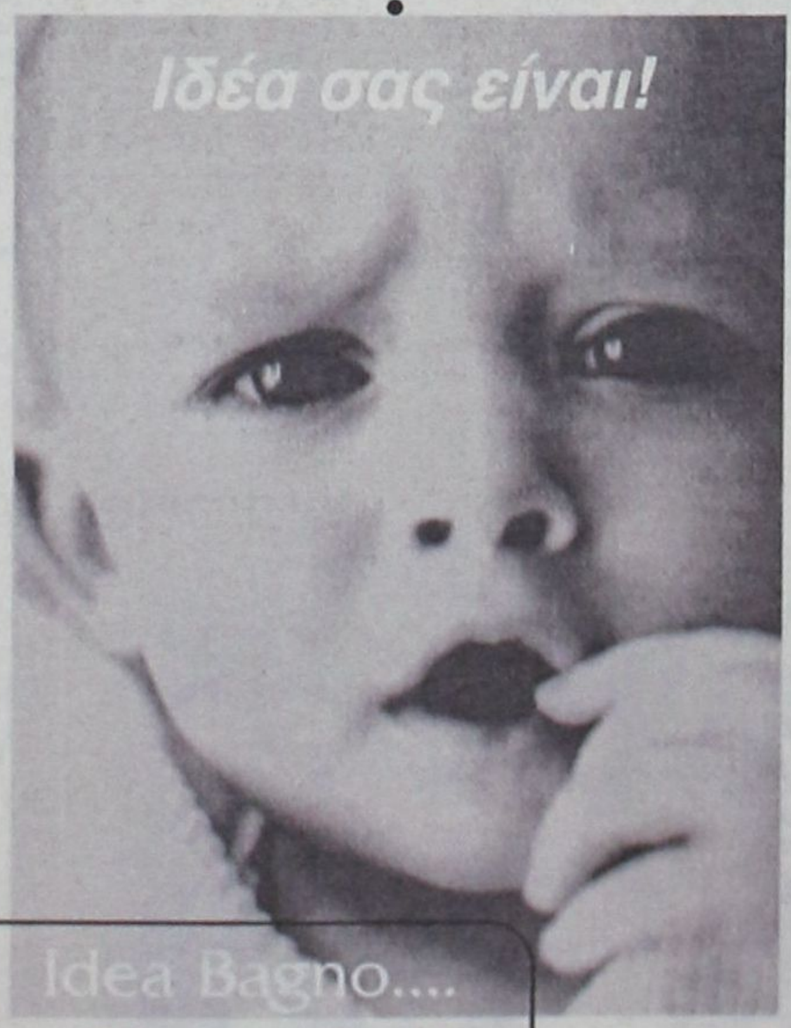

για καλύτερη ζωή!

ΕΙΔΗ ΥΓΙΕΙΝΗΣ-ΠΛΑΚΑΚΙΑ
Idea Bagno
ΑΓ. ΙΩΑΝΝΟΥ 5 ΝΗΡΕΑΣ ΡΟΔΟΣ ΤΗΛ. 22204 FAX: 23834
Α. ΗΡΑΚΛΕΙΔΩΝ 28 ΙΑΛΥΣΟΣ ΤΗΛ-FAX/90190

«Φτάνει ο εμπαιγμός» είπε ο Παναγιώτατος στο Καστελλόριζο

Στα Κοσκινού το Πανορθόδοξο

- Εκανε αποδεκτή πρόταση του Γιάννη Ιατρίδη
- Ερχεται αντιπροσωπεία από το Πατριαρχείο
- Ολα έγιναν μακρυά από τα φώτα της δημοσιότητας

Του Νεκτάριου Καλογήρου

ΑΓΑΝΑΚΤΙΣΜΕΝΟΣ έως εξοργισμένος εμφανίσθηκε ο Οικουμενικός Πατριάρχης Βαρθολομαίος με αφορμή τη μεγάλη καθυστέρηση που καταγράφεται τα τελευταία χρόνια για την κατασκευή του Πανορθόδοξου Κέντρου στη Ρόδο, γι' αυτό και ο ίδιος ανέλαβε την υπόθεση στα χέρια του κάνοντας αποδεκτή πρόταση του Δημάρχου Καλλιθέας Γιάννη Ιατρίδη για ανέγερση του Κέντρου στην περιοχή Προφήτης Ηλίας Κοσκινού. Μετά τα όσα συνέβησαν το Σαββατοκύριακο στο Καστελλόριζο οι εξελίξεις θα είναι ραγδαίες με αντίκτυπο σε πολλαπλά επίπεδα.



Ειδικότερα, στο περιθώριο του ετήσιου τακτικού συνεδρίου της Τοπικής Ένωσης Δήμων και Κοινοτήτων Δωδεκανήσου, **στη διάρκεια συνεστίασης του Παναγιότατου Βαρθολομαίου με τους μητροπολίτες και αιρετούς άρχοντες της Δωδεκανήσου, ο Πατριάρχης πήρε το λόγο και χαρακτήρισε τη χρονική καθυστέρηση κατασκευής του Πανορθόδοξου Κέντρου ως «Εμπαιγμό».** Ο ίδιος μίλησε με πικρία για τη μέχρι τώρα πορεία του έργου και φέρεται να είπε σε έντονο ύφος ότι **«εγώ θα βρω άλλη λύση».** Η συνεστίαση έγινε στο Καστελλόριζο νωρίς το απόγευμα του Σαββάτου παρουσία των κ.κ. Γιάννη Μαχαιρίδη και Γιώργου Γιαννόπουλου οι οποίοι είναι μέλη της επιτροπής για την ανέγερση του Πανορθόδοξου Κέντρου. **Λίγη ώρα αργότερα ο Οικουμενικός Πατριάρχης Βαρθολομαίος δέχθηκε την επίσκεψη του δημάρχου Καλλιθέας Γιάννη Ιατρίδη ο οποίος του επέδωσε πρόταση για την ανέγερση του Πανορθόδοξου Κέντρου στην περιοχή Κοσκινού, σε ακίνητο 100 στρεμμάτων.**

Η συνάντηση Βαρθολομαίου - Ιατρίδη

Ο κ. Γιάννης Ιατρίδης το μεσημέρι του Σαββάτου ζήτησε την πραγματοποίηση της συνάντησης. Η συνάντηση έγινε μερικές ώρες αργότερα σε κλίμα εγκαρδιότητας στο χώρο διαμονής του Πατριάρχη εκεί όπου ο Δήμαρχος Καλλιθέας του επέδωσε δύο έγγραφα. **Με το πρώτο έγγραφο – επιστολή ο κ. Ιατρίδης πρότεινε την ανέγερση του Πανορθόδοξου στην περιοχή Προφήτης Ηλίας Κοσκινού, σε ακίνητο επιφανείας 100 στρεμμάτων για το οποίο μάλιστα ήδη υπάρχει απόφαση δωρεάς προς το Πατριαρχείο** προκειμένου να υπηρετηθεί ο μεγάλος αυτός σκοπός.

«Θα είναι μεγάλη μας τιμή εάν κάνετε αποδεκτή την πρότασή μας» είπε ο κ. Γιάννης Ιατρίδης και δήλωσε έτοιμος για την άμεση εκπόνηση της απαιτούμενης μελέτης, ενώ παράλληλα δεσμεύθηκε να παρέχει ανά μήνα γραπτό ενημερωτικό δελτίο με την πρόοδο του έργου. Για την εκπόνηση της νέας μελέτης θ' απαιτηθεί κονδύλι ύψους 30 εκατομμυρίων δραχμών.

Ο Παναγιότατος από τη δική του πλευρά φέρεται ν' άκουσε με ευχαρίστηση την πρόταση που του υπεβλήθη. **Η πρόταση για την ανέγερση του Πανορθόδοξου Κέντρου στα Κοσκινού έγινε αποδεκτή από τον Πατριάρχη. Ο τελευταίος είπε πως θα φέρει άμεσα το θέμα προς συζήτηση στην Αγία και Οικουμενική Ιερά Σύνοδο και «γρήγορα θα λάβετε απάντηση κ. Δήμαρχε». Πρέπει να σημειωθεί ότι όλες οι προτάσεις του Πατριάρχη γίνονται αποδεκτές από την Οικουμενική Ιερά Σύνοδο.** Ο δήμαρχος Καλλιθέας επέδωσε και δεύτερο έγγραφο με το οποίο προσκάλεσε τον Προκαθήμενο της Ορθοδοξίας να μεταβεί προσωπικά στην περιοχή και να διαπιστώσει ιδίοις όμμασι την καταλληλότητα του χώρου. Οι πληροφορίες φέρουν τον Προκαθήμενο να έχει αποφασίσει την σε σύντομο χρονικό διάστημα αποστολή αντιπροσωπείας στην περιοχή «Προφήτης Ηλίας» προκειμένου να διαπιστωθεί των περιγραφομένων το αληθές.





Το περιεχόμενο της επιστολής

Λιτή, ελάχιστη σε λόγια, ωστόσο καθ' όλα περιεκτική η πρόταση – επιστολή Ιατρίδη που εδόθη προς τον κ.κ. Βαρθολομαίο. Μέσα σε ελάχιστες παραγράφους έκανε μικρή αναφορά στα προβλήματα που παρουσιάσθηκαν στο πέρασμα των χρόνων ως προς την ανέγερση του Κέντρου. **«Μετά λύπης μου διαπιστώνω τη μεγάλη καθυστέρηση»** αναφέρει χαρακτηριστικά ο Δήμαρχος Καλλιθέας και περιγράφει τις σκέψεις που είχε όταν ήταν κοινοτάρχης Καλυθιών για τη φιλοξενία του Λίκνου της Πίστης στην περιοχή του. Τότε, όπως λέει στην επιστολή, δεν κατέθεσε πρόταση για τη χωροθέτηση του Πανορθόδοξου, όμως μετά τα όσα συμβαίνουν **«επανέρχομαι και σας προτείνω την ανέγερσή του στην περιοχή Προφήτης Ηλίας Κοσκινού».** Πρόκειται για ένα ακίνητο επιφανείας 100 στρεμμάτων τα οποία ανήκουν εξ αδιαιρέτου στην τέως κοινότητα Κοσκινού και στην Εκκλησιαστική Επιτροπή. Η περιοχή βρίσκεται σε ύψωμα και αρμόζει με τη σπουδαιότητα του «Κέντρου» που θα φιλοξενήσει. Η θέα είναι μαγευτική – πανοραμική και ο επισκέπτης μπορεί να ιδεί το κομμάτι του νησιού από το λιμάνι της Ρόδου μέχρι το ύψωμα της Παναγίας Τσαμπίκας. **«Το ακίνητο αυτό μετά χαράς δωρίζουμε στο Πατριαρχείο για την ανέγερση του Κέντρου»** και προς αυτή την κατεύθυνση φαίνεται ότι ήδη έχει διασφαλιστεί η σύμφωνη γνώμη όλων όσων εμπλέκονται.

Η τοποθεσία

Η περιοχή «Προφήτης Ηλίας» βρίσκεται παραπλεύρως της λεωφόρου Ρόδου – Καλλιθέας,

GR
Grand Hotel Rhodes
*****
Day & Night
Naiades by the Pool
Στήν τροπική ατμόσφαιρα της μεγάλης πισίνας του Grand Hotel, το Ναιάδες λειτουργεί με ανανεωμένο Μενού ως Καφέ-Ουζερί (10:30 - 17:30)
Piano Bar
Το γνωστό σημείο συνάντησης στο κέντρο της Πόλης.
Ο Τάκης Τσώνης κάθε βράδυ* στο πιάνο. (20:30 - 01:00)
* Εκτός Τρίτης
A Member of MITSIS HOTELS

και προανήγγειλε τη λήψη αποφάσεων απο τον ίδιο προσωπικά

με τις ευλογίες του Πατριάρχη

για ανέγερση του Κέντρου στον Προφήτη Ηλία για να εξετάσει τον προτεινόμενο χώρο χωρίς να έχουν γνώση Μαχαιρίδης - Γιαννόπουλος

σε απόσταση δύο χιλιομέτρων από τα όρια του Δήμου Ροδίων (στην περιοχή Φυτώριο). Το ύψωμα, επάνω στο οποίο υπάρχει το ακίνητο, βρίσκεται απέναντι από το ξενοδοχείο «Kresten» και επεκτείνεται μέχρι κοντά στο μνημείο των ιαματικών πηγών Καλλιθέας. Το ακίνητο είναι εύκολα προσβάσιμο και η θέα ανταποκρίνεται στις περιγραφές του κ. Γιάννη Ιατρίδη.

Τα μόνα μειονεκτήματα της θέσεως είναι το λατομείο και τα παλιά σφαγεία που εξακολουθούν να υπάρχουν στην περιοχή. Σε ό,τι αφορά τα Σφαγεία, η λειτουργία τους σταμάτησε πριν από μερικά χρόνια και κατά πάσα πιθανότητα το κτίριο όπου στεγαζόντουσαν θα κατεδαφιστεί. Για το λατομείο Καλυθιών υπάρχει απόφαση παύσης της λειτουργίας του και μεταφοράς του σε άλλη τοποθεσία.

Μαχαιρίδης και Γιαννόπουλος δεν γνώριζαν

Για τη συνάντηση Βαρθολομαίου – Ιατρίδη δεν έγιναν ανακοινώσεις. **Η όλη συζήτηση δεν δημοσιοποιήθηκε και σύμφωνα με πληροφορίες ο Δήμαρχος Καλλιθέας δεν είχε ενημερώσει για τις προθέσεις του ούτε τον γενικό γραμματέα του υπουργείου Αιγαίου Γιάννη Μαχαιρίδη, ούτε τον δήμαρχο Ροδίων Γιώργο Γιαννόπουλο. Οι δύο τελευταίοι μέχρι χθες δεν γνώριζαν το τι ακριβώς είχε συμβεί την προηγούμενη μέρα** και τα όσα προγραμματίσθηκαν για να γίνουν σχετικά με την πρόταση αλλαγής της θέσεως κατασκευής του Πανορθόδοξου Κέντρου. Παραμένει άγνωστο εάν ο κ. Γιάννης Ιατρίδης επεδίωξε χθες το απόγευμα συνάντηση με τους δύο για να τους ενημερώσει σχετικά.

Ένα ερώτημα για το οποίο θα πρέπει να δοθούν απαντήσεις είναι το τί μέλλει γενέσθαι με το έργο που εκτελείται σήμερα στην τέως νομαρχιακή έπαυλη της οδού Πίνδου της πόλεως Ρόδου. Στην περίπτωση που οριστικοποιηθεί η απόφαση ανέγερσης του «Κέντρου» στον Προφήτη Ηλία, τότε δημιουργείται ζήτημα για τη μοίρα της επαύλεως. Βεβαίως, το ζήτημα αυτό φαντάζει ελάχιστο μπροστά στο μέγεθος του πολιτικού κόστους που ενέχει μια τέτοια απόφαση. Πρέπει να σημειωθεί ότι το χρονοδιάγραμμα εκτέλεσης των εργασιών στην τέως νομαρχιακή κατοικία προέβλεπε την ολοκλήρωση της πρώτης φάσης του έργου στο τέλος του τρέχοντος έτους και της δεύτερης φάσης (ανέγερση νέου κτιρίου στον αύλιο χώρο της επαύλεως) στο τέλος του 2002. Το χρονοδιάγραμμα αυτό είχε τεθεί τον περασμένο Αύγουστο, όταν ο Προκαθήμενος της Ορθοδοξίας βρέθηκε στη Νίσυρο για την επέτειο των 600 χρόνων από την ίδρυση της μονής Παναγίας Σπηλιανής. Πληροφορίες, που δόθηκαν χθες, έλεγαν ότι οι εργασίες στο ακίνητο της οδού Πίνδου έχουν σταματήσει, ωστόσο από το Καστελλόριζο δεν ήταν δυνατή η επιβεβαίωση ή η διάψευση τους.

Η μεγάλη σημασία του Πανορθόδοξου Κέντρου δεν βρίσκεται μόνον στο έργο που θα επιτελεί, όντας τόπος – σταυροδρόμι θρησκειών και πνευματικών αξιών, αλλά στη «λάμψη» που θα εκπέμψει και θα φωτίσει τη Ρόδο. Για τον Οικουμενικό Πατριάρχη Βαρθολομαίο αυτό έχει πολύ μεγάλη αξία, διότι το κοσμοπολίτικο τουριστικό νησί οφείλει να γνωρίσει και να στραφεί προς την πνευματική ανάπτυξη.

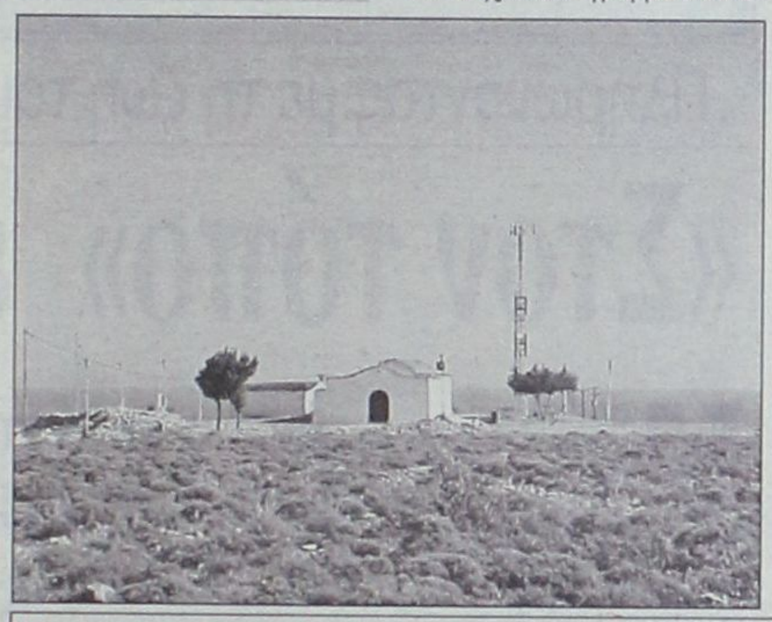

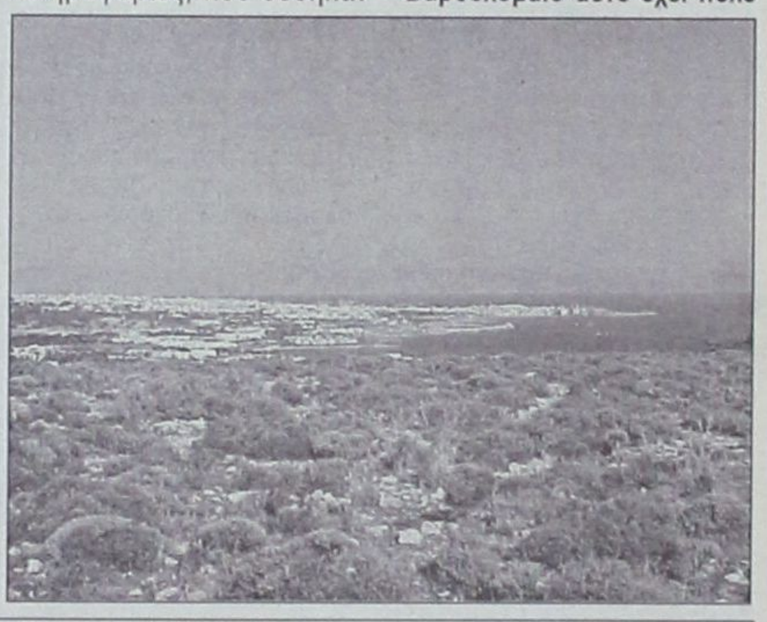

Η τοποθεσία Προφήτης Ηλίας όπου προτείνεται από τον Γιάννη Ιατρίδη να ανεγερθεί το Πανορθόδοξο Κέντρο

...κλείστε την παρένθεση.)

Αρχίστε με νέα Πρόταση.

NEO HONDA CIVIC 5θυρο

1,4&1,6



Τα νέα 5θυρα HONDA CIVIC 1.4 - 1.6 είναι εκπλήξεις εδώ!
Η νέα επιτυχή CIVIC αρχίζει και τώρα δεν θα είναι απλώς πολύ στην κατηγορία του.
Νέα 5θυρα HONDA CIVIC: επισκεφτείτε μια εκθεση HONDA και πάρτε μια πρώτη γεύση με ένα test drive. Θα καταλήξετε σμέσως γιατί πάρα η επιλογή του νέου σας αυτοκινήτου θα είναι άμεση και σίγουρη. Η παρουσίαση των διστεγάνων τελειώνει. Η παρένθεση έκλεισε. Αρχίστε με νέα πρόταση.
Αρχίστε με το νέο 5θυρο HONDA CIVIC.

HONDA The Power of Dreams

Ασφάλεια Ζωής ★★★★ Ασφάλεια Πυρός ★★★★ Ασφάλεια Σωμάτων

7 ΕΤΗ ΔΙΕΘΝΗΣ ΚΑΤΑΣΚΕΥΗ

1ο ΧΡΗΜΑΤΟΔΟΤΙΚΟ ΠΡΟΓΡΑΜΜΑ
0,58% ετησίως μηνιαίως επιτόκιο, 0% προκαταβολή, 72 δόσεις

2ο ΧΡΗΜΑΤΟΔΟΤΙΚΟ ΠΡΟΓΡΑΜΜΑ
0,75% σταθερό μηνιαίο επιτόκιο, 0% προκαταβολή, 1η δόση σε 12 μήνες ΑΤΟΚΑ, 72 δόσεις

Θ. & Ι. ΚΑΛΛΙΓΑΣ ΑΕΒΕ
Λεωφ. Λίνδου 138, Τηλ: 67440 - 67441, Fax: 68462,e-mail: kaligcar@otenet.gr

Πιστεύετε ότι στην Αθήνα θά βρείτε καλύτερες τιμές στα είδη υγιεινής ?

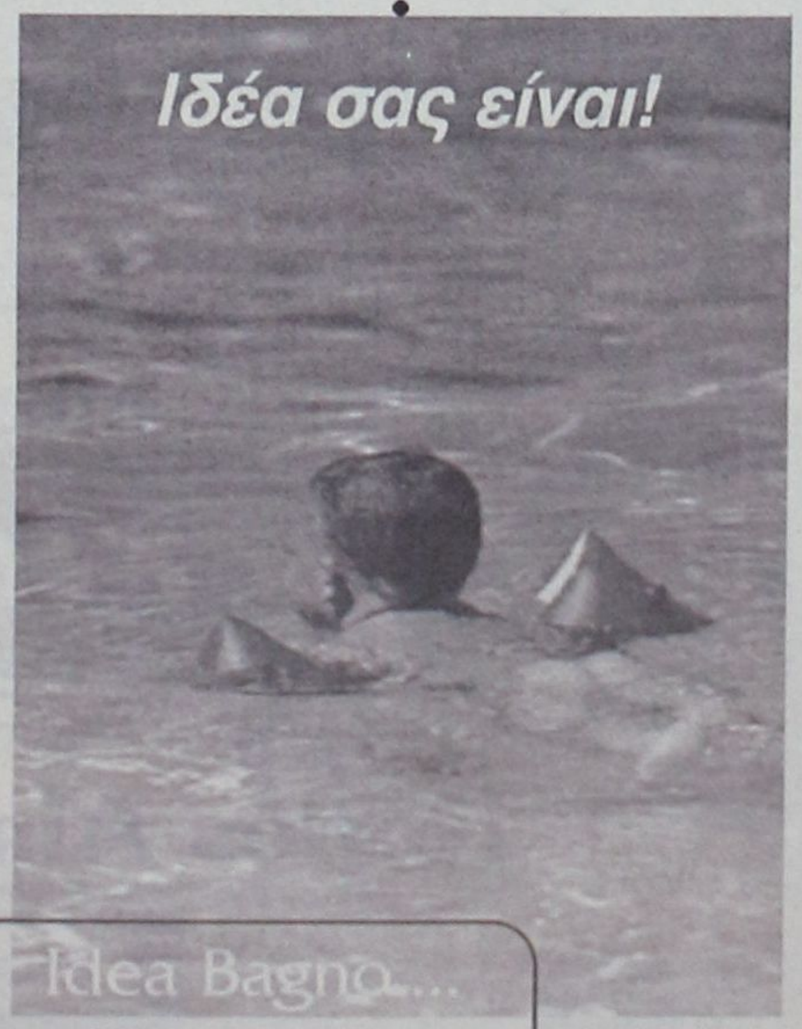

Idea Bagno...
για καλύτερη ζωή!

ΕΙΔΗ ΥΓΙΕΙΝΗΣ-ΠΛΑΚΑΚΙΑ
Idea Bagno
ΑΓ. ΙΩΑΝΝΟΥ 3 ΝΙΡΕΑΣ ΡΟΔΟΣ ΤΗΛ 22204 FAX: 23034
Α. ΗΡΑΚΛΕΙΔΩΝ 28 ΙΑΛΥΣΟΣ ΤΗΛ-FAX:90190

Ερωτηματικά για τα οικονομικά της ΔΑΝΕ

Τίθεται θέμα νέας δανειοδότησης για τα «τρέχοντα»!

ΠΕΡΑΝ των όσων αναφέρονται σε άλλες στήλες για τις πιο εξώφθαλμες σκοπιμότητες που κρύβονται πίσω από τις τελευταίες κινήσεις των «εισαγώμενων» διοικούντων την ΔΑΝΕ, υφίστανται και κάποιες άλλες, που δεν είναι ορατές διά «γυμνού οφθαλμού».

Με την εμπειρία που διαθέτει στα κοινά, αλλά κυρίως με το «μάτι» του ως ένας από τους πιό παλιούς και πετυχημένους επιχειρηματίες του νησιού μας, ο Παναγιώτης Καραγιάννης εμβαθύνει, αναλύει και συμπεραίνει:

«ΕΧΩ την βάσιμη εντύπωση ότι ένας από τους κύριους λόγους για τους οποίους συγκαλείται αυτή η έκτακτη γενική συνέλευση είναι για να τεθεί η αναγκαιότητα στους μετόχους ***ενός νέου μεγάλου δανεισμού!*** Και να ζητηθεί η ψήφος τους! Δεν αναφέρεται βέβαια κάτι τέτοιο στην ημερήσια διάταξη, αλλά πιστεύω ότι το θέμα θα έλθει... συγκαλυμμένα»!

Την άποψη του αυτή τη στηρίζει στο γεγονός ότι η εταιρεία δείχνει να αντιμετωπίζει ***τεράστιο πρόβλημα ρευστότητας,*** κάτι που το υποδηλώνει η αδυναμία της να ανταπεξέλθει ακόμα και στα λειτουργικά της έξοδα (σ.σ. βλεπε επισχέσεις εργασίας των πληρωμάτων του «Πάτμος»). Υπενθυμίζει ακόμα τις υποχρεώσεις που υφίστανται από την υπαγωγή στο νόμο περί ρύθμισης των χρεών και στο κόστος της αγοράς του «Διαγόρα».

Πού πήγαν τα 15 δις;

ΓΙΑ να ερωτήσει: «Πού πήγαν άραγε τα 15 δις της πρόσφατης αύξησης του μετοχικού κεφαλαίου; Ζητήσαμε ανάλυση, αλλά ακόμα δεν την πήραμε. Και φυσικά θα επανέλθουμε»! Αφήνει ακόμα να εννοηθεί ότι πίσω από τις εσωτερικές διενέξεις του «τράστ» με τον Αγούδημο υφίστανται «παιγνίδια» που έχουν να κάνουν με τις επόμενες μαθητικές εκδρομές...

Με την ετυμηγορία για τη δικαστική πλευρά του θέματος

Κλείνει ο «φάκελλος Σολούνια»

ΑΠΟ το παρόν, και τα νέα του μεγάλα προβλήματα για τη ΔΑΝΕ, επιστροφή στο παρελθόν. Εντός της εβδομάδας, χωρίς να είναι γνωστή η ακριβής ημερομηνία, θα αρχίσει ενώπιον του Τριμελούς Εφετείου επί Κακουργημάτων η δίκη του τέως προέδρου της Ναυτιλιακής μας Επαμεινώνδα Σολούνια και του πρώην κεντρικού ταμία των γραφείων του Πειραιά Αντώνη Μιχαηλίδη.

Ως γνωστόν, η σημερινή διοίκηση της εταιρείας κατέληξε στην απόφαση να μην παραστεί ως πολιτικώς ενάγουσα στη δίκη, καθώς επιτεύχθηκε η διασφάλιση των χρημάτων που χάθηκαν τότε από τα ταμεία. Ωστόσο, η ακροαματική διαδικασία θα πραγματοποιηθεί κανονικά, αφού τα αδικήματα της υπεξαίρεσης διώκονται αυτεπαγγέλτως εκ του νόμου, όταν τα ποσά είναι υπεράνω κάποιων ρητά προβλεπόμενων ορίων. Απλώς, διευκολύνεται η θέση τους, ελλείψει αντιδίκου...

ΚΑΤΑ τα λοιπά, στην ίδια δικάσιμο, που άρχισε το πρωΐ της περασμένης Πέμπτης και συνεχίστηκε ανελλιπώς μέχρι αργά το απόγευμα της Παρασκευής, ***υπολείπονται ακόμα οι... μισές και πλέον υποθέσεις*** για να ολοκληρωθεί το πινάκιο!

Ως εκ τούτου, ***από αύριο Τρίτη,*** που θα ανέλθει ξανά η σύνθεση του δικαστηρίου επί της έδρας (καθώς σήμερα συνεδριάζει το Διοικητικό Εφετείο), είναι πολύ πιθανόν να φτάσει μέχρι το τέλος της εβδομάδας. Με πολύ πιθανό το ενδεχόμενο να συνεχιστεί και την επόμενη!

Πληρώνοντας με τη ζωή του προσπέρασμα από τα δεξιά

«Στον τόπο» ένας 27χρονος

Εκτός από την Κω, βαριά τραυματίστηκαν δύο νεαροί «μηχανόβιοι» και στην Κάλυμνο

ΜΠΟΡΕΙ στο νησί μας να έχει μεσολαβήσει αρκετός καιρός από τότε που έκανε για τελευταία φορά την εμφάνισή του ο αδηφάγος Μολώχ της ασφάλτου, όμως προχτές «κτύπησε» ξανά σε ένα από τα γειτονικά μας νησιά.

Ενα νέο παλληκάρι πλήρωσε στην Κω με τη ζωή του το πάθος που είχε για την ταχύτητα και τις μοτοσυκλέτες, ενώ άλλος ένας νεαρός με την ίδια «αγάπη» παρ' ολίγο να ακολουθήσει την τύχη του στην Κάλυμνο, παίρνωντας και ένα φίλο του στο «λαιμό» του!

ΕΙΔΙΚΟΤΕΡΑ, το σχετικό αιματηρό ρεπορτάζ των νέων τροχαίων ατυχημάτων, όπως καταγράφεται στο χτεσινό δελτίο συμβάντων της Αστυνομικής Διεύθυνσης Δωδεκανήσου, έχει ως εξής:

■ Η ΩΡΑ ήταν 12.30 το μεσημέρι του περασμένου Σαββάτου όταν η δίκυκλη μοτοσυκλέτα που οδηγούσε ο 27χρονος ***Γεώργιος Χόνδρος*** του Μιχαήλ και της Αργυρώς από το Πλατάκι της Κω, επιχείρησε να πραγματοποιήσει προσπέραση από την δεξιά πλευρά (εσωτερική) σε προπορευόμενο Ι.Χ. επιβατικό αυτοκίνητο.

Το αποτέλεσμα ήταν να μην του επαρκέσει ο χώρος, να στριμωχθεί και τελικά να προσκρούσει πάνω σε παρακείμενο της οδού τοιχείο. Από τη σύγκρουση τραυματίστηκε θανάσιμα, αφήνοντας την τελευταία του πνοή στην άσφαλτο, πάνω στο άνθος της ηλικίας του...

■ ΛΙΓΕΣ ώρες αργότερα και συγκεκριμένα στις 11.30 το βράδυ του Σαββάτου ήταν η σειρά δύο νεαρών από την Κάλυμνο να γευθούν την πιό δυσάρεστη εμπειρία της ζωής τους. Το ευτύχημα πάντως είναι ότι αυτοί ζουν και ελπίζουν.

Πιό συγκεκριμένα, δίκυκλη μοτοσκλέτα που οδηγούσε ο 18χρονος ***Δημήτριος Αργυριάδης*** του Κωνσταντίνου, προσέκρουσε σε σταθμευμένο αυτοκίνητο (από άγνωστη αιτία) με αποτέλεσμα να τραυματισθεί βαριά. Σοβαρά επίσης τραυματίστηκε και ο συνομήλικός του ***Σακελλάριος Κορφιάς*** του Νικολάου, που συνεπέβαινε στην μοτοσυκλέτα.

Με 70 γραμμάρια

Νέα σύλληψη για ναρκωτικά το Σάββατο

ΜΙΑ ακόμα σημαντικά μεγάλη ποσότητα ναρκωτικών «ξετρύπωσαν» το πρωΐ του περασμένου Σαββάτου τα «λαγωνικά» του Τμήματος Δίωξης Ναρκωτικών Ρόδου. Διενήργησαν συγκεκριμένα έρευνα σε ένα ιδιωτικό υπάλληλο που διαμένει προσωρινά στο νησί μας, στην κατοχή του οποίου βρήκαν ***70 συνολικά γραμμάρια*** ακατέργαστης ινδικής κάνναβης.

Προκειται για τον ***Χριστόδουλο Μήλα*** του Λεωνίδα και της Ευφροσύνης, 35 ετών, ο οποίος έκρυβε τα ναρκωτικά σε δύο αυτοσχέδιες πλαστικές συσκευασίες. Σήμερα θα οδηγηθεί στον Εισαγγελέα για τα περαιτέρω, ενώ η υπόθεση συνεχίζει να διερευνάται για τυχόν διασυνδέσεις του δράστη και με άλλα άτομα.

Εσείς γνωρίζατε ότι όλα τα κλιματιστικά που υπάρχουν στον κόσμο έχουν τον ίδιο πατέρα;

Carrier

Ο Εφευρέτης του Κλιματισμού

Rodos Air Ε.Π.Ε.

Τεχνικη & Εμπορικη Εταιρια

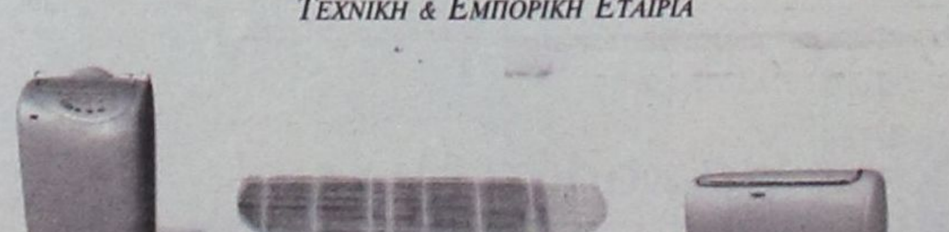

Ρόδος, Καμείρου 1 Τηλ. Κέντρο: (0241) 70710, Fax: (0241) 70720
e-mail: rodosair@rho.forthnet.gr • www.rodosair.gr

ΓΡΑΜΜΗ ΠΑΝΤΟΣ ΚΑΙΡΟΥ CARRIER 0801-19000

ΜΝΗΜΟΣΥΝΟ

Τελούμε στις 13 Νοεμβρίου 2001 ημέρα Τρίτη και ώρα 8.30 π.μ. στον Ιερό Ναό Ταξιαρχών Νεκροταφείου, 5ετές μνημόσυνο υπέρ αναπαύσεως της ψυχής της λατρευτής μας μητέρας, γιαγιάς, αδελφής και θείας

ΜΟΣΧΟΒΙΑΣ ΚΟΥΦΟΥ

Τα παιδιά: Σωτήρης - Χαριστούλα, Λεωνίδας, Γιάννης - Μέλανι, Δημήτρης - Παναγιώτα, Παντελής, Φώτης - Μαρία, Κώστας Τάσος - Ελσα, Κυριάκος - Μαρία.

Τα αδέρφια: Γιώργος, Μπαλασί

Τα εγγόνια και οι λοιποί συγγενείς

ΔΡΑΣΙΣΠΟΡ

Δευτέρα 12 Νοεμβρίου 2001

• Τηλ: 63790, 64393, 68761 • Fax: 63393

ΡΟΔΟΣ

«Μαγική εικόνα» η ήττα με 3-0 στο Ηράκλειο

ΑΠΟΛΛΩΝ ΚΑΛΥΘΙΩΝ

Επί τέλους νίκη (2-1)



ΙΑΛΥΣΟΣ

«Μία από τα ίδια» και με τον Εργοτέλη

ΛΟΤΤΟ

ΤΖΟΚΕΡ

ΛΟΤΤΟ - ΠΡΟΠΟ - ΛΑΧΕΙΑ -ΞΥΣΤΟ

ΒΟΝΑΚΗΣ ΓΙΑΝΝΗΣ

Θεσσαλονίκης & Αθηνών, Ανάληψη - Ρόδος

Τηλ: (0241) 67.221

ΠΡΟΠΟ ΚΑΙ ΛΟΤΤΟ ΜΕ COMPUTER

...η τύχη συχνάζει στο πρακτορείο μας



ΚΟΛΟΣΣΟΣ: ΝΙΚΗ ΧΩΡΙΣ ΝΑ ΦΟΡΤΣΑΡΕΙ



ΚΑΤΕΡΡΕΥΣΕ ΣΤΟ Β' ΜΕΡΟΣ Ο ΙΑΛΥΣΟΣ

«Πήρε φωτιά» η Α' Κατηγορία Δωδεκανήσου



Γ' ΚΑΤΗΓΟΡΙΑ

Εντυπωσιακή η Δόξα Ψίνθου

• Εχασε ο Γ.Σ. Διαγόρας

Τοπικό μπάσκετ

Κέρδισαν τα φαβορί

ΕΛΑ Ν' ΑΝΟΙΞΟΥΜΕ ΠΑΝΙΑ

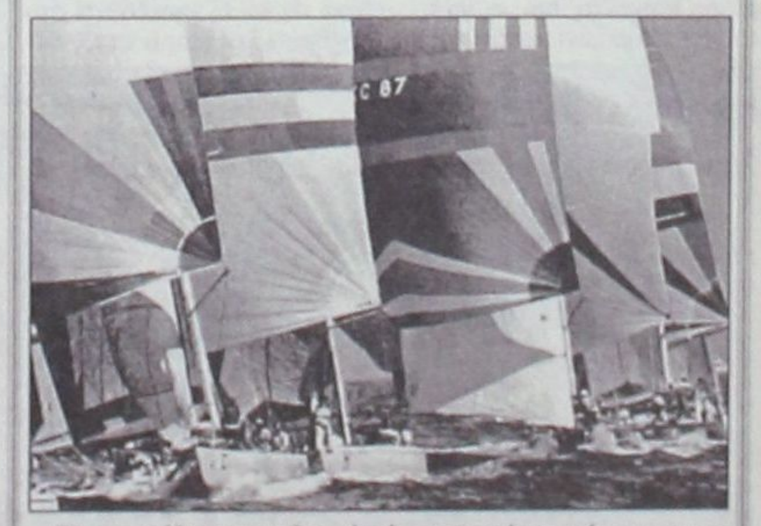

Ελα να μάθεις να κυβερνάς ένα ιστιοφόρο σκάφος και να μπορείς να απολαμβάνεις το ταξίδι στη θάλασσα με τον αέρα και τα πανιά.

Θα διδαχθείς να αντιμετωπίζεις κάθε κίνδυνο στη θάλασσα, να διαβάζεις και να προβλέπεις τον καιρό, να διαβάζεις τους ναυτικούς χάρτες με τα σύμβολά τους και πολλά άλλα αποκτώντας το δίπλωμα κυβερνήτου ιστιοφόρου σκάφους.

Ο εκπαιδευτικός κύκλος που οργανώνεται από τον Αθλητικό Σύλλογο Ιστιοπλόων Ανοικτής Θάλασσας Ρόδου περιλαμβάνει:

Πρακτική εκπαίδευση πάνω σε ιστιοφόρο σκάφος κάθε Σάββατο το πρωί για δύο μήνες

Τρίωρα θεωρητικά μαθήματα κάθε Σάββατο βράδυ. Ένα εκπαιδευτικό διήμερο ταξίδι στη Σύμη

ΠΛΗΡΟΦΟΡΙΕΣ κ. Γιάννη Κλείδωνα τηλ. 0937372146 και κ. Αντώνη Βογιατζή τηλ. 0936070124

«Μαγική εικόνα» η ήττα της Ρόδου στην Κρήτη

Εχασε με 3-0 τέρματα ενώ εδικαιούτο ένα βαθμό

ΤΟ ΑΗΤΤΗΤΟ της Ρόδου στο εφετινό πρωτάθλημα έσπασε χθες το απόγευμα στην Κρήτη, όπου η πρωτοπόρος του 2ου ομίλου της Εθνικής Ερασιτεχνικής Κατηγορίας έχασε με 3-0 τέρματα από τον Ατσαλένιο. Η ήττα αυτή δεν την απομάκρυνε ωστόσο από την κορυφή, ούτε από τους στόχους της. Παραμένει στην πρώτη θέση, την οποία μοιράζεται με τον Εργοτέλη. Η ήττα της ροδίτικης ομάδας στην Κρήτη, ασφαλώς θα πρέπει να θεωρηθεί ως μία κακή παρένθεση και μόνο. Αν και οι πληροφορίες από το Ηράκλειο ανέφεραν χθες, ότι το τελικό αποτέλεσμα αδικεί τη Ρόδο και θεωρείται ως «μαγική εικόνα».

• Η καλή μέρα απ' το πρωί φαίνεται, λέει ο λαός μας. Και ότι δεν ήταν καλή μέρα για τη Ρόδο φάνηκε από το ξεκίνημα. Μόλις στο 2' οι γηπεδούχοι άνοιξαν το σκορ και πήραν τα πάνω τους ψυχολογικά.

Η Ρόδος αντέδρασε μετά το τέρμα που δέχθηκε και άρχισε να επισκέπτεται με αξιώσεις την εστία των γηπεδούχων. Ομως δεν υπολόγισε τον τερματοφύλακα του Ατσαλένιου Μαματζάκη, ο οποίος κατάφερε να κατεβάσει τα ρολά και στο πρώτο ημίχρονο να διατηρήσει ανέπαφη την εστία του.Ηταν ο πρωταγωνιστής. Κάτι που φάνηκε και μετά το τέλος του αγώνα, όταν οι συμπαίκτες του τον σήκωσαν στα χέρια θέλοντας έτσι να του δείξουν την ικανοποίησή τους που μπόρεσαν να παραμείνουν αήττητοι στην έδρα τους.

Η ομάδα του Δημήτρη Σκούνα φάνηκε άτυχη, αφού οι ευκαιρίες που δημιούργησε θα έπρεπε τουλάχιστον να της προσφέρουν το βαθμό της ισοπαλίας.

Στο δεύτερο ημίχρονο, ο ρυθμός της Ρόδου έπεσε. Αρχισε να παίζει πιο ανοικτά, θέλοντας να ισοφαρίσει, αλλά η άμυνά της φάνηκε ευάλωτη. Ετσι οι γηπεδούχοι κατάφεραν με αντεπιθέσεις να σημειώσουν ακόμα δύο τέρματα και να πάρουν μία νίκη μεγάλη σε έκταση, χωρίς όμως η απόδοση των ομάδων να αντικατοπτρίζει το τελικό αποτέλεσμα.

Η Ρόδος εδικαιούτο καλύτερης τύχης, αλλά...

Να σημειωθεί ότι για πρώτη φορά εφέτος δεν σκόραραν οι «πράσινοι», ενώ «σίγησε» και ο πρώτος σκόρερ της Καρίκης.

Στο ημίχρονο οι φιλαθλοι του Εργοτέλη πέταξαν πέντρες στα αποδυτήρια της Ρόδου, δημιουργώντας έτσι κλίμα τρομοκρατίας.

ΤΟ ΦΙΛΜ ΤΟΥ ΑΓΩΝΑ

2': Ο Τριανταφύλλου σούταρε από μακριά και στην πορεία της μπάλας βρέθηκε ο Λειβαδίτης, ο οποίος με νέο σουτ πέτυχε το 1-0.

8': Ο Καντιμοίρης από θέση τετ-α-τετ σούταρε άστοχα.

11': Δυνατό σουτ του Καρίκη απέκρουσε δύσκολα ο Μαματζάκης.

19': Μετά από σέντρα του Καρίκη, ο Λαζάρου ανάγκασε με κεφαλιά τον Μαματζάκη να αποκρούσει σε κόρνερ.

23': Νέα κεφαλιά του Λαζάρου απέκρουσε εντυπωσιακά ο Μαματζάκης.

46': Ο Νταουσιάνης σούταρε δυνατά, αλλά ο Σιφνάκης έδιωξε με τάκλιν.

50': Ο Τριανταφύλλου έκλεψε τη μπάλα από τον Πάττα, προχώρησε και με πλασέ έκανε το 2-0.

60': Ο Νταουσιάνης σούταρε δυνατά για να αποκρούσει ο Μπιλιάς.

63': Δυνατό σουτ του Καντιμοίρη έδιωξε σε κόρνερ ο Μαματζάκης.

75': Κεφαλιά του Καντιμοίρη δεν είχε την απαραίτητη δύναμη. Ετσι μπλόκαρε εύκολα ο Μαματζάκης.

77': Κεφαλιά του Ροπόκη «έγλειψε» το δοκάρι.

82': Μετά από σέντρα του Ρουμπάκη, ο Κοτούλης με κεφαλιά πέτυχε το 3-0.

Από τον Ατσαλένιο διακρίθηκαν οι Λειβαδίτης, Τριανταφύλλου και φυσικά ο Μαματζάκης. Ξεχώρισαν από τη Ρόδο οι Μπιγκό, Καντιμοίρης, Λαζάρου.

Με λάθη η διαιτησία του κ. Νικολουδάκη (Κουτσουράκης - Μηλάκης).

ΑΤΣΑΛΕΝΙΟΣ: Μαματζάκης, Νταουσιάνης, Τζανής, Ορφανουδάκης, Ραντίκοβιτς, Καρυωτάκης, Ρουμπάκης, Ταουσιάνης (81' Γαρατανάκης), Λειβαδίτης, Τριανταφύλλου (61' Κοτούλης), Γεωργαλλής (28' λ.τ. Διγενής)

Α.Σ. ΡΟΔΟΣ: Μπιλλιάς, Σιφνάκης, Μαλλιάκας (76' Θεοδωρόπουλος), Πάττας (59' Κατικαρίδης), Μπαλής, Μπιγκό, Καρίκης (84' Σεβδαλής), Καντιμοίρης, Λαζάρου, Ροπόκης, Σταθόπουλος

Σκούνας: Πλαστό το σκορ

Μετά το τέλος του αγώνα ο Δημήτρης Σκούνας δήλωσε:

«Σίγουρα, το σκορ δεν ανταποκρίνεται στην πραγματικοτητα. Δεν λέει τίποτα αυτό, γιατί χάσαμε. Ημασταν πάρα πολύ καλοί. Πιέσαμε, ρισκάραμε, χάσαμε ευκαιρίες. Ο αντίπαλός μας εκμεταλλεύθηκε τις ευκαιρίες του και πέτυχε γκολ. Ο τερματοφύλακας του Ατσαλένιου έπιανε τα άπιαστα.

Ετσι είναι το ποδόσφαιρο, δεν μπορούμε να πούμε τίποτα γιατί αν δεν παίζαμε μπάλα, το σκορ θα ήταν βαρύ για μας. Κοπτάμε το επόμενο παιχνίδι με τον Ιάλυσο».

ΠΑΡΑΛΕΙΠΟΜΕΝΑ

- Αίσθηση προκάλεσε το γεγονός, ότι κατά τη διάρκεια του ημιχρόνου κατέβηκαν στα αποδυτήρια των διαιτητών ο πρόεδρος της ΕΠΣΗ και ο πρόεδρος του Συνδέσμου Διαιτητών Ηρακλείου κ. Γαρεφαλλάκης και θέλησαν να υποδείξουν στο διαιτητικό τρίο να παίζει «καλύτερα».
- Ο μοναδικός παράγοντας που βρέθηκε στο γήπεδο από τη Ρόδο ήταν ο Χρήστος Ψελλάς.
- Η αποστολή της Ρόδου γύρισε στο νησί μέσω Αθηνών, όπου στο αεροδρόμιο συναντήθηκε με τους παίκτες και συνοδούς του Εργοτέλη.

«Μία από τα ίδια» για τον Ιάλυσο!

Χωρίς πάθος και με ανορθόδοξο τρόπο ανάπτυξης έχασε 1-0 από τον Εργοτέλη

ΙΑΛΥΣΟΣ.-

Η έλλειψη πάθους,αλλά και ο εντελώς ανορθόδοξος τρόπος επίθεσης, ήταν τα κύρια αίτια της χθεσινής εντός έδρας ήττας του Ιάλυσου από τον Εργοτέλη με το «φτωχό», αλλά παράλληλα σημαντικό1-0.

Σε αντίθεση με άλλα εντός έδρας παιχνίδια, που οι γηπεδούχοι στηριζόντουσαν πολύ δύναμη (ειδικά στο «Οικονομίδειο»), αυτή την φορά ήσαν ψωθροί και χωρίς πολύ μεγάλη όρεξη για να μπορέσουν να διεκδικήσουν κάτι καλό.



Ο Ζωάννου μπροστά σε αντίπαλο

Ισως αν δεν υπερεκτιμούσαν τις δυνατότητες του Εργοτέλη να μπορούσαν να «τσιμπήσουν» το βαθμό της ισοπαλίας, κάτι που τουλάχιστον στο χθεσινό παιχνίδι σίγουρα δεν ήταν ακατόρθωτο.

Κακή ανάπτυξη

Παράλληλα το μεγάλο αρνητικό του χθεσινού Ιάλυσου ήταν η κάκιστη ανάπτυξη του παιχνιδιού. Αν και οι γηπεδούχοι στηρίχθηκαν ξεκάθαρα στο 3-5-2, άρα χρησιμοποίησαν πολλά χαφ, δεν κυκλοφόρησαν τη μπάλα στο χώρο, αλλά αναζήτησαν με «γεμίσματα» και μακρινές κυρίως πάσες να διασπάσουν την άμυνα των φιλοξενουμένων. Το αποτέλεσμα φυσικά ήταν, η επιθετική ανυπαρξία σχεδόν σε όλη τη διάρκεια..

Καλό πρώτο ημίχρονο

Παρά τα προαναφερόμενα, πάντως, το παράδοξο είναι ότι οι γηπεδούχοι δεν πήγαν και τόσο άσχημα στο πρώτο ημίχρονο. Ισως βέβαια στο διάστημα αυτό να φάνηκαν περισσότερο λόγω του ότι ο Εργοτέλης δεν ήταν καλός, ωστόσο όμως με λίγη παραπάνω προσοχή και κυρίως πάθος (βασικό αυτό) να μπορούσαν να κάνουν τη «ζημιά».

Η επανάληψη

Στην επανάληψη, το σκηνικό κυριολεκτικά ανατράπηκε επειδή άλλαξε τον τρόπο «στησίματος» του ο Εργοτέλης. Ο Μύρων Σηφάκης αφού είδε κενά στην άμυνα του Ιάλυσου, «θωράκισε» τη δική του με διπλή ζώνη, άφησε τον Ντιογκένους στην κορυφή της επίθεσης και στηρίχθηκε στις αντεπιθέσεις (με «κρυφούς κυνηγούς» τον τεχνίτη Ανδριαδάκη από τα αριστερά και τον ταχύ Καλογεράκη από τα δεξιά), οι οποίες δημιούργησαν πρόβλημα στους γηπεδούχους.

Κυριολεκτικά σε κάθε κόντρα επίθεση η άμυνα του Ιάλυσου έμεινε εκτιθεμένη, ειδικά προς τα τελευταία λεπτά, που η ομάδα του νησιού μας «ανοίχθηκε» ακόμα περισσότερο στην προσπάθειά της να ισοφαρίσει.

ΤΟ ΓΚΟΛ

Στο 42' ο Ανδριαδάκης με ένα αριστερό ψηλοκρεμαστό σουτ από το ύψος της μεγάλης περιοχής έστειλε τη μπάλα στη δεξιά γωνία του Ψαρά, ο οποίος παρά το ότι έπεσε σωστά, δεν μπόρεσε να αποκρούσει.

Αλλες φάσεις

Στο 16' ο Ιάλυσος ζήτησε πέναλτυ σε μαρκάρισμα που έκανε ο Δημήτρης στον Β. Ράϊο. Ο διαιτητής ήταν κοντά στη φάση και άφησε το παιχνίδι να συνεχιστεί.

Στο 41' ο Ντιογκένους έκανε ένα διαγώνιο σουτ από καλή θέση, το οποίο όμως εξουδετέρωσε ο Ψαράς.

Στο 47' ο Λαμπράκης εκτέλεσε κόρνερ και ο Ντιογκένους έκανε κοντινή κεφαλιά στέλνοντας τη μπάλα όμως άουτ.

Στο 88' χάθηκε η ευκαιρία του αγώνα όταν ο Λαμπράκης σούταρε άστοχα όταν βρέθηκε απέναντι από τον Ψαρά.

Προσπάθησαν από τον Ιάλυσο οι Κοσμάς, Μοσχής και Δανάς. Αρεσαν από τον Εργοτέλη οι Αργυράκης, Ανδριαδάκης και Λαμπράκης.

Καλή σε γενικές γραμμές ήταν η διαιτησία του κ. Αθανασιάδη (Σεριάν - Γραβιάς) από την Αθήνα.

Οι συνθέσεις των ομάδων:

ΙΑΛΥΣΟΣ: Ψαράς, Κούτρας (78' Κώστα), Ζουρούδης, Κοσμάς (63' Σεϊρεκίδης), Ζωάννου, Μοσχής, Δανάς, Κυριαζής, Μονόπολι (46 λ.τ. Γ. Ράϊος), Σάββενας, Β. Ράϊος.

ΕΡΓΟΤΕΛΗΣ: Μακρυδάκης, Ανδριανάκης, Δημήτρης (46' Γονιωτάκης), Κουτσάκης (66' Λεκάκης), Οικονομάκης, Αργυράκης, Καλογεράκης, (78' Τσαμαντάκης), Σατζής, Ντιογκένους, Λαμπράκης, Ανδριαδάκης.



Ο Μακρυδάκης μπλοκάρει υπό πίεση

Τι δήλωσαν οι προπονητές

Ικανοποιημένος από το γεγονός, ότι οι παίκτες του αν και έχαναν, «κυνήγησαν» την ισοφάριση, έμεινε ο προπονητής του Ιάλυσου Σαλβατόρε Γκιούντιτσε.

Σε δηλώσεις που έκανε μετά το τέλος του αγώνα, τόνισε μεταξύ άλλων:

«Παρά το ότι βρέθηκαν πίσω στο σκορ, οι παίκτες μου προσπάθησαν ως το τέλος να ισοφαρίσουν και αυτό είναι ευχάριστο. Ο Εργοτέλης διαθέτει μια αξιόλογη ομάδα, που σίγουρα θα είναι μέσα στους διεκδικητές του τίτλου. Οσον αφορά την αλλαγή του Κοσμά παρά το ότι ήταν από τους καλύτερους παίκτες της ομάδας έγινε καθαρά για λόγους τακτικής. Ηθελα να ενισχύσω το χώρο του κέντρου».

Απο την άλλη πλευρά, ο νέος προπονητής του Εργοτέλη Μύρων Σηφάκης είπε:

«Συγχαρητήρια στους παίκτες μου για τη νίκη που πέτυχαν. Πιστεύω ότι είχαμε ουσία. Στο πρώτο ημίχρονο ήμασταν μέτριοι. Στο διάστημα αυτό έγινε ένα δυνατό παιχνίδι που πιστεύω ότι ευνόησε περισσότερο τον Ιάλυσο. Στο δεύτερο ημίχρονο παίξαμε έξυπνα με διπλή ζώνη άμυνας και με αντεπιθέσεις. Ισως στην κόντρα να μπορούσαμε να πετύχουμε και άλλα γκολ».

Απόλλων: Επί τέλους νίκη!

2-1 τον ουραγό Κισσαμικό

ΚΑΛΥΘΙΕΣ.-

Επιτέλους νίκη για τον Απόλλωνα Καλυθιών! Υστερα από πολλές αγωνιστικές νίκησε στο γήπεδό του με 2-1 τον ουραγό Κισσαμικό παίρνοντας τρεις βαθμούς και ελπίζοντας πλέον ουσιαστικά σε ένα καινούργιο ξεκίνημα στο πρωτάθλημα της Εθνικής Ερασιτεχνικής Κατηγορίας.

Ωστόσο, οι απολλωνιστές παραλίγο να μετατρέψουν τα εύκολα σε δύσκολα, ειδικά στο τελευταίο δεκάλεπτο, που οι φιλοξενούμενοι μείωσαν το σκορ και άρχισαν να πιστεύουν ότι θα μπορούσαν να κάνουν τη ζημιά στον ανώτερο αντίπαλό τους. Είχαν μάλιστα μια πολύ καλή ευκαιρία λίγο πριν το φινάλε στην οποία κυριολεκτικά «ακούμπησαν» το δεύτερό τους τέρμα.



Φάση στη μεγάλη περιοχή του Απόλλωνα

Ηταν φλύαρος

Οι γηπεδούχοι παρουσιάστηκαν ανώτεροι από άλλες εντός έδρας εμφανίσεις τους. Ωστόσο δεν «έπιασαν» για μια ακόμα φορά τον γνωστό καλό τους ρυθμό.

Σε γενικές γραμμές ήταν ιδιαίτερα φλύαροι σε όλη τη διάρκεια του αγώνα έχοντας για περισσότερη ώρα τη μπάλα στην κατοχή τους, αλλά δεν κοίταξαν την ουσία αφού την περισσότερη ώρα αναλώθηκαν σε πολλές πάσες, που δεν είχαν μεγάλα οφέλη.

Αυτό που θα πρέπει να επισημανθεί είναι η «αναγέννηση» του Στογιάνωφ, ο οποίος χρησιμοποιούμενος στη σωστή θέση (πίσω από τους δύο προωθημένους) απέδωσε πολλά περισσότερα απ' όσα τις πρώτες αγωνιστικές. Επίσης ο κ. Τανίδης προσπάθησε να λύσει το επιθετικό πρόβλημα αναζητώντας μια λύση στο πρόσωπο του νεαρού Πλύγκου, ο οποίος άφησε πολύ καλές εντυπώσεις. Ωστόσο έδειξε ότι του λείπουν παιχνίδια.



Ο Σαλαμαστράκης (αριστερά) με τον Γ. Τσαγγαράκη

Σημαντική η νίκη

Το σημαντικότερο απ' όλα για τον Απόλλωνα ήταν η κατάκτηση των τριών βαθμών της νίκης που τόσο πολύ είχε ανάγκη αυτή την περίοδο. Βέβαια μια νίκη απέναντι σε μια ομάδα που είναι η πιο αδύνατη του ομίλου, σίγουρα δεν είναι και τίποτα το σπουδαίο αλλά στη ψυχολογική κατάσταση που βρισκόταν από την αρχή του πρωταθλήματος, η νίκη αυτή ήταν σίγουρα βάλσαμο.

ΤΑ ΓΚΟΛ

Στο 3' ο Στογιάνωφ πάσαρε πολύ ωραία στον Πολυχρονίου, ο οποίος από θέση τετ α τετ δεν είχε πρόβλημα να στείλει τη μπάλα στα δίχτυα με ένα ψύχραιμο πλασέ (1-0).

Στο 41' ο Θεοδωρογλάκης ανέτρεψε του Δημητριάδη στη μεγάλη περιοχή. Ο διαιτητής υπέδειξε πέναλτυ που μετέτρεψε σε γκολ ο Πολυχρονίου (2-0).

Στο 78' ο Δ. Τσαγγαράκης με διαγώνιο σουτ μέσα από την περιοχή πέτυχε γκολ στην κλειστή γωνία, μειώνοντας σε 2-1.

Σημειώνεται ο διαιτητής θα μπορούσε να δώσει πέναλτυ υπέρ του Κισσαμικού σε μαρκάρισμα του Καβουσανάκη (τάκλιν) στον Γ. Τσαγγαράκη.

Καλύτεροι του Απόλλωνα οι Στογιάνωφ και Πολυχρονίου. Αρεσαν από τον Κισσαμικό οι Δ. Τσαγγαράκης και ο Καραμίγκος.

Πολύ καλή ήταν η διαιτησία του κ. Σταθόπουλου (Κριμιτζής - Λαμπρόπουλος) από την Αθήνα.



Δυναμική μονομαχία με πρωταγωνιστή τον Στογιάνωφ (αριστερά) και τον Κουκουρακη

Οι συνθέσεις των ομάδων:

ΑΠΟΛΛΩΝ: Αλεξανδρίδης, Σαλαμαστράκης, Καβουσανάκης, Χατζηπέτρος, (66' Μπεκιράς), Κακλαμάνος, Δημητριάδης, Μ. Πλύγκος (78' Χατζησταμάτης), Κοσκινιάτης (55' Αυλωνίτης), Στογιάνωφ, Ισκάς, Πολυχρονίου

ΚΙΣΣΑΜΙΚΟΣ: Παπαδάκης, Θεοδωρογλάκης, Καρτσωνάκης, Τσατσαρωνάκης, Βαρουχάκης, Καραμίγκος, Παπαδάκος (72' Στεφανάκης), Νικηφοράκης, (68' Αηδώνης), Γ. Τσαγγαράκης, Κουκουράκης, Σγουρομάλης (46' Δ. Τσαγγαράκης)

ΕΘΝΙΚΗ ΕΡΑΣΙΤΕΧΝΙΚΗ

Ξανά στην κορυφή βρέθηκε ο Εργοτέλης

Κορυφή «έπιασε» για μια ακόμα φορά ο Εργοτέλης! Μετά την εκτός έδρας νίκη του επί του Ιάλυσου και την ήττα της Ρόδου (από τον Ατσαλένιο), βαδίζουν για μια ακόμα φορά χέρι - χέρι και η συνέχεια αναμένεται ιδιαίτερη συναρπαστική.

Από κοντά τους παρακολουθεί και ο Λεβαδειακός, ο οποίος νίκησε το Κερατσίνι και βρίσκεται τρεις βαθμούς πίσω δηλώνοντας φυσικά πανέτοιμος να εκμεταλλευτεί οποιοδήποτε «στραβοπάτημα».

Ολα τα αποτελέσματα της 8ης αγωνιστικής είναι τα ακόλουθα:

8η αγωνιστική

Α.Ο. Χερσονήσου - Αιολικός	1-1
Βύζας Μεγάρων - Επαμεινώνδας	1-0
Απόλλων Καλυθιών - Κισσαμικός	2-1
Ιάλυσος - Εργοτέλης	0-1
Χαλκίδα - Ατρόμητος Πειραιά	1-1
Ατσαλένιος - Α.Σ. Ρόδος	3-0
Α.Ο. Μάνης - Ερμής	2-1
Λεβαδειακός - Κερατσίνι	4-0

Η ΒΑΘΜΟΛΟΓΙΑ

	ΑΓΩΝΕΣ	ΓΚΟΛ	ΒΑΘΜΟΙ
1. ΑΣ Ρόδος	8	20-4	19
-. Εργοτέλης	8	17-4	19
3. Λεβαδειακός	8	15-7	16
4. Ατσαλένιος	8	15-8	13
-. Βύζας Μεγάρων	7	12-6	13
-. ΑΟ Μάνης	7	13-14	13
7. ΑΟ Χερσονήσου	8	13-11	12
8. Αιολικός Μυτιλήνης	7	7-6	11
9. Χαλκίδα	7	5-3	10
-. Επαμεινώνδας Λεύκτρων	8	8-8-	10
11. Κερατσίνι	8	11-12	9
12. Ατρόμητος Πειραιά	7	8-11	6
-. Απόλων Καλυθιών	7	7-14	6
-. Ερμής Κορυδαλλού	8	6-16	6
-. Ιάλυσος	7	2-13	6
16. Κισσαμικός	7	4-27	0

Η ΕΠΟΜΕΝΗ ΑΓΩΝΙΣΤΙΚΗ

Αιολικός - Επαμεινώνδας
Κισσαμικός - Ολυμπιακός Χερσ.
Εργοτέλης - Βύζας Μεγάρων
Ατρόμητος Π. - Απόλλων Καλυθιών
Α.Σ. Ρόδος - Ιάλυσος
Ερμής - Χαλκίδα
Κερατσίνι - Ατσαλένιος
Λεβαδειακός - Α.Ο. Μάνης

ATLANTICA
--HELLAS S.A.-

ΑΤΛΑΝΤΙΚΑ ΕΛΛΑΣ Α.Ε.

Η εταιρεία **ΑΤΛΑΝΤΙΚΑ ΕΛΛΑΣ Α.Ε.** μετά από ένα χρόνο επιτυχημένης παρουσίας στη Ρόδο και μέσα στα σχέδια της συνεχής της ανάπτυξης, ζητά προσωπικό όλων των ειδικοτήτων για το νέο της πολυτελές ξενοδοχείο

ATLANTICA IMPERIAL

Η νέα ξενοδοχειακή μονάδα δυναμικότητας 700 κλινών βρίσκεται στα Κολύμπια και αρχίζει τη λειτουργία της τον Απρίλιο 2002.

Επίσης ζητούνται υπάλληλοι όλων των ειδικοτήτων για το ATLANTICA PRINCESS στην Ιαλυσό.

Προσφέρεται η δυνατότητα χειμερινής εργασίας στα ξενοδοχεία της εταιρείας στην Κύπρο.

Αιτήσεις με πλήρες βιογραφικό σημείωμα να σταλούν το συντομότερο στη διεύθυνση:

Τ.Θ. 4101, Τ.Γ. ΡΟΔΟΥ 2, Τ.Κ. 85100, ΡΟΔΟΣ - ΕΛΛΑΣ

ή

στο e mail: atlantic@logos.cy.net

3Ε ΤΡΙΑ ΕΨΙΛΟΝ

Coca - Cola Τρία Εψιλον

ΥΠΟΚΑΤΑΣΤΗΜΑ ΡΟΔΟΥ
Μαριτσά, 85106 Ρόδος

Η Coca Cola Ελληνική Εταιρεία Εμφιαλώσεως Α.Ε. Υποκατάστημα Ρόδου
η μεγαλύτερη και δυναμικότερη εταιρεία
στον τομέα των αναψυκτικών στα Δωδεκάνησα
ενδιαφέρεται να προσλάβει για τις ανάγκες της

ΥΠΑΛΛΗΛΟ ΓΡΑΦΕΙΟΥ

με καλή γνώση του Microsoft Office
και της Αγγλικής γλώσσας
επιθυμητό πτυχίο Ανωτέρας ή Ανωτάτης Εκπαίδευσης
Για ραντεβού τηλεφωνείστε στο 84800
(ΔΕΥΤ. - ΠΑΡ. 08.00 - 15.00)

Χωρίς να φορτσάρει...

✓ Ο Κολοσσός αν και δεν απέδωσε καλό μπάσκετ κέρδισε εύκολα την τραγική Ηλιούπολη με 64-49
✓ Δεν έπαιξε ο Παντελής Κουγιός

Ηταν με διαφορά το χειρότερο παιχνίδι, απ' την πρεμιέρα του πρωταθλήματος... Ο Κολοσσός αν και αγωνίστηκε χωρίς τον τραυματία Παντελή Κουγιό επικράτησε εύκολα της τραγικής Ηλιούπολης με σκορ 64-49, και παρέμεινε στην κορυφή του βαθμολογικού πίνακα.

Η ομάδα του Χάρη Παπάζογλου, έδειξε σαφώς επηρεασμένη απ' την ήττα της στο Ρέθυμνο και παρουσίασε σημαντικά προβλήματα στην ανάπτυξη του παιχνιδιού, απέναντι σε ένα συγκρότημα, χωρίς αρχή και τέλος. Η Ηλιούπολη μετά τη χθεσινή της εμφάνιση απέδειξε ότι δίκαια θεωρείται απ' τους περισσότερους, ως ένα απ' τα φαβορί για την κατάληψη μια εκ των τεσσάρων τελευταίων θέσεων, που οδηγεί στα τοπικά πρωταθλήματα.

Δεν θα ήταν υπερβολή να λέγαμε, ότι χθες οι δύο ομάδες συναγωνίζοταν στα λάθη, κι αν στη θέση της Ηλιούπολης ήταν κάποια άλλη ομάδα τότε είναι πολύ πιθανό το αποτέλεσμα να ήταν διαφορετικό.

Οι «θαλασσί», επηρεασμένοι και απ' την απουσία του Παντελή Κουγιού και άστοχοι σε πολλές προσπάθειες, κατάκτησαν τελικά το πέμπτο ροζ φύλλο, κι αυτό είναι στην προκειμένη περίπτωση που μετράει. Οι γηπεδούχοι πήραν απ' την αρχή το προβάδισμα στο σκορ και με εξαίρεση το 0-2 (1') δεν έχασαν σε κανένα σημείο το προβάδισμα στο σκορ. Η «ψαλίδα» έφτασε ακόμα και το +18 (53-35), για να τελειώσει τελικά το παιχνίδι με 64-49. Ομως στη συνέχεια ο Κολοσσός θα χρειαστεί να καταβάλλει μεγαλύτερη προσπάθεια για να παραμείνει στην κορυφή. Οσο για την Ηλιούπολη... τα είπαμε! Ητανμακράν η χειρότερη ομάδα που πέρασε απ' το κλειστό γυμναστήριο.



Χωρίς να φορτσάρει ο Κολοσσός επικράτησε της τραγικής Ηλιούπολης

Απ' τους νικητές ξεχώρισαν οι Βαλαβανίδης, Γκογκίδης και Κατούφας ενώ απ' τους ηττημένους οι Βεζυρτζόγλου και Χιουτακάκος.

Τα δεκάλεπτα ήταν: 16-8, 30-16 (π.μ.), 41-30, 64-49

Διαιτητές: Παπαγιαννόπουλος - Δημόπουλος (καλοί)

ΚΟΛΟΣΣΟΣ (Παπάζογλου): Αλμπάνης 11 (2), Σαρικάς 2, Τσίντζας 2, Κουτσός 6 (1), Γκογκίδης 13, Βλαχοδήμος 3, Παρδακάς 2, Μπελάγιας 1, Βαλαβανίδης 18, Κατούφας 6

Γ.Σ. ΗΛΙΟΥΠΟΛΗΣ (Παπαθανασίου: Γιαχνάκης 5 (1), Κολίντζας 8, Χιουτακάκος 1 (1), Παπαδάκης 2, Κολομβούνης, Βεζυρτζόγλου 12 (2), Απέργης 9 (1), Σταμπουλής 2

ΤΟ ΦΙΛΜ ΤΟΥ ΑΓΩΝΑ

• Αγχωμένα ξεκίνησε το χθεσινό παιχνίδι ο Κολοσσός, και με ωραία ενέργεια του Βεζυρτζόγλου, η Ηλιούπολη ισοφάρισε 4-4 (2:30).

• Οι «θαλασσί», πιέζοντας στην άμυνα και βγάζοντας αιφνιδιασμούς έκαναν ένα σερί 12-0 και μετέτρεψαν το 4-4 σε 16-4 (9') με καλάθι του Βαλαβανίδη, όμως οι φιλοξενούμενοι με τη σειρά τους απάντησαν με ένα 0-4 και μείωσαν 16-8 που ήταν και το αποτέλεσμα του πρώτου δεκαλέπτου.

• «Φουριόζος»... όμως μπήκε στο γήπεδο ο Κολοσσός, στο δεύτερο δεκάλεπτο και ξέφυγε με +13 (21-8 στο 12'), έπειτα από ατομική προσπάθεια του καλύτερου του παίκτη χθες, Γιώργου Βαλαβανίδη.

• Η Ηλιούπολη μείωσε σε 21 - 12 (13'), όμως η ομάδα του Χάρη Παπάζογλου, με πόντους κυρίως του Γκογκίδη κατάφερε να κλείσει το ημίχρονο, προηγούμενη με 30-16.

• Στην επανάληψη, το σκηνικό δεν άλλαξε... Οι φιλοξενούμενοι προσπάθησαν να μπουν στο παιχνίδι (32-21 στο 24')... όμως ο Κολοσσός παρ' ότι δεν έπιασε υψηλά στάνταρ απόδοσης διατήρησε εύκολα το +11 (41-30), με το οποίο έληξε και το τρίτο δεκάλεπτο.

• Στο τελευταίο μέρος της χθεσινής αναμέτρησης οι «θαλασσί», ξέφυγαν με 45-30 (32'), χάρη, σε ένα τρίποντο του Αλμπάνη ενώ η διαφορά πήρε τη μέγιστη τιμή της (+18) στο 35', όταν ο Γκογκίδης με δίποντο, έγραψε το 53-35. Από 'κει και πέρα ήταν θέμα χρόνου, το πέμπτο ροζ φύλλο για τον Κολοσσό και το 64-49, ήρθε σαν το καλύτερο γιατρικό μετά την ήττα στο Ρέθυμνο.

ΟΙ ΠΡΩΤΑΓΩΝΙΣΤΕΣ ΤΟΥ ΓΗΠΕΔΟΥ

Σίγουρα η απουσία του Παντελή Κουγιού ήταν κάτι παραπάνω από αισθητή, χωρίς όμως αυτό να σημαίνει ότι ο αντικαταστάτης του Ρούλης Αλμπάνης, δεν προσπάθησε. Ο έμπειρος πλέϊ - μέϊκερ φάνηκε χρήσιμος και βοήθησε με την εμπειρία, προκειμένου οι «θαλασσί» να φτάσουν στο ροζ φύλλο.

Από 'κει και πέρα τον τίτλο του κορυφαίου παίκτη του γηπέδου... παίρνει ασυζητητί και πάλι ο Γιώργος Βαλαβανίδης που πέτυχε 16 πόντους και έκανε την «βρώμικη δουλειά» κάτω απ' τα καλάθια..

Στην αντίπερα όχθη, αρνητικός πρωταγωνιστής της χθεσινής αναμέτρησης ήταν η Ηλιούπολη που έδειξε ότι αποτελεί ένα απ' τα φαβορί για τον υποβιβασμό. Μία ομάδα χωρίς αρχή και τέλος που βασίστηκε κυρίως σε κάποιες ατομικές εξάρσεις του Βεζυρτζόγλου. Οι Κολίντζας και Χιουτακάκος όταν σκόραραν όλα είχαν κριθεί.

ΠΟΥ ΚΡΙΘΗΚΕ ΤΟ ΠΑΙΧΝΙΔΙ

• Η Ηλιούπολη ήταν μακράν η χειρότερη ομάδα που έπαιξε φέτος στη Ρόδο. Μετά την παραχώρηση έξι βασικών της παικτών σε σχέση με πέρσι η ομάδα του Νίκου Παπαθανασίου δεν έκανε τίποτα ώστε να δικαιολογήσει την παρουσία της.

• Βαλαβανίδης, Γκογκίδης και Κατούφας σε ορισμένα σημεία έπαιζαν βόλεϊ κάτω από τα δύο καλάθια και πέτυχαν 37 απ' τους 64 πόντους του Κολοσσού.

• Οι γηπεδούχοι, μπορεί να μην απέδωσαν καλό μπάσκετ, ωστόσο έπαιξαν όσο χρειάζονταν προκειμένου να πάρουν τους δύο βαθμούς της νίκης. Η ομάδα του Χάρη Παπάζογλου ήταν καλύτερη σε όλες τις θέσεις, κάτι που είχε ως αποτέλεσμα να χρησιμοποιηθούν ακόμα και οι νεαροί Σαρικάς και Παρδακάς που άφησαν καλές εντυπώσεις.

Τα θέματα και η επιμέλεια της σελίδας είναι του Μάκη Δούβαλη

Κατέρρευσε στην επανάληψη

Ο ΓΑΣ Ιάλυσος γνώρισε δίκαια την ήττα από τον ισχυρό Κρόνο με 88-65

Πάλεψε στο πρώτο ημίχρονο... αλλά στη συνέχεια κατάρρευσε. Στην τελευταία θέση του βαθμολογικού πίνακα, έχοντας όμως ένα παιχνίδι λιγότερο, παρέμεινε ο Γ.Α.Σ. Ιάλυσος μετά την ήττα που γνώρισε το Κλειστό Γυμναστήριο του Αγίου Δημητρίου, απ' τον ισχυρό Κρόνο με σκορ 88-65. Οι «ερυθροκίτρινο» στο πρώτο εικοσάλεπτο κοίταξαν στα μάτια τους πρωτοπόρους και με προσωπικές ενέργειες των Μπιλιά και Κοκορόγιαννη ακολουθούσαν κατά πόδας την ομάδα του Μάκη Ποτόσογλου. Οι γηπεδούχοι, ξεκίνησαν μουδιασμένα, το παιχνίδι, υποτιμόντας τους αντιπάλους τους. Με πρώτα βιολιά την πανίσχυρη «φροντ-λάϊν. που αποτελείται απ' τους Μπουτραχάνη και Καϊμακόγλου, ο Κρόνος προηγήθηκε 17-14, στο 10', έχοντας όμως αρκετά προβλήματα κυρίως ανάπτυξη του παιχνιδιού. Το ίδιο σκηνικό συνεχίστηκε μέχρι και το τέλος του πρώτου ημιχρόνου, που βρήκε τον Κρόνο να προηγείται με 37-31. Στο ίδιο χρονικό διάστημα, ο τεχνικός των γηπεδούχων άλλαξε αρκετές φορές την χημεία της ομάδας του, προκειμένου να βρει «τη μαγική φόρμουλα», χωρίς όμως αποτέλεσμα, καθώς η άμυνα των «ερυθροκίτρινων» κρατούσε καλά.

Δυστυχώς όμως η επανάληψη ήταν βγαλμένη μέσα απ' τους χειρότερους εφιάλτες του Γιώργου Διάνα. Ο Κρόνος, έχοντας τη συμπαράσταση των οπαδών του, παρουσιάστηκε εντελώς διαφορετικός ως προς το καλύτερο. Πιάνοντας στον ύπνο τους φιλοξενούμενους πραγματοποίησε ένα εκπληκτικό σερί 29-10 «καθαρίζοντας» ουσιαστικά το παιχνίδι. Οι παίκτες του Ιάλυσου μην μπορώντας να αντιδράσουν, προδόθηκαν απ' τις βεβιασμένες και άστοχες ενέργειες τους. Κάτι που είχε ως αποτέλεσμα ο Κρόνος να εκμεταλλευτεί στο έπακρο, όλες τις αδυναμίες της ομάδας του Γιώργου Διάνα και να ξεφύγει με 66-41 στο 30'. Εκεί φυσικά τελείωσαν τα πάντα για τους Πειραιώτες. Ο Ιάλυσος πέταξε λευκή πετσέτα στο παρκέ και ο Κρόνος κατακτώντας το πέμπτο του ροζ φύλλο, παραμένει στην κορυφή, έχοντας συγκάτοικο του Κολοσσού.

Απ' τους νικητές ξεχώρισαν οι Γκατζός, Μπουτραχάνηςκαι Καϊμακόγλου, ενώ απ' τον Ιάλυσο που έμεινε από δυνάμεις διακρίθηκαν οι Μπιλιάς, Κοκορόγιαννης και Αργυρίου.

Χωρίς προβλήματα η διαιτησία του Παναγιώτου και Μπατζιάκα.

Τα δεκάλεπτα ήταν: 17-14, 37-31 (ημ.), 66-41, 88-65.

Διαιτητές: Παναγιώτου - Μπατζιάκας

Γ.Σ. ΚΡΟΝΟΣ (Ποτόσογλου): Πέππας, Κάκαρης 12, Διαμαντόπουλος 2, Γκατζός 13 (3), Στραγανιώτης, Καϊμακόγλου 14 (1), Ζερβουλάκος 7 (1), Αρβανίτης Μπουτραχάνης 22.

Γ.Α.Σ. ΙΑΛΥΣΟΣ (Διάνας): Μυστιλόγλου 6, Αργυρίου 10 (2), Μοσχής 2, Παπακώστας 2, Αβεκλούριος 4, Μόδιαλης 2, Καραγιάννης 11, Τρίτος 2, Κοκορόγιαννης 10, Μπίλιας 16.

ΜΠΑΣΚΕΤ Γ' ΕΘΝΙΚΗΣ

Επέλαση για Χαλκίδα και Αίαντα

Εκπληκτική νίκη πέτυχε ο ΓΣ Χαλκίδας στα πλαίσια της 6ης αγωνιστικής καθώς συνέτριψε την ισχυρή Αγία Παρασκευή. Βήμα σωτηρίας έκανε ο Αίας Ταύρου που λύγισε στο τέλος την αντίσταση του Αστέρα Εξαρχείων, ενώ συγκλονιστικό παιχνίδι έγινε στον Αγιο Θωμά, με τη Γλυφάδα να παίρνει το ροζ φύλλο στη δεύτερη παράταση.

Σχετικά εύκολα ο Κένταυρος Δάφνης επιβλήθηκε του Ρεθύμνου και βρέθηκε μόνος στην τρίτη θέση του βαθμολογικού πίνακα.

Οσον αφορά τους εκπροσώπους μας, ο Κολοσσός χωρίς να φορτσάρει κέρδισε την τραγική Ηλιούπολη, ενώ ο Ιάλυσος δεν τα κατάφερε στον Αγιο Δημήτριο και έχασε δίκαια από τον ισχυρό Κρόνο.

Τ' αποτελέσματα της 6ης αγωνιστικής

Κολοσσός Ρόδου - ΓΣ Ηλιούπολης	64-49
ΓΣ Κρόνος - ΓΑΣ Ιάλυσος	88-65
Κένταυρος Δάφνης - ΑΓΟ Ρεθύμνου	82-71
Αίας Ταύρου - Αστέρας Εξαρχείων	63-62
Αγιος Θωμάς - Γλυφάδα	73-74 (κ.α. 59-59, 1η παρ. 65-65)
ΓΣ Χαλκίδας - Αγία Παρασκευή	87-62

• Ρεπό ο ΟΑ Χανίων

Η ΒΑΘΜΟΛΟΓΙΑ

1. Κολοσσός Ρόδου	11	5-1	416 - 366 (+50)
2. ΓΣ Κρόνος	11	5-1	426-362 (+64)
3. Κένταυρος Δάφνης	10	4-2	410-375 (+35)
4. ΓΣ Χαλκίδας	9	3-3	472-464 (+8)
5. ΑΓΟ Ρεθύμνου	9	3-3	413- 398 (+15)
6. Αστέρας Εξαρχείων	8	3-2	400 - 354 (+46)
7. Αγία Παρασκευή	8	3-2	402 - 366 (+36)
8. Γλυφάδα	8	3-2	353-363 (-10)
9. Αγιος Θωμάς	8	2-4	371-393 (-22)
10. Αίας Ταύρου	8	2-4	376 - 399 (-23)
11. ΓΣ Ηλιούπολης	6	1-4	323-363 (-40)
12. ΓΑΣ Ιάλυσος	6	1-4	356-410 (-54)
13. ΟΑ Χανίων	6	1-4	310-415 (-105

• Ο ΓΑΣ Ιάλυσος, ο Αστέρας Εξαρχείων, η Αγία Παρασκευή, η Γλυφάδα, ο ΓΣ Ηλιούπολης και ο ΟΑ Χανίων έχουν από ένα παιχνίδι λιγότερο.

Η ΕΠΟΜΕΝΗ ΑΓΩΝΙΣΤΙΚΗ

Αστέρας Εξαρχείων - Αγιος Θωμάς
Γλυφάδα - Κολοσσός Ρόδου
Ηλιούπολη - Κένταυρος Δάφνης
ΑΓΟ Ρεθύμνου - ΓΣ Κρόνος
ΓΑΣ Ιάλυσος - ΟΑ Χανίων
Αγία Παρασκευή - Αίας Ταύρου

• Ρεπό ο ΓΣ Χαλκίδας

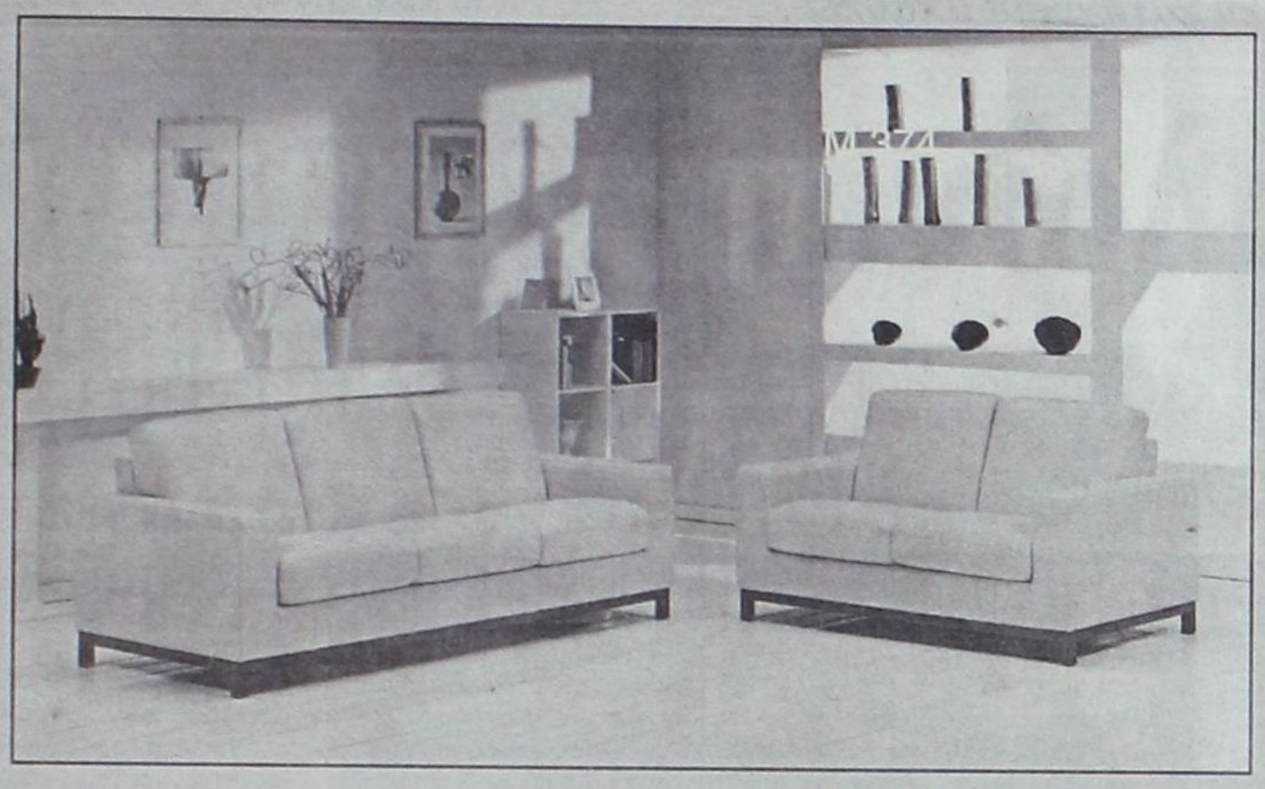

SALOTTI by PROTEAS

INTERNI by PROTEAS



BERLONI

ΠΡΟΣΕΧΩΣ ΚΑΙ ΝΕΟ ΚΑΤΑΣΤΗΜΑ BERLONI ΣΤΗ ΡΟΔΟ
Στεφάνου Καζούλη & Π.Π. Γερμανού (πλατεία Φώκιαλη)

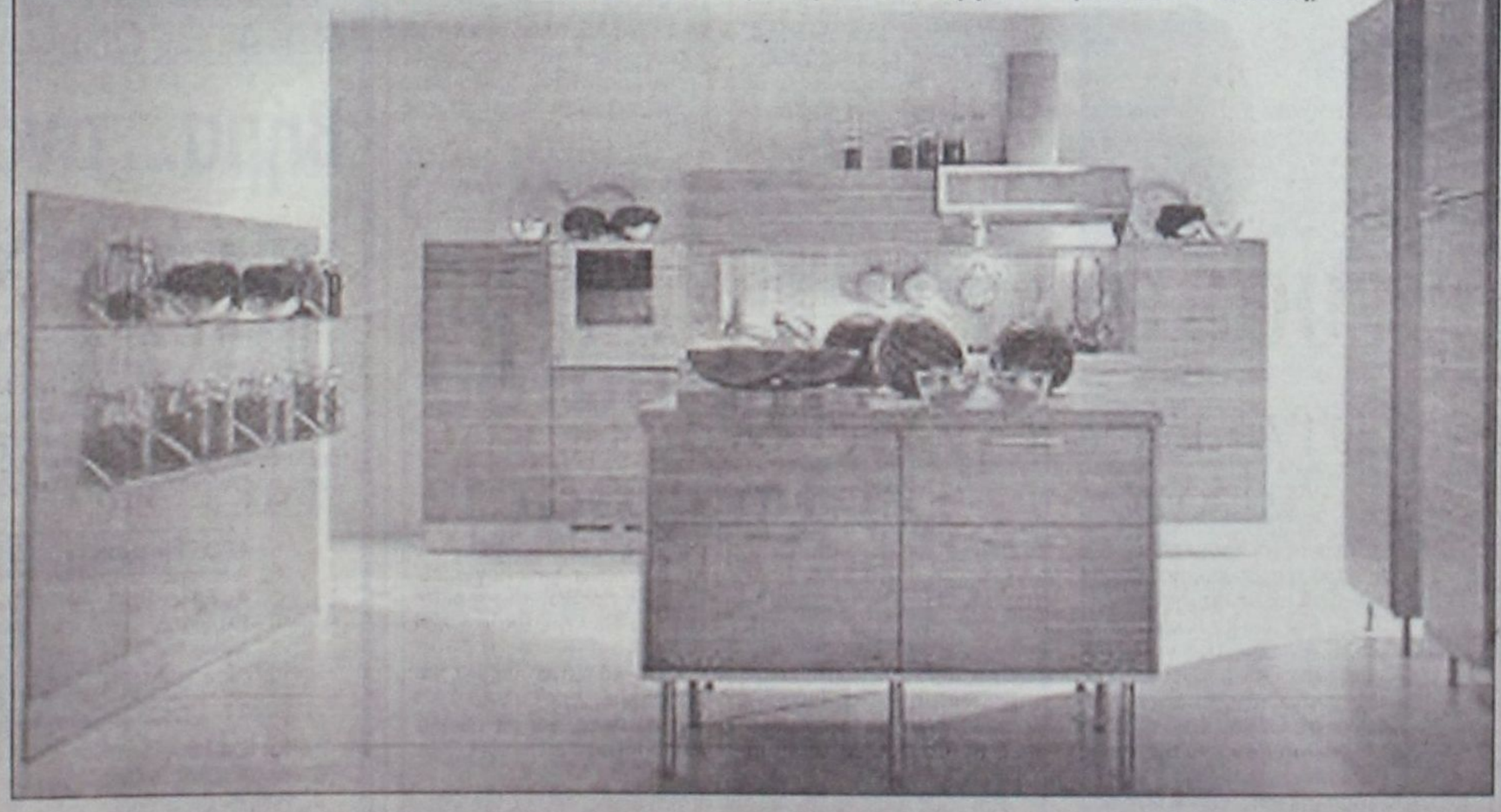

ΑΦΟΙ ΚΕΛΗ Ο.Ε. Αθηνών 36 Τ.Κ. 85100, Ρόδος, Τηλ: (0241) - 66865 - FAX: 67207 - www.protea.gr , email: kelis_bros@hotmail.com

Προ των πυλών...

Ο Αγιος Νικόλαος Παστίδας σε ένα συγκλονιστικό παιχνίδι λύγισε την αντίσταση του Κλεόβουλου Λίνδου με 64-62

Το σημαντικότερο βήμα για την άνοδό του στην πρώτη τοπική κατηγορία έκανε την Παρασκευή ο Αγιος Νικόλαος Παστίδας, που λύγισε την αντίσταση του μαχητικού Κλεόβουλου Λίνδου, στο ντέρμπι των πρωτοπόρων με σκορ 64-62.

Το παιχνίδι ήταν συγκλονιστικό σε όλη τη διάρκειά του, με το ροζ φύλλο... να αλλάζει συνεχώς χέρια... Ωστόσο οι γηπεδούχοι έχασαν τη μεγάλη ευκαιρία να «καθαρίσουν» τον αγώνα, όταν 1.35 πριν το τέλος είχαν 0/3 βολές (το σκορ ήταν 59-58), σε τεχνική ποινή που χρεώθηκε ο Κολιάδης.

Στο 38.40 ο Καμπουράκης με δίποντο έκανε το 61-58, ενώ στην επόμενη επίθεση οι φιλοξενούμενοι αστόχησαν σε δύο βολές με τον Παπακωνσταντίνου.

Στη συνέχεια Κατσιμέντες (Κλεόβουλος) και Εκίζογλου (Αγιος Νικόλαος) χρεώθηκαν διαδοχικά με βήματα, ενώ στα 29" ο Κατσανάκος αστόχησε σε τρίποντο, χάνοντας την ευκαιρία να μειώσει το σκορ για την ομάδα του.

Ο Καμπουράκης με 1/2 βολές στα 26", έδωσε προβάδισμα τεσσάρων πόντων στον Αγιο Νικόλαο (62-58), ενώ πήρε το επιθετικό ριμπάουντ ο Γεωργίου και στη συνέχεια της φάσης ο Γρηγοράς κέρδισε φάουλ. Με 1/2 βολές ο παίκτης των γηπεδούχων έκανε το 63-58, ενώ με το ίδιο νόμισμα απάντησε ο Κλεόβουλος, μειώνοντας 63-59. Ενα λάθος στην επαναφορά από τον Εκίζογλου, έδωσε την ευκαιρία στον Κατσανάκο (στα 9") να μειώσει στο... μισό καλαθι (63-62) με τρίποντη βόμβα, ενώ το τελικό σκορ διαμορφώθηκε με μία βολή του Καμπουράκη.

ΝΤΕΡΜΠΙ ΣΕ ΟΛΗ ΤΗ ΔΙΑΡΚΕΙΑ

Τα τελευταία λεπτά δεν ήταν τυχαία... Ηταν απλά το επιστέγασμα όλων των προσπαθειών και των δύο ομάδων. Στο 2' το σκορ ήταν 3-5, ενώ στο 5' 15-12. Ο Αγιος Νικόλαος ξέφυγε με 20-16 (8') με τρίποντο του Γρηγορά για να τελειώσει το πρώτο δεκάλεπτο 24-18.

Στο δεύτερο ο ρυθμός έπεσε και οι φιλοξενούμενοι ισοφάρισαν 27-27 (15'), ενώ με ένα σερί 8-2, η ομάδα του Γιάννη Τσέρκη προηγήθηκε 35-29 (19), για να τελειώσει το ημίχρονο 35-33. Στην επανάληψη το σκηνικό δεν άλλαξε, με αποτέλεσμα οι δύο ομάδες να συμβαδίσουν στο σκορ μέχρι το τέλος.

Απ' τους νικητές ξεχώρισαν οι Γρηγοράς, Καμπουράκης και Γεωργίου, ενώ απ' τους ηττημένους μία ομάδα μονος του ήταν ο Κατσανάκος.

Τα δεκάλεπτα ήταν: 24-18, 35-33 (ημ.), 49-48, 64-62

Διαιτητές: Ξανθός - Κουνελές Η.

***ΑΓΙΟΣ ΝΙΚΟΛΑΟΣ ΠΑΣΤΙΔΑΣ* (Τσέρκης):** Μπιλιάς, Χαρόπουλος, Τσιβίτης, Συμιανάκης 3 (1), Γεωργίου 6, Γρηγοράς 21 (1), Μαλλιάκας 6, Εκίζογλου 6, Καμπουράκης 22 (4)

***ΚΛΕΟΒΟΥΛΟΣ ΛΙΝΔΟΥ* (Καρπάθιος):** Φραντζάκης 4, Καρπάθιος Π., Παπακωνσταντίνου 6, Βεργωτής, Κατσανάκος 36 (5), Κατσιμέντες 4, Κολιάδης 9, Τσακίτης 3



Πιο καλή η μοναξιά... τραγουδάει από την Παρασκευή ο Αγιος Νικόλαος Παστίδας

Μετά το... τζάμπολ!

■ Καλημέρα αδέρφια...

■ Ηταν στραβό το κλήμα... το φαγε κι ο γάϊδαρος... Οταν την προηγούμενη εβδομάδα αναφερθήκαμε για την «κατάντια» του γυναικείου μπάσκετ στη Ρόδο και γενικότερα στα Δωδεκάνησα... αποδειχθήκαμε προφήτες στη συνέχεια!

■ Εχουμε και λέμε... Αυτά που έγιναν κατά τη διάρκεια των προηγούμενων ημερών δεν είχαν προηγούμενο... ο Διαγόρας για να διεξαχθεί το πρωτάθλημα, θα δώσει λέει στον Κολοσσό τέσσερις παίκτριες... Αν είναι δυνατόν, μιλάμε για απίστευτες καταστάσεις!

■ Πρώτον αν οι παράγοντες του «κυανέρυθρου» σωματείου, ήθελαν όντως να διεξαχθεί ένα στοιχειώδες πρωτάθλημα, δεν θα έπαιρναν την «ελίτ» του γυναικείου μπάσκετ. Μοναδικό τους άλλοθι οι υψηλές φιλοδοξίες τους...

■ Αυτή ήταν η πρώτη εγκληματική ενέργεια... Ομως είπαμε υπάρχει το άλλοθι των υψηλών στόχων! Ποιών στόχων όμως, όταν με το ζόρι θα γίνει το πρωτάθλημα..

■ Εγκληματική ενέργεια No2... Οι παράγοντες των υπόλοιπων ομάδων για ποιό λόγο δέχθηκαν να δώσουν τις παίκτριες στον Διαγόρα. Μήπως δεν γνώριζαν ότι δεν υπάρχει απαιτούμενος αριθμός κοριτσιών... Οχι, κυριοι δυστυχώς ο ένας προσπαθεί να κοροϊδέψει τον άλλο και στο τέλος χαμένο θα βγει το άμοιρο το άθλημα.

■ Και τώρα ο Διαγόρας θα δώσει τέσσερις παίκτριες, που δεν πρόκειται να έπαιζαν φέτος στην ομάδα προκειμένου να γίνει το πρωτάθλημα. Ουσιαστικά αναγνωρίζει, εν μέρει, το λάθος του και προσπαθεί να το «μπαλώσει». Εντάξει οι «κυανέρυθροι» θα πάρουν άνετα το πρωτάθλημα και μετά θα παίξουν στα μπαράζ, χωρίς ουσιαστικά να δώσουν ένα δυνατό παιχνίδι.

• Και αν υποθέσουμε ότι ο Διαγόρας θα ανέβει στη Β' Εθνική, το τοπικό γυναικείο μπάσκετ τι θα απογίνει... Θα κινηθεί, όπως πάντα, μεταξύ φθοράς και αφθαρσίας.

■ Δυστυχώς το μόνο που έμεινε να θυμόμαστε είναι η έκτη θέση στο περσινό πανελλήνιο πρωτάθλημα της Κρήτης του Κολοσσού! Για ποιόν Κολοσσό, όμως μιλάμε τώρα, όταν όλες οι κοπέλες αυτή τη στιγμή σπουδάζουν σε διαφορετικά σημεία της Ελλάδας!

■ Δεν ξέρω, είμαι πολύ αισιόδοξος για τη συνέχεια... Ας ελπίσουμε ότι η ΕΑΚΑ θα επαναλάβει έναν απ' τους άθλους των προηγούμενων ετών, και ο Ιπποκράτης κινηθεί σε διαφορετικά πλαίσια!

■ Ας αφήσουμε το γυναικείο... Το Σαββατοκύριακο η τοπική επιτροπή δεν όρισε παιχνίδια πρώτης κατηγορίας μπάσκετ των ανδρών, γιατί το πρωτάθλημα δεν συμβαδίζει με εκείνο των νησιών...

■ Επτά ομάδες στον όμιλο Ρόδου, κι άλλες πέντε στα νησιά! Μάλιστα! Στόχος της Τ.Ε. είναι μέχρι τα Χριστούγεννα να τελειώσει ο πρώτος γύρος.. Δηλαδή θα έχουμε ξεκούραση δύο ακόμα εβδομάδων για τις ομάδες της πρώτης κατηγορίας σύμφωνα με τα σχέδια της.

■ Στον Κολοσσό φωνάζουν για τη διαιτησία στο Ρέθυμνο... Οχι κύριοι, κάποιο λάθος κάνετε! Αν οι «θαλασσι», έπαιζαν σύμφωνα με τις πραγματικές τους δυνατότητες, δεν πιστεύω ότι θα αντιμετώπιζαν πρόβλημα... Η «καραμέλα» της διαιτησίας θα πρέπει να αποτελέσει παρελθόν για μία ομάδα όπως ο Κολοσσός, που έχει το μεγαλύτερο μπάτζετ αλλά και τους καλύτερους παίκτες - ονόματα της κατηγορίας.

■ Η ιστορία έχει αποδείξει ότι οι φανέλες δεν κερδίζουν πρωταθλήματα.

■ Μέχρι σήμερα θα περιμένει η τοπική επιτροπή την προσκόμιση των απαραίτητων δικαιολογητικών για τη μη προσέλευση του Α.Ο. Σύμης στο παιχνίδι με τον Διαγόρα, για το πρωτάθλημα της πρώτης τοπικής κατηγορίας. Σε αντίθετη περίπτωση οι «καυνέρυθροι» θα πάρουν το παιχνίδι στα χαρτιά.

■ Χαμηλούς τόνους κράτησε ο προπονητής του Αγίου Νικολάου Παστίδας Γιάννης Τσέρκης μετά τη νίκη της ομάδας του, στο ντέρμπι κορυφής με τον Κλεόβουλο Λίνδου. «Ηταν μία σημαντική επιτυχία για μας, όμως στη συνέχεια θα πρέπει να διορθώσουμε τα λάθη μας για να διατηρηθούμε στην πρώτη θέση» , υπογράμμισε ο νεαρός τεχνικός.

■ Αρχισαν τα όργανα... Ευελπις Ψίνθου - ΕΑΚΑ 4-57

Τα σχόλια δικά σας. Οι Ψινθενοί κατεβάζουν κορασίδες!

■ Το πρώτο της παιχνίδι... ως κομισάριος διετέλεσε χθες η Μάγδα Ροϊλίδου στην αναμέτρηση Κολοσσός - Ηλιούπολη

■ Πυρ και μανία με τον διαιτητή Στάλα ήταν ο προπονητής του Διαγόρα Στέλιος Κωνσταντινίδης, μετά το τέλος του αγώνα των «κυανέρυθρων» με τον Δωριέα, στα πλαίσια του εφηβικού πρωταθλήματος. «Εμείς ζητάμε ίση μεταχείριση. Συγχαρητήρια στον κ. Ευσταθίου για τη διαπρεπή του», τόνισε ο τεχνικός του Διαγόρα.

■ Το παιχνίδι των κορασίδων μεταξύ του Διαγόρα και του Ηλιου Ιαλυσού δεν διεξήχθη, διότι οι «κυανέρυθροι» είχαν μόλις τέσσερα δελτία κοριτσιών... Μάλιστα!

■ Κάθε Σάββατο, 10 με 11 το πρωί, συντονιστείτε στους 5.9, 96.2 και 96.5. Οι νέοι ορίζοντες στα σπορ, η μοναδική αθλητική εκπομπή με κύριο θέμα το μπάσκετ, συνεχίζει ακάθεκτη την πορεία της, με στόχο τη δική σας ενημέρωση για τα μπασκετικά δρώμενα της Δωδεκανήσου. Πάντα στον 9.59, Νεοι ορίζοντες...

■ Ραντεβού την ερχόμενη Δευτέρα

Σπουδαία επιτυχία του Εύελπι Ψίνθου

Οι Ψινθενοί επιβλήθηκαν του ΑΟ Αρχαγγέλου με 58-52

Την πρώτη του νίκη στο φετινό πρωτάθλημα ...γεύθηκε χθες το μεσημέρι ο Εύελπις Ψίνθου καθώς επιβλήθηκε του κακού ΑΟ Αρχαγγέλου με σκορ 58-52.

Οι Ψινθενοί παίζοντας ψυχωμένα απ' το πρώτο λεπτό της συνάντησης και βασιζόμενοι ως επί το πλείστον στο εκπληκτικό ...«ντουέτο» Πλύγκου Μ. και Τσαλίκη πέτυχαν τους 44 από τους 58 πόντους, κατέκτησαν δίκαια το ροζ φύλλο αγώνα και ανάσαναν βαθμολογικά.

Οι γηπεδούχοι, έπιασαν στον ύπνο τον ΑΟ Αρχαγγέλου και προηγήθηκαν 9-3 στο 10'. Στο υπόλοιπο μέχρι το τέλος του πρώτου ημιχρόνου, ο Εύελπις, έχοντας τη συμπαράσταση των φίλων του ξέφυγε με +14 (25-11). Στην επανάληψη το σκηνικό παρέμεινε το ίδιο, τουλάχιστον μέχρι το 30', όταν η ομάδα του Κιότου διατήρησε το προβάδισμα των δεκατεσσάρων πόντων (38-24).

Από εκείνο το σημείο και μετά, οι φιλοξενούμενοι ξύπνησαν, και κατάφεραν να αντιδράσουν, παίζοντας δυνατή άμυνα και βγάζοντας αρκετούς αιφνιδιασμούς. Με ατομικές προσπάθειες του Ρούσσου και του Γεωργαλλή και εκμεταλλευόμενοι την κούραση των παικτών του Εύελπι, μείωσαν το σκορ, χωρίς όμως να καταφέρουν να φτάσουν στο επιθυμητό αποτέλεσμα. Ετσι, ο Εύελπις κέρδισε τελικά με 58-52 και βλέπει με διαφορετικό μάτι τη δύσκολη συνέχεια. Απ' τους νικητές ξεχώρισαν οι Πλύγκος Μ., Τσαλίκης και Καρίκης, ενώ απ' τους ηττημένους οι Ρούσσος και Γεωργαλλής.

Τα δεκάλεπτα ήταν: 9-3, 25 - 11 (ημ.), 38-24, 58-52

Διαιτητές: Ευσταθίου - Φάκαρος

ΕΥΕΛΠΙΣ ΨΙΝΘΟΥ (Κιότου Η.): Δρακιού, Πλύγκος 4, Καρίκης Γ. 6, Πλύγκος Μ. 21 (1), Κατταβενός, Τσαλίκης 23, Κωστομοίρης, Καρίκης Κ. 4

ΑΟ ΑΡΧΑΓΓΕΛΟΥ (Ξετρίχης): Ξετρίχης 3, Καπιτάνος 4, Βαρέλης Γ. 4, Βαρέλης 4, Φουτούλης 5, Γεωργαλλής 12, Ρούσσος 20, Πινίκας.

Τα θέματα και η επιμέλεια της σελίδας είναι του Μάκη Δούβαλη

Β' ΚΑΤΗΓΟΡΙΑ ΑΝΔΡΩΝ

Βήμα... ανόδου για τον Αγιο Νικόλαο

Πιο καλή η μοναξιά... τραγουδάει από χθες ο Αγιος Νικόλαος Παστίδας, που επικράτησε στο μεγάλο ντέρμπι του Κλεόβουλου Λίνδου, κάνοντας ένα μεγάλο βήμα για την άνοδό του στην πρώτη κατηγορία.

Σπουδαίας βαθμολογικής σημασίας νίκη σημείωσε ο Εύελπις Ψίνθου, κόντρα στον Α.Ο. Αρχαγγέλου, ενώ ευχάριστο απόγευμα πέρασε ο Σταυρός Καλυθιών, κόντρα στον Ηλιο Ιαλυσού.

3η αγωνιστική

Αγ. Νικόλαος Παστ.-Κλεόβουλος Λίνδου	64-62
Ηλιος Ιαλυσού-Σταυρός Καλυθιών	39-73
Εύελπις Ψίνθου-Α.Ο. Αρχαγγέλου	58-52

Η ΒΑΘΜΟΛΟΓΙΑ

1.	Αγ. Νικόλαος Παστίδας	6	3-0	219-159	(+60)
2.	Κλεόβουλος Λίνδου	5	2-1	202-113	(+89)
3.	Α.Ο. Αρχαγγέλου	4	1-2	165-164	(+1)
4.	Σταυρός Καλυθιών	3	1-1	98-103	(-5)
5.	Εύελπις Ψίνθου	3	1-1	101-131	(-30)
6.	Ηλιος Ιαλυσού	3	0-3	93-208	(-115)

• Ο Σταυρός Καλυθιών και ο Εύελπις Ψίνθου έχουν από ένα παιχνίδι λιγότερο

Η ΕΠΟΜΕΝΗ

Σταυρός Καλυθιών-Αγ. Γεώργιος Παστ.
Ηλιος Ιαλυσού-Εύελπις Ψίνθου
Κλεόβουλος Λίνδου-Α.Ο. Αρχαγγέλου

Δια περιπάτου ...ο Σταυρός!

Σαν σίφουνας πέρασε ο Σταυρός Καλυθιών απ' την Ιαλυσό, συντρίβοντας χθες το βράδυ τον Ηλιο με το ευρύ 73-39. Οι φιλοξενούμενοι παράλληλα «έσπασαν το ρόδι» πετυχαίνοντας την πρώτη τους νίκη στο πρωτάθλημα, με ιδιαίτερη μάλιστα ευκολία. Οι φιλοξενούμενοι σε καμιά στιγμή δεν έχασαν το «κεφάλι» στο σκορ και με υψηλά ποσοστά ευστοχίας στην επίθεση, πήραν άνετα στους δύο βαθμούς.

Απ' τους νικητές ξεχώρισαν οι Βαγιανός, Πήλος και Ρουσάκης ενώ από τον Ηλιο κανένας παίκτης δεν πέτυχε διψήφιο αριθμό πόντων.

Τα δεκάλεπτα ήταν: 9-19, 22-39 (ημ.), 31-59, 39-73

Διαιτητές: Κουνελές Η. - Φάκαρος

ΗΛΙΟΣ ΙΑΛΥΣΟΥ (Δοξάκης): Νάτσικας 2, Σαλάκας Δ. 3 (1), Τζώρτζης 9 (1), Σαλάκας Γ. 5 (1), Καραμιχάλης 2, Παπαχριστοδούλου 9 (1), Κάζος 4, Κώττης 5 (1), Κεφαλίδης, Τζαβάρας.

ΣΤΑΥΡΟΣ ΚΑΛΥΘΙΩΝ (Κιότου): Σωτηρίου, Γεωργάς 5 (1), Πήλος 16 (1),Μαλωΐνας 3 (1), Τσακίρης 9, Βαγιανός 22 (2), Τσίγκος 8, Ρουσάκης 10.

Παλικαρίσια νίκη του Δωριέα

Οι «κιτρινόμαυροι»... έσπασαν το ρόδι κερδίζοντας εκτός έδρας τον ουραγό Διαγόρα με 80-70

Την καλύτερή του φετινή εμφάνιση πραγματοποίησε ο Δωριέας και παίζοντας κατά διαστήματα πολύ καλό μπάσκετ επιβλήθηκε του ουραγού ΠΑΟ Διαγόρα με 80-70, πετυχαίνοντας παράλληλα και την πρώτη του νίκη στο φετινό πρωτάθλημα.

Η ομάδα του Βενέτη Θωμίδη παρουσίασε έντονα σημάδια βελτίωσης σε όλους τους τομείς, με συνέπεια να πάρει δίκαια το ροζ φύλλο αγώνα.

Στο πρώτο ημίχρονο οι δύο ομάδες εναλλάσσονταν στο σκορ με τους γηπεδούχους να παίρνουν βραχεία κεφαλή (35-34).

Στην επανάληψη οι «κιτρινόμαυροι» έδειξαν το καλό τους πρόσωπο με ένα εκρηκτικό πρώτο δεκάλεπτο, ξέφυγαν με +9 (45-54), δείχνοντας τα δόντια τους στη συνέχεια. Έτσι στο 37' οι φιλοξενούμενοι ήταν μπροστά στο σκορ με 59-65, για να μειώσει ο Καμπούρης Σ. σε 61-65.

Με ένα σερί 0-4 ο Δωριέας ξέφυγε εκ νέου με 61-69, καθαρίζοντας ουσιαστικά τη νίκη.

Η ομάδα του Στέλιου Κωνσταντινίδη μείωσε σε 65-71, 1.07 πριν το τέλος. Ομως ο Δωριέας απάντησε με το δικό του νόμισμα και εκμεταλλευόμενος τα τραγικά λάθη των αντιπάλων του έκανε ένα σερί 0-7 και έφτασε στο ροζ φύλλο.



Την πρώτη του νίκη στο πρωτάθλημα πέτυχε ο Δωριέας στο εκτός έδρας παιχνίδι με τον Διαγόρα. Διακρίνεται ο Γιαννακάκης σε μια προσπάθειά του με αντίπαλο τον Καμπούρη Σ.

Το 65-78 έγινε 70-80 με τρίποντο του Μπέλη, ακριβώς στη λήξη.

Απ' τους νικητές ξεχώρισαν οι Γιαννακάκης (κορυφαίος), Κρητικός και Λαουδίκος, ενώ απ' τους ηττημένους οι Αποκούραστος και Μπέλης. Παράπονα απ' τη διαιτησία του Στάλα είχε ο προπονητής του Διαγόρα, Στέλιος Κωνσταντινίδης.

Τα δεκάλεπτα ήταν: 19-21, 35-34 (ημ.), 45-54, 70-80

Διαιτητές: Ευσταθίου - Στάλας.

***ΠΑΟ ΔΙΑΓΟΡΑΣ* (Κωνσταντινίδης):** Μαΐλλης 2, Καμπούρης Τ. 6 (2), Αποκούραστος 19 (1), Δημόπουλος 6, Μπέλης 14 (2), Καμπούρης Σ. 12, Χαλικιάς 2, Μαντάς 2, Μαάνι 2, Μαντικός 4

***ΔΑΝΣ ΔΩΡΙΕΑΣ* (Θωμίδης):** Λαουδίκος 14, Γιαννακάκης 28, Τσέπα 12 (2), Αναπλιώτης 2, Μεγαλούδης 8, Κρητικός 16

Ακάθεκτος ο Κολοσσός

Εκανε το 3Χ3 κερδίζοντας δια περιπάτου τον Ηρακλή Λάρδου με 66-24

Συνεχίζει το βιολί του...Απιαστος δείχνει φέτος στο εφηβικό τμήμα ο Κολοσσός που το Σάββατο δεν δυσκολεύτηκε να πάρει το ροζ φύλλο κόντρα στον Ηρακλή Λάρδου με σκορ 66-24. Η ομάδα του Βασίλη Καλαποδάκη αν και ξεκίνησε μουδιασμένα (4-4 στο 5') στη συνέχεια με ένα σερί 0-18 προηγήθηκε 4-22 (10'), την ίδια ώρα που οι γηπεδούχοι έπαθαν μπλακ άουτ. Στο δεύτερο δεκάλεπτο ο Ηρακλής ανέβασε την απόδοσή του, και το επί μέρους σκορ ήταν 10-10, με συνέπεια το ημίχρονο να λήξει 14-32. Στην επανάληψη οι «θαλασσί» πετυχαίνοντας εκ νέου ένα εκπληκτικό σερί 0-21, ανέβασαν τη διαφορά στο +39 (14-53) «καθαρίζοντας» εύκολα τους αντιπάλους τους. Από κει και πέρα οι δύο προπονητές (Αθανασιάδης - Καλαποδάκης), έδωσαν χρόνο συμμετοχής σε όλους ανεξαιρέτως τους παίκτες κι έβγαλαν χρήσιμα συμπεράσματα για την ετοιμότητα των ομάδων τους. Χαρακτηριστικό του προχθεσινού αγώνα ήταν το γεγονός ότι όλοι οι παίκτες του Κολοσσού σκόραραν ενώ στην αντίπερα όχθη, κανένας παίκτης των γηπεδούχων δεν σημείωσε διψήφιο αριθμό πόντων.



Εύκολη νίκη πέτυχε το εφηβικό του Κολοσσού κόντρα στον Ηρακλή Λάρδου

Απ' τους νικητές κορυφαίοι ήταν οι Μαρουλάκης, Σπανουδάκης και Μαντάλης ενώ απ' τους ηττημένους προσπάθησαν οι Καφάλας και Χουντούρ.

Τα δεκάλεπτα ήταν: 4-22, 14-32 (ημ.), 14-53, 23-66

Διαιτητές: Ξανθός - Μυροφόρος

ΗΡΑΚΛΗΣ ΛΑΡΔΟΥ (Αθανασιάδης): Καπιώτης 2, Γεωργαλλάς 2, Χουντούρ 9, Κασιώτης 4, Μαστροδημήτρης, Φαφουτάκης, Αθανασάς, Καφάλας 1, Κανύχης 6, Διακοβασιλείου.

ΚΟΛΟΣΣΟΣ (Καλαποδάκης): Σκορδάλης 3 (1), Σπανουδάκης 15 (1), Ματσαμάς 2, Αραπούδης 2, Φραγκεσκάκης 5 (1), Μαρουλάκης 15, Μαντάλης 8, Τρίμμης 5, Κορναρόπουλος 6, Φανιός 5.

Στην κορυφή ο Ιβίσκος...

Προσφέροντας πλούσιο θέαμα συνέτριψε με 97-49 τον Παντηλιακό



Σημαντική επιτυχία σημείωσε η ομάδα του Ιβίσκου κόντρα στον Παντηλιακό

Ευχάριστο απόγευμα πέρασε ο Ιβίσκος, καθώς χωρίς να δυσκολευτεί επιβλήθηκε με 97-49 και φιγουράρει στην κορυφή του βαθμολογικού πίνακα. Η ομάδα του Βασίλη Φουντουραδάκη ήταν μία κλάση καλύτερη απ' τους αντιπάλους της και με πιεστική άμυνα απ' την αρχή, ξέφυγε 25-8 (10'). Στη συνέχεια οι τυπικά φιλοξενούμενοι ανέβασαν κι άλλο την απόδοσή τους, με αποτέλεσμα να κλείσουν προηγούμενοι το ημίχρονο με 15-40.

Στην επανάληψη, κι εφόσον όλα είχαν κριθεί αγωνίστηκαν όλοι οι παίκτες και των δύο ομάδων με τον Ιβίσκο... να «βγάζει μάτια» στο τρίτο δεκάλεπτο και τη διαφορά να εκτοξεύεται στα ύψη (32-73 στο 30'). Το τελευταίο μέρος του αγώνα ήταν μία τυπική διαδικασία για τον Ιβίσκο που πέτυχε άνετα την τρίτη του νίκη σε ισάριθμα παιχνίδια και θα ξεκαθαρίσει τους λογαριασμούς του, στο ντέρμπι κορυφής με τον Κολοσσό.

Τα δεκάλεπτα ήταν: 8-25, 15-40 (ημ.), 32-73, 49-97

Διαιτητές: Ροϊλίδου - Αρνάς

Α.Ο. ΠΑΝΤΗΛΙΑΚΟΣ (Τριανταφυλλίδης Γ.): Χατζηφούντας Λ. 2, Σταυρής Λογοθέτης, Τριανταφυλλίδης Σ. 2, Τσαμπανάκης 9 (1), Πασαλάρης 7 (1), Δουλούδης 8, Ηλίου 21 (2).

Α.Σ.Κ. ΙΒΙΣΚΟΣ (Φουντουραδάκης): Μανωλίτσης 16, Νιζάμης 15, Αναταλίτης 10 (1), Γερόλυμος 2, Καπιτάνος 6, Καντα 15, Κωνσταντάρος 15, Κούρος 10, Βερέμης 8.

Με το δεξί ο Ιβίσκος...

Οι «μικρές» του «γονάτισαν» τη Νίκη Ρόδου με 36-24

Με τον καλυτερο τρόπο ξεκίνησε το τμήμα κορασίδων του Ιβίσκου, καθώς πήρε τη νίκη με σκορ 36-24 απέναντι στη Νίκη Ρόδου.

Η ομάδα του Χρήστου Μπίλια αν και ξεκίνησε νωθρά στο πρώτο δεκάλεπτο (8-9) στη συνέχεια βρήκε το ρυθμό της, ανέκαμψε και προηγήθηκε 20-12 στο ημίχρονο.

Στην επανάληψη οι φιλοξενούμενες προσπάθησαν να ανατρέψουν το σκορ, χωρίς όμως να φτάσουν στο επιθυμητό αποτέλεσμα. Από τις νικήτριες ξεχώρισαν οι Κουρμαδιά, Κούρου και Πατούνα, ενώ απ' τις ηττημένες οι Λούππη και Κυριακίδου.

Τα δεκάλεπτα ήταν: 8-9, 20-12 (ημ.), 23-16, 36-24

Διαιτητές: Ευσταθίου - Κουνελλές Ν.

ΙΒΙΣΚΟΣ (Μπίλιας): Πετράκη, Πατούνα 7, Ζουρούδη, Κουρμαδιά 9, Μελλίνη, Κούρου 9, Σείτη 3, Αγγελοπούλου 6. Λεβεντέρη 2.

ΝΙΚΗ ΡΟΔΟΥ (Βιτζηλαίος): Περγάντη, Δράκου, Χαλάτση 5, Οικονόμου, Ματθαίου, Παντελή, Λούππη 7, Αμιλέρ 4, Γκιούντιτσε, Κελές, Κυριακίδου 8, Μανωλά.

Τη σελίδα επιμελήθηκε ο Μάκης Δούβαλης

ΠΡΩΤΑΘΛΗΜΑ ΚΟΡΑΣΙΔΩΝ - Α' ΟΜΙΛΟΣ

Πρεμιέρα με εμπόδια

Μόλις ένα παιχνίδι του πρωταθλήματος των κορασίδων διεξήχθη το Σαββατοκύριακο. Σ' αυτό ο Ιβίσκος επιβλήθηκε της Νίκης Ρόδου ενώ αναβλήθησαν οι αναμετρήσεις ΓΑΣ Ιάλυσος - Εύελπις Ψίνθου και Ηλιος Ιαλυσού - ΠΑΟ Διαγόρας. Την επόμενη αγωνιστική ξεχωρίζει το ντέρμπι μεταξύ των «κυανέρυθρων» και του Ιβίσκου, ενώ στη Ψίνθο ο τοπικός Εύελπις φιλοξενεί τον Ηλιο. Τέλος, η Νίκη Ρόδου υποδέχεται τον ΠΑΣ Ιάλυσο.

Τ' αποτελέσματα της 1ης αγωνιστικής

ΓΑΣ Ιάλυσος - Εύελπις Ψίνθου	(αναβλήθηκε)
Ιβίσκος - Νίκη Ρόδου	36-24
Ηλιος Ιαλυσού - ΠΑΟ Διαγόρας	(αναβλήθηκε)

Η ΒΑΘΜΟΛΟΓΙΑ

1.	Ιβίσκος	2	1-0	36 - 24 (+12)
2.	Νίκη Ρόδου	1	0-1	24-36 (+12)
3.	ΓΑΣ Ιάλυσος	-	-	-
4.	Εύελπις Ψίνθου	-	-	-
5.	Ηλιος Ιαλυσού	-	-	-
6.	ΠΑΟ Διαγόρας	-	-	-

• ΓΑΣ Ιάλυσος, Εύελπις Ψίνθου, Ηλιος Ιαλυσού και ΠΑΟ Διαγόρας έχουν από ένα παιχνίδι λιγότερο

Η ΕΠΟΜΕΝΗ ΑΓΩΝΙΣΤΙΚΗ

Νίκη Ρόδου - ΓΑΣ Ιάλυσος
ΠΑΟ Διαγόρας - Ιβίσκος
Εύελπις Ψίνθου - Ηλιος Ιαλυσού

ΕΦΗΒΙΚΟ ΠΡΩΤΑΘΛΗΜΑ

Χέρι - χέρι Ιβίσκος - Κολοσσός

Ακάθεκτοι... με μοναδικό στόχο την κατάκτηση της πρώτης θέσης συνεχίζουν στο πρωτάθλημα ο Ιβίσκος και ο Κολοσσός.

Η ομάδα του Βασίλη Φουντουραδάκη, σε ρυθμούς ρελαντί, επιβλήθηκε του ουραγού Παντηλιακού, ενώ ο Κολοσσός δεν συνάντησε δυσκολίες απέναντι στον Ηρακλή Λάρδου και ισοβαθμεί με τον Ιβίσκο στην κορυφή του βαθμολογικού πίνακα. Την καλύτερη μέχρι στιγμής εμφάνισή του πραγματοποίησε το Σάββατο ο Δωριέας, που επιβλήθηκε εκτός έδρας του Διαγόρα, ο οποίος παραμένει στην ουρά του πρωταθλήματος, μη έχοντας γευθεί ακόμα την κατάκτηση του ροζ φύλλου. Τέλος η τοπική επιτροπή δεν όρισε την αναμέτρηση μεταξύ του Αγίου Νικολάου Παστίδας και του Γ.Α.Σ. Ιάλυσου.

3η αγωνιστική

ΠΑΟ Διαγόρας - ΔΑΝΣ Δωριεύς	70-80
Ηρακλής Λάρδου - Κολοσσός Ρόδου	24-66
Α.Ο. Παντηλιακός - Ιβίσκος	49-97
Γ.Α.Σ. Ιάλυσος - Αγιος Νικόλαος Παστίδας	(δεν ορίστηκε)

Η ΒΑΘΜΟΛΟΓΙΑ

1.	Α.Σ.Κ. Ιβίσκος	6	3-0	263-147	(+116)
2.	Κολοσσός Ρόδου	6	3-0	250-138	(+112)
3.	Αγ. Νικόλαος Παστ.	4	2-0	133-88	(+45)
4.	Δ.Α.Ν.Σ. Δωριέας	4	1-2	144-177	(-33)
5.	Ηρακλής Λάρδου	4	1-2	106-189	(-83)
6.	Γ.Α.Σ. Ιάλυσος	3	1-1	114-102	(+12)
7.	Α.Ο. Παντηλιακός	3	0-3	140-217	(-77)
8.	ΠΑΟ Διαγόρας	3	0-3	180-272	(-92)

• Ο Αγιος Νικόλαος Παστίδας και ο Γ.Α.Σ. Ιάλυσος έχουν από ένα παιχνίδι λιγότερο.

Επιτέλους ...νίκη!

Ο Κολοσσός με συνοπτικές διαδικασίες επεκράτησε 75-43 του Δωριέα

Ευχάριστο απόγευμα πέρασε χθες στο κλειστό γυμναστήριο ο Κολοσσός, καθώς επιβλήθηκε του Δωριέα με 75-43, και παράλληλα σημείωσε την πρώτη του νίκη στο πρωτάθλημα.

Οι «θαλασσί», είναι χαρακτηριστικό ότι είχαν πέντε παίκτες με διψήφιο αριθμό πόντων, ενώ απ' την αντίπερα όχθη ο Δωριέας είχε μόλις τρεις παίκτες που σκόραραν. Οι τυπικά φιλοξενούμενοι, χωρίς να πιάσουν σπουδαία απόδοση προηγήθηκαν με το «καλημέρα» 6-16, για να κλείσουν το ημίχρονο προηγούμενοι με +19 (33-14).

Στην επανάληψη ο τεχνικός του Κολοσσού Βασίλης Καλαποδάκης έδωσε χρόνο συμμετοχης σε όλους τους παίκτες του.

Απ' τους νικητές ξεχώρισαν οι Στυλιανός, Αλεξίου και Αραπούδης ενώ απ' τους ηττημένους διασώθηκαν ο Μαλάμης και Καρίπης.

Τα δεκάλεπτα ήταν: 6-16, 14-33 (ημ.), 28-57, 43-75.

Διαιτητές: Μυροφόρος - Ροϊλίδου



Την πρώτη του νίκη πέτυχε στο παιδικό πρωτάθλημα ο Κολοσσός

ΔΑΝΣ ΔΩΡΙΕΥΣ (Βογιατζόγλου): Ντεμίρ 1, Μαλάμης 31 (1), Καρίπης 11, Μαυρουδής, Διαμαντής, Χαραλάμπους, Μίχαλος.

ΚΟΛΟΣΣΟΣ ΡΟΔΟΥ (Καλαποδάκης): Μπάμπης, Ματσαμάς 4, Αλεξίου 13, Παπασταματίου 4, Αραπούδης 10, Δεληγιαννάκης, Στυλιανός 12. Γιακουμάκης 12, Τρίμμης 12, Φανιός 4, Πασσάλης, Ψαρομπάς 4.

Βήμα ...τετράδας!

Ο Αγιος Νικόλαος Παστίδας κέρδισε εύκολα με 74-28 τον Ηρακλή Λάρδου

Τη δεύτερη συνεχόμενη νίκη του στο πρωτάθλημα πέτυχε ο Αγιος Νικόλαος Παστίδας, που χωρίς να δυσκολευτεί επιβλήθηκε με 74-28 του Ηρακλή Λάρδου και αναρριχήθηκε στις πρώτες θέσεις του βαθμολογικού πίνακα.

Η ομάδα του Γιάννη Τσέρκη, έχοντας στη σύνθεσή της, το δίδυμο Γιορδαμνή και Γεωργίου, που πέτυχαν 47 απ' τους 74 πόντους, πήρε εύκολα το ροζ φύλλο αγώνα.

Οι τυπικά φιλοξενούμενοι, καθώς το παιχνίδι διεξήχθη στο κλειστό γυμναστήριο της Κρεμαστής, συνάντησαν δυσκολίες μόνο στο πρώτο δεκάλεπτο (6-13), όμως στη συνέχεια επέβαλλαν το ρυθμό τους και προηγήθηκαν 12-27 στο ημίχρονο... Ωστόσο τα πάντα κρίθηκαν στο διάστημα 20'-30'!

Εκεί ο Αγιος Νικόλαος Παστίδας με ένα σερί 4-30, ανέβασε τη διαφορά στο +41 (16-57), κάνοντας το υπόλοιπο του αγώνα μια τυπική διαδικασία. Και οι δύο προπονητές έδωσαν χρόνο συμμετοχής σε όλους τους παίκτες τους, και το τελικό 74-28, φαντάζει απόλυτα δίκαιο για την ομάδα της Παστίδας. Απ' τους νικητές ξεχώρισαν οι Γιορδαμνής (κορυφαίος), Γεωργίου και Παρμπούνης ενώ απ' τους ηττημένους ο Καφάλας και Φαφουτάκης.

Τα δεκάλεπτα ήταν: 6-13, 12-27 (ημ.), 16-57, 28-74.

Διαιτητές: Ξανθός - Μυροφόρος

ΗΡΑΚΛΗΣ ΛΑΡΔΟΥ (Αθανασιάδης): Φαφουτάκης 6, Καφάλας 10, Κασιώτης, Μαστροδημήτρης 4, Αχλαδιώτης 2, Ευσταθίου 4, Καπιώτης 2.

ΑΓΙΟΣ ΝΙΚΟΛΑΟΣ ΠΑΣΤΙΔΑΣ (Τσέρκης): Κωνσταντίνου 8, Γιορδαμνής 31, Καντιμοίρης 2, Κασσάνης 3, Γεωργίου 16, Πλατέλλας 8, Παρμπούνης 6.

Πήρε το ντέρμπι ο Ιβίσκος

Βρέθηκε στην κορυφή της βαθμολογίας μετά τη νίκη του επί του Ζέφυρου με 77-64

Θριαμβευτής του ντέρμπι της τέταρτης αγωνιστικής αναδείχτηκε ο Ιβίσκος που νίκησε τον Ζέφυρο με 77-64. Οι γηπεδούχοι αποδείχθηκαν πιο ψύχραιμοι και με σωστές επιθετικές επιλογές, πήραν δίκαια το ροζ φύλλο αγώνα, με το οποίο πλέον φιγουράρουν μόνοι πρώτοι στην κορυφή του βαθμολογικού πίνακα.

Η ομάδα του Βασίλη Φουντουραδάκη πήρε από την αρχή το προβάσιμα στο σκορ και με βασικό της ατού την πιεστική άμυνα και το πλεονέκτημα στους ψηλούς κατάφερε να πετύχει την τρίτη της νίκη στο φετινό πρωτάθλημα, ενώ παράλληλα μετράει και μία ήττα στην πρεμιέρα απ' το Διαγόρα. Μετά τη νίκη του αυτή, ο Ιβίσκος θα εκτίσει το ρεπό του, ενώ ο Ζέφυρος θα έχει την ευκαιρία να αναρριχηθεί ακόμα περισσότερο στο βαθμολογικό πίνακα και παράλληλα να επιστρέψει στο δρόμο των επιτυχιών.

Λόγω του γεγονότος, ότι ο αγώνας ξεκίνησε στις 21.00 δεν έγιναν γνωστά περισσότερα στοιχεία για το συγκεκριμένο παιχνίδι.

Να το χαιρόμαστε...

Η ΕΑΚΑ σύνέτριψε τον Εύελπι Ψίνθου με το εκπληκτικό 57-4!

Δυστυχώς η κατάντια του γυναικείου μπάσκετ δεν έχει τέλος... Στην πρεμιέρα του ...«αναβαθμισμένου» γυναικείου μπάσκετ η ΕΑΚΑ συνέτριψε στην Ιαλυσό τον Εύελπι με το εκπληκτικό 57-4 και ξεκίνησε με το δεξί το νέο πρωτάθλημα.

Οχι, σχολιασμός του συγκεκριμένου αγώνα δεν θα γίνει, άλλωστε το 57-4 (ημ. 2-27) μιλάει από μόνο του... Εμείς θα σταθμούμε σε δύο τρία πράγματα.

Ο Εύελπις Ψίνθου από πέρσι μας συνήθιζε σε τέτοια σκορ. Οι αθλήτριες της ομάδες με τι ψυχολογία θα μπαίνουν στα γήπεδα όταν γνωρίζουν ότι είναι από χέρι χαμένες; Δεν μπορεί να υπάρχουν τέτοια σκορ σε γυναικείο αγώνα, ακόμα κι αν αγωνίζονται δύο διαφορετικές σε στόχους ομάδες.

Δυστυχώς, κύριοι, αυτό είναι το τοπικό πρωτάθλημα του γυναικείου μπάσκετ. Δεν θα ήταν σκληρό και υπερβολικό να αναφέρουμε ότι αυτή τη στιγμή στον φετινό μαραθώνιο, συμμετέχει ο ισχυρός Διαγόρας, ο Ιπποκράτης, η ΕΑΚΑ και δύο ομάδες που συμμετέχουν απλώς για να διεξαχθεί το πρωτάθλημα.

Κύριοι υπεύθυνοι, αν θέλετε να υπάρχει έστω και το υποτυπώδες γυναικείο πρωτάθλημα πρέπει να πάρετε τα μέτρα σας.

Μια απορία υπάρχει... Αλήθεια αυτά τα κορίτσια με τι κίνητρο θα παίξουν μπάσκετ τα επόμενα χρόνια, όταν μεγαλώντας, στόχο είχαν να χάσουν με το μικρότερο δυνατό σκορ. Ντροπή.

Τα δεκάλεπτα ήταν: 2-16, 2-27, (ημ.), 2-34, 4-57

Διαιτητές: Ξανθός - Μυροφόρος

ΕΥΕΛΠΙΣ ΨΙΝΘΟΥ (Κιότος Ν.): Καντιδενού, Καλούδη, Καρίκη 4, Κηρύκου, Βαγιανού, Κωστομοίρη, Οικονόμου

ΕΑ ΚΑΛΥΜΝΟΥ (Κουντούρη Ελ.): Σισώη 17, Αναπλιώτη 23, Κουντούρη Ελ. 3, Χαλιπίλια 4, Πιζάνια 2, Καλιδόνη 5, Ζωγραφάκη, Κουτουζή 3.

Μπάσκετ ...υψηλών προδιαγραφών!

Στο μοναδικό παιχνίδι η ΕΑΚΑ δεν δυσκολεύτηκε να κερδίσει με το εκπληκτικό 57-4!!! τις κορασίδες του Εύλπι Ψίνθου.

Ο Ιπποκράτης χωρίς να ιδρώσει πήρε το ροζ φύλλο απέναντι στον Κολοσσό που δήλωσε παραίτηση ενώ με τον ίδιο τρόπο πήρε τους δύο βαθμούς ο Διαγόρας, καθώς ο Ιάλυσος δεν συμμετέχει στο πρωτάθλημα.

Την επόμενη αγωνιστική ξεχωρίζει το ντέρμπι των νησιών... μεταξύ της ΕΑΚΑ και τον Ιπποκράτη, ενώ τον αδιαφιλονίκητο φαβορί για την κατάκτηση του τίτλου, ο ΠΑΟ Διαγόρας θα παίξει με τον Διαγόρα. Τέλος ο Εύελπις Ψίνθου θα πάρει στα χαρτιά τους δύο βαθμούς της νίκης.

Τ' αποτελέσματα της 1ης αγωνιστικής

Ευελπις Ψίνθου - Ε.Α. Καλύμνου 4-57
Ιπποκράτης Κω - Κολοσσός Ρόδου 20-0 (α.α.)
ΠΑΟ Διαγόρας - Γ.Α.Σ. Ιάλυσος 20-0 (α.α.)

Η ΒΑΘΜΟΛΟΓΙΑ

1. Ε.Α. Καλύμνου	2	1-0	57-4 (+53)
2. ΠΑΟ Διαγόρας	2	1-0	20-0 (+20)
3. Ιπποκράτης Κω	2	1-0	20-0 (+20)
4. Ευελπις Ψίνθου	1	0-1	4-57 (-53)
5. Κολοσσός Ρόδου	-	-	-
6. Γ.Α.Σ. Ιάλυσος	-	-	-

• Ο Γ.Α.Σ. Ιάλυσος δεν συμμετέχει στο πρωτάθλημα

Η επόμενη αγωνιστική

Ε.Α. Καλύμνου- Ιπποκράτης Κω
Γ.Α.Σ. Ιάλυσος - Ευελπις Ψίνθου 0-20 (α.α.)
Κολοσσός Ρόδου -ΠΑΟ Διαγόρας

Τα θέματα και η επιμέλεια της σελίδας είναι του Μάκη Δούβαλη

ΠΑΙΔΙΚΟ ΠΡΩΤΑΘΛΗΜΑ
Α' ΟΜΙΛΟΣ

Τ' αποτελέσματα της 4ης αγωνιστικής

ΔΑΝΣ Δωριεύς - Κολοσσός Ρόδου 43-75
Ηρακλής Λάρδου - Αγιος Νικόλαος Π. 28-74
ΑΣΚ Ιβίσκος - Ζέφυρος
• Ρεπό έχει ο ΠΑΟ Διαγόρας

Η ΒΑΘΜΟΛΟΓΙΑ

	ΑΓΩΝΕΣ	ΠΟΝΤΟΙ
1. ΑΣΚ Ιβίσκος	7 3-1	296 - 252 (+44)
2. ΠΑΟ Διαγόρας	6 3-0	316 - 169 (+147)
3. Αγιος Νικόλαος Π.	6 2-2	276-204 (+72)
4. Ζέφυρος	6 2-1	195-178 (+17)
5. ΔΑΝΣ Δωριεύς	5 1-3	161-311 (-150)
6. Κολοσσός Ρόδου	4 1-2	157-158 (-1)
7. Ηρακλής Λάρδου	3 0-3	107-236 (-129)

• **Ο Ιβίσκος, ο Δωριέας και ο Αγιος Νικόλαος Παστίδας έχουν από ένα παιχνίδι περισσότερο**

Η ΕΠΟΜΕΝΗ ΑΓΩΝΙΣΤΙΚΗ

Κολοσσός Ρόδου - Ηρακλής Λάρδου
Αγιος Νικόλαος Παστίδας - ΠΑΟ Διαγόρας
Ζέφυρος - ΔΑΝΣ Δωριεύς
• Ρεπό έχει ο Ιβίσκος



Alfa 156

Αποκτήστε το όνειρό σας.

Alfa 156. Απόλυτη ασφάλεια, άνεση και τέλεια οδική συμπεριφορά. Ανεπανάληπτο στυλ που γοητεύει, τεχνολογία αιχμής και επιδόσεις που συναρπάζουν: από 120 έως 192 HP. Ποιότητα που ξεχωρίζει. Alfa 156. Αποκτήστε την άμεσα με προνομιακή χρηματοδότηση.

2 χρόνια εγγύηση Alfa Romeo.

Ολοκληρωμένο Συγκρότημα Alfa Romeo

Auto Center Μανώλης Κωστάκης Α.Ε.Β.Ε.

ΟΛΟΚΛΗΡΩΜΕΝΟ ΣΥΓΚΡΟΤΗΜΑ: FIAT · ALFA ROMEO · LANCIA

14ο χλμ Ρόδου - Αεροδρομίου 85106, Παραδείσι, Ρόδος, Τηλ: (0241) 82000

Alfa Romeo CREDIT

4.000.000 σε 36 άτοκες δόσεις.

Μέγιστο Χρηματοδοτούμενο Κεφάλαιο: 4.000.000. Ονομαστικό **Επιτόκιο** 0,00%, 36 **Μηνιαίες Δόσεις**: 111.111. Δεν συμπεριλαμβάνονται: **Έξοδα Φακέλου**: 45.000. Ε.Π.Ε.: 0,0074. Η χρηματοδότηση χορηγείται εφόσον πληρούνται οι απαραίτητες προϋποθέσεις. **Το πρώτο εξάμηνο της Ασφάλειας και 3 χρόνια Οδική Βοήθεια** είναι ήδη πληρωμένα.

Cuore Sportivo

Με το φακό της Δράσης



Ευγενικός, Κόκκινος, Καζουλάκης στο Καρακόνερο χθες



Επιτέλους χαμογέλασαν οι απολλωνιστές



Διαγόρας... έτσι απλά



Και ο Κώτσος ήταν εκεί. Οδηγίες έδινε από την εξέδρα



Η σύζυγος του Νικολίτση χαίρεται για τα γκολ του ανδρός της



Ομορφες παρουσίες στη σκεπαστή του Εθνικού



Δελαπόρτα από τον πρόεδρο, το πριμ είναι 1.000.000 δρχ.



Η μοναξιά του πάγκου... Ο πρόεδρος του Δωριέα Τάσος Βογιατζόγλου στο παιχνίδι του παιδικού πρωταθλήματος με τον Κολοσσό



Πού είναι η μπάλα; Οι άνδρες με τα γκρι Κουνελές Η. και Ξανθός (διακρίνεται η πλάτη του...) ψάχνουν τη μπάλα στο παιχνίδι της δεύτερης τοπικής κατηγορίας, μεταξύ του Αγίου Νικολάου Παστίδας και του Κλεόβουλου Λίνδου

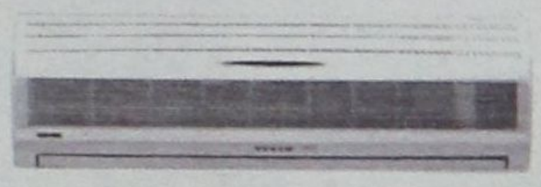

Rodos Air Ε.Π.Ε.

Τεχνικη & Εμπορικη Εταιρια

Είναι οικονομικό;
Εχει ηλεκτροστατικό φίλτρο;
Είναι αξιόπιστο; Είναι προηγμένης τεχνολογίας;
Έχει πλενόμενο φίλτρο;
Είναι φιλικό προς το περιβάλλον;
Έχει φίλτρο ενεργού άνθρακα;
Είναι αθόρυβο ;
Είναι πρακτικο;Είναι οικολογικό; ;
Είναι σύγχρονο;
Έχει ψύξη και θέρμανση;
Έχει καλό service;
Είναι inverter;

Όταν πρόκειται για κλιματιστικό μία ερώτηση αρκεί.

Είναι Toshiba;

TOSHIBA
INFO LINE
0801 - 12222

Rodos Air Ε.Π.Ε. *Ρόδος, Καμείρου 1*
Τηλ. Κέντρο: (0241) 70710, Fax: (0241) 70720
e-mail: rodosair@rho.forthnet.gr • www.rodosair.gr

In Touch with Tomorrow
TOSHIBA



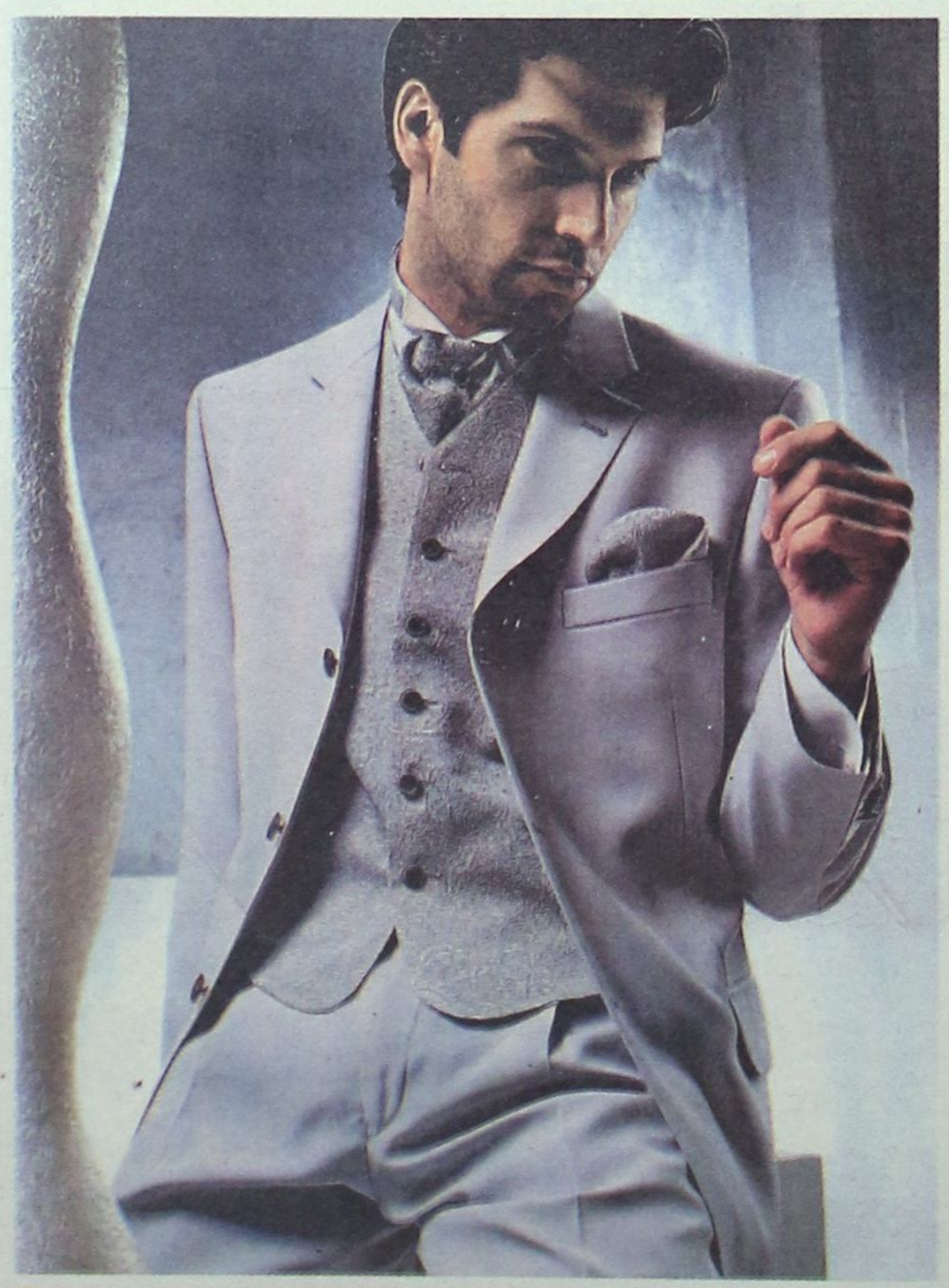

Συλλογές Γαμπριάτικων και Κοστούμια Συνοδείας για το Γάμο σας

ΟΛΑ με υπογραφή...

ΦΤΑΚΛΑΚΗΣ

Γαλλίας 19 - Πλ. ΚΥΠΡΟΥ
ΤΗΛ.: (0241)20513 - e-mail: roman@rho.forthnet.gr - ΡΟΔΟΣ

ΜΙΧΑΗΛ Π. ΜΑΡΚΑΚΙΟΥ

ΕΚΘΕΣΙΑΚΟΣ ΧΩΡΟΣ

ΟΔΟΣ ΘΕΣΣΑΛΟΝΙΚΗΣ 14 ΕΝΑΝΤΙ ΕΜΠΟΡΙΚΟΥ ΚΕΝΤΡΟΥ ΜΗΔΙΑ
ΤΗΛ. 0241-67500, 20327 FAX 94162 ΡΟΔΟΣ





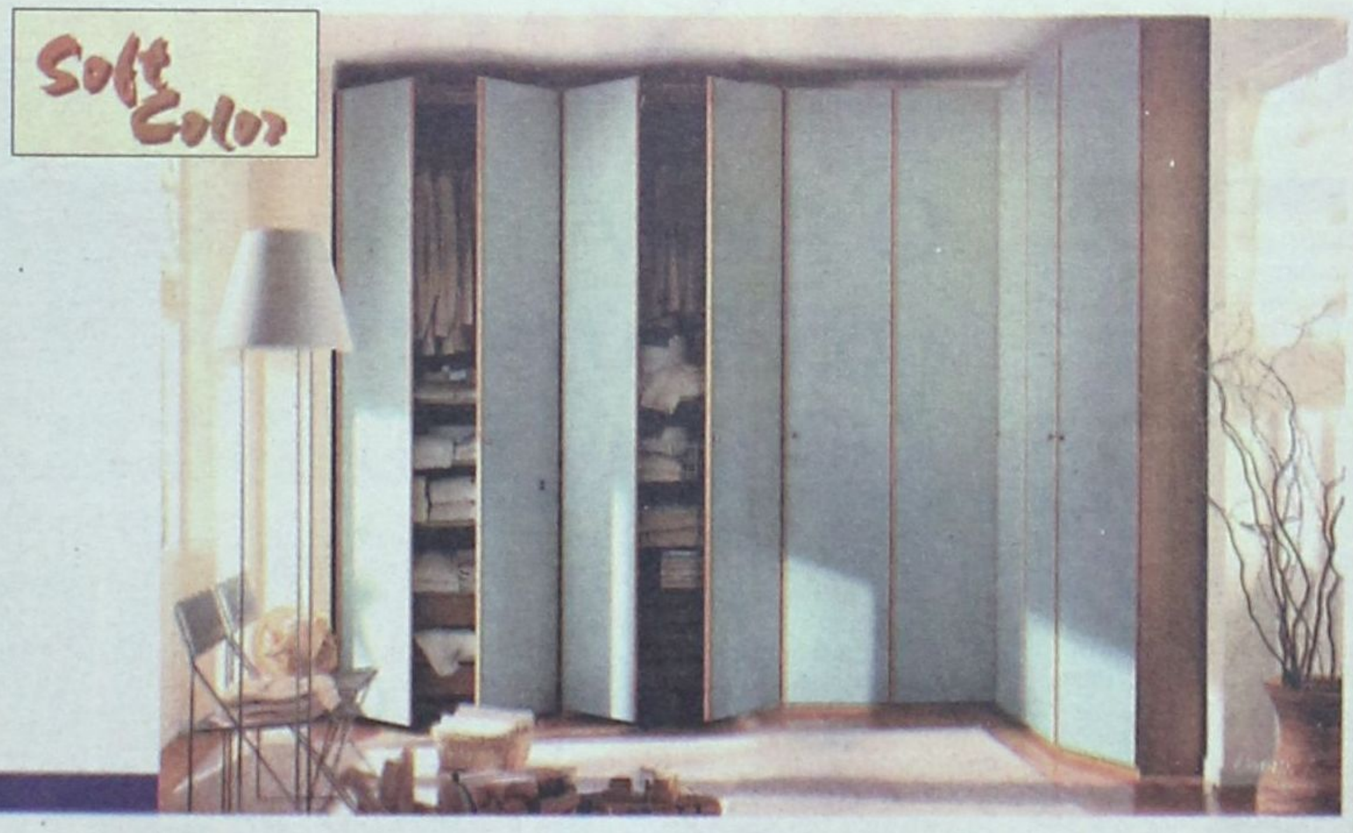

Adler

ΔΥΝΑΜΗ ΠΟΙΟΤΗΤΑΣ - ΔΥΝΑΜΗ ΤΕΧΝΟΛΟΓΙΑΣ ΣΥΣΤΗΜΑΤΑ ΓΕΡΜΑΝΙΚΩΝ ΚΟΥΦΩΜΑΤΩΝ

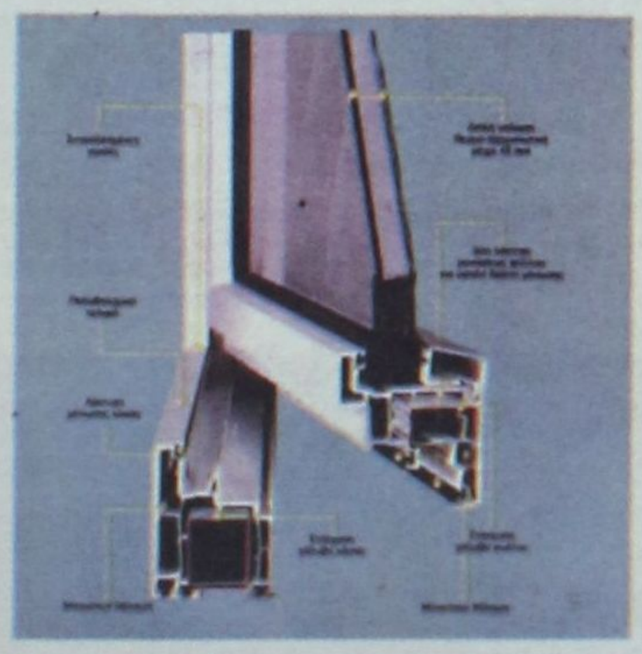

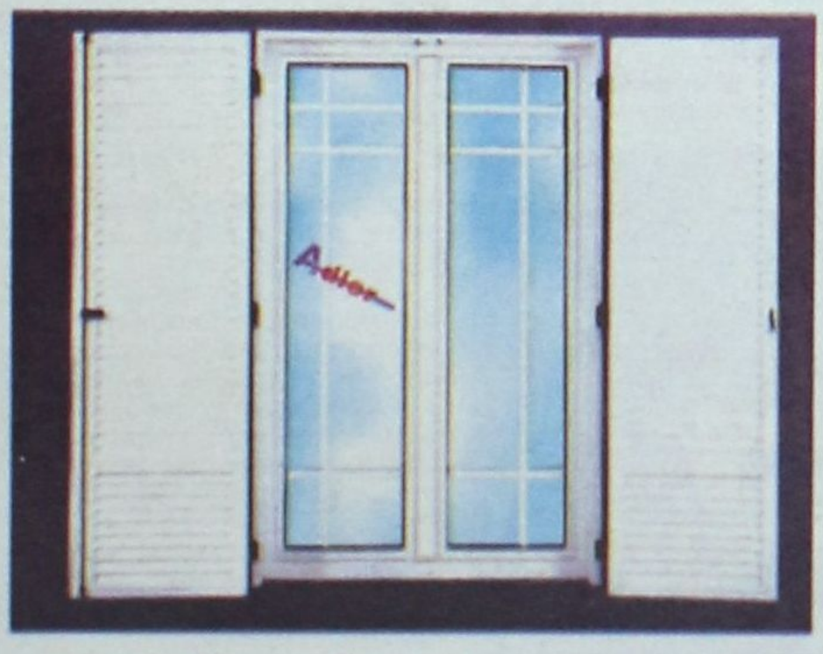

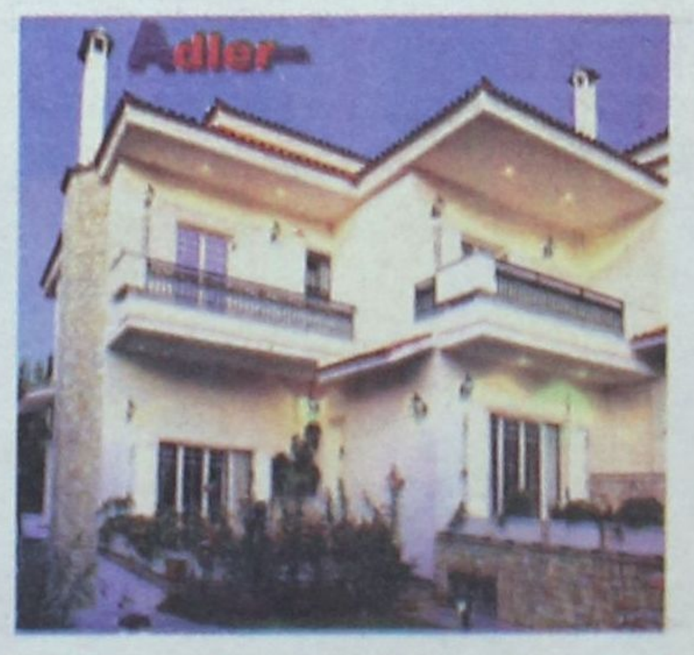

Με τη στήριξή σας, δημιουργήσαμε ένα πρότυπο στούντιο επίπλων κουζίνας, Ιταλίας, τέλειο στην παραμικρή του λεπτομέρεια, που με ιδιαίτερη χαρά και υπερηφάνεια σας περιμένουμε για να σας ξεναγήσουμε στους χώρους του. Οι μεγαλύτεροι οίκοι SCAVOLINI, ERNESTO MEDA παρουσιάζουν πέντε ολοκληρωμένα προγράμματα FLUTE, BRERRA, EDENIA, GALA και MADISON καθώς και τα τελευταία τους μοντέλα σε ένα δυναμικό σύνολο ικανό να ικανοποιήσει και τις υψηλότερες απαιτήσεις. Το ειδικευμένο με άριστες γνώσεις και κατάρτιση προσωπικό μας σχεδιάζει για το χώρα σας τέλειο DESIGN, με απέριττη εργονομία σε φανταστικούς συνδυασμούς και προσφέρει τις καλύτερες τιμές της αγοράς σε ένα διακανονισμό της αρεσκείας σας. Σας ευχαριστούμε για τα 15 χρόνια που μας δείχνετε την αγάπη σας και σας περιμένουμε.

Ξεκινήσαμε πρώτοι - πριν από 15 χρόνια - να ντύνουμε τα σπίτια σας με πόρτες - παράθυρα P.V.C., αλουμινίου και ξύλου. Παραμείναμε πρώτοι χάρις στην εμπιστοσύνη με την οποία μας στηρίξατε. Φιλοδοξούμε να είμαστε πάντα πρώτοι με συνέπεια στην παράδοση, τοποθέτηση, από τεχνίτες που ειδικεύθηκαν στη Γερμανία και χαρακτηριστικό μας η έντονη προσπάθεια για την ικανοποίηση του πελάτη. Ελάτε στον ανακαινισμένο εκθεσιακό μας χώρο να δείτε από κοντά τα κουφώματα της πιο νέας τεχνολογίας και να συζητήσουμε για ό,τι ενδιαφέρεστε. Αλλάζουμε τα παλιά σας κουφώματα αυθημερόν και τοποθετούμε νέα άσπρα ή χρωματιστά δική σας επιθυμιας και με διακανονισμό της αρεσκείας σας.

«Πήρε φωτιά» το πρωτάθλημα!

ΗΜΕΡΑ των γηπεδούχων ήταν η 8η αγωνιστική του πρωταθλήματος της Α' Ερασιτεχνικής Κατηγορίας Δωδεκανήσου, που διεξήχθη σε τρεις... δόσεις! Ανοιξε την Παρασκευή με δύο αγώνες, συνεχίστηκε το Σάββατο με άλλους τρεις και έκλεισε χθες με τη διεξαγωγή των υπολοίπων (τριών) παιχνιδιών.

ΣΤΟΥΣ ΟΚΤΩ αγώνες που έγιναν, είχαμε επτά νίκες των γηπεδούχων και μόνο μία ισοπαλία (Διαγόρας - Φοίβος 3-3). Στους νικητές της 8ης αγωνιστικής είχαμε τον Διγενή (2-0 τη Θύελλα), την Αναγέννηση Εμπωνας (2-1 τον Αγιο Γεώργιο), τον Διαγόρα Βατίου (2-1 τον ΑΕΡΑ), τον Ηρακλή Μαριτσών (4-0 τον Κλεάνθη), την Α.Ε. Κως (4-0 τον Ορφέα), τον Καλυμνιακό (1-0 την Α.Ε. Λέρου) και τον Ευαγόρα, που πέτυχε και το σκορ της «ημέρας» (6-1 τον Ανταγόρα).

Ο ΠΡΩΤΟΠΟΡΟΣ Διαγόρας νιώθει τώρα ζεστή την ανάσα του Φοίβου και του Διγενή. Ο Φοίβος τον πλησίασε στον ένα βαθμό (19 έναντι 20 του πρωτοπόρου). Ομως, ο Διγενής έχει 18 βαθμούς κι ένα αγώνα λιγότερο, που σημαίνει ότι μπορεί να βρεθεί και πρώτος!

ΜΕ ΛΙΓΑ λόια, το πρωτάθλημα άρχισε να «παίρνει φωτιά», καθώς τρεις ομάδες πρωταγωνιστούν, ενώ και η Α.Ε. Κως κρυφοκοιτάζει πιο ψηλά τώρα!

Ο ΠΙΝΑΚΑΣ ΤΩΝ ΣΚΟΡΕΡΣ

Ο Πολυδεύκης Γεωργαλής του ΠΑΟ Διαγόρας είναι πρώτος στον πίνακα των σκόρερς με δώδεκα γκολ. Τον ακολουθούν:

- **Με 11 γκολ:** Μόσχου (ΠΑΟ Διαγόρας)
- **Με 9 γκολ:** Βαβλάς Θ. (Καλυμνιακού)
- **Με 8 γκολ:** Ξύπας (Αναγέννησης Εμπ.), Αγγελόπουλος (Διγενή)
- **Με 5 γκολ:** Μάμμης (Α.Ε. Κως), Καμπούρης Ι. (Διαγόρα Βατίου), Σακκάς (ΠΑΟ Διαγόρας)
- **Με 4 γκολ:** Καραγιάννης (Α.Ε. Κως), Σπάρταλης Π. (Κλεάνθη)

ΣΚΟΡ ΚΑΙ ΣΚΟΡΕΡΣ

- **ΔΙΑΓΟΡΑΣ ΒΑΤ.-ΑΕΡΑ 2-1 (0-1)**
  (32' Λυριστής, 48' Καράμπης, 70' Μακρής)
- **ΗΡΑΚΛΗΣ ΜΑΡ.-ΚΛΕΑΝΘΗΣ 4-0 (2-0)**
  (5' Κατσούλας, 44' Μάνος, 69' Αθανασίου, 89' Κούρος)
- **ΔΙΑΓΟΡΑΣ ΡΟΔΟΥ-ΦΟΙΒΟΣ 3-3 (3-1)**
  (34' Κουφομανώλης, 41' Ορφανίδης, 45', 46' Σακκάς, 57' Σπανός, 88'-πέναλτυ Κορνάρος)
- **ΑΝΑΓΕΝΝΗΣΗ ΕΜΠ.-ΑΓ. ΓΕΩΡΓΙΟΣ 2-1 (0-0)**
  (73' Αγκάς, 75'-πέναλτυ Αρβαντιτάκης, 89' Ξύπας)
- **ΔΙΓΕΝΗΣ-ΘΥΕΛΛΑ ΠΥΛ. 2-0 (2-0)**
  (47' Γκαρανάτσιος, 85' Μαχλής)
- **Α.Ε. ΚΩΣ-ΟΡΦΕΑΣ 4-0 (1-0)**
  (14', 65' Καραγιάννης, 52' Μάμμης, 67' Μαρκέζ)
- **ΚΑΛΥΜΝΙΑΚΟΣ-Α.Ε. ΛΕΡΟΥ 1-0 (0-0)**
  (71' Χατζησμάλης Ι.)
- **ΕΥΑΓΟΡΑΣ-ΑΝΤΑΓΟΡΑΣ 6-1 (0-0)**
  (46', 59' Καλούδης, 49' Μερκούρης, 67', 82' Ζαχαρίας, 76' Χατζημιχάλης, 80' Διακοβασίλης)

Ο Διαγόρας Βατίου έκανε δύο τις νίκες του

Ο ΑΕΡΑ ήταν το δεύτερο «θύμα» του

ΒΑΤΙ.-

Καλύτερος στην επανάληψη, ο Διαγόρας Βατίου κέρδισε τον ΑΕΡΑ Αφάντου με 2-1 και πέτυχε τη δεύτερη νίκη του, τόσο εντός έδρας, όσο και στο πρωτάθλημα.

Οι «κυανέρυθροι» του νότου τα βρήκαν αρκετά δύσκολα στο πρώτο 45λεπτο, διάστημα στο οποίο οι φιλοξενούμενοι έπαιξαν αρκετά δυνατή άμυνα, με ξαφνικές και γρήγορες αντεπιθέσεις. Σε μια απ' αυτές, με πρωταγωνιστή και σκόρερ τον Λυριστή, ο ΑΕΡΑ άνοιξε το σκορ, «παγώνοντας» το γήπεδο!

Μέχρι το τελικό σφύριγμα του πρώτου ημιχρόνου,ο γηπεδούχος έχασε σχεδόν όλες τις μάχες που δόθηκαν στο κέντρο και λίγο έξω από τη μεγάλη περιοχή του Κουμνάκη.

Στο δεύτερο μέρος, ο Διαγόρας μπήκε με γκολ. Εκανε το 1-1 και «γύρισε» υπέρ του το παιχνίδι, για να διπλασιάσει τα τέρματά του στο 70'. Είχε την πλήρη υπεροχή, σε αντίθεση με τον ΑΕΡΑ που έχασε όλο το «χρώμα» του».

Στις καθυστερήσεις του αγώνα, κι ενώ ολοι περίμεναν το «τελευταίο σφύριγμα»,ο διαιτητής Βαγγέλης Κατσιδώνης, με υπόδειξη του «βοηθού» κ. Γενή, απέβαλε τον τερματοφύλακα του ΑΕΡΑ Κουμνάκη για εξύβριση. Κάτω από τα γκολποστ μπήκε για ένα περίπου δίλεπτο ο Παπαβασιλείου, αφού είχαν γίνει νωρίτερα οι τρεις αλλαγές.

ΤΑ ΓΚΟΛ

Σε αντεπίθεση του ΑΕΡΑ στο 32', ο Λυριστής με μια περίτεχνη ενέργεια από την δεξιά πλευρά, σκόραρε με συρτό πλασέ (0-1).

Στο 48' ο Τσιβρινής έκανε σέντρα και ο Καράμπης με κεφαλιά ισοφάρισε σε 1-1.

Το 2-1 πέτυχε στο 70' ο Μακρής, με δυνατό σουτ.

ΑΛΛΕΣ ΦΑΣΕΙΣ

Στο 8' ο Μπεκιάρης απέκρουσε σουτ του Λυριστή. Δύο λεπτά μετά, το χαλαρό πλασέ του Καμπούρη Ι. δεν ανησύχησε καθόλου τον Κουμνάκη.

Στο 62'ο Γιαλλούσης έβγαλε σέντρα στον Μακρυδημήτρη που δεν πρόλαβε να στείλει τη μπάλα στα δίχτυα, υπό την πίεση του Κουμνάκη.

Πέντε λεπτά μετά, ο Καμπούρης μέσα στην περιοχή σήκωσε τη μπάλα μπροστά από τον τερματοφύλακα του ΑΕΡΑ, έπιασε την κεφαλιά αλλά δεν σκόραρε, καθώς η μπάλα αποκρούστηκε πάνω στην γραμμή από τον Χιάμπολη.

Στο 77' σε νέα σέντρα του Γιαλλούση και σουτ του Μακρυδημήτρη, απέκρουσε εξ επαφής ο Κουμνάκης.

Αρεσαν από τους νικητές οι Γιαλλούσης, Τσιβρινής και Ροδίτης. Καλύτεροι του ΑΕΡΑ οι Λυριστής (όσο έπαιξε πριν τραυματιστεί), Αριζάνης και Χιάμπολης.

• Παράπονα από τη διαιτησία του κ. Κατσιδώνη Ε. (Γενής, Τάτας) έχουν οι φιλοξενούμενοι.

ΔΙΑΓΟΡΑΣ ΒΑΤΙΟΥ: Μπεκιάρης, Χωρίτης (60' Καστρουνής), Παπαϊωάννου, Καράμπης, Τσιβρινής, Κουλουμπράκης (46' Μπακίρης), Μακρής, Γιαλλούσης, Ροδίτης, Καμπούρης Ι. (89' Καμπούρης Σ.), Μακρυδημήτρης

ΑΕΡΑ: Κουμνάκης, Διακίδης, Κοιλιάς (17' λ.τ. Τάουλας), Αριζάνης, Γιαννουκάς Μ., Χιάμπολης, Σωτηράκης (84' Μπακίρης), Γιορδαμνής, Λυριστής (62' λ.τ. Στραντζόπουλος), Παπαβασιλείου, Καππάκας



Η κεφαλιά του Καράμπη θα καταλήξει γκολ στο 48'



Ο Σωτηράκης προσπαθεί να κόψει τη μπάλα

Ο Μακρής καλύπτει τη μπάλα από τον αντίπαλο

Η ΒΑΘΜΟΛΟΓΙΑ

		ΣΥΝΟΛΙΚΑ						ΕΝΤΟΣ				ΕΚΤΟΣ			
		ΑΓ	Β	ΤΕΡΜΑΤΑ	Ν	Ι	Η	ΤΕΡΜΑΤΑ	Ν	Ι	Η	ΤΕΡΜΑΤΑ	Ν	Ι	Η
1	ΠΑΟ ΔΙΑΓΟΡΑΣ	8	20	33 - 9	6	2	0	20 - 7	2	2	0	13 - 2	4	0	0
2	ΦΟΙΒΟΣ	8	19	20 - 10	6	1	1	12 - 4	4	0	0	8 - 6	2	1	1
3	ΔΙΓΕΝΗΣ	7	18	16 - 4	6	0	1	8 - 0	3	0	0	8 - 4	3	0	1
4	Α.Ε. ΚΩΣ	7	16	19 - 9	5	1	1	13 - 3	4	0	0	6 - 6	1	1	1
5	ΑΝΑΓΕΝΝΗΣΗ ΕΜΠ.	7	13	13 - 9	4	1	2	11 - 2	4	0	0	2 - 7	0	1	2
6	ΚΛΕΑΝΘΗΣ	8	10	17 - 15	3	1	4	13 - 4	3	0	1	4 - 11	0	1	3
7	ΗΡΑΚΛΗΣ ΜΑΡ.	8	10	11 - 9	3	1	4	7 - 4	2	0	2	4 - 5	1	1	2
8	ΔΙΑΓΟΡΑΣ ΒΑΤ.	7	9	11 - 11	2	3	2	9 - 6	2	2	1	2 - 5	0	1	1
9	Α.Ε. ΛΕΡΟΥ	6	9	9 - 9	3	0	3	4 - 1	2	0	0	5 - 8	1	0	3
10	ΟΡΦΕΑΣ	8	9	8 - 16	3	0	5	6 - 8	2	0	2	2 - 8	1	0	3
11	ΑΓ. ΓΕΩΡΓΙΟΣ	8	9	10 - 17	3	0	5	3 - 6	1	0	2	7 - 11	2	0	3
12	ΕΥΑΓΟΡΑΣ	8	7	10 - 27	2	1	5	10 - 6	2	1	1	0 - 21	0	0	4
13	ΚΑΛΥΜΝΙΑΚΟΣ	7	3	15 - 11	4	0	3	14 - 5	4	0	1	1 - 6	0	0	2
14	ΑΕΡΑ	8	6	10 - 18	2	0	6	6 - 8	2	0	2	4 - 10	0	0	4
15	ΑΝΤΑΓΟΡΑΣ	8	4	8 - 20	1	1	6	5 - 7	1	1	2	3 - 13	0	0	4
16	ΘΥΕΛΛΑ ΠΥΛ.	7	3	3 - 19	1	0	6	2 - 5	1	0	2	1 - 14	0	0	4

ΟΙ ΚΟΡΥΦΑΙΟΙ

ΔΙΑΓΟΡΑΣ ΒΑΤ.:	Γιαλλούσης
ΑΕΡΑ:	Λυριστής
ΗΡΑΚΛΗΣ ΜΑΡ.:	Αθανασίου
ΚΛΕΑΝΘΗΣ:	Χατζηθεοδωράκης
ΔΙΑΓΟΡΑΣ Ρ.:	Αμπελάς
ΦΟΙΒΟΣ:	Κάβουρας
ΑΝΑΓΕΝΝΗΣΗ ΕΜΠ.:	Ξύπας
ΑΓ. ΓΕΩΡΓΙΟΣ:	Καραγιάννης
ΔΙΓΕΝΗΣ:	Γκαρανάτσιος
ΘΥΕΛΛΑ ΠΥΛ.:	Σεντεμέντες
Α.Ε. ΚΩΣ:	Μπούλης Ζ.
ΟΡΦΕΑΣ:	Χατζηπέτρος
ΚΑΛΥΜΝΙΑΚΟΣ:	Βούης Ν.
Α.Ε. ΛΕΡΟΥ:	Λουλουδιάς
ΕΥΑΓΟΡΑΣ:	Ζαχαρίας
ΑΝΤΑΓΟΡΑΣ:	Δουλγεράκης

Η ΕΠΟΜΕΝΗ ΑΓΩΝΙΣΤΙΚΗ

Θύελλα Πυλ.-Ορφέας

Α.Ε. Λέρου-Διγενής

Φοίβος-Α.Ε. Κως

ΑΕΡΑ-Καλυμνιακός

Κλεάνθης-ΠΑΟ Διαγόρας

Αγ. Γεώργιος-Διαγόρας Βατ.

Ανταγόρας-Ηρακλής Μαρ.

Ευαγόρας-Αναγέννηση Εμπ.

ΠΛΗΡΩΣΕ ΤΗΝ ΑΣΤΟΧΙΑ ΤΟΥ...

ΕΘΝΙΚΟ ΣΤΑΔΙΟ.-

Του Γιάννη Κουμέντου

✔ Ο Διαγόρας προηγήθηκε 3-1 του Φοίβου, αλλά στο τέλος μοιράστηκαν τους βαθμούς του «Χ»
✔ Η ομάδα της Κρεμαστής ισοφάρισε με πέναλτυ (88')
✔ Ο Σακκάς στο 3-2 αστόχησε από τα «11 βήματα»

Πλήρωσε την αστοχία του ο Διαγόρας και για δεύτερο παιχνίδι μέσα σε τέσσερις μέρες έφερε ισοπαλία στην έδρα του, με το ίδιο σκορ (3-3). Είχε προηγηθεί (Τετάρτη) ο αγώνας με την ΑΕ Κως. Αυτή τη φορά το βαθμό της ισοπαλίας από τους «κυανέρυθρους» πήρε ο Φοίβος Κρεμαστής.

Τουλάχιστον για εξήντα λεπτά οι 300 περίπου φίλαθλοι είχαν την ευκαιρία να παρακολουθήσουν ένα καλό παιχνίδι, με τους γηπεδούχους στο δεύτερο ημίχρονο να είναι απελπιστικά άστοχοι και να χάνουν ευκαιρίες που δεν ...χάνονται, ενώ αντίθετα ο Φοίβος εκμεταλλεύτηκε όσες ευκαιρίες του παρουσιάστηκαν, τις οποίες μετέτρεψε σε γκολ.



Ο Αμπελάς σε μια προσπάθειά του

Ειδικά στα τελευταία λεπτά ο αγώνας δεν προσφερόταν για καρδιακούς αφού η εναλλαγή συναισθημάτων ήταν εμφανής.

Τα πρώτα τριάντα λεπτά πέρασαν χωρίς να γίνει ούτε μια ευκαιρία. Η μπάλα παιζόταν στη μεσαία γραμμή και οι ομάδες προσπαθούσαν να καλύψουν τα νώτα τους. Μετά το 30' και την επίτευξη του γκολ από τον Διαγόρα, άρχισε και ο Φοίβος να βγαίνει μπροστά με αποτέλεσμα να ισοφαρίσει.Οι φιλοξενούμενοι μπορεί να αντέδρασαν γρήγορα, όμως το ημίχρονο τους βρήκε να μπαίνουν στα αποδυτήρια με σκορ 3-1.

Στο β' ημίχρονο οι «κιτρινομπλέ» ξεκίνησαν με ευκαιρία που δεν αξιοποίησαν σωστά. Στη συνέχεια ο Διαγόρας πήρε τα ηνία του αγώνα και πίεζε την εστία του Σταματίου. Το αποκορύφωμα των χαμένων ευκαιριών για το «γηραιό« ήλθε στο 70', όταν χάθηκε ευκαιρία να πετύχει χατ τρικ ο Σακκάς, αφού αστόχησε από τα 11 βήματα.

Νωρίτερα ο Φοίβος είχε μειώσει με 3-2 με αυτογκόλ του Πιτσουρδάκη.

Ο Φοίβος έδειξε ότι θα πάλευε το παιχνίδι μέχρι το τέλος και στο 88' κέρδισε πέναλτυ ισοφαρίζοντας σε 3-3 και κατακτώντας έτσι τον πολύτιμο βαθμό.

Ο Κώστας Παπαοικονόμου σίγουρα δεν ήταν ο τυχερός του παιχνιδιού, αφού είδε τον Λορέντζο να τραυματίζεται στο 15' και να αντικαθίσταται από τον άπειρο πορτιέρο Μενίκο, ενώ δεν είχε στον πάγκο τον Σκυλλά. Ο παίκτης του Διαγόρα δεν είχε πρόβλημα τραυματισμού αλλά κρίθηκε ντεφορμέ γι αυτό και έμεινε εκτός δεκαοκτάδας.

Η διαιτησία του κ. Σταυριανού τα πήγε πολύ καλά. Και σίγουρα είναι θετικό το γεγονός ότι η ΤΕΔ όρισε ένα διαιτητή σχετικά νέο στο ντέρμπι που κατάφερε να το βγάλει όσο καλύτερα γινόταν.

ΦΑΣΕΙΣ ΚΑΙ ΓΚΟΛ

33': Ο Κουφομανώλης τροφοδότησε τον Μόσχου, ο οποίος σούταρε, αλλά ο Σταματίου απομάκρυνε με τα πόδια.

34': Ο Αμπελάς με κάθετη μπαλιά «βρήκε» τον Κουφομανώλη, που με επιτυχημένο πλασέ πέτυχε το 1-0.



Είναι ή δεν είναι πέναλτυ;

41': Μετά από πάσα του Κορνάρου ο Ορφανίδης μόνος στο κέντρο της άμυνας του Διαγόρα με σουτ ισοφάρισε σε 1-1.

45': Μετά από μπαλιά του Μόσχου, ο Σακκάς αφού απέφυγε και τον Σταματίου από πλάγια αριστερά με συρτό πλασέ έγραψε το 2-1.

Στο 5' των καθυστερήσεων, ο Σακκάς με δυνατό σουτ έκανε το 3-1.

51': Ο Ορφανίδης σέντραρε από τα δεξιά, αλλά ο Σπανός αν και ήταν μόνος δεν μπόρεσε να πιάσει την κεφαλιά

53': Από πάσα του Αμπελά ο Μόσχου προσπάθησε να πλασάρει από μακριά τον εξελθόντα Σταματίου αλλά η μπάλα πέρασε εκτός τέρματος

57': Από φάουλ του Σπανού η μπάλα κόντραρε στο σώμα του Πιτσουρδάκη, άλλαξε πορεί και ο Φοίβος μείωσε σε 3-2.

70': Ο Μόσχου ανατράπηκε μέσα στην περιοχή. Το πέναλτυ εκτέλεσε ο Σακκάς, άουτ.

85': Ο Σακκάς τροφοδότησε τον Σάρλη, ο οποίος ήταν μόνος, αλλά σούταρε δυνατά και άστοχα.

87': Μετά από σέντρα του Παφιάκη ο Κουφομανώλης αστόχησε από τη μικρή περιοχή.

88': Ο Μενίκος ανέτρεψε τον Ζουρούδη. Το πέναλτυ εκτέλεσε επιτυχημένα ο Κορνάρος ισοφαρίζοντας το σκορ σε 3-3.



Ο Σταματίου εν δράσει

Διακρίθηκαν από τον Διαγόρα οι Αμπελάς, Σακκάς, Τριφίδης, Παφιάκης. Από τον Φοίβο ξεχώρισαν οι Κάβουρας, Κυπριώτης, Σπανός, Δράκος.

Πολύ καλή η διαιτησία του κ. Σταυριανού (Κατταβενός - Πάνος).

ΔΙΑΓΟΡΑΣ ΡΟΔΟΥ: Λορέντζος (15 λ.τ. Μενικος), Πιτσουρδάκης, Αμπελάς, Σταυρίδης, Κορνάρος, Τριφίδης, Παφιάκης, Φράγκος (18' Σάρλης), Κουφομανώλης, Μόσχου (78' Κολιάδης), Σακκάς.

ΦΟΙΒΟΣ: Σταματίου, Κάβουρας, Κυπριώτης, Κορνάρος, Δράκος, Κουρδουνάκης (46' Μουσακίνιας), Χαρικιόπουλος (41' Τζήμας), Ορφανίδης, Πολιάς, Γιαννικάκης (78' Ζουρούδης), Σπανός.



Ακης Δελαπόρτας. Ο «κοντός» αποδείχθηκε πολύ τυχερός!



Ο Φρούμης ενώ μαρκάρεται από τον Μάνο

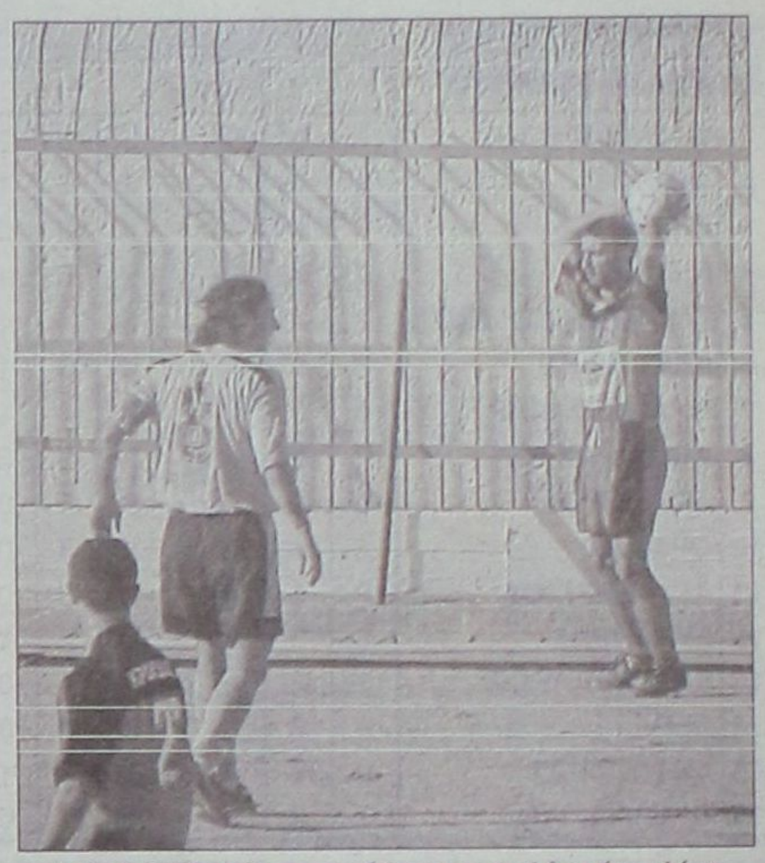

Ο Χατζηθεοδωράκης ετοιμάζεται να εκτελέσει ένα πλάγιο

Τετραπλό το κτύπημα στο συνδημότη του!

Ο Ηρακλής Μαριτσών 4-0 τον Κλεάνθη

ΜΑΡΙΤΣΑ.-

Σε υγιεινό περίπατο μετέτρεψε το ντέρμπι του Δήμου Πεταλούδων με τον Κλεάνθη Παραδεισίου, ο Ηρακλής Μαριτσών! Οι παίκτες του Βασίλη Αθανασίου κατάφεραν να επικρατήσουν με το επιβλητικό μάλιστα 4-0, προσθέτοντας με τον πλέον εντυπωσιακό τρόπο ακόμα τρεις βαθμούς στο ενεργητικό τους.



Χορευτική φιγούρα με στόχο τη μπάλα

Οι γηπεδούχοι ήταν σαφέστατα ανώτεροι από τον αντίπαλό τους και η νίκη τους κρίνεται απόλυτα δίκαιη αλλά συνάμα και φυσιολογική, με βάση την εξέλιξη της αναμέτρησης.

Και αυτό, διότι οι παίκτες του Νίκου Μαντικού εμφανίστηκαν χωρίς ψυχή και καθαρό μυαλό, ενώ εκτός των άλλων ήταν και ανύπαρκτοι επιθετικά (δημιούργησαν μόνο μία καλή ευκαιρία και αυτή στις αρχές του αγώνα - και από εκεί και πέρα τίποτα!). Χωρίς, λοιπόν, πάθος αλλά και αυτοπεποίθηση η άλλοτε στηριζόμενη σε αυτά τα στοιχεία οργανωμένη ομάδα του Κλεάνθη, έδειχνε πολύ... λίγη για να αντιμετωπίσει τον περισσότερο δυνατό Ηρακλή. Οι γηπεδούχοι ήταν ουσιαστικοί σχεδόν σε όλη τη διάρκεια του παιχνιδιού και μπόρεσαν να εκμεταλλευτούν κατά τον καλύτερο δυνατό τρόπο τις ευκαιρίες που τους παρουσιάστηκαν. Αξίζει μάλιστα να σημειωθεί πως αστόχησαν και σε πέναλτυ, το οποίο εκτέλεσε ο κορυφαίος χθες παίκτης του Ηρακλή Παντελής Αθανασίου.

• Από το παιχνίδι δεν έλειψαν οι δυνατές μονομαχίες ειδικά όταν το σκορ ακόμα ήταν ρευστό, αλλά και σε ορισμένες περιπτώσεις τα νεύρα εντός και εκτός αγωνιστικού χώρου. Σε καμία όμως περίπτωση δεν ξέφυγε από τα αθλητικά πλαίσια και αυτό σίγουρα ήταν το βασικότερο απ' όλα.



Δεν είχε πίεση ο Παύλος Σαββιδάκης

ΤΑ ΓΚΟΛ

Στο 5' ο Καλτσούλας, μετά από μπροστινή μπαλιά, αφού κέρδισε την κόντρα από τον Καστανάκη, με σουτ έκανε το 1-0.

Στο 44' από εξαιρετική προσπάθεια του Παπαδημήτρη που διένυσε το μισό γήπεδο και σέντρα ακριβείας για το κεφάλι του Μάνου, ο σέντερ φορ του Ηρακλή δεν δυσκολεύτηκε να κάνει το 2-0 από κοντά.

Στο 69' μετά από απευθείας φάουλ του Αθανασίου έγινε το 3-0 και στο 89'ο Κούρος από πολύ κοντά μετά από λάθος του Καστανάκη, διαμόρφωσε το τελικό 4-0.

Χαμένο πέναλτυ

Στο 72' ο Τριανταφύλλου μάρκαρε αντικανονικά τον Μάνο στη μεγάλη περιοχή και ο διαιτητής έδωσε πέναλτυ. Το εκτέλεσε ο Αθανασίου, αλλά το απέκρουσε ο Καστανάκης «πέφτοντας» σωστά στην αριστερή του γωνιά.

Δύο αποβολές

Το παιχνίδι «σημαδεύτηκε» και από δύο αποβολές (μια για κάθε ομάδα). Στο 63' πήρε την άγουσα για τα αποδυτήρια ο Παπανικολάου με δεύτερη κίτρινη για σκληρό μαρκάρισμα, ενώ για τον ίδιο λόγο και με τον ίδιο τρόπο έφυγε από το παιχνίδι και ο Καραγιάννης στο 67'.

Καλύτεροι των γηπεδούχων οι Αθανασίου, Παπαδημήτρης, Σκόρπος και Παπανικολάου. Αρεσαν από τον Κλεάνθη οι Χατζηθεοδωράκης και Π. Σπάρταλης.

Πολύ καλή ήταν η διαιτησία του κ. Τριανταφύλλου (Πηδιάκης - Λάμπρου).

ΗΡΑΚΛΗΣ: Σαββιδάκης, Σκόρπος, Παπανικολάου, Κατσαράς, Παπαδημήτρης, Μανωλάς, Παπακωνσταντής, Γιακουμάρος, Μάνος (84' Γρηγοράς), Αθανασίου (77' λ.τ. Μπιλιάς), Καλτσούλας (64' Κούρος).

ΚΛΕΑΝΘΗΣ: Καστανάκης, Χατζηθεοδωράκης, Τριανταφύλλου, Καραγιάννης, Γ. Κρομμύδας, Τσιράκος (57' Καραβόλιας), Φρούμης, Νικολίτσης (46' Πότσος), Μ. Σπάρταλης, Π. Σπάρταλης, Ν. Κρομμύδας (68' Αλ. Σπάρταλης).



Πολύ καλός ήταν ο διαιτητής Βαγγέλης Τριανταφύλλου

ΟΙΚΟΔΟΜΙΚΕΣ ΕΠΙΧΕΙΡΗΣΕΙΣ
ΔΙΑΚΟΓΕΩΡΓΙΟΥ ΚΑΛΛΙΣΤΟΣ

• ΠΩΛΗΣΕΙΣ ΔΙΑΜΕΡΙΣΜΑΤΩΝ
• ΚΑΤΑΣΤΗΜΑΤΑ - ΑΠΟΘΗΚΕΣ

• ΑΝΤΑΛΛΑΓΕΣ ΑΚΙΝΗΤΩΝ
• ΑΓΟΡΕΣ ΟΙΚΟΠΕΔΩΝ

• ΑΝΑΛΑΜΒΑΝΟΥΜΕ ΑΝΤΙΠΑΡΟΧΕΣ

ΔΙΕΥΘ.: ΕΘΝ. ΑΝΤΙΣΤΑΣΕΩΣ 11, (πρώην Αννης Μαρίας)
Τηλ.: 78501-29318, 78502

ΠΩΛΟΥΝΤΑΙ διαμερίσματα λουξ κατασκευής με απεριόριστη θέα. Τα διαμερίσματα διαθέτουν θωρακισμένες πόρτες, εντοιχισμένες κουζίνες, ντουλάπες, εντοιχισμένο ψυγείο με ντουλάπι, κεντρική θέρμανση αυτόνομη, ανοιγόμενα ανακλινόμενα κουφώματα με διπλά τζάμια, σίτες, ρολά, υδραυλικό ασανσέρ, τριφασικό ρεύμα.
Ολοι οι χώροι σπατουλαριστοί εσωτερικές πόρτες MDF με σχέδια.
ΔΙΑΜΕΡΙΣΜΑΤΑ
Επί της οδού Μεγ/ Κων/νου - Κων/νου Παλαιολόγου
50 τ.μ δυάρια ανά όροφο
85 τ.μ. τριάρια ανά όροφο
110 τ.μ. τεσσάρια ανά όροφο
Επί της Κων/νου Υδραίου - Στ. Κωτσάδη
70 τ.μ. τριάρια ανά όροφο με μεγάλες βεράντες φανταστική θέα
90 τ.μ. τριάρια - τεσσάρια ανά όροφο με μεγάλες βεράντες φανταστική θέα
110 τ.μ. τεσσάρια ανά όροφο με μεγάλες βεράντες φανταστική θέα
130 τ.μ. τεσσάρια - πεντάρια ανά όροφο με μεγάλες βεράντες φανταστική θέα
Επί της Λεωφ. Καλλιθέας - Καρακόνερο
50 τ.μ. δυάρια ανά όροφο με μεγάλες βεράντες, απεριόριστη θέα
85 τ.μ. τριάρια ανά όροφο με μεγάλες βεράντες, απεριόριστη θέα
110 τ.μ. τεσσάρια ανά όροφο με μεγάλες βεράντες, απεριόριστη θέα.
ΚΑΤΑΣΤΗΜΑΤΑ
50 τ.μ. επί της Λεωφ. Καλλιθέας - Καρακόνερο
100 τ.μ. επί της Λεωφ. Καλλιθέας - Καρακόνερο
150 επί της Λεωφ. Καλλιθέας - Καρακόνερο
ΙΑΤΡΕΙΑ - ΓΡΑΦΕΙΑ
50 τ.μ. επί της Μεγ. Κων/νου και Κων Παλαιλόγου (Φώκιαλη)
100 τ.μ. επί της Μεγ. Κων/νου και Κων Παλαιλόγου (Φώκιαλη)
150 τ.μ. επί της Μεγ. Κων/νου και Κων. Παλαιλόγου (Φώκιαλη)
ΔΑΝΕΙΑ ΟΛΩΝ ΤΩΝ ΤΑΜΕΙΩΝ ΚΑΙ ΟΛΩΝ ΤΩΝ ΤΡΑΠΕΖΩΝ
Πληρ. ΔΙΑΚΟΓΕΩΡΓΙΟΥ ΚΑΛΛΙΣΤΟΣ
Τηλ. 78501-78502, 29318

«Πολυβόλο» ο Ευαγόρας!

6-0 τον Ανταγόρα Κω

ΑΓ. ΑΠΟΣΤΟΛΟΙ.-

Πολυβόλο» στο δεύτερο ημίχρονο, ο Ευαγόρας κέρδισε τον Ανταγόρα με 6-1 στους Αγίους Αποστόλους και επέστρεψε στις επιτυχίες. Εχοντας απλά την πρωτοβουλία των κινήσεων στο πρώτο 45λεπτο, η ομάδα του Κώστα Λεπτοκαρίδη ήταν πολύ ουσιαστική στην επανάληψη. Εκμεταλλεύτηκε με τον καλύτερο τρόπο τις ευκαιρίες που δημιούργησε και εύκολα πήρε τους τρεις πολύτιμους βαθμούς.

Ο Ευαγόρας υπερείχε αριθμητικά της κωακής ομάδας από το 53', όταν αποβλήθηκε για διαμαρτυρία (δεύτερη κίτρινη) ο Λαμπριανάκης.

Ο Ανταγόρας έμεινε με ενένα παίκτες στο 74, όταν αποβλήθηκε και ο Πασπαράς, επίσης για διαμαρτυρία. Στα τελευταία λεπτά και μετά το 82', οπότε κι' έγινε το 6-0, ο Ευαγόρας έμεινε με δέκα παίκτες, λόγω τραυματισμού του Ζαχαρία και του γεγονότος ότι ο γηπεδούχος είχε κάνει τις τρεις αλλαγές του.

Η «βροχή» των τερμάτων

Στο 46' ο Καλούδης με πλασέ έκανε το 1-0, ανοίγοντας τον... «χορό των γκολ».

Τρία λεπτά μετά, ο Μερκούρης από πλεονεκτική θέση πέτυχε το 2-0.

Το 3-0, ο Ευαγόρας το πέτυχε στο 59'. Ο Μερκούρης μετά από ωραία ατομική προσπάθεια και πλασέ ανάγκασε τον Χοχλαστό ν' αποκρούσει ασθενώς. Στην επιστροφή της μπάλας, ο Καλούδης την έσπρωξε στα δίχτυα.

Στο 67' ο Ζαχαρίας με πλασέ αύξησε το δείκτη του σκορ στο 4-0.

Ο Χατζημιχάλης με σουτ έξω από την περιοχή σημείωσε το 5-0 στο 76'.

Εξι λεπτά αργότερα,ο Ζαχαρίας με νέα ατομική προσπάθεια πέτυχε το 6-0.

Το γκολ της τιμής πέτυχε ο Διακοβασίλης στο 87'.

Αλλες φάσεις

Στο 22' ο Χοχλαστός έκανε δύσκολη απόκρουση στο απευθείας σουτ του Καλούδη.

Δύο λεπτά μετά, ο τερματοφύλακας του Ανταγόρα έδιωξε σε κόρνερ το σουτ του Διακοναστάση.



Ο Καλούδης σημειώνει γκολ που ακυρώθηκε στο 42'



Ο Πεταυράκης σε μια προσπάθειά του

Ο Δουλγεράκης είχε σουτ ελάχιστα άουτ στο 27'.



Ο Χατζημιχαήλ διεκδικεί τη μπάλα με υπερένταση

Ο Αλμπανίδης στο 32' απέκρουσε σε κόρνερ το σουτ του Πίττα.

Στο 42'ο Καλούδης πέτυχε γκολ, που όμως ακυρώθηκε ως οφσάϊντ.

Οι Ζαχαρίας, Καλούδης, Διακαναστάσης και Πεταυράκης άρεσαν από τους νικητές. Καλύτεροι του Ανταγόρα ήταν οι Δουλγεράκης και Παναγόπουλος.

Πολύ καλή ήταν η διαιτησία του κ. Ζανεττίδη (Τριανταφύλλου - Μιχαλάκης).

ΕΥΑΓΟΡΑΣ: Αλμπανίδης, Μπάκαλος, Μερκούρης (76' Βαρκάδος), Μαγκαφάς (61' Γεωργαλλής), Χατζημιχαήλ, Κουρμαδιάς, Πεταυράκης, Διακαναστάσης, Ζαχαρίας, Δημητρούλης, Καλούδης

ΑΝΤΑΓΟΡΑΣ: Χοχλαστός, Γουρλάς (52' Διακοβασίλης), Δουλγεράκης, Κρητικός, Δρυγιαννάκης (61' Στεργαλάς), Λαμπριανάκης, Παναγόπουλος, Λέγκος, Πίττας, Στάκος (23' Πασπαράς), Κεφαλιανός

Zorpidis LANE Πρακτορείο ΣΤΕΦΑΝΑΚΗ

ΤΟΥΡΙΣΤΙΚΟΣ ΟΡΓΑΝΙΣΜΟΣ

ΕΚΔΡΟΜΗ ΣΤΗΝ ΚΥΠΡΟ 22-27/11/01

Ο αθλητικός σύλλογος «ΑΡΧΑΓΓΕΛΟΣ» σε συνεργασία με το πρακτορείο ZORPIDIS TRAVEL οργανώνει 6ήμερη εκδρομή στην ΚΥΠΡΟ 22-27/11/01

Περιλαμβάνει:

- Αεροπορικά εισιτήρια Ρόδο - Αθήνα - Λάρνακα - Αθήνα - Ρόδο
- Μεταφορές από και προς το αεροδρόμιο της Λάρνακας στο ξενοδοχείο
- 5 διανυκτερεύσεις σε δίκλινα δωμάτια με ημιδιατροφή
- Ολοήμερη εκδρομή - Ξενάγηση Λεμεσός - Κούριο - Πάφος
- Ολοήμερη εκδρομή - Ξενάγηση στη Λευκωσία
- Ολοήμερη εκδρομή - Ξενάγηση Τρόοδος - Μονή Κύκκου
- Χάρτες - έντυπα της Κύπρου

Αλεξ. Διάκου και Λοχαγού Φανουράκη 31.
Τηλ. (0241) 20625, 30054 FAX 26745

ΚΗΔΕΙΑ

Τη λατρευτή μας μητέρα, γιαγιά, αδελφή και θεία

ΣΤΥΛΙΑΝΗ ΒΛΑΣΤΟΥ

(ετών 78)



θανούσα κηδεύουμε σήμερα Δευτέρα 12 Νοεμβρίου 2001 και ώρα 3.00 μ.μ. από τον Ιερό Ναό Αγίου Γεωργίου Ανω

Τα παιδιά
Αικατερίνη - Γιώργος
Μαίρη - Φιλήμονας
Μιχάλης, Πάντιμη,Βάσω

Τα εγγόνια, η αδελφή, τα ανήψια και οι λοιποί συγγενείς.



Για την Αναγέννηση Εμπωνας

Νίκη στο... παρά ένα!

ΕΜΠΩΝΑ.-

Παιχνίδι για γερά νεύρα έγινε την Παρασκευή ανάμεσα στην Αναγέννηση Εμπωνας και τον Αγιο Γεώργιο Μαλώνας.

Νικήτρια αναδείχθηκε η ομάδα του Εμπωνα με σκορ 2-1 με ένα τέρμα που επιτεύχθηκε στο 89'.

Ενα τέρμα για το οποίο οι φιλοξενούμενοι διαμαρτύρονται ακόμα αφού προήλθε από ένα έμμεσο μέσα στην περιοχή του Καραγιάννη.

Οι γηπεδούχοι μπήκαν δυνατά μέσα στο γήπεδο με σκοπό να περιορίσουν κάθε δραστηριότητα του αντιπάλου τους. Η ομάδα της Αναγέννησης γρήγορα ανέλαβε πρωτοβουλίες αλλά δεν μπορούσε να κάνει κάτι ουσιαστικό.

Η μόνη φορά που έφτασαν οι γηπεδούχοι κοντά στο γκολ στο πρώτο μέρος ήταν στο 30' όταν το σουτ του Ξύπα τράνταξε το δοκάρι του Καραγιάννη. Ο Αγ. Γεώργιος στο πρώτο μέρος κάθε άλλο παρά παθητικό ρόλο είχε. Οι φιλοξενούμενοι ύστερα από τα πρώτα αναγνωριστικά λεπτά άρχισαν να προσαρμόζονται σιγά - σιγά και να παίζουν τον αντίπαλό τους στα ίσια.

Η λήξη του πρώτου μέρους βρήκε τις δύο ομάδες ισόπαλες χωρίς τέρματα.

Στην επανάληψη το παιχνίδι έγινε πιο δυνατό κι από τις δύο πλευρές, αφού τόσο οι γηπεδούχοι όσο και οι φιλοξενούμενοι πάλευαν για το γκολ. Η ομάδα του Εμπωνα χτύπησε πρώτη και στο 73' πήρε κεφάλι στο σκορ.

Οι φιλοξενούμενοι δεν το έβαλαν κάτω. Πάλαιψαν και ισοφάρισαν το παιχνίδι στο 75'.

Στο 89' όμως ήταν και πάλι η σειρά των γηπεδούχων.

Στο 73' ο Αγκάς εκμεταλλεύτηκε λάθος των αμυντικών του Αγ. Γεωργίου και με κοντινό πλασέ έκανε το 1-0.

Δύο λεπτά αργότερα (75') οι φιλοξενούμενοι κέρδισαν πέναλτυ σε ανατροπή του Σκυλαράκη Α. Ενα πέναλτυ που αμφισβητήθηκε έντονα από τον Γιάννη Κρητικό που ήταν στη φάση και φώναζε στο διαιτητή πως είχε μείνει ακίνητος.

Παρ' όλα αυτά, ο κ. Ζανεττίδης κατελόγισε την εσχάτη των ποινών. Το πέναλτυ εκτέλεσε ο Αρβανιτάκης και έκανε το 1-1.

Στο 78' ο Αρβανιτάκης αντικρισε τη δεύτερη κίτρινη κάρτα και πήρε την άγουσα για τα αποδυτήρια.

Στο 80' ο Σκυλαράκης Α. βγήκε μόνος του με τον τερματοφύλακα Παπαθεοδώρου αλλά πλάσαρε άουτ.

Στο 89' ο κ. Ζανεττίδης σφύριξε έμμεσο στην περιοχή του Αγ. Γεωργίου για καθυστέρηση στον τερματοφύλακα Καραγιάννη.

Ο Ξύπας εκτέλεσε το φάουλ κι έκανε το τελικό 2-1.

Ενα τέρμα για το οποίο διαμαρτυρήθηκαν έντονα οι φιλοξενούμενοι, για τον τρόπο από τον οποίο προήλθε.

Στη φάση αυτή ο Στεφανάκης αντίκρυσε την κόκκινη κάρτα και αποβλήθηκε από τον αγώνα.

Η Αναγέννηση πέτυχε το νικητήριο τέρμα και πήρε τους τρεις βαθμούς.

ΦΑΣΕΙΣ ΚΑΙ ΤΕΡΜΑΤΑ

Στο 30' ο Ξύπας βρέθηκε σε θέση βολής, έκανε το δυνατό σουτ αλλά η μπάλα βρήκε στο κάθετο δοκάρι του Καραγιάννη.



Ο Ξύπας πέτυχε το νικητήριο τέρμα της Αναγέννησης



Καλός ήταν ο νεαρός τερματοφύλακας Καραγιάννης που δίνει οδηγίες στο τείχος κατά την εκτέλεση ενος φάουλ

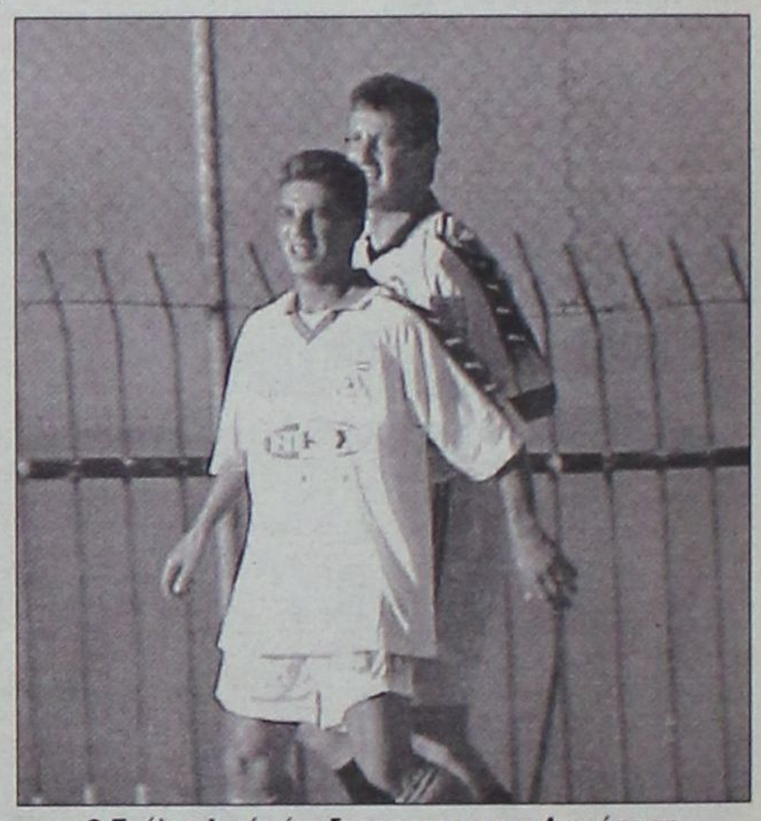

Ο Παύλος Αγκάς άνοιξε το σκορ για την Αναγέννηση

Διακρίθηκαν από την Αναγέννηση οι Ξύπας, Κρητικός Ι. και Τσουκαλάς. Καλύτεροι του Αγίου Γεωργίου οι Καραγιάννης και Χατζημανώλης.

Καλή ήταν η διαιτησία του κ. Ζανεττίδη (Κατσιδώνης, Σταυριανός).

ΑΝΑΓΕΝΝΗΣΗ ΕΜΠ.: Παπαθεοδώρου, Σπανουδάκης, Ματθαίος (53' Παπανικολάου), Κρητικός Β., Κρητικός Ι., Τσουκαλάς, Θαρρενός Κ. Ζιάκης (46' Θαρρενός Χ.), Αγκάς, Πολυχρόνης, Ξύπας.

ΑΓ. ΓΕΩΡΓΙΟΣ: Καραγιάννης, Στρατής, Κάπελλας, Αρβανιτάκης, Χατζημανώλης, Δημητριάδης, Σκυλλαράκης Α., Σκυλλαράκης Σ., Σπανουδάκης (56' Παρούσης), Δράκωνας, Μουστακέλλης (76' Στεφανάκης).

Επεισοδιακή η νίκη (1-0) του Καλυμνιακού

Διακόπηκε για 25 λεπτά ο αγώνας για να πάνε αστυνομικοί στο γήπεδο

ΚΑΛΥΜΝΟΣ.-

Επεισοδιακός ήταν ο χθεσινός αγώνας της Καλύμνου, ανάμεσα στον τοπικό Καλυμνιακό και την Α.Ε. Λέρου, που έληξε με νικητή τον πρώτο με σκορ 1-0.

Στο 23' κι ενώ ένα από τα σουτ των παικτών του Καλυμνιακού κτύπησε στα χέρια του Λουλουδιά μέσα στην περιοχή, το ματς διακόπηκε από το διαιτητή κ. Ταράλη, που προπηλακίστηκε από παίκτες και παράγοντες των γηπεδούχων που ζητούσαν πέναλτυ!

Ο διαιτητής, μαζί με τους «βοηθούς» κ. Κακιά και Φεσσάρα, αποσύρθηκαν στ' αποδυτήρια για 25 ολόκληρα λεπτά και μέχρι να φθάσει στο γήπεδο αστυνομική δύναμη, για να συνεχίσουν κανονικά.

Στ' αποδυτήρια ο κ. Ταράλης εξήγησε ότι δεν έδωσε καμία παράβαση υπέρ του Καλυμνιακού, καθώς το σουτ έγινε από κοντινή απόσταση και κτύπησε στα χέρια του Λουλουδιά, που προστάτεψε τα γενετικά του όργανα!

Οπως έγραψε στο «φύλλο αγώνα», ο κ. Ταράλης δέχτηκε φραστικές επιθέσεις από τρεις παράγοντες του Καλυμνιακού. Από τον Δαρκαδάκη Β., πουτον αποκάλεσε «πουλημένο από τον Σπανό» και από τους Γλυκοκάλαμο Μ. και Μακαρούνα Ν., που τον «απείλησαν» ότι «δεν θα φύγει από το γήπεδο, αν δεν κερδίσει ο Καλυμνιακός».

Στο 60' ο διαιτητής απέβαλε και τον προπονητή της Α.Ε. Λέρου Γιώργο Τζιβόγλου, επειδή του είπε ότι «δεν έχει τα αρχ... να διακόψει τον αγώνα»!

Την κόκκινη κάρτα είδαν στο 90' οι παίκτες της Α.Ε. Λέρου Παπαφώτης (είχε μπει σαν αλλαγή) και Καρνέσης (ήταν στον πάγκο). Ο πρώτος έβρισε τον «βοηθό» κ. Κακιά και ο δεύτερος το διαιτητή.

Θα πρέπει να σημειωθεί, ότι ο πρόεδρος του Καλυμνιακού Στέφανος Χατζημιχάλης έκανε τα πάντα να ηρεμήσουν τα πνεύματα και να ξαναρχίσει το παιχνίδι μετά τη διακοπή του 23!.

Ο κ. Ταράλης έδειξε κίτρινη κάρτα στον Βαβλά Θ., που πριν ξεκινήσει του αγώνα αντέδρασε στην εντολή να βάλει καλαμίδες.

- Το νικητήριο τέρμα για τον Καλυμνιακό πέτυχε ο Χατζησμάλης στο 71'.
- Οι Βούης Ν., Μακαρούνας και Βαβλάς άρεσαν από τον Καλυμνιακό. Ξεχώρισαν από την ομάδα της Λέρου οι Λουλουδιάς, Ιγνατίδης και Χαλκίδης.
- Η διαιτησία του κ. Ταράλη (Φεσσάρας - Κάκιας) ήταν καλή.

ΚΑΛΥΜΝΙΑΚΟΣ: Λελέκης, Γαλουζής, Χανδακάρης, Σισόης, Χαλίκος δ., Γλυκοκάλαμος (10' Βούης Ι.), Χαλίκος Θ., Μακαρούνας, Βαβλάς, Βούης Ν., Κασσάρας.

Α.Ε. ΛΕΡΟΥ: Χαλκίδης, Φλωρεντής, Φυλακούρης Μ., Μαχαίρας, Λουλουδιάς, Λιβανός (76' Παπαφώτης, Τσάτσος), Σκυρλάς, Σικινιώτης, Διαμαντάρας, Ιγνατίδης.

«Πήρε τα πάνω» της η Α.Ε. Κως

Νίκησε χθες το μεσημέρι 4-0 τον Ορφέα

ΚΩΣ

Ανταπόκριση Αντώνης Πίττας

Ενα ευχάριστο κυριακάτικο μεσημέρι πέρασε η Α.Ε. Κως, που συνέτριψε τον Ορφέα, χωρίς να συναντήσει ιδιαίτερες δυσκολίες, με 4-0.

Οι γηπεδούχοι παίζοντας σε ρυθμό ρελαντί «σκόρπισαν» τον αντίπαλό τους, που ήταν κυριολεκτικά ανύπαρκτος μέσα στον αγωνιστικό χώρο. Οι γηπεδούχοι εκμεταλλευόμενοι την έδρα τους, μπήκαν δυνατά μέσα στον αγωνιστικό χώρο και πίεσαν τον αντίπαλό τους από τα πρώτα λεπτά του αγώνα. Οι παίκτες της Α.Ε. Κως πήραν γρήγορα τα ηνία του αγώνα και η πίεσή τους καρποφόρησε στο 14', οπότε και προηγήθηκαν στο σκορ.

Το πρώτο ημίχρονο βρήκε τους γηπεδούχους μπροστά στο σκορ με 1-0.

Στην επανάληψη η Α.Ε. Κως ήταν ασυγκράτητη. Οι παίκτες του Χρήστου Αρβανίτη με μία συνεχή πολιορκία της αντίπαλης άμυνας κατάφεραν να πετύχουν άλλα τρία τέρματα και να συντρίψουν τον αντίπαλό τους.

Ο Ορφέας, από την άλλη πλευρά, ήταν σαν να μην υπήρχε στο γήπεδο.

Οι φιλοξενούμενοι φάνηκαν ανήμποροι να αντιμετωπίζουν τους γηπεδούχους και οδηγήθηκαν στη συντριβή. Αξίζει να σημειώσουμε ότι ο Ορφέας δεν απείλησε σε κανένα χρονικό σημείο την εστία του Σπαθάρα.

ΦΑΣΕΙΣ ΚΑΙ ΤΕΡΜΑΤΑ

Στο 14' ο Καραγιάννης με απ' ευθείας σουτ έκανε το 1-0.

Στο 52' ο Μάμμης με δυνατό σουτ έγραψε στο 2-0,

Τέσσερα λεπτά αργότερα (56') ο Γούλας έκανε μία σέντρα σουτ και και σημάδεψε το οριζόντιο δοκάρι του Λυκοπάντη.

Στο 50' ο Καραγιάννης, έκανε ένα δυνατό σουτ, αλλά έστειλε τη μπάλα στο κάθετο δοκάρι του Λυκοπάντη. Στο 65' ο Καραγιάννης με κοντινό πλασέ έκανε το 3-0.

Το τελικό 4-0 έγινε στο 67', με ωραίο κοντινό πλασέ του Μαρκέζ.

Από την Α.Ε. Κως άρεσαν οι Μποϊλής Ζ. και Δρόσος Δ. Μ, Ενώ από τον Ορφέα οι Παπαϊωάννου, Χατζηπέτρος και Κουλουριώτης.

Καλή ήταν η διαιτησία του κ. Σιδηρόπουλου και των βοηθών του κ. Πανάτου και Βασιλείου.

Α.Ε. ΚΩΣ: Σπαθάρας, Θεοδώρου (5' Καραγιάννης), Θαλασσινος, Γκουντελίτσας, Μποϊλής Ζ., Μάμμης (69' Αρβανιτογιάννης), Δρόσος Δ., Ολιβέϊρα, Γούλας, Δρόσος Δ. Μ., Μαρκέζ (79' Λουλουργάς)

ΟΡΦΕΑΣ: Λυκοπάντης, Λάττος, Στάπας, Δήμας, Παπαϊωάννου, Γεωργιάδης (78' Βαγιανάκης), Καμαράτος (2' Μαθιός), Χατζηνικήτας, Χατζηπέτρος, Κουλουριώτης, Ζερβός

Κόπασε στο β' ημίχρονο η Θύελλα!

Και ο Διγενής επεκράτησε με 2-0 τέρματα

ΚΑΛΥΘΙΕΣ.-

Παρά το καλό της ξεκίνημα δεν μπόρεσε να διεκδικήσει τίποτα απολύτως από τη αναμέτρηση. Ο λόγος για τη Θύελλα Πυλώνας, η οποία έχασε εκτός έδρας και από τον Διγενή Κοσκινού (με 2-0) σε αγώνα που έγινε στο οποίος απέφυγε έναν αντίπαλο και με πλασέ πέτυχε το 1-0.

Στο 85' ο Γκαρανάτσιος έδωσε τη μπάλα στον Σβύνο ο οποίος έκανε σέντρα και ο Μαχλής με μια ωραία κεφαλιά «ψαράκι» πέτυχε το 2-0.

Αλλες φάσεις

Στο 12' ο Σεντεμέντες από καλή θέση σούταρε άστοχα ενώ την ίδια τύχη είχε σουτ του Αγγελόπουλου στο 16'.

Στο 26' ο Κοτσουμπάρης από θέση τετ α τετ δεν μπόρεσε να νικήσει τον Σαρδέλη και στο 32' ο Αγγελόπουλος και πάλι σε κενό τέρμα δεν μπόρεσε να βρει στόχο.

Στο 43' ο Κωνστάντουρας με απευθείας φάουλ έστειλε τη μπάλα στο οριζόντιο δοκάρι.

Καλύτεροι από τους γηπεδούχους οι Γκαρανάτσιος, Μανιάς, Σιδεράτος, Μαχλής, ενώ από τους φιλοξενούμενους άρεσαν οι Σεντεμέντες, Βασιλάκης, Κωνστάντουρας.

Πολύ καλή η διαιτησία των Μιχαλάκη - Παπανικολάου - Κόκκινου.

ΔΙΓΕΝΗΣ: Σαρδέλης, Μανιάς, Ψύλλου, Σιδεράτος, Γκιζλής (62' τριανταφύλλου), Γκαρανάτσιος, Μαχλής (86' Κολούρας), Καστρουνής, Αγγελόπουλος, (75' Σβύνος), Μοσκιού, Μάμμης

ΘΥΕΛΛΑ ΠΥΛ.: Χατζηνικόλας, Κουτσουμπάρης, Σεντεμέντες, Βασιλάκης, Ορφανός Ν. (60' Παπαλεξάνδρου), Αθανασάς, Γαλανός, Μωραΐτης (82' Ορφανός Γ.), Εγγλέζος Κωνστάντουρας, Οίκουτας



Νέα νίκη πέτυχαν οι παίκτες του Διγενή



Ο Παπαλεξάνδρου προσπαθεί να εκδηλώσει επίθεση



Ο Εγγλέζος σε μια προσπάθειά του

ουδέτερο γήπεδο των Καλυθιών.

Οι παίκτες του Ανδρέα Σταύρου που «σφράγισαν» τη νίκη τους μόλις στα τελευταία λεπτά, συνθέτουν ένα σαφώς πιο τεχνικό σύνολο, το οποίο όμως αιφνιδιάστηκε κατά τη διάρκεια του πρώτου ημιχρόνου από τη Θύελλα που μπήκε δυνατά στον αγωνιστικό χώρο. Δεν είναι μάλιστα υπερβολή να σημειώσουμε πως στα πρώτα σαρανταπέντε λεπτά σε γενικές γραμμές ήταν ελαφρώς καλύτερη, έχοντας μάλιστα και δοκάρι.

Στην επανάληψη όμως οι παίκτες της Θύελλας έδειξαν κουρασμένοι και επηρεασμένοι από το χορτάρι (το οποίο μάλιστα ήταν «βαρύ» λόγω της βροχής που είχε προηγηθεί), και να έχουν πρόβλημα και μάλιστα σοβαρά σε αρκετές των περιπτώσεων.

ΤΑ ΓΚΟΛ

Στο 47'ο Καστρουνής πάσαρε στον Γκαρανάτσιο, ο



ΕΛΛΗΝΙΚΗ ΔΗΜΟΚΡΑΤΙΑ
ΠΕΡΙΦΕΡΕΙΑ ΝΟΤΙΟΥ ΑΙΓΑΙΟΥ
ΔΗΜΟΤΙΚΟΣ ΟΡΓΑΝΙΣΜΟΣ ΠΡΟΝΟΙΑΣ
ΔΗΜΟΣ ΡΟΔΙΩΝ
ΤΜΗΜΑ ΚΟΙΝΩΝΙΚΗΣ ΠΡΟΝΟΙΑΣ
ΠΛΗΡ.: ΚΟΤΖΑΜΠΑΣΑΚΗ ΕΙΡΗΝΗ
ΤΗΛ.: 25790

ΑΝΑΚΟΙΝΩΣΗ

Ο Δημοτικός Οργανισμός Πρόνοιας του Δήμου Ροδίων σε συνεργασία με τον Ερυθρό Σταυρό της Γιουγκοσλαβίας και την Εταιρεία Ελληνο-Σερβικής Φιλίας, καλεί τις οικογένειες της πόλης μας, που ενδιαφέρονται να φιλοξενήσουν παιδιά από τη Σερβία για την περίοδο των διακοπών των Χριστουγέννων (21/12/01 - 5/1/02), να δηλώσουν συμμετοχή στα γραφεία του Δ.Ο.Π. (Διοικητήριο παλαιού Νοσοκομείου κατά τις εργάσιμες ημέρες και ώρες 8.00 π.μ. έως τις 14.00 μ.μ.).

Για περισσότερες πληροφορίες και δηλώσεις συμμετοχής, μπορείτε να απευθύνεστε μέχρι τις 18/11/01, στην κοινωνική λειτουργό κ. Κοτζαμπασάκη Ειρήνη και στο τηλέφωνο 25790.

Ο πρόεδρος
Γλυνός Μανόλης
Αντιδήμαρχος Ροδίων

Ο Δαμάγητος προηγείτο και ο Αρχάγγελος Α.Ο. ισοφάριζε

ΘΕΟΛΟΓΟΣ.-

Τέρματα, βαθμούς και εντυπώσεις μοιράστηκαν το Σάββατο στο γήπεδο Θεολόγου ο τοπικός Δαμάγητος και ο Αρχάγγελος Α.Ο., αφού το μεταξύ τους παιχνίδι έληξε ισόπαλο με σκορ 2-2.

Οι δύο ομάδες έπαιξαν αρκετά καλό ποδόσφαιρο και οι φίλαθλοι που βρέθηκαν στο γήπεδο έφυγαν ικανοποιημένοι.

Το παιχνίδι είχε απ' όλα. Δύναμη, πάθος, αρκετές φάσεις και το κυριότερο τέσσερα ωραία τέρματα.

Οι γηπεδούχοι μπήκαν δυνατά μέσα στο γήπεδο και στο 11' προηγήθηκαν στο σκορ.

Οι φιλοξενούμενοι που κι αυτοί μπήκαν δυνατά δεν πτοήθηκαν από το γρήγορο τέρμα που δέχθηκαν και στο 26' ισοφάρισαν.



Ο Φουτούλης πέτυχε το πρώτο τέρμα του Αρχάγγελου Α.Ο.

Οι παίκτες του Δαμάγητου ανέλαβαν και πάλι πρωτοβουλίες και τρία λεπτά πριν λήξει το ημίχρονο (42') πήραν και πάλι κεφάλι στο σκορ. Η ανάπαυλα του ημιχρόνου βρήκε τους γηπεδούχους μπροστά στο σκορ.

Στην επανάληψη η υπεροχή ήταν και πάλι μοιρασμένη, αλλά οι φιλοξενούμενοι ήταν αυτοί που πανηγύρισαν.

Οι παίκτες του Αρχάγγελου Α.Ο. κατάφεραν στο 70' να ισοφαρίσουν και να πάρουν τον πολύτιμο βαθμό της ισοπαλίας.

ΤΑ ΤΕΣΣΕΡΑ ΤΕΡΜΑΤΑ

Στο 11' ο Παπαμανώλης Κ. με ωραίο πλασέ άνοιξε το σκορ για τον Δαμάγητο.

Ο Αρχάγγελος Α.Ο. ισοφάρισε στο 26' ύστερα από ωραία προσπάθεια του Φουτούλη.

Ο Ιμβριώτης με κεφαλιά στο 42' έδωσε το προβάδισμα στους γηπεδούχους.

Το τελικό 2-2 έγινε στο 70'. Οι αμυντικοί του Δαμάγητου προσπάθησαν να διώξουν τη μπάλα από τη μικρή τους περιοχή αλλά κόντραρε στο Πίτση, και κατέληξε στα δίχτυα του Κλεισούρη.



Ο Παπαμανώλης Κ. άνοιξε το σκορ για τον Δαμάγητο

Από τον Δαμάγητο καλά πήγαν οι Παπαμανώλης Κ., Τρούλλης και Ιμβριώτης, ενώ από τον Αρχάγγελο Α.Ο. οι Πίτσης, Κοτσίκος και Κοντόγιαννος Γ.Σ.

Καλή η διαιτησία του κ. Γιαννούλη και των βοηθών Μίχα και Κόκκινου.

ΔΑΜΑΓΗΤΟΣ: Κλεισούρης, Κωνσταντίνου, Νικολάου Ι. (73' Στουπής), Ανάστασου, Κοντομανώλης (63' Μάχλης), Μάγγος, Παπαμανωλης Κ., Νικολάου Π. (Παπανικολάου), Ιμβριώτης, Παπαμανώλης Μ., Τρούλλης

ΑΡΧΑΓΓΕΛΟΣ Α.Ο.: Τεζάρης, Γκίνος, Κοντόγιαννος Γ.Σ., Φουτούλης, Λεβέντης, Αργυριδάκης, Καραγκιόζης, Πίτσης, Ποτήρης, Κοτσίκος, Τσελεπίδης (55' Κοντόγιαννος Γ.).

Ο Ερμής κέρδισε άνετα 4-0 την Αναγέννηση Νήσου Ρόδου

ΚΑΛΥΘΙΕΣ.-

Δύο γκολ σε κάθε ημίχρονο πέτυχε ο Ερμής και νίκησε εύκολα την Αναγέννηση Νήσου Ρόδου με σκορ 4-0.

Οι γηπεδούχοι ήσαν ανώτεροι και δίκαια έφθασαν στην επικράτηση. Οι φιλοξενούμενοι άντεξαν μόνο είκοσι οκτώ λεπτά, ενώ στο δεύτερο ημίχρονο φάνηκε ότι επηρεάστηκαν σημαντικά από τον βαρύ αγωνιστικό χώρο.

Στο 28' ο Στάθης κατάφερε να παραβιάσει την εστία του Αξιώτη και να πετύχει το 1-0.

Στο 42' ο Χαματζόγλου σκόραρε γράφοντας έτσι το 2-0. Δέκα λεπτά αργότερα πάλι ο Χαματζόγλου πέτυχε το 3-0, ενώ στο 44' ο Ηλίας σημάδεψε το οριζόντιο δοκάρι των φιλοξενουμένων.

Το τελικό σκορ 4-0 διαμόρφωστο στο 80' ο Μαχαιρίδης.

Διακρίθηκαν από τον Ερμή οι Χαματζόγλου, Νικολός, Σταυρής Μ. Από την Αναγέννηση άρεσαν οι Κωστάκης, Σαλονίτης, Κουμέντος.

Η διαιτησία του κ. Κατσιδώνη Π. (Τατάς - Σάββενας) ήταν καλή.

ΕΡΜΗΣ: Χατζηνικόλας, Σεντεμέντες, Καμπούρης, Στατιού, Χαματζόγλου, Ηλίας, Κυριαζής, Νικολός, Πολυχρόνης (50' Σταυρής Μ.), Στάθης (60' Μαχαιρίδης), Υψηλάντης Β. (46' Γιορδαμνής).

ΑΝΑΓΕΝΝΗΣΗ Ν.Ρ.: Αξιώτης Μ., Αξιώτης Γ., Κωστάκης Κοκκινίδης (4' Κουμέντος), Τάλιας, Κωνσταντόπουλος, (65' Ατσάς), Ζάγκος (20' Γεωργαλλής), Χατζηχριστοδούλου, Σαλονίτης, Λυκούρης, Κουλουριώτης.

Γ' ΚΑΤΗΓΟΡΙΑ

Η πρεμιέρα στον όμιλο των νήσων

Στα παιχνίδια της πρεμιέρας στον όμιλο νήσων της Γ' Κατηγορίας είχαμε:

Ποσειδών Καλ.-ΠΑΟ Κω 5-0

Αναγέννηση Ασφ.-Πολυβώτης 2-1

Βαθύ-ΑΣΕΛ 2-1

Δόξα Λέρου-Α.Ο.Λειψοιωτών 1-1

• Ρεπό είχε ο Ασκληπιός.

Γ' ΚΑΤΗΓΟΡΙΑ ΔΩΔΕΚΑΝΗΣΟΥ - Α' ΟΜΙΛΟΣ

Μόνος πρώτος έμεινε ο Ερμής

Ο Ηλιος κέρδισε το ντέρμπυ του Α' Ομίλου στο πρωτάθλημα «Πωλήσεις ακινήτων Κάλλιστος Διακογεωργίου» της Γ' Κατηγορίας. Η ομάδα της Ιαλυσού κέρδισε τον Γ.Σ. Διαγόρα. Στην κορυφή έμεινε μόνος πρώτος ο Ερμής Καλυθιών, που κέρδισε εύκολα την Αναγέννηση Νήσου Ρόδου.

Τ' αποτελέσματα της 3ης αγωνιστικής ημέρας:

Γ.Σ. Διαγόρας - Ηλιος	0-1
Δαμάγητος - Α.Ο. Αρχάγγελος	2-2
Α.Ο. Σύμης - Ταξιάρχης	4-2
Ο.Φ. Ιστρίου - ΠΑΣ Ασκληπειού	1-4
Ερμής Καλ. - Αναγέννηση Ν. Ρόδου	4-0
Πετρώνας - Ασπίδα Σαλ.	2-2

Η ΒΑΘΜΟΛΟΓΙΑ
(σε 3 αγώνες)

	ΑΓΩΝΕΣ	ΓΚΟΛ	ΒΑΘΜΟΙ
1. Ερμής Καλ.	3	13-0	9
2. Ηλιος	3	7-3	7
3. Γ.Σ. Διαγόρας	3	6-3	6
-. Α.Ο. Σύμης	3	8-7	6
5. Ασπίδα Σαλάκου	3	9-6	5
-. Δαμάγητος	3	8-5	5
7. Α.Ο. Αρχάγγελος	3	5-5	4
-. Αναγέννηση Ν.Ρ.	3	5-7	4
9. ΠΑΣ Ασκληπειού	3	5-6	3
10. Πετρώνας	3	5-10	1
11. Ταξιάρχης	3	3-11	0
-. Ο.Φ. Ιστρίου	3	2-13	0

Η ΕΠΟΜΕΝΗ ΑΓΩΝΙΣΤΙΚΗ

Δαμάγητος - Γ.Σ. Διαγόρας
Ερμής Καλ. - Α.Ο. Σύμης
Αρχάγγελος Α.Ο. - Ο.Φ. Ιστρίου
Ταξιάρχης - Ηλιος
ΠΑΣ Ασκληπειού - Πετρώνας
Ασπίδα Σαλ. - Αναγέννηση Ν. Ρόδου

ΕΛΛΗΝΙΚΗ ΔΗΜΟΚΡΑΤΙΑ
ΠΕΡΙΦΕΡΕΙΑ Ν. ΑΙΓΑΙΟΥ
ΓΕΝΙΚΗ ΔΙΕΥΘΥΝΣΗ ΠΕΡΙΦΕΡΕΙΑΣ
ΔΙΕΥΘΥΝΣΗ ΔΑΣΩΝ ΔΩΔ/ΣΟΥ

ΑΝΑΚΟΙΝΩΣΗ

Γνωστοποιείται κατά το άρθρο 14 του Ν. 998/79, η αποστολή για δημοσίευση στο Δήμο Λινδίων της αριθ. 5905/26-10-01 πράξης χαρακτηρισμού έκτασης, που εκδόθηκε από το Δ/ντή Δασών Δωδ/σου. Η ΚΜ 195 γαιών Λίνδου χαρακτηρίζεται ως χορτολιβαδική έκταση.

Ρόδος 26/10/2001
Ο Δ/ντής Δασών Δωδ/σου
Φίλιππος Κοντίτσης
Δασολόγος με Α' βαθμό

TOP PROPERTIES
GEORGE S. PIPINOS
ΓΕΩΡΓΙΟΣ Σ. ΠΙΠΙΝΟΣ
ΜΕΣΙΤΗΣ ΑΣΤΙΚΩΝ ΣΥΜΒΑΣΕΩΝ
REAL ESTATE AGENT 8 MEMBER OF F.I.A.B.C.I



Η «TOP PROPERTIES» είναι ατομική επιχείρηση και ανήκει εξ ολοκλήρου στον κ. Γεώργιο Σ. Πιπίνο, που από το 1971 ασχολείται αποκλειστικά και μόνο με επενδύσεις και REAL ESTATE, στο νησί της Ρόδου, καθώς και στην ευρύτερη περιοχή της Δωδεκανήσου.

ΑΠΕΥΘΥΝΟΜΑΣΤΕ: Στους **σοβαρούς, απαιτητικούς** και **επιλεκτικούς** επενδυτές - επιχειρηματίες - ελεύθερους επαγγελματίες, Έλληνες και ξένους υψηλού εισοδηματικού επιπέδου, που ενδιαφέρονται να κάνουν μια σοβαρή επένδυση **προβολής** στο νησί της Ρόδου.

ΠΡΟΣΦΕΡΟΥΜΕ:

Α) Υπηρεσίες και πληροφορίες που γίνονται σε προσωπικό επίπεδο με **εχεμύθεια, διακριτικότητα και σοβαρότητα.**

Β) Μεγάλη **γκάμα** υψηλής ποιότητας ακινήτων, όπως 1) Ξενοδοχεία Α' και Β' κατηγορίας των 600-500-350–300 κλινών 2) Κεντρικά αστικά ακίνητα κατάλληλα για τράπεζες - καταστήματα - γραφεία 3) Παραλιακές εκτάσεις, κατάλληλες για τουριστικές επενδύσεις των 150.000 - 100.000 - 70.000 - 50.000 - 36.000 τ.μ. και 4) Διαμερίματα και μαιζονέτες **προβολής.**



ΣΤΟΧΟΣ ΜΑΣ ΕΙΝΑΙ:

Να προσφέρουμε στο αγοραστικό μας κοινό **υψηλής ποιότητας ακίνητα και ευκαιρίες** στο νησί της Ρόδου. Η εικοσιπενταετής και πλέον πείρα μας στον τομέα αυτό αποτελεί εγγύηση.

ΣΥΝΘΗΜΑ ΜΑΣ ΕΙΝΑΙ:

Επενδύστε στη ΡΟΔΟ **ΤΩΡΑ**, σε ακίνητα που **ΑΝΤΕΧΟΥΝ ΣΤΟ ΧΡΟΝΟ**

Γεώργιος Σ. Πιπίνος
ΜΕΣΙΤΗΣ ΑΣΤΙΚΩΝ ΣΥΜΒΑΣΕΩΝ
Γιατί εμείς γνωρίζουμε καλύτερα!

ΚΕΝΝΕΝΤΥ 38, ΡΟΔΟΣ, 85100, τηλ. (0241) 23895, 38243. FAX (0241) 20883
38 KENNEDY STR., RHODES, 85100, TEL. (0241) 23895, 38243. FAX (0241) 20883

Δεν παιζόταν η Δόξα Ψίνθου

Συνέτριψε 6-0 τον Ιάλυσο '97

ΙΑΛΥΣΟΣ.-

Ενα εύκολο απόγευμα πέρασε χθες η Δόξα Ψίνθου αφού συνέτριψε τον Ιάλυσο '97 με σκορ 6-0.

Το παιχνίδι δεν αντέχει σε σχόλια αφού ήταν ένας συνεχής μονόλογος των φιλοξενουμένων. Αλλωστε το σκορ μιλάει από μόνο του. Η ομάδα του Ηλία Βασιλαράκη έδειξε ότι βρίσκεται σε καλό δρόμο και ότι θα παίξει πρωταγωνιστικό ρόλο στο φετινό πρωτάθλημα της Γ' Κατηγορίας. Οι φιλοξενούμενοι μπήκαν δυνατά μέσα στον αγωνιστικό χώρο και έδειξαν ότι δεν είχαν διάθεση για αστεία. Ετσι, στο 20' πήραν κεφάλι στο σκορ και στο 40' είχαν διπλασιάσει τα τέρματά τους και έβαλαν τις βάσεις για μια μεγάλη νίκη.

Στην επανάληψη, η Δόξα ήταν ασυγκράτητη. Μπήκε και πάλι δυνατά στο γήπεδο, έπαιξε πολύ καλό ποδόσφαιρο, πέτυχε άλλα τέσσερα τέρματα, συντρίβοντας έτσι τον αντίπαλό της.

Ο Ιάλυσος '97 άντεξε μόνο για ένα εικοσάλεπτο. Οι γηπεδούχοι δεν κατάφεραν να ακολουθήσουν το ρυθμό των φιλοξενουμένων και οδηγήθηκαν στη συντριβή.

ΤΑ ΕΞΙ ΤΕΡΜΑΤΑ

Στο 20' ο Κουτσουμπάρης βρέθηκε σε θέση βολής και με δυνατό σουτ άνοιξε το σκορ.

Πέντε λεπτά πριν τελειώσει το ημίχρονο, ο ίδιος παίκτης με κοντινό πλασέ έκανε το 0-2, σκορ με το οποίο έληξε το πρώτο μέρος. Στο 65' ο Λαζαρίδης έκανε το κοντινό σουτ και ο Καμπουράκης απέκρουσε προσωρινά. Η μπάλα πήγε και πάλι στον Λαζαρίδη, που με νέο σουτ έκανε το 0-3.

Στο 75' ο Κακοσαίος έβγαλε ωραία μπαλιά στον Μπατέστα και ο τελευταίος με σουτ πάνω στην κίνηση έγραψε το 0-4.

Στο 80' ο Λαζαρίδης έκανε μία σέντρα σουτ και έγραψε το 0-5.

Το τελικό 0-6 έγινε στο 85' με σουτ του Καρίκη.

Από τη Δόξα άρεσαν οι Κουτσουμπάρης, Λαζαρίδης και Κακοσαίος Π.,ενώ από τον Ιάλυσο προσπάθησαν οι Ανανίας, Κουντούρης και Κυπραίος.

Πολύ καλή η διαιτησία του κ. Σάββενα και των βοηθών του Γιαννούλη και Γιοβάνι.

ΙΑΛΥΣΟΣ '97: Καμπουράκης, Κοντογιάννης, Κατσαράς, Κώτσος (46' Αναστασάκης), Θεοδώρου, Ανανίας, Χατζαντωνίου (17' Σαχίνης), Κώστα (68' Μαυρικάκης), Τζαφέρης, Κουντούρης, Κυπραίος.

ΔΟΞΑ ΨΙΝΘΟΥ: Κακοσαίος Ε., Βασιλαράκης, Πλύγκος, Κωστομοίρης (65' Πετράς), Μαριάς (75' Καρίκης Ι.), Κακοσαίος Π., Μπάρδος, Παπακαλοδούκας, Κουτσουμπάρης, Λαζαρίδης, Μπατέστας (78' Καρίκης).



Δυνατές ήταν οι μάχες ανάμεσα στους παίκτες των δύο ομάδων



Ο Κουτσομπάρης πέτυχε τα δύο πρώτα τέρματα της Δόξας

Στο 89' το νικητήριο γκολ του Ευκλή

• 2-1 τη Δήμητρα Δαματριάς

ΦΑΝΕΣ.-

Με ένα εύστοχο χτύπημα πέναλτυ του Εμίρογλου στο 89', ο Ευκλής Σορωνής λύγισε την αντίσταση της Δήμητρας Δαματριάς, την οποία και κέρδισε με 2-1.

Οι τυπικά γηπεδούχοι, που ήταν καλύτεροι στο α' μέρος, μπόρεσαν να προηγηθούν στο σκορ. Ωστόσο στην επανάληψη η Δήμητρα ανέβασε την απόδοσή τους και κατόρθωσε να ισοφαρίσει.

ΤΑ ΓΚΟΛ

Στο 35' ο Διακοφιλιππής με σουτ έκανε το 1-0, αλλά στο 74' ο Δ. Καρναβάς που «έκλεψε» τη μπάλα από τον τερματοφύλακα με πλασέ ισοφάρισε σε 1-1.

Στο 89' ο γκολκήπερ Πηδιάκης μπλόκαρε τη μπάλα αλλά δευτερόλεπτα αργότερα κλώτσησε αντίπαλο (!) όπως αναφέρει ο διαιτητής στο φύλλο αγώνα, με αποτέλεσμα να δώσει πέναλτυ και να δείξει την κόκκινη κάρτα στον γκολκήπερ. Το πέναλτυ εκτέλεσε εύστοχα ο Εμίρογλου (2-1).

Καλή ήταν η διαιτησία του κ. Πάνου (Χάλαντας - Τσαγγάρης).

Οι συνθέσεις:

ΕΥΚΛΗΣ: Νικηταράς, Μικρόπουλος, Αϊντενής, Θωμάτος, Καραπάνος, Αναγνώστου (87' Καβουτζής), Παπαϊωάννου, Μαργέτος (46' Τσαλίκης), Διακοφιλιππής (75' Κυριαζής), Εμίρογλου, Λιαμής

ΔΗΜΗΤΡΑ: Πηδιάκης, Παναγιωτίδης, Πάττας, Φούκας, Βασιλώττος, Σαρούκος (5' Παναής), Μιχαλαριάς, Σηρίνης (65' Σταμάτης), Καρναβάς, Σάββας, Σαλπιγγίδης (79' Χρυσοχόος).

Γ' ΚΑΤΗΓΟΡΙΑ ΔΩΔΕΚΑΝΗΣΟΥ - Β' ΟΜΙΛΟΣ

Νίκησαν οι πρωτοπόροι

Εντυπωσιακή ήταν η Δόξα Ψίνθου, που συνέτριψε εκτός έδρας τον Ιάλυσο '97 και παρέμεινε στην κορυφή της βαθμολογίας του Β' ομίλου της Γ' Κατηγορίας.

Ο Ευκλής συνέχισε με νίκη, κερδίζοντας τη Δήμητρα. Τους τρεις βαθμούς πήρε και ο Ηρακλής Λάρδου κόντρα στον Αστέρα Παστίδη.

Τα αποτελέσματα της 3ης «ημέρας» ήταν:

Α.Ε. Μεσαναγρού - Νήσος Ρόδος	1-4
Ηρακλής Λαρδ. - Αστέρας Παστ.	3-0
Ιάλυσος '97 - Δόξα Ψ.	0-6
Ευκλής - Δήμητρα	2-1
Ροδιακός -Αλθαιμένης	5-0
Ατρόμητος Δ. - Δωριέας	6-1

• Ρεπό είχε ο Πολύστρατος

Η ΒΑΘΜΟΛΟΓΙΑ
(Σε 3 αγώνες)

	ΑΓΩΝΕΣ	ΓΚΟΛ	ΒΑΘΜΟΙ
1. Δόξα Ψίνθου	3	19-0	9
2. Ευκλής	3	5-3	7
3. Ηρακλής Λάρδου	2	9-0	6
-. Πολύστρατος	2	4-2	6
-. Ν. Ρόδος	3	6-6	6
6. Ατρόμητος Δ.	3	10-6	4
-. Ροδιακός	3	9-5	4
-. Ιάλυσος '97	3	3-8	4
9. Αστέρας Παστ.	3	4-6	3
10. Δωριέας	3	3-8	2
11. Δήμητρα	3	3-6	0
-. Αλθαιμένης	3	1-13	0
-. Α.Ε. Μεσαναγρού	3	4-17	0

Η ΕΠΟΜΕΝΗ ΑΓΩΝΙΣΤΙΚΗ

Ηρακλής Λ. - Α.Ε. Μεσαναγρού
Νήσος Ρόδος - Ιάλυσος
Αστέρας Παστ. - Πολύστρατος
Δόξα Ψίνθου - Ευκλής
Δήμητρα - Ατρόμητος Διμ.
Αλθαιμένης - Δωριέας
• Ρεπό έχει ο Ροδιακός

MICHELINO
...high quality wears!!!
BLUE JEANS
ΜΠΟΥΦΑΝ
ΜΠΛΟΥΖΕΣ
CASUAL
ΓΡΑΒΑΤΕΣ
ΚΟΣΤΟΥΜΙΑ
ΣΑΚΚΑΚΙΑ
ΠΑΝΤΕΛΟΝΙΑ
ΥΠΟΚΑΜΙΣΑ
ΠΛΕΚΤΑ
ΜΕΤΑΦΕΡΘΗΚΑΜΕ ΣΤΟ ΝΕΟ ΚΑΤΑΣΤΗΜΑ
ΦΙΛΕΡΗΜΟΥ 45
ΤΗΛ: 24348,
ΟΙΚΙΑΣ: 20319
Τ.Κ. 85100
ΕΝΑΝΤΙ ΚΑΡΑΚΟΝΕΡΟ
- ΡΟΔΟΣ

ΕΛΛΗΝΙΚΗ ΔΗΜΟΚΡΑΤΙΑ
ΝΟΜΑΡΧΙΑΚΗ ΑΥΤΟΔΙΟΙΚΗΣΗ ΔΩΔΕΚΑΝΗΣΟΥ
ΔΙΕΥΘΥΝΣΗ ΥΠΟΔΟΜΩΝ & ΤΕΧΝΙΚΩΝ ΕΡΓΩΝ
ΤΜΗΜΑ ΜΕΛΕΤΩΝ
Αρ. Πρωτ.: 5689

ΠΕΡΙΛΗΨΗ ΔΙΑΚΗΡΥΞΗΣ ΜΕΙΟΔΟΤΙΚΟΥ ΔΙΑΓΩΝΙΣΜΟΥ

Ο Νομάρχης Δωδεκανήσου προκηρύσσει Δημόσιο Ανοικτό μειοδοτικό Διαγωνισμό με το σύστημα Δημοπρασίας «προσφορά με ενιαίο ποσοστό έκπτωσης», για την ανάδειξη αναδόχου εκτέλεσης του έργου: «Συντήρηση - επισκευή δρόμου προς Αυλάκι Νισύρου», Προϋπολογισμού: 58.000.000 δρχ. ή (170.212,76 Ευρώ), (συμπεριλαμβανομένου του Φ.Π.Α.), σύμφωνα με το άρθρο 7, δηλαδή σύστημα με επιμέρους ποσοστά έκπτωσης του Π.Δ. 609/85 περί «Κατασκευής Δημοσίων Εργων», εκτελεστικού του Ν.1418/84 «Δημόσια Εργα και ρυθμίσεις συναφών θεμάτων» όπως αυτός τροποποιήθηκε και συμπληρώθηκε με τις διατάξεις του Ν.2229/94, του Ν.2940/01 και σύμφωνα με τον Ν. 2576/98 (Φ.Ε.Κ. 25Α'/9-2-98) τις αποφάσεις: α)Δ17α /08/16/Φ.Ν. 402/10-2-98 (Φ.Ε.Κ. 116Β'/12-2-98), β) Δ17α /10/65/Φ.Ν. 402/98 (Φ.Ε.Κ. 835 Β'/12-8-98) και τις εγκυκλίους α) Ε27/1998 Υ.ΠΕ.ΧΩ.Δ.Ε. - Γ.Γ.Δ.Ε. Δ/νση Νομοθετικού Συντονισμού & Κωδικοποίησης, με αρ. πρωτ. Δ17α/03/71/Φ.Ν. 402/28-8-1998 και Ε16 /1999 Υ.ΠΕ.ΧΩ.Δ.Ε. - Γ.Γ.Δ.Ε. /Δ/νση Νομοθετικού Συντονισμού & Κωδικοποίησης, με αρ. πρωτ. Δ17α /05/35/Φ.Ν. 402/26-4-1999, σύμφωνα με την οποία καθορίζεται η ρύθμιση προσέγγισης σε χιλιοστά των οικονομικών προσφορών και οι τιμές του τιμολογίου και του προϋπολογισμού προσφοράς θα προσφέρονται σε ακέραιο αριθμό δραχμών και β) Ε-23Δ17Α/05/42/ΦΝ402/2-8-2000 (ΦΕΚ 887Β'/2000) «Περί καθορισμού όρων και προϋποθέσεων για ορθή εφαρμογή των διατάξεων του άρθρου 2 του Ν. 2576/98.

1. Το έργο χρηματοδοτείται από πόρους ΚΕΔ.

2. Ο Διαγωνισμός θα διεξαχθεί την 5/12/2001 ημέρα Τετάρτη και ώρα 11η πρωινή (λήξη επίδοσης προσφορών) στα γραφεία της Δ.Υ.Τ.Ε. στη Ρόδο - Νομαρχιακό Μέγαρο.

3. Το έργο ανήκει στην κατηγορία (α) σύμφωνα με την απόφαση Δ17α/10/65/Φ.Ν. 402/98 (ΦΕΚ 835Β'/12-8-98).

Στη Δημοπρασία γίνονται δεκτές εργοληπτικές επιχειρήσεις δημοσίων έργων, Εταιρικής μορφής ή ατομικές εγγεγραμμένες στο Μ.Ε.Ε.Π. στην Α2 τάξη (παλαιά Β') και άνω για έργα κατηγορίας ΟΔΟΠΟΙΙΑΣ ή κοινοπραξίες εργοληπτικών επιχειρήσεων των ανωτέρων τάξεων και κατηγοριών σύμφωνα αφενός με την παράγρ. 7 του άρθρου 2 του Π.Δ. 609/85, όπως αντικαταστάθηκε από την παράγρ. 1 του άρθρου 1 του Π.Δ. 285/97 και από την παράγραφο 2 του άρθρου 1 του Π.Δ. 218/99 και συμπληρώθηκε με την παρ. 3 του άρθρου 1 του Π.Δ. 218/99 και με τους νόμιμους περιορισμούς (κατώτατα όρια) και αφετέρου σύμφωνα με τις παραγράφους 40,41 και 42 του άρθρου 4 του Ν. 2940/01.

4. Η εγγύηση συμμετοχής ορίζεται στο 2% (δύο επί τοις εκατό) του ανωτέρω προϋπολογισμού, ήτοι 1.160.000 (ενός εκατομμυρίου εκατόν εξήντα χιλιάδων) δρχ. ή 3.404,25 Ευρώ και θα απευθύνεται προς τη «ΝΟΜΑΡΧΙΑΚΗ ΑΥΤΟΔΙΟΙΚΗΣΗ ΔΩΔΕΚΑΝΗΣΟΥ - ΔΙΕΥΘΥΝΣΗ ΥΠΟΔΟΜΩΝ ΚΑΙ ΤΕΧΝΙΚΩΝ ΕΡΓΩΝ».

5. Οι διαγωνιζόμενοι υποχρεούνται να συμμορφωθούν με το άρθρο 5 της απόφασης ΕΔ/2Α./01 Φ.Ν. 294/18-3-85 (Φ.Ε.Κ. 170 Β').

6. Τα τεύχη μειοδοτικού διαγωνισμού χορηγούνται όλες τις εργάσιμες ημέρες και ώρες στα γραφεία της Δ.Υ. & Τ.Ε. Δωδεκανήσου, μέχρι την 4.12.2001 μετά την προσκόμιση τριπλότυπης απόδειξης της Ταμειακής Υπηρεσίας της Ν.Α. Δωδεκανήσου, ποσού 3.000 δρχ., πληρ. κ. Μιχάλη Περνάρη τηλ.: 0241-46581/46583.

Ρόδος 8/11/2001
ΜΕ ΕΝΤΟΛΗ ΝΟΜΑΡΧΗ
ΧΑΤΖΗΣ ΧΑΤΖΗΕΥΘΥΜΙΟΥ

Στον αγώνα Γ.Σ. Διαγόρα - Ηλίου

Η αποθέωση του φερ πλέϊ!

ΚΑΡΑΚΟΝΕΡΟ.-

Πέναλτυ (ανύπαρκτο) επιδεικτικά κτυπήθηκε άουτ

Το βραβείο φερ πλέϊ πρέπει να δοθεί στον ποδοσφαιριστή του ΓΣ Διαγόρα Λάζαρο Θρουμουλόπουλο αφού με την ενέργεια που έκανε στο παιχνίδι της ομάδας του με την Ηλιο, χρήζει ιδιαίτερης αναφοράς.

Συγκεκριμένα ήταν το 75' και το σκορ ήταν 0-1. Σε εκείνο το λεπτό ο Νικολάου έπεσε μέσα στη μεγάλη περιοχή και ο διαιτητής κ. Κατταβενός κατελόγισε πέναλτυ. Φαίνεται όμως ότι παράβαση δεν υπήρχε. Ετσι ο Θρουμουλόπουλος που ανέλαβε την εκτέλεση του πέναλτυ, έστειλε τη μπάλα επιδεικτικά άουτ.

Σίγουρα η ενέργειά του αξίζει συγχαρητήρια,αφού έτσι οι παίκτες του Διαγόρα έδειξαν ότι δεν ήθελαν να σκοράρουν με έναν ανέντιμο τρόπο.

Η πράξη του Θρουμουλόπουλου είναι σπάνια για τα ελληνικά γήπεδα και θα πρέπει η ΕΠΣΔ να τον τιμήσει με το βραβείο φερ πλέϊ.

Ο Ηλιος σκόραρε πολύ νωρίς στο 3' με τέρμα που πέτυχε ο Νάκος.

Στη συνέχεια, ο Διαγόρας ισορρόπησε το παιχνίδι και στο 77' ο Αποστολίδης με κεφαλιά σημάδεψε το κάθετο δοκάρι του Δοξάκη. Βέβαια, η ευκαιρία για την ισοφάριση ήταν στο πέναλτυ. Ομως, οι «κυανέρυθροι» προτίμησαν το «ευ αγωνίζεσθαι» παρά το βαθμό της ισοφάρισης.

Η διαιτησία του κ. Κατταβενού (Τατάς, Κόκκινος) ήταν μέτρια.

Γ.Σ. ΔΙΑΓΟΡΑΣ: Μηνάς, Κωνσταντάκης (46' Βλάχος), Αυγουλής, Βασιλάκης, Κίννας, Ευστρατίου, Αποστολίδης, Μπερδεμπές, Μαγγαφάς (71' Θρουμουλόπουλος), Παξινός, Γεωργακόπουλος (70' Νικολάου).

ΗΛΙΟΣ: Δοξάκης, Μοσκιού, Σαϊντάκη, Χατζηγεωργίου, Κλούβας, Καραγιάννης, Κουτσούκης, Γκορτσίλας, Μπιλλιάς (70' Γκελίνα), Παπαχριστοδούλου (75' Τζαφέρ), Νάκος.



Ο Νάκος (δεξιά) πέτυχε το γκολ του Ηλιου



Ο Μίμης Δοξάκης υπερασπίζεται την εστία του

ΤΑ ΜΟΙΡΑΣΤΗΚΑΝ ΟΛΑ!

Πετρώνας - Ασπίδα Σαλάκου 2-2

ΑΡΧΑΓΓΕΛΟΣ.-

Πολύ δυνατό παιχνίδι έγινε στον Αρχάγγελο, όπου μοιράστηκαν τους βαθμούς Πετρώνας και Ασπίδα Σαλάκου.

Το τελικό αποτέλεσμα ήταν 2-2. Ομως οι γηπεδούχοι πέρα των δύο γκολ που πέτυχαν, είχαν και δύο δοκάρια, ενώ δέχθηκαν την ισοφάριση στο 5' των καθυστερήσεων.

Το παιχνίδι τελείωσε με δέκα παίκτες για την κάθε ομάδα, αφού αντίκρισαν την κόκκινη κάρτα (δεύτερη κίτρινη) οι Βάλλας στο 39' και Πεταυράκης Γ' στο 75'.

Μόλις στο 10' ο Πεταυράκης Εμμ. πέτυχε το 0-1.

Στο 42' ο Οικονόμου ισοφάρισε σε 1-1, ενώ στο αμέσως επόμενο λεπτό ο Παπαοικονόμου σημάδεψε το δοκάρι.

Στο 55' ο Οικονόμου έδωσε το προβάδισμα 2-1 στους γηπεδούχους.

Στο 80' ο Πανουργιάς με σουτ σημάδεψε και πάλι το δοκάρι.

Στο 95' μίλησε ο νόμος της μπάλας και ο Καραγιάννης ισοφάρισε σε 2-2.

Διακρίθηκαν από τον Πετρώνα οι Οικονόμου, Παπαοικονόμου και Ζορμπάς.

Από την Ασπίδα ξεχώρισαν οι Πεταυράκης Εμ., Χατζημιχαήλ και Καραγιάννης.

Πολύ καλή η διαιτησία του κ. Γιοβάνι (Γιαννούλης - Σάββενας).

ΠΕΤΡΩΝΑΣ: Σαρικάς, Μαυριός (30' Σταυρούλης), Κουφός, Πολυχρόνης, Ζορμπάς, Βάλλας, Οικονόμου (66' Μπέρδης), Πανουργιάς, Χατζηνικολού (39' Παραγιός), Πατσάης, Παπαοικονόμου

ΑΣΠΙΔΑ ΣΑΛΑΚΟΥ: Χατζημιχαήλ, Ντούλης (37' Λαππάκης), Καρασάββας, Πολυχρόνης Δ., Πολυχρόνης Α., Κεφαλάς (52' Πεταυράκης), Ευθυμίου, Πεταυράκης Ι. (62' Μιαούδης), Καραγιάννης, Αγγουράς, Πεταυράκης Εμ.

Εντυπωσιακή νίκη του ΠΑΣ Ασκληπειού

ΑΣΚΛΗΠΕΙΟ.-

4-1 τον Ο.Φ. Ιστρίου

Μπορεί ο γηπεδούχος, τυπικά τουλάχιστον, να ήταν ο Ο.Φ. Ιστρίου, όμως ο ΠΑΣ Ασκληπειού άνετα έφτασε στην επικράτηση με σκορ 4-1, στο γήπεδο Ασκληπιού.

Οι παίκτες του ΠΑΣ Ασκληπειού προηγήθηκαν στο 25' με τον Σωτήρχο σε 0-1.

Στο 32' ο Παπουτσάκης, από θέση τετ-α-τετ αστόχησε, όπως το ίδιο συνέβη και στο 41'.

Στο 55' ο Παπουτσάκης ισοφάρισε σε 1-1.

Πέντε λεπτά αργότερα ο Σωτήρχος εκτέλεσε πέναλτυ, δίνοντας το προβάδισμα 1-2 στον ΠΑΣ Ασκληπειού.

Στο 77' ο Παπαβασιλείου πέτυχε το 1-3 και στο 85' ο Καρακατσάνης έγραψε το τελικό 1-4.

Διαιτήτευσε ο κ. Μιτζιρίκης (Γενής - Βλαχάς).

Ο.Φ. ΙΣΤΡΙΟΥ: Παναγιωτάκης, Καραγεωργίου Γ., Πόκκιας, Χωρίτης, Παπουτσάκης, Κοτσάνης, Μπονιάτης, Βουκής (8' Αυγουστάκης Ν., 46' Σαρρής), Αυγουστάκης Κ., Αντωναράς, Παπαδημητρίου (8' Καραγεωργίου Μ.)

ΠΑΣ ΑΣΚΛΗΠΕΙΟΥ: Παπαγεωργίου, Αλεξίου, Κωλέτσης, Μπουρνής, Σωτήρχος, Βολιτάκης, Κλημαντής, Παπαβασιλείου, Χωρίτης, Αμαδής, Καρακατσάνης

Νίκη... εξ αναβολής του Α.Ο. Πυλίου (2-1)

ΠΥΛΙ.-

Ανταπόκριση Αντώνης Πίττας

Ο Αθλητικός Ομιλος Πυλίου ήταν ο νικητής στο εξ αναβολής παιχνίδι της 6ης αγωνιστικής στη Β' Κατηγορία με αντίπαλο τη Δόξα Καρδάμαινας.

Η ομάδα του Πυλίου κέρδισε με σκορ 2-1 και σκαρφάλωσε ακόμα πιο ψηλά στο βαθμολογικό πίνακα. Το παιχνίδι είχε δύο όψεις.

Το πρώτο ημίχρονο κυμάνθηκε σε μέτρια επίπεδα. Οι γηπεδούχοι όμως είχαν μια ελαφρά υπεροχή την οποία και αξιοποίησαν στο ακέραιο, αφού πέτυχαν τα δύο τέρματα. Στην επανάληψη το σκηνικό άλλαξε.

Η Δόξα Καρδάμαινας παρουσιάστηκε πιο δυνατή παρ' όλο που έπαιζε με δέκα παίκτες.

Οι φιλοξενούμενοι είχαν τα ψυχικά αποθέματα και πίεσαν, αλλά το μόνο που κατάφεραν ήταν να μειώσουν το σκορ.

ΦΑΣΕΙΣ ΚΑΙ ΤΕΡΜΑΤΑ

Στο 8' ο Μπέζνεϋ Μ. με ωραίο πλασέ έκανε το 1-0 ύστερα από πάσα του Ρούφα.

Στο 14' ο Ρούφας ανατράπηκε από τον Χατζηγιαννίδη και ο διαιτητής κ. Κατέρης κατελόγισε το πέναλτυ.

Ενα πέναλτυ που μετέτρεψε σε γκολ ο Γερασίμου. Ετσι έγινε το 2-0.

Στο 46' ο Τόγιακιτς αποβλήθηκε με δεύτερη κίτρινη κάρτα.

Στο 58' ο Κρεμμύδας με σουτ από τη γραμμή της περιοχής έκανε το 2-1.

Στο 64' ο Μπέζνεϋ Ν. έκανε το πλασέ, αλλά σημάδεψε το κάθετο δοκάρι.

Από τους γηπεδούχους άρεσαν οι Κατσούλης και Ζήκας, ενώ από τους φιλοξενούμενους οι Σταμάτης, Παντελής, και Παπαϊγνατίου.

Καλή η διαιτησία του κ. Κατέρη με βοηθούς τους κ. Σιδηρόπουλο και Πλάτση.

ΑΟ ΠΥΛΙΟΥ: Χατζηνικόλογλου, Βρέττης, Μπένζεϋ Μ., Κατσούλης, Γερασίμου, Ζήκας, Κεφαλιανός (90' Πίκουλας), Ρούφας, Μπένζεϋ Ν. (90' Μαρίνος), Στούππος (52' Πασχάλης), Αθανασίου.

ΔΟΞΑ ΚΑΡΔΑΜΑΙΝΑΣ: Τσουνιάς, Σταμάτης, Τσιτσιλιάγκος, Κοκκαλάκης, Χατζηγιαννίδης, Ντινόρης (46' Τόγιακιτς), Παντελής, Παπαϊγνατίου, Κρεμμύδας, Καραναστάσης (46' Μιαούδης), Τσαγκάρης (88' Μενούχος).

Β' ΚΑΤΗΓΟΡΙΑ

Ομαλοποιήθηκε η κατάσταση

Δύο εξ αναβολής παιχνίδια έγιναν για το πρωτάθλημα της Β' Κατηγορίας. Ο Ξάνθος παραχώρησε ισοπαλία στην έδρα στο Νικαγόρα, ενώ ο ΑΟ Πυλίου κέρδισε τη Δόξα Καρδάμαινας και σκαρφάλωσε πιο ψηλά στη βαθμολογία.

Τ' αποτελέσματα

Ξάνθος - Νικαγόρας	1-1
ΑΟ Πυλίου - Δόξα Καρδάμαινα	2-1

Η ΒΑΘΜΟΛΟΓΙΑ

	ΑΓΩΝΕΣ	ΓΚΟΛ	ΒΑΘΜΟΙ
1. Αρης Αρχαγγέλου	6	21-2	18
2. Αντίμαχος	6	14-3	15
3. Κλεόβουλος Λίνδου	6	13-6	14
4. Απόλλων Απολλώνων	6	12-6	12
- ΑΟ Πυλίου	6	10-6	12
6. Εθνικός Αρχίπολης	6	5-7	10
7. ΑΣ Τήλου	6	8-10	9
- Ασπίδα Απολακκιάς	6	8-11	9
9. Δόξα Καρδάμαινας	6	13-13	7
- Νικαγόρας	6	6-10	7
11. ΑΕ Κατταβιάς	6	6-8	6
- Ζευς	6	5-11	6
13. Ποσειδών Καρπ.	6	3-12	4
14. Ξάνθος	6	10-14	3
15. Αστέρας Μασάρων	6	2-8	2
16. Ολυμπιακός Καλ.	-	-	-

Η ΕΠΟΜΕΝΗ ΑΓΩΝΙΣΤΙΚΗ

Δόξα Καρδάμαινας - Ζευς
Νικαγόρας - ΑΟ Πυλίου
Εθνικός - Ολυμπιακός Καλ.
Αστέρας Μασάρων - Ξάνθος
Ασπίδα Απολακκιάς - Ποσειδών Καρπάθου
Απόλλων Απολλώνων - Αντίμαχος
ΑΕ Κατταβιάς - Αρης Αρχαγγέλου
ΑΣ Τήλου - Κλεόβουλος

Ο Ροδιακός 5-0 τον Αλθαιμένη σε ρυθμό ρελαντί

ΚΑΡΑΚΟΝΕΡΟ.-

Ανετη ήταν η επικράτηση του Ροδιακού με 5-0 επί του Αλθαιμένη Κρητηνίας.

Ηταν ένα παιχνίδι, με τους γηπεδούχους να είναι ανώτεροι καθ' όλη τη διάρκειά του.

Ειδικά στο πρώτο ημίχρονο, το τέρμα του Καρπαθάκη δεχόταν συνεχή πίεση με αποτέλεσμα να τελειώσει βρίσκοντας το Ροδιακό να προηγείται με σκορ 3-0.



Φάση από το παιχνίδι Ροδιακού Αλθαιμένη

Στο β' ημίχρονο,οι γηπεδούχοι κατέβασαν ταχύτητα και απλά χωρίς πίεση πέτυχαν ακόμα δύο τέρματα.

Στο 13' μετά από σέντρα του Νικολέττου, ο Μαυράκης, από κοντά, αστόχησε με κεφαλιά.

Στο 21' ο Νικολέττος σούταρε, αλλά απέκρουσε ο Καρπαθάκης.

Στο 26' ο Μαυράκης εκμεταλλεύτηκε τη σύγχυση στην άμυνα των φιλοξενούμενων, αλλά το σουτ που έκανε χτύπησε στο δεξί κάθετο δοκάρι του Καρπαθάκη.

Στο 32' ο Μαυράκης σούταρε, ο Καρπαθάκης απέκρουσε ασθενώς και ο Νικολίτσης κερδίζοντας το ριμπάουντ πέτυχε το 1-0.

Στο 41' ο Νικολέττος βρέθηκε έξω από τη μεγάλη περιοχή του Καρπαθάκη και με ξαφνικό συρτό σουτ ανέβασε το δείκτη του σκορ στο 2-0.

Στο αμέσως επόμενο λεπτό ο Νικολίτσης σούταρε, αλλά ο Καρπαθάκης απέκρουσε με τα πόδια.

Στο 44' ο Νικολίτσης με κοντινό πλασέ πέτυχε το 3-0.



Ο Γιοβάνι σε μία προσπάθειά του

Στο 65' ο Κασιώτης με κεφαλιά πέτυχε το 4-0 ενώ το τελικό 5-0 διαμόρφωσε ο Δολαπλής στο 75'.

Διακρίθηκαν από τον Ροδιακό οι Νικολίτσης, Μαυράκης, Αποστολάτος, Νικολέττος.

Από τον Αλθαιμένη ξεχώρισαν οι Καρπαθάκης, Πεζουβάνης.

Η διαιτησία του κ. Τατά (Κατταβενός - Κόκκινος) ήταν καλή.

ΡΟΔΙΑΚΟΣ: Αυγουλής, Γιοβάνι, Κεφάλας, Αποστολάτος, Κασιώτης, Πιλάτος, Ορφανός (40' Δολαπλής), Χατζηγεωργίου, Νικολέττος, Μαυράκης, Ζουρούδης (10' Νικολίτσης, 50' Χειμωνέτος).

ΑΛΘΑΙΜΕΝΗΣ: Καρπαθάκης, Λάχανου, Κορρές, Κώνστας, Σαλαμαστράκης, Καμπουρέλης, Ντελλάκης, Πεζουβάνης, Μιχαλαριάς, Κουλούρας, Πετρίδης.

Ο Σταματίου χάρισε τη νίκη στη Νήσο Ρόδο

Πέτυχε «καρέ» επί της Α.Ε. Μεσαναγρού

Με ηγέτη το λίμπερο Κώτσο και «εκτελεστή» τον σέντερ φορ Σταματίου, που πέτυχε και τα τέσσερα γκολ, η Νήσος Ρόδος συνέτριψε με 4-1 την Α.Ε. Μεσαναγρού στο γήπεδο του Βατίου.

Οι νικητές κατέκτησαν δίκαια τους τρεις βαθμούς, καθώς ήταν καλύτεροι από τον αντίπαλο τους και έπαιξαν καλό και ουσιαστικό ποδόσφαιρο σε όλη τη διάρκεια του αγώνα.

ΤΑ ΓΚΟΛ

Στο 25' ο Σταματίου με μακρυνό σουτ «άνοιξε» το σκορ κάνοντας το 0-1.

Στο 40' ο Κώτσου με «βαθιά» μπαλιά «βρήκε» τον Σταματίου, ο οποίος με ωραίο σουτ πέτυχε το 2-0. Στο 55' οι γηπεδούχοι «ξαναμπήκαν» στο παιχνίδι μειώνοντας σε 1-2 με τον Καραγιάννη και στο 75' ο Σταματίου και πάλι με πλασέ ανέβασε τον δείκτη του σκορ στο 1-3. Στο 80' από φάουλ του Μαννάκη και κεφαλιά του Σταματίου διαμορφώθηκετο τελικό 1-4.

Καλύτεροι των γηπεδούχων οι Μ. Καψαλάκης, Τσ. Καψαλάκης και Καραγιάννης. Καλύτεροι της Νήσου Ρόδου οι Θεοδοσίου, Κώτσου, Γκεοργκίεφ, Μενίκος και Σταματίου.

Καλή ήταν η διαιτησία του κ. Βλαχά (Γενής - Μιτζιρίκης).

Οι συνθέσεις των ομάδων:

Α.Ε. ΜΕΣΑΝΑΓΡΟΥ: Καρπαθάκης, Μιχαήλ, Γεωργαντζής, Γιωργάς, Σταματάκης (46' Μιχαήλ), Σταματάκης, Στεφανάκης (13' Μάκρας), Μ. Καψαλάκης, Τσ. Καψαλάκης, Καραγιάννης, Πανούσης.

ΝΗΣΟΣ ΡΟΔΟΣ: Κεφάλας, Κώτσος, Θεοδοσίου, Κοσμάς (60' Κόκκινος), Γκεοργκίεφ, Μαργαρίτης, (55' Αναμουρλής), Μενίκος, Αμπελάς, Τσίνης, Μαννάκης, Σταματίου.

Τριών αστέρων νίκη του Ηρακλή Λάρδου

ΛΑΡΔΟΣ.-

Δεν δυσκολεύτηκε να πάρει τη νίκη ο Ηρακλής Λάρδου σε βάρος του Αστέρα Παστίδας, με 3-0.

Οι γηπεδούχοι ήσαν καλύτεροι στο δεύτερο ημίχρονο και έφθασαν δίκαια στο «τρίποντο».

Το 1-0 έγινε στο 25' από τον Κουνοπιώτη.

Ετσι τελείωσε και το πρώτο μέρος.

Στο β' ημίχρονο, ο Ηρακλής μπήκε δυνατά στο παιχνίδι και στο 55' ο Κουνοπιώτης έκανε το 2-0.

Το τελικό σκορ διαμόρφωσε στο 70' ο Αθανασάκης.

Η διαιτησία του κ. Τσαούση (Κατσιδώνης - Μίχας) ήταν καλή.

ΗΡΑΚΛΗΣ: Μουστάκας, Χαρίτος, Κεφάλας, Νικολής, Κοντός, Παπασταματίου (48' Εγγλέζος), Κουκουβάης), Διακολουκάς, Αθανασάκης (70' Παρασκευάς), Ευαγγελίδης (5' Παρασκευάς Γ.), Κουνουπιώτης.

ΑΣΤΕΡΑΣ ΠΑΣΤΙΔΑΣ: Παπασάββας, Λυδάκης, Σπάρταλης (80' Βασιλώτος), Τάκκος, Σκόρπος, Γιακουμάρος, Λαυράκης, Κυριακίδης, Τσάπης (46' Κασσανής), Μαυρουδής, Φώτενας (55' Λυδάκης).



Μέσα κι έξω από τα...



Ο... χορός των δις!

Μετά το «πατείς με - πατώ σε» της περασμένης Δευτέρας στα πρακτορεία ΠΡΟ-ΠΟ και ΛΟΤΤΟ, λόγω των εννιά συνεχόμενων τζακ ποτ στο τζόκερ, που είχαν σαν συνέπεια να ανεβάσουν το ποσό για τους νικητές της πρώτης κατηγορίας στα πέντε δις, τις επόμενες μέρες, αραίωσε η κίνηση!

Φαίνεται πως πολλοί από τους παίκτες απογοητεύθηκαν επειδή δεν ήσαν αυτοί οι τυχεροί.

Ο... χορός των εκατομμυρίων δεν έχει τέλος, αφού το τζόκερ μοιράζει τουλάχιστον 200 σε κάθε κλήρωσή του.

Αλλα όμως τα δισ. και άλλα τα... εκατομμύρια. Αν και εδώ που τα λέμε και ποιός δεν θα ήθελε να κέρδιζε ένα τζόκερ 50 ή 100 εκατομμυρίων!

Δεν είναι ιδανική λύση

«Ομάδες περιφρούρησης» θα δημιουργήσουν, λένε, τα σωματεία για την πρόληψη ή την καταστολή επεισοδίων στα γήπεδα, όπου γίνονται αγώνες των ερασιτεχνικών πρωταθλημάτων.

Η ανάγκη αυτή προέκυψε μετά την προαιρετική παρουσία αστυνομικών στα γήπεδα.

Καλή η ιδέα, αλλά δεν νομίζουμε ότι η λύση αυτή είναι και η ιδανική. Τί θα γίνει αν έχουμε συμπλοκή εκτός αγωνιστικού χώρου; Θα μπορέσουν να επιβάλουν την τάξη;

Και κάτι ακόμα: Να μη νομίσουν, ότι είναι περιβεβλημένοι με εξουσία...

Δύσκολοι καιροί

Σε χρονικό διάστημα μικρότερο των 45 ημερών, σ' ενάμιση μήνα δηλαδή, θα έχουμε Χριστούγεννα. Το γεγονός αυτό θέλουν να το εκμεταλλευτούν οι παράγοντες των σωματείων, με την εκτύπωση ημερολογίων, την εξασφάλιση χορηγών ή αιθουσών για τη διοργάνωση χοροεσπερίδων. Τι να κάνουν οι άνθρωποι. Οι καιροί είναι δύσκολοι ακόμα και για τα ερασιτεχνικά σωματεία, που χρόνο με το χρόνο αυξάνουν και τα έξοδά τους.

Αρχισαν τα δύσκολα;

Αρχισαν τα δύσκολα ή κάτι άλλο συμβαίνει; Αναφερόμαστε στον Διαγόρα, που μέσα σε τέσσερις μέρες... πέταξε ισάριθμους βαθμούς στο γήπεδό του. Υποχρεώθηκε σε ισοπαλία και μάλιστα με το ίδιο σκορ (3-3) από την Α.Ε. Κως και τον Φοίβο.

Δεν ξέρω τι ακριβώς συμβαίνει, αλλά σίγουρα χρειάζεται επειγόντως αγιασμός, για να ξορκιστεί το κακό!

Καλός συνάδελφος

Ενας καλός συνάδελφος έφυγε την περασμένη εβδομάδα από την πρόσκαιρη τούτη ζωή. Ηταν ο Τάκης Χαραλαμπίδης, που επί σειρά ετών έγραφε τη στήλη «3η κάρτα» στην εφημερίδα «ΤΑ ΝΕΑ», της οποίας ήταν και σχολιογράφος.

Ο γράφων τη στήλη είχε την τύχη να τον γνωρίσει από τις κατά καιρούς αποστολές του στη Ρόδο. Δεν διακρινόταν μόνο για την καλή πένα του, αλλά και για το ήθος και το ύφος του. Γι' αυτό και ήταν αγαπητός απ' όλους. Ας είναι ελαφρύ το χώμα της αττικής γης, που τον σκέπασε.

Βάσει ποιάς διάταξης;

Βάσει ποιάς, άραγε, διάταξης νόμου είμαστε (οι εφημερίδες, δηλαδή) υποχρεωμένοι να διαφημίζουμε τους χορηγούς; Μπορεί να μας διαφωτίσει και μας η ΕΠΣΔ;

Εμείς επιμένουμε να λέμε, ότι η μόνη μας υποχρέωση είναι ηθική ή αν θέλετε προαιρετική και τίποτα άλλο...

Αν θέλει η ΕΠΣΔ ας γεμίσει τα γήπεδα με διαφημιστικές πινακίδες με το χορηγό της...

Δίδαγμα για τους νέους

Ηταν πράγματι οφειλόμενη η τιμή που έγινε στον πρόεδρο της «χρυσής εποχής» της Ρόδου Βασίλη Παπαβασιλείου. Ο άνθρωπος πρόσφερε πάρα πολλά σ' αυτή την ομάδα. Και ουδείς μπορεί να αμφισβητήσει την προσφορά του αυτή.

Ο Βασίλης Παπαβασιλείου για μία ακόμα φορά απέδειξε, ότι είναι ένας γνήσιος Ροδίτης, με αγνά ασθήματα και αποθέματα ψυχής και μεγαλείου. Ολα αυτά τα έβγαλε από μέσα του στο χαιρετισμό που απηύθυνε στους συγκεντρωμένους για την εκδήλωση τιμής του.

Η ομιλία του ήταν ένα δίδαγμα για όλους τους νέους.

Νά 'σαι καλά κύριε Πρόεδρε...

Ν' αποκτήσει αποδυτήρια

Ανοικτό είναι το γήπεδο μπάσκετ της Σύμης, το οποίο χρησιμοποιεί και η τοπική ομάδα για τους αγώνες πρωταθλήματος.

Μέχρι να αποκτήσει όμως κλειστό, είναι ανάγκη να γίνουν και αποδυτήρια για ν' αλλάζουν τουλάχιστον οι αθλητές της φιλοξενούμενης ομάδας. Ας μη ξεχνάμε ότι διανύουμε και χειμώνα...

Καλά νά 'μαστε

Στους... τρελούς ρυθμούς του τζόκερ κινήθηκε, την περασμένη Δευτέρα, όλη η Ελλάδα! Καιρό είχαμε να δούμε τέτοιες ουρές στα πρακτορεία ΠΡΟ-ΠΟ, ΛΟΤΤΟ, κλπ.

Ολοι οι Ελληνες ζούσαν με τη ψευδαίσθηση, ότι θα γίνονταν δισεκατομμυριούχοι! Ομως η τύχη χαμογέλασε μονο σε δύο. Οι υπόλοιποι αρκεστήκαμε στο να ελπίζουμε σε «μία άλλη φορά»...

Καλά νά 'μαστε...

ΕΥΡΩΠΑΙΚΗ ΕΠΕΝΔΥΤΙΚΗ
ΕΘΝΙΚΗΣ ΑΝΤΙΣΤΑΣΕΩΣ 48 ΤΗΛ 39300

ΕΥΡΩΠΑΪΚΗ ΕΠΕΝΔΥΤΙΚΗ

ΚΤΗΜΑΤΟΜΕΣΙΤΙΚΟ ΓΡΑΦΕΙΟ
ΑΝΤΩΝΗΣ ΝΙΚΟΛΗΣ - ΘΕΟΦΙΛΟΣ ΚΛΩΝΑΡΗΣ
ΕΘΝΙΚΗΣ ΑΝΤΙΣΤΑΣΕΩΣ 48 • ΤΗΛ. 0241 39300 • ΚΙΝ. 0946890731

ΔΙΑΜΕΡΙΣΜΑΤΑ

Γκαρσονιέρα 40 τ.μ. επί της Εργάνης Αθηνάς , καινούργια	16.000.000
Γκαρσονιέρα 40 τ.μ. επί της Παπαχριστοδούλου ,επιπλωμένη	12.500.000
Γκαρσονιέρα 47 τ.μ. επί της Ατταβύρου , ρετιρέ	12.500.000
Διαμέρισμα 73 τ.μ. επί της οδού Λονδίνου στο Ροδίνι	20.000.000
Διαμέρισμα 75 τ.μ. επί της Θησέως στην Παλιά Πόλη	35.000.000
Διαμέρισμα 80 τ.μ. επί της Εργάνης Αθηνάς , καινούργιο	30.000.000
Διαμέρισμα 80 τ.μ. στην Ανάληψη καινούργιο	25.000.000
Διαμέρισμα 80 τ.μ. στα Αφάντου καινούργιο	26.000.000
Διαμέρισμα 88 τ.μ. στην Δημητρίου Αναστασιάδη	35.500.000
Διαμέρισμα 90 τ.μ. στα Κοσκινού	30.000.000
Διαμέρισμα 90 τ.μ. στην Δημητρίου Αναστασιάδη	36.500.000
Διαμέρισμα 106 τ.μ. επί της Πειραιώς , καινούργιο πολυτελούς κατασκευής	37.000.000
Διαμέρισμα 115 τ.μ. επί της Γαριβάλδη καινούργιο με parking	45.000.000
Διαμέρισμα 116 τ.μ. επί της Αποστόλου Παύλου,καινούργιο πολυτελούς κατασκευής	44.000.000
Διαμέρισμα 117 τ.μ. επί της οδού Μόσχας στο Ροδίνι	31.000.000
Διαμέρισμα 120 τ.μ. στην Δημητρίου Αναστασιάδη	48.000.000
Διαμέρισμα 127 τ.μ. επί της Πειραιώς , καινούργιο πολυτελούς κατασκευής	47.000.000
Διαμέρισμα 130 τ.μ. στο Ροδίνι	40.000.000
Διαμέρισμα 130 τ.μ. στα Κοσκινού	47.000.000
Διαμέρισμα 138 τ.μ. στην Ανάληψη	36.000.000

ΟΙΚΟΠΕΔΑ – ΑΓΡΟΤΕΜΑΧΙΑ

• ΡΟΔΟΣ	
Οικόπεδο στην Μέγγαυλη 9.000 τ.μ.	117.000.000
• ΚΟΣΚΙΝΟΥ	
Οικόπεδο 2500 τ.μ. οικ.800 τ.μ.	60.000.000
Οικόπεδο 2500 τ.μ.	20.000.000
Οικόπεδο 4100 τ.μ.	36.000.000
Οικόπεδο στο φυτώριο 10.000 τ.μ.	100.000.000
Οικόπεδο στο φυτώριο 12.000 τ.μ.	120.000.000
•ΤΣΑΙΡΙ	
Οικόπεδο 1000 τ.μ. με βιοτεχνική άδεια	22.000.000
Οικόπεδο 3850 τ.μ.	21.000.000
Οικόπεδο 5500 τ.μ.	40.000.000
Οικόπεδο 8700 τ.μ.	25.000.000
Οικόπεδο 9000 τ.μ.	21.000.000
• ΙΑΛΥΣΟΣ	
Οικόπεδο 1050 τ.μ. επί της Εθνικής οδού Ιαλυσού-Κρεμαστής	50.000.000
Οικόπεδο 2000 τ.μ.	23.000.000
Οικόπεδο 4000 τ.μ.	32.000.000
Οικόπεδο 4000 τ.μ. στους Τρεις	60.000.000
Οικόπεδο 9000 τ.μ. παραλιακό κοντά στο Electra palace	135.000.000
• ΑΦΑΝΤΟΥ	
Αγροτεμάχια από 1000 τ.μ. έως 10000 τ.μ.	1.500-3000τ.μ.
Οικόπεδα εντός σχεδίου	12.000 ανά τ.μ
• ΠΑΣΤΙΔΑ	
Οικόπεδο 4000 τ.μ. έναντι από το ερ.Θράκη	40.000.000
Οικόπεδο 4500 τ.μ.	20.000.000
Οικόπεδο 5500 τ.μ.	30.000.000
•ΠΕΥΚΟΙ	
Οικόπεδο 59000 τ.μ.	3.500 ανά τ.μ.
•ΚΑΛΑΘΟΣ	
Οικόπεδο 2500 τ.μ. με Σ.Δ. 0,8	9.000.000
•ΦΑΛΗΡΑΚΙ	
ΟΙΚΟΠΕΔΟ 3000 Τ.Μ. με 2 οικοδομές	**160.000.000**

ΜΟΝΟΚΑΤΟΙΚΙΕΣ-ΜΕΖΟΝΕΤΕΣ

Μονοκατοικία 100 τ.μ. στο Νιοχώρι	16.000.000
Μονοκατοικία 100 τ.μ. στο Νιοχώρι εντός οικοπέδου 180 τ.μ. με Σ.Δ. 1.4	20.000.000
Μονοκατοικία 120 τ.μ. στην Ανάληψη εντός οικοπέδου 250 τ.μ.	50.000.000
Μεζονέτα lux 215 τ.μ. σε οικόπεδο 1000 τ.μ. στα Κοσκινού σε σοβά	55.000.000
Μεζονέτα 70+70 τ.μ. στο Ροδίνι	45.000.000
Μεζονέτα συνολικού εμβαδού 300 τ.μ. στα Κοσκινού	45.000.000
Μεζονέτα 220 τ.μ. στο Ροδίνι LUX καινούργια	70.000.000
Μονοκατοικία 200 τ.μ. στα Αφάντου σε 5000 τ.μ. οικόπεδο lux κατασκευής	65.000.000

ΚΑΤΑΣΤΗΜΑΤΑ – ΕΠΙΧΕΙΡΗΣΕΙΣ

Ξενοδοχείο 70 κλινών Γ κατηγορίας	220.000.000
Οβελιστήριο στο Μανδράκι πλήρως εξοπλισμένο(επιχείρηση).Μόνο σοβαρές προτάσεις	
Ταβέρνα στο Θεολόγο πλήρως εξοπλισμένη , χειμώνα-καλοκαίρι , λόγω αναχώρησης	10.000.000
Είδη Αλιείας επί της Βενετοκλέων με εμπόρευμα 30.000.000	12.000.000
Κατάστημα στην Παλιά Πόλη (Πλατεία Πλάτωνος)	30.000.000
Επιχείρηση snack-bar στην Παλιά Πόλη	40.000.000
Καταστήματα επί της Αυστραλίας 75 τ.μ.	30.000.000
Κατάστημα Ρόδου-Λίνδου 90 τ.μ.	30.000.000
Κατάστημα στην Αγία Αναστασία 35 τ.μ. και 16 τ.μ. πατάρι	15.000.000
Κατάστημα επί της Σωκράτους στην Παλιά Πόλη 24 τ.μ.	130.000.000

ΑΓΟΡΕΣ - ΠΩΛΗΣΕΙΣ - ΜΙΣΘΩΣΕΙΣ ΑΚΙΝΗΤΩΝ
ΣΥΜΒΟΥΛΕΥΤΙΚΕΣ & ΕΠΕΝΔΥΤΙΚΕΣ ΠΡΟΤΑΣΕΙΣ
ΑΠΟΚΛΕΙΣΤΙΚΗ ΔΙΑΘΕΣΗ ΔΙΑΜΕΡΙΣΜΑΤΩΝ - ΟΙΚΟΠΕΔΩΝ - ΞΕΝΟΔΟΧΕΙΩΝ
ΖΗΤΟΥΝΤΑΙ ΔΙΑΜΕΡΙΣΜΑΤΑ, ΜΟΝΟΚΑΤΟΙΚΙΕΣ, ΟΙΚΟΠΕΔΑ ΑΓΡΟΤΕΜΑΧΙΑ



Νέο Opel Astra Cabrio. Με τηλεχειριστήριο οροφής και παράθυρο κρυστάλλου. Εκπληκτικός σχεδιασμός Bertone. Απερίγραπτη αίσθηση ανοιχτής οδήγησης. Τελικά όλα τα πράγματα έχουν το "κουμπί" τους.

Νέο Opel Astra Cabrio. Η απόλαυση της ελευθερίας. OPEL
www.opel.gr

ΕΠΙΣΗΜΟΣ ΔΙΑΝΟΜΕΑΣ OPEL
ΜΑΜΑΛΙΓΚΑΣ ΑΕΒΕ: 3ο χλμ. Λ. Ρόδου – Λίνδου, Ρόδος 85 100, Τηλ.: 0241-61005.

Με στόχο την ενίσχυση της ανταγωνιστικότητάς τους

Επιδοτήσεις για όλες τις τουριστικές επιχειρήσεις

Αρχισε η υποβολή των φακέλων - αιτήσεων

Σημαντικές δυνατότητες ανάπτυξης παρέχονται προς όλες τις τουριστικές επιχειρήσεις μέσα από το νέο πρόγραμμα το οποίο προβλέπει επιδοτήσεις για την βελτίωση των προϊόντων τους.

Στόχος του Προγράμματος είναι η ενίσχυση της ανταγωνιστικότητας των ΜΜΕ όλων των κλάδων του Τουριστικού Τομέα, μέσω της ενίσχυσης επιχειρηματικών σχεδίων ΜΜΕ, που θα περιλαμβάνουν συνδυασμένες οργανωτικές δράσεις με αναμενόμενο αποτέλεσμα τη βελτίωση της οργάνωσης των ΜΜΕ και την αναβαθμισμένη παρουσία τους στις αγορές τους.

Η διάρκεια εφαρμογής του Προγράμματος ορίζεται μέχρι 30.06.2006

Ποιες ενέργειες χρηματοδοτούνται (επιλέξιμες ενέργειες).

Οι προτάσεις, που θα υποβληθούν από τους υποψήφιους επενδυτές, στο πλαίσιο του Προγράμματος, θα πρέπει να οδηγούν σε βελτίωση της οργάνωσης των επιχειρήσεών τους.

Οι Ενέργειες που θα θεωρηθούν επιλέξιμες για κάθε πρόταση, ταξινομούνται στις ακόλουθες κατηγορίες:

Έρευνα αγοράς - Εκπόνηση Μελετών Marketing (πχ. έρευνα τάσεων διεθνούς αγοράς, αναζήτηση νέων αγορών, κ.λπ.)

Αναδιοργάνωση - Αυτοματοποίηση - Ηλεκτρονική Δικτύωση (πχ. απόκτηση Η/Υ, λογισμικού, τηλεπικοινωνιακού εξοπλισμού κ.λπ.).

Προβολή - Διαφήμιση (πχ. διαφημιστικές καταχωρήσεις, φυλλάδια κ.λπ.)

Δημιουργία κοινών τουριστικών πακέτων, συνδυασμένες ενέργειες ένταξης σε πακέτα εναλλακτικών μορφών τουρισμού (σχεδιασμός και διοργάνωση).

Απόκτηση και εφαρμογή τεχνογνωσίας όσον αφορά την ανάπτυξη και διαχείριση ειδικών μορφών τουρισμού (αγορά τεχνογνωσίας, εκπαίδευση προσωπικού κ.λπ.)

Συνενώσεις - Συγχωνεύσεις ΜΜΕ (ενέργειες υλοποίησης διαδικασιών συνένωσης - συγχώνευσης).

Απαραίτητος όρος για να είναι επιλέξιμες οι προτάσεις, που θα υποβληθούν στα πλαίσια του προγράμματος είναι να περιλαμβάνουν ενέργειες δύο τουλάχιστον από τις παραπάνω κατηγορίες.

Ποιοι μπορούν να συμμετέχουν (επιλέξιμοι δικαιούχοι).

Στο πρόγραμμα μπορούν να συμμετέχουν μεμονωμένες επιχειρήσεις ή ομάδες συνεργαζόμενων επιχειρήσεων, οι οποίες είναι εγκατεστημένες στην Ελληνική

Επικράτεια και ανήκουν στις παρακάτω κατηγορίες:

3.1 Κύρια Ξενοδοχειακά Καταλύματα (Ξενοδοχεία), ανεξαρτήτως λειτουργικής μορφής, και κάμπινγκ.

3.2 Ενοικιαζόμενα επιπλωμένα δωμάτια και διαμερίσματα

3.3 Τουριστικά Γραφεία και Τουριστικές Επιχειρήσεις Οδικών Μεταφορών (ΤΕΟΜ).

3.4 Επιχειρήσεις εκμίσθωσης αυτοκινήτων Ι.Χ.

3.5 Ναυλομεσιτικά γραφεία

3.6 Επιχειρήσεις - πλοιοκτήτες τουλάχιστον πέντε (5) επαγγελματικών σκαφών αναψυχής του Ν.2743/99 καθώς και επιχειρήσεις κρουαζιερόπλοιων δυναμικότητας μέχρι 50 επιβατών (εξαιρουμένου του πληρώματος).

3.7 Επιχειρήσεις εκμετάλλευσης εγκαταστάσεων ειδικής τουριστικής υποδομής (δηλαδή επιχειρήσεις εκμετάλλευσης γκολφ, μαρίνων, συνεδριακών κέντρων, χιονοδρομικών κέντρων, κέντρων θαλασσοθεραπείας, ιαματικών πηγών κ.λπ.).

3.8 Καταστήματα τουριστικών ειδών, εφόσον διαθέτουν ειδικό σήμα ΕΟΤ.

4. Βασικές προϋποθέσεις συμμετοχής.

α. Προκειμένου για μεμονωμένη επιχείρηση

1. Μέγεθος επιχειρήσεων. Να απασχολεί με σχέση εξαρτημένης εργασίας από 1 έως 150 άτομα και έχει ετήσιο κύκλο εργασιών που δεν υπερβαίνει τα 750 εκατομμύρια δραχμές. Η προϋπόθεση αυτή δεν αποκλείει την ένταξη επιχειρήσεων, στις οποίες εργαζόμενοι είναι αυτοαπασχολούμενοι, αρκεί οι αυτοαπασχολούμενοι να έχουν σχέση α' ή β' βαθμού συγγένειας με τον ιδιοκτήτη ή μισθωτή του καταλύματος (γονείς, παιδιά, αδέλφια) ή να πρόκειται για τον/την σύζυγο αυτού.Να έχει μέσο ετήσιο κύκλο εργασιών τα τρία (3) τελευταία έτη ίσο ή μεγαλύτερο των 30 εκατομμυρίων δραχμών, ή μέσο ρυθμό αύξησης του κύκλου εργασιών τα τρία (3) τελευταία έτη μεγαλύτερο του 20% και κύκλο εργασιών το τελευταίο έτος πριν την υποβολή της πρότασης ίσο ή μεγαλύτερο των 30 εκατομμυρίων δραχμών.

2. Σύνθεση μετοχικού κεφαλαίου Δεν πρέπει να συμμετέχουν με ποσοστό μεγαλύτερο του 25%, επιχειρήσεις που δεν πληρούν την παραπάνω προϋπόθεση (προϋπόθεση 1).

3. Χρόνος λειτουργίας επιχειρήσεων Τουλάχιστον τρία (3) έτη, έστω και εποχικά, ανεξαρτήτως τυχόν αλλαγής ιδιοκτήτη ή μισθωτή.

Άδεια λειτουργίας

Ειδικό Σήμα του ΕΟΤ σε ισχύ (ή βεβαίωση ΕΟΤ, ότι εκκρεμεί η έκδοση ή ανανέωση του σήματος, μόνο προκειμένου για ξενοδοχεία,camping και ενοικιαζόμενα επιπλωμένα δωμάτια και διαμερίσματα, που υπόκεινται στις ρυθμίσεις του νόμου «Σύνδεση έρευνας και τεχνολογίας με την παραγωγή κ.ά. διατάξεις»).Η προϋπόθεση αυτή αφορά μόνον στις επιχειρήσεις οι οποίες υποχρεούνται σε κατοχή άδειας λειτουργίας.

β) Προκειμένου για συνεργαζόμενες επιχειρήσεις

Στην περίπτωση που η πρόταση υποβάλλεται από συνεργαζόμενες επιχειρήσεις, τότε η καθεμιά από αυτές πρέπει να πληροί τις παραπάνω προϋποθέσεις των μεμονωμένων επιχειρήσεων. Επιπλέον, το μέγιστο ποσοστό συμμετοχής κάθε συνεργαζόμενης επιχείρησης στο συνολικό προϋπολογισμό της κοινής πρότασης, ορίζεται ως εξής :

Για επένδυση που θα προταθεί από δύο (2) συνεργαζόμενες επιχειρήσεις: 60%.

Για επένδυση που θα προταθεί από τρεις (3) και πλέον συνεργαζόμενες επιχειρήσεις : 40%.

Σε μια κοινή πρόταση, δεν επιτρέπεται η συμμετοχή περισσότερων των δύο επιχειρήσεων οι οποίες :

Ανήκουν στο ίδιο φυσικό πρόσωπο, ή

Ανήκουν πλειοψηφικά σε άτομα α' βαθμού συγγένειας με αυτό το φυσικό πρόσωπο, ή

Είναι θυγατρικές εταιρείες μιας συμμετέχουσας εταιρείας, ή Ανήκουν στον ίδιο όμιλο εταιρειών μιας συμμετέχουσας εταιρείας.

Οι επιχειρήσεις με τα παραπάνω χαρακτηριστικά, μπορούν να συμμετέχουν με ποσοστό έως το πολύ 40% η καθεμιά, στον προϋπολογισμό της κοινής πρότασης.

Για την υποβολή προτάσεων από συνεργαζόμενες επιχειρήσεις, απαιτείται υπεύθυνη δήλωση του ν. 1599/86 άρθρο 8 περί της μεταξύ τους συνεργασίας.

Μέγιστος προϋπολογισμός των προτεινόμενων επενδύσεων.

α. Μεμονωμένες επιχειρήσεις: μέγιστος προϋπολογισμός πρότασης προς ενίσχυση: 10.000.000 δραχμές.

β. Συνεργαζόμενες επιχειρήσεις: μέγιστος προϋπολογισμός πρότασης προς ενίσχυση: 10.000.000 δραχμές επί το πλήθος των συνεργαζόμενων επιχειρήσεων.

Διαδικασίες υποβολής – αξιολόγησης – έγκρισης επενδύσεων και υπογραφής των συμβάσεων.

Οι ενδιαφερόμενοι να συμμετέχουν στο Πρόγραμμα "Ενίσχυση Ανταγωνιστικότητας Τουριστικών ΜΜΕ" θα πρέπει να υποβάλλουν, εκτός από την τυποποιημένη αίτηση: το «Μηχανογραφικό Δελτίο Αξιολόγησης», πλήρως συμπληρωμένο το «Έντυπο Υποβολής Πρότασης» πλήρως συμπληρωμένο.

Το Πρόγραμμα θα υλοποιηθεί από τον ΕΟΤ σε συνεργασία με Ενδιάμεσο Φορέα

Διαχείρισης. Οι αιτήσεις που θα υποβληθούν, με βάση την παρούσα πρόσκληση, θα αξιολογηθούν από Επιτροπή Αξιολόγησης, και οι ενδιαφερόμενοι των οποίων οι προτάσεις θα εγκριθούν, θα κληθούν να υπογράψουν σχετική σύμβαση τον

Ενδιάμεσο Φορέα Διαχείρισης. Δεδομένου, ότι το πρόγραμμα πραγματοποιείται με "ανοιχτή πρόσκληση" των ενδιαφερομένων και η εφαρμογή του λήγει 30.06.2006, έχει προβλεφθεί αξιολόγηση των υποβαλλομένων προτάσεων τουλάχιστον δύο φορές το χρόνο, με πρώτη αξιολόγηση προτάσεων τον Ιανουάριο του 2002.

Χρονοδιάγραμμα υλοποίησης

Οι προτάσεις που θα εγκριθούν θα πρέπει να υλοποιηθούν (και η υλοποίησή τους να ολοκληρωθεί) μέσα σε δώδεκα μήνες από την υπογραφή της σύμβασης μεταξύ της επιχείρησης και του Ενδιάμεσου Φορέα Διαχείρισης.

Χρηματοδοτική ενίσχυση

Η χρηματοδοτική ενίσχυση (δημόσια επιχορήγηση) μιας εγκεκριμένης επένδυσης, ανέρχεται σε ποσοστό 40% επί του εγκεκριμένου προϋπολογισμού αυτής. Το υπόλοιπο 60% καλύπτεται με ιδιωτική συμμετοχή των επενδυτών.

Η καταβολή της δημόσιας επιχορήγησης, που έχει εγκριθεί, θα πραγματοποιηθεί από τον Ενδιάμεσο Φορέα Διαχείρισης.

Ο επενδυτής, με την υπογραφή της σύμβασης, έχει το δικαίωμα να ζητήσει προκαταβολή έως 40% της εγκεκριμένης χρηματοδοτικής ενίσχυσης, καταθέτοντας ισόποση εγγυητική επιστολή. Η αποπληρωμή της ενίσχυσης πραγματοποιείται όταν πιστοποιηθεί η ολοκλήρωση της επένδυσης. Η εγγυητική επιστολή επιστρέφεται μετά την πιστοποίηση της ολοκλήρωσης.

Ο επενδυτής έχει επίσης τη δυνατότητα να πραγματοποιήσει την πρότασή του με δικά του κεφάλαια ή/ και με τραπεζικό δάνειο και να ζητήσει την καταβολή της χρηματοδοτικής ενίσχυσης, που του έχει εγκριθεί, μετά την υλοποίηση της πρότασης.

ΑΝΑΛΥΤΙΚΟ ΕΡΓΑΣΤΗΡΙΟ ΕΛΕΓΧΟΥ ΠΟΙΟΤΗΤΑΣ

ΑΝΑΛΥΣΕΙΣ - ΣΥΜΒΟΥΛΕΣ - ΜΕΛΕΤΕΣ

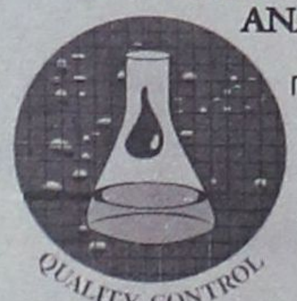

ΓΕΝΙΚΕΣ ΧΗΜΙΚΕΣ ΑΝΑΛΥΣΕΙΣ
ΠΟΙΟΤΙΚΟΣ ΕΛΕΓΧΟΣ ΤΡΟΦΙΜΩΝ-ΠΟΤΩΝ
ΕΡΓΑΣΤΗΡΙΑΚΟΣ ΕΛΕΓΧΟΣ ΠΡΩΤΩΝ ΥΛΩΝ
ΠΑΡΑΚΟΛΟΥΘΗΣΕΙΣ ΒΙΟΛΟΓΙΚΩΝ
ΕΛΕΓΧΟΣ ΚΟΛΥΜΒΗΤΙΚΩΝ ΔΕΞΑΜΕΝΩΝ



• Ομάδα έμπειρων επιστημόνων καλύπτει σύνολο φυσικών, χημικών και μικροβιολογικών δοκιμών τον έλεγχο ποιότητας:
Τροφίμων-ποτών-υδάτων-περιβάλλοντος-εδάφους

ΑΝΑΛΥΣΕΙΣ ΚΡΑΣΙΩΝ. ΠΑΡΑΚΟΛΟΥΘΗΣΗ ΟΙΝΟΠΟΙΗΣΗΣ



ΑΝΑΛΥΟΥΜΕ ΑΞΙΟΠΙΣΤΑ
•ΜΕΛΕΤΕΣ ΔΙΑΣΦΑΛΙΣΗΣ ΠΟΙΟΤΗΤΑΣ ΚΑΤΑ ISO 9000
•ΕΛΕΓΧΟΣ HACCP ΣΤΙΣ ΒΙΟΜΗΧΑΝΙΕΣ ΤΡΟΦΙΜΩΝ

ΛΕΙΤΟΥΡΓΟΥΜΕ ΣΥΜΦΩΝΑ ΜΕ ΤΑ ΠΡΟΤΥΠΑ Ε.Ν. 45000

Εγγυώμαστε υπεύθυνα την παραγωγή του κρασιού σας. Διαθέτουμε όλη την γκάμα των πρόσθετων για το κρασί **κατ' αποκλειστικότητα.**

Φιλικά

Αποστόλης Διμέλλης και Συνεργάτες
ΠΡΟΤΥΠΟ ΧΗΜΙΚΟ ΕΡΓΑΣΤΗΡΙΟ ΔΩΔ/ΣΟΥ
Μ. ΠΕΤΡΙΔΗ & ΠΕΙΡΑΙΩΣ 1- 85100 ΡΟΔΟΣ
ΤΗΛ&FAX: (0241) 78064 - 62119 - (0944) 684899

DIBI CENTER

STELLA BEAUTY

ΠΡΟΣΩΠΟ



Το καλοκαίρι πέρασε, αλλά άφησε πάνω στο πρόσωπό μας τα σημάδια της φθοράς.
Ελάτε τώρα στο STELLA BEAUTY, πριν η φθορά γίνει πρόβλημα.
Η πείρα μας, ο σύγχρονος εξοπλισμός και τα επιλεγμένα καλλυντικά μας θα σας βοηθήσουν σ' αυτό.



ΣΩΜΑ

ΜΕΓΑΛΕΣ ΠΡΟΣΦΟΡΕΣ, ΜΟΝΟ για το μήνα Οκτώβριο σε προγράμματα: ΛΙΠΟΔΙΑΛΥΣΗΣ, ΚΥΤΑΡΙΤΙΔΑΣ, ΣΥΣΦΙΞΗΣ

Με την προσωπική φροντίδα της έμπειρης ΑΙΣΘΗΤΙΚΟΥ
ΣΤΕΛΛΑΣ ΧΑΤΖΗΣΑΒΒΑ

Μιχ. Πετρίδη 49, Ρόδος, τηλ. 30469, 73590 www.stellabeauty.com

Ομο-λογίες

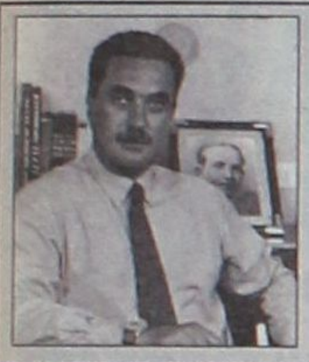

«Είναι ο πρώτος λαχνός, μια μεγάλη επιτυχία...» (Μανόλης Καμπουρόπουλος)

(Ξέρω ότι σήμερα κληρώνει για το τζακ ποτ των 4 δισεκατομμυρίων, αλλά ο καθένας έχει τις δικές του προτεραιότητες. Αυτό ισχύει και για μένα με το πρώτο βραβείο που πήραμε στη Θεσσαλονίκη στη Φιλοξένια)



«Εγώ είμαι αρχιτέκτονας και όχι ειδικός συγκοινωνιολόγος» (Γιώργος Γιαννόπουλος)

(Αν θέλατε για δήμαρχο έναν πολυμήχανο Οδυσσέα ατυχήσατε. Αυτή είναι η δουλειά μου, αυτά ξέρω και αυτά κάνω. Μη μου ζητάτε περισσότερα γιατί θα σας παρατήσω σύξυλους και ξέρετε ποιος μπορεί να με αντικαταστήσει...)



Ο ΠΡΟΕΔΡΟΣ *του Επιμελητηρίου μας δεν ήθελε να δώσει πάτημα στους γνωστούς κύκλους να διχάσουν τις παραγωγικές τάξεις με το πρόσχημα της μιας θέσης της Διοικούσας Επιτροπής. Ηξερε τις μεθοδεύσεις, τα μεγάλα κόλπα και τις ιντριγκες του παρασκηνίου και αποφάσισε να μη προσφέρει βούτυρο στο ψωμί όλων αυτών των κυρίων. Προσπάθησε λοιπόν ο κ.* ***Γιώργος Καραγιάννης*** *να πείσει τους επικεφαλής του «ενιαίου» ψηφοδελτίου να καπαρωθεί η μία επίμαχη θέση από εκπρόσωπο του βορείου συγκροτήματος. Ετσι, για να δείξει ότι δεν ήταν αυτό το μείζον της αντιπαράθεσης και να τους εκθέσει.*

Ο Γιώργος Καραγιάννης δεν τα κατάφερε. Η αντίδραση στους ιδιότυπους εκβιασμούς της άλλης πλευράς ήταν όμως σφοδρή και παρά το – επί της ουσίας - δίκαιο του αιτήματος η παρέμβαση του απερχόμενου προέδρου δεν ευδοκίμησε. Προσπαθούσε γι' αυτό μέχρι την τελευταία στιγμή, λένε οι πληροφορίες. Και αυτός και ο Βασίλης Μηναΐδης, όπως έγραψε προ ημερών η «Δράση».



ΟΣΟΙ *επιμένουν να πιστεύουν ότι θα κάνουν τους καμπόσους έχοντας απέναντί τους μια γυναίκα, καλό θα ήταν να αναθεωρήσουν τη στάση και την εν γένει συμπεριφορά τους. Η* ***Ιωάννα Αρσενοπούλου****, η πρόεδρος του ΠΕΣΥ, μόνο σαν «ψαρομένη» δεν ήλθε στα μέρη μας. Με τις δηλώσεις της στα ΜΜΕ της Ρόδου δείχνει ότι κατάφερε πολύ γρήγορα να αποβάλλει την εικόνα της άσχετης και εύκολης, καλά σπουδασμένης νεαρής που έτυχε να διοριστεί από τον Αλέκο «μίνι υπουργός Υγείας» στη Δωδεκάνησο. Και αν της δώσουμε λίγη ακόμα περίοδο χάριτος τότε μάλλον θα μάθει πολύ γρήγορα τι καπνό φουμάρει ο καθένας από τους μόνιμα (θεσμικούς και εξωθεσμικούς) επικριτές των πάντων.*

ΓΕΝΕΘΛΙΑ *για έναν ακόμα ραδιοφωνικό σταθμό την προηγούμενη εβδομάδα. Ο* ***ΠΑΛΜΟΣ 99.5 και 105.6*** *συμπλήρωσε οκτώ χρόνια ζωής και αυτό δεν πρέπει να περάσει απαρατήρητο σε εποχές και καιρούς χαλεπούς για την ενημέρωση, την πληροφόρηση των πολιτών. Συνεργάτες του κι εμείς νοιώθουμε ότι κάνουμε καλά τη δουλειά μας. Με ελευθερία – πολύτιμο αγαθό τη σήμερον ημέρα... Δεν είναι καθόλου μικρό πράγμα. Να τα χιλιάσει!!*

Οι βασικές αρχές της εκλογικής μάχης του Επιμελητηρίου

Οι... υψηλές αρχές ενός «γόνιμου» διαλόγου τηρήθηκαν και τηρούνται στην προεκλογική αναμέτρηση του Επιμελητηρίου. Κωδικοποιημένες έχουν ως εξής:

✔ Εχθρός του φίλου μου, εχθρός μου.

✔ Εχθρός του εχθρού μου, φίλος μου.

✔ Φίλος του εχθρού μου, εχθρός μου.

✔ Φίλος του φίλου μου, προφανώς φίλος μου.

Και με αυτήν τη μεστή «ουσίας» αντιπαράθεση έκλεισε ο πρώτος κύκλος της προεκλογικής περιόδου στο Επιμελητήριο Δωδεκανήσου. Ερχονται χειρότερα; Ποιος ξέρει;...

ΤΕΛΙΚΑ *η παράταξη του* ***Ηλία Κωτιάδη*** *δεν ευτύχησε να έχει στους κόλπους ικανό αριθμό υποψηφίων από το βόρειο συγκρότημα της Δωδεκανήσου. Οι περιπτώσεις της Καλύμνου, κυρίως, και άλλων μικρότερων νησιών της περιοχής είναι χαρακτηριστικές. Αυτό και το φοβόντουσαν και το προέβλεπαν ο ίδιος και οι συνεργάτες του, έτσι όπως εξελίχθηκαν τα πράγματα.*



Αυτό που δεν ήχησε ωραία στ' αυτιά όλων όσων ακούσαμε την αιτιολόγηση αυτού του φαινομένου, ήταν ότι «επεκράτησε κλίμα τρομοκρατίας(!) στα εν λόγω νησιά, άρα ήταν εκ των πραγμάτων δύσκολο να πείσουμε κάποιους επιχειρηματίες να συμμετάσχουν στο ψηφοδέλτιό μας».

ΠΟΙΟΣ *και πώς αλήθεια μπορεί κάποιος ή κάποιοι να τρομοκρατούν και να τρομοκρατούνται, αντίστοιχα, δεν το κατάλαβα...*

Για να τρομοκρατήσει κάποιος έναν άλλον και πολύ περισσότερο άλλους, πρέπει να είναι ισχυρός. Παντοδύναμος. Να έχει τους πάντες στο τσεπάκι του. Ξέρετε εσείς να διαθέτει κανείς τέτοιες ...υπερφυσικές δυνάμεις και δυνατότητες; Εγώ πάντως δεν έχω υπόψη μου κανέναν τέτοιο. Ποιος είναι αυτός ή αυτοί που μπορούν να σπείρουν ...τον τρόμο στους νησιώτες επιχειρηματίες εάν τολμήσουν να στρατευθούν με τον Κωτιάδη; Ποια απειλή επισείουν πάνω από τα κεφάλια τους; Μήπως υπερβάλλουμε κομμάτι; Μήπως έχετε υπερεκτιμήσει τους «αντιπάλους» σας; Μήπως τους έχετε δαιμονοποιήσει χωρίς να είναι και ανάγκη;

Οχι τίποτα άλλο, αλλά οι πραγματικοί σας αντίπαλοι στο μέλλον θα είναι πραγματικά σκληροί και αμείλικτοι. Φωτιάδηδες και Γεωργαράκηδες θα βρείτε μπροστά σας οσονούπω. Αυτοί κι αν ...τρομοκρατούν. Τι θα κάνετε με αυτούς;



Η ΓΡΑΠΤΗ *δήλωση διάψευσης του Χατζή (δεν εμπλέκομαι, δεν κάνω, δε ράνω) στις εκλογές του ΕΒΕΔ είχε ένα ενδιαφέρον στοιχείο: «φωτογράφιζε» τους ...κακούς στην υπόθεση. Ομως για τον ίδιο η «σούμα» τώρα γίνεται – και φαίνεται. Απώλειες και κέρδη καταγράφονται και είναι ήδη ορατά. Αυτός ξέρει καλύτερα. Αν όχι, τον παραπέμπω στο μονόστηλο αριστερά...*





ΚΑΦΕΣ

Με ζάχαρη ή... με αλάτι

■ ***ΣΤΟ*** cafe Central, αχνιστό και μυρωδάτο, στον ***Δημήτρη Καραχάλιο*** για να πάνε όλα τα φαρμάκια κάτω. Τον «ποτίζουν» από τέτοια ένα σωρό οι «συναγωνιστές» του στη Νέα Δημοκρατία. Ο,τι κι αν κάνει δεν τους αρέσει. Μόνο για την... κακοκαιρία δεν του επέρριψαν τις ευθύνες. Δεν έχουν πραγματικά τον Θεό τους.

■ ***ΤΑ*** γούστα του δεν τα γνωρίζω αλλά το «κέρασμα» από τη στήλη μας είναι δεδομένο. Ο Αστυνομικός Διευθυντής Δωδεκανήσου ***Χρήστος Χρήστου*** δείχνει ότι είναι συνεχώς σε «επίφυλακή» και δεν του ξεφεύγει τίποτα. Οτιδήποτε «παραπανίσιο» ακούγεται από τα ΜΜΕ δεν μένει αναπάντητο...

■ ***ΣΤΟΝ Γιάννη Ιατρίδη*** τι καφέ να του προσφέρεις; Μάλλον στην άλλη πλευρά θα πρέπει να δείξουμε τη συμπόνια μας. Ο γιατρός βρήκε τον ...Ιατρίδη του και τώρα άντε να προλάβεις να γεμίζεις τα μπρίκια. Ο Σάββας θα θυμάται για καιρό το «τρατάρισμα» του δημάρχου Καλλιθέας.

ΑΠΟΡΡΗΤΟ *Από:*

Προς πρόεδρο και μέλη Ν.Ε. Νέας Δημοκρατίας, Αριστοτέλη Παυλίδη και Αν. Καραμάριο

Αγαπητοί φίλοι,

η προσωπική μου στάση την προηγούμενη εβδομάδα απέναντι στο νομάρχη ελπίζω να σας άνοιξε τα μάτια.

Με τα λεγόμενά μου ήθελα να σας δείξω ότι ήλθε επιτέλους ο καιρός να ανοίξετε και εσείς το στόμα σας και να πείτε τι πιστεύετε για τον Σάββα τον Καραγιάννη.

Αν είστε ικανοποιημένοι από το έργο και τις ημέρες του να το πείτε ξεκάθαρα. Πότε περιμένετε να ενημερώσετε τον κόσμο; Εγώ πάντως δεν είχα περισσότερη υπομονή. Το μπαλάκι είναι πλέον στα χέρια σας.

Σας χαιρετώ

Μια στο καρφί... και μια στο πέταλο!

Σε λίγες μέρες νέα «βόμβα»

Μια νέα «βόμβα» θα σκάσει εντός των προσεχών ημερών. Ουδείς το περιμένει πλην ελαχίστων οι οποίοι μάλιστα έδωσαν όρκο ενώπιον Θεού να μη μιλήσουν μέχρις ότου έρθει το πλήρωμα του χρόνου.

Η δημοσιοποίηση της είδησης θα προκαλέσει μεγάλο ξεσηκωμό. Υπομονή, εάν η είδηση δεν «σπάσει» θα είναι δημοσιευμένη στο επόμενο φύλλο της Δράσης.

Αλλού τα πανηγύρια

Σχεδόν όλοι οι δήμαρχοι της Δωδεκανήσου βρέθηκαν στο Καστελλόριζο για να παρακολουθήσουν τις εργασίες του ετήσιου τακτικού συνεδρίου της ΤΕΔΚ. Στις συναθροίσεις η κουβέντα που κυριαρχούσε ήταν οι δημοτικές εκλογές. Οι καστελλοριζιοί από τη δική τους πλευρά παρακολουθούσαν άναυδοι τα όσα λεγόντουσαν. Μόνο κάποιος, σε κάποια στιγμή είπε χαμηλόφωνα «μου φαίνεται ότι εμείς έχουμε τον Πανηγύρη, όμως τα πραγματικά πανηγύρια είναι αλλού».

Η τεχνολογία της στέρνας

Η σύγχρονη τεχνολογία έχει μπει σε όλους τους χώρους και αποτελεί αναπόσπαστο κομμάτι της καθημερινότητας των πολιτών. Στο Καστελλόριζο τα δεδομένα είναι διαφορετικά. Τα περισσότερα σπίτια διαθέτουν υπόγειες στέρνες όπου συγκεντρώνεται το νερό της βροχής. «Με το νερό αυτό περνάμε αρκετές ημέρες» λένε οι κάτοικοι του νησιού και εξηγούν «το χειμώνα με τις φουσκωμένες θάλασσες η υδροφόρα δεν μπορεί να έρθει και όταν κάποια στιγμή καταπλέει το νερό της είναι αλμυρό».

Η Μαίρη, η Γιούλη και ο Κουταλιανός

Μετά τη «Μαίρη» στη Ρόδο καταφθάνουν σε λίγες ημέρες και οι «Παπαροκάδες». Θα τραγουδήσουν σε εκδήλωση για τη συγκέντρωση χρημάτων υπέρ φιλανθρωπικού συλλόγου. Ηδη οι συζητήσεις έχουν «ανάψει» και δεν αποκλείεται μάλιστα κάποια στιγμή να εμφανισθεί και η «Γιούλη».

Αχ καημένε Κουταλιανέ. Παρά τους μύθους και τα τραγούδια που επευφημούσαν τη μεγάλη δύναμη και καρδιά σου εν τέλει έφυγες μόνος και φτωχός. Δυστυχώς, σήμερα το μόνο μεγάλο που έχει αξία είναι το Big Brother.

Το «Φως Χριστού» μας προστατεύει

Αθόρυβα, μακριά από τα φώτα της δημοσιότητας μια ομάδα γυναικών εργάζεται καθημερινά για να απαλύνει την ανθρώπινη δυστυχία που υπάρχει πίσω από την καλογυαλισμένη βιτρίνα της Ρόδου.

Πρόκειται για τις γυναίκες της αδελφότητος «Φως Χριστού», οι οποίες σε κάθε ανάγκη είναι παρούσες. Αυτό τους το έργο κάποια στιγμή θα πρέπει να τιμηθεί τόσο από το Δήμο Ροδίων, όσο και από τη Νομαρχία Δωδεκανήσου.

Ο ΠΕΤΑΛΩΤΗΣ

Πολιτικό καμάκι

«Οι γυναίκες είναι πολύτιμες και θα πρέπει να προστατευτούν από κάθε κίνδυνο». Η δήλωση αυτή έγινε δημόσια και προήρθε από εκλεγμένο αιρετό της Αυτοδιοίκησης και εκ νέου υποψήφιο για την αναμέτρηση του 2002.

Η δήλωση από τον πολιτικό δεν έγινε για ψηφοθηρικούς λόγους, αλλά για «γυναικοθηρικούς». Πρόκειται για νέου είδους καμάκι που αποσκοπεί στην προσέλκυση γυναικών οι οποίες θα πλαισιώσουν τα ψηφοδέλτια των συνδυασμών που θα διεκδικήσουν δημαρχιακούς και νομαρχιακούς θώκους.

Σύμφωνα με την απόφαση θα πρέπει το 30% των συνδυασμών να απαρτίζεται από γυναίκες και ο πονοκέφαλος για τους «αρχηγούς» έχει αρχίσει. «Άντε να δούμε που θα βρούμε τόσες πολλές».

Εκεί που παίζεται κορώνα - γράμματα η ζωή των λαθρομεταναστών

Μια νύχτα με την περίπολο του Λιμενικού Σώματος της Κω

«Μου πέταξαν μια κουβέρτα, με ένα μωρό μόλις δύο ημερών»



ΠΕΡΑΣΜΕΝΕΣ έντεκα το βράδυ και η νυχτερινή περιπολία του Λιμενικού Σώματος στην Κω ξεκινά. Η μηχανή αναμμένη και το πλήρωμα στις θέσεις του. Υπόθεση ρουτίνας, θα μπορούσε να πει κάποιος. Τα πράγματα, όμως δεν είναι τόσο απλά. Και το καταλάβαμε πολύ καλά, όταν επιβιβαστήκαμε στο σκάφος και το ταξίδι άρχισε.

Φωτεινά στίγματα αναβοσβήνουν στην οθόνη του ραντάρ. Στο αίτημα του καπετάνιου για ενημέρωση, η απάντηση δεν αργεί να έρθει. «Είναι το πλοίο της γραμμής». Οχι, όμως, πάντα. Πολές φορές, σχεδόν καθημερινά, ένα από τα στίγματα είναι κάποιο ακυβέρνητο καΐκι. Ταξιδεύει χωρίς φως. Φαινομενικά άδειο. Κι όμως, μεταφέρει δεκάδες «ψυχές» που αναζητούν καλύτερη τύχη στη χώρα μας.

• «Στο 90% των περιπτώσεων που πιάνουμε κάποια βάρκα που μεταφέρει λαθρομετανάστες επιτελούμε έργο διάσωσης», έρχεται να πει ο λιμενάρχης της Κω, ***Γιάννης Αργυρίου.*** Και συνεχίζει, «εντοπίσαμε πριν από λίγες μέρες ένα ξύλινο αλιευτικό σκάφος να πλέει ακυβέρνητο κάτω από άσχημες καιρικές συνθήκες. Επέβαιναν 31 άτομα, μεταξύ των οποίων και 8 παιδιά. Βγήκαν έξω και τα τέσσερα σκάφη μας και κατορθώσαμε να τους περισυλλέξουμε».

• Τι γίνονται, όμως, οι βάρκες στην περίπτωση αυτή; Ο υπολιμενάρχης Κω, υποπλοίαρχος ***Κώστας Πρέντζας***, μας λέει ότι μετά τη σύλληψη, η βάρκα παραδίδεται στον αρμόδο υπάλληλο του Τελωνείου που είναι και αντιπρόσωπος του ΟΔΔΥ. Και προσθέτει: «όταν οι διαδικασίες ολοκληρωθούν και ληφθεί τελεσίδικη δικαστική απόφαση, οι βάρκες ή βγαίνουν σε πλειστηριασμό ή, στην περίπτωση που δεν έχουν αγοραστική αξία, καταστρέφονται. Και όλα αυτά ένα χρόνο μετά τη σύλληψη».

Τα πράγματα μετά το τρομοκρατικό χτύπημα στην Αμερική και τους βομβαρδισμούς στο Αφγανιστάν έχουν γίνει πιο δύσκολα για τους άντρες του Λιμενικού Σώματος. Γι' αυτό κα έχουν ενταθεί τα μέτρα με την ενίσχυση του λιμεναρχείου σε προσωπικό και περιπολικά σκάφη, τα οποία διενεργούν περιπολίες νύχτας και μέρα για φύλαξη των θαλάσσιων συνόρων μας. Σημαντικός είναι και ο ρόλος των ψαράδων της περιοχής. «Είναι ένα κομμάτι από μας και με τον τρόπο τους και όσο μπορούν μας βοηθούν», λέει ο υποπλοίαρχος Κώστας Πλέντζας.

Κάθε βράδυ και μια νέα «γνωριμία». Αλλοτε Αφγανοί. Αλλοτε Ιρακινοί. Αλλοτε πάλι από τη Σιέρα Λεόνε. Ανθρωποι φοβισμένοι από τον πόλεμο και τη δυστυχία στην πατρίδα τους. Παιδιά που απλώνουν τα χέρια τους και ζητούν μια ζεστή αγκαλιά...

«Η πρώτη μου περιπολία ήταν μία εμπειρία που δεν θα ξεχάσω ποτέ», λέει ένας από τους λιμενικούς. Και συνέχισε λέγοντας ότι πιάνοντας μια βάρκα με λαθρομετανάστες κάποιος του πέταξε στα χέρια μια κουβέρτα. Την ώρα που ήταν έτοιμος να την πετάξει στην άκρη, για να βοηθήσει μια γυναίκα ν' ανέβει στο σκάφος, η κουβέρτα άνοιξε και φάνηκε ένα παιδικό κεφαλάκι. Ηταν ένα μωρό δύο ημερών. «Δεν θα το ξεχάσω όσο ζω», ξαναείπε.

Και η περιπολία συνεχίζεται. Από τη μια πελυρά η «Κως». Από την άλλη, τα τουρκικά παράλια. Ησυχία ακόμη... «Πάμε για το λιμάνι», λέει ο καπετάνιος. Ο πρώτος γύρος ολοκληρώθηκε.

Ρουτίνα οι αφίξεις λαθρομεταναστών

Χθες αφίχθησαν άλλοι έξι στην Κω

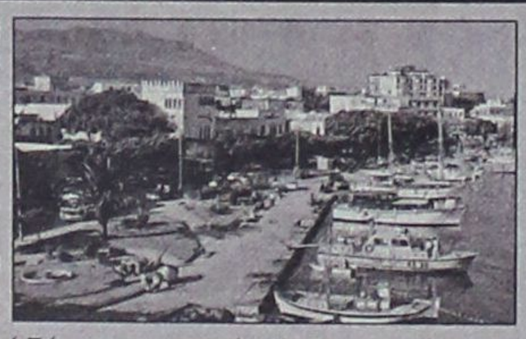

Η ΠΡΟΣΚΑΙΡΗ καλοκαιρία αποτέλεσε μια πρώτης τάξεως ευκαιρία για έξι ακόμα λαθρομετανάστες να επιχειρήσουν την αποβίβασή τους στην Κω.

Συγκεκριμένα στις 3 τα ξημερώματα χθες έξι Αφγανοί συνελήφθησαν από άνδρες του Λιμενικού Σώματος τη στιγμή που έπλεαν ελάχιστα μίλια από το νησί του Ιπποκράτη.

Τη φορά αυτή οι έξι λαθρομετανάστες... έκαναν και τους καπετάνιους επιβιβαζόμενοι σε δύο φουσκωτές κωπήλατες βάρκες χωρίς τη συνοδεία Τούρκων δουλεμπόρων.

Στο Λιμεναρχείο της Κω δεν φιλοξενούνται αυτή τη στιγμή άλλοι λαθρομετανάστες, καθώς την ευθύνη στέγασής τους έχει αναλάβει το Τμήμα Ασφαλείας του νησιού.

ΑΓΙΟΣ ΒΑΣΙΛΗΣ



ΤΑ ΧΡΙΣΤΟΥΓΕΝΝΑ ΕΡΧΟΝΤΑΙ. ΜΙΚΡΟΙ ΚΑΙ ΜΕΓΑΛΟΙ ΠΕΡΙΜΕΝΟΥΜΕ ΤΟΝ ΑΓΙΟ ΒΑΣΙΛΗ ΝΑ ΜΑΣ ΦΕΡΕΙ ΤΑ ΔΩΡΑ. ΖΗΣΤΕ ΞΑΝΑ ΤΟ ΟΝΕΙΡΟ ΑΥΤΟ Ή ΔΩΣΤΕ ΑΥΤΗ ΤΗ ΧΑΡΑ ΣΤΑ ΠΑΙΔΙΑ Ή ΣΤΑ ΕΓΓΟΝΙΑ ΣΑΣ.

ΑΠΛΑ ΤΗΛΕΦΩΝΗΣΤΕ ΣΤΟ 0977453671
ΚΑΙ ΖΗΤΗΣΤΕ ΤΟΝ ΑΓΙΟ ΒΑΣΙΛΗ
ΑΓΙΟΣ ΒΑΣΙΛΗΣ

Από την εταιρεία
Auto Center
Μανώλης Κωστάκης α.ε.β.ε.
Ολοκληρωμένο συγκρότημα

LANCIA FIAT ALFA ROMEO

14ο χλμ ΡΟΔΟΥ - ΑΕΡΟΔΡΟΜΙΟΥ, ΠΑΡΑΔΕΙΣΙ 851 06 ΡΟΔΟΣ

ΖΗΤΟΥΝΤΑΙ

• ΥΠΑΛΛΗΛΟΙ ΓΙΑ ΤΟ ΤΜΗΜΑ ΑΝΤΑΛΛΑΚΤΙΚΩΝ
• ΠΩΛΗΤΗΣ - ΠΩΛΗΤΡΙΑ ΑΥΤΟΚΙΝΗΤΩΝ

Για πληροφορίες παρακαλούμε να απευθύνεστε στον κύριο Κωστάκη Μανώλη στα τηλέφωνα (0241) 82000 - 3

Δ·Α·Ν·Ε· SEA LINE
ΔΩΔΕΚΑΝΗΣΙΑΚΗ ΑΝΩΝΥΜΗ ΝΑΥΤΙΛΙΑΚΗ ΕΤΑΙΡΙΑ

ΑΜΑΕ 12158/06/Β./86/12

ΠΡΟΣΚΛΗΣΗ ΕΚΤΑΚΤΗΣ ΓΕΝΙΚΗΣ ΣΥΝΕΛΕΥΣΗΣ

Των μετόχων της Ανώνυμης Εταιρείας με την επωνυμία ΔΩΔΕΚΑΝΗΣΙΑΚΗ ΑΝΩΝΥΜΗ ΝΑΥΤΙΛΙΑΚΗ ΕΤΑΙΡΕΙΑ (ΔΑΝΕ SEA LINE) σε Εκτακτη Γενικη Συνέλευση.

Σύμφωνα με το Νόμο και το Καταστατικό της Εταιρείας και κατόπιν της από 5 Νοεμβρίου 2001 αποφάσεως του Διοικητικού Συμβουλίου της, καλούνται οι μέτοχοι της ΔΑΝΕ, σε έκτακτη Γενική Συνέλευση την 1η Δεκεμβρίου 2001, ημέρα Σάββατο και ώρα 11.00 π.μ., στην αίθουσα του θεάτρου «ΕΘΝΙΚΟΝ», πλατεία Ελευθερίας, Ρόδος, για συζήτηση και λήψη αποφάσεων επί των θεμάτων της ημερησίας διατάξεως, ήτοι:

ΘΕΜΑΤΑ ΗΜΕΡΗΣΙΑΣ ΔΙΑΤΑΞΗΣ

1. Ενημέρωση των μετόχων, περί της πορείας των εταιρικών υποθέσεων.
2. Επικύρωση της υλοποιηθείσας απόφασης συμβιβασμού με τον Ε. Σολούνια
3. Τροποποίηση των άρθρων του καταστατικού σχετικά με:

α) τη λήψη αποφάσεων με αυξημένη πλειοψηφία 2/3 (άρθρα 18 και 19)

β) τον τόπο συνεδρίασης του Δ.Σ. (άρθρο 17) και Κωδικοποίησή τους σε ενιαίο κείμενο.

Οι μέτοχοι που επιθυμούν να μετάσχουν στη Γενική Συνέλευση πρέπει, σύμφωνα με το Καταστατικό της Εταιρείας, να καταθέσουν μέχρι και την 23-11-2001, τους αποθετηρίους τίτλους των μετοχών τους ή τους προσωρινούς τίτλους των μετοχών τους ή τους προσωρινούς τίτλους των μετοχών που απέκτησαν από τις αυξήσεις του μετοχικού κεφαλαίου της εταιρείας που πραγματοποιήθηκαν σύμφωνα με τις αποφάσεις των Γ.Σ. 3/5/1998 και 1-3/9/1999, για τις οποίες αυξήσεις δεν έχουν ακόμα εκδοθεί οριστικοί τίτλοι, στη Ρόδο, στο Ταμείο της Εταιρείας, επί της οδού Αυστραλίας αρ. 92 ή στο Ταμείο Παρακαταθηκών και Δανείων ή σε οποιαδήποτε αναγνωρισμένη Τράπεζα στην Ελλάδα και να προσκομίσουν μέσα στην ίδια προθεσμία τις αποδείξεις καταθέσεως και τυχόν έγγραφα αντιπροσωπεύσεώς τους στα Γραφεία της εταιρείας για την έκδοση βεβαίωσης (εισιτηρίου) συμμετοχής τους στη Γεν. Συνέλευση.

Ρόδος, 5 Νοεμβρίου 2001
Με την εντολή του Διοικητικού Συμβουλίου
Ο Πρόεδρος του Δ.Σ.
Ιάκωβος Νικ. Γερονικόλας

Με εργασίες είναι δυνατή η αποκατάσταση της στατικότητάς τους

Υπάρχει σωτηρία για τα σπίτια του Καστελλόριζου

- Νέα προβλήματα παρουσιάζονται για την αξιοποίησή τους



ΜΕ αγανάκτηση αναμένουν οι κάτοικοι του Καστελλόριζου την πορεία των ποινικών διώξεων που ασκήθηκαν κατά εκείνων που, κατ' εντολή του Υπουργείου Υγείας, κατασκεύασαν τα 21 σπίτια στο νησί τους και εν συνεχεία τα εγκατέλειψαν.

Τα σπίτια, όπως φαίνεται από τις φωτογραφίες, αποτελούν «κοσμήματα» για τα δεδομένα του νησιού, παρ' όλα αυτά από το έτος 1989 παραμένουν ακατοίκητα και αυτός είναι ένας από τους λόγους που συνέβαλε στον περιορισμό της στατικής επάρκειάς τους. Τα σπίτια, σε χρώμα λευκό και γαλάζιο, είναι δυνατόν να επιλύσουν το μεγάλο στεγαστικό πρόβλημα για τους κατοίκους του Καστελλόριζου, ωστόσο αυτά πλέον έχουν «στοιχειώσει» και ουδείς σήμερα επιθυμεί να τα κατοικήσει. Το κάθε ένα από τα σπίτια διαθέτει δύο υπνοδωμάτια, καθιστικό, κουζίνα και μπάνιο (πλήρως εξοπλισμένο). Σε εκτιμήσεις που έγιναν στο περιθώριο του ετήσιου τακτικού συνεδρίου της ΤΕΔΚ, τονίσθηκε ότι «υπάρχει δυνατότητα για την αποκατάσταση της στατικότητάς τους, πρέπει όμως να γίνουν οι κατάλληλες ενέργειες για να ξεπεραστεί το όλο πρόβλημα».

Εάν όμως το ζήτημα της ελλιπούς στατικότητας είναι δυνατόν να ξεπεραστεί, από την άλλη το αντίστοιχο ζήτημα της γραφειοκρατίας και της τήρησης του γράμματος του Νόμου θα αποτελέσει το εμπόδιο για την παραχώρηση των επίμαχων ακινήτων. Τα τελευταία κατασκευάστηκαν προκειμένου να δοθούν προς τις άπορες οικογένειες και ως τέτοιες σε ολόκληρο το Καστελλόριζο έχουν χαρακτηρισθεί μόνον τρεις ή τέσσερις. Ποιοί λοιπόν θα πάρουν τα υπόλοιπα σπίτια; Εφόσον τηρηθούν οι ληφθείσες αποφάσεις τότε η απάντηση είναι μονολεκτική: «ουδείς».

«Αποψιλώνεται το νησί από κατοίκους» είπε το Σάββατο ο δήμαρχος Καστελλόριζου Παύλος Πανηγύρης στη διάρκεια του συνεδρίου της ΤΕΔΚ. Οι νέοι εγκαταλείπουν το νησί διότι δεν έχουν απασχόληση, αλλά και εκείνοι που διαθέτουν κάποια δουλειά δεν είναι δυνατόν να δημιουργήσουν οικογένεια συγκατοικώντας με τους γονείς, σε σπίτια που κατασκευάσθηκαν πριν από πενήντα χρόνια. Ζητείται λύση και ως τέτοια μπορούν ν' αποτελέσουν τα σπίτια του Υπουργείου Υγείας. Αρκεί μόνο με γρήγορους ρυθμούς να ξεπεραστούν τα γραφειοκρατικά ζητήματα.

Εν τω μεταξύ, εκφράσθηκε ο φόβος για το χρονικό διάστημα που θα παρέλθει μέχρις ότου ξεκινήσουν οι παρεμβάσεις στα «καινούργια» σπίτια του ακριτικού νησιού. Λόγω της εισαγγελικής παρέμβασης στο όλο ζήτημα, ενδεχομένως να μην επιτραπεί η εκτέλεση εργασιών στ' ακίνητα, διότι αυτό θα αλλοιώσει το πόρισμα της προκαταρκτικής εξέτασης που βρίσκεται σε εξέλιξη.



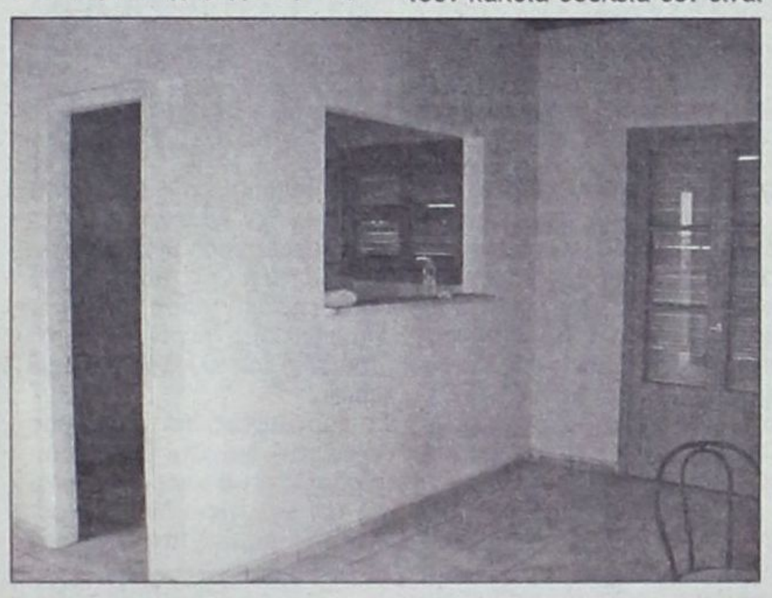

Zorpidis *LANE*

ΤΟΥΡΙΣΤΙΚΟΣ ΟΡΓΑΝΙΣΜΟΣ

Αλεξ. Διάκου και Λοχαγού Φανουράκη 31.

Τηλ. (0241) 20625, 30054 FAX 26745

ΟΜΑΔΙΚΑ ΤΑΞΙΔΙΑ

ΜΟΝΑΔΙΚΕΣ ΠΡΟΣΦΟΡΕΣ ΜΕ ΕΓΓΥΗΜΕΝΕΣ ΑΝΑΧΩΡΗΣΕΙΣ ΚΑΘΕ ΕΒΔΟΜΑΔΑ

ΠΑΡΙΣΙ - ΝΤΙΣΝΕΪ - ΒΕΡΣΑΛΙΕΣ
4 ημέρες κάθε Σάββατο
ΠΑΡΙΣΙ - ΝΤΙΣΝΕΪ - ΒΕΡΣΑΛΙΕΣ
5 ημέρες κάθε Τρίτη
ΡΩΜΗ 4 ημέρες κάθε Σάββατο
ΡΩΜΗ 5 ημέρες κάθε Τρίτη
ΛΟΝΔΙΝΟ 4 ημέρες κάθε Σάββατο
ΠΡΑΓΑ 4 ημέρες κάθε Σάββατο
ΒΙΕΝΝΗ 4 ημέρες κάθε Παρασκευή
ΤΕΝΕΡΙΦΗ 8 ημέρες κάθε Παρασκευή
ΚΩΝΣΤΑΝΤΙΝΟΥΠΟΛΗ αεροπ.
4 ημέρες κάθε Πέμπτη
ΙΤΑΛΙΚΟ ΠΑΝΟΡΑΜΑ οδικώς
7 ημέρες κάθε Δευτέρα
ΒΙΕΝΝΗ - ΠΡΑΓΑ οδικώς
7 ημέρες κάθε Δευτέρα
ΚΩΝΣΤΑΝΤΙΝΟΥΠΟΛΗ οδικώς
4 ημέρες κάθε Πέμπτη βράδυ
ΚΩΝΣΤΑΝΤΙΝΟΥΠΟΛΗ - ΠΡΟΥΣΑ οδικώς
5 ημέρες κάθε Σάββατο

* Κρατήσεις ξενοδοχείων σε όλη την Ελλάδα
Αεροπορικά εισιτήρια
Ακτοπλοϊκά εισιτήρια
Ενοικιάσεις αυτοκινήτων

ΔΡΟΜΟΛΟΓΙΑ
Γ/Β ΙΕΡΑΠΕΤΡΑ-Γ/Β ΚΟΡΝΑΡΟΣ
Αναχωρήσεις από Ρόδο μέχρι 31/10
κάθε Τρίτη - Τετάρτη
-Κυριακή στις 04.30

Ο Υπουργός Εσωτερικών διευκρίνησε για τον περιφερειάρχη

Ο κ. Σαλτούρος δεν έχει παραιτηθεί

«Ο κ. Παναγιώτης Σαλτούρος παραμένει στη θέση του» δήλωσε το μεσημέρι του Σαββάτου ο Υπουργός Εσωτερικών Κώστας Σκανδαλίδης, κληθείς να δώσει απάντηση στο θέμα που αφορά στη διαδικασία επιλογής του νέου γενικού γραμματέα για την περιφέρεια Νοτίου Αιγαίου.

Ο κ. Κώστας Σκανδαλίδης διευκρίνισε συγκεκριμένα ότι «ζητήθηκε από τους περιφερειάρχες ολόκληρης της χώρας να γνωστοποιήσουν τις προθέσεις τους σε ό,τι αφορά τις επόμενες εκλογές. Εάν προτίθενται να διεκδικήσουν δημαρχιακό ή νομαρχιακό θώκο τότε υπάρχει κώλυμα με το Νόμο και σε μια τέτοια περίπτωση θα πρέπει σε εύλογο χρονικό διάστημα να παραιτηθούν». Ο ίδιος πρόσθεσε «ο κ. Παναγιώτης Σαλτούρος παραμένει στη θέση του». Ο Υπουργός Εσωτερικών άφησε να εννοηθεί ότι θα αφεθεί χρόνος προς τους Γενικούς Γραμματείς να καλύψουν όλες τις εκκρεμότητες πριν αποχωρήσουν από τη θέση τους, γεγονός που έρχεται σε αντίθεση με τις μέχρι πρότινος δηλώσεις του κ. Παναγιώτη Σαλτούρου. Ο τελευταίος έχει δηλώσει κατ' επανάληψη «έχω υποβάλει την παραίτησή μου».

Πρέπει να σημειωθεί ότι για την προσεχή Πέμπτη έχει προγραμματισθεί η συνεδρίαση του Υπουργικού Συμβουλίου στη διάρκεια του οποίου αναμένεται να γίνει συζήτηση για το θέμα της αντικατάστασης των περιφερειαρχών.

DODEKANISOS
ΔΩΔΕΚΑΝΗΣΟΣ ΝΑΥΤΙΛΙΑΚΗ Ν.Ε

Κρατήσεις on line:
«ΔΩΔΕΚΑΝΗΣΟΣ ΝΑΥΤΙΛΙΑΚΗ» Ν.Ε.
Αυστραλίας 3 - Ρόδος 85100. Τηλ. 0241-70590. FAX. 70591
και στον ταξιδιωτικό σας πράκτορα

ΔΡΟΜΟΛΟΓΙΑ ΤΟΥ ΤΑΧΥΠΛΟΟΥ ΚΑΤΑΜΑΡΑΝ «DODEKANISOS EXPRESS»
Μέχρι 12/11/2001

	Αναχωρήσεις από ΡΟΔΟ (Κεντρικό λιμάνι - Κολώνα)
ΤΡΙΤΗ 6/11	08.30 από ΡΟΔΟ για ΠΑΝΟΡΜΙΤΗ-ΚΩ-ΚΑΛΥΜΝΟ-ΛΕΡΟ-ΠΑΤΜΟ ΔΙΑΝΥΚΤΕΡΕΥΣΗ ΣΤΗΝ ΠΑΤΜΟ
ΤΕΤΑΡΤΗ 7/11	06.00 από Πάτμο για ΛΕΡΟ-ΚΑΛΥΜΝΟ-ΚΩ-ΠΑΝΟΡΜΙΤΗ-ΡΟΔΟ 1ο δρομολόγιο: 11.00 από Ρόδο για ΠΑΝΟΡΜΙΤΗ 2ο δρομολόγιο: 13.10 από Ρόδο για ΠΑΝΟΡΜΙΤΗ 3ο δρομολόγιο: 15.10 από Ρόδο για ΠΑΝΟΡΜΙΤΗ
ΠΕΜΠΤΗ 8/11	08.30 από ΡΟΔΟ για ΠΑΝΟΡΜΙΤΗ-ΚΩ-ΚΑΛΥΜΝΟ-ΛΕΡΟ-ΠΑΤΜΟ-ΛΕΡΟ-ΚΑΛΥΜΝΟ-ΚΩ-ΠΑΝΟΡΜΙΤΗ-ΡΟΔΟ
ΠΑΡΑΣΚΕΥΗ 9/11	1ο δρομολόγιο: 08.30 από ΡΟΔΟ για ΠΑΝΟΡΜΙΤΗ - ΚΩ - ΚΑΛΥΜΝΟ-ΚΩ-ΡΟΔΟ 2ο δρομολόγιο: 16.00 από ΡΟΔΟ για ΚΑΣΤΕΛΛΟΡΙΖΟ και επιστροφή
ΣΑΒΒΑΤΟ 10/11	08.30 από ΡΟΔΟ για ΚΩ-ΚΑΛΥΜΝΟ-ΛΕΡΟ-ΠΑΤΜΟ-ΛΕΡΟ-ΚΑΛΥΜΝΟ-ΚΩ-ΡΟΔΟ
ΚΥΡΙΑΚΗ 11/11	08.30 από ΡΟΔΟ για ΚΩ-ΚΑΛΥΜΝΟ-ΛΕΡΟ-ΠΑΤΜΟ-ΛΕΙΨΟΙ-ΛΕΡΟ-ΚΑΛΥΜΝΟ-ΚΩ-ΡΟΔΟ
ΔΕΥΤΕΡΑ 12/11	08.30 από Ρόδο για ΚΑΣΤΕΛΛΟΡΙΖΟ 17.00 από ΚΑΣΤΕΛΛΟΡΙΖΟ για ΡΟΔΟ

ΣΗΜΕΙΩΣΗ: ΠΕΜΠΤΗ 01/11, ΠΑΡΑΣΚΕΥΗ 2/11, ΔΕΥΤΕΡΑ 5/11 ΤΑ ΔΡΟΜΟΛΟΓΙΑ ΔΕΝ ΘΑ ΕΚΤΕΛΕΣΤΟΥΝ.
ΜΕΤΑ ΤΙΣ 12/11 ΤΟ «ΔΩΔΕΚΑΝΗΣΟΣ ΕΞΠΡΕΣ» ΔΙΑΚΟΠΤΕΙ ΤΑ ΔΡΟΜΟΛΟΓΙΑ ΤΟΥ ΓΙΑ ΕΤΗΣΙΑ ΕΠΙΘΕΩΡΗΣΗ

Ο στόχος του Δ.Ο.Τ. με το επικείμενο συνέδριο της Χάλκης

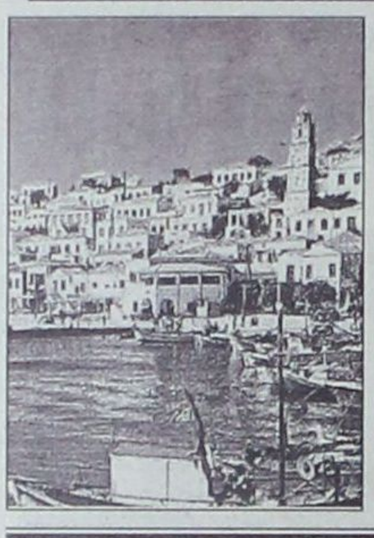

Ενίσχυση του αγροτουρισμού

ΠΑΡΑΛΛΗΜΑ με τις κλασικές μορφές του τουρισμού, όπως τις γνωρίζει η Ρόδος, η Νομαρχία Δωδεκανήσου στρέφεται τα τελευταία χρόνια και προς άλλες παρεμφερείς κατευθύνσεις, που θεωρούνται ως πιο συμβατές με τις ιδιαιτερότητες των άλλων μικρών νησιών του νομού μας.

Μία απ' αυτές τις ***εναλλακτικές μορφές*** είναι και ο λεγόμενος ***αγροτουρισμός***, που αποτελεί ένα νέο ***μοχλό ανάπτυξης*** των νησιών της «δεύτερης ταχύτητας», όχι μόνο για τη Δωδεκάνησο, αλλά και για ολόκληρο το Αιγαίο.

ΑΥΤΟ ακριβώς είναι το θέμα ενός ειδικού συνεδρίου που θα πραγματοποιηθεί ***το ερχόμενο Σάββατο*** 17 Νοεμβρίου στη γειτονική ***Χάλκη***, με διοργανωτή τον Δωδεκανησιακό Οργανισμό Τουρισμού της Νομαρχιακής μας Αυτοδιοίκησης. Το συνέδριο, που θα είναι μονοήμερης διάρκειας, θα πραγματοποιηθεί στο Δημαρχείο του νησιού.

Σύμφωνα με τον σχετικό προγραμματισμό, η αναχώρηση των εισηγητών και των λοιπών συνέδρων θα γίνει στις 9 το πρωί από το λιμάνι της Καμείρου Σκάλας και η αποστολή θα επιστρέψει στις 6 το απόγευμα.

Για παρεμβάσεις σε Ιστριο και Βάτι

Δύο δημοπρασίες έργων στο Δήμο Νότιας Ρόδου

ΛΙΓΟ πριν από την αντίστροφη μέτρηση προς το τέλος της πρώτης Καποδιστριακής περιόδου, ο Δήμος της Νότιας Ρόδου προσπαθεί να καλύψει ένα μέρος από το «κενό» που προκάλεσαν τα τεράστια εσωτερικά προβλήματα τα οποία είχε να αντιμετωπίσει. Καθ' ότι ως γνωστόν είχε απομείνει επί μακρόν «ακέφαλος».

Μέσα στο μήνα που διανύουμε, αρχής γενομένης από την τρέχουσα εβδομάδα, ο νέος δήμαρχος ***Γιάγκος Τόουλου*** που αντικατέστησε τον παραιτηθέντα ***Φίλιππο Αντωναρά*** προχωρεί στη δημοπράτηση δύο νέων έργων, που αφορούν ισάριθμα δημοτικά διαμερίσματα της περιοχής. Πιο συγκεκριμένα:

Η πρώτη μεθαύριο

■ ΜΕΘΑΥΡΙΟ ***Τετάρτη*** θα γίνει ένας διαγωνισμός για την ανόρυξη και την αξιοποίηση μιας γεώτρησης που βρίσκεται στην περιοχή «Σαλάνες» της κοινότητας ***Ιστρίου.*** Σύμφωνα με τις υπηρεσιακές προβλέψεις, ο ενδεικτικός προϋπολογισμός του έργου είναι της τάξης των ***9 εκατομμυρίων*** δραχμών.

■ Προς το τέλος του μήνα και συγκεκριμένα την ***Τετάρτη 28 Νοεμβρίου*** ακολουθεί νέος διαγωνισμός για την ανάδειξη του εργολάβου που θα προβεί στην ανάπλαση της παραδοσιακής πλατείας «Πίσω Βρύση», στην κοινότητα του ***Βατίου***. Ο προϋπολογισμός γι' αυτό το σκοπό ανέρχεται στο ποσό των ***25,6 εκατομμυρίων.***

ΟΙ ΠΡΟΣΦΟΡΕΣ των ενδιαφερομένων θα πρέπει να είναι σφραγισμένες και θα υποβληθούν στις έδρα του Δήμου, στο Γεννάδι. Η ώρα έναρξης και λήξης των δύο διαγωνισμών είναι κοινή. Η παραλαβή θα αρχίσει συγκεκριμένα στις 10 το πρωί και θα διαρκέσει μέχρι τις 11.

Προκειμένου να εξασφαλισθεί έγκαιρα μια ακόμα θετική σεζόν

«Θέση μάχης» για... του χρόνου!

Στο Λονδίνο από σήμερα οι τουριστικοί μας φορείς

ΠΡΙΝ ακόμα αποχωρήσουν από το νησί μας οι τελευταίοι Βρετανοί τουρίστες της φετεινής σεζόν, κάτι που θα γίνει σταδιακά τις αμέσως επόμενες ημέρες - οπότε πέφτει τελείως η «αυλαία» - οι αρμόδιοι φορείς του νησιού μας προετοιμάζονται πυρετωδώς για την... επόμενη! Με στόχο να αναδειχθεί και αυτή εξίσου θετική με τις δύο τελευταίες, κατά τις οποίες οι «αριθμοί» - τουλάχιστον - εκτινάχθηκαν στα ύψη.

Τα τουριστικά μας «στρατηγεία», με πρώτο απ' όλους τον

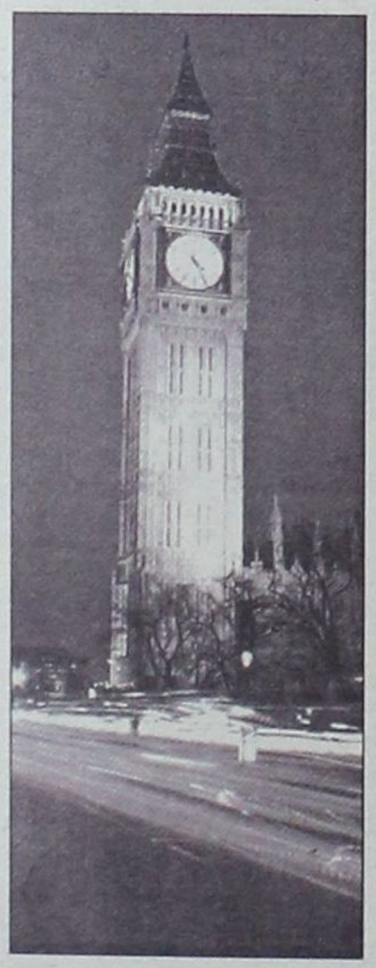

Οργανισμό Προώθησης Ροδιακού Τουρισμού, έχουν ήδη λάβει... «θέση μάχης», ξεκινώντας τη νέα εκστρατεία για τη διαφήμιση του προϊόντος μας στις μεγάλες διεθνείς αγορές. Μια προσπάθεια, η οποία θα διαρκέσει μέχρι το τέλος περισσότερο του προσεχούς Μαΐου.

ΤΟ ΠΡΩΤΟ μεγάλο βήμα σ' αυτό το μακρύ «δρομολόγιο» αφορά μια παραδοσιακή τουριστική αγορά, που κρατάει τα «σκήπτρα» της προτίμησης προς το νησί μας. Ο λόγος αφορά βέβαια την Βρετανία, από την οποία έρχονται μονίμως τα πρώτα τσάρτερς και αναχωρούν τα τελευταία.

Η αποστολή του ΠΡΟΤΟΥΡ βρίσκεται για το σκοπό αυτό ήδη στην Αγγλία, όπου ***από σήμερα Δευτέρα*** ανοίγει τις πύλες της η έκθεση «Travel Market» του Λονδίνου. Πρόκειται για μια από τις πιο σημαντικές τουριστικές εκθέσεις του είδους σε παγκόσμιο επίπεδο, που θα διαρκέσει τέσσερις μέρες. Η αυλαία της θα παραμείνει συγκεκριμένα ανοικτή ***μέχρι και την ερχόμενη Πέμπτη, 15 του μηνός.***

Σ' ΑΥΤΗ την έκθεση οι τουριστικοί παράγοντες του νησιού μας επενδύουν τα μέγιστα, προσδοκώντας ακόμα περισσότερα οφέλη από τη Μεγάλη Βρετανία, που αποτελεί επί μονίμου βάσεως εδώ και πολλά χρόνια τον υπ' αριθμόν ένα τροφοδότη της τουριστικής μας αγοράς. Με στόχο, όχι μόνο τη διατήρηση, αλλά και την επαύξηση αυτού του μεγάλου «ρεύματος».

Πέραν όμως των αριθμών, οι οποίοι ευημερούν, θα καταβληθεί προσπάθεια στο διάστημα των τεσσάρων αυτών ημερών για να γίνει παράλληλα η προσέλκυση ***όσο το δυνατόν πιο ποιοτική.*** Καθ' ότι είναι στους πάντες γνωστό ότι οι Βρετανοί - σε επίπεδο τουλάχιστον μέσου όρου - δεν αποτελούν ό,τι το καλύτερο ως προς αυτόν τον τομέα...

ΘΑ ΠΡΕΠΕΙ να σημειωθεί ότι η παρουσία της Ροδου στο Λονδίνο δεν θα γίνει με αυτόνομο περίπτερο, αλλά από κοινού με τον Ε.Ο.Τ., μέσα σε ένα υπερεπαρκή χώρο που έχει εξασφαλισθεί για τη συνολική προβολή του ελληνικού τουρισμού.

Οσον αφορά το τοπικό μας «χρώμα», διάχυτη είναι η αισιοδοξία ότι θα εκφραστεί κατά τον καλύτερο δυνατό τρόπο. Οχι μόνο γιατί υπάρχει πλέον συσσωρευμένη μια τεράστια εμπειρία στη λειτουργία του ΠΡΟΤΟΥΡ από την έως τώρα «προϋπηρεσία» του, αλλά και επειδή την αποστολή πλαισιώνουν δεκάδες πολύπειροι επιχειρηματίες του τουριστικού μας κυκλώματος.

ΣΗΜΕΙΩΝΕΤΑΙ επιπρόσθετα ότι η έκθεση αυτή είναι η τελευταία στην οποία θα συμμετάσχει ο ΠΡΟΤΟΥΡ μέσα στο τρέχον έτος. Το αμέσως επόμενο «βήμα» θα γίνει αμέσως μετά τις γιορτές και συγκεκριμένα στις 8 Ιανουαρίου του 2002 από την Ουτρέχτη της Ολλανδίας. Και έ***πεται μακρά συνέχεια,*** με μεγαλύτερη πλέον πυκνότητα «από σταθμό σε σταθμό»...

Althambra Travel

ΑΛΕΞ. ΠΑΠΑΓΟΥ 23 Τηλ. 25698-37052

ALHAMBRA TRAVEL
ΚΕΝΤΡΙΚΟ ΠΡΑΚΤΟΡΕΙΟ ΤΗΣ Ν.Ε.Λ.
(ΝΑΥΤΙΛΙΑΚΗ ΕΤΑΙΡΕΙΑ ΛΕΣΒΟΥ)
F/B ΑΛΚΑΙΟΣ

Αναχώρηση κάθε Τετάρτη στις 20.00 από Ρόδο για Κω- Σάμο - Χίο - Μυτιλήνη - Λήμνο - Αλεξανδρούπολη

Δεχόμεθα επιβάτες και οχήματα. Επίσης οργανωμένες εκδρομές για Μυτιλήνη (Αγιο Ραφαήλ) - Σάμο - Χίο

Πληροφορίες - Εισιτήρια
Πρακτορείο Alhambra
Αλεξ. Παπάγου 23
Τηλ. 37052 - 25698
ΡΟΔΟΣ

ΕΛΛΗΝΙΚΗ ΔΗΜΟΚΡΑΤΙΑ
ΠΕΡΙΦΕΡΕΙΑ ΝΟΤΙΟΥ ΑΙΓΑΙΟΥ
ΝΟΜΟΣ ΔΩΔΕΚΑΝΗΣΟΥ
ΝΟΜΑΡΧΙΑΚΗ ΑΥΤΟΔ/ΣΗ ΔΩΔ/ΣΟΥ
ΝΟΜΑΡΧΙΑΚΟ ΣΥΜΒΟΥΛΙΟ

ΑΝΑΚΟΙΝΩΣΗ

Με το υπ' αριθμ. πρωτ. 407/29-10-2001 έγγραφο της Περιφέρειας Νοτίου Αιγαίου, Γενική Δ/νση Περιφέρειας, Τμήμα ΠΕ.ΧΩ.Δωδεκανήσου, μας κοινοποιήθηκε η Απόφαση με θέμα: «Τροποποίηση απόφασης έγκρισης περιβαλλοντικών όρων λειτουργίας της μονάδας ιχθυοκαλλιέργειας της εταιρείας «ΝΙΜΟΣ ΙΧΘΥΟΚΑΛΛΙΕΡΓΕΙΕΣ ΣΥΜΗΣ Α.Ε.» στη θέση «Εμπορειό» Νήσου Σύμης Νομού Δωδ/σου».

Καλούμε κάθε ενδιαφερόμενο, προκειμένου να λάβει γνώση της ανωτέρω απόφασης, να αποταθεί στο Τοπικό Γραφείο Περιβάλλοντος του Τ. Π. και Π.Ε. (κύριοο Αρη Σκιαδόπουλο, τηλ. 30413).

Η προαναφερόμενη απόφαση θα αναρτηθεί, για τις προσεχείς μέρες, στον πίνακα ανακοινώσεων της Νομαρχίας.

6-11-2001
Ε.Ν.
Ο ΒΟΗΘΟΣ ΝΟΜΑΡΧΗΣ
ΧΑΤΖΗΣ ΧΑΤΖΗΕΥΘΥΜΙΟΥ

ΕΛΛΗΝΙΚΗ ΔΗΜΟΚΡΑΤΙΑ
ΝΟΜΟΣ ΔΩΔΕΚΑΝΗΣΟΥ
ΔΗΜΟΣ ΠΕΤΑΛΟΥΔΩΝ
ΤΕΧΝΙΚΕΣ ΥΠΗΡΕΣΙΕΣ
ΡΟΔΟΣ

Αριθμ. Πρωτ.: 8387

ΑΝΑΚΟΙΝΩΣΗ

Σας γνωρίζουμε ότι η νέα προθεσμία υποβολής των φακέλων υποψηφιότητας λήγει στις 15-11-2001 πέραν της οποίας κανένας φάκελος δεν θα γίνεται δεκτός.

Οσοι ενδιαφέρονται να ενημερωθούν και στη συνέχεια να υποβάλλουν τον απαιτούμενο φάκελο υποψηφιότητας για να ενταχθούν στο καθεστώς ενίσχυσης των νέων αγροτών να προσέλθουν στα Γραφεία της Δ/νσης Τεχνικών Υπηρεσιών του Δήμου από Δευτέρα έως Παρασκευή και ώρες από 13.00 π.μ. - 14.30 μ.μ.

Υπεύθυνη για πληροφορίες η κ. Βαρδακά Ευθυμία - Γεωπόνος, τηλ. (0241) -90930

Ο ΔΗΜΑΡΧΟΣ
ΚΟΡΔΙΝΑΣ ΜΙΧΑΗΛ

ΕΛΛΗΝΙΚΗ ΔΗΜΟΚΡΑΤΙΑ
ΠΕΡΙΦΕΡΕΙΑ ΝΟΤΙΟΥ ΑΙΓΑΙΟΥ
ΝΟΜΟΣ ΔΩΔΕΚΑΝΗΣΟΥ
ΝΟΜΑΡΧΙΑΚΗ ΑΥΤΟΔ/ΣΗ ΔΩΔ/ΣΟΥ
ΝΟΜΑΡΧΙΑΚΟ ΣΥΜΒΟΥΛΙΟ

Αριθμ. Πρωτ.: Ν.Σ./527

ΑΝΑΚΟΙΝΩΣΗ

Με το υπ' αριθμ. πρωτ. 94434/8-10-2001 έγγραφο του ΥΠΕΧΩΔΕ, Γενική Δ/νση Περιβάλλοντος, Δ/νση Περ/κού Σχεδιασμού, Τμήμα Γεν. Περ/κών Θεμάτων, μας κοινοποιήθηκε η Κοινή Απόφαση ΥΠ. ΠΕΧΩΔΕ - ΕΟΤ έγκρισης Περιβαλλοντικών Ορων για την επέκταση και λειτουργία της υφιστάμενης εγκατάστασης ξενοδοχείου με την επωνυμία «ΚΟΛΟΣΣΟΣ» κλασσικού τύπου Α' τάξης, συνολικής δυναμικότητας 2335 κλινών (αύξηση κατά 992 κλίνες), εντός γηπέδου συνολικής εκτάσεως 64.755.20 τ.μ., στη θέση «Φαληράκι» του Δήμου Καλλιθέας της νησου Ρόδου του νομού Δωδ/σου, ιδιοκτησίας ΚΟΛΟΣΣΟΣ Α.Ε. ΞΕΝΟΔΟΧΕΙΑΚΩΝ ΚΑΙ ΤΟΥΡΙΣΤΙΚΩΝ ΕΠΙΧΕΙΡΗΣΕΩΝ.

Καλούμε κάθε ενδιαφερόμενο, προκειμένου να λάβει γνώση της ανωτέρω απόφασης, να αποταθεί στο Τοπικό Γραφείο Περιβάλλοντος του Τ. Π. και Π.Ε. (κύριο Αρη Σκιαδόπουλο, τηλ. 30413).

Η προαναφερόμενη απόφαση θα αναρτηθεί, για τις προσεχείς μέρες, στον πίνακα ανακοινώσεων της Νομαρχίας.

Ε.Ν.
Ο Βοηθός Νομάρχης
Χατζής Χατζηευθυμίου

ΧΡΙΣΤΙΑΝΙΚΟΣ ΦΙΛΑΝΘΡΩΠΙΚΟΣ ΣΥΛΛΟΓΟΣ
ΣΥΝΔΕΣΜΟΣ ΑΓΑΠΗΣ
ΔΑΜΑΣΚΗΝΟΥ 102
(ΠΡΩΗΝ ΟΡΦ/ΦΕΙΟ ΑΡΡΕΝΩΝ)
Τηλ. 32780

Ο ΣΥΝΔΕΣΜΟΣ ΑΓΑΠΗΣ ΕΥΧΑΡΙΣΤΕΙ ΤΙΣ ΟΙΚΟΓΕΝΕΙΕΣ ΤΩΝ:

1. Γιάγκου & Σοφίας Χατζηϊωάννου 20.000 δρχ.
2. Εμμανουήλ & Δέσποινας Κάβουρα 20.000 δρχ.
3. Γεωργίας Ζαβοριανού 10.000 δρχ.
4. Θωμά & Ελένης Μαζαράκη 10.000 δρχ.
5. Ανώνυμος 5.000 δρχ.

οι οποίες προσέφεραν τα ως άνω ποσά εις μνήμη του Νικολάου Π. Τριανταφύλλου.

Αναδημοσίευση του χτεσινού φύλλου της Αθηναϊκής εφημερίδας «ΤΟ ΠΑΡΟΝ»

Λέγονται και γράφονται εκ διαμέτρου αντίθετα πράγματα για την «αλήθεια» στην ΔΑΝΕ...

Τελικά... ποιός κοροϊδεύει ποιόν;

ΑΠΙΣΤΕΥΤΑ πράγματα συμβαίνουν (και πάλι) στη ΔΑΝΕ. Οι «βόμβες» διαδέχονται η μία την άλλη, το Δ.Σ. παίρνει αλλοπρόσαλλες αποφάσεις, η ΑΝΕΚ δείχνει εκτός πραγματικότητας και ο Αγούδημος ανοίγει «μέτωπα» με όποιους νομίζει ότι προσπαθούν να παρεμποδίσουν την υλοποίηση της συμφωνίας κοινοπραξίας με τη δική του εταιρεία!

Ας πάρουμε όμως τα πράγματα από την αρχή:

Οπως είχε αποκαλύψει η στήλη, στη συνεδρίαση του Δ.Σ. της ΔΑΝΕ την περασμένη Δευτέρα η μία «βόμβα» ήρθε από τον Σήφη Βαρδινογιάννη και αφορούσε την επιστολή με την οποία προειδοποιούσε ότι δεν έπρεπε να συζητηθεί το θέμα της κοινοπραξίας με την G.A. FERRIES αν δεν ερωτούνταν προηγουμένως οι αρμόδιοι κρατικοί φορείς και αν δεν παρίστατο και ο ίδιος στη συνεδρίαση.

Την επιστολή Σήφη Βαρδινογιάννη ακολούθησε επιστολή του Γ. Καλογεράτου ο οποίος ενημέρωσε ότι λόγω καιρικών συνθηκών δεν θα ήταν παρών στη συνεδρίαση, αλλά αλλά ευθυγραμμιζόταν με τον Σ. Βαρδινογιάννη και ζητούσε να ενημερωθούν οι αρμόδιοι φορείς πριν ληφθεί οποιαδήποτε απόφαση για την Κοινοπραξία.

Αυτές όμως οι επιστολές αποδείχθηκαν μόνον... τροχιοδεικτικές βολές, καθώς ακολούθησε μια πραγματική «ατομική βόμβα» που προκάλεσε εκνευρισμό όχι μόνο στη ΔΑΝΕ και τον Μ. Αγούδημο, αλλά και στην ΑΝΕΚ.

Η νέα αυτή «βόμβα» δεν ήταν άλλη από μια ακόμα επιστολή του Γεράσιμου Καλογεράτου που ανέφερε ότι, υπό προϋποθέσεις θα μπορούσε να αναλάβει την ευθύνη της ΔΑΝΕ και να βγάλει οριστικά την εταιρεία από την κρίση...

Στην επιστολή (που απευθύνεται στα μέλη του Δ.Σ. της ΑΝΕΚ με κοινοποίηση στο Δ.Σ. της ΔΑΝΕ και την Εγνατία Τράπεζα) ο Γ. Καλογεράτος αναφέρει:

Τα γεγονότα πιστοποιούν ότι η ΔΑΝΕ SEA LINE βρίσκεται για μία ακόμη φορά σε κατάσταση οικονομικής και διοικητικής κρίσης.

Δυστυχώς η αναζήτηση των αιτιών για τα αδιέξοδα που κατά διαστήματα αντιμετωπίζει η εταιρεία οδηγεί για πολλοστή φορά στο συμπέρασμα πως η συμβολή της ΑΝΕΚ στην υπόθεση της ΔΑΝΕ, είναι κατώτερη των προσδοκιών και φυσικά των αναγκών και των περιστάσεων.

Προκαλούν σοβαρές απορίες και ενστάσεις για την αντίληψη και την πρακτική που επιδεικνύει η ΑΝΕΚ για τη Στρατηγική Επένδυσή της στη Δωδεκανησιακή ΑΝΕ.

Η συνέχεια των πειραματισμών σε επίπεδο σχεδιασμού, η ανυπαρξία επιχειρηματικού σχεδίου για την ανασύνταξη και ανάπτυξη της εταιρείας, η αδυναμία επίδειξης αξιόπιστης παρουσίας στη ναυτιλιακή αγορά, η σοβαρή έλλειψη προσώπων ικανών να προωθήσουν τα εταιρικά συμφέροντα, η προχειρότητα αντιμετώπισης και επίλυσης των προβλημάτων και της λήψης των αποφάσεων, και τέλος η δεινή οικονομική κατάσταση στην οποία έχει περιέλθει η ΔΑΝΕ, που εάν σύντομα δεν αλλάξει η εταιρεία θα είναι σε χειρότερη οικονομική θέση από το 1998.

Επειδή, αναλυτική επεξήγηση των παραπάνω πανθομολογουμένων παρατηρήσεων δεν θα σημαίνει παρά στείρα ανακύκλωση των θεμάτων. Επειδή, παρά την παρέλευση μηνός από τη Γενική Συνέλευση που αξιώθηκε να γίνει με προσυμφωνία πλήρους εκχώρησης της διοίκησης της ΔΑΝΕ, προκειμένου να ενεργοποιήσετε τις εφεδρείες δράσης (!) και χρηματοδότησης (!) δεν επιτύχατε τίποτε περισσότερο από την επαύξηση πιεστικών υποχρεώσεων, και

Επειδή ως μεγαλομέτοχος της ΔΑΝΕ SEA LINE που έχει καταβάλει ίδια κεφάλαια για τη συμμετοχή του στην εταιρεία προσδοκώντας στην πραγματική κερδοφορία της, σήμερα ανησυχώ σοβαρά για την πορεία των εταιρικών υποθέσεων.

Δηλώνω διατεθειμένος να αναλάβω υπεύθυνα τη διοίκηση της ΔΑΝΕ με στόχο

- την άμεση έξοδό της από την οικονομική κρίση
- την επαναφορά της Συνέπειας που απώλεσε η εταιρεία.
- την προώθηση της διαπραγμάτευσης της μετοχής της ΔΑΝΕ στο ΧΑΑ και
- την αναδιοργάνωσή της με γνώμονα το συμφέρον των πολλών φυσικών προσώπων μετόχων της.

υπό τον όρο ότι θα αποδεχθείτε την αναλογική προς τη μετοχική σας θέση εκπροσώπηση στο Διοικητικό Συμβούλιο της Εταιρείας, περιορίζοντας τους Συμβούλους σας, ή Συμβούλους επιρροής σας, σε τέσσερις (4) και αποδεχόμενοι το πάγωμα των επ' ενεχύρω μετοχών σας για όσο διάστημα ισχύει ο collateral δανεισμός σας, προκειμένου να μην νοθεύονται ή ανατρέπονται αποφάσεις των Γενικών Συνελεύσεων.

Το κοινό μας συμφέρον υπαγορεύει την ανάγκη επίδειξης υπευθυνότητας για την αντιμετώπιση της ζοφερής πραγματικότητας με ρεαλισμό, και για το λόγο αυτό παρακαλώ εσάς, και την ΕΓΝΑΤΙΑ ΤΡΑΠΕΖΑ, να συμβάλλετε ώστε η πρότασή μου να απομακρύνει κάθε είδους μισαλλοδοξία, προκειμένου ***η ΔΑΝΕ να ξεπεράσει τον άμεσο κίνδυνο της καταρρεύσεως*** και να αποκτήσει ορίζοντα βιωσιμότητας και κερδοφορίας.

Ταραχή

Η επιστολή αυτή διαβάστηκε από τον πρόεδρο της ΔΑΝΕ Τζακ Γερονικόλα στο Δ.Σ. της περασμένης Δευτέρας και προκάλεσε πραγματική... ταραχή στα μέλη του. Αλλοι έλεγαν ότι πρόκειται για θαρραλέα πράξη και αλλοι ότι εμπεριέχει προσωπικές φιλοδοξίες.

Ποιό ενοχλημένος απ' όλους εμφανίσθηκε ο Μ. Αγούδημος ο οποίος μίλησε με ακατονόμαστες εκφράσεις κατά του Γ. Καλογεράτου, ενώ χαρακτήρισε τον Σήφη Βαρδινογιάννη «**καμμένο χαρτί**». Δεν παρέλειψε φυσικά να επαναφέρει τις απειλές κατά του Τζακ Γερονικόλα για παραπομπή του στον εισαγγελέα επειδή με πράξεις του έβλαψε τα συμφέροντα της εταιρείας.

Το ζητούμενο όμως εν προκειμένω είναι ποιός τελικά θα πάει στον εισαγγελέα αφού νομικοί σύμβουλοι του Καλογεράτου και του Βαρδινογιάννη μελετούν τα πρακτικά και στις περιπτώσεις που στοιχειοθετείται το αδίκημα της εξύβρισης και της απειλής θα προχωρήσουν στην κατάθεση μήνυσης. Κάτι παρόμοιο, αλλά για εντελώς διαφορετικό λόγο, ετοιμάζει, σύμφωνα με πληροφορίες, και η HFD.

Ενα ακόμα στοιχείο που δείχνει πάντως την ανευθυνότητα κάποιων συμβούλων της ΔΑΝΕ, είναι το ότι αποφάσισαν τελικά (κατά πλειοψηφία) να υλοποιήσουν άτυπα τη συμφωνία με τον Αγούδημο! Κι αυτό γιατί αν δεν την υλοποιήσουν θα υποχρεωθεί η ΔΑΝΕ να του καταβάλλει 500 εκατ. δρχ. ως ρήτρα!

Από αυτό και μόνο φαίνεται πόσο απαράδεκτη και καταστροφική για τη ΔΑΝΕ είναι αυτή η συμφωνία και πόσο μεγάλο δίκιο έχουν όσοι δεν θέλουν να υλοποιηθεί.

Η ΑΝΕΚ

Χειρότερη ήταν η στάση της «ηγετικής ομάδας» της ΑΝΕΚ (Ζαμπετάκης, Μαραθάκης κλπ) που στη συνεδρίαση του Δ.Σ. την περασμένη Τρίτη (μία μέρα μετά από αυτήν της ΔΑΝΕ) φρόντισε να... κρύψει την επιστολή Καλογεράτου και να την υποβαθμίσει, ακριβώς για να μην υποχρεωθεί μετά από πιέσεις άλλων συμβούλων να τη θέσει σε συζήτηση ή και ψηφοφορία!

Συγκεκριμένα, η ηγετική ομάδα αναφερόμενη στο θέμα της ΔΑΝΕ είπε ότι ***όλα εξελίσσονται ομαλά και η εταιρεία βρίσκεται σε καλή κατάσταση.*** Κάτι που σημαίνει ότι αφού η εταιρεία πάει καλά με το σημερινό της σχήμα στο οποίο κυριαρχεί η ΑΝΕΚ, δεν υπάρχει λόγος να συζητηθεί οποιαδήποτε άλλη πρόταση διοίκησής της, από τη στιγμή μάλιστα που δεν θα έχει την απόλυτη πλειοψηφία η Χανιώτικη εταιρεία.

Ολο αυτό φυσικά το σκεπτικό, και η... σχετική πληροφόρηση για την πορεία της εταιρείας είναι πέρα για πέρα ανυπόστατα, αφού η «παρέα» που διοικεί την ΑΝΕΚ παρέλειψε να πει τα εξής στους συμβούλους:

- Την ίδια ώρα που διαβεβαίωνε ότι η ΔΑΝΕ πάει καλά, το πλήρωμα του ΠΑΤΜΟΣ είχε προχωρήσει σε επίσχεση εργασίας γιατί είναι απλήρωτο ενάμισυ μήνα!
- Η EUROBANK (μετά την Εμπορική) αρνήθηκε να δώσει δάνειο στη ΔΑΝΕ. Να σημειώσουμε εδώ ότι οι ιθύνοντες της ΑΝΕΚ απέκρυψαν ότι ζητήθηκαν τα δάνεια και «έφαγαν πόρτα» από τις τράπεζες και είπαν στους υπόλοιπους συμβούλους ότι δεν προχώρησαν σε κάποιο αίτημα ή κάποια διερευνητική επαφή. Απέφυγαν επίσης να πουν ότι οι τράπεζες τους είπαν ότι αν δεν υπάρχει υπογραφή του Καλογεράτου στην αίτηση κανένα δάνειο δεν πρόκειται να... προχωρήσει!
- Οι επιταγές και τα γραμμάτια της ΔΑΝΕ που έχουν λήξει αλλά δεν έχουν πληρωθεί γιατί δεν έχει χρήματα η εταιρεία ανέρχονται σε 700 εκατ. δρχ. περίπου. Μάλιστα πολλές επιταγές έχουν σφραγισθεί και τα γραμμάτια διαμαρτυρήθηκαν!
- Οι εταιρείες πετρελαίων έχουν... κόψει την πίστωση στην εταιρεία και βάζουν πετρέλαιο στα πλοία της αφού προπληρωθούν!
- Η ΔΑΝΕ δεν έχει μπλοκ επιταγών γιατί οι τράπεζες τη θεωρούν αναξιόπιστη...

Ολα αυτά οι ιθύνοντες της ΑΝΕΚ τα έκρυψαν από το Δ.Σ. κι όχι μόνο αυτό, αλλά είπαν ότι η εταιρειά υπό τη διοίκησή τους «πάει καλά». Δηλαδή αν δεν πήγαινε καλά πόσες ακάλυπτες επιταγές θα έπρεπε να έχει, και σε πόσα πλοία θα έπρεπε να γινόταν επίσχεση (...)»

ΔΙΕΥΘΥΝΣΗ ΔΑΣΩΝ ΔΩΔΕΚΑΝΗΣΟΥ

Γνωστοποιείται κατά το άρθρο του Ν. 998/79, η αποστολή για δημοσίευση στο Δήμο Καλλιθέας της αριθ. 5973 /30-10-01 Πράξης χαρακτηρισμού έκτασης που εκδόθηκε από τον Δ/ντή Δασών Δωδ/σου.

Η ΚΜ 785 ΕΒ γαιών Κοσκινού χαρακτηρίζεται ως γεωργική έκταση.

Ο Δ/ντής Δασών Δωδ/νήσου
Φίλιππος Κοντίτσης
Δασολόγος με Α' βαθμό

Τιμήθηκε επάξια

Η ΚΟΙΝΩΝΙΚΗ προσφορά του καθενός από μας πρέπει να επισημαίνεται και να προβάλλεται σαν παράδειγμα στους υπόλοιπους. Ειδικότερα, όταν αυτή η προσφορά πηγάζει από ευαισθησίες για τον ανθρώπινο πόνο, τότε, έχουμε την άποψη ότι δεν θαπρεπε ν' αποσιωπούνται, ακόμη και στην περίπτωση που η απλή αναφορά σ' αυτήν, ήθελε προσκρούσει στην ταπεινοφροσύνη αυτού που θέλουμε να επαινέσουμε. Εχουμε υπόψη μας την περίπτωση του κατά πάντα συμπαθέστατου συμπολίτη μας Τάκη Χατζηδημητρίου που ετίμησαν τα μέλη της ΛΑΙΟΝΣ Ρόδου παρουσία των τοπικών αρχών και αξιωματούχων της ΛΕΣΧΗΣ κατά τρόπο επίσημο και μεγαλοπρεπή με το ΥΨΙΣΤΟ ΠΑΡΑΣΗΜΟ ΤΗΣ ΛΕΣΧΗΣ, στα πλαίσια του εορτασμού της ομόψυχης αντίστασης των ΕΛΛΗΝΩΝ κατά των δυνάμεων του Αξονος, περίπτωση που πρέπει να γίνει γνωστή - έστω και με κάποια καθυστέρηση - με τη σκέψη πως θα ευαισθητοποιηθούν και άλλοι συμπολίτες μας που άνετα μπορούν να τον μιμηθούν σε πράξεις φιλανθρωπίας για αντιμετώπιση δυσκολιών σε αναξιοπαθούντας.

Η προσήλωση του ΤΑΚΗ Χατζηδημητρίου στο χώρο της ΥΓΕΙΑΣ, τον ανέβασε στη συνείδηση όλων των Ροδίων που τον γνωρίζουν και τον προβάλλουν ως πρότυπο ενεργού πολίτη, στον ανθρωπιστικό τομέα.

Οφείλουμε να συγχαρούμε τον κ. Τάκη Χατζηδημητρίου και να ευχηθούμε όπως ο Κύριος τον ενδυναμώνει για να μπορεί να συνεχίσει το θεάρεστο έργο του στη σημερινή κοινωνία που πάσχει από τόσα και τόσα δεινά που χαρακτηρίζουν την εποχή μας.

RODOS 2400 Cair

Επιλογή από την Ένωση Γάλλων Οινολόγων σαν ο μοναδικός εκπρόσωπος από τα κρασιά των Ελληνικών νησιών.

Χωρίς σχόλια . . . (δικά μας)



1000 VINS DU MONDE
LA SELECTION DES GENOLOGUES

ILES GRECQUES
RHODES CAIR RHODES

Rhodos 2400 1999

. . . La robe délicatement nuancée de tons verts augure l'élégance florale puis fruitée (pêche blanche) du nez. En bouche, l'ensemble est léger, voire aérien, et donne un excellent vin d'apéritif . . .
© 2000 Hachette Livre, Paris.

"Περιλαμβάνεται στον Φετινό Οδηγό ξένων (μη γαλλικών κρασιών) έχοντας κερδίσει άλλο ένα μετάλλιο στον έγκυρο διεθνή διαγωνισμό Vinalies International. Οι δοκιμαστές το περιέγραψαν ότι έχει ανθώδη κομψότητα με άρωμα λευκών ροδάκινων και μια συνολικά αιθέρια ποιότητα. Ένα τέλειο απεριτίφ είπαν και ποιος είμαι εγώ να διαφωνήσω!" . . .
ATHENS NEWS 01/10/00 WINE OF THE WEEK

... Πρόκειται για ένα θαυμάσιο κρασί με γοητευτική κιτρινοπράσινη σχεδόν καναρινί ρόμπα και έντονη παρουσία CO_2. Στην μύτη εκφράζεται με δυνατά αρώματα εξωτικών φρούτων σε φόντο αρωματικών λουλουδιών, πεντακάθαρα και σταθερά. Διαθέτει γεύση ισχυρή ισορροπημένη και παχιά. Επίγευση αναπάντεχα μακρά και καθαρή...
Περιοδικό ΓΕΥΣΗ – *Issue No 33*

Μεγαλύτερες υποχρεώσεις μετά την «πρωτιά» της Θεσσαλονίκης

Στόχος τώρα του Μανόλη Καμπουρόπουλου το «Πανόραμα» και ο Ελληνας τουρίστας

Ο Απρίλιος είναι πολύ κοντά για όσους δεν πέφτουν σε χειμερία νάρκη

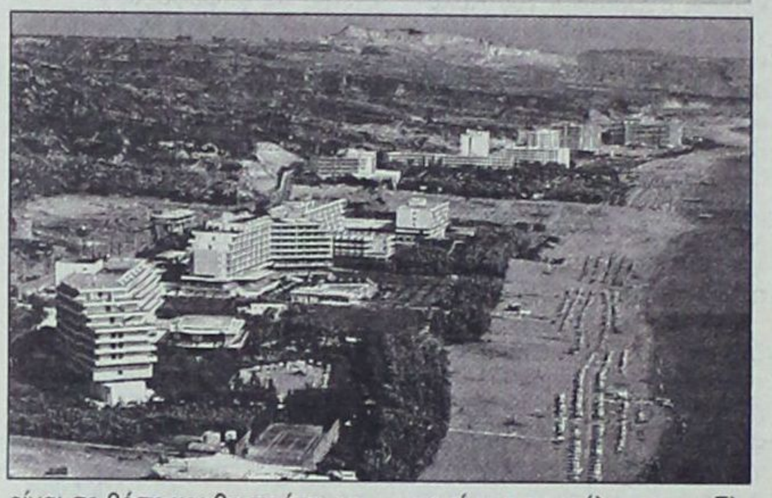

ΤΑ πρωτεία και το τιμητικό δίπλωμα που απέσπασε η Νομαρχιακή Αυτοδιοίκηση Δωδεκανήσου στην πρόσφατη διεθνή έκθεση FILOXENIA 2001 στη Θεσσαλονίκη μπορεί να προκάλεσαν την ευφορία και την απόλυτη ικανοποίηση του κ. Μανόλη Καμπουρόπουλου, προέδρου του Δωδεκανησιακού Οργανισμού Τουρισμού, δεν φαίνεται όμως να τον εφησυχάζει αυτή η μεγάλη επιτυχία.

Η καλή οργάνωση και λειτουργία του δωδεκανησιακού περιπτέρου στην πρωτεύουσα της Μακεδονίας δικαιώθηκε από όλους εκείνους που κλήθηκαν να «ψηφίσουν» την καλύτερη αντιπροσωπεία. Το πρώτο βραβείο που απέσπασε η Νομαρχιακή Αυτοδιοίκηση, με την αρωγή και του ΠΡΟΤΟΥΡ, αυξάνει ακόμα περισσότερο τις υποχρεώσεις όλων όσων έχουν την ευθύνη προώθησης και προβολής του τουριστικού μας προϊόντος.

Αυτό έκανε σαφές και ο κ. Μανόλης Καμπουρόπουλος λίγες ώρες μετά τη βράβευση του δωδεκανησιακού περιπτέρου. «Στόχος μας τώρα είναι να αποδείξουμε ότι και στις επόμενες ανάλογες πρωτοβουλίες που θα ακολουθήσουν η Δωδεκάνησος είναι σε θέση και θα πρέπει να δώσει δυναμικό παρών» τονίζει και προαναγγέλλει την ουσιαστική και πυρετώδη προετοιμασία που θα γίνει εν όψει της έκθεσης «ΠΑΝΟΡΑΜΑ» που έχει προγραμματιστεί για τον ερχόμενο Απρίλιο.

ΕΝΑΣ Απρίλιος που δεν απέχει πολύ κατά τον κ. Καμπουρόπουλο, ο οποίος σπεύδει από τώρα να υπογραμμίσει τη σπουδαιότητα αυτής της έκθεσης. «Στόχος μας είναι η προσέλκυση του Ελληνα τουρίστα, του εσωτερικού λεγόμενου τουρισμού» δηλώνει ο Μανόλης Καμπουρόπουλος και δείχνει να προσδίδει μεγάλη σημασία στη σωστή προετοιμασία της δωδεκανησιακής αντιπροσωπείας.

Ο εσωτερικός τουρισμός που μπορεί κάλλιστα να συνδυαστεί και με τον χειμερινό, μια υπόθεση που και γι' αυτή τη χρονιά είναι χαμένη. Κάτι που απασχολεί



όλους τους αρμόδιους και όχι μόνο τον πρόεδρο του Δωδεκανησιακού Οργανισμού Τουρισμού. Υπό την έννοια αυτή ως «πρώτο βραβείο» θα πρέπει στο εξής να λογίζεται η αποτελεσματική προσπάθεια προσέλκυσης Ελλήνων τουριστών με καλά σχεδιασμένη στρατηγική και όχι με κινήσεις της «τελευταίας στιγμής». Εν ολίγοις, σπασμωδικές, ως συνήθως...

Για τον κ. Καμπουρόπουλο η έκθεση «ΠΑΝΟΡΑΜΑ» του ερχόμενου Απριλίου μπορεί να αποτελέσει μια πρόκληση και ζητά από τώρα τη συμπαράσταση ακόμα και των τοπικών Μέσων Ενημέρωσης, ώστε το κεφάλαιο «προβολή της Δωδεκανήσου» να τύχει συνέχειας και ορατών αποτελεσμάτων. Προφανώς η δουλειά αρχίζει από τώρα...

Την Πέμπτη και στη Ρόδο

Ξεκινά ο Πανελλήνιος Εράνος του Ερυθρού Σταυρού

ΤΗΝ ενεργό συμμετοχή των πολιτών και των Μέσων Ενημέρωσης της περιοχής μας ζητεί το Περιφερειακό Τμήμα του Ελληνικού Ερυθρού Σταυρού Ρόδου στην προσπάθειά του να φέρει σε πέρας και αυτήν την φορά τη μεγάλη εκστρατεία ενημέρωσης αλλά και ενίσχυσης των πρωτοβουλιών του.



Ενίσχυση οικονομική κατά βάση αφού την ερχόμενη Πέμπτη, 15 Νοεμβρίου, θα ξεκινήσει ο ετήσιος πανελλήνιος έρανος. Η παρότρυνση είναι σαφής και δεν επιδέχεται ...παρερμηνειών. Ολοι οφείλουμε να συμβάλλουμε στην επιτυχία του υψηλού κοινωνικού και εθνικού έργου του Ελληνικού Ερυθρού Σταυρού. Μια προσπάθεια που ουσιαστικά βρίσκεται σε εξέλιξη επί 124 χρόνια, όχι μόνο στη χώρα μας αλλά και σε ολόκληρο τον πλανήτη.

Ο έρανος θα χρειαστεί την υλική συμβολή του κάθε πολίτη ξεχωριστά προκειμένου και φέτος να υποστηριχθεί ο κορυφαίος οργανισμός φιλαλληλίας στον άνθρωπο και αυτό δεν μπορεί να περάσει απαρατήρητο από κανέναν. Η αδιαφορία είναι ίδιον όλων όσων έχουν ξεχάσει τι σημαίνει άνθρωπος, ανάγκη και αλτρουισμός. Και η Ρόδος οφείλει την ερχόμενη Πέμπτη να συμμετάσχει στην κινητοποίηση αυτή και να αποδείξει ότι κάποιες βασικές ανθρώπινες αξίες δεν έχουν εκλείψει από αυτήν την πόλη, το νησί μας γενικότερα.

Οι κυρίες Δέσποινα Δελαπόρτα και Α. Μιχαλάκη, πρόεδρος και γραμματέας του Ελληνικού Ερυθρού Σταυρού Ρόδου υπογράφουν με «ερυθροσταυρικούς χαιρετισμούς» τη σχετική έκκληση και η τοπική μας κοινωνία καλείται να ανταποκριθεί και πάλι. Όπως πάντα...

SALOTTI by PROTEAS
Με τη σιγουριά του επώνυμου...
Μοναδικές προσφορές στους δερμάτινους καναπέδες μας
560.000 δρχ.
Τιμή έκπληξη
ΑΦΟΙ ΚΕΛΗ Ο.Ε.
Αθηνών 36 Τ.Κ. 85100, Ρόδος,
Τηλ: (0241) - 66865 - FAX: 67207 -
www.protea.gr ,
email: kelis_bros@hotmail.com
leather & fabric collection
Στις τιμές συμπεριλαμβάνεται ΦΠΑ

Ο σύγχρονος προβληματισμός πάνω στα καρδιαγγειακά νοσήματα

Του γιατρού - παθολόγου Δρ. Γεωργίου Στ. Παπασάββα



Το Σάββατο 3 Νοεμβρίου έγινε στην όμορφη πόλη μας ένα σπουδαίο επιστημονικό Συμπόσιο που είχε σαν θέμα το σύγχρονο προβληματισμό πάνω στα καρδιαγγειακά νοσήματα.

Διοργανωτές της εντυπωσιακής αυτής πρωτοβουλίας ήσαν ο Ιατρικός Σύλλογος και η επιστημονική επιτροπή του Γ.Π.Ν Ρόδου.

Τα καρδιαγγειακά νοσήματα πάντα βρίσκονταν στο επίκεντρο του ενδιαφέροντος γιατί η καρδιά έχει ένα μεγάλο προνόμιο που δεν το έχει κανένα άλλο όργανο.

Έχει το προνόμιο να μοιράζεται νοερά μαζί μας όλα τα προβλήματα που μας απασχολούν, αφού η λειτουργία της προσαρμόζεται ανάλογα με τις διάφορες συναισθηματικές καταστάσεις που μας βομβαρδίζουν κάθε στιγμή.

Όλα αυτά δεν γίνονται αθόρυβα και μυστικά αλλά τα νοιώθουμε μέσα μας, αφού αισθανόμαστε ότι δεν συμμετέχει μόνο στις χαρές, αλλά μας νοιάζεται και συμπάσχει μαζί μας και στις λύπες και στις στεναχώριες.

Συμμερίζεται σε κάθε τόπο και χρόνο την κάθε μας αγωνία.

Νιώθουμε λοιπόν την παρουσία της κάθε φορά που σκιρτάει απαλά όταν είμαστε χαρούμενοι ή αντίθετα όταν κτυπά δυνατά κάθε φορά που αγωνιούμε και φοβόμαστε.

Δεν έχει επομένως άδικο ο περισσότερος κόσμος που πιστεύει ότι η καρδιά αποτελεί το κέντρο του ίδιου μας του εαυτού.

Άλλωστε ίσως αυτός να ήταν και ο λόγος που στο παρελθόν πολλοί ερευνητές ξεγελάστηκαν και νόμισαν ότι η καρδιά και όχι ο εγκέφαλος ήταν το όργανο που ρύθμιζε και συντόνιζε τη λειτουργία ολόκληρου του οργανισμού.

Η καρδιά λοιπόν όπως και να το κάνουμε αφού μας νιώθει και την νιώθουμε έχει περίοπτη, ξεχωριστή θέση στις προτιμήσεις και στα ενδιαφέροντα μας.

Πάντα ένας κτύπος της λίγο διαφορετικός από αυτόν που ξέραμε θα κινεί την προσοχή και την ανησυχία μας.

Είναι επομένως λογικό και αναμενόμενο τα καρδιαγγειακά νοσήματα να βρίσκονται μέσα στην επικαιρότητα και ιδιαίτερα σήμερα που σαν αποτέλεσμα της επανάστασης στην τεχνολογία έγινε μεγάλη πρόοδος στην πρόληψη ,αλλά και στη θεραπευτική αντιμετώπιση των νοσημάτων της καρδιάς.

Άλλωστε είναι γνωστό ότι κατά τη διάρκεια του δεύτερου ήμισυ του αιώνα που μας πέρασε τα νοσήματα αυτά κατείχαν τις υψηλότερες θέσεις από πλευράς νοσηρότητας ,αλλά και θνησιμότητας.

Πρόεδρος του Συμποσίου ήταν ο πρώην Υπουργός Υγείας & Πρόνοιας και συμπατριώτης μας καθηγητής της καρδιολογίας κ Δημήτριος Κρεμαστινός που η συμμετοχή του αναβάθμισε και έδωσε μεγάλο κύρος στη σπουδαία αυτή επιστημονική εκδήλωση.

Η πρόληψη των καρδιαγγειακών νοσημάτων είναι πάντα επιθυμητή σαν η καλύτερη λύση.

Όμως αν αφήσουμε τα ποσοστά νοσηρότητας να μιλήσουν μόνα τους θα δούμε ότι έχουμε να διανύσουμε πολύ δρόμο μια και ακόμη βρισκόμαστε στην αρχή του μαραθωνίου.

Πάντως όλοι οι ομιλητές δεν παρέλειψαν να τονίσουν το σπουδαίο ρόλο που παίζει η διατροφή μας στην πρόληψη, αλλά και στη θεραπεία των καρδιαγγειακών νοσημάτων.

Αναφέρθηκαν στο ρόλο της χοληστερίνης σαν παράγοντα κινδύνου στην πρόκληση της αθυροσκλήρυνσης, ενός νοσήματος των αρτηριών που προκαλεί πολλαπλές στενώσεις.

Η χοληστερίνη όπως είναι πια γνωστό μπορεί να εισέλθει στο τοίχωμα των αρτηριών και βαθμιαία να προκαλέσει σιγά-σιγά και αθόρυβα τη στένωση της αρτηρίας.

Αν η στένωση αυτή αφορά κάποιο μικρό κλάδο των στεφανιαίων αρτηριών, έτσι ονομάζονται οι αρτηρίες που αιματώνουν το μυοκάρδιο, τότε υπάρχει ο κίνδυνος κάποια στιγμή να εμφανιστεί στεφανιαίο πρόβλημα, δηλαδή στηθάγχη ή έμφραγμα.

Σήμερα με τη μέθοδο της στεφανιογραφίας μπορούμε να ακτινογραφήσουμε την πορεία των στεφανιαίων αρτηριών και να διαπιστώσουμε αν υπάρχουν στενώσεις ,αλλά και σε πιο βαθμό ή ακόμη αν υπάρχει και πλήρης απόφραξη.

Το εκπληκτικό στην όλη υπόθεση όπως τόνισε με έμφαση ο κ Κρεμαστινός είναι ότι δεν χρειάζεται να αποφραχτεί τελείως η στεφανιαία αρτηρία όπως πιστεύαμε παλαιότερα για να γίνει το έμφραγμα.

Τα περισσότερα εμφράγματα σήμερα εμφανίζονται σε στενώσεις του αυλού των στεφανιαίων αρτηριών που είναι μικρότερες από 75 % παρά σε στενώσεις που ξεπερνούν το 75%.

Αυτό πρακτικά σημαίνει ότι αν κάποιος λόγω ενοχλημάτων της καρδιάς κάνει κάποια στιγμή μετά από υπόδειξη του θεράποντα γιατρού μια στεφανιογραφία και βρεθούν στενώσεις μικρού βαθμού, δεν πρέπει να το ρίξει έξω πιστεύοντας ότι έχει ακόμα αρκετό καιρό μπροστά του μέχρι να φράξει τελείως όλη η αρτηρία.

Πρέπει να γίνει κατανοητό ότι τα οποιανδήποτε μέτρα που χρειάζονται να ληφθούν, πρέπει να είναι άμεσα ώστε να μπορεί ο πάσχων να ατενίζει το μέλλον αισιόδοξα και με περισσότερη σιγουριά.

Άλλωστε σήμερα υπάρχουν φάρμακα που μπορούν όχι μόνο να αναστείλουν τη χειροτέρευση των βλαβών αυτών, αλλά ακόμη και να την υποστρέψουν, να τη θεραπεύσουν.

Στις λίγες περιπτώσεις που τα φάρμακα αυτά δεν μπορούν να ανατρέψουν την πορεία αυτήν υπάρχουν όπως ήδη γνωρίζει ο περισσότερος κόσμος και εναλλακτικές λύσεις όπως το μπαλονάκι και η παράκαμψη της βλάβης, της στένωσης δηλαδή, με χειρουργικούς μεθόδους.

Βέβαια οι αιματηρές αυτοί μέθοδοι αφορούν ας πούμε πιο ξεχασμένες, τις πιο παραμελημένες περιπτώσεις.

Αφού λοιπόν υπάρχουν τρόποι για να προληφθεί ή αν θέλετε να περιοριστεί ο κίνδυνος κάποιου εμφράγματος δεν είναι άδικο να μη λαμβάνονται υπόψιν;

Βέβαια πρέπει να αναγνωρίσουμε ότι και στις ασθένειες αυτές υπάρχουν και προνομιούχοι και αδικημένοι, με την έννοια ότι ορισμένοι ευνοούνται λόγω κληρονομικότητας και δεν παθαίνουν εύκολα στεφανιαία προβλήματα εκτός και αν εκθέσουν οι ίδιοι τον εαυτό τους σε αδικαιολόγητους κινδύνους όπως είναι η κακή διατροφή και το κάπνισμα.

Όμως όπως φαίνεται βαδίζουμε σε μια νέα εποχή που θα πάψουν αυτές, αν μου επιτρέπεται η έκφραση, οι αδικίες της φύσης.

Όπως είπε ο καθηγητής κ Κρεμαστινός με την αποκρυπτογράφηση του γονιδιώματος που έγινε εφικτή στις ημέρες μας, νέοι ελπιδοφόροι ορίζοντες ανοίγονται μπροστά μας, όσον αφορά την πρόληψη και τη θεραπεία των στεφανιαίων προβλημάτων.

Μάλιστα απέδωσε στην ανακάλυψη αυτή σημασία ανάλογη με αυτήν που είχε για τον άνθρωπο η ανακάλυψη της γραφής.

Πράγματι η σημασία όλων αυτών ίσως να μην γίνεται ακόμη κατανοητή από το περισσότερο κόσμο και να θυμίζουν σενάρια ταινιών επιστημονικής φαντασίας.

Όμως σε λίγα χρόνια, δεν τολμώ να τα μετρήσω θα είναι μια πραγματικότητα που δεν θα συγκινεί κανένα.

Θα προσπαθήσουμε να τα κάνουμε κατανοητά με ένα απλό παραδειγματάκι.

Σήμερα είναι στατιστικά αποδεδειγμένο ότι αν καπνίζουν 100 άτομα τα 40 για παράδειγμα θα πάθουν έμφραγμα και τα 20 ας πούμε καρκίνο πνεύμονα.

Όμως δεν είμαστε σε θέση να δείξουμε τα άτομα που θα πάθουν έμφραγμα ή καρκίνο ή τίποτα από όλα αυτά, μια και τα στατιστικά δεδομένα εδώ, είναι γενικά και αόριστα.

Προσεχώς όμως θα μπορούμε να δείχνουμε ποια άτομα έχουν παθολογικό γονιδιακό υπόστρωμα για να εμφανίσουν ή όχι τα παθολογικά αυτά προβλήματα.

Και το πιο εκπληκτικό στην όλη ιστορία είναι ότι με παρέμβαση και με διόρθωση της λανθασμένης σειράς των νουκλεοτιδίων στα γονίδια θα κάνουμε αιτιολογική πρόληψη πολλά χρόνια πριν , αλλά και θεραπεία χωρίς να χρειάζεται ο ασθενής να παίρνει φάρμακα για όλη του τη ζωή.

Δεν είναι πράγματι όλα αυτά εκπληκτικά ;

Όμως λόγω έλλειψης χώρου θα συνεχίσουμε με τα ενδιαφέροντα αυτά ιατρικά θέματα στο επόμενο μας άρθρο.

Συνεχίζεται.
Δρ Γιώργος Σταμ. Παπασάββας
Ειδικός Παθολόγος

Τρομοκρατία

ΘΩΜΑ ΜΑΖΑΡΑΚΗ
ΚΤΗΝΙΑΤΡΟΥ
Μικροβιολόγος - Υγειονολόγος Α.Π.Θ.

Η ΤΡΟΜΟΚΡΑΤΙΑ, στη σύγχρονη μορφή της, δεν έχει σαν πρώτο σκοπό την αφαίρεση ζωών ή την καταστροφή σπιτιών, γεφυρών ή αεροπλάνων. Ο βασικός στόχος είναι ο αποσυντονισμός των κοινωνικών δομών και ο κλονισμός της οικονομίας του κράτους ή των κρατών που επιθυμούν οι τρομοκράτες. Σαν παράδειγμα οι σημερινές Ηνωμένες Πολιτείες της Αμερικής. Με 4 θανάτους, 14 διαπιστωμένους ασθενείς και 40 θετικούς φορείς επί συνόλου 250 εκατομμυρίων κατοίκων, θα μπορούσαμε να πούμε ότι πρόκειται για σταγόνα στον ωκεανό. Όμως ο πανικός που έχει προκληθεί έχει παραλύσει σημαντικό τμήμα των ανθρώπινων δραστηριοτήτων με σοβαρές επιπτώσεις στην παγκόσμια οικονομία. Ολα τα υπόλοιπα είναι γνωστά από την καθημερινή ειδησεογραφία.

Πόσοι από εμάς έχουμε συνειδητοποιήσει τις συνθήκες μικροτρομοκρατίας που ζούμε καθημερινά και την έχουμε τόσο συνηθίσει και ενστερνιστεί που την προσπερνούμε χωρίς να της δίνουμε σημασία παρ' όλο ότι επηρεάζει σημαντικά την καθημερινότητά μας.

Παραδείγματα άπειρα, ας δούμε μερικά.

Πόσες φορές, μέσα στην ησυχία της νύχτας και πολύ περισσότερο την ώρα που προσπαθούμε να ηρεμήσουμε από την πίεση της ημέρας προετοιμαζόμενοι για το άγχος της επομένης, ξαφνικά περνά από τον δρόμο το αυτοκίνητο που πρεσβευτή της υποκουλτούρας του ντάπα - ντούπα με τα ηχεία του στη διαπασών κάνοντας τα νεύρα μας κουρέλια. Και το χειρότερο είναι ότι επειδή το ξέρουμε ότι θα συμβεί, είμαστε σε επιφυλακή με τα νεύρα τεντωμένα. Με μία τέτοια κατάσταση ποιά θα είναι η παραγωγικότητα μας την επομένη.

Σήμερα (π.χ.) έχει ντέρμπυ στο ποδόσφαιρο και ο γείτονας έχει καλέσει και φίλους για να το δουν από την τηλεόραση. Αποτέλεσμα, το σπίτι του μετατρέπεται σε γήπεδο και ας θέλεις εσύ, ξεπατωμένος από την κούραση της ημέρας, να χαλαρώσεις λίγο μήπως μπορέσεις και κοιμηθείς. Δυστυχώς, είσαι υποχρεωμένος να περιμένεις το τέλος του αγώνα, το τέλος του σχολιασμού του και μετά, κατα τη διάρκεια της αποχωρήσεως των φίλων, τη συνέχεια των σχολιασμών στο κλιμακοστάσιο της πολυκατοικίας. Δηλαδή ένα τετράωρο διάχυτης φασαρίας που τις επιπτώσεις θα τις δεις την επομένη όταν δεν θα μπορείς να συγκεντρωθείς στη δουλειά σου.

Ο απέναντι απεφάσισε να πάρει σκύλο. Επειδή όμως είναι μεγαλόσωμος τον έκλεισε στο μπαλκόνι. Ο σκύλος ενοχλημένος από τη μοναξιά και την ανία ζητά παρέα με τον δικό του τροπο. Ο δε τρόπος του είναι το γνωστό, ανατριχιαστικό ουρλιαχτό το οποίο δεν το σταματά ημέρα ούτε νύχτα. Αντε λοιπόν εσύ να κλείσεις μάτι. Αλλά, και αν τα καταφέρεις να κοιμηθείς, κάποια στιγμή, πριν τα ξημερώματα ο σκύλος θα θυμηθεί τον καϋμό του και θα ξαναρχίσει να ουρλιάζει. Οπότε εσύ πανικόβλητος θα πεταχτείς από το κρεβάτι σου και θα ψάχνεις να βρεις τι συνέβη. Ομως δεν θα φθάνει μόνο αυτό, αλλά και όλη την ημέρα θα ζεις με το άγχος του ουρλιαχτού. Κάτω από αυτές τις συνθήκες πως θα μπορέσεις να λειτουργήσεις ομαλά.

Ξεκινάς ήρεμος την ημέρα σου για να πας με το αυτοκινητάκι σου στη δουλειά σου. Ξαφνικά ένα δίκυκλο σε προσπερνά από δεξιά και μπαίνει μπροστά σου. Αιφνιδιασμένος και βλαστημώντας πατάς φρένο και ευχαριστείς τον Θεό που δεν έγινες φονιάς. Λίγο παρακάτω, από μία πάροδο, μία κυριούλα σου κάνει σφήνα και σε ξαναναγκάζει να πατήσεις φρένο και να κάνεις τον σταυρό σου. Η δε κυρία, επειδή είναι αρχάρια ή δεν ξέρει τι της γίνεται, βραδυπορεί πηγαίνοντάς σε καροτσάδα. Εσύ βιάζεσαι να φθάσεις εγκαίρως και τα νεύρα σου τεντώνονται επικίνδυνα. Τελικά φθάνεις στο φανάρι και περιμένεις υπομονετικά το πράσινο για να στρίψεις αριστερά. Δεν έχεις πάρει είδηση τον εξυπνάκια που χώθηκε στη δεξιά λωρίδα ανάβοντας αριστερό φλας. Ερχεται η ώρα να ξεκινήσεις και ο «μάγκας» από δεξιά εμφανίζεται μπροστά σου και εσύ πανικόβλητος πέφτεις στα φρένα. Βρίζεις, βλαστημάς, φωνάζεις αλλά τα νεύρα έχουν φθάσει στα όριά τους. Λίγο πριν τη δουλειά πρέπει να διασχίσεις μία πάροδο για να βγεις σε κεντρικό δρόμο. Και περιμένεις, την «κηδεία» μπροστά σου γιατί κανείς δεν διαθέτει την ελάχιστη ποσότητα πολιτισμού για να πατήσει λίγο τα φρένα του για να σου επιτρέψει να περάσεις και εσύ, παιδι ενός Θεού δευτέρας κατηγορίας. Ω του θαύματος φθάνεις στη δουλειά σου. Τι απόδοση μπορείς να έχεις μετά από αυτήν την καθημερινή οδύσεια με τα νεύρα σου «τσατάλια». Πολύ δε περισσότερο όταν ξέρεις ότι το μεσημέρι σε περιμένουν τα ίδια.

Το απάνθισμα αυτών των παραδειγμάτων είναι ένα μικρό δείγμα των στρεσικών παραγόντων που κυριαρχούν στην καθημερινή ζωή μας. Το αστείο είναι ότι και εμείς είμαστε συγχρόνως και θύματα και θύτες γιατί παρακολουθώντας τι συμβαίνει γύρω μας συνήθως τα μιμούμεθα.

Τι να κάνω την ευκαιριακή τρομοκρατία από συνειδητούς τρομοκράτες τη στιγμή που τρομοκρατούμε καθημερινώς, επί μονίμου βάσεως, εαυτούς και αλλήλους με τα ίδια αποτελέσματα; Αλλωστε θυμηθείτε την αντίδραση του κόσμου με τις διοξίνες και τις τρελές αγελάδες. Ηταν ακριβώς ταυτόσημη με την τρέχουσα του φόβου για τον άνθρακα. Γιατί λοιπόν ασχολούμεθα με την ελαχιστοποιημένη πιθανότητα του άνθρακα και δεν κοιτάμε να βελτιώσουμε την οδική μας συμπεριφορά αναγνωρίζοντας στον συνάνθρωπό μας το δικαίωμα υπάρξεως; Γιατί δεν συνειδητοποιούμε ότι δίπλα μας μένουν άνθρωποι και οι θορυβώδεις δραστηριότητες μας περνούν τους τοίχους των ορίων μας και τριβελίζουν το μυαλό του γείτονα; Δεν είναι δικαιολογία ότι δεν είναι ώρα κοινής ησυχίας. Ο νόμος απαγορεύει την παραγωγή ασκόπου θορύβου όλες τις ώρες της ημέρας. Εξ' άλλου δεν με ενδιαφέρει καθόλου το ποδόσφαιρο και είμαι και προληπτικός.

Με λίγη ευαισθητοποίηση και αναγνώριση ότι αυτό που κάνουμε μπορεί να ενοχλεί κάποιον άλλο μπορούμε να βελτιώσουμε τον κόσμο μας και να μειώσουμε την καθημερινή μικροτρομοκρατία.

εκεί που η τέχνη... συναντά την ποιότητα!
Κομμωτήριο
Figaro
HAIR DESIGN

Κομμώσεις Ανδρικές - Γυναικείες
Κων/νου Παλαιολόγου 17,
Τηλ.: 20.914

ΟΙ ΓΕΝΝΗΤΟΡΕΣ ΤΟΥ ΠΑΓΚΟΣΜΙΟΥ ΠΟΛΙΤΙΣΜΟΥ

Η ελληνική ιστορία χωρίς φόβο και πάθος

Του Θεόδωρου Παπουτσή

Ο Ανακρέων του Σκυθίνου κατά τον Σουίδα γεννήθηκε στην Τέω της Μικρασίας - μιάς εκ των δώδεκα πόλεων του Κοινού των Ιώνων - περί τα μέσα του 6ου π.Χ. αιώνος. Νέος ακόμη αναγκάσθηκε να εκπατρισθή μαζί μ' όλους τους συμπολίτες του, οι οποίοι «ού φέροντες την των περσών υβριν» (Στράβων) εγκατέλειψαν την κατακτηθείσα πόλη τους και ίδρυσαν την «καλήν Τηίων αποικίην» (Ηρόδοτος) Αβδηρα στην Θράκη. Εκείθεν ο ποιητής μετέβη στη Σάμο, προσκεκλημένος του Πολυκράτη, που δεν ήταν τύραννος της Σάμου μόνο αλλά και της «Ελληνικής απάσης θαλάσσης, υφ' ης γαία ορίζεται» (Ιμέρος).

Μετά τον θάνατο του Πολυκράτους φιλοξενήθηκε στην αυλή του Ιππάρχου στην Αθήνα, όπου γνωρίσθηκε με το Σιμωνίδη τον Κείο, τον κορυφαίο χορικό ποιητή. Ο Ανακρέως ο Τήιος αποτελεί τέκνο του Ιωνικού διαφωτισμού, που θέλει τον κόσμο αυτοδημιουργούμενο κι' αυτοσυντηρούμενο, τον δε άνθρωπο «μίκρον κόσμον» απαλλαγμένο κάθε επιρροής Θεών ή δαιμόνων. Είναι ρεαλιστής και σοβαρός, συγκρατημένος στις εκδηλώσεις του άλλα παρατηρητικός και σκεπτικιστής. Μελαγχολεί σκεπτόμενος το εφήμερον της ζωής και τη ματαιότητα των ανθρωπίνων· θλίβεται δε για τα νιάτα που φεύγουν και τρομάζει στη σκέψη του θανάτου «Αναστενάζω συχνά, γιατί τρομάζω τον Τάρταρο. Είναι φρικτός του Αδη ο βυθός, η σκάλα του φοβερή - κι όποιος κατέβει δεν μπορεί ξανά να ανεβεί» (αποσπ. 44). Η εξουσία δεν τον συγκινεί «Μήτε το κέρας της Αμαλθείας θέλω δικό μου μήτε να βασιλεύσω στην ευδαίμονα Ταρτησσό χρόνια εκατόν πενήντα» (απ. 8). Οντας λιτοδίαιτος κι' έχοντας εξασφαλισμένα τα προς τα ζειν στις αυλές των Τυράννων, περιφρονεί τα χρήματα που τίποτα ουσιαστικό δεν προσφέρουν. «Αυτά τα πλούτη κι' ο χρυσός κρατούσαν στη ζωή τους θνητούς, θα τα κρατούσα σφιχτά, για να εξαγοράσω το Χάροντα, όταν κάποτε μου' ρθη» (απ.36). Επέστρεψε λοιπόν τα πέντε τάλαντα, που του πρόσφερε ο Πολυκράτης, λέγοντας πως δεν αξίζουν τόσο, όσο αξίζουν οι έννοιες κι οι φροντίδες μας γι' αυτά!

Ο Ανακρέων είναι ο αδιαμφισβήτητος πατέρας της ψυχολογικής ποίησης. Μαθητής των Λεσβίων ποιητών, διαφέρει παντάπασι, όσον αφορά στο πάθος και τον αυθορμητισμό. Το δίστιχό του «πήδησα απ' τον Λευκάδος βράχο και στ' αφρισμένα κύματα βουτώ, μεθυσμένος από έρωτα» (απ. 21) αφορά μάλλον στη Σαπφώ και όχι στον ίδιο, που γράφει κατόπιν πολλής σκέψης και ουδέποτε «μετ' ενθουσιασμού και ιερού πνεύματος». Ο ποιητής δεν διακρίνεται για το πάθος και τις ισχυρές τους συγκινήσεις, αλλά για την ικανότητά του να διεισδύη στις ψυχές των ανθρώπων και να περιγράφη επακριβώς τα πάθη και τα αισθήματά τους. Τίποτα σχεδόν απ' όσα γράφει δεν αφορά στον εαυτόν του, και η «ανακρέοντα μέθη» ουδόλως σχετίζεται με την πραγματική μέθη κατά τους αρχαίους κριτικούς αλλά σημαίνει «το άναμμα του νου από την ποιητική φλόγα» (Αθήναιος). Η ποίηση του Ανακρέοντος στρέφεται γύρω απ' τη ζωή και τον θάνατο, τον έρωτα, τους τρόπους και τις συμπεριφορές των ανθρώπων. Ο ποιητής δεν διαθέτει το βάθος των Ιώνων συναδέλφων του, δεν βλέπει το βάθος της ανθρώπινης ψυχής, αλλά περιγράφει τα εξωτερικά φανερώματα της.

Ο έρωτας για παράδειγμα δεν αποτελεί θεό ή δαίμονα ούτε βαθύ αίσθημα κι' ανεξέλεγκτο πάθος, αλλ' ένα παίγνιο της καρδιάς, που το ζωγραφίζει με ομορφιά, χάρη, εξυπνάδα και χαριτωμένα παίγνια της φαντασίας και των αισθημάτων του. Με απαράμιλλη χάρη τραγουδά την ομορφιά του έρωτος, τους τρόπους που εκδηλώνεται, τα φερσίματα των ερωτευμένων, τραγουδά τον έρωτα χαρούμενα, κι' όταν ακόμη τον απορρίπτουν οι λεπτές πόρνες του παλατιού, αφού «τα παιχνίδια του έρωτα είναι τρέλες και μαλώματα» (απ. 34). Ο Ανακρέων γράφει απλά, όπως ταιριάζει στην μελική ποίηση, που σκοπό έχει την εξωτερίκευση των συγκινήσεων της ανθρώπινης ψυχής, των παθών της καρδιάς, των αισθημάτων. Αυτό που διακρίνει τον ποιητή είναι ο πλούτος των ρυθμών και των μέτρων. Πέραν εκείνων που διδάχθηκε από τους Λέσβιους ποιητές, ο Ανακρέων δημιούργησε κάποιον δικό του εντελώς πρωτότυπο και εξίσου σημαντικό: το σύντομο και ζωηρό στίχο με τον γοργό ρυθμό και το πεταχτό μέτρο, που είναι γνωστός ως «ανακρεόντειος στίχος». Επενόησε όμως και νέο είδος στροφής, που φέρει τ' όνομα του και η τεχνική της ειναι' απόλυτα ταιριαστή με την ουσία της ποίησής του. Χρησιμοποίησε διάφορα μέτρα: Το καταληκτικό και το ακατάληκτο τετράμετρο, το γλυκώνειο, το φερεκράτειο και περισσότερο όλων το ακατάληκτο απ' ελάσσονος Ιωνικό δίμετρο, που επίσης φέρει το όνομα του.

Ο Ανακρέων όντας εν ζωή γνώρισε μεγάλη δόξα, που μετά το θάνατό του κορυφώθηκε. Οι Αλεξανδρινοί συγκέντρωσαν τα ποιήματά του σε πέντε τόμους, εκ των οποίων δεν έχουν διασωθεί παρά μόνο εξήντα πέντε. Αυτό ομως που συνέβη στον ποιητή είναι πρωτοφανές: η φήμη του εδραιώθηκε χάρη σε κάποιο ανθολόγιο ποιημάτων που συνέθεσαν λογιοι Αλεξανδρινοί κατ' απομίμηση του και φέρουν τον τίτλο «Ανακρεόντεια». Η Παλατινή Ανθολογία φιλοξενεί το Ταφικό του επίγραμμα που έχει έτσι: «ούτος Ανακρέοντα, τον άφθειτον είνεκα Μουσέων



Υψίπους λύχνος από τους πιο διαδεδομένους τύπους λίθινων αγγείων της Υστερομινωϊκής περιόδου (περ. 1600/1580 -1425 π.Χ.)

υμνοπόλον, πάτρης τύμβος έδεκτο Τέω».

Εμείς οι Ελληνες είμαστε πολιτισμένοι και θεωρούμε και τους γείτονές μας το ίδιο με μας. Συχνά τούτο μας στοίχισε ακριβά όπως λ.χ. με τους Τούρκους, οι οποίοι μας έχουν κάνει αρκετές γενοκτονίες και ακόμη τους εμπιστεύομαστε, διότι αγνοούμε το συλλογικό τους χαρακτήρα. Οι Αλβανοί είναι ένας λαός που έχει μείνει στο περιθώριο της ιστορίας και δεν μπήκε ως τώρα στο δρόμο της εξελίξεως και του πολιτισμού. Τα ήθη και έθιμα τους είναι πρωτόγονα και φεουδαρχικά. Αποτέλεσμα η έλλειψη δημοκρατικού πνεύματος και η επικράτηση της φατρίας και της δύναμης του ισχυρότερου. Ιδιαίτερα η θέση της γυναίκας είναι αξιοθρήνητη. Αυτή είναι ουσιαστικά σκλάβα του άνδρα. Η γυναίκα δεν επιτρέπεται να ζητήσει διαζύγιο, ούτε να βρει άλλο σύντροφο. Το σπίτι του συζύγου ή του πεθερού εγγυάται την αγνότητα και ασφάλεια της γυναίκας. Η αιμομιξία είναι λίαν διαδεδομένη στην αλβανική κοινωνία. Οταν ο σύζυγος ξενητεύεται, η γυναίκα του, που ζει στο σπίτι του πεθερού της, συχνά εκτελεί τις ερωτικές επιθυμίες του υπό άκρα μυστικότητα και επί ποινή θανάτου για τα μέλη της οικογένειας, αν αποκαλύψουν το μυστικό.

Οι άνδρες δε δίνουν εμπιστοσύνη στις σχέσεις της γυναίκας τους με άλλες γυναίκες, διότι φοβούνται ότι θα τις «προαγάγουν». Στους αλβανούς ισχύει το δίκαιο της ανδροκρατίας. Και επειδή η γυναίκα θεωρείται «πράγμα», συχνά γίνεται εμπορεύσιμο είδος. Σύμφωνα με τον Ισλαμικό νόμο οι άνδρες επιτρέπεται να έχουν περισσότερες της μίας συζύγους, γι' αυτό κάνουν και πολλά παιδιά. Με βάση αυτά τα ολίγα, ότι σε μερικές δεκαετίες οι Αλβανοί, αν δεν εκπολιτισθούν (που δεν το βλέπω) με την υπερβολική γεννητικότητα θα έχουν μεταβάλει την Ελλάδα σε «Αλβανιστάν» (Κ.Χ. Κων/νίδης υποστράτηγος ε.α.). Ο κάθε ένας, ας αναζητήσει μέσα του τη λύση αν δεν κάνει τίποτε, η ιστορία θα επαναληφθεί. Δεν πρέπει να αδιαφορήσει κανείς. Το πρόβλημα είναι άμεσο και επιτακτικό, διότι σε λίγο χρόνο θα έχουμε και βουλευτή Αλβανό.

Γιώτη Παπαθανάση: Τ' αγριολούλουδα του Μόντε Σμιθ

Γράφει ο Γιώργος Βούης επί παντός επιστητού
Γνώμες - Σχόλια - Απόψεις - Προτάσεις

ΤΥΧΑΙΝΕΙ, το σπίτι μου να βρίσκεται στην περιοχή του λόφου - Monte Smith - και κάθε τι που ακούω και βλέπω, είναι αδύνατο να μην αγγίξει τη ψυχή μου. Δεν θα' πρεπε, λοιπόν, ν' αποτελέσει εξαίρεση το βιβλίο του Γιώτη Παπαθανάση, με τίτλο «Τ' αγριολούλουδα του Μόντε Σμίθ» που κάθε σελίδα του, κι' ένα όμορφο λουλούδι της περιοχής αυτής. Εδώ, η αλληγορική έκφραση έχει το δικό της μεγαλείο. Ζω στην περιοχή όπου οι Νιοχωρίτες εδώ και χρόνια ήταν δεμένοι με τον λόφο, κι'αυτό το συναίσθημα της ταύτισης, τόχουν ακόμη οι παλαιότεροι απ' αυτούς, γιατί έχουν μνήμες χαραγμένες βαθειά στη ψυχή τους. Ξέρεις; Οταν θυμάσαι κάτι, είναι σαν να το ξαναζείς.

Αυτή λοιπόν τη ξενάγηση που μας κάμνει μέσα στον χώρο του παρατατικού και υπερσυντέλικου ο καλός Νιοχωρίτης - και συγγραφέας του βιβλίου αυτού, θεωρώ κι' εκτιμώ σαν ένα δώρο της Θείας Πρόνοιας, και γι' αυτό πρέπει να ευχαριστήσω τον φίλο Γιώτη.

Διαβάζοντας το βιβλίο αυτό σελίδα προς σελίδα, είναι σαν να βρίσκεσαι ξεναγούμενος από ένα έμπειρο ξεναγό που γνωρίζει πολλά, αφού εκεί είναι ο τόπος του. Νιοχώρι και Μόντε Σμιθ, δεν πάνε χωριστά. Είναι ανταμωμένα, και συγκατοικούν μέσα στον χώρο μνήμης αυτών που είχαν τις εμπειρίες της εκεί ζωής. Ακριβώς γι' αυτό το λόγο ο φίλος μου Γιώτης το αφιέρωσε σε όλους τους παλιούς Ενορίτες, στους πρώην, νυν και στο μέλλον μαθητές της Αμαραντείου Σχολής, και προ πάντων στη μνήμη του αξέχαστου αδελφού του Μιχάλη.

Με όσα γράφονται στο βιβλίο αυτό, ο νους του αναγνώστη ταξειδεύει πίσω στον χρόνο, και... θυμάται. Ερχονται στο νου κάποια πράγματα, πρόσωπα και γεγονότα που ζωντανεύουν μνήμες και επαίρουν κυριολεκτικά γιατί φέρνουν μπροστά στα μάτια τους θαμπωμένους εκείνους πίνακες που απεικονίζουν το παρελθόν, αυτά και που δένουν το παρόν στην πορεία του προς το μέλλον.

Ο συγγραφέας μας διηγείται αυτά που ο ίδιος έζησε και γνωρίζει ποιά χρώματα θα χρησιμοποιήσει για ν' αποδώσει ένα σωστό πίνακα με τον χρωστήρα της δικής του μνήμης. Περιγράφει στιγμιότυπα που ίσως μερικοί δεν γνώρισαν, κάμνει αναφορά σε γραφικούς τύπους της εποχής του μεσοπολέμου για να δείξει πως η δική μας - η σημερινή εποχή- πήρε κάποιον άλλο δρόμο, ίσιον ή στραβό, δεν έχει σημασία, αφού, «τα πάντα ρει».

Πραγματικά η παλιά Ρόδος υπήρξε ρομαντική γιατί κι' ο άνθρωπος τότε ήταν ρομαντικός, άκακος, καλαμπουρτζής, ανυστερόβουλος, προσηλωμένος στο καθήκον, στη δουλειά του, στο σπιτικό του.

Γι' αυτό και η συνύπαρξη Ελλήνων, Ιταλών, Εβραίων και Τούρκων υπήρξε αρμονική, τόσο που σήμερα να προβάλλεται σαν μοντέλλο για μιαν επάνοδο στο παλιό πνεύμα συμβίωσης, συνεργασίας και καλής γειτονείας.

Να πούμε επίσης ότι το φωτογραφικό υλικό, επιλεγμένο μετά προσοχής, δεν αφήνει ασυγκίνητο τον αναγνώστη, αφού τον ταξιδεύει σε περασμένα χρόνια που η ιστορία, κατέγραψε, όχι μόνο για τους Εθνικούς Αγώνες και την Αντίσταση του αδούλωτου λαού με το υψηλό εθνικό φρόνημα, αλλά και για όσα γεγονότα συνδέθηκαν με την απελευθερωμένη Δωδεκάνησο, που είχαν σαν επίκεντρο τη Ρόδο. Και, αγγίζοντας τον επίλογο του συγγραφέα, θέλω να καταθέσω την άποψή μου γι' αυτόν, που ποτέ δεν σκέφθηκε σαν λογοτέχνης, όμως ξεπέρασε την ιδιότητα αυτής χρησιμοποιώντας λέξεις και φράσεις τέτοιες που το γράψιμο του μοιάζει με μιαν κουβέντα ανάμεσα σε δύο φίλους απ' τα παλιά, που συζητούν και καλαμπουρίζουν, αναπολώντας τα παλιά, τ' αξέχαστα, τ' ανεπανάληπτα, τα ανεξίτηλα, τα ωραία.



Επίκαιρο ερώτημα

Περάσατε από τον κήπο του Θέρμαι; Εχετε ρίξει κάποια ματιά εκεί μέσα στην πισίνα του;

Επειδή πιθανόν να μη με πιστέψετε, γι' αυτό, καλύτερα πηγαίνετε επί τόπου να δείτε, να φρίξετε και να αναφωνήσετε «Γιατί αυτό το απαίσιο θέαμα στο κέντρο της πόλης;»

Γιατί φτάσαμε σ' αυτό το χάλι; Λέτε να υπάρξουν και χειρότερα;



Μιά έκθεση διαφορετική από τις συνήθεις...

«Αγγιγμα ψυχής» μέσα από τα έργα πρώην τρόφιμων του Θεραπευτηρίου

ΣΤΟ «ΦΟΝΤΟ» της ημερίδας του πραγματοποιήθηκε το πρωΐ του περασμένου Σαββάτου στο «Ακταίον» στα πλαίσια του εορτασμού για το Ετος Ψυχικής Υγείας, εγκαινιάστηκε και μία συναφής καλλιτεχνική έκθεση, η οποία θα διαρκέσει επί ένα ακόμα δεκαήμερο.

Στο πρώην Συσσίτιο για δέκα μέρες

Η έκθεση φιλοξενείται στο παράρτημα της Δημοτικής Πινακοθήκης Ρόδου που βρίσκεται στο χώρο του παλιού Συσσιτίου (στην οδό Σωκράτους 179) και η διοργάνωσή της γίνεται σε συνεργασία του Δήμου μας με τις θεραπευτικές Μονάδες του Κρατικού Θεραπευτηρίου της Λέρου.

ΤΑ ΕΓΚΑΙΝΙΑ έγιναν στις 7.30 το βράδυ της ίδιας μέρας (του Σαββάτου) και η λειτουργία της έκθεσης θα διαρκέσει ***μέχρι την μεθεπόμενη Τετάρτη, 21 Νοεμβρίου.*** Το κοινό μπορεί να την επισκέπτεται καθημερινά από τις 9 το πρωΐ μέχρι τις 2 το μεσημέρι και από τις 6 το απόγευμα έως τις 9 το βράδυ.

Πρόκειται για ένα «άγγιγμα ψυχής», στο οποίο συμμετέχουν με έργα τους δέκα εκπαιδευόμενοι του Θεραπευτηρίου, πρώην έγκλειστοι, οι οποίοι βρήκαν ένα νέο τρόπο έκφρασης της ζωής τους μέσα από τη ζωγραφική. Τα έργα αυτά τα «αγκάλιασε» η Δημοτική μας Πινακοθήκη, μαζί με τους δημιουργούς τους, παρουσιάζοντας μιά ξεχωριστή έκθεση από τις συνήθεις του είδους η οποία συνθέτει ένα «χρωματολόγιο» της ψυχής του ανθρώπου. Γιατί, μέσα από τις ευαισθησίες που την διακρίνουν έχει σίγουρα πολλά να «πει», αλλά και να διδάξει...

■ ΕΝ ΤΩ ΜΕΤΑΞΥ, στις κεντρικές εγκαταστάσεις της Δημοτικής Πινακοθήκης, στην Πλατεία Σύμης, συνεχίζει να φιλοξενείται η έκθεση των έργων της ***Αννας Φραγκ,*** που φέρουν τον τίτλο «Μια σύντομη ζωή, μια Αιώνια Ιστορία». Και αυτή η έκθεση θα διαρκέσει ***μέχρι τις 21 Νοεμβρίου.***

Ενας θεσμός που καταξιώθηκε «εκτός συνόρων» συνεχίζει ακάθεκτος

Η ΑΝΤΙΣΤΡΟΦΗ μέτρηση για το 4ο Διεθνές Μουσικό Φεστιβάλ της πόλης μας, που θα γίνει την άνοιξη του επόμενου χρόνου, έχει ήδη αρχίσει. Τις επόμενες μέρες εκπνέει η προθεσμία για την υποβολή δηλώσεων συμμετοχής και έτσι πριν το τέλος της εβδομάδας θα είναι γνωστό το «πάζλ» των διαγωνιζόμενων, που αποτελούν τα κορυφαία ονόματα του χώρου στο διεθνές στερέωμα.



ΑΡΜΟΔΙΩΣ εκφράζεται η πεποίθηση ότι οι συμμετοχές θα καταρρίψουν αριθμητικά κάθε προηγούμενο «ρεκόρ», αλλά και θα υπερβούν σε ποιότητα τις τρείς προγενέστερες εκδηλώσεις. Καθ' ότι ο θεσμός γίνεται ολοένα πιό γνωστός και θελκτικώτερος, σε ολόκληρο πλέον τον κόσμο!

ΤΗΝ ΠΕΡΑΣΜΕΝΗ άνοιξη είχαν έλθει γι' αυτό το σκοπό στο νησί μας περίπου 25 χορωδίες, καθώς και διάσημοι σολίστ, όχι μόνο από την Ελλάδα και τις υπόλοιπες Ευρωπαϊκές χώρες, αλλά από κάθε γωνιά της γης! Τώρα, η φιλοδοξία είναι να διευρυνθούν ακόμα περισσότερο οι ορίζοντες.



Το Διεθνές Μουσικό Φεστιβάλ Ρόδου του Δήμου μας

Αισίως... στον 4ο χρόνο ζωής!

ΟΤΑΝ στα τέλη περίπου του 1998 ριχνόταν επί τάπητος ο «σπόρος» της ιδέας, κανείς ασφαλώς δεν προέβλεπε μιά τέτοια εξέλιξη. Σήμερα, ο «καρπός» αυτής της προσπάθειας έχει γίνει πλέον ***ένας καταξιωμένος θεσμός*** στο στερέωμα του Πολιτισμού, που καταξιώνει μαζί μ' αυτόν διεθνώς και το νησί μας.

✓ Θα συμμετάσχουν πάλι πολλά μεγάλα ονόματα
✓ Την Πέμπτη τέλος για τις υποψηφιότητες και ολοκληρώνεται το παζλ



Στιγμιότυπο από τις περσινές εκδηλώσεις

Ο λόγος αφορά το ***Διεθνές Μουσικό Φεστιβάλ Ρόδου,*** που εισέρχεται αισίως ***στο τέταρτο έτος της ζωής του,*** φιλοδοξώντας να συνεχίσει... ακάθεκτο την πορεία του μέσα στα βάθη του χρόνου. Και κυρίως να διευρύνει συνεχώς την οντότητά του με ολοένα και περισσότερες συμμετοχές.

ΠΡΟΚΕΙΤΑΙ ως γνωστόν για ένα «δημιούργημα» του Δήμου της πόλης μας που είχε ως κύριο εμπνευστή τον πρόεδρο του Πολιτιστικού Οργανισμού ***Μανώλη Αντώνογλου*** και ενσαρκώθηκε σε πράξη με την πολύτιμη συνεργασία της ***Αθηναϊκής Πολυφωνίας*** , η οποία αποτέλεσε με τη διεθνή εμπειρία της την εγγύηση της επιτυχίας του θεσμού.

Εκτοτε πέρασαν τρία χρόνια και οι ισάριθμες εκδηλώσεις που έγιναν στο Εθνικό Θέατρο στέφθηκαν από εξαιρετική επιτυχία. Το ίδιο αναμένεται να γίνει και ***από τις 8 έως τις 12 του προσεχούς Μαΐου,*** που έχει προγραμματισθεί να πραγματοποιηθεί το 4ο Φεστιβάλ.

ΛΟΓΩ ακριβώς της σοβαρότητας του θεσμού και του διεθνούς κύρους των συμμετασχόντων, που ***απαιτούν σοβαρό προγραμματισμό,*** οι προεργασίες γι' αυτές τις εκδηλώσεις ξεκινούν πολλούς μήνες πριν. Ετσι και φέτος τα χρονοδιαγράμματα κινούνται μέσα στα ίδια αυστηρά πλαίσια.

Μέσα στην εβδομάδα που διανύουμε και συγκεκριμένα ***μέχρι την ερχόμενη Πέμπτη 15 Νοεμβρίου,*** θα πρέπει να έχουν υποβάλει ανυπερθέτως τις υποψηφιότητές τους όλοι οι φορείς που επιθυμούν να συμμετάσχουν και να διαγωνισθούν. Εις τρόπον ώστε να δρομολογηθούν έγκαιρα κατά το ενδιάμεσο διάστημα του χειμώνα όλα τα λειτουργικά. Πράγμα που σημαίνει ότι τις αμέσως προσεχείς μέρες θα έχει ολοκληρωθεί και θα γίνει γνωστή ***η λίστα των μεγάλων ονομάτων*** που θα έλθουν στο νησί μας!

ΣΥΜΦΩΝΑ με όσα ανακοινώθηκαν από τους διοργανωτές, το προσεχές μουσικό «Γκραν Πρι» της Ρόδου επιφυλάσσει - πέραν των άλλων - για την κορυφαία χορωδία του Φεστιβάλ το χρηματικό έπαθλο ***των 3.000 ευρώ.*** Προβλέπονται ακόμα ***χρυσά, αργυρά και χάλκινα μετάλλια*** για τις καλύτερες παρουσίες. Σε εθνικό επίπεδο, θα ανακηρυχθεί από τη Διεθνή Κριτική Επιτροπή η καλύτερη Ελληνική Χορωδία «Ανοιξης 2002».

Στο πρόγραμμα θα συμμετάσχει εκτός διαγωνισμού και η Πειραματική Χορωδία του Δήμου Ροδίων με τον αρχιμουσικό της Γιώργο Σακκελαρίδη, ενώ η αυλαία της τελευταίας μέρας θα είναι φαντασμαγορική. Το Φεστιβάλ προβλέπεται να κλείσει συγκεκριμένα με την 9η Συμφωνία του Μπετόβεν από μεγάλη ξένη ορχήστρα, διάσημους σολίστ και 300 περίπου χορωδούς, Ελληνες και ξένους.

Κεντρική Θέρμανση



- **Θέρμανση πετρελαίου** Λέβητες χαλύβδινοι, μαντεμένιοι. Σώματα πάνελ-αλουμινίου. Ατομικές θερμάνσεις.
- **Θέρμανση ηλεκτρική** Θερμοπομποί **EL-NOR**. 20 χρόνια πρώτοι στη Ρόδο, θερμαίνουν εκατοντάδες κατοικίες και επαγγελματικούς χώρους
- **Κλιματιστικά:** Θέρμανση - ψύξη. Όλες οι κορυφαίες μάρκες στις χαμηλότερες τιμές.
- **Δωρεαν μελέτη - επίβλεψη** Ακόμη και για τον πιο μικρό χώρο και δωρεάν μεταφορά.
- **Άμεση εγκατάσταση** από ειδικευμένο προσωπικό με προσοχή στη λεπτομέρεια
- **Γραπτή εγγύηση** καλής λειτουργίας και πλήρης τεχνική υποστήριξη.
- **Διπλή πιστοποίηση ποιότητας** από την εταιρεία μας και το δίκτυο τεχνικών καταστημάτων **Διαθερμική**.
- **Ειδικές λύσεις** για ξενοδοχεία και επαγγελματικούς χώρους.



Καλέστε αμέσως το **76100** για υπεύθυνη ενημέρωση

ΒΟΥΤΥΡΑΚΗΣ Ι.Χ. Ε.Π.Ε. • ΔΩΔ. ΝΕΟΛΑΙΑΣ 16 - ΡΟΔΟΣ -ΤΗΛ. ΚΕΝΤΡΟ: 0241/76100

Βραδυνή Λειτουργία στο εκκλησάκι του Δήμου Ρόδου

Την Τρίτη (13 Νοεμβρίου 2001) και ώρα 9-12.30 βραδινή, για τη μνήμη του πολιούχου μας Αγίου Κων/νου του Υδραίου του Νεομάρτυρα θα τελεσθεί ο Εσπερινός, ο όρθρος και η Θεία Λειτουργία στο εκκλησάκι του Αγίου Κωνσταντίνου του Υδραίου που βρίσκεται μέσα στο Δήμο της Ρόδου. Θα γίνει αρτοκλασία, κήρυγμα και κεράσματα. Τις Ιερές Ακολουθίες θα τελέσει ο Πρωτοπρεσβύτερος Κυριάκος Αναστ. Μανέττας θεολόγος - δάσκαλος. Είναι μια πνευματική ευκαιρία να τιμηθεί η χάρη του πολιούχου μας και το ομώνυμο εκκλησάκι του.

Το μήνυμα Λαλιώτη είχε ληφθεί προ πολλού στο «Καστρί»

Μέσα στις διαδικασίες ο Φώτης, «χωρίς πλάτες» ο Γρηγόρης

Του Νικήτα Οικονόμου

Συμφωνήθηκε φόρμουλα στα μέτρα του Κωστόπουλου – Δεδομένη η στήριξη Γιαννόπουλου από όλες τις πλευρές

Το καθαρό μήνυμα του ***Κώστα Λαλιώτη*** από το βήμα της Κεντρικής Επιτροπής, για «ένα συσπειρωμένο ψηφοδέλτιο του ΠΑΣΟΚ σε κάθε νομό και Δήμο της χώρας» στις επόμενες εκλογές για την Τοπική και Νομαρχιακή Αυτοδιοίκηση, είχε γίνει συνείδηση πολύ πριν την παρέμβαση του νέου Γραμματέα του Κινήματος και στους τοπικούς παράγοντες του κόμματος. Ακόμα και στους άμεσα ενδιαφερομένους – υποψηφίους για τα επίζηλα αξιώματα στην περιοχή μας.

Το πρώτο αντανακλαστικό στην ...προειδοποίηση Λαλιώτη ήλθε από τον Γραμματέα της Νομαρχιακής Επιτροπής νοτίου συγκροτήματος κ. ***Τιμόθεο Παρασκευά***, ο οποίος δήλωνε στη «Δράση»: ***«Αυτό που λέει ο Λαλιώτης το εννοεί και δεν πρόκειται να επαναληφθούν φαινόμενα όπως αυτά του 1998»***. Προς αυτήν την κατεύθυνση φαίνεται ότι ελήφθησαν και συγκεκριμένες πρωτοβουλίες πολύ πριν ο Κώστας Λαλιώτης προβεί στην παραίνεση – εντολή περί ενιαίων συνδυασμών στις εκλογές του επόμενου Οκτωβρίου.





Πρώτο μέλημα της τοπικής καθοδήγησης ήταν και παραμένει η εξεύρεση μιας φόρμουλας προκριματικών διαδικασιών που να πληροί τις προϋποθέσεις που έχει θέσει κατά καιρούς ο κ. ***Φώτης Κωστόπουλος***, έτσι ώστε να μην επαναλάβει το «αντάρτικο» εγχείρημα του 1998 και στο οποίο αποδίδεται κατά το μάλλον η απώλεια της Νομαρχίας από τον κ. Σάββα Καραγιάννη. Η φόρμουλα αυτή θα πρέπει φυσικά να βρίσκει σύμφωνους και τους υπόλοιπους μνηστήρες για τον νομαρχιακό θώκο, τους κυρίους Μαχαιρίδη και Κουσουρνά.

Οι διαδικασίες που θα ακολουθηθούν θα συνιστούν στην πράξη έναν μαραθώνιο για όλους τους υποψηφίους που θα μπουν στη διαδικασία, μιας και οι πρώτες σκέψεις που επικρατούν στο «Καστρί», ανεξάρτητα από τις τελικές οδηγίες της Χαριλάου Τρικούπη, οδηγούν σε μια σειρά «ανοικτών συγκεντρώσεων» σε όλη τη Δωδεκάνησο, στις οποίες όλοι οι υποψήφιοι νομάρχες του ΠΑΣΟΚ θα κληθούν να εκθέσουν τις απόψεις και τις προτάσεις τους για την ανάπτυξη της περιοχής, μπροστά σε ένα ακροατήριο όχι αμιγώς κομματικό.

Μια πρόταση που έχει κατατεθεί με κάποιες μικρές παραλλαγές και από τους τρεις μνηστήρες, πράγμα που σημαίνει ότι κανένας από αυτούς δεν πρόκειται να επικαλεστεί το άλλοθι για «έλλειψη διαλόγου» και «διαδικασίες κλειστού τύπου».

Οι πληροφορίες λένε ότι ο κ. Κωστόπουλος που είναι και ο πλέον ...επίφοβος να «σπάσει» τη γραμμή του ΠΑΣΟΚ στη Δωδεκάνησο συγκροτώντας «ανεξάρτητο» συνδυασμό στα πρότυπα των προηγούμενων νομαρχιακών εκλογών, έχει κατ' αρχήν συμφωνήσει με αυτή τη φιλοσοφία που πάει να υλοποιήσει η Νομαρχιακή Επιτροπή και φέρεται να αποκλείει στην παρούσα φάση κάθε «αυτονομιστική» κάθοδο στις επόμενες εκλογές, χωρίς φυσικά να αποκλείεται τίποτα...

Ο επικεφαλής της μείζονος μειοψηφίας του Νομαρχιακού Συμβουλίου φέρεται λοιπόν να έχει μάλλον δεσμευτεί ότι θα μπει στις εσωκομματικές διαδικασίες, κάτι που επεσήμαινε η «Δράση» την προηγούμενη Δευτέρα, αρκεί να μην «χαλάσει» κάτι στην πορεία. «Οι διαδικασίες που δρομολογούνται είναι στα μέτρα του Φώτη και στα όσα κατά καιρούς έχει απαιτήσει για να διασφαλιστεί το κύρος και η διαφάνεια στην επιλογή του υποψηφίου που θα στηριχθεί από το ΠΑΣΟΚ» λένε στελέχη που βρίσκονται κοντά στον κ. Κωστόπουλο.

Σειρά παίρνει τώρα ο Μοράρης

ΣΤΟ Δήμο της Ρόδου τα πράγματα για τη Νομαρχιακή Επιτροπή του ΠΑΣΟΚ είναι απολύτως ξεκάθαρα. Η επανεκλογή του κ. ***Γιώργου Γιαννόπουλου*** στη δημαρχία αποτελεί κυρίαρχο πλέον στόχο για την τοπική οργάνωση του κυβερνώντος κόμματος και κάθε άλλη προσπάθεια προώθησης άλλης υποψηφιότητας θα αντιμετωπιστεί δραστικά.

Με την παρατήρηση αυτή «φωτογραφίζεται» ουσιαστικά ο κ. Γρηγόρης Μοράρης που έχει εμμέσως εκδηλώσει ενδιαφέρον για τον Δήμο της Ρόδου. Ηδη κορυφαίοι παράγοντες του ΠΑΣΟΚ στην πόλη μας έχουν προσεγγίσει τον πρώην αντιδήμαρχο, από τον οποίο ζητούν «να το ξανασκεφτεί» και να μην επιχειρήσει διασπαστικές κινήσεις. Με δεδομένη την κομματική στήριξη που θα τύχει και πάλι ο Γιώργος Γιαννόπουλος «κάθε διαφορετικός πόλος θα κάνει ζημιά στη στρατηγική μας για διατήρηση του Δήμου Ρόδου και ταυτόχρονα δεν αποκλείεται να πριμοδοτήσει στην πράξη την υποψηφιότητα Χατζηευθυμίου, αν η μάχη παιχτεί τη δεύτερη Κυριακή» λένε τα ίδια στελέχη.

ΣΤΗΝ εκτίμηση ότι ο κ. Γρηγόρης Μοράρης σκέφτεται να προχωρήσει «με τις πλάτες» του Γιάννη ή ακόμα και του Τιμόθεου Παρασκευά, η απάντηση είναι κατηγορηματική: «Αυτό δεν πρέπει και δεν μπορεί να γίνει. Αλλωστε αυτό το γνωρίζει και ο ίδιος», με ό,τι αυτό μπορεί να σημαίνει η τελευταία αυτή αναφορά. Ακόμα και το ενδεχόμενο ο πρώην νομάρχης και ο Γραμματέας της Νομαρχιακής του ΠΑΣΟΚ να απέκλεισαν μια τέτοια περίπτωση σε επαφές τους με τον κ. Μοράρη.

Αν έχουν βάση όλα τα παραπάνω, οι προοπτικές ενός «ανεξάρτητου» συνδυασμού υπό τον κ. Μοράρη μαζί με άλλους δυσαρεστημένους με τον σημερινό δήμαρχο ή ακόμα και από άλλες δημοτικές παρατάξεις να τύχουν μιας έμμεσης έστω κομματικής επιδοκιμασίας, θα πρέπει να θεωρούνται μάλλον ισχνές. Οι επιλογές που έχει στη διάθεσή του ο κ. Γρηγόρης Μοράρης είναι δύο: ***Είτε θα επανεξετάσει τις επιλογές του, είτε θα επιμείνει στη δημιουργία ενός «σχήματος διαμαρτυρίας», αναλαμβάνοντας προσωπικά και όλη την ευθύνη.***

Κοινή συνεδρίαση των δύο Ν. Ε. του ΠΑΣΟΚ

«Οι υποσχέσεις των κλιμακίων πρέπει να πάρουν σάρκα και οστά»

Η ***ΠΟΡΕΙΑ*** του τόπου σε επίπεδο πολιτικό και φυσικά σε ό,τι αφορά τα έργα υποδομής θα είναι το αντικείμενο της κοινής συνάντησης των δύο Νομαρχιακών Επιτροπών του ΠΑΣΟΚ Δωδεκανήσου που θα πραγματοποιηθεί εντός της εβδομάδας, ίσως και στην Κω.

Η πρωτοβουλία ανήκει στον Γραμματέα της Νομαρχιακής νοτίου συγκροτήματος ***Τιμόθεο Παρασκευά*** μετά από συνάντηση που είχε με τον ομόλογό του στο βόρειο συγκρότημα ***Βασίλη Πίτση***. Και οι δύο άνδρες συμφώνησαν ότι τα προβλήματα της περιοχής θα πρέπει να αντιμετωπιστούν με μια κοινή προσπάθεια και κοινή γραμμή πλεύσης των δύο πολιτικών οργάνων του νομού.

Ο προβληματισμός που εκφράζεται κυρίως από τον κ. Παρασκευά έχει να κάνει με το γεγονός ότι έχει περάσει ήδη ικανό χρονικό διάστημα από τις επισκέψεις και τις συσκέψεις με τα κυβερνητικά κλιμάκια και μέχρι στιγμής δεν έχει πάρει σάρκα και οστά ούτε μία από τις δεκάδες δεσμεύσεις και υποσχέσεις των αρμοδίων υπουργών.

Η σκλήρυνση της στάσης των Νομαρχιακών Επιτροπών του ΠΑΣΟΚ κρίνεται επιβεβλημένη μιας και πλησιάζει ο χρόνος των εκλογών για την Αυτοδιοίκηση και κανείς δεν μπορεί να προεξοφλήσει πότε θα στηθούν οι κάλπες για τις εθνικές εκλογές. Ηδη το κλίμα είναι βαρύ για την κυβερνητική παράταξη και η κατάσταση θα πρέπει να αντιστραφεί. «Αυτή η αντιστροφή του κλίματος δεν μπορεί να γίνει μόνο με υποσχέσεις που μένουν στα λόγια και τίποτα περισσότερο» τονίζει ο κ. Τιμόθεος Παρασκευάς.

ALFA THERM

ΘΕΡΜΑΝΣΗ - ΚΛΙΜΑΤΙΣΜΟΣ - ΗΛΙΑΚΑ
ΑΝΤΙΠΡΟΣΩΠΕΙΕΣ - ΕΙΣΑΓΩΓΕΣ

ΠΡΟΣΦΟΡΑ ολοκληρωμένου πακέτου θέρμανσης στις 580.000 με το Φ.Π.Α.

Αναλυτικά: Το πακέτο περιλαμβάνει:

- Εξι θερμαντικά σώματα συνολικής θερμαντικής απόδοσης 15.000 kcal/h
- Εξι διακόπτες εξωτερικού βρόγχου
- Μαντεμένιος λέβητας 20.000 kcal/h
- Καυστήρας lamporghini
- Κυκλοφορητής wilo
- Δεξαμενής πετρελαίου 500 lt

Επίσης και όλα τα απαραίτητα εξαρτήματα που θα χρειασθούν.

Η προσφορά ισχύει έως τις 30-11-2001

Μιχ. Πετρίδη 63, Τ.Κ. 85100 Ρόδος - Τηλ. Κέντρο: 0241 - 39005, Fax: 39352

BERLONI
CUCINE



Σας ενημερώνουμε ότι η έκθεση επίπλων κουζίνας BERLONI λειτουργεί για την άμεση εξυπηρέτησή σας στη νέα μας διεύθυνση:

Πλατεία Φώκιαλη 1, τηλ: 43072

elgesem
GRIECHISCH - DEUTSCHER VEREIN FÜR WISSENSCHAFT UND BILDUNG

ελγεσεμ
ΕΛΛΗΝΟ - ΓΕΡΜΑΝΙΚΟΣ ΣΥΛΛΟΓΟΣ ΓΙΑ ΤΗΝ ΕΠΙΣΤΗΜΗ ΚΑΙ ΤΗΝ ΜΟΡΦΩΣΗ

ΝΕΟ ΔΙΟΙΚΗΤΙΚΟ ΣΥΜΒΟΥΛΙΟ
NEUER VORSTAND

Die Vollversammlung des ELGESEM hat am Sonntag, den 4.11.2001 im internationalen Zentrum für 2-sprachige Kinder(Media ELCR) Einen neuen Vorstand gewählt.

Η γενική Συνέλευση του ΕΛΓΕΣΣΕΜ που έγινε την Κυριακή 4.11.2001 στο Διεθνές Κεντρο Γλωσσων (ΜΗΔΕΙΑ) ανέδειξε νεο Διοικητικο Συμβουλιο.

1) Vorsitzender	SOTIRAKIS	Diamantis	Προεδρος
2) Stellvertreter	WILDERER	Klaus	Αντιπροεδρος
3) Sekretärin	MELOTOPOULOU	Crisanthi	Γραμματεας
4) Kassierer	BILLIAS	Nikos	Ταμιας
5–7) Weitere Vorstandsmitglieder	KORMEIER	Uwe	Μελος
	DENK	Günter	"
	DENK	Gudrun	"



ΤΑΒΕΡΝΑ «ΤΡΑΤΑ»

Σας περιμένουμε
όλες τις ημέρες της εβδομάδος,
μεσημέρι - βράδυ, στην πλήρως
ανακαινισμένη αίθουσά μας για τις
εκδηλώσεις σας με τις ίδιες
προσιτές τιμές μας.

Σας ευχαριστούμε



Παραλία Ιαλυσού
τηλ. 92403 & 93117