Κ. Τ. ΡΟΔΟΥ 85100

ΙΔΙΟΚΤΗΤΗΣ - ΔΙΕΥΘΥΝΤΗΣ
ΠΑΥΛΟΣ Μ. ΜΑΡΙΑΣ
ΓΡΑΦΕΙΑ: ΑΘΗΝΩΝ 42 (ΑΝΑΛΗΨΗ)
ΤΗΛ. (0241) 64393 - 63790 - FAX. 63393

Η ΔΡΑΣΙΣ

εβδομαδιαία εφημερίδα της Δωδεκανήσου

48 ΣΕΛΙΔΕΣ

Δευτέρα 19 Νοεμβρίου 2001
ΕΤΟΣ ΤΡΙΑΚΟΣΤΟ ΤΕΤΑΡΤΟ
Αριθμός Φύλλου 1.805
Τιμή: δρχ. 200 - Euro 0,59

Για βιολογικό και ενιαίο φορέα

«Εξαφάνισαν» τις απόψεις του Γ. Μαντάλη



και του ζητούν να υπογράψει τα πρακτικά της «συμφωνίας»!

Σελ. 6

Ζητήθηκε η εκταφή πτώματος

Προβληματισμός στο Νοσοκομείο μας

Σελ. 5

Από τον Οικουμενικό Πατριάρχη που δεν συμμερίζεται τα περί... «αστειοτήτων»

ΣΟΛΟΜΩΝΤΕΙΟΣ ΛΥΣΗ







Ο κ. Βαρθολομαίος αποφασίζει την κατασκευή της Πατριαρχικής Κατοικίας στην πρώην Νομαρχιακή Επαυλη και του Πανορθόδοξου Κέντρου στα Κοσκινού - Κοινός τόπος στη σύσκεψη που έγινε στο Φανάρι την προηγούμενη Πέμπτη «να μην υπάρξει άλλη κωλυσιεργία»

Σελ. 3 - 10 - 11

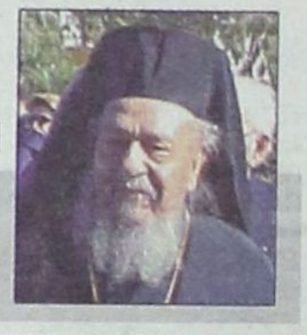

Προς «αλλαγή φρουράς» στη Μητρόπολη Ρόδου - Μετακινείται «αναβαθμιζόμενος» ο κ. Απόστολος;

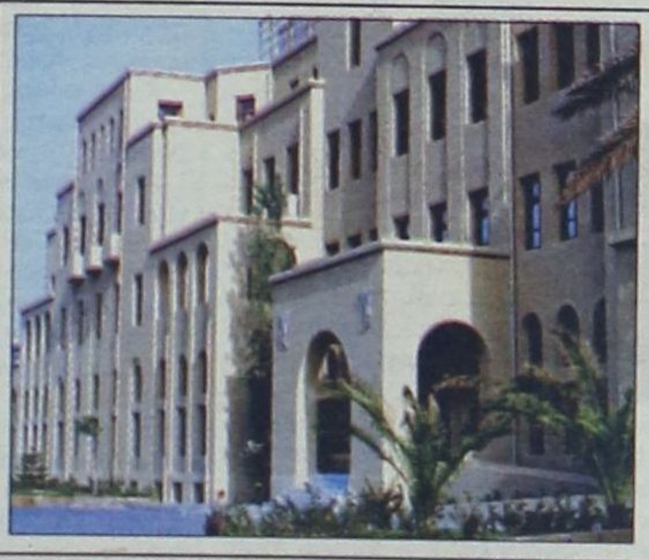

Κυρίαρχη η «Μηχανική»

ΟΦΕΙΛΕΣ 3,8 ΔΙΣ

προς τους μετόχους του κεφαλοποιεί το Καζίνο της Ρόδου

Σελ. 48

Το Πρασονήσι και η εκποίησή του διχάζει...

Παραιτήθηκε το Τοπικό Συμβούλιο Καττσβιάς

Το Σάββατο εκφράστηκε η αντίθεση στην απόφαση του Δημοτικού Συμβουλίου της Νότιας Ρόδου - Τόουλου: Δεν θα κάνω αποδεκτή την παραίτηση

Σελ. 48

SCARABÉE



THE NAME OF FASHION IN RHODES

PAUL & SHARK yachting
BOSS HUGO BOSS
LACOSTE
Allen Edmonds
FRAY
JEANS
strellson
CERRUTI 1881
VERSACE JEANS COUTURE

ΠΛΑΤΕΙΑ ΚΥΠΡΟΥ 11 - ΡΟΔΟΣ
ΤΗΛ. (0241)34496 - 22710 - 74510 - 74511
FAX: (0241) 33197

Ακόμα και μετά τη συνταξιοδότησή τους

ΜΑΙΝΕΤΑΙ Η «ΜΑΧΗ ΤΩΝ ΓΑΛΟΝΙΩΝ»!

• Σε «πρώτο πλάνο» μεθαύριο στα δικαστήριά μας ο μέχρι πρότινος αρχηγός της ΕΛ.ΑΣ. Γ. Γεωργακόπουλος
• Και όχι μόνο αυτός



Σελ. 8

BERLONI CUCINE



Σας ενημερώνουμε ότι η έκθεση επίπλων κουζίνας BERLONI λειτουργεί για την άμεση εξυπηρέτησή σας στη νέα μας διεύθυνση:

Πλατεία Φώκιαλη 1, τηλ: 43072

ΣΥΝΕΤΑΙΡΙΣΤΙΚΗ ΤΡΑΠΕΖΑ ΔΩΔΕΚΑΝΗΣΟΥ
η δική μας τράπεζα

Καταναλωτικά Δάνεια έως 3.000.000 δρχ χωρίς αποδείξεις
μόνο από την ΤΡΑΠΕΖΑ ΔΩΔΕΚΑΝΗΣΟΥ
Με τελικό επιτόκιο 10,9 % χωρίς άλλα έξοδα
Ελάτε σήμερα σε ένα από τα 9 καταστήματά μας
ΡΟΔΟΣ · ΚΩΣ · ΚΑΛΥΜΝΟΣ · ΙΑΛΥΣΟΣ · ΑΡΧΑΓΓΕΛΟΣ · ΛΑΡΔΟΣ · ΣΟΡΩΝΗ · ΝΙΣΥΡΟΣ · ΚΑΡΠΑΘΟΣ

Η ΔΡΑΣΙΣ
Εβδομαδιαία Εφημερίδα
Διευθύνσεις σύμφωνα με το Νόμο:
ΙΔΙΟΚΤΗΤΗΣ
ΠΑΥΛΟΣ Μ. ΜΑΡΙΑΣ
Πρόεδρος Ενώσεως Ιδιοκτητών Επαρχιακού Τύπου
ΕΚΔΟΤΕΣ
ΜΙΧΑΗΛ Π. ΜΑΡΙΑΣ
ΤΣΑΜΠΙΚΑ Π. ΜΑΡΙΑ - ΤΡΙΑΝΤΑΦΥΛΛΟΥ
ΔΙΕΥΘΥΝΤΗΣ
ΠΑΥΛΟΣ Μ. ΜΑΡΙΑΣ

ΙΔΡΥΤΗΣ
ΝΙΚΟΣ ΤΡΙΑΝΤΑΦΥΛΛΟΥ

ΓΡΑΦΕΙΑ: Αθηνών 42, (Ανάληψη), Τηλ: 63.790 - 64.393-68761 FAX: 63.393
ΤΥΠΟΓΡΑΦΕΙΑ: Κοσκινού, τηλ. 65540

Τα σποϱ

ΛΑΪΚΕΣ ΑΓΟΡΕΣ

ΤΕΤΑΡΤΗ: στο Δημοτικό Νεκροταφείο.
ΠΕΜΠΤΗ: στην οδό Βύρωνος.
ΠΑΡΑΣΚΕΥΗ: Στην οδό Θεσ/κης στην Ανάληψη
ΣΑΒΒΑΤΟ: στο Δημοτικό Νεκροταφείο.

ΤΑΞΙ

ΤΑΞΙ ΡΟΔΟΥ: 32452
ΡΑΔΙΟ ΤΑΞΙ ΡΟΔΟΥ (Εργατικές κατοικίες Πρόνοιας Αγ. Απόστολοι): 64712-64756-64790
ΤΑΞΙ ΑΦΑΝΤΟΥ: 51777
ΤΑΞΙ ΙΑΛΥΣΟΥ: 92515
ΤΑΞΙ ΚΡΕΜΑΣΤΗΣ: 94528
ΤΑΞΙ ΦΑΛΗΡΑΚΙΟΥ: 85444

ΦΑΡΜΑΚΕΙΑ

Δευτέρα 19 Νοεμβρίου 2001
ΣΗΜΕΡΑ διημερεύει το φαρμακείο ΠΑΝΤΑΖΗ Β., Π. Πόλη (1ο-2ο Συντριβάνι), Τηλ: 33.910

ΣΗΜΕΡΑ διανυκτερεύει το φαρμακείο ΓΙΑΝΝΟΥΛΗ Ε., Δαμασκηνού 48, Μητρόπολη, Τηλ: 20.246

«Φακελώστε» τους...

Υφυπουργοί με... δωδεκανησιακές αρμοδιότητες

Του Νικήτα Οικονόμου
nikeconomou@hotmail.com

ΧΡΗΣΤΙΚΗΣ *σημασίας – και κυριολεκτούμε – είναι το σημερινό μας σημείωμα, λίγες ημέρες μετά τον κυβερνητικό ανασχηματισμό. Ποια είναι τα πρόσωπα και κυρίως, οι ρόλοι και οι αρμοδιότητες του καθενός που έχουν άμεση ή έμμεση σχέση με τα δωδεκανησιακά συμφέροντα. Πρόκειται κυρίως για υφυπουργούς, η πληθώρα των οποίων έχει προκαλέσει σύγχυση και οι τοπικές μας αρχές, όπως και οι φορείς της περιοχής δεν ξέρουν ακόμα ποιον και γιατί πρέπει να αναζητούν και ποιον να κυνηγούν στην περίπτωση κατά την οποία δεν βρίσκουν το δίκιο τους.*

Με μια πρώτη ανάγνωση (η εμπέδωση αργεί ακόμα) καταλήξαμε στις παρακάτω χρήσιμες πληροφορίες. Ένα σημείωμα – προσφορά στους τοπικούς μας άρχοντες, έτσι ώστε να μην προφασίζονται δικαιολογίες του τύπου «μα δεν ξέραμε ποιος, τι και γιατί...». Εχουμε και λέμε:

Απόστολος Φωτιάδης
(υφυπουργός Οικονομικών)



Ο πιο ...διάσημος στη Δωδεκάνησο από όλους τους υφυπουργούς της νέας κυβέρνησης, που προέρχεται φυσικά από την προηγούμενη. Ξεπέρασε σε «δόξα» ακόμα και τον Χρήστο Πάχτα. Χρησικτησίες και αιγιαλός είναι τα φόρτε του και γίνεται ευρύτερα γνωστός ως Αττίλας και ...Μπιν Λάντεν!!

Οσοι τον γνωρίζουν κάνουν λόγο για έναν «καλό άνθρωπο» που όμως ατύχησε με το να έχει στις αρμοδιότητές του θέματα που μας κάνουν δύσκολη τη ζωή.

Σταύρος Μπένος
(υφυπουργός Δημόσιας Διοίκησης)



Αυτός κι αν μας είναι γνωστός. Μέχρι πρότινος υπουργός Αιγαίου κατάφερε να συνάψει καλές φιλίες με μερικούς από τους τοπικούς μας άρχοντες, κάποιοι απ' αυτούς μάλιστα ελπίζουν να παίξει το ρόλο του μεσολαβητή με τον προϊστάμενό του Κώστα Σκανδαλίδη. Ο εκσυγχρονισμός της Διοίκησης είναι η κύριά του αρμοδιότητα, αλλά όλο και για κάτι θα μας φανεί χρήσιμος, όποτε και εάν τον χρειαστούμε.

Παλιά αυτοδιοικητική «καραβάνα» με ευγενική φυσιογνωμία και «καλή καρδιά», λένε όσοι τον κάνουν παρέα...



Λάμπρος Παπαδήμας
(υφυπ. Δημόσιας Διοίκησης)

Μετά τον Καίσερλη δεν ήλθε το χάος αλλά ο ...Παπαδήμας. Αυτός που αναλαμβάνει το έργο του Κώου πολιτικού και θα συνεχίσει την προσπάθεια για τη δημιουργία των «Συμπολιτειών». Ένα θέμα που θα το βρίσκουμε μπροστά μας εδώ στη Δωδεκάνησο για πολύ καιρό ακόμα. Αρα ο μπάρμπα Λάμπρος θα είναι πάνω από το κεφάλι μας, θέλουμε δεν θέλουμε.

Θα βάλει το χεράκι του – αν και ο Σκανδαλίδης θα έχει τον πρώτο λόγο – και στα θέματα του νέου εκλογικού νόμου που μπήκε στα κάρβουνα και ...ψήνεται.

Ελπίδα Τσουρή
(υφυπουργός Υγείας)



Κάποιοι λένε ότι από καραμπόλα «έφαγε» στη στροφή τον Βασίλη Παπανικόλα και προτιμήθηκε αυτή για να συμμετάσχει στη νέα κυβέρνηση. Η αιγαιοπελαγίτισσα βουλευτής θα ασχολείται σχεδόν αποκλειστικά με θέματα ψυχικής υγείας, κάτι που μας αφορά όλους. Δεν αποκλείεται να δούμε την Ελπίδα σύντομα στα Δωδεκάνησα, μιας και το Ετος Ψυχικής Υγείας είναι ακόμα σε εξέλιξη και το Θεραπευτήριο της Λέρου αποτελεί ένα κεφάλαιο που δεν κλείνει πολύ εύκολα.

Αν πάλι μερικοί δεν κάνουν καλά τη δουλειά τους στον τομέα των προμηθειών στα νοσηλευτικά ιδρύματα του νομού μας πάλι την Ελπίδα θα βρούν μπροστά τους. Και ξέρετε τώρα... Ο,τι και να τις κάνετε, αυτή θα ...πεθάνει τελευταία.

Δημήτρης Γεωργακόπουλος
(υφυπουργός Ανάπτυξης)



Ενας φίλος από τα παλιά. Ανέλαβε με τις ευλογίες του Ακη τον τομέα του Τουρισμού και όλοι μας κρεμόμαστε από ...τα μούσια του. Ταυτόχρονα άρπαξε και το φιλέτο των καζίνων, άρα η Ρόδος θα πρέπει να φροντίσει να έχει έναν τοποτηρητή μονίμως έξω από το γραφείο του. Ενας κατ' εξοχήν «Ροδίτης» υφυπουργός, τα τηλέφωνα του οποίου, τις ιδιαιτέρες και τους στενούς συνεργάτες πρέπει, εσείς οι φορείς μας, να τους μάθετε απ' έξω και ανακατωτά...

Επειδή έχει ψώνιο και με το τζόκινγκ, καλό θα ήταν ο Γιαννόπουλος να τον έχει από κοντά και να του υποδείξει το Μόντε Σμιθ για κάποιες υγιεινές κούρσες!

Σφυρίου – Μανίκας: Ποιος κάνει τι;...



*Οταν ανακοινώθηκε το όνομα του **Στέφανου Μανίκα** ως υπουργού Επικρατείας δημιουργήθηκε μια σύγχυση, κυρίως από τα δημοσιεύματα που αναφερόντουσαν στις αρμοδιότητές του. Μία εξ αυτών μας μπουρδούκλωσε γιατί το όλο θέμα αφορούσε ένα δικό μας άνθρωπο. Τον Κοσμά Σφυρίου...*

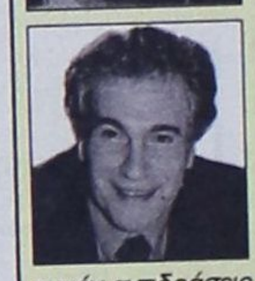

Εγραφαν λοιπόν: «Ο Μανίκας θα έχει την ευθύνη συνεργασίας της κοινοβουλευτικής ομάδας με την Χαριλάου Τρικούπη» και ότι «μια από τις ...ειδικές αποστολές του θα είναι να προλαμβάνει τυχόν αντιδράσεις βουλευτών του ΠΑΣΟΚ σε νομοθετικές πρωτοβουλίες της κυβέρνησης».

Και ο ρόλος του δικού μας του Κοσμά, ως Γραμματέα της Κοινοβουλευτικής Ομάδας, ποιος θα είναι αν ισχύουν όλα τα παραπάνω; Ελα ντε...

*Ηλθε και ο Κύρτσος του «Ελεύθερου Τύπου» για να μας βάλει ακόμα περισσότερους ψύλλους στ' αυτιά. **«Ο Σημίτης περιθωριοποίησε τη ...Γεννηματική πλευρά»** παρατηρούσε και φυσικά οι συσχετισμοί δεν έλειψαν. Η Φώφη μπορεί να ήταν το αντικείμενο του προβληματισμού, όμως όπως αποκάλυψε, από σπόντα έστω, πρόσφατα και το κοσμικό "Prive" του MEGA, ο Κοσμάς είναι άνθρωπος της (πολιτικής) «οικογένειας» του αείμνηστου Γιώργου Γεννηματά.*

*Το ερώτημα παραμένει: **Ποιος ο ρόλος του Κοσμά και ποιος του Στέφανου;** (Ανεξάρτητα από το γεγονός, ότι όποιος και αν είναι αρμόδιος για θέματα «τάξης» της Κ.Ο., οι ...αιγιαλοί και οι παραλίες στη Βουλή απέδειξαν ότι ο ρόλος του «χωροφύλακα» στο ΠΑΣΟΚ δεν προσφέρεται για λαμπρή καριέρα)*

BERLONI
ΕΠΙΠΛΟ ΚΟΥΖΙΝΑΣ & ΝΤΟΥΛΑΠΑ

Μεγαλώσαμε χάρη σε σας και μεταφερόμαστε στη νέα μας διεύθυνση:
γωνία Στεφ. Καζούλη & Π.Π. Γερμανού
πλατεία **Φώκιαλη**

Μεγάλες **προσφορές** σε όλες τις κουζίνες και ντουλάπες BERLONI στο παλιό μας κατάστημα στην Αθηνών 36 - Ανάληψη

Αφοί Κέλη Ο.Ε.
Αθηνών 36 - Ανάληψη
Τηλ.: 66865

ΧΕΠΠΑΚΗΣ Α.Ε.
ΓΕΩΡΓΙΚΑ ΜΗΧΑΝΗΜΑΤΑ & ΕΡΓΑΛΕΙΑ



ΑΝΤΙΠΡΟΣΩΠΕΙΑ ΤΡΑΚΤΕΡ: ANTONIO CARRARO

ΣΚΑΠΤΙΚΑ - ΧΟΡΤΟΚΟΠΤΙΚΑ
ΠΕΤΡΕΛΑΙΟΚΙΝΗΤΑ - ΒΕΝΖΙΝΟΚΙΝΗΤΑ



ΑΛΥΣΟΠΡΙΟΝΑ
STIHL Oleo-Mac

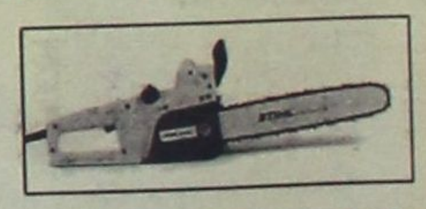

ΦΡΕΖΕΣ

ΧΛΟΟΚΟΠΤΙΚΑ - ΘΑΜΝΟΚΟΠΤΙΚΑ - ΨΕΚΑΣΤΙΚΑ - ΕΛΑΙΟΡΑΒΔΙΣΤΙΚΑ
ΦΥΤΟΦΑΡΜΑΚΑ - ΛΙΠΑΣΜΑΤΑ (ΚΟΙΝΑ & ΥΔΑΤΟΔΙΑΛΥΤΑ)
ΣΠΟΡΟΙ - ΣΠΟΡΟΦΥΤΑ ΕΜΒΟΛΙΑΣΜΕΝΑ - ΦΥΤΟΧΩΜΑΤΑ - ΤΥΡΦΗ
ΣΥΣΤΗΜΑΤΑ ΑΡΔΕΥΣΗΣ: ΑΝΤΛΙΕΣ - ΤΕΧΝΙΚΕΣ ΒΡΟΧΕΣ - ΑΥΤΟΜΑΤΟ
ΠΟΤΙΣΜΑ - ΣΩΛΗΝΕΣ (ΠΛΑΣΤΙΚΕΣ - ΜΕΤΑΛΛΙΚΕΣ)
ΚΤΗΝΟΤΡΟΦΙΚΑ - ΜΕΛΙΣΣΟΚΟΜΙΚΑ - ΔΕΞΑΜΕΝΕΣ (ΠΛΑΣΤΙΚΕΣ)
ΣΥΡΜΑΤΑ & ΠΑΣΣΑΛΟΙ ΠΕΡΙΦΡΑΞΕΩΝ - ΟΙΚΟΔΟΜΙΚΑ ΜΗΧΑΝΗΜΑΤΑ
ΑΝΤΑΛΛΑΚΤΙΚΑ - ΕΞΑΡΤΗΜΑΤΑ - SERVICE
ΠΑΡΑΔΟΣΗ ΣΤΟ ΧΩΡΑΦΙ

ΡΟΔΟΣ: ΒΕΝΕΤΟΚΛΕΩΝ 21 - 23 ΤΗΛ: 34311 FAX: 29885
ΤΣΑΪΡΙ: 10 ΧΛΜ. ΛΕΩΦ. ΡΟΔΟΥ-ΛΙΝΔΟΥ ΤΗΛ: 68979
ΜΑΝΔΡΙΚΟ: ΜΑΝΔΡΙΚΟ ΡΟΔΟΥ ΤΗΛ: 0246/31040

Συνεχίζεται η εκτέλεση των εργασιών

Εδώ θα στεγαστεί η πατριαρχική κατοικία

Συνεχίζονται οι εργασίες για την αναστήλωση και αναδιαρρύθμιση της τέως νομαρχιακής επαύλεως Δωδεκανήσου, η οποία εν συνεχεία θα αποτελέσει την πατριαρχική κατοικία. Το έργο, σύμφωνα με τις δεσμεύσεις που έχουν αναληφθεί, θα πρέπει να είναι έτοιμο στο τέλος του τρέχοντος έτους. Η Πατριαρχική κατοικία και το Πατριαρχικό Κέντρο αποτελούν το σημαντικότερο έργο που βρίσκεται σε εξέλιξη στη Δωδεκάνησο.

Το φωτορεπορτάζ που ακολουθεί παρουσιάζει την εξέλιξη των εκτελουμένων έργων. Οι φωτογραφίες ελήφθησαν χθες Κυριακή 18 Νοεμβρίου. Αποτελεί υποχρέωση όλων μας να υποστηρίξουμε εκείνους που αγωνίζονται για να ολοκληρωθεί η μεγάλη αυτή προσπάθεια.

Για το έργο υπάρχουν κατατεθειμένα σε τραπεζικό λογαριασμό δύο δισεκατομμύρια δραχμές. Με την αξιοποίηση των χρημάτων αυτών προβλέπεται να γίνει και η ανέγερση του Πατριαρχικού Κέντρου, για το οποίο η αρχική απόφαση προβλέπει τη χωροθέτησή του στο ακίνητο που βρίσκεται δίπλα στην έπαυλη (φωτογραφία κάτω αριστερά).



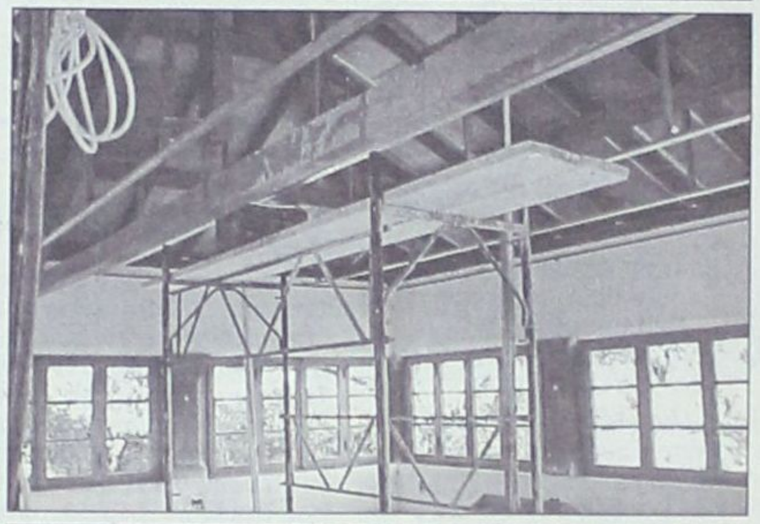

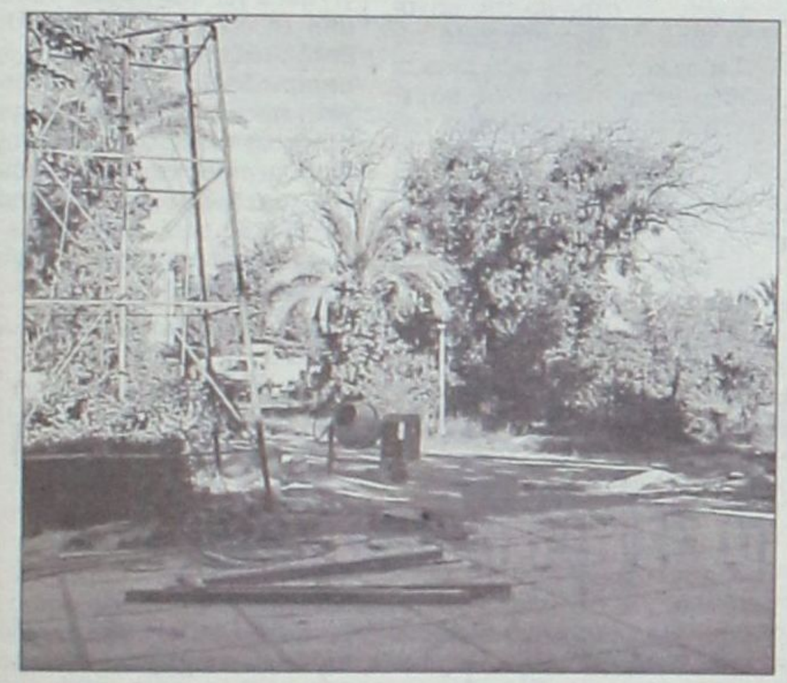



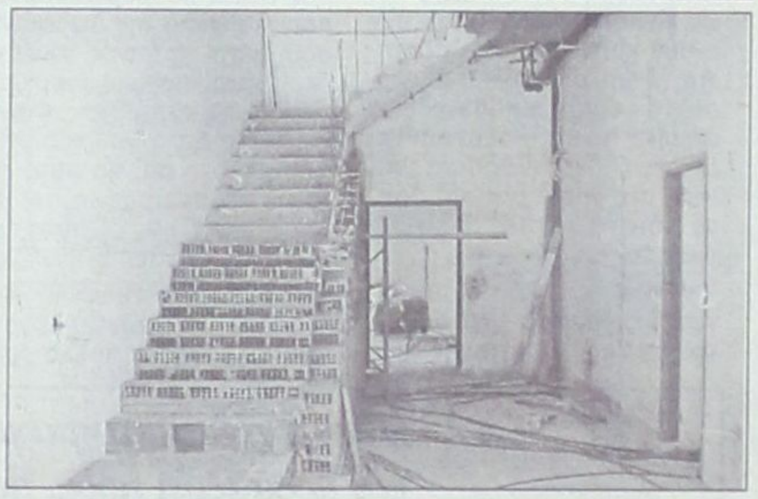

...και μη καλύτερα!

Το μεγάλο... νέο S/M CORNER, είναι γεγονός!

Από σήμερα, οι αγορές σας γίνονται πιο **εύκολα**, πιο **ευχάριστα**, πιο **οικονομικά**!
Από σήμερα **οι αποστάσεις καταργούνται**, ο χρόνος είναι αρκετός, το νέο Corner είναι δίπλα σας! Στο **Παραδείσι**.
Μέσα σε λίγα λεπτά, έχετε πρόσβαση στον παράδεισο των αγορών!
Απογειωμένη ποικιλία σε **τιμές απόλυτα προσγειωμένες**!
Και **πολύ σύντομα με παιδότοπο** και καφετέρια στον Α όροφο, με εκπληκτική θέα στο αεροδρόμιο!

Με άλλα λόγια... «και μη καλύτερα!»



• Ταξιαρχών 1, Ιαλυσός
Τηλ: 0241096145

• Καποδιστρίου, Παραδείσι
Τηλ: 0241098183, 4

Μετά τη συμφωνία με τη γείτονα χώρα

Η επανεισδοχή στην Τουρκία εφιάλτης των «καταραμένων»

Μηχανισμό απομάκρυνσης από τα τουρκικά παράλια στήνουν οι Τούρκοι. Πολλές οι επιφυλάξεις και από αξιωματικούς του Λιμενικού στη Δωδεκάνησο

Οι εκρηκτικές διαστάσεις που έχει προσλάβει το φαινόμενο της λαθρομετανάστευσης άρχισε (έστω και με το ζόρι) να ...συγκινεί του Τούρκους, οι οποίοι στα πλαίσια της «χαμηλής πολιτικής» που έχουν εγκαινιάσει με την Ελλάδα προχώρησαν την προηγούμενη Πέμπτη στην υπογραφή του πρωτοκόλλου επανεισδοχής στη χώρα τους όλων των μη πολιτικών προσφύγων που έχουν ήδη αποβιβαστεί στα ελληνικά νησιά και όχι μόνο.

Μια εξέλιξη που έχει θορυβήσει τους λαθρομετανάστες που βρίσκονται ήδη στη Ρόδο και την Κω, μεταξύ των οποίων είναι και πολλοί που δεν έχουν καμία ελπίδα απόκτησης πολιτικού ασύλου. Η ανησυχία είναι έκδηλη στα σημεία που φιλοξενούνται εκατοντάδες λαθρομετανάστες στα νησιά μας και άρχισε ήδη να γίνεται ιδιαίτερα αισθητό.

Η νέα πολιτική που εγκαινιάζει η Τουρκία έχει φυσικά και τα προβλήματά της μιας και οι γείτονες δεν είναι διατεθειμένοι να αποδεχθούν πίσω στη χώρα τους λαθρομετανάστες που δεν είναι Τούρκοι υπήκοοι. Ένα «αγκάθι» στην επιχείρηση αποτροπής του κύματος λαθρομετανάστευσης αφού ο μεγαλύτερος όγκος λαθρομεταναστών προς τα νησιά της Δωδεκανήσου, μέχρι πρότινος τουλάχιστον, ήταν υπήκοοι Τουρκίας, Κουρδικής καταγωγής. Φαίνεται όμως ότι η Τουρκία υποχώρησε στο σημείο αυτό και ίσως να αντιμετωπίσει το θέμα της «επανεισδοχής» χωρίς να απαιτείται η υπηκοότητα του λαθρομετανάστη...

ΟΜΩΣ και διεθνείς οργανισμοί εκφράζουν πολλά ερωτηματικά για το πώς θα εφαρμοστεί στην πράξη αυτή η συμφωνία καθώς οι διαδικασίες συλλογής των όποιων πιστοποιητικών και εγγράφων που να δηλούν την υπηκοότητα των λαθρομεταναστών θα αποδειχθούν προφανώς δύσκολες. **Τους ίδιους προβληματισμούς εκφράζουν και αξιωματικοί του Λιμενικού που υπηρετούν στη Δωδεκάνησο οι οποίοι επικαλούνται την έλλειψη υποδομής και μέσων για να διαπιστώνουν «ποιοι και από πού προέρχονται οι λαθρομετανάστες, οι περισσότεροι εκ των οποίων δεν φέρουν το παραμικρό έγγραφο στα λιγοστά μπαγκάζια τους».**

Ένα σημείο για το οποίο εκφράζονται πολλές επιφυλάξεις από τους παράγοντες της Δωδεκανήσου είναι και η δέσμευση της Τουρκίας να προχωρεί στο εξής ακόμα και στην έγκαιρη απομάκρυνση των λαθρομεταναστών από τα παράλια της χώρας τους πριν αυτοί επιβιβαστούν στα δουλεμπορικά σκάφη. Και αυτό γιατί θεωρείται δεδομένη η διάβρωση όλων των



εμπλεκομένων υπηρεσιών στη γείτονα χώρα και ειδικά στα απέναντι τουρκικά παράλια, όπου οι «έμποροι των ψυχών» έχουν διεισδύσει στον κρατικό μηχανισμό, εξασφαλίζοντας την ανοχή αν μη τι άλλο των εκεί αρμοδίων.

Η συμφωνία της προηγούμενης Πέμπτης πάντως προβλέπει το στήσιμο του μηχανισμού αποτροπής από τις Τουρκικές αρχές αφού και οι ίδιοι διαπιστώνουν τις παρενέργειες της παρουσίας των κυκλωμάτων δουλεμπορίας που δραστηριοποιούνται στα απέναντι τουρκικά παράλια, με πιο σοβαρή αυτή της αύξησης της εγκληματικότητας.

Τα πρώτα δείγματα γραφής της νέας τακτικής των Τούρκων θα φανούν μεσοπρόθεσμα μέχρι να γίνει συνείδηση και σε αυτούς πόσο απαραίτητη και αυτονόητη είναι και η δική τους κινητοποίηση, ειδικά μετά τον πόλεμο στο Αφγανιστάν όπου το κύμα λαθρομετανάστευσης έχει γιγαντωθεί και περνά μέσα από τη δική τους χώρα. Οι επιφυλάξεις πάντως και η απαισιοδοξία είναι τα στοιχεία που κυριαρχούν στην ελληνική πλευρά και δη στη Δωδεκάνησο, ένα σημείο που εξελίσσεται σε βασικό τόπο υποδοχής των «καταραμένων» που αναζητούν τη «γη της επαγγελίας»...

«Freedom» φωνάζουν οι λαθρομετανάστες από... το κέντρο διασκέδασης

ΗΣΥΧΙΑ επικρατούσε χθες στην Κω και μέχρι το μεσημέρι δεν είχαν αποβιβαστεί λαθρομετανάστες από την Τουρκία. Ετσι ο απολογισμός σταματά στα τέσσερα άτομα, Ιρανικής καταγωγής, που έφτασαν στο νησί και κρατούνται στο Λιμεναρχείο.

Ολοι οι υπόλοιποι παραμένουν συγκεντρωμένοι στον χώρο που έχει παραχωρηθεί στην Ασφάλεια της Κω και πρόκειται για μερικές εκατοντάδες λαθρομεταναστών. Ο χώρος φύλαξης ή φιλοξενίας δεν είναι τίποτα άλλο παρά ένα πρώην νυχτερινό κέντρο διασκέδασης όπου τα μέτρα ασφαλείας είναι δρακόντεια.

Οι επισκέψεις απαγορεύονται και μόνο σε συγκεκριμένες περιπτώσεις και για ορισμένο λιγοστό χρόνο. Ο χώρος φυλάσσεται όλη την ημέρα και κάθε απόπειρα να πλησιάσει κάποιος είτε από περιέργεια είτε για να παραδώσει τρόφιμα στους «εγκλείστους» είναι συνήθως αποτυχημένη. Οι εντολές είναι ρητές...

Μόλις την προηγούμενη εβδομάδα συνεργείο του MEGA έφτασε στην Κω για να καταγράψει τις συνθήκες διαβίωσης των λαθρομεταναστών και οι κάμερες δεν κατάφεραν να καταγράψουν το παραμικρό. Μόνο από τις χαραμάδες, κυριολεκτικά, του κτιρίου μερικοί από τους «φιλοξενουμένους» (από διάφορες χώρες) φώναζαν «Freedom, freedom...»·(Ελευθερία, ελευθερία) μπας και οι δημοσιογράφοι πάρουν το μήνυμα.

Οι περισσότεροι εξ αυτών είναι ζήτημα χρόνου να προωθηθούν προς την Αθήνα αφού προηγουμένως εξασφαλίσουν τα απαραίτητα για τη χορήγηση πολιτικού ασύλου. Οι ημέρες περνάνε βασανιστικά με το φως του ήλιου να αποτελεί πολυτέλεια για τους ανθρώπους αυτούς που δεν παύουν να ελπίζουν και να περιμένουν το «πράσινο φως». Η Ελλάδα γι' αυτούς είναι τόπος ελευθερίας και ελπίδας. Μια ελπίδα που την πλήρωσαν ακριβά στο κύκλωμα των απέναντι δουλεμπόρων.

Όταν ένα κατάστημα μπορεί και προσφέρει μόδα, design, λύσεις για όλα τα θέματα και πάντα νέες προτάσεις για το μπάνιο και το δάπεδο, γιατί να μη μπορεί να σας κάνει δώρο...

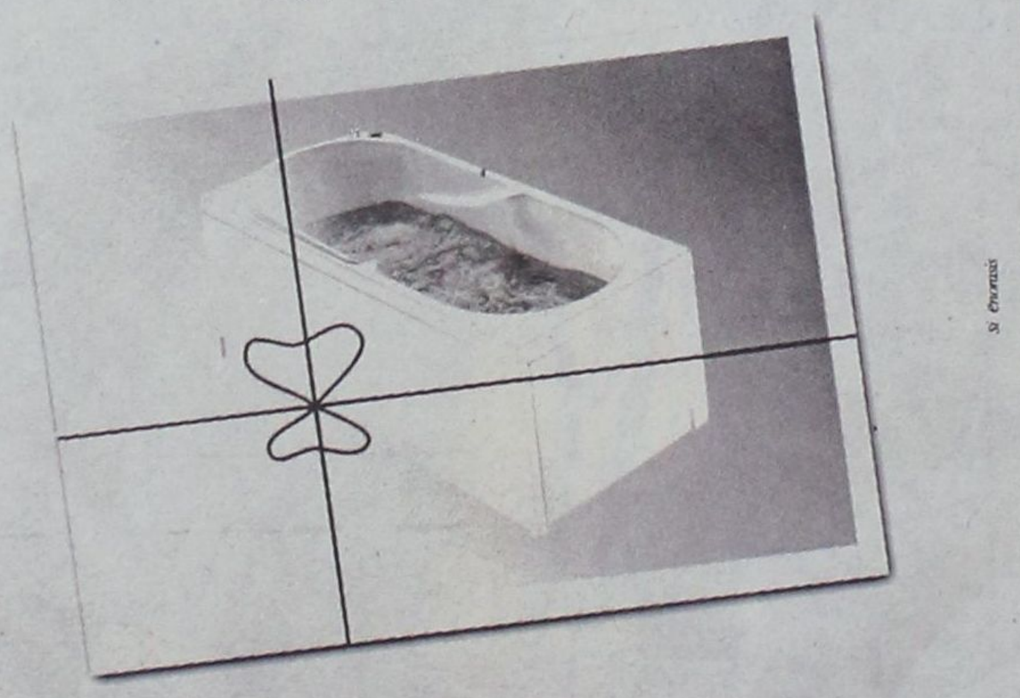

...και μία μπανιέρα- υδρομασάζ ?

Ελάτε σήμερα στο TSELIOS BAGNO και ανακαλύψτε ό,τι νεότερο κυκλοφορεί στον κόσμο του μπάνιου. Ενημερωθείτε για τις νέες τάσεις της μόδας και του design, αλλά και πως θα αποκτήσετε μία μπανιέρα υδρομασάζ της Idroform εντελώς ΔΩΡΕΑΝ.
Η προσφορά ισχύει μέχρι τέλος Σεπτεμβρίου.

tselios bagno

Λεωφ. Ρόδου - Λίνδου 230, Ρόδος, Τηλ.: (0241) 64458 - 65498

ΞΕΝΑΚΗΣ
ΗΛΕΚΤΡΟΚΟΣΜΟΣ
Ένα βήμα μπροστά!
ΜΟΝΑΔΙΚΗ ΠΡΟΣΦΟΡΑ!!
TV+DVD & ΔΩΡΟ ΤΡΑΠΕΖΑΚΙ TV
Τώρα



- τηλεόραση 29 ιντσών DRC-MF
- στερεοφωνικός ήχος τριών ηχείων (δεξιά - αριστερά - υπογούφερ)
- 2 δέκτες PIP&PAP
- ΕΛΛΗΝΙΚΟ TELETEXT

KV-29 FQ75

- DVD player
- Ενσωματωμένος αποκωδικοποιητής MPEG 5,1ch με DCS



DVP-S735D

599.000 Δρχ. | 1.757,89 Euro

ΔΩΡΟ!! ΤΟ ΤΡΑΠΕΖΑΚΙ ΤΗΣ TV αξίας 100.000 δρχ.

ΜΙΑ ΜΟΝΑΔΙΚΗ ΠΡΟΣΦΟΡΑ ΠΟΥ ΔΕΝ ΠΡΕΠΕΙ ΝΑ ΧΑΣΕΤΕ
ΞΕΝΑΚΗΣ ΗΛΕΚΤΡΟΚΟΣΜΟΣ
Ενα βήμα μπροστά ...στις μεγάλες προσφορές
Κ. ΥΔΡΑΙΟΥ 2, ΡΟΔΟΣ, ΤΗΛ: 26597 - 30274

Προειδοποίηση Παπαδόπουλου προς τους μάνατζερ των Νοσοκομείων

«Θα σας διώξω όλους αν...»

Ο δικός μας θα διοριστεί μετά την Πρωτοχρονιά και βλέπουμε...

ΜΕ το τρίτο «κύμα» διορισμών θα τοποθετηθεί ο μάνατζερ του Νοσοκομείου της Ρόδου, όπως όλα τουλάχιστον δείχνουν μέχρι σήμερα. Μέχρι τότε καθήκοντα προέδρου στο νοσηλευτικό μας ίδρυμα θα ασκεί ο κ. ***Ιάκωβος Κολαΐνής*** ο οποίος έχει κερδίσει την εμπιστοσύνη της κ. Ιωάννας Αρσενοπούλου, προέδρου του Πε.Σ.Υ Δωδεκανήσου. Μετά την παραίτηση του κ. Μιχάλη Μπαλάνου ο αντιπρόεδρος του Ιδρύματος δείχνει να έχει όλα εκείνα τα απαραίτητα αποθέματα δύναμης για να αντεπεξέλθει στις υποχρεώσεις του, κάτι που αναγνωρίζεται – και το έχει δηλώσει η κ. Αρσενοπούλου – από όλους.

Μετά την ορκωμοσία των μάνατζερ των Νοσοκομείων του λεκανοπεδίου της Αττικής την προηγούμενη εβδομάδα εκτιμάται ότι σειρά θα πάρουν σύντομα τα μεγάλα νοσοκομεία της Περιφέρειας, αρχής γενομένης από τα Πανεπιστημιακά. Αν κρίνει κανείς από τους ρυθμούς με τους οποίους γίνονται μέχρι στιγμής οι κρίσεις και οι διορισμοί, το Περιφερειακό Νοσοκομείο Ρόδου θα έχει το δικό του μάνατζερ ίσως και πολύ αργότερα από την 1η Ιανουαρίου του



2002.

Αυτό δεν αποθάρρυνε τον υπουργό Υγείας από το να προειδοποιήσει εκ των προτέρων τους μάνατζερ όλων των Νοσοκομείων ακόμα και με άμεση απόλυση στην περίπτωση που ο ίδιος κρίνει ότι δεν ανταποκρίνονται στα καθήκοντά τους. Κατά την τελετή ορκωμοσίας των μάνατζερ των Νοσοκομείων του λεκανοπεδίου την προηγούμενη Παρασκευή ήταν ...απειλητικός:

«Θα πάτε όλοι σπίτια σας αν δεν κάνετε τη δουλειά σας όπως πρέπει. Οφείλετε να πράξετε αυτό για το οποίο έχετε προσληφθεί, διαφορετικά θα απολυθείτε».

Ταυτόχρονα τους κάλεσε να δικαιώσουν τον ενεργό και όχι διακοσμητικό τους ρόλο μέσα στα Νοσοκομεία λέγοντας χαρακτηριστικά: «Θα βγαίνετε από τα γραφεία σας και να βρίσκεστε συχνά στους διαδρόμους ώστε να έχετε ιδίαν άποψη των όσων συμβαίνουν και για να διασφαλίζετε την καλύτερη εξυπηρέτηση των πολιτών». Πολλοί μάλιστα υπογραμμίζουν τους παχυλούς μισθούς που θα εισπράττουν οι μάνατζερ και οι οποίοι ανέρχονται περίπου στα δύο (2) εκατομμύρια δραχμές το μήνα. «Ένα ποσό που δεν μπορεί να πηγαίνει τσάμπα και βερεσέ» λένε και στελέχη του Νοσοκομείου μας.

Το μήνυμα ήταν σαφές και λόγω της ...προϊστορίας του κ. Αλέκου Παπαδόπουλου οι άμεσα ενδιαφερόμενοι και οι κύριοι αποδέκτες του, κατάλαβαν ότι ο υπουργός Υγείας δεν αστειευόταν όταν απηύθυνε την παραπάνω προειδοποίηση. Ιδωμεν...

Νέος πονοκέφαλος για το Νοσοκομείο

Ζητείται εκταφή πτώματος

ΤΗΝ εκταφή του πτώματος νεαρού ζητούν οι συγγενείς του από την Κόρινθο προκριμένου να διερευνήσουν οι ίδιοι τα αίτια του θανάτου του τον προηγούμενο Σεπτέμβριο στη Ρόδο.

Το σχετικό αίτημα κατετέθη στη Διοίκηση του Νοσοκομείου Ρόδου η οποία ασχολήθηκε με το όλο θέμα χθες το πρωί, όπου αποφασίστηκε να προσλάβει τεχνικό σύμβουλο που θα παρευρίσκεται στη διαδικασία της νεκροτομής.

Ο νεαρός είχε νοσηλευθεί στο Νοσοκομείο της πόλης μας μετά από τροχαίο ατύχημα και στη συνέχεια πήρε εξιτήριο. Φαίνεται όμως ότι τις επόμενες ημέρες έπεσε θύμα και άλλου ή άλλων ατυχημάτων και έχασε τη ζωή του. Οι συγγενείς του τώρα ζητούν την εκταφή του πτώματος για να δώσουν απαντήσεις στα ερωτηματικά τους.

Ενας ακόμα πονοκέφαλος για το νοσηλευτικό μας ίδρυμα που θα υποχρεωθεί να υπερασπιστεί το κύρος του, αφού προηγουμένως όμως φυσικά μεσολαβήσει κάποιο δύσκολο διάστημα. Η δικαίωση και πάλι ίσως, αργήσει...

Συνεδριάζει και σήμερα το Πειθαρχικό του ΙΣΡ

ΜΕ την περίπτωση του ιατρού που υπέπεσε σε πειθαρχικό παράπτωμα (όπως αποκάλυψε χωρίς ονόματα και ...διευθύνσεις η «Δράση»), θέτοντας σε λειτουργία και δεύτερο ιατρείο σε νησί της περιοχής μας, θα ασχοληθεί και σήμερα το Πειθαρχικό Συμβούλιο του Ιατρικού Συλλόγου Ρόδου.

Λόγω έλλειψης πλήρους απαρτίας το όργανο δεν συνεδρίασε την προηγούμενη εβδομάδα και σήμερα θα αναμένεται να ακουστούν και οι δύο πλευρές προκειμένου να αποφασιστούν – αν αποφασιστούν – οι κυρώσεις εις βάρους του εν λόγω γιατρού. Κυρώσεις που προβλέπουν ακόμα και την προσωρινή αφαίρεση της αδείας άσκησης επαγγέλματος.

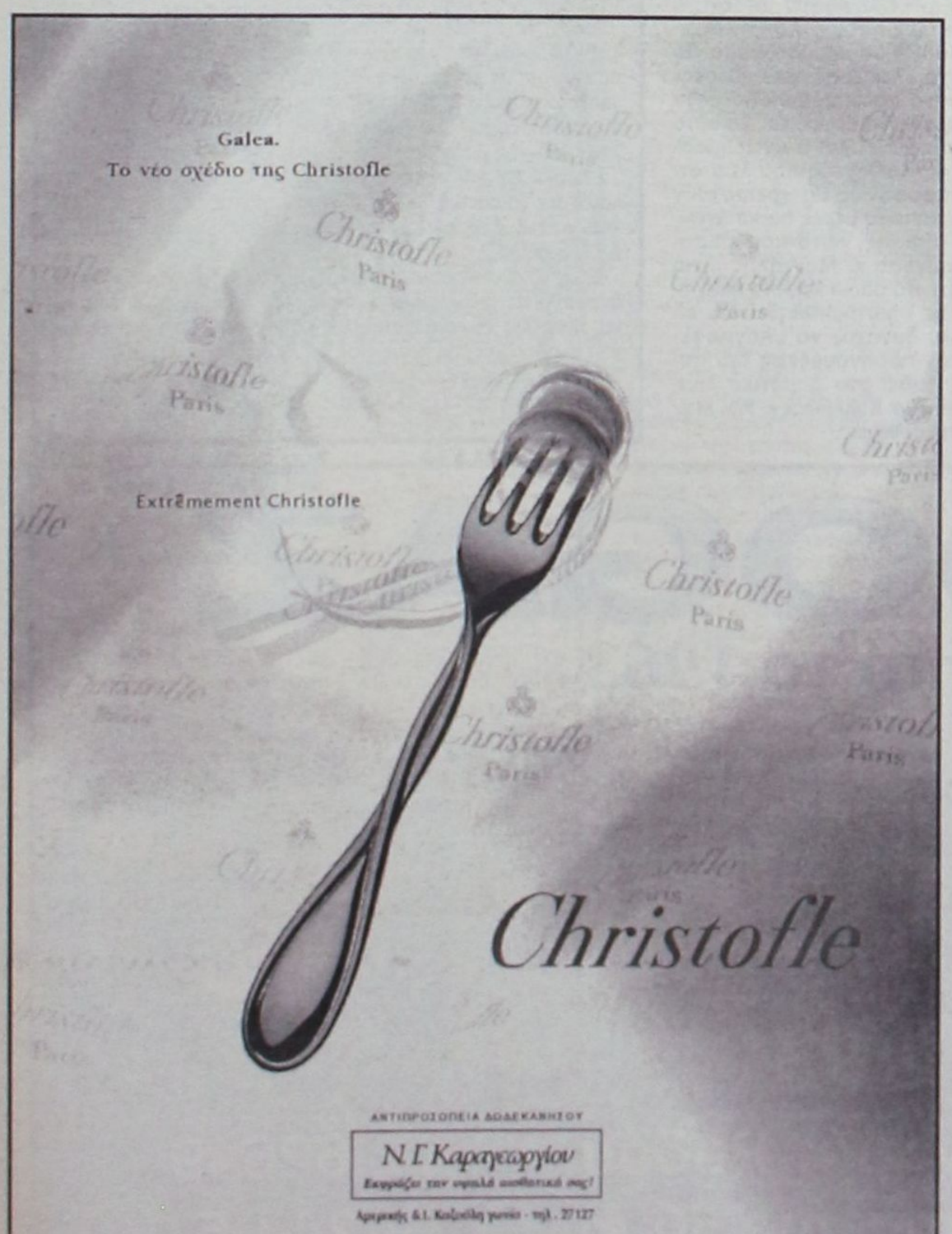



Αν και ο αντιδήμαρχος Καλλιθέας ήταν παρών στις επιτροπές για Βιολογικό – Ενιαίο φορέα...

«Εξαφάνισαν» τις απόψεις του Γιώργου Μαντάλη από τα πρακτικά και θέλουν... να τα υπογράψει!

✔ Αφαντες από το κείμενο οι αντιρρήσεις και οι ενστάσεις του από το κείμενο
✔ Πρόκειται για απλό λάθος ή...
✔ Ο κ. Χατζηευθυμίου θα περιμένει πολύ περισσότερο από δέκα ημέρες

ΑΝ η μόνη εκκρεμότητα προκειμένου να προχωρήσουν σε αυτήν τη φάση οι «γραφειοκρατικές» τουλάχιστον διαδικασίες για τη δημιουργία του ενιαίου φορέα αποχέτευσης του βορείου τριγώνου είναι η υπογραφή του κ. Γιώργου Μαντάλη στο κείμενο που συντάχθηκε μετά τη τελευταία σύσκεψη των άμεσα εμπλεκομένων, τότε θα πρέπει να περιμένουμε κάτι παραπάνω από δέκα ημέρες, όπως τουλάχιστον αισιοδοξούσε ο αντινομάρχης κ. Χατζής Χατζηευθυμίου.

Το κείμενο των θέσεων της αρμόδιας επιτροπής που ασχολείται με τα οικονομοτεχνικά στοιχεία του όλου εγχειρήματος έχει ήδη υπογραφεί από όλους τους εκπροσώπους των Δήμων και των υπηρεσιών που εμπλέκονται στο θέμα, πλην του αντιδημάρχου Καλλιθέας Γιώργου Μαντάλη ο οποίος παραμένει πιστός και αμετακίνητος στις θέσεις που διατυπώνει από την εποχή που ήταν κοινοτάρχης Κοσκινού και σήμερα ενστερνίζεται η δημοτική αρχή υπό τον κ. Γιάννη Ιατρίδη.

Αυτές τις θέσεις επανέλαβε και στην τελευταία σύσκεψη, υπογραμμίζοντας τις επιφυλάξεις και τις αντιρρήσεις που εκφράζονται από τον Δήμο Καλλιθέας για τη συμμετοχή στον ενιαίο φορέα άλλων ΟΤΑ, όπως οι Δήμοι Αφάντου και Αρχαγγέλου. Το παράδοξο στην όλη υπόθεση είναι το γεγονός ότι αυτές οι πάγιες θέσεις κ. Μαντάλη, αν και διατυπώθηκαν με απόλυτη σαφήνεια, δεν αποτυπώθηκαν στα πρακτικά της συνάντησης.

Όταν λοιπόν κλήθηκε να υπογράψει και αυτός το κείμενο, διαπίστωσε με μεγάλη του έκπληξη ότι οι απόψεις του είχαν ...εξαφανιστεί από τα πρακτικά! «Πώς να υπογράψω ένα κείμενο που δεν συμπεριλαμβάνει τις απόψεις μου;» αναρωτήθηκε ο κ. Γιώργος Μαντάλης σε επικοινωνία του με τον αντινομάρχη κ. Χατζή Χατζηευθυμίου, ο οποίος του ζητούσε να βάλει και αυτός την υπογραφή του αφού προηγουμένως απέστειλε στον αντιδήμαρχο Καλλιθέας τα πρακτικά.

«ΔΕΝ μπορώ να υπογράψω ένα κείμενο αν δεν συμπεριληφθούν πρώτα σε αυτό και οι απόψεις μας» δηλώνει στη «Δράση» ο κ. Μαντάλης που ακόμα αναρωτιέται για την ...παράλειψη, την οποία δεν ξέρει πού και σε ποιους να αποδώσει. Ο αντινομάρχης τον διαβεβαίωσε ότι θα γίνει η απαραίτητη διόρθωση, όμως το ερώτημα παραμένει πώς συντάχθηκε ένα κείμενο χωρίς τις απόψεις του Γιώργου Μαντάλη, οι οποίες ...όλως συμπτωματικώς συνιστούν τον αντίλογο για το πώς και πού οδεύει η δημιουργία του ενιαίου φορέα.

«Οι ενστάσεις μας παραμένουν...»

ΕΠΕΙΔΗ δημιουργήθηκε η εντύπωση ότι η συμμετοχή εκπροσώπου του Δήμου Καλλιθέας στις επιτροπές που ασχολούνται με τον ενιαίο φορέα συνιστά και de facto αποδοχή της όλης ιδέας, παρά τις δημόσιες διαφοροποιήσεις του κ. Γιάννη Ιατρίδη, ο αντιδήμαρχος κ. Μαντάλης είναι κατηγορηματικός: «Οι απόψεις μας παραμένουν οι ίδιες όπως ακριβώς τις διατυπώνουμε εδώ και χρόνια. Λέμε ναι στον ενιαίο φορέα αλλά όχι και στο πόσοι και ποιοι θα συμμετάσχουν. Αυτό είναι απολύτως ξεκάθαρο».

Απόψεις που εκφράστηκαν και στην τελευταία σύσκεψη αλλά ...δεν αποτυπώθηκαν στα πρακτικά της!! Ο κ. Μαντάλης θα καταθέσει αυτές τις θέσεις σήμερα κιόλας εγγράφως με την ελπίδα να συμπεριληφθούν στα πρακτικά ώστε να μην δημιουργούνται εσφαλμένες εντυπώσεις.

Οι βασικές αυτές θέσεις κωδικοποιούνται μεταξύ άλλων ως εξής:

Να κατατεθούν έγκαιρα και εμπεριστατωμένα όλα τα τεχνικά στοιχεία του εγχειρήματος, μιας και τίποτα δεν είναι πλέον το ίδιο σε σχέση με την περίοδο 1993 - 1994.

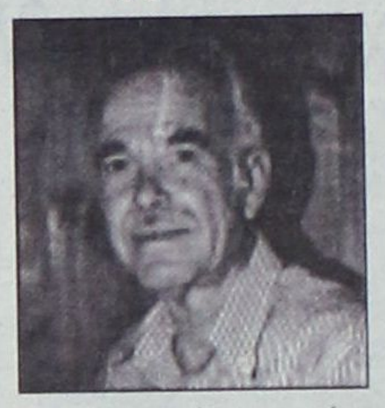

Να ληφθεί υπόψη η πρόσφατη απογραφή πληθυσμού και φυσικά η παράμετρος ότι κατά τη διάρκεια του καλοκαιριού ο αριθμός όσων διαμένουν στην Καλλιθέα πολλαπλασιάζεται.

Να τεκμηριωθεί πειστικά, με αριθμούς και συγκριτικά στοιχεία, η αντοχή του αγωγού και του Βιολογικού με όλα τα παραπάνω δεδομένα, συν των Δήμων Αφάντου και Αρχαγγέλου συμπεριλαμβανομένων.

ΑΝ όλα τα παραπάνω («εξαφάνιση» – διαγραφή των απόψεων Μαντάλη από τα πρακτικά, οι αμετακίνητες θέσεις Δήμου Καλλιθέας, κ.λ.π.) ληφθούν υπόψη, η εκτίμηση του κ. Χατζή Χατζηευθυμίου ότι «το θέμα θα έχει κλείσει σε δέκα ημέρες» μόνο ως υπεραισιόδοξη θα πρέπει να θεωρείται. Σε αυτό συμφωνεί και ο αντιδήμαρχος Καλλιθέας που λέει ότι «προφανώς θα χρειαστούν ...κάποιες μέρες παραπάνω».

Επίσης, αυτό που επισημαίνει ο κ. Μαντάλης είναι ότι «το όποιο κείμενο επιτροπής οριστικοποιηθεί δεν είναι δυνατόν να υπογραφεί εάν προηγουμένως δεν συζητηθεί στο Δημοτικό Συμβούλιο Καλλιθέας». Και έπεται συνέχεια...

Αυριο η συνάντηση των δύο οργάνων

Συνεργασία ΤΕΕ με ΕΚΡ για κοινωνικά θέματα



ΣΕ συνεργασία οδηγούνται το Εργατικό Κέντρο Ρόδου με το Τεχνικό Επιμελητήριο Ελλάδος τμήμα Δωδεκανήσου για μια σειρά ζητημάτων που αφορούν την κοινωνική ζωή του τόπου. Η πρωτοβουλία ανήκει στον πρόεδρο του ΕΚΡ Γιάννη Σαρικά και προς το σκοπό αυτό θα πραγματοποιηθεί αύριο στα γραφεία του ΤΕΕ Δωδεκανήσου συνάντηση των διοικήσεων των δύο φορέων προκειμένου να καθοριστεί το πλαίσιο της συνεργασίας.

Ο πρόεδρος του ΤΕΕ Δωδεκανήσου Πάνος Βενέρης με δηλώσεις του προς τη Δράση διευκρίνισε ότι η συνεργασία μπορεί ν' αναπτυχθεί σε πολλαπλά επίπεδα, με ωφέλεια για τα μέλη της τοπικής κοινωνίας και όχι μόνο.

Προχθές εξ' άλλου συνεδρίασε η Αντιπροσωπεία του ΤΕΕ Δωδεκανήσου και ασχολήθηκε με μια σειρά ζητημάτων που αφορούν τον κλάδο. Ιδιαίτερη συζήτηση έγινε για το θεσμικό πλαίσιο ανάθεσης και εκπόνησης των μελετών των δημοσίων έργων. Το συγκεκριμένο θέμα αφορά το Νόμο 716 ο οποίος βρίσκεται στο στάδιο της αναθεώρησής του. Τα περιφερειακά όργανα του Τεχνικού Επιμελητηρίου καλούνται ουσιαστικά να καταθέσουν προτάσεις για το περιεχόμενο των άρθρων του αναθεωρούμενου από το ΥΠΕΧΩΔΕ Νόμου.

Στην ίδια συνεδρίαση κατατέθηκαν προτάσεις για την αναβάθμιση της Αντιπροσωπείας του ΤΕΕ. Η συζήτηση είναι διαρκείς και εναρμονίζεται κάθε φορά με τις ανάγκες του κλάδου και της κοινωνίας όπου δραστηριοποιείται. Στη διοίκηση της Αντιπροσωπείας, τη θέση του παραιτηθέντος Γιώργου Ψαρομπά ανέλαβε ο κ. Αργύρης Πράντης.

RODOGAZ
Στη Ρόδο από το 1963



• Διανομή φιαλών υγραερίου κατ' οίκον
τηλέφωνα παραγγελιών 64409 - 094 528212
• Διανομή χύμα υγραερίου
• Πώληση καυστήρων και λεβήτων υγραερίου για κεντρικά συστήματα θέρμανσης
• Θερμαντικά σώματα



Διεύθυνση εργοστασίου: Καναμάτ Ρόδου • Τηλ: 62649
Διεύθυνση πρατηρίου: Αυστραλίας 50 • τηλ: 34244-5

ΙΣΤΟΡΙΚΟ ΤΗΣ ΕΤΑΙΡΙΑΣ

Η εταιρία ιδρύθηκε το 1990 με την αρχική επωνυμία ΙΧΘΥΟΚΑΛΙΕΡΓΕΙΕΣ ΣΥΜΗΣ ΕΠΕ. Οι παραγωγικές εγκαταστάσεις με το σύστημα των πλωτών δεξαμενών (ιχθυοκλωβών) βρίσκονται στον κόλπο Εμπορειός της Νήσου Σύμης του νομού Δωδεκανήσου.

Αντικείμενο δραστηριότητας είναι η παραγωγή και εμπορία λαβρακιού και τσιπούρας. Επίσης παράγονται λυθρίνι και μυτάκι και υπάρχει προοπτική για την παραγωγή και άλλων Μεσογειακών ειδών ψαριών. Τα προϊόντα κατά 90% εξάγονται σε χώρες της Ευρωπαϊκής Ενωσης με το εμπορικό σήμα SIMI FISH.

Στο τέλος του 1996 η εταιρία μετατρέπεται σε ανώνυμη εταιρία με την επωνυμία ΙΧΘΥΟΚΑΛΛΙΕΡΓΕΙΕΣ ΣΥΜΗΣ ΑΕ.

Το 1997, οι μέτοχοι της SIMI FISH αποφασίζουν την εξαγορά των δύο γειτονικών μονάδων της Σύμης και τον Μάιο του ίδιου έτους ιδρύεται η ΝΙΜΟΣ ΙΧΘΥΟΚΑΛΛΙΕΡΓΕΙΕΣ ΣΥΜΗΣ Α.Ε., στην περιοχή ΝΗΜΠΟΡΕΙΟΣ και η ΙΧΘΥΟΚΑΛΛΙΕΡΓΕΙΕΣ ΑΝΑΛΗΨΗΣ ΣΥΜΗΣ ΕΠΕ, στην περιοχή ΑΝΑΛΗΨΗ του όρμου της Σύμης.

Τον ίδιο χρόνο εξαγοράζεται από τους μετόχους της SIMI FISH, η μονάδα του κ. Φλωρεντή Κώστα στο Παρθένι της Λέρου, η οποία μετονομάζεται σε ΠΑΡΘΕΝΙ ΘΑΛΑΣΣΙΕΣ ΚΑΛΛΙΕΡΓΕΙΕΣ Α.Ε.

Η χρονιά αυτή είναι χρονιά έντονης επενδυτικής δραστηριότητας μιας και εκτός από το επενδυτικό έργο της SIMI FISH που γίνεται στη Σύμη, (συσκευαστήριο - μεταποιητήριο - ιχθυογεννητικός σταθμός), ξεκινούν και οι επενδύσεις στις άλλες τρεις νέες πλέον μονάδες. Παράλληλα τοποθετείται γόνος και στις τρεις, έτσι ώστε το 1998 να ληφθεί η μέγιστη δυναμικότητα των μονάδων.

Το 1998, ιδρύεται η ΚΑΛΥΨΩ ΘΑΛΑΣΣΙΕΣ ΚΑΛΛΙΕΡΓΕΙΕΣ ΡΟΔΟΥ Α.Ε., με μετόχους την SIMI FISH και τους μετόχους ξεχωριστά. Η ΚΑΛΥΨΩ ΘΑΛΑΣΣΙΕΣ ΚΑΛΛΙΕΡΓΕΙΕΣ ΡΟΔΟΥ Α.Ε., βρίσκεται στην εγκατεστημένη υπήνεμη πλευρά της βραχονησίδας Μάκρυ, δυτικά της Ρόδου 3ΝΜ από την Κάμειρο, αν και διοικητικά ανήκει στη Χάλκη. Η μονάδα έχει ήδη φθάσει στη μέγιστη δυναμικότητα παραγωγής 200 τόνοι και έχει ήδη ξεκινήσει η επέκταση της μονάδας κατά 400 τόνους περίπου.

Τη χρονιά αυτή η Εταιρεία παίρνει την απόφαση να ιδρύσει υποκατάστημα στην Αθήνα για να στεγάσει τη διεύθυνση πωλήσεών της. Ετσι, δημιουργείται και αναπτύσσεται γοργά το εξαγωγικό τμήμα της Εταιρείας με γραφεία στην Πεύκη και αποθήκη συλλογής και ανασυσκευασίας των προϊόντων προς εξαγωγή, στον Ασπρόπυργο. Η επιχειρηματική κίνηση αυτή βοήθησε την Εταιρεία να έχει μία συνέχεια στις εξαγωγικές της προσπάθειες μια και τα ψάρια του ομίλου πλεον της Simi Fish μπορούν να συμπληρωθούν και από άλλα συνεργαζόμενων μονάδων της Ηπειρωτικής Ελλάδας, για να τροφοδοτήσουν τις Ευρωπαϊκές αγορές. Αναπτύσσονται συνεργασίες με μονάδες οι οποίες πωλούν τα ψαριά τους στη Simi Fish, η οποία με τη σειρά της τα εξάγει μαζί με το κυρίως φορτίο που αποτελούν τα δικά της ψάρια.

Το 1999 είναι ένα έτος εντονότατης δραστηριότητας. Αυτό οφείλεται στα ένδεκα επενδυτικά χρηματοδοτούμενα προγράμματα του Ομίλου Simi Fish, όπου σε συνδυασμό με την έντονη παραγωγική και εξαγωγική δραστηριότητα, απογειώνουν κυριολεκτικά τα οικονομικά μεγέθη της Simi Fish. Ο τζίρος φθάει τα 3,3 δις από 798 εκατομμύρια του 1998 και τα κέρδι τα 160 εκατομμύρια από τα 58 εκατομμύρια του 1998. Κατασκευάζεται το σκάφος Simi Fish II, μήκους 21,5 μ. το οποίο μπορεί πλέον να εξυπηρετήσει όλες τις ανάγκες του Ομίλου τόσο σε κατασκευές, όσο και στη μεταφορά των προϊόντων από τη Σύμη προς τη Ρόδο, πετυχαίνοντας έτσι μια ικανοποιητική ανεξαρτησία και ελευθερία μεταφορών.

Οι ιχθυοκαλλιέργειες Σύμης στο παγκόσμιο εμπορικό γίγνεσθαι

Η «Simi Fish» των τριών ηπείρων

- Διακινεί ετησίως 3.000 τόνους ψάρια
- Ο κ. Σάββας Χατζηνικολάου αποκαλύπτει τα νέα επενδυτικά πλάνα της εταιρείας

ΕΚΙΝΗΣΕ από το μηδέν, παραιτήθηκε από την εργασία του στον Υδροβιολογικό Σταθμό Ρόδου για να μεταβεί στη Σύμη προκειμένου να προστατέψει την οικογενειακή του περιουσία και ακολουθώντας ένα όραμα κατάφερε να δημιουργήσει μιαν εταιρεία η οποία μέσα σε δέκα χρόνια γιγαντώθηκε και σήμερα έχει ετήσιους τζίρους δισεκατομμυρίων δραχμών, ενώ πραγματοποιεί εξαγωγές σε εφτά χώρες της Ευρώπης και Αφρικής. Ο λόγος για τον κ. Σάββα Χατζηνικολάου, ο οποίος στα 1990 ίδρυσε την πρώτη μονάδα ιχθυοκαλλιέργειας στη Σύμη και από τότε μέχρι σήμερα η επέκταση της εταιρείας με την επωνυμία «Simi Fish» δεν έχει σταματήσει ούτε στιγμή. Η νέα μεγάλη επιτυχία της «Simi Fish» καταγράφηκε στις 5 και 6 Νοεμβρίου στη διάρκεια της 1ης Ελληνικής Εμπορικής και Πολιτιστικής Έκθεσης του Σικάγο, οπότε και αποφασίσθηκε τα ψάρια των ιχθυοκαλλιεργειών της Δωδεκανήσου να εξάγονται και στην πρωτεύουσα του παγκόσμιου εμπορίου, τη Νέα Υόρκη Αμερικής.

Είναι γεγονός πως ελάχιστα μπορούν να γίνουν αντιληπτά για μια εταιρεία απλώς και μόνον από την επωνυμία της. Η «Simi Fish» είναι από τις εταιρείες εκείνες που έχουν καταφέρει να γνωρίσουν απίστευτα μεγάλους ρυθμούς ανάπτυξης, χωρίς ωστόσο να διατυμπανίζουν τις επιχειρηματικές τους επιτυχίες. Στη διάρκεια του 2000 ο τζίρος των πέντε εταιρειών που απαρτίζουν τη «Simi Fish» (Simi fish, Parheni, Calypso, Nimos, Analipsi) ανήλθε στα 4,5 δισεκατομμύρια δραχμές, η δε, ποσότητες ψαριών που διακινήθηκαν από την ίδια έφτασαν τους 3.000 τόνους. Πρόσφατα από την ίδια εταιρεία έγινε η εξαγορά και της μονάδας ιχθυοκαλλιέργειας της Καλύμνου και παράλληλα στο τελευταίο στάδιο βρίσκεται η κατασκευή του πρότυπου ιχθυογεννητικού σταθμού Κατταβιάς.

«Τα ψάρια των ιχθυοκαλλιεργειών της Δωδεκανήσου είναι ποιοτικώς ανώτερα σε διεθνές επίπεδο» δήλωσε προς τη Δράση ο πρόεδρος και διευθύνων σύμβουλος της «Simi Fish» Σάββας Χατζηνικολάου και εξήγησε «το γεγονός αυτό έρχεται ως συνάρτηση των καθαρών θαλασσών της περιοχής μας και της εμπειρίας των στελεχών που πλαισιώνουν την λειτουργία των επιχειρήσεών μας».

Η τσιπούρα και το λαβράκι αποτελούν την κύρια παραγωγή των ιχθυοκαλλιεργειών της εταιρείας. Συνολικά κάθε χρόνο παράγονται 1.500 τόνοι ψαριών τα οποία μέσα από ένα πλήρως οργανωμένο δίκτυο διανομής φθάνουν σε Αγγλία, Πορτογαλία, Ισπανία, Γερμανία, Ιταλία, Αίγυπτο και από τον επόμενο μήνα σε Νέα Υόρκη και Σικάγο. Το δίκτυο της «Simi Fish» χρησιμοποιείται και από άλλες ελληνικές εταιρείες ιχθυοκαλλιέργειας και έτσι η Δωδεκανησιακή εταιρεία διακινεί συνολικά 3.000 τόνους ετησίως. «Από την παραγωγή μας το 80% εξάγεται και το υπόλοιπο 20% διανέμεται για τις ανάγκες της χώρας μας» είπε ο κ. Χατζηνικολάου και κληθείς να απαντήσει στο ερώτημα της διαδικασίας που ακολουθείται μέχρις ότου το ψάρι φτάσει μέχρι τα ράφια των Super Markets, ο ίδιος περιέγραψε: «τα ψάρια, δύο ημέρες πριν από την αλίευσή τους από τη μονάδα, νηστεύονται προκειμένου ο οργανισμός τους να αποβάλει τις τροφές που υπάρχουν στο πεπτικό τους σύστημα. Ακολουθεί η άμεση ψύξης και συσκευασία των ψαριών. Με τον τρόπο αυτό το ψάρι διατηρεί τη φρεσκάδα του για 15 ημέρες». Η

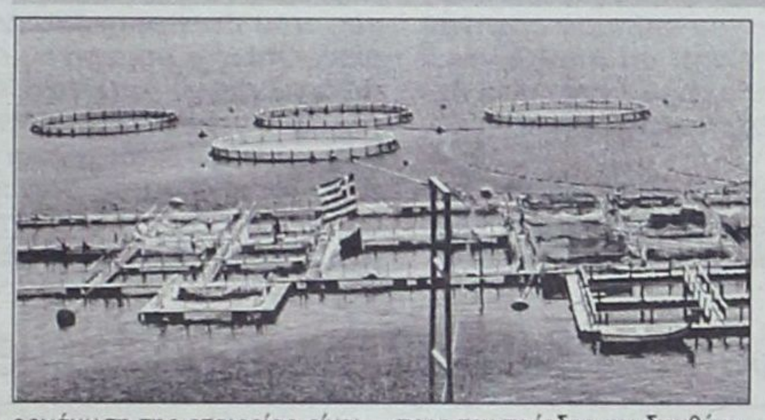

οργάνωση της εταιρείας είναι τέτοια, ώστε τα ψάρια (από τη στιγμή της αλίευσης) εντός δύο ημερών να βρίσκονται σε όλα τα συμβεβλημένα καταστήματα της χώρας και εντός τεσσάρων ημερών σε όλα τα καταστήματα του κόσμου!

Η «Simi Fish» έχει πιστοποιηθεί με το «ISO Ιχνηλασιμότητας», αυτό σημαίνει ότι ο καταναλωτής ανά πάσα στιγμή μπορεί να ζητήσει πληροφορίες για όλα τα στάδια της παραγωγής και της διανομής των ψαριών που φθάνουν στο πιάτο του.

Από τους πολέμιους της ιχθυοκαλλιέργειας, το επιχείρημα που προβάλλεται συνεχώς είναι οι ορμόνες. Τα στοιχεία εκείνα με τα οποία εμπλουτίζεται η τροφή των ψαριών προκειμένου να πάρουν όγκο και βάρος. Το ερώτημα ετέθη προς τον πρόεδρο και διευθύνοντα σύμβουλο των πέντε μονάδων ιχθυοκαλλιέργειας στη Δωδεκάνησο. Ο κ. Χατζηνικολάου τόνισε ότι «η χρησιμοποίηση ορμονών είναι ένας μύθος. Οι τροφές των ψαριών δεν έχουν σχέση με ορμόνες και αυτό πρέπει να γίνει κατανοητό από όλους. Τροφή των ψαριών είναι τα ιχθυάλευρα, τα οποία με τη σειρά τους ουδεμία σχέση έχουν με τα κρεατάλευρα και το πρόβλημα με τις διοξίνες»

Η «Simi Fish» ως εταιρεία εμφανίζει ετησίως ποσοστιαία ανάπτυξη σε ποσοστό 25% και σήμερα βρίσκεται στην 8η θέση της πανελλήνιας κλίμακας των εταιρειών του κλάδου. Σε εξέλιξη βρίσκεται η κατασκευή του ιχθυογεννητικού σταθμού Κατταβιάς προϋπολογισμού 500 εκατομμυρίων δραχμών. Ο εξοπλισμός του σταθμού θα γίνει με ό,τι πιο σύγχρονο διαθέτει σήμερα η τεχνολογία γι' αυτό και η λειτουργία του θ' αποτελέσει παγκόσμια πρωτοτυπία. Στον ιχθυογεννητικό σταθμό θα παράγεται ο γόνος, ο οποίος στη συνέχεια γίνει το ψάρι που θα μεγαλώσει στις μονάδες ιχθυοκαλλιέργειας. Η λειτουργία του σταθμού θα ξεκινήσει το 2002 και με αυτόν η «Simi Fish» θα είναι μια πλήρως ανεξάρτητη μονάδα παραγωγής, με ό,τι αυτό συνεπάγεται για την περαιτέρω μεγέθυνσή της.

Παρ' όλα αυτά ο κ. Σάββας Χατζηνικολάου στις δηλώσεις του προς τη Δράση δεν έκρυψε την πικρία του για τον «άδικο πόλεμο» που δέχθηκαν και δέχονται οι ιχθυοκαλλιέργειες. Από τη λειτουργία τους δεν υπάρχουν επιπτώσεις στο περιβάλλον, συντηρούνται από αυτές περισσότερες από 80 οικογένειες και δεν υπάρχει όχληση για το τουριστικό προϊόν. Ωστόσο ο πόλεμος δεν έχει σταματήσει, γεγονός που έχει επιπτώσεις όχι μόνο για την εταιρεία, αλλά και για τις τοπικές κοινωνίες που απ' όλα αυτά στερούνται πολύτιμων θέσεων εργασίας και όχι μόνο. Για το λόγο αυτό και η «Simi Fish» σε ένδειξη καλής θέλησης προτίθεται τώρα να μετακινήσει τις μονάδες της Σύμης και να τις μεταφέρει σε άλλη θέση.

ΞΕΝΑΚΗΣ Audi

0% προκαταβολή έως 60 μήνες
1 χρόνος επίσημη εγγύηση

CAR EXPERTS

- BMW 316 COUPE μοντ. 15, ABS, A/C Ηλεκτρικά παράθυρα, κεντρικό κλείδωμα, ηλεκτρ. καθρέπτες, υδραυλικό τιμόνι, ηχητικό σύστημα. ΤΙΜΗ: 5.300.000
- AUDI A4 1.6 μον. 1997:. Κλιματισμός, ABS, 2 Air Bags, Ηλεκτρικά Παράθυρα, Κεντρικό Κλείδωμα, Ηλεκτρικοί Καθρέπτες, Ηχητικό Σύστημα. ΤΙΜΗ: 5.900.000
- CITROEN XANTIA 1800cc, μον.: 1995: A/C, ABS, Air Bag, Ηλεκτρικά Παράθυρα, Κεντρικό Κλείδωμα, Ηλεκτρικοί Καθρέπτες, Συναγερμό, Ηχητικό Σύστημα. ΤΙΜΗ 3.950.000
- FIAT BRAVO 1,6 cc μον.: 1996: A/C, Air Bag, Ηλεκτρικά Παράθυρα, Κεντρικό Κλείδωμα, Ηλεκτρικοί Καθρέπτες. ΤΙΜΗ 1.700.000
- LANCIA K 2000 cc, μον. 1995: Κλιματισμός, ABS, Ηλεκτρικά Παράθυρα, Κεντρικό Κλείδωμα, Ηλεκτρικοί Καθρέπτες, Σαλόνι Alcatara, ΤΙΜΗ: 4.100.000
- VW GOLF 1,4 cc μον.: 1995: Κεντρικό Κλείδωμα, Ηχητικό Σύστημα ΤΙΜΗ 2.500.000

Ξενάκης
εξουσιοδοτημένος έμπορος
Kosmocar A.E.
Λίνδου 233
Τηλ. 0241061600

Τα ωραία κοστίζουν ακριβά ?



για καλύτερη ζωή!

ΕΙΔΗ ΥΓΙΕΙΝΗΣ-ΠΛΑΚΑΚΙΑ
Idea Bagno
ΑΓ. ΙΩΑΝΝΟΥ 3 ΝΙΡΕΑΣ ΡΟΔΟΣ ΤΗΛ. 22204 FAX: 23034
Α. ΗΡΑΚΛΕΙΔΩΝ 28 ΙΑΛΥΣΟΣ ΤΗΛ-FAX:91190

Με δύο δημοσιογράφους και ένα μεγαλοδικηγόρο μέσα στην ίδια «δίνη»

Ο ΜΕΧΡΙ πρότινος αρχηγός της Ελληνικής Αστυνομίας, στρατηγός Ιωάννης Γεωργακόπουλος, θα συγκεντρώσει εκ των πραγμάτων - και αναπόφευκτα ασφαλώς - πάνω του τους προβολείς της δημοσιότητας κατά τη μεθαυριανή νέα συνεδρίαση του Τριμελούς Πλημμελειοδικείου Ρόδου. Καθ' όπ θα είναι - θέλοντας και μη - ο κεντρικός πρωταγωνιστής της πιο σημαντικής δίκης του πινακίου.

Ο ΛΟΓΟΣ αφορά την περιβόητη «δίκη των κλάρων», στην οποία αντίδικος του επίτιμου αρχηγού (τίτλος που σπανίως χορηγείται σε απελθόντες) είναι ένας υφιστάμενός του αξιωματικός, από την εποχή που ήταν ακόμα αστυνομικός διευθυντής Δωδεκανήσου.

ΠΕΡΑΝ όμως του «ενδοϋπηρεσιακού» στοιχείου, υπάρχουν και άλλα γνωστά ονόματα του εξωτερικού από την Αστυνομία χώρου που συμπληρώνουν το «καστ» των πρωταγωνιστικών ρόλων. Στο εδώλιο του κατηγορουμένου καλείται να καθίσει ακόμα ο γνωστός δημοσιογράφος Γεώργιος Κύρτσος, που ως διευθυντής του «Τύπου της Κυριακής» επέτρεψε να δημοσιευθεί ένα άρθρο ιδιαιτέρως δυσφημιστικό για τον κ. Γεωργακόπουλο (αλλά και όχι μόνο). Θα τον πλαισιώσει και ο Νικόλαος Κατράκης, που εμφανίζεται ως ο συντάκτης του επίμαχου δημοσιεύματος.

ΕΜΠΛΕΚΟΝΤΑΙ όμως και πολλοί ακόμα επώνυμοι, που θα προσέλθουν ως μάρτυρες κατηγορίας. Οπως ο σημερινός αστυνομικός διευθυντής Δωδεκανήσου Χρήστος Χρήστου, ο προκάτοχός του πριν μερικά χρόνια Νικόλαος Κρινής και άλλοι εν ενεργεία ή απόστρατοι αξιωματικοί. Μαζί μ' αυτούς και ο γνωστός ποινικολόγος του νησιού μας Γιάννης Χαρίτος. Οχι με την ιδιότητά του ως δικηγόρος, αλλά ως εμπλεκόμενος και αυτός...



Καμμία περίπτωση συμβιβασμού, ακόμα και μετά τη συνταξιοδότησή τους...

Μαίνεται η «μάχη των γαλονιών»!

Κεντρικό πρόσωπο μεθαύριο στα δικαστήριά μας ο τέως αρχηγός της ΕΛ.ΑΣ. Γ. Γεωργακόπουλος

ΜΕΤΑ από σειρά αναβολών, εκ των οποίων η τελευταία έλαβε χώρα στις αρχές του περασμένου μήνα, με αποτέλεσμα να παραπεμφθεί η όλη υπόθεση σε νέα ρητή δικάσιμο, αυτή την εβδομάδα καλείται να καθίσει ξανά στο εδώλιο του κατηγορούμενου ο ταξίαρχος εν αποστρατεία της Ελληνικής Αστυνομίας ***Δημήτριος Καμουτσής.*** Αντιμετωπίζοντας, μαζί με δύο έγκριτους δημοσιογράφους των Αθηνών, τη μομφή της συκοφαντικής δυσφήμισης δια του Τύπου.

Η κατηγορία αφορά ***το ίδιο δημοσίευμα για το οποίο απαλλάχθηκε*** στις 30 του περασμένου Απριλίου, έχοντας ως μηνυτή και αντίδικό του τον σημερινό αστυνομικό διευθυντή Δωδεκανήσου ***Χρήστο Χρήστου.*** Γι' αυτόν ακριβώς τον λόγο το ερωτηματικό που εκ των πραγμάτων προκύπτει είναι αν η απόφαση η οποία ελήφθη τότε θα επηρεάσει και αυτήν που έπεται.

Η ΝΕΑ δίκη έχει προσδιορισθεί συγκεκριμένα να γίνει ενώπιον του Τριμελούς Πλημμελειοδικείου Ρόδου ***μεθαύριο Τετάρτη,*** προσλαμβάνοντας όμως πολύ μεγαλύτερες διαστάσεις δημοσιότητας απ' ότι η προηγούμενη. Καθ' ότι αυτή τη φορά αντίδικος του απόστρατου προ ετών αξιωματικού θα είναι ο μέχρι πρότινος αρχηγός της ΕΛ.ΑΣ. ***Ιωάννης Γεωργακόπουλος,*** που ήταν ο κύριος «στόχος» του επίμαχου δημοσιεύματος.

Η εν λόγω υπόθεση - γνωστή κυρίως στους παλαιότερους του χώρου - έλκει τις καταβολές της από τις διενέξεις του παρελθόντως μεταξύ των εν λόγω αξιωματικών της Αστυνομικής Διεύθυνσης Δωδεκανήσου - αλλά και όχι μόνο αυτών -, όταν όλοι οι εμπλεκόμενοι βρίσκονταν ακόμα στα χαμηλότερα κλιμάκια της ιεραρχίας.

ΤΟ ΙΣΤΟΡΙΚΟ της έχει συγκεκριμένα ως αφετηρία τον Ιανουάριο του 1994, όταν έγιναν κάποιες συλλήψεις στη Ρόδο και την Αθήνα για το αδίκημα της αρχαιοκαπηλίας. Τα πράγματα ακολούθησαν τη συνήθη δικαστική οδό και όλα έδειχναν ότι επρόκειτο για μια υπόθεση ρουτίνας, όπως αμέτρητες άλλες του είδους. Εκλεισε μάλιστα δικαστικά τον κύκλο της από πολύ νωρίς, τόσο ενώπιον του Τριμελούς Πλημμελειοδικείου των Αθηνών (τον Μάϊο του 1997), όσο και του Εφετείου (λίγο αργότερα).

Ομως, λίγο καιρό μετά την αποστρατεία του και συγκεκριμένα στις 12 Σεπτεμβρίου 1999, ο κ. Καμουτσής εμφανίστηκε - από την πλευρά τουλάχιστον των μηνυτών - ως ***τροφοδότης*** ενός δημοσιεύματος της εφημερίδας «Ελεύθερος Τύπος» που έβαλλε ευθέως κατά του προαχθέντος πλέον σε αρχηγό της ΕΛ.ΑΣ. για την υπόθεση που εκτυλίχθηκε όταν ήταν ακόμα αστυνομικός διευθυντής του νομού μας. Εφερε συγκεκριμένα τον τίτλο ***«Κατάχρηση εξουσίας από Γεωργακόπουλο»*** και υπέρτιτλο «κατηγορείται από ταξίαρχο ε.α. ***για υπόθαλψη σε υπόθεση αρχαιοκαπηλίας».***

ΤΟ ΕΝ ΛΟΓΩ δημοσίευμα που ήλθε στην επιφάνεια «εν αιθρία», αφού η υπόθεση είχε ήδη ξεχαστεί τότε, βασίστηκε σε μήνυση που είχε υποβάλει ο κ. Καμουτσής κατά του τότε προϊσταμένου του, η οποία όμως μετά την εισαγγελική της διερεύνηση προέκυψε ως αβάσιμη και τέθηκε στο αρχείο. Γι' αυτό το λόγο η αναμόχλευση ***εκ των υστέρων του θέματος*** εξελήφθη από τους θιγόμενους ως υποβολιμαία και ακολούθησε νέος κύκλος μηνύσεων, αυτή τη φορά από την πλευρά τους.

Σημειώνεται ότι, εκτός από τον κ. Γεωργακόπουλο, μηνυτής στην ίδια υπόθεση είναι και ο γνωστός δικηγόρος του νησιού μας ***Γιάννης Χαρίτος,*** ο οποίος είχε ασχοληθεί τότε με την υπεράσπιση των εγκαλούμενων για την περιβόητη αυτή αρχαιοκαπηλία. Στο επίμαχο μάλιστα δημοσίευμα ή μομφή εστιαζόταν στο γεγονός ότι είχε στενές σχέσεις με τον μετέπειτα αρχηγό της ΕΛ.ΑΣ., καθώς ο τελευταίος (που είναι ως γνωστόν πτυχιούχος νομικής) εφέρετο έτοιμος να παραιτηθεί εκείνη τη χρονική περίοδο από την Αστυνομία και να στραφεί στην ενεργό δικηγορία, ως συνεργάτης του κ. Χαρίτου. Κάτι, που ουδέποτε φυσικά έγινε.

ΩΣΤΟΣΟ, οι εντυπώσεις που προκλήθηκαν τότε στην κοινή γνώμη από το εν λόγω δημοσίευμα δεν μπορούσαν ασφαλώς να μείνουν αναπάντητες από τους θιγόμενους. Ετσι, τα πράγματα έφτασαν στα άκρα...

ΧΩΡΙΣ ΤΗ ΔΑΝΕ ΑΠΕΝΑΝΤΙ ΤΟΥ

Συνεχίζεται μεθαύριο η δίκη του Ν. Σολούνια

ΤΗΝ ίδια ώρα που πολλές προσωπικότητες του δημόσιου βίου μας θα διαβαίνουν τα σκαλοπάτια της πέργυας του Πρωτοδικείου (σ.σ. αναλυτικά βλέπε παραπλεύρως), άλλοι... τόσοι και περισσότεροι επώνυμοι θα δίνουν το «παρόν» τους στο διπλανό ακροατήριο του Εφετείου. Με πρώτο εξ' αυτών τον πολυσυζητημένο πρώην πρόεδρο της ΔΑΝΕ ***Επαμεινώνδα Σολούνια.***

Από τις 9 το πρωί ***της Τετάρτης*** θα συνεχισθεί ενώπιον του Τριμελούς Εφετείου επί Κακουργημάτων η δίκη του, που άρχισε ως γνωστόν την περασμένη Παρασκευή και διεκόπη αργά το απόγευμα για μεθαύριο. Βέβαιο είναι σημειωτέον ότι αποκλείεται να ολοκληρωθεί σήμερα, καθώς η ακροαματική διαδικασία προμηνύεται μακροσκελής.

ΠΑΡΑ το γεγονός συγκεκριμένα ότι η επίσημη ΔΑΝΕ απεσύρθη από τα έδρανα της πολιτικής αγωγής, δηλώνοντας δια του προέδρου της ***Ιάκωβου Γερονικόλα*** ότι ενδιαμέσως διασφαλίστηκε από την εταιρεία η επιστροφή του ποσού που χάθηκε τότε από τα ταμεία της (σ.σ. σε εφαρμογή σχετικών αποφάσεων της γενικής συνέλευσης των μετόχων), εν τούτοις η δίκη προχωράει με εξέταση όλων των λεπτομερειών ***σε βάθος.***

Θυμίζουμε ότι την περασμένη Παρασκευή κατέθεσαν σαν μάρτυρες (εκτός του σημερινού προέδρου) ο επίσης πρώην πρόεδρος της εταιρείας ***Ευθύμιος Μπόνης,*** ο πρώην δήμαρχος Ιαλυσού και μέλος τότε του Δ.Σ. ***Νικόλαος Τσίκκης,*** ο μεγαλοξενοδόχος και μέτοχος ***Στάθης Βασιλάκης*** και ο τότε γενικός διευθυντής ***Αντώνης Γεωργιάδης.***

Ο ΜΑΚΡΥΣ κατάλογος που έπεται προβλέπει την εξέταση από σήμερα πολλών ακόμα βασικών μαρτύρων.



ΗΛΕΚΤΡΟΝΙΚΟΙ ΥΠΟΛΟΓΙΣΤΕΣ - ΠΕΡΙΦΕΡΕΙΑΚΑ
ΑΝΑΛΩΣΙΜΑ - ΠΡΟΓΡΑΜΜΑΤΑ - ΠΕΡΙΟΔΙΚΑ
ΒΙΒΛΙΑ - ΠΟΛΥΜΕΣΑ - INTERNET - ΤΗΛΕΦΩΝΙΑ
ΤΕΧΝΙΚΗ ΥΠΟΣΤΗΡΙΞΗ
ΠΑΥΛΟΥ ΜΕΛΑ 11, 85100, ΡΟΔΟΣ
ΤΗΛ: (0241) 27509, FAX: (0241) 27098 - info@apliger.gr

Alhambra Travel
ΑΛΕΞ. ΠΑΠΑΓΟΥ 23 Τηλ. 25698-37052
ALHAMBRA TRAVEL
ΚΕΝΤΡΙΚΟ ΠΡΑΚΤΟΡΕΙΟ ΤΗΣ Ν.Ε.Λ.
(ΝΑΥΤΙΛΙΑΚΗ ΕΤΑΙΡΕΙΑ ΛΕΣΒΟΥ)
F/B ΑΛΚΑΙΟΣ
Αναχώρηση κάθε Τετάρτη στις 20.00 από Ρόδο για Κω- Σάμο - Χίο - Μυτιλήνη - Λήμνο - Αλεξανδρούπολη
Δεχόμεθα επιβάτες και οχήματα. Επίσης οργανωμένες εκδρομές για Μυτιλήνη (Αγιο Ραφαήλ) - Σάμο - Χίο
Πληροφορίες - Εισιτήρια
Πρακτορείο Alhambra
Αλεξ. Παπάγου 23
Τηλ. 37052 - 25698
ΡΟΔΟΣ

Μέχρι την Πέμπτη η κατάθεση των μετοχών

Αντίστροφη μέτρηση για την έκτακτη συνέλευση της ΔΑΝΕ

ΑΠΟ τα μέσα της εβδομάδας που διανύουμε αρχίζει η αντίστροφη μέτρηση εν όψει της έκτακτης γενικής συνέλευσης που συγκάλεσε το διοικητικό συμβούλιο της ΔΑΝΕ για το μεταπροσεχές ***Σάββατο 1 Δεκεμβρίου.*** Μια συνέλευση ιδιαιτέρως κρίσιμη, καθώς θα τεθεί από τους «εκτός συνόρων» μεγαλομετόχους η τροποποίηση μιας σειράς άρθρων του σημερινού καταστατικού που θα αλλοιώνουν ακόμα περισσότερο την Δωδεκανησιακή φυσιογνωμία της Ναυτιλιακής μας. Δηλαδή, ότι έχει μείνει απ' αυτήν...

Την ερχόμενη ***Πέμπτη 23 Νοεμβρίου*** εκπνέει συγκεκριμένα η οκταήμερη προθεσμία προ της συνέλευσης που προβλέπεται για την δρομολόγηση των διαδικαστικών της σύγκλησής της. Ετσι όλοι όσοι επιθυμούν να λάβουν μέρος στις εργασίες της θα πρέπει να καταθέσουν τους αποθετήριους τίτλους των μετοχών τους ανυπερθέτως μέχρι την ως άνω καταληκτική ημερομηνία στα γραφεία της εταιρείας.



Η ΚΑΤΑΘΕΣΗ των μετοχών μπορεί να γίνει ακόμα στο Ταμείο Παρακαταθηκών και Δανείων, καθώς επίσης σε οποιαδήποτε αναγνωρισμένη Τράπεζα. Σε αυτή την περίπτωση πρέπει απαραιτήτως να προσκομίσουν ***μέσα στην ίδια προθεσμία*** τις αποδείξεις της κατάθεσης στα γραφεία της εταιρείας, προκειμένου να γίνει η έκδοση της σχετικής βεβαίωσης, η οποία επέχει θέση «εισιτηρίου» συμμετοχής στη γενική συνέλευση. Διαφορετικά, δεν μπορούν να παραστούν.

Ειδικά όσοι συμμετείχαν στις δύο τελευταίες αυξήσεις του μετοχικού κεφαλαίου, για τις οποίες δεν έχουν εκδοθεί ακόμα μέχρι τώρα οι οριστικοί τίτλοι (σ.σ. γιατί άραγε), θα πρέπει να καταθέσουν με την ίδια ως άνω διαδικασία ***τους προσωρινούς τίτλους*** των μετοχών τους. Μέχρι την Πέμπτη επίσης πρέπει να υποβληθούν αρμοδίως όλα τα προβλεπόμενα έγγραφα εξουσιοδότησης απ' όσους επιθυμούν ***να μην παραστούν αυτοπροσώπως,*** αλλά να συμμετάσχουν με ***αντιπροσώπευση.***

ΑΥΤΗ η τελευταία παράγραφος αφορά άμεσα την πρωτοβουλία που ανέλαβε μαζί με άλλους εκπροσώπους των παραγωγικών μας τάξεων ο πρόεδρος του Εμπορικού Συλλόγου ***Παναγιώτης Καραγιάννης*** (σ.σ. σχετικά έγραψε εκτενώς την περασμένη Δευτέρα η «Δ»), προκειμένου να συσπειρωθούν εν όψει της κρίσιμης αυτής συνέλευσης οι διάσπαρτες δυνάμεις των Δωδεκανησίων μετόχων. Και οι συνήθως απόντες - λόγω της γενικότερης απέχθειας - να εκπροσωπηθούν με πληρεξούσιο ένα φορέα που θα εκφράζει τα κοινά συμφέροντα των ντόπιων...

ΓΝΩΜΩΝ
ΦΡΟΝΤΙΣΤΗΡΙΑ
Μ. ΓΙΑΝΝΙΚΟΥΡΗΣ
Χειμάρρας 117 • Τηλ.: 25700 - 25250 - 0942 200978 • FAX: 25252
ΟΛΙΓΟΜΕΛΗ ΤΜΗΜΑΤΑ
1. Α' - Β' - Γ' Ενιαίου Λυκείου για όλες τις κατευθύνσεις
2. Α' - Β' - Γ' Γυμνασίου
3. Τ.Ε.Ε.
4. Τμήματα Αποφοίτων
ΜΑΘΗΜΑΤΙΚΑ - ΦΥΣΙΚΗ - ΧΗΜΕΙΑ - ΕΚΘΕΣΗ - ΙΣΤΟΡΙΑ - ΒΙΟΛΟΓΙΑ - ΠΛΗΡΟΦΟΡΙΚΗ - ΑΡΧΕΣ ΟΙΚΟΝΟΜΙΚΗΣ ΘΕΩΡΙΑΣ - ΟΡΓΑΝΩΣΗ ΚΑΙ ΔΙΟΙΚΗΣΗ ΕΠΙΧΕΙΡΗΣΕΩΝ
ΕΓΓΡΑΦΕΣ:
Καθημερινά 9-1 το πρωί και 6-9 το απόγευμα
στα τηλ. 25700 - 25250 - 0942 200978

Στο «μπακ - γκράουντ» του πρόσφατου συνεδρίου της Τ.Ε.Δ.Κ.Δ.

ΕΙΝΑΙ γεγονός ότι οι εργασίες του φετεινού ετήσιου συνεδρίου της Τοπικής Ενωσης Δήμων και Κοινοτήτων Δωδεκανήσου που έγιναν στο ακριτικό μας Καστελλόριζο και ολοκληρώθηκαν με πλήρη επιτυχία την περασμένη Δευτέρα, είχαν - εκ των πραγμάτων - και ένα μεγάλο... «μειονέκτημα» έναντι των προηγούμενων! Καθ' ότι η «βαρύτητα» ξέφυγε από τα στενά αυτοδιοικητικά όρια των έως τώρα συνεδρίων και τα υπερέβη, αποκτώντας εθνικές διαστάσεις!

Η ΠΑΡΟΥΣΙΑ του προκαθήμενου της Ορθοδοξίας Πατριάρχη Βαρθολομαίου δεν απετέλεσε απλώς και μόνο ύψιστη τιμή για τα Δωδεκάνησα, αλλά - στην κυριολεξία - επισκίασε τα πάντα! Γιατί υπήρξε ενεργός συμμέτοχος στις εργασίες του συνεδρίου και με την επιβλητική του προσωπικότητα κατέστη ο αδιαμφισβήτητος πρωταγωνιστής του. Ολοι άλλωστε υποκλίθηκαν ταπεινά, απέναντι όχι μόνο στην ιδιότητά του, αλλά κυρίως στις απέραντες γνώσεις του. Ακόμα και σε θέματα που κανείς δεν το περίμενε!



ΩΣ ΕΚ τούτου, πολλές ήταν οι πραγματικά πολύ ενδιαφέρουσες παρουσιάσεις που έγιναν από αρκετούς συνέδρους, οι οποίες έμειναν αναπόφευκτα στη «σκιά» των προβολέων της δημοσιότητας. Ενώ υπό άλλες συνθήκες θα ήταν σε «πρώτη γραμμή», αφού πολλά όντως είχαν να πούν για την Αυτοδιοίκηση.

ΜΕΤΑΞΥ αυτών συγκαταλέγεται και η εισήγηση του αντιδημάρχου οικονομικών του Δήμου μας Μανώλη Σαββή, που ήταν κάτι το ξεχωριστό.

Υπό τη «σκιά» της επιβλητικής παρουσίας και των γνώσεων του Οικουμενικού Πατριάρχη Βαρθολομαίου

Το συμπέρασμα εις βάθος οικονομικής έρευνας που διενήργησε ο Μ. Σαββής

Δήμοι... πολλαπλών «ταχυτήτων»!

Καταδεικνύονται με την «γλώσσα των αριθμών» τα τεράστια προβλήματα

ΣΤΟ νομό μας, αλλά ακόμα και στο ίδιο το νησί της Ρόδου, που «διαχέονται» περισσότερο από κάθε άλλο εκ των υπολοίπων τα πολλαπλά οικονομικά οφέλη του τουρισμού, υπάρχουν ***τεράστιες διαφοροποιήσεις*** μεταξύ των κατά τόπους Δήμων που «γέννησε» ο πολυσυζητημένος Καποδίστριας! Δεν θα ήταν μάλιστα υπερβολή αν λεχθεί - το αντίθετο μάλιστα συνάγεται - ότι πρόκειται κατ' ουσίαν για ***μία Τοπική Αυτοδιοίκηση... πολλαπλών «ταχυτήτων»!***

Αυτό είναι το ***κεντρικό συμπέρασμα*** στο οποίο κατατείνει η εισήγηση του αντιδημάρχου επί οικονομικών θεμάτων του Δήμου Ροδίων ***Μανώλη Σαββή,*** η οποία υπήρξε απόλυτα τεκμηριωμένη με τη «γλώσσα των αριθμών», κατά τρόπο που να μην επιδέχεται την παραμικρή αμφισβήτηση. Αντίθετα μάλιστα, θέτει «επί τάπητος» την ουσία πολλών πραγμάτων και συνθέτει το ερέθισμα ***για ένα τεράστιο προβληματισμό*** ως προς το μέλλον αυτού του «οικοδομήματος».



ΚΑΤΑ τη διάρκεια των εργασιών του συνεδρίου της ΤΕΔΚ στο Καστελλόριζο ο κ. Σαββής ήταν εισηγητής με θέμα ***«Τα οικονομικά των Ο.Τ.Α.»,*** που είχε ως μία από τις ακτίνες του την «Προσπάθεια προσέγγισης στα του οίκου μας». Στα πλαίσια αυτά, παρουσίασε απολογιστικά στοιχεία της τελευταίας διετίας (1999 και 2000) ***των δέκα Δήμων της νήσου Ρόδου και ενός δείγματος επτά μεγάλων και μικρότερων νησιωτικών Δήμων της υπόλοιπης Δωδεκανήσου,*** τα οποία είχαν να καταδείξουν ***τεράστιες μεταξύ τους αποκλίσεις*** σε πολλούς ουσιαστικούς τομείς. Τόσο από ποσοτικής, όσο και από «ποιοτικής» πλευράς...

Τα άλλα δύο σκέλη της εισήγησής του παρουσίαζαν τα αντίστοιχα δεδομένα που επικρατούν στις χώρες μέλη της Ευρωπαϊκής Ενωσης και τους ανάλογους μέσους όρους των Ο.Τ.Α. της χώρας μας, σε επίπεδο ολόκληρης της επικράτειας. Οι συσχετισμοί με το Δωδεκανησιακό δείγμα, προκάλεσαν σε όλους σχεδόν τους παρευρισκόμενους τεράστια θλίψη. Καθ' ότι, κατ' ουσίαν, η αυτοδιοίκησή μας φαίνεται να στηρίζεται στην Ελλάδα ***πάνω σε... «ξύλινα πόδια»!***

ΕΙΔΙΚΑ για τη Δωδεκάνησο, καταδεικνύεται ένας εντελώς ασύμμετρος με την υπόλοιπη Ευρώπη ***βαθμός εξάρτησης*** των Δήμων από τη λεγόμενη κεντρική διοίκηση. Η εξάρτηση αυτή εμφανίζεται πολύ μεγαλύτερη στους μικρούς και απομονωμένους νησιωτικούς Δήμους, ενώ μειώνεται πάντως σημαντικά στους μεγάλους τουριστικούς Δήμους που εξασφαλίζουν περισσότερους ίδιους πόρους.

Οι αντιθέσεις αυτές, και οι παρενέργειες που προκαλούν, «καθρεπτίζονται» μέσα από μια σειρά πινάκων οι οποίοι αναφέρονται σε επιλεγμένους «ευαίσθητους» τομείς της λειτουργίας ενός Δήμου. Αυτοί που προκαλούν τη μεγαλύτερη μελαγχολία είναι πάντως οι πίνακες οι οποίοι αντικατοπτρίζουν τις κρατικές τακτικές επιχορηγήσεις μέσα από τους Κεντρικούς Αυτοτελείς Πόρους (τους λεγόμενους Κ.Α.Π.) και αυτοί οι οποίοι αναφέρονται γενικότερα στο συσχετισμό τακτικών και εκτάκτων εσόδων. Σε σημείο που να είναι απορίας άξιον πώς ορισμένοι μικροί Δήμοι δεν έχουν βάλει ακόμα... «λουκέτο»!.

ΜΕ ΑΥΤΗ την παρουσίαση, που κινήθηκε στα πρόσωπα της ΕΔΕΧΥ (καθώς τυγχάνει μέλος του διοικητικού της συμβουλίου), ο κ. Σαββής ***επιχειρεί πρωτίστως*** να καταδείξει την αναγκαιότητα για περαιτέρω συννενώσεις των μικρών Δήμων με τους μεγαλύτερους, δηλώνοντας ***υπέρμαχος των Συμπολιτειών.*** Αλλωστε, αυτό ήταν και το κεντρικό θέμα του συνεδρίου, που πέρασε τελικά κάπως «στα ψιλά γράμματα»...

Πιστεύετε ότι θά βρείτε ωραιότερα είδη υγιεινής στην Αθήνα ?

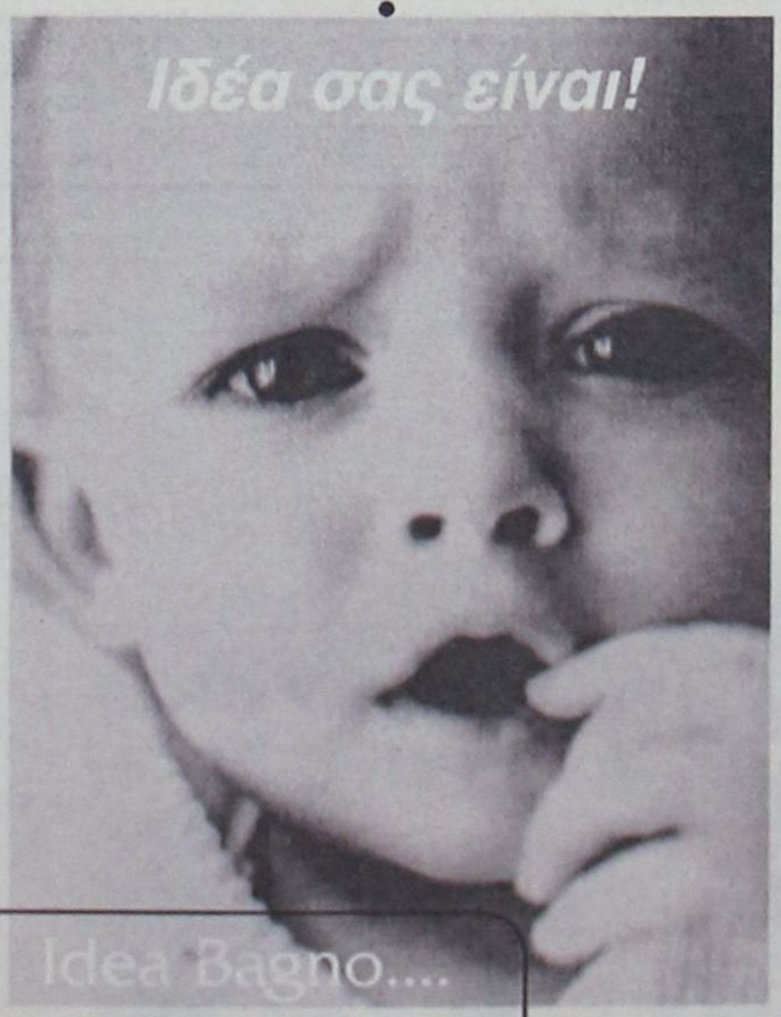

για καλύτερη ζωή!

ΕΙΔΗ ΥΓΙΕΙΝΗΣ-ΠΛΑΚΑΚΙΑ
Idea Bagno
ΑΓ. ΙΩΑΝΝΟΥ 3 ΝΙΡΕΑΣ ΡΟΔΟΣ ΤΗΛ. 22204 FAX: 23834
Α. ΗΡΑΚΛΕΙΔΩΝ 28 ΙΑΛΥΣΟΣ ΤΗΛ-FAX: 90190

Κρίσιμες οι συζητήσεις του ανωτάτου οργάνου του Φαναρίου

Αλλάζει πνευματική πορεία η Δωδεκάνησος

- Οριστικοποιείται η κατοικία του Πατριάρχη στη νομαρχιακή
- «Τρίζει» η καρέκλα του Σεβασμιότατου Μητροπολίτη Ρόδου
- Σε σύντομο χρονικό διάστημα θα γίνουν οι ανακοινώσεις

Του Νεκτάριου Καλογήρου

ΝΕΑ σελίδα γυρίζει για την πνευματική ζωή της Ρόδου με «συγγραφέα» τον Οικουμενικό Πατριάρχη Βαρθολομαίο και περιεχόμενο το όραμά του για ένα νησί σταυροδρόμι πολιτισμών και τόπο προαγωγής της παγκόσμιας πίστης στα ανώτερα ιδανικά. Ο πήχυς προς την κατεύθυνση της πνευματικής ανάτασης ευθύς εξ' αρχής είχε τεθεί από τον Παναγιότατο ψηλά και για όσους δεν κατάφεραν να τον πλησιάσουν θα ακολουθήσει απομάκρυνση. Οι υπόλοιποι θα κληθούν να υπερβάλουν εαυτούς προκειμένου να κερδίσουν το χαμένο χρόνο. Η Πατριαρχική Ιερά Σύνοδος στην τελευταία της συνεδρίαση ασχολήθηκε εκτενώς με την αναγκαιότητα αυτή και κατέληξε σε αποφάσεις οι οποίες είναι ικανές ν' αλλάξουν συθέμελα την πνευματική πορεία του τόπου. Προς αυτή την κατεύθυνση οριστικοποιούνται οι αποφάσεις για τη θέση ανέγερσης του Πατριαρχικού (Πανορθόδοξου) Κέντρου και αναμένονται άλλες που αφορούν ακόμα και στον ίδιο τον Μητροπολίτη Ρόδου Απόστολο, του οποίου η παραμονή στην ίδια θέση κρίνεται επισφαλής.

Πιο συγκεκριμένα, την περασμένη Πέμπτη πραγματοποιήθηκε η τακτική συνεδρίαση της Πατριαρχικής Ιεράς Συνόδου όπου και ο Οικουμενικός Πατριάρχης Βαρθολομαίος έχοντας ακόμα νωπές τις εικόνες από το Καστελλόριζο, μίλησε για όλους και όλα. Μεταξύ των άλλων έκανε θετικά σχόλια για τον Δήμαρχο Καλλιθέας Γιάννη Ιατρίδη και την προσφορά του σε ό,τι αφορά στην εξυπηρέτηση των αναγκών δημιουργίας του Πατριαρχικού Κέντρου. Η πρόταση του κ. Γιάννη Ιατρίδη προέβλεπε την παραχώρηση 100 στρεμμάτων της περιοχής Προφήτη Ηλία Κοσκινού για την εκεί ανέγερση του Κέντρου. Η πρόταση εξετάσθηκε με ιδιαίτερο ενδιαφέρον από τα μέλη της Συνόδου και κυριάρχησε η άποψη να υπάρξει πλήρης αξιοποίηση της προσφοράς. Προς αυτή την κατεύθυνση κατατέθηκε η ακόλουθη πρόταση με το αντίστοιχο σκεπτικό:

Οι εργασίες που εκτελούνται στην τέως νομαρχιακή έπαυλη επί της οδού Πίνδου της Πόλεως Ρόδου να ολοκληρωθούν. Η έπαυλης προτείνεται να χρησιμοποιηθεί ως πατριαρχική κατοικία, το δε Πατριαρχικό Κέντρο ν' ανεγερθεί στον Προφήτη Ηλία Κοσκινού. Η συγκεκριμένη περιοχή διαπιστώθηκε ήδη, ότι συγκεντρώνει μια ολόκληρη σειρά πλεονεκτημάτων ικανών να εξυπηρετήσουν πλήρως τις ανάγκες του Κέντρου. Η πρόταση αυτή σχολιάσθηκε ευμενώς. Σε μια τέτοια περίπτωση δεν διευκρινίσθηκε το τι ακριβώς θα γίνει με τη δεύτερη φάση του έργου «ανέγερση Πατριαρχικού Κέντρου» εντός της πόλεως Ρόδου. Η δεύτερη φάση προβλέπει την ανέγερση νέου κτιρίου στον αύλιο χώρο της τέως νομαρχιακής επαύλεως και μάλιστα εντός των προσεχών ημερών αναμένεται η έκδοση της σχετικής οικοδομικής αδείας.

Το όραμα του Παναγιότατου

Από την πρώτη περίοδο ανάληψης των καθηκόντων του ο Οικουμενικός Πατριάρχης Βαρθολομαίος δεν έκρυψε τη μεγάλη αγάπη που έτρεφε για τη Δωδεκάνησο και ιδιαιτέρως για τη Ρόδο. Η ίδια η ιστορία παρουσιάζει το νησί από την αρχαιότητα ν' αποτελεί το σταυροδρόμι των λαών και των πολιτισμών. Η μοναδική γεωγραφική του θέση σε συνδυασμό με την πνευματική άνθιση των κατοίκων ήταν δυνατόν να το μετουσιώσουν σε μια «νέα κιβωτό» στην οποία θα κυοφορούνται και εν συνεχεία θα μεταλαμπαδεύονται σε ολόκληρο τον κόσμο πνευματικές αξίες - θεμέλια για το «αύριο».



Ο Οικουμενικός Πατριάρχης Βαρθολομαίος είναι αποφασισμένος να γυρίσει σελίδα στην πνευματική ζωή του τόπου



Κρίσιμη η περίοδος και για τον Σεβασμιότατο Μητροπολίτη Ρόδου Απόστολο

Η απόφαση για τη δημιουργία στη Ρόδο του Πατριαρχικού Κέντρου είχε ακριβώς αυτό τον στόχο. Να υπηρετηθεί η προσπάθεια «φωτισμού» των λαών με τα όσα αληθινά πρεσβεύει η χριστιανοσύνη, αλλά και η πίστης γενικότερα. «Καμμία θρησκεία δεν επιθυμεί τον πόλεμο» είχε πει ο Παναγιότατος στους μαθητές του Καστελλόριζου και τους καλούσε να κάνουν κτήμα τους την αγάπη και την ανιδιοτελή προσφορά προς τον άνθρωπο, διότι μόνον έτσι ο πόλεμος δεν θα μπορέσει να βρει πρόσφορο έδαφος για ν' αναπτυχθεί.

Αρκετά χρόνια έχουν περάσει από την ημέρα λήψης της απόφασης για την ανέγερση του Πατριαρχικού Κέντρου, ωστόσο μέχρι σήμερα το μόνο που έχει ολοκληρωθεί είναι η αναστήλωση και αναδιαρρύθμιση της τέως νομαρχιακής έπαυλης. Βεβαίως τα προβλήματα που παρουσιάσθηκαν στην πορεία (δικαστικές εμπλοκές, παρεμβάσεις συλλόγων) ήταν αρκετά, ωστόσο αυτά δεν απετέλεσαν και δεν αποτελούν δικαιολογίες. Στη βάση αυτή στηρίζονται και οι λόγοι της οργής του κ.κ Βαρθολομαίου κατά των μελών της επιτροπής για την ανέγερση του Κέντρου. «Όχι άλλες κωλυσιεργίες» φέρεται να είπε την περασμένη Πέμπτη ο Προκαθήμενος της Ορθοδοξίας στα μέλη της Πατριαρχικής Ιεράς Συνόδου. Πρέπει να σημειωθεί ότι η Πατριαρχική Ιερά Σύνοδος συνεδριάζει κάθε Τρίτη και Πέμπτη. Οι αποφάσεις που ελήφθησαν την περασμένη εβδομάδα, καθώς και οι αντίστοιχες που αναμένεται να ανακοινωθούν στις αμέσως επόμενες συνεδριάσεις του οργάνου θα είναι καθοριστικής σημασίας.

«Τρίζει» η καρέκλα του Μητροπολίτη Ρόδου

Πέρυσι, κατά την περίοδο συγκέντρωσης των υπογραφών για το άτυπο δημοψήφισμα της Ιεράς Συνόδου της Εκκλησίας της Ελλάδος για το θέμα των ταυτοτήτων, ορι-

GR
Grand Hotel Rhodes
*****
Day & Night
Naiades by the Pool

Στήν τροπική ατμόσφαιρα της μεγάλης πισίνας του Grand Hotel, το Ναιάδες λειτουργεί με ανανεωμένο Μενού ως Καφέ-Ουζερί (10:30 - 17:30)
Piano Bar
Το γνωστό σημείο συνάντησης στο κέντρο της Πόλης.
Ο Τάκης Τσώνης κάθε βράδυ* στο πιάνο. (20:30 - 01:00)
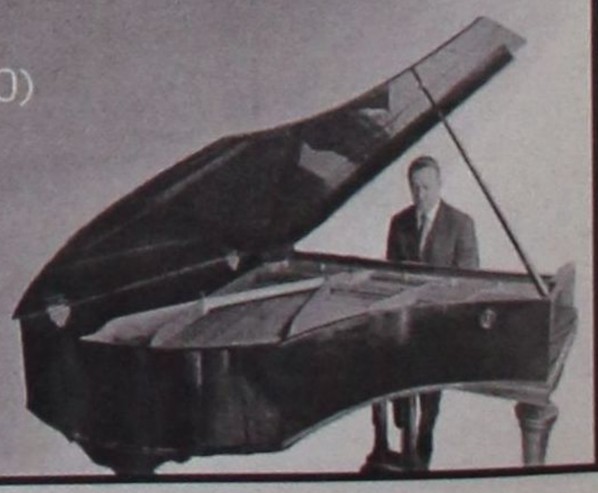
* Εκτός Τρίτης
A Member of
MITSIS HOTELS

για το Πατριαρχικό Κέντρο και για τα πρόσωπα της Εκκλησίας

με αποφάσεις της Πατριαρχικής Ιεράς Συνόδου

έπαυλη και το Πανορθόδοξο στον «Προφήτη Ηλία» Κοσκινού Απόστολου του οποίου όμως αναγνωρίζεται η μεγάλη προσφορά και θα εφαρμοσθούν με απίστευτα γρήγορους ρυθμούς





Συζητήθηκε: Στη Ρόδο η πατριαρχική κατοικία, στα Κοσκινού το Πατριαρχικό Κέντρο

σμένοι προκειμένου να υποστηρίξουν την προσπάθεια του Αρχιεπισκόπου Χριστόδουλου, μιλούσαν με τον χειρότερο τρόπο για τη σχέση Δωδεκανήσου - Φαναρίου. Οι ίδιοι δεν δίσταζαν τότε ακόμα και μέσα σε ναούς της νήσου Ρόδου να μιλάνε με υποτιμητικά λόγια για τον Οικουμενικό Πατριάρχη. Υπήρξαν δε, ακόμα και ρασοφόροι που έσπευδαν να υπερθεματίσουν στους ισχυρισμούς των ανόητων περί «πνευματικής εγκατάλειψης των Δωδεκανησίων από το Πατριαρχείο».

Οι ισχυρισμοί αυτοί (και όχι η συγκέντρωση των υπογραφών στη Δωδεκάνησο) είναι εκείνοι που προκαλούν την πικρία στους ανθρώπους του Πατριαρχείου. Παρά τον εναγκαλισμό του Πατριαρχείου προς όλα τα νησιά του Δωδεκανησιακού συμπλέγματος, εν τούτοις όλα αυτά τα χρόνια δεν κατέστη δυνατόν η πράξη αυτή να αποτελέσει συνείδηση ακλόνητη για όλους τους κατοίκους.

Η μεγάλη καθυστέρηση στην ανέγερση του Πατριαρχικού Κέντρου αποτελεί ένα ακόμα γεγονός που στοιχειοθετεί την ανάγκη να υπάρξει περισσότερος δυναμισμός στη Δωδεκάνησο. Ο δυναμισμός αυτός είναι απαραίτητος για να βρουν δίοδο οι πνευματικές αξίες ώστε να αποτελέσουν το αντιστάθμισμα στην ανεξέλεγκτη διάδοση νέων ηθών.

Όλα τα παραπάνω απετέλεσαν στοιχεία προβληματισμού τα οποία και θα οδηγήσουν στη λήψη αποφάσεων ριζοσπαστικών. Η συζήτηση έχει ξεκινήσει στους κόλπους της Πατριαρχικής Ιεράς Συνόδου προκειμένου να ληφθούν οι πλέον κατάλληλες αποφάσεις.

Ο Σεβασμιότατος Μητροπολίτης Ρόδου Απόστολος είναι ένας πολύ καλός άνθρωπος και ουδείς σήμερα βρίσκεται σε θέση να αμφισβητήσει το γεγονός. Για το λόγο αυτό θα του δοθούν από το Πατριαρχείο Κωνσταντινουπόλεως όλες οι πρέπουσες τιμές ως ένδειξη αναγνώρισης της συνετής ζωής και της αγάπης του προς το Πατριαρχείο, δεν αποκλείεται δε, η μετακίνησή του από τη Ρόδο και ο διορισμός του σε κάποια ανώτερη θέση στους κόλπους της Χριστιανοσύνης. Σε μια τέτοια περίπτωση, με ιδιαίτερο ενδιαφέρον θα παρακολουθηθεί η διαδικασία επιλογής του νέου Μητροπολίτη Ρόδου.

Ο Οικουμενικός Πατριάρχης Βαρθολομαίος τρέφει ιδιαίτερη αγάπη για τη Δωδεκάνησο και έχει γι' αυτήν μεγάλα οράματα. Όλες του οι αποφάσεις λαμβάνονται με γνώμονα το κοινό καλό και η εφαρμογή τους θα είναι άμεση. Κάθε ημέρα που περνάει είναι πολύτιμη και πρέπει να εμπλουτίζεται με ακούραστη παραγωγή και προσφορά. Με το σκεπτικό αυτό ό,τι γίνει, θα γίνει σε απίστευτα σύντομους χρόνους.

...κλείστε την παρένθεση.)

Αρχίστε με νέα Πρόταση.

NEO HONDA CIVIC 5θυρο

1,4&1,6



Τα νέα 5θυρα HONDA CIVIC 1.4 - 1.6 είναι κοντύτερα εδώ!
Η νέα σειρά CIVIC αρχίζει και τώρα δεν θα είναι όπως πριν στην κατηγορία του.
Νέα 5θυρα HONDA CIVIC: επισκεφτείτε μια έκθεση HONDA και πάρτε για πρώτη φορά με ένα test drive. Θα νιώσετε έμπειρος γιατί όχι η επιλογή του νέου σας αυτοκινήτου θα είναι άμεση και σίγουρη. Η παρουσία των διστόχων τελειωσε. Η παρένθεση έκλεισε. Αρχίστε με νέα πρόταση.
Αρχίστε με τα νέα 5θυρα HONDA CIVIC.

HONDA The Power of Dreams

1ο ΧΡΗΜΑΤΟΔΟΤΙΚΟ ΠΡΟΓΡΑΜΜΑ
0,58% σταθερό μηνιαίο επιτόκιο, 0% προκαταβολή, 72 δόσεις

2ο ΧΡΗΜΑΤΟΔΟΤΙΚΟ ΠΡΟΓΡΑΜΜΑ
0,75% σταθερό μηνιαίο επιτόκιο, 0% προκαταβολή, τη δόση με 12 μήνες ΑΤΟΚΑ, 72 δόσεις

Θ. & Ι. ΚΑΛΛΙΓΑΣ ΑΕΒΕ
Λεωφ. Λίνδου 138, Τηλ: 67440 - 67441, Fax: 68462,e-mail: kaligcar@otenet.gr

Πιστεύετε ότι στην Αθήνα θά βρείτε καλύτερες τιμές στα είδη υγιεινής ?

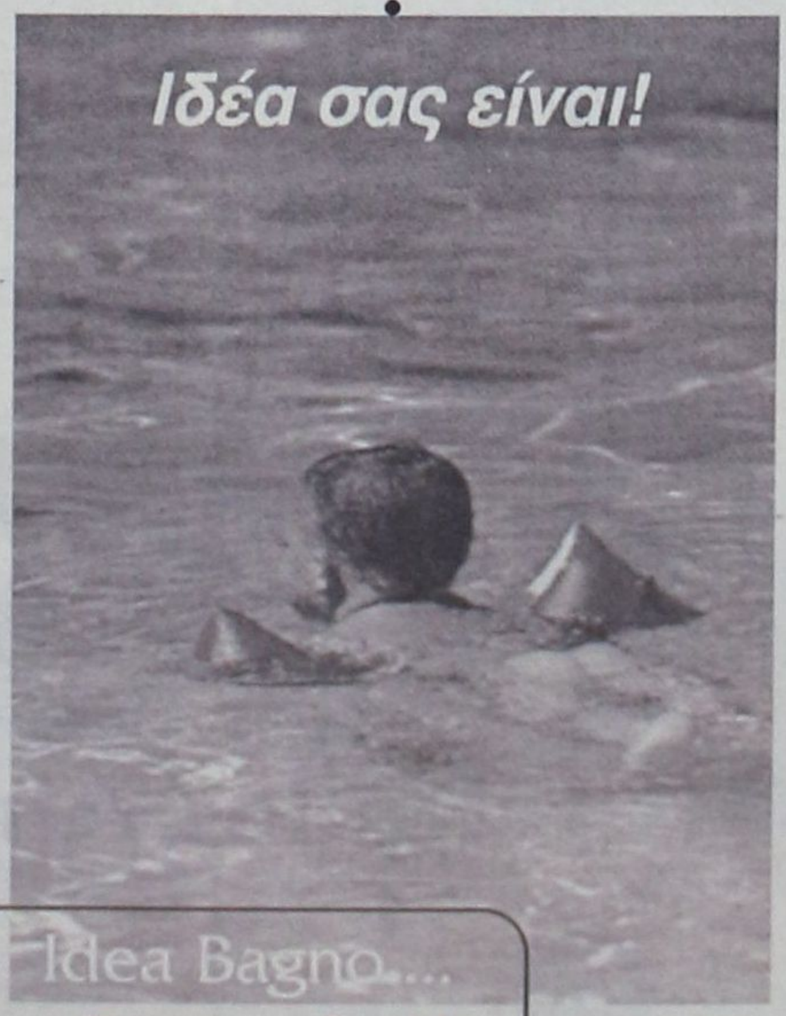

Idea Bagno...
για καλύτερη ζωή!

ΕΙΔΗ ΥΓΙΕΙΝΗΣ-ΠΛΑΚΑΚΙΑ
Idea Bagno
ΑΓ. ΙΩΑΝΝΟΥ 3 ΝΗΡΕΑΣ ΡΟΔΟΣ ΤΗΛ. 22284 FAX: 23834
Λ. ΗΡΑΚΛΕΙΔΩΝ 28 ΙΑΛΥΣΟΣ ΤΗΛ-FAX: 90190

ΑΣΤΥΝΟΜΙΚΕΣ ΕΙΔΗΣΕΙΣ

■ ΣΗΜΕΡΑ το μεσημέρι θα οδηγηθεί ενώπιον του Τακτικού Ανακριτή Βασίλειου Παπανικόλα για να απολογηθεί ο γνωστός 45χρονος βιοτέχνης της πόλης μας ***Δημήτριος Παστρικός*** του Ιωάννη, ο οποίος για μιά ακόμα φορά - τέταρτη κατά σειρά μέσα σε ένα περίπου χρόνο - συνελήφθη ***την Τρίτη*** να διακινεί μεγάλες ποσότητες ναρκωτικών. Η σύλληψή του έγινε σε γραφείο μεταφορών από το οποίο πήγε να παραλάβει ένα δέμα με ποσότητα ***10 κιλών χασίς*** που είχε αποστείλει προ ημερών ο ίδιος στον... εαυτό του, ευρισκόμενος στην Αθήνα. Περιττόν είναι βέβαια να σημειωθεί ότι η προφυλάκισή του θεωρείται ως κάτι παραπάνω από βέβαιη, ειδικά επειδή αρνείται να κατανομάσει την πηγή προέλευσης των ναρκωτικών.

■ ΣΟΒΑΡΑ τραυματίστηκε τις μεσημβρινές ώρες του Σαββάτου στα Πηγάδια Καρπάθου ο ***Σοφοκλής Χουλιάρας*** του Θεοδώρου, όταν η δίκυκλη μοτοσυκλέτα που οδηγούσε συγκρούστηκε με Ι.Χ.Ε. αυτοκίνητο που οδηγούσε η 34χρονη ***Φωτεινή Χατζηκοντού*** του Μηνά. Τα αίτια που προκάλεσαν το ατύχημα δεν αναφέρονται στο αστυνομικό δελτίο.

■ ΕΝΩ δούλευε σε νεοανεγειρόμενο ξενοδοχειακό συγκρότημα της περιοχής Λάρδου, εκτελώντας εργασίες ελαιοχρωματισμού, αισθάνθηκε ξαφνικά αδιαθεσία και άφησε επί τόπου την τελευταία του πνοή. Πρόκειται για τον ***Νικόλαο Βασιλάκη*** του Εμμανουήλ και της Φωτεινής, κάτοικο Ιαλυσού, που ήταν 53 μόλις ετών. Για τον ακριβή προσδιορισμό των αιτιών του θανάτου του διατάχθηκε η διενέργεια νεκροψίας και νεκροτομής.

■ ΔΥΟ ΠΟΛΩΝΟΙ που διαμένουν μόνιμα στην Κω συνελήφθησαν από άνδρες της τοπικής Αστυνομίας επειδή οδηγούσαν δίκυκλα μοτοποδήλατα χωρίς να διαθέτουν την προβλεπόμενη εκ του νόμου άδεια, ενώ επιπρόσθετα είχαν καταναλώσει σημαντικές ποσότητες αλκοόλ. Πρώτος έπεσε στο «μπλόκο» μισή ώρα μετά τα μεσάνυκτα του Σαββάτου ο 32χρονος ***Piotr Rybak*** με 0,9% περιεκτικότητα οινοπνεύματος στο αίμα του και ακολούθησε λίγα λεπτά αργότερα ο συμπατριώτης του ***Marek Cizak***, 31 ετών, με 1,68%.

Αυτοκίνητο που βρέθηκε στραπατσαρισμένο μέσα σε χαράδρα

Κυκλοφορούσε με πινακίδες «μαϊμού»!

ΟΥΤΕ ένα ούτε δύο ήταν τα παραπτώματα ενός οδηγού με πολλές ιδιαιτερότητες - και μάλιστα υπότροπου - που συνελήφθη ξανά προχτές το πρωΐ από άνδρες του Τμήματος Τροχαίας Ρόδου. Το πιό εκπληκτικό όμως απ' όλα είναι ότι η νέα δέσμη των πολλαπλών παραβάσεων στις οποίες υπέπεσε του επιβλήθηκαν όχι επί του οδοστρώματος, αλλά μέσα σε... γκρεμό!

Η ώρα ήταν συγκεκριμένα 7.30 περίπου το πρωΐ του περασμένου Σαββάτου όταν το Ι.Χ. επιβατικό αυτοκίνητο που οδηγούσε ο 38χρονος ιδιωτικός υπάλληλος ***Ιωσήφ Δαμανάκης*** του Γεωργίου, κατοικος Ρόδου, ξέφυγε από την πορεία του στην περιοχή Κοσκινού (άγνωστο για ποιά αιτία) και κατέληξε μέσα σε χαράδρα.

ΕΥΤΥΧΩΣ γι' αυτόν είχε προστάτη άγιο, καθώς δεν έπαθε το παραμικρό, παρά μόνο μερικές μικρές αμιχές. Μέσα στην τύχη του όμως, ήταν τελικά... άτυχος! Οι τροχονόμοι που έσπευσαν επί τόπου διαπίστωσαν κατ' αρχάς ότι το αυτοκίνητο ήταν ανασφάλιστο.

Λίγο αργότερα διασταυρωνόταν ότι πρόσφατα είχε πιαστεί σε ένα μπλόκο και δεν είχε πάλι ασφαλιστήριο συμβόλαιο, με αποτέλεσμα να αφαιρεθούν από το αυτοκίνητό του στις 4 του περασμένου Αυγούστου οι πινακίδες κυκλοφορίας ***για ένα έτος.*** Προφανώς, το ερώτημα είναι... ***πώς κυκλοφορούσε;*** Κατόπιν όλων αυτών διαπιστώθηκε ότι κα οι πινακίδες που έφερε το στραπατσαρισμένο Ι.Χ. του ***ήταν... «μαϊμού»!*** Τις είχε φτιάξει αυτοσχέδια ο ίδιος...

Στα 5 εκατομμύρια έπεσε η τιμή πρώτης προσφοράς για το «SKY»

Οσο ένα... μικρό αυτοκίνητο!

Για πέμπτη φορά βγαίνει την Παρασκευή σε πλειστηριασμό, μαζί με άλλα μικρότερα σκάφη

ΓΙΑ ΠΕΜΠΤΗ κατά σειρά φορά βγαίνει αυτή την εβδομάδα «στο σφυρί» το δουλεμπορικό πλοίο «SKY», που βρίσκεται εδώ και δύο σχεδόν χρόνια ακινητοποιημένο στην Ακαντιά. Με την ελπίδα ότι αυτή τη φορά θα βρεθεί αγοραστής, ώστε να απαλλαγεί το λιμάνι μας από την ανεπιθύμητη παρουσία του.

Οι πιθανότητες προς αυτή την κατεύθυνση είναι τώρα αρκετά μεγαλύτερες απ' ότι τις προηγούμενες φορές, καθ' ότι η κεντρική διοίκηση του ΟΔΔΥ πείστηκε από τις υπηρεσίες του Τελωνείου μας να «ρίξει» ακόμα περισσότερο την τιμή της πρώτης προσφοράς. Ετσι μπορεί πλέον κάποια Ναυτιλιακή Εταιρεία να το αποκτήσει με ποσό λιγότερο απ' όσο κοστίζει ένα... μικρό αυτοκίνητο!



ΠΙΟ συγκεκριμένα, ο σχετικός διαγωνισμός έχει προγραμματισθεί εκ νέου - μετά από τέσσερις άγονους που προηγήθηκαν - για τις 9 το πρωΐ της ***ερχόμενης Παρασκευής*** 23 Νοεμβρίου. Η διαδικασία θα πραγματοποιηθεί στο χώρο του Τελωνείου και ο πλειστηριασμός θα ξεκινήσει πλέον από το ποσόν των ***5 μόλις εκατομμυρίων δραχμών!*** Τις δύο προηγούμενες φορές η πρώτη προσφορά είχε καθοριστεί σημειωτέον στο ποσό των 7,5 εκ., ενώ όταν πρωτοξεκίνησε η διαδικασία κοστολογείτο πάνω 10 εκ. Ενδιαμέσως όμως ρήμαξε από την χρόνια εγκατάλειψη.

Θυμίζουμε ότι δεν πρόκειται για κάποιο από τα μικρά σκάφη που διακινούν στην περιοχή μας λαθρομετανάστες. Εχει συγκεκριμένα ***μήκος 55,5 μέτρα και πλάτος 9,63,*** με αρκετά μεγάλο μάλιστα «τονάζ». Γι' αυτό άλλωστε επιβαρύνει σοβαρά με την παρουσία του το λιμάνι μας, το οποίο ήδη ασφυκτιά προ πολλού - ειδικά τους καλοκαιρινούς μήνες της τουριστικής αιχμής - από την έλλειψη χώρων.

ΤΟ ΙΣΤΟΡΙΚΟ της σύνδεσης του πλοίου με το νησί μας ξεκινά από τον Ιανουάριο του 2000, όταν εντοπίστηκε από το Λιμεναρχείο να παραπλέει στα χωρικά μας ύδατα φορτωμένο με λαθρομετανάστες. Οι Τούρκοι δουλέμποροι καταδικάστηκαν σε βαριές ποινές από το δικαστήριο και το πλοίο κατασχέθηκε, περιερχόμενο στην κυριότητα του Ελληνικού Δημοσίου. Εκτοτε άρχισε ο μπελάς για το «ξεφόρτωμά» του...

Και 7 μικρά!

ΤΗΝ ίδια μέρα έχει προγραμματισθεί να γίνει στο Τελωνείο η δημοπρασία της εκποίησης άλλων επτά ακόμα ***μικρών σκαφών*** διαφόρων μεγεθών τα οποία περιήλθαν επίσης κατά καιρούς στην κυριότητα του ΟΔΔΥ. Στο σύνολό τους τα πλωτά αυτά βρίσκονται ***στο λιμάνι του Καστελλορίζου,*** όπου η εισροή λαθρομεταναστών γίνεται επί σειρά ετών κατά... ορδές!

ΖΗΤΟΥΝΤΑΙ

Χονδρέμποροι - ειδικοί συνεργάτες - αντιπρόσωποι από εισαγωγική Ανώνυμη Εταιρεία για Super Market συμφωνία με ομίλους
Τηλ.: 01 6206273-4



ΔΡΑΣΙΣΠΟΡ

Δευτέρα 19 Νοεμβρίου 2001

• Τηλ: 63790, 64393, 68761 • Fax: 63393

ΓΙΑ... ΚΑΦΕ ΣΤΗ ΓΛΥΦΑΔΑ ΠΗΓΕ Ο ΚΟΛΟΣΣΟΣ!

Κέρδισε 80-43 την ομώνυμη ομάδα και ξαναπάτησε πάλι στην κορυφή!

Η ΡΟΔΟΣ ΤΗΝ ΕΠΑΘΕ ΑΠΟ ΕΚΕΙ ΠΟΥ ΔΕΝ ΠΕΡΙΜΕΝΕ...

Ο Ιάλυσος την υποχρέωσε σε ισοπαλία (1-1)



Δια περιπάτου ο Ιάλυσος 89-69 τα Χανιά



Α' ΚΑΤΗΓΟΡΙΑ

Νίκες Διαγόρα και Φοίβου

Απειλούνται από τον Διγενή!



Τοπικό μπάσκετ

Χέρι - χέρι Ιβίσκος και Ηρακλής Λάρδου στην Α' Κατηγορία

ΜΠΑΣΚΕΤ ΑΜΕΑ Α2

Δεν τα κατάφερε ο Α.Σ. Δωδεκάνησος

Εχασε 24-27 από τον Αστέρα Τρικάλων

ΕΛΑ Ν' ΑΝΟΙΞΟΥΜΕ ΠΑΝΙΑ

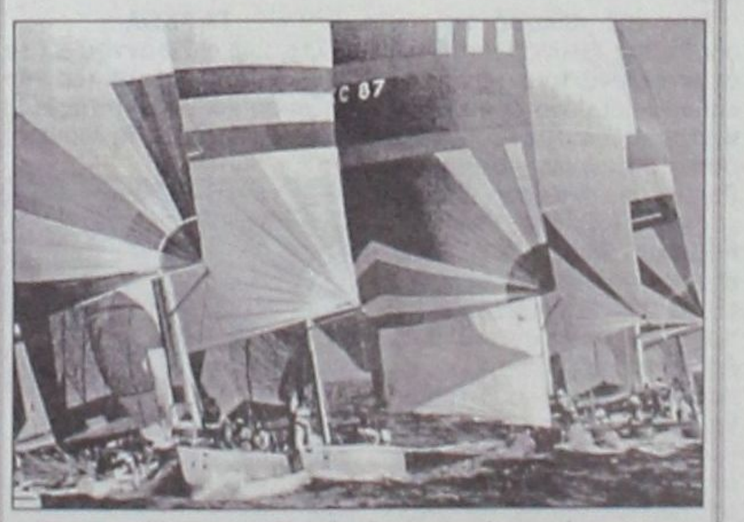

Ελα να μάθεις να κυβερνάς ένα ιστιοφόρο σκάφος και να μπορείς να απολαμβάνεις το ταξίδι στη θάλασσα με τον αέρα και τα πανιά.

Θα διδαχθείς να αντιμετωπίζεις κάθε κίνδυνο στη θάλασσα, να διαβάζεις και να προβλέπεις τον καιρό, να διαβάζεις τους ναυτικούς χάρτες με τα σύμβολά τους και πολλά άλλα αποκτώντας το δίπλωμα κυβερνήτου ιστιοφόρου σκάφους.

Ο εκπαιδευτικός κύκλος που οργανώνεται από τον Αθλητικό Σύλλογο Ιστιοπλόων Ανοικτής Θάλασσας Ρόδου περιλαμβάνει:

Πρακτική εκπαίδευση πάνω σε ιστιοφόρο σκάφος κάθε Σάββατο το πρωί για δύο μήνες

Τρίωρα θεωρητικά μαθήματα κάθε Σάββατο βράδυ. Ενα εκπαιδευτικό διήμερο ταξίδι στη Σύμη

ΠΛΗΡΟΦΟΡΙΕΣ κ. Γιάννη Κλείδωνα τηλ. 0937372146 και κ. Αντώνη Βογιατζή τηλ. 0936070124

ΛΟΤΤΟ

ΠΡΟΠΟ

ΤΖΟΚΕΡ

ΛΟΤΤΟ - ΠΡΟΠΟ - ΛΑΧΕΙΑ -ΞΥΣΤΟ

ΒΟΝΑΚΗΣ ΓΙΑΝΝΗΣ

Θεσσαλονίκης & Αθηνών, Ανάληψη - Ρόδος

Τηλ: (0241) 67.221

ΠΡΟΠΟ ΚΑΙ ΛΟΤΤΟ ΜΕ COMPUTER

...η τύχη συχνάζει στο πρακτορείο μας



Την έπαθε απ' εκεί που δεν περίμενε...

✔ Η Ρόδος έχασε τους πρώτους βαθμούς στο Εθνικό Στάδιο

✔ 1-1 με τον Ιάλυσο που έπαιξε με μαζική άμυνα

Ο ΙΑΛΥΣΟΣ έμελλε να σπάσει το απόλυτο του ΑΣ Ρόδος στην έδρα του. Χθες το απόγευμα στο Εθνικό Στάδιο της πόλης μας, οι αντίπαλοι αναδείχθηκαν ισόπαλοι με σκορ 1-1. Το θέαμα ικανοποίησε σε γενικές γραμμές τους 1.500 φιλάθλους που βρέθηκαν στο γήπεδο. Οι «πράσινοι» έφυγαν απογοητευμένοι, ενώ οι φιλοξενούμενοι μόνο... σαμπάνιες δεν άνοιξαν, παίρνοντας το θετικό αποτέλεσμα από μια ανώτερη σε δυναμικότητα ομάδα!

Οι πολλές μονομαχίες, η δύναμη, το πάθος, η θέληση και γενικότερα, οι προσπάθειες των παικτών, χαρακτήρισαν το παιχνίδι ένα πραγματικό τοπικό ντέρμπι. Η «Ρόδος»



Πολλές και δυνατές μάχες έγιναν σε όλο το παιχνίδι



Οι παίκτες του Ιάλυσου πανηγυρίζουν την ισοπαλία στα κάγκελα!

ήταν κυρίαρχη σε όλο το διάστημά του, όμως το τέρμα που σημείωσε με πέναλτυ στο πρώτο ημίχρονο, δεν ήταν αρκετό για να πάρει τους τρεις βαθμούς. Η πολυπρόσωπη άμυνα του Ιάλυσου στάθηκε αξεπέραστο εμπόδιο για τους «πράσινους» επιθετικούς...

Από την πλευρά της, η ομάδα της Ιαλυσού κατέβηκε στον αγωνιστικό χώρο με καθαρά και μόνο αμυντικούς προσανατολισμούς. Με σύστημα «μαν του μαν» (Κυριαζής - Λαζάρου, Σάββενας - Κατικαρίδης, Κοσμάς - Ροπόκης, Ψαράς Χρ. - Καρίκης και Ζωάννου - Ανιάγκμπε) εξουδετέρωσε επιθετικούς και προωθημένους αντιπάλους. Από εκεί και πέρα, ήταν ανύπαρκτοι. «Κανείς» στη μεσαία γραμμή σε ρόλο «οργανωτή», «μόνος» στην επίθεση του ο Βαγγέλης Ράϊος, μετά την αποχώρηση του αδελφού του Γιώργου στο 19', λόγω τραυματισμού.

Οι φιλοξενούμενοι στάθηκαν ιδιαίτερα τυχεροί στη φάση του γκολ, αφού το πέτυχαν στη μοναδική τους επιθετική προσπάθεια σε όλη τη διάρκεια του αγώνα!

Τόσο στη φάση του γκολ της «Ρόδου», όσο και του Ιάλυσου, οι αντίπαλοι είχαν παράπονα από το διαιτητή Βαγγέλη Κατσιδώνη. Πρώτα οι «ερυθροκίτρινοι», θεωρώντας λάθος το σφύριγμά του σε μαρκάρισμα (τράβηγμα κατά το διαιτητή) του Ζωάννου πάνω στον Λαζάρου στην περιοχή.

Οι «πράσινοι» θεωρούν λάθος του διαιτητή, την απόφασή του σε μαρκάρισμα (αντικανονικό κατά το διαιτητή) του Μπαλή πάνω στο Δανά. Απ' αυτό το φάουλ προήλθε το γκολ της ισοφάρισης.

ΤΑ ΓΚΟΛ

Στο 24' ο Ζωάννου μέσα στην περιοχή τράβηξε τον Λαζάρου και ο διαιτητής που ήταν κοντά έδειξε τη «βούλα». Το πέναλτυ εκτέλεσε εύστοχα ο Ροπόκης (1-0).

Το 1-1 έγινε στο 81', όταν σε φάουλ του Σάββενα, ο Βαγγέλης Ράϊος, με κεφαλιά νίκησε τον Μπιλιά.

ΑΛΛΕΣ ΦΑΣΕΙΣ

Στο 4' ο Μπαλής με κάθετη ψηλοκρεμαστή μπαλιά βρήκε τον Καρίκη, που έπιασε απευθείας το σουτ. Η αντίδραση του γκολκήπερ Ψαρά ήταν θετική, για να παραχωρήσει κόρνερ.

Ο τερματοφύλακας του Ιάλυσου απέκρουσε πλάγιο σουτ του Ροπόκη στο 42'.

Στο 51' ο Κατικαρίδης είχε άστοχο σουτ, μετά από σέντρα του Σιφνάκη.

Επτά λεπτά αργότερα, οι Ροπόκης - Λαζάρου έπαιξαν το «ένα - δύο». Ο πρώτος είχε σουτ άουτ.

Σε σέντρα του Ανιάγκμπε, ο Λαζάρου είχε άστοχη κεφαλιά στο 76'.

ΟΙ ΔΙΑΚΡΙΘΕΝΤΕΣ

Από τους γηπεδούχους ξεχώρισαν οι Μπιγκό, Πάττας, Σιφνάκης και Ροπόκης.

Αρεσαν από τον Ιάλυσο και οι Μοσχής, Κυριαζής, Ράϊος Ε. και Ψαράς Χρ.



Οι Κυριαζής (10) και Λαζάρου (8) διεκδικούν τη μπάλα

Η ΔΙΑΙΤΗΣΙΑ

Ο διαιτητής κ. Βαγγέλης Κατσιδώνης ήταν καλός. Εκανε λίγα και ανούσια φάση. Σωστές υποδείξεις σε γενικές γραμμές είχαν οι «βοηθοί» κ. Κατσιδώνης Π. και Δημητράς.

Την κίτρινη κάρτα είδαν οι Μαλλιάκας, Πάττας, Ψαράς Ν., Ζωάννου, Ψαράς Χ. και Κούτρας.

ΟΙ ΣΥΝΘΕΣΕΙΣ:

Α.Σ. ΡΟΔΟΣ: Μπιλιάς, Σιφνάκης, Μαλλιάκας, (82' Θεοδωρόπουλος), Πάττας, Μπαλής, Ανιάγκμπε, Κατικαρίδης (58' Σταθόπουλος), Μπιγκό, Λαζάρου, Ροπόκης, Καρίκης (69' Σεβδαλής).

ΙΑΛΥΣΟΣ: Ψαράς Ν., Ράϊος Ε. (84' Σεϊρεκίδης), Ζουρούδης, Κοσμάς Μ., Ζωάννου, Μοσχής, Δανάς, Σάββενας (90' Καρτάλης), Ράϊος Γ., (19 λ.τ. Ψαράς Χρ.), Κυριαζής, Κούτρας.



Ο Βαγγέλης Ράϊος με κεφαλιά ισοφαρίζει στο 81'

ΔΗΛΩΣΕΙΣ

Νίκος Μιχαήλου (βοηθός προπονητού του Ιάλυσου): «Συγχαρητήρια στους παίκτες μας. Μετά από δύο καλές εμφανίσεις στο τρίτο παιχνίδι που είμαστε στον πάγκο του Ιάλυσου, καταφέραμε να πάρουμε ισοπαλία εκτός έδρας. Είναι μια μεγάλη μας επιτυχία για την επίτευξη του στόχου μας, που είναι η παραμονή στην κατηγορία. Κοιτάμε όλα τα παιχνίδια το ίδιο. Δεν ξεχωρίζουμε αντιπάλους.

Ευχόμαστε οι δύο ομάδες να πετύχουν τους στόχους τους, που είναι διαφορετικοί. Καλή συνέχεια στη Ρόδο».

Δημήτρης Σκούνας (προπονητής Α.Σ. Ρόδος): «Ο Ιάλυσος έκανε τη δουλειά του. Επαιξε αμυντικά, ήταν τυχερός και πήρε το θετικό αποτέλεσμα.

Εμείς ήμασταν ξανά άτυχοι. Καλό είναι να ξεχάσουμε γρήγορα τα δύο τελευταία μας παιχνίδια.

Πρέπει να κοιτάξουμε μπροστά. Εχουμε ένα πολύ δύσκολο πρόγραμμα μέχρι το τέλος του α' γύρου. Μέχρι τότε θα πρέπει να βρισκόμαστε κοντά στις πρώτες θέσεις.

Θεωρητικά, στο β' γύρο έχουμε ένα πιο ευνοϊκό πρόγραμμα».

ΠΛΗΡΩΣΕ ΤΑ ΛΑΘΗ ΤΟΥ...

ΡΕΝΤΙ
Ανταπόκριση Αλέκου Κελόγλου

Ο Απόλλων Καλυθιών έχασε εκτός έδρας 2-1 από τον Ατρόμητο Πειραιώς

Επιστροφή στις... ήττες για τον Απόλλωνα Καλυθιών. Πριν καλά -καλά κοπάσουν οι πανηγυρισμοί από τη νίκη της προηγούμενης εβδομάδας, η οποία ήταν άκρως απαραίτητη, οι απολλωνιστές ηττήθηκαν στο ξερό γήπεδο του Ρέντη από τον Ατρόμητο με 2-1.

Αυτό που κάνει τον Απόλλωνα να μην αισθάνεται και τόσο καλά μετά από αυτή την ήττα, είναι ότι προήλθε από μια ομάδα που σίγουρα δεν είναι καλύτερη από αυτή των Καλυθιών. Απλά χωρίς να εντυπωσιάσει εκμεταλλεύτηκε τις ευκαιρίες που της παρουσιάστηκαν και κατέκτησε τρεις πολύτιμους βαθμούς στην προσπάθεια που κάνει για να αποφύγει τον υποβιβασμό.

Το μόνο ενθαρρυντικό για τον Απόλλωνα ήταν το ότι παρουσιάστηκε πολύ καλύτερος απ' ό,τι σε προηγούμενες εκτός έδρας εμφανίσεις. Αυτό δείχνει ότι μάλλον βρίσκεται σε καλό δρόμο, ωστόσο χρειάζεται να διορθωθούν ακόμα πολλά πράγματα για να θυμίσει τον παλιό καλό του εαυτό. Το αρνητικό ήταν τα πολλά λάθη που παρατηρήθηκαν στο χώρο μεταξύ της άμυνας και του κέντρου. Λάθη που επέτρεψαν στους γηπεδούχους να βρεθούν αρκετές φορές σε πλεονεκτικό σημείο και ευτυχώς που ο Αλεξανδρίδης βρέθηκε σε καλή μέρα και έσωσε αρκετές φορές την ομάδα του (παρά τα δύο γκολ που δέχθηκε).

• Το γήπεδο που φιλοξένησε το παιχνίδι ήταν κυριολεκτικά απαράδεκτο. Εχει δίκιο να «φωνάζει» η ομάδα των Καλυθιών προς την ΕΠΟ όταν μάλιστα που η προκήρυξη προβλέπει να γίνονται όλα τα παιχνίδια σε χορτάρι.

ΤΑ ΓΚΟΛ

Στο 18' μετά από σουτ του Μπρουτζάκη, ο Ράντισιτς στην προσπάθεια του να διώξει έστειλε τη μπάλα στα δίχτυα του εμβρόντητου Αλεξανδρίδη (1-0). Στο 30' ο Λαζάκης πέρασε όποιον βρήκε μπροστά του και με σουτ μέσα από την περιοχή πέτυχε το 2-0.

Στο 31'ο Πολυχρονίου ανατράπηκε από τον Λουκά και ο διαιτητής έδωσε πέναλτυ που μετέτρεψε σε γκολ ο παθών (2-1).

Αλλες φάσεις

Στο 22' ο Θωμάκος με κεφαλιά έστειλε τη μπάλα στο κάθετο δοκάρι.

Στο 59' ο Πολυχρονίου βρέθηκε στη μικρή περιοχή αλλά καθυστέρησε να πλασάρει με αποτέλεσμα να χάσει μεγάλη ευκαιρία.

Στο 79' ο Λαζάκης με κοντινό σουτ ανάγκασε τον Αλεξανδρίδη να αποκρούσει δύσκολα. Κάτι ανάλογο έγινε και στο 80' με τους ίδιους ακριβώς πρωταγωνιστές (μετά από λάθος του Χατζησταμάτη).

Καλύτεροι των γηπεδούχων οι Θωμάκης, Μπροτζάκης και Ξανθόπουλος. Αρεσαν από τον Απόλλωνα οι Αλεξανδρίδης, Χατζησταμάτης και Πολυχρονίου.

Πολύ καλή ήταν η διαιτησία του κ. Δελφάκη (Παπακώστας, Ταμπάσης) από τον Σύνδεσμο διαιτητών Αρκαδίας.

Οι συνθέσεις των ομάδων:

ΑΤΡΟΜΗΤΟΣ: Ρούσης, Ιορδανίδης, Καρυστής (39' Ασημακόπουλος), Θωμάκος, Λουκάς, Μπορτζάκης, Ζούπας, Ευφραιμίδης, Ξανθόπουλος (90' Αμπού), Λαζάκης, Τσιράκος (55' Γρίμπιλας)

ΑΠΟΛΛΩΝ: Αλεξανδρίδης, Σαλαμαστράκης, Δημητριάδης, Ράντισιτς, Κακλαμάνος (85' Πλύγκος), Χατζησταμάτης, Κοσκινιάτης, Αυλωνίτης (69' Ξύπας), Στογιάνοφ (36' Σωτηρόπουλος), Ισκάς, Πολυχρονίου.

Προπόνηση σήμερα για τις Μικτές ομάδες

Καλούνται σήμερα στο Εθνικό Στάδιο Ρόδου οι παρακάτω παίκτες των Μικτών Ομάδων Παίδων και Νέων της ΕΠΣΔ:

ΠΑΙΔΕΣ

Ωρα 14.30

Παναγιώτης Καρίκης, Δημήτρης Γκαΐδας (Κλεάνθη), Στέργος Νικολός (Απόλλωνα Καλυθιών), Στέργος Πλάτσης (Απόλλωνα Απολλώνων), Στέργος Πιζήμολας (ΠΑΣ Ασκληπειού), Παντελής Αθανασίου, Λουκάς Τσοπανάκης (ΠΑΟ Διαγόρας), Χάρης Παστρικός, Γιώργος Αγγελάκης, Κώστας Καλημέρης, Αντώνης Αναστασάκης, Φανούρης Καρπαθάκης (Διαγόρα Βατίου), Χρήστος Αρκουλής (Αστέρα Παστίδας), Σάββας Πετρίδενας, Νίκος Τσαλώλης, Παναγιώτης Αγγελόπουλος (Ηρακλή Μαριτσών), Αντώνιος Θεοδοσίου, Γιώργος Κότσος, Στέργος Κοσμάς (Νήσου Ρόδου), Μιχάλης Κατσιδώνης, Αντώνης Καππάκας, Μιχάλης Μπακίρης (ΑΕΡΑ), Δημήτρης Καραγιάννης (Αγίου Γεωργίου), Σταύρος Χατζηβαλσάμης (Ιάλυσου '97), Λευτέρης Τριπολίτης (Δία), Μιχάλης Πετραυράκης (Ασπίδα Σαλάκου).

ΝΕΟΙ

Ωρα 15.30

Νίκος Νικολός (Ερμή Καλυθιών), Γιάννης Μπαρμπαντώνης (Απόλλωνα Καλυθιών), Κυριάκος Πέρος (Αστέρα Μασάρων), Νίκος Βαρκάδος, Σάββας Διακοναστάσης, Νίκος Φρατζής (Ευαγόρα), Χρήστος Χωρίτης (Διαγόρας Βατίου), Κεφαλάς (Νήσου Ρόδου), Μιχάλης Μάχλης (Διγενή), Γκίκας Λιάνι, Μηνάς Μαυρής (ΓΑΣ Ιάλυσος), Διονύσης Μακρυδημήτρης, Παναγιώτης Μαθιός, Γιώργος Πλακέντης (ΑΣ Ρόδος), Νίκος Αρφαράς, Νεκτάριος Μήτρου, Λάμπρος Καρύδης, Μιχάλης Φλεβάρης (Φοίβου), Κυριάκος Μαριάς (Δόξας Ψίνθου), Μανώλης Παπαδημήτρης, Γιώργος Μπιλιάς (Ηρακλή Μαριτσών), Σταμάτης Αμπελάς, Δημήτρης Δημητρόπουλος, Νίκος Φράγκος (ΠΑΟ Διαγόρας), Γιώργος Διακίδης (ΑΕΡΑ), Χρήστος Μιχαλάκης (Απόλλωνα Απολλώνων), Αλέκος Σπάρταλης, Φιλίππου (Κλεάνθη).

Σύνδεσμος Βετεράνων ποδοσφαιριστών Δήμου Αρχαγγέλου

Ιδρύθηκε Σύνδεσμος Βετεράνων Ποδοσφαιριστών Δήμου Αρχαγγέλου.

Συμμετέχουν οι ακόλουθοι βετεράνοι ποδοσφαιριστές, που καλούνται την Τρίτη στις 2 μ.μ., γιατί στη συνέχεια θα γίνει παιχνίδι με τους βετεράνους της Ρόδου.

Λαμπριανός Στέργος, Δαριβιανάκης Ιωάννης, Καραολάνης Στέφανος, Καραολάνης Ιωάννης, Κοντόγιαννος Αναστάσιος, Κοντόγιαννος Σάββας, Φλεβάρης Κων/νος, Παρδαλός Στέργος, Γιακουμάκης Γαβριήλ, Ματσίκος Στέργος, Θωμάς Ιάκωβος, Εγγλέζος Ιωάννης, Παγκάς Αντώνης, Στεφανάκης Θεόδωρος, Σταυρούλης Θεόδωρος, Καμπαστάνας Τσαμπίκος, Πέρος Στέφανος, Κουτούζης Τσαμπίκος, Κοντόγιαννος Παναγιώτης, Τσακίρης Γεώργιος, Κοντόγιαννος Νικόλαος, Τριαντενός Στέφανος, Τσακίρης Γεώργιος, Σκορδάς Βασίλης, Παπαοικονόμου Κωνσταντίνος

ATLANTICA
--HELLAS S.A.--

ΑΤΛΑΝΤΙΚΑ ΕΛΛΑΣ Α.Ε.

Η εταιρεία **ΑΤΛΑΝΤΙΚΑ ΕΛΛΑΣ Α.Ε.** μετά από ένα χρόνο επιτυχημένης παρουσίας στη Ρόδο και μέσα στα σχέδια της συνεχής της ανάπτυξης, ζητά προσωπικό όλων των ειδικοτήτων για το νέο της πολυτελές ξενοδοχείο

ATLANTICA IMPERIAL

Η νέα ξενοδοχειακή μονάδα δυναμικότητας 700 κλινών βρίσκεται στα Κολύμπια και αρχίζει τη λειτουργία της τον Απρίλιο 2002.

Επίσης ζητούνται υπάλληλοι όλων των ειδικοτήτων για το ATLANTICA PRINCESS στην Ιαλυσό.

Προσφέρεται η δυνατότητα χειμερινής εργασίας στα ξενοδοχεία της εταιρείας στην Κύπρο.

Αιτήσεις με πλήρες βιογραφικό σημείωμα να σταλούν το συντομότερο στη διεύθυνση:

Τ.Θ. 4101, Τ.Γ. ΡΟΔΟΥ 2, Τ.Κ. 85100, ΡΟΔΟΣ - ΕΛΛΑΣ

ή

στο e mail: atlantic@logos.cy.net

ΣΥΝΕΤΑΙΡΙΣΤΙΚΗ ΤΡΑΠΕΖΑ ΔΩΔΕΚΑΝΗΣΟΥ ΣΥΝ.Π.Ε.

ΠΡΟΣΚΛΗΣΗ ΕΚΤΑΚΤΗΣ ΓΕΝΙΚΗΣ ΣΥΝΕΛΕΥΣΗΣ

Καλούνται τα μέλη της ΣΥΝΕΤΑΙΡΙΣΤΙΚΗΣ ΤΡΑΠΕΖΑΣ ΔΩΔΕΚΑΝΗΣΟΥ ΣΥΝ.ΠΕ να λάβουν μέρος σε Εκτακτη Γενική Συνέλευση που θα πραγματοποιηθεί στη Ρόδο, την Τετάρτη 21 Νοεμβρίου 2001, ώρα 18.30 (έξι και μισή το απόγευμα), στην αίθουσα διαλέξεων του ΑΚΤΑΙΟΝ, Μανδράκι ΡΟΔΟΣ, με τα παρακάτω θέματα ημερησίας διάταξης:

Θέμα 1ο: Εγκριση εισόδου στην Συνεταιριστική Τράπεζα Δωδ/σου όλων των Συνεταίρων που εγγράφησαν από τις 16.3.2001 μέχρι την 5.11.2001 μετά από σχετικές αποφάσεις του Δ.Σ. της Τράπεζας.

Θέμα 2ο: Μετατροπή και στρογγυλοποίηση του συνεταιριστικού κεφαλαίου και της αξίας της συνεταιριστικής μερίδας σε Ευρώ.

Σε περίπτωση μη επιτεύξεως απαρτίας, η Γενική Συνέλευση σύμφωνα με το Καταστατικό θα επαναληφθεί την Τετάρτη 28 Νοεμβρίου 2001 την ίδια ώρα και στον τόπο.

Σε περίπτωση μη επιτεύξεως απαρτίας και στη δεύτερη επαναληπτική σύγκληση, η Γενική Συνέλευση θα πραγματοποιηθεί οριστικά την Τετάρτη 5 Δεκεμβρίου 2001 την ίδια ώρα και στον τόπο.

Από το Δ.Σ.

ΕΘΝΙΚΗ ΕΡΑΣΙΤΕΧΝΙΚΗ

Πέρασε πρώτος τώρα ο Εργοτέλης

«Γκρεμίστηκε» από την κορυφή της βαθμολογίας ο Α.Σ. Ρόδος. Μετά το δεύτερο συνεχόμενο «στραβοπάτημα» (από τον Ιάλυσο αυτή τη φορά) και μάλιστα εντός έδρας, «έπεσε» στη δεύτερη θέση, αφού ο Εργοτέλης νίκησε τον Βύζοντα Μεγάρων και έμεινε μόνος του στην κορυφή.

Στα αξιοσημείωτα της αγωνιστικής περνάει σίγουρα και η νίκη του ουραγού Κισσαμικού (επί του Α.Ο. Χερσονήσου), που ήταν και η πρώτη της κρητικής ομάδας στο πρωτάθλημα (μέχρι τώρα δεν είχε ούτε καν ισοπαλία).

Ολα τα αποτελέσματα της 9ης αγωνιστικής είναι τα ακόλουθα:

9η αγωνιστική

Αιολικός - Επαμεινώνδας	4-1
Κισσαμικός - Α.Ο. Χερσονήσου	3-1
Εργοτέλης - Βύζας Μεγάρων	2-0
Ατρόμητος Π. - Απόλλων Καλ.	2-1
Α.Σ. Ρόδος - Ιάλυδος	1-1
Ερμής - Χαλκίδα	σήμερα
Κερατσίνι - Ατσαλένιος	1-1
Λεβαδειακός - Α.Ο. Μάνης	2-0

Η ΒΑΘΜΟΛΟΓΙΑ

	ΑΓΩΝΕΣ	ΓΚΟΛ	ΒΑΘΜΟΙ
1. Εργοτέλης	9	20-4	22
2. Α.Σ. Ρόδος	9	21-5	20
3. Λεβαδειακός	9	17-7	19
4. Ατσαλένιος	9	16-9	14
-. Αιολικός Μυτιλήνης	8	11-7	14
-. Α.Ο. Μάνης	9	14-17	14
7. Βύζας Μεγάρων	8	12-8	13
-. Χαλκίδα	8	6-3	13
9. Α.Ο. Χερσονήσου	9	14-14	12
10. Κερατσίνι	9	12-13	10
-. Ατρόμητος Πειραιά	9	11-13	10
-. Επαμεινώνδας Λεύκτρων	9	9-12	10
13. Ιάλυσος	8	3-14	7
14. Απόλλων Καλυθιών	8	8-16	6
-. Ερμής Κορυδαλλού	8	6-16	6
16. Κισσαμικός	9	7-29	3

Η ΕΠΟΜΕΝΗ ΑΓΩΝΙΣΤΙΚΗ

Κισσαμικός - Αιολικός Μυτιλήνης
Επαμεινώνδας - Εργοτέλης
Α.Ο. Χερσονήσου - Ατρόμητος Π.
Βύζας Μεγάρων - Α.Σ. Ρόδος
Απόλλων Καλυθιών - Ερμής
Ιάλυσος - Κερατσίνι
Χαλκίδα - Λεβαδειακός
Ατσαλένιος - Α.Ο. Μάνης

Νίκη - βάλσαμο...

✓ Ο ΓΑΣ Ιάλυσος επέστρεψε στο δρόμο των επιτυχιών κερδίζοντας άνετα τα απαράδεκτα Χανιά με 89-69
✓ Κορυφαίοι οι Μυστιλόγλου - Κοκορόγιαννης
✓ Δεν έπαιξε ο Παπακώστας

Εμείς θα δανειστούμε... μία δήλωση του τεχνικού των Χανίων για πρόλογο... «Μόνο με ένα θαύμα θα παραμείνουμε στην κατηγορία»..., είπε χαρκατηριστικά δίνοντας απλώς το στίγμα για τη δυναμικότητα της ομάδας του. Ο Γ.Α.Σ. Ιάλυσος, λοιπόν, χωρίς να δυσκολευτεί επιβλήθηκε της κρητικής ομάδας με 89-69 και σημείωσε τη δεύτερή του νίκη στο φετινό πρωτάθλημα και παράλληλα επέστρεψε στο δρόμο των επιτυχιών.

Ο Γιώργος Διάνας προτίμησε να μην χρησιμοποιήσει τον Παναγιώτη Παπακώστα κυρίως για προληπτικούς λόγου, ωστόσο το κενό του δεν φάνηκε ιδιαίτερα, καθώς ο Μόδιαλης αποδείχθηκε... καλός αντικαταστάτης.

Οι «ερυθροκίτρινοι» σε κανένα σημείο του παιχνιδιού δεν συνάντησαν δυσκολίες απέναντι σε μία ομάδα που δείχνει να έχει συμβιβαστεί με τη μοίρα της. Τα Χανιά ήταν ένα σύνολο παικτών, χωρίς αρχή και τέλος...

Ο Κατσανάκης πέτυχε 21 πόντους και ανέλαβε καθήκοντα οργανωτή... από συγκυρίες, καθώς παρελθόν απ' τους Κρητικούς αποτελεί το βαρύ πυροβολικό που άκουγε στο όνομα Θόδωρος Λεκάκης.

Ο Ιάλυσος απ' την πλευρά του βασίστηκε κυρίως στους πόντους των Μυστιλόγου (κορυφαίος) και Κοκορόγιαννη, ενώ σημαντικές βοήθειες έδωσα οι Μπίλιας και Αβεκλούριος.

Κι όλα αυτά ενώ για πρώτη φορά το κλειστό γυμναστήριο της Ιαλυσού... ήταν σχεδόν άδειο... Απ' τους νικητές κορυφαίοι σε απόδοση ήταν οι Μυστιλόγλου και Κοκορόγιαννης, ενώ απ' τους ηττημένους πάλεψαν οι Κανελάκης και Ζησόπουλος.

• Το παιχνίδι καθυστέρηση να ξεκινήσει για 15 περίπου λεπτά, καθώς ο δεύτερος διαιτητής Σκούτας... έχασε την πρώτινή πτήση για Ρόδο... λόγω κάοπιων προβλημάτων με τη σφράγιση του εισιτηρίου απ' την Αθήνα.

Τα δεκάλεπτα ήταν: 25-11, 45-31 (ημ.), 63-45, 89-69

Διαιτητές: Κεχαγιάς - Σκούτας (άριστοι)

***Γ.Α.Σ. ΙΑΛΥΣΟΣ* (Διάνας):** Μυστιλόγλου 22 (1), Παντσέλιας 2, Μοσχής 5 (1), Καστέλλας 2, Αβεκλούριος 9 (1), Μόδιαλης 2, Καραγιάννης 6, Τρίτος 1, Λυκογιάννης 5, Κοκορόγιαννης 22, Μπίλιας 13

***Ο.Α. ΧΑΝΙΩΝ* (Δρικάκης):** Χνάρης, Καρασταμάτης 1, Ζησόπουλος 18, Κανελάκης 21 (4), Μίχος 13, Φασουλάκης 10 (3), Καραμανώλης 6

ΟΙ ΠΡΩΤΑΓΩΝΙΣΤΕΣ ΤΟΥ ΓΗΠΕΔΟΥ

• Η απόδοση του Χάρη Μυστιλόγλου... ήταν αυτή που έκλεψε τις εντυπώσεις στο χθεσινό παιχνίδι. Ο στρατευμένος παίκτης του Ιάλυσου, ήταν ο κορυφαίος του γηπέδου και ουσιαστικά αυτός που σήκωσε στις πλάτες του τους «ερυθροκίτρινους», προκειμένου να κατακτήσουν το δεύτερο ροζ φύλλο αγώνα, στο φετινό πρωτάθλημα. Απο κει και πέρα ο Μόδιαλης, δεν άφησε να φανεί το κενό του Παπακώστα ενώ ο Κοκορόγιαννης στην επανάληψη πήρε τα «σκληρά» απ' τον Μυστιλόγλου και οδήγησε εκ του ασφαλούς τον Ιάλυσο, στο νικηφόρο αποτέλεσμα.

Στην αντίπερα όχθη τα Χανιά ήταν απογοητευτικά και μαζί με την Ηλιούπολη δίκαια θεωρούνται τα φαβορί για τον υποβιβασμό στις τοπικές κατηγορίες.

ΠΟΥ ΚΡΙΘΗΚΕ ΤΟ ΠΑΙΧΝΙΔΙ

• Στην πολύ καλή εμφάνιση που πραγματοποίησε το δίδυμο Μυστιλόγλου και Κοκορόγιαννη. Αμφότεροι πέτυχαν από 22 πόντους και ήταν τα πρώτα «βιολιά» στο σκοράρισμα για τους γηπεδούχους...

• Ο Μόδιαλης αντικατέστησε επάξια τον τραυματία Παπακώστα, και μοίρασε αρκετά εύκολα καλάθια στους συμπαίκτες του. Στην ίδια θέση αγωνίστηκε στο τέλος και ο Αβεκλούριος, καθότι ο Μόδιαλης αποβλήθηκε με πέντε φάουλ

• Στην απειρία των παικτών των Χανίων, ώστε να διεκδικήσουν το θετικό αποτέλεσμα. Η κρητική ομάδα ήταν μαζί με την Ηλιούπολη, τα χειρότερα σύνολα που πέρασαν φέτος απ' τη Ρόδο.

ΤΟ ΦΙΛΜ ΤΟΥ ΑΓΩΝΑ

• Μία και μοναδική φορά προηγήθηκαν τα Χανιά (0-2) και στη συνέχεια... κατέρρευσαν στην ανωτερότητα του Ιάλυσου. Η ομάδα του Γιώργου Διάνα πήρε κεφάλι στο σκορ 7-4 (3') με τρίποντο του Αβεκλούριου...

• Στη συνέχεια οι «ερυθροκίτρινοι» με ένα σερί 6-0 ξέφυγαν 13-4 (4') με καλάθι του Μυστιλόγλου και μάλιστα ανέβασαν ακόμα περισσότερο τη διαφορά (22-8 στο 8').

• Τα Χανιά μείωσαν σε 22-11 (9'), όμως ένα σερί 8-0 έδωσε προβάδισμα 19 πόντων στον Ιάλυσο (30-11 στο 11').

• Οι φιλοξενούμενοι αντέδρασαν, «κατέβασαν» τη ψαλίδα σε 32-17 (13'), όμως η διαφορά δεν άργησε και πάλι να πάρει διαστάσεις. Το 38-17 (15') με δίποντο του Καραγιάννη ήταν η μεγαλύτερη «τιμή» στο πρώτο εικοσάλεπτο, ενώ το ημίχρονο έληξε με 45-31, χάρη κυρίως στις φιλότιμες προσπάθειες των Κανελάκη και Ζησόπουλου.

• Στην επανάληψη τα Χανιά μείωσαν ακόμα περισσότερο (45-34 στο 22') με τρίποντο του Φασουλάκη, όμως η αντίδραση του Ιάλυσου... ήταν άμεση και με ένα εκπληκτικό 17-4 έδωσε διαστάσεις θριάμβου στη νίκη του... Το 62-38 (28') ήταν η μεγαλύτερη διαφορά στη χθεσινή αναμέτρηση.

• Η ομάδα του Δρικάκη «ροκάνισε» τη διαφορά (65-48 στο 32') και εκμεταλλευόμενη τα λάθη των γηπεδούχων μείωσε 79-67 (36'), χωρίς όμως να καταφέρει κάτι καλύτερο.

• Το τελικό 89-69 ολοκληρώθηκε χάρη κυρίως σε ατομικές προσπάθειες του Κοκορόγιαννη.

ΔΗΛΩΣΕΙΣ ΠΡΟΠΟΝΗΤΩΝ

■ **ΔΡΙΚΑΚΗΣ: Ενα θαύμα θα μας σώσει...**

Απόλυτα προσγειωμένος στην πραγματικότητα έδειξε να είναι σύμφωνα με τις δηλώσεις του, ο τεχνικός του Ο.Α. Χανίων Στέλιος Δρικάκης που τόνισε χαρακτηριστικά. «Πιστεύω ότι η απειρία της ομάδας ήταν κάτι παραπάνω από εμφανής, και η νίκη του Ιάλυσου ήταν δίκαιη. Εμεινα ευχαριστημένος απ' τους νεαρούς παίκτες και ιδιαίτερα απ' τον 17χρονο Καραμανώλη. «Οσο για τη συνέχεια, ο Κρητικός προπονητής υποστήριξε. «Δυστυχώς μόνο ένα θαύμα μας σώσει. Διαθέτουμε νεανική ομάδα με μέσο όρο ηλικίας τα 20 χρόνια.Ο Δήμος μας υποσχέθηκε οικονομική στήριξη, αλλά τελικά έδωσε μόνο 4 εκατομμύρια, με αποτέλεσμα αρκετοί βασικοί παίκτες να αποχωρήσουν. Εμείς θέλουμε δύο ακόμα νίκες μέχρι το τέλος του πρώτου γύρου». Είπατε τίποτα;

■ **ΔΙΑΝΑΣ: Δεν είμαστε ακόμα ομάδα...**

Ικανοποιημένος εν μέρει έμεινε ο τεχνικός του Ιάλυσου Γιώργος Διάνας, απ' την εμφάνιση της ομάδας του. «Σήμερα (σ.σ. χθες) δείξαμε ένα δείγμα των δυνατοτήτων μας. Ωστόσο δεν έχουμε γίνει ακόμα ομάδα... Κι αυτό θα γίνει μόνο όταν προπονηθούμε όλοι μας. Προσπαθήσαμε να βρούμε το ρυθμό μας και σε ορισμένα σημεία, τα καταφέραμε. Πλέον μας περιμένει ένα πολύ δύσκολο παιχνίδι στο Ρέθυμνο, και για να ανταπεξέλθουμε στις υποχρεώσεις μας, θα πρέπει να προετοιμαστούμε όσο το δυνατόν καλύτερα.

Τα θέματα και η επιμέλεια των σελίδων του μπάσκετ είναι του Μάκη Δούβαλη

ΜΠΑΣΚΕΤ Γ' ΕΘΝΙΚΗΣ

Το Ρέθυμνο ...«φρέναρε» και τον Κρόνο

«Ασπιρη» ...μέρα είδαν χθες οι εκπρόσωποί μας στην Γ' Εθνική. Ο Κολοσσός, διέλυσε εκτός έδρας τη Γλυφάδα, και σε συνδυασμό με την ήττα του Κρόνου στο Ρέθυμνο, απολαμβάνει και πάλι τη μοναξιά της κορυφής. Ο Ιάλυσος σε ρυθμούς ρελαντί επιβλήθηκε των Χανίων, όμως ο Αγιος Θωμάς δεν του έκανε το χατήρι και «άλωσε» τα Εξάρχεια, κερδίζοντας - στη μεγάλη έκπληξη της αγωνιστικής τον τοπικό Αστέρα... Χωρίς να δυσκολευτεί, ο Κένταυρος Δάφνης επιβλήθηκε εκτός έδρας της Ηλιούπολης ενώ η Αγία Παρασκευή αν και τα βρήκε «σκούρα» τελικά πήρε τους δύο βαθμούς κόντρα στον Αίαντα Ταύρου. Τέλος, το ρεπό του εξέτισε ο Γ.Σ. Χαλκίδας.

Τ' αποτελέσματα της 7ης αγωνιστικής

Γλυφάδα - Κολοσσός Ρόδου	43-80
ΓΑΣ Ιάλυσος - ΟΑ Χανίων	89-69
ΑΓΟ Ρεθύμνου - ΓΣ Κρόνος	66-60
Αστέρας Εξαρχείων - Αγιος Θωμάς	58-67
ΓΣ Ηλιούπολης - Κένταυρος Δάφνης	63-79
Αγία Παρασκευή - Αίας Ταύρου	71-65

• Ρεπό ο ΓΣ Χαλκίδας

Η ΒΑΘΜΟΛΟΓΙΑ

1.	Κολοσσός Ρόδου	13	6-1	496 - 409 (+87)
2.	ΓΣ Κρόνος	12	5-2	486-428 (+58)
3.	Κένταυρος Δάφνης	12	5-2	489 - 438 (+51)
4.	ΑΓΟ Ρεθύμνου	11	4-3	479-458 (+21)
5.	Αγία Παρασκευή	10	4-2	473-431 (+42)
6.	ΠΟ Αγίου Θωμά	10	3-4	438-451 (-13)
7.	Αστέρας Εξαρχείων	9	3-3	458-421 (+37)
8.	ΓΣ Χαλκίδας	9	3-3	472-464 (+8)
9.	Γλυφάδα	9	3-3	396-443 (-47)
10.	Αίας Ταύρου	9	2-5	441-470 (-29)
11.	ΓΑΣ Ιάλυσος	8	2-4	445-479 (-34)
12.	ΟΑ Χανίων	7	1-5	379-504 (-125)
13.	ΓΣ Ηλιούπολη	7	1-5	386-442 (-56)

• Ο ΓΑΣ Ιάλυσος, ο Αστέρας Εξαρχείων, η Αγία Παρασκευή, η Γλυφάδα, ο ΓΣ Ηλιούπολης και ο ΟΑ Χανίων και ο ΓΣ Χαλκίδας έχουν από ένα παιχνίδι λιγότερο.

Η ΕΠΟΜΕΝΗ ΑΓΩΝΙΣΤΙΚΗ

Κολοσσός - Αστέρας Εξαρχείων
Κένταυρος Δάφνης - Γλυφάδα
ΓΣ Κρόνος - ΓΣ Ηλιούπολης
ΑΓΟ Ρεθύμνου - ΓΑΣ Ιάλυσος
ΓΣ Χαλκίδας - ΟΑ Χανίων
Αγιος Θωμάς - Αγία Παρασκευή

Πήγε για ...καφέ στη Γλυφάδα

✓ Ο Κολοσσός διέλυσε την τοπική ομάδα με 80-43 επιστρέφοντας στις καλές εμφανίσεις
✓ Κορυφαίοι Κατούφας, Γκογκίδης και Κουγιός

Ο καιρός ήταν καλός... Η Γλυφάδα είναι μία περιοχή που φημίζεται για τις ομορφιές της, οπότε τι καλύτερο από μια ευχάριστη εκδρομή. Αυτό ακριβώς έκανε και ο Κολοσσός που συνέτριψε με 80-43 εκτός έδρας την αθηναϊκή ομάδα και παρέμεινε στην κορυφή του βαθμολογικού πίνακα του πρωταθλήματος της Γ' Εθνικής.

Η ομάδα του Χάρη Παπάζογλου παράλληλα επέστρεψε στις καλές εμφανίσεις, ενώ ο έμπειρος τεχνικός είδε με ικανοποίηση τον Παντελή Κουγιό να πιάνει σπουδαία απόδοση και να βοηθάει τα μέγιστα στη νίκη της ομάδας του.

Ο χθεσινός Κολοσσός ξεκίνησε με τις καλύτερες διαθέσεις το παιχνίδι και με το «καλημέρα» αιφνιδίασε τους γηπεδούχους, καθώς προηγήθηκε 0-8 (3'). Τελικα το καλό ξεκίνημα δεν αποδείχθηκε... αιφνιδιασμός, αλλά η συνέπεια της διαφοράς δυναμικότητας μεταξύ των δύο ομάδων.

Είναι χαρακτηριστικό ότι οι γηπεδούχοι πλησίασαν (sic) για τελευταία φορά τον Κολοσσό όταν μείωσαν σε 7-16 (8') με προσπάθεια του Στρατάκη.

Στη συνέχεια οι «θαλασσί» πάτησαν γκάζι και εξαφανίστηκαν! Το 10-20 (10') μετατράπηκε σε 14-35 (15') και κάπου εκεί τελείωσαν τα πάντα!

Η ροδίτικη ομάδα, σε ρυθμούς ρελαντί και κάνοντας την ιδανικότερη προπόνηση, έκλεισε το πρώτο ημίχρονο προηγούμενη με 16-44, μετατρέποντας ουσιαστικά την επανάληψη σε μία τυπική διαδικασία.

Εκεί ο Χάρης Παπάζογλου έδωσε χρόνο συμμετοχής σε όλους τους παίκτες, οι οποίοι όμως είχαν αρκετά κέφια και συνέχισαν το έργο των προκατόχων τους.

Το τελικό 43-80, που αποτελεί και ρεκόρ διαφοράς πόντων για τον Κολοσσό τα τελευταία χρόνια, ήταν και η μεγαλύτερη τιμή στο χθεσινό παιχνίδι.

Οι φιλοξενούμενοι εκτός απ' την κατάκτηση του ροζ φύλλου... επέστρεψαν στις καλές εμφανίσεις και φυσικά παρέμειναν στην κορυφή, ενώ πλέον περιμένουν στη Ρόδο τον Αστέρα Εξαρχείων.

Απ' τον χθεσινό Κολοσσό κορυφαίος ήταν ο Κατούφας και τον ακολούθησαν σε απόδοση οι Κουγιός και Γκογκίδης. Απ' το «ναυάγιο» της Γλυφάδας διασώθηκε μόνο ο Στρατάκης, ενώ το «βαρύ πυροβολικό» της αθηναϊκής ομάδας, ο νεαρός Παναγάκης, αγωνίστηκε για πέντε λεπτά λόγω τραυματισμού.

Τα δεκάλεπτα ήταν: 10-20, 16-44 (ημ.), 31-53, 43-80

Διαιτητές Σοϊλεμετζίδης - Ζέππας (άριστοι).

***ΓΛΥΦΑΔΑ* (Μόσχος):** Πούλος, Πελέκης 5 (1), Παναγάκης, Καρότσης 5 (1), Τσιούμας, Στρατάκης 15 (1), Βεσκούκης 2, Σύρος 8 (1), Μαγγανιώτης 4, Παρθένης 2, Γκαβανόπουλος 2

***ΚΟΛΟΣΣΟΣ ΡΟΔΟΥ* (Παπάζογλου):** Αλμπάνης 3 (1), Τσίντζας 3 (1), Κουτσός 6 (2), Γκογκίδης 16, Νικηφορίδης, Κουγιός 10 (2), Μπελάγιας 7 (1), Βαλαβανίδης 8, Κατούφας 22, Χερκελετζής 5 (1)

Παρελθόν... Κοντομάρης - Κοντός

Φεύγουν αύριο το πρωί για Βέλγιο

Παρελθόν και τυπικά θα πρέπει να θεωρούνται από αύριο το πρωί οι Κλήμης Κοντομάρης και Κέβιν Κοντός. Οι δύο Ελληνοβέλγοι για διαφορετικούς λόγους, θα αναχωρήσουν αύριο για το Βέλγιο, λύνοντας τη συνεργασία τους με τους «θαλασσί». Ο Κοντομάρης που φόρεσε για μικρό χρονικό διάστημα τη φανέλα του Κολοσσού, έδειχνε δυσαρεστημένους απ' τον ελάχιστο χρόνο συμμετοχής του ενώ ο Κοντός, που δεν χρησιμοποιήθηκε καθόλου, έχει υποχρεώσεις με το πανεπιστήμιο του στο Βέλγιο.

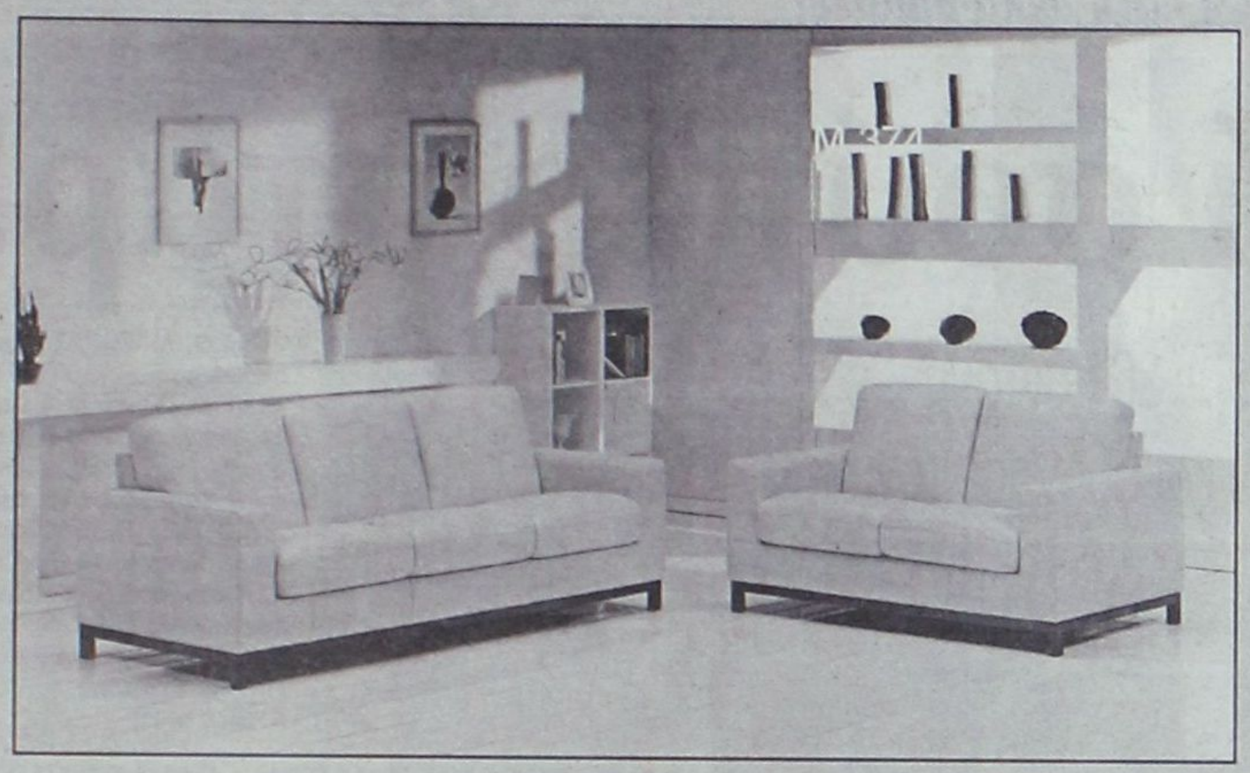

SALOTTI by PROTEAS

INTERNI by PROTEAS



BERLONI

ΠΡΟΣΕΧΩΣ ΚΑΙ ΝΕΟ ΚΑΤΑΣΤΗΜΑ BERLONI ΣΤΗ ΡΟΔΟ
Στεφάνου Καζούλη & Π.Π. Γερμανού (πλατεία Φώκιαλη)

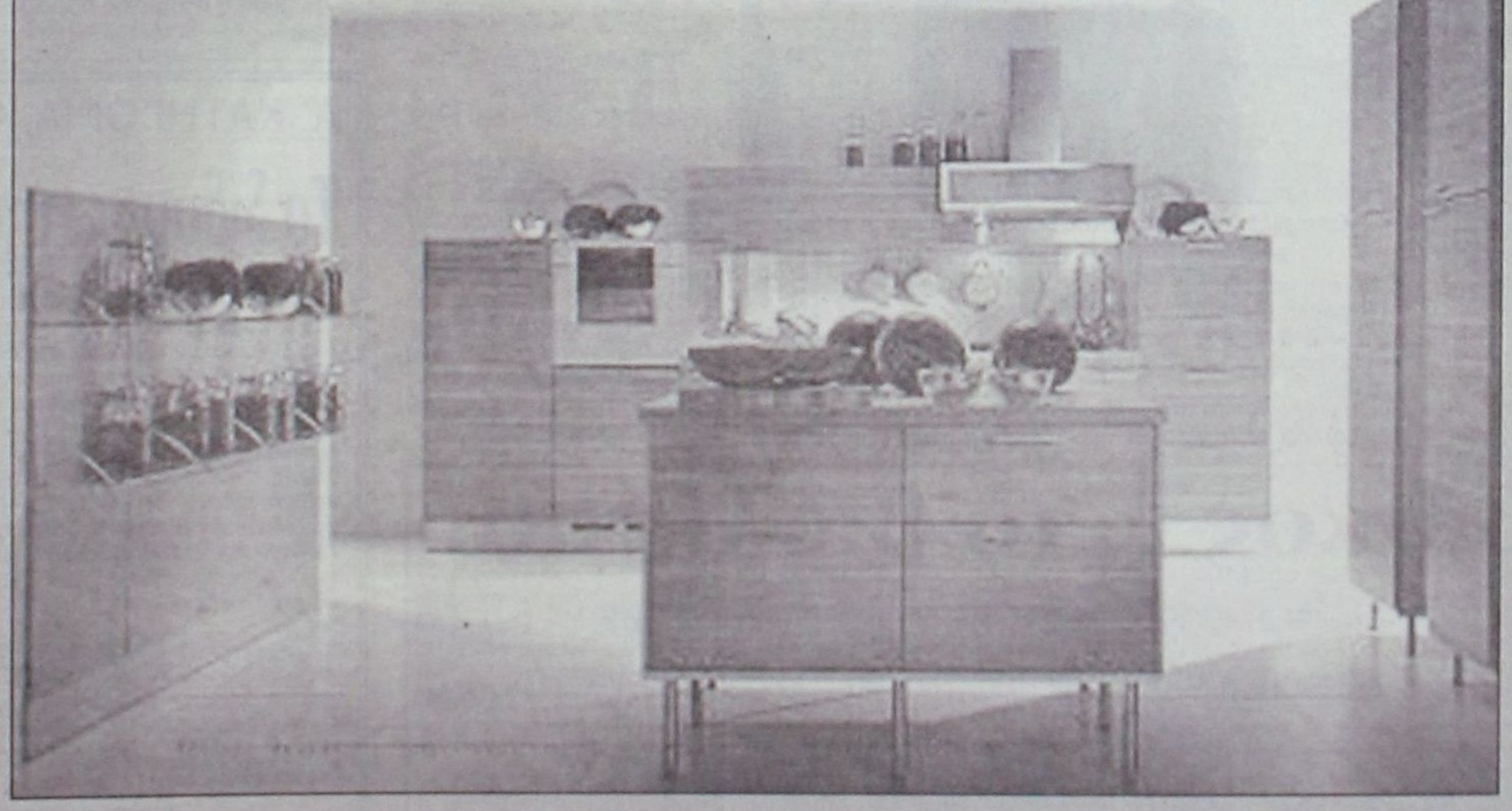

ΑΦΟΙ ΚΕΛΗ Ο.Ε. Αθηνών 36 Τ.Κ. 85100, Ρόδος, Τηλ: (0241) - 66865 - FAX: 67207 - www.protea.gr , email: kelis_bros@hotmail.com

Γκόνο ...εσύ σούπερ σταρ!

Ο έμπειρος παίκτης με 36 πόντους ...έβλεπε το καλάθι του Παντηλιακού σαν βαρέλι και οδήγησε τον Διαγόρα σε νίκη 111-50!!!

Οι αναμνήσεις ξαναγυρίζουν... Ενας... Γκόνος «βγαλμένος» από παλιές καλές στιγμές, με 36 προσωπικούς πόντους οδήγησε τον Διαγόρα στη νίκη με σκορ 111-50 κόντρα στον Παντηλιακό. Ο έμπειρος πλεϊ - μεϊκερ, έβλεπε το καλάθι των φιλοξενούμενων σαν βαρέλι, και αποδείχθηκε ψυχρός εκτελεστής, δίνοντας το σύνθημα της νίκης στην ομάδα του... Μπορεί να λένε ότι η καλή μέρα φαίνεται απ' το πρωί, ωστόσο στο παιχνίδι της Παρασκευής ο κανόνας συνάντησε την εξαίρεσή του... Κι αυτό γιατί η ομάδα του Γιάννη Αρφαρά με τεράστια ψυχικά αποθέματα, προηγήθηκε 2-8 στο 2', πιάνοντας στον ύπνο τον αντίπαλό της... Ο Διαγόρας, όμως συνήλθε γρήγορα και απάντησε με ένα σερί 8-1, ισοφαρίζοντας σε 9-9 (4'). Ο Παντηλιακός κράτησε μέχρι και το 7' (16-14) όταν ο Αρνάς χρέωσε με τεχνική ποινή τον Γιάννη Αρφαρά, που διαμαρτυρήθηκε για μία φάση που μάλλον είχε δίκιο, όταν δεν δόθηκε καθαρό φάουλ στην προσπάθεια του Μάγγου για λεϊ - άπ!

Απο κει και πέρα οι «κυανέρυθροι» με μπροστάρη τον Γκόνο και άξιους συμπαραστάτες τους Στάλα, Τσιγάρο και Σαρικά πήραν τα ηνία του παιχνιδιού και έκλεισαν το πρώτο δεκάλεπτο προηγούμενοι με 25-20. Αυτή ήταν και η μοναδική επαφή του Παντηλιακού... με το σκορ!

Στο δεύτερο δεκάλεπτο η ομάδα του Νίκου Φραγκεσκάκη ήταν στην κυριολεξία ασταμάτητη. Πραγματοποιώντας την καλύτερη του φετινή εμφάνιση ο Διαγόρας προηγήθηκε με +22 (54-32) στο ημίχρονο. Στην επανάληψη οι γηπεδούχοι, ξεκίνησαν με ένα εκπληκτικό σερί, 37-7, δίνοντας τεράστιες διαστάσεις στη νίκη τους. Το 81-39 (30'), έγινε 111 - 50 (δηλαδή αρκετά παραπάνω απ' το ντάμπλ - σκορ) που ήταν και το τελικό αποτέλεσμα. Απ' τους νικητές ξεχώρισαν οι Γκόνος (κορυφαίος), Στάλας, Σαρικάς και Τσιγάρος ενώ απ' τους ηττημένους πάλεψαν οι Ηλιού και Μάγγος.



Ο μεγάλος πρωταγωνιστής του αγώνα Διαγόρας Παντηλιακός Κώστας Γκόνος σε μια προσπάθειά του

Τα δεκάλεπτα ήταν: 25-20, 54-32 (ημ.), 81-39, 111-50

Διαιτητές: Καραχανής - Αρνάς

Π.Α.Ο. ΔΙΑΓΟΡΑΣ (Φραγκεσκάκης): Μαΐλης 5 (1), Γκόνος Κ. 36 (5), Γκόνος Φ. 4, Σαρικάς 14, Μπαλκούρας 8 (1), Τσιγάρος 11 (1), Στάλας 14, Μαρκάκης 7, Φωτεινός 9, Λιβιεράτος 3

Α.Ο. ΠΑΝΤΗΛΙΑΚΟΣ (Αρφαράς): Μάγγος 10 (2), Πότσου 1, Νίκανδρου 5, Μαμάκας 5, Τριανταφυλλίδης Γ. 5, Τριανταφυλλίδης Σ. 5, Σιφωνιός, Πάχος, Σταυρής, Ρουσάκης 6,Ηλιού 13 (1)

Α' ΚΑΤΗΓΟΡΙΑ ΑΝΔΡΩΝ - ΟΜΙΛΟΣ ΝΗΣΩΝ
Τ' ΑΠΟΤΕΛΕΣΜΑΤΑ ΤΗΣ 2ΗΣ ΑΓΩΝΙΣΤΙΚΗΣ

ΑΕ Δικαίου - Ιπποκράτης Κω	61-69
Ηρακλής 2000 - ΕΑ Καλύμνου	103-79

• Ρεπό είχε ο Νικαγόρας Κεφάλου

Χθες αναβλήθηκαν τα παιχνίδια:
Ιπποκράτης Κω - Ηρακλής 2000
ΕΑ Καλύμνου - Νικαγόρας Κεφάλου

Η ΒΑΘΜΟΛΟΓΙΑ

1.	ΑΕ Δικαίου	3	1-1	145-138 (+7)
2.	Ιπποκράτης Κω	2	1-0	69-61 (+8)
3.	Ηρακλής 2000	2	1-0	103 - 79 (+24)
4.	ΕΑ Καλύμνου	2	0-2	148-187 (-39)
5.	Νικαγόρας Κεφάλου	-	-	

• Ο Νικαγόρας Κεφάλου έχει δύο παιχνίδια λιγότερα, ενώ ο Ιπποκράτης Κω και ο Ηρακλής 2000 από ένα

Με 4Χ4 στην κορυφή....

Ο Ηρακλής Λάρδου πέρασε εύκολα και το εμπόδιο του Δωριέα, τον οποίο νίκησε με 83-45 και παρέμεινε στο ρετιρέ της βαθμολογίας

Ακάθεκτος και έχοντας το απόλυτο 4Χ4 συνεχίζει την πορεία του στο πρωτάθλημα, ο Ηρακλής Λάρδου. Τελευταίο του θύμα ήταν ο Δωριέας, τον οποίο και κέρδισε εύκολα με σκορ 83-45. Με τη νίκη αυτή ο ομάδα του Κυριάκου Μάγου παρέμεινε στην κορυφή του βαθμολογικού πίνακα, έχοντας συγκάτοικο τον Ιβίσκο.

Οι γηπεδούχοι, οι οποίοι προέρχονταν από συνεχόμενες επιτυχίες, δεν ξεκίνησαν καλά με αποτέλεσμα το προβάδισμα στο σκορ να αλλάζει συνεχώς χέρια... Στο 5', ο Ηρακλής προηγήθηκε 11-9, με τους «κιτρινόμαυρους», να παίρνουν κεφάλι στο σκορ 11-12 με τρίποντο του Καντή. Αυτή ήταν και η τελευταία φορά που ο Δωριέας βρέθηκε προηγούμενος στο σκορ. Στη συνέχεια οι «κυανόλευκοι», σοβαρεύτηκαν και έχοντας καλύτερες επιλογές στην επίθεση ξέφυγαν στο 10' με +7 (22-15)...

Απο εκείνο το σημείο και μετά ο Ηρακλής θυμήθηκε τον καλό του εαυτό... Με όπλο, τους αρκετούς αιφνιδιασμούς αλλά και την καλή άμυνα κατάφερε να



Συνεχίζει να εντυπωσιάζει ο Ηρακλής Λάρδου που επικράτησε άνετα του Δωριέα

πάει στα αποδυτήρια, έχοντας εξασφαλίσει μία διαφορά 17 πόντων (45-28), που ήταν αρκετή προκειμένου να του χαρίσει τη νίκη.

Στην επανάληψη, το σκηνικό δεν άλλαξε, με την ομάδα της Λάρδου να πραγματοποιεί αρκετά καλή εμφάνιση και εκμεταλλευόμενη τα λάθη των παικτών του Δωριέα σταδιακά ανέβαζε τη διαφορά στα ύψη. Στο 30', οι γηπεδούχοι προηγήθηκαν 57-32, με αποτελεσμα οι «κιτρινόμαυροι» να ρίξουν λευκή... πετσέτα. Αυτό είχε ως αποτέλεσμα οι δύο προπονητές να δώσουν χρόνο συμμετοχής σε όλους τους παίκτες τους, και το τελικό 83-45 να βρίσκει δίκαιο νικητή τον Ηρακλή Λάρδου, που την επόμενη αγωνιστική θα παίξει με τον Παντηλιακό ενώ ο Δωριέας θα φιλοξενήσει τον αδύναμο Α.Ο. Σύμης.

Τα δεκάλεπτα ήταν: 22-15, 45-28 (ημ.), 57-32, 83-45

Διαιτητές: Ευσταθίου - Στάλας

ΗΡΑΚΛΗΣ ΛΑΡΔΟΥ (Μάγος): Κασιώτης, Μουστάκας Ν. 2, Σταματίου, Ψαθάκης 9, Χουντούρ 7 (1), Κυρτσούδης 11 (1), Τσέρκης 29, Αθανασιάδης 7, Αθανασάς, Δούβαλης 18

Δ.Α.Ν.Σ. ΔΩΡΙΕΥΣ (Θωμίδης): Παπαπαντελής 6, Καντής 21 (3), Δαλαμανάκης 2, Διβάνης, Καρακωνσταντής, Λοΐζος, Τσέλιος 2, Νικολής 12, Χαϊδούλης 2

Α' ΚΑΤΗΓΟΡΙΑ ΑΝΔΡΩΝ
ΟΙ TOP 5 ΣΚΟΡΕΡ...

1. Τσιτσούλας (Διγενής Κοσκινού)	121	(5)
2. Πολυχρονίου (ΑΣΚ Ιβίσκος)	88	(4)
3. Αγαπητός (Διγενής Κοσκινού)	81	(4)
4. Δούβαλης (Ηρακλής Λάρδου)	77	(4)
5. Τσέρκης (Ηρακλής Λάρδου)	60	(4)

... ΚΑΙ ΣΕ ΜΕΣΟ ΟΡΟ

1. Τσιτσούλας (Διγενής Κοσκινού)	24.2
2. Πολυχρονίου (ΑΣΚ Ιβίσκος)	22
3. Αγαπητός (Διγενής Κοσκινού)	20.25
4. Δούβαλης (Ηρακλής Λάρδου)	19.25
5. Τσιμπιρλός (Α.Ο. Σύμης)	19

Α' ΚΑΤΗΓΟΡΙΑ ΑΝΔΡΩΝ
Το δίδυμο... της ευτυχίας!

Χωρίς προβλήματα συνέχισαν την πορεία τους την πέμπτη αγωνιστική, οι δύο πρωτοπόροι του πρωταθλήματος. Ο Ιβίσκος επιβλήθηκε στο ουδέτερο γήπεδο της Ιαλυσού του τιμωρημένου Διγενή Κοσκινού, ενώ ο Ηρακλής Λάρδου δεν δυσκολεύτηκε να περάσει το εμπόδιο του Δωριέα. Σκορ και θέαμα προσέφερε ο Διαγόρας που συνέτριψε τον Παντηλιακό, ενώ το ρεπό του εξέτισε ο Α.Ο. Σύμης. Την επόμενη αγωνιστική «δεσπόζει» το μεγάλο ντέρμπι μεταξύ του Ιβίσκου και του Διαγόρα, ενώ ο έτερος πρωτοπόρος θα παίξει στο κλειστό της Ρόδου κόντρα στον Παντηλιακό. Τέλος ο Δωριέας με μοναδικό στόχο το ροζ φύλλο... θα φιλοξενήσει τον Α.Ο. Σύμης ενώ το ρεπό του θα εκτίσει ο Διγενής Κοσκινού.

Ο Ιβίσκος ...το βιολί του!

Αφηνίασε στην επανάληψη και επιβλήθηκε με 94-61, παραμένοντας στην πρώτη θέση του βαθμολογικού πίνακα

Οταν σοβαρεύτηκε... εξαφανίστηκε. Ο Ιβίσκος παίζοντας κατά διαστήματα καλό μπάσκετ, κέρδισε εύκολα- έτσι όπως εξελίχθηκε το παιχνίδι τον - Διγενή Κοσκινού με σκορ 94-61 και πέτυχε την τέταρτη του νίκη σε ισάριθμα παιχνίδια. Ωστόσο δεν ήταν όλα ρόδινα για την ομάδα του Βασίλη Φουντουράδακη, καθώς ο νεοφώτιστος Διγενής πρόβαλλε σθεναρή αντίσταση στο πρώτο εικοσάλεπτο, όμως στην επανάληψη μίλησε ο νόμος του ισχυρού... Οι φιλοξενούμενοι ξεκίνησαν δυναμικά, πιέζοντας τους αντιπάλους τους, και με πρώτα βιολιά τους Πολυχρονίου και Πολυζωΐδη κατάφεραν να ξεφύγουν από νωρίς και να προηγηθούν με 16-27 (10'). Στη συνέχεια και μέχρι το τέλος του ημιχρόνου, οι Κοσκινιάτες (το παιχνίδι διεξήχθη στο κλειστό γυμναστήριο της Ιαλυσού) αντέδρασαν και εκμεταλλευόμενοι τα λάθη των παικτών του Ιβίσκου, μείωσαν σε 37 - 45 που ήταν και το αποτέλεσμα του ημιχρόνου. Κι αν αυτό το σκορ έδινε κάποιες αμυδρές ελπίδες στην ομάδα του Αντώνη Μπρόκου... το ξεκίνημα του Ιβίσκου ήταν μάλλον ονειρεμένο και βγαλμένο απ' τα χειρότερα όνειρα των ανθρώπων του Διγενή. Έτσι με ένα σερί 11-24... η σεμνή τελετή πήρε τέλος, και οι φιλοξενούμενοι μετέτρεψαν τα υπόλοιπα σε τυπική διαδικασία. Το τελικό 94-61 αντικατοπτρίζει πλήρως τη διαφορά δυναμικότητας των δύο ομάδων. Ο Ιβίσκος μετά και το προχθεσινό ροζ φύλλο... περιμένει στο κλειστό γυμναστήριο το Διαγόρα στο μεγάλο ντέρμπι που θα κρίνει πολλά στην υπόθεση άνοδος. Απ' την άλλη πλευρά ο Διγενής φυσικά δεν περίμενε κάτι καλύτερο και θα παλέψει για την παραμονή του στην κατηγορία, τις επόμενες αγωνιστικές.

Απ' τους νικητές ξεχώρισαν οι Πολυζωΐδης, Πολυχρονίου και Φιλιππόπουλος ενώ απ' τους ηττημένους οι Τσιτσούλας και Αγαπητός.

Τα δεκάλεπτα: 16-27, 37-45 (ημ.), 48-69. 61-94

Διαιτητές: Ξανθός - Κουνελλές Ν.

ΔΙΓΕΝΗΣ ΚΟΣΚΙΝΟΥ (Μπρόκος): Αγαπητός 23 (2), Ροδίτης Φ. 2, Σταυριανάκης 6, Φωτεινόπουλος, Καλούδης 2, Καραγεώργης 4, Ροδίτης Λ., Τσιτσούλας 24 (1)

Α.Σ.Κ. ΙΒΙΣΚΟΣ (Φουντουράδακης): Λιβιεράτος 6 (2), Κουμνάκης 6, Πατηνιώτης 2, Πολυχρονίου 22, Καραγιάννης 5 (1), Φιλιππόπουλος 10, Κρασουδάκης 13, Καπιτάνος, Συντάγγελος 6, Κωνσταντάκος 3, Κουλούμπρης, Πολυζωΐδης 21

Α' ΚΑΤΗΓΟΡΙΑ ΑΝΔΡΩΝ

5η αγωνιστική		Η ΕΠΟΜΕΝΗ
Διγενής Κοσκινού - Α.Σ.Κ. Ιβίσκος	61-94	Α.Ο. Παντηλιακός-Ηρακλής Λάρδου
Ηρακλής Λάρδου - Δ.Α.Ν.Σ. Δωριείς	83-45	Α.Σ.Κ. Ιβίσκος-ΠΑΟ Διαγόρας
Π.Α.Ο. Διαγόρας Α.Ο. Παντηλιακός	111-50	Δ.Α.Ν.Σ. Δωριέας-Α.Ο. Σύμης
Ρεπό είχε ο Α.Ο. Σύμης		• Ρεπό έχει ο Διγενής Κοσκινού

Η ΒΑΘΜΟΛΟΓΙΑ

1.	Α.Σ.Κ. Ιβίσκος	8	4-0	383-205 (+178)
2.	Ηρακλής Λάρδου	8	4-0	283-174 (+109)
3.	Δ.Α.Ν.Σ. Δωριέας	7	2-3	271-389 (-118)
4.	Διγενής Κοσκινού	7	2-3	299-325 (-26)
5.	ΠΑΟ Διαγόρας	5	2-1	224-138 (+86)
6.	Α.Ο. Παντηλιακός	4	0-4	237-321 (-84)
7.	Α.Ο. Σύμης	3	0-3	124-269 (-145)

• Ο ΠΑΟ Διαγόρας και ο Α.Ο. Σύμης, ο Δ.Α.Ν.Σ. Δωριείς και ο Διγενής Κοσκινού έχουν από ένα παιχνίδι λιγότερο.

Κατακτητές της κορυφής...

Δεν σταματάει πουθενά ο Αγιος Νικόλαος Παστίδας που συνέτριψε και τον Σταυρό Καλυθιών με 79-41

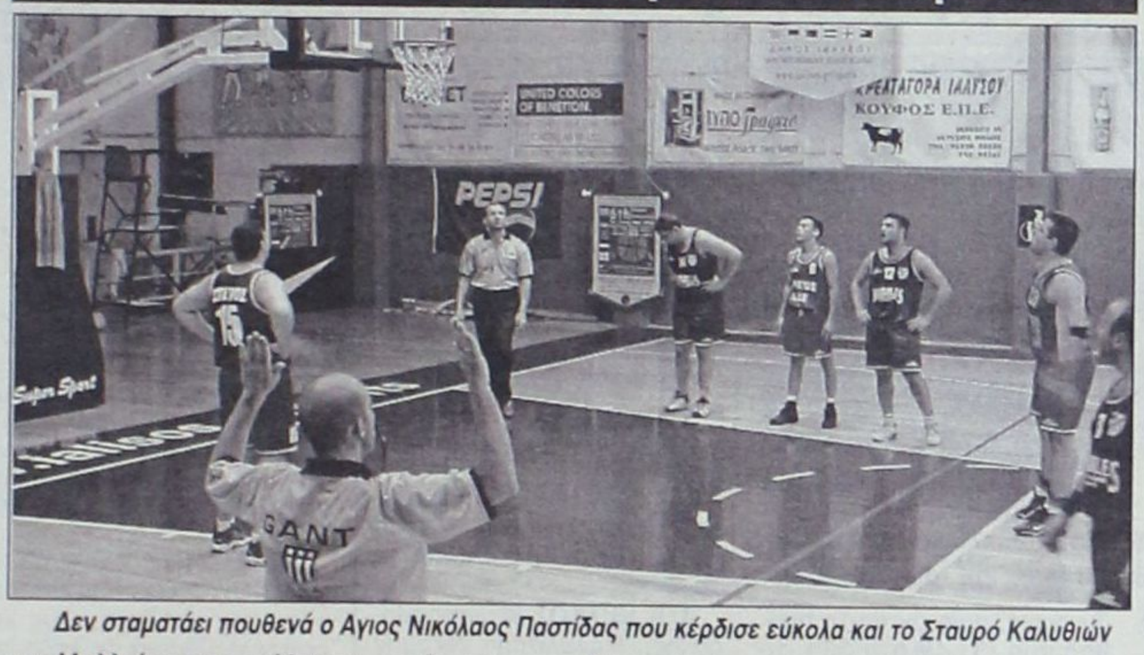

Δεν σταματάει πουθενά ο Αγιος Νικόλαος Παστίδας που κέρδισε εύκολα και το Σταυρό Καλυθιών

Εμείς... κατακτητές της κορυφής... συνεχίζουν να τραγουδούν στην Παστίδα, μετά τη νέα εύκολη νίκη που πέτυχε ο Αγιος Νικόλαος με σκορ 79-41 κόντρα στον Σταυρό Καλυθιών. Στο παιχνίδι που διεξήχθη στο δημοτικό κλειστό γυμναστήριο της Ιαλυσού, η ομάδα του Γιάννη Τσέρκη απέδωσε πολύ καλό μπάσκετ και απέδειξε ότι δίκαια θεωρείται το μεγάλο φαβορί για την άνοδο στην πρώτη τοπική κατηγορία.

Με ασφυκτικό πρέσινγκ, καλή κυκλοφορία της μπάλας και μεγάλη ευστοχία από κοντινή και μακρινή απόσταση, ο Αγιος Νικόλαος με το «καλημέρα» έδειξε τις διαθέσεις, του που κάθε άλλο παρά φιλικές ήταν απέναντι στον Σταυρό Καλυθιών. Οι φιλοξενούμενοι με πρωταγωνιστές τους συνήθεις ύποπτους... Γρηγορά και Καμπουράκη (πέτυχαν 17 και 19 πόντους αντίστοιχα) αλλά και άξιο συμπαραστάτη τον Μαλλιάκα προηγήθηκαν 11-18 (10'), για να κλείσουν το ημίχρονο με τη διαφορά στο +17 (20-37). Στην επανάληψη η νεανική ομάδα του Αγίου Νικολάου... πάτησε κι άλλο γκάζι και με ένα εκπληκτικό πρώτο δεκάλεπτο, εκτόξευσε τη διαφορά στα ύψη. Ετσι πέτυχε ακόμα και νταμπλ - σκορ (30-60 στο 29')... κάνοντας ουσιαστικά το υπόλοιπο μία τυπική διαδικασία.

Στο τελευταίο μέρος οι προπονητές και των δύο ομάδων έδωσαν χρόνο συμμετοχής σε όλους τους παίκτες και το τελικό 79-41 αντικατοπτρίζει πλήρως τη διαφορά δυναμικότητας των δύο ομάδων. Απ' τους νικητές η προαναφερθείσα τριπλέτα μαζί με τον Συμιανάκα ήταν οι καλύτεροι του Αγίου Νικολάου ενώ απ' τους ηττημένους ξεχώρισε ο Βαγιανός.

Τα δεκάλεπτα ήταν: 11-18,20-37 (η.μ.), 30-62, 41-79

Διαιτητές: Ξανθός - Φάκαρος

ΣΤΑΥΡΟΣ ΚΑΛΥΘΙΩΝ (Κοκορόγιαννης): Κασταμούλας 1, Γιωργάς 4 (1), Κιόττος 2, Πήλος 5, Τσακίρης 4, Βαγιανός 19 (1), Τσίγκος 3, Ρουσάκης 3

ΑΓΙΟΣ ΝΙΚΟΛΑΟΣ ΠΑΣΤΙΔΑΣ (Τσέρκης): Γιορδαμνής 3 (1), Συλιγαρδάκης 2, Χαρόπουλος 5 (1), Μαλλιάκας 11, Πλατέλλας, Τσιβίτης 4, Συμιανάκης 8, Γεωργίου 6, Γρηγοράς 17, Εκίζογλου 4, Χατζηγεωργίου, Καμπουράκης 19 (2)

Καλύτερος στην ...«αερομαχία»

Ο Κλεόβουλος Λίνδου επέστρεψε στις επιτυχίες κερδίζοντας στο πιο ...«αεράτο» παιχνίδι τον ΑΟ Αρχαγγέλου με 48-33

Βρισκόμαστε εν έτει...2001 και όμως δυστυχώς ακόμα διεξάγονται παιχνίδια σε ανοιχτά γήπεδα! Σε μία ακόμα τέτοια αναμέτρηση ο Κλεόβουλος Λίνδου επικράτησε του Α.Ο. Αρχαγγέλου με 48-33 και επέστρεψε στον δρόμο των επιτυχιών μετά την ήττα που γνώρισε στο ντέρμπι με τον Αγιο Νικόλαο Παστίδας.

Ωστοσο το παιχνίδι διεξήχθη κάτω από κακές καιρικές συνθήκες καθώς στη Λίνδο, όπως σε όλη τη Ρόδο επικρατούσαν ισχυροί άνεμοι, που όπως ήταν φυσικό δυσκόλεψαν τις προσπάθειες των παικτών και των δύο ομάδων. Ετσι το τελικό 48-33, κρίνεται απόλυτα λογικό με βάση την εικόνα που παρουσίασαν τα δύο σωματεία.

Στο αγωνιστικό μέρος οι γηπεδούχοι αιφνιδίασαν τον Α.Ο. Αρχαγγέλου και προηγήθηκαν 9-4 (10') και συνέχισαν με τους ίδιους ρυθμούς μέχρι και το τέλος του πρώτου εικοσάλεπτου που βρήκε την ομάδα του Γιώργου Καρπάθιου να προηγείται με το φτωχό πλην λογικό 18-13. Στην επανάληψη ο Κλεόβουλος με πρωταγωνιστές το δίδυμο Κολιάδη και Κατσανάκου (πέτυχαν 38 απ' τους 48 πόντους) ανέβασε κι άλλο τη διαφορά με αποτέλεσμα να πάρει δίκαια ακόμα ένα ροζ φύλλο αγώνα.

Απ' τους νικητές ξεχώρισε το προαναφερθέν δίδυμο ενώ απ' τους ηττημένους προσπάθησαν οι Νικολού και Καπιτάνος.

Τα δεκάλεπτα ήταν: 9-4, 18-13 (ημ.), 30-23, 48-33

Διαιτητές: Ξανθός - Κουνελλές Κ.

ΚΛΕΟΒΟΥΛΟΣ ΛΙΝΔΟΥ (Καρπάθιος Γ.): Φραντζάκης, Καρπάθιος Π., Παπακωνσταντίνου 2, Βεργωτής, Κατσανάκος 16, Καρίππης, Κολιάδης 22, Τσακίτης 8

Α.Ο. ΑΡΧΑΓΓΕΛΟΥ (Ξετρίχης Τ.): Ξετρίχης Β., Καπιτάνος 6, Βαρέλης Γ., Νικολού 7, Ξετρίχης Α. 4, Γεωργαλής 6, Ρούσος 6, Χατζημανώλης 4

Πήρε φόρα ο Εύελπις

Η ομάδα της Ψίνθου πέρασε νικηφόρα απ' την Ιαλυσό παίρνοντας το ροζ φύλλο με 70-62 κόντρα στον Ηλιο

Τη δεύτερη συνεχόμενη νίκη του πέτυχε ο Εύελπις Ψίνθου με αντίπαλο τον ουραγό Ηλιο Ιαλυσού με σκορ 72-62. Η ομάδα του Ηλία Κιόττου χάρη σε ένα ξέσπασμα, στο ξεκίνημα του δευτέρου ημιχρόνου, πήρε τη νίκη και πέρασε στην τρίτη θέση του βαθμολογικού πίνακα. Το πρώτο εικοσάλεπτο ουσιαστικά χωρίστηκε σε δύο μέρη.

Οι γηπεδούχοι ξεκίνησαν δυναμικά, αιφνιδιάζοντας τον Εύελπι (20-14 στο 10'), όμως στη συνέχεια και μέχρι το τέλος του ημιχρόνου, οι Ψινθενοί... ξύπνησαν και με πιεστική άμυνα προηγήθηκαν 30-32. Το πρώτο δεκάλεπτο της επανάληψης ήταν ονειρεμένο για τους φιλοξενούμενους που ξέφυγαν με 42-56 (30'), για να φτάσουν τελικά, έστω και δύσκολα, στην κατάκτηση των δύο βαθμών. Απ' τους νικητές ξεχώρισαν οι Τσαλίκης, Πλύγκος και Παπανικολάου ενώ απ' τους ηττημένους οι Σαλάκας Δ. και Σαλάκας Μ.

Τα δεκάλεπτα: 20-14, 30-32 (ημ.), 42-56, 62-70

Διαιτητές: Ευσταθίου - Αρνάς

ΗΛΙΟΣ ΙΑΛΥΣΟΥ (Δοξάκης): Σαλάκας Δ. 20 (3), Τζωρτζής 6 (2), Παπαχριστοδούλου 11, Κάζος 9, Σαλάκας Γ. 16 (2), Κώτης, Σταματίου, Τζαβάρας, Νάτσικας

ΕΥΕΛΠΙΣ ΨΙΝΘΟΥ (Κιόττος Η.): Δρακιού 2, Παπανικολάου Χ. 6, Παπανικολάου Γ. 9 (1), Πλύγκος 10 (1), Καρίκης Γ. 3 (1), Τσαλίκης Κ. 29 (2), Κωστομοίρης 4, Καρίκης Κ. 7

Δεν σταματάει πουθενά ο «Αγιος

Ευχάριστο απόγευμα πέρασε ο Αγιος Νικόλαος Παστίδας που επικράτησε του Σταυρού Καλυθιών και συνεχίζει να βρίσκεται στην κορυφή της βαθμολογίας. Στο παιχνίδι των ...ανέμων ο Κλεόβουλος κέρδισε εύκολα τον ΑΟ Αρχαγγέλου ενώ ο Εύελπις Ψίνθου επιβλήθηκε του ουραγού Ηλιου Ιαλυσού, πετυχαίνοντας τη δεύτερη συνεχόμενη νίκη του.

Τ' αποτελέσματα της 4ης αγωνιστικής

Σταυρός Καλυθιών - Αγιος Νικόλαος Παστίδας	41-79
Ηλιος Ιαλυσού - Εύελπις Ψίνθου	62-70
Κλεόβουλος Λίνδου - ΑΟ Αρχαγγέλου	48-33

Η βαθμολογία

	ΑΓΩΝΕΣ	ΠΟΝΤΟΙ	ΝΙΚΕΣ
1. Αγ. Νικόλαος Π.	8	298-200 (+ 98)	4-0
2. Κλεόβουλος Λ.	7	250-146 (+104)	3-1
3. Εύελπις Ψίνθου	5	171-193 (-22)	2-1
4. ΑΟ Αρχαγγέλου	5	198-212 (-14)	1-3
5. Σταυρός Καλυθιών	4	139-182 (-43)	1-2
6. Ηλιος Ιαλυσού	4	155-278 (-123)	0-4

• Ο Σταυρός Καλυθιών και ο Εύελπις Ψίνθου έχουν από ένα παιχνίδι λιγότερο

Η ΕΠΟΜΕΝΗ ΑΓΩΝΙΣΤΙΚΗ

Αγιος Νικόλαος Παστίδας - Ηλιος Ιαλυσού
Εύελπις Ψίνθου - Κλεόβουλος Λίνδου
ΑΟ Αρχαγγέλου - Σταυρός Καλυθιών

Μετά το... τζάμπολ!

■ Καλημέρα.... φίλτατοι μπασκετόφιλοι!

■ Γράφαμε την προηγούμενη εβδομάδα για την κατάντια του γυναικείου μπάσκετ και τα όσα περίεργα συμβαίνουν τις τελευταίες μέρες στην Τοπική επιτροπή μπάσκετ.

■ Αρχή της στήλης, είναι να μην θίγει πρόσωπα αλλά καταστάσεις! Και οι καταστάσεις είναι αυτές που... καίνε.

■ Ξεκινάμε λοιπόν με γυναικείο (sic) μπάσκετ... Ο Κολοσσός έπαιξε τελικά με τον Διαγόρα. Μόνο που επιστράτευσε τις φοιτήτριες...

■ Δεν ξέρω, όμως, αν θα κατέβει στο δεύτερο γύρο, για τα εκτός έδρας παιχνίδια με την ΕΑΚΑ και τον Ιπποκράτη.

■ Κάτι πήρε το αυτί μου... από ξεχασμένα δελτία αθλητριών αλλά μάλλον η φαντασία μου θα φταίει!

■ Η τοπική επιτροπή θα φανεί από δω και πέρα σκληρή και αμείλικτη (sic)... σε θέματα διεξαγωγής αγώνων! Για να δούμε. Από υποσχέσεις άλλο τίποτα τα τελευταία χρόνια.

■ Ετσι - το ελπίζουμε - θα διεξαχθούν κανονικά τα παιχνίδια, στα οποία οι προπονητές θα έχουν άλλες υποχρεώσεις.

■ Φυσικά σ' αυτό, δεν φταίνε οι άνθρωποι, αλλά τα παρακάλια στην τοπική επιτροπή! Για να δούμε, θα κοπούν αυτά στη συνέχεια...

■ Αλλάζουμε θέμα... Μέχρι σήμερα περιμένει η Τ.Ε. τα απαραίτητα δικαιολογητικά του Α.Ο. Σύμης για τη μη προσέλευση του στο παιχνίδι με τον Διαγόρα...

■ Το πιο πιθανό είναι οι «κυανέρυθροι» να πάρουν στα χαρτιά το παιχνίδι και οι Συμιακοί να βάλουν λουκέτο..

■ Στην αναμέτρηση του Διαγόρα με τον Παντηλιακό έκανε την πρώτη του εμφάνιση με τα «κυανέρυθρα» ο Αντώνης Μαρκάκης, του οποίου εκδόθηκε το δελτίο.

■ Ο ίδιος είπε ότι θα πηγαίνει στις προπονήσεις της ομάδας... Στο ίδιο παιχνίδι τοποθετήθηκαν δύο ράμματα στα χείλη του Τσιγάρου που τραυματίστηκε ενώ απ' τον Παντηλιακό δεν αγωνίστηκε ο τραυματίας Μάνος.

■ Στις σκέψεις των ανθρώπων του Κολοσσού είναι η διοργάνωση ενός τουρνουά - το διάστημα 26-30 Δεκεμβρίου μεταξύ των Εθνικών ομάδων Εφήβων της Ρωσίας, της Ουκρανίας, της Ελλάδας και του Κολοσσού.

■ Αν μη τι άλλο, αν γίνει κάτι τέτοιο, θα δώσει ιδιαίτερη αίγλη στο σωματείο.

■ Την ίδια ημερομηνία είναι πολύ πιθανό να πραγματοποιηθεί σεμινάριο προπονητών στη Ρόδο, με προσκεκλημένους αρκετούς γνωστούς τεχνικούς, από ομάδες της Α1.

■ Στον Κολοσσό πάντως, σύμφωνα με πληροφορίες παρελθόν θα πρέπει να θεωρούνται οι Ελληνοβέλγοι, Κλήμης Κοντομάρης και Κέβιν Κόντος.

■ Οι ίδιες πληροφορίες λένε ότι ο πρώτος είναι δυσαρεστημένος απ' τον ελάχιστο χρόνο συμμετοχής του, ενώ ο δεύτερος έχει υποχρεώσεις σε πανεπιστήμιο του Βελγίου.

■ Αυτό που είναι σίγουρο είναι το γεγονός ότι όλοι μιλούσαν με τα καλύτερα λόγια και για τους δυο, τόσο στις αγωνιστικές τους υποχρεώσεις, όσο και για τον πολύ καλό χαρακτήρα τους.

■ Την Παρασκευή εξάλλου έγινε κάτι που χρήζει ιδιαίτερης αναφοράς! Στο Κλειστό γυμναστήριο του Διαγόρα, συγκεντρώθηκαν περίπου 100 παιδιά των «κυανέρυθρων» και του Κολοσσού, και πήραν μια πρώτη γεύση από τα παρκέ.

■ Πολλά παράπονα απ' τη συμπεριφορά των παραγόντων του Παντηλιακού είχε ο διαιτητής Αρνάς στο παιχνίδι του Διαγόρα με την ομάδα του Γιάννη Αρφαρά. Ο ίδιος εκμυστηρεύθηκε ότι τον έβριζαν χυδαία κατά τη διάρκεια του αγώνα.... Τί θα κάνει τώρα, μόνο αυτός το ξέρει.

■ Ικανοποιημένος απ' την εμφάνιση της ομάδας του στο πρώτο ημίχρονο έμεινε ο τεχνικός του Διγενή Κοσκινού Αντώνης Μπρόκος. «Προσπαθήσαμε για το καλύτερο όμως ο Ιβίσκος ήταν καλύτερος στην επανάληψη», είπε χαρακτηριστικά.

■ Μπορεί ο Διαγόρας να κέρδισε τον Παντηλιακό, όμως το μυαλό του «κυανέρυθρου» τεχνικού ταξίδεψε στο ντέρμπι της επόμενης αγωνιστικής με τον Ιβίσκο. «Παίξαμε αρκετά καλά, όμως μπροστά μας έχουμε ένα δύσκολο παιχνίδι και θα πρέπει να προετοιμαστούμε κατάλληλα», τόνισε ο Νίκος Φραγκεσκάκης.

■ Και μην ξεχνάτε... Κάθε Σάββατο 10 με 11 το πρωί η εκπομπή «Νέοι Ορίζοντες στα Σπορ» συνεχίζει να βρίσκεται μαζί σας. Μόνο στον «9.59 Νέοι Ορίζοντες» και στις συχνότητες 95.9, 96.2 και 96.5... Συντονιστείτε

■ Καλή σας εβδομάδα.

Θρίαμβος του Ιβίσκου...

Στο μεγάλο ντέρμπι της 4ης αγωνιστικής «γονάτισε» τον Κολοσσό με σκορ 64-60

Νίκη κορυφής πέτυχε χθες το απόγευμα στο κλειστό γυμναστήριο ο Ιβίσκος. Η ομάδα του Βασίλη Φουντουραδάκη λύγισε, στο μεγάλο ντέρμπι την αντίσταση του Κολοσσού με 64-60 και έμεινε μόνο πρώτη στην κορυφή του βαθμολογικού πίνακα. Το παιχνίδι ήταν ντέρμπι σε όλη τη διάρκειά του και δίκαια προκάλεσε το ενδιαφέρον του κόσμου, που βρέθηκε χθες στο γήπεδο. Οι δύο ομάδες εναλλάσσονταν στο σκορ, όμως στο τελευταίο δεκάλεπτο ο Ιβίσκος πιο ψύχραιμος και με ένα καλάθι του Νιζάμπ και δύο βολές του Καπιτάνου πήρε το ροζ φύλλο και απέκτησε προβάδισμα για την κατάκτηση της πρώτης θέσης.

Στο πρώτο δεκάλεπτο οι «θαλασσί» με πρωταγωνιστές το δίδυμο Σπανουδάκη και Μαρουλλάκη, προηγήθηκαν 19-17, όμως ο Ιβίσκος αντέδρασε και έκλεισε το ημίχρονο με +4 (34-38). Στην επανάληψη και πάλι η ομάδα του Κυριάκου Μάγου, ξεκίνησε δυναμικά, παίρνοντας το προβάδισμα (51-49 στο 30'), το οποίο δεν κατάφερε όμως να κρατήσει μέχρι τέλους. Ο Ιβίσκος εκμεταλλευόμενος τα λάθη του Κολοσσού, πήρε τη σημαντική νίκη με την οποία παρέμεινε μόνος πρώτος και ατενίζει με περισσότερη αισιοδοξία το μέλλον. Απ' τους νικητές ξεχώρισαν οι Κούρος, Φιλιππόπουλος και Κωνσταντάρος, ενώ απ' τους ηττημένους οι Μαρουλλάκης και Σπανουδάκης.



Μόνος στην κορυφή του βαθμολογικού πίνακα είναι πλέον ο Ιβίσκος μετά τη νίκη του στο ντέρμπι επί του Κολοσσού

Τα δεκάλεπτα ήταν: 19-17, 34-38 (ημ)., 51-49, 60-64.

Διαιτητές: Στάλας - Φάκαρος

ΚΟΛΟΣΣΟΣ ΡΟΔΟΥ (Μάγος): Σκορδάλης 11 (2), Σπανουδάκης 22, Γιακουμάκης, Μαρουλλάκης 18, Μαντάλης 7, Κορναρόπουλος 2, Τρίμμης.

ΑΣΚ ΙΒΙΣΚΟΣ (Φουντουραδάκης): Μανωλίτσης, Νιζάμης 5, Ανατολίτης, Φιλιππόπουλος 16 (1), Κανίντα, Καπιτάνος 8, Κωνσταντάρος 15 (3), Κούρος 20.

Με κορυφαίο τον Λαουδίκο...

Ο Δωριέας λύγισε την αντίσταση του Ηρακλή Λάρδου με 66-40

Με πρωταγωνιστή τον Λαουδίκο που πέτυχε 28 πόντους, ο Δωριέας επιβλήθηκε με 66-40 του Ηρακλή Λάρδου και πέτυχε τη δεύτερη νίκη του στο πρωτάθλημα.

Η ομάδα του Βενέτη Θωμίδη διατηρούσε συνεχώς ένα προβάδισμα 8-12 πόντων, για να προηγηθεί στο ημίχρονο με 35-25. Στην επανάληψη το σκηνικό δεν άλλαξε με τους «κιτρινόμαυρους» να έχουν συνεχώς το πάνω χέρι στο σκορ.

Στο τελευταίο δεκάλεπτο, οι γηπεδούχοι ανέβασαν κατακόρυφα την απόδοσή τους και εκμεταλλευόμενοι τα λάθη και την κούραση των αντιπάλων τους, μεγάλωσαν τη ψαλίδα για να πάρουν τελικά το ροζ φύλλο με 66-40. Απ' τους νικητές ξεχώρισαν οι Λαουδίκος (κορυφαίος του γηπέδου), Τσέπα και Αναπλιώτης ενώ απ' τους ηττημένους οι Χουντούρ και Αθανασίου.

Τα δεκάλεπτα ήταν: 20-10, 35-25 (ημ.), 44-31', 66-40

Διαιτητές: Στάλας, Κατσανάκος

Δ.Α.Ν.Σ. ΔΩΡΙΕΣ (Θωμίδης): Λαουδίκος 28, Χαϊδούλης 2, Καρύδης 4, Κρητικός 6, Γιαννακάκης 3 (1), Τσέπα 11 (1), Αναπλιώτης 6, Αργυρίου 3, Μεγαλούδης 3.

ΗΡΑΚΛΗΣ ΛΑΡΔΟΥ (Αθανασιάδης): Καπιώτης, Γεώργαλλος 4, Χουντούρ 16, Κασιώτης 4, Μαστροδημήτρης, Φαφουντάκης 5, Αθανασάς 7, Κανύχης 4, Διακοβασιλείου.

Οταν σοβαρεύτηκε ...πήρε τη νίκη

Ο Διαγόρας, αν και έχανε στο ημίχρονο, τελικά επικράτησε του Κολοσσού με 58-42

Στην αρχή τα έβλεπε όλα «κίτρινα». Ομως όταν στην επανάληψη σοβαρεύτηκε είδε το ροζ χρώμα της νίκης.

Ο Διαγόρας, αν και συνάντησε πολλά προβλήματα στο πρώτο ημίχρονο, απ' τον «μισοδιαλυμένο» πλην φιλότιμο Κολοσσό, τελικά στην επανάληψη πάτησε γκάζι και κέρδισε με 58-42, μπαίνοντας με το δεξί στο φετινό πρωτάθλημα.

Οι φιλοξενούμενες δεν απέδωσαν καλό μπάσκετ (το τρακ της πρεμιέρας...) ωστόσο προγήθηκαν 8-12 (10'), έχοντας όμως αρκετά προβλήματα τόσο στην περιφέρεια όσο και κοντά στο καλάθι. Αυτή την αδυναμία εκμεταλλεύτηκε στο έπακρο ο Κολοσσός και με τη νεαρή Κωστή να βομβαρδίζει συνεχώς το αντίπαλο καλάθι, οι «θαλασσί» πήραν κεφάλι στο ημίχρονο με 26-18.

Στην επανάληψη, η ομάδα του Γιάνη Τσακίρη με την Μπόνη... να βγάζει μάτια, βρήκε το ρυθμό της και ανέτρεψε την εις βάρος της κατάσταση. Με ένα σερί 3-15 μετέτρεψε το 26-18 σε 29-33 και στη συνέχεια δεν δυσκολεύτηκε να φτάσει στο νικηφόρο αποτέλεσμα.

Χαρακτηριστικό του αγώνα ήταν το γεγονός ότι ο Κολοσσός παρουσιάστηκε στο γήπεδο με επτά παίκτριες, εκ των οποίων αρκετές ήρθαν απ' τα μέρη που σπουδάζουν για να διεξαχθεί το παιχνίδι και να μην μηδενιστεί εκ νέου ο Κολοσσός. Απ' τις νικήτριες ξεχώρισαν οι Μπόνη (κορυφαία) και Γλυνάτση, ενώ απ' τις ηττημένες πάλεψε η Κωστή και η Καλλιστή.

Τα δεκάλεπτα ήταν: 8-12, 26-18 (ημ.), 29-33, 42-58

Διαιτητές: Μυροφόρος - Κατσανάκος

Α.Ο. ΚΟΛΟΣΣΟΣ **(Σταυρόπουλος):** Αναστασιάδου 2, Πετράκη 1, Καλλιστή 9, Κωστή 18 (1), Ζορζώπη 6, Μεϊμάρη, Πανόγλου 6

Π.Α.Ο. ΔΙΑΓΟΡΑΣ **(Τσακίρης):** Ψύλλου, Λεβέντη, Ξουρή 5, Παπαντωνιου 6, Τζίνη 2, Αρβανίτη, Λαού, Γλυνάτση 11 (1), Κορδάλη 2, Μπόνη 25, Μιχαήλου 7

Καταιγίδα ...ο Ιάλυσος

Οι «ερυθροκίτρινοι» συνέτριψαν τον Παντηλιακό με το εκπληκτικό 122-35

Σκορ και θέαμα προσέφερε στο προχθεσινό παιχνίδι με τον Παντηλιακό ο ΓΑΣ Ιάλυσος.

Η ομάδα του Γιώργου Χατζηκαλημέρη διέλυσε τον Παντηλιακό με το εκπληκτικό 122-35 και συνέχισε την ανοδική της πορεία στο πρωτάθλημα. Φυσικά ιδιαίτερη κριτική για ένα παιχνίδι που λήγει με 87 πόντους διαφορά δεν μπορεί να γίνει, καθώς οι γηπεδούχοι ήταν τουλάχιστον μια κλάση ανώτεροι απ' τους παίκτες του Παντηλιακού, ενώ προηγήθηκαν στο ημίχρονο με 50-15.

Χαρακτηριστικό της προχθεσινής αναέτρησης είναι ότι οι «ερυθροκίτρινοι» είχαν έξι παίκτες με διψήφιο αριθμό πόντων (Μαυρής, Παντσέλιας, Μαστροχρήστος, Καστέλλας, Σκυλοδήμος, Μάρκου) ενώ στην αντίπερα όχθη πάλευε μόνος του ο Ηλιού.

Το τελικό 122-35 φανερώνει απόλυτα τη διαφορά δυναμικότητας μεταξύ των δύο ομάδων και με δεδομένο το γεγονός ότι ο Ιάλυσος έχει ένα παιχνίδι λιγότερο, του δίνεται η ευκαιρία να αναρριχηθεί ακόμα περισσότερο στο βαθμολογικό πίνακα.

Τα δεκάλεπτα ήταν: 23-12, 50-15 (ημ.), 86-30, 122-35

Διαιτητές: Καραχανής, Κουνελλές Ν.

ΓΑΣ ΙΑΛΥΣΟΣ (Χατζηκαλημέρης): Μαυρής 16, Παντσέλιας 16 (2), Τσερώνης 8, Μαστροχρήστος 21, Καστέλλας 13 (1), Σκυλοδήμος 17, Μάρκου 14, Παπής 7(1), Παναγάκης 4, Μανιάς 2, Ρούσσος 4.

ΑΟ ΠΑΝΤΗΛΙΑΚΟΣ (Λογοθέτης): Ηλιού 15, Πασαλάρης 5 (1), Τσαπανάκης 7, Λογοθέτης 3, Χατζημάρκος 2, Τριανταφυλλίδης 1, Σταυρής 1, Χατζηφούντας 1.

Με το δεξί, Ιπποκράτης και Διαγόρας

Με τον καλύτερο τρόπο ξεκίνησαν το φετινό πρωτάθλημα ο Διαγόρας και ο Ιπποκράτης Κω. Η ομάδα του Γιάννη Τσακίρη αν και δυσκολεύτηκε, εν τούτοις επικράτησε του μαχητικού Κολοσσού ενώ ο Ιπποκράτης πέρασε νικηφόρα απ' την Κάλυμνο κερδίζοντας την ΕΑΚΑ. Τέλος, ο Εύελπις Ψίνθου έκτισε το ρεπό του.

Τ' αποτελέσματα της 2ης αγωνιστικής

ΕΑ Καλύμνου - Ιπποκράτης Κω	59-66
Κολοσσός Ρόδου - ΠΑΟ Διαγόρας	42-58

• Ρεπό ο Εύελπις Ψίνθου

Η ΒΑΘΜΟΛΟΓΙΑ

1. Ιπποκράτης Κω	4	2-0	86-59 (+27)
2. ΕΑ Καλύμνου	3	1-1	116-70 (+46)
3. ΠΑΟ Διαγόρας	2	1-0	58-42 (+16)
4. Εύελπις Ψίνθου	1	0-1	4-57 (-53)
5. Κολοσσός Ρόδου	1	0-2	42-78 (-36)

• Ο ΠΑΟ Διαγόρας και ο Εύελπις Ψίνθου έχουν από ένα παιχνίδι λιγότερο

• Ο Κολοσσός έχει ένα μηδενισμό

Η ΕΠΟΜΕΝΗ ΑΓΩΝΙΣΤΙΚΗ

Εύελπις Ψίνθου - ΠΑΟ Διαγόρας
Κολοσσός Ρόδου - ΕΑ Καλύμνου

• Ρεπό ο Ιπποκράτης

Του πήρε τον αέρα...

Καμπουράκης και Γεωργίου οδήγησαν τον Αγιο Νικόλαο σε νίκη επί του Διαγόρα

Ο Αγιος Νικόλαος συνεχίζει να εντυπωσιάζει... Η ομάδα του Γιάννη Τσέρκη πέτυχε την τρίτη της νίκη σε ισάριθμα παιχνίδια με σκορ 74-58.

Τελευταίο του θύμα ήταν ο Διαγόρας τον οποίο κέρδισε με σχετική ευκολία. Οι γηπεδούχοι με εξαίρεση το πρώτο δεκάλεπτο (18-21) ήταν καλύτεροι και γρήγορα βρήκαν το ρυθμό τους με συνέπεια να προηγηθούν 40-29 στο ημίχρονο. Στην επανάληψη όλα έγιναν πιο εύκολα και ο Αγιος Νικόλαος με πρωταγωνιστές τους Καμπουράκη και Γεωργίου (πέτυχαν 31 και 19 πόντους αντίστοιχα) πήρε άνετα το ροζ φύλλο αγώνα. Απ' τους ηττημένους καλύτερος ήταν ο Μπέλλης και τον ακολούθησε σε απόδοση ο Αποκούραστος.

Τα δεκάλεπτα ήταν: 18-21, 40-29 (ημ.), 56-39, 74-58

Διαιτητές: Ροϊλίδου - Μυροφόρος

ΑΓΙΟΣ ΝΙΚΟΛΑΟΣ ΠΑΣΤΙΔΑΣ (Τσέρκης): Καμπουράκης 31 (2), Χατζηγεωργίου 3 (1) Γεωργίου 19, Κωνσταντίνου, Πλατέλλας 10, Σιδέρης 5, Τσιβίτης 6, Κασσανής, Μοσχής.

ΠΑΟ ΔΙΑΓΟΡΑΣ (Κωνσταντινίδης): Αποκούραστος 22 (1), Μπέλλης 24, Μαντικός, Λουϊζίδης, Καμπούρης Τ 4, Μακρής, Μαντάς 6, Μαάνι 2.

ΕΦΗΒΙΚΟ ΠΡΩΤΑΘΛΗΜΑ

Ανθισε... «Ιβισκος» στο ντέρμπι

Ο Ιβίσκος επιβλήθηκε στο μεγάλο ντέρμπι του Κολοσσού και πλέον απολαμβάνει τη μοναξιά της κορυφής... Αήττητος όμως παραμένει κι ο Αγιος Νικόλαος Παστίδας που κέρδισε εύκολα τον Διαγόρα, που δεν έχει ακόμα νίκη. Πραγματικός «σίφουνας» ο Ιάλυσος διέλυσε με σκορ - ρεκόρ τον Παντηλιακό ενώ ο Δωριέας δεν δυσκολεύτηκε να πάρει το ροζ φύλλο κόντρα στον Ηρακλή Λάρδου

Τα αποτελέσματα της 4ης αγωνιστικής

Αγιος Νικόλαος Παστίδας - ΠΑΟ Διαγόρας 74-58
Κολοσσός Ρόδου - Ιβίσκος 60-64
Δ.Α.Ν.Σ. Δωριεύς - Ηρακλής Λάρδου 66-40
Γ.Α.Σ. Ιάλυσος - Α.Ο. Παντηλιακός 122-35

Η ΒΑΘΜΟΛΟΓΙΑ

1. Α.Σ.Κ. Ιβίσκος	8	4-0	326-207 (+120)
2. Κολοσσός Ρόδου	7	3-1	310-202 (+108)
3. Αγιος Νικόλαος Παστίδας	6	3-0	207-146 (+61)
4. Δ.Α.Ν.Σ. Δωριεύς	6	2-2	210-217 (- 7)
5. Γ.Α.Σ. Ιάλυσος	5	2-1	236-137 (+99)
6. Ηρακλής Λάρδου	5	1-3	146-255 (-109)
7. Π.Α.Ο. Διαγόρας	4	0-4	238-346 (-108)
8. Α.Ο. Παντηλιακός	4	0-4	175-339 (-164)

• Ο Αγιος Νικόλαος Παστίδας και ο Γ.Α.Σ.Ιάλυσος έχουν από ένα παιχνίδι λιγότερο

Εκανε το θαύμα του...

Ο Αγιος Νικόλαος Παστίδας πέτυχε τεράστια νίκη επί του Διαγόρα με 73-70 και ανάγκασε τους «κυανέρυθρους» στην πρώτη τους ήττα...

Μπορεί να γιορτάζει στις 6 Δεκεμβρίου, όμως γιόρτασε πρόωρα. Ο Αγιος Νικόλαος Παστίδας έκανε τη μεγάλη υπέρβαση και επικράτησε του πρωτοπόρου Διαγόρα με 73-70. Και αν για τους περισσότερους το συγκεκριμένο αποτέλεσμα ήταν μεγάλη έκπληξη, για περισότερες πληροφορίες θα πρέπει να απευθυνθείτε στους νεαρούς παίκτες του Αγίου Νικολάου, που γύρισαν ουσιαστικά ένα χαμένο παιχνίδι και έφυγαν απ' το γήπεδο της Κρεμαστής έχοντας το ροζ φύλλο στις αποσκευές τους. Στην Σαββατιάτικη αναμέτρηση, όλα κρίθηκαν στα τελευταία δευτερόλεπτα.... Η ομάδα του Στέλιου Κωνσταντινίδη ενώ βρισκόταν πίσω στο σκορ με 71-70, είχε τη μπάλα στην κατοχή της. Ομως ο Λουζίδης έκανε βήματα στα 26', και στην επόμενη επίθεση ο Γεωργίου αποδείχθηκε ψύχραιμος ευστοχώντας. σε δύο βολές, δίνοντας προβάδισμα τριών πόντων στην ομάδα του (73-70). Στην τελευταία επίθεση ο Μαντάς επιχείρησε να ισοφαρίσει υπό πίεση χωρίς να τα καταφέρει με αποτέλεσμα το ροζ φύλλο να πάει στην ομάδα του Γιάννη Τσέρκη που είχε στη διάθεση του μόλις έξι παίκτες, απέναντι στον μέχρι πρότινος πρωτοπόρο Διαγόρα. Δεν θα ήταν υπερβολή να λέγαμε ότι και οι έξι που αγωνίστηκαν για τους γηπεδούχους, έδωσαν τον καλύτερο τους εαυτό ενώ απ' τους ηττημένους καλύτεροι ή ταν οι Μαντάς (αν και μοιραίος παίκτης) και Καμπούρης Σ.

Τα δεκάλεπτα ήταν: 14-15, 31-34, 45-51, 73-70

Διαιτητές: Ευσταθίου - Αρνάς

ΑΓΙΟΣ ΝΙΚΟΛΑΟΣ ΠΑΣΤΙΔΑΣ (Τσέρκης): Κωνσταντίνου 21, Κασσανής 11, Γεωργίου 30, Πλατέλλας Μ. 7 (1), Πάττας 4 Καντιμοίρης

Π.Α.Ο. ΔΙΑΓΟΡΑΣ (Κωνσταντινίδης): Καμπούρης Τ. 4, Καμπούρης Σ. 20., Δημόπουλος 8, Μαντάς 28, Μαάνι 10, Λουιζίδης, Μακρής, Μαντικός, Χαλικιάς



Ο Αγιος Νικόλαος έκανε το θαύμα του... και υποχρέωσε του Διαγόρα στην πρώτη του ήττα στο πρωτάθλημα

Επιστροφή στις επιτυχίες

✓ Σε ρυθμούς ρελαντί ο Ζέφυρος λύγισε την αντίσταση του Δωριέα με 58-49 και σκαρφάλωσε στη δεύτερη θέση

Η νίκη ήταν το καλύτερο γιατρικό... Μετά απ' την ήττα κόντρα στον Ιβίσκο, ο Ζέφυρος λύγισε την αντίσταση του Δωριέα με 58-49 και σκαρφάλωσε στη δεύτερη θέση του βαθμολογικού πίνακα. Ωστόσο οι τυπικά γηπεδούχοι στο τέλος έκαναν τα εύκολα... δύσκολα και έδωσαν το δικαίωμα στον μαχητικό Δωριέα να διεκδικήσει το ροζ φύλλο... Το πρώτο δεκάλεπτο κύλησε με τις δύο ομάδες να συμβαδίζουν στο σκορ και τον Ζέφυρο να παίρνει με τη λήξη του μία διαφορά τεσάρων πόντων (13-9).

Σε εκείνο το σημείο η ομάδα του Κουζουκάκη, ανέβασε την απόδοση της και προηγήθηκε στο ημίχρονομε ντάμπλ - σκορ (32-16), κάνοντας πιο εύκολα τα πράγματα στη συνέχεια...

Ωστόσο Δωριέας δεν είχε πει την τελευταία του λέξη και με πρωταγωνιστή τον συνήθη ύποπτο... Μαλάλη αντέδρασε και μείωσε το σκορ, χωρίς όμως στη συνέχεια να καταφέρει κάτι καλύτερο. Το τελικό 58-49 αφήνει τον Ζέφυρο μέσα στο παιχνίδι για την κατάληψη μιας εκ των πρώτων θέσεων ενώ στην αντίπερα όχθη, ο Δωριέας θα παλέψει για μία αξιοπρεπή πορεία.

Απ' τους νικητές ξεχώρισαν οι Μακρυνίκας, Μήτσου και Ζαφειράκης ενώ απ' τους ηττημένους οι Μαλάμης και Τσαμαλής.

Τα δεκάλεπτα ήταν: 13-9,32-16 (ημ.), 42-32, 58-49

Διαιτητές: Μυροφόρος - Ροϊλίδου

ΖΕΦΥΡΟΣ (Κουζουκάκης): Μοσχοβάκος 3, Παπακωστούλης 4, Κιουρτ 4, Μακρυνίκας 13, Καλεγιάννης 2, Χουρδάκης 4, Ζαφειράκης 8 (1), Ξωμεριτάκης 4, Σπετσιώτης 5, Μήτσου 11.

Δ.Α.Ν.Σ. ΔΩΡΙΕΥΣ (Βογιατζόγλου): Παπαντωνάκης 2, Καρίπης 9, Ρεΐτσι 2, Σιδέρης, Μαλάμης 27, Τσαμαλής 6, Μίχαλος 3

ΠΡΩΤΑΘΛΗΜΑ Α2 Α.Μ.Ε.Α.

Α.Σ. ΔΩΔΕΚΑΝΗΣΟΣ - ΑΣΤΕΡΑΣ ΤΡΙΚΑΛΩΝ 24-27

Τελικά η ανθρώπινη θέληση μπορεί να κερδίσει τα πάντα...

Ο Α.Σ. Δωδεκάνησος χθες έδωσε το πρώτο παιχνίδι της ιστορίας του, στη Ρόδο, όμως αυτό δυστυχώς δεν συνοδεύτηκε με νίκη. Τα άτομα με ειδικές ανάγκες του συλλόγου δεν τα κατάφεραν και έχασαν απ' τον Αστέρα Τρικάλων με 24-27, γνωρίζοντας τη δεύτερη τους ήττα στο πρωτάθλημα της Α2. Ωστόσο ο εκπρόσωπος μας στη συγκεκριμένη κατηγορία έχει παράπονα απ' τη διαιτησία του Κυριαζίδη, που σε ορισμένα σημεία ευνόησε τους φιλοξενούμενους. Ο Αστέρας Τρικάλων προηγήθηκε ακόμα και με 15-23, όμως ο Α.Σ. Δωδεκάνησος αντέδρασε, μείωσε, το σκορ χωρίς ωστόσο να πάρει το ροζ φύλλο.



Ο Α.Σ. Δωδεκάνησος χθες έδωσε το πρώτο παιχνίδι της ιστορίας του στη Ρόδο με αντίπαλο τον Αστέρα Τρικάλων

Τα δεκάλεπτα ήταν: 4-8, 10-14 (ημ.), 15-23, 24-27

Διαιτητές: Κυριαζίδης, Ευσταθίου

Α.Σ. ΔΩΔΕΚΑΝΗΣΟΣ: (Κουζουκάκης): Χωραφίτης 2, Βενιζέλος 2, Τσιγκόλης 1, Στεφάνου, Χατζηδημητρίου 2, Μεταξενίου 4, Καρατζιάς 13

ΑΣΤΕΡΑΣ ΤΡΙΚΑΛΩΝ (Χατζής): Κεχριώτη, Καραμπίνας, Τσούκος 14, Τάκης 6, Κεφάλας 4, Τζιμόπουλος 3

ΠΑΙΔΙΚΟ ΠΡΩΤΑΘΛΗΜΑ - Β' ΟΜΙΛΟΣ

Τράβηξε... 56άρι ο Τσερώνης

Χωρίς να ιδρώσουν οι «ερυθροκίτρινοι» πήραν τη νίκη κόντρα στον Παντηλιακό με 84-44

Ανετα και απλά ο Γ.Α.Σ. Ιάλυσος επιβλήθηκε του Παντηλιακού με 84-44 και έκανε το καλύτερο ξεκίνημα στο πρωτάθλημα μετά το μηδενισμό του στο παιχνίδι με τον Σταυρό Καλυθιών. Η ομάδα του Γιώργου Χατζηκαλημέρη πήρε απ' την αρχή το προβάδισμα στο σκορ και σταδιακά ανέβασε τη διαφορά, με αποτέλεσμα το ημίχρονο να ληξει 44-18.

Φυσικά βασικός υπεύθυνος για την τεράστια διαφορά ήταν ο νεαρός Τσερώνης, που πέτυχε 56 πόντους και έκλεψε γενικότερα την παράσταση.

Στην επανάληψη όλα ήταν μια τυπική διαδικασία και οι γηπεδούχοι, χωρίς να ιδρώσουν κατέκτησαν το ροζ φύλλο.

Απ' τους νικητές μία ομάδα μόνος του ήταν ο Τσερώνης και τον ακολούθησε σε απόδοση ο Κώστας, ενώ απ' τους ηττημένους καλύτεροι ήταν οι Χατζηφούντας Α. και Πασαλάρης.

Τα δεκάλεπτα ήταν: 24-6, 4-18 (ημ.), 64-44, 84-44

Διαιτητές: Αρνάς - Κουνελλές Κ.

***Γ.Α.Σ. ΙΑΛΥΣΟΣ* (Χατζηκαλημέρης):** Καραγιάννης 4, Κώστας 12, Ανδρουλάκης 8, Κουντούρης 1, Τσερώνης 56, Ατσικνούδας 3, Μηλιώνης, Σάτκας

***Α.Ο. ΠΑΝΤΗΛΙΑΚΟΣ* (Σταυρής):** Χατζηφούντας Α. 20, Σολινταράκης 4, Χατζημάρκος 1, Λογοθέτης 5, Πασαλάρης 7 (1), Χατζηφούντας Θ. 7 (1)

Σημάδια βελτίωσης...

Ο Κολοσσός σε ρυθμούς ρελαντί πέτυχε τη δεύτερη συνεχή νίκη του κόντρα στον Ηρακλή Λάρδου με 59-12

Το καλό του πρόσωπο για δεύτερη συνεχόμενη φορά έδειξε ο Κολοσσός που επιβλήθηκε με 59-12 (!) του ουραγού Ηρακλή Λάρδου και ατενίζει πλέον με περισσότερη αισιοδοξία το μέλλον. Η ομάδα του Βασίλη Καλαποδάκη δεν συνάντησε καμία δυσκολία προκειμένου να κάμψει την αντίσταση του Ηρακλή και αν ήταν λίγο πιο προσεκτική στις τελικές της ενέργειες, το σκορ θα μπορούσε να πάρει μεγαλύτερες διαστάσεις. Το ημίχρονο βρήκε τους τυπικά γηπεδούχους (η αναμέτρηση διεξήχθη στο κλειστό γυμναστήριο της Κρεμαστής) να προηγούνται με 25-11, ενώ στο δεύτερο ημίχρονο έγινε το εξής εκπληκτικό. Το επιμέρους σκορ ήταν 34-1 (!!!) με αποτέλεσμα οι «θαλασσί» να προσθέσουν εύκολα τους δύο βαθμούς στο ενεργητικό τους. Απ' τους νικητές ξεχώρισαν οι Γιακουμάκης και Φανιός ενώ απ' τους ηττημένους προσπάθησε ο Μαστροδημήτρης.

Τα δεκάλεπτα ήταν: 16-4, 25-11 (ημ.), 39-12, 59-12.

Διαιτητές: Χριστοδούλου - Στάλας

ΑΟ ΚΟΛΟΣΣΟΣ (Καλαποδάκης): Μαρινάκης Α., Ματσαμάς 6, Αλεξίου 7, Μαρινάκης Π. 6, Αραπούδης 4, Δεληγιαννάκης 4, Γιακουμάκης 16, Φανιός 12, Τρίμμης 4, Βελέντσας, Ψαρομπάς, Πασσαλής.

ΗΡΑΚΛΗΣ ΛΑΡΔΟΥ (Αθανασιάδης): Αθανασάς, Φαφουτάκης 2, Κασιώτης, Μαστροδημήτρης 8, Αχλαδιώτης, Ευσταθίου 2, Κωβιού

ΠΑΙΔΙΚΟ ΠΡΩΤΑΘΛΗΜΑ (Α' Ομιλος)

Εκλεψε την παράσταση ο Αγιος Νικόλαος

Σπουδαίας βαθμολογικής σημασίας νίκη πέτυχε ο Αγιος Νικόλαος Παστίδας που επιβλήθηκε στο τέλος του Διαγόρα, ο οποίος γνώρισε την πρώτη του ήττα στο πρωτάθλημα. Αν και δυσκολεύτηκε στο τέλος ο Ζέφυρος πήρε τους δύο βαθμούς κόντρα στον Δωριέα ενώ ο Κολοσσός συνέχισε την ανοδική του πορεία κερδίζοντας πολύ εύκολα τον Ηρακλή Λάρδου που παρέμεινε στην τελευταία θέση, χωρίς νίκη. Το ρεπό του έξέτισε ο Ιβίσκος. Την επόμενη αγωνιστική ξεχωρίζει το ντέρμπι μεταξύ του Διαγόρα με τον Κολοσσό, ενώ ο Ιβίσκος θα «συγκρουστεί» με τον Δωριέα. Ο ουραγός Ηρακλής Λάρδου θα φιλοξενήσει τον Ζέφυρο και ο Αγιος Νικόλαος Παστίδας θα έκτισει το ρεπό του.

Τ' ΑΠΟΤΕΛΕΣΜΑΤΑ ΤΗΣ 5ΗΣ ΑΓΩΝΙΣΤΙΚΗΣ

Κολοσσός - Ηρακλής Λάρδου	59-12
Αγιος Νικόλαος Παστίδας - ΠΑΟ Διαγόρας	73-70
Ζέφυρος - ΔΑΝΣ Δωριεύς	58-49

• Ρεπό είχε ο Ιβίσκος

Η ΒΑΘΜΟΛΟΓΙΑ

	ΑΓΩΝΕΣ		ΠΟΝΤΟΙ
1. Αγιος Νικόλαος Π.	8	3-2	349-274 (+75)
2. ΠΑΟ Διαγόρας	7	3-1	386-242 (+144)
3. ΑΣΚ Ιβίσκος	7	3-1	296 - 252 (+44)
4. Ζέφυρος	7	3-1	253-227 (+26)
5. Κολοσσός Ρόδου	6	2-2	216-170 (+46)
6. ΔΑΝΣ Δωριεύς	6	1-4	210-369 (-159)
7. Ηρακλής Λάρδου	4	0-4	119-295 (-176)

• Ο Αγιος Νικόλαος Παστίδας και ο ΔΑΝΣ Δωριεύς έχουν από ένα παιχνίδι περισσότερο

Η ΕΠΟΜΕΝΗ ΑΓΩΝΙΣΤΙΚΗ

ΠΑΟ Διαγόρας - Κολοσσός Ρόδου
Ηρακλής Λάρδου - Ζέφυρος
ΔΑΝΣ Δωριεύς - ΑΣΚ Ιβίσκος
• Ρεπό έχει ο Αγιος Νικόλαος

ΕΛΛΗΝΙΚΗ ΔΗΜΟΚΡΑΤΙΑ
ΔΗΜΟΣ ΡΟΔΙΩΝ
Δ/ΝΣΗ ΤΕΧΝΙΚΩΝ ΥΠΗΡΕΣΙΩΝ
Α.Π. 18313/16.11.2001

ΠΕΡΙΛΗΨΗ ΔΙΑΚΗΡΥΞΗΣ ΔΗΜΟΠΡΑΣΙΑΣ

Ο Δήμαρχος Ροδίων Γιώργος Γιαννόπουλος προκηρύσσει δημόσιο μειοδοτικό διαγωνισμό για την ανάδειξη αναδόχου εκτέλεσης του έργου: «Επισκευή και συντήρηση οδικού δικτύου και διάνοιξη νέων οδών» που έχει προϋπολογισμό είκοσι πέντε εκατομμύρια (25.000.000) δρχ. χωρίς την πρόβλεψη αναθεώρησης και Φ.Π.Α.

Η προθεσμία περάτωσης του έργου ορίζεται σε εξήντα (60) ημερολογιακές ημέρες και ο συντελεστής ρ είναι αυτός της κατηγορίας έργων ΟΔΟΠΟΙΙΑ (α).

- Η εγγύηση για τη συμμετοχή στη δημοπρασία ορίζεται σε πεντακόσιες χιλιάδες (500.000) δρχ. και βεβαιώνεται με την προσκόμιση ισόποσου γραμματίου του Ταμείου Παρακαταθηκών και Δανείων ή εγγυητικής επιστολής ανεγνωρισμένης Τράπεζας ή του Ταμείου Συντάξεως Μηχανικών και Εργοληπτών Δημοσίων Εργων συντεταγμένη κατά τον ισχύοντα τρόπο για το Δημόσιο.

Η εγγύηση θα απευθύνεται στο Δήμο Ροδίων.

- Η Δημοπρασία θα διενεργηθεί την 19η του μήνα Δεκεμβρίου, του έτους 2001, ημέρα Τετάρτη στη Δ/νση Τεχνικών Υπηρεσιών Δήμου Ροδίων συμβολή οδών Αγ. Ιωάννη και Διαγοριδών με ώρα λήξης την 11η πρωινή.

Στη δημοπρασία γίνονται δεκτοί οι παρακάτω:

α) Εργοληπτικές Επιχειρήσεις γραμμένες στα ΜΕΕΠ του ΥΠΕΧΩΔΕ για κατηγορία έργων ΟΔΟΠΟΙΪΑΣ με τάξη πτυχίου Β και Γ.

β) Κοινοπραξίες των ανωτέρω επιχειρήσεων που καλύπτουν συνολικά όλες τις ανωτέρω κατηγορίες με την αντίστοιχη τάξη πτυχίου ανά κατηγορία.

γ) Ανάλογες με τον προϋπολογισμό επιχειρήσεις με έδρα το νομό ή γειτονικό νομό.

- Ο διαγωνισμός θα διεξαθεί με το σύστημα δημοπράτησης προσφορά με ενιαίο ποσοστό έκπτωσης, σύμφωνα με το άρθρο 6 του Π.Δ./τος 609/85 «Περί κατασκευής Δημοσίων Εργων» και το Π.Δ. 171/87 όργανα που αποφασίζουν ή γνωμοδοτούν και ειδικές ρυθμίσεις σε θέματα έργων που εκτελούνται από τους ΟΤΑ και άλλες σχετικές διατάξεις εκτελεστικών του Ν. 1418/84 «Δημόσια Εργα και ρυθμίσεις συναφών θεμάτων» όπως αυτός τροποποιήθηκε και συμπληρώθηκε με τις διατάξεις του Ν. 2229/94 κ.λ.π. και ισχύει σήμερα και σύμφωνα με τον Ν. 2576/98 (ΦΕΚ 25Α/9-2-98) και 2940/2001 και τις αποφάσεις: α) Δ17α/08/16/Φ.Ν.. 402/10-2-98 (ΦΕΚ Β'/12-2-98), β) Δ17Α/10/65 Φ.Ν., 402/98 (ΦΕΚ 835Β/12-8-98) και γ) Δ17α/05/42/Φ.Ν. 402/23/2-8-2000 καθώς επίσης και τα εκτελεστικά Προεδρικά Διατάγματα 171/87, 609/85 και 218/99.

- Τα έξοδα δημοσιεύσεως της περιλήψεως βαρύνουν τον τελευταίο μειοδότη.

Πληροφορίες τις εργάσιμες ημέρες και ώρες στα Γραφεία της Δ/νσης Τεχν. Υπηρεσιών στα τηλέφωνα: 46400 και 46465.

Ο ΔΗΜΑΡΧΟΣ
Κ.Κ.Ε.
Ο Προϊστάμενος Δ/νσης Τεχν. Υπηρεσιών
ΕΛΕΥΘΕΡΙΟΣ ΚΩΝΣΤΑΝΤΖΟΣ

ΕΛΛΗΝΙΚΗ ΔΗΜΟΚΡΑΤΙΑ
ΝΟΜΑΡΧΙΑΚΗ ΑΥΤΟΔΙΟΙΚΗΣΗ ΔΩΔΕΚΑΝΗΣΟΥ
ΔΙΕΥΘΥΝΣΗ ΥΠΟΔΟΜΩΝ & ΤΕΧΝΙΚΩΝ ΕΡΓΩΝ
ΤΜΗΜΑ ΜΕΛΕΤΩΝ
Αρ. Πρωτ.: 5767

ΠΕΡΙΛΗΨΗ ΔΙΑΚΗΡΥΞΗΣ ΜΕΙΟΔΟΤΙΚΟΥ ΔΙΑΓΩΝΙΣΜΟΥ

Ο Νομάρχης Δωδεκανήσου προκηρύσσει Δημόσιο Ανοικτό μειοδοτικό Διαγωνισμό με το σύστημα Δημοπρασίας «προσφορά με ενιαίο ποσοστό έκπτωσης», για την ανάδειξη αναδόχου εκτέλεσης του έργου:«**Μόνωση δώματος ΚΤΕΟ Ρόδου**», Προϋπολογισμού: 15.500.000 δρχ. ή (45.487,85 Ευρώ), (συμπεριλαμβανομένου του Φ.Π.Α.), σύμφωνα με το άρθρο 6, δηλαδή σύστημα προσφοράς με ενιαίο ποσοστό έκπτωσης του Π.Δ. 609/85 περί «Κατασκευής Δημοσίων Εργων», εκτελεστικού του Ν.1418/84 «Δημόσια Εργα και ρυθμίσεις συναφών θεμάτων» όπως αυτός τροποποιήθηκε και συμπληρώθηκε με τις διατάξεις του Ν.2229/94, του Ν.2940/01 και σύμφωνα με τον Ν. 2576/98 (Φ.Ε.Κ. 25Α'/9-2-98) τις αποφάσεις: α)Δ17α /08/16/Φ.Ν. 402/10-2-98 (Φ.Ε.Κ. 116Β'/12-2-98), β) Δ17α /10/65/Φ.Ν. 402/98 (Φ.Ε.Κ. 835 Β'/12-8-98) και τις εγκυκλίους α) Ε27/1998 Υ.ΠΕ.ΧΩ.Δ.Ε. - Γ.Γ.Δ.Ε. Δ/νση Νομοθετικού Συντονισμού & Κωδικοποίησης, με αρ. πρωτ. Δ17α/03/71/Φ.Ν. 402/28-8-1998 και Ε16 /1999 Υ.ΠΕ.ΧΩ.Δ.Ε. - Γ.Γ.Δ.Ε. /Δ/νση Νομοθετικού Συντονισμού & Κωδικοποίησης, με αρ. πρωτ. Δ17α /05/35/Φ.Ν. 402/26-4-1999, σύμφωνα με την οποία καθορίζεται η ρύθμιση προσέγγισης σε χιλιοστά των οικονομικών προσφορών και οι τιμές του τιμολογίου και του προϋπολογισμού προσφοράς θα προσφέρονται σε ακέραιο αριθμό δραχμών και β) Ε-23Δ17Α/05/42/ΦΝ402/2-8-2000 (ΦΕΚ 887Β'/2000) «Περί καθορισμού όρων και προϋποθέσεων για ορθή εφαρμογή των διατάξεων του άρθρου 2 του Ν. 2576/98.

1. Το έργο χρηματοδοτείται από πόρους ΚΕΔ.

2. Ο Διαγωνισμός θα διεξαχθεί την 5/12/2001 ημέρα Τετάρτη και ώρα 11η πρωινή (λήξη επίδοσης προσφορών) στα γραφεία της Δ.Υ.Τ.Ε. στη Ρόδο - Νομαρχιακό Μέγαρο.

3. Το έργο ανήκει στην κατηγορία (δ) σύμφωνα με την απόφαση Δ17α/10/65/Φ.Ν. 402/98 (ΦΕΚ 835Β'/12-8-98).

Στη Δημοπρασία γίνονται δεκτές εργοληπτικές επιχειρήσεις δημοσίων έργων, Εταιρικής μορφής ή ατομικές εγγεγραμμένες στο Μ.Ε.Ε.Π. στην Α1 τάξη (παλαιά Α') και άνω για έργα κατηγορίας Οικοδομικά ή κοινοπραξίες εργοληπτικών επιχειρήσεων των ανωτέρων τάξεων και κατηγοριών σύμφωνα αφενός με την παράγρ. 7 του άρθρου 2 του Π.Δ. 609/85, όπως αντικαταστάθηκε από την παράγρ. 1 του άρθρου 1 του Π.Δ. 285/97 και από την παράγραφο 2 του άρθρου 1 του Π.Δ. 218/99 και συμπληρώθηκε με την παρ. 3 του άρθρου 1 του Π.Δ. 218/99 και συμπληρώθηκε με την παρ. 3 του άρθρου 1 του Π.Δ. 218/99 και με τους νόμιμους περιορισμούς (κατώτατα όρια) και αφετέρου σύμφωνα με τις παραγράφους 40,41 και 42 του άρθρου 4 του Ν. 2940/01.

4. Η εγγύηση συμμετοχής ορίζεται στο 2% (δύο επί τοις εκατό) του ανωτέρω προϋπολογισμού, ήτοι συμμετοχής 310.000 (τριακοσίων δέκα χιλιάδων) δρχ. ή 909,76 Ευρώ και θα απευθύνεται προς τη «ΝΟΜΑΡΧΙΑΚΗ ΑΥΤΟΔΙΟΙΚΗΣΗ ΔΩΔΕΚΑΝΗΣΟΥ - ΔΙΕΥΘΥΝΣΗ ΥΠΟΔΟΜΩΝ ΚΑΙ ΤΕΧΝΙΚΩΝ ΕΡΓΩΝ».

5. Οι διαγωνιζόμενοι υποχρεούνται να συμμορφωθούν με το άρθρο 5 της απόφασης ΕΔ/2Α./01 Φ.Ν. 294/18-3-85 (Φ.Ε.Κ. 170 Β').

6. Τα τεύχη μειοδοτικού διαγωνισμού χορηγούνται όλες τις εργάσιμες ημέρες και ώρες στα γραφεία της Δ.Υ. & Τ.Ε. Δωδεκανήσου, μέχρι την 3.12.2001 μετά την προσκόμιση τριπλότυπης απόδειξης της Ταμειακής Υπηρεσίας της Ν.Α. Δωδεκανήσου, ποσού 3.000 δρχ., πληρ. κ. Μιχάλη Περνάρη τηλ.: 0241-46581/46583.

Ρόδος 13/11/2001
ΜΕ ΕΝΤΟΛΗ ΝΟΜΑΡΧΗ
ΧΑΤΖΗΣ ΧΑΤΖΗΕΥΘΥΜΙΟΥ

ΕΛΛΗΝΙΚΗ ΔΗΜΟΚΡΑΤΙΑ
ΔΗΜΟΣ ΡΟΔΙΩΝ
Δ/ΝΣΗ ΤΕΧΝΙΚΩΝ ΥΠΗΡΕΣΙΩΝ
ΑΡ. ΠΡΩΤ. 18311/16-11-2001

ΠΕΡΙΛΗΨΗ ΔΙΑΚΗΡΥΞΗΣ ΔΗΜΟΠΡΑΣΙΑΣ

Ο Δήμαρχος Ροδίων Γιώργος Γιαννόπουλος προκηρύσσει δημόσιο μειοδοτικό διαγωνισμό για την ανάδειξη αναδόχου εκτέλεσης του έργου: «Κατασκευή και τοποθέτηση πινακίδων ονοματοθεσίας οδών» που έχει προϋπολογισμό τριάντα δύο εκατομμύρια (32.000.000) δρχ. χωρίς την πρόβλεψη αναθεώρησης και Φ.Π.Α.

Η προθεσμία περάτωσης του έργου ορίζεται σε εξήντα (60) ημερολογιακές ημέρες και ο συντελεστής ρ είναι αυτός της κατηγορίας έργων ΟΙΚΟΔΟΜΙΚΑ (α).

- Η εγγύηση για τη συμμετοχή στη δημοπρασία ορίζεται σε εξακόσιες σαράντα χιλιάδες δρχ. (640.000) και βεβαιώνεται με την προσκόμιση ισόποσου γραμματίου του Ταμείου Παρακαταθηκών και Δανείων ή εγγυητικής επιστολής ανεγνωρισμένης Τράπεζας ή του Ταμείου Συντάξεως Μηχανικών και Εργοληπτών Δημοσίων Εργων συντεταγμένη κατά τον ισχύοντα τρόπο για το Δημόσιο.

Η εγγύηση θα απευθύνεται στο Δήμο Ροδίων.

- Η Δημοπρασία θα διενεργηθεί την 5η του μήνα Δεκεμβρίου, του έτους 2001, ημέρα Τετάρτη στη Δ/νση Τεχνικών Υπηρεσιών Δήμου Ροδίων συμβολή οδών Αγ. Ιωάννη και Διαγοριδών με ώρα λήξης την 11η πρωινή.

Στη δημοπρασία γίνονται δεκτοί οι παρακάτω:

α) Εργοληπτικές Επιχειρήσεις γραμμένες στα ΜΕΕΠ του ΥΠΕΧΩΔΕ για κατηγορία έργων ΟΙΚΟΔΟΜΙΚΑ με τάξη πτυχίου Β και Γ.

β) Κοινοπραξίες των ανωτέρω επιχειρήσεων που καλύπτουν συνολικά όλες τις ανωτέρω κατηγορίες με την αντίστοιχη τάξη πτυχίου ανά κατηγορία.

γ) Ανάλογες με τον προϋπολογισμό επιχειρήσεις με έδρα το νομό ή γειτονικό νομό.

- Ο Διαγωνισμός θα διεξαθεί με το σύστημα Δημοπράτησης προσφορά με ενιαίο ποσοστό έκπτωσης, σύμφωνα με το άρθρο 6 του Π.Δ./τος 609/85 «Περί κατασκευής Δημοσίων Εργων» και το Π.Δ. 171/87 όργανα που αποφασίζουν ή γνωμοδοτούν και ειδικές ρυθμίσεις σε θέματα έργων που εκτελούνται από τους ΟΤΑ και άλλες σχετικές διατάξεις εκτελεστικών του Ν. 1418/84 «Δημόσια Εργα και ρυθμίσεις συναφών θεμάτων» όπως αυτός τροποποιήθηκε και συμπληρώθηκε με τις διατάξεις του Ν. 2229/94 κ.λ.π. και ισχύει σήμερα και σύμφωνα με τον Ν. 2576/98 (ΦΕΚ 25Α/9-2-98) και 2940/2001 και τις αποφάσεις: α) Δ17α/08/16/Φ.Ν.. 402/10-2-98 (ΦΕΚ Β'/12-2-98), β) Δ17Α/10/65 Φ.Ν., 402/98 (ΦΕΚ 835Β/12-8-98) και γ) Δ17α/05/42/Φ.Ν. 402/23/2-8-2000 καθώς επίσης και τα εκτελεστικά Προεδρικά Διατάγματα 171/87, 609/85 και 218/99.

- Τα έξοδα δημοσιεύσεως της περιλήψεως βαρύνουν τον τελευταίο μειοδότη.

Πληροφορίες τις εργάσιμες ημέρες και ώρες στα Γραφεία της Δ/νσης Τεχν. Υπηρεσιών στα τηλέφωνα: 46400 και 46465.

Ο ΔΗΜΑΡΧΟΣ
Κ.Κ.Ε.
Ο Προϊστάμενος Δ/νσης Τεχν. Υπηρεσιών
ΕΛΕΥΘΕΡΙΟΣ ΚΩΝΣΤΑΝΤΖΟΣ

ΕΛΛΗΝΙΚΗ ΔΗΜΟΚΡΑΤΙΑ
ΝΟΜΟΣ ΔΩΔΕΚΑΝΗΣΟΥ
ΔΗΜΟΣ ΠΕΤΑΛΟΥΔΩΝ
Ταχ. Δ/νση: Ελευθερίας 51
85104 Κρεμαστή
Γραφείο Τύπου
Πληρ.: Γ. Καψάλη - Χ. Λαδοπούλου
Τηλ.: (0241) 91998 Fax: (0241) 91325

ΑΝΑΚΟΙΝΩΣΗ

Από το Δήμο Πεταλούδων ανακοινώνεται ότι έχει αρχίσει η εκτέλεση του έργου «Ανάπλαση - Ανάδειξη Πλατείας Κρεμαστής».

Ο Δήμαρχος Πεταλούδων κ. Μιχάλης Κορδίνας ζητεί την κατανόηση και την υπομονή οδηγών και κατοίκων της ευρύτερης περιοχής του δήμου, για την τυχόν ταλαιπωρία που μπορεί να υποστούν καθ' όλη τη διάρκεια των εργασιών της πλατείας εξ' αιτίας του θορύβου, της έλλειψης πάρκινγκ και της κυκλοφοριακής συμφόρησης.

Ο Δήμαρχος Πεταλούδων
Μιχάλης Κορδίνας

ΔΗΜΟΣ ΙΑΛΥΣΟΥ
ΠΟΛΙΤΙΣΤΙΚΟΣ ΟΡΓΑΝΙΣΜΟΣ
Μ.Ε.Κ.Τ.Ο

ΑΝΑΚΟΙΝΩΣΗ

Ο Πολιτιστικός Οργανισμός Μ.Ε.Κ.Τ.Ο. ΙΑΛΥΣΟΥ
μετά την επιτυχή διοργάνωση του 1ου ΤΟΥΡΝΟΥΑ ΤΑΒΛΙ
διοργανώνει το 2ο ΤΟΥΡΝΟΥΑ που ξεκινά
στις 23.11.2001 ημέρα Παρασκευή και ώρα 18.00
(κλήρωση Ομίλων στις 16.00) στην αίθουσα
του ξενοδοχείου ΙΑΛΥΣΟΣ (έναντι βιβλιοχαρτοπωλείου
ΣΑΧΙΝΗ) ΚΑΙ ΚΑΛΕΙ όλους τους ΤΑΒΛΑΔΟΡΟΥΣ
να δηλώσουν συμμετοχή. Οι συμμετοχές
θα γίνονται δεκτές έως και 22.11.2001
Κόστος συμμετοχής για κάθε διαγωνιζόμενο 5.000 δρχ.
Οι τέσσερις πρώτοι νικητές
θα πάρουν κύπελλα και πλούσια Δώρα.
Πληροφορίες στα τηλέφωνα:
94444 κ. ΣΑΜΑΡΑ ΑΝΤΩΝΗ
95611 κ. ΓΡΗΓΟΡΑ ΝΙΚΟΛΑΟ
0942409130 κ. ΠΑΠΑΓΟΥΡΑ ΕΜΜΑΝΟΥΗΛ
0945463542 κ. ΑΝΔΡΟΥΛΑΚΗ ΙΩΑΝΝΗ

Ο ΑΝΤΙΠΡΟΕΔΡΟΣ
Μ.Ε.Κ.Τ.Ο ΔΗΜΟΥ ΙΑΛΥΣΟΥ
ΓΙΑΝΝΗΣ ΑΝΔΡΟΥΛΑΚΗΣ

ΕΛΛΗΝΙΚΗ ΔΗΜΟΚΡΑΤΙΑ
ΔΗΜΟΣ ΡΟΔΙΩΝ
Δ/ΝΣΗ ΤΕΧΝ. ΥΠΗΡΕΣΙΑΣ
ΤΜΗΜΑ Η-Μ-Μ
Α.Π. 18312/16.11.2001

ΠΕΡΙΛΗΨΗ ΔΙΑΚΗΡΥΞΗΣ ΔΗΜΟΠΡΑΣΙΑΣ

Ο Δήμαρχος Ροδίων διακηρύσσει ότι εκτίθεται σε τακτικό διαγωνισμό με υποβολή σφραγισμένων προσφορών και με συμπλήρωση τιμολογίου, η ανάδειξη προμηθευτή ανά είδος ή για το σύνολο των πιο κάτω ειδών:

Α. ΕΙΔΗ - ΕΝΔΕΙΚΤΙΚΟΣ ΠΡΟΫΠΟΛΟΓΙΣΜΟΣ

Α/Α	ΕΙΔΟΣ	ΑΤ	ΜΟΝ. ΜΕΤΡ	ΠΟΣΟΤΗΤΑ	ΤΙΜΗ ΜΟΝΑΔΑΣ	ΔΑΠΑΝΗ
1	Κεραμική πινακίδα ονοματοθεσίας οδών και πλατειών διαστ. 45Χ30 cm σε επεξήγηση.	1	Τεμ.	650	24.000	15.600.000
2	Κεραμική πινακίδα ονοματοθεσίας οδών και πλατειών, διαστ. 45Χ30 cm χωρίς επεξήγηση	2	Τεμ.	200	23.000	4.600.000
3	Κεραμικό πλακίδιο αρίθμησης οικιών, διαστ. 15Χ15 cm	3	Τεμ.	5200	1.500	7.800.000
					ΣΥΝΟΛΟ	28.000.000

Ο συνολικός ενδεικτικός προϋπολογισμός της πιο πάνω προμήθειας ανέρχεται στο ποσό των είκοσι οκτώ εκατομμυρίων (28.000.000) δρχ. χωρίς τον Φ.Π.Α.

Οι τεχνικές και κατασκευαστικές προδιαγραφές των ανωτέρω αναφέρονται στη μελέτη της υπηρεσίας.

Ο διαγωνισμός θα γίνει την 5η του μήνα Δεκεμβρίου του 2001 ημέρα Τετάρτη με ώρα έναρξης 10η πρωινή και ώρα λήξης 11η πρωινή στη Δ/νση Τεχνικών Υπηρεσιών Δήμου Ροδίων (συμβολή οδών Αγ. Ιωάννη και Διαγοριδών) μπροστά στη Δημαρχιακή Επιτροπή.

Δεκτοί στο διαγωνισμό γίνονται αναγνωρισμένοι κατασκευαστές των πιο πάνω ειδών, προμηθευτές ή αντιπρόσωποι και έμποροι εγγεγραμμένοι στο επιμελητήριο τους ή στην επαγγελματική τους οργάνωση οι οποίοι θα παραδώσουν προσωπικά στην Επιτροπή τους ζητούμενους φακέλους (βλέπε πλήρη διακήρυξη).

Η εγγύηση για τη συμμετοχή στη δημοπρασία ορίζεται σε ποσό 5% επί του ενδεικτικού προϋπολογισμού των προσφερομένων ειδών και βεβαιώνεται με την προσκομιση ισόποσου γραμματίου του Ταμείου Παρακαταθηκών και Δανείων ή εγγυητικής επιστολής ανεγνωρισμένης συντεταγμένη κατά τον ισχύοντα τρόπο για το Δημόσιο. Η εγγύηση θα απευθύνεται στο Δήμο Ροδίων.

Η διαδικασία ανάδειξης προμηθευτή, ο χρόνος ισχύος της προσφοράς, ο χρόνος εγγύησης, ο χρόνος και ο τόπος παράδοσης αναφέρονται στη πλήρη διακήρυξη.

Τον προμηθευτή βαρύνουν τα έξοδα δημοσίευσης της παρούσης περίληψης και οι νόμιμες κρατήσεις που είναι Τ.Α.Δ.Κ.Υ. 2%, Τ.Υ.Δ.Κ. 1%, Τ.Ε.Ε. 2%, χαρτόσημο 2% του 2‰ (Τ.Ε.Ε.), Ο.Γ.Α.- Τ.Ε.Β.Ε. 20% του χαρτόσημου και 4% φόρος.

Στην προκειμένη δημοπρασία ισχύουν και εφαρμόζονται οι διατάξεις των Π.Δ. /των 410/95 Δημοτικός και Κοινοτικός Κώδικας και 28/80 περί Δημοτικών και Κοινοτικών Προμηθειών.

Περισσότερες πληροφορίες κατά τις εργάσιμες ημέρες και ώρες στα Γραφεία της Δ/νσης Τεχνικών Υπηρεσιών του Δήμου Ροδίων, τηλ.: 46400 - 46423.

Ο ΔΗΜΑΡΧΟΣ
Κ.Κ.Ε.
Ο Προϊστάμενος Δ.Τ.Υ.Δ.Ρ.
ΕΛΕΥΘΕΡΙΟΣ ΚΩΝΣΤΑΝΤΖΟΣ

SELENIA MOTOR OIL

www.alfaromeo.gr



Alfa 156

Αποκτήστε το όνειρό σας.

Alfa 156. Απόλυτη ασφάλεια, άνεση και τέλεια οδική συμπεριφορά. Ανεπανάληπτο στυλ που γοητεύει, τεχνολογία αιχμής και επιδόσεις που συναρπάζουν: από 120 έως 192 HP. Ποιότητα που ξεχωρίζει. Alfa 156. Αποκτήστε την άμεσα με προνομιακή χρηματοδότηση.

2 χρόνια εγγύηση Alfa Romeo.

Ολοκληρωμένο Συγκρότημα Alfa Romeo

Auto Center Μανώλης Κωστάκης Α.Ε.Β.Ε.

ΟΛΟΚΛΗΡΩΜΕΝΟ ΣΥΓΚΡΟΤΗΜΑ: FIAT · ALFA ROMEO · LANCIA

14ο χλμ Ρόδου - Αεροδρομίου 85106, Παραδείσι, Ρόδος, Τηλ: (0241) 82000

Alfa Romeo CREDIT

4.000.000 σε 36 άτοκες δόσεις.

Μέγιστο Χρηματοδοτούμενο Κεφάλαιο: 4.000.000. Ονομαστικό **Επιτόκιο** 0,00%, 36 **Μηνιαίες Δόσεις**: 111.111. Δεν συμπεριλαμβάνονται: **Έξοδα** Φακέλου: 45.000. Ε.Π.Ε.: 0,0074. Η χρηματοδότηση χορηγείται εφόσον πληρούνται οι απαραίτητες προϋποθέσεις. Το **πρώτο** εξάμηνο της Ασφάλειας και 3 χρόνια Οδική **Βοήθεια** είναι ήδη πληρωμένα.

ALFA ROMEO

Cuore Sportivo



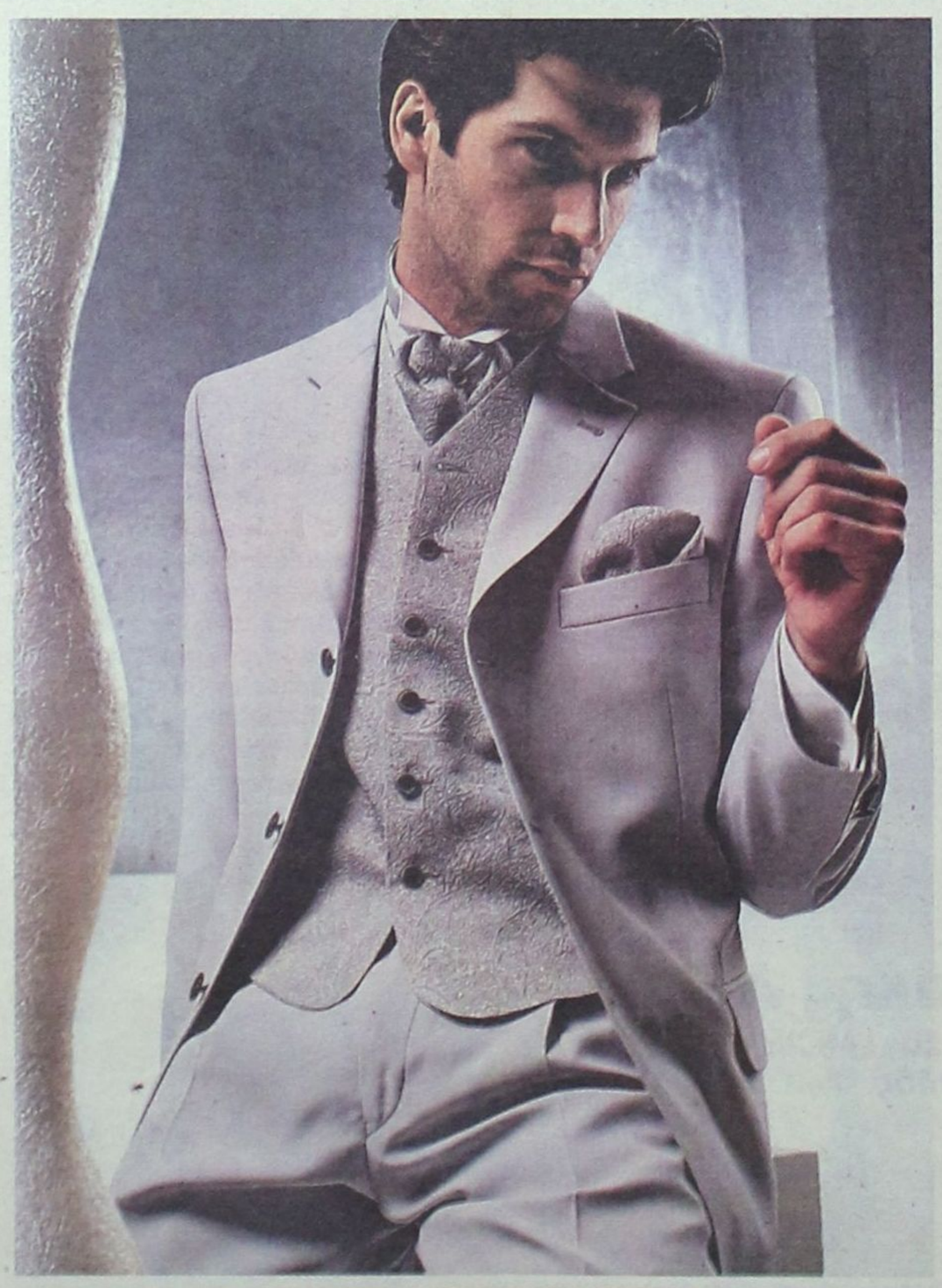

Συλλογές Γαμπριάτικων
και Κοστούμια Συνοδείας
για το Γάμο σας

ΟΛΑ με υπογραφή...

ΦΤΑΚΛΑΚΗΣ

Γαλλίας 19 - Πλ. ΚΥΠΡΟΥ
ΤΗΛ.: (0241)20513 - e-mail: roman@rho.forthnet.gr - ΡΟΔΟΣ

RODEO

Χειμερινή collection 2001



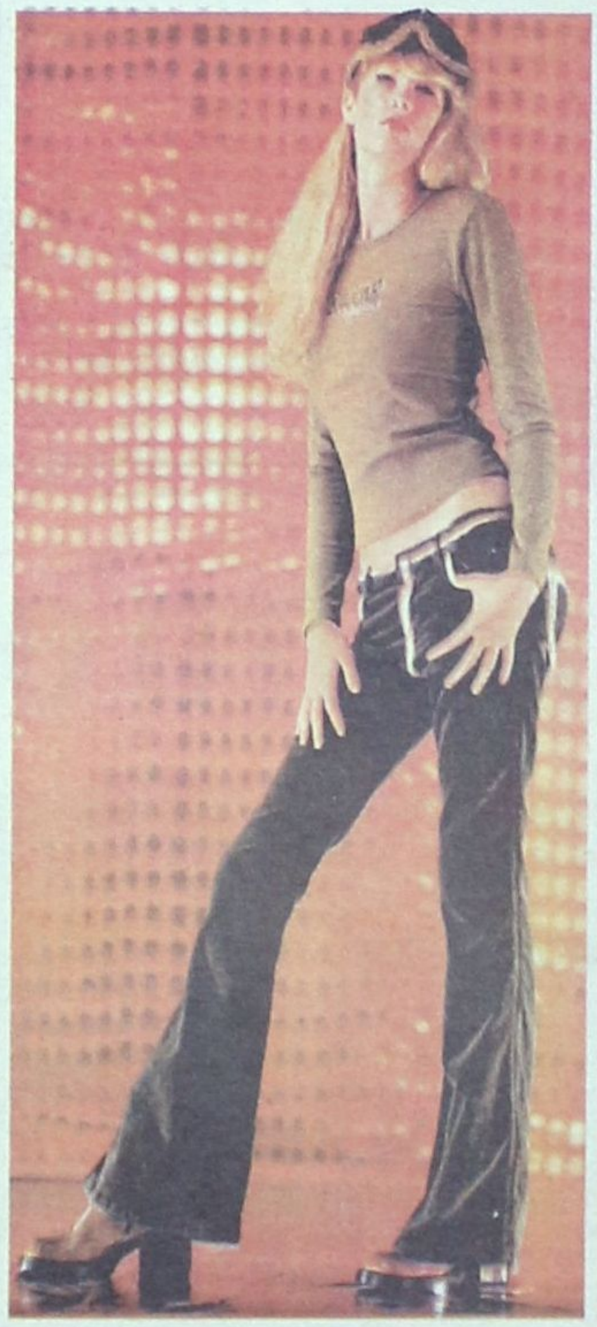



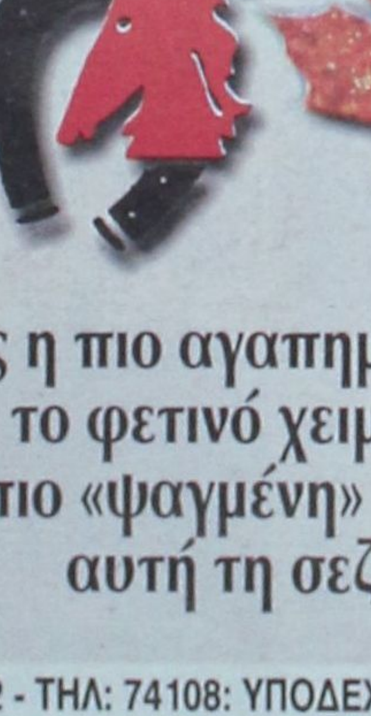



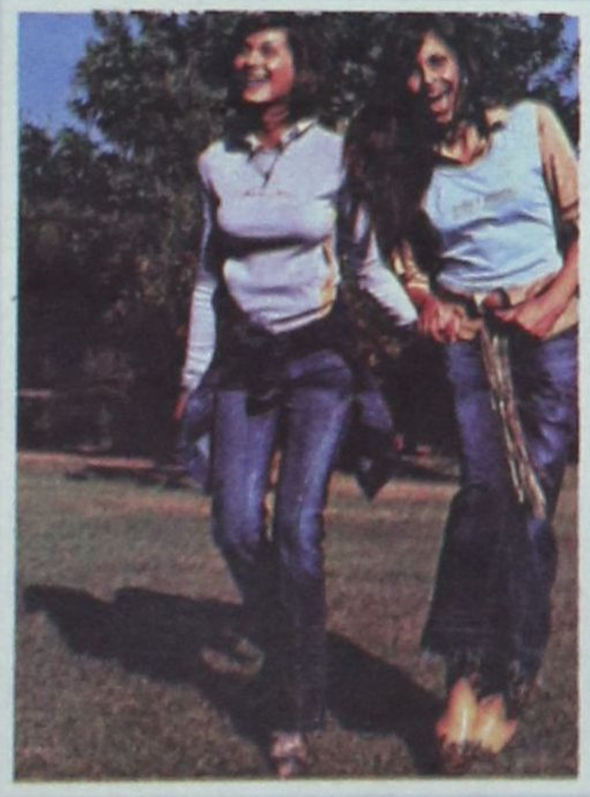

RODEO

Ισως η πιο αγαπημένη τάση για το φετινό χειμώνα για μια πιο «ψαγμένη» εμφάνιση αυτή τη σεζόν



ΑΠΟΘΗΚΗ RODEO Πάροδος ΚΑΝΑΔΑ 72 - ΤΗΛ: 74108: ΥΠΟΔΕΧΘΕΙΤΕ ΤΟ ΧΕΙΜΩΝΑ Σ' ΕΝΑ ΧΩΡΟ 300 Τ.Μ. • ΜΕ ΑΝΕΤΟ PARKING • ΜΕ ΕΠΩΝΥΜΑ ΡΟΥΧΑ • ΑΝΔΡΙΚΑ • ΓΥΝΑΙΚΕΙΑ • ΠΑΙΔΙΚΑ • ΠΑΠΟΥΤΣΙΑ & ΑΞΕΣΟΥΑΡ • ΥΠΕΡΜΕΓΕΘΗ

RODEO STREET ΝΕΟ ΚΑΤΑΣΤΗΜΑ ΣΤΗ ΣΤΟΑ ΣΠΑΡΤΑΛΗ: ΡΟΥΧΑ ΙΤΑΛΙΑΣ ΕΙΣΑΓΩΓΗΣ ΣΕ ΕΚΠΛΗΚΤΙΚΕΣ ΤΙΜΕΣ. ΔΙΑΘΕΤΟΥΜΕ ΚΑΙ ΤΜΗΜΑ ΠΑΙΔΙΚΟ ΕΦΗΒΙΚΟ

DONNA RODEO ΓΑΛΛΙΑΣ 10: ΝΤΥΘΕΙΤΕ ΓΙΑ ΤΙΣ ΓΙΟΡΤΕΣ ΜΕ ΝΕΕΣ ΕΙΣΑΓΩΓΕΣ ΑΠΟ ΙΤΑΛΙΑ ΣΕ CASUAL ΚΑΙ TOILETTES HABILLÉES (ΑΜΠΙΓΙΕ)

RODEO CASUAL ΓΡΗΓ. ΛΑΜΠΡΑΚΗ 35 •**RODEO BLUE JEANS** ΑΜΕΡΙΚΗΣ 42

Αγωνιστική των πρωτοπόρων

Εντυπωσιακές νίκες σημείωσαν οι πρωτοπόροι του πρωταθλήματος «Πωλήσεις ακινήτων Κάλλιστος Διακογεωργίου», της Α' Κατηγορίας. Στους αγώνες της 9ης «ημέρας» που έγιναν το Σαββατοκύριακο, είχαμε:

- Το Διαγόρα Ρόδου να περνά νικηφόρα από το Παραδείσι
- Τον Φοίβο να κερδίζει την ΑΕ Κως στην Κρεμαστή στο «ματς της ημέρας» και
- Το Διγενή να παίρνει τους βαθμούς από τη Λέρο
- Μακριά από τις έδρες τους νίκησαν η Αναγέννηση Εμπωνας (στους Αγίους Αποστόλους, τον Ευαγόρα
- Ο Ηρακλής Μαριτσών στην Κω επί του Ανταγόρα
- Ο Διαγόρας Βατίου επί του Αγίου Γεωργίου στη Μαλώνα

Εκτός από το Φοίβο, στην έδρα της νίκησε η Θύελλα Πυλώνας τον Ορφέα

Το παιχνίδι ΑΕΡΑ - Καλυμνιακού δεν έγινε χθες στ' Αφάντου, καθώς δεν ήρθε στη Ρόδο η φιλοξενούμενη ομάδα, λόγω της κακοκαιρίας.

Ο ΠΙΝΑΚΑΣ ΤΩΝ ΣΚΟΡΕΡΣ

Οι Γεωργαλλής και Μόσχου του Διαγόρα Ρόδου βρίσκονται στην πρώτη θέση του πίνακα των σκόρερς με 12 γκολ.

Ακολουθούν οι:

- **Με 10 γκολ:** Ξύπας (Αναγέννηση Εμπωνας)
- **Με 9 γκολ:** Βαβλάς Θ. (Καλυμνιακού)
- **Με 8 γκολ:** Αγγελόπουλος (Διγενή)
- **Με 6 γκολ:** Καμπούρης Ι. (Διαγόρα Βατίου)
- **Με 5 γκολ:** Μάμμης, Μποϊλής Γ. (ΑΕ Κως), Σακκάς (Διαγόρα)

ΣΚΟΡ ΚΑΙ ΣΚΟΡΕΡΣ

■ ΑΕ ΛΕΡΟΥ - ΔΙΓΕΝΗΣ	1-3	(1-0)
(25' Σκύρλας, 49', 53' Μάμμης, 94' Καστρουνής)		
■ ΑΝΤΑΓΟΡΑΣ - ΗΡΑΚΛΗΣ ΜΑΡ.	1-2	(1-1)
(23' Γιακουμάρος, 36' Πίττας, 76' αυτογκόλ, Καλαϊτζής)		
■ ΑΓ. ΓΕΩΡΓΙΟΣ - ΔΙΑΓΟΡΑΣ ΒΑΤ.	1-2	(1-1)
(10' Σπανουδάκης, 45' (+3) Καράμπης, 54' Καμπούρης Ι.)		
■ ΚΛΕΑΝΘΗΣ - ΠΑΟ ΔΙΑΓΟΡΑΣ	1-2	(0-1)
(7' Μόσχου, 55' Κρομμύδας Γ., 90' Κουφομανώλης)		
■ ΕΥΑΓΟΡΑΣ - ΑΝΑΓΕΝΝΗΣΗ ΕΜΠ.	0-2	(0-2)
(24', 45' (+2) Ξύπας)		
■ ΘΥΕΛΛΑ ΠΥΛΩΝΑΣ - ΟΡΦΕΑΣ	2-0	(2-0)
(8' Οίκουτας, 10' Βασιλάκης)		
■ ΑΕΡΑ - ΚΑΛΥΜΝΙΑΚΟΣ	(δεν έγινε)	
■ ΦΟΙΒΟΣ - ΑΕ ΚΩΣ	1-0	(0-0)
(68' Σπανός)		

Ο Διαγόρας Βατίου έκανε την ανατροπή!

Έχανε 1-0 στη Μαλώνα και νίκησε 2-1 τον Αγιο Γεώργιο

ΜΑΛΩΝΑ.-

Φαίνεται ότι δεν του «πάει» το γήπεδό του! Ο λόγος για τον Αγιο Γεώργιο, που ηττήθηκε και πάλι (1-2 αυτή τη φορά) από τον Διαγόρα Βατίου.

Παρά τις κακές καιρικές συνθήκες (δυνατός άνεμος και κρύο) παίχθηκε αρκετά καλό ποδόσφαιρο από τις ομάδες που «διψούσαν» για τους βαθμούς.

Τελικά, οι «κυανέρυθροι» της νότιας Ρόδου πήραν το τρίποντο και άρχισαν να αισθάνονται πολυ πιο άνετα στο βαθμολογικό πίνακα.

Οι γηπεδούχοι ξεκίνησαν με τον πιο ιδανικό τρόπο αφού προηγήθηκαν μόλις στο 10', αλλά η συνέχεια δεν ήταν η ίδια.

Βρέθηκαν απέναντι στον Μπεκιάρη που έπιασε πολύ καλή απόδοση, ενώ για 48' έπαιξαν με 10 παίκτες, λόγω αποβολής του Αργύρη Σκυλλαράκη, με δεύτερη κίτρινη.

Το παιχνίδι το τελείωσαν με εννέα παίκτες αφού ο Χατζημανώλης αποβλήθηκε στο 87' με κόκκινη κάρτα.



Ο Μπακίρης υπό τα βλέμματα του Σπανουδάκη

Ο Διαγόρας στο τρίτο λεπτό των καθυστερήσεων του πρώτου ημιχρόνου με ένα «τυχερό» γκολ από τον Καράμπη ισοφάρισε. Και ο Γ. Καμπούρης στο β' ημίχρινο σκόραρε κρατώντας την παράδοση, που τον θέλει πάντα να σκοράρει στα μεταξύ τους παιχνίδια και έδωσε τη νίκη στην ομάδα του.



Ο Παπαϊωάννου αποκρούοντας τη μπάλα

Οι γηπεδούχοι ζήτησαν πέναλτι στο 43' όταν ο Σκυλλαράκης ανατράπηκε στην περιοχή και στο ίδιο λεπτό ο διαιτητής Σταυριανός έδειξε τη δεύτερη κίτρινη κάρτα στον παίκτη του Αγίου Γεωργίου για διαμαρτυρία.

Οι «κιτρινόμαυροι» έχουν παράπονα από τη διαιτησία του κ. Σταυριανού, θεωρώντας ότι έκανε λάθη που αλλοίωσαν το αποτέλεσμα της συνάντησης.

Στο 10', μετά από σέντρα φάουλ του Δράκωνα ο Σπανουδάκης με προβολή πέτυχε το 1-0.

Στο 14' σουτ του Ελληνα πέρασε ελάχιστα πάνω από το οριζόντιο δοκάρι.

Στο 40' φάουλ του Α. Σκυλλαράκη απέκρουσε δύσκολα σε κόρνερ ο Μπεκιάρης.

Στο 48' (α' ημίχρονο), ο Καράμπης από πολύ πλάγια δεξιά με απευθείας εκτέλεση φάουλ σε συνδυασμό με τον αέρα ισοφάρισε σε 1-1.

Στο 52' ο Καπέλλας σούταρε στο δεξί κάθε δοκάρι του Μπεκιάρη. Στη συνέχεια της φάσης ο Χατζημανώλης εξαπέλυσε νέο σουτ, αλλά και πάλι ο γκολκήπερ των φιλοξενουμένων απέκρουσε με τα πόδια σε κόρνερ.

Στο 54' ο Γ. Καμπούρης με πλασέ πέτυχε το 1-2.

Στο 66' ο Μακρυδημήτρης από θέση τετ α τετ δεν σκόραρε αφού απέκρουσε ο Καραγιάννης.

Στο 92' δυνατό φάουλ του Παπαγρηγορίου αποκρούστηκε σε κόρνερ.

Διακρίθηκαν από τον Αγιο Γεώργιο οι Καπέλλας, Παρούσης, Σκυλλαράκης Σ. Από τον Διαγόρα Βατίου ξεχώρισαν οι Μπεκιάρης, Μακρής, Γ. Καμπούρης.

Μέτρια η διαιτησία του Σταυριανού (Τσαούσης - Λάμπρου).

ΑΓΙΟΣ ΓΕΩΡΓΙΟΣ: Καραγιάννης, Στρατής, Καπέλλας, Σπανουδάκης (65' Σφήκας), Χατζημανώλης, Δημητριάδης, Σκυλλαράκης Α., Σκυλλαράκης Χ. (46' Παρούσης), Δράκωνας, Μουστακέλλης (71' Παπαγρηγορίου), Σκυλλαράκης Σ.

ΔΙΑΓΟΡΑΣ Β.: Μπεκιάρης, Χωρίτης, Παπαϊωάννου, Καράμπης, Τσιβρινής (45' Καστρουνής), Ροδίτης, Μακρής, Ελληνας, Μπακίρης (77' Κρητικός), Καμπούρης Γ., Μακρυδημήτρης (85' Σ. Καμπούρης).



Ο Καράμπης εν δράση



Ο Σκυλλαράκης Α., αποφεύγει δύο αντιπάλους

Η ΒΑΘΜΟΛΟΓΙΑ

		ΣΥΝΟΛΙΚΑ						ΕΝΤΟΣ				ΕΚΤΟΣ				
		ΑΓ	Β	ΤΕΡΜΑΤΑ	Ν	Ι	Η	ΤΕΡΜΑΤΑ	Ν	Ι	Η	ΤΕΡΜΑΤΑ	Ν	Ι	Η	
1	ΠΑΟ ΔΙΑΓΟΡΑΣ	9	23	35 - 10	7	2	0	20 - 7	2	2	0	15 - 3	5	0	0	
2	ΦΟΙΒΟΣ	9	22	21 - 10	7	1	1	13 - 4	5	0	0	8 - 6	2	1	1	
3	ΔΙΓΕΝΗΣ	8	21	19 - 5	7	0	1	8 - 0	3	0	0	11 - 5	4	0	1	
4	Α.Ε. ΚΩΣ	9	19	22 - 11	6	1	2	13 - 3	4	0	0	9 - 8	2	1	2	
5	ΑΝΑΓΕΝΝΗΣΗ ΕΜΠ.	8	16	15 - 9	5	1	2	11 - 2	4	0	0	4 - 7	1	1	2	
6	ΗΡΑΚΛΗΣ ΜΑΡ.	9	13	13 - 10	4	1	4	7 - 4	2	0	2	6 - 6	2	1	2	
7	ΔΙΑΓΟΡΑΣ ΒΑΤ.	8	12	13 - 12	3	3	2	9 - 6	2	2	1	4 - 6	1	1	1	
8	ΚΛΕΑΝΘΗΣ	8	10	18 - 17	3	1	5	14 - 6	3	0	2	4 - 11	0	1	3	
9	Α.Ε. ΛΕΡΟΥ	7	9	10 - 12	3	0	4	5 - 4	2	0	1	5 - 8	1	0	3	
10	ΟΡΦΕΑΣ	9	9	8 - 18	3	0	6	6 - 8	2	0	2	2 - 10	1	0	4	
11	ΑΓ. ΓΕΩΡΓΙΟΣ	9	9	11 - 19	3	0	6	4 - 8	1	0	3	7 - 11	2	0	3	
12	ΕΥΑΓΟΡΑΣ	9	7	10 - 29	2	1	6	10 - 8	2	1	2	0 - 21	0	0	4	
13	ΚΑΛΥΜΝΙΑΚΟΣ	7	6	15 - 11	4	0	3	14 - 5	4	0	1	1 - 6	0	0	2	
14	ΘΥΕΛΛΑ ΠΥΛ.	9	6	6 - 22	2	0	7	5 - 8	2	0	3	1 - 14	0	0	4	
15	ΑΕΡΑ	8	6	10 - 18	2	0	6	6 - 8	2	0	2	4 - 10	0	0	4	
16	ΑΝΤΑΓΟΡΑΣ	9	4	9 - 22	1	1	7	6 - 9	1	1	3	3 - 13	0	0	4	

ΟΙ ΚΟΡΥΦΑΙΟΙ

ΑΕ ΛΕΡΟΥ:	Λουλουδάς
ΔΙΓΕΝΗΣ:	Μάμμης
ΑΝΤΑΓΟΡΑΣ:	Δουλγεράκης
ΗΡΑΚΛΗΣ Μ.:	Κατσαράς
ΑΓ. ΓΕΩΡΓΙΟΣ:	Καπέλλας
ΔΙΑΓΟΡΑΣ Β.:	Μπεκιάρης
ΚΛΕΑΝΘΗΣ:	Χατζηθεοδωράκης
ΠΑΟ ΔΙΑΓΟΡΑΣ:	Μοσκιού
ΕΥΑΓΟΡΑΣ:	Μερκούρης
ΑΝΑΓΕΝΝΗΣΗΕ.:	Ξύπας
ΘΥΕΛΛΑ ΠΥΛ.:	Κωνστάντουρας
ΟΡΦΕΑΣ:	Γαλουζής
ΑΕΡΑ:	–
ΚΑΛΥΜΝΙΑΚΟΣ:	–
ΦΟΙΒΟΣ:	Σπανός
ΑΕ ΚΩΣ:	Μποϊλής Γ.

Η ΕΠΟΜΕΝΗ ΑΓΩΝΙΣΤΙΚΗ

ΑΕ Λέρου - Θύελλα Πυλ.

Ορφέας - Φοίβος

Διγενής - ΑΕΡΑ

ΑΕ Κως - Κλεάνθης

Καλυμνιακός - Αγ. Γεώργιος

ΠΑΟ Διαγόρας - Ανταγόρας

Διαγόρας Βατ. - Ευαγόρας

Ηρακλής Μαρ. - Αναγέννηση Εμπ.

Νίκησε με τη ψυχή στο στόμα

ΠΑΡΑΔΕΙΣΙ.-

Χάρις σε ένα γκολ του ΜΠάμπη Κουφομανώλη στην εκπνοή, ο Διαγόρας κατάφερε να φύγει αλώβητος από το Παραδείσι, κερδίζοντας τον τοπικό Κλεάνθη με 2-1 και παραμένοντας έτσι στην κορυφή του βαθμολογικού πίνακα.

Ηταν ένα παιχνίδι όχι για καρδιακούς, αφενός γιατί κρί-

✔ Με γκολ του Κουφομανώλη στο 90' ο Διαγόρας 2-1 τον Κλεάνθη στο γήπεδο Παραδεισίου



Ο Μάκης Πότσος (Νο 11) προσπαθεί να αποφύγει τον Τρυφίδη

θηκε στο τέλος και αφετέρου γιατί νωρίτερα χάθηκαν αρκετές ευκαιρίες εκατέρωθεν και κυρίως από πλευράς του Κλεάνθη.

Ειδικά πάντως το δεύτερο ημίχρονο ήταν πάρα πολύ καλό και αποζημίωσε τον φιλαθλο κόσμο που αψήφισε το κρύο και έδωσε το παρών στο γήπεδο για να παρακολουθήσει την ενδιαφέρουσα αναμέτρηση.



Ο Πόλυς Γεωργαλλής (Νο 8) ενώ μαρκάρεται από τον Σπύρο Τσιράκο

Οι γηπεδούχοι εμφανίστηκαν στην επανάληψη πολύ ψυχωμένοι, θυμίζοντας ουσιαστικά κάτι από τον περσινό πολύ καλό Κλεάνθη. Στο πρώτο ημίχρονο έδειξαν ιδιαίτερα αγχωμένοι και ασύνδετοι, προσπαθώντας με ανορθόδοξο τρόπο να επιτεθούν με αποτέλεσμα - πλην ελαχίστων εξαιρέσεων - να μείνουν μακριά από τα καρέ του Λορέντζου.

Ο «γηραιός», που είχε για περισσότερη ώρα τη μπάλα στην κατοχή του στο πρώτο ημίχρονο, έδειξε να αιφνιδιάζεται στην επανάληψη. Ωστόσο δεν παράτησε το παιχνίδι σε καμία απολύτως περίπτωση, αλλά αντίθετα το «πολέμησε» μέχρι το τέλος.

ΤΑ ΓΚΟΛ

Στο 17' ο Μόσχου με ένα έξοχο πλασέ από το ύψος του πέναλτυ πέτυχε το 0-1.

Στο 55' «ήρθε» η ισοφάριση για τον Κλεάνθη, με ένα πολύ ωραίο σουτ του Γ. Κρομμύδα έξω από τη μεγάλη περιοχή.

Στο 90' από πάσα του Γεωργαλλή ο Κουφομανώλης πήρε τη μπάλα και με ένα ωραίο ψηλοκρεμαστό σουτ πέτυχε το 1-2.

ΑΛΛΕΣ ΦΑΣΕΙΣ

Στο 30' ο Νικολίτσης σούταρε από καλή θέση, αλλά απέκρουσε ο Λορέντζος.

Στο 31' ο Γεωργαλής, από θέση τετ α τετ, πλάσαρε άουτ, ενώ στο 47' το γυριστό σουτ του Μ. Σπάρταλη εξουδετέρωσε, πριν η μπάλα περάσει τη γραμμή, ο Μοσκιού.

Στο 50' ο Γεωργαλλής, από διαγώνια θέση, σούταρε άστοχα, ενώ στο 71' ο Μ. Σπάρταλης βιάστηκε να σουτάρει - αντί να προχωρήσει - στέλνοντας τη μπάλα πάνω από το οριζόντιο.

Στο 76' ο Φρούμης, από θέση τετ α τετ, δεν μπόρεσε να νικήσει τον Λορέντζο και στο 78' ο Διαγόρας είχε δύο δοκάρια στην ίδια επίθεση. Το πρώτο σε σουτ του Γεωργαλή (αριστερό δοκάρι) και το δεύτερο στην εξέλιξη της φάσης σε σουτ του Κουφομανώλη.

Στο 91' ο Γεωργαλλής είχε νέο δοκάρι με σουτ μετά από πάσα του Μόσχου.

Καλύτεροι των γηπεδούχων οι Χατζηθεοδωράκης και Φρούμης. Αρεσαν από τον Διαγόρα οι Μοσκιού, Αμπελάς και Μόσχου.

Δεν απέφυγε τα λάθη ο κ. Παπανικολάου (Β. Κατσιδώνης - Μιχαλάκης).

Οι συνθέσεις των ομάδων:

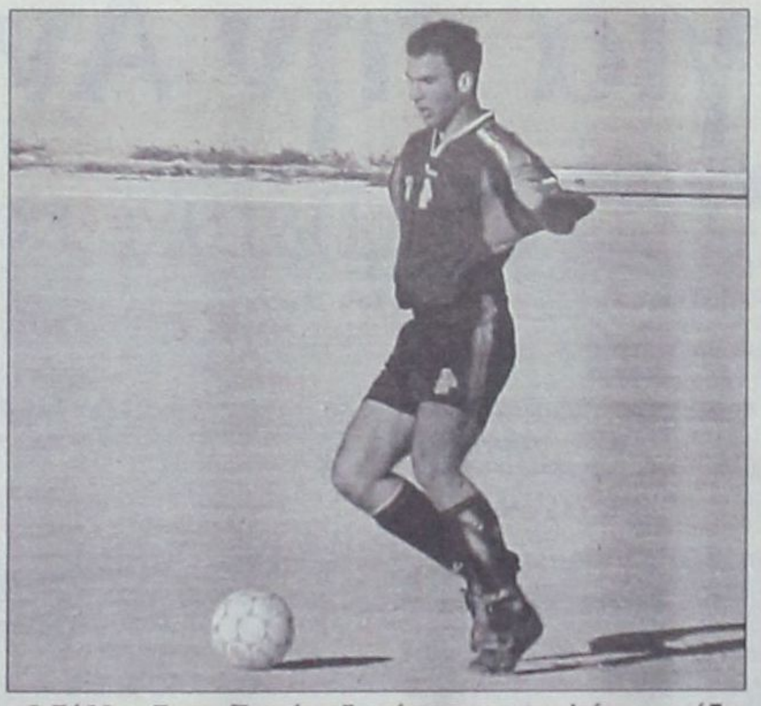

Ο Σάββας Σταυρίδης έπαιξε κόντρα στην παλιά του ομάδα

ΚΛΕΑΝΘΗΣ: Σαρικάς, Χατζηθεοδωράκης, Καραβόλιας, Τριανταφύλλου, Τσιράκος, Γ. Κρομμύδας, Φρούμης (88' Αλ. Σπάρταλης), Μ. Σπάρταλης, Π. Σπάρταλης, Νικολίτσης (83' Π. Κρομμύδας), Πότσος

ΠΑΟ ΔΙΑΓΟΡΑΣ: Λορέντζος, Φράγκος (26' Κολιάδης, 72' Κορνάρος), Σταυρίδης, Μοσκιού, Λινάρδος, Παφιάκης, Γεωργαλλής (92' Πιτσουρδάκης), Κουφομανώλης, Μόσχου, Τρυφίλης



Φάση έξω από τη μεγάλη περιοχή του Κλεάνθη



Ο Δέδες θα διώξει δύσκολα στο σουτ του Θαρρενού

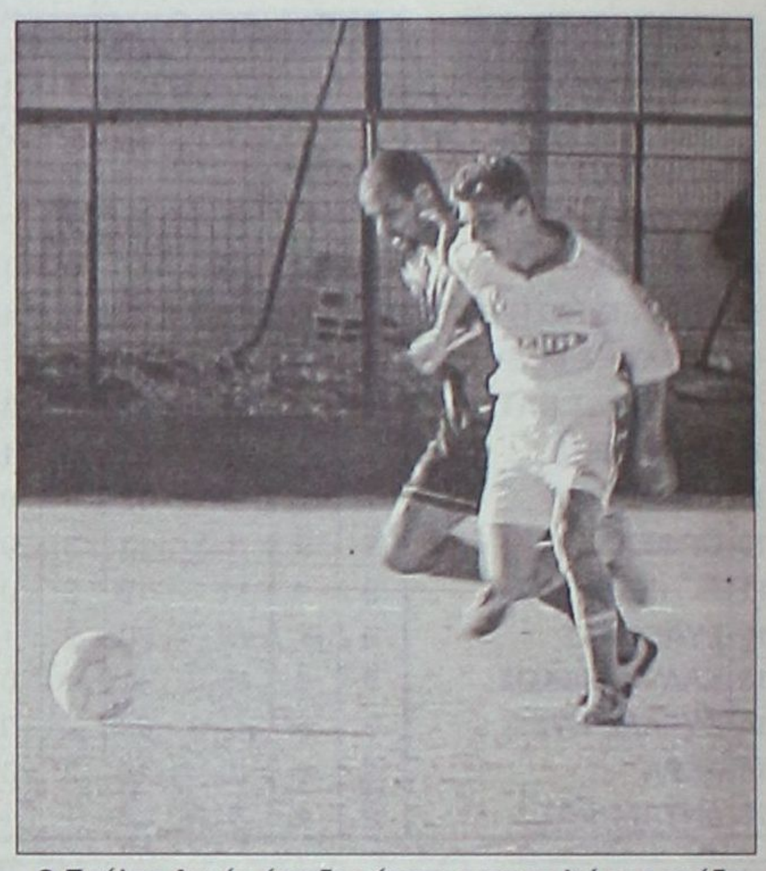

Ο Παύλος Αγκάς έπαιξε κόντρα στην παλιά του ομάδα

Ο Γιώργος Ξύπας «καθάρισε» για την Αναγέννηση Εμπωνας

Πέτυχε και τα δύο γκολ σε βάρος του Ευαγόρα

ΑΓ. ΑΠΟΣΤΟΛΟΙ.-

Με δύο υπέροχα γκολ που πέτυχε ο Γιώργος Ξύπας, η Αναγέννηση Εμπωνας πέρασε νικηφόρα από το γήπεδο των Αγίων Αποστόλων, όπου κέρδισε τον Ευαγόρα με 2-0.

Κύριο χαρακτηριστικό του Σαββατιάτικου αγώνα ήταν ο ισχυρός αέρας, που δυσκόλεψε τις προσπάθειες των παικτών. Ηταν όμως και το «όπλο» της Αναγέννησης, καθώς τον εκμεταλλεύτηκε με τον καλύτερο τρόπο στο πρώτο μέρος ο Ξύπας.



Δεξιά ο αρχηγός και σκόρερ της Αναγέννησης Γιώργος Ξύπας



Είναι το 24' και η μπάλα καταλήγει στα δίχτυα του Ευαγόρα από το φάουλ του Ξύπα

Οι φιλοξενούμενοι στα πρώτα 45 λεπτά είχαν την πρωτοβουλία των κινήσεων, χωρίς ωστόσο να απειλούν άμεσα την εστία του Ευαγόρα. Ενα απευθείας φάουλ κι ένα διαγώνιο σουτ ήταν αρκετά για το μόνιμο σκόρερ και αρχηγό της Αναγέννησης.

Στην επανάληψη, ο Ευαγόρας φάνηκε περισσότερο και λόγω του αέρα που ήταν υπέρ του. Είχε όμως ν' αντιμετωπίσει μια πολυπρόσωπη άμυνα, που «καθάρισε» σχεδόν όλες τις φάσεις.

ΤΑ ΓΚΟΛ

Στο 24' ο Ξύπας με απευθείας φάουλ αιφνιδίασε τον Αλμπανίδη και έστειλε τη μπάλα στα δίχτυα του, κάνοντας το 0-1.

Στις καθυστερήσεις του ημιχρόνου, ο Ξύπας με διαγώνιο δυνατό σουτ διαμόρφωσε το τελικό 0-2.

ΑΛΛΕΣ ΦΑΣΕΙΣ

Στο 60' ο Καλούδης έπιασε ένα δύσκολο πλασέ από πλάγια θέση, για ν' απομακρύνει σχεδόν πάνω στη γραμμή του τέρματος ο Κρητικός Β.

Τέσσερα λεπτά μετά, ο Δέδες απομάκρυνε σε κόρνερ το σουτ από πλαγια του Θαρρενού.

Στο 75' ο Ζαχαρίας από πλεονεκτική θέση έπιασε ένα δυνατό συρτό σουτ. Η μπάλα αποκρούστηκε με τα πόδια από τον Χαλκιόπουλο και πήρε ύψος. Ο Τσαγγάρης μέσα στη μικρή περιοχή πήδηξε σε γρηγορότερο χρόνο για την κεφαλιά, αστόχησε και απομάκρυναν οι αμυντικοί.

ΣΤο 87' ο διαιτητής κ. Τριανταφύλλου έδειξε κόκκινη κάρτα στον Λευτέρη Τσουκαλά, παίκτη της Αναγέννησης που καθόταν στον πάγκο για εξύβριση! Εγινε μετά από υπόδειξη του «βοηθού» Σιδηρόπουλου, που βρισκόταν στην απέναντι πλευρά από τον πάγκο και που όπως ισχυρίστηκε ήταν ο αποδέκτης της εξύβρισης.

Στο 92' ο Ξύπας από θέση τετ α τετ είχε σουτ άουτ.

Οι Ξύπας, Θαρρενός και Ματθαίος άρεσαν από τους νικητές. Καλύτεροι του Ευαγόρα ήταν οι Μερκούρης και Χατζημιχαήλ.

• Καλός ήταν ο διαιτητής κ. Τριανταφύλλου (Πηδιάκης - Σιδηρόπουλος).

ΕΥΑΓΟΡΑΣ: Αλμπανίδης (46' Δέδες), Μπάκαλος, Μερκούρης, Μαγκαφάς, Χατζημιχαήλ, Κουρμαδιάς, Πεταυράκης, Διακοναστάσης, Ζαχαρίας, Δημητρούλης (62' Τσαγγάρης), Καλούδης (70' Φραντζής)

ΑΝΑΓΕΝΝΗΣΗ ΕΜΠΩΝΑΣ: Χαλκιόπουλος, Σπανουδάκης, Ματθαίος, Σεβδαλάκης (25' Κρητικός Β), Κρητικός Ι. (48' λ.τ. Κάβουρας), Παπανικολάου, Αγκάς (83' Τσουκαλάς Ν., Θαρρενός, Ζιάκης), Πολυχρόνης, Ξύπας

ΟΙΚΟΔΟΜΙΚΕΣ ΕΠΙΧΕΙΡΗΣΕΙΣ
ΔΙΑΚΟΓΕΩΡΓΙΟΥ ΚΑΛΛΙΣΤΟΣ

• ΠΩΛΗΣΕΙΣ ΔΙΑΜΕΡΙΣΜΑΤΩΝ
• ΚΑΤΑΣΤΗΜΑΤΑ - ΑΠΟΘΗΚΕΣ

• ΑΝΤΑΛΛΑΓΕΣ ΑΚΙΝΗΤΩΝ
• ΑΓΟΡΕΣ ΟΙΚΟΠΕΔΩΝ

• ΑΝΑΛΑΜΒΑΝΟΥΜΕ ΑΝΤΙΠΑΡΟΧΕΣ

ΔΙΕΥΘ.: ΕΘΝ. ΑΝΤΙΣΤΑΣΕΩΣ 11, (πρώην Αννης Μαρίας)
Τηλ.: 78501-29318, 78502

ΠΩΛΟΥΝΤΑΙ διαμερίσματα λουξ κατασκευής με απεριόριστη θέα. Τα διαμερίσματα διαθέτουν θωρακισμένες πόρτες, εντοιχισμένες κουζίνες, ντουλάπες, εντοιχισμένο νιπτήρα με ντουλάπι, κεντρική θέρμανση αυτόνομη, ανοιγόμενα ανακλινόμενα κουφώματα με διπλά τζάμια, σίτες, ρολά, υδραυλικό ασανσέρ, τριφασικό ρεύμα.

Ολοι οι χώροι σπατουλαριστοί εσωτερικές πόρτες MDF με σχέδια.

ΔΙΑΜΕΡΙΣΜΑΤΑ
Επί της οδού Μεγ/ Κων/νου - Κων/νου Παλαιολόγου
50 τ.μ δυάρια ανά όροφο
85 τ.μ. τριάρια ανά όροφο
110 τ.μ. τεσσάρια ανά όροφο
Επί της Κων/νου Υδραίου - Στ. Κωπάδη
70 τ.μ. τριάρια ανά όροφο με μεγάλες βεράντες φανταστική θέα
90 τ.μ. τριάρια - τεσσάρια ανά όροφο με μεγάλες βεράντες φανταστική θέα
110 τ.μ. τεσσάρια ανά όροφο με μεγάλες βεράντες φανταστική θέα
130 τ.μ. τεσσάρια - πεντάρια ανά όροφο με μεγάλες βεράντες φανταστική θέα
Επί της Λεωφ. Καλλιθέας - Καρακόνερο
50 τ.μ. δυάρια ανά όροφο με μεγάλες βεράντες, απεριόριστη θέα
85 τ.μ. τριάρια ανά όροφο με μεγάλες βεράντες, απεριόριστη θέα
110 τ.μ. τεσσάρια ανά όροφο με μεγάλες βεράντες, απεριόριστη θέα.

ΚΑΤΑΣΤΗΜΑΤΑ
50 τ.μ. επί της Λεωφ. Καλλιθέας - Καρακόνερο
100 τ.μ.-επί της Λεωφ. Καλλιθέας - Καρακόνερο
150 επί της Λεωφ. Καλλιθέας - Καρακόνερο

ΙΑΤΡΕΙΑ - ΓΡΑΦΕΙΑ
50 τ.μ. επί της Μεγ. Κων/νου και Κων Παλαιλόγου (Φώκιαλη)
100 τ.μ. επί της Μεγ. Κων/νου και Κων Παλαιλόγου (Φώκιαλη)
150 τ.μ. επί της Μεγ. Κων/νου και Κων. Παλαιλόγου (Φώκιαλη)

ΔΑΝΕΙΑ ΟΛΩΝ ΤΩΝ ΤΑΜΕΙΩΝ ΚΑΙ ΟΛΩΝ ΤΩΝ ΤΡΑΠΕΖΩΝ

Πληρ. ΔΙΑΚΟΓΕΩΡΓΙΟΥ ΚΑΛΛΙΣΤΟΣ
Τηλ. 78501-78502, 29318

Ομάδα των ντέρμπι ο Φοίβος!

Μετά το «Χ» με τον Διαγόρα κέρδισε και την Α.Ε. Κως 1-0 με γκολ του Σπανού

ΚΡΕΜΑΣΤΗ.- Χάρις σε ένα υπέροχο γκολ του Γιάννη Σπανού στο 68', ο Φοίβος νίκησε στο γήπεδό του την Αθλητική Ενωση της Κω και πρόσθεσε έτσι τρεις υπερπολύτιμους βαθμούς στο ενεργητικό του.



Ο Ορφανίδης έχει αποφύγει τον Ντε Ολιβέιρα

Το παιχνίδι κρίθηκε ουσιαστικά στο δεύτερο ημίχρονο, που οι γηπεδούχοι στο μεγαλύτερο διάστημα επέβαλαν το



Ο Δράκος «μάχεται» για να κερδίσει τη μπάλα

απευθείας φάουλ έστειλε τη μπάλα ελάχιστα δίπλα από το κάθετο δοκάρι.

Στο 28' από σέντρα του Κουρδουνάκη, ο Ορφανίδης με απευθείας σουτ από καλή θέση αστόχησε.

Στο 34' ο Κορνάρος πήγε να αιφνιδιάσει τον Σπαθάρα, εκτελώντας απευθείας ένας φάουλ, αλλά ο γκολκήπερ των φιλοξενουμένων έδιωξε με γροθιές.

Στο 54' από φάουλ του Κουρδουνάκη ο Σπανός με κεφαλιά «σημάδεψε» το οριζόντιο δοκάρι, ενώ ο ίδιος παίκτης στο 56' από θέση τετ α τετ έστιλε τη μπάλα πάνω στον Σπαθάρα.

Ο Ζουρούδης στο 58' δεν «βρήκε» εξ' επαφής τη μπάλα σε «τραβέρσα» του Λυριστή, ενώ στο 63' ο Σπαθάρας απέκρουσε εντυπωσιακά σε κόρνερ την κεφαλιά του Σπανού.

Στο 83' ο Ορφανίδης από θέση τετ α τετ δεν μπόρεσε να νικήσει τον πολύ καλό Σπαθάρα, ενώ στο 85' ο Γκουντελίτσας έπιασε γυριστό σουτ μέσα από την περιοχή, το οποίο όμως εξουδετέρωσε δύσκολα ο Σταματίου.



Ο Μάμμης διώχνει τη μπάλα προς του Ζουρούδη

Καλύτεροι των γηπεδούχων οι Σπανός, Πολιάς και Δράκος. Αρεσαν από την Α.Ε. Κως οι Γ. Μποϊλής, Σπαθάρας, Γούλας και Ολιβέϊρα στο α' μέρος.

Υποδειγματική ήταν η διαιτησία του κ. Μιχαλάκη (Πηδιάκης - Ορφανός).

Οι συνθέσεις:

ΦΟΙΒΟΣ: Σταματίου, Κάβουρας, Κορνάρος, Δράκος (82' Λιόρδος), Κουρδουνάκης (61' Μουσακίνιας), Χαρικιόπουλος, Ορφανίδης, Πολιάς, Σπανός, Λυριστής, Ζουρούδης (73' Τζήμας)

Α.Ε. ΚΩΣ: Σπαθάρας, Θεοδώρου (2' Μαρκονέζ), Θαλασσινός (76' Αρβανιτογιάννης), Γκουντελίτσας, Ζ. Μποϊλής, Μάμμης, Ντε Ολιβέιρα, Γούλας, Δρόσος (69' Ροκανάς), Γ. Μποϊλής, Καραγιάννης

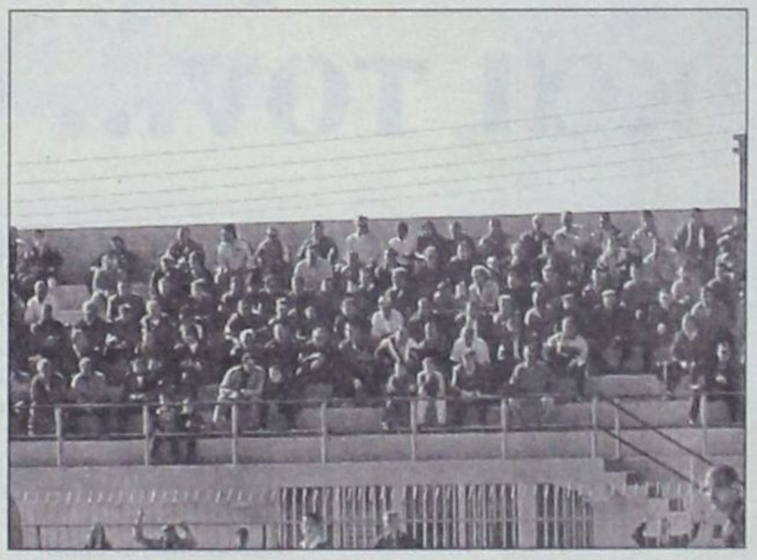

Πολύς κόσμος παρακολούθησε το ντέρμπι της Κρεμαστής

Zorpidis LANE Πρακτορείο ΣΤΕΦΑΝΑΚΗ

ΤΟΥΡΙΣΤΙΚΟΣ ΟΡΓΑΝΙΣΜΟΣ

ΕΚΔΡΟΜΗ ΣΤΗΝ ΚΥΠΡΟ 22-27/11/01

Ο αθλητικός σύλλογος «ΑΡΧΑΓΓΕΛΟΣ» σε συνεργασία με το πρακτορείο ZORPIDIS TRAVEL οργανώνει 6ήμερη εκδρομή στην ΚΥΠΡΟ 22-27/11/01

Περιλαμβάνει:

- Αεροπορικά εισιτήρια Ρόδο - Αθήνα - Λάρνακα - Αθήνα - Ρόδο
- Μεταφορές από και προς το αεροδρόμιο της Λάρνακας στο ξενοδοχείο
- 5 διανυκτερεύσεις σε δίκλινα δωμάτια με ημιδιατροφή
- Ολοήμερη εκδρομή - ξενάγηση Λεμεσός - Κούριο - Πάφος
- Ολοήμερη εκδρομή - ξενάγηση στη Λευκωσία
- Ολοήμερη εκδρομή - ξενάγηση Τρόοδος - Μονή Κύκκου
- Χάρτες - έντυπα της Κύπρου

Αλεξ. Διάκου και Λοχαγού Φανουράκη 31. Τηλ. (0241) 20625, 30054 FAX 26745

ρυθμό τους και εκτός από το γκολ που πέτυχαν, δημιούργησαν και άλλες ευκαιρίες για να πετύχουν ένα μεγαλύτερο σκορ. Στο β' μέρος αυτό που επίσης έπαιξε καθοριστικό ρόλο ήταν η επιθετική ανυπαρξία των φιλοξενουμένων, λόγω κυρίως του ότι ο οργανωτής του παιχνιδιού τους ο Βραζιλιάνος Ντε Ολιβέιρα, χάθηκε κάπου στο χώρο της μεσαίας γραμμής (σε αντίθεση με το πρώτο ημίχρονο που κυριολεκτικά «έβγαζε μάτια»). Αυτό ήταν κάτι που το εκμεταλλεύτηκε κατά τον καλύτερο δυνατό τρόπο ο Φοίβος, κυριαρχώντας στον αγωνιστικό χώρο.

Η ομάδα του Χρήστου Αρβανίτη τα πήγε καλύτερα σαφέστατα στο πρώτο ημίχρονο, όπου κυκλοφόρησε πολύ ωραία στον αγωνιστικό χώρο τη μπάλα και έδειξε επικίνδυνη επιθετικά.

Για το δεύτερο ημίχρονο τα είπαμε πιο πάνω. Η Α.Ε. Κως παρουσιάστηκε πολύ χειρότερη και «ξύπνησε» μόνο στο τελευταίο δεκάλεπτο, που όμως ήταν πολύ αργά.

ΤΟ ΓΚΟΛ

Στο 68' ο Ζουρούδης, που πήρε τη μπάλα στα αριστερά πάσαρε στον Σπανό στο ύψος της μεγάλης περιοχής, ο οποίος με ένα πολύ ωραίο δυνατό σουτ πέτυχε το 1-0.

ΑΛΛΕΣ ΦΑΣΕΙΣ

Στο 11' ο Ντε Ολιβέιρα με



Νίκησε μετά από επτά αγωνιστικές η Θύελλα!

ΠΥΛΩΝΑ.-

«Θύμα» της υπήρξε ο Ορφέας

Μετά από επτά ολόκληρες αγωνιστικές γεύθηκε τη χαρά της νίκης η Θύελλα Πυλώνας. Παίζοντας στο γήπεδό της με αντίπαλο τον Ορφέα, νίκησε με 2-0 παίρνοντας τους τρεις βαθμούς ευελπιστώντας σε μια καλύτερη συνέχεια στο φετινό πρωτάθλημα.

Οι παίκτες του Σπύρου Αγγελόπουλου γνωρίζοντας πολύ καλά τη σπουδαιότητα του παιχνιδιού, μπήκαν πολύ δυνατά στον αγωνιστικό χώρο πετυχαίνοντας μάλιστα και τα δύο τους γκολ στο πρώτο δεκάλεπτο. Ουσιαστικά στο διάστημα αυτό, κρίθηκε ολόκληρο το παιχνίδι, καθώς με αυτά τα δύο πολύτιμα γκολ, η Θύελλα κατάφερε να επικρατήσει. Μετά το πρώτο εικοσάλεπτο ο Ορφέας κατάφερε να ισορροπήσει, αλλά πλην ορισμένων καλών φάσεων δεν μπόρεσε να πετύχει έστω και ένα γκολ και να.. «ξαναμπεί» στο παιχνίδι.

Στην επανάληψη, η υπεροχή ήταν μοιρασμένη σχεδόν σε όλη τη διάρκεια. Οι γηπεδούχοι που δεν δέχθηκαν πολύ μεγάλη πίεση μπόρεσαν σε γενικές γραμμές να ελέγξουν το παιχνίδι δημιουργώντας μάλιστα και μερικές πολύ καλές ευκαιρίες για να αυξήσουν το σκορ.

ΤΑ ΓΚΟΛ

Στο 8' ο Τσ. Αθανασάς πάσαρε στον Οίκουτα, ο οποίος μπήκε στη μεγάλη περιοχή και με εύστοχο σουτ «άνοιξε» το σκορ (1-0).

Στο 10' ο Κωνστάντουρας με δυνατό σουτ ανάγκασε τον Λυκοπάντη να αποκρούσει με γροθιές, αλλά η μπάλα στην επαναφορά της έφθασε στο Βασιλάκη, που με κεφαλιά πέτυχε το 2-0.

ΑΛΛΕΣ ΦΑΣΕΙΣ

Στο 13' από αδράνεια της άμυνας των γηπεδούχων, ο Κουλουριώτης έκανε σουτ, το οποίο όμως εξουδετέρωσε πολύ ωραία ο Σαββάκης.

Στο 36' ο Κωστάκης εκτέλεσε απ'ευθείας ένα φάουλ, αλλά ο Σαββάκης και πάλι είπε «όχι» διώχνοντας εντυπωσιακά σε κόρνερ.

Στο 43' ήταν η σειρά του Κωνστάντουρα να σουτάρει, αλλά ο Λυκοπάντης σωστά τοποθετημένος απέκρουσε σε κόρνερ.

Στο 50' ο Φαρμακαλής σούταρε από καλή θέση στέλνοντας τη μπάλα ελάχιστα άουτ, ενώ την ίδια τύχη είχε κεφαλιά του Κωνστάντουρα στο 57'.

Στο 61' ο Εγγλέζος με απευθείας φάουλ έστειλε τη μπάλα στο κάθετο δοκάρι, ενώ στο 77' ο Φαρμακαλής σούταρε από καλή θέση αναγκάζοντας τον Λυκοπάντη να αποκρούσει δύσκολα.

Καλύτεροι των νικητών οι Βασιλάκης, Φαρμακαλής και Κωνστάντουρας και των ηττημένων οι Λυκοπάντης, Μαθιός και Γαλουζής.

Καλή ήταν η διαιτησία του κ. Σιδηρόπουλου (Μίχας - Λάμπρου).

Οι συνθέσεις των ομάδων:

ΘΥΕΛΛΑ: Σαββάκης, Μωραΐτης (86' Π. Αθανασάς), Σεντεμέντες, Γαλανός (56' Παπαλεξάνδρου), Βασιλάκης, Φαρμακαλής, Τσ. Αθανασάς (80' Βαλουκτσίδης), Κωνστάντουρας, Εγγλέζος, Κουτσουμπάρης, Οίκουτας.

ΟΡΦΕΑΣ: Λυκοπάντης, Λάτος, Χατζηδημητρίου (78' Βλάσης), Δήμας, Παπαιωάννου, Γαλουζής, Κωστάκης, Στάππας (61' Μ. Χατζηπέτρος), Κουλουριώτης, Μαθιός, Ζερβός.

Νίκησε την Α.Ε. Λέρου και τον... αέρα ο Διγενής!

Νέο τρίποντο εκτός έδρας

ΛΕΡΟΣ.-
Ανταπόκριση Νίκου Ιγνατίδη

Νικηφόρα κατάφερε να περάσει μέσα από τη Λέρο ο Διγενής Κοσκινού. Η ομάδα του Ανδρέα Σταύρου επικράτησε με 3-1 παίρνοντας τρεις υπερπολύτιμους βαθμούς.

Ο κύριος πρωταγωνιστής του παιχνιδιού δεν ήταν οι ποδοσφαιριστές, αλλά ο πολύ δυνατός άνεμος που επικρατούσε και εμπόδιζε τις κινήσεις τους. Δεν είναι υπερβολή να σημειώσουμε πως τέτοιος αέρας πρώτη φορά έκανε την εμφάνιση του στη Λέρο τουλάχιστον τα τελευταία χρόνια. Ο άνεμος λοιπόν αποτέλεσε βαρόμετρο για το παιχνίδι καθώς ουσιαστικά με βάση αυτόν κρίθηκε και η εμφάνιση των δύο ομάδων. Στο πρώτο ημίχρονο που οι γηπεδούχοι τον είχαν υπέρ τους ήταν σαφώς πιο επιθετικοί έχοντας την πρωτοβουλία των κινήσεων. Αντίθετα στην επανάληψη πήρε τα ηνία του παιχνιδιού ο Διγενής επιβάλλοντας το ρυθμό του στο μεγαλύτερο διάστημα.

Καθοριστική αποβολή

Ενα ακόμα στοιχείο που έπαιξε καθοριστικό ρόλο στην εξέλιξη του παιχνιδιού ήταν μια άδικη αποβολή του Ηλία στο 48' και ενώ το σκορ ήταν 1-0 υπέρ των γηπεδούχων. Ο παίκτης της ΑΕΛ που ήταν το «λύσε και το δέσε» στη μεσαία γραμμή αντίκρισε τη δεύτερη κίτρινη κάρτα του διαιτητή για ένα συνηθισμένο φάουλ στο κέντρο του γηπέδου.

ΤΑ ΓΚΟΛ

Στο 25' ο Σκύρλας με απευθείας εκτέλεση φάουλ πέτυχε το 1-0 αλλά στο 49' ο Μάμμης με κοντινή προβολή μετά από εκτέλεση κόρνερ, έκανε το 1-1. Στο 53' ο Μαχλής πάσαρε στον Μάμμη και ο τελευταίος με τον ίδιο τρόπο πετυχε το 1-2.

Στο 94' ο Καστρουνής που πήρε τη μπάλα σε θέση φορ με ωραίο πλασέ διαμόρφωσε το τελικό 1-3.

Καλύτεροι του γηπεδούχου οι Μαχαίρας, Λουλουδιάς και Σκύρλας. Αρεσαν από τον Διγενή οι Σιδεράτος, Γκαρανάτσιος και Μάμμης.

Ο κ. Πάνου τα πήγε καλά, αλλά ελέγχεται για την αποβολή του Ηλία στο 48'. Οι «βοηθοί» του κ. Μαυρουδής και Πανάτος ήταν καλοί.

Οι συνθέσεις των ομάδων:

Α.Ε. ΛΕΡΟΥ: Χαλκίδης, Φλωρεντής, Λιακάκης, Μαχαίρας, Λουλουδιάς, Λιβανός (65' Βαλσαμής), Τσάτσος, Σκύρλας (70' Σικινιώτης), Ηλίας, Διαμαντάρας, Αλ. Ιγνατίδης (60' Φυλακούρης)

ΔΙΓΕΝΗΣ: Σαρδέλης, Γκαρανάτσιος, Σιδεράτος, Μάμμης, Μανιάς, Ψύλλου, Μοσκιού, Γκιζλής (46' Τριανταφύλλου), Αγγελόπουλος, Μαχλής (77' Κουλούρας), Καστρουνής



Τρίποντο του Ηρακλή Μαριτσών στην Κω

2-1 τον Ανταγόρα, που έχασε με αυτογκόλ!

ΚΩΣ.-
Ανταπόκριση Αντώνη Πίττα

Πολύ καλό παιχνίδι έγινε ανάμεσα στον Ανταγόρα και τον Ηρακλή Μαριτσών. Το παιχνίδι κρίθηκε μάλιστα σε ένα γκολ διαφορά στο β' ημίχρονο, που χάρισε τη νίκη στη ροδίτικη ομάδα με 2-1.

Στο α' ημίχρονο, ο Ανταγόρας είχε μία ελαφρά εδαφική υπεροχή, αλλά ο Ηρακλης ήταν αυτός που πανηγύρισε πρώτος το γκολ.

Ηταν το 23' όταν ο Γιακουμάρος έπιασε ένα δυνατό σουτ έξω από την περιοχή και είδε τη μπάλα να καταλήγει στα δίχτυα (0-1).

Δεκατρία λεπτά αργότερα ο Πίττας (μετά από πάσα που δέχθηκε από φάουλ) με ένα δυνατό σουτ έκανε το 1-1. Μάλιστα ο διαιτητής ζήτησε επανάληψη του φάουλ, γιατί κινήθηκαν οι παίκτες που έκαναν το «τείχος». Στην επανάληψη του φάουλ, έγινε το 1-1.

Το νικητήριο γκολ του Ηρακλή σημειώθηκε στο 76' με αυτογκόλ. Ο Καλαϊτζής στην προσπάθειά του να διώξει με το κεφάλι τη μπάλα, την έστειλε στα δίχτυα.

Καλύτεροι παίκτες του Ανταγόρα ήσαν οι Δουλγεράκης και Πίττας.

Από τον Ηρακλή διακρίθηκαν οι Κατσαράς, Γιακουμάρος και Κούρος.

Καλή ήταν η διαιτησία του κ. Ταράλη (Βασιλείου - Πλάτσης).

ΑΝΤΑΓΟΡΑΣ: Πολίτης, Βραχνάς, Καλαϊτζής, Ζερβάνος, Δριγιαννάκης (79' Παπαποστόλου), Μπιτσαξής, Παναγόπουλος (75' Κρητικός), Δουλγεράκης (60' Γουλάς), Πίττας, Μανούσογλου, Κεφαλιανός.

ΗΡΑΚΛΗΣ: Σαββιδάκης, Σκόρπος, Παπακωνσταντής, Κατσαράς, Παπαδημήτρης, Μανωλάς, Τρούλλης (65' Λολάκης), Γιακουμάρος, Μάνος (87' Γρηγοράς), Αθανασίου, Κούρος (55' Καλτσούλας).



Νέο Opel Astra Cabrio. Με τηλεχειριστήριο οροφής και παράθυρο κρυστάλλου. Εκπληκτικός σχεδιασμός Bertone. Απερίγραπτη αίσθηση ανοιχτής οδήγησης. Τελικά όλα τα πράγματα έχουν το "κουμπί" τους.

Νέο Opel Astra Cabrio. Η απόλαυση της ελευθερίας. OPEL
www.opel.gr

ΕΠΙΣΗΜΟΣ ΔΙΑΝΟΜΕΑΣ OPEL
ΜΑΜΑΛΙΓΚΑΣ ΑΕΒΕ: 3ο χλμ. Λ. Ρόδου – Λίνδου, Ρόδος 85 100, Τηλ.: 0241-61005.

Νίκη της Ασπίδας Απολακκιάς υπό το φως των προβολέων

1-0 τον Ποσειδώνα Καρπάθου στα Κοσκινού

ΚΟΣΚΙΝΟΥ.-

Χωρίς απώλειες πέρασε για την Ασπίδα Απολακκιάς, ο αγώνας της με τον Ποσειδώνα Καρπάθου που έγινε το «παγωμένο» βράδυ του Σαββάτου στα Κοσκινού, προκειμένου να εξυπηρετηθεί συγκοινωνιακά η φιλοξενούμενη ομάδα. Η Ασπίδα κέρδισε με 1-0 και πρόσθεσε στο ενεργητικό της άλλους τρεις βαθμούς.

Μέσα σε ένα «παγωμένο» περιβάλλον οι αντίπαλοι έπαιξαν με πολύ πάθος και δύναμη στο κυνήγι της επιτυχίας. Η Ασπίδα ήταν καλύτερη στο πρώτο ημίχρονο, το μεγαλύτερο διάστημα του οποίου είχε την πρωτοβουλία των κινήσεων. Παρά το γεγονός ότι δεν δημιούργησε ιδιαίτερες επικίνδυνες καταστάσεις στα αντίπαλα καρέ, βρήκε τον τρόπο να σκοράρει στο 31'.

Στην επανάληψη, ο Ποσειδών ήταν αυτός που φάνηκε περισσότερο στον αγωνιστικό χώρο. Οι προσπάθειές του όμως δεν είχαν αποτέλεσμα αφού όλα «σταματούσαν» στο αμυντικό τείχος της Ασπίδας και στον γκολκήπερ της.



Αρκετό κρύο έκανε στο νυχτερινό παιχνίδι που έγινε στα Κοσκινού



Ο Οικονόμος θα διώξει με γροθιές τη μπάλα πίσω από αντίπαλο



Η Ασπίδα ήταν συνεχώς στην επίθεση στο πρώτο ημίχρονο

ΤΟ ΓΚΟΛ

Στο 31' η Ασπίδα εκτέλεσε ένα κόρνερ από δεξιά. Στο ύψος της μικρής περιοχής πολλοί διεκδίκησαν τη μπάλα με το κεφάλ. Ο Διακοπαρασκευάς βρέθηκε σε πλεονεκτική θέση και μπόρεσε να τη στείλει στα δίχτυα, βρισκόμενος μπροστά από τον γκολκήπερ του Ποσειδώνα.

ΑΛΛΕΣ ΦΑΣΕΙΣ

Στο 23' από βολέ του Οικονόμου, ο Σακελλάκης βρέθηκε σε θέση βολής, όμως δεν έπιασε σωστά το πλασέ για ν' αποκρούσει ο Λύμουρας.

Το πλασέ του Διακοπαρασκευά στο 47' πέρασε άουτ.

Στο 75' ο Ποσειδώνας σκόραρε με κεφαλιά του Χαλκιά, όμως το γκολ ακυρώθηκε, καθώς ο διαιτητής σφύριξε νωρίτερα επιθετικό φάουλ.

Στο 82' ο Λύμουρας απέκρουσε το σουτ του Πανάρετου. Στο επόμενο λεπτό, ο Χαλκιάς μπροστά από τον Λύμουρα δεν κατάφερε να ισοφαρίσει, καθώς απεσόβησε τον κίνδυνο ο γκολκήπερ της Ασπίδας.

Καλύτεροι για την ομάδα της Απολακκιάς ηταν οι Χαρίσης, Πρωτόπαππας, Μελεούνης και Λύμουρας (Β' μέρος).

Οι Σακελλάκης, Πανάρετος και Καραμηνάς άρεσαν από τον Ποσειδώνα.

• Καλή ήταν η διαιτησία του κ. Πηδιάκη (Τριανταφύλλου, Ορφανός).

ΑΣΠΙΔΑ ΑΠΟΛΑΚΚΙΑΣ: Λύμουρας, Μαλλιάκας, Χαρίσης, Πρωτόπαππας, Μελεούνης, Νάκκας (27' Ματθαίος, 90' Γκιόνας), Σάββενας, Κανάκης, Αποκούραστος, Διακοπαρασκευάς, Νικολόπουλος

ΠΟΣΕΙΔΩΝ ΚΑΡΠΑΘΟΥ: Οικονόμος, Χατζημανώλης, Φουντής Εμ., Φουντής Μ., Καραμηνάς, Γεραπετρίτης (87' Παππάς), Πανάρετος, Καουκάκης, Μενεάκης (63' Χαλκιάς), Σακελλάρης, Ορφανός

Επιτέλους νίκη, για τον Αστέρα Μασάρων

2-0 τον Ξάνθο Πάτμου

ΜΑΣΑΡΙ.-

Την πρώτη του νίκη στο πρωτάθλημα κατάφερε να πανηγυρίσει ο Αστέρας Μασάρων.

Παίζοντας στο γήπεδό του κέρδισε το αξιόμαχο συγκρότημα του Ξάνθου Πάτμου με 2-0 και ελπίζει πλέον σε μια καλύτερη συνέχεια στο πρωτάθλημα της Β' Κατηγορίας Δωδεκανήσου.

Οι γηπεδούχοι που ήθελαν οπωσδήποτε τη νίκη, έδειξαν τις επιθετικές τους διαθέσεις από το ξεκίνημα του παιχνιδιού μπαίνοντας κυριολεκτικά πολύ δυνατά στον αγωνιστικό χώρο.

Επέβαλαν το ρυθμό τους και κυκλοφόρησαν ωραία τη μπάλα δημιουργώντας αρκετές φορές τις προϋποθέσεις για να «ανοίξουν» το σκορ. Τελικά το κατάφεραν στα μέσα του ημιχρόνου ενώ προς το τέλος πέτυχαν ακόμα ένα «σφραγίζοντας» ουσιαστικά τη νίκη τους.

Στην επανάληψη, οι φιλοξενούμενοι πέρασαν στην αντεπίθεση παίρνοντας τα ηνία του παιχνιδιού αλλά πλην κάποιων ευκαιριών δεν μπόρεσαν να σημειώσουν έστω και ένα γκολ για να ξαναμπούν και πάλι στο παιχνίδι.

Ετσι το τελικό σφύριγμα του διαιτητή, βρήκε τον Αστέρα να πανηγυρίζει δίκαια τη νίκη που τόσο πολύ ήθελε.

ΤΑ ΓΚΟΛ

Στο 20' ο Λεβεντέρης, έκανε σέντρα και ο Σιδεράτος με κεφαλιά έκανε το 1-0.

Στο 38' ο Πέρος με απευθείας εκτέλεση κόρνερ και με τη βοήθεια του ανέμου πέτυχε το 2-0.

Νωρίτερα ο Σιδεράτος κέρδισε πέναλτυ το οποίο εκτέλεσε ο ίδιος αλλά απέκρουσε ο τερματοφύλακας σε κόρνερ.

Στο 43' ο Σιδεράτος έκανε σουτ στέλνοντας τη μπάλα στο κάθετο δοκάρι.

Καλή ήταν η διαιτησία του κ. Τσαούση (Σταυριανός - Λάμπρου).

Οι συνθέσεις των ομάδων:

ΑΣΤΕΡΑΣ: Κούτρης, Πέρος (82' Παπαστεφάνου), Πονιάς, Αρτεμάκης, Νεσγός, Κουμπλάς, Λεβεντέρης, Κ. Χατζηκώστας, Σιδεράτος, Παρούσης (86' Καλαϊτζίδης), Στ. Χατζηκώστας (70' Κισσανάκης).

ΞΑΝΘΟΣ: Γρύλλης, Ελισσαίου, Κανιαρός, Μαραβέλιας (85' Καμίτσης), Αντωνόπουλος, Ν. Τσαμπαλάκης, Καμπόσος (75' Μιχέλης), Ι. Τσαμπαλάκης, Κοκκώνης (65' Πούλος), Κάβουρας, Μ. Κάβουρας.

Ηττα του Α.Σ. Ζευς στην Καρδάμαινα

ΚΑΡΔΑΜΑΙΝΑ
Ανταπόκριση Αντώνη Πίττα

Τρεις βαθμούς πρόσθεσε στο ενεργητικότης η Δόξα Καρδάμαινας στην προσπάθεια που κάνει να διατηρηθεί στην κατηγορία. Και τους βαθμούς αυτούς τους κατέκτησε νικώντας 2-0 τον Α.Σ. Ζευς.

Το αποτέλεσμα κρίνεται δίκαιο, καθώς οι γηπεδούχοι ήσαν πιο ουσιαστικοί στο παιχνίδι τους.

Να σημειωθεί πάντως, ότι οι ομάδες δεν μπόρεσαν να αποδώσουν καλό ποδόσφαιρο, γιατί ο δυνατός αέρας σήκωνε σύννεφα σκόνης στο γήπεδο.

Το σκορ άνοιξε στο τέταρτο λεπτό των καθυστερήσεων του α' μέρους ο Χατζηγιαννίδης. Το 2-0 έγινε στο 70' με πλασέ του Παντελή μέσα από την περιοχή.

Οι Χατζηγιαννίδης, Σταμάτης, Παντελής, Μιαούδης ήσαν οι καλύτεροι των νικητών.

Κορυφαίος του Α.Σ. Ζευς και του αγώνα ήταν ο Βαρδόπουλος. Τον ακολούθησαν σε απόδοση οι Χαρτερός, Θεοδοσίου και Πεστλίκης.

Καλή ήταν η διαιτησία του κ. Πλάτση (Φεσάρας - Βασιλείου)

ΔΟΞΑ: Τσουνιάς, Μενούχος (58' Ντινόρης), Χατζηγιαννίδης, Κοκκαλάκης, Σταματης (90' Πιζάνιας), Καραναστάσης, Παντελής, Παπαϊγνατίου, Κρεμμύδας (42' λ.τ. Μιαούδης), Τσαγγάρης, Τσιτσιλιάγκος

Γ.Σ. ΖΕΥΣ: Χαρτερός, Γκινής, Τσούνης, Κόττορος, Θεοδοσίου Κανάκης, Πεστλίκης, Αργυρός, Παππάς (69' Νικητάρας), Καραβόλιας (85' Γεωργούδης)

Σημαντική είναι η νίκη του Απόλλωνα Απολλώνων

2-0 το δυνατό Αντίμαχο

ΑΠΟΛΛΩΝΑ.-

Παρά το δυνατό κρύο και τον ισχυρό άνεμο που επικρατούσε στο γήπεδο Απολλώνων, ο τοπικός Απόλλων επικράτησε του Αντίμαχου με σκορ 2-0.

Ηταν ένα πολύ δυνατό παιχνίδι, με συνέπεια οι ομάδες να αγωνίζονται για μεγάλο χρονικό διάστημα με 10 παίκτες.

Οι γηπεδούχοι φάνηκαν να ήθελαν περισσότερο το νικηφόρο αποτέλεσμα επιδιώκοντας έτσι να πλησιάσουν τις πρώτες θέσεις της βαθμολογίας. Και τελικά τα κατάφεραν.

Ο Αντίμαχος έδειξε καλά στοιχεία σαν ομάδα. Ομως, μετά το πρώτο γκολ που δέχθηκε, ο εκνευρισμός επηρέασε τους παίκτες του, που έχασαν την αυτοσυγκέντρωσή τους και έβλεπαν περισσότερο τα πόδια των αντιπάλων, αλλά και τον τρόπο που αγωνιζόταν ο κ. Χάλαντας. Συνεχώς διαμαρτύρονταν. Πάντως, παράπονα έχουν και οι γηπεδούχοι, που τους ακυρώθηκε, κακώς, γκολ που πέτυχαν με τον Κελέσογλου στο 76'.



Δυνατή μονομαχία στη μεσαία γραμμή

Οι απολλωνιστές έδειξαν πιο δεμένη ομάδα και αν ήσαν πιο τυχεροί, το σκορ θα μπορούσε να πάρει μεγαλύτερες διαστάσεις. Ο τερματοφύλακας Γκίκας του Αντίμαχου έκανε αρκετές σωτήριες επεμβάσεις.

Ο κ. Χάλαντας έδειξε δύο φορές την κόκκινη κάρτα. Πρώτα στον κ. Γιαννακόπουλο Π. (δεύτερη κίτρινη) και στη συνέχεια στον Σκαλέρη Μ. (εξύβρισε αντίπαλο).

ΦΑΣΕΙΣ ΚΑΙ ΓΚΟΛ

5': Ο Ανδρογιώργης έπιασε κεφαλιά αναγκάζοντάς τον Μιχαλάκη να αποκρούσει στέλνοντας τη μπάλα στο οριζόντιο δοκάρι και κόρνερ

12': Μετά από κεφαλιά του Σεντονά ο Κατσίρης έδιωξε πάνω στη γραμμή

27': Πλασέ από τον Παντέρη πέρασε ελάχιστα άουτ

29': Δυνατό σουτ του Καραμανώλη έδιωξε με τα πόδια ο Γκίκας

30': Σουτ του Παντερή εξ επαφής απέκρουσε ο Γκίκας

51': Φάουλ του Γκαρή και πάλι ο Γκίκας απέκρουσε

54': Νέο φάουλ του Γκαρή απομάκρυνε ο τερματοφύλακας του Αντίμαχου

55': Μετά από κόρνερ και απόκρουση από τους αμυντικούς, ο Γκαρής με σουτ πέτυχε το 1-0



Ο Γκίκας μπλοκάρει τη μπάλα σε σουτ του Γκαρή

68': Δυνατό σουτ του Πόγια μπλόκαρε ο Μιχαλάκης

76': Με έξοχη προσπάθεια και πλασέ ο Κελέσογλου, πέτυχε γκολ που ακυρώθηκε λανθασμένα από τον διαιτητή

88': Μετά από σέντρα του Γιαννακόπουλου Γ. ο Κελέσογλου με σουτ πέτυχε το 2-0

Από τον Απόλλωνα ξεχώρισαν οι Γκαρής, Κελέσογλου, Θεολόγου, Χάσταλης Χρ.

Διακρίθηκαν από τον Αντίμαχο οι Γκίκας, Διακαντώνης Στ.

Καλή η διαιτησία του κ. Χάλαντα (Παπαδόπουλος - Σάββενας).

ΑΠΟΛΛΩΝ ΑΠ.: Μιχαλάκης, Λυκάκης, Γκαρής, Σεντονάς (68' Κελέσογλου), Θεολόγου, Αμπελάς, Παντερής (56' Νισύριος), Χάσταλης Χρ., Γιαννακόπουλος Π., Καραμανώλης (73' Γιαννακόπουλος Γ.), Πετρίδης.

ΑΝΤΙΜΑΧΟΣ: Γκίκας, Διακαντώνης Η., Μάμμης (70' Διακαντώνης Η. Γ.), Κατσίρης (59' Μαργαρίτης), Κόμπος, Σκαλέρης Γ. Τριτσάρης (31' Πόγιας), Τσατσακλάς, Ανδρογιώργης, Σκαλέρης Μ. (58' Κατσαράς) Διακαντώνης Στ.

Η Α.Ε. Κατταβιάς 2-1 «φρέναρε» τον Αρη

ΚΑΤΤΑΒΙΑ

Ανταπόκριση Γιάννη Αρκά

Τον προσγείωσε ανώμαλα η Α.Ε. Κατταβιάς τον Αρη Αρχαγγέλου, υποχρεώνοντάς τον σε ήττα με σκορ 2-1.

Ο αγώνας είχε πάρα πολλές συγκινήσεις και χαρακτηρίζεται σαν ένα από τα καλύτερα παιχνίδια στο πρωτάθλημα. Στα «συν» των γηπεδούχων ήταν η πολύ καλή απόδοση του τερματοφύλακα Χατζηδημητρίου, που έκανε αρκετές σωτήριες επεμβάσεις βοηθώντας την ομάδα του να πάρει τους τρεις βαθμούς.

Ο Αρης δεν είχε την τύχη με το μέρος του και αυτό του στοίχισε.

Οι ευκαιρίες ξεκίνησαν στο 13'. Ο Παπαοικονόμου σούταρε, η μπάλα άλλαξε πορεία αφού χτύπησε στα πόδια των αμυντικών της Α.Ε.Κατταβιάς και κατευθύνθηκε στο «Γ», όπου ο Χατζηδημητρίου εκπληκτικά απέκρουσε.

Στο 16'ο Τσουβάλας Μ. τροφοδότησε τον Πέτρου, ο οποίος έβγαλε παράλληλα σέντρα στον Καβουκλή, που με πλασέ έκανε το 1-0.

Στο 30' από σέντρα φάουλ του Μαγιόγλου Στεφάνου, ο Παρδαλής έπιασε κεφαλιά και απέκρουσε ο Χατζηδημητριού. Στη συνέχει με το γόνατο ο ίδιος παίκτης ισοφάρισε σε 1-1.

Στο 39' σε κτύπημα φάουλ του Σταύρου Μαγιόγλου η μπάλα βρήκε το οριζόντιο δοκάρι.

Στο 43' σε γύρισμα του Τσουβαλά Μ. στην περιοχή, η μπάλα αποκρούσθηκε από το χέρι του Γιακουμάκη,αλλά ο διαιτητής το θεώρησε ακούσιο. Στο 44' ο Καβουκλής ανατράπηκε από τον Τραχανά. Το πέναλτι εκτέλεσε ο Χατζηδημητρίου πετυχαίνοντας το 2-1. Στο 81' λάθος των αμυντικών του Αρη εκμεταλλεύτηκε ο Καβουκλής, όμως από θέση τετ - α - τετ σούταρε ψηλά.

Στο 85' ο Παρδαλός σε σύγχυση στην περιοχή σούταρε αλλά ο Πέτρου απέκρουσε με το πρόσωπο πάνω στην γραμμή. Ο διαιτητής Φραγκίνος έδειξε στον Παπαδημητρίου κόκκινη κάρτα που ήταν στον πάγκο της Α.Ε. Κατταβιάς.

Ξεχώρισαν από την Α.Ε. Κατταβιάς οι Χατζηδημητρίου, Μακριάς, Χρυσόπουλος, Πέτρου. Από τον Αρη άρεσαν οι Μαγιόγλου Στέφανος, Μαγιόγλου Σταύρος, Τραχανάς.

Καλή η διαιτησία του κ. Φραγκίνη (Κατταβενός - Κόκκινος).

Α.Ε. ΚΑΤΤΑΒΙΑΣ: Χατζηδημητρίου, Κωνσταντόπουλος Σ., Συμιεής, Τσουβαλάς Θ., Κωνσταντόπουλος Κ. Πέτρου, Μακριάς (75' Γιακουμάκης), Τσουβαλάς Μ., (89' Ζανεττής), Καβουκλής, Καρίπης, Χρυσόπουλος (58' Κυπριώτης)

ΑΡΗΣ: Στεφανάκης, Φουτούλης, Ζιάκος, Γιακουμάκης, Τραχανάς, Μαγιόγλου Στ., Χατζηνικόλας, Παπαοικονόμου (63' Δημητρόπουλος), Παρδαλού, Μαγιόγλου Π., Παντίδος

Τα μοιράστηκαν όλα (2-2) Νικαγόρας και Α.Ο. Πυλίου

Μοιράστηκαν βαθμούς και εντυπώσεις Νικαγόρας και Α.Ο. Πυλίου, στην Κέφαλο. Το τελικό σκορ 2-2 αντικατοπτρίζει τα όσα συνέβησαν στο γήπεδο. Ο Φούσκας στο 20' πέτυχε το 1-0, όμως ο Ρούφας στο 30' ισοφάρισε σε 1-1 Στο 37' ο Κεφαλιανός πέτυχε το 1-2, ενώ οι γηπεδούχοι ισοφάρισαν στο σκορ σε 2-2 στο 50' με τον Φούσκα.

Διαιτήτευσε ο κ. Ταράλης. Οι ορισθέντες Πανάτος, Κακκιάς δεν προσήλθαν.

ΝΙΚΑΓΟΡΑΣ: Ανθούλης, Σαζάλης (83' Διακογιάννης), Λάτος, Καλλερές, Δημητρακιού, Σπυράτος (80' Παπασταματίου), Σακέλλης, Πολίτης (70' Μπίλλης), Παπασεβαστός, Κορδιστός, Φούσκας

Α.Ο. ΠΥΛΙΟΥ: Χατζηνικόλογου, Δρόσος (87' Γιαλομανδράκης), Βρεττής, Κατσούλης, Γερασίμης, Αθανασίου, Μπριντζεί (87' Πίκουλα), Ζήκας, Κεφαλλιανός, Λουκαδάκης (65' Γερασίμου Ν.)

Β' ΚΑΤΗΓΟΡΙΑ ΔΩΔΕΚΑΝΗΣΟΥ

Νέο ενδιαφέρον αποκτά η κορυφή!

Η ήττα του Αρη Αρχαγγέλου στην Κατταβιά ήταν το πιο σημαντικό γεγονός της 7ης αγωνιστικής ημέρας. Ο Απόλλων Απολλώνων έπιασε στη δεύτερη θέση τον Αντίμαχο, ενώ στην ουρά γίνεται μάχη για τη κατάκτηση των βαθμών. Σημειώθηκαν συνολικά 14 τέρματα, ενώ είχαμε ακόμα μία αναβολή στο παιχνίδι του Α.Σ. Τήλου με τον Κλεόβουλο.

ΑΠΟΤΕΛΕΣΜΑΤΑ

Δόξα Καρδάμαινας - Ζευς	2-0
Νικαγόρας - Α.Ο. Πυλί	2-2
Αστέρας Μ. - Ξάνθος	2-0
Ασπίδα Απολακκιάς - Ποσειδώνα Καρπάθου	1-0
Απόλλων Απολλώνων - Αντίμαχος	2-0
Α.Ε. Κατταβιάς - Αρης Αρχ.	2-1
Α.Σ. Τήλου - Κλεόβουλος	αναβλήθηκε
Εθνικός - Ολυμπιακός	2-0 α.α.

Η βαθμολογία

	ΑΓΩΝΕΣ	ΓΚΟΛ	ΒΑΘΜΟΙ
1. Αρης Αρχαγγέλου	7	22-4	18
2. Αντίμαχος	7	14-5	15
-. Απόλλων Απολλώνων	7	14-6	15
4. Κλεόβουλος	6	13-6	14
5. Α.Ο. Πυλίου	7	12-8	13
-. Εθνικός Αρχίπολης	7	7-7	13
7. Ασπίδα Απολακκιάς	7	9-11	12
8. Δόξα Καρδάμαινας	7	15-13	10
9. Α.Ε. Κατταβιάς	7	8-9	9
-. Α.Σ. Τήλου	6	8-10	9
11. Νικαγόρας	7	8-12	8
12. Ζευς	7	5-13	6
13. Αστέρας Μασσάρων	7	4-8	5
14. Ποσειδών Καρπάθου	7	3-13	4
15. Ξάνθος	7	10-16	3

Ο Ολυμπιακός Καλ. έχει αποβληθεί από το πρωτάθλημα

Η ΕΠΟΜΕΝΗ ΑΓΩΝΙΣΤΙΚΗ

Νικαγόρας - Δόξα Καρδάμαινα
Ζευς - Εθνικός
Α.Ο. Πυλί - Αστέρας Μασάρων
Ξάνθος - Απόλλων Απολλώνων
Ποσειδών Καρπ. - Α.Ε. Κατταβιάς
Αντίμαχος - Κλεόβουλος
Αρης Αρχαγγέλου - Α.Σ. Τήλος

Στο γήπεδο του Θεολόγου

Ο Γ.Σ. Διαγόρας 3-0 τον Δαμάγητο

ΘΕΟΛΟΓΟΣ.-

Μετά από ένα ισόπαλο, χωρίς τέρματα, α' ημίχρονο, ο Γ.Σ. Διαγόρας επιβλήθηκε στην επανάληψη με 3-0 τέρματα του Δαμάγητου, που στο α' μέρος είχε τις ευκαιρίες να προηγηθεί με 2-0 τουλάχιστον...

Στο α' μέρος, ο Γ.Σ. Διαγόρας είχε την εδαφική υπεροχή, αλλά ο Δαμάγητος ήταν αυτός που έχασε δύο σπάνιες ευκαιρίες να ανοίξει το σκορ. Η πρώτη ήταν στο 21' όταν ο Τρούλλης βρέθηκε πρόσωπο με πρόσωπο με τον τερματοφύλακα, που πρόλαβε και απέκρουσε με τα πόδια. Η δεύτερη ευκαιρία χάθηκε στο 42', όταν ο Στουππής μέσα από την περιοχή και ενώ ο τερματοφύλακας είχε εξουδετερωθεί σούταρε άουτ, από το κάθετο δοκάρι.

Η αντίστροφη μέτρηση για τον Δαμάγητο άρχισε στο 51', όταν αποβλήθηκε με δεύτερη κίτρινη κάρτα ο Στουππής.

Οι φιλοξενούμενοι έχοντας περισσότερες δυνάμεις και εκμεταλλευόμενοι την αριθμητική υπεροχή τους πέτυχαν τρία γκολ και πήραν τη νίκη.

Το σκορ άνοιξε στο 62' ο Θρουμουλόπουλος με ψηλοκρεμαστό πλασέ.

Στο 75' ο Αποστολίδης με πλασέ έκανε το 2-0 και στο 85' ο Νικολάου με ένα όμορφο ψηλοκρεμαστό πλασέ έκλεισε το σκορ.

Καλύτεροι του Δαμάγητου οι Κλεισούρης, Αναστασίου, Ιμβριώτης. Από το νικητή διακρίθηκαν οι Μηνάς, Θρουμουλόπουλος και Γεωργακόπουλος.

Καλή σε γενικές γραμμές η διαιτησία του κ. Παπαδόπουλου (Βλαχάς - Σάββενας). Ο διαιτητής απέφευγε να διακόπτει πολλές φορές το παιχνίδι και να καταλογίζει φάουλ εκατέρωθεν, με συνέπεια να παίζεται «εγγλέζικο» ποδόσφαιρο.

Οι συνθέσεις:

ΔΑΜΑΓΗΤΟΣ: Κλεισούρης, Κωνσταντίνου, Νικολάου Π. (77' λ.τ. Παπαμανώλης), Αναστασίου, Τσαλώλης, Ιμβριώτης, Κοντομανώλης (33' Μάχλης), Μάγγος, Παπαμανώλης Κ., Στουππής, Τρούλλης (60' Παπανικολάου).

ΔΙΑΓΟΡΑΣ: Μηνάς, Μπερδεμπές, Μαγκαφάς, Παξινός, Αποστολίδης, Βασιλάκης, Κίνας (2' Κωνσταντίνου), Θρουμουλόπουλος, Γεωργακόπουλος, Ευστρατίου (79' Βλάχος), Νικολάου Ι.

Είχε «εξάσφαιρο» ο Ερμής στην Κάλαθο

ΚΑΛΑΘΟΣ.-

Κρατώντας «εξάσφαιρο», ο Ερμής πέρασε σαν σίφουνας από την Κάλαθο, νικώντας τον Ταξιάρχη με σκορ 6-0.Οι φιλοξενούμενοι ανώτεροι σε όλη τη διάρκεια της συνάντησης έφθασαν χωρίς προβλήματα στην επικράτηση.

Στο 12' ο Καταξενός πέτυχε το 1-0. Στο 25' απέκρουσε πέναλτυ ο Χατζηνικόλας του Κοντέλα.

Στο 47' ο Περίδης έκανε το 2-0, ενώ στο 55' και πάλι ο Καταξενός έγραψε το 3-0.

Στο 60' ο Ηλίας ανέβασε το δείκτη του σκορ στο 4-0.

Στο 68' ο ίδιος παίκτης πέτυχε το 5-0, ενώ το τελικό 6-0 πέτυχε στο 79' ο Γιορδαμνής.

Διαιτήτευσε ο κ. Μιτζιρίκης (Ζανεττίδης - Μοντιάδης).

ΤΑΞΙΑΡΧΗΣ: Καραμαρίας, Μουστακέλης, Θεοδοσάκης, Βάσης (66' Καπισίκης), Μαγγαφάκης, (57' Μανωλάκης), Σπανός, Τσικόλας, Κοντέλας, Γερακίδης, Χριστοδούλου, Λαδικός (46' Αγγελής).

ΕΡΜΗΣ ΚΑΛ.: Χατζηνικόλας, Σεντεμέντες, Υψηλάντης, Περίδης (57' Γιορδαμνής, Στατιού, Ηλίας, Πολυχρόνης (74' Χατζηγεωργίου), Κυριαζής, Στάθης (66' Σταυρής), Καταξενός, Νικολής.

Μοιράστηκαν τους βαθμούς ΠΑΣ Ασκληπειού και Πετρώνας

ΑΣΚΛΗΠΕΙΟ.-

Μοιράσθηκαν τους βαθμούς ο ΠΑΣ Ασκληπειού με τον Πετρώνα, αφού το τελικό αποτέλεσμα ήταν 1-1. Ηταν ένα πολύ δυνατό παιχνίδι με τους φιλοξενούμενους να έχουν παράπονα απο τη διατησία του κ. Κόκκινου. Συγκεκριμένα φωνάζουν για δύο πέναλτυ που δεν τους δόθηκαν στο 35 και στο 88'.

Οι γηπεδούχοι προηγήθηκαν με αυτογκολ του Γεωργά στο 60'.

Δέκα λεπτά αργότερα ο Παπαοικονόμου με ευθύβολο σουτ ισοφάρισε σε 1-1.

Διαιτήτευσε ο κ.Κόκκινος (Κατταβενός - Φραγκίνης).

ΠΑΣ ΑΣΚΛΗΠΕΙΟΥ: Κουγκράς, Αλεξίου, Καλέτσας, Κουγκράς Σ., Σωτήρχος, Βολιτάκη, Κλιμαντής, Παπαβασιλείου, Παπαγεωργίου, Χωρίτης (61' Τσίμπος), Αμαδής (70' Ματσάγγος)

ΠΕΤΡΩΝΑΣ: Σαρικάς, Γιωργάς (79' Βάϊλας), Μαυριός, Κουφός, Πολυχρόνης, Ζορμπάς, Πανουργιάς, Πατσάης, Παπαοικονόμου, Σταυρούλς, Παραγιός (63' Κασσιώτης).

Με δύο γκολ του Μ. Πεταυράκη

Η Ασπίδα Σαλάκου 3-0 την Αναγέννηση Ν. Ρόδου



Χωρίς να δυσκολευτεί ιδιαίτερα η Ασπίδα Σαλάκου νίκησε την Αναγέννηση Νήσου Ρόδου με σκορ 3-0. Πρωταγωνιστής του αγώνα ήταν ο Μανώλης Πεταυράκης, ο οποίος πέτυχε δύο γκολ και οδήγησε την ομάδα του σε νίκη.

Η Αναγέννηση είχε ένα δοκάρι με τον Λικούρη αλλά πέρα από αυτή την ευκαιρία, δεν έκανε άλλη.

Οι γηπεδούχοι προηγήθηκαν στο 32' με γκολ που πέτυχε ο Μ. Πεταυράκης.

Στο 78' ο Καρασάββας έκανε το 2-0, ενώ στο 89' ο Μ. Πεταυράκης διαμόρφωσε το τελικό 3-0.

Διαιτήτευσε ο κ. Σάββενας (Χάλαντας - Παπαδόπουλος).

ΑΣΠΙΔΑ ΣΑΛΑΚΟΥ: Χατζημιχαήλ, Ντουμπή (75' Καλοής), Καρασάββας, Πολυχρόνης Δ., Πολυχρόνης Α., Ευθυμίου, Κεφάλας (38' Καραγιάννης), Πεταυράκης Ι. (83' Μαριέττος), Αγγουράς, Σαράντης, Πεταυράκης Ε.

ΑΝΑΓΕΝΝΗΣΗ Ν. Ρ.: Ζουρδής, Τάλιας, Κοκκινίδης (46' Ατσάς), Κουλουριώτης, Αξιώτης, Γεωργαλλής, Σιαμαντούρας (43' Τσακίρης), Κωστάκης, Λικούρης, Κουμέντος (80' Αξιώτης Μ.), Κωνσταντόπουλος.

Γ' ΚΑΤΗΓΟΡΙΑ ΔΩΔΕΚΑΝΗΣΟΥ - Α' ΟΜΙΛΟΣ

«Φτεροπόδαρος» πάντα ο Ερμής!

Νικηφόρα πέρασε και από την Κάλαθο ο Ερμής Καλυθιών, που εξακολουθεί να κρατά το «απόλυτο», μετά τις τέσσερις πρώτες αγωνιστικές του Α' ομίλου του πρωταθλήματος «Πωλήσεις Ακινήτων Κάλλιστος Διακογεωργίου» της Γ' Κατηγορίας.

Στις νίκες επέστρεψε ο Γ.Σ. Διαγόρας, παίρνοντας τους βαθμούς από το Δαμάγητο, εκτός έδρας.

Το παιχνίδι Ηλιου-Α.Ο. Σύμης δεν έγινε για συγκοινωνιακούς λόγους.

Τα αποτελέσματα της 4ης «ημέρας», είναι:

Ηλιος - Α.Ο. Σύμης	(δεν έγινε)
Ασπίδα Σαλ. - Αναγέννηση Ν.Ρ.	3-0
Δαμάγητος - Γ.Σ. Διαγόρας	0-3
Α.Ο. Αρχάγγελος - Ο.Φ. Ιστρίου	5-1
Ταξιάρχης - Ερμής Καλ.	0-6
ΠΑΣ Ασκληπειού - Πετρώνας	1-1

Η ΒΑΘΜΟΛΟΓΙΑ
(σε 4 αγώνες)

		ΑΓΩΝΕΣ	ΓΚΟΛ	ΒΑΘΜΟΙ
1.	Ερμής Καλυθιών	(4)	19-0	12
2.	Γ.Σ. Διαγόρας	(4)	9-3	9
3.	Ασπίδα Σαλάκου	(4)	12-6	8
4.	Ηλιος	(3)	7-3	7
-.	Α.Ο. Αρχάγγελος	(4)	10-6	7
6.	Α.Ο. Σύμης	(3)	8-7	6
7.	Δαμάγητος	(4)	8-8	5
8.	ΠΑΣ Ασκληπειού	(4)	6-7	4
-.	Αναγέννηση Ν.Ρ.	(4)	5-10	4
10.	Πετρώνας	(4)	6-11	2
11.	Ταξιάρχης	(4)	3-17	0
-.	Ο.Φ. Ιστρίου	(4)	3-18	0

Η ΕΠΟΜΕΝΗ ΑΓΩΝΙΣΤΙΚΗ

Γ.Σ. Διαγόρας - Α.Ο. Σύμης
Ο.Φ. Ιστρίου - Δαμάγητος
Ερμής Καλ. - Ηλιος
Πετρώνας - Α.Ο. Αρχάγγελος
Ασπίδα Σαλ. - Ταξιάρχης
Αναγέννηση Ν.Ρ. - ΠΑΣ Ασκληπειού

TOP PROPERTIES
GEORGE S. PIPINOS
ΓΕΩΡΓΙΟΣ Σ. ΠΙΠΙΝΟΣ
ΜΕΣΙΤΗΣ ΑΣΤΙΚΩΝ ΣΥΜΒΑΣΕΩΝ
REAL ESTATE AGENT 8 MEMBER OF F.I.A.B.C.I



Η «TOP PROPERTIES» είναι ατομική επιχείρηση και ανήκει εξ ολοκλήρου στον κ. Γεώργιο Σ. Πιπίνο, που από το 1971 ασχολείται αποκλειστικά και μόνο με επενδύσεις και REAL ESTATE, στο νησί της Ρόδου, καθώς και στην ευρύτερη περιοχή της Δωδεκανήσου.

ΑΠΕΥΘΥΝΟΜΑΣΤΕ: Στους **σοβαρούς, απαιτητικούς** και **επιλεκτικούς** επενδυτές - επιχειρηματίες - ελεύθερους επαγγελματίες, Έλληνες και ξένους υψηλού εισοδηματικού επιπέδου, που ενδιαφέρονται να κάνουν μια σοβαρή επένδυση **προβολής** στο νησί της Ρόδου.

ΠΡΟΣΦΕΡΟΥΜΕ:
Α) Υπηρεσίες και πληροφορίες που γίνονται σε προσωπικό επίπεδο με **εχεμύθεια, διακριτικότητα και σοβαρότητα.**
Β) Μεγάλη **γκάμα** υψηλής ποιότητας ακινήτων, όπως 1) Ξενοδοχεία Α' και Β' κατηγορίας των 600-500-350–300 κλινών 2) Κεντρικά αστικά ακίνητα κατάλληλα για τράπεζες - καταστήματα - γραφεία 3) Παραλιακές εκτάσεις, κατάλληλες για τουριστικές επενδύσεις των 150.000 - 100.000 - 70.000 - 50.000 - 36.000 τ.μ. και 4) Διαμερίματα και μαιζονέτες **προβολής.**



ΣΤΟΧΟΣ ΜΑΣ ΕΙΝΑΙ:
Να προσφέρουμε στο αγοραστικό μας κοινό **υψηλής ποιότητας ακίνητα και ευκαιρίες** στο νησί της Ρόδου. Η εικοσιπενταετής και πλέον πείρα μας στον τομέα αυτό αποτελεί εγγύηση.

ΣΥΝΘΗΜΑ ΜΑΣ ΕΙΝΑΙ:
Επενδύστε στη ΡΟΔΟ **ΤΩΡΑ**, σε ακίνητα που **ΑΝΤΕΧΟΥΝ ΣΤΟ ΧΡΟΝΟ**

Γεώργιος Σ. Πιπίνος
ΜΕΣΙΤΗΣ ΑΣΤΙΚΩΝ ΣΥΜΒΑΣΕΩΝ
Γιατί εμείς γνωρίζουμε καλύτερα!

KENNENTY 38, ΡΟΔΟΣ, 85100, τηλ. (0241) 23895, 38243. FAX (0241) 20883
38 KENNEDY STR., RHODES, 85100, TEL. (0241) 23895, 38243. FAX (0241) 20883

Η Δόξα Ψίνθου νίκησε 3-1 τον Ευκλή που προηγήθηκε...

ΨΙΝΘΟΣ.-

Καλύτερη η Δόξα στο β' ημίχρονο, επικράτησε του Ευκλή με σκορ 3-1.

Ηταν ένα πολύ καλό παιχνίδι με τους φιλοξενούμενους να προηγούνται στο πρώτο ημίχρονο με 0-1. Δεν είχαν όμως την απαραίτητη συνέχεια και η Δόξα με συνεχή πίεση στην επανάληψη, κατάφερε να ανατρέψει την εις βάρος της κατάσταση και να κατακτήσει το πολύτιμο τρίποντο.



Μπάρδος και Μικρόπουλος διεκδικούν τη μπάλα

Οι ομάδες στο πρώτο μέρος είχαν από ένα δοκάρι.

Ο Ευκλής φάνηκε να υπερτερεί στη μεσαία γραμμή στην αρχή και ανέπτυξε μια πρωτοβουλία των κινήσεων. Συνέπεια αυτής ήταν να αποδιοργανωθεί η Δόξα, χωρίς όμως επιπτώσεις. Μάλιστα δε, οι γηπεδούχοι είχαν δοκάρι στο 15' με τον Χρ. Πλίγκο.

Τα δοκάρια «ισοφάρισε» ο Αϊντενίζ στο 22'.

Στο 35' ο Διακοφιλιππής με σουτ άνοιξε το σκορ για τον Ευκλή.

Στο β' μέρος, ο Σαχινίδης έχασε την πρώτη ευκαιρία στο 47' όταν βρέθηκε μόνος μέσα στη μεγάλη περιοχή, αλλά σούταρε άστοχα.

Τρία λεπτά αργότερα ο Κουτσουμπάρης έκανε ατομική προσπάθεια από τα αριστερά και σούταρε αποκρούοντας ο Νικηταράς. Στη συνέχεια της φάσης ο Μπάρδος με νέο σουτ ισοφάρισε το σκορ σε 1-1.

Στο 56' ο Μαριάς από πλάγια δεξιά σούταρε ελάχιστα άουτ.

Και ερχόμαστε στο δίλεπτο 67'-68' με τη Δόξα Ψίνθου να πετυχαίνει δύο γκολ και να σιγουρεύει τη νίκη της.

Συγκεκριμένα, στο 67' από σέντρα φάουλ του Βασιλαράκη, ο Σαχινίδης με κεφαλιά πέτυχε το 2-1.

Και στο αμέσως επόμενο λεπτό από παράλληλη σέντρα προς το τέρμα του Μαριά, ο Σαχινίδης με πλασέ διαμόρφωσε το τελικό 3-1.

Διακρίθηκαν από τη Δόξα Ψίνθου οι Βασιλαράκης, Μαριάς, Σαχινίδης, Μπάρδος. Από τον Ευκλή ξεχώρισαν οι Αϊντενίζ, Καραπάνος, Νικηταράς.

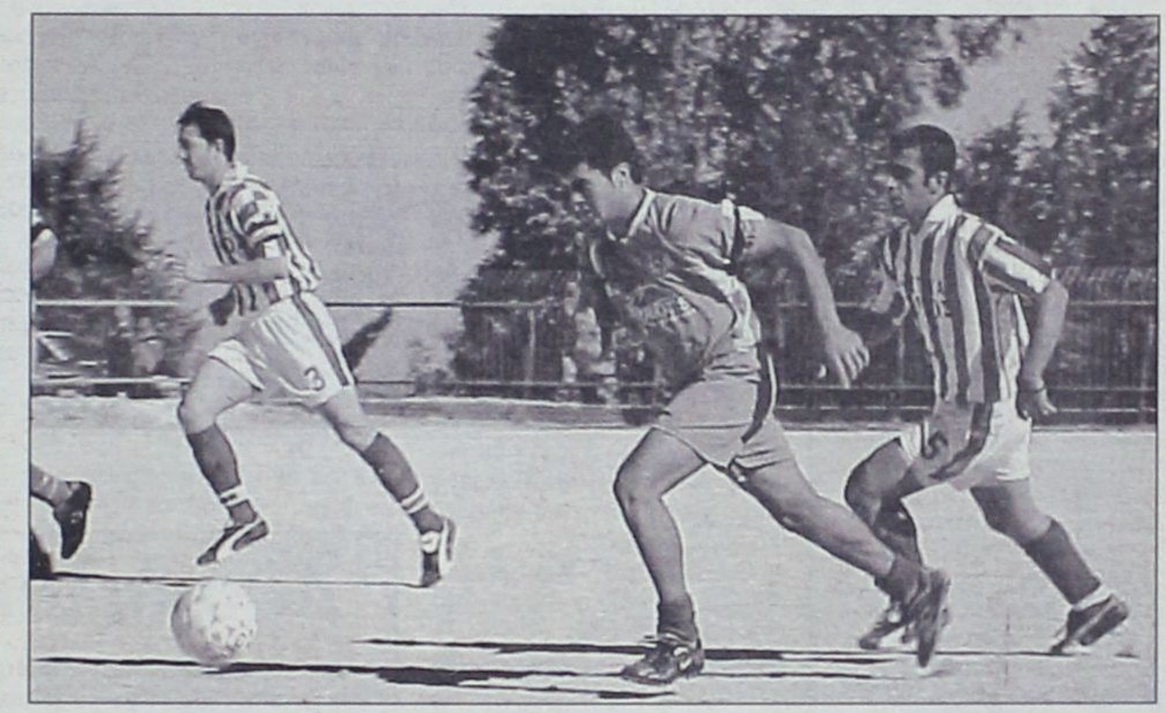

Η προέλαση του Αϊντενίζ

Η διαιτησία του κ. Ζανετίδη (Μιτζιρίκης - Μοντιάδης), ήταν καλή.

ΔΟΞΑ ΨΙΝΘΟΥ: Κακοσαίος, Βασιλαράκης, Πλίγκος, Κωστομοίρης, Μαριάς, Κακοσαίος (46' Πετράς), Μπάρδος, Παπακαλοδούκας, Κουτσουμπάρης, Λαζαρίδης (56' Καρίκης Γ.), Μπατέστας (46' Σαχινίδης).

ΕΥΚΛΗΣ: Νικηταράς (86λ.τ. Μπαλής), Μικρόπουλος, Αϊντενίζ, Θωμάτος, Καραγιάννης, Κυριαζής, Παπαϊωάννου, Μαριεττής (25' Τσαλίκης), Διακοφιλιππής,Εμίρογλου (67' Ζερβος), Λιαμής.



Εναέρια μονομαχία Τσαλίκη - Βασιλαράκη

Γ' ΚΑΤΗΓΟΡΙΑ ΔΩΔΕΚΑΝΗΣΟΥ - Β' ΟΜΙΛΟΣ

Η Δόξα Ψίνθου παραμένει πρώτη

Η Δόξα Ψίνθου κέρδισε το ντέρμπι κορυφής στο Β' όμιλο του πρωταθλήματος «Πωλήσεις ακινήτων Κάλλιστος Διακογεωργίου» της Γ' Κατηγορίας.

Κέρδισε στην έδρα της τον Ευκλή Σορωνής.

Ο Ηρακλής Λάρδου ανέβηκε δεύτερος μετά την εντός έδρας νίκη του επί της Α.Ε. Μεσαναγρού.

Στην ίδια θέση ανέβηκε και η Νήσος Ρόδος που κέρδισε τον Ιάλυσο '97.

Τα αποτελέσματα της 4ης «ημέρας», είναι τα ακόλουθα:

Νήσος Ρόδος - Ιάλυσος '97	3-0
Ηρακλής Λάρδου Α.Ε. Μεσαναγρού	5-2
Αλθαιμένης - Δωριέας	2-1
Αστέρας Παστ. - Πολύστρατος	3-1
Δόξα Ψ. - Ευκλής	3-1
Δήμητρα - Ατρόμητος	2-2
Ρεπό είχε Ροδιακός	

Η ΒΑΘΜΟΛΟΓΙΑ
(σε 4 αγώνες)

	ΑΓΩΝΕΣ	ΓΚΟΛ	ΒΑΘΜΟΙ
1. Δόξα Ψίνθου	(4)	22-1	12
2. Ηρακλής Λ.	(3)	14-2	9
-. Νήσος Ρόδος	(4)	9-6	9
4. Ευκλής	(4)	6-6	7
5. Αστέρας Παστ.	(3)	7-7	6
-. Πολύστρατος	(3)	5-5	6
7. Ατρόμητος Δ.	(4)	12-8	5
8. Ροδιακός	(3)	9-5	4
-. Ιάλυσος '97	(4)	3-11	4
10. Αλθαιμένης	(4)	3-14	3
11. Δωριέας	(4)	4-10	2
12. Δήμητρα	(4)	5-8	1
13. Α.Ε. Μεσαναγρού	(4)	6-22	0

Η ΕΠΟΜΕΝΗ ΑΓΩΝΙΣΤΙΚΗ

Α.Ε. Μεσαναγρού - Ιάλυσος '97
Πολύστρατος - Ηρακλής Λαρδ.
Ευκλής - Νήσος Ρόδος
Ροδιακός - Αστέρας Παστ.
Ατρόμητος Δ. - Δόξα Ψίνθου
Αλθαιμένης - Δήμητρα

● Ρεπό έχει ο Δωριέας

Ο Αλθαιμένης επεκράτησε 2-1 του Δωριέα

ΚΡΗΤΗΝΙΑ.-

Μετά από ένα πολύ όμορφο παιχνίδι, που έγινε στην Κρητηνία, ο τοπικός Αλθαιμένης κατάφερε να κερδίσει με 2-1 τον Δωριέα και να προσθέσει τρεις βαθμούς στο ενεργητικό του.

Η νίκη κρίνεται δίκαιη, καθώς οι γηπεδούχοι ήσαν καλύτεροι στη μεγαλύτερη διάρκεια του παιχνιδιού αν και δέχθηκαν την ισοφάριση στο δεύτερο ημίχρονο.

ΤΑ ΓΚΟΛ

Στο 47' ο Μισοδουλάκης με πλασέ άνοιξε το σκορ (1-0), αλλά το 55 ο Δωριέας ισοφάρισε με τον Ζαχαρόπουλο (1-1).

Στο 80' ο Μανταλιός ανέτρεψε τον Ντελάκη και ο διαιτητής έδωσε πέναλτυ, που μετέτρεψε σε γκολ ο Μισοδουλάκης (2-1). Αξίζει να σημειωθεί πως στη φάση αυτή αποβλήθηκε με δεύτερη κίτρινη κάρτα ο Μανταλιός.

Πολύ καλή ήταν η διαιτησία του κ. Π. Κατσιδώνη (Γενής - Μιτζιρίκης).

Οι συνθέσεις των ομάδων:

ΑΛΘΑΙΜΕΝΗΣ: Παντελάκης, Π. Σαλαμαστράκης, Καρπαθάκης, Κώνστας (23' Καρνάβας), Μ. Σαλαμαστράκης, Πεζουβανης, Ντελάκης, Καμπουρδέλης, Μιχαλαριάς (43' Μισοδουλάκης, 85' Κρητικάκης), Πετρίδης, Π. Πεζουβάνης

ΔΩΡΙΕΑΣ: Γιωργάς, Μπουμπουλάκης, Κοπίδης, Θαλασσινός, Κιάρης, Τσέπας (46' Χειμωνέτος, 82' Σιδέρης), Μανταλιός, Ζαχαρόπουλος, Καρασάββας, Ευσταθίου, Παπουτσάκης

Ολα κρίθηκαν σ' ένα 10λεπτο στον αγώνα Δήμητρας-Ατρομήτου

ΣΑΛΑΚΟΣ.-

«Ολα τα λεφτά» στο παιχνίδι Δήμητρας - Ατρομήτου ήταν το πρώτο τέταρτο του μεταξύ τους αγώνα, αφού το τελικό αποτέλεσμα 2-2 διαμορφώθηκε στο διάστημα 5'-14'.

Ηταν ένα ματς αρκετά καλό, αλλά τελικά οι τυπικά φιλοξενούμενοι έφυγαν ικανοποιημένοι,αφού πήραν το βαθμό της ισοπαλίας.

Στο 5' ο Πηδιάκης Γ. πέτυχε το 1-0.

Δύο λεπτά αργότερα ο Φώκας με αυτογκόλ ισοφάρισε σε 1-1.

Στο 10' ο Χρυσοχόος έκανε το 2-1 και στο 12' ο Καρασάββας ισοφάρισε σε 2-2.

Στο 80' ο διαιτητής έδειξε την κόκκινη κάρτα στον Βαλσαμή, γιατί εξύβρισε αντίπαλο.

Η διαιτησία του κ. Βλαχά (Παπαδόπουλος - Σάββενας) ήταν καλή.

ΔΗΜΗΤΡΑ: Τσιροδήμος, Παναγιωτίδης, Βασιλώτος, Φούκας, Πηδιάκης Π., Πηδιάκης Γ. (59' Σταμάτης), Συρίμης, Μιχαλαριάς (75' Παναής), Χρυσοχός, Σάββας, Καρνάβας

ΑΤΡΟΜΗΤΟΣ: Βαλσάμης, Μιαούδης, Στεφανάκης Ν., Καρασάββας, Θυριάκης Κ., Θυριάκης Ν. (81' Σαρικάς), Φλεβάρης, Τόππος, Μαρουλάκης, Γιορδαμνής Ν., Γιορδαμνής Ε. (46' Γαζής)

ΑΓΙΟΣ ΒΑΣΙΛΗΣ



ΤΑ ΧΡΙΣΤΟΥΓΕΝΝΑ ΕΡΧΟΝΤΑΙ. ΜΙΚΡΟΙ ΚΑΙ ΜΕΓΑΛΟΙ ΠΕΡΙΜΕΝΟΥΜΕ ΤΟΝ ΑΓΙΟ ΒΑΣΙΛΗ ΝΑ ΜΑΣ ΦΕΡΕΙ ΤΑ ΔΩΡΑ. ΖΗΣΤΕ ΞΑΝΑ ΤΟ ΟΝΕΙΡΟ ΑΥΤΟ Ή ΔΩΣΤΕ ΑΥΤΗ ΤΗ ΧΑΡΑ ΣΤΑ ΠΑΙΔΙΑ Ή ΣΤΑ ΕΓΓΟΝΙΑ ΣΑΣ.

ΑΠΛΑ ΤΗΛΕΦΩΝΗΣΤΕ ΣΤΟ 0977453671
ΚΑΙ ΖΗΤΗΣΤΕ ΤΟΝ ΑΓΙΟ ΒΑΣΙΛΗ
ΑΓΙΟΣ ΒΑΣΙΛΗΣ

Μέσα κι έξω από τα...

Τι περίμεναν...

Παράπονα έχει η Ρόδος από τη διαιτησία του αγώνα της με τον Ατσαλένιο, στο Ηράκλειο!

Ε, τι περίμεναν, με διαιτητές Κρητικούς! Τι Ηρακλειώτες, τι Ρεθυμνιώτες...

Από τη στιγμή που ορίζονταν διαιτητές από το Ρέθυμνο, έπρεπε να περίμεναν οι άνθρωποι της Ρόδου, ότι δεν θα ήταν ακριβοδίκαιοι...

Μα καλά, η Κ.Ε.Δ. τί κάνει;

Κύριε Τριανταφύλλου, για βάλτε καμιά φωνή...

Καλές εποχές!

Ακουγα από το ραδιόφωνο την αναμετάδοση του αγώνα των εθνικών ομάδων Ελλάδας - Εσθονίας και στ' αυτιά μου αντηχούσε η φωνή του Γιάννη Ματζουράνη, του γνωστού στους φιλάθλους όλης της χώρας «Εθνικάρα».

Και στο μυαλό μου ήρθε αμέσως η σκέψη: πόσοι, άραγε, φίλαθλοι με τα αγνά αισθήματα του Γιάννη Ματζουράνη υπάρχουν σ' όλη την Ελλάδα. Σίγουρα, ελάχιστοι.

Ο «Εθνικάρας» πάντως μας θυμίζει τις καλές εποχές του ποδοσφαίρου μας...

Ηταν εκεί!

Ο Τριαντάφυλλος, όποτε βρίσκει ευκαιρία, «πετάγεται» μέχρι την ιδιαίτερη πατρίδα του - το χωριό Απόλλωνα. Προχθές το μεσημέρι ήταν εκεί στο γήπεδο των Απολλώνων, όπου η τοπική ομάδα κέρδισε 2-0 τον Αντίμαχο, για το πρωτάθλημα της Β' Κατηγορίας.

Είναι γνωστή άλλωστε η αγάπη του για το χωριό του και τον Απόλλωνα, που πρωτόπαιξε μπάλα και εξακολουθεί να έχει δελτίο εν ενεργεία ποδοσφαιριστή.

Η αθλητική οικογένεια

Η αθλητική οικογένεια της Ρόδου έχασε ένα δικό της άνθρωπο τη βδομάδα που πέρασε. Ηταν ο Γιώργος Χατζηνικόλας - ποδοσφαιριστής επί σειρά ετών του Ευκλή και αργότερα παράγοντάς του.

Ηταν μόνο 40 ετών και ο θάνατός του συγκλόνισε όσους τον γνώριζαν. Ας είναι ελαφρύ το χώμα που τον σκέπασε.

Ενήργησαν πυροσβεστικά

Κατά τη διάρκεια του αγώνα Διαγόρα - Φοίβου, στο Εθνικό Στάδιο, έπεσε μία φωτοβολίδα μέσα στον αγωνιστικό χώρο, για να πανηγυριστεί ένα από τα γκολ των γηπεδούχων.

Μόλις αντιλήφθηκαν το γεγονός ο Μιχάλης Μέντος και ο Μιχάλης Μαρκακιού κατευθύνθηκαν εκεί όπου βρίσκονταν οι «φαν» φίλαθλοι του Διαγόρα και τους έκαναν συστάσεις.

Με λίγα λόγια, δηλαδή, ενήργησαν πυροσβεστικά!

Πανελλαδικό το πρόβλημα

Τα πρώτα προβλήματα από την έλλειψη αστυνομικών οργάνων στα γήπεδα, όπου διεξάγονται αγώνες των ερασιτεχνικών πρωταθλημάτων, έκαναν την εμφάνισή τους.

Φιλοξενούμενες ομάδες διαμαρτύρονται, γιατί οι διαιτητές υπό το φόβο των επεισοδίων σε βάρος τους δεν είναι αντικειμενικοί όσο θά' πρεπε.

Το πόσο αναγκαία αποδεικνύεται η παρουσία αστυνομικών οργάνων στα γήπεδα, φάνηκε και στον αγώνα Καλυμνιακού - Α.Ε. Λέρου, που σημειώθηκε διακοπή και κρίθηκε αναγκαία η παρέμβαση της Αστυνομίας.

Φυσικά για ό,τι συμβαίνει με την απουσία των αστυνομικών δεν ευθύνεται η ΕΠΣΔ. Το πρόβλημα είναι πανελλαδικό και θα πρέπει ν' αντιμετωπιστεί από την ίδια την Πολιτεία!

Δύσκολοι καιροί

Δύσκολα, πολύ δύσκολα (και όχι όλες τις φορές, βέβαια) συγκεντρώνουν ακόμα και τα έξοδα διαιτησίας τα ερασιτεχνικά σωματεία μας. Τα εισιτήρια που κόβονται είναι ελάχιστα και δεν είναι λίγες οι φορές που συνεισφέρουν οι παράγοντες για να καλυφθούν τα έξοδα διαιτησίας. Σ' ορισμένα γήπεδα δεν κόβονται, φυσικά, ούτε εισιτήρια και ο καθένας δίνει ό,τι θέλει (προαιρετικά).

Δυστυχώς, οι φίλαθλοι αντί να πληθαίνουν στα γήπεδα, μειώνονται συνεχώς...

Δύσκολοι καιροί...

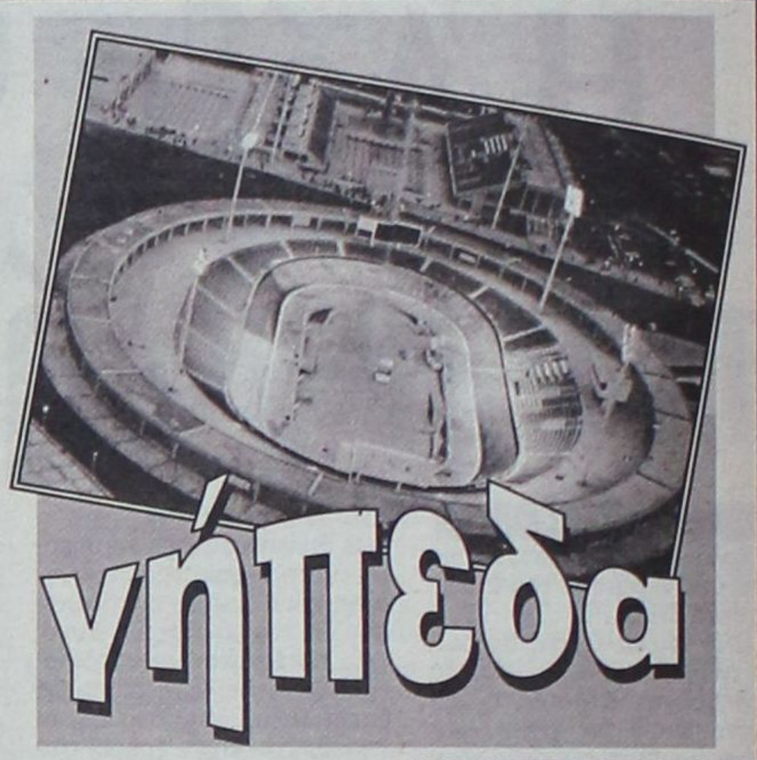

γήπεδα

Κάτι είναι κι αυτό!

Παλιές καλές εποχές θυμίζει η Ρόδος με την αφισοκόλληση στις ειδικές πινακίδες αφισών, ενημερώνοντας τους φιλάθλους για τους εντός έδρας αγώνες της.

Κάτι είναι και αυτό. Και ένας μικρός αριθμός φιλάθλων να επηρεαστεί και να πάει στο γήπεδο, κέρδος θα είναι...

Απέβαλε τον πρόεδρο

Ο διαιτητής Βασίλης Ταράλης «πέταξε» έξω από τον αγωνιστικό χώρο τον πρόεδρο του Ηρακλή Μαριτσών Γιώργο Παπαδημήτρη, επειδή διαμαρτυρήθηκε για την επανάληψη ενός φάουλ, με το οποίο ισοφάρισε ο Ανταγόρας, στο προχθεσινό παιχνίδι στην Κω.

Τέλος καλό, όλα καλά όμως για τον Ηρακλή, που νίκησε τελικά.

Ασπασμός

Από τα καλά των γηπέδων...

Ιππότης ο Νίκος Μαντικός. Αμέσως μετά το τέλος του αγώνα Κλεάνθη - Διαγόρα (1-2) πήγε και ασπάσθηκε το συνάδελφό του προπονητή του «γηραιού» Κώστα Παπαοικονόμου. Του έδωσε συγχαρητήρια για την - έστω και δύσκολα - νίκη της ομάδας του.

ΕΥΡΩΠΑΙΚΗ ΕΠΕΝΔΥΤΙΚΗ
ΕΘΝΙΚΗΣ ΑΝΤΙΣΤΑΣΕΩΣ 48 ΤΗΛ 39300

ΕΥΡΩΠΑΪΚΗ ΕΠΕΝΔΥΤΙΚΗ

ΚΤΗΜΑΤΟΜΕΣΙΤΙΚΟ ΓΡΑΦΕΙΟ
ΑΝΤΩΝΗΣ ΝΙΚΟΛΗΣ - ΘΕΟΦΙΛΟΣ ΚΛΩΝΑΡΗΣ
ΕΘΝΙΚΗΣ ΑΝΤΙΣΤΑΣΕΩΣ 48 • ΤΗΛ. 0241 39300 • ΚΙΝ. 0946890731

ΔΙΑΜΕΡΙΣΜΑΤΑ

Γκαρσονιέρα 40 τ.μ. επί της Εργάνης Αθηνάς , καινούργια	16.000.000
Γκαρσονιέρα 40 τ.μ. επί της Παπαχριστοδούλου ,επιπλωμένη	12.500.000
Γκαρσονιέρα 47 τ.μ. επί της Ατταβύρου , ρετιρέ	12.500.000
Διαμέρισμα 73 τ.μ. επί της οδού Λονδίνου στο Ροδίνι	20.000.000
Διαμέρισμα 75 τ.μ. επί της Θησέως στην Παλιά Πόλη	35.000.000
Διαμέρισμα 80 τ.μ. επί της Εργάνης Αθηνάς , καινούργιο	30.000.000
Διαμέρισμα 80 τ.μ. στην Ανάληψη καινούργιο	25.000.000
Διαμέρισμα 80 τ.μ. στα Αφάντου καινούργιο	26.000.000
Διαμέρισμα 88 τ.μ. στην Δημητρίου Αναστασιάδη	35.500.000
Διαμέρισμα 90 τ.μ. στα Κοσκινού	30.000.000
Διαμέρισμα 90 τ.μ. στην Δημητρίου Αναστασιάδη	36.500.000
Διαμέρισμα 106 τ.μ. επί της Πειραιώς , καινούργιο πολυτελούς κατασκευής	37.000.000
Διαμέρισμα 115 τ.μ. επί της Γαριβάλδη καινούργιο με parking	45.000.000
Διαμέρισμα 116 τ.μ. επί της Αποστόλου Παύλου,καινούργιο πολυτελούς κατασκευής	44.000.000
Διαμέρισμα 117 τ.μ. επί της οδού Μόσχας στο Ροδίνι	31.000.000
Διαμέρισμα 120 τ.μ. στην Δημητρίου Αναστασιάδη	48.000.000
Διαμέρισμα 127 τ.μ. επί της Πειραιώς , καινούργιο πολυτελούς κατασκευής	47.000.000
Διαμέρισμα 130 τ.μ. στο Ροδίνι	40.000.000
Διαμέρισμα 130 τ.μ. στα Κοσκινού	47.000.000
Διαμέρισμα 138 τ.μ. στην Ανάληψη	36.000.000

ΟΙΚΟΠΕΔΑ – ΑΓΡΟΤΕΜΑΧΙΑ

• ΡΟΔΟΣ	
Οικόπεδο στην Μέγγαυλη 9.000 τ.μ.	117.000.000
• ΚΟΣΚΙΝΟΥ	
Οικόπεδο 2500 τ.μ. οικ.800 τ.μ.	60.000.000
Οικόπεδο 2500 τ.μ.	20.000.000
Οικόπεδο 4100 τ.μ.	36.000.000
Οικόπεδο στο φυτώριο 10.000 τ.μ.	100.000.000
Οικόπεδο στο φυτώριο 12.000 τ.μ.	120.000.000
• ΤΣΑΙΡΙ	
Οικόπεδο 1000 τ.μ. με βιοτεχνική άδεια	22.000.000
Οικόπεδο 3850 τ.μ.	21.000.000
Οικόπεδο 5500 τ.μ.	40.000.000
Οικόπεδο 8700 τ.μ.	25.000.000
Οικόπεδο 9000 τ.μ.	21.000.000
• ΙΑΛΥΣΟΣ	
Οικόπεδο 1050 τ.μ. επί της Εθνικής οδού Ιαλυσού-Κρεμαστής	50.000.000
Οικόπεδο 2000 τ.μ.	23.000.000
Οικόπεδο 4000 τ.μ.	32.000.000
Οικόπεδο 4000 τ.μ. στους Τρεις	60.000.000
Οικόπεδο 9000 τ.μ. παραλιακό κοντά στο Electra palace	135.000.000
• ΑΦΑΝΤΟΥ	
Αγροτεμάχια από 1000 τ.μ. έως 10000 τ.μ.	1.500-3000τ.μ.
Οικόπεδα εντός σχεδίου	12.000 ανά τ.μ
• ΠΑΣΤΙΔΑ	
Οικόπεδο 4000 τ.μ. έναντι από το ερ.Θράκη	40.000.000
Οικόπεδο 4500 τ.μ.	20.000.000
Οικόπεδο 5500 τ.μ.	30.000.000
• ΠΕΥΚΟΙ	
Οικόπεδο 59000 τ.μ.	3.500 ανά τ.μ.
• ΚΑΛΑΘΟΣ	
Οικόπεδο 2500 τ.μ. με Σ.Δ. 0,8	9.000.000
• ΦΑΛΗΡΑΚΙ	
ΟΙΚΟΠΕΔΟ 3000 Τ.Μ. με 2 οικοδομές	**160.000.000**

ΜΟΝΟΚΑΤΟΙΚΙΕΣ-ΜΕΖΟΝΕΤΕΣ

Μονοκατοικία 100 τ.μ. στο Νιοχώρι	16.000.000
Μονοκατοικία 100 τ.μ. στο Νιοχώρι εντός οικοπέδου 180 τ.μ. με Σ.Δ. 1.4	20.000.000
Μονοκατοικία 120 τ.μ. στην Ανάληψη εντός οικοπέδου 250 τ.μ.	50.000.000
Μεζονέτα lux 215 τ.μ. σε οικόπεδο 1000 τ.μ. στα Κοσκινού σε σοβά	55.000.000
Μεζονέτα 70+70 τ.μ. στο Ροδίνι	45.000.000
Μεζονέτα συνολικού εμβαδού 300 τ.μ. στα Κοσκινού	45.000.000
Μεζονέτα 220 τ.μ. στο Ροδίνι LUX καινούργια	70.000.000
Μονοκατοικία 200 τ.μ. στα Αφάντου σε 5000 τ.μ. οικόπεδο lux κατασκευής	65.000.000

ΚΑΤΑΣΤΗΜΑΤΑ – ΕΠΙΧΕΙΡΗΣΕΙΣ

Ξενοδοχείο 70 κλινών Γ κατηγορίας	220.000.000
Οβελιστήριο στο Μανδράκι πλήρως εξοπλισμένο(επιχείρηση).Μόνο σοβαρές προτάσεις	
Ταβέρνα στο Θεολόγο πλήρως εξοπλισμένη , χειμώνα-καλοκαίρι , λόγω αναχώρησης	10.000.000
Είδη Αλιείας επί της Βενετοκλέων με εμπόρευμα 30.000.000	12.000.000
Κατάστημα στην Παλιά Πόλη (Πλατεία Πλάτωνος)	30.000.000
Επιχείρηση snack-bar στην Παλιά Πόλη	40.000.000
Καταστήματα επί της Αυστραλίας 75 τ.μ.	30.000.000
Κατάστημα Ρόδου-Λίνδου 90 τ.μ.	30.000.000
Κατάστημα στην Αγία Αναστασία 35 τ.μ. και 16 τ.μ. πατάρι	15.000.000
Κατάστημα επί της Σωκράτους στην Παλιά Πόλη 24 τ.μ.	130.000.000

ΑΓΟΡΕΣ - ΠΩΛΗΣΕΙΣ - ΜΙΣΘΩΣΕΙΣ ΑΚΙΝΗΤΩΝ
ΣΥΜΒΟΥΛΕΥΤΙΚΕΣ & ΕΠΕΝΔΥΤΙΚΕΣ ΠΡΟΤΑΣΕΙΣ
ΑΠΟΚΛΕΙΣΤΙΚΗ ΔΙΑΘΕΣΗ ΔΙΑΜΕΡΙΣΜΑΤΩΝ - ΟΙΚΟΠΕΔΩΝ - ΞΕΝΟΔΟΧΕΙΩΝ
ΖΗΤΟΥΝΤΑΙ ΔΙΑΜΕΡΙΣΜΑΤΑ, ΜΟΝΟΚΑΤΟΙΚΙΕΣ, ΟΙΚΟΠΕΔΑ ΑΓΡΟΤΕΜΑΧΙΑ

ΜΙΧΑΗΛ Π. ΜΑΡΚΑΚΙΟΥ

ΕΚΘΕΣΙΑΚΟΣ ΧΩΡΟΣ

ΟΔΟΣ ΘΕΣΣΑΛΟΝΙΚΗΣ 14 ΕΝΑΝΤΙ ΕΜΠΟΡΙΚΟΥ ΚΕΝΤΡΟΥ ΜΗΔΙΑ
ΤΗΛ. 0241-67500, 20327 FAX 94162 ΡΟΔΟΣ



ROCCA PORT

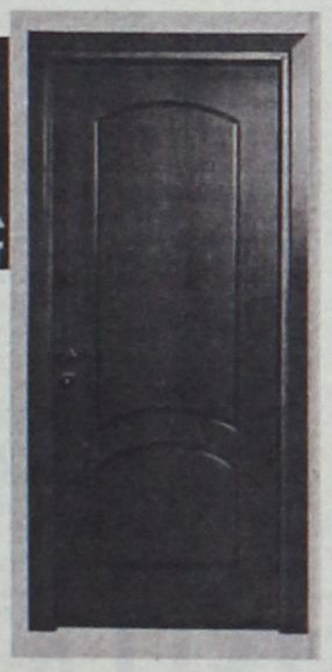

Soft Color

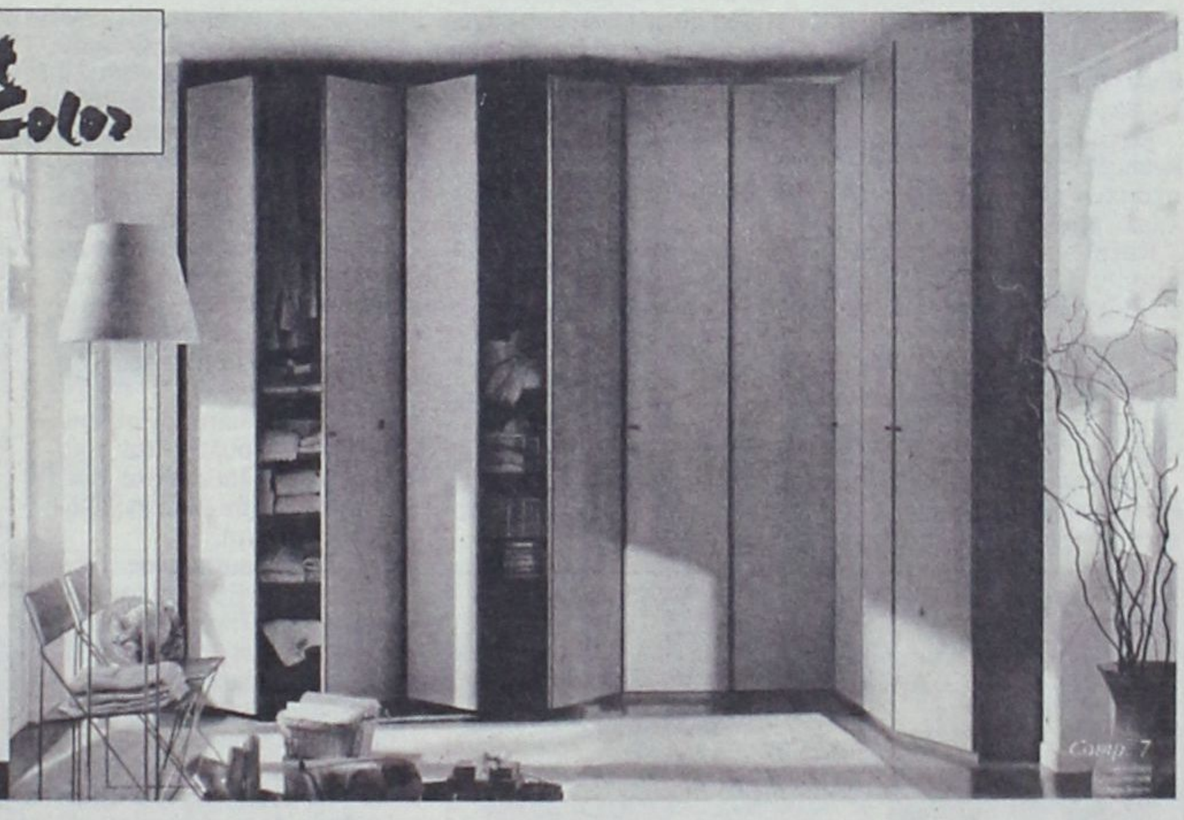

Adler

ΔΥΝΑΜΗ ΠΟΙΟΤΗΤΑΣ - ΔΥΝΑΜΗ ΤΕΧΝΟΛΟΓΙΑΣ ΣΥΣΤΗΜΑΤΑ ΓΕΡΜΑΝΙΚΩΝ ΚΟΥΦΩΜΑΤΩΝ

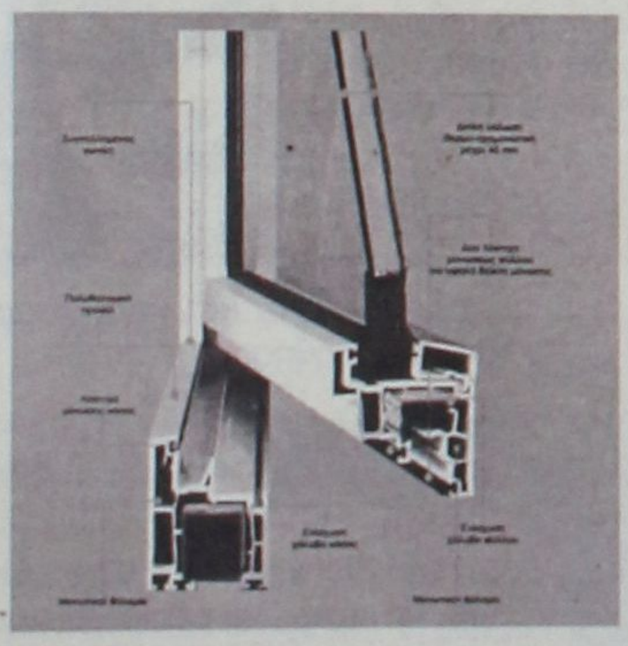

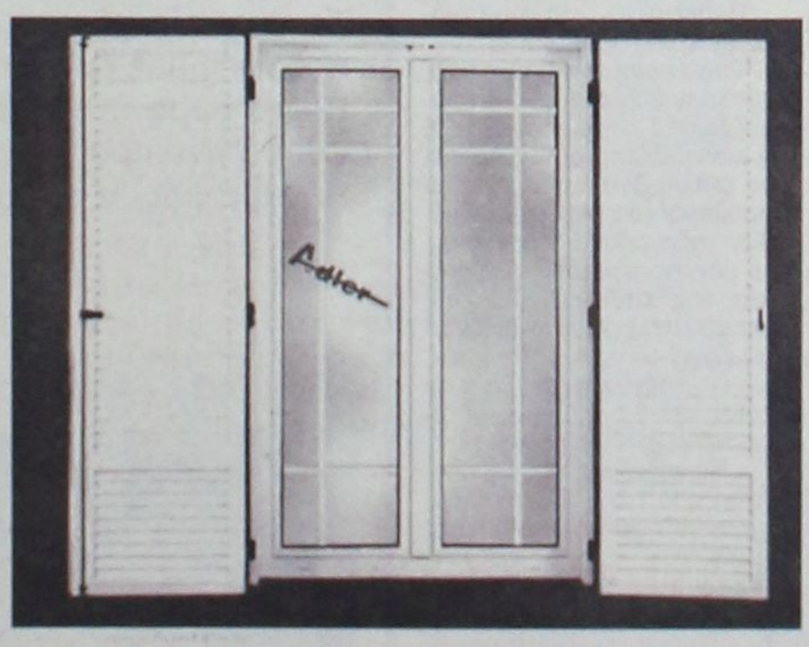



Με τη στήριξή σας, δημιουργήσαμε ένα πρότυπο στούντιο επίπλων κουζίνας, Ιταλίας, τέλειο στην παραμικρή του λεπτομέρεια, που με ιδιαίτερη χαρά και υπερηφάνεια σας περιμένουμε για να σας ξεναγήσουμε στους χώρους του. Οι μεγαλύτεροι οίκοι SCAVOLINI, ERNESTO MEDA παρουσιάζουν πέντε ολοκληρωμένα προγράμματα FLUTE, BRERRA, EDENIA, GALA και MADISON καθώς και τα τελευταία τους μοντέλα σε ένα δυναμικό σύνολο ικανό να ικανοποιήσει και τις υψηλότερες απαιτήσεις. Το ειδικευμένο με άριστες γνώσεις και κατάρτιση προσωπικό μας σχεδιάζει για το χώρα σας τέλειο DESIGN, με απέριττη εργονομία σε φανταστικούς συνδυασμούς και προσφέρει τις καλύτερες τιμές της αγοράς σε ένα διακανονισμό της αρεσκείας σας. Σας ευχαριστούμε για τα 15 χρόνια που μας δείχνετε την αγάπη σας και σας περιμένουμε.

Ξεκινήσαμε πρώτοι - πριν από 15 χρόνια - να ντύνουμε τα σπίτια σας με πόρτες - παράθυρα P.V.C., αλουμινίου και ξύλου. Παραμείναμε πρώτοι χάρις στην εμπιστοσύνη με την οποία μας στηρίξατε. Φιλοδοξούμε να είμαστε πάντα πρώτοι με συνέπεια στην παράδοση, τοποθέτηση, από τεχνίτες που ειδικεύθηκαν στη Γερμανία και χαρακτηριστικό μας η έντονη προσπάθεια για την ικανοποίηση του πελάτη. Ελάτε στον ανακαινισμένο εκθεσιακό μας χώρο να δείτε από κοντά τα κουφώματα της πιο νέας τεχνολογίας και να συζητήσουμε για ό,τι ενδιαφέρεστε. Αλλάζουμε τα παλιά σας κουφώματα αυθημερόν και τοποθετούμε νέα άσπρα ή χρωματιστά δική σας επιθυμιας και με διακανονισμό της αρεσκείας σας.

Αρχισε η κατάθεση των φακέλων και θα εξετασθούν τον Ιανουάριο

Επιδοτήσεις για τα τουριστικά καταλύματα

Από την Ε.Ε. προσφέρεται το 40% προς εκείνους που θ' αποφασίσουν την αναβάθμιση των επιχειρήσεών τους



ΤΟΝ Ιανουάριο του 2002 θα γίνει η αξιολόγηση των πρώτων φακέλων που θα υποβληθούν από τους ιδιοκτήτες τουριστικών καταλυμάτων οι οποίοι θα διεκδικήσουν κονδύλια από την Ευρωπαϊκή Ένωση για την αναβάθμιση και τον εκσυγχρονισμό των επιχειρήσεών τους. Το πρόγραμμα αυτό θα είναι σε ισχύ μέχρι το 2006, ωστόσο η τρέχουσα περίοδος αποτελεί μοναδική ευκαιρία υποβολής προτάσεων, καθώς οι απαντήσεις και οι επιδοτήσεις μπορούν να ληφθούν πριν από την έναρξη της επόμενης τουριστικής περιόδου. Το ποσοστό της επιδότησης για κάθε επένδυση ανέρχεται σε 40% της εγκριθείσας δαπάνης.

Οι προτάσεις που θα υποβληθούν από τους υποψήφιους επενδυτές, στο πλαίσιο του Προγράμματος, θα πρέπει να οδηγούν σε ολοκληρωμένο εκσυγχρονισμό των εγκαταστάσεων και της λειτουργίας των επιχειρήσεών τους.

Οι Ενέργειες που θα θεωρηθούν επιλέξιμες για κάθε πρόταση, ώστε να χρηματοδοτηθούν, ταξινομούνται στις ακόλουθες κατηγορίες:

Κατηγορία 1 Βελτίωση / Αναβάθμιση κτιριακών εγκαταστάσεων (π.χ. κοινόχρηστα κτίρια, βαφές, επιχρίσματα).

Κατηγορία 2 Εκσυγχρονισμός κινητού εξοπλισμού εσωτερικών χώρων (π.χ. κλιματιστικά, έπιπλα).

Κατηγορία 3 Έργα Διαμόρφωσης Περιβάλλοντος Χώρου (π.χ. κήποι, πέργκολες, πισίνες).

Κατηγορία 4 Επενδύσεις σε Ηλεκτρονικό Εξοπλισμό (π.χ. ηλεκτρονικοί υπολογιστές, τηλεφωνικά κέντρα).

Κατηγορία 5 Έργα εξοικονόμησης και υποκατάστασης της συμβατικής ενέργειας (π.χ. ηλιακοί θερμοσίφωνες).

Κατηγορία 6 Έργα προστασίας περιβάλλοντος, ασφάλειας και υγιεινής (π.χ. πυρασφάλεια, εγκαταστάσεις διάθεσης αποβλήτων).

Απαραίτητος όρος προκειμένου οι προτάσεις, που θα υποβληθούν στο πλαίσιο αυτού του Προγράμματος, να είναι επιλέξιμες, είναι να περιλαμβάνουν ενέργειες τριών τουλάχιστον από τις παραπάνω κατηγορίες.

Ποιοι μπορούν να συμμετέχουν (επιλέξιμοι δικαιούχοι)

Στο πρόγραμμα μπορούν να συμμετέχουν μεμονωμένες επιχειρήσεις ή ομάδες συνεργαζόμενων επιχειρήσεων, οι οποίες είναι εγκατεστημένες στην Ελληνική Επικράτεια και ανήκουν στις παρακάτω κατηγορίες :

α) Ενοικιαζόμενα Επιπλωμένα Δωμάτια, ανεξαρτήτως κατηγορίας

β) Ενοικιαζόμενα Επιπλωμένα Διαμερίσματα, ανεξαρτήτως κατηγορίας

γ) Camping Δ' κατηγορίας

δ) Ξενοδοχεία Δ' και Ε' κατηγορίας.

ε) Ξενοδοχεία και camping Γ' κατηγορίας και άνω, αλλά με τον περιορισμό να μην έχουν επιχορηγηθεί κατά τη διάρκεια της τελευταίας επταετίας (1994 –2001) από τον Αναπτυξιακό Νόμο, όπως αυτός εκάστοτε ίσχυε (1892/90, 2601/98) και να μην υπερβαίνουν σε δυναμικότητα τα μεν ξενοδοχεία τις 30

κλίνες, τα δε camping τις 100 θέσεις και ο προϋπολογισμός της πρότασης να μην υπερβαίνει τα 24 εκατομμύρια δραχμές.

Βασικές προϋποθέσεις συμμετοχής

Προκειμένου για μεμονωμένες επιχειρήσεις:

1. Μέγεθος επιχειρήσεων: Να απασχολεί με σχέση εξαρτημένης εργασίας από 1 έως 50 άτομα και έχει ετήσιο κύκλο εργασιών έως 300 εκατομμύρια δραχμές. Η προϋπόθεση αυτή δεν αποκλείει την ένταξη επιχειρήσεων, στις οποίες εργαζόμενοι είναι αυτοαπασχολούμενοι, αρκεί οι αυτοαπασχολούμενοι να έχουν σχέση α' ή β' βαθμού συγγένειας με τον ιδιοκτήτη ή μισθωτή του καταλύματος (γονείς, παιδιά, αδέλφια) ή να πρόκειται για τον/την σύζυγο αυτού.

2. Σύνθεση μετοχικού κεφαλαίου. Δεν πρέπει να συμμετέχουν με ποσοστό μεγαλύτερο του 25%, επιχειρήσεις που δεν πληρούν την παραπάνω προϋπόθεση (προϋπόθεση 1).

3. Χρόνος λειτουργίας επιχειρήσεων. Τουλάχιστον τρία (3) έτη, έστω και εποχικά, ανεξαρτήτως τυχόν αλλαγής ιδιοκτήτη ή μισθωτή.

4. Άδεια λειτουργίας. Ειδικό Σήμα του ΕΟΤ σε ισχύ (ή βεβαίωση ΕΟΤ, ότι εκκρεμεί η έκδοση ή ανανέωση του σήματος, μόνο προκειμένου για ξενοδοχεία,camping και ενοικιαζόμενα επιπλωμένα δωμάτια και διαμερίσματα, που υπόκεινται στις ρυθμίσεις του νόμου «Σύνδεση έρευνας και τεχνολογίας με την παραγωγή κ.ά. διατάξεις»).

Προκειμένου για συνεργαζόμενες επιχειρήσεις:

Στην περίπτωση που η πρόταση υποβάλλεται από συνεργαζόμενες επιχειρήσεις, τότε η καθεμιά από αυτές πρέπει να εκπληρώνει τις παραπάνω προϋποθέσεις των μεμονωμένων επιχειρήσεων. Επιπλέον, το μέγιστο ποσοστό συμμετοχής της κάθε επιχείρησης στην κοινή πρόταση ορίζεται ως εξής :

- Για επένδυση που θα προταθεί από δύο (2) συνεργαζόμενες επιχειρήσεις : 60%.
- Για επένδυση που θα προταθεί από τρεις (3) και πλέον συνεργαζόμενες επιχειρήσεις : 40%.

Σε μια κοινή πρόταση, δεν επιτρέπεται η συμμετοχή περισσότερων των δύο επιχειρήσεων οι οποίες : Ανήκουν στο ίδιο φυσικό πρόσωπο, ή Ανήκουν πλειοψηφικά σε άτομα α' βαθμού συγγένειας με αυτό το φυσικό πρόσωπο, ή είναι θυγατρικές εταιρείες μιας συμμετέχουσας εταιρείας, ή ανήκουν στον ίδιο όμιλο εταιρειών μιας συμμετέχουσας εταιρείας.

Επιχειρήσεις με τα παραπάνω χαρακτηριστικά μπορούν να συμμετέχουν με ποσοστό έως το πολύ 40% η καθεμιά στον προϋπολογισμό της κοινής πρότασης. Για την υποβολή προτάσεων από συνεργαζόμενες επιχειρήσεις, απαιτείται υπεύθυνη δήλωση του ν. 1599/86 άρθρο 8 περί της μεταξύ τους συνεργασίας.

Μέγιστος προϋπολογισμός των προτεινόμενων επενδύσεων

α. Μεμονωμένες επιχειρήσεις : μέγιστος προϋπολογισμός επένδυσης προς ενίσχυση : 25.000.000 δραχμές. β. Συνεργαζόμενες επιχειρήσεις : μέγιστος προϋπολογισμός επένδυσης προς ενίσχυση : 40.000.000 δραχμές.

Οι επιχειρήσεις, με εξαίρεση εκείνες της κατηγορίας (ε) της παραγράφου 3 της παρούσας, μπορούν να σχεδιάσουν, να προτείνουν και να υλοποιήσουν επενδύσεις με μεγαλύτερους προϋπολογισμούς, αλλά στην περίπτωση αυτή η χρηματοδοτική ενίσχυση θα υπολογιστεί επί των παραπάνω ανωτάτων ορίων. Οι επιχειρήσεις της κατηγορίας (ε) της παραγράφου 3, εφόσον ο προϋπολογισμός των προτάσεών τους είναι μεγαλύτερος από 24 εκατομμύρια δραχμές, υποβάλλουν αίτηση για ένταξη στον Αναπτυξιακό Νόμο.

Διαδικασίες υποβολής – αξιολόγησης – έγκρισης επενδύσεων και υπογραφής των συμβάσεων.

Οι ενδιαφερόμενοι να συμμετέχουν στο Πρόγραμμα «Ποιοτικός Εκσυγχρονισμός Μικρών Καταλυμάτων» θα πρέπει να υποβάλουν: το «Μηχανογραφικό Δελτίο Αξιολόγησης», πλήρως συμπληρωμένο. το «Έντυπο Υποβολής Πρότασης» πλήρως συμπληρωμένο. Το Πρόγραμμα θα υλοποιηθεί από τον ΕΟΤ σε συνεργασία με Ενδιάμεσο Φορέα Διαχείρισης. Οι αιτήσεις που θα υποβληθούν, με βάση την παρούσα πρόσκληση, θα αξιολογηθούν από Επιτροπή Αξιολόγησης και οι ενδιαφερόμενοι των οποίων οι προτάσεις θα εγκριθούν, θα κληθούν να υπογράψουν σχετική σύμβαση τον Ενδιάμεσο Φορέα Διαχείρισης. Δεδομένου, ότι το πρόγραμμα πραγματοποιείται με «ανοιχτή πρόσκληση» των ενδιαφερομένων και η εφαρμογή του λήγει 30.06.2006, έχει προβλεφθεί αξιολόγηση των υποβαλλομένων προτάσεων τουλάχιστον δύο φορές το χρόνο, με πρώτη αξιολόγηση προτάσεων τον Ιανουάριο του 2002.

Χρονοδιάγραμμα υλοποίησης

Οι προτάσεις που θα εγκριθούν θα πρέπει να υλοποιηθούν (και η υλοποίησή τους να έχει ολοκληρωθεί) μέσα σε δώδεκα μήνες από την υπογραφή της σύμβασης μεταξύ της επιχείρησης και του Ενδιάμεσου Φορέα Διαχείρισης.

Χρηματοδοτική ενίσχυση

Η χρηματοδοτική ενίσχυση (δημόσια επιχορήγηση) μιας εγκεκριμένης επένδυσης, ανέρχεται σε ποσοστό 40% επί του εγκεκριμένου προϋπολογισμού αυτής. Το υπόλοιπο 60% καλύπτεται με ιδιωτική συμμετοχή των επενδυτών. Η καταβολή της δημόσιας επιχορήγησης, που έχει εγκριθεί, θα πραγματοποιηθεί από τον Ενδιάμεσο Φορέα Διαχείρισης. Ο επενδυτής, με την υπογραφή της σύμβασης, έχει το δικαίωμα να ζητήσει προκαταβολή έως 40% της εγκεκριμένης χρηματοδοτικής ενίσχυσης, καταθέτοντας ισόποση εγγυητική επιστολή. Η αποπληρωμή της ενίσχυσης πραγματοποιείται όταν πιστοποιηθεί η ολοκλήρωση της επένδυσης. Η εγγυητική επιστολή επιστρέφεται μετά την πιστοποίηση της ολοκλήρωσης.

Ο επενδυτής έχει επίσης τη δυνατότητα να πραγματοποιήσει την πρότασή του με δικά του κεφάλαια ή / και με τραπεζικό δάνειο και να ζητήσει την καταβολή της χρηματοδοτικής ενίσχυσης, που του έχει εγκριθεί, μετά την υλοποίηση της πρότασης.

Ενημέρωση των ενδιαφερομένων - πληροφορίες

Οι ενδιαφερόμενοι να συμμετέχουν στο Πρόγραμμα, πρέπει να συμπληρώσουν τη σχετική ''Εντυπη Αίτηση, το Δελτίο Υποβολής Πρότασης και το Μηχανογραφικό Δελτίο. Επίσης οι ενδιαφερόμενοι θα πρέπει να συμβουλευτούν απαραιτήτως τον Αναλυτικό «Οδηγό Εφαρμογής» του προγράμματος.

ΑΝΑΛΥΤΙΚΟ ΕΡΓΑΣΤΗΡΙΟ ΕΛΕΓΧΟΥ ΠΟΙΟΤΗΤΑΣ

ΑΝΑΛΥΣΕΙΣ - ΣΥΜΒΟΥΛΕΣ - ΜΕΛΕΤΕΣ



ΓΕΝΙΚΕΣ ΧΗΜΙΚΕΣ ΑΝΑΛΥΣΕΙΣ
ΠΟΙΟΤΙΚΟΣ ΕΛΕΓΧΟΣ ΤΡΟΦΙΜΩΝ-ΠΟΤΩΝ
ΕΡΓΑΣΤΗΡΙΑΚΟΣ ΕΛΕΓΧΟΣ ΠΡΩΤΩΝ ΥΛΩΝ
ΠΑΡΑΚΟΛΟΥΘΗΣΕΙΣ ΒΙΟΛΟΓΙΚΩΝ
ΕΛΕΓΧΟΣ ΚΟΛΥΜΒΗΤΙΚΩΝ ΔΕΞΑΜΕΝΩΝ



• Ομάδα έμπειρων επιστημόνων καλύπτει σύνολο φυσικών, χημικών και μικροβιολογικών δοκιμών τον έλεγχο ποιότητας:
Τροφίμων-ποτών-υδάτων-περιβάλλοντος-εδάφους

ΑΝΑΛΥΣΕΙΣ ΚΡΑΣΙΩΝ. ΠΑΡΑΚΟΛΟΥΘΗΣΗ ΟΙΝΟΠΟΙΗΣΗΣ



ΑΝΑΛΥΟΥΜΕ ΑΞΙΟΠΙΣΤΑ
•ΜΕΛΕΤΕΣ ΔΙΑΣΦΑΛΙΣΗΣ ΠΟΙΟΤΗΤΑΣ ΚΑΤΑ ISO 9000
•ΕΛΕΓΧΟΣ HACCP ΣΤΙΣ ΒΙΟΜΗΧΑΝΙΕΣ ΤΡΟΦΙΜΩΝ

ΛΕΙΤΟΥΡΓΟΥΜΕ ΣΥΜΦΩΝΑ ΜΕ ΤΑ ΠΡΟΤΥΠΑ Ε.Ν. 45000

Εγγυώμαστε υπεύθυνα την παραγωγή του κρασιού σας. Διαθέτουμε όλη την γκάμα των πρόσθετων για το κρασί **κατ' αποκλειστικότητα.**

Φιλικά
Αποστόλης Διμέλλης και Συνεργάτες
ΠΡΟΤΥΠΟ ΧΗΜΙΚΟ ΕΡΓΑΣΤΗΡΙΟ ΔΩΔ/ΣΟΥ
Μ. ΠΕΤΡΙΔΗ & ΠΕΙΡΑΙΩΣ 1- 85100 ΡΟΔΟΣ
ΤΗΛ&FAX: (0241) 78064 - 62119 - (0944) 684899

DIBI CENTER

STELLA BEAUTY

ΠΡΟΣΩΠΟ



Το καλοκαίρι πέρασε, αλλά άφησε πάνω στο πρόσωπό μας τα σημάδια της φθοράς.
Ελάτε τώρα στο STELLA BEAUTY, πριν η φθορά γίνει πρόβλημα.
Η πείρα μας, ο σύγχρονος εξοπλισμός και τα επιλεγμένα καλλυντικά μας θα σας βοηθήσουν σ' αυτό.



ΣΩΜΑ

ΜΕΓΑΛΕΣ ΠΡΟΣΦΟΡΕΣ, ΜΟΝΟ για το μήνα Οκτώβριο σε προγράμματα: ΛΙΠΟΔΙΑΛΥΣΗΣ, ΚΥΤΑΡΙΤΙΔΑΣ, ΣΥΣΦΙΞΗΣ

Με την προσωπική φροντίδα της έμπειρης ΑΙΣΘΗΤΙΚΟΥ
ΣΤΕΛΛΑΣ ΧΑΤΖΗΣΑΒΒΑ
Μιχ. Πετρίδη 49, Ρόδος, τηλ. 30469,
73590 www.stellabeauty.com

Θμο-λογίες



«Η πολιτική είναι σαν το ασανσέρ. Τη μια είσαι πάνω και την άλλη κάτω. Τη μια στιγμή είσαι κάτι και την άλλη τίποτα απολύτως» (Ντόρα Μπακογιάννη)

(Τα λέω αυτά κύριε Πολίτη σε εσάς αλλά καλό θα ήταν να το ακούσει και αυτός ο Καισερλής ή Καίσερλης, πώς λέγεται, από την Κω. Και όχι μόνο αυτός αλλά και κάποιοι άλλοι που τώρα χαχανίζουν για το πάθημα του συντρόφου τους)



«Ποτέ δεν χρειάστηκα και δεν χρειάζομαι κομματικές πλάτες...» (Γρηγόρης Μοράρης)

(Γιατί, οι δικές μου πλάτες μικρές είναι; Δεν κατάλαβα... Περισσότερη γυμναστική έχουν κάνει στη ζωή τους οι Παρασκευάδες από εμένα; Για σας παρακαλώ πολύ...)



ΤΙΜΗ *και δόξα στον άνθρωπο που μας έβγαλε από το τέλμα. Που μας έδωσε και άλλες επιλογές για να κάνουμε τη δουλειά μας με περισσότερο κέφι. Λίγο τόχεις να βραχυκυκλώνεις με τα ίδια και τα ίδια και ξαφνικά να έρχεται ο* ***Γιάννης ο Ιατρίδης*** *και να σου ανοίγει τους επαγγελματικούς σου ορίζοντες; Όχι βέβαια...*



Και μόνο ότι μας έβαλε στο λούκι να κάνουμε ανακεφαλαίωση της «ύλης» (θυμάστε;) ο δήμαρχος Καλλιθέας ανακηρύσσεται «προστάτης» του είδους (των δημοσιογράφων). Ξεσκονίσαμε τις σημειώσεις και τα αρχεία μας και στρωθήκαμε στο διάβασμα. ***Ιαματικές πηγές της Καλλιθέας, αποχετευτικός αγωγός, βιολογικός στο Βόδι, Πανορθόδοξο Κέντρο...*** *Θέλετε κι άλλα;*

ΤΗΝ *ίδια ώρα έκανε τη δουλειά μας ακόμα πιο spicy. Είχαμε καιρό να καταγράψουμε κόντρες με τέτοια ένταση, είτε εκφραζόταν είτε υπέβοσκε. Ο Γιάννης Ιατρίδης τάβαλε με τα υπουργεία στην Αθήνα, με τον Σάββα Καραγιάννη, τον Μανόλη Διακομανώλη, τον Κώστα Καίσερλη, τον Γιώργο Γιαννόπουλο, τον Γιάννη Μαχαιρίδη και ακόμα τον Στέλιο τον Ρηνιού (περίεργο σκηνικό αυτό). Χίλιες φορές άξιος...*

Απόδειξη ότι ο δήμαρχος Καλλιθέας ήταν ***ΤΟ πρόσωπο*** *των ημερών είναι και το γεγονός, ότι σε δημοσιογραφικά πηγαδάκια τέθηκε μεταξύ μας πολλές φορές το ερώτημα «ρε σεις, ποια είναι η γνώμη σας για τον Ιατρίδη;». Λες και δεν τον ξέραμε. Λες και επρόκειτο για ...πρωτοεμφανιζόμενο καλλιτέχνη. Όμως αυτό το ξέσπασμά του («άνοιξε μέτωπα ο Ιατρίδης» γράφαμε και λέγαμε όλοι μας) δεν ήταν εύκολο να εξηγηθεί με μια κουβέντα. Θα περάσει καιρός μέχρι να πάρουμε την απάντηση στο ερώτημα, πού το πάει ο Ιατρίδης. Εδώ θα είμαστε, δεν θα χαθούμε...*



ΑΥΤΟΣ *που δεν χαρίστηκε στο πρόσωπο των ημερών ήταν ο* ***Γιάννης Μαχαιρίδης****. Πώς σχολίασε την πρωτοβουλία Ιατρίδη για το Πανορθόδοξο; «Κάποιοι ονειρεύονται δόξες και τιμές. Τους τις χαρίζουμε» είπε και εννοούσε περισσότερα...*

Το «φάουλ»

ΟΤΑΝ ο κ. Γιάννης Ιατρίδης θέλει να αποκρούσει τα πυρά όσων τον κατηγορούν για παλινωδίες στο θέμα του αποχετευτικού αγωγού επιμένει να λέει ότι οι αποφάσεις της τότε Κοινότητας Καλυθιών δεν δεσμεύουν τη σημερινή δημοτική αρχή της Καλλιθέας. Σωστός...

Τώρα που αποφάσισε να διεκδικήσει το Πανορθόδοξο Κέντρο για να κατασκευαστεί στα Κοσκινού, επικαλείται παλαιότερη απόφαση της Κοινότητας (τότε το 1993) Καλυθιών για να προχωρήσει στην πρωτοβουλία του. Πάλι σωστός;

Τι να πει κανείς... Γι' αυτό μπερδεύτηκε και ο φίλος του ο Στέλιος Ρηνιού που δεν μιλιόταν όταν έμαθε την επίσκεψη του δημάρχου του στον Βαρθολομαίο.

Επικίνδυνο πράγμα να πηγαινοέρχεσαι από το παρελθόν και να κρατάς ό,τι «κολλάει».



ΣΤΗ *συνέντευξη τύπου των αρχαιολόγων μας δεν ήμουνα. Άκουσα μόνο τις ηχογραφημένες δηλώσεις τους και τις εξηγήσεις που δόθηκαν για τα χαμένα πιατάκια της* ***συλλογής Ιωαννίδη****. Αν κάνω λάθος να καώ στο πυρ το εξώτερον, αλλά η εντύπωσή μου από τον τρόπο, το ύφος και το χρωματισμό της φωνής των ομιλούντων ήταν του στυλ «ε, δεν τρέχει και τίποτα, τα εκθέσαμε, βράχηκαν από τα νερά που έσταζαν, μέχρι να το πάρουμε χαμπάρι κάποιοι τα έβγαλαν από τις προθήκες, τα άφησαν καταγής και κάποια πιατάκια χάθηκαν. Κάναμε τις προσθαφαιρέσεις μας, συντηρήσαμε ό,τι απέμεινε και τώρα, ναι, μπορούμε να σας πούμε ότι πράγματι λείπουν εννιά πιάτα. Είμασταν νομίζω σαφείς».*

ΑΜ δεν *είναι έτσι τα πράγματα. Μιλάμε για τους αρχαιολόγους μας. Τους ανθρώπους που δεν σηκώνουν μύγα στο σπαθί τους όταν διαπιστώνουν ενέργειες που βλάπτουν την κληρονομιά αυτής της πόλης. Και φυσικά προκαλούν τη μήνι πολιτών για τον υπερβάλλοντα ζήλο τους. Πώς και αυτός ο ζήλος δεν εκφράστηκε έγκαιρα και αποφασιστικά τότε; Πώς και δεν κίνησαν γη και ουρανό να ρωτήσουν, να αναζητήσουν ευθύνες, να αποδώσουν ευθύνες; Να πιάσουν τον κλέφτη που σήμερα πρέπει να έχει τσεπώσει αρκετά; Ποιος θα μας λύσει το μυστήριο; Ο τότε δήμαρχος; Ο* ***Σάββας Καραγιάννης****, σήμερα νομάρχης, δηλώνει άγνοια!!!! Πόσα θαυμαστικά να βάλει κανείς;*

Και πόσα ερωτηματικά να βάλεις στην εύλογη απορία, ποιοι τα πήραν; Κάποιοι περίεργοι περαστικοί; Ασχετοι με το αντικείμενο; Τι να πει κανείς και τι να υποθέσει... Το έγκλημα έχει παραγραφεί κύριοι εισαγγελείς; Πού να ψάξετε; Από τους Οίκους δημοπρασιών μέχρι τα νυχτερινά κέντρα διασκέδασης. Στο τσακίρ κέφι όλα μπορεί να έχουν συμβεί...



ΠΟΙΟΣ *τη χάρη του Κουρή. Αναδείξαμε όλοι μας το «ΠΑΡΟΝ» του περίπου σε ευαγγέλιο και τα διεισδυτικά(;) του άρθρα σχεδόν σε θέσφατο για τα τεκταινόμενα στη ΔΑΝΕ. Πουλάει το έντυπο στη Ρόδο; Τι λένε οι περιπτεράδες μας; Θα σκάσω αν δεν μάθω...*





ΚΑΦΕΣ

Με ζάχαρη ή... με αλάτι

■ ***ΣΕ*** *σικ cafe ό,τι γουστάρει η ψυχούλα αυτού ή αυτών που βούτηξαν τα σπάνια πιατάκια και έκαναν την τύχη τους, όπως όλα δείχνουν μέχρι στιγμής. Στην παρέα μπορούν να προστεθούν και όλοι εκείνοι που έκαναν την πάπια όταν διαπιστώθηκε η «απώλεια».*

■ ***ΜΕΡΑΚΛΙΔΙΚΟ*** *καφεδάκι στον* ***Γιώργο babyface Σβύνο*** *που εξακολουθεί να μπερδεύει όλο τον κόσμο, ακόμα και έμπειρους δικαστικούς. Κάποτε θα κατασταλάξουν για το ποιόν, την ενοχή ή την αθωότητά του, μέχρι τότε όμως θα τους χορεύει όλους στους δικούς του ρυθμούς.*

■ ***ΤΟ*** *μπρίκι πήρε φωτιά για όλους όσους μυρίστηκαν «ψητό», έναν ανεκτίμητο ψηφοθηρικό θησαυρό, στο θέμα του αιγιαλού και της παραλίας και ξεσηκώνουν τον κόσμο. Μέχρι του σημείου ο* ***Φωτιάδης*** *να θεωρείται χειρότερος από τον Αττίλα και τον Μπιν Λάντεν!!! Αμ, ψέματα είναι;...*

ΑΠΟΡΡΗΤΟ Από:

Προς κ. Σάββα Καραγιάννη
Νομάρχη Δωδεκανήσου

Σάββα μου,

Εγώ έκανα ό,τι μπορούσα. Παρά τις πιεστικές ερωτήσεις των δημοσιογράφων δεν τους φώτισα και πάρα πολύ για τα μελλοντικά μου σχέδια. Ούτε και για το κατά πόσον κάναμε καλή ή όχι δουλειά τα τρία χρόνια που είμαστε στα πράγματα.

Ακόμα και για τις προσωπικές μου βλέψεις, αν σε εγκαταλείψω ή όχι, δεν ήμουν σαφής. Μην μου παραπονιέσαι λοιπόν. Απόδειξη είναι τα δημοσιεύματα της επόμενης ημέρας που δεν μπορούσαν να με «μεταφράσουν». Με ένα «δηλώνω παρών» τους έστειλα όλους κανονικά. Ωραίος;

Ελπίζω να έχεις βρει άξιους ανθρώπους να αντικαταστήσουν όλους όσους αποχωρούμε και αλλάζουμε ρότα. Το ήξερες αυτό και εγώ προσωπικά σε είχα ενημερώσει έγκαιρα. Αλλοι είναι αυτοί που ακόμα παίζουν σε δύο ταμπλό.

Σε χαιρετώ, πάντα φίλος

Μια στο καρφί... και μια στο πέταλο!

Η διάψευση της διάψευσης

Το ρεπορτάζ αποτελεί την ύψιστη υποχρέωση του δημοσιογράφου. Όταν μάλιστα πρόκειται για βαρύνουσας σημασίας θέματα τότε η προσοχή του ρεπόρτερ θα πρέπει να είναι πολλαπλάσια. Αντιστοίχως ωστόσο θα πρέπει να λειτουργούν και εκείνοι που καλούνται να καλύψουν την «επόμενη ημέρα». Μία δήλωση ενός υπηρεσιακού παράγοντα δεν συνιστά διάψευση, αλλά την αντίθετη άποψη.

Δεν πειράζει, συμβαίνουν αυτά και στα καλύτερα σπίτια. Προσοχή μόνο διότι ο χρόνος και τα γεγονότα είναι εκείνα που τελικώς δίνουν τα εύσημα ή καταδικάζουν έναν δημοσιογράφο. Αλίμονο σ' εκείνους που θα πάρουν διάψευση για τη διάψευσή τους.

Πικρό το συμπέρασμα

Η κατασκευή της μαρίνας Ρόδου ξεκίνησε πριν από πέντε χρόνια και μέχρι σήμερα δεν έχει ολοκληρωθεί ούτε καν το κομμάτι που αφορά στις λιμενικές υποδομές.

Το θέμα συζητήθηκε στο δημοτικό συμβούλιο Ροδίων. Από τη συνεδρίαση ελήφθησαν αποφάσεις για τον τρόπο με τον οποίο μπορεί να προωθηθεί η γρηγορότερη ολοκλήρωση του έργου.

Συμπέρασμα: μέχρι σήμερα ουδείς πίεζε για την υλοποίηση του έργου και απλώς άπαντες είχαν αφεθεί στις υποσχέσεις των εκάστοτε υπηρεσιακών παραγόντων.

Ειδήσεις και ραπανάκια

Από την άλλη πλευρά, στην περίπτωση που για ένα σοβαρό θέμα γράφονται αναλήθειες, ή ο δημοσιογράφος παραπληροφορηθεί και αβίαστα προχωρεί σε δημοσιεύσεις οι οποίες θα βλάψουν κόσμο και καταστάσεις, τότε καλό είναι (και σε μια τέτοια περίπτωση θα γίνει) ο συντάκτης να πάει σπίτι του και να επιδοθεί στην καλλιέργεια ραπανακίων για την όρεξη.

Το οξύμωρο της ιστορίας

Μία ημέρα πριν από την επέτειο της εξέγερσης του Πολυτεχνείου, 20 μαθητές λυκείων της Ρόδου κλήθηκαν να απολογηθούν ενώπιον της Δικαιοσύνης για τις καταλήψεις που είχαν κάνει στο σχολείο τους πριν από ένα χρόνο. Σύμπτωση; Ίσως. Πάντως το πιο τραγικό της υπόθεσης είναι πως ο λόγος για τον οποίο κλήθηκαν σε απολογία οι μαθητές απετέλεσε την αφορμή για ν' αλλάξει ο τότε υπουργός Παιδείας, καθώς και η εφαρμοζόμενη Εκπαιδευτική Μεταρρύθμιση.

Καταγγελία προς εξέταση

Ένα μεγάλο ακίνητο του Ελληνικού Δημοσίου περιήλθε στην κυριότητα μεγάλου κυπριακού ομίλου επιχειρήσεων.

Η είδηση δόθηκε από κύπριο επιχειρηματία και σύμφωνα με τον ίδιο «για την απόκτηση του ακινήτου δεν προηγήθηκε ανοικτός πλειοδοτικός διαγωνισμός».

Εάν αληθεύει η καταγγελία τότε κάποιοι θα βρεθούν υπόλογοι στη Δικαιοσύνη. Τα στοιχεία ερευνώνται και θα παρουσιασθούν στο επόμενο φύλλο της Δράσης.

Ο ΠΕΤΑΛΩΤΗΣ

Δεν φταίει μόνο η αποχέτευση

Τους 1.200 υπερβαίνουν οι φορείς Ηπατίτιδας στον Δήμο Αρχαγγέλου. Πρόκειται πανελλαδικά για το μεγαλύτερο ποσοστό εξάπλωσης του ιού στους κόλπους μιας τοπικής κοινωνίας.

Με το ζήτημα ασχολείται το πανεπιστήμιο Αθηνών, ωστόσο πέραν της ιατρικής προσέγγισης του προβλήματος, επί της ουσίας δεν υπάρχει πολιτική για την αντιμετώπισή του. Ουδεμία λαϊκή συνέλευση στο δήμο, ουδένα μάθημα στα σχολεία της περιοχής για τις γενεσιουργές αιτίες της Ηπατίτιδας. Ε όχι, για όλα δεν φταίει το νερό και η αποχέτευση.

ΕΚΛΟΓΕΣ ΕΒΕΔ: Ανευ αντικειμένου τα περί Ομοσπονδίας Επαγγελματιών Βόρειας Δωδεκανήσου

Στο κενό η προπαγάνδα των «βορείων»

ΜΙΑ μάλλον ατυχής απόφαση της Διοίκησης του ΕΒΕΔ σημάδεψε την προηγούμενη εβδομάδα, καθώς απέρριψε αίτημα του κ. ***Γιώργου Σιφωνιού*** να του δοθεί το καταστατικό της Δωδεκανησιακής Εταιρείας Ανάπτυξης και Προόδου, με το αιτιολογικό ότι τέτοιες πληροφορίες δίδονται μόνο στα μέλη της ΔΕΤΑΠ και του Δ.Σ. του Επιμελητηρίου!! Μια απόφαση που οδήγησε τον επικεφαλής της «Ανανέωσης» μέχρι τα γραφεία του Εισαγγελέα από τον οποίο ζήτησε την προσωπική του παρέμβαση. Αν είναι δυνατόν...

Την ίδια ώρα, σύμφωνα με όλες τις ενδείξεις η προπαγάνδα των «βορείων» για αποχή των επιχειρηματιών από τις εκλογές του Δεκεμβρίου δεν φαίνεται να έχει ουσιαστικό αντίκρισμα, μιας και έτσι κι αλλιώς τα ποσοστά συμμετοχής ποτέ δεν ήταν υψηλά και στις προηγούμενες εκλογικές αναμετρήσεις. Από την άλλη, η επιχειρηματολογία όσων υποκινούν αυτήν την προπαγάνδα πάσχει σε πολλά σημεία της.

Κατ' αρχήν η «απειλή» για δημιουργία «Ομοσπονδίας» επαγγελματιών βορείου Δωδεκανήσου, ως το αντίπαλο



δέος του Επιμελητηρίου, θεωρείται ότι είναι δύσκολο έως εξωπραγματικό να υλοποιηθεί. Και αυτό γιατί ήδη ο



πρόεδρος του Εμπορικού Συλλόγου Ρόδου ***Παναγιώτης Καραγιάννης*** έχει αποσπάσει τη διαβεβαίωση αλλά και τις υπογραφές των ομολόγων του από Λέρο και Κάλυμνο για την ίδρυση Ομοσπονδίας Εμπορικών Συλλόγων Δωδεκανήσου.

Το ανάλογο εγχείρημα που προτείνεται από τους «βορείους» ...αντιφρονούντες δεν μπορεί να έχει καμία τύχη, αφού για να πάρει σάρκα και οστά απαιτείται η «συνένωση» όμορων και ομοειδών Συλλόγων, κάτι που εκ των πραγμάτων δεν μπορεί να συμβεί. «Και εν πάση περιπτώσει» τονίζεται «άλλο πράγμα ένα συνδικαλιστικό όργανο όπως είναι ένας Εμπορικός Σύλλογος ή μια Ομοσπονδία, και άλλο ο θεσμικός σύμβουλος του κράτους που είναι ένα Επιμελητήριο». Το Επιμελητήριο Δωδεκανήσου, συμπληρώνουν, είναι ένα Πρόσωπο Δημοσίου Δικαίου και δεν μπορεί να συγκριθεί με λοιπές συνδικαλιστικές πρωτοβουλίες.

«ΑΥΤΟ που αποσκοπούν είναι η αποδυνάμωση του επιμελητηριακού θεσμού» λέει ο κ. Καραγιάννης «με τη μόνη διαφορά ότι δεν μπορούν να πετύχουν κάτι τέτοιο, με δεδομένο το κύρος και τη συμβολή του ΕΒΕΔ στα Δωδεκάνησα».

ΘΑ πρέπει να σημειωθεί ότι την προηγούμενη εβδομάδα αναρτήθηκαν στο Επιμελητήριο οι κατάλογοι των υποψηφίων όλων των παρατάξεων που θα εκτεθούν στις εκλογές και από σήμερα τρέχουν μέχρι την Τετάρτη τρέχουν οι προθεσμίες υποβολής των όποιων ενστάσεων επί του καταλόγου. Μια διαδικασία που μπορεί να γίνεται από τις 8 το πρωί μέχρι τις 2 μ.μ.

ΟΙ ΓΙΑΤΡΟΙ

ΚΑΤΑΛΟΓΟΣ ειδικευμένων ιατρών που ανήκουν στο Σύλλογο Ελευθεροεπαγγελματιών γιατρών Ρόδου.

ΑΓΓΕΙΟΧΕΙΡΟΥΡΓΟΙ

ΧΡΟΝΟΠΟΥΛΟΣ ΑΝΑΣΤΑΣΙΟΣ
28ης Οκτωβρίου 19, Τηλ: 74727

ΑΚΤΙΝΟΛΟΓΟΙ

ΑΜΑΛΟΣ ΓΕΩΡΓΙΟΣ
28ης Οκτωβρίου 4, τηλ. 23.276
ΠΑΠΑΓΙΑΝΝΟΠΟΥΛΟΥ ΧΡΥΣΑΝΘΗ, Ι. Λόχου 14, Τηλ: 27453
ΠΑΠΑΝΙΚΗΤΑΣ ΜΙΧΑΗΛ,
Ιερού Λόχου 14, τηλ. 73025
ΣΤΑΥΡΟΥΛΗΣ ΣΤΕΦΑΝΟΣ, Ε. Γεωργίου 8, τηλ.36.840
ΣΩΤΗΡΑΚΗΣ ΕΜ.
Παύλου Μελά 52, τηλ. 20462

ΑΞΟΝΙΚΗ ΤΟΜΟΓΡΑΦΙΑ

ΑΝΤΩΝΙΑΔΟΥ ΔΙΩΝΗ
28ης Οκτωβρίου 19, τηλ. 27.561

ΑΛΛΕΡΓΙΟΛΟΓΟΙ

ΜΑΝΙΑΤΑΚΟΥ-ΦΡΟΥΖΑΚΗ ΓΕΩΡΓΙΑ
28ης Οκτωβρίου 4, τηλ. 33.210

ΓΑΣΤΡΕΝΤΕΡΟΛΟΓΟΙ

ΛΑΖΑΡΑΤΟΣ ΣΠΥΡΟΣ
Αμερικής 7, Τηλ: 26587
ΣΤΟΥΡΑΙΤΗΣ ΙΩΑΝΝΗΣ
Σοφούλη 117, τηλ. 23774
ΦΡΟΝΑΣ ΝΙΚΟΛΑΟΣ
Παύλου Μελά 46-48, τηλ. 31.259

ΓΕΝΙΚΗΣ ΙΑΤΡΙΚΗΣ

ΜΑΥΡΟΥΔΑΚΗΣ ΣΤΑΜΑΤΙΟΣ
Ιωαν. Τσαβαρή 3,Πλ. Ανάληψης, Τηλ: 64991
ΜΥΡΟΦΟΡΟΥ ΙΩΑΝΝΗΣ
Α. Δαμασκηνού & Αγ. Νικολάου 41, Τηλ: 76.373
ΝΙΚΗΤΑΡΑΣ ΣΠΥΡΟΣ
Κων/νου Παλαιολόγου 49, Τηλ: 32.118.
ΣΤΑΥΡΙΑΝΟΥ - ΠΟΤΣΟΥ ΕΛΕΥΘΕΡΙΑ
Παραδείσι, τηλ. 93.398

ΔΕΡΜΑΤΟΛΟΓΟΙ

ΖΩΑΝΝΟΥ ΑΝΝΑ
Αμερικής 7, τηλ: 77770
ΚΟΤΣΙΑΝΟΥ - ΑΤΤΙΤΗ ΜΑΡΙΑ Ιωνος Δραγούμη 23, τηλ. 22.278
ΜΑΡΙΑΣ ΓΕΩΡΓΙΟΣ
Αλεξ. Διάκου και Ιωνος Δραγούμη 49, τηλ. 74004 - 35264
ΧΑΤΖΗΑΝΤΩΝΙΟΥ ΜΑΤΘΑΙΟΣ
Ε. Γεωργίου 8, Τηλ: 38.406
ΧΙΩΤΗΣ ΙΩΑΝΝΗΣ
25ης Μαρτίου 26, τηλ. 74502, 31612

ΕΝΔΟΚΡΙΝΟΛΟΓΟΙ

ΑΣΠΑΣΙΑ Γ. ΑΝΤΑΡΑΚΗ
Αννης Μαρίας & Λεμεσού 43, Τηλ: 79.479
ΔΙΑΜΑΝΤΗΣ ΕΜΜΑΝΟΥΗΛ
Αννης Μαρίας 18, Τηλ: 20570
ΠΑΠΑΒΕΡΓΗΣ ΣΤΑΥΡΟΣ, Ι. Λόχου 14, Τηλ: 39430 - 76470

ΚΑΡΔΙΟΛΟΓΟΙ

ΓΙΑΚΟΥΜΑΚΗΣ ΤΣΑΜΠ.
Αρχάγγελος, τηλ: 0244-24153
ΓΕΩΡΓΙΑΔΗΣ ΓΕΩΡΓΙΟΣ
28ης Οκτωβρίου 37, τηλ. 36.827
ΚΑΡΙΚΗΣ ΚΩΝ/ΝΟΣ
25ης Μαρτίου τηλ. 73013
ΚΟΥΡΤΗΣ ΤΣΑΜΠΙΚΟΣ
Βενετοκλέων 131, τηλ. 37.726
ΚΡΕΜΑΣΤΙΝΟΣ ΔΗΜΗΤΡΙΟΣ
Ιερ. Λόχου 14 (έναντι Ολυμπιακής), τηλ. ιατρείου 75555 & 21510 οικίας
ΟΙΚΟΝΟΜΙΔΗΣ ΝΙΚΟΛΑΟΣ, Γ. Παύλου Μελά 27 και Ναυαρίνου, τηλ.20.590
ΠΑΠΑΙΩΑΝΝΟΥ ΓΕΩΡΓΙΟΣ
Αθηναγόρα 8Α. Τηλ. 75900

ΚΥΤΤΑΡΟΛΟΓΟΙ

ΓΑΛΑΝΟΠΟΥΛΟΥ ΑΓΑΘΗ
Λεμεσού 43, τηλ: 39508
ΙΩΑΝΝΙΔΟΥ ΔΗΜΗΤΡΑ
Κέννεντυ 55, τηλ. 26.267

ΜΑΙΕΥΤΗΡΕΣ ΓΥΝΑΙΚΟΛΟΓΟΙ

ΒΑΣΙΛΑΚΗΣ ΙΩΑΝΝΗΣ
Δημοκρατίας 9, τηλ. 21.041
ΕΥΘΥΜΙΟΥ ΘΕΟΔΩΡΟΣ
Ε.Γεωργίου 7, τηλ: 35550
ΚΑΡΙΚΗΣ ΗΛΙΑΣ
Ηρ. Πολυτεχνείου 15, τηλ. 38501
ΚΑΤΗΣ ΝΙΚΟΛΑΟΣ
Αννης Μαρίας 29, τηλ: 39540
ΜΑΛΛΙΑΚΑΣ ΔΗΜΗΤΡΗΣ
Αννης Μαρίας 83, τηλ. 34.668
ΠΑΡΑΣΚΕΥΗ ΠΑΠΑΣΤΕΡΓΗ ΠΑΠΑΧΡΙΣΤΟΔΟΥΛΟΥ, Αμερικής 7, Τηλ: 33076
ΠΑΠΑΣΤΕΡΓΗΣ ΕΛΕΥΘΕΡΙΟΣ
Ηρώων Πολυτεχνείου 21, τηλ. 73018
ΠΕΤΡΙΔΗΣ ΝΙΚΟΛΑΟΣ
Αλεξάνδρου Διάκου 50, Τηλ: 38.505

ΜΙΚΡΟΒΙΟΛΟΓΟΙ

ΑΡΓΥΡΟΥ ΜΙΧΑΗΛ
Αννης Μαρίας 57, τηλ. 25.225
ΒΑΡΛΑΜΗ - ΦΙΛΙΠΠΟΥ ΕΥΔΟΞΙΑ
Δωδ. Νεολαίας 20, τηλ: 23256
ΒΟΥΛΓΑΡΗ ΣΠΙΝΑΣΑ ΕΛΕΝΗ
Ιερού Λόχου 13, τηλ. 28.905
ΔΗΜΟΠΟΥΛΟΥ ΙΩΑΚΕΙΜ ΘΕΟΔΩΡΑ
Ιερού Λόχου 14, τηλ. 20.524
ΜΗΝΕΤΤΟΣ ΙΩΑΝΝΗΣ
Σοφ. Βενιζέλου 1, τηλ. 29.864
ΠΑΝΑΓΙΩΤΟΥ ΙΩΑΝΝΗΣ
Αμερικής 95, τηλ. 35.954
ΠΑΠΑΝΙΚΟΛΑΟΥ ΓΡΗΓΟΡΗΣ
Αμερικής 95, τηλ. 27.275
ΡΑΚΑ ΚΑΤΕΡΙΝΑ ΚΑΤΣΑΝΕΒΑΚΗ
Π. Μελά 40, Τηλ: 74710
ΣΑΡΙΚΑΣ ΓΕΩΡΓΙΟΣ
Κέννεντυ 27, τηλ. 35.129
ΣΤΑΜΑΤΙΑΔΟΥ - ΑΝΤΩΝΙΑΔΗ ΚΛΥΤΙΑ, Ιωαν. Καζούλη 14, τηλ. 23444

ΝΕΥΡΟΛΟΓΟΙ

ΑΪΒΑΛΗΣ ΝΙΚΟΣ
Ιερού λόχου 13, τηλ: 77.577

ΝΕΥΡΟΛΟΓΟΙ -ΨΥΧΙΑΤΡΟΙ

ΒΑΣΙΛΑΚΗΣ ΣΤΕΡΓΟΣ
Καναδά 79, τηλ. 34.575
ΚΑΤΣΟΓΡΙΔΑΚΗΣ ΓΕΩΡΓΙΟΣ
Στεφ. Καζούλη 49, τηλ. 27.134

ΟΡΘΟΠΕΔΙΚΟΙ - ΧΕΙΡΟΥΡΓΟΙ

ΚΑΡΑΓΙΑΝΝΗΣ ΑΝΔΡΕΑΣ
Ιωάν. Μεταξά 3 (ΚΡΙΤΩ), Τηλ: 21041
ΚΥΒΕΡΝΗΤΑΚΗΣ ΜΑΝΩΛΗΣ,
Ιωάν. Καζούλη 14, Νιοχώρι, Τηλ: 24.002
ΣΑΒΒΑΚΗΣ ΜΙΧΑΛΗΣ
Αλεξ. Διάκου 46, Τηλ: 74.007
ΣΑΡΙΚΑΣ ΕΜΜΑΝΟΥΗΛ
Αννης Μαρίας 15, τηλ: 39313

ΟΥΡΟΛΟΓΟΙ

ΣΚΟΥΛΟΥΚΑΣ ΜΙΧΑΗΛ
28η Οκτωβρίου 4, τηλ: 74444

ΟΦΘΑΛΜΙΑΤΡΟΙ

ΚΑΝΝΕΛΑΚΗΣ ΜΑΡΤΙΝΟΣ
Ηρ. Πολυτεχνείου 4, τηλ. 27.646
ΚΟΚΙΑΝΤΩΝΗΣ ΕΥΣΤΑΘΙΟΣ
Ηρ. Πολυτεχνείου 4, τηλ. 74084
ΜΑΝΩΛΑΚΑΣ ΙΩΑΝΝΗΣ
Ηρ. Πολυτεχνείου 4, τηλ. 35.305
ΝΟΜΙΚΑΡΙΟΣ ΔΗΜΗΤΡΙΟΣ
Ηρ. Πολυτεχνείου 4. Τηλ. 26566
ΣΙΩΚΟΣ ΔΗΜΗΤΡΙΟΣ
Ιερού Λόχου 13, τηλ. 26.027
ΣΩΤΗΡΟΠΟΥΛΟΥ ΤΑΣΟΥΛΑ
Ηρώων Πολυτεχνείου 21, τηλ: 29077
ΤΑΝΤΙΔΟΥ ΜΑΡΘΑ
Ιερού Λόχου 16, τηλ. 36.658
ΤΕΛΩΝΗΣ ΜΙΧΑΗΛ
Αννης Μαρίας 71, τηλ: 33113

ΠΑΘΟΛΟΓΟΙ

ΑΝΑΣΤΑΣΑΚΗΣ ΒΑΣΙΛΕΙΟΣ
Περνού 13Α, Αφάντου, Τηλ: 53242
ΚΑΝΤΗΣ ΠΑΝΤΕΛΗΣ
Αννης Μαρίας 29, τηλ. 30.686
ΜΑΚΑΡΟΥΝΑΣ ΣΤΕΡΓΟΣ
Δημοκρατίας 20, τηλ. 26.812
ΜΠΑΚΑΡΗΣ ΘΕΟΔΩΣΗΣ
Ν. Καζαντζάκη 2, Τηλ: 73861
ΜΠΕΝΗΣ ΑΠΟΣΤΟΛΟΣ
Παν. Ροδίου 7, Τηλ: 38684
ΠΑΠΑΟΙΚΟΝΟΜΟΥ ΑΝΤΩΝΙΟΣ, Κρεμαστή, Ηρωων Πολυτεχνείου 18, τηλ. 90438
ΠΙΤΣΑΣ ΑΓΑΠΗΤΟΣ
28ης Οκτωβρίου 26, τηλ. 74125
ΠΟΜΠΟΣ ΜΙΧΑΗΛ
Αρχάγγελος, τηλ. (0244) 22.806
ΣΙΣΚΟΣ ΛΑΖΑΡΟΣ
Ιερού Λόχου 14, τηλ. 29503
ΤΣΑΜΠΙΚΑΚΗΣ ΓΕΩΡΓΙΟΣ
Π. Μελά 40, τηλ. 20.392
ΥΨΗΛΑΝΤΗΣ ΙΩΑΝΝΗΣ
Αμερικής 95, Τηλ: 77.200
ΦΩΤΑΡΑΣ ΜΙΧΑΗΛ
Γράμμου 23, τηλ. 29.810
ΧΑΤΖΗΑΝΤΩΝΙΟΥ ΠΑΡΑΣΧΟΣ, Αμερικής 7, Τηλ: 36036
ΧΑΤΖΗΔΗΜΗΤΡΙΟΥ Ε. ΔΗΜΗΤΡΙΟΣ
Ιωάν. Μεταξά 3 (ΚΡΙΤΩ), τηλ: 21041
ΨΑΡΟΣ ΚΩΝΣΤΑΝΤΙΝΟΣ
Λίνδος, τηλ. (0244) 31.452

ΠΑΙΔΙΑΤΡΟΙ

ΕΜΜΑΝΟΥΗΛΙΔΗΣ ΝΙΚΟΛΑΟΣ, Απολ. Ροδίου 32, τηλ: 79.333
ΙΩΑΝΝΙΔΗΣ ΚΩΝ/ΝΟΣ
28ης Οκτωβρίου 62, τηλ. 24.576
ΚΟΡΔΩΝΗ ΒΑΣΙΛΙΚΗ,
Αννης Μαρίας 11, Τηλ:74.850
ΚΟΥΒΙΔΗ-ΚΑΡΑΓΙΑΝΝΗ ΕΥΦΡΟΣΥΝΗ
Ιωάν. Μεταξά 3 (ΚΡΙΤΩ), Τηλ: 21041
ΚΟΥΡΤΗΣ ΕΥΑΓΓΕΛΟΣ
Αννης Μαρίας 69, τηλ. 77222
ΜΠΑΜΑΣ ΜΙΧ.
Κων/νου Υδραίου 7, τηλ: 38163
ΝΟΥΣΙΑΣ ΜΙΧΑΗΛ,
Ηρ. Πολυτεχνείου 32, τηλ. 27133
ΠΑΠΑΚΩΝΣΤΑΝΤΙΝΟΥ ΑΝΤ.
Γ. Ευσταθίου 7, τηλ. 26.573
ΠΑΠΑΚΩΝΣΤΑΝΤΙΝΟΥ ΧΡΗΣΤΟΣ
Βενετοκλέων 127, τηλ. 30.120
ΣΠΑΡΤΑΛΗ ΧΡΥΣΗ, Γ. Ευσταθίου 8, Τηλ: 27150 κιν. 0977996355
ΣΩΤΗΡΗΣ ΣΠΥΡΟΣ,
Αρχάγγελος, τηλ: 0244-23.759
ΧΑΤΖΗΝΙΚΟΛΑΣ ΝΙΚΟΛΑΟΣ
Λειψών 8 & Κ. Τσαλδάρη, Τηλ: 79555, Κινητό 094725253
ΧΑΤΖΗΔΙΑΚΟΣ ΝΙΚΟΛΑΟΣ
Π.Π. Γερμανού 50, τηλ. 29.629
ΧΑΤΖΗΠΑΠΑΣ ΚΩΝ/ΝΟΣ
Αμερικής & Ευσταθ. γωνία τηλ: 25722
ΧΡΙΣΤΟΦΗΣ ΧΡΗΣΤΟΣ
Ναυαρίνου & Π. Μελά 27, Τηλ. 20500

ΠΛΑΣΤΙΚΟΣ ΧΕΙΡΟΥΡΓΟΣ

ΤΡΙΑΝΤΑΦΥΛΛΟΥ ΔΗΜΗΤΡΙΟΣ, Παύλου Μελά 27 & Ναυαρίνου, τηλ. 23860, 094-688989

ΠΝΕΥΜΟΝΟΛΟΓΟΙ

ΔΡΑΚΟΥ ΓΙΩΡΓΟΣ,
Π.Μελά 27 & Ναυαρίνου, τηλ. 38.038
ΚΡΗΤΙΚΟΣ ΔΗΜΗΤΡΙΟΣ
Ηρ. Πολυτεχνείου 11, τηλ. 32.022
ΚΟΖΑ ΤΡΙΑΝΤΑΦΥΛΙΑ, Θεοδώρου 16Α (πρώην Βουλγαροκτόνου), Τηλ. 75403

ΠΥΡΗΝΙΚΗ ΙΑΤΡΙΚΗ

ΣΑΚΕΛΛΑΡΙΔΟΥ-ΕΜΜΑΝΟΥΗΛ ΑΝΝΑ
Αγ. Λαύρας 74, τηλ. 32924 - 73.250

ΦΥΣΙΑΤΡΟΙ - ΧΕΙΡΟΠΡΑΚΤΕΣ

ΣΑΜΙΩΤΑΚΗΣ ΙΩΑΝΝΗΣ
Ηρ. Πολυτεχνείου 11, τηλ. 28.258

ΧΕΙΡΟΥΡΓΟΙ

ΓΡΗΓΟΡΙΑΔΗΣ ΕΜΜΑΝΟΥΗΛ
Παύλου Μελά 80, Τηλ: 77170
ΚΑΡΑΧΑΛΙΟΣ ΔΗΜΗΤΡΙΟΣ
Ε. Γεωργίου 15-17, τηλ. 29.672
ΜΑΘΙΟΥΛΑΚΗΣ ΣΤΑΥΡΟΣ
Ε. Γεωργίου 7, τηλ. 29220

ΨΥΧΙΑΤΡΟΙ

ΜΗΝΑΣ ΕΜΜΑΝΟΥΗΛ
Γρίβα 52, τηλ. 23.735

ΩΤΟΡΙΝΟΛΑΡΥΓΓΟΛΟΓΟΙ

ΓΑΛΑΝΟΣ ΔΗΜΗΤΡΙΟΣ
Ιωνος Δραγούμη 23, τηλ. 31.093
ΚΑΛΑΒΡΕΖΟΣ ΕΜΜΑΝΟΥΗΛ
Κέννεντυ 29, Τηλ. 39.039
ΚΟΥΛΤΙΝΙΟΣ ΚΟΜΝΗΝΟΣ
Γ. Ευσταθίου 6, Τηλ: 28016
ΝΟΥΛΗΣ ΑΛΕΞΑΝΔΡΟΣ
Δημ. Θέμελη 83, τηλ. 27.835
ΣΥΜΕΩΝΙΔΗΣ ΓΕΩΡΓΙΟΣ
Δημοκρατίας 20α, τηλ. 35.590

Οι εκλογές στο Οικονομικό Επιμελητήριο

ΑΠΟ την Κεντρική Διοίκηση του Οικονομικού Επιμελητηρίου Ελλάδας ανακοινώθηκαν οι συνδυασμοί που θα πάρουν μέρος στις εκλογές, που θα διεξαχθούν στις 9 Δεκεμβρίου 2001 και στην περιοχή της Δωδεκανήσου και είναι οι εξής:

ΓΙΑ ΤΗΝ ΤΟΠΙΚΗ ΔΙΟΙΚΗΣΗ

Α. ΠΑΣΚΟ - ΣΥΝΕΡΓ/ΝΟΙ

1. Αλεβίζος Κυριάκος
2. Κολάης Πανταζής
3. Ξανθοπούλου Ειρήνη
4. Παντολάκη Ιφιγένεια
5. Παπατσή Ευαγγελία
6. Τσαγκάρης Πρόδρομος
7. Τσαμπανάκης Βασίλης
8. Τσολάκης Κων/νος
9. Χατζηπλής Παναγιώτης
10. Χούλης Αλέξανδρος

Β. ΔΗΚΙΟ - ΣΥΝΕΡΓ/ΝΟΙ

1. Βαγιανού Αννα
2. Βδουκάκης Γεώργιος
3. Κουνάκης Εμμανουήλ
4. Μηνάς Νικόλαος
5. Παπαντωνίου Ιωάννης
6. Παυλούς Γεώργιος
7. Υγειονομάκης Κοκκιμίδης

Γ. ΔΗΜΟΚΡΑΤΙΚΗ - ΠΑΝΕΠΙΣΤ/ΚΗ ΚΙΝΗΣΗ ΟΙΚΟΝ/ΓΩΝ - ΣΥΝ/ΝΟΙ (Δ.Π.Δ.-Ο.Σ.)

1. Μιχαηλίδης Γεώργιος
2. Πανσεληνά - Τροικίλη Αικατερίνη
3. Χαραλάμπου Στέλιος

ΓΙΑ ΤΗ ΣΥΝΕΛΕΥΣΗ ΤΩΝ ΑΝΤΙΠΡΟΣΩΠΩΝ (ΠΑΝΕΛΛΗΝΙΟ)

Α. ΠΑΣΚΟ - ΣΥΝΕΡΓ/ΝΟΙ

1. Κανταράκης Κων/νος
2. Παπακωνσταντίνου Παναγιώτης

Β. ΔΗΚΙΟ - ΣΥΝΕΡΓ/ΝΟΙ

1. Παπαντωνίου Ιωάννης

Γ. Δ.Π.Κ. - Ο Σ

1. Μιχαηλίδης Γεώργιος
2. Χαραλάμπου Στέλιος

Δ. ΣΥΝΕΡΓΑΣΙΑ - ΕΝΟΤΗΤΑ - ΠΑΡΕΜΒΑΣΗ ΟΙΚΟΝ/ΓΩΝ - ΣΕΠ

1. Παπαβασιλείου Βασίλειος
2. Τερνέζης Σπυρίδων

Ε. ΟΙΚΟΝ/ΓΟΙ ΕΛΕΥΘΕΡΟΙ ΕΠΑΓΓ/ΤΙΕΣ

1. Βούλα Γεωργία
2. Κωνσταντινίδης Κων/νος

Στ. ΔΗΜΟΚΡΑΤΙΚΗ ΕΝΟΤΗΤΑ ΟΙΚΟΝ/ΓΩΝ

1. Λασιθιωτάκης Σταύρος

Ζ. ΠΑΝΕΛΛΗΝΙΑ ΔΥΝΑΜΙΚΗ ΕΝΩΣΗ ΦΟΡΟΤ/ΚΩΝ - ΟΙΚΟΝ/ΓΩΝ

1. Ματσαμάς Γεώργιος

Υπενθυμίζεται στα μέλη του Οικονομικού Επιμελητηρίου, ότι οι εκλογές θα διεξαχθούν στις 9 Δεκεμβρίου 2001, στα γραφεία του Περιφερειακού μας Τμήματος - Γεωργίου Σεφέρη 80 (Εμπορικό Κέντρο ΜΗ.ΔΙΑ), τηλέφωνα 66660 και 60193.

Βομβαρδίζεται συνεχώς η περιοχή Κουντούζ στο βόρειο Αφγανιστάν

Πέφτει και το τελευταίο προπύργιο των Ταλεμπάν

- Η Κυριακή ξημέρωσε με 30 νεκρούς στο Σαμσάντ
- Στενεύει ο κλοιός για τον Οσάμα Μπιν Λάντεν



Η πόλη Κουντούζ, τελευταίο προπύργιο των Ταλεμπάν στο βόρειο Αφγανιστάν, είναι ο κοινός στόχος των αμερικανικών αεροσκαφών και των δυνάμεων της Βόρειας Συμμαχίας. Το πρακτορείο ειδήσεων Αφγανικός Ισλαμικός Τύπος μετέδωσε ότι τουλάχιστον 30 άνθρωποι σκοτώθηκαν τα ξημερώματα της Κυριακής, όταν αμερικανικά αεροπλάνα βομβάρδισαν το χωριό Σαμσάντ της επαρχίας Νανγκαρχάρ στο ανατολικό Αφγανιστάν

Πυρά εναντίον Κουντούζ

Στο τελευταίο προπύργιο των Ταλεμπάν στο βόρειο Αφγανιστάν επικεντρώνονται οι αμερικανικές στρατιωτικές επιχειρήσεις. Τέσσερα αμερικανικά μαχητικά αεροσκάφη, μεταξύ των οποίων και ένα Β-52, την Κυριακή το πρωί έπληξαν θέσεις των Ταλεμπάν γύρω από την πόλη Κουντούζ. Παράλληλα, εκατοντάδες στρατιώτες της Βόρειας Συμμαχίας πήραν θέσεις στη γραμμή του μετώπου του Χαναμπάν, περίπου 20 χιλιόμετρα ανατολικά της Κουντούζ, αναμένοντας τη διαταγή επίθεσης κατά των Ταλεμπάν.

Όπως μετέδωσε το πρακτορείο ειδήσεων Αφγανικός Ισλαμικός Τύπος, τουλάχιστον 30 άνθρωποι σκοτώθηκαν τα ξημερώματα της Κυριακής όταν αμερικανικά αεροπλάνα βομβάρδισαν το χωριό Σαμσάντ της επαρχίας Νανγκαρχάρ στο ανατολικό Αφγανιστάν.

Ο πρεσβευτής των Ταλεμπάν στο Πακιστάν, μουλάς Αμπντούλ Σαλάμ Ζαΐφ, την Κυριακή, επιβεβαίωσε την είδηση του θανάτου του Ατέφ, ο οποίος ήταν το δεξί χέρι του Οσάμα μπιν Λάντεν. Ο Ατέφ σκοτώθηκε στην Καμπούλ κατά τη διάρκεια των βομβαρδισμών της αφγανικής πρωτεύουσας. Ο Ζαΐφ δήλωσε επίσης ότι ο μπιν Λάντεν δεν βρίσκεται σε περιοχή την οποία ελέγχουν οι Ταλεμπάν και υπογράμμισε ότι δεν γνωρίζει πού βρίσκεται. Πάντως σε κυριακάτικο δημοσίευμά της η εφημερίδα Daily Telegraph, επικαλούμενη πηγές του υπουργείου Άμυνας της Βρετανίας, υποστηρίζει ότι βρετανικές και αμερικανικές ειδικές δυνάμεις έχουν περικυκλώσει τον Οσάμα μπιν Λάντεν σε μια περιοχή έκτασης περίπου 80 τετραγωνικών χιλιομέτρων στο νοτιοανατολικό Αφγανιστάν.

Θύματα βομβαρδισμών

Τουλάχιστον 30 άνθρωποι σκοτώθηκαν τα ξημερώματα της Κυριακής όταν αμερικανικά αεροπλάνα βομβάρδισαν το χωριό Σαμσχάντ της επαρχίας Νανγκαρχάρ στο ανατολικό Αφγανιστάν, μετέδωσε το πρακτορείο ειδήσεων Αφγανικός Ισλαμικός Τύπος, που εδρεύει στο Πακιστάν.

Εκπρόσωπος της διοίκησης της επαρχίας δήλωσε ότι τα αμερικανικά αεροπλάνα έπληξαν δύο φορές το χωριό αυτό, το οποίο βρίσκεται 8 χιλιόμετρα από τα πακιστανικά σύνορα.

Τα θύματα είναι στην πλειοψηφία τους νεαροί Αφγανοί. Επτά τραυματίες μεταφέρθηκαν στο Πακιστάν

Σε κλοιό ο Οσάμα Μπιν Λάντεν

Βρετανικές και αμερικανικές ειδικές δυνάμεις έχουν περικυκλώσει τον Οσάμα μπιν Λάντεν σε μια περιοχή έκτασης περίπου 80 τετραγωνικών χιλιομέτρων στο νοτιοανατολικό Αφγανιστάν, υποστηρίζει σε κυριακάτικο δημοσίευμά της η εφημερίδα Daily Telegraph, επικαλούμενη πηγές του υπουργείου Άμυνας της Βρετανίας. Οι κομάντος στάλθηκαν με ελικόπτερα στη ζώνη αυτή, κοντά στην πόλη Κανταχάρ για να εμποδίσουν τον μπιν Λάντεν να καταφύγει στο Πακιστάν. «Το σχέδιο ανέκαθεν ήταν να μειώσουμε το χώρο του μπιν Λάντεν. Ο χώρος στον οποίο δρα είναι σήμερα πολύ περιορισμένος», δήλωσε ο Βρετανός υπουργός Άμυνας Τζεφ Χουν.

Από την άλλη πλευρά, ο πρεσβευτής των Ταλεμπάν στο Πακιστάν, μουλάς Αμπντούλ Σαλάμ Ζαΐφ, την Κυριακή δήλωσε στο πρακτορείο ειδήσεων Αφγανικός Ισλαμικός Τύπος ότι ο Οσάμα μπιν Λάντεν δεν βρίσκεται σε ελεγχόμενη από τους Ταλεμπάν περιοχή και είναι άγνωστο εάν παραμένει στο Αφγανιστάν. «Δεν γνωρίζω πού βρίσκεται, εάν είναι σε άλλες περιοχές του Αφγανιστάν ή εάν έχει εγκαταλείψει τη χώρα. Όμως αυτό που γνωρίζω είναι ότι δε βρίσκεται σε καμία περιοχή η οποία είναι υπό τον έλεγχό μας», τόνισε ο Ζαΐφ σε δηλώσεις του από την Κουέτα του νοτιοδυτικού Πακιστάν.

Ο Γιουνίς Κανούνι, εκ των ηγετών της Βόρειας Συμμαχίας, έχει άλλες πληροφορίες και υποστηρίζει ότι ο Οσάμα μπιν Λάντεν βρίσκεται ακόμα στο Αφγανιστάν, στην επαρχία Κανταχάρ, στο νότιο τμήμα της χώρας.

«Με βάση πληροφορίες που έχω, ο μπιν Λάντεν βρίσκεται ακόμα στην επαρχία Κανταχάρ και συγκεκριμένα στη Μαρούφ, περίπου 130 χιλιόμετρα ανατολικά της πόλης Κανταχάρ», δήλωσε ο Κανούνι, υπουργός Εσωτερικών της Βόρειας Συμμαχίας και πρόσθεσε ότι διαθέτει εκεί στρατόπεδα εκπαίδευσης και υπόγεια καταφύγια.

Η πόλη Μαρούφ βρίσκεται περίπου 50 χιλιόμετρα από τα πακιστανικά σύνορα, στο ανατολικό άκρο της επαρχίας Κανταχάρ.

Στην Καμπούλ ο Ραμπανί

Στην πρωτεύουσα Καμπούλ επέστρεψε το Σάββατο ο έκπτωτος πρόεδρος του Αφγανιστάν Μπουρχανουντίν Ραμπανί, πέντε χρόνια μετά την εκδίωξή του από τους Ταλεμπάν. Ο πρώην πρόεδρος δήλωσε ότι η Βόρεια Συμμαχία δεν στοχεύει στην κατάληψη της εξουσίας, επέμεινε στην ανάγκη σχηματισμού κυβέρνησης ευρείας βάσης και απηύθυνε πρόσκληση στους Αφγανούς του εξωτερικού να επιστρέψουν στη χώρα για να βοηθήσουν στην ανοικοδόμησή της.

«Δεν ήρθαμε στην Καμπούλ για να επεκτείνουμε την κυβέρνησή μας. Ήρθαμε στην Καμπούλ για ειρήνη. Προετοιμάζουμε το έδαφος για να προσκαλέσουμε ομάδες ειρήνης και όλους τους Αφγανούς διανοούμενους που βρίσκονται στο εξωτερικό και εργάζονται για την ειρήνη», δήλωσε ο Ραμπανί.

Πρόσθεσε ότι η Βόρεια Συμμαχία θα σεβαστεί τη θέληση της Λόγια Τζίργκα, της παραδοσιακής μεγάλης συνέλευσης των πρεσβυτέρων των φυλών και των ηγετών των φατριών στο Αφγανιστάν, να αποφασίσει για μια μελλοντική κυβέρνηση.

Διπλωματική κινητικότητα

Σε διπλωματικό επίπεδο, συνεχίζονται στην Καμπούλ οι προσπάθειες του ειδικού απεσταλμένου του ΟΗΕ, Φρανσέσκ Βεντρέλ για το σχηματισμό προσωρινή κυβέρνησης. Αποβλέποντας να θέσει τέρμα στο κενό εξουσίας στην Καμπούλ, κ. Βεντρέλ πραγματοποιεί συναντήσεις με τους ηγέτες της Βόρειας Συμμαχίας. Ο σκοπός της επίσκεψής του είναι να προσκαλέσει τη Βόρεια Συμμαχία σε μία διάσκεψη του ΟΗΕ για το μέλλον της χώρας.

Η επίσκεψη του αξιωματούχου του ΟΗΕ συμπίπτει με την επιστροφή στην Καμπούλ του πρώην προέδρου του Αφγανιστάν, Μπουρχαναντίν Ραμπανί.

Τέλος, υψηλού επιπέδου ρωσική αντιπροσωπεία αναχώρησε τη Κυριακή το πρωί από τη Ντουσάνμπε, πρωτεύουσα του Τατζικιστάν, για την Καμπούλ, όπου θα έχει συνομιλίες με την αφγανική αντιπολίτευση προκειμένου να παίξει ρόλο στο σχηματισμό μιας μελλοντικής κυβέρνησης στο Αφγανιστάν, έγινε γνωστό από διπλωματικές πηγές.

Zorpidis *LANE*

ΤΟΥΡΙΣΤΙΚΟΣ ΟΡΓΑΝΙΣΜΟΣ

Αλεξ. Διάκου και Λοχαγού Φανουράκη 31.

Τηλ. (0241) 20625, 30054 FAX 26745

ΟΜΑΔΙΚΑ ΤΑΞΙΔΙΑ

ΜΟΝΑΔΙΚΕΣ ΠΡΟΣΦΟΡΕΣ
ΜΕ ΕΓΓΥΗΜΕΝΕΣ
ΑΝΑΧΩΡΗΣΕΙΣ
ΚΑΘΕ ΕΒΔΟΜΑΔΑ

ΠΑΡΙΣΙ - ΝΤΙΣΝΕΪ - ΒΕΡΣΑΛΙΕΣ
4 ημέρες κάθε Σάββατο
ΠΑΡΙΣΙ - ΝΤΙΣΝΕΪ - ΒΕΡΣΑΛΙΕΣ
5 ημέρες κάθε Τρίτη
ΡΩΜΗ 4 ημέρες κάθε Σάββατο
ΡΩΜΗ 5 ημέρες κάθε Τρίτη
ΛΟΝΔΙΝΟ 4 ημέρες κάθε Σάββατο
ΠΡΑΓΑ 4 ημέρες κάθε Σάββατο
ΒΙΕΝΝΗ 4 ημέρες κάθε Παρασκευή
ΤΕΝΕΡΙΦΗ 8 ημέρες κάθε Παρασκευή
ΚΩΝΣΤΑΝΤΙΝΟΥΠΟΛΗ αεροπ.
4 ημέρες κάθε Πέμπτη
ΙΤΑΛΙΚΟ ΠΑΝΟΡΑΜΑ οδικώς
7 ημέρες κάθε Δευτέρα
ΒΙΕΝΝΗ - ΠΡΑΓΑ οδικώς
7 ημέρες κάθε Δευτέρα
ΚΩΝΣΤΑΝΤΙΝΟΥΠΟΛΗ οδικώς
4 ημέρες κάθε Πέμπτη βράδυ
ΚΩΝΣΤΑΝΤΙΝΟΥΠΟΛΗ - ΠΡΟΥΣΑ οδικώς
5 ημέρες κάθε Σάββατο

*** Κρατήσεις ξενοδοχείων σε όλη την Ελλάδα**
Αεροπορικά εισιτήρια
Ακτοπλοϊκά εισιτήρια
Ενοικιάσεις αυτοκινήτων

ΔΡΟΜΟΛΟΓΙΑ
F/B ΙΕΡΑΠΕΤΡΑ-F/B ΚΟΡΝΑΡΟΣ
Αναχωρήσεις από Ρόδο μέχρι 31/10
κάθε Τρίτη - Τετάρτη
-Κυριακή στις 04.30

μια ξεχωριστή θέση στη θάλασσα

ΔΡΟΜΟΛΟΓΙΑ ΑΠΟ 19.11.2001 ΕΩΣ 30.11.2001

ΗΜ/ΝΙΑ		ΠΛΟΙΟ	ΩΡΑ	ΠΡΟΟΡΙΣΜΟΣ
ΑΝΑΧΩΡΗΣΗ ΑΠΟ ΡΟΔΟ				
19.11	ΔΕΥΤΕΡΑ	----------	-----	----------
20.11	ΤΡΙΤΗ	ΔΙΑΓΟΡΑΣ	14.00	ΚΩ- ΚΑΛΥΜΝΟ-ΛΕΡΟ-ΠΑΤΜΟ-ΠΕΙΡΑΙΑ
21.11	ΤΕΤΑΡΤΗ	ΡΟΔΟΣ	14.00	ΣΥΜΗ-ΝΙΣΥΡΟ- ΚΩ- ΚΑΛΥΜΝΟ - ΑΣΤΥΠΑΛΑΙΑ - ΠΕΙΡΑΙΑ
22.11	ΠΕΜΠΤΗ	ΔΙΑΓΟΡΑΣ	14.00	ΚΩ - ΚΑΛΥΜΝΟ- ΛΕΡΟ - ΠΑΤΜΟ - ΠΕΙΡΑΙΑ
23.11	ΠΑΡΑΣΚΕΥΗ	ΡΟΔΟΣ	14.00	ΤΗΛΟ - ΚΩ -ΚΑΛΥΜΝΟ - ΛΕΡΟ - ΠΑΤΜΟ - ΠΕΙΡΑΙΑ
24.11	ΣΑΒΒΑΤΟ	ΔΙΑΓΟΡΑΣ	15.00	ΚΩ - ΚΑΛΥΜΝΟ - ΛΕΡΟ - ΠΑΤΜΟ - ΠΕΙΡΑΙΑ
25.11	ΚΥΡΙΑΚΗ	ΡΟΔΟΣ	09.00	ΚΑΣΤΕΛΛΟΡΙΖΟ
		ΡΟΔΟΣ	18.00	ΚΩ - ΠΕΙΡΑΙΑ
26.11	ΔΕΥΤΕΡΑ	----------	-----	----------
27.11	ΤΡΙΤΗ	ΔΙΑΓΟΡΑΣ	14.00	ΚΩ-ΚΑΛΥΜΝΟ-ΛΕΡΟ - ΠΑΤΜΟ - ΠΕΙΡΑΙΑ
28.11	ΤΕΤΑΡΤΗ	ΡΟΔΟΣ	14.00	ΣΥΜΗ - ΝΙΣΥΡΟ- ΚΩ - ΚΑΛΥΜΝΟ - ΑΣΤΥΠΑΛ. - ΠΕΙΡΑΙΑ
29.11	ΠΕΜΠΤΗ	ΔΙΑΓΟΡΑΣ	14.00	ΚΩ - ΚΑΛΥΜΝΟ - ΛΕΡΟ - ΠΑΤΜΟ - ΠΕΙΡΑΙΑ
30.11	ΠΑΡΑΣΚΕΥΗ	ΡΟΔΟΣ	14.00	ΤΗΛΟ - ΚΩ - ΚΑΛΥΜΝΟ - ΛΕΡΟ - ΠΑΤΜΟ -ΠΕΙΡΑΙΑ
01.12	ΣΑΒΒΑΤΟ	ΔΙΑΓΟΡΑΣ	15.00	ΚΩ - ΚΑΛΥΜΝΟ - ΛΕΡΟ - ΠΑΤΜΟ - ΠΕΙΡΑΙΑ
ΑΝΑΧΩΡΗΣΗ ΑΠΟ ΠΕΙΡΑΙΑ				
19.11	ΔΕΥΤΕΡΑ	ΔΙΑΓΟΡΑΣ	------	ΠΑΤΜΟ - ΛΕΡΟ - ΚΑΛΥΜΝΟ - ΚΩ - ΡΟΔΟ
20.11	ΤΡΙΤΗ	ΡΟΔΟΣ	14.00	ΑΣΤΥΠΑΛ.-ΚΑΛΥΜΝΟ-ΚΩ-ΝΙΣΥΡΟ-ΣΥΜΗ-ΡΟΔΟ
21.11	ΤΕΤΑΡΤΗ	ΔΙΑΓΟΡΑΣ	14.00	ΠΑΤΜΟ-ΛΕΡΟ-ΚΑΛΥΜΝΟ-ΚΩ-ΡΟΔΟ
22.11	ΠΕΜΠΤΗ	ΡΟΔΟΣ	14.00	ΠΑΤΜΟ-ΛΕΡΟ-ΚΑΛΥΜΝΟ-ΚΩ-ΤΗΛΟ-ΡΟΔΟ
23.11	ΠΑΡΑΣΚΕΥΗ	ΔΙΑΓΟΡΑΣ	14.00	ΠΑΤΜΟ-ΛΕΡΟ-ΚΑΛΥΜΝΟ-ΚΩ-ΡΟΔΟ
24.11	ΣΑΒΒΑΤΟ	ΡΟΔΟΣ	15.00	ΠΑΤΜΟ-ΛΕΡΟ-ΚΑΛΥΜΝΟ-ΚΩ-ΡΟΔΟ (ΚΑΣΤΕΛ.)
25.11	ΚΥΡΙΑΚΗ	----------	------	----------
26.11	ΔΕΥΤΕΡΑ	ΔΙΑΓΟΡΑΣ	14.00	ΠΑΤΜΟ-ΛΕΡΟ-ΚΑΛΥΜΝΟ-ΚΩ-ΡΟΔΟ
27.11	ΤΡΙΤΗ	ΡΟΔΟΣ	14.00	ΑΣΤΥΠΑΛ.-ΚΑΛΥΜΝΟ-ΚΩ-ΝΙΣΥΡΟ-ΣΥΜΗ-ΡΟΔΟ
28.11	ΤΕΤΑΡΤΗ	ΔΙΑΓΟΡΑΣ	14.00	ΠΑΤΜΟ-ΛΕΡΟ-ΚΑΛΥΜΝΟ-ΚΩ-ΡΟΔΟ
29.11	ΠΕΜΠΤΗ	ΡΟΔΟΣ	14.00	ΠΑΤΜΟ-ΛΕΡΟ-ΚΑΛΥΜΝΟ-ΚΩ-ΤΗΛΟ-ΡΟΔΟ
30.11	ΠΑΡΑΣΚΕΥΗ	ΔΙΑΓΟΡΑΣ	14.00	ΠΑΤΜΟ-ΛΕΡΟ-ΚΑΛΥΜΝΟ-ΚΩ-ΡΟΔΟ

ΠΛΗΡΟΦΟΡΙΕΣ
ΚΕΝΤΡΙΚΟ ΠΡΑΚΤΟΡΕΙΟ ΡΟΔΟΥ

Δ·Α·Ν·Ε· SEA LINE
ΔΩΔΕΚΑΝΗΣΙΑΚΗ ΑΝΩΝΥΜΗ ΝΑΥΤΙΛΙΑΚΗ ΕΤΑΙΡΙΑ

ΑΥΣΤΡΑΛΙΑΣ 92, ΤΗΛ. ΠΡΑΚΤΟΡΕΙΟΥ: 43150 (10 ΓΡΑΜΜΕΣ)

Για «λήφτινγκ» με 12 εκ. στο Κέντρο Παιδικής Μέριμνας Θηλέων

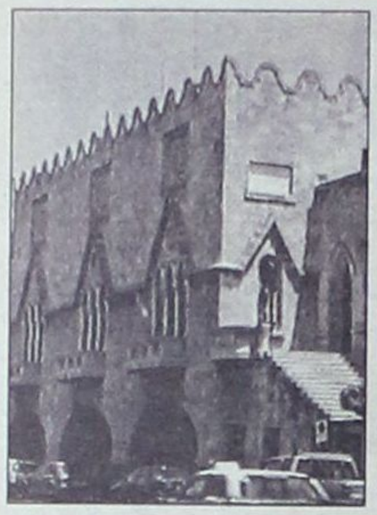

Νέος διαγωνισμός στη Νομαρχία

ΕΝΑ έργο που θα έπρεπε σίγουρα να γίνει προ πολλού, αφού η κατάσταση δεν είναι εδώ και πολύ καιρό η καλύτερη δυνατή - το αντίθετο μάλιστα -, δρομολογείται επιτέλους εντός της εβδομάδας. Η πρωτοβουλία ανήκει στη Νομαρχιακή Αυτοδιοίκηση, η οποία ανέλαβε να προωθήσει με τις υπηρεσίες της τις σχετικές διαδικασίες.

Ο λόγος αφορά συγκεκριμένα το Κέντρο Παιδικής Μέριμνας Θηλέων Ρόδου, που χρειάζεται κατά κοινή ομολογία ένα σημαντικό «λήφτινγκ». Για τον σκοπό αυτό αποφασίστηκε να διατεθεί ένα κονδύλι της τάξης των ***12 εκατομμυρίων*** δραχμών.

Ο ΔΙΑΓΩΝΙΣΜΟΣ για την ανάδειξη εργολάβου προγραμματίστηκε να πραγματοποιηθεί στη Νομαρχία ***μεθαύριο Τετάρτη*** 21 του μηνός. Οι ενδιαφερόμενοι θα πρέπει συγκεκριμένα να υποβάλουν τις προσφορές τους στα γραφεία της Διεύθυνσης Υποδομών και Τεχνικών Εργων μέχρι τις 11 το πρωί.

Σύμφωνα με την υπηρεσιακή μελέτη που έχει εκπονηθεί για το σκοπό αυτό, οι παρεμβάσεις οι οποίες θα γίνουν στο κτίριο θα είναι γενικές, σε επίπεδο επισκευών και συντηρήσεων. Προβλέπεται να γίνουν σκόμα και χρωματισμοί στους τοίχους που έχουν υποστεί φθορές.

Στην τελική ευθεία προς το άλμα η Τράπεζα Δωδεκανήσου

Βάζει «πλώρη» για το Ευρώ

✔ Εκτακτη γενική συνέλευση ειδικά γι' αυτό το σκοπό
✔ Και διεύρυνση συνεργασιών

ΣΤΗ φάση νέων διεργασιών που θα διευρύνουν ακόμα περισσότερο την ήδη ιδιαίτερα αξιόλογη οντότητα που διαθέτει σήμερα βρίσκεται αυτή την περίοδο η Τράπεζα Δωδεκανήσου. Ενώ απομένουν ελάχιστα μόλις βήματα από την έλευση του Ευρώ, που θα μεταβάλει άρδην όλα τα έως τώρα δεδομένα, ετοιμάζεται και αυτή εντατικά για το μεγάλο «ραντεβού». Με στόχο να αξιοποιήσει κατά τον πλέον ιδανικό τρόπο τους νέους ορίζο-



ντες που διανοίγονται.

Η προσπάθεια αυτή που καταβάλλεται από τους ιθύνοντές της γίνεται πλέον τώρα πάνω σε δύο άξονες. Αφ' ενός στην επιδίωξη της περαιτέρω ενίσχυσης ***«των ιδίων δυνάμεών της»*** και αφ' ετέρου ***τη διεύρυνση των συνεργασιών*** με άλλους παρεμφερείς χρηματοπιστωτικούς οργανισμούς της χώρας. Αλλωστε είναι γνωστό ότι συμμετέχει ήδη, και μάλιστα ως ιδρυτικό μέλος, στην πανελλήνια Ενωση Συνεταιριστικών Τραπεζών.

ΜΕΣΑ στο αμέσως επόμενο χρονικό διάστημα, αρχής γενομένης από την εβδομάδα που διανύουμε, δρομολογούνται διάφορες διαδικασίες οι οποίες κατατείνουν προς αυτήν ακριβώς την κατεύθυνση. Κατ' αρχήν, συγκαλείται έκτακτη γενική συνέλευση των μελών, που θα έχει ως βασικό της θέμα την εναρμόνηση των λειτουργιών πάνω στα νέα δεδομένα του Ευρώ.

Ειδικότερα, θα ληφθεί απόφαση για τη μετατροπή του συνεταιριστικού κεφαλαίου από δραχμές στο νέο κοινό ευρωπαϊκό νόμισμα, καθώς και για τη στρογγυλοποίηση όλων των επιμέρους οικονομικών παραμέτρων. Ενα θέμα που δείχνει να είναι καθαρά τυπικό, αλλά κατ' ουσίαν αποτελεί το «βάθρο» της όλης εξέλιξης.

ΜΕ ΑΥΤΗ την ευκαιρία θα γίνει και η τυπική έγκριση από το σώμα της επίσημης εισόδου στην εταιρεία όλων των νέων μελών της. Αυτών δηλαδή που εγγράφησαν με σχετικές αποφάσεις του διοικητικού συμβουλίου στο διάστημα από τις 16 Μαρτίου μέχρι τις 5 Νοεμβρίου 2001.

Σύμφωνα με τον σχετικό προγραμματισμό, η συνέλευση καθορίστηκε να συγκληθεί ***μεθαύριο Τετάρτη,*** 21 Νοεμβρίου και ώρα 6.30 το απόγευμα στο «Ακταίον». Λόγω όμως του μεγάλου αριθμού των μελών θεωρείται βέβαιο ότι ***δεν θα έχει την απαιτούμενη απαρτία.*** Ως εκ τούτου, το πιθανότερο είναι ότι θα πραγματοποιηθεί την μεθεπόμενη Τετάρτη, ***5 Δεκεμβρίου.***

ΟΣΟΝ ΑΦΟΡΑ τον δεύτερο άξονα, η τρέχουσα εβδομάδα χαρακτηρίζεται ως ιστορικής σημασίας. Καθ' ότι θα συγκληθεί ***για πρώτη φορά*** το Πανελλήνιο Συνέδριο Συνεταιριστικής Πίστης, που διοργανώνεται από τη νεοσύστατη Ενωση Συνεταιριστικών Τραπεζών Ελλάδας. Περιττόν είναι φυσικά να σημειωθεί ότι στο «μήτινγκ» αυτό η τράπεζά μας θα βρίσκεται σε περίοπτη θέση, ως εκ των πρωτοπόρων της προσπάθειας στη χώρα μας.

Το συνέδριο θα πραγματοποιηθεί συγκεκριμένα στην Αθήνα ***την Παρασκευή και το Σάββατο***, 23 και 24 του μηνός, με ιδιαίτερα αξιοσημείωτο το γεγονός ότι θα παραστούν εκπρόσωποι πολλών ευρωπαϊκών συνεταιριστικών τραπεζών οι οποίοι θα μεταφέρουν στους εγχώριους συνέδρους τη σωρευμένη εμπειρία που διαθέτουν. Προβλέπεται σημειωτέον να παραστεί και να προλογήσει τις εργασίες ο νέος υπουργός Εθνικής Οικονομίας Νίκος Χριστοδουλάκης.

ΤΑ ΘΕΜΑΤΑ που θα τεθούν «επί τάπητος» κατά το διήμερο θα είναι ειδικότερα:

➤ Η συνεταιριστική πίστη στην Ελλάδα.

➤ Το ελληνικό τραπεζικό σύστημα.

➤ Οι στόχοι της Πανελλήνιας Συνεταιριστικής Τράπεζας.

➤ Οι μερίδες για την εκπροσώπηση στις γενικές συνελεύσεις.

➤ Και, κυρίως, η συμβολή των συνεταιριστικών τραπεζών στην ανάπτυξη των μικρομεσαίων επιχειρήσεων.

Δασκάλα αγγλικών ζητάει δουλειά σε φροντιστήριο αγγλικών.
Πληροφορίες 67078 & 67239 κ. ΚΟΝΤΟΥ ΖΗΝΟΒΙΑ

Από την Ελληνική Μαθηματική Εταιρεία

Ενα ακόμα σημαντικό συνέδριο στο νησί μας

Θα αρχίσει την Πέμπτη

ΕΝΑ ακόμα σημαντικό συνέδριο πρόκειται να πραγματοποιηθεί αυτή την εβδομάδα στο νησί μας, που αποτελεί πλέον ένα από τα πιο καταξιωμένα διεθνώς συνεδριακά κέντρα. Σειρά παίρνει συγκεκριμένα το 18ο Πανελλήνιο Συνέδριο Μαθηματικής Παιδείας, που έχει ως διοργανωτή το τοπικό παράρτημα Ρόδου της Ελληνικής Μαθηματικής Εταιρείας.

Το συνέδριο έχει φέτος ως κεντρικό θέμα «τον ρόλο του σχολείου στην κοινωνία της πληροφορικής και των νέων τεχνολογιών» και η αυλαία του θα ανοίξει την ***προσεχή Παρασκευή,*** 23 Νοεμβρίου. Οι εργασίες του θα είναι τριήμερες και θα διαρκέσουν ***μέχρι την Κυριακή***, 25 του μηνός.

ΚΑΤΑ το διάστημα αυτό θα συζητηθούν πολλά επιμέρους θέματα, όπως η διδασκαλία και μάθηση της Γεωμετρίας, της Αλγεβρας, της Ανάλυσης, της Στατιστικής και των Πιθανοτήτων. Κυρίως όμως το πνεύμα του συνεδρίου θα κινείται προς τον άξονα της ένταξης των διεπιστημονικών θεμάτων ***στη σημερινή σχολική πραγματικότητα.***

Ο στόχος του συγκεκριμένα είναι να αποκτήσουν τα προγράμματα μαθηματικού αλφαβητισμού ένα ουσιαστικό νόημα, ώστε η μαθηματική γνώση να κεφαλαιοποιείται και να ενδυναμώνει τον αυριανό πολίτη σε όλους τους τομείς της επαγγελματικής του σταδιοδρομίας. Αναπτύσσοντας κυρίως την κριτική ικανότητα, το προσόν της αντίληψης και τη δυνατότητα λήψης ορθών αποφάσεων.

Π' ΑΥΤΟΝ ακριβώς το λόγο τα πορίσματα των εργασιών του φετεινού συνεδρίου αποκτούν ξεχωριστή σημασία, καθώς θα τεθούν υπό τύπον προβληματισμού στο αρμόδιο υπουργείο, προκειμένου να γίνουν ορθολογικές διαφοροποιήσεις σε όλους τους κλάδους της εκπαίδευσης. Από το Δημοτικό, μέχρι τα Πανεπιστήμια!



Η εφημερίδα «ΤΟ ΒΗΜΑ» παρουσίασε το βιβλίο της Ροδίτισσας Μάγδας Μαριά

Το τοπίο μιας πρωτεύουσας

Η καταγραφή του αρχιτεκτονικού πλούτου της πόλης των Δωδεκανήσων

ΤΟ ΒΙΒΛΙΟ της ροδίτισσας σχεδιάστριας Μάγδας Μαριά για τα νεοκλασικά κτίρια, παρουσίασε σε δημοσίευμα της, η έγκριτη εφημερίδα πανελλήνιας κυκλοφορίας «ΤΟ ΒΗΜΑ». Η δημοσιογράφος Μαίρη Παπαγιαννίδου στο ρεπορτάζ της συλλέγει πληροφορίες από το βιβλίο «Νεοκλασικά κτήρια της Ρόδου 1870 - 1930» και παρουσιάζει όλα εκείνα που ενέπνευσαν τη συγγραφέα για ν' αναβιώσει την εποχή των μεγάλων μαστόρων.

Τα νεοκλασικά κτίρια της Ρόδου, έργα της περίφημης ροδίτικης μαστοράντζας, αρχοντικά που χτίστηκαν με κέφι και μεράκι από χτίστες, μαραγκούς, σιδεράδες, μαρμαρογλύπτες, παρουσιάζει με ανάλογη συναισθηματική και συγκινησιακή σχέση με το αντικείμενό της η Ροδίτισσα Μάγδα Μαριά. Οι πρωτομάστορες την εποχή που εξετάζει η συγγραφέας δεν είχαν πτυχία σπουδών, αλλά ήταν ξακουστοί τεχνίτες. Με την ενσωμάτωση της Ρόδου στο ελληνικό κράτος το '48 και την εμφάνιση του δύσκαμπτου εξ αρχής ελληνικού Δημοσίου ήρθε το τέλος της εποχής των πρωτομαστόρων. «Ο Θεοχάρης και ο Ανεζιάς δεν μπορούν πλέον να χτίσουν. Δεν έχουν πτυχίο σπουδών και η πολιτεία το θεωρεί ως απαραίτητη προϋπόθεση. Οι καιροί είναι δύσκολοι». Σύντομα έπιασαν δουλειά οι εργολάβοι με τα γνωστά αποτελέσματα σε όλη τη χώρα. Ωστόσο, πολλά από τα έργα των πρωτομαστόρων διασώθηκαν και σήμερα πλέον αναγνωρίζεται η αξία τους και αυτά διαφυλάσσονται σαν παλάτια.

Τα κτίρια που παρουσιάζει η Μάγδα Μαριά μοιάζουν βγαλμένα από τις αναμνήσεις της. «Εντός των τειχών κατοκούν μόνο Τούρκοι και Εβραίοι. Οι Ελληνες, εκτοπισμένοι από τη μεσαιωνική πόλη, μένουν στα προάστια, τα Μαράσια. Εκεί δίπλα στην εκκλησία, συναντούμε το νεοκλασικά που κτίστηκαν και λειτουργούν μέχρι και σήμερα σαν σχολεία. Στο Μαράσι της Μητρόπολης χτίζονται η Αστική Σχολή (1874) και το Καζούλλειο Παρθεναγωγείο (1891) από τους Καζούλληδες. Παραδίπλα ιδρύεται το 1910 το Βενετόκλειο Γυμνάσιο... ». Ευτυχώς υπάρχουν ακόμη όλα, εκτός από εκείνο στο οποίο έμενε η συγγραφέας όταν ήταν παιδί: το Μέγαρο Μεχμέν Αλή Καπαντζή, ιδιοκτησία του δημάρχου Ρόδου επί Οθωμανικής Αυτοκρατορίας, που εικονίζεται μεγαλειώδες με τις βοτσαλωτές προσόψεις του πίσω από γυμνά κλαριά δέντρων στις δυο τελευταίες σελίδες του βιβλίου. Αυτό, πληροφορούμαστε, γκρεμίστηκε μαζί με άλλα αρχοντικά τη δεκαετία του '70, προτού το υπουργείο Πολιτισμού μπορέσει να χαρακτηρίσει.

Στην περίπτωση των νεοκλασικών κτιρίων της Ρόδου συναντούμε τις παρεξηγήσεις που ισχύουν και για τα νεοκλασικά κτίρια της Αθήνας και που τροφοδοτησαν για αρκετό καιρό τις διαμάχες των αρχιτεκτόνων. Ο νεοκλασικισμός ήρθε στην Ελλάδα μαζί με τον Οθωνα. «Ο νεαρός βασιλιάς συνοδεύεται από Βαυαρούς αλλά και οι Ελληνες αρχιτέκτονες με σπουδές στην Ευρώπη» γράφει η κυρία Μαριά. «Αυτοί σχεδιάζουν τις πρώτες δημόσιες και ιδιωτικές οικοδομές στην Αθήνα. Τα κτίσματα αυτά είναι η έκφραση του λόγιου και εισαγόμενου νεοκλασικισμού. Είναι αυστηρά προσηλωμένος στη συμμετρία και έχει έντονες επιρροές από το μπαρόκ. Παράλληλα εμφανίζεται ένας αυτόχθων, Αθηναϊκός νεοκλασικισμός που έδωσε τα γνωστά σε όλους νεοκλασικά σπίτια της Αθήνας, γύρω από τις βόρειες παρυφές του βράχου της Ακρόπολης και του Αρείου Πάγου. Οι εμπνευστές του ιδιότυπου αυτού νεοκλασικισμού δεν είναι αρχιτέκτονες αλλά οι οικοδόμοι της Αθήνας, η γνωστή μαστοράντζα. Τα σπίδια που χτίζουν δεν είναι λαϊκά υποστηρίχτηκε κατά καιρούς. Στο λαϊκό κυριαρχεί ο αυτοσχεδιασμός, και η παρόρμηση. Εδώ υπάρχει συμμετρία. Τα σπίδια έχουν την πειθαρχία και την ευδαίμονα όψη του κλασσικού».

Στο βιβλίο παρουσιάζονται ανά δισέλιδο κάθε κτίριο με τη φωτογραφία του και το αρχιτεκτονικό του σχέδιο, καθώς και με ένα μικρό κείμενο ιστορικής πληροφορίας. Ποιός έμενε εκεί, πότε το έχτισε, τι απέγινε μετά. Αυτά τα κτίρια φέρουν τη σφραγίδα ενός νεοκλασικισμού βιωμένου, ποιητικού. Κατά τον Εγγονόπουλο «η Αρχιτεκτονική αυτη κακώς αποκαλείται «λαϊκή». Αντιθέτως πρόκειται διά μίαν καθαρώς Καλήν Τέχνην... βασιζομένην εις την προαιωνίαν Ελληνικήν παράδοσιν, χαρακτηριζομένων υπό των Ελληνικών αρτών αρμονίας, μέτρου και λιτότητος...»

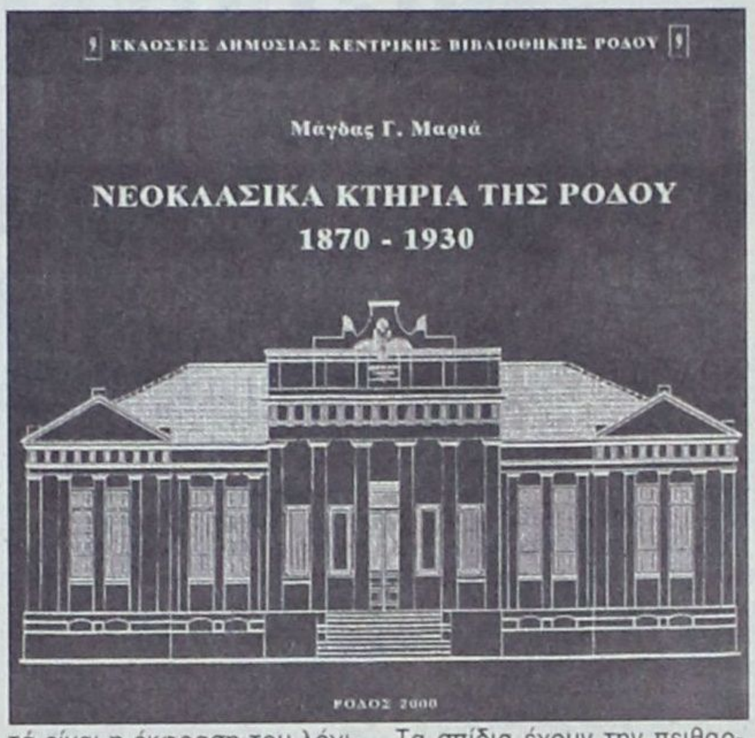

Για όλο το μήνα από τα μέλη του Κέντρου «Δημιουργία»

Συναντήσεις κατά των ναρκωτικών

***ΣΥΝΕΧΗΣ** είναι η προσπάθεια για την ενημέρωση του ευρέως κοινού, αλλά και του συντονισμού όλων των εμπλεκομένων μερών για την αντιμετώπιση του προβλήματος της εξάπλωσης των ναρκωτικών ουσιών. Στους κόλπους του Δήμου Ροδίων η όλη προσπάθεια γίνεται μέσα από τον Δημοτικό Οργανισμό Πρόνοιας και από το Κέντρο Πρόληψης της Χρήσης Εξαρτησιογόνων Ουσιών, όπως και της Προαγωγής της Υγείας «Δημιουργία».*

Ο προγραμματισμός δράσης του Κέντρου για τον τρέχοντα μήνα περιλαμβάνει μεταξύ άλλων την «έξοδό» του από το Δήμο Ροδίων και την υλοποίηση συναντήσεων με εκπαιδευτικούς, γονείς και νέους άλλων δήμων της νήσου. Η όλη προσπάθεια εντάσσεται στη γενικότερη ανάγκη για συνολική και συντονισμένη αντιμετώπιση του προβλήματος των ναρκωτικών.

Αναλυτικά το πρόγραμμα των συζητήσεων των μελών του Κέντρου έχει ως εξής:

19/11/2001	Συνάντηση της διεπιστημονικής ομάδας του Κέντρου.	Ανάπτυξη κοινής επιστημολογίας και επεξεργασία των επιμέρους δράσεων.
22/11/2001	2η συνάντηση της πρώτης ομάδας εκπαιδευτικών πρωτοβάθμιας εκπαίδευσης και προσχολικής αγωγής.	Συνέχεια των εργασιών της ομάδας.
22/11/2001	2η συνάντηση της ομάδας γονέων του Δήμου Ιαλυσού.	Συνέχεια των εργασιών της ομάδας.
23/11/2001	Συνάντηση της διεπαγγελματικής ομάδας του Κέντρου.	Συζήτηση λειτουργικών και οργανωτικών θεμάτω και επεξεργασία των αιτημάτων από την Κοινότητα.
23/11/2001	2η συνάντηση της ομάδας εκπαιδευτικών δευτεροβάθμιας εκπαίδευσης.	Συνέχεια των εργασιών της ομάδας.
26/11/2001	Συνάντηση της διεπιστημονικής ομάδας του Κέντρου.	Ανάπτυξη κοινής επιστημολογίας και επεξεργασία των επιμέρους δράσεων.
27/11/2001	2η συνάντηση με την ομάδα γονέων του Δήμου Αταβύρου (Κρητηνία).	Συνέχεια των εργασιών της ομάδας.
30/11/2001	3η συνάντηση της ομάδας γονέων του Δήμου Αταβύρου (Εμπωνα).	Συνέχεια των εργασιών της ομάδας.
30/11/2001	Συνάντηση της διεπαγγελματικής ομάδας του Κέντρου.	Συζήτηση λειτουργικών και οργανωτικών θεμάτω και επεξεργασία των αιτημάτων από την Κοινότητα.

RODOS 2400 Cair

Επιλογή από την Ένωση Γάλλων Οινολόγων σαν ο μοναδικός εκπρόσωπος από τα κρασιά των Ελληνικών νησιών.

Χωρίς σχόλια . . . (δικά μας)



1000 VINS DU MONDE
LA SELECTION DES OENOLOGUES

ÎLES GRECQUES
RHODES CAIR RHODES

Rhodos 2400 1999

. . . La robe délicatement nuancée de tons verts augure l'élégance florale puis fruitée (pêche blanche) du nez. En bouche, l'ensemble est léger, voire aérien, et donne un excellent vin d'apéritif . . .
© 2000 Hachette Livre, Paris.

"Περιλαμβάνεται στον Φετινό Οδηγό ξένων (μη γαλλικών κρασιών) έχοντας κερδίσει άλλο ένα μετάλλιο στον έγκυρο διεθνή διαγωνισμό Vinalies International. Οι δοκιμαστές το περιέγραψαν ότι έχει ανθώδη κομψότητα με άρωμα λευκών ροδάκινων και μια συνολικά αιθέρια ποιότητα. Ένα τέλειο απεριτίφ είπαν και ποιος είμαι εγώ να διαφωνήσω!". . .
ATHENS NEWS 01/10/00 WINE OF THE WEEK

...Πρόκειται για ένα θαυμάσιο κρασί με γοητευτική κιτρινοπράσινη σχεδόν καναρινί ρόμπα και έντονη παρουσία CO_2. Στην μύτη εκφράζεται με δυνατά αρώματα εξωτικών φρούτων σε φόντο αρωματικών λουλουδιών, πεντακάθαρα και σταθερά. Διαθέτει γεύση ισχυρή ισορροπημένη και παχιά. Επίγευση αναπάντεχα μακρά και καθαρή...
Περιοδικό ΓΕΥΣΗ – Τεύχος Νο 18

Υπέρογκα ενοίκια για τη στέγαση Δημοσίων Υπηρεσιών

Του Βασίλη Χρύση
Δικηγόρου - πολιτευτή Ν.Δ.

ΣΕ ΔΗΛΩΣΕΙΣ και άρθρο μας με τίτλο «έως πότε το Ι.Κ.Α. θα πληρώνει ενοίκια πενήντα εκατομμυρίων το χρόνο» ασχοληθήκαμε με το θέμα της μεταστέγασής του με αφορμή την άφιξη τότε στη Ρόδο του διοικητή του Ι.Κ.Α. κ. Μιλτιάδ Νεκτάριου.

Επισημάναμε τους λόγους που επιβάλλεται η μεταστέγασή του. Ασχολήθηκαν κατόπιν όλοι με ζήλο, πλούτισε η ειδησεογραφία, συναγερμός των πάντων, λύσεις στο τραπέζι των συζητήσεων και κατόπιν σιωπή και απραξία...

Εμείς όμως δε θα σιωπήσουμε. Πέρασαν δεκαοκτώ μήνες από τότε. Πληρώθηκαν ογδόντα εκατομμύρια σε ενοίκια. Καμμία κίνηση. Καμμία υλοποίηση αποφάσεων. Εξαφανίστηκαν όλοι και οι σχεδιασμοί έμειναν στα χαρτιά. Κανένα φως, καμμία προοπτική μετακίνησης προς το παρόν, αφού όπως πληροφορούμαι τον περασμένο μήνα έγινε παράταση της μίσθωσης για ένα ακόμη έτος!

Στην πραγματικότητα θα έχουμε κι άλλη συνέχεια. Ας μην κρύβουμε ότι κατά τις εκτιμήσεις των τεχνικών, για μεταστέγαση απαιτούνται τουλάχιστον δύο χρόνια κι ακόμη δεν κουνήθηκε τραπέζι εδώ και ενάμιση χρόνο.

Γίναμε μονότονοι να φωνάζουμε ότι αυτή η Κυβέρνησης, μ' αυτούς τους ανθρώπους, κουράστηκε και δεν μπορεί να κάνει κανένα καινούργιο ξεκίνημα. Εγινε ένα «λίφτινγκ» με τον ανασχηματισμό. Μια απλή ανακλύκλωση προσώπων που δεν έχουν πια τίποτε να δώσουν στον τόπο.

«Κύριε Χρύση, μου λέει κάποιος υπάλληλος με 25 περίπου χρόνια υπηρεσία, να το θυμάστε, εγώ θα πάρω σύνταξη από εδώ μέσα...». Ισως να μη διαψευσθεί με τον τρόπο που κινούνται όλα γύρω μας.

Η ταλαιπωρία εργαζομένων και ασφαλισμένων θα συνεχίζεται. Η έλλειψη πάρκινγκ, η αναγκαστική κάθετη διέλευση από δύο αντίθετα ρεύματα κυκλοφορίας της πολυσύχναστης και ταχείας κυκλοφορίας επαρχιακής οδού Ρόδου - Λίνδου, από ανθρώπους ηλικιωμένους, με προβλήματα υγείας, θα κρατήσει ακόμη. Εμείς το μόνο που θέλουμε να ξέρουμε είναι πού κόλλησε το θέμα;

Και με αφορμή το βαλτωμένο θέμα του Ι.Κ.Α. θα προχωρήσουμε ακόμη παραπέρα. Θα πληρώνει λοιπόν το Ι.Κ.Α. πενήντα και πλέον εκατομμύρια το χρόνο ενοίκια; Πληρώνει για στέγασή του ο Σ.Δ.Ο.Ε. (Σώμα Δίωξης Οικονομικού Εγκλήματος) τριάντα και πλέον εκατομμύρια ετησίως. Πληρώνει το Τ.Α.Ξ.Υ. δέκα εκατομμύρια, το ΔΗ.ΦΟ.ΔΩ, δέκα εκατομμύρια, ολόκληρο Δημαρχείο της Νότιας Ρόδου στεγάζεται σε ξενοδοχείο του Γενναδίου και πληρώνει μηνιαίο ενοίκιο ενα εκατομμύριο εκατόν πενήντα χιλιάδες δραχμές ή αν θέλετε δεκατέσσερα εκατομμύρια ετησίως!

Πλείστες άλλες υπηρεσίες άλλων Δήμων στεγάζονται σε μισθωμένα ακίνητα με ανυπολόγιστο κόστος. Δεχόμεθα στα παραπάνω διαψεύσεις, διορθώσεις, συμπληρώσεις...

Ομως κεντρικός πολιτικός στόχος όλων των κομμάτων πρέπει να γίνει κάποτε το νοικοκύρεμα αυτού του τόπου. Θέλουμε και επιδιώκουμε λιγότερο αδηφάγο κράτος. Για να επιτευχθεί όμως αυτό, παράλληλα το ίδιο το κράτος, πρέπει να κάνει περιορισμό δαπανών. Χρειάζεται περισσότερος σεβασμός στο χρήμα του φορολογούμενου πολίτη. Αν το ίδιο το κράτος και οι υπηρεσίες του δεν δώσουν το παράδειγμα στον πολίτη, όση φορολογία και αν επιβάλλεται θα πηγαίνει χαμένη.



Δεν θα μείνουμε όμως σε ευχολόγια και αόριστες προτροπές. Καταθέτουμε προτάσεις με κοινωνική ευαισθησία, όπου θα έχουν βραχυπρόθεσμα τεράστια δημοσιονομικά οφέλη.

1) Να συσταθεί επιτροπή από τη Νομαρχία, που θα αποτελείται από εκπροσώπους της Δημόσιας Διοίκησης, της Τ.Ε.Δ.Κ. και των ασφαλιστικών φορέων, που θα καταγράψουν το στεγαστικό πρόβλημα των υπηρεσιών τους και το σημερινό κόστος εγκατάστασής τους, που ασφαλώς θα είναι εκατοντάδες εκατομμύρια ετησίως!

2) Μια άλλη επιτροπή από τεχνικούς και διοικητικά αρμοδίους να καταγράψει τα εγκαταλελειμμένα δημόσια κτίρια και να τα χαρακτηρίζει σε «επισκευάσιμα» και «μη επισκευάσιμα».

3) Τα πορίσματα και οι διαπιστώσεις των παραπάνω επιτροπών να διαβιβαστούν στα συναρμόδια Υπουργεία και να αρχίσει επιτέλους σε πρώτη φάση ένας προγραμματισμός σε κεντρικό επίπεδο, επιδιόρθωσης κτιρίων και μεταστέγασης υπηρεσιών.

4) Παράλληλα οι τυχόν υπάρχουσες μελέτες των Δήμων για στέγαση υπηρεσιών τους να προωθηθούν άμεσα για υλοποίηση για να ανακουφιστούν και να απαλλαγούν από το βραχνά των ενοικίων μια για πάντα.

Επειδή δεν πρέπει να ξεφύγουμε από τα όρια ενός άρθρου σταματάμε εδώ. Περιμένουμε συντονισμένη δράση Κράτους - Νομαρχίας, το γρηγορότερο δυνατόν, πριν είναι αργά για όλους μας. Κι εδώ ισχύει ότι ο χρόνος είναι χρήμα!

ΑΥΡΙΟ
Ο προϋπολογισμός στο Δήμο Αταβύρου εν όψει εκλογών

ΑΥΡΙΟ στις 7 το βράδυ θα συνεδριάσει το Δημοτικό Συμβούλιο Αταβύρου, με 11 θέματα στην ημερήσια διάταξή του.



Το σημαντικότερο θέμα είναι η συζήτηση και η ψήφιση του προϋπολογισμού του έτους 2002. Πρόκειται για τον «προεκλογικό» προϋπολογισμό της δημοτικής αρχής, κατά τον οποίο ο κ. ***Παναγιώτης Κυριακούλης*** αναμένεται να αποτυπώσει και να αναλύσει τις προσδοκίες του ιδίου και των συνεργατών του για την τελευταία χρονιά της τρέχουσας θητείας του.

SALOTTI by PROTEAS
Με τη σιγουριά του επώνυμου...
Μοναδικές προσφορές στους δερμάτινους καναπέδες μας
560.000 δρχ.
Τιμή έκπληξη
ΕΠΙΠΛΑ ΚΕΛΗΣ
ΑΦΟΙ ΚΕΛΗ Ο.Ε.
Αθηνών 36 Τ.Κ. 85100, Ρόδος,
Τηλ: (0241) - 66865 - FAX: 67207 -
www.protea.gr ,
email: kelis_bros@hotmail.com
leather & fabric collection
Στις τιμές συμπεριλαμβάνεται ΦΠΑ

Ο σύγχρονος προβληματισμός της υπέρτασης

Του γιατρού - παθολόγου Δρ. Γεωργίου Στ. Παπασάββα



Όταν μιλάμε για υπέρταση εννοούμε για την αύξηση της πίεσης του αίματος που κυκλοφορεί μέσα στις αρτηρίες του σώματος.

Ποια είναι όμως τα φυσιολογικά επίπεδα (όρια) της πίεσης του αίματος και ποια τα παθολογικά ;

Υπάρχει δηλαδή μια τιμή που να διαχωρίζει τις φυσιολογικές τιμές από τις παθολογικές και αν ναι ποια είναι αυτή ;

Όταν γνωρίζουμε τη διαχωριστική αυτή τιμή θα μπορούμε να νιώθουμε ήσυχοι ότι δεν κινδυνεύουμε, εφόσον βέβαια φροντίζουμε η πίεση μας να κυμαίνεται μέσα σ' αυτά τα όρια.

Όσο και να μας φαίνεται παράξενο η απάντηση είναι πολύ δύσκολη.

Βέβαια ανέκαθεν υπήρχαν τέτοιες διαχωριστικές τιμές και κατά καιρούς γίνονταν και διορθώσεις των τιμών αυτών, όμως ποτέ δεν φθάσαμε στο σημείο ακόμη και σήμερα να νιώθουμε ικανοποιημένοι και απόλυτα ασφαλείς.

Δεν θέλουμε να πούμε ότι οι τιμές αυτές που δίνουμε σήμερα στην αρτηριακή πίεση δεν ανταποκρίνονται στην πραγματικότητα.

Σίγουρα έχουν βοηθήσει και θα συνεχίζουν ακόμη να βοηθάνε τους υπερτασικούς.

Όμως σαν άνθρωποι ποτέ δεν μένουμε ικανοποιημένοι στις γνώσεις και τις θεραπείες του σήμερα και λογικό είναι να ερευνούμε τα πράγματα για μεγαλύτερες βελτιώσεις που θα εγγυούνται ακόμη περισσότερη ασφάλεια.

Τί συμβαίνει λοιπόν ;

Ίσως τα πράγματα να φαίνονται λιγάκι μπερδεμένα.

Για να γίνουμε λοιπόν πιο κατανοητοί καλύτερα είναι να πάρουμε τα πράγματα από την αρχή.

Η πίεση είναι μια πάθηση που ήταν γνωστή και στον Ιπποκράτη.

Σίγουρα και γιατί όχι η πάθηση αυτή θα βασάνιζε τον άνθρωπο ακόμη και σε παλαιότερες εποχές, πριν από τον Ιπποκράτη ,όμως δεν διαθέτουμε γραπτά στοιχεία που να το επιβεβαιώνουν.

Ο Ιπποκράτης λοιπόν στις οδηγίες του αναφέρει ότι όταν το άτομο κοκκίνιζε και αισθανόταν δυσφορία με πονοκεφάλους κλπ μια κατάσταση που την ονόμαζε πληθωρική, τότε πρότεινε μια λύση.

Την φλεβοτομή, δηλαδή το κόψιμο μιας επιφανειακής φλέβας, ώστε να τρέξει άφθονο αίμα, να μειωθεί η ποσότητα, άρα και ο όγκος του αίματος και με το μηχανισμό αυτό να μειωθεί και η τιμή της αρτηριακής πίεσης και ο ασθενής όχι μόνο να ανακουφιστεί, αλλά να γλιτώσει και από τις άμεσες συνέπειες της υπέρτασης.

Βέβαια για να εμφανιστούν τα πληθωρικά αυτά συμπτώματα η τιμή της αρτηριακής πίεσης πρέπει κατά κανόνα να φθάσει σε πολύ υψηλά παθολογικά επίπεδα.

Όπως βλέπουμε τότε ο Ιπποκράτης για τη θεραπεία της υπέρτασης προχωρούσε σε αιματηρές μεθόδους, μια και δεν υπήρχαν τότε τα αποτελεσματικά σημερινά φάρμακα.

Όμως μην σας φανεί παράξενο ,αν σας πούμε ότι η αιματηρή αυτή θεραπευτική μέθοδος του Ιπποκράτη εφαρμοζόταν ακόμη και στις αρχές του αιώνα που μας πέρασε.

Δυστυχώς τότε η θεραπεία της αρτηριακής πίεσης γινόταν μόνο αν αυτή έφθανε σε πολύ υψηλά επίπεδα και έδινε συμπτώματα , οπότε και μπορούσε να αναγνωριστεί.

Άλλωστε ας μη ξεχνάμε ότι το πιεσόμετρο, το όργανο που χρησιμοποιείται για τη μέτρηση της πίεσης του αίματος, ανακαλύφθηκε μερικά χρόνια πριν το 1900 και η συστηματική χρησιμοποίηση του για τη μέτρηση της πίεσης γενικεύθηκε τις πρώτες δεκαετίες μετά το 1900.

Όμως ούτε η χρησιμοποίηση του πιεσόμετρου έμελλε να αλλάξει τα πράγματα από τη μια στιγμή στην άλλη.

Με αυτό όμως μπορούσαμε να μελετήσουμε καλύτερα τον υπερτασικό και να κάνουμε συγκρίσεις που μας οδήγησαν έστω και με αργό ρυθμό στις σημερινές γνώσεις.

Οφείλουμε άλλωστε να ομολογήσουμε ότι όσο ξεκάθαρα και να φαίνονται σήμερα τα πράγματα τότε ήσαν πολύ θολά και μπερδεμένα.

Προπολεμικά οι περισσότεροι ερευνητές του θέματος πίστευαν και συνιστούσαν να μην θεραπεύεται η αρτηριακή πίεση, εκτός και συνοδεύεται από τα πληθωρικά συμπτώματα που περιέγραψε ο Ιπποκράτης.

Υπήρχε τότε η εσφαλμένη εντύπωση ότι θεραπεύοντας μια τιμή αρτηριακής πίεσης της τάξης του 170 ή 180 mmHg ή ακόμη και 190 mmHg δεν θα μπορούσε να αιματωθεί ο εγκέφαλος και θα κάναμε περισσότερο κακό παρά καλό στον ασθενή.

Όμως δεν μπόρεσαν να αντιληφθούν ότι οι αθρόοι θάνατοι από τα εγκεφαλικά επεισόδια και τα καρδιαγγειακά νοσήματα που θύμιζαν επιδημίες και καθήλωναν το μέσο όρο ζωής κάτω από τα 60 χρόνια ήταν το αποτέλεσμα της μη θεραπευτικής αντιμετώπισης της υπέρτασης.

Αλλά ας μην τους αδικούμε και να το ήξεραν μήπως είχαν φάρμακα στη διάθεσή τους για να θεραπεύσουν την υπέρταση και να αλλάξουν τη μοίρα του ανθρώπου ;

Όμως μέσα από παρατηρήσεις άρχισαν να αναθεωρούν τις απόψεις αυτές ή αν θέλετε τα επικρατούντα δόγματα και δειλά- δειλά να βάζουν κάποια κριτήρια με βάση την αριθμητική τιμή της πίεσης του αίματος.

Έτσι τώρα γινόταν κάποια θεραπεία ανεξάρτητα από την ύπαρξη σοβαρών ή ελαφρών συμπτωμάτων.

Το παρήγορο στην όλη υπόθεση είναι ότι θεσπίστηκε μια τιμή πίεσης που ο πάσχων θα έπρεπε να πάρει θεραπεία ακόμη και αν δεν είχε συμπτώματα.

Η τιμή αυτή ήταν το 100 συν τα έτη της ηλικίας του ασθενή.

Αν και ήταν κάπως αυθαίρετη η τιμή αυτή, εν τούτοις έδειχνε ότι σέβονταν το αρχικό δόγμα να μη κατεβάσουμε πολύ την τιμή της πίεσης και προκαλέσουμε βλάβες στον εγκέφαλο.

Παρ' όλα αυτά έγινε μια αρχή που θα έβαζε μια τάξη στην αναρχία που επικρατούσε στο χώρο της θεραπείας της υπέρτασης.

Και η πρώτη αναίμαχτη θεραπεία της υπέρτασης.. ήταν ο περιορισμός του αλατιού που αν και σήμερα ακόμη ισχύει, εν τούτοις δύσκολα εφαρμόζεται από τους πάσχοντες υπερτασικούς.

Μεταπολεμικά έκαναν την εμφάνιση τους τα πρώτα αντιυπερτασικά φάρμακα που αν και δεν έλυσαν το πρόβλημα της υπέρτασης, σίγουρα πρόσφεραν πολύ περισσότερα πράγματα από την άναλο διατροφή.

Αργότερα νέες μελέτες έδειξαν ότι η διαχωριστική τιμή μεταξύ των φυσιολογικών και των παθολογικών τιμών της υπέρτασης έπρεπε να αποδεσμευτεί από την ηλικία του ασθενή.

Έτσι με νέα αυθαιρεσία θεσπίστηκε ότι κάθε συστολική πίεση (η μεγάλη πίεση όπως την ονομάζει το κοινό), που ξεπερνά τα 150 mmHg ή κάθε διαστολική πίεση (η πίεση της καρδιάς) που ξεπερνά τα 100 mmHg πρέπει να θεραπεύεται.

Τα πράγματα στη νοσηρότητα και θνησιμότητα από τις επιπλοκές της υπέρτασης ήταν ακόμη πολύ καλύτερα, όπως έδειχναν τα στατιστικά στοιχεία πολλών μελετών από πολλές χώρες του κόσμου.

Όμως και πάλι δεν ήμασταν απόλυτα ευχαριστημένοι.

Έπρεπε οι στατιστικοί αυτοί αριθμοί να μειωθούν ακόμη περισσότερο, άλλωστε εγγυήσεις υπήρχαν, αφού διαθέταμε και πανίσχυρα αντιυπερτασικά φάρμακα.

Έτσι πριν μερικά χρόνια ο Παγκόσμιος Οργανισμός Υγείας με νέα διαχωριστικά κριτήρια, ακόμη πιο αυστηρά συνιστούσε:

Η συστολική πίεση (μεγάλη) να είναι κάτω από 140 mmHg και η διαστολική (της καρδιάς) να είναι μικρότερη από 90 mmHg.

Μετά από την προειδοποίηση αυτή του Παγκόσμιου Οργανισμού Υγείας εξακολουθούμε και σήμερα που γράφουμε το άρθρο αυτό, να είμαστε ακόμη πιο απαιτητικοί.

Μετά από μελέτες που έγιναν τα τελευταία πέντε χρόνια, τολμούμε να μιλάμε για κατάργηση των διαχωριστικών γραμμών μεταξύ φυσιολογικών και παθολογικών τιμών πίεσης.

Το σύγχρονο δόγμα που προβάλει στο χώρο της θεραπείας της υπέρτασης είναι όσο πιο μικρή είναι η πίεση τόσο πιο καλά για το ασθενή.

Για να καταλάβουν οι αναγνώστες μας το νόημα αυτού του νέου δόγματος θα αναφέρουμε ένα παράδειγμα.

Έστω ότι έχουμε 3 άτομα. Το πρώτο πάσχει μόνο από υπέρταση και ρυθμίζει την πίεση του στο 140 mmHg . Το δεύτερο εκτός από την πίεση που τη ρυθμίζει στο ίδιο ύψος των 140 mmHg έχει επιπλέον και ζάχαρο. Το τρίτο άτομο είναι και αυτό υπερτασικό, τη ρυθμίζει και αυτό στα 140 mmHg , έχει επίσης σάκχαρο και καπνίζει επιπλέον και ένα πακέτο τσιγάρα.

Ο πρώτος που έχει μόνο πίεση από πλευράς θνησιμότητας βρίσκεται σε καλύτερη μοίρα από το δεύτερο και ακόμη πολύ πιο καλύτερα από τον τρίτο.

Ο δεύτερος μόνο αν μειώσει ακόμη περισσότερο την πίεση του από τον πρώτο πχ στα 130 mmHg θα ελπίζει να φθάσει τους στατιστικούς δείκτες του πρώτου και ο τρίτος για να πετύχει τους ίδιους στόχους πρέπει να μειώσει την πίεση ακόμη περισσότερο πχ στα 120 mmHg.

Επομένως λοιπόν δεν είχαν άδικο οι ερευνητές εκείνοι που είχαν διαπιστώσει παλαιότερα ότι οι υποτασικοί ασθενείς παρά την ταλαιπωρία που υφίσταντο από τα συμπτώματα της, είχαν μεγαλύτερη επιβίωση.

Δεν το αναφέρουμε αυτό για να κάνουμε μια νέα σύσταση ότι πρέπει όλοι μας να γίνουμε υποτασικοί προκειμένου να αυξήσουμε την επιβίωση μας.

Ίσως τώρα με την αποκρυπτογράφηση του ανθρώπινου γονιδιώματος, να ανοίξουν νέοι ορίζοντες στη θεραπεία της υπέρτασης που δεν χρειάζονται τα κλασικά αντιυπερτασικά φάρμακα.

Δεν έχουμε παρά να περιμένουμε ακόμη μερικά χρόνια.

Ως τότε όμως να μην ξεχνάμε ότι όσο πιο χαμηλή είναι η πίεσή μας , τόσο το καλύτερο για την υγεία μας.

Δρ Γιώργος Σταμ. Παπασάββας
Ειδικός Παθολόγος

Η γιαούρτη

ΘΩΜΑ ΜΑΖΑΡΑΚΗ
ΚΤΗΝΙΑΤΡΟΥ
Μικροβιολόγος - Υγειονολόγος Α.Π.Θ.

ΕΙΝΑΙ η υγείαρτος των αρχαίων Ελλήνων, παρασκευαζόμενη σήμερα κυρίως από γάλα αγελάδος ή αιγοπροβάτων, πλήρες ή μερικώς αποβουτηρωμένο ή συμπυκνωμένο. Κατά τον Ελληνικό Κώδικα Τροφίμων και Ποτών, γιαούρτη είναι το προϊόν πήξεως νωπού γάλακτος με την επίδραση καλλιέργειας ζύμης που προκαλεί ειδική ζύμωση.

Σύμφωνα με τον Παγκόσμιο Οργανισμό Υγείας (WHO/TAO) η γιαούρτη ορίζεται ως «πηγμένο γαλακτοκομικό προϊόν που παράγεται με γαλακτική ζύμωση του γάλακτος με τη δράση οξυγαλακτικών βακτηριδίων. Οι μικροοργανισμοί αυτοί πρέπει να είναι άφθονοι και ζωντανοί στο τελικό προϊόν».

Εχει αποδειχθεί ότι η γιαούρτη, αλλά και γενικώς ολα τα γάλακτα που έχουν υποστεί ζύμωση, ασκούν διάφορες ευεργετικές επιδράσεις στον οργανισμό, οι κυριώτερες από τις οποίες είναι:

Το γαλακτικό οξύ τονώνει την κινητικότητα του εντέρου, προκαλεί αύξηση του γαστρικού υγρού, αυξάνει την πεπτικότητα των πρωτεϊνών του γάλακτος και βοηθά στην απορρόφηση του ασβεστίου από το έντερο.

Εχει σαφή αντιμικροβιακή δράση για ένα μεγάλο αριθμό βακτηριδίων, ιδιαίτερα αυτών που προκαλούν εντερικές λοιμώξεις. Η αντιμικροβιακή αυτή δράση αποδίδεται το H_2O_2, το μικροβιακό ανταγωνισμό και τη παραγωγή αντιβιοτικών ουσιών από τα βακτηρίδια της γιαούρτης.

Βοηθά στην αναγέννηση της φυσιολογικής μικροχλωρίδος του εντέρου, ιδιαίτερα ύστερα από χορήγηση αντιβιοτικών, γιατί έμμεσα η γιαούρτη βοηθά τον πολλαπλασιασμό των γαλακτοβακίλλων του εντέρου και επαναφέρει την ισορροπία στη μικροβιακή χλωρίδα.

Εχει σαφείς αντιχοληστερινικές ιδιότητες.

Είναι καλύτερα ανεκτή από άτομα που παρουσιάζουν αλλεργία στο γάλα.

Η οξυγαλακτική χλωρίδα της γιαούρτης έχει δείξει δραση εναντίον της εξαπλώσεως ορισμένων όγκων της κοιλιακής κοιλότητας.

Μεγάλο μέρος από τις ευεργετικές αυτές επιδράσεις στην υγεία του ανθρώπου χάνονται εφ' όσον η γιαούρτη παστεριωθεί και εξουδετερωθεί η βιολογική δράση της χλωρίδος της. Για το λόγο αυτο, η παστεριωμένη γιαούρτη πρέπει να διακρίνεται από τη «φυσική» γιαούρτη.

Η βασική χημική σύστασις της γιαούρτης που παράγεται από πλήρες γάλα προσομοιάζει κατ' αρχήν με εκείνην του γάλακτος, το οποίο χρησιμοποιείται για την παρασκευή της. Μία λεπτομερέστερη όμως χημική ανάλυση αποκαλύπτει αξιοσημείωτες διαφορές, οι οποίες οφείλονται μερικώς μεν στην επίδραση της θερμότητος, κυρίως δε στην βιοχημική δραστηριότητα των οξυγαλακτικών βακτηρίων.

Η θέρμανσις του γάλακτος στους 85-00°C επί 15 λεπτά προκαλεί αρκετές μεταβολές οι οποίες συνεισφέρουν τεχνολογικά, αλλά έχουν και μικρή σχετικά επίπτωση στη θρεπτική αξία, κυρίως όσον αφορά τις βιταμίνες B_1, B_6, B_{12} και C, οι οποίες καταστρέφονται σε ποσοστό 20-60%. Η βιοχημική δραστηριότητα των οξυγαλακτικών βακτιριδίων εξ άλλου έχει σαν συνέπεια άλλα από τα συστατικά του γάλακτος να μειώνονται και άλλα να αυξάνονται, ενώ παράλληλα εμφανίζονται νέα προϊόντα ζυμώσεως.

Γενικώς, παρατηρείται μείωση της περιεκτικότητος σε λακτόζη, πρωτεΐνες και λίπος που αποδομούνται καθώς και σε ορισμένες βιταμίνες οι οποίες καταναλώνονται από τα βακτηρίδια. Αντιθέτως, αυξάνονται το γαλακτικό οξύ, η γαλακτόζη και η μικροβιακής συνθέσεως γλυκόζη. Επίσης εμφανίζεται μία ποικιλία από ενώσεις οι οποίες παράγονται από τη ζύμωση της λακτόζης ή την αποδόμηση των λευκωμάτων και των λιπών, σε μικρές μεν ποσότητες, αλλά σημαντικές για τη γεύση και το άρωμα της γιαούρτης. Αυξάνεται επίσης και μικροβιακή μάζα.

Σαν σημαντικότερη μεταβολή χαρακτηρίζεται η ζύμωση της λακτόζης, το 20-30% της οποίας ζυμώνεται προς γαλακτικό οξύ. Ενα μέρος λακτόζης αποδίδει ένα μέρος γλυκόζης και ένα μέρος γαλακτόζης η οποία στην πράξη δεν μεταβολίζεται παραπέρα από τη βακτηρίδια της γιαούρτης γιατί έχουν άφθονη γλυκόζη στη διάθεσή τους και έτσι η γαλακτόζη συσσωρεύεται. Η γλυκόζη όμως μεταβολίζεται σε γαλακτικό οξύ το οποίο αυξάνεται σε συγκέντρωση από 0,1% περίπου που υπάρχει στο γάλα, σε 1,2% περίπου στη γιαούρτη. Το γαλακτικό οξύ όμως πέπτεται εύκολα από τον ανθρώπινο οργανισμό. Για το λόγο αυτό δεν ενδείκνυται η κατανάλωση μεγάλης ποσότητος. Μέχρι όμως ένα κιλό την ημέρα η γιαούρτη όχι μόνον είναι ακίνδυνη αλλά και ευεργετική για την υγεία.

Η γιαούρτη μπορεί, είτε αμέσως με την παρασκευή της, είτε αργότερα κατά τη συντήρησή της, να παρουσιάσει ορισμένες αλλοιώσεις, οι οποίες όταν δεν είναι μικροβιακής αιτιολογίας ή πολύ έντονες, μπορούν να χαρακτηρισθούν απλώς σαν ανωμαλίες. Οι κυριώτερες απο αυτές είναι:

Η διόγκωση που οφείλεται στην παραγωγή αερίων λόγω ζυμώσεως της λακτόζης κυρίως από ζύμες και σπανίως από καλοβακτηριοειδή. Στην τελευταία περίπτωση το πήγμα γίνεται σπογγώδες και μπορεί να παρατηρηθεί διαχωρισμός υγρών.

Η ανάπτυξη αποικιών μυκήτων και ζυμών οι οποίες παρατηρούνται στην επιφάνεια σαν λευκωτές κυλίδες (ζύμες) ή έγχρωμες (μύκητες) διαφόρου εκτάσεως. Οταν η ανάπτυξη είναι έντονη η γιαούρτη εμφανίζει παράλληλα ταγγή και πικρή γεύση.

Η βλεννώδης σύσταση οφείλεται σε παραγωγή βλέννης από βακτήρια της γιαούρτης τα οποία παθαίνουν αντιγονική μετάλλαξη.

Η αμμώδης σύσταση παρατηρείται κυρίως στην αναμιγμένη γιαούρτη. Μπορεί να οφείλεται σε υπερθέρμανση ή υπερβολική συμπύκνωση του γάλακτος ή σε άτεχνη προσθήκη σκόνης γάλακτος.

Το γήρασμα εκδηλώνεται με ανώμαλη, ξηρή, ρητιδώδη επιφάνεια και, σε προχωρημένο στάδιο, με ρωγμές.

Η ανώμαλη οσμή οφείλεται συνήθως στην χρήση γάλακτος που έχει ανώμαλη οσμή από διάφορες αιτίες όπως ζωοτροφές, φάρμακα κλπ.

Η γεύση «καμένου» οφείλεται σε υπερβολική θέρμανση του γάλακτος.

Απο τις αναφερθείσες αλλοιώσεις οι μικροβιακής αιτιολογίας επιφέρουν οπωσδήποτε την κατάσχεση της γιαούρτης, ενώ για τις υπόλοιπες η τύχη του προϊόντος εξαρτάται από το είδος και το βαθμό της αλλοιώσεως.

εκεί που η τέχνη... συναντά την ποιότητα!



Κομμωτήριο
Figaro
HAIR DESIGN

Κομμώσεις Ανδρικές - Γυναικείες

Κων/νου Παλαιολόγου 17,
Τηλ.: 20.914

ΟΙ ΓΕΝΝΗΤΟΡΕΣ ΤΟΥ ΠΑΓΚΟΣΜΙΟΥ ΠΟΛΙΤΙΣΜΟΥ

Η ελληνική ιστορία χωρίς φόβο και πάθος

Του Θεόδωρου Παπουτσή

«Ας αλλάξωμεν τας χορδάς...» (Κάλβος), αν πράγματι θέλουμε την αλλαγή του κόσμου. Αυτό έπραξαν οι αρχαίοι Ελληνες λυρικοί και ιδίως ο Τερπάνδρος κι' ο Αρχίλογος, μ' αποτέλεσμα την εμφάνιση αλυσιδωτών αντιδράσεων, που κατέληξαν στην αλλαγή του τρόπου ζωής και σκέψεως, στη γέννηση της φιλοσοφίας και των επιστημών, στην ανάδυση του προσώπου απ' την αφάνεια της τυραννικής κοινότητος και στον εκδημοκρατισμό των πολιτειών. Διότι «η μεταβολή των μορφών και των τρόπων μουσικής οδηγεί στη μεταβολή των θεμελιωδέστερων πολιτικών νόμων και την ανατροπή της κατεστημένης τάξεως πραγμάτων (Πλάτων «Πολιτεία 424C). Ο Αρχίλογος του Τελεσικλέους και της Ενιπούς γεννήθηκε στην Πάρο περί τα μέσα του 7ου π.χ. αιώνος. Αν και αριστοκρατικού γένους, αναγκάσθηκε να μεταναστεύση στη Θάσο - η οποία κατά τον ποιητή «σαν ράχη γαϊδουριού υψώνεται στεφανωμένη με ρουμάνια» (απ. 20) και εκείθεν στη Θράκη. Δύσκολος και ιδιόρρυθμος άνθρωπος, δημιούργησε πλείστα προβλήματα και συγκρούσθηκε με όλους και για όλα, σε μία μάχη μάλιστα με τους Σάιους κινδύνευσε να σκοτωθεί. Σώθηκε δια της φυγής, πετώντας την ασπίδα του στους θάμνους, πράγμα για το οποίο χλευάσθηκε τα μάλα από τους αντιπάλους του, όπως ο ίδιος μας πληροφορεί. «Χαίρεται κάποιος Σάιος που πέταξα, μη θέλοντας, την όμορφη ασπίδα μου στους θάμνους. Εγώ πάντως σώθηκα καθόλου δεν με νοιάζει η ασπίδα. Ευθύς θ' αποκτήσω μια πολύ πιο όμορφη» (απ. 6). Κατόπιν αυτού του γεγονότος πάντως επέστρεψε στη γενέτειρά του, όπου πέρασε τον υπόλοιπο βίο του και πάλι εν μέσω κλυδωνισμών και κινδύνων, ως πιστός θεράπων των Μουσών αλλά και του Αρεως: «Ειμί δ' εγώ θεράπων μεν ενυαλίσιο άνακτος και Μουσάων αρετών δώρον επιστάμενος» (απ1). Σκοτώθηκε σε κάποια μάχη με τους Ναξίους «ο δε... αποκτείνας εν τη μάχη εκαλείτο Καλλώνδης...» (Πλούταρχος). Το κοσμοείδωλο του Αρχιλόχου το χαρακτηρίζουν η τραγικότητα και η αντιφατικότητα. Ο ποιητής ζει σε μία μεταβατική περίοδο κατά την οποία οι παραδοσιακές αξίες αμφισβητούνται, ενώ τα νέα ιδεώδη δεν έχουν εισέτι οριοθετηθεί. Φαίνεται αποκομμένος απ' το παρελθόν, όμως οφείλει συμμόρφωση στην παράδοση. Οι πολιτικές καταστάσεις είναι ασταθείς, αφού έμποροι και άποικοι αναστατώνουν τις πόλεις, μεταβάλλοντας τις ισορροπίες και τα πολιτικά σκηνικά. Ολα είναι ρευστά και οι απλοί άνθρωποι βιώνουν την κακοδαιμονία τους, κινούμενοι μεταξύ φόβου και ελπίδας, αφού καταδυναστεύονται από ανώτερες δυνάμεις. (Οι πρόγονοί μας είναι πάντοτε επίκαιροι).

Ο ποιητής μπορεί να εκφράζει τα προσωπικά του αισθήματα, τους προσωπικούς του στοχασμούς, τις προσωπικές του επιδιώξεις· Ομως αυτά έχουν πλήρη απήχηση στον κόσμο και εκπηγάζουν από τον κόσμο, ο οποίος τα υιοθετεί και τα τραγουδεί «Πάντα (λοιπόν) τύχη και μοίρα ανδρί δίδωσι» (απ. 16). Επομένως «ολ' άφηνε τα στους Θεούς πολλές φορές σηκώνουν ανθρώπους απ' τις συμφορές στη μαύρη γη πεσμένους, άλλες φορές γκρεμίζουνε κι' ανάσκελα τους ρίχνουν αυτούς που στέκονται γερά» (απ.58).

Αυτά δεν σημαίνουν, ότι ο ποιητής καταφάσκει στη μοιρολατρεία αφού απ' την άλλη διδάσκει ότι «τα πάντα αποκτώνται με κόπους και σκληρή μελέτη» (απ. 6). Αλλωστε «οι Θεοί μας χάρισαν και τη δύναμη της καρτερίας (απ. 9), ώστε «να κρατούμε το μέτρο στις χαρές και στις λύπες μας» (απ 66) και «να μην επιτρέπουμε στον εαυτό μας να κλαίμε σαν γυναίκες» (απ. 9). Ο Αρχίλογος αντλεί τα θέματα του από τη φύση, από την κοινωνική και πολιτική ζωή, από τις δραστηριότητές του ως πολεμιστού, από τα συμπόσια, από τους έρωτές του. Οι ματαιότητες και η εξουσιαστικότητα των ανθρώπων, που τον αφήνουν αδιάφορο «δεν με νοιάζουν και πλούτη ούτε ποθώ την εξουσία» (απ. 25). Ο ατελέσφορος έρωτάς του με την Νεοβούλη κι' η επιορκία του πατέρα της που πρόδωσε το «ψωμί κι' αλάτι που 'φαγαν» και διέλυσε τον αρραβώνα τους. Τα γηρατιά, που φέρνουν «ρυτίδες σαν χαράδρες» οι νεκροί που «ειν ανέντιμο να τους ντροπιάζεις» (απ.64). Ο ποιητής ήταν χαρισματικός και μορφωμένος, αλλά ευέξαπτος, εύθικτος και εκδικητικός «όποιον με βλάψη τριπλά θα του τ' ανταποδώσω, προπάντων όμως ήταν σαρκαστικός και φαρμακόγλωσσος. Απ' την σάτιρα του δεν γλύτωσαν μήτε οι φίλοι του ούτε ο ίδιος ο εαυτός του. Ο Αρχίλογος είναι ο δημιουργός της Ιαμβικής ποιήσεως, πρώτος αυτός εγκατέλειψε το δακτυλικό εξάμετρο και εισήγαγε το ιαμβικό τρίμετρο και το τροχαϊκό τετράμετρο. Εφεύρεν επίσης την «παρακαταβολήν» και ένα άλλο στιχουργικό είδος που το ωνόμασε «επωδόν». Εγραψε ελεγείες , επιγράμματα, ύμνους, διακρίθηκε όμως στις επωδούς και στους ιάμβους όπως και στα τετράμετρα και τα «ασυνάρτητα» (μέτρα επίσης προσωπικής του εμπνεύσεως). Παρά το ότι δεν σώθηκαν παρά μόνο αποσπάσματα των ποιημάτων του, εν τούτοις είναι δυνατόν να διακρίνουμε τη δύναμη και την πρωτοτυπία των στίχων του, ένεκα των οποίων τόσο πολύ θαυμάσθηκε. Η γλώσσα του ήταν εκείνη της καθημερινής ζωής, με λέξεις πεπαλαιωμένες και πολλάκις λησμονημένες. (Σαράντος Παν). Πριν την επικράτηση του Χριστιανισμού οι Ελληνες, εθεωρούντο οι φωτοδότες της ανθρωπότητας, τώρα κατά τον Αγιο και Μέγα Αθανάσιο αποτελούν το «μυσαρόν γένος» των αθέων που πάντοτε ψεύδονται. «Καίπερ γαρ τα πάντα ψεύσαμενοι Ελληνες όμως ούκ ηδυνήθησαν ανάστασιν των εαυτών ειδώλων πλανάσθαι...» (Μ. Αθανάσιος, Περί Ενανθρωπίσεως, 50,35,ΒΕΠ) Ποιός λοιπόν Θεός θα προστατεύσει τώρα εν έτει 396 μ.Χ. την ελληνική γη από την «Τζιχάντ» των μαυροντυμένων ορδών, θα υπάρξουν ξανά Μαραθώνες και Θερμοπύλες, τώρα που άλλου είδους βάρβαροι (άλλοι μιλώντας γοτθικά και κραδαίνοντας σπαθιά και άλλοι φορώντας μαύρα και κραδαίνοντας σταυρούς) ποδοπατούν το πάνσεπτο ελληνικό χώμα, γκρεμίζουν και καίνε ό,τι βρίσκουν μπροστά τους και σφάζουν δίχως διάκριση «τους μεν άνδρας ηβηδόν αποσφάττοντες παίδας και γυναίκας αγεληδόν συνεπαγόμενοι» περιγράφει τη συμφορά ο ιστορικός της εποχής Ζώσιμος. Ετσι στην περίλαμπρη Αθήνα, όταν έφθασε μετά από δύο χρόνια ο νεοπλατωνικός φιλόσοφος και επίσκοπος Κυρηναϊκής και Πτολεμαίδας Συνέσιος, περιγράφει με λύπη «αι δε Αθήναι, πάλαι μεν ην η πόλις σοφών το δε νύν έχον σεμνύνουσιν αυτάς οι μελιττουργοί». Για πολλούς αιώνες κατόπιν η ελληνική γη θα μείνει σχεδόν έρημη από κατοίκους· τα μεγάλα μνημεία κατεστραμμένα από τη φωτιά και τα τσεκούρια, τα αγάλματα, αποκεφαλισμένα. Που είναι οι Δελφοί, τι απέγινε η επτάπυλη Θήβα, η πάνσεπτη Ελευσίνα, οι ηρωϊκές Θερμοπύλες, η υπέρλαμπη Ολυμπία, η πρωτεύουσα Κόρινθος, η ατείχιστη Σπάρτη (Δ. Κούτουλας Φιλόλογος).



Τα πουλιά αποτελούν τα φτερωτά του επίγειου βίου, τα οποία ανακαλούν στην μνήμη μας τους φτερωτούς αγγελιοφόρους της αρχαιότητας

Η ιστορία του παλαιού νεκροταφείου Ρόδου

Γράφει ο Γιώργος Βούης επί παντός επιστητού
Γνώμες - Σχόλια - Απόψεις - Προτάσεις

ΟΣΟ πιο πολλά γνωρίζει κανείς για τον τόπο του, τόσο πιο πολύ τον αγαπά. Για το λόγο αυτό η πατριδογραφία πρέπει να διδάσκεται στα δημοτικά - τουλάχιστον - σχολεία, όπως συνέβαινε σε παλιές εποχές. Σήμερα το μάθημα αυτό δεν περιλαμβάνεται επίσημα στο διδακτικό πρόγραμμα, κάτι που δεν μας βρίσκει σύμφωνους.

Θέλοντας όμως κανείς να ανατρέξει στο παρελθόν και να έχει κάποιες πληροφορίες, είναι υποχρεωμένος να καταφεύγει σε κάποια βιβλία που κατά καιρούς εκδίδονται και για τη συγγραφή των οποίων κοπίασαν κάποιοι άνθρωποι πνευματικά καταξιωμένοι που χαίρονται να προσφέρουν αφιλοκερδώς τις γνώσεις τους. Ενας τέτοιος φανατικός εραστής της Ρόδου, φύσει ανήσυχος για το μέλλον του τόπου μας, και ταυτόχρονα χαρισματικός και ικανός να επικοινωνήσει στο χώρο μετάδοσης γνώσεων, τυγχάνει να είναι ο γνωστός συμπολίτης μας, διανοούμενος κ. Γιώργος Κουμέντος γνωστός τοις πάσι, και γι' αυτό αποφεύγουμε να τον περιγράψουμε. Μέσα στο συγγραφικό του έργο, και στις πνευματικές του εργασίες, θέλησε να γράψει σε βιβλίο την ιστορία του Ι. Ναού Αγ. Δημητρίου (παλαιό Νεκροταφείο Ρόδου). Ακουσε πως κάποιος ευπατρίδης Ροδίτης, ο κ. Βασίλης Ν. Γουδής είχε πρόθεση να αναλάβει τα έξοδα έκδοσης κάποιου βιβλίου που να ενημερώνει το ροδιακό λαό πάνω στην ιστορία του τόπου, και του πρότεινε να αναλάβει τη χρηματοδότηση. Ο κ. Γουδής - γνωστός για τις δωρεές του (για τον κ. Βασ. Γουδή, η στήλη θα ασχοληθεί προσεχώς και θα αφιερώσει τη σελίδα της ΔΡΑΣΗΣ, στην ιστορία και το φιλανθρωπικό του έργο) - με χαρά πλήρωσε τα έξοδα και το βιβλίο αυτό ήδη κυκλοφόρησε, κι' ο καθένας μπορεί να το ζητήσει απο την εκκλησιαστική επιτροπή ή τον εφημέριο Π. Ελευθέριο Κατιάκο.

Ετσι, μέσα από τις 104 σελίδες και το πλούσιο φωτογραφικό υλικό, ο αναγνώστης θα μπορέσει να πληροφορηθεί πολλά πράγματα που πιθανό να αγνοεί.

Η παρουσίαση του βιβλίου αυτού έγινε από τον Αρχοντα πρωτοψάλτη του Ι. Μητροπολιτικού Ναού των Εισοδίων της Θεοτόκου, οδοντίατρο κ. Δημήτρη Παπαϊγνατίου σε ειδική τελετή πούγινε στις 14-10-01 στο νεόκτιστο πρόσθετο κτίρι του Πνευμ. Κέντρου Αγίου Δημητρίου, το οποίο ανήγειρε με έξοδά του ο κ. Βασ. Γουδής πριν απο λίγους μήνες.

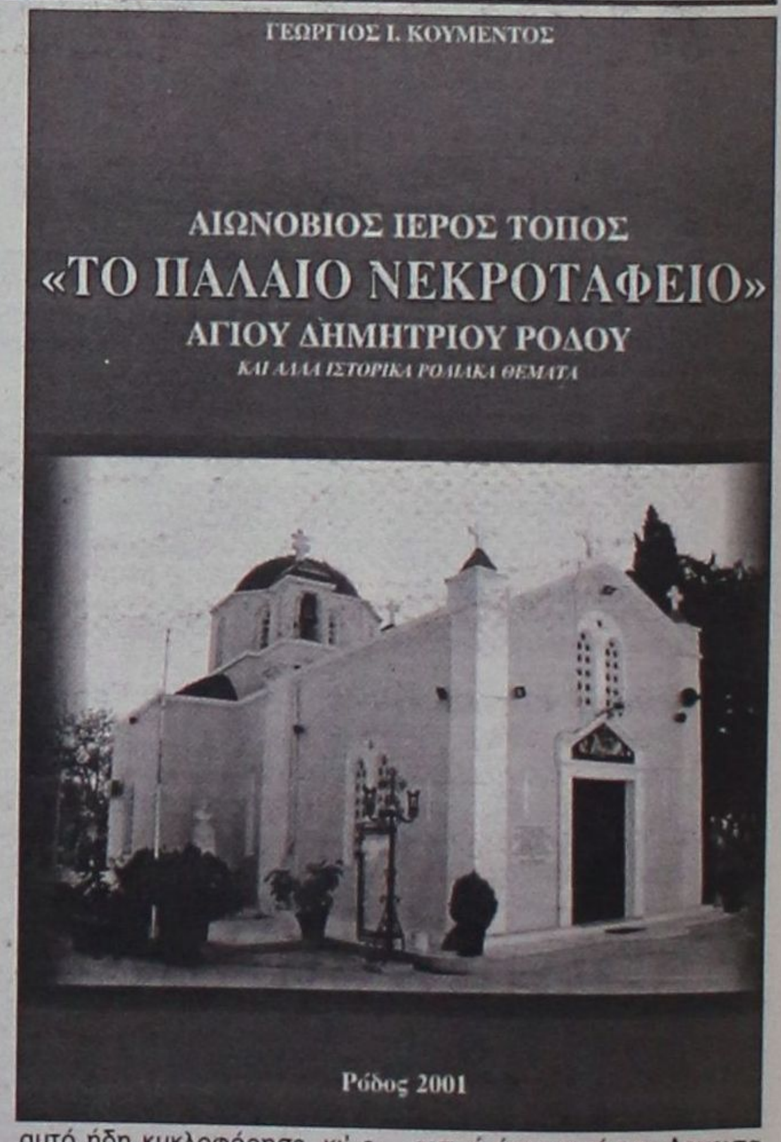

Γιάννης Κουλιανός



ΕΝΑΣ βάρδος της παραδοσιακής μουσικής, αλλά και της ευρωπαϊκής θαυμάσιος ερμηνευτής, έφυγε από κοντά μας στις 18 του Οκτώβρη 2001 σε ηλικία 90 ετών. Γεννήθηκε στο Μποντρούμ της Μικρασίας, μεγάλωσε στην Κω. Σε ηλικία 16 ετών εγκαταστάθηκε μόνιμα στη Ρόδο, όπου και έζησε μέχρι και την ημέρα εκδημίας του.

Δεξιοτέχνης του βιολιού, πήρε τα πρώτα μαθήματα μουσικής από το μεγάλο δάσκαλο της εποχής εκείνης Γ. Μακρυγιάννη - Νισύριο - ενώ μαθήματα ευρωπαϊκής μουσικής πήρε στην Κω από ένα Σαμιώτη βιολιστή, περαστικό από το νησί για ένα διάστημα κατά το οποίο παρέδιδε μουσική.

Κουλιανός - Κουρούνης ήταν τα τρία μεγάλα αστέρια στο μουσικό στερέωμα της εποχής εκείνης. Ο Γιάννης Κουλιανός, τον τελευταίο καιρό αποτραβήχτηκε στο παλάτι της σιωπής του, πάντοτε όμως συντροφιά με το βιολί του, που επί δεκαετίες τον συντρόφευε παντού.

Το «Κωτάκι» όπως τον ήξευρε ο πολύς κόσμος, υπηρέτησε το μουσικό χώρο, προδίδοντας τον παθιασμένο έρωτα του γι' αυτόν, και φυσικά εισέπραττε το θαυμασμό και την αγάπη του κόσμου που, με τη δεξιοτεχνία του, ήξευρε να του ανεβάζει το κέφι. Ο Γ. Κουλιανός εκυκλοφόρησε δικούς του δίσκους, συνεργάστηκε με την Ε.Ρ.Τ. καθώς και με τα μπαλέτα του Λυκείου των Ελληνίδων, της Δημόγλου, και το Καλλιτεχνικό Συγκρότημα του Δήμου Ροδίων. Φημισμένοι τραγουδιστές και τραγουδίστριες προτιμούσαν τη συνεργασία του, και ήταν πάντοτε ικανοποιημένοι και ωφελημένοι. Αυτός ήταν ο άνθρωπος που όλοι αγάπησαν εν ζωή και που ένιωσαν θλίψη για το χαμό του. Θα τον θυμούνται πάντοτε.

ΕΠΙΚΑΙΡΑ ΕΡΩΤΗΜΑΤΑ

Τελικά, ήταν ή δεν ήταν σκάνδαλο η γνωστή υπόθεση της διάθεσης κτημάτων της Ι. Μονής Πάτμου, σε ιδιώτες; Προς τι λοιπόν το πανδαιμόνιο που ξεσηκώθηκε πριν απο τόσο καιρό; «Ή μήπως η εισαγγελική πρόταση δεν αντ αποκρίνεται στα γεγονότα που συνέβησαν; Υπάρχουν ακόμη πολλά άλλα ερωτηματικά και η Κοινή Γνώμη απαιτεί απαντήσεις.

Στο «ΠΙ» και «ΦΙ»

■ **ΜΕ ΤΗ ΔΕΟΥΣΑ** λαμπρότητα και με κάθε επισημότητα θα εορτασθεί ***μεθαύριο Τετάρτη*** 21 του μηνός η ημέρα των Ενόπλων μας Δυνάμεων και στο νησί μας. Το πρόγραμμα του εορτασμού προβλέπει δοξολογία που θα ψαλλεί στις 10.45 το πρωΐ στον Ιερό Ναό της Μητρόπολης, ενώ στις 12 το μεσημέρι θα ακολουθήσει κατάθεση στεφάνων στο Βωμό της Πατρίδας, στο Μαντράκι. Ακολούθως, και συγκεκριμένα στη 1 το μεσημέρι, το επίκεντρο θα μεταφερθεί στο στρατόπεδο του Μόντε Σμίθ, όπου θα πραγματοποιηθεί η τελετή απονομής μεταλλίων και διασήμων σε διαπρεύσαντες αξιωματικούς. Τέλος, στις 8 το βράδυ θα παρατεθεί δεξίωση στη Λέσχη Αξιωματικών προς τιμήν των αρχών του τόπου, στην οποία έχουν προσκληθεί να παραστούν και οι εκπρόσωποι του τοπικού Τύπου.

■ **ΕΠΑΓΓΕΛΜΑΤΙΚΗ** αποκατάσταση μέσω των Ενόπλων Δυνάμεων προσφέρει για 4.550 συνολικά νέους της χώρας μας ένας ακόμα διαγωνισμός που προκήρυξε ο Στρατός Ξηράς, για την κατάταξη στο Σώμα ***εθελοντών δεκαετούς υποχρέωσης.*** Σύμφωνα με την προκήρυξη, η εξέλιξη μπορεί να φτάσει μέχρι τον βαθμό του αρχιλοχία, αλλά αν οι καταταχθέντες συνεχίσουν την καριέρα τους θα αποστρατευθούν στα 31 χρόνια με βαθμό ανάλογο του ταγματάρχη ή του αντισυνταγματάρχη. Οι ενδιαφερόμενοι μπορούν να υποβάλουν τις αιτήσεις τους ***μέχρι αύριο*** 20 του μηνός, υπό την προϋπόθεση ότι δεν έχουν υπερβεί το 26ο έτος της ηλικίας τους.

■ **ΕΝΗΜΕΡΩΤΙΚΗ** συγκέντρωση που απευθύνεται στους αμπελοκαλλιεργητές και τους γεωπόνους του νησιού μας πραγματοποιείται ***σήμερα*** στην Εμπωνα, με πρωτοβουλία της Ενωσης Αγροτικών Συνεταιρισμών Δωδεκανήσου. Η εκδήλωσει θα αρχίσει στις 5 το απόγευμα, με κεντρικό ομιλητή τον διευθυντή του Ινστιτούτου Προστασίας Φυτών Βόλου του Εθνικού Ιδρύματος Αγροτικής Ερευνας ***κ. Ι. Ρούμπο.***

■ **ΣΤΟ ΔΗΜΟ** Αρχαγγέλου θα παραμείνει και αυτή την εβδομάδα το προσωπικό του Πλωτού Πολυϊατρείου της Νομαρχίας, το οποίο από την στιγμή που το «δελφίνι» απεσύρθη για την ετήσια συντήρησή του περιοδεύει συνεχώς στην ύπαιθρο του νησιού μας. Οι γιατροί που αποτελούν το «γκρουπ» θα εξετάσουν συγκεκριμένα τις επόμενες ημέρες παιδιά των σχολείων του Αρχαγγέλου και των Μασσάρων. Την προηγούμενη εβδομάδα ολοκληρώθηκαν σημειωτέον οι επισκέψεις στα σχολεία της Μαλώνας.

■ **ΕΝΑ** καλαίσθητο και επιστημονικά ντοκουμενταρισμένο έντυπο για την προστασία από τους σεισμούς εξέδωσε ο Δήμος Πεταλούδων, ο οποίος ***από σήμερα*** θα ξεκινήσει τη διανομή του - μαζί με τη δέουσα ενημέρωση - στα σχολεία της περιοχής.

Μόνο για τα... καλά και συμφέροντα θέλουν «ισοτιμία» οι τσιγγάνοι

ΜΕΧΡΙ τον... Συνήγορο του Πολίτη έφτασαν κάποιοι τσιγγάνοι της περιοχής μας για να εκδηλώσουν «παράπονα» και να κάνουν επίκληση των δικαιωμάτων τους. Σε σημείο μάλιστα που να προκαλέσουν προ ημερών την οργισμένη αντίδραση του ίδιου του δημάρχου Ροδίων Γιώργου Γιαννόπουλου για την αχαρακτήριστη αυτή ενέργειά τους, που υποδηλώνει - αν μη τι άλλο - έλλειψη σεβασμού απέναντι σ' αυτό τον τόπο που τους φιλοξενεί και τους ανέχεται!

ΕΝΩ όμως επικαλούνται πάντα τα δικαιώματά τους - που σε τελική ανάλυση κανένας δεν τους τα στέρησε ποτέ - «αγνοούν» τις δικές τους υποχρεώσεις που έχουν μέσα σε μιά συντεταγμένη κοινωνία. Ολες αυτές τις υποχρεώσεις που έχει ο οποιοσδήποτε Ελληνας πολίτης, με τον οποίο θέλουν να είναι ισότιμοι - και είναι -, αλλά μόνο για τα... «καλά και συμφέροντα»!

ΣΥΧΝΑ - πυκνά παρουσιάζονται άπειρα κρούσματα της αντικοινωνικής συμπεριφοράς των περισσότερων εξ' αυτών. Χωρίς ίχνος ρατσισμού, μπορούν να απαριθμηθούν κάλλιστα αμέτρητα περιστατικά. Ενα εξ αυτών είναι και το παρατιθέμενο δικαστικό θέμα, που «λέει» πολλά! Γιατί, αν ένας οποιοσδήποτε Ελληνας πολίτης έχει δοσοληψίες με τη Δικαιοσύνη, μπορεί - έστω και αργά - να βρεθεί. Γιατί έχει ... σπίτι!

ΑΥΤΟΙ όμως έχουν λόγους για να μην διαθέτουν σπίτι και να είναι μονίμως αγνώστου διαμονής! Οπως όλοι όσοι διαβιούν καιροσκοπικά και τυχοδιωκτικά εις βάρος του συνόλου, έχωντας το θράσος να ζητούν από πάνω και... «τα ρέστα»!

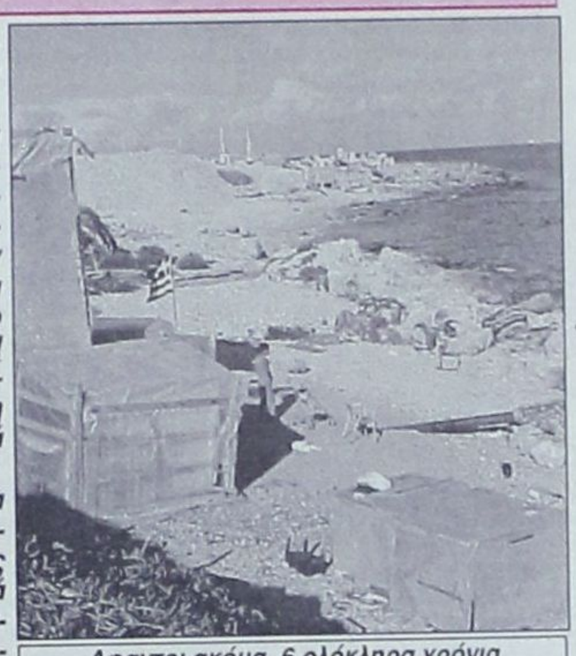

Αφαντοι ακόμα, 6 ολόκληρα χρόνια μετά το παρ' ολίγον φονικό του Ροδινιού

Αφού και οι εγκληματίες είναι «αγνώστου διαμονής», όπως όλοι τους....

Μαχαιρώνονται και... διαφεύγουν!

✓ Οποιοσδήποτε άλλος θα «πλήρωνε» για τέτοια αιματηρά επεισόδια... ✓ Εκτός από δικαιώματα έχουν και υποχρεώσεις!

ΜΕ ΚΕΝΟ το εδώλιο έγινε την περασμένη εβδομάδα η δίκη για ένα αιματηρό μακελειό που έλαβε χώρα πριν έξι περίπου χρόνια στην περιοχή του Ροδινιού μεταξύ τσιγγάνων, προκαλώντας μεγάλη αναστάτωση σε ολόκληρο το συνοικισμό. Ο λόγος είναι ότι οι πρωταγωνιστές του δεν... εδέησαν να «τιμήσουν» το δικαστήριο με την παρουσία τους και ως εκ τούτου καταδικάστηκαν ***ερήμην,*** με ιδιαίτερα παραδειγματικές μάλιστα ποινές! Οι οποίες φυσικά θα τους ακολουθούν, μέχρι να εντοπιστούν τα ίχνη τους, που είναι σήμερα χαμένα...

Πρόκειται για ένα περιστατικό που αφορούσε «ξεκαθάρισμα λογαριασμών» μεταξύ αντιμαχόμενων φαμιλιών, που παρ' ολίγο να οδηγήσει σε μία πραγματική ***τραγωδία.*** Καθ' ότι ο ένας από τους εμπλεκομένους στον καβγά έμεινε στο «πεδίο της μάχης» ***βαριά τραυματισμένος*** και χρειάστηκε να μεταφερθεί επειγόντως στην Αθήνα για να χειρουργηθεί, καθώς στο νοσοκομείο μας η κατάστασή του δεν μπορούσε να αντιμετωπισθεί. Εν ολίγοις, ***είναι ευχής έργον που δεν θρηνήσαμε τότε νεκρό ή νεκρούς.***

ΤΟ ΠΙΟ εξωφρενικό όμως της υπόθεσης, που δείχνει ανάγλυφα και ***το θράσος*** των δραστών, είναι ότι όλα αυτά δεν συνέβησαν υπό το πέπλος του νυκτερινού σκότους - που πάντα πολλά συμβαίνουν - αλλά... ***μέρα - μεσημέρι!*** Την ώρα δηλαδή που η κίνηση ήταν μεγάλη και οι δρόμοι γεμάτοι από ανύποπτους συμπολίτες μας οι οποίοι έτρεχαν για τις καθημερινές δουλειές τους.

Ηταν 10.15 συγκεκριμένα το πρωΐ της 20ης Σεπτεμβρίου 1995, όταν ο 31χρονος σήμερα ***Νικόλαος Πανσγιωτόπουλος*** του Ιωάννη και ο κατά δύο χρόνια μικρότερος αδελφός του ***Γεώργιος*** έστησαν «καρτέρι» σε δύο ομόφυλούς τους, τριακόσια περίπου μέτρα μακριά από τον καταυλισμό των τσιγγάνων του Ροδινιού.

«ΣΤΟΧΟΣ» τους ήταν ο ***Χαράλαμπος Αριστόπουλος*** του Σταύρου και ο ***Μιχαήλ Παπαδημητρίου,*** με τους οποίους φέρονται από τις μαρτυρίες ότι είχαν «προηγούμενα». Μάλιστα οι τόνοι είχαν ανεβεί δύο ώρες περίπου νωρίτερα, όταν είχαν συναντηθεί μέσα στον καταυλισμό και λογομάχησαν έντονα. Ετσι, μόλις τους είδαν να έρχοναι μπλοκάρισαν τον δρόμο με τα αυτοκίνητά τους ***σε στύλ... Σικάγου*** και τους ακινητοποίησαν.

Τα όσα ακολούθησαν, μόνο ως κτηνώδη μπορούν να χαρακτηριστούν. Ο Νικόλαος Παναγιωτόπουλος όρμησε συγκεκριμένα εναντίον του Παπαδημητρίου οπλισμένος με ένα ***λοστό*** (λεβιέ αυτοκινήτου) και τον έπληξε στην πλάτη, προκαλώντας του ένα βαρύ τραύμα που έφτανε σε μικρή απόσταση από την πνευμονοθωρακική χώρα. Την ίδια ώρα ο αδελφός του Γιώργος ***τραβούσε μαχαίρι,*** με το οποίο τραυμάτισε τον Αριστόπουλο στο πρόσωπο (στο σαγώνι) και στο δεξί του χέρι.

ΑΜΕΣΩΣ μετά έσπευσαν να εξαφανισθούν σπάζοντας προηγουμένως και το παρμπρίζ του αυτοκινήτου των θυμάτων τους. Περιττόν είναι βέβαια να σημειωθεί ότι ακολούθησε τότε ένα πολυήμερο ανθρωποκυνηγητό από την Αστυνομία, ***αλλά οι δράστες έγιναν άφαντοι και κατάφεραν να αποφύγουν τη σύλληψη.***

Η δικογραφία φυσικά πήρε το δρόμο της και ***την περασμένη Τετάρτη*** 14 του μηνός τα δύο αδέλφια με τα κτηνώδη ένστικτα εκαλούντο να καθίσουν στο εδώλιο του Τριμελούς Πλημμελειοδικείου της πόλης μας με τις κατηγορίες της επικίνδυνης σωματικής βλάβης, της οπλοχρησίας, της εξύβρισης και της φθοράς ξένης ιδιοκτησίας. Ομως δεν έδωσαν το παρόν τους, εξακολουθώντας μέχρι σήμερα να φυγοδικούν, καθ' ότι τυγχάνουν και ***αγνώστου διαμονής.*** Κατά μία πληροφορία, βρισκονται κάπου στον Ασπρόπυργο της Αττικής.

ΚΑΤΟΠΙΝ τούτου το δικαστήριο προχώρησε στην ερήμην καταδίκη τους, επιβάλλοντας ποινή φυλάκισης 22 μηνών κατά συγχώνευση στον μεγάλο αδελφό και 21 μηνών στον μικρότερο. ***Τρέχα... βρες τους όμως!*** Ωστόσο, κάποια στιγμή θα πέσουν σίγουρα κι αυτοί στο «δόκανο» και θα πληρώσουν ***αναδρομικά*** για τις πράξεις τους. Οπως όλοι οι άλλοι Ελληνες πολίτες...

Κεντρική Θέρμανση



- **Θέρμανση πετρελαίου** Λέβητες χαλύβδινοι, μαντεμένιοι. Σώματα πάνελ-αλουμινίου. Ατομικές θερμάνσεις.
- **Θέρμανση ηλεκτρική** Θερμοπομποί **EL-NOR**. 20 χρόνια πρώτοι στη Ρόδο, θερμαίνουν εκατοντάδες κατοικίες και επαγγελματικούς χώρους
- **Κλιματιστικά:** Θέρμανση - ψύξη. Όλες οι κορυφαίες μάρκες στις χαμηλότερες τιμές.
- **Δωρεαν μελέτη - επίβλεψη** Ακόμη και για τον πιο μικρό χώρο και δωρεάν μεταφορά.
- **Άμεση εγκατάσταση** από ειδικευμένο προσωπικό με προσοχή στη λεπτομέρεια
- **Γραπτή εγγύηση** καλής λειτουργίας και πλήρης τεχνική υποστήριξη.
- **Διπλή πιστοποίηση ποιότητας** από την εταιρεία μας και το δίκτυο τεχνικών καταστημάτων **Διαθερμική**.
- **Ειδικές λύσεις** για ξενοδοχεία και επαγγελματικούς χώρους.



Καλέστε αμέσως το 76100 για υπεύθυνη ενημέρωση

ΒΟΥΤΥΡΑΚΗΣ Ι.Χ. Ε.Π.Ε. • ΔΩΔ. ΝΕΟΛΑΙΑΣ 16 - ΡΟΔΟΣ -ΤΗΛ. ΚΕΝΤΡΟ: 0241/76100

3Ε ΤΡΙΑ ΕΨΙΛΟΝ

Coca - Cola Τρία Εψιλον
ΥΠΟΚΑΤΑΣΤΗΜΑ ΡΟΔΟΥ
Μαριτσά, 85106 Ρόδος

Η Coca Cola Ελληνική Εταιρεία Εμφιαλώσεως Α.Ε. Υποκατάστημα Ρόδου
η μεγαλύτερη και δυναμικότερη εταιρεία
στον τομέα των αναψυκτικών στα Δωδεκάνησα
ενδιαφέρεται να προσλάβει για τις ανάγκες της
ΥΠΑΛΛΗΛΟ ΓΡΑΦΕΙΟΥ
με καλή γνώση του Microsoft Office
και της Αγγλικής γλώσσας
επιθυμητό πτυχίο Ανωτέρας ή Ανωτάτης Εκπαίδευσης
Για ραντεβού τηλεφωνείστε στο 84800
(ΔΕΥΤ. - ΠΑΡ. 08.00 - 15.00)

Ανακατατάξεις στο εταιρικό του σχήμα

Το καζίνο της Ρόδου μετοχοποιεί τα χρέη προς τους μετόχους του

✔ Οι οφειλές του ανέρχονται στα 3,88 δισεκατομμύρια
✔ Πανίσχυρη η θέση της «Μηχανικής»
✔ Παρά τις ανακατατάξεις, το θέμα των συμβατικών υποχρεώσεων προς την πόλη μας παραμένει ανοικτό και «καίει»

ΡΑΓΔΑΙΕΣ αναμένονται οι εξελίξεις στο εταιρικό σχήμα του Καζίνου της Ρόδου και οι οποίες δεν αποκλείεται να επηρεάσουν, προς το καλύτερο ή το χειρότερο, τα πράγματα σε ό,τι αφορά τη Διοίκησή του. Οι πληροφορίες που κυκλοφορούν ως «παραπολιτικά» σχόλια θέλουν το Καζίνο της Ρόδου να είναι ...βουτηγμένο στα χρέη έναντι των βασικών του μετόχων, οι υποχρεώσεις προς τους οποίους ανέρχονται σε μυθικά ποσά για τα μάτια όλων ημών των κοινών θνητών.

Συγκεκριμένα γίνεται λόγος για ληξιπρόθεσμες οφειλές που υπολογίζονται σε 3,88 δισεκατομμύρια δραχμές. Οφειλές που σπεύδει να κεφαλοποιήσει, μια κίνηση που έχει ως αποτέλεσμα να αλλάζουν άρδην οι συσχετισμοί δυνάμεων των μεγαλομετόχων στο Καζίνο της Ρόδου. Κερδισμένη από όλη αυτήν τη διαδιακασία είναι η «Μηχανική» που



αναδεικνύεται έτσι ως ο πανίσχυρος εταίρος στην κοινοπραξία.

Η «Μηχανική» σήμερα ελέγχει ήδη το 33%, ένα ποσοστό που θα αυξηθεί κατακόρυφα αφού οι οφειλές του Καζίνου προς αυτήν ανέρχονται σε 1,34 δισεκατομμύρια δραχμές.

Το ποσοστό τους στο εταιρικό σχήμα θα αυξήσουν και οι υπόλοιποι εταίροι, η Αινείας, το venture capital της Εμπορικής Τράπεζας και Resdo Tourism Investments B.V. Η ληξιπρόθεσμη οφειλή του Καζίνο Ρόδου προς την Αινείας υπολογίζεται στα 1,56 δις και προς τη Resdo ανέρχεται στα 417 εκατομμύρια δραχμές.

Ολες αυτές οι ανακατατάξεις δεν είναι βέβαιο ότι θα φέρουν και δραματικές αλλαγές στη στάση της κοινοπραξίας του Καζίνο της Ρόδου απέναντι στην πόλη της Ρόδου. Αλλωστε, στο παρελθόν έχουν υπάρξει ανάλογες κινήσεις χωρίς να διαφανεί η παραμικρή αλλαγή πλεύσης των μετόχων. Το ενδιαφέρον τους σε ό,τι αφορά το φλέγον θέμα των επενδύσεων ύψους 20 δις «αναθερμαίνεται» κάθε φορά που θα ασκηθούν αποσπασματικές πιέσεις.

Τελευταίο παράδειγμα είναι η επίσκεψη του κ. Γιώργου Γιαννόπουλου στον Διοικητή της Εμπορικής Τράπεζας όπου ετέθη το θέμα της κατασκευής της μαρίνας της πόλης μας. Κάπως έτσι θα επικαιροποιείται το καίριο αυτό ζήτημα μέχρι να βρεθεί η ...μαγική φόρμουλα για να πειστεί η κοινοπραξία να υλοποιήσει τις συμβατικές της υποχρεώσεις προς το Δήμο της Ρόδου. Μέχρι τότε...έχει ο Θεός.

Με αφορμή την «αξιοποίηση» του Πρασονησίου

Παραίτηση - Διχασμός από το Τοπικό Συμβούλιο Κατταβιάς

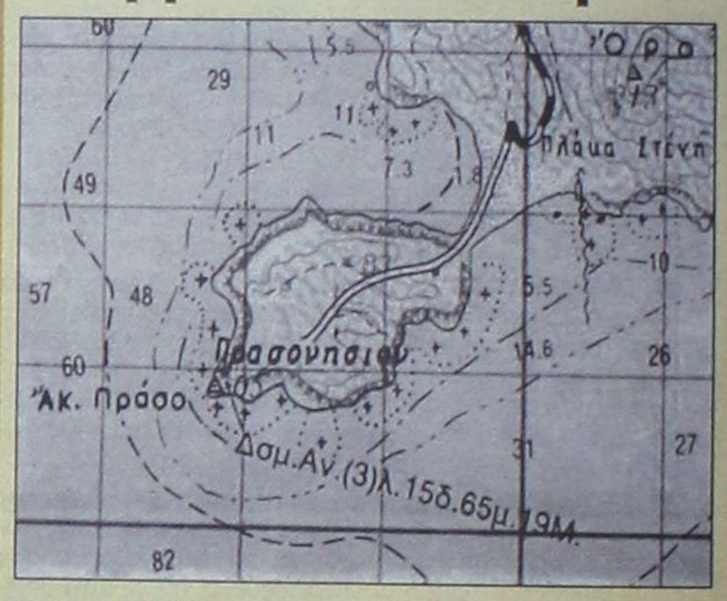

***ΤΡΑΓΕΛΑΦΙΚΕΣ** είναι οι εξελίξεις στους κόλπους της τοπικής κοινωνίας του Δήμου Νότιας Ρόδου με αφορμή την έκφραση άποψης επί των προθέσεων της Κτηματικής Εταιρείας του Δημοσίου να προχωρήσει σε εκποίηση του Πρασονησίου. Προχθές το βράδυ το Τοπικό Συμβούλιο Κατταβιάς αποφάσισε ομόφωνα να παραιτηθεί σύσσωμο διότι θεωρεί ότι «το Πρασονήσι πρέπει να εκποιηθεί και να υπάρξουν αντισταθμιστικά οφέλη για την περιοχή». Η παραίτηση του Τοπικού Συμβουλίου αποτελεί «μορφή διαμαρτυρίας» για την απόφαση του Δημοτικού Συμβουλίου Νότιας Ρόδου να μη συναινέσει με την εκποίηση των 1.200 στρεμμάτων της περιοχής.*

Η συζήτηση στο Τοπικό Συμβούλιο Κατταβιάς έγινε σε ιδιαίτερα φορτισμένο κλίμα, όπου κυριάρχησαν οι επιθέσεις κατά των αποφάσεων της δημοτικής αρχής της περιοχής. «Δεν εισακούσθηκαν οι προτάσεις μας, δεν έχουμε λόγο να υφιστάμεθα». Σύμφωνα με την απόφαση, η παραίτηση όλων των μελών του συμβουλίου θα κατατεθεί εγγράφως εντός της σημερινής ημέρας.

Ο δήμαρχος Νότιας Ρόδου Γιάγκος Τόουλου δεν παρέστη στη συνεδρίαση του Τοπικού Συμβουλίου και για την τελική του απόφαση ενημερώθηκε τηλεφωνικά. Ο κ. Τόουλου με δηλώσεις του προς τη Δράση έκανε γνωστό ότι «θα εισηγηθώ στο δημοτικό συμβούλιο να μην κάνει αποδεκτή την παραίτηση». Στην περίπτωση κατά την οποία τα μέλη του Τοπικού Συμβουλίου Κατταβιάς επιμείνουν στην παραίτησή τους τότε η όλη υπόθεση παραπέμπεται προς επίλυση από τα αρμόδια όργανα της Περιφέρειας Νοτίου Αιγαίου.

Μετά τις χθεσινές εκλογές του Συνδέσμου Ιδιοκτητών Ταξί

Στο τιμόνι και πάλι ο Θ. Χατζηγεωργίου

ΝΕΑ διοίκηση ανέδειξαν χθες οι ταξιτζήδες της Ρόδου στις εκλογές που πραγματοποιήθηκαν στο Εργατικό Κέντρο. Τα αποτελέσματα έχουν ως εξής:

Ψήφισαν 35, Ακυρα 3

Για το Σύνδεσμο Ιδιοκτητών Ταξί Ρόδου - 9 μελές εκλέγονται:

1) Χατζηγεωργίου Αθανάσιος του Γεωργίου
2. Αμβροσιάδης Αντώνιος του Εμμανουήλ
3. Γεωργαλλίδης Ιωάννης του Δημητρίου
4. Πέτας Αντώνιος του Γεωργίου
5. Μπαριανός Μιχαήλ του Χαραλάμπους
6. Πιτροπάκης Μιχαήλ του Σταματίου
7. Πατσουράκης Μιχαήλ του Ιωάννου
8. Μανωλάς Τσαμπίκος του Νικολάου
9. Φλεβάρης Κωνσταντίνος του Εμμανουήλ

Εξελεκτική επιτροπή

1. Αρναουτάκης Μιχαήλ του Αναστασίου
2. Μακρής Σάββας του Στέργου
3. Χατζηκώστας Δημήτριος του Κωνσταντίνου

Για την Ενωση Ραδιοταξί Ρόδου - 5μελές

Ψήφισαν 282 - Ακυρα 4

1. Χατζηγεωργίου Αθανάσιος του Γεωργίου
2. Αμβροσιάδης Αντώνιος του Εμμανουήλ
3. Μπαριανός Μιχαήλ του Χαραλάμπους
4. Πιτροπάκης Μιχαήλ του Σταματίου
5. Ζιάκης Ιωάννης του Νικολάου

Κατά τη συγκρότηση σε σώμα του νέου δ.σ. πρόεδρος αναμένεται να επανεκλεγεί ο κ. Θ. Χατζηγεωργίου.

ALFA THERM
ΘΕΡΜΑΝΣΗ - ΚΛΙΜΑΤΙΣΜΟΣ - ΗΛΙΑΚΑ
ΑΝΤΙΠΡΟΣΩΠΕΙΕΣ - ΕΙΣΑΓΩΓΕΣ

ΠΡΟΣΦΟΡΑ ολοκληρωμένου πακέτου θέρμανσης στις 580.000 με το Φ.Π.Α.

Αναλυτικά: Το πακέτο περιλαμβάνει:

- Εξι θερμαντικά σώματα συνολικής θερμαντικής απόδοσης 15.000 kcal/h
- Εξι διακόπτες εξωτερικού βρόγχου
- Μαντεμένιος λέβητας 20.000 kcal/h
- Καυστήρας lamporghini
- Κυκλοφορητής wilo
- Δεξαμενής πετρελαίου 500 lt

Επίσης και όλα τα απαραίτητα εξαρτήματα που θα χρειασθούν.

Η προσφορά ισχύει έως τις 30-11-2001

Μιχ. Πετρίδη 63, Τ.Κ. 85100 Ρόδος -
Τηλ. Κέντρο: 0241 - 39005, Fax: 39352

ΕΥΧΑΡΙΣΤΗΡΙΟ

Χωρίς να έχουμε συνέλθει ακόμα από το βαρύ πένθος μας για το θάνατο του αγαπημένου μας

ΝΙΚΟΥ ΤΡΙΑΝΤΑΦΥΛΛΟΥ

αισθανόμαστε την ανάγκη να ευχαριστήσουμε και δημόσια τους ιατρούς της Α' Παθολογικής Κλινικής του Περιφερειακού Γενικού Νοσοκομείου Ρόδου κ. **Νικήτα Παπανικήτα, Κωνσταντίνο Κομνιανίδη, Στέλιο Μανωλίτση** και **Χρυσόστομο Ψέλλα**, καθώς και όλο το νησηλευτικό προσωπικό για το ενδιαφέρον που έδειξαν καθ' όλη τη διάρκεια της νοσηλείας του.

Η οικογένειά του

ΤΑΒΕΡΝΑ
«ΤΡΑΤΑ»

Σας περιμένουμε
όλες τις ημέρες της εβδομάδος,
μεσημέρι - βράδυ, στην πλήρως
ανακαινισμένη αίθουσά μας για τις
εκδηλώσεις σας με τις ίδιες
προσιτές τιμές μας.
Σας ευχαριστούμε

Παραλία Ιαλυσού
τηλ. 92403 & 93117