Κ. Τ. ΡΟΔΟΥ 85100

ΙΔΙΟΚΤΗΤΗΣ - ΔΙΕΥΘΥΝΤΗΣ
ΠΑΥΛΟΣ Μ. ΜΑΡΙΑΣ
ΓΡΑΦΕΙΑ: ΑΘΗΝΩΝ 42 (ΑΝΑΛΗΨΗ)
ΤΗΛ. (0241) 64393 - 63790 - FAX. 63393

Η ΔΡΑΣΙΣ

εβδομαδιαία εφημερίδα της Δωδεκανήσου

48 ΣΕΛΙΔΕΣ

Δευτέρα 26 Νοεμβρίου 2001
ΕΤΟΣ ΤΡΙΑΚΟΣΤΟ ΤΕΤΑΡΤΟ
Αριθμός Φύλλου 1.806
Τιμή: δρχ. 200 - Euro 0,59

Στα χαρτιά μένει η Dodecanair;

«Κόπηκε» η BELLAVIA, δεν παίρνει τις άγονες γραμμές

Κερδισμένη φέρεται η Ολυμπιακή Αεροπλοΐα

Σελ. 6

Ο Φωτιάδης δεν έχει ολοκληρώσει το... έργο του

ΧΑΝΕΤΑΙ Η ΜΑΧΗ και των αντικειμενικών αξιών;



Ασχημα τα μαντάτα λένε παράγοντες του Δήμου Ροδίων και του Επιμελητηρίου. Μετά το πάθημα με το νομοσχέδιο με τον αιγιαλό και την παραλία...

ΜΟΝΟΔΡΟΜΟΣ Η ΕΓΚΑΙΡΗ ΚΙΝΗΤΟΠΟΙΗΣΗ ΚΑΙ ΣΥΣΤΡΑΤΕΥΣΗ

Σελ. 2 & 48

Τι σόϊ βουλευτές θέλει τελικά η Δωδεκάνησος; Οχι υποχρεωτικά... Πάγκαλους και Κεδίκογλου

Ιδρύθηκε η Οργάνωση με έδρα τη Ρόδο

Πρωτοπόρες «Γυναίκες χωρίς σύνορα»

Επικεφαλής της πρωτοβουλίας η κ. Χρυσούλα Καϊλή - Την άνοιξη στο νησί μας το ιδρυτικό συνέδριο

Σελ. 3

ΠΟΙΟΙ ΦΟΒΟΥΝΤΑΙ ΤΟΥΣ ΝΟΜΑΡΧΕΣ;

«Είναι επικίνδυνοι! Σκοτώστε τους, αφανίστε τους»



Ο Σάββας Καραγιάννης «δείχνει» τους βουλευτές και όχι μόνο, αλλά και εκλογικές σκοπιμότητες πίσω από τη θρυλούμενη κατάργηση της Νομαρχιακής Αυτοδιοίκησης

Σελ. 4

Αλλο πάλι και τούτο...

Σε... ενδιαφέρουσα μοναχή στην Πάτμο!

Τελειωμό δεν έχουν οι ροζ ιστορίες και τα κουτσομπολιά

Σελ. 38

Ιατρίδης και Σταυρής

Τετ α τετ σήμερα με τον Γεωργακόπουλο για Καλλιθέα και Γκολφ

«Αντιδρούμε στον αποχετευτικό αγωγό για την προστασία του βορείου τριγώνου και όχι για ένα γινάτι» είπε το Δημοτικό Συμβούλιο Καλλιθέας

Σελ. 4 & 12

ΑΝΑΚΟΙΝΩΣΗ

ΤΗΣ «Ν.Δ. ΣΕΒΑΣΤΑΚΗΣ ΤΟΥΡΙΣΤΙΚΕΣ ΚΑΙ ΧΡΗΜΑΤΟΟΙΚΟΝΟΜΙΚΕΣ ΕΠΙΧΕΙΡΗΣΕΙΣ» Α.Ε.

Με ευχαρίστηση γνωρίζουμε στο κοινό του Νησιού μας και της Δωδεκανήσου γενικότερα, ότι μετά την πολυετή έντονη δραστηριοποίησή μας στον εισερχόμενο τουρισμό, με την επωνυμία μας **IALYSSOS TRAVEL** και με θετική προσφορά, πιστεύουμε, στον τόπο μας, αποφασίσαμε να δραστηριοποιηθούμε και στους εξής δύο τομείς:

1. στον εξερχόμενο τουρισμό, με την ίδια επωνυμία, **IALYSSOS TRAVEL** και
2. στον τομέα των χρηματοοικονομικών υπηρεσιών.

Οδηγηθήκαμε στην απόφαση αυτήν, από το γεγονός ότι και οι δύο αυτοί τομείς έχουν πρωτοποριακό χαρακτήρα, είναι συνδεδεμένοι με τις νέες εξελίξεις στην οικονομία μας και επειδή πεισθήκαμε ότι θα έχουμε τη δυνατότητα να προσφέρουμε νέες χρήσιμες υπηρεσίες στους συμπατριώτες μας.

Το ειδικά επιλεγμένο προσωπικό, που ήδη έχει στελεχώσει τα νέα μας τμήματα, είναι στη διάθεσή σας, με την καλύτερη προσοχή.

Φυσικά, συνεχίζουμε τη δραστηριοποίησή μας στον εισερχόμενο τουρισμό, με τους ίδιους τουλάχιστον, μέχρι σήμερα ρυθμούς.

Με εκτίμηση
Νίκος Δ. Σεβαστάκης
Πρόεδρος και Δ/νων Σύμβουλος

Δεν φεύγει από τη Ρόδο η έδρα της ΔΑΝΕ



Μέχρι τον ...αιώνα τον άπαντα!

Σελ. 47

Ρητή και κατηγορηματική διαβεβαίωση του Λ. Σορωνιάτη

BERLONI
CUCINE



Σας ενημερώνουμε ότι η έκθεση επίπλων κουζίνας BERLONI λειτουργεί για την άμεση εξυπηρέτησή σας στη νέα μας διεύθυνση:

Πλατεία Φώκιαλη 1, τηλ: 43072

ΣΥΝΕΤΑΙΡΙΣΤΙΚΗ ΤΡΑΠΕΖΑ ΔΩΔΕΚΑΝΗΣΟΥ
η δική μας τράπεζα

Καταναλωτικά Δάνεια έως 3.000.000 δρχ χωρίς αποδείξεις
μόνο από την ΤΡΑΠΕΖΑ ΔΩΔΕΚΑΝΗΣΟΥ
Με τελικό επιτόκιο 10,9 % χωρίς άλλα έξοδα
Ελάτε σήμερα σε ένα από τα 9 καταστήματά μας
ΡΟΔΟΣ - ΚΩΣ - ΚΑΛΥΜΝΟΣ - ΙΑΛΥΣΟΣ - ΑΡΧΑΓΓΕΛΟΣ - ΛΑΡΔΟΣ - ΣΟΡΩΝΗ - ΝΙΣΥΡΟΣ - ΚΑΡΠΑΘΟΣ

Η ΔΡΑΣΙΣ
Εβδομαδιαία Εφημερίδα
Διευθύνσεις σύμφωνα με το Νόμο:
ΙΔΙΟΚΤΗΤΗΣ
ΠΑΥΛΟΣ Μ. ΜΑΡΙΑΣ
Πρόεδρος Ενώσεως Ιδιοκτητών Επαρχιακού Τύπου
ΕΚΔΟΤΕΣ
ΜΙΧΑΗΛ Π. ΜΑΡΙΑΣ
ΤΣΑΜΠΙΚΑ Π. ΜΑΡΙΑ - ΤΡΙΑΝΤΑΦΥΛΛΟΥ
ΔΙΕΥΘΥΝΤΗΣ
ΠΑΥΛΟΣ Μ. ΜΑΡΙΑΣ

Τα σπορ

ΙΔΡΥΤΗΣ
ΝΙΚΟΣ ΤΡΙΑΝΤΑΦΥΛΛΟΥ

ΓΡΑΦΕΙΑ: Αθηνών 42, (Ανάληψη), Τηλ: 63.790 - 64.393-68761 FAX: 63.393
ΤΥΠΟΓΡΑΦΕΙΑ: Κοσκινού, τηλ. 65540

ΛΑΪΚΕΣ ΑΓΟΡΕΣ

ΤΕΤΑΡΤΗ: στο Δημοτικό Νεκροταφείο.
ΠΕΜΠΤΗ: στην οδό Βύρωνος.
ΠΑΡΑΣΚΕΥΗ: Στην οδό Θεσ/κης στην Ανάληψη
ΣΑΒΒΑΤΟ: στο Δημοτικό Νεκροταφείο.

ΤΑΞΙ

ΤΑΞΙ ΡΟΔΟΥ: 32452
ΡΑΔΙΟ ΤΑΞΙ ΡΟΔΟΥ (Εργατικές κατοικίες Πρόνοιας Αγ. Απόστολοι): 64712-64756-64790
ΤΑΞΙ ΑΦΑΝΤΟΥ: 51777
ΤΑΞΙ ΙΑΛΥΣΟΥ: 92515
ΤΑΞΙ ΚΡΕΜΑΣΤΗΣ: 94528
ΤΑΞΙ ΦΑΛΗΡΑΚΙΟΥ: 85444

ΦΑΡΜΑΚΕΙΑ

Δευτέρα 26 Νοεμβρίου 2001
ΣΗΜΕΡΑ διημερεύει το φαρμακείο ΜΙΚΡΟΠΟΥΛΟΥ Ε., Τσαλδάρη 26, Ανάληψη, Τηλ: 37.911

ΣΗΜΕΡΑ διανυκτερεύει το φαρμακείο Χ"ΚΩΣΤΑ Ι., Γρίβα 24, Νιοχώρι (έναντι ξεν. «Σεβαλιέ»), Τηλ: 33.245

***ΜΑΣ** την είπαν και από πάνω. Αμ, τα θέλει και ο πισινός μας, εδώ που τα λέμε. Οι βουλευτές μας, μερικοί εξ αυτών τέλος πάντων, βγήκαν στα ραδιόφωνα και στις εφημερίδες και μας τα έψαλλαν γιατί είχαμε το θράσος να τους πούμε, ότι αφού καλώς ή κακώς αναγάγατε το θέμα του αιγιαλού και της παραλίας σε μείζον, μέχρι του σημείου (κάτι πρωτοφανές) να συνυπογράψετε κοινή τροπολογία, οφείλατε να την υπερασπιστείτε με τα κορμιά σας!*

«Και τι θέλατε να κάνουμε, να πάρουμε τον ομματιό μας και να τα βροντήξουμε από το κόμμα; Ο πολιτικός αναλαμβάνει τις ευθύνες του για τις πράξεις και επιλογές του. Κάνει και τις στρατηγικές του στο Κοινοβούλιο. Πώς να καταψηφίσουμε κάτι όταν εμείς θέλουμε να παραμείνει για να παλέψουμε ώστε σε αυτήν τη διάταξη να προστεθεί και η δική μας απαίτηση; Και τέλος πάντων, τι σόι λαϊκισμός είναι αυτός από τα ΜΜΕ;». Και τόσα άλλα ανάλογα μας έσουραν on και off the record οι βουλευτές μας και μερικοί από τον κύκλο τους...

***ΜΠΟΡΕΙ** και να έχουν δίκιο οι άνθρωποι. Ισως να το παρακάναμε με τις απαιτήσεις μας. Ισως να υπερεκτιμήσαμε πρόσωπα και καταστάσεις. Ενδεχομένως και να μην καταλάβαμε. Και εμείς άνθρωποι είμαστε. Όμως στο λούκι δεν τους βάλαμε εμείς. Αυτοί πήραν την πρωτοβουλία να μπουν μπροστάρηδες στον αγώνα και εμείς ακολουθήσαμε. Χαρακτήρισαν δίκαιο τον αγώνα και ξεκίνησαν έναν – ας πούμε – ανένδοτο για να μην περάσει το γινάτι του συντρόφου Απόστολου.*

Με τη σειρά μας πράξαμε στο ακέραιο το καθήκον μας. Ξαφνιασμένοι έστω από την αλληλεγγύη των κυβερνητικών βουλευτών Δωδεκανήσου που σαν «ένα στόμα, μια ψυχή» αποφάσισαν να παραμερίσουν λογικές τύπου «μετά από προσωπικές μου πρωτοβουλίες», σκεφτήκαμε ότι ίσως προέκυψε επιτέλους αυτή η ιστορική(;) συγκυρία κατά την οποία το Εθνικό Κοινοβούλιο θα βιώσει τη ...δωδεκανησιακή επανάσταση!

Οι άνθρωποι φυσικά φρόντιζαν έγκαιρα να μας προετοιμάζουν και για τα χειρότερα, όταν άφηναν να εννοηθεί ότι ο Φωτιάδης έχει μουλαρώσει και είναι πιθανόν να μην περάσει η κοινή τροπολογία. Παρά την εύλογη απορία μας «προς τι λοιπόν η εκ των προτέρων ηττοπάθεια;», εμείς δεν το βάλαμε κάτω. Σταθήκαμε στο πλάι τους και αβαντάραμε τον κοινό τους (καλό είναι να το επαναλαμβάνουμε) αγώνα. Επιλήψιμο ήταν αυτό;...

***ΠΡΟΣΩΠΙΚΑ** είχα και την άποψη, ότι αυτή η – ας μου επιτραπεί η έκφραση – πρεμούρα για τους αιγιαλούς και τις παραλίες είχε και την εξόχως ψηφοθηρική της διάσταση. Κομμάτια να γίνει, σκέφτηκα. Ας είναι κι έτσι. Αρκεί να μην περάσει στη Βουλή η κατάφωρη αδικία εις βάρος της Δωδεκανήσου και πολλών συμπατριωτών μας.*

Με ή χωρίς επιφυλάξεις, η συμπαράσταση στον αγώνα των κυβερνητικών μας βουλευτών ήταν άνευ όρων. Δεν σας κρύβω ότι από κάποιο σημείο και μετά δεν περνούσε πια από το καχύποπτο μυαλό μας η πιθανότητα, και αυτή τη φορά να υπερισχύσει η κομματική πειθαρχία και νομιμότητα. Και αυτό συνέβη επειδή αυτοί οι ίδιοι οι βουλευτές του ΠΑΣΟΚ μάς έκαναν να το πιστέψουμε. Η αποφασιστικότητά τους ήταν ζηλευτή.

*Προσωπικά θεωρώ σαν σπάνια περίπτωση ένας βουλευτής να προσυπογράφει την άποψη που δημοσιογραφική αδεία ενέχει και το στοιχείο της υπερβολής. Ότι δηλαδή έχουμε να κάνουμε με έναν υπουργό **«ορκισμένο εχθρό της Δωδεκανήσου, έναν άνθρωπο που μισεί τη Ρόδο ειδικά»**. Ναι, υπήρξαν βουλευτές του κυβερνώντος κόμματος που υπερθεμάτιζαν αυτήν την μάλλον ακραία άποψη. Γιατί λοιπόν να μην πιστέψουμε ότι πράγματι την προηγούμενη Τρίτη θα βρισκόμασταν μπροστά στην ευτυχή συγκυρία (επιμένω να την χαρακτηρίζω ιστορική), όπου οι εκπρόσωποι των δωδεκανησιακού λαού θα τάραζαν τα νερά στην αίθουσα της Βουλής. Είχαμε κανένα λόγο να πιστέψουμε το αντίθετο, δεδομένων των όσων προηγήθηκαν και εν συντομία σας περιέγραψα παραπάνω;*

ΘΑ έπρεπε να είχαμε, όχι έναν αλλά πολλούς λόγους.

Ολους αυτούς τους λόγους θα μπορούσε να τους συμπυκνώσει κανείς σε μία και μόνο λέξη. Είναι η ιστορία μας... Είναι αυτή η ίδια η ιστορία αυτού του τόπου που θα έπρεπε να μας διδάξει αν μη τι άλλο, να μην ανεβάζουμε πολύ ψηλά τον πήχη των προσδοκιών μας. Μια ιστορία που βρίθει από αποτυχίες και χαμένες ευκαιρίες για τη Δωδεκάνησο.

Ειδικά τα τελευταία κεφάλαια αυτής της ιστορίας θα έπρεπε να μας είχαν διδάξει και να μας είχαν προφυλάξει από το ρίσκο των επαναστάσεων χωρίς αίσιο τέλος. Παρασυρθήκαμε και ζήσαμε έστω για λίγα εικοσιτετράωρα με την ψευδαίσθηση ότι οι βουλευτές μας θα παρέκαμπταν την κομματική πειθαρχία και θα πειθαρχούσαν στο «κοινό περί δικαίου αίσθημα». Νομικός ο όρος αλλά καταγράφηκε στην τοπική κοινωνία σαν πάνδημη απαίτηση.

Μέσα σε λίγες ώρες συνειδητοποιήσαμε ότι απέχουμε πολύ ακόμα από το σημείο που η υποταγή στη βούληση των πολιτών θα υπερισχύει της υποταγής στις κομματικές επιταγές και «πρέπει». Ισως να μην έχουν ωριμάσει ακόμα τα πράγματα και υπό την έννοια αυτή οι βουλευτές μας δικαιολογούνται. Δεν ξενίζει τον κόσμο η έννοια της κομματικής πειθαρχίας. Τη θεωρεί ακόμα κάτι φυσικό και φυσιολογικό, άρα στην πλειοψηφία τους οι πολίτες δεν τρέφουν αυταπάτες.

ΑΝ επικρατήσει η άποψη ότι «η Δωδεκάνησος χρειάζεται ανεξάρτητους βουλευτές» τότε συνειρμικά το μυαλό πολλών από εμάς πηγαίνει στον ...Κεδίκογλου. Ένα όνομα που παραπέμπει στο μεταίχμιο της γραφικότητας και της αλητείας. Θέλουμε τέτοιους κοινοβουλευτικούς εκπροσώπους; Προσωπικά λέω όχι. Δεν με ενδιαφέρει αυτό το «είδος» του βουλευτή.

Δεν με συγκινεί ούτε η ιδέα να με εκπροσωπεί αύριο μεθαύριο ένας ...Πάγκαλος. Μπορεί να κερδίζουμε βραχυπρόθεσμα οφέλη προβολής(;) από μια «ατραξιόν» στη Βουλή, όμως θα πάσχουμε σε ζητήματα συνέπειας και γιατί όχι σοβαρότητας. Ούτε αυτή η συνομοταξία πολιτικών με συγκινεί ιδιαιτέρως...

ΘΑ ήθελα να με εκπροσωπεί ένας βουλευτής που να σέβεται μεν τη «σημαία» που κουβαλά, αλλά όταν έρχεται η ώρα να κάνει την υπέρβασή του (εκεί καταντήσαμε) οφείλει να πεί το μεγάλο όχι στον κομματικό καθωσπρεπισμό, πείθοντας αρχηγούς και «λοχίες» ότι σε κάποια ζητήματα δεν χωρούν συμβιβασμοί. Οταν αυτή η διαφοροποίηση δεν παίρνει τη μορφή της μόνιμης και γραφικής αντίδρασης τότε το «όχι» και το «διαφωνώ» δεν θα εκλαμβάνεται ως ανοσιούργημα και ...δυναμίτης στα θεμέλια του κομματικού οικοδομήματος.

Αρνούμαι να πιστέψω ότι εκλείπει από τους βουλευτές μας το «ειδικό βάρος». Αυτό δεν στο χαρίζει κανείς. Δεν πουλιέται στις λαϊκές. Κερδίζεται όταν με σοβαρότητα, επιχειρήματα και ευθύνη μπορείς να στοιχειοθετήσεις ένα «όχι» και ένα «διαφωνώ, άρα δεν ψηφίζω». Μια τακτική που προϋποθέτει συνέπεια και συνέχεια στο χρόνο. Και θάρρος. Ναι, βέβαια, και θάρρος...

Θέλουμε μεν «ανεξάρτητους» βουλευτές...

Λέμε όχι σε Πάγκαλους και Κεδίκογλου

Του Νικήτα Οικονόμου
nikeconomou@hotmail.com

Μεγαλώσαμε χάρη σας και μεταφερόμαστε στην νέα μας διεύθυνση:
Υγρωνία - Στεφ. Καζούλη & Π.Π. Γερμανού
πλατεία **Φώκιαλη**

Μεγάλες προσφορές σε όλες τις κουζίνες και ντουλάπες **BERLONI** στο παλιό μας κατάστημα στην Αθηνών 36 - Ανάληψη

Αφοί Κέλη Ο.Ε.
Αθηνών 36 - Ανάληψη
Τηλ.: 66865

BERLONI
ΕΠΙΠΛΟ ΚΟΥΖΙΝΑΣ & ΝΤΟΥΛΑΠΑ



ΧΕΠΠΑΚΗΣ Α.Ε.
ΓΕΩΡΓΙΚΑ ΜΗΧΑΝΗΜΑΤΑ & ΕΡΓΑΛΕΙΑ

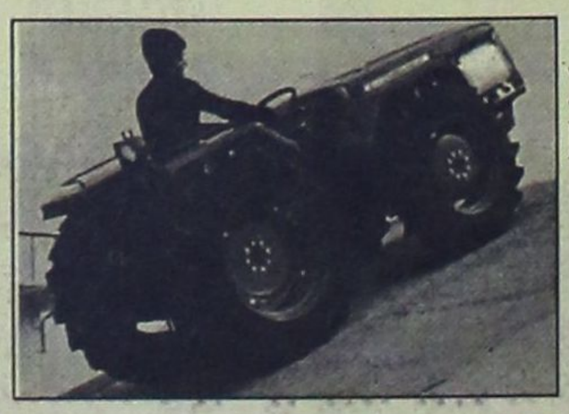



ΑΝΤΙΠΡΟΣΩΠΕΙΑ ΤΡΑΚΤΕΡ: ANTONIO CARRARO

ΣΚΑΠΤΙΚΑ - ΧΟΡΤΟΚΟΠΤΙΚΑ
ΠΕΤΡΕΛΑΙΟΚΙΝΗΤΑ - ΒΕΝΖΙΝΟΚΙΝΗΤΑ

ΑΛΥΣΟΠΡΙΟΝΑ
STIHL Oleo-Mac

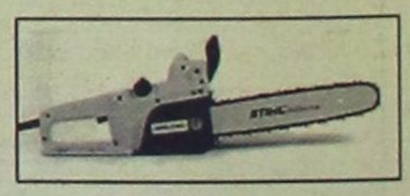

ΦΡΕΖΕΣ

ΧΛΟΟΚΟΠΤΙΚΑ - ΘΑΜΝΟΚΟΠΤΙΚΑ - ΨΕΚΑΣΤΙΚΑ - ΕΛΑΙΟΡΑΒΔΙΣΤΙΚΑ
ΦΥΤΟΦΑΡΜΑΚΑ - ΛΙΠΑΣΜΑΤΑ (ΚΟΙΝΑ & ΥΔΑΤΟΔΙΑΛΥΤΑ)
ΣΠΟΡΟΙ - ΣΠΟΡΟΦΥΤΑ ΕΜΒΟΛΙΑΣΜΕΝΑ - ΦΥΤΟΧΩΜΑΤΑ - ΤΥΡΦΗ
ΣΥΣΤΗΜΑΤΑ ΑΡΔΕΥΣΗΣ: ΑΝΤΛΙΕΣ - ΤΕΧΝΙΚΕΣ ΒΡΟΧΕΣ - ΑΥΤΟΜΑΤΟ
ΠΟΤΙΣΜΑ - ΣΩΛΗΝΕΣ (ΠΛΑΣΤΙΚΕΣ - ΜΕΤΑΛΛΙΚΕΣ)
ΚΤΗΝΟΤΡΟΦΙΚΑ - ΜΕΛΙΣΣΟΚΟΜΙΚΑ - ΔΕΞΑΜΕΝΕΣ (ΠΛΑΣΤΙΚΕΣ)
ΣΥΡΜΑΤΑ & ΠΑΣΣΑΛΟΙ ΠΕΡΙΦΡΑΞΕΩΝ - ΟΙΚΟΔΟΜΙΚΑ ΜΗΧΑΝΗΜΑΤΑ
ΑΝΤΑΛΛΑΚΤΙΚΑ - ΕΞΑΡΤΗΜΑΤΑ - SERVICE
ΠΑΡΑΔΟΣΗ ΣΤΟ ΧΩΡΑΦΙ

ΡΟΔΟΣ: ΒΕΝΕΤΟΚΛΕΩΝ 21 - 23 ΤΗΛ: 34311 FAX: 29885
ΤΣΑΪΡΙ: 10 ΧΛΜ. ΛΕΩΦ. ΡΟΔΟΥ-ΛΙΝΔΟΥ ΤΗΛ: 68979
ΜΑΝΔΡΙΚΟ: ΜΑΝΔΡΙΚΟ ΡΟΔΟΥ ΤΗΛ: 0246/31040

Ιδρύθηκε η Οργάνωση με έδρα τη Ρόδο και ξεκινά παγκόσμια δικτύωση

Πρωτοπόρες «Γυναίκες Χωρίς Σύνορα»

- Εκπρόσωποι απ' όλα τα κράτη του κόσμου την άνοιξη στο νησί για το ιδρυτικό συνέδριο
- Με ανθρωπιστικούς σκοπούς η προσπάθεια

Του Νεκτάριου Καλογήρου

Παγκοσμίου ακτινοβολίας είναι η πρωτοβουλία που ξεκίνησε από τη Ρόδο και υιοθετήθηκε σχεδόν αμέσως από εκπροσώπους δεκάδων κρατών για το συντονισμό της δράσης των γυναικών του κόσμου με σκοπό την υποστήριξη όλων των κοινωνικών ομάδων και την προαγωγής της πανανθρώπινης ειρήνης, ελευθερίας και αξιοπρέπειας. Η οργάνωση «Γυναίκες Χωρίς Σύνορα» είναι από προχθές γεγονός και η παγκόσμια ιδρυτική της διακήρυξη θα γίνει στη Δωδεκανησιακή πρωτεύουσα, με τη συμμετοχή μεγάλων προσωπικοτήτων τα οποία και θα εκπροσωπήσουν κράτη από ολόκληρο τον πλανήτη. Η λειτουργία της οργάνωσης θα καταστήσει τη Ρόδο ως τον ομφαλό της παγκόσμιας προσπάθειας των γυναικών για τη βελτίωση του Σήμερα και του Αύριο.

Η ιδέα γεννήθηκε πριν από ένα χρόνο στη διάρκεια του Μεσογειακού Συνεδρίου του Μαρόκο, από την ελληνίδα εκπρόσωπο κα. Χρυσούλα Καϊλή. Η ίδια στο περιθώριο του συνεδρίου είχε προτείνει την ίδρυση, σε όλα τα κράτη, οργανώσεων «Γυναίκες Χωρίς Σύνορα» οι οποίες στη συνέχεια θα συντονίζουν τις προσπάθειές τους για την επίτευξη στόχων που υπηρετούν τον άνθρωπο. Η πρόταση έγινε αμέσως αποδεκτή από το σύνολο των συμμετεχόντων στο συνέδριο και κυρίως από την πριγκίπισσα του Μαρόκο Ζαχρά Φατίμα που αγκάλιασε από την αρχή την ιδέα.

Προχθές Σάββατο 24 Νοεμβρίου στο ξενοδοχείο Rodos Park ψηφίσθηκε το καταστατικό του σωματείου «Γυναίκες Χωρίς Σύνορα» και αμέσως έγινε ο καθορισμός του τρόπου με τον οποίο θα πρέπει να δομηθεί η όλη Οργάνωση. Δύο θα είναι τα Κέντρα που θα δημιουργηθούν σε ολόκληρη τη Μεσόγειο: Το πρώτο θα είναι στη Ρόδο απ' όπου ξεκίνησε η ιδέα και το δεύτερο στο Μαρόκο όπου αποφασίσθηκε η υλοποίησή της. Το ιδρυτικό συνέδριο της παγκόσμιας οργάνωσης (international) «Γυναίκες Χωρίς Σύνορα» θα γίνει την προσεχή άνοιξη στη Ρόδο, παρουσία της πριγκίπισσας του Μαρόκο, καθώς και προσωπικοτήτων από το παγκόσμιο στερέωμα. Συμμετοχή στην Οργάνωση έχουν ήδη δηλώσει οι χώρες: Γαλλία, Ιταλία, Μάλτα, Ισπανία, Αλγερία, Αίγυπτος, Κύπρος, Μαρόκο, ενώ έχει εκτιμηθεί πως «μέχρι την άνοιξη συμμετοχές θα υπάρχουν από κάθε γωνιά του πλανήτη».

Οι «Γυναίκες Χωρίς Σύνορα» θα δραστηριοποιούνται ταυτόχρονα σε δύο επίπεδα. Σε πρώτο επίπεδο θα καταβάλλεται κάθε δυνατή προσπάθεια έτσι ώστε ν' αντιμετωπίζονται προβλήματα που υπάρχουν στους κόλπους των τοπικών κοινωνιών. Αυτό θα γίνεται σε συνεργασία με τους συλλόγους, τις οργανώσεις ή τους φορείς που έχουν τη σχετική αρμοδιότητα, έτσι ώστε να αποτελέσει συνείδηση ότι «η πρόθεση της Οργάνωσης για υποστήριξη εκπηγάζει από το πραγματικό ενδιαφέρον για τον συνάνθρωπο και όχι από διάθεση καπελώματος εκείνων που χρόνια ασχολούνται με αυτά τα ζητήματα». Σε δεύτερο επίπεδο, η Οργάνωση θα συντονίζει τις δράσεις της με τις αντίστοιχες «Γυναίκες Χωρίς Σύνορα» όλου του κόσμου προκειμένου να βοηθάει στην επίλυση των μεγάλων προβλημάτων της ανθρωπότητας. Προς το σκοπό αυτό θα γίνεται συνεργασία με τις ανθρωπιστικές οργανώσεις UNICEF, Γιατροί Χωρίς Σύνορα, Ερυθρός Σταυρός, Φαρμακοποιοί του Κόσμου κ.λ.π.

Είναι πολύ σημαντικό να γίνει κατανοητό από όλους ότι η Οργάνωση «Γυναίκες Χωρίς Σύνορα» γεννήθηκε ως ιδέα και έγινε πράξη από μια ροδίτισσα και είναι επιτακτική ανάγκη το στοιχείο αυτό να υποστηριχθεί και να προβληθεί με την πρέπουσα σημασία. Το πέρασμα των χρόνων θα είναι εκείνο που θα δείξει το μέγεθος της αξίας των όσων αποφασίσθηκαν το περασμένο Σάββατο από μια μερίδα γυναικών της Ρόδου. Οι αποφάσεις αυτές είναι δυνατόν να καταστήσουν το νησί ως το επίκεντρο σχεδιασμού πολιτικών παγκοσμίου ενδιαφέροντος. «Η πόλη αυτή και ο λαός μας μέσα από την τουριστική ανάπτυξη και την αρμονική συμβίωση ανθρώπων διαφόρων εθνοτήτων και θρησκειών έχει ήδη κατοχυρώσει στην πράξη μια πανανθρώπινη συνείδηση και έχει διαμορφώσει ήδη την αντίληψη και την νοοτροπία της γυναίκας χωρίς σύνορα» αναφέρεται χαρακτηριστικά στο πρακτικό ίδρυσης της Οργάνωσης.

«Παρά την ανατολή του 21ου αιώνα, δεν ολοκληρώθηκε η κοινωνική απελευθέρωση, ούτε σταμάτησε η εκμετάλλευση του ανθρώπου από τον άνθρωπο και είναι ανάγκη να υπερασπισθούμε τα κεκτημένα σήμερα ανθρώπινα δικαιώματα, να αγωνισθούμε για την πλήρη απελευθέρωση του ανθρώπου και να προστατεύσουμε τα αγαθά της ανθρώπινης ελευθερίας, αξιοπρέπειας και δραστηριότητας». Τα λόγια αυτά των «Γυναικών Χωρίς Σύνορα» ξεκινούν από τη Ρόδο και δίνουν το στίγμα της προσπάθειας για κάτι μεγάλο, ανώτερο και όμως καθ' όλα ανθρώπινο. Αυτή η προσπάθεια πρέπει να τύχει της υποστήριξης όλων για να γίνει η φιλοδοξία πραγματικότητα και ο τόπος μας σημείο ιστορικών εξελίξεων.

Ως προσωρινή πενταμελής διοικούσα επιτροπή εξελέγησαν ομοφώνως οι ακόλουθες κυρίες:
- Χρυσούλα Παράσχου Καϊλή, πρόεδρος
- Μαρία συζ. Μιχαήλ Βαρδέλλη, μέλος
- Χαρίκλεια Γιασιράνη συζ. Σταματίου, μέλος
- Ειρήνη Γιαλλουράκη, μέλος
- Δέσποινα Χατζηδιάκου, μέλος.

Τα πρόσωπα αυτά θα αναλάβουν το τυπικό μέρος ολοκλήρωσης της Οργάνωσης με την κατάθεση του καταστατικού στο Πρωτοδικείο Ρόδου και την δικτύωσή της σε όλα τα νησιά και εν γένει σε ολόκληρη τη χώρα. Εν συνεχεία θα γίνουν οι αρχαιρεσίες για την ανάδειξη του εννιαμελούς διοικητικού συμβουλίου.

...και μη καλύτερα!

Το μεγάλο... νέο S/M CORNER, είναι γεγονός!

Από σήμερα, οι αγορές σας γίνονται πιο **εύκολα**, πιο **ευχάριστα**, πιο **οικονομικά**!
Από σήμερα **οι αποστάσεις καταργούνται**, ο χρόνος είναι αρκετός, το νέο Corner είναι δίπλα σας! Στο **Παραδείσι**.
Μέσα σε λίγα λεπτά, έχετε πρόσβαση στον παράδεισο των αγορών!
Απογειωμένη ποικιλία σε **τιμές απόλυτα προσγειωμένες**!
Και **πολύ σύντομα με παιδότοπο** και καφετέρια στον Α όροφο, με εκπληκτική θέα στο αεροδρόμιο!

Με άλλα λόγια... «και μη καλύτερα!»



• Ταξιαρχών 1, Ιαλυσός
Τηλ: 0241096145

• Καποδιστρίου, Παραδείσι
Τηλ: 0241098183, 4



Ποιοι φοβούνται τους νομάρχες; Τους βουλευτές και όχι μόνο «δείχνει» ο Σάββας Καραγιάννης...

«Είναι επικίνδυνοι. Σκοτώστε τους, αφανίστε τους»!

Κάποιοι αγωνιούν με την παρουσία τους κοντά στον πολίτη και «καλό θα ήταν να τους ξεκόψουμε από τον κόσμο» λέει ο νομάρχης Δωδεκανήσου

Του Νικήτα Οικονόμου

Οι αλλαγές στην Αυτοδιοίκηση συνεχώς ...κυοφορούνται και σε τακτά χρονικά διαστήματα βλέπουν το φως της δημοσιότητας πληροφορίες σύμφωνα με τις οποίες το υπουργείο Εσωτερικών προωθεί «επαναστατικές» ανακατατάξεις, στα πλαίσια των οποίων ως «θύμα» προβάλλεται – ποια άλλη; - η Νομαρχιακή Αυτοδιοίκηση.

Το σκηνικό δεν άλλαξε ακόμα και μετά την τοποθέτηση του κ. ***Κώστα Σκανδαλίδη*** στο υπουργείο Εσωτερικών και λίγες μόλις ημέρες μετά την ανάληψη των καθηκόντων του ο Κώος πολιτικός φρόντισε να διαρρεύσει ανάλογες πληροφορίες, προκαλώντας τις αναμενόμενες αντιδράσεις από τους άμεσα ενδιαφερόμενους (και θιγόμενους) αιρετούς νομάρχες. Ο κ. ***Σάββας Καραγιάννης*** δεν αποτέλεσε την εξαίρεση, διευρύνοντας όμως το πεδίο προβληματισμού...

Κατά την άποψη του νομάρχη Δωδεκανήσου αυτό που «μαγειρεύεται» στο υπουργείο Εσωτερικών είναι η μετεξέλιξη της Νομαρχιακής Αυτοδιοίκησης σε αιρετή Περιφέρεια. Δεν θεωρεί όμως αυτό το στοιχείο ως το μείζον στην όλη υπόθεση. «Πίσω από αυτές τις κινήσεις υποκρύπτεται η βαθιά αγωνία κάποιων οι οποίοι δεν θέλουν δύο βαθμούς αιρετής αυτοδιοίκησης κοντά στον κόσμο, κοντά στον πολίτη» δηλώνει ο κ. Καραγιάννης (Παλμός) αφήνοντας να εννοηθούν πολλά για πολλούς.

Εκτιμά λοιπόν ότι αυτοί οι «κάποιοι» θα ήθελαν πολύ να συρρικνώσουν τους Δήμους όλης της χώρας, που είναι πράγματι πολύ κοντά στον πολίτη, σε 300 μιας και «έτσι θα ελέγχονται καλύτερα». Με την ίδια λογική «καλό θα ήταν – σκέφτονται – να απομακρύνουμε από τον πολίτη και τους αιρετούς νομάρχες και από 52 που είναι σήμερα να τους ...αναβαθμίσουμε σε 13 αιρετούς Περιφερειάρχες, άρα έτσι να τους ξεκόψουμε από τον κόσμο και θα έχουμε πολύ λιγότερα προβλήματα απ' ότι έχουμε σήμερα»!

Το «ύποπτο» ασυμβίβαστο

Ο ΣΑΒΒΑΣ Καραγιάννης διαπιστώνει και αυτός ότι το θέμα «σέρνεται» εδώ και τρία χρόνια και ότι τώρα ο νέος χρονικός ορίζοντας υλοποίησης των όποιων σχεδιασμών του υπουργείου Εσωτερικών είναι το 2006. Όμως νοιώθει την ανάγκη να προσθέσει μία ακόμα παράμετρο η οποία είναι άμεσα συνδεδεμένη με τις συνταγματικές επιταγές, σύμφωνα με τις οποίες προβλέπονται μεν ρητά οι δύο βαθμίδες αιρετής Αυτοδιοίκησης, αλλά και ότι ο κάθε υπουργός όταν νομοθετεί οφείλει να λαμβάνει υπόψη του τις ιδιαιτερότητες της νησιωτικής Ελλάδας.

«Αν κάποιος υπουργός Εσωτερικών φέρει προς ψήφιση νομοσχέδιο αλλαγών στην Αυτοδιοίκηση, με το οποίο θα προβλέπονται τα ίδια πράγματα για τη νησιωτική και τη λοιπή Ελλάδα, θα είναι μάλλον αδύνατον να πείσει το Εθνικό Κοινοβούλιο για την ορθότητα και την αντικειμενικότητα της πρότασής του» παρατηρεί ο νομάρχης Δωδεκανήσου. Για να προσθέσει με το χαρακτηριστικό δηκτικό του χιούμορ:

«Ποιος αιρετός Περιφερειάρχης θα έχει την αντικειμενική δυνατότητα να βλέπει από κοντά τα προβλήματα όλης αυτής της πανσπερμίας των νησιών του Αιγαίου, όταν δεν θα είναι ούτε καν σε θέση να δηλώνει παρών ακόμα και στις ...εθνικές επετείους κατά τη διάρκεια του χρόνου, κάτι που θα πρέπει να συμπεριλαμβάνεται στις υποχρεώσεις του».

Και... «εξυπηρέτηση εκλογικών συστημάτων»

ΣΤΟ ερώτημα και τη διαπίστωση ότι τελικά αυτοί οι «κάποιοι» δεν πρέπει να ...ερωτεύθηκαν τρελά τη Νομαρχιακή Αυτοδιοίκηση, όπως φαίνεται άλλωστε και από το συνεχές «ψαλίδισμα» των αρμοδιοτήτων της, ο κ. Σάββας Καραγιάννης επιτρέπει στον εαυτό του να χαμογελάσει και λέει με σημασία:

«Δεν είναι αυτό. Νομίζω ότι την πολυερωτεύτηκαν και γι' αυτό ανησυχούν για την πορείας της». Υπογραμμίζει δε και μια άλλη «συνταγματική παρατυπία», όπως την χαρακτηρίζει. Ποια είναι αυτή;

«ΟΛΟΙ όσοι τίθενται στην κρίση του ελληνικού λαού να έχουν απεριόριστο δικαίωμα επανεκλογής. Εκτός από τους νομάρχες. Γι' αυτούς ουσιαστικά λέει: Εσείς είστε επικίνδυνοι και γι' αυτό πάνω από δύο φορές δεν μπορείτε να είστε υποψήφιοι. Αντιλαμβάνεστε ότι συνταγματικά αυτή η πρόβλεψη δεν μπορεί να θεωρηθεί νόμιμη, μιας και απαγορεύει μόνο στους νομάρχες να έχουν δικαίωμα επανεκλογής πέραν από δύο φορές. Όπως ισχύει για τους βουλευτές, οι δήμαρχοι, οι σύμβουλοι, ακόμα και οι υποψήφιοι πολιτευτές».

Και προσθέτει απευθυνόμενος πλέον και προς τους ...αποδέκτες των επισημάνσεών του: «Μετά το πρώτο σκαλοπάτι Αυτοδιοίκησης που είναι ο καταξιωμένος δήμαρχος, του οποίου όμως η εμβέλεια περιορίζεται στα όρια μιας πόλης, ***το επόμενο πρόσωπο – αξίωμα που θα μπορούσε να αντιμετωπίσει επί ίσοις όροις έναν βουλευτή στα πλαίσια του νομού, είναι οι νομάρχες. Αρα σκοτώστε τους. Αφανίστε τους...»!!***

Η επωδός του κ. Σάββα Καραγιάννη περιγράφει απλώς τα αυτονόητα κοινά μυστικά: ***«Ολες αυτές οι μεταρρυθμίσεις έχουν να κάνουν και με την εξυπηρέτηση εκλογικών συστημάτων που βολεύουν κατά περιόδους, τη μια ή την άλλη κατάσταση».***

NADAL studio.
Αριθμημένα, συλλεκτικά έργα τέχνης.



Ν. Γ. Καραγεωργίου
Εκφράζει την υψηλή αισθητική σας!
Αμερικής & Ι. Καζούλη γωνία - τηλ . 27127
ΑΝΤΙΠΡΟΣΩΠΕΙΑ ΕΛΛΑΔΟΣ

ΠΡΟΒΛΗΜΑ ΜΑΛΛΙΩΝ;



ΕΙΜΑΣΤΕ ΕΔΩ!
• Εγγυημένο αποτέλεσμα
• Σε ΜΙΑ επίσκεψη
• Για Άντρες & Γυναίκες

ΓΙΑ ΔΩΡΕΑΝ ΕΝΗΜΕΡΩΣΗ (με απόλυτη διακριτικότητα και εχεμύθεια) ΤΗΛΕΦΩΝΗΣΤΕ στα 78.302-3

ΕΠΙΣΤΗΜΟΝΙΚΑ ΚΕΝΤΡΑ
BERGMANN KORD
ΚΛΙΝΙΚΗ ΜΑΛΛΙΩΝ
Διευθυντής: ΜΑΝΩΛΗΣ ΣΑΜΙΩΤΗΣ

Καναδά 73, Πλατεία Αγ. Νικολάου, Ρόδος
Τηλ.: 78.302-3, Fax: 78.305, e-mail: info@bergmannkord.gr
Ηλεκτρονική Διεύθυνση: www.bergmannkord.gr

ΔΕΚΤΕΣ ΠΙΣΤΩΤΙΚΕΣ ΚΑΡΤΕΣ • ΠΡΟΓΡΑΜΜΑΤΑ ΑΤΟΚΩΝ ΔΟΣΕΩΝ

ΣΥΝΕΤΑΙΡΙΣΤΙΚΗ ΠΙΣΤΗ

Ο θεσμός που καλλιεργεί γόνιμες σχέσεις!



Οι Συνεταιριστικές Τράπεζες δημιουργήθηκαν με σκοπό την οικονομική, κοινωνική και πολιτιστική ανάπτυξη των μελών τους και την βελτίωση της ποιότητας ζωής τους. Ένας θεσμός με μακρόχρονη και ανοδική πορεία που απαριθμεί περισσότερα από 150.000.000 μέλη σε όλον τον κόσμο.

Σήμερα στην Ελλάδα **15 Συνεταιριστικές Τράπεζες** και **22 Πιστωτικοί Συνεταιρισμοί** που συνεχώς αυξάνονται με **κεφάλαια** που ξεπερνούν τα 68.5 δις, **καταθέσεις** που φθάνουν τα 131 δις και **χορηγήσεις** πάνω από 155 δις, εξυπηρετούν περισσότερα από **100.000 μέλη**, προσφέροντάς τους αποκλειστικά προνόμια όπως:

- **Ανταγωνιστικά επιτόκια καταθέσεων και χορηγήσεων.**
- **Προϊόντα προσαρμοσμένα στις ανάγκες των μελών τους, χωρίς γραφειοκρατία.**
- **Υψηλή απόδοση κεφαλαίων και Υπεραξία Συνεταιριστικών Μερίδων.**
- **Δανειοδότηση με απλουστευμένες διαδικασίες με πλήρη διαφάνεια και χωρίς πρόσθετες επιβαρύνσεις.**

...και όλα αυτά μέσα από μία γόνιμη, προσωπική και φιλική σχέση.

Τα μέλη με τη συμμετοχή τους στις Συνεταιριστικές Τράπεζες συνεισφέρουν, παράλληλα, στην ανάπτυξη του τόπου τους, γιατί τα χρήματα τους αξιοποιούνται και επανεπενδύονται στην τοπική οικονομία. Με τη συμμετοχή όλων σας σ'αυτές, οι Συνεταιριστικές Τράπεζες θα συνεχίσουν το κοινό αναπτυξιακό τους έργο φροντίζοντας πάντα για τη δική σας στήριξη και ανάπτυξη.

Γιατί το σημαντικότερο κεφάλαιό τους είστε εσείς. Τα μέλη τους!

ΣΥΝΕΤΑΙΡΙΣΤΙΚΗ
ΤΡΑΠΕΖΑ ΔΩΔΕΚΑΝΗΣΟΥ

Κεντρικό Κατάστημα: Πλατεία Ακαδημίας, 85 100 Ρόδος, Τηλ.: (0241) 38600

Μέλος της Ένωσης Συνεταιριστικών Τραπεζών Ελλάδος

Οι πληροφορίες θέλουν να «καίγεται» η πρωτοβουλία του Σάββα Καραγιάννη

«Κόπηκε» η Bellavia στο διαγωνισμό για τις άγονες γραμμές του Αιγαίου



✔ Επικρατέστερη για να πάρει τη δουλειά είναι η Ολυμπιακή Αεροπλοΐα

✔ Ελλειπής η τεχνική έκθεση που υπέβαλε η «DODEKANAIR»

ΑΛΛΑΖΟΥΝ προς το καλύτερο τα δεδομένα στο δίκτυο των άγονων αεροπορικών γραμμών της χώρας. Από τις 26 Σεκεμβρίου και με βάση το διεθνή διαγωνισμό που βρίσκεται σε εξέλιξη, το μεταφορικό έργο στις 14 αυτές γραμμές θα επιδοτείται από το κράτος και θα καλύπτει το έλλειμμα της κάθε γραμμής, για την εταιρεία που θα αναλάβει να το εκτελέσει.



Με το μέτρο αυτό, οι άγονες γραμμές θα είναι βιώσιμες τουλάχιστον για τα επόμενα τρία χρόνια, οπότε και λήγει η διάρκεια ισχύος της σύμβασης που θα υπογραφεί, ενώ παράλληλα διασφαλίζεται και η διατήρηση των τιμών των εισιτηρίων στα ίδια επίπεδα.

Οπως όλα δείχνουν, το έργο αυτό θα παραμείνει στην Ολυμπιακή Αεροπλοΐα, αφού στον σχετικό διαγωνισμό που προκηρύχθηκε τον Οκτώβριο, είναι η μόνη εταιρεία που έχει υποβάλει άρτια τεχνική προσφορά.

Στα τέλη της εβδομάδας, σύμφωνα με χθεσινό δημοσίευμα του «ΕΘΝΟΥΣ ΤΗΣ ΚΥΡΙΑΚΗΣ», που διανύσαμε, αρμόδιοι φορείς από την Υπηρεσία Πολιτικής Αεροπορίας άνοιξαν το φάκελο της οικονομικής προσφοράς της Αεροπλοΐας και αναμένεται μέσα στο πρώτο δεκαήμερο του Δεκεμβρίου να υποβληθεί η εισηγητική έκθεση και να υπογραφεί η σύμβαση. ***Συνυποψήφιος της Ολυμπιακής Αεροπλοΐας είναι η ελληνική εταιρεία BELLAVIA, η οποία δραστηριοποιείται στο χώρο των αεροταξί και των αεροεφαρμογών. Σύμφωνα με πληροφορίες, η προσφορά της εν λόγω εταιρείας δεν κρίθηκε ικανοποιητική εξαιτίας ελλείψεων στην τεχνική της έκθεση.***

Από το 1999 με το επιχειρησιακό σχέδιο της εταιρείας, η Αεροπλοΐα ζήτησε από την κυβέρνηση, σύμφωνα και με την Κοινοτική νομοθεσία, να προχωρήσει σε διεθνή ευρωπαϊκό διαγωνισμό και στις διαδικασίες για την ανάθεση του έργου των άγονων γραμμών.

Μάλιστα, μέσα σε αυτές γραμμές, υπάρχουν και διεθνείς πρωτοτυπίες. Για παράδειγμα η μικρότερη αεροπορική γραμμή στον κόσμο υπάρχει στη χώρα μας και είναι το δρομολόγιο Κάσος - Κάρπαθος, με χρόνο πτήσης 5 λεπτά και κόστος εισιτηρίου 3.500 δραχμές. Σ' αυτή την πτήση συνήθως είχαμε έναν ή δύο επιβάτες και μάλιστα με κόστος μικρότερο από το κόστος που θα είχε ο επιβάτης αν χρησιμοποιούσε πλωτά μέσα.

Σύμφωνα με τις επιταγές της Ευρωπαϊκής Ενωσης, ορίζονται ως γραμμές δημοσίου συμφέροντος όσες ετησίως έχουν κάτω από 35.000 επιβάτες. «Δεν υπάρχουν άγονα νησιά, αλλά υπάρχουν άγονες γραμμές», τονίζει ο κ. Στεφάνου, διευθύνων σύμβουλος της Ολυμπιακής Αεροπλοΐας. «Για παράδειγμα το Αθήνα - Μυτιλήνη δεν είναι άγονη γραμμή, ενώ το Μυτιλήνη - Ρόδος είναι. Η πληρότητα δεν σημαίνει ότι μια γραμμή είναι κερδοφόρος. Αυτό που δείχνει είναι το μέγεθος για το κόστος που έχει η κάθε γραμμή, προκειμένου να καλύπτει τα έξοδά της και σε δεύτερο επίπεδο να έχει κέρδος. Η Αεροπλοΐα όλα τα χρόνια εξυπηρετεί αυτές τις γραμμές, χωρίς να έχει βοήθεια από πουθενά, με ελάχιστο εισιτήριο που σε καμία περίπτωση δεν καλύπτει το πραγματικό κόστος της. Και αυτό είναι επιλογή της, προκειμένου να μη δημιουργήσει συνθήκες κοινωνικού αποκλεισμού. Για παράδειγμα, προκειμένου να καλυφθεί το κόστος του δρομολογίου Ρόδος - Καστελλόριζο, το εισιτήριο θα έπρεπε να κοστίζει 60.000 δραχμές, ενώ έχει 10.000 δραχμές. Φυσικά, είναι αδιανόητο ένα τέτοιο εισιτήριο για τον επιβάτη. Αυτή την ενδεικτική διαφορά καλείται να καλύψει το κράτος».

Σιωπή από την πλευρά της BELLAVIA

Απότομη «προσγείωση» του Σ. Καραγιάννη, χάνει ένα δυνατό «χαρτί» εν όψει εκλογών;

Το ενδεχόμενο να μείνει εκτός του διαγωνισμού η BELLAVIA είχε ξανασυζητηθεί πριν από μερικές εβδομάδες μετά από ανάλογες πληροφορίες που κυκλοφόρησαν από το Αθηναϊκό Πρακτορείο Ειδήσεων. Τότε ο κ. Σάββας Καραγιάννης είχε διαψεύσει τις σχετικές πληροφορίες τονίζοντας ότι η Bellavia έχει εξουσιοδοτηθεί από τη Νομαρχιακή Αυτοδιοίκηση να καταθέσει τη δική της πρόταση.

Εκτός του νομάρχη υπήρχαν και εξακολουθούν να υπάρχουν κι άλλα στελέχη της νομαρχίας που πιστεύουν ότι η προσφορά της «δωδεκανησιακής» εταιρείας θα τύχει μιας ισότιμης αντιμετώπισης με αυτήν της Ολυμπιακής Αεροπλοΐας. Ο εθνικός αερομεταφορέας όμως έχει δεχτεί τα πυρά και τις αιχμηρά σχόλια κατά καιρούς από τον κ. Σάββα Καραγιάννη καθώς και από άλλους παράγοντες της νομαρχιακής αρχής, κατηγορούμενος ακόμα και για «εκβιασμό» όταν βρισκόταν στα σκαριά η συμφωνία με την BELLAVIA.

Αν οι πληροφορίες που είδαν και χθες το φως της δημοσιότητας έχουν βάση, αυτό θα αποδειχθεί πολύ σύντομα, μιας και στις αρχές του Δεκεμβρίου θα ληφθούν οι οριστικές αποφάσεις για το ποιος θα αναλάβει να εξυπηρετεί τις άγονες γραμμές της Δωδεκανήσου και των λοιπών νησιωτικών προορισμών του Αιγαίου.

Ταυτόχρονα, ίσως και σήμερα κιόλας, θα πρέπει να δοθούν εξηγήσεις από τους παράγοντες της BELLAVIA, κάτι που δεν κατέστη δυνατόν κατά τη χθεσινή μέρα. Ο διευθύνων σύμβουλος της εταιρείας Παναγιώτης Μπελεζιώτης, όπως και ο εμπορικός του αντιπρόσωπος Βασίλης Αβραμίδης δεν απαντούσαν στα αλλεπάλληλα τηλεφωνήματα που επεχείρησε η «Δράση» προκειμένου να καταγράψει και την άλλη πλευρά.

Ο κ. Σάββας Σαής όντας ο άνθρωπος που πρακτόρευσε τη BELLAVIA όσο χρονικό διάστημα δραστηριοποιείτο στη Δωδεκάνησο δήλωνε και αυτός άγνοια για τις εξελίξεις όπως τουλάχιστον τις παρουσίαζε το «Εθνος», εκφράζοντας αντίθετα την εκτίμηση ότι δεν πρέπει να ισχύουν τα περί αποκλεισμού της εταιρείας από τον διαγωνισμό.

Το γεγονός όμως ότι το χθεσινό δημοσίευμα φιλοξενούσε απόψεις κορυφαίου παράγοντα της Ολυμπιακής Αεροπλοΐας μάλλον θα πρέπει να σηματοδοτεί δυσάρεστες για τη νομαρχιακή μας αρχή εξελίξεις. Αν έτσι έχουν τα πράγματα, τότε και προσωπικά ο κ. Σάββας Καραγιάννης περιέρχεται σε μια άχαρη, αν μη τι άλλο, θέση τη στιγμή που επένδυσε πολλά στη δημιουργία και δραστηριοποίηση της DODEKANAIR.

Από την άλλη, δικαιωμένη η «άλλη πλευρά», η αντιπολίτευση, αν δεν επιχαίρει για τις εξελίξεις, σίγουρα θα νοιώθει ανακούφιση τη στιγμή που ένα ατού στα χέρια του κ. Σάββα Καραγιάννη ...κάνει κυριολεκτικά φτερά. Εκτός κι αν και οι χθεσινές πληροφορίες δεν είναι τίποτα άλλο από ευσεβείς πόθους της Ολυμπιακής Αεροπλοΐας, κάτι που θα ευχόταν από καρδιάς ο νομάρχης Δωδεκανήσου.

RODOGAZ
Στη Ρόδο από το 1963



• Διανομή φιαλών υγραερίου κατ' οίκον
τηλέφωνα παραγγελιών 64409 - 094 528212
• Διανομή χύμα υγραερίου
• Πώληση καυστήρων και λεβήτων υγραερίου
για κεντρικά συστήματα θέρμανσης
• Θερμαντικά σώματα



Διεύθυνση εργοστασίου: Καναμάτ Ρόδου • Τηλ: 62649
Διεύθυνση πρατηρίου: Αυστραλίας 50 • τηλ: 34244-5

Για τη σοδειά των σταφυλιών του 2001

Σε δύο δόσεις οι πληρωμές της ΚΑΪΡ

Θα δοθούν και επιταγές

Σε δύο ισόποσες δόσεις θα καταβληθούν εφέτος από την ΚΑΪΡ προς τους σταφυλοπαραγωγούς τα χρήματα για την πληρωμή της σοδειάς του 2001. Η προσπάθεια που καταβάλλεται από τη ροδίτικη οινοπαραγωγική εταιρεία προβλέπει την καταβολή της πρώτης δόσης των χρημάτων πριν από τις εορτές των Χριστουγέννων και της δεύτερης δόσης στο τέλος του μηνός Φεβρουαρίου του 2002.

Πιο συγκεκριμένα, έτοιμο είναι το αίτημα της ΚΑΪΡ για τη σύναψη δανείου ύψους 250 εκατομμυρίων δραχμών. Το αίτημα επρόκειτο να υποβληθεί προς την Αγροτική Τράπεζα Ελλάδος (ΑΤΕ) την περασμένη Παρασκευή, ωστόσο δεν αποκλείεται τελικώς η ενέργεια αυτή να γίνει εντός της τρέχουσας εβδομάδας. Το αίτημα της εταιρείας θα εξετασθεί από την αρμόδια επιτροπή πιστωτικής πολιτικής της ΑΤΕ και εφόσον εγκριθεί τότε θα δοθεί εντολή για την πρόσθεση των χρημάτων αυτών στον τραπεζικό λογαριασμό της ΚΑΪΡ. Η τελευταία, αμέσως μετά, θα καταβάλει προς τους σταφυλοπαραγωγούς το 50% των ποσών που τους οφείλονται.



Η διαδικασία σύναψης του δανείου ακολουθείται κάθε χρόνο και η εμπειρία έχει δείξει ότι συνήθως η «Αγροτική» καθυστερεί στη λήψη των αποφάσεών της. Εφέτος (όπως και πέρυσι) ωστόσο τα δεδομένα είναι διαφορετικά, καθώς η οινοπαραγωγική εταιρεία έχει εξοφλήσει σχεδόν το σύνολο των χρεών της και βρίσκεται σε δρόμο πλήρους εξυγίανσης των ταμείων της. Το στοιχείο αυτό είναι που γεμίζει με αισιοδοξία τους ανθρώπους της ΚΑΪΡ για γρήγορη εκταμίευση και καταβολή των χρημάτων προς τους γεωργούς.

Σε ό,τι αφορά την καταβολή της β' δόσης των χρημάτων, καταβάλλεται προσπάθεια ώστε αυτή να δοθεί στις 28 Φεβρουαρίου του 2002. Μάλιστα η διεύθυνση και η διοίκηση της ΚΑΪΡ εξετάζει σοβαρά το ενδεχόμενο να δοθούν επιταγές. Οι επιταγές, εφόσον οριστικοποιηθεί κάτι τέτοιο, θα δοθούν προς τους παραγωγούς άμεσα (κατά πάσα πιθανότητα μαζί με την πρώτη δόση) και θα φέρουν καταληκτική ημερομηνία την 28η Φεβρουαρίου. Πρέπει να σημειωθεί ότι για τα δεδομένα που επικρατούν στην αγορά, η δίμηνη επιταγή αποτελεί ρευστό χρήμα και εφόσον οι παραγωγοί βρεθούν σε επείγουσα ανάγκη, θα μπορούν να τη χρησιμοποιήσουν.

Ακολουθεί ο πιο «φτωχός» χειμώνας

Αυλαία τέλους σήμερα για τα κρουαζιερόπλοια

Μόνον το «AZUR» θα προσεγγίζει τη Ρόδο

ΠΕΦΤΕΙ σήμερα η αυλαία για τις προσεγγίσεις των κρουαζιερόπλοιων με τον κατάπλου του «Αλμπατρος» το οποίο και εκτελεί την τελευταία κρουαζιέρα για φέτος. Από αύριο και σε όλη τη διάρκεια του χειμώνα το λιμάνι της Ρόδου θα φιλοξενεί μόνον τα πλοία της γραμμής, γεγονός που ουδέποτε συνέβη ξανά τα τελευταία 20 χρόνια. Εάν μάλιστα δεν υπήρχε η απόφαση για τη συνέχιση των κρουαζιέρων του «AZUR» τότε η Ρόδος θα βρισκότανε ενώπιον του χειρότερου χειμώνα (για τις κρουαζιέρες) από καταβολής τουριστικού προϊόντος.

Όλα αυτά έρχονται ως επιπτώσεις του τρομοκρατικού κτυπήματος της 11ης Σεπτεμβρίου και της εμπόλεμης κατάστασης που εξακολουθεί να υπάρχει στη Μέση Ανατολή. Οι εταιρείες cruises ήταν εκείνες που επλήγησαν περισσότερο από όλες τις υπόλοιπες, καθώς οι αμερικανοί προχώρησαν σε ομαδικές ακυρώσεις των κρουαζιέρων τους. Η εταιρεία Renaissance υπέστη τη μεγαλύτερη ζημία και αναγκάστηκε να ακυρώσει τα πάντα. Η ίδια εταιρεία ήταν εκείνη που κάθε χρόνο, τουλάχιστον ένα από τα κρουαζιερόπλοιά της προσέγγισαν τη Ρόδο σε όλη τη διάρκεια του χρόνου.

Για τους επόμενους μήνες μέχρι και τον Μάρτιο το κρουαζιερόπλοιο «AZUR» θα είναι εκείνο που κάθε 11 ημέρες θα δίνει διαφορετικό «χρώμα» στο λιμάνι. Το πλοίο σε κάθε του κρουαζιέρα μεταφέρει περίπου 800 άτομα, γι' αυτό και υπάρχει ανάγκη την ημέρα της προσέγγισής του να μην είναι τα πάντα νεκρωμένα. «Τουλάχιστον τα κεντρικά καταστήματα της Μεσαιωνικής Πόλης θα πρέπει να είναι σε λειτουργία» δηλώθηκε σχετικά και τονίσθηκε η ανάγκη «να δείξουμε μια Ρόδο που παραμένει ζωντανή και στη διάρκεια του χειμώνα, σε αντίθετη περίπτωση οι τουρίστες θα χάσουν κάθε ενδιαφέρον για να ξανάρθουν τη χειμερινή περίοδο».

Γενικά οι κρουαζιέρες στη διάρκεια της περασμένης τουριστικής περιόδου κινήθηκαν σε ιδιαιτέρως υψηλά επίπεδα. Ο αριθμός των προσεγγίσεων ήταν αυξημένος έναντι των αντίστοιχων κατά τα προηγούμενα χρόνια. Αυξημένα ήταν επίσης τα ποσοστά πληρότητας των κρουαζιερόπλοιων που προσέγγιζαν τη Ρόδο. Μετά το κτύπημα της 11ης Σεπτεμβρίου τα πάντα άλλαξαν. Η πρώτη περίοδος έφερε ευχάριστα νέα (καθώς τα κρουαζιερόπλοια έστρεφαν πλώρη προς Δωδεκάνησο αντί για Ισραήλ), ωστόσο το πέρασμα του χρόνου έδειξε το πραγματικό μέγεθος του προβλήματος, το οποίο και θα παρουσιαστεί ανάγλυφα στη διάρκεια του χειμώνα.

Για την επόμενη τουριστική περίοδο οι προβλέψεις είναι καλές. Εφόσον δεν υπάρξουν άλλες τρομοκρατικές ενέργειες, ή κλιμάκωση των συγκρούσεων τότε η Δωδεκάνησος θα έχει να κερδίσει σημαντικά από τις κρουαζιέρες. Ωστόσο, ουδείς δικαιούται να επαναπαύεται στις προβλέψεις. Σε όλη τη διάρκεια του χειμώνα απαιτείται συνεχής προσπάθεια για την προβολή του τόπου και των δυνατοτήτων του. Το ότι η Δωδεκάνησος, η Ελλάδα γενικότερα είναι ένας τόπος ασφαλής, αποτελεί μεν ένα θετικό στοιχείο, ωστόσο δεν συνιστά τουριστική πολιτική.

Ξεκινά το σχολικό του Δήμου Πεταλούδων

Ο δήμαρχος Πεταλούδων κ. Μιχάλης Κορδίνας ανταποκρινόμενος στο αίτημα των μαθητών και του διευθυντή του ΤΕΕ Παραδεισίου κ. Μαρμαροκόπου, διαθέτει από σήμερα και για όλη τη διάρκεια της σχολικής χρονιάς, το μικρό λεωφορείο του Δήμου, για την εξυπηρέτηση των μαθητών.

Συγκεκριμένα, εξ' αιτίας των προβλημάτων που παρουσιάζονται στη συχνότητα εκτέλεσης των δρομολογίων της ΡΟΔΑ, στα δημοτικά διαμερίσματα της περιοχής του Δήμου Πεταλούδων κατά τη διάρκεια του χειμώνα, οι μαθητές δεν μπορούν να πηγαίνουν στο ΤΕΕ Παραδεισίου στην ώρα τους, με αποτέλεσμα να χάνουν ώρες διδασκαλίας.

Προκειμένου λοιπόν να επιλυθεί άμεσα και οριστικά το πρόβλημα των μαθητών, ο δήμαρχος Πεταλούδων αποφάσισε να παραχωρήσει το μικρό λεωφορείο του δήμου για τη διευκόλυνση και εξυπηρέτηση των μαθητών που διαμένουν στα δημοτικά διαμερίσματα της ευρύτερης περιοχής, πλην Παραδεισίου, ώστε να συνεχίσουν απρόσκοπτα τη σχολική χρονιά.

Τα δρομολόγια θα εκτελούνται καθημερινά, το μεσημέρι από όλα τα δημοτικά διαμερίσματα (κεντρικά σημεία) προς το ΤΕΕ και το βράδυ επιστροφή από το ΤΕΕ προς τα καθορισμένα σημεία όλων των δημοτικών διαμερισμάτων.

ΞΕΝΑΚΗΣ Audi

0% προκαταβολή έως 60 μήνες
1 χρόνος επίσημη εγγύηση

• BMW 316 COUPE μοντ. 15, ABS, A/C Ηλεκτρικά παράθυρα, κεντρικό κλείδωμα, ηλεκτρ. καθρέπτες, υδραυλικό τιμόνι, ηχητικό σύστημα.
ΤΙΜΗ: 5.300.000

• AUDI A4 1.6 μον. 1997: Κλιματισμός, ABS, 2 Air Bags, Ηλεκτρικά Παράθυρα, Κεντρικό Κλείδωμα, Ηλεκτρικοί Καθρέπτες, Ηχητικό Σύστημα.
ΤΙΜΗ: 5.900.000

• CITROEN XANTIA 1800cc, μον.: 1995: A/C, ABS, Air Bag, Ηλεκτρικά Παράθυρα, Κεντρικό Κλείδωμα, Ηλεκτρικοί Καθρέπτες, Συναγερμό, Ηχητικό Σύστημα.
ΤΙΜΗ 3.950.000

• FIAT BRAVO 1,6 cc μον.: 1996: A/C, Air Bag, Ηλεκτρικά Παράθυρα, Κεντρικό Κλείδωμα, Ηλεκτρικοί Καθρέπτες.
ΤΙΜΗ 1.700.000

• LANCIA K 2000 cc, μον. 1995: Κλιματισμός, ABS, Ηλεκτρικά Παράθυρα, Κεντρικό Κλείδωμα, Ηλεκτρικοί Καθρέπτες, Σαλόνι Alcatara,
ΤΙΜΗ: 4.100.000

• VW GOLF 1,4 cc μον.: 1995: Κεντρικό Κλείδωμα, Ηχητικό Σύστημα
ΤΙΜΗ 2.500.000

CAR EXPERTS

Ξενάκης
εξουσιοδοτημένος έμπορος
Kosmocar A.E.
Λίνδου 238
Τηλ. 0241061600

Τα ωραία κοστίζουν ακριβά ?



για καλύτερη ζωή!

ΕΙΔΗ ΥΓΙΕΙΝΗΣ-ΠΛΑΚΑΚΙΑ
Idea Bagno
ΑΓ. ΙΩΑΝΝΟΥ 3 ΝΕΙΡΕΑΣ ΡΟΔΟΣ ΤΗΛ. 22204 FAX: 23834
Α. ΠΡΑΚΛΕΙΔΩΝ 28 ΙΑΛΥΣΟΣ ΤΗΛ-FAX: 99190

Μετά από ένα ατελείωτο «γαϊτανάκι» ετών για τη χωροθέτησή του...

ΟΠΟΥ λαλούν πολλοί κοκκόροι αργεί να ξημερώσει, λέει μια παλιά σοφή παροιμία του λαού μας. Αυτό το ρητό βρήκε - δυστυχώς - με το παραπάνω την έννοια που πρεσβεύει στην περίπτωση του πολύπαθου νέου εργοστασίου ηλεκτροπαραγωγής του νησιού μας, που ξεπέρασε - χωρίς ίχνος υπερβολής - και αυτό ακόμα το διαβόητο γεφύρι της Αρτας!

ΕΠΙ ΣΕΙΡΑ ετών έδινε και έπαιρνε το ατελείωτο «γαϊτανάκι» για τον χώρο στον οποίο έπρεπε να κατασκευασθεί. Και ο καθένας... ειδικός έλεγε όλα αυτά τα χρόνια «το μακρύ του και το κοντό του»! Με μόνο όφελος να μάθει ο κοσμάκης όλη την... γεωγραφία της Καττα-βιάς! Μαύρους Κάβους, Πέρα Γυαλού, Εμπρός Κάμπους, Πίσω Κάμπους και πολλά ακόμα άγνωστο τοπωνύμια...

ΤΟ ΖΗΤΟΥΜΕΝΟ βέβαια δεν ήταν ποτέ σε ποιόν θα... «περάσει», για να φανεί... «πιο ειδικός» από τους άλλους! Αυτό, απασχολούσε μόνο τους ίδιους τους πρωταγωνιστές αυτής της γλαφυρής φαρσοκωμωδίας. Για τον πολύ κόσμο και κυρίως τις παραγωγικές μας τάξεις, που έβλεπαν ολόκληρο το οικοδόμημα να απειλείται καίρια από την έλλειψη ηλεκτρικής ενέργειας, το μόνο ζητούμενο ήταν ο χρόνος. Ο οποίος δυστυχώς κατασπαταλήθηκε ανούσια.

ΕΣΤΩ όμως και μετ' εμποδίων, τα πράγματα - ευτυχώς - δρομολογήθηκαν πλέον. Σε μία βδομάδα μάλιστα αναμένονται τα νεώτερα από το «μέτωπο». Θα φανεί όμως φως στο βάθος αυτού του σκοτεινού τούνελ, ή θα προκύψουν και νέα απρόοπτα; Γιατί αυτό το μεγάλο - πράγματι - έργο μοιάζει να είναι κατά γενική ομολογία σαν... «ματιασμένο»!

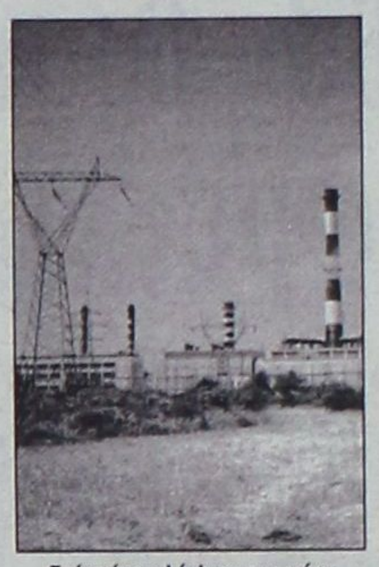

Επί χρόνια ολόκληρα περιμένει «ενισχύσεις». Πότε όμως θα έλθουν;

Αντίστροφη μέτρηση για το πολύπαθο νέο εργοστάσιο της ΔΕΗ, αλλά...

Θα φανεί... φως στο «τούνελ»;

Μέχρι την άλλη Δευτέρα θα γίνει γνωστό αν προχωρήσει επιτέλους το εγχείρημα...

ΑΠΟ της αρχές της επόμενης εβδομάδας ξεκινάει η αντίστροφη μέτρηση για τη στιγμή που θα αρχίσει επιτέλους να παίρνει «σάρκα και οστά» το πολυσυζητημένο νέο εργοστάσιο ηλεκτροπαραγωγής του νησιού μας. Ενα θέμα που ταλαιπώρησε επί μακρόν στο στάδιο της χωροθέτησης ολόκληρη την τοπική μας κοινωνία, αλλά τώρα πλέον όλα δείχνουν ότι οδεύει προς την αίσια εκβασή του. Εκτός φυσικά και αν προκύψει πάλι την τελευταία στιγμή κάποιο νέο «απρόοπτο», μέσα στα αμέτρητα άλλα που σημειώθηκαν όλα αυτά τα χρόνια...

Μετά από την ξαφνική ανάκληση του προηγούμενου διαγωνισμού, που έδωσε λαβή για σειρά σοβαρών υπονοιών, οι προθεσμίες του δεύτερου, που προκήρυξε αμέσως μετά το Υπουργείο Ανάπτυξης (με διαφοροποιημένους όρους), βαίνουν ολοταχώς προς την εκπνοή τους. Ετσι, ***σε επτά μέρες από σήμερα*** θα γίνει γνωστό αν υφίσταται ενδιαφέρον και από ποιές εταιρείες.

ΣΥΜΦΩΝΑ με τη νέα απόφαση που πήρε στις αρχές του περασμένου Οκτωβρίου η Ρυθμιστική Αρχή Ενέργειας (γνωστή ως ΡΑΕ), οι ενδιαφερόμενοι επενδυτές έχουν περιθώριο να υποβάλουν τον φάκελλο των προτάσεών τους μέχρι και τις 3 το απόγευμα ***της προσεχούς Δευτέρας, 3 Δεκεμβρίου.*** Φυσικά, οι σχετικές διαδικασίες θα πραγματοποιηθούν - λόγω της σημασίας του έργου - σε κεντρικό επίπεδο, στην Αθήνα.

Ως γνωστόν, η προκήρυξη του διαγωνισμού, όπως διαμορφώθηκε, προβλέπει την κατασκευή μιας νέας μονάδας ηλεκτροπαραγωγής στη θέση ***Στενή Πλάκα*** της Κατταβιάς, δηλαδή στον «Πίσω Κάμπο», η οποία θα έχει ισχύ της τάξης των ***120 MW.*** Οι προτάσεις που θα γίνουν δεκτές πάντως από τη ΡΑΕ έχουν «ανοχές» από τα 105 έως τα 135 MW. Θυμίζουμε ότι με τον διαγωνισμό που επρόκειτο να γίνει αρχικά στις 5 Οκτωβρίου και αποσύρθηκε... μια μέρα νωρίτερα, προβλεπόταν η κατασκευή του εργοστασίου στη θέση «Εμπρός Κάμπος».

ΘΑ ΠΡΕΠΕΙ να σημειωθεί ότι η πρόσκληση εκδήλωσης ενδιαφέροντος περιλαμβάνει ***δύο φάσεις.*** Κατά την πρώτη, αυτήν δηλαδή που δρομολογείται μέχρι την προσεχή Δευτέρα, οι ενδιαφερόμενοι καλούνται να υποβάλουν την προτεινόμενη από τον καθένα ***τεχνική λύση, σε επίπεδο προμελέτης.*** Επίσης, υποχρεούνται να αναφέρουν ***το χρονοδιάγραμμα*** που προβλέπουν μέχρι και τη στιγμή που θα τεθεί σε λειτουργία το εργοστάσιο.

Σ' αυτή τη φάση ***δεν θα υποβάλουν καθόλου οικονομική προσφορά,*** παρά μόνο πλήρη στοιχεία των χρηματοοικονομικών και πιστοληπτικών δυνατοτήτων που διαθέτουν ως εταιρείες ή κοινοπραξίες. Επίσης, απαιτείται η τεκμηρίωση της εμπειρίας στο είδος. Δηλαδή, πρόκειται για μια καθαρά ***προκαταρκτική φάση,*** που θα έχει διερευνητικό χαρακτήρα ως προς την αξιοπιστία των υποψηφίων επενδυτών.

ΜΕΤΑ από την αξιολόγηση των φακέλλων τους, που θα ξεκινήσει ευθύς αμέσως - καθώς δεν υπάρχουν άλλα περιθώρια απώλειας χρόνου - θα καταρτισθεί ***κατάλογος προεπιλογής*** των επενδυτών, οι οποίοι θα κληθούν να συμμετάσχουν ***στη δεύτερη φάση,*** που είναι και η τελική.

Θα λάβουν συγκεκριμένα από τη ΡΑΕ τεύχος οριστικών τεχνικών προδιαγραφών και περιγραφής των όρων της σύμβασης, προκειμένου εν συνεχεία να υποβάλουν τον τελικό ***δεσμευτικό*** φάκελλό τους. Σ' αυτόν, θα πρέπει πλέον να περιέχεται ***η οικονομική προσφορά,*** που θα αποτελέσει - σύμφωνα με την προκήρυξη ***- το βασικό κριτήριο της επιλογής.*** Επίσης, πρέπει να περιλαμβάνεται η πλήρης τελική μελέτη, αναλυτικό χρονοδιάγραμμα των κατασκευών, πρόγραμμα λειτουργίας και συντήρησης, επιχειρηματικό πρόγραμμα και άλλα πολλά συναφή.

ΟΙ ΠΡΟΤΑΣΕΙΣ για την τελική δεύτερη φάση θα υποβληθούν μετά από έξι μήνες και συγκεκριμένα μέχρι ***τις 3 Μαΐου*** του επόμενου έτους.

ΓΙΑ ΤΟΝ ΑΝΑΔΟΧΟ ΤΩΝ ΕΡΓΑΣΙΩΝ

Ποιές ακριβώς προϋποθέσεις προβλέπει η διακήρυξη

ΠΟΛΛΟΙ είναι οι όροι και οι προϋποθέσεις που τίθενται από τη ΡΑΕ στην προκήρυξη για τη χορήγηση της περιβοήτης άδειας με την οποία θα κατασκευασθεί η νέα μονάδα ηλεκτροπαραγωγής του νησιού μας. Παράλληλα, προβλέπονται απ' αυτήν και μια σειρά από «δικλείδες ασφαλείας».

Η πιο σημαντική αναφορά είναι ότι θα πρόκειται για θερμοηλεκτρική μονάδα, η οποία πρέπει να λειτουργεί με καύσιμο πετρελαϊκό προϊόν. Ο σταθμός πρέπει επίσης να έχει τη δυνατότητα της λειτουργίας με φυσικό αέριο ή υγραέριο, εφ' όσον υπάρξει μελλοντικά τρόπος τροφοδοσίας.

ΙΔΙΑΙΤΕΡΗ βαρύτητα δίδεται στο θέμα των περιβαλλοντικών επιπτώσεων και γενικότερα στις συνθήκες ασφαλείας. Καθ' ότι οι εκπομπές των αερίων ρύπων θα πρέπει να είναι εντός των ορίων που προβλέπονται από την κοινοτική νομοθεσία, με αυστηρό μάλιστα τρόπο.

Οσο αφορά το αντικείμενο του διαγωνισμού, περιλαμβάνονται τα έργα τροφοδότησης του σταθμού με καύσιμο μέσω αγωγού από τερματικό που θα βρίσκεται στη θάλασσα, έργα τροφοδότησης με νερό ψύξης, εγκαταστάσεις για τη σύνδεση με το δίκτυο της ΔΕΗ και γενικότερα έργα διαμόρφωσης του χώρου. Δεν περιλαμβάνονται σημειωτέον έργα δικτύων εκτός του χώρου του σταθμού.

ΑΥΤΟ που θα πρέπει να υπογραμμισθεί είναι ότι ο τυχόν ιδιώτης ανάδοχος του έργου υποχρεούται διά συμβάσεως στην πώληση ***κατ' αποκλειστικότητα*** της παραγόμενης ηλεκτρικής ενέργειας στη ΔΕΗ, η οποία θα είναι ***ο διαχειριστής*** του δικτύου. Περιττόν είναι βέβαια να σημειωθεί ότι και η ίδια, ως εταιρεία, έχει το δικαίωμα να πάρει κανονικά μέρος στον διαγωνισμό μαζί με τους ιδιώτες.

Τα ως άνω και ο διαχειριστικός της ρόλος ισχύουν φυσικά μόνον στην περίπτωση που υποβληθούν καλύτερες προσφορές από τη δική της και χάσει τον διαγωνισμό.

APLIGER
www.apliger.gr



ΗΛΕΚΤΡΟΝΙΚΟΙ ΥΠΟΛΟΓΙΣΤΕΣ - ΠΕΡΙΦΕΡΕΙΑΚΑ
ΑΝΑΛΩΣΙΜΑ - ΠΡΟΓΡΑΜΜΑΤΑ - ΠΕΡΙΟΔΙΚΑ
ΒΙΒΛΙΑ - ΠΟΛΥΜΕΣΑ - INTERNET - ΤΗΛΕΦΩΝΙΑ
ΤΕΧΝΙΚΗ ΥΠΟΣΤΗΡΙΞΗ
ΠΑΥΛΟΥ ΜΕΛΑ 11, 85100, ΡΟΔΟΣ
ΤΗΛ: (0241) 27509, FAX: (0241) 27098 - info@apliger.gr

Alhambra Travel
ΑΛΕΞ. ΠΑΠΑΓΟΥ 23 Τηλ. 25698-37052
ALHAMBRA TRAVEL
ΚΕΝΤΡΙΚΟ ΠΡΑΚΤΟΡΕΙΟ ΤΗΣ Ν.Ε.Λ.
(ΝΑΥΤΙΛΙΑΚΗ ΕΤΑΙΡΕΙΑ ΛΕΣΒΟΥ)
F/B ΑΛΚΑΙΟΣ
Αναχώρηση κάθε Τετάρτη στις 20.00 από Ρόδο για Κω- Σάμο - Χίο - Μυτιλήνη - Λήμνο - Αλεξανδρούπολη
Δεχόμεθα επιβάτες και οχήματα. Επίσης οργανωμένες εκδρομές για Μυτιλήνη (Αγιο Ραφαήλ) - Σάμο - Χίο
Πληροφορίες - Εισιτήρια
Πρακτορείο Alhambra
Αλεξ. Παπάγου 23
Τηλ. 37052 - 25698
ΡΟΔΟΣ

Με την αναζήτηση προσωρινών ημίμετρων...

«Γρίφος - τζίφος» πάλι το μείζον πρόβλημα του Δικαστικού Μεγάρου!

ΧΩΡΙΣ καμμία αμφιβολία, το θέμα των ελλείψεων που παρουσιάζει το Δικαστικό Μέγαρο του νησιού μας, που δεν του επιτρέπουν να ανταπεξέλθει λειτουργικά στις σημερινές (και ολοένα αυξανόμενες) απαιτήσεις των καιρών, ***έπρεπε προ πολλού να έχει βρει τις λύσεις του***. Καθ' ότι έχει παρέλθει... δεκαετία και πλέον από τότε που άρχισαν να γίνονται οι πρώτες διαπιστώσεις περί αυτού. Και έκτοτε η υπόθεση παραμένει ακόμα έως σήμερα στη «σφαίρα» της θεωρίας!

Το ευρύ κοινό βέβαια ίσως να μην έχει την αίσθηση του προβλήματος, αφού η επαφή του με τα Δικαστήρια δεν είναι φυσικά καθημερινή, όπως με κάποιες άλλες δημόσιες υπηρεσίες. Το γνωρίζει όμως πολύ καλά ο νομικός κόσμος του νησιού μας, που ***βιώνει ασφυκτικές καταστάσεις*** εδώ και χρόνια μέσα σ' αυτόν τον ανεπαρκή χώρο.

ΑΥΤΟΣ είναι ο λόγος για τον οποίο ο νομαρχιακός σύμβουλος της μειοψηφίας ***Φώτης Χατζηδιάκος*** και έγκριτος δικηγόρος της πόλης μας (που ανήκει ως γνωστόν στην παράταξη του επίσης δικηγόρου και επίδοξου νομάρχη ***Φώτη Κωστόπουλου)*** έθεσε ξανά το θέμα. Ετσι, θα βρεθεί εκ νέου μεθαύριο «επί τάπητος» στο τραπέζι του Νομαρχιακού Συμβουλίου.



Σύμφωνα με την διατύπωση της ημερήσιας διάταξης, το όλο θέμα δεν φαίνεται να έρχεται αυτή τη φορά προς συζήτηση για... «φιλολογικούς» και μόνο λόγους. Ρητά αναφέρεται συγκεκριμένα ότι εισάγεται ***για τη λήψη απόφασης*** που θα αφορά την επέκταση των κτιριακών του εγκαταστάσεων, προκειμένου να μετεγκατασταθούν κάποιες από τις υπηρεσίες του και να «αναπνεύσουν» οι υπόλοιπες. Ομως, παρά την αποφασιστικότητα που φαίνεται να υφίσταται αυτή τη φορά, είναι και πάλι αμφίβολο αν θα βρεθεί οριστική λύση του προβλήματος!

Ο ΛΟΓΟΣ είναι ότι η επέκταση του Δικαστικού Μεγάρου συνδυάζεται με την αποχώρηση της Πυροσβεστικής Υπηρεσίας από τους χώρους όπου στεγάζεται σήμερα και την μεταφορά της «προσωρινά» στις εγκαταστάσεις που φιλοξενούσαν παλαιότερα την υπηρεσία Εγγείων Βελτιώσεων, στην οδό Καποδιστρίου. Κάτι όμως που συναντά την ***σθεναρή αντίδραση*** των κατοίκων της ευρύτερης περιοχής του Αγίου Νικολάου, που απαιτούν να αξιοποιηθεί κατά διαφορετικό τρόπο ο χώρος, αντί να επιβαρυνθεί με πρόσθετες «οχλούσες» υπηρεσίες.

Η πρόταση των περιοίκων είναι να γίνει στην περιοχή χώρος πρασίνου και αθλοπαιδιών για τα παιδιά τους που δεν έχουν πού να παίξουν. Αποψη την οποία φαίνεται να συμμερίζεται και ο Δήμος Ροδίων, που θα έχει καθοριστικό λόγο για την λήψη της όποιας απόφασης. Γι' αυτό άλλωστε η υπόθεση θεωρείται ως... «τζίφος»! Και η καλύτερη λύση είναι σίγουρα να αναζητηθούν απ' ευθείας ***οι μόνιμες επιλογές***, αντί για τις «μεσοβέζικες» προσωρινές λύσεις! Για να τελειώνει επιτέλους κάποτε αυτή η κακόγουστη ιστορία...

ΓΙΝΩΜΩΝ
ΦΡΟΝΤΙΣΤΗΡΙΑ
Μ. ΓΙΑΝΝΙΚΟΥΡΗΣ
Χειμάρρας 117 • Τηλ.: 25700 - 25250 - 0942 200978 • FAX: 25252
ΟΛΙΓΟΜΕΛΗ ΤΜΗΜΑΤΑ
1. Α' - Β' - Γ' Ενιαίου Λυκείου για όλες τις κατευθύνσεις
2. Α' - Β' - Γ' Γυμνασίου
3. Τ.Ε.Ε.
4. Τμήματα Αποφοίτων
ΜΑΘΗΜΑΤΙΚΑ - ΦΥΣΙΚΗ - ΧΗΜΕΙΑ - ΕΚΘΕΣΗ - ΙΣΤΟΡΙΑ - ΒΙΟΛΟΓΙΑ - ΠΛΗΡΟΦΟΡΙΚΗ - ΑΡΧΕΣ ΟΙΚΟΝΟΜΙΚΗΣ ΘΕΩΡΙΑΣ - ΟΡΓΑΝΩΣΗ ΚΑΙ ΔΙΟΙΚΗΣΗ ΕΠΙΧΕΙΡΗΣΕΩΝ
ΕΓΓΡΑΦΕΣ:
Καθημερινά 9-1 το πρωί και 6-9 το απόγευμα
στα τηλ. 25700 - 25250 - 0942 200978

Θέματα ύψιστης σημασίας μεθαύριο στο Νομαρχιακό Συμβούλιο

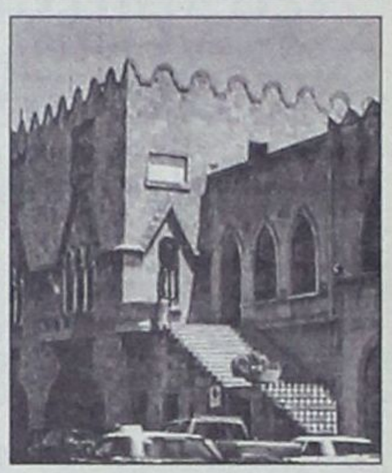

ΔΩΔΕΚΑ συνολικά θέματα περιλαμβάνονται στην ημερήσια διάταξη της μεθαυριανής συνεδρίασης του Νομαρχιακού μας Συμβουλίου, που είναι η τελευταία πριν από την σύγκληση του Περιφερειακού Συμβουλίου, η οποία έχει προγραμματισθεί να γίνει στις 10 Δεκεμβρίου στην Ερμούπολη.

ΔΕΝ αποκλείεται πάντως μέχρι τότε να συνέλθει ξανά εμβόλιμα το σώμα σε μία έκτακτη προκαταρκτική συνεδρίαση εν όψει της Σύρου. Καθ' ότι είναι προφανές ότι θα απαιτηθεί μια συνεργασία για το ενιαίο των θέσεων του νομού μας. Εκτός και αν αυτό γίνει εκτός ημερήσιας διάταξης μεθαύριο, που όλα τα προγραμματισμένα θέματα είναι καθαρά τοπικού χαρακτήρα.

ΘΥΜΙΖΟΥΜΕ ότι στο Περιφερειακό θα γίνει η συζήτηση για το «κλείσιμο» των Π.Ε.Π. που αφορούν το Δεύτερο Κοινοτικό Πλαίσιο Στήριξης και ως εκ τούτου το θέμα παρουσιάζει σοβαρό ενδιαφέρον. Οσο αφορά τη μεθαυριανή συνεδρίαση του Νομαρχιακού, τρία είναι κυρίως τα θέματα «αιχμής» που ξεχωρίζουν.

Για να προχωρήσουν δύο μεγαλόπνοοι σχεδιασμοί του νομού μας

Συλλογικότητα και συνεργασία

Συνολική διαχείριση των υδάτινων πόρων και των στερεών αποβλήτων

ΔΥΟ από τα πιο σοβαρά προβλήματα που βασανίζουν επί σειρά δεκαετιών το νομό μας θα αποτελέσουν αντικείμενο της μεθαυριανής συνεδρίασης του Νομαρχιακού Συμβουλίου. Με την - βάσιμη πλέον - ελπίδα ότι αυτή τη φορά θα δρομολογηθούν οι διαδικασίες που απαιτούνται για να αντιμετωπισθεί η κατάσταση κατά τον καλύτερο δυνατό τρόπο και να βελτιωθεί η ποιότητα της ζωής πολλών χιλιάδων ανθρώπων. Κυρίως στα μικρά και απομονωμένα νησιά της περιοχής μας, αλλά και όχι μόνο.

Ο λόγος αφορά αφ' ενός το μείζον θέμα ***της υδροδότησης των άνυδρων περιοχών*** της Δωδεκανήσου, που αναζητεί τη λύση του από την... απελευθέρωση, χωρίς να την έχει βρει ακόμα έως σήμερα, και αφ' ετέρου το εξ' ίσου σημαντικό ζήτημα ***των στερεών αποβλήτων.*** Δύο τομείς της καθημερινής ζωής του τόπου μας, οι οποίοι αντανακλούν - δυστυχώς - μια εικόνα εκ διαμέτρου αντίθετη από τη γενικότερη εξέλιξη που σημείωσε ο τόπος μας τα τελευταία 50 χρόνια.

ΑΥΤΗΝ ακριβώς την ***υστέρηση***, που δεν τιμά ασφαλώς κανένα στα μάτια των ξένων επισκεπτών μας, έρχεται να καλύψει ένας ***συνολικός σχεδιασμός*** τον οποίο επιχειρεί να εφαρμόσει η Νομαρχιακή Αυτοδιοίκηση. Κρίνοντας ότι επιστημονικά είναι απόλυτα τεκμηριωμένος, κάτι που καλείται να το επισφραγίσει στη συνεδρίαση και το σώμα διά της ψήφου του.

Οσο αφορά το δεύτερο θέμα, τα πράγματα βρίσκονται ήδη σε σχετικά προωθημένο σημείο. Ο ολοκληρωμένος σχεδιασμός διαχείρισης των στερεών αποβλήτων σε επίπεδο νομού έχει προχωρήσει σημαντικά («επί χάρτου» βέβαια προς το παρόν) και μεθαύριο τίθεται προς έγκριση ***η δεύτερη φάση*** των σχετικών μελετών. Αυτή δηλαδή που αφορά ***την καταλληλότητα των χώρων*** οι οποίοι θα χρησιμοποιηθούν γι' αυτό το σκοπό.

ΑΝΤΙΘΕΤΑ, στο αρχικό του στάδιο βρίσκεται το ακόμα πιο σοβαρό θέμα, που αφορά το ολοκληρωμένο σύστημα διαχείρισης του υδάτινου δυναμικού το οποίο διαθέτει ο νομός μας. Κατά τρόπο που να γίνεται η ισοκατανομή του με αναλογικότητα και στις περιοχές οι οποίες τυγχάνουν προβληματικές.

Προς αυτή την κατεύθυνση ο νομάρχης φέρνει το θέμα ενώπιον του Νομαρχιακού Συμβουλίου, ***ζητώντας την εξουσιοδότησή του*** για να προχωρήσει στις επιμέρους συμφωνίες. Κατόπιν τούτου, θα προβεί σε επαφές με τους κατά τόπους Δήμους και τις Δημοτικές Επιχειρήσεις Υδρευσης που υφίστανται σε πολλούς εξ' αυτών, με σκοπό ***την υπογραφή προγραμματικών συμβάσεων συνεργασίας.***

ΠΡΟΚΕΙΤΑΙ για ένα εγχείρημα ιδιαίτερα σημαντικό και αρκετά ρεαλιστικό, που φέρνει την προσωπική «σφραγίδα» της βούλησης του Σάββα Καραγιάννη να δώσει ***άμεσες λύσεις*** σε προβλήματα τα οποία δεν αντιμετωπίστηκαν δεόντως επί μακρόν από την κεντρική διοίκηση. Κατανοώντας προφανώς και ο ίδιος ότι τα χρονικά περιθώρια που απομένουν μέχρι τις προσεχείς νομαρχιακές εκλογές «στενεύουν» για την υλοποίηση των μεγάλων και σοβαρών προτεραιοτήτων που είχε εξ' αρχής θέσει στα «πλάνα» του...

Βέβαια, οι μόνιμες λύσεις για να παρέλθει οριστικά κάποτε η αναγκαστική επιλογή της... υδροφόρας, είναι άλλες. Από τη στιγμή ωστόσο που τα μεγάλα έργα υποδομής (φράγματα και λιμνοδεξαμενές), που όφειλαν να είχαν γίνει προ πολλού σε όλα τα νησιά μας για την αυτάρκειά τους, αποτελούν ακόμα έως σήμερα ένα όραμα του μέλλοντος, δεν υπάρχει ασφαλώς παρά μόνο αυτή η λύση. Δηλαδή, ***η «εκ των ενδον»*** αντιμετώπιση της κατάστασης, ***πάνω στις αρχές της συλλογικότητας και της αμοιβαίας συνεργασίας όλων των δυνάμεων του νομού μας.***

ΠΕΡΙΤΤΟΝ είναι βέβαια να σημειωθεί ότι αυτό πρέπει να το λάβουν σοβαρά υπ' όψη τους μεθαύριο όλες οι πτέρυγες του οργάνου, καθ' ότι υπάρχουν θέματα τα οποία δεν προσφέρονται για αντιπολιτευτική μικροπολιτική. Ειδικά αυτά τα δύο!

Πιστεύετε ότι θά βρείτε ωραιότερα είδη υγιεινής στην Αθήνα ?



για καλύτερη ζωή!

ΕΙΔΗ ΥΓΙΕΙΝΗΣ-ΠΛΑΚΑΚΙΑ
Idea Bagno
ΑΓ. ΙΩΑΝΝΟΥ 3 ΝΗΡΕΑΣ ΡΟΔΟΣ ΤΗΛ. 22204 FAX: 23834
Α. ΗΡΑΚΛΕΙΔΩΝ 28 ΙΑΛΥΣΟΣ ΤΗΛ-FAX: 90190

Χτες τα ξημερώματα στο Ροδίνι

Νέο τροχαίο με ένα σοβαρά τραυματία και δύο ελαφρότερα

ΕΝΑΣ σοβαρά τραυματίας και δύο ελαφρότερα, είναι ο απολογισμός ενός νέου τροχαίου ατυχήματος που έλαβε χώρα τις πρώτες πρωινές ώρες χτες στο νησί μας. Τα αίτια δεν αναφέρονται στο δελτίο συμβάντων της Αστυνομικής Διεύθυνσης Δωδεκανήσου, αλλά αυτό είναι μάλλον το δευτερεύον της υπόθεσης.

Αλκοτέστ... με 3,74%!

Η ώρα ήταν συγκεκριμένα 6.40 το πρωΐ της Κυριακής όταν το Ι.Χ. επιβατικό αυτοκίνητο που οδηγούσε ο 58χρονος έμπορος ***Αγαπητός Σπυρόπουλος*** του Σπυρίδωνα, κάτοικος Ρόδου, συγκρούστηκε με άλλο επιβατικό, που οδηγούσε ο 24χρονος μάγειρας ***Ιωάννης Κασιώτης*** του Μιχαήλ από τ' Αφάντου.

ΤΟ ΘΛΙΒΕΡΟ αποτέλεσμα ήταν να τραυματισθεί σοβαρά ο οδηγός του πρώτου αυτοκινήτου και ελαφρότερα ο δεύτερος. Ελαφρά τραυματίστηκε ακόμα και η 23χρονη ***Λαμπρινή Μητσοπούλου*** του Λαέρτη από τον Κορυδαλλό Αττικής, που συνεπέβαινε στο αυτοκίνητο του νεαρού Αφαντενού.

Το ατύχημα συνέβη στο 1ο χιλιόμετρο της Εθνικής οδού Ρόδου - Λίνδου.

■ ΛΙΓΕΣ ώρες νωρίτερα και συγκεκριμένα στις 10.40 το βράδυ του περασμένου Σαββάτου συνέβη και άλλο τροχαίο ατύχημα, το οποίο ήταν - ευτυχώς - υλικών και μόνο ζημιών. Ομως, οι συνθήκες υπό τις οποίες συνέβη δείχνουν ανάγλυφα ***πώς πεθαίνει ο κόσμος στην άσφαλτο...***

Μετά το ατύχημα έγινε συγκεκριμένα έλεγχος αλκοτέστ και ο 42χρονος οικοδόμος ***Μουσταφάς Κιλασίν*** του Αλή, που ήταν ο ένας εκ των εμπλεκομένων, βρέθηκε ότι οδηγούσε το δίκυκλο μοτοποδήλατό του υπό την επίδραση οινοπνεύματος σε ποσοστό 3,74%! Πέραν τούτου, δεν είχε ασφαλιστήριο συμβόλαιο.

Τριπλάσια ταχύτητα στο «50άρι»...

Γκάζια στα... 125 χλμ!

ΠΟΛΛΟΙ και διάφοροι είναι ασφαλώς οι λόγοι που κάθε λίγο και λιγάκι θρηνούμε θύματα στους δρόμους μας. Πέραν όμως της «αφασίας» ορισμένων οδηγών και της κατανάλωσης μεγάλων ποσοτήτων αλκοόλ, το πιό σοβαρό πρόβλημα είναι η... «λόξα» για τον ίλιγγο της ταχύτητας.

Το περασμένο Σάββατο έπεσε σε μπλόκο της Τροχαίας που είχε στηθεί στο 15ο χιλιόμετρο της Εθνικής οδού Ρόδου - Λίνδου ο 25χρονος ***Ισίδωρος Τσούλλος*** του Γεωργίου, ο οποίος πιάστηκε από τα ραντάρ να οδηγεί με ταχύτητα... 123 χιλιομέτρων (!) σε σημείο που έχει χαρακτηρισθεί ως «πενηντάρι». Τα σχόλια, περισσεύουν ασφαλώς...

Με θύμα ένα ηλικιωμένο Οθωμανό

Διάρρηξη σε σπίτι

ΔΙΑΡΡΗΞΗ στο σπίτι του κατήγγειλε το περασμένο Σάββατο ένας ηλικιωμένος Οθωμανός της πόλης μας. Πρόκειται για τον 86χρονο ***Γιουσούφ Σογιάλ*** του Χατιτζέ, ο οποίος πάντως αντελήφθη την κλοπή με μεγάλη καθυστέρηση, ή είχε ενδοιασμούς για να την αναφέρει νωρίτερα στις αρχές.

Σύμφωνα με την κατάθεσή του, άγνωστος δράστης παραβίασε την πόρτα εισόδου του σπιτιού του, εισήλθε στο εσωτερικό του και έκλεψε χρηματικό ποσόν 100.000 δραχμών, 40 χρυσές λίρες αγγλίας και διάφορα προσωπικά έγγραφα.

Η κλοπή υπολογίζεται ότι έγινε στο διάστημα από τις 10 μέχρι τις 19 Νοεμβρίου.

Αντίστροφη μέτρηση από μεθαύριο για τους φίλους του θηράματος

Αρχίζουν οι πρώτοι περιορισμοί

Εξω από το «στόχαστρο» μένει η πέρδικα και εντείνονται οι έλεγχοι για τους λαθροθήρες

ΕΧΟΥΝ παρέλθει αισίως τρισήμισυ περίπου μήνες από την έναρξη της φετεινής κυνηγετικής περιόδου και οι φίλοι του... καλού μεζέ θα πρέπει να προετοιμάζονται σιγά - σιγά για τον αυτοπεριορισμό των ορέξεών τους! Και αυτό γιατί το ένα μετά το άλλο θα αρχίσουν να γίνονται πάλι απαγορευτικά τα πιό προσφιλή από τα θηράματά τους.



Η αρχή της αντίστροφης μέτρησης για την επάνοδο των περιορισμών θα γίνει ***από το τέλος του μήνα*** που διανύουμε, οπότε θα ανάψει το «κόκκινο φως» για το κυνήγι της ***πέρδικας.*** Περιττόν είναι βέβαια να υπογραμμαμισθεί ότι όσοι τυχόν συνεχίσουν να τη βάζουν στο «στόχαστρο» και μετά την παρέλευση της καταληκτικής ημερομηνίας θα κινδυνεύουν να τους βγει... «ξυνός» ο μεζές!

ΣΥΜΦΩΝΑ συγκεκριμένα με την απόφαση του Υπουργείου Γεωργίας και τη σχετική κανονιστική διάταξη της Διεύθυνσης Δασών Δωδεκανήσου η απαγόρευση του κυνηγιού της πέρδικας αρχίζει ***από το ερχόμενο Σάββατο,*** 1 Δεκεμβρίου. Πράγμα που σημαίνει ότι για τους φίλους του είδους απομένει περιθώριο (μέχρι τη καταληκτική ημερομηνία της 30ης Νοεμβρίου) πέντε μόλις ημερών.

Κατ' ουσίαν όμως, το χτεσινό ήταν το προτελευταίο τους κυνήγι γι' αυτό το θήραμα και δικαιούνται ***μία ακόμα «έξοδο».*** Και αυτό γιατί υφίσταται ως γνωστόν (και κατά το διάστημα που επιτρέπεται το κυνήγι της πέρδικας) πρόσθετος περιορισμός ο οποίος δίνει αυτή τη δυνατότητα μόνο τρεις μέρες την εβδομάδα, ήτοι κάθε Τετάρτη, Σάββατο και Κυριακή.

ΩΣ ΕΚ τούτου, ***μεθαύριο Τετάρτη*** είναι ουσιαστικά η τελευταία μέρα. Για τους τυχόν... αχόρταγους σημειωτέον, που ενδεχομένως να επιδιώξουν το γέμισμα της κατάψυξής τους με... «κάβα», υπενθυμίζεται αυτό που όλοι οι νιμιμόφρονες κυνηγοί γνωρίζουν: Οτι στο ζωνάρι τους μπορούν να έχουν κατά την επιστροφή τέσσερις μόνο πέρδικες, κατ' ανώτατο όριο.

Αντίθετα, για το άλλο προσφιλές είδος θηράματος, που είναι ο λαγός, υπάρχουν χρονικά περιθώρια ενάμισυ ακόμα μήνα περίπου. Σύμφωνα με την ίδια διάταξη το κυνήγι του «αυτάκια» θα επιτρέπεται και φέτος - όπως και πέρσυ - ***μέχρι τις 10 Ιανουαρίου,*** αντί μέχρι τις 31 Δεκεμβρίου, όπως ίσχυε παλαιότερα.

ΠΕΡΙΤΤΟΝ είναι βέβαια να γίνει η υπόμνηση ότι και για τα είδη που θα συνεχίσει να επιτρέπεται το κυνήγι ***μέχρι τις 28 Φεβρουαρίου,*** οπότε πέφτει εντελώς η αυλαία της φετεινής κυνηγετικής περιόδου, υφίστανται επί μέρους περιορισμοί. Τόσο ως προς τις ημέρες και τις ώρες, όσο και ως προς τις ποσότητες για το καθένα είδος.

Γι' αυτό άλλωστε το Δασαρχείο και ο επίσημος Κυνηγετικός Σύλλογος ***βρίσκονται συνεχώς «επί ποδός».*** Οι έλεγχοι που διενεργούνται είναι και φέτος πυκνοί, με αποτέλεσμα αρκετοί λαθροθήρες να έχουν καταλήξει μέχρι σήμερα στο Αυτόφωρο. Παντως, όλοι αυτοί οι κακομαθημένοι αποτελούν τη μικρή θλιβερή εξαίρεση. Κοινή είναι η αίσθηση των αρμοδίων συγκεκριμένα, ότι όλο και περισσότεροι είναι αυτοί που ***αρχίζουν να διαμορφώνουν «υγιή κυνηγετική συνείδηση»...***

Εσείς γνωρίζατε ότι όλα τα κλιματιστικά που υπάρχουν στον κόσμο έχουν τον ίδιο πατέρα;

Carrier

Ο Εφευρέτης του Κλιματισμού

Rodos Air Ε.Π.Ε.

Τεχνική & Εμπορική Εταιρία

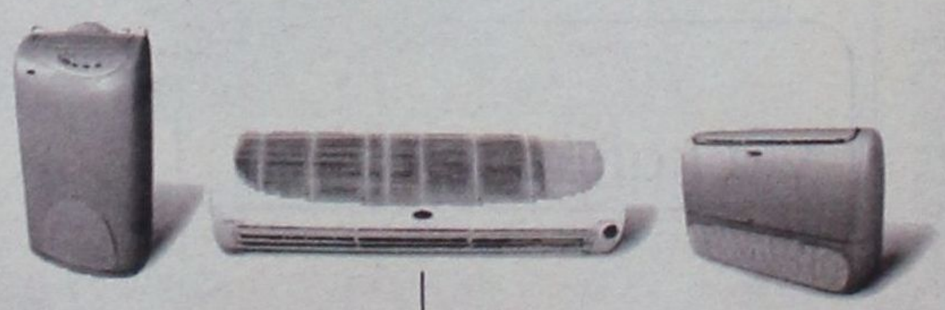

Ρόδος, Καμείρου 1 Τηλ. Κέντρο: (0241) 70710, Fax: (0241) 70720
e-mail: rodosair@rho.forthnet.gr • www.rodosair.gr

ΓΡΑΜΜΗ ΠΑΝΤΟΣ ΚΑΙΡΟΥ CARRIER 0801-19000

RODEO

DONNA Rodos «Rodeo» Γαλλίας 10

Διαμαρτυρία από επιχειρηματίες της περιοχής Κρητικών

«Επιτέλους λύστε τα προβλήματά μας»

• Δεν θα σιωπήσουν στη διάρκεια του χειμώνα
• Ελλοχεύουν κίνδυνοι για πεζούς και οδηγούς

ΔΙΑΜΑΡΤΥΡΟΝΤΑΙ και κρούουν τον κώδωνα του κινδύνου για πεζούς και οδηγούς, οι επιχειρηματίες που δραστηριοποιούνται στην περιοχή Κρητικών και συγκεκριμένα μπροστά από το ξενοδοχείο Cosmopolitan. Αφορμή για τη διαμαρτυρία τους αυτή αποτελεί η μη υλοποίηση έργων για την αισθητική αναβάθμιση της περιοχής, αλλά και η συνέχιση ύπαρξης μιας σειράς προβλημάτων τα οποία κατά καιρούς προκαλούν -ευτυχώς μόνον- μικροατυχήματα.

Όπως περιγράφουν οι επιχειρηματίες, «τα έργα ολοκληρώθηκαν και σταμάτησαν μπροστά στο ξενοδοχείο Capsis, από κει και πέρα ούτε καν πεζοδρόμια δεν υπάρχουν με αποτέλεσμα να έχουμε δει ανθρώπους να παρασύρονται από αυτοκίνητα». Στη διάρκεια του καλοκαιριού οι τουρίστες που περιηγούνται στην περιοχή είναι καθημερινά χιλιάδες. Ισάριθμες παρουσιάζονται να είναι και οι παρατηρήσεις τους για τα κακώς κείμενα. Η έλλειψη πεζοδρομίων, επαρκούς φωτισμού, έργων αισθητικής αναβάθμισης ήταν στην πρώτη γραμμή των παρατηρήσεων. Επιπρόσθετα, μεγάλα ήταν τα παράπονα, όπως και αρκετά ήταν τα μικροατυχήματα που προκλήθηκαν εξαιτίας της κακής κατάστασης στην οποία βρίσκονται οι σχάρες των φρεατίων αποχέτευσης των ομβρίων υδάτων. Οι σπασμένες σχάρες αποτελούσαν και αποτελούν την παγίδα για τους πεζούς, σε ορισμένα σημεία δε, ελλοχεύει σοβαρός κίνδυνος για την πρόκληση και τροχαίου ατυχήματος.

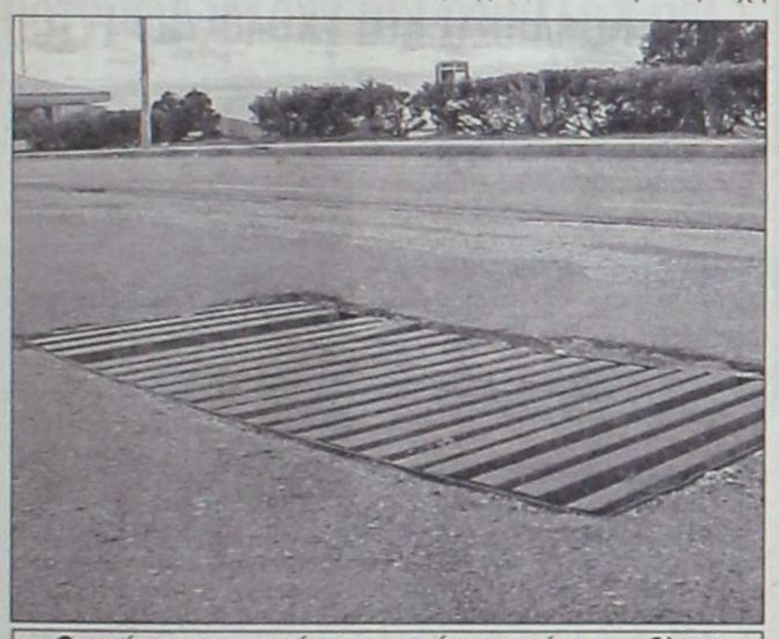

Οι σχάρες στα φρεάτια αποχεύτεσης είναι προβληματικές και γίνονται αιτία πρόκλησης μικροατυχημάτων



«Είδαμε αυτοκίνητα να πέφτουν επάνω σε πεζούς». Χωρίς ούτε καν σήμανση τα προβλήματα είναι μεγάλα. Η έλλειψη φωτισμού οδηγεί τα οχήματα «μέσα» στο φρεάτιο

Τα προβλήματα αυτά δεν είναι καινούργια. Υπάρχουν στην περιοχή από τότε που ξεκίνησε να αναπτύσσεται τουριστικά, ωστόσο πλέον για τους επιχειρηματίες, που καταβάλουν κάθε χρόνο αρκετά λεφτά ως φόρο παρεπιδημούντων, ο κόμπος έχει φτάσει στο χτένι. «Πρέπει στη διάρκεια του χειμώνα να γίνουν έργα έτσι ώστε να τεθεί ένα τέρμα σε όλα εκείνα τα προβλήματα που δυσφημίζουν το τουριστικό μας προϊόν». Οι ίδιοι τους επόμενους μήνες δεν θα σιωπήσουν, αντιθέτως μάλιστα, προτίθενται να κάνουν την παρουσία τους αισθητή και να απαιτήσουν την εξεύρεση λύσεων για να μη βρεθούν ξανά ενώπιον των «δικαιολογημένων παραπόνων» των τουριστών.



Το πεζοδρόμιο και ο φωτισμός τερματίζεται μπροστά στο «Capsis». Απο κει και πέρα οι τουρίστες τα βράδια «παίζουν» την τυφλόμυγα. Δυστυχώς το παιχνίδι αυτό δεν είναι ευχάριστο για κανέναν

...κλείστε την παρένθεση.)

Αρχίστε με νέα Πρόταση.

NEO HONDA CIVIC 5θυρο

1,4&1,6



Το νέο 5θυρο HONDA CIVIC 1,4 - 1,6 είναι εντελώς εδώ!
Η νέα εποχή CIVIC αρχίζει και τίποτε δεν θα είναι όπως πριν στην κατηγορία του.
Νέο 5θυρο HONDA CIVIC. κτυπάφτεστε μια έκδοση HONDA και πάρτε μια πρώτη γεύση με ένα test drive. Θα καταλάβετε αμέσως γιατί ήταν η επιλογή του νέου σας αυτοκινήτου θα είναι άμεση και σίγουρη. Η περίοδος των δοκιμαστικών τελειώνει. Η παρένθεση κλείνει. Αρχίστε με νέα πρόταση.
Αρχίστε με το νέο 5θυρο HONDA CIVIC.

HONDA The Power of Dreams

1ο ΧΡΗΜΑΤΟΔΟΤΙΚΟ ΠΡΟΓΡΑΜΜΑ
0,58% σταθερό μηνιαίο επιτόκιο, 0% προκαταβολή, 72 δόσεις

2ο ΧΡΗΜΑΤΟΔΟΤΙΚΟ ΠΡΟΓΡΑΜΜΑ
0,73% σταθερό μηνιαίο επιτόκιο, 0% προκαταβολή, τη δόση σε 12 μήνες ΑΤΟΚΑ, 72 δόσεις

Θ. & Ι. ΚΑΛΛΙΓΑΣ ΑΕΒΕ
Λεωφ. Λίνδου 138, Τηλ: 67440 - 67441, Fax: 68462,e-mail: kaligcar@otenet.gr

Πιστεύετε ότι στην Αθήνα θά βρείτε καλύτερες τιμές στα είδη υγιεινής ?

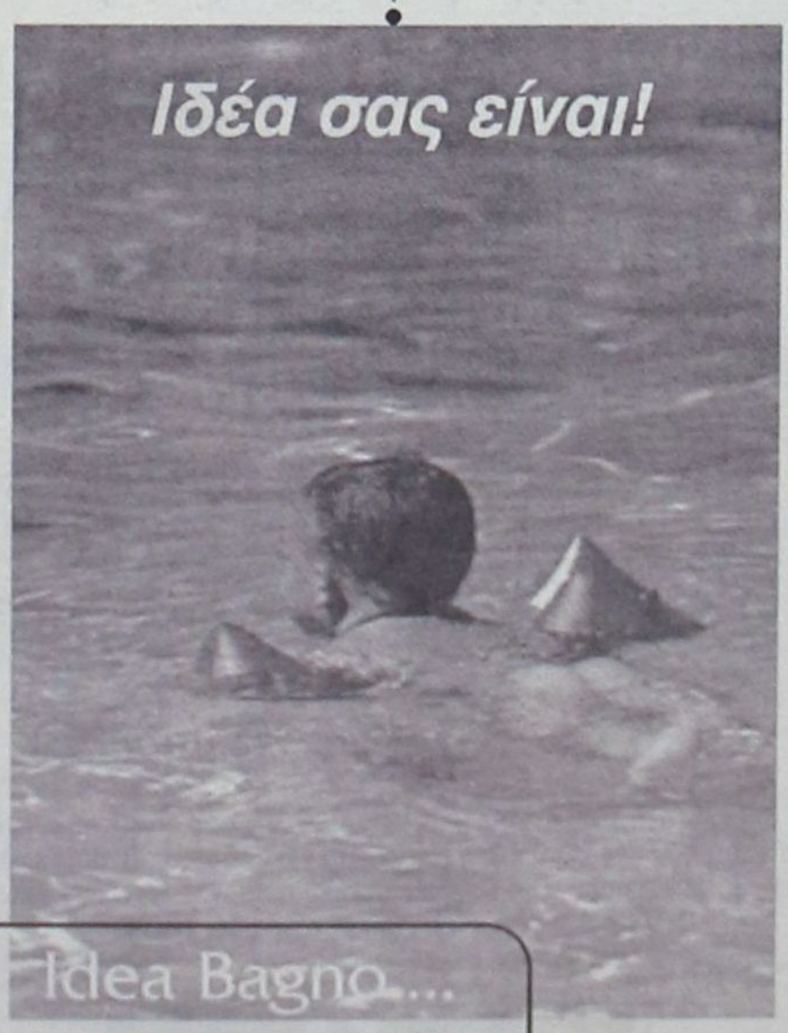

ΕΙΔΗ ΥΓΙΕΙΝΗΣ-ΠΛΑΚΑΚΙΑ
Idea Bagno
ΑΓ. ΙΩΑΝΝΟΥ 3 ΝΙΡΕΑΣ ΡΟΔΟΣ ΤΗΛ. 22204 ΦΑΧ: 23054
Α. ΗΡΑΚΛΕΙΔΩΝ 28 ΙΑΛΥΣΟΣ ΤΗΛ-ΦΑΧ:90190

Αποφασιστικότητα αλλά και μετριοπάθεια στο Δημοτικό Συμβούλιο Καλλιθέας για τον αποχετευτικό αγωγό

«Ποιο γινάτι; Προέχει η προστασία του βεβαρημένου βορείου τριγώνου»

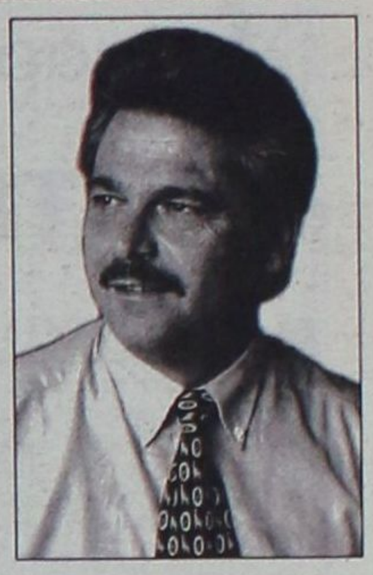

ΤΗΝ απόφαση να επιμείνουν στην έκφραση των σοβαρών φόβων και επιφυλάξεών τους για τον τρόπο κατασκευής του αποχετευτικού αγωγού Αρχάγγελος – Βόδι επιβεβαίωσαν το Σάββατο βράδυ η δημοτική αρχή και το Δημοτικό Συμβούλιο Καλλιθέας κατά τη συνεδρίαση του σώματος.

Το σημείο που υπογραμμίστηκε περισσότερο και με έμφαση ήταν ότι ο Δήμος Καλλιθέας δεν τηρεί αυτήν τη στάση για λόγους δογματικούς και για ένα γινάτι, όπως ελέχθη χαρακτηριστικά πολλές φορές από όλες τις πλευρές και όχι μόνο από το δήμαρχο Γιάννη Ιατρίδη. Αυτό που συμφωνήθηκε προχθές το βράδυ ήταν να περάσει το μήνυμα στον κοινή γνώμη αλλά και στους αρμόδιους φορείς ότι οι αντιδράσεις και οι φόβοι που διατυπώνονται σε όλους τους τόνους αποσκοπούν στην προστασία και διαφύλαξη του ανθρώπινου και πολιτιστικού περιβάλλοντος της περιοχής και τίποτα λιγότερο.

«Η προστασία του ήδη βεβαρημένου τριγώνου αποτελεί για εμάς πρωταρχικό σκοπό και στόχο» τονίστηκε πολλές φορές στη συνεδρίαση του Δημοτικού Συμβουλίου Καλλιθέας, κάτι που παρερμηνεύεται σαν μια στείρα άρνηση στην εκτέλεση αυτού του έργου. Ο κίνδυνος πλήρους απαξίωσης συνολικά του βορείου τριγώνου του νησιού επισημάνθηκε για μία ακόμα φορά με την επίκληση και άλλων οχλουσών και βλαπτικών δραστηριοτήτων στην περιοχή, όπως ο ΧΥΤΑ, τα σφαγεία, κ.λ.π. Κάτι που χρήζει συνετούς αντιμετώπισης στα πλαίσια του χωροταξικού σχεδιασμού που βρέθηκε και πάλι στην επικαιρότητα τελευταία.

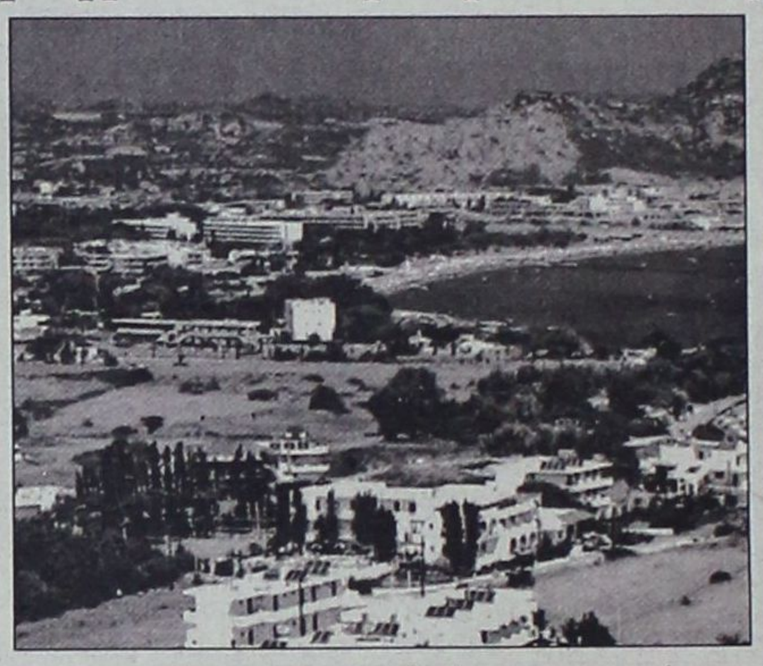

ΟΙ πιέσεις προς πάσα κατεύθυνση ώστε το έργο του αποχετευτικού αγωγού να κατασκευαστεί με όρους που να συνάδουν προς το περιβάλλον και την όλη φυσιογνωμία της περιοχής θα συνεχιστούν. Αυτό είναι το μόνο βέβαιο συμπέρασμα που εξήχθη από τη συνεδρίαση του Σαββάτου. «Να μην περάσει όμως η λαθεμένη εντύπωση ότι εμείς δεν θέλουμε να γίνει το έργο» ήταν η τοποθέτηση που κυριάρχησε και από τον κ. Ιατρίδη αλλά και από τις υπόλοιπες πλευρές.

«Ολοι όσοι εμπλέκονται στο σχεδιασμό και την εκτέλεση του έργου οφείλουν να τεκμηριώσουν με πειστικό τρόπο τα δικά τους επιχειρήματα» δηλώθηκε επανειλημμένα στο Δημοτικό Συμβούλιο Καλλιθέας, και την ίδια στιγμή επέσειαν τον μεγάλο κίνδυνο (σχεδόν βεβαιότητα) ότι ο αποχετευτικός αγωγός δεν μπορεί να αντέξει το φορτίο το οποίο προβλέπεται με τη συμμετοχή και των άλλων όμορων Δήμων.

Η πρόταση για κατασκευή αντίστοιχων βιολογικών στους εν λόγω Δήμους επανήλθε μετ' επιτάσεως, στηριζόμενη σε οικονομοτεχνικά στοιχεία. Μια πρόταση που από την πρώτη στιγμή που προέκυψε το όλο θέμα πριν από χρόνια, είχε πέσει στο τραπέζι και από υπηρεσιακούς παράγοντες.

Κλειδί στις περαιτέρω αποφάσεις του Δήμου Καλλιθέας είναι δυνατόν να αποδειχθεί η υιοθέτηση της πρότασης για «επιστροφή του αγωγού», μέσω της οποίας το «προϊόν» του να χρησιμοποιηθεί σε άλλες χρήσιμες ασχολίες και δραστηριότητες όπως είναι η καλλιέργειες, κ.λ.π.

«ΝΑΙ μεν αλλά...» είναι ίσως η φράση που κωδικοποιεί τη θέση του Δήμου Καλλιθέας πάνω στο φλέγον ζήτημα της κατασκευής του αποχετευτικού αγωγού και του «περάσματός» του από τα διοικητικά του όρια. «Οι φόβοι μας είναι δεδομένοι όπως και οι επιφυλάξεις μας» επιμένουν να δηλώνουν στελέχη της δημοτικής αρχής και ο δήμαρχος Γιάννης Ιατρίδης. Εξ ίσου δεδομένη είναι και η επιμονή τους να διεκδικούν λύσεις που να διασφαλίζουν το περιβάλλον μιας κατ' εξοχήν τουριστικής περιοχής και συνάμα όμως ήδη επιβαρημένης.

Είναι αξιοσημείωτο ότι στη συνεδρίαση του Δημοτικού Συμβουλίου το προηγούμενο Σάββατο οι αναφορές είχαν να κάνουν με το βόρειο τρίγωνο του νησιού συνολικά αποφεύγοντας τις στενές επισημάνσεις για τον Δήμο Καλλιθέας, έτσι ώστε να διασκεδαστεί η εντύπωση για αντιδράσεις με καθαρά τοπικιστικό περιεχόμενο και για ένα... «προσωπικό γινάτι» κάτι που δεν ισχύει σε καμία περίπτωση.

Συνάντηση σήμερα με τον υφυπουργό Ανάπτυξης

Και νέα - ύστατη; - προσπάθεια για Καλλιθέα και γκολφ Αφάντου



ΜΕ τον υφυπουργό Ανάπτυξης κ. Γεωργακόπουλο συναντώνται σήμερα οι δήμαρχοι Καλλιθέας και Αφάντου, σε μια ακόμα προσπάθεια να πειστεί η ελληνική κυβέρνηση να προωθηθούν τα ζητήματα που αφορούν το μνημείο της Καλλιθέας και το γκολφ Αφάντου.

Ο κ. Γιάννης Ιατρίδης θα επαναφέρει την πρότασή του για ενεργοποίηση της προγραμματικής σύμβασης που προβλέπει την παραχώρηση κατά χρήση και διαχείριση και για 99 χρόνια του μνημείου στον Δήμο Καλλιθέας. Εκφράζονται ελπίδες ότι ο νέος υφυπουργός θα υιοθετήσει τη σχετική πρόταση, κόντρα στα πλάνα της Ε.Τ.Α.

Από κοινού με τον κ. Σταύρο Σταυρή θα τεθεί το ζήτημα της αναβάθμισης και αξιοποίησης του γκολφ, υπό όρους όχι δυναστευτικούς για τους δύο Δήμους.

«Με το Δήμο Αφάντου δεν έχουμε να χωρίσουμε τίποτα απολύτως» δηλώνουν στελέχη της δημοτικής αρχής Καλλιθέας.

Όταν ένα κατάστημα μπορεί και προσφέρει μόδα, design, λύσεις για όλα τα θέματα και πάντα νέες προτάσεις για το μπάνιο και το δάπεδο, γιατί να μη μπορεί να σας κάνει δώρο...

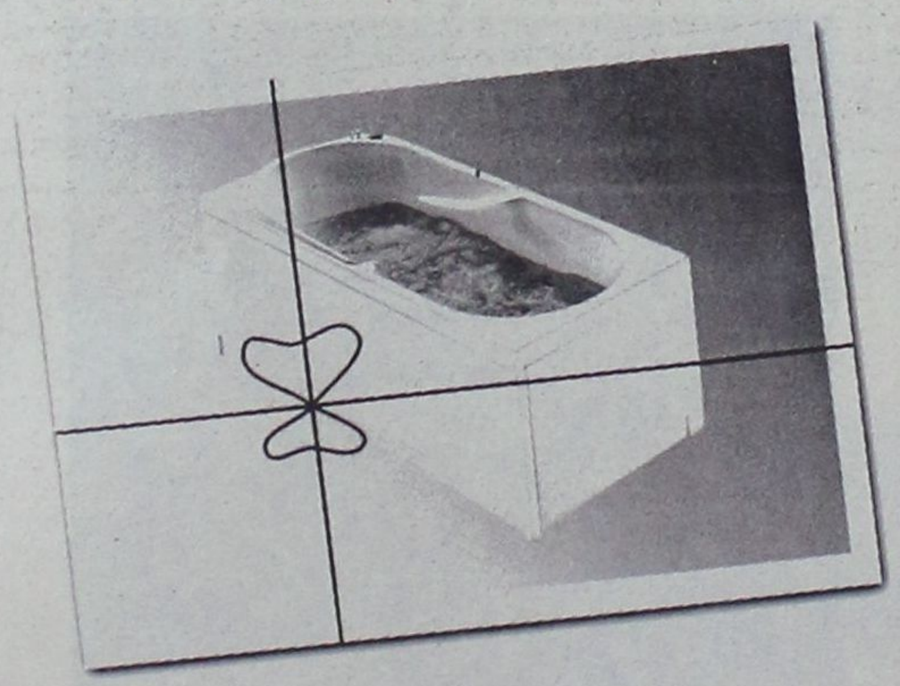

...και μία μπανιέρα- υδρομασάζ ?

Ελάτε σήμερα στο TSELIOS BAGNO και ανακαλύψτε ό,τι νεότερο κυκλοφορεί στον κόσμο του μπάνιου. Ενημερωθείτε για τις νέες τάσεις της μόδας και του design, αλλά και πως θα αποκτήσετε μία μπανιέρα υδρομασάζ της Idroform εντελώς ΔΩΡΕΑΝ.
Η προσφορά ισχύει μέχρι τέλος Σεπτεμβρίου.

tselios bagno

Λεωφ. Ρόδου - Λίνδου 230, Ρόδος, Τηλ.: (0241) 64458 - 65498

ΞΕΝΑΚΗΣ
ΗΛΕΚΤΡΟΚΟΣΜΟΣ
Ένα βήμα μπροστά!
ΜΟΝΑΔΙΚΗ ΠΡΟΣΦΟΡΑ!!
TV+DVD & ΔΩΡΟ ΤΡΑΠΕΖΑΚΙ TV
Τώρα



KV-29 FQ75

- τηλεόραση 29 ιντσών DRC-MF
- στερεοφωνικός ήχος τριών ηχείων (δεξιά - αριστερά - υπογούφερ)
- 2 δέκτες PIP&PAP
- ΕΛΛΗΝΙΚΟ TELETEXT
- DVD player
- Ενσωματωμένος αποκωδικοποιητής MPEG 5,1ch με DCS



DVP-S735D

599.000 Δρχ. | 1.757,89 Euro

ΔΩΡΟ!! ΤΟ ΤΡΑΠΕΖΑΚΙ ΤΗΣ TV αξίας 100.000 δρχ.

ΜΙΑ ΜΟΝΑΔΙΚΗ ΠΡΟΣΦΟΡΑ ΠΟΥ ΔΕΝ ΠΡΕΠΕΙ ΝΑ ΧΑΣΕΤΕ
ΞΕΝΑΚΗΣ ΗΛΕΚΤΡΟΚΟΣΜΟΣ
Ενα βήμα μπροστά ...στις μεγάλες προσφορές
Κ. ΥΔΡΑΙΟΥ 2, ΡΟΔΟΣ, ΤΗΛ: 26597 - 30274

ΔΡΑΣΙΣΠΟΡ

Δευτέρα 26 Νοεμβρίου 2001

• Τηλ: 63790, 64393, 68761 • Fax: 63393

ΨΥΧΡΟΙ ΕΚΤΕΛΕΣΤΕΣ ΟΙ ΠΑΙΚΤΕΣ ΤΟΥ ΚΟΛΟΣΣΟΥ

Δίνοντας ρεσιτάλ έξω από τα 6.25 συνέτριψαν με 102-72 τον Αστέρα Εξαρχείων



ΥΠΕΚΥΨΕ ΣΤΟ ΡΕΘΥΜΝΟ Ο ΙΑΛΥΣΟΣ

Τρίτωσε το κακό για τη Ρόδο

Με δέκα παίκτες από το 9′ υποχρεώθηκε σε ήττα στα Μέγαρα

ΝΙΚΗΣΕ, ΑΛΛΑ ΔΕΝ ΙΚΑΝΟΠΟΙΗΣΕ Ο ΑΠΟΛΛΩΝ ΚΑΛΥΘΙΩΝ



Α' ΚΑΤΗΓΟΡΙΑ ΔΩΔ/ΣΟΥ

Νίκες των πρωτοπόρων Διγενή και Φοίβου

Και νέες αναβολές λόγω θαλασσοταραχής

Β' ΚΑΤΗΓΟΡΙΑ

Χωρίς διαιτητές έπαιξαν Ξάνθος και Απόλλων Απολλώνων

Ξεμπάρκαραν στην... Κάλυμνο

Γ' ΚΑΤΗΓΟΡΙΑ

Νίκησαν εύκολα ή δύσκολα οι πρωτοπόροι

ΕΓΚΛΗΜΑ ΧΩΡΙΣ ΤΙΜΩΡΙΑ

Ο διαιτητής υποχρέωσε σε ήττα τον Ιάλυσο



ΕΛΑ Ν' ΑΝΟΙΞΟΥΜΕ ΠΑΝΙΑ

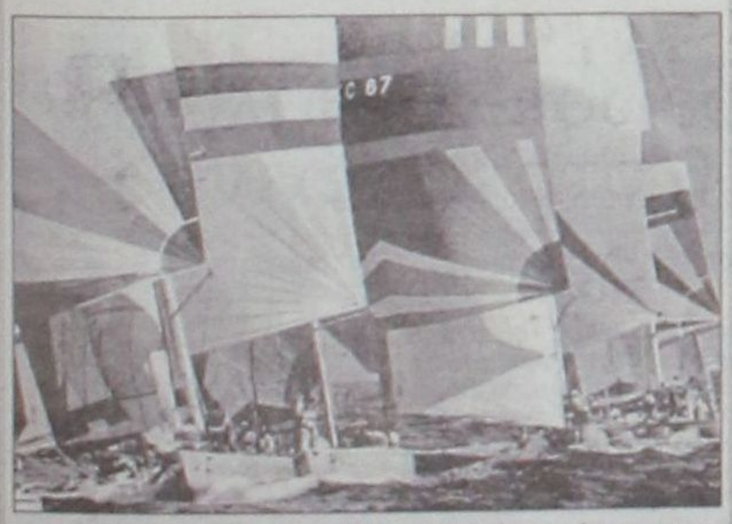

Ελα να μάθεις να κυβερνάς ένα ιστιοφόρο σκάφος και να μπορείς να απολαμβάνεις το ταξίδι στη θάλασσα με τον αέρα και τα πανιά.

Θα διδαχθείς να αντιμετωπίζεις κάθε κίνδυνο στη θάλασσα, να διαβάζεις και να προβλέπεις τον καιρό, να διαβάζεις τους ναυτικούς χάρτες με τα σύμβολά τους και πολλά άλλα αποκτώντας το δίπλωμα κυβερνήτου ιστιοφόρου σκάφους.

Ο εκπαιδευτικός κύκλος που οργανώνεται από τον Αθλητικό Σύλλογο Ιστιοπλόων Ανοικτής Θάλασσας Ρόδου περιλαμβάνει:

Πρακτική εκπαίδευση πάνω σε ιστιοφόρο σκάφος κάθε Σάββατο το πρωί για δύο μήνες

Τρίωρα θεωρητικά μαθήματα κάθε Σάββατο βράδυ. Ενα εκπαιδευτικό διήμερο ταξίδι στη Σύμη

ΠΛΗΡΟΦΟΡΙΕΣ κ. Γιάννη Κλείδωνα τηλ. 0937372146 και κ. Αντώνη Βογιατζή τηλ. 0936070124

Τοπικό μπάσκετ

Θριάμβευσε στο ντέρμπι ο Ιβίσκος

Εσβησαν τα φώτα και δεν τελείωσε ο αγώνας Παντηλιακού Ηρακλή Λάρδου

ΛΟΤΤΟ ΠΡΟΠΟ

TOKER

ΛΟΤΤΟ - ΠΡΟΠΟ - ΛΑΧΕΙΑ -ΞΥΣΤΟ

ΒΟΝΑΚΗΣ ΓΙΑΝΝΗΣ

Θεσσαλονίκης & Αθηνών, Ανάληψη - Ρόδος

Τηλ: (0241) 67.221

ΠΡΟΠΟ ΚΑΙ ΛΟΤΤΟ ΜΕ COMPUTER

...η τύχη συχνάζει στο πρακτορείο μας



Τρίτωσε το κακό στα Μέγαρα

Η Ρόδος με δέκα παίκτες από το 9′ υποχρεώθηκε σε ήττα από τον Βύζαντα

ΜΕΓΑΡΑ.- (Ανταπόκριση Αλέκου Μελόγλου)

Το κακό τρίτωσε για τον ΑΣ Ρόδος! Μετά την ήττα κόντρα στον Ατσαλένιο στην Κρήτη (3-0) και την εντός έδρας ισοπαλία με τον Ιάλυσο (1-1), η «πράσινη» ομάδα της πόλης μας έχασε χθες στα Μέγαρα από τον Βύζαντα με 1-0. Η νέα απώλεια βαθμών δεν βγάζει τον ΑΣ από το στόχο της ανόδου, ωστόσο, προβληματίζει τους πάντες, καθώς απαιτείται διάρκεια θετικών αποτελεσμάτων και στην Εθνική Ερασιτεχνική για να κερδίσει μια ομάδα την κατηγορία.

✔ Ανεπαρκής η διαιτητίνα κ. Σιαχάμη ✔ «Κατάπιε» δύο πέναλτυ, ενώ απέβαλε τον Λαζάρου

Κάθε άλλο από καλή φιλοξενία περίμενε την αποστολή του ΑΣ Ρόδος στα Μέγαρα. Η αιτιολογία ότι είχαν προηγούμενα με τον προπονητή Δημήτρη Σκούνα από πέρσι που ήταν στον πάγκο των Χανίων, έδωσε την αφορμή σε παράγοντες του Βύζαντα να επιτεθούν στον κ. Σκούνα κατά την εμφάνισή του στο γήπεδο. Ευτυχώς, με την έγκαιρη παρέμβαση της αστυνομικής δύναμης, το επεισόδιο περιορίστηκε σε φραστικό. Είχαν όμως κάνει τη δουλειά τους οι γηπεδούχοι, αφού έστειλαν το μήνυμα ότι «δεν θα καλοπεράσετε στα Μέγαρα».

Το παιχνίδι από τα πρώτα του λεπτά ήταν πολύ σκληρό, ιδιαίτερα από τους παίκτες του Βύζαντα, χάρις και στην ανοχή της διαιτητού Σιαχάμη από την Ηλεία. Η «καλλονή» ξανθιά ρέφερι κλήθηκε να διευθύνει ένα πολύ δύσκολο παιχνίδι, κι αντί να το εκμεταλλευτεί, τα «μούσκεψε» και αρκέστηκε να ικανοποιήσει τις επιθυμίες των γηπεδούχων.

Δεν φθάνει που δεν έβγαλε τις κίτρινες κάρτες όπως έπρεπε, απέβαλε παίκτη της «Ρόδου» στο 9', ενώ «έκλεισε» τα μάτια της σε δύο περιπτώσεις που οι φιλοξενούμενοι ζήτησαν πέναλτυ.

Η ΑΠΟΒΟΛΗ

Στο 9' ο Λαζάρου έπιασε σουτ από τη μικρή περιοχή, για να πραγματοποιήσει εξαιρετική απόκρουση σε κόρνερ ο γκολκήπερ Διαμαντής. Πριν εκτελεστεί το κόρνερ ο Λαζάρου είχε φραστικό επεισόδιο με τον Λαρεντζάκη, που με την ήδη τεταμένη ατμόσφαιρα, μετατράπηκε σε γενική σύρραξη, όπου φυσικά, έπεσαν και κάποιες ψιλές.

Με υπόδειξη του δεύτερου βοηθού διαιτητή κ. Γαλανόπουλου, η διαιτητής Σιαχάμη απέβαλε τον Λαζάρου, επειδή χαστούκισε τον Λαρεντζάκη. Το παιχνίδι συνεχίστηκε μετά από τρία λεπτά.

ΖΗΤΗΣΕ ΔΥΟ ΦΟΡΕΣ ΠΕΝΑΛΤΥ!

Στο 8' ο ΑΣ Ρόδος ζήτησε πέναλτυ, όταν ο Ρούσσος έσπρωξε στη μεγάλη περιοχή τον Καντιμοίρη. Πέναλτυ ζήτησαν οι φιλοξενούμενοι και στο 49', όταν ο Λινάρδος ανέτρεψε τον Θεοδωρόπουλο μέσα στην περιοχή.

Στην πρώτη περίπτωση η Σιαμάχη έδειξε να συνεχιστεί ο αγώνας, ενώ στη δεύτερη σφύριξε φάουλ υπέρ του αμυντικού!

ΤΟ ΓΚΟΛ

Στο 32' ο Φρυγαδάς έκανε σέντρα και ο Ρούσσος έπιασε ένα μονοκόματο σουτ, που απέκρουσε ο τερματοφύλακας της «Ρόδου» σε κόρνερ.

Το κόρνερ εκτέλεσε ο Φρυγαδάς και ο Αναστασόπουλος με προβολή έστειλε τη μπάλα στα δίχτυα.

ΑΛΛΕΣ ΦΑΣΕΙΣ

Στο 4' ο Αναστασόπουλος εκτέλεσε φάουλ, η μπάλα κτύπησε στο πρόσωπο του Μπακόπουλου και έφυγε κόρνερ.

Ο Στάϊκος βρήκε ωραία τον Σπανό που από πλεονεκτική θέση αστόχησε να σκοράρει. Αυτό συνέβη στο 15'. Τέσσερα λεπτά μετά, ο Στάϊκος εκτέλεσε φάουλ για να φύγει μόλις άουτ η κεφαλιά του Σπανού.

Στο 37' ο Μπακόπουλος με διπλή προσπάθεια απέκρουσε το σουτ του Δημητρακόπουλου.

Ο τερματοφύλακας του Βύζαντα έδιωξε τη μπάλα στο 43', πριν αυτή φθάσει στον Καντιμοίρη από σέντρα του Ροπόκη.

Στο 60' κι ενώ ο Καντιμοίρης έχει κερδίσει τη μπάλα κι έχει βρεθεί σε θέση τετ α τετ, η διαιτητής Σιαχάμη «είδε» επιθετικό φάουλ του ταλαντούχου παίκτη από το κέντρο του γηπέδου όπου βρισκόταν και σταμάτησε τη φάση.

Η κεφαλιά του Θεοδωρόπουλου από το κόρνερ του Ροπόκη, αποκρούστηκε από τον Διαμαντή στο 71'.

Στο 80' ο Ροπόκης εκτέλεσε φάουλ και η κεφαλιά του Πάττα πέρασε άουτ. Ενα λεπτό αργότερα, οι Μπαλής και Θεοδωρόπουλος δεν πρόλαβαν να σκοράρουν, μετά από νέο κτύπημα φάουλ του Ροπόκη.

Στο 85' ο ΑΣ Ρόδος έχασε μοναδική ευκαιρία να ισοφαρίσει, όταν ο Καντιμοίρης από τη μικρή περιοχή έπιασε ένα ισχυρό σουτ που έφυγε άουτ!

Στο 87' ο Πάττας κτυπήθηκε από μπουκάλια με νερό που έριξαν φίλαθλοι από την κερκίδα. Ο αρχηγός της «Ρόδου» συνέχισε, αφού του προσφέρθηκαν οι πρώτες βοήθειες.

Οι Ρούσσος, Αναστασόπουλος και Σπανός άρεσαν από τη νικήτρια. Καλύτεροι του ΑΣ Ρόδος ήταν οι Ροπόκης και Μπαλής.

● Πολύ λίγη ήταν η διαιτητής Σιαχάμη (Ηλείας), για ένα τέτοιο παιχνίδι. Λανθασμένες υποδείξεις είχαν οι «βοηθοί» κ. Μπαλασκάς και Γαλανόπουλος.

ΒΥΖΑΣ: Διαμαντής, Ρούσσος, Λινάρδος, Λαρεντζάκης, Γιαννακάρης, Αναστασόπουλος, Δημητρακόπουλος, Παρθενάκης, Σπανός, Στάϊκος (59' Ψύριας), Φρυγαδάς (74' Καράβολος).

ΑΣ ΡΟΔΟΣ: Μπακόπουλος, Σηφνάκης (73' Καρίκης), Μαλλιάκας, Πάττας, Μπαλής, Μπιγκό (55' Ανιάγκμπε), Θεοδωρόπουλος, Καντιμοίρης, Λαζάρου, Ροπόκης, Σταυρόπουλος.

ΔΗΛΩΣΕΙΣ

Δημήτρης Σκούνας (Προπονητής ΑΣ Ρόδος)

«Είδατε και μόνοι σας ότι η διαιτητής δεν μας έδωσε ούτε ένα πέναλτυ. Ο αγώνας έγινε σε έναν κακό αγωνιστικό χώρο γεμάτο από λακκούβες. Κοιτάμε μπροστά και συνεχίζουμε».

Θύμιος Γεωργούλης (Προπονητής Βύζαντα)

«Χωρίς να ήμασταν καλύτεροι κερδίσαμε τον αντίπαλο. Εκμεταλλευτήκαμε την αριθμητική υπεροχή και πήραμε μια σπουδαία νίκη».

ΕΓΚΛΗΜΑ ΚΑΙ ΤΙΜΩΡΙΑ...

ΟΙΚΟΝΟΜΙΔΕΙΟ.- *Του Γιάννη Κουμέντου*

Σε ένα τρίλεπτο χάθηκαν τρεις βαθμοί για τον Ιάλυσο. Ηττήθηκε με 1-2 από το Κερατσίνι σε ένα ματς 100% δικό του. Κρίμα. Αυτή η λέξη τα λέει όλα για όσα συνέβησαν χθες στο «Οικονομίδειο», όπου οι «ερυθροκίτρινοι» του Σαβλατόρε Γκιούντιτσε, ειδικά στο β' ημίχρονο, απέδωσαν καλό ποδόσφαιρο, μπόρεσαν να προηγηθούν στο σκορ με 1-0 και είδαν τους κόπους τους να χάνονται στο τρίλεπτο 88'-91'.

✔ Ο διαιτητής υποχρέωσε τον Ιάλυσο σ' άδικη ήττα ✔ Το 1-0 στο 87' έγινε 1-2

● Αρνητικός πρωταγωνιστής ο διαιτητής κ. Παπασταμάτης, που στο 88' ένα επιθετικό φάουλ το μετέτρεψε σε πέναλτυ (χέρι του Χατζηκαλημέρη μετά από σπρώξιμο), δίνοντας το δικαίωμα στο Κερατσίνι να ισοφαρίσει, αλλά να αφήσει και τον Ιάλυσο με δέκα παίκτες. Ετσι στην αμέσως επόμενη επίθεση το κενό στη δεξιά πλευρά το πλήρωσε, αδού δέχθηκε το δεύτερο γκολ.

Το Κερατσίνι δεν έδειξε απολύτως τίποτα σαν ομάδα. Κι όμως έφυγε με τους τρεις πόντους στις βαλίτσες του. Ο Ιάλυσος έπαιξε ωραία μπάλα από το 45' μέχρι το 85', έχοντας κορυφαίο παίκτη τον Γιώργο Δανά, που έτρεξε αρκετά χιλιόμετρα και ήταν ο σκόρερ, αλλά και ο παίκτης που έδινε άλλο χρώμα στους γηπεδούχους. Κοντά του και ο αγέραστος Βαγγέλης Ράϊος. Ομως οι απουσίες των Κυριαζή, Ζωάννου στην άμυνα φάνηκαν τα κρίσιμα λεπτά.

Ο Ιάλυσος έδειξε ότι μπορεί να παραμείνει στην κατηγορία, αλλά θα πρέπει η διοίκηση και ο Δήμος να τον βοηθήσουν ενισχύοντας τον σε έμψυχο υλικό.

Οι παίκτες του Σαλβατόρε Γκιούντιτσε έχουν δείξει, ότι αφομοιώνουν το νέο στυλ παιχνιδιού, αλλά όμως εκτός από την προσπάθεια του προπονητικού τιμ, πρέπει να αλλάξουν και άλλα πράγματα, ώστε ο στόχος της παραμονής να πάρει σάρκα και οστά.

Η πρώτη ουσιαστικά καλή ευκαιρία στον αγώνα έγινε στο 38'. Μετά από σέντρα του Μονόπολι από τα αριστερά, ο Β. Ράϊος από το δεύτερο δοκάρι έπιασε κεφαλιά άστοχη. Ηταν το λεπτό που οι παίκτες του Ιάλυσου άρχισαν να ανεβάζουν την απόδοσή τους και οργανωμένα να βγαίνουν στην επίθεση.

Στο 43' ο Μονόπολι εκτέλεσε φάουλ και ο Μαϊμάνης απέκρουσε ασθενώς. Στην επιστροφή της μπάλας ο Ράϊος Β. σούταρε και δύσκολα μπλόκαρε ο Μαϊμάνης.

Στο 54' ο Κούτρας από τα αριστερά σούταρε στην εξωτερική μεριά των δικτυών, όμως θα μπορούσε να σεντράρει, αφού ήταν σε καλή θέση ο Ζουρούδης.

Τρία λεπτά αργότερα ο Κούτρας τροφοδότησε τον Ράϊο που εκινείτο σε θέση αριστερού εξτρέμ, έβγαλε την παράλληλη σέντρα και ο Δανάς με σουτ πέτυχε το 1-0.

Στο 87' έγινε σέντρα στη μεγάλη περιοχή. Ο Τουρνάς έσπρωξε τον Χατζηκαλημέρη που απλώνοντας τα χέρια του, τον βρήκε η μπάλα. Ο διαιτητής με καθυστέρηση έδειξε το σημείο του πέναλτυ. Οι παίκτες του Ιάλυσου διαμαρτυρήθηκαν έντονα, αλλά δεν άλλαξαν την απόφαση του διαιτητή. Ετσι στο 91' ο Μπικάκης το εκτέλεσε ισοφαρίζοντας σε 1-1.

Στο αμέσως επόμενο λεπτό ο Κλίμκοβιτς βρέθηκε μόνος σε θέση πλάγια αριστερά και με διαγώνιο σουτ έγραψε το τελικό 1-2.

Διακρίθηκαν από τον Ιάλυσο οι Δανάς, Β. Ράϊος, Σάββενας, Μοσχής. Από το Κερατσίνι ξεχώρισαν οι Μπικάκης, Σκαλίδης.

Για τη διαιτησία του κ. Παπασταμάτη (Μέρδης - Γεωργιάδης) το λόγο έχει η ΚΕΔ, που πρέπει να επανεξετάσει ποιοί διαιτητές είναι στους πίνακες.

ΙΑΛΥΣΟΣ: Ψαράς, Ζουρούδης, Κούτρας, Κοσμάς, Χατζηκαλημέρης, Μοσχής, Δανάς, Σάββενας, Μονόπολι (46' Γρηγοράς λτ. 76' Ράϊος Γ.), Σεϊρεκίδης, Ράιος Β.

ΚΕΡΑΤΣΙΝΙ: Μαϊμάνης, Κουνενάκης, Παπαϊωάννου, Κεβροκιάν, Μπάρμπας, Μπικάκης, Κλίμκοβιτς, Διονυσόπουλος (46' Τσιδίμης, 85' Αγγελάκης), Σκαλίδης, Μιχάνη (79' Μίχος), Τουρνάς

ΣΤΟ 91′

Μετά το τέλος του αγώνα εμφανώς στεναχωρημένος ο προπονητής του Ιάλυσου Σαλβατόρε Γκιούντιτσε δήλωσε: «Μια εύκολη νίκη μετατράπηκε σε Βατερλώ για μας. Πιστεύω λίγο με τη βοήθεια της διαιτησίας και λίγο μετά το γκολ που χαλαρώσαμε, έγινε αυτή η άδικη ήττα για μας.

Εμείς θα προσπαθουμε σε κάθε παιχνίδι εντός και εκτός έδρας να πάρουμε βαθμούς. Κρίμα για τους σημερινούς βαθμούς γιατί ήταν μια ομάδα που θα μπορούσαμε να τη βάλουμε από κάτω.

Εχω συζητήσει με το συμβούλιο και με το Δήμαρχο. Πιστεύω ότι θα γίνουν κάποιες διορθωτικές κινήσεις όσον αφορά το έμψυχο υλικό και έτσι θα πάνε όλα καλά».

ΣΤΟ ΝΟΣΟΚΟΜΕΙΟ Ο ΓΡΗΓΟΡΑΣ

Ο Γρηγοράς στάθηκε άτυχος σε μια φάση στο 75'. Επαθε εξάρθρωση ομωπλάτης. Μεταφέρθηκε στο Νοσοκομείο «Ανδρέας Παπανδρέου», όπου του προσφέρθηκαν οι πρώτε βοήθειες.

ΣΤΟ Φ. ΑΓΩΝΟΣ ΔΗΜΑΡΧΟΣ ΙΑΛΥΣΟΥ

Ο διαιτητής Παπασταμάτης έγραψε στο φύλλο αγώνα το δήμαρχο Ιαλυσού Στέργο Στάγκα. Συγκεκριμένα «... στο 80' εισήλθε στον αγωνιστικό χώρο ο δήμαρχος Ιαλυσού Στέργος Στάγκας και διέκοψα το παιχνίδι για 3'. Μετά τον αγώνα ο δήμαρχος μου επιτέθηκε φραστικά, λέγοντάς μου είναι εγκληματικό αυτό που έκανες. Με την παρέμβαση της Αστυνομίας απομακρύνθηκαν όλοι από τον αγωνιστικό χώρο, ενώ ένα μπουκάλι χτύπησε τον πρώτο βοηθό».

Ο κ. Στάγκας κατά την αποχώρησή των διαιτητών και πάλι φραστικά επιτέθηκε στο διαιτητή Παπασταμάτη, λέγοντάς του ότι θα του κάνει αναφορά στον Γενικό Γραμματέα Αθλητισμού.

ΝΙΚΗΣΕ, ΑΛΛΑ ΔΕΝ ΙΚΑΝΟΠΟΙΗΣΕ...

- Ο Απόλλων Καλυθιών 1-0 τον Ερμή Νίκαιας
- Το μοναδικό γκολ πέτυχε ο Πολυχρονίου

ΚΑΛΥΘΙΕΣ.- ***Αγχώδη νίκη με το «φτωχό» μάλιστα 1-0 πέτυχε στο γήπεδό του κόντρα στον αδύναμο Ερμή Νίκαιας ο Απόλλων Καλυθιών. Ετσι ανάσανε και άλλο από βαθμολογικής άποψης. Λίγες ημέρες μετά την επιτυχία επί του Αιολικού σε εξ' αναβολής παιχνίδι, η νίκη αυτή (δεύτερη συνεχόμενη) για τους απολλωνιστές κρίνεται ως βάλσαμο καθώς μπόρεσαν να βελτιώσουν κάπως τη βαθμολογική τους θέση στον 2ο όμιλο. Ωστόσο θα πρέπει να σημειωθεί πως αυτό που είναι ευχάριστο είναι μόνο η ουσία, γιατί από καθαρά αγωνιστικής άποψη η ομάδα των Καλυθιών έδειξε και πάλι ότι έχει πρόβλημα και χρειάζεται πάρα πολλή δουλειά ακόμα για να φθάσει σε επιθυμητά επίπεδα (σε αυτά που μπορεί τουλάχιστον...)***

Η λογική λέει πως απέναντι σε μια από τις αδύναμες ομάδες του ομίλου (αυτό δείχνει και η βαθμολογία) ο Απόλλων θα έπρεπε να κέρδιζε πολύ πιο άνετα καθώς είναι δεδομένο ότι υπάρχει διαφορά δυναμικότητας. Αντ' αυτού όμως οι ποδοσφαιριστές του Γιώργου Τανίδη αναλώθηκαν σε ανούσια πράγματα στον χώρο της μεσαίας γραμμής, δείχνοντας ξεκάθαρα για μια ακόμα φορά πως τους λείπει το καθαρό μυαλό, αυτό που στο ποδόσφαιρο παίζει σημαντικότατο ρόλο. Οι γηπεδούχοι λοιπόν ναι μεν είχαν την ελαφρά υπεροχή, όμως ήταν ανούσια. Ετσι μάλιστα όπως εξελίχθηκαν τα πράγματα πρέπει να αισθάνονται ιδιαίτερα τυχεροί που δεν βρέθηκαν προ δυσάρεστων εκπλήξεων καθώς στην εκπνοή του παιχνιδιού οι φιλοξενούμενοι δημιούργησαν μια πολύ καλή ευκαιρία, την οποία όμως έχασαν.

Ο Ερμής Νικαίας έδειξε καλά στοιχεία μέχρι τα μισά του πρώτου ημιχρόνου (οι παίκτες του στο διάστημα αυτό έδειξαν ιδιαίτερα κινητικοί). Ωστόσο από εκεί και πέρα (και ειδικά στο δεύτερο ημίχρονο όπου φάνηκε η κούραση) δεν έδειξαν ιδιαίτερα απειλητικοί πλην ελαχίστων εξαιρέσεων ίσως. Κάτι παραπάνω από μισή ομάδα ήταν ο... γερόλυκος Βογιατζής, ο οποίος με τις πάσες του και τις προσπάθειες του μέχρι και το 90' έδωσε άλλη πνοή στην ομάδα του.

Σίγουρα όμως δεν ήταν αρκετός μόνο αυτός...

ΤΟ ΓΚΟΛ

«Δώρο» του γκολκήπερ Νόνη ήταν το μοναδικό γκολ που σημείωσε ο Απόλλων Καλυθιών. Ηταν το 61' όταν ο τερματοφύλακας του Ερμή σε μια μπροστινή μπαλιά έχασε τη μπάλα μέσα από τα χέρια του και ο Πολυχρονίου που κυνήγησε την «χαμένη» μπαλιά με πλασέ πέτυχε το 1-0.

ΑΛΛΕΣ ΦΑΣΕΙΣ

Λιγοστές ήταν οι φάσεις που δημιουργήθηκαν στον χθεσινό αγώνα.

Οι κυριότερες από αυτές είναι τρεις.

Πιο συγκεκριμένα:

- Στο 21' ο Αυλωνίτης πάσαρε στον Πολυχρονίου, ο οποίος από θέση τετ α τετ δεν μπόρεσε να νικήσει τον Νόνη.
- Στο 36' ο Σωτηρόπουλος έδωσε ωραία τη μπάλα στον Πολυχρονίου, ο οποίος με προβολή από κοντά την έστειλε δίπλα από το δοκάρι.
- Στο 90' ο Μουστογιάννης μπήκε ωραία στη μεγάλη περιοχή αλλά αντί να σουτάρει από καλό σημείο, προτίμησε να δώσει μια πάσα στον Βογιατζή, την οποία όμως ανέκοψε η άμυνα των γηπεδούχων την τελευταία στιγμή.



Ο Βογιατζής ήταν από τους καλύτερους του Ερμή

Καλύτεροι των γηπεδούχων οι Πολυχρονίου και Χατζησταμάτης. Αρεσαν από τον Ερμή Νικαίας οι Βογιατζής, Μουστογιάννης και Μπενάκης.

Καλή σε γενικές γραμμές ήταν η διαιτησία του κ. Ταρατζίκα (Μάνταλος - Μενδρινός) του Συνδέσμου Αθηνών.

Οι συνθέσεις των ομάδων:

ΑΠΟΛΛΩΝ: Αλεξανδρίδης, Σαλαμαστράκης, Μπεκιράς, (63' Κυπριώτης), Ξύπας, Κακλαμάνος, Χατζησταμάτης, Κοσκινιάτης, Πλύγκος (46' Σαλπιγκτίδης), Σωτηρόπουλος, Αυλωνίτης (85' Δημητριάδης), Πολυχρονίου.

ΕΡΜΗΣ: Νόνης, Κρόκος, Βαρλάς, Ντούμης, Μελανιφίδης, Βλάχος, Μπενάκης, Μουργής, Μωριάτης, (68' Τσαγκατάκης), Βογιατζής, Μουστογιάννης.



Ο Σαλαμαστράκης ενώ μαρκάρει ένα παίκτη του Ερμή

ΕΘΝΙΚΗ ΕΡΑΣΙΤΕΧΝΙΚΗ ΚΑΤΗΓΟΡΙΑ

Η Ρόδος απέκτησε από χθες συγκάτοικο...

Συγκάτοικο στη δεύτερη θέση του βαθμολογικού πίνακα απέκτησε από χθες ο Α.Σ.Ρόδος. Πρόκειται για τον Λεβαδειακό, που απέσπασε «λευκή» ισοπαλία στη Χαλκίδα από την τοπική ομάδα. Κατά τα άλλα ο Εργοτέλης συνεχίζει ακάθεκτος την πορεία του αφού πέρασε νικηφόρα και από την έδρα του Επαμεινώνδα Λεύκτρων. Την κορυφή πλησίασε και άλλο ο Αιολικός, ο οποίος νίκησε τον Κισσαμικό στην Κρήτη.

Τα αποτελέσματα της 10ης αγωνιστικής είναι τα ακόλουθα:

10η αγωνιστική

Κισσαμικός - Αιολικός Μυτιλήνης	1-2
Επαμεινώνδας - Εργοτέλης	1-2
Α.Ο. Χερσονήσου - Ατρόμητος Π.	1-0
Βύζας Μεγάρων - Α.Σ. Ρόδος	1-0
Απόλλων Καλυθιών - Ερμής	1-0
Ιάλυσος - Κερατσίνι	1-2
Χαλκίδα - Λεβαδειακός	0-0
Ατσαλένιος - Α.Ο. Μάνης	1-1

Η ΒΑΘΜΟΛΟΓΙΑ

	ΑΓΩΝΕΣ	ΓΚΟΛ	ΒΑΘΜΟΙ
1. Εργοτέλης	10	22-5	25
2. Α.Σ. Ρόδος	10	21-6	20
-. Λεβαδειακός	10	17-7	20
4. Αιολικός Μυτιλήνης	10	13-10	17
5. Βύζας Μεγάρων	9	13-8	16
6. Ατσαλένιος	10	17-10	15
-. Α.Ο. Χερσονήσου	10	15-14	15
-. Α.Ο. Μάνης	10	15-18	15
9. Χαλκίδα	10	6-3	14
10. Κερατσίνι	10	14-14	13
11. Απόλλων Καλυθιών	10	11-16	12
12. Ατρόμητος Πειραιά	10	11-14	10
-. Επαμεινώνδας Λεύκτρων	10	10-14	10
14. Ιάλυσος	9	4-16	7
15. Ερμής Κορυδαλλού	10	6-17	6
16. Κισσαμικός	10	8-31	3

Η ΕΠΟΜΕΝΗ ΑΓΩΝΙΣΤΙΚΗ

Αιολικός Μυτιλήνης - Εργοτέλης
Ατρόμητος Πειραιώς - Κισσαμικός
Α.Σ. Ρόδος - Επαμεινώνδας
Ερμής - Α.Ο. Χερσονήσου
Κερατσίνι - Βύζας Μεγάρων
Λεβαδειακός - Απόλλων Καλυθιών
Α.Ο. Μάνης - Ιάλυσος
Ατσαλένιος - Χαλκίδα

Δ·Α·Ν·Ε· SEA LINE
ΔΩΔΕΚΑΝΗΣΙΑΚΗ ΑΝΩΝΥΜΗ ΝΑΥΤΙΛΙΑΚΗ ΕΤΑΙΡΕΙΑ

ΑΓΓΕΛΙΑ

Η ΔΑΝΕ SEA LINE ζητάει υπάλληλο για την Μηχανογραφική της Υπηρεσία με τα παρακάτω προσόντα:

ΑΠΑΡΑΙΤΗΤΑ

- Καλή θεωρητική γνώση στην επιστήμη Η/Υ που θα αποδεικνύεται με πτυχίο ανώτερης ή ανώτατης σχολής.
- Πολύ καλή γνώση WINDOWS 95/98/2000.
- Καλή γνώση UNIX, LINUX

ΕΠΙΘΥΜΗΤΑ

- Αποδεδειγμένη εμπειρία στην ανάπτυξη προγραμμάτων COBOI
- Γνώση περιβάλλοντος CLIENT/SERVER TCP/IP και Inernet

Εκτός των παραπάνω ο υποψήφιος θα πρέπει

- Να έχει διάθεση και όρεξη για δουλειά
- Καλή επικοινωνία και διάθεση για συνεργασία.
- Για τους άνδρες να είναι εκπληρωμένες οι στρατιωτικές υποχρεώσεις.

Οι αιτήσεις των ενδιαφερομένων συνοδευόμενες από Βιογραφικό Σημείωμα θα κατατίθενται μέχρι 30/11/2001 στα Κεντρικά Γραφεία της ΔΑΝΕ SEA LINE Αυστραλίας 92, Ρόδος

Πληροφορίες: Τηλ. 43110 & 43112

ΕΛΛΗΝΙΚΗ ΔΗΜΟΚΡΑΤΙΑ
ΝΟΜΟΣ ΔΩΔΕΚΑΝΗΣΟΥ
ΔΗΜΟΣ ΝΟΤΙΑΣ ΡΟΔΟΥ
ΕΔΡΑ: ΓΕΝΝΑΔΙ
ΤΕΧΝΙΚΗ ΥΠΗΡΕΣΙΑ
Υπεύθυνος: Μανιαδάκης Ιωσήφ
Τηλ. 0244/29134 - 29133
Fax: 0244/43385
ΑΡ. ΠΡ.: 7592

ΠΕΡΙΛΗΨΗ ΔΙΑΚΗΡΥΞΗΣ

ΟΡΘΗ ΕΠΑΝΑΛΗΨΗ

Ο Δήμαρχος Νότιας Ρόδου, Νομού Δωδ/σου, προκηρύσσει ανοικτή δημοπρασία με σφραγισμένες προσφορές με ενιαίο ποσοστό έκπτωσης (άρθρο 6 Π.Δ. 609/85) σε ακέραιες μονάδες επί τοις εκατό στις τιμές του τιμολογίου της μελέτης της Υπηρεσίας για την κατασκευή του έργου: «Κοινότητα Ιστρίου Νομού Δωδεκανήσου: Ανόρυξη και αξιοποίηση γεώτρησης».

Η δημοπρασία και η εκτέλεση του έργου θα γίνουν σύμφωνα με τις διατάξεις του Π.Δ. 609/85 «Κατασκευή δημοσίων έργων» (όπως τροποποιήθηκε με το Π.Δ. 218/1999 και τον Ν. 2741/1999), του Ν. 1418/1985 «Δημόσια έργα και ρυθμίσεις συναφών θεμάτων», όπως τροποποιήθηκε και συμπληρώθηκε με τον Ν. 2229/1994, του Π.Δ. 171/1987 «Οργανα που αποφασίζουν και γνωμοδοτούν κ.λπ.» και σύμφωνα με τον Ν. 2576/98 (ΦΕΚ 25 Α'/9-2-98) και την απόφαση Δ17α/08/16/ΦΝ 402/10-2-98 (ΦΕΚ 116Β/12-2-98).

Ο προϋπολογισμός της δαπάνης του έργου ανέρχεται σε 9.000.000 δρχ. μη συμπεριλαμβανομένου του Φ.Π.Α.

Το έργο χρηματοδοτείται από το πρόγραμμα Ε.Π.Τ.Α. με τον γενικό τίτλο «Κοινότητα Ιστρίου Νομού Δωδεκανήσου: Ανόρυξη και αξιοποίηση γεώτρησης».

Ο Διαγωνισμός θα γίνει στο Δημοτικό Κατάστημα του Δήμου Νότιας Ρόδου, στο Γενάδι στις 19/12/2001 ημέρα Τετάρτη και ώρα 10.00 π.μ. έως 11:00 π.μ.

Στο Διαγωνισμό γίνονται δεκτές εργοληπτικές επιχειρήσεις εγγεγραμμένες στο ΜΕΕΠ Α' τάξης, και άνω για έργα γεωτρήσεων όπως και επιχειρήσεις γραμμένες στα Νομαρχιακά Μητρώα αντίστοιχης κατηγορίας με την ανάλογη διαβάθμιση.

Το έργο ανήκει στην κατηγορία: ΥΔΡΑΥΛΙΚΩΝ.

Η εγγύηση για τη συμμετοχή στη δημοπρασία ορίζεται σε 2% επί του προϋπολογισμού του έργου, δηλ. σε 180.000 δρχ.

Τα τεύχη του διαγωνισμού χορηγούνται όλες τις εργάσιμες ημέρες και ώρες στα γραφεία των Τεχνικών Υπηρεσιών του Δήμου Νότιας Ρόδου, τηλ. 0244 - 29134, 29133.

ΓΕΝΝΑΔΙ 19-11-2001
Ο ΔΗΜΑΡΧΟΣ ΝΟΤΙΑΣ ΡΟΔΟΥ
ΤΟΟΥΛΟΥ ΙΩΑΝΝΗΣ

Ψυχροί εκτελεστές...

✓ Την καλύτερη του φετινή εμφάνιση πραγματοποίησε ο Κολοσσός που συνέτριψε τον Αστέρα Εξαρχείων με 102-72
✓ Ρεσιτάλ έξω απ' τα 6.25 για τους «θαλασσί»

Το νερό μπήκε στο αυλάκι... Ο Κολοσσός πραγματοποιώντας την καλύτερη φετινή του εμφάνιση συνέτριψε με το ευρύ 102-72 τον Αστέρα εξαρχείων και παραμένει στην κορυφή του βαθμολογικού πίνακα... Οι «θαλασσί» χθες ήταν το κάτι άλλο στο δεύτερο ημίχρονο. Προσφέροντας πλούσιο θέαμα, στους φιλάθλους και δίνοντας ένα πραγματικό ρεσιτάλ έξω απ' τα 6.25 έφτασαν άνετα στην κατάκτηση του ροζ φύλλου και παράλληλα πέτυχαν την πρώτη τους «κατοστάρα» στο πρωτάθλημα.

Δεν θα ήταν υπερβολικό να πούμε, ότι ο Κολοσσός του δεύτερου εικοσαλέπτου πραγματοποίησε μία απ' τις καλύτερες εμφανίσεις των τελευταίων ετών... Ο Κουγιός σκόραρε, μοίραζε ασίστ και οργάνωσε ιδανικά την ομάδα του. Δίπλα του ο «μπόμπερ» Τσίντζας που του δόθηκε η ευκαιρία να αποδείξει για ακόμα μία φορά ότι πρόκειται για δεινό εκτελεστή. Ο Γκογκίδης συνέχισε το βιολί του, παλεύοντας μαζί με τον Κατούφα κάτω απ' τα καλάθια ενώ χρήσιμες λύσεις έδωσε και ο Χερκελετζής.

Είναι χαρακτηριστικό ότι ο Χάρης Παπάζογλου έδωσε χρόνο συμμετοχής σε όλους τους παίκτες, ακόμα και στους νεαρούς Σαρικά, Παρδακά και Τρίμη που άφησαν πολύ καλές εντυπώσεις. Απ' τον Αστέρα Εξαρχείων, που έμεινε από δυνάμεις στο δεύτερο ημίχρονο κορυφαίος ήταν οι Χαρακτινός, Μπαλάνος και Μουτσάτσος (α' ημίχρονο).

Με αρκετά λάθη, αν και το παιχνίδι ήταν εύκολο, η διαιτησία των Χριστοδούλου και Παντελίδη.

Τα δεκάλεπτα ήταν: 26-22, 46-37 (ημ.), 74-53, 102-72.

Διαιτητές: Χριστοδούλου - Παντελίδης (μέτριοι)

Α.Ο. ΚΟΛΟΣΣΟΣ (Παπάζογλου): Αλμπάνης 3 (1), Κουγιός 25 (7), Τσίντζας 18 (5), Κουτσός 8 (2), Γκογκίδης 17, Βλαχοδήμος 4, Σαρικάς 2, Παρδακάς 4, Βαλαβανίδης 5, Τρίμμης, Κατούφας 13, Χερκελετζής 3.

ΑΣΤΕΡΑΣ ΕΞΑΡΧΕΙΩΝ (Κουλουριώτης): Τσατσάνης 4, Κουλουριώτης 2, Χαρακτινός 22 (4), Μπολάνος 18 (1), Κουρλής 6, Καπλαντζής 4, Φαλιάς, Μακρής, Μουτσάτσος 16 (2).



Την καλύτερη του φετινή εμφάνιση πραγματοποίησε ο Κολοσσός που συνέτριψε τον Αστέρα Εξαρχείων

ΤΟ ΦΙΛΜ ΤΟΥ ΑΓΩΝΑ

• «Φορτσάτος»... μπήκε στο παιχνίδι ο Κολοσσός που προηγήθηκε με 8-0 (3'), έπειτα από δύο βολές του Βαλαβανίδη, όμως ο Αστέρας Εξαρχείων μείωσε σε 8-4 (4') με δίποντο του Καπλαντζή.

• Οι γηπεδούχοι ανέβασαν τη ψαλίδα στο +7 (11-4) όμως η ομάδα του Αγγελου Κουλουριώτη πλησίασε 11-9 (5') με καλάθι του Κουρλή

• Ο Κολοσσός ξέφυγε και πάλι 18-13 (7'), όμως εκ νέου οι φιλοξενούμενοι μείωσαν σε 19-18 (8') με προσπάθεια του Μπαλάνου, για να τελειώσει το πρώτο δεκάλεπτο με 26-22, κι ενώ λίγο πριν το τέλος είχαν πάρει κεφάλι με 20-21.

• «Φουριόζοι» ξεκίνησαν και στο δεύτερο δεκάλεπτο οι «θαλασσί» που προηγήθηκαν 30-22 (11'), όμως ένα σερί 0-7 έφερε τη διαφορά στο μισό καλάθι (30-29).

• Μέχρι εκεί όμως... Η ομάδα του Χάρη Παπάζογλου βρήκε το ρυθμό της και ανέβασε τη ψαλίδα στον + 10 (41-31 στο 16'), για να κλείσει το ημίχρονο με 46-37.

• Στην επανάληψη το 46-39 (21'), έγινε γρήγορα 51-39 (22') και 55-41 (23'), με δίποντο του Γκογκίδη... Ο Αστέρας μείωσε σε 57-45 (24') με βολές του Κουρλή, όμως ο Κολοσσός με σερί 5-0, πήρε αέρα 17 πόντους (62-45).

• Από 'κει και πέρα οι γηπεδούχοι, δίνοντας πραγματικό ρεσιτάλ έξω απ' τα 6.25 ανέβαζαν σταδιακά τη διαφορά και το τελικό 102-72 ήταν η μεγαλύτερη τιμή στο χθεσινό παιχνίδι.

ΟΙ ΠΡΩΤΑΓΩΝΙΣΤΕΣ ΤΟΥ ΓΗΠΕΔΟΥ

Να 'χα χίλια μάτια να σε βλέπω... Ο χθεσινός Παντελής Κουγιός έκανε τα πάντα... Πέτυχε 25 πόντους με επτά τρίποντα, οδήγησε μαεστρικά την ομάδα του, μοίρασε μπόλικες ασίστ και σίγουρα ο Αγγελος Κουλουριώτης θα τον βλέπει για αρκετές μέρες στον ύπνο του...

Αξιος συμπαραστάτης του «αρχηγού», ήταν ο Ηλίας Τσίντζας που έκανε και με το παραπάνω αυτό που ξέρει καλύτερα...

Πήρε το όπλο του και πυροβολούσε έξω απ' τα 6.25 αποδεικνύοντας ότι αποτελεί χρήσιμο εργαλείο για τον Χάρη Παπάζογλου... Δεν είναι τυχαίο ότι οι δύο παίκτες είχαν τρομερά ποσοστά ευστοχίας και σε συνάρτηση με την πολύ καλή απόδοση του Γκογκίδη είναι απολύτως κατανοητό, πως η διαφορά πήρε τέτοιες διαστάσεις.

ΠΟΥ ΚΡΙΘΗΚΕ ΤΟ ΠΑΙΧΝΙΔΙ

• Ο Κολοσσός πραγματοποίησε την καλύτερη φετινή του εμφάνιση...

Με εκπληκτικά ποσοστά ευστοχίας απ' την περιφέρεια οι «θαλασσί», στο δεύτερο ημίχρονο μετέτρεψαν σε θρίαμβο την αγχωτική διαφορά του πρώτου εικοσαλέπτου.

• Κουγιός και Τσίντζας πήραν το όπλο τους, πετυχαίνοντας 12 τρίποντα (7 και 5 αντίστοιχα)... «καταστρέφοντας» κάθε αμυντικό σύστημα του Αστέρα Εξαρχείων.

• Στο σερί 16-6 που πραγματοποίησε ο Κολοσσός και μετέτρεψε το 46-39 (21') σε 62-45 (26'), κάτι που έκανε τη συνέχεια, μία τυπική διαδικασία.

Τα θέματα και η επιμέλεια των σελίδων του μπάσκετ είναι του Μάκη Δούβαλη

Υπέκυψε στο Ρέθυμνο...

✓ Ο ΓΑΣ Ιάλυσος πλήρωσε το μπλακ - άουτ που έπαθε στο ξεκίνημα της επανάληψης και γνώρισε την ήττα με 80-62 στο Ρέθυμνο

Απόρθητο κάστρο τείνει να γίνει πλέον το Ρέθυμνο, για τις υπόλοιπες ομάδες του πρωταθλήματος. Μετά τον Κολοσσό και τον Κρόνο, ήρθε η σειρά του Ιάλυσου να υποκύψει τις ορέξεις της κρητικής ομάδας και να χάσει τελικά με 80-62. Η ομάδα του Γιώργου Διάνα πλήρωσε για ακόμα μία φορά την αδυναμία της να βρει το ρυθμό της, στο ξεκίνημα του δεύτερου ημιχρόνου, σημείο που έκρινε και την έκβαση του χθεσινού αγώνα.

«Οι ερυθροκίτρινοι» που ταξίδεψαν στην Κρήτη χωρίς τον τραυματία Παναγιώτη Παπακώστα αλλά και τον Γιώργο Καραγιάννη, ξεκίνησαν και πάλι δυναμικά, πιάνοντας στον ύπνο τους αντιπάλους τους.

Ο Μόδιαλης οργάνωσε υποδειγματικά, οι Μπίλιας και Μυστιλόγλου εξουδετέρωσαν τους Τσαουσίδη και Θεοδωρίδη, με αποτέλεμα ο Ιάλυσος να προηγηθεί 18-19 (10'). Από κει και πέρα όλα άλλαξαν. Ο προπονητής του Ρεθύμνου Λευτέρης Καλογήρου, έκανε κάποιες διορθωτικές κινήσεις που είχαν ως αποτέλεσμα οι Κρητικοί να βρουν το ρυθμό τους και με τη βοήθεια των φιλάθλων τους να κάνουν ένα σερί 18-6, και να πάνε στα αποδυτήρια, έχοντας προβάδισμα 11 πόντων (36-25). Στην επανάληψη, η ροδίτικη ομάδα πλήρωσε τα λάθη αλλά και την αστοχία της...

Το Ρέθυμνο, με τους Κουμνιανάκη και Χατζηκωστή να πυροβολούν από την περιφέρεια, και τον Βραχασιωτάκη να δίνει σημαντικές λύσεις, παρουσίασε το καλό του πρόσωπο και εξαφανίστηκε.

Ο Ιάλυσος δεν μπόρεσε να ακολουθήσει τον φρενήρη ρυθμό των γηπεδούχων και έχασε την επαφή με το σκορ. Κάποιες μεμονωμένες ενέργειες των Λυκογιάννη και Μυστιλόγλου δεν ήταν αρκετές προκειμένου να σώσουν τα προσχήματα και να αλλάξουν τη ροή του αγώνα!

Ο ΑΓΟΡ, ξέφυγε ακόμα και με +23 (59-36), για να κάνει το υπόλοιπο του αγώνα ...μια τυπική διαδικασία. Στο τελευταίο δεκάλεπτο, οι «ερυθροκίτρινοι» προσπάθησαν να μειώσουν τη διαφορά και κατά κάποιο τρόπο τα κατάφεραν.

Το 80-62 κρίνεται απόλυτα δίκαιο για την κρητική ομάδα, που αποδεικνύεται πανίσχυρη στην έδρα της, ωστόσο ο Ιάλυσος έχει κάποια παράπονα απ' τη διαιτησία, καθώς το δίδυμο Σέρα σε κάποια σημεία στο δεύτερο δεκάλεπτο σφύριξαν έδρα. Φυσικά σε καμία περίπτωση δεν επηρέασαν το τελικό αποτέλεσμα με το οποίο ο ΑΓΟΡ παραμένει στις πρώτες θέσεις του βαθμολογικού πίνακα, ενώ η ομάδα του Γιώργου Διάνα θα έχει την ευκαιρία κόντρα στη Χαλκίδα να πάρει το ροζ φύλλο και να ανακάμψει βαθμολογικά. Από τους νικητές ξεχώρισαν οι Χατζηκωστής (κορυφαίος), Τσαουσίδης, Κουμνιανάκης και Βραχασωτάκης, ενώ απ' τους ηττημένους οι Μυστιλόγλου, Μπιλιάς και Λυκογιάννης.

Τα δεκάλεπτα ήταν:18-19, 36-25 (ημ.), 59-36, 80-62.

Διαιτητές: Σέρας Π. - Σέρας Κ.

ΑΓΟ Ρεθύμνου (Καλογήρου): Τσαουσίδης 16 (2), Χατζηκωστής 24 (2), Θεοδωρίδης 8, Βραχασωτάκης 11 (1), Κουμνιανάκης 16 (3), Καλαϊτζάκης 2, Πλεμμένος 2, Λαγουδάκης 1,

ΓΑΣ Ιάλυσος (Διάνας): Μυστιλόγλου 17 (1), Κοκορόγιαννης 2, Μόδιαλης 5 (1), Αβεκλούριος 6 (1), Μπίλιας 14 (1), Λυκογιάννης 11 (1), Αργυρίου 7, Μοσχής, Τρίτος.

ΜΠΑΣΚΕΤ Γ' ΕΘΝΙΚΗΣ

Εύκολες νίκες για τους πρωτοπόρους

Χωρίς απώλειες... προχώρησαν την 8η αγωνιστική οι πρωτοπόροι της βαθμολογίας. Ο Κολοσσός Ρόδου επιβλήθηκε άνετα του Αστέρα Εξαρχείων, ενώ ο Κρόνος δεν συνάντησε δυσκολίες κόντρα στην ουραγό Ηλιούπολη. Καλύτερο στην επανάληψη το Ρέθυμνο επικράτησε του Ιάλυσου, ενώ σπουδαίας βαθμολογικής σημασίας εκτός έδρας νίκη πέτυχε η Αγία Παρασκευή κόντρα στον Αγιο Θωμά. Ευχάριστο απόγευμα πέρασε η Χαλκίδα με αντίπαλο τα Χανιά ενώ σήμερα θα διεξαχθεί το παιχνίδι Κένταυρος Δάφνης - Γλυφάδα. Τέλος το ρεπό του εξέτισε ο Αίας Ταύρου

Τα αποτελέσματα της 8ης αγωνιστικής

Κολοσσός Ρόδου - Αστέρας Εξαρχείων 102-72
Α.Γ.Ο. Ρεθύμνου - Γ.Α.Σ. Ιάλυσος 80-62
Γ.Σ. Χαλκίδας - Ο.Α. Χανίων 111-62
Κένταυρος Δάφνης - Γλυφάδα (σήμερα)
Γ.Σ. Κρόνος - Γ.Σ. Ηλιούπολης 72-53
Αγιος Θωμάς - Αγία Παρασκευή 64-67
Ρεπό ο Αίας Ταύρου

Η ΒΑΘΜΟΛΟΓΙΑ

1.	Κολοσσός	15	7-1	598-481 (+117)
2.	Γ.Σ. Κρόνος	14	6-2	558-481 (+77)
3.	Α.Γ.Ο. Ρεθύμνου	13	5-3	559-520 (+39)
4.	Κένταυρος Δάφνης	12	5-2	489-438 (+51)
5.	Αγία Παρασκευή	12	5-2	540-495 (-45)
6.	Γ.Σ. Χαλκίδας	11	4-3	583-526 (+57)
7.	Π.Ο. Αγίου Θωμά	11	3-5	502-518 (-16)
8.	Αστέρας Εξαρχείων	10	3-4	530-523 (+17)
9.	Γλυφάδα	9	3-3	396-443 (-47)
10.	Αίας Ταύρου	9	2-5	441-470 (-29)
11.	Γ.Α.Σ. Ιάλυσος	9	2-5	507-559 (-52)
12.	Ο.Α. Χανίων	8	1-6	441-615 (-174)
13	Γ.Σ. Ηλιούπολης	8	1-6	439-514 (-75)

• Κένταυρος Δάφνης και Γλυφάδα παίζουν σήμερα

• Ο Κολοσσός Ρόδου, ο ΓΣ Κρόνος, ο ΑΓΟ Ρεθύμνου, ο ΠΟ Αγίου Θωμά, ο Κένταυρος Δάφνης έχουν από ένα παιχνίδι περισσότερο.

Η επόμενη αγωνιστική

Αστέρας Εξαρχείων - Κένταυρος Δάφνης
Γλυφάδα - Γ.Σ. Κρόνος
Γ.Σ. Ηλιούπολης - Α.Γ.Ο. Ρεθύμνου
Γ.Α.Σ. Ιάλυσος - Γ.Σ. Χαλκίδας
Αγία Παρασκευή - Κολοσσός Ρόδου
Ο.Α. Χανίων - Αίας Ταύρου
Ρεπό ο Αγιος Θωμάς

«Καθάρισε»...το ντέρμπι ο Ιβίσκος

Η ομάδα του Βασίλη Φουντουραδάκη επιβλήθηκε με 56-49 του Διαγόρα και συνεχίζει ακάθεκτη την πορεία της

Παλικαρίσια νίκη πέτυχε στο μεγάλο ντέρμπι της 6ης αγωνιστικής ο Ιβίσκος καθώς επικράτησε του Διαγόρα με 56-49 και συνεχίζει αήττητος την πορεία του προς την κατάκτηση του πρωταθλήματος. Η ομάδα του Βασίλη Φουντουραδάκη αν και «αγχώθηκε» στο τέλος, εντούτοις ήταν καλύτερη και κατέκτησε δίκαια το ροζ φύλλο αγώνα με το οποίο παραμένει στην κορυφή του βαθμολογικού πίνακα, και την επόμενη αγωνιστική θα λύσει τις διαφορές της στο ντέρμπι με τον Ηρακλή Λάρδου.

Στο χθεσινό παιχνίδι, οι φιλοξενούμενοι ήταν αυτοί που έπιασαν στον ύπνο τους αντιπάλους τους και προηγήθηκαν 0-4 (2'), όμως ο Ιβίσκος ισοφάρισε 4-4 (5') με δίποντο του Πολυζωΐδη.



Μεγάλη νίκη πέτυχε στο ντέρμπι της 6ης αγωνιστικής ο Ιβίσκος κόντρα στον Διαγόρα

Οι «κυανέρυθροι» με πόντους του Στάλα και Φωτεινού ξέφυγαν 5-10 (7'), όμως η απάντηση ηταν άμεση με αποτέλεσμα, οι γηπεδούχοι να ισοφαρίσουν σε 10-10 (12') με ωραία ενέργεια του πολύ καλού προχθές Πολυζωΐδη.

Η τελευταία φορά που προηγήθηκε ο Διαγόρας ήταν το 12-15 (13'), με τρίποντη βόμβα του Γκόνου ...και στη συνέχεια ο Ιβίσκος πήρε το όπλο του...

Με ένα σερί 8-0, ξέφυγε με 20-15 (15') ενώ η διαφορά πήρε τη μέγιστη τιμή της στο 19' όταν οι γηπεδούχοι έκαναν το 30-18, για να κλείσει το ημίχρονο με μια βολή του Φωτεινού (30-19).

Στην επανάληψη η ομάδα του Νίκου Φραγκεσκάκη αντέδρασε μειώνοντας σε 33-28 (27'), ενώ την ίδια ώρα ο Σακκής είχε περάσει χειροπέδες στο βαρύ πυροβολικό του Ιβίσκου, τον Πολυχρονίου, που τελείωσε το παιχνίδι με 4 πόντους. Μάλιστα η διαφορά έφτασε σε απόσταση αναπνοής 33-30 (28') με ενέργεια του Φωτεινού.

Εκείνη τη χρονική στιγμή μίλησε ο Λιβιεράτος. Ο πλέι - μέιπ του Ιβίσκου, οργάνωσε άψογα την ομάδα του, και όταν ο Διαγόρας γύρισε την άμυνά του, σε ζώνη 2-3, έδωσε πολύτιμες λύσεις πετυχαίνοντας δύο συνεχόμενα τρίποντα που μετέτρεψαν το εύθραστο 38-35, σε 45-38 (35').

Από κει και πέρα οι «κυανέρυθροι» στην ύστατη προσπάθειά τους να γυρίσουν το παιχνίδι εκμεταλλεύτηκαν στο έπακρο τα λάθη των παικτών του Ιβίσκου, και με πρωταγωνιστή τον Τσιγάρο ισοφάρισαν σε 47-47.

Ο ΝΕΟΣ ΕΙΝΑΙ ΩΡΑΙΟΣ

Κάπου εκεί μίλησε η ψυχή και το θράσος ενός νεαρού...

Ο Καραγιάννης με τρίποντο έκανε το 50-47, 1.13' πριν το τέλος, ενώ στην επόμενη επίθεση ο Γκόνος επιχείρησε να απαντήσει, όμως το σουτ του ήταν απελπιστικά άστοχο.

Στο 47' ο Κουλούμπρης από μέση απόσταση έγραψε το 52-47 ενώ ο Γκόνος στο 40' και πάλι δεν ευτύχησε να δει τη μπάλα στο καλάθι, σε προσπάθειά του έξω απ' τα 6.25.

Σ' εκείνο το σημείο τελείωσαν τα πάντα... Ο Καραγιάννης έδωσε αέρα πέντε πόντων στον Ιβίσκο (54-49) ενώ το τελικό σκορ έγινε έπειτα από δύο εύστοχες βολές του Κρασουδάκη με τη λήξη.

Απ' τους νικητές, κορυφαίος σε απόδοση ήταν ο Λιβιεράτος και τον ακολούθησαν σε απόδοση οι Πολυζωΐδης και Καραγιάννης, ενώ απ' τους ηττημένους ξεχώρισαν οι Φωτεινός και Τσιγάρος. Πολύ καλά πήγε στα αμυντικά του καθήκοντα ο Σακκής.

Τα δεκάλεπτα ήταν: 6-10, 30-19 (ημ.), 33-30, 56-49

Διαιτητές: Ξανθός - Στάλας (πολύ καλοί)

ΑΣΚ ΙΒΙΣΚΟΣ Φουντουραδάκης: Λιβιεράτος: 15 (3), Καραγιάννης 5 (1), Πολυχρονίου 4, Συντάγγελος 10 (1), Κρασουδάκης 9, Κουλούμπρης 2, Πολυζωΐδης 11.

ΠΑΟ ΔΙΑΓΟΡΑΣ (Φραγκεσκάκης): Γκόνος Κ. 7 (1), Σακκής 7, Στάλας 4, Τσιγάρος 7, Μπαλκούρας, Γκόνος Φ., Λιβιεράτος 7, Φωτεινός 17, Μαρκάκης.

Εσβησαν τα φώτα...

Διακόπηκε το παιχνίδι Παντηλιακός - Ηρακλής Λάρδου κι ενώ το σκορ ήταν 47-79, 3'23 πριν από το τέλος

Τελικά αυτή η μεμβράνη που τοποθετήθηκε... στο κλειστό γυμναστήριο της Ρόδου θα πρέπει να είναι πολύ ανθεκτική... Αλιώς δεν εξηγείται το γεγονός ότι το παρκέ του κλειστού γυμναστηρίου της Ρόδου, πλημμύρισε ακόμα μία φορά από νερά, ωστόσο σε διαφορετικά σημεία, απ' την προηγούμενη φορά. Πάντως η αναμέτρηση Παντηλιακού- Ηρακλή Λάρδου δεν διακόπηκε απ' το συγκεκριμένο λόγο (δεν παίρνουμε και όρκο αν θα γινόταν στη συνέχεια ελέω... βροχής), αλλά απ' την πτώση του ρεύματος σε ολόκληρη περιοχής.



Ακόμα μία νίκη πρόσθεσε στο ενεργητικό του ο Ηρακλής Λάρδου. Διακρίνεται ο Κυρτσούδης σε προσπάθεια από τη γραμμή των βολών

Ο αγώνας Παντηλιακός Ηρακλή Λάρδου, διακόπηκε 3'23 πριν απ' το τέλος του, κι ενώ η ομάδα του Κυριάκου Μάγου είχε εξασφαλίσει το πέμπτο ροζ φύλλο της κερδίζοντας με το ευρύ 47-79. Ομως οι βουλές... του ρεύματος ήταν διαφορετικές και πλέον οι δύο ομάδες θα βρεθούν, λογικά μέσα στην εβδομάδα, προκειμένου να παίξουν και το υπόλοιπο 3.23 που απέμενε για το τελικό σφύριγμα.

Θα πρέπει να σημειωθεί ότι οι δύο διαιτητές, Ευσταθίου και Στάλας περίμεναν σύμφωνα με τον κανονισμό, να περάσει ο προβλεπόμενος χρόνος, σε περίπτωση που άναβαν τα φώτα και εν συνεχεία έκλεισαν το φύλλο αγώνα.

Πλέον το μπαλάκι... πέφτει στην τοπική επιτροπή, που έχει υποχρέωση να ορίσει το υπόλοιπο του αγώνα, πριν το μεγάλο ντέρμπι της 7ης αγωνιστικής μεταξύ του Ηρακλή Λάρδου και του Ιβίσκου.

Στον αγωνιστικό τομέα οι φιλοξενούμενοι πήραν απ' την αρχή το κεφάλι στο σκορ και με πολύ καλή περιφέρεια (πέτυχαν 8 τρίποντα) απέκτησαν μία διαφορά 26 πόντων στο ημίχρονο (22-48). Στην επανάληψη το σκηνικό δεν άλλαξε. Η διαφορά έφτασε ακόμα και το +32 (38-70 στο 30') και 47-79 (37'), σημείο στο οποίο διακόπηκε και το παιχνίδι λόγω μπλακ άουτ.

Τα δεκάλεπτα ήταν: 13-28, 22-48 (ημ.), 38-70, 47-79 (στο 37').

Διαιτητές: Ευσταθίου - Στάλας

Α.Ο. ΠΑΝΤΗΛΙΑΚΟΣ (Αρφαράς): Μάγγος 13, Νίκανδρου 3 (1), Σταυρής, Τριανταφυλλίδης 15, Πάχος, Μορφωπός 2, Ρουσάκης 8, Ηλιου 6.

ΗΡΑΚΛΗΣ ΛΑΡΔΟΥ (Μάγος) Σταματίου 3 (1), Ψαθάκης, Κυρτσούδης 18 (5), Τσέρκης 21 (1), Αθανασιάδης 20 (1), Μητρίδης, Δούβαλης 17.

Δεν ταξίδεψε ο ΑΟ Σύμης

Λόγω του απαγορευτικού δεν μπόρεσε να έρθει στη Ρόδο για να παίξει με τον Δωριέα

Ακόμα ένα παιχνίδι... ελέω κακοκαιρίας δεν διεξήχθη το πρωινό του Σαββάτου. Η αναμέτρηση του Δωριέα με τον Α.Ο. Σύμης δεν πραματοποιήθηκε, καθώς η φιλοξενούμενη ομάδα δεν κατάφερε να ταξιδέψει στη Ρόδο λόγω απαγορευτικού. Ο συγκεκριμένος αγώνας ήταν στα πλαίσια της έκτης αγωνιστικής και θα οριστεί εκ νέου με απόφαση της τοπικής επιτροπής. Θα πρέπει να σημειωθεί, ότι το παιχνίδι αυτό είναι το δεύτερο που αναβάλλεται λόγω κακοκαιρίας για τον Α.Ο. Σύμης, έπειτα από εκείνο κόντρα στον Διαγόρα. Η Τ.Ε. θα περιμένει μέχρι κι αυτή την εβδομάδα τα απαραίτητα δικαιολογητικά των Συμιακών, που να αναφέρουν ότι η ομάδα, λόγω απαγορευτικού, δεν μπόρεσε να έρθει στη Ρόδο, για τη συνάντηση με τους «κυανέρυθρους». Εάν οι ιθύνοντες του Α.Ο. Σύμης δεν τα προσκομίσουν έγκαιρα, τότε το σωματείο θα μηδενιστεί και το μέλλον του θα είναι αβέβαιο.

Πλέον την επόμενη αγωνιστική, η Σύμη θα υποδεχθεί τον Παντηλιακό σε ένα παιχνίδι με ιδιαίτερο ενδιαφέρον καθώς και οι δύο ομάδες βρίσκονται στην τελευταία θέση, χωρίς να έχουν γευθει τη χαρά της νίκης... ενώ ο Δωριέας θα εκτίσει το ρεπό του!

Α' ΚΑΤΗΓΟΡΙΑ ΑΝΔΡΩΝ ΟΜΙΛΟΣ ΝΗΣΩΝ

Τ' αποτελέσματα της 3ης αγωνιστικής

1.	Ιπποκράτης Κω	4 2-0	146-113 (+33)
2.	ΑΕ Δικαίου	3 1-1	145-138 (+7)
3.	Ηρακλής 2000	3 1-1	155-156 (-1)
4.	ΕΑ Καλύμνου	2 0-2	148-187 (-39)
5.	Νικαγόρας Κεφ.	- -	-

• Χθες το βράδυ διεξήχθη η συνάντηση Ηρακλής 2000 - ΑΕ Δικαίου

• Ο Νικαγόρας Κεφάλου έχει τρία παιχνίδια λιγότερα, ενώ η ΕΑ Καλύμνου και ο Ιπποκράτης Κω από ένα.

Α' ΚΑΤΗΓΟΡΙΑ ΑΝΔΡΩΝ

Θρίαμβος του Ιβίσκου

Ο Ιβίσκος πέτυχε παλικαρίσια νίκη κόντρα στον Διαγόρα στο μεγάλο ντέρμπι της 6ης αγωνιστικής και πλέον την επόμενη θα αγωνιστεί με τον Ηρακλή Λάρδου που προχθές κέρδισε εύκολα τον Παντηλιακό, σ' ένα παιχνίδι που δεν τελείωσε καθώς το κλειστό γυμναστήριο, όπως και ολόκληρη η περιοχή έπαθε μπλακ άουτ. Εξάλλου αναβλήθηκε η συνάντηση Δωριέας - ΑΟ Σύμης, καθώς οι φιλοξενούμενοι δεν κατάφεραν να έρθουν στη Ρόδο, λόγω απαγορευτικού.

Τ' ΑΠΟΤΕΛΕΣΜΑΤΑ ΤΗΣ 6ΗΣ ΑΓΩΝΙΣΤΙΚΗΣ

ΑΣΚ Ιβίσκος - ΠΑΟ Διαγόρας	56-49
ΑΟ Παντηλιακός - Ηρακλής Λάρδου	47-79
ΔΑΝΣ Δωριείς - ΑΟ Σύμης	(αναβλήθηκε)

• Ρεπό είχε ο Διγενής Κοσκινού

Η ΒΑΘΜΟΛΟΓΙΑ

1.	ΑΣΚ Ιβίσκος	10	5-0	439-254 (+185)
2.	Ηρακλής Λάρδου	10	5-0	362-221 (+141)
3.	ΔΑΝΣ Δωριείς	7	2-3	271-389 (-118)
4.	Διγενής Κοσκινού	7	2-3	299-325 (-26)
5.	ΠΑΟ Διαγόρας	6	2-2	273-194 (+79)
6.	ΑΟ Παντηλιακός	5	0-5	284-400 (-116)
7.	ΑΟ Σύμης	3	0-3	124-269 (-145)

• Ο ΑΟ Σύμης έχει δύο παιχνίδια λιγότερα, ενώ ο ΠΑΟ Διαγόρας και ο ΔΑΝΣ Δωριείς από ένα

• Ο ΔΑΝΣ Δωριείς δεν έχει εκτίσει το ρεπό του

• Στη βαθμολογία έχει υπολογιστεί το 47-79 του αγώνα Παντηλιακός - Ηρακλής Λάρδου.

• Η βαθμολογία μετά και την ολοκλήρωση του παιχνιδιού θα αλλάξει (επίθεση - άμυνα) για τις δύο ομάδες.

Η ΕΠΟΜΕΝΗ ΑΓΩΝΙΣΤΙΚΗ

ΠΑΟ Διαγόρας - Διγενής Κοσκινού
Ηρακλής Λάρδου - ΑΣΚ Ιβίσκος
ΑΟ Σύμης - ΑΟ Παντηλιακός

• Ρεπό ο ΔΑΝΣ Δωριείς

Με συνοπτικές διαδικασίες

Ο Αγιος Νικόλαος Παστίδας με εκπληκτικούς τους Γρηγορά (40π.) και Μαλιάκα (21π.) συνέτριψε τον Ηλιο Ιαλυσού με 84-36

Καιρός να πάμε παρακάτω... Ο Αγιος Νικόλαος Παστίδας σε ρυθμούς προπόνησης διέλυσε τον ουραγό Ηλιο Ιαλυσού και παραμένει μόνος πρώτος στην κορυφή του βαθμολογικού πίνακα. Η ομάδα του Γιάννη Τσέρκη, είχε την τύχη να έχει στη διάθεσή της, δύο παίκτες... γρήγορα πιστόλια. Οι Γρηγοράς και Μαλιάκας πέτυχαν 61 απ'τους 84 πόντους του Αγίου Νικολάου και οδήγησαν εκ του ασφαλούς την ομάδα τους σε ακόμα ένα ροζ φύλλο αγώνα. Με το «καλημέρα» οι γηπεδούχοι ξεκίνησαν δυναμικά και προηγήθηκαν 25-10 (10'), έχοντας υπεροπλία σε όλα τα μήκη και πλάτη του γηπέδου...

Ο Αγιος Νικόλαος με ένα νέο σερί 21-8, ξέφυγε με +28 στο πρώτο εικοσάλεπτο (46-18) Στην επανάληψη ο τεχνικός των γηπεδούχων έδωσε χρόνο συμμετοχής σε όλους τους παίκτες, ωστόσο αυτοί δίνοντας τον καλύτερό τους εαυτό ανέβασαν τη διαφορά στα ύψη και έδωσαν διαστάσεις θριάμβου στη νίκη της ομάδας τους. Απ' την άλλη πλευρά ο Ηλιος απογοήτευσε για ακόμα μία φορά, παραμένοντας στην τελευταία θέση, χωρίς να έχει γευθεί τη χαρά της επιτυχίας.

Απ' τους νικητές ξεχώρισαν οι Γρηγοράς, Μαλιάκας και Τσιβίτης ενώ απ' το ναυάγιο του Ηλιου, δικαιώθηκε ο Σαλάκας Δ.

Τα δεκάλεπτα ήταν: 25-10, 46-18 (ημ.), 64-27, 84-36.

Διαιτητές: Μυροφόρος - Αρνάς

ΑΓΙΟΣ ΝΙΚΟΛΑΟΣ (Τσέρκης): Γιορδαμνής 4, Πλατέλλας 2, Τσιβίτης 6 (1), Χατζηβασιλείου 6, Γρηγοράς 40, Μαλιάκας 21, Καμπουράκης 4, Χατζηγεωργίου, Σιδέρης, Συμιανάκης, Χαρόπουλος, Κασσανής.

ΗΛΙΟΣ ΙΑΛΥΣΟΥ (Δοξάκης): Τζώρτζης 5, Σαλάκας Δ. 13, Σαλάκας Γ. 5, Καζός 3, Παπαχριστοδούλου 10, Κώττης, Σταματίου, Κασέρης, Τζαβάρας, Νάτσικας.



Χωρίς να δυσκολευτεί ο Αγιος Νικόλαος Παστίδας επιβλήθηκε του Ηλιου Ιαλυσού. Η φωτογραφία είναι από το προηγούμενο παιχνίδι Αγίου Νικολάου - Σταυρού Καλυθιών

Μετά το... τζάμπολ!

■ Καλημέρα αδέρφια...

■ Τελικά αυτή η μεμβράνη στο Κλειστό Γυμναστήριο της Ρόδου επέφερε θετικά αποτελέσματα...

■ Τώρα το γήπεδο πλημμυρίζει σε διαφορετικά σημεία...

■ Πολλές ήταν οι αναβολές των παιχνιδιών που θα διεξάγονταν σε ανοιχτά γήπεδα... Σχεδόν όλες οι προγραμματισμένες συναντήσεις δεν έγιναν και τώρα το χρονοδιάγραμμα της τοπικής επιτροπής πάει πίσω.

■ Στο παιχνίδι, Παντηλιακός - Ηρακλής Λάρδου, ο πρόεδρος των γηπεδούχων κ. Κάτρης στόλισε με «γαλλικά» τον πρώτο διαιτητή Ευσταθίου και τώρα ο τελευταίος του ετοιμάζει αναφορά.

■ Αρκετός κόσμος βρέθηκε στο κλειστό γυμναστήριο για να παρακολουθήσει το ντέρμπι της 6ης αγωνιστικής μεταξύ του Ιβίσκου και του Διαγόρα.

■ Πάντως ήταν αμφίβολο αν τελικά θα γινόταν, καθώς 45 λεπτά πριν την προγραμματισμένη έναρξη του, τα φώτα δεν είχαν επανέλθει στο γήπεδο, ενώ η κακοκαιρία αποτέλεσε τροχοπέδη για πολλούς φιλάθλους να παρακολουθήσουν από κοντά το παιχνίδι.

■ Αυτό που συμβαίνει στον δεύτερο όμιλο του παιδικού πρωταθλήματος δεν έχει προηγούμενο... Στα παιχνίδια της πρώτης αγωνιστικής δεν κατέβηκαν Ιάλυσος και Σύμη, με αποτέλεσμα να μηδενιστούν. Τη δεύτερη αγωνιστική δεν πήγε στη Σύμη, ο Σταυρός Καλυθιών, ο οποίος με τη σειρά του μηδενίστηκε. Οι μόνες ομάδες που δεν έχουν μηδενιστεί είναι ο Παντηλιακός και ο Διγενής Κοσκινού... Και να φανταστείτε ότι ο τελευταίος ακόμα δεν έχει παίξει παιχνίδι, αν και βρισκόμαστε στην τρίτη αγωνιστική. Είπατε τίποτα;

■ Οπως είχε γράψει αποκλειστικά η στήλη παρελθόν απ' τον Κολοσσό αποτελούν εδώ και μία εβδομάδα ο Κλήμης Κοντομάρης και ο Κέβιν Κοντός...

■ Και κάτι ακόμα που δεν γνωρίζετε! Ο τεχνικός του Κολοσσού Χάρης Παπάζογλου και ο πατέρας του Κοντού ήταν συμπαίκτες πριν από αρκετά χρόνια στον Παναθηναϊκό... Ετσι προέκυψε και η συνεργασία, έστω και λίγων ημερών...

■ Πάντως παραμονή του αγώνα με τον Αστέρα Εξαρχείων, οι «θαλασσί» προπονήθηκαν στο κλειστό γυμναστήριο του Διαγόρα, λόγω του μπλακ - άουτ στο έτερο κλειστό της πόλης.

■ Τη μία τα φώτα, την άλλη οι σταγόνες... Οι λύσεις είναι δύο! Η πρώτη λέγεται αγιασμός στο γήπεδο και η άλλη...ο Θεός να βάλει το χέρι του, μην ξευτιλιστούμε σε παιχνίδι Εθνικής Κατηγορίας!

■ Στον όμιλο των νήσων έγινε πραγματική μάχη στο πρωτάθλημα της πρώτης κατηγορίας ανδρών. Ο Ιπποκράτης κέρδισε την Α.Ε. Δικαίου... Οι πληροφορίες απ' το νησί του Ιπποκράτη λένε, ότι οι δύο ομάδες θα πρέπει να θεωρούνται σίγουρες για την κατάκτηση των πρώτων θέσεων.

■ Το Σαββατοκύριακο δεν είχαμε γυναικείο μπάσκετ, κορασίδων, εφήβων (με εξαίρεση ένα παιχνίδι)... Να και μία φορά που η τοπική επιτροπή έκανε ... στην επιλογή της! Με τόσα ανοιχτά γήπεδα και τέτοια κακοκαιρία...

■ Και μην ξεχνάτε... Κάθε Σάββατο 10-11 στον 9.59 Νέοι Ορίζοντες η εκπομπή «Νέοι Ορίζοντες στα Σπορ» με ειδήσεις από το χώρο του μπάσκετ, αλλά και από τα υπόλοιπα αθλήματα. Μόνο στους 9.59, 96,2 και 96,5 .

■ Ραντεβού την ερχόμενη εβδομάδα.

Τον έριξε στο «καναβάτσο»

Ο Σταυρός Καλυθιών επικράτησε στο τέλος με 55-49 του ΑΟ Αρχαγγέλου

Τη δεύτερη φετινή του νίκη στο πρωτάθλημα πέτυχε ο Σταυρός Καλυθιών με αντίπαλο τον ΑΟ Αρχαγγέλου, με σκορ 55-49. Ωστόσο τα πάντα κρίθηκαν στο τελευταίο τρίλεπτο.

Οι γηπεδούχοι (το παιχνίδι διεξήχθη στο κλειστό γυμναστήριο της Κρεμαστής) προηγήθηκαν 45-41, όμως με ένα σερί 2-6, η ομάδα του Γιώργου Βαρέλη (ο Τάσος Ξετρίτης πλέον υπηρετεί τη στρατιωτικη του θητεία) ισοφάρισε 47-47 και στη συνέχεια ο Πήλος με τρίποντη βόμβα έδωσε προβάδισμα τριών πόντων στην ομάδα του (47-50). Ο ΑΟ Αρχαγγέλου μείωσε σε 49-50 και με μία βολή οι φιλοξενούμενοι έκαναν το 49-51. Στα 11'', ο Ξετρίχης Β. στην προσπάθειά του για λέϊ - απ δέχθηκε κόψιμο απ' τον Ρουσάκη και κάπου εκεί τελείωσαν όλα... Ο Σταυρός Καλυθιών αποδείχθηκε ψύχραιμος απ' τη γραμμή των βολών και πήρε μετά από δύο αγωνιστικές ακόμα ένα ροζ φύλλο.

Ο ΑΟ Αρχαγγέλου πάντως, έχει παράπονα απ' τη διαιτητία του Φάκαρου στο τελευταίο τρίλεπτο και ιδιαίτερα σε μια αγκωνιά του Ρουσάκη πάνω στον Φουτούλη...

Απ' τους νικητές ξεχώρισαν οι Πήλος, Γεωργάς και Τσακίρης ενώ απ' τους ηττημένους οι Ρούσος και Καπιτάνος.

Τα δεκαλεπτα ήταν: 6-11, 14-22 (ημ.), 34-36, 49-55.

Διαιτητές: Φάκαρος - Κουνελές Ν.

ΑΟ ΑΡΧΑΓΓΕΛΟΥ (Βαρέλης Γ.): Ξετρίχης Β. 3, Καπιτάνος 9, Βαρέλης Γ. του Ε., Ρούσος 20 (4), Νικολού 4, Φωτούλης 4, Γεωργαλής 5, Σαρικάς, Γιασιράνης, Χατζημανώλης 4.

ΣΤΑΥΡΟΣ ΚΑΛΥΘΙΩΝ (Κιόττος Η.): Κασταμούλας, Γεωργάς 15 (2), Τσίγκος, Βαγιανός 7, Κιόττος Η. 4, Πήλος 19 (2), Τσακίρης 7, Χατζηγεωργίου, Ρουσάκης 3.

Αναβλήθηκε ο αγώνας Εύελπις - Κλεόβουλος Λίνδου

Θύμα... της κακοκαιρίας, έπεσε η συνάντηση Εύελπις Ψίνθου - Κλεόβουλος Λίνδου στα πλαίσια της 5ης αγωνιστικής του πρωταθλήματος της δεύτερης κατηγορίας ανδρών.

Πιο συγκεκριμένα το παιχνίδι αυτό επρόκειτο να διεξαχθεί το μεσημέρι του Σαββάτου, όμως η τοπική επιτροπή ενημέρωσε τις δύο ομάδες σε έγκαιρο χρόνο, προκειμένου να μην διεξαχθεί η αναμέτρηση, λόγω δυσμενών καιρικών συνθηκών...

Είναι χαρακτηριστικό, ότι πλέον ο Εύελπις Ψίνθου έχει ήδη δύο παιχνίδια λιγότερα, και η τοπική επιτροπή θα πρέπει να τα ορίσει το συντομότερο δυνατόν και φυσικά πριν το ξεκίνημα του δευτερου γύρου.

Πλέον την επόμενη αγωνιστική η ομάδα της Ψίνθου θα υποδεχθεί τον πρωτοπόρο και αήττητο Αγιο Νικόλαο Παστίδας, ενώ ο Κλεόβουλος Λίνδου θα δοκιμάσει τις δυνάμεις του στο εκτός έδρας παιχνίδι με τον Σταυρό Καλυθιών.

Β' ΚΑΤΗΓΟΡΙΑ ΑΝΔΡΩΝ

Τον «σταύρωσε» στην Κρεμαστή

Σπουδαία επιτυχία σημείωσε ο Σταυρός Καλυθιών, επί του Α.Ο. Αρχαγγέλου και παράλληλα πέτυχε τη δεύτερη του νίκη στο πρωτάθλημα. Χωρίς να δυσκολευτεί ο πρωτοπόρος Αγιος Νικόλαος Παστίδας συνέτριψε τον Ηλιο Ιαλυσού ενώ αναβλήθηκε το παιχνίδι Εύελπις Ψίνθου - Κλεόβουλος Λίνδου, λόγω δύσκολων καιρικών συνθηκών.

Τα αποτελέσματα της 5ης αγωνιστικής

Αγιος Νικόλαος Παστίδας -Ηλιος Ιαλυσού 84-36
Α.Ο. Αρχαγγέλου - Σταυρός Καλυθιών 49-55
Εύλπις Ψίνθου - Κλεόβουλος Λίνδου (αναβλήθηκε)

Η επόμενη αγωνιστική

Εύελπις Ψίνθου - Αγιος Νικόλαος Παστίδας
Α.Ο. Αρχαγγέλου - Ηλιος Ιαλυσού
Σταυρός Καλυθιών - Κλεόβουλος Λίνδου

Η ΒΑΘΜΟΛΟΓΙΑ

1.	Αγιος Νικόλαος Παστίδας	10	5-0	382-236 (+146)
2.	Κλεόβουλος Λίνδου	7	3-1	250-146 (+104)
3.	Σταυρός Καλυθιών	6	2-2	194-231 (-37)
4.	Α.Ο. Αρχαγγέλου	6	2-2	247-267 (-20)
5.	Εύελπις Ψίνθου	5	2-1	171-193 (-22)
6.	Ηλιος Ιαλυσού	5	0-5	191-362(-171)

• Ο Εύελπις Ψινθου έχει δύο παιχνίδια λιγότερα ενώ ο Σταυρός Καλυθιών και ο Κλεόβουλος Λίνδου από ένα.

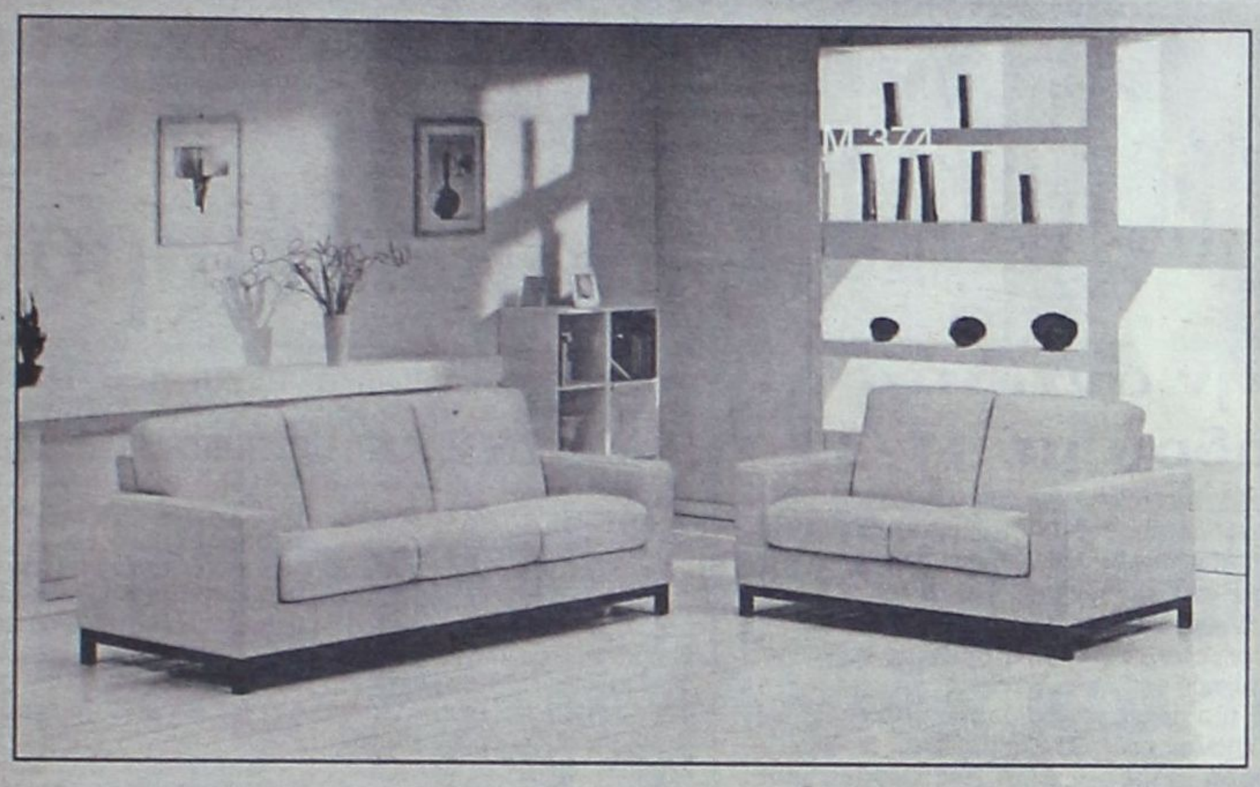

SALOTTI by PROTEAS

INTERNI by PROTEAS



BERLONI

ΠΡΟΣΕΧΩΣ ΚΑΙ ΝΕΟ ΚΑΤΑΣΤΗΜΑ BERLONI ΣΤΗ ΡΟΔΟ
Στεφάνου Καζούλη & Π.Π. Γερμανού (πλατεία Φώκιαλη)



ΑΦΟΙ ΚΕΛΗ Ο.Ε. Αθηνών 36 Τ.Κ. 85100, Ρόδος, Τηλ: (0241) - 66865 - FAX: 67207 - www.protea.gr , email: kelis_bros@hotmail.com

Τα βρήκε ...«σκούρα« ο Αγιος Νικόλαος

Δυσκολεύτηκε να κάμψει την αντίσταση του μαχητικού Ηρακλή Λάρδου με 41-35

Στο μοναδικό παιχνίδι του εφηβικού πρωταθλήματος, ο πρωτοπόρος πλέον Αγιος Νικόλαος Παστίδας, αν και δυσκολεύτηκε αρκετά, εν τούτοις πήρε τη νίκη με 41-35, κόντρα στον φιλότιμο Ηρακλή Λάρδου.

Οι συνθήκες που επικρατούσαν χθες το μεσημέρι στο ανοιχτό γήπεδο της Λάρδου, μόνο για μπάσκετ δεν ήταν... Το κρύο και ο αέρας αποτέλεσαν ανασταλτικό παράγοντα στις προσπάθειες των παικτών και των δύο ομάδων, ωστόσο αυτή που «χαμογέλασε» στο τέλος ήταν του Γιάννη Τσέρκη.

Οι φιλοξενούμενοι ήταν συνεχώς μπροστά στο σκορ διατηρώντας μια διαφορά που κυμαινόταν μεταξύ 4-6 πόντων και έτσι προηγήθηκε στο ημίχρονο με 23-27. Στην επανάληψη το σκηνικό παρέμεινε το ίδιο και ο Αγιος Νικόλαος έχοντας στη σύνθεσή του αρκετούς παίκτες που έπαιζαν και στην ανδρική ομάδα, πήρε τους δύο βαθμούς με τους οποίους έπιασε τον Ιβίσκο στην πρώτη θέση. Απ' τους νικητές ξεχώρισαν οι Καμπουράκης και Γεωργίου, ενώ απ' τους ηττημένους οι Χουντούρ και Κανύχης.

Τα δεκάλεπτα ήταν: 9-11, 23-27(ημ.), 33-37, 35-41.

Διαιτητές: Μυροφόρος - Ροϊλίδου

ΗΡΑΚΛΗΣ ΛΑΡΔΟΥ (Αθανασιάδης): Καπιώτης 2, Χουντούρ 12, Κασιώτης 6, Φαφουτάκης 2, Αθανασάς 5, Κανύχης 6, Διακοβασιλείου 2, Γεώργαλος.

ΑΓΙΟΣ ΝΙΚΟΛΑΟΣ ΠΑΣΤΙΔΑΣ (Τσέρκης): Καμπουράκης 19 (1), Χατζηγεωργίου 2, Γεωργίου 10, Πλατέλλας 7, Σιδέρης Ι., Τσιβίτης 2, Μοσχής.

Αναβολές λόγω ...καιρού

Δεν πραγματοποιήθηκαν τα παιχνίδια Ηρακλής Λάρδου - Ζέφυρος και Παντηλιακός - ΑΟ Σύμης

Οι δυσμενείς καιρικές συνθήκες που επικρατούσαν τις τελευταίες μέρες στη Ρόδο είχαν ως αποτέλεσμα να αναβληθούν δύο παιχνίδια του παιδικού πρωταθλήματος. Πιο συγκεκριμένα την Παρασκευή το απόγευμα είχε οριστεί η αναμέτρηση μεταξύ του Ηρακλή Λάρδου και του Ζέφυρου, όμως δεν έγινε ποτέ, καθώς στην περιοχή, όπως και σε ολόκληρο το νησί, οι συνθήκες ήταν κακές, με συνέπεια να αναβληθεί.

Το παιχνίδι αυτό ήταν στα πλαίσια της 6ης αγωνιστικής για τον πρώτο όμιλο.

Η έτερη συνάντηση που αναβλήθηκε ήταν η σύγκρουση μεταξύ του Παντηλιακού με τον Α.Ο. Σύμης, όμως η φιλοξενούμενη ομάδα, λόγω απαγορευτικού δεν μπόρεσε να έρθει στη Ρόδο.

Το συγκεκριμένο παιχνίδι ήταν στα πλαίσια της 3ης αγωνιστικής του δευτέρου ομίλου. Και οι δύο αγώνες θα οριστούν σε μέρα και ώρα που θα ανακοινωθούν απ' την τοπική επιτροπή.

Πάτησε κορυφή ο Ιβίσκος

Συνέτριψε με 103 - 24 τον Δωριέα που ως επί το πλείστον αγωνίστηκε με παμπαίδες

Εντυπωσιακή νίκη πέτυχε ο Ιβίσκος που χωρίς να δυσκολευτεί κέρδισε με το ευρύ 103-24 τον Δωριέα. Η ομάδα του Βασίλη Φουντουραδάκη με



συνοπτικές διαδικασίες, πήρε από την αρχή τη διαφορά στο σκορ καιμε την πάροδο του χρόνου ανέβασε τη διαφορά σε επίπεδα ρεκόρ.

Απ' την άλλη πλευρά ο Δωριέας αγωνίστηκε με μόλις δυο παίκτες του παιδικού (Μαλάμης και Καρίπης) ενώ οι υπόλοιποι ήταν παμπαίδες. Στο ημίχρονο ο Ιβίσκος ήταν μπροστά με 58-6, ενώ στο 30'με 81-16.

Ωστόσο η διαφορά των 79 πόντων δεν αποτελεί ρεκόρ για τη φετινή περίοδο καθώς τα πρωτεία κατέχει ο Ιάλυσος που συνέτριψε στο εφηβικό πρωτάθλημα τον Παντηλιακό με +87 (122-35). Απ' τους νικητές ξεχώρισαν οι Καπιτάνος, Φιλιππόπουλος και Βογιατζής και Καρίπης.

Τα δεκάλεπτα ήταν: 4-32, 6-58 (ημ.), 16-81,24-103

Διαιτητές: Ευσταθίου - Στάλας

Δ.Α.Ν.Σ. ΔΩΡΙΕΥΣ (Βογιατζόγλου): Μαλάμης 12, Καρίπης 12, Παπαντωνάκης, Μιχάλος, Διαμαντής, Χαραλάμπους, Σιδέρης, Τσαμαλής, Γιάννας.

Α.Σ.Κ. ΙΒΙΣΚΟΣ Φουντουραδάκης): Βογιατζής 12, Κούρος, Ξυπολιτάς 8, Χαρκιανάκης 6, Καραβάκης 8, Φιλιππόπουλος, 22 (2), Καπιτάνος 25 (1), Στάθης 4, Περπερόγλου 8, Τσαβαρής 6, Μέρμηγκας 4.

Εύκολα ο Ιπποκράτης

Με το δεξί ξεκίνησε τις φετινές του υποχρεώσεις το εφηβικό τμήμα του Ιπποκράτη Κω, που χθες επιβλήθηκε άνετα με 84-63 της ΑΕ Δικαίου στην Καρδάμαινα.

Δεν ταξίδεψε ο ΑΣ Δωδεκάνησος

Οι δυσμενείς καιρικές συνθήκες στάθηκαν εμπόδιο στην ομάδα μας να μεταβεί στην Καρδίτσα

Οι κακές καιρικές συνθήκες που επικράτησαν τις προηγούμενες μέρες σε ολόκληρη την Ελλάδα, στάθηκαν εμπόδιο στον ΑΣ Δωδεκάνησος να μεταβεί στην Καρδίτσα για να αντιμετωπίσει τον τοπικό Φαέθοντα..

Πιο συγκεκριμένα, τα ΑΜΕΑ της ροδίτικης ομάδας ξεκίνησαν από το νησί το μεσημέρι της Παρασκευής, όμως λόγω απαγορευτικού το καράβι έφτασε , μέχρι την Κάλυμνο.

Η αποστολή του ΑΣ Δωδεκάνησος έμεινε στο νησί των σφουγγαράδων μέχρι και το απόγευμα του Σαβάτου και στη συνέχεια αποφασίστηκε η ομάδα να επιστρέψει στη Ρόδο.



Σπουδαία νίκη του Διαγόρα

Λύγισε την αντίσταση του Κολοσσού με 57-50

Σημαντική νίκη πέτυχε ο Διαγόρας στο μεγάλο ντέρμπι της 6ης αγωνιστικής. Η ομάδα του Στέλιου Κωνσταντινίδη λύγισε την αντίσταση του Κολοσσού με σκορ 57-50 και επέστρεψε στο ρετιρέ του βαθμολογικού πίνακα.

Οι «κυανέρυθροι» ήταν μπροστά σε όλη τη διάρκεια του αγώνα και προηγήθηκαν 23-20 στο ημίχρονο. Στην επανάληψη οι γηπεδούχοι αν και δυσκολεύτηκαν τελικά, πήραν το ροζ φύλλο αγώνα. Απ' τους νικητές ξεχώρισαν οι Καμπούρης Σ. και Μαντάς, ενώ απ' τους ηττημένους οι Τρίμμης Άκαι Αλεξίου.

Τα δεκάλεπτα ήταν: 17-10, 23-20 (ημ.), 38-33, 57-50.

Διαιτητές: Ξανθός - Φάκαρος.

ΠΑΟ ΔΙΑΓΟΡΑΣ (Κωνσταντινίδης): Δημόπουλος 8, Καμπούρης Σ. 30 (2), Χαλικιάς 3, Μαντάς 12 (1), Μαάνι 4, Μακρής, Μαντικός, Μαντικός Τ. Πλάκας.

ΑΟ ΚΟΛΟΣΣΟΣ (Καλαποδάκης): Ματσαμάς 5 (1), Αλεξίου 13, Καρυδάκης 2, Αραπούδης, Δεληγιαννάκης, Στυλιανός 8, Γιακουμάκης 12, Τρίμμης 10.

Χωρίς να ιδρώσει...

ο Διγενής Κοσκινού συνέτριψε 56.8 (!) τον Σταυρό Καλυθιών που κατέβηκε στη Ψίνθο με πέντε παίκτες

Ευχάριστο απόγευμα πέρασε ο Διγενής Κοσκινού στο χθεσινό παιχνίδι με τον Σταυρό Καλυθιών. Αλλωστε το τελικό 56-8 τα λέει όλα από μόνο του... Η διαφορά δυναμικότητας των δύο ομάδων ήταν κάτι παραπάνω από εμφανής ενώ είναι χαρακτηριστικό ότι το ημίχρονο έληξε με 2-27!

Οι τυπικά γηπεδούχοι, καθώς η αναμέτρηση διεξήχθη στη Ψίνθο, κατέβηκαν στο γήπεδο με μόλις πέντε παίκτες και φυσικά ο Διγενής έφτασε στη νίκη χωρίς να συναντήσει την παραμικρή αντίσταση. Απ' τους νικητές ξεχώρισαν οι Σωτηρίου, Ροδίτης και Αχιολάς ενώ πρώτος σκόρερ του Σταυρού Καλυθιών ήταν ο Παπαγεωργίου Π. με 3 πόντους.

Τα δεκάλεπτα ήταν: 1-18, 2-27, (ημ.), 4-43, 8-56.

Διαιτητές: Μυροφόρος - Ροϊλίδου

ΣΤΑΥΡΟΣ ΚΑΛΥΘΙΩΝ (Κιόττος Η.): Παπαγεωργίου Π 3, Κασταμούλας 1, Δρίτσας 2, Παπαγεωργίου 2, Ταναλάκης

ΔΙΓΕΝΗΣ ΚΟΣΚΙΝΟΥ (Μπρόκος): Φωτεινόπουλος 4, Μαχραμάς, Μπάρδος 5, Χριστοδούλου 5, Ηλιάδης 4, Σωτηρίου 14, Αχιολάς 10, Ροδίτης 10, Μαργαρίτης 4.

ΠΑΙΔΙΚΟ ΠΡΩΤΑΘΛΗΜΑ - Β' ΟΜΙΛΟΣ

Τ' αποτελέσματα της 3ης αγωνιστικής

ΑΟ Παντηλιακός - ΑΟ Σύμης	(αναβλήθηκε)
Σταυρός Καλυθιών - Διγενής Κοσκινού	8-56

• Ρεπό ο ΓΑΣ Ιάλυσος

Η ΒΑΘΜΟΛΟΓΙΑ

1.	Διγενής Κοσκινού	4	2-0	76-8 (+68)
2.	Σταυρός Καλυθιών	3	1-2	28-76 (-48)
3.	ΓΑΣ Ιάλυσος	2	1-1	84-64 (+20)
4.	ΑΟ Σύμης	2	1-1	20-20 (-)
5.	ΑΟ Παντηλιακός	1	0-1	44-84 (-40)

• Ο ΑΟ Παντηλιακός έχει δύο παιχνίδια λιγότερα ενώ ο Διγενής Κοσκινού, ο ΑΟ Σύμης και ο ΓΑΣ Ιάλυσος και ο Σταυρός Καλυθιών έχουν από ένα παιχνίδι λιγότερο

Η ΕΠΟΜΕΝΗ ΑΓΩΝΙΣΤΙΚΗ

Διγενής Κοσκινού - ΑΟ Παντηλιακός
ΑΟ Σύμης - ΓΑΣ Ιάλυσος
• Ρεπό ο Σταυρός Καλυθιών

ΠΑΙΔΙΚΟ ΠΡΩΤΑΘΛΗΜΑ- Α' ΟΜΙΛΟΣ

Δίδυμο στην κορυφή

Ο ΠΑΟ Διαγόρας επιβλήθηκε στο ντέρμπι της αγωνιστικής του Κολοσσού και βρίσκεται στην κορυφή του βαθμολογικού πίνακα μαζί με τον Ιβίσκο που συνέτριψε τον Δωριέα. Τέλος, αναβλήθηκε λόγω κακοκαιρίας το παιχνίδι Ηρακλής Λάρδου - Ζέφυρος ενώ ο Αγιος Νικόλαος εξέτισε το ρεπό του.

Τα αποτελέσματα της 6ης αγωνιστικής

ΔΑΝΣ Δωριεύς - ΑΣΚ Ιβίσκος	24-103
Ηρακλής Λάρδου - Ζέφυρος	(αναβλήθηκε)
ΠΑΟ Διαγόρας - Κολοσσός Ρόδου	57-50

■ Ρεπό ο Αγιος Νικόλαος Παστίδας

Η ΒΑΘΜΟΛΟΓΙΑ

1.	ΠΑΟ Διαγόρας	9	4-1	443-292 (+151)
2.	ΑΣΚ Ιβίσκος	9	4-1	399-276 (+123)
3.	Αγιος Νικόλαος Παστίδας	8	3-2	349-274 (+75)
4.	Κολοσσός Ρόδου	7	2-3	266-227 (+39)
5.	Ζέφυρος	7	3-1	253-227 (+26)
6.	ΔΑΝΣ Δωριεύς	7	1-5	234-472 (-238)
7.	Ηρακλής Λάρδου	4	0-4	119-295 (-176)

• Ο Ηρακλής Λάρδου και ο Ζέφυρος έχουν από ένα παιχνίδι λιγότερο, ενώ ο ΔΑΝΣ Δωριεύς έχει ένα περισσότερο.

Η επόμενη αγωνιστική

Κολοσσός Ρόδου - Αγιος Νικόλαος Παστίδας
Ζέφυρος - ΠΑΟ Διαγόρας
ΑΣΚ Ιβίσκος - Ηρακλής Λάρδου
■ Ρεπό ο ΔΑΝΣ Δωριεύς



το ΚΑΛΥΤΕΡΟ ΠΑΚΕΤΟ διακοπών

στην Ελλάδα και το εξωτερικό



με τους ΚΑΛΥΤΕΡΟΥΣ ΟΡΟΥΣ πληρωμής!

και μέχρι 48 δόσεις

Το IALYSSOS TRAVEL πρωτοπορεί και σας ταξιδεύει σε μαγικούς προορισμούς στην Ελλάδα και το εξωτερικό με τον ... ΚΑΛΥΤΕΡΟ ΤΡΟΠΟ.

Μόνοι σας, ζευγάρι, με γκρουπ ή για το γαμήλιο ταξίδι χαρίστε στον εαυτό σας την πιο απολαυστική εμπειρία διακοπών.

Για περισσότερες πληροφορίες επισκεφθείτε μας ή μιλήστε μαζί μας στο τηλέφωνο και ετοιμάστε τις βαλίτσες σας!

ΔΩΡΟ ΕΚΠΛΗΞΗ ΜΕ ΚΑΘΕ ΤΑΞΙΔΙ

IALYSSOS Travel

ΠΕΙΡΑ ΚΑΙ ΣΥΝΕΠΕΙΑ

Αλεξ. Διάκου 25 ΡΟΔΟΣ - Τηλ.: 0241-31571 (6 γραμμές)

Ο Κλεόβουλος Λίνδου νικητής στο ντέρμπι με τον Αντίμαχο

ΑΝΤΙΜΑΧΕΙΑ.-
Ανταπόκριση Αντώνη Πίττα

Ο Κλεόβουλος ήταν ο νικητής στο ντέρμπι με τον Αντίμαχο με σκορ 2-0.

Οι φιλοξενούμενοι με τη νίκη τους αυτή σκαρφάλωσαν στα... ορεινά της βαθμολογίας και βλέπουν με μεγαλύτερη αισιοδοξία το μέλλον.

Το κύριο στοιχείο της συνάντησης ήταν ο πολύ δυνατός αέρας, με αποτέλεσμα οι κινήσεις των ποδοσφαιριστών να είναι δύσκολες. Ετσι δεν παίχθηκε καλό ποδόσφαιρο και οι φίλαθλοι έφυγαν από το γήπεδο χωρίς να ικανοποιηθούν από το θέαμα που τους πρόσφεραν οι ομάδες.

Από τους γηπεδούχους η απουσία του Μιχάλη Σκαλέρη ήταν καταλυτική αφού έλειπε ο παίκτης που θα ηγείτο στον αγωνιστικό χώρο.

Ο Κλεόβουλος ευτύχησε να σκοράρει στο 25' όταν ο Πιτσουρδάκης εκμεταλλεύθηκε την αδράνεια στην άμυνα των γηπεδούχων και με πλασέ έκανε το 0-1.

Τέσσερα λεπτά αργότερα ο Χαρίτος με δυνατό σουτ σημάδεψε το κάθετο δοκάρι.

Οι γηπεδούχοι μπήκαν δυνατά στο δεύτερο ημίχρονο και με τον Ανδρογιώργη στο 47' είχαν οριζόντιο δοκάρι.

Στο 65' ο Αθανασίου εκμεταλλεύθηκε σέντρα και από κοντά με κεφαλιά πέτυχε το 0-2, που ήταν και το τελικό αποτέλεσμα.

Ξεχώρισαν από τους νικητές οι Διάκουλας Ι., Ιωαννίδης, Πόλος, Σάββενας. Από τον Αντίμαχο άρεσαν οι Κόμπος και Τσατσακλάς Ν.

Καλή η διαιτησία του κ. Γενή (Χατζηνικόλας - Σιδηρόπουλος).

ΑΝΤΙΜΑΧΟΣ: Συνεσίου, Διακοδημητρίου, Μάμμης Γ., (35' Πόγιας), Ανδρογιώργης, Κατσίρης, Κόμπος, Τσατσακλάς Ν., Διακαντώνης Σ. (75' Κατσαρός), Σκαλέρης Γ., Διακαντώνης Στ., (75' Μάμμης Σ.), Μαργαρίτης.

ΚΛΕΟΒΟΥΛΟΣ: Διάκουλας, Καλαϊτζής, Μιμιγιάννης, Σάββενας, Παρασκευάς, (1' Λάμπης), Ιωαννίδης, Πόλος, Διάκουλας (24' Αθανασίου), Πιτσουρδάκης, Χαρίτος, Μουδάτσος (88' Παραφέντης).

Ο Ζευς ξέσπασε στον Εθνικό (4-1)

ΑΓ. ΑΠΟΣΤΟΛΟΙ.-

Καλύτερος σχεδόν σε όλη τη διάρκεια του αγώνα, ο Ζευς νίκησε στους Αγίους Αποστόλους τον Εθνικό Αρχίπολης με 4-1.

Η ομάδα του Νίκου Κασιώτη εκμεταλλεύτηκε με τον καλύτερο τρόπο την επιθυμία της να φθάσει στη νίκη, αλλά και τα λάθη της άμυνας του αντιπάλου. Ετσι, έφθασε δίκαια σε μία άνετη νίκη.

Στο 35' ο Αργυρού με απευθείας κτύπημα φάουλ, έστειλε τη μπάλα να κτυπήσει πρώτα στο κάθετο δοκάρι και στη συνέχεια, στα δίχτυα του Χατζηχριστοδούλου, κάνοντας το 1-0.

Ο Παππάς στο 62' με πλασέ έκανε το 2-0. Προηγήθηκε πάσα του Πεστλίκη. Ο ίδιος παίκτης και με τον ίδιο τρόπο στο 80', αύξησε το σκορ στο 3-0. Λίγο πριν,ο Χατζηχριστοδούλου απέκρουσε προσωρινά το σουτ του Πεστλίκη.

Με δυνατό σουτ ο Θυριάκης μείωσε σε 3-1.

Το τελικό 4-1 διαμορφώθηκε με ατομική προσπάθεια του Πεστλίκη στο 90'.

Από τους νικητές άρεσαν οι Χαρτερός, Θεοδοσίου, Πεστλίκης, Αργυρός και Παππάς όσο έπαιξε, ενώ από τον Εθνικό ξεχώρισαν οι Τσακίρης, Τσαγκάρης Τσ. Δ. Παπανθύμου, Κοσμάς

• Πολύ καλή η διαιτησία Δημητρα Σπ. (Σάββενας - Παπαδοπούλου).

ΖΕΥΣ: Χαρτερός, Γκινής, Τσώνης, Κόττορος, Θεοδοσίου Γ, Κανάκης, Πεστλίκης, Αργυρός, Βαρδόπουλος (88' Μαντικός), Καραβόλιας (60' Παππάς), Νικηταράς (78' Νίκας)

ΕΘΝΙΚΟΣ ΑΡΧ.: Χατζηχριστοδούλου, Μιχαλάκης (15' Κοιλιάς), Τσαγκάρης, Τσ. Τσακίρης, Κωστομοίρης, Παπανθύμου Δ., Κατταβενός (18' Μαργαρίτης), Τσαγκάρης Μ., Κοσμάς, Παπανθύμου Π.: (63' Θυριάκης).

Στον αγώνα Ξάνθου - Απόλλωνα Απολλώνων

Πολλά χρόνια πίσω ξαναγύρισε το ποδόσφαιρο στην Πάτμο

ΠΑΤΜΟΣ.-

Γεγονότα που σίγουρα δεν τιμούν όσους ασχολούνται με το άθλημα του ποδοσφαίρου, συνέβησαν στο παιχνίδι του Ξάνθου Πάτμου με τον Απόλλωνα Απολλώνων.

Το αποτέλεσμα 3-3 περνά σε δεύτερη μοίρα.

Ο αγώνας ήταν προγραμματισμένος να διεξαχθεί το Σάββατο. Ομως λόγω απαγορευτικού το πλοίο σταμάτησε στη Λέρο. Στη συνέχεια επέστρεψε στην Κάλυμνο. Οι απολλωνιστές μετά από συνενόηση με την ΕΠΣΔ αποφασίστηκε, αφού έγινε άρση του απαγορευτικού, να παίξουν τελικά χθες. Ομως οι διαιτητές αν και ήταν στο πλοίο βγήκαν στην Κάλυμνο, αν και είχαν ενημερωθεί ότι τελικά το παιχνίδι θα διεξαχθεί την επόμενη ημέρα.

Αποτέλεσμα αυτών ήταν τον αγώνα να τον διευθύνει φίλαθλος μαζί με βοηθούς, επίσης φιλάθλους.

Το φύλλο αγώνα ήταν σε ένα λευκό χαρτί.

Συνέπεια αυτών των γεγονότων είναι οι φιλοξενούμενοι να έχουν παράπονα από το φίλαθλο διαιτητή, που έδωσε πέναλτυ υπέρ των γηπεδούχων στο 98' της συνάντησης.

Κι όλα αυτά έγιναν γιατί τα οικονομικά των ομάδων δεν επιτρέπουν την αναβολή αγώνα, ειδικά όταν είναι «μία ανάσα» (βλέπε Λέρος) πριν τον Πάτμο.

Εάν αυτό λέγεται πρωτάθλημα τότε...

Αναφέρουμε απλά τα έξι γκολ πως μπήκαν.

Στο 15' ο Καραμανώλης πέτυχε το 0-1.

Στο 29' ο Κελέσογλου έκανε το 0-2. Μείωσαν οι γηπεδούχοι στο 55' με τον Γρύλλη, ενώ ισοφάρισαν με πέναλτυ αμφισβητούμενο (έγινε δεκάλεπτη διακοπή) στο 75' με τον Κοκκώνη.

Στο 90' ο Σεντονάς έγραψε το 2-3 και στο 98' ο Κάβουρας με πέναλτυ διαμόρφωσε το τελικό 3-3.

Ο πρόεδρος του Απόλλωνα Απολλώνων μετά το τέλος του αγώνα δήλωσε: «Λυπάμαι για το δωδεκανησιακό ποδόσφαιρο. Το 2001 ομάδες που έχουν στόχο το πρωτάθλημα, όπως ο Απόλλων, είναι απαράδεκτο να αγωνίζονται χωρίς διαιτητικό τρίο. Η ΕΠΣΔ παρακαλώ πολύ πρέπει να λάβει τα μέτρα της».

Διαιτητής είχε οριστεί ο κ. Κατέρης με βοηθούς τους κ. Αποστολίδη και Αλαχιώτη.

ΞΑΝΘΟΣ: Γρύλλης, Πούλος, Κάνιαρος, Λικούζος, Αντωνόπουλος, Τσαμαλής, Καμπόσος, Κοκκώνης, Μπαχάς, Γρύλλης, Κάβουρας

ΑΠΟΛΛΩΝ ΑΠ.: Μιχαλάκης, Πετρίδης, Γκαρής, Λυκάκης, Νισύριος, Χάσταλης, Κελέσογλου (60' Γιαννακόπουλος Γ.), Σεντονάς, Παντερής, Καραμανώλης, Μακαρούνας Ι. (75' Καλλιγάς)

Ο Αρης επέστρεψε εντυπωσιακά στις νίκες

5-1 τον Α.Σ. Τήλου με τρία γκολ του Παντίδου και δύο του Τσαμπίκου Παρδαλού

ΑΡΧΑΓΓΕΛΟΣ.- Στις νίκες επέστρεψε ο πρωτοπόρος της Β' Κατηγορίας Αρης Αρχαγγέλου. Στην έδρα του φιλοδώρησε με πέντε γκολ τον Α.Σ. Τήλου (5-1).

Μετά την ήττα που γνώρισαν στην Κατταβιά, οι «κιτρινόμαυροι» του Αρχαγγέλου ξεκίνησαν πολύ αποφασιστικά για να πάρουν τους τρεις βαθμούς και τα κατάφεραν, προσφέροντας μάλιστα, γκολ και θέαμα!

Στο 30' ο Παντίδος με πλασέ από πλάγια θέση έκανε το 1-0.

Το 2-0 έγινε στο 50'. Ο Παντίδος έδωσε στον Τσαμπίκο Παρδαλό, που σκόραρε με πλασέ.

Στο 55' ο Παντίδος έκανε το 3-0 με δυνατό σουτ.

Στο 65' ήταν η... σειρά του Παρδαλού Τσ. να σκοράρει. Από κοντά έκανε το 4-0.

Δέκα λεπτά μετά, ο Μηλιός με πλασέ μείωσε σε 4-1.

Το τελικό 5-1 πέτυχε ο Παντίδος, με απευθείας σουτ.

Από τους γηπεδούχους άρεσαν οι Παντίδος, Γιακουμάκης, Φουτούλης και από τον Α.Σ. Τήλου οι Αλιφέρης, Νικολής Σ., Μηλιός.

• Χωρίς προβλήματα η διαιτησία του κ. Σάββενα (Δημητράς Στ., Παπαδόπουλος).

ΑΡΗΣ ΑΡΧ.: Στεφανάκης (65' Παπαπαναγιώτου), Γιακουμάκης, Ζιάκος, Μπαρμπαντώνης, Τροχανάς, Χατζηνικόλας, Παπαοικονόμου, Στ. Μαγιόγλου (79' Γιαμουρζάς), Τσ. Παρδαλός, Παντίδος (85' Δημητρόπουλος)

Α.Σ. ΤΗΛΟΥ: Χατζηγεωργίου, Αγγελιδάκης (62' Νικολής Π.), Οικονόμου, Αλιφέρης, Σακελλάρης Κ., Χριστοφής, Νικολής Σ., Σακελλάρης Κυρ., Σακελλάρης Κ.Τ., Μηλιός, Χαλιός

Ο Νικαγόρας νίκησε 2-1 τη Δόξα Καρδάμαινας

ΚΕΦΑΛΟΣ.-

Ανεβάζοντας τους ρυθμούς στο δεύτερο ημίχρονο, ο Νικαγόρας κατάφερε να πάρει τη νίκη με σκορ 2-1 κόντρα στη σκληροτράχηλη Δόξα Καρδάμαινας. Οι παίκτες του Νικαγόρα τα πήγαν πολύ καλά στην επανάληψη, οπότε εδραίωσαν τη νίκη τους. Αντίθετα στο πρώτο ημίχρονο την υπεροχή την είχε η Δόξα, η οποία μάλιστα προηγήθηκε και στο σκορ.

ΤΑ ΓΚΟΛ

Στο 25' ο Παπαϊγνατίου με σουτ έκανε το 0-1, αλλά στο 60' ο Κ. Πολίτης με απευθείας κτύπημα φάουλ ισοφάρισε σε 1-1. Στο 88' ο Φούσκας με δυνατό σουτ έξω από τη μεγάλη περιοχή έκανε το 2-1.

Στο 15' ο Παντελής με απευθείας φάουλ έστειλε τη μπάλα να κτυπήσει στο δοκάρι.

Τη θέση του διαιτητή κ. Πανάτου (που δεν πήγε) πήρε ο κ. Σιδηρόπουλος, ο οποίος τα πήγε καλά. «Βοηθοί» του ήταν οι κ. Γενής και Βασιλείου.

Οι συνθέσεις των ομάδων:

ΝΙΚΑΓΟΡΑΣ: Ανθούλης (30 λ.τ. Διακογεωργίου), Διακογιάννης, Λάζος, Καλερές, Δημητραδιού, Σακέλης (76' Κορδιστός), Σπυράτος, Ι. Πολίτης (60' Παπασταματίου), Παπασεβαστού, Κ. Πολίτης, Φούσκας

ΔΟΞΑ Κ.: Τσουνιάς, Σταμάτης, Χατζηγιαννίδης, Κοκολάκης, Καραναστάσης (66' Μιαούδης), Ντινόρης (85' Πιζάνιας), Παντελής, Παπαϊγνατίου, Τόγιακιτς, Τσαγγάρης, Τσιτσιλιάγκος

ΣΥΓΧΑΡΗΤΗΡΙΟ

Στον αγαπητό μου Δημήτρη Παντ. Αποστολά που απόκτησε το πτυχίο Νομικής διαβιβάζω θερμά συγχαρητήρια και του εύχομαι ολόψυχα καλή σταδιοδρομία.

Η ΝΟΝΑ ΤΟΥ
ΠΟΠΗ ΧΙΩΤΑΚΗ - ΚΑΠΕΤΑΝΑΚΗ

Β' ΚΑΤΗΓΟΡΙΑ ΔΩΔΕΚΑΝΗΣΟΥ

Ο Αρης Αρχαγγέλου σταθερά πρώτος!

Κρατά γερά την πρώτη θέση ο Αρης Αρχαγγέλου, ο οποίος ξεπέρασε και το εμπόδιο της Τήλου.

Στη δεύτερη θέση ανέβηκε ο Κλεόβουλος, αφού πέρασε νικηφόρα από την Αντιμάχεια. Στην τρίτη θέση είναι ο Απόλλωνας Απ. που πήρε βαθμό στην Πάτμο, χωρίς την παρουσία διαιτητών! Στα υπόλοιπα ματς τα αποτελέσματα ήταν φυσιολογικά. Σημειώθηκαν συνολικά 24 τέρματα. Αναλυτικά:

8η αγωνιστική

Νικαγόρας - Δόξα Καρδάμαινας	2-1
Ζευς - Εθνικός Αρχίπολης	4-1
Α.Ο. Πυλί - Αστέρας Μασάρων	αναβλήθηκε
Ξάνθος - Απόλλων Απολλώνων	3-3
Ποσειδώνας Καρπάθου - Α.Ε. Κατταβιάς	1-1
Αντίμαχος - Κλεόβουλος	0-2
Αρης - Α.Σ. Τήλος	5-1

Η βαθμολογία

	ΑΓΩΝΕΣ	ΓΚΟΛ	ΒΑΘΜΟΙ
1. Αρης Αρχαγγέλου	8	27-5	21
2. Κλεόβουλος Λίνδου	8	15-2	17
3. Απόλλων Απολλώνων	8	17-9	16
4. Αντίμαχος	8	14-8	15
-. Ασπίδα Απολακκιάς	8	11-11	15
6. Α.Ο. Πυλίου	7	12-8	13
-. Εθνικός Αρχίπολης	8	8-11	13
8. Νικαγόρας Κεφάλου	8	10-1	11
9. Δόξα Καρδάμαινας	8	16-15	10
-. Α.Ε. Κατταβιάς	8	9-10	10
11. Ζευς	8	9-14	9
-. Α.Σ. Τήλου	8	9-15	9
13. Αστέρας Μασάρων	7	4-8	5
-. Ποσειδώνας Καρπάθου	8	4-14	5
15. Ξάνθος Πάτμου	8	13-19	4

Ο Ολυμπιακός Καλύμνου έχει αποβληθεί από το πρωτάθλημα

Η ΕΠΟΜΕΝΗ ΑΓΩΝΙΣΤΙΚΗ

Δόξα Καρδάμαινας - Εθνικός Αρχίπολης
Αστέρας Μασάρων - Νικαγόρας
Ασπίδα Απολακκιάς - Ζευς
Απόλλων Απολλώνων - Α.Ο. Πυλίου
Α.Ε. Κατταβιάς - Ολυμπιακός Καλύμνου
Κλεόβουλος - Ξάνθος
Α.Σ. Τήλος - Ποσειδώνας Καρπάθου
Αρης Αρχαγγέλου - Αντίμαχος



Alfa 156

Αποκτήστε το όνειρό σας.

Alfa 156. Απόλυτη ασφάλεια, άνεση και τέλεια οδική συμπεριφορά. Ανεπανάληπτο στυλ που γοητεύει, τεχνολογία αιχμής και επιδόσεις που συναρπάζουν: από 120 έως 192 HP. Ποιότητα που ξεχωρίζει. Alfa 156. Αποκτήστε την άμεσα με προνομιακή χρηματοδότηση.

2 χρόνια εγγύηση Alfa Romeo.

Ολοκληρωμένο Συγκρότημα Alfa Romeo

Auto Center Μανώλης Κωστάκης Α.Ε.Β.Ε.

ΟΛΟΚΛΗΡΩΜΕΝΟ ΣΥΓΚΡΟΤΗΜΑ: FIAT · ALFA ROMEO · LANCIA

14ο χλμ Ρόδου - Αεροδρομίου 85106, Παραδείσι, Ρόδος, Τηλ: (0241) 82000

Alfa Romeo CREDIT

4.000.000 σε 36 άτοκες δόσεις.

Μέγιστο Χρηματοδοτούμενο Κεφάλαιο: 4.000.000. Ονομαστικό **Επιτόκιο** 0,00%, 36 **Μηνιαίες Δόσεις:** 111.111. **Δεν** συμπεριλαμβάνονται: **Έξοδα Φακέλου:** 45.000. Ε.Π.Ε.: 0,0074. Η χρηματοδότηση χορηγείται εφόσον πληρούνται οι απαραίτητες προϋποθέσεις. Το **πρώτο εξάμηνο** της Ασφάλειας και 3 χρόνια Οδική **Βοήθεια** είναι ήδη πληρωμένα.

Cuore Sportivo



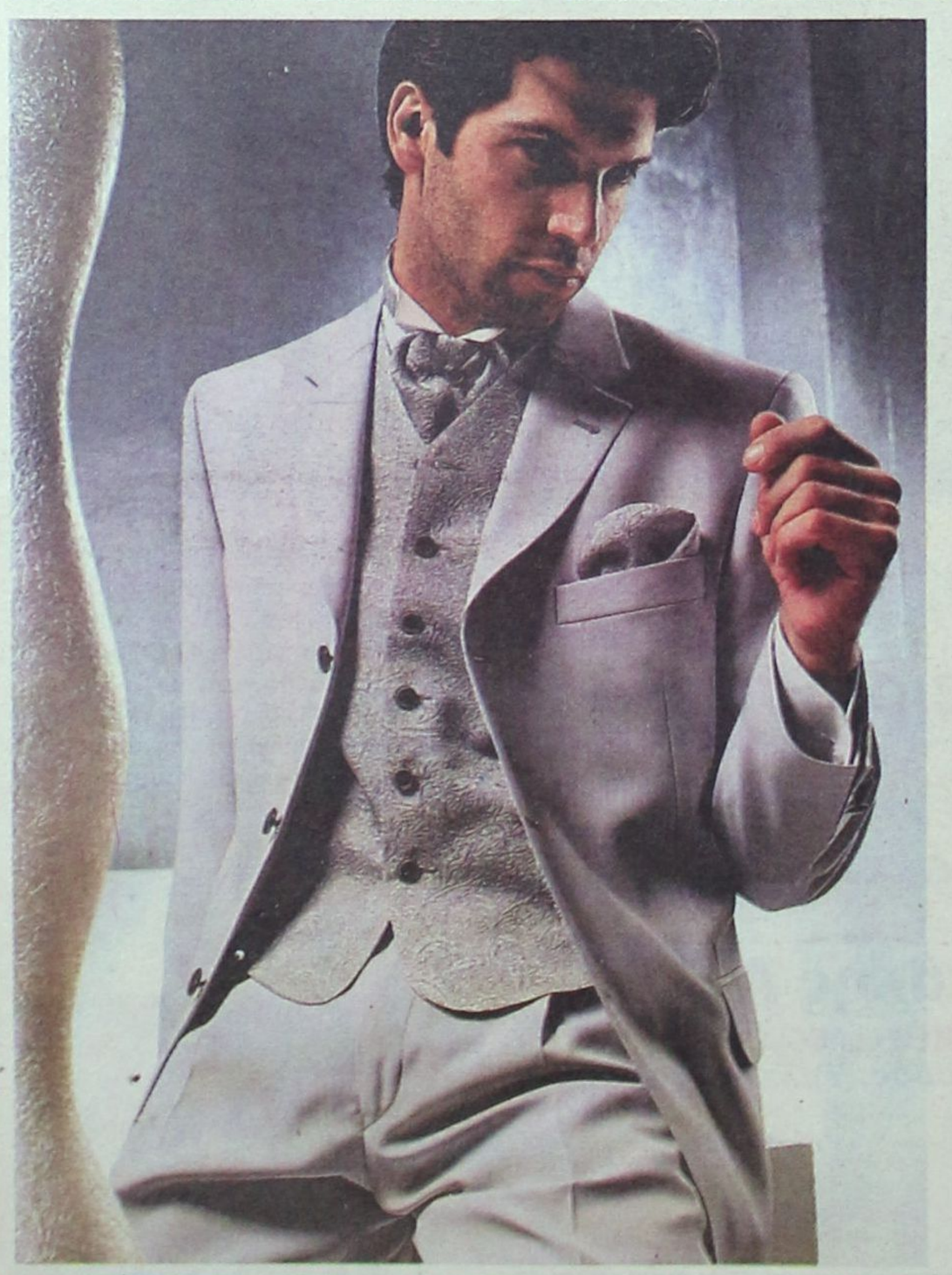

Συλλογές Γαμπριάτικων και Κοστούμια Συνοδείας για το Γάμο σας

ΟΛΑ με υπογραφή...

ΦΤΑΚΛΑΚΗΣ

Γαλλίας 19 - Πλ. ΚΥΠΡΟΥ
ΤΗΛ.: (0241)20513 - e-mail: roman@rho.forthnet.gr - ΡΟΔΟΣ

RODEO

Χειμερινή collection 2001



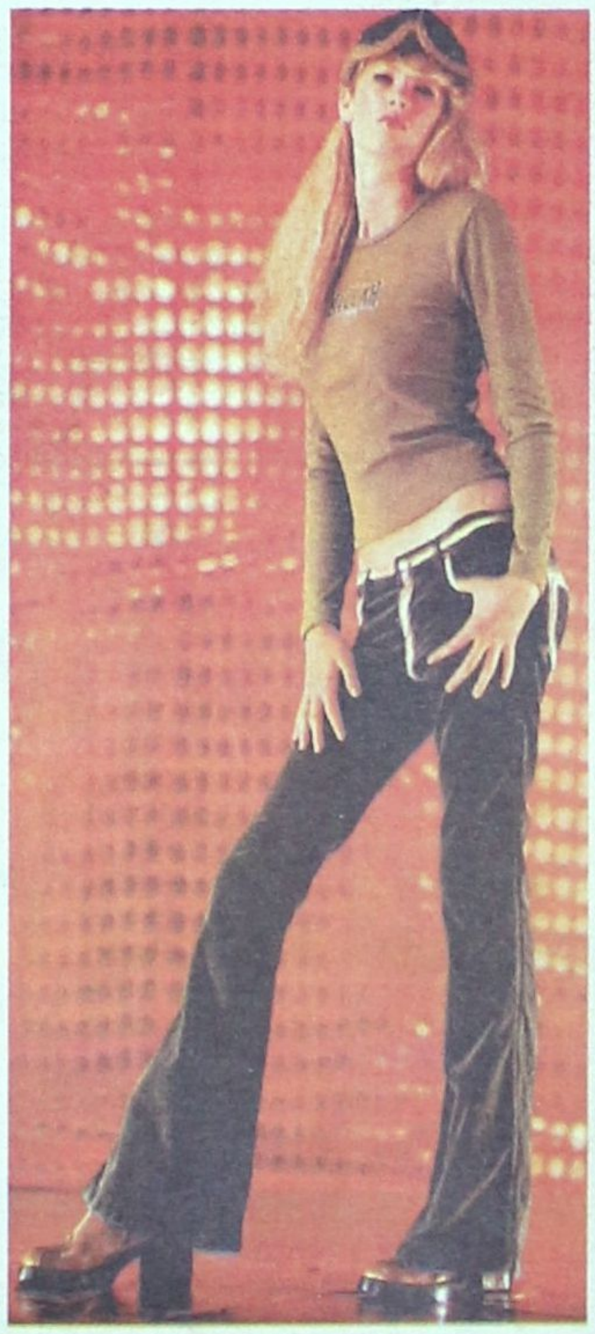









RODEO

Ισως η πιο αγαπημένη τάση για το φετινό χειμώνα για μια πιο «ψαγμένη» εμφάνιση αυτή τη σεζόν



ΑΠΟΘΗΚΗ RODEO Πάροδος ΚΑΝΑΔΑ 72 - ΤΗΛ: 74108: ΥΠΟΔΕΧΘΕΙΤΕ ΤΟ ΧΕΙΜΩΝΑ Σ' ΕΝΑ ΧΩΡΟ 300 Τ.Μ. • ΜΕ ΑΝΕΤΟ PARKING • ΜΕ ΕΠΩΝΥΜΑ ΡΟΥΧΑ • ΑΝΔΡΙΚΑ • ΓΥΝΑΙΚΕΙΑ • ΠΑΙΔΙΚΑ • ΠΑΠΟΥΤΣΙΑ & ΑΞΕΣΟΥΑΡ • ΥΠΕΡΜΕΓΕΘΗ

RODEO STREET ΝΕΟ ΚΑΤΑΣΤΗΜΑ ΣΤΗ ΣΤΟΑ ΣΠΑΡΤΑΛΗ: ΡΟΥΧΑ ΙΤΑΛΙΑΣ ΕΙΣΑΓΩΓΗΣ ΣΕ ΕΚΠΛΗΚΤΙΚΕΣ ΤΙΜΕΣ. ΔΙΑΘΕΤΟΥΜΕ ΚΑΙ ΤΜΗΜΑ ΠΑΙΔΙΚΟ ΕΦΗΒΙΚΟ

DONNA RODEO ΓΑΛΛΙΑΣ 10: ΝΤΥΘΕΙΤΕ ΓΙΑ ΤΙΣ ΓΙΟΡΤΕΣ ΜΕ ΝΕΕΣ ΕΙΣΑΓΩΓΕΣ ΑΠΟ ΙΤΑΛΙΑ ΣΕ CASUAL ΚΑΙ TOILETTES HABILLÉES (ΑΜΠΙΓΙΕ)

RODEO CASUAL ΓΡΗΓ. ΛΑΜΠΡΑΚΗ 35 •**RODEO BLUE JEANS** ΑΜΕΡΙΚΗΣ 42

Πρωταγωνίστησε πάλι η κακοκαιρία

Η κακοκαιρία που πλήττει τις τελευταίες εβδομάδες (ιδιαίτερα τις Παρασκευές και τα Σαββατοκύριακα) την περιοχή μας, δημιούργησε νέες ανωμαλίες στα πρωταθλήματα «Πωλήσεις ακινήτων Κάλλιστος Διακογεωργίου» της ΕΠΣΔ. Στην Α' Κατηγορία, τρία παιχνίδια (δύο του Σαββάτου και ένα της Κυριακής) δεν πραγματοποιήθηκαν, αφού δεν μπόρεσαν να μετακινηθούν από και προς τη Ρόδο οι φιλοξενούμενες ομάδες.

Πιο συγκεκριμένα, δεν έπαιξαν:

- *Α.Ε. Κως-Κλεάνθης, στην Κω*
- *Καλυμνιακός-Αγιος Γεώργιος στην Κάλυμνο και*
- *ΠΑΟ Διαγόρας-Ανταγόρας στη Ρόδο*

Στους αγώνες που έγιναν, ο Διγενής κέρδισε και τον ΑΕΡΑ στα Κοσκινού και εξακολουθεί να οδηγεί την κούρσα του πρωταθλήματος.

Ο Φοίβος πέρασε νικηφόρα από τους Αγίους Αποστόλους, όπου έπαιξε με τον Ορφέα, ενώ στις νίκες επέστρεψε η Α.Ε. Λέρου, που πήρε τους βαθμούς στην έδρα της από τη Θύελλα Πυλώνας.

Εντυπωσιακές εντός έδρας νίκες με πολλά γκολ πέτυχαν, ο Διαγόρας Βατίου σε βάρος του Ευαγόρα και ο Ηρακλής Μαριτσών επί της Αναγέννησης Εμπωνας.

Ο ΠΙΝΑΚΑΣ ΤΩΝ ΣΚΟΡΕΡΣ

Δεν σκόραραν οι προπορευόμενοι με 12 γκολ στον πίνακα των σκόρερς Γεωργαλής και Μόσχου του Διαγόρα, αφού η ομάδα τους δεν έπαιξε χθες.

Τους ακολουθούν οι:

- **Με 10 γκολ:** Ξύπας (Αναγέννησης Εμπωνας), Αγγελόπουλος (Διγενή)
- **Με 9 γκολ:** Βαβλάς Θ. (Καλυμνιακού)
- **Με 6 γκολ:** Καμπούρης Ι. (Διαγόρα Βατίου)
- **Με 5 γκολ:** Μάμμης, Μποϊλής Γ. (Α.Ε. Κως), Σακκάς (Διαγόρα Ρόδου)

ΣΚΟΡ ΚΑΙ ΣΚΟΡΕΡΣ

■ Α.Ε. ΛΕΡΟΥ-ΘΥΕΛΛΑ ΠΥΛΩΝΑΣ	2-0	(0-0)
(50' Σικινιώτης, 92' Κοντονίκας)		
■ ΔΙΑΓΟΡΑΣ ΒΑΤ.-ΕΥΑΓΟΡΑΣ	7-2	(3-1)
(10', 22' Καράμπης, 31', 57' Μακρυδημήτρης, 66', 75', 84' Μπακίρης, 25' Καλούδης, 50' Μερκούρης)		
■ ΔΙΓΕΝΗΣ-ΑΕΡΑ	4-0	(1-0)
(25' Ψύλλου, 46, 72' Καστρουνής, 74' Αγγελοπουλος)		
■ ΟΡΦΕΑΣ-ΦΟΙΒΟΣ	0-3	(0-2)
(7' Ζουρούδης, 30' Κουρδουνάκης, 67' Πολιάς)		
■ ΗΡΑΚΛΗΣ ΜΑΡ.-ΑΝΑΓΕΝΝΗΣΗ ΕΜΠ.	5-1	(2-0)
(3' Παπανικολάου, 28', 60' Αθανασίου, 65' Κούρος, 80' Μάνος, 56' Αγκάς)		
■ Α.Ε. ΚΩΣ-ΚΛΕΑΝΘΗΣ		(δεν έγινε)
■ ΚΑΛΥΜΝΙΑΚΟΣ-ΑΓ. ΓΕΩΡΓΙΟΣ		(δεν έγινε)
■ ΠΑΟ ΔΙΑΓΟΡΑΣ-ΑΝΤΑΓΟΡΑΣ		(δεν έγινε)

Ο Ηρακλής Μαριτσών «σμπαράλιασε» την άμυνα της Αναγέννησης Εμπωνας

Εντυπωσιακή επικράτηση με 5-1 τέρματα

ΜΑΡΙΤΣΑ.-

Δίκαιη και συνάμα εντυπωσιακή νίκη με σκορ 5-1 πέτυχε ο Ηρακλής Μαριτσών επί της Αναγέννησης Εμπωνας, προσθέτοντας έτσι ακόμα τρεις πολύτιμους βαθμούς στο ενεργητικό του. Αυτό που έπαιξε κυρίαρχο ρόλο στην εξέλιξη του παιχνιδιού ήταν κυρίως δύο στοιχεία που έγειραν την πλάστιγγα της νίκης στην πλευρά των γηπεδούχων.

Πιο συγκεκριμένα:

- Η καλή κυκλοφορία της μπάλας των ποδοσφαιριστών του Ηρακλή, που τους έδωσε το δικαίωμα να βγουν στην επίθεση με αξιώσεις σε αρκετές περιπτώσεις. Οντας και αρμονικά «στημένοι» στον αγωνιστικό χώρο, «σμπαράλιασαν» τη «ραχοκοκαλιά» της Αναγέννησης μετατρέποντας το παιχνίδι σε παράσταση για ένα ρόλο.

- Η τραγική ημέρα στην οποία βρέθηκαν όλοι οι αμυντικοί της Αναγέννησης κυρίως και ο τερματοφύλακας Χαρικιόπουλος. Τα πολλά και τραγικά λάθη δεν επέτρεψαν στους φιλοξενούμενους να διεκδικήσουν τίποτα από το συγκεκριμένο παιχνίδι. Ειδικά μετά το τρίτο γκολ του Ηρακλή το μόνο ενδιαφέρον στον αγώνα ήταν το πότε θα σφύριζε τη λήξη ο διαιτητής.



Ο Παπανικολάου (Νο 12) προσπαθεί να πάρει θέση στη μεγάλη περιοχή του Ηρακλή



Εντυπωσιακή μονομαχία υπό τα βλέμματα των φιλάθλων



Ο Π. Αθανασίου ενώ ελέγχει τη μπάλα

Βέβαια, θα πρέπει να σημειώσουμε πως οι φιλοξενούμενοι στο πρώτο τέταρτο της επανάληψης (όπου πέτυχαν ένα γκολ) ήσαν καλύτεροι διότι άρχισαν να παίρνουν τα πάνω τους, ωστόσο ένα γκολ του Π. Αθανασίου στο 60' ακριβώς τους «γκρέμισε» όλα τα όνειρα.

ΤΑ ΓΚΟΛ

Στο 3' ο Παπανικολάου πήρε τη μπάλα διαγώνια στη μεγάλη περιοχή και με κοντινό σουτ «άνοιξε» το σκορ (1-0).

Στο 28' μετά από απευθείας φάουλ του Π. Αθανασίου, ο Χαλκιόπουλος πήγε να διώξει τη μπάλα με το ένα χέρι (!) αλλά αυτή του έφυγε και κατέληξε στα δίχτυα (2-0).

Στο 56' ο Παπανικολάου πάσαρε στον Αγκά, που από κοντά σημείωσε γκολ μειώνοντας σε 2-1.

Στο 60' ο Αθανασίου εκτέλεσε ένα φάουλ από πλάγια θέση αριστερά, η μπάλα έφυγε από τον Χαλκιόπουλο και κατέληξε στα δίχτυα (3-1).

Στο 65' ο Σκόρπος πάσαρε στον Αθανασίου, που έστρωσε στον Κούρο, ο οποίος από κοντά ανέβασε το δείκτη του σκορ στο 4-1.

Στο 80' ο Παπανικολάου με κεφαλιά έστειλε τη μπάλα στο οριζόντιο αλλά στην επαναφορά της ο Μάνος με νέα κεφαλιά πέτυχε το 5-1.



Σε κακή ημέρα βρέθηκε χθες ο φιλότιμος Χαλκιόπουλος

Καλύτεροι των γηπεδούχων οι Αθανασίου, Κούρος και Σκόρπος. Προσπάθησαν από την Αναγέννηση οι Ξύπας, Θαρρενός και Πολυχρόνης.

Πολύ καλός ήταν ο διαιτητής Β. Κατσιδώνης (Κατταβενός - Ορφανός). Θα μπορούσε πάντως να δώσει ένα πέναλτυ υπέρ της Αναγέννησης σε μαρκάρισμα που έγινε πάνω στον Αγκά, ενώ το σκορ ήταν 4-1.

Οι συνθέσεις:

ΗΡΑΚΛΗΣ: Σαββιδάκης (83' Κοσμάς), Σκόρπος, Παπανικολάου, Σιδηρόπουλος, Παπαδημήτρης, Αναγνώστου, Μανωλάς, Γιακουμάρος (67' Θ. Λορέντζος), Καλτσούλας (70' Μάνος), Αθανασίου, Κούρος.

ΑΝΑΓΕΝΝΗΣΗ: Χαλκιόπουλος, Βασιλώττος, Ματθαίος, Β. Κρητικός (60' Σπανουδάκης), Κάβουρας, Τσουκαλάς (70' Σεβδαλάκης), Θαρρενός, Ζιάκης, (10' Παπανικολάου), Αγκάς, Πολυχρόνης, Ξύπας.

Η ΒΑΘΜΟΛΟΓΙΑ

		ΣΥΝΟΛΙΚΑ						ΕΝΤΟΣ				ΕΚΤΟΣ				
		ΑΓ	Β	ΤΕΡΜΑΤΑ	Ν	Ι	Η	ΤΕΡΜΑΤΑ	Ν	Ι	Η	ΤΕΡΜΑΤΑ	Ν	Ι	Η	
1	ΔΙΓΕΝΗΣ	10	27	26 - 5	9	0	1	15 - 0	5	0	0	11 - 5	4	0	1	
2	ΦΟΙΒΟΣ	10	25	24 - 10	8	1	1	13 - 4	5	0	0	11 - 6	3	1	1	
3	ΠΑΟ ΔΙΑΓΟΡΑΣ	9	23	35 - 10	7	2	0	20 - 7	2	2	0	15 - 3	5	0	0	
4	Α.Ε. ΚΩΣ	9	19	22 - 11	6	1	2	13 - 3	4	0	0	9 - 8	2	1	2	
5	ΗΡΑΚΛΗΣ ΜΑΡ.	10	16	18 - 11	5	1	4	12 - 5	3	0	2	6 - 6	2	1	2	
6	ΔΙΑΓΟΡΑΣ ΒΑΤ.	10	16	21 - 15	4	4	2	16 - 8	3	2	1	5 - 7	1	2	1	
7	ΑΝΑΓΕΝΝΗΣΗ ΕΜΠ.	9	16	16 - 14	5	1	3	11 - 2	4	0	0	5 - 12	1	1	3	
8	Α.Ε. ΛΕΡΟΥ	9	13	13 - 13	4	1	4	8 - 5	3	1	1	5 - 8	1	0	3	
9	ΚΛΕΑΝΘΗΣ	9	10	18 - 17	3	1	5	14 - 6	3	0	2	4 - 11	0	1	3	
10	ΑΓ. ΓΕΩΡΓΙΟΣ	9	9	11 - 19	3	0	6	4 - 8	1	0	3	7 - 11	2	0	3	
11	ΟΡΦΕΑΣ	10	9	8 - 21	3	0	7	6 - 11	2	0	3	2 - 10	1	0	4	
12	ΕΥΑΓΟΡΑΣ	10	7	12 - 36	2	1	7	10 - 8	2	1	2	2 - 28	0	0	5	
13	ΚΑΛΥΜΝΙΑΚΟΣ	8	6	15 - 14	4	0	4	14 - 5	4	0	1	1 - 9	0	0	3	
14	ΑΕΡΑ	9	6	10 - 22	2	0	7	6 - 8	2	0	2	4 - 14	0	0	5	
15	ΘΥΕΛΛΑ ΠΥΛ.	10	6	6 - 24	2	0	8	5 - 8	2	0	3	1 - 16	0	0	5	
16	ΑΝΤΑΓΟΡΑΣ	9	4	9 - 22	1	1	7	6 - 9	1	1	3	3 - 13	0	0	4	

ΟΙ ΚΟΡΥΦΑΙΟΙ

Α.Ε. ΛΕΡΟΥ:	Μαχαίρας
ΘΥΕΛΛΑ ΠΥΛ.:	Αθανασάς
ΔΙΑΓΟΡΑΣ ΒΑΤ.:	Καράμπης
ΕΥΑΓΟΡΑΣ:	Παναγιώτου
ΔΙΓΕΝΗΣ:	Μοσκιού
ΑΕΡΑ:	Σωτηράκης
ΟΡΦΕΑΣ:	Χατζηνικήτας
ΦΟΙΒΟΣ:	Ορφανίδης
ΗΡΑΚΛΗΣ ΜΑΡ.:	Αθανασίου
ΑΝΑΓΕΝΝΗΣΗ ΕΜΠ.:	Ξύπας
Α.Ε. ΚΩΣ:	-
ΚΛΕΑΝΘΗΣ:	-
ΚΑΛΥΜΝΙΑΚΟΣ:	-
ΑΓ. ΓΕΩΡΓΙΟΣ:	-
ΠΑΟ ΔΙΑΓΟΡΑΣ:	-
ΑΝΤΑΓΟΡΑΣ:	-

Η ΕΠΟΜΕΝΗ ΑΓΩΝΙΣΤΙΚΗ

Θύελλα Πυλ.-Φοίβος

ΑΕΡΑ-Α.Ε. Λέρου

Κλεάνθης-Ορφέας

Αγ. Γεώργιος-Διγενής

Ανταγόρας-Α.Ε. Κως

Ευαγόρας-Καλυμνιακός

Αναγέννηση Εμπ.-ΠΑΟ Διαγόρας

Ηρακλής Μαρ.-Διαγόρας Βατ.

Ανετη νίκη του Φοίβου στους Αγίους Αποστόλους

3-0 τον Ορφέα, με σκόρερς τους Κ. Ζουρούδη, Κουρδουνάκη και Πολιά

ΑΓ. ΑΠΟΣΤΟΛΟΙ

Μια νέα νίκη σημείωσε ο Φοίβος το Σάββατο και μάλιστα, μακριά από την Κρεμαστή.

Παίζοντας στους Αγίους Αποστόλους, η ομάδα του Ακη Δελαπόρτα κέρδισε τον Ορφέα με 3-0 και πρόσθεσε ακόμη τρεις πολύτιμους βαθμούς στην ομολογουμένως εντυπωσιακή πορεία που κάνει εφέτος.



Οι Χατζηνικήτας και Πολιάς διεκδικούν τη μπάλα

Ο ισχυρός αέρας στην αρχή και η καταρρακτώδης βροχή που προστέθηκε στη συνέχεια, αλλά και το... «σκοτάδι», που έπεσε προς το τέλος, λόγω της χαμηλής και σκούρας νέφωσης, ήταν επιπλέον στοιχεία που κλήθηκαν να αντιμετωπίσουν οι αντίπαλοι.

Ο Φοίβος έχοντας το δυνατό αέρα με το μέρος του στο πρώτο μέρος, κατάφερε να προηγηθεί στο σκορ μόλις στο 7' και να διπλασιάσει τα τέρματα του στο ημίωρο. Το συγκρότημα της Κρεμαστής κινήθηκε πιο απειλητικά στο διάστημα αυτό, ιδιαίτερα από τη δεξιά πλευρά, απ' όπου ο Ορφανίδης έκανε πλαγιοκοπήσεις και σέντρες.

Η μεγάλη ένταση του ανέμου βοήθησε τον Κουρδουνάκη να σκοράρει από κτύπημα κόρνερ.

Στην επανάληψη, ο Ορφέας είχε περισσότερα καλά διαστήματα, όμως έδειξε ανήμπορος να σπάσει την αμυντική τακτική του φιλοξενούμενου. Ο Φοίβος με «κολώνα» τον Δράκο έφευγε στις αντεπιθέσεις χωρίς από την άλλη να απειλείται ιδιαίτερα.

ΤΑ ΓΚΟΛ

Στο 7' ο Κώστας Ζουρούδης με σουτ άνοιξε το σκορ (0-1).

Το 0-2 «γράφτηκε» στο 30' με τον Κουρδουνάκη, με απ' ευθείας κτύπημα κόρνερ.

Στο 67' διαμορφώθηκε το 0-3, όταν ο Κουρδουνάκης βρήκε «ελεύθερο» τον Πολιά στο ημικύκλιο της μεγάλης περιοχής. Ο Πολιάς, αφού σταμάτησε τη μπάλα και ντρίπλαρε τον γκολκήπερ Λυκοπάντη, την έστειλε στα δίχτυα του Ορφέα.

ΑΛΛΕΣ ΦΑΣΕΙΣ

Στο πρώτο κιόλας λεπτό, ο Ζουρούδης από καλή θέση είχε σουτ άουτ.

Δύο λεπτά μετά, ο Κουρδουνάκης με κόρνερ ανάγκασε τον Λυκοπάντη να βγάλει ξανά τη μπάλα σε κόρνερ.

Από θέση τετ α τετ ο Ζουρούδης είχε νέο άστοχο σουτ στο 5'.

Στο 13' ο Κωστάκης εκτέλεσε φάουλ με κόντρα τον άνεμο. Ο Κουλουριώτης έπιασε δύσκολα το γυριστό σουτ, για να στείλει τη μπάλα άουτ.

Ο Πολιάς στο 27' έπιασε ένα μακρινό ευθύβολο σουτ, που με τη βοήθεια της οριζοντίου δοκού, έδιωξε σε κόρνερ ο Λυκοπάντης.

Στο 36' ο Χατζηπέτρος είχε σουτ άουτ.

Τέλος, στο 87' το σουτ του Δράκου απέκρουσε δύσκολα ο τερματοφύλακας του Ορφέα.

Οι Χατζηνικήτας, Ζερβός και Λυκοπάντης άρεσαν από τους γηπεδούχους.

Καλύτεροι του Φοίβου οι Ορφανίδης, Πολιάς και Δράκος.

• Καλός ήταν ο διαιτητής κ. Τσαγκάρης (Ταράλης - Λάμπρου).

ΟΡΦΕΑΣ: Λυκοπάντης, Λάτος, Χατζηδημητρίου (35' Μαθιός), Γεωργιάδης, Παπαϊωάννου, Γαλουζής, Κωστάκης, Χατζηπέτρος (46' Δήμας), Κουλουριώτης, Χατζηνικήτας, Ζερβός.

ΦΟΙΒΟΣ: Σταματίου, Κάβουρας, Λυριστής, Ζουρούδης (73' Τζήμας), Κορνάρος, Δράκος, Κουρδουνάκης, Χαρικιόπουλος, Ορφανίδης, Πολιάς (82' Καλόγλου), Σπανός (82' Κυπριώτης).



Ο σπεσιαλίστας στα κόρνερ του Φοίβου Κουρδουνάκης δέχεται τα συγχαρητήρια από τον Λυριστή



Οι Κωστάκης κρύβει τη μπάλα από τον Λυριστή



Ο «φακός» πιάνει τη μπάλα να καταλήγει στο τέρμα από το κόρνερ του Κουρδουνάκη

ΚΑΡΕ ΤΟΥ ΔΙΓΕΝΗ ΣΕ ΒΑΡΟΣ ΤΟΥ ΑΕΡΑ!

ΚΟΣΚΙΝΟΥ.-

Κάτω από πολύ κακές καιρικές συνθήκες ο Διγενής νίκησε άνετα τον ΑΕΡΑ με σκορ 4-0.



Ο Ανδρέας Σταύρου με το βοηθό κ. Πηδιάκη

Οι γηπεδούχοι ήσαν ανώτεροι καθ' όλη τη διάρκεια της συνάντησης, δεν συνάντησαν ιδιαίτερα προβλήματα και η επικράτησή τους ήταν δίκαιη.

Χαρακτηριστικά αναφέρουμε ότι ξεκίνησαν οι ευκαιρίες από το πρώτο λεπτό για να ολοκληρωθούν λίγο πριν το φινάλε.

Από την άλλη οι φιλοξενούμενοι μόνο στο πρώτο ημίχρονο έδειξαν κάπως τις αρετές τους και είχαν και μία καλή ευκαιρία. Στην επανάληψη όμως ελάχιστες φορές πέρασαν τη μεσαία γραμμή, ενώ ο Σαρδέλης ήταν απλώς θεατής. Ο γκολκήπερ του Διγενή δεν χρειάστηκε στο β' μέρος σε καμία περίπτωση να δείξει τις ικανότητές του.

Η ομάδα του Ανδρέα Σταύρου παραμένει στην πρώτη θέση της βαθμολογίας μετά και αυτό το νικηφόρο αποτέλεσμα και ελπίζει σε ένα καλύτερο μέλλον.

Ο ΑΕΡΑ πρέπει να βρει τον καλύτερο δυνατό εαυτό του για να αρχίσει να παίρνει ανάσες στο φετινό δύσκολο γι' αυτόν πρωτάθλημα.

ΦΑΣΕΙΣ ΚΑΙ ΓΚΟΛ

1': Μετά από σέντρα κόρνερ του Γκαρανάσιου, ο Ψύλλου έπιασε κεφαλιά παράλληλα προς το τέρμα.

9': Ο Ψύλλου εκτέλεσε απ' ευθείας φάουλ στο οριζόντιο δοκάρι. Στην επιστροφή ο Μάχλης δεν έπιασε κεφαλιά. Έτσι απομάκρυναν οι αμυντικοί.



Ο Σιδεράτος σε μία επέλασή του

18': Μετά από σέντρα του Μοσκιού, ο Καστρουνής με κεφαλιά από κοντά δεν μπόρεσε να σκοράρει.

25': Από σέντρα φάουλ του Γκαρανάτσιου ο Ψύλλου με κεφαλιά πέτυχε το 1-0.

Στο επόμενο λεπτό ο Καστρουνής σούταρε άστοχα από κοντά.

43': Ο Λυριστής σούταρε από πλάγια δεξιά, αλλά ο Σαρδέλης απέκρουσε δύσκολα.

46': Μετά από σέντρα του Μοσκιού, ο Καστρουνής με κεφαλιά πέτυχε το 2-0.

72': Μακρινό σουτ του Καστρουνή αιφνιδίασε τον Ματθαίου πετυχαίνοντας, έτσι το 3-0.

74': Ο Γκιζλής τροφοδότησε τον Αγγελόπουλο, ο οποίος με πλασέ διαμόρφωσε το τελικό 4-0.

79': Ο Αγγελόπουλος έκανε ατομική ενέργεια αλλά το πλασέ του ήταν άστοχο.

Από τον Διγενή ξεχώρισαν οι Μοσκιού, Ψύλλου, Μάμμης, Καστρουνής. Από τον ΑΕΡΑ προσπάθησαν οι Σωτηράκης, Χιάμπολης.

Πολύ καλή η διαιτησία του κ. Φραγκίνη (Πηδιάκης - Μιτζιρίκης).

ΔΙΓΕΝΗΣ: Σαρδέλης, Γκαρανάτσιος (72' Κουλούρας), Σιδεράτος, Μάμμης, Μανιάς, Ψύλλου, Μοσκιού, Γκιζλής (76' Αλαχούζος), Αγγελόπουλος, Μαχλής (53' Τριανταφύλλου, Καστρουνής

ΑΕΡΑ: Ματθαίος, Διακίδης, Καππάκας (40 λ.τ. Κατσιδώνης), Αριζάνης, Γιαννουκάς Μ., Χιάμπολης, Σωτηράκης, Κοιλιάς, Λυριστής (71' Σπανός), Νικολής (75' Κανέλλος), Παπαβασιλείου



Δυναμική μονομαχία των «οκταριών»

Στο β΄ μέρος λύγισε η Θύελλα στη Λέρο

ΛΕΡΟΣ.-
Ανταπόκριση Νίκου Ιγνατίδη

Δύο γκολ που σημειώθηκαν στο δεύτερο ημίχρονο έδωσαν τη νίκη στην ΑΕ Λέρου με 2-0 κόντρα στο αξιόμαχο συγκρότημα της Θύελλας Πυλώνας.

Η νίκη κρίνεται δίκαιη για τους γηπεδούχους καθώς ήταν καλύτεροι στο μεγαλύτερο διάστημα, ακόμα και όταν χρειάστηκε να παίξουν και με παίκτη λιγότερο, λόγω αποβολής.

Παρά τα κατά διαστήματα ακραία καιρικά φαινόμενα (έβρεχε καταρρακτωδώς), παίχθηκε πολύ καλό ποδόσφαιρο και όσοι βρέθηκαν στο γήπεδο έμειναν ικανοποιημένοι.

Στο πρώτο ημίχρονο, η Θύελλα τα πήγε καλά, παίζοντας έξυπνα με αντεπιθέσεις και δημιουργώντας ευκαιρίες για να πετύχει γκολ. Στην επανάληψη, ήταν καλύτερη η ΑΕΛ η οποία με την είσοδο του Λιβανού και του Βαλσαμή κυριολεκτικά μεταμορφώθηκε και ανέλαβε την πρωτοβουλία των κινήσεων.

Το τελευταίο εικοσάλεπτο του παιχνιδιού είχε συγκλονιστική εξέλιξη, καθώς η μπάλα κυριολεκτικά πήγαινε πάνω κάτω με αποτέλεσμα να ανεβαίνει στο κατακόρυφο και η αγωνία.

ΤΑ ΓΚΟΛ

Στο 50' ο Μαχαίρας πάσαρε στον Σικινιώτη, ο οποίος απέφυγε δύο παίκτες και έκανε το 1-0.

Στο 92' μετά από ωραίο συνδυασμό ο Κοντονίκας από κοντά έκανε το 2-0.

ΑΚΥΡΩΘΕΝ ΓΚΟΛ ΚΑΙ ΑΠΟΒΟΛΕΣ

Στο 60' ο Σκύρλας έκανε σέντρα κοντά στη γραμμή του σουτ και ο επερχόμενος Διαμαντάρας με πλασέ πέτυχε γκολ, το οποίο όμως ακυρώθηκε ως οφσάϊντ από τον κ. Μαυρουδή. Στη φάση αυτή αντίκρισε την κίτρινη κάρτα ο Σικινιώτης επειδή είπε «ντροπή».

Στο 88' σημείωσε ο Οίκουτας γκολ το οποίο ακυρώθηκε ως οφσάϊντ. Δευτερόλεπτα αργότερα αντίκρισε τη δεύτερη κίτρινη κάρτα ο Τσ. Αθανασάς επειδή διαμαρτυρήθηκε.

Καλύτεροι των γηπεδούχων οι Μαχαίρας, Χαλκίδης, Σκύρλας, Σικινιώτης και Βαλσαμής. Αρεσαν από τη Θύελλα οι Τσ. Αθανασάς, Φαρμακαλής, Κωνστάντουρας, Οίκουτας και Χατζηνικόλας.

Καλή ήταν η διαιτησία του κ. Παπανικολάου. Ο κ. Μαυρουδής ελέγχεται για τη φάση του 60' ενώ ο έτερος «βοηθός» κ. Λουρμπέας ήταν καλός.

Οι συνθέσεις:

ΑΕΛ: Χαλκίδης, Φλωρεντής, Λιακάκης, Μαχαίρας, Λουλουδιάς, Ηλίας (46' Λιβανός), Τσάτσος, Σκύρλας (90' Κοντονίκας), Σικινιώτης, Διαμαντάρας, Αρίνιν (46' Βαλσαμής).

ΘΥΕΛΛΑ: Χατζηνικόλας, Γαλανός, Σεντεμέτης (65' Βαλουξίδης), Π. Αθανασάς, (75' Γιαννούρης), Κουτσουμπάρης, Τσ. Αθανασάς, Φαρμακαλής, Βασιλάκης, Εγγλέζος, Κωνστάντουρας, Οίκουτας.

ΟΙΚΟΔΟΜΙΚΕΣ ΕΠΙΧΕΙΡΗΣΕΙΣ
ΔΙΑΚΟΓΕΩΡΓΙΟΥ ΚΑΛΛΙΣΤΟΣ

• ΠΩΛΗΣΕΙΣ ΔΙΑΜΕΡΙΣΜΑΤΩΝ
• ΚΑΤΑΣΤΗΜΑΤΑ - ΑΠΟΘΗΚΕΣ

• ΑΝΤΑΛΛΑΓΕΣ ΑΚΙΝΗΤΩΝ
• ΑΓΟΡΕΣ ΟΙΚΟΠΕΔΩΝ

• ΑΝΑΛΑΜΒΑΝΟΥΜΕ ΑΝΤΙΠΑΡΟΧΕΣ

ΔΙΕΥΘ.: ΕΘΝ. ΑΝΤΙΣΤΑΣΕΩΣ 11, (πρώην Αννης Μαρίας)
Τηλ.: 78501-29318, 78502

ΠΩΛΟΥΝΤΑΙ διαμερίσματα λουξ κατασκευής με απεριόριστη θέα. Τα διαμερίσματα διαθέτουν θωρακισμένες πόρτες, εντοιχισμένες κουζίνες, ντουλάπιες, εντοιχισμένο νιπτήρα με ντουλάπι, κεντρική θέρμανση αυτόνομη, ανοιγόμενα ανακλινόμενα κουφώματα με διπλά τζάμια, σίτες, ρολά, υδραυλικό ασανσέρ, τριφασικό ρεύμα.

Ολοι οι χώροι σπατουλαριστοί εσωτερικές πόρτες MDF με σχέδια.

ΔΙΑΜΕΡΙΣΜΑΤΑ
Επί της οδού Μεγ/ Κων/νου - Κων/νου Παλαιολόγου
50 τ.μ δυάρια ανά όροφο
85 τ.μ. τριάρια ανά όροφο
110 τ.μ. τεσσάρια ανά όροφο
Επί της Κων/νου Υδραίου - Στ. Κωτιάδη
70 τ.μ. τριάρια ανά όροφο με μεγάλες βεράντες φανταστική θέα
90 τ.μ. τριάρια - τεσσάρια ανά όροφο με μεγάλες βεράντες φανταστική θέα
110 τ.μ. τεσσάρια ανά όροφο με μεγάλες βεράντες φανταστική θέα
130 τ.μ. τεσσάρια - πεντάρια ανά όροφο με μεγάλες βεράντες φανταστική θέα
Επί της Λεωφ. Καλλιθέας - Καρακόνερο
50 τ.μ. δυάρια ανά όροφο με μεγάλες βεράντες, απεριόριστη θέα
85 τ.μ. τριάρια ανά όροφο με μεγάλες βεράντες, απεριόριστη θέα
110 τ.μ. τεσσάρια ανά όροφο με μεγάλες βεράντες, απεριόριστη θέα.

ΚΑΤΑΣΤΗΜΑΤΑ
50 τ.μ. επί της Λεωφ. Καλλιθέας - Καρακόνερο
100 τ.μ. επί της Λεωφ. Καλλιθέας - Καρακόνερο
150 επί της Λεωφ. Καλλιθέας - Καρακόνερο

ΙΑΤΡΕΙΑ - ΓΡΑΦΕΙΑ
50 τ.μ. επί της Μεγ. Κων/νου και Κων Παλαιλόγου (Φώκιαλη)
100 τ.μ. επί της Μεγ. Κων/νου και Κων Παλαιλόγου (Φώκιαλη)
150 τ.μ. επί της Μεγ. Κων/νου και Κων. Παλαιλόγου (Φώκιαλη)

ΔΑΝΕΙΑ ΟΛΩΝ ΤΩΝ ΤΑΜΕΙΩΝ ΚΑΙ ΟΛΩΝ ΤΩΝ ΤΡΑΠΕΖΩΝ

Πληρ. ΔΙΑΚΟΓΕΩΡΓΙΟΥ ΚΑΛΛΙΣΤΟΣ
Τηλ. 78501-78502, 29318

ΒΡΟΧΗ ΤΑ ΓΚΟΛ ΣΤΟ ΒΑΤΙ!

ΒΑΤΙ.-

Εύκολο Σαββατιάτικο απόγευμα πέρασε ο Διαγόρας Βατίου. Συνέτριψε στην έδρα τον Ευαγόρα με σκορ 7-2.

Το παιχνίδι παρ' όλο που έγινε κάτω από αντίξοες συνθήκες ήταν αρκετά καλό και δυνατό. Σ' όλη τη διάρκεια του αγώνα ψιλόβρεχε και ο αγωνιστικός χώρος ήταν λασπωμένος και βαρύς.

Παρ' όλα αυτά οι παίκτες και των δύο ομάδων ξεπέρασαν τους εαυτούς τους, έπαιξαν καλό ποδόσφαιρο και σίγουρα ικανοποίησαν τους λιγοστούς φιλάθλους, που βρέθηκαν στο γήπεδο.

Ο Διαγόρας επεκράτησε 7-2 του Ορφέα

Παρ' όλο που ο Διαγόρας δέχθηκε τέρμα στο 25', δεν το έβαλε κάτω. Οι γηπεδούχοι συνέχισαν να πιέζουν και στο 31' τριπλασίασαν τα τέρματά τους. Το ημίχρονο βρήκε μπροστά στο σκορ την ομάδα του Βατίου με 3-1.

Οι γηπεδούχοι δέχτηκαν ένα γρήγορο τέρμα, στο 50' αλλά δεν πτοήθηκαν. Πέρασαν και πάλι στην αντεπίθεση, πέτυχαν άλλα τέσσερα τέρματα και πήραν μία πανηγυρική νίκη. Ο Ευαγόρας, από την άλλη πλευρά, δεν ήταν για εφτά τέρματα στο συγκεκριμένο παιχνίδι. Οι παίκτες του Κώστα Λεπτοκαρίδη αν και βρέθηκαν γρήγορα πίσω στο σκορ με 2-0, είχαν τα κουράγια και μείωσαν σε 2-1. Κι όταν ο Διαγόρας τριπλασίασε τα τέρματά του οι πράσινοι έφθασαν και πάλι τον αντίπαλό τους σε απόσταση αναπνοής, αφού στο 50' έκανε το 3-2.



Ηγετικό ρόλο είχε ο Γιώργος Καράμπης που πέτυχε κι ένα τέρμα

Οι γηπεδούχοι μπήκαν δυνατά μέσα στον αγωνιστικό χώρο και γρήγορα ανέλαβαν πρωτοβουλίες. Προηγήθηκαν στο 10' και στο 22' διπλασίασαν τα τέρματά τους.

Επτά λεπτά αργότερα (57') ο Μακρυδημήτρης με ωραίο πλασέ ύστερα από κόρνερ του Καράμπη έκανε το 4-2.

Στο 66' ο Καράμπης έβγαλε μπαλιά στο Μπακίρη και ο τελευταίος με σουτ έκανε το 5-2.

Στο 75' ο Μπακίρης και πάλι με πλασέ έκανε το 6-2, ύστερα από μπαλιά του Καράμπη.

Στο 84' ο Μπακίρης πέτυχε το τρίτο του προσωπικό τέρμα και έκανε το τελικό 7-2.

Από τον Διαγόρα διακρίθηκαν οι Καράμπης, Μπακίρης, Μακρυδημήτρης και Μακρής, ενώ από τον Ευαγόρα οι Παναγιώτου και Καλούδης.

Πολύ καλή η διαιτησία του κ. Χάλαντα και των βοηθών του Μίχα και Συμιακού.

ΔΙΑΓΟΡΑΣ: Μπεκιάρης, Χωρίτης, Παπαϊωάννου, Καράμπης, Γιαλούσης, Ροδίτης, Μακρής, Ελληνας, Μακρυδημήτρης, Καμπούρης Ι. (73' Κουλουμπράκης), Ροδανάκης (50' Μπακίρης)

ΕΥΑΓΟΡΑΣ: Αλμπανίδης, Μπάκαλος,Μερκούρης, Τσαγκάρης, Μαγκαφάς, Χατζημιχαήλ, Κουρμαδιάς (56' Δημητρούλης), Πεταυράκης (75' Φραντζής), Παναγιώτου (66' Διακαναστάσης), Ζαχαρίας , Καλούδης



Οι παίκτες του Διαγόρα σχηματίζουν τείχος κατά την εκτέλεση ενός φάουλ



Τρία τέρματα πέτυχε ο Μπακίρης στο παιχνίδι με τον Ευαγόρα

ΚΕΔ
ΚΤΗΜΑΤΙΚΗ ΕΤΑΙΡΙΑ ΤΟΥ ΔΗΜΟΣΙΟΥ

ΠΕΡΙΛΗΨΗ ΔΙΑΚΗΡΥΞΗΣ ΔΗΜΟΠΡΑΣΙΑΣ ΕΚΠΟΙΗΣΗΣ ΑΚΙΝΗΤΟΥ

Η Κτηματική Εταιρία του Δημοσίου Α.Ε.

Προσφέρει για εκποίηση σε πλειοδοτική δημοπρασία με έγγραφες ενσφράγιστες προσφορές, που θα γίνει στα γραφεία του Κλιμακίου ΚΕΔ Ρόδου, στις 17-01-2001, ημέρα Πέμπτη και ώρα 10.00 με 11.00 το πρωί, το παρακάτω ακίνητο ιδιοκτησίας Ελληνικού Δημοσίου:

ΒΚ 3967 (ΚΜ 5001), 6683 (ΚΜ 3694), 6682 (ΚΜ 3693), 6707 (ΚΜ 15) και 6754 (ΚΜ 14) δημόσια ακίνητα αποτελούν την περιοχή «ΠΡΑΣΟΝΗΣΙ» η οποία είναι έκταση 1.304.942 τ.μ. εκτός σχεδίου άρτια και οικοδομήσιμη.

Βρίσκεται στο νοτιότερο άκρο της νήσου Ρόδου και απέχει 10 χλμ από το Δ/Δ Κατταβιάς του Δήμου Νότιας Ρόδου.

Στο ακίνητο προ πάσης εκτέλεσης έργων ή εργασιών, μεταξύ των οποίων και της τουριστικής εγκατάστασης, απαιτείται υποβολή και έγκριση ειδικής περιβαλλοντικής μελέτης τύπου Α.

Τιμή εκκίνησης της δημοπρασίας ορίσθηκε το ποσό των δέκα εκατομμυρίων διακόσιες εβδομήντα μια χιλιάδων τετρακοσίων εξήντα (10.271.460) Euro, (3.500.000.000 δρχ.).

Περισσότερες πληροφορίες σχετικά με την ως άνω δημοπρασία, παρέχονται από τα γραφεία της Κτηματικής Εταιρίας του Δημοσίου (Κ.Ε.Δ.), Λεωφόρος Αλεξάνδρας 158 Α και Κόνιαρη 45 Αθήνα, τηλέφωνο 6459.700, 6405144, αρμόδιος Κων/νος Ντάλλας, τα γραφεία του Κλιμακίου Κ.Ε.Δ. Ρόδου, Ιπποτών 21 Π. Πόλη Ρόδος, τηλέφωνο 0241 - 35585, αρμόδιος Νικόλαος Βαρβάρης, και στη σελίδα της Κ.Ε.Δ στο διαδίκτυο, στη διεύθυνση www.ked.gr.

ΑΘΗΝΑ 16-11-2001
Ο ΔΙΕΥΘΥΝΩΝ ΣΥΜΒΟΥΛΟΣ
ΑΛΕΞΑΝΔΡΟΣ ΔΗΜΑΚΟΠΟΥΛΟΣ

ΚΤΗΜΑΤΙΚΗ ΕΤΑΙΡΙΑ ΤΟΥ ΔΗΜΟΣΙΟΥ Α.Ε., ΛΕΩΦ. ΑΛΕΞΑΝΔΡΑΣ 158Α, 115 21 ΑΘΗΝΑ
ΤΗΛ. 645 9700, 640 5000, FAX 644 0479



ΕΛΛΗΝΙΚΗ ΔΗΜΟΚΡΑΤΙΑ
ΝΟΜΟΣ ΔΩΔΕΚΑΝΗΣΟΥ
ΔΗΜΟΣ ΙΑΛΥΣΟΥ
Α.Π. 5620
ΓΡΑΦΕΙΟ ΜΙΣΘΟΔΟΣΙΑΣ & ΠΡΟΣΩΠΙΚΟΥ
Ταχ. Κώδικας: 85101
Ταχ. Δ/νση: Πολυτεχνείου 7 - Ιαλυσός
Πληροφορίες: Πίκου Μιχαλία
Τηλ. (0241) 98431
Ιαλυσός 23 Νοεμβρίου 2001

ΑΝΑΚΟΙΝΩΣΗ

Ο Δήμαρχος του Δήμου Ιαλυσού Ρόδου

Ανακοινώνει ότι:

Θα προσλάβει προσωπικό με σύμβαση μίσθωσης έργου, ύστερα από:

Α) Την υπ' αρ. ΔΙΠΠ/Φ ΕΓΚΡ. 1/178/4951/7-5-2001 απόφαση της Επιτροπής του άρθρου 2 παρ. 1 της ΠΥΣ 55/1998.

Β) Την υπ' αρ. 103/2001 απόφαση του δημοτικού συμβουλίου Δήμου Ιαλυσού

Γ) Την υπ' αρ. 12816 εγκριτική απόφαση του Γενικού Γραμματέα Περιφέρειας Νοτίου Αιγαίου και σύμφωνα με τις διατάξεις και τους περιορισμούς του άρθρου 6 παρ. 1&6 του Ν. 2527/97 (ΦΕΚ 206/α/8-10-1997) για τις παρακάτω ειδικότητες:

1. ΠΕ Μηχανολόγων Μηχανικών, άτομα 1
2. ΠΕ Πολιτικών Μηχανικών, άτομα 2
3. ΤΕ Ηλεκτρολόγων Μηχανικών, άτομα 1

ΣΥΝΟΛΟ 4

• Η σύμβαση έργου θα ισχύει για ένα (1) έτος

• Οι ανωτέρω θα εκτελέσουν διάφορα έργα, τα οποία δεν ανάγονται στον κύκλο καθηκόντων των υπηρετούντων υπαλλήλων του Δήμου Ιαλυσού

• Οι ενδιαφερόμενοι παρακαλούνται εκτός από την αίτηση να υποβάλλουν τα κάτωθι δικαιολογητικά μέχρι την 03/12/01 στο γραφείο μισθοδοσίας και προσωπικού του Δήου (αρμόδια υπάλληλος κ. Πίκου Μιχαλία):

1. Επικυρωμένο αντίγραφο τίτλου σπουδών
2. Πιστοποιητικό οικογενειακής κατάστασης
3. Πιστοποιητικό ποινικού μητρώου τύπου Α'.
4. Πιστοποιητικό στρατολογίας
5. Πιστοποιητικός Υγείας
6. Επικυρωμένο αντίγραφο αστυνομικής ταυτότητας
7. Βιογραφικό σημείωμα.

Ολοι οι ενδιαφερόμενοι θα περάσουν προσωπική συνέντευξη την 04/12/2001 και ώρα 11.00.

Η επιλογή θα γίνει από το Δήμαρχο Ιαλυσού σύμφωνα με το άρθρο 6 του Ν. 2527/97.

Ο ΔΗΜΑΡΧΟΣ ΙΑΛΥΣΟΥ
ΣΤΑΓΚΑΣ ΣΤΕΡΓΟΣ

ΕΛΛΗΝΙΚΗ ΔΗΜΟΚΡΑΤΙΑ
ΝΟΜΟΣ ΔΩΔΕΚΑΝΗΣΟΥ
ΔΗΜΟΣ ΡΟΔΟΥ
Α.Π. 15753/20.11.2001

ΠΡΟΣΚΛΗΣΗ ΕΝΔΙΑΦΕΡΟΝΤΟΣ

1. Ο Δήμος Ρόδου προκειμένου να προβει στην ανάθεση της στατικής, αρχιτεκτονικής και μελέτης εγκαταστάσεων του έργου «Διαμόρφωση κήπου Αρχαιολογικού Μουσείου Ρόδου» καλεί τα ενδιαφερόμενα γραφεία μελετών να εκδηλώσουν ενδιαφέρον με σχετική αίτηση στο Δήμο Ρόδου μέσα σε προθεσμία 20 ημερών από τη δημοσιεύση αυτής της πρόσκλησης στο Ενημερωτικό Δελτίο του ΤΕΕ. Η προεκτιμώμενη αμοιβή της μελέτης ανέρχεται στο ποσό των 13.000.000 δρχ. μη συμπεριλαμβανομένου του Φ.Π.Α.

2. Η ανάθεση θα γίνει με απ' ευθείας επιλογή σύμφωνα με τις διατάξεις του άρθρου 11 της παρ. 7 του Ν.716/77 τηρουμένης της διαδικασίας του Π.Δ. 194/79 Συμβατικός χρόνος περαίωσης ορίζεται σε 6 μήνες από την υπογραφή της σύμβασης.

3. Θα γίνουν δεκτές αιτήσεις μελετητών ή γραφείων που είναι γραμμένα στα μητρώα ΓΕΜ και έχουν πτυχία Α ή Β τάξης για τις στατικές μελέτες, Γ' για ειδικές αρχιτεκτονικές μελέτες και Δ' τάξης για Ηλεκτρομηχανολογικές μελέτες.

4. Η αίτηση εκδήλωσης ενδιαφέροντος θα συνοδεύεται υποχρεωτικά και για κάθε ένα γραφείο από τα παρακάτω δικαιολογητικά η έλλειψη των οποίων αποτελεί λόγο αποκλεισμού από τη διαδικασία επιλογής

α. Αντίγραφο πτυχίου με τον αριθμό του μητρώου και υπεύθυνη δήλωση του Ν.1599/86 για την ισχύ και την έδρα του γραφείου

β. Υπεύθυνη δήλωση του Ν. 1599/86 στην οποία θα αναφέρεται ονομαστικός πίνακας του μόνιμου επιστημονικού και βοηθητικού προσωπικού που θα ασχοληθεί με τη μελέτη και πίνακας του μόνιμου επιστημονικού και βοηθητικού προσωπικού που θα ασχοληθεί με τη μελέτη και πίνακας του διατιθέμενου τεχνικού εξοπλισμού

γ. Υπεύθυνη δήλωση του Ν. 1599/86 την οποία θα δηλώνονται

γ1: Οι εν ενεργεία μελέτες που εκπονούνται από τα γραφεία στα πλαίσια οποιουδήποε μελετητικού σχήματος και έχουν ανατεθεί σε αυτά από το Δημόσιο, ΝΠΔΔ, ΟΤΑ, Δημόσιες επιχειρήσεις και Οργανισμούς για όλες τις κατηγορίες έργων και ανεξάρτητα από τη χρονολογία αναθέσεως.

γ2: Οι μελέτες που έχουν εκπονηθεί η εκπονούνται από τα γραφεία κατά την τελευταία πενταετία. Σε μορφή πίνακα για κάθε μελέτη και αθροιστικά δηλωσθεί η χρονολογία ανάθεσης, η αμοιβή που έχει προεκτιμηθεί στη σύμβαση, η αμοιβή του τελευταίου Συγκριτικού πίνακα, η αμοιβή που έχει εισπραχθεί η ημερομηνία παράδοσης, η χρονολογία παράτασης αν υπάρχει και το πιθανό χρηματικό υπόλοιπο για είσπραξη.

Οι μελετητές μπορούν να υποβάλλουν επιπρόσθετα κάθε στοιχείο εμπειρίας και Ιδιαίτερα σε μελέτες για παρεμφερή έργα που θα υποβοηθήσει την επιτροπή αξιολόγησης.

5. Τα έξοδα δημοσίευσης της παρούσας βαρύνουν τον ανάδοχο που θα επιλεγεί

6. Για κάθε πρόσθετη πληροφορία στο τηλ: 0241 36570 Ιπποτών 4.

Ο ΔΗΜΑΡΧΟΣ
ΓΙΑΝΝΟΠΟΥΛΟΣ ΓΕΩΡΓΙΟΣ

Δ.Ε.Υ.Α.Ρ.
ΔΗΜΟΤΙΚΗ ΕΠΙΧΕΙΡΗΣΗ ΥΔΡΕΥΣΗΣ ΑΠΟΧΕΤΕΥΣΗΣ ΡΟΔΟΥ
2ο χλμ Εθν. Οδού Ρόδου - Λίνδου
Τηλ. 68750 - 68757 fax: 66380
ΑΡΙΘ. ΠΡ.: 3517

ΑΝΑΚΟΙΝΩΣΗ

Ανακοινώνεται ότι από σήμερα Δευτέρα 26 Νοεμβρίου 2001, θα παραμείνει κλειστή η οδός Καναδά, λόγω εκτέλεσης εργασιών που αφορούν στην κατασκευή δικτύων ύδρευσης και αποχέτευσης ομβρίων και ακαθάρτων των περιοχών Αγίου Νικολάου.

Το χρονοδιάγραμμα εκτέλεσης των εργασιών είναι το εξής:

• Θα παραμείνει κλειστό για περίπου δέκα (10) ημέρες το τμήμα της οδού Καναδά, από την οδό Δαμασκηνού μέχρι την οδό Μητροπολίτου Αποστόλου.

• Μετά την ολοκλήρωση του τμήματος αυτού θα κλείσει για περίπου δεκαπέντε (15) ημέρες το τμήμα της οδού Καναδά από οδό Μητροπολίτου Αποστόλου μέχρι την οδό Ι. Δενδρινού.

Παρακαλούνται οι φίλοι οδηγοί προς διευκόλυνσή τους και αποφυγή ταλαιπωρίας τους ν' αποφεύγουν τη συγκεκριμένη διαδρομή.

Οσοι οδηγοί κατευθύνονται από τη Λεωφόρο Καλλιθέας προς το Λιμάνι ή το Κέντρο μπορούν ν' ακολουθήσουν τη διαδρομή από τις οδούς Κλαυδίου Πέπερ και Αυστραλίας.

Η ΡΟΔΑ θα τροποποιήσει τα δρομολόγια των λεωφορείων Πόλεως 5 και Πόλεως 6 ως εξής:

Αντί να ακολουθήσουν τη διαδρομή μέσω των οδών Τσιγάντε και Καναδά, θα ακολουθήσουν τη διαδρομή από τις οδούς Κλαυδίου Πέπερ και Αυστραλίας (Εφορία) μέχρι την πλατεία Μελίνας Μερκούρη (Κόβα) και μετά κανονικά.

Η αλλαγή στα δρομολόγια της ΡΟΔΑ θα ισχύσει μέχρι την αποπεράτωση των εργασιών της Δ.Ε.Υ.Α.Ρ.

Παρακαλούμε να κατανοήσετε τις δυσκολίες που αντιμετωπίζει η Δ.Ε.Υ.Α.Ρ για την ολοκλήρωση του έργου της αποχέτευσης και συγγνώμη για την ταλαιπωρία.

Ρόδος 23/11/2001
Εκ της ΔΕΥΑΡ
ΕΜΜ. ΔΙΑΚΟΜΑΝΩΛΗΣ
ΓΕΝΙΚΟΣ ΔΙΕΥΘΥΝΤΗΣ

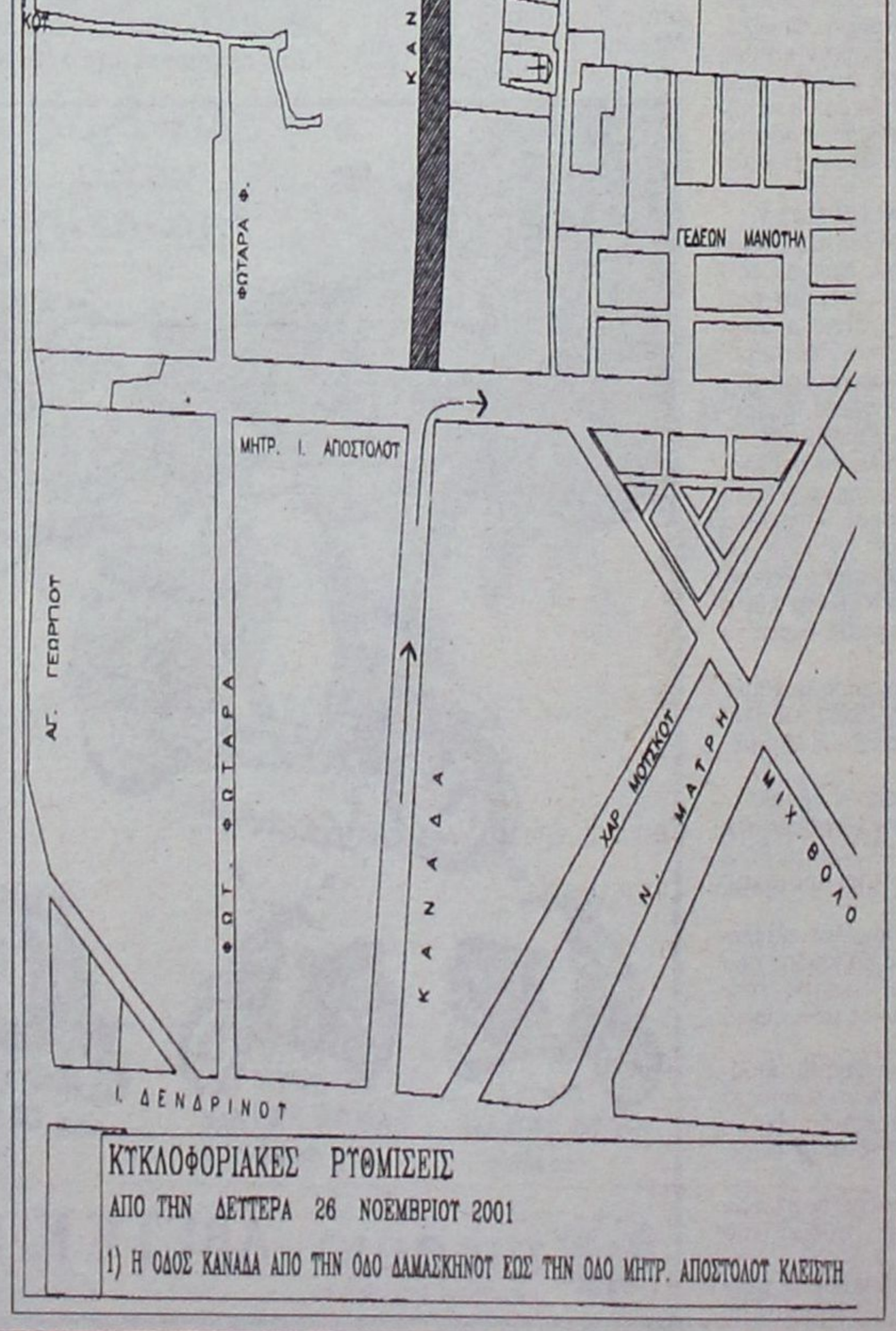

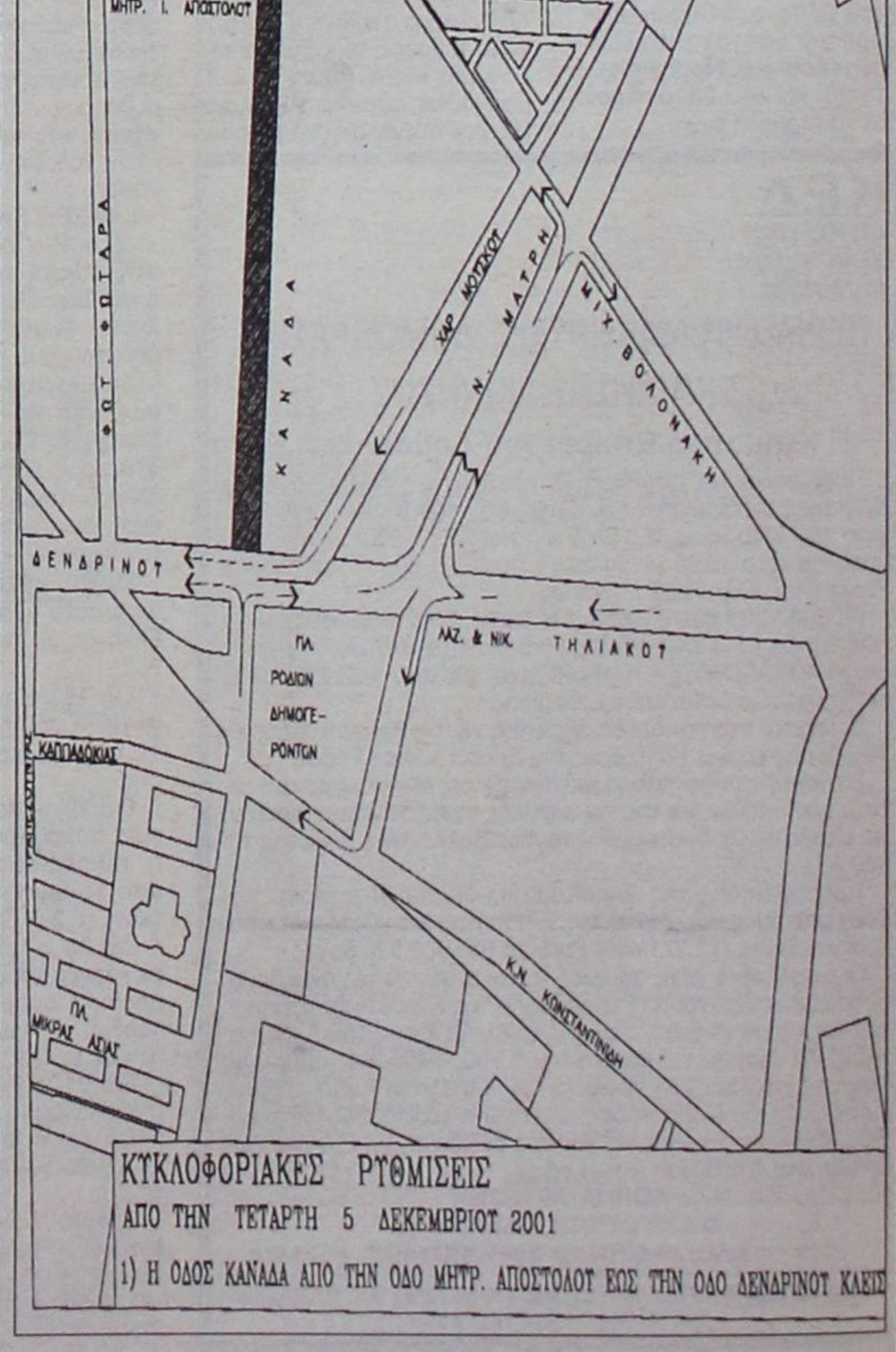



Νέο Opel Astra Cabrio. Με τηλεχειριστήριο οροφής και παράθυρο κρυστάλλου. Εκπληκτικός σχεδιασμός Bertone. Απερίγραπτη αίσθηση ανοιχτής οδήγησης. Τελικά όλα τα πράγματα έχουν το "κουμπί" τους.

Νέο Opel Astra Cabrio. Η απόλαυση της ελευθερίας. OPEL
www.opel.gr

ΕΠΙΣΗΜΟΣ ΔΙΑΝΟΜΕΑΣ OPEL
ΜΑΜΑΛΙΓΚΑΣ ΑΕΒΕ: 3ο χλμ. Λ. Ρόδου – Λίνδου, Ρόδος 85 100, Τηλ.: 0241-61005.

«Καθάρισε» από το πρώτο ημίχρονο

Η Αναγέννηση Νήσου Ρόδου 3-0 τον ΠΑΣ Ασκληπειού

ΚΑΡΑΚΟΝΕΡΟ.-
Του Κώστα Βάγγαλη

Εύκολο κυριακάτικο απόγευμα πέρασε χθες η Αναγέννηση Νήσου Ρόδου, που κέρδισε χωρίς ιδιαίτερο κόπο τον ΠΑΣ Ασκληπειού με σκορ 3-0.

Οι γηπεδούχοι μπήκαν δυνατά μέσα στον αγωνιστικό χώρο και καθάρισαν το παιχνίδι από το πρώτο κιόλας ημίχρονο. Ανέλαβαν γρήγορα πρωτοβουλίες και πίεσαν από τα πρώτα λεπτά τον αντίπαλό τους. Μία πίεση που καρποφόρησε στο 15' λεπτό, που η Αναγέννηση άνοιξε το σκορ.



Ο Σαλονίτης πέτυχε το δεύτερο τέρμα της Αναγέννησης

Στο επόμενο πεντάλεπτο οι γηπεδούχοι διπλασίασαν τα τέρματά τους. Πέντε λεπτά πριν λήξη το πρώτο μέρος (40') η Αναγέννηση πέτυχε και τρίτο τέρμα σφραγίζοντας έτσι τη νίκη της. Οσον αφορά την ομάδα του Ασκληπειού αξίζει να σημειώσουμε, ότι διαθέτει αρκετά μικρά παιδιά, τα οποία άφησαν καλές εντυπώσεις.

ΦΑΣΕΙΣ ΚΑΙ ΓΚΟΛ

Στο 15' ο Ζάγκος βρέθηκε σε θέση βολής και με δυνατό σουτ έκανε το 1-0. Πέντε λεπτά αργότερα (20') ο Σαλονίτης με ωραίο πλασέ διπλασίασε τα τέρματα.

Στο 40' ο Σαλονίτης ανατράπηκε μέσα στην περιοχή από τους αμυντικούς του ΠΑΣ Ασκληπειού και ο διαιτητής κ. Βλαχάς κατελόγισε το πέναλτυ, που μετέτρεψε σε γκολ ο Ζάγκος. Στο 65' ο Χατζηστρατής αντίκρισε την κόκκινη κάρτα του κ. Βλαχά, γιατί εξύβρισε αντίπαλο.

Από την Αναγέννηση Ρόδου καλά πήγαν οι Ζάγκος, Σαλονίτης και Αξιώτης, ενώ από τον ΠΑΣ Ασκληπειού οι Κλημαντής, Σωτήρχος, και Μπουρνής. Πολύ καλή η διαιτησία του κ. Βλαχά και των βοηθών του, Συμιακού και Στεφανάκη

ΑΝΑΓΕΝΝΗΣΗ Ν.Ρ.: Ζουρδής, Πετράς, Κουλουριώτης, Αξιώτης, Κωστάκης, Ζάγκος, Χατζηχριστοδούλου (60' Χατζηστρατής), Λουκουρής (82' Κουμέντος), Κοκκινίδης (8' Ατσάς), Κωνσταντόπουλος, Σαλονίτης

ΠΑΣ ΑΣΚΛΗΠΕΙΟΥ: Κουγκράς Αγ., Αλεξίου, Χωρίτης, Κωτάτσης, Κουγκράς Στυλ., Μπουρνής,Σωτήρχος, Κλημαντής, Παπαβασιλείου (81' Καρακτσάνης), Αμαδής, Πιζήμολας (25' Τσίμπος)

Ο Ερμής Καλυθιών νίκησε και τον Ηλιο κι έκανε το «5Χ5»

ΚΑΛΥΘΙΕΣ.-

Σε επιθετικό μονόλογο μετέτρεψε το ντέρμπι με τον Ηλιο Ιαλυσού ο Ερμής Καλυθιών, με αποτέλεσμα να κερδίσει με 2-1 και να πάρει ακόμα τρεις σημαντικούς βαθμούς. Η νίκη αυτή ήταν η πέμπτη συνεχόμενη για την ομάδα του Νίκου Ταχραμάνη (σε ισάριθμα μάλιστα παιχνίδια), η οποία προελαύνει στο πρωτάθλημα και τα πηγαίνει πάρα πολύ καλά.

Στο παιχνίδι με τον Ηλιο οι γηπεδούχοι είχαν την πλήρη υπεροχή από το πρώτο μέχρι σχεδόν και το τελευταίο λεπτό. Εκτός από τα γκολ που πέτυχαν, είχαν και άλλες κλασικές ευκαιρίες για να πετύχουν ένα μεγαλύτερο σκορ.

Ο Ηλιος «κατέβηκε» ξεκάθαρα με αμυντικούς προσανατολισμούς. Ωστόσο δεν μπόρσε να αντέξει στην πίεση του Ερμή και ηττήθηκε φυσιολογικά.

ΤΑ ΓΚΟΛ

Στο 33' ο Χαματζόγλου με πλασέ μέσα από την περιοχή πέτυχε το 1-0, αλλά στο 43' ο Κλούβας ισοφάρισε με κεφαλιά (1-1).

Στο 62' ο Πολυχρόνης με απευθείας χτύπημα κόρνερ διαμόρφωσε το τελικό 2-1.

Στο 68' ο Καταξενός με σουτ έστειλε τη μπάλα στο οριζόντιο δοκάρι.

Πολύ καλή ήταν η διαιτησία του κ. Τριανταφύλλου (Πάνου - Βλαχάς)

Οι συνθέσεις των ομάδων:

ΕΡΜΗΣ: Χατζηνικόλας, Σεντεμέντες, Υψηλάντης, Χαματζόγλου, Σταπού, Ηλίας, Καταξενός, Κυριαζής (60' Γιορδαμνής), Μαχαιρίδης (30' Κεφάλας), Πολυχρόνης (75' Σαββιού), Νικολός

ΗΛΙΟΣ: Δοξάκης, Μοσκιού, Καραγιάννης, Νάκος (57' Χατζηγεωργίου), Κουτσούκης, Γκορτζίλας, Μπιλιάς, Κλούβας, Σαϊντάκης, Γκελίνα, Κόκκας

Ο Πετρώνας 2-0 το συνδημότη του Α.Ο. Αρχαγγέλου

ΑΡΧΑΓΓΕΛΟΣ.-

Ο Πετρώνας ήταν ο νικητής στο τοπικό ντέρμπι με τον Α.Ο. Αρχαγγέλου με σκορ 2-0.

Οι τυπικά φιλοξενούμενοι είδαν τη μπάλα δύο φορές να βρίσκει το δοκάρι. Οι γηπεδούχοι πέρα των γκολ, έχασαν και άλλες ευκαιρίες για να διευρύνουν το σκορ.

Μετά από πολύ καιρό φόρεσε και πάλι τα γάντια του ο βετεράνος Στέργος Λαμπριανός και μάλιστα όταν χρειάστηκε, δήλωσε «παρών»!

Μόλις στο 5' ο Κοντόγιαννος Γ.Σ. βγήκε μπροστά, αλλά ο Λαμπριανός απέκρουσε δύσκολα.

Στο 8' ο ίδιος παίκτης εκτέλεσε φάουλ που «βρήκε» το οριζόντιο δοκάρι.

Στο 30' ο Οικονόμου με ατομική προσπάθεια και σουτ πέτυχε το 1-0.

Στο 34 ο Παπαοικονόμου μόνος αστόχησε. Στο 42'ο Κοτσίκος από πλάγια σημάδεψε τη ρίζα του δοκαριού.

Στο 55' ο Πανουργιάς πλάσαρε άστοχα αν και η εστία ήταν κενή.

Στο 75' από θέση τετ α τετ ο Παπαοικονόμου πλάσαρε άστοχα. Τρία λεπτά αργότερα ο Οικονόμου με κεφαλιά «ψαράκι» πέτυχε το 2-0.

Στο 87' και πάλι ο Οικονόμου ήταν μέσα στη φάση αλλά το σουτ που έκανε ήταν άστοχο.

Στο 90' ήταν ο Οικονόμου αντίκρισε την κόκκινη κάρτα λόγω εξύβρισης αντιπάλου και στο 93' ο Πατσάης σούταρε εκτός τέρματος.

Καλύτεροι από τον Πετρώνα ήσαν οι Οικονόμου, Βάλλας, Παπαοικονόμου, Ζορμπάς. Από τον Α.Ο. Αρχαγγέλου ξεχώρισαν οι Φουτούλης, Κοντόγιαννος Γ.Σ., Κοντόγιαννος Γ.Μ.

Αριστη η διατησία του κ. Παπαδοπούλου (Γιαννούλης, Κατσιδώνης Π.)

ΠΕΤΡΩΝΑΣ: Λαμπριανός, Γεωργάς, Μαυριός, Κουφός, Πολυχρόνης (86' Μπέρδης), Ζορμπάς, Πανουργιάς, Πατσάης, Παπαοικονόμου, Οικονόμου, Βάλλας

Α.Ο. ΑΡΧΑΓΓΕΛΟΥ: Τεζάρης, Γκίνο, Φουτούλης, Κοντόγιαννος Γ.Σ. (84' Τσελπής), Λεβέντης, Αργυριδάκης, Καραγκιόζης, Πίτσης, Ποτήρης, Κοτσίκος, Κοντόγιαννος Γ.Μ.

Ο Δαμάγητος επέστρεψε στις νίκες

3-2 τον Ο.Φ. Ιστρίου στα Κοσκινού

ΚΟΣΚΙΝΟΥ.-

Γκολ και θέαμα πρόσφεραν χθες ο Ο.Φ. Ιστρίου και ο Δαμάγητος. Το μεταξύ τους παιχνίδι έληξε με σκορ 3-2 υπέρ του Δαμάγητου. Το παιχνίδι ήταν αρκετά καλό και δυνατό με πολλές φάσεις αλλά και πέντε ωραία τέρματα.

Ο τυπικά γηπεδούχος Ο.Φ. Ιστρίου μπήκε δυνατά μέσα στον αγωνιστικό χώρο και προηγήθηκε στο σκορ στο πρώτο εικοσάλεπτο.

Η συνέχεια όμως δεν ήταν ανάλογη.

Στο δεύτερο μέρος οι γηπεδούχοι φάνηκαν κουρασμένοι.

Ισοφαρίστηκαν στο 47' και στο 50' βρέθηκαν με την πλάτη στον τοίχο αφού έμειναν πίσω στο σκορ.

Παρ' όλα αυτά οι παίκτες του Ο.Φ. Ιστρίου είχαν μία αναλαμπή στα τελευταία λεπτά του αγώνα. Εκαναν κάποιες προσπάθειες αλλά δεν κατάφεραν να ανατρέψουν το αποτέλεσμα.

Ο Δαμάγητος από την άλλη πλευρά χρειάστηκε ένα ολόκληρο ημίχρονο για να ξεπεράσει το σοκ του τέρματος που δέχθηκε στο 20'.

Στην επανάληψη οι παίκτες του Μανώλη Σφυρίου μπήκαν αποφασισμένοι στο γήπεδο για να ανατρέψουν την κατάσταση.

Στο 47' ισοφάρισαν και στο 50' πέρασαν μπροστά στο σκορ.

Στο 65' πέτυχαν ένα τρίτο τέρμα και σφράγισαν την νίκη τους.

ΦΑΣΕΙΣ ΚΑΙ ΤΕΡΜΑΤΑ

Στο 20' ο Κωβαίος με ωραίο ψηλοκρεμαστό σουτ έκανε το 1-0.

Στο 47' ο Παπαμανώλης με μία ωραία προσποίηση απέφυγε δύο αμυντικούς του Ο.Φ. Ιστρίου, βγήκε μόνος του με τον τερματοφύλακα Αυγουστάκη, πλάσαρε και έκανε το 1-1.

Τρία λεπτά αργότερα (50') ο Ιμβριώτης με δυνατό βολέ έξω από την περιοχή έκανε το 1-2.

Στο 65' ο Τρούλλης εκμεταλλεύτηκε σύγχυση στην περιοχή του Ο.Φ. Ιστρίου και με πλασέ έκανε το 1-3.

Στο 80' ο Κλεισούρης έδιωξε εκπληκτικά τη μπάλα σε κόρνερ από κτύπημα φάουλ των παικτών του Ο.Φ. Ιστρίου.

Στο 85' οι γηπεδούχοι εκτέλεσαν ένα κόρνερ. Ολιγώρησε η άμυνα του Δαμάγητου και ο Αντωναράς με δυνατό σουτ έκανε το τελικό 2-3.

Από τον Ο.Φ.Ιστρίου καλά πήγαν οι Χωρίτης, Αντωναράς και Κωβαίος ενώ από τον Δαμάγητο οι Μάγγος, Παπαμανώλης και Τρούλλης.

Πολύ καλή η διαιτησία του κ. Συμιακού με βοηθούς τους κ. Βλαχά και Στεφανάκη.

Ο.Φ.ΙΣΤΡΙΟΥ: Αυγουστάκης, Πόκιας, Δραγώνας, Καραγεωργίου Μ., Κοτσάνης, Παπαδημητρίου (70' Σαρρής), Βούκης (16' Καραγεωργίου), Παπουτσάκης (46' Αντωναράς), Δημητρίου, Κωβαίος, Χωρίτης.

ΔΑΜΑΓΗΤΟΣ: Κλεισούρης, Κωνσταντίνου Π., Νικολάου Π. (27' Κωνσταντίνου Β.), Ανάστασου, Τσαλόλης, Κοντομανώλης (66' Μάχλης), Μάγγος, Παπαμανώλης (87' Νικολάου Σ.), Τρούλλης, Νικολάου Ι., Ιμβριώτης.

Η Ασπίδα Σαλάκου 3-1 τον Ταξιάρχη

ΣΑΛΑΚΟΣ.-

Καλύτερη η Ασπίδα Σαλάκου σχεδόν σε όλη τη διάρκεια του αγώνα νίκησε με 3-1 τον Ταξιάρχη Καλάθου, προσθέτοντας έτσι τρεις βαθμούς στο ενεργητικό της.

Οι γηπεδούχοι ήταν πολύ καλοί στο πρώτο ημίχρονο και προηγήθηκαν με 2-0, ενώ οι φιλοξενούμενοι μείωσαν το σκορ στην επανάληψη, αλλά δεν μπόρεσαν να πετύχουν τίποτε άλλο.

Τον αγώνα διαιτήτευσε ο Π. Κατσιδώνης (Τσαούσης - Τάτας).

Οι συνθέσεις:

ΑΣΠΙΔΑ: Σπάρταλης, Ντούπη, Καρασάββας, Πολυχρόνης, Λαππάκης, Αγγουράς, Κεφαλάς (85' Μαριέτος), Πεταυράκης (60' Μιαούδης), Καραγιάννης, Σαράντης (85' Κοτσάη), Καλοής

ΤΑΞΙΑΡΧΗΣ: Γεωργίου, Μουστακέλης, Θεοδοσάκης, Καπισίκης (85' Αγγελής), Χριστοδούλου, Μαγκαφάκης, Λαδικός, Σπανός, Γερακούδης, Μανωλάκης, Κοντέλος

Γ' ΚΑΤΗΓΟΡΙΑ ΔΩΔΕΚΑΝΗΣΟΥ - Α' ΟΜΙΛΟΣ

Πήρε φόρα ο Ερμής Καλυθιών

Ο Ερμής Καλυθιών συνεχίζει την εκπληκτική του πορεία στον Α' όμιλο του πρωταθλήματος «Πωλήσεις ακινήτων Κάλλιστος Διακογεωργίου» της Γ' Κατηγορίας. Κέρδισε στην έδρα του τον Ηλιο Ιαλυσού και σημείωσε την πέμπτη του νίκη σε ισάριθμους αγώνες. Στο ντέρμπι του Αρχαγγέλου, ο Πετρώνας κέρδισε τον Αθλητικό Ομιλο.

Ο αγώνας ΓΣ Διαγόρα - ΑΟ Σύμης δεν έγινε, αφού λόγω της κακοκαιρίας δεν ήρθε στη Ρόδο η φιλοξενούμενη ομάδα.

Τα αποτελέσματα της 5ης «ημέρας», είναι:

ΓΣ Διαγόρας - ΑΟ Σύμης	(αναβλήθηκε)
ΟΦ Ιστρίου - Δαμάγητος	2-3
Ερμής Καλυθιών - Ηλιος	2-1
Πετρώνας - ΑΟ Αρχάγγελος	2-0
Ασπίδα Σαλάκου - Ταξιάρχης	3-1
Αναγέννηση Ν.Ρ - ΠΑΣ Ασκληπειού	3-0

Η ΒΑΘΜΟΛΟΓΙΑ

	ΑΓΩΝΕΣ	ΓΚΟΛ	ΒΑΘΜΟΙ
1. Ερμής Καλ.	(5)	21-1	15
2. Ασπίδα Σαλάκου	(5)	15-7	11
3. Γ.Σ. Διαγόρας	(4)	9-3	9
4. Δαμάγητος	(5)	11-10	8
5. Ηλιος	(4)	8-5	7
-. Α.Ο. Αρχάγγελος	(5)	10-8	7
-. Αναγέννηση Ν.Ρ.	(5)	8-10	7
8. Α.Ο. Σύμης	(3)	8-7	6
9. Πετρώνας	(5)	8-11	5
10. ΠΑΣ Ασκληπειού	(5)	6-10	4
11. Ταξιάρχης	(5)	4-20	0
12. Ο.Φ. Ιστρίου	(5)	5-21	0

Η ΕΠΟΜΕΝΗ ΑΓΩΝΙΣΤΙΚΗ

ΟΦ Ιστρίου - ΓΣ Διαγόρας
ΑΟ Σύμης - Ερμής Καλ.
Δαμάγητος - Πετρώνας
Ηλιος - Ασπίδα Σαλ.
ΑΟ Αρχάγγελος - Αναγέννηση Ν.Ρ
Ταξιάρχης - ΠΑΣ Ασκληπειού

ΠΡΟΣΚΛΗΣΗ ΓΕΝΙΚΗΣ ΣΥΝΕΛΕΥΣΗΣ

Καλούνται τα μέλη του Συλλόγου Προστασίας της Πολιτιστικής και Αρχιτεκτονικής Κληρονομιάς Ρόδου, σε γενική συνέλευση σήμερα Δευτέρα 26 Νοεμβρίου 2001 και ώρα 7 στο κατάλυμα του Συλλόγου (Πλατεία Μουσείου αρ.1) με σκοπό την ανάδειξη νέου Διοικητικού Συμβουλίου, κατά τη διάρκεια της οποίας μπορούν να εγγραφούν και νέα μέλη.

Από το Διοικητικό Συμβούλιο

Ωραίο θέαμα πρόσφεραν Ευκλής και Νήσος Ρόδος

Επεκράτησε με 1-0 η ομάδα της Σορωνής

ΦΑΝΕΣ.-

Οσοι αψήφησαν το κρύο και πήγαν χθες το πρωί στο γήπεδο Φανών, ικανοποιήθηκαν από το θέαμα που πρόσφεραν δύο ομάδες Γ' Κατηγορίας. Ο Ευκλής του Γιώργου Ράδου και η Νήσος Ρόδος του Σταμάτη Μαργέλου.

Νικητής αναδείχθηκε ο Ευκλής με 1-0. Ωστόσο, το τελικό αποτέλεσμα καταδεικνύει και το ενδιαφέρον της αναμέτρησης.

Οι αντίπαλοι δεν θυσίασαν το θέαμα για την ουσία. Προσπάθησαν να παίξουν καλό ποδόσφαιρο και το πέτυχαν. Με συνεχή εναλλαγή της μπάλας, με πολλά «1-2» και με μεγάλη κινητικότητα και στα 90 λεπτά, κέρδισαν τις εντυπώσεις των φιλάθλων.

Το τελικό αποτέλεσμα κρίνεται απόλυτα δίκαιο, γιατί ο Ευκλής δημιούργησε και έχασε πολύ περισσότερες ευκαιρίες από τον αντίπαλό του, ενώ ο νεαρός γκολκήπερ της Νήσου Ρόδου ήταν από τους κορυφαίους του αγώνα.

Το νικητήριο γκολ σημείωσε στο 72' ο Τσαλίκης με κοντινό πλασέ, μετά από ωραίο συνδυασμό της επιθετικής γραμμής.

Να σημειωθεί, ότι στο 33' ο Διακοφιλιππής είχε δυνατό σουτ στο κάθετο δοκάρι.

Καλύτεροι των νικητών οι Αϊντενίζ, Λιαμής, Εμίρογλου και Καραπάνος. Από τη Νήσο Ρόδου άρεσαν ο γκολκήπερ Κεφάλας και οι Κοσμάς, Θεοδοσίου.

Ο διαιτητής Παντελής Μιχαλάκης (Καταβενός - Κόκκινος) ενέπνευσε εμπιστοσύνη στους αντιπάλους.

Ηταν σωστός στις αποφάσεις του και γενικά η διαιτησία του ήταν άψογη.

ΕΥΚΛΗΣ: Μπαλής, Αϊντενίζ, Τσαλίκης, Θωμάτος, Καραπάνος, Κυριαζής, Διακοφιλιππής (78' λ.τ. Μπερετούλης), Εμίρογλου, Λιαμής, Παπαϊωάννου, Μαριέττος.

ΝΗΣΟΣ ΡΟΔΟΣ: Κεφάλας, Κώτσος, Θεοδοσίου, Κοσμάς, Γκεορκίεβ, Τσίνης, Μενίκος, Χάλας, Μαννάκης Εμμ., Σταματίου, Μαργαρίτη (50' Κόκκινος, 62' Αναμουρλής).

Ο Χρυσανθής κράτησε όρθια τη Δόξα Ψίνθου στη Διμυλιά

Απέκρουσε πέναλτυ στο 85' και παρέμεινε το 0-1

ΔΙΜΥΛΙΑ.-

Ο τερματοφύλακας Χρυσανθής κράτησε όρθια τη Δόξα Ψίνθου, στο γήπεδο της Διμυλιάς χθες το πρωί. Πέντε λεπτά πριν το τέλος του αγώνα ο Χρυσανθής απέκρουσε πέναλτυ και κράτησε το 0-1 και παράλληλα και το αήττητο της ομάδας του στο εφετινό πρωτάθλημα.

Το παιχνίδι ήταν αρκετά δυνατό και αμφίρροπο. Οι αντίπαλοι κυνήγησαν με πολύ πάθος τη μπάλα, με στόχο το θετικό αποτέλεσμα.

Η ομάδα της Ψίνθου μπήκε πολύ δυνατά στον αγωνιστικό χώρο, με προφανή σκοπό να πετύχει γρήγορα γκολ και να απαλλαγεί από το άγχος. Ετσι με το συμπλήρωμα του πρώτου 10λεπτου, ο Λαζαρίδης με σουτ έκανε το 0-1.

Το σκορ αυτό παρέμεινε μέχρι το 85, οπότε οι γηπεδούχοι κέρδισαν πέναλτυ. Την εκτέλεσή του ανέλαβε ο Γαζής, αλλά ο Χρυσανθής απέκρουσε.

Οι Χρυσανθής, Λαζαρίδης ήσαν οι καλύτεροι των νικητών. Από τον Ατρόμητο ξεχώρισαν οι Θυριάκης Κ. και Γιορδαμνής Ν.

Καλή ήταν η διαιτησία του κ. Τάττα (Τσαούσης - Κατσιδώνης).

ΑΤΡΟΜΗΤΟΣ: Σαρικάς, Μιαούδης, Στεφανάκης, Καρασάββας, Θυριάκης Κ., Θυριάκης Ν., Φλεβάρης, Τόπος (80' Παπαϊωάννου), Μαρουλάκης (70' Γαζής), Γιορδαμνής Ν., Γιορδαμνής Ε. (52' Ηλιάδης)

ΔΟΞΑ: Χρυσανθής,Βασιλαράκης, Πλύγκο Χ., Κωστομοίρης, Μαριάς (12' Κακοσαίος), Μπάρδος, Παπακαλοδούκας, Λαζαρίδης, Μπατέστας (80' Σαχινίδης), Κουτσουμπάρης (89' Καρίκης Γ.), Πετράς

Γ' ΚΑΤΗΓΟΡΙΑ ΔΩΔΕΚΑΝΗΣΟΥ - Β' ΟΜΙΛΟΣ

Ο Ηρακλής Λάρδου απειλεί τη Δόξα!

Η Δόξα Ψίνθου πέρασε νικηφόρα και από τη Διμυλιά και προηγείται πάντα στο β' όμιλο του πρωταθλήματος «Πωλήσεις ακινήτων Κάλλιστος Διακογεωργίου» της Γ' Κατηγορίας. Μετράει μόνο νίκες σε πέντε παιχνίδια. Μόνο επιτυχίες έχει και ο Ηρακλής Λάρδου σε τέσσερα παιχνίδια. Στον τελευταίο του αγώνα κέρδισε τον Πολύστρατο.

Στις Φάνες, ο Ευκλής πήρε τους βαθμούς απέναντι στη Νήσο Ρόδο.

Για την 5η «ημέρα», είχαμε:

Α.Ε. Μεσαναγρού - Ιάλυσος '97	2-2
Πολύστρατος - Ηρακλής Λάρδου	0-4
Ευκλής - Νήσος Ρόδος	1-0
Ροδιακός - Αστέρας Παστίδας	2-2
Ατρόμητος Δ. - Δοξα Ψίνθου	0-1
Αλθαιμένης - Δήμητρα	1-6

• Ρεπό είχε ο Δωριέας

Η ΒΑΘΜΟΛΟΓΙΑ
(σε 5 αγώνες)

	ΑΓΩΝΕΣ	ΓΚΟΛ	ΒΑΘΜΟΙ
1. Δόξα Ψίνθου	(5)	23-1	15
2. Ηρακλής Λ.	(4)	18-2	12
3. Ευκλής	(5)	7-6	10
4. Νήσος Ρόδος	(5)	9-7	9
5. Αστέρας Παστ.	(4)	9-9	7
6. Πολύστρατος	(4)	5-9	6
7. Ατρόμητος Δ.	(5)	12-9	5
-. Ροδιακός	(4)	11-7	5
-. Ιάλυσος '97	(5)	5-13	5
10. Δήμητρα	(5)	11-9	4
11. Αλθαιμένης	(5)	4-20	3
12. Δωριέας	(4)	4-10	2
13. ΑΕ Μεσαναγρού	(5)	8-24	1

Η ΕΠΟΜΕΝΗ ΑΓΩΝΙΣΤΙΚΗ

Πολύστρατος - ΑΕ Μεσαναγρού
Ιάλυσος '97 - Ευκλής
Ηρακλής Λ. - Ροδιακός
Νήσος Ρόδου - Ατρόμητος Δ.
Αστέρας Παστ. - Δωριέας
Δόξα Ψ. - Αλθαιμένης
• Ρεπό η Δήμητρα

Επιβλητική η νίκη (6-1) της Δήμητρας στην Κρητηνία

ΚΡΗΤΗΝΙΑ.-

Παράσταση για ένα ρόλο ήταν το χθεσινό παιχνίδι ανάμεσα στον Αλθαιμένη και τη Δήμητρα. Η ομάδα της Δαματριάς συνέτριψε τον αντίπαλό της με σκορ 6-1 και πρόσθεσε άλλους τρεις βαθμούς στο ενεργητικό τους.

Το παιχνίδι ήταν ένας συνεχής μονόλογος των φιλοξενουμένων και η επικράτησή τους θεωρείται πέρα για πέρα δίκαιη.

Αλλωστε, το σκορ από μόνο του τα λέει όλα. Οι φιλοξενούμενοι με το «καλημέρα» άνοιξαν το σκορ, αλλά ισοφαρίστηκαν στο δεκάλεπτο.

Από εκεί και πέρα όμως, πήραν φόρα και συνέτριψαν τον αντίπαλό τους.

ΤΑ ΕΠΤΑ ΤΕΡΜΑΤΑ

Η Δήμητρα ξεκίνησε με τέρμα από τα ...αποδυτήρια αφού στο 1' ο Πηδιάκης Γ.με σουτ έκανε το 0-1.

Στο 10' ο Πεζουβάνης με σουτ ισοφάρισε.

Ο Χρυσοχόος στο 44' έκανε ένα δυνατό βολέ κι έγραψε το 1-2. Ο ίδιος παίκτης στο 48' με κεφαλιά ανέβασε το δείκτη του σκορ σε 1-3.

Στο 57' ο Καρνάβας με κεφαλιά έκανε το 1-4. Εφτά λεπτά αργότερα στο 67' ο Παναής με ωραία κεφαλιά έστειλε τη μπάλα για πέμπτη φορά στα δίχτυα του Ανδρίκου. Ετσι έγινε το 1-5.

Το τελικό 1-6 έγινε στο 80' με δυνατό σουτ του Καρνάβα.

Από τον Αλθαιμένη διασώθηκαν οι Πεζουβάνης Π. και Καμπουρέλης.

Από τη Δήμητρα δεν υπάρχει παίκτης που να υστέρησε.

Πολύ καλή η διαιτησία του κ. Κατταβενού και των βοηθών του Μιχαλάκη και Κόκκινου.

ΑΛΘΑΙΜΕΝΗΣ: Ανδρίκος, Σαλαμαστράκης Π., Καρπαθάκης, Ντελάκης, Σαλαμαστράκης Μ. (65' Δέμελος), Πεζουβάνης, Καραγιάννης (46' Μακρυάς), Καμπουρέλης, Πετρίδης, Κουλούρης, Πεζουβάνης Π.

ΔΗΜΗΤΡΑ: Τσιροδήμος, Σιρίμης, Βασιλώτος, Στρατάκης, Πηδιάκης Π., Σάββας Β., Σαλπιγκτίδης (60' Σαρούκος), Πηδιάκης (22' Παναής), Χρυσοχόος, Σάββας Μ., Καρνάβας Δ.

Με τον Μανόλη Κώτη στον πάγκο

Ο Ηρακλής Λάρδου 4-0 τον Πολύστρατο

ΛΑΕΡΜΑ.-

Πετυχημένο ήταν το ξεκίνημα στον πάγκο του Ηρακλή Λάρδου του Μανώλη Κώτη, αφού υπό την καθοδήγησή του συνέτριψε στο χθεσινό παιχνίδι τον Πολύστρατο Λαέρμων με σκορ 4-0.

Το παιχνίδι ήταν αρκετά καλό και δυνατό. Οι φιλοξενούμενοι ήταν ανώτεροι σ' όλη τη διάρκεια του παιχνιδιού και επικράτησαν δίκαια.

Ο Πολύστρατος αν και ξεκίνησε δυνατά άντεξε μόνο για ένα τέταρτο.

Από το 15' που δέχτηκε το πρώτο τέρμα και μετά κατέρρευσε.

Ο Ηρακλής, μπήκε κι αυτός δυνατά μέσα στο γήπεδο και στα πρώτα δεκαπέντε λεπτά έπαιξε αναγνωριστικό ποδόσφαιρο. Προηγήθηκε στο 15' και από εκεί και πέρα κατατρόπωσε τον αντίπαλό του.

ΤΑ ΤΕΣΣΕΡΑ ΤΕΡΜΑΤΑ

Ο Ηρακλής άνοιξε το σκορ στο 15'. Ο Κουκουβάης βρέθηκε σε θέση βολής και με δυνατό σουτ έκανε το 0-.

Στο 52' ο Εγγλέζος ελίχθηκε όμορφα, ξεμαρκαρίστηκε και με σουτ έκανε το 0-2.

Στο 70' έγινε το 0-3. Ο Καμμάς από καλή θέση έκανε το σουτ κι έστειλε τη μπάλα στα δίχτυα του Χατζηκωσταντή.

Το τελικό 0-4 έγινε και πάλι από τον Καμμά με ωραίο ευθύβολο σουτ.

Από τον Πολύστρατο καλά πήγαν οι Μόσχου, Ντίντα και Γιακουμάκης, ενώ από τον Ηρακλή Λάρδου οι Καμμάς, Κεφάλας και Κουκουβάης.

Καλή ήταν η διαιτησία του κ. Ταράλη και των βοηθών του Σιδηρόπουλου και Παπαδόπουλου.

ΠΟΛΥΣΤΡΑΤΟΣ: Χατζηκωνσταντής, Πατούνας, Καλογερής, Πίττας, Διακογεωργίου, Καρπάθιος, Μόσχου, Χατζησταμάτης Μ., Χατζησταμάτης Φ., Ντίντα, Γιακουμάκης

ΗΡΑΚΛΗΣ Λ.: Μουστάκας, Χαρίτος, Καφάλας, Κοντός Εμ., Κοντός Μιχ., Εγγλέζος (74' Διακοβασιλείου), Κουκουβάης (68' Καμμάς), Κουνουπιώτης, Διακολουκάς, Ευαγγελίδης (16' Αρβανίτης), Αθανασάκης.

Μοιράστηκαν τους βαθμούς Ιάλυσος '97 και Α.Ε. Μεσαναγρού

ΒΑΤΙ.-

Αν και καλύτερος ο «Ιάλυσος '97» δεν μπόρεσε να πάρει τη νίκη κόντρα στην Α.Ε. Μεσαναγρού και έτσι περιορίστηκε στην ισοπαλία με σκορ 2-2. Το παιχνίδι ήταν πάρα πολύ καλό, ειδικά στο πρώτο ημίχρονο, όπου σημειώθηκαν και τα τέσσερα τέρματα της αναμέτρησης.

ΤΑ ΓΚΟΛ

Στο 15' ο Τζιαφέρης με πλασέ έκανε το 1-0 αλλά στο 29' ο Σταματάκης με τον ίδιο τρόπο ισοφάρισε σε 1-1. Στο 35' ο Καμπουράκης πέτυχε 1-2 και στο 45' ο Σταματάκης διαμόρφωσε το τελικό 2-2.

Καλή ήταν η διαιτησία του κ. Ορφανού (Παπαδόπουλος - Καραχανής).

Οι συνθέσεις των ομάδων:

Α.Ε. ΜΕΣΑΝΑΓΡΟΥ: Κατσικανταής, Θαρρενός (51' Σπανούλης), Γιωργάς, Καψαλάκης, Μιχαήλ, Γεωργάτζης, Στεφανάκης (28' Ν. Σταματάκης), Καραγιάννης, Πανούσης, Σταματάκης

«ΙΑΛΥΣΟΣ '97»: Τηλιακός, Κοντογιάννης, Αναστασάκης, Κώτσου (29' Πεστλίκης), Κατσαράς (46' Αθανασόπουλος), Κώστα (20' Ανανίας), Καμπουράκης, Γόμης, Τζαφέρης, Κουντούρης, Κυπραίος

ΑΓΙΟΣ ΒΑΣΙΛΗΣ



ΤΑ ΧΡΙΣΤΟΥΓΕΝΝΑ ΕΡΧΟΝΤΑΙ. ΜΙΚΡΟΙ ΚΑΙ ΜΕΓΑΛΟΙ ΠΕΡΙΜΕΝΟΥΜΕ ΤΟΝ ΑΓΙΟ ΒΑΣΙΛΗ ΝΑ ΜΑΣ ΦΕΡΕΙ ΤΑ ΔΩΡΑ. ΖΗΣΤΕ ΞΑΝΑ ΤΟ ΟΝΕΙΡΟ ΑΥΤΟ Ή ΔΩΣΤΕ ΑΥΤΗ ΤΗ ΧΑΡΑ ΣΤΑ ΠΑΙΔΙΑ Ή ΣΤΑ ΕΓΓΟΝΙΑ ΣΑΣ.

ΑΠΛΑ ΤΗΛΕΦΩΝΗΣΤΕ ΣΤΟ 0977453671
ΚΑΙ ΖΗΤΗΣΤΕ ΤΟΝ ΑΓΙΟ ΒΑΣΙΛΗ
ΑΓΙΟΣ ΒΑΣΙΛΗΣ

ΕΛΛΗΝΙΚΗ ΔΗΜΟΚΡΑΤΙΑ
ΝΟΜΟΣ ΔΩΔΕΚΑΝΗΣΟΥ
ΔΗΜΟΣ ΠΕΤΑΛΟΥΔΩΝ
Ταχ. Δ/νση: Ελευθερίας 51
85104 Κρεμαστή
Γραφείο Τύπου
Πληρ.: Γ. Καψάλη - Χ. Λαδοπούλου
Τηλ.: (0241) 91998 Fax: (0241) 91325

ΣΥΓΧΑΡΗΤΗΡΙΟ

Ο Δήμαρχος Πεταλούδων κ. Μιχάλης Κορδίνας, συγχαίρει θερμά τη μαθήτρια του Γυμνασίου Παραδεισίου Γιαννιού Δέσποινα η οποία συνεχίζει να διακρίνεται στην ποίηση καιστο διήγημα τιμώντας τον τόπο της και της εύχεται πάντα επιτυχίες.

Στον Β' και Γ' Πανελλήνιο Μαθητικό Λογοτεχνικό Διαγωνισμό πέτυχε:

- Στο Β' Διαγωνισμό έλαβε έπαινο στην ποίηση και στο διήγημα. Επαινος δίνεται στους δέκα πρώτους μαθητές.
- Στο Γ' Διαγωνισμό έλαβε 3ο Βραβείο στην ποίηση ανάμεσα σε 300 και πλέον αξιολογότατα λογοτεχνήματα.

ΕΛΛΗΝΙΚΗ ΔΗΜΟΚΡΑΤΙΑ
ΝΟΜΟΣ ΔΩΔΕΚΑΝΗΣΟΥ
ΔΗΜΟΣ ΠΕΤΑΛΟΥΔΩΝ
Ταχ. Δ/νση: Ελευθερίας 51
85104 Κρεμαστή
Γραφείο Τύπου
Πληρ.: Γ. Καψάλη - Χ. Λαδοπούλου
Τηλ.: (0241) 91998 Fax: (0241) 91325

ΑΝΑΚΟΙΝΩΣΗ

Παρακαλούνται οι επιτυχόντες στα Ανώτερα και Ανώτατα εκπαιδευτικά ιδρύματα της χώρας μας, από το Δήμο Πεταλούδων, να δηλώσουν τα στοιχεία τους και τη σχολή στην οποία εισήχθησαν, στα κεντρικά γραφεία του Δήμου Πεταλούδων ή στους γραμματείς των δημοτικών διαμερισμάτων.

Οπως κάθε χρόνο οι επιτυχόντες θα βραβευθούν σε ειδική εκδήλωση που θα γίνει στις 5 Ιανουαρίου 2002.

Περισσότερες πληροφορίες στο τηλ.: 91998 κα Γεωργία Καψάλη

ΕΛΛΗΝΙΚΗ ΔΗΜΟΚΡΑΤΙΑ
ΠΕΡΙΦΕΡΕΙΑ ΝΟΤΙΟΥ ΑΙΓΑΙΟΥ
ΝΟΜΟΣ ΔΩΔΕΚΑΝΗΣΟΥ
ΔΗΜΟΣ ΑΡΧΑΓΓΕΛΟΥ
ΑΡ. ΠΡ.: 8659

ΠΕΡΙΛΗΨΗ ΕΠΑΝΑΔΙΑΚΗΡΥΞΗΣ

ΔΙΑΓΩΝΙΣΜΟΥ ΙΔΕΩΝ ΓΙΑ ΤΟΝ ΣΧΕΔΙΑΣΜΟ ΤΟΥ ΕΜΒΛΗΜΑΤΟΣ ΤΟΥ ΔΗΜΟΥ ΑΡΧΑΓΓΕΛΟΥ

Ο Δήμαρχος Αρχαγγέλου επαναδιακηρύσσει διαγωνισμό ιδεών με θέμα:

Εμβλημα Δήμου Αρχαγγέλου» μετά από τις αποφάσεις του Δ.Σ. Αρχαγγέλου 82/99, 33/01 και 238/01.

Το θέμα του εμβλήματος θα αναφέρεται στα τρία Δημοτικά Διαμερίσματα, στην ιστορία, στον πολιτισμό, στο περιβάλλον στην παράδοση της περιοχής και στη θρησκεία.

Ο διαγωνισμός θα διεξαχθεί μυστικός με ψευδώνυμο για όλους τους ενδιαφερόμενους.

Στο διαγωνισμό πρέπει υποχρεωτικά να υποβληθούν τα παρακάτω στοιχεία:

1. Πρέπει να παρουσιασθούν σε τέσσερις τουλάχιστον διαφορετικές κλίμακες για τις βασικές χρήσεις και για την περίπτωση της χρήσης της σημαίας, σε κλίμακες 1:2 και 1:5 και για τα έγγραφα του Δήμου σε κλίμακες 5:1 και 1:1.
2. Φάκελο λευκό σφραγισμένο όπου απ' έξω να γράφεται το ψευδώνυμο και μέσα να έχει το όνομα (ή τα ονόματα) και τη διεύθυνση του (ή των διαγωνιζομένων).

Μέσα στο φάκελο θα υπάρχει βεβαίωση του Επιμελητηρίου Εικαστικών Τεχνών Ελλάδος ότι ο διαγωνιζόμενος - διαγωνιζόμενοι είναι μέλη.

Το ψευδώνυμο του φακέλου θα αναγράφεται σε κάθε σχέδιο της συμμετοχής των διαγωνιζομένων.

Η έλλειψη ενός και μόνο σχεδίου από τα παραπάνω θα είναι λόγος αποκλεισμού από το διαγωνισμό.

Στο διαγωνισμό θα απονεμηθούν τα παρακάτω βραβεία:

1. Α' Βραβείο: χρηματικό ποσό 400.000 δρχ.
2. Β' Βραβείο: χρηματικό ποσό 200.000 δρχ.
3. Γ' Βραβείο: χρηματικό ποσό 100.000 δρχ.

Η Κριτική Επιτροπή θα μπορεί να ζητήσει τροποποιήσεις, συμπληρώσεις, διορθώσεις επί της αρχικής πρότασης του αναδόχου πριν καταλήξει στην τελική επιλογή.

Η παράδοση των φακέλων θα γίνεται όλες τις εργάσιμες ημέρες και ώρες στο Πρωτόκολλο του Δήμου Αρχαγγέλου μέχρι και την ώρα 14:30 της ημερομηνίας λήξης του διαγωνισμού που ορίζεται η 15η Ιανουαρίου 2002.

Σαν χρόνος υποβολής υπολογίζεται η ημέρα παράδοσης των φακέλων στο Πρωτόκολλο του Δήμου Αρχαγγέλου ή στο Ταχυδρομείο «επί συστάσει» ή σε εταιρία που αντιπροσωπεύει ένα από τα μέσα μεταφοράς, σαν έγκυρη δε απόδειξη παραλαβής υπολογίζεται η ταχυδρομική σφραγίδα ή απόδειξη παραλαβής.

Στην περίπτωση που η ταχυδρομική σφραγίδα δε φαίνεται καθαρά η ημερομηνία αποστολής θεωρείται ότι ο φάκελος παραδόθηκε εμπρόθεσμα, μόνο εάν θα έχει φθάσει στο Πρωτόκολλο του Δήμου Αρχαγγέλου ΤΟ ΠΟΛΥ ΣΕ 5 ΗΜΕΡΕΣ ΜΕΤΑ ΤΗ ΛΗΞΗ της προθεσμίας υποβολής.

Για απώλεια ή φθορά των συμμετεχόντων που θα σταλούν με άλλο τρόπο, ο Δήμος δεν αναλαμβάνει καμία ευθύνη. Το ίδιο ισχύει και για την περίπτωση που οι συμμετέχοντες δεν φθάσουν έγκαιρα στον τόπο παράδοσής τους.

Για περισσότερες πληροφορίες οι ενδιαφερόμενοι μπορούν να απευθύνονται τις εργάσιμες ημέρες και ώρες στα τηλ.: 0244/29140 και 29156.

Ο ΔΗΜΑΡΧΟΣ
ΘΕΟΔΟΣΙΟΣ ΚΟΛΙΑΔΗΣ

ΕΛΛΗΝΙΚΗ ΔΗΜΟΚΡΑΤΙΑ
ΔΗΜΟΣ ΡΟΔΙΩΝ
Δ/ΝΣΗ ΤΕΧΝΙΚΩΝ ΥΠΗΡΕΣΙΩΝ
Α.Π. 18440/20.11.2001

ΠΕΡΙΛΗΨΗ ΔΙΑΚΗΡΥΞΗΣ ΔΗΜΟΠΡΑΣΙΑΣ

Ο Δήμαρχος Ροδίων Γιώργος Γιαννόπουλος προκηρύσσει δημόσιο μειοδοτικό διαγωνισμό για την ανάδειξη αναδόχου εκτέλεσης του έργου: «Αποπεράτωση εργασιών διαμόρφωσης αύλειου χώρου εκκλησίας Αγ. Αναργύρων και αναμόρφωση της ομώνυμης οδού και παρόδων αυτής» που έχει προϋπολογισμό τριάντα οκτώ εκατομύρια (38.000.000) δρχ. (Οικοδομικά 30.000.000 δρχ. και Ηλεκτρ/κά 8.000.000 δρχ.) χωρίς την πρόβλεψη αναθεώρησης και ΦΠΑ.

Η προθεσμία περάτωσης του έργου ορίζεται σε εκατό (100) ημερολογιακές ημέρες και ο συντελεστής ρ είναι αυτός της κατηγορίας έργων ΟΙΚΟΔΟΜΙΚΑ (δ).

- Η εγγύηση για τη συμμετοχή στη δημοπρασία ορίζεται σε επτακόσιες εξήντα χιλιάδες δρχ. (760.000) και βεβαιώνεται με την προσκόμιση ισόποσου γραμματίου του Ταμείου Παρακαταθηκών και Δανείων ή εγγυητικής επιστολής ανεγνωρισμένης Τράπεζας ή του Ταμείου Συντάξεως Μηχανικών και Εργοληπτών Δημοσίων Εργων συντεταγμένη κατά τον ισχύοντα τρόπο για το Δημόσιο.

Η εγγύηση θα απευθύνεται στο Δήμο Ροδίων.

- Η Δημοπρασία θα διενεργηθεί την 19η του μήνα Δεκεμβρίου, του έτους 2001, ημέρα Τετάρτη στη Δ/νση Τεχνικών Υπηρεσιών Δήμου Ροδίων συμβολή οδών Αγ. Ιωάννη και Διαγοριδών με ώρα λήξης την 11η πρωινή.

Στη δημοπρασία γίνονται δεκτοί οι παρακάτω:

α) Εργοληπτικές Επιχειρήσεις γραμμένες στα ΜΕΕΠ του ΥΠΕΧΩΔΕ για κατηγορία έργων ΟΙΚΟΔΟΜΙΚΑ με τάξη πτυχίου Β και Γ και ΗΛΕΚΤΡ/ΚΑ με τάξη πτυχίου Α,Β και Γ.

β) Κοινοπραξίες των ανωτέρω επιχειρήσεων που καλύπτουν συνολικά όλες τις ανωτέρω κατηγορίες με την αντίστοιχη τάξη πτυχίου ανά κατηγορία.

γ) Ανάλογες με τον προϋπολογισμό επιχειρήσεις με έδρα το νομό ή γειτονικό νομό.

- Ο διαγωνισμός θα διεξαθεί με το σύστημα Δημοπράτησης προσφορά με ενιαίο ποσοστό έκπτωσης, σύμφωνα με το άρθρο 7 του Π.Δ./τος 609/85 «Περί κατασκευής Δημοσίων Εργων» και το Π.Δ. 171/87 όργανα που αποφασίζουν ή γνωμοδοτούν και ειδικές ρυθμίσεις σε θέματα έργων που εκτελούνται από τους ΟΤΑ και άλλες σχετικές διατάξεις εκτελεστικών του Ν. 1418/84 «Δημόσια Εργα και ρυθμίσεις συναφών θεμάτων» όπως αυτός τροποποιήθηκε και συμπληρώθηκε με τις διατάξεις του Ν. 2229/94 κ.λ.π. και ισχύει σήμερα και σύμφωνα με τον Ν. 2576/98 (ΦΕΚ 25Α/9-2-98) και 2940/2001 και τις αποφάσεις: α) Δ17α/08/16/Φ.Ν.. 402/10-2-98 (ΦΕΚ Β'/12-2-98), β) Δ17Α/10/65 Φ.Ν., 402/98 (ΦΕΚ 835Β/12-8-98) και γ) Δ17α/05/42/Φ.Ν. 402/23/2-8-2000 καθώς επίσης και τα εκτελεστικά Προεδρικά Διατάγματα 171/87, 609/85 και 218/99.

- Τα έξοδα δημοσιεύσεως της περιλήψεως βαρύνουν τον τελευταίο μειοδότη.

Πληροφορίες τις εργάσιμες ημέρς και ώρες στα Γραφεία της Δ/νσης Τεχν. Υπηρεσιών στα τηλέφωνα: 46400 και 46465.

Ο ΔΗΜΑΡΧΟΣ
Κ.Κ.Ε.
Ο Προϊστάμενος Δ/νσης Τεχνικών Υπηρεσιών
ΕΛΕΥΘΕΡΙΟΣ ΚΩΝΣΤΑΝΤΖΟΣ

ΠΡΟΣΥΣΤΕΜΣ Ε.Π.Ε.

ΙΣΟΛΟΓΙΣΜΟΣ ΜΕΤΑΣΧΗΜΑΤΙΣΜΟΥ 30ης ΙΟΥΝΙΟΥ 2001 - ΕΤΑΙΡΙΚΗ ΧΡΗΣΗ (1 ΙΑΝΟΥΑΡΙΟΥ - 30 ΙΟΥΝΙΟΥ 2001)

ΕΝΕΡΓΗΤΙΚΟ	Ποσά κλειομένης χρήσεως 2001			Ποσά προηγουμένης χρήσεως 2000		
Β. ΕΞΟΔΑ ΕΓΚΑΤΑΣΤΑΣΕΩΣ	Αξία Κτήσ.	Αποσβέσ.	Αναπ. Αξία	Αξία Κτήσ.	Αποσβέσ.	Αναπ. Αξία
1. Εξοδα Ιδρύσεως & Α' Εγκατ.	570.063	570.062	1	570.063	570.062	1
4. Λοιπά έξοδα εγκαταστάσεως	9.464.869	9.464.868	1	9.464.089	9.389.088	75.001
	10.034.932	10.034.930	2	10.034.152	9.959.150	75.002
Γ. ΠΑΓΙΟ ΕΝΕΡΓΗΤΙΚΟ						
II. Ενσώματες ακινητοποιήσεις:						
1. Γήπεδα - Οικόπεδα	6.011.000	-------	6.011.000	6.011.000	-------	6.011.000
3. Κτίρια και Τεχνικά Εργα	92.388.655	16.369.792	76.018.863	92.388.655	12.674.246	79.714.409
4. Μηχ/τα - Τεχνικές Εγκαταστ.	412.785	356.921	55.864	376.553	339.111	37.442
5. Μεταφορικά Μέσα	12.230.341	3.391.219	8.839.122	8.440.340	2.376.268	6.064.072
6. Επιπλα και λοιπός Εξοπλισμός	39.395.596	21.604.977	17.790.619	38.368.597	19.015.630	19.352.967
Σύνολο Ακινητοποιήσεων (ΓΙΙ)	150.438.377	41.722.909	108.715.468	145.585.145	34.405.255	111.179.890
III. Συμμ/χές & άλλες μακροπρόθ. χρηματοοικονομικές απαιτήσεις:						
7. Λοιπές Μακροπρόθεσμες Απαιτήσεις			319.000.			319.000.
Σύνολο Παγίου Ενεργητικού (ΓΙΙ+ΓΙΙΙ)			109.034.468			111.498.890
Δ. ΚΥΚΛΟΦΟΡΟΥΝ ΕΝΕΡΓΗΤΙΚΟ						
I. Αποθέματα:						
1. Εμπορεύματα			22.970.370			58.927.937
4. Πρώτες και βοηθητικές ύλες			11.685.342			4.936.108
			34.655.712			63.864.045
II. Απαιτήσεις:						
1. Πελάτες			157.325.385			43.498.103
2. Γραμμάτια εισπρακτέα			384.200.			4.095.479
11. Χρεώστες Διάφοροι			68.115.681			19.194.925
			225.825.266			66.788.507
IV. Διαθέσιμα						
1. Ταμείο			25.397.304			1.991.633
3. Καταθέσεις όψεως και προθεσμίας			19.754			2.503.512
			25.417.058			4.495.145
Σύνολο Κυκλοφ. Ενεργητ. (ΔΙ+ΔΙΙ+ΔΙV)			285.898.036			135.147.697
Ε. ΜΕΤΑΒΑΤΙΚΟΙ ΛΟΓΑΡ. ΕΝΕΡΓΗΤΙΚΟΥ						
1. Εξοδα επομένων χρήσεων			------			18.333
Γενικό Σύνολο Ενεργητικού (Β+Γ+Δ+Ε)			394.932.506			246.739.922

ΠΑΘΗΤΙΚΟ	Ποσά κλειομ. χρήσ. 2001	Ποσά προηγ. χρήσ. 2000
Α. ΙΔΙΑ ΚΕΦΑΛΑΙΑ		
Ι. Κεφάλαιο Εταιρικό (6.780 μερίδια των 10.000 δρχ.)		
1. Καταβ/μένο Εταιρικό Κεφάλαιο	67.800.000	67.800.000
III. Επιχορηγήσεις επενδύσεων		
2. Διαφορές από αναπρ/γή αξίας λοιπών περιουσιακών στοιχείων	55.308	55.308
3. Επιχορ/σεις παγίου ενεργητικού	15.308.160	15.308.160
	15.363.468	15.363.468
IV. Αποθεματικά κεφάλαια:		
1. Τακτικό αποθεματικό	2.019.059	1.583.770
V. Αποτελέσματα εις νέο:		
Υπόλοιπο κερδών χρήσεως εις νέο	9.789.200	59.486
Σύν. ιδίων κεφαλαίων (ΑΙ+ΑΙΙΙ+ΑΙV+ΑV)	94.971.727	84.806.724
Β. ΠΡΟΒΛΕΨΕΙΣ ΓΙΑ ΚΙΝΔΥΝΟΥΣ ΚΑΙ ΕΞΟΔΑ		
2. Προβλ. για επισφαλείς απαιτήσεις	6.397.245	5.089.534
Γ. ΥΠΟΧΡΕΩΣΕΙΣ		
ΙΙ. Μακροπρόθ. Υποχρεώσεις:		
2. Δάνεια τραπεζών	45.466.596	29.042.075
8. Λοιπές μακροπρ. υποχρεώσεις	114.197	114.197
	45.580.793	29.156.272
ΙΙ. Βραχυπρόθ. Υποχρεώσεις:		
1. Προμηθευτές	35.106.388	20.423.866
3. Τράπεζες λ/βραχυπρ. υποχρεώσ.	48.294.207	50.063.959
5. Υποχρεώσεις από φόρους-τέλη	13.609.831	(5.931.)
6. Ασφαλιστικοί Οργανισμοί	1.007.240	2.768.400
10. Μερίσματα πληρωτέα	560.000.	1.600.000
11. Πιστωτές διάφοροι	149.405.075	52.176.398
	247.982.741	127.026.692
Σύνολο Υποχρεώσεων (ΓΙ+ΓΙΙ)	293.563.534	156.182.964
Δ. ΜΕΤΑΒΑΤ. ΛΟΓ. ΠΑΘΗΤΙΚΟΥ		
2. Εξοδα χρήσεως δουλευμένα	------	660.700.
Γενικό Σύν. Παθητικού (Α+Β+Γ+Δ)	394.932.506	246.739.922

ΚΑΤΑΣΤΑΣΗ ΛΟΓΑΡΙΑΣΜΟΥ ΑΠΟΤΕΛΕΣΜΑΤΩΝ ΧΡΗΣΕΩΣ
30ης ΙΟΥΝΙΟΥ 2001 (1 ΙΑΝΟΥΑΡΙΟΥ - 30 ΙΟΥΝΙΟΥ 2001)

		Ποσά κλειομ. χρήσ. 2001		Ποσά προηγ. χρήσ. 2000
Ι. ΑΠΟΤΕΛΕΣΜΑΤΑ ΕΚΜΕΤΑΛΛΕΥΣΕΩΣ				
Κύκλος εργασιών (πωλήσεις)		270.276.499		181.664.176
Μείον: Κόστος πωλήσεων		214.329.481		111.018.153
Μικτά Αποτελέσματα (κέρδη) Εκμεταλλεύσεως		55.947.018		70.646.023
Μείον: 1. Εξοδα διοικητικής λειτουργίας	27.969.507		------	
3. Εξοδα λειτουργίας διαθέσεως	10.518.281	(38.487.788)	58.257.023	(58.257.023)
Μερικά αποτελ/τα (κέρδη) Εκμεταλλεύσεως		17.459.230		12.389.000
Πλέον: 4. Πιστωτ. τόκοι & συναφή έσοδα	6.119		91.517	
Μείον: 3. Χρεωστ. τόκοι & συναφή έξοδα	2.644.344	(2.638.225)	8.509.849	(8.418.332)
Ολικά αποτελ/τα (κέρδη) εκμεταλλεύσεως		14.821.005		3.970.668
Πλέον: 2. Εκτακτα κέρδη		19.500.		------
Μείον: 1. Εκτακτα & ανόργανα έξοδα	62.307		285.903	
2. Εκτακτες ζημιές	11		78.787	
3. Εξοδα προηγ. χρήσεων	76.957		33.000.	
4. Προβλ. για έκτ. κινδύνους	1.307.711	(1.446.986)	868.602	(1.266.292)
Οργανικά & έκτακτα αποτελ/τα (κέρδη)		13.393.519		2.704.376
Μείον: Σύνολο αποσβέσ. πάγιων στοιχείων	7.392.654		15.752.517	
Μείον: Οι από αυτές ενσωμ. στο λειτουρ. κόστο	7.392.654	------	15.752.517	------
ΚΑΘΑΡΑ ΑΠΟΤΕΛ/ΤΑ (κέρδη) ΧΡΗΣΕΩΣ προ φόρων		13.393.519		2.704.376

ΠΙΝΑΚΑΣ ΔΙΑΘΕΣΕΩΣ ΑΠΟΤΕΛΕΣΜΑΤΩΝ

	Ποσά κλειομ. χρήσ. 2001	Ποσά προηγ. χρήσ. 2000
Καθαρά αποτελ. (κέρδη) χρήσεως	13.393.519	2.704.376
Υπόλοιπο (κερδών) προηγ. χρήσεων	59.486	------
Μείον: Φόρος εισοδήματος	3.228.516	956.998
Κέρδη προς διάθεση	10.224.489	1.747.378
Η διάθεση των κερδών γίνεται ως εξής:		
1. Τακτικό αποθεματικό	435.289	87.892
2. Πρώτο μέρισμα	------	1.600.000
8. Υπόλοιπο κερδών εις νέο	9.789.200	59.486
	10.224.489	1.747.378

Ο Διαχειριστής
ΝΙΚΟΛΑΟΣ ΚΑΛΛΙΓΑΣ

Ο Επί του Λογιστηρίου
ΕΜΜΑΝΟΥΗΛ ΜΙΧ. ΣΑΒΒΑΚΗΣ

Ηλεκτρονική Στοιχειοθεσία & Δημοσιεύσεις Ισολογισμών «Η ΔΡΑΣΙΣ», Τηλ. 63.790 - 64.393 - 64.200 κ. Μαριά

ΜΙΧΑΗΛ Π. ΜΑΡΚΑΚΙΟΥ

ΕΚΘΕΣΙΑΚΟΣ ΧΩΡΟΣ

ΟΔΟΣ ΘΕΣΣΑΛΟΝΙΚΗΣ 14 ΕΝΑΝΤΙ ΕΜΠΟΡΙΚΟΥ ΚΕΝΤΡΟΥ ΜΗΔΙΑ
ΤΗΛ. 0241-67500, 20327 FAX 94162 ΡΟΔΟΣ



ROCCA PORT

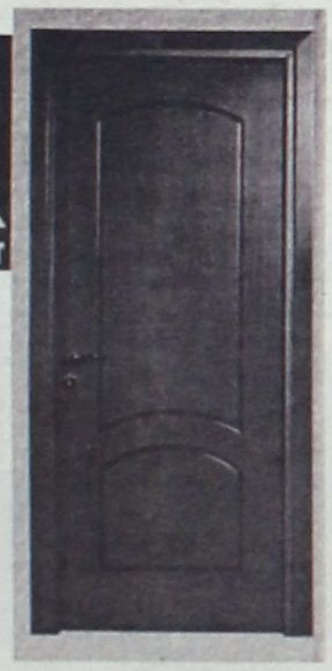

Soft Color

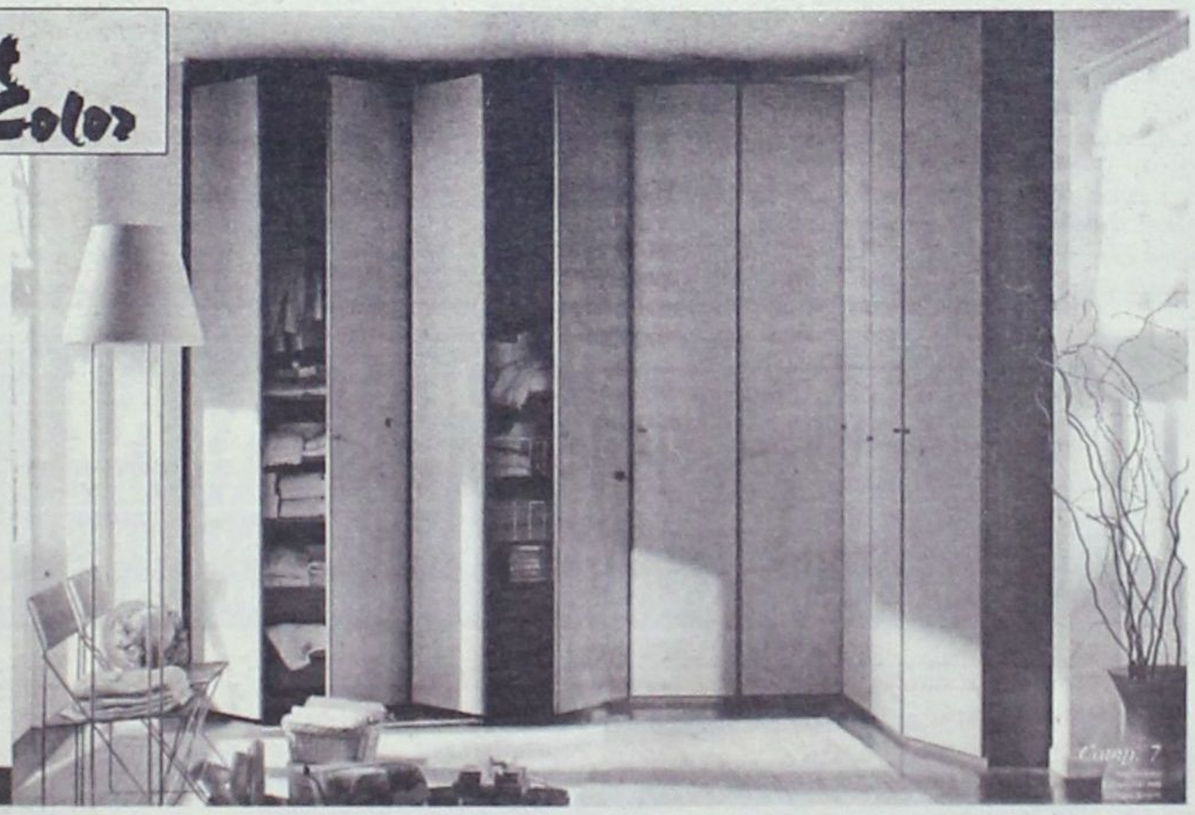

Adler

ΔΥΝΑΜΗ ΠΟΙΟΤΗΤΑΣ - ΔΥΝΑΜΗ ΤΕΧΝΟΛΟΓΙΑΣ ΣΥΣΤΗΜΑΤΑ ΓΕΡΜΑΝΙΚΩΝ ΚΟΥΦΩΜΑΤΩΝ

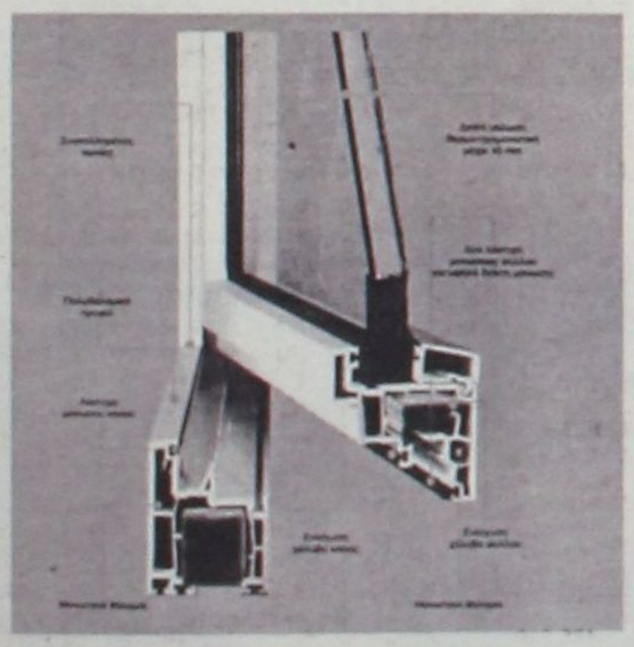

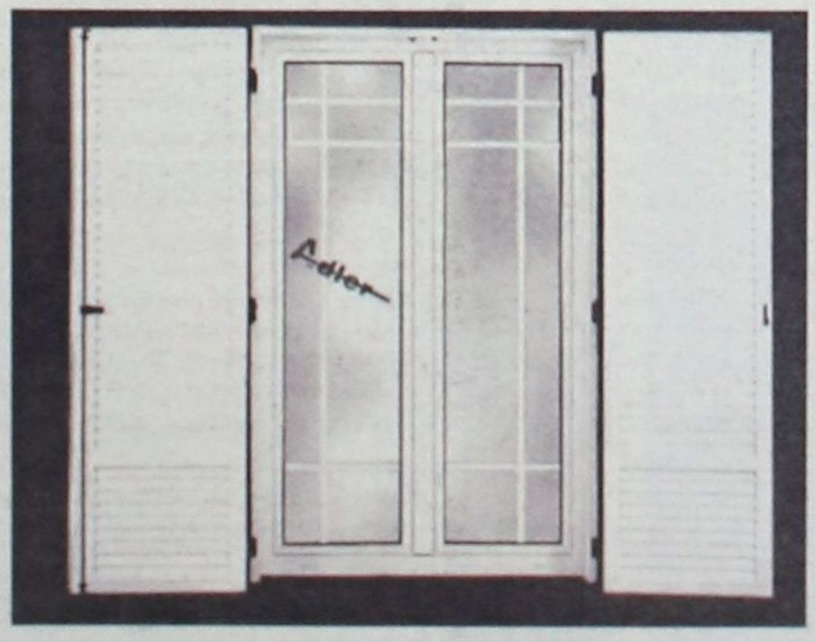



Με τη στήριξή σας, δημιουργήσαμε ένα πρότυπο στούντιο επίπλων κουζίνας, Ιταλίας, τέλειο στην παραμικρή του λεπτομέρεια, που με ιδιαίτερη χαρά και υπερηφάνεια σας περιμένουμε για να σας ξεναγήσουμε στους χώρους του. Οι μεγαλύτεροι οίκοι SCAVOLINI, ERNESTO MEDA παρουσιάζουν πέντε ολοκληρωμένα πρόγράμματα FLUTE, BRERRA, EDENIA, GALA και MADISON καθώς και τα τελευταία τους μοντέλα σε ένα δυναμικό σύνολο ικανό να ικανοποιήσει και τις υψηλότερες απαιτήσεις. Το ειδικευμένο με άριστες γνώσεις και κατάρτιση προσωπικό μας σχεδιάζει για το χώρα σας τέλειο DESIGN, με απέριττη εργονομία σε φανταστικούς συνδυασμούς και προσφέρει τις καλύτερες τιμές της αγοράς σε ένα διακανονισμό της αρεσκείας σας. Σας ευχαριστούμε για τα 15 χρόνια που μας δείχνετε την αγάπη σας και σας περιμένουμε.

Ξεκινήσαμε πρώτοι - πριν από 15 χρόνια - να ντύνουμε τα σπίτια σας με πόρτες - παράθυρα P.V.C., αλουμινίου και ξύλου. Παραμείναμε πρώτοι χάρις στην εμπιστοσύνη με την οποία μας στηρίξατε. Φιλοδοξούμε να είμαστε πάντα πρώτοι με συνέπεια στην παράδοση, τοποθέτηση, από τεχνίτες που ειδικεύθηκαν στη Γερμανία και χαρακτηριστικό μας η έντονη προσπάθεια για την ικανοποίηση του πελάτη. Ελάτε στον ανακαινισμένο εκθεσιακό μας χώρο να δείτε από κοντά τα κουφώματα της πιο νέας τεχνολογίας και να συζητήσουμε για ό,τι ενδιαφέρεστε. Αλλάζουμε τα παλιά σας κουφώματα αυθημερόν και τοποθετούμε νέα άσπρα ή χρωματιστά δική σας επιθυμιας και με διακανονισμό της αρεσκείας σας.

Μέσα κι έξω από τα...

Στην τελική ευθεία...

Στην τελική ευθεία για τη μεγάλη γιορτή της Χριστιανοσύνης μπαίνουμε από σήμερα. Σε χρονικό διάστημα μικρότερο του μήνα, θα έχουμε Χριστούγεννα.

Ηδη όλοι πια το διαισθανόμαστε με το στόλισμα των δρόμων, την κυκλοφορία ημερολογίων του 2002, αλλά και των κρατικών λαχείων, που κληρώνουν στις 31 Δεκεμβρίου.

Το χρονικό αυτό διάστημα έως την έλευση του νέου έτους, προσπαθούν να εκμεταλλευτούν και οι διοικήσεις των ερασιτεχνικών σωματείων, που ήδη κινούνται για την εκτύπωση ημερολογίων και τη διοργάνωση χοροεσπερίδων.

Στόχος φυσικά να συγκεντρωθεί ένα χρηματικό ποσό για ν' ανασάνουν λίγο οι παράγοντες, που βάζουν συνεχώς το χέρι στην τσέπη!

Δυστυχώς, η ενίσχυση από πλευράς Πολιτείας δεν φθάνει ούτε για το υλικό ενός χρόνου...

Οργίασε η φαντασία

Οργίασε πολύ εκεί στα Μέγαρα η φαντασία! Αλλιώς δεν εξηγείται η δυσαρέσκεια και η οργή που τρέφουν εναντίον της Ρόδου. Ακούστε, λοιπόν, τι διέδωσαν: Οτι η Ρόδος παραχώρησε ισοπαλία στον Ιάλυσο, για να υποστηρίξει η ομάδα της Ιαλυσού ένσταση σε βάρος του Βύζαντα, για την μη κάθοδό του στο νησί μας.

Πολύ... προχωρημένες καταστάσεις, δηλαδή...

Καλή ιδέα, αλλά...

Μία μεγάλη έκταση διαμορφώνεται ανατολικά του υπάρχοντος γηπέδου του δημοτικού διαμερίσματος Θεολόγου. Ηδη τα εκχωματουργικά μηχανήματα έπιασαν δουλειά. Απ' ό,τι ακούσαμε να λένε οι κάτοικοι του Θεολόγου, στόχος της δημοτικής αρχής Πεταλούδων είναι να δημιουργηθεί εκεί 400άρης στίβος και γήπεδο μπάσκετ, για να εξυπηρετούνται οι τουρίστες, που διαμένουν το καλοκαίρι στην περιοχή και αναζητούν χώρους άθλησης.

Καλή, ασφαλώς, η ιδέα. Μόνο που θα πρέπει να λάβει σάρκα και οστά...

Σάρωσε όλα τ' άλλα!

Σάρωσε όλα τα παιχνίδια του ΟΠΑΠ το «Πάμε στοίχημα». Ερχεται πρώτο και με μεγάλη διαφορά από το Τζόκερ. Εχει, δηλαδή, το μεγαλύτερο τζίρο και φυσικά και τα περισσότερα κέρδη. Και πως να μην έχει αυτή την πρωτιά αφού σχεδόν κάθε μέρα μπορεί να παίξει κανείς «στοίχημα».

Χωρίς παιδιά

Ούτε τα μικρά παιδιά πηγαίνουν τώρα πια στα γήπεδα.



γήπεδα

Αυτό το διαπιστώνει εύκολα κάποιος που πάει σ' οποιοδήποτε γήπεδο, όπου γίνονται αγώνες των ερασιτεχνικών πρωταθλημάτων. Τα παιδιά είναι πολύ ελάχιστα, ενώ σ' ορισμένα γήπεδα δεν βρίσκεται ούτε ένα για να μαζεύει τη μπάλα!

Κι αυτό το γεγονός είναι ασφαλώς λυπηρό φαινόμενο. Γιατί όταν τα παιδιά δεν πάνε τώρα στο γήπεδο, δεν θα πηγαίνουν αργότερα όταν θα μεγαλώσουν...

Πάλι καλά!

Πάλι καλά που έγιναν και τόσα παιχνίδια ποδοσφαίρου το περασμένο Σάββατο. Καιρό είχαμε να δούμε τόσο ισχυρούς ανέμους και βροχοπτώσεις. Το πρόβλημα, βέβαια, όπως πάντα, είναι το συγκοινωνιακό. Αν μετακινούνταν όλες οι ομάδες, σίγουρα δεν θα είχαμε τέτοιες ανωμαλίες στα προγράμματα των τοπικών πρωταθλημάτων.

Καλές δουλειές

Το περασμένο Σάββατο έγιναν τα εγκαίνια του καταστήματος της συζύγου του διαιτητή Κώτσα Ζαννετίδη, που βρίσκεται στην οδό Εθνικής Αντίστασης 59 και Μουσών 1. Πρόκειται για το « H A P P Y L A N D K O U Z E I N », το οποίο διαθέτει σκεύη κουζίνας. Καλές δουλειές, λοιπόν.

Ο νικητής!

Πολλοί φίλαθλοι που έπαιρναν τηλέφωνο για να μάθουν το αποτέλεσμα Ρόδου - Ιάλυσου δεν πίστευαν στ' αυτιά τους, όταν άκουγαν για το τελικό (1-1). Να, όμως, που βγήκε μια ακόμα φορα νικητής ο χαρακτηρισμός του τοπικού ντέρμπι. Η διαφορά δυναμικότητας σε τέτοια παιχνίδια, έρχεται σε δεύτερη μοίρα!..

Η εντύπωση μένει...

Μου θυμίζει λίγο την αλήστου εποχής Χούντα η στάση που τηρεί η ΕΠΣΔ στις καταγγελίες, διαμαρτυρίες και γενικά στην έκφραση ελεύθερης άποψης από πλευράς παραγόντων του ποδοσφαίρου, μέσω των εφημερίδων. Μόλις δουν τα καταγγελόμενα ή διαμαρτυρίες το φως της δημοσιότητας, η ΕΠΣΔ υποχρεώνει τους καταγγέλλοντες σε έγγραφη ανάκληση. Οπότε κάτω από το βάρος της Δαμόκλειας σπάθης, οι παράγοντες ανακαλούν ή διορθώνουν τα όσα λένε.

Είπα - ξείπα, δηλαδή...

Ωστόσο, απ' όσα έχουν δει το φως της δημοσιότητας η εντύπωση έμεινε...

ΕΥΡΩΠΑΙΚΗ ΕΠΕΝΔΥΤΙΚΗ
ΕΘΝΙΚΗΣ ΑΝΤΙΣΤΑΣΕΩΣ 48 ΤΗΛ. 0241 39300

ΕΥΡΩΠΑΙΚΗ ΕΠΕΝΔΥΤΙΚΗ

ΚΤΗΜΑΤΟΜΕΣΙΤΙΚΟ ΓΡΑΦΕΙΟ
ΑΝΤΩΝΗΣ ΝΙΚΟΛΗΣ - ΘΕΟΦΙΛΟΣ ΚΛΩΝΑΡΗΣ
ΕΘΝΙΚΗΣ ΑΝΤΙΣΤΑΣΕΩΣ 48 (ΠΡΩΗΝ ΑΝΝΗΣ ΜΑΡΙΑΣ) ΤΗΛ. 0241 39300 – FAX 0241 43314

ΕΥΡΩΠΑΙΚΗ ΕΠΕΝΔΥΤΙΚΗ

ΔΙΑΜΕΡΙΣΜΑΤΑ

47 τ.μ.	Στο Ροδίνι με πανοραμική θέα	€ 38.151,14	13.000.000
40 τ.μ.	Συνοικία Δασκάλων καινούργιο	€ 42.553,19	14.500.000
50 τ.μ.	Στο Ροδίνι ισόγειο	€ 45.487,89	15.500.000
90 τ.μ.	Στην Ανάληψη με 3 υπνοδ.μετρητοίς	€ 73.367,57	25.000.000
80 τ.μ.	Στα Αφάντου	€ 76.302,27	26.000.000
104 τ.μ.	Στην Σωτήρος	€ 88.041,09	30.000.000
90 τ.μ.	Στα Αφάντου 5 ετών	€ 88.041,09	30.000.000
160 τ.μ.	Συνοικία Δασκάλων σε κολώνες	€ 93.910,49	32.000.000
160 τ.μ.	Συνοικία Δασκάλων σε κολώνες	€ 93.910,49	32.000.000
80 τ.μ.	Συνοικία Δασκάλων καινούργιο	€ 93.910,49	32.000.000
117 τ.μ.	Συνοικία Δασκάλων σε σοβά	€ 96.845,19	33.000.000
70 τ.μ.	Στα Αφάντου μαζί με κατάστημα 70 τ.μ.	€ 102.714,60	35.000.000
75 τ.μ.	Στην Θησέως ανακαινισμένο στο 2001	€ 102.714,60	35.000.000
85 τ.μ.	Στο Ροδίνι καινούργιο με θέα	€ 102.714,60	35.000.000
142 τ.μ.	Στην Λευκωσίας	€ 105.649,30	36.000.000
100 τ.μ.	Στην Ατταβύρου με 3 υπνοδωμάτια	€ 111.518,71	38.000.000
90 τ.μ.	Στην Δ.Αναστασιάδη lux κατασκευή	€ 111.518,71	38.000.000
130 τ.μ.	Στο Ροδίνι	€ 117.388,11	40.000.000
106 τ.μ.	Καινούργιο με 3 υπνοδωμάτια lux	€ 123.257,52	42.000.000
130 τ.μ.	Στην Χειμάρας	€ 123.257,52	42.000.000
160 τ.μ.	Με 4 υπνοδωμάτια	€ 123.257,52	42.000.000
115 τ.μ.	Στην Γαριβάλδη με χρήση parking	€ 132.061,63	45.000.000
115 τ.μ.	Στο Ροδίνι με 3 υπνοδωμάτια	€ 143.800,44	49.000.000
180 τ.μ.	Επί της Εθνικής Αντιστάσεως	€ 234.776,23	80.000.000







ΟΙΚΟΠΕΔΑ

1000 τ.μ.	**Στο Φαληράκι με οικοδομή κοντά στο κύμα**	€ 234.776,23	80.000.000
10000 τ.μ.	Φυτώριο	€ 293.470,29	100.000.000
1050 τ.μ.	Ιαλυσός επί της εθνικής οδού	€ 146.735,14	50.000.000
1500 τ.μ.	Στην Λαχανιά εντός οικισμού	€ 61.628,76	21.000.000
2000 τ.μ.	Στο Γεννάδι με άδεια οικοδομής,νερό,ρεύμα	€ 58.694,06	20.000.000
23000 τ.μ.	Στην Λαχανιά 20m από την Εθνική οδό	€ 88.041,09	30.000.000
2500 τ.μ.	Στην Αρχίπολη οικοδομήσιμο	€ 22.010,27	7.500.000
2500 τ.μ.	Στην Κάλαθο εντός οικισμού	€ 26.412,33	9.000.000
2500 τ.μ.	Στα Κοσκινού	€ 58.694,06	20.000.000
2500 τ.μ.	Στο κιοτάρι κοντά στο κύμα με άδεια οικ.	€ 88.041,09	30.000.000
2500 τ.μ.	Κοσκινού οικοδομεί 800 m βιοτεχνικό	€ 176.082,17	60.000.000
4000 τ.μ.	Καλυθιές προς Αφάντου	€ 70.432,87	24.000.000
4000 τ.μ.	Επί της Εθνικής Οδού περιοχή Ατσιπά	€ 105.649,30	36.000.000
4000 τ.μ.	Περιοχή Σγουρού με εύκολη πρόσβαση	€ 117.388,11	40.000.000
4000 τ.μ.	Στην Παστίδα έναντι Θράκης	€ 132.061,63	45.000.000
4500 τ.μ.	Στην Παστίδα	€ 44.020,54	15.000.000
4500 τ.μ.	Περιοχή Ρένη Κοσκινού	€ 198.092,44	67.500.000
46000 τ.μ.	Στην Ψίνθο σε τιμή ευκαιρίας	€ 44.020,54	15.000.000
5000 τ.μ.	Στο Γεννάδι με πρόσοψη στην εθν.οδό	€ 102.714,60	35.000.000
5000 τ.μ.	Στους Τρείς με μονοκατοικία 50μ	€ 146.735,14	50.000.000
5250 τ.μ.	Εντός οικισμού στην Παστίδα	€ 132.061,63	45.000.000
6500 τ.μ.	Στην Λαχανιά 300 m από το κύμα	€ 104.181,95	35.500.000
9000 τ.μ.	Στην Λαχανιά 800 m από το κύμα	€ 82.171,68	28.000.000
9000 τ.μ.	Στην Ιαλυσό στο κύμα	€ 396.184,89	135.000.000

ΜΟΝΟΚΑΤΟΙΚΙΕΣ - ΜΕΖΟΝΕΤΕΣ

70 τ.μ.	Διατηρητέα στο Νιοχώρι	€ 44.020,54	15.000.000
120 τ.μ.	Στην Παστίδα σε 1000 m οικόπεδο	€ 105.649,30	36.000.000
120 τ.μ.	Στα Κοσκινού (50+70)	€ 132.061,63	45.000.000
140 τ.μ.	Στην Ιαλυσό σε οικόπεδο 350	€ 155.539,25	53.000.000
125 τ.μ.	Στο Ροδίνι	€ 181.951,58	62.000.000
360 τ.μ.	Περιοχή Σγουρού με 1000 m οικόπεδο	€ 190.755,69	65.000.000
200 τ.μ.	Στα Αφάντου σε οικόπεδο 4000 m	€ 190.755,69	65.000.000
215 τ.μ.	Στα Κοσκινού σε σοβά	€ 190.755,69	65.000.000
225 τ.μ.	Στο Ροδίνι lux κατασκευής καιν.	€ 205.429,20	70.000.000



ΚΑΤΑΣΤΗΜΑΤΑ - ΕΠΙΧΕΙΡΗΣΕΙΣ

Μπάρ στην Ορφανίδου προς ενοικίαση	€ 1.467,35	500.000
Καταστήματα στην οδό Καμείρου		
Διόροφη οικία στην Σύμη κατάληλη για Πανσιόν	€ 58.694,06	20.000.000
Κατάστημα στη Ρόδου-Λίνδου 90 τ.μ.	€ 88.041,09	30.000.000
Κατάστημα στην Απελλού(Παλιά Πόλη)	€ 190.755,69	65.000.000
Κατάστημα στο Μανδράκι 50 τ.μ.	€ 293.470,29	100.000.000
Μπάρ στην Ορφανίδου 130 τ.μ.	€ 322.817,31	110.000.000
Κατάστημα επί της Σωκράτους 24 τ.μ.	€ 410.858,40	140.000.000
ΞΕΝΟΔΟΧΕΙΟ 70 ΚΑΙΝΩΝ ΣΕ ΤΙΜΗ ΕΥΚΑΙΡΙΑΣ	€ 645.634,63	220.000.000

ΑΓΟΡΕΣ - ΠΩΛΗΣΕΙΣ - ΜΙΣΘΩΣΕΙΣ ΑΚΙΝΗΤΩΝ
ΣΥΜΒΟΥΛΕΥΤΙΚΕΣ ΚΑΙ ΕΠΕΝΔΥΤΙΚΕΣ ΠΡΟΤΑΣΕΙΣ
ΑΠΟΚΛΕΙΣΤΙΚΗ ΔΙΑΘΕΣΗ ΔΙΑΜΕΡΙΣΜΑΤΩΝ - ΟΙΚΟΠΕΔΩΝ - ΞΕΝΟΔΟΧΕΙΩΝ
ΖΗΤΟΥΝΤΑΙ ΔΙΑΜΕΡΙΣΜΑΤΑ - ΜΟΝΟΚΑΤΟΙΚΙΕΣ - ΟΙΚΟΠΕΔΑ - ΑΓΡΟΤΕΜΑΧΙΑ

Οι τουριστικοί οργανισμοί πιέζουν για μεγαλύτερες μειώσεις

Στον «τοίχο» στήθηκαν οι επιχειρηματίες

Ακυρώσεις στα «guarantee» των καταλυμάτων τα οποία πλήττονται και ασφαλιστικά



Οι προοπτικές για εξομάλυνση της κατάστασης στο Αφγανιστάν είναι ευοίωνες, παρ' όλα αυτά οι τουριστικοί οργανισμοί πιέζουν για μειώσεις στις τιμές των συμβολαίων

ΣΕ ΙΔΙΑΙΤΕΡΩΣ κρίσιμη περίοδο βρίσκονται οι επιχειρηματίες - ιδιοκτήτες ξενοδοχειακών μονάδων και τουριστικών καταλυμάτων εξαιτίας των πιέσεων των εκπροσώπων των tour operators (Τ.Ο) για μείωση των τιμών των συμβολαίων για την επόμενη σαιζόν, ενώ την ίδια στιγμή τα γεγονότα δείχνουν ότι η διεθνής κρίση οδηγείται προς εκτόνωση. Η προοπτική σταθεροποίησης, έστω και προσωρινής, της κατάστασης στο Αφγανιστάν έχει ωθήσει τους τουριστικούς οργανισμούς να αυξήσουν τις πιέσεις τους προς τους επιχειρηματίες.

Τις τελευταίες ημέρες οι συζητήσεις μεταξύ επιχειρηματιών και εκπροσώπων των Τ.Ο ήταν συνεχείς στη Ρόδο. Οι τελευταίοι ενεργοποιώντας τα «ψιλά γράμματα» στα συμβόλαια που έχουν υπογραφεί, ζητούν μειώσεις στις συμφωνημένες τιμές σε ποσοστό 3% - 5%. Τα «ψιλά γράμματα» αφορούν περιόδους κρίσεως και τη δυνατότητα ανατροπής των συμφωνημένων χωρίς να υπάρχουν κυρώσεις για τους Οργανισμούς οι οποίοι σπάνε τα συμβόλαια. Πρέπει να σημειωθεί ότι στην περίπτωση κατά την οποία οι επιχειρηματίες υποκύψουν στις πιέσεις για μειώσεις των τιμών λόγω της διεθνούς κρίσεως, τότε θα κληθούν να υπογράψουν νέα συμβόλαια που θα τους δεσμεύουν ακόμα και στην περίπτωση λήξης του πολέμου, γεγονός που θα προκαλέσει με τη σειρά του γενική τουριστική ανόδου.

Οι προοπτικές για την επόμενη τουριστική περίοδο, εφόσον δεν υπάρξουν άλλες επιπλοκές στο διεθνές σκηνικό, για τις χώρες που χαρακτηρίζονται ως ασφαλείς είναι ευνοϊκές. Τώρα είναι η περίοδος για την Ελληνική Πολιτεία να δείξει ότι μπορεί ν' ασκήσει ουσιαστική τουριστική πολιτική. Δηλώθηκε χαρακτηριστικά προς τη Δράση «εάν προβληθούμε σωστά στις διεθνείς τουριστικές εκθέσεις που ακολουθούν, τότε η σαιζόν του 2002 θα είναι μία από τις καλύτερες, πρέπει όμως να δουλέψουμε, να μην επαναπαυτούμε στις προβλέψεις».

Παρ' όλα αυτά, οι επιχειρηματίες της Ρόδου και εν γένει της Δωδεκανήσου βρίσκονται αυτή την περίοδο στη «γωνία». Σύμφωνα με πληροφορίες, οι τουριστικοί οργανισμοί έχουν αρχίσει να ακυρώνουν τα συμβόλαια «guarantee» που είχαν υπογράψει με τους ιδιοκτήτες τουριστικών καταλυμάτων της Λίνδου. Οι πληροφορίες παρουσιάζουν τους Τουριστικούς Οργανισμούς να είναι έτοιμοι να προχωρήσουν σε νέες ακυρώσεις και άλλων συμβολαίων σε διάφορες άλλες τουριστικές περιοχές της Ρόδου. Οι μεγαλύτερες πιέσεις ασκούνται από τους Βρετανούς και τους Ολλανδούς.

Είναι πολύ σημαντικό οι ιδιοκτήτες ξενοδοχειακών μονάδων και τουριστικών καταλυμάτων ν' αντέξουν και να διέλθουν της τρέχουσας περιόδου αλώβητοι. «Πως όμως να γίνει αυτό;» διερωτώνται οι ιδιοκτήτες καταλυμάτων «όταν το ίδιο το κράτος μας πιέζει ακόμα περισσότερο στα ασφαλιστικά θέματα». Σε όλη τη διάρκεια της περασμένης εβδομάδας η πρόεδρος της Δωδεκανησιακής Ομοσπονδίας Ιδιοκτητών Τουριστικών Καταλυμάτων κα. Πόπη Μαχραμά, σε συνεργασία με τον πρόεδρο της Πανελλήνιας Συνομοσπονδίας του κλάδου κ. Στέλιο Πολυκράτη είχαν επιδοθεί σε μια εναγώνια προσπάθεια ώστε να πεισθεί η ηγεσία του Υπουργείου Εργασίας και Κοινωνικών Ασφαλίσεων ώστε να αρθεί η απόφαση της διοίκησης του ΤΕΒΕ περί «υποχρεωτικής ασφάλισης ακόμα και των μικρών μονάδων, δυναμικότητας από ένα έως επτά δωματίων». Η απόφαση αυτή οδηγεί τα καταλύματα της συγκεκριμένης κατηγορίας σε οριστικό λουκέτο. Τα δύο συνδικαλιστικά μέλη του κλάδου πήραν την υπόσχεση ότι εντός της τρέχουσας εβδομάδας θα υπάρξει νέα συνάντηση με την ηγεσία του Υπουργείου προκειμένου να εξετασθεί το αίτημα. Στην περίπτωση μη εξεύρεσης λύσης, το συνδικαλιστικό όργανο του κλάδου των ιδιοκτητών τουριστικών καταλυμάτων θα εισηγηθεί την έναρξη δυναμικών αντιδράσεων, μία από τις οποίες θα είναι και η κατάθεση στην Εφορία «παύσεως εργασιών».

ΑΝ.ΔΩ. Α.Ε.

ΠΡΟΣΚΛΗΣΗ ΕΝΔΙΑΦΕΡΟΝΤΟΣ

Η Αναπτυξιακή Δωδεκανήσου (ΑΝ.ΔΩ.Α.Ε.) προκειμένου να στελεχώσει το τμήμα Πληροφορικής της ενδιαφέρεται να συνεργαστεί με Διπλωματούχο ή Πτυχιούχο Πληροφορικής απόφοιτο ΑΕΙ ή ΤΕΙ.

Επιθυμητή εμπειρία σε συστήματα Βάσεων Δεδομένων.

Δίκτυα, Προγραμματισμό. Οι ενδιαφερόμενοι μπορούν να κάνουν αίτηση μέχρι και τις 10 Δεκεμβρίου στα γραφεία της εταιρείας 28ης Οκτωβρίου 72, Ρόδος τις εργάσιμες ημέρες και ώρες. Μαζί με την αίτηση πρέπει να προσκομίσουν: α) Αντίγραφο του πτυχίου τους β) Σύντομο βιογραφικό σημείωμα στο οποίο θα φαίνεται η εμπειρία. Για πληροφορίες στα τηλ. 75323 & 78230.

ΕΜΠΟΡΙΚΗ ΤΡΑΠΕΖΑ

ΕΜΠΟΡΙΚΗ ΤΡΑΠΕΖΑ

ΑΝΑΚΟΙΝΩΣΗ ΓΙΑ ΤΗ ΜΙΣΘΩΣΗ ΑΚΙΝΗΤΟΥ

Η Εμπορική Τράπεζα Α.Ε. γνωστοποιεί ότι δέχεται μέχρι την 29/11/2001 σφραγισμένες προσφορές για τη μίσθωση:

Καταστήματος εμβαδού 100-150 m2 ισόγειου (Η ύπαρξη υπογείου επιθυμητή). Το κατάστημα να βρίσκεται στην περιοχή Αγίου Νικολάου Ρόδου.

Οι ενδιαφερόμενοι μπορούν να παραδώσουν ιδιόχειρα ή να στείλουν προσφορές στο κατάστημα Ρόδου της ΕΜΠΟΡΙΚΗΣ ΤΡΑΠΕΖΑΣ, οδός ΑΒΕΡΩΦ & ΚΑΡΠΑΘΟΥ 33 Τ.Κ. 85100 ΡΟΔΟΣ τηλ. 02410-35566 (Αρμόδιος κ. Γ. Παγάνης).

Οι προσφορές πρέπει να αναφέρουν:

1. Την ακριβή τοποθεσία του ακινήτου (οδός, αριθμός)
2. Την έκταση των προσφερομένων χώρων με σύντομη περιγραφή τους.
3. Το ζητούμενο μίσθωμα

Θα πρέπει οι προσφορές να συνοδεύονται από τοπογραφικό διάγραμμα της περιοχής στο οποίο θα σημειώνεται η περιοχή του ακινήτου, καθώς και δύο κατόψει των προσφερόμενων χώρων.

Η Τράπεζα δεν αναλαμβάνει καμία υποχρέωση για την μίσθωση του ακινήτου προς εκείνους που θα πάρουν μέρος στον παρόντα διαγωνισμό. Ακόμη η Τράπεζα έχει το δικαίωμα κατά την απόλυτη κρίση της είτε να ακυρώσει τον διαγωνισμό, είτε να μη μισθώσει το ακίνητο, είτε να μισθώσει το ακίνητο από οποιουσδήποτε από εκείνους που θα πάρουν μέρος στο διαγωνισμό είτε από άλλους τρίτους. Η Τράπεζα δεν έχει καμία ευθύνη από τις διαπραγματεύσεις απέναντι σε εκείνους που θα παρουσιασθούν ως υποψήφιοι εκμισθωτές ακινήτων.

Γίνονται δεκτές προσφορές, από μεσίτες και κτηματομεσιτικά γραφεία. Η προκείμενη ανακοίνωση δεν δημιουργεί κανενός είδους υποχρέωση στην Τράπεζα για καταβολή μεσιτικής αμοιβής.

Οι ενδιαφερόμενοι μπορούν να ζητήσουν σχετικές πληροφορίες τις εργάσιμες ημέρες και ώρες 08.00 - 15.00 στο τηλέφωνο 02410-35566 και να καταθέσουν τις προσφορές τους μέχρι την 29/11/2001.

ΕΜΠΟΡΙΚΗ ΤΡΑΠΕΖΑ

ΕΜΠΟΡΙΚΗ ΤΡΑΠΕΖΑ

GR
Grand Hotel Rhodes
*****

Day & Night

Naiades by the Pool



Στήν τροπική ατμόσφαιρα της μεγάλης πισίνας του Grand Hotel, το Ναιάδες λειτουργεί με ανανεωμένο Μενού ως Καφέ-Ουζερί (10:30 - 17:30)

Piano Bar

Το γνωστό σημείο συνάντησης στο κέντρο της Πόλης.

Ο Τάκης Τσώνης κάθε βράδυ* στο πιάνο. (20:30 - 01:00)



* Εκτός Τρίτης

A Member of
MITSIS HOTELS

Σκάνδαλο με ροζ αποχρώσεις στην Ι.Μ. Πάτμου



Δεν μπορεί να ησυχάσει το νησί της Πάτμου από τις συνεχείς συζητήσεις για τα όσα συμβαίνουν στους κόλπους της κοινωνίας των μοναχών της Ιεράς Μονής Ιωάννου του Θεολόγου. Το νέο σκάνδαλο, με ροζ αποχρώσεις που συζητείται ευρέως στην κοινωνία του νησιού παρουσιάζει μία μοναχή να είναι έγκυος και μάλιστα πατέρας του κυοφορούμενου παιδιού είναι επίσης μοναχός.

Το σκανδαλώδες του όλου περιστατικού αφορά το «Κάθισμα» στο οποίο υπηρετεί η μοναχή. Πρόκειται συγκεκριμένα για το Κάθισμα «Λουκάκια» το οποίο ανήκει στον ίδιο τον ηγούμενο της Ιεράς Μονής Πάτμου Αντύπα Νικηταρά. Αυτό σημαίνει πως το κύρος του Ηγουμένου μπορεί να πληγεί βαρύτατα, καθώς είναι εκείνος που επελέγη να υπηρετήσει τη Μονή και να φέρει την Κάθαρση από τα σκάνδαλα που την ταλάνιζαν τα προηγούμενα χρόνια.

Σε ό,τι αφορά τον πατέρα του παιδιού, παρουσιάζεται να είναι ένας μοναχός που κατάγεται από τη Ρόδο και «υπηρετεί» στην Πάτμο. Σύμφωνα με τα όσα έγιναν γνωστά, τις επόμενες ημέρες θα υπάρξουν εξελίξεις μόνον σε ό,τι αφορά το ζεύγος των μοναχών, ενώ για την Κεφαλή της Μονής οι επιπτώσεις θα φανούν μόλις κριθεί ότι είναι ο χρόνος κατάλληλος.

ΑΝΑΛΥΤΙΚΟ ΕΡΓΑΣΤΗΡΙΟ ΕΛΕΓΧΟΥ ΠΟΙΟΤΗΤΑΣ

ΑΝΑΛΥΣΕΙΣ - ΣΥΜΒΟΥΛΕΣ - ΜΕΛΕΤΕΣ



ΓΕΝΙΚΕΣ ΧΗΜΙΚΕΣ ΑΝΑΛΥΣΕΙΣ
ΠΟΙΟΤΙΚΟΣ ΕΛΕΓΧΟΣ ΤΡΟΦΙΜΩΝ-ΠΟΤΩΝ
ΕΡΓΑΣΤΗΡΙΑΚΟΣ ΕΛΕΓΧΟΣ ΠΡΩΤΩΝ ΥΛΩΝ
ΠΑΡΑΚΟΛΟΥΘΗΣΕΙΣ ΒΙΟΛΟΓΙΚΩΝ
ΕΛΕΓΧΟΣ ΚΟΛΥΜΒΗΤΙΚΩΝ ΔΕΞΑΜΕΝΩΝ



• Ομάδα έμπειρων επιστημόνων καλύπτει σύνολο φυσικών, χημικών και μικροβιολογικών δοκιμών τον έλεγχο ποιότητας:
Τροφίμων-ποτών-υδάτων-περιβάλλοντος-εδάφους

ΑΝΑΛΥΣΕΙΣ ΚΡΑΣΙΩΝ.
ΠΑΡΑΚΟΛΟΥΘΗΣΗ ΟΙΝΟΠΟΙΗΣΗΣ



ΑΝΑΛΥΟΥΜΕ ΑΞΙΟΠΙΣΤΑ
•ΜΕΛΕΤΕΣ ΔΙΑΣΦΑΛΙΣΗΣ ΠΟΙΟΤΗΤΑΣ ΚΑΤΑ ISO 9000
•ΕΛΕΓΧΟΣ HACCP ΣΤΙΣ ΒΙΟΜΗΧΑΝΙΕΣ ΤΡΟΦΙΜΩΝ

ΛΕΙΤΟΥΡΓΟΥΜΕ ΣΥΜΦΩΝΑ ΜΕ ΤΑ ΠΡΟΤΥΠΑ Ε.Ν. 45000

Εγγυώμαστε υπεύθυνα την παραγωγή του κρασιού σας. Διαθέτουμε όλη την γκάμα των πρόσθετων για το κρασί **κατ' αποκλειστικότητα.**

Φιλικά
Αποστόλης Διμέλλης και Συνεργάτες
ΠΡΟΤΥΠΟ ΧΗΜΙΚΟ ΕΡΓΑΣΤΗΡΙΟ ΔΩΔ/ΣΟΥ
Μ. ΠΕΤΡΙΔΗ & ΠΕΙΡΑΙΩΣ 1- 85100 ΡΟΔΟΣ
ΤΗΛ&FAX: (0241) 78064 - 62119 - (0944) 684899

Ποιές οι προϋποθέσεις υπαγωγής στο πρόγραμμα

Επιδότηση έως 8,5 εκ. δρχ για κάθε Νέο Αγρότη

Είναι δυνατόν να υπαχθούν και εκείνοι που δεν διαθέτουν ιδιόκτητα ακίνητα, αλλά τα μισθώνουν με 10ετή συμβόλαια

Σε πλήρη εφαρμογή έχει τεθεί το πρόγραμμα που αφορά στην ενίσχυση όλων εκείνων που θέλουν να στραφούν για πρώτη φορά προς τον πρωτογενή τομέα και να ασχοληθούν επαγγελματικά με τη γεωργία ή την κτηνοτροφία. Ήδη για την υπαγωγή στο συγκεκριμένο πρόγραμμα έχει εκδηλωθεί ιδιαιτέρως μεγάλο ενδιαφέρον, ωστόσο οι αιτήσεις της πρώτης περιόδου υποβολής προτάσεων υπήρξαν δυσανάλογα μικρές.

Σε ό,τι αφορά το πρόγραμμα ειδικότερα, το καθεστώς πριμοδότησης πρώτης εγκατάστασης νέων γεωργών παρέχει οικονομικά κίνητρα που αποσκοπούν στην ενθάρρυνση της πρώτης εγκατάστασης νέων γεωργών που δεν έχουν υπερβεί το 40ο έτος της ηλικίας τους. Στόχος των παρεχομένων κινήτρων είναι η ανανέωση της ηλικιακής σύνθεσης του αγροτικού πληθυσμού σε συνδυασμό με τη βελτίωση της οικονομικής κατάστασης και της λειτουργίας των γεωργικών εκμεταλλεύσεων ως παραγωγικών μονάδων. Ο υποψήφιος για ένταξη στο καθεστώς ενισχύσεων πρέπει να πληροί τις ακόλουθες προϋποθέσεις:

-Είναι ενήλικο άτομο με πλήρη δικαιοπρακτική ικανότητα και φερεγγυότητα σύμφωνα με τις διατάξεις του Αστικού Κώδικα και δεν έχει υπερβεί το 40ο έτος της ηλικίας του. Η ηλικία υπολογίζεται με βάση τη διαφορά μεταξύ της ημερομηνίας λήψης της απόφασης χορήγησης της ενίσχυσης και της ημερομηνίας γέννησης. Ωστόσο, κατά την πρώτη περίοδο εφαρμογής της παρούσας απόφασης και μόνον για αιτήσεις που υποβλήθηκαν μετά την 01/01/2000 η ηλικία θα υπολογίζεται, κατ' εξαίρεση, με βάση τη διαφορά της ημερομηνίας υποβολής της αίτησης και της ημερομηνίας γέννησης.

-Εγκαθίσταται ως γεωργός για πρώτη φορά σε γεωργική εκμετάλλευση και παράλληλα αποκτά για πρώτη φορά την ιδιότητα του αρχηγού της. Ο όρος της «πρώτης φοράς» εκπληρώνεται, εφόσον η εγκατάσταση ή η απόκτηση των ανωτέρω ιδιοτήτων έχει πραγματοποιηθεί το εξεταζόμενο ημερολογιακό έτος ή το προηγούμενο και το αργότερο μέχρι την ημερομηνία υποβολής της αίτησης. Ειδικά για το πρώτο έτος εφαρμογής, ως προηγούμενο έτος θα ληφθεί το προηγούμενο της υποβολής της αίτησης.

-Είναι μόνιμος κάτοικος:

α) Ορεινού ή μειονεκτικού Δημοτικού ή κοινοτικού διαμερίσματος, ή

β) Δημοτικού ή κοινοτικού διαμερίσματος κανονικής περιοχής με πληθυσμό έως 50.000 κατοίκους.



Η γεωργική εκμετάλλευση του υποψηφίου προς ένταξη στο καθεστώς ενισχύσεων πρέπει να πληροί τις ακόλουθες προϋποθέσεις:

α) Να βρίσκεται στην ευρύτερη περιοχή του τόπου της μόνιμης κατοικίας.

β) Να έχει ελάχιστο μέγεθος αυτό της μικρής γεωργικής εκμετάλλευσης.

γ) Τα αγροτεμάχια της εκμετάλλευσης να είναι: Ιδιόκτητα, ή μισθωμένα με 10ετή τουλάχιστον μίσθωση, ή συνδυασμός των προηγουμένων.

Εφόσον τα αγροτεμάχια της εκμετάλλευσης προέρχονται από μίσθωση τότε:

- αν ο εκμισθωτής είναι ενεργός γεωργός, θα πρέπει το εναπομένον σ' αυτόν τμήμα της εκμετάλλευσης να είναι βιώσιμο με βάση τα κριτήρια οικονομικής βιωσιμότητας.

- αν ο εκμισθωτής δεν είναι γεωργός και είναι συγγενής μέχρι 2ου βαθμού συγγενείας, θα πρέπει το τμήμα της εκμετάλλευσης που περιέρχεται στην αστική και φορολογική ευθύνη του υποψηφίου να πληροί τα κριτήρια οικονομικής βιωσιμότητας, είτε ως αυτοτελής εκμετάλλευση είτε ως συμπλήρωμα της υπάρχουσας, στην κατοχή του υποψηφίου, εκμετάλλευσης.

ε) Το ζωικό κεφάλαιο της εκμετάλλευσης να είναι ιδιόκτητο

Για τους σκοπούς της εφαρμογής του προηγουμένου εδαφίου, η ιδιοκτησία, στα πλαίσια της οικογένειας, θεωρείται ότι υφίσταται στο πρόσωπο και των δύο συζύγων, ανεξαρτήτως πραγματικού γεγονότος.

Πρέπει να σημειωθεί ότι το ύψος της παρεχόμενης ενίσχυσης προς τον Νέο Αγρότη μπορεί ν' ανέλθει μέχρι και 25.000 ευρώ (8.5 εκ. δρχ). Η ενίσχυση υπολογίζεται σε συνάρτηση με την οικογενειακή κατάσταση του δικαιούχου, τον τόπο κατοικίας και υλοποίησης του σχεδίου του, τις προοπτικές βιωσιμότητας της καλλιέργειας, καθώς και το επίπεδο μόρφωσης του.

Σημαντική Επισήμανση: Στο στάδιο της υλοποίησης του Σχεδίου Δράσης μπορούν να γίνουν ορισμένες εσωτερικές αλλαγές στην ίδια κατηγορία π.χ. αντί βιολογικής τομάτας στο στάδιο της υλοποίησης μπορεί να επιλεγεί βιολογική πιπεριά.

DIBI CENTER

STELLA BEAUTY

ΠΡΟΣΩΠΟ



Το καλοκαίρι πέρασε, αλλά άφησε πάνω στο πρόσωπό μας τα σημάδια της φθοράς.
Ελάτε τώρα στο STELLA BEAUTY, πριν η φθορά γίνει πρόβλημα.
Η πείρα μας, ο σύγχρονος εξοπλισμός και τα επιλεγμένα καλλυντικά μας θα σας βοηθήσουν σ' αυτό.



ΣΩΜΑ

ΜΕΓΑΛΕΣ ΠΡΟΣΦΟΡΕΣ, ΜΟΝΟ για το μήνα Οκτώβριο σε προγράμματα: ΛΙΠΟΔΙΑΛΥΣΗΣ, ΚΥΤΑΡΙΤΙΔΑΣ, ΣΥΣΦΙΞΗΣ

Με την προσωπική φροντίδα της έμπειρης ΑΙΣΘΗΤΙΚΟΥ
ΣΤΕΛΛΑΣ ΧΑΤΖΗΣΑΒΒΑ
Μιχ. Πετρίδη 49, Ρόδος, τηλ. 30469, 73590 www.stellabeauty.com

Ομο-λογίες



«Στην αίθουσα της Βουλής οι λέξεις Αττίλας και ξεφτίλας είναι ομόηχες» (Γιώργος – «χέρι χέρι με τον Καρατζαφέρη»)

(Τα ακούς φίλε Πάγκαλε ή πρέπει να το ξαναπώ... Αν και δεν το λέω μόνο για εσένα. Δεν βλέπω τα άλλα παλικάρια που ξεσήκωσες σήμερα μπροστά μου)



«Για τα πιάτα της συλλογής Ιωαννίδη που χάθηκαν θα τα πω όλα στον Εισαγγελέα. Και χαίρομαι γιατί πήρε αυτήν την εξέλιξη η συγκεκριμένη υπόθεση» (Σάββας Καραγιάννης)

(Εντάξει, δεν χαίρομαι ιδιαιτέρως, γιατί όταν ξυπνούν τα φαντάσματα του παρελθόντος το ένα θα φέρει το άλλο, και τότε τρέχα γύρευε να βρεις άκρη...)



ΠΗΡΑΝ *πόντους οι αρχαιολόγοι μας τις τελευταίες ημέρες. Οι εξάψαλμοι που άκουσαν δεν ήταν λίγοι και τις περισσότερες φορές όχι άδικα. Όμως ειδικά για το θέμα του Πρασονησιού έδειξαν γρήγορα αντανακλαστικά και ευαισθησία, με αποτέλεσμα να αναδειχθούν περίπου σε ήρωες. Ποιος θα το φανταζόταν, να επιβάλλει η Αρχαιολογία την απαγόρευση δόμησης μιας περιοχής και όλοι οι υπόλοιποι να ζητωκραυγάζουν!! Αυτό κι αν είναι από τα άγραφα...*



ΑΓΙΟ είχε ο Παναγιώτης... *Διαβάσαμε από την «Κυριακάτικη Ελευθεροτυπία» ότι η Ρηγίλλης είχε διαμηνύσει σε όλους τους νεοδημοκράτες, ότι όποιος παραστεί στις κομματικές εκδηλώσεις του Κινήματος Ελευθέρων Πολιτών (εν όψει του «ιδρυτικού» Σαββατοκύριακου για τον Δημήτρη Αβραμόπουλο) θα θέσει εαυτόν εκτός κόμματος. Η ντιρεκτίβα, ευτυχώς για τον Παναγιώτη, δεν έχει αναδρομικό χαρακτήρα, άρα μπορεί να κοιμάται ήσυχος. Φυσικά αυτό σημαίνει, ότι στο εξής κάθε παρουσία του σε «κοσμικές» δραστηριότητες του ΚΕΠ κρίνεται εκ των προτέρων απαγορευτική και οι συνεστιάσεις «ξένων» δυνάμεων απαγορευμένος καρπός...*

ΝΑ *εκφράσουμε φυσικά την ευγνωμοσύνη μας και στην* ***Κτηματική Εταιρεία του Δημοσίου****. Με τις ενέργειές της είναι ίσως ο μόνος παράγοντας που αφυπνίζει τις συνειδήσεις μας και αναθερμαίνει τον πατριωτισμό μας. Για σκεφτείτε το... Ποιοι και πόσοι είναι αυτοί που μας δίνουν το ερέθισμα για να σηκώσουμε τα φλάμπουρα της επανάστασης κατά των «κατακτητών»; Κανείς. Αν έλειπε και η ΚΕΔ, τότε ο ύπνος θα ήταν ακόμα βαθύς. Ύπνος των δικαίων...*

ΔΕΝ αντιλέγω κύριε Βαγιανέ,

η παραίτησή σας είναι μια αντρίκεια πράξη. Θα μπορούσε όμως να έχει μεγαλύτερη αξία αν την υποβάλλατε σε μια άλλη στιγμή και με αφορμή ένα άλλο θέμα.

Το γεγονός ότι στην επιστολή παραίτησής σας υπογραμμίζετε τα συσσωρευμένα προβλήματα και αστοχίες της κυβέρνησης εις βάρος της περιοχής μας δεν αναιρεί την προσωπική μου εκτίμηση, ότι αν δεν περνούσε ο νόμος Φωτιάδη δεν θα τα βροντούσατε. Κάνω λάθος;...

Ο αιγιαλός, η παραλία, τα «αυθαίρετα», τα πρόστιμα, είναι και προσωπική σας υπόθεση, ως εκ τούτου η παραίτησή σας είναι ένα θέμα «επί προσωπικού». Θα μπορούσε υπό άλλες συνθήκες να έχει βαρύνουσα πολιτική αξία.

ΓΙΑΤΙ *και προς τι η απορία για το πώς τα καθοδηγητικά όργανα της Νέας Δημοκρατίας, επί της ουσίας, έχουν ήδη κατασταλάξει στο πρόσωπο που θα στηριχθεί στις επόμενες δημοτικές εκλογές, πολύ πριν συνεδριάσουν τα αρμόδια κομματικά όργανα; Γιατί η απορία για το γεγονός, ότι πριν κληθεί η κομματική οργάνωση να συζητήσει, να σταθμίσει τα δεδομένα, να αξιολογήσει πρόσωπα και προγράμματα, να ακολουθήσει εν ολίγοις τις προβλεπόμενες διαδικασίες, ήδη ο εκλεκτός υποψήφιος έχει επιλεγεί και φυσικά πολλοί αξιωματούχοι έσπευσαν να δηλώσουν ακόμα και συμμετοχή στο ψηφοδέλτιο; Είναι μήπως κάτι πρωτοφανές για την τοπική Νέα Δημοκρατία; Όχι φυσικά...*

ΜΗΠΩΣ *ακολουθήθηκαν διαφορετικές διαδικασίες απ' αυτές της περιόδου 1997 – 1998; Όχι βέβαια... Και τότε συνέβη κάτι ανάλογο. Και τότε τα κομματικά γραφεία και οι συζητήσεις στην κομματική οργάνωση υποκαταστάθηκαν από τις γραφικές ψαροταβέρνες και από τις διαβουλεύσεις ανάμεσα σε πρόσωπα που δεν είχαν υποχρεωτικά σχέση με την λεγόμενη «καθοδήγηση». Όμως η εν λόγω τακτική είχε αποτέλεσμα και απ' ότι φαίνεται οι αξιωματούχοι της Νέας Δημοκρατίας δεν θέλουν να ρισκάρουν ακολουθώντας οδηγίες και εγκυκλίους μιας ...αργοκίνητης και γραφειοκρατικής διοίκησης.* ***«Μέχρι να αποφασίσουν αυτοί εκεί πάνω, φέξε μου και γλίστρησα...»*** *σκέφτονται οι άνθρωποι και μαγειρεύουν πριν πεινάσουν. Δοκιμασμένη συνταγή. Όπως τότε...*

ΠΑΡΑΣΚΗΝΙΑ *και ίντριγκες στην πολιτική και μεταξύ των πολιτικών; Νοσηρό κλίμα; Κι όμως όλα αυτά ωχριούν μπροστά στα όσα μπορεί να συμβαίνουν στους κόλπους της Εκκλησίας, της Ιεραρχίας και των παρατρεχάμενών τους. Θα φρίξετε αν μάθετε λεπτομέρειες, και η «Δράση» δεν θα διστάσει – αν χρειαστεί – να τους ξεγυμνώσει όλους. Λίγη υπομονή θα κάνουμε ακόμα...*





ΚΑΦΕΣ

Με ζάχαρη ή... με αλάτι

■ ***ΓΛΥΚΟ*** *σαν μετιμέζι και ζεστό στους συναδέλφους και τις συναδέλφους που αποφάσισαν να στεφανωθούν μέσα στο καταχείμωνο και να ενώσουν τις τύχες τους κατά το υπόλοιπο της ζωής τους. Σειρά πήραν το Σάββατο ο* ***Τέρρης*** *και η* ***Νατάσα,*** *ακολουθεί λίαν συντόμως η δική μας* ***Ειρήνη****. Δεν πρόκειται για «επιδημία». Μιλάμε για συσσωρευμένη ευτυχία που πάει να ξεχειλίσει στο χώρο των ΜΜΕ της πόλης μας. Θα αντέξουμε. Μη το βάζετε κάτω... Οι ευχές μας, και γραπτώς, είναι από καρδιάς!!*

■ ***ΜΕΤΡΙΟ*** *στον νομάρχη μας που ένοιωσε «στριμωγμένος» και περίπου καταπιεσμένος από τους δημοσιογράφους, αρνούμενος να ενδώσει στις αφόρητα πιεστικές ερωτήσεις για το πότε θα κάνει συνέδριο η παράταξή του για τη λήψη ΤΗΣ απόφασης. Αμ δεν φταίμε εμείς Σάββα μου. Αυτοί που «αναχωρούν» μας βάζουν σε υποψίες και θέλουμε διευκρινήσεις.*

■ ***ΝΑ*** *τους τον προσφέρουμε εμείς αυτήν τη φορά τον καφέ. Για τους σερβιτόρους των γνωστών καφετεριών του κέντρου μιλάω που και πάλι γίνονται μάρτυρες σπαρταριστών παραπολιτικών επεισοδίων. Σας ζηλεύουμε και αυτό είναι συντεχνιακή παραδοχή...*

ΑΠΟΡΡΗΤΟ

Από:

Προς κ. Γιώργο Γιαννόπουλο
Δήμαρχο Ροδίων

Φίλε Γιώργο,

θέλω κατ αρχήν να σε ευχαριστήσω για την πρότασή σου να είμαι παρών στη νέα μάχη που θα δώσεις και σε διαβεβαιώνω ότι θεωρώ μεγάλη μου τιμή και χαρά να επανέλθω στην παράταξη «Ρόδος ανθρώπινη πόλη», την οποία μαζί στήσαμε.

Μπορεί στο παρελθόν να είχαμε κάποιες διαφορές και να αποχώρησα από την «ομάδα», όμως νομίζω ότι ήλθε η ώρα να παραμερίσουμε τις κακές στιγμές του παρελθόντος και να κάνουμε μαζί ένα νέο ξεκίνημα για την πόλη μας.

Γιώργο μου, θα είμαι μαζί σου και να είσαι βέβαιος ότι η νίκη θα είναι και πάλι δική μας. Η πόλη μας θα «αστράφτει» όπως τότε και γι αυτό μπορείς να είσαι σίγουρος.

Τα φιλιά μου και θα τα πούμε από κοντά

Μια στο καρφί... και μια στο πέταλο!

Πόσος σεβασμός για το ράσο;

«Να αγαπάτε και να σέβεστε εκείνους που φορούν ράσα, ανεξαρτήτως των ανθρωπίνων αδυναμιών που μπορεί να έχουν». Τα λόγια αυτά είχε πει ο Οικουμενικός Πατριάρχης Βαρθολομαίος προς τους μαθητές ενός σχολείου, κατά τις ημέρες παραμονής του στο Καστελλόριζο.

Πόσο όμως να διατηρήσει κανείς το σεβασμό προς συγκεκριμένους ιερείς οι οποίοι μη σεβόμενοι μιαν ανθρώπινη αδυναμία και ένα μικρό ατύχημα, σπεύδουν να επωφεληθούν διαδίδοντας αναληθείς πληροφορίες;

Εξακολουθεί να υφίσταται

Και να τελικά που όλοι ανεξαιρέτως αναγνώρισαν ότι πίσω από το πρόβλημα του «Αιγιαλού και της Παραλίας» βρίσκονται οι μερικές δεκάδες οικογένειες της περιοχής Φαληρακίου. Πρόκειται για εκείνες που καλούνται να καταβάλουν δεκάδες εκατομμύρια δραχμές ως πρόστιμο για τα ακίνητα που κληρονόμησαν από τους προγόνους τους. Ένα θέμα το οποίο είχε αναδείξει η Δράση.

Βλέπετε φίλοι του Πεταλωτή, όταν παρουσιάζεται ένα πρόβλημα, πρέπει να βλέπουμε το πρόβλημα και όχι το δάκτυλο που το δείχνει. Δυστυχώς το πρόβλημα εξακολουθεί να υφίσταται.

Με αγάπη από τον φαροφύλακα

Πολλές ήταν οι απόψεις που εκφράσθηκαν στη διάρκεια της περασμένης εβδομάδας για το Πρασονήσι και τις προθέσεις της Κτηματικής Εταιρείας του Δημοσίου να προχωρήσει στην εκποίησή του. Ξεχώρισε όμως εκείνη του παλιού φαροφύλακα, ο οποίος υπηρέτησε στο νότιο ακρωτήρι της Ρόδου επί 17 συναπτά έτη. «Όλοι ερχόντουσαν και έρχονται στο Πρασονήσι θέλουν να δουν αυτό το μοναδικό δημιούργημα της φύσης. Εάν το οικοδομήσουμε και αυτό, τότε πολύ απλά ο κόσμος θα σταματήσει να έρχεται».

Εκπρόθεσμα εκπρόθεσμα

Προμηθευτήκατε το αποδεικτικό σήμα καταβολής των τελών κυκλοφορίας για τα οχήματα που διαθέτετε; Αν όχι τότε κινδυνεύετε με πρόστιμο, το οποίο μάλιστα είναι τσουχτερό. Αυτό είναι το Ελληνικό Δημόσιο: Τη μία χρονιά τα τέλη πληρώνονται μέχρι και Φεβρουάριο και είναι εμπρόθεσμα, ενώ την άλλη πρέπει να καταβληθούν τα ίδια χρήματα από τον Νοέμβριο, διότι τον Δεκέμβριο θα είναι εκπρόθεσμα. Αναρωτιέμαι τί θα γίνει στο Ελληνικό Δημόσιο όταν θα έρθει το ΕΥΡΩ.

Ερχονται και νέα πρόστιμα

Το πρόβλημα με τα ακίνητα που βρίσκονται μέσα σε χαρακτηρισμένη ως παραλιακή ζώνη, δεν υπάρχει μόνον στο Φαληράκι. Είναι απλώς θέμα χρόνου για να αποκαλυφθεί ότι αντίστοιχα ακίνητα βρίσκονται σε «παραλιακές ζώνες» της Ιαλυσού, του Λαδικού και της Καλάθου. Έρχονται νέα προβλήματα και ακόμα μεγαλύτερα πρόστιμα.

Ο ΠΕΤΑΛΩΤΗΣ

Μαθήματα ουσίας

Έγιναν την περασμένη Παρασκευή και Σάββατο στο Καστελλόριζο οι Δωδεκανησιακοί μαθητικοί αγώνες ανωμάλου δρόμου. Παιδιά απ' όλα τα νησιά του Νομού μετέβησαν στην εσχατιά της Ευρώπης για ν' αγωνιστούν, να γνωρίσουν τους συνομήλικους τους και όταν έρθει το «αύριο» να μπορούν να αγωνίζονται μαζί για το καλύτερο αύριο των δικών τους παιδιών. Η πρωτοβουλία ανήκει στους εκπαιδευτικούς του Καστελλορίζου.

Μεγάλες ενέργειες, ουσιαστικές πολιτικές, χωρίς τυμπανοκρουσίες, φανφάρες και κορδέλες. Μαθήματα ουσίας για όλους μας.

Ο κ. Μιχάλης Ζαΐρης προσυπογράφει την πειθαρχική παρέμβαση του Ιατρικού Συλλόγου Ρόδου

Τα ίδια και χειρότερα στο βόρειο συγκρότημα...

Η ΛΕΙΤΟΥΡΓΙΑ δεύτερου ή και περισσοτέρων ιατρείων από γιατρούς της Δωδεκανήσου σε διάφορα νησιά αποτελεί σύνηθες φαινόμενο και ειδικά στο βόρειο συγκρότημα έχει προσλάβει... επιδημικές διαστάσεις. Αυτό ισχυρίζεται με επιστολή του στον Ιατρικό Σύλλογο Ρόδου ο χειρουργός κ. ***Μιχάλης Ζαΐρης,*** πρώην δήμαρχος Καλύμνου και πρώην πρόεδρος του Ι.Σ. Καλύμνου.

Πρόκειται για πρακτικές που θέτουν σε κίνδυνο το κύρος του ιατρικού κόσμου, λέει ο κ Ζαΐρης, με αφορμή την παραπομπή γνωστού γιατρού της Ρόδου στο Πειθαρχικό Συμβούλιο του Ι.Σ.Ρ. Η επιστολή του πρώην δημάρχου Καλύμνου κοινοποιείται και στη «Δράση» που έφερε το θέμα στη δημοσιότητα:

«Αγαπητοί συνάδελφοι.

Με αφορμή ένα δημοσίευμα στην εφημερίδα «ΔΡΑΣΙΣ» της 12ης Νοεμβρίου και με τον τίτλο ***'Στο Πειθαρχικό Συμβούλιο πολυπράγμων γιατρός"***, θέλησα να σας εκθέσω κάποιες σκέψεις βγαλμένες μέσα από την προσωπική πολύχρονη πείρα μου.

Προκαταβολικά οφείλω να σας συγχαρώ για την πρωτοβουλία σας αυτή και να σας ευχαριστήσω για την ευκαιρία που μου δίνετε.

Συμπλήρωσα 40 χρόνια μάχιμης ιατρικής εκ των οποίων περισσότερο από τα 30 στην Επαρχία Καλύμνου.

Διετέλεσα επί τρεις θητείες πρόεδρος του Δ.Σ. του Νοσοκομείου Καλύμνου και για άλλα τόσα χρόνια πρόεδρος του Ιατρικού Συλλόγου. Να γιατί γνωρίζω από πρώτο χέρι πρόσωπα και πράγματα, σαν την περίπτωση του συναδέλφου από τη Ρόδο, που όπως διάβασα έχει παραπεμφθεί στο Πειθαρχικό Συμβούλιο.

Ενιωσα έκπληξη από την απόφασή σας αυτή, γιατί ομολογουμένως αποτελεί την εξαίρεση στον κανόνα που είναι να μην υπάρχει τίποτα όρθιο, να μην υπάρχει σεβασμός και ιατρική δεοντολογία και να έχουν όλα ισοπεδωθεί.

Το πιο δυσάρεστο είναι ότι μέρα με την ημέρα πολλαπλασιάζονται τα κρούσματα αυτά, που σχεδόν κατά αποκλειστικότητα έχουν σχέση με τους νεώτερους στην ηλικία συναδέλφους.

Η περίπτωση του "Πολυπράγμωνος γιατρού" με το δεύτερο ιατρείο, είναι σχεδόν κανόνας στη δικαιοδοσία και του δικού μας Συλλόγου, πράγμα που καταρρακώνει το γόητρο της Ιατρικής και το κύρος του ιατρού.

Είναι καθημερινά τα προβλήματα που δημιουργούνται και συνήθεις οι αντιδεοντολογικές συμπεριφορές μεταξύ των γιατρών και των συλλογικών τους οργάνων.

Θα σας κούραζα εάν αναφερόμουνα στις προσωπικές μου εμπειρίες και στα καθημερινά ατοπήματα που έζησα και ζω μέχρι σήμερα.

Γιατροί με περισσότερα του ενός ιατρείου στα γύρω νησιά, που διαφημίζουν την "πραμάτεια τους" σαν γυρολόγοι μικροπωλητές.

Γιατροί που και με τις ευλογίες ακόμα των αρμοδίων επισκέπτονται μικρά και μεγάλα νησιά, ιδιαίτερα το καλοκαίρι, περισσότερο για να κάνουν τις διακοπές τους. Γιατροί που εμπλέκονται με εργαστήρια, φαρμακεία και εταιρείες, για κάποιο χώρο ή για ένα εισιτήριο με όλα τα έξοδα παραμονής σε μια ευρωπαϊκή πρωτεύουσα. Γιατροί που με τεράστιες φωτεινές και μη ταμπέλες και με καθημερινές καμπάνιες σε όλα τα μαζικά μέσα ενημέρωσης, διαφημίζουν τα ιατρεία τους ως ***"Διαγνωστικά και Θεραπευτικά Κέντρα".***

Ενας καθημερινός αθέμιτος ανταγωνισμός και μια ***εμπορευματοποίηση της υγείας,*** που μας εκθέτει ανεπανόρθωτα.

Τα αίτια είναι πολλά και δεν είναι της παρούσης στιγμής να αναφερθούν και να αιτιολογηθούν.

Ισως φταίει η Πολιτεία, ίσως φταίει το σύστημα, ίσως φταίνε οι Σύλλογοι. Το βέβαιο είναι ότι με όλα τα παραπάνω και με πολλά άλλα, διασύρεται ο ιατρικός κόσμος.

Η Ιατρική που καθημερινά γίνεται δυσκολότερη, κινδυνεύει από τα παραπάνω τεχνάσματα για να θεωρείται επιβεβλημένη η παρέμβαση της Πολιτείας και η ευαισθητοποίηση όλων των γιατρών».

ΟΙ ΓΙΑΤΡΟΙ

ΚΑΤΑΛΟΓΟΣ ειδικευμένων ιατρών που ανήκουν στο Σύλλογο Ελευθεροεπαγγελματιών γιατρών Ρόδου.

ΑΓΓΕΙΟΧΕΙΡΟΥΡΓΟΙ

ΧΡΟΝΟΠΟΥΛΟΣ ΑΝΑΣΤΑΣΙΟΣ
28ης Οκτωβρίου 19, Τηλ: 74727

ΑΚΤΙΝΟΛΟΓΟΙ

ΑΜΑΛΟΣ ΓΕΩΡΓΙΟΣ
28ης Οκτωβρίου 4, τηλ. 23.276
ΠΑΠΑΓΙΑΝΝΟΠΟΥΛΟΥ ΧΡΥΣΑΝΘΗ, Ι. Λόχου 14, Τηλ: 27453
ΠΑΠΑΝΙΚΗΤΑΣ ΜΙΧΑΗΛ,
Ιερού Λόχου 14, τηλ. 73025
ΣΤΑΥΡΟΥΛΗΣ ΣΤΕΦΑΝΟΣ, Ε. Γεωργίου 8, τηλ.36.840
ΣΩΤΗΡΑΚΗΣ ΕΜ.
Παύλου Μελά 52, τηλ. 20462

ΑΞΟΝΙΚΗ ΤΟΜΟΓΡΑΦΙΑ

ΑΝΤΩΝΙΑΔΟΥ ΔΙΩΝΗ
28ης Οκτωβρίου 19, τηλ. 27.561

ΑΛΛΕΡΓΙΟΛΟΓΟΙ

ΜΑΝΙΑΤΑΚΟΥ-ΦΡΟΥΖΑΚΗ ΓΕΩΡΓΙΑ
28ης Οκτωβρίου 4, τηλ. 33.210

ΓΑΣΤΡΕΝΤΕΡΟΛΟΓΟΙ

ΛΑΖΑΡΑΤΟΣ ΣΠΥΡΟΣ
Αμερικής 7, Τηλ: 26587
ΣΤΟΥΡΑΙΤΗΣ ΙΩΑΝΝΗΣ
Σοφούλη 117, τηλ. 23774
ΦΡΟΝΑΣ ΝΙΚΟΛΑΟΣ
Παύλου Μελά 46-48, τηλ. 31.259

ΓΕΝΙΚΗΣ ΙΑΤΡΙΚΗΣ

ΜΑΥΡΟΥΔΑΚΗΣ ΣΤΑΜΑΤΙΟΣ
Ιωαν. Τσαβαρή 3,Πλ. Ανάληψης, Τηλ: 64991
ΜΥΡΟΦΟΡΟΥ ΙΩΑΝΝΗΣ
Α. Δαμασκηνού & Αγ. Νικολάου 41, Τηλ: 76.373
ΝΙΚΗΤΑΡΑΣ ΣΠΥΡΟΣ
Κων/νου Παλαιολόγου 49, Τηλ: 32.118.
ΣΤΑΥΡΙΑΝΟΥ - ΠΟΤΣΟΥ ΕΛΕΥΘΕΡΙΑ
Παραδείσι, τηλ. 93.398

ΔΕΡΜΑΤΟΛΟΓΟΙ

ΖΩΑΝΝΟΥ ΑΝΝΑ
Αμερικής 7, τηλ: 77770
ΚΟΤΣΙΑΝΟΥ - ΑΤΤΙΤΗ ΜΑΡΙΑ Ιωνος Δραγούμη 23, τηλ. 22.278
ΜΑΡΙΑΣ ΓΕΩΡΓΙΟΣ
Αλεξ. Διάκου και Ιωνος Δραγούμη 49, τηλ. 74004 - 35264
ΧΑΤΖΗΑΝΤΩΝΙΟΥ ΜΑΤΘΑΙΟΣ
Ε. Γεωργίου 8, Τηλ: 38.406
ΧΙΩΤΗΣ ΙΩΑΝΝΗΣ
25ης Μαρτίου 26, τηλ. 74502, 31612

ΕΝΔΟΚΡΙΝΟΛΟΓΟΙ

ΑΣΠΑΣΙΑ Γ. ΑΝΤΑΡΑΚΗ
Αννης Μαρίας & Λεμεσού 43, Τηλ: 79.479
ΔΙΑΜΑΝΤΗΣ ΕΜΜΑΝΟΥΗΛ
Αννης Μαρίας 18, Τηλ: 20570
ΠΑΠΑΒΕΡΓΗΣ ΣΤΑΥΡΟΣ, Ι. Λόχου 14, Τηλ: 39430 - 76470

ΚΑΡΔΙΟΛΟΓΟΙ

ΓΙΑΚΟΥΜΑΚΗΣ ΤΣΑΜΠ.
Αρχάγγελος, τηλ: 0244-24153
ΓΕΩΡΓΙΑΔΗΣ ΓΕΩΡΓΙΟΣ
28ης Οκτωβρίου 37, τηλ. 36.827
ΚΑΡΙΚΗΣ ΚΩΝ/ΝΟΣ
25ης Μαρτίου τηλ. 73013
ΚΟΥΡΤΗΣ ΤΣΑΜΠΙΚΟΣ
Βενετοκλέων 131, τηλ. 37.726
ΚΡΕΜΑΣΤΙΝΟΣ ΔΗΜΗΤΡΙΟΣ
Ιερ. Λόχου 14 (έναντι Ολυμπιακής), τηλ. ιατρείου 75555 & 21510 οικίας
ΟΙΚΟΝΟΜΙΔΗΣ ΝΙΚΟΛΑΟΣ, Γ. Παύλου Μελά 27 και Ναυαρίνου, τηλ.20.590
ΠΑΠΑΙΩΑΝΝΟΥ ΓΕΩΡΓΙΟΣ
Αθηναγόρα 8Α. Τηλ. 75900

ΚΥΤΤΑΡΟΛΟΓΟΙ

ΓΑΛΑΝΟΠΟΥΛΟΥ ΑΓΑΘΗ
Λεμεσού 43, τηλ: 39508
ΙΩΑΝΝΙΔΟΥ ΔΗΜΗΤΡΑ
Κέννεντυ 55, τηλ. 26.267

ΜΑΙΕΥΤΗΡΕΣ ΓΥΝΑΙΚΟΛΟΓΟΙ

ΒΑΣΙΛΑΚΗΣ ΙΩΑΝΝΗΣ
Δημοκρατίας 9, τηλ. 21.041
ΕΥΘΥΜΙΟΥ ΘΕΟΔΩΡΟΣ
Ε.Γεωργίου 7, τηλ: 35550
ΚΑΡΙΚΗΣ ΗΛΙΑΣ
Ηρ. Πολυτεχνείου 15, τηλ. 38501
ΚΑΤΗΣ ΝΙΚΟΛΑΟΣ
Αννης Μαρίας 29, τηλ: 39540
ΜΑΛΛΙΑΚΑΣ ΔΗΜΗΤΡΗΣ
Αννης Μαρίας 83, τηλ. 34.668
ΠΑΡΑΣΚΕΥΗ ΠΑΠΑΣΤΕΡΓΗ ΠΑΠΑΧΡΙΣΤΟΔΟΥΛΟΥ, Αμερικής 7, Τηλ: 33076
ΠΑΠΑΣΤΕΡΓΗΣ ΕΛΕΥΘΕΡΙΟΣ
Ηρώων Πολυτεχνείου 21, τηλ. 73018
ΠΕΤΡΙΔΗΣ ΝΙΚΟΛΑΟΣ
Αλεξάνδρου Διάκου 50, Τηλ: 38.505

ΜΙΚΡΟΒΙΟΛΟΓΟΙ

ΑΡΓΥΡΟΥ ΜΙΧΑΗΛ
Αννης Μαρίας 57, τηλ. 25.225
ΒΑΡΛΑΜΗ - ΦΙΛΙΠΠΟΥ ΕΥΔΟΞΙΑ
Δωδ. Νεολαίας 20, τηλ: 23256
ΒΟΥΛΓΑΡΗ ΣΠΙΝΑΣΑ ΕΛΕΝΗ
Ιερού Λόχου 13, τηλ. 28.905
ΔΗΜΟΠΟΥΛΟΥ ΙΩΑΚΕΙΜ ΘΕΟΔΩΡΑ
Ιερού Λόχου 14, τηλ. 20.524
ΜΗΝΕΤΤΟΣ ΙΩΑΝΝΗΣ
Σοφ. Βενιζέλου 1, τηλ. 29.864
ΠΑΝΑΓΙΩΤΟΥ ΙΩΑΝΝΗΣ
Αμερικής 95, τηλ. 35.954
ΠΑΠΑΝΙΚΟΛΑΟΥ ΓΡΗΓΟΡΗΣ
Αμερικής 95, τηλ. 27.275
ΡΑΚΑ ΚΑΤΕΡΙΝΑ ΚΑΤΣΑΝΕΒΑΚΗ
Π. Μελά 40, Τηλ: 74710
ΣΑΡΙΚΑΣ ΓΕΩΡΓΙΟΣ
Κέννεντυ 27, τηλ. 35.129
ΣΤΑΜΑΤΙΑΔΟΥ - ΑΝΤΩΝΙΑΔΗ ΚΛΥΤΙΑ,
Ιωαν. Καζούλη 14, τηλ. 23444

ΝΕΥΡΟΛΟΓΟΙ

ΑΪΒΑΛΗΣ ΝΙΚΟΣ
Ιερού λόχου 13, τηλ: 77.577

ΝΕΥΡΟΛΟΓΟΙ -ΨΥΧΙΑΤΡΟΙ

ΒΑΣΙΛΑΚΗΣ ΣΤΕΡΓΟΣ
Καναδά 79, τηλ. 34.575
ΚΑΤΣΟΓΡΙΔΑΚΗΣ ΓΕΩΡΓΙΟΣ
Στεφ. Καζούλη 49, τηλ. 27.134

ΟΡΘΟΠΕΔΙΚΟΙ - ΧΕΙΡΟΥΡΓΟΙ

ΚΑΡΑΓΙΑΝΝΗΣ ΑΝΔΡΕΑΣ
Ιωάν. Μεταξά 3 (ΚΡΙΤΩ), Τηλ: 21041
ΚΥΒΕΡΝΗΤΑΚΗΣ ΜΑΝΩΛΗΣ,
Ιωάν. Καζούλη 14, Νιοχώρι, Τηλ: 24.002
ΣΑΒΒΑΚΗΣ ΜΙΧΑΛΗΣ
Αλεξ. Διάκου 46, Τηλ: 74.007
ΣΑΡΙΚΑΣ ΕΜΜΑΝΟΥΗΛ
Αννης Μαρίας 15, τηλ: 39313

ΟΥΡΟΛΟΓΟΙ

ΣΚΟΥΛΟΥΚΑΣ ΜΙΧΑΗΛ
28η Οκτωβρίου 4, τηλ: 74444

ΟΦΘΑΛΜΙΑΤΡΟΙ

ΚΑΝΝΕΛΑΚΗΣ ΜΑΡΤΙΝΟΣ
Ηρ. Πολυτεχνείου 4, τηλ. 27.646
ΚΟΚΙΑΝΤΩΝΗΣ ΕΥΣΤΑΘΙΟΣ
Ηρ. Πολυτεχνείου 4, τηλ. 74084
ΜΑΝΩΛΑΚΑΣ ΙΩΑΝΝΗΣ
Ηρ. Πολυτεχνείου 4, τηλ. 35.305
ΝΟΜΙΚΑΡΙΟΣ ΔΗΜΗΤΡΙΟΣ
Ηρ. Πολυτεχνείου 4. Τηλ. 26566
ΣΙΩΚΟΣ ΔΗΜΗΤΡΙΟΣ
Ιερού Λόχου 13, τηλ. 26.027
ΣΩΤΗΡΟΠΟΥΛΟΥ ΤΑΣΟΥΛΑ
Ηρώων Πολυτεχνείου 21, τηλ: 29077
ΤΑΝΤΙΔΟΥ ΜΑΡΘΑ
Ιερού Λόχου 16, τηλ. 36.658
ΤΕΛΩΝΗΣ ΜΙΧΑΗΛ
Αννης Μαρίας 71, τηλ: 33113

ΠΑΘΟΛΟΓΟΙ

ΑΝΑΣΤΑΣΑΚΗΣ ΒΑΣΙΛΕΙΟΣ
Περνού 13Α, Αφάντου, Τηλ: 53242
ΚΑΝΤΗΣ ΠΑΝΤΕΛΗΣ
Αννης Μαρίας 29, τηλ. 30.686
ΜΑΚΑΡΟΥΝΑΣ ΣΤΕΡΓΟΣ
Δημοκρατίας 20, τηλ. 26.812
ΜΠΑΚΑΡΗΣ ΘΕΟΔΩΣΗΣ
Ν. Καζαντζάκη 2, Τηλ: 73861
ΜΠΕΝΗΣ ΑΠΟΣΤΟΛΟΣ
Παν. Ροδίου 7, Τηλ: 38684
ΠΑΠΑΟΙΚΟΝΟΜΟΥ ΑΝΤΩΝΙΟΣ,
Κρεμαστή, Ηρωων Πολυτεχνείου 18, τηλ. 90438
ΠΙΤΣΑΣ ΑΓΑΠΗΤΟΣ
28ης Οκτωβρίου 26, τηλ. 74125
ΠΟΜΠΟΣ ΜΙΧΑΗΛ
Αρχάγγελος, τηλ. (0244) 22.806
ΣΙΣΚΟΣ ΛΑΖΑΡΟΣ
Ιερού Λόχου 14, τηλ. 29503
ΤΣΑΜΠΙΚΑΚΗΣ ΓΕΩΡΓΙΟΣ
Π. Μελά 40, τηλ. 20.392
ΥΨΗΛΑΝΤΗΣ ΙΩΑΝΝΗΣ
Αμερικής 95, Τηλ: 77.200
ΦΩΤΑΡΑΣ ΜΙΧΑΗΛ
Γράμμου 23, τηλ. 29.810
ΧΑΤΖΗΑΝΤΩΝΙΟΥ ΠΑΡΑΣΧΟΣ,
Αμερικής 7, Τηλ: 36036
ΧΑΤΖΗΔΗΜΗΤΡΙΟΥ Ε. ΔΗΜΗΤΡΙΟΣ
Ιωάν. Μεταξά 3 (ΚΡΙΤΩ), τηλ: 21041
ΨΑΡΟΣ ΚΩΝΣΤΑΝΤΙΝΟΣ
Λίνδος, τηλ. (0244) 31.452

ΠΑΙΔΙΑΤΡΟΙ

ΕΜΜΑΝΟΥΗΛΙΔΗΣ ΝΙΚΟΛΑΟΣ,
Απολ. Ροδίου 32, τηλ: 79.333
ΙΩΑΝΝΙΔΗΣ ΚΩΝ/ΝΟΣ
28ης Οκτωβρίου 62, τηλ. 24.576
ΚΟΡΔΩΝΗ ΒΑΣΙΛΙΚΗ,
Αννης Μαρίας 11, Τηλ:74.850
ΚΟΥΒΙΔΗ-ΚΑΡΑΓΙΑΝΝΗ ΕΥΦΡΟΣΥΝΗ
Ιωάν. Μεταξά 3 (ΚΡΙΤΩ), Τηλ: 21041
ΚΟΥΡΤΗΣ ΕΥΑΓΓΕΛΟΣ
Αννης Μαρίας 69, τηλ. 77222
ΜΠΑΜΑΣ ΜΙΧ.
Κων/νου Υδραίου 7, τηλ: 38163
ΝΟΥΣΙΑΣ ΜΙΧΑΗΛ,
Ηρ. Πολυτεχνείου 32, τηλ. 27133
ΠΑΠΑΚΩΝΣΤΑΝΤΙΝΟΥ ΑΝΤ.
Γ. Ευσταθίου 7, τηλ. 26.573
ΠΑΠΑΚΩΝΣΤΑΝΤΙΝΟΥ ΧΡΗΣΤΟΣ
Βενετοκλέων 127, τηλ. 30.120
ΣΠΑΡΤΑΛΗ ΧΡΥΣΗ, Γ. Ευσταθίου 8, Τηλ: 27150 κιν. 0977996355
ΣΩΤΗΡΗΣ ΣΠΥΡΟΣ,
Αρχάγγελος, τηλ: 0244-23.759
ΧΑΤΖΗΝΙΚΟΛΑΣ ΝΙΚΟΛΑΟΣ
Λειψών 8 & Κ. Τσαλδάρη, Τηλ: 79555, Κινητό 094725253
ΧΑΤΖΗΔΙΑΚΟΣ ΝΙΚΟΛΑΟΣ
Π.Π. Γερμανού 50, τηλ. 29.629
ΧΑΤΖΗΠΑΠΑΣ ΚΩΝ/ΝΟΣ
Αμερικής & Ευσταθ. γωνία τηλ: 25722
ΧΡΙΣΤΟΦΗΣ ΧΡΗΣΤΟΣ
Ναυαρίνου & Π. Μελά 27, Τηλ. 20500

ΠΛΑΣΤΙΚΟΣ ΧΕΙΡΟΥΡΓΟΣ

ΤΡΙΑΝΤΑΦΥΛΛΟΥ ΔΗΜΗΤΡΙΟΣ, Παύλου Μελά 27 & Ναυαρίνου, τηλ. 23860, 094-688989

ΠΝΕΥΜΟΝΟΛΟΓΟΙ

ΔΡΑΚΟΥ ΓΙΩΡΓΟΣ,
Π.Μελά 27 & Ναυαρίνου, τηλ. 38.038
ΚΡΗΤΙΚΟΣ ΔΗΜΗΤΡΙΟΣ
Ηρ. Πολυτεχνείου 11, τηλ. 32.022
ΚΟΖΑ ΤΡΙΑΝΤΑΦΥΛΙΑ, Θεοδώρου 16Α (πρώην Βουλγαροκτόνου), Τηλ. 75403

ΠΥΡΗΝΙΚΗ ΙΑΤΡΙΚΗ

ΣΑΚΕΛΛΑΡΙΔΟΥ-ΕΜΜΑΝΟΥΗΛ ΑΝΝΑ
Αγ. Λαύρας 74, τηλ. 32924 - 73.250

ΦΥΣΙΑΤΡΟΙ - ΧΕΙΡΟΠΡΑΚΤΕΣ

ΣΑΜΙΩΤΑΚΗΣ ΙΩΑΝΝΗΣ
Ηρ. Πολυτεχνείου 11, τηλ. 28.258

ΧΕΙΡΟΥΡΓΟΙ

ΓΡΗΓΟΡΙΑΔΗΣ ΕΜΜΑΝΟΥΗΛ
Παύλου Μελά 80, Τηλ: 77170
ΚΑΡΑΧΑΛΙΟΣ ΔΗΜΗΤΡΙΟΣ
Ε. Γεωργίου 15-17, τηλ. 29.672
ΜΑΘΙΟΥΛΑΚΗΣ ΣΤΑΥΡΟΣ
Ε. Γεωργίου 7, τηλ. 29220

ΨΥΧΙΑΤΡΟΙ

ΜΗΝΑΣ ΕΜΜΑΝΟΥΗΛ
Γρίβα 52, τηλ. 23.735

ΩΤΟΡΙΝΟΛΑΡΥΓΓΟΛΟΓΟΙ

ΓΑΛΑΝΟΣ ΔΗΜΗΤΡΙΟΣ
Ιωνος Δραγούμη 23, τηλ. 31.093
ΚΑΛΑΒΡΕΖΟΣ ΕΜΜΑΝΟΥΗΛ
Κέννεντυ 29, Τηλ. 39.039
ΚΟΥΛΤΙΝΙΟΣ ΚΟΜΝΗΝΟΣ
Γ. Ευσταθίου 6, Τηλ: 28016
ΝΟΥΛΗΣ ΑΛΕΞΑΝΔΡΟΣ
Δημ. Θέμελη 83, τηλ. 27.835
ΣΥΜΕΩΝΙΔΗΣ ΓΕΩΡΓΙΟΣ
Δημοκρατίας 20α, τηλ. 35.590

Πρωτοβάθμια περίθαλψη

Αρθρο του Χρήστου Μαντά γ.γ. Ι.Σ.Ρ.



ΜΕΧΡΙ σήμερα πρωτοβάθμια περίθαλψη από τους κυριότερους Δημόσιους Οργανισμούς είναι:

ΙΚΑ: Παρέχεται στα πολυϊατρεία του ΙΚΑ, από γιατρούς που απασχολούνται με βάση τον κανονισμό του Ιδρύματος που έχει συνταχθεί με βάση τον Δημοσιοϋπαλληλικό κώδικα.

Ο αριθμός των ιατρείων και των γιατρών, δυσανάλογα υπολειπόμενος του αριθμού των ασφαλισμένων - περίπου 6.000.000 - δημιουργεί τις απάνθρωπες **«ουρές της μιζέριας»** και αναμονής.

Το ραντεβού όταν εφαρμόστηκε σε ορισμένα καταστήματα όχι στη Ρόδο σε κάποιες ειδικότητες έφθανε και το 15νθήμερο αναμονής. Οι ουρές, η έλλειψη γραμματειακής και νοσηλευτικής υποστήριξης των ιατρείων, οι ***«αποικιοκρατικού» τύπου*** συμβάσεις των γιατρών του ΙΚΑ και η καθιέρωση του μοντέλου της «υπηρεσιακής» επικοινωνίας μεταξύ ασφαλισμένων και θεραπευτών ιατρών, δεν συμβάλλουν στην αμφίδρομη σχέση αμοιβαιότητας και εμπιστοσύνης που πρέπει να υπάρχει μεταξύ γιατρού και ασθενούς.

Ο.Α.Ε.Ε.: Αφορά τον οργανισμό που προέκυψε από τη συνένωση των Ταμείων ΤΕΒΕ, ΤΑΕ, ΤΣΑ.

Πρωτοβάθμια περίθαλψη ασκείται κυρίως από τα ιδιωτικά ιατρεία των συμβεβλημένων γιατρών και η προαναφερθείσα σχέση είναι περισσότερο προσωπική.

Εάν ο αριθμός των συμβεβλημένων γιατρών είναι μεγαλύτερος θα υπήρχε και η δυνατότητα ευρύτερης επιλογής γιατρού.

ΟΠΑΔ (πρώην ΔΗΜΟΣΙΟ): Πρόκειται για τη μετεξέλιξη της ασφάλισης των δημοσίων υπαλλήλων. Η μέχρι σήμερα περίθαλψη είναι η ελεύθερη επιλογή γιατρού. Ο γιατρός αμείβεται κατά περίπτωση και πράξη, με τιμές όμως που παραμένουν οι ίδιες από το 1991.

ΟΓΑ: Οι ασφαλισμένοι προσέρχονται κυρίως στα εξωτερικά ιατρεία των Νοσοκομείων κλείνοντας ραντεβού με μακρά διάρκεια αναμονής. Υπάρχει η δυνατότητα προσέλευσης στα ιδιωτικά ιατρεία για εξέταση για συνταγογράφηση χωρίς όμως αποζημίωση της ιατρικής επίσκεψης και χωρίς να καλύπτονται οι παρακλινικές εξετάσεις ή άλλες υγειονομικές παροχές. Πρόσφατα ενεργοποιήθηκε και η δυνατότητα του απογευματινού ραντεβού από γιατρό του ΕΣΥ εντός του Νοσοκομείου με τιμές επίσκεψης από 20.000-40.000, ανάλογα με το βαθμό του γιατρού!

ΠΡΟΒΛΕΨΕΙΣ ΝΟΜΟΣΧΕΔΙΟΥ: Ο Οργανισμός Διαχείρισης Πόρων Υγείας (ΟΔΙΓΥ) θα διαχειρίζεται τους πόρους για την υγεία από 1/1/2003 του ΙΚΑ ΟΓΑ, ΟΑΕΕ, ΟΠΑΔ, ΟΙΚΟΥ ΝΑΥΤΟΥ, δηλ. του συνόλου σχεδόν των ασφαλισμένων.

Μετά την πιθανή ψήφιση του υπό συζήτηση Νομοσχεδίου και από 1/1/2003 τα πολυϊατρεία του ΙΚΑ αλλάζουν ταμπέλα και θα δέχονται να εξετάζουν το σύνολο σχεδόν των Ελλήνων ασφαλισμένων. Δηλαδή τα 6.000.000 ασφαλισμένων πολιτών θα γίνουν 10.000.000.

Το Νομοσχέδιο βέβαια προβλέπει και αυξημένο διορισμό γιατρών. Για παράδειγμα στη Ρόδο στο μελλοντικό κέντρο Υγείας Αστικού Τύπου Γ' (Κτίριο παλαιού Νοσοκομείου) έτσι θα ονομαστούν τα πολυϊατρεία του ΙΚΑ προβλέπεται να υπηρετήσουν 67 γιατροί πλήρους και αποκλειστικής απασχόλησης, αντί των περίπου 30 που υπηρετούν σήμερα.

Ο διοικητής του ΙΚΑ κ. Νεκτάριος δήλωσε «όποιος καταφέρει να υλοποιήσει το σχέδιο της μετάπτωσης - της ένταξης δηλαδή του ΙΚΑ στα περιφερειακά συστήματα υγείας - θα πάρει βραβείο «Νόμπελ».

ΠΡΟΤΑΣΕΙΣ: Με αμετάκλητη απόφαση του Ευρωπαϊκού Δικαστηρίου οι ασφαλισμένοι μπορούν χωρίς περιορισμούς να επιλέγουν γιατρό, ιατρικές υπηρεσίες, Νοσοκομείο και φαρμακείο σε οιαδήποτε χώρα της Ενωσης, δίχως προέγκριση από το ταμείο τους και χωρίς άλλες δεσμεύσεις ο Ασφαλιστικός τους Οργανισμος θα καλύπτει τα έξοδα.

Ετσι, λοιπόν, ο Πανελλήνιος Ιατρικός Σύλλογος (ΠΙΣ) προτείνει την ελεύθερη επιλογή γιατρού από όλους τους ασφαλισμένους με αμοιβή κατά επίσκεψη και πράξη μέσα στην εθνική συλλογική σύμβαση μεταξύ Πολιτείας και του ΠΙΣ. Βεβαίως απαραίτητο είναι να καθιερωθούν και οι κατάλληλοι ελεγκτικοί μηχανισμοί που θα διασφαλίζουν τα συμφέροντα των ασφαλιστικών ταμείων και κατ' επέκταση των ασφαλισμένων.

Υπό μερικό έλεγχο τέθηκε η πόλη Κουντούζ

Κατά χιλιάδες παραδίνονται οι Ταλιμπάν στη Βόρεια Συμμαχία

Υπό τον μερικό έλεγχο της Βόρειας Συμμαχίας βρίσκεται πλέον η πόλη Κουντούζ, το τελευταίο προπύργιο των Ταλεμπάν στο βόρειο Αφγανιστάν. Όπως μεταδίδουν τα ξένα πρακτορεία, επικαλούμενα στρατιωτικούς διοικητές, στην πόλη παραμένουν μόνο ξένοι μαχητές-υποστηρικτές των Ταλεμπάν, στους οποίους έχει δοθεί τελεσίγραφο να παραδοθούν. Το αμερικανικό Πεντάγωνο εκφράζει φόβους για αιματοχυσία μετά την πλήρη κατάληψη της πόλης αλλά ο πρόεδρος Ραμπανί έδωσε εγγυήσεις για την ασφάλεια των ξένων μαχητών. Ο Τζορτζ Μπους κάλεσε τους Αμερικανούς να είναι προετοιμασμένοι για μια δύσκολη νέα φάση του πολέμου. Η αμερικανική αεροπορία επανέλαβε τους βομβαρδισμούς σε σπηλιές και σήραγγες στο Αφγανιστάν συνεχίζοντας τις προσπάθειες της για εξόντωση του Οσάμα Μπιν Λάντεν

Παραδίνεται η Κουντούζ

Το 70% της Κουντούζ ελέγχει η Βόρεια Συμμαχία σύμφωνα με το πρακτορείο ειδήσεων Αφγανικός Ισλαμικός Τύπος καθώς κάποιοι από τους μαχητές Ταλεμπάν παραδόθηκαν την Κυριακή στον στρατηγό Ντόστουμ.

Την Κυριακή η Βόρεια Συμμαχία είχε θέσει τελεσίγραφο προς τους Ταλεμπάν της Κουντούζ να εγκαταλείψουν την πόλη μέσα στις επόμενες ώρες, διαφορετικά θα αντιμετώπιζαν γενική επίθεση. Το Σάββατο περίπου 2000 από τους 15000 μαχητές Ταλεμπάν που υπολογίζεται ότι βρίσκονται στην Κουντούζ, εγκατέλειψαν την πόλη και παραδόθηκαν στις δυνάμεις της Βόρειας Συμμαχίας. Το τελευταίο προπύργιο των Ταλεμπάν στο βόρειο Αφγανιστάν, πολιορκείται εδώ και δέκα ημέρες από την ένοπλη αντιπολίτευση και βομβαρδίζεται από τα αμερικανικά αεροσκάφη.

Πάντως ο πρόεδρος των Ηνωμένων Πολιτειών Τζορτζ Μπους, το βράδυ του Σαββάτου, ενημέρωσε τους Αμερικανούς στο ραδιοφωνικό του μήνυμα ότι πρέπει να είναι προετοιμασμένοι για μια δύσκολη νέα φάση του πολέμου στο Αφγανιστάν και πρόσθεσε ότι ο αγώνας θα συνεχισθεί για όσο χρειασθεί.

Πρόθυμος να παραιτηθεί ο Ραμπανί

Ο Μπουρχανουντίν Ραμπανί, ο οποίος επισήμως διατηρεί το αξίωμα του προέδρου του Αφγανιστάν, υποστηρίζει ότι θα παραιτηθεί από οποιαδήποτε αξίωσή του για την εξουσία αν στις συνομιλίες που θα διεξαχθούν εντός της ερχόμενης εβδομάδας στη Γερμανία επιτευχθεί συμφωνία για το διορισμό μεταβατικού ηγέτη της χώρας.

Σε συνέντευξή του που δημοσιεύεται το Σάββατο στη βρετανική εφημερίδα Daily Telegraph, ο Ραμπανί, ο οποίος ήταν πρόεδρος από το 1993 μέχρι την ανατροπή του από τους Ταλεμπάν το 1996, είπε πως ελπίζει ότι οι μελλοντικές διαπραγματεύσεις για το μέλλον του Αφγανιστάν θα γίνουν στην ίδια τη χώρα. «Θα δεχτώ την απόφαση της συνάντησης (της Γερμανίας). Δεν έχω προσωπικές φιλοδοξίες» τόνισε. «Αυτή η συνάντηση είναι μόνο το πρώτο βήμα και αναμφίβολα είναι πολύ χρήσιμη και ευοίωνη όμως ελπίζουμε ότι θα είναι η τελευταία που γίνεται έξω από τη χώρα» πρόσθεσε.

Ο Ραμπανί, που θεωρείται κατ' όνομα ηγέτης της Βόρειας Συμμαχίας, έκανε επίσης έκκληση για καλύτερες σχέσεις του Αφγανιστάν με το γειτονικό Πακιστάν. «Θέλουμε να γυρίσει μια νέα σελίδα. Το μήνυμά μου στο στρατηγό Περβέζ Μουσάραφ είναι να ξεχάσουμε τις πικρές αναμνήσεις του παρελθόντος και να ξεκινήσουμε μια νέα φιλία που θα πρέπει να βασίζεται στον αμοιβαίο σεβασμό, τη μη ανάμειξη και την εδαφική ανεξαρτησία», υπογράμμισε ο Μπουρχανουντίν Ραμπανί.

Νέες «φωτιές» στη Γάζα

Ισραηλινά ελικόπτερα εκτόξευσαν τουλάχιστον οκτώ πυραύλους εναντίον παλαιστινιακών στόχων στη Λωρίδα της Γάζας τις πρώτες πρωινές ώρες την Κυριακή. Στόχος τους ήταν εγκαταστάσεις των υπηρεσιών ασφαλείας της Παλαιστινιακής Αρχής, ενώ παλαιστινιακές πηγές κάνουν λόγο για τουλάχιστον τρεις τραυματίες.

Σύμφωνα με Παλαιστίνιους αξιωματούχους των υπηρεσιών ασφαλείας, καταστράφηκε ένα φυλάκιο του λιμενικού σώματος στα βόρεια της πόλης της Γάζας εναντίον του οποίου εριφθησαν τρεις πύραυλοι.

Άλλοι τρεις πύραυλοι έπληξαν στόχους στο Ντέιρ ελ-Μπαλα στην κεντρική Γάζα, μεταξύ των οποίων και γραφεία που ανήκαν στην οργάνωση Φατάχ του Παλαιστίνιου ηγέτη Γιάσερ Αραφάτ. Δύο πύραυλοι πιστεύεται ότι χτύπησαν μια θέση της ασφάλειας στο Χαν Γιούνις στη νότια Γάζα.

Ο Παλαιστίνιος υπουργός Πληροφόρησης, Αμπέντ Ράμπο, επέρριψε στο Ισραήλ ευθύνες για τη μη εφαρμογή της εκεχειρίας και ζήτησε από τη διεθνή κοινότητα την αποστολή διεθνών παρατηρητών.

Το Σάββατο, ένας Ισραηλινός είχε σκοτωθεί κι ένας άλλος είχε τραυματιστεί από επίθεση με όλμους της παλαιστινιακής οργάνωσης Χαμάς, που εκδικήθηκε με αυτό τον τρόπο το θάνατο του στελέχους της Μαχμούντ Αμπού Χανούντ.

Η ισραηλινή επίθεση πραγματοποιήθηκε μία ημέρα πριν την άφιξη στην περιοχή των Αμερικανών απεσταλμένων Γούλιαμ Μπέρνς και Αντονι Ζίνι.

Ο προστάτης της Αεροπορίας





Με λαμπρότητα και υπερηφάνεια γιορτάστηκε στη Ρόδο από την Πολεμική Αεροπορία, η μνήμη του Προστάτη της Ταξιάρχη Αρχαγγέλου Μιχαήλ.

Οι φετινές εκδηλώσεις είχαν διάρκεια τεσσάρων ημερών (8,9,10 και 11 Νοεμβρίου) και σημείωσαν μεγάλη επιτυχία, παρά τις δυσμενείς καιρικές συνθήκες.

Κατά τη διάρκεια του εορταστικού τετραημέρου πλήθος μαθητών όλων των βαθμίδων εκπαίδευσης και πολίτες της Ρόδου, επισκέφτηκαν τη Στατική έκθεση που λειτούργησε στο Αεροδρόμιο Μαριτσών και τους δόθηκε η ευκαιρία να γνωρίσουν από κοντά το προσωπικό, τη φιλοξενία και το έργο της Πολεμικής Αεροπορίας.

Η Διοίκηση του Α.Α. Ρόδου, ευχαριστεί θερμά:

- Τους κυρίους Βασίλη και Αντώνη Καμπουράκη, για τη ζεστή φιλοξενία τους
- Τον Διευθυντή της ΑΣΤΕΡ κ. Αθανάσιο Στάμο, το προσωπικό και τους σπουδαστές, για την πολύτιμη βοήθειά τους.
- Την 95 ΑΔΤΕ, για τη διάθεση της ορχήστρας.

Ευχαριστεί επίσης:

- Τον Δ/ντή της Ροδιακής Ποτοποιίας (Coca Cola) κ. Δ. Κουκουγκέλη
- Τον Δ/ντή της ΒΑΠ κ. Β. Κουγιό
- Τον κ. Αλ. Ποντικάκη
- Τον Δ/ντή της CAIR κ. Αλ. Γλυνό
- Τα καταστήματα ΠΑΠΠΟΥ
- Τον κ. Μιχάλη Κωνσταντίνου (MIKE'S)
- Τους Διευθυντές των SUPER MARKET:
  - Βασιλόπουλος
  - Βερόπουλος
  - Σπανός,

για την ευγενική προσφορά και τον κ. Χρήστο Ζαβοριανό για την αμέριστη βοήθειά του, καθ' όλη τη διάρκεια των εκδηλώσεων.

Τέλος, ευχαριστεί όλα τα ΜΜΕ της Ρόδου για την με οποιονδήποτε τρόπο, προβολή της εορτής της πολεμικής Αεροπορίας.

Zorpidis *LANE*

ΤΟΥΡΙΣΤΙΚΟΣ ΟΡΓΑΝΙΣΜΟΣ

Αλεξ. Διάκου και Λοχαγού Φανουράκη 31.

Τηλ. (0241) 20625, 30054 FAX 26745

ΟΜΑΔΙΚΑ ΤΑΞΙΔΙΑ

ΜΟΝΑΔΙΚΕΣ ΠΡΟΣΦΟΡΕΣ ΓΙΑ ΓΙΟΡΤΙΝΕΣ ΑΠΟΔΡΑΣΕΙΣ ΜΕ 4 ΑΤΟΚΕΣ ΔΟΣΕΙΣ ΜΕ ΠΙΣΤΩΤΙΚΗ ΚΑΡΤΑ

- **ΠΑΡΙΣΙ - ΝΤΙΣΝΕΪ - ΒΕΡΣΑΛΙΕΣ,** από 189.000 (Ευρώ 554,66)
- **ΡΩΜΗ,** από 159.000 (Ευρώ 466,62)
- **ΛΟΝΔΙΝΟ,** από 189.000 (Ευρώ 554,66)
- **ΠΡΑΓΑ,** από 169,000 (Ευρώ 495,96)
- **ΒΙΕΝΝΗ,** από 199.000 (Ευρώ 584,01)
- **ΜΑΔΡΙΤΗ - ΑΝΔΑΛΟΥΣΙΑ,** από 259.000 (Ευρώ 760,09)
- **ΓΥΡΟΣ ΕΛΒΕΤΙΑΣ,** από 259.000 (Ευρώ 760,09)
- **ΙΤΑΛΙΚΟ ΠΑΝΟΡΑΜΑ** οδικώς από 129.000 (Ευρώ 378,58)
- **ΒΙΕΝΝΗ - ΠΡΑΓΑ - ΒΟΥΔΑΠΕΣΤΗ** οδικώς, από 145.000 (Ευρώ 425,53)
- **ΣΚΙ ΣΤΗΝ ΑΥΣΤΡΙΑ** από 215.000 (Ευρώ 630,96)
- **ΠΑΝΟΡΑΜΑ ΠΟΡΤΟΓΑΛΙΑΣ** από 259.000 (Ευρώ 760,09)

Και πολλές ακόμα ονειρεμένες εξορμήσεις εντός και εκτός Ελλάδας!!!

F/B ΙΕΡΑΠΕΤΡΑ

Αναχωρήσεις από Ρόδο μέχρι νεωτέρας
Κάθε **ΤΕΤΑΡΤΗ** στις 04.30 για Χάλκη - Διαφάνι - Πηγάδια - Κάσο - Σητεία και επιστροφή στη Ρόδο
Κάθε **ΠΕΜΠΤΗ** και **ΚΥΡΙΑΚΗ** στις 04.30 Χάλκη - Διαφάνι - Πηγάδια - Κάσο - Σητεία - Αγιο Νικόλαο - Μήλο -Πειραιά

Κρατήσεις ξενοδοχείων σε όλη την Ελλάδα
Αεροπορικά εισιτήρια
Ακτοπλοϊκά εισιτήρια
Ενοικιάσεις αυτοκινήτων

μια ξεχωριστή θέση στη θάλασσα

ΔΡΟΜΟΛΟΓΙΑ ΑΠΟ 19.11.2001 ΕΩΣ 30.11.2001

ΗΜ/ΝΙΑ		ΠΛΟΙΟ	ΩΡΑ	ΠΡΟΟΡΙΣΜΟΣ
ΑΝΑΧΩΡΗΣΗ ΑΠΟ ΡΟΔΟ				
19.11	ΔΕΥΤΕΡΑ	----------	------	----------
20.11	ΤΡΙΤΗ	ΔΙΑΓΟΡΑΣ	14.00	ΚΩ- ΚΑΛΥΜΝΟ-ΛΕΡΟ-ΠΑΤΜΟ-ΠΕΙΡΑΙΑ
21.11	ΤΕΤΑΡΤΗ	ΡΟΔΟΣ	14.00	ΣΥΜΗ-ΝΙΣΥΡΟ- ΚΩ- ΚΑΛΥΜΝΟ - ΑΣΤΥΠΑΛΑΙΑ - ΠΕΙΡΑΙΑ
22.11	ΠΕΜΠΤΗ	ΔΙΑΓΟΡΑΣ	14.00	ΚΩ - ΚΑΛΥΜΝΟ- ΛΕΡΟ - ΠΑΤΜΟ - ΠΕΙΡΑΙΑ
23.11	ΠΑΡΑΣΚΕΥΗ	ΡΟΔΟΣ	14.00	ΤΗΛΟ - ΚΩ -ΚΑΛΥΜΝΟ - ΛΕΡΟ - ΠΑΤΜΟ - ΠΕΙΡΑΙΑ
24.11	ΣΑΒΒΑΤΟ	ΔΙΑΓΟΡΑΣ	15.00	ΚΩ - ΚΑΛΥΜΝΟ - ΛΕΡΟ - ΠΑΤΜΟ - ΠΕΙΡΑΙΑ
25.11	ΚΥΡΙΑΚΗ	ΡΟΔΟΣ	09.00	ΚΑΣΤΕΛΛΟΡΙΖΟ
		ΡΟΔΟΣ	18.00	ΚΩ - ΠΕΙΡΑΙΑ
26.11	ΔΕΥΤΕΡΑ	----------	------	----------
27.11	ΤΡΙΤΗ	ΔΙΑΓΟΡΑΣ	14.00	ΚΩ-ΚΑΛΥΜΝΟ-ΛΕΡΟ - ΠΑΤΜΟ - ΠΕΙΡΑΙΑ
28.11	ΤΕΤΑΡΤΗ	ΡΟΔΟΣ	14.00	ΣΥΜΗ - ΝΙΣΥΡΟ- ΚΩ - ΚΑΛΥΜΝΟ - ΑΣΤΥΠΑΛ. - ΠΕΙΡΑΙΑ
29.11	ΠΕΜΠΤΗ	ΔΙΑΓΟΡΑΣ	14.00	ΚΩ - ΚΑΛΥΜΝΟ - ΛΕΡΟ - ΠΑΤΜΟ - ΠΕΙΡΑΙΑ
30.11	ΠΑΡΑΣΚΕΥΗ	ΡΟΔΟΣ	14.00	ΤΗΛΟ - ΚΩ - ΚΑΛΥΜΝΟ - ΛΕΡΟ - ΠΑΤΜΟ -ΠΕΙΡΑΙΑ
01.12	ΣΑΒΒΑΤΟ	ΔΙΑΓΟΡΑΣ	15.00	ΚΩ - ΚΑΛΥΜΝΟ - ΛΕΡΟ - ΠΑΤΜΟ - ΠΕΙΡΑΙΑ
ΑΝΑΧΩΡΗΣΗ ΑΠΟ ΠΕΙΡΑΙΑ				
19.11	ΔΕΥΤΕΡΑ	ΔΙΑΓΟΡΑΣ	-------	ΠΑΤΜΟ - ΛΕΡΟ - ΚΑΛΥΜΝΟ - ΚΩ - ΡΟΔΟ
20.11	ΤΡΙΤΗ	ΡΟΔΟΣ	14.00	ΑΣΤΥΠΑΛ.-ΚΑΛΥΜΝΟ-ΚΩ-ΝΙΣΥΡΟ-ΣΥΜΗ-ΡΟΔΟ
21.11	ΤΕΤΑΡΤΗ	ΔΙΑΓΟΡΑΣ	14.00	ΠΑΤΜΟ-ΛΕΡΟ-ΚΑΛΥΜΝΟ-ΚΩ-ΡΟΔΟ
22.11	ΠΕΜΠΤΗ	ΡΟΔΟΣ	14.00	ΠΑΤΜΟ-ΛΕΡΟ-ΚΑΛΥΜΝΟ-ΚΩ-ΤΗΛΟ-ΡΟΔΟ
23.11	ΠΑΡΑΣΚΕΥΗ	ΔΙΑΓΟΡΑΣ	14.00	ΠΑΤΜΟ-ΛΕΡΟ-ΚΑΛΥΜΝΟ-ΚΩ-ΡΟΔΟ
24.11	ΣΑΒΒΑΤΟ	ΡΟΔΟΣ	15.00	ΠΑΤΜΟ-ΛΕΡΟ-ΚΑΛΥΜΝΟ-ΚΩ-ΡΟΔΟ (ΚΑΣΤΕΛ.)
25.11	ΚΥΡΙΑΚΗ	----------	------	----------
26.11	ΔΕΥΤΕΡΑ	ΔΙΑΓΟΡΑΣ	14.00	ΠΑΤΜΟ-ΛΕΡΟ-ΚΑΛΥΜΝΟ-ΚΩ-ΡΟΔΟ
27.11	ΤΡΙΤΗ	ΡΟΔΟΣ	14.00	ΑΣΤΥΠΑΛ.-ΚΑΛΥΜΝΟ-ΚΩ-ΝΙΣΥΡΟ-ΣΥΜΗ-ΡΟΔΟ
28.11	ΤΕΤΑΡΤΗ	ΔΙΑΓΟΡΑΣ	14.00	ΠΑΤΜΟ-ΛΕΡΟ-ΚΑΛΥΜΝΟ-ΚΩ-ΡΟΔΟ
29.11	ΠΕΜΠΤΗ	ΡΟΔΟΣ	14.00	ΠΑΤΜΟ-ΛΕΡΟ-ΚΑΛΥΜΝΟ-ΚΩ-ΤΗΛΟ-ΡΟΔΟ
30.11	ΠΑΡΑΣΚΕΥΗ	ΔΙΑΓΟΡΑΣ	14.00	ΠΑΤΜΟ-ΛΕΡΟ-ΚΑΛΥΜΝΟ-ΚΩ-ΡΟΔΟ

ΠΛΗΡΟΦΟΡΙΕΣ
ΚΕΝΤΡΙΚΟ ΠΡΑΚΤΟΡΕΙΟ ΡΟΔΟΥ

Δ·Α·Ν·Ε· SEA LINE
ΔΩΔΕΚΑΝΗΣΙΑΚΗ ΑΝΩΝΥΜΗ ΝΑΥΤΙΛΙΑΚΗ ΕΤΑΙΡΙΑ

ΑΥΣΤΡΑΛΙΑΣ 92, ΤΗΛ. ΠΡΑΚΤΟΡΕΙΟΥ: 43150 (10 ΓΡΑΜΜΕΣ)

Νέος διαγωνισμός αύριο για τη σίτιση των φοιτητών του Πανεπιστημίου

Σε αναζήτηση σούπερ εστιάτορα

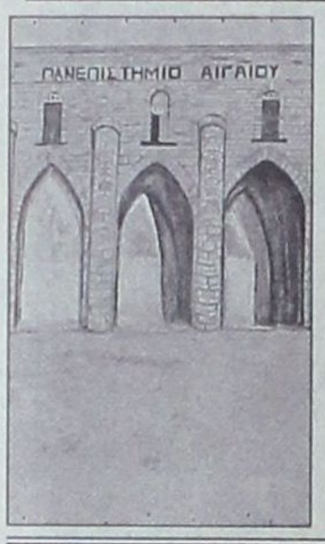

ΣΕ ΑΝΑΖΗΤΗΣΗ προμηθευτή εστιάτορα ο οποίος θα αναλάβει τη σίτιση των φοιτητών του βρίσκεται ξανά αυτή την περίοδο το Πανεπιστήμιο Αιγαίου της πόλης μας. Για το σκοπό αυτό έχει προκηρύξει σχετικό διαγωνισμό, ο οποίος είναι σημειωτέον διεθνής.

Σύμφωνα με τους όρους της προκήρυξης οι προσφορές των ενδιαφερόμενων μπορούν να υποβληθούν στην οικονομική του υπηρεσία (στην οδό Δημοκρατίας 1) ***μέχρι αύριο Τρίτη*** 27 του μηνός και ώρα 10 το πρωί. Δύο ώρες αργότερα, και συγκεκριμένα στις 12 το μεσημέρι, θα συνέλθει η αρμόδια επιτροπή για την αποσφράγιση των προσφορών και την αξιολόγησή τους, προκειμένου να επιλεγεί ο ανάδοχος.

Ο ΠΡΟΫΠΟΛΟΓΙΣΜΟΣ που προβλέπεται για τις ανάγκες της σίτισης των φοιτητών της πανεπιστημιακής μας μονάδας ανέρχεται με βάση την προκήρυξη στο ποσόν των 302.274,40 ευρώ, συμπεριλαμβανομένου του ΦΠΑ, δηλαδή περίπου 103 εκατομμύρια δραχμές. Σημειώνεται ότι η σύμβαση που θα υπογραφεί με τον ανάδοχο καλύπτεται από την GATT.

Σημειώνεται ότι η κατακύρωση θα γίνει σε ένα και μόνο προμηθευτή, ο οποίος οφείλει να αναλάβει το σύνολο της σίτισης. Δεν γίνονται δηλαδή δεκτοί στο διαγωνισμό όσοι διαθέτουν τμήμα μόνο των προβλεπόμενων ειδών διατροφής.

Από το Διεθνές Λογοτεχνικό Κέντρο

Μεθαύριο επίσημη παρουσίαση βιβλίου του Π. Ζαβοριανάκη

ΕΝΑ ακόμα ενδιαφέρον βιβλίο κυκλοφόρησε πρόσφατα και η επίσημη παρουσίασή του θα γίνει ***μεθαύριο το απόγευμα*** σε ειδική εκδήλωση που διοργανώνει γι' αυτόν τον σκοπό το Διεθνές Κέντρο Λογοτεχνών και Μεταφραστών του Δήμου της πόλης μας.

Το βιβλίο αποτελεί έργο του ***Παναγιώτη Ζαβοριανάκη*** και έχει ως τίτλο «Νησιωτικές κοινωνίες στο Αιγαίο - Η περίπτωση των Ελλήνων της Ρόδου και της Κω». Η εκδήλωση θα αρχίσει στις 6 μ.μ. και θα την τιμήσει με την παρουσία του ο δήμαρχος της πόλης μας ***κ. Γιώργος Γιαννόπουλος***.

ΓΙΑ το συγγραφέα και το έργο του θα μιλήσουν η αναπληρώτρια καθηγήτρια Ιστορίας στη Φιλοσοφική Σχολή του Πανεπιστημίου των Αθηνών κ. ***Μαρία Ευθυμίου*** και ο επίκουρος καθηγητής Ιστορίας των Παιδαγωγικών Τμημάτων του Πανεπιστημίου Αιγαίου ***κ. Γεώργιος Κόκκινος.***

Η παρουσίαση θα πραγματοποιηθεί στην αίθουσα του «Ακταίον» και η είσοδος είναι ανοιχτή για το κοινό.

■ ΕΞ ΑΛΛΟΥ, ***το ερχόμενο Σάββατο*** 1 Δεκεμβρίου το Λογοτεχνικό Κέντρο σε συνεργασία με την Παιδική Χορωδία του Δήμου Ηρακλειδών της Κω διοργανώνει νέα εκδήλωση, που είναι αφιερωμένη στα τραγούδια του ποιητή ***Νίκου Γκάτσου.***

Στο «Ακταίον» η εκδήλωση

Η μουσικοποιητική βραδιά, που φέρει τον τίτλο «Καλησπέρα κύριε Νίκο», θα πραγματοποιηθεί στο Εθνικό Θέατρο και θα αρχίσει στις 7 το βράδυ, με ελεύθερη την είσοδο.

Το βιβλίο του Σωτήρη Φωκά για την ανάπτυξη του νομού μας

Κατάθεση εμπειρίας και ψυχής

ΠΡΟΚΕΙΤΑΙ σίγουρα για ένα σύγγραμμα που ξεφεύγει κατά πολύ από τα στενά όρια της κοινής βιβλιογραφίας. Γιατί αυτό που έχει να «πει» ***είναι εντελώς διαφορετικό*** απ' όσα αναζητούν συνήθως οι αναγνώστες μέσα από ένα ποιοτικό βιβλιό. Κυρίως, ως προς το αντικείμενο της θεματολογίας του. Γι' αυτόν άλλωστε το λόγο η Τοπική Ενωση Δήμων και Κοινοτήτων Δωδεκανήσου ανέλαβε υπό τη «σκεπή» της την έκδοσή του.

Ο λόγος αφορά το βιβλίο του πρώην νομαρχιακού συμβούλου ***Σωτήρη Φωκά*** «Η Δωδεκάνησος στο κατώφλι της Νέας Χιλιετίας», που αποτελεί - κατ' ουσίαν - ***ένα επιχειρησιακό σχέδιο ανάπτυξης ολόκληρου του νομού μας.*** Με την προοπτική να συμβάλει στον σχεδιασμό των πολιτικών δράσεων και των έργων που πρέπει να προωθηθούν μέσα στην τρέχουσα κρίσιμη δεκαετία.

ΕΧΟΝΤΑΣ σπουδάσει βέβαια Οικονομικές και Πολιτικές Επιστήμες και έχοντας εν συνεχεία εξειδικευθεί πάνω σε θέματα δημόσιας διοίκησης και αναπτυξιακού προγραμματισμού - που αποτελούν άλλωστε και το επαγγελματικό του πεδίο - δεν μπορούσε σίγουρα να μείνει ανεπηρέαστος όλα αυτά τα 18 χρόνια της ενασχόλησής του με τα κοινά. Και πήρε τη μεγάλη απόφαση ***να συνθέσει και να αποτυπώσει*** την σωρρευμένη του εμπειρία.



Η πρώτη εντύπωση από όποιον «ξεφυλλίσει» για πρώτη φορά αυτή την πρωτότυπη έκδοση είναι ασφαλώς ότι πρόκειται για μια επιστημονική εργασία ενός απόλυτα εξειδικευμένου τεχνοκράτη. Γιατί σίγουρα θα... «χαθεί» μέσα στις 306 συνολικά σελίδες, τους αμέτρητους αριθμούς και τους στατιστικούς πίνακες

«Η Δωδ/σος στο κατώφλι της νέας χιλιετίας» είναι οι χρόνιες αγωνίες όλων μας!



που εμπεριέχονται για την εμπεριστάτωση των προτάσεων. Ειδικά αν δεν πρόκειται για γνώστη του αντικειμένου.

ΑΥΤΗ, είναι σίγουρα μια εσφαλμένη πρώτη εικόνα! Γιατί, όλα αυτά που περιέχονται σ' αυτό το βιβλίο, πέραν του ότι αποτελούν ***«κατάθεση ψυχής»*** μιας ολόκληρης ζωής, συνθέτουν στο βάθος τους το ίδιο το υπαρξιακό μας «γίγνεσθαι». ***Είναι οι αγωνίες που έχουμε όλοι μας επί καθημερινής βάσεως για το μέλλον και την πορεία του τόπου μας!*** Είναι το συμπύκνωμα όλων αυτών που θα θέλαμε να τα είχαμε, αλλά δεν το πετύχαμε ακόμα.

Είναι το όραμα! Για όλους εμάς, για τη Δωδεκάνησο, αλλά πιο πολύ για τα ίδια τα παιδιά μας! Για το καλύτερο «αύριο» που αυτά θα ενσαρκώσουν, μέσα από τις «χτεσινές» δικές μας αγωνίες και τις «σημερινές» ***αποφασιστικές επιλογές μας...***

Ο ΙΔΙΟΣ ο Σωτήρης Φωκάς λέει άλλωστε σχετικά στο προοίμιό του: «Εξάλλου, αν αγνοηθεί ***το στοιχείο της ανθρωπιάς*** από τον οποιονδήποτε σχεδιασμό, είναι απόλυτα βέβαιο ότι θα δημιουργηθούν τεράστια κενά, τα οποία θα ανατρέπουν την αξία της ανάπτυξης, καθιστώντας αδύνατη ***την εξυπηρέτηση του υποκειμένου της, που είναι ο άνθρωπος...».***

Ιδιαίτερα κατατοπιστικός για ***το ζητούμενο*** αυτής της ιδιότυπης έκδοσης, είναι και ο δήμαρχος Ροδίων ***Γιώργος Γιαννόπουλος***, που προλογίζει το βιβλίο. Και λέει μεταξύ άλλων: «Οι νέες συνθήκες που διαμορφώθηκαν και συνεχίζουν να διαμορφώνονται στις απαρχές το νέου αιώνα και της νέας χιλιετίας ***δημιουργούν απαιτήσεις.*** Απαιτήσεις, για ***μελέτη των νέων δεδομένων,*** για ανάλυση της νέας πραγματικότητας, για επανεξέταση και αλλαγή - όπου χρειάζεται - στρατηγικών και τακτικών επιλογών, ***για επαναχάραξη συνολικά μιας νέας πολιτικής...».***

✍ ***N.N.***



Οι «Παπαροκάδες» στη Ρόδο

Τη Ρόδο πρόκειται να επισκεφθούν οι πανελλήνιου φήμης «Παπαροκάδες» της μονής Αγίου Αυγουστίνου και Σεραφείμ. Η άφιξή τους θα γίνει στα τέλη του μηνός Ιανουαρίου και την πρόσκληση απηύθυνε ο Πρωτοπρεσβύτερος – Δάσκαλος παπαΚυριάκος Μανέττας. Οι «Παπαροκάδες» είναι ένα μουσικό συγκρότημα που απαρτίζεται από κληρικούς. Η μουσική και το τραγούδι τους πρεσβεύει τα ιδανικά της πίστης και ήδη το CD με τις επιτυχίες τους έχει φτάσει σε όλα τα δισκοπωλεία της χώρας.



KYDON TOURS
• 14, Ethelonton Dodekanision Str.
Tel.: 23000, 27900, 75268 - Fax: 32741
• 8, Akti Sachtouri - Tel.: 27722, 24265
RODOS- HELLAS

ΕΙΣΙΤΗΡΙΑ-ΕΙΣΙΤΗΡΙΑ-ΕΙΣΙΤΗΡΙΑ
ΠΑΚΕΤΑ-ΠΑΚΕΤΑ-ΠΑΚΕΤΑ
• SALAMIS LINES - F/B NISSOS KYPROS
ΚΡΟΥΑΖΙΕΡΑ ΚΑΙ ΕΙΣΙΤΗΡΙΑ
ΚΥΠΡΟ - ΧΑΪΦΑ - ΑΙΓΥΠΤΟ - ΑΓΙΟΙ ΤΟΠΟΙ
• SALAMIS STAR - ΚΡΟΥΑΖΙΕΡΑ
ΕΛΛΗΝΙΚΑ ΝΗΣΙΑ - ΚΥΠΡΟ
• F/B NISSOS ΚΑΛΥΜΝΟΣ
Το πλοίο που πιστά υπηρετεί τη ΔΩΔΕΚΑΝΗΣΟ
• ΔΑΝΕ εισιτήρια με όλα τα πλοία
με το ηλεκτρονικό σύστημα
• G.A. FERRIES - ANEK ΙΤΑΛΙΑ
• SUPER FAST ΕΛΛΑΔΑ-ΙΤΑΛΙΑ
• MINOAN LINES ΕΛΛΑΔΑ-ΙΤΑΛΙΑ
• BLUE STAR FERRIES ΙΤΑΛΙΑ
• ΔΩΔΕΚΑΝΗΣΟΣ EXPRESS-KATAMAPAN
• ΔΕΛΦΙΝΙΑ για νησιά και ΜΑΡΜΑΡΙΣ
• SEA STAR KATAMARAN ΤΗΛΟ-ΝΙΣΥΡΟ
• ΚΡΟΥΑΖΙΕΡΕΣ
• ΑΕΡΟΠΟΡΙΚΑ ΕΙΣΙΤΗΡΙΑ ΙΑΤΑ
ΟΛΥΜΠΙΑΚΗ - CRONUS - AEGEAN - AXON
• ΕΙΣΙΤΗΡΙΑ ΕΞΩΤΕΡΙΚΟΥ με όλες τις αεροπορικές εταιρείες
ΠΑΚΕΤΑ ΕΚΔΡΟΜΩΝ - ΟΡΓΑΝΩΣΗ ΓΚΡΟΥΠ ΝΕΟΝΥΜΦΩΝ -
ΜΕΜΟΝΩΜΕΝΩΝ - ΞΕΝΟΔΟΧΕΙΑ ΣΕ ΟΛΟ ΤΟΝ ΚΟΣΜΟ
Η κ. ΕΛΕΝΗ ΨΥΛΛΑΚΗ σας περιμένει
Η πείρα μας στη διάθεσή σας
Εμείς γνωρίζουμε που σας στέλνουμε!!!
Ευχαριστούμε για τη μέχρι τώρα υποστήριξή σας
ΣΑΣ ΠΕΡΙΜΕΝΟΥΜΕ!
ΠΡΑΚΤΟΡΕΙΟ ΚΥΔΩΝ
40 χρόνια στην υπηρεσία του ΡΟΔΙΑΚΟΥ ΛΑΟΥ!!!

Εφέτος είναι πιο δύσκολη χρονιά για το ελαιόλαδο

Η παραγωγή είναι η μικρότερη των 15 τελευταίων χρόνων

Ως Η ΧΕΙΡΟΤΕΡΗ χρονιά των τελευταίων 15 ετών από πλευράς ελαιοπαραγωγής χαρακτηρίζεται η εφετινή, καθώς ο καρπός των ελαιόδεντρων της Ρόδου είναι ελάχιστος.

Από την περασμένη εβδομάδα που ξεκίνησε το μάζεμα των ελιών αποτελεί κοινή παραδοχή ότι «ο τελικός όγκος του ελαιολάδου που θα παραχθεί θα είναι περίπου δέκα φορές μικρότερος από τον αντίστοιχο περυσινό». Αυτό οφείλεται στις κακές καιρικές συνθήκες οι οποίες επεκράτησαν την περασμένη Άνοιξη και κυρίως στο κοκκινόχωμα που έπεφτε μαζί με την βροχή. Το κοκκινόχωμα κατέστρεψε τότε τους ανθούς των ελαιόδεντρων και οι επιπτώσεις είναι σήμερα ορατές.

Παράλληλα με τη συγκομιδή του ελαιοκάρπου ξεκίνησε και η λειτουργία των ελαιοτριβείων της Ρόδου. Όλες οι προετοιμασίες έχουν γίνει, τα καζάνια έχουν καθαριστεί και ήδη το πρώτο λάδι έχει αρχίσει να βγαίνει από το άλεσμα του ευλογημένου καρπού. «Το φετινό λάδι μπορεί να είναι λίγο σε ποσότητα, ωστόσο είναι εξαιρετικής ποιότητας» δήλωσε προς τη Δράση ένα από τα μέλη των Ελαιουργών Ρόδου και διευκρίνισε ότι «αυτό δεν σημαίνει πως θα υπάρξουν μεταβολές στις τιμές αγοραπωλησίας του ελαιολάδου και τούτο διότι αυτό καθορίζεται από τις ίδιες τις εταιρείες». Τα ελαιοτριβεία θα παραμείνουν σε λειτουργία μέχρι τις εορτές των Χριστουγέννων. Κατόπιν, και αναλόγως της ζήτησης θα



καθοριστεί εάν θα συνεχισθεί η λειτουργία τους κατά τις πρώτες ημέρες του νέου έτους.

Σε ό,τι αφορά την επιδότηση του ελαιολάδου, μέχρι στιγμής δεν έχουν δοθεί επίσημες ανακοινώσεις για την περίοδο καταβολής των χρημάτων.

Την Πέμπτη στο Ναΰδριο της Αγίας Ειρήνης

Μεσονυκτική για τη μνήμη του Αποστόλου Ανδρέα

ΤΗΝ ΠΡΟΣΕΧΗ Πέμπτη 29 Νοεμβρίου θα πραγματοποιηθεί η καθιερωμένη βραδινή Μεσονυκτική Θεία Λειτουργία, στον Ιερόν Ναΰδριον της Αγίας Ειρήνης – Τριών Ιεραρχών, για τη μνήμη του Πρωτοκλήτου Αποστόλου Ανδρέα. Το ναΰδριο βρίσκεται στην αυλή του πανεπιστημίου Αιγαίου Ρόδου και το βράδυ της Πέμπτης θα τελεστεί Πανηγυρικός Εσπερινός, ο όρθρος και η Θεία Λειτουργία με κληρικούς. Οι Ιερές Ακολουθίες θ' αρχίσουν στις 09:30 το βράδυ.

Στην Αγία Ειρήνη υπάρχουν παλιές εικόνες του Αγίου Ανδρέα, ενώ για τις Ακολουθίες θα μεταφερθεί στο ναΰδριο και η θαυματουργός εικόνα του Αρχαγγέλου Μιχαήλ του Πανορμίτη του συλλόγου Συμιακών Ρόδου.

Ο πολιτιστικός σύλλογος Γυναικών Ιαλυσού θα τιμήσει με την παρουσία του τις εκδηλώσεις. Μετά το πέρας της Θείας Λειτουργίας θα τελεστεί μνημόσυνο για τη μνήμη του Εθνάρχη Μητροπολίτη Ρόδου Αποστόλου του Τρύφωνος (φέτος συμπληρώνονται 45 από την κοίμησή του).

Επίκαιρο κήρυγμα θα κάνει ο εφημέριος του Ιερού Ναΰδριου, Πρωτοπρεσβύτερος παπαΚυριάκος Μανέττας. Στο τέλος των Ακολουθιών στο Σπυριδώνιο Πνευματικό Κέντρο του Ναΰδριου θα δοθεί μικρή δεξίωση με πατροπαράδοτα γλυκά και λουκουμάδες για τους πιστούς. Ο εφημέριος του Ιερού Ναΰδριου προσκαλεί όλους τους Ρόδιους να τιμήσουν με την παρουσία τους την βραδιά.

RODOS 2400 Cair
Επιλογή από την Ένωση Γάλλων Οινολόγων σαν ο μοναδικός εκπρόσωπος από τα κρασιά των Ελληνικών νησιών.
Χωρίς σχόλια . . . (δικά μας)



1000 VINS DU MONDE
LA SELECTION DES OENOLOGUES
ILES GRECQUES
RHODES CAIR RHODES
Rhodos 2400 1999
. . . La robe délicatement nuancée de tons verts augure l'élégance florale puis fruitée (pêche blanche) du nez. En bouche, l'ensemble est léger, voire aérien, et donne un excellent vin d'apéritif . . .
© 2000 Hachette Livre, Paris.

"Περιλαμβάνεται στον Φετινό Οδηγό ξένων (μη γαλλικών κρασιών) έχοντας κερδίσει άλλο ένα μετάλλιο στον έγκυρο διεθνή διαγωνισμό Vinalies International. Ομοδοκιμαστές το χαριέγραψαν ότι έχει ανθώδη κομψότητα με άρωμα λευκών ροδάκινων και μια συνολικά αιθέρια ποιότητα. Ένα τέλειο απεριτίφ είναι και ποιος ήξερε εγώ να διαφωνήσω!" . . .
ATHENS NEWS 01/10/00 WINE OF THE WEEK

...Πρόκειται για ένα θαυμάσιο κρασί με γοητευτική κιτρινοπράσινη σχεδόν καναρινί ρόμπα και έντονη παρουσία CO_2. Στην μύτη εκφράζεται με δυνατά αρώματα εξωτικών φρούτων σε φόντο αρωματικών λουλουδιών, πεντακάθαρα και σταθερά. Διαθέτει γεύση ισχυρή ισορροπημένη και παχιά. Επίγευση αναπάντεχα μακρά και καθαρή...
Περιοδικό ΓΕΥΣΗ – *Τεύχος Νο 35*

Ενα σωματείο με οικολογικές ανησυχίες

Ο «Κύκλος της Πάτμου» και η χρηματοδότησή του

Ο ρόλος του Πατριάρχη και οι εξηγήσεις του προέδρου της Βουλής

ΤΙΣ στήλες Αθηναϊκών εφημερίδων απασχόλησε τελευταία η χρηματοδότηση από τη Βουλή ενός σωματείου με την επωνυμία «Κύκλος της Πάτμου». Σύμφωνα με τον απολογισμό του Ελληνικού Κοινοβουλίου για το έτος 2000 και για το εν λόγω σωματείο διατέθηκαν 150 εκατομμύρια δραχμές «για τη διοργάνωση του 4ου περιβαλλοντικού συμποσίου».

Τα συγκεκριμένα κονδύλια προέρχονται από τις «μεταβιβαστικές πληρωμές», που σημαίνει «επιχορηγήσεις και λοιπές ενισχύσεις σε ιδιώτες». Πολλοί που ενημερώθηκαν για την οικονομική αυτή ενίσχυση εξεπλάγησαν γιατί δεν είχαν ιδέα για την ύπαρξη αυτού του σωματείου. Μια έκπληξη που έγινε ακόμα μεγαλύτερη όταν κυκλοφόρησε η πληροφορία ότι πίσω από τον «Κύκλο της Πάτμου» βρίσκεται ο κ. Νίκος Παπανδρέου, υιός του αείμνηστου προέδρου του ΠΑΣΟΚ.

Τα ερωτηματικά και τις απορίες έσπευσε να αποσαφηνίσει ο ίδιος ο πρόεδρος της Βουλής κ. Απόστολος Κακλαμάνης με εξηγήσεις που έδωσε, ώστε να μην δημιουργούνται εντυπώσεις και να υφέρπει μια λανθάνουσα σκανδαλολογία για τις «οικονομικές ενισχύσεις» που μοιράζει η Εθνική μας Αντιπροσωπεία.

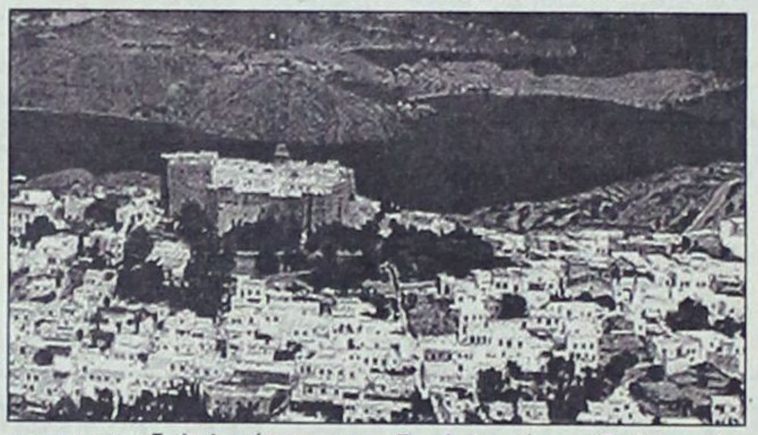

Ο «Κύκλος της Πάτμου» πρόκειται για μια μη κυβερνητική οργάνωση, η οποία υπό την αιγίδα του Οικουμενικού μας Πατριάρχη έχει αναλάβει τη διοργάνωση τριών συμποσίων για το περιβάλλον. Μόλις πρόσφατα στο Συνέδριο της ΤΕΔΚΔ, ο κ. Βαρθολομαίος επέδειξε μεγάλο ενδιαφέρον για το συγκεκριμένο θέμα, φροντίζοντας να το υπογραμμίσει κατά τη διάρκεια της ομιλίας του.

Το πρώτο από αυτά τα συμπόσια έγινε το 1995, με θέμα «Η Αποκάλυψη και το περιβάλλον», το δεύτερο το 1997 με θέμα «Η μαύρη θάλασσα σε κίνδυνο» και το τρίτο το 1999 με θέμα «Δούναβης, ποταμός ζωής».

Ηταν δε ο ίδιος ο Οικουμενικός Πατριάρχης (έγραφε σχετικά προ ημερών η Κυριακάτικη Ελευθεροτυπία) που ζήτησε από τη Βουλή των Ελλήνων την οικονομική ενίσχυση του 4ου Συμποσίου με θέμα τη Βαλτική θάλασσα»(;)

Αν και το τελευταίο αυτό συμπόσιο θα πραγματοποιηθεί υπό την αιγίδα του προέδρου της Κομισιόν κ. Ρομάνο Πρόντι, ένα από τα ερωτήματα που τίθενται έχει να κάνει με τη θεματολογία που επιλέγεται για τα παραπάνω συνέδρια, η οποία – αν εξαιρέσει ίσως κανείς το πρώτο συμπόσιο – απέχει πολύ από την ελληνική πραγματικότητα. Ιδιαίτερα τη στιγμή που ζητείται η αρωγή του Ελληνικού Κοινοβουλίου. Όπως και νάχουν τα πράγματα, μιας και η παρουσία του Οικουμενικού μας Πατριάρχη λειτουργεί καταλυτικά στην ιστορία αυτή, να ευχηθούμε ότι τα 150 εκατομμύρια δραχμές θα πάνε σε καλή μεριά.

Προς διευκρίνιση πάντως είναι και η ονομασία του σωματείου (Κύκλος της Πάτμου) και κατά πόσον έχει πράγματι σχέση με το νησί της Δωδεκανήσου, σε ό,τι αφορά τους ανθρώπους που στηρίζουν αυτήν την προσπάθεια.

Πολεμικές αποζημιώσεις

«Προσωπικά» πήρε το θέμα ο πρωθυπουργός Κ. Σημίτης



ΣΤΗΝ κυβερνητική επιτροπή παραπέμπει το θέμα των πολεμικών αποζημιώσεων ο κ. Κώστας Σημίτης, αναβαθμίζοντας έτσι ένα ζήτημα που δεν βρίσκει εύκολα τη λύση του.

Σύμφωνα με πληροφορίες της προηγούμενης εβδομάδας ο πρωθυπουργός της χώρας θα καλέσει, ίσως και εντός της ημέρας, τους συναρμόδιους υπουργούς Δικαιοσύνης, Εξωτερικών και Εσωτερικών προκειμένου να χαραχθεί η πολιτική εξεύρεσης των κατάλληλων λύσεων.

Όπως δήλωνε πρόσφατα ο δικηγόρος της Ρόδου κ. Μανόλης Μπακαλούμας που εκπροσωπεί μεγάλο αριθμό δικαιούχων πολεμικών αποζημιώσεων από την περιοχή μας, το θέμα είχε υποβαθμιστεί από την ελληνική πολιτεία και για το λόγο αυτό το Γερμανικό δημόσιο δείχνει να ελέγχει τις εξελίξεις.

Εκτιμάται ότι μετά την προσωπική παρέμβαση του κ. Σημίτη το όλο θέμα θα πάρει το δρόμο του, αν και δεν είναι λίγοι αυτοί που πιστεύουν ότι το θέμα των πολεμικών αποζημιώσεων θα βαλτώσει για τα καλά...



SALOTTI by PROTEAS

Με τη σιγουριά του επώνυμου...

Μοναδικές προσφορές στους δερμάτινους καναπέδες μας

560.000 δρχ.



Τιμή έκπληξη



ΑΦΟΙ ΚΕΛΗ Ο.Ε.
Αθηνών 36 Τ.Κ. 85100, Ρόδος,
Τηλ: (0241) - 66865 - FAX: 67207 -
www.protea.gr ,
email: kelis_bros@hotmail.com

leather & fabric collection

Στις τιμές συμπεριλαμβάνεται ΦΠΑ

Προβληματισμοί γύρω από τη δίαιτα μείωσης της χοληστερίνης

Του γιατρού - παθολόγου Δρ. Γεωργίου Στ. Παπασάββα



Η χοληστερίνη μετά από το μεγάλο θόρυβο που γίνεται κάθε τόσο και λιγάκι γύρω από τους κινδύνους και τα προβλήματα που δημιουργεί στον ανθρώπινο οργανισμό, θα νόμιζε κανείς ότι είναι μια επικίνδυνη ουσία που δεν πρέπει να υπάρχει καθόλου στο σώμα μας.

Αντίθετα όμως, όσο και να μας φαίνεται παράξενο η χοληστερίνη είναι μια πολύ χρήσιμη ουσία αφού είναι απαραίτητη για τη σύνθεση πολλών ορμονών.

Χρησιμοποιείται και σαν πρώτη ύλη για την επιδιόρθωση των διαφόρων τμημάτων των κυττάρων και ιδίως των μεμβρανών που φθείρονται και καταστρέφονται συνεχώς από το πέρασμα του χρόνου και χρειάζονται τρόπον τινά μια συντήρηση για να βρίσκονται σε καλή λειτουργική κατάσταση.

Όμως "ου το ευ εν τω πολλώ", όπως έλεγαν οι σοφοί πρόγονοί μας.

Έτσι και η χοληστερίνη όταν βρίσκεται σε πλεόνασμα στο αίμα, στον οργανισμό μας μπορεί να δημιουργήσει προβλήματα.

Επομένως ο στόχος μας δεν είναι να εξαφανίσουμε τελείως τη χοληστερίνη, αλλά να την μειώσουμε όσο το δυνατόν στα μικρότερα φυσιολογικά επίπεδα.

Και όταν μιλάμε για τη χοληστερίνη είμαι σίγουρος ότι γνωρίζετε ότι αναφερόμαστε στην κακή χοληστερίνη ή στην LDL χοληστερίνη αν θέλουμε να μιλήσουμε με την ιατρική ορολογία.

Αντίθετα η καλή χοληστερίνη ή αλλιώς HDL-χοληστερίνη, μας συμφέρει να είναι σε υψηλά επίπεδα, αφού μας προστατεύει.

Πρακτικά μπορούμε να πούμε ότι οι παράγοντες που αυξάνουν την κακή χοληστερίνη συνήθως μειώνουν και την καλή χοληστερίνη.

Παρομοίως οι παράγοντες που αυξάνουν την καλή χοληστερίνη μπορεί να μειώσουν και την κακή χοληστερίνη ή στην χειρότερη περίπτωση να την αφήσουν ανεπηρέαστη.

Οι παράγοντες αυτοί αφορούν κυρίως τη διατροφή και τη φυσική δραστηριότητα του σύγχρονου άνθρωπου.

Σήμερα οφείλουμε να ομολογήσουμε ότι διαθέτουμε πανίσχυρα φάρμακα που πράγματι μειώνουν σημαντικά τα επίπεδα της χοληστερίνης στο αίμα και θα νόμιζε κανείς ότι το διαιτολόγιο δεν έχει καμιά θέση στην όλη προσπάθεια που γίνεται για τη μείωση της.

Είναι πράγματι έτσι ;

Θα ήταν πράγματι πιο εύκολο, πιο ανώδυνο, πιο ευχάριστο και ίσως να νιώθαμε πιο περήφανοι για τα κατορθώματα του ανθρώπου, αν μπορούσαμε όλα να πετύχουμε παίρνοντας μερικά δισκία.

Όμως όσο εύκολο είναι να αδειάσουμε μια δεξαμενή με κουβάδες, άλλο τόσο δύσκολο είναι να την αδειάσουμε με καλάθια, πράγμα που δεν νομίζω ότι θα το επιχειρούσε ποτέ κανείς.

Έτσι και εδώ το πρώτο πράγμα που πρέπει να κοιτάξουμε είναι να εφαρμόσουμε ένα κατάλληλο διαιτολόγιο και στη συνέχεια αν αυτό μόνο του δεν είναι αρκετό να προχωρήσουμε και στη φαρμακευτική θεραπεία.

Όταν μιλάμε για κατάλληλο διαιτολόγιο εννοούμε:

Να περιορίσουμε τις τροφές που αυξάνουν την κακή χοληστερίνη και αντίθετα να προτιμήσουμε αυτές που αυξάνουν την καλή χοληστερίνη.

Θα μου πείτε βέβαια ότι αυτό είναι πολύ λογικό.

Ναι αλλά θα σας απαντήσω με τη σειρά μου ότι δεν είναι και εύκολη υπόθεση να αλλάξουμε μερικές διαιτητικές συνήθειες μας, ιδιαίτερα όταν αυτές είναι πολύ νόστιμες και λαχταριστές.

Επομένως το Α και το Ω της διατροφής μας είναι να περιορίσουμε, όχι να σταματήσουμε τελείως, τις τροφές που περιέχουν πολύ λίπος, δηλαδή την ουσία που δίνει γεύση, νοστιμιά στο φαγητό μας.

Έτσι βασικός κανόνας είναι να μη κοιτάμε τι κάνουν οι άλλοι, που ενδεχομένως να μην έχουν κανένα πρόβλημα υγείας, ή αν έχουν αυτό να είναι σε μικρότερο βαθμό.

Προσοχή λοιπόν στο λίπος.

Όταν αγοράζουμε κρέας θα πρέπει να προτιμούμε τα άπαχα μέρη του σφαγίου και πριν το μαγείρεμα πρέπει με προσοχή να αφαιρέσουμε το ορατό λίπος.

Βέβαια εκτός από το ορατό λίπος, ανάμεσα στις ίνες του κρέατος υπάρχει και μη ορατό λίπος που όπως καταλαβαίνουμε δεν μπορεί να αφαιρεθεί αφού δεν μπορούμε να το δούμε.

Κρέατα πλούσια σε μη ορατό λίπος είναι το αρνί και το χοιρινό.

Γι' αυτό και τα κρέατα αυτά δεν πρέπει να καταναλώνονται πολύ συχνά από αυτούς που έχουν υψηλά επίπεδα χοληστερίνης.

Αντίθετα τα πουλερικά επειδή έχουν μικρότερο ποσό μη ορατού λίπους θεωρούνται πιο κατάλληλα για τη συχνότερη διατροφή των ασθενών αυτών.

Παρ' όλα αυτά υπάρχουν και διάφορα τρικ για να αφαιρέσουμε το μη ορατό λίπος από τα κρέατα που είναι πλούσια σ' αυτό ,όπως αναφέραμε προηγουμένως.

Το μεγάλο μυστικό βρίσκεται στον τρόπο μαγειρέματος.

Έτσι το μαγείρεμα μιας χοιρινής μπριτζόλας στα κάρβουνα ή στο γκριλ, σίγουρα θα απομακρύνει το μεγαλύτερο μέρος του μη ορατού λίπους και θα είναι πιο ωφέλιμο το κρέας της παρά αν μαγειρευτεί σε χύτρα ή αν ψηθεί μια χοιρινή μπριτζόλα πάνω σε μια μεταλλική πλάκα, όπου το περισσότερο μέρος του λίπους θα επαναπορροφηθεί.

Βέβαια θα μου πείτε ότι και σε χύτρα να ψήσουμε ένα κρέας υψηλής περιεκτικότητας σε λίπος , μπορούμε στη συνέχεια να το ψύξουμε τη σούπα στο ψυγείο οπότε το λίπος θα στερεοποιηθεί και εύκολα θα απομακρυνθεί.

Όμως αυτές είναι μέθοδοι που δύσκολα εφαρμόζονται στην καθημερινή πράξη.

Μη ορατό λίπος δεν βρίσκεται μόνο στο κρέας, αλλά και σε διάφορα άλλα προϊόντα όπως είναι τα γλυκά, τα μπισκότα ,διάφορα κεϊκ κλπ

Τα αυγά, ο μυελός των οστών και το δέρμα (η πέτσα) που καλύπτει την επιφάνεια των κρεάτων όπως για παράδειγμα η πέτσα του κοτόπουλου είναι πολύ πλούσια σε χοληστερίνη γι' αυτό και καλόν είναι να αποφεύγονται.

Αντίθετα με το ζωϊκό λίπος που είναι άφθονο σε κορεσμένα λίπη και όπως αναφέραμε αυξάνει την κακή χοληστερίνη, ενώ συγχρόνως μειώνει και την καλή χοληστερίνη, το φυτικό λίπος έχει τα αντίθετα αποτελέσματα.

Δηλαδή το φυτικό λίπος μειώνει την κακή χοληστερίνη επειδή είναι πλούσιο σε ακόρεστα λίπη.

Πιο συγκεκριμένα αν θέλουμε να ακριβολογήσουμε υπάρχουν δύο ειδών φυτικά λίπη που περιέχονται στα φυτικά τρόφιμα.

Τα μονοακόρεστα που βρίσκονται στο ελαιόλαδο και στα καρύδια (καρυδέλαιο).

Τα μονοακόρεστα λίπη που είναι και η βάση της Μεσογειακής διατροφής όχι μόνο μειώνουν τα επίπεδα της κακής χοληστερίνης, αλλά επί πλέον έχουν το προνόμιο να αυξάνουν και τα επίπεδα της καλής χοληστερίνης.

Δηλαδή όπως βλέπουμε εκδηλώνουν την ωφέλιμη δράση τους με δυο τρόπους.

Το δεύτερο είδος φυτικών λιπών είναι τα πολυακόρεστα που βρίσκονται στα υπόλοιπα φυτικά έλαια (λάδια) ,όπως το σογιόλαιο ,το αραβοσπέλαιο, το ηλιέλαιο κλπ

Πράγματι τα πολυακόρεστα αυτά φυτικά λίπη έχουν και αυτά την ιδιότητα να μειώνουν τα επίπεδα της κακής χοληστερίνης.

Όμως υστερούν έναντι των μονοακορέστων του ελαιολάδου γιατί δεν αυξάνουν συγχρόνως και τα επίπεδα της καλής χοληστερίνης του αίματος.

Επομένως φυτικές τροφές πλούσιες σε πολυακόρεστα και μονοακόρεστα πρέπει να προτιμούνται καθημερινά.

Οφείλουμε στο σημείο αυτό να διευκρινίσουμε ότι μερικά φυτικά έλαια που δεν παράγονται στη χώρα μας , όπως το λάδι της ινδικής καρύδας και το φοινικέλαιο κατ' εξαίρεση ,επιτρέψατε μου να χρησιμοποιήσω την έκφραση αυτή περιέχουν κορεσμένα λίπη , όπως άλλωστε και τα ζωικά λίπη και επομένως τα τρόφιμα αυτά δεν συνιστούνται.

Όμως και εδώ χρειάζεται μια διευκρίνηση : Άλλο πράγμα είναι να προτιμούνται και άλλο πράγμα να υπερκαταναλώνονται.

Ο λόγος είναι ότι το λίπος ανεξάρτητα αν είναι ζωικό ή φυτικό κατά οξείδωση του αποδίδει 9 θερμίδες ανά γραμμάριο.

Αυτό σημαίνει ότι η υπερκατανάλωση τους εύκολα αυξάνει τις προσλαμβανόμενες θερμίδες πράγμα που οδηγεί στην ανεπιθύμητη κατάσταση της παχυσαρκίας που και αυτή με τη σειρά της είναι παράγοντας κινδύνου για ανάπτυξη χοληστερίνης.

Τα θαλασσινά επίσης περιέχουν μια άλλη κατηγορία πολυακορέστων λιπών που ονομάζονται Ω 3 λιπίδια και έχουν και αυτά την ικανότητα να μειώνουν τα επίπεδα της κακής χοληστερίνης.

Έτσι όχι μόνο πρέπει να προτιμούνται τα ψάρια, αλλά και τα οστρακοειδή (πατελίδες) και τα μαλάκια (αστακός, γαρίδες, χταπόδια ,σουπιές, καλαμάρια κλπ) που ως γνωστόν παλαιότερα βρίσκονταν στην μαύρη λίστα των απαγορευμένων τροφών.

Τα φρούτα και τα λαχανικά αν και συνήθως δεν περιέχουν αξιόλογα ποσά ακόρεστου λίπους , εν τούτοις βοηθούν και στη μείωση της χοληστερίνης του αίματος.

Όσον αφορά το γάλα και τα γαλακτοκομικά προϊόντα που περιέχουν και αυτά κορεσμένα λίπη θα λέγαμε ότι μια και διατίθενται στο εμπόριο προϊόντα τους μερικώς ή και πλήρως αποβουτυρωμένα η επιλογή τους δεν παρουσιάζει δυσκολίες.

Και κλείνοντας το σημερινό μας άρθρο θα καταλήξουμε με μια ακόμη σύσταση για ορισμένους απαιτητικούς.

Ναι στο κατάλληλο διαιτολόγιο, μαζί όμως με άσκηση, όπως για παράδειγμα το περπάτημα.

Όσο και να σας φαίνεται παράξενο το περπάτημα είναι ο καλύτερος τρόπος για να αυξήσετε την καλή χοληστερίνη, τον προστάτη του καρδιαγγειακού συστήματος.

Ισορροπημένη λοιπόν διατροφή από πλευράς θερμίδων, προσοχή στην ποιότητα και τη ποσότητα του λίπους και λίγη άσκηση, αν θέλετε να προλάβετε, αλλά και να θεραπεύσετε την αυξημένη χοληστερίνη σας.

Δρ Γιώργος Σταμ. Παπασάββας
Ειδικός Παθολόγος

Δοξασίες

ΘΩΜΑ ΜΑΖΑΡΑΚΗ
ΚΤΗΝΙΑΤΡΟΥ
Μικροβιολόγος - Υγειονολόγος Α.Π.Θ.

ΣΤΟΝ ΚΟΣΜΟ των μικρών ζώων συντροφιάς κυκλοφορούν πολλές φήμες, θεωρίες και γνώμες οι οποίες διαμορφώνουν διάφορες δοξασίες οι οποίες τελικά αποβαίνουν σε βάρος των ζώων αφ' ενός και αφ' ετέρου των ιδιοκτητών τους.

Κυριότερη και ευρύτατα διαδεδομένη είναι η δοξασία που συνδέει τον σκύλο με τα κόκκαλα. Θεωρούνται σαν ιδανική τροφή γιατί στοιχίζουν ελάχιστα και γιατί οι σκύλοι δείχνουν ιδιαίτερη προτίμηση σε αυτά. Το κόκκαλο είναι πολύ πτωχή τροφή γιατί αποτελείται, κατά το μεγαλύτερο ποσοστό, από άλατα (κολλαγόνο) και αρκετό λίπος (μεδούλι). Στον σκύλο όμως αρέσει γιατί μαζί με την γεύση του κρέατος βρίσκει και ευχάριστη απασχόληση. Το μόνο όμως που του προσφέρει είναι η καλή κατάσταση της υγιεινής των δοντιών και των ούλων του. Από την άλλη πλευρά, κόκκαλα που σπάζουν σε μεγάλα κομμάτια ή σε κοφτερά όπως των αμνοεριφίων και των κοτόπουλων, μέσα στο έντερο είναι εύκολο να προκαλέσουν ερεθισμούς και τραυματισμούς οπότε δημιουργείται εντερική στάση, απόφραξη, μέχρι και ειλεός. Αποτέλεσμα, ο πιθανότατος θάνατος του ζώου.

Μία άλλη εξ ίσου επικίνδυνη δοξασία αφορά τους εμβολιασμούς. Κατά κόρον κυκλοφορεί η φήμη ότι τα κουτάβια εμβολιάζονται στην ηλικία των τριών μηνών.

Είναι τεράστιο σφάλμα γιατί, εάν αρρωστήσουν σε αυτήν την ηλικία δύσκολα επιβιώνουν

Οι εμβολιασμοί πρέπει απαραιτήτως να αρχίζουν από την πέμπτη ή έκτη εβδομάδα της ζωής τους και να επαναλαμβάνονται κάθε τρεις ή τέσσερις εβδομάδες μέχρι την ηλικία των τεσσάρων μηνών οπότε και ολοκληρώνονται. Οι επαναληπτικοί αυτοί εμβολιασμοί καλύπτουν το φάσμα της ανοσίας που πήραν ή δεν πήραν από τη μητέρα τους και η οποία βαίνει συνεχώς μειούμενη, ώσπου εξαφανίζεται περίπου στον τέταρτο μήνα της ζωής τους. Στη συνέχεια οι εμβολιασμοί θα πρέπει να επαναλαμβάνονται κάθε χρόνο εφ' όρου ζωής.

Στους εμβολιασμούς, επίσης, επικρατεί και μία άλλη δοξασία. Πολλοί αποφεύγουν τον αντιλυσσικό εμβολισμό γιατί έχουν ακούσει ότι μπορεί να μειώσει την όσφρηση του σκύλου επειδή δεν υπάρχει λύσσα στα Δωδεκάνησα. Είναι λάθος καθ' όσον τα σύγχρονα εμβόλια δεν έχουν καμία παρενέργεια εκτός ίσως από μία ολιγόωρη αδιαθεσία του σκύλου. Από την άλλη μεριά είναι πολύ εύκολο να έλθει λύσσα στη Ρόδο. Ενα ευφάνταστο σενάριο λέει ότι ο ιδιοκτήτης προσβεβλημένου σκύλου μπορεί να τον φέρει χωρίς να υποψιάζεται τίποτα γιατί η νόσος έχει χρόνο επωάσεως που μπορεί να φθάσει και τους έξι μήνες. Και τότε τί γίνεται; Αλλωστε είναι το μόνο εμβόλιο που είναι υποχρεωτικό από τον Νόμο.

Ένα άλλο φόβητρο που κυκλοφορεί είναι η δοξασία του εχινόκοκκου. Ο σκύλος είναι ενδιάμεσος ξενιστής του παρασίτου και δεν νοσεί απο αυτό. Αποβάλει όμως με τα κόπρανά του αυγά στο περιβάλλον από το παράσιτο που φιλοξενεί στο έντερό του και έτσι συντελεί στη διασπορά της νόσου. Αυτό όμως προϋποθέτει δύο πράγματα. Αφ' ενός αδέσποτους σκύλους και αφ' ετέρου ασυνείδητους εργαζόμενους σε σφαγεία, οι οποίοι, αν και απαγορεύεται ρητώς να πετούν ανεξέλεγκτα τα σπλάχνα των σφαζομένων ζώων, αδιαφορούν. Αυτό όμως σημαίνει ότι τα σκυλιά που συντηρούμε μαζί μας έχουν μηδαμινές πιθανότητες να είναι φορείς εχινόκοκκου.

Ο εχινόκοκκος συνδέεται επίσης με τις τρίχες του ζώου, ότι δηλαδή εάν καταπιείς τρίχα σκύλου θα προσβληθείς. Η δοξασία αυτή αγγίζει τα όρια του παραλόγου γιατί δεν είναι δυνατόν από νεκρωμένη οργανική ύλη να αναπτυχθεί ζωντανός οργανισμός. Η δοξασία όμως αυτή μου προκαλεί απορία γιατί ενώ φοβόμαστε τις «τρίχες» δεν είμαστε και τόσο σχολαστικοί στο πλύσιμο των λαχανικών που τρώμε ωμά στην σαλάτα μας και που πολύ εύκολα θα μπορούσαν να έχουν μολυνθεί από αδέσποτα σκυλιά.

Η από πολλών ετών «μόδα» του κοψίματος των αυτιών και της ουράς πολλές φορές μου προκαλεί θυμηδία. Πάντοτε προσπαθώ να αποτρέψω τους ιδιοκτήτες σκύλων από τέτοιου είδους ενέργειες γιατί το θεωρώ τουλάχιστον ανοησία. Εχουμε επιβάλλει, εμείς οι ίδιοι, την εικόνα του ακρωτηριασμένου σκύλου σαν πιο όμορφη, επιβλητική και άγρια ούτως ώστε να το εκμεταλλευόμαστε για να πραγματοποιούμε επεμβάσεις. Ο καλός Θεός ήξερε τι έκανε όταν έβαζε αυτά τα εργαλεία στον σκύλο. Το πτερύγιο του αυτιού λειτουργεί σαν συλλέκτης ήχων ακόμα και όταν είναι πεσμένο. Η δε ουρά είναι το πηδάλιο ισορροπίας του ζώου όταν τρέχει. Αφαιρώντας τα μειώνουμε σημαντικά τις ικανότητές του. Αλλωστε δεν μπορώ να πιστεύω ότι ο καλός Θεός έβαλε αυτιά και ουρές στους σκύλους με σκοπό να βγάζω εγώ μεροκάματο. Εξ' άλλου, με τον Νόμο 2017/92 αυτού του είδους οι επεμβάσεις έχουν απαγορευθεί.

Υπάρχει μία δοξασία που λέει ότι για να εκπαιδευτεί ένας σκύλος χρειάζεται να τον δέρνεις. Συχνά αντιμετωπίζω στο ιατρείο σκύλους δειλούς, χωρίς προσωπικότητα, άβουλους και κακομοιριασμένους. Οι κύριοί τους αναφέρουν ανενδοιάστως ότι τους σπάνε κυριολεκτικά στο ξύλο σε περιπτώσεις ανυπακοής. Δεν σημαίνει ότι δεν τους αγαπούν, απόδειξη ότι τους φροντίζουν και τους πηγαίνουν στον κτηνίατρο, αλλά, κακώς πληροφορημένοι, νομίζουν ότι η μέθοδος αυτή αποτελεί την σωστή εκπαίδευση. Ο ξυλοδαρμένος σκύλος είναι ένα καταπιεσμένο ζώο που μόνο του μέλημα είναι να μην τις φάει. Έτσι βρίσκεται συνεχώς σε ετοιμότητα να εκτελέσει εντολές του ιδιοκτήτη του, τις οποίες συνήθως δεν εκτελεί γιατί όλη του η πνευματική προσπάθεια καταναλώνεται στην αναμονή τους. Ετσι καταντά στο τέλος άβουλος και αδρανής.

Οι στειρώσεις των ζώων συντροφιάς είναι, κατά μία λογική, απαράδεκτες. Στο περιβάλλον όμως των σύγχρονων πόλεων που ζούμε σήμερα είναι απαραίτητες για να μην πολλαπλασιάζονται οι ορδές των αδεσπότων και τα προβλήματα που αυτά προκαλούν. Πρέπει όμως να γίνονται με σωστό τρόπο και από υπεύθυνο κτηνίατρο και όχι σύμφωνα με τις πληροφορίες του φίλου, του γείτονα, του συγγενή κλπ. Είναι διαδεδομένη η χρήση ανθρώπινων σκευασμάτων τα οποία ναι μεν κάνουν τη δουλειά τους, προκαλούν όμως σε μεγάλο ποσοστό πυομήτρες και καρκίνους. Γι' αυτό επιλέξατε με προσοχή τη μέθοδο για να εμποδίσετε το ζώο σας να αναπαράγεται.

Και επειδή μίλησα για αδέσποτα, είναι λάθος να τα κατηγορούμε για επιθετικότητα. Εάν κάποιος σκύλος δαγκώσει έναν άνθρωπο θα φταίει πάντοτε ο άνθρωπος, όχι κατ' ανάγκην ο δαγκωθείς, ο οποίος με τη συμπεριφορά του προκάλεσε την επιθετικότητα.

εκεί που η τέχνη... συναντά την ποιότητα!



Κομμωτήριο
Figaro
HAIR DESIGN

Κομμώσεις Ανδρικές - Γυναικείες

Κων/νου Παλαιολόγου 17,
Τηλ.: 20.914

Η ελληνική ιστορία χωρίς φόβο και πάθος

Του Θεόδωρου Παπουτσή

ΟΙ ΘΕΟΙ ΑΦΟΡΜΕΣ ΓΙΑ ΚΡΙΤΙΚΗ ΤΗΣ ΘΡΗΣΚΕΙΑΣ

Βγαίνουμε φορμαρισμένοι από τη φύση σωματικά, από την κοινωνία δογματικά. Τον κόσμο και τη ζωή τ' αντικρίζουμε ανάμεσα από τις παραστάσεις, που μας τύπωσαν άλλοι και βαδίζουμε διανοητικά όπως στους δρόμους και στα μονοπάτια που χάραξαν οι πριν από μας γενιές. Μα ένα υποθετικό μυαλό που δεν πέρασε απ' αυτή την προπαίδεια θάβρισκε παράξενες κι' ανεξήγητες πολλές αντιλήψεις, έθιμα και πράξεις μας. Οι ξένες δοξασίες, έθιμα, τελετές, μπορεί να μας φαίνονται παράξενες, παράλογες είτε εξοργιστικές.

Οι δικές μας δεν μπορεί να μην είναι σωστές, άγιες και ευλογημένες. Στη μακραίωνη ιστορία είναι γι' αυτό σπάνιες οι αντιλογίες στη θρησκεία κι' αυτές καθορίζονται από αλλαγές στη διάρθρωση της κοινωνίας. Δε βλέπουμε και δε σκεφτόμαστε αν δεν γεννηθούν, οι συνθήκες για να βλέπουμε και να σκεφτόματε. Σε παλιούς και νεότερους είναι πολύ συνηθισμένη η αντίληψη πως οι παραξενιές της αρχαίας θρησκείας, προλήψεις και δεισιδαιμονίες έδωσαν αφορμή στην κριτική του Επίκουρου. Η θεωρία του, λένε, είναι πολεμική μηχανή γυρισμένη πάνω στους κακοποιούς, τους χωρίς δικαιοσύνη και χωρίς καλοσύνη Θεού που με την αδιάκοπη κι αυθαίρετη επέμβασή τους φαρμακώνουν την ανθρώπινη ζωή και ταπεινώνουν τη ψυχή. (Επ. 252). Η πίστη σε θεούς και δαίμονες, σε αγγέλους και προφήτες και στα υποχθόνια μαρτύρια κράτησε τον άνθρωπο σε τρόμο και αμάθεια. Η θρησκεία δείχνοντας από τα ύψη του ουρανού την τρομερή της όψη έκανε τον άνθρωπο να σέρνεται χάμω δειλός και ζαρωμένος, όπως έψαλε στη γνωστή περικοπή ο Λουκρούτιος (De Nenum natura I, 62-79). Σαν τα παιδάκια που αγριεύονται και τρέμουν το σκοτάδι, εμείς φοβούμαστε κίνδυνους ελάχιστα φοβερούς μέσα στο άφθονο φως. Το μεγάλο κακό που προκάλεσε ο θρησκευτικός σκοταδισμός το κάνει ανατριχιαστικό με την περιγραφή, της θυσίας της Ιφιγένειας (χιλιάδες Ιφιγένειες θυσιάζονται σήμερα από τον θρησκευτικό φανατισμό).

Η δεισιδαιμονία από την εποχή του Επίκουρου είχε παύσει να είναι ερεθιστική. Στην κλασική εποχή, τον καιρό που η πολιτεία έχει τη συνοχή της και το άτομο είναι σφιχτοδεμένο μ' αυτή, το θρησκευτικό φαινόμενο είναι λειτούργημα κοινωνικό, ιδιαίτερα πολιτικό. Κοινή και ζωντανή είναι αξεχώριστα δεμένες. Γένος, φράτρα, φυλή, ορίζονται με κοινές λατρείες: κοινοί πρόγονοι επώνυμοι ήρωες Ελληνες (και όχι Δαυίδ, Σολομών Σαμψών και άλλα παραμύθια) Ζευς Ερκείος, Απόλλων Πατρώος. Ερκείος που ανήκει στο σπίτι, στην οικογένεια, το άγαλμά του είναι στημένο στο προαύλιο (έρκος), πατρώος είναι ο κληρονομημένος από τους πατεράδες μας. Αρχικά οι θεοί ήταν προστάτες των γενών του αρχηγού τους, του Βασιλιά, των ευγενών κατόπιν. Στους κοινωνικούς αγώνες οι αριστοκράτες επιστράτευσαν τους θεούς, αφού μάλιστα ήταν πρόγονοί τους (το ίδιο συμβαίνει και σήμερα) κατά του δήμου. Ο δήμος όμως, με μία επιδέξια στροφή, έκανε δικούς του τους θεούς, όπως είχε κάνει δικές του την πολεμική τέχνη και τη διοικητική ικανότητα, προνόμια της αριστοκρατίας παλαιότερα. Μα το ξεδιάλεγμα στα Ελληνιστικά και τα Χριστιανικά χρόνια

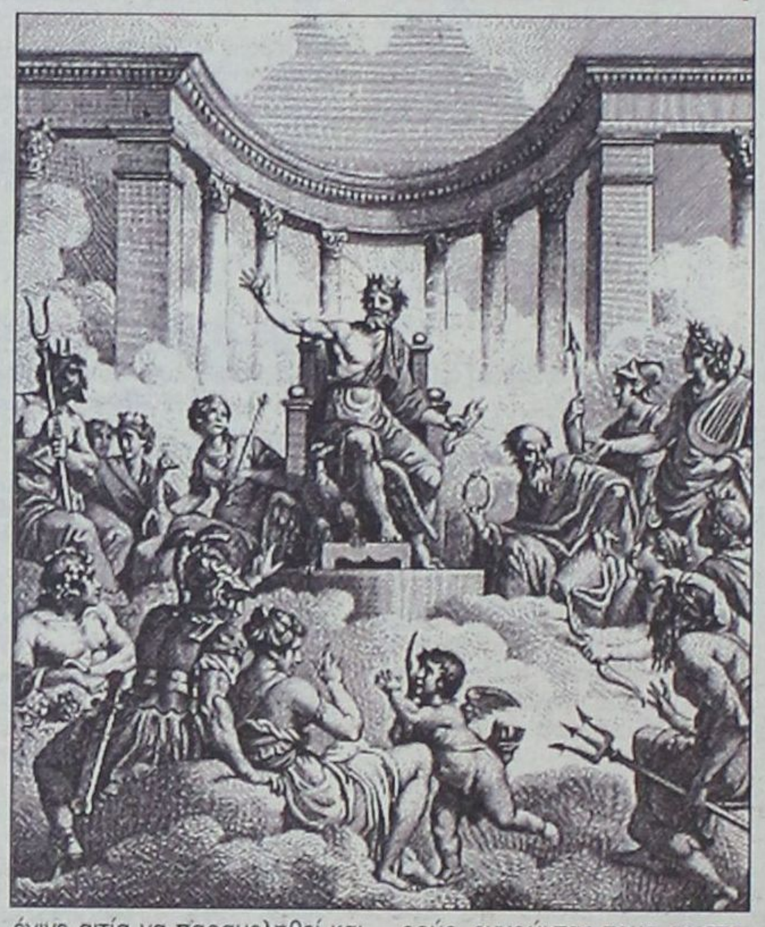

έγινε αιτία να παραμεληθεί και να ξεχαστεί το δημοκρατικό κι επαναστατικό. Στο αριστοκρατικό κι' αντιδραστικό έβλεπαν οι γεννεές εκείνες κάτι το ηθοπλαστικό και εποικοδομητικό με τη μυωπική παρερμηνεία που στάθηκε μοιραία για την τύχη του αρχαίου ελληνικού θησαυρού. Η αριστοκρατική ποίηση μιλούσε γι' αρετή, γι' αγαθούς ή χρηστούς και για κακούς ή πονηρούς, ευνοώντας τους αριστοκράτες, τους καθώς πρέπει και τους ταπεινούς, το λαό. Οι Χριστιανοί στη διάκριση αυτή έβλεπαν τον ενάρετο και τον αμαρτωλό. Αρετή για τον παλιό ποιητή ήταν η παλικαριά, η αξιοσύνη, η δύναμη.

Για τον Αλεξανδρινό σήμαινε ταπεινοφροσύνη, να ξέρεις να σκύβεις μπρος στους στρατοκράτορες, για τον Χριστιανό να νηστεύεις Τετάρτη και Παρασκευή και να μη κοιτάζεις γυναίκα. Με την ίδια πρόθεση, τον κλονισμό της αρχαίας λαϊκής θρησκείας, μαζί και της δημοκρατίας, γίνεται η ερμηνεία κι ο διασυρμός των Θεών από δύο επικίνδυνους εχθρούς του δήμου, τον Κριτία και τον Αριστοφάνη.

Ο σκοτεινός άνθρωπος, ο αργότερα αρχηγός της ολιγαρχικής τρομοκρατίας, χρησμοδοτεί από το ύψος της καταφρόνιας του, πως τους Θεούς τους σοφίστηκε κάποιος βαθυστόχαστος πολιτικός «πυκνός τις και σοφός γνώμην ανήρ», σαν τον ίδιο καλή ώρα, για να ξεγελάσει το λαουτσίκο, πως κάποια όντα τα βλέπουν και τ' ακούουν όλα. Τους τοποθέτησε στον ουρανό, απ' όπου κατεβαίνει ο τρόμος της βροντής μαζί όμως και η ευλογία της βροχής «διδαγμάτων ηδιστον εισηγήσατο /ψευδές καλύψας την αλήθειαν λόγω» (Σίσυψος 81Β 25, 25 Δ). Ολοφάνερος είναι ο σκοπός του διασυρμού των θεών που κάνει ο Αριστοφάνης σ' όλο το έργο του (Αρισ. Ορνιθ. στ. 685). Απλά φυσιολογική είναι η σοφιστική ερμηνεία. Οι άνθρωποι λάτρεψαν σαν θεούς όσα τους θρέφουν και τους ωφελούν, ήλιο, φεγγάρι, ποτάμια, λιβάδια. Σε δεύτερο σκαλοπάτι θεοποίησαν τους εφευρέτες (Δήμητρα, Διόνυσος, Ηφαιστος). Μα οι θεωρίες αυτές που εισηγητής τους προβάλλει ο Πρόδικος σκανδάλιζαν το λαό (77Β 5Δ). Οι Αρχαίοι ελληνες ήταν πολύ ανεκτικότεροι από μας σήμερα στα ζητήματα της θρησκείας. Δεν έβαζαν αυστηρά διαχωριστική γραμμή ανάμεσα στους Ελληνικούς θεούς και στους θεούς των άλλων λαών. Οι οπαδοί της μυστικής θρησκείας, η πυθαγορική αίρεση, το ξεκαθάρισμα των παλιών μύθων από τον Ξενοκράτη, οι φιλοσοφικές θεωρίες για θεούς, δεν κινούσαν αντίδραση, όσο δεν ήταν άμεσα και φανερά δεμένες με πολιτικές επιδιώξεις. Σήμερα δεν έχουμε «σύγκρουση των πολτισμών» γιατί απλούστατα δεν υπάρχει με την αρχαιοελληνική έννοια (τέχνες και άνθρωπος). Εδώ και χιλιάδες χρόνια τα μεγαλύτερα εγκλήματα προήλθαν από τις θρησκείες (δείτε Βίβλος), Εβραϊσμός, Χριστιανισμός, Βουδισμός, Μωαμεθανισμός. Παίζουνε όλοι τους με το καλό Θεό. Αυτός ο καλός Θεός δεν είναι παράγοντας και δεν είναι παντοκράτορας. Δεν καθιερώνει ζεύγματα, καλού και κακού, αποφεύγει τη δυαδική λογική, αναγνωρίζει πως οι αιτιότητες, οι ταυτίσεις και οι τελικοί σκοποί είναι ψευδώνυμα της ισχύος.

Δεν το ξέρετε πως μόνο ένα ερώτημα έχει σημασία: υπάρχει Θεός ή δε υπάρχει, διότι απλούστατα έπεσε από το παράθυρο του πύργου. Εθεσε όμως με τον τρόπο του το ζήτημα της δικαιοσύνης που απασχολεί και τον πρόεδρο και τον μουλά. «Η δικαιοσύνη είναι επιθυμία και όχι νόμος» (Γιώργος Βέλτσος Πρόσωπα 6 Οκτωβρίου στα Νέα). «Στο όνομα του Θεού, του Ελεήμονος, του ευσπλαχνικού. Γίνετε Μουσουλμάνοι και σωθείτε. Αν όχι, δεχθείτε την προστασία μας και πληρώστε κεφαλικό φόρο (έδεσε η σούπα, το ευσπλαχνικός και ο παράς).

Αλλιώς, θα στραφώ εναντίον σας με άνδρες που αγαπούν το θάνατο (α όχι σε καθαρίζω γιατί είμαι ελεήμων) όπως εσείς αγαπάτε να πίνετε) κρασί (Χαλίντ Ιμπναλ - Βαλίντ πέθανε στο 624). Αυτό που συμβαίνει, με Μπιν Λάντεν και Μπους, ο μεν να λέγει άπιστους τους δε, και ο δεύτερος ότι ο Θεός μας βοηθάει τότε: «Εάν η θεότητα προηγείται του Θεου, η νευρασθένεια προηγείται του ανθρώπου».

Συνύπαρξη ή αντιπαράθεση;

Γράφει ο Γιώργος Βούης επί παντός επιστητού
Γνώμες - Σχόλια - Απόψεις - Προτάσεις

ΠΟΛΥ μεγάλου ενδιαφέροντος - λόγω επικαιρότητας - υπήρξε η εμπεριστατωμένη και προπάντων τεκμηριωμένη ομιλία του επίκουρου καθηγητή Πανεπιστημίου Αιγαίου κ. Γιάννη Σακκά που έγινε υπό την αιγίδα της Νομαρχίας στην αίθουσα του Δικηγ. Συλλόγου, κι που οργάνωσε το «ΣΠΙΤΙ ΤΗΣ ΕΥΡΩΠΗΣ» στις 30 Οκτωβρίου το βράδυ. Η προσέλευση πρωτοφανής, και η αίθουσα γεμάτη. Το θέμα τράβηξε το ενδιαφέρον του σκεπτόμενου κόσμου, που νοιάζεται για το μέλλον των λαών και την ειρηνική συνύπαρξη Εθνών και Θρησκειών. Στο επίκεντρο της ομιλίας ήτο το ΙΣΛΑΜ που εκατομμύρια πιστοί σ' αυτή τη μονοθεϊκή θρησκεία αγωνίζονται με φανατισμό, ύστερα από την τρομοκρατική επίθεση κατά των ΗΠΑ την 11-9-01. Ο ομιλητής προσπάθησε με τις γνώσεις της επιστημονικής μελέτης και τελικά έπεισε το ακροατήριο ότι οι αντιπαραθέσεις των φανατικών Ισλαμιστών με τους μη Μουσουλμανικούς πολιτισμούς, δεν οδηγούν σε λύσεις και δεν εξαφανίζουν τις αιτίες που δημιουργούν ανωμαλίες και πολέμους. Δεν θα μπούμε σε λεπτομέρειες της ομιλίας, όμως δεν θα αποφύγουμε να επισημάνουμε την ωφελιμότητα παρόμοιων εκδηλώσεων που προγραμματίζει το «ΣΠΙΤΙ της ΕΥΡΩΠΗΣ» ένας πολιτιστικός φορέας που μόλις προ διετίας άρχισε να δραστηριοποιείται στην περιοχή μας με πολύ μεράκι και με επίγνωση της αποστολής του υπέρ της ΕΙΡΗΝΗΣ του κόσμου. Η επιλογή του νεαρού επιστήμονα ήταν επιτυχημένη, για τον λόγο ότι είναι βαθύς μελετητής του αντικειμένου, καθαρός στη σκέψη, και σαφής στις διατυπώσεις των εννοιών. Υπήρξε επίσης πολύ αντικειμενικός τόσο στις κρίσεις του, όσο και στις απαντήσεις πολλών εκ του ακροατηρίου που υπέβαλαν ο ένας μετά τον άλλο, ερωτήσεις επί του θέματος. Το «Σπίτι της Ευρώπης» πολλά έχει να προσφέρει και σε μεγάλο βαθμό - σίγουρα - θα ωφελήσει στον τόπο με τις επαινετές του δραστηριότητες, γενόμενο ίσως και παράδειγμα για κάποιους άλλους πολιτιστικούς φορείς που κατάντησαν σφραγίδες στο χρονοντούλαπο.

Η ΧΕΝ ΡΟΔΟΥ ΣΗΜΕΡΑ

Η ΡΟΔΙΑΚΗ ΚΟΙΝΩΝΙΑ οφείλει πολλά στην ομάδα γυναικών που είναι ενταγμένες στην δύναμη της Χ.Ε.Ν. Ρόδου, η οποία ζει και εργάζεται με πάθος και αυταπάρνηση και με σεβασμό προς τις ηθικές αξίες και την παράδοση, για να υφάνει τον ιστό μιας καλύτερης αυριανής εποχής. Εχει αποφασίσει να υλοποιήσει ένα πρόγραμμα εκδηλώσεων το οποίο σίγουρα θ' αποδώσει τους αναμενόμενους καρπούς. Στοχεύει ψηλά, και θα το κατορθώσει απόλυτα μέσα από τις προγραμματισμένες εκδηλώσεις της περιόδου 2001-2002 που ξεκίνησε στις 16 Οκτωβρίου εφέτος, με τον καθιερωμένο αγιασμό. Ανάμεσα στους στόχους που έταξε, περιλαμβάνονται η προστασία του περιβάλλοντος και ο πολυπολιτισμός.

Ομάδες γυναικών της Ρόδου, ασχολούνται με επί μέρους θέματα, σύμφωνα με τα καθιερωμένα, τόσο με το βιβλίο σε εβδομαδιαία - κάθε Δευτέρα - βάση όσο και με τη συμπαράσταση και ανακούφιση ευπαθών ομάδων της περιοχής μας, αλλοδαπών προσφύγων και άλλων. Κάθε πρώτη Τρίτη εκάστου μηνός, διοργανώνονται διαλέξεις με ευρύ φάσμα θεμάτων από ομιλητές αναγνωρισμένης αξίας. Παραδίδονται επίσης φροντιστηριακά μαθήματα σε παιδιά του δημοτικού σχολείου καθώς και μαθήματα μουσικής παιδείας ξεκινώντας από το Νοέμβριο, χωρίς να αγνοείται και η χειροτεχνική.

Ετσι, με όλη αυτή τη δράση της, η ΧΕΝ Ρόδου πετυχαίνει να υλοποιεί τα προγράμματά της και να κατακτά τους στόχους που έχει τάξει υπέρ του κοινωνικού συνόλου.

Αξιοσημείωτο είναι και το γεγονός ότι η ομιλία πούγινε στις 6/10/01 με ομιλητή τον γνωστό ψυχίατρο κ. Ι. Π. Ζερβανό και με θέμα «ευαισθητοποίηση της δυναμικής της οικογένειας» είχε μεγάλη απήχηση και ιδιαίτερα εντυπωσίασε η μέθοδος της άμεσης συμμετοχής του ακροατηρίου στην προσέγγιση του θέματος. Είχαμε την τύχη να παρακολουθήσουμε τα δρωμενα και οφείλουμε να ομολογήσουμε ότι η ΧΕΝ Ρόδου πολλά έχει ακόμη να προσφέρει στο Κοινωνικό μας σύνολο.

Ο σεβασμός στην παράδοση εγγυάται το μέλλον

ΟΙ ΚΑΡΠΑΘΙΟΙ της Ρόδου, πιστοί στην παράδοση της ιδιαίτερης πατρίδας τους, με πρωτεργάτες την Αδελφότητα Ολυμπιτών Ρόδου «Η Βρυκούς και τον Παγκαρπαθιακό Σύλλογο Ρόδου, ξαναζωντάνεψαν το έθιμο «ΤΑ ΕΦΤΑ ΤΟΥ ΜΩΡΟΥ» στο Εθνικό Θέατρο Ρόδου, το Σάββατο 27/10/01 στα πλαίσια του Εορτασμού του Ιστορικού «ΟΧΙ».

Η θεατρική ηθογραφία γράφτηκε από την αρχόντισσα Καρπαθιά κυρία Πόπη Χιωτάκη - Σκευοφύλακα και τους ρόλους υπεδύθησαν μέλη μιας θεατρικής ομάδας που πραγματικά έπαιξαν με επιτυχία και δίκαια καταχειροκροτήθηκαν από το κοινό που γέμισε το θέατρο ασφυκτικά. Αξίζουν συγχαρητήρια σ' όλους όσους πρόσφεραν το κατα δύναμη για να επιτύχει η παράσταση, στη συγγραφέα και τα διοικητικά συμβούλια των Παροικιακών οργάνων της καρπαθιακής παροικίας. «Τα εφτά του Μωρού» είναι ευτύχημα ότι συνεχίζουν να γίνονται σε αρκετά νησιά μας και στη Ρόδο, κι' αυτό αποτελεί ένα είδος παρηγοριάς ότι η Ρωμιοσύνη ζει και βασιλεύει, αλλά κυρίως ξέρει να ανθίσταται στην επέλαση ξένων συνηθειών και εθίμων που κουβαλάει μαζί του ο τουρισμός. Η στήλη εκφράζει και την άποψη πολλών αναγνωστών της οι οποίοι ενθουσιάστηκαν από την παράσταση αυτή, και πολύ θα ήθελαν να ξαναδούν παρόμοιες εκδηλώσεις παραδοσιακού περιεχόμενου.

Επειδή πολλά και ποικίλα φημολογούνται...

Απαραίτητες διευκρινίσεις για την αλλαγή τόπου συνεδριάσεων του Δ.Σ.

ΠΕΡΑΝ των κατηγορηματικών διαβεβαιώσεών του πως ό,τι και να συμβεί από πλευράς συσχετισμού των δυνάμεων η έδρα της ΔΑΝΕ δεν πρόκειται να φύγει ποτέ από τη Ρόδο, ο γενικός διευθυντής της εταιρείας ***Λοΐζος Σορωνιάτης*** θεωρεί δέον ότι πρέπει να μπουν τα πράγματα στη θέση τους και για κάποια άλλα θέματα, ***«που μάλλον παρερμηνεύονται»***, όπως δηλώνει χαρακτηριστικά. Σπεύδει μάλιστα - ερωτηθείς σχετικά - να δώσει ο ίδιος τις απαραίτητες διευκρινίσεις.

«Απλά και μόνο για διευκόλυνση»

«Σχολιάστηκε ποικιλοτρόπως το θέμα της επικείμενης έκτακτης γενικής συνέλευσης που αφορά τον τόπο συνεδριάσεων του διοικητικού συμβουλίου. Θυμίζω ότι ***και τώρα*** υφίσταται η δυνατότητα να συνεδριάσει το όργανο στην Αθήνα. Υπάρχει όμως ο περιορισμός ότι σ' αυτή την περίπτωση πρέπει να είναι παρόντα και τα 12μέλη του, ενώ επιπλέον πρέπει να συμφωνήσουν για τη λήψη μιας απόφασης ***όλοι!»***

ΚΑΤΟΠΙΝ τούτου, διαπιστώνει: «Οπως καταλαβαίνετε, έτσι δεν μπορούν να ληφθούν αποφάσεις και να προχωρήσει η εταιρεία μπροστά, αφού ***έστω και ένας σύμβουλος αν μειοψηφεί μπλοκάρει τα πάντα!*** Αυτό δεν ισχύει όταν το συμβούλιο συνεδριάζει στη Ρόδο, όπου οι αποφάσεις λαμβάνονται πλειοψηφικά. Πρόκειται δηλαδή κατ' ουσίαν για ***μία εναρμόνιση των πραγμάτων*** στη βάση της λογικής και για τίποτα περισσότερο...»

Επ' αυτού, έχει ακόμα να προσθέσει: «Θέλουμε ή δεν θέλουμε, τα πράγματα πρέπει να συμβαδίζουν με τα δεδομένα. Στο σημερινό διοικητικό συμβούλιο υπάρχουν τόσα μέλη της ΑΝΕΚ που πρέπει να έλθουν στη Ρόδο από την Κρήτη. Ειδικά τους χειμερινούς μήνες απαιτείται διπλή συγκοινωνία μέσω των Αθηνών. Τίθεται λοιπόν ευνόητα θέμα διευκόλυνσης και εξυπηρέτησης όλων αυτών των ανθρώπων».

ΚΑΙ συνοψίζει: «Θα ήταν άραγε προτιμώτερο να προκύπτουν συνεχώς κωλλύματα στην παρουσία τους και να υπολειτουργεί το συμβούλιο»;

Εν όψει της Σαββατιάτικης έκτακτης συνέλευσης της ΔΑΝΕ

ΜΠΟΡΕΙ να υφίστανται από την ιστορική γενική συνέλευση της 6ης του περασμένου Οκτωβρίου εντελώς νέα δεδομένα στη σύνθεση του διοικητικού συμβουλίου της ΔΑΝΕ, που φέρνουν στο περιθώριο το ντόπιο στοιχείο, ωστόσο αυτό δεν σημαίνει σε καμμία περίπτωση ότι η έδρα της μπορεί κάποια στιγμή να μεταφερθεί εκτός Ρόδου! Καθ' οτι οι... «τελευταίοι των Μοϊκανών» που συμμετέχουν σήμερα στα κέντρα λήψεως των αποφάσεων έχουν διασφαλίσει κατά τρόπο ακλόνητο αυτό το δικαίωμα.



Η ΚΑΤΗΓΟΡΗΜΑΤΙΚΗ αυτή διαβεβαίωση έρχεται επίσημα διά στόματος του γενικού διευθυντή της εταιρείας Λούη Σορωνιάτη, λίγες μέρες πριν από τη νέα έκτακτη γενική συνέλευση του προσεχούς Σαββάτου. Για την οποία η φημολογία που διαχέεται έντονα μεταξύ των ντόπιων μετόχων κάνει λόγο για φόβους νέων... «ψαλιδισμάτων» από τον Δωδεκανησιακό χαρακτήρα της Ναυτιλιακής μας (ή έστω ότι απέμεινε στους τύπους απ' αυτήν).

ΠΕΡΑΝ όμως των περαιτέρω διευκρινίσεων τις οποίες θα ζητήσουν οι λιγοστοί - μάλλον - γηγενείς που θα παραστούν στη συνέλευση, ερωτηματικά προκαλεί η στάση που θα τηρήσουν τα υπόλοιπα (πέραν της ΑΝΕΚ), νέα «μεγάλα αφεντικά». Οχι τόσο ο Αγούδημος, που φέρεται να ικανοποιείται - και με το παραπάνω - από τη σύναψη στενότερης συνεργασίας που αποφασίστηκε πρόσφατα, όσο ο Καλογηράτος...



Καθησυχαστικές διαβεβαιώσεις του γενικού διευθυντή Λ. Σορωνιάτη

Μέχρι τον... αιώνα τον άπαντα

✔ «Η έδρα της εταιρείας δεν πρόκειται να φύγει ποτέ από τη Ρόδο»!

✔ Το θέμα αυτό έχει διασφαλισθεί απόλυτα

ΧΩΡΙΣ απρόοπτα ολοκληρώθηκε το απόγευμα της περασμένης Παρασκευής, οπότε έληξαν οι σχετικές προθεσμίες, η διαδικασία της κατάθεσης των αποθετήριων τίτλων. Ετσι, η προγραμματισμένη για ***το ερχόμενο Σάββατο 1η Δεκεμβρίου*** έκτακτη γενική συνέλευση των μετόχων της ΔΑΝΕ θα ξεκινήσει κανονικά.

Σύμφωνα με όσα έγιναν αρμοδίως γνωστά - χωρίς πάντως να ανακοινωθεί ακόμη ο ακριβής αριθμός των μετοχών που κατατέθηκαν - το ενδεχόμενο που υπήρχε για έλλειψη της προβλεπόμενης απαρτίας παρακάμφθηκε. Καθ' ότι κανένας από το «τράστ» των τριών μεγαλομετόχων (ΑΝΕΚ, Καλογηράτος, Αγούδημος) δεν επεφύλαξε... εκπλήξεις στον άλλο. Πράγμα που σημαίνει ότι ***στις 11 το πρωί*** θα βρίσκονται όλοι στο Εθνικό Θέατρο για το νέο «ραντεβού».

ΠΑΡΑ το γεγονός όμως ότι και μόνο με τις μετοχές των τριών υφίσταται απαρτία, εν τούτοις δεν αποκλείεται το ενδεχόμενο ***να «στραβώσει» κάτι... επί τόπου!*** Καθ' ότι, εκτός από τη ομάδα του Καλογηράτου, διαθέτει πλέον ποσοστό ανώτερο από 5% του συνολικού μετοχικού κεφαλαίου (μετά από τον πρόσφατο «κομψό» εκβιασμό) και ο Γεράσιμος Αγούδημος.

Το γεγονός αυτό σημαίνει ότι ανά πάσα στιγμή ο οποιοσδήποτε από τους δύο μπορεί να «μπλοκάρει» τις διαδικασίες μιας γενικής συνέλευσης και να ζητήσει την αναβολή της, με δικαίωμα που του δίνει ο ιδιος ο νόμος. Η φημολογία που αναπτύχθηκε τις τελευταίες μέρες για χρήση αυτού του «βέτο» αφορά κυρίως τον πρώτο, ο οποίος έχει κάθε λόγο να «τρενάρει» χρονικά τις εξελίξεις. Κυρίως για να καθυστερήσει την τυπική επικύρωση της υλοποιηθείσας απόφασης συμβιβασμού με τον ***Επαμεινώνδα Σολούνια,*** που αφορά άμεσα και τον ίδιο (λόγω της γνωστής υπόθεσης των υποθηκών).

ΤΟ ΘΕΜΑ του τέως προέδρου της εταιρείας θα συζητηθεί δεύτερο κατά σειρά και η επικύρωση θα είναι καθαρά διαδικαστικού χαρακτήρα. Επεται αμέσως μετά το θέμα αιχμής της συνέλευσης, που προέρχεται από πρωτοβουλία της ΑΝΕΚ και αφορά ***την τροποποίηση δύο άρθρων του καταστατικού*** εις τρόπον ώστε:

➢ ***Πρώτον,*** να υφίσταται η δυνατότητα λήψης αποφάσεων από τις μελλοντικές γενικές συνελεύσεις ***χωρίς να απαιτείται η αυξημένη πλειοψηφία των 2/3*** που προβλέπεται έως σήμερα (για κάποια ιδιαιτέρως σοβαρά θέματα) από τα άρθρα 18 και 19.

➢ ***Δεύτερον,*** να επιτρέπεται η συνεδρίαση των μελών του διοικητικού συμβουλίου ***και εκτός Ρόδου,*** χωρίς να υφίστανται οι έως τώρα δεσμευτικοί περιορισμοί του άρθρου 17.

ΟΙ ΕΝΕΡΓΕΙΕΣ αυτές εκλαμβάνονται από τους ντόπιους μετόχους ως τον «προθάλαμο» του σχεδίου που φέρεται να έχει η ΑΝΕΚ για να παίρνει - με την πλειοψηφία που διαθέτει - ***τις αποφάσεις της αρεσκείας της*** και να πετύχει σταδιακά την πλήρη άλωση της Ναυτιλιακής μας! Μετατρέποντας την σε «παράρτημα» των Χανίων!

Για όλα αυτά ο γενικός διευθυντής της ΔΑΝΕ ***Λοΐζος Σορωνιάτης*** έχει τον αντίλογό του, ο οποίος μάλιστα είναι ρητός και κατηγορηματικός. ***«Η έδρα της εταιρείας μας δεν πρόκειται να βρεθεί εκτός Ρόδου στον... αιώνα τον άπαντα»,*** δηλώνει με έμφαση! Σπεύδει μάλιστα να διευκρινίσει καθησυχαστικά προς τους πάντες ότι ο πρόεδρος ***Ιάκωβος Γερονικόλας*** έχει φροντίσει για αυτή τη ***διασφάλιση***, που θεωρείται «εκ των ουκ άνευ» για τη συνεργασία με τον οποιοδήποτε τρίτο.

«ΟΛΑ όσα λέγονται και ακούγονται δεξιά και αριστερά δεν έχουν βάση αληθείας. Η αλήθεια είναι ότι για να αλλάξει έδρα η εταιρεία χρειάζεται ***απόφαση από το 95% των μετόχων»,*** τονίζει ο κ. Σορωνιάτης. Και διερωτάται εις απάντηση: «Υπάρχει ποτέ περίπτωση να ελεγχθεί από κάποιον ή από κάποιους ένα τόσο μεγάλο ποσοστό»;



- **Θέρμανση πετρελαίου** Λέβητες χαλύβδινοι, μαντεμένιοι. Σώματα πάνελ-αλουμινίου. Ατομικές θερμάνσεις.
- **Θέρμανση ηλεκτρική** Θερμοπομποί **EL-NOR**. 20 χρόνια πρώτοι στη Ρόδο, θερμαίνουν εκατοντάδες κατοικίες και επαγγελματικούς χώρους
- **Κλιματιστικά:** Θέρμανση - ψύξη. Όλες οι κορυφαίες μάρκες στις χαμηλότερες τιμές.
- **Δωρεαν μελέτη - επίβλεψη** Ακόμη και για τον πιο μικρό χώρο και δωρεάν μεταφορά.
- **Άμεση εγκατάσταση** από ειδικευμένο προσωπικό με προσοχή στη λεπτομέρεια
- **Γραπτή εγγύηση** καλής λειτουργίας και πλήρης τεχνική υποστήριξη.
- **Διπλή πιστοποίηση ποιότητας** από την εταιρεία μας και το δίκτυο τεχνικών καταστημάτων **Διαθερμική**.
- **Ειδικές λύσεις** για ξενοδοχεία και επαγγελματικούς χώρους.

Καλέστε αμέσως το 76100 για υπεύθυνη ενημέρωση

ΒΟΥΤΥΡΑΚΗΣ Ι.Χ. Ε.Π.Ε. • ΔΩΔ. ΝΕΟΛΑΙΑΣ 16 - ΡΟΔΟΣ -ΤΗΛ. ΚΕΝΤΡΟ: 0241/76100

Δ·Α·Ν·Ε· SEA LINE
ΔΩΔΕΚΑΝΗΣΙΑΚΗ ΑΝΩΝΥΜΗ ΝΑΥΤΙΛΙΑΚΗ ΕΤΑΙΡΕΙΑ

ΑΓΓΕΛΙΑ

Η ΔΑΝΕ SEA LINE ενδιαφέρεται για την ενοικίαση χώρου περίπου 50 τ.μ. στο κέντρο της πόλης της Ρόδου. Ο χώρος αυτός θα χρησιμοποιηθεί ως κέντρο παροχής πληροφοριών στο επιβατικό κοινό.
Πληροφορίες στα Κεντρικά Γραφεία της Εταιρείας. Τηλέφωνα: (02410) 43110 και 43112.

Ο Φωτιάδης απειλεί, απαιτείται κινητοποίηση

Κίνδυνος να χαθεί το παιχνίδι με τις αντικειμενικές αξίες...

Κακά τα μαντάτα που φτάνουν στο Δήμο της Ρόδου και το Επιμελητήριο Δωδεκανήσου

ΑΣΧΗΜΑ αναμένονται να είναι τα μαντάτα από το μέτωπο των αντικειμενικών αξιών και αυτή τη φορά κανείς δεν θα μπορεί να ισχυριστεί ότι ο διαβόητος για πολλούς υφυπουργός Οικονομικών Απόστολος Φωτιάδης δεν μας προειδοποίησε.

Στο Δήμο της Ρόδου όπως και στο Επιμελητήριο έχουν φτάσει ήδη τα μηνύματα για δυσμενή εξέλιξη της υπόθεσης, παρά τη θετική εισήγηση της δευτεροβάθμιας επιτροπής να παραμείνουν οι αντικειμενικές αξίες στη Ρόδο στα επίπεδα του 1998. Όπως τουλάχιστον διαφαίνεται από τις διαθέσεις αλλά και από τις δηλώσεις του κ. Φωτιάδη, η εισήγηση της εν λόγω επιτροπής δεν θα γίνει αποδεκτή από τον ίδιο, καθώς θεωρεί ότι όλα βαίνουν καλώς στην πόλη της Ρόδου και η ...γενναία αύξηση των αντικειμενικών αξιών αποδίδει δικαιοσύνη!

Όπως λοιπόν πάνε να εξελιχθούν τα πράγματα, οι πανηγυρισμοί και τα θριαμβευτικά σχόλια κινδυνεύουν να μείνουν κενού περιεχομένου. Πολλώ μάλλον όταν θεωρήθηκε περίπου



δεδομένο ότι είχαμε «ξεμπερδέψει» με τις αντικειμενικές αξίες και ότι ο επόμενος στόχος μας ήταν η μείωση του συντελεστή εμπορικότητας. Εν ολίγοις, δεν αποκλείεται να χάσουμε τα αυγά και ...τα καλάθια.

«Οι ενδείξεις που έχουμε μέχρι στιγμής είναι αρνητικές και αυτό είναι πλέον γνωστό σε όλους μας» δηλώνει στη «Δράση» ο αντιδήμαρχος επί των οικονομικών κ. Μανόλης Σαββής. Μια δυσοίωνη εκτίμηση από έναν άνθρωπο που πρωτοστάτησε μεταξύ άλλων στην πρώτη επιτυχία κατά τη συνεδρίαση της δευτεροβάθμιας επιτροπής.

ΜΕ βάση αυτά τα δεδομένα το ερώτημα τίθεται απλά, απλοϊκά: Ποιο είναι το δέον γενέσθαι...

Η απάντηση έρχεται και αυτή αβίαστα και απλοϊκά. Απαιτείται εδώ και τώρα η κινητοποίηση και η συστράτευση όλων των φορέων και φυσικά των τοπικών μας αρχών. Δημοτική αρχή, παραγωγικές τάξεις και ΕΒΕΔ η συμβολή του οποίου ήταν καθοριστική στην επιτυχία της πρώτης φάσης, οι βουλευτές μας και φυσικά – στο παρασκήνιο, γιατί όχι; - όλων των ανθρώπων εκείνων που έχουν δυνατότητα παρέμβασης, οφείλουν να δράσουν αυτή τη φορά έγκαιρα.

Ο παράγων Φωτιάδης μπορεί να είναι δικαιολογημένα αποθαρρυντικός, όμως δεν δικαιολογείται καμία περαιτέρω κωλυσιεργία. Ο άνθρωπος μπορεί να έχει «ρέντα» και να περνά το δικό του με σχετική έστω ευκολία. Αν έχει βάση το σκεπτικό ότι ο υφυπουργός Οικονομικών θα εκφράσει και στην περίπτωση των αντικειμενικών αξιών το αντιροδιακό του μένος, τότε οι πιθανότητες είναι εις βάρος μας.

Αυτό δεν σημαίνει ότι θα πρέπει οι αρμόδιοι να παραμείνουν με σταυρωμένα τα χέρια και να περιμένουν μοιρολατρικά το μοιραίο και στη συνέχεια να ξιφουλκήσουμε εναντίον του «εχθρού της Δωδεκανήσου». Με όπλο τη θετική εισήγηση της αρμόδιας επιτροπής αλλά και τη λογική που δοκιμάζεται με τις προτεινόμενες εξωφρενικές αυξήσεις των αντικειμενικών αξιών, οι τοπικοί φορείς μπορούν να κινηθούν σε όλα τα επίπεδα και να καταγγείλουν το πρωτοφανές και αδιανόητο: Ενας υπουργός ή υφυπουργός να απαξιώνει μια επιτροπή και να γράφει στα παλαιότερα των υποδημάτων του τις εισηγήσεις της.

ΝΑ θυμίσουμε ότι κατά τη συνεδρίαση της εν λόγω επιτροπής το αποτέλεσμα ήταν οριακό υπέρ των θέσεων της Ρόδου. Μειοψήφησαν οι υπηρεσιακοί παράγοντες του υπουργείου Οικονομικών, με άλλα λόγια οι άνθρωποι του Φωτιάδη, αν έχει αυτό κάποια σημασία και κατά πόσον αποκαλύπτει τις προθέσεις του, άρα προδικάζει το αρνητικό για την πόλη μας αποτέλεσμα.

Σε συνάντηση με το προεδρείο της ΕΙΕΤ

Δεσμεύσεις του Χρ. Πρωτόπαπα για στήριξη του επαρχιακού Τύπου



«ΠΡΟΘΕΣΗ της κυβέρνησης και προσωπικά του πρωθυπουργού Κ. Σημίτη είναι να στηριχθεί ο επαρχιακός Τύπος», δήλωσε ο υπουργός Τύπου και ΜΜΕ ***Χρήστος Πρωτόπαπας***, στο προεδρείο της Ενωσης Ιδιοκτητών Επαρχιακού Τύπου. Ο κ. Πρωτόπαπας διαβεβαίωσε επίσης τους εκπροσώπους του επαρχιακού Τύπου ότι μόλις τελειώσει το θέμα της χορήγησης των αδειών λειτουργίας των ραδιοτηλεοπτικών μέσων, θα φέρει στη Βουλή το θέμα της κωδικοποίησης των διατάξεων που ισχύουν για τον Τύπο και θα επιβάλλει την υποχρεωτική καταβολή του 30% της κρατικής διαφήμισης (όπως προβλέπει άλλωστε ο νόμος 2328/95) στα επαρχιακά ΜΜΕ. Υποσχέθηκε επίσης να μελετήσει το υπόμνημα με τα αιτήματα που παρέδωσε το Δ.Σ. της ΕΙΕΤ (ΕΛΤΑ, ΙΚΑ, εργοδοτικές εισφορές, ανανέωση τεχνολογίας, κ.α.) και να απαντήσει σε νέα συνάντηση που θα γίνει. Στη φωτογραφία ο υπουργός Χρ. Πρωτόπαπας και ο γεν. γραμματέας του υπουργείου Νικ. Αθανασάκης με τους εκπροσώπους του Δ.Σ. της ΕΙΕΤ.

Από αριστερά οι Κώστας Μαλαπέτσας, Δημήτρης Παπαγρηγορίου, Παύλος Μαριάς και ο Φάνης Ζουρόπουλος.

Αιγιαλός – παραλία, αντικειμενικές αξίες και χρησικτησίες στα χέρια και ...τα κέφια του

Οι βουλευτές Δωδεκανήσου «επικηρύσσουν» τον Φωτιάδη ως επικίνδυνο για τον τόπο

Ψάχνουν μέρα για ραντεβού με τον Νίκο Χριστοδουλάκη

ΜΕ λίγη τύχη και με περισσότερη πίεση οι δωδεκανήσιοι βουλευτές του ΠΑΣΟΚ ίσως να καταφέρουν εντός της εβδομάδας να συναντηθούν με τον υπουργό Οικονομίας Νίκο Χριστοδουλάκη από τον οποίο θα ζητήσουν την προσωπική του παρέμβαση, έτσι να ...συμμαζευτεί – αν είναι δυνατόν – ο υφιστάμενός του κ. Απόστολος Φωτιάδης.

Οι κύριοι ***Κρεμαστινός, Σφυρίου*** και ***Παπανικόλας*** θα επιχειρήσουν να εξασφαλίσουν ένα ραντεβού – σφήνα στο φορτωμένο πρόγραμμα του «τσάρου» της ελληνικής οικονομίας, κατά τη διάρκεια του οποίου θα εκθέσουν όλα όσα συνέβησαν στη Βουλή με τη ψήφιση του νομοσχεδίου για τον αιγιαλό και την παραλία.

Τα τρία κορυφαία στελέχη του κυβερνώντος κόμματος στο νομό είναι αποφασισμένα να αναλύσουν τις σοβαρές επιπτώσεις και στην εκλογική βάση του ΠΑΣΟΚ στην περιοχή από την αντιδωδεκανησιακή συμπεριφορά του κ. Φωτιάδη και η οποία εκδηλώνεται δοθούσης ευκαιρίας. Από τον κ. Χριστοδουλάκη που χαρακτηρίζεται μετριοπαθέστερη προσωπικότητα θα ζητηθεί να υπάρξει διορθωτική κίνηση στο ζήτημα που αφορά τη Ρόδο και τα άλλα νησιά της Δωδεκανήσου, πάντα στα πλαίσια του επίμαχου νομοσχεδίου για τον αιγιαλό και την παραλία.

Οι χρησικτησίες και οι αντικειμενικές αξίες έρχονται να συμπληρώσουν το παζλ των ανοικτών «πληγών» για την περιοχή μας, δύο θέματα που και αυτά εντάσσονται στις αρμοδιότητες του Απόστολου Φωτιάδη. Τίποτα τελικά δεν είναι τυχαίο, και αυτό θα υπογραμμιστεί στον κ. Χριστοδουλάκη.

SCARABÉE



THE NAME OF FASHION IN RHODES

PAUL & SHARK yachting
BOSS HUGO BOSS
LACOSTE
Allen Edmonds
FRAY
JEANS
strellson
Façonnable
CERRUTI 1881
VERSACE JEANS COUTURE

ΠΛΑΤΕΙΑ ΚΥΠΡΟΥ 11 - ΡΟΔΟΣ
ΤΗΛ. (0241)34496 - 22710 - 74510 - 74511
FAX: (0241) 33197

ALFA THERM
ΘΕΡΜΑΝΣΗ - ΚΛΙΜΑΤΙΣΜΟΣ - ΗΛΙΑΚΑ
ΑΝΤΙΠΡΟΣΩΠΕΙΕΣ - ΕΙΣΑΓΩΓΕΣ

ΠΡΟΣΦΟΡΑ ολοκληρωμένου πακέτου θέρμανσης στις 580.000 με το Φ.Π.Α.

Αναλυτικά: Το πακέτο περιλαμβάνει:

- Εξι θερμαντικά σώματα συνολικής θερμαντικής απόδοσης 15.000 kcal/h
- Εξι διακόπτες εξωτερικού βρόγχου
- Μαντεμένιος λέβητας 20.000 kcal/h
- Καυστήρας lamporghini
- Κυκλοφορητής wilo
- Δεξαμενής πετρελαίου 500 lt

Επίσης και όλα τα απαραίτητα εξαρτήματα που θα χρειασθούν.

Η προσφορά ισχύει έως τις 30-11-2001

Μιχ. Πετρίδη 63, Τ.Κ. 85100 Ρόδος - Τηλ. Κέντρο: 0241 - 39005, Fax: 39352

ΠΡΟΣΚΛΗΣΗ

Η κλινική Καραγιάννη και οι συνεργάτες γιατροί σας προσκαλούν σε ομιλία με θέμα:

«Η ΠΟΙΟΤΗΤΑ ΣΤΗ ΔΙΑΤΡΟΦΗ ΤΗΣ ΕΓΚΥΟΥ ΚΑΙ ΤΗΣ ΝΕΑΣ ΜΗΤΕΡΑΣ»

την Τετάρτη 28 Νοεμβρίου και ώρα 19.00
στο ΘΕΡΜΑΙ (ΤΕΣΤΕ Ρόδου)
Ομιλήτρια η Βιολόγος
Διαιτολόγος Διατροφολόγος
Χρύσα Καραγιάννη Ρούσσου
Η είσοδος είναι ελεύθερη για το κοινό.
Θα ακολουθήσει συζήτηση & μπουφές
Χορηγός: Pampers
Πληροφορίες: 0241 - 28003, 27650



ΤΑΒΕΡΝΑ
«ΤΡΑΤΑ»

Σας περιμένουμε
όλες τις ημέρες της εβδομάδος,
μεσημέρι - βράδυ, στην πλήρως
ανακαινισμένη αίθουσά μας για τις
εκδηλώσεις σας με τις ίδιες
προσιτές τιμές μας.
Σας ευχαριστούμε



Παραλία Ιαλυσού
τηλ. 92403 & 93117