Κ. Τ. ΡΟΔΟΥ 85100

ΙΔΙΟΚΤΗΤΗΣ - ΔΙΕΥΘΥΝΤΗΣ
ΠΑΥΛΟΣ Μ. ΜΑΡΙΑΣ
ΓΡΑΦΕΙΑ: ΑΘΗΝΩΝ 42 (ΑΝΑΛΗΨΗ)
ΤΗΛ. (0241) 64393 - 63790 - FAX. 63393

Η ΔΡΑΣΙΣ

εβδομαδιαία εφημερίδα της Δωδεκανήσου

48 ΣΕΛΙΔΕΣ

Δευτέρα 17 Δεκεμβρίου 2001
ΕΤΟΣ ΤΡΙΑΚΟΣΤΟ ΤΕΤΑΡΤΟ
Αριθμός Φύλλου 1.809
Τιμή: δρχ. 200 - Euro 0,59



Χριστούγεννα με τροφοκάρτα για 1.330 αναξιοπαθούντες

Κοντά στους συνανθρώπους μας οι Δήμοι της Ρόδου

Σελ. 3

Σκληρή γραμμή υιοθετεί η Διοίκηση του Νοσοκομείου

Σελ. 6

Η έρευνα καταγράφει ψήφο εμπιστοσύνης στο πρόσωπο του δημάρχου

ΔΗΜΟΣΚΟΠΗΣΗ ΤΗΣ ALCO

«Ασος» στα χέρια του Γ. Γιαννόπουλου

Σήμερα δίνει το στίγμα των προθέσεών του για την επόμενη τετραετία - Στην Ολομέλεια της παράταξής του παρόντες όλοι οι στενοί συνεργάτες του.



Ευρήματα με πολιτικό περιεχόμενο

- Πλήρης επιβεβαίωση της διείσδυσής του στο χώρο της Νέας Δημοκρατίας και της Αριστεράς.
- Σχεδόν απόλυτη η συσπείρωση του ΠΑΣΟΚ στο πρόσωπό του.

ΑΠΟΦΑΣΕΙΣ ΕΔΩ ΚΑΙ ΤΩΡΑ ΓΙΑ ΜΠΑΛΑΝΟ ΚΑΙ ΜΟΡΑΡΗ

Σελ. 2, 4, 5

Αύριο για το ακίνητο στ' Ασγούρου

Σκληρή απάντηση Γιαννόπουλου, πρόκριμα στην εκποίηση του Πρασονησίου από την ΚΕΔ

Σελ. 8

ΓΙΑ ΤΟΥΣ ΥΔΑΤΙΝΟΥΣ ΠΟΡΟΥΣ

Μυρίζει μπαρούτι στις σχέσεις ΤΕΔΚΔ - Νομαρχίας

Αναλαμβάνουν ταυτόχρονα πρωτοβουλίες και... όποιος προλάβει

Σελ. 10

«Ανθρωποειδή και ξετσίπωτοι ξεκοκαλίζουν τη ΔΑΝΕ»

Νέες «μπαλωθιές» του Σήφη Βαρδινογιάννη κατά των δικών του ανθρώπων στην ΑΝΕΚ - «Κατάντησαν το Διοικητικό Συμβούλιο λημέρι»

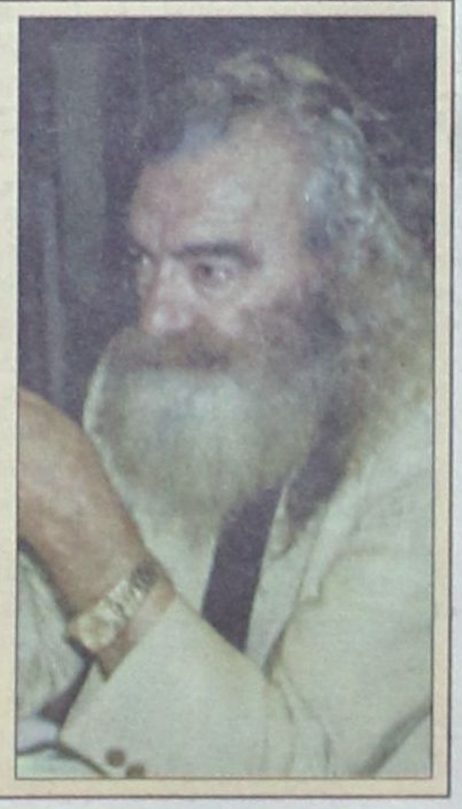

Σελ. 40

ΕΥΡΩΠΑΪΚΟ ΚΕΝΤΡΟ ΠΛΗΡΟΦΟΡΙΩΝ
GR-164 ΠΕΡΙΦΕΡΕΙΑΣ Ν. ΑΙΓΑΙΟΥ
ΕΠΙΜΕΛΗΤΗΡΙΟ ΔΩΔΕΚΑΝΗΣΟΥ

Αυστραλίας 88 - Τ.Θ. 85 100 ΡΟΔΟΣ
ΤΗΛ.: 30241 - 34840 - FAX: 30241 - 34755
E-mail: elc164@ebed.gr

ΑΝΑΚΟΙΝΩΣΗ

Το Ευρωπαϊκό Κέντρο Πληροφοριών του Επιμελητηρίου Δωδεκανήσου ανακοινώνει ότι:
Στα πλαίσια της συνεχούς ενημέρωσης για το ΕΥΡΩ, διοργανώνει σειρά σεμιναρίων με θέμα:

«Τα χαρακτηριστικά ασφαλείας των τραπεζογραμματίων ΕΥΡΩ»

Τα σεμινάρια απευθύνονται στις παρακάτω κατηγορίες επιχειρήσεων: περίπτερα, οπωροπαντοπωλεία, μίνι - μάρκετ και θα πραγματοποιηθούν στα γραφεία του Ευρωπαϊκού Κέντρου Πληροφοριών (Αυστραλίας 86-88).

την Πέμπτη
20-12-2001
και την Παρασκευή
21-12-2001

Ωρες έναρξης:
το 1ο σεμινάριο στις 10.00
το 2ο σεμινάριο στις 11.30
και για τις δύο ημέρες

ΔΗΛΩΣΕΙΣ ΣΥΜΜΕΤΟΧΗΣ
στο τηλ. 34840
κ. Σπανού Σέβα

- Αριθμός συμμετεχόντων περιορισμένος
Παρακαλούμε δηλώστε συμμετοχή εγκαίρως

Ρόδος 10.12.2001

BERLONI
CUCINE



Σας ενημερώνουμε ότι η έκθεση επίπλων κουζίνας BERLONI λειτουργεί για την άμεση εξυπηρέτησή σας στη νέα μας διεύθυνση:

Πλατεία Φώκιαλη 1, τηλ: 43072

OPEL
CORSA

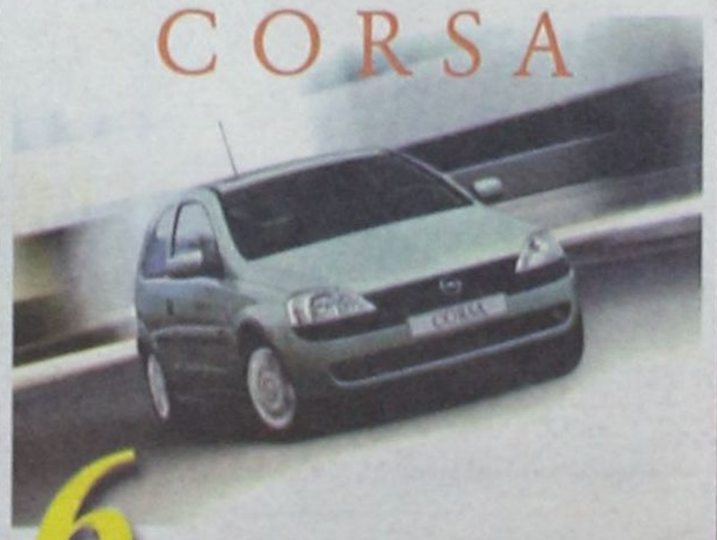

6 ΧΡΟΝΙΑ ΕΓΓΥΗΣΗ

...για το OPEL CORSA
και όλα τα μοντέλα OPEL

ΕΠΙΣΗΜΟΣ ΔΙΑΝΟΜΕΑΣ OPEL ΜΑΜΑΛΙΓΚΑΣ ΑΕΒΕ

Νέες εγκαταστάσεις στην Ρόδο και στην Κω

ΡΟΔΟΣ: 3ο χλμ Ρόδου-Λίνδου, Τηλ: 0241-61005, 69001

ΚΩΣ: 5ο χλμ λεωφόρου Χωρίων, Τηλ: 0242-27737

Η ΔΡΑΣΙΣ
Εβδομαδιαία Εφημερίδα
Διευθύνσεις σύμφωνα με το Νόμο:
ΙΔΙΟΚΤΗΤΗΣ
ΠΑΥΛΟΣ Μ. ΜΑΡΙΑΣ
Πρόεδρος Ενώσεως Ιδιοκτητών Επαρχιακού Τύπου
ΕΚΔΟΤΕΣ
ΜΙΧΑΗΛ Π. ΜΑΡΙΑΣ
ΤΣΑΜΠΙΚΑ Π. ΜΑΡΙΑ - ΤΡΙΑΝΤΑΦΥΛΛΟΥ
ΔΙΕΥΘΥΝΤΗΣ
ΠΑΥΛΟΣ Μ. ΜΑΡΙΑΣ

Τα σπορ
ΙΔΡΥΤΗΣ
ΝΙΚΟΣ ΤΡΙΑΝΤΑΦΥΛΛΟΥ

ΓΡΑΦΕΙΑ: Αθηνών 42, (Ανάληψη), Τηλ: 63.790 - 64.393-68761 FAX: 63.393
ΤΥΠΟΓΡΑΦΕΙΑ: Κοσκινού, τηλ. 65540

ΛΑΪΚΕΣ ΑΓΟΡΕΣ

ΤΕΤΑΡΤΗ: στο Δημοτικό Νεκροταφείο.
ΠΕΜΠΤΗ: στην οδό Βύρωνος.
ΠΑΡΑΣΚΕΥΗ: Στην οδό Θεσ/κης στην Ανάληψη
ΣΑΒΒΑΤΟ: στο Δημοτικό Νεκροταφείο.

ΤΑΞΙ

ΤΑΞΙ ΡΟΔΟΥ: 32452
ΡΑΔΙΟ ΤΑΞΙ ΡΟΔΟΥ (Εργατικές κατοικίες Πρόνοιας Αγ. Απόστολοι): 64712-64756-64790
ΤΑΞΙ ΑΦΑΝΤΟΥ: 51777
ΤΑΞΙ ΙΑΛΥΣΟΥ: 92515
ΤΑΞΙ ΚΡΕΜΑΣΤΗΣ: 94528
ΤΑΞΙ ΦΑΛΗΡΑΚΙΟΥ: 85444

ΦΑΡΜΑΚΕΙΑ

Δευτέρα 17 Δεκεμβρίου 2001
ΣΗΜΕΡΑ διημερεύει το φαρμακείο ΑΛΑΦΑΚΗ Ι. Γ., Κων/νου Παλαιολόγου 15 (έναντι Βενετόκλειου Γυμνασίου), Τηλ: 22.285
ΣΗΜΕΡΑ διανυκτερεύει το φαρμακείο Χ"ΚΩΣΤΑ Ι., Γρίβα 24, Νιοχώρι (έναντι ξεν. «Σεβαλιέ»), Τηλ: 33.245

Μαγική εικόνα με παζάρια «υποψηφίων» και «συνδυασμών» που δεν υφίστανται

Του Νικήτα Οικονόμου
nikeconomou@hotmail.com

ΕΙΝΑΙ *από τις σπάνιες ίσως περιπτώσεις που πολιτικές καταστάσεις και εξελίξεις δεν χρήζουν ιδιαίτερου σχολιασμού και δημοσιογραφικής ανάλυσης. Από μόνα τους, λεγόμενα και πράξεις πολιτικών παραγόντων, συνιστούν σχόλιο. Είναι τόσο εξόφθαλμη η πραγματικότητα σε βαθμό που δεν απαιτείται ούτε καν ο κοινός νους για να διερευνηθεί τι κρύβεται πίσω από μια δημόσια δήλωση και μια πρωτοβουλία. Στην περίπτωση των όσων συνέβησαν τις τελευταίες ειδικά ημέρες ισχύει αυτό που έχουμε συνηθίσει να λέμε «τα γεγονότα μιλούν από μόνα τους».*

Διαφωνώ με όσους ισχυρίστηκαν και ισχυρίζονται ότι το πολιτικό σκηνικό που έχει διαμορφωθεί στον Δήμο της Ρόδου εν όψει των εκλογών του επόμενου Οκτωβρίου είναι περίπλοκο και θολό. Θα συμφωνούσα περισσότερο με την εκτίμηση, μάλλον διαπίστωση, ότι όλοι μας βρισκόμαστε μπροστά σε ένα θέαμα που παραπέμπει σε μαγική εικόνα. Σε μια εικονική πραγματικότητα. Προς επίρρωση όλων των παραπάνω δεν χρειάζεται κανείς να προβεί σε ακαδημαϊκές αναλύσεις. Αρκεί να παραθέσει τα γεγονότα και ας βρεθεί κάποιος να αμφισβητήσει το χρονικό του οποίου γινόμαστε όλοι μας μάρτυρες.

ΠΟΙΟΣ *μπορεί να διαφωνήσει ή να αμφισβητήσει με τις παρακάτω διαπιστώσεις που κατά την ταπεινή μου άποψη βγάζουν μάτι;*

1. ***Υποψηφιότητα*** *για τον Δήμο της Ρόδου έχει ανακοινώσει επισήμως, μέχρι χθες τουλάχιστον, ο Νίκος Χαραλάμπης. Ένα αναμφισβήτητο δεδομένο που αιτιολογεί την παραδοξότητα των όσων λαμβάνουν χώρα εσχάτως και παρατίθενται παρακάτω.*

2. ***«Υποψήφιοι» δήμαρχοι γνωστοποιούν προθέσεις και πλάνα για το μέλλον της πόλης χωρίς να έχουν ανακοινώσει την υποψηφιότητά τους. Χωρίς να είναι καν υποψήφιοι δήμαρχοι.***

3. ***Παράγοντες της πόλης μας προαναγγέλλουν σύμπραξη «συνδυασμών» χωρίς να υφίστανται συνδυασμοί.*** *Μερικοί εξ αυτών αφήνουν να εννοηθεί ότι θα υποχωρήσουν(!) από τις φιλοδοξίες τους χωρίς ποτέ να έχουν καταστήσει επισήμως σαφείς αυτές τις φιλοδοξίες τους. Η εν πάση περιπτώσει μέχρι πού φτάνουν αυτές. Θέλουν να επανεκλεγούν απλώς σύμβουλοι; Να τεθούν επικεφαλής και ό,τι ήθελε προκύψει; Η πράγματι να γίνουν χαλίφηδες στη θέση του χαλίφη; Η διαβάθμιση των προθέσεών τους είναι στ' αλήθεια θολή. Όπως λέμε, «κολυμπούν σε θολά νερά και ό,τι πιάσουν».*

4. ***Το χειρότερο:*** *«Υποψήφιοι» δήμαρχοι ή δημοτικοί σύμβουλοι χωρίς να είναι υποψήφιοι, έχουν ουσιαστικά λακίσει από τις παρατάξεις με τη σημαία των οποίων απέκτησαν το αξίωμα που φέρουν σήμερα και* ***ΠΑΖΑΡΕΥΟΥΝ με άλλα αντίπαλα στρατόπεδα, χωρίς να έχουν παραιτηθεί ή τουλάχιστον ανεξαρτητοποιηθεί από τον συνδυασμό που ακόμα ανήκουν.*** *Το τρισχειρότερο; Δεν το κρύβουν ότι παζαρεύουν. Το λένε δημόσια. Αποκαλύπτονται με θαυμαστή ευκολία. Αρκεί να τους ρωτήσει κάποιος...*

Η ΑΠΛΗ *παράθεση κι άλλων παράδοξων καταστάσεων θα μπορούσε να συνεχιστεί και ο κατάλογος θα έπαιρνε σε μάκρος. Όμως πρέπει να υπογραμμιστούν κάποια στοιχεία αυτής της μαγικής εικόνας που αποτελούν παρελκόμενες σκέψεις των διαπιστώσεων που προηγήθηκαν.*

Να υπογραμμιστεί η παντελής απουσία στοιχειώδους δεοντολογίας και σε κάποιες περιπτώσεις αξιοπρέπειας. Αν εξαιρέσει κανείς τις περιπτώσεις ελαχίστων προσώπων, που ανεξάρτητα από τις επιλογές τους, τέλος πάντων έχουν κι ένα κάποιο ειδικό βάρος, αποτελεί κανόνα ο εντυπωσιακός ερασπεχνισμός και οι παιδαριώδεις χειρισμοί. Η παντελής έλλειψη σχεδιασμού και στρατηγικής στην περίοδο των ζυμώσεων, κάτι όμως που υποδηλώνει απολίτικες και ασόβαρες συμπεριφορές (ας μου επιτραπούν οι νεολογισμοί).

Μιλάμε για επώνυμους συμπολίτες μας, ναι, και με προσφορά στα κοινά, οι οποίοι όμως εξέπληξαν ακόμα και τους ...εαυτούς τους. Μέχρι του σημείου οι μισοί να δηλώνουν εκτεθειμένοι από τους άλλους μισούς. «Μου θύμισε δρομέα μεγάλων αποστάσεων που δεν γνώριζε τι τον περιμένει στην άλλη στροφή και πού ακριβώς είναι το τέρμα. Αρκεί να τρέξει...» μας έλεγε ένας εκ των παραγόντων που και αυτός πρωταγωνιστεί στις ζυμώσεις για έναν άλλο ομοτράπεζό του στα «παζάρια» που βρίσκονται σε εξέλιξη.

ΕΚΕΙ *που δύσκολα μπορεί κάποιος να ασκήσει εύκολα κριτική είναι το σημείο που αφορά στην «ιδεολογία» των διαβουλεύσεων και των παζαριών. Είναι απλή στο συλλογισμό και την επινόησή της. Δεν απαιτούνται παραπάνω από τρεις τέσσερις λέξεις για να συμπυκνωθεί σε προεκλογική πλατφόρμα:*

«Πρέπει να φύγει ο Γιαννόπουλος». *Περί ορέξεως ουδείς λόγος και δεν είμαστε αυτοί που θα καθορίσουν γούστα και προτιμήσεις. Προφανώς αυτή η «πλατφόρμα» θα συμπληρωθεί με προτάσεις και ιδέες για το αύριο της πόλης μας, όπως άλλωστε συμβαίνει σε όλες τις εκλογικές αναμετρήσεις και για όλους τους υποψηφίους που σέβονται τον εαυτό τους. Εκλογές: Γιορτή λαμπρή για τους τυπογράφους και τώρα πια για τους επαγγελματίες στην ηλεκτρονική στοιχειοθεσία.*

ΠΟΤΕ *δεν είχαμε έλλειψη από φανταχτερά προεκλογικά έντυπα και ιλουστρασιόν φέιγ βολάν. Σε ένα μεγάλο βαθμό έλειψε και θα λείψει η αυτογνωσία και η δυνατότητα ενός πολιτικού να μετρήσει το μπόι του. Να αναγνωρίσει ο ίδιος τις δυνάμεις και τις δυνατότητές του. Το εύρος των ερεισμάτων που μπορεί να διαθέτει στην τοπική κοινωνία.*

Και μια επίσης υποσημείωση που δεν πρέπει να ξεφεύγει της προσοχής κανενός από εμάς και απ' αυτούς: ***Μιλάμε πάντα για την πόλη της Ρόδου, τον Δήμο Ροδίων. Όχι για μια Κοινότητα ξεχασμένη από τον ...Καποδίστρια στην οποία κάποιος πρέπει να κάνει τον Πρόεδρο επειδή αυτό επιβάλλει ο Νόμος και φυσικά η λειτουργία της Δημοκρατίας μας.***

Αυτή η πόλη απαιτεί πράγματι να βρίσκεται στο τιμόνι της ένας άνθρωπος φιλόδοξος. Αυτό δεν είναι κακό. Με τη μόνη διαφορά ότι ***η φιλοδοξία είναι χάρισμα που δεν κάνει διακρίσεις. Εκφράζεται και από τους αρίστους και από τους μετρίους.*** *Αν οι ίδιοι δεν μπορούν να κάνουν από μόνοι τους τον λεπτό διαχωρισμό, ας φροντίσει το εκλογικό σώμα... Συνήθως, όχι πάντα, αυτό δεν κάνει λάθος και δεν χαρίζεται.*

BERLONI
ΕΠΙΠΛΟ ΚΟΥΖΙΝΑΣ & ΝΤΟΥΛΑΠΑ

Μεγαλώσαμε χάρη σε σας και μεταφερόμαστε στη νέα μας διεύθυνση:
γωνία Στεφ. Καζούλη & Π.Π. Γερμανού
πλατεία **Φώκιαλη**

Μεγάλες **προσφορές** σε όλες τις κουζίνες και ντουλάπες BERLONI στο παλιό μας κατάστημα στην Αθηνών 36 - Ανάληψη

Αφοί Κέλη Ο.Ε.
Αθηνών 36 - Ανάληψη
Τηλ.: 66865

ΧΕΠΠΑΚΗΣ Α.Ε.
ΓΕΩΡΓΙΚΑ ΜΗΧΑΝΗΜΑΤΑ & ΕΡΓΑΛΕΙΑ



ΑΝΤΙΠΡΟΣΩΠΕΙΑ ΤΡΑΚΤΕΡ: ANTONIO CARRARO

ΣΚΑΠΤΙΚΑ - ΧΟΡΤΟΚΟΠΤΙΚΑ
ΠΕΤΡΕΛΑΙΟΚΙΝΗΤΑ - ΒΕΝΖΙΝΟΚΙΝΗΤΑ

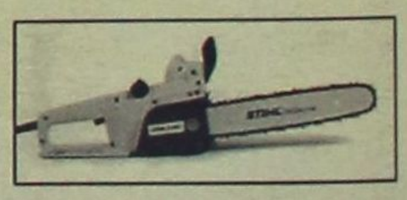

ΑΛΥΣΟΠΡΙΟΝΑ
STIHL Oleo-Mac

ΦΡΕΖΕΣ

ΧΛΟΟΚΟΠΤΙΚΑ - ΘΑΜΝΟΚΟΠΤΙΚΑ - ΨΕΚΑΣΤΙΚΑ - ΕΛΑΙΟΡΑΒΔΙΣΤΙΚΑ
ΦΥΤΟΦΑΡΜΑΚΑ - ΛΙΠΑΣΜΑΤΑ (ΚΟΙΝΑ & ΥΔΑΤΟΔΙΑΛΥΤΑ)
ΣΠΟΡΟΙ - ΣΠΟΡΟΦΥΤΑ ΕΜΒΟΛΙΑΣΜΕΝΑ - ΦΥΤΟΧΩΜΑΤΑ - ΤΥΡΦΗ
ΣΥΣΤΗΜΑΤΑ ΑΡΔΕΥΣΗΣ: ΑΝΤΛΙΕΣ - ΤΕΧΝΙΚΕΣ ΒΡΟΧΕΣ - ΑΥΤΟΜΑΤΟ ΠΟΤΙΣΜΑ - ΣΩΛΗΝΕΣ (ΠΛΑΣΤΙΚΕΣ - ΜΕΤΑΛΛΙΚΕΣ)
ΚΤΗΝΟΤΡΟΦΙΚΑ - ΜΕΛΙΣΣΟΚΟΜΙΚΑ - ΔΕΞΑΜΕΝΕΣ (ΠΛΑΣΤΙΚΕΣ)
ΣΥΡΜΑΤΑ & ΠΑΣΣΑΛΟΙ ΠΕΡΙΦΡΑΞΕΩΝ - ΟΙΚΟΔΟΜΙΚΑ ΜΗΧΑΝΗΜΑΤΑ
ΑΝΤΑΛΛΑΚΤΙΚΑ - ΕΞΑΡΤΗΜΑΤΑ - SERVICE
ΠΑΡΑΔΟΣΗ ΣΤΟ ΧΩΡΑΦΙ



ΡΟΔΟΣ: ΒΕΝΕΤΟΚΛΕΩΝ 21 - 23 ΤΗΛ: 34311 FAX: 29885
ΤΣΑΪΡΙ: 10 ΧΛΜ. ΛΕΩΦ. ΡΟΔΟΥ-ΛΙΝΔΟΥ ΤΗΛ: 68979
ΜΑΝΔΡΙΚΟ: ΜΑΝΔΡΙΚΟ ΡΟΔΟΥ ΤΗΛ: 0246/31040

Στην «ουρά» περισσότεροι από 1.330 άνθρωποι για να περάσουν αξιοπρεπώς τις γιορτές

Χριστούγεννα με τροφοκάρτα ή 15.000 δρχ.

Ένα μεγάλο χωριό συγκροτούν οι αναξιοπαθείς της Ρόδου και προσμένουν τη βοήθεια όλων

Του Νεκτάριου Καλογήρου

Άνθρωποι ηλικιωμένοι, ανήμποροι, άρρωστοι, φτωχοί, ξεχασμένοι από τους περισσότερους, υπάρχουν και συμβιώνουν στην ίδια κοινωνία με εκείνους που ευημερούν, προσπαθώντας να εξασφαλίσουν μιαν στοιχειώδη επιβίωση. Οι άνθρωποι αυτοί στη Ρόδο (και όχι μόνο) περιμένουν τούτες τις ημέρες την προσφορά των τοπικών κοινωνιών για να μπορέσουν «αξιοπρεπώς» να περάσουν τις εορτές των Χριστουγέννων και της Πρωτοχρονιάς. Όλοι εκείνοι που περιμένουν από τους κατά τόπους δήμους μιαν μικρή οικονομική υποστήριξη για ν' αγοράσουν τρόφιμα είναι αρκετές εκατοντάδες και συνολικά στη Ρόδο υπερβαίνουν τις 1.330 ψυχές. Αυτοί είναι οι αναξιοπαθείς του νησιού και εάν όλοι ήσαν συγκεντρωμένοι σε ένα σημείο, τότε θα συγκροτούσαν ένα μεγάλο χωριό.

Αναξιοπαθείς είναι οι άνθρωποι που υποφέρουν άδικα και στο νησί της Ρόδου έχουν ατύπως καταγραφεί μέσα από την προσπάθεια που καταβάλλουν οι κατά τόπους δημοτικές αρχές για να τους εξασφαλίσουν κάθε Χριστούγεννα και Πάσχα μία σακούλα με τρόφιμα ή μία τροφοεπιταγή των 15.000 δρχ. Οι οργανισμοί Πρόνοιας των δήμων του νησιού με διάφορους τρόπους κατάφεραν να εντοπίσουν τους ανθρώπους αυτούς και εντός της τρέχουσας εβδομάδας θα τους καλέσουν σε μικρές εκδηλώσεις και θα τους προσφέρουν διακριτικά το μικρό τους βοήθημα. Η Δράση, μέσα από την επικοινωνία με τους δέκα δήμους της νήσου Ρόδου επιχειρεί τη «σκιαγράφηση» της συγκεκριμένης κατηγορίας ανθρώπων και του τόπου όπου διαβιούν.

Πρέπει να σημειωθεί ότι τα στοιχεία που αποτυπώνουν μόνον τους καταγεγραμμένους ή τους υποστηριζόμενους από τους δήμους και όχι το σύνολο των άπορων και ανήμπορων ανθρώπων του νησιού. Όπως διαπιστώθηκε, είναι εξίσου αρκετοί όλοι εκείνοι που ενώ δεν έχουν ή δεν μπορούν να εξασφαλίσουν τα απαραίτητα για την καθημερινή τους διαβίωση, εν τούτοις είτε από υπερηφάνεια, ή λόγω της υποστήριξης από τη γειτονιά, δεν ζητούν τη βοήθεια του δήμου.

Η συντριπτική πλειοψηφία των αναξιοπαθούντων είναι ηλικιωμένοι, έχουν ξεπεράσει το 70ο έτος της ηλικίας τους και πλέον δεν μπορούν να εργαστούν για να εξασφαλίσουν λίγα χρήματα. Το μόνο τους έσοδο είναι η σύνταξη των 50.000 δρχ που δίδεται από τον ΟΓΑ. Οι πιο τυχεροί εισπράττουν και ένα επιπλέον βοήθημα από την Κοινωνική Πρόνοια Δωδεκανήσου, αλλά σε κάθε περίπτωση το σύνολο των χρημάτων εξανεμίζεται στην αγορά φαρμάκων. Αρκετοί από αυτούς είναι συνήθως μόνοι στη ζωή, όπως αρκετοί είναι και εκείνοι που ξεχάσθηκαν από τους απογόνους τους. Όλοι οι υπόλοιποι είναι άτομα με κάποια σωματική ή πνευματική υστέρηση. Σε αυτή την κατηγορία υπάρχουν περισσότεροι από 300 άνθρωποι, άνδρες και γυναίκες. Στην περίπτωση των σωματικά ανάπηρων αναξιοπαθούντων, η ζωή είναι πάρα πολύ δύσκολη, η βοήθεια που δέχονται από το κράτος είναι μηδαμινή και επιπλέον έχουν πλήρη συναίσθηση της κατάστασης στην οποία βρίσκονται, γεγονός που τους κάνει περισσότερο δυστυχισμένους. Στην περίπτωση των στερημένων πνευματικά, αυτοί έχουν (στην πλειονότητά τους) εγκαταλειφθεί από τις οικογένειές τους και έχουν αφεθεί στη μοίρα τους.

Ο Δήμος Ροδίων είναι εκείνος που έχει αριθμητικά τους περισσότερους αναξιοπαθείς. Ο πληθυσμός της Δωδεκανησιακής πρωτεύουσας είναι μεγάλος οπότε και είναι αναμενόμενο να είναι ο πρώτος σε πληθυσμό απόρων. Σε αυτή την κατηγορία βρίσκονται περίπου 500 άνθρωποι, οι οποίοι και την προσεχή Παρασκευή σε μικρές συναντήσεις που θα γίνουν στις ενορίες, θα λάβουν μια τροφοεπιταγή από τους ανθρώπους του Δημοτικού Οργανισμού Πρόνοιας Ρόδου. Σε μια πόλη που αριθμεί περίπου 60.000 κατοίκους οι άποροι, άστεγοι και ανήμποροι να εξασφαλίσουν τα απαραίτητα προς το ζην θα έπρεπε να είναι περισσότεροι, ωστόσο στις σημερινές συνοικίες και στα μαράσια οι άνθρωποι αντιλαμβάνονται το τι ακριβώς συμβαίνει με τους «συγκάτοικους» στη γειτονιά. Οι «συγκάτοικοι» μεταξύ τους συνεννοούνται και υποστηρίζουν τα μέλη της «οικογένειας» που έχουν ανάγκη. Σε εξέλιξη άλλωστε βρίσκεται στο δήμο της Ρόδου, όπως και στους περισσότερους δήμους του νησιού, το πρόγραμμα «Βοήθεια Στο Σπίτι» το οποίο αποτελεί ουσιαστική παρέμβαση στην βελτίωση της καθημερινότητας των ηλικιωμένων ανθρώπων.

Ο Δήμος Πεταλούδων βρίσκεται στη δεύτερη θέση σε αριθμό αναξιοπαθούντων. Ο Δήμαρχος Μιχάλης Κορδίνας δήλωσε προς τη Δράση ότι «έχουμε υπολογίσει σε 300 τον αριθμό των ανθρώπων που χρήζουν της δικής μας βοηθείας». Όλοι τους την επόμενη εβδομάδα θα εισπράξουν από μία τροφοκάρτα την οποία και θα μπορούν να χρησιμοποιήσουν σε συγκεκριμένα καταστήματα τροφίμων.

Στο Δήμο Ιαλυσού τα άτομα που περιμένουν βοήθεια για τις γιορτές είναι περίπου 200. Στους ανθρώπους αυτούς εφέτος θα δοθούν τσάντες με τρόφιμα. «Υπάρχει πρόβλεψη ώστε να τους δοθεί και έκτακτη οικονομική ενίσχυση» δήλωσε ο Δήμαρχος Στέργος Στάγκας.

Ο Δήμος Αφάντου επέλεξε την πλέον πρακτική μέθοδο για την υποστήριξη των καταγεγραμμένων απόρων. Ο Δήμαρχος Σταύρος Σταυρής έκανε γνωστό ότι «μέσα από την έρευνα που κάναμε φάνηκε πως είναι 140 τα άτομα που χρειάζονται βοήθεια. Σε αυτούς θα δώσουμε χρήματα για να τ' αξιοποιήσουν με τον καλύτερο γι' αυτούς τρόπο».

Στον Δήμο Καλλιθέας τα άτομα που έχουν μόνο τη σύνταξη του ΟΓΑ, είναι ανήμπορα και δύσκολα τα φέρνουν σε πέρας είναι περίπου 100. «Τους εντοπίζουμε με τη βοήθεια της Εκκλησίας» είπε ο πρόεδρος του Δημοτικού Συμβουλίου Καλλιθέας Στέλιος Ρηνιού και εξήγησε «έχουμε αποφασίσει να τους διαθέσουμε τροφοκάρτες για να μπορέσουν να εξασφαλίσουν τα απαραίτητα».

Του Δήμου Αρχαγγέλου ο Οργανισμός Πρόνοιας ολοκλήρωσε πρόσφατα μιαν πλήρη καταγραφή της κατηγορίας των ανθρώπων αυτών. «Συνολικά βρέθηκαν 35 άποροι στο δήμο μας και ακόμα 25 ηλικιωμένοι που υποστηρίζονται από το πρόγραμμα βοήθεια στο σπίτι» υποστήριξε ο πρόεδρος του Οργανισμού Νίκος Διμέλλης και έκανε γνωστή την απόφαση του δήμου για να δοθούν προς όλους τρόφιμα και χρήματα.

Για τον Δήμο Καμείρου η προσπάθεια καταγραφής έδειξε ότι οι άποροι είναι μόνο εφτά. «Υπάρχει ο κίνδυνος παρεξήγησης στην καταγραφή των ατόμων» περιέγραψε ο Δήμαρχος Στέφανος Δημητράς και πρόσθεσε «υπολογίζουμε ότι εκείνοι που έχουν ανάγκη υποστήριξης αριθμούν μια κοινωνία 50 ατόμων, περίπου 20 οικογένειες». Διακριτικά θα τους δοθούν τρόφιμα και μια μικρή οικονομική ενίσχυση.

Στον Δήμο Αταβύρου τα άτομα αυτά είναι 20. Ο Δήμαρχος Παναγιώτης Κυριακούλης δεν δίστασε να πει ότι «εάν δεν υπήρχε η αλληλεγγύη μεταξύ των κατοίκων τότε οι αναξιοπαθείς του δήμου μας θα ξεπερνούσαν τους 200». Τρόφιμα και χρήματα ετοιμάζονται γι' αυτούς.

Σε ό,π αφορά τους Δήμους Νότιας Ρόδου και Λινδίων οι κ.κ Γιάγκος Τόουλου και Γιώργος Θαρρενός δήλωσαν ότι «ο ακριβής αριθμός των ανθρώπων που χρήζουν υποστήριξης θα είναι γνωστός το αργότερο μέχρι αύριο. Σε κάθε περίπτωση πάντως θα τους διαθέσουμε τροφοεπιταγές και μικρές οικονομικές ενισχύσεις».

Στους πληθυσμούς των αναξιοπαθούντων που θα ενισχυθούν δεν περιλαμβάνονται οι οικονομικοί μετανάστες. Και οι άνθρωποι αυτοί, όπως και οι υπόλοιποι κάτοικοι του τόπου που έχουν ανάγκες αλλά για διάφορους λόγους δεν ζητούν βοήθεια, μπορούν να τύχουν υποστήριξης. Η υποστήριξη αυτή μπορεί να δοθεί από τον κάθε έναν πολίτη ξεχωριστά. Είτε ως μεγάλη, είτε ως μικρή βοήθεια με λίγα τρόφιμα, γλυκά ή ένα παιχνίδι για το παιδί της άπορης οικογένειας, διότι ο σοφός λαός λέει «δίνοντας γεμίζει η ψυχή του ανθρώπου».

2002... Χρόνια Πολλά!

Γιορτάστε, χαρίστε και ζήστε αξέχαστες γιορτές!

Στα Μεγάλα Καταστήματα ΠΑΠΠΟΥ θα βρείτε ο,τι επιθυμείτε, με ποιότητα, ποικιλία και πραγματικά χαμηλές τιμές!



ΜΕΓΑΛΑ ΚΑΤΑΣΤΗΜΑΤΑ ΠΑΠΠΟΥ

25ης Μαρτίου 7, ΡΟΔΟΣ

Τηλ.: 0241-024286, 0241-020127 FAX: 0241-030995

Δημοσκόπηση της ALCO «επικροτεί» το έργο Γιαννόπουλου

Εντυπωσιακή η διείσδυσή του στο χώρο της Νέας Δημοκρατίας και της Αριστεράς – Πλέον του 80% η συσπείρωση του ΠΑΣΟΚ στο πρόσωπό του

Του Νικήτα Οικονόμου

Τα ευρήματα της έρευνας που διενεργήθηκε τον Ιούλιο στην πόλη μας καταγράφουν κατ' αρχήν εντυπωσιακά ποσοστά αποδοχής του Γιώργου Γιαννόπουλου και συνολικά της δημοτικής αρχής, καθώς διαπιστώθηκε υψηλός βαθμός ικανοποίησης των ερωτηθέντων για το συνολικό έργο που παράγεται. Το ποσοστό ικανοποίησης κυμαίνεται σταθερά πάνω από το 70% ενώ αξιοσημείωτη είναι και η πολιτική παράμετρος του συγκεκριμένου ευρήματος της έρευνας.

Σύμφωνα με τη δημοσκόπηση της ALCO παρατηρείται ένα εντυπωσιακό ποσοστό συσπείρωσης μεταξύ των ψηφοφόρων του ΠΑΣΟΚ στο πρόσωπο του Γιώργου Γιαννόπουλου, ενώ εξ ίσου αξιοσημείωτη είναι και η αποδοχή που καταγράφεται και από τους ψηφοφόρους της Νέας Δημοκρατίας, μιας και τρεις στους τέσσερις εξ αυτών δηλώνουν σχετικά η πολύ ικανοποιημένοι από το έργο της παρούσας δημοτικής αρχής. Μεγαλύτερος είναι ο βαθμός ικανοποίησης που εκφράζεται από ψηφοφόρους του αριστερού χώρου.

Τα ποσοστά της έρευνας αναδεικνύουν με τρόπο ανάγλυφο αυτό που εν πολλοίς έχει γίνει συνείδηση στην κοινή γνώμη της Ρόδου, ότι δηλαδή ο Γιώργος Γιαννόπουλος έχει πετύχει να διεισδύσει σε όλους τους πολιτικούς χώρους. Απλά η δημοσκόπηση ήλθε να επικυρώσει μια διάχυτη αίσθηση που έχει ομολογηθεί ακόμα και από αξιωματούχους της Νέας Δημοκρατίας.

Βραχνάς και «άσος» το αποχετευτικό

Ο **ΓΙΩΡΓΟΣ** Γιαννόπουλος φαίνεται ότι επεδίωξε να πληροφορηθεί και να «ακούσει» τους πολίτες της Ρόδου σε μια περίοδο που αντικειμενικά ήταν από τις πλέον δύσκολες για την λειτουργία της πόλης. Τον Ιούλιο που έγινε η έρευνα η λειτουργία της πόλης αν μη τι άλλο έπασχε, καθώς θύμιζε πράγματι ένα απέραντο εργοτάξιο, με τα μέτωπα του αποχετευτικού (σκαψίματα, κλειστοί δρόμοι, κ.λ.π.) εκτείνονταν από τη Στεφάνου Καζούλη στην Αγία Αναστασία, το κέντρο και τον Αγιο Νικόλαο.

Δεν ξαφνιάζει λοιπόν το εύρημα της δημοσκόπησης που αφορά τα «σημαντικότερα προβλήματα». Η οδοποιία και τα οδοστρώματα, η καθαριότητα και το κυκλοφοριακό κατέχουν τις πρώτες θέσεις των απαντήσεων που έδωσαν οι ερωτηθέντες από την ALCO και φυσικά ο δήμαρχος δεν εξεπλάγη. Και τα τρία προβλήματα αποτελούν απόρροια του μεγάλου έργου υποδομής – της καυτής πατάτας, όπως ο ίδιος το χαρακτήρισε – του αποχετευτικού και αυτό θεωρήθηκε αναμενόμενο.

Για τον κ. Γιαννόπουλο, παρά το κόστος του «εργοταξίου» που υφίσταται τα τελευταία χρόνια, η εξέλιξη αυτή αποτελεί μπούσουλα και εφαλτήριο. Το έργο της αποχέτευσης θεωρείται πλέον παρελθόν καθώς οι εκκρεμότητες είναι πλέον ελάχιστες. Αν κλείσει και το μέτωπο της οδού Καναδά ο «μπαμπούλας» θα αποτελεί παρελθόν για τους δημότες της Ρόδου. Ο δήμαρχος ελπίζει να εξαργυρώσει την επιλογή του να ολοκληρώσει ένα έργο που για πολλούς στο παρελθόν αποτελούσε ...πηγή δεινών.

Συνεργάτες του κ. Γιαννόπουλου δηλώνουν ταυτόχρονα ικανοποιημένοι από το εύρημα της έρευνας, σύμφωνα με το οποίο **το ποσοστό δυσαρέσκειας των πολιτών σε ό,τι αφορά στην επίλυση των προβλημάτων είναι πραγματικά ελάχιστο και δεν ξεπερνά το 20%.**

Ικανοποιούν οι υπηρεσίες του Δήμου

ΓΙΑ τον κάθε δήμαρχο η λειτουργία των υπηρεσιών του Δήμου Ρόδου αποτελούσε μόνιμο άγχος, κυρίως για τον αντίκτυπο στην κοινή γνώμη. Ο Γιώργος Γιαννόπουλος (και ειδικότερα ο κ. Αλαβέρας ίσως) θα πρέπει να ένοιωσαν ιδιαίτερη ανακούφιση όταν **οι ερωτηθέντες σε συντριπτικό ποσοστό θεωρούν «πολύ ικανοποιητική» τη λειτουργία της δημοτικής μηχανής.** Μέχρι του σημείου μάλιστα, σε άλλη σχετική ερώτηση της ALCO, να μην ενθουσιάζονται με την ιδέα δημιουργίας «μικρών Δημαρχείων» στις γειτονιές της πόλης μας.

ΠΑΡΑ τα απολύτως ενθαρρυντικά για τον Γιώργο Γιαννόπουλο ευρήματα της δημοσκόπησης, αυτό που τον προβληματίζει είναι η διαπίστωση ότι υπάρχει σοβαρό **επικοινωνιακό έλλειμμα,** κάτι που επιβεβαιώνεται από το γεγονός ότι οι δημότες της Ρόδου δείχνουν να γνωρίζουν ελάχιστα για τη λειτουργία των Δημοτικών Επιχειρήσεων και Οργανισμών. Με πιο σκαστό παράδειγμα ίσως αυτό του Οργανισμού Πρόνοιας που ενώ αποδεδειγμένα παρεμβαίνει ουσιαστικά σε μείζονα κοινωνικά προβλήματα, οι μόνοι ίσως που γνωρίζουν το έργο του είναι οι άμεσα αποδέκτες των ευεργετημάτων.



Ένα άλλο αύριο για την πόλη

ΣΤΗΝ αποψινή Ολομέλεια της παράταξής του, ο κ. Γιαννόπουλος θα δώσει το στίγμα των μελλοντικών σχεδίων που έχει για την πόλη, ένας σχεδιασμός «απελευθερωμένος» από τον βραχνά του αποχετευτικού και από τις «βαριές» υποδομές.

Βαρύτητα θα δοθεί στις κοινωνικές δράσεις, πάντα σε συνάφεια με το τεχνικό πρόγραμμα, μέσα από το οποίο θα προβλέπονται ειδικές πολιτικές απασχόλησης των δημοτών, κ.λ.π. Στο σημείο αυτό δίνει ιδιαίτερη βαρύτητα ο δήμαρχος της Ρόδου ο οποίος απόψε θα έχει στο πλευρό του τον πυρήνα της παράταξής του και άλλα στελέχη που θα τον υποστηρίξουν στις επόμενες δημοτικές εκλογές.



Ν. Γ. Καραγεωργίου
Εκφράζει την υψηλή αισθητική σας!
Αμερικής & Ι. Καζούλη γωνία - Τηλ . 27127
ΑΝΤΙΠΡΟΣΩΠΕΙΑ ΔΩΔΕΚΑΝΗΣΟΥ

ΞΕΝΑΚΗΣ
ΗΛΕΚΤΡΟΚΟΣΜΟΣ
Ένα βήμα μπροστά!
ΜΟΝΑΔΙΚΗ ΠΡΟΣΦΟΡΑ!!
TV+DVD & ΔΩΡΟ ΤΡΑΠΕΖΑΚΙ TV
Τώρα
• τηλεόραση 29 ιντσών DRC-MF
• στερεοφωνικός ήχος τριών ηχείων (δεξιά - αριστερά - υπογούφερ)
• 2 δέκτες PIP&PAP
• ΕΛΛΗΝΙΚΟ TELETEXT

KV-29 FQ75
• DVD player
• Ενσωματωμένος αποκωδικοποιητής MPEG 5,1ch με DCS

DVP-S735D
599.000 Δρχ. 1.757,89 Euro
ΔΩΡΟ!! ΤΟ ΤΡΑΠΕΖΑΚΙ ΤΗΣ TV αξίας 100.000 δρχ.
ΜΙΑ ΜΟΝΑΔΙΚΗ ΠΡΟΣΦΟΡΑ ΠΟΥ ΔΕΝ ΠΡΕΠΕΙ ΝΑ ΧΑΣΕΤΕ
ΞΕΝΑΚΗΣ ΗΛΕΚΤΡΟΚΟΣΜΟΣ
Ενα βήμα μπροστά ...στις μεγάλες προσφορές
Κ. ΥΔΡΑΙΟΥ 2, ΡΟΔΟΣ, ΤΗΛ: 26597 - 30274

Αποφάσεις εδώ και τώρα από Μπαλάνο και Μοράρη

Ο Νίκος Χαραλάμπης απέχει των διαβουλεύσεων και εμμένει στην αυτόνομη κάθοδο

ΤΡΙΗΜΕΡΟ αποφάσεων διανύουμε από σήμερα καθώς οι κύριοι Γρηγόρης Μοράρης και Μιχάλης Μπαλάνος επείγονται – κατά δήλωση κυρίως του πρώτου – να αποσαφηνίσουν τη στάση που θα τηρήσουν στις δημοτικές εκλογές του 2002.







Οι πληροφορίες για επικείμενη συνάντηση των δύο ανδρών με τον κ. Χατζή Χατζηευθυμίου δεν διαψεύδονται και είναι προφανές ότι αύριο ενδεχομένως θα «κλείσει» με τον έναν ή τον άλλο τρόπο το θέμα της συνεργασίας τους ή όχι. Αυτό που δεν παζαρεύει ο αντινομάρχης είναι φυσικά η πρωτοκαθεδρία στον συνδυασμό που θα προκύψει, αν προκύψει, και η συζήτηση θα περιστραφεί στους όρους της «σύμπραξης» και στα πρόσωπα που θα την υποστηρίξουν.

Στο διάλογο αυτό για συγκρότηση «μετώπου» κατά του Γιώργου Γιαννόπουλου δεν πρόκειται να συμμετάσχει ο κ. Νίκος Χαραλάμπης, ο οποίος παραμένει ανυποχώρητος στη θέση του για αυτόνομη κάθοδο στις εκλογές και είναι άλλωστε ο μόνος που επισήμως έχει ξεκαθαρίσει τη θέση του. Ολες οι ενδείξεις και τα τυχόν σενάρια θέλουν τον επικεφαλής της ελάσσονος μειοψηφίας να αποτελεί τον βασικό ρυθμιστή των εξελίξεων και ακόμα αυτής καθ' αυτής της έκβασης της εκλογικής αναμέτρησης.

Στους συνεργάτες του έχει καταστήσει σαφές ότι «από τις εκλογές του επόμενου Οκτωβρίου δεν πρόκειται να βγει χαμένος» με ό,τι αυτό συνεπάγεται. Επιδιώκει την εκλογή του και φέρεται να έχει «κλείσει» έναν συνδυασμό αξιώσεων. Την ίδια ώρα έχει την πολυτέλεια να παρακολουθεί τις εξελίξεις και αναλόγως να προσαρμόζει την τακτική του.

Πρόσωπα που έχουν αποφασίσει να τον στηρίξουν στις εκλογές συμμετέχοντας στον συνδυασμό του τονίζουν με σημασία ότι «ο Νίκος Χαραλάμπης διατηρεί στο ακέραιο τις προσβάσεις του με τον Γιώργο Γιαννόπουλο» χωρίς να δίνουν συνέχεια σε ένα σκεπτικό που πιθανότατα να προοιωνίζεται εντυπωσιακές εξελίξεις στο εγγύς μέλλον.

ΣΕ ό,τι αφορά τις εξελίξεις στο μέτωπο των διαβουλεύσεων ανάμεσα στους κυρίους Μοράρη και Χατζηευθυμίου, αυτές θα γίνουν περισσότερο σαφείς λίαν συντόμως και από αυτές θα εξαρτηθούν οι πραγματικές δυνατότητες του συγκεκριμένου σχήματος. Το φαινομενικά «ετερόκλητο» της πρωτοβουλίας διχάζει κυρίως τη Νέα Δημοκρατία αλλά και παράγοντες με αυτοδιοικητική εμπειρία στο χώρο του ΠΑΣΟΚ.

Χαρακτηριστική η περίπτωση του κ. Μάνου Κόκκινου ο οποίος κληθείς να σχολιάσει τη διαφαινόμενη σύμπραξη (Αιγ. Αντέννα) αρνήθηκε να την επιδοκιμάσει ανοικτά. Απεναντίας, υπογράμμισε με έμφαση την ανάγκη «ο Δήμος της Ρόδου να υπηρετηθεί από ένα πρόσωπο με ακτινοβολία και κύρος». Οι ερμηνείες της δήλωσης του πρώην δημάρχου ποικίλουν καθώς αφήνουν όλα τα περιθώρια ανοικτά...

TOYOTA

Δουλεύει σκληρά...



...ακόμα και στον ελεύθερο χρόνο σας!

ΝΕΑ ΓΕΝΙΑ TOYOTA HILUX Σέβεται τη δουλειά σας αλλά και τον ελεύθερο χρόνο σας. Για το νέο HILUX, η δουλειά δε σταματά ποτέ. Και το καταφέρνει πάντα. Ο νέος πετρελαιοκινητήρας D-4D 2.5 λίτρων με τεχνολογία common rail άμεσου ψεκασμού - που εφαρμόζεται για πρώτη φορά σε άκημα pick-up - εξασφαλίζει κορυφαίες επιδόσεις και χαμηλή κατανάλωση με σημαντικά μειωμένο κόστος χρήσης (αλλαγή λαδιών κάθε 15.000 χλμ, πλήρες service κάθε 30.000 χλμ). Το νέο HILUX θα κάνει σίγουρα τη δουλειά σας πιο ωραία αλλά όχι μόνο αυτό. Με τη σύγχρονη, σταθερή και επιθετική εξωτερική του σχεδίαση, τον ανανεωμένο εξοπλισμό και τα υψηλά επίπεδα άνεσης και εργονομίας του εσωτερικού, θα σας ωθήσει να το ζήσετε... όπως εσείς θέλετε. Ακόμα και στον ελεύθερο χρόνο σας! www.toyota.gr

3t α.ε.β.ε. • 6ο χλμ. ΡΟΔΟΥ-ΛΙΝΔΟΥ • ΤΗΛ: 68.000 • FAX: 68.010 • www.3t.gr

...και μη καλύτερα!



Χριστουγεννιάτες αγορές στα S/M CORNER.

Ο,τι καλύτερο σε τιμές, ποιότητα, ποικιλία κι εξυπηρέτηση!

Ο,τι καλύτερο σε **δώρα**, προϊόντα σε **εορταστικές συσκευασίες** και **ολόφρεσκα γλυκά**!

Και μην ξεχάσετε **το δικό σας δώρο** με αγορές άνω των 20.000 δρχ (58,69 Euro), από τις **17 / 12** έως τις **31 / 12**.

Χρόνια Πολλά!!!

SUPERMARKET CORNER

- Ταξιαρχών 1, Ιαλυσός Τηλ: 0241096145
- Καποδιστρίου, Παραδείσι Τηλ: 0241098183, 4

Σκληραίνει η γραμμή της Διοίκησης του νοσηλευτικού μας ιδρύματος

Με κάθε μέσο η υπεράσπιση του κύρους του Νοσοκομείου

✓ Την ίδια ώρα οι καταγγέλλοντες σκέφτονται να ...συνδικαλιστούν και στη Ρόδο!!

✓ Η κοινή γνώμη της περιοχής απαντά με σύνεση και αυτοσυγκράτηση



Η ΤΑΚΤΙΚΗ που ακολουθείται σε πανελλήνιο επίπεδο και εστιάζεται στην απόδοση ευθυνών σε γιατρούς και νοσηλευτικά ιδρύματα για «ιατρικά λάθη» βρίσκει σύμφωνα με κάποιες ενδείξεις «οπαδούς» και στην περιοχή μας. Αυτό είχε γίνει εμφανές μέχρι πριν κάποιους μήνες, όταν η δημοσιοποίηση σχετικών καταγγελιών έβλεπαν συχνά πυκνά το φως της δημοσιότητας χωρίς στη συνέχεια οι καταγγέλλοντες να είναι σε θέση να τεκμηριώσουν πειστικά τις αιτιάσεις τους.

Ηδη σε κεντρικό επίπεδο έχουμε μπει στη φάση της αντεπίθεσης του ιατρικού κόσμου και των Διοικήσεων των Δημόσιων Νοσοκομείων. Εχει γίνει πλέον συνείδηση ότι η ακατάσχετη σκανδαλολογία έχει επιπτώσεις στην άσκηση του ιατρικού λειτουργήματος και σε κάποιες περιπτώσεις οι παρενέργειες εντοπίζονται συνολικά στην εύρυθμη λειτουργία αυτών των ίδιων των νοσηλευτικών ιδρυμάτων. Και το δικό μας Νοσοκομείο άλλωστε δεν αποτέλεσε την εξαίρεση αυτής της κατάστασης.

Ολοι συμφωνούν ότι οι έωλες στη συντριπτική τους πλειοψηφία καταγγελίες από πολίτες που θεωρούν ότι οι ίδιοι ή συγγενικά τους πρόσωπα έπεσαν θύματα ιατρικών λαθών έχουν ως άμεσο αποτέλεσμα την άσκηση αμυντικής ιατρικής, πράγμα που σημαίνει γιατροί σε Νοσοκομεία ανά την Ελλάδα να αποφεύγουν την αντιμετώπιση δύσκολων περιστατικών, με ό,τι αυτό μπορεί να συνεπάγεται στη διαδικασία παροχής υπηρεσιών στους ασθενείς.

Ανάλογη συμπεριφορά, άσκησης «αμυντικής ιατρικής», δεν έχει καταγραφεί στη Ρόδο και αυτό υπογραμμίζεται με έμφαση από τους νοσοκομειακούς μας γιατρούς. Ισως γιατί δεν επέτρεψαν στους εαυτούς τους να υποκύψουν στην αφόρητη πίεση που μπορεί να δημιουργήσει η αβάσιμη καταγγελτική πρακτική πολιτών.

ΑΥΤΟ όμως δεν σημαίνει ότι απλά ανέχονται την κατάσταση και δεν διατηρούν την πρωτοβουλία των κινήσεων. Είναι χαρακτηριστικό, ότι μετά το τελευταίο κρούσμα καταγγελίας πολίτη από την Κόρινθο που ζήτησε και πέτυχε την εκταφή του πτώματος του γιου του, ο οποίος βρήκε τραγικό θάνατο σε τροχαίο τον προηγούμενο Σεπτέμβριο στη Ρόδο, η αντίδραση των γιατρών και του προεδρεύοντος αντιπροέδρου του Νοσοκομείου μας κ. ***Ιάκωβου Κολαϊνή*** ήταν άμεση και αποφασιστική.

Αφού έγινε αποδέκτης των καταγγελιών του πατέρα από ΜΜΕ της πόλης μας, εξέφρασε την οδύνη του για το χαμό ενός νέου ανθρώπου, υπεραμύνθηκε της λειτουργίας του Νοσοκομείου μας επικαλούμενος τις ιατροδικαστικές εκθέσεις των ειδικών που απεδείκνυαν ότι το μοιραίο δεν οφείλεται σε παραλείψεις και λάθη γιατρών.

Ο κ. Κολαϊνής από τη στιγμή που διαπίστωνε όμως ότι η φιλολογία περί «εγκληματικών ιατρικών λαθών» συνεχιζόταν αμείωτη επέλεξε μια περισσότερο αυστηρή γραμμή υπεράσπισης του Περιφερειακού Νοσοκομείου Ρόδου. Μια γραμμή που στηρίζεται από σύσσωμο το Διοικητικό Συμβούλιο του ιδρύματος και τους νοσοκομειακούς μας γιατρούς. Με δηλώσεις του επισημαίνει αυστηρά και προς κάθε κατεύθυνση ότι ***από τώρα και στο εξής δεν θα ανεχθεί την σπίλωση του Νοσοκομείου Ρόδου και ότι θα υπερασπιστεί με κάθε μέσο το κύρος του νοσηλευτικού μας ιδρύματος.***

Ιατρικοί κύκλοι που απέφυγαν και αποφεύγουν συστηματικά να συντηρούν το θέμα των «ιατρικών λαθών» με δημόσιες δηλώσεις τους, δείχνουν να υπερθεματίζουν και να προσυπογράφουν την σκληρή γραμμή, υιοθετώντας τη σαφή προειδοποίηση του κ. Ιάκωβου Κολαϊνή. Επιχειρώντας μάλιστα να ερμηνεύσουν τη στάση του προεδρεύοντος του Νοσοκομείου μας δεν αποκλείουν ακόμα και την προσφυγή στη Δικαιοσύνη, από την οποία προσβλέπουν να τιθασεύσει τη νέα «μόδα» της καταγγελίας του ιατρικού κόσμου.

Σημειώνεται όμως την ίδια ώρα ότι το πρόβλημα στη Ρόδο δεν έχει πάρει ακόμα τις διαστάσεις που έχει προσλάβει σε άλλες περιοχές και Νοσοκομεία της χώρας, κάτι που πρέπει να προληφθεί έγκαιρα. «Αν αυτό πρέπει να γίνει διά ροπάλου δεν θα διστάσουμε» τονίζεται από παράγοντες του Νοσοκομείου Ρόδου, οι οποίοι ταυτόχρονα δεν κρύβουν τον φόβο τους, ότι η ...μόδα του διωγμού των γιατρών στο όνομα των «ιατρικών λαθών» θα φτάσει και εδώ...

Και Σύλλογος «θυμάτων»...

Οι φόβοι τους αυτοί μπορεί και να επιβεβαιωθούν με το χειρότερο τρόπο στην περίπτωση που πάρει σάρκα και οστά η ιδέα για δημιουργία Συλλόγου πολιτών που έχουν θιγεί, με τον ένα ή άλλο τρόπο, από «ιατρικά λάθη». Στα πρότυπα άλλων ανάλογων πρωτοβουλιών που γίνονται στην Αθήνα πρόσφατα.

Η κίνηση για τη δημιουργία ενός τέτοιου Συλλόγου θα ξεκινήσει από τον κ. Θεόδωρο Κουρτάκη που τελευταίες ημέρες έχει βάλει στο στόχαστρό του νοσοκομειακούς γιατρούς της Ρόδου, τους οποίους καταγγέλλει για τον θάνατο του γιου του, όπως αναφέρθηκε παραπάνω. Ο ίδιος ελπίζει ότι θα υπάρξουν μερικές δεκάδες συμπολίτες μας που θα ενδιαφερθούν να συμμετάσχουν σε αυτήν την κίνηση, κάτι που θα επιδιώξει μόλις έλθει στη Ρόδο τις αμέσως επόμενες ημέρες.

Στα χέρια του θα έχει τις ιατροδικαστικές εξετάσεις τις οποίες θα παραδώσει στον εισαγγελέα, από τον οποίο θα ζητήσει να δώσει συνέχεια στην υπόθεση που τον αφορά, παρά το γεγονός ότι αυτές είναι καθαρά υπέρ των θέσεων του Νοσοκομείου μας και απαλλάσσουν από κάθε ευθύνη συγκεκριμένους «υπό κατηγορία» γιατρούς.

ΕΝ κατακλείδι, αυτό που απαιτείται και κρίνεται ζωτικής σημασίας είναι να επικρατήσει η σύνεση και η αυτοσυγκράτηση της κοινής γνώμης της περιοχής μας, εις τρόπον ώστε να αποφευχθούν υπερβολές που θα οδηγήσουν αναίτια στη δημιουργία υποστρώματος ανασφάλειας, κάτι που δεν είναι δυνατόν να τροφοδοτηθεί υπό το κράτος της δικαιολογημένης φυσικά οδύνης από την απώλεια ενός δικού σου ανθρώπου.

Χωρίς αυτό να σημαίνει ότι δεν υφίστανται αδυναμίες στη λειτουργία του Νοσοκομείου μας τις οποίες οφείλουν οι αρμόδιοι να αντιμετωπίσουν. Αδυναμίες που έτσι κι αλλιώς έχουν επισημανθεί ακόμα και των ένδον. ***Μια παραδοχή όμως που δεν μπορεί να ενοχοποιεί εσαεί και με τρόπο ακραίο τον νοσοκομειακό γιατρό ακόμα και για «εγκληματική» συμπεριφορά νοσοκομειακών γιατρών. Για το αντίθετο και μόνο μπορεί να συνηγορήσει η κοινή γνώμη της Ρόδου και αυτό δεν μπορεί να αλλάξει. Οσο φορτισμένο κι αν καθιστούν το κλίμα ορισμένοι κύκλοι. Ειδάλλως μπαίνουμε σε επικίνδυνες ατραπούς με μόνους κερδισμένους τους σκανδαλολάγνους.***

Με πρόεδρο του Νοσοκομείου τον Κολαϊνή

Εκλείπει από σήμερα και το άλλοθι του «τύπου»

Η ΠΡΟΕΔΡΟΣ του Πε.Σ.Υ. Ιωάννα Αρσενοπούλου δεν έκρυψε ποτέ την εμπιστοσύνη της προς το πρόσωπο του κ. Ιάκωβου Κολαϊνή, κάτι που διευκόλυνε τη διαδικασία λήψης απόφασης για τοποθέτησή του στη θέση του προέδρου της Διοίκησης του Νοσοκομείου, αντί του προεδρεύοντος που κατείχε μέχρι την προηγούμενη εβδομάδα.

Με τον τρόπο αυτό από σήμερα εκλείπουν τυχόν εμπόδια στην εκπροσώπηση του Διοικητικού Συμβουλίου στις επιτροπές κρίσης, μιας και ο «τύπος» και τα πρωτόκολλα επιβάλλουν την παρουσία του προέδρου του εκάστοτε νοσηλευτικού ιδρύματος. Ένα τυπικό ζήτημα που όμως έπρεπε να διευθετηθεί προκειμένου να προχωρήσει η αξιολόγηση και πρόσληψη στη συνέχεια επιστημονικού προσωπικού και όχι μόνο, χωρίς να υπάρχει στο εξής ένα τυπικό κώλυμα που λειτουργούσε ανασταλτικά στην προώθηση κάποιων ζητημάτων.

RODOGAZ
Στη Ρόδο από το 1963



• Διανομή φιαλών υγραερίου κατ' οίκον
τηλέφωνα παραγγελιών 64409 - 094 528212
• Διανομή χύμα υγραερίου
• Πώληση καυστήρων και λεβήτων υγραερίου για κεντρικά συστήματα θέρμανσης
• Θερμαντικά σώματα



Διεύθυνση εργοστασίου: Καναμάτ Ρόδου • Τηλ: 62649
Διεύθυνση πρατηρίου: Αυστραλίας 50 • τηλ: 34244-5

Νέο COROLLA

...ήρθε

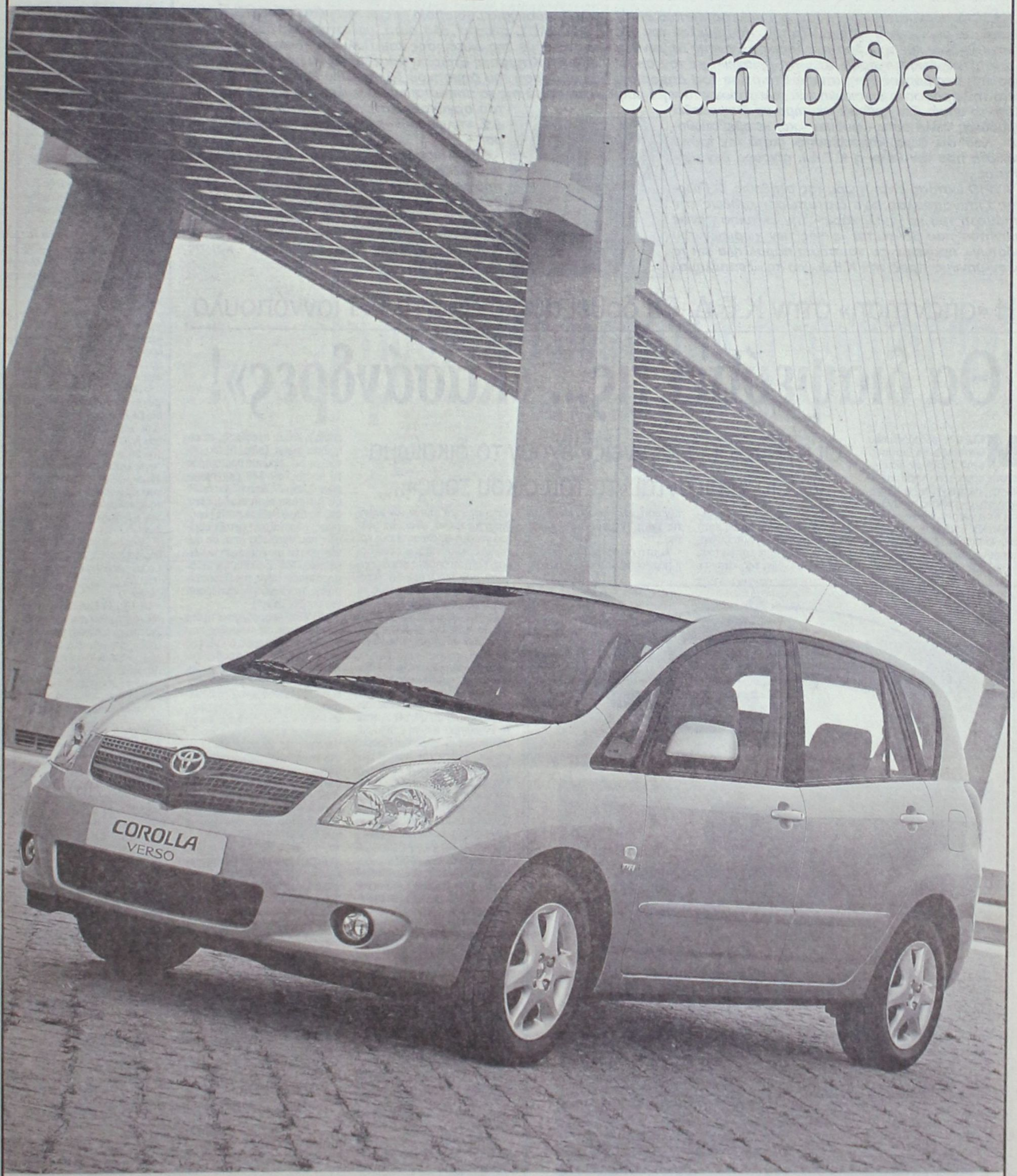

Γνωρίστε το...

TOYOTA

3t α.ε.β.ε. • 6ο χλμ. ΡΟΔΟΥ-ΛΙΝΔΟΥ • ΤΗΛ: 68.000 • FAX: 68.010 • www.3t.gr • www.corolla.toyota.gr

Πρόκριμα για το «ξεπούλημα» του Πρασονησίου η εκποίηση στ' Ασγούρου

ΚΑΠΟΙΑ πράγματα ελέγχθησαν, και μάλιστα κάποια εγράφησαν σε μερίδα του τοπικού Τύπου, που ήθελαν τον δήμαρχο Ροδίων και πρόεδρο της Τοπικής Ενωσης Δήμων και Κοινοτήτων Δωδεκανήσου να... «τα βρίσκει» με τον πρόεδρο της περιβόητης Κτηματικής Εταιρείας του Δημοσίου, μετά την πρόσφατη επίσκεψη του τελευταίου στο νησί μας. Κάτι, το οποίο δεν κρίθηκε σκόπιμο να διαψευσθεί αρμοδίως, αλλά ούτε - φυσικά - και «επιβεβαιώθηκε». Καθ' ότι, θέμα «σύμπλευσης» (κατά τον τρόπο μάλιστα που τον θέλει η Κ.Ε.Δ.), σίγουρα δεν υφίσταται...



ΑΥΡΙΟ ωστόσο είναι η ώρα της αλήθειας. Ο Γιώργος Γιαννόπουλος είχε διατυπώσει ευθέως την πρόθεσή του να «μπλοκάρει» την εκποίηση ενός ακινήτου που βρίσκεται «εντός των χωρικών του υδάτων», προκειμένου να στείλει παράλληλα και το δέον μήνυμα προς την Κ.Ε.Δ. για το «ξεπούλημα» του Πρασονησίου, το οποίο έπεται στα μέσα του Γενάρη.

ΑΣΦΑΛΩΣ, μέσα σ' όλα αυτά, υφίσταται ως παράμετρος και το θέμα της εκποίησης του Παλιού Γηροκομείου, στην οποία η Κτηματική Εταιρεία προέβη πέρσυ παρά την αντίθετη απόφαση του Δημοτικού Συμβουλίου Ρόδου. Γράφοντας «στα παλιά της τα παπούτσια» τις βουλές του κορυφαίου αυτού οργάνου! Κάτι, το οποίο οι πάντες στο Δ.Σ. «το φυσούν και δεν κρυώνει» μέχρι σήμερα!

ΘΕΜΑ «ισορροπιών» προφανώς δεν υφίστανται πλέον, στο σημείο που έχουν φτάσει τα πράγματα με την Κ.Ε.Δ. και την όψιμη ετεροθαλή της Ε.Τ.Α. (Εταιρεία Τουριστικών Ακινήτων). Ως εκ τούτου, ο Γ. Γιαννόπουλος καλείται να τους δώσει αύριο την απάντηση! Για να διαψεύσει - πέραν όλων των άλλων - και τις «Κασάνδρες»...

Η «απάντηση» στην Κ.Ε.Δ. θα δοθεί αύριο από το Γ. Γιαννόπουλο

Θα διαψεύσει τις... «Κασάνδρες»!

Οι εγχώριοι «ιθαγενείς» έχουν το δικαίωμα να διαχειρίζονται «τα του οίκου τους»...

ΜΕΣΑ στην εβδομάδα που διανύουμε θα διαφανεί στην πράξη αν όλες οι τοπικές αρχές του νησιού μας τίθενται ***«αλληλεγγύως και απεριορίστως»*** ενάντιες απέναντι στη Κεντρική «φιλοσοφία» της Κτηματικής Εταιρείας του Δημοσίου να εκποιεί... ***κατά βούληση*** τα πάσης φύσεως ακίνητα που περιήλθαν στην αρμοδιότητά της, χωρίς να δίνει ***προηγουμένως*** «λογαριασμό» στους κατά τόπους φορείς της Αυτοδιοίκησής μας. Αλλά ούτε καν να τους λαμβάνει υπ' όψη της, όταν εκ των υστέρων ενημερώνονται για τις ***ερήμην τους*** προθέσεις της...

Αυτή η «τάση» βέβαια που έχει η περιβόητη - πλέον - Κ.Ε.Δ. να λειτουργεί κατ' αυτόν τον ***αιφνιδιαστικό*** τρόπο, είναι προ πολλού γνωστή σε όλους όσους κατοικοεδρεύουν πάνω στο νησί μας. Καθ' ότι άπειρες φορές έχει φέρει ***προ τετελεσμένων γεγονότων*** τους περισσότερους εκ των δημάρχων της Ρόδου - κυρίως στις περιοχές που βρίσκονται τα λεγόμενα ***«φιλέτα»*** - χωρίς αυτοί να έχουν ούτε καν... χαμπάρι!

ΠΟΛΛΑ είναι τα «μέτωπα» που έχει ανοίξει - με δική της επιλογή - κατά το πρόσφατο χρονικό διάστημα των τελευταίων ετών, αλλά πιο καίριο απ' όλα θεωρείται το εγχείρημά της να εκποιήσει τον «παρθένο» χώρο του Πρασονησίου, έναντι του ποσού των ***3,5 δισεκατομμυρίων*** δραχμών. Μια επιλογή, που θεωρείται από την συντριπτικά μεγάλη πλειοψηφία των τοπικών αιρετών αρχών του νησιού μας ως ***εντελώς ερμαφρόδητη,*** καθώς η - τυχόν - υλοποίησή της ***θα απαλείψει μια από τις ελάχιστες εκτάσεις που έχουν απομείνει έως σήμερα «απάτητες» από τον - λεγόμενο - «πολιτισμό», για να τις χαίρεται ο κόσμος.***

Μέχρι να γίνει αυτός ο πλειστηριασμός, που ισοδυναμεί ευθέως ***με ένα κοινό «ξεπούλημα»*** (καθώς ***δεν έχει ούτε καν προσδιορισθεί ο τρόπος της «αξιοποίησης»,*** που επαφίεται εντελώς... «φλου» στον όποιο υποψήφιο επενδυτή), απομένει ακριβώς ***ένας ακόμα μήνας από σήμερα.*** Η δημοπρασία είναι προγραμματισμένη να διενεργηθεί ως γνωστόν ***στις 17 Ιανουαρίου*** του νέου έτους, χωρίς να έχει γίνει μέχρι τώρα ανάκλησή της, παρά την ομαδική αντίδραση όλων σχεδόν των τοπικών αρχών του νησιού.

ΜΕΣΑ όμως σ' όλο αυτό το «πλέγμα» που έχει προκύψει, σίγουρα η Κ.Ε.Δ... ***ατύχησε*** στις επιλογές της! Γιατί έκανε το λάθος να εντάξει ***ενδιαμέσως*** στον προγραμματισμό των εκποιήσεών της και ένα άλλο ακίνητο, που βρίσκεται ***στα όρια της δικαιοδοσίας του Δήμου Ρόδου***. Με μοιραίο συνεπακόλουθο να βρεθεί ευθέως ***αντιμέτωπή του!*** Κάτι το οποίο ασφαλώς «χονταίνει» αυτό το κακόγουστο παιγνίδι!

Ο λόγος αφορά ένα ακίνητο έκτασης ***25,6 στρεμμάτων*** που βρίσκεται στ' Ασγούρου, το οποίο η Κ.Ε.Δ. προτίθεται να εκποιήσει ***αύριο Τρίτη***, 18 του μηνός, με τιμή πρώτης προσφοράς το ποσόν των ***320 εκατομμυρίων*** δραχμών. Δεδομένου όμως ότι η έκταση αυτή συνδυάζεται από το Δήμο Ροδίων με τις ευρύτερες χωροταξικές μεταρρυθμίσεις που σχεδιάζει (σ.σ. σε συνάρτηση με την επέκταση του Δικαστικού Μεγάρου και την μεταφορά εκτός πόλης της Πυροσβεστικής Υπηρεσίας), η αντίδρασή του υπήρξε ***άμεση.***

ΜΟΛΙΣ πληροφορήθηκε τη δημοσίευση της προκήρυξης του εν λόγω διαγωνισμού ο Γιώργος Γιαννόπουλος είχε προβεί συγκεκριμένα σε ***απολύτως ευκρινείς*** δηλώσεις στον τοπικό Τύπο, οι οποίες αποτύπωναν τη δυσαρέσκειά του για την μόνιμη τακτική της Κ.Ε.Δ. να σχεδιάζει και να λειτουργεί ερήμην των τοπικών παραγόντων. Εχοντας πιεί μάλιστα προηγουμένως και το πικρό ποτήρι της πρότερης εμπειρίας του παλιού Γηροκομείου...

Εφ' όσον λοιπόν ο δήμαρχος Ροδίων ***δεν υπαναχωρήσει από τη θέση του***, όπως τον έφεραν προ ημερών κάποια δημοσιεύματα, η Κ.Ε.Δ. θα βρεθεί αύριο ***ενώπιον των πραγματικών ευθυνών της!*** Γιατί, σε μια δεύτερη «κόντρα» με τον κ. Γιαννόπουλο, που εκφράζει ως πρόεδρος της ΤΕΔΚΔ και όλους τους ομολόγους του, ***θα φάει σίγουρα τα μούτρα της!***

APLIGER
www.apliger.gr



ΗΛΕΚΤΡΟΝΙΚΟΙ ΥΠΟΛΟΓΙΣΤΕΣ - ΠΕΡΙΦΕΡΕΙΑΚΑ
ΑΝΑΛΩΣΙΜΑ - ΠΡΟΓΡΑΜΜΑΤΑ - ΠΕΡΙΟΔΙΚΑ
ΒΙΒΛΙΑ - ΠΟΛΥΜΕΣΑ - INTERNET - ΤΗΛΕΦΩΝΙΑ
ΤΕΧΝΙΚΗ ΥΠΟΣΤΗΡΙΞΗ
ΠΑΥΛΟΥ ΜΕΛΑ 11, 85100, ΡΟΔΟΣ
ΤΗΛ: (0241) 27509, FAX: (0241) 27098 - info@apliger.gr

ΤΗΝ ΤΕΤΑΡΤΗ ΚΑΙ ΤΗΝ ΠΕΜΠΤΗ

Και άλλοι δύο δευτερεύοντες διαγωνισμοί από την ΚΕΔ

ΕΚΤΟΣ από τον επίμαχο διαγωνισμό της 17ης του προσεχούς Ιανουαρίου για το Πρασονήσι και *τα «προεόρτια»* που θα ξεκινήσουν κατά πάσα βεβαιότητα αύριο με τα 25,6 στρέμματα του Ασγούρου, η Κτηματική Εταιρεία έχει προβεί για το τρέχον διάστημα και σε άλλους προγραμματισμούς εκποιήσεων. Μικρής έκτασης και - ως εκ τούτου - εντελώς δευτερεύουσας σημασίας.

Εντός της εβδομάδας πρόκειται συγκεκριμένα να βγουν «στο σφυρί» και άλλα δύο μικρά ακίνητα, το ένα στο νησί μας και το άλλο σε γειτονικό νησί του νομού. Ειδικότερα:

➢ ΜΕΘΑΥΡΙΟ ***Τετάρτη*** θα γίνει μια δημοπρασία που αφορά ***1.630 τετραγωνικά μέτρα*** ενός χέρσου αγροτεμαχίου που βρίσκεται ***στο Ασκληπειό*** του Δήμου Νότιας Ρόδου και συγκεκριμένα στη θέση «Κοκκινόνια». Ως τιμή πρώτης προσφοράς για τους ενδιαφερόμενους καθορίστηκε το ποσόν των ***6,5 εκατομμυρίων*** δραχμών.

Πρόκειται για ένα ακίνητο που κείται εκτός σχεδίου πόλεως και παράλληλα χαρακτηρίζεται ως μη άρτιο και μη οικοδομήσιμο.

➢ ΤΗΝ ΕΠΟΜΕΝΗ ημέρα, ***Πέμπτη 21 του μηνός,*** έπεται ένα άλλο μικρό ακίνητο του δημοσίου που βρίσκεται στην περιοχή «Λακκί» του Δήμου της ***Λέρου***. Σ' αυτή την περίπτωση τα «κτυπήματα» θα ξεκινήσουν από τα ***5 εκατομμύρια*** και το ενδιαφέρον αναμένεται να είναι σχετικά μεγαλύτερο.

Ο λόγος είναι ότι το οικόπεδο βρίσκεται εντός σχεδίου πόλεως και χαρακτηρίζεται (κατά παρέκκλιση σημειωτέον) ως άρτιο και οικοδομήσιμο. Η έκτασή του είναι ***112 τετραγωνικά μέτρα.***

ΟΙ ΠΡΟΣΦΟΡΕΣ και για τους δύο διαγωνισμούς θα πρέπει να υποβληθούν στα γραφεία της Κ.Ε.Δ. που εδρεύουν στη Ρόδο, στην οδό Ιπποτών. Ο πρώτος θα διαρκέσει από τις 10 έως τις 11 το πρωί και ο δεύτερος από τις 11 έως τις 12 το μεσημέρι.

Alhambra Travel

ΑΛΕΞ. ΠΑΠΑΓΟΥ 23 Τηλ. 25698-37052

ALHAMBRA TRAVEL
ΚΕΝΤΡΙΚΟ ΠΡΑΚΤΟΡΕΙΟ ΤΗΣ Ν.Ε.Λ.
(ΝΑΥΤΙΛΙΑΚΗ ΕΤΑΙΡΕΙΑ ΛΕΣΒΟΥ)
F/B ΑΛΚΑΙΟΣ

Αναχώρηση κάθε Τετάρτη στις 20.00 από Ρόδο για Κω- Σάμο - Χίο - Μυτιλήνη - Λήμνο - Αλεξανδρούπολη

Δεχόμεθα επιβάτες και οχήματα. Επίσης οργανωμένες εκδρομές για Μυτιλήνη (Αγιο Ραφαήλ) - Σάμο - Χίο

Πληροφορίες - Εισιτήρια
Πρακτορείο Alhambra
Αλεξ. Παπάγου 23
Τηλ. 37052 - 25698
ΡΟΔΟΣ

Μεταξύ έξι συνολικά θεμάτων του πινακίου

Οι Συμπολιτείες την Παρασκευή στο «τραπέζι» της Τ.Ε.Δ.Κ.Δ.

ΠΕΡΑΝ του θέματος της σύστασης Ενιαίου Φορεά Διαχείρισης των υδάτινων πόρων για ολόκληρο το νησί (σ.σ. σχετικά βλέπε αναλυτικότερα στη σελίδα 10), η προσεχής συνεδρίαση του διοικητικού συμβουλίου της Τοπικής Ενωσης Δήμων και Κοινοτήτων Δωδεκανήσου πρόκειται να ασχοληθεί και με ένα ακόμα ***πολύ περισσότερο σοβαρό θέμα.***

Θα εξετασθεί η πρόταση που υποβλήθηκε από την Επιτροπή Θεσμών

Ο λόγος αφορά τις περιβόητες Συμπολιτείες που θα προκύψουν μεταξύ των Δήμων, οι οποίες θα τεθούν στο τραπέζι προς συζήτηση - μετά και από τα προκαταρκτικά του πρόσφατου συνεδρίου που έγινε στο Καστελλόριζο - στις 10.30 το πρωί ***της προσεχούς Παρασκευής,*** 21 του μηνός. Από τα μέλη του Δ.Σ. θα διερευνηθεί συγκεκριμένα επί των λεπτομερειών της η πρόταση που έχει υποβάλει σχετικά με το όλο θέμα η Επιτροπή Θεσμών που συστάθηκε για τον καταρτισμό των Συμπολιτειών.

ΘΑ ΣΥΖΗΤΗΘΟΥΝ επίσης τα εξής ακόμα θέματα: Η συμμετοχή της Τ.Ε.Δ.Κ.Δ. στον υπό σύσταση Κοι. Σ.Π.Ε. τομέα ψυχικής υγείας Δωδεκανήσου, η υπογραφή προγραμματικής σύμβασης με την Περιφέρεια Νοτίου Αιγαίου για τη συντήρηση του Εθνικού οδικού δικτύου και η τροποποίηση του Οργανισμού Εσωτερικής Υπηρεσίας, προκειμένου να καταστεί δυνατή η πρόσληψη μόνιμου προσωπικού για τις ανάγκες της γραμματειακής υποστήριξης.

Τέλος, θα γίνει ο ορισμός εκπροσώπων του οργάνου σε διάφορες επιτροπές.

Ενώ από σήμερα μπαίνει στην τελική ευθεία ο σχεδιασμός για το 2002

ΣΤΗΝ τελική ευθεία εισέρχονται από σήμερα οι διαδικασίες για την οριστική αποτύπωση του μεγέθους που θα έχει το νέο τεχνικό πρόγραμμα των έργων τα οποία θα πραγματοποιηθούν στην πόλη μας κατά το επόμενο έτος, που είναι και... προεκλογικό! Παράλληλα, θα ολοκληρωθεί σε συνδυασμό και ο τελικός συνολικός προϋπολογισμός του Δήμου για το 2002.

ΠΡΟΣ το σκοπό αυτό υπήρξαν πυρετώδεις διεργασίες κατά τη διάρκεια του Σαββατοκύριακου με τη συμμετοχή και του ίδιου του δημάρχου, προκειμένου να ληφθούν οι τελικές αποφάσεις. Ακολούθως, θα ξεκινήσει ένας... «αγώνας δρόμου» για την τήρηση των χρονοδιαγραμμάτων που τέθησαν. Ετσι: Το πρωί της προσεχούς Παρασκευής 21 Δεκεμβρίου θα τεθεί ο συνολικός προϋπολογισμός στο τραπέζι της Δημαρχιακής Επιτροπής και το βράδυ της ίδιας μέρας θα έλθει προς έγκριση το τεχνικό πρόγραμμα ενώπιον του Δημοτικού Συμβουλίου. Το σώμα θα συνεδριάσει επίσης την τελευταία Παρασκευή του χρόνου (28 Δεκεμβρίου) μεταξύ Χριστουγέννων και Πρωτοχρονιάς, για να εγκρίνει πλέον το σύνολο του προϋπολογισμού.



ΕΝ ΤΩ ΜΕΤΑΞΥ, την ώρα που γίνεται ο σχεδιασμός για το νέο έτος, η «σκαπάνη» των τεχνικών υπηρεσιών συνεχίζει αδιάκοπα το έργο της. Ανοίγοντας αυτή την εβδομάδα δύο ακόμα νέα «μέτωπα».

Με δύο ακόμα νέα «μέτωπα» έργων στις συνοικίες μας

Προχωρά ολοταχώς η «σκαπάνη»!

Την Παρασκευή συνεδριάζουν η Δημαρχιακή Επιτροπή και το Δημοτικό Συμβούλιο

ΤΗΝ ώρα που το τεχνικό πρόγραμμα του Δήμου της πόλης μας για το νέο έτος περνάει από το τελικό του «φίλτρο», ο προγραμματισμός για τον τρέχοντα χρόνο συνεχίζεται με ταχείς ρυθμούς. Με στόχο να γίνει ακόμα πιο ψηλή η «σούμα» του έργου που έχει παραχθεί από την αρχή του έτους, η οποία ήδη έχει καταρρίψει φέτος κάθε προηγούμενο.

Λίγες μέρες συγκεκριμένα πριν από την εκπνοή του χρόνου ετοιμάζονται να ανοίξουν δύο ακόμα νέα «μέτωπα» τα οποία θα προστεθούν σύντομα στα υπάρχοντα. Πρόκειται για δύο έργα που αφορούν μια «παλιά» συνοικία της πόλης μας, αλλά και αυτές που βρίσκονται ακόμα υπό διαμόρφωση.

ΤΑ ΝΕΑ έργα έχουν προγραμματισθεί ειδικότερα να δημοπρατηθούν ***μεθαύριο Τετάρτη*** και υπολογίζεται ότι θα έχουν ολοκληρωθεί μέσα στο χειμώνα και απαραιτήτως πριν από τις γιορτές του Πάσχα. Γι' αυτό και τέθησαν συγκεκριμένα χρονοδιαγράμματα, που θα τηρηθούν με απόλυτη αυστηρότητα.

➢ ΤΟ ΠΡΩΤΟ αφορά την αποπεράτωση των εργασιών για τη διαμόρφωση του αύλειο χώρου της εκκλησίας των ***Αγίων Αναργύρων***. Παράλληλα όμως προβλέπεται από τη σχετική μελέτη να γίνουν διάφορες αναμορφώσεις και έξω από το χώρο του ναού. Η «σκαπάνη» του Δήμου θα παρέμβει συγκεκριμένα και στην ομώνυμη οδό, αλλά και σε κάποιες από τις παρόδους της.

Ο ενδεικτικός προϋπολογισμός της δαπάνης για το σκοπό αυτό ανέρχεται στο ποσό των ***38 εκατομμυρίων*** δραχμών, χωρίς να περιλαμβάνεται ο Φ.Π.Α. Εξ' αυτών, τα 30 εκ. προορίζονται για οικοδομικές εργασίες και τα υπόλοιπα 8 για ηλεκτρικές.

Σύμφωνα με τη σχετική διακήρυξη, η προθεσμία περάτωσης του έργου είναι ***100 ημερολογιακές ημέρες***.

➢ ΤΟ ΑΛΛΟ έργο που θα δημοπρατηθεί την ίδια μέρα αφορά την επισκευή και τη συντήρηση οδικών δικτύων της περιφέρειας που έχουν υποστεί φθορές. Παράλληλα όμως ανατίθεται στον εργολάβο που θα αναδειχθεί η διάνοιξη νέων οδών, σε σημεία τα οποία έχουν επιλεγεί.

Σύμφωνα με τη σχετική διακήρυξη, αυτό το έργο θα ολοκληρωθεί νωρίτερα από το προηγούμενο κατά 40 περίπου μέρες. Το χρονοδιάγραμμα που τέθηκε είναι συγκεκριμένα 2 μηνών. Ο ενδεικτικός προϋπολογισμός του έργου είναι της τάξης των ***25 εκατομμυρίων*** δραχμών.

Οι ΔΥΟ νέοι διαγωνισμοί θα διενεργηθούν στα γραφεία της Διεύθυνσης Τεχνικών Υπηρεσιών του Δήμου, που βρίσκονται στη γωνία των οδών Αγίου Ιωάννη και Διαγοριδών. Πιο συγκεκριμένα οι ενδιαφερόμενοι εργολάβοι πρέπει να υποβάλουν τους φακέλλους των προσφορών τους ***μεθαύριο μέχρι τις 11 το πρωί,*** οπότε εκπνέουν οι σχετικές προθεσμίες.

Σημειώνεται ότι μέσα στο Δεκέμβριο προηγήθηκαν δύο ακόμα διαγωνισμοί για ισάριθμα νέα έργα που θα ξεκινήσουν άμεσα. Ο ένας αφορά την κατασκευή και την τοποθέτηση πινακίδων ονοματοθεσίας διάφορων οδών της πόλης και ο άλλος την επέκταση των εγκαταστάσεων του Κυνοκομείου. Επί τη ευκαιρία πρέπει να τονισθεί ότι ο προϊστάμενος της Διεύθυνσης ***Λευτέρης Κωνστάντζος*** δηλώνει ιδιαίτερα ικανοποιημένος για το έργο που έχει παραχθεί φέτος από την αρχή του χρόνου, το οποίο με τους υπολογισμούς του εκτιμά ότι ***έχει υπερβεί κατά πολύ τα τρία δισεκατομμύρια*** δραχμές! Μέγεθος, που αποτελεί ρεκόρ για τα έως τώρα απολογιστικά δεδομένα του Δήμου μας, ανοίγοντας την... «όρεξη» για ακόμα πιο ψηλούς στόχους!

ΕΝ ΤΩ ΜΕΤΑΞΥ, κατά τη διάρκεια του Σαββατοκύριακου έγινε - σύμφωνα με τις πληροφορίες - το τελικό «τσεκάρισμα» των έργων ***του νέου Τεχνικού προγράμματος,*** σε συνδυασμό με τα υπόλοιπα μεγέθη του συνολικού προϋπολογισμού, ο οποίος βρίσκεται και αυτός στο τελικό στάδιο της σύνταξής του.

Ο δήμαρχος ***Γιώργος Γιαννόπουλος*** ενημερώθηκε επί των λεπτομερειών από τον αρμόδιο επί των οικονομικών αντιδήμαρχο ***Μανώλη Σαββή*** και κατά πάσα βεβαιότητα ***σήμερα*** θα γίνει το «καταστάλαγμα» των τελικών αποφάσεων.

ΞΕΝΑΚΗΣ

Audi

CAR EXPERTS

0% προκαταβολή έως 60 μήνες
1 χρόνος επίσημη εγγύηση

• **BMW 316 COUPE** μοντ. 15, ABS, A/C Ηλεκτρικά παράθυρα, κεντρικό κλείδωμα, ηλεκτρ. καθρέπτες, υδραυλικό τιμόνι, ηχητικό σύστημα.
ΤΙΜΗ: 5.300.000

• **AUDI A4 1.6** μον. 1997: Κλιματισμός, ABS, 2 Air Bags, Ηλεκτρικά Παράθυρα, Κεντρικό Κλείδωμα, Ηλεκτρικοί Καθρέπτες, Ηχητικό Σύστημα.
ΤΙΜΗ: 5.900.000

• **CITROEN XANTIA 1800cc**, μον.: 1995: A/C, ABS, Air Bag, Ηλεκτρικά Παράθυρα, Κεντρικό Κλείδωμα, Ηλεκτρικοί Καθρέπτες, Συναγερμό, Ηχητικό Σύστημα.
ΤΙΜΗ 3.950.000

• **FIAT BRAVO 1,6 cc** μον.: 1996: A/C, Air Bag, Ηλεκτρικά Παράθυρα, Κεντρικό Κλείδωμα, Ηλεκτρικοί Καθρέπτες.
ΤΙΜΗ 1.700.000

• **LANCIA K 2000 cc**, μον. 1995: Κλιματισμός, ABS, Ηλεκτρικά Παράθυρα, Κεντρικό Κλείδωμα, Ηλεκτρικοί Καθρέπτες, Σαλόνι Alcatara,
ΤΙΜΗ: 4.100.000

• **VW GOLF 1,4 cc** μον.: 1995: Κεντρικό Κλείδωμα, Ηχητικό Σύστημα
ΤΙΜΗ 2.500.000

Ξενάκης
εξουσιοδοτημένος έμπορος
Kosmocar A.E.
Λίνδου 238
Τηλ. 0241061600

ΕΝΟΙΚΙΑΖΕΤΑΙ

επιπλωμένες μεζονέτες στη περιοχή Τρεις Ρόδου
Κατάλληλες για ανδρόγυνα και αρχηγούς τουριστικών γραφείων με παροχή νερού, ηλεκτρικού ρεύματος και καθαριότητας
Πληρ. τηλ. 95416

Mike's

Για τα πιο γλυκά Χριστούγεννα

συνθέτουμε τα ομορφότερα καλάθια

με σπιτικά γλυκά, και την αγάπη μας.

Τώρα και στην Κω



Mike's ΖΑΧΑΡΟΠΛΑΣΤΕΙΑ
9 καταστήματα σ' όλη τη Ρόδο, ένα βρίσκεται κοντά σας! Τηλ. 66510

ADD

Μεθαύριο στο Νομαρχιακό Συμβούλιο

Πολλά ακόμα ενδιαφέροντα θέματα περιλαμβάνονται στην ημερήσια διάταξη

ΕΚΤΟΣ από το καίριο θέμα της διαχείρισης των υδάτινων πόρων, στην ημερήσια διάταξη της ***μεθαυριανής*** συνεδρίασης του Νομαρχιακού Συμβουλίου περιλαμβάνονται και αρκετά άλλα ενδιαφέροντα. Με σαφώς πάντως μικρότερη κατά πολύ εμβέλεια για το δημόσιο ενδιαφέρον.

Πιο συγκεκριμένα,θα συζητηθούν ακόμα την Τετάρτη κατά σειρά:

➤ Η έγκριση της τροποποίησης του Οργανισμού Εσωτερικής Οργάνωσης και λειτουργίας των Υπηρεσιών της Νομαρχιακής Αυτοδιοίκησης.

➤ Η έγκριση του προϋπολογισμού των δραστηριοτήτων της κατά το επόμενο έτος (που είναι και το τελευταίο της θητείας της), που υποβάλλεται σε δωδεκατημόρια. Δηλαδή, με μηνιαία ανάλυση.

➤ Η έγκριση παράτασης της παραχώρησης της δυτικής πλευράς του Επαρχείου Καρπάθου για τη στέγαση του τοπικού Μουσείου.

Αποχαιρετισμός του χρόνου...

➤ Ο ορισμός προέδρου και αναπληρωτή του στον Σ.Χ.Ο.Π. της Νομαρχιακής Αυτοδιοίκησης.

➤ Η ψήφιση συμπληρωματικής πίστωσης για τη συμμετοχή της Νομαρχίας στην οργάνωση του Πανελλήνιου Συνεδρίου του Δικτύου Οικολογικών Οργανώσεων Ελλάδας.

➤ Και η έγκριση των δαπανών μετάβασης του νομάρχη στην Αθήνα για τις επιβεβλημένες επαφές του.

Η ΣΥΝΕΔΡΙΑΣΗ της Τετάρτης είναι σημειωτέον η τελευταία του τρέχοντος έτους και το επόμενο «ραντεβού» θα γίνει πλέον το 2002, μετά τις γιορτές. Σε αντίθεση πάντως με τα παγίως κρατούντα σε τέτοιες χρονικές στιγμές, η μεθαυριανή δεν προβλέπεται να είναι - λόγω της θεματολογίας της - και τόσο «εορταστική», όπως άλλες χρονιές...

Στα πρόθυρα της ρήξης οι σχέσεις της ΤΕΔΚΔ με τη Νομαρχία...

ΑΜΕΤΡΗΤΕΣ είναι οι «παρεξηγήσεις» που έχουν προκληθεί κατά καιρούς μέχρι τώρα ανάμεσα στα διάφορα κλιμάκια των διοικητικών δομών ολόκληρου του Δημοσίου, αλλά - ουκ ολίγες φορές - και μεταξύ των δύο βαθμών της Αυτοδιοίκησης. Αφορμή ήταν πάντα οι επικαλύψεις των αρμοδιοτήτων του ενός φορέα από τον άλλο και βασική αιτία τα τεράστια «κενά» του υφιστάμενου θεσμικού πλαισίου, ειδικά μετά την εκ του προχείρου εφαρμογή του «Καποδίστρια».

Η ΟΥΣΙΑ όμως είναι ότι μέχρι σήμερα το αχανές αυτό «τοπίο» δεν έχει ακόμα ξεκαθαριστεί - και μάλλον ούτε πρόκειται - με αποτέλεσμα να προκύπτουν ολοένα και νέες συγχίσεις στα πλαίσια των αρμοδιοτήτων. Και κατά συνέπεια, νέοι τριγμοί στις σχέσεις των ετέρων - υποτίθεται - της Αυτοδιοίκησης. Με πιο πρόσφατους αυτούς που αφορούν τη διαχείριση των υδάτινων πόρων.

ΠΟΙΟΣ έχει με την πλευρά του (και με τους νόμους) το δίκιο, δεν είναι του παρόντος. Γιατί θα χρειαζόντουσαν ίσως... τόμοι ολόκληροι για «εμπεριστατώσεις» αυτού του είδους. Το μόνο βέβαιο είναι ότι από τις τελευταίες κινήσεις της Νομαρχίας και της ΤΕΔΚ μυρίζει έντονα... μπαρούτι! Και το πιθανότερο είναι ότι δεν θα φτάνει όλο το διαθέσιμο... νερό του νησιού μας για να σβήσει τη «φωτιά» που ήδη σιγοκαίει και ετοιμάζεται προεκλογικά να «φουντώσει» ακόμα περισσότερο...



Με αφορμή τις εκατέρωθεν πρωτοβουλίες για τους υδάτινους πόρους

Μυρίζει έντονα... «μπαρούτι»!

Δεν θα φτάνει όλο το... νερό του νησιού για να σβήσει τη «φωτιά» που ανάβει!

ΓΙΟΡΤΕΣ με... «μαλλιοτραβήγματα» προμηνύεται ότι θα κάνουν φέτος οι δύο βαθμοί Τοπικής Αυτοδιοίκησης της περιοχής μας! Δεν αποκλείεται μάλιστα το ενδεχόμενο ***να τεντωθούν τα σχοινιά*** σε τέτοιο βαθμό, που να φτάσουν οι σχέσεις της Νομαρχίας και των Δήμων του νησιού μας ***σε ακραία σημεία!***

Ως πεδίο της αντιπαράθεσης, που πιθανότατα να μετατραπεί και σε ***ρήξη***, αποτελεί συγκεκριμένα το μείζον - όντως - θέμα των ***υδάτινων πόρων,*** που σίγουρα πρέπει να αντιμετωπισθεί αποτελεσματικά από σήμερα για το μέλλον. Το γεγονός όμως ότι και οι δύο πλευρές σπεύδουν να «μας σώσουν» η καθεμία... πρώτη, και μάλιστα ***ταυτόχρονα,*** ανάγει πλέον τη σημασία του θέματος σε άλλο επίπεδο...

ΩΣ ΓΝΩΣΤΟΝ, ο νομάρχης Δωδεκανήσου ***Σάββας Καραγιάννης*** πήρε τη μεγάλη απόφαση προ ολίγων μηνών να προωθήσει το θέμα της διαχείρισης των υδάτινων πόρων με ένα ολοκληρωμένο σύστημα που θα καλύπτει ***ολόκληρο το νομό Δωδεκανήσου.*** Προς την κατεύθυνση αυτή, μετά την ολοκλήρωση των σχετικών προκαταρκτικών φέρνει το θέμα προς έγκριση.

Η πρότασή του θα τεθεί συγκεκριμένα στο τραπέζι του Νομαρχιακού Συμβουλίου, που θα συνέλθει σε συνεδρίαση ***μεθαύριο Τετάρτη, 19 του μηνός.*** Ειδικότερα, ο κ. Καραγιάννης εισηγείται τη σύσταση εταιρείας με την ονομασία ***«Αειφορική Δωδεκανήσου Α.Ε.»*** και ζητά από το σώμα να εξουσιοδοτήσει τον ίδιο για την υπογραφή σχετικής σύμβασης με τους υποψήφιους μετόχους.

ΕΚΤΟΣ από τους Δήμους των νησιών μας (κυρίως των άνυδρων, που έχουν τη μεγαλύτερη ανάγκη), ως συμμέτοχοι θα είναι ακόμα το Ενεργειακό Γραφείο, η εταιρεία Φυτώριο Α.Ε. (θυγατρική της Νομαρχίας), η κοινοπραξία Ακτωρ και οι λοιπές εταιρείες που έχουν αναδειχθεί από τον πρόσφατο διαγωνισμό. Στόχος, είναι να ενταχθεί ακόμα στην πρωτοβουλία αυτή και η Δ.Ε.Η.

Ανεξάρτητα όμως από την αντίδραση των υπόλοιπων πτερύγων του Νομαρχιακού Συμβουλίου και ***τη στάση που θα τηρήσουν*** επί του θέματος οι παρατάξεις του ***Γιάννη Παρασκευά*** και του ***Φώτη Κωστόπουλου*** (που θα πρέπει να θεωρείται εκ προοιμίου αρνητική), ως δεδομένη εκλαμβάνεται και η αντίθεση με αυτή την πρωτοβουλία ***όλων σχεδόν των δημάρχων του νησιού μας!***

Η ΑΝΤΙΘΕΣΗ αυτή μάλιστα «μεταφράζεται» άμεσα ***σε πράξη,*** κατά τρόπον που να επενδυθεί κατά το δυνατόν συντομότερα ***με επίσημο χαρακτήρα.*** Προς την κατεύθυνση αυτή σπεύδουν από την πλευρά τους να προβούν στις δέουσες ενέργειες, προκειμένου να φτάσουν ***πρώτοι*** στη δική τους ομαδοποίηση! ***Για τον ίδιο πάντα σκοπό*** που «κινείται» και η Νομαρχία...

Την ερχόμενη ***Παρασκευή 21 Δεκεμβρίου,*** δηλαδή ύστερα από δύο μέρες, συνέρχεται συγκεκριμένα σε συνεδρίαση το διοικητικό συμβούλιο της Τοπικής Ενωσης Δήμων και Κοινοτήτων Δωδεκανήσου, με το ίδιο ακριβώς θέμα. Ο πρόεδρός της και δήμαρχος Ροδίων ***Γιώργος Γιαννόπουλος*** συγκαλεί ειδικότερα το σώμα με την πρόταση να συσταθεί Ενιαίος Φορέας Διαχείρισης των Υδάτινων Πόρων ***για το νησί της Ρόδου.*** Με τη συμμετοχή δηλαδή και των δέκα τοπικών μας Δήμων.

ΠΡΟΦΑΝΩΣ, όλες αυτές ***οι ταυτόχρονες κινήσεις*** δεν χρειάζονται ιδιαίτερες ερμηνείες. Είναι κάτι παραπάνω από πασιφανές ότι η ΤΕΔΚΔ αντιμετωπίζει ως ***απόπειρα «καπελώματός» της*** τις πρωτοβουλίες της Νομαρχίας και μάλιστα ***ερήμην της!*** Καθ' ότι, όντως δεν υπήρξε προηγουμένως η δέουσα συνεργασία. Αντίθετα μάλιστα, μεσολάβησαν οι αγεφύρωτες «κόντρες» του νομάρχη με τον δήμαρχο Καλλιθέας ***Γιάννη Ιατρίδη*** για τον περίφημο αγωγό του αποχετευτικού, ενώ σαφής υπήρξε και η δημόσια τοποθέτηση ***του δημάρχου Ροδίων*** ως προς τους «φυσιολογικούς εταίρους» της ΔΕΥΑΡ.

Τί είδους «ξεμπερδέματα» θα έχουν όλες αυτές οι αλληλοεπικαλύψεις των πρωτοβουλιών και - κυρίως - των αρμοδιοτήτων, ***ο χρόνος θα το δείξει.*** Αναμφίβολα πάντως, ***μυρίζει έντονα... «μπαρουτι»!***





Καλοκαίρι 1999 στις Πυραμίδες,
φοβερή ζέστη, ένα από τα καλύτερα καλοκαίρια μας

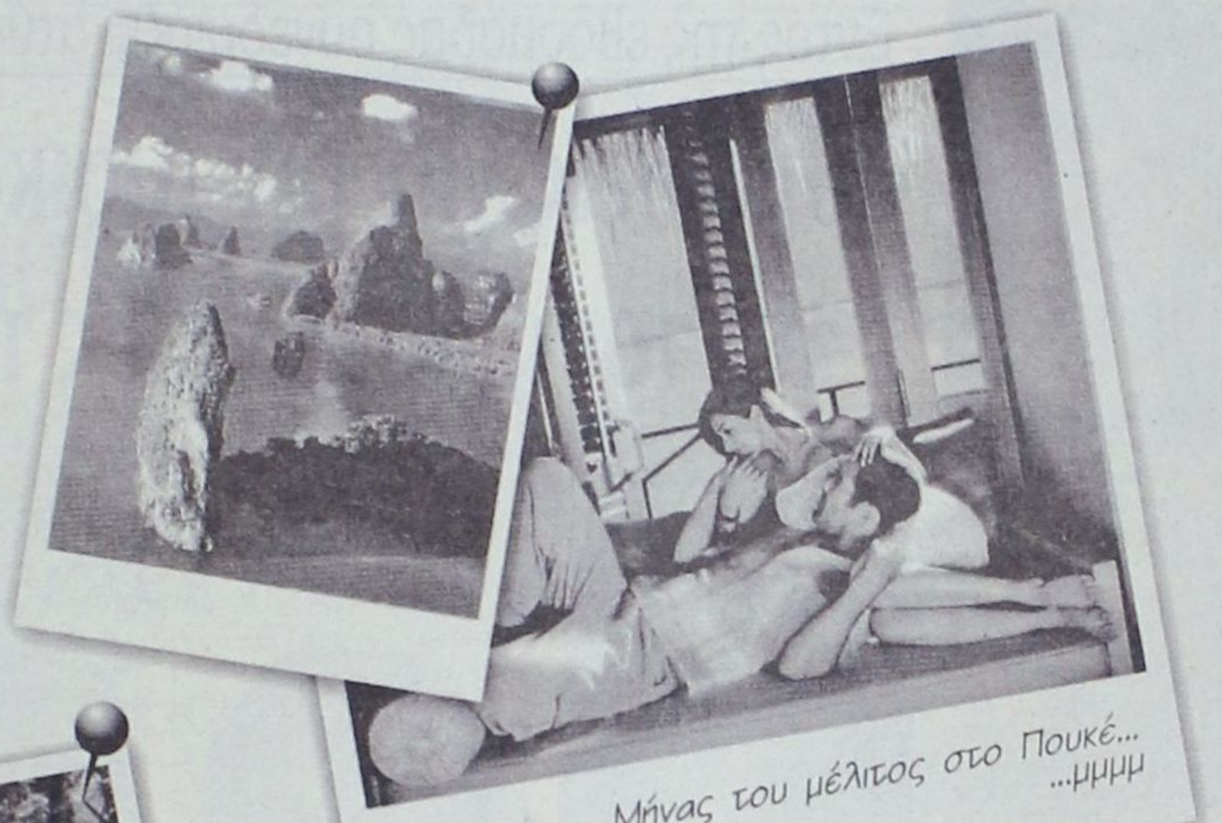

Μήνας του μέλιτος στο Πουκέ...
...μμμμ



Χειμώνας 2000 στην Αυστρία,
η Άννα, η Μάντυ και ο Κώστας τη λάτρεψαν,
πήραν βραβείο για τον καλύτερο χιονάνθρωπο!

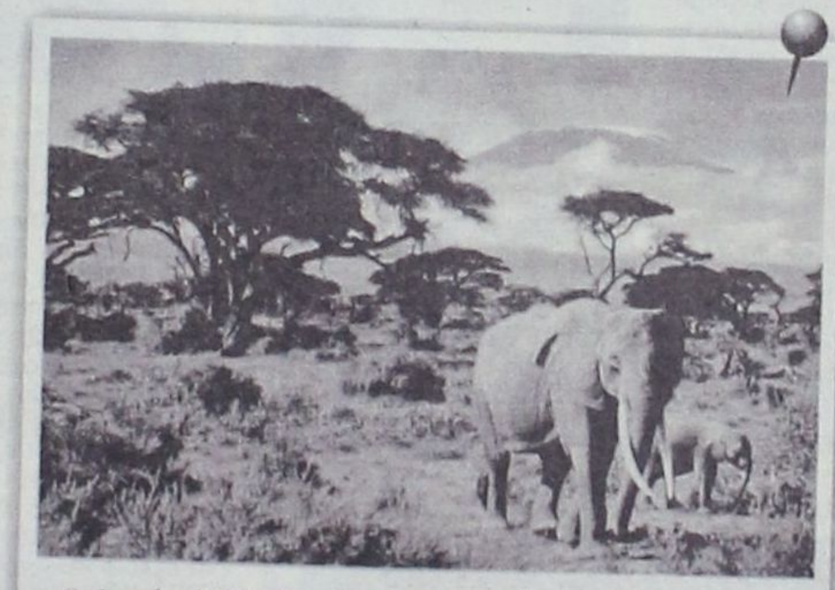

Καλοκαίρι 1998, Σαφάρι στην Αφρική
τα άγρια ζώα, τα τοπία, όλα με μάγεψαν
θα ξαναπάω σίγουρα! (ίσως ρίξω την πεθερά μου στα λιοντάρια)



Κούβα χειμώνας 2001,
χρώματα, χορός, νιώθεις ζωντανός,
ωραίοι άνθρωποι, ωραία ζωή!

Τηλ Contours

36001

Να θυμηθώ να τηλεφωνήσω
στο Contours
για να περάσω να πάρω τα εισιτήρια!
Αααα και να δώσω το τηλέφωνό τους
και στη Μαρία που ζήλεψε όταν είδε
το άλμπουμ από τις διακοπές μας
πέρσι! Που να δεί και τις
φωτογραφίες
που θα τραβήξω
φέτος!
Σε ευχαριστώ Contours

xxx



Ταϋλάνδη,
αυτό το άγαλμα, ήταν τεράστιο,
πρέπει να το δεις από κοντά!



Για καλή μου τύχη πρόλαβα και τράβηξα
την φωτογραφία, αλλιώς ο Κώστας
δεν θα μου το συγχωρούσε ποτέ!

...για απαιτητικούς πελάτες

CONTOURS
ΠΡΑΚΤΟΡΕΙΟ ΓΕΝΙΚΟΥ ΤΟΥΡΙΣΜΟΥ
ΜΕΛΟΣ ΙΑΤΑ

Αμμοχώστου 9 - 85100 Ρόδος
Τηλ: 02410 36001, 02410 36007, 02410 36013 - Fax: 26724

Εντός της εβδομάδας συνεδριάζει ατύπως η παράταξη Κωτιάδη

Ζυμώσεις για την Διοικούσα Επιτροπή και τους προέδρους των τμημάτων

«Παρόν» και το βόρειο συγκρότημα
Ποιοι «έκαψαν» τον Αρχοντάκη



ΣΤΟΝ απόηχο των εκλογών και της αλλαγής φρουράς κινείται από την προηγούμενη Κυριακή το Επιμελητήριο Δωδεκανήσου και η παράταξη του κ.Ηλία Κωτιάδη προετοιμάζεται για την «επόμενη μέρα» στο ΕΒΕΔ, η οποία σύμφωνα με το νόμο είναι η 1η Ιανουαρίου του 2002.

Σύμφωνα λοιπόν με το χρονοδιάγραμμα η πρώτη συνεδρίαση του νέου Διοικητικού Συμβουλίου, κατά την οποία θα εκλεγούν οι πρόεδροι των τεσσάρων τμημάτων και η νέα Διοικούσα Επιτροπή, τοποθετείται στο πρώτο δεκαπενθήμερο του Ιανουαρίου. Μέχρι τότε φυσικά στους κόλπους της παράταξης «Επιμελητηριακή Ενότητα» θα υπάρξουν οι απαραίτητες ζυμώσεις και διεργασίες προκειμένου να γίνει η κατάλληλη προεργασία πριν στηθούν οι κάλπες για να αναδειχθούν οι εκλεκτοί στα εν λόγω πόστα.

Εντός της εβδομάδας θα συνεδριάσουν ατύπως τα εκλεγμένα μέλη της παράταξης του κ. Κωτιάδη έτσι ώστε να κωδικοποιηθούν οι προθέσεις όλων όσων επιθυμούν να







εκδηλώσουν ενδιαφέρον για τις επίζηλες θέσεις της νέας Διοίκησης. Για τη Διοικούσα Επιτροπή, εκτός του νέου προέδρου κ. Ηλία Κωτιάδη, τα πρόσωπα που θα την συγκροτήσουν θεωρούνται εν πολλοίς προβλέψιμα, αν και για μια δυο θέσεις του οργάνου θα πρέπει να προϋπάρξουν οι κατάλληλοι χειρισμοί και συνεννοήσεις.

ΜΟΝΗ δεδομένη και «καπαρωμένη» θα πρέπει να λογίζεται η θέση του Α' αντιπροέδρου που θα καταληφθεί και πάλι από τον κ. Σίμο Παρασκευά, ο οποίος επιβεβαίωσε πανηγυρικά τα ερείσματα που διαθέτει στις παραγωγικές τάξεις συγκεντρώνοντας τις περισσότερες ψήφους απ' όλους τους υποψηφίους. Οντας πρώτος των πρώτων ο κ. Παρασκευάς θα είναι και πάλι στον πυρήνα της ηγετικής ομάδας του ΕΒΕΔ, κάτι που συμβαίνει όλα τα τελευταία χρόνια.

Βέβαιη επίσης είναι η συμμετοχή στη Διοικούσα Επιτροπή των κυρίων Γιώργου Χατζημάρκου και Μιχάλη Κάρρα. Μεταξύ των δύο θα «παιχτεί» η θέση του β' αντιπροέδρου, χωρίς να είναι δυνατό να εκτιμηθεί εκ των προτέρων σε ποιο βαθμό θα βαρύνει η «πρωτιά» του κ. Χατζημάρκου στο Επαγγελματικό τμήμα. Για το πόστο του οικονομικού επόπτη τα πάντα θα κριθούν από το πώς θα διαμορφωθεί η κατάσταση στην εκλογή των προέδρων των τεσσάρων τμημάτων του Επιμελητηρίου.

Οσοι εκλεγούν πρόεδροι των τμημάτων θα συμμετέχουν στις συνεδριάσεις της Διοικούσας Επιτροπής, κάτι που ίσχυε και στην προηγούμενη θητεία, διευρύνοντας έστω ατύπως το κορυφαίο αυτό όργανο. Από παράγοντες του Επιμελητηρίου διευκρινίζεται ότι η «πρωτιά» ενός στελέχους στο αντίστοιχο τμήμα δεν προεξοφλεί και την κατάληψη της προεδρίας του, αφού θα στηθούν κάλπες, τη στιγμή μάλιστα που μερικοί εξ αυτών (Σίμος Παρασκευάς, Γιώργος Χατζημάρκος, κ.λ.π.) θα είναι ήδη μέλη της Διοικούσας.

Ρόλο κλειδί θα κληθούν να παίξουν στελέχη όπως οι κ.κ. Γιάννης Κακλιός, Γιάννης Παρασκευάς, Μιχάλης Χατζημάρκος, Ευθύμιος Μπόνης, Παναγιώτης Καραγιάννης, κ.λ.π. που πέτυχαν να εξασφαλίσουν υψηλή αποδοχή από τα μέλη του ΕΒΕΔ.

«Παρόν» στη Δ.Ε. και οι «βόρειοι»

ΑΠΟΤΕΛΕΙ δέσμευση προεκλογική του κ. Ηλία Κωτιάδη η συγκρότηση Επιτροπής Βορείου Συγκροτήματος που θα συνίσταται από μέλη του ΕΒΕΔ τα οποία προέρχονται από τα νησιά της βορείου Δωδεκανήσου. Η εν λόγω επιτροπή θα ασχολείται με τα ζητήματα της περιοχής και ο πρόεδρός της θα έχει δικαίωμα να παρίσταται ατύπως στις συνεδριάσεις της Διοικούσας Επιτροπής.

Η «άτυπη» αυτή συμμετοχή μπορεί να έχει την έννοια ότι ο πρόεδρος της Επιτροπής Βορείου Συγκροτήματος δεν θα έχει δικαίωμα ψήφου, όμως η παρουσία και οι παρεμβάσεις του δύναται να αποδειχθούν ουσιαστικές και καταλυτικές για την προώθηση των θεμάτων της «προβληματικής» περιοχής των νησιών μας. Αυτό θα εξαρτηθεί αποκλειστικά από τη θέληση του συγκεκριμένου μέλους του ΕΒΕΔ που θα προίσταται της επιτροπής και σε ποιο βαθμό θα αποδείξει ότι πράγματι έχει τη δυνατότητα και τη βούληση να εκπροσωπήσει το βόρειο συγκρότημα.

Πώς «πούλησαν» τον Αρχοντάκη

Η ΑΠΟΤΥΧΙΑ του κ. Κυριάκου Αρχοντάκη να εκλεγεί στη νέα Διοίκηση προκάλεσε αίσθηση και έκπληξη στους κόλπους του ΕΒΕΔ. Με δεδομένη την παρουσία και τη δραστηριότητα του ανδρός την προηγούμενη κυρίως θητεία, η μη εκλογή του αποδίδεται και σε ...παραπολιτικά παιγνίδια.

Μερικοί μπορεί να ισχυρίζονται ότι «ο Κυριάκος δεν έτρεξε όσο έπρεπε», όμως δεν λείπουν και αυτοί που δεν διστάζουν να κάνουν λόγο ακόμα και για «άγριο πούλημα» του κ. Αρχοντάκη από τη Νέα Δημοκρατία, «στελέχη της οποίας έδωσαν τα ρέστα τους για άλλα πρόσωπα και όχι για έναν δικό τους άνθρωπο που προσέφερε πολλά στο Επιμελητήριο».

Από την άλλη, μέλη της νέας Διοίκησης ελπίζουν ότι και αυτή τη θητεία θα υπάρξουν παραιτήσεις από το Διοικητικό Συμβούλιο, έτσι ώστε ο Κυριάκος Αρχοντάκης, ως πρώτος επιλαχών, να ενταχθεί και πάλι στην πρώτη γραμμή του Επιμελητηρίου.

Ανάλογες παρατηρήσεις διατυπώνονται και για την περίπτωση του κ. Γιώργου Γεωργιάδη, μέλους του Δ.Σ. της Ενωσης Ξενοδοχείων Ρόδου, που δεν επανεξελέγη στη Διοίκηση του ΕΒΕΔ.

Επιασε δουλειά ο Γ. Σιφωνιός

ΑΠΟ την πρώτη στιγμή που έγιναν γνωστά τα αποτελέσματα των επιμελητηριακών εκλογών ο κ. Γιώργος Σιφωνιός επέδειξε μια έντιμη στάση. Εκανε σεβαστή την ετυμηγορία των μελών του ΕΒΕΔ και κυριολεκτικά έπιασε αμέσως δουλειά, αποδεικνύοντας ότι θα αποτελεί μια ουσιαστική παρουσία στη νέα Διοίκηση.



Ως επικεφαλής της παράταξης «Ανανέωση» σε σχετική ανακοίνωση ο κ. Σιφωνιός αναφέρει τα εξής:

«Η παράταξη "ΑΝΑΝΕΩΣΗ" του Επιμελητηρίου Δωδεκανήσου, συνεδρίασε την Παρασκευή 15-12-2001, για τον απολογισμό των εκλογών του ΕΠιμελητηρίου.

Στη συνεδρίαση αυτή επιβεβαιώθηκε η επίτευξη των δύο στόχων που είχε θέσει για τις εκλογές, να βάλει την ανεξάρτητη φωνή της στο Επιμελητήριο και να έχει πρόγραμμα για να προτείνει μέσα σ' αυτό.

Επίσης ορίστηκαν οι επιτροπές δουλειάς κατά τμήμα και δραστηριότητα του Επιμελητηρίου.

Οι επιτροπές αυτές θα συγκεντρώνουν τα αιτήματα των παραγωγικών τάξεων, θα τα επεξεργάζονται και θα τα προωθούν με τους εκλεγμένους συμβούλους της παράταξης στο Διοικητικό Συμβούλιο του Επιμελητηρίου Δωδεκανήσου για έγκριση και προώθηση προς τις αρμόδιες Υπηρεσίες και φορείς.

Παρακαλούμε τους επαγγελματίες της Δωδεκανήσου διαμέσου των συλόγων τους ή και μεμονωμένα να μας ενημερώνουν για τα θέματά τους και να είναι σίγουροι ότι η παράταξή μας θα αγωνίζεται για αυτά μέσα στο Επιμελητήριο».

ALFA THERM

ΘΕΡΜΑΝΣΗ - ΚΛΙΜΑΤΙΣΜΟΣ - ΗΛΙΑΚΑ
ΑΝΤΙΠΡΟΣΩΠΕΙΕΣ - ΕΙΣΑΓΩΓΕΣ

ΠΡΟΣΦΟΡΑ ολοκληρωμένου πακέτου θέρμανσης στις 580.000 με το Φ.Π.Α.

Αναλυτικά: Το πακέτο περιλαμβάνει:

- Εξι θερμαντικά σώματα συνολικής θερμαντικής απόδοσης 15.000 kcal/h
- Εξι διακόπτες εξωτερικού βρόγχου
- Μαντεμένιος λέβητας 20.000 kcal/h
- Καυστήρας lamporghini
- Κυκλοφορητής wilo
- Δεξαμενής πετρελαίου 500 lt

Επίσης και όλα τα απαραίτητα εξαρτήματα που θα χρειασθούν.

Η προσφορά ισχύει έως τις 30-11-2001

Μιχ. Πετρίδη 63, Τ.Κ. 85100 Ρόδος - Τηλ. Κέντρο: 0241 - 39005, Fax: 39352

SCARABÉE



THE NAME OF FASHION IN RHODES

PAUL & SHARK yachting
BOSS HUGO BOSS
LACOSTE
Allen Edmonds
FRAY
JEANS
strellson
Facconnable
CERRUTI 1881
VERSACE JEANS COUTURE

ΠΛΑΤΕΙΑ ΚΥΠΡΟΥ 11 - ΡΟΔΟΣ
ΤΗΛ. (0241)34496 - 22710 - 74510 - 74511
FAX: (0241) 33197

ΚΥΚΛΟΦΟΡΗΣΕ ΤΟ ΠΡΩΤΟΧΡΟΝΙΑΤΙΚΟ ΚΡΑΤΙΚΟ ΛΑΧΕΙΟ



ΚΕΡΔΗ ΠΕΝΤΑΔΑΣ 9.000.000 ΕΥΡΩ
(3.066.750.000 ΔΡΧ.)
ΧΙΛΙΑΔΕΣ ΑΛΛΟΙ ΤΥΧΕΡΟΙ



ΚΛΗΡΩΣΗ ΣΤΙΣ
31 ΔΕΚΕΜΒΡΙΟΥ 2001
ΚΑΙ ΩΡΑ 5 μ.μ.

Οι καταναλωτές προτίμησαν ένα πλούσιο τραπέζι

«Νεκρή» η Χριστουγεννιάτικη αγορά

- Συνεχείς οι έλεγχοι από το ΣΔΟΕ
- Συναγερμός για τις «μαϊμούδες»

ΔΙΑΨΕΥΣΘΗΚΑΝ οι προσδοκίες των καταστηματαρχών για αύξηση του αγοραστικού ενδιαφέροντος του καταναλωτικού κοινού εν όψει των εορτών των Χριστουγέννων και της Πρωτοχρονιάς.

Σε όλη τη διάρκεια της περασμένης εβδομάδας οι αγορές στα εμπορικά καταστήματα κινήθηκαν σε ιδιαιτέρως χαμηλά επίπεδα, παρά τις καλές τιμές στα είδη ένδυσης και υπόδησης. «Ο περισσότερος κόσμος προτίμησε να κάνει αγορές για τις ανάγκες του εορταστικού τραπεζιού» δηλώθηκε από τον αντιπρόεδρο του Εμπορικού Συλλόγου Ρόδου Ευθύμιο Μπόνη.

Όλες οι ελπίδες των εμπόρων στρέφονται στην εβδομάδα που ξεκινάει σήμερα και στην καταβολή του 13ου μισθού προς τους εργαζομένους. Από σήμερα μέχρι και το Σάββατο η λειτουργία των καταστημάτων θα είναι συνεχής και θεωρείται βέβαιον (βάσει των αγορών που γίνονται κάθε χρόνο κατά την τρέχουσα περίοδο) ότι ο κόσμος θα ξεχυθεί για ψώνια. Το δυστύχημα ξεκινάει από το γεγονός της αδυναμίας του καταναλωτικού κοινού μέσα από τις αγορές του να καλύψει σε τόσο σύντομο χρονικό διάστημα το μεγάλο οικονομικό άνοιγμα αρκετών καταστημάτων. Το πρόβλημα ορισμένων επιχειρηματιών θα γίνει ακόμα μεγαλύτερο αμέσως μετά τις εορτές, όταν όλος ο κόσμος θ' αναμένει τις εξαγγελίες για την έναρξη της περιόδου των εκπτώσεων. Πρέπει να σημειωθεί ότι ο Εμπορικός Σύλλογος Ρόδου έχει ήδη αποστείλει έγγραφο προς το υπουργείο Ανάπτυξης ζητώντας τον περιορισμό της χρονικής περιόδου των εκπτώσεων και την έναρξή της στις αρχές Φεβρουαρίου.

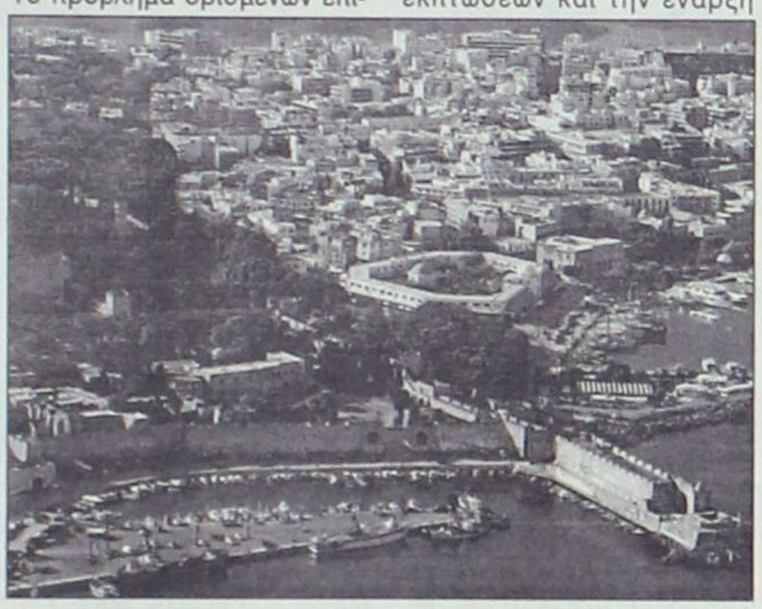

Παράλληλα, εντατικούς ελέγχους στη χριστουγεννιάτικη αγορά, οι οποίοι θα κορυφωθούν μετά τις 20 Δεκεμβρίου, πραγματοποιούν τα συνεργεία του ΣΔΟΕ, αλλά και δεκάδες αστυνομικοί, προκειμένου να αποτραπούν κρούσματα φοροδιαφυγής και αισχροκέρδειας, αλλά και εγκληματικές ενέργειες.

Ιδιαίτερη έμφαση δίδεται στον εντοπισμό κλεψίτυπων προϊόντων, καθώς η χριστουγεννιάτικη αγορά σε ολόκληρη τη χώρα πλημμύρισε εδώ και ημέρες με είδη-«μαϊμούδες» και έχει σημάνει συναγερμός στο Σώμα Δίωξης Οικονομικού Εγκλήματος και στα τελωνεία όλης της χώρας, σε λιμάνια και συνοριακά φυλάκια.

Εξάλλου, επί ποδός βρίσκονται τα συνεργεία ελέγχου του υπουργείου Ανάπτυξης, προκειμένου να προλάβουν - κυρίως στην αγορά τροφίμων και ένδυσης- κρούσματα αισχροκέρδειας κατά τη διάρκεια της μετατροπής των τιμών από δραχμές σε ευρώ. Οι υπάλληλοι του αρμόδιου υπουργείου ελέγχουν σούπερ μάρκετ, εμπορικά καταστήματα και υπαίθριες αγορές, στοχεύοντας στην αποτροπή ανατιμήσεων πριν από τη μετάβαση στο ευρώ.

Τροφοεπιταγές για ζεστές Χριστουγεννιάτικες γιορτές



Την προσεχή Παρασκευή 21 Δεκεμβρίου θα γίνει η επίσκεψη του Δημοτικού Οργανισμού Πρόνοιας Ρόδου στις ενορίες της πόλης για μια συνάντηση ανταλλαγής ευχών, αλλά και μικρών δώρων για ακόμα πιο όμορφες γιορτές.

Στη συνάντηση θα είναι παρών ο δήμαρχος Ροδίων Γιώργος Γιαννόπουλος, ο αντιδήμαρχος (και πρόεδρος του ΔΟΠ) Μανόλης Γλυνός και τα περισσότερα μέλη του Δημοτικού Οργανισμού Πρόνοιας. Οι ιερείς των εκκλησιών έχουν ήδη ειδοποιηθεί προκειμένου να καλέσουν στη συνάντηση και τους απόρους των ενοριών τους. Προς αυτούς θα δοθούν τροφοεπιταγές τις οποίες θα μπορέσουν να χρησιμοποιήσουν στα σούπερ μάρκετ για τις εορταστικές τους αγορές. Κάθε χρόνο μοιράζονται περίπου 400 έως 500 τέτοιες επιταγές. Πάντοτε η προσφορά αγάπης είναι εκείνη που ζεσταίνει περισσότερο την περίοδο των Χριστουγέννων και της Πρωτοχρονιάς, και την αγάπη αυτή χρειάζονται πάρα πολλές οικογένειες και μεμονωμένα άτομα σε ολόκληρη τη Δωδεκάνησο. Έχει γίνει γνωστό ότι οι πλέον άποροι είναι άνθρωποι ηλικιωμένοι που πλέον δεν έχουν δυνάμεις να εξασφαλίσουν ούτε καν τα στοιχειώδη.

Παρόμοιες πρωτοβουλίες αναλαμβάνονται και από τους υπόλοιπους δήμους της νήσου Ρόδου, σε μια προσπάθεια εφέτος τα Χριστούγεννα να είναι τα πιο ζεστά από όλα όσα έχουν περάσει.



Μοναδική προσφορά...άμεσης παράδοσης.
Σετ διθέσιου και τριθέσιου καναπέ Class
σε ύφασμα από **20.400 δρχ.-€59,92** το μήνα,
σε δέρμα από **31.300δρχ.-€91,71** το μήνα.
Σε 24 άτοκες δόσεις με όλες τις πιστωτικές κάρτες.

Το ροντέλο Class αποτελεί την τελευταία πρόταση της Divani & Divani για όσους αναπτύσσουν τον ανέλιξη άνεση. Διαλέξτε σήμερα το καθιστικό που ταιριάζει στο προσωπικό σας στυλ, μέσα από ένα πλήθος εκδόσεων, καναπέδες και πολυθρόνες με μεταλλικούς σκελετούς, αναπαυτικές γωνιακές συνθέσεις, αλλά και εκδόσεις σε καναπέ-κρεβάτι σε δέρμα, δέρμα ή ριπσοφόρμα. Επωφεληθείτε τώρα από την προσφορά του Class που ισχύει μέχρι τις 31 Δεκεμβρίου 2001, αποκλειστικά στα καταστήματα Divani & Divani.

DIVANI & DIVANI
ΟΙ ΚΑΝΑΠΕΔΕΣ, ΣΤΑ ΙΤΑΛΙΚΑ.
ΡΟΔΟΣ Καναδά 34, τηλ. (0241) 27328

Διατίθενται 800 εκ. δρχ. για λαμπτήρες

Περισσότερο φως για τον αερολιμένα Ρόδου

Σύντομα θα λάμπει σαν διαμάντι

Σε πλήρη εξέλιξη βρίσκεται το έργο ανανέωσης της φωτοσήμανσης του διαδρόμου του αεροδρομίου της Ρόδου προϋπολογισμού 800 εκατομμυρίων δραχμών. Πρόκειται για μια ουσιαστική παρέμβαση για τον αερολιμένα «Διαγόρας» η οποία θα ολοκληρωθεί στα τέλη του μηνός Απριλίου του 2002. Στην πράξη αυτό που γίνεται είναι η αντικατάσταση όλων των λαμπτήρων του διαδρόμου καθώς και εκείνων που αποτελούν τους «οδηγούς» (φώτα προσέγγισης) για τους πιλότους των αεροσκαφών.

Μετά τα τελευταία έργα αναβάθμισης των χώρων άφιξης και αναχώρησης του αεροδρομίου Ρόδου, η αντικατάσταση της φωτοσήμανσης θα σημάνει επιπλέον Bonus για τον «Διαγόρα» ο οποίος και διεκδικεί μιαν σημαντική θέση στη βαθμίδα των κορυφαίων αεροδρομίων των μεγάλων τουριστικών προορισμών του κόσμου. Το έργο – σταθμός για την σημαντικότερη πύλη εισόδου της Ρόδου θα είναι η κατασκευή του νέου κτιρίου για τις αφίξεις εξωτερικού. Το έργο είναι προϋπολογισμού 14 δισεκατομμυρίων δραχμών και την περασμένη Παρασκευή επρόκειτο να υπογραφεί η σύμβαση μεταξύ του ΥΠΕΧΩΔΕ και της αναδόχου κοινοπραξίας. Τα έργα θ' αρχίσουν πολύ σύντομα και για το σκοπό αυτό θα γίνουν αρκετές συσκέψεις σε Ρόδο και Αθήνα προκειμένου να μην υπάρξει όχληση για το διακινούμενο επιβατικό κοινό.

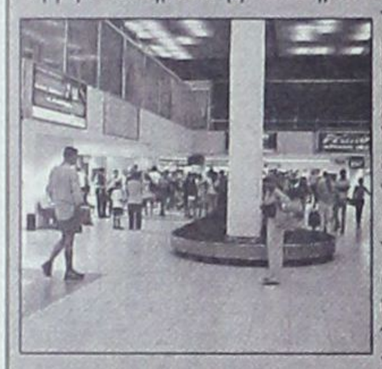

Η όλη διαχείριση της κατάστασης σε τοπικό επίπεδο γίνεται από τον αερολιμενάρχη Ρόδου Δημήτρη Σταυριανό και η μέχρι σήμερα παρουσία του έχει αποδείξει ότι είναι δυνατόν να γίνουν μεγάλα έργα στον ευαίσθητο χώρο του αεροδρομίου χωρίς να επηρεαστεί το τουριστικό προϊόν του νησιού.

Δημοπρατείται η β' φάση του αποχετευτικού αγωγού

Αρχίζει ταλαιπωρία σωτηρίας για το Δήμο Ιαλυσού

Ολο το χρονοδιάγραμμα του έργου

ΕΝΑ «σκαλοπάτι» πριν από τη δημοπράτηση κατασκευής της β' φάσης του κεντρικού αποχετευτικού αγωγού βρίσκεται ο Δήμος Ιαλυσού γεγονός το οποίο βραχυπρόθεσμα (όσο διαρκούν τα έργα) θα προκαλέσει προβλήματα για την κυκλοφορία των οχημάτων, μακροπρόθεσμα όμως θα δώσει τη δυνατότητα στην περιοχή να αποβάλει ένα από τα μεγαλύτερα προβλήματα που την ταλανίζουν.

Η β' φάση του έργου είναι προϋπολογισμού 1.997 εκατομμυρίων δραχμών και περιλαμβάνει την περαίωση του κεντρικού αποχετευτικού αγωγού από την οδό Ιερού Λόχου έως το ξενοδοχείο «Blue Bay». Η φάση αυτή του έργου περιλαμβάνει επίσης την κατασκευή 29 αγωγών συλλεκτήρων οι οποίοι θα συνδεθούν κάθετα με τον κεντρικό αγωγό. Ο δήμαρχος Ιαλυσού Στέργος Στάγκας επιστρέφοντας την περασμένη εβδομάδα από το Περιφερειακό Συμβούλιο Νοτίου Αιγαίου έφερε στις αποσκευές του και την τυπική έγκριση για τη χρηματοδότηση του έργου από το Κοινοτικό Πλαίσιο Στήριξης. Αυτό σημαίνει πως άμεσα μπορεί να ξεκινήσει η δημοπράτησή του και αυτή τοποθετήθηκε χρονικά στην περίοδο λίγο πριν ή λίγο μετά τις εορτές των Χριστουγέννων. Το συνολικό μήκος των αγωγών που θα κατασκευασθούν υπερβαίνει τα 29 χιλιόμετρα και για την εγκατάστασή τους θα απαιτηθεί η παρέλευση περίπου 30 μηνών.



Σήμερα εν τω μεταξύ θ' αποσταλούν από το Δήμο Ιαλυσού προς την Περιφέρεια Νοτίου Αιγαίου τα τεύχη δημοπράτησης για την γ' φάση του έργου που περιλαμβάνει την κατασκευή όλων των υπολειπόμενων συλλεκτήρων αγωγών έτσι ώστε στη συνέχεια το όλο έργο να είναι έτοιμο να υποδεχθεί τα δευτερεύοντα δίκτυα σύνδεσης των νοικοκυριών και των επιχειρήσεων με το κεντρικό δίκτυο αποχέτευσης. Το κομμάτι αυτό του έργου είναι προϋπολογισμού 1.565 εκατομμυρίων δραχμών, η δημοπράτησή του θα γίνει τον Απρίλιο του 2002 και η περαίωσή του θα γίνει παράλληλα με την αντίστοιχη της β' φάσης. Πρέπει να σημειωθεί ότι τα έργα της γ' φάσης θα κατασκευαστούν στο σύνολό τους εντός του οικισμού του Δήμου Ιαλυσού, γι' αυτό και θα γίνει ειδικός σχεδιασμός προκειμένου να μη διαταραχθεί η καθημερινή ζωή των κατοίκων και η λειτουργία των επιχειρήσεων.

Η ολοκλήρωση του αποχετευτικού δικτύου Ιαλυσού θα γίνει με την κατασκευή των δευτερευόντων δικτύων (δ' φάση). Με έργα συνολικού προϋπολογισμού 700 εκατομμυρίων δραχμών (από πόρους του Δήμου Ιαλυσού) θα κλείσει ο κύκλος των προβλημάτων που προέκυπταν από την έλλειψη χώρων διάθεσης των λυμάτων, αλλά και των υποδομών για την αντιμετώπιση των βροχοπτώσεων. Οι πρώτες επιχειρήσεις που θα συνδεθούν με το αποχετευτικό δίκτυο Ιαλυσού θα είναι εκείνες της περιοχής Ιξιάς.

Όταν ένα κατάστημα μπορεί
και προσφέρει μόδα, design,
λύσεις για όλα τα θέματα
και πάντα νέες προτάσεις
για το μπάνιο και το δάπεδο,
γιατί να μη μπορεί να σας κάνει δώρο...

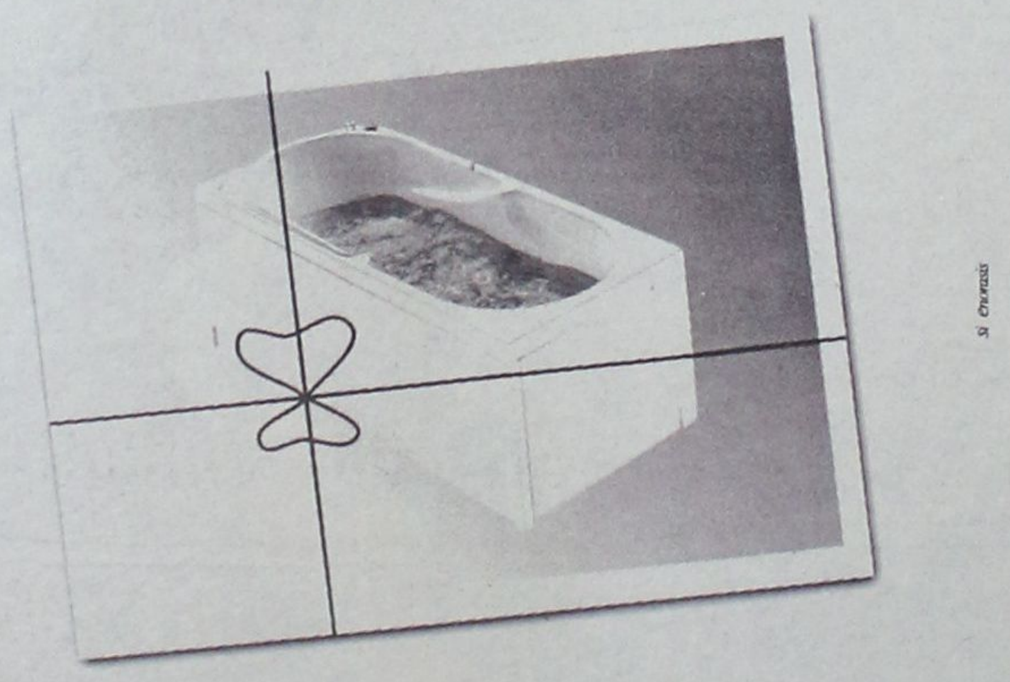

...και μία μπανιέρα- υδρομασάζ ?

Ελάτε σήμερα στο TSELIOS BAGNO και ανακαλύψτε ό,τι νεότερο κυκλοφορεί στον κόσμο του μπάνιου. Ενημερωθείτε για τις νέες τάσεις της μόδας και του design, αλλά και πως θα αποκτήσετε μία μπανιέρα υδρομασάζ της Idroform εντελώς ΔΩΡΕΑΝ.
Η προσφορά ισχύει μέχρι τέλος Σεπτεμβρίου.

tselios bagno

Λεωφ. Ρόδου - Λίνδου 230, Ρόδος, Τηλ.: (0241) 64458 - 65498

...κλείστε την παρένθεση.)

Αρχίστε με νέα Πρόταση.

NEO HONDA CIVIC 5θυρο

1,4&1,6



Το νέο 5θυρο HONDA CIVIC 1,4 & 1,6 είναι επιτέλους εδώ!
Η νέα εποχή CIVIC αρχίζει και τίποτα δεν θα είναι όπως παλιά στην κατηγορία του.
Νέο 5θυρο HONDA CIVIC: επισκεφτείτε μια έκθεση HONDA και πάρτε μια πρώτη γεύση με ένα test drive. Θα νοιώσετε αμέσως γιατί τώρα η επιλογή του νέου σας αυτοκινήτου θα είναι άμεση και σίγουρη. Η περίοδος των διαταγμών τέλειωσε. Η παρένθεση έκλεισε. Αρχίστε με νέα πρόταση.
Αρχίστε με το νέο 5θυρο HONDA CIVIC.

HONDA The Power of Dreams

Ασφάλεια Civic · Ασφάλεια Πεζών · Ασφάλεια Συνόδου

7 ΧΡΟΝΙΑ ΕΓΓΥΗΣΗ ΑΠΕΡΙΟΡΙΣΤΑ ΧΙΛΙΟΜΕΤΡΑ

1ο ΧΡΗΜΑΤΟΔΟΤΙΚΟ ΠΡΟΓΡΑΜΜΑ: 0,58% σταθερό μηνιαίο επιτόκιο, 0% προκαταβολή, 72 δόσεις

2ο ΧΡΗΜΑΤΟΔΟΤΙΚΟ ΠΡΟΓΡΑΜΜΑ: 0,75% σταθερό μηνιαίο επιτόκιο, 0% προκαταβολή, 1η δόση σε 12 μήνες ΑΤΟΚΑ, 72 δόσεις

Θ. & Ι. ΚΑΛΛΙΓΑΣ ΑΕΒΕ
Λεωφ. Λίνδου 138, Τηλ: 67440 - 67441, Fax: 68462,e-mail: kaligcar@otenet.gr

ΔΡΑΣΙΣΠΟΡ

Δευτέρα 17 Δεκεμβρίου 2001

• Τηλ: 63790, 64393, 68761 • Fax: 63393

ΠΑΡΑΣΤΑΣΗ ΓΙΑ... ΕΝΑ ΡΟΛΟ ΜΕ «ΚΑΤΟΣΤΑΡΑ»!



Σούπερ ήταν ο Κολοσσός και στα Χανιά (87-114) Παίρνει προβάδισμα από το στραβοπάτημα του Κρόνου

ΣΤΗ ΜΕΣΗ ΤΟ ΚΑΡΠΟΥΖΙ



Δίκαιη η μοιρασιά στο «Οικονομίδειο» ανάμεσα στον Ιάλυσο και τον Απόλλωνα

Προηγήθηκαν οι Καλυθενοί αλλά δεν άντεξαν

«ΑΥΤΟΚΤΟΝΗΣΕ» Ο ΙΑΛΥΣΟΣ!



«Ταφόπλακα» το γήπεδό του από τον Αίαντα Ταύρου

ΛΟΤΤΟ - ΠΡΟΠΟ - ΛΑΧΕΙΑ -ΞΥΣΤΟ

ΒΟΝΑΚΗΣ ΓΙΑΝΝΗΣ

Θεσσαλονίκης & Αθηνών, Ανάληψη - Ρόδος

Τηλ: (0241) 67.221

ΠΡΟΠΟ ΚΑΙ ΛΟΤΤΟ ΜΕ COMPUTER

...η τύχη συχνάζει στο πρακτορείο μας



ΝΕΑ ΗΤΤΑ ΣΤΗ ΜΥΤΙΛΗΝΗ

ΜΕ ΤΗΝ ΠΛΑΤΗ ΣΤΟΝ ΤΟΙΧΟ!

Η ΡΟΔΟΣ ΕΜΕΙΝΕ 8 ΒΑΘΜΟΥΣ ΠΙΣΩ ΑΠΟ ΤΟΝ ΠΡΩΤΟΠΟΡΟ ΕΡΓΟΤΕΛΗ

Α' ΚΑΤΗΓΟΡΙΑ

Επιτέλους «σύμμαχος» της ΕΠΣΔ ο... καιρός



Εγιναν κανονικά το Σαββατοκύριακο όλοι οι εξ' αναβολής αγώνες

Στο τοπικό ντέρμπυ ανάμεσα στον Ιάλυσο και τον Απόλλωνα Καλυθιών

Δίκαιη μοιρασιά στο «Οικονομίδειο»

Προηγήθηκαν οι φιλοξενούμενοι, που είχαν και δοκάρι, για να γίνει το τελικό 1-1 στο «παρά 12'»

ΟΙΚΟΝΟΜΙΔΕΙΟ.-
Του Γιάννη Κουμέντου

Σε ενα γήπεδο που θύμιζε βούρκο ο Ιάλυσος με τον Απόλλωνα Καλυθιών μοιράστηκαν τους βαθμούς, αφού ήλθαν ισόπαλοι με σκορ 1-1.

Παρά την άθλια κατάσταση του αγωνιστικού χώρου οι ομάδες ξεδίπλωσαν τις αρετές τους και έπαιξαν πολύ καλό ποδόσφαιρο. Σίγουρα με τέτοιες εμφανίσεις στο μέλλον μπορούν να ελπίζουν σε καλύτερες μέρες. Στο «Οικονομίδειο» βρέθηκαν περισσότεροι από 500 φίλαθλοι, που δημιούργησαν μια καλή ατμόσφαιρα. Είχαμε πολύ καιρό να δούμε να ζωντανεύει το «Οικονομίδειο».

Ωστόσο οι οπαδοί των ομάδων κινήθηκαν μέσα σε αθλητικά πλαίσια και στο τέλος χειροκρότησαν τις προσπάθειες των ποδοσφαιριστών.

Στα πρώτα δέκα λεπτά οι φιλοξενούμενοι ανέλαβαν την πρωτοβουλία των κινήσεων στο χώρο της μεσαίας γραμμής.

Προσπάθησαν να βρουν διαδρόμους προς την εστία του Ψαρά, αλλά δεν τα κατάφεραν. Ετσι ο Ιάλυσος ισορρόπησε σταδιακά και άρχισε τις επισκέψεις στην εστία του Αλεξανδρίδη. Συνέπεια αυτών ήταν σε δύο περιπτώσεις να καρδιοχτυπήσει η άμυνα των φιλοξενουμένων.

Ομως οι Απολλωνιστές είχαν και τις δικές τους ευκαιρίες, αλλά έπρεπε να ξεπεράσουν και το εμπόδιο του Ψαρά, που όποτε χρειάστηκε έδινε τις λύσεις.

Στο β' ημίχρονο ξεκίνησε το παιχνίδι δυνατά και για τις δύο ομάδες. Οι ευκαιρίες διαδέχονταν η μία την άλλη και ήταν πλέον θέμα χρόνου η επίτευξη του τέρματος.

Πρώτος σκόραρε ο Απόλλωνας στο 63'. Στο ίδιο λεπτό είχαμε πεντάλεπτη διακοπή, αφού οι «ερυθροκίτρινοι» αμφισβήτησαν την εγκυρότητα του τέρματος.

Στη συνέχεια ο Ιάλυσος ανέβασε την απόδοσή του και δώδεκα λεπτά πριν το τέλος μπόρεσε να ισοφαρίσει.



Δυνατή μονομαχία στη μεσαία γραμμή

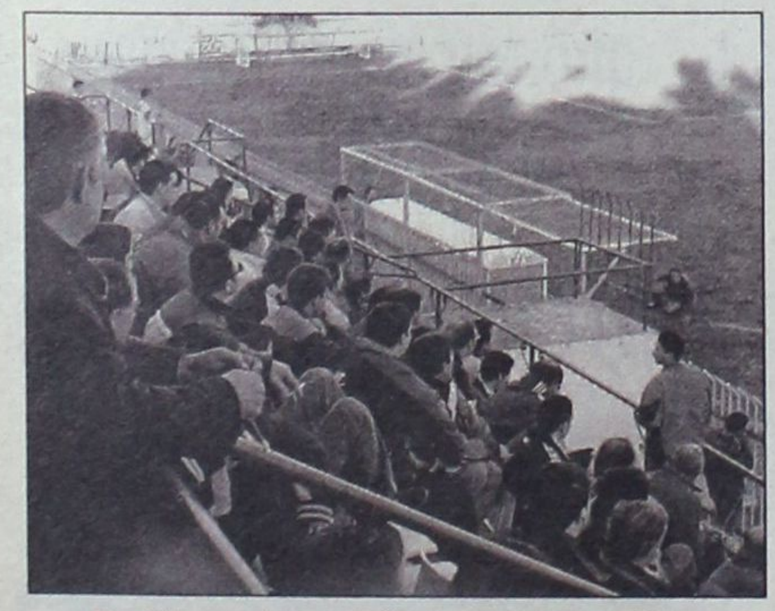

Σχεδόν γεμάτη η εξέδρα στο Οικονομίδειο

ΦΑΣΕΙΣ ΚΑΙ ΓΚΟΛ

14': Ο Χατζηκαλημέρης τράβηξε από τη φανέλα τον Πολυχρονίου στη μεγάλη περιοχή, όπως η μπάλα είχε περάσει πρώτα εκτός τελικής γραμμής.

22': Ο Ράντσιτς πέρασε από τα αριστερά, έκανε σέντρα σουτ, η μπάλα πέρασε πάνω από τον Πολυχρονίου, έφθασε στον Σωτηρόπουλο, ο οποίος σούταρε, αλλά απέκρουσε σωτήρια με τα πόδια ο Ψαράς.

25': Δυνατό σουτ του Πολυχρονίου και πάλι έδιωξε ο Ψαράς σε κόρνερ.

28': Ο Ιάλυσος βγήκε στην αντεπίθεση με τον Δανά, αλλά η πάσα που έκανε ήταν κακή, ενώ έβγαινε από τα δεξιά μόνος ο Μοσχής.

30': Δυνατό σουτ από τον Μοσχή, έξω από τη μεγάλη περιοχή, έδιωξε σε κόρνερ ο Αλεξανδρίδης.

31': Σέντρα σουτ του Χατζηκαλημέρη πέρασε ελάχιστα πάνω από το οριζόντιο δοκάρι.

50': Ο Δανάς σούταρε, απέκρουσε ο Αλεξανδρίδης, η μπάλα πήρε ύψος, ήλθε ο Μοσχής σούταρε, όμως και πάλι δύσκολα ο πορτιέρο των φιλοξενουμένων απέκρουσε.

51': Ο Κοσκινιάτης, με πλασέ, σημάδεψε το δεξί κάθετο δοκάρι του Ψαρά.

63': Στην αντεπίθεση βρήκε ο Απόλλωνας, ο Σαλπιγκτίδης τροφοδότησε τον Ξύπα και αυτός τον Σωτηρόπουλο, ο οποίος στην κίνηση με σουτ πέτυχε το 0-1.

Στο σημείο αυτό σημειώθηκε διακοπή, λόγω έντονων διαμαρτυριών, που κράτησε 5', επειδή οι γηπεδούχοι διαμαρτυρήθηκαν ότι ο σκόρερ ήταν οφσάϊντ.

78': Από πάσα του Β. Ράϊου ο Γ. Ράϊος, με προβολή πλασέ, ισοφάρισε σε 1-1. Στην αμέσως επόμενη φάση ο Κυπριώτης, από το ύψος της μεγάλης περιοχής, πλάσαρε ελάχιστα άουτ.

81': Ο Πολυχρονίου προχώρησε μπροστά, πέρασε τον τερματοφύλακα του Ιάλυσου, αλλά από πλάγια μέσα αριστερά πλάσαρε σε ανοικτό τέρμα άουτ.

Από τον Ιάλυσο ξεχώρισαν οι Χατζηκαλημέρης, Δανάς, Ψαράς Ν., Σεϊρεκίδης, Μοσχής.

Καλύτεροι από τον Απόλλωνα Καλυθιών ήσαν οι Ράντισιτς, Κοσκινιάτης, Κακλαμάνος, Σωτηρόπουλος.

Διαιτήτευσε στο πρώτο ημίχρονο ο κ. Αθανασιάδης, αλλά λόγω τραυματισμού του αντικαταστάθηκε από τον κ. Σταυριανό (Γλαβάς - Αποστολόπουλος). Η διαιτησία τους ήταν πολύ καλή.

ΙΑΛΥΣΟΣ: Ψαράς, Χατζηκαλημέρης, Σεϊρεκίδης, Κοσμάς, Ζωάννου, Κούτρας (46' Κώστας), Ράϊος Β., Ψαράς Χρ. (65' Γ. Ράϊος), Δανάς, Μοσχής, Σάββενας (90' Ζουρούδης)



Ο Ισκάς προσπαθεί να ξεπεράσει τον Χατζηκαλημέρη

ΑΠΟΛΛΩΝ ΚΑΛ.: Αλεξανδρίδης, Σαλαμαστράκης, Δημητριάδης (46' Ξύπας), Ράντισιτς, Κακλαμάνος, Χατζησταμάτης, Ισκάς, Κοσκινιάτης, Σωτηρόπουλος, Σαλπιγκτίδης (72' Κυπριώτης), Πολυχρονίου

ΔΗΛΩΣΕΙΣ



Μετά το τέλος του αγώνα οι δύο προπονητές δήλωσαν:

ΤΑΝΙΔΗΣ **(Απόλλων Καλ.):**

«Σε ένα βαρύ αγωνιστικό χώρο, που μόνο μπάλα δεν παιζόταν, προσπάθησαν οι παίκτες μου για το καλύτερο. Μπορούσαμε να πάρουμε και τρεις βαθμούς, τελικά μία αδράνεια της άμυνας μας στοίχισε. Το μυαλό μας τώρα είναι στο επόμενο παιχνίδι».

ΓΚΙΟΥΝΤΙΤΣΕ **(Ιάλυσος):**

«Παίξαμε τέσσερα συνεχόμενα παιχνίδια σε γήπεδα άθλια, με αποτέλεσμα στο τέλος να δείχνουμε κουρασμένοι, παρ' όλα αυτά έγινε ένα δυνατό αθλητικό και ωραίο παιχνίδι. Εμείς θα συνεχίσουμε σε πιο εντατικούς ρυθμούς, με την ελπίδα να ανακάμψουμε και να ξεφύγουμε από τις τελευταίες θέσεις της βαθμολογίας».



Μετά την ήττα της και στη Μυτιλήνη από τον Αιολικό με 2-0

Νέο πολύτιμο έδαφος έχασε η Ρόδος στη μάχη της ανόδου

ΜΥΤΙΛΗΝΗ
Ανταπόκριση
Μανώλης Λαγουδάρης

Από νωρίς βρέθηκε «με την πλάτη στον τοίχο» και στο 50' ο διαιτητής της αρνήθηκε ένα καθρό πέναλτυ

Δεύτερη συνεχή ήττα υπέστη η ομάδα της Ρόδου με σκορ 2-0, αυτή τη φορά από τον Αιολικό στη Μυτιλήνη.

Ομως και πάλι σημαντικό παράγοντα στη διαμόρφωση του αποτελέσματος έπαιξε μια απόφαση του διαιτητή Αναστασόπουλου. Συγκεκριμένα στο 50' και ενώ το σκορ ήταν 1-0 ο Καλύβας ανέκοψε τη μπάλα με το χέρι μέσα στη μεγάλη περιοχή, ενώ είχε πορεία προς τον αμαρκάριστο Ροπόκη. Το καταφανέστατο πέναλτυ δεν έπεσε στην αντίληψη του διαιτητή που διέταξε τη συνέχιση του αγώνα δίχως να υποδείξει το παραμικρό.

Δυστυχώς για μια ακόμα αγωνιστική η Ρόδος δεν έχει το σεβασμό από τη διαιτησία, που αλλοιώνει την προσπάθειά της, αφού οι παίκτες του Δημήτρη Σκούνα «πολέμησαν», προσπάθησαν να κατακτήσουν τουλάχιστον το βαθμό της ισοπαλίας, αλλά και πάλι οι κόποι τους δεν ανταμείφθηκαν.

Είναι κρίμα γιατί όσα έχουν γίνει φέτος δείχνουν ότι η χρονιά είναι της Ρόδου, παρά τα τελευταία ατυχή αποτελέσματα. Χρειάζεται άμεσα να βρεθεί λύση με τις κακές διαιτησίες, αφού τα αρμόδια όργανα κωφεύουν στις συνεχείς εκκλήσεις της, όχι βέβαια για να την «παίζουν» αβανταδόρικα, αλλά τουλάχιστον πενήντα - πενήντα, τόσο εντός όσο και εκτός έδρας.

ΤΟ ΠΑΙΧΝΙΔΙ

Οι ομάδες είχαν από ένα ημίχρονο. Στο πρώτο μέρος οι γηπεδούχοι ήσαν πιο κινητικοί και κατάφεραν να σκοράρουν στο 13'. Ο Διονυσάτος τροδότησε τον Χωματά ο οποίος πέτυχε το 1-0.

Νωρίτερα στο 10' ο Γαβαλάς σημάδεψε το οριζόντιο δοκάρι του Μπακόπουλου.

Στο β' ημίχρονο η Ρόδος ξεκίνησε δυνατά και θέλησε να πιέσει την άμυνα των γηπεδούχων.

Ετσι στο 50' είχαμε την περίπτωση πέναλτυ για την Ρόδο στο χέρι του Καλύβα.

Στο 54' ο Καντικαρίδης από το ύψος της μικρής περιοχής πλάσαρε ελάχιστα άουτ από το δεξί κάθετο δοκάρι.

Στο 59' ο Καντιμοίρης τροφοδότησε του Ροπόκη ο οποίος σούταρε, αλλά ο τερματοφύλακας Καραβασίλης εντυπωσιακά απέκρουσε σε κόρνερ.

Στη συνέχεια η Ρόδος πίεσε τον Αιολικό, χωρίς όμως να βρει τους απαραίτητους διαδρόμους προς την εστία των γηπεδούχων. Και στο 80' από μπαλιά του Γαβαλά η μπάλα κόλησε στη λάσπη, ο Μαλλλιάκας δεν απομάκρυνε σωστά και ο Νταλαμπέκης πέτυχε το 2-0.

Διακρίθηκαν από τον Αιολικό οι Καραβασίλης, Διονυσάτος, Βαρβάτης. Από τη Ρόδο άρεσαν οι Ροπόκης, Κατικαρίδης, Καντιμοίρης. Ηταν με λάθη η διαιτησία του Αναστασόπουλου (Κοτσιρίλλος - Τασιγιαννάκης).

ΑΙΟΛΙΚΟΣ: Καραβασίλης, Φωτέλλης, Παπαδημητρίου, Μαϊστρέλλης, Καλύβας, Βαρβούτος, Νησιώτης, (89' Κουντουρέλλης), Κριπηντήρης (75' Χατζηκυριάκος), Γαβαλάς, Χωματάς, (80' Νταλαμπέκας), Διονυσάτος.

ΡΟΔΟΣ: Μπακόπουλος, Μαλλιάκας, Μπιγκό, Πάττας, Μπαλής, Ανιάγκμπε (57' Καρίκης), Κατικαρίδης, Καντιμοίρης, Θεοδωρόπουλος, Ροπόκης Σταθόπουλος.

ΔΗΛΩΣΕΙΣ

Οι δύο τεχνικοί δήλωσαν μετά το τέλος της συνάντησης:

ΣΚΟΥΝΑΣ Δ. (Α.Σ. ΡΟΔΟΣ: «Οποιος έβαζε το γκολ θα κέρδιζε σε τέτοιο αγωνιστικό χώρο. Εμάς μας έλειπαν αρκετοί βασικοί και αποδιοργανωθήκαμε. Την εβδομάδα που μας έρχεται θα μιλήσω με την διοίκηση για να δούμε τί θα γίνει με τις μετεγραφές, αλλά και τα προβλήματα που ταλανίζουν το σύλλογο. Διαψεύδω τα δημοσιεύματα περί παραίτησής μου».

ΜΑΝΟΥΣΟΣ (ΑΙΟΛΙΚΟΣ): «Νομίζω ότι κερδίσαμε δίκαια μια καλή ομάδα, φαβορί για την άνοδο στη Γ' Εθνική. Είχαμε σθένος και παίξαμε με δύναμη».

«Δεν έχουμε ξεφύγει από τους στόχους μας»

Ο πρόεδρος της Ρόδου Γιώργος Παπαϊωάννου προχώρησε σε δηλώσεις σχετικά με την πορεία της ομάδας στο φετινό πρωτάθλημα.

«Η ομάδα δεν έχει ξεφύγει από τους στόχους της, παρά τα τελευταία άτυχα αποτελέσματα. Η ομάδα πέρασε το δυσκολότερο μέρος του προγράμματός της. Η Ρόδος έχει τις αξιώσεις για άνοδο στην επόμενη κατηγορία, φτάνει να πλαισιωθεί από οικονομικούς παράγοντες, αλλά και από ανθρώπους ικανούς στις δημόσιες σχέσεις.

Τις αμέσως επόμενες ημέρες μέλη της διοίκησης θα βγουν στην αγορά της Ρόδου για να ενισχυθεί οικονομικά η ομάδα. Θα φανεί έτσι αν οι φίλαθλοι είναι διατεθειμένοι να στηρίξουν την προσπάθεια της ομάδας για την άνοδο στη Γ' Εθνική Κατηγορία».

ΨΗΦΙΣΜΑ

Το Διοικητικό Συμβούλιο της Συνεταιριστικής Τράπεζας Δωδεκανήσου που συνήλθε έκτακτα μόλις πληροφορήθηκε το θάνατο του πρώην Αντιπροέδρου του Εποπτικού Συμβουλίου της Συνεταιριστικής Τράπεζας Δωδεκανήσου

ΙΩΑΝΝΗ ΦΡΑΝΤΖΗ

Ψηφίζει

α) Να εκφραστούν τα συλλυπητήρια του Διοικητικού Συμβουλίου στην οικογένεια του.

β) Να παρακολουθήσει το Διοικητικό Συμβούλιο και το Εποπτικό Συμβούλιο την κηδεία του

γ) Να καταθέσει στεφάνι στη σωρό του

δ) Να κατατεθεί το ποσό των 100.000 δραχμών στο Σύλλογο Χαλκιτών Ρόδου «Ο Αγιος Ιωάννης»

ε) Να δημοσιευθεί το ψήφισμα στον τοπικό τύπο

Ρόδος 15/12/2001

Ο ΠΡΟΕΔΡΟΣ **Ο ΓΕΝ. ΓΡΑΜΜΑΤΕΑΣ**
ΒΑΣΙΛΗΣ ΜΗΝΑΪΔΗΣ **ΒΑΣΙΛΗΣ ΥΨΗΛΑΝΤΗΣ**

ΕΘΝΙΚΗ ΕΡΑΣΙΤΕΧΝΙΚΗ ΚΑΤΗΓΟΡΙΑ

«Πιάστε» τον Εργοτέλη

«Υποχώρησε» και άλλο στον βαθμολογικό πίνακα ο Α.Σ. Ρόδος. Οι «πράσινοι» του Δημήτρη Σκούνα, ηττήθηκαν και από τον Αιολικό Μυτιλήνης και έτσι τώρα «έπεσαν» στην τέταρτη θέση, έχοντας μάλιστα και συγκάτοικο την ομάδα από την οποία ηττήθηκαν χθες.

Ο Εργοτέλης συνεχίζει την ξέφρενη πορεία του προς τον τίτλο περνώντας νικηφόρα από την άλλοτε κραταιά έδρα του Κερατσινίου. Σημαντικές νίκες σημείωσαν οι Χαλκίδα (επί του Βύζα Μεγάρων) και ο Α.Ο. Χερσονήσου (επί του Ατσαλένιου), πλησιάζοντας και άλλο τις πρώτες θέσεις.

Ολα τα αποτελέσματα της 13ης αγωνιστικής είναι τα ακόλουθα:

13η αγωνιστική

Αιολικός - Α.Σ. Ρόδος	2-0
Ερμής - Ατρόμητος	0-0
Κερατσίνι - Εργατέλης	0-3
Λεβαδειακός - Κισσαμικός	4-1
Α.Ο. Μάνης- Επαμεινώνδας	σήμερα
Ατσαλένιος - Α.Ο. Χερσονήσου	1-3
Χαλκίδα - Βύζας Μεγάρων	2-1
Ιάλυσος - Απόλλων Καλυθιών	1-1

Η ΒΑΘΜΟΛΟΓΙΑ

	ΑΓΩΝΕΣ	ΓΚΟΛ	ΒΑΘΜΟΙ
1. Εργοτέλης	13	28-8	31
2. Λεβαδειακός	13	23-8	27
3. Βύζας Μεγάρων	13	20-11	25
4. Α.Σ. Ρόδος	13	25-10	23
-. Αιολικός Μυτιλήνης	13	19-15	23
6. Χαλκίδα	13	11-4	22
-. Α.Ο. Χερσονήσου	13	19-13	22
8. Α.Ο. Μάνης	12	17-20	18
-. Ατρόμητος Πειραιά	13	16-16	17
10. Ατσαλένιος	13	19-15	16
-. Απόλλων Καλυθιών	13	13-17	16
12. Ερμής Κορυδαλλού	13	8-17	14
13. Επαμεινώνδας Λεύκτρων	12	13-18	13
-. Κερατσίνι	13	14-21	13
15. Ιάλυσος	13	5-21	8
16. Κισσαμικός	13	8-40	0

Η ΕΠΟΜΕΝΗ ΑΓΩΝΙΣΤΙΚΗ

Ερμής - Αιολικός
Α.Σ. Ρόδος - Κερατσίνι
Ατρόμητος Π. - Λεβαδειακός
Εργοτέλης - Α.Ο. Μάνης
Κισσαμικός - Ατσαλένιος
Επαμεινώνδας - Χαλκίδα
Α.Ο. Χερσονήσου - Ιάλυσος
Βύζας Μεγάρων - Απόλλων Καλυθιών



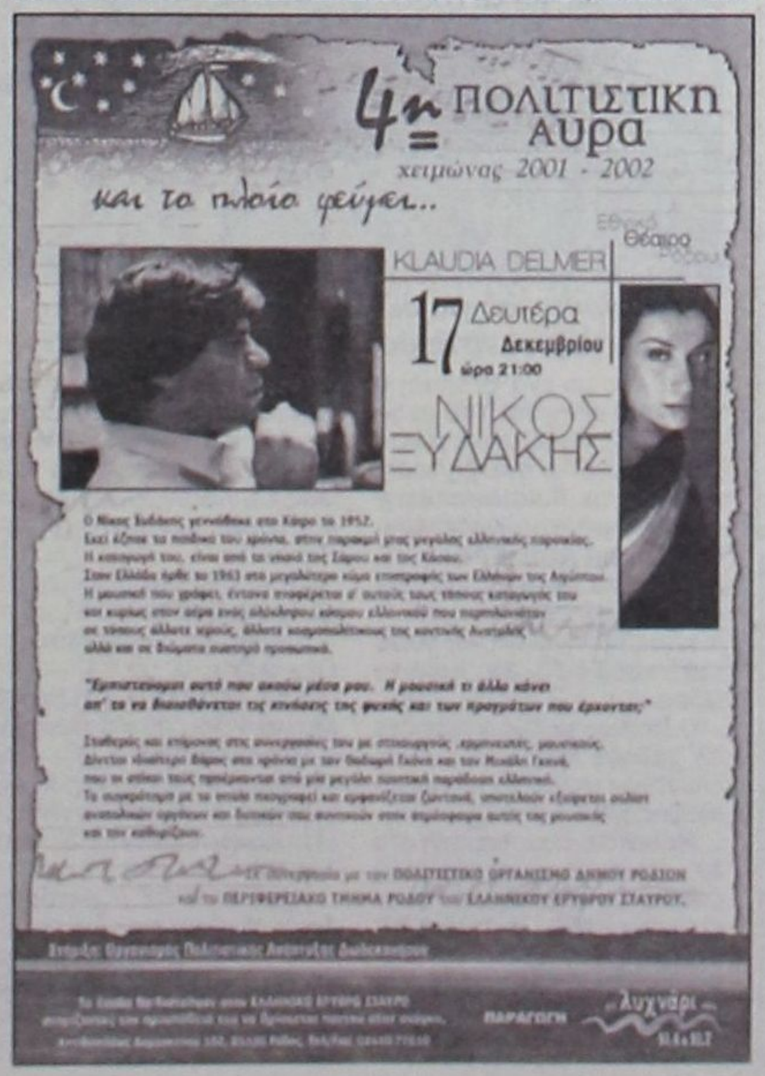

«Μπαλωθιές» στην Κρήτη

• Ο Κολοσσός πέρασε σαν σίφουνας απ' τα Χανιά «σκορπίζοντας» με 114-87 την τοπική ομάδα
• Σε ρυθμούς ρελαντί οι «Θαλασσί» διέλυσαν τους Κρητικούς με κορυφαίους τους Κουγιό, Γκογκίδη και Κατούφα που πέτυχαν πάνω από 20 πόντους

Τον νικητή τον ξέραμε... Αυτό που δεν γνωρίζαμε ήταν το τελικό σκορ και η απόδοση του Κολοσσού... Τελικά οι «Θαλασσί» φρόντισαν με τον καλύτερο τρόπο να διασκεδάσουν τις εντυπώσεις τους στην Κρήτη (μετά από την ήττα στο Ρέθυμνο) και να φύγουν άνετα με τους δύο βαθμούς της νίκης, διαλύοντας στα Χανιά την αδύναμη τοπική ομάδα με το εκπληκτικό 87-114.

Το παιχνίδι ουσιαστικά εξελίχθηκε σε παράσταση για ένα ρόλο για τους Ροδίτες που έκαναν ό,τι ήθελαν στην κυριολεξία. Αλλωστε το σκορ από μόνο του δείχνει τη διαφορά δυναμικότητας μεταξύ των δύο ομάδων.

Φυσικά η άνετη επικράτηση του Κολοσσού δεν προδίκαζε σε καμία περίπτωση το κακό ξεκίνημα τουλάχιστον μέχρι το έβδομο λεπτό.

Οι γηπεδούχοι λοιπόν φρόντισαν να πιάσουν στον ύπνο τους αντιπάλους τους και με πρωταγωνιστή τον Κανελλάκη προηγήθηκαν 17-13 μόλις στο 5'.

Επειδή όμως όλα τα ωραία όνειρα κάποτε τελειώνουν έτσι ο Κολοσσός έδειξε τη διάθεση να βάλει τα πράγματα στη θέση τους... Με ένα σερί 0-11 μετέτρεψε το σκορ σε 17-24, με τρίποντη βόμβα του Κουγιού, και απέδειξε ότι αποτελεί το αφεντικό του χθεσινού αγώνα. Οι Κρητικοί φυσικά αντέδρασαν καθώς μείωσαν σε 20-24 (7'), για να τελειώσει το πρώτο δεκάλεπτο με 25-30, κι ενώ οι φιλοξενούμενοι είχαν πάρει τη μέγιστη διαφορά στο 8', όταν ξέφυγαν με +8 (20-28).

ΟΤΑΝ ΣΟΒΑΡΕΥΤΗΚΕ... ΚΑΘΑΡΙΣΕ

Η δεύτερη περίοδος, δεν ξεκίνησε με τους καλύτρους οιωνούς για τον Κολοσσό που έδειξε σημάδια υποτίμησης του αντιπάλου... Οι Κρητικοί εκμεταλλεύθηκαν στο έπακρο τα λάθη των «Θαλασσί» και μείωσαν σε 40-42 (15'). Μέχρι εκεί όμως... καθ' ότι το συγκεκριμένο σκορ ήταν και η μοναδική - μέχρι το τέλος - επαφή των Χανίων με τον Κολοσσό.

Η ομάδα του Χάρη Παπάζογλου, με πρωτεργάτη του Παντελή Κουγιό και άξιους συμπαραστάτες τους Κατούφα και Γκογκίδη έκανε ένα σερί 1-16 και ξέφυγε με 41-58 (19') κάνοντα τυπική διαδικασία στο υπόλοιπο του αγώνα. Το ημίχρονο βρήκε τον Κολοσσό να προηγείται με 43-58.

ΣΚΟΡ ΚΑΙ ΘΕΑΜΑ ΣΤΗΝ ΕΠΑΝΑΛΗΨΗ

Στο δεύτερο ημίχρονο η ροδίτικη ομάδα έμοιαζε να είναι βγαλμένη απ' τα καλύτερα όνειρα των φιλάθλων της.

Το 43-58 έγινε 58-78 (26'), με τον Κολοσσό να δίνει ρεσιτάλ ευστοχίας, τόσο από κοντινή όσο και από μακρινή απόσταση.

Οι γηπεδούχοι μείωσαν σε 67-82 (29) για να λήξει τελικά η τρίτη περίοδος με 70-86 για τους ροδίτες

Στο τέταρτο δεκάλεπτο ο Κολοσσός φρόντισε να αποζημιώσει με τον καλύτερο τρόπο τους ελάχιστους θεατές που βρέθηκαν στο κλειστό γυμναστήριο των Χανίων.

Ετσι στο 35', πάτησε την «κατοστάρα» (71-100) που ήταν η μεγαλύτερη διαφορά στο χθεσινό παιχνίδι για να πάρει τελικά το ροζ φύλλο με το εκπληκτικό 114-87.

Απ' τους νικητές ουσιαστικά δεν υστέρησε κανείς, ωστόσο κορυφαίοι ήταν οι Κουγιός, Κατούφας, Γκογκίδης και Βαλαβανίδης, ενώ απ' τους ηττημένους διασώθηκαν οι Κανελλάκης, Ζησόπουλος και Χνάρης.

Αριστη ήταν η διαιτησία των Κατσούλα - Αποστολίδη.

Τα δεκάλεπτα ήταν: 25-30, 43-58 (ημ.), 70-86, 87-114

Διαιτητές: Κατσούλας - Αποστολίδης

Ο.Α. ΧΑΝΙΩΝ (Δρικάκης): Χνάρης 15 (1), Φασουλάκης 7, Κανελλάκης 27 (5), Ζησόπουλος 16 (2), Λεκάκος 14 (1), Καρασταματάκης, Μίχος 6, Καραμανώλης 2.

ΚΟΛΟΣΣΟΣ ΡΟΔΟΥ (Παπάζογλου): Αλμπάνης 9 (1), Κουγιός 22 (2), Κουτσός 9 (1), Βλαχοδήμος 4, Νικηφορίδης 2, Κατούφας 21, Γκογκίδης 22 (1), Τσίντζας 11 (3), Βαλαβανίδης 12, Χερκελετζής 2

Ηττα - σοκ για τον Ιάλυσο

• Απογοήτευσαν και πάλι οι «ερυθροκίτρινοι» που έχασαν απ' τον Αίαντα Ταύρου με 75-81
• Πρέπει να κάνει την υπέρβαση για να σωθεί
• «Πλήρωσε» τα προβλήματα... και τις ελάχιστες εναλλακτικές λυσεις

Αυτοκτονία ο ΓΑΣ Ιάλυσου, χθες γνώρισε ήττα σοκ, χάνοντας στην έδρα του απ' τον ουραγό Αίαντα Ταύρου με σκορ 75-81 και πλέον η παραμονή στην κατηγορία... απαιτεί το απόλυτο εντός έδρας, και φυσικά 2-3 νίκες μακριά απ' τη Ρόδο. Εφικτό; Αν λάβουμε υπ' όψιν τη χθεσινή εμφάνιση των «ερυθροκίτρινων», τότε άστα να πάνε...

Ο τεχνικός των γηπεδούχων προτίμησε να ξεκινήσει με τον Καραγιάννη στην πεντάδα, αντί του Κοκορόγιαννη, μία κίνηση που κατά κάποιο τρόπο απέδωσε καρπούς... Ο Ιάλυσος προηγήθηκε 8-5 (3'), όμως στην αντίπερα όχθη, ο προπονητής προτίμησε να χαμηλώσει το σχήμα, περνώντας τον Κοκλώνη στη θέση του Τσακίρη...

Η κίνηση αυτή είχε ως αποτέλεσμα, οι φιλοξενούμενοι να προηγηθούν 8-12 (5')... όμως από 'κει και πέρα, η ροδίτικη ομάδα ξύπνησε και πέρασε μπροστά 23-18 (9'), για να κλείσει το πρώτο δεκάλεπτο με 24-21. Στη δεύτερη περίοδο, οι δύο ομάδες συμβάδιζαν στο σκορ, με τον Αίαντα να παίρνει μία διαφορά +4 (31-35 στο 15'), με τρίποντη βόμβα του Κλήμη.

Το ημίχρονο βρήκε τις δύο ομάδες ισόπαλες με 42-42, δίνοντας χαρακτήρα ντέρμπι στην επανάληψη. Εκεί ο ΓΑΣ

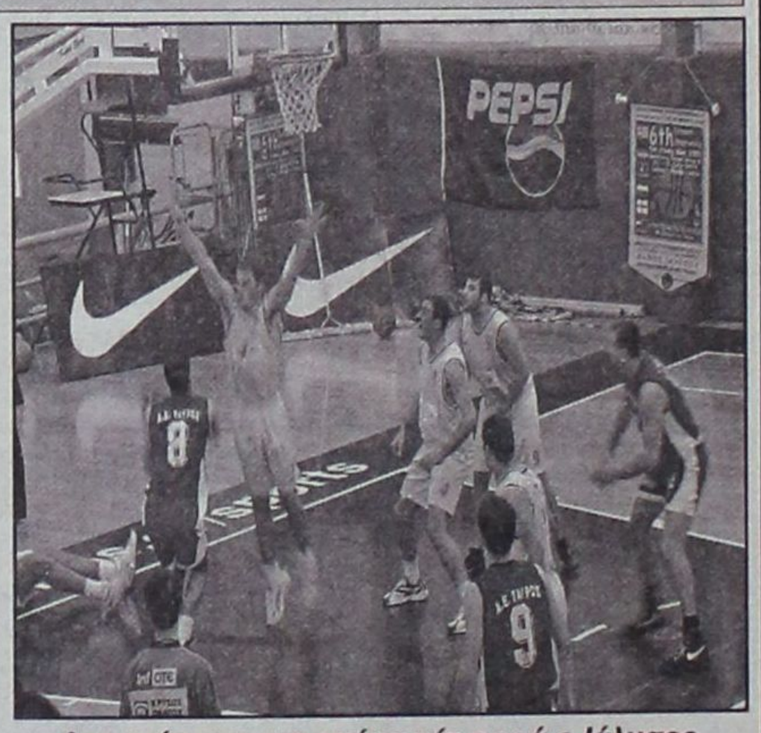

Απογοήτευσε για ακόμα μία φορά ο Ιάλυσος που γνώρισε ήττα σοκ απ' τον Αίαντα Ταύρου

κατάφερε με ένα ξέσπασμα του Λυκογιάννη να ξεφύγει με 60-53 (29'), όμως λίγο ο εκνευρισμός, λίγο τα συνεχή λάθη, έδωσαν το δικαίωμα στην ομάδα του Νίκου Κωστόπουλου να μειώσε σε 67-63 (33'), με τρίποντο του Λούβρου.. Και σαν να μην έφτανε αυτό. Ο Αίαντας προηγήθηκε με 69-70 (36') και 71-75, 38' πριν το τέλος.

Ο Μπίλιας με δύο βολές στα 53' μείωσε σε 73-75, για να απαντήσει με το ίδιο νόμισμα ο Κλήμης (73-77) στα 47'.

Μάλιστα ο ίδιος παίκτης στα 39', έδωσε τη χαριστική βολή στους γηπεδούχους όταν έκανε το 73-79. Το τελικό 75-81, βρήκε τον Αίαντα να παίρνει μία σπουδαία νίκη απέναντι σε έναν αντίπαλο που παλεύει επίσης για την παραμονή στην κατηγορία. Απ' τους νικητές ξεχώρισαν οι Κλήμης, Κωνσταντινίδης και Λούβρος, ενώ απ' τον Ιάλυσο πάλεψαν οι Μπίλιας και Λυκογιάννης. Κακή η διαιτησία των Κοτσίμπου - Παντελίδη.

Τα δεκάλεπτα ήταν: 24-21, 42-42 (ημ.), 62-53, 75-81.

Διαιτητές: Κοτσιμπός - Παντελίδης.

ΓΑΣ ΙΑΛΥΣΟΣ (Διάνας): Μυστιλόγλου 15 (1), Μοσχής 2, Παπακώστας 7 (1), Αβεκλούριος 9, Μόδιαλης, Καραγιάννης 7, Λυκογιάννης 11 (1), Κοκορόγιαννης 5, Μπίλιας 19.

ΑΙΑΣ ΤΑΥΡΟΥ (Κωστόπουλος): αλεξίου, Κωνσταντινίδης 16 (1), Πλατής 6, Λούβρος 15 (4), Ζαλώνης 9, Κλήμης 21 (3), Ζησιμόπουλος 7, Τσακίρης, Κοκλώνης 7 (2).

ΤΟ ΦΙΛΜ ΤΟΥ ΑΓΩΝΑ

• Ο ΓΑΣ Ιάλυσος με χαμηλό σχήμα προηγήθηκε με 8-5 (3'), με δίποντο του Μυστιλόγλου, όμως οι φιλοξενούμενοι με ένα σερί 0-7, ξέφυγαν με +4 (8-12 στο 5').

• Οι «ερυθροκίτρινοι. πήραν και πάλι κεφάλι με 14-13 (14') με ωραία ενέργεια του Λούβρου, και με τρίποντη βόμβα του Κλήμη έκανε το 31-35 (15') για να λήξει το ημίχρονο με 42-42.

• Στην επανάληψη και μέχρι το 25λεπτο, οι δύο ομάδες συμβάδιζαν στο σκορ. Ομως με ένα ξέσπασμα του Λυκογιάννη ο Ιάλυσος μετέτρεψε το ισόπαλο 53-53 (27') σε 62-53 που ήταν και το απτέλεσμα του τρίτου δεκάλεπτου.

• Κι ενώ όλοι θα περίμεναν μια εύκολη νίκη... ο Αίας Ταύρου φρόντισε να τους διαψεύσει οικτρά... Ετσι μείωσε σε 67-63 (33') και ισοφάρισε σε 67-67 (35') με δύο βολές του Πλατή.

• Η αθηναϊκή ομάδα μάλιστα, προηγήθηκε με 71-75 (39), και 73 - 79 (στα 37') χάρη στη ψυχραιμία του Κλήμη και τελικά πήρε τη νίκη.

ΠΟΥ ΚΡΙΘΗΚΕ ΤΟ ΠΑΙΧΝΙΔΙ

• Στη ψυχραιμία των παικτών του Αίαντα απ' τη γραμμή των ελεύθερων βολών ... με 4/4 βολές, ο Κλήμης και 2/2 ο Κωνσταντινίδης στα τελευταία λεπτά, χάρισαν τη νίκη στην ομάδα τους

• Στην έλλειψη εναλλακτικών λύσεων από πλευράς του Ιάλυσου... Μετά την αποχώρηση των Αργυρίου, Τρίτου και λίγο παλαιότερα των Δράκου και Στεργάκη, οι «ερυθροκίτρινοι» έχουν μείνει με 10 μόλις παίκτες εκ των οποίων, ο ένας έφηβος.

• Στον εκνευρισμό των γηπεδούχων αλλά και στην αστοχία τους απ' τη γραμμή των βολών στα τελευταία λεπτά. Ο ΓΑΣ είχε την ευκαιρία να «καθαρίσει» το παιχνίδι, όμμς πλήρωσε την επιθετική του δυστοκία στο τέταρτο δεκάλεπτο.

• Στην είσοδο του Κωνσταντινίδη... που έδωσε νέα πνοή στην ομάδα του, μετά το μουδιασμένο ξεκίνημα.

Τις σελίδες του μπάσκετ επιμελήθηκε ο Μάκης Δούβαλης
e-mail: makisd@otenet.gr

Γ' ΕΘΝΙΚΗ

«Αγιο»...χριστουγεννιάτικο δώρο

Η Αγία Παρασκευή έκανε το χατήρι του Κολοσσού κερδίζοντας σε ένα συγκλονιστικό παιχνίδι τον Κρόνο, ενώ η ομάδα του Χάρη Παπάζογλου μετά την εύκολη νίκη στα Χανιά φαντάζει το μεγάλο φαβορί για την πρώτη θέση. Ηττα - σοκ γνώρισε στη Ρόδο ο Ιάλυσος χάνονας απ' τον Αίαντα Ταύρου, ενώ βήμα σωτηρίας έκανε η Ηλιούπολη που επιβλήθηκε εκτός έδρας της Γλυφάδας, που τις τελευταίες αγωνιστικές παραπαίει. Ο Αστέρας Εξαρχείων επέστρεψε στις νίκες κόντρα στο Ρέθυμνο, ενώ αναβλήθηκε το παιχνίδι Γ.Σ. Χαλκίδας - Αγιος Θωμάς, καθώς το γήπεδο πλημμύρισε από νερά. Βλέπετε δεν είναι μόνο το δικό μας... Τέλος, ρεπό είχε ο Κένταυρος Δάφνης.

Τ' αποτελέσματα της 11ης αγωνιστικής

ΓΑΣ Ιάλυσος - Αίας Ταύρου	75-81
ΟΑ Χανίων - Κολοσσός Ρόδου	87-114
Γλυφάδα - ΓΣ Ηλιούπολης	61-65
Αστέρας Εξαρχείων- ΑΓΟ Ρεθύμνου	83-72
Αγία Παρασκευή - ΓΣ Κρόνος	73-69
ΓΣ Χαλκίδας - ΠΟ Αγίου Θωμά	(αναβλήθηκε)

● Ρεπό έχει ο Κένταυρος Δάφνης

Η ΒΑΘΜΟΛΟΓΙΑ

1.	Κολοσσός Ρόου	19	9-1	787-632 (+155)
2.	ΓΣ Κρόνος	19	8-3	789-691 (+98)
3.	Κένταυρος Δάφνης	18	8-2	724-641 (+83)
4.	ΑΓΟ Ρεθύμνου	17	6-5	795-749 (+46)
5.	Αγία Παρασκευή	16	6-4	745-715 (+30)
6.	ΓΣ Χαλκίδας	14	5-4	722-653 (+69)
7.	Αστέρας Εξαρχείων	14	4-6	751-754 (-3)
8.	ΓΣ Ηλιούπολης	14	4-6	640-684 (-44)
9.	ΠΟ Αγίου Θωμά	13	4-5	574-582 (-8)
10.	Αίας Ταύρου	13	3-7	650-704 (-54)
11.	Γλυφάδα	13	3-7	671-774 (-103)
12.	ΓΑΣ Ιάλυσος	13	3-7	700-777 (-77)
13.	ΑΟ Χανίων	12	2-8	679-871 (-192)

● Ο ΓΑΣ Ιάλυσος και ο Αγιος Νικόλαος Παστίδας έχουν από ένα παιχνίδι λιγότερο.

Η ΕΠΟΜΕΝΗ ΑΓΩΝΙΣΤΙΚΗ

ΓΣ Ηλιούπολης - Αστέρας Εξαρχείων
Γλυφάδα - ΓΑΣ Ιάλυσος
ΑΓΟ Ρεθύμνου - Αγία Παρασκευή
Κένταυρος Δάφνης - ΟΑ Χανίων
Κολοσσός Ρόδου - ΓΣ Χαλκίδας
ΠΟ Αγίου Θωμά - Αίας Ταύρου

● Ρεπό έχει ο ΓΣ Κρόνος

Ο Ηρακλής «δάμασε» τον Διαγόρα

Τα εύκολα... δύσκολα έκαναν στο τέλος οι Λαρδιακοί που τελικά κέρδισαν με 57-55 τους «κυανέρυθρους»

Σπουδαία νίκη πέτυχε το απόγευμα του Σαββάτου στην Κρεμαστή ο Ηρακλής Λάρδου που «υπέταξε» τον Διαγόρα με 57-55! Η ομάδα του Βαγγέλη Αθανασιάδη ήταν καλύτερη, κι αν ήταν πιο προσεκτική στο τελευταίο δεκάλεπτο θα έφτανε σε μία πιο εύκολη επικράτηση. Ωστόσο αυτό που μετράει είναι η χαρά της νίκης για τους γηπεδούχους, που κατέκτησαν το δεύτερο ροζ φύλλο τους στο πρωτάθλημα.

Ο Διαγόρας ήταν αυτός που ξεκίνησε πιο δυναμικά στο παιχνίδι και με πρωταγωνιστή τον Αποκούραστο προηγήθηκε 12-14 (10'), όμως ο Ηρακλής ξύπνησε και κατάφερε να ανατρέψει το εις βάρος του σκορ και να πάει στα αποδυτήρια έχοντας μάλιστα πάρει μία διαφορά εννέα πόντων (33-24).

Στο πρώτο δεκάλεπτο της επανάληψης οι γηπεδούχοι έδειξαν ότι ήθελαν να καθαρίσουν το παιχνίδι και με κύριο χαρακτηριστικό την πολυφωνία στην επίθεση, αλλά και την καλή άμυνα ξέφυγαν με +18 (52-34). Ομως στην τελευταία περίοδο του αγώνα χαλάρωσαν αδικαιολόγητα, με αποτέλεσμα ο Διαγόρας να πλησιάσει στη νίκη, χωρίς όμως να καταφέρει το επιθυμητό αποτέλεσμα.

Απ' τους νικητές δεν υστέρησε κανείς, ωστόσο καλύτεροι ήταν οι Χουντούρ, Κασιώτης και Κανύχης ενώ απ' τους ηττημένους διακρίθηκαν οι Αποκούραστος (ο μοναδικός που πέτυχε διψήφιο αριθμό πόντων) και Μακρής.

Τα δεκάλεπτα ήταν: 12-14, 33-24 (ημ.), 52-34, 57-55.

Διαιτητής: Ευσταθίου - Αρνάς

ΗΡΑΚΛΗΣ ΛΑΡΔΟΥ (Αθανασιάδης): Καπιώτης 2, Γεώργαλλος 2, Χουντούρ 19, Κασιώτης 12 (1), Μαστροδημήτρης, Φαφουτάκης 6, Αθανασάς 6, Κανύχης 10, Διακοβασιλείου.

ΠΑΟ ΔΙΑΓΟΡΑΣ (Κωνσταντινίδης): Μαΐλης 6, Κουζουκάκης, Καμπούρης Τ., Ζωάννου, Αποκούραστος 22 (3), Μπέλης 9, Καμπούρης Σ. 5, Δημόπουλος 3, Σταυρούλης, Μαάνι 2, Μακρής 8, Μαντικός.

Το ντέρμπι έγινε περίπατος...

Σε παράσταση για ένα ρόλο εξελίχθηκε το παιχνίδι για τον ΓΑΣ Ιάλυσος που συνέτριψε εκτός έδρας τον τραγικό Ιβίσκο με 74-50

Ποιό ντέρμπι; Ο Γ.Α.Σ. Ιάλυσος παίζοντας εκπληκτικό μπάσκετ στο δεύτερο ημίχρονο απέναντι στον τραγικό Ιβίσκο, μετέτρεψε το κυριότερο παχνίδι της 7ης αγωνιστικής σε υγιεινό περίπατο και κατέκτησε πολύ πιο εύκολα απ' ότι θα περίμενε τη νίκη με το ευρύ 74-50.

Κι όμως όσοι βρέθηκαν το Σάββατο στο πρώτο ημίχρονο του αγώνα, σίγουρα δεν πίστευαν στα μάτια τους τα όσα έγιναν στην επανάληψη... Στο πρώτο εικοσάλεπτο η ομάδα του Βασίλη Φουντουραδάκη είχε βρει τον ρυθμό της με αποτέλεσμα να προηγηθεί 12-6 (8') και 15-8(9'), δείχνοντας μ' αυτόν τρόπο ότι θα έφτανε στην πολύτιμη νίκη. Μάλιστα οι γηπεδούχοι έφτασαν τη διαφορά ακόμα και σε διψήφιο αριθμό πόντων (34-23 στο 18') με τέσσερις συνεχόμενες βολές του Κωνσταντάρου έπειτα από τεχνική ποινή που δέχθηκε ο «κυανέρυθρος» τεχνικός Γιώργος Χατζηκαλημέρης. Τελικά το ημίχρονο έληξε με 38-29 για τον Ιβίσκο, που όμως είχε αρκετά προβλήματα με τα φάουλ, καθώς ο Φιλιππόπουλος είχε χρεωθεί με τέσσερα και οι Κούρος - Κάνιντα από τρία.

Η επανάληψη ήταν σίγουρα βγαλμένη από άλλο παιχνίδι. Ο Γ.Α.Σ. Ιάλυσος, αποφάσισε να παρουσιάσει το καλό του πρόσωπο (αν και κατέβηκε στο γήπεδο μόλις με οκτώ παίκτες) και με ένα σερί 0-13, πήρε το κεφάλι στο σκορ (38-42 στο 28') με δίποντο του Καστέλλα. Μάλιστα ο Ιβίσκος πέτυχε το πρώτο του καλάθι εντός παιδειας με τη λήξη (τρίποντο του Κωνσταντάρου), που όμως σε καμία περίπτωση δεν μετρούσε (τρίποντο του Κωνσταντάρου), που όμως σε καμία περίπτωση δεν μετρούσε (δεν το αντιλήφθηκαν οι του Ιάλυσου), καθ' ότι η γραμματεία ξεκίνησε το ένα δευτερόλεπτο που απέμεν, μόλις η μπάλα κατέληξε στο διχτάκι!

Απο 'κει και πέρα όλα πήραν τον δρόμο τους... Οι φιλοξενούμενοι εκμεταλλευόμενοι την επιθετική δυστοκία του Ιβίσκου σταδιακά ανέβαζαν τη διαφορά (44-58 στο 34' και 46-68 στο 38'), για να πάρουν τελικά εύκολατο ροζ φύλλο αγώνα. Οι άνθρωποι του Ιβίσκου διαμαρτύρονται για τη διαιτησία (30-14 τα επιμέρους φάουλ ενώ αποβλήθηκαν οι Κάνιντα, Φιλιππόπουλος, Νιζάμης και Κούρος), ωστόσο η ομάδα του Βασίλη Φουντουραδάκη στο δεύτερο ημίχρονο πραγματοποίησε τη χειρότερη εμφάνιση των τελευταία ετών και φυσικά δεν δικαιούταν τους δύο βαθμούς. Απ' τους νικητές κορυφαίοι ήταν οι Μαστροχρήστος, Παντσέλιας και Καστέλλας, χωρίς να υστερήσουν οι υπόλοιποι ενώ απ' τον τραγικό Ιβίσκο πάλεψε μόνο ο Κωνσταντάρος.

Τα δεκάλεπτα ήταν: 15-10, 38-29 (ημ.), 42-45, 50-74

Διαιτητές: Ξάνθός - Κουνελλές Ν.

Α.Σ.Κ. ΙΒΙΣΚΟΣ (Φουντουραδάκης): Βογιατζής- Κατσαράς 2, Νιζάμης 7, Ανατολίτης 4, Γερόλυμος 3 (1), Φιλιππόπουλος 4, Μανωλίτσης 2, Χαρκιανάκης, Κάνιντα 4, Κωνσταντάρος 18 (2), Κούρος 6, Βερέκης.

Γ.Α.Σ ΙΑΛΥΣΟΣ (Χατζηκαλημέρης): Παντσέλιας 17 (1), Μανιάς, Μαστροχρήστος 29, καστέλλας 12 (1), Σκυλοδήμος, Παναγάκος, Παπής 7 (1), Μάρκου 9 (1).

Σούπερ Κολοσσός

Μαθήματα μπάσκετ παρέδωσαν οι «θαλασσί» που συνέτριψαν με 82-46 τον Αγιο Νικόλαο Παστίδας

Την καλύτερή του φετινή εμφάνιση πραγματοποίησε ο Κολοσσός, που συνέτριψε με 82-46 τον Αγιο Νικόλαο Παστίδας! Η ομάδα του Κυριάκου Μάγου, έπαιξε εκπληκτικό μπάσκετ και σε καμία περίπτωση δεν κινδύνευσε απ' τους φιλοξενούμενους. Το ημίχρονο βρήκε τους «θαλασσί» μπροστά στο σκορ με 48-21!

Στην επανάληψη συνεχίστηκε το ίδιο σκηνικό... Πιεστική άμυνα, έλεγχος στα ριμπάουντ και υψηλά ποσοστά που είχε ο Κολοσσός και τον οδηγησαν στο ροζ φύλλο. Απ' τους νικητές ξεχώρισαν οι Σκορδάλης (κορυφαίος), Μαρουλλάκης, Κορναρόπουλος και Μαντάλης, χωρίς να υστερήσουν οι υπόλοιποι, ενώ απ' τον Αγιο Νικόλαο Παστίδας διασώθηκαν οι Καμπουράκης και Γεωργίου.

Τα δεκάλεπτα ήταν: 23-15, 48-21 (ημ.), 65-35, 82-46

Διαιτητές: Ροϊλίδου - Μυροφόρος

ΚΟΛΟΣΣΟΣ ΡΟΔΟΥ (Μάγος): Σκορδάλης 26 (6), Σπανουδάκης 13, Αλεξίου 3, Καρυδάκης, Ματσαμάς 1, Μαρουλλάκης 17, Μαντάλης, Κορναρόπουλος 16 (2), Τρίμμης 6, Γιακουμάκης.

ΑΓΙΟΣ ΝΙΚΟΛΑΟΣ ΠΑΣΤΙΔΑΣ (Τσέρκης): Κασσανής 1, Πλατέλλας 3 (1), Τσιβίτης 4, Μοσχής 5 (1), Γεωργίου 12, Σιδέρης 3, Χατζηγεωργίου, Καμπουράκης 18 (2).

Επιτέλους ...ροζ

Ο Παντηλιακός «γονάτισε» τον Δωριέα με 69-58 και πήρε το πρώτο του ροζ φύλλο στο πρωτάθλημα

Επιτέλους...τέλος! Ο Παντηλιακός λύγισε την αντίσταση του Δωριέα με 69-58, πετυχαίνοντας παράλληλα την πρώτη του νίκη στο φετινό πρωτάθλημα.

Η ομάδα του Γρηγόρη Τριανταφυλλίδη πήρε απ' την αρχή το προβάδισμα και προηγήθηκε 23-16 (10'), για να πάει στα αποδυτήρια, έχοντας «χτίσει» μια διαφορά έξι πόντων (33-27). Στην επανάληψη, το δίδυμο Τριανταφυλλίδης Σ. - Ηλιού «πήρε» το όπλο του και αμφότεροι οδήγησαν την ομάδα τους στο νικηφόρο αποτέλεσμα.

Στο 30' οι τυπικά γηπεδούχοι προηγήθηκαν 48-40 χωρίς όμως ο μέτριος - χθες - Δωριέας να μπορέσει να αντιδράσει και μοιραίως δέχθηκε την ήττα. Απ' τους νικητές, κορυφαίοι ήταν οι δυο προαναφερόμενοι, ενώ απ' τους «κιτρινόμαυρους» διακρίθηκαν οι Μεγαλούδης και Λαουδίκος.

Τα δεκάλεπτα ήταν: 23-16, 33-27 (ημ.), 48-40, 69-58.

Διαιτητές: Μυροφόρος - Φάκαρος

ΑΟ ΠΑΝΤΗΛΙΑΚΟΣ (Τριανταφυλλίδης Γ.): Χατζηφούντας Αρ. 4, Χατζηφούντας Αν., Σταυρής 7, Λογοθέτης Π., Τριανταφυλλίδης Σ. 25 (1), Λογοθέτης Β., Τσαμπανάκης, Πασαλάρης 4, Δουλούδης 5, Ηλιού 24 (3).

ΔΑΝΣ ΔΩΡΙΕΥΣ (Θωμίδης): Λαουδίκος 15, Πάττας 7, Γιαννακάκης, Καρύδης, Αναπλιώτης, Τσέπα 10, Ζαμπουνίδης 2, Αργυρίου 2, Μεγαλούδης 16, Κρητικός 6.

ΕΦΗΒΙΚΟ ΠΡΩΤΑΘΛΗΜΑ

Ποιό ντέρμπι;

Ο ΓΑΣ Ιάλυσος πέρασε σαν σίφουνας απ' το κλειστό γυμναστήριο της Ρόδου, συντρίβοντας τον Ιβίσκο, ενώ ο Κολοσσός χωρίς να δυσκολευτεί και πραγματοποιώντας εκπληκτική εμφάνιση, διέσυρε τον Αγιο Νικόλαο Παστίδας.

Σπουδαία επιτυχία σημείωσε ο Ηρακλής Λάρδου, κόντρα στον Διαγόρα, ενώ ο Παντηλιακός πέτυχε την πρώτη του νίκη στο πρωτάθλημα επί του Δωριέα.

Τ' αποτελέσματα της 7ης αγωνιστικής

Ηρακλής Λάρδου - ΠΑΟ Διαγόρας	57-55
ΑΟ Παντηλιακός - ΔΑΝΣ Δωριεύς	69-58
ΑΣΚ Ιβίσκος - ΓΑΣ Ιάλυσος	50-74
Κολοσσός Ρόδου - Αγιος Νικόλαος	82-46

Η ΒΑΘΜΟΛΟΓΙΑ

1. ΑΣΚ Ιβίσκος	13	6-1	525-387 (+138)
2. Κολοσσός Ρόδου	13	6-1	556-320 (+236)
3. ΓΑΣ Ιάλυσος	11	5-1	516-274 (+242)
4. Αγιος Νικόλαος Παστίδας	10	4-2	354-341 (+13)
5. ΔΑΝΣ Δωριεύς	9	2-5	353-422 (-69)
6. Ηρακλής Λάρδου	9	2-5	272-456 (-184)
7. ΠΑΟ Διαγόρας	8	1-6	437-591 (-154)
8. ΑΟ Παντηλιακός	8	1-6	364-586 (-222)

● Ο ΓΑΣ Ιάλυσος και ο Αγιος Νικόλαος Παστίδας έχουν από ένα παιχνίδι λιγότερο.

Η ΕΠΟΜΕΝΗ ΑΓΩΝΙΣΤΙΚΗ

ΑΟ Παντηλιακός - Ηρακλής Λάρδου
ΑΣΚ Ιβίσκος - ΠΑΟ Διαγόρας
Κολοσσός Ρόδου - ΓΑΣ Ιάλυσος
ΔΑΝΣ Δωριεύς - Αγιος Νικόλαος Παστίδας

Μετά το... τζάμπολ!

■ Καλημέρα φίλτατοι μπασκετόφιλοι...

■ Φοβερά και τρομερά πράγματα συνέβησαν κατά τη διάρκεια της εβδομάδας στην τοπική επιτροπή...

■ Οποια πέτρα κι αν σηκώσεις... θα σου πει ότι το μπάσκετ γυρίζει σε καθημερινή βάση, πολλά χρόνια πίσω.

■ Οι αγώνες των πρωταθλημάτων... ορίζονται στη συνεδρίαση της τοπικής επιτροπής την Τρίτη! Πείτε μου εσείς σε ποιά άλλη υπεύθυνη αρχή γίνεται αυτό...

■ Και να πει κανείς ότι έχουμε πρωταθλήματα με 12 ή 14 ομάδας... Μα, κύριοι το μεγαλύτερο είναι αυτό του εφηβικού με οκτώ ομάδες!

■ Στην ΕΣΚΑ ή ακόμα και την ΕΚΑΣΘ, όπου σε όλα τα επίπεδα υπάρχουν πολλές κατηγορίες (με 14 ομάδες) με υποομίλους, τα παιχνίδια, ακόμα και οι ώρες τους ορίζονται πριν το ξεκίνημα των πρωταθλημάτων...

■ Δεν τους κατηγορώ τους ανθρώπους... ή καλύτερα τον πρόεδρο! Απλά πρέπει να καταλάβει κι ο ίδιος ότι δύο καρπούζια στην ίδια μασχάλη δεν χωρούν!

■ Δεν γίνεται να διεξάγονται παιχνίδια, τουλάχιστον πρώτης κατηγορίας ανδρών σε ανοιχτά γήπεδα...

■ Θα μου πεις, τι φταιει η ΤΕ! Αυτή τη στιγμή, η Ρόδος διαθέτει τέσσερα κλειστά γυμναστήρια, και με βάση τον πληθυσμό, θα πρέπει να είμαστε ικανοποιημένοι...

■ Αν προστεθούν και άλλα δύο που είναι στα «σκαριά», τότε μιλάμε για τεράστια εύνοια... και όσοι διαφωνούν καλά θα κάνουν να κοιτάξουν, κάποιες άλλες πόλεις με τον ίδιο πληθυσμό!

■ Πως λοιπόν, δεν μπορεί να γίνει ένα οργανόγραμμα απ' την αρχή της χρονιάς... Φυσικά θα υπάρξουν εμπόδια, αλλά αν δεν γίνει τουλάχιστον η απαιτούμενη προσπάθεια...

■ Α... ξέχασα να αναφερθώ και στις συνεδριάσεις! Πραγματικός... «Αγγλος» στα ραντεβού του ο πρόεδρος... Αν δεν περάσει μία ώρα απ' την προγραμματισμένη ώρα της συνεδρίασης, δεν ανηφορίζει στο κλειστό!

■ Τέλος πάντων... γιορτινές μέρες είναι! Ας σταματήσω με την ευχή ότι απ' τη νέα χρονιά κάποια πράγματα θα αλλάξουν προς το καλύτερο! Αν και μου φαίνεται ότι με την ευχή θα μείνω...

■ Αλλάζω θέμα... Σε εξ αναβολής παιχνίδι που έγινε την προηγούμενη Τετάρτη για το πρωτάθλημα της β' κατηγορίας ανδρών, ο Εύελπις Ψίνθου, πραγματοποιώντας εκπληκτική εμφάνιση, επικράτησε άνετα με 82-59 τον Κλεόβουλα Λίνδου που αγωνίστηκε χωρίς τον Κατσανάκο.

■ Ουσιαστικά με τη νίκη του αυτή, ο Εύελπις «χάρισε» το πρωτάθλημα στον Αγιο Νικόλαο Παστίδας.

■ Με «μπαλωθιές» πέρασε ο Κολοσσός απ' τα Χανιά... Πάντως τη φανέλλα του Αίαντα Ταύρου φοράει ο πρώην παίκτης του Κολοσσού Λούβρος, που έχει πολλούς φίλους στη Ρόδο.

■ Επίσης στον Αίαντα αγωνίζεται και ο Τσακίρης που πριν από τρία χρόνια πέρασε επίσης απ' τη Ρόδο για λογαριασμό των θαλασσί.

■ Δεν ξέρω αν θυμάστε τον Νίκο Κωστόπουλο... Ο εν λόγω προπονητής είχε καθίσει στον πάγκο της Αγίας Παρασκευής στο παιχνίδι με τον Ιάλυσο και είχε τονίσει μετά την ήττα ότι θα βγάλει πρόστιμο στους παίκτες του, καθότι η διαφορά δυναμικότητας των δύο ομάδων ήταν τεράστια...

■ Τελικά ο Κωστόπουλος πλήρωσε εκείνη την ήττα και απολύθηκε απ' την Αγία Παρασκευή... Χθες επισκέφθηκε και πάλι τη Ρόδο, αυτή τη φορά ως τεχνικός του Αίαντα Ταύρου... Πως τα φέρνει η μοίρα.

■ Δυστυχώς, όμως, αυτό που δεν κατ'φερε με την Αγία Παρασκευή... το πέτυχε με τον Αίαντα Ταύρου. Πλέον ο Ιάλυσος μετά τη χθεσινή ήττα πρέπει να κάνει την υπέρβαση για να παραμείνει στην κατηγορία.

■ Αυτά και για σήμερα... Για τα δικά σας σχόλια και παρατηρήσεις μπορείτε να απευθύνεστε στο e-mail: makisd@otenet.gr

■ Και για περισσότερη ενημέρωση στο μπάσκετ... να ακούτε κάθε Σάββατο 10-11 9.59 Νέοι Ορίζοντες και την εκπομπή «Νέοι Ορίζοντες» στα σπορ.

■ Τα λέμε.

Επίδειξη δυνάμεως

Ο Διαγόρας «πάτησε» κορυφή κερδίζοντας εύκολα τον Ιπποκράτη Κω με 61-36

Είναι το φαβορί και το απέδειξε για ακόμα μία φορά...

Ο ΠΑΟ Διαγόρας έκαμψε την αντίσταση του Ιπποκράτη Κω με 61-36 στο υποτιθέμενο ντέρμπι των πρωτοπόρων και παράλληλα βρέθηκε μόνος πρώτος στην κορυφή του βαθμολογικού πίνακα, θέση την οποία δύσκολα θα χάσει μέχρι τέλος.

Οι «κυανέρυθρες» δυσκολεύτηκαν μόνο στο πρώτο δεκάλεπτο (14-10), όμως στη συνέχεια βρήκαν τον ρυθμό τους, με συνέπεια η διαφορά να φτάσει σε διψήφιο αριθμό πόντων (22-12 στο 16'), ενώ με τρίποντη βόμβα της κορυφαίας και πάλι Μπόνη, οι γηπεδούχες ξέφυγαν ακόμα και με +12 (27-15 στο 18').

Αυτο ήταν... Το νερό μπήκε στο αυλάκι στην επανάληψη, και ο Διαγόρας πάτησε γκάζι, δίνοντας την χαριστική βολή στις φιλότιμες Κώες...

Ετσι, στο 24', η ομάδα του Γιάννη Τσακίρη προηγήθηκε 34-20 και στο 32', 44-28, για να λήξει τελικά το παιχνίδι με 61-36, που βρήκε τις «κυανέρυθρες» να πανηγυρίζουν την τρίτη τους επιτυχία σε ισάριθμα παιχνίδια.

Απ' τις νικήτριες, κορυφαία ήταν για ακόμα μία φορά η Μπόνη και την ακολούθησαν σε απόδοση οι Τζίνη και Γλυνάτση, ενώ απ' τις ηττημένες προσπάθησαν οι Χαλκίτη και Γιαρέν.

Λίγο πριν το τέλος του ημιχρόνου, τραυματίστηκε η Δανελάκη και αποχώρησε.

Τα δεκάλεπτα ήταν: 14-10, 27-17 (ημ.), 42-26, 61-36.

Διαιτητές: Ροϊλίδου - Στάλας

ΠΑΟ ΔΙΑΓΟΡΑΣ (Τσακίρης): Λαού 2, Τσικίμη 4, Τζίνη 10, Μπόνη 31 (1), Κορδαλή 6, Γλυνάτση 6, Παπαντωνίου, Ξουρή 2, Μιχαήλου

ΙΠΠΟΚΡΑΤΗΣ ΚΩ: Πλατέλλα 9, Κουσιάντα, Χαλκίτη 11, Δανελάκη 2, Γιαρέν 10, Σβύνου, Καλέργη, Πη, Κωνσταντίνου 4.



Ανετη νίκη πέτυχε χθες ο Διαγόρας κόντρα στον Ιπποκράτη Κω

«Μηδενίστηκε» ο Παντηλιακός

Ομως... ο Διγενής θα τιμωρηθεί με πρόστιμο

Η απουσία του γιατρού στο ανοιχτό γήπεδο του Κοσκινού είχε ως αποτέλεσμα να μηδενιστεί ο Παντηλιακός στο προχθεσινό παιχνίδι του παιδικού πρωταθλήματος (Β' όμιλος). Πως γίνεται όμως αυτό όταν γηπεδούχος είναι η ομάδα του Διγενή...

Στην προκήρυξη του πρωταθλήματος αναφέρει καθαρά ότι η παρουσία ενός ιατρού είναι απαραίτητη σε κάθε παιχνίδι. Σε διαφορετική περίπτωση μία αναμέτρηση θα ξεκινήσει μόνο με την ευθύνη του γηπεδούχου σωματείου, το οποίο για πρώτη φορά θα τιμωρηθεί με το χρηματικό πρόστιμο των 30.000 δρχ.!

Από κει και πέρα ο Διγενής δέχτηκε το παιχνίδι να διεξαχθεί με ευθύνη του προέδρου της ομάδας που δηλώθηκε ως ιατρός... όμως λογάριαζαν χωρίς τον ξενοδόχο, που στην προκειμένη περίπτωση ήταν ο πρόεδρος του Παντηλιακού κ. Κάτρης που σε καμιά περίπτωση δεν δέχτηκε να κατεβάσει την ομάδα του, κι ενώ αυτή παραβρέθηκε κανονικά στο ανοιχτό γήπεδο Κοσκινού.

Μετά απ' αυτήν την εξέλιξη το διαιτητικό δίδυμο Φάκαρος - Στάλας έκλεισε το φύλλο αγώνος σύμφωνα με το οποίο ο αγώνας κατοχυρώνεται στον Διγενη με 20-0!

Πρώτη νίκη για τον Ηλιο

«Εσπασε» το ρόδι ο Ηλιος Ιαλυσού στο φετινό πρωτάθλημα, καθώς επικράτησε εκτός έδρας του Εύελπι Ψίνθου με το φοβερό (!!!) 20-9. Οι νεαρές παίκτριες του Δημήτρη Δοξάκη, ήταν καλύτερες απ' τους αντιπάλους τους και πήραν δίκαια το ροζ φύλλο αγώνα. Στο ημίχρονο ο Ηλιος προηγήθηκε με 2-9, ενώ στο τρίτο δεκάλεπτο με 5-11, για να πάρει τελικά τη νίκη. Αξίζει να σημειωθεί ότι το χθεσινό παιχνίδι ήταν στο πλαίσιο της 2ης αγωνιστικής και ήταν η μοναδική ανεμέτρηση που διεξήχθη για το συγκεκριμένο πρωτάθλημα. Απ' τις νικήτριες, μία ομάδα μόνη της ήταν η Κυπριώτη Ρ. και την ακολούθησε σε απόδοση η Κίμολου ενώ απ' τον Εύελπι Ψίνθου καλύτερη ήταν η Πασσάλη.

Τα δεκάλεπτα ήταν: 2-5, 2-9 (ημ.), 5-11, 9-20

Διαιτητές: Ευσταθίου - Χριστοδούλου

ΕΥΕΛΠΙΣ ΨΙΝΘΟΥ (Κιόττος Η.): Καντιδενού 2, Κωστομοίρη, Κηρύκου, Κιόττου 2, Πασσάλη 5, Ποτήρη,

ΗΛΙΟΣ ΙΑΛΥΣΟΥ (Δοξάκης): Καραμαρίτη 1, Σειρινοπούλου Α., Σειρινοπούλου Ε., Κυπριώτη Ε., Κουφού, Δανελάκη, Κυριώτη Ρ. 15, Κίμογλου 4, Τζώρτζη.

«Πύρρεια» νίκη του Κολοσσού

Λύγισε την αντίσταση του Αγίου Νικολάου με 71-69 σ' ένα συγκλονιστικό παιχνίδι

Ματς για καρδιακούς... Στο εξ αναβολής παιχνίδι της 7ης αγωνιστικής ο Κολοσσός στο τέλος «γονάτισε» τον Αγιο Νικόλαο Παστίδας με 71-69. Ολα ουσιαστικά κρίθηκαν στα τελευταία δευτερόλεπτα... Οι γηπεδούχοι είχαν τη μπάλα στην κατοχή τους, όμως δεν κατάφεραν να την κρατήσουν, και σε μία αμφισβητούμενη φάση οι διαιτητές αποφάσισαν να δώσουν τζάμπολ! Το κέρδισαν οι παίκτες του Αγίου Νικολάου, κι ενώ απέμεναν 8" πριν το τέλος, ο Πλατέλλας δεν πρόλαβε να επιχειρήσει σουτ, με αποτέλεσμα οι «θαλασσί» να πάρουν το ροζ φύλλο αγώνα.

Στο πρώτο ημίχρονο η ομάδα του Γιάννη Τσέρκη, προηγήθηκε με 23-25, έχοντας την υπεροπλία στα ριμπάουντ, και σε εκπληκτική μέρα τον Γεωργίου, που έκανε «σμπαράλια» την αντίπαλη άμυνα.

Στην επανάληψη ο Κολοσσός... αντέδρασε και εκμεταλλευόμενος στο έπακρο την αστοχία των φιλοξενουμένων προηγήθηκε 51-41 στο 30'. Από κει και πέρα ο Αγιος Νικόλαος έκανε την ύστατη προσπάθεια να γυρίσει το παιχνίδι, και ως ένα σημείο τα κατάφερε, χωρίς όμως να φύγει με τους δύο βαθμούς της νίκης. Απ' τον Κολοσσό ξεχώρισαν οι Στυλιανός, Αλεξίου και Γιακουμάκης, ενώ απ' τον Αγιο Νικόλαο Παστίδας οι Γεωργίου (κορυφαίος του γηπέδου), Πλατέλλας και Κωνσταντίνου.

Τα δεκάλεπτα ήταν: 9-6, 23-25 (ημ.), 51-41, 71-69

Διαιτητές: Ξανθός - Φάκαρος

ΚΟΛΟΣΣΟΣ ΡΟΔΟΥ (Καλαποδάκης): Γιακουμάκης 16, Αλεξίου 15, Φανιός 4, Καρυδάκης, Αραπούδης, Στυλιανός 15 (1), Ματσαμάς 9 (1), Δεληγιάννης 4, Τρίμμης 8.

ΑΓΙΟΣ ΝΙΚΟΛΑΟΣ ΠΑΣΤΙΔΑΣ (Τσέρκης): Κωνσταντίνου 11, Γεωργίου 38, Πλατέλλας 15, Παπανικόλας 4, Κασσανής 1, Μπαρμπούνης.

ΝΕΑΝΙΔΕΣ

ΙΑΛΥΣΟΣ-ΙΒΙΣΚΟΣ 50-48

Στην πρεμιέρα του πρωταθλήματος των νεανίδων ο Γ.Α.Σ. Ιάλυσος επικράτησε σε ένα συγκλονιστικό παιχνίδι του Ιβίσκου με 50-48.

ΓΥΝΑΙΚΕΙΟ ΜΠΑΣΚΕΤ

Στην κορυφή ο Διαγόρας

Πολύ κακό για το τίποτα... Ο Διαγόρας επικράτησε άνετα του Ιπποκράτη Κω και παρέμεινε μόνος πρώτος στην κορυφή του βαθμολογικού πίνακα.

Εξάλλου ο Εύελπις Ψίνθου πήρε στα χαρτιά τους δύο βαθμούς καθώς ο Κολοσσός έχει αποβληθεί απ' το πρωτάθλημα ενώ ρεπό είχε η ΕΑ Καλύμνου.

Τ' αποτελέσματα της 4ης αγωνιστικής

ΠΑΟ Διαγόρας- Ιπποκράτης Κω	61-36
Εύελεπις Ψίνθου - Κολοσσός Ρόδου	20-0 (α.α)

● Ρεπό είχε η ΕΑ Καλύμνου

Η ΒΑΘΜΟΛΟΓΙΑ

1.	ΠΑΟ Διαγόρας	6	3-0	180-102 (+78)
2.	Ιπποκράτης Κω	5	2-1	122-120 (+2)
3.	ΕΑ Καλύμνου	5	2-1	136-70 (+66)
4.	Εύελπις Ψίνθου	4	1-2	48-118 (-70)
5.	Κολοσσός Ρόδου	1	0-4	42-118 (-76)

● Ο Κολοσσός έχει αποβληθεί απ' το πρωτάθλημα.

Η ΕΠΟΜΕΝΗ ΑΓΩΝΙΣΤΙΚΗ

Ιπποκράτης Κω - Εύελπις Ψίνθου
ΕΑ Καλύμνου - ΠΑΟ Διαγόρας

ΠΑΙΔΙΚΟ ΠΡΩΤΑΘΛΗΜΑ (Α' Ομιλος)

Εξ αναβολής νίκη του Κολοσσού

Στο εξ αναβολής παιχνίδι της 7ης αγωνιστικής ο Κολοσσός στο τέλος λύγισε την αντίσταση του Αγίου Νικολάου Παστίδας με 71-69.

Η ΒΑΘΜΟΛΟΓΙΑ
(σε 7 αγωνιστικές)

1.	ΑΣΚ Ιβίσκος	11	5-1	493-327 (+166)
2.	ΠΑΟ Διαγόρας	10	4-2	500-356 (+44)
3.	Ζέφυρος	9	4-1	317-284 (+33)
4.	Κολοσσός Ρόδου	9	3-3	337-296 (+41)
5.	Αγιος Νικόλαος Π.	9	3-3	418-345 (+73)
6.	ΔΑΝΣ Δωριεύς	7	1-5	234-472 (-238)
7.	Ηρακλής Λάρδου	5	0-5	170-389 (-219)

● Ο Ηρακλής Λάρδου και ο Ζέφυρος έχουν από ένα παιχνίδι λιγότερο

Η ΕΠΟΜΕΝΗ ΑΓΩΝΙΣΤΙΚΗ

Ζέφυρος - Αγιος Νικόλαος Παστίδας
ΑΣΚ Ιβίσκος - ΠΑΟ Διαγόρας
ΔΑΝΣ Δωριεύς - Ηρακλής Λάρδου

● Ρεπό έχει ο Κολοσσός Ρόδου

ΠΑΙΔΙΚΟ ΠΡΩΤΑΘΛΗΜΑ (Β' ΟΜΙΛΟΣ)

Χωρίς να κουραστεί... αν και θα του επιβληθεί πρόστιμο, ο Διγενής Κοσκινού πήρε τη νίκη στα χαρτιά κόντρα στον Παντηλιακό, κάτι που έκανε και ο ΓΑΣ Ιάλυσος με τον ΑΟ Σύμης που έχει αποβληθεί απ' το πρωτάθλημα. Τέλος, το ρεπό του εξέτισε ο Σταυρός Καλυθιών.

Τ' αποτελέσματα της 4ης αγωνιστικής

Διγενής Κοσκινού - ΑΟ Παντηλιακός	20-0 (α.α.)
ΑΟ Σύμης - ΓΑΣ Ιάλυσος	0-20 (α.α.)

● Ρεπό έχει ο Σταυρός Καλυθιών

Η ΒΑΘΜΟΛΟΓΙΑ
(4η αγωνιστική)

1.	Διγενής Κοσκινού	6	3-0	96-8	(+88)
2.	ΓΑΣ Ιάλυσος	4	2-1	104-64	(+40)
3.	ΑΟ Παντηλιακός	3	1-2	64-104	(-40)
4.	Σταυρός Καλυθιών	3	1-2	28-76	(-48)
5.	ΑΟ Σύμης	2	1-3	20-60	(-40)

● Ο ΓΑΣ Ιάλυσος, ο Σταυρός Καλυθιών και ο ΑΟ Παντηλιακός έχουν από ένα μηδενισμό

● Ο ΑΟ Σύμης αποβλήθηκε απ' το πρωτάθλημα

Η ΕΠΟΜΕΝΗ ΑΓΩΝΙΣΤΙΚΗ

ΑΟ Παντηλιακός - Σταυρός Καλυθιών
ΓΑΣ Ιάλυσος - Διγενής Κοσκινού

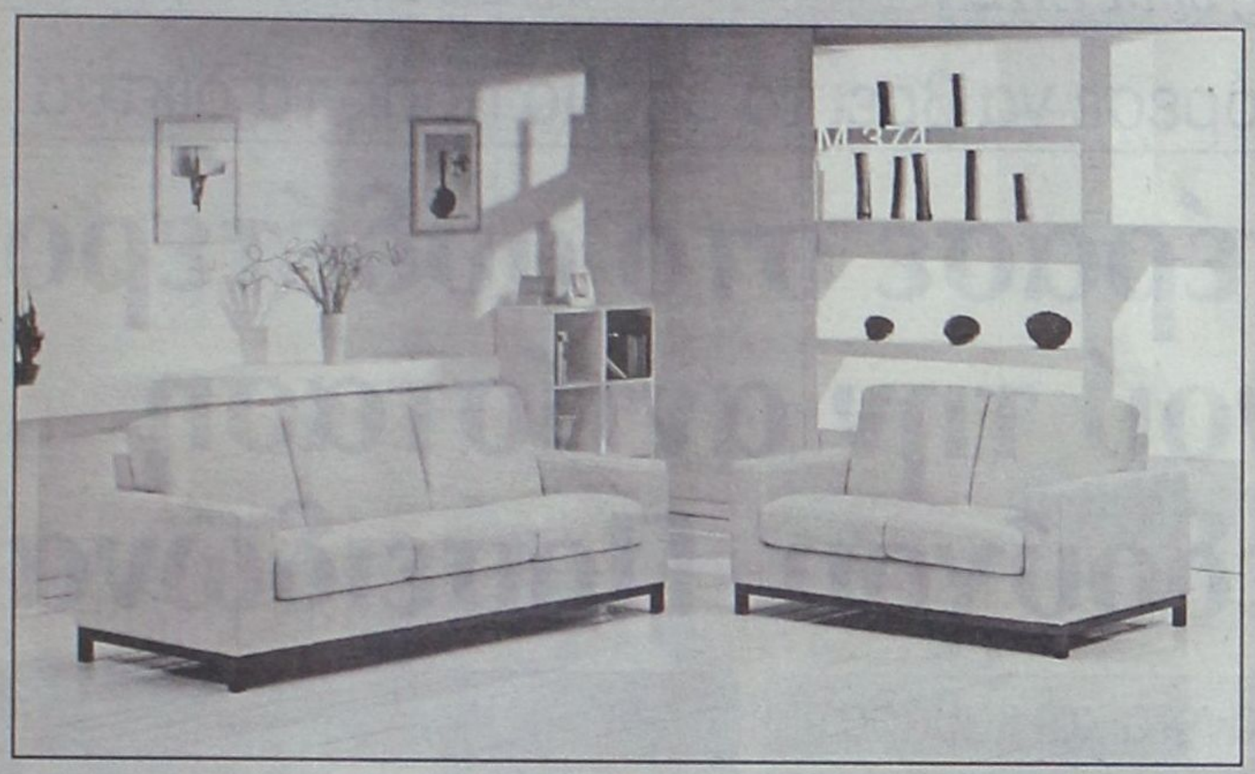

SALOTTI by PROTEAS

INTERNI by PROTEAS



BERLONI

ΠΡΟΣΕΧΩΣ ΚΑΙ ΝΕΟ ΚΑΤΑΣΤΗΜΑ BERLONI ΣΤΗ ΡΟΔΟ
Στεφάνου Καζούλη & Π.Π. Γερμανού (πλατεία Φώκιαλη)

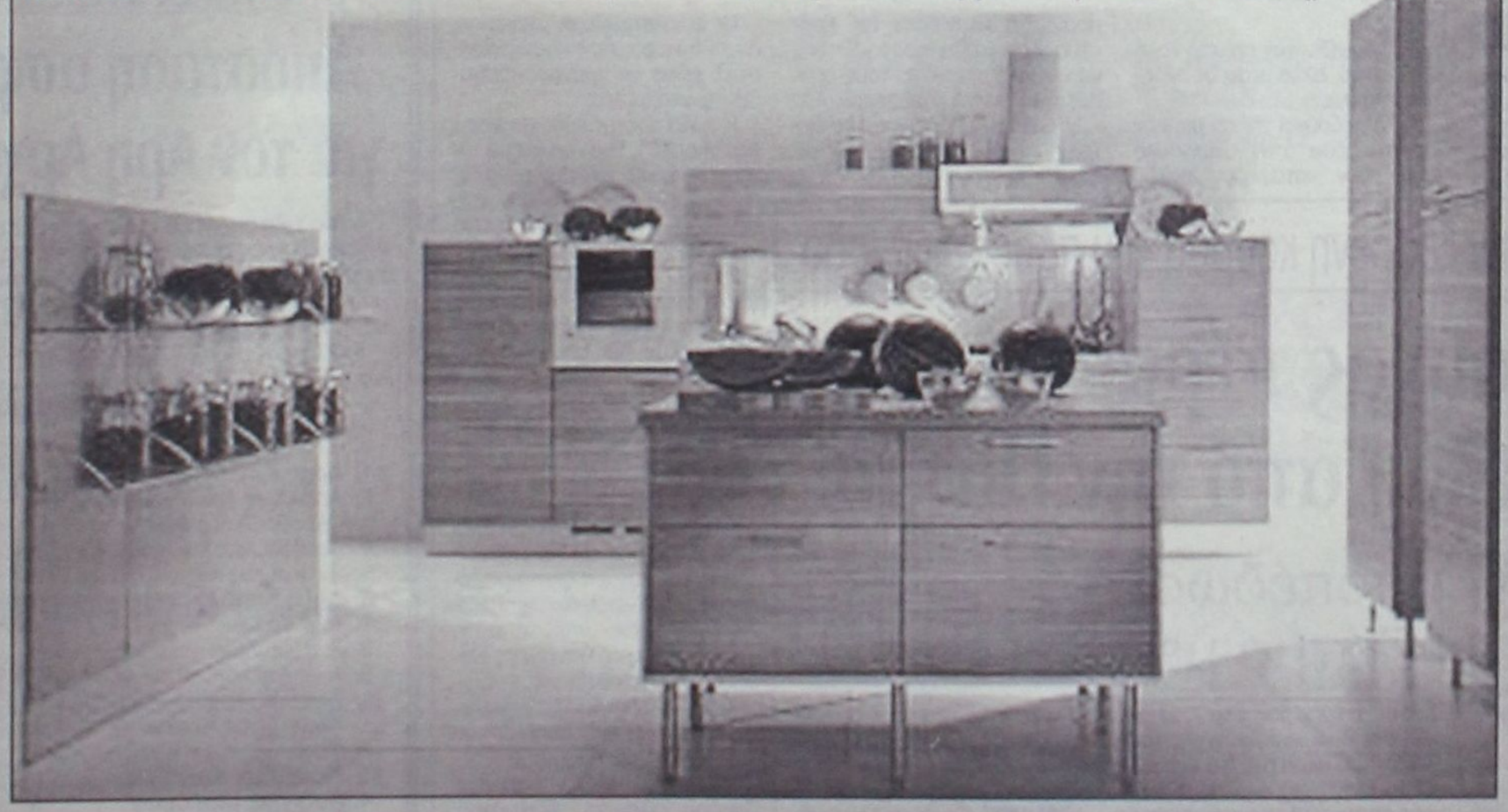

ΑΦΟΙ ΚΕΛΗ Ο.Ε. Αθηνών 36 Τ.Κ. 85100, Ρόδος, Τηλ: (0241) - 66865 - FAX: 67207 - www.protea.gr , email: kelis_bros@hotmail.com

Παρ' ότι στο α' ημίχρονο δεν μπόρεσε να βρει το δρόμο προς τα δίκτυα

Ο Αντίμαχος ξεπέρασε στο ουδέτερο γήπεδο Κοσκινού την αντίσταση του τυπικά γηπεδούχου Ποσειδώνα

Νίκησε άνετα και καθαρά την ομάδα της Καρπάθου, που μείωσε στο τέλος σε 1-2

ΚΟΣΚΙΝΟΥ.-

Παίζοντας πολύ καλό ποδόσφαιρο ο Αντίμαχος κέρδισε το Σάββατο τον Ποσειδώνα Καρπάθου με σκορ 2-1.

Αν και γηπεδούχος ήταν ο Ποσειδώνας, το παιχνίδι έγινε στο γήπεδο Κοσκινού για να μοιραστεί η απόσταση ανάμεσα στις δύο ομάδες.

Ο αγώνας ήταν πολύ καλός και δυνατός κι από τις δύο πλευρές.

Παρ' όλο που οι καιρικές συνθήκες ήταν άσχημες (κρύο και λασπωμένο γήπεδο) οι παίκτες και των δύο ομάδων έπαιξαν καλό και γρήγορο ποδόσφαιρο.



Ο Μηνάς Φουντής πέτυχε το τέρμα του Ποσειδώνα

Οι ομάδες μπήκαν δυνατά μέσα στον αγωνιστικό χώρο και το πρώτο μέρος ήταν μοιρασμένο.

Στην επανάληψη ο Αντίμαχος είχε καλύτερη κυκλοφορία της μπάλας, ήταν πιο ουσιαστικός και πήρε τους τρεις πολύτιμους βαθμούς.

ΦΑΣΕΙΣ ΚΑΙ ΤΕΡΜΑΤΑ

Στο 21' ο Αντίμαχος βγήκε γρήγορα μπροστά, αλλά το σουτ που έκανε ο Μαργαρίτης από το ύψος του πέναλτυ, έφυγε λίγο άουτ.

Στο 43' ο Ανδρογιώργης έπιασε ωραία κεφαλιά, αλλά η μπάλα έφυγε λίγο άουτ.

Στο 43' ο Φουντής Μηνάς έκανε ένα κοντινό σουτ, η μπάλα βρήκε στους αμυντικούς του Αντίμαχου και στη συνέχεια απομακρύνθηκε.

Ο Τσατσακλάς στο 54' έβγαλε ωραία μπαλιά στον Μιχάλη Σκαρέλη, αλλά το σουτ του τελευταίου ήταν χλιαρό και δεν ανησύχησε τον Οικονόμου.

Ο Κατσίρης στο 58' έβγαλε μπαλιά στην καρδιά της άμυνας του Ποσειδώνα και ο Μιχάλης Σκαλέρης, με υποδειγματικό τρόπο, έκανε το 0-1.

Στο 66' ο Τσατσακλάς ανατράπηκε από τον Οικονόμου και ο διαιτητής κατελόγισε το πέναλτυ. Ο Μιχάλης Σκαλέρης το εκτέλεσε και έκανε το 0-2.

Στο 77' ο Ανδρογιώργης παρά λίγο να κάνει το αυτογκόλ σε λάθος απόκρουση με το κεφάλι.

Στο 86' ο Μηνάς Φουντής πετάχτηκε ωραία στην καρδιά της άμυνας του Αντίμαχου και με κεφαλιά έκανε το τελικό 1-2.

Από τον Ποσειδώνα καλά πήγαν οι Μηνάς, Φουντής, Πανάρετος και Χριστοδούλου, ενώ από τον Αντίμαχο οι Μιχάλης Σκαλέρης, Τσατσακλάς και Μάμμης.

Πολύ καλή ήταν η διαιτησία του κ. Ζανεττίδη και των βοηθών του Φραγκίνη και Γιαννούλη.



Δυνατές ήταν οι μάχες μπροστά στις δύο εστίες

ΠΟΣΕΙΔΩΝ: Οικονόμου, Χειράκης, Φουντής Μαν., Φουντής Μην., Καραμηνάς, Γερα-πετρίτης (41' Μενεάκης λ.τ.), Χατζημανώλης (61' Τασούλας), Κουκάκης (66' Σακκελάκης), Χριστοδούλου, Πανάρετος, Ορφανός

ΑΝΤΙΜΑΧΟΣ: Γκίκας, Σκαλέρης Γ., Διακαντώνης Σ.Β., Ανδρογιώργης, Μάμμης, Τσατσακλάς (85' Κατσαρός), Κατσίρης, Μαργαρίτης (7' Συνεσίου), Διακαντώνης Η. (30' Πουλιμάς), Σκαλέρης Μ.

Πετώντας στο «καναβάτσο» με 2-0 τον Αστέρα

Στην αρχή και στο τέλος «κτύπησε» η Δόξα Καρδάμαινας στα Μάσαρι

ΜΑΣΑΡΙ.-

Με τους βαθμούς της νίκης στις αποσκευές της επέστρεψε η Δόξα στην Καρδάμαινα της Κω, αφού κέρδισε χθες στα Μάσσαρι τον τοπικό Αστέρα με σκορ 2-0.

Το παιχνίδι ήταν αρκετά καλό και δυνατό, αλλά μέσα σε αθλητικά πλαίσια.

Οι γηπεδούχοι αν και μπήκαν δυνατά μέσα στον αγωνιστικό χώρο δεν κατάφεραν πολλά πράγματα. Οι παίκτες του Χρήστου Καλαϊτζίδη προσπάθησαν να επιβάλουν το δικό τους ρυθμό, αλλά δεν τα κατάφεραν.

Η Δόξα Καρδάμαινας από την άλλη πλευρά φάνηκε σκληρό καρύδι.

Οι φιλοξενούμενοι μπήκαν κι αυτοί δυνατά μέσα στον αγωνιστικό χώρο και γρήγορα ανέλαβαν πρωτοβουλίες.

Η Δόξα προηγήθηκε γρήγορα στο σκορ (5'). Ενα τέρμα που τόνωσε το ηθικό των παικτών της, οι οποίοι σφυροκοπούσαν στη συνέχεια την αντίπαλη άμυνα και έχασαν αρκετές ευκαιρίες.

Το σκορ θα μπορούσε να είχε πάρει μεγαλύτερες διαστάσεις αν οι επιθετικοί των φιλοξενουμένων ήταν πιο αποτελεσματικοί.

Το σκορ άνοιξε στο 5' όταν ο Κρομμύδας βρέθηκε σε θέση βολής και με άψογο πλασέ έκανε το 0-1.

Στην εκπνοή του αγώνα (90') ο Παντελής με δυνατό σουτ έκανε το τελικό 0-2.

Από τον Αστέρα ξεχώρισαν οι Αρτεμάνης, Χατζηκώστας Σ. και Σιδεράτος, ενώ από τη Δόξα Καρδάμαινας οι Παντελής, Ντινόρης και Τσιτσιλιάγκος.

Καλή ήταν η διαιτησία του κ. Φραγκίνη και των βοηθών του Καραχάλιου και Καραχανή.

ΑΣΤΕΡΑΣ ΜΑΣ.: Κούτρης, Πέρρος, Πονιάς, Αρτεμάκης, Νεσγός (63' Ζανέττος), Κουμπλάς (87' Παπαστεφάνου), Χατζηκώστας (46' Νικήτας), Λεβεντέρης, Κισανάκης, Χατζηκώστας Ι., Σιδεράτος

ΔΟΞΑ ΚΑΡΔΑΜΑΙΝΑΣ: Φραγκαδάκης, Μουνούχος (55' Τογιακιτς), Χατζηγιαννίδης, Κοκοτάκης, Σταμάτης, Καραναστάσης, Παντελής, Παπαϊγνατίου, Κρεμμύδας (89' Τσίκνης), Ντινόρης, Τσιτσιλιάγκος.

Συνεχίζοντας την ξέφρενη κούρσα του προς την άνοδο

Σαν σίφουνας πέρασε ο Αρης Αρχαγγέλου από την Πάτμο!

Ισοπέδωσε τον τοπικό Πάτμο με το ευρύ 6-1

ΠΑΤΜΟΣ.-

Εμφανώς ανώτερος ο Αρης Αρχαγγέλου δεν είχε κανένα πρόβλημα να συντρίψει εκτός έδρας τον Ξάνθο Πάτμου και να προσθέσει ακόμα τρεις βαθμούς στο ενεργητικό του.

Οι «κιτρινόμαυροι» είχαν το σαφέστατο έλεγχο του παιχνιδιού, πετυχαίνοντας μάλιστα τα περισσότερα γκολ στο β' μέρος. Οι γηπεδούχοι φάνηκαν μόνο στις αρχές της επανάληψης, αλλά το μόνο που κατάφεραν ήταν να «ανοίξουν» την άμυνά τους και να μεγαλώσει έτσι το σκορ.

ΤΑ ΓΚΟΛ

Στο 24' ο Παντίδος με πλασέ «άνοιξε» το σκορ (0-1) και δύο λεπτά αργότερα ο ίδιος παίκτης με διαγώνιο σουτ έκανε το 0-2.

Στο 50' ο έμπειρος φορ «χτύπησε» και πάλι, ανεβάζοντας τον δείκτη του σκορ στο 0-3 και στο 62' ο Μαγιόγλου με σουτ έξω από τη μεγάλη περιοχή πέτυχε το 0-4. Στο 68' ο Ξάνθος κατάφερε να «απαντήσει» με συρτό σουτ του Παπαδέλια, αλλά στο 77' ο Χατζηνικόλας με πλασέ έκανε το 1-5.

Το σκορ «έκλεισε» στο 89' ο Μαγιόγλου με κεφαλιά (1-6).

Προσπάθησαν από τον Ξάνθο οι Μαραβέλιας, Παπαδέλιας, Ελισαίου και Κάβουρας. Καλύτεροι του Αρη οι Χατζηνικόλας, Στ. Μαγιόγλου και Αμύγδαλος.

Πολύ καλή ήταν η διαιτησία του κ. Φεσσάρα (Μαυρουδής - Αποστολίδης).

Οι συνθέσεις των ομάδων:

ΞΑΝΘΟΣ: Γρύλλης, Αντωνόπουλος, Καμίτσης, Μαραβέλιας, Πούλος (31' Παπαδέλιας), Σταμάτης, Καμπόσος Στ., Θ. Καμπόσος (46' Τσαμπαλάκης), Γρύλης, Ελισαίου, Κάβουρας.

ΑΡΗΣ: Σισμανάκης, Αμύγδαλος, Τροχανάς, Παπαοικονόμου (82' Γιαρμουτάς), Διάκος, Τσ. Παρδαλός, Στ. Μαγιόγλου, Μπαρμπαντώνης, Χατζηνικόλας, Φωτούλης, Παντίδος (78' Δημητρόπουλος).

Β' ΚΑΤΗΓΟΡΙΑ ΔΩΔΕΚΑΝΗΣΟΥ

Απόσταση ασφαλείας για τον Αρη Αρχαγγέλου

Μόνο τρία παιχνίδια έγιναν στη Β' Κατηγορία, τα εξ' αναβολής. Ο Αρης συνέτριψε στην Πάτμο τον Ξάνθο με 6-1, ο Αστέρας Μ. ηττήθηκε στην έδρα του από τη Δόξα Καρδάμαινας με 2-0 και ο Αντίμαχος νίκησε στο ουδέτερο του Κοσκινού τον Ποσειδώνα με σκορ 2-1.

Η βαθμολογία είναι η ακόλουθη:

Η βαθμολογία

	ΑΓΩΝΕΣ	ΓΚΟΛ	ΒΑΘΜΟΙ
1. Αρης Αρχαγγέλου	10	34-6	27
2. Απόλλων Απολλώνων	10	20-9	22
3. Κλεόβουλος Λίνδου	10	27-7	21
4. Ασπίδα Απολακκιάς	10	14-13	19
5. Αντίμαχος Κω	10	16-10	18
6. Δόξα Καρδάμαινας	10	26-16	16
7. Α.Σ. Τήλου	10	15-23	15
8. Α.Ο. Πυλίου	9	14-12	14
9. Α.Ε. Κατταβιάς	10	12-11	14
10. Εθνικός Αρχίπολης	10	10-20	14
11. Νικαγόρας Κεφάλου	10	10-15	11
12. Ζευς	10	11-17	10
13. Ποσειδών Καρπάθου	10	7-17	9
14. Αστέρας Μασάρων	9	5-10	8
15. Ξάνθος Πάτμου	10	15-30	4

Η ΕΠΟΜΕΝΗ ΑΓΩΝΙΣΤΙΚΗ

Δόξα Καρδάμαινας - Ασπίδα Απολακκιάς
Απόλλων Απολλώνων - Αστέρας Μασάρων
Α.Ε. Κατταβιάς - Εθνικός Αρχίπολης
Κλεόβουλος Λίνδου - Νικαγόρας
Α.Σ. Τήλου - Ζευς
Αρης Αρχαγγέλου - Α.Ο. Πυλίου
Αντίμαχος- Ολυμπιακός Καλ.
Ποσειδών Καρπάθου - Ξάνθος

ποιος αγαπάει το χειμώνα... ;



Suzuki Wagon R+ 1000 & 1300cc
...με το air condition standard!

Γιατί η διάθεσή σας να πέφτει σε χειμέρια νάρκη, όταν μπορεί να «ανέβει» με το καλύτερο πολυμορφικό της πόλης; Wagon R! Με 16βάλβιδο κινητήρα 1300cc / 76hp. Τώρα, και με αυτόματο κιβώτιο ή ABS, αν το προτιμάτε. Απολαύστε την τεράστια χωρητικότητα και πρακτικότητα που προσφέρουν 1.250lt για τις αποσκευές των επιβατών και 32 «έξυπνοι» χώροι για μικροαντικείμενα. Νιώστε απόλυτη άνεση και ασφάλεια, ταξιδεύοντας με διπλούς αερόσακους, υδραυλικό τιμόνι, ηλεκτρικό εξοπλισμό και immobilizer. Και... πάρτε το χειμώνα ζεστά! Το WAGON R σας περιμένει ετοιμοπαράδοτο σε 7 διαφορετικά χρώματα και με το air condition, standard!

Τώρα, και σε έκδοση 1000cc.

wagonR+
1000/1300cc
το λέει η καρδιά του!

3 ΧΡΟΝΙΑ ΕΓΓΥΗΣΗ SUZUKI

SUZUKI BEST CREDIT **Αποκτήστε το τώρα με 33.500 δρχ./ €98.31 το μήνα***

NEO *WAGON R+ 1.0lt GL*	*air condition*, υδρ. τιμόνι, αερόσακοι οδηγού/συνοδηγού, ηλ. παράθυρα / κλειδαριές / καθρέπτες, roof-rails	2.998.000 δρχ. (8.798,24 €)
WAGON R+ 1.3lt CLASSIC	*air condition*, υδρ. τιμόνι, αερόσακοι οδηγού/συνοδηγού, ηλ. παράθυρα / κλειδαριές / καθρέπτες, roof-rails	3.198.000 δρχ. (9.385,18 €)
WAGON R+ 1.3lt LUSSO	*air condition*, υδρ. τιμόνι, αερόσακοι οδηγού/συνοδηγού, ηλ. παράθυρα / κλειδαριές / καθρέπτες, roof-rails, *δερμάτινο σαλόνι, ράδιο CD*	3.448.000 δρχ. (10.118,85 €)
WAGON R+ 1.3lt SPORT	*air condition*, υδρ. τιμόνι, αερόσακοι οδηγού/συνοδηγού, ηλ. παράθυρα / κλειδαριές / καθρέπτες, roof-rails, *ζάντες αλουμινίου, σπόιλερ, προβολείς ομίχλης*	3.448.000 δρχ. (10.118,85 €)

Οι τιμές δεν συμπεριλαμβάνουν τέλη κυκλοφορίας και ταξινόμησης.

SUZUKI

Επίσημοι έμποροι Ρόδου: **Ν. ΒΑΡΔΕΛΛΗΣ Α.Ε.** • ΕΚΘΕΣΙΣ - ΑΝΤΑΛΛΑΚΤΙΚΑ: ΚΑΠΟΔΙΣΤΡΙΟΥ 21, ΡΟΔΟΣ
Τηλ: 0241 - 27.774 - FAX: 0241 - 20.696



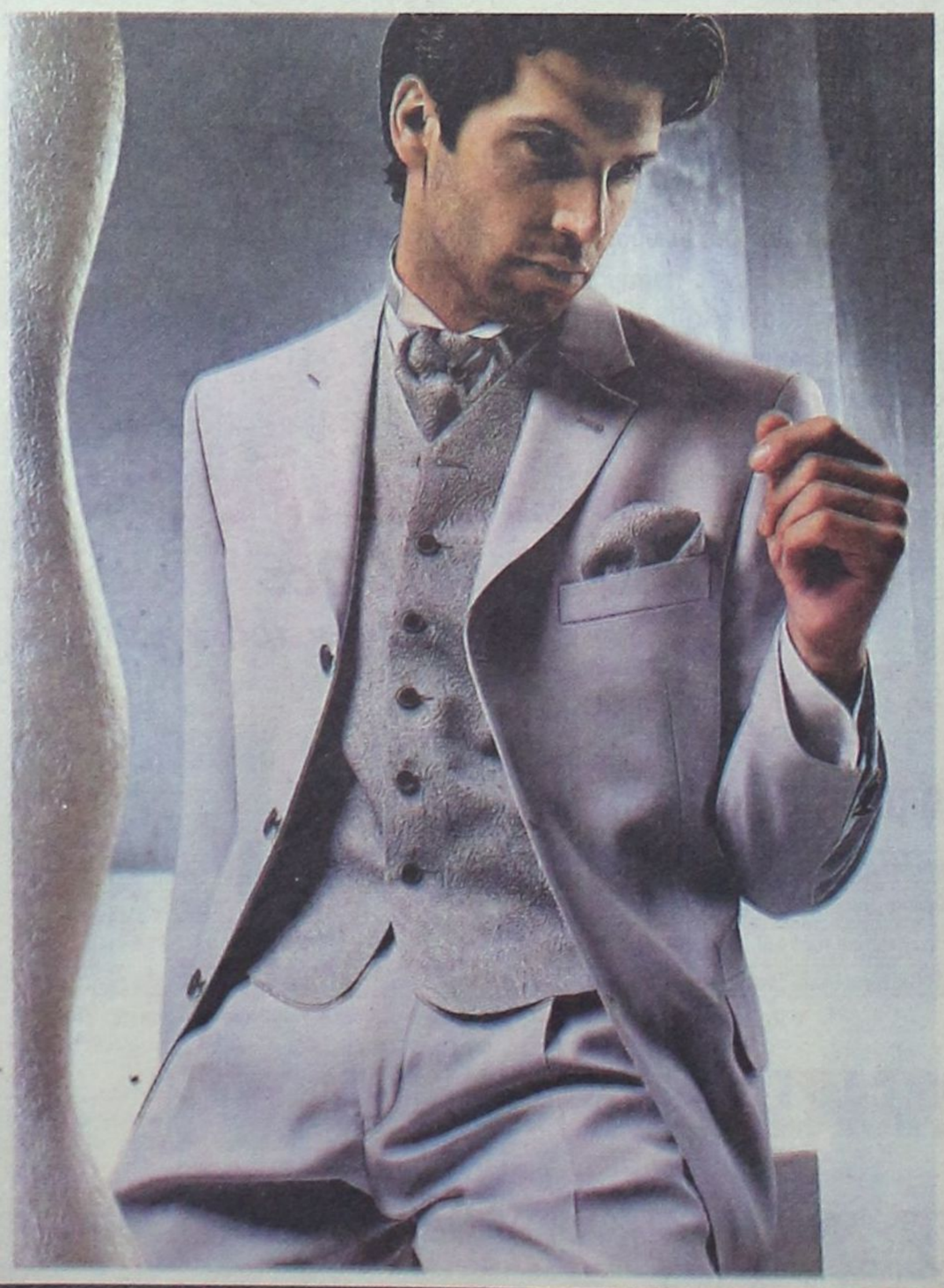

Συλλογές Γαμπριάτικων
και Κοστούμια Συνοδείας
για το Γάμο σας

ΟΛΑ με υπογραφή...

ΦΤΑΚΛΑΚΗΣ

Γαλλίας 19 - Πλ. ΚΥΠΡΟΥ
ΤΗΛ.: (0241)20513 - e-mail: roman@rho.forthnet.gr - ΡΟΔΟΣ

RODEO

Χειμερινή collection 2001

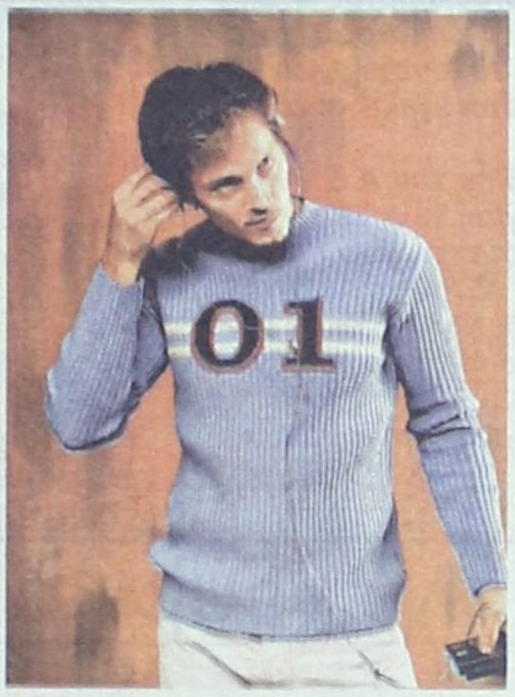



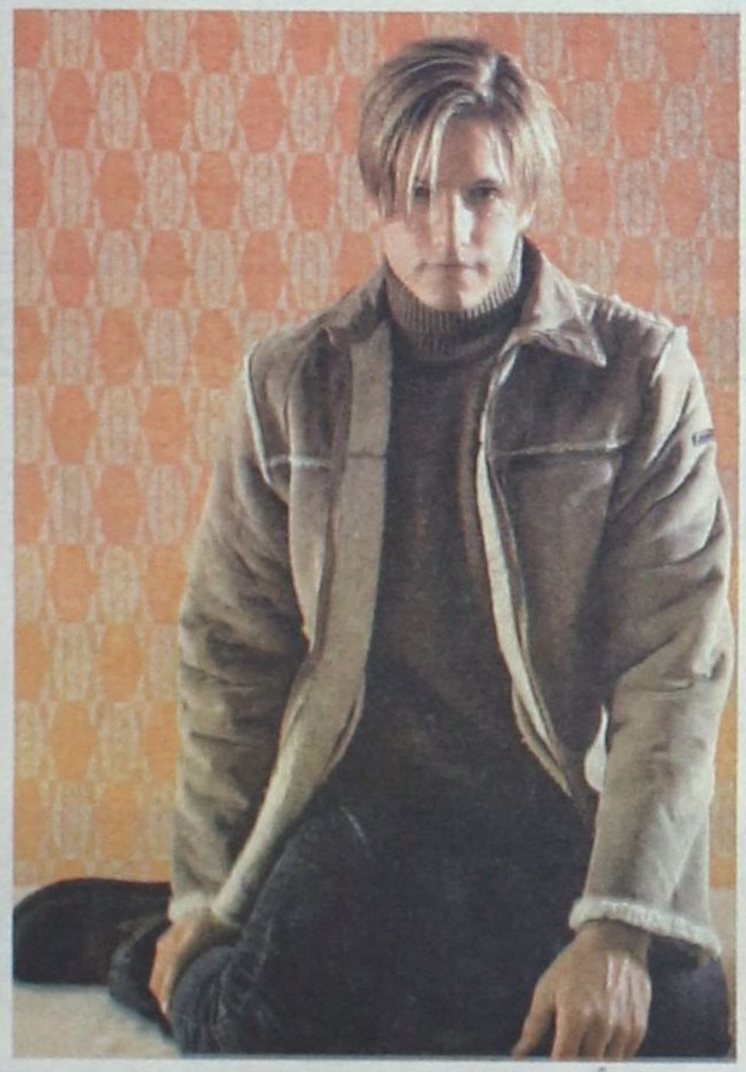

COMBO'S







RODEO

Ισως η πιο αγαπημένη τάση
για το φετινό χειμώνα για
μια πιο «ψαγμένη» εμφάνιση
αυτή τη σεζόν



ΑΠΟΘΗΚΗ RODEO Πάροδος ΚΑΝΑΔΑ 72 - ΤΗΛ: 74108: ΥΠΟΔΕΧΘΕΙΤΕ ΤΟ ΧΕΙΜΩΝΑ Σ' ΕΝΑ ΧΩΡΟ 300 Τ.Μ. • ΜΕ ΑΝΕΤΟ PARKING • ΜΕ ΕΠΩΝΥΜΑ ΡΟΥΧΑ • ΑΝΔΡΙΚΑ • ΓΥΝΑΙΚΕΙΑ • ΠΑΙΔΙΚΑ • ΠΑΠΟΥΤΣΙΑ & ΑΞΕΣΟΥΑΡ • ΥΠΕΡΜΕΓΕΘΗ

RODEO STREET ΝΕΟ ΚΑΤΑΣΤΗΜΑ ΣΤΗ ΣΤΟΑ ΣΠΑΡΤΑΛΗ: ΡΟΥΧΑ ΙΤΑΛΙΑΣ ΕΙΣΑΓΩΓΗΣ ΣΕ ΕΚΠΛΗΚΤΙΚΕΣ ΤΙΜΕΣ. ΔΙΑΘΕΤΟΥΜΕ ΚΑΙ ΤΜΗΜΑ ΠΑΙΔΙΚΟ ΕΦΗΒΙΚΟ

DONNA RODEO ΓΑΛΛΙΑΣ 10: ΝΤΥΘΕΙΤΕ ΓΙΑ ΤΙΣ ΓΙΟΡΤΕΣ ΜΕ ΝΕΕΣ ΕΙΣΑΓΩΓΕΣ ΑΠΟ ΙΤΑΛΙΑ ΣΕ CASUAL ΚΑΙ TOILETTES HABILLÉES (ΑΜΠΙΓΙΕ)

RODEO CASUAL ΓΡΗΓ. ΛΑΜΠΡΑΚΗ 35 • **RODEO BLUE JEANS** ΑΜΕΡΙΚΗΣ 42

Ολα τα καταστήματά μας παραμένουν ανοικτά κάθε μέρα πρωΐ και απόγευμα.

Επιτέλους, «σύμμαχος» ο... καιρός!

Ο καιρός αυτή τη φορά έκανε τη χάρη στην ΕΠΣΔ!

Με αφορμή τη χοροεσπερίδα των διαιτητών το Σάββατο, η διοργανώτρια όρισε για το διήμερο τα εναπομείναντα εξ αναβολής παιχνίδια, προκειμένου να τελειώσουν οι εκκρεμότητες των ομάδων στις πρώτες 12 αγωνιστικές του πρωταθλήματος «Πωλήσεις ακινήτων Κάλλιστος Διακογεωργίου». Ο καιρός, όσον αφορά τους έως τώρα ανέμους, ήταν καλός, τα ακτοπλοϊκά δρομολόγια έγιναν, οι ομάδες μετακινήθηκαν κι έτσι έγιναν οι τέσσερις εξ αναβολής αγώνες που ορίστηκαν.

Στον Εμπωνα, η τοπική Αναγέννηση κέρδισε την Α.Ε. Λέρου και ανέβηκε στην πέμπτη θέση της βαθμολογίας.

Η ομάδα της Λέρου, που έδωσε δεύτερο συνεχόμενο παιχνίδι την επόμενη ημέρες, πήρε ισοπαλία από τον ΑΕΡΑ στ' Αφάντου.

Στην ουδέτερη έδρα της Κω (ξερό γήπεδο), Καλυμνιακός (είχε πμωρημένη την έδρα του) και Ηρακλής Μαρπσών μοιράστηκαν γκολ και βαθμούς.

Τέλος, ο Ανταγόρας έφυγε από τη Ρόδο με τους τρεις βαθμούς που πήρε από τον Ορφέα!

Ο ΠΙΝΑΚΑΣ ΤΩΝ ΣΚΟΡΕΡΣ

Οι Αγγελόπουλος (Διγενή) και Μόχου (Διαγόρα Ρόδου) προηγούνται στον πίνακα των σκόρερς με 13 γκολ.

Ακολουθούν:

- **Με 12 γκολ:** Γεωργαλλής (Διαγόρα)
- **Με 11 γκολ:** Βαβλάς Θ. (Καλυμνιακού)
- **Με 10 γκολ:** Ξύπας (Αναγέννησης Εμπ.)
- **Με 8 γκολ:** Καραγιάννης (Α.Ε. Κως), Σακκάς (Διαγόρα)
- **Με 7 γκολ:** Καμπούρης Ι. (Διαγόρα Βατ.)
- **Με 6 γκολ:** Μάμμης (Α.Ε. Κως), Καστρουνής Γ. (Διγενή), Σπανός (Φοίβου)

ΣΚΟΡ ΚΑΙ ΣΚΟΡΕΡΣ

■ **ΑΝΑΓΕΝΝΗΣΗ ΕΜΠ.-Α.Ε. ΛΕΡΟΥ 2-1 (0-0)**

(54'-αυτογκόλ Ηλίας, 63' Σικινιώτης, 81' Βασιλώτος)

■ **ΚΑΛΥΜΝΙΑΚΟΣ-ΗΡΑΚΛΗΣ ΜΑΡ. 1-1 (0-0)**

(36' Καλτσούλας, 72'-πέν. Βαβλάς)

■ **ΑΕΡΑ-Α.Ε. ΛΕΡΟΥ 1-1 (0-0)**

(36' Σκύρλας, 66' Κυρ. Καλογήρου)

■ **ΟΡΦΕΑΣ-ΑΝΤΑΓΟΡΑΣ 0-1 (0-1)**

(39' Πίττας)

Μετά από ένα πολύ νευρικό και επεισοδιακό παιχνίδι

Η Αναγέννηση λύγισε στην Εμπωνα την αντίσταση της Α.Ε. Λέρου (2-1)

Για 9 λεπτά αποσύρθηκε ο διαιτητής στα αποδυτήρια μετά το γκολ (81') που έκρινε την έκβαση του αγώνα

ΕΜΠΩΝΑΣ

Του Γιάννη Κουμέντου

Εστω και δύσκολα η Αναγέννηση Εμπωνας νίκησε την Αθλητική Ενωση Λέρου με σκορ 2-1.

Ηταν ένα παιχνίδι που σημαδεύτηκε από δύο αποβολές - μία για κάθε ομάδα - αλλά και από τις έντονες διαμαρτυρίες των φιλοξενούμενων στη φάση του δεύτερου γκολ που πέτυχαν οι γηπεδούχοι. Οι παίκτες της Α.Ε. Λέρου διαμαρτυρήθηκαν στο διαιτητή Στυριανό, γιατί ο σκόρερ Βασιλώττος κοντρολάρησε τη μπάλα με το χέρι και στη συνέχεια πέτυχε το γκολ. Κάτι που δεν αντιλήφθηκε ο διαιτητής αλλά ούτε και ο βοηθός Πηδιάκης που έλεγχε την περιοχή των φιλοξενουμένων. Ετσι θεωρούν ότι έγινε αλλοίωση αποτελέσματος, αφού η χρονική στιγμή που επιτεύχθη το δεύτερο γκολ της Αναγέννησης ήταν το 81'. Κατόπιν τούτου δεν υπήρχαν χρονικά περιθώρια για να μπορέσει η Α.Ε. Λέρου να απαντήσει.

Στο ίδιο λεπτό ο διαιτητής Σταυριανός και μετά την «επίθεση» που δέχθηκε από τους Λεριούς μπήκε για εννιά λεπτά στα αποδυτήρια, ώστε να επέλθει η ηρεμία. Κατά την έξοδό του έδειξε κόκκινη κάρτα στον ποδοσφαιριστή Παπαφώτη, αφού θεώρησε ότι αυτός ξεκίνησε τις διαμαρτυρίες, αλλά και γιατί τον έσπρωξε.

Την κόκκινη κάρτα αντίκρυσε και ο Ματθαίος για τους γηπεδούχους, γιατί λάκτισε αντίπαλο εκτός φάσης.

Σε γενικές γραμμές το παιχνίδι ήταν δυνατό. Η Α.Ε. Λέρου έπαιξε με ενισχυμένη την άμυνά της και δεν άφηνε περιθώρια δράσης στους αντίπαλους επιθετικούς. Ετσι το πρώτο ημίχρονο βρήκε τις ομάδες να μπαίνουν στα αποδυτήρια με ισόπαλο χωρίς γκολ αποτέλεσμα.

Στο β' ημίχρονο η Αναγέννηση ανέλαβε την πρωτοβουλία στο χώρο της μεσαίας γραμμής, πιέζοντας τους φιλοξενούμενους. Ετσι η πίεση αυτή αέφερε αποτέλεσμα, με ένα αυτογκόλ του Ηλία στο 54'. Ομως φαίνεται πως το τέρμα που δέχθηκε η ΑΕΛ ξύπνησε τους παίκτες της και ισορρόπησαν στη μεσαία γραμμή. Ετσι στο 63' μετά από σέντρα φάουλ του Σκύρλα ο Παπαθεοδώρου απέκρουσε ασθενώς και ο Σικινιώτης με κοντικό σουτ ισοφάρισε σε 1-1.

Στο 81' μετά από εκτέλεση φάουλ και κόντρα στο τείχος η μπάλα έφθασε στον Βασιλώτο, ο οποίος από κοντά πέτυχε το 2-1 που ήταν και το τελικό αποτέλεσμα.

ΑΛΛΕΣ ΦΑΣΕΙΣ

Στο 32' λόμπα του Πολυχρόνη βρήκε το κάθετο δοκάρι του Χαλκίδη.

Στο 38' οι φιλοξενούμενοι ζήτησαν πέναλτυ όταν σπρώχθηκε στην περιοχή ο Σικινιώτης.

Στο 49' σουτ από τον Παπανικολάου εξουδετέρωσε ο Χαλκίδης.

Στο 56' από σέντρα του Αγκά και κεφαλιά του Παπανικολάου ο Χαλκίδης εντυπωσιακά μπλόκαρε.

Στο 75' σε σέντρα σουτ του Θαρενού δύσκολα έδιωξε σε κόρνερ ο πορτιέρο της Α.Ε. Λέρου.

Διακρίθηκαν από την Αναγέννηση οι Αγκάς, Παπανικολάου, Θαρρενός, Σπανουδάκης. Από την Α.Ε. Λέρου ξεχώρισαν οι Χαλκίδης, Σκίρλας, Διαμαντάρας.

Ο κ. Σταυριανός (Πηδιάκης, Μίχας) δεν απέφυγε τα λάθη.

ΑΝΑΓΕΝΝΗΣΗ ΕΜΠΩΝΑΣ: Παπαθεοδώρου, Βασιλώττος, Ματθαίος, Σπανουδάκης Ι., Κρητικός, Τσουκαλάς Ν., Σταμούλης (46' Τσουκαλάς Ε.), Θαρρενός, Αγκάς, Πολυχρόνης (88' Κρητικός), Παπανικολάου (81' Κάβουρας)

Α.Ε. ΛΕΡΟΥ: Χαλκίδης, Ηλίας, Φυλακούρης (46' Σκίρλας), Μαχαίρας, Λουλουδιάς, Λιακάκης, Τσάτσος, Αρίνιν (67' Βαλσάμης), Σικινιώτης, Διαμαντάρας, Λιβανός (68' Παπαφώτης)



Ο Θαρρενός μαρκάρεται από τον Αρίνιν



Ο Χαλκίδης εν δράση



Ο Τσουκαλάς ανακόπτει αντίπαλο

Η ΒΑΘΜΟΛΟΓΙΑ

		ΣΥΝΟΛΙΚΑ						ΕΝΤΟΣ				ΕΚΤΟΣ			
		ΑΓ	Β	ΤΕΡΜΑΤΑ	Ν	Ι	Η	ΤΕΡΜΑΤΑ	Ν	Ι	Η	ΤΕΡΜΑΤΑ	Ν	Ι	Η
1	ΔΙΓΕΝΗΣ	12	33	34 - 5	11	0	1	20 - 0	6	0	0	14 - 5	5	0	1
2	ΠΑΟ ΔΙΑΓΟΡΑΣ	12	32	43 - 13	10	2	0	24 - 9	3	2	0	19 - 4	7	0	0
3	ΦΟΙΒΟΣ	12	31	31 - 11	10	1	1	14 - 4	6	0	0	17 - 7	4	1	1
4	Α.Ε. ΚΩΣ	12	28	32 - 13	9	1	2	21 - 5	6	0	0	11 - 8	3	1	2
5	ΑΝΑΓΕΝΝΗΣΗ ΕΜΠ.	12	19	19 - 23	6	1	5	14 - 6	5	0	1	5 - 17	1	1	4
6	ΗΡΑΚΛΗΣ ΜΑΡ.	12	18	21 - 14	5	3	4	14 - 7	3	1	2	7 - 7	2	2	2
7	ΔΙΑΓΟΡΑΣ ΒΑΤ.	12	17	23 - 18	4	5	3	16 - 8	3	2	1	7 - 10	1	3	2
8	Α.Ε. ΛΕΡΟΥ	12	17	16 - 16	5	2	5	9 - 5	4	1	1	7 - 11	1	1	4
9	ΚΛΕΑΝΘΗΣ	12	13	23 - 21	4	1	7	17 - 6	4	0	2	6 - 15	0	1	5
10	ΚΑΛΥΜΝΙΑΚΟΣ	12	12	19 - 16	5	3	4	17 - 6	5	1	1	2 - 10	0	2	3
11	ΑΕΡΑ	12	11	14 - 24	3	2	7	10 - 10	3	2	2	4 - 14	0	0	5
12	ΑΓ. ΓΕΩΡΓΙΟΣ	12	9	11 - 25	3	0	9	4 - 11	1	0	4	7 - 14	2	0	5
13	ΟΡΦΕΑΣ	12	9	8 - 25	3	0	9	6 - 12	2	0	4	2 - 13	1	0	5
14	ΑΝΤΑΓΟΡΑΣ	12	7	12 - 28	2	1	9	6 - 11	1	1	4	6 - 17	1	0	5
15	ΕΥΑΓΟΡΑΣ	12	8	12 - 41	2	2	8	10 - 8	2	2	2	2 - 33	0	0	6
16	ΘΥΕΛΛΑ ΠΥΛ.	12	6	7 - 32	2	0	10	6 - 14	2	0	4	1 - 18	0	0	6

ΟΙ ΚΟΡΥΦΑΙΟΙ

ΑΝΑΓΕΝΝΗΣΗ ΕΜΠ.: Αγκάς

Α.Ε. ΛΕΡΟΥ: Χαλκίδης

ΚΑΛΥΜΝΙΑΚΟΣ: Βούης Ι.

ΗΡΑΚΛΗΣ ΜΑΡ.: Γιακουμάρος

ΑΕΡΑ: Λυριστής

Α.Ε. ΛΕΡΟΥ: Χαλκίδης

ΟΡΦΕΑΣ: Λεβέντης

ΑΝΤΑΓΟΡΑΣ: Λαμπριανίδης

Η ΕΠΟΜΕΝΗ ΑΓΩΝΙΣΤΙΚΗ

Θύελλα Πυλ.-Κλεάνθης

Αγ. Γεώργιος-ΑΕΡΑ

Ανταγόρας-Φοίβος

Ευαγόρας-Α.Ε. Λέρου

Αναγέννηση Εμπ.-Ορφέας

Ηρακλής Μαρ.-Διγενής

Διαγόρας Βατ.-Α.Ε. Κως

ΠΑΟ Διαγόρας-Καλυμμακός

Ενώ στο τέλος θα μπορούσε να είχε γευθεί ακόμα και την ήττα

Με τις... ευκαιρίες έμεινε χτες ο ΑΕΡΑ απέναντι στην Α.Ε. Λέρου

ΑΦΑΝΤΟΥ.-
Ανταπόκριση Β. Γαμβρούδη

... Και μοιραία «σκόνταψε» ξανά μέσα στ' Αφάντου (1-1)

Αν και καλύτερος ο ΑΕΡΑ Αφάντου δεν μπόρεσε να ξεπεράσει στο γήπεδό του το εμπόδιο της Αθλητικής Ενωσης Λέρου, με την οποία αναδείχθηκε ισόπαλος με σκορ 1-1. Η ομάδα μάλιστα του Γιώργου Τζιβόγλου κατάφερε να προηγηθεί στο σκορ, ενώ στο 90' έχασε και κλασική ευκαιρία για να πάρει τη σπουδαία νίκη.

Οι γηπεδούχοι, που έπαιξαν αρκετά καλό ποδόσφαιρο, είχαν την υπεροχή σε όλο το ενενηκοντάλεπτο και παίζοντας πολύ επιθετικά κατάφεραν να δημιουργήσουν πάμπολες ευκαιρίες που όμως έμειναν μόνο... ευκαιρίες κυρίως λόγω της εξαιρετικής απόδοσης του τερματοφύλακα Χαλκίδη, ο οποίος κυριολεκτικά είχε κατεβάσει τα ρολά.



Ο Σηκινιώτης ετοιμάζεται να κοντρολάρει τη μπάλα



Φάση στη μεγάλη περιοχή του Χαλκίδη

ΤΑ ΓΚΟΛ

Στο 36' μετά από αδράνεια της άμυνας του ΑΕΡΑ, ο Σκύρλας με ωραία ατομική προσπάθεια και πλασέ, πέτυχε το 0-1.

Στο 66' μετά από σέντρα του Νικολή, ο Κυριάκος Καλογήρου με πλασέ μέσα από τη μεγάλη περιοχή ισοφάρισε σε 1-1.

ΑΛΛΕΣ ΦΑΣΕΙΣ

Στο 10' ο Χαλκίδης απόκρουσε πολύ ωραία σουτ του Π. Κοιλιά από κοντά, ενώ στο 11' από πλεονεκτικό σημείο ο Αριζάνης με κεφαλιά έστειλε τη μπάλα άουτ.

Ο γκολκήπερ της ΑΕ Λέρου απόκρουσε εντυπωσιακά σουτ του Γιορδαμνή στο 25', όπως και τρία λεπτά αργότερα (28') σε σουτ του Νικολή από πλάγια θέση.

Στο 57' ο Σωτηράκης με πολύ ωραίο ψηλοκρεμαστό σουτ έστειλε τη μπάλα πάνω από το οριζόντιο δοκάρι.

Τρία λεπτά αργότερα (στο 60') ο Χαλκίδης και πάλι απόκρουσε ωραία την κεφαλιά του Μ. Γιαννουκά.

Στο 90' ο Αρύνιν από θέση τετ α τετ έστειλε τη μπάλα να περάσει δίπλα από το κάθετο δοκάρι.

Καλύτεροι των γηπεδούχων οι Λυριστής και Αριζάνης. Αρεσαν από την ΑΕΛ οι Χαλκίδης και Σηκινιώτης.

Πολύ καλή ήταν η διαιτησία του κ. Πάνου (Ορφανός, Τσαούσης).

Οι συνθέσεις:

ΑΕΡΑ: Ματθαίος, Διακίδης (46' Καλογήρου), Χιάμπολης, Αριζάνης, Β. Γιαννουκάς, Γιορδαμνής, Νικολής, Σωτηράκης, Π. Κοιλιάς (46' Μ. Γιαννουκάς), Καππάκας (73' Γιαννακάκης), Λυριστής.

ΑΕΛ: Χαλκίδης, Βαλσαμής (71' Φυλακούρης), Λιακάκης, Μαχαίρας, Λουλουδιάς, Λιβανός, Τσάτσος, Σκύρλας, Σηκινιώτης, Διαμαντάρας (88' Ιγνατίδης), Αρύνιν.



Φάση στη μεσαία γραμμή του γηπέδου



Ο αρχηγός του ΑΕΡΑ Βασίλης Γιαννουκάς έκανε ό,τι μπορούσε χθες

Σ' ένα παιχνίδι καθοριστικό για τη μάχη της επιβίωσης

«Βόμβα»... πολλών μεγατόνων έσκασε στους Αγ. Αποστόλους!

✓ Ο ουραγός Ανταγόρας νίκησε τον «άσφαιρο» Ορφέα με 1-0

ΑΓ. ΑΠΟΣΤΟΛΟΙ.-

Ο Ανταγόρας κέρδισε με 1-0 το εξ αναβολής χθεσινό παιχνίδι των Αγίων Αποστόλων, απέναντι στον Ορφέα, πετυχαίνοντας έτσι τη δεύτερη νίκη του σε δώδεκα συναντήσεις!

Η ομάδα του Αντώνη Θαλασσινού χωρίς να είναι ιδιαίτερα καλύτερη του αντιπάλου της, κατάφερε με το σύστημα των αντεπιθέσεων και με δυνατή άμυνα να προηγηθεί στο σκορ, να το κρατήσει μέχρι το τέλος και να πάρει τους τρεις βαθμούς, με τους οποίους και ελπίζει σε σωτηρία.

Ο Ορφέας, γνωρίζοντας την κρισιμότητα της αναμέτρησης, έπαιξε ανορθόδοξο ποδόσφαιρο χωρίς φαντασία, χωρις σύστημα και προπάντων χωρίς ουσία. Ηταν πιο κινητικός στο δεύτερο μέρος, χωρίς όμως να απειλήσει την εστία του Πολίτη.

Οι αντίπαλοι έμειναν με δέκα παίκτες στο 51', όταν ο Μανούσογλου και Κουλουριώτης αντίκρυσαν την κόκκινη κάρτα του διαιτητή κ. Μιχαλάκη. Ο πρώτος, επειδή έβρισε το δεύτερο και ο Κουλουριώτης, επειδή «απάντησε» κτυπώντας με γρονθιές τον πρώτο!

ΟΙ ΕΛΑΧΙΣΤΕΣ ΦΑΣΕΙΣ

Οι ελάχιστες φάσεις του αγώνα ήταν οι ακόλουθες:

Σε αντεπίθεση του Ανταγόρα στο 35', ο Πίττας από καλή θέση έπιασε διαγώνιο σουτ που πέρασε λίγο άουτ.

Δύο λεπτά μετά, την κεφαλιά του Κουλουριώτη απέκρουσε ο Πολίτης.

Στο 39' ο Πίττας, με δυνατό σουτ, κατάφερε να «νικήσει» τον Λυκοπάντη, κάνοντας το 1-0.

Στο 88' ο Πολίτης έδιωξε σε κόρνερ το σουτ του Λεβέντη.

Το παιχνίδι, που κυμάνθηκε σε μέτρα επίπεδα με τη μπάλα να «ταλαιπωρείται» στο χώρο του κέντρου, ξεκίνησε με μισή ώρα περίπου καθυστέρηση, λόγω αργοπορημένης άφιξης της κωακής ομάδας.

Καλύτεροι του Ορφέα ήταν οι Ζερβός και Λεβέντης. Αρεσαν από τον Ανταγόρα οι Κεφαλλιανός και Λαμπριανίδης.

• Πολύ καλός ήταν ο διαιτητής κ. Μιχαλάκης (Κατσιδώνης Π. - Ζανεττής).

ΟΡΦΕΑΣ: Λυκοπάντης, Γαλουζής, Στάππας Γ., Λεβέντης, Δήμας, Ζερβός, Βλάσσης, Χατζηνικήτας, Κουλουριώτης, Γεωργιάδης (77' Στάππας Αντ.), Χατζηπέτρος (66' Παπαϊωάννου)

ΑΝΤΑΓΟΡΑΣ: Πολίτης, Βραχνάς, Κεφαλλιανός, Μανούσογλου, Μπιτσαξής, Καλαϊτζής, Παναγόπουλος, Μίχος, Πίττας, Λαμπριανίδης (86' Συλαϊδόπουλος), Χονδρομπίλας (92' Στεργαλλάς)



Είναι το 37'και ο Πολίτης αποκρούει την κεφαλιά του Κουλουριώτη



Οι Πίττας Γαλουζής έδωσαν πολλές μονομαχίες

ΟΙΚΟΔΟΜΙΚΕΣ ΕΠΙΧΕΙΡΗΣΕΙΣ
ΔΙΑΚΟΓΕΩΡΓΙΟΥ ΚΑΛΛΙΣΤΟΣ

• ΠΩΛΗΣΕΙΣ ΔΙΑΜΕΡΙΣΜΑΤΩΝ
• ΚΑΤΑΣΤΗΜΑΤΑ - ΑΠΟΘΗΚΕΣ

• ΑΝΤΑΛΛΑΓΕΣ ΑΚΙΝΗΤΩΝ
• ΑΓΟΡΕΣ ΟΙΚΟΠΕΔΩΝ

• ΑΝΑΛΑΜΒΑΝΟΥΜΕ ΑΝΤΙΠΑΡΟΧΕΣ

ΔΙΕΥΘ.: ΕΘΝ. ΑΝΤΙΣΤΑΣΕΩΣ 11, (πρώην Αννης Μαρίας)
Τηλ.: 78501-29318, 78502

ΠΩΛΟΥΝΤΑΙ διαμερίσματα λουξ κατασκευής με απεριόριστη θέα. Τα διαμερίσματα διαθέτουν θωρακισμένες πόρτες, εντοιχισμένες κουζίνες, ντουλάπες, εντοιχισμένο νιπτήρα με ντουλάπι, κεντρική θέρμανση αυτόνομη, ανοιγόμενα ανακλινόμενα κουφώματα με διπλά τζάμια, σίτες, ρολά, υδραυλικό ασανσέρ, τριφασικό ρεύμα.

Ολοι οι χώροι σπατουλαριστοί εσωτερικές πόρτες MDF με σχέδια.

ΔΙΑΜΕΡΙΣΜΑΤΑ
Επί της οδού Μεγ/ Κων/νου - Κων/νου Παλαιολόγου
50 τ.μ δυάρια ανά όροφο
85 τ.μ. τριάρια ανά όροφο
110 τ.μ. τεσσάρια ανά όροφο
Επί της Κων/νου Υδραίου - Στ. Κωπάδη
70 τ.μ. τριάρια ανά όροφο με μεγάλες βεράντες φανταστική θέα
90 τ.μ. τριάρια - τεσσάρια ανά όροφο με μεγάλες βεράντες φανταστική θέα
110 τ.μ. τεσσάρια ανά όροφο με μεγάλες βεράντες φανταστική θέα
130 τ.μ. τεσσάρια - πεντάρια ανά όροφο με μεγάλες βεράντες φανταστική θέα
Επί της Λεωφ. Καλλιθέας - Καρακόνερο
50 τ.μ. δυάρια ανά όροφο με μεγάλες βεράντες, απεριόριστη θέα
85 τ.μ. τριάρια ανά όροφο με μεγάλες βεράντες, απεριόριστη θέα
110 τ.μ. τεσσάρια ανά όροφο με μεγάλες βεράντες, απεριόριστη θέα.
ΚΑΤΑΣΤΗΜΑΤΑ
50 τ.μ. επί της Λεωφ. Καλλιθέας - Καρακόνερο
100 τ.μ. επί της Λεωφ. Καλλιθέας - Καρακόνερο
150 επί της Λεωφ. Καλλιθέας - Καρακόνερο
ΙΑΤΡΕΙΑ - ΓΡΑΦΕΙΑ
50 τ.μ. επί της Μεγ. Κων/νου και Κων Παλαιλόγου (Φώκιαλη)
100 τ.μ. επί της Μεγ. Κων/νου και Κων Παλαιλόγου (Φώκιαλη)
150 τ.μ. επί της Μεγ. Κων/νου και Κων. Παλαιλόγου (Φώκιαλη)
ΔΑΝΕΙΑ ΟΛΩΝ ΤΩΝ ΤΑΜΕΙΩΝ ΚΑΙ ΟΛΩΝ ΤΩΝ ΤΡΑΠΕΖΩΝ
Πληρ. ΔΙΑΚΟΓΕΩΡΓΙΟΥ ΚΑΛΛΙΣΤΟΣ
Τηλ. 78501-78502, 29318

Με τις δύο ομάδες να έχουν παράπονα από τη διαιτησία του Βασιλείου

Δίκαια μοιρασιά στο ουδέτερο της Κω ανάμεσα σε Καλυμνιακό και Ηρακλή Μ.

✓ Προηγήθηκαν οι Μαριτσενοί στο 66' και ισοφάρισαν με πέναλτυ (1-1) οι τυπικά γηπεδούχοι λίγο αργότερα
✓ Διακόπηκε για πέντε λεπτά το ματς λόγω των έντονων διαμαρτυριών

Δεν ανέδειξε νικητή ο αγώνας του Καλυμνιακού με τον Ηρακλή Μαριτσών, που έγινε το Σάββατο στο ουδέτερο ξερό γήπεδο της Κω, λόγω τιμωρίας της έδρας του πρώτου.

Οι αντίπαλοι μοιράστηκαν τους βαθμούς, έχοντας μοιραστεί νωρίτερα και τα γκολ (1-1).

Ο Καλυμνιακός ξεκίνησε δυνατά και πήρε αμέσως την πρωτοβουλία των κινήσεων. Στο διάστημα του πρώτου 45λεπτου όμως, δημιούργησε μόνο δύο ευκαιρίες, τις οποίες και δεν αξιοποίησε.

Στην επανάληψη, πρωταγωνιστής ήταν ο Ηρακλής, που ισορρόπησε και πέρασε μπροστά κυνηγώντας το γκολ. Αυτό ήρθε στο 66', όταν ο Καλτσούλας, που είχε μπει σαν αλλαγή ένα λεπτό πριν, βρήκε τρόπο να σκοράρει.

Η χαρά των φιλοξενουμένων, πάντως, δεν κράτησε για πολύ, αφού έξι λεπτά μετά το 0-1, έγινε το 1-1 με εύστοχο κτύπημα πέναλτυ.

Στο 86' ο Καλυμνιακός σημείωσε και δεύτερο γκολ με τον Βαβλά, όμως ακυρώθηκε από το διαιτητή κ. Βασιλείου, έχοντας προηγηθεί φάουλ του Βούη Ι. πάνω στον τερματοφύλακα Σαββιδάκη. Οι διαμαρτυρίες ήταν τόσο έντονες, που ο διαιτητής ξανάρχισε τον αγώνα πέντε λεπτά μετά.

Σε γενικές γραμμές, το αποτέλεσμα ενός δυνατού και σκληρού παιχνιδιού, κρίνεται δίκαιο ανάμεσα σε δύο ισοδύναμες ομάδες.

ΦΑΣΕΙΣ ΚΑΙ ΓΚΟΛ

Στο 2' ο Κασάρας από θέση τετ α τετ πλάσαρε άουτ. Οι φιλοξενούμενοι διαμαρτυρήθηκαν έντονα για οφσάιντ.

Ο Σαββιδάκης απέκρουσε σουτ του Βαβλά στο 14'.

Στο 66' το πλασέ του Καλτσούλα ήταν εύστοχο, για να γίνει το 0-1.

Στο 72' ο Βαβλάς ανατράπηκε από τον Παπαδημήτρη, για να κερδίσει ο Καλυμνιακός ένα πέναλτυ. Την εσχάτη των ποινών εκτέλεσε εύστοχα ο παθών, ισοφαρίζοντας σε 1-1.

Διακρίθηκαν από τον Καλυμνιακό οι Βούης Ι., Βαβλάς και Χαλίκος Δ.

Καλύτεροι του Ηρακλή ήταν οι Γιακουμάρος, Αναγνώστου και Κατσαράς.

● Δεν απέφυγε τα λάθη ο κ. Βασιλείου (Ξιάρχος, Φεσσάρας).

ΚΑΛΥΜΝΙΑΚΟΣ: Λελέκης, Λιας, Χαλίκος Θ., Χανδακάρης, Χαλίκος Δ., Γλυκοκάλαμος (46' Τηλιακός), Βούης Ι., Μακαρούνας (54' Χατζησμάλης), Βαβλάς, Βούης Ν., Κασσάρας.

ΗΡΑΚΛΗΣ ΜΑΡΙΤΣΩΝ: Σαββιδάκης, Σκόρπος, Παπανικολάου, Αναγνώστου, Παπαδημήτρης (89' Λολάκης), Κατσαράς, Λορέντζος, Γιακουμάρος, Μάνος (79' Τρούλλης), Αθανασίου, Κούρος (65' Καλτσούλας).



Νέο Opel Astra Cabrio. Με τηλεχειριστήριο οροφής και παράθυρο κρυστάλλου. Εκπληκτικός σχεδιασμός Bertone. Απερίγραπτη αίσθηση ανοιχτής οδήγησης. Τελικά όλα τα πράγματα έχουν το "κουμπί" τους.

Νέο Opel Astra Cabrio. Η απόλαυση της ελευθερίας. OPEL

www.opel.gr

ΕΠΙΣΗΜΟΣ ΔΙΑΝΟΜΕΑΣ OPEL
ΜΑΜΑΛΙΓΚΑΣ ΑΕΒΕ: 3ο χλμ. Λ. Ρόδου – Λίνδου, Ρόδος 85 100, Τηλ.: 0241-61005.

Υποχρεώνοντας τον Ερμή Καλυθιών στη πρώτη του φετεινή ήττα

Ο Γ.Σ. Διαγόρας ήταν ο θριαμβευτής του μεγάλου ντέρμπυ κορυφής

Με γκολ του Νικολάου στο 9' κρίθηκε η αναμέτρηση (1-0)

ΚΑΡΑΚΟΝΕΡΟ.-

Ενα τέρμα έκρινε τη χθεσινή συνάντηση κορυφής ανάμεσα στο Γ.Σ. Διαγόρα και τον Ερμή Καλυθιών.

Οι κυανέρυθροι του Μιχάλη Μικιόζου πήραν την πολύτιμη νίκη, αφού επεκράτησαν με 1-0.

Το παιχνίδι είχε δύο όψεις.

Στο πρώτο ημίχρονο παίχτηκε αρκετά καλό ποδόσφαιρο, ενώ στην επανάληψη το θέαμα ήταν φτωχό.

Οι γηπεδούχοι μπήκαν δυνατά μέσα στον αγωνιστικό χώρο και γρήγορα έδειξαν τις διαθέσεις τους.

Οι παίκτες του Γ.Σ. Διαγόρα βγήκαν από νωρίς στην αντεπίθεση και προηγήθηκαν γρήγορα στο σκορ (9').

Στη συνέχεια συνέχισαν να πιέζουν, έκαναν κάποιες ευκαιρίες, αλλά δεν κατάφεραν να πετύχουν άλλο τέρμα.

Στην επανάληψη ο Διαγόρας δεν είχε την απόδοση του πρώτου μέρους, αλλά κατάφερε να κρατήσει τους επιθετικούς του Ερμή μακριά από την εστία του Μηνά.

Αξίζει εδώ να σημειώσουμε ότι όπου χρειάστηκε ο τερματοφύλακας Μηνάς επενέβη έγκαιρα και σωστά και κράτησε όρθιο τον Διαγόρα.

Ο Ερμής από την άλλη πλευρά, ύστερα από την ψυχρολουσία του τέρματος που δέχθηκε προσπάθησε να την ξεπεράσει.

Βγήκε δειλά - δειλά στην επίθεση, αλλά βρέθηκε απέναντι σε μία καλή άμυνα και έναν τερματοφύλακα πραγματικό «κέρβερο». Ετσι δεν κατάφεραν να πετύχουν κάτι καλό.

Το μοναδικό τέρμα που έκρινε το παχνίδι πέτυχε στο 9' ο Νικολάου με δυνατό σουτ από πλάγια δεξιά.

Από τον Διαγόρα καλά πήγαν οι Μηνάς, Νικολάου, Μαγκαφάς και Φωτούλης.

Από τον Ερμή άρεσαν οι Κυριαζής, Νικολός και Στατιού.

Καλός ήταν, σε γενικές γραμμές, ο διαιτητής κ. Σιδηρόπουλος Α. Ανέχθηκε όμως σε πολλές περιπτώσεις το σκληρό παιχνίδι και από τις δύο πλευρές. Καλοί ήταν οι βοηθοί του Κατταβενός και Γιοβάνι.

Γ.Σ. ΔΙΑΓΟΡΑΣ: Μηνάς, Γεωργόπουλος, Μαγκαφάς, Παξινός, Αποστολίδης, Βασιλάκης, Φωτούλης, Νικολάου, Ορφανός (1' Κωνσταντίνου), Κίννας (1' Νάσιος, 60, Αυγουλής), Τσιλίκης

ΕΡΜΗΣ ΚΑΛ.: Υψηλάντης Βασ., Σεντεμέντες, Σαββιού, Χαματζόγλου (56' Σταυρής Μιχ.), Στατιού, Ηλίας, Πολυχρόνης (24' Γιορδαμνής), Κυριαζής, Χατζηγεωργίου (53' Περίδης), Νικολός, Υψηλάντης

Λυγίζοντας τον τοπικό Ταξιάρχη με 3-2

Σπουδαία εκτός έδρας νίκη στην Κάλαθο του Α.Ο. Αρχαγγέλου

ΚΑΛΑΘΟΣ.-

Γκολ και θέαμα είχαν την ευκαιρία να απολαύσουν όσοι βρέθηκαν στο γήπεδο της Καλάθου για την αναμέτρηση του τοπικού Ταξιάρχη και του Αρχάγγελου Αθλητικού Ομίλου. Οι φιλοξενούμενοι φάνηκαν πιο τυχεροί παίρνοντας τη νίκη με 3-2, ενώ οι γηπεδούχοι στο 89' έχασαν κλασική ευκαιρία να πετύχουν γκολ και να πάρουν τουλάχιστον την ισοπαλία.

ΤΑ ΓΚΟΛ

Ο Κοτσίκος στο 15' πέτυχε το 0-1, αλλά οι γηπεδούχοι απάντησαν γρήγορα, αφού στο 25' ισοφάρισαν σε 1-1 με τον Μαγκαφάκη. Στο 35' ο Πρωτόπαππας με μακρινό σουτ έκανε το 2-1, αλλά στο 55' μετά από κόρνερ του Καραγκιόζη ο Κοτσίκος και πάλι με κεφαλιά ισοφάρισε σε 2-2. Δέκα λεπτά πριν το φινάλε (στο 80') ο Καραγκιόζης με πλασέ διαμόρφωσε το τελικό 2-3.

Στο 50' ο Ταξιάρχης είχε δοκάρι με τον Γερακούδη, ενώ στο 89' ο Μαγκαφάκης από πλεονεκτικό σημείο απέτυχε να στείλει τη μπάλα στα δίχτυα με κεφαλιά.

Αρεσαν από τον Ταξιάρχη οι Σπανός, Γεσάκης και Πρωτόπαππας. Καλύτεροι του ΑΟΑ οι Γκίνος, Λεβέντης και Φουτούλης.

Καλή ήταν η διαιτησία του κ. Καραχανή (Φραγκίνης - Παπαδόπουλος).

Οι συνθέσεις των ομάδων:

ΤΑΞΙΑΡΧΗΣ: Γεσάκης, Τσικόλας, Σπανός (85' Μανωλάκης), Θεοδοσάκης, Καραμαρίας (20' Φειδάκης), Μαγκαφάκης, Λαδικός, Μουστακέλης, Γερακούδης, Χριστοδούλου, Πρωτόπαππας.

ΑΟΑ: Τεζάρης, Γκίνος, Γ. Κοντόγιανος, Πευκιανάκης, Λεβέντης, Αργυριδάκης, Ξετρίχης (46' Καραγκιόζης), Πίτσης (46' Φουτούλης), Ποτήρης, Κοτσίκος, Γ. Κουτόγιαννος.

Υγιεινός... περίπατος ήταν για τον Ηλιο Ιαλυσού η «έξοδος» στο Ασκληπειό

ΑΣΚΛΗΠΕΙΟ.-

Ανταπόκριση Μανόλης Εγγλέζος

Συνέτριψε άνετα με 4-1 τη τοπική ομάδα και βελτίωσε τη θέση του

Ενα εύκολο Σαββατιάτικο απόγευμα πέρασε η ομάδα του Ηλιου Ιαλυσού, αφού συνέτριψε εκτός έδρας τον ΠΑΣ Ασκληπειού με σκορ 4-1.

Η ομάδα του Δημήτρη Δοξάκη έπαιξε πολύ καλό ποδόσφαιρο και η νίκη της είναι πέρα για πέρα δίκαιη. Οι παίκτες του Ηλιου μπήκαν δυνατά μέσα στον αγωνιστικό χώρο και στο 7' άνοιξαν το σκορ.

Στο 21' οι φιλοξενούμενοι έκαναν το 0-2, σκορ με το οποίο έληξε το πρώτο μέρος.

Στην επανάληψη ο Ηλιος συνέχισε και πάλι δυνατά το παιχνίδι του, πέτυχε άλλα δύο τέρματα και πήρε τη νίκη.

Ο ΠΑΣ Ασκληπειού από τη άλλη πλευρά δέχθηκε ένα γρήγορο τέρμα και οι παίκτες του έδειχναν να αιφνιδιάζονται.

Προσπάθησαν στην επανάληψη να ανακάμψουν, μείωσαν στο 65' σε 1-2, αλλά δεν είχαν συνέχεια και έτσι μοιραία οδηγήθηκαν στην ήττα.

ΦΑΣΕΙΣ ΚΑΙ ΓΚΟΛ

Στο 7' ο Τσίρκος έβγαλε ωραία μπαλιά στον Παπαχριστοδούλου και ο τελευταίος με πλασέ έκανε το 0-1.

Ο Παπαχριστοδούλου στο 21' έβγαλε ωραία μπαλιά στον Κλούβα και ο τελευταίος με σουτ έκανε το 0-2.

Στο 60' ο Παπαβασιλείου βγήκε τετ α τετ με τον Δοξάκη, αλλά ο τελευταίος έδιωξε σε κόρνερ.

Πέντε λεπτά αργότερα (65') ο Πιζήμολας έβγαλε μπαλιά στον Σωτήρχο και ο τελευταίος με σουτ από δεξιά μείωσε σε 1-2.

Στο 77' ο Ηλιος βγήκε στην κόντρα με τον Κλούβα που έβγαλε μπαλιά στον Καραγιάννη και ο τελευταίος με πλασέ έκανε το 1-3.

Στο 86' ο Κλούβας με δυνατό σουτ έκανε το τελικό 1-4.

Στο 88' διαπληκτίστηκαν οι Κουτσούκης και Κουγκράς με αποτέλεσμα να αντικρύσουν την κόκκινη κάρτα του διαιτητή και να αποβληθούν από το παιχνίδι.

Από τον ΠΑΣ Ασκληπειού καλά πήγαν οι Σωτήρχος και Πιζήμολας, ενώ από τον Ηλιο οι Κλούβας, Παπαχριστοδούλου και Καραγιάννης.

Καλή ήταν η διαιτησία του κ. Λάμπρου και των βοηθών του Δημητρά και Φουκαρά.

ΠΑΣ ΑΣΚΛΗΠΕΙΟΥ: Παπαγεωργίου, Αλεξίου, Κωτέτσης, Κουγκράς, Μπουρνάς (5' Τσίμπος), Χωρίτης, Σωτήρχος, Κλιμαντής (58' Ματσέγγας), Παπαβασιλείου, Αφουδής (67' Καρακατσάνης).

ΗΛΙΟΣ: Δοξάκης, Μοσκιού, Κλούβας, Γκορτσίλλας, Παπαχριστοδούλου, Χατζηγεωργίου, (87' Πάττας), Τσίρκος, Μπιλιάς (72' Καραγιάννης), Νιγκελίνα (63' Κυπραίος), Κόκα.

Γ' ΚΑΤΗΓΟΡΙΑ ΔΩΔΕΚΑΝΗΣΟΥ - Α' ΟΜΙΛΟΣ

Πρώτη ήττα του Ερμή, αλλά ακλόνητα πρώτος

Την πρώτη του ήττα στον πρώτο όμιλο του πρωταθλήματος «πωλήσεις ακινήτων Κάλλιστος Διακογεωργίου» της Γ' Κατηγορίας γνώρισε ο Ερμής Καλυθιών!

Εχασε στο Καρακόνερο από τον Γ.Σ. Διαγόρα, που είναι τώρα δεύτερος.

Τρίτος είναι ο Ηλιος, που πέρασε νικηφόρα από το Ασκληπειό. Τα αποτελέσματα της 7ης «ημέρας» είναι:

Πετρώνας - Ο.Φ. Ιστρίου	2-1
Ασπίδα Σαλ. - Α.Ο. Σύμης	3-3
ΠΑΣ Ασκληπειού - Ηλιος	1-4
Γ.Σ. Διαγόρας - Ερμής Καλ.	1-0
Αναγέννηση Ν.Ρ. - Δαμάγητος	4-1
Ταξιάρχης - Α.Ο. Αρχάγγελος	2-3

Η ΒΑΘΜΟΛΟΓΙΑ

	ΑΓΩΝΕΣ	ΓΚΟΛ	ΒΑΘΜΟΙ
1. Ερμής	7	25-2	18
2. Γ.Σ. Διαγόρας	7	15-6	15
3. Ηλιος	7	20-9	14
4. Ασπίδα Σαλ.	7	19-11	13
-. Α.Ο. Αρχάγγελος	7	18-12	13
6. Δαμάγητος	7	14-14	11
7. Αναγέννηση Ν.Ρ.	7	14-16	10
-. Α.Ο. Σύμης	7	16-21	10
9. Πετρώνας	7	10-14	5
10. ΠΑΣ Ασκληπειού	7	8-18	4
11. Ταξιάρχης	7	10-24	3
12. Ο.Φ. Ιστρίου	7	6-28	0

ΣΗΜ.: Ο Πετρώνας έχει ένα μηδενισμό και μείον τρεις βαθμούς

Η ΕΠΟΜΕΝΗ ΑΓΩΝΙΣΤΙΚΗ

Πετρώνας - Γ.Σ. Διαγόρας
Ερμής - Ασπίδα Σαλ.
Ο.Φ. Ιστρίου - Αναγέννηνη Ν.Ρ.
Α.Ο. Σύμης - ΠΑΣ Ασκληπειού
Δαμάγητος - Ταξιάρχης
Ηλιος - Α.Ο. Αρχάγγελος

Σε ένα παιγνίδι γκραν-γκρινιόλ για πολύ γερά νεύρα

Σενάριο από Χίτσκοκ παίχθηκε το Σάββατο στο γήπεδο Σαλάκου

Η Σύμη αιφνιδίασε και βρέθηκε να προηγείται με 3-0, αλλά την τελευταία μισή ώρα (60' - 86') οι γηπεδούχοι ισοφάρισαν σε 3-3!

ΣΑΛΑΚΟΣ.-

Τέρματα, βαθμούς και εντυπώσεις μοιράστηκαν το Σάββατο η Ασπίδα Σαλάκου και ο ΑΟ Σύμης, αφού το μεταξύ τους παιχνίδι έληξε ισόπαλο με σκορ 3-3.

Οι δύο ομάδες έπαιξαν πολύ καλό ποδόσφαιρο και ικανοποίησαν σε μεγάλο βαθμό τους φιλάθλους που βρέθηκαν στο γήπεδο. Το παιχνίδι είχε δύο όψεις.

Στο πρώτο μέρος κυριάρχησαν οι φιλοξενούμενοι που προηγήθηκαν στο σκορ, ενώ στην επανάληψη η Ασπίδα συνήλθε και έφερε το παιχνίδι στα ίσια, με τρία τέρματα του Μανώλη Πεταυράκη.

Η ομάδα της Σύμης μπήκε δυνατά μέσα στον αγωνιστικό χώρο και στο ημίχρονο προηγήθηκε με 2-0.

Στην επανάληψη και στο πρώτο δεκάλεπτο οι φιλοξενούμενοι πέτυχαν και τρίτο τέρμα κι όλα έδειχναν πως είχαν καθαρίσει το παιχνίδι.

Γελάστηκαν όμως.

Η ομάδα της Σαλάκου δεν κατέθεσε τα όπλα. Πέρασε στην αντεπίθεση και στο 60' μείωσε σε 1-3.

Οι γηπεδούχοι χτύπησαν ακόμα δύο φορές (71' και 86'), ισοφάρισαν το παιχνίδι και πήραν το βαθμό της ισοπαλίας.

ΤΑ ΕΞΙ ΤΕΡΜΑΤΑ

Το σκορ για τον ΑΟ Σύμης άνοιξε στο 20' ο Κυπριώτης Γ.

Στο 33' ο Καψής Δ. έκανε το 0-2.

Ο ίδιος παίκτης στο 50' τριπλασίασε τα τέρματα για την ομάδα του.

Στο 60' ο Μανώλης Πεταυράκης μείωσε για τους γηπεδούχους σε 1-3. Ο ίδιος παίκτης στο 71' έκανε το 2-3.

Στο 85' αποβλήθηκε με κόκκινη κάρτα ο Κυπριώτης γιατί εξύβρισε τον δεύτερο βοηθό διαιτητή κ. Γρεβένη.

Ενα λεπτό αργότερα (86') ο Μανώλης Πεταυράκης πέτυχε το τρίτο του προσωπικό τέρμα και έκανε το τελικό 3-3.

Από τους γηπεδούχους καλά πήγαν οι Καρασάββας και Μανώλης Πεταυράκης, ενώ από τον ΑΟ Σύμης διακρίθηκαν περισσότερο οι Καψής Γ. και Ζουρούδης.

Καλή ήταν η διαιτησια του κ. Ζανεττή και των βοηθών του Παπαδόπουλου και Γρεβένη.

ΑΣΠΙΔΑ ΣΑΛΑΚΟΥ: Σπάρταλης, Ντούπη, Καρασάββας, Πολυχρόνης Δ., Πεταυράκης Γ., Αγρέλης (37' Πεταυράκης Ι.), Πεταυράκης Κ., Μαριέττος (28' Αγγουράς), Καραγιάννης (46' Πολυχρόνης Α.), Σαράντης, Πεταυράκης Ε.

ΑΟ ΣΥΜΗΣ: Μακρόπουλος, Τσαβαρής, Κυπριώτης Π., Καψής Γ., Βυζανιάρης, Οθείτης, Ζουρούδης, Καραβαΐλης, Κυπριώτης Γ., Κάλιαρος, Καψής Δ. (72' Φουντουράδάκης).

Παίρνοντας «κεφάλι» στην κορυφή με θριαμβευτικό τρόπο

Με ρυθμούς πολυβόλου ο Ηρακλής Λάρδου συνέτριψε τον Δωριέα



Τρία τέρματα πέτυχε ο Κουνουπιώτης επί του Δωριέα

Ο Κουνουπιώτης «χατ-τρικ» πρωταγωνιστής του 0-6

ΚΑΡΑΚΟΝΕΡΟ.- Ενα εύκολο απόγευμα πέρασε χθες ο Ηρακλής Λάρδου, αφού συνέτριψε τον Δωριέα με σκορ 6-0, με εκτελεστή τον Κουνουπιώτη, που πέτυχε τρία τέρματα.

Το παιχνίδι ήταν αρκετά καλό και γρήγορο κι από τις δύο πλευρές.



Συναγερμός στα καρέ του Μουστάκα από εκτέλεση φάουλ των παικτών του Δωριέα

Ο Ηρακλής Λάρδου όμως ήταν πιο ουσιαστικός, αλλά και πιο αποτελεσματικός.

Οι παίκτες του Μανώλη Κώτη μπήκαν δυνατά μέσα στον αγωνιστικό χώρο και γρήγορα πήραν τα ηνία του αγώνα.

Ετσι προηγήθηκαν στο 8' ενώ στο 27' πέτυχαν και δεύτερο τέρμα.

Οι φιλοξενούμενοι πήγαν στα αποδυτήρια για την ανάπαυλα του ημιχρόνου ήρεμοι, αφού το 0-2 ήταν γι' αυτούς ένα σκορ ασφαλείας.

Στην επανάληψη ο Ηρακλής, ανέβασε περισσότερο το ρυθμό του, πέτυχε άλλα τέσσερα τέρματα και έφτασε στο θρίαμβο.

Ο Δωριέας από την άλλη πλευρά, προσπάθησε όσο μπορούσε, αλλά δεν κατάφερε να αποφύγει τη συντριβή.

ΤΑ ΕΞΙ ΤΕΡΜΑΤΑ

Στο 8' ο Κουνουπιώτης, με δυνατό σουτ, έκανε το 0-1.

Ο Αθανασάκης στο 27' με σουτ, διπλασίασε τα τέρματα για τον Ηρακλή Λάρδου.

Στο 50' ο Κουνουπιώτης, με ωραία προσπάθεια και σουτ, έκανε το 0-3.

Δύο λεπτά αργότερα (52') ο Αρβανίτης, με ωραίο σουτ, ανέβασε το δείκτη του σκορ σε 0-4.

Στο 75' ο Κουνουπιώτης «χτύπησε» για τρίτη φορά και με σουτ έκανε το 0-5.

Το τελικό 0-6 έγινε στο 85' με κοντινό σουτ του Καμμά.

Από τον Ηρακλή καλά πήγαν οι Κουνουπιώτης, Αθανασάκης και Εγγλέζος, ενώ από τον Δωριέα οι Μπουμπουλάκης, Ζαχαρόπουλος και Μανταλιός.

Πολύ καλή ήταν η διαιτησία του κ. Κατταβενού και των βοηθών του Γιοβάνι και Σιδηρόπουλου.

ΔΩΡΙΕΑΣ: Γιωργάς, Μπουμπουλάκης, Κασιώτης, Χαδήρογλου, Καρίπης, Καρασάββας, Χειμωνέττος (51' Ζαλάχας), Μανταλιός, Ζαχαρόπουλος, Ευσταθίου (16' Χαραλάμπους), Παπουτσάκης (46' Αποστολίδης)

ΗΡΑΚΛΗΣ Λ.: Μουστάκας, Χαρίτος, Καντιμοίρης (46' Κουκουβάης), Κοντός (65' Διακοβασιλείου), Εγγλέζος, Νικολής, Διακολουκάς, Αθανασάκης, Κουνουπιώτης, Καμμάς, Ευαγγελίδης Ι. (10' Αρβανίτης)

«Ψήλωσε» περισσότερο ο Ευρκλής με τη νίκη του επί της Α.Ε. Μεσαναγρού

Προσπάθησαν αλλά μάταια οι ουραγοί (2-3)

ΒΑΤΙ.- Καλύτερος σε γενικές γραμμές ο Ευκλής Σορωνής νίκησε την Α.Ε. Μεσαναγρού με 3-2, σε ένα παιχνίδι που είχε να προσφέρει αρκετές συγκινήσεις στον κόσμο που το παρακολούθησε.

Πάντως οι παίκτες του Ευκλή δυσκολεύτηκαν ιδιαίτερα στο τέλος της αναμέτρησης, καθώς οι γηπεδούχοι πίεζαν για την ισοφάριση.

ΤΑ ΓΚΟΛ

Στο 12' ο Τσαλίκης, με σουτ, πέτυχε το 0-1 και στο 23' ο Παπαϊωάννου με κεφαλιά μετά από κτύπημα κόρνερ πέτυχε το 0-2. Στο 27' ο Καραγιάννης, με πέναλτυ, μείωσε σε 1-2, αλλά στο 65' ο Τσαλίκης ανέβασε το δείκτη του σκορ στο 1-3. Στο 72' ο Γιαννούρης, με σουτ, έκανε το 2-3.

Καλή ήταν η διαιτησία του κ. Ορφανού (Πάνος - Τασούρης).

Οι συνθέσεις των ομάδων:

Α.Ε. ΜΕΣΑΝΑΓΡΟΥ: Καλόψυχος, Γιαννούρης, Σταματάκης, Στεφανάκης (21' Μαντζάνας), Μ. Καψαλάκης, Ι. Καψαλάκης, Γεωργατζής (46' Θαρρενός), Σπανός (2' Βελής), Καραγιάννης, Πανούσης, Κατσικανταής

ΕΥΚΛΗΣ: Μπαλής, Αιντενής, Τσαλίκης, Θωμάτος, Καραπάνος, Κυριαζής, Ζερβού (60' Χατζηνικόλας), Εμίρογλου, Λιαμής (66' Σαββάκης), Παπαϊωάννου, Μαριέττος (75' Χατζησταμάτης)

Ανετη νίκη με 2-0 του Ατρόμητου Διμυλιάς, αλλά οι εντυπώσεις ήταν για το νεανικό Ιάλυσο '97

Η ομάδα του Θεόδωρου Θεοδώρου παρατάχθηκε με 7... 14άρηδες!

ΔΙΜΥΛΙΑ.- Σ' ένα πολύ καλό παιχνίδι που έγινε το Σάββατο στη Διμυλιά, ο τοπικός Ατρόμητος κατέβαλε τη σθεναρή αντίσταση του Ιάλυσου '97 και κέρδισε το παιχνίδι με σκορ 2-0.

Ο αγώνας ήταν πολύ καλός και δυνατός αλλά μέσα σε αθλητικά πλαίσια.

Οι γηπεδούχοι μπήκαν δυνατά μέσα στον αγωνιστικό χώρο και θέλησαν να περιορίσουν από νωρίς τον αντίπαλό τους. Ετσι προηγήθηκε στο σκορ στο 35', και στο 85' πέτυχαν ένα δεύτερο τέρμα και σφράγισαν τη νίκη τους.

Ο Ιάλυσος '97 από την άλλη πλευρά, άφησε πολύ καλές εντυπώσεις, παρά την ήττα του.

Ο προπονητής της ομάδας Θεόδωρος Θεοδώρου, θέλοντας να δώσει την ευκαιρία σε παίκτες μικρής ηλικίας χρησιμοποιεί αρκετούς στο φετινό πρωτάθλημα.

Ετσι και στο παιχνίδι της Διμυλιάς παρέταξε την ομάδα του με επτά παίκτες οι οποίοι είχαν ηλικία δεκατεσσάρων ετών.

Τα νεαρά αυτά παιδιά άφησαν καλές εντυπώσεις και δικαίωσαν τον προπονητή τους.

Οι νεαροί παίκτες του Ιάλυσου '97 είχαν δύναμη και μαχητικότητα. Πάλαιψαν το παιχνίδι αλλά δεν τα κατάφεραν.

Στο 35' ο Γιορδαμνής Ν. άνοιξε το σκορ για τον Ατρόμητο Διμυλιάς.

Το τελικό 2-0 έγινε στο 85' από τον Στεφανάκη.

Από τον Ατρόμητο καλά πήγαν οι Φλεβάρης, Στεφανάκης και Θυριάκης Κ. ενώ από τον Ιάλυσο '97 οι Τηλιακός, Μαυρικάκης, Κατσαράς και Σταύρας.

Καλή ήταν η διαιτησία του κ. Παπαδόπουλου και των βοηθών του Ζανεττή και Γρεβένη.

ΑΤΡΟΜΗΤΟΣ ΔΙΜΥΛΙΑΣ: Βαλσάμης, Μιαούδης (83' Τσίκκης), Μαρουλάκης, Καρασάββας, Θυριάκης Κ., Θυριάκης Ν., Τόπος (83' Ηλιάδης), Φλεβάρης, Γιορδαμνής Ν., Γιορδαμνής Ε. (73' Γαζής), Στεφανάκης.

ΙΑΛΥΣΟΣ '97: Τηλιακός, Κουντούρης, Χατζηβαλσάμης, Κατσαράς, Κοτσού, Γιουσμής, Ζαφείρης, Νεοφύτου, Μαυρικάκης, Θεοδώρου, Μαλιάκας (54' Καραγιάννης).

Γ' ΚΑΤΗΓΟΡΙΑ ΔΩΔΕΚΑΝΗΣΟΥ - Β' ΟΜΙΛΟΣ

Πήρε μόνος «κεφάλι» ο Ηρακλής Λάρδου

Μόνος στην κορυφή του Β' ομίλου του πρωταθλήματος «πωλήσεις ακινήτων Κάλλιστος Διακογεωργίου» της Γ' Κατηγορίας έμεινε ο Ηρακλής Λάρδου, μετά τη νίκη του εκτός έδρας επί του Δωριέα και το ρεπό της Δόξα Ψίνθου.

Ο Αστέρας Παστίδας και ο Ευκλής μοιράζονται την τρίτη θέση, μετά τις νίκες τους. Ο πρώτος στη Δαματριά και η ομάδα της Σορωνής στο Βάτι.

Τα αποτελέσματα της 7ης αγωνιστικής είναι τα εξής:

Ροδιακός - Πολύστρατος	3-0
Δήμητρα - Αστέρας Παστ.	1-4
Ατρόμητος Δ. - Ιάλυσος '97	2-0
Α.Ε. Μεσαναγρού - Ευκλής	2-3
Δωριέας - Ηρακλής Λάρδου	0-6
Αλθαιμένης - Νήσος Ρόδος	2-4
Η Δόξα Ψίνθου είχε ρεπό	

Η ΒΑΘΜΟΛΟΓΙΑ

	ΑΓΩΝΕΣ	ΓΚΟΛ	ΒΑΘΜΟΙ
1. Ηρακλής Λάρδου	6	27-3	18
2. Δόξα Ψίνθου	5	23-1	15
3. Αστέρας Παστίδας	6	15-11	13
-. Ευκλής	6	10-8	13
5. Νήσος Ρόδος	7	14-12	12
-. Ατρόμητος Δ.	7	17-12	11
7. Πολύστρατος	6	10-15	9
8. Ροδιακός	6	15-10	8
-. Ιάλυσος '97	6	5-15	5
10. Δήμητρα	6	12-13	4
11. Αλθαιμένης	6	6-24	3
12. Δωριέας	6	5-18	2
13. Α.Ε. Μεσαναγρού	7	13-32	1

Η ΕΠΟΜΕΝΗ ΑΓΩΝΙΣΤΙΚΗ

Ροδιακός - Α.Ε. Μεσαναγρού
Ευκλής - Ατρομητος Διμυλιάς
Πολύστρατος - Δωριέας
Ιάλυσος '97 - Αλθαιμένης
Ηρακλής Λαρδ. - Δήμητρα
Αστέρα Π. - Δόξα Ψίνθου
Ρεπό έχει η Νήσος Ρόδου

Κερδίζοντας άνετα τον Αλθαιμένη με 4-2

Χάρμα οφθαλμών ήταν οι «μπόμπιρες» της Νήσου Ρόδου και στην Κρητηνία

Ο διαιτητής κύριος Φουκαρές άφησε από το 60' τους νικητές με 9 παίκτες επειδή δεν είχαν άλλες... επικαλαμίδες!

ΚΡΗΤΗΝΙΑ.- Παίζοντας πολύ καλό ποδόσφαιρο η Νήσος Ρόδος κέρδισε χθες εκτός έδρας τον Αλθαιμένη, με σκορ 4-2.

Το παιχνίδι ήταν πολύ καλό και δυνατό και πολλές φορές γινόταν σκληρό, κυρίως από την πλευρά των γηπεδούχων.

Η ομάδα του Σταμάτη Μαργιέλου έπαιξε πολύ καλή μπάλα και οι νεαροί ποδοσφαιριστές της ήταν χάρμα οφθαλμών.

Η Νήσος Ρόδος προηγήθηκε στο 30' με 3-0 και από εκεί και πέρα ο δρόμος για τη νίκη ήταν ορθάνοιχτος.

Οι γηπεδούχοι το μόνο που κατάφεραν στο πρώτο μέρος ήταν να μειώσουν το σκορ σε 1-3.

Στην επανάληψη η Νήσος Ρόδος συνέχισε να υπερέχει, πέτυχε και τέταρτο τέρμα και πήρε μία πανυγηρική νίκη.

Ο Αλθαιμένης προσπάθησε για κάτι καλό, αλλά το μόνο που κατάφερε ήταν να πετύχει ένα ακόμη τέρμα και να μειώσει το σκορ.

ΦΑΣΕΙΣ ΚΑΙ ΤΕΡΜΑΤΑ

Το σκορ άνοιξε για τη Νήσο Ρόδο ο Σταματίου Ε. στο 15', με ωραίο πλασέ, ύστερα από σέντρα του Γκεοργκίεβ.

Στο 20' ο Κοσμάς, με σουτ, έκανε το 0-2, μετά από σέντρα του Γκεοργκίεβ και πάλι.

Στο 30' ο Σταματίου Ε., με πλασέ, έκανε το 0-3.

Στην εκπνοή του πρώτου μέρους (45') ο Πετρίδης, με πλασέ, μείωσε σε 1-3.

Στο 60' ο διαιτητής κ. Φουκαράς διέκοψε το παιχνίδι για 6 λεπτά, γιατί διεπίστωσε πως ορισμένοι παίκτες της Νήσου Ρόδου είχαν βγάλει τις επικαλαμίδες. Το παιχνίδι συνεχίστηκε, αλλά η Νήσος Ρόδος έπαιζε με εννέα παίκτες, αφού δεν υπήρχαν επικαλαμίδες για δύο ποδοσφαιριστές.

Στο 75' ο Κυπριώτης, με πλασέ, έκανε το 2-3.

Το τελικό 2-4 έγινε στο 85' με το Κοσμά. Ο παίκτης της Νήσου Ρόδου πήρε τη μπάλα από το κέντρο, πέρασε όποιον βρήκε μπροστά του και πέτυχε το τέρμα.

Από τον Αλθαιμένη καλά πήγαν οι Καραγιάννης (παρά τα τέσσερα τέρματα που δέχθηκε), Ντελάκης, Πετρίδης και Πεζουβάνης.

Από τη Νήσο Ρόδο άρεσαν οι Κώτσος, Κοσμάς, Γκεοργκίεβ και Μαννάκης.

Με λάθη η διαιτησία του κ. Φουκαρά, που ανέχθηκε το σκληρό παιχνίδι των γηπεδούχων. Καλοί οι βοηθοί του Μίχας και Γιαννούλης.

ΑΛΘΑΙΜΕΝΗΣ: Καραγιάννης Σ., Σαλαμαστράκης, Καρπαθάκης, Κώνστας, Ντελάκης Ν., Καμπουρέλης (20' Καραγιάννης Θ.), Καρναβάς (3' Ντελάκης Γ.), Πετρίδης, Μιχαλαριάς (46' Ντελάκης Ι.), Κυπριώτης, Πεζουβάνης

ΝΗΣΟΣ ΡΟΔΟΣ: Κεφάλας, Θεοδοσίου, Κώτσος, Κοσμάς, Γκεοργκίεβ, Τσιννής, Μενίκος, Χαλάς, Μανάκης, Σταματίου, Μαργκαρίτη

Παρ' ότι από το 56' αγωνιζόταν με ένα παίκτη λιγότερο

Σαν σίφουνας πέρασε από τη Δαματριά ο Αστέρας Π.

«Σκόρπισε» τη Δήμητρα με 4-1 και κρατάει την επαφή του με το «ρετιρέ»

ΔΑΜΑΤΡΙΑ.-

Παίζοντας καλύτερα, κυρίως στο διάστημα του πρώτου ημιχρόνου, ο Αστέρας Παστίδας πέρασε νικηφόρα από την Δαματριά, νικώντας την τοπική Δήμητρα με το ευρύ 4-1. Η μεγάλη έκταση στο σκορ διαμορφώθηκε στο τελευταίο ουσιαστικά τέταρτο του αγώνα όπου οι φιλοξενούμενοι παρά το ότι έπαιζαν με παίκτη λιγότερο, πάτησαν το ...γκάζι και έφθασαν σε μια άνετη νίκη.

Οι παίκτες του Γιώργου Ορφανίδη έβαλαν τις γερές βάσεις για την κατάκτηση των τριών βαθμών στο διάστημα του πρώτου ημιχρόνου, οπότε σημείωσαν δύο τέρματα αποκτώντας έτσι ένα σημαντικότατο προβάδισμα.

Στις αρχές της επανάληψης οι γηπεδούχοι παρουσιάστηκαν πολύ καλύτεροι και πίεσαν αισθητά την ομάδα του Αστέρα δημιουργώντας ευκαιρίες και μειώνοντας το σκορ σε 1-2 σε ένα κρίσιμο σημείο του αγώνα (στο 65').

Το γκολ όμως που σημείωσε ο Μαυρουδής στο 75' ήταν αυτό που έβαλε ...«ταφόπλακα» στα όνειρα των γηπεδούχων για ισοφάριση. Από εκεί και πέρα η εξέλιξη του παιχνιδιού ήταν περισσότερο μια τυπική διαδικασία...

ΤΑ ΓΚΟΛ

Το σκορ «άνοιξε» στο 17' ο Παγκράτης με ωραίο σουτ (0-1) ενώ στο 32' ο Κούλλαρος με πλασέ μέσα από τη μεγάλη περιοχή διπλασίασε τα τέρματα της ομάδας του.

Στο 65' ο Στρατάκης με τον ίδιο τρόπο μείωσε σε 1-2 αλλά στο 75' ο Μαυρουδής με ψύχραιμο σουτ πέτυχε το 1-3.

Το τελικό 1-4 διαμόρφωσε ο Λαυράκης στο 84' με προβολή.

ΑΠΟΒΟΛΗ

Στο 56' οι φιλοξενούμενοι αναγκάστηκαν να συνεχίσουν τον αγώνα με δέκα ποδοσφαιριστές διότι αντίκρυσε τη δεύτερη κίτρινη κάρτα ο Τάκκος λόγω του ότι σταμάτησε τη μπάλα με το χέρι.

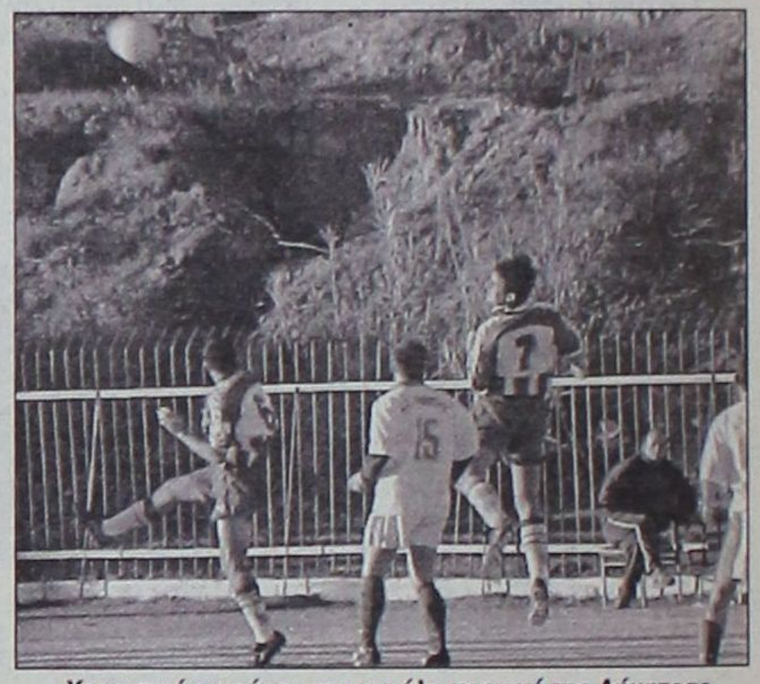

«Χορευτική φιγούρα» στη μεγάλη περιοχή της Δήμητρας

ΤΡΑΥΜΑΤΙΣΜΟΣ

Το μελανό σημείο της αναμέτρησης έλαβε χώρα στο 42' όταν τραυματίστηκε ο Σάββας. Ο πρώην παίκτης του Ακουσιλάου έπεσε κυριολεκτικά σφαδάζοντας στο έδαφος όταν δέχθηκε κόντρα στην προσπάθειά του να σουτάρει. Ο Σάββας χτύπησε δίπλα από το «καλάμι» του ποδιού του (σε σημείο που είχε κάνει εγχείρηση) και έφυγε εσπευμένα για ακτινογραφίες.

Πολύ καλή ήταν η διαιτησία του κ. Κατσιδώνη (Πάνος, Μοντιάδης).

Οι συνθέσεις των ομάδων:

ΔΗΜΗΤΡΑ: Τσιροδήμος, Χειμωνέττος, Βασιλώττος, Φούκας (63' Σαλπιγκτίδης), Π. Πηδιάκης, Σάββας (42' λ.τ. Χιώτης), Συρίμης, Στρατάκης, Χρυσοχόος, Γ. Πηδιάκης (23' Παναής), Καρναβάς.

ΑΣΤΕΡΑΣ: Παπασάββας, Σπάρταλης, Ν. Λυδάκης, Π. Λυδάκης (45' Τσάππης), Τάκκος, Σκόρπος, Κυριακάκης, Μαυράκης, Μαυρουδής (76' λ.τ. Πάττας), Παγκράτης (38' Χατζημακρής), Κούλλαρος.

Επιστρέφοντας μετά από αρκετό καιρό στις επιτυχίες

Δίκαιη νίκη του Ροδιακού επί του Πολύστρατου (3-0)

ΚΑΡΑΚΟΝΕΡΟ.-

Στις νίκες επέστρεψε ο Ροδιακός! Αντιμετωπίζοντας στο Καρακόνερο τον Πολύστρατο Λαέρμων, η ομάδα του Λάκη Γιάκλου κέρδισε με 3-0.

Εχοντας κόντρα τον άνεμο στο διάστημα του πρώτου ημιχρόνου, οι γηπεδούχοι είχαν την ελαφρά πρωτοβουλία των κινήσεων. Δημιούργησαν δύο πολύ καλές ευκαιρίες, για ν' αξιοποιήσουν τη δεύτερη στο 26' και ν' ανοίξουν το σκορ.

Στην επανάληψη, ο Πολύστρατος έδειξε πιο κινητικός στο χώρο του κέντρου, όμως ο γηπεδούχος ήταν πιο επικίνδυνος και πέτυχε άλλα δύο τέρματα στο 50' και στο 77'.

Σε όλη τη διάρκειά του, ο αγώνας κυμάνθηκε σε μέτρια επίπεδα. Εγιναν πολλά σκληρά μαρκαρίσματα, όπως και ορισμένα αντιαθλητικά.

ΦΑΣΕΙΣ ΚΑΙ ΓΚΟΛ

Στο 10' το φάουλ του Κασιώτη ήταν λίγο άστοχο.

Το 1-0 έγινε στο 26' με ωραίο σουτ του Γιοβάνι από διαγώνια θέση.

Ο Ροδιακός πέτυχε δεύτερο τέρμα στο 50' με απευθείας φάουλ του Δολαπλή. Ενώ η μπάλα κατευθυνόταν χωρίς ιδιαίτερη δύναμη προς το τέρμα, ξέφυγε από τα χέρια του Χατζηκωνσταντή και κατέληξε στα δίχτυα του.

Το απευθείας κτύπημα φάουλ του Παπαντωνίου στο 65', ανάγκασε τον τερματοφύλακα του Ροδιακού Αυγουλή να διώξει τη μπάλα κόρνερ.

Δέκα λεπτά μετά, το ίδιο έκανε ο Χατζηκωνσταντής σε σουτ φάουλ του Κασιώτη.

Το τελικό 3-0 «γράφτηκε» στο 77' με ευθύβολο σουτ του Καβουκλή.

Αρεσαν από τους νικητές οι Γιοβάνι, Κεφάλας και Πιλάτος. Καλύτεροι του Πολύστρατου ήταν οι Μόσχου και Παπαντωνίου.

● Καλή ήταν η διαιτησία του κ. Γιαννούλη (Ζανετίδης, Φραγκίνης).

ΡΟΔΙΑΚΟΣ: Αυγουλής, Κασιώτης, Καβουκλής, Πιλάτος, Αποστολάτος, Νικολίτσης Χατζηγεωργίου, (46' Κεφάλας), Γιοβάνι, Ζουρούδης (21' Δολαπλής), Μαυράκης (67' Νικολέττος).

ΠΟΛΥΣΤΡΑΤΟΣ: Χατζηκωνσταντής, Πατούνας Γ., Καλογερής (83' Πατούνας Α.), Πίττας, Διακογεωργίου, Καρπάθιος (78' Χατζηϊωάννου), Μόσχου, Ντίντα, Χατζησταμάτης Φ., Παπαντωνίου, Αντριάς (65' Χατζησταμάτης Μ.).

Κατακτώντας δύσκολα την πρώτη του φετεινή νίκη

Καρδιοκτύπησε ο Πετρώνας μέχρι να υποτάξει τον Ο.Φ.Ιστρίου (2-1)

● Παρ' ότι ήταν ντέρμπυ ουραγών, πρόσφερε πολλές συγκινήσεις

● Δύο φορές προς το τέλος απείλησαν με ισοφάριση

ΜΑΣΣΑΡΙ.-

Σ' ένα πολύ καλό παιχνίδι που έγινε το Σάββατο στο γήπεδο των Μασσάρων ο Πετρώνας Αρχαγγέλου έκαμψε την αντίσταση του ΟΦ Ιστρίου και κέρδισε με σκορ 2-1.

Οι ποδοσφαιριστές των δύο ομάδων έπαιξαν πολύ καλό ποδόσφαιρο και προσέφεραν πλούσιο θέαμα στους φιλάθλους που βρέθηκαν στο γήπεδο. Οι δύο ομάδες αντίπαλοι μπήκαν δυνατά μέσα στον αγωνιστικό χώρο και οι φιλοξενούμενοι «χτύπησαν» πρώτοι, αφού άνοιξαν το σκορ στο 30'.

Οι τυπικά γηπεδούχοι άρχισαν σιγά - σιγά να ανεβαίνουν και στην εκπνοή του πρώτου μέρους ισοφάρισαν και μπήκαν ξανά στο παιχνίδι.

Στην επανάληψη το σκηνικό δεν διαφοροποιήθηκε. Οι δύο ομάδες συνέχισαν να παίζουν καλό ποδόσφαιρο και να προσφέρουν θέαμα.

Οι παίκτες όμως του Στέργου Λαμπριανού φάνηκαν πιο ψύχραιμοι, πέτυχαν ένα ακόμη τέρμα και πήραν τη νίκη.

ΦΑΣΕΙΣ ΚΑΙ ΤΕΡΜΑΤΑ

Στο 30' ο Πόκκιας βρέθηκε σε θέση βολής και με σουτ έκανε το 0-1.

Πέντε λεπτά αργότερα οι φιλοξενούμενοι ζήτησαν πέναλτυ σε ανατροπή του Κωβαίου αλλά ο διαιτητής ήταν κοντά στη φάση και την άφησε να εξελιχθεί.

Στο 44' ο Πατσάης με σουτ έκανε το 1-1.

Στο 70' ο Ζορμπάς με κεφαλιά διαμόρφωσε το τελικό 2-1.

Πέντε λεπτά αργότερα (75') ο Πόκκιας με σουτ σημάδεψε το οριζόντιο δοκάρι του τερματοφύλακα του Πετρώνα.

Στο 86' ο Παπουτσάκης βρέθηκε μόνος με τον τερματοφύλακα του Πετρώνα αλλά δεν κατάφερε να σκοράρει.

ΠΕΤΡΩΝΑΣ: Σαρικάς Στ., Κουφός, Πολυχρόνης, Ζουρμπάς (46' Λαμπριανός), Πανουργιάς, Πατσάης (44' Αφαντενός), Παραγιός (62' Μπέρδης), Βάλλας, Γεωργάς, Μαυριός, Παπαοικονόμου.

Ο.Φ.ΙΣΤΡΙΟΥ: Χωρίτης, Πόκκιας, Δραγώνας (89' Μπονιάτης), Καραγεωργίου Μ., Κοτσάνης, Βούκης, Απτουλάς (45' Παπαδημητρίου), Αυγουστάκης, Παπουτσάκης, Κωβαίος.

Ενώ μέχρι το 72' αντιμετώπιζε το φάσμα της ισοπαλίας

Στο τελευταίο 20λεπτο η Αναγέννηση Ρόδου δάμασε τον Δαμάγητο με 4-1

ΕΑΚ

Πολύ καλό παιχνίδι έγινε στο Καρακόνερο ανάμεσα στην Αναγέννηση Ν.Ρ. και τον Δαμάγητο.

Τελικά οι γηπεδούχοι επικράτησαν με σκορ 4-1 και ανέβηκαν κι άλλο στον βαθμολογικό πίνακα.

Στο πρώτο μέρος η Αναγέννηση είχε την πρωτοβουλία στη μεσαία γραμμή και μπόρεσε να προηγηθεί στο ημίχρονο με 1-0.

Στην επανάληψη οι φιλοξενούμενοι κατάφεραν να ισοφαρίσουν, όμως τους έλειπαν οι απαραίτητες δυνάμεις για να ανταπεξέλθουν στις ανάγκες της συνάντησης.

Ετσι οι παίκτες της Αναγέννησης Ν.Ρ. ευτύχησαν να πετύχουν γρήγορα το δεύτερο γκολ τους και έφτασαν δίκαια και άνετα στην επικράτηση, αφού στο τελευταίο τέταρτο σκόραραν για ακόμα δύο φορές.

Ηταν το 37' όταν ο Σαμοθράκης με σουτ πέτυχε το 1-0.

Στο 60' οι Κωνσταντίνου ισοφάρισε το σκορ σε 1-1.

Το προβάδισμα πήραν οι γηπεδούχοι στο 72' με γκολ του Χατζηχριστοδούλου.

Στο 79' ο Αξιώτης με απευθείας εκτέλεσης φάουλ πέτυχε το 3-1.

Το τελικό σκορ 4-1 διαμόρφωσε στο 85' ο Σαμοθράκης με σουτ.

Καλύτεροι της Αναγέννησης Ν. Ρ. ήταν οι Αξιώτης Επ., Σαλονίτης, Σαμοθράκης. Από τον Δαμάγητο ξεχώρισαν οι Μάγγος, Ιμβριώτης, Κωνσταντίνου.

Η διαιτησία του κ. Γιοβάνι (Κατταβενός, Σιδηρόπουλος Α.), ήταν πολύ καλή.

ΑΝΑΓΕΝΝΗΣΗ Ρ.: Αξιώτης Μ. Κωστάκης, Αξιώτης Επ., Αγγελής, Πετράς, Κουλουριώτης, Κωσταντόπουλος (Ατσάς 72'), Ζάγκος (39' Σαμαντούρας), Σαλονίτης, Σαμοθράκης, Κοκκινίδης (Χατζηχριστοδούλου)

ΔΑΜΑΓΗΤΟΣ: Κλεισούρης, Ζαγκανίκας, Νικολάου Π. (50' Κωνσταντίνου Περ.), Ανάστασου, Τσαλόλης, Κοντομανώλης (32' Τρούλης), Μάγγος, Παπαμανώλης, Παπανικολάου, Νικολάου Ι. (13' Κωνσταντίνου Β.), Ιμβριώτης.

ΝΕΑ ΕΠΑΓΓΕΛΜΑΤΙΚΑ FIAT

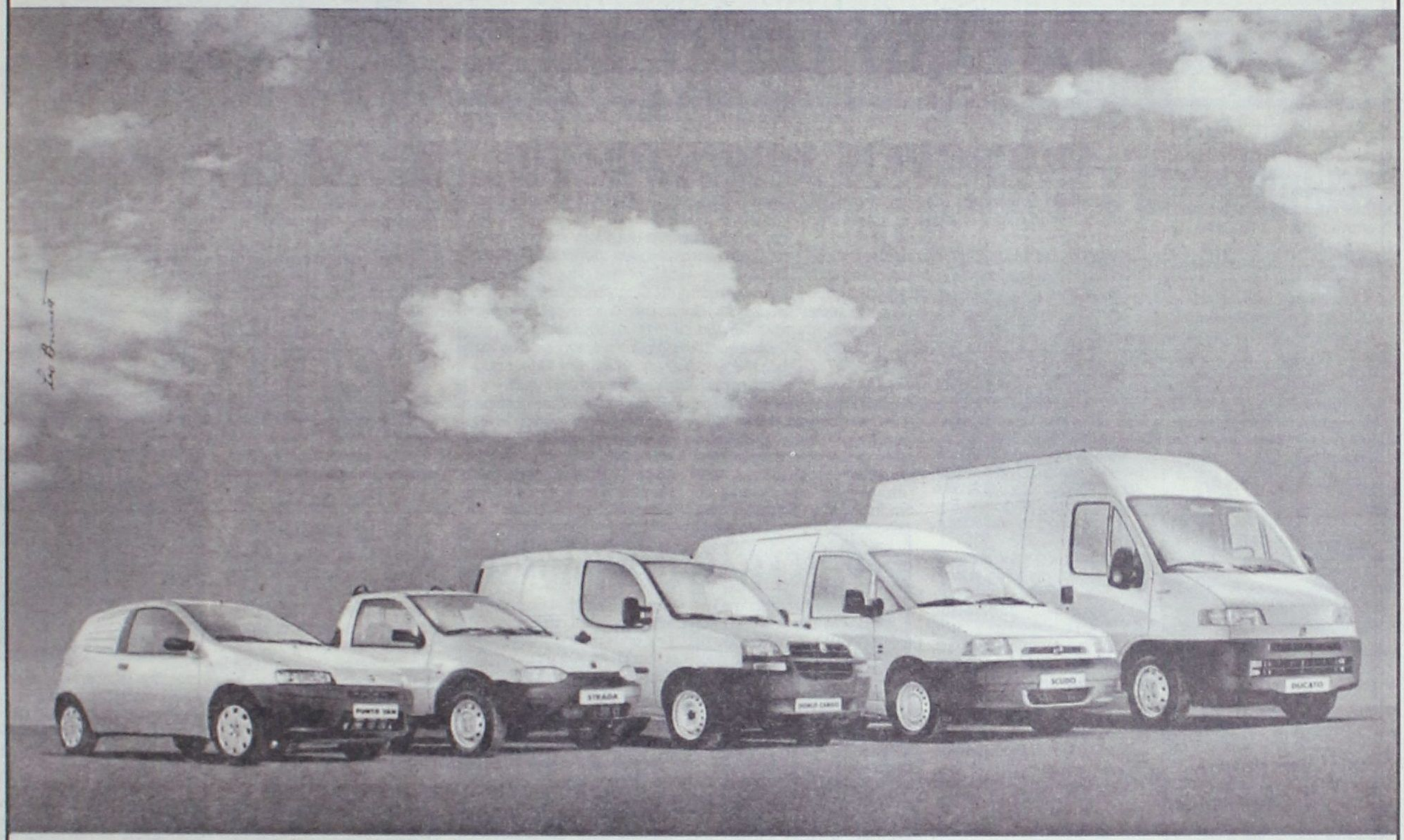

ΘΕΣΕΙΣ ΕΡΓΑΣΙΑΣ ΓΙΑ ΤΟΥΣ ΕΠΑΓΓΕΛΜΑΤΙΕΣ ΤΟΥ ΜΕΛΛΟΝΤΟΣ

Η FIAT παρουσιάζει την πιο ανανεωμένη και πλήρη σειρά επαγγελματικών αυτοκινήτων. Πέντε βασικά μοντέλα δίνουν αξιόπιστες, πρωτοποριακές και απόλυτα εξειδικευμένες λύσεις για κάθε ανάγκη μεταφοράς φορτίων ή προσώπων. Η ολοκληρωμένη σειρά Επαγγελματικών Αυτοκινήτων FIAT, με τα μοντέλα PUNTO VAN, STRADA, DOBLÒ CARGO, SCUDO και DUCATO, είναι έτοιμη να εξυπηρετήσει τις ανάγκες του σύγχρονου επαγγελματία προσφέροντας νέους κινητήρες τελευταίας τεχνολογίας, κορυφαίους χώρους φόρτωσης, μεγάλη γκάμα διαφορετικών τύπων και εκδόσεων, αξιοπιστία και ποιότητα κατασκευής (με δύο χρόνια ολική εγγύηση για απεριόριστα χιλιόμετρα), ασφάλεια, άνεση και πλούσιο βασικό εξοπλισμό.

Αποκτήστε τώρα, το δικό σας επαγγελματικό FIAT και αποφασίστε τον τρόπο πληρωμής του.

2+ Δύο χρόνια Ολικής Εγγύησης για απεριόριστα χιλιόμετρα

Ανάλογα με το μοντέλο επιλέξτε:

0% επιτόκιο και εξόφληση έως 20 μήνες
0% προκαταβολή και εξόφληση έως 60 μήνες
ή με ανταλλαγή του παλιού σας αυτοκινήτου.

Fiat Credit Hellas

ΕΠΑΓΓΕΛΜΑΤΙΚΑ FIAT. ΔΟΥΛΕΥΟΥΝ ΜΑΖΙ ΣΑΣ. FIAT

Auto Center Μανώλης Κωστάκης Α.Ε.Β.Ε.

ΟΛΟΚΛΗΡΩΜΕΝΟ ΣΥΓΚΡΟΤΗΜΑ: FIAT - ALFA ROMEO - LANCIA

14ο χλμ Ρόδου - Αεροδρομίου 85106, Παραδείσι, Ρόδος, Τηλ: (0241) 82000

Μέσα κι έξω από τα...

Απρόβλεπτα έξοδα

Τι ταλαιπωρία αλήθεια κι αυτή! Να πηγαίνει μία ομάδα σ' ένα νησί για να δώσει ένα παιχνίδι πρωταθλήματος και λόγω απαγορευτικού απόπλου να μένει δύο και τρεις μέρες εκεί. Και δεν είναι μόνο η ταλαιπωρία. Το σωματείο επιβαρύνεται με πρόσθετα έξοδα διαμονής και διατροφής, ενώ κι αρκετοί ποδοσφαιριστές χάνουν ημερομίσθια.

Είναι κι αυτό ασφαλώς ένα πρόβλημα για τα ερασιτεχνικά σωματεία της Δωδεκανήσου, που επιβαρύνει τον προϋπολογισμό με απρόβλεπτα έξοδα.

Το μήνυμα

Στην εποχή που ζούμε, με συνεχή κατάπτωση των ηθικών αξιών, οι νέοι μας πρέπει να αποκτήσουν πρότυπα.

Η παρουσία των τριών ολυμπιονικών στην πόλη μας επί ένα διήμερο για την παρουσίαση του «λευκώματος» του Κάχι Καχιασβίλι, ήταν ασφαλώς ό,τι καλύτερο για τους νέους.

Η περιήγησή τους σε σχολεία της πόλης θα πρέπει να θεωρηθεί ως πολύ καλή πρωτοβουλία, γιατί σίγουρα σε πολλά παιδιά θα πέρασε το μήνυμα του «νους υγιής εν σώματι υγιή»...

Αποφάσεις χωρίς σκέψη

Ακατανόητα πράγματα συμβαίνουν στο ελληνικό ποδόσφαιρο. Αποφάσεις παίρνονται στο πόδι, χωρίς σκέψη και προβληματισμό...

Από τη μία πλευρά, η Πολιτεία δεν μπορεί να δώσει τις οικονομικές επιχορηγήσεις στα ερασπεχνικά σωματεία και απ' την άλλη αυξάνει τον αριθμό αυτών που θα συμμετέχουν στην Εθνική Ερασιτεχνική Κατηγορία, η οποία ξαναγίνεται Περιφερειακό πρωτάθλημα.

Η αύξηση του αριθμού των σωματείων (σχεδόν διπλασιάζονται) που θα συμμετέχουν στο Περιφερειακό πρωτάθλημα, θα έχει ως συνέπεια να αυξηθούν και υπέρογκα τα έξοδα μετακινήσεων, που καταβάλλει η ΕΠΟ.

Και κάτι ακόμα: Ο μεγάλος αριθμός των σωματείων δεν πρόκειται να αναβαθμίσει το πρωτάθλημα, αλλά θα το υποβαθμίσει...

Με λίγα λόγια θα ξαναγυρίσουμε στις παλιές εποχές, που και.. η κουτσή Μαρία συμμετείχε στο Περιφερειακό πρωτάθλημα.

Καλοπληρωμένος

Ποσό που πλησιάζει τα τρία εκατομμύρια δρχ. (για την ακρίβεια 2.800.000 δρχ.) παίρνει ο πρόεδρος της Κεντρικής Επιτροπής Διαιτησίας, που εδρεύει στην Αθήνα.

Ορισμένοι διαιτητές ισχυρίζονται πάντως, ότι το ποσό αυτό το δικαιούται, γιατί περνάει πολλές ώρες στα γραφεία της Κ.Ε.Δ. και ό,τι τον έχει χάσει η οικογένειά του. Δεν αντιλέμε, ότι περνάει πολλές ώρες στην Κ.Ε.Δ. Ομως και το ποσό που παίρνει είναι αρκετά μεγάλο. Ούτε τα στελέχη μεγάλων επιχειρήσεων παίρνουν τόσο μεγάλο μισθό. Για να ξέρουμε και τι λέμε...

Καλή τύχη!

Καθώς πλησιάζουν τα Χριστούγεννα, αυξάνεται και η κίνηση στα πρακτορεία ΠΡΟ-ΠΟ. Η ευφορία και η προδιάθεση λόγω των αγίων ημερών, αλλά και ο 13ος μισθός (όπως επικράτησε να λέγεται το δώρο των Χριστουγέννων) κάνουν πολλούς να δοκιμάσουν την τύχη τους στα διάφορα παιχνίδια. Το «Πάμε στοίχημα» και το Τζόκερ, πάντως, είναι τα πρώτα σε κίνηση. Τώρα βέβαια κυκλοφορεί και το Κρατικό Λαχείο, το οποίο κληρώνει στις 31 Δεκεμβρίου.

Το μεγάλο πρόβλημα

Είναι να μην πάρει την κάτω βόλτα μία ομάδα. Ετσι και την πάρει, κανείς δεν τη σταματά από τον κατήγορο. Τα παραδείγματα πολλά. Από που να αρχίσουμε και που να τελειώσουμε; Από τη Ρόδο, το Διαγόρα, τον Ιάλυσο; Είναι γνωστή η ιστορία τους.

Αφορμή για το σχόλιο αυτό μας έδωσε η Ελευσίνα, που πριν μερικά χρόνια έπαιζε στην Α' Εθνική και τώρα έφτασε στη διάλυση! Και να σκεφθεί κανείς, ότι η έδρα της είναι μία ώρα δρόμος από την πρωτεύουσα.

Για άλλη μια φορά αποδεικνύεται στην πράξη, ότι το οικονομικό πρόβλημα είναι το Α και το Ω για κάθε ομάδα. Μόλις αρχίσει το πρόβλημα και δεν αντιμετωπιστεί άμεσα, αρχίζει η αντίστροφη μέτρηση. Γι' αυτό και ομάδες, που δεν αντιμετωπίζουν οικονομικό πρόβλημα, πάνε καλά και επιβιώνουν χρόνια τώρα...

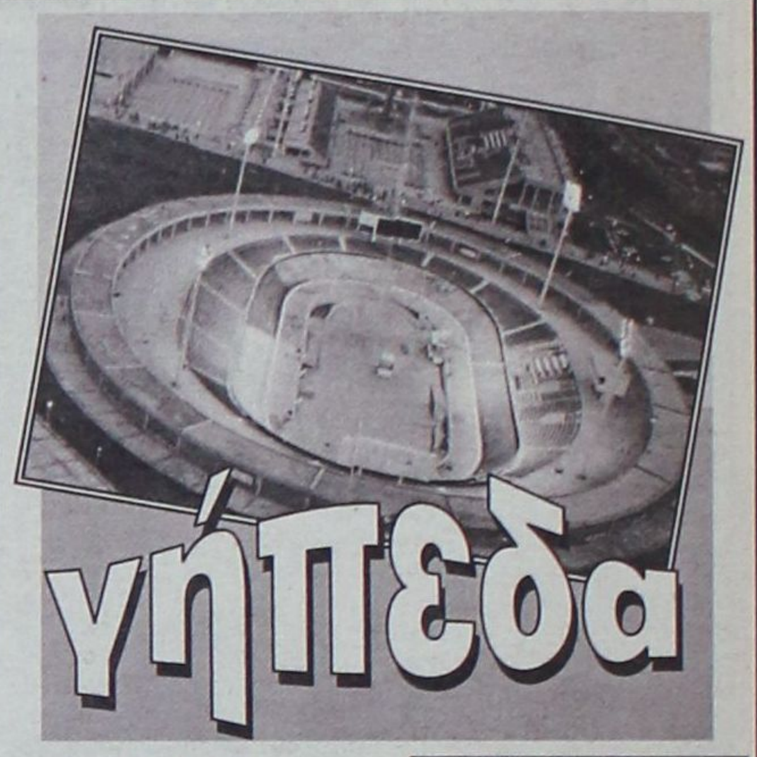

Υπηρεσία

Καλή τύχη, λοιπόν...

Ευκαιρία να ξεδώσουν!

Παράδοση έγιναν πια τα παιδικά τουρνουά ποδοσφαίρου, που διοργανώνει η ΕΠΣΔ Χριστούγεννα και Πάσχα, αλλά και τον Ιούλιο. Ετσι δίνεται η δυνατότητα στα μικρά παιδιά να παίξουν μπάλα και να ξεφύγουν λίγο από την καθημερινότητά τους, που είναι «γεμάτη» από σχολείο και φροντιστήρια.

Δικαίωμά του

Προφανώς δεν θα τον ενδιέφερε και πολύ το Κύπελλο, τον Διαγόρα. Διαφορετικά δεν θα έδινε δύο παιχνίδια σε δύο ημέρες! Την Τρίτη έπαιξε με τον Ανταγόρα για το πρωτάθλημα και την επόμενη ημέρα στον Εμπωνα. Κέρδισε τον Ανταγόρα, ενώ έχασε και αποκλείστηκε από την Αναγέννηση.

Φαίνεται πως τον ενδιέφερε μόνο το πρωτάθλημα. Γιατί, θα μπορούσε να κάνει χρήση του 48ωρου και να μην παίξει την επόμενη ημέρα.

Καλορίζικο

Αθλητικό μηνιαίο περιοδικό εξέδωσε ο συνάδελφος Γιάννης Κουμέντος. Και ο τίτλος αυτού SPORT MANIA. Ηδη κυκλοφορεί το πρώτο τεύχος του, που αριθμεί 32 σελίδες.

Καλορίζικο και να τα χιλιάσει τα φύλλα του.

ΕΥΡΩΠΑΙΚΗ ΕΠΕΝΔΥΤΙΚΗ
ΕΘΝΙΚΗΣ ΑΝΤΙΣΤΑΣΕΩΣ 48 ΤΗΛ. 0241 39300

ΕΥΡΩΠΑΙΚΗ ΕΠΕΝΔΥΤΙΚΗ

ΚΤΗΜΑΤΟΜΕΣΙΤΙΚΟ ΓΡΑΦΕΙΟ

ΑΝΤΩΝΗΣ ΝΙΚΟΛΗΣ - ΘΕΟΦΙΛΟΣ ΚΛΩΝΑΡΗΣ

ΕΘΝΙΚΗΣ ΑΝΤΙΣΤΑΣΕΩΣ 48 (ΠΡΩΗΝ ΑΝΝΗΣ ΜΑΡΙΑΣ) ΤΗΛ. 0241 39300 – FAX 0241 43314

ΕΥΡΩΠΑΙΚΗ ΕΠΕΝΔΥΤΙΚΗ

ΔΙΑΜΕΡΙΣΜΑΤΑ

47 τ.μ.	Στο Ροδίνι με πανοραμική θέα	€ 38.151,14	13.000.000
40 τ.μ.	Συνοικία Δασκάλων καινούργιο	€ 42.553,19	14.500.000
50 τ.μ.	Στο Ροδίνι ισόγειο	€ 45.487,89	15.500.000
90 τ.μ.	Στην Ανάληψη με 3 υπνοδ.μετρητοίς	€ 73.367,57	25.000.000
80 τ.μ.	Στα Αφάντου	€ 76.302,27	26.000.000
104 τ.μ.	Στην Σωτήρος	€ 88.041,09	30.000.000
90 τ.μ.	Στα Αφάντου 5 ετών	€ 88.041,09	30.000.000
160 τ.μ.	Συνοικία Δασκάλων σε κολώνες	€ 93.910,49	32.000.000
160 τ.μ.	Συνοικία Δασκάλων σε κολώνες	€ 93.910,49	32.000.000
80 τ.μ.	Συνοικία Δασκάλων καινούργιο	€ 93.910,49	32.000.000
117 τ.μ.	Συνοικία Δασκάλων σε σοβά	€ 96.845,19	33.000.000
70 τ.μ.	Στα Αφάντου μαζί με κατάστημα 70 τ.μ.	€ 102.714,60	35.000.000
75 τ.μ.	Στην Θησέως ανακαινισμένο στο 2001	€ 102.714,60	35.000.000
85 τ.μ.	Στο Ροδίνι καινούργιο με θέα	€ 102.714,60	35.000.000
142 τ.μ.	Στην Λευκωσίας	€ 105.649,30	36.000.000
100 τ.μ.	Στην Ατταβύρου με 3 υπνοδωμάτια	€ 111.518,71	38.000.000
90 τ.μ.	Στην Δ.Αναστασιάδη lux κατασκευή	€ 111.518,71	38.000.000
130 τ.μ.	Στο Ροδίνι	€ 117.388,11	40.000.000
106 τ.μ.	Καινούργιο με 3 υπνοδωμάτια lux	€ 123.257,52	42.000.000
130 τ.μ.	Στην Χειμάρας	€ 123.257,52	42.000.000
160 τ.μ.	Με 4 υπνοδωμάτια	€ 123.257,52	42.000.000
115 τ.μ.	Στην Γαριβάλδη με χρήση parking	€ 132.061,63	45.000.000
115 τ.μ.	Στο Ροδίνι με 3 υπνοδωμάτια	€ 143.800,44	49.000.000
180 τ.μ.	Επί της Εθνικής Αντιστάσεως	€ 234.776,23	80.000.000







ΜΟΝΟΚΑΤΟΙΚΙΕΣ - ΜΕΖΟΝΕΤΕΣ

70 τ.μ.	Διατηρητέα στο Νιοχώρι	€ 44.020,54	15.000.000
120 τ.μ.	Στην Παστίδα σε 1000 m οικόπεδο	€ 105.649,30	36.000.000
120 τ.μ.	Στα Κοσκινού (50+70)	€ 132.061,63	45.000.000
140 τ.μ.	Στην Ιαλυσό σε οικόπεδο 350	€ 155.539,25	53.000.000
125 τ.μ.	Στο Ροδίνι	€ 181.951,58	62.000.000
360 τ.μ.	Περιοχή Σγουρού με 1000 m οικόπεδο	€ 190.755,69	65.000.000
200 τ.μ.	Στα Αφάντου σε οικόπεδο 4000 m	€ 190.755,69	65.000.000
215 τ.μ.	Στα Κοσκινού σε σοβά	€ 190.755,69	65.000.000
225 τ.μ.	Στο Ροδίνι lux κατασκευής καιν.	€ 205.429,20	70.000.000



ΟΙΚΟΠΕΔΑ

1000 τ.μ.	**Στο Φαληράκι με οικοδομή κοντά στο κύμα**	€ 234.776,23	80.000.000
10000 τ.μ.	Φυτώριο	€ 293.470,29	100.000.000
1050 τ.μ.	Ιαλυσός επί της εθνικής οδού	€ 146.735,14	50.000.000
1500 τ.μ.	Στην Λαχανιά εντός οικισμού	€ 61.628,76	21.000.000
2000 τ.μ.	Στο Γεννάδι με άδεια οικοδομής,νερό,ρεύμα	€ 58.694,06	20.000.000
23000 τ.μ.	Στην Λαχανιά 20m από την Εθνική οδό	€ 88.041,09	30.000.000
2500 τ.μ.	Στην Αρχίπολη οικοδομήσιμο	€ 22.010,27	7.500.000
2500 τ.μ.	Στην Κάλαθο εντός οικισμού	€ 26.412,33	9.000.000
2500 τ.μ.	Στα Κοσκινού	€ 58.694,06	20.000.000
2500 τ.μ.	Στο κιοτάρι κοντά στο κύμα με άδεια οικ.	€ 88.041,09	30.000.000
2500 τ.μ.	Κοσκινού οικοδομεί 800 m βιοτεχνικό	€ 176.082,17	60.000.000
4000 τ.μ.	Καλυθιές προς Αφάντου	€ 70.432,87	24.000.000
4000 τ.μ.	Επί της Εθνικής Οδού περιοχή Ατσιπά	€ 105.649,30	36.000.000
4000 τ.μ.	Περιοχή Σγουρού με εύκολη πρόσβαση	€ 117.388,11	40.000.000
4000 τ.μ.	Στην Παστίδα έναντι Θράκης	€ 132.061,63	45.000.000
4500 τ.μ.	Στην Παστίδα	€ 44.020,54	15.000.000
4500 τ.μ.	Περιοχή Ρένη Κοσκινού	€ 198.092,44	67.500.000
46000 τ.μ.	Στην Ψίνθο σε τιμή ευκαιρίας	€ 44.020,54	15.000.000
5000 τ.μ.	Στο Γεννάδι με πρόσοψη στην εθν.οδό	€ 102.714,60	35.000.000
5000 τ.μ.	Στους Τρείς με μονοκατοικία 50μ	€ 146.735,14	50.000.000
5250 τ.μ.	Εντός οικισμού στην Παστίδα	€ 132.061,63	45.000.000
6500 τ.μ.	Στην Λαχανιά 300 m από το κύμα	€ 104.181,95	35.500.000
9000 τ.μ.	Στην Λαχανιά 800 m από το κύμα	€ 82.171,68	28.000.000
9000 τ.μ.	Στην Ιαλυσό στο κύμα	€ 396.184,89	135.000.000

ΚΑΤΑΣΤΗΜΑΤΑ - ΕΠΙΧΕΙΡΗΣΕΙΣ

Μπάρ στην Ορφανίδου προς ενοικίαση	€ 1.467,35	500.000
Καταστήματα στην οδό Καμείρου		
Διόροφη οικία στην Σύμη κατάληλη για Πανσιόν	€ 58.694,06	20.000.000
Κατάστημα στη Ρόδου-Λίνδου 90 τ.μ.	€ 88.041,09	30.000.000
Κατάστημα στην Απελλού(Παλιά Πόλη)	€ 190.755,69	65.000.000
Κατάστημα στο Μανδράκι 50 τ.μ.	€ 293.470,29	100.000.000
Μπάρ στην Ορφανίδου 130 τ.μ.	€ 322.817,31	110.000.000
Κατάστημα επί της Σωκράτους 24 τ.μ.	€ 410.858,40	140.000.000
ΞΕΝΟΔΟΧΕΙΟ 70 ΚΛΙΝΩΝ ΣΕ ΤΙΜΗ ΕΥΚΑΙΡΙΑΣ	€ 645.634,63	220.000.000

ΑΓΟΡΕΣ - ΠΩΛΗΣΕΙΣ - ΜΙΣΘΩΣΕΙΣ ΑΚΙΝΗΤΩΝ
ΣΥΜΒΟΥΛΕΥΤΙΚΕΣ ΚΑΙ ΕΠΕΝΔΥΤΙΚΕΣ ΠΡΟΤΑΣΕΙΣ
ΑΠΟΚΛΕΙΣΤΙΚΗ ΔΙΑΘΕΣΗ ΔΙΑΜΕΡΙΣΜΑΤΩΝ - ΟΙΚΟΠΕΔΩΝ - ΞΕΝΟΔΟΧΕΙΩΝ
ΖΗΤΟΥΝΤΑΙ ΔΙΑΜΕΡΙΣΜΑΤΑ - ΜΟΝΟΚΑΤΟΙΚΙΕΣ - ΟΙΚΟΠΕΔΑ - ΑΓΡΟΤΕΜΑΧΙΑ

Δύο εβδομάδες πριν ισχύσει το νέο καθεστώς

Τα απογευματινά ιατρεία δεν συγκινούν ούτε τους εργαζομένους στο Νοσοκομείο

Κατεβαίνουν σήμερα σε απεργία δηλώνοντας ότι δεν μασάνε το «κόκαλο» του νέου θεσμού

ΔΕΝ πέρασαν περισσότερες από δύο εβδομάδες από τότε που οι διευθυντές των κλινικών του Νοσοκομείου Ρόδου διατύπωναν στην πρόεδρο του Πε.Σ.Υ. Ιωάννα Αρσενοπούλου τις έντονες επιφυλάξεις τους για τη λειτουργία των απογευματινών ιατρείων τα οποία θα λειτουργούν στα νοσηλευτικά ιδρύματα της χώρας από την Πρωτοχρονιά του 2002. Επιφυλάξεις που είχαν αναφορά στις οικονομικές τους αποδοχές, την προσπάθεια να μην γίνουν αντικείμενο εκμετάλλευσης οι πολίτες της περιοχής μας και επιπρόσθετα, πώς δεν θα πληγεί το καθεστώς των εφημεριών.

Σειρά παίρνουν και οι εργαζόμενοι στο Νοσοκομείο της Ρόδου οι οποίοι από σήμερα αρχίζουν σειρά κινητοποιήσεων μετά από τη σχετική απόφαση της Ομοσπονδίας τους. Στα πλαίσια της πανελλαδικής κινητοποίησής τους θέτουν αιτήματα που αφορούν τη μισθολογική και συνταξιοδοτική τους κατάσταση, ενώ τα ταυτόχρονα υπογραμμίζουν τις ελλείψεις που υπάρχουν στο Νοσοκομείο της Ρόδου.

Ζητούν συγκεκριμένα αυξήσεις στο βασικό μισθό και κατηγορούν την κυβέρνηση ότι «πετάει το κόκαλο των απογευματινών ιατρείων, θέλοντας να περάσει μέσα από τους κουρασμένους και κακοπληρωμένους εργαζομένους τα σχέδιά της για ιδιωτικοποίηση των δημόσιων νοσοκομείων».

Την ίδια ώρα υπενθυμίζουν πόσο εξαντλητικά δουλεύουν για να καλύψουν τις υπηρεσιακές ανάγκες στο Νοσοκομείο μας, ενώ «η υπηρεσία τους οφείλει 7000 ρεπό τα οποία ούτε δίνει ούτε πληρώνει, τη στιγμή που οι βασικοί μισθοί των εργαζομένων βρίσκονται σε εξευτελιστικά επίπεδα».

Οι κινητοποιήσεις ξεκινούν σήμερα, ημέρα έναρξης της συζήτησης στη Βουλή για το νέο προϋπολογισμό της κυβέρνησης, στον οποίο δεν φαίνεται να προβλέπονται επαρκή κονδύλια για την κάλυψη στοιχειωδών αναγκών και του Νοσοκομείου Ρόδου.

Μετά από 10 μήνες εργασιών

Ετοιμος ο νέος κίονας στο Μανδράκι

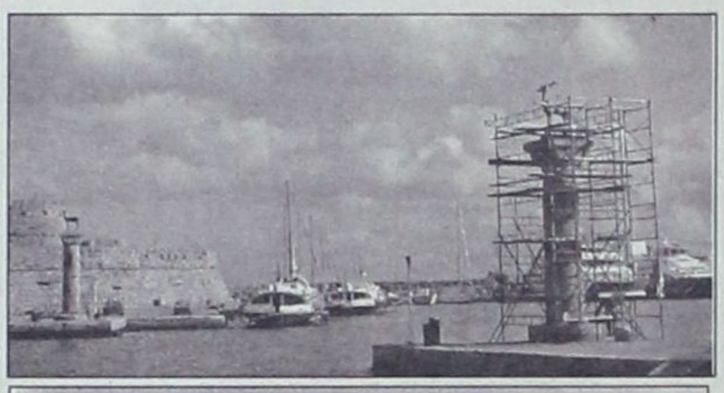



Ολοκληρώθηκαν τα έργα για την αντικατάσταση του ενός από τους δύο κίονες που κοσμούν την είσοδο του λιμένα Μανδράκι της Ρόδου, μετά από περίπου 10 μήνες εργασιών. Τη λήξη των εργασιών σηματοδότησε η επανατοποθέτηση του μπρούτζινου ελαφιού επάνω στο κιονόκρανο αποκαθιστώντας έτσι την εικόνα που έχουν συνηθίσει να βλέπουν οι κάτοικοι και οι επισκέπτες του νησιού.

Το όλο έργο έγινε με προγραμματική σύμβαση που υπεγράφη μεταξύ του Δήμου Ροδίων, του Υπουργείου Πολιτισμού, του Ταμείου Αρχαιολογικών Πόρων και Απαλλοτριώσεων και του Λιμενικού Ταμείου Δωδεκανήσου. Οι μάστορες που ανέλαβαν την κατασκευή της νέας κολώνας έκαναν πραγματικά αξιέπαινη δουλειά καθώς το αισθητικό αποτέλεσμα είναι πάρα πολύ καλό. Παραμένει ωστόσο το ερώτημα για το τί έγιναν οι παλαιοί πωρόλιθοι από τους οποίους ήταν κατασκευασμένος ο κίονας που αντικαταστάθηκε;

Πρέπει να σημειωθεί ότι ο κίονας που αντικαταστάθηκε είχε χρησιμοποιηθεί ως μέσο προπαγάνδας από τους ιταλούς κατακτητές, καθώς είχαν τοποθετήσει στο κιονόκρανό του τη λύκαινα που έτρεφε με το γάλα της τον Ρώμο και τον Ρωμύλο, τ' αδέλφια δηλαδή που ίδρυσαν και βασίλεψαν (πριν από τις μεταξύ τους διαμάχες) στην αρχαία Ρώμη. Το ελάφι στον κίονα τοποθετήθηκε μετά την απόταξη του ιταλικού ζυγού.

Σύντομα θα ξεκινήσουν τα έργα για την αντικατάσταση και του δεύτερου κίονα που κοσμεί την είσοδο του λιμένα.

Οι καντίνες της οργής



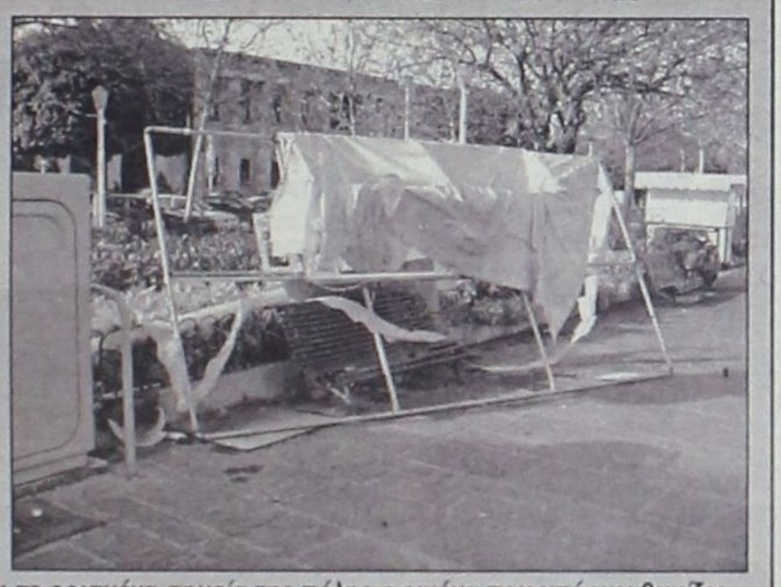

Η κακοκαιρία τελείωσε, όμως παρά το πέρασμα των ημερών σε ορισμένα σημεία της πόλης η εικόνα που υπάρχει θυμίζει εγκατάλειψη. Στο Μανδράκι οι ξεχασμένες καντίνες έχουν υποστεί καταστροφές, όμως εκ του αποτελέσματος φαίνεται ότι ουδείς έχει ενδιαφερθεί για την αποκατάσταση της τάξης. Σιδηροκατασκευές, σχισμένα νάυλον, ακόμα και πεσμένες κολώνες φωτισμού βρίσκονται σε κοινή θέα, καταλαμβάνοντας ταυτόχρονα και τμήμα του δρόμου όπου κινούνται οι πεζοί.

GR
Grand Hotel Rhodes
*****

Day & Night

Naiades by the Pool



Στήν τροπική ατμόσφαιρα της μεγάλης πισίνας του Grand Hotel, το Ναιάδες λειτουργεί με ανανεωμένο Μενού ως Καφέ-Ουζερί (10:30 - 17:30)

Piano Bar

Το γνωστό σημείο συνάντησης στο κέντρο της Πόλης.

Ο Τάκης Τσώνης κάθε βράδυ* στο πιάνο. (20:30 - 01:00)

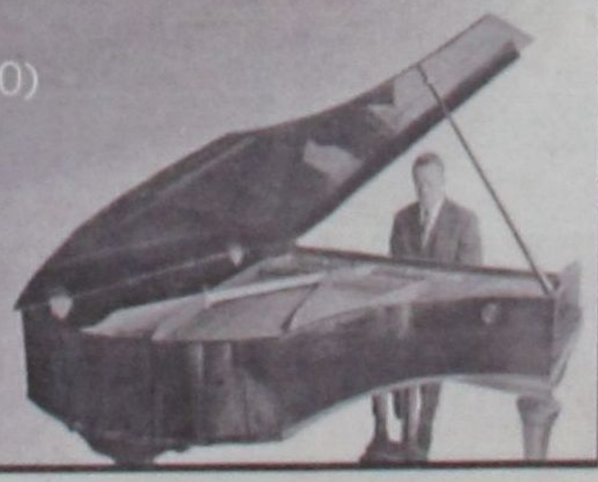

* Εκτός Τριτης

A Member of
MITSIS HOTELS

Ειδικό σεμινάριο για τους επιχειρηματίες

Αναγνωρίστε τα πλαστά Ευρώ



Το Ευρωπαϊκό Κέντρο Πληροφοριών του Επιμελητηρίου Δωδεκανήσου ανακοινώνει ότι «στα πλαίσια της συνεχούς ενημέρωσης για το ευρώ, διοργανώνει σειρά σεμιναρίων με θέμα: «Τα χαρακτηριστικά ασφαλείας των τραπεζογραμματίων ευρώ».

Τα σεμινάρια απευθύνονται στις παρακάτω κατηγορίες επιχειρήσεων: περίπτερα, οπωροπαντοπωλεία, μίνι μάρκετ και θα πραγματοποιηθούν στα γραφεία του Ευρωπαϊκού Κέντρου Πληροφοριών (Αυστραλίας 86-88) την Πέμπτη 20-12-2001.

Ωρες έναρξης:

- το 1ο σεμινάριο στις 10.00
- το 2ο σεμινάριο στις 11.30 και για τις δύο ημέρες.

Δηλώσεις συμμετοχής στο τηλ. 34840 και Σπανού Σέβα.

Αριθμός συμμετεχόντων περιορισμένος.

Παρακαλούμε δηλώστε συμμετοχή εγκαίρως.

«Ρινικές σταγόνες για την αντιμετώπιση οξέως περιστατικού»

Προβλήματα με την εκτέλεση των συνταγών των αγροτικών ιατρών

ΠΡΟΒΛΗΜΑΤΑ αντιμετωπίζουν οι ασφαλισμένοι όλων των ταμείων στην εξυπηρέτησή τους από ορισμένα φαρμακεία, στην περίπτωση που έχουν στα χέρια τους συνταγές από αγροτικούς ιατρούς.

Το πρόβλημα ξεκινά από το Νόμο που αφορά στο εύρος των συνταγογραφήσεων που νομιμοποιούνται να κάνουν οι αγροτικοί ιατροί. Σύμφωνα με αυτόν, οι ιατροί της συγκεκριμένης κατηγορίας συνταγογραφούν μόνον εάν πρόκειται για οξύ περιστατικό, ή στην περίπτωση που υπάρχει ιατρική γνωμάτευση ειδικευμένου ιατρού. Στην περίπτωση της ιατρικής γνωμάτευσης, ενός καρδιοπαθούς για παράδειγμα, τότε ο αγροτικός ιατρός αυτό που κάνει είναι να αντιγράφει την αρχική συνταγή του ειδικευμένου συναδέλφου του. Στην περίπτωση όμως κατά την οποία ένας ασφαλισμένος έχει απλώς πυρετό ή συνάχι και χρειάζεται σταγόνες για τη μύτη, τότε ο αγροτικός ιατρός δεν μπορεί να του συνταγογράψει τα απαραίτητα φάρμακα. Πρέπει να σημειωθεί ότι ο χώρος δράσης των αγροτικών ιατρών είναι οι περιοχές που βρίσκονται μακριά από τα κεντρικά αστικά κέντρα και οι ασθενείς τους είναι συνήθως ηλικιωμένοι άνθρωποι, που αδυνατούν να μετακινηθούν.



Προκειμένου οι αγροτικοί ιατροί να εξυπηρετήσουν τους ασφαλισμένους περιγράφουν σχεδόν όλα τα περιστατικά ως «οξεία». Έτσι εμφανίζονται συνταγές ακόμα και για λήψη βιταμινών που αιτιολογούνται ως «οξύ περιστατικό». Το πρόβλημα των ασφαλισμένων (όλων των ταμείων) ξεκινάει απ' αυτό το γεγονός. Υπάρχουν φαρμακοποιοί στη Ρόδο που φοβούνται πως το Ταμείο δεν θα καλύψει τη συνταγή « π.χ ρινικές σταγόνες για την αντιμετώπιση οξέως περιστατικού» και δεν χορηγούν τα περιγραφόμενα φάρμακα.

Η Δράση επικοινώνησε με μέλη του Φαρμακευτικού Συλλόγου Ρόδου και διευκρινίσθηκε ότι «υπάρχει γνώση του προβλήματος που δημιουργείται με το κενό του Νόμου για τους αγροτικούς γιατρούς. Υπάρχει συνεννόηση με τα ασφαλιστικά ταμεία και δόθηκαν διαβεβαιώσεις πως όλες οι συνταγές αυτού του είδους καλύπτονται κανονικά». Έτσι στην περίπτωση που ο ασφαλισμένος βρεθεί αντιμέτωπος με κάποιον φαρμακοποιό που αρνείται την εκτέλεση αυτού του είδους των συνταγών συνιστάται να γίνεται αμέσως τηλεφώνημα στον Φαρμακευτικό Σύλλογο για να αποκαθίσταται το πρόβλημα.

Νέο πρόγραμμα της Ε.Ε. για Νομαρχία, ΟΤΑ, ιδρύματα και φορείς

Χρηματοδοτήσεις για την πολιτιστική ανάπτυξη

ΕΚΙΝΗΣΕ η διαδικασία υποβολής προτάσεων για το νέο ευρωπαϊκό χρηματοδοτικό πρόγραμμα που αποσκοπεί στην «Πολιτιστική Ανάπτυξη και τον Πολιτιστικό Τουρισμό».

Το πρόγραμμα είναι ενταγμένο στο Περιφερειακό Επιχειρησιακό Πρόγραμμα Νοτίου Αιγαίου και βασική επιδίωξη είναι η προστασία της πολιτιστικής κληρονομιάς της Περιφέρειας και η παροχή συνδυασμένων μορφών τουριστικών προϊόντων με απώτερο στόχο τον εμπλουτισμό της προσφοράς, την επιμήκυνση της τουριστικής περιόδου και την ανάδειξη νέων πόλων έλξης για τους επισκέπτες

Οι χρηματοδοτήσεις αφορούν τις ακόλουθες κατηγορίες πράξεων:

- Ανάδειξη ιστορικών μνημείων, συνόλων και αρχαιολογικών χώρων
- Δημιουργία σύγχρονων χώρων πολιτιστικών δραστηριοτήτων
- Κατασκευή ή επέκταση αρχαιολογικών και άλλων μουσείων
- Αναπαλαίωση και αξιοποίηση νεότερων κτιρίων ειδικού ενδιαφέροντος

Οι προτάσεις που θα επιλεγούν προς ένταξη θα χρηματοδοτηθούν κατά 25% από εθνικούς πόρους και κατά 75% από το Ευρωπαϊκό Ταμείο Περιφερειακής Ανάπτυξης (Ε.Τ.Π.Α.). Η παρούσα πρόσκληση αφορά χρηματοδότηση πράξεων συνολικού προϋπολογισμού έως 23.000.000 ευρώ (που αποτελεί μέρος του συνολικού προϋπολογισμού του Μέτρου) και απευθύνεται στις ακόλουθες κατηγορίες τελικών δικαιούχων:

- Νομαρχιακές Αυτοδιοικήσεις Περιφέρειας Νότιου Αιγαίου
- Οργανισμούς Τοπικής Αυτοδιοίκησης της Περιφέρειας Νοτίου Αιγαίου
- Πολιτιστικά Ιδρύματα και Τοπικούς Φορείς

Οι προτάσεις υποβάλλονται (η υποβολή μπορεί να γίνει και ταχυδρομικώς) στην Ειδική Υπηρεσία Διαχείρισης Π.Ε.Π. Νοτίου Αιγαίου 2000-2006.

Κυριακή
ΕΝΟΙΚΙΑΣΕΙΣ ΑΥΤΟΚΙΝΗΤΩΝ
RENT A CAR OFFICE
Μιχάλης Ι. Τζιώρας
Υπεύθυνος Καταστήματος
13ο χλμ. Ρόδου - Αεροδρομίου ΠΑΡΑΔΕΙΣΙ, 85106 ΡΟΔΟΣ
Τηλ.: (02410) 82222 Κιν.: 093242767 • Fax: (02410) 82521

ΑΝΑΛΥΤΙΚΟ ΕΡΓΑΣΤΗΡΙΟ ΕΛΕΓΧΟΥ ΠΟΙΟΤΗΤΑΣ
ΑΝΑΛΥΣΕΙΣ - ΣΥΜΒΟΥΛΕΣ - ΜΕΛΕΤΕΣ
ΓΕΝΙΚΕΣ ΧΗΜΙΚΕΣ ΑΝΑΛΥΣΕΙΣ
ΠΑΡΑΚΟΛΟΥΘΗΣΕΙΣ ΒΙΟΛΟΓΙΚΩΝ
ΕΛΕΓΧΟΣ ΚΟΛΥΜΒΗΤΙΚΩΝ ΔΕΞΑΜΕΝΩΝ
ΕΡΓΑΣΤΗΡΙΑΚΟΣ ΕΛΕΓΧΟΣ ΠΡΩΤΩΝ ΥΛΩΝ
ΠΟΙΟΤΙΚΟΣ ΕΛΕΓΧΟΣ ΤΡΟΦΙΜΩΝ-ΠΟΤΩΝ
QUALITY AND MARKETING SERVICE
• Καλύπτουμε με πλούσια συλλογή φυσικών, χημικών και μικροβιολογικών δοκιμών τον έλεγχο ποιότητας: Τροφίμων-ποτών-υδάτων-περιβάλλοντος-εδάφους
Πλήρεις εργαστηριακές δοκιμές σε ευρή φάσμα προϊόντων.
• Σχεδιασμός και μελέτη νέων προϊόντων.
ΔΙΑΠΙΣΤΕΥΜΕΝΟΙ ΚΑΤΑ Ε.Ν.45001 ΣΤΟΝ ΠΟΙΟΤΙΚΟ ΕΛΕΓΧΟ ΕΛΑΙΟΛΑΔΟΥ
ΠΛΗΡΗΣ ΧΗΜΙΚΕΣ ΑΝΑΛΥΣΕΙΣ ΕΛΕΓΧΟΣ ΝΟΘΕΙΑΣ ΕΛΑΙΟΛΑΔΟΥ
ΔΙΑΘΕΤΟΥΜΕ ΑΝΤΙΔΡΑΣΤΗΡΙΑ ΠΡΟΣΔΙΟΡΙΣΜΟΥ ΟΞΥΤΗΤΑΣ ΓΙΑ ΕΛΑΙΟΤΡΙΒΕΙΑ
Στον νέο μας χώρο σας περιμένουμε για να γνωριστούμε και να σας ενημερώσουμε αναλυτικά για τις δραστηριότητές μας.
ΑΠΟΣΤΟΛΗΣ ΔΙΜΕΛΛΗΣ
ΠΡΟΤΥΠΟ ΧΗΜΙΚΟ ΕΡΓΑΣΤΗΡΙΟ ΔΩΔ/ΣΟΥ
Μ. ΠΕΤΡΙΔΗ & ΠΕΙΡΑΙΩΣ 1- 85100 ΡΟΔΟΣ
ΤΗΛ&FAX: (0241) 78064 - 62119 - (094) 684899



Με την 20χρονη πείρα μας στα συστήματα ηλιακής ενέργειας σας προσφέρουμε τις πιο αποτελεσματικές λύσεις:
• Τα καλύτερα ηλιακά της αγοράς
Τελευταίας τεχνολογίας ηλιακά, γαλβανιζέ, glass, ανοξείδοτα, ανοικτού, κλειστου κυκλώματος
• Δωρεάν μελέτη - επίβλεψη
για κεντρικές εγκαταστάσεις ξενοδοχείων.
• Άμεση εγκατάσταση
από ειδικευμένο προσωπικό, μέ προσοχή στη λεπτομέρεια.
• Ειδικές Λύσεις
για κεραμοσκεπές και όπου δεν πρέπει να φαίνεται το Boiler.
• Εγγύηση
καλής λειτουργίας και πλήρη τεχνική υποστήριξη.
• Πιστοποίηση ποιότητας
από το κέντρο ανανεώσιμων πηγών ενέργειας.
• Εγγυημένη απόσβεση
Μόνο με τα χρήματα που πληρώνετε στον ηλεκτρικό σας θερμοσίφωνα εξοφλείτε τον ηλιακό.
• Έκπτωση αξίας αγοράς
από το φορολογητέο σας εισόδημα.
Καλέστε αμέσως το 76100 για υπεύθυνη ενημέρωση.
ΒΟΥΤΥΡΑΚΗΣ Ι.Χ. Ε.Π.Ε. • ΔΩΔ. ΝΕΟΛΑΙΑΣ 16 - ΡΟΔΟΣ -ΤΗΛ. ΚΕΝΤΡΟ: 0241/76100

Ομο-λογίες



«Περιμέναμε μια μεγάλη νίκη αλλά όχι με τόσο μεγάλη διαφορά» (Ηλίας Κωτιάδης)

(Μας είχε τρομάξει ο Γιώργος με τις αλλεπάλληλες παρουσίες του στα ΜΜΕ και τις συχνές ανακοινώσεις του. Τώρα που το ξανασκέφτομαι, ίσως να μη διάλεξε τα κατάλληλα Μέσα Ενημέρωσης. Μάλλον γι' αυτό κάναμε περίπατο)



«Αποτελεί δέσμευση ΟΛΩΝ μας να πάμε με μονά ψηφοδέλτια στις δημοτικές και νομαρχιακές εκλογές» (Τιμόθεος Παρασκευάς)

(Που λέει ο λόγος, δηλαδή... Αυτό το «όλοι μαζί» τόχουμε ξαναπεί και στην πορεία μπερδεύονται οι δρόμοι μας. Είναι και κάποιοι σύντροφοι που πρέπει να τους λές «στράτα, στρατούλα». Θα φροντίσω και για αυτό)



ΠΟΙΟΣ *μπορεί να αμφισβητήσει τη δουλειά που έκανε όλα αυτά τα χρόνια ο* ***Κυριάκος Αρχοντάκης*** *στο Επιμελητήριο. Πρέπει να είναι κανείς θεόστραβος για να μην παραδεχθεί τα αυτονόητα και αυταπόδεικτα σε αυτόν τον κόσμο. Οι κάλπες όμως είχαν άλλη γνώμη. Δηλαδή αυτοί που έφτασαν μέχρι τις κάλπες στις επιμελητηριακές εκλογές. Ο κ. Αρχοντάκης περιορίστηκε στην πρώτη θέση των αναπληρωματικών και αυτό είναι σημείο των καιρών. Να μένουν εκτός οι άξιοι και οι αποδεδειγμένα δουλευταράδες, και να επιπλέουν (και) οι ...φελλοί. Αυτό το σκηνικό είναι γνωστό και στις εκλογικές αναμετρήσεις σε άλλους χώρους, και θα το δούμε μπροστά μας οσονούπω στις δημοτικές και τις νομαρχιακές εκλογές. Απλά, στο χώρο του ΕΒΕΔ είχαμε την κρυφή ελπίδα ότι θα επιβραβεύονταν η αξιοσύνη και η προσφορά.*





ΑΜ *η περίπτωση του* ***Γιώργου Γεωργιάδη*** *τι σας λέει; Πόσα θα πρέπει να προσφέρει κανείς για να φιλοτιμηθούν μερικοί – μερικοί «απόντες» να εκτιμήσουν την ουσιαστική παρουσία συγκεκριμένων ανθρώπων; Επί χρόνια στα κοινά, στην Ενωση ξενοδοχείων και στο Επιμελητήριο, ο κ. Γεωργιάδης δεν κρίθηκε άξιος να εκπροσωπεί τις παραγωγικές τάξεις της περιοχής μας. Τι λέτε βρε παλικάρια; Και ποιος δηλαδή είναι αξιότερος;...*

ΓΙΑΤΙ να περάσει απαρατήρητη και η μη εκλογή του κ. ***Νίκου Βασιλαρά;*** *Οχι να μην περάσει. Ούτε αυτός πέρασε απαρατήρητος από τον επιμελητηριακό θεσμό. Αυτά είναι από τα «καμώματα» της κάλπης. Της ...ιερόδουλης κάλπης, για να μην το πούμε στη μαλλιαρή.*



ΠΡΩΤΟΣ των πρώτων ο Σίμος ο Παρασκευάς. *Γιατί, πίστευε κάποιος το αντίθετο; Φυσικά και το πίστευαν και ...προσευχόντουσαν να την πατήσει ο Σίμος και να δηλώσουν δικαιωμένοι. Μια άλλη φορά, δεν πειράζει...*

Τσιμπιόντουσαν...

Οι παππούδες ήταν όπως κάθε πρωί συγκεντρωμένοι στο καφενείο και αντάλλασσαν απόψεις για τον Γρυλλάκη και τα πρακτοριλίκια των τελευταίων ημερών. Ενας από αυτούς όμως διάβαζε την τοπική του εφημερίδα και αναφωνεί:

«Ρε σεις, δεν το πιστεύω, ας με τσιμπήσει κάποιος. Εδώ λέει ότι ο εργολάβος πιάνει δουλειά και αρχίζει η κατασκευή του φράγματος Γαδουρά».

«Δεν μας παρατάς με τα αστεία σου» του απαντούν όλοι με μια φωνή. «Ξεμωράθηκες εντελώς» συμπληρώνει ο πιο αθυρόστομος.

Και συνέχισαν να βρίζουν τον Γρυλλάκη, τον Μητσοτάκη, τη CIA...

Ο έκπληκτος γέροντας σταυροκοπήθηκε και ψέλλισε:

«Τουλάχιστον τα δισέγγονά μου να έχουν τη χαρά να δουν κάτι μεγάλο να γίνεται και εγώ ας φύγω με την πίκρα».

ΠΟΛΥ *καλά έκαναν και εμφανίστηκαν λίγοι μικρόψυχοι χαμένοι για να καταγγείλουν ένας Θεός ξέρει τι. Επραξαν σοφά οι τέσσερις πέντε από το βόρειο συγκρότημα που με επιστολή τους προσπαθούσαν να εξηγήσουν ουσιαστικά για ποιους λόγους ψηφίστηκαν ...μόνο με τον εαυτό τους. Και ξέρετε γιατί έπραξαν σοφά οι εν λόγω κύριοι; Γιατί απλούστατα ανέδειξαν το ηθικό ανάστημα και τη μεγαλοψυχία του κ.* ***Γιώργου Σιφωνιού.***



Από την πρώτη στιγμή που διαπίστωσε ότι η παράταξη Κωτιάδη είχε εξασφαλίσει την πρωτεία έσπευσε με γραπτή του δήλωση να συγχαρεί τον νέο πρόεδρο του ΕΒΕΔ και να δεσμευτεί ότι θα κάνει ό,τι περνάει από το χέρι του για να πετύχει στο έργο του το νέο Διοικητικό Συμβούλιο. Ναι, γι' αυτό η μικροψυχία μερικών αποδείχθηκε πολύτιμη. Για να αναδειχθεί η μαγκιά του κ. Σιφωνιού. Οι συγκρίσεις είναι καταλυτικές...



ΜΑΘΑΙΝΩ *από συναδέλφους ότι ο* ***Φώτης Κωστόπουλος*** *δεν τους κάνει το χατίρι και δεν λέει πολλά πράγματα στα ραδιόφωνα της περιοχής μας για τα εσωκομματικά πράγματα του ΠΑΣΟΚ, εν όψει των προκριματικών διαδικασιών. Προσωπικά δεν πρόκειται να κακίσω τον επικεφαλής της ελάσσονος μειοψηφίας του Νομαρχιακού Συμβουλίου. Φρονώ ότι αποφάσισε να τηρήσει μια σώφρονα στάση. Δεν μπορεί ο άνθρωπος να λέει και να ξαναλέει διάφορα και στα οποία ενδεχομένως να «εγκλωβιστεί», χωρίς να είναι ξεκάθαρο αυτή τη στιγμή το τοπίο και τα όσα θα προηγηθούν της πρόκρισης του «πράσινου» υποψηφίου. Πράττει σωστά και καλό είναι κάπου – κάπου να αντιστέκεται στο πρέσινγκ των δημοσιογράφων. Βγάζω ο ίδιος τα μάτια μου βέβαια, αλλά χαλάλι του...*

ΤΟ *αρνητικό στην περίπτωση του* ***κ. Κυριάκου Αρχοντάκη*** *είναι ότι κάποια περίοδο πριν από τις κάλπες πολλοί τον ήθελαν ακόμα και υποψήφιο πρόεδρο του Επιμελητηρίου Δωδεκανήσου!! Είναι πικρό, από τη μια οι σεναριογράφοι να τον φέρουν ως υποψήφιο διάδοχο του Καραγιάννη και από την άλλη να μην εκλέγεται καν στη Διοίκηση. Ένα πάθημα που πρέπει να παραδειγματίσει και τους εικοτολογούντες. Λίγο πολύ, όλους μας δηλαδή...*

ΚΑΦΕΣ

Με ζάχαρη ή... με αλάτι

■ ***ΤΙ*** *καφέ πότισαν τον* ***Γιαννόπουλο;*** *Είναι ή το παίζει πολύ ψύχραιμος; Αυτό θα φανεί στην Ολομέλεια της παράταξής του που έχει προγραμματιστεί να συνεδριάσει σήμερα. Οι αντίπαλοί του τρέχουν και ετοιμάζονται κι αυτός λες και οι εκλογές επέχουν ακόμα δύο χρόνια. Εκτός κι αν είναι της σχολής που πιστεύει ότι το ξεκούραστο άλογο κάνει καλύτερο φίνις. Ποιος βάζει στοίχημα;*

■ ***ΟΧΙ*** *καφέ, αλλά έναν ολόκληρο καφετζή προσφέρουμε στους ανθρώπους της ΔΑΝΕ. Σε όλους, χωρίς εξαιρέσεις και αποκλεισμούς. Σε «ένοχους» και «αθώους». Ποιος μπορεί να ορκιστεί στά δώδεκα ευαγγέλια ότι ξέρει ποιος είναι τι εκεί στην οδό Αυστραλίας; Ουπς, χύθηκε ο καφές. Τρέξτε...*

■ ***ΤΗΣ*** *παρηγοριάς στον ανώνυμο λαθρομετανάστη που βρήκε τον μπελά του με την «ελληνοτουρκική φιλία». Εμπλεξε άσχημα. Σάντουιτς τον έκαναν Ελληνες και Τούρκοι λιμενικοί. Δύσκολες εποχές για τους περιπλανώμενους στο Αιγαίο.*

ΑΠΟΡΡΗΤΟ Από:

Προι κ. Κώστα Σκαρδαλίδη
Υπουργό Εσωτερικών

Σύντροφε Κώστα,

η απουσία σου από τη σύσκεψη της προηγούμενης Τετάρτης στα γραφεία της Χαριλάου Τρικούπη δεν μας εξέπληξε. Απέδειξες ότι ξέρεις να αποφεύγεις τις «στραβές».

Ποιός θα σε κατηγορήσει αύριο μεθαύριο όταν το ΠΑΣΟΚ θα κατέβει στις εκλογές κομματιασμένο; Κανείς

Θα γυρίσεις και θα μας πεις, «μα εγώ δεν ήμουν εκεί όταν εσείς δεσμευτήκατε για μονές υποψηφιότητες, άρα γιατί έχετε την απαίτηση να προλάβω τους αντάρτες;». Θάχεις και δίκιο, εδώ που τα λέμε.

Μήπως σου στοίχισε σε προσωπικό επίπεδο η πανωλεθρία του 1998; Και τότε την πάπια έκανες. Γι αυτό σου βγάζουμε το καπέλο.

Με συντροφικούς χαιρετισμούς

Μια στο καρφί... και μια στο πέταλο!

Η υγεία υπάρχει για να πωλείται

Ένας μικρός χαμός γίνεται με τις ειδικότητες των ιατρών στο Νοσοκομείο Ρόδου. Σύμφωνα με το Νόμο ουδείς μπορεί να διατηρεί δύο ιατρικές ειδικότητες, ακόμα και στην περίπτωση που πρόκειται για τον καλύτερο επιστήμονα του κόσμου.

Παρ' ότι λοιπόν υπάρχουν οι ειδικευμένοι ιατροί, λόγω της ανάγκης τήρησης του γράμματος του Νόμου, θα πρέπει τα περιστατικά αυτά να μην εξετάζονται από τους διπλής ειδικότητας ιατρούς, αλλά από ιδιώτες. Βεβαίως οι ιδιώτες ιατροί, είτε της Ρόδου, είτε της Αθήνας δεν πρόκειται να παράσχουν τις υπηρεσίες τους αφιλοκερδώς.

Χαίρε Ελλάδα, κομμένη και ραμμένη για να εξυπηρετείς μόνον το χρήμα. Αλίμονο σ' εκείνους που δεν το διαθέτουν.

Πάρ' τον τσίτσο απ' τα ρούχα του

Νεκρή ήταν η τοπική αγορά σε όλη τη διάρκεια της περασμένης εβδομάδας, διαψεύδοντας έτσι τις προσδοκίες για οικονομική ανάκαμψη των καταστηματαρχών. Οι ελάχιστες μέρες που απέμειναν μέχρι τις εορτές δεν επαρκούν για να υποστηρίξουν τα ταμεία των επιχειρήσεων του είδους ακόμα και στην περίπτωση αλαλαγμών από τη μανία για αγορές του καταναλωτικού κοινού.

Παρ' όλα αυτά οι έλεγχοι από το ΣΔΟΕ δεν έχουν σταματήσει και σύμφωνα με τα όσα έγιναν γνωστά υπήρξε επιβολή αρκετών προστίμων. Παρ' τον τσίτσο, παρ' τα ρούχα του.

Θυμηθείτε το Πνεύμα των Χριστουγέννων

Μήνυμα προς εκείνους που σήμερα ξεκινούν τις αγορές τους για τις εορτές: Αγοράστε ένα παιχνίδι παραπάνω, κάντε μια βόλτα μέχρι τα ιδρύματα της Ρόδου και προσφέρετέ το σαν ένδειξη αγάπης και κατανόησης για τις ημέρες αυτές. Δίνοντας γεμίζει η ψυχή.

Ο άγνωστος Γολγοθάς των αλλοδαπών

Το δικό τους Γολγοθά ανεβαίνουν αυτή την περίοδο εκατοντάδες οικονομικοί μετανάστες που διαμένουν στη Δωδεκάνησο. Όλοι τους θα πρέπει να περάσουν από ιατρικές εξετάσεις προκειμένου ν' αναθεωρήσουν την κάρτα παραμονής και εργασίας στη χώρα μας. Έσπευσαν όλοι στα νοσοκομεία προκειμένου να εξυπηρετηθούν, όμως λόγω της πληθώρας του κόσμου αρκετοί θα είναι εκείνοι που θα αποκτήσουν αργά το πολυπόθητο πιστοποιητικό υγείας. Στο μεταξύ θα έχει λήξει η άδεια παραμονής τους και θα πρέπει να επιστρέψουν στην πατρίδα τους.

Περιπέτειες για το επίδομα;

Γκάφα και μάλιστα ολκής από τον ΟΑΕΔ. Όλες οι επιταγές ανεργίας για τους εποχικά εργαζόμενους φέρουν δραχμικό αντίτιμο. Οι γνωστές τραπεζικές επιταγές δεν θα εξαργυρώνονται μετά την 28η Φεβρουαρίου εάν έχουν εκδοθεί σε δραχμές. Τί θα γίνει με τους ανέργους που διαθέτουν επιταγές του Οργανισμού με ημερομηνία πληρωμής ακόμα και τον Ιούνιο του 2002; Το σίγουρο είναι πως τότε δεν θα υπάρχουν δραχμές.

Ο ΠΕΤΑΛΩΤΗΣ

Σαν να μην υπήρχαν

Αποκλεισμένη ήταν η Κάρπαθος και η Κάσος για περισσότερες από 10 ημέρες εξαιτίας των δυσμενών καιρικών συνθηκών που επεκράτησαν το τελευταίο χρονικό διάστημα. Από τα μεγάλα κανάλια της πρωτεύουσας ούτε ένα σχόλιο έγινε σχετικά, ούτε ρεπορτάζ, ούτε έστω μία αναφορά. Τίποτε απολύτως, σαν να μην υπήρχαν αυτά τα νησιά.



«Αστραπές» Βαρδινογιάννη κατά των «δικών» του της ΑΝΕΚ

«Ανθρωποειδή και ξετσίπωτοι θέλουν να ξεκοκαλίσουν τη ΔΑΝΕ»

Η ηγετική ομάδα της δωδεκανησιακής εταιρείας είναι θρασύδειλη και επικίνδυνη και έχει μετατρέψει το Δ.Σ. σε... λημέρι



Στέλιος Ζαμπετάκης: Ακούει κι αυτός τα σχολιανά του από τον άνθρωπο που τον ανέδειξε στην ΑΝΕΚ

ΜΕ... λημέρι παρομοιάζει το Δ.Σ. της ΔΑΝΕ (και συγκερκιμένα τους συμβούλους της ΑΝΕΚ και του Αγούδημου) ο Σήφης Βαρδινογιάννης που επανέρχεται δριμύτερος στο προσκήνιο και κατακεραυνώνει την η γετική ομάδα της εταιρείας, χαρακτηρίζοντάς την ασόβαρη και επικίνδυνη.

Σε επιστολή, μάλιστα, που έστειλε στο «ΠΑΡΟΝ» ο κρητικός μεγαλοεπιχειρηματίας απαντάει με ξεκάθαρο και άμεσο τρόπο στους ισχυρισμούς της ηγετικής ομάδας που περιέχονται σε επιστολή που έφθασε την περασμένη εβδομάδα στα γραφεία του «ΠΑΡΟΝ». Μάλιστα αναφέρει ότι η επιστολή είναι χαλκευμένη, αφού συντάχθηκε στην Κρήτη και στάλθηκε για... υπογραφή στη Ρόδο!

Μάλιστα, ο κ. Βαρδινογιάννης για πρώτη φορά αναφέρει ότι μετέχει στην ομάδα των μεγαλομετόχων που έστειλαν την επιστολή - πρόταση για σωτηρία της ΔΑΝΕ στις 5 Νοεμβριου.

Μεταξύ άλλων η επιστολή Βαρδινογιάννη αναφέρει:

«Αγαπητέ κ. Διευθυντά,

(...) Κατ' αρχήν το 42% της ΔΑΝΕ ελέγχεται από την ΑΝΕΚ, μετά από μια σύμβαση την οποία είχα υπογράψει και εγώ προκειμένου να σωθεί η δωδεκανησιακή εταιρεία, αλλά και για να έχει ένα σημαντικό κεφάλαιο η ΑΝΕΚ σε αυτή, δεδομένου ότι η ΔΑΝΕ είναι υγιής επιχείρηση και αν «δουλευτεί» σωστά, κερδοφόρα.

Ολα αυτά είχαν γίνει όταν είχα εγώ τον έλεγχο της ΑΝΕΚ, πριν κάνω το λάθος να αναδείξω διάφορα ανθρωποειδή, τα οποία από τη στιγμή που τα πήρα δίπλα μου δεν έκαναν τίποτε αλλο από το να με... πριονίζουν. Ετσι μετά από κάποιο διάστημα και αφού έκαναν συμβιβασμούς ακόμη και με τον... διάβολο πήραν τον έλεγχο της εταιρείας και άρχισαν να... ροκανίζουν τα πάντα. Ο,τι έκαναν, το έκαναν για να κάνουν συναλλαγές. Οι συναλλαγές ήταν και είναι στην ημερήσια διάταξη. ***Ετσι στράφηκαν στη ΔΑΝΕ προκειμένου να την... ξεκοκαλίσουν για να καλύψουν τα "ανοίγματα" που δημιούργησαν στην ΑΝΕΚ.*** Γι' αυτό φρόντισαν με εκβιασμούς και λαθροχειρίες να αναστρέψουν τους συσχετισμούς στο Δ.Σ. και ν' αποκτήσουν τον έλεγχο και αυτής της εταιρείας. Το γιατί ήθελαν να την ελέγξουν φάνηκε από την πρώτη στιγμή, όταν έσπευσαν να ζητήσουν δάνειο από τέσσερις τράπεζες εκμεταλλευόμενοι το γεγονός ότι η ΔΑΝΕ έχει "καθαρά" πλοία, δηλαδή χωρίς βάρη, τα οποία θα μπορούσαν να μπουν άνετα υποθήκη για οποιοδήποτε δανεισμό. (Οταν η Εγνατία Τράπεζα έκανε τη δουλειά της με δύο συμβούλους της στη ΔΑΝΕ, τους απομάκρυνε και μάλιστα τον ένα τον έκανε Γενικό Διευθυντή).

Οι Τράπεζες γνωρίζοντας με ποιούς έχουν να κάνουν, όπως η Εγνατία Τράπεζα που πήρε με διάφορους τρόπους και εκβιασμούς τα 800.000.000 δραχμές αφού έκανε τη δουλειά της, τους έκλεισαν την πόρτα. Γι' αυτό μετά έστειλαν τη θρασύτατη επιστολή στον υπουργό Εμπορικής Ναυτιλίας, που ζητούσαν να παρέμβει ο ίδιος για να πάρουν δάνειο!

Φυσικά ούτε τη ΔΑΝΕ άφησαν... αλώβητη, αφού προσπαθούν να «δαγκώσουν» όπου μπορούν. Η ηλεκτρομηχανή που υπερτιμολογούσαν όπως πολύ σωστά έγραψες, ήταν η... κορυφή του παγόβουνου. ***Οι συνεδριάσεις του Δ.Σ. θυμίζουν... λημέρι με αποφάσεις προπαρασκευασμένες. Ο καθένας πίνει, βρίζει, φωνάζει και επιδιώκει να... φάει τα περισσότερα.*** Ο πρόεδρος ειναι υγιές στοιχείο, αλλά διακοσμητικό. Οπως κατάντησαν την ΑΝΕΚ θα καταντήσουν και τη ΔΑΝΕ. Εϊναι άνθρωποι... επικίνδυνοι και άσχετοι με τη Διοίκηση.

Αγαπητέ κ. Διευθυντά,

Μην τους φοβάσαι. Ο,τι και να τους γράψεις θα έχεις δίκιο και λίγα γράφεις κατά καιρούς στη ναυτιλιακή σου σελίδες. ***Μιλάμε για ξετσίπωτους που δεν αξίζει να τους παίρνει κανείς στα σοβαρά, σε ό,τι λένε.***

Ακριβώς, επειδή η εφημερίδα σου δημοσίευσε την πρότασή μας (σ.σ. της 5ης Νοέμβρη) και τους "χάλασε τη σούπα", τώρα σου στέλνουν επιστολές και απειλούν με μηνύσεις. Δεν πρόκειται να κάνουν τίποτε. Πρώτον γιατί είναι θρασύδειλοι και δεύτερον γιατί θα ξεφτιλισθούν στο δικαστήριο με τη δική μου παρουσία. Την επιστολή που σας παρέδωσαν την έγραψαν στα Χανιά και την έδωσαν να περαστεί στο Δ.Σ. της ΔΑΝΕ.

Μην τους λογαριάζεις και μην τους υπολογίζεις. Συνέχισε να γράφεις για τη ΔΑΝΕ και νά' σαι σίγουρος ότι κάνεις το σωστό.

Είμαι πάντα στη διάθεσή σου για κάθε συμπληρωματική διευκρίνιση.

Με εκτίμηση
Σήφης Βαρδινογιάννης
Μέλος Δ.Σ. ΑΝΕΚ-ΔΑΝΕ»

ΟΙ ΓΙΑΤΡΟΙ

ΚΑΤΑΛΟΓΟΣ ειδικευμένων ιατρών που ανήκουν στο Σύλλογο Ελευθεροεπαγγελματιών γιατρών Ρόδου.

ΑΓΓΕΙΟΧΕΙΡΟΥΡΓΟΙ
ΧΡΟΝΟΠΟΥΛΟΣ ΑΝΑΣΤΑΣΙΟΣ
28ης Οκτωβρίου 19, Τηλ: 74727

ΑΚΤΙΝΟΛΟΓΟΙ
ΑΜΑΛΟΣ ΓΕΩΡΓΙΟΣ
28ης Οκτωβρίου 4, τηλ. 23.276
ΠΑΠΑΓΙΑΝΝΟΠΟΥΛΟΥ ΧΡΥΣΑΝΘΗ, Ι. Λόχου 14, Τηλ: 27453
ΠΑΠΑΝΙΚΗΤΑΣ ΜΙΧΑΗΛ, Ιερού Λόχου 14, τηλ. 73025
ΣΤΑΥΡΟΥΛΗΣ ΣΤΕΦΑΝΟΣ, Ε. Γεωργίου 8, τηλ.36.840
ΣΩΤΗΡΑΚΗΣ ΕΜ.
Παύλου Μελά 52, τηλ. 20462

ΑΞΟΝΙΚΗ ΤΟΜΟΓΡΑΦΙΑ
ΑΝΤΩΝΙΑΔΟΥ ΔΙΩΝΗ
28ης Οκτωβρίου 19, τηλ. 27.561

ΑΛΛΕΡΓΙΟΛΟΓΟΙ
ΜΑΝΙΑΤΑΚΟΥ-ΦΡΟΥΖΑΚΗ ΓΕΩΡΓΙΑ
28ης Οκτωβρίου 4, τηλ. 33.210

ΓΑΣΤΡΕΝΤΕΡΟΛΟΓΟΙ
ΛΑΖΑΡΑΤΟΣ ΣΠΥΡΟΣ
Αμερικής 7, Τηλ: 26587
ΦΡΟΝΑΣ ΝΙΚΟΛΑΟΣ
Παύλου Μελά 46-48, τηλ. 31.259

ΓΕΝΙΚΗΣ ΙΑΤΡΙΚΗΣ
ΜΑΥΡΟΥΔΑΚΗΣ ΣΤΑΜΑΤΙΟΣ
Ιωαν. Τσαβαρή 3,Πλ. Ανάληψης, Τηλ: 64991
ΜΥΡΟΦΟΡΟΥ ΙΩΑΝΝΗΣ
Α. Δαμασκηνου & Αγ. Νικολάου 41, Τηλ: 76.373
ΝΙΚΗΤΑΡΑΣ ΣΠΥΡΟΣ
Κων/νου Παλαιολόγου 49, Τηλ: 32.118.
ΣΤΑΥΡΙΑΝΟΥ - ΠΟΤΣΟΥ ΕΛΕΥΘΕΡΙΑ
Παραδείσι, τηλ. 93.398

ΔΕΡΜΑΤΟΛΟΓΟΙ
ΖΩΑΝΝΟΥ ΑΝΝΑ
Αμερικής 7, τηλ: 77770
ΚΟΤΣΙΑΝΟΥ - ΑΤΤΙΤΗ ΜΑΡΙΑ
Ιωνος Δραγούμη 23, τηλ. 22.278
ΜΑΡΙΑΣ ΓΕΩΡΓΙΟΣ
Αλεξ. Διάκου και Ιωνος Δραγούμη 49, τηλ. 74004 - 35264
ΧΑΤΖΗΑΝΤΩΝΙΟΥ ΜΑΤΘΑΙΟΣ
Ε. Γεωργίου 8, Τηλ: 38.406
ΧΙΩΤΗΣ ΙΩΑΝΝΗΣ
25ης Μαρτίου 26, τηλ. 74502, 31612

ΕΝΔΟΚΡΙΝΟΛΟΓΟΙ
ΑΣΠΑΣΙΑ Γ. ΑΝΤΑΡΑΚΗ
Αννης Μαρίας & Λεμεσού 43, Τηλ: 79.479
ΔΙΑΜΑΝΤΗΣ ΕΜΜΑΝΟΥΗΛ
Αννης Μαρίας 18, Τηλ: 20570
ΠΑΠΑΒΕΡΓΗΣ ΣΤΑΥΡΟΣ, Ι. Λόχου 14, Τηλ: 39430 - 76470

ΚΑΡΔΙΟΛΟΓΟΙ
ΓΙΑΚΟΥΜΑΚΗΣ ΤΣΑΜΠ.
Αρχάγγελος, τηλ: 0244-24153
ΓΕΩΡΓΙΑΔΗΣ ΓΕΩΡΓΙΟΣ
28ης Οκτωβρίου 37, τηλ. 36.827
ΚΑΡΙΚΗΣ ΚΩΝ/ΝΟΣ
25ης Μαρτίου τηλ. 73013
ΚΟΥΡΤΗΣ ΤΣΑΜΠΙΚΟΣ
Βενετοκλέων 131, τηλ. 37.726
ΚΡΕΜΑΣΤΙΝΟΣ ΔΗΜΗΤΡΙΟΣ
Ιερ. Λόχου 14 (έναντι Ολυμπιακής), τηλ. ιατρείου 75555 & 21510 οικίας
ΟΙΚΟΝΟΜΙΔΗΣ ΝΙΚΟΛΑΟΣ, Γ. Παύλου Μελά 27 και Ναυαρίνου, τηλ.20.590
ΠΑΠΑΪΩΑΝΝΟΥ ΓΕΩΡΓΙΟΣ
Αθηναγόρα 8Α. Τηλ. 75900

ΚΥΤΤΑΡΟΛΟΓΟΙ
ΓΑΛΑΝΟΠΟΥΛΟΥ ΑΓΑΘΗ
Λεμεσού 43, τηλ: 39508
ΙΩΑΝΝΙΔΟΥ ΔΗΜΗΤΡΑ
Κέννεντυ 55, τηλ. 26.267

ΜΑΙΕΥΤΗΡΕΣ ΓΥΝΑΙΚΟΛΟΓΟΙ
ΒΑΣΙΛΑΚΗΣ ΙΩΑΝΝΗΣ
Δημοκρατίας 9, τηλ. 21.041
ΕΥΘΥΜΙΟΥ ΘΕΟΔΩΡΟΣ
Ε.Γεωργίου 7, τηλ: 35550
ΚΑΡΙΚΗΣ ΗΛΙΑΣ
Ηρ. Πολυτεχνείου 15, τηλ. 38501
ΚΑΤΗΣ ΝΙΚΟΛΑΟΣ
Αννης Μαρίας 29, τηλ: 39540
ΜΑΛΛΙΑΚΑΣ ΔΗΜΗΤΡΗΣ
Αννης Μαρίας 83, τηλ. 34.668
ΠΑΡΑΣΚΕΥΗ ΠΑΠΑΣΤΕΡΓΗ ΠΑΠΑΧΡΙΣΤΟΔΟΥΛΟΥ, Αμερικής 7, Τηλ: 33076
ΠΑΠΑΣΤΕΡΓΗΣ ΕΛΕΥΘΕΡΙΟΣ
Ηρώων Πολυτεχνείου 21, τηλ. 73018
ΠΕΤΡΙΔΗΣ ΝΙΚΟΛΑΟΣ
Αλεξάνδρου Διάκου 50, Τηλ: 38.505

ΜΙΚΡΟΒΙΟΛΟΓΟΙ
ΑΡΓΥΡΟΥ ΜΙΧΑΗΛ
Αννης Μαρίας 57, τηλ. 25.225
ΒΑΡΛΑΜΗ - ΦΙΛΙΠΠΟΥ ΕΥΔΟΞΙΑ
Δωδ. Νεολαίας 20, τηλ: 23256
ΒΟΥΛΓΑΡΗ ΣΠΙΝΑΣΑ ΕΛΕΝΗ
Ιερού Λόχου 13, τηλ. 28.905
ΔΗΜΟΠΟΥΛΟΥ ΙΩΑΚΕΙΜ ΘΕΟΔΩΡΑ
Ιερού Λόχου 14, τηλ. 20.524
ΜΗΝΕΤΤΟΣ ΙΩΑΝΝΗΣ
Σοφ. Βενιζέλου 1, τηλ. 29.864
ΠΑΝΑΓΙΩΤΟΥ ΙΩΑΝΝΗΣ
Αμερικής 95, τηλ. 35.954
ΠΑΠΑΝΙΚΟΛΑΟΥ ΓΡΗΓΟΡΗΣ
Αμερικής 95, τηλ. 27.275
ΡΑΚΑ ΚΑΤΕΡΙΝΑ ΚΑΤΣΑΝΕΒΑΚΗ
Π. Μελά 40, Τηλ: 74710
ΣΑΡΙΚΑΣ ΓΕΩΡΓΙΟΣ
Κέννεντυ 27, τηλ. 35.129
ΣΤΑΜΑΤΙΑΔΟΥ - ΑΝΤΩΝΙΑΔΗ ΚΛΥΤΙΑ, Ιωαν. Καζούλη 14, τηλ. 23444

ΝΕΥΡΟΛΟΓΟΙ
ΑΪΒΑΛΗΣ ΝΙΚΟΣ
Ιερού λόχου 13, τηλ: 77.577

ΝΕΥΡΟΛΟΓΟΙ -ΨΥΧΙΑΤΡΟΙ
ΒΑΣΙΛΑΚΗΣ ΣΤΕΡΓΟΣ
Καναδά 79, τηλ. 34.575
ΚΑΤΣΟΓΡΙΔΑΚΗΣ ΓΕΩΡΓΙΟΣ
Στεφ. Καζούλη 49, τηλ. 27.134

ΟΡΘΟΠΕΔΙΚΟΙ - ΧΕΙΡΟΥΡΓΟΙ
ΚΑΡΑΓΙΑΝΝΗΣ ΑΝΔΡΕΑΣ
Ιωάν. Μεταξά 3 (ΚΡΙΤΩ), Τηλ: 21041
ΚΥΒΕΡΝΗΤΑΚΗΣ ΜΑΝΩΛΗΣ, Ιωάν. Καζούλη 14, Νιοχώρι, Τηλ: 24.002
ΣΑΒΒΑΚΗΣ ΜΙΧΑΛΗΣ
Αλεξ. Διάκου 46, Τηλ: 74.007
ΣΑΡΙΚΑΣ ΕΜΜΑΝΟΥΗΛ
Αννης Μαρίας 15, τηλ: 39313

ΟΥΡΟΛΟΓΟΙ
ΣΚΟΥΛΟΥΚΑΣ ΜΙΧΑΗΛ
28η Οκτωβρίου 4, τηλ: 74444

ΟΦΘΑΛΜΙΑΤΡΟΙ
ΚΑΝΝΕΛΑΚΗΣ ΜΑΡΤΙΝΟΣ
Ηρ. Πολυτεχνείου 4, τηλ. 27.646
ΚΟΚΙΑΝΤΩΝΗΣ ΕΥΣΤΑΘΙΟΣ
Ηρ. Πολυτεχνείου 4, τηλ. 74084
ΜΑΝΩΛΑΚΑΣ ΙΩΑΝΝΗΣ
Ηρ. Πολυτεχνείου 4, τηλ. 35.305
ΝΟΜΙΚΑΡΙΟΣ ΔΗΜΗΤΡΙΟΣ
Ηρ. Πολυτεχνείου 4. Τηλ. 26566
ΣΙΩΚΟΣ ΔΗΜΗΤΡΙΟΣ
Ιερού Λόχου 13, τηλ. 26.027
ΣΩΤΗΡΟΠΟΥΛΟΥ ΤΑΣΟΥΛΑ
Ηρώων Πολυτεχνείου 21, τηλ: 29077
ΤΑΝΤΙΔΟΥ ΜΑΡΘΑ
Ιερού Λόχου 16, τηλ. 36.658
ΤΕΛΩΝΗΣ ΜΙΧΑΗΛ
Αννης Μαρίας 71, τηλ: 33113

ΠΑΘΟΛΟΓΟΙ
ΑΝΑΣΤΑΣΑΚΗΣ ΒΑΣΙΛΕΙΟΣ
Περνού 13Α, Αφάντου, Τηλ: 53242
ΚΑΝΤΗΣ ΠΑΝΤΕΛΗΣ
Αννης Μαρίας 29, τηλ. 30.686
ΜΑΚΑΡΟΥΝΑΣ ΣΤΕΡΓΟΣ
Δημοκρατίας 20, τηλ. 26.812
ΜΠΑΚΑΡΗΣ ΘΕΟΔΩΣΗΣ
Ν. Καζαντζάκη 2, Τηλ: 73861
ΜΠΕΝΗΣ ΑΠΟΣΤΟΛΟΣ
Παν. Ροδίου 7, Τηλ: 38684
ΠΑΠΑΟΙΚΟΝΟΜΟΥ ΑΝΤΩΝΙΟΣ, Κρεμαστή, Ηρωων Πολυτεχνείου 18, τηλ. 90438
ΠΙΤΣΑΣ ΑΓΑΠΗΤΟΣ
28ης Οκτωβρίου 26, τηλ. 74125
ΠΟΜΠΟΣ ΜΙΧΑΗΛ
Αρχάγγελος, τηλ. (0244) 22.806
ΣΙΣΚΟΣ ΛΑΖΑΡΟΣ
Ιερού Λόχου 14, τηλ. 29503
ΤΣΑΜΠΙΚΑΚΗΣ ΓΕΩΡΓΙΟΣ
Π. Μελά 40, τηλ. 20.392
ΥΨΗΛΑΝΤΗΣ ΙΩΑΝΝΗΣ
Αμερικής 95, Τηλ: 77.200
ΦΩΤΑΡΑΣ ΜΙΧΑΗΛ
Γράμμου 23, τηλ. 29.810
ΧΑΤΖΗΑΝΤΩΝΙΟΥ ΠΑΡΑΣΧΟΣ, Αμερικής 7, Τηλ: 36036
ΧΑΤΖΗΔΗΜΗΤΡΙΟΥ Ε. ΔΗΜΗΤΡΙΟΣ
Ιωάν. Μεταξά 3 (ΚΡΙΤΩ), τηλ: 21041
ΨΑΡΟΣ ΚΩΝΣΤΑΝΤΙΝΟΣ
Λίνδος, τηλ. (0244) 31.452

ΠΑΙΔΙΑΤΡΟΙ
ΕΜΜΑΝΟΥΗΛΙΔΗΣ ΝΙΚΟΛΑΟΣ, Απολ. Ροδίου 32, τηλ: 79.333
ΙΩΑΝΝΙΔΗΣ ΚΩΝ/ΝΟΣ
28ης Οκτωβρίου 62, τηλ. 24.576
ΚΟΡΔΩΝΗ ΒΑΣΙΛΙΚΗ, Αννης Μαρίας 11, Τηλ:74.850
ΚΟΥΒΙΔΗ-ΚΑΡΑΓΙΑΝΝΗ ΕΥΦΡΟΣΥΝΗ
Ιωάν. Μεταξά 3 (ΚΡΙΤΩ), Τηλ: 21041
ΚΟΥΡΤΗΣ ΕΥΑΓΓΕΛΟΣ
Αννης Μαρίας 69, τηλ. 77222
ΜΠΑΜΑΣ ΜΙΧ.
Κων/νου Υδραίου 7, τηλ: 38163
ΝΟΥΣΙΑΣ ΜΙΧΑΗΛ,
Ηρ. Πολυτεχνείου 32, τηλ. 27133
ΠΑΠΑΚΩΝΣΤΑΝΤΙΝΟΥ ΑΝΤ.
Γ. Ευσταθίου 7, τηλ. 26.573
ΠΑΠΑΚΩΝΣΤΑΝΤΙΝΟΥ ΧΡΗΣΤΟΣ
Βενετοκλέων 127, τηλ. 30.120
ΣΠΑΡΤΑΛΗ ΧΡΥΣΗ, Γ. Ευσταθίου 8, Τηλ: 27150 κιν. 0977996355
ΣΩΤΗΡΗΣ ΣΠΥΡΟΣ,
Αρχάγγελος, τηλ: 0244-23.759
ΧΑΤΖΗΝΙΚΟΛΑΣ ΝΙΚΟΛΑΟΣ
Λειψών 8 & Κ. Τσαλδάρη, Τηλ: 79555, Κινητό 094725253
ΧΑΤΖΗΔΙΑΚΟΣ ΝΙΚΟΛΑΟΣ
Π.Π. Γερμανού 50, τηλ. 29.629
ΧΑΤΖΗΠΑΠΑΣ ΚΩΝ/ΝΟΣ
Αμερικής & Ευσταθ. γωνία τηλ: 25722
ΧΡΙΣΤΟΦΗΣ ΧΡΗΣΤΟΣ
Ναυαρίνου & Π. Μελά 27, Τηλ. 20500

ΠΛΑΣΤΙΚΟΣ ΧΕΙΡΟΥΡΓΟΣ
ΤΡΙΑΝΤΑΦΥΛΛΟΥ ΔΗΜΗΤΡΙΟΣ, Παύλου Μελά 27 & Ναυαρίνου, τηλ. 23860, 094-688989

ΠΝΕΥΜΟΝΟΛΟΓΟΙ
ΔΡΑΚΟΥ ΓΙΩΡΓΟΣ,
Π.Μελά 27 & Ναυαρίνου, τηλ. 38.038
ΚΡΗΤΙΚΟΣ ΔΗΜΗΤΡΙΟΣ
Ηρ. Πολυτεχνείου 11, τηλ. 32.022
ΚΟΖΑ ΤΡΙΑΝΤΑΦΥΛΙΑ, Θεοδώρου 16Α (πρώην Βουλγαροκτόνου), Τηλ. 75403

ΠΥΡΗΝΙΚΗ ΙΑΤΡΙΚΗ
ΣΑΚΕΛΛΑΡΙΔΟΥ-ΕΜΜΑΝΟΥΗΛ ΑΝΝΑ
Αγ. Λαύρας 74, τηλ. 32924 - 73.250

ΦΥΣΙΑΤΡΟΙ - ΧΕΙΡΟΠΡΑΚΤΕΣ
ΣΑΜΙΩΤΑΚΗΣ ΙΩΑΝΝΗΣ
Ηρ. Πολυτεχνείου 11, τηλ. 28.258

ΧΕΙΡΟΥΡΓΟΙ
ΓΡΗΓΟΡΙΑΔΗΣ ΕΜΜΑΝΟΥΗΛ
Παύλου Μελά 80, Τηλ: 77170
ΚΑΡΑΧΑΛΙΟΣ ΔΗΜΗΤΡΙΟΣ
Ε. Γεωργίου 15-17, τηλ. 29.672
ΜΑΘΙΟΥΛΑΚΗΣ ΣΤΑΥΡΟΣ
Ε. Γεωργίου 7, τηλ. 29220

ΨΥΧΙΑΤΡΟΙ
ΜΗΝΑΣ ΕΜΜΑΝΟΥΗΛ
Γρίβα 52, τηλ. 23.735

ΩΤΟΡΙΝΟΛΑΡΥΓΓΟΛΟΓΟΙ
ΓΑΛΑΝΟΣ ΔΗΜΗΤΡΙΟΣ
Ιωνος Δραγούμη 23, τηλ. 31.093
ΚΑΛΑΒΡΕΖΟΣ ΕΜΜΑΝΟΥΗΛ
Κέννεντυ 29, Τηλ. 39.039
ΚΟΥΛΤΙΝΙΟΣ ΚΟΜΝΗΝΟΣ
Γ. Ευσταθίου 6, Τηλ: 28016
ΝΟΥΛΗΣ ΑΛΕΞΑΝΔΡΟΣ
Δημ. Θέμελη 83, τηλ. 27.835
ΣΥΜΕΩΝΙΔΗΣ ΓΕΩΡΓΙΟΣ
Δημοκρατίας 20α, τηλ. 35.590

ΕΛΛΗΝΙΚΗ ΔΗΜΟΚΡΑΤΙΑ
ΠΕΡΙΦΕΡΕΙΑ Ν. ΑΙΓΑΙΟΥ
ΓΕΝΙΚΗ ΔΙΕΥΘΥΝΣΗ ΠΕΡΙΦΕΡΕΙΑΣ
ΔΙΕΥΘΥΝΣΗ ΔΑΣΩΝ ΔΩΔ/ΝΗΣΟΥ

ΑΝΑΚΟΙΝΩΣΗ

Γνωστοποιείται κατά το άρθρο 14 του Ν. 998/79, η αποστολή για δημοσίευση στον Δήμο Καρπάθου της αριθμ. 5284/2-10-01 Πράξης χαρακτηρισμού έκτασης που εκδόθηκε από τον Δ/ντή Δασών Δωδ/σου. Η έκταση εμβαδού 5.342,42 τ.μ. που βρίσκεται στη θέση Λοθικό του Δήμου Καρπάθου χαρακτηρίζεται ως γεωργική έκταση.

Ο Δ/ντής Δασών Δωδ/νήσου
ΦΙΛΙΠΠΟΣ ΚΟΝΤΙΤΣΗΣ
Δασολόγος με Α' βαθμό

Τι είναι το Σώμα «Εθελοντές Σαμαρείτες»



Ιδρύθηκε στη χώρα μας το 1932 και αποτελεί το δεύτερο κατά σειρά εθελοντικό τμήμα του Ελληνικού Ερυθρού Σταυρού.

Ενστολο, αποτελούμενο από άνδρες και γυναίκες με όριο ηλικίας εγγραφής, από 17 έως 35 ετών, δραστηριοποιείται σήμερα σε 16 πόλεις της Ελλάδος και αριθμεί περίπου 2.500 ενεργά μέλη.

Κατά την 15μηνη εκπαίδευση, οι εθελοντές εκπαιδεύονται θεωρητικά και πρακτικά 182 ώρες, πραγματοποιούν 218 ώρες πρακτικής εξάσκησης στα Τμήματα Επειγόντων Περιστατικών των οικείων νοσοκομείων αλλά και στην παροχή πρώτων βοηθειών στις υγειονομικές αποστολές του τοπικού τμήματος του Ε.Ε.Σ. και τελειώνουν την εκπαίδευσή τους με την εθελοντική εργασία διάρκειας 70 ωρών.

Οι Εθελοντές Σαμαρείτες, του Ελληνικού Ερυθρού Σταυρού, εργάζονται για την διάδοση της Ερυθροσταυρικής Ιδέας και συμμετέχουν σε πλήθος υπηρεσιών ή αποστολών του Ελληνικού Ερυθρού Σταυρού, όπως:

1. Κινητοποιούνται και επεμβαίνουν σε αποστολές έρευνας και διάσωσης, αντιμετώπισης καταστροφών, επιδημιών κ.λ.π.
2. Παρέχουν πρώτες βοήθειες σε αγώνες, ποδοσφαιρικούς, κολυμβητικούς, ποδηλατικούς, δρόμου, rally, πυγμαχίας, ιστιοπλοϊκούς, μπάσκετ, πόλο, καράτε, κ.λ.π.
3. Παρέχουν πρώτες βοήθειες σε μεγάλες διοργανώσεις, όπως υπαίθριες συναυλίες, θεατρικές παραστάσεις, πολιτιστικές θρησκευτικές εκδηλώσεις κ.λ.π.
4. Εκπαιδεύουν στις βασικές πρώτες βοήθειες, μαθητές σχολείων, δασκάλους, μέλη συλλόγων, προσωπικό εργοστασίων, αεροπορικών εταιριών, κ.λ.π.
5. Οργανώνουν δενδροφυτεύσεις, καθαριότητα ακτών υποβρύχιο καθαρισμό, ομιλίες και εκδηλώσεις για τα ναρκωτικά το A.I.D.S., την προστασία του περιβάλλοντος, κ.λ.π.
6. Εκπαιδεύονται σχολικοί τροχονόμοι και αναλαμβάνουν υπηρεσία σε πολλά δημοτικά σχολεία της χώρας μας.
7. Συνεργάζονται με τη Γενική Γραμματεία Πολιτικής Προστασίας, την Πυροσβεστική Υπηρεσία, το Εθνικό Κέντρο Αμεσης Βοήθειας, την Ελληνική Αστυνομία, τις Λιμενικές Αρχές και άλλες κρατικές υπηρεσίες σε καταστάσεις ετοιμότητας ή αντιμετώπισης καταστροφών.
8. Στελεχώνουν παράκτιους σταθμούς πρώτων βοηθειών και ναυαγοσωστικής τους θερινούς μήνες και κινητές υγειονομικές μονάδες τις εορταστικές περιόδους των μαζικών εξόδων των κατοίκων των μεγάλων πόλεων.
9. Πραγματοποιούν ημερίδες για το κοινό με θέματα: Τροχαία ατυχήματα, Αντιμετώπιση Σεισμών, Υγιεινή, Θαλάσσια ατυχήματα, κ.λ.π.

Οι Εθελοντές Σαμαρείτες, βρίσκονται σε επιχειρησιακή ετοιμότητα 365 ημέρες το χρόνο, 24 ώρες το 24ωρο και μπορούν να κινητοποιηθούν οποιαδήποτε στιγμή και να προσφέρουν τις υπηρεσίες τους όπου χρειαστεί.

Προχθές σε εκδήλωση στο Νοσοκομείο Ρόδου

Οι Σαμαρείτες ορκίσθηκαν συνεχή και ανιδιοτελή προσφορά στον άνθρωπο

Ευτύχημα η παρουσία τους στο νησί

ΠΕΡΙΣΣΕΨΑΝ οι έπαινοι και τα χειροκροτήματα το βράδυ του Σαββάτου στο αμφιθέατρο του Νοσοκομείου, εκεί οπού έγινε η ορκωμοσία των πρώτων Εθελοντών Σαμαρειτών Ρόδου, των ανθρώπων εκείνων δηλαδή που έχουν ταχθεί στην υπηρεσία του ευρύτερου κοινωνικού συνόλου με μόνο αντάλλαγμα την ηθική ικανοποίηση.

Οι πρώτοι Εθελοντές Σαμαρείτες για να φτάσουν μέχρι την ορκωμοσία πέρασαν από ιδιαίτερα δύσκολη εκπαίδευση που απαιτούσε πολύ κόπο και αρκετό χρόνο από το καθημερινό τους πρόγραμμα. Μετά



από 15 μήνες συνεχούς προσπάθειας οι Εθελοντές Σαμαρείτες Ρόδου είναι έτοιμοι πλέον να προσφέρουν και επίσημα τις υπηρεσίες τους στην τοπική κοινωνία (ή όπου αλλού στη χώρα και σε ολόκληρο τον κόσμο) ως επίσημα μέλη του Ελληνικού Ερυθρού Σταυρού.

Στην εκδήλωση του Σαββάτου οι Σαμαρείτες ορκίσθηκαν πίστη στα ιδανικά του Σώματος και δέχθηκαν τα επαινετικά λόγια καθώς και την υπόσχεση για υποστήριξη από όλους τους παρευρισκόμενους. Παρόντες στην εκδήλωση ήταν πάρα πολλοί ρόδιοι επώνυμοι και ανώνυμοι. Πρώτη το λόγο πήρε η πρόεδρος του παραρτήματος Ρόδου του Ελληνικού Ερυθρού Σταυρού Δέσποινα Δελαπόρτα η οποία και ανέλυσε το τι ακριβώς πρεσβεύει το κίνημα των «Ερυθροσταυριτών» και το πόσο σημαντικό είναι για έναν τόπο να υποστηρίζει τις αξίες της ανιδιοτελούς προσφοράς. Με κολακευτικά λόγια για τους Σαμαρείτες μίλησαν επίσης ο αντιδήμαρχος Ροδίων Μανόλης Γλυνός, ο προϊστάμενος ΠΣΕΑ Δωδεκανήσου Χρήστος Μπολώσης, ο αρχηγός των Πυροσβεστικών Δυνάμεων Δωδεκανήσου Κωνσταντίνος Καραγεωργόπουλος και ο πρόεδρος του Νοσοκομείου Ρόδου Ιάκωβος Κολαΐνής. Ξεχωριστή παρουσία της βραδιάς ήταν εκείνη του χρυσού ολυμπιονίκη Αθανάσιου Μπαράκα που πήρε το λόγο και αναφέρθηκε στους Σαμαρείτες και στην υποστήριξη που παρέχουν κάθε φορά που γίνονται αγώνες μεταξύ των αθλητικών οργανώσεων των ατόμων με ειδικές ανάγκες.

Με πρωτοβουλία των Εθελοντών Σαμαρειτών Ρόδου απενεμήθησαν σειρά τιμητικών πλακών προς όλους εκείνους που υποστήριξαν το Σώμα στο ξεκίνημά του. Τιμητικές πλάκες δόθηκαν προς τον χρυσό ολυμπιονίκη Αθανάσιο Μπαράκα, στον γενικό γραμματέα του υπουργείου Αιγαίου Γιάννη Μαχαιρίδη (παρέλαβε η κα. Ντίνα Μαχαιρίδου), στον Δήμο Ροδίων (παρέλαβε ο κ. Μανόλης Γλυνός), στον τέως πρόεδρο του Νοσοκομείου Ρόδου Μιχάλη Μπαλάνο, στον προϊστάμενο ΠΣΕΑ Δωδεκανήσου Χρήστο Μπολώση, προς το τμήμα Επειγόντων Περιστατικών του Νοσοκομείου (παρέλαβε η προϊσταμένη κα. Τσαμπίκα Σπανού) και προς τον χειρούργο ιατρό Μανόλη Καράλα. Πρέπει να σημειωθεί ότι ο κ. Μανόλης Καράλας είναι εκείνος που διαθέτει κάθε εβδομάδα αρκετές ώρες από το πρόγραμμά του προκειμένου να εκπαιδεύσει τους Σαμαρείτες σε θέματα ανθρώπινης υγείας και αντιμετώπισης των διαφόρων περιστατικών.

Στην εκδήλωση έγινε ιδιαίτερη τιμή προς τον αρχηγό του Σώματος Πολυδεύκη Βανίδη στον οποίο εδόθη το Μετάλλιο της Εκατονταετηρίδας, του Ε.Ε.Σ. για την συνεχή του προσπάθεια ώστε οι Εθελοντές Σαμαρείτες να είναι καθ' όλα έτοιμοι ν' ανταποκριθούν στις ανάγκες της



καθημερινότητας.

Οι Εθελοντές Σαμαρείτες αποτελούν κομμάτι του Διεθνούς κινήματος Ερυθρού Σταυρού και Ερυθράς Ημισελήνου. Στους κόλπους του Διεθνούς κινήματος δεν δίνεται σημασία στις πολιτικές, φυλετικές, θρησκευτικές ή ιδεολογικές διαφορές. «Καμμία άποψη και κανένα άτομο δεν ευνοείται εις βάρος κάποιου άλλου. Ούτε επιρροή, ούτε πίεση μπορούν ν' αλλάξουν τα δεδομένα αυτά».

Το Διεθνές κίνημα Ερυθρού Σταυρού και Ερυθράς Ημισελήνου είναι η προσωποποίηση μιας παγκόσμιας πίστης όπου η ανθρώπινη ζωή και αξιοπρέπεια αξίζουν το σεβασμό και την προστασία από το μένος ανθρώπου και φύσης. Είναι μια πίστη που γίνεται πραγματικότητα καθημερινά με τις ενέργειες ικανών και εκπαιδευμένων εθελοντών, που κινητοποιούνται από μια βαθιά προσωπική επιθυμία να βοηθούν χωρίς να αποβλέπουν σε δικό τους υλικό όφελος.

Για όλους τους παραπάνω λόγους η Ρόδος είναι πολύ τυχερή που έχει τους ανθρώπους αυτούς, οι οποίοι μάλιστα αυξάνονται χρόνο με τον χρόνο. Ήδη το καινούργιο τμήμα των δόκιμων Εθελοντών Σαμαρειτών αριθμεί 56 εκπαιδευόμενους, όλοι τους νέοι, γεμάτοι θέληση για προσφορά όπου ζητηθεί.

RODOS 2400 CAIR

Επιλογή από την Ένωση Γάλλων Οινολόγων σαν ο μοναδικός εκπρόσωπος από τα κρασιά των Ελληνικών νησιών.

Χωρίς σχόλια . . . (δικά μας)



1000 VINS DU MONDE
LA SELECTION DES OENOLOGUES

ÎLES GRECQUES
RHODES CAIR RHODES

Rhodos 2400 1999

. . . La robe délicatement nuancée de tons verts augure l'élégance florale puis fruitée (pêche blanche) du nez. En bouche, l'ensemble est léger, voire aérien, et donne un excellent vin d'apéritif . . .
© 2000 Hachette Livre, Paris.

"Περιλαμβάνεται στον Φετινό Οδηγό ξένων (μη γαλλικών κρασιών) έχοντας κερδίσει άλλο ένα μετάλλιο στον έγκυρο διεθνή διαγωνισμό Vinalies International. Οι δοκιμαστές το παρεγράψαν ότι έχει ανθώδη καμψότητα με άρωμα λευκών ροδάκινων και μια συνολικά αιθέρια ποιότητα. Ένα τέλειο αperitif είναι και ποιος είμαι εγώ να διαφωνήσω !" . . .
ATHENS NEWS 01/10/00 WINE OF THE WEEK

... Πρόκειται για ένα θαυμάσιο κρασί με γοητευτική κιτρινοπράσινη σχεδόν καναρινί ρόμπα και έντονη παρουσία CO_2. Στην μύτη εκφράζεται με δυνατά αρώματα εξωτικών φρούτων σε φόντο αρωματικών λουλουδιων, πεντακάθαρα και σταθερά. Διαθέτει γεύση ισχυρή ισορροπημένη και παχιά. Επίγευση αναπάντεχα μακρά και καθαρή...
Περιοδικό ΓΕΥΣΗ – *Τεύχος Νο 18*

ΕΛΛΗΝΙΚΗ ΔΗΜΟΚΡΑΤΙΑ
ΔΗΜΟΣ ΡΟΔΙΩΝ
ΔΙΕΥΘΥΝΣΗ ΤΕΧΝΙΚΗΣ ΥΠΗΡΕΣΙΑΣ

ΠΕΡΙΛΗΨΗ ΔΙΑΚΗΡΥΞΗΣ ΜΥΣΤΙΚΗΣ ΔΗΜΟΠΡΑΣΙΑΣ

Ο Δήμαρχος Ροδίων διακηρύσσει ότι θα γίνει πρόχειρος διαγωνισμός ελεύθερος σε δραχμές και σε ευρώ και με κριτήριο την συμφερότερη προσφορά, με υποβολή σφραγισμένων προσφορών και με συμπλήρωση τιμολογίου για την ανάδειξη προμηθευτή της «Προμήθειας ενός τυπογραφικού οργάνου και παρελκομένων».

Ο ενδεικτικός προϋπο-λογισμός ανέρχεται στο ποσό των 6.700.000 δρχ. ή 19.663 ευρώ χωρίς Φ.Π.Α.

Ο χρόνος παράδοσης της ανωτέρω προμήθειας που θ' αρχίζει με την υπογραφή της σύμβασης, καθορίζεται σε τριάντα ημέρες.

Ο διαγωνισμός θα γίνει την 23η Ιανουαρίου του έτους 2002 ημέρα Τετάρτη με ώρα έναρξης αποδοχών προσφο-ρών την 10.00 πρωινή και ώρα λήξης αποδοχής προσφορών την 11.00 μεσημβρινή στα γραφεία της Δ/νσης Τεχνικής Υπηρεσίας (Διαγοριδών και Αγίου Ιωάννου γωνία) μπροστά στην αρμόδια Επιτροπή διεξαγωγής του διαγωνισμού.

Στο διαγωνισμό γίνονται δεκτοί όλοι οι κατασκευαστές και αναγνωρισμένοι προμη-θευτές που επιθυμούν να λάβουν μέρος, προσκομί-ζοντας τα δικαιολογητικά που προβλέπονται από την διακήρυξη.

Η εγγύηση συμμετοχής στο διαγωνισμό είναι 5% επί της αξίας του ενδεικτικού προϋπολογισμού της μελέτης σε εγγυητική επιστολή.

Η λήξη της ισχύος της εγγυητικής επιστολής πρέπει να είναι τουλάχιστον ένα μήνα πέραν της λήξης της ισχύος της προσφοράς.

Πληροφορίες και παράδοση κάθε σχετικού εγγράφου του διαγωνισμού (Τεχνική Περιγραφή, ενδεικτικός προϋπολογισμός, γενική και ειδική συγγραφή υποχρεώσεων, τεχνικές προδιαγραφές, διακήρυξη κ.λ.π.), θα δίδονται μέχρι και την προηγούμενη ημέρα του διαγωνισμού κατά τις εργάσιμες ημέρες και ώρες στα γραφεία της Δ/νσης Τεχνικών Υπηρεσίας τηλ. 46414, 46409.

Ο Δήμαρχος Ροδίων
Κ.Κ.Ε
Ο προϊστάμενος Δ/νσης Τεχν. Υπηρεσίας
Ελ. Κωνστάντζος

Επί καθημερινής βάσεως από σήμερα μέχρι τα Χριστούγεννα

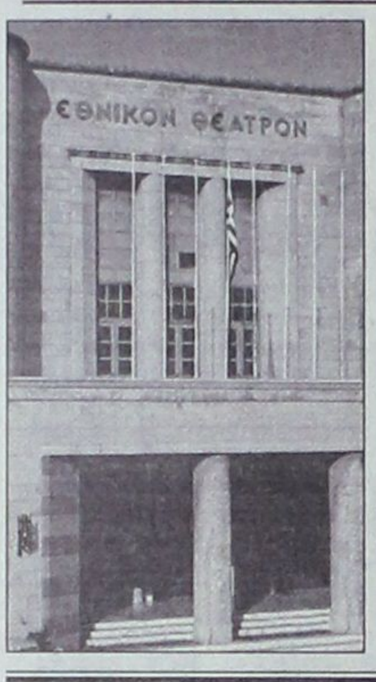

Ξεκινούν οι εκδηλώσεις

ΠΕΡΑΝ της πανηγυρικής κεντρικής εκδήλωσης που θα γίνει στο Μανδράκι την παραμονή της Πρωτοχρονιάς, ο Πολιτιστικός Οργανισμός του Δήμου συμπληρώνει το εορταστικό του πλαίσιο με μία μεγάλη ακόμα σειρά εκδηλώσεων. Από σήμερα μάλιστα και μέχρι τα Χριστούγεννα θα διαδέχονται η μία την άλλη επί καθημερινής βάσεως.

Για ***σήμερα*** συγκεκριμένα διοργανώνεται στο Εθνικό Θέατρο συναυλία του ***Νίκου Ξυδάκη***, στην οποία συμμετέχουν οργανωτικά από κοινού με το Δήμο η Οργάνωση Δωδεκανησιακή Αύρα και ο Ερυθρός Σταυρός. ***Αύριο Τρίτη*** έπεται στον ίδιο χώρο (στις 6 το απόγευμα) Χριστουγεννιάτικη παιδική γιορτή με τον παιδικό σταθμό «Πινόκιο».

ΣΕΙΡΑ για μια ανάλογη γιορτή θα έχει στις 5 το απόγευμα της ***Τετάρτης*** ο Α' παιδικός σταθμός του Δήμου μας και στις 8.30 θα ακολουθήσει συναυλία από το Μουσικό Σχολείο. Την ***Πέμπτη*** έπεται - στον ίδιο πάντα χώρο - παιδική θεατρική παράσταση που θα ανεβάσει στις 6 μ.μ. το Τριθέσιο Δημοτικό Σχολείο, ενώ την ***Παρασκευή*** στις 11 το πρωί ακολουθεί Χριστουγεννιάτικη γιορτή με το 3ο Ενιαίο Λύκειο Ρόδου.

Το Σάββατο στις 11 π.μ. θα ακουστούν τα... πρώτα κάλαντα από παιδικές χορωδίες του Δήμου Ροδίων. Η εκδήλωση θα γίνει στον υπαίθριο χώρο μπροστά από τη φάτνη που φτιάχτηκε με πολύ γούστο στην είσοδο του θερινού κινηματογράφου «Ρόδον». Ο κύκλος των εορταστικών εκδηλώσεων του ΠΟΔΡ άνοιξε σημειωτέον από το περασμένο Σαββατοκύριακο, με τρεις ανάλογες εκδηλώσεις που έγιναν στο «Εθνικό».

Για τις καταναλωτικές ανάγκες των ημερών

«Νον-στοπ» το ωράριο των καταστημάτων!

ΣΤΟΥΣ ειδικούς ρυθμούς των ημερών άρχισε να κινείται από την περασμένη Πέμπτη, που ήταν η πρώτη μέρα της επίσημης εφαρμογής του εορταστικού ωραρίου, και ο εμπορικός κόσμος του νησιού μας.

Σύμφωνα συγκεκριμένα με τη σχετική απόφαση του Εμπορικού Συλλόγου Ρόδου ***από σήμερα Δευτέρα μέχρι την επόμενη Παρασκευή*** τα εμπορικά καταστήματα θα είναι καθημερινά ανοικτά με το σύστημα «νον-στοπ» από τις 8.30 το πρωί μέχρι τις 8.30 το βράδυ.

Το προσεχές ***Σάββατο*** τα μαγαζιά θα κλείσουν διόμισυ ώρες νωρίτερα (στις 6 το απόγευμα), ενώ την ***Κυριακή*** 23 Δεκεμβρίου θα είναι επίσης ανοικτά από τις 9 το πρωί μέχρι τις 6. ***Την παραμονή των Χριστουγέννων,*** δηλαδή την άλλη Δευτέρα, θα λειτουργήσουν από τις 8.30 το πρωί μέχρι τις 8.30 το βράδυ.

Σε ατμόσφαιρα αγαλλίασης έρχονται οι Αγιες Μέρες

Κάτι μοναδικό είναι φέτος ο εορταστικός μας διάκοσμος!

ΣΤΟ εορταστικό «κλίμα» των Αγίων Ημερών που έρχονται εισέρχεται από σήμερα ολόκληρο το νησί μας, καθώς οι πάντες αρχίζουν πλέον να κινούνται στους ρυθμούς των Χριστουγέννων. Παράλληλα όμως με τον κόσμο προετοιμάζονται εντατικά γι' αυτές τις μέρες και όλοι ενεξαιρέτως οι Δήμοι μας.

Ο καθένας, στο μέγεθος του δυνατού και ανάλογα με το ύψος των οικονομικών του δυνατοτήτων, προσπαθεί να συμβάλει από την πλευρά του σ' αυτό το σκοπό. Να κάνει δηλαδή την περίοδο των εορτών όσο πιο όμορφη γίνεται για τους δημότες του.

ΠΡΟΣ αυτή την κατεύθυνση, ο ***Δήμος Ροδίων*** αποτελεί αναμφίβολα ***το μεγάλο πρωταγωνιστή.*** Με την οντότητα και τις υποδομές που διαθέτει φιλοδοξεί να κάνει ό,τι είναι δυνατόν, για να φέρει και φέτος την πόλη μας ***στο «επίκεντρο»*** ολόκληρου του νησιού. Οπως και είναι άλλωστε κάθε χρόνο.

Ηδη ο φωτεινός διάκοσμος διανθεί εδώ και πολλές μέρες την εορταστικότητα των ημερών, προσδίδοντας παντού μια μοναδική αγαλλίαση. Οχι μόνο για τα μικρά παιδιά, που είναι φυσικό να χαίρονται περισσότερο αυτό το θέαμα, αλλά και για... τα μεγάλα «παιδιά»!

Κρίμα μόνο που τον χαίρονται οι ντόπιοι χωρίς την παρουσία του «χειμερινού τουρισμού»...

ΕΙΔΙΚΑ γι' αυτό το επίτευγμα, θα πρέπει να δοθούν απλόχερα ***τα εύσημα*** σε όλους τους συντελεστές αυτής της «εικόνας», από την κορυφή της ιεραρχίας του Δήμου που ***διαθέτει αυτή την ευγενή παρόρμηση,*** μέχρι τον τελευταίο απλό εργάτη. Ιδιαίτερη μνεία όμως πρέπει ασφαλώς να γίνει - για να γνωρίζει και ο κόσμος - στον υπεύθυνο της υπηρεσίας ηλεκτροφωτισμού ***Γιάννη Σισκαμάνη***, που είναι με το συνεργείο του ο «αφανής ήρωας» αυτού του οπτικού θαύματος.

Επί σειρά ετών ο εορταστικός διάκοσμος της πόλης μας φέρνει την προσωπική του «σφραγίδα», που διαπνέεται από ένα μοναδικό «μεράκι». Και κάθε χρόνο τα φωτεινά λαμπάκια... αυξάνονται και πληθύνονται κατά χιλιάδες, κάνοντας ολοένα και πιο πλούσιο το θέαμα. Αναδεικνύοντας παράλληλα τον ίδιο σε άξιο διάδοχο του ***Μιχάλη Τσαουσόπουλου*** (που έφερε επί σειρά δεκαετιών το «γενικό πρόσταγμα»), ο οποίος ως γνωστόν συνταξιοδοτήθηκε προ ετών. Εύγε, και στο «μαθητή» και στο μεγάλο «δάσκαλο»!

ΠΕΡΑΝ όμως του οπτικού μέρους της εορταστικής ατμόσφαιρας, οι γιορτές που έρχονται προβλέπουν υπό την αιγίδα του Δήμου μας και άλλες «εκπλήξεις». Το πρόγραμμα πλαισιώνεται από σειρά εκδηλώσεων, στις οποίες πρωτοστατεί ο Πολιτιστικός Οργανισμός του.

Η κορύφωση προγραμματίζεται - όπως άλλωστε κάθε χρόνο - για την παραμονή της Πρωτοχρονιάς, οπότε θα πραγματοποιηθεί η κεντρική πανηγυρική εκδήλωση για την ***υποδοχή του Νέου Ετους.*** Με την ευχή και την ελπίδα ότι ο καιρός θα είναι ευνοϊκός, για να δώσουν το παρόν τους κατά χιλιάδες οι απανταχού παρρόδιοι. Οχι φυσικά μόνο της πόλης μας, αλλά από κάθε άκρο του νησιού.

ΑΛΛΩΣΤΕ, το επιβλητικό νέο «τοπίο» με τη συστάδα των δενδρυλίων που τοποθετήθηκε για πρώτη φορά φέτος στην πλατεία Δημαρχείου (σε αντικατάσταση του «κλασικού» που υπήρχε έως τώρα) προϊδεάζει ήδη τον κόσμο γι' αυτά που θα γίνουν εκείνη τη μεγάλη νύχτα! Τα οποία προβλέπεται να είναι ***χωρίς κανένα άλλο ανάλογο προηγούμενο!***

Κρίμα όμως που όλο αυτό το μεγαλείο, που ***δεν έχει να ζηλέψει απολύτως τίποτα από καμμία άλλη Ευρωπαϊκή μεγαλούπολη,*** θα το χαρούν και φέτος ***μόνο οι ντόπιοι.*** Γιατί ο πολυσυζητημένος επί σειρά ετών «χειμερινός τουρισμός», τόσο από το εξωτερικό, όσο και από τις υπόλοιπες πόλεις της χώρας μας, αποτελεί πάντα ***ένα απατηλό χειμώριο όνειρο...***



ΤΑΒΕΡΝΑ
«ΤΡΑΤΑ»

Σας περιμένουμε
όλες τις ημέρες της εβδομάδος,
μεσημέρι - βράδυ, στην πλήρως
ανακαινισμένη αίθουσά μας για τις
εκδηλώσεις σας με τις ίδιες
προσιτές τιμές μας.
Σας ευχαριστούμε

Παραλία Ιαλυσού
τηλ. 92403 & 93117



ΑΡΧΩΝ ΣΑΜΑΡΤΖΗΣ

Από το 1980

20 ΧΡΟΝΙΑ ΜΟΝΩΣΕΙΣ



ΜΟΝΩΣΕΙΣ ΤΑΡΑΤΣΩΝ

Ricofon®

ΓΙΑ ΤΕΛΕΙΑ ΑΚΟΥΣΤΙΚΗ
ΣΤΟΥΣ ΧΩΡΟΥΣ ΕΡΓΑΣΙΑΣ
ΚΑΙ ΔΙΑΣΚΕΔΑΣΗΣ



Τοποθετώντας το κατάλληλο προϊόν RICOFON έχετε μια αίθουσα με άριστη ακουστική και συγχρόνως ένα τέλειο διακοσμητικό αποτέλεσμα.

ΔΙΑΘΕΣΗ: ΑΡΧΩΝ ΣΑΜΑΡΤΖΗΣ
ΜΟΝΩΤΙΚΑ ΥΛΙΚΑ -ΜΟΝΩΣΕΙΣ
Τηλ. 23030, 32054, 67790
1) Ερυθρού Σταυρού 21 2) Κέντρο Μόνωσης Ρόδου: Μιχαήλ Πετρίδη 69

Γεύση από απεργίες σήμερα σε σχολεία και δημόσιες υπηρεσίες

Με προβλήματα θα λειτουργήσουν σήμερα τα σχολεία των δύο πρώτων βαθμίδων εκπαίδευσης και στη Δωδεκάνησο λόγω της στάσης εργασίας που προγραμμάτισαν για σήμερα οι δάσκαλοι και οι εκπαιδευτικοί, ενώ η ίδια εικόνα θα επικρατήσει και στις δημόσιες υπηρεσίες καθώς οι εργαζόμενοι σε αυτές διεκδικούν αυξήσεις στο ύψος του πληθωρισμού.

Πιο συγκεκριμένα, απόσυρση του νομοσχεδίου για την αξιολόγηση των εκπαιδευτικών ζητούν ΟΛΜΕ και Διδασκαλική Ομοσπονδία Ελλάδος (ΔΟΕ) που έχουν εξαγγείλει για σήμερα στάση εργασίας (τις τρεις τελευταίες ώρες της πρωινής βάρδιας και τις τρεις πρώτες ώρες της απογευματινής βάρδιας).

Τόσο οι καθηγητές, όσο και οι δάσκαλοι μέσω των συνδικαλιστικών τους οργάνων εξέφρασαν την αντίθεσή τους στο νομοσχέδιο –κυρίως για τις διατάξεις που αφορούν τη σύνδεση της μισθολογικής εξέλιξης των εκπαιδευτικών με την αξιολόγηση– και προειδοποίησαν ότι θα συνεχίσουν τις κινητοποιήσεις αν τελικά το νομοσχέδιο ψηφιστεί.

Με τρίωρη στάση εργασίας σήμερα το μεσημέρι (12:00-15:00) οι εργαζόμενοι στο Δημόσιο ξεκινούν σειρά κινητοποιήσεων διεκδικώντας για τους μισθούς τους υψηλότερες αυξήσεις από αυτές που έχουν εξαγγελθεί, εν όψει της συζήτησης του προϋπολογισμού.

Στελέχη της ΑΔΕΔΥ τόνισαν ότι «αιχμή των διεκδικήσεων θα είναι οι αυξήσεις στους μισθούς, αφού η εισοδηματική πολιτική οδηγεί σε αύξηση εισοδήματος κατά 2,2% με προβλεπόμενο πληθωρισμό 3,1%». Οι συνδικαλιστές στη διάρκεια της περασμένης εβδομάδας παρουσίασαν μελέτη που αποδεικνύει ότι οι μισθοί των υπαλλήλων στην Ελλάδα είναι κατά 60% χαμηλότεροι από τους αντίστοιχους της Ευρωπαϊκής Ένωσης και η αγοραστική δύναμη κατά 40% χαμηλότερη αντιστοίχως.

Αναβρασμός επικρατεί στους κόλπους των εργαζομένων στον δημόσιο τομέα και λόγω του ασφαλιστικού. Οι συνδικαλιστές του κλάδου είναι αποφασισμένοι να μην συμμετάσχουν στον διάλογο εάν η κυβέρνηση δεν δεσμευτεί στην προοπτική βελτίωσης των συντάξεων των δημοσίων υπαλλήλων και δεν αποκλειστεί από τη συζήτηση κάθε προοπτική αύξησης των ορίων ηλικίας.

Μεταρρυθμίσεις μετ' εμποδίων στο Ε.Σ.Υ.

Από τον διακεκριμένο Δωδεκανήσιο επιστήμονα **Μιχάλη Π. Ζαΐρη**, χειρούργο και διδάκτορα του Πανεπιστημίου Αθηνών, πήραμε και δημοσιεύουμε την παρακάτω επιστολή, που έχει ως πεδίο αναφοράς τα προβλήματα - γενικώς - του τομέα της υγείας στη χώρα μας. Αναφέρει συγκεκριμένα:

«Κύριε Διευθυντά

Με ιδιαίτερο ενδιαφέρον αλλά και ανησυχία παρακολουθώ σχεδόν σε όλες τις εφημερίδες την προσπάθεια του υπουργού υγείας και πρόνοιας κ. Αλέκου Παπαδόπουλου να πραγματοποιήσει τη μεταρρύθμιση στο χώρο της υγείας, που δυστυχώς μετά από τόσα χρόνια πάσχει.

Στην προσπάθεια αυτή δεν πρέπει να παραγνωρισθούν δύο δεδομένα. Το πρώτο είναι η λυσσαλέα αντίδραση από το ιατρικό κατεστημένο, που απαιτεί όχι μόνο προσπάθεια, αλλά και αποφασιστικότητα για να αντιμετωπισθεί.

Το δεύτερο, που ασφαλώς γνωρίζει ο υπουργός, είναι η έλλειψη ακόμα πόρων για την πρόσληψη προσωπικού ιατρικού και άλλου και για την βελτίωση του εξοπλισμού των Νοσοκομείων, τεχνικού αλλά και ξενοδοχειακού.

Η εμφάνιση των Νοσοκομείων μας πέραν των υψηλών υπηρεσιών που προσφέρουν είναι απαράδεκτη.

Για το πρώτο καλά κρατεί, του εύχομαι δε κουράγιο και δύναμη για να ανταπεξέλθει στις παρεμβάσεις καις στις απειλές ακόμα που δέχεται.

Για το δεύτερο δεν θα πολιτικολογήσω για μια αύξηση των πιστώσεων για την υγεία (όχι γιατί δεν χρειάζεται). Θα αναφερθώ πολύ επιγραμματικά σε κάποιες ιδιαιτερότητες και άλλες λεπτομέρειες, αστείες εκ πρώτης όψεως, αλλά που τελικά μετράνε και διαιωνίζουν το καθεστώς της σπατάλης, που μαστίζει τα Νοσοκομεία μας.

Πολλές οι περιπτώσεις αυτής της κακοδιαχείρισης με αποτέλεσμα να αφαιμάσεται το δημόσιο χρήμα για να θησαυρίζουν κάποιοι με θύματα τους Έλληνες ασθενείς.

Σίγουρα όλα αυτά τα γνωρίζει ο υπουργός, αλλά ίσως να μη δίνει τη δέουσα σημασία στα μικροπροβλήματα, που όμως παίζουν μεγάλη σημασία στις εντυπώσεις και στις εκτιμήσεις των πολιτών.

Θα σας κούραζα εάν αναφερόμουν στις τόσες και τόσες περιπτώσεις που καθημερινά γιγαντώνονται για να δυσφημούν το σύστημα και να εκθέτουν την Κυβέρνηση.

Ενδεικτικά θα περιορισθώ στις πιο χαρακτηριστικές περιπτώσεις.

1. ΠΡΟΜΗΘΕΙΕΣ

Γνωστό το θέμα, αφού δεν έχει σχέση μόνο με τα Νοσοκομεία. Είναι μια γάγγραινα που δεν μπορεί να εκλείψει όσο η νομοθεσία με την επιείκεια που τη χαρακτηρίζει πριμοδοτεί τέτοιες ατασθαλίες.

2.ΠΑΡΑΚΛΙΝΙΚΕΣ ΕΞΕΤΑΣΕΙΣ

Αλλοτε με τη δικαιολογία ότι δεν έχουν τα Νοσοκομεία τον σύγχρονο τεχνικό εξοπλισμό που απαιτεί σήμερα η ιατρική επιστήμη και άλλοτε γιατί έχουν βλάβη τα μηχανήματα, επιβαρύνουμε τους προϋπολογισμούς των Νοσοκομείων μας με μια σειρά εξετάσεων που διεκπεραιώνονται από ιδιωτικά εργαστήρια. Είναι απαράδεκτο π.χ. να μεταφέρεται επί φορείου ασθενείς του Ευαγγελισμού σε ιδιωτικό εργαστήριο για μια μαγνητική τομογραφία. Είναι απαράδεκτο να επαναλαμβάνονται δεκάδες φορές οι ίδιες εξετάσεις και χωρίς ιατρική ένδειξη έτσι απλά για να ελέγξουμε τη χοληστερίνη μας που κάναμε μόλις πριν από είκοσι μέρες. Ασφαλώς στο πρόβλημα αυτό φταίει και το σύστημα, αλλά και το κράτος, αφού ανέχεται τέτοιες ακρότητες χωρίς έλεγχο. Πώς λέγεται όταν ένας ασφαλισμένος έχει στη διάθεση του 2 και 3 βιβλιάρια; Πώς λέγεται όταν το τιμολόγιο για τις ιατρικές επισκέψεις και πράξεις έχει να αναπροσαρμοσθεί από το 1993, με αποτέλεσμα να είναι λίγοι οι γιατροί που το σέβονται και οι πολλοί να παίρνουν όσα θέλουν, καταστρατηγώντας τη σύμβαση και ζημιώνοντας τους ασφαλισμένους; Είναι καθεστώς να αμοίβεται μια ιατρική επίσκεψη με 2200 δρχ. (καθαρά 1700 δρχ.) και μια μικρή χειρουργική επέμβαση 1380 (καθαρά 1000). Γιατί έναντι των παραπάνω οι γιατροί του ΕΣΥ στα απογευματινά εξωτερικά ιατρεία θα παίρνουν πολλαπλάσια;

Η άλλη πλευρά του ίδιου θέματος είναι το κόστος των εργαστηριακών εξετάσεων των εσωτερικών ασθενών, το κόστος των φαρμάκων που διάφοροι λόγοι το έχουν εξακοντίσει στα ύψη και η διασπάθιση υγειονομικού και άλλου υλικού, που χωρίς κανένα έλεγχο επαφίεται στον «πατριωτισμό» των εργαζομένων εάν θα το βγάλουν για τα σπίτια ή τα ιατρεία τους. Να λοιπόν γιατί το κόστος της υγείας είναι πολλαπλάσιο του πραγματικού. Να γιατί αγκομαχούν τα κρατικά νοσηλευτήρια, ενώ πλουτίζουν ακόμα και οι μικρές κλινικές.

Να γιατί ο αγώνας του υπουργού είναι υπεράνθρωπος και άνισος.

Να γιατί ο ελληνικός λαός είναι απαισιόδοξος και φοβάται να μην αποτύχει και αυτή η προσπάθεια μιας άλλης μεταρρύθμισης.

Να γιατί δεν αισιοδοξώ ακόμα και εγώ που υπήρξα φύσει και θέσει υπέρμαχος των ΕΣΥ, ότι θα διαμορφώσουμε ένα σύστημα αντάξιο των προσδοκιών και των θυσιών του Ελληνικού λαού.

ΜΙΧΑΗΛ. Π. ΖΑΪΡΗΣ
ΧΕΙΡΟΥΡΓΟΣ
ΔΙΔΑΚΤΩΡ ΠΑΝΕΠΙΣΤΗΜΙΟΥ ΑΘΗΝΩΝ»

Zorpidis *LANE*

ΤΟΥΡΙΣΤΙΚΟΣ ΟΡΓΑΝΙΣΜΟΣ

Αλεξ. Διάκου και Λοχαγού Φανουράκη 31.

Τηλ. (0241) 20625, 30054 FAX 26745

ΟΜΑΔΙΚΑ ΤΑΞΙΔΙΑ

ΜΟΝΑΔΙΚΕΣ ΠΡΟΣΦΟΡΕΣ ΓΙΑ ΓΙΟΡΤΙΝΕΣ ΑΠΟΔΡΑΣΕΙΣ ΜΕ 4 ΑΤΟΚΕΣ ΔΟΣΕΙΣ ΜΕ ΠΙΣΤΩΤΙΚΗ ΚΑΡΤΑ

- **ΠΑΡΙΣΙ - ΝΤΙΣΝΕΪ - ΒΕΡΣΑΛΙΕΣ,** από 189.000 (Ευρώ 554,66)
- **ΡΩΜΗ,** από 159.000 (Ευρώ 466,62)
- **ΛΟΝΔΙΝΟ,** από 189.000 (Ευρώ 554,66)
- **ΠΡΑΓΑ,** από 169,000 (Ευρώ 495,96)
- **ΒΙΕΝΝΗ,** από 199.000 (Ευρώ 584,01)
- **ΜΑΔΡΙΤΗ - ΑΝΔΑΛΟΥΣΙΑ,** από 259.000 (Ευρώ 760,09)
- **ΓΥΡΟΣ ΕΛΒΕΤΙΑΣ,** από 259.000 (Ευρώ 760,09)
- **ΙΤΑΛΙΚΟ ΠΑΝΟΡΑΜΑ** οδικώς από 129.000 (Ευρώ 378,58)
- **ΒΙΕΝΝΗ - ΠΡΑΓΑ - ΒΟΥΔΑΠΕΣΤΗ** οδικώς, από 145.000 (Ευρώ 425,53)
- **ΣΚΙ ΣΤΗΝ ΑΥΣΤΡΙΑ** από 215.000 (Ευρώ 630,96)
- **ΠΑΝΟΡΑΜΑ ΠΟΡΤΟΓΑΛΙΑΣ** από 259.000 (Ευρώ 760,09)

Και πολλές ακόμα ονειρεμένες εξορμήσεις εντός και εκτός Ελλάδας!!!

F/B ΙΕΡΑΠΕΤΡΑ

Αναχωρήσεις από Ρόδο μέχρι νεωτέρας
Κάθε **ΤΕΤΑΡΤΗ** στις 04.30 για Χάλκη - Διαφάνι - Πηγάδια - Κάσο - Σητεία και επιστροφή στη Ρόδο
Κάθε **ΠΕΜΠΤΗ** και **ΚΥΡΙΑΚΗ** στις 04.30 Χάλκη - Διαφάνι - Πηγάδια - Κάσο - Σητεία - Αγιο Νικόλαο - Μήλο -Πειραιά

Κρατήσεις ξενοδοχείων σε όλη την Ελλάδα
Αεροπορικά εισιτήρια
Ακτοπλοϊκά εισιτήρια
Ενοικιάσεις αυτοκινήτων

μια ξεχωριστή θέση στη θάλασσα

ΔΡΟΜΟΛΟΓΙΑ ΑΠΟ 03.12.2001 ΕΩΣ 23.12.2001

ΑΝΑΧΩΡΗΣΗ ΑΠΟ ΡΟΔΟ

ΗΜ/ΝΙΑ		ΠΛΟΙΟ	ΩΡΑ	ΠΡΟΟΡΙΣΜΟΣ
03.12	ΔΕΥΤΕΡΑ	----------	------	----------
04.12	ΤΡΙΤΗ	ΔΙΑΓΟΡΑΣ	18.00	ΚΩ-ΠΕΙΡΑΙΑ
05.12	ΤΕΤΑΡΤΗ	ΡΟΔΟΣ	15.00	ΣΥΜΗ-ΤΗΛΟ-ΚΩ -ΚΑΛΥΜΝΟ-ΛΕΡΟ-ΠΑΤΜΟ-ΠΕΙΡΑΙΑ
06.12	ΠΕΜΠΤΗ	ΔΙΑΓΟΡΑΣ	18.00	ΠΕΙΡΑΙΑ
07.12	ΠΑΡΑΣΚΕΥΗ	ΡΟΔΟΣ	15.00	ΚΩ-ΚΑΛΥΜΝΟ-ΛΕΡΟ-ΠΑΤΜΟ-ΠΕΙΡΑΙΑ
08.12	ΣΑΒΒΑΤΟ	ΔΙΑΓΟΡΑΣ	15.00	ΚΩ-ΚΑΛΥΜΝΟ-ΛΕΡΟ-ΠΑΤΜΟ-ΠΕΙΡΑΙΑ
09.12	ΚΥΡΙΑΚΗ	ΡΟΔΟΣ	15.00	ΚΩ-ΚΑΛΥΜΝΟ-ΛΕΡΟ-ΠΑΤΜΟ-ΠΕΙΡΑΙΑ
10.12	ΔΕΥΤΕΡΑ	----------	------	----------
11.12	ΤΡΙΤΗ	ΔΙΑΓΟΡΑΣ	18.00	ΚΩ-ΠΕΙΡΑΙΑ
12.12	ΤΕΤΑΡΤΗ	ΡΟΔΟΣ	15.00	ΣΥΜΗ-ΤΗΛΟ-ΚΩ-ΚΑΛ.-ΛΕΡΟ-ΠΑΤΜΟ-ΠΕΙΡΑΙΑ
13.12	ΠΕΜΠΤΗ	ΔΙΑΓΟΡΑΣ	18.00	ΠΕΙΡΑΙΑ
14.12	ΠΑΡΑΣΚΕΥΗ	ΡΟΔΟΣ	15.00	ΚΩ-ΚΑΛΥΜΝΟ-ΛΕΡΟ-ΠΑΤΜΟ-ΠΕΙΡΑΙΑ
15.12	ΣΑΒΒΑΤΟ	ΔΙΑΓΟΡΑΣ	15.00	ΚΩ-ΚΑΛΥΜΝΟ-ΛΕΡΟ-ΠΑΤΜΟ-ΠΕΙΡΑΙΑ
16.12	ΚΥΡΙΑΚΗ	ΡΟΔΟΣ	15.00	ΚΩ-ΚΑΛΥΜΝΟ-ΛΕΡΟ-ΠΑΤΜΟ-ΠΕΙΡΑΙΑ
17.12	ΔΕΥΤΕΡΑ	--------	------	----------
18.12	ΤΡΙΤΗ	ΔΙΑΓΟΡΑΣ	18.00	ΚΩ-ΠΕΙΡΑΙΑ
19.12	ΤΕΤΑΡΤΗ	ΡΟΔΟΣ	15.00	ΣΥΜΗ-ΤΗΛΟ-ΚΩ-ΚΑΛΥΜΝΟ-ΛΕΡΟ-ΠΑΤΜΟ-ΠΕΙΡΑΙΑ
20.12	ΠΕΜΠΤΗ	ΔΙΑΓΟΡΑΣ	18.00	ΠΕΙΡΑΙΑ
21.12	ΠΑΡΑΣΚΕΥΗ	ΡΟΔΟΣ	15.00	ΚΩ-ΚΑΛΥΜΝΟ-ΛΕΡΟ-ΠΑΤΜΟ-ΠΕΙΡΑΙΑ
22.12	ΣΑΒΒΑΤΟ	ΔΙΑΓΟΡΑΣ	15.00	ΚΩ-ΚΑΛΥΜΝΟ-ΛΕΡΟ-ΠΑΤΜΟ-ΠΕΙΡΑΙΑ
23.12	ΚΥΡΙΑΚΗ	ΡΟΔΟΣ	15.00	ΚΩ-ΚΑΛΥΜΝΟ-ΛΕΡΟ-ΠΑΤΜΟ-ΠΕΙΡΑΙΑ

ΠΛΗΡΟΦΟΡΙΕΣ
ΚΕΝΤΡΙΚΟ ΠΡΑΚΤΟΡΕΙΟ ΡΟΔΟΥ

Δ·Α·Ν·Ε· SEA LINE
ΔΩΔΕΚΑΝΗΣΙΑΚΗ ΑΝΩΝΥΜΗ ΝΑΥΤΙΛΙΑΚΗ ΕΤΑΙΡΙΑ

ΑΥΣΤΡΑΛΙΑΣ 92, ΤΗΛ. ΠΡΑΚΤΟΡΕΙΟΥ: 43150 (10 ΓΡΑΜΜΕΣ)

ΕΛΛΗΝΙΚΗ ΔΗΜΟΚΡΑΤΙΑ
ΝΟΜΑΡΧΙΑΚΗ ΑΥΤΟΔΙΟΙΚΗΣΗ.
ΔΩΔ/ΣΟΥ
ΔΙΕΥΘΥΝΣΗ ΥΠΟΔΟΜΩΝ & ΤΕΧΝΙΚΩΝ ΕΡΓΩΝ
ΤΜΗΜΑ ΜΕΛΕΤΩΝ
ΑΡΙΘ. ΠΡΩΤ.: Τ.Υ. 6387

ΠΕΡΙΛΗΨΗ ΔΙΑΚΗΡΥΞΗΣ ΜΕΙΟΔΟΤΙΚΟΥ ΔΙΑΓΩΝΙΣΜΟΥ

Ο Νομάρχης Δωδεκανήσου προκηρύσσει Δημόσιο Ανοικτό μειοδοτικό Διαγωνισμό με το σύστημα δημοπρασίας «προσφορά με επιμέρους ποσοστά έκπτωσης» για την ανάδειξη αναδόχου εκτέλεσης του έργου: «**Συντήρηση Πολεοδομικού Γραφείου Ρόδου**», προϋπολογισμού: 40.000.000 δρχ. (ή 117.388,12 Ευρώ) (συμπεριλαμβανομένου του Φ.Π.Α.), σύμφωνα με το άρθρο 7, δηλαδή του Π.Δ. 609/85 περί «Κατασκευής Δημοσίων Εργων εκτελεστικού του Ν.1418/84 «Δημόσια Εργα και ρυθμίσεις συναφών θεμάτων» όπως αυτό τροποποιήθηκε και συμπληρώθηκε με τις διατάξεις του Ν.2229/94, του Ν.2940/01 και σύμφωνα με τον Ν. 2576/98 (Φ.Ε.Κ. 25Α'/9-2-98) τις αποφάσεις: α)Δ17α /08/16/Φ.Ν. 402/10-2-98 (Φ.Ε.Κ. 116Β'/12-2-98), β) Δ17α /10/65/Φ.Ν. 402/98 (Φ.Ε.Κ. 835 Β'/12-8-98) και τις εγκυκλίους: α) Ε27/1998 Υ.ΠΕ.ΧΩ.Δ.Ε. - Γ.Γ.Δ.Ε. Δ/νση Νομοθετικού Συντονισμού & Κωδικοποίησης, με αρ. πρωτ. Δ17α/03/71/Φ.Ν. 402/28-8-1998 και Ε16 /1999 Υ.ΠΕ.ΧΩ.Δ.Ε. - Γ.Γ.Δ.Ε. /Δ/νση Νομοθετικού Συντονισμού & Κωδικοποίησης, με αρ. πρωτ. Δ17α /05/35/Φ.Ν. 402/26-4-1999, σύμφωνα με την οποία καθορίζεται η ρύθμιση προσέγγισης σε χιλιοστά των οικονομικών προσφορών και οι τιμές του τιμολογίου και του προϋπολογισμού προσφοράς θα προσφέρονται σε ακέραιο αριθμό δραχμών, β)Ε23/Δ17Α/05/42/ ΦΝ402/2-8-2000 (887Β'/2000) «Περί καθορισμού όρων και προϋποθέσεων για ορθή εφαρμογή των διατάξεων του άρθρου 2 του Ν. 2576/98 και γ) Ε-22Δ17α/03/45/ΦΝ430/30-8-2001.

1. Το έργο χρηματοδοτείται από πιστώσεις ΚΕΔ.
2. Ο Διαγωνισμός θα διεξαχθεί την 9/1/2002 ημέρα Τετάρτη και ώρα 11η πρωινή (λήξη επίδοσης προσφορών) στα γραφεία της Δ.Υ.Τ.Ε. στη Ρόδο - Νομαρχιακό Μέγαρο.
3. Το έργο ανήκει στην κατηγορία (δ) σύμφωνα με την απόφαση Δ17α/10/65/Φ.Ν. 402/98 (ΦΕΚ 835Β'/12-8-98).

Στη Δημοπρασία γίνονται δεκτές εργοληπτικές επιχειρήσεις δημοσίων έργων, Εταιρικής μορφής ή ατομικές εγγεγραμμένες στο Μ.Ε.Ε.Π. στην Α2 τάξη (πρώην Β' τάξη) και άνω για έργα κατηγορίας ΟΙΚΟΔΟΜΙΚΩΝ ή κοινοπραξίες εργοληπτικών επιχειρήσεων των ανωτέρων τάξεων και κατηγοριών σύμφωνα αφενός με την παραγρ. 7 του άρθρου 2 του Π.Δ. 609/85, όπως αντικαταστάθηκε από την παράγρ. 1 του άρθρου 1 του Π.Δ. 285/97 και από την παράγραφο 2 του άρθρου 1 του Π.Δ. 218/99 και συμπληρώθηκε με την παρ. 3 του άρθρου 1 του Π.Δ. 218/99 και με τους νόμιμους περιορισμούς (κατώτατα όρια) και αφετέρου σύμφωνα με τις παραγράφους 404 και 42 του άρθρου 4 του Ν. 2940/01.

4. Η εγγύηση συμμετοχής ορίζεται στο 2% (δύο επί τοις εκατό) του ανωτέρω προϋπολογισμού ήτοι συμμετοχής **800.000 (οκτακοσίων χιλιάδων δρχ.)** ή (2.347.763 Ευρώ) και θα απευθύνεται προς τη «**ΝΟΜΑΡΧΙΑΚΗ ΑΥΤΟΔΙΟΙΚΗΣΗ ΔΩΔΕΚΑΝΗΣΟΥ - ΔΙΕΥΘΥΝΣΗ ΥΠΟΔΟΜΩΝ ΚΑΙ ΤΕΧΝΙΚΩΝ ΕΡΓΩΝ**»
5. Οι διαγωνιζόμενοι υποχρεούνται να συμμορφωθούν με το άρθρο 5 της απόφασης ΕΔ/2Α./01 Φ.Ν. 294/18-3-85 (Φ.Ε.Κ. 170 Β').
6. Τα τεύχη μειοδοτικού διαγωνισμού χορηγούνται όλες τις εργάσιμες ημέρες και ώρες στα γραφεία της Δ.Υ.& Τ.Ε. Δωδεκανήσου, μέχρι την 8-1-2002 μετά την προσκόμιση τριπλότυπη απόδειξης της Ταμειακής Υπηρεσίας της ΝΑ Δωδεκανήσου, ποσού 3.000 δρχ., πληρ. κ. Μιχάλη Περνάρη τηλ.: 0241 - 46581/46583).

Ρόδος 13/12/2001
ΜΕ ΕΝΤΟΛΗ ΝΟΜΑΡΧΗ
ΧΑΤΖΗΣ ΧΑΤΖΗΕΥΘΥΜΙΟΥ

ΕΛΛΗΝΙΚΗ ΔΗΜΟΚΡΑΤΙΑ
ΔΗΜΟΣ ΡΟΔΙΩΝ
ΔΙΕΥΘΥΝΣΗ ΤΕΧΝΙΚΗΣ ΥΠΗΡΕΣΙΑΣ

ΠΕΡΙΛΗΨΗ ΔΙΑΚΗΡΥΞΗΣ ΜΥΣΤΙΚΗΣ ΔΗΜΟΠΡΑΣΙΑΣ

Ο Δήμαρχος Ροδίων διακηρύσσει ότι θα γίνει πρόχειρος διαγωνισμός ελεύθερος σε δραχμές και σε ευρώ και με κριτήριο την συμφερότερη προσφορά, με υποβολή σφραγισμένων προσφορών και με συμπλήρωση τιμολογίου για την ανάδειξη προμηθευτή της «Προμήθειας Ηλεκτρονικών Υπολογιστών - Προγραμ-μάτων και Οπτικοακουστικού Εξοπλισμού».

Ο ενδεικτικός προϋπο-λογισμός ανέρχεται στο ποσό των 50.000.000 δρχ. ή 146.735 ευρώ χωρίς Φ.Π.Α.

Ο χρόνος παράδοσης της ανωτέρω προμήθειας που θ' αρχίζει με την υπογραφή της σύμβασης, καθορίζεται σε τριάντα ημέρες.

Ο διαγωνισμός θα γίνει την 23η Ιανουαρίου του έτους 2002 ημέρα Τετάρτη με ώρα έναρξης αποδοχών προσφορών την 10.00 πρωινή και ώρα λήξης αποδοχής προσφορών την 11.00 μεσημβρινή στα γραφεία της Δ/νσης Τεχνικής Υπηρεσίας (Διαγοριδών και Αγίου Ιωάννου γωνία) μπροστά στην αρμόδια Επιτροπή διεξαγωγής του διαγωνισμού.

Στο διαγωνισμό γίνονται δεκτοί όλοι οι κατασκευαστές και αναγνωρισμένοι προμηθευτές που επιθυμούν να λάβουν μέρος, προσκομίζοντας τα δικαιολογητικά που προβλέπονται από την διακήρυξη.

Η εγγύηση συμμετοχής στο διαγωνισμό είναι 5% επί της αξίας του ενδεικτικού προϋπολογισμού της μελέτης σε εγγυητική επιστολή.

Η λήξη της ισχύος της εγγυητικής επιστολής πρέπει να είναι τουλάχιστον ένα μήνα πέραν της λήξης της ισχύος της προσφοράς.

Πληροφορίες και παράδοση κάθε σχετικού εγγράφου του διαγωνισμού (Τεχνική Περιγραφή, ενδεικτικός προϋπολογισμός, γενική και ειδική συγγραφή υποχρεώσεων, τεχνικές προδιαγραφές, διακήρυξη κ.λ.π.), θα δίδονται μέχρι και την προηγούμενη ημέρα του διαγωνισμού κατά τις εργάσιμες ημέρες και ώρες στα γραφεία της Δ/νσης Τεχνικών Υπηρεσίας τηλ. 46400

Ο Δήμαρχος Ροδίων
κ.κ.ε
Ο προϊστάμενος Δ/νσης
Τεχν. Υπηρεσίας
Ελ. Κωνστάντζος

ΕΛΛΗΝΙΚΗ ΔΗΜΟΚΡΑΤΙΑ
ΔΗΜΟΣ ΡΟΔΙΩΝ
ΔΙΕΥΘΥΝΣΗ ΤΕΧΝΙΚΗΣ ΥΠΗΡΕΣΙΑΣ

ΠΕΡΙΛΗΨΗ ΔΙΑΚΗΡΥΞΗΣ ΜΥΣΤΙΚΗΣ ΔΗΜΟΠΡΑΣΙΑΣ

Ο Δήμαρχος Ροδίων διακηρύσσει ότι θα γίνει πρόχειρος διαγωνισμός ελεύθερος σε δραχμές και σε ευρώ και με κριτήριο την συμφερότερη προσφορά, με υποβολή σφραγισμένων προσφορών και με συμπλήρωση τιμολογίου για την ανάδειξη προμηθευτή της «Προμήθειας ενός υδροφόρου οχήματος χωρητ. 5 κ.μ.»

Ο ενδεικτικός προϋπο-λογισμός ανέρχεται στο ποσό των 20.000.000 δρχ. ή 58.694 ευρώ χωρίς Φ.Π.Α.

Ο χρόνος παράδοσης της ανωτέρω προμήθειας που θ' αρχίζει με την υπογραφή της σύμβασης, καθορίζεται σε πενήντα ημέρες.

Ο διαγωνισμός θα γίνει την 23η Ιανουαρίου του έτους 2002 ημέρα Τετάρτη με ώρα έναρξης αποδοχών προσφορών την 10.00 πρωινή και ώρα λήξης αποδοχής προσφορών την 11.00 μεσημβρινή στα γραφεία της Δ/νσης Τεχνικής Υπηρεσίας (Διαγοριδών και Αγίου Ιωάννου γωνία) μπροστά στην αρμόδια Επιτροπή διεξαγωγής του διαγωνισμού.

Στο διαγωνισμό γίνονται δεκτοί όλοι οι κατασκευαστές και αναγνωρισμένοι προμηθευτές που επιθυμούν να λάβουν μέρος, προσκομίζοντας τα δικαιολογητικά που προβλέπονται από την διακήρυξη.

Η εγγύηση συμμετοχής στο διαγωνισμό είναι 5% επί της αξίας του ενδεικτικού προϋπολογισμού της μελέτης σε εγγυητική επιστολή.

Η λήξη της ισχύος της εγγυητικής επιστολής πρέπει να είναι τουλάχιστον ένα μήνα πέραν της λήξης της ισχύος της προσφοράς.

Πληροφορίες και παράδοση κάθε σχετικού εγγράφου του διαγωνισμού (Τεχνική Περιγραφή, ενδεικτικός προϋπολογισμός, γενική και ειδική συγγραφή υποχρεώσεων, τεχνικές προδιαγραφές, διακήρυξη κ.λ.π.), θα δίδονται μέχρι και την προηγούμενη ημέρα του διαγωνισμού κατά τις εργάσιμες ημέρες και ώρες στα γραφεία της Δ/νσης Τεχνικών Υπηρεσίας τηλ. 46414, 46409.

Ο Δήμαρχος Ροδίων
κ.κ.ε
Ο προϊστάμενος Δ/νσης
Τεχν. Υπηρεσίας
Ελ. Κωνστάντζος

ΕΛΛΗΝΙΚΗ ΔΗΜΟΚΡΑΤΙΑ
ΔΗΜΟΣ ΡΟΔΙΩΝ
ΔΙΕΥΘΥΝΣΗ ΤΕΧΝΙΚΗΣ ΥΠΗΡΕΣΙΑΣ

ΠΕΡΙΛΗΨΗ ΔΙΑΚΗΡΥΞΗΣ ΜΥΣΤΙΚΗΣ ΔΗΜΟΠΡΑΣΙΑΣ

Ο Δήμαρχος Ροδίων διακηρύσσει ότι θα γίνει πρόχειρος διαγωνισμός ελεύθερος σε δραχμές και σε ευρώ και με κριτήριο την συμφερότερη προσφορά, με υποβολή σφραγισμένων προσφορών και με συμπλήρωση τιμολογίου για την ανάδειξη προμηθευτή της «Προμήθειας ενός γερανο-φόρου οχήματος».

Ο ενδεικτικός προϋπολογισμός ανέρχεται στο ποσό των 15.000.000 δρχ. ή 44.021 ευρώ χωρίς Φ.Π.Α.

Ο χρόνος παράδοσης της ανωτέρω προμήθειας που θ' αρχίζει με την υπογραφή της σύμβασης, καθορίζεται σε τριάντα ημέρες.

Ο διαγωνισμός θα γίνει την 23η Ιανουαρίου του έτους 2002 ημέρα Τετάρτη με ώρα έναρξης αποδοχών προσφορών την 10.00 πρωινή και ώρα λήξης αποδοχής προσφορών την 11.00 μεσημβρινή στα γραφεία της Δ/νσης Τεχνικής Υπηρεσίας (Διαγοριδών και Αγίου Ιωάννου γωνία) μπροστά στην αρμόδια Επιτροπή διεξαγωγής του διαγωνισμού.

Στο διαγωνισμό γίνονται δεκτοί όλοι οι κατασκευαστές και αναγνωρισμένοι προμηθευτές που επιθυμούν να λάβουν μέρος, προσκομίζοντας τα δικαιολογητικά που προβλέπονται από την διακήρυξη.

Η εγγύηση συμμετοχής στο διαγωνισμό είναι 5% επί της αξίας του ενδεικτικού προϋπολογισμού της μελέτης σε εγγυητική επιστολή.

Η λήξη της ισχύος της εγγυητικής επιστολής πρέπει να είναι τουλάχιστον ένα μήνα πέραν της λήξης της ισχύος της προσφοράς.

Πληροφορίες και παράδοση κάθε σχετικού εγγράφου του διαγωνισμού (Τεχνική Περιγραφή, ενδεικτικός προϋπολογισμός, γενική και ειδική συγγραφή υποχρεώσεων, τεχνικές προδιαγραφές, διακήρυξη κ.λ.π.), θα δίδονται μέχρι και την προηγούμενη ημέρα του διαγωνισμού κατά τις εργάσιμες ημέρες και ώρες στα γραφεία της Δ/νσης Τεχνικών Υπηρεσίας τηλ. 46414, 46409.

Ο Δήμαρχος Ροδίων
κ.κ.ε
Ο προϊστάμενος Δ/νσης
Τεχν. Υπηρεσίας
Ελ. Κωνστάντζος

Εθνικό Συμβούλιο Διαπίστευσης

ΕΣΥΔ

ΠΙΣΤΟΠΟΙΗΤΙΚΟ ΔΙΑΠΙΣΤΕΥΣΗΣ
38/01

Το Εθνικό Συμβούλιο Διαπίστευσης, αρμόδια από τον ν. 2231/94 εθνική αρχή,

ΔΙΑΠΙΣΤΕΥΕΙ

το
QUALITY CONTROL – ΕΡΓΑΣΤΗΡΙΟ ΠΟΙΟΤΙΚΟΥ ΕΛΕΓΧΟΥ
στη
Ρόδο

ως ικανό, σύμφωνα με τις απαιτήσεις του προτύπου ΕΛΟΤ ΕΝ 45001, του Οδηγού ISO/IEC 25 και των Κανονισμών του Εθνικού Συστήματος Διαπίστευσης, να διενεργεί χημικές και φυσικοχημικές δοκιμές, όπως καθορίζεται στο συνημμένο Επίσημο Πεδίο Εφαρμογής. Το Πιστοποιητικό ισχύει μέχρι την 30η Οκτωβρίου 2005, με την προϋπόθεση της συνεχούς συμμόρφωσης προς τα προβλεπόμενα από το Εθνικό Σύστημα Διαπίστευσης.

Αθήνα, 31 Οκτωβρίου 2001

ΕΛΛΗΝΙΚΗ ΔΗΜΟΚΡΑΤΙΑ ΥΠΟΥΡΓΕΙΟ ΑΝΑΠΤΥΞΗΣ ΕΘΝΙΚΟ ΣΥΜΒΟΥΛΙΟ ΔΙΑΠΙΣΤΕΥΣΗΣ

Κ. Καγκαράκης
Πρόεδρος του ΕΣΥΔ

QUALITY CONTROL

Εργαστήριο Ποιοτικού Ελέγχου
Quality Control
ΔΙΜΕΛΗΣ ΑΠΟΣΤΟΛΟΣ ΚΑΙ ΣΥΝΕΡΓΑΤΕΣ

Είμαστε από τα πρώτα εργαστήρια στην Ελλάδα και το πρώτο στη Δωδεκάνησο που διαπιστευθήκαμε από το Εθνικό Συμβούλιο Διαπίστευσης του Υπουργείου Ανάπτυξης.

Αισθανόμαστε την ανάγκη να ευχαριστήσουμε όλους τους μέχρι τώρα συνεργάτες μας, τόσο τις ξενοδοχειακές μονάδες, όσο και τις Βιομηχανίες και τις Βιοτεχνίες Τροφίμων, καθώς και τους Δήμους του Νομού μας, για τη στήριξη και την καθιέρωσή μας στα δέκα χρόνια της λειτουργίας μας.

Με την επίσημη άδεια, αρχικά για ελέγχους προϊόντων γάλακτος από το Υπουργείο Γεωργίας (αρ. αδ. 320165) και με τη διαπίστευση τώρα, αποτελούν για μας μία επιβράβευση των κόπων μας.

Ετσι με αξιοπιστία, υπευθυνότητα και συνεχή ενημέρωση και προπάντων με αξιοπρέπεια βλέπουμε μπροστά στο στόχο που θέσαμε για την αναβάθμιση της ποιότητας.

Ευχαριστώ θερμά τον υπεύθυνο διασφάλισης κ. Καραγιάννη Αθανάσιο Χημικό Μηχανικό και τους συνεργάτες Κουφού Αντώνιος αριστούχο Χημικό και Μανίκαρο Μανόλη Τεχνολόγο Τροφίμων για την καθοριστική συμβολή τους.

Με εκτίμηση ***Διμέλλης Απόστολος***

ΣΑΝΓΟΥΪΝΓΚ ΧΟΤΕΛΣ ΕΛΛΑΣ Α.Ε. ΤΟΥΡΙΣΤΙΚΕΣ ΕΚΜΕΤΑΛΛΕΥΣΕΙΣ

Μ.Α.Ε 12162/80/Β/86/125

ΙΣΟΛΟΓΙΣΜΟΣ 30ης ΣΕΠΤΕΜΒΡΙΟΥ 2001 - 21η ΕΤΑΙΡΙΚΗ ΧΡΗΣΗ (1 ΟΚΤΩΒΡΙΟΥ 2000 - 30 ΣΕΠΤΕΜΒΡΙΟΥ 2001)

ΕΝΕΡΓΗΤΙΚΟ	Ποσά κλειομένης χρήσεως 2001			Ποσά προηγουμένης χρήσεως 2000		
Β. ΕΞΟΔΑ ΕΓΚΑΤΑΣΤΑΣΕΩΣ	Αξία Κτήσ.	Αποσβέσεις	Αναπ. Αξία	Αξία Κτήσ.	Αποσβέσεις	Αναπ. Αξία
1. Εξοδα Ιδρύσεως και πρώτης Εγκατ.	70.347.045	30.138.625	40.208.420	56.139.891	16.069.215	40.070.676
3. Τόκοι δανείων κατασκ. περιόδου	206.758.207	97.072.872	109.685.335	206.758.207	55.721.230	151.036.977
4. Λοιπά έξοδα εγκαταστάσεως	173.727.023	101.482.020	72.245.003	167.362.712	66.945.084	100.417.628
	450.832.275	228.693.517	222.138.758	430.260.810	138.735.529	291.525.281
Γ. ΠΑΓΙΟ ΕΝΕΡΓΗΤΙΚΟ						
I. Ασώματες ακινητοποιήσεις						
3. Υπεραξία επιχειρήσεως (GOOD WILL)	560.919.000	----------	560.919.000	560.919.000	----------	560.919.000
II. Ενσώματες ακινητοποιήσεις:						
1. Γήπεδα - Οικόπεδα	4.324.302.466	----------	4.324.302.466	3.628.346.884	----------	3.628.346.884
3. Κτίρια και Τεχνικά Εργα	13.583.930.258	9.717.565.152	3.866.365.106	11.172.011.145	7.271.203.436	3.900.807.709
4. Μηχανήματα - Τεχνικές Εγκαταστάσεις και λοιπός μηχαν. εξοπλισμός	929.410.774	607.546.759	321.864.015	759.636.832	548.633.005	211.003.827
5. Μεταφορικά Μέσα	42.515.853	26.548.051	15.967.802	39.218.600	26.462.993	12.755.607
6. Επιπλα και λοιπός Εξοπλισμός	2.920.904.731	2.502.641.021	418.263.710	2.621.190.106	2.100.192.335	520.997.771
7. Ακινητοποιήσ. υπό εκτέλ. και προκατ.	132.522.824	----------	132.522.824	78.807.722	----------	78.807.722
	21.933.586.906	12.854.300.983	9.079.285.923	18.299.211.289	9.946.491.769	8.352.719.520
Σύνολο Ακινητοποιήσεων (ΓΙ+ΓΙΙ)	22.484.505.906	12.854.300.983	9.640.204.923	18.860.130.289	9.946.491.769	8.913.638.520
III. Συμμετοχές & άλλες μακροπρόθεσμες χρηματοοικονομικές απαιτήσεις:						
1. Συμμετοχές σε συνδεδεμένες επιχειρήσεις		80.000.000			80.000.000	
7. Λοιπές μακροπρόθεσμες απαιτήσεις		15.038.255			9.990.720	
		95.038.255			89.990.720	
Σύνολο Παγίου Ενεργητικού (ΓΙ+ΓΙΙ+ΓΙΙΙ)		9.735.243.178			9.003.629.240	
Δ. ΚΥΚΛΟΦΟΡΟΥΝ ΕΝΕΡΓΗΤΙΚΟ						
I. Αποθέματα:						
1. Εμπορεύματα		64.552.937			59.891.456	
4. Πρώτες και βοηθητικές ύλες - Αναλώσιμα υλικά - Ανταλλακτ. και είδη συσκευασ.		77.566.158			69.692.564	
5. Προκαταβολές για αγορές αποθεμάτων		----------			236.526	
		142.119.095			129.820.546	
II. Απαιτήσεις:						
1. Πελάτες		163.501.224			198.936.201	
10. Επισφαλείς-Επίδικοι πελάτες και χρεώστες		5.968.826			2.348.826	
11. Χρεώστες Διάφοροι		73.346.740			74.342.880	
11α. ΦΠΑ συμψηφιστέος στην επόμενη χρήση		321.956			52.775.177	
11β. Προκαταβολή φόρου εισοδήματος		21.180.172			99.944.263	
12. Λογαριασμοί διαχειρίσεως προκαταβολών και πιστώσεων		21.135.000			21.335.000	
		285.453.918			449.682.347	
III. Χρεόγραφα						
3. Λοιπά χρεόγραφα (μερίδια αμοιβαίων κεφαλαίων)		----------			400.000.000	
IV. Διαθέσιμα						
1. Ταμείο		45.221.340			31.697.778	
3. Καταθέσεις Οψεως και Προθεσμίας		1.027.721.041			665.126.253	
		1.072.942.381			696.824.031	
Σύνολο Κυκλοφ. Ενεργητ. (ΔΙ+ΔΙΙ+ΔΙΙΙ+ΔΙV)		1.500.515.394			1.676.326.924	
Ε. ΜΕΤΑΒΑΤΙΚΟΙ ΛΟΓΑΡ. ΕΝΕΡΓΗΤΙΚΟΥ						
1. Εξοδα Επομένων Χρήσεων		40.036.454			46.606.014	
2. Εσοδα Χρήσεως Εισπρακτέα		23.701.944			10.704.965	
		63.738.398			57.310.979	
Γενικό Σύνολο Ενεργητικού (Α+Β+Γ+Δ+Ε)		11.521.635.728			11.028.792.424	
ΛΟΓΑΡΙΑΣΜΟΙ ΤΑΞΕΩΣ ΧΡΕΩΣΤΙΚΟΙ						
2. Χρεωστικοί λογαριασμοί εγγυήσεων και εμπράγμ. ασφαλειών		195.960.			195.960.	
4. Λοιποί λογαριασμοί τάξεως		13.148.880.697			11.434.382.397	
		13.149.076.657			11.434.578.357	

ΠΑΘΗΤΙΚΟ	Ποσά κλειομ. χρήσ. 2001	Ποσά προηγ. χρήσ. 2000
Α. ΙΔΙΑ ΚΕΦΑΛΑΙΑ		
Ι. Κεφάλαιο Μετοχικό		
1. Καταβεβλημένο	2.972.039.000	2.972.039.000
III. Διαφορές αναπροσαρμογής		
- επιχορηγήσεις επενδύσεων		
2. Διαφορές από αναπροσαρμογή αξίας λοιπών περιουσιακών στοιχείων	1.142.289.171	277.994.808
IV. Αποθεματικά κεφάλαια:		
1. Τακτικό αποθεματικό	156.535.871	135.762.247
4. Εκτακτα αποθεματικά	31.129.748	31.129.748
5. Αφορολόγητα αποθεματικά ειδικών διατάξεων νόμου	2.933.454.780	2.330.539.007
	3.121.120.399	2.497.431.002
V. Αποτελέσματα εις νέο:		
Υπόλοιπο κερδών χρήσεως εις νέο	958.121.970	958.121.970
Σύνολο ιδίων κεφαλαίων (ΑΙ+ΑΙΙΙ+ΑΙV+ΑV)	8.193.570.540	6.705.586.780
Β. ΠΡΟΒΛΕΨΕΙΣ ΓΙΑ ΚΙΝΔΥΝΟΥΣ ΚΑΙ ΕΞΟΔΑ		
1. Προβλέψεις για αποζημίωση προσωπικού λόγω εξόδου από την υπηρεσία	345.145.909	298.081.866
Γ. ΥΠΟΧΡΕΩΣΕΙΣ		
Ι. Μακροπρόθεσμες Υποχρεώσεις:		
5. Μακροπρόθεσμες υποχρεώσεις προς λοιπές συμμετ. ενδιαφέροντος επιχειρήσεις	900.000.000	2.000.000.000
ΙΙ. Βραχυπρόθεσμες Υποχρεώσεις:		
1. Προμηθευτές	701.972.709	614.264.040
4. Προκαταβολές πελατών	52.997.441	250.087.888
5. Υποχρεώσεις από φόρους - τέλη	209.020.275	48.749.373
6. Ασφαλιστικοί Οργανισμοί	246.955.667	228.438.061
11. Πιστωτές διάφοροι	755.953.297	731.394.981
	1.966.899.389	1.872.934.343
Σύνολο Υποχρεώσεων (ΓΙ+ΓΙΙ)	2.866.899.389	3.872.934.343
Δ. ΜΕΤΑΒΑΤΙΚΟΙ ΛΟΓ. ΠΑΘΗΤΙΚΟΥ		
1. Εσοδα επομένων χρήσεων	1.452.465	13.352.232
2. Εξοδα χρήσεως δουλευμένα	114.567.425	138.837.203
	116.019.890	152.189.435
Γενικό Σύνολο Παθητικού (Α+Β+Γ+Δ)	11.521.635.728	11.028.792.424
ΛΟΓΑΡΙΑΣΜΟΙ ΤΑΞΕΩΣ ΠΙΣΤΩΤΙΚΟΙ		
2. Πιστωτικοί λογαριασμοί εγγυήσεων και εμπράγμ. ασφαλειών	195.960.	195.960.
4. Λοιποί λογαριασμοί τάξεως	13.148.880.697	11.434.382.397
	13.149.076.657	11.434.578.357

ΣΗΜΕΙΩΣΕΙΣ: 1. Η τελευταία αναπροσαρμογή της αξίας των γηπέδων και κτιρίων της εταιρείας έγινε στην χρήση 2001 με βάση τις διατάξεις του Ν. 2065/92.
2. Στις 27/5/99 με την υπ' αριθμ. Τ.Ε. 313 απόφαση της Νομαρχίας Δωδεκανήσου εγκρίθηκε η απορρόφηση των εταιρειών ΣΑΝΕΤ Α.Ε. και ΤΕΝΚ Α.Ε. από την ΣΑΝΓΟΥΙΝΓΚ ΧΟΤΕΛΣ ΕΛΛΑΣ Α.Ε.
3. Δεν υπάρχουν γραμμένες υποθήκες και προσημειώσεις ή οποιοδήποτε άλλο βάρος πάνω στα Γήπεδα και τα κτίρια της Εταιρείας.
4. Η μη διανομή μερίσματος από τα κέρδη της χρήσεως τελεί υπό την ομόφωνη έγκριση του 100% των μετόχων της εταιρείας.

ΚΑΤΑΣΤΑΣΗ ΛΟΓΑΡΙΑΣΜΟΥ ΑΠΟΤΕΛΕΣΜΑΤΩΝ ΧΡΗΣΕΩΣ
30ης ΣΕΠΤΕΜΒΡΙΟΥ 2001 (1 ΟΚΤΩΒΡΙΟΥ 2000 - 30 ΣΕΠΤΕΜΒΡΙΟΥ 2001)

			Ποσά κλειομ. χρήσεως 2001			Ποσά προηγ. χρήσεως 2000
Ι. ΑΠΟΤΕΛΕΣΜΑΤΑ ΕΚΜΕΤΑΛΛΕΥΣΕΩΣ						
Κύκλος εργασιών			6.138.197.000			5.544.192.161
Μείον: Κόστος λειτουργίας			4.900.439.944			4.628.305.503
Μικτά Αποτελέσματα (κέρδη) Εκμεταλλεύσεως			1.237.757.056			915.886.658
Πλέον: Αλλα έσοδα εκμεταλλεύσεως			8.301.121			6.507.529
ΣΥΝΟΛΟ			1.246.058.177			922.394.187
Μείον: 1. Εξοδα διοικητικής λειτουργίας		408.382.222			384.888.557	
3. Εξοδα λειτουργίας διαθέσεως		81.936.072	490.318.294		62.656.726	447.545.283
Μερικά αποτελέσματα (κέρδη) Εκμεταλλεύσεως			755.739.883			474.848.904
Πλέον: 2. Εσοδα χρεογράφων		21.317.364			43.980.709	
4. Πιστωτικοί τόκοι και συναφή έσοδα		10.787.042			29.561.987	
Μείον: 3. Χρεωστικοί τόκοι και συναφή έξοδα		121.782.063	(89.677.657)		(101.159.621)	(27.616.925)
Ολικά αποτελέσματα (κέρδη) εκμεταλλεύσεως			666.062.226			447.231.979
ΙΙ. Πλέον: Εκτακτα αποτελέσματα						
1. Εκτακτα και ανόργανα έσοδα	23.829.383			21.928.033		
2. Εκτακτα κέρδη	3.103.082			3.598.503		
3. Εσοδα προηγούμενων χρήσεων	15.919.964	42.852.429		64.591.387	90.117.923	
Μείον:						
1. Εκτακτα και ανόργανα έξοδα	----------			15.363.275		
2. Εκτακτες ζημίες	----------			121.041		
3. Εξοδα προηγούμενων χρήσεων	233.682	233.682	42.618.747	801.996	16.286.312	73.831.611
Οργανικά και έκτακτα αποτελέσματα (κέρδη)			708.680.973			521.063.590
Μείον: Σύνολο αποσβέσεων πάγιων στοιχείων		1.158.395.183			1.177.382.292	
Μείον: Οι από αυτές ενσώματες στο λειτουρ. κόστος		1.158.395.183	----------		1.177.382.292	----------
ΚΑΘΑΡΑ ΑΠΟΤΕΛΕΣΜΑΤΑ (κέρδη) ΧΡΗΣΕΩΣ ΠΡΟ ΦΟΡΩΝ			708.680.973			521.063.590

ΠΙΝΑΚΑΣ ΔΙΑΘΕΣΕΩΣ ΑΠΟΤΕΛΕΣΜΑΤΩΝ

	Ποσά κλειομ. χρήσ. 2001	Ποσά προηγ. χρήσ. 2000
Καθαρά αποτελέσματα κέρδη χρήσεως	708.680.973	521.063.590
Πλέον: Υπόλοιπο αποτελεσμάτων (κερδών) προηγούμενων χρήσεων	958.121.970	958.121.970
Μείον: Διαφορές φορολογικού ελέγχου	2.557.183	33.865.362
Σύνολο	1.664.245.760	1.445.320.198
Μείον:		
1. Φόρος εισοδήματος	38.509.403	14.209.025
2. Λοιποί μη ενσωματωμένοι στο λειτουργικό κόστος φόροι	43.924.990	10.533.274
Κέρδη προς διάθεση	1.581.811.367	1.420.577.899
Η διάθεση των κερδών γίνεται ως εξής:		
1. Τακτικό αποθεματικό	20.773.624	15.315.909
6. Αποθ. από απαλλασσομ. της φορολ. έσοδα αρ. 7 παρ. 1 ν. 3323/55	11.080.209	14.747.085
7. Αφορολόγητα αποθ. επενδύσεων Ν. 2601/98	591.835.564	432.392.935
9. Υπόλοιπο κερδών εις νέο	958.121.970	958.121.970
Σύνολο	1.581.811.367	1.420.577.899

Ρόδος, 26 Οκτωβρίου 2001

Ο Πρόεδρος του Δ.Σ.
CLAES BERNHARD
Α. ΔΙΑΒ. DP-128210

Ο Εξουσιοδοτημένος Σύμβουλος
ΙΩΝ ΓΚΟΝΟΣ
ΑΔΤ. Ι. 391202

Ο Οικονομικός Διευθυντής
ΚΩΝΣΤΑΝΤΙΝΟΣ ΠΡΑΝΤΗΣ
ΑΔΤ. Μ. 948192
Αρ. Αδείας Α' τάξης 0004161

Ο Προϊστάμενος Λογιστηρίου
ΣΠΥΡΟΣ ΤΑΚΚΟΣ
ΑΔΤ. Ι. 390281

ΠΙΣΤΟΠΟΙΗΤΙΚΟ ΕΛΕΓΧΟΥ ΟΡΚΩΤΟΥ ΕΛΕΓΚΤΗ ΛΟΓΙΣΤΗ
Προς τους κ.κ. Μετόχους της Ανώνυμης Εταιρείας "ΣΑΝΓΟΥΪΝΓΚ ΧΟΤΕΛΣ ΕΛΛΑΣ Α.Ε."

Ελέγξαμε τις ανωτέρω Οικονομικές Καταστάσεις καθώς και το σχετικό Προσάρτημα της Ανώνυμης Εταιρείας "ΣΑΝΓΟΥΪΝΓΚ ΧΟΤΕΛΣ ΕΛΛΑΣ Α.Ε." της εταιρικής χρήσεως που έληξε την 30η Σεπτεμβρίου 2001 (1η Οκτωβρίου 2000 - 30 Σεπτεμβρίου 2001). Ο έλεγχός μας, στα πλαίσια του οποίου λάβαμε και γνώση πλήρους λογιστικού απολογισμού των εργασιών των υποκαταστημάτων της εταιρείας έγινε σύμφωνα με τις διατάξεις του άρθρου 37 του Κ. Ν. 2190/1920 "περί Ανωνύμων Εταιρειών" και τις ελεγκτικές διαδικασίες που κρίναμε κατάλληλες, βάσει των αρχών και κανόνων ελεγκτικής που ακολουθεί το Σώμα Ορκωτών Ελεγκτών Λογιστών. Τέθηκαν στη διάθεσή μας τα βιβλία και στοιχεία που τήρησε η Εταιρεία και μας δόθηκαν οι αναγκαίες για τον έλεγχο πληροφορίες και επεξηγήσεις που ζητήσαμε. Η εταιρεία εφάρμοσε ορθώς το Γενικό Λογιστικό Σχέδιο. Δεν τροποποιήθηκε η μέθοδος απογραφής σε σχέση με την προηγούμενη χρήση και το κόστος λειτουργίας που προκύπτει από τα λογιστικά βιβλία προσδιορίσθηκε σύμφωνα με τις παραδεγμένες αρχές λογισμού του κόστους. Επαληθεύσαμε τη συμφωνία του περιεχομένου της εκθέσεως Διαχειρίσεως του Διοικητικού Συμβουλίου προς την Τακτική Γενική Συνέλευση των Μετόχων με τις σχετικές Οικονομικές Καταστάσεις. Το Προσάρτημα περιλαμβάνει τις πληροφορίες που προβλέπονται από την παράγρ. 1 του άρθρου 43α του κωδ. Ν. 2190/1920. Από τον παραπάνω έλεγχό μας προέκυψαν τα εξής: 1) Η εταιρεία δεν λόγισε αποσβέσεις επί της υπεραξίας (goodwill) που προέκυψε από την απορρόφηση των εταιρειών που αναφέρονται στη σημείωση 2 επί του ισολογισμού. Ως εκ τούτου τα αποτελέσματα της κλειόμενης χρήσης είναι αυξημένα κατά Δρχ. 112.183.800 και τα ίδια κεφάλαια της 30ης Σεπτεμβρίου 2001, αυξημένα κατά Δρχ. 336.551.400. 2) Η εσωτερική λογιστική αξία των συμμετοχών είναι μικρότερη της αξίας κτήσης κατά Δρχ. 57.266.594, διαφορά που αφορά κυρίως προηγούμενες χρήσεις. 3) Η εταιρεία δεν έχει ελεγχθεί φορολογικά για τις χρήσεις 1998 έως 2001 και κατά συνέπεια οι φορολογικές της υποχρεώσεις για τις χρήσεις αυτές δεν έχουν καταστεί οριστικές. Ως προς τις ανέλεγκτες χρήσεις 1993 έως 1997, περατώθηκε κατά την κλειόμενη χρήση, φορολογικός έλεγχος, με βάση τον οποίο, όπως προκύπτει από το σχετικό φύλλο ελέγχου καταλογίστηκαν πρόσθετοι φόροι συνολικού ποσού Δρχ. 2.557.183, το οποίο εμφανίζεται στον πίνακα διάθεσης των αποτελεσμάτων της κλειόμενης χρήσης. Κατά την γνώμη μας, οι ανωτέρω Οικονομικές Καταστάσεις οι οποίες προκύπτουν από τα βιβλία και στοιχεία της εταιρείας απεικονίζουν μαζί με το Προσάρτημα, αφού ληφθούν υπόψη οι παραπάνω παρατηρήσεις μας, την περιουσιακή διάρθρωση και την οικονομική θέση της Εταιρείας κατά την 30η Σεπτεμβρίου 2001, καθώς και τα αποτελέσματα της χρήσεως που έληξε αυτή την ημερομηνία, βάσει των σχετικών διατάξεων που ισχύουν και λογιστικών αρχών, οι οποίες έχουν γίνει γενικά παραδεκτές και δεν διαφέρουν από εκείνες που η εταιρεία εφάρμοσε στην προηγούμενη χρήση.

Αθήνα, 26 Οκτωβρίου 2001
Ο Ορκωτός Ελεγκτής Λογιστής
Δημήτριος Κωνσταντίνου
Α.Μ.Σ.Ο.Ε.Λ. 16201
ARTHUR ANDERSEN
ΟΡΚΩΤΟΙ ΕΛΕΓΚΤΕΣ ΛΟΓΙΣΤΕΣ Α.Ε.

ARTHUR ANDERSEN
Ορκωτοί Ελεγκτές-
Λογιστές Α.Ε.

Κέρματα... γνωριμίας σήμερα από τις Τράπεζες της Ρόδου

14 ΜΕΡΕΣ ΠΡΙΝ: Τι πρέπει να γνωρίζουν οι Ροδίτες για τα ευρώ - «μαϊμούδες»

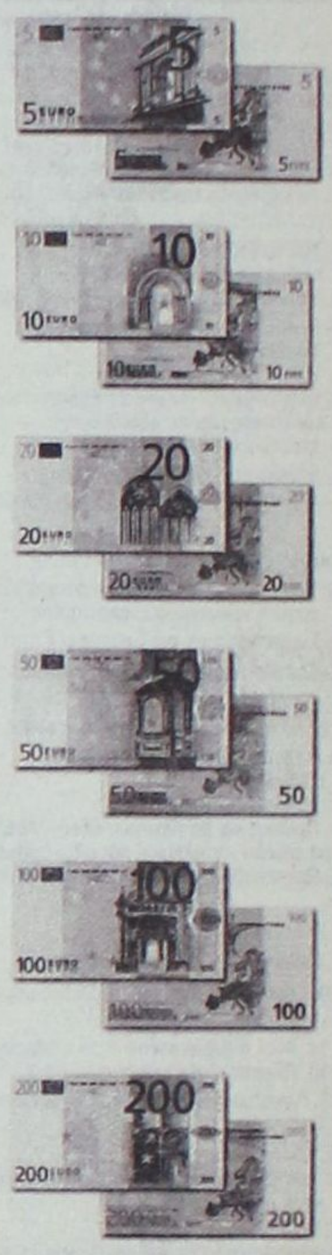

ΑΠΟ σήμερα οι πολίτες μπορούν να έρθουν σε επαφή και να έχουν πρώτη γνωριμία με το ευρώ. Οι Τράπεζες θα μοιράζουν κέρματα του νέου νομίσματος αξίας 5.000 δρχ. με σκοπό την εξοικείωση των Ελλήνων με τη νέα κατάσταση που θα ισχύει από την Πρωτοχρονιά.

Ηδη από την προηγούμενη εβδομάδα υποκαταστήματα των Τραπεζών της Ρόδου μοίραζαν σε ειδικά πλαστικά σακουλάκια «ευρωκέρματα» τα οποία βρίσκονται στα χέρια συμπολιτών μας.

Την εισαγωγή του ευρώ δεν αποκλείεται όμως να προσπαθήσουν να εκμεταλλευθούν κάποιοι επιτήδειοι για να εξαπατήσουν τους καταναλωτές. Χρειάζεται προσοχή και γνώση των κανόνων ασφαλείας του νέου νομίσματος για να ξεπεράσετε το σκόπελο των πρώτων ημερών.

Τα χαρτονομίσματα του ευρώ (5, 10, 20, 50, 100, 20, 500) κατασκευάζονται έχοντας χαρακτηριστικά ασφαλείας που θα καθιστούν δύσκολη την παραχάραξη.

Μάλιστα τα χαρακτηριστικά αυτά διαφοροποιούνται μεταξύ των επιμέρους χαρτονομισμάτων, καθιστώντας ακόμα πιο δύσκολη την π ροσπάθεια πλαστογράφησης. Υπάρχουν μάλιστα και κάποια χαρακτηριστικά που η Ευρωπαϊκή Τράπεζα δεν αποκάλυψε για λόγους ασφαλείας.

Τρία είναι τα κύρια σημεία που πρέπει να προσέχει κάποιος, προκειμένου να πειστεί ότι το χαρτονόμισμα που έχει στα χέρια του είναι γνήσιο:

• Σε ***οπτικό*** έλεγχο στο χαρτονόμισμα πρέπει να διακρίνεται το υδατογράφημα, την ταινία ασφαλείας και το ημιτελές στη μία όψη σχεδίασμα που συμπληρώνεται με το αντίστοιχο της οπίσθιας όψης όταν το χαρτονόμισμα παραιτηρείται στο φως («ημιτελές σχεδίασμα»).

Τα τρία παραπάνω χαρακτηριστικά είναι ορατά τόσο στην πρόσθια όψη όσο και στην οπίσθια όψη των γνήσιων ευρώ.

• Σε εξέταση ***υπό γωνία*** κάποιος μπορεί να δει στην πρόσθια όψη τη μεταβαλλόμενη εικόνα του ολογράμματος πάνω στη λωρίδα ελάσματος (στα χαρτονομίσματα μικρής αξίας) και πάνω στο τμήμα ελάσματος (στα χαρτονομίσματαμεγάλης αξίας). Στην οπίσθια όψη, αν το παρατηρήσετε υπό γωνία, θα δείτε τη λάμψη της ιριδίζουσας λωρίδας (στα τραπεζογραμμάτια μικρής αξίας) ή το μελάνι μεταβλητού χρωματισμού (σε αυτά μεγάλης αξίας).

Για τυφλούς

Στα χαρτονομίσματα του ευρώ έχει ληφθεί υπ' όψιν και η χρήση από ανθρώπους με προβλήματα όρασης. Είναι δυνατόν κάποιος να αναγνωρίσει ένα χαρτονόμισμα ευρώ και από την αφή.

Αυτό γίνεται δυνατόν καθώς ορισμένα χαρακτηριστικά έχουν τυπωθεί «ανάγλυφα» με λιθογραφική εκτύπωση, γεγονός που συμβάλλει και στην ασφάλεια έναντι της παραχάραξης. Συγκεκριμένα σχέδια έχουν τυπωθεί στο περίγραμμα των τραπεζογραμματίων των 200 και 500 ευρώ για να διευκολύνουν την αναγνώρισή τους. Προσοχή δόθηκε και στα κέρματα.

Η παραγωγή τους έγινε έτσι ώστε να είναι δύσκολη η αναπαραγωγή. Ιδιαίτερη προσοχή, λόγω αξίας, δόθηκε στα κέρματα του 1 και 2 ευρώ.

Τα συγκεκριμένα κέρματα είναι διμεταλλικά, ενώ γύρω από τη στεφάνη του κέρματος των 2 ευρώ έχουν χαραχθεί γράμματα. Σημειώστε ότι τα κέρματα μπορούν να χρησιμοποιούνται σε μχανές αυτόματης πώλησης σε ολόκληρη τη ζώνη του ευρώ, ανεξάρτητα από τον τόπο έκδοσής τους.

Οι δύο όψεις του νομίσματος

Οκτώ νέα κέρματα που τα ενώνει η μία κοινή όψη και τα διαφοροποιεί η «εθνική» τους πλευρά κυκλοφορούν το 2002. Τα οκτώ κέρματα (ονομαστικής αξίας 1, 2, 5, 10, 20 και 50 λεπτών καθώς και 1 και 2 ευρώ) διαφέρουν μεταξύ τους στο μέγεθος, το χρώμα και το πάχος. Το ένα ευρώ διαιρείται σε 100 λεπτά.

Φυσικά, τα νομίσματα της κάθε χώρας ισχύουν και στις υπόλοιπες. Δηλαδή, ο κάτοχος του ελληνικού ευρώ θα μπορεί να το χρησιμοποιήσει και στο εξωτερικό, όπως και οι υπόλοιποι Ευρωπαίοι θα μπορούν να χρησιμοποιούν στη χώρα μας τα δικά τους ευρώ. Εκτιμάται ότι πολύ σύντομα, λόγω και του τουρισμού, θα φτάσουν στην Ελλάδα και τα υπόλοιπα ευρωπαϊκά κέρματα, προσθέτοντας μεγαλύτερη ποικιλία στο πορτοφόλι μας.

Η οπίσθια όψη κάθε κέρματος είναι αυτή που φέρει παραστάσεις ειδικές για κάθε κράτος-μέλος. Η επιλογή των σχεδίων για την εθνική όψη των ελληνικών κερμάτων ευρώ έγινε από το υπουργείο Εθνικής Οικονομίας και τη διοίκηση της Τραπέζης της Ελλάδος. Στα θέματα που επιλέχθηκαν κυριαρχούν ιστορικές προσωπικότητες αλλά και η ελληνική ναυτιλία ανά τους αιώνες.

Στο μεγαλύτερο κέρμα πάντως, αυτό των 2 ευρώ, επιλέχθηκε η αναπαράσταση της απαγωγής της Ευρώπης από το Δία μεταμορφωμένο σε ταύρο.

Στο κέρμα του ενός ευρώ απεικονίζεται το αντίγραφο αρχαίου αθηναϊκού τετράδραχμου του 5ου αιώνα π.Χ. που φέρει παράσταση γλαύκας, συμβόλου της θεάς Αθηνάς.

Στα κέρματα των 40, 20 και 10 λεπτών, απεικονίζονται ιστορικές προσωπικότητες: ο Ελευθέριος Βενιζέλος, ο Ιωάννης Καποδίστριας και ο Ρήγας Φεραίος αντίστοιχα.

Στα μικρότερα κέρματα κυριαρχούν θέματα από την ελληνική ναυτιλία ανά τους αιώνες. Στο κέρμα των 5 λεπτών αποτυπώνεται ένα σύγχρονο δεξαμενόπλοιο, που συμβολίζει το πρωτοποριακό πνεύμα της ελληνικής ναυτιλίας, σε αυτό των 2 λεπτών μια Κορβέτα (πλοίο που χρησιμοποιήθηκε το '21), ενώ στο κέρμα του 1 λεπτού μία μορφή αθηναϊκής τριήρους.

SALOTTI by PROTEAS
Με τη σιγουριά του επώνυμου...
Μοναδικές προσφορές στους δερμάτινους καναπέδες μας
560.000 δρχ.
Τιμή έκπληξη
ΑΦΟΙ ΚΕΛΗ Ο.Ε.
Αθηνών 36 Τ.Κ. 85100, Ρόδος,
Τηλ: (0241) - 66865 - FAX: 67207 -
www.protea.gr ,
email: kelis_bros@hotmail.com
leather & fabric collection
Στις τιμές συμπεριλαμβάνεται ΦΠΑ

Ο ΚΙΝΔΥΝΟΣ ΕΜΦΑΝΙΣΗΣ ΔΙΑΒΗΤΗ ΜΕΙΩΝΕΤΑΙ ΜΕ ΤΗΝ ΑΣΚΗΣΗ;



Του γιατρού - παθολόγου Δρ. Γεωργίου Στ. Παπασάββα

Ο ζαχαρώδης διαβήτης είναι μια πολύ συχνή πάθηση που χαρακτηρίζεται από διαταραχές του μεταβολισμού όλων των θρεπτικών συστατικών που παίρνει ο άνθρωπος με την καθημερινή του διατροφή, δηλαδή των υδατανθράκων, των πρωτεϊνών και των λιπών.

Θεωρείται ότι ανήκει στα νοσήματα φθοράς του οργανισμού, μια και η συχνότητα εμφάνισης αυξάνεται με την πάροδο της ηλικίας του ανθρώπου.

Όπως είναι γνωστό υπάρχουν δύο κλινικές μορφές ζαχαρώδη διαβήτη, παρόλο που τα συμπτώματα και στις δύο μορφές είναι περίπου τα ίδια.

Η πρώτη μορφή που για τη ρύθμιση της απαιτεί τη χορήγηση ινσουλίνης ονομάζεται διαβήτης τύπου Ι ή ινσουλινοεξαρτώμενος διαβήτης και εμφανίζεται πιο συχνά στα νέα άτομα, γι' αυτό και πιο παλιά ονομαζότανε νεανικός διαβήτης.

Η δεύτερη μορφή είναι αυτή που μπορεί να ρυθμιστεί με επιτυχία χωρίς τη λήψη ινσουλίνης, αλλά μόνο με αντιδιαβητικά δισκία (χάπια), και ονομάζεται διαβήτης τύπου ΙΙ ή μη ινσουλινοεξαρτώμενος διαβήτης και είναι πιο συχνός στους ενήλικες, γι' αυτό και παλαιότερα ονομαζότανε και διαβήτης των ενηλίκων.

Ανάμεσα στα κυριότερα συμπτώματα του διαβήτη είναι η απώλεια βάρους που οφείλεται αφενός στην διαταραχή του μεταβολισμού των θρεπτικών ουσιών, οπότε αυτές δεν μπορούν να απελευθερώσουν ολόκληρο το ποσόν των θερμίδων που περιέχουν και αφετέρου στην απώλεια με τα ούρα μεγάλων ποσοτήτων γλυκόζης (ζαχάρου) που περικλείει επίσης σημαντικές ποσότητες θερμίδων.

Η πολυουρία, δηλαδή η συχνή ούρηση μεγάλων ποσοτήτων ούρων που οδηγεί συχνά σε αφυδάτωση, με συνέπεια το άτομο να εμφανίζει έντονα το αίσθημα της δίψας και να πίνει μεγάλες ποσότητες νερού.

Όχι σπάνια εμφανίζονται επίσης και λοιμώξεις στα γεννητικά όργανα, όπως η επιμένουσες μυκητιάσεις κλπ.

Εργαστηριακά η ανακάλυψη παθολογικών τιμών του ζαχάρου στο αίμα και η εμφάνισή του στα ούρα επιβεβαιώνουν τη διάγνωση.

Ανάμεσα στις αιτίες που ενοχοποιούνται για την πρόκληση του διαβήτη είναι οι κληρονομικοί παράγοντες, η παχυσαρκία, η μειωμένη σωματική δραστηριότητα, ανοσολογικοί παράγοντες κλπ.

Όσον αφορά τους κληρονομικούς αλλά και τους ανοσολογικούς παράγοντες επί του παρόντος δεν μπορούμε να κάνουμε και πολλά πράγματα για να αντιστρέψουμε την τυχόν εμφάνιση του διαβήτη.

Αν και για τον ρόλο της κληρονομικότητας τώρα με την αποκρυπτογράφηση του γονιδιώματος αναμένονται σημαντικές και ενθαρρυντικές εξελίξεις πάνω στο θέμα αυτό που ίσως μέσα στις προσεχείς δεκαετίες βοηθήσουν να αντιμετωπιστεί πολύ ριζικά το όλο θέμα.

Όμως μέχρι να έλθει η στιγμή αυτή θα μείνουμε με σταυρωμένα τα χέρια για αόριστο χρονικό διάστημα;

Όχι βέβαια, γι' αυτό και επί του παρόντος η προσοχή μας αναγκαστικά εστιάζεται στην καταπολέμηση της παχυσαρκίας και στην άσκηση.

Άλλωστε το κατάλληλο διαιτολόγιο σήμερα είναι απαραίτητο σε κάθε διαβητικό προκειμένου να τον βοηθήσει να ρυθμίσει το ζάχαρο του.

Όταν μιλάμε για κατάλληλο διαιτολόγιο εννοούμε τα γνωστά πράγματα, παρόλο που τις περισσότερες φορές δεν τηρούνται δηλαδή την αποφυγή τροφών που περιέχουν την κοινή ζάχαρη ή είναι πλούσια στα λίπη.

Δηλαδή ο διαβητικός πρέπει να προσέχει την ποιοτική σύνθεση της τροφής του, αλλά και την ποσοτική σύνθεση από πλευράς ολικών θερμίδων αν επιθυμεί να ρυθμίσει τον διαβήτη του.

Για τους ίδιους λόγους γίνεται σύσταση και για απώλεια βάρους, εφόσον βέβαια ο ασθενής είναι παχύσαρκος.

Η άσκηση επίσης είναι απαραίτητη γιατί βοηθά τον διαβητικό να καταναλώσει περισσότερες θερμίδες.

Άλλωστε γνωρίζουμε πια ότι το αυξημένο σωματικό βάρος επί πλέον μειώνει την δραστικότητα της ινσουλίνης στο διαβήτη, αυξάνει όπως λέμε ιατρικά την αντίσταση της ινσουλίνης.

Υπάρχουν πολλές μελέτες που έγιναν τις τελευταίες δεκαετίες και αποδεικνύουν ότι η μείωση του σωματικού βάρους εκτός του ότι βελτιώνει, ομαλοποιεί τις τιμές του ζαχάρου του αίματος μπορεί να θεραπεύσει και της ήπιες μορφές του διαβήτη τύπου ΙΙ.

Έτσι και μόνο με την απώλεια βάρους δεν είναι σπάνιο φαινόμενο σ' αυτές τις ήπιες περιπτώσεις ο διαβητικός να σταματήσει τη λήψη των φαρμάκων του.

Από την άλλη πλευρά η άσκηση βελτιώνει τη δραστικότητα της ινσουλίνης, δηλαδή προκαλεί αντίθετα με την παχυσαρκία μείωση της αντίστασης της ινσουλίνης.

Όμως όλα αυτά αφορούν την θεραπεία του ζαχαρώδη διαβήτη.

Με την πρόληψη της εμφάνισης του ζαχαρώδη διαβήτη τί γίνεται;

Τελευταία έγιναν μελέτες σε υγιείς ανθρώπους που είχαν επιβαρημένο κληρονομικό ιστορικό και βγήκαν ορισμένα αξιόλογα και ενθαρρυντικά αποτελέσματα.

Αξίζει λοιπόν τον κόπο να δούμε μια από τις μελέτες αυτές.

Η μελέτη προέρχεται από τις ΗΠΑ, όπου πράγματι η χώρα αυτή όχι απλά πρωτοστατεί επειδή έχει τα μέσα, την κατάλληλη υποδομή, αλλά επειδή κυρίως παρέχει έμπρακτα τις ευκαιρίες, τα κίνητρα και τις δυνατότητες σε κάθε επιστήμονα, ανεξαρτήτως επιστήμης, να ασχοληθεί με την έρευνα.

Πρέπει να αναγνωρίσουμε ότι οι άνθρωποι αυτοί βρίσκονται στο τομέα αυτό τουλάχιστο 100 χρόνια μπροστά, για να μη πω περισσότερα και απογοητευθούμε.

Στην μελέτη που αναφερόμαστε, την γνωστή σαν Nurses Health Study, πήραν μέρος 70.000 χιλιάδες περίπου νοσοκόμες ηλικίας 40- 65 ετών.

Από την μελέτη αποκλείστηκαν όχι μόνο όσες έπασχαν από ζαχαρώδη διαβήτη, αλλά και αυτές που έπασχαν και από άλλα νοσήματα φθοράς, όπως καρδιαγγειακές παθήσεις και κακοήθεις νεοπλασίες.

Η συνολική διάρκεια της μελέτης κράτησε 8 χρόνια.

Στην μελέτη αυτή έγινε συσχέτιση του κινδύνου ανάπτυξης διαβήτη τύπου ΙΙ ανάλογα με την φυσική δραστηριότητα.

Με λίγα λόγια, επιχειρήθηκε να διαπιστωθεί αν υπήρχε κάποια ανταπόκριση στην εμφάνιση νέων περιστατικών διαβήτη ΙΙ, ανάλογα με το βαθμό της άσκησης.

Στην μελέτη ελήφθησαν υπόψιν το κάπνισμα, η κατανάλωση οινοπνεύματος και τα επίπεδα της χοληστερίνης του αίματος και έγιναν οι ανάλογες προσαρμογές στον υπολογισμό των αποτελεσμάτων.

Τα συμπεράσματα ήταν πράγματι εκπληκτικά.

Δεν διαπιστώθηκε απλά και μόνο ότι η φυσική δραστηριότητα σχετίζεται με χαμηλότερο κίνδυνο ανάπτυξης διαβήτη τύπου ΙΙ, αλλά ότι έχει μεγάλη σημασία και η ένταση της άσκησης.

Έτσι τα άτομα που είχαν από την αρχή της μελέτης αυξημένη σωματική δραστηριότητα εμφάνιζαν μια μείωση του κινδύνου να παρουσιάσουν διαβήτη τύπου ΙΙ κατά 42%.

Άτομα που στην αρχή της μελέτης ακολουθούσαν καθιστικό τρόπο ζωής, αλλά στην συνέχεια σε κάποια φάση της μελέτης έγιναν σωματικά δραστήρια, εμφάνισαν μια μείωση του κινδύνου να πάθουν διαβήτη ΙΙ κατά 29%.

Φαίνεται λοιπόν μέσα από την μελέτη αυτή ότι υπάρχει σχέση ανάμεσα στην ένταση και στην διάρκεια της άσκησης, με την εμφάνιση του ζαχαρώδη διαβήτη τύπου ΙΙ, αφού όσο περισσότερο ασκούμαστε τόσο καλύτερα είναι.

Όμως η ζωηρότερη άσκηση δεν σημαίνει σε καμιά περίπτωση ότι καθιστά αυτόματα άχρηστη και περιττή την ήπια φυσική δραστηριότητα του ανθρώπου.

Ο λόγος είναι ότι υπάρχουν πολλά άτομα που το αργό περπάτημα είναι γι' αυτούς η ζωηρότερη φυσική δραστηριότητα.

Και στην περίπτωση αυτή η ήπια σωματική δραστηριότητα προσφέρει σημαντική βοήθεια στην πρόληψη του διαβήτη ΙΙ.

Το συμπέρασμα λοιπόν είναι το καθημερινό περπάτημα ή η εντονότερη άσκηση για όσους το επιτρέπει η υγεία τους, είναι απαραίτητα αν πραγματικά επιθυμούν να ξεφύγουν από την απειλή που ακούει στο όνομα, διαβήτης τύπου ΙΙ.

Ποτέ δεν είναι αργά, όπως έδειξε και η μελέτη που αναφέραμε.

Αρχίστε το περπάτημα από σήμερα ,σίγουρα δεν θα χάσετε άδικα το χρόνο που θα αφιερώσετε , αφού θα έχετε και πολλές άλλες οφέλειες στην υγείας σας.

Δρ Γιώργος Σταμ. Παπασάββας. Ειδικός Παθολόγος

Η γαλοπούλα

ΘΩΜΑ ΜΑΖΑΡΑΚΗ

ΥΓΙΕΙΝΟΛΟΓΟΣ - ΚΤΗΝΙΑΤΡΟΣ

ΜΕΛΟΣ Δ.Σ. ΙΝΣΤΙΤΟΥΤΟΥ ΚΑΤΑΝΑΛΩΤΩΝ ΡΟΔΟΥ

ΓΙΑ άλλη μία φορά πλησιάζουν οι ημέρες των Χριστουγέννων και της αλλαγής του χρόνου και για άλη μία φορά καλούμεθα να κάνουμε αγορές που σε καμιά άλλη περίπτωση δεν θα κάναμε. Η προσφορά των ειδών είναι τεράστια και εξ' ίσου τεράστιος είναι και ο πειρασμός. Η κλασική δικαιολογία «ε, μέρες που είναι» θα μας δώσει το άλλοθι για αγορές μέχρις σημείου σπατάης. Ολα καλά μέχρις εδώ, θα πρέπει όμως να είμαστε προσεκτικοί σε ορισμένα σημεία.

Πρώτα απ' όλα, η ποιότητα των προϊόντων που αγοράζουμε, ειδικά για τη διατροφή μας. Η πατροπαράδοτη (;) γαλοπούλα θα πρέπει να ελέγχεται σχολαστικώς ειδικώς εάν είναι νωπή. Γενικώς τα νεαρά αναγνωρίζονται από το οπίσθιο άκρο του στέρνου που είναι ευλύγιστο ενώ στα ενήλικα είναι δύσκαμπτο. Το λοφίο των νεαρών είναι λείο, ενώ των ενηλίκων αδρό. Τα πόδια των νεαρών είναι λεία και στιλπνά ενώ των ενηλίκων φέρουν σκληρές κεράτινες πλάκες. Το δέρμα είναι λεπτό και ερυθρό ή λευκέρυθρο, μαλακό και ουδέποτε κίτρινο όπως των ενηλίκων. Το χρώμα του κρέατος είναι λευκό στα νεαρά και λευκέρυθρο στα ενήλικα. Η οσμή του κρέατος είναι ιδιάζουσα. Ουδέποτε μπορεί αυτή να είναι δυσάρεστη.

Μία υγιής γαλοπούλα και σε καλή θρεπτική κατάσταση πρέπει να έχει τα εξής χαρακτηριστικά:

Βάρος κανονικό, σύμφωνο με την ηλικία

Το δέρμα άθικτο, λευκό έως λευκορόδινο για τα νεαρά και λευκοκίτρινο έως κίτρινο, αναλόγως της ποσότητος του υποδόριου λίπους για τα ενήλικα. Τα αδύνατα νεαρά έχουν χρώμα κόκκινο έως κοκκινομέλανο.

Οι μυϊκές μάζες του στέρνου και των μικρών να είναι καλά ανεπτυγμένες. Τα αδύνατα έχουν προεξέχοντα οστά και το κρέας τους αποβάλλει έντονη, ιδιάζουσα μυρωδιά (κοτίλα). Η αδυναμία προδίδει υποσιτισμό, αρρώστια ή παρασιτισμό.

Το τραύμα σφαγής έχει νωπές αιμορραγικές διηθήσεις.

Δεν εμφανίζει αλλοιώσεις του δέρματος ή των ορατών βλεννογόνων ή των σπλάχνων.

Η νωπότης (πρόσφατη θανάτωση) αναγνωρίζεται από τα εξής χαρακτηριστικά:

Το τραύμα σφαγής είναι πρόσφατο με άπηκτο ερυθρό αίμα και άοσμο. Με το χρόνο μαυρίζει.

Τα μάτια διαυγή και διαφανή γεμίζουν τη κόγκη. Τα χαρακτηριστικά αυτά διατηρούνται 5-7 ημέρες μετά τη σφαγή όταν η συντήρηση γίνει σε χαμηλές θερμοκρασίες. Οταν περάσει αυτός ο χρόνος τα μάτια χάνουν τη διαύγειά τους, αφυδατώνονται και βυθίζονται στην κόγχη ενώ ο κερατοειδής θολώνει και καλύπτεται από παχειά βλέννη.

Οι μυϊκές μάζες του στήθους είναι λευκές και συμπαγείς και το λίπος λευκοκίτρινο ή κίτρινο.

Το δέρμα γιαλυστερό, στεγνό και άοσμο στα νωπά αλλά με το χρόνο γίνεται σκοτεινότερο, υγρό, γκριζωπό ή και πρασινωπό στις μασχάλες, στον πρόλοβο, την κοιλιά και τα σκέλη.

Η μυρωδιά του στόματος και της κοιλιάς δεν είναι δυσάρεστη στα νωπά, ενώ μετά μερικές ημέρες γίνεται κοπρανώδης. Οταν ο εκσπλαχνισμός δεν έγινε εγκαίρως τότε η κακοσμία κατέχει όλη την κοιλιά.

Τα άκρα είναι εύκαμπτα και υγρά, ενώ με το πέρασμα του χρόνου γίνονται ξερά, σκληρά και δύσκαμπτα.

Οι πιο συνηθισμένες αλλοιώσεις που μπορεί να παρατηρηθούν είναι:

Η σήψις, η πρώτη αλλοίωση είναι μία επιφανειακή γλοιότητα λόγω της αναπτύξεως μικροβίων. Οι εσωτερικές κοιλότητες αποβάλλουν στην αρχή ξινή μυρωδιά και στη συνέχεια κοπρανώδη. Με το χρόνο, τα μικρόβια εισχωρούν στη σάρκα οπότε αυτή γίνεται μαλακή, γλοιώδης, γκριζόμαυρη ή πράσινη και κάκοσμη.

Η μούχλα, ιδιαίτερα στα κατεψυγμένα, χαρακτηριζόμενη από κηλίδες διαφόρων χρωμάτων στην επιφάνεια και από την ιδιάζουσα μυρωδιά. Είναι συχνή όταν στη διατροφή χρησιμοποιούνται αντιβιοτικά.

Η κακοσμία που οφείλεται στην αποσύνθεση ή στη διατροφή. Η ύπαρξη νερού στους πνεύμονες που μπαίνει κατά τη διαδικασία της αφαιρέσεως των φτερών.

Η καχεξία λόγω χρονίου νοσήματος, παρασιτισμού ή υποσιτισμού.

Οι αλλοιώσεις των εσωτερικών οργάνων από φυματίωση, λεύκωση, διάφορες φλεγμονές, των οστών από κατάγματα ή αβιταμινώσεις και του δέρματος από μώλωπες, τραύματα και παρασιτώσεις.

Στις κατεψυγμένες οι αλλοιώσεις που μπορεί να παρατηρηθούν είναι:

Η τάγγισις του επιφανειακού λιπους. Αυτή παρατηρείται όταν η διάρκεια συντηρήσεως είναι μεγάλη και κατά δεύτερο λόγο σε δράση μυκήτων. Η ταγγισμένη γαλοπούλα γίνεται κίτρινη επιφανειακά και μυρίζει έντονα ταγγό.

Η υπέρμετρη αφυδάτωση (έγκαυμα καταψύξεως). Εμφανίζεται σε σημεία που δεν καλύπτονται από τη συσκευασία και προκαλείται από την εξάχνωση κρυστάλλων νερού λόγω του έντονου εξαερισμού και της χαμηλής θερμοκρασίας των θαλάμων καταψύξεως. Τα προσβεβλημένα σημεία φαίνονται κιτρινωπά ή γκρίζα, σκληρά και ξερά. Μετά το μαγείρεμα είναι σπογγώδη, στεγνά και άνοστα γιατί έχουν φύγει τα άλατα και έχουν μετουσιωθεί οι πρωτεΐνες.

Η σήψις επιφανειακή ή βαθιά. Αυτή δεν προκαλείται κατά την κατάψυξη αλλά πριν ή μετά. Προκαλείται από μόλυνση του κρέατος κατά τους διάφορους χειρισμούς του κατά τη διάρκεια της προετοιμασίας για την κατάψυξη οπότε, μέχρι να φθάσει η χαμηλή θερμοκρασία στο βάθος της μάζας, τα μικρόβια έχουν χρόνο να προκαλέσουν την αλλοίωση. Μετά την απόψυξη αναπτύσσεται εφ' όσον ο χρόνος μεταξύ αποψύξεως και μαγειρέματος είναι μεγάλος.

Η απόψυξις και επανακατάψυξις διαπιστώνεται εφ'όσον η γαλοπούλα έχει χάσει το φυσιολογικό σφαιρικό της σχήμα, έχει επίπεδες επιφάνειες και μέσα στη συσκευασία της υπάρχει παγωμένο οροαιματηρό υγρό.

Καλές γιορτές σε όλους

εκεί που η τέχνη... συναντά την ποιότητα!



Κομμωτήριο

Figaro

HAIR DESIGN

Κομμώσεις Ανδρικές - Γυναικείες

Κων/νου Παλαιολόγου 17,

Τηλ.: 20.914

Η ελληνική ιστορία χωρίς φόβο και πάθος

Του Θεόδωρου Παπουτσή

ΤΖΙΧΑΝΤ

Τους ιερούς πολέμους των τριών μονοθεϊστικών θρησκειών - Εβραϊσμός, Χριστιανισμός και Μωαμεθανισμός - τους πλήρωσε με αίμα, με βιασμούς και ομαδικά βασανιστήρια, όσο καμμία άλλη φυλή, το Αθάνατο Εθνος των Ελλήνων. Με 70.000.000 νεκρούς και 5.000.000 εξισλαμιθέντας στα 2000 χρόνια της δουλείας της. Θα γράψω τα γεγονότα χωρίς φόβο, με γνώμονα μόνο την αλήθεια και την αγάπη μου για την πατρίδα, την Ελλάδα των τεσσάρων θαλασσών και των τριών ηπείρων, πριν των ιερών πολέμων. Η λέξη Τζιχάντ προέρχεται από την αραβική ως Jihad ή Djihad ή Gihad, προέρχεται από τη ρίζα Jand ή Jund, η οποία δηλώνει την ικανότητα για ενέργεια, δύναμη.

Το ρήμα είναι Jahada, που σημαίνει αγωνίζομαι, και το ουσιαστικό του Jihad είναι ο εντατικός αγώνας, ή προσπάθεια για αξιέπαινα έργα (M. Muhanmad Ali The Deligion of Islam Cainoσ.545-546). Εδώ μας ενδιαφέρει η μορφή εκείνη του τζιχάντ, που σημαίνει τον έκδηλο ιερό πόλεμο για την επέκταση της κυριαρχίας του Ισλάμ - ιερό πόλεμο είτε προς τους ειδωλολάτρες είτε προς τους λαούς της Βίβλου (Λαοί της βίβλου είναι για τον Μωάμεθ οι Χριστιανοί, οι Ιουδαίοι και οι Μάγοι) είτε προς τους αιρετικούς Μουσουλμάνους, που θεωρούνται ως αποστάτες. Η προϋπόθεση για τέτοιον πόλεμο, που κατά τα άλλα είναι αδικαιολόγητη για ένα καθαρό θρήσκευμα, βασίζεται επάνω στο θεοκρατικό χαρακτήρα του μουσουλμανικού καθεστώτος. Στο ενιαίο αρχικώς μουσουλμανικό κράτος του Μωάμεθ και των Χαλιφών, καθώς και των διασπαρμένων αργότερα μουσουλμανικών κρατών, το πολίτευμα ήταν θεοκρατικό. Ο Μωάμεθ είχε αποκτήσει τη συνείδηση ότι είναι όχι μόνο ο προφήτης του Θεού και ο δέκτης της αποκαλήψεως που φέρει στον κόσμο, αλλά και ο ηγέτης της κοινότητάς του και ο αυθέντης που καθορίζει το δίκαιό της. «Συνεπώς η θρησκεία του Ισλάμ είναι κατά τους Μουσουλμάνους η κοινωνία του Θεού, η οποία συνενώνει όλες τις πτυχές του ανθρωπίνου βίβου. Στην κοινωνία τούτη δεν υπάρχει διάκριση μεταξύ θρησκείας και πολιτείας και ανθρωπίνου νόμου». (Γρ. Ζιάκα Theokratie Munchen 1987 σ. 223). Οι πηγές για τη διδασκαλία περί του ιερού πολέμου, όπως και για τα άλλα καθήκοντα των Μουσουλμάνων, είναι τρεις: το Κοράνιο, τα Λόγια και οι νομοδιδασκαλικές προτάσεις. Κοράνιο (Η λέξη καθ' εαυτή al. - Quran είναι απαρέμφατο του ρήματος Qura (μελετών) και Κουρ'αν (ανάγνωσμα) είναι η συλλογή αναγνωσμάτων που περιέχουν τις αποκαλύψεις του αγγέλου Γαβριήλ προς τον Μωάμεθ. Οι αποκαλύψεις γίνονταν προφορικώς και ανακοινώνονται έπειτα προφορικώς από τον Μωάμθε προς τους πιστούς. Ενα μέρος καταγράφηκε κατά τη διάρκεια της ζωής του Μωάμεθ, ενώ το σύνολο τους συντάχθηκαν επί των ημερών του πρώτου χαλίφη Αμπού Μπάρκ, από το οποίο προήλθαν τα αντίγραφα (Ι.Σ. Λάτση το ιερό κοράνιο). Ο Τζιχάντ εγκαινιάσθηκε αμέσως μετά την φυγή του Μάμεθ και των οπαδών του από τη Μέκκα στη Μέδινα, μετά την Εγίρα δηλαδή, το 629 μ.Χ. που αποτελεί και αφετηρία της μουσουλμανικής χρονολογίας. Ολες οι



ενέργειες του Μωάμεθ και των πρώτων χαλιφών ήταν καρποί της διδασκαλίας για τον Τζιχάντ.

Αυτή η διδασκαλία όμως συστηματοποιήθηκε σιγά σιγά και ολοκληρώθηκε στους τέσσερις πρώτους μήνες της ιστορίας του Ισλάμ από τους ιεροδικαστές (προς τα τέλη του 2ου αιώνα, κατά τη χρονολογία της Εγίρας δηλαδή περί το 800 μ.Χ.) οπότε αποτέλεσε ένα σημαντικό κεφάλαιο του Ισλαμικού νόμου.

«Τί έχουμε να κερδίσουμε απ' αυτή την υπόθεση; Αν είχαμε να ωφεληθούμε, δεν θα βρισκόμασταν εδώ σ' αυτές τις σφαγές» (Κοράνιο, οίκος Ιμράν 3,154). Οπωσδήποτε τα κίνητρα αποτελούνται από αγαθά που περιμένουν τους πολεμιστές. Ο Αλλάχ δίνει την υπόσχεση για ταχεία ανταμοιβή και λέγει ότι, «αν κανείς επιθυμήσει αμοιβή στον κόσμο τούτο, θα του την δώσει αν επιθυμήσει αμοιβή στο μελλοντικό κόσμο, θα του τη δώσει, θα ανταμείψη γρήγορα όσους τον υπηρετούν» (Κοράνιο, Ο.. Ιμράν 3, 145). Τα υλικά αγαθά της παρούσας ζωής έρχονται πρώτα. Οι αγωνιστές μοιράζονται τα λάφυρα, που στην Αραβία, λόγω του ληστρικού χαρακτήρα των πολεμικών επιδρομών ήταν άφθονα, αν και αντίστοιχα προς την πολύ κακή κατάσταση της χώρας τους. (Αμέσως μετά την κατάκτηση οι Μουσουλμάνοι επέβαλαν κεφαλικό φόρο στην Υεμένη ένα δηνάριο και στη Συρία τέσσερα. Το εισόδημα των αραβικών κρατών ήταν περίπου το ένα όγδοο από το Βυζάντιο) Ο Μωάμεθ βεβαίως όρισε να ξεχωρίζεται το ένα πέμπτο των λαφύρων για τον Αλλάχ, τον προφήτη, τους (στενούς συγγενείς, τα ορφανά, τους φτωχούς και τους ταξιδιώτες (Κοράνιο - Τα λάφυρα 8,4). Αργότερα μετά την επέκταση του Ισλάμ, τα αγαθά που περίμεναν τους αγωνιστές δεν περιορίζονταν στα άφθονα αλλά φτωχικά λάφυρα της Αραβίας. Επαιρναν τα αντικείμενα και τα πλούτη των σπιτιών των Βυζαντινών. Τα περισσότερα οι ηγέτες και τα στελέχη του κράτους και λιγότερα οι αγωνιστές. Επειτα έρχονται τα αγαθά που δεν ανήκουν σ' αυτόν τον κόσμο, αλλά στον κόσμο του Επέκεινα, στον Παράδεισο (Γι' αυτόν τον Παράδεισο και οι τρεις Μονοθεϊστικές θρησκείες, έχουν φάει κόσμο και κοσμάκη!). Ο Μωάμεθ το βεβαιώνει από την πρώτη στιγμή στους οπαδούς του. Ενας από τους Μεδινίτες, που του δήλωσαν υποστήριξη στην κίνηση του, όταν για πρώτη φορά τον συνάντησαν στη Μέκκα το 620, τον ρώτησε: Και αν πεθάνουμε πολεμώντας για σένα, ποιό θα είναι το κέρδος μας;» Η απάντηση του προφήτη ήταν «Ο Παράδεισος» (E.M. Whenny on the Quran). Το δεύτερο στήριγμα είναι η αποδοχή της αρχής της μοίρας ως προς το τέλος του ανθρώπου, του κισμέτ (Qadan ή Kismet) Καμιά ψυχή δεν μπορεί να πεθάνει τυχαίως, γιατί το τέρμα της έχει καθορισθεί γραπτώς (κοράνιο οίκος Ιμράν 3, 145). Τα γεγονότα της 11ης Σεπτεμβρίου πηγάζουν από θρησκευτικό φανατισμό. Δεν ήταν «προφητικό» (προφητείες δεν γίνονται κάτω από τον ελληνικό ουρανό, είναι κι 'αυτές ένα από τα δηλητηριώδη προϊόντα της ασιατικής ερήμου). Ηταν πόρισμα της σύνθεσης του χθες και του σήμερα, από τα οποία αναπότρεπτα παράγεται το αύριο, από «τα τ ' έοντα προ τ' εόντα τα τ' εσσόμενα», επί των οποίων στηρίχθηκε η επιστήμη του Απόλλωνος, του θεού που τόσο αγάπησε την αλήθεια» όπως γράφει ο αρχιερέας του Πλούταρχου, στο «Περί του Ε. του εν Δελφοίς» ότι δεν υπάρχει παρόν και μέλλον για σένα Ελληνα, αν δεν γνωρίσεις το αληθινό παρελθόν σου. Ο Γιαχβισμός με τα τρία γνήσια, ιδεολογικά τέκνα του, τον Ιουδαϊσμό, τον Χριστιανισμό και τον ισλαμισμό, λειτουργεί παντού και πάντοτε, με τον ίδιο τρόπο είτε δια της γενοκτονίας έξι εθνών από τον Ιησού του Ναυή είτε διά της γενοκτονίας των κατοίκων της Κοιτίδας του Ελληνικού Εθνους (Θηβών, Ελευσίνας, Μεγάρων, Κορίνθου, Αργους, Σπάρτης, Ρόδου, Ιωνίας) από τους Χριστιανούς του Μ. Θεοδοσίου και τους ισλαμιστές αργότερα. Και τη σφαγή εκατομμυρίων «απίστων» από το 622 μ.Χ. το έτος της Εγίρας έως σήμερα από τους πιστούς του. Είναι οι εκτελεστές «εις εδαφος φέρειν» του 332 μ.Χ. κατά της Ελληνικής Επιστήμης και Τέχνης μέχρι τους ταλιμπάν, που εξαφάνισαν το 2001 μ.Χ. από προσώπου γης τα προϊσλαμικά έργα τέχνης στο Αφγανιστάν. Η γενεσιουργός, η γόνιμη, η μοναδική πνευματική «μαγιά» μιας νέας ανθρωπότητας είναι μόνο ο Ελληνικός Πολιτισμός (Ηλ. Δ. Νικολάκης ΤΖΙΧΑΝΤ ο ιερός πόλεμος του ΙΣΛΑΜ).

ΤΑ ΕΙΚΑΣΤΙΚΑ ΔΡΩΜΕΝΑ ΚΙ ΕΜΕΙΣ

Γράφει ο Γιώργος Βούης επί παντός επιστητού
ΓΝΩΜΕΣ - ΣΧΟΛΙΑ - ΑΠΟΨΕΙΣ - ΠΡΟΤΑΣΕΙΣ

Η Δημοτική Πινακοθήκη της Ρόδου, προχωρεί ακάθεκτη ακολουθώντας το δρόμο που χάραξε τα τελευταία χρόνια και στην πορεία της αυτή, έχει τη συμπαράσταση και συνεργασία όχι μόνο των εικαστικών φίλων της τέχνης, αλλά και του κοινού που γνωρίζει να εκτιμά το έργο της· Διανύουμε τις τελευταίες ημέρες της πρώτης χρονιάς του 21ου αιώνα και μπορούμε να πούμε πως το όραμα των ασχολούμενων με το έργο της Δημοτικής Πινακοθήκης, είναι τέτοιο που στην εφαρμογή κάποιων προγραμμάτων, θα της δώσει ένα προβάδισμα έναντι άλλων που λειτουργούν ανά την επικράτεια. Οπως αποδείχθηκε, με τις εκθέσεις που πραγματοποιεί και θα συνεχίσει να κάμνει χωρίς διακοπή και με το γύρισμα του χρόνου, κατόρθωσε να συγκινήσει το φιλότεχνο κοινό και να ευαισθητοποιήσει τους ικανούς και άξιους μέσα στον εικαστικό χώρο.

Εχοντας προσωπική αντίληψη αυτού του παραγωγικού έργου, μπορούμε με βεβαιότητα να πούμε ότι η προσπάθεια του εκεί εντεταλμένου προσωπικού, να ευαισθητοποιήσει κυρίως το παιδί, θα φέρει το ποθούμενο αποτέλεσμα πολύ πιο γρήγορα από ό,τι αναμένεται.

Εχοντας λοιπόν σαν αντικείμενο ευαισθητοποίησης στα εικαστικά δρώμενα, το ίδιο το παιδί με τη δική του συμμετοχή σ' αυτά, θεωρούμε ότι με τον τρόπο αυτό αναβαθμίζεται το πολιτιστικό επίπεδο του ροδιακού λαού, με όσες ευεργετικές επιπτώσεις στην ποιότητα ζωής, συνεπάγεται.

Ηδη είδαμε και καμαρώσαμε την έκθεση ΜΟΤ.Ε.Ρ. που ξεκίνησε στις 24 Νοεμβρίου 2001 (και θα λήξει στς 26/4/02), θα διαρκέσει 100 ημέρες και που σ' αυτή συμμετέχουν 9 καλλιτέχνες με έργα τους που εντυπωσιάζουν για τη σύλληψη των θεμάτων και την επαναστατική καλλιτεχνική τους απόδοση.

Αυτή ακριβώς την αναβάθμιση που γίνεται σ' αυτό τον ευαίσθητο χώρο, αποδίδουμε κυρίως στο καλά μελετημένο σχέδιο εφαρμογής ενός προγράμματος πολλαπλών εκδηλώσεων υπό την επιστημονική ομάδα της πινακοθήκης (Χατζημάρκου - Παυλίδου - Σκανδαλιάρη) πάντοτε σε συνεργασία με καλλιτέχνες.

Στα πλαίσια των πιο πάνω εκδηλώσεων οργανώνονται διαλέξεις των εκθετών - καλλιτεχνών, του επιστημονικού - ως άνω - προσωπικού και ειδικών επαϊόντων σε θέματα φιλοσοφίας, ιστορίας της Τέχνης και Μουσειοπαιδαγωγικής, εκδηλώσεις για τις οποίες η πινακοθήκη θα προβεί σε ανακοινώσεις εν καιρώ ευθέτω.

Αυτά, σαν μια πρώτη επαφή που είχαμε και που στην πορεία του χρόνου, θα επανέλθουμε.

Ο ΠΑΓΚΟΣΜΙΟΣ ΤΟΥΡΙΣΜΟΣ

ΜΕ τα σημερινά δεδομένα που έχουν αναστατώσει τον κόσμο ολόκληρο, κανένας δεν μπορεί ούτε να διαβεβαιώσει, ούτε να προβλέψει την πορεία του τουρισμού, σε παγκόσμιο επίπεδο.

Το πιο σίγουρο, αλλά και το πιο λογικό είναι ότι η διακίνηση τουριστών έξω από τις χώρες διαμονής τους, θα υποστεί μια φυσιολογική καθίζηση που θα είναι και αναπόφευκτη.

Μπροστά σ' αυτό το ενδεχόμενο, αλλά και για να μειωθούν οι επιπτώσεις στην τοπική οικονομία, θεωρούμε ότι όλοι - χωρίς εξαίρεση - οφείλουμε ν' αναθεωρήσουμε την τουριστική μας πολιτική και την εν γένει συμπεριφορά μας έναντι των ξένων μας.

Ν' αλλάξουμε; γιατί όχι; Πρώτο βήμα, πρέπει να είναι η επάνοδος στα παλιά. Να ξαναβρούμε τον εαυτό μας, να γίνουμε σωστοί και γελαστοί και έντιμοι επιχειρηματίες, καταργώντας δια παντός τον θεσμό των κραχτών γιατί, όπως πιστεύουμε αυτοί μπορούν μια μέρα να θάψουν τον τουρισμό. Στο στόχο αυτό υποχρεωτικά πρέπει να συμπράξει και η Βουλή, νομοθετώντας ανάλογα.

Μια πρόταση

ΠΛΑΪ στην κατοικία του Μητροπολίτη, υπάρχει το γνωστό οικόπεδο, που κατάντησε ένας απαίσιος χώρος, με όσα αυτό συνεπάγεται. Εχουμε την άποψη ότι καλό θα είναι να παρέμβει - έστω και πραξικοπηματικά - ο Δήμος Ροδίων, για να φροντίσει τον εξωραϊσμό του, γιατί στο μαύρο χάλι που βρίσκεται όχι μόνο κινδύνους εγκυμονεί, αλλά και τον πολιτισμό μας προσβάλλει.

Αυτό το ρουμάνι, όπως το λέμε εδώ στη Ρόδο, πρέπει να καθαρίσει, μιας και βρίσκεται στο «μάτι» ντόπιων και ξένων. Ας γίνει ένα πάρκο. Ας γίνει οτιδήποτε άλλο, εκτός από αυτό που είναι σήμερα.

ΣΤΟ «ΠΙ» ΚΑΙ «ΦΙ»

■ **ΓΙΑ ΔΕΥΤΕΡΗ** φορά επαναλαμβάνει τη δημοπρασία που προτίθετο να ξεκινήσει προ μερικών εβδομάδων ο δήμαρχος της Νότιας Ρόδου ***Γιάγκος Τόολου,*** για ένα έργο που πρόκειται να γίνει στην Ιστριο. Πρόκειται για την ανόρυξη μιας ***νέας γεώτρησης,*** που έχει σαν προϋπολογισμό δαπάνης το ποσόν των ***9 εκατομμυρίων δραχμών.*** Ο εν λόγω διαγωνισμός θα διενεργηθεί τελικά ***μεθαύριο Τετάρτη,*** από τις 10 έως τις 11 το πρωί. Οι ενδιαφερόμενοι εργολάβοι θα πρέπει να υποβάλουν τις προσφορές τους στην έδρα του Δήμου, στο Γεννάδι.

■ **ΝΕΟΥΣ** κάδους ***απορριμμάτων*** προτίθεται να προμηθευτεί ο Δήμος Καλλιθέας για τις ανάγκες των τριών διαμερισμάτων του και κυρίως εν όψει των αναγκών που θα αντιμετωπίσει το Φαληράκι κατά την προσεχή τουριστική περίοδο. Ο σχετικός διαγωνισμός θα πραγματοποιηθεί ***την ερχόμενη Παρασκευή*** 21 Δεκεμβρίου, από τις 10 μέχρι τις 11 το πρωί.

■ **Η ΣΙΤΙΣΗ** των μαθητών του Μουσικού Σχολείου Ρόδου, που λειτουργεί υπό την αιγίδα της, αποτελεί ένα από τα θέματα τα οποία θα απασχολήσουν τις υπηρεσίες της Νομαρχιακής Αυτοδιοίκησης αυτή την εβδομάδα. ***Μεθαύριο Τετάρτη*** 19 του μηνός έχει προγραμματισθεί συγκεκριμένα να διενεργηθεί γι' αυτό το σκοπό ειδικός διαγωνισμός, που θα γίνει στο κτίριο του κεντρικού της διοικητηρίου. Οι προσφορές των ενδιαφερόμενων προμηθευτών θα πρέπει να υποβληθούν μέχρι - το αργότερ- τις 11 το πρωΐ. Σύμφωνα σημειωτέον με την σχετική προκήρυξη, σε περίπτωση που ο διαγωνισμός αποβεί άγονος θα επαναληφθεί στον ίδιο τόπο και την ίδια ώρα στις 2 Ιανουαρίου του νέου χρόνου.

■ **ΓΙΑ ΔΕΥΤΕΡΗ** εβδομάδα συνεχίζεται η χορήγηση από το Ι.Κ.Α. του «δωρόσημου» των οικοδόμων της περιοχής μας, που ξεκίνησε από την περασμένη Τετάρτη, 12 Δεκεμβρίου. Σύμφωνα με τη σχετική ανακοίνωση της αρμόδιας υπηρεσίας οι δικαιούχοι μπορούν να εισπράττουν πιο συγκεκριμένα το δώρο των Χριστουγέννων ***καθημερινά*** - πλην αργιών - από τις 4.30 το απόγευμα μέχρι τις 7.30 το βράδυ. Απαραίτητη προϋπόθεση σημειωτέον για να πληρωθούν είναι να προσκομίζουν τα δελτία εντολής ασφάλισης (μηχανογραφικά βιβλιάρια) και την αστυνομική τους ταυτότητα.

Μετά την πρώτη αθώωση για τα φορολογικά, «βλέπει» και δεύτερη

ΣΤΗΝ προσπάθεια που καταβάλλει ο Επαμεινώνδας Σολούνιας να κλείσει όσο το δυνατόν περισσότερες από τις πολλές εκκρεμότητες που έχει ακόμα ανοικτές με τη Δικαιοσύνη, είχε γευθεί για πρώτη φορά την χαρά μιας ευνοϊκής απόφασης πριν από επτά περίπου μήνες.

ΗΤΑΝ συγκεκριμένα 16 του περασμένου Μαΐου όταν κάθισε στο εδώλιο του Τριμελούς Πλημμελειοδικείου της πόλης μας για παράβαση του Ν.1882/20, που αναφέρεται σε φορολογικές παραβάσεις. Η υπόθεση αφορούσε παραβίαση των προθεσμιών που προβλέπονται για την καταβολή χρεών προς το Δημόσιο, τα οποία με τη συσσώρευσή τους και με τις προσαυξήσεις είχαν ανέλθει στα επίπεδα των 80 εκατομμυρίων δραχμών. Ενσωματωμένα στο ποσό αυτό ήταν και τα πρόστιμα από την μη καταβολή των τελών ελλιμενισμού για τα πλοία της εταιρείας.



ΤΟ ΑΠΟΤΕΛΕΣΜΑ τότε ήταν να εξέλθει «λευκός» από το δικαστήριο, που τον κήρυξε αθώο, καθώς ενδιάμεσα είχε ληφθεί μέριμνα για την ρύθμιση και την αποπληρωμή των οφειλών. Αυτή την εβδομάδα επιδιώκει μια δεύτερη δικαστική του νίκη, αυτή τη φορά με αντικείμενο την γνωστή υπόθεση της διανομής των μερισμάτων.

ΤΟΣΟ βέβαιη μάλιστα είναι η πλευρά της υπεράσπισής του για την θετική έκβαση των πραγμάτων, που φέρεται - σύμφωνα με τις πληροφορίες - ότι είχε υποβάλει από τον περασμένο Ιούνιο αίτηση για επίσπευση της δίκης.

Εκτός από 4 χρόνια που «φορτώθηκε» τον περασμένο μήνα

Εχει και «νίκες» ο Ν. Σολούνιας!

✔ Μεθαύριο θα ξεκαθαρίσει και η υπόθεση με τα μερίσματα του 1995
✔ Από τα 81 εκ. έμειναν να «εκκρεμούν» μόνο 1,2

ΛΙΓΕΣ μόλις εβδομάδες μετά την πρόσφατη καταδίκη του από το Τριμελές Εφετείο επί Κακουργημάτων σε ποινή φυλάκισης 4 ετών για το κυρίως μέρος της υπόθεσης που ταλάνισε προ πενταετίας τη ΔΑΝΕ, ο τότε πρόεδρός της καλείται μέσα στις παραμονές των εορτών να δώσει το παρόν του σε μία ακόμα δικαστική διαδικασία επ' ακροατηρίω. Σε χαμηλότερο αυτή τη φορά επίπεδο και με πιο ευνοϊκές γι' αυτόν τις περιστάσεις.

Οι πληροφορίες αναφέρουν μάλιστα ότι ο ***Επαμεινώνδας Σολούνιας*** κατάφερε κατά το ενδιάμεσο πολυετές διάστημα - που και ο ίδιος ταλαιπωρείται αφάνταστα - να κλείσει την συγκεκριμένη εκκρεμότητα «ιδίοις δυνάμεις». Ετσι, κύκλοι προσκείμενοι στο περιβάλλον του φέρονται να θεωρούν την απαλλαγή του ως βέβαιη, και μάλιστα πανηγυρική!

Ο ΛΟΓΟΣ αφορά μία από τις πολλές «δορυφορικές» υποθέσεις που πλαισιώνουν το κεντρικό σκέλος και επί του συγκεκριμένου την γνωστή υπόθεση των μερισμάτων του 1995. Αυτή που κίνησε τα νήματα είναι η ναυτιλιακή πράκτορας Ελένη Ψυλλάκη, για μετοχές που είναι επ' ονόματι του Νικολάου Ψυλλάκη, ο οποίος υπέβαλε σχετική μήνυση τον Οκτώβριο του 1997.

Ακολούθησε εις βάθος προκαταρκτική εξέταση που διέταξε ο Εισαγγελέας και το αποτέλεσμα ήταν να διαπιστωθούν ***11 συνολικά περιπτώσεις*** ιδιοποίησης των μερισμάτων από τον τότε πρόεδρο, που αντιστοιχούσαν στο ποσόν των ***81 εκατομμυρίων*** δραχμών περίπου. Ετσι, ακολούθησε και νέα δίωξη εις βάρος του, ***σε βαθμό κακουργήματος***.

ΣΥΜΦΩΝΑ συκεκριμένα με το αρχικό κατηγορητήριο, ο Ν. Σολούνιας είχε δώσει εντολή στον τότε κεντρικό ταμία των γραφείων του Πειραιά ***Αντώνιο Μιχαηλίδη*** να νοθεύσει τις αποδείξεις πληρωμής, κατά τρόπο που να φαίνεται ότι τα μερίσματα εισπράχθηκαν κανονικά από τους δικαιούχους. Τα ποσά όμως στα οποία αντιστοιχούσαν εισπράχθησαν από τον ίδιο.

Από την πρώτη στιγμή ο κατηγορούμενος εξέφρασε τις αντιρρήσεις του, αντιτείνοντας ότι ***νόμιμα*** εισέπραξε τα επίμαχα μερίσματα. Και αυτό γιατί ενδιαμέσως οι αντίστοιχες μετοχές ***είχαν περιέλθει στην κατοχή του***. Ηταν σημειωτέον η εποχή που ο τότε πρόεδρος αγόραζε συνεχώς μετοχές, για να μειώσει την ισχύ των φερόμενων ως «εισβολέων» στη Ναυτιλιακή μας ***Βαρβέρη*** και ***Σκουλούδη,*** οι οποίοι στις γενικές συνελεύσεις είχαν γίνει για τη διοίκηση πραγματικός εφιάλτης.

ΟΠΩΣ προέκυψε εκ των υστέρων, ο ισχυρισμός του - στο ουσιαστικό τουλάχιστον μέρος - ***ήταν βάσιμος***. Οι περισσότεροι δικαιούχοι στις ως άνω έντεκα «θολές» περιπτώσεις ήταν διάφορες εταιρείες, κυρίως Λιβεριανών συμφερόντων (όπως η MARITIME, η CATRIA, η CHARLOTTE FINANCE κ.α.), στις οποίες ο Σολούνιας είχε έννομο συμφέρον.

Φυσικά, προσέβαλε για το λόγο αυτό το βούλευμα του Συμβουλίου Πλημμελειοδικών και η έφεσή του έγινε εν μέρει δεκτή από το Συμβούλιο Εφετών. Ετσι, αντί του αρχικού ποσού των 81 εκ. δραχμών, απέμεινε ως επίμαχο ένα ποσόν της τάξης του ***1.120.000 δραχμών.*** Ως εκ τούτου βέβαια, αυτομάτως ***το αδίκημα μετετράπη από κακούργημα σε πλημμέλημα.***

ΚΑΤΟΠΙΝ των προαναφερόμενων, ***μεθαύριο Τετάρτη*** - πλην τυχόν νέου απροόπτου - θα καθίσει στο εδώλιο του Τριμελούς Πλημμελειοδικείου με τις κατηγορίες της πλαστογραφίας μετά χρήσεως, της απάτης και της ηθικής αυτουργίας στις ως άνω πράξεις, ***αλλά για δύο μόνο περιστατικά***. Αυτά δηλαδή που αφορούν τις λιγοστές - εν σχέσει με τις υπόλοιπες - μετοχές της οικογένειας Ψυλλάκη, καθώς και ενός ακόμα ιδιώτη.

Μαζί του θα βρίσκεται και πάλι στο εδώλιο ο Α. Μιχαηλίδης, που ήταν - λόγω κωλύματός του - η αιτία των προηγούμενων αναβολών.

Κεντρική Θέρμανση



- **Θέρμανση πετρελαίου** Λέβητες χαλύβδινοι, μαντεμένιοι. Σώματα πάνελ-αλουμινίου. Ατομικές θερμάνσεις.
- **Θέρμανση ηλεκτρική** Θερμοπομποί **EL-NOR**. 20 χρόνια πρώτοι στη Ρόδο, θερμαίνουν εκατοντάδες κατοικίες και επαγγελματικούς χώρους
- **Κλιματιστικά:** Θέρμανση - ψύξη. Όλες οι κορυφαίες μάρκες στις χαμηλότερες τιμές.
- **Δωρεαν μελέτη - επίβλεψη** Ακόμη και για τον πιο μικρό χώρο και δωρεάν μεταφορά.
- **Άμεση εγκατάσταση** από ειδικευμένο προσωπικό με προσοχή στη λεπτομέρεια
- **Γραπτή εγγύηση** καλής λειτουργίας και πλήρης τεχνική υποστήριξη.
- **Διπλή πιστοποίηση ποιότητας** από την εταιρεία μας και το δίκτυο τεχνικών καταστημάτων **Διαθερμική**.
- **Ειδικές λύσεις** για ξενοδοχεία και επαγγελματικούς χώρους.



Καλέστε αμέσως το **76100** για υπεύθυνη ενημέρωση

ΒΟΥΤΥΡΑΚΗΣ Ι.Χ. Ε.Π.Ε. • ΔΩΔ. ΝΕΟΛΑΙΑΣ 16 - ΡΟΔΟΣ -ΤΗΛ. ΚΕΝΤΡΟ: 0241/76100

ΠΩΛΟΥΝΤΑΙ

1) Οροφοδιαμερίσματα πολυτελούς κατασκευής εντός της πόλεως Ρόδου (όπισθεν παλαιού Νοσοκομείου) οδός Μεταξά των 136 τ.μ. με αποθήκη και θέση γκαράζ εσωτερική.
2) Διαμερίσματα σε μικρή πολυκατοικία πολυτελούς κατασκευής (με γκαράζ εσωτερικό) μέτρων 91,98 και 136 τ.μ.
3) Μονοκατοικίες στην περιοχή Mira Mare διόροφες με υπόγειο γκαράζ των 140 τ.μ. και διαμερίσματα των 70 τ.μ.

Πληροφορίες Γ. Ιωαννίδης
Τηλ. 21714 ή 093 2296983

ΑΚΛΟΝΗΤΗ ΣΙΓΟΥΡΙΑ

Σε μια εποχή έντονης αβεβαιότητας και προβληματισμού, πριν από κάθε επενδυτική κίνηση στον τομέα των κατασκευών, έχει μεγαλύτερη σημασία από ποτέ, η ύπαρξη του κατάλληλου...Συνεργάτη!
Αυτού, που εμείς εδώ στη ΔΟΜΗΣΗ ΡΟΔΟΥ Α.Ε.Β.Ε, αποκαλούμε **συνεργάτη υποδομής.**

Η ΔΟΜΗΣΗ ΡΟΔΟΥ Α.Ε.Β.Ε κατέχοντας ηγετική θέση στον χώρο της, δραστηριοποιείται στην αντιπροσώπευση και διάθεση δομικών, μονωτικών και διακοσμητικών υλικών **νέας γενιάς**, παρέχοντας ολοκληρωμένες λύσεις σε όλα τα επίπεδα.
Ωστόσο, δε θα διέφερε από οποιαδήποτε άλλη παρόμοια εταιρεία του χώρου, αν μια ιδιαίτερη φιλοσοφία **ολικής ποιότητας**, δεν ήταν διάχυτη στον τρόπο σκέψης και δράσης της.

Η ΔΟΜΗΣΗ ΡΟΔΟΥ Α.Ε.Β.Ε,

Δημιουργεί τις προυποθέσεις για συνεργασίες που αντέχουν στο χρόνο, χάρη στον πελατοκεντρικό της χαρακτήρα, την επίμονη προσπάθεια για ικανοποίηση των αναγκών σας, την υψηλή ειδίκευση των ανθρώπων της και την τεχνογνωσία.

Θεμελιώνει τις αξίες, χρησιμοποιώντας άριστες πρώτες ύλες: αξιοπιστία, ήθος, επαγγελματισμό, υψηλή ποιότητα, σιγουριά!

Θέτει τις βάσεις ανάπτυξης, συνάπτοντας στρατηγικές συνεργασίες που τις προσφέρουν ανταγωνιστικά πλεονεκτήματα και πραγματοποιώντας σημαντικές επενδύσεις σε νέες αγορές, εγκαταστάσεις και τεχνικό δυναμικό.

Οικοδομεί το μέλλον γερά, γιατί στο επίκεντρο των προσπαθειών της βρίσκεστε πάντα εσείς!

Τώρα... είστε σίγουροι! Μαζί σας υπάρχει ένας... συνεργάτης υποδομής!

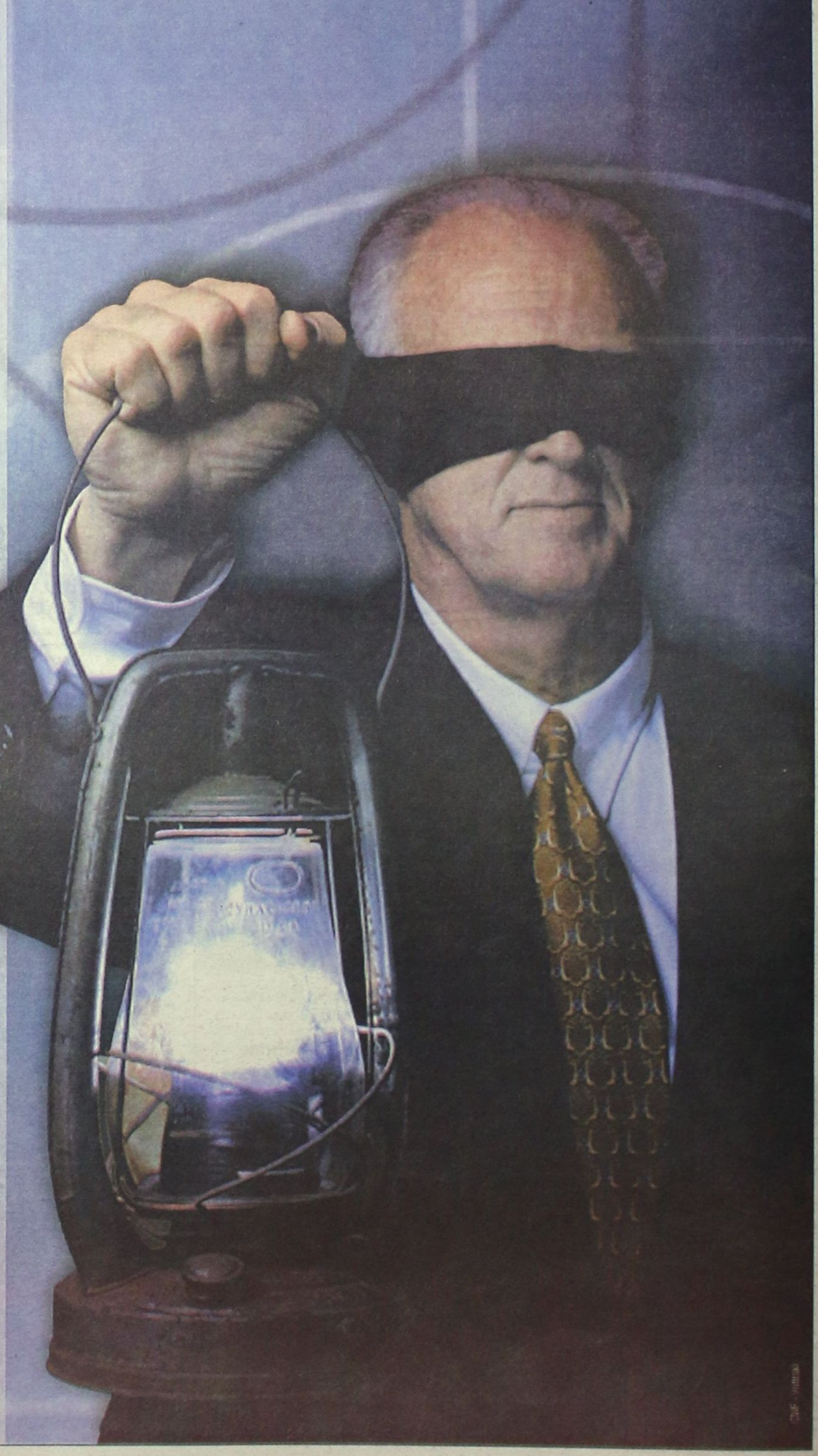

ΔΟΜΗΣΗ ΡΟΔΟΥ

ΑΦΟΙ ΠΑΠΑΓΡΗΓΟΡΙΟΥ Α.Ε.Β.Ε
ΑΝΩΝΥΜΟΣ ΕΜΠΟΡΙΚΗ ΚΑΙ ΒΙΟΤΕΧΝΙΚΗ ΕΤΑΙΡΕΙΑ

3ο χλμ. Λεωφ. Ρόδου - Λίνδου, Ρόδος 85100
Τηλ: 0241 068140-1, 0241 061700, 0241 066101
Fax: 0241 064050 e-mail: domisi@rho.forthnet.gr