Κ. Τ. ΡΟΔΟΥ 85100

ΙΔΙΟΚΤΗΤΗΣ - ΔΙΕΥΘΥΝΤΗΣ
ΠΑΥΛΟΣ Μ. ΜΑΡΙΑΣ
ΓΡΑΦΕΙΑ: ΑΘΗΝΩΝ 42 (ΑΝΑΛΗΨΗ)
ΤΗΛ. (0241) 64393 - 63790 - FAX. 63393

Η ΔΡΑΣΙΣ

εβδομαδιαία εφημερίδα της Δωδεκανήσου

48 ΣΕΛΙΔΕΣ

Δευτέρα 7 Ιανουαρίου 2002
ΕΤΟΣ ΤΡΙΑΚΟΣΤΟ ΤΕΤΑΡΤΟ
Αριθμός Φύλλου 1.812
Τιμή: Ευρώ 0,70 - Δρχ. 238,5



Η 11η Σεπτεμβρίου σημαδεύει και το ροδιακό τουρισμό

Ανησυχία από την Ενωση Τουριστικών Γραφείων



Στο έλεος του παγετού και η Δωδεκάνησος

48 ΩΡΕΣ «ΕΓΚΛΩΒΙΣΜΕΝΟΙ»

Πάγωσαν τα Σπάτα και ο Πειραιάς, χωρίς συγκοινωνίες η Ρόδος και τα υπόλοιπα νησιά μας μέχρι σήμερα το πρωΐ - Αναλυτικά η πρόγνωση του καιρού

Σελ. 3

ΤΙΜΗΘΗΚΑΝ ΟΙ ΠΡΩΤΟΠΟΡΟΙ του ροδίτικου τουριστικού θαύματος



Αναγνωρίστηκε η προσφορά των πρωτεργατών της ανάπτυξης - Ευτυχώς, υπάρχει και συνέχεια..

ΝΙΚΟΣ ΚΑΙ ΓΙΑΝΝΗΣ ΣΟΥΛΟΥΝΙΑΣ

Η σκυτάλη περνάει στη νέα γενιά

Σελ. 6 & 7





Αναπόφευκτες οι εξελίξεις

Παραιτείται ο Παν. Καραγιάννης από τον Εμπορικό Σύλλογο Ρόδου

Στον απόηχο της έντασης στο ΕΒΕΔ ραγδαίες οι ανακατατάξεις

Σελ. 11

Βασική αρχή της παράταξής του

Αδέσμευτος ο Χατζής, πάνω από κόμματα

Ο κ. Χατζηευθυμίου κατοχυρώνει και καταστατικά την ανεξαρτησία του ως υποψήφιος δήμαρχος Ρόδου

Σελ. 5

Το δεύτερο μέρος της έρευνας της ALCO

Υψηλή αποδοχή του έργου Γιαννόπουλου

από τις «παραγωγικές ηλικίες»

Σελ. 4

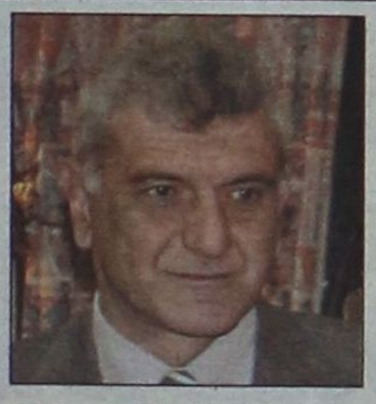



Οι δημοσιογράφοι της Ρόδου τίμησαν τον Γιώργο Ζαχαριάδη, τον βετεράνο, αλλά πάντα μάχιμο συνάδελφό τους



Σελ. 12

Μελαγχολική η «αφετηρία» του 2002...

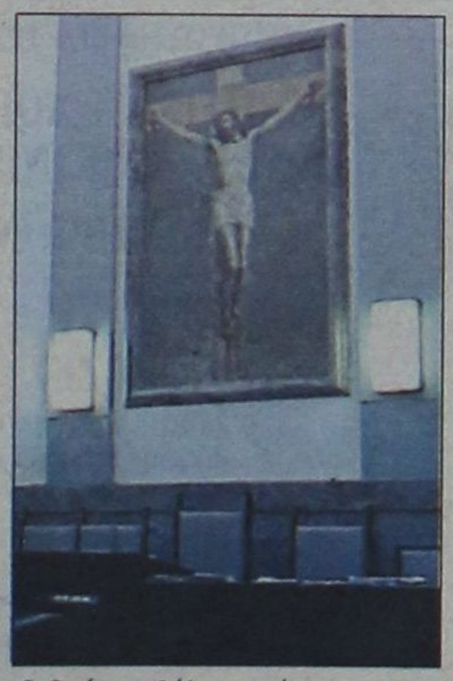

Ο Θεός να βάλει το χέρι του για το μέλλον της κοινωνίας μας...

«Ποδαρικό» στα δικαστήρια με φονικό, ομαδικό βιασμό και αποπλανήσεις

* * * * * * * *

Δύο ισοβίτες ξαναέρχονται για τις εφέσεις τους

Και όπως πάντα, παντού ...ναρκωτικά!

Σελ. 8, 9, 10, 47

BERLONI
CUCINE



Σας ενημερώνουμε ότι η έκθεση επίπλων κουζίνας BERLONI λειτουργεί για την άμεση εξυπηρέτησή σας στη νέα μας διεύθυνση:

Πλατεία Φώκιαλη 1, τηλ: 43072

Η ΔΡΑΣΙΣ
Εβδομαδιαία Εφημερίδα
Διευθύνσεις σύμφωνα με το Νόμο:
ΙΔΙΟΚΤΗΤΗΣ
ΠΑΥΛΟΣ Μ. ΜΑΡΙΑΣ
Πρόεδρος Ενώσεως Ιδιοκτητών Επαρχιακού Τύπου
ΕΚΔΟΤΕΣ
ΜΙΧΑΗΛ Π. ΜΑΡΙΑΣ
ΤΣΑΜΠΙΚΑ Π. ΜΑΡΙΑ - ΤΡΙΑΝΤΑΦΥΛΛΟΥ
ΔΙΕΥΘΥΝΤΗΣ
ΠΑΥΛΟΣ Μ. ΜΑΡΙΑΣ

Τα σπορ
ΙΔΡΥΤΗΣ
ΝΙΚΟΣ ΤΡΙΑΝΤΑΦΥΛΛΟΥ

ΓΡΑΦΕΙΑ: Αθηνών 42, (Ανάληψη), Τηλ: 63.790 - 64.393-68761 FAX: 63.393
ΤΥΠΟΓΡΑΦΕΙΑ: Κοσκινού, τηλ. 65540

ΛΑΪΚΕΣ ΑΓΟΡΕΣ

ΤΕΤΑΡΤΗ: στο Δημοτικό Νεκροταφείο.
ΠΕΜΠΤΗ: στην οδό Βύρωνος.
ΠΑΡΑΣΚΕΥΗ: Στην οδό Θεσ/κης στην Ανάληψη
ΣΑΒΒΑΤΟ: στο Δημοτικό Νεκροταφείο.

ΤΑΞΙ

ΤΑΞΙ ΡΟΔΟΥ: 32452
ΡΑΔΙΟ ΤΑΞΙ ΡΟΔΟΥ (Εργατικές κατοικίες Πρόνοιας Αγ. Απόστολοι): 64712-64756-64790
ΤΑΞΙ ΑΦΑΝΤΟΥ: 51777
ΤΑΞΙ ΙΑΛΥΣΟΥ: 92515
ΤΑΞΙ ΚΡΕΜΑΣΤΗΣ: 94528
ΤΑΞΙ ΦΑΛΗΡΑΚΙΟΥ: 85444

ΦΑΡΜΑΚΕΙΑ

Δευτέρα 7 Ιανουαρίου 2002
ΣΗΜΕΡΑ διημερεύει το φαρμακείο ΗΡΑΚΛΕΙΔΗ Α., Εμπορικό Κέντρο, Αγιοι Απόστολοι, Μέγγαβλη, Τηλ: 64.037
ΣΗΜΕΡΑ διανυκτερεύει το φαρμακείο ΧΑΤΖΗΝΙΚΟΛΑ Α., Ερυθρού Σταυρού 17 (νοσοκομείο), Τηλ. 36683

Οι προκλήσεις της Πρωτοχρονιάς του... 2003!

Του Νικήτα Οικονόμου
nikeconomou@hotmail.com

***ΜΙΑ** ξεχωριστή χρονιά αυτή που άρχισε να κάνει τα πρώτα της βήματα τα τελευταία εικοσιτετράωρα. Από πολλές απόψεις...*

Από τα μικρά και καθημερινά, μέχρι τα σπουδαία και πραγματικά σημαντικά της ζωής μας. Το 2002 χάραξε ήδη την πορεία του και από την πρώτη κυριολεκτικά στιγμή του μας έδειξε τις διαθέσεις του. Φέρει πολλές καινοτομίες στην καθημερινότητά μας που συνοδεύονται από την αλλαγή και φυσικά την πρόκληση της προσαρμογής. Ακόμα και αν η συνήθεια αποτελεί δεύτερη φύση του ανθρώπου, ένα είναι βέβαιο: η εξοικείωση με το Νέο δεν θα είναι μια εύκολη διαδικασία.

*Από τα πιο μικρά και δεδομένα στη ζωή. Ποιος θα μπορούσε να φανταστεί μέχρι πριν ένα χρόνο ακόμα, ότι μια απλή συναλλαγή στο περίπτερο ή στο μικρομάγαζο της γειτονιάς θα εξελισσόταν σε σπαζοκεφαλιά. **Μπορούσε να το χωρέσει το μυαλό κάποιου από εμάς μερικές Πρωτοχρονιές πριν, ότι «τα ρέστα» θα αποτελούσαν μαθηματική εξίσωση για λίγους;** Όχι φυσικά. Πού θα πάει, θα το εμπεδώσουμε το κέρμα από νικέλιο.*

Ποιος είχε ή έχει τα περιθώρια και τα χρονικά περιθώρια να σχηματίζει δεκαψήφιους αριθμούς στην τηλεφωνική του συσκευή για να επικοινωνήσει με τον γείτονα του πάνω ορόφου; Εξέλιξη σού λένε και δεν μπορείς να πεις κουβέντα. Κολυμπάτε. Θα φτάσουμε και αυτή τη φορά...

Φαντάζομαι ότι στο πρωτοχρονιάτικο πάρτι του 2003 όλα αυτά θα είναι ένα παιγνιδάκι για όλους μας. Η γιαγιά θα ξεκοκαλίζει την ευρωσύνταξή της με καμάρι, ο παππούς δεν θα βραχυκυκλώνει στους αριθμούς – σιδηρόδρομους μιας τηλεφωνικής συνδιάλεξης και οι πιτσιρίκοι δεν θα περιεργάζονται με απορία την «Ευρωμονόπολή» τους.

Οι προκλήσεις** δεν λείπουν και για άλλα ζητήματα που δεν έχουν υποχρεωτικά χρηστικό καθημερινό χαρακτήρα. Μέχρι την επόμενη Πρωτοχρονιά πρέπει να δώσουμε την απάντηση στο ερώτημα, **αν θα γυρίσουμε και πάλι την πλάτη μας στην καμινάδα και τον Αγιο Βασίλη, καθηλωμένοι μπροστά σε κάποια ακόμα «ηρωική» τηλεοπτική έξοδο του επόμενου «Τσάκα».

Μέχρι τότε θα πρέπει να έχουμε αποφασίσει σαν άτομα, οικογένεια και κοινωνία, αν ήλθε επιτέλους η ώρα να καταργήσουμε ακόμα και αυτό το ...βαρετό (σάλια, μπλιαχ) φιλί της Αγάπης και της Ευχής για «Καλή Χρονιά», όταν την ίδια ακριβώς στιγμή θα συντελείται μπροστά στα μάτια μας η κοσμογονία: Κάποιος χρεοκοπημένος(;) φαλακρός θα βγαίνει από το «Σπίτι» και τα Τείχη θα πρέπει να γκρεμιστούν!!

Για την πρόκληση αυτή έχουμε δώδεκα ολόκληρους μήνες να αποφασίσουμε. Μη χολοσκάτε από τώρα. Μέχρι τότε θα περισσέψει η υποκρισία και η ανοησία όλων των τηλεοπτικών μας ταγών (Θου Κύριε)...

ΤΟ 2002** είναι μια ξεχωριστή χρονιά έτσι κι αλλιώς. Και μόνο ο εκλογικός του χαρακτήρας προσδίδει στο νέο έτος μια άλλη υπόσταση. Είναι χρονιά κρίσης. **Όταν θα προετοιμάζουμε το επόμενο ρεβεγιόν θα γνωρίζουμε τους νέους μας άρχοντες, που μπορεί και να μην είναι ...νέοι.

Για να φτάσουμε όμως στο σημείο εκείνο θα έχουν προηγηθεί πράματα και θάματα. Ενδεχομένως, τέρατα και σημεία. Ένα είναι βέβαιο: η Πρωτοχρονιά του 2003 δεν θα είναι για όλους πανηγυρική. Ο χρόνος που τρέχει εδώ και επτά ημέρες δεν επιφυλάσσει για όλους τους ενδιαφερόμενους ευχάριστες εκπλήξεις. Κάποιοι θα περιφέρονται από ρεβεγιόν σε ρεβεγιόν σαν νικητές και άλλοι με την στυφή γεύση της ήττας. Ναι, το 2002 θα αναδείξει νικητές και ηττημένους. Ας μην κοροϊδευόμαστε.

Ποιοι θα ανήκουν σε ποια κατηγορία, είναι κάτι που ούτε ο Πητ ο Παπαδάκος δεν μπορεί να προεξοφλήσει. Μαντεψιές σε αυτά τα πράγματα δεν χωράνε. Μόνο εμείς και εσείς γνωρίζουμε, ή τέλος πάντων θα κατασταλάξουμε όταν έλθει η ώρα. Ολοι μας, με τη δύναμη της επιλογής και της ψήφου μας. Για να φτάσουμε όμως στην ώρα μηδέν – της κάλπης θα απαιτηθεί υπερπροσπάθεια μερικών εκατοντάδων υποψηφίων (και βάλε) που άρχισαν από τα φετινά κιόλας ρεβεγιόν να φοράνε τα φράκα του θριαμβευτή. Ο δρόμος δεν είναι φυσικά μακρύς, δεν είναι όμως και σύντομος. Μηδένα προ του τέλους μακάριζε...

Τι μπορούμε να περιμένουμε σε κάποια άλλα επιμέρους θέματα, όπως για παράδειγμα η νέα τουριστική σεζόν; Θα κάνουμε κουράγιο για κανένα τρίμηνο ακόμα κατά το οποίο οι «εκτιμήσεις» θα δώσουν και θα πάρουν. Μέχρι να έλθουν τα «χελιδόνια». Με τα δικά τους ευρώ ανά χείρας. Θα τους παίξουμε στα ίσα αυτή τη φορά. Πλήν των Βρετανών που δεν λένε να ...συμμορφωθούν και επιμένουν να βάζουν φωτιά στο νέο νόμισμα, αν και διακρίνουμε ταυτόχρονα συμπεριφορές τύπου «ζήλια ψώρα» από την πλευρά τους.

*Οσονούπω θα υποδεχθούμε το νέο τουριστικό ρεύμα και στη συνέχεια θα μετρήσουμε τις γκρίνιες και τις διαμαρτυρίες για «αναδουλειές». Τι είχες Γιάννη, τι είχα πάντα... Σπάνια θα ακουστεί ένα «Δόξα τω Θεώ». Στην περίπτωση των μονίμως μεμψιμοιρούντων ισχύει κυριολεκτικά το **«και ...Μπιν Λάντεν να μην υπήρχε, θα φρόντιζαν να ανακαλύψουν έναν».** Ετσι, για να υπάρχει πρόχειρος και να νομιμοποιεί την κατήφεια και την απαισιοδοξία.*

Όταν με το καλό θα έλθει η ώρα για το «ταμείο», η φετινή χρονιά δεν θα διαφέρει από τις προηγούμενες. Ολο και κάτι θα μας λείπει. Και αυτό το «κάτι» θα είναι το περισσότερο. Το «πιο πολύ». Είναι στη φύση μας... Θα μας μείνει φυσικά η απορία, αν και την επόμενη Πρωτοχρονιά οι χιλιάδες «παίκτες» θα τζογάρουν στο Καζίνο τη χασούρα(;) της σεζόν. Αστεία πράγματα.

***ΕΚΕΙΝΗ** την Πρωτοχρονιά, όταν και πάλι θα φωταγωγήσουμε την πόλη μας. Και τότε τα λαμπιόνια θα λάμπουν και θα φωτίζουν τοίχους και άσφαλτο. Αυτά και μόνο. Όπως ακριβώς έγινε και αυτές τις μέρες, κατά τις οποίες η πόλη της Ρόδου ξέμεινε αμανάτι. Εμείς κι εμείς, χωρίς κάποιοι να έχουν τη δυνατότητα να «πουλήσουν» ένα εμπόρευμα μεγάλης αξίας, ακόμα και τον χειμώνα.*

***Και την επόμενη Πρωτοχρονιά η Ρόδος θα είναι έρημη. Λαμπερή αλλά μόνη. Οι ευχές και οι προσδοκίες θα παραμείνουν λευκές επιταγές και για το λόγο αυτό αποφεύγουμε να τις εκφράσουμε.** Αν αυτό συνιστά μοιρολατρία δεν ευθυνόμαστε εμείς γι' αυτό. Είναι η σκληρή πραγματικότητα που θέλει τη ναυαρχίδα του ελληνικού τουρισμού να επαιτεί στην παγκόσμια τουριστική αγορά προκειμένου να «γεμίσει» το καλοκαίρι και ύστερα επέρχεται η συνήθης σιωπή.*

*Δεν αποκλείεται μέσα στο 2002 να πραγματοποιηθούν καμιά ντουζίνα συσκέψεις για την επιμήκυνση της τουριστικής περιόδου. Οι φαεινές ιδέες μπορεί και να μη λείψουν. Η κατάληξη είναι που σε αποκαρδιώνει: **Ρεβεγιόν την Πρωτοχρονιά του 2003 θα κάνουμε πάλι μόνοι μας. Εμείς, ο Big Brother, το Bar και ποιος ξέρει, τι άλλο «φρούτο» θα μας προκύψει...***

Καλή Χρονιά σε όλους μας.

Νύχτα με καταιγίδες και ξημέρωμα με ύφεση

Η πρόγνωση του καιρού για όλη την εβδομάδα



ΣΤΟ δελτίο πρόγνωσης του καιρού, η Εθνική Μετεωρολογική Υπηρεσία αναφέρει ότι στη διάρκεια της νύχτας (Κυριακής προς Δευτέρα) και τις πρωινές ώρες της Δευτέρας θα σημειωθεί ισχυρός παγετός κυρίως στα ηπειρωτικά. Στα Δωδεκάνησα ενδέχεται να εκδηλωθούν καταιγίδες. Πάντως τα φαινόμενα σταδιακά θα εξασθενήσουν. Στην υπόλοιπη χώρα θα υπάρχουν λίγες νεφώσεις και αρκετή ηλιοφάνεια. Οι άνεμοι θα πνέουν βόρειοι βορειοανατολικοί στα δυτικά 5 με 6 μπ και στα ανατολικά 7 με 8 μπ με μικρή εξασθένηση από το απόγευμα. Η θερμοκρασία θα κυμανθεί στα βόρεια από -18 έως -4 βαθμούς, στα κεντρικά από -8 έως 2 και στις υπόλοιπες περιοχές από -2 έως 5 βαθμούς Κελσίου.

Τη Δευτέρα ο καιρός θα είναι γενικά αίθριος και μόνο στα ανατολικά και νότια θα υπάρχουν τοπικές νεφώσεις με πιθανότητα ασθενών χιονοπτώσεων στη βόρεια Κρήτη. Οι άνεμοι θα πνέουν βόρειοι στα δυτικά 3 με 4 μπ και στα ανατολικά 5 με 6 και στο νοτιοανατολικό Αιγαίο 7 μπ. Η θερμοκρασία θα παρουσιάσει άνοδο κατά τη διάρκεια της ημέρας. Τη νύχτα όμως και νωρίς το πρωί στα ηπειρωτικά θα σημειωθεί παγετός που τοπικά θα είναι ισχυρός.

Την Τρίτη προβλέπονται λίγες νεφώσεις που στα βόρεια θα είναι πιο πυκνές και υπάρχει πιθανότητα να σημειωθούν ασθενείς χιονοπτώσεις στην ανατολική Μακεδονία και τη Θράκη. Οι άνεμοι θα πνέουν βόρειοι στα δυτικά 3 με 4 μπ και στα ανατολικά 5 με 6 μπ. Η θερμοκρασία θα ανέβει κατά τη διάρκεια της ημέρας στα δυτικά. Τη νύχτα όμως και νωρίς το πρωί στα βόρεια ηπειρωτικά θα σημειωθεί παγετός.

Την Τετάρτη και την Πέμπτη σε όλη τη χώρα προβλέπονται λίγες νεφώσεις. Οι άνεμοι θα πνέουν βόρειοι στα δυτικά 3 με 4 μπ και στα ανατολικά 5 με 6 μπ. Η θερμοκρασία θα ανέβει λίγο κυρίως κατά τη διάρκεια της ημέρας

Πέμπτη και Παρασκευή ο καιρός θα είναι σχεδόν αίθριος και μόνο στα ανατολικά θα υπάρχουν τοπικές νεφώσεις.

άνεμοι: βόρειοι βορειοανατολικοί στα δυτικά ασθενείς μέχρι μέτριοι και στα ανατολικά μέτριοι μέχρι ισχυροί και στο Αιγαίο πολύ ισχυροί και τοπικά θυελλώδεις με εξασθένηση από την Παρασκευή.

θερμοκρασία: σε άνοδο σε ολόκληρη τη χώρα

Χωρίς αεροπλάνα και βαπόρια για ένα ολόκληρο Σαββατοκύριακο

Εγκλωβίστηκαν τα Δωδεκάνησα από ένα κράτος αδύναμο στο χιονιά

✔ Ευτύχημα το ότι δεν προέκυψε ανάγκη επείγουσας αερομεταφοράς ασθενούς προς την Αθήνα

✔ Σοβαρές ευθύνες στο Υπουργείο Εσωτερικών

του Νεκτάριου Καλογήρου

ΠΑΓΩΣΕ ακόμα και το θερμόμετρο στη Δωδεκάνησο από το κύμα κακοκαιρίας που έριξε τη θερμοκρασία της ατμόσφαιρας στα χαμηλότερα επίπεδα του φετινού χειμώνα και προκάλεσε πληθώρα προβλημάτων στις αεροπορικές και ακτοπλοϊκές συγκοινωνίες. Ολόκληρος ο νομός Δωδεκανήσου είχε μείνει χωρίς συγκοινωνίες από το μεσημέρι του Σαββάτου μέχρι και αργά χθες το απόγευμα και αποτελεί ευτύχημα το ότι δεν υπήρξαν σοβαρά περιστατικά που να απαιτούσαν επείγουσα μεταφορά ασθενών σε νοσοκομεία της Αθήνας και της Κρήτης.

Ειδικότερα, στους 3.8 βαθμούς Κελσίου έφτασε το θερμόμετρο στους σταθμούς μέτρησης της Εθνικής Μετεωρολογικής Υπηρεσίας τμήματος Ρόδου προχθές τα ξημερώματα καταγράφοντας έτσι αρνητικό ρεκόρ χειμώνα. Ωστόσο, οι αναφορές κατοίκων των ορεινών περιοχών της Ρόδου παρουσιάζουν το θερμόμετρο στη διάρκεια της προχθεσινής νύχτας να έφτασε σε βαθμούς υπό το μηδέν. Σύμφωνα με τις προβλέψεις της ΕΜΥ, η νύχτα της Κυριακής επρόκειτο να φέρει καταιγίδες, ενώ από σήμερα προβλέπεται σταδιακή βελτίωση των καιρικών συνθηκών (Αριστερά, αναλυτικά η προβλέψεις για τις επόμενες ημέρες).

Το πυκνό χιόνι που κάλυψε προχθές και χθες το αεροδρόμιο της Αθήνας «Ελευθέριος Βενιζέλος» εξανάγκασε σε καθήλωση όλα τα αεροπλάνα και στέρησε ολόκληρη την Ελλάδα από τις αεροπορικές συγκοινωνίες. Όλοι όσοι επρόκειτο χθες και προχθές να ταξιδέψουν από την Αθήνα προς τη Ρόδο περιέγραφαν σκηνές απείρου «κάλλους» που εξελισσόντουσαν στο σύγχρονο αεροδρόμιο της πρωτεύουσας. «Περιμένουμε το αεροπλάνο από τις 12:00 το μεσημέρι του Σαββάτου και φτάσαμε απόγευμα Κυριακής για να μας πουν ότι τελικώς θα πετάξει στις 18:30 σκάφος της Aegean Airlines» περιέγραψε προς τη Δράση ο κ. Γιώργος Ευγενικός ως ένας από εκείνους που περίμεναν καρτερικά τις ανακοινώσεις για τις πτήσεις προς τα νησιά της Δωδεκανήσου. Ο ίδιος κατήγγειλε ότι «υπήρξαν μεγάλες καθυστερήσεις στην εξυπηρέτησή μας, γενικώς τα πάντα λειτουργούσαν χωρίς οργάνωση. Ακόμα και τα δωμάτια σε ξενοδοχεία που έπρεπε να μας παραχωρηθούν για να περάσουμε τη νύχτα τελικώς δεν δόθηκαν».

Η Ολυμπιακή Αεροπορία από την άλλη πλευρά προχώρησε χθες σε ακύρωση όλων των πτήσεων που είχαν προγραμματισθεί από την Αθήνα προς τη Δωδεκάνησο. Οι ακυρώσεις προκάλεσαν αναστάτωση στο επιβατικό κοινό, μιας και όλοι οι «δρόμοι» που οδηγούσαν από τον έναν προορισμό στον άλλο είχαν πλέον κλείσει.

Το λευκό του χιονιού κάλυψε χθες και τους δρόμους του Πειραιά, φαινόμενο που παρόμοιό του δεν είχε καταγραφεί τα τελευταία 30 χρόνια. Οι ισχυροί άνεμοι που έπνεαν στα πελάγη είχαν ως αποτέλεσμα να εκδοθεί απαγορευτικό για τον απόπλου όλων των σκαφών. Η νεότερη ανακοίνωση του Υπουργείου Εμπορικής Ναυτιλίας για τους πλόες στο Αιγαίο αναμένονταν να εκδοθεί αργά χθες τη νύχτα. Το μοναδικό πλοίο που βρίσκεται στο λιμάνι της Ρόδου είναι το «Δημητρούλα» της G.A Ferries και καιρού επιτρέποντος θ' αποπλεύσει σήμερα στις 04:00 το απόγευμα.

Τις τελευταίες ημέρες βρισκόντουσαν και θα εξακολουθήσουν να βρίσκονται σε επιφυλακή όλες οι υγειονομικές υπηρεσίες της χώρας. Αποτελεί ευτύχημα το ότι στο νοσοκομείο της Ρόδου δεν υπήρξε κάποιο σοβαρό περιστατικό που να έχρηζε επείγουσας αερομεταφοράς στην Αθήνα, διότι χθες και προχθές δεν μπορούσαν να πετάξουν ούτε τα ελικόπτερα. Στα υπόλοιπα νησιά του νομού κατεγράφη μία περίπτωση ασθενούς στην Κάλυμνο ο οποίος έπρεπε να μεταφερθεί στη Ρόδο, κάτι που τελικά επετεύχθη. Το ΕΚΑΒ από τις απομακρυσμένες περιοχές της χώρας δέχθηκε συνολικά 9 κλήσεις για αεροδιακομιδές, όμως πραγματοποιήθηκε μόνο η μία (από Κάλυμνο προς Ρόδο). Οι υπόλοιπες 8 αεροδιακομιδές βρισκόντουσαν χθες σε αναμονή και επρόκειτο να πραγματοποιηθούν μόλις ο καιρός το επέτρεπε. Το ΕΚΑΒ ανακοίνωσε ότι «οι ασθενείς που περιμένουν να μεταφερθούν δεν κινδυνεύουν και νοσηλεύονται σε κάποια τοπική υγειονομική μονάδα και παρακολουθούνται από γιατρούς».

Από το τμήμα Πολιτικής Σχεδίασης Εκτάκτων Αναγκών της Νομαρχιακής Αυτοδιοίκησης Δωδεκανήσου έγινε χθες γνωστό από τον προϊστάμενο κ. Χρήστο Μπολώση ότι «με εξαίρεση τις συγκοινωνίες, άλλα προβλήματα δεν υπήρξαν στα νησιά μας».

Για τα προβλήματα που δημιουργήθηκαν, για τον πλήρη αποκλεισμό της Δωδεκανήσου και για το ενδεχόμενο να κινδυνέψουν ανθρώπινες ζωές φταίνε μόνο τα ακραία καιρικά φαινόμενα; Η απάντηση είναι αρνητική και μόνον. Υπάρχουν σοβαρότατες ευθύνες στην Κυβέρνηση και πολλές περισσότερες στο Υπουργείο Εσωτερικών του οποίου πολιτικός προϊστάμενος είναι ο κ. Κώστας Σκανδαλίδης. Ολόκληρες περιφέρειες της χώρας έμειναν χωρίς συγκοινωνίες επειδή ο κρατικός μηχανισμός βρέθηκε λειψός ακόμα και στην πλέον βασική ανάγκη απελευθέρωσης του εθνικού αερολιμένα και όχι μόνον. Για όλα αυτά που συνέβησαν, για τους κινδύνους που γεννήθηκαν υπάρχουν ευθύνες και οι οποίες πρέπει να καταλογιστούν προς εκείνους που έχουν αναλάβει τη διαχείριση των εθνικών μας πραγμάτων.

ΞΕΝΑΚΗΣ Audi

0% προκαταβολή έως 60 μήνες
1 χρόνος επίσημη εγγύηση

CAR EXPERTS

• **BMW 316 COUPE** μοντ. 15, ABS, A/C Ηλεκτρικά παράθυρα, κεντρικό κλείδωμα, ηλεκτρ. καθρέπτες, υδραυλικό τιμόνι, ηχητικό σύστημα.
ΤΙΜΗ: 5.300.000

• **AUDI A4 1.6** μον. 1997: Κλιματισμός, ABS, 2 Air Bags, Ηλεκτρικά Παράθυρα, Κεντρικό Κλείδωμα, Ηλεκτρικοί Καθρέπτες, Ηχητικό Σύστημα.
ΤΙΜΗ: 5.900.000

• **CITROEN XANTIA 1800cc**, μον.: 1995: A/C, ABS, Air Bag, Ηλεκτρικά Παράθυρα, Κεντρικό Κλείδωμα, Ηλεκτρικοί Καθρέπτες, Συναγερμό, Ηχητικό Σύστημα.
ΤΙΜΗ 3.950.000

• **FIAT BRAVO 1,6 cc** μον.: 1996: A/C, Air Bag, Ηλεκτρικά Παράθυρα, Κεντρικό Κλείδωμα, Ηλεκτρικοί Καθρέπτες.
ΤΙΜΗ 1.700.000

• **LANCIA K 2000 cc**, μον. 1995: Κλιματισμός, ABS, Ηλεκτρικά Παράθυρα, Κεντρικό Κλείδωμα, Ηλεκτρικοί Καθρέπτες, Σαλόνι Alcatara,
ΤΙΜΗ: 4.100.000

• **VW GOLF 1,4 cc** μον.: 1995: Κεντρικό Κλείδωμα, Ηχητικό Σύστημα
ΤΙΜΗ 2.500.000

Ξενάκης
εξουσιοδοτημένος έμπορος
Kosmocar A.E.
Λίνδου 238
Τηλ. 0241061600

μια ξεχωριστή θέση στη θάλασσα

ΔΡΟΜΟΛΟΓΙΑ ΑΠΟ 7.1.2002 ΕΩΣ 13.01.2002

ΑΝΑΧΩΡΗΣΗ ΑΠΟ ΡΟΔΟ

ΗΜ/ΝΙΑ		ΠΛΟΙΟ	ΩΡΑ	ΠΡΟΟΡΙΣΜΟΣ
07.01	ΔΕΥΤΕΡΑ	----------	-------	----------
08.01	ΤΡΙΤΗ	ΔΙΑΓΟΡΑΣ	18.00	ΚΩ - ΠΕΙΡΑΙΑ
09.01	ΤΕΤΑΡΤΗ	ΠΑΤΜΟΣ	15.00	ΣΥΜΗ- ΤΗΛΟ - ΚΩ - ΚΑΛ. - ΛΕΡΟ - ΠΑΤΜΟ - ΠΕΙΡΑΙΑ
10-01	ΠΕΜΠΤΗ	ΔΙΑΓΟΡΑΣ	18.00	ΠΕΙΡΑΙΑ
11.01	ΠΑΡΑΣΚΕΥΗ	ΠΑΤΜΟΣ	15.00	ΚΩ-ΚΑΛΥΜΝΟ-ΛΕΡΟ-ΠΑΤΜΟ-ΠΕΙΡΑΙΑ
12.01	ΣΑΒΒΑΤΟ	ΔΙΑΓΟΡΑΣ	15.00	ΚΩ-ΚΑΛΥΜΝΟ-ΛΕΡΟ-ΠΑΤΜΟ-ΠΕΙΡΑΙΑ
13.01	ΚΥΡΙΑΚΗ	ΠΑΤΜΟΣ	15.00	ΚΩ-ΚΑΛΥΜΝΟ-ΛΕΡΟ-ΠΑΤΜΟ-ΠΕΙΡΑΙΑ

ΑΝΑΧΩΡΗΣΗ ΑΠΟ ΠΕΙΡΑΙΑ

ΗΜ/ΝΙΑ		ΠΛΟΙΟ	ΩΡΑ	ΠΡΟΟΡΙΣΜΟΣ
07.01	ΔΕΥΤΕΡΑ			
08.01	ΤΡΙΤΗ	ΔΙΑΓΟΡΑΣ	19.00	ΚΩ - ΡΟΔΟ
09.01	ΤΕΤΑΡΤΗ	ΠΑΤΜΟΣ	16.00	ΠΑΤΜΟ - ΛΕΡΟ -ΚΑΛΥΜΝΟ-ΚΩ- ΤΗΛΟ - ΣΥΜΗ -ΡΟΔΟ
10.01	ΠΕΜΠΤΗ	ΔΙΑΓΟΡΑΣ	19.00	ΡΟΔΟ
11.01	ΠΑΡΑΣΚΕΥΗ	ΠΑΤΜΟΣ	16.00	ΠΑΤΜΟ-ΛΕΡΟ-ΚΑΛΥΜΝΟ-ΚΩ-ΡΟΔΟ
12.01	ΣΑΒΒΑΤΟ	ΔΙΑΓΟΡΑΣ	15.00	ΠΑΤΜΟ-ΛΕΡΟ-ΚΑΛΥΜΝΟ-ΚΩ-ΡΟΔΟ
13.01	ΚΥΡΙΑΚΗ	ΠΑΤΜΟΣ	16.00	ΠΑΤΜΟ-ΛΕΡΟ-ΚΑΛΥΜΝΟ-ΚΩ-ΡΟΔΟ
		----------	-------	----------

ΠΛΗΡΟΦΟΡΙΕΣ
ΚΕΝΤΡΙΚΟ ΠΡΑΚΤΟΡΕΙΟ ΡΟΔΟΥ

Δ·Α·Ν·Ε· SEA LINE
ΔΩΔΕΚΑΝΗΣΙΑΚΗ ΑΝΩΝΥΜΗ ΝΑΥΤΙΛΙΑΚΗ ΕΤΑΙΡΙΑ
ΑΥΣΤΡΑΛΙΑΣ 92, ΤΗΛ. ΠΡΑΚΤΟΡΕΙΟΥ: 43150 (10 ΓΡΑΜΜΕΣ)



Οι χαμηλοί τόνοι έως και η σιωπή που επιλέγει ο Γιώργος Γιαννόπουλος στην παρούσα φάση των ζυμώσεων εν όψει των δημοτικών εκλογών, είναι μια τακτική συνειδητή, χωρίς αυτό να σημαίνει ότι παραμένει απαθής ή δεν παίρνει τα μηνύματα από την κινητικότητα των άλλων πλευρών, οι οποίες δείχνουν να έχουν την πρωτοβουλία των κινήσεων σε επίπεδο εντυπώσεων.

Ο δήμαρχος της Ρόδου παρακολουθεί με προσοχή τα όσα συμβαίνουν ή φαίνεται ότι συμβαίνουν στο μέτωπο των αντιπάλων του, μέχρι του σημείου να «διαβάζει» ή ακόμα και να προεξοφλεί την «επόμενη κίνησή» τους. Οι στενοί του συνεργάτες και ο ίδιος, σε κατ' ιδίαν συζητήσεις, επιμένουν να δηλώνουν ότι «η κατάσταση ελέγχεται γιατί είναι εν πολλοίς προβλέψιμη, μέχρι στιγμής τουλάχιστον».

Του *Νικήτα Οικονόμου*

Νέα ευρήματα της δημοσκόπησης για χαμόγελα και προβληματισμό στο δημαρχιακό μέγαρο

ALCO: Οι «παραγωγικές ηλικίες» «ψηφίζουν» τον Γιώργο Γιαννόπουλο

Οι πολίτες 18-56 ετών αξιολογούν θετικά το έργο της δημοτικής αρχής σε ποσοστό σταθερά πάνω από το 60%

Στο δημαρχιακό μέγαρο οι συζητήσεις και τα σχόλια για τις κινήσεις των κυρίων **Χατζή Χατζηευθυμίου και Γρηγόρη Μοράρη** έχουν περιοριστεί αισθητά το τελευταίο διάστημα, καθώς εκτιμάται ότι η περίπτωση του αντινομάρχη «μπορεί εύκολα να αξιολογηθεί και αναλόγως να αντιμετωπιστεί αναλόγως». Σε ό,τι αφορά τον κ. Μοράρη περιμένουν ποιες θα είναι τελικά οι οριστικές του αποφάσεις. Για τον πρώην δήμαρχο «οι πόρτες δεν είναι κλειστές, εάν και εφόσον ο ίδιος και μόνο θεωρήσει σκόπιμο να έλθει σε επικοινωνία με τον δήμαρχο», ο οποίος όμως δεν προτίθεται να συζητήσει μαζί του «το πώς και το γιατί έφτασαν εκεί που έφτασαν οι σχέσεις τους».

Αν για τον Γρηγόρη Μοράρη έχει διαμορφωθεί ένα έστω ουδέτερο κλίμα απέναντι στο πρόσωπό του, δεν ισχύει το ίδιο για τους υπόλοιπους αποστασιοποιημένους δημοτικούς συμβούλους της πλειοψηφίας, με τους οποίους ο κ. Γιαννόπουλος δεν δείχνει την παραμικρή διάθεση να διαπραγματευθεί ή πολύ περισσότερο να επανεξετάσει την στάση του για να τους κρατήσει στο ...μαντρί.

ALCO: Οι νέοι με τον Γιαννόπουλο. Αλλά...

ΕΝΑ από τα στοιχεία που κατέγραψε η δημοσκόπηση της ALCO, η οποία πραγματοποιήθηκε τον προηγούμενο Ιούλιο και έφερε στο φως της δημοσιότητας η «Δράση» στις 17 Δεκεμβρίου 2001, το οποίο κρίνεται αντικειμενικά ως ενθαρρυντικό για τον Γιώργο Γιαννόπουλο, είναι αυτό που αφορά τον υψηλό βαθμό αποδοχής του έργου της δημοτικής αρχής από τους πολίτες της Ρόδου οι οποίοι ανήκουν στις «παραγωγικές ηλικίες».

Συγκεκριμένα, οι δημότες της Ρόδου, ηλικίας 18 – 56 χρόνων, αξιολογούν ως θετικό έως πολύ θετικό το έργο της δημοτικής αρχής, σε ποσοστό που ξεπερνά το 60%. Ένα ποσοστό που περιορίζεται στις μεγαλύτερες ηλικίες, κάτι που αποδίδεται από στελέχη της δημοτικής αρχής στο γεγονός, ότι «στην κατηγορία αυτή των συμπολιτών μας συμπεριλαμβάνονται και αυτοί που έχουν προσωπικά αιτήματα, αλλά δεν έχουν πιθανότατα ικανοποιηθεί από εμάς».

Από τον προηγούμενο Ιούλιο που έχει ο κ. Γιώργος Γιαννόπουλος στα χέρια του την συγκεκριμένη δημοσκόπηση «δεν πετά στα σύννεφα», λένε οι στενότεροι συνεργάτες του. Παρά το γεγονός ότι τα ευρήματα της ALCO είναι πράγματι θετικά έως εντυπωσιακά για τη δημοτική αρχή, ο κ. Γιαννόπουλος δεν δείχνει ούτε δηλώνει επαναπαυμένος. Η μεγάλη αποδοχή του έργου του από την πλειοψηφία των πολιτών, ανεξαρτήτου ιδεολογικής τοποθέτησης, όπως κατεγράφη από την έρευνα με αναλυτικά στοιχεία, δεν πέρασε απαρατήρητη από τον δήμαρχο. Όμως...

Προβληματισμός για το έλλειμμα επικοινωνίας...

ΤΟ στοιχείο της δημοσκόπησης που αποτυπώνει επικοινωνιακό έλλειμμα της δημοτικής αρχής ήταν αυτό που έβαλε σε πολλές σκέψεις τον κ. Γιώργο Γιαννόπουλο. Ειδικότερα, ένα μεγάλο μέρος της κοινής γνώμης μπορεί να ...βάζει καλό βαθμό στη δημοτική αρχή για τα έργα υποδομής, δεν φαίνεται όμως να γνωρίζει επακριβώς το αντικείμενο της δουλειάς Δημοτικών Οργανισμών και Επιχειρήσεων και φυσικά το «προϊόν» τους.

Για την ακρίβεια, **ενώ μπορεί οι πολίτες να απολαμβάνουν τις σημαντικές πολιτιστικές και αθλητικές εκδηλώσεις που οργανώνονται από τους αρμόδιους φορείς του Δήμου, στη σχετική ερώτηση ένα αξιοπρόσεκτο ποσοστό από αυτούς δεν φαίνεται να γνωρίζουν τι είναι ο ΠΟΔΡ και ο ΔΟΝΑ.** Και αυτό είναι μόνο ένα παράδειγμα, μιας και κάτι ανάλογο σε μικρότερο ή μεγαλύτερο βαθμό συμβαίνει για τον ΔΟΠ ή την ΔΕΚΡ.

Με μπούσουλα αυτό το εύρημα ο κ. Γιαννόπουλος είναι αποφασισμένος να δώσει έμφαση στην επικοινωνιακή τακτική, η οποία δεν θα περιορίζεται σε δελτία τύπου και αποσπασματικές δηλώσεις. Δεν είναι τυχαίο το γεγονός, ότι ενώ σε θέματα προνοιακής πολιτικής η δημοτική αρχή έχει να παρουσιάσει θετικότατα δείγματα γραφής, εν τούτοις ο ΔΟΠ σαν ονομασία δεν λέει πολλά πράγματα στην πλειοψηφία των δημοτών, πλην των άμεσα ευεργετηθέντων από τον Οργανισμό.

Συνδυασμός με νέα πρόσωπα και δοκιμασμένους

ΜΕΧΡΙ ο Γιώργος Γιαννόπουλος να αποφασίσει πότε θα ανοίξει τα χαρτιά του για τις δημοτικές εκλογές, φροντίζει επιμελώς να εξασφαλίσει για την «παρτίδα» του επόμενου Οκτωβρίου «παίκτες» με αδιαμφισβήτητα ερείσματα αλλά και νέα πρόσωπα.

Η ανανέωση του συνδυασμού του αποτελεί για τον δήμαρχο στόχο πρωταρχικό. Προς αυτήν την κατεύθυνση φέρεται να έχει ήδη «κλείσει» ηχηρά ονόματα, η αναγνώριση των οποίων στη ροδιακή κοινωνία είναι δεδομένη. Πρόσωπα που προέρχονται από όλους τους κομματικούς χώρους, δύο δε εξ αυτών – σύμφωνα με έγκυρες πληροφορίες – θα προκαλέσουν αίσθηση για πολλούς και διάφορους λόγους.

ΣΤΟ πλευρό του Γιώργου Γιαννόπουλου θα είναι, εκτός συγκλονιστικού απροόπτου, και πάλι οι κύριοι Κώστας Σκανδαλίδης και Γιάννης Τσιγάρος, παρά τα θρυλούμενα για «μετακόμισή» τους στο ...απέναντι κτίριο.

Βασική επιδίωξη του δημάρχου είναι να στελεχώσει τον συνδυασμό του με πρόσωπα που έχουν ήδη διαγράψει μια πορεία σε διάφορους κοινωνικούς χώρους και φορείς, με το Επιμελητήριο Δωδεκανήσου να θεωρείται «μια καλή δεξαμενή άξιων και ικανών συμπολιτών μας».

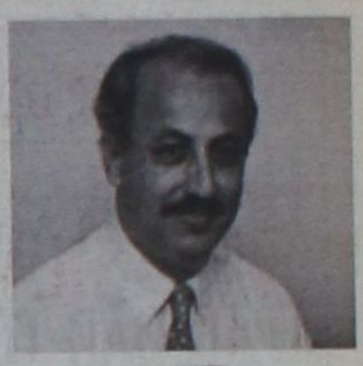



Καμία διαπραγμάτευση με τους αποστασιοποιηθέντες





Οι βασικές αρχές του καταστατικού λειτουργίας της παράταξής του

Ενώπιον του ροδιακού λαού, αδέσμευτος, πάνω από κόμματα και ιδεολογίες ο Χατζής

«Εκφράζουμε μια συλλογική προσπάθεια, ανεξάρτητα από κομματικές αντιλήψεις, για την αντιμετώπιση των προβλημάτων της πόλης μας»

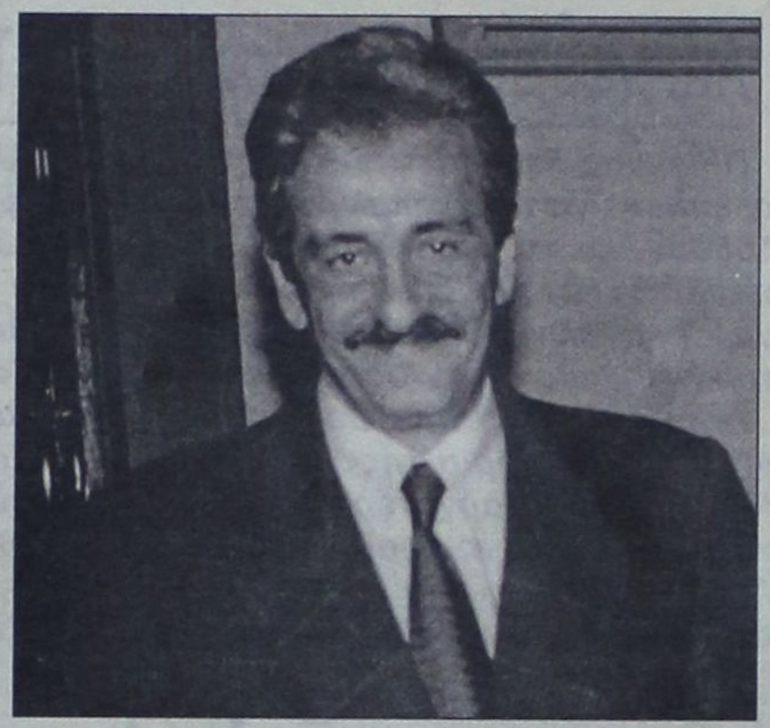

ΣΤΑ χέρια πλήθους συμπολιτών μας βρίσκεται εδώ και πολύ καιρό το καταστατικό λειτουργίας και οργάνωσης της δημοτικής παράταξης του κ. ***Χατζή Χατζηευθυμίου***, μέσα από την οποία θα «ξεπηδήσει» ο συνδυασμός του οποίου θα ηγηθεί ο αντινομάρχης στις επόμενες δημοτικές εκλογές.

Διεργασίες και μεθοδικές προετοιμασίες μηνών, τουλάχιστον, βρίσκονται ήδη στην τελική τους φάση και εντός του Ιανουαρίου ο κ. Χατζηευθυμίου θα κάνει το πρώτο βήμα, ένα βήμα κάθε άλλο παρά μετέωρο. Ολες οι ενδείξεις κατατείνουν στο συμπέρασμα ότι το εγχείρημα έχει βάσεις και δεν αποτελεί ένα απονενοημένο διάβημα. Από μια πρώτη ανάγνωση του καταστατικού της παράταξης του Χατζή Χατζηευθυμίου γίνεται σαφής η πρόθεσή του να δώσει τη μάχη, η οποία αν μη τι άλλο θα έχει συνέχεια.

Ευδιάκριτη είναι επίσης η διάθεση του κ. Χατζηευθυμίου, από το πρώτο κιόλας άρθρο του καταστατικού, να κατοχυρώσει το «αδέσμευτο» της υποψηφιότητάς του και φυσικά την πολυσυλλεκτικότητα του ψηφοδελτίου που θα προκύψει μέσα από διαδικασίες που προβλέπονται στο καταστατικό.

«Η ΠΑΡΑΤΑΞΗ μας είναι αδέσμευτη δημοτική κίνηση πολιτών» αναφέρεται στο άρθρο 1 του καταστατικού, το συμπληρώνεται ως εξής: ***«Εκφράζει μια συλλογική προσπάθεια των δημοτών της πόλης της Ρόδου για ουσιαστική τοπική αυτοδιοίκηση για την επίλυση των προβλημάτων της.***

Σε αυτήν συμμετέχουν δημότες ανεξάρτητα από πολιτικές, ιδεολογικές και κομματικές αντιλήψεις ή κοινωνικά και επαγγελματικά συμφέροντα».

Η τελευταία αυτή αποστροφή δεν επιδέχεται παρερμηνειών. Ο κ. Χατζής Χατζηευθυμίου αρνείται κάθε είδους κομματικό «καπέλωμα», κάτι που έρχεται ως φυσική απάντηση στην τακτική που επιχειρεί, τουλάχιστον, να ακολουθήσει και ο βασικός του αντίπαλος, ο δήμαρχος Ρόδου Γιώργος Γιαννόπουλος. Συνιστά ταυτόχρονα και ένα μήνυμα προς τη Νέα Δημοκρατία, τα καθοδηγητικά όργανα της οποίας οφείλουν να συνειδητοποιήσουν ότι ***η υποψηφιότητα Χατζηευθυμίου δεν διεκδικεί «αποκλειστικότητα» σε ό,τι αφορά την ανοικτή ή διακριτική κομματική στήριξη.***

Ο αντινομάρχης περνά με απόλυτη σαφήνεια τη φιλοσοφία του «ανοίγματος» προς όλους τους πολίτες της Ρόδου, έξω και πέρα από ιδεολογικές αγκυλώσεις.

ΣΤΟ άρθρο 2 του καταστατικού της παράταξής του, ο κ. Χατζής Χατζηευθυμίου υπογραμμίζει την ανάγκη για συλλογικότητα στη λήψη των όποιων αποφάσεων και στον σχεδιασμό του προγράμματος. Αναφέρεται χαρακτηριστικά:

«Το πρόγραμμά της είναι αυτό που πρόκειται να εγκριθεί στην πρώτη Γενική Συνέλευση των μελών της μετά από προτάσεις των δημοτών της πόλης μας.

Το πρόγραμμα αυτό αποτελεί το δεσμευτικό πλαίσιο πάνω στο οποίο χαράζεται η πολιτική της και η δράση των μελών και των οργάνων της».

Ταυτόχρονα, και επειδή η εμπειρία σε πολλά επίπεδα και χώρους είναι γνωστή και δυσάρεστη, ο κ. Χατζηευθυμίου επιχειρεί να προλάβει τα χειρότερα προϊόντος του χρόνου, δηλαδή τα «παρατράγουδα» εντός της παράταξής του. ***«Οποια μέλη δεν συμφωνούν με τις αποφάσεις των οργάνων της παράταξης δεν υποχρεώνονται στην εφαρμογή τους, αλλά και δεν αντιστρατεύονται την υλοποίησή τους»*** επισημαίνεται στο άρθρο 4 του καταστατικού.

Εγκαιρα, εν ολίγοις, ο κ. Χατζηευθυμίου επιλέγει τις καθαρές κουβέντες και τους ...καλούς λογαριασμούς, μιας και τα παθήματα σε όλες τις παρατάξεις, διαχρονικά, είναι πολλά και ο επίδοξος δήμαρχος Ρόδου θέλει να εξασφαλίσει και καταστατικά την έννοια της συνευθύνης μεταξύ των συνεργατών του.

ΕΝΤΟΣ του τρέχοντος μηνός ο Χατζής Χατζηευθυμίου επισημοποιεί τις πολιτικές του προθέσεις και προγραμματίζει την πρώτη ανοικτή συγκέντρωση της παράταξής του, χωρίς να είναι βέβαιο αν αυτή θα αποτελεί ουσιαστικά τη Γενική Συνέλευση των μελών της, ή θα εξελιχθεί σε εκδήλωση ανακοίνωσης της υποψηφιότητάς του για τον Δήμο της Ρόδου.

✔ Τα πάντα έχουν δρομολογηθεί και είναι ζήτημα ημερών να γίνουν σαφέστερα τα δεδομένα της προεκλογικής μάχης και φυσικά οι όροι του παιγνιδιού. Προς αυτήν την κατεύθυνση θα συμβάλει και η οριστικοποίηση των προθέσεων του κ. ***Γρηγόρη Μοράρη***, ο οποίος έχει εξαντλήσει σχεδόν όλα τα περιθώρια για επαφές και τυχόν συνεργασίες. Κατά δήλωσή του, το πλήρωμα του χρόνου ήλθε και εντός Ιανουαρίου, και αυτός, θα αποκαλύψει στόχους και βλέψεις.

Ν.Ο.

2002... Χρόνια Πολλά!

Γιορτάστε, χαρίστε και ζήστε αξέχαστες γιορτές!

Στα Μεγάλα Καταστήματα ΠΑΠΠΟΥ θα βρείτε ο,τι επιθυμείτε, με ποιότητα, ποικιλία και πραγματικά χαμηλές τιμές!

ΔΕΝΤΡΑ - ΣΤΟΛΙΔΙΑ - ΠΑΙΧΝΙΔΙΑ



ΜΕΓΑΛΑ ΚΑΤΑΣΤΗΜΑΤΑ ΠΑΠΠΟΥ

25ης Μαρτίου 7, ΡΟΔΟΣ

Τηλ.: 0241-024286, 0241-020127 FAX: 0241-030995

Αναγνωρίστηκε η προσφορά των Τσ. Μοσχάτου, Στ. Αυγερινού, Ιωαν. Μηνέτου και Π. Χατζηδημητρίου

Εκδήλωση τιμής στους πρωτεργάτες του ροδίτικου τουριστικού «θαύματος»

ΠΡΙΝ από δεκαετίες η Ρόδος δεν είχε πολλές επιλογές. Κάποιοι έπρεπε να τις ανακαλύψουν κυριολεκτικά, και φυσικά να αναλάβουν και τα σχετικά ρίσκα εις τρόπον ώστε το νησί μας να αποκτήσει στόχους και προοπτική. Αυτοί οι «κάποιοι», τότε ανώνυμοι και ολίγον «τρελοί», αποφάσισαν να υπηρετήσουν αυτούς τους στόχους θέτοντας το κεφάλι τους στο ντορβά.

Λίγοι ήταν αλλά τους περίσσευε η τόλμη και το θράσος απέναντι στα μεγαθήρια της παγκόσμιας τουριστικής βιομηχανίας. Πολλά χρόνια αργότερα χαρακτηρίστηκαν «πρωτοπόροι» και «πρωτεργάτες» του ροδίτικου τουριστικού θαύματος. Λέτε να το ήξεραν και αυτοί τότε; Πολλοί αμφιβάλουν... Μόνο «θαυματοποιοί» οι ίδιοι δεν είχαν τη φιλοδοξία να γίνουν. Είναι όμως βέβαιο ότι δεν προχωρούσαν ...στα κουτουρού και πολύ περισσότερο για να χάσουν από αυτήν την υπόθεση.

Η ΔΙΚΑΙΩΣΗ ήλθε πολύ αργότερα. Η Ρόδος εξελίχθηκε σε δύναμη και σε έναν από τους πλέον αναγνωρίσιμους τουριστικούς προορισμούς. Κάποτε φτωχός συγγενής, σήμερα ένας σκληρός ανταγωνιστής στην παγκόσμια αγορά. Αυτός ο άθλος, αυτό το επίτευγμα από το οποίο, λίγο πολύ, όλοι σε αυτό το νησί κάτι «εισπράττουν», κάπου οφείλεται. Σε κάποιους πρέπει να αναγνωριστεί και να πιστωθεί.

Είναι οι πρώτοι. Οι πρωτεργάτες του ροδιακού τουρισμού. Μερικούς απ' αυτούς τίμησε το προηγούμενο Σάββατο η Ενωση Τουριστικών Γραφείων Ρόδου...

«Αν δεν μας τιμήσουν οι συνάδελφοί μας, ίσως μα μη το θυμηθεί κανένας άλλος» έλεγε προ ημερών με πικρία ένας εκ των ανθρώπων που βρίσκονται επί δεκαετίες στην πρώτη γραμμή της τουριστικής μας βιομηχανίας, με αφορμή την εκδήλωση του Σαββάτου στο ξενοδοχείο ΠΛΑΖΑ. Όταν του υπενθυμίσαμε ότι κάτι ανάλογο έγινε πρόσφατα και από τον δήμαρχο της πόλης μας Γιώργο Γιαννόπουλο, απάντησε ότι «αυτό ήταν μια φωτεινή εξαίρεση».

Η Ενωση Τουριστικών Γραφείων Ρόδου καθιέρωσε αυτή την πολύ ζεστή τελετή τα τελευταία δώδεκα χρόνια περίπου για να μην ξεχνιούνται οι «πρώτοι» και οι «πρωτοπόροι». Φέτος είχαν σειρά τέσσερις άνθρωποι που επέλεξαν να αφιερωθούν μια ολόκληρη ζωή στην ανάπτυξη της τουριστικής μας βιομηχανίας.

Σε ένα ιδιαίτερα συγκινητικό κλίμα τιμήθηκαν για την προσφορά τους οι κ.κ. Τσαμπίκος Μοσχάτος, επί χρόνια πρόεδρος της Ενωσης και σήμερα αντιπρόεδρος της Πανελλήνιας Ομοσπονδίας Τουριστικών Γραφείων. Την τιμητική διάκριση παρέδωσε ο ίδιος ο πρόεδρος της Ενωσης κ. Ηλίας Κωτιάδης, νεοεκλεγείς πρόεδρος του Επιμελητηρίου Δωδεκανήσου, ο οποίος στην ομιλία του (αναλυτικά στη σελ.7) υπογράμμισε τα νέα δεδομένα που ισχύουν στον τουρισμό μετά το τρομοκρατικό κτύπημα της 11ης Σεπτεμβρίου 2001.

Ο κ. Μοσχάτος στη σύντομη τοποθέτησή του επεσήμανε τα «στραβά και ανάποδα» που βλέπει κανείς γύρω του, στην τουριστική Ρόδο και τα οποία παραμένουν ακόμα ως ανοικτές πληγές στην πόλη μας.

Προηγήθηκε η απονομή των διακρίσεων στους κ.κ. Ιωάννη Μηνέτο και Πάρη Χατζηδημητρίου (STEPS OF LINDOS) από τον δήμαρχο Γιώργο Γιαννόπουλο, ενώ ο αντινομάρχης κ. Χατζής Χατζηευθυμίου παρέλαβε τη διάκριση εξ ονόματος πεθερού του Σταύρου Αυγερινού (Ξεν. LITO). Και οι δύο υπογράμμισαν την τεράστια συμβολή των τουριστικών μας παραγόντων στην ανάπτυξη αυτού του τόπου.

Στην εκδήλωση παρέστησαν εκπρόσωποι της πολιτικής ηγεσίας της περιοχής, οικονομικοί παράγοντες, ξενοδόχοι, κ.λ.π. (φωτορεπορτάζ στη σελ.7)



Ο αντινομάρχης Χατζής Χατζηευθυμίου παραλαμβάνει τη διάκριση για τον Σταύρο Αυγερινό

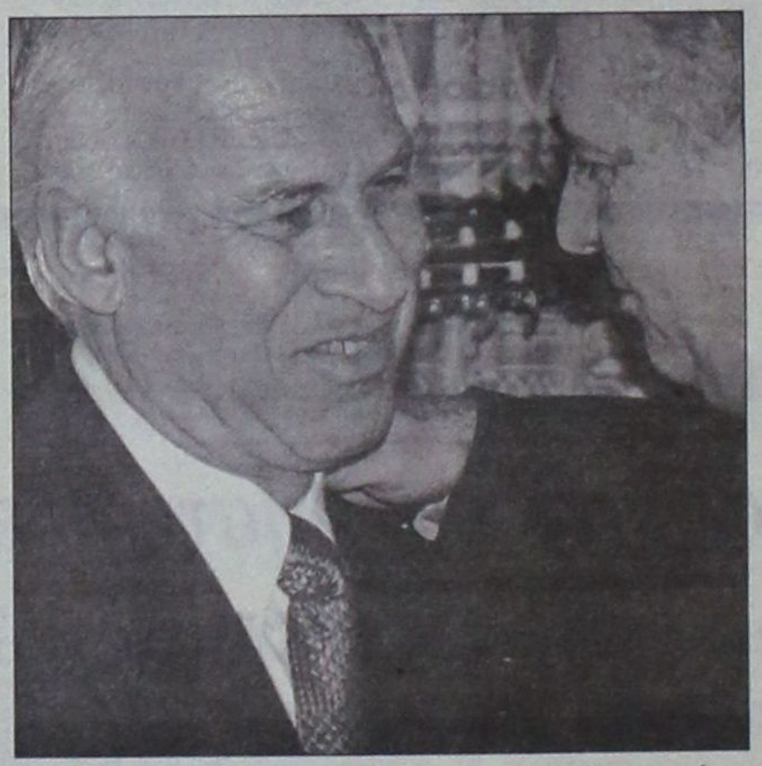

Εκδηλη η συγκίνηση του Τσαμπίκου Μοσχάτου, τιμώμενος από τον πρόεδρο της Ενωσης Ηλία Κωτιάδη



Από το δήμαρχο της Ρόδου παρέλαβαν τις διακρίσεις τους οι Ιωάννης Μηνέτος και Πάρης Χατζηδημητρίου

RODOGAZ
Στη Ρόδο από το 1963



• Διανομή φιαλών υγραερίου κατ' οίκον
τηλέφωνα παραγγελιών 64409 - 094 528212
• Διανομή χύμα υγραερίου
• Πώληση καυστήρων και λεβήτων υγραερίου για κεντρικά συστήματα θέρμανσης
• Θερμαντικά σώματα



Διεύθυνση εργοστασίου: Καναμάτ Ρόδου • Τηλ: 62649
Διεύθυνση πρατηρίου: Αυστραλίας 50 • τηλ: 34244-5



ΤΟ κλίμα στην εκδήλωση του Σαββάτου για να τιμηθούν οι πρωτοπόροι του ροδίτικου τουριστικού θαύματος μπορεί να ήταν πανηγυρική, δεν έλειψαν όμως και οι ανησυχητικές επισημάνσεις για το μέλλον. Ο πρόεδρος της Ενωσης Τουριστικών Γραφείων κ. ***Ηλίας Κωτιάδης,*** έχοντας ως σημείο αναφοράς το ισχυρό σοκ της 11ης Σεπτεμβρίου, υπογράμισε τους κινδύνους που ελλοχεύουν αλλά και τη

Επιφυλακτικοί οι τουριστικοί πράκτορες μετά το ισχυρό σοκ

«Η 11η Σεπτεμβρίου σημαδεύει το μέλλον και του ροδιακού τουρισμού»

Τι ανέφερε στην ομιλία του ο πρόεδρος της Ένωσης Ηλίας Κωτιάδης

απαραίτητο για τις επενδύσεις μερικά από τα θετικά. Αμεσο το πρόβλημα της προσαρμοστικότητας που θα ξεπερασθεί όμως σύντομα.

- 11 του Σεπτέμβρη. Είναι ίσως η πρώτη φορά που εμείς οι πράκτορες ερωτόμεθα τόσο έντονα το αν θα έχουμε τουρισμό φέτος. Θα μισό του 2002 που βασίζεται στην άποψη ότι η οικονομική προοπτική στις περισσότερες χώρες είναι αισιόδοξη και ότι στην τουριστική βιομηχανιά τα σημεία μια σταδιακής εισφοράς της εμπιστοσύνης είναι ορατά. Μακροπρόθεσμα μια και οι διακοπές δεν είναι πλέον πολυτέλεια αλλά ένα



Τσαμπίκος Μοσχάτος και Βασίλης Μηναΐδης: Πρωτοπόροι στον χώρο τους

συγκρατημένη αισιοδοξία για αντιστροφή της κατάστασης. Ανέφερε συγκεκριμένα:

- «Η σημερινή μας εκδήλωση παίρνει μια άλλη διάσταση μετά τα γεγονότα της 11ης Σεπτεμβρίου και την είσοδο του Ευρώ στη ζωή μας. Γεγονότα με άμεσες επιπτώσεις στον τουρισμό που αποτελεί την ατμομηχανή της οικονομίας τόσο της Ρόδου όσο και όλου του νομού.

- Ας αρχίσουμε από το τελευταίο. Ναι το ευρώ μεσοπρόθεσμα θα βοηθήσει. Συναλλαγματικές διαφορές , χαμηλά επιτόκια, συγκρισιμότητα, διαφάνεια στις συναλλαγές των τουριστών, σταθερό οικονομικό περιβάλλον

μπορούμε να απαντήσουμε με μεγαλύτερη σαφήνεια στα μέσα του επόμενου μήνα όταν πλέον θα έχουμε τα πρώτα νούμερα των κρατήσεων της σαιζόν μια και οι γιορτές των Χριστουγέννων και ο Γενάρης είναι κυρίως η περίοδος των κρατήσεων. Πάντως μέχρι τώρα μηνύματα από τις δύο πιο μεγάλες αγορές, την Αγγλία και την Γερμανία, είναι ότι η αγορά είναι μουδιασμένη και ακόμα ότι πολλοί τουρ οπερέιτορς σπρώχνουν τις κρατήσεις με ειδικές προσφορές για να βελτιώσουν και τα προβλήματα ρευστότητας που αντιμετωπίζουν.

- **Ο Παγκόσμιος Οργανισμός Τουρισμού** βλέπει μια επανόρθωση για το δεύτερο

ουσιώδες κομμάτι της ζωής όλοι πιστεύουν ότι εξωτερικά γεγονότα μπορούν να επηρεάσουν ιδιαίτερα τον τουρισμό αλλά δεν μπορούν να το φέρουν σε τέλμα.



Νίκος Σουλούνιας και Ιάκωβος Γερονικόλας: Μετά από δεκαετίες παραμένουν μάχιμοι στην πρώτη γραμμή

- Ολα αυτά βέβαια θα γίνουν κάτω από κάποιο κόστος μια και κάθε ισχυρό σοκ, έτσι και αυτή η κρίση θα οδηγήσει σε ανακατατάξεις στην τουριστική βιομηχανία. Εκτιμάται ότι από τις 170 υπάρχουσες αεροπορικές εταιρείες που δραστηριοποιούνται στην Ευρώπη θα προκύψουν τέσσερα ή πέντε βασικά γκρουπ.

- Ας δούμε όμως και λίγο την σαιζόν που πέρασε για την Ρόδο:



Γιώργος Γιαννόπουλος και Χατζής Χατζηευθυμίου στο ίδιο τραπέζι αναγνώρισαν την προσφορά των πρωτοπόρων του τουρισμού

Είχαμε μια αύξηση 3,6% στις αφίξεις τσάρτερ. Ποσοτικά 41.000 άτομα. Μείωση 4% στις αφίξεις εσωτερικού 18.000

Στο λιμάνι από τον έλεγχο διαβατηρίων τα νούμερα δείχνουν μια μείωση της τάξης των 14%. Ποσοτικά 95.000.

Η κίνηση στο λιμάνι αποτελεί ένα πολύ ισχυρό μοχλό για την αγορά της Ρόδου μια και οι πελάτες αυτοί παρ' ότι είναι πελάτες μιας μέρας, έχουν πολύ ισχυρή αγοραστική δύναμη.

Γενικά τα νούμερα δεν είναι καλά και ακόμα πρέπει να προσθέσουμε ότι οι πελάτες με πτήσεις τσάρτερ που μας έρχονται μένουν λιγότερες μέρες, ξοδεύουν λιγότερα χρήματα και μεγάλο μέρος αυτών έρχεται με προσφορές των ξενοδοχείων, δικές μας αλλά και των τουρ-οπερεϊτορς.

Πριν γράψω τα παραπάνω λόγια κοίταξα λίγο τ' αρχεία της Ενωσης μας για να δω σε τι αναφερόταν ο προηγούμενος πρόεδρος στην εκδήλωση αυτή. Με λύπη κάποιος βλέπει τα προβλήματα να επαναλμβάνονται και τις λύσεις να μην είναι ορατές - λιμάνι, αεροδρόμιο, διαφήμιση, καθαριότητα, περιβάλλον όλα αυτά ζητούν λύσεις από εμάς και όλους τους φορείς που παρευρίσκονται σήμερα εδώ.

Νομίζω όμως μια τέτοια μέρα δεν θα πρέπει να γκρινιάζουμε παραπάνω. **Σας καλώ όλοι μαζί να τιμήσουμε τους εκλεκτούς συμπολίτες μας που συνέβαλαν στο τουριστικό γίγνεσθαι της Ρόδου και που η Ενωση μας αποφάσισε να τιμήσει στην φετινή της εκδήλωση».**



Μανώλης Καμπουρόπουλος, πρόεδρος του Δωδ/κού Οργανισμού Τουρισμού: Παρών και αυτός στην εκδήλωση παρακολουθεί με ενδιαφέρον

εκεί που η τέχνη... συναντά την ποιότητα!

Κομμωτήριο

Figaro

HAIR DESIGN

Κομμώσεις Ανδρικές - Γυναικείες

Κων/νου Παλαιολόγου 17,
Τηλ.: 20.914

ΣΤΟ ΠΕΝΤΑΜΕΛΕΣ

Ξεκίνημα με βαρυποινίτες

ΣΤΗΝ *πρώτη του συνεδρίαση μέσα στο νέο έτος συνέρχεται* ***την ερχόμενη Πέμπτη*** *το Εφετείο, ξεκινώντας το φετεινό «χορό» με σύνθεση Πενταμελούς. Το «ποδαρικό» μάλιστα θα γίνει με πολλά σοβαρά κακουργήματα που απασχόλησαν κατά καιρούς την κοινωνία μας, κυρίως σε επίπεδο ναρκωτικών.*

ΤΟ ΠΙΟ *αξιοσημείωτο της δικασίμου είναι ότι η «πρώτη» θα γίνει με την εξέταση της υπόθεσης ενός ισοβίτη. Ομως και οι υπόλοιποι κάθονται «στα καρφιά», καθώς οι πρωτόδικες ποινές που κουβαλούν όλοι μαζί υπερβαίνουν συνολικά τα* ***65 χρόνια!***

ΣΤΟ *εδώλιο θα καθίσουν συγκεκριμένα για να υπερασπιστούν στις εφέσεις τους* ***16 κατάδικοι,*** *μεταξύ των οποίων και* ***πολλές γυναίκες!*** *Το πινάκιο περιλαμβάνει 19 υποθέσεις, από τις οποίες οι πρώτες τρεις είναι διαδικαστικής φύσεως.*

Στη μοναδική υπόθεση του πινακίου που αφορά ηρωΐνη

Μία... αρχιτέκτων η πρωταγωνίστρια!

Η ΜΟΝΑΔΙΚΗ υπόθεση του πινακίου που έχει ως αντικείμενο σκληρά ναρκωτικά, ενέχει μία ιδιαιτερότητα. Στο ειδώλιο του κατηγορούμενου θα βρίσκεται συγκεκριμένα μία γυναίκα που είναι πτυχιούχος αρχιτεκτονικής σχολής!

Πρόκειται για την 36χρονη **Μαρία Παναγιωτάκη** του Κωνσταντίνου από το Ηράκλειο της Κρήτης, η οποία πρωτόδικα είχε καταδικασθεί στις 8 Φεβρουαρίου 2001 από το Τριμελές Κακουργιοδικείο της πόλης μας σε φυλάκιση **16 μηνών** εξαγοράσιμη προς 1.500 δραχμές ημερησίως, καθώς και σε χρηματικό πρόστιμο 200.000 δραχμών.

ΦΑΙΝΕΤΑΙ όμως ότι δεν έμεινε... ικανοποιημένη από την απόφαση του δικαστηρίου (που ήταν ιδιαίτερα επιεικής) και άσκησε έφεση, παρ' ότι οι ποσότητες που βρέθηκαν στην κατοχή της ήταν κάθε άλλο παρά αμελητέες. Το αντίθετο μάλιστα! Στην έρευνα που είχε γίνει στις 18 Ιανουαρίου 1998 στο σπίτι της (σ.σ. τότε έμενε στη Ρόδο) είχαν βρεθεί ***59 γραμμάρια ηρωΐνης και 300 γραμμάρια κάνναβης!***

Πόσο περισσότερο «μαλακά» θέλει άραγε να πέσει; Πάντως ο 49χρονος φίλος της ***Γεώργιος Ζαμπετούλης*** του Κωνσταντίνου, που είχε καταδικαστεί την ίδια μέρα σε ποινή φυλάκισης 8 μηνών, δεν άσκησε έφεση. Εξαγόρασε απλά την ποινή του. Ετσι, θα βρεθεί μόνη της στο εδώλιο για να υπερασπιστεί την έφεσή της.

Για τρεις χονδρέμπορους ναρκωτικών που «σαπίζουν» στις φυλακές

«Παίζονται» καθείρξεις 28 χρόνων

Με τα... κιλά διακινείται πλέον το Αλβανικό χασίς!

ΔΥΟ αλλοδαποί είναι οι αμέσως επόμενοι κατά σειρά βαρυποινίτες της δικασίμου (μετά τον ισοβίτη Ιταλό) που θα επιδιώξουν τη μείωση της πρωτόδικης καταδίκης τους ενώπιον του Πενταμελούς. Αμφότεροι είναι Αλβανοί και «σουμάρουν» από την πρώτη τους δίκη που έγινε στο Τριμελές Κακουργιοδικείο ποινές καθείρξεων 10 ετών και άνω ο καθένας!

Οι κατηγορίες όμως που τους βαρύνουν είναι τόσο «καραμπινάτες», και μάλιστα για μεγάλες ποσότητες, που οι ελπίδες τους για να πέσουν «στα μαλακά» είναι ελάχιστες. Το πολύ που μπορούν να περιμένουν είναι να μειωθεί η ποινή τους κατά μερικά χρόνια.

ΤΟ ΠΙΟ αξιοσημείωτο όμως είναι ότι και οι δύο πλαισιώνονται στο εδώλιο από ισάριθμους Ελληνες. Γεγονός που πιστοποιεί - για πολλοστή φορά - ότι η περιβόητη Αλβανική μαφία θα είχε πολύ λιγότερα περιθώρια για να απλώσει τα θανατηφόρα πλοκάμια της, αν δεν έσπευδαν να «στέρξουν» οι απανταχού «εγχώριοι», που επιδιώκουν και αυτοί το εύκολο κέρδος μέσα από τα ναρκωτικά...

Ο ένας μάλιστα εκ των Ελλήνων (Αθηναίος) βλέπει εξ ίσου «μαύρο» τον ορίζοντα με τον συνεργάτη του Αλβανό, καθώς υπολείπεται κατά δύο μόνο χρόνια απ' αυτόν στην πρωτόδικη ποινή του. Αντίθετα, ο έτερος (που είναι Ροδίτης) βρίσκεται σε πολύ πιο ευνοϊκή θέση. Γι' αυτό άλλωστε είναι ο μόνος εκ των τεσσάρων που βρίσκεται σήμερα ελεύθερος (υπό όρους) στο σπίτι του. Πιό συγκεκριμένα:

■ «ΦΟΡΤΩΜΕΝΟΙ» ΜΕ ***12,3 κιλά (!)*** ακατέργαστης ινδικής κάνναβης είχαν έλθει στο νησί μας στις 8 Οκτωβρίου του 2000 ο 40χρονος σήμερα ***Μάνθος - Ευάγγελος Καρανάσος*** του Γεωργίου και η 26χρονη φίλη του ***Ανδρονίκη Καραγεωργίου*** του Ιωάννη, προερχόμενοι από την Αθήνα, όπου διαμένουν μόνιμα. Μόλις πάτησαν όμως το πόδι τους στο λιμάνι κίνησαν τις υποψίες των αρχών και σε έρευνα που τους έγινε βρέθηκε η εν λόγω ποσότητα, σε 12 συνολικά συσκευασίες.

Μετά την ομολογία της αποστολής τους ακολούθησε η σύλληψη του 26χρονου Αλβανού ***Sokol Moustafa του Enver,*** που φέρεται ότι ήταν ο παραλήπτης. Οι δύο άνδρες κρίθηκαν τότε προφυλακιστέοι, ενώ η γυναίκα αφέθη ελεύθερη με εγγυοδοσία 500.000 δραχμών.

Ανάλογη ήταν και η απόφαση του δικαστηρίου, που έγινε μετά από ένα περίπου χρόνο. Στις 20 του περασμένου Σεπτεμβρίου συγκεκριμένα ο Αλβανός «εισέπραξε» από το Τριμελές Κακουργιοδικείο ποινή κάθειρξης ***10χρόνων,*** ενώ στον Καρανάσο το αντίστοιχο τίμημα ήταν ***8 χρόνια*** κάθειρξης. Αντίθετα, η κοπέλλα θεωρήθηκε ότι δεν είχε ανάμειξη και αθωώθηκε.

■ Η ΑΛΛΗ σοβαρή υπόθεση ναρκωτικών του πινακίου έχει ως βασικό κατηγορούμενο τον Αλβανό υπήκοο ***Mark Zefi,*** 34 ετών, ο οποίος στις 8 Φεβρουαρίου του περασμένου χρόνου κάθισε στο εδώλιο του Τριμελούς Κακουργιοδικείου, που του επέβαλε ποινή ***κάθειρξης 10 ετών*** και χρηματικό πρόστιμο 2 εκατομμυρίων δραχμών. Ποινή την οποία λόγω της επικινδυνότητας του δεν την εκτίει στην Κω, αλλά στις κλειστές φυλακές της Πάτρας.

Μαζί του θα καθίσει ξανά ως συγκατηγορούμενος και ο 27χρονος ιδιωτικός υπάλληλος ***Παναγιώτης Οικονόμου*** του Βασιλείου, ο οποίος σημειωτέον είχε βοηθήσει σημαντικά τις αρχές στη σύλληψη του μεγαλέμπορου. Γι' αυτό άλλωστε καταδικάστηκε την ίδια μέρα σε ποινή φυλάκισης ***2 χρόνων και 4 μηνών,*** με αποτέλεσμα να βρίσκεται σήμερα στο σπίτι του, απ' όπου θα έλθει την Πέμπτη για τη δίκη.

Ο ΝΕΑΡΟΣ Ροδίτης είχε συλληφθεί πρώτος στις 27 Ιουλίου 2000 και στη συνέχεια δέχτηκε να παίξει το ρόλο του «δολώματος».

Παρέλαβε συγκεκριμένα 200.000 δραχμές σε προσημειωμένα χαρτονομίσματα από άνδρες του Τμήματος Δίωξης Ναρκωτικών και έκλεισε ραντεβού με το Zefi για να αγοράσει μιά ποσότητα ***ενός κιλού χασίς.***

Κατόπιν τούτου ο Αλβανός έπεσε στη «φάκα» και κατασχέθηκαν τότε συνολικά ***2 κιλά και 840 γραμμάρια χασίς.***

ΜΟΝΟ 2 ΧΡΟΝΙΑ ΚΑΙ 8 ΜΗΝΕΣ

Μικρό ήταν το «κόστος» για 1,5 κιλό κάνναβης

ΜΕ ***ενάμισυ κιλό χασίς*** στην κατοχή του είχε πιαστεί γύρω στο Πάσχα του 2000 ένας γυψοτεχνίτης από τις Καλυθιές. Η ποινή μάλιστα που του επιβλήθηκε πρωτόδικα από το Τριμελές θεωρείται ως μικρότερη άλλων για ανάλογες ποσότητες.

Ο λόγος αφορά τον 33χρονο ***Βασίλειο Τσικούρα*** του Νικολάου, ο οποίος θα προσέλθει την Πέμπτη ενώπιον του Πενταμελούς απ' ευθείας από το σπίτι του (διαμένει στ' Αφάντου) για να μειώσει την ποινή των ***2 χρόνων και 8 μηνών*** η οποία του είχε επιβληθεί στις 21 Σεπτεμβρίου του ίδιου χρόνου.

Η ΥΠΟΘΕΣΗ έλκει τις ρίζες της από τις 7 Απριλίου 2000, όταν συνελήφθη στην περιοχή «Τραγανού» τη στιγμή που κουβαλούσε ένα σακκίδιο που περιείχε χασίς βάρους ***1 κιλού και 300 γραμμαρίων.*** Ακολούθησε έρευνα στο σπίτι του, όπου βρέθηκαν κρυμμένα ***άλλα 200 γραμμάρια.*** Απολογούμενος ισχυρίστηκε τότε ότι την ώς άνω ποσότητα την είχε αγοράσει στις 20 Μαρτίου του ίδιου χρόνου στη Λάρισα, από έναν Αλβανό.

Συνολικά, είχε προμηθευτεί - σύμφωνα πάντα με τους ισχυρισμούς του - ***δύο κιλά,*** έναντι του ποσού των 50.000 δραχμών, που θεωρείται ιδιαίτερα «φτηνό» για τον χώρο. Ουδέποτε όμως αποκάλυψε τα στοιχεία του πωλητή, υποστηρίζοντας ότι του ήταν εντελώς άγνωστος.

ΤΟΤΕ είχε κριθεί σημειωτέον προσωρινά κρατούμενος και παρέμεινε στις φυλακές της Κω για αρκετό χρονικό διάστημα. Εν συνεχεία όμως, αφέθη ελεύθερος. Μαζί του είχε συλληφθεί τότε και μία 30χρονη σήμερα ξενοδοϋπάλληλος ως συνεργός, η οποία είχε προσαχθεί στον ανακριτή και αφέθη ελεύθερη καταβάλλοντας εγγύηση 200.000 δραχμών. Στη συνέχεια όμως «καθάρισε» και έτσι ο Τσικούρας θα βρεθεί χωρίς παρέα στο εδώλιο.



ΗΛΕΚΤΡΟΝΙΚΟΙ ΥΠΟΛΟΓΙΣΤΕΣ - ΠΕΡΙΦΕΡΕΙΑΚΑ
ΑΝΑΛΩΣΙΜΑ - ΠΡΟΓΡΑΜΜΑΤΑ - ΠΕΡΙΟΔΙΚΑ
ΒΙΒΛΙΑ - ΠΟΛΥΜΕΣΑ - INTERNET - ΤΗΛΕΦΩΝΙΑ
ΤΕΧΝΙΚΗ ΥΠΟΣΤΗΡΙΞΗ
ΠΑΥΛΟΥ ΜΕΛΑ 11, 85100, ΡΟΔΟΣ
ΤΗΛ: (0241) 27509, FAX: (0241) 27098 - info@apliger.gr

Alhambra Travel
ΑΛΕΞ. ΠΑΠΑΓΟΥ 23 Τηλ. 25698-37052
ALHAMBRA TRAVEL
ΚΕΝΤΡΙΚΟ ΠΡΑΚΤΟΡΕΙΟ ΤΗΣ Ν.Ε.Λ.
(ΝΑΥΤΙΛΙΑΚΗ ΕΤΑΙΡΕΙΑ ΛΕΣΒΟΥ)
F/B ΑΛΚΑΙΟΣ
Αναχώρηση κάθε Τετάρτη στις 20.00 από Ρόδο για Κω- Σάμο - Χίο - Μυτιλήνη - Λήμνο - Αλεξανδρούπολη
Δεχόμεθα επιβάτες και οχήματα. Επίσης οργανωμένες εκδρομές για Μυτιλήνη (Αγιο Ραφαήλ) - Σάμο - Χίο
Πληροφορίες - Εισιτήρια
Πρακτορείο Alhambra
Αλεξ. Παπάγου 23
Τηλ. 37052 - 25698
ΡΟΔΟΣ

Ψάχνει τρόπους για να βγει από τις φυλακές ο Γιάννης Παλαιολόγος

Κι άλλος «παλιός» από το... ίδιο έργο

Η ΣΥΜΠΤΩΣΗ είναι ότι στο ίδιο πινάκιο «φιγουράρει» και το όνομα ενός ακόμα από τους κεντρικούς πρωταγωνιστές της υπόθεσης «Χάλκη». Ο λόγος αφορά τον ***Ιωάννη Παλαιολόγο,*** ο οποίος από τότε και μέχρι σήμερα βρίσκεται ακόμα στις κλειστές φυλακές της Κέρκυρας, εκτίοντας πολυετή ποινή κάθειρξης.

Πρόκειται για το άτομο που με την μαρτυρία του οδήγησε στη δίκη του 1992 τον φερόμενο τότε ως «εγκέφαλο» της σπείρας ***Κωνσταντίνο Στάθη*** στα ισόβια. Εν συνεχεία όμως, άλλαξε την κατάθεσή του στο Πενταμελές, με αποτέλεσμα ***να τον αθωώσει!*** Θυμίζουμε ότι για τη σύλληψή του είχε εξαπολυθεί τότε ένα ανθρωποκυνηγητό διάρκειας πολλών εβδομάδων, που είχε ως αποτέλεσμα να «ξεφυτρωθεί» ρακένδυτος και πεινασμένος (μαζί με τον συνεργό του ***Πάνο Λογοθέτη),*** μέσα σε σπηλιά της Νότιας Ρόδου. Γι' αυτό και υπήρξε αξιόπιστη άλλωστε η αρχική του κατάθεση.

ΠΟΙΟ λόγο είχε για να ανακαλέσει αργότερα, ***μόνο ο ίδιος το γνωρίζει.*** Η ουσία πάντως είναι ότι ο Στάθης «ζει και βασιλεύει» ελεύθερος εδώ και χρόνια, ενώ ο ίδιος «σαπίζει» στις φυλακές. Πέραν των άλλων σημειωτέον, βαρύνεται και με μία απόδραση (δεν επέστρεψε κάποτε από την άδεια που δίδεται στους κρατουμένους), με αποτέλεσμα να επιβαρύνει ακόμα περισσότερο τη θέση του.

Την Πέμπτη, πριν αρχίσει η κύρια συνεδρίαση, θα συζητηθεί το αίτημα που έχει υποβάλει διά του δικηγόρου του για την τυπική συμπλήρωση μιας δικαστικής απόφασης που τον αφορά. Τον περασμένο Οκτώβριο είχε υποβάλει επίσης αίτημα για ***συγχώνευση*** των τελεσίδικων ποινών (καθορισμό συνολικής εκτιτέας ποινής). Και με όλα αυτά τα «νομικά», επιδιώκει να βγει μια ώρα γρηγορότερα από τις φυλακές.

■ ΣΤΗΝ αρχή της συνεδρίασης θα εξετασθούν επίσης τα αιτήματα δύο ακόμα βαρυποινιτών. Του ***Βασίλειου Νικολάου***, που βρίσκεται έγκλειστος στις φυλακές Κορυδαλλού, και της ***Παναγιώτας Καραγκούνη***, η οποία εκτίει την ποινή της στη γυναικεία πτέρυγα των ίδιων φυλακών, οι οποίοι ζητούν αναστολή εκτέλεσης της δικαστικής απόφασης με την οποία βρίσκονται «στο φρέσκο».

Δώδεκα ολόκληρα χρόνια μετά τον ιστορικό εντοπισμό του «Αλέξανδρος»

Ανοικτός ο «φάκελλος» της Χάλκης!

✔ Το «φινάλε» την Πέμπτη με τον ισοβίτη Ιταλό που πιάστηκε τελευταίος

✔ Ο ίδιος αρνείται πάντως οποιαδήποτε ανάμιξη...

Η ΠΟΛΥΚΡΟΤΗ υπόθεση των 55 κιλών χασίς που είχαν εντοπισθεί τις αρχές της περασμένης δεκαετίας στη Χάλκη, τα οποία είχαν ως προέκταση να ανακαλυφθεί λίγο αργότερα στην άλλη άκρη της χώρας μια «παρτίδα» ακόμα μεγαλύτερη (που αποτελεί ως σήμερα ρεκόρ για τα αστυνομικά χρονικά της περιοχής μας), παραμένει ακόμα ανοικτή. Η «ουρά» της, αναμένεται να μπει και αυτή οριστικά στο αρχείο την ερχόμενη Πέμπτη, αν φυσικά δεν προκύψει πάλι κάποιο νέο «απρόοπτο».

ΠΡΟΚΕΙΤΑΙ για μία υπόθεση που χρονολογεί συγκεκριμένα από το καλοκαίρι του 1990, η οποία αποτελεί δικαιωματικά την κορυφαία δίκη της προσεχούς συνεδρίασης του Πενταμελούς Εφετείου. Οχι απλώς και μόνο επειδή αφορά τη μεγαλύτερη ποσότητα ναρκωτικών που βρέθηκε ποτέ από την Αστυνομική Διεύθυνση Δωδεκανήσου, αλλά κυρίως γιατί ο φερόμενος ως κεντρικός της πρωταγωνιστής ***εκτίει την ποινή της ισόβιας κάθειρξης.***

Ο επίλογος θα γραφτεί ειδικότερα από ένα μεσήλικα πλέον σήμερα ***Ιταλό***, ο οποίος τότε είχε καταφέρει να διαφύγει τη σύλληψη και φυγοδικούσε επί σειρά ετών. Η τύχη του όμως κάποτε τον εγκατέλειψε και εντοπίστηκε ***στη Γαλλία*** από την τοπική αστυνομία, η οποία μέσω της Ιντερπόλ ενημέρωσε σχετικά τις αρχές της χώρας μας.

ΑΚΟΛΟΥΘΗΣΕ έγγραφο της καθ' ύλη αρμόδιας Εισαγγελίας Εφετών Δωδεκανήσου, η οποία ζήτησε την έκδοση του Ιταλού στην Ελλάδα. Πράγμα που επετεύχθη τελικά ***στις αρχές Ιουνίου του 2000.*** Ετσι, ήλθε η ώρα για να εξοφλήσει - έστω και ετεροχρονισμένα - τα «χρέη» του προς την Ελληνική Δικαιοσύνη.

Ο λόγος αφορά τον ***Pasquale - Claudio Locatelli,*** ο οποίος μετά από παραμονή ενός χρόνου στις φυλακές της Κω ως υπόδικος, κάθισε στις 5 Ιουλίου 2001 στο εδώλιο του Τριμελούς Εφετείου επί Κακουργημάτων. Οι κατηγορίες που τον βάρυναν ήταν της εισαγωγής ναρκωτικών ουσιών στην Ελληνική επικράτεια, της διαμετακόμμισης, της αποθήκευσης και άλλων συναφών. Πράξεις, που έλαβαν χώρα από τον Αύγουστο μέχρι τον Οκτώβριο του 1990.

Η ΚΑΤΑΘΕΣΗ του υπήρξε σε εκείνη την ιστορική - όπως εξελίχθηκε αυτή η υπόθεση - δίκη, από συγκλονιστική έως... ανατριχιαστική! Με ***φοβερή ωμότητα*** ομολόγησε ότι ασχολείτο επαγγελματικά επί σειρά ετών με τη διακίνηση ναρκωτικών σε διεθνές επίπεδο (ότι δηλαδή ***σκορπούσε εν γνώσει του το θάνατο***), μεταφέροντας συνεχώς τεράστιες ποσότητες από την Ασία, και κυρίως τη Βηρυτό, σε διάφορες ευρωπαϊκές χώρες!

Με τη συγκεκριμένη όμως υπόθεση που κατηγορείται, ***διαχώρισε τη θέση του!*** Αρνήθηκε συγκεκριμένα οποιαδήποτε σχέση με το πλήρωμα του αλιευτικού σκάφους «Αλέξανδρος» που μετέφερε το χασίς στη Χάλκη, δηλώνοντας ότι ποτέ στη ζωή του δεν είχε καμμία συνεργασία με τα άλλα μέλη της σπείρας, αλλά ούτε καν... γνώριζε κάποιον. Υπέθεσε μάλιστα τότε στο δικαστήριο ότι ***τον κατονόμασαν χωρίς να τον ξέρουν*** για να μεταθέσουν τις ευθύνες, εκμεταλλευόμενοι - όπως είπε - ***τη... φήμη που είχε το όνομά του διεθνώς*** σ' αυτό το χώρο!

ΩΣΤΟΣΟ το δικαστήριο δεν πείστηκε από τα λεγόμενά του (καθώς υπήρχαν πολλά στοιχεία που τον συνέδεαν με την όλη υπόθεση) και του επέβαλε μετά από μακρά ακροαματική διαδικασία την ποινή της ισόβιας κάθειρξης. Εξίσου μακράς διάρκειας αναμένεται να είναι την Πέμπτη και η εκδίκαση της έφεσής του, για την οποία θα έρθει με τις χειροπέδες από τις φυλακές του Κορυδαλλού.

Θυμίζουμε ότι εκτός από τα 55 κιλά των ναρκωτικών της Χάλκης είχαν βρεθεί τον Απρίλιο του 1991 και ***άλλα 330 κιλά*** χασίς, που φυλάσσονταν επιμελώς από τους χασισέμπορους μέσα σε μια σπηλιά, στο... άλλο αρχιπέλαγος της χώρας, στο Ιόνιο! Η μεγάλη «κάβα» είχε εντοπιστεί συγκεκριμένα ***στους Οθωνούς της Ιθάκης.*** Και δικαιολογημένα οι παλαιότεροι θυμούνται ακόμα έως σήμερα έντονα αυτή την ιστορία...

ΜΕ ΠΑΡΑΦΥΑΔΕΣ...

... Και χασίς τσιγγάνικο στο εδώλιο

ΜΕ συνολική ποινή φυλάκισης ***5 χρόνων και 2 μηνών*** θα έλθει την Πέμπτη στο ακροατήριο για να υπερασπιστεί την έφεση που άσκησε σε βάρος της απόφασης του Τριμελούς Κακουργιοδικείου και ένας τσιγγάνος. Οι κατηγορίες που τον βαρύνουν είναι της αγοράς, της κατοχής και της διακίνησης γενικά ναρκωτικών ουσιών.

Ο λόγος αφορά τον ***Σεραφείμ Χαλιλόπουλο***, ο οποίος τυγχάνει ο τέταρτος κατά σειρά βαρυποινίτης της προσεχούς δικασίμου. Η σύλληψή του είχε γίνει στις 16 Αυγούστου 1999 στην περιοχή μας και σήμερα φέρεται ότι διαμένει στο Ζεφύρι της Αττικής. Η πρωτόδικη ποινή του επιβλήθηκε στις 9 Δεκεμβρίου του ίδιου χρόνου, αλλά ενδιαμέσως αποφυλακίστηκε υπό όρους.

■ ΜΕ ΕΝΑ άλλο τσιγγάνο, ονόματι ***Αλέξανδρο Καραγιαννόπουλο*** του Ευαγγέλου, είχε «παρτίδες» η 23χρονη σήμερα ***Θεοδοσία Μαρκοπούλου*** του Σαράντη, κάτοικος Ρόδου, η οποία είχε συλληφθεί στις 3 Σεπτεμβρίου του 1999. Απ' αυτόν ομολόγησε ότι είχε αγοράσει σημαντικές ποσότητες χασίς.

Το πιο σοβαρό όμως που της καταμαρτυρείται είναι ότι εν συνεχεία πωλούσε με τη σειρά της ναρκωτικά ***σε ανήλικους μαθητές!*** Τότε είχαν συλληφθεί γι' αυτό το λόγο τέσσερις 16άρηδες (που παραπέμφθηκαν στο Δικαστήριο Ανηλίκων), οι οποίοι αποκάλυψαν την πηγή προέλευσης. Και σίγουρα η θέση της δεν είναι καθόλου ευχάριστη...

Απο 14 Ιανουαρίου
εως 22 Φεβρουαρίου

SIMULTAN LANGUAGES

εύκολα - γρήγορα - ζωντανά
με το σύστημα "SIMULTAN"

ΓΕΡΜΑΝΙΚΑ
Σ' ΕΝΑ ΜΗΝΑ!

Ειδικά για:
Ξενοδοχοϋπαλλήλους, καταστηματάρχες και γενικά απασχολούμενους στο τουρισμό

εγγραφες τώρα! τηλ. 32272, 61216

Διδάσκει προσωπικά,
ο ΘΕΟΔΩΡΟΣ Γ. ΑΘΑΝΑΣΙΑΔΗΣ
Διδάκτωρ Παν/μίου Νυρεμβέργης
Πάροδος Κων/λεως. Ροδινι (εναντι εκκλησίας Ροδινιου)

RODOS 2400 CAIR

Επιλογή από την Ένωση Γάλλων Οινολόγων σαν ο μοναδικός εκπρόσωπος από τα κρασιά των Ελληνικών νησιών.

Χωρίς σχόλια . . . (δικά μας)



1000 VINS DU MONDE
LA SÉLECTION DES ŒNOLOGUES

ÎLES GRECQUES
RHODES CAIR RHODES

Rhodos 2400 1999

. . . La robe délicatement nuancée de tons verts augure l'élégance florale puis fruitée (pêche blanche) du nez. En bouche, l'ensemble est léger, voire aérien, et donne un excellent vin d'apéritif . . .
© 2000 Hachette Livre, Paris.

"Περιλαμβάνεται στον Φετινό Οδηγό ξένων (μη γαλλικών κρασιών) έχοντας κερδίσει άλλο ένα μετάλλιο στον έγκυρο διεθνή διαγωνισμό Vinalies International Οι δοκιμαστές το περιέγραψαν ότι έχει ανθώδη κομψότητα με άρωμα λευκών ροδάκινων και μια συνολικά αιθέρια ποιότητα. Ένα τέλειο απεριτίφ είπαν και ποιος είμαι εγώ να διαφωνήσω !" . . .
ATHENS NEWS 01/10/00 WINE OF THE WEEK

...Πρόκειται για ένα θαυμάσιο κρασί με γοητευτική κιτρινοπράσινη σχεδόν καναρινί ρόμπα και έντονη παρουσία CO_2. Στην μύτη εκφράζεται με δυνατά αρώματα εξωτικών φρούτων σε φόντο αρωματικών λουλουδιών, πεντακάθαρα και σταθερά. Διαθέτει γεύση ισχυρή ισορροπημένη και παχιά. Επίγευση αναπάντεχα μακρά και καθαρή...
Περιοδικό ΓΕΥΣΗ – *Τεύχος Νο 38*

Για κλοπές από το παρελθόν

Δύο κοινοί διαρρήκτες συμπληρώνουν το «μενού» της Πέμπτης

ΔΥΟ κλασικοί διαρρήκτες συμπληρώνουν το «μενού» της πρώτης φετεινής συνεδρίασης του Πενταμελούς Εφετείου. Αμφότεροι θα περάσουν «κατά μόνας» από το εδώλιο, για να υπερασπιστούν τις εφέσεις που άσκησαν σε βάρος των πρωτόδικων ποινών τους.

■ Πρώτος θα «παρελάσει» ο ***Χριστόφορος Καραβιώτης*** από το Ηράκλειο, που κατηγορείται γαι διακεκριμένη περίπτωση κλοπής κατ' εξακολούθηση. Οι συγκεκριμένες πράξεις που του καταμαρτυρούνται έλαβαν χώρα στις 21 και 22 Οκτωβρίου του 1998.

Η πρώτη του δίκη έγινε στις 4 Νοεμβρίου του επόμενου χρόνου, οπότε το Τριμελές Κακουργιοδικείο του επέβαλε ποινή φυλάκισης ***3 χρόνων*** με αναστολή. Φαίνεται όμως ότι αυτό το «μπόνους» δεν τον ικανοποίησε.

■ ΕΠΕΤΑΙ λίγο αργότερα ο γνωστός και για πολλά άλλα συναφή «ανδραγαθήματά» του ***Ευστράτιος Σκαρτάδος,*** ο οποίος πάντως έχει πολύ καιρό να απασχολήσει ιδιαίτερα σοβαρά τις αρχές. Η εν λόγω δίκη αφορά τη δράση του «δίκην... ποντικού» στο διάστημα από τις 11 Οκτωβρίου του 1995 έως τις 24 Νοεμβρίου του ίδιου χρόνου.

Μικρές είναι οι ποινές τους

Μέσα στο διάστημα αυτό είχε διαπράξει σειρά διαρρήξεων, για τις οποίες καθυστέρησε επί χρόνια να δώσει λόγο στη Δικαιοσύνη. Αφ' ενός επειδή προηγούντο δικαστικά πολλές άλλες ανομίες του και αφ' ετέρου λόγω των αναβολών που επεδίωκε. Ετσι, πρωτόδικα δικάστηκε στις 8 Μαρτίου 2001, οπότε του επιβλήθηκε ποινή φυλάκισης 2 μόλις ετών.

Επειδή είχε βάλει «χέρι» στις αποσκευές επιβατών εξωτερικού

Δικάζεται οδηγός της «Ολυμπιακής»

ΜΙΑ κλοπή που χαρακτηρίζεται ως ιδιαιτέρως διακεκριμένη, αφού έγινε μέσα στο χώρο του αεροδρομίου μας και μάλιστα από άτομο που ***εργαζόταν σ' αυτό,*** θα εξετασθεί μεταξύ των άλλων από το Πενταμελές Εφετείο.

Πρόκειται για μια από τις πολλές «λαθροχειρίες» που αναφέρονται κατά καιρούς σ' αυτόν τον ευαίσθητο χώρο, η οποία ανήκει στην εξαίρεση. Ενώ δηλαδή τις περισσότερες φορές ο δράστης παραμένει άγνωστος, στην προκειμένη περίπτωση εντοπίστηκε αμέσως μετά τη διάπραξη και συνελήφθη.

ΤΟ ΠΕΡΙΣΤΑΤΙΚΟ είχε λάβει χώρα πιό συγκεκριμένα στην αίθουσα αφίξεων και αναχωρήσεων επιβατών εξωτερικού γύρω στη 1.15 το μεσημέρι της Τετάρτης 22 Σεπτεμβρίου 1999. Δράστης ήταν ο 39χρονος σήμερα ***Κωνσταντίνος Μακρής*** του Εμμανουήλ, που εργαζόταν ως οδηγός στην «Ολυμπιακή».

Σύμφωνα με το κατηγορητήριο που τον βαρύνει έκλεψε από τον ιμάντα μεταφοράς των αποσκευών δύο χάρτινες συσκευασίες που περιείχαν δύο διακοσμητικά πιστόλια. Οι απομιμήσεις ανήκαν σε επιβάτη ο οποίος ταξίδευε με την εταιρεία «Premi-air» από τη Σουηδία. Μετά τη σύλληψή του πάντως δεν είχε προφυλακισθεί, αλλά αφέθη ελεύθερος με εγγυοδοσία 500.000 δραχμών.

Για δεύτερη φορά καλείται να αποφανθεί η Δικαιοσύνη

Ηταν όντως «νόθα» η διαθήκη;

Μία υπόθεση με ιδιαιτερότητες, που φέρνει στο εδώλιο την ανηψιά και την συμβολαιογράφο

ΜΙΑ υπόθεση κατά πολύ διαφορετική από τις συνήθεις που έρχονται ενώπιόν του θα απασχολήσει την ερχόμενη Πέμπτη το Πενταμελές Εφετείο Δωδεκανήσου. Πρόκειται για μία κληρονομιά που φέρεται ότι... «άλλαξε χέρια» και δεν πήγε στο νόμιμο δικαιούχο της, κατά τρόπο που ενείχε το στοιχείο της δολιότητας! Ολα αυτά βέβαια και κατά πόσον ακριβώς ευσταθούν ή όχι, θα τα κρίνει σε δεύτερο βαθμό το δικαστήριο. Σίγουρα πάντως βαρύνουσας σημασίας είναι το γεγονός ότι η σχετική ετυμηγορία του πρωτοβάθμιου - που εκδόθηκε πριν από μερικούς μήνες - είναι ***άκρως επιβαρυντική*** για τους κατηγορούμενους. Που είναι σημειωτέον γυναίκες!

ΣΤΟ ΕΔΩΛΙΟ θα καθίσουν συγκεκριμένα: Η συμβολαιογράφος ***Μαρία Καλαϊτζάκη - Λυριστή,*** που αντιμετωπίζει την κατηγορία της ψευδούς βεβαίωσης με σκοπό το όφελος και η ***Νικολέττα Σκούλου - Λαβίδα,*** που βαρύνεται με την κατηγορία της ηθικής αυτουργίας στην τέλεση του ως άνω αδικήματος.

Πρωτόδικα είχαν καθίσει και η δύο στο εδώλιο του Τριμελούς Εφετείου επί Κακουργημάτων στις 15 του περασμένου Ιουνίου, το οποίο τις έκρινε ένοχες για τα καταμαρτυρούμενα και επέβαλε ποινή ***φυλάκισης 3 ετών*** στην καθεμία. Ασκησαν φυσικά αμφότερες έφεση, η οποία θα επανεξετασθεί την Πέμπτη.

ΜΑΖΙ τους είχαν βρεθεί τότε κατηγορούμενοι άλλα τρία άτομα, που εμφανίζονταν ως μάρτυρες στη διαθήκη. Από την ακροαματική διαδικασία όμως η Σεβαστή Νικολίτση, ο Νικόλαος Γκαζάνης και ο Νικόλαος Οικονομίδης αναδείχθηκαν αθώοι. Ετσι η συνέχεια αυτής της ιδιόμορφης ιστορίας θα είναι πλέον υπόθεση μόνο για δύο...

Το ιστορικό

ΤΟ ΑΔΙΚΗΜΑ φέρεται ότι τελέστηκε λίγο πριν από τα Χριστούγεννα του 1992 και συγκεκριμένα στις 23 Δεκεμβρίου. Η συμβολαιογράφος κατηγορείται ότι συνέταξε διαθήκη με την οποία ***ο πατέρας αποκλήρωνε τα παιδιά του*** και άφηνε όλη την κινητή και την ακίνητη περιουσία του ***στην ανηψιά του,*** δηλαδή την Νικολέτα Λαβίδα. Η τελευταία σημειωτέον διαμένει στις Ηνωμένες Πολιτείες.

Μετά το θάνατό του όμως τα παιδιά του θεώρησαν ότι η συμβολαιογραφική πράξη αποτελούσε προϊόν «νοθείας» και προσέφυγαν στα δικαστήρια, μηνύοντας όλους τους προαναφερόμενους. Ετσι, η υπόθεση πήρε τη δικαστική οδό, και μάλιστα (λόγω της ιδιότητας της φυσικής εμπλεκομένου) σε κακουργηματικό βαθμό.

ΣΥΜΦΩΝΑ ειδικότερα με το παραπεμπτικό βούλευμα, η Λυριστή συνέταξε ως συμβολαιογράφος μία διαθήκη, στην οποία φέρεται ότι ανέφερε ψευδώς πως κλήθηκε και προσήλθε την ως άνω ημερομηνία στη Χειρουργική Κλινική του Νοσοκομείου, όπου ο μετέπειτα εκλιπών Ν.Μ. της εδήλωσε (παρουσία των μαρτύρων) ότι επιθυμεί να συνταχθεί ενώπιόν της η επίμαχη διαθήκη. Λίγες ώρες αργότερα μεταφέρθηκε εσπευσμένα στην Παθολογική Κλινική, όπου απεβίωσε.

Βασικό στοιχείο για την άσκηση της ποινικής δίωξης απετέλεσε το γεγονός ότι ο γέροντας ***ήταν ηλικίας 85 ετών*** και - πέραν τούτου - δεν θεωρείτο να έχει την παραμικρή συνείδηση των πράξεών του. Οχι μόνο επειδή ήταν ετοιμοθάνατος, αλλά κυρίως γιατί έπασχε από σειρά ασθενειών οι οποίες του προκαλούσαν εκείνη τη στιγμή ***νοητική ανεπάρκεια.*** Ετσι, κρίθηκε πρωτόδικα ότι υπήρξε βούληση για την παραπλάνησή του, προκειμένου να αποκληρώσει τους φυσικούς του κληρονόμους.

ΘΑ ΠΡΕΠΕΙ επιπρόσθετα να σημειωθεί ότι η ποινή των 3 ετών που επέβαλε το Τριμελές στις δύο κατηγορούμενες (συμβολαιογράφο και ανηψιά) ***δεν ήταν μετατρέψιμη,*** αλλά δέχτηκε να έχει η έφεσή τους ανασταλτικό αποτέλεσμα. Πράγμα που σημαίνει ότι αν τυχόν παραμείνει ως έχει η πρωτόδικη ποινή, κινδυνεύουν και για τα χειρότερα...

Εσείς γνωρίζατε ότι όλα τα κλιματιστικά που υπάρχουν στον κόσμο έχουν τον ίδιο πατέρα;

Carrier

Ο Εφευρέτης του Κλιματισμού

Rodos Air Ε.Π.Ε.
Τεχνικη & Εμπορικη Εταιρια

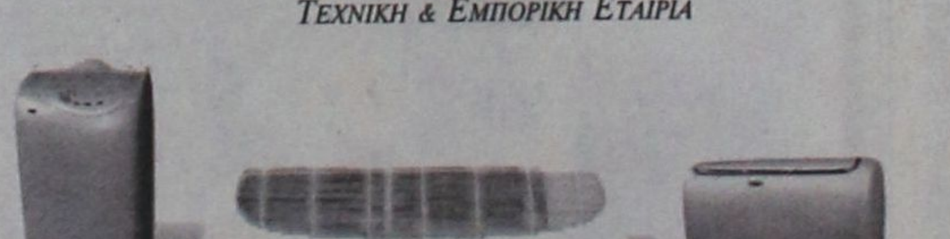

Ρόδος, Καμείρου 1 Τηλ. Κέντρο: (0241) 70710, Fax: (0241) 70720
e-mail: rodosair@rho.forthnet.gr • www.rodosair.gr

ΓΡΑΜΜΗ ΠΑΝΤΟΣ ΚΑΙΡΟΥ CARRIER 0801-19000

Στις 18 Ιανουαρίου η επικύρωση του καταστατικού από τη Δικαιοσύνη

Ομοσπονδία - γροθιά κατά της κρίσης του εμπορίου

✔ Παραιτείται ο Παν. Καραγιάννης από τον Ε.Σ.Ρ και διεκδικεί τη προεδρία του νέου οργάνου

✔ Χειμάζεται η τοπική αγορά, καταστροφή οι εκπτώσεις, δεν βοήθησαν οι γιορτές, ετοιμάζονται αποχωρήσεις

του Νεκτάριου Καλογήρου

Την επόμενη Παρασκευή 18 Ιανουαρίου 2002 θα εξεταστεί και –άνευ απροόπτου- θα επικυρωθεί από το Πρωτοδικείο Ρόδου το καταστατικό της Ομοσπονδίας Εμπορικών Συλλόγων Δωδεκανήσου, της ομοσπονδίας εκείνης δηλαδή που θα κληθεί να υποστηρίξει την προσπάθεια των συνδικαλιστικών οργάνων του εμπορικού κόσμου αφ' ενός να διεκδικήσουν από την Πολιτεία τα δικαιώματά της θέσης τους και αφετέρου να σταθούν αρωγοί στον κάθε καταστηματάρχη που αυτή την περίοδο (λόγω της αναδουλειάς των εορτών) διέρχεται σοβαρότατης κρίσης. Στο ποικιλόμορφο αυτό σκηνικό του εμπορικού κόσμου, ξεχωριστή θέση προσλαμβάνει η απόφαση του κ. Παναγιώτη Καραγιάννη να διεκδικήσει την προεδρία της υπό ίδρυσης Ομοσπονδίας, παραιτούμενος ταυτόχρονα από τη θέση του Εμπορικού Συλλόγου Ρόδου.

Τα τελευταία χρόνια η επιβίωση στον ολοένα αυξανόμενο ανταγωνισμό του εμπορικού κόσμου της Ρόδου είναι πολύ δύσκολη. Μέσα από την προσπάθεια, ν' αποτυπωθεί η κατάσταση των χιλιάδων εμπόρων που δραστηριοποιούνται στο νησί, διαπιστώθηκε ότι είναι πάρα πολλοί εκείνοι που βρίσκονται μεταξύ επιχειρηματικής φθοράς και αφθαρσίας. «Κάθε πέρσι και καλύτερα» είναι η κυριαρχούσα έκφραση και αποτελεί παράδειγμα το ότι η φετινή περίοδος των Χριστουγέννων και της Πρωτοχρονιάς υπήρξε εορταστική μόνον για τα καταστήματα τροφίμων και ηλεκτρονικών ειδών. Τα καταστήματα ένδυσης και υπόδησης τελικώς δεν κατάφεραν να κάνουν τον πολυπόθητο σεφτέ, η δε εξαγγελία του Υπουργού Ανάπτυξης για την έναρξη των εκπτώσεων στις 14 Ιανουαρίου λειτούργησε ανασταλτικά στις διαθέσεις των καταναλωτών για αγορές της τελευταίας στιγμής. «Θυσιαστήκαμε στο βωμό της συγκράτησης του πληθωρισμού» δηλώθηκε χαρακτηριστικά από εμπόρους του νησιού.

Με τις υποχρεώσεις να «τρέχουν» και με την προοπτική των εκπτώσεων παρατηρήθηκαν φαινόμενα έναρξης άτυπων προσφορών από συγκεκριμένους καταστηματάρχες προκειμένου να βρεθούν τα χρήματα εκείνα για την κάλυψη αναγκών και επιταγών. Οι προσφορές πριν από τις εκπτώσεις είναι παράνομες και τιμωρούνται αυστηρά, όμως ως φαινόμενο δεν τείνει να εκλείψει και αυτό για ευνόητους λόγους. Πρέπει να σημειωθεί ότι ολόκληρη η αγορά βρίσκεται σε κλοιό ελεγκτών της Διεύθυνσης Εμπορίου και του Σώματος Δίωξης Οικονομικού Εγκλήματος λόγω της μετάβασης στο ενιαίο Ευρωπαϊκό νόμισμα.

Η κρίση στην αγορά δεν αποτελεί είδηση, ωστόσο κρίνεται ως πολύ σημαντική η απόφαση για αλλαγή της πολιτικής προσέγγισης των προβλημάτων του τοπικού εμπορίου. Ο Εμπορικός Σύλλογος Ρόδου (όπως και ο κάθε εμπορικός σύλλογος) παρά τις χιλιάδες των επιχειρήσεων που εκπροσωπεί, ως θεσμός δεν διαθέτει φωνή τόσο ισχυρή ώστε ν' ακούγεται μέχρι τα υψηλά κυβερνητικά κλιμάκια και τα κέντρα λήψης των αποφάσεων. Για το λόγο αυτό θεωρήθηκε επιβεβλημένη η δημιουργία της Ομοσπονδίας των Εμπορικών Συλλόγων της Δωδεκανήσου έτσι ώστε περισσότερες από 10.000 επιχειρήσεις του είδους να ενώσουν τις δυνάμεις τους και υπό την καθοδήγηση της διοικούσας επιτροπής να διεκδικήσουν μέτρα και πολιτικές που θα δώσουν ανάσα στο χειμαζόμενο εμπόριο.

Στην Ομοσπονδία των Εμπορικών Συλλόγων της Δωδεκανήσου συμμετέχουν σε πρώτη φάση οι σύλλογοι της Ρόδου, της Καλύμνου, της Λέρου και της Τήλου. Το καταστατικό ήδη έχει κατατεθεί στο Πρωτοδικείο της Ρόδου και η δικάσιμος για τη θεώρησή του έχει προσδιοριστεί για την επόμενη Παρασκευή 18 Ιανουαρίου. Αμέσως μετά θ' ακολουθήσει η ένταξη στην Ομοσπονδία των εμπορικών συλλόγων Λίνδου, Νότιας Ρόδου, Κω, Νισύρου και Καρπάθου. Με τον τρόπο αυτό ολόκληρος ο εμπορικός κόσμος της Ρόδου αποκτά ξεχωριστή υπόσταση και πλήθος δικαιωμάτων τόσο από την Εθνική Συνομοσπονδία Ελληνικού Εμπορίου, όσο και από την ίδια την Πολιτεία.

Η επικύρωση του καταστατικού της Ομοσπονδίας είναι το βήμα που θα οδηγήσει στην συγκρότηση της προσωρινής διοικητικής επιτροπής, η οποία με τη σειρά της θα οδηγήσει το νέο συνδικαλιστικό όργανο σε εκλογές για την ανάδειξη του πρώτου διοικητικού συμβουλίου. Όλα αυτά θα έχουν ολοκληρωθεί εντός τεσσάρων μηνών. «Δεν θα είμαι για πάντα πρόεδρος του Εμπορικού Συλλόγου Ρόδου» δήλωσε προς τη Δράση ο κ. Παναγιώτης Καραγιάννης και τόνισε ότι «θα διεκδικήσω την προεδρία της Ομοσπονδίας μας». Ο ίδιος παραδέχθηκε πως δεν είναι δυνατόν να διατηρεί την ιδιότητα του προέδρου του Εμπορικού Συλλόγου Ρόδου τη στιγμή που διεκδικεί την προεδρία της Ομοσπονδίας των Συλλόγων της Δωδεκανήσου. Με δεδομένο τη δημιουργία του νέου οργάνου μέχρι τον Απρίλιο, τότε η παραίτηση του κ. Παναγιώτη Καραγιάννη θα πρέπει να αναμένεται σε σύντομο χρονικό διάστημα. «Αποχωρώντας από την προεδρία δεν θα υποδείξω το ποιός θα είναι ο διάδοχος. Υπάρχουν άξια στελέχη και μέσα από τις προβλεπόμενες διαδικασίες θ' αναδειχθεί ο επόμενος που θα συνεχίσει το έργο μας».

Όλα αυτά γίνονται σε μια περίοδο κατά την οποία πληθαίνουν οι πληροφορίες που φέρουν μέλη του νυν διοικητικού συμβουλίου του Εμπορικού Συλλόγου Ρόδου να παραιτούνται διαμαρτυρόμενα για τα όσα εν γένει συνέβησαν και τα λόγια που δημοσίως ειπώθηκαν με αφορμή το μοίρασμα των θέσεων στη διοίκηση του Επιμελητηρίου Δωδεκανήσου. Μάλιστα εντός των προσεχών ημερών αναμένονται εξελίξεις και ανακοινώσεις. «Τα όσα συνέβησαν στο Επιμελητήριο Δωδεκανήσου, δεν έχουν σχέση με τον Εμπορικό Σύλλογο και τη δημιουργία της Δωδεκανησιακής Ομοσπονδίας» έσπευσε να διευκρινίσει ο κ. Παναγιώτης Καραγιάννης και ξεκαθάρισε τα εξής: «Η ιδέα για τη δημιουργία της Ομοσπονδίας γεννήθηκε πριν από χρόνια. Αποτελεί προσωπικό μου στοίχημα το οποίο και θα κερδίσω. Η Ομοσπονδία των Εμπορικών Συλλόγων της Δωδεκανήσου θα ισχυροποιήσει τη θέση μας και όποιος σταθεί εμπόδιο στην προσπάθεια θα προσφέρει χείριστη υπηρεσία στο Δωδεκανησιακό εμπόριο».

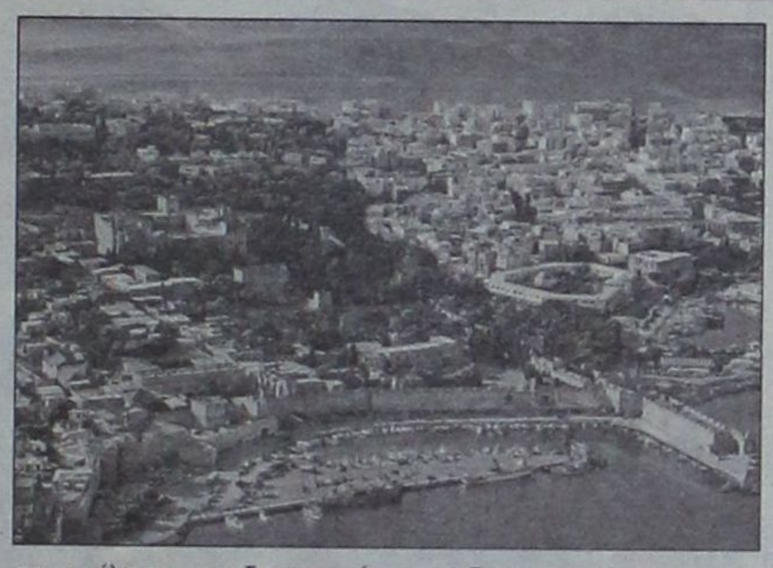

Το τοπικό εμπόριο, ένας από τους πυλώνες της τοπικής και εθνικής οικονομίας, διέρχεται μιας σοβαρότατης κρίσης. Η συνένωση των δυνάμεων των εμπορικών συλλόγων θα δώσει τη δυνατότητα της γέννησης μίας ακόμα φωνής, (καθ' όλα ισχυρής) που θα διεκδικεί από το κράτος πόρους και πολιτικές. Η θέση του προέδρου της Ομοσπονδίας θα έχει σημαντικό «ειδικό βάρος» μιας και το πρόσωπο που θα την καλύψει, θ' αποκτήσει δυνατότητα παρέμβασης τόσο σε οικονομικό, όσο και σε πολιτικό επίπεδο, με ό,τι αυτό συνεπάγεται. Ωστόσο είναι πολύ σημαντικό να γίνει κατανοητό από όλους ότι το ζητούμενο είναι η εξεύρεση των λύσεων στα προβλήματα του εμπορίου και όχι τα πρόσωπα που θα καλύψουν τις διάφορες θέσεις. Αυτό σημαίνει ότι κατ' αρχήν όλοι θα πρέπει να σταθούν αρωγοί στην κάθε προσπάθεια που γίνεται προς αυτή την κατεύθυνση, είτε η προσπάθεια αυτή είναι η δημιουργία μιας Ομοσπονδίας, είτε οτιδήποτε άλλο.

ΤΟ ΜΕΤΡΟ ΣΤΙΣ ΤΙΜΕΣ ΕΙΜΑΣΤΕ ΕΜΕΙΣ!

Στα ΜΕΓΑΛΑ ΚΑΤΑΣΤΗΜΑΤΑ

ΠΑΠΠΟΥ

Στην Κάβα Ποτών

ΜΟΝΑΔΙΚΕΣ ΤΙΜΕΣ!

DEWAR´S	0,70 Lt	2.489 ΔΡΧ.
DIMPLE	0,70 Lt	4.949 ΔΡΧ.
GORDONS	0,70 Lt	1.889 ΔΡΧ.
MARTINI	1 Lt	1.609 ΔΡΧ.
BACARDI	1 Lt	2.689 ΔΡΧ.
URSUS	0,70 Lt	2.089 ΔΡΧ.
CARDHU	0,70 Lt	5.379 ΔΡΧ.
BAILEYS	0,70 Lt	2.919 ΔΡΧ.
ΣΑΜΠΑΝΙΑ CAIR		1.489 ΔΡΧ.

ΟΙ ΤΙΜΕΣ ΕΙΝΑΙ ΠΡΟ Φ.Π.Α. ΚΑΙ ΙΣΧΥΟΥΝ ΓΙΑ ΕΠΑΓΓΕΛΜΑΤΙΕΣ

ΜΕΓΑΛΑ ΚΑΤΑΣΤΗΜΑΤΑ ΠΑΠΠΟΥ

25ης Μαρτίου 7, ΡΟΔΟΣ

Τηλ.: 0241-024286, 0241-020127 FAX: 0241-030995

«Θάλασσα» χθες οι πιστοί σε κάθε γωνιά της Δωδεκανήσου

Με λαμπρότητα ο Καθαγιασμός των υδάτων

Με κάθε λαμπρότητα και παρουσία χιλιάδων πιστών εορτάσθηκαν χθες τα Θεοφάνια και στη Δωδεκάνησο. Παρά τις προβλέψεις της ΕΜΥ ο Δωδεκανησιακός ουρανός έμεινε χθες καθάριος, δείχνοντας το μεγαλείο της μεγάλης εορτής της Χριστιανοσύνης. Στη Ρόδο, από νωρίς χιλιάδες πιστοί συγκεντρώθηκαν στο Μανδράκι για να εκκλησιαστούν και να παρακολουθήσουν την τελετή καθαγιασμού των υδάτων. Το κρύο ήταν τσουχτερό, ωστόσο αυτό δεν εμπόδισε τους τολμηρούς να πέσουν στη θάλασσα και να επιδοθούν στον αγώνα για το ποιος θα πιάσει πρώτος τον Τίμιο Σταυρό.

Οι εννέα πιστοί που βούτηξαν στη θάλασσα της Ρόδου ήταν οι: Ανδρέας Ντισό, Ιωάννης Κιάρης, Ντίνος Χορευτής, Κωνσταντίνος Έλληνας, Δημήτρης Μυροφόρος, Αντώνης Καρπαθάκης, Νομικός Τσάταρος, Αθανάσιος Καραβόλιας και Κωνσταντίνος Γαλουζής. Τον Σταυρό έπιασε εφέτος (ξανά) ο κ. Κωνσταντίνος Έλληνας.

Στον Ιερό Ναό Ευαγγελισμού της Θεοτόκου της λειτουργίας χοροστάτησε ο Σεβασμιότατος Μητροπολίτης Ρόδου. Παρόντες ήταν εκπρόσωποι των τοπικών αρχών.

Η τελετή καθαγιασμού των υδάτων έγινε σε όλους τους δήμους και στις δύο κοινότητες της Δωδεκανήσου. Στον Δήμο Ιαλυσού η τελετή έγινε στην παραλία δίπλα από το ξενοδοχείο «Χρυσή Ακτή». Στο Δήμο Καλλιθέας η τελετή έγινε στο εκκλησάκι των Αγίων Αποστόλων και η ρήψης του Σταυρού στην περιοχή «Καθαρά». Ο ορεινός δήμος Αταβύρου έκανε την τελετή στην εκκλησία Αγίου Γεωργίου Κρητηνίας, ο δε, καθαγιασμός στο λιμάνι της Καμείρου Σκάλας.





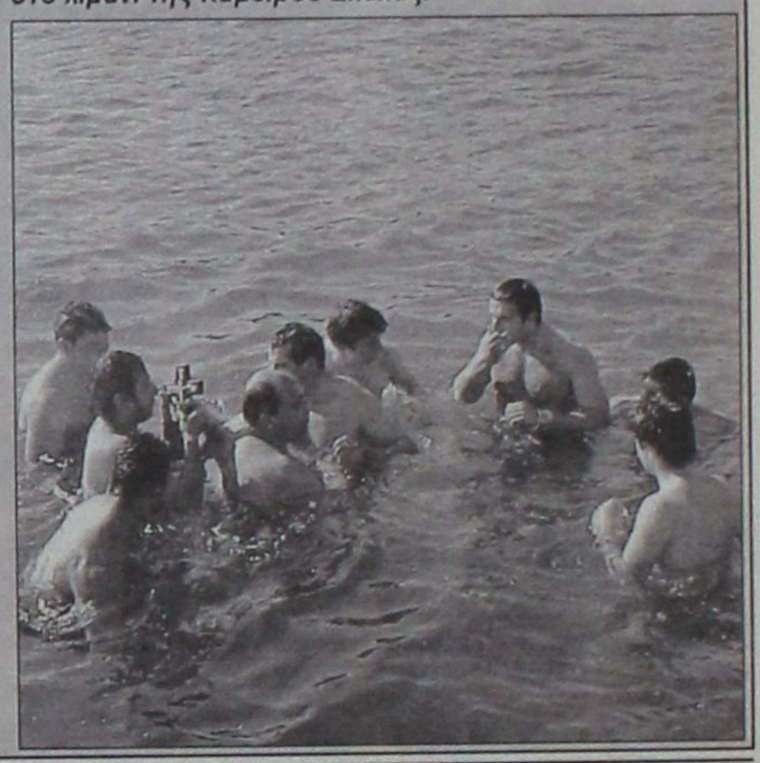

ΟΙΚΟΔΟΜΙΚΕΣ ΕΠΙΧΕΙΡΗΣΕΙΣ

ΔΙΑΚΟΓΕΩΡΓΙΟΥ ΚΑΛΛΙΣΤΟΣ

• ΠΩΛΗΣΕΙΣ ΔΙΑΜΕΡΙΣΜΑΤΩΝ
• ΚΑΤΑΣΤΗΜΑΤΑ - ΑΠΟΘΗΚΕΣ

• ΑΝΤΑΛΛΑΓΕΣ ΑΚΙΝΗΤΩΝ
• ΑΓΟΡΕΣ ΟΙΚΟΠΕΔΩΝ

• ΑΝΑΛΑΜΒΑΝΟΥΜΕ ΑΝΤΙΠΑΡΟΧΕΣ

ΔΙΕΥΘ.: ΕΘΝ. ΑΝΤΙΣΤΑΣΕΩΣ 11, (πρώην Αννης Μαρίας)
Τηλ.: 78501-29318, 78502

ΠΩΛΟΥΝΤΑΙ διαμερίσματα λουξ κατασκευής με απεριόριστη θέα. Τα διαμερίσματα διαθέτουν θωρακισμένες πόρτες, εντοιχισμένες κουζίνες, ντουλάπες, εντοιχισμένο νιπτήρα με ντουλάπι, κεντρική θέρμανση αυτόνομη, ανοιγόμενα ανακλινόμενα κουφώματα με διπλά τζάμια, σίτες, ρολά, υδραυλικό ασανσέρ, τριφασικό ρεύμα.

Ολοι οι χώροι σπατουλαριστοί εσωτερικές πόρτες MDF με σχέδια.

ΔΙΑΜΕΡΙΣΜΑΤΑ

Επί της οδού Μεγ/ Κων/νου - Κων/νου Παλαιολόγου
50 τ.μ δυάρια ανά όροφο
85 τ.μ. τριάρια ανά όροφο
110 τ.μ. τεσσάρια ανά όροφο

Επί της Κων/νου Υδραίου - Στ. Κωπάδη
70 τ.μ. τριάρια ανά όροφο με μεγάλες βεράντες φανταστική θέα
90 τ.μ. τριάρια - τεσσάρια ανά όροφο με μεγάλες βεράντες φανταστική θέα
110 τ.μ. τεσσάρια ανά όροφο με μεγάλες βεράντες φανταστική θέα
130 τ.μ. τεσσάρια - πεντάρια ανά όροφο με μεγάλες βεράντες φανταστική θέα

Επί της Λεωφ. Καλλιθέας - Καρακόνερο
50 τ.μ. δυάρια ανά όροφο με μεγάλες βεράντες, απεριόριστη θέα
85 τ.μ. τριάρια ανά όροφο με μεγάλες βεράντες, απεριόριστη θέα
110 τ.μ. τεσσάρια ανά όροφο με μεγάλες βεράντες, απεριόριστη θέα.

ΚΑΤΑΣΤΗΜΑΤΑ
50 τ.μ. επί της Λεωφ. Καλλιθέας - Καρακόνερο
100 τ.μ. επί της Λεωφ. Καλλιθέας - Καρακόνερο
150 επί της Λεωφ. Καλλιθέας - Καρακόνερο

ΙΑΤΡΕΙΑ - ΓΡΑΦΕΙΑ
50 τ.μ. επί της Μεγ. Κων/νου και Κων Παλαιλόγου (Φώκιαλη)
100 τ.μ. επί της Μεγ. Κων/νου και Κων Παλαιλόγου (Φώκιαλη)
150 τ.μ. επί της Μεγ. Κων/νου και Κων. Παλαιλόγου (Φώκιαλη)
ΔΑΝΕΙΑ ΟΛΩΝ ΤΩΝ ΤΑΜΕΙΩΝ ΚΑΙ ΟΛΩΝ ΤΩΝ ΤΡΑΠΕΖΩΝ

Πληρ. ΔΙΑΚΟΓΕΩΡΓΙΟΥ ΚΑΛΛΙΣΤΟΣ
Τηλ. 78501-78502, 29318

Κίνητρα για την ενίσχυση των εμπορικών επιχειρήσεων

Φορολογικές ελαφρύνσεις για Μ.Μ.Ε.

Η θέσπιση φορολογικών κινήτρων για την ενίσχυση των μικρών εμπορικών επιχειρήσεων σχεδιάζει το υπουργείο Ανάπτυξης. Ήδη η αρμόδια Γενική Γραμματεία Εμπορίου έχει συντάξει σχετική πρόταση νόμου για φοροαπαλλαγές έως και 25% σε περίπτωση συγχώνευσης, η οποία μένει πλέον να συζητηθεί με το συναρμόδιο υπουργείο Οικονομίας και Οικονομικών.



Τα κίνητρα σχεδιάστηκαν κατά το πρότυπο αυτών για τις συγχωνεύσεις των μεγάλων επιχειρήσεων και είναι καθαρά φορολογικού χαρακτήρα. Τα κίνητρα αυτά αποσκοπούν στην τόνωση του ανταγωνισμού στην Ελληνική αγορά, μέσω της στήριξης και της ανάπτυξης των πολύ μικρών εμπορικών επιχειρήσεων.

Έτσι πιστεύεται ότι αφενός θα μειωθεί ο αριθμός των πτωχεύσεων και τον «λουκέτων» σε μικρά μαγαζιά και αφετέρου θα χτυπηθεί το ολιγοπωλίων των «μεγάλων» παιχτών, με αποτέλεσμα την αύξηση του ανταγωνισμού σε επίπεδο τιμών.

Η πρόταση αφορά επιχειρήσεις μικρομεσαίου μεγέθους, που απασχολούν έως 10 άτομα (χωρίς να αποκλείεται αλλαγή του ορίου στη συνέχεια), ανεξάρτητα από το εάν είναι ΕΠΕ, Ο.Ε, ή ατομικές επιχειρήσεις.

TOP PROPERTIES
GEORGE S. PIPINOS
ΓΕΩΡΓΙΟΣ Σ. ΠΙΠΙΝΟΣ
ΜΕΣΙΤΗΣ ΑΣΤΙΚΩΝ ΣΥΜΒΑΣΕΩΝ
REAL ESTATE AGENT 8 MEMBER OF F.I.A.B.C.I



Η «TOP PROPERTIES» είναι ατομική επιχείρηση και ανήκει εξ ολοκλήρου στον κ. Γεώργιο Σ. Πιπίνο, που από το 1971 ασχολείται αποκλειστικά και μόνο με επενδύσεις και REAL ESTATE, στο νησί της Ρόδου, καθώς και στην ευρύτερη περιοχή της Δωδεκανήσου.

ΑΠΕΥΘΥΝΟΜΑΣΤΕ: Στους **σοβαρούς, απαιτητικούς** και **επιλεκτικούς** επενδυτές - επιχειρηματίες - ελεύθερους επαγγελματίες, Έλληνες και ξένους υψηλού εισοδηματικού επιπέδου, που ενδιαφέρονται να κάνουν μια σοβαρή επένδυση **προβολής** στο νησί της Ρόδου.

ΠΡΟΣΦΕΡΟΥΜΕ:
Α) Υπηρεσίες και πληροφορίες που γίνονται σε προσωπικό επίπεδο με **εχεμύθεια, διακριτικότητα και σοβαρότητα.**
Β) Μεγάλη **γκάμα** υψηλής ποιότητας ακινήτων, όπως 1) Ξενοδοχεία Α' και Β' κατηγορίας των 600-500-350–300 κλινών 2) Κεντρικά αστικά ακίνητα κατάλληλα για τράπεζες - καταστήματα - γραφεία 3) Παραλιακές εκτάσεις, κατάλληλες για τουριστικές επενδύσεις των 150.000 - 100.000 - 70.000 - 50.000 - 36.000 τ.μ. και 4) Διαμερίσματα και μαιζονέτες **προβολής.**

ΣΤΟΧΟΣ ΜΑΣ ΕΙΝΑΙ:
Να προσφέρουμε στο αγοραστικό μας κοινό **υψηλής ποιότητας ακίνητα και ευκαιρίες** στο νησί της Ρόδου. Η εικοσιπενταετής και πλέον πείρα μας στον τομέα αυτό αποτελεί εγγύηση.

ΣΥΝΘΗΜΑ ΜΑΣ ΕΙΝΑΙ:
Επενδύστε στη ΡΟΔΟ **ΤΩΡΑ**, σε ακίνητα που **ΑΝΤΕΧΟΥΝ ΣΤΟ ΧΡΟΝΟ**

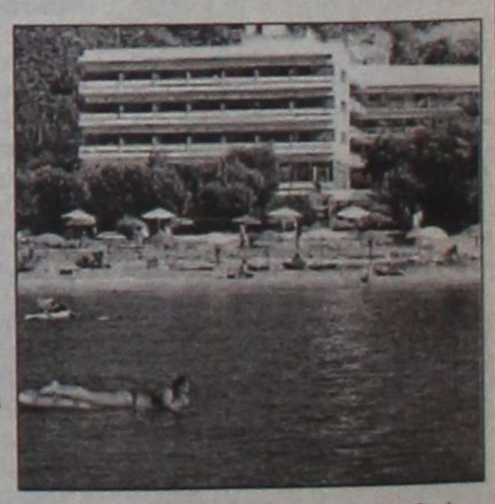

Γεώργιος Σ. Πιπίνος
ΜΕΣΙΤΗΣ ΑΣΤΙΚΩΝ ΣΥΜΒΑΣΕΩΝ
Γιατί εμείς γνωρίζουμε καλύτερα!

KENNENTY 38, ΡΟΔΟΣ, 85100, τηλ. (0241) 23895, 38243. FAX (0241) 20883
38 KENNEDY STR., RHODES, 85100, TEL. (0241) 23895, 38243. FAX (0241) 20883

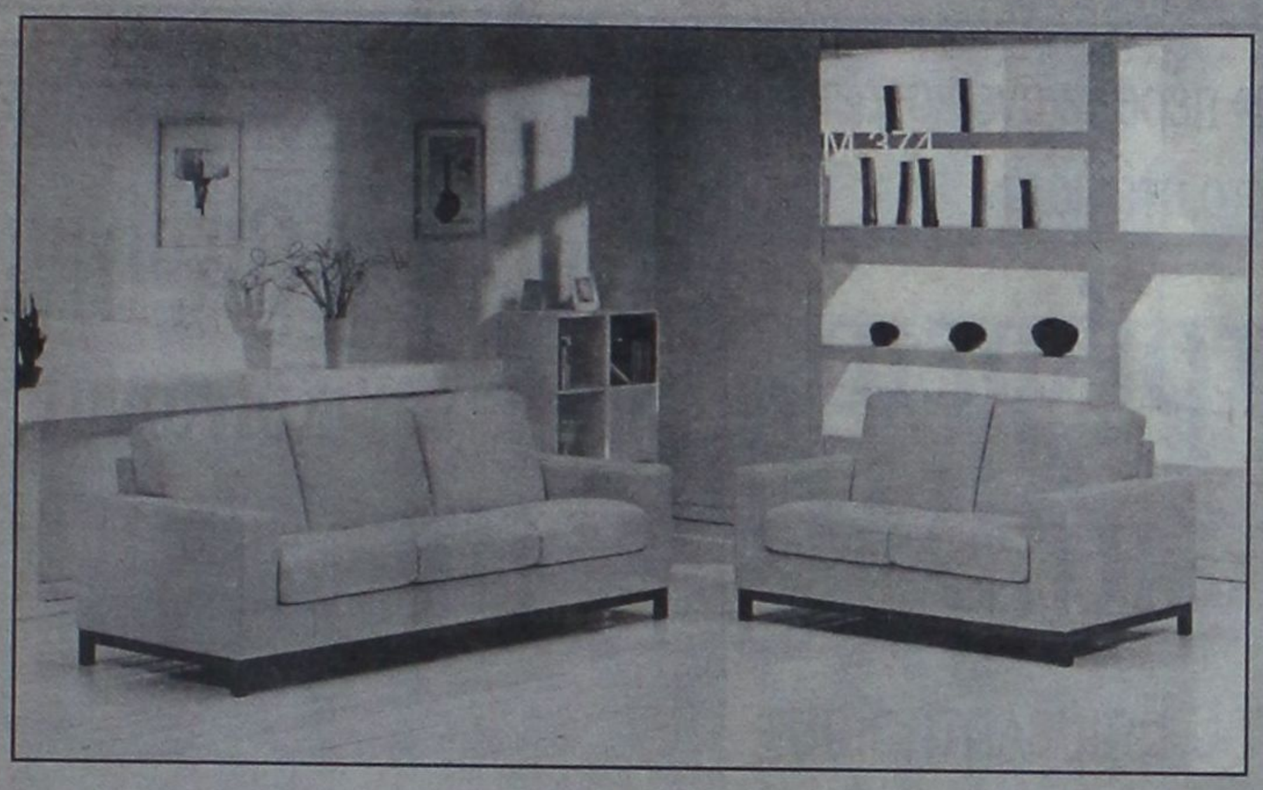

SALOTTI by PROTEAS

INTERNI by PROTEAS

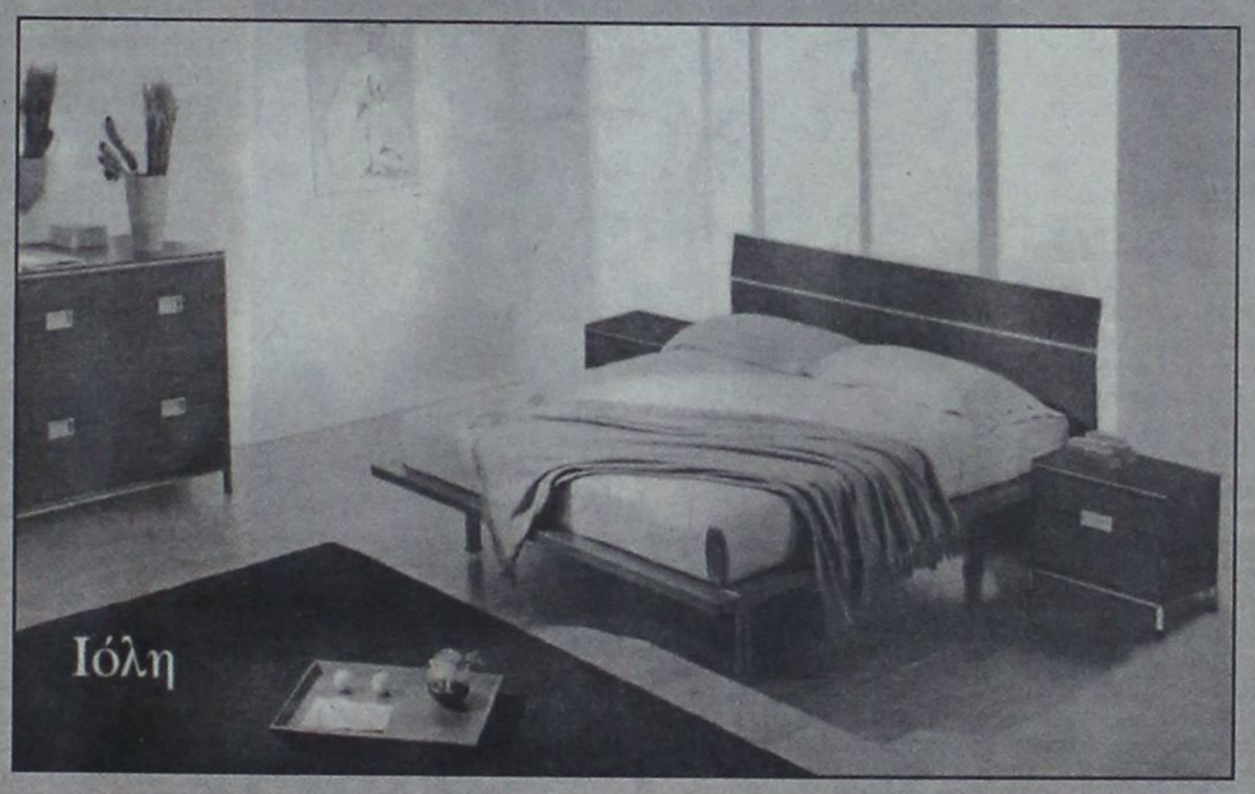

BERLONI



ΑΦΟΙ ΚΕΛΗ Ο.Ε.

Πλατεία Φώκιαλη 1, τηλ: 43072 - www.protea.gr , email: kelis_bros@hotmail.com

Ολοι στο ΕΒΕΔ θέλουν να ελπίζουν ότι η «μπόρα» πέρασε ανεπιστρεπτί
– Αύριο η Διοικητική Επιτροπή δίνει το στίγμα

Τέλος στην εσωστρέφεια, πιάνουμε δουλειά...

Μέχρι το Πάσχα έτοιμο το νέο κτίριο του Επιμελητηρίου

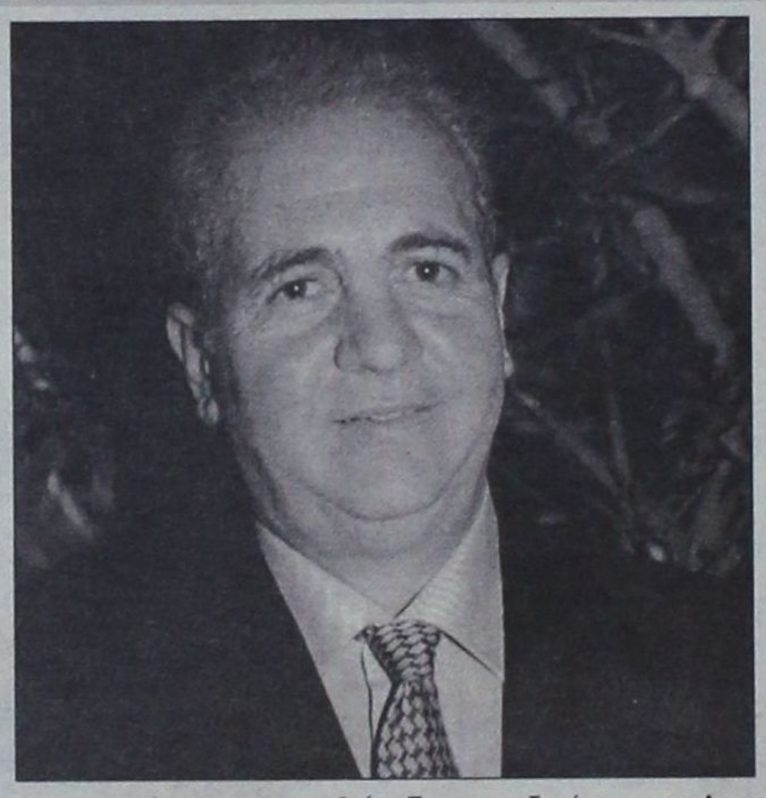

ΤΗΝ πανηγυρική πρώτη της συνεδρίαση πραγματοποιεί αύριο η νέα Διοικούσα Επιτροπή του Επιμελητηρίου Δωδεκανήσου, μια διαδικασία που ακολουθείται τακτικά ειδικά αυτό το πρώτο διάστημα, προκειμένου να τεθούν γρήγορα και έγκαιρα οι άμεσοι στόχοι της νέας Διοίκησης.

Στο ίδιο τραπέζι θα καθίσει για πρώτη φορά το νέο σχήμα που προέκυψε μετά τις πρόσφατες εκλογές, και αποτελείται από τον πρόεδρο του ΕΒΕΔ ***Ηλία Κωτιάδη***, Α' αντιπρόεδρο τον ***Σίμο Παρασκευά***, Β' αντιπρόεδρο τον ***Γιώργο Χατζημάρκο***, Γραμματέα τον ***Γιάννη Παρασκευά*** και οικονομικό επόπτη τον Ευθύμιο Μπόνη.

Στην αυριανή συνεδρίαση θα αποφασιστεί η διεύρυνση του οργάνου και με τη συμμετοχή εκπροσώπου από το βόρειο συγκρότημα, αφού προηγουμένως συγκροτηθεί η επιτροπή από την περιοχή. Στις συνεδριάσεις της Διοικούσας θα λαμβάνουν μέρος και οι νεοεκλεγέντες πρόεδροι των τεσσάρων τμημάτων του ΕΒΕΔ, σε μια προσπάθεια να έχουν συλλογικότερο χαρακτήρα οι αποφάσεις του οργάνου.

Η πρώτη αυτή συγκέντρωση των μελών της Διοικητικής Επιτροπής γίνεται λίγα μόλις εικοσιτετράωρα μετά την κρίσιμη ψηφοφορία κατά την παρθενική συνεδρίαση του νέου Διοικητικού Συμβουλίου, κατά την οποία το ενδιαφέρον εστιάστηκε στη στάση του κ. Παναγιώτη Καραγιάννη, που «έσπασε» τις γραμμές που χάραξε και αποφάσισε η πλειοψηφούσα παράταξη.

ΤΕΛΙΚΑ, οι επιλογές των προσώπων μπορεί να δοκιμάστηκαν σε ένα μεγάλο βαθμό, με χαρακτηριστικότερη περίπτωση αυτή του κ. ***Γιώργου Χατζημάρκου***, όμως η σύνθεση της Διοικητικής Επιτροπής που εξελέγη ήταν αυτή που είχε προκριθεί από την παράταξη του κ. Κωτιάδη. ***Σε άλλες περιπτώσεις πάντως, όπως αυτή του κ. Γιάννη Παρασκευά, οι υποψήφιοι απέσπασαν σχεδόν την απόλυτη εμπιστοσύνη των συναδέλφων τους, χωρίς να τους αγγίξουν τελικά τα «υπόγεια ρεύματα» που δημιουργήθηκαν και εκφράστηκαν κυρίως με το λευκό.***

«Ο γέγονε, γέγονε» είναι η φιλοσοφία που προσπαθεί να περάσει ο κ. Ηλίας Κωτιάδης, θέλοντας έτσι να κλείσει ένα κεφάλαιο που εξελίχθηκε δυσάρεστα παρά τον θρίαμβο στις εκλογές του Δεκεμβρίου. ***«Τώρα προέχει να πιάσουμε δουλειά και να ιεραρχήσουμε τις προτεραιότητές μας»*** τονίζει σε όλους τους τόνους ο νέος πρόεδρος του ΕΒΕΔ, που θέλει να ελπίζει ότι δεν θα επαναληφθούν καταστάσεις οι οποίες απορυθμίζουν το κλίμα στο Επιμελητήριο.

ΜΙΑ από τις πρώτες προτεραιότητες είναι και η ολοκλήρωση του νέου κτιρίου του Επιμελητηρίου, το οποίο αναμένεται να παραδοθεί – αν όλα πάνε κατ' ευχήν – μέχρι το επόμενο Πάσχα. Για την επίτευξη αυτού του στόχου το νέο Διοικητικό Συμβούλιο θα εργαστεί πυρετωδώς, έτσι ώστε να μην περαιτέρω σημειωθούν καθυστερήσεις.

Νέα εποχή στην Τοπική της Ν.Δ.

Εγκαίνια και άνοιγμα προς την κοινωνία



ΦΟΥΛΑΡΕΙ τις μηχανές της η Νέα Δημοκρατία και η Τοπική Οργάνωση πόλεως Ρόδου επιχειρεί να καλύψει το χαμένο έδαφος των προηγούμενων μηνών. Μιας περιόδου που χαρακτηρίστηκε από φαινόμενα διάλυσης και σκληρών «εμφύλιων» αντιπαραθέσεων.

Με γνώμονα την αλλαγή πλεύσης και την ανάληψη της πρωτοβουλίας των κινήσεων, συνεδρίασε το Σάββατο βράδυ η Τοπική Οργάνωση της Νέας Δημοκρατίας στην πόλη της Ρόδου. Μια συνεδρίαση που πραγματοποιήθηκε στα νέα γραφεία της και κατά την οποία τέθηκαν επί τάπητος ζητήματα που αφορούν στον τρόπο λειτουργίας και δραστηριοποίησης των μελών της Τοπικής.

Η επίτευξη των στόχων της Οργάνωσης σε μια κρίσιμη προεκλογική περίοδο θα περάσει, όπως όλα δείχνουν, και από αλλαγές στη δομή και την αξιοποίηση των προσώπων. Για το λόγο αυτό ο πρόεδρος της Τοπικής κ. ***Θανάσης Παπαμιχαήλ*** εισηγήθηκε τον διορισμό υπευθύνων τομέων, στα πλαίσια της γενικότερης ανασυγκρότησής της.

Ταυτόχρονα, φαίνεται ότι αρχίζει μια περίοδος κατά την οποία θα εξελιχθεί μια επιχείρηση διεύρυνσης της Τοπικής Οργάνωσης με την πρόσκληση για ενεργό συμμετοχή μελών της, τα οποία αποδεδειγμένα αποτελούν καταξιωμένα πρόσωπα στην τοπική μας κοινωνία. Η δράση αυτών των προσώπων θα εκδηλώνεται μέσα από τις επιτροπές και υποεπιτροπές που θα συγκροτηθούν σύντομα και θα έχουν ως αντικείμενο διάφορους τομείς.

ΕΠΙΣΗΣ προσδιορίστηκε η 2α Φεβρουαρίου ως ημέρα των εγκαινίων των νέων γραφείων της Τοπικής Οργάνωσης, μια εκδήλωση στην οποία θα προσδοθεί πανηγυρικός και σαφής πολιτικός χαρακτήρας, παρουσία όλων των κορυφαίων στελεχών του κόμματος της Νέας Δημοκρατίας.

ΜΝΗΜΟΣΥΝΟ



Τελούμε την Τρίτη 8 Ιανουαρίου 2002 και ώρα 8.30 π.μ. στον Ιερό Ναό Αγίας Ειρήνης Ορφανοτροφείου Θηλέων Ρόδου 40ήμερο μνημόσυνο υπέρ αναπαύσεως της ψυχής της λατρευτής μας μητέρας, αδελφής, γιαγιάς και θείας

ΣΤΕΡΓΟΥΛΑΣ ΧΑΤΖΗΝΙΚΗΤΑ

Τα παιδιά Νίκος - Ρηγοπούλα Χατζηνικήτα, Νικήτας - Ειρήνη Πανάγος, Στέργιος - Μαίρη Δέδε, Μιχαήλ - Μερσίνη Χατζηνικήτα, Αναστάσιος Χατζηνικήτας, Χάρης - Φωτεινή Γραμματικού, Γεώργιος - Αντιγόνη Σακκαλή, Χρήστος - Ελευθερία Ψαρού

Η αδελφή Παρασκευή

Τα εγγόνια, τα ανίψια και οι λοιποί συγγενείς.

ΔΕΝ ΕΟΡΤΑΖΟΥΝ

- Ο κ. **Γιάννης Καζουλλάκης,** πρόεδρος ΙΝΚΑ, δεν εορτάζει
- Ο κ. **Γιάννης Χατζημανώλης,** δεν εορτάζει
- Ο κ. **Γιάννης Τσιγάρος,** δεν θα δεχθεί επισκέψεις στη γιορτή του
- Ο κ. **Γιάννης Μηνέττος** του Κωνσταντίνου επιχειρηματίας δεν εορτάζει

elgesem GRIECHISCH - DEUTSCHER VEREIN FÜR WISSENSCHAFT UND BILDUNG
ellyesem ΕΛΛΗΝΟ - ΓΕΡΜΑΝΙΚΟΣ ΣΥΛΛΟΓΟΣ ΓΙΑ ΤΗΝ ΕΠΙΣΤΗΜΗ ΚΑΙ ΤΗΝ ΜΟΡΦΩΣΗ

Ο Πρόεδρος, το Διοικητικό Συμβούλιο και το διδακτικό προσωπικό του συλλόγου μας, ΕΥΧΑΡΙΣΤΟΥΝ θερμά όλους, που με τις προσφορές τους, την παρουσία τους και την προσωπική δουλειά τους, συνέβαλαν στην επιτυχία της Χριστουγεννιάτικης σχολικής γιορτής μας, που έγινε στο Διεθνές Κέντρο Γλωσσών, στην περιοχή ΜΗΔΕΙΑ και τους ευχόμαστε

ΚΑΛΗ ΧΡΟΝΙΑ.

SCARABÉE

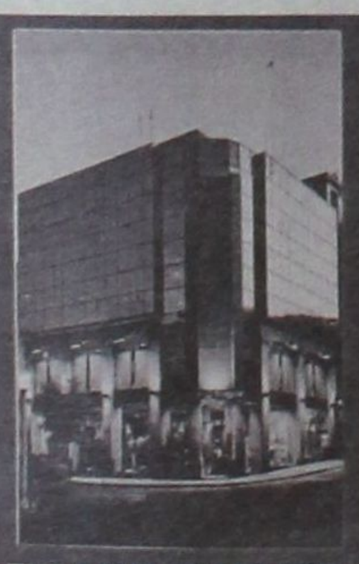

THE NAME OF FASHION IN RHODES

PAUL & SHARK yachting
BOSS HUGO BOSS
LACOSTE
Allen Edmonds
FRAY
JEANS
strellson
Facconnable
CERRUTI 1881
VERSACE JEANS COUTURE

ΠΛΑΤΕΙΑ ΚΥΠΡΟΥ 11 - ΡΟΔΟΣ
ΤΗΛ. (0241)34496 - 22710 - 74510 - 74511
FAX: (0241) 33197

ALFA THERM

ΘΕΡΜΑΝΣΗ - ΚΛΙΜΑΤΙΣΜΟΣ - ΗΛΙΑΚΑ
ΑΝΤΙΠΡΟΣΩΠΕΙΕΣ - ΕΙΣΑΓΩΓΕΣ

ΠΡΟΣΦΟΡΑ ολοκληρωμένου πακέτου θέρμανσης στις 580.000 με το Φ.Π.Α.

Αναλυτικά: Το πακέτο περιλαμβάνει:

- Εξι θερμαντικά σώματα συνολικής θερμαντικής απόδοσης 15.000 kcal/h
- Εξι διακόπτες εξωτερικού βρόγχου
- Μαντεμένιος λέβητας 20.000 kcal/h
- Καυστήρας lamporghini
- Κυκλοφορητής wilo
- Δεξαμενής πετρελαίου 500 lt

Επίσης και όλα τα απαραίτητα εξαρτήματα που θα χρειασθούν.

Η προσφορά ισχύει έως τις 30-11-2001

Μιχ. Πετρίδη 63, Τ.Κ. 85100 Ρόδος - Τηλ. Κέντρο: 0241 - 39005, Fax: 39352



ΠΟΛΙΤΙΣΤΙΚΟΣ ΟΡΓΑΝΙΣΜΟΣ ΔΗΜΟΥ ΡΟΔΙΩΝ

Παράσταση με την κωμική όπερα του ***F.J. Haydn: Lo Speziale***

(ο φαρμακοτρίφτης)

Συμμετέχει η πρότυπη ορχήστρα Δωματίου Αθηνών υπό την διεύθυνση του Γιώργου Αραβίδη

Δευτέρα 7 Ιανουαρίου 2002
Ωρα 8.30
Εθνικό Θέατρο Ρόδου

ΔΡΑΣΙΣΠΟΡ

Δευτέρα 7 Ιανουαρίου 2002

• Τηλ: 63790, 64393, 68761 • Fax: 63393

ΤΑΥΡΟΣ... ΗΤΑΝ Ο ΚΟΛΟΣΣΟΣ!

Οδύσσεια το ταξίδι στην Αθήνα και πολικό το ψύχος

• Μεγαλειώδης η νέα νίκη του



Στο Καρακόνερο

Ο Γ.Σ. Διαγόρας έμεινε με έξι παίκτες και ο αγώνας διακόπηκε

Τέσσερις παίκτες του αποβλήθηκαν

Η ΑΣΠΙΔΑ ΣΑΛΑΚΟΥ ΚΕΡΔΙΖΕΙ ΤΟΝ ΑΓΩΝΑ

Α' ΚΑΤΗΓΟΡΙΑ ΔΩΔΕΚΑΝΗΣΟΥ

Χωρίς νικητή το ντέρμπι Διγενή - Διαγόρα

Από τα οκτώ παιχνίδια έγιναν τα έξι

Τα τέσσερα έληξαν ισόπαλα!

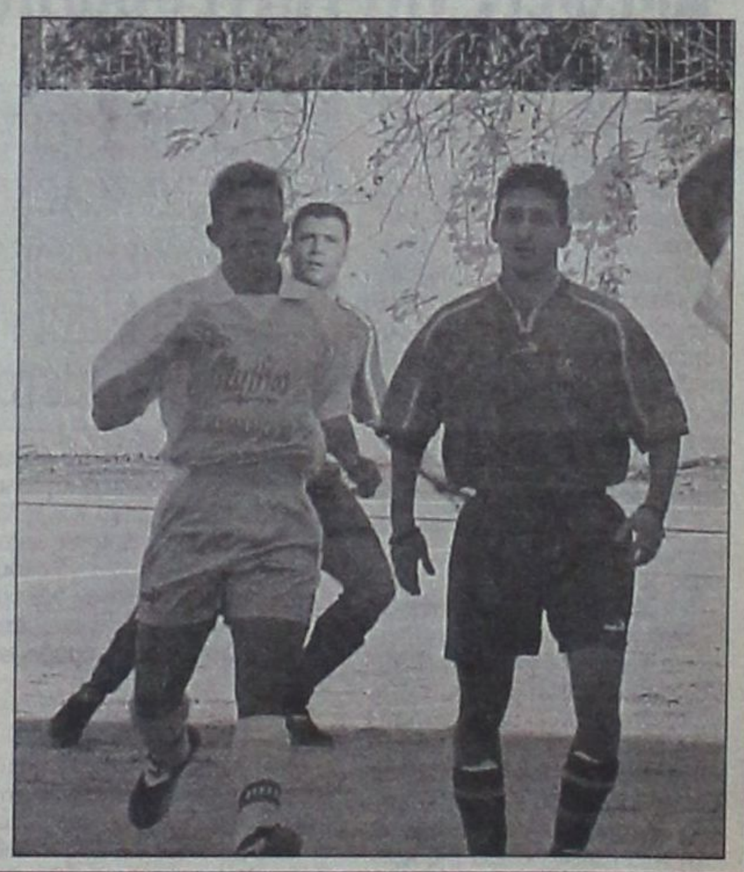

Η γιορτή του Υγείας και του ΔΟΝΑ Λινδίων





ΛΟΤΤΟ προπο

Τζόκερ

ΛΟΤΤΟ - ΠΡΟΠΟ - ΛΑΧΕΙΑ -ΞΥΣΤΟ

ΒΟΝΑΚΗΣ ΓΙΑΝΝΗΣ

Θεσσαλονίκης & Αθηνών, Ανάληψη - Ρόδος

Τηλ: (0241) 67.221

ΠΡΟΠΟ ΚΑΙ ΛΟΤΤΟ ΜΕ COMPUTER

...η τύχη συχνάζει στο πρακτορείο μας



Ταύρος... ήταν ο Κολοσσός!

✓ Οι «θαλασσί» αν και αιφνιδιάστηκαν στο ξεκίνημα κέρδισαν τον Αίαντα και το πολικό ψύχος με 72-61 και έκαναν «ποδαρικό» με το δεξί τη νέα χρονιά
✓ Η ομάδα του Χάρη Παπάζογλου έφτασε στην Αθήνα τα χαράματα της Κυριακής, ωστόσο δεν δυσκολεύτηκε να πάρει το ροζ φύλλο
✓ Κορυφαίοι Κουγιός και Βαλαβανίδης

Πρωταθλητής με τα όλα του... Η καλύτερα, σύμφωνα με τα λεγόμενα του Χάρη Παπάζογλου, πρωταθλητής χειμώνα και τυπικά είναι από χθες το απόγευμα ο Κολοσσός που χωρίς να δυσκολευτεί επιβλήθηκε του Αίαντα Ταύρου με 72-61. Οι «θαλασσί» αν και δεν έπιασαν σπουδαία απόδοση και παρά το γεγονός ότι η αποστολή της ομάδας ταλαιπωρήθηκε σε αφάνταστο βαθμό, έφτασαν σχετικά εύκολα στην κατάκτηση του ροζ φύλλου αγώνα, απέναντι σε μία ομάδα που δεν έδειξε απολύτως τίποτα και δικαίωσε για ακόμα μία φορά τις προβλέψεις που μιλούν για υποβιβασμό της στα τοπικά πρωταθλήματα.

ΑΙΦΝΙΔΙΑΣΤΗΚΕ ΣΤΟ ΞΕΚΙΝΗΜΑ

Το πολικό ψύχος που επικρατούσε στο γήπεδο, αλλά και η υποτίμηση του Αίαντα είχε ως αποτέλεσμα ο Κολοσσός με το «καλημέρα» να βρεθεί πίσω στο σκορ. Οι γηπεδούχοι με έναν εκπληκτικό Ζησιμόπουλο προηγήθηκαν 12-4 (3') και 15-8 (5'). Το ίδιο σκηνικό συνεχίστηκε μέχρι και το επόμενο λεπτό όταν ο Αίας βρέθηκε στο +7 (17-10). Και κάπου εκεί, η ομάδα του Χάρη Παπάζογλου, αποφάσισε να θυμηθεί ότι είναι το μεγάλο φαβορί για την άνοδο στη Β' Εθνική. Με μπροστάρη τον Κουγιό και άξιους συμπαραστάτες τους Βαλαβανίδη και Κουτσό, οι Ροδίτες με ένα σερί 0-11, κατάφεραν να προηγηθούν 17-21 με τη λήξη του πρώτου δεκάλεπτου.

ΤΟ ΝΕΡΟ ΜΠΗΚΕ ΣΤΟ ΑΥΛΑΚΙ

Το 17-21 ήταν και η μοναδική επαφή του Αίαντα με το σκορ, καθώς οι «θαλασσί» με το ξεκίνημα του δεύτερου δεκαλέπτου πάτησαν γκάζι και η σεμνή τελετή έλαβε τέλος πριν καν αρχίσει...Το 19-24 (12') μετατράπηκε με ένα νέο σερί 0-10, σε 19-34 (15'), με δύο βολές του Βαλαβανίδη, ενώ η διαφορά έφτασε στη μέγιστη τιμή της στο 19', όταν οι φιλοξενούμενοι προηγήθηκαν με +17 (26-43). Ομως η χαλάρωση στο τελευταίο λεπτό έδωσε το δικαίωμα στην αθηναϊκή ομάδα να μειώσει σε 30-43.

Στην επανάληψη ο Κολοσσός με πιεστική άμυνα και σωστές επιθετικές επιλογές ανέκτησε και πάλι τη διαφορά των 17 πόντων (33-50 στο 23'), όμως ο Αίας με ένα σερί 5-0, μείωσε σε 38-50 (26'), χωρίς ωστόσο να φανεί περισσότερο απειλητικός για τη ροδίτικη ομάδα. Το μόνο που κατάφεραν οι γηπεδούχοι ήταν να ροκανίσουν ακόμα περισσότερο τη διαφορά σε 47-57 (30') και 53-63 (35'). Μέχρι εκεί όμως!

Ο Κολοσσός πήρε τους δύο βαθμούς κερδίζοντας με 72-61 τον Αίαντα, ξεκινώντας παράλληλα με τον καλύτερο τρόπο τη νέα χρονιά.

Απ' τους νικητές κορυφαίος σε απόδοση ήταν ο Παντελής Κουγιός και τον ακολούθησε σε απόδοση ο Γιώργος Βαλαβανίδης ενώ απ' τους ηττημένους διακρίθηκαν οι Ζησιμόπουλος (α' ημίχρονο) και Κωνσταντινίδης.

Καλή ήταν η διαιτησία των Μιχέλη και Αχαμνού.

ΑΙΑΣ ΤΑΥΡΟΥ (Κωστόπουλος): Ζησιμόπουλος 17 (4), Κοκλώνης 5 (1), Πλατής 6, Κλήμης 2, Τσακίρης, Κωνσταντινίδης 14, Ζαλώνης 10, Αλεξίου 4, Λούβρος 2, Βελισσαράκος 1.

ΚΟΛΟΣΣΟΣ ΡΟΔΟΥ (Παπάζογλου): Κουγιός 22 (5), Γκογκίδης 13, Κατούφας 3, Βαλαβανίδης 16, Κουτσός 5 (1), Τσίντζας, Μπελάγιας, Αλμπάνης 3 (1), Βλαχοδήμος 6, Χερκελετζής 4.

Σκέψεις για Πανευρωπαϊκή διοργάνωση μπάσκετ

✓ Εξετάζεται το ενδεχόμενο η Ρόδος να «αναλάβει» πριν το καλοκαίρι τη διεξαγωγή των προκριματικών του Πανευρωπαϊκού πρωταθλήματος των κορασίδων
✓ Η Μαρί - Ρόζα Μπόνη έθεσε υποψηφιότητα για τη συμμετοχή της στην εθνική ομάδα κορασίδων

Ακόμα μία πανευρωπαϊκή διοργάνωση είναι... στα σκαριά, ώστε να διεξαχθεί πριν το καλοκαίρι στη Ρόδο. Ο λόγος για τα προκριματικά του Πανευρωπαϊκού πρωταθλήματος μπάσκετ των κορασίδων, που δεν αποκλείεται, σύμφωνα με έγκυρες πληροφορίες, να πραγματοποιηθούν στο νησί μας κατά τη διάρκεια του ερχόμενου καλοκαιριού. Φυσικά αυτό δεν θα πρέπει να θεωρηθεί σίγουρο, όμως στους κύκλους της ομοσπονδίας συζητείται κάτι τέτοιο και σίγουρα μέχρι τα τέλη του Ιανουαρίου θα παρθεί η τελική απόφαση.

ΞΕΧΩΡΙΣΕ Η ΜΠΟΝΗ

Είναι απ' τα μεγαλύτερα ταλέντα του δωδεκανησιακού γυναικείου μπάσκετ και συνεχίζει να το αποδεικνύει με τις εμφανίσεις της. Ο λόγος για τη Μαρί - Ρόζα Μπόνη, που μαζί με την Ελένη Μιχαήλου και τη Δήμητρα Καρακοβούνη βρίσκονται στη Νέα Καλλικράτεια της Χαλκιδικής, όπου συμμετείχαν στο τουρνουά Χριστουγέννων, που τελείωσε το βράδυ του Σαββάτου.

Ωστόσο, αυτή που «έκλεψε» τις εντυπώσεις, ήταν η 15χρονη αθλήτρια του ΠΑΟ Διαγόρα που προτάθηκε από γνωστούς προπονητές τουλάχιστον στα παιχνίδια που αγωνίστηκε

Πώς όμως έγινε η συγκεκριμένη επιλογή;

Στο τουρνουά συμμετείχαν έξι προπονητές, μεταξύ των οποίων και ο τεχνικός του Διαγόρα, Γιάννης Τσακίρης. Κάθε προπονητής επέλεξε από δύο παίκτριες, προκειμένου να προταθούν στους Γιώργο Τσίτσκαρη, Παναγιώτη Βαφειάδη και Δημήτρη Μπακογιώργο που θα αποφασίσουν για την τελική επιλογή.

Φυσικά, ο κάθε προπονητής - συνοδός δεν επέλεξε τα δικά του «κορίτσια», οπότε η επιλογή της 15χρονης Μπόνη αποκτά ιδιαίτερη σημασία. Η νεαρή παίκτρια του Διαγόρα θα συμμετάσχει στο πρώτο γκρουπ (βάσει επιλογής) ενώ η έτερη κυανέρυθρη Ελένη Μιχαήλου στο δεύτερο. Το σίγουρο είναι ότι η Μπόνη κατά πρώτο λόγο και η Μιχαήλου άφησαν άριστες εντυπώσεις στους ομοσπονδιακούς προπονητές και έθεσαν σοβαρή υποψηφιότητα για τη συμμετοχή τους στην εθνική ομάδα κορασίδων.

ΤΑ ΕΝΘΥΜΙΑ ΤΟΥ ΤΟΥΡΝΟΥΑ

Πάλι καλά... Φαίνεται ότι η ατυχία χτύπησε για τα καλά την πόρτα των νεαρών παικτριών. Η Μαρί - Ρόζα Μπόνη έπαιξε μόλις στα τελευταία δύο παιχνίδια, πετυχαίνοντας 12 και 10 πόντους αντίστοιχα, κι αυτό γιατί αντιμετώπισε ένα πρόβλημα τραυματισμού που την άφησαν εκτός παρκέ στους πρώτους αγώνες.

Απ' την άλλη πλευρά η Ελένη Μιχαήλου έπαθε βαρύ διάστρεμμα στο πρώτο παιχνίδι (είχε σημειώσει 10 πόντους το χρόνο που αγωνίστηκε) και θα απουσιάσει περίπου ένα μήνα απ' τις αγωνιστικές υποχρεώσεις...

ΑΠΟΚΛΕΙΣΤΗΚΑΝ ΣΤΗ ΘΕΣΣΑΛΟΝΙΚΗ

Το φετινό τουρνουά αποτελεί παρελθόν απ' το βράδυ του Σαββάτου, όμως ο Γιάννης Τσακίρης μαζί με τις νεαρές παίκτριες δεν κατάφεραν να ταξιδέψουν για τη Ρόδο, καθότι οι δυσμενείς καιρικές συνθήκες δεν επέτρεψαν στα αεροπλάνα να απογειωθούν απ' το αεροδρόμιο της συμπρωτεύουσας και έτσι η «μίνι» - αποστολή θα επιστρέψει στη βάση της, κατά πάσα πιθανότητα την Τετάρτη.

ΙΚΑΝΟΠΟΙΗΣΗ ΓΙΑ ΤΙΣ ΝΕΑΡΕΣ

Εμφανώς ικανοποιημένος απ' την απόδοση των νεαρών αθλητριών του, έμεινε ο τεχνικός Γιάννης Τσακίρης που συνόδευσε τα κορίτσια στη Νέα Καλλικράτεια Χαλκιδικής. «Πιστεύω ότι και οι τρεις έχουν μεγάλες δυνατότητες, όμως θα πρέπει να δουλεύουν σε καθημερινή βάση, προκειμένου να διορθώσουν τις όποιες αδυναμίες τους.

Επιτέλους... μαζί

Η αναβολή του αγώνα με τον Αγιο Θωμά, έδωσε την ευκαιρία στους παίκτες του Ιάλυσου να παίξουν (!) εσωτερικό διπλό

Οπως ήταν αναμενόμενο, ο ΠΟ Αγίου Θωμά δεν κατάφερε να ταξιδέψει χθες για τη Ρόδο, με αποτέλεσμα να αναβληθεί το παιχνίδι του με τον ΓΑΣ Ιάλυσο, στο πλαίσιο της 13ης αγωνιστικής, που αποτελεί και την τελευταία για τον πρώτο γύρο. Αντί, λοιπόν, του χθεσινού αγώνα, οι «ερυθροκίτρινοι» αρκέστηκαν σε ένα εσωτερικό διπλό με τον Γιώργο Διάνα να έχει στη διάθεσή του, όλους τους παίκτες, έπειτα από αρκετό καιρό.

Στο μεταξύ, αυτό που αποτελεί αντικείμενο συζήτησης στις τάξεις της ομάδας είναι φυσικά το θέμα του προπονητή. Χθες το βράδυ ο Γιώργος Διάνας θα είχε μια νέα σειρά επαφών με το Δήμαρχο Ιαλυσού Στέργο Στάγκα, με τον οποίο θα συζητούσαν για τους «όρους» παραμονής του στο «ερυθροκίτρινο» σωματείο.

Ως γνωστό, ο έμπειρος τεχνικός, ζήτησε τη διευκόλυνση των στρατευμένων παικτών, προκειμένουν να δίνουν το «παρών» στις προπονήσεις, όπως επίσης και την παρουσία των εφήβων ούτως ώστε η ομάδα να δουλέψει και πάλι σε υγιή πλαίσια.

Το σίγουρο είναι ότι αυτό που προέχει είναι η εσωτερική ηρεμία στις τάξεις της ομάδας, ενόψει του επόμενου αγώνα, την ερχόμενη Κυριακή, κόντρα στον Αστέρα Εξαρχείων ή τον Αγιο Θωμά, ανάλογα με τις αποφάσεις που θα λάβει η ομοσπονδία.

Οδύσσεια και «πολικό» παρκέ

Παπάζογλου: «Εχουμε ακόμα πολύ δρόμο»

Ηταν ίσως το δυσκολότερο ταξίδι των τελευταίων ετών. Η αποστολή του Κολοσσού υπό φυσιολογικές συνθήκες καιρού επιτρέποντος, θα ταξίδευε για την πρωτεύουσα το απόγευμα του Σαββάτου, όμως τελικά η πτήση πραγματοποιήθηκε τα χαράματα της Κυριακής και οι «θαλασσί» έφτασαν στο ξενοδοχείο στις 06.00 το πρωί!!! Παρά την κούραση και την ταλαιπωρία πριν και κατά τη διάρκεια της πτήσης, η ομάδα του Χάρη Παπάζογλου πήρε τους δύο βαθμούς της νίκης...

Ομως τα προβλήματα για τον Κολοσσό δεν σταμάτησαν ακόμα και όταν η αποστολή της ομάδας έφτασε στο κλειστό γυμναστήριο του Ταύρου.

Είναι χαρακτηριστικό ότι στο γήπεδο επικρατούσε πολικό ψύχος και τα αποδυτήρια βρίσκονταν σε άθλια κατάσταση κι όλα αυτά εν έτει 2002.

Φυσικά που να υπάρχει ζεστό νερό για το καθιερωμένο μπάνιο μετά το τέλος του αγώνα. Πολυτέλειες...

Ο Κολοσσός πρόσθεσε ακόμα ένα ροζ φύλλο στη συλλογή του, ωστόσο ο τεχνικός της ομάδας Χάρης Παπάζογλου φρόντισε και πάλι να κρατήσει χαμηλούς τόνους. «Στο ξεκίνημα αιφνιδιαστήκαμε και δεν παίξαμε καλή άμυνα, όμως μετά το πρώτο πεντάλεπτο ανεβάσαμε την απόδοσή μας και «γυρίσαμε» το παιχνίδι. Νομίζω ότι αξίζουμε που βρισκόμαστε στην πρώτη θέση μετά το τέλος του πρώτου γύρου. Ωστόσο πραγματοποιήθηκε καλή δουλειά απ' όλους και τα αποτελέσματα φάνηκαν γρήγορα. Υπάρχει ακόμα αρκετός δρόμος μέχρι να πραγματοποιήσουμε τους στόχους που θέσαμε στην αρχή της χρονιάς.

Θα πρέπει να σημειωθεί ότι η αποστολή του Κολοσσού θα επιστρέψει, αν όλα πάνε καλά αύριο στη βάση της.

Τ' αποτελέσματα της 13ης αγωνιστικής

ΓΑΣ Ιάλυσος - ΠΟ Αγίου Θωμά	(αναβλήθηκε)
Αίας Ταύρου - Κολοσσός Ρόδου	61-72
Αστέρας Εξαρχείων - ΑΝΟ Γλυφάδας	76-67
ΟΑ Χανίων - ΓΣ Κρόνος	(αναβλήθηκε)
Αγία Παρασκευή - ΓΣ Ηλιούπολης	79-73
ΓΣ Χαλκίδας - Κένταυρος Δάφνης	(αναβλήθηκε)

● Ρεπό ο ΑΓΟ Ρεθύμνου

Η επόμενη αγωνιστική

ΓΑΣ Ιάλυσος - Αστέρας Εξαρχείων
Αγία Παρασκευή - ΑΝΟ Γλυφάδας
ΟΑ Χανίων - ΑΓΟ Ρεθύμνου
ΓΣ Χαλκίδας - ΓΣ Κρόνος
Αίας Ταύρου - Κένταυρος Δάφνης
ΠΟ Αγίου Θωμά - Κολοσσός Ρόδου

● Ρεπό ο ΓΣ Ηλιούπολη

Ο απολογισμός του Δ.Ο.Ν.Α Λινδίων το 2001

ΤΟΥ ΜΑΚΗ ΔΟΥΒΑΛΗ.-

Η αυλαία για ακόμα μία φορά των αθλητικών εκδηλώσεων ξεκίνησε με τον πλέον συνηθισμένο τρόπο... Κι επειδή ως γνωστόν μία επιτυχημένη συνταγή δεν αλλάζει, στις 26 Ιανουαρίου του 2001, στο πνευματικό κέντρο της Πυλώνας, αυτό που φιλοξένησε και την προχθεσινή εκδήλωση, ο πρόεδρος του ΔΟΝΑ Λινδίων κ. Νίκος Αχλαδιώτης, ο προϊστάμενος κ. Κυριάκος Μάγος παρουσιάσαν μέσα σε πανηγυρικό κλίμα, τα πεπραγμένα του αθλητικού οργανισμού κατά τη διάρκεια του έτους 2000!

Η περσινή συγκέντρωση ξεκίνησε μια μια περιεκτική αναφορά των αθλητικών γεγονότων του προηγούμενου έτους απ' τον Κυριάκο Μάγο, ενώ στη συνέχεια ακολούθησε ο προγραμματισμός και η ανάλυση των στόχων για το 2001, απ' τον πρόεδρο Νίκο Αχλαδιώτη.

Φυσικά αυτό ήταν μόνο η αρχή... καθώς στο πιο σημαντικό κομμάτι της εορταστικής εκδήλωσης η ηγεσία του Δήμου Λινδίων τίμησε με αναμνηστικά διπλώματα και χρηματικά βραβεία τους αριστούχους μαθητές των Γυμνασίων, των Λυκείων καθώς και τους μαθητές που πέτυχαν στα Ανώτερα και Ανώτατα εκπαιδευτικά ιδρύματα! Με την ίδια λογική ο ΔΟΝΑ τίμησε με ανάλογα βραβεία και τους αθλητές του Δήμου Λινδίων που σημείωσαν πανδωδεκανησιακές και πανελλήνιες επιτυχίες καθώς και βετεράνους αθλητές που διακρίθηκαν τις προηγούμενες δεκαετίες και αποτελούν παράδειγμα προς μίμηση για τους νεότερους!

Το παρών στη συγκεκριμένη εκδήλωση έδωσαν οι δημότες του Δήμου Λινδίων, οι τιμηθέντες αθλητές και μαθητές καθώς επίσης και οι επίσημοι προσκεκλημένοι του ΔΟΝΑ, που κατέκλυσαν το Πνευματικό κέντρο της Πυλώνας! Ηταν σίγουρα μια εκδήλωση διαφορετική απ' τις υπόλοιπες!

ΠΡΟΓΡΑΜΜΑΤΑ ΜΑΖΙΚΟΥ ΑΘΛΗΤΙΣΜΟΥ

Φυσικά αυτό ήταν μόνο η αρχή, καθώς η συνέχεια ήταν ακόμα πιο ενδιαφέρουσα για τα αθλητικά δρώμενα του δημοτικού οργανισμού! Ο ΔΟΝΑ Λινδίων συνεχίζοντας την προσφορά του προς τους αθλούμενους κατοίκους του Δήμου, διοργάνωσε για δεύτερη συνεχή χρονιά τα εγκεκριμένα μαζικά προγράμματα άθλησης απ' τη Γενική Γραμματεία Αθλητισμού. Η συμμετοχή στα συγκεκριμένα προγράμματα τόσο των ανδρών όσο και των γυναικών ήταν πάρα πολύ μεγάλη και τα μηνύματα φυσικά ενθαρρυντικά απ' όλους τους κατοίκους που πήραν μέρος!

Τα μαζικά προγράμματα άθλησης ουσιαστικά χωρίστηκαν σε δύο που λειτούργησαν υπό την επίβλεψη πτυχιούχων φυσικής αγωγής!

Το πρώτο αφορούσε τον αθλητισμό και τη γυναίκα που διεξήχθη το διάστημα απ' το Νοέμβριο του 2000 μέχρι και τον Απρίλιο του 2001! Το συγκεκριμένο πρόγραμμα πραγματοποιήθηκε στα δημοτικά διαμερίσματα της Πυλώνας, των Λαέρμων και της Λίνδου υπό την επίβλεψη του κ. Γεώργιου Τζαφέρη. Οι συμμετοχές των γυναικών έφτασαν περίπου τις 70, ακολουθώντας μάλιστα το καθημερινό πρόγραμμα εκγύμνασης έχοντας ιδιαίτερη διάθεση.

Το δεύτερο πρόγραμμα αφορούσε τον αθλητισμό και το παιδί και πραγματοποιήθηκε στο δημοτικό διαμέρισμα της Λάρδου με υπεύθυνο τον γυμναστή κ. Κυριάκο Μάγο και τα παιδιά που συμμετείχαν κυρίως από τη Λάρδο έφτασαν περίπου τα 100. Το συγκεκριμένο πρόγραμμα πραγματοποιήθηκε το διάστημα Οκτώβριος 2000- Μάιος 2001 και στο τέλος, τα παιδιά συμμετείχαν σε φιλικά παιχνίδια επίδειξης με το ΔΟΑΝ Ιαλυσού, φέροντας μάλιστα προς τιμήν τους, νικηφόρα αποτελέσματα.

ΑΚΑΔΗΜΙΕΣ ΠΟΔΟΣΦΑΙΡΟΥ

Από κει και πέρα ο ΔΟΝΑ Λινδίων συνεχίζοντας τις καινοτομίες ως προς την γνωριμία των μικρών παιδιών με τα αθλήματα, ξεκίνησε Ακαδημία ποδοσφαίρου τον Απρίλιο στο γήπεδο της Καλάθου για παιδιά ηλικίας από 6 μέχρι και 14 ετών. Επειτα από αλλεπάλληλες συνεδριάσεις του διοικητικού συμβουλίου για την όσο το δυνατόν καλύτερη προετοιμασία, τα μικρά παιδιά ξεκίνησαν να αθλούνται στις ανακαινισμένες εγκαταστάσεις του γηπέδου της Καλάθου. Περισσότεροι από 100 λιλιπούτειοι και μελλοντικοί αστέρες του ποδοσφαίρου έδωσαν το παρών και γυμνάζονταν σε καθημερινή βάση κάτω από τις οδηγίες του Νίκου Μαντικού, του Παύλου Χριστοδούλου και του Δημήτρη Παπαδόπουλου.

Μάλιστα η κορύφωση της συγκεκριμένης αθλητικής δραστηριότητας πραγματοποιήθηκε με τα εγκαίνια της Ακαδημίας που έγιναν στις 16 Ιουνίου υπό το βλέμμα τεσσάρων σπουδαίων Ελλήνων παικτών που έγραψαν και γράφουν ιστορία με τη μεγάλη θεά, όπως συνηθίζουμε να αποκαλούμε τη μπάλα του ποδοσφαίρου. Ο Βασίλης Χατζηπαναγής, ο Γιάννης Καλιντζάκης, ο Γιώργος Δώνης και ο Γιώργος Γεωργιάδης έδωσαν το παρών τιμώντας με την παρουσία τους το ΔΟΝΑ Λινδίων και τους μικρούς αθλητές βλέποντας ορισμένα απ' τα ινδάλματά τους από κοντά!

BEACH SOCCER

Και να ήταν μόνο αυτό... Ο ΔΟΝΑ για δεύτερη και πάλι συνεχή χρονιά διοργάνωσε στην παραλία της Λίνδου ποδοσφαιρικό τουρνουά στην άμμο. Η συμμετοχή του κόσμου ήταν πραγματικά συγκλονιστική, καθότι οι εξέδρες κατακλύστηκαν από φιλάθλους αλλά τα ρεκόρ συνεχίστηκαν... Οι συμμετοχές των ομάδων ήταν άνευ προηγούμενου... Αλλωστε η ομοσπονδία BEACH SOCCER έβγαλε το «καπέλο» της στο ΔΟΝΑ Λινδίων καθότι μέχρι και σήμερα έχει τα πρωτεία συμμετοχής σε ομαδικό επίπεδο, που ανήλθαν στις 34!

Και μόνο το γεγονός αυτό καταδεικνύει τη δίψα των αθλητών να πάρουν μέρος σε ένα τόσο σημαντικό αθλητικό γεγονός, δίνοντας μεγάλη σημασία και αξία στο ποδοσφαιρικό τουρνουά στην άμμο!

Το επίπεδο των περισσότερων ομάδων ήταν αρκετά υψηλό και οι φίλαθλοι (Ελληνες και ξένοι) που συγκεντρώθηκαν κατά χιλιάδες απόλαυσαν πλούσιο θέαμα, πολλά γκολ, ωραίες φάσεις και κατά τις τρεις μέρες της ποδοσφαιρικής πανδαισίας!

Θα πρέπει να σημειωθεί ότι η ομάδα που κέρδισε το τουρνουά, αυτή του ΔΟΝΑ Ρόδου εκπροσώπησε επάξια το νησί μας στο 1ο Πανελλήνιο πρωτάθλημα beach Soccer κατακτώντας μάλιστα την τρίτη θέση, κερδίζοντας τις περισσότερες ομάδες απ' την υπόλοιπη Ελλάδα.

4ο ΛΑΡΔΟΣ BASKETBALL CAMP

Οι δραστηριότητες του ΔΟΝΑ Λινδίων όμως δεν σταμάτησαν εκεί αλλά συνεχίστηκαν με αμείωτη ένταση ακόμα και στην καρδιά του καλοκαιριού. Ετσι τον Αύγουστο διεξήχθη το 4ο Basketball Camp στο γήπεδο της Λάρδου, όπου το διάστημα από 6 -11 Αυγούστου περίπου 120 παιδιά μυήθηκαν στα μυστικά του αθλήματος, για πολλές ώρες σε καθημερινή βάση.

Μάλιστα, για ακόμα μία χρονιά αρκετοί γνωστοί προπονητές έδωσαν και πάλι το παρών και δίδαξαν στα παιδιά τις περίτεχνες ενέργειές τους καθώς και πολλές ακόμα επιλεγμένες ασκήσεις ενώ το πρόγραμμα περιελάμβανε και διαγωνισμούς.

Ανάμεσα στους προπονητές που έδωσαν το παρών ήταν και ο γνώριμος πλέον στο λινδιακό κοινό και παλιός διεθνής παίκτης Νίκος Τόλιας, όπως και ο Βαγγέλης Αθανασιάδης (έχουμε σήμερα την τιμή να τον έχουμε κοντά μας) που είχε την τύχη να γνωρίσει ως συμπαίκτες ορισμένους απ' τους ανθρώπους που άλλαξαν τη μορφή του μπάσκετ στην Ελλάδα, όπως ο Νίκος Γκάλης και ο Παναγιώτης Γιαννάκης. Το κλίμα ήταν υπέροχο και το Camp αποτελεί πλέον πόλο έλξης για παιδιά από όλη τη Ρόδο. Ενώ οι εγκαταστάσεις πλέον κρίνονται ανεπαρκείς ώστε να χωρέσουν όλη τη μάζα των παιδιών που δίνουν κάθε χρόνο το δικό τους στίγμα στο camp.Πλέον ευχή όλων των κατοίκων του Δήμου Λινδίων, είναι η ανέγερση κλειστού γυμναστηρίου πριν το τέλος του 2002 προκειμένου να δώσει νέα πνοή στα αθλητικά δρώμενα του Δήμου.

ΠΟΔΟΣΦΑΙΡΙΚΟ ΤΟΥΡΝΟΥΑ ΣΤΑ ΛΑΕΡΜΑ

Εξάλλου μία ακόμα προσφορά του ΔΟΝΑ προς την αθλούμενη νεολαία της ευρύτερης περιοχής αποτέλεσε το 3ο συνεχόμενο ποδοσφαιρικό τουρνουά για μικρά παιδιά στα Λάερμα. Εκεί για πρώτη φορά έδωσαν το βροντερό παρών και οι ακαδημίες του ΔΟΝΑ Λινδίων που ανταγωνίστηκαν πάντοτε μέσα σε αθλητικά πλαίσια τις ακαδημίες ποδοσφαίρου της Νότιας Ρόδου, του Αρχαγγέλου και του Αφάντου.

Τα παιχνίδια προσέφεραν στους παρευρισκόμενους πλούσιο θέαμα, πολλά γκολ και απίστευες συγκινήσεις. Το τουρνουά διήρκεσε για τρεις ημέρες και τα παιδιά όλων των ομάδων ένιωσαν τη χαρά του παιχνιδιού της ευγενούς άμιλλας και απαράμιλλης προσπάθειας για διάκριση.

Η συμμετοχή του ΔΟΝΑ Λινδίων στο πολιτιστικό κομμάτι των Διαγορείων 2001 αποτέλεσε το κύκνειο άσμα για τις εκδηλώσεις ολόκληρης της χρονιάς. Στις 8 Σεπτεμβρίου στην αρχαία Ακρόπολη της Λίνδου άναψε η ιερή φλόγα των αγώνων που δια μέσω των λαμπαδηδρόμων μεταφέρθηκε το ίδιο βράδυ στο αρχαίο στάδιο της Ρόδου. Εκεί η Λίνδος μαζί με τις δύο άλλες πόλεις Κάμειρο και Ιαλυσό άναψαν τη φλόγα των αγώνων κάτω απ' τα έκπληκτα μάτια του φίλαθλου κόσμου. Αυτό όμως δεν ήταν το τελευταίο γεγονός για τη χρονιά που πριν από λίγες μέρες αποτέλεσε παρελθόν για όλους μας...

ΑΠΟΣΤΟΛΗ ΣΤΗ ΘΕΣΣΑΛΟΝΙΚΗ

Το διάστημα 18-23 Ιουνίου ο ΔΟΝΑ έστειλε 10 επιλεγμένα παιδιά στο γνωστό μπασκετικό καμπ των Εκπαιδευτηρίων Μαντουλίδη στη Θεσσαλονίκη, εκεί όπου υπό την επίβλεψη του φίλου πλέον Νίκου Κεραμέα και του Κυριάκου Μάγου οι μικροί αθλητές για έξι μέρες μυήθηκαν στα μυστικά του μπάσκετ. Οι εμπειρίες φυσικά που αποκόμισαν ήταν αρκετές και φυσικά η προσπάθεια αυτή θα συνεχιστεί και τα επόμενα χρόνια, συμφωνα τουλάχιστον με τα λεγόμενα και τις δεσμεύσεις του κ. Νίκου Αχλαδιώτη, προέδρου του αθλητικού οργανισμού.



Φωτό από την προχθεσινή εκδήλωση στο Πνευματικό Κέντρο της Πυλώνας. Από αριστερά διακρίνονται: Ο γραμματέας του ΔΟΝΑ Λινδίων Αντώνης Νίκανδρος, ο πρόεδρος του ΔΟΝΑ Λινδίων Νίκος Αχλαδιώτης, ο δήμαρχος Λινδίων Γιώργος Θαρρενός και ο προϊστάμενος του ΔΟΝΑ Κυριάκος Μάγος



Πλήθος κόσμου συγκεντρώθηκε το απόγευμα του Σαββάτου στο Πνευματικό Κέντρο της Πυλώνας, προκειμένου να παρακολουθήσει τον απολογισμό αλλά και τους στόχους του ΔΟΝΑ Λινδίων

ΦΩΤΟ ΕΥΑ - Τηλ. 74046, Παναγιώτης Κατσιδώνης



Ο ιερέας, ο δήμαρχος Λινδίων Γιώργος Θαρρενός και ο πρόεδρος του ΔΟΝΑ Λινδίων Νίκος Αχλαδιώτης στην καθιερωμένη κοπή της πίτας

Η εκδήλωση του ΔΟΝΑ

Με παρουσία πολλών επισήμων καλεσμένων αλλά και πλήθος κόσμου, πραγματοποιήθηκε το απόγευμα του Σαββάτου στο πνευματικό κέντρο της Πυλώνας, ο απολογισμός του ΔΟΝΑ Λινδίων για το προηγούμενο έτος.

Το «παρών» έδωσαν ο εκπρόσωπος της Εκκλησίας, ο δήμαρχος Λινδίων Γιώργος Θαρρενός, ο δήμαρχος Αρχαγγέλου Θεοδόσης Κολιάδης, ο πρόεδρος του δημοτικού συμβουλίου Γιώργος Ελευθερίου, οι νομαρχιακοί σύμβουλοι Δημήτρης Μαγγαφάκης και Παναγιώτης Παπακωνσταντίνου, ο αντιδήμαρχος Αντώνης Χατζηιωάννου, ο πρόεδρος του ΔΟΝΑ Λινδίων Νίκος Αχλαδιώτης, ο αντιπρόεδρος και πρόεδρος του Δημοτικού Οργανισμού Πρόνοιας Γιάννης Κούρτης, ο γραμματέας του ΔΟΝΑ Αντώνης Νίκανδρου, οι δημοτικοί σύμβουλοι Βασίλης Καραμαρίτης, Δημήτρης Πάλλας, Γιώργος Παρισίδης, Μιχάλης Αντωναράκης και Μιχάλης Καλαθενός και ο πρόεδρος του δημοτικού διαμερίσματος της Πυλώνας Σωτήρης Γιαννούρης.

Η εκδήλωση διάρκεσε περίπου τρεις ώρες και στη συνέχεια έγινε η καθιερωμένη κοπή της βασιλόπιτας, ενώ φυσικά δεν έλειψαν οι ευχές απ' όλους τους παρευρισκόμενους.

Η ΔΕΣΜΕΥΣΗ ΤΟΥ ΔΗΜΑΡΧΟΥ

Μία απ' τις δηλώσεις που ξεχώρισε ήταν κι αυτή του δημάρχου Λινδίων Γιώργου Θαρρενού που δεσμεύτηκε ότι κατά τη διάρκεια της φετινής χρονιάς θα ξεκινήσει η κατασκευή του κλειστού γυμναστηρίου που θα δώσει νέα πνοή στα αθλητικά δρώμενα του Δήμου.

Ο Γ.Σ. Διαγόρας έμεινε με έξι παίκτες και ο αγώνας διακόπηκε

✓ Εχασε τέσσερις λόγω αποβολών στο α' μέρος, έκανε τις τρεις «αλλαγές» και στη συνέχεια τραυματίστηκε ποδοσφαιριστής του
✓ Η Ασπίδα Σαλάκου κερδίζει (0-2) το παιχνίδι

ΚΑΡΑΚΟΝΕΡΟ.-

Αδοξο τέλος είχε ο αγώνας πρωταθλήματος Γ' Ερασ/κής Κατηγορίας Δωδεκανήσου ανάμεσα στο ΓΣ Διαγόρα και την Ασπίδα Σαλάκου. Ο αγώνας δεν τελείωσε ομαλά, αφού στο 50' ο γηπεδούχος ΓΣ Διαγόρας έμεινε με έξι (6) παίκτες και βάσει του ΚΑΠ δεν μπορούσε να συνεχιστεί.

Μετά την εξέλιξη αυτή, οι δύο ομάδες οδηγήθηκαν στ' αποδυτήρια και ο διαιτητής κ. Λάμπρου συνέταξε το φύλλο αγώνος. Τη στιγμή της διακοπής το αποτέλεσμα ήταν 1-0 υπέρ της Ασπίδας Σαλάκου.

Βάσει του ΚΑΠ ο αγώνας κατακυρώνεται υπέρ της Ασπίδας Σαλάκου, με 2-0 τέρματα, ενώ από τη βαθμολογία του Γ.Σ. Διαγόρα αφαιρούνται τρεις βαθμοί.

Οι λιγοστοί φίλαθλοι που βρέθηκαν χθες το απόγευμα στο παγωμένο Καρακόνερο ευτυχώς δεν πλήρωσαν εισιτήριο. Γιατί θα έβλεπαν μόνο πενήντα λεπτά αγώνα, ενώ όσο παίχθηκε μπάλα μη νομίσετε, ότι, προσφέρθηκε και πλούσιο ποδοσφαιρικό θέαμα. Οι πολλές κίτρινες κάρτες, οι τέσσερις αποβολές, οι συχνές διακοπές ήταν ό,τι χειρότερο για προσφορά θεάματος.

Ο διαιτητής κ. Λάμπρου από το ξεκίνημα έκανε υπερβολική χρήση καρτών για να επιβάλει, προφανώς, πειθαρχία. Ετσι στο 20' απέβαλε με δεύτερη κίτρινη κάρτα τον Βασιλάκη, για επικίνδυνο παίξιμο. Ετσι, οι γηπεδούχοι, που έπαιζαν με πολλές βασικές ελλείψεις, έμειναν με δέκα παίκτες.

Η ΔΕΥΤΕΡΗ ΑΠΟΒΟΛΗ

Πέντε λεπτά αργότερα (25') ο ΓΣ Διαγόρας έμεινε με εννέα παίκτες. Αποβλήθηκε ο Γεωργακόπουλος για εξύβριση του διαιτητή.

Μετά τη δεύτερη αποβολή, επήλθε φαινομενική ηρεμία στους γηπεδούχους. Ολα κυλούσαν ήρεμα και ομαλά, μέχρι το 39' οπότε είχαμε δύο «κολλητές» αποβολές. Αποβλήθηκε πρώτα ο γκολκήπερ Μηνάς για εξύβριση του διαιτητή. Και πριν φύγει από τον αγωνιστικό χώρο τον ακολούθησε ο Αποστολίδης για τον ίδιο λόγο (εξύβριση διαιτητή).

Μετά τις τέσσερις αποβολές ο προπονητής του ΓΣ Διαγόρα Μιχάλης Μικιόζος έβγαλε από τον αγωνιστικό χώρο τον Ορφανό και πέρασε στη θέση του τερματοφύλακα τον Μιντζέλο. Αυτή ήταν και η δεύτερη αλλαγή, καθώς είχε προηγηθεί στο 3' αντικατάσταση του Κίννα με τον Βλάχο.

Λίγο πριν τελειώσει το ημίχρονο, ο Μανόλης Πεταυράκης (που αγωνιζόταν ως λίμπερο) προωθήθηκε στην επίθεση και με κοντινό πλασέ έστειλε τη μπάλα να κτυπήσει στο κάθετο δοκάρι και να καταλήξει στα δίχτυα. Ετσι το ημίχρονο τελείωσε με 0-1.

Στην επανάληψη, ο ΓΣ Διαγόρας μπήκε με μία αλλαγή στον αγωνιστικό χώρο. Τη θέση του Νικηταρά πήρε ο Διαμαντής. Ετσι έγιναν και οι τρεις αλλαγές.

Στο 50' τραυματίστηκε ο Τσιλίκης και μη μπορώντας να συνεχίσει, καθώς είχαν προηγηθεί και οι τρεις αλλαγές, ο Διαγόρας έμεινε με έξι παίκτες. Υστερα από την εξέλιξη αυτή, ο διαιτητής σφύριξε τη λήξη του αγώνα.

Δεδομένου ότι παίχθηκαν μόνο 50 λεπτά ποδόσφαιρο, δεν θα σταθούμε πολύ στον αγωνιστικό τομέα. Στο χρονικό, πάντως, διάστημα που παίχθηκε η μπάλα η Ασπίδα Σαλάκου έδειχνε να ελέγχει τον αγώνα, χωρίς όμως να απειλεί σοβαρά την εστία του αντιπάλου της, που είχε το πλεονέκτημα να αλλάζει πολλές φορές τη μπάλα, αλλά και το μειονέκτημα της «μουρμούρας».

Ο διαιτητής κ. Λάμπρου, όπως προαναφέραμε έβγαζε με μεγάλη ευκολία την κίτρινη κάρτα και φάνηκε αμείλικτος στην απειθαρχία. Του έλειψε η ψυχολογία σε καίρια σημεία του αγώνα, γι αυτό και οι τόσες πολλές αποβολές.

Στον αγωνιστικό τομέα πάντως, δεν έκανε λάθη. Το ίδιο ισχύει για τους βοηθούς του κ. Ζανεττή και Μοσχούς.

ΟΙ ΣΥΝΘΕΣΕΙΣ

ΓΣ ΔΙΑΓΟΡΑΣ: Μηνάς, Κίνας (3' Βλάχος), Μαγκαφάς, Αυγουλής, Νικηταράς (46' Διαμαντής), Βασιλάκης, Αποστολίδης, Ζίκος, Τσιλίκης, Ορφανός, (39' Μιντζέλος), Γεωργακόπουλος.

ΑΣΠΙΔΑ ΣΑΛΑΚΟΥ: Χατζημιχαήλ, Αγγουράς, Καρασάββας, Πολυχρόνης, Πεταυράκης Στ., Καλόης, Πεταυράκης Ι., Κεφάλας, Καραγιάννης, Σαράντης, Πεταυράκης Εμμ.





Δύο φάσεις από τον αγώνα που τελείωσε στο 50'

Μετά το 75' κατέρρευσε ο Ο.Φ. Ιστρίου στην Κάλαθο

✓ Ο Ταξιάρχης μετέτρεψε το 2-2 σε 5-2

ΚΑΛΑΘΟΣ.-

Παίζοντας καλύτερα στο διάστημα του δευτέρου ημιχρόνου, ο Ταξιάρχης Καλάθου κατάφερε να επικρατήσει στο γήπεδό του του Ο.Φ. Ιστρίου με 5-2 και να πάρει έτσι τους τρεις βαθμούς της νίκης.

Μέχρι το 70' πάντως οι γηπεδούχοι καρδιοχτύπησαν, καθώς οι παίκτες του Ο.Φ. Ιστρίου είχαν πάρει «κεφάλι» στο σκορ, χωρίς ωστόσο να μπορέσουν να το κρατήσουν στη συνέχεια.

ΤΑ ΓΚΟΛ

. Στο 10' ο Καπισίκης με δυνατό σουτ έξω από τη μεγάλη περιοχή άνοιξε το σκορ (1-0), αλλά στο 30' ο Μπονιάτης με πλασέ ισοφάρισε σε 1-1. Στο 55' ο Ν. Αυγουστάκης με πλασέ πέτυχε το 1-2 και στο 70' ο Λαδικός, που εκμεταλλεύτηκε σύγχυση στην αντίπαλη άμυνα, ισοφάρισε σε 2-2. Στο 75' ο Πρωτόπαππας, με διαγώνιο σουτ, πέτυχε το 3-2 και στο 80' ο Καπισίκης και πάλι με πλασέ ανέβασε το δείκτη του σκορ στο 4-2. Το σκορ έκλεισε στο 87' ο Χριστοδούλου με ατομική προσπάθεια και πλασέ (5-2).

Καλή ήταν η διαιτησία του κ. Καραχανή (Λάμπρου - Μοσχούς). Στο 34' αποβλήθηκε με απευθείας κόκκινη κάρτα ο Μπονιάτης, γιατί εξύβρισε τον «βοηθό» του διαιτητή.

Οι συνθέσεις των ομάδων:

ΤΑΞΙΑΡΧΗΣ: Γεσάκης, Μουστακέλης, Σπανός, Τσικόλας, Χριστοδούλου, Μαγγαφάκης (65' Γεωργίου), Λαδικός, Γερακούδης, Θεοδοσάκης (60' Φιδάκης), Καπισίκης, Πρωτόπαππας

ΟΦΙ: Παναγιωτάκης, Χωρίτης, Κ. Αυγουστάκης, Καραγεωργίου, Παπουτσάκης, Κοτσάνης (20' Δημητρίου), Βούκης, Πόκκιας, Δράγωνας, Ν. Αυγουστάκης, Παπαδημητρίου (15' Μπονιάτης)

«Τί σφυρίζεις ρε... φούσκα;»

Ο διαιτητής κ. Λάμπρου έγραψε στο φύλλο αγώνος τα εξής:

Στο 20' έδειξα δεύτερη κίτρινη κάρτα στον Βασιλάκη για επικίνδυνο παίξιμο.

Στο 25' απέβαλα τον Γεωργακόπουλο γιατί με εξύβρισε, λέγοντας «τί σφυρίζεις ρε φούσκα»;

Στο 39' απέβαλα τον Μηνά γιατί με εξύβρισε λέγοντας «τί σφυρίζεις ρε μ....α»;

Στο 39' απέβαλα τον Αποστολίδη, γιατί μου είπε: «Είσαι κομπλεξικός, κολόπαιδο, αλήτης».

Χρέη αρχηγού μετά τις αποβολές ανέλαβε ο Αυγουλής.

Στο 50' τραυματίστηκε ο Τσιλίκης και μετά από δήλωσή του, ότι δεν μπορούσε να συνεχίσει, με αποτέλεσμα η ομάδα του να μείνει με έξι παίκτες, αφού είχαν γίνει οι τρεις αλλαγές, διέκοψα τον αγώνα. Το αποτέλεσμα τη στιγμή της διακοπής ήταν 0-1.

Γ' ΚΑΤΗΓΟΡΙΑ ΔΩΔΕΚΑΝΗΣΟΥ - Α' ΟΜΙΛΟΣ

Ποδαρικό με νίκες των πρωτοπόρων

Με νίκες προχώρησαν οι πρωτοπόροι, στον Α' όμιλο του πρωταθλήματος «Πωλήσεις ακινήτων Κάλλιστος Διακογεωργίου» της Γ' Κατηγορίας.

Ο ισχυρός Ερμής Καλυθιών συνέτριψε στο Ασκληπειό τον τοπικό ΠΑΣ, ενώ ο Ηλιος δεν δυσκολεύτηκε ιδιαίτερα απέναντι στο Δαμάγητο.

Ο αγώνας Γ.Σ. Διαγόρα-Ασπίδας Σαλ. στο Καρακόνερο, διακόπηκε στο 50' σε βάρος του γηπεδούχου (έχανε με 1-0), που έμεινε στον αγωνιστικό χώρο με έξι παίκτες (τέσσερις αποβολές κι ένας τραυματισμός, έχοντας κάνει τις τρεις αλλαγές)!

Τα αποτελέσματα της 9ης «ημέρας», είναι τα εξής:

Γ.Σ. Διαγόρας - Ασπίδα Σαλάκου	0-2 α.αγ.
Αναγέννηση Ν.Ρ. - Πετρώνας	2-2
ΠΑΣ Ασκληπειού - Ερμής Καλυθιών	0-7
Ταξιάρχης - Ο.Φ. Ιστρίου	5-2
Α.Ο. Αρχάγγελος - Α.Ο. Σύμης	(δεν έγινε)
Ηλιος - Δαμάγητος	3-1

Η ΒΑΘΜΟΛΟΓΙΑ
(σε 9 αγώνες)

	ΑΓΩΝΕΣ	ΓΚΟΛ	ΒΑΘΜΟΙ
1. Ερμής	(9)	37-2	24
2. Ηλιος	(9)	24-12	17
3. Α.Ο. Αρχάγγελος	(8)	20-13	16
-. Ασπίδα Σαλάκου	(9)	21-16	16
5. Δαμάγητος	(9)	20-18	14
-. Αναγέννηση Ν.Ρ.	(9)	20-18	14
7. Α.Ο. Σύμης	(8)	18-21	13
8. Γ.Σ. Διαγόρας	(9)	17-11	12
9. Πετρώνας	(9)	15-18	9
10. Ταξιάρχης	(9)	16-31	6
11. ΠΑΣ Ασκληπειού	(9)	8-27	1
12. Ο.Φ. Ιστρίου	(9)	8-37	0

ΣΗΜ.: Οι ομάδες Πετρώνας, ΠΑΣ Ασκληπειού και Γ.Σ. Διαγόρας έχουν ένα μηδενισμό και μείον τρεις βαθμούς

Η ΕΠΟΜΕΝΗ ΑΓΩΝΙΣΤΙΚΗ

Αναγέννηση Ν.Ρ. - Γ.Σ. Διαγόρας
Ασπίδα Σαλάκου - ΠΑΣ Ασκληπειού
Πετρώνας Καλ. - Α.Ο. Αρχάγγελος
Ο.Φ. Ιστρίου - Ηλιος
Α.Ο. Σύμης - Δαμάγητος

Στο ντέρμπι κορυφής της Β' Κατηγορίας

Η Δόξα αφόπλισε γρήγορα τον Ηρακλή

Η ομάδα της Ψίνθου επικράτησε άνετα 4-1

ΨΙΝΘΟΣ
Του Κώστα Βάγγαλη

Η Δόξα Ψίνθου ήταν η νικήτρια στο χθεσινό ντέρμπι των πρωτοπόρων στο Β' όμιλο της Γ' Κατηγορίας.

Η ομάδα του Ηλία Βασιλαράκη κέρδισε τον Ηρακλή Λάρδου με 4-1 και παράμεινε μόνη της πλέον στην κορυφή του βαθμολογικού πίνακα. Το παιχνίδι ήταν ένα πραγματικό ντέρμπι και οι δύο ομάδες με την απόδοσή τους δικαιολόγησαν απόλυτα τις θέσεις τους στον βαθμολογικό πίνακα. Οι γηπεδούχοι μπήκαν δυνατά μέσα στον αγωνιστικό χώρο και πίεσαν από νωρίς τον αντίπαλό τους. Η πίεση αυτή έφερε καρπούς αφού στο 15' άνοιξαν το σκορ και στο 30' είχαν κάνει τρία τα τέρματά τους, αιφνιδιάζοντας έτσι τον Ηρακλή.

Οι φιλοξενούμενοι μετά το ημίωρο άρχισαν να συνειδητοποιούν την κατάσταση και ανέβασαν σιγά - σιγά την απόδοσή τους. Στο 41' μείωσαν σε 3-1 και φάνηκαν να αναπτερώνονται οι ελπίδες τους για κάτι καλό. Το ημίχρονο βρήκε τη Δόξα Ψίνθου μπροστά στο σκορ με 3-1.

Στην επανάληψη όμως ο ρυθμός έπεσε. Οι γηπεδούχοι έδειξαν μεγάλη προσοχή στα νώτα τους, αλλά ταυτόχρονα έχασαν αρκετές ευκαιρίες για περισσότερα τέρματα. Παρ' όλα αυτά πέτυχαν ένα ακόμη τέρμα σε κρίσιμο λεπτό (71') κι έτσι έκοψαν κάθε ελπίδα του Ηρακλή για τη συνέχεια. Ενός Ηρακλή που στο δεύτερο μέρος δεν θύμιζε τίποτα από την ομάδα του α' ημιχρόνου. Οι παίκτες του Μανώλη Κώτη φάνηκαν κουρασμένοι και δεν κατάφεραν να αντιδράσουν.

ΦΑΣΕΙΣ ΚΑΙ ΤΕΡΜΑΤΑ

Στο 9' ο Καμμάς έκανε δυνατό σουτ αλλά η μπάλα έφυγε λίγο άουτ. Στο 11' ο Πλύγκος έκανε ωραία κεφαλιά, αλλά ο Μουστάκας απέκρουσε. Στο 15' η Δόξα άνοιξε το σκορ. Ο Κουτσουμπάρης έβγαλε μπαλιά στον Μπατέστα και ο τελευταίος με δυνατό σουτ έκανε το 1-0.

Στο 25' ο Βασιλαράκης με απ' ευθείας εκτέλεση φάουλ έκανε το 2-0.

Στο 30' ο Μπατέστας εκτέλεσε φάουλ και ο Μουστάκας έκανε μία ασθενή απόκρουση. Η μπάλα έφτασε στον Κουτσουμπάρη, που με σουτ έκανε το 3-0.

Στο 37' ο Νικηταράς έκανε ένα δυνατό σουτ και ο Χρυσανθής απέκρουσε δύσκολα σε κόρνερ. Στο 40' ο Νικολής έκανε ένα δυνατό σουτ. Η μπάλα βρήκε στο οριζόντιο δοκάρι κι έφυγε άουτ.

Στο 43' ο Κουκουβάης εκτέλεσε φάουλ, ο Χρυσανθής πραγματοποίησε μία ασθενή απόκρουση και ο Νικολής με σουτ μείωσε σε 3-1.

Στο 53' ο Κουτσουμπάρης βρέθηκε τετ α τετ με τον Μουστάκα και πλάσαρε, αλλά ο τερματοφύλακας του Ηρακλή απέκρουσε τη μπάλα.

Στο 68' ο Μπατέστας έκανε το σουτ μέσα από τη μικρή περιοχή, αλλά ο Μουστάκας και πάλι απέκρουσε τη μπάλα.

Στο 71' ο Κακοσαίος από πλάγια δεξιά έκανε ένα δυνατό σουτ κι έκανε το τελικό 4-1.

Από τη Δόξα καλά πήγαν οι Χρυσανθής, Κακοσαίος, Κουτσουμπάρης και Πλύγκος, ενώ από τον Ηρακλή οι Νικολής, Καμμάς και Εγγλέζος.

Πολύ καλή η διαιτησία του κ. Τσαγκάρη και των βοηθών του Πηδιάκη και Σάββενα.

ΔΟΞΑ ΨΙΝΘΟΥ: Χρυσανθής Βασιλαράκης, Πλύγκος, Κωστομοίρης (72' Καρικής Γ.), Μαριάς (62'' Μπάρδος), Κακοοσαίος, Πετράς, Παπακολοδούκας, Μπατέστας (83' Καρίκης Ι.), Λαζαρίδης, Κουτσουμπάρης.

ΗΡΑΚΛΗΣ ΛΑΡΔΟΥ: Μουστάκας, Χαρίτος, Καντιμοίρης, (85' Διακοβασιλείου), Κοντός, Εγγλέζος, Κεφάλας (17' Πέρρος), Κουκουβάης, Διακολουκάς, Καμμάς, Νικολής, Αθανασάς



Ο Μπατέστας άνοιξε το σκορ για τη Δόξα



Ο Κακοσαίος πέτυχε το τέταρτο τέρμα των γηπεδούχων

Νίκη του Ευκλή με αγγλικό σκορ

Προηγήθηκε 3-0 και νίκησε 4-3 τον Αλθαιμένη Κρητηνίας
✓ Τρία γκολ των νικητών πέτυχε ο Τσαλίκης

ΚΡΗΤΗΝΙΑ.-

Σε ντέρμπι μετατράπηκε ο αγώνας του Αλθαιμένη Κρητηνίας με τον Ευκλή Σορωνής, ο οποίος τελείωσε με νίκη των φιλοξενουμένων με το «αγγλικό σκορ» 4-3. Αν και οι παίκτες του Ευκλή προηγήθηκαν με το ευρύ 3-0, οι γηπεδούχοι είχαν τα ψυχικά αποθέματα να μειώσουν το σκορ και να διεκδικήσουν τουλάχιστον την ισοπαλία μέχρι το φινάλε της αναμέτρησης.

Οι παίκτες του Ευκλή φαίνεται ότι επαναπαύτηκαν όταν προηγήθηκαν με 3-0 με αποτέλεσμα οι γηπεδούχοι να το εκμεταλλευτούν κατά τον καλύτερο δυνατό τρόπο και να φανούν ιδιαίτερα απειλητικοί.

Το παιχνίδι προακολούθησαν λιγοστοί θεατές οι οποίοι ψήφησαν το πολικό ψύχος και βρέθηκαν στο γήπεδο.

ΤΑ ΓΚΟΛ

Στο 15' και στο 30' ο Τσαλίκης σημείωσε δύο τέρματα κάνοντας το 0-2. Στο 52' ο ίδιος παίκτης κέρδισε πέναλτυ το οποίο μετέτρεψε σε γκολ ο Εμίρογλου (0-3) αλλά στο 60' ο Κυπριώτης μείωσε σε 1-3. Ο ίδιος παίκτης στο 68' έκανε το 2-3, αλλά στο 75' ο Τσαλίκης και πάλι ανέβασε το δείκτη του σκορ στο 2-4. Το σκορ «εκλεισε» ο Κυπριώτης στο 87' (3-4).

Πολύ καλή ήταν η διαιτησία του κ. Παπαδόπουλου (Ε. Κατσιδώνης, Γιαννούλης).

Οι συνθέσεις των ομάδων:

ΑΛΘΑΙΜΕΝΗΣ: Ανδρικού, Καμπουρέλης (28' Κορές), Γ. Καρπαθάκης, Ν. Καρπαθάκης, Θ. Καραγιάννης, Σ. Καραγιάννης (52' Ι. Ντελάκης), Πετρίδης, Κυπριώτης, Μιχαλαριάς (77' Αχάνου), Κουλούρης, Πεζουβάνης.

ΕΥΚΛΗΣ: Νικηταράς, Τσαλίκης, Ε. Μαριέττος, Κυριαζής, Εμίρογλου, Λιαμής, Παπαϊωάννου, Χατζηνικόλας, Καβουτζής (57' Χατζησταμάτης), Κ. Μαριέτος, Σαββάκης.

Ατρόμητος όνομα και πράγμα

Η ομάδα της Διμυλιάς νίκησε στο Βάτι την ΑΕ Μεσαναγρού 5-1

ΒΑΤΙ.-

Σαν σίφουνας πέρασε ο Ατρόμητος Διμυλιάς από το γήπεδο Βατίου, συντρίβοντας την Α.Ε. Μεσαναγρού με το ευρύ 5-1. Οι παίκτες του Νίκου Γαζή ήταν σαφώς ανώτεροι από τον αντίπαλό τους και η νίκη τους κρίνεται πάνω απ' όλα δίκαιη.

ΤΑ ΓΚΟΛ

Στο 10' ο Φλεβάρης πέτυχε το 0-1 και στο 20' ο Ν. Γιορδαμνής διπλασίασε τα τέρματα της ομάδας του (0-2). Στο 55' ο Φλεβάρης (και πάλι) έκανε το 0-3 αλλά στο 50' ο Γιαννούρης μείωσε σε 1-3. Στο 65' ο Ν. Γιορδαμνής ανέβασε το δείκτη του σκορ στο 1-4 και στο 70' ο Γαζής διαμόρφωσε το τελικό 1-5.

Καλή σε γενικές γραμμές ήταν η διαιτησία του κ. Καραχανή.

Οι συνθέσεις των ομάδων:

ΑΕ ΜΕΣΑΝΑΓΡΟΥ: Θαρρενού, Γιαννούρης, Γιωργάς Σπανός Α (15' Κ. Σταματάκης), Κελεπούρης (35' Βελής) Νεκτ. Σταματάκης, Κατσικανταής Ι. Γιωργάς, Σπανός, Μαντζάνος, Τσ. Καψαλάκης, Εμ. Καψαλάκης, Γεωργατζής

ΑΤΡΟΜΗΤΟΣ: Σαρικάς, Μιαούδης, Μαρουλάκης, Καρασάββας, Θηριάκης, Παπαϊωάννου, Τόππος, Φλεβάρης, Ν. Γιορδαμνής, Εμ. Γιορδαμνής, Γαζής

Γ' ΚΑΤΗΓΟΡΙΑ ΔΩΔΕΚΑΝΗΣΟΥ - Β' ΟΜΙΛΟΣ

Η Δόξα Ψίνθου μόνη πρώτη!

Η Δόξα Ψίνθου κέρδισε το ντέρμπι κορυφής στο β' όμιλο του πρωταθλήματος «Πωλήσεις Ακινήτων Κάλλιστος Διακογεωργίου» της Γ' Κατηγορίας.

Στην έδρα της «καθάρισε» τον Ηρακλή Λάρδου κι έπιασε ξανά κορυφή.

Ο Ευκλής πέρασε νικηφόρα από την Κρητηνία και είναι πάντα τρίτος. Τ' αποτελέσματα των αγώνων της 9ης «ημέρας» είναι:

ΑΕ Μεσαναγρού - Ατρόμητος Δ.	1-5
Δωριέας - Ροδιακός	1-5
Αλθαιμένης -Ευκλής	3-4
Δήμητρα - Πολύστρατος	0-1
Δόξα Ψίνθου - Ηρακλής Λάρδου	4-1
Νήσος Ρόδου - Αστέρας Παστ.	0-1

• Ρεπό είχε ο Ιάλυσος '97

Η ΒΑΘΜΟΛΟΓΙΑ

	ΑΓΩΝΕΣ	ΓΚΟΛ	ΒΑΘΜΟΙ
1. Δόξα Ψίνθου	7	30-3	21
2. Ηρακλής Λάρδου	8	33-8	21
3. Ευκλής	8	16-12	19
4. Αστέρας Παστίδας	8	17-14	16
5. Πολύστρατος	8	14-15	15
6. Ροδιακός	8	25-14	14
-. Ατρόμητος Δ.	9	23-15	14
8. Νήσος Ρόδος	8	14-13	12
9. Ιάλυσος '97	7	9-18	8
10. Δήμητρα	8	13-19	4
11. Αλθαιμένης	8	12-32	3
12. Δωριέας	8	6-26	2
13. ΑΕ Μεσαναγρού	9	17-42	1

Η ΕΠΟΜΕΝΗ ΑΓΩΝΙΣΤΙΚΗ

Δωριέας - ΑΕ Μεσαναγρού
Ατρόμητος Δ. - Αλθαιμένης
Ροδιακός - Δήμητρα
Πολύστρατος - Δόξα Ψίνθου
Ιάλυσος '97 - Αστέρας Παστίδας
Ηρακλής Λάρδου - Νήσος Ρόδος
• Ρεπό έχει ο Ευκλής

Με το δεξί το ποδαρικό του Πολύστρατου

✓ Νίκησε 1-0 στη Δαματριά

ΔΑΜΑΤΡΙΑ.-

Με ένα καταπληκτικό γκολ του νεαρού Γ. Μόσχου στις αρχές της επανάληψης, ο Πολύστρατος Λαέρμων πέρασε νικηφόρα από τη Δαματριά, επικρατώντας της τοπικής Δήμητρας με 1-0.

ΤΟ ΠΑΝΕΜΟΡΦΟ

ΓΚΟΛ

Ηταν το 46' όταν ο παίκτης του Πολύστρατου είχε την έμπνευση να κάνει μια σέντρα - σουτ σχεδόν από τη γραμμή του άουτ. Η μπάλα, αφού διέγραψε μια περίεργη τροχιά, αιφνιδίασε τον πορτιέρο των γηπεδούχων που την είδε να αναπαύεται στα δίχτυα του(0-1).

Ηταν ένα σπάνιας ομορφιάς γκολ από αυτά που αναγκάζουν και τους αντιπάλους να τα χειροκροτήσουν και σαφέστατα τα χρειάζεται το τοπικό ερασιτεχνικό μας πρωτάθλημα.

ΠΙΕΣΕ ΣΤΗ ΣΥΝΕΧΕΙΑ

Βλέποντας ότι είναι πίσω στο σκορ, οι παίκτες των γηπεδούχων ανέβασαν αισθητά την απόδοσή τους στη συνέχεια και πίεσαν τον Πολύστρατο για να μπορέσουν να ισοφαρίσουν. Παρά το ότι όμως μπορούσαν να φθάσουν σχετικά εύκολα στα αντίπαλα καρέ, εκεί «τα χαλούσαν» με αποτέλεσμα σχεδόν όλες οι επιθέσεις τους να αποτελούσαν εύκολη λεία για



Κατά τη διάρκεια εκτέλεσης φάουλ υπέρ της Δήμητρας Δαματριάς

τους φιλοξενουμένους.

ΑΠΕΙΛΗΣΕ Ο ΠΟΛΥΣΤΡΑΤΟΣ

Σαν να μην έφτανε αυτό, από τα μισά του δευτέρου ημιχρόνου και μετά, ο Πολύστρατος ανέλαβε και πάλι την πρωτοβουλία των κινήσεων, δημιουργώντας και τις προϋποθέσεις για να διπλασιάσει το σκορ. Καθοριστικό ρόλο σε αυτό έπαιξε και η κούρασηπου κυρίευσε τα πόδια των γηπεδούχων και δεν τους άφησε να συνεχίσουν να πιέζουν.

ΤΟ ΠΡΩΤΟ ΗΜΙΧΡΟΝΟ

Η Δήμητρα ήταν η ομάδα που είχε την ελαφρά υπεροχή στη διάρκεια του πρώτου ημιχρόνου. Οι παίκτες της το πάλαιψαν, δημιούργησαν καλές ευκαιρίες, ωστόσο και πάλι κάτι τους έλειπε στην τελική προσπάθεια.

ΔΥΟ ΑΠΟΒΟΛΕΣ

Οι δύο ομάδες τελείωσαν τον αγώνα με έναν παίκτη λιγότερο. Στο 70' αποβλήθηκε με δεύτερη κίτρινη κάρτα για διαμαρτυρία ο Π. Πηδιάκης. Για τον ίδιο λόγο αντίκρισε τη δεύτερη κίτρινη κάρτα του διαιτητή και ο «χρυσός» σκόρερ Γ. Μόσχος στο 80'.

ΚΑΤ' ΑΝΑΓΚΗ ΤΕΡΜΑΤΟΦΥΛΑΚΕΣ!

Το κύριο χαρακτηριστικό των δύο ομάδων ήταν το ότι οι παίκτες που φόρεσαν το νούμερο 1 το έκαναν κατ' ανάγκην γιατί δεν είναι αυτή η φυσική τους θέση. Δηλαδή ο Αντωνάς της Δήμητρας και ο Πίττας του Πολύστρατου αναπληρούσαν τους κανονικούς τερματοφύλακες που για διάφορους λόγους δεν μπόρεσαν να αγωνιστούν και σε γενικές γραμμές μάλιστα τα πήγαν αρκετά καλά!

Καλύτεροι των γηπεδούχων οι Χρυσοχόος, Σαλπιγκτίδης και Χιώτης. Αρεσαν από τους φιλοξενουμένους οι Γ. Μόσχος, Χατζηϊωάννου και



Ο γιατρός του αγώνα Μιχάλης Σαββάκης (αριστερά) που διετέλεσε πρόεδρος στον Πολύστρατο και παίκτης στη Δήμητρα, μαζί με τον αντιδήμαρχο του Δήμου Λινδίων Αντώνη Χατζηιωάννου που χθες εκτελούσε χρέη παρατηρητή

Καλογερής.

Καλή ήταν η διαιτησία του κ. Γιοβάνι (Τσαούρης, Ορφανός).

Οι συνθέσεις των ομάδων:

ΔΗΜΗΤΡΑ: Αντωνάς, Χειμωνέττος,Φούκας, Παναής, Σαρούκος (15' Χρυσοχόος), Γ. Πηδιάκης, Σαλπιγγίδης, Χιώτης, Π. Πηδιάκης, Στρίπης, Σαράντου (46' Καρναβάς)

ΠΟΛΥΣΤΡΑΤΟΣ: Πίττας, Πατούνας, Καλογερής, Τριγένης, Διακογεωργίου, Καρπαθίου (60' Πατούνας), Γ. Μόσχος, Ντίντα, Χατζησταμάτης, Χατζηϊωάννου, Αντριής

Πληρώθηκαν με το ίδιο νόμισμα

✓ Αναγέννηση Νήσου Ρόδου - Πετρώνας 2-2

ΚΑΡΑΚΟΝΕΡΟ.-
Του Κώστα Βάγγαλη

Βαθμούς, τέρματα και εντυπώσεις μοιράστηκαν χθες η Αναγέννηση Νήσου Ρόδου και ο Πετρώνας Αρχαγγέλου. Το μεταξύ τους παιχνίδι έληξε ισόπαλο με σκορ 2-2. Οι δύο ομάδες, παρ' όλο το κρύο που επικρατούσε, έπαιξαν πολύ καλό ποδόσφαιρο και ικανοποίησαν τους λιγοστούς φιλάθλους που αψήφισαν τη χαμηλή θερμοκρασία και βρέθηκαν στις κερκίδες του γηπέδου.

Η Αναγέννηση μπήκε δυνατά μέσα στον αγωνιστικό χώρο και πίεσε από τα πρώτα λεπτά τον αντίπαλό της. Μία πίεση που καρποφόρησε με τη συμπλήρωση του πρώτου δεκαλέπτου αφού οι γηπεδούχοι προηγήθηκαν στο σκορ. Ο Πετρώνας όμως αντέδρασε γρήγορα. Ο

ι παίκτες του Στέργου Λαμπριανού (που έπαιξε χθες τερματοφύλακας) άρχισαν να συνέρχονται σιγά - σιγά από τη ψυχρολουσία και πέρασαν στην αντεπίθεση.

Ετσι στο 30' κατάφεραν να ισοφαρίσουν και έφεραν το παιχνίδι στα ίσια. Τρία λεπτά πριν λήξει το πρώτο ημίχρονο (42') οι φιλοξενούμενοι «χτύπησαν» για δεύτερη φορά και «πήραν κεφάλι» στο σκορ.

Το ημίχρονο βρήκε τον Πετρώνα μπροστά στο σκορ με 1-2.

Στην επανάληψη, η Αναγέννηση μπήκε αποφασισμένη στο γήπεδο με σκοπό να γυρίσει το παιχνίδι. Οι γηπεδούχοι πέρασαν στην αντεπίθεση και στο 60' κατάφεραν να ισοφαρίσουν. Από εκεί και πέρα και οι δύο ομάδες δημιούργησαν ευκαιρίες, αλλά τέρμα δεν κατάφεραν να πετύχουν. Ετσι έμεινε το τελικό 2-2.



Δεν ήταν αρκετό το τέρμα του Πολυχρόνη για να φύγει ο Πετρώνας με τους τρεις βαθμούς από το Καρακόνερο

ΦΑΣΕΙΣ ΚΑΙ ΤΕΡΜΑΤΑ

Στο 10' ο Χατζηχριστοδούλου εκτέλεσε ένα φάουλ και η μπάλα κατέληξε στα δίχτυα του Λαμπριανού.

Στο 30' ο Ζουρμπάς βρέθηκε σε θέση βολής και με δυνατό σουτ έκανε το 1-1.

Ο Πολυχρόνης στο 42' έδωσε το προβάδισμα στον Πετρώνα. Με ωραίο κτύπημα φάουλ έστειλε για δεύτερη φορά τη μπάλα στα δίχτυα του Ζούρδη.

Στο 60' ο Σαλονίτης εκμεταλλεύτηκε σύγχυση στην περιοχή του Λαμπριανού και με σουτ έκανε το τελικό 2-2.



Ο Χατζηχριστοδούλου πέτυχε το πρώτο τέρμα της Αναγέννησης

Στο 88' ο διαιτητής κ. Ζανετής απέβαλε με κόκκινη κάρτα τον Ζουρούδη για εξύβριση.

Από την Αναγέννηση καλά πήγαν οι Χατζηχριστοδούλου, Σαλονίτης και Σιαμαντούρας, ενώ από τον Πετρώνα οι Πολυχρόνης, Ζουρμπάς και Γιωργάς.

Καλή σε γενικές γραμμές η διαιτησία του κ. Ζανεττή και των βοηθών του Λάμπρου και Μοσχούς. Ελέγχονται μόνο στη φάση της αποβολής του Ζούρδη που ξεκίνησε από ένα ανύπαρκτο «χέρι» επιθετικού της Αναγέννησης. Ο κ. Ζανετής σφύριξε, διέκοψε τη φάση και παίκτες και παράγοντες των γηπεδούχων διαμαρτυρήθηκαν έντονα, γιατί ο παίκτης τους έφευγε μόνος προς την εστία του Λαμπριανού.

ΑΝΑΓΕΝΝΗΣΗ Ν.Ρ.: Ζουρδής, Κωστάκης (55' Λυκούρης), Μαντάς (22' Αγγελής), Κοκκινίδης, Αξιώτης, Κορνάρος, Κωνσταντόπουλος, Χατζηχριστοδούλου, Σαλονίτης, Κουλουριώτης, Σιαμαντούρας

ΠΕΤΡΩΝΑΣ: Λαμπριανός, Ζουρμπάς, Κουφός, Πολυχρόνης, Πανουργιάς, Ναμπόλι, Βαλλάς, Γιωργάς, Μαυριός, Οικονόμου, Παπαοικονόμου (78' Πατσάης)



Νέο Opel Astra Cabrio. Με τηλεχειριστήριο οροφής και παράθυρο κρυστάλλου. Εκπληκτικός σχεδιασμός Bertone. Απερίγραπτη αίσθηση ανοιχτής οδήγησης. Τελικά όλα τα πράγματα έχουν το "κουμπί" τους.

Νέο Opel Astra Cabrio. Η απόλαυση της ελευθερίας. **OPEL**
www.opel.gr

ΕΠΙΣΗΜΟΣ ΔΙΑΝΟΜΕΑΣ OPEL
ΜΑΜΑΛΙΓΚΑΣ ΑΕΒΕ: 3ο χλμ. Λ. Ρόδου – Λίνδου, Ρόδος 85 100, Τηλ.: 0241-61005.

Με το φακό της Δράσης



Οι παίκτες του Διαγόρα Βατίου λένε τα... «κάλαντα» στο διαιτητή Κώστα Ζανεττίδη



Ο δήμαρχος Ροδίων σε... πρώτο πλάνο!



Οι ωραιότερες παρουσίες στη γιορτή του ΓΑΣ «Η Υγεία»



Και νηστικό και κρυωμένο... αρκούδι χορεύει...



Ο «δάσκαλος» πάντα πρόθυμος για ένα ποτηράκι... σαμπάνιας!



Μην τον βλέπετε έτσι, τα έχει τα χρονάκια του. Χαράς το κουράγιο σου φίλε Στέργο



Ο Διγενής τους ενώνει...



Με το που έβαζε γκολ ο Πετρώνας έπαιρναν φωτιά τα κινητά!



Ετοιμος να ριχτεί στη «μάχη» ο Βασίλης Παναγιώτου

ποιος αγαπάει το χειμώνα... ;



Suzuki Wagon R+ 1000 & 1300cc
...με το air condition standard!

Γιατί η διάθεσή σας να πέφτει σε χειμέρια νάρκη, όταν μπορεί να «ανέβει» με το καλύτερο πολυμορφικό της πόλης; Wagon R! Με 16βάλβιδο κινητήρα 1300cc / 76hp. Τώρα, και με αυτόματο κιβώτιο ή ABS, αν το προτιμάτε. Απολαύστε την τεράστια χωρητικότητα και πρακτικότητα που προσφέρουν 1.250lt για τις αποσκευές των επιβατών και 32 «έξυπνοι» χώροι για μικροαντικείμενα. Νιώστε απόλυτη άνεση και ασφάλεια, ταξιδεύοντας με διπλούς αερόσακους, υδραυλικό τιμόνι, ηλεκτρικό εξοπλισμό και immobilizer. Και... πάρτε το χειμώνα ζεστά! Το WAGON R σας περιμένει ετοιμοπαράδοτο σε 7 διαφορετικά χρώματα και με το air condition, standard!

Τώρα, και σε έκδοση 1000cc.

wagonR+
1000/1300cc
το λέει η καρδιά του!

3 ΧΡΟΝΙΑ ΕΓΓΥΗΣΗ SUZUKI

SUZUKI BEST CREDIT **Αποκτήστε το τώρα με 33.500 δρχ./ €98.31 το μήνα***

NEO ***WAGON R+ 1.0lt GL***	***air condition,*** υδρ. τιμόνι, αερόσακοι οδηγού/συνοδηγού, ηλ. παράθυρα / κλειδαριές / καθρέπτες, roof-rails	2.998.000 δρχ. (8.798,24 €)
WAGON R+ 1.3lt CLASSIC	***air condition,*** υδρ. τιμόνι, αερόσακοι οδηγού/συνοδηγού, ηλ. παράθυρα / κλειδαριές / καθρέπτες, roof-rails	3.198.000 δρχ. (9.385,18 €)
WAGON R+ 1.3lt LUSSO	***air condition,*** υδρ. τιμόνι, αερόσακοι οδηγού/συνοδηγού, ηλ. παράθυρα / κλειδαριές / καθρέπτες, roof-rails, ***δερμάτινο σαλόνι, ράδιο CD***	3.448.000 δρχ. (10.118,85 €)
WAGON R+ 1.3lt SPORT	***air condition,*** υδρ. τιμόνι, αερόσακοι οδηγού/συνοδηγού, ηλ. παράθυρα / κλειδαριές / καθρέπτες, roof-rails, ***ζάντες αλουμινίου, σπόιλερ, προβολείς ομίχλης***	3.448.000 δρχ. (10.118,85 €)

Οι τιμές δεν συμπεριλαμβάνουν τέλη κυκλοφορίας και τοξινόμησης.

SUZUKI

Επίσημοι έμποροι Ρόδου: **Ν. ΒΑΡΔΕΛΛΗΣ Α.Ε.** • ΕΚΘΕΣΙΣ - ΑΝΤΑΛΛΑΚΤΙΚΑ: ΚΑΠΟΔΙΣΤΡΙΟΥ 21, ΡΟΔΟΣ
Τηλ: 0241 - 27.774 - FAX: 0241 - 20.696



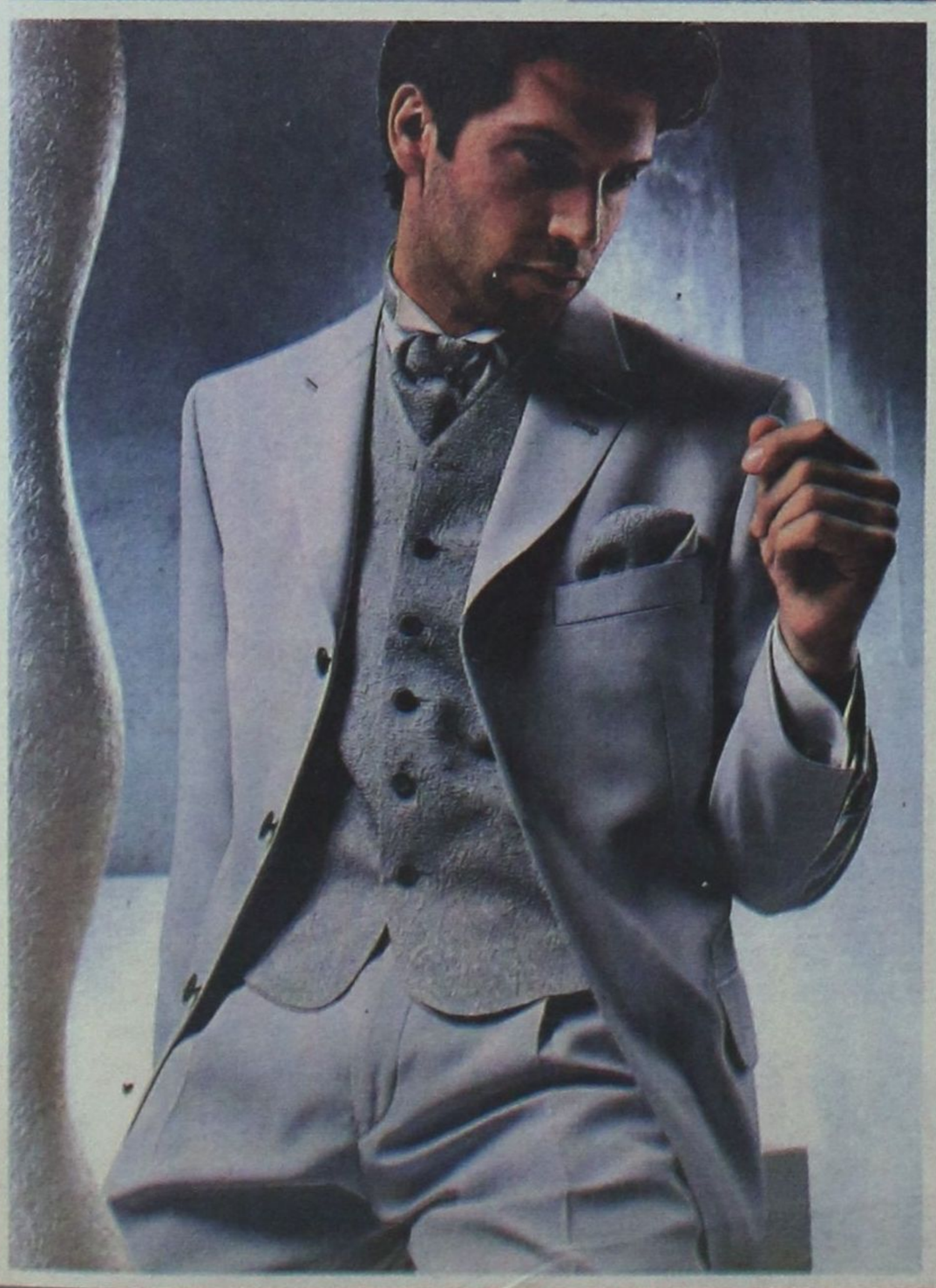

Συλλογές Γαμπριάτικων
και Κοστούμια Συνοδείας
για το Γάμο σας

ΟΛΑ με υπογραφή...

ΦΤΑΚΛΑΚΗΣ

Γαλλίας 19 - Πλ. ΚΥΠΡΟΥ
ΤΗΛ.: (0241)20513 - e-mail: roman@rho.forthnet.gr - ΡΟΔΟΣ



PARIS DAKKAR Winner 2001 MITSUBISHI PAJERO

Off road, είναι όπου σου αρέσει!



MITSUBISHI PAJERO PININ

1.8 & 2.0 κυβικά

Νέο 5θυρο Mitsubishi Pajero Pinin 4X4. Ένα καθαρόαιμο Pajero για δυναμικές διαδρομές μέσα και έξω από την πόλη. Με design Pininfarina, που κερδίζει σε εντυπώσεις, και με 2.000 κ.εκ. και το Super Select 4, το πρωτοποριακό του σύστημα μετάδοσης, που κερδίζουν σε επιδόσεις, το νέο Mitsubishi Pajero Pinin, όπως και κάθε Pajero άλλωστε, κυριαρχεί απόλυτα.

Νέο Mitsubishi Pajero Pinin: Κερδίζεις... όπου σου αρέσει!

Χαράξτε
το δικό σας δρόμο

MITSUBISHI MOTORS

ΔΩΡΕΑΝ ΕΤΗΣΙΑ ΑΣΦΑΛΙΣΤΙΚΗ ΚΑΛΥΨΗ: ΟΔΙΚΗΣ ΠΡΟΣΤΑΣΙΑΣ,ΙΑΤΡΙΚΗΣ ΚΑΙ ΠΡΟΣΩΠΙΚΗΣ ΒΟΗΘΕΙΑΣ ΟΔΗΓΟΥ ΚΑΙ ΕΠΙΒΑΤΩΝ ΑΠΟ ΤΗΝ INTERAMERICAN

Θ. & Ι. ΚΑΛΛΙΓΑΣ ΑΕΒΕ

Λεωφ. Λίνδου 138, Τηλ: 67440 - 67441, Fax: 68462
e-mail: kaligcar@otenet.gr

1ο ΧΡΗΜΑΤΟΔΟΤΙΚΟ ΠΡΟΓΡΑΜΜΑ	2ο ΧΡΗΜΑΤΟΔΟΤΙΚΟ ΠΡΟΓΡΑΜΜΑ
0,58% σταθερό μηνιαίο επιτόκιο 0% προκαταβολή 72 δόσεις	0,75% σταθερό μηνιαίο επιτόκιο 0% προκαταβολή 1η δόση σε 12 μήνες ΑΤΟΚΑ 72 δόσεις

ATHENS ADVERTISING

Ισοπαλίες και αναβολές σημάδεψαν την 14η αγωνιστική

Με τα γνωστά πια για τα δεδομένα του νομού συγκοινωνιακά προβλήματα, επανήρχισε το «μεγάλο πρωτάθλημα» της ΕΠΣΔ, «Πωλήσεις ακινήτων Κάλλιστος Διακογεωργίου», μετά τη διακοπή λόγω της Πρωτοχρονιάς.

Την Παρασκευή, το Σάββατο και την Κυριακή είχαν προγραμματιστεί να γίνουν οι αγώνες της 14ης «ημέρας» (προτελευταίας του α' γύρου). Τελικά, έγιναν τα παιχνίδια που είχαν οριστεί για την Παρασκευή και το Σάββατο, ενώ αναβλήθηκαν οι αγώνες Κλεάνθη - Ανταγόρα και Α.Ε. Κως - Καλυμνιακού, που επρόκειτο να διεξαχθούν χθες. Αιτία; Η κακοκαιρία, που κρατούσε δεμένα τα πλοία στα λιμάνια.

ΣΤΟΥΣ έξι αγώνες, τώρα, που έγιναν, είχαμε:

- Το ισόπαλο, χωρίς γκολ, αποτέλεσμα στο ντέρμπι κορυφής ανάμεσα στο Διγενή και στο Διαγόρα, που έγινε στα Κοσκινού.

- Την άνετη νίκη του ΑΕΡΑ επί του Ευαγόρα, με 3-0 τέρματα.

- Την αγχώδη νίκη του Φοίβου επί της Αναγέννησης Εμπωνας.

- Τα ισόπαλα αποτελέσματα στους αγώνες:

Ορφέα-Διαγόρα Βατίου (2-2)

Αγίου Γεωργίου-Θύελλας (1-1)

και Α.Ε. Λέρου-Ηρακλή Μαρπσών (0-0)

Ο ΠΙΝΑΚΑΣ ΤΩΝ ΣΚΟΡΕΡΣ

Οι Αγγελόπουλος (Διγενή) και Μόσχου (ΠΑΟ Διαγόρα) προηγούνται πάντα στον πίνακα των σκόρερς με 13 τέρματα.

Ακολουθούν οι:

• ***Με 12 γκολ:*** Γεωργαλλής (ΠΑΟ Διαγόρα)

• ***Με 11 γκολ:*** Ξύπας (Αναγέννηση Εμπ.), Βαβλάς (Καλυμνιακού)

• ***Με 8 γκολ:*** Καραγιάννης (Α.Ε.Κως), Καμπούρης Ι. (Διαγόρα Βατ.), Σακκάς (ΠΑΟ Διαγόρα), Σπανός (Φοίβου)

• ***Με 7 γκολ:*** Αρβανιταγιάννης (Α.Ε. Κως), Καστρουνής (Διγενή)

• ***Με 6 γκολ:*** Μάμμης (Α.Ε.Κως), Καράμπης (Διαγόρα Βατ.), Ζουρούδης (Φοίβου)

ΣΚΟΡ ΚΑΙ ΣΚΟΡΕΡΣ

■ **ΦΟΙΒΟΣ-ΑΝΑΓΕΝΝΗΣΗ ΕΜΠ. 3-1 (0-1)**
(32' Ξύπας, 72', 81' Σπανός, 84' Δράκος)

■ **ΑΕΡΑ-ΕΥΑΓΟΡΑΣ 3-0 (0-0)**
(58' Σωτηράκης,62'-πέναλτυ Καλογήρου, 80' Παπαβασιλείου)

■ **Α.Ε. ΛΕΡΟΥ-ΗΡΑΚΛΗΣΜΑΡ. 0-0**

■ **ΟΡΦΕΑΣ-ΔΙΑΓΟΡΑΣ ΒΑΤ 2-2 (2-1)**
(23' Στάππας, 27' Κωστάκης, 30' Καμπούρης Ι., 88' Καράμπης)

■ **ΔΙΓΕΝΗΣ-ΠΑΟ ΔΙΑΓΟΡΑΣ 0-0**

■ **ΑΓ. ΓΕΩΡΓΙΟΣ-ΘΥΕΛΛΑ ΠΥΛ. 1-1 (1-1)**
(14' Εγγλέζος, 36'-πέναλτυ Αρβανιτάκης)

■ **Α.Ε. ΚΩΣ-ΚΑΛΥΜΝΙΑΚΟΣ (δεν έγινε)**

■ **ΚΛΕΑΝΘΗΣ-ΑΝΤΑΓΟΡΑΣ (δεν έγινε)**

Ο ΑΕΡΑ(ς)... σηκώθηκε στο δεύτερο ημίχρονο!

Και παρέσυρε σε ήττα τον Ευαγόρα με 3-0
✔ Χωρίς τέρματα το α' μέρος

ΑΦΑΝΤΟΥ
Του Κώστα Βάγγαλη

Στο δεύτερο μέρος κρίθηκαν όλα στο Σαββατιάτικο παιχνίδι ανάμεσα στον ΑΕΡΑ και τον Ευαγόρα

Οι γηπεδούχοι κέρδισαν με σκορ 3-0 και πρόσθεσαν άλλους τρεις πολύτιμους βαθμούς στο ενεργητικό τους.

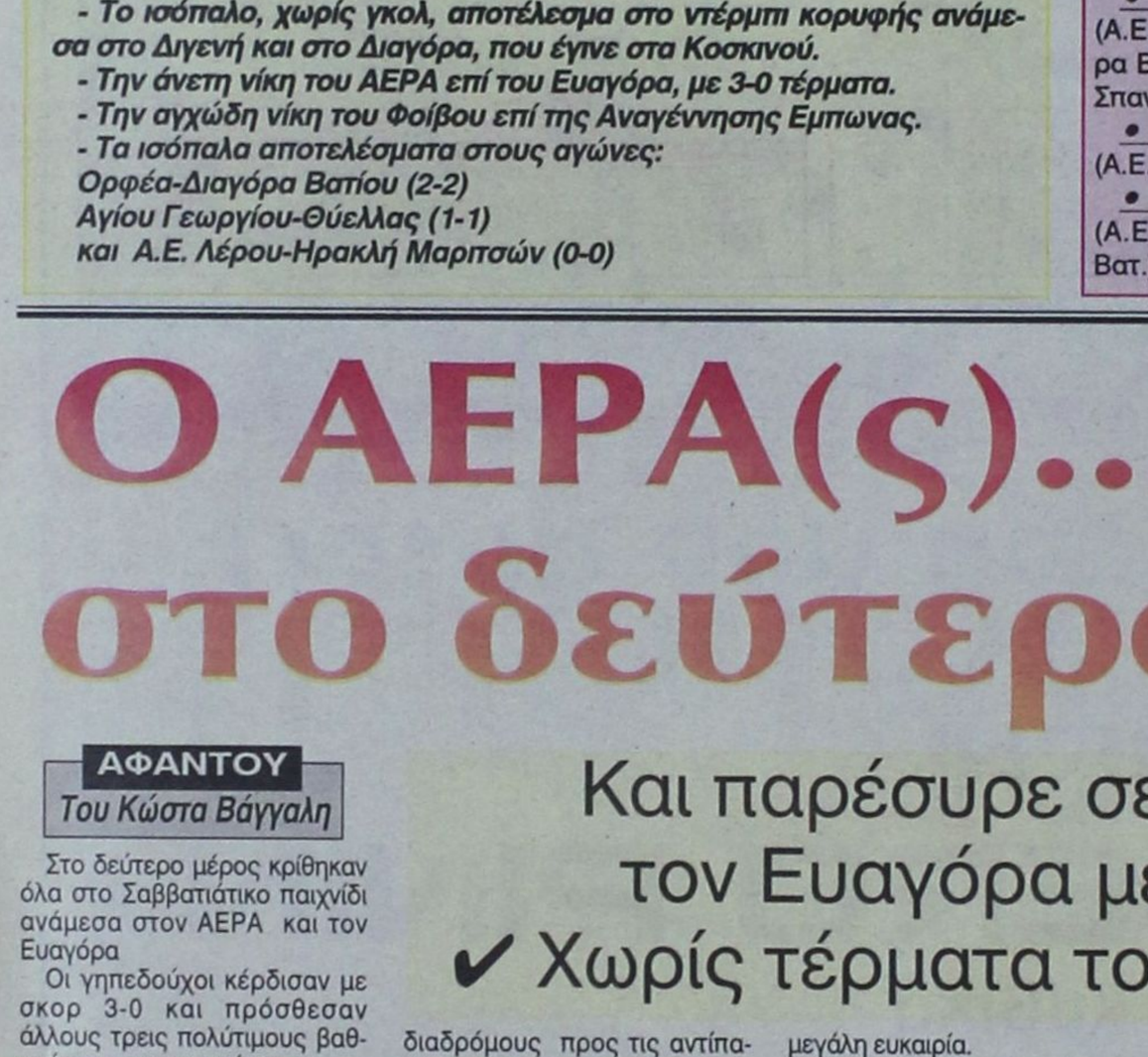

Ο Κυριάκος Καλογήρου χαιρετά τους φιλάθλους, που τον επευφημούν για το δεύτερο τέρμα που πέτυχε

Οι δύο ομάδες μπήκαν δυνατά μέσα στον αγωνιστικό χώρο και προσπαθούσαν να βρουν διαδρόμους προς τις αντίπαλες εστίες.

Ο ΑΕΡΑ, στο πρώτο ημίχρονο, αν και είχε περισσότερη κατοχή μπάλας, δεν έκανε τη μεγάλη ευκαιρία.

Οι παίκτες του Κώστα Παπαστεργίου ήταν φλύαροι και δεν απείλησαν ουσιαστικά τον τερματοφύλακα Δέδε.

Ο Ευαγόρας αντίθετα φάνηκε πιο επικίνδυνος στο πρώτο ημίχρονο.

Οι παίκτες του Κώστα Λεπτοκαρίδη έβγαιναν με αξιώσεις στην επίθεση αλλά ήταν άστοχοι στην τελική τους προσπάθεια.

Στην επανάληψη το σκηνικό άλλαξε. Ο ΑΕΡΑ ήταν κυρίαρχος μέσα στον αγωνιστικό χώρο, πέτυχε τρία τέρματα και πήρε μία δίκαιη νίκη.

Ο Ευαγόρας στο δεύτερο ημίχρονο παρουσιάστηκε κάπως κουρασμένος. Οι φιλοξενούμενοι φάνηκαν ανήμποροι να αντιδράσουν στο ξέσπασμα των αντιπάλων τους και μοιραία οδηγήθηκαν στην ήττα.

ΦΑΣΕΙΣ ΚΑΙ ΤΕΡΜΑΤΑ

Στο 39' ο Σωτηράκης εκμεταλλεύτηκε σύγχυση μέσα στην περιοχή του Δέδε, πέτυχε τέρμα, αλλά ο διαιτητής κ. Πηδιάκης το ακύρωσε θεωρώντας ότι είχε κοντρολάρει τη μπάλα με το χέρι.

Στο 45 ο Καλούδης έκανε τρία διαδοχικά σουτ, αλλά ο Ματθαίος τα εξουδετέρωσε όλα.

Στο 46' ο Νικολής δέχθηκε ωραία μπαλιά από τον Σωτηράκη, μπήκε στην περιοχή, έκανε το σουτ, αλλά ο Δέδες απέκρουσε. Στο 58' ο Σωτηράκης δέχθηκε ωραία μπαλιά από τον Νικολή και με πλασέ μέσα από την περιοχή έκανε το 1-0.

Στο 62' ο Σωτηράκης ανατράπηκε μέσα στην περιοχή και ο διαιτητής κ. Πηδιάκης κατελόγισε το πέναλτυ, που εκτέλεσε εύστοχα ο Καλογήρου και έκανε το 2-0.

Στο 65' ο διαιτητής κ. Πηδιάκης απέβαλε από τον αγωνιστικό χώρο τον προπονητή του Ευαγόρα Κώστα Λεπτοκαρίδη για διαμαρτυρία. Τέσσερα λεπτά αργότερα (69') ο Αριζάνης έκανε μία καρφωτή κεφαλιά μέσα από την περιοχή, αλλά ο Δέδες έδιωξε δύσκολα τη μπάλα.

Στο 80'ο Παπαβασιλείου μπήκε από δεξιά μέσα στην περιοχή, πλάσαρε τον Δέδε και έκανε το 3-0.

Από τον ΑΕΡΑ καλά πήγαν οι Διακίδης Γ., Γιορδαμνής και Σωτηράκης, ενώ από τον Ευαγόρα οι Χατζημιχαήλ, Καλούδης και Κουρμαδιάς.



Ο Γιάννης Σωτηράκης πέτυχε το πρώτο τέρμα κι άνοιξε το δρόμο για τη νίκη του ΑΕΡΑ

Πολύ καλή ήταν η διαιτησία του κ. Πηδιάκη και των βοηθών του Κόκκινου και Παπαδόπουλου.

ΑΕΡΑ: Ματθαίος, Διακίδης Γ., Χιάμπολης, Αριζάνης, Γιαννουκάς Β., Γιορδαμνής, Νικολής, Σωτηράκης, Καλογήρου (69' Παπαβασιλείου), Λυριστής, Γιώργου

ΕΥΑΓΟΡΑΣ: Δέδες, Κουρμαδιάς, Κάτρης, Χατζημιχαήλ, Μπάκαλος, Μαγκαφάς, Μερκούρης, Δημητρούλης, Ζαχαρίας, Διακοαναστάσης, Καλούδης

Απαράδεκτη συμπεριφορά

Επιεικώς απαράδεκτη ήταν η συμπεριφορά ορισμένων οπαδών του ΑΕΡΑ, οι οποίοι εξύβρισαν και απομάκρυναν το συνάδελφο Μπάμπη Θεοδώρου από τα δημοσιογραφικά θεωρεία. Ο συνάδελφος, έκανε ραδιοφωνική μετάδοση του αγώνα ανάμεσα στον ΑΕΡΑ και τον Ευαγόρα.

Και όταν ζήτησε ευγενικότατα από φιλάθλους - οπαδούς που είχαν μπει στα θεωρεία να κάνουν λίγη ησυχία για να ακούει την επιστροφή του ήχου, δέχθηκε φραστική επίθεση. Αναγκάστηκε να αποχωρήσει και να κάνει τη μετάδοση από τις κερκίδες του γηπέδου.

Η διοίκηση της ομάδας ας επιληφθεί του γεγονότος και να βάλει στη θέση τους ορισμένους θερμόαιμους, οι οποίοι με τέτοιες συμπεριφορές μόνο κακό κάνουν στην ομάδα.



Ο Παπαβασιλείου πανηγυρίζει για το τρίτο τέρμα του ΑΕΡΑ, που πέτυχε ο ίδιος

Η ΒΑΘΜΟΛΟΓΙΑ

		ΣΥΝΟΛΙΚΑ						ΕΝΤΟΣ				ΕΚΤΟΣ			
		ΑΓ	Β	ΤΕΡΜΑΤΑ	Ν	Ι	Η	ΤΕΡΜΑΤΑ	Ν	Ι	Η	ΤΕΡΜΑΤΑ	Ν	Ι	Η
1	ΔΙΓΕΝΗΣ	14	37	35 - 5	12	1	1	20 - 0	6	1	0	15 - 5	6	0	1
2	ΦΟΙΒΟΣ	14	37	37 - 12	12	1	1	17 - 5	7	0	0	20 - 7	5	1	1
3	ΠΑΟ ΔΙΑΓΟΡΑΣ	13	33	43 - 13	10	3	0	24 - 9	3	2	0	19 - 4	7	1	0
4	Α.Ε. ΚΩΣ	13	31	35 - 13	10	1	2	21 - 5	6	0	0	14 - 8	4	1	2
5	ΑΝΑΓΕΝΝΗΣΗ ΕΜΠ.	14	22	23 - 28	7	1	6	17 - 8	6	0	1	6 - 20	1	1	5
6	ΗΡΑΚΛΗΣ ΜΑΡ.	14	19	21 - 15	5	4	5	14 - 8	3	1	3	7 - 7	2	3	2
7	ΔΙΑΓΟΡΑΣ ΒΑΤ.	14	18	25 - 23	4	6	4	16 - 11	3	2	2	9 - 12	1	4	2
8	Α.Ε. ΛΕΡΟΥ	14	18	17 - 20	5	3	6	9 - 5	4	2	1	8 - 15	1	1	5
9	ΑΕΡΑ	14	17	18 - 24	5	2	7	13 - 10	4	2	2	5 - 14	1	0	5
10	ΚΛΕΑΝΘΗΣ	13	13	23 - 22	4	1	8	17 - 6	4	0	2	6 - 16	0	1	6
11	ΚΑΛΥΜΝΙΑΚΟΣ	12	12	19 - 16	5	3	4	17 - 6	5	1	1	2 - 10	0	2	3
12	ΕΥΑΓΟΡΑΣ	14	11	16 - 45	3	2	9	14 - 9	3	2	2	2 - 36	0	0	7
13	ΑΓ. ΓΕΩΡΓΙΟΣ	14	10	12 - 27	3	1	10	5 - 13	1	1	5	7 - 14	2	0	5
14	ΟΡΦΕΑΣ	14	10	12 - 30	3	1	10	8 - 14	2	1	4	4 - 16	1	0	6
15	ΘΥΕΛΛΑ ΠΥΛ.	14	10	9 - 33	3	1	10	7 - 14	3	0	4	2 - 19	0	1	6
16	ΑΝΤΑΓΟΡΑΣ	13	7	12 - 31	2	1	10	6 - 14	1	1	5	6 - 17	1	0	5

ΟΙ ΚΟΡΥΦΑΙΟΙ

ΦΟΙΒΟΣ:	Κάβουρας
ΑΝΑΓΕΝΝΗΣΗ ΕΜΠ.:	Κρητικός Ι.
ΑΕΡΑ:	Διακίδης
ΕΥΑΓΟΡΑΣ:	Χατζημιχαήλ
Α.Ε. ΛΕΡΟΥ:	Λιβανός
ΗΡΑΚΛΗΣ ΜΑΡ.:	Σαββιδάκης
ΟΡΦΕΑΣ:	Κωστάκης
ΔΙΑΓΟΡΑΣ:	Καμπούρης Ι.
ΔΙΓΕΝΗΣ:	Καστρουνής
ΠΑΟ ΔΙΑΓΟΡΑΣ:	Παφιάκης
ΑΓ. ΓΕΩΡΠΟΣ:	Σκυλλαράκης Αργ.
ΘΥΕΛΛΑ ΠΥΛ.:	Ορφανός
Α.Ε. ΚΩΣ:	-
ΚΑΛΥΜΝΙΑΚΟΣ:	-
ΚΛΕΑΝΘΗΣ:	-
ΑΝΤΑΓΟΡΑΣ:	-

Η ΕΠΟΜΕΝΗ ΑΓΩΝΙΣΤΙΚΗ

Θύελλα Πυλ.-Ανταγόρας

Ευαγόρας-Αγ. Γεώργιος

Αναγέννηση Εμπ.-Κλεάνθης

Ηρακλής Μαρ.-ΑΕΡΑ

Διαγόρας Βατ.-Φοίβος

ΠΑΟ Διαγόρας-Α.Ε.Λέρου

Καλυμνιακός-Ορφέας

Α.Ε.Κως-Διγενής

Δεν υπήρξε νικητής στο ντέρμπι κορυφής!

Στο 0-0 έμειναν ο Διγενής και ο ΠΑΟ Διαγόρας

ΚΟΣΚΙΝΟΥ.-

Δεν ανέδειξε νικητή το ντέρμπυ κορυφής του πρωταθλήματος της Α' Κατηγορίας Δωδεκανήσου, που φιλοξενήθηκε στο γήπεδο Κοσκινού. Ο τοπικός Διγενής και ο φιλοξενούμενος ΠΑΟ Διαγόρας αναδείχθηκαν ισόπαλοι χωρίς γκολ, και μοιράστηκαν έτσι τους βαθμούς σε μια αρκετά κρίσιμη καμπή του πρωταθλήματος.

Το μεγαλύτερο πάντως κέρδος απ' όλα ήταν η παρουσία των φιλάθλων. Ο κόσμος, παρά το πολικό ψύχος, που επικρατούσε, έδωσε βροντερό «παρών» στο γήπεδο. Πεντακόσιοι και πλέον θεατές ήταν στο γήπεδο Κοσκινού και χειροκρότησαν από κοντά τις προσπάθειες και των δυο ομάδων. Κρίμα που δεν υπήρχε έστω και ένα γκολ για να τους... ζεστάνει λίγο, αλλά και να τους ανταμείψει για την παρουσία τους.



Ο Μαχλής (αριστερά) μαζί με τον Αμπελά



Ο Σακκάς ανάμεσα στον Γ. Μοσκιού και τον Μάμμη

ΠΙΟ ΕΠΙΘΕΤΙΚΟΣ

Ηταν ξακάθαρο πως στα 45 λεπτά του πρώτου ημιχρόνου, ο Διγενής παρουσιάστηκε πολύ πιο επιθετικός έχοντας σαν αιχμή του δόρατος τον Καστρουνή και τον Αγγελόπουλο. Απέναντι μάλιστα στην αργή και «βαριά» άμυνα των φιλοξενουμένων, ήταν λογικό να υπάρχει πρόβλημα στην αμυντική γραμμή του «γηραιού» και κυρίως βέβαια «στην πλάτη».

Ουκ ολίγες λοιπόν φορές οι παίκτες του Ανδρέα Σπύρου βρέθηκαν σε πλεονεκτικό σημείο αλλά πάντα κάτι την τελευταία στιγμή τους «χαλούσε» τα σχέδια και τα όνειρα για να χρηστούν σκόρερς...

ΑΝΕΒΗΚΕ ΣΤΗΝ ΕΠΑΝΑΛΗΨΗ

Η επανάληψη ήταν εντελώς διαφορετική, καθώς οι παίκτες του Κώστα Παπαοικονόμου ανέβασαν την απόδοσή τους, ισορροπώντας το παιχνίδι. Δεν δημιούργησαν όσες ευκαιρίες είχε ο Διγενής στο α' μέρος, ωστόσο έδειξαν ξεκάθαρα πιο επικίνδυνοι επιθετικά. Στο δεύτερο ημίχρονο κυριάρχησε η δύναμη περισσότερο παρά η τεχνική. Και αυτό ήταν κάτι που φαινόταν περισσότερο όσο περνούσαν τα λεπτά και πλησιάζαμε στο φινάλε της αναμέτρησης.

ΚΟΚΚΙΝΗ ΚΑΡΤΑ

Στο 76' ο Διγενής έμεινε με δέκα παίκτες αφού στο λεπτό αυτό αποβλήθηε ο Μάμμης. Ο αμυντικός των γηπεδούχων αντίκρισε την κόκκινη κάρτα του Βασίλη Τσαγγάρη λόγω αντικανονικού μαρκαρίσματος στον Παφιάκη.

Αρεσαν από το Διγενή οι Καστρουνής, Αγγελόπουλος, Ψύλλου και Γκαρανάτσιος.

Καλύτεροι του Διαγορα οι Παφιάκης, Μόσχου και Λινάρδος.

Καλή ήταν η διαιτησία του κ. Τσαγγάρη (Τσαούσης - Ορφανός).

Οι συνθέσεις των ομάδων:



Ο Μόσχου ενώ εκτελεί φάουλ

ΔΙΓΕΝΗΣ: Καντιμοίρης, Γκαρανάτσιος, Σιδεράτος, Μάμμης, Μανιάς, Ψύλλου, Μοσκιού, Τριανταφύλλου, Αγγελόπουλος, Μαχλής (69' Γκιζλής, 81' Σκαφίδας), Γ. Καστρουνής.

ΠΑΟ ΔΙΑΓΟΡΑΣ: Σκυλλάς, Κολιάδης, Αμπελάς (66' Πιτσουρδάκης), Σταυρίδης, Τρυφίδης, Λινάρδος, Παφιάκης, Χατζηστρατής (83' Κορνάρος), Γεωργαλής, Μόσχου, Σακκάς.

Ο Γεωργαλλής ήταν μπλοκαρισμένος προχθές...



Ο Κωστάκης μπροστά από τον Κουλουμπράκη (6)



Ο διαιτητής δείχνει την κόκκινη κάρτα στον Μιχάλη Τσιβρινή (5)

Με οκτώ παίκτες έμεινε στο τέλος ο Διαγόρας Βατίου

Μπόρεσε όμως και πήρε ισοπαλία (2-2) από τον Ορφέα στους Αγίους Αποστόλους

ΑΓ. ΑΠΟΣΤΟΛΟΙ.-

Τέσσερα τέρματα, τρεις αποβολές, οκτώ λεπτά διακοπής, ένα δοκάρι, πολλές καλές φάσεις στις δύο εστίες, συνθέτουν το μεγαλύτερο μέρος της εικόνας του σαββατιάτικου αγώνα Ορφέα - Διαγόρα Βατίου, που έγινε στο γήπεδο των Αγίων Αποστόλων κι έληξε ισόπαλος με σκορ 2-2.

Κι ενώ η συνάντηση ξεκίνησε με τις καλύτερες προοπτικές, με τον Ορφέα να είναι ανώτερος στα πρώτα 45 λεπτά και να προηγείται με 2-1, στο δεύτερο μέρος όλα «γύρισαν τούμπα»!

Ο Διαγόρας Βατίου πήρε την πρωτοβουλία των κινήσεων, κατάφερε να ισοφαρίσει, αλλά και να... μείνει με οκτώ παίκτες!

Ο «χορός των αποβολών» άρχισε στο 82', όταν το δρόμο προς τ' αποδυτήρια πήρε ο Τσιβρινής, που είδε την κόκκινη κάρτα (δεύτερη κίτρινη) του διαιτητή κ. Ζανεττίδη, για διαμαρτυρία. Ακολούθησαν οι έντονες διαμαρτυρίες των φιλοξενουμένων και μία νέα αποβολή, αυτή τη φορά του Γιαλλούση για «κάτι» που είπε στο «βοηθό» κ. Γιοβάνι.

Η απομάκρυνση του Γιαλλούση έγινε μετά δυσκολίας, αφού ο ίδιος ήθελε να ζητήσει το λόγο του κ. Γιοβάνι, ενώ στο διάδρομο των αποδυτηρίων ήταν «εκτός εαυτού», κλωτσώντας και πετώντας ό,τι έβρισκε μπροστά του!

Οι διαμαρτυρίες συνεχίζονταν, η ένταση μεγάλωνε και όλα πήγαν να «τιναχτούν στον αέρα», όταν ο διαιτητής έβγαλε ξανά την κόκκινη κάρτα με προορισμό τον Ελληνα (είχε δει νωρίτερα κίτρινη)!

Τελικά , είχε μπερδευτεί, για να δείξει κίτρινη κάρτα στον Κουλουμπράκη!

Τα πνεύματα ηρέμησαν μετά από πέντε λεπτά, οπότε και ο αγώνας ξανάρχισε. Ο Διαγόρας Βατίου εξακολουθούσε να ήταν καλύτερος. Στο 87' είχε δοκάρι κι ένα λεπτό μετά, ισοφάρισε σε 2-2-2, οπότε και ο αγωνιστικός χώρος πήρε... φωτιά!

Ο σκόρερ Καράμπης πέρασε μπροστά από το «βοηθό» κ. Γιοβάνι, τον έβρισε και φυσικά, είδε την κόκκινη κάρτα, για να μείνει ο Διαγόρας Βατίου με οκτώ παίκτες! Ακολούθησε,νέα διακοπή, αυτή τη φορά τρίλεπτη.

Ο αγώνας ξανάρχισε, για να τελειώσει χωρίς κανένα παράτραγουδο.

ΤΑ ΓΚΟΛ

Στο 23' ο Κωστάκης εκτέλεσε φάουλ, ο Φωτεινής δεν μπόρεσε να διώξει και ο Στάππας από κοντά πέτυχε το 1-0.

Τέσσερα λεπτά αργότερα, ο Κωστάκης με απευθείας φάουλ διπλασίασε τα τέρματα του Ορφέα.

Ο Διαγόρας μείωσε γρήγορα. Στο 30' έκανε το 2-1 με πλασέ του Γιάννη Καμπούρη και ύστερα από οργανωμένη επίθεση.

Το τελικό 2-2 «γράφτηκε» στο 88', με ωραία ενέργεια του Καράμπη, που βρήκε τρόπο να στείλει τη μπάλα στο πλεκτό από την κλειστή γωνία.

ΑΛΛΕΣ ΦΑΣΕΙΣ

Ελάχιστα άουτ πέρασε το γυριστό σουτ του Καμπούρη Ι. στο πρώτο λεπτό. Ο ίδιος παίκτης, είχε άστοχο φάουλ στο 34'.

Στο 46' ο Λυκοπάντης με διπλή προσπάθεια (η πρώτη με τη βοήθεια της καθέτου δοκού) απεσόβησε τον κίνδυνο στα διαδοχικά σουτ των Καμπούρη Ι. και Καράμπη.

Ο τερματοφύλακας του Ορφέα έδιωξε στο πλασέ του Μπακίρη στο 51'.

Τέλος, στο 94', ο Λυκοπάντης με διπλή προσπάθεια «σταμάτησε» τον Μακρυδημήτρη που βρέθηκε σε θέση βολής.

Καλύτεροι των γηπεδούχων οι Κωστάκης, Χατζηνικήτας και Στάππας.

Αρεσαν από το Διαγορα οι Καμπούρης Ι., Παπαϊωάννου και Κουλουμπράκης.

Παράπονα από τη διαιτησία του κ. Ζανεττίδη (Ζαννετής, Γιοβάνι) έχει η φιλοξενούμενη ομάδα.

ΟΡΦΕΑΣ: Λυκοπάντης, Γαλουζής Μ., Στάππας, Βασιλείου (69' Καρίππης), Βρανάς, Κωστάκης, Χατζηνικήτας, Γαλουζής Αν. (57' Βαγιανάκης), Χατζηπέτρος, Βλάσσης, Λεβέντης Ε.

ΔΙΑΓΟΡΑΣ ΒΑΤΙΟΥ: Φωτεινής, Γιαλλούσης, Παπαϊωάννου, Καράμπης, Τσιβρινής, Κουλουμπράκης, Καστρουνής, Ελληνας, Μακρυδημήτρης, Καμπούρης Ι., Μπακίρης (69' Χωρίτης).



Ο Καράμπης απομακρύνεται από τον αγωνιστικό χώρο, με τη βοήθεια του συμπαίκτη του Μπεκιάρη



Οι Καμπούρης (10) και Κουλουμπράκης (6) διαμαρτύρονται στο βοηθό διαιτητή κ. Γιοβάνι

Ανταποκριτής ΟΓΑ
Δήμου Ροδίων
Α. Καραγιάννη
Ιδιαίτερο Γραφείο Δημάρχου

ΑΝΑΚΟΙΝΩΣΗ

Σας πληροφορούμε ότι με πρόσφατη νομοθετική ρύθμιση, το επίδομα τρίτου παιδιού, το πολυτεκνικό επίδομα και η ισόβια σύνταξη καταβάλλονται από 1-1-2002 σε όλους τους δικαιούχους, ανεξαρτήτως του ύψους του οικογενειακού εισοδήματος. Κατόπιν των ανωτέρω, οι δικαιούχοι, των οποίων οποιαδήποτε παροχή τους έχει διακοπεί λόγω υπέρβασης του σχετικού ορίου εισοδήματος θα πρέπει να υποβάλουν στον Ανταποκριτή ΟΓΑ του Δήμου του τόπου κατοικίας τους τα εξής δικαιολογητικά:

1) Πιστοποιητικό οικογενειακής κατάστασης στο ειδικό έντυπο του ΟΓΑ, συμπληρωμένο με ακρίβεια σε όλες τις ενδείξεις από το Δήμο που είναι εγγεγραμμένοι.

2) Ταυτότητες και των δύο συζύγων

Οι ανωτέρω ρυθμίσεις θα έχουν εφαρμογή από 1-1-2002 και δεν θα καταβληθούν αναδρομικά για χρόνο μεγαλύτερο του εξαμήνου από τον μήνα υποβολής της αιτήσεως (δηλαδή έως τον Ιούνιο του 2002).

Ωρες υποβολής των δικαιολογητικών: όλες τις εργάσιμες ημέρες απο 08.30 έως 11.00 στο Δήμο Ροδίων.

Ο Μιχαλάκης σταμάτησε τη Θύελλα στη Μαλώνα!

✓Δεν έδωσε πέναλτι στο 90', όταν ο Οίκουτας ανατράπηκε απ' τον Αρβανιτάκη και υποχρέωσε τους φιλοξενούμενους σε ισοπαλία 1-1 κόντρα στον τραγικό Αγιο Γεώργιο

✓Η Θύελλα διαμαρτύρεται για ένα γκολ που ακυρώθηκε όπως επίσης και για μία ακόμα αμφισβητούμενη φάση

ΜΑΛΩΝΑ
Του Μάκη Δούβαλη

Ηθελε αλλά δεν μπορούσε... Η Θύελλα Πυλώνας αν και καλύτερη στο μεγαλύτερο χρονικό διάστημα του προχθεσινού αγώνα, τελικά υποχρεώθηκε σε ισοπαλία 1-1 κόντρα στον Αγιο Γεώργιο Μαλώνας. Ωστόσο οι φιλοξενούμενοι έχουν φριχτά παράπονα, απ' τη διαιτησία του Παντελή Μιχαλάκη και του πρώτου επόπτη Γιαννούλη, που αφορούν δύο αμφισβητούμενες φάσεις στις οποίες η ομάδα του Βασίλη Τσιλιγκρού, την πρώτη πέτυχε γκολ που ακυρώθηκε, και τη δεύτερη υπήρξε καθαρή ανατροπή του Οίκουτα απ' τον Αρβανιτάκη, ελάχιστα δευτερόλεπτα πριν τη λήξη του παιχνιδιού...



Απ' τους καλύτερους παίκτες της Θύελλας ήταν ο Οίκουτας που διακρίνεται με αντίπαλο τον Αρβανιτάκη

Ας πάρουμε όμως τα πράγματα απ' την αρχή... Και οι δύο ομάδες στο πρώτο 45λεπτο, έδειξαν φανερά επηρεασμένες απ' την περίοδο των εορτών, προσφέροντας κακό θέαμα στους 50 περίπου φιλάθλους που παραβρέθηκαν παρά το τσουχτερό κρύο στο γήπεδο της Μαλώνας. Είναι χαρακτηριστικό ότι κατά τη διάρκεια του πρώτου ημιχρόνου, σημειώθηκαν μόλις τρεις φάσεις εκ των οποίων οι δύο κατέληξαν στα δίχτυα, δείγμα της μέτριας απόδοσης των παικτών, τόσο του Αγίου Γεωργίου όσο και της Θύελλας Πυλώνας...

Στο μεγάλο ντέρμπι των ουραγών και μετά το πρώτο δεκάλεπτο, οι φιλοξενούμενοι ανέλαβαν την πρωτοβουλία των κινήσεων και ευτύχησαν να προηγηθούν σχετικά γρήγορα με απ' ευθείας εκτέλεση φάουλ του Εγγλέζου.

Στη συνέχεια η ομάδα του Γιώργου Δημητριάδη προσπάθησε να αντιδράσει και σε μία ανύποπτη φάση, κέρδισε έξυπνα το πέναλτι σε ανατροπή του Σκυλλαράκη Αργ. απ' τον Σεντεμέντε. Ο παίκτης των γηπεδούχων κι ενώ δεν βρισκόταν σε θέση για γκολ, μπήκε από δεξιά, όμως ο Σεντεμέντες αδικαιολόγητα τον ανέτρεψε, και ο Αρβανίτης με ιδανική εκτέλεση έφερε και πάλι το παιχνίδι στα ίσια... Από εκεί και πέρα, και μέχρι τη λήξη του πρώτου ημιχρόνου δεν σημειώθηκε καμία φάση μπροστά στα καρέ του Καραγιάννη και του Σαββάκη, με τις δύο ομάδες να προσπαθούν να πάνε στα αποδυτήρια, έχοντας ως κύριο σκοπό να μη δεχθούν γκολ.

Στην επανάληψη ο ρυθμός του παιχνιδιού, ανέβηκε αισθητά καθώς το ισόπαλο αποτέλεσμα δεν ικανοποιούσε τους δύο αντιπάλους, στην προσπάθεια που κάνουν να παραμείνουν στην κατηγορία.

Οι φιλοξενούμενοι σταδιακά ανέλαβαν και πάλι την πρωτοβουλία των κινήσεων και σε μία συνδυασμένη ενέργεια των πακτών τους ο Ορφανός με ωραίο σουτ, πέτυχε γκολ, όμως η σημαία του δεύτερου επόπτη Γιαννούλη είχε σηκωθεί, και η φάση θεωρήθηκε ως μη γενόμενη!

Μπορεί η Θύελλα με τη πάροδο του χρόνου να πίεσε περισσότερο, ωστόσο οι «κιτρινόμαυροι», ήταν αυτοί που έχασαν την πιο κλασική ευκαιρία στην προχθεσινή αναμέτρηση, όταν ο Σακελλάρης δεν εκμεταλλεύθηκε την αδράνεια των αμυντικών, της φιλοξενούμενης ομάδας...

Το τελευταίο 15λεπτο εξελίχθηκε σε παράσταση για ένα ρόλο με τη Θύελλα να έχει κλείσει στο μισό γήπεδο, τον Αγιο Γεώργιο, όμως η επιπολαιότητα των επιθετικών της και το «παίζετε», του Παντελή Μιχαλάκη στην ανατροπή του Οίκουτα απ' τον Αρβανιτάκη την ανάγκασαν στο ισόπαλο 1-1 κόντρα στους γηπεδούχους που στο τελευταίο ημίωρο, έμειναν από δυνάμεις.

ΦΑΣΕΙΣ ΚΑΙ ΓΚΟΛ

14' Απ' ευθείας εκτέλεση φάουλ του Εγγλέζου, η μπάλα κατέληξε στην αριστερή γωνία του Καραγιάννη και 0-1.

27' Με τον ίδιο τρόπο ο Καπέλλας προσπάθησε να απαντήσει, όμως ο Σαββάκης που αρχικά έδειξε να αιφνιδιάζεται, απομάκρυνε σε κόρνερ.

36' Ο Σεντεμέντες ανέτρεψε τον Σκυλλαράκη Αργ. και ο Αρβανιτάκης μετέτρεψε το πέναλτι σε γκολ (1-1).

70' Ο Ορφανός πετυχαίνει διαγώνιο σουτ που πέρασε λίγο άουτ απ' το αριστερό κάθετο δοκάρι του Καραγιάννη.



Η Θύελλα Πυλώνας ήταν καλύτερη όμως υποχρεώθηκε σε ισοπαλία 1-1 με τον Αγιο Γεώργιο

90' Η φάση του αγώνα... Ο Οίκουτας ανατράπηκε απ' τον Αρβανιτάκη και ο Μιχαλάκης έκανε νόημα να συνεχιστεί η φάση προκαλώντας τις έντονες διαμαρτυρίες των φιλοξενούμενων.

Στην ίδια φάση ο Οίκουτας δέχθηκε την κόκκινη κάρτα του διαιτητή.

• Απ' την καλύτερη Θύελλα Πυλώνας κορυφαίος ήταν ο Ορφανός και τον ακολούθησαν σε απόδοση οι Οίκουτας και Αθανασάς Τσ, ενώ απ' τον Αγιο Γεώργιο διακρίθηκαν οι Σκυλλαράκης Αργ., Αρβανιτάκης και Καπέλλας.

Κακή η διαιτησία των Μιχαλάκη και Γιαννούρη ενώ προσπάθησε να σώσει τα προσχήματα ο Κατταβενός. Οι φιλοξενούμενοι διαμαρτύρονται δίκαια για κάποιες αμφισβητούμενες φάσεις.

ΑΓΙΟΣ ΓΕΩΡΓΙΟΣ: Καραγιάννης, Στρατής (79' Κακούλης), Καπέλλας, Αρβανιτάκης, Χατζημανώλης, Σπανουδάκης, Σκυλλαράκης Αργ. Στεφανάκης (37' Σακελλάρης Παν.), Μουστακέλλης, Δράκωνας, Σκυλλαράκης Σοφ.

ΘΥΕΛΛΑ ΠΥΛΩΝΑΣ: Σάββενας, Βασιλάκης, Σεντεμέντες, Βαλουξίδης (79' Αθανασάς Π.) Κουτσουμπάρης, Μωραΐτης, Ορφανός, Αθανασάς Τσ., Εγγλέζος, Φαρμακαλής (56' Κωνστάντουρας), Οίκουτας



Σταθερός ήταν για ακόμα μία φορά ο τερματοφύλακας της Θύελλας Στέργος Σαββάκης



Ποδαρικό με νίκη έκανε ο Φοίβος!

Δεινοπάθησε όμως μέχρι να καταβάλει την αντίσταση της Αναγέννησης που προηγείτο έως το 72'

ΚΡΕΜΑΣΤΗ.-

Με το «δεξί» ξεκίνησε τις αγωνιστικές του υποχρεώσεις για το 2002 ο Φοίβος Κρεμαστής, αφού κέρδισε την Παρασκευή την Αναγέννηση Εμπωνας με σκορ 3-1.

Οι γηπεδούχοι αν και αγχωμένοι καθάρισαν το παιχνίδι στα τελευταία δεκαοκτώ λεπτά. Από το 72' και μετά.

Μέχρι τότε ήταν με την πλάτη στον τοίχο, αφού έχαναν με 1-0.

Οι φιλοξενούμενοι από την πλευρά τους πνέουν τα μένεα για τη διαιτησία του κ. Βαγγέλη Κατσιδώνη και των βοηθών του Γιοβάνι και Ορφανού και έχουν απόλυτο δίκιο.

Ο διαιτητής κ. Κατσιδώνης, που μέχρι το 65' τα είχε πάει περίφημα, άρχισε σιγά-σιγά να χάνει τον έλεγχο του παιχνιδιού.

Ενώ έπρεπε να αποβάλει τον Χαρικιόπουλο, που έκανε φάουλ και ήταν τελευταίος παίκτης, δεν το έκανε και απέβαλε στη συνέχεια τον Ξύπα, χωρίς να υπάρχει ιδιαίτερος λόγος.

Ο παίκτης της Αναγέννησης υποδείχθηκε σε θέση οφσάϊντ από το βοηθό διαιτητή κ. Γιοβάνι, χωρίς να είναι. Η φάση διεκόπη και ο παίκτης κλώτσησε τη μπάλα σε ένδειξη διαμαρτυρίας. Ο κ. Κατσιδώνης του έδειξε την κίτρινη κάρτα, που ήταν και η δεύτερη. Ετσι ο Γιώργος Ξύπας αποβλήθηκε από το παιχνίδι.

Οσον αφορά το αγωνιστικό μέρος τώρα, το παιχνίδι ήταν αρκετά καλό και δυνατό, με πολλές φάσεις και τέσσερα ωραία τέρματα.

Ο Φοίβος, αν και μπήκε δυνατά στο παιχνίδι, αιφνιδιάστηκε στο 32' και βρέθηκε πίσω στο σκορ.

Στη συνέχεια οι παίκτες του Ακη Δελαπόρτα άρχισαν να συνέρχονται και με τρία τέρματα που πέτυχαν στο δεύτερο ημίχρονο πήραν τη νίκη.

Η Αναγέννηση Εμπωνας αποδείχθηκε «σκληρό καρύδι». Οι φιλοξενούμενοι προηγήθηκαν στο σκορ, αλλά ισοφαρίστηκαν στο 72', έμειναν με δέκα παίκτες στο 78' και τελικά δεν άντεξαν.

ΦΑΣΕΙΣ ΚΑΙ ΤΕΡΜΑΤΑ

Στο 1' ο Αγκάς έκανε μία ωραία σέντρα σουτ, αλλά ο Σταματίου απέκρουσε τη μπάλα προ του Θαρρενού.

Στο 20' ο Χαρικιόπουλος έπιασε ωραία κεφαλιά, ύστερα από κόρνερ του Κουρδουνάκη, αλλά ο Θαρρενός εδιωξε τη μπάλα πάνω στη γραμμή.

Ο Τσουκαλάς Ν. στο 24' έκανε ένα ψηλοκρεμαστό σουτ και η μπάλα έφυγε λίγο πάνω από το οριζόντιο δοκάρι του Σταματίου.

Στο 32' οι φιλοξενούμενοι άνοιξαν το σκορ.

Ο Πολυχρόνης έβγαλε κάθετη μπαλιά στον Αγκά, που με πλασέ τροφοδότησε τον Ξύπα. Ο τελευταίος από κοντά νίκησε τον Σταμτίου κι έκανε το 0-1.

Στο 37' διαγώνιο σουτ του Πολιά απέκρουσε δύσκολα σε κόρνερ ο Παπαθεοδώρου.

Στο 46' ο Ξύπας μπήκε μόνος από πλάγια δεξιά, έκανε το σουτ, αλλά ο Σταματίου απέκρουσε σε κόρνερ.

Στο 66' ο Σταματίου και πάλι εδιωξε σε κόρνερ δυνατό σουτ του Αγκά.

Στο 72' σε σέντρα του Ζουρούδη από δεξιά, απέκρουσαν προσωρινά οι αμυντικοί της Αναγέννησης. Η μπάλα έφτασε στον Σπανό, που με σουτ έκανε το 1-1.

Στο 78' ο Ξύπας αποβλήθηκε με δεύτερη κίτρινη κάρτα, για το λόγο που προαναφέραμε.

Στο 81' ο Σπανός με ατομική προσπάθεια έκανε το 2-1.

Το τελικό 3-1 έγινε στο 84' με δυνατό σουτ του Δράκου.

Από το Φοίβο καλά πήγαν οι Κάβουρας, Ορφανίδης, Σπανός και Σταματίου, ενώ από την Αναγέννηση Εμπωνας οι Κρητικός, Τσουκαλάς Ε., Αγκάς και Θαρρενός.

Κακή η διαιτησία του Βαγγέλη Κατσιδώνη και των βοηθών του Γιοβάνι και Ορφανού.

ΦΟΙΒΟΣ: Σταματίου, Κάβουρας, Λυριστής (67' Μουσακίνιας), Ζουρούδης, Κορνάρος, Γιαννικάκης (46' Δράκος), Κουρδουνάκης (80' Κυπριώτης), Χαρικιόπουλος, Ορφανίδης, Πολιάς, Σπανός

ΑΝΑΓΕΝΝΗΣΗ ΕΜΠ.: Παπαθεοδώρου, Σπανουδάκης, Σταμούλης (54' Κάβουρας), Τσουκαλάς Ευ., Κρητικός Ι., Τσουκαλάς Ν. (81' Ζιάκης), Κρητικός Β., Θαρρενός, Αγκάς, Πολυχρόνης, Ξύπας



Δύο τέρματα πέτυχε ο Γιάννης Σπανός και άνοιξε το δρόμο για τη νίκη



Ο τερματοφύλακας της Αναγέννησης Εμπωνας Γιάννης Παπαθεοδώρου, δίνει οδηγίες στο τείχος κατά τη διάρκεια εκτέλεσης ενός φάουλ



Ο Λευτέρης Δράκος πέτυχε το τρίτο τέρμα του Φοίβου

Θετικό ξεκίνημα στο 2002 έκανε ο Ηρακλής Μαριτσών

Πήρε λευκή ισοπαλία στη Λέρο

ΛΕΡΟΣ.-

Τους βαθμούς της ισοπαλίας μοιράστηκαν την Παρασκευή η Αθλητική Ενωση Λέρου και ο Ηρακλής Μαριτσών, αφού το μεταξύ τους παιχνίδι έληξε ισόπαλο χωρίς τέρματα.

Οι γηπεδούχοι μπήκαν δυνατά μέσα στο γήπεδο και ήταν καλύτεροι σ' όλο το διάστημα του αγώνα.

Παρ' όλα αυτά έμειναν με τις εντυπώσεις.

Μοιραίος παίκτης της ομάδας της Λέρου ήταν ο Ουκρανός Αρίμιν, που έχασε κλασικές ευκαιρίες και τέρματα, τα οποία δεν χάνονται με τίποτα.

Ο Ηρακλής από την άλλη πλευρά πέτυχε αυτό που ήθελε. Η ομάδα των Μαριτσών επέστρεψε με τον ένα βαθμό στις αποσκευές της και φυσικά είναι αρκετά ευχαριστημένη για το θετικό αυτό αποτέλεσμα.

ΤΟ ΦΙΛΜ ΤΟΥ ΑΓΩΝΑ

Στο 7' ο Σκύρλας βρέθηκε μόνος με τον Σαββιδάκη, αλλά ο τερματοφύλακας του Ηρακλή απέκρουσε τη μπάλα.

Στο 18' ο Αρίμιν έπιασε ωραία κεφαλιά, ύστερα από σέντρα του Σκύρλα, αλλά η μπάλα έφυγε ελάχιστα άουτ.

Στο 20' ο Τρούλλης εκτέλεσε ένα φάουλ, αλλά ο Καλτσούλας αιφνιδιάστηκε και χάθηκε η ευκαιρία.

Ο Αρίμιν στο 28' βρέθηκε τετ α τετ με τον Σαββιδάκη, αλλά το σουτ που έκανε, απέκρουσε ο τερματοφύλακας του Ηρακλή.

Στο 40' ο Λιακάκης έβγαλε μπαλιά στον Αρίμιν, που έκανε το σουτ από το ύψος του πέναλτυ, αλλά η μπάλα έφυγε λίγο άουτ.

Στο 46' ο Λιβανός βρέθηκε απέναντι στο Σαββιδάκη, αλλά το πλασέ που έκανε, έδιωξε με τα πόδια ο τερματοφύλακας του Ηρακλή. Η μπάλα στη συνέχεια έφτασε στον Αρίμιν, που χωρίς πίεση έκανε το σουτ, αλλά την έστειλε πάνω στον πεσμένο στο έδαφος Σαββιδάκη.

Στο 62' ο Διαμαντάρας έκανε μία καρφωτή κεφαλιά, αλλά η μπάλα έφυγε λίγο άουτ.

Στο 75' διαγώνιο σουτ του Αρίμιν έφυγε άουτ.

Στο 80' ο Ηλίας έδωσε μπαλιά στον Αρίμιν. Μόνος ο τελευταίος απέναντι στο Σαββιδάκη σούταρε άουτ.

Από την ΑΕΛ διακρίθηκαν οι Λιβανός και Τσάτσος, ενώ από τον Ηρακλή οι Σαββιδάκης και Λορέντζος Τσαμπίκος.

Καλή η διαιτησία του κ. Κατέρη και των βοηθών του Πανάτου και Πλάτση.

ΑΕΛ.: Χαλκίδης, Βαλσαμής, Φλωρεντής, Μαχαίρας, Λουλουδιάς, Λιβανός (80' Φυλακούρης), Τσάτσος, Σκύρλας (40' λ.τ. Ηλίας), Αρίμιν, Διαμαντάρας Ι., Λιακάκης

ΗΡΑΚΛΗΣ: Σαββιδάκης, Λορέντζος Τσ., Σκόρπος, Σιδηρόπουλος, Αναγνώστου, Λολάκης (65' Τσαλίκης), Μάνος, Γιακουμάρος, Καλτσούλας, Τρούλλης, Κούρος



Ο Γιώργος Ξύπας πέτυχε το τέρμα της Αναγέννησης, αλλά στη συνέχεια αποβλήθηκε άδικα από το παιχνίδι

Η Ασπίδα Απολακκιάς νικήτρια στο ντέρμπι της Νότιας Ρόδου

Επεκράτησε 2-0 της ΑΕ Κατταβιάς

ΑΠΟΛΑΚΚΙΑ.-
Ανταπόκριση Γιάννης Αρνάς

Η Ασπίδα Απολακκιάς ήταν η νικήτρια στο ντέρμπι της Νότιας Ρόδου, καθώς επεκράτησε της Α.Ε. Κατταβιάς με σκορ 2-0.

Το παιχνίδι ήταν αρκετά καλό και το παρακολούθησαν αρκετά επίσημα πρόσωπα. Μεταξύ αυτών βρέθηκαν στο γήπεδο ο αντιδήμαρχος Ρόδου κ. Μανώλης Σαββής και ο αντιδήμαρχος Νότιας Ρόδου κ. Φιλήμονας Ζανεττίδης.

Οι δύο ομάδες μπήκαν δυνατά μέσα στον αγωνιστικό χώρο και έπαιξαν δυνατό ποδόσφαιρο, αλλά πάντα μέσα σε αθλητικά πλαίσια.

Το πρώτο ημίχρονο ήταν μοιρασμένο ανάμεσα στις δύο πλευρές.

Η ανάπαυλα του ημιχρόνου βρήκε τις δύο ομάδες ισόπαλες χωρίς τέρματα.

Στην επανάληψη το σκηνικό άλλαξε. Οι γηπεδούχοι μπήκαν πιο δυνατά και γρήγορα ανέπτυξαν πρωτοβουλίες.

Πήραν την εδαφική υπεροχή και ήταν κυρίαρχοι μέσα στον αγωνιστικό χώρο.

Το τέρμα λοιπόν ήταν θέμα χρόνου. Και ήρθε γρήγορα.

Στο 47' η Ασπίδα άνοιξε το σκορ κι έβαλε τις βάσεις για τη νίκη.

Η Α.Ε. Κατταβιάς, όμως, δεν πτοήθηκε. Πάλαιψε στη συνέχεια, αλλά ορισμένες φάσεις δεν τις βγήκαν.

Στο 88' έγινε το 2-0 κι εκεί τελείωσαν όλα.

ΦΑΣΕΙΣ ΚΑΙ ΤΕΡΜΑΤΑ

Στο 15' ο Μιχάλης Τσουβαλάς εκτέλεσε φάουλ, αλλά η μπάλα έφυγε λίγο άουτ από τη συμβολή των δοκών.

Στο 22' ο Διακοπαρασκευάς έκανε ένα δυνατό σουτ και η μπάλα έφυγε λίγο έξω από το κάθετο δοκάρι.

Στο 26' σε σουτ του Μιχάλη Τσουβαλά, μέσα από την περιοχή, ο Λύμουρας έπεσε στη γωνία και απέκρουσε τη μπάλα.

Στο 47' τη λάθος συνεννόηση των αμυντικών της Α.Ε. Κατταβιάς με τον τερματοφύλακα Χατζηδημητρίου, εκμεταλλεύτηκε ο Διακοπαρασκευάς που έκανε το σουτ, αλλά ο γκολκήπερ. Στην επιστροφή ο Κανάκης έγινε κάτοχος της μπάλας και με σουτ στην κενή εστία έκανε το 1-0.

Στο 59' ο Κατσαμπάς μπήκε στην περιοχή, αλλά ο Λύμουρας πρόλαβε, έπεσε στα πόδια του και μπλόκαρε τη μπάλα.

Στο 66' ο Κανάκης εκτέλεσε ένα φάουλ και ο Χατζηδημητρίου απέκρουσε δύσκολα τη μπάλα.

Στο 69' ο Μαλλιάκας προσπάθησε να διώξει τη μπάλα, που κόντραρε στον Κυπριώτη και έφτασε με δύναμη στο Λύμουρα.

Ο τερματοφύλακας της Ασπίδας δεν μπλόκαρε σταθερά τη μπάλα, που του έφυγε από τα χέρια. Ο Καβουκλής προσπάθησε να επωφεληθεί, αλλά ο Λύμουρας με διπλή προσπάθεια μπλόκαρε τη μπάλα.

Στο 74' ο Κανάκης έκανε ωραίο πλασέ, αλλά η μπάλα έφυγε λίγο πάνω από το οριζόντιο δοκάρι.

Στο 87' ο Σιμιξής αντίκρυσε τη δεύτερη κίτρινη κάρτα και αποχώρησε από το παιχνίδι.

Ενα λεπτό αργότερα (88') ο Αντωναράς, με ψηλοκρεμαστό σουτ έξω από την περιοχή, έκανε το τελικό 2-0.

Από την Ασπίδα Απολακκιάς καλά πήγαν οι Αποκούραστος, Γεωργαλλής και Μαλλιάκας, ενώ από την Α.Ε. Κατταβιάς οι Σιμιξής, Τσουβαλάς Θ. και Γιακουμάκης.

Καλή ήταν η διαιτησία του κ. Μιχαλάκη και των βοηθών του Κατσιδώνη Π. και Κόκκινου.

ΑΣΠΙΣ ΑΠΟΛ.: Λύμουρας, Μελεούνης, Χαριστής, Αποκούραστος, Αντωναράς, Γεωργαλής (90' Σάββενας), Διακοπαρασκευάς, Ματθαίος (92' Κωτιάδης), Κανάκης (89' Χατζηγιαννάκης), Σκουλούδης, Μαλιάκας

Α.Ε. ΚΑΤΤΑΒΙΑΣ: Χατζηδημητρίου, Κωνσταντόπουλος, Σιμιξής, Τσουβαλάς Θ., Κωνσταντόπουλος Κ., Πέτρου (75' Ζανεττής), Κυπριώτης, Γιακουμάκης, Μακριάς (50' Καβουκλής), Τσουβαλάς Μιχ., Καζώνης Ν. (30' Κατσαμπάς)

Ο Κλεόβουλος πήρε αυτό που ήθελε στα Μάσαρι!

ΜΑΣΑΡΙ.-

Μετά από ένα φτωχό σε θέαμα και σκληρό παιχνίδι, όπου κυριάρχησε η βαθμολογική σκοπιμότητα, ο Κλεόβουλος νίκησε τον Αστέρα Μασάρων 1-0 και συνέχισε την πορεία του για την κατάληψη της κορυφής της Β' Κατηγορίας.

Το μοναδικό τέρμα σημείωσε στο 70' σ Ιωαννίδης, με κοντινή κεφαλιά, ύστερα από σέντρα του Πέρου.

Ιωαννίδης, Πέρος (όσο έπαιξε) και Μουδάτσος οι κορυφαίοι των νικητών. Αρτεμάκης, Κισσανάκης και Σιδεράτος ξεχώρισαν από τους γηπεδούχους.

Μέτρια η διαιτησία του Τσαούση που ανέχτηκε το σκληρό παιχνίδι και των δύο ομάδων. Καλοί οι βοηθοί διαιτητές Κόκκινος και Παπαδόπουλος.

ΑΣΤΕΡΑΣ: Κούτρης, Ζανέττος (74' Καλαϊτζίδης), Πονιάς, Αρτεμάκης, Ράδος, Κουμπλάς, Πέρος Κυρ. (65' Νικήτας), Λεβεντέρης, Κισσανάκης, Χατζηκώστας (85' Παπαστεφάνου), Σιδεράτος

ΚΛΕΟΒΟΥΛΟΣ: Διάκουλας, Καλαεντζής, Μιμηγιάννης, Σάββενας (31' Παραφέντης), Πιζήμολας (54' Πέρος), Ιωαννίδης, Πόλος, Αθανασίου, Πιτσουρδάκης, Μουδάτσος, Διάκουλας (20' Λάμπης)

... Πρωταγωνίστησαν οι αναβολές!..

Β' ΚΑΤΗΓΟΡΙΑ

Οι αναβολές αγώνων λόγω της κακοκαιρίας, ήταν το κύριο χαρακτηριστικό της 12ης αγωνιστικής της Β' κατηγορίας.

Από τα έξι παιχνίδια που είχαν οριστεί για το Σαββατοκύριακο, έγιναν μόνο τα δύο. Συγκεκριμένα η Ασπίδα Απολακκιάς κέρδισε την Α.Ε. Κατταβιάς στην έδρα της και ο Κλεόβουλος Λίνδου επεβλήθη εκτός έδρας του Αστέρα Μασάρων. Ο Ξάνθος πήρε χωρίς αγώνα τους βαθμούς από τον Ολυμπιακό Καλύμνου

Τ' αποτελέσματα:

Απόλλων Απ. - Δόξα Καρδάμαινας	(αναβλήθηκε)
Ασπίδα Απολακκιάς - ΑΕ Κατταβιάς	2-0
Αστέρας Μασάρων - Κλεόβουλος Λ.	0-1
Εθνικός Αρχίπολης - Α.Σ. Τήλου	(αύριο)
Νικαγόρας - Αρης Αρχαγγέλου	(αναβλήθηκε)
Ζεύς - Αντίμαχος	(αναβλήθηκε)
Α.Ο. Πυλίου - Ποσειδών Καρπ.	(αναβλήθηκε)
Ολυμπιακός Καλ. - Ξάνθος	0-2 α.α.

Η βαθμολογία

	ΑΓΩΝΕΣ	ΓΚΟΛ	ΒΑΘΜΟΙ
1. Αρης Αρχαγγέλου	10	34-6	27
-. Κλεόβουλος Λίνδου	12	33-7	26
3. Απόλλων Απολλώνων	11	21-9	25
4. Ασπίδα Απολακκιάς	12	17-20	22
5. Αντίμαχος	11	18-10	21
6. Δόξα Καρδάμαινας	11	33-17	19
7. Α.Σ. Τήλου	11	19-26	18
8. Α.Ε. Κατταβιάς	12	15-13	17
9. Α.Ο. Πυλίου	10	15-14	14
-. Εθνικός Αρχίπολης	11	10-23	14
11. Αστέρας Μασάρων	12	7-13	11
-. Νικαγόρας	11	10-20	11
13. Ζευς	11	14-21	10
14. Ποσειδών Καρπάθου	10	7-17	9
15. Ξάνθος	11	17-30	7

Η ΕΠΟΜΕΝΗ ΑΓΩΝΙΣΤΙΚΗ

Δόξα Καρδάμαινας - Α.Ε. Κατταβιάς
Κλεόβουλος - Απόλλων Απολ.
Α.Σ. Τήλου - Ασπίδα Απολ.
Αρης Αρχαγγέλου - Αστέρας Μασ.
Αντίμαχος - Εθνικός Αρχ.
Ποσειδών Καρπ. - Νικαγόρας
Ξάνθος - Α.Σ. Ζευς
Ολυμπιακός Καλ. - Α.Ο. Πυλίου

METROPOL
ALPHA ODEON
Πληροφορίες - Κρατήσεις από 3:30 μμ
28400



ΤΟ ΗΜΕΡΟΛΟΓΙΟ ΜΙΑΣ ΠΡΙΓΚΙΠΙΣΣΑΣ
Κάθε κορίτσι κρύβει μέσα του μία πριγκίπισσα... Έστω και με το ζόρι. Με την Αν Χαθαγουέι και την Τζούλι Άντριους.
Κάθε μέρα ώρες έναρξης 5:15, 7:45 & 10:15 μμ στην Αίθουσα 1.

ΒΑΡΙΑ ΕΡΩΤΕΥΜΕΝΟΣ
Μια ερωτική κωμωδία... τεραστίων διαστάσεων με τη Γκουίνεθ Πάλτροου και τον Τζάκ Μπλάκ.
Κάθε μέρα ώρες έναρξης 5:30, 8:00 & 10:30 μμ στην Αίθουσα 2.



ΟΙ ΑΛΛΟΙ
Το θρίλερ της χρονιάς με τη Νικόλ Κίντμαν!
Κάθε μέρα ώρες έναρξης 8:15 & 10:45 μμ στην Αίθουσα 3.

Η νέα υπερπαραγωγή της Walt Disney!
Κάθε μέρα ώρες έναρξης 4:00 & 6:00 μμ στην Αίθουσα 3.



Ειδική προβολή Κυριακή στις 11:00 πμ

Πρόγραμμα εβδομάδας από 4/1/2002 εώς 10/1/2002

Γίνε τώρα μέλος του ΠΑΛΛΑΣ 5 CINEMAS CENTER και απόλαυσε προνόμια!

ΠΑΛΛΑΣ 5 CINEMAS CENTER
ΠΡΟΓΡΑΜΜΑ ΕΒΔΟΜΑΔΑΣ 04/01/2002 - 10/01/2002
www.cinemapallas.gr

ΑΙΘΟΥΣΑ 5
D-TOX
ΠΡΩΤΑΓΩΝΙΣΤΟΥΝ:
SYLVESTER STALLONE, DINA MEYER, KRIS KRISTOFFERSON
Ώρες Έναρξης: 16:30, 18:30, 20:30, 22:30

ΑΙΘΟΥΣΑ 1 & 2
THE LORD OF THE RINGS: THE FELLOWSHIP OF THE RING
Ο ΑΡΧΟΝΤΑΣ ΤΩΝ ΔΑΧΤΥΛΙΔΙΩΝ: Η ΣΥΝΤΡΟΦΙΑ ΤΟΥ ΔΑΧΤΥΛΙΔΙΟΥ
ΠΡΩΤΑΓΩΝΙΣΤΟΥΝ: ELIJAH WOOD, SEAN STIN
ΑΙΘΟΥΣΑ 1 Ώρες Έναρξης: 18:50, 22:30
ΑΙΘΟΥΣΑ 2 Ώρες Έναρξης: 17:00, 20:40
[Λόγω μεγάλης διάρκειας τιμή εισιτηρίου 2,400δρχ]

ΑΙΘΟΥΣΑ 1
AMERICAN PIE 2
ΠΡΩΤΑΓΩΝΙΣΤΟΥΝ:
JASON BIGGS, SHANNON ELIZABETH
Ώρες Έναρξης: 20:00, 22:20

ΑΙΘΟΥΣΑ 3 & 4
Ο ΧΑΡΥ ΠΟΤΕΡ & Η ΦΙΛΟΣΟΦΙΚΗ ΛΙΘΟΣ
HARRY POTTER & THE SORCERER'S STONE
ΠΡΩΤΑΓΩΝΙΣΤΟΥΝ:
RUPERT GRINT, DANIEL RADCLIFFE
ΑΙΘΟΥΣΑ 3 Ώρες Έναρξης: 19:35, 22:20
ΜΕΤΑΓΛΩΤΤΙΣΜΕΝΟ
ΑΙΘΟΥΣΑ 3 Ώρες Έναρξης: 16:00
ΑΙΘΟΥΣΑ 4 Ώρες Έναρξης: 17:30

ΧΟΡΗΓΟΙ
ΠΑΛΙΟΥΡΗΣ • HAPPYLAND ΚΟΥΖΕΙΝ
ΣΠΑΝΟΣ SALA DA BAGNO • ΜΙΚΡΟ ΚΑΦΕ • ΕΥΡΩΓΝΩΣΗ
ΕΡΜΗΣ COURIER • NEOTEX • BERLONI • DESNUDA
CHINESE BURGER • ΟΝΕΙΡΟ ΕΣΩΡΟΥΧΑ
STRIKE BOWLING CLUB

Κρατήσεις θέσεων στο 24475 και 70670 (16:00 - 20:00)

Η ΓΙΟΡΤΗ ΤΟΥ ΥΓΕΙΑΣ

Η κοπή της πίτας πλαισιώθηκε με τιμές σε αθλητές και σε πρόσωπα που πρόσφεραν στο σύλλογο

Στην αίθουσα συνεδριάσεων του δημοτικού συμβουλίου Ρόδου πραγματοποιήθηκε χθες η εκδήλωση της κοπής της πίτας του ΓΑΣ Ρόδου «Η Υγεία».

Παρουσία πολλών αθλητών, μελών και φίλων του, ανάμεσά τους, ο βουλευτής Δωδεκανήσου Βασίλης Παπανικόλας, ο πρώην γενικός γραμματέας του υπουργείου Αιγαίου Γιάννης Μαχαιρίδης, ο νομάρχης Σάββας Καραγιάννης, ο δήμαρχος Ροδίων Γιώργος Γιαννόπουλος, ο πρόεδρος του δημοτικού συμβουλίου Ρόδου Γιάννης Τσιγάρος, ο πρόεδρος του ΝΑΟΔ Μιχάλης Μπαριανάκης και άλλοι, ο σύλλογος τίμησε ανθρώπους για την προσφορά τους και αθλητές του για τις επιτυχίες του το 2001.

Συγκεκριμένα, τίμησε τον γιατρό ειδικό παθολόγο Φίλιππο Λίσγο, το φυσιοθεραπευτή Βασίλη Παπαγεωργίου και τον καθηγητή φυσικής αγωγής Βασίλη Πιλάτη.

Οι αθλητές που κέρδισαν μετάλλια τιμήθηκαν για πρώτη φορά, ήταν οι: Σάββας Διακονικόλας, Ιξάν Ντικμέν, Γιάννης Φιλίππου, Κώστας Κατταβενός, Γιώργος Κοντός, Γιώργος - Μαούνης, Μιχάλης Καστρουνής, Φίλη Φουρτζαδάκη και Ειρήνη Παρδαλού.

Ο πρόεδρος του ΓΑΣ «Η Υγεία» Λευτέρης Καστρουνής, στην ομιλία του αναφέρθηκε στη μεγάλη επιτυχία του συλλόγου που κατέχει την 27η θέση στην πανελλήνια λίστα του ΣΕΓΑΣ και την πρώτη στη λίστα των συλλόγων του Αιγαίου.

Ευχαρίστησε τον πρόεδρο του δημοτικού συμβουλίου Ρόδου κ. Τσιγάρο για τη φιλοξενία του, όπως και το υπουργείο Αιγαίου για την οικονομική στήριξη.

Ακόμη αναφέρθηκε στους αθλητές Μιχάλη Μαρκόπουλο, Νεκτάριο Γιαλλουράκη, Νάνη Μάρα και Σταμάτη Παναγιά, που είχαν επιτυχίες την περασμένη χρονιά, αλλά έχουν τιμηθεί στο παρελθόν από τη διοίκηση του συλλόγου.

Τέλος, ευχαρίστησε τους χορηγούς ΝΑΟΔ, ΔΟΝΑ Ρόδου και Ζαχαροπλαστεία «ΣΤΑΝΗ» για τη συμπαράστασή τους.



Ο δήμαρχος Ροδίων με τον βαλκανιονίκη Σάββα Διακονικόλα

ΟΙ ΔΡΑΣΤΗΡΙΟΤΗΤΕΣ ΤΟΥ ΓΑΣ ΡΟΔΟΥ «Η ΥΓΕΙΑ»

ΙΑΝΟΥΑΡΙΟΣ:

- 6/1: Κοπή βασιλόπιτας
- 13/1: Συμμετοχή στο διασυλλογικό πρωτ. ανωμάλου δρόμου
- 23/1: Διοργάνωση 1ης πεζοπορίας (10 χιλιομέτρων)

ΦΕΒΡΟΥΑΡΙΟΣ:

- 3-4/2: Συμμετοχή στο Παν. πρωτάθλημα κλειστού στίβου Ε.Ν
- 11/2: Συμμετοχή στο Παν. πρωτάθλημα ανωμάλου δρόμου (Ναύπλιο)
- 17-18/2: Συμμετοχή στο Παν. πρωτάθλημα σύνθετων αγωνισμάτων κλειστού στίβου Ε.Ν
- 17-18/2: Συμμετοχή στο Παν. πρωτάθλημα ανωμάλου δρόμου γυμνασίων - λυκείων
- 18/2: Διοργάνωση 2ης πεζοπορίας (10 χιλιομέτρων)
- 24-25/2: Συμμετοχή στο Παν. πρωτάθλημα κλειστού στίβου Α.Γ.
- 25/2: Χοροεσπερίδα του ΓΑΣ Υγεία

ΜΑΡΤΙΟΣ:

- 2-3/3: Συμμετοχή στο σχολικό πρωτάθλημα Δωδ/σου γυμνασίων - λυκείων
- 17-18/3: Συμμετοχή στο διασυλλογικό πρωτ. σύνθετων Α.Γ. & Π.Κ. (Κρήτη)
- 17-18/3: Συμμετοχή στο διασυλλογικό πρωτ. ΠΠ & ΠΚ Α'
- 31/3: Συμμετοχή στο διασυλλογικό πρωτ. Π.Κ. (Κως)

ΑΠΡΙΛΙΟΣ:

- 1/4: Συμμετοχή στο διασυλλογικό πρωτ. Π.Κ. (Κως)
- 7-8/4: Συμμετοχή στο διασυλλογικό πρωτ. σύνθετων αγωνισμάτων Π.Π & ΠΚ Α'
- 21-22/4: Συμμετοχή στο διασυλλογικό πρωτ. Α.Γ. (Πειραιώς)
- 28-29/4: Συμμετοχή στη 3η φάση πανελληνίου σχολ. πρωτ. γυμνασίων - λυκείων
- 29/4: Διοργάνωση 16ου μαραθωνίου δρόμου Ρόδου

ΜΑΪΟΣ:

- 5/5: Συμμετοχή στο Παν. πρωτάθλημα Δωδ/σου ΠΠ & ΠΚ Β'
- 5-6/5: Συμμετοχή στο διασυλλογικό πρωτ. Β' φάση (Πειραιάς)
- 6/5: Συμμετοχή στο 2ο Διεθνή Ιπποκράτειο δρόμο (Κως)
- 11-13/5: Συμμετοχή στο Παν. πρωτ. γυμνασίων - λυκείων (Τρίκαλα)
- 19-20/5: Συμμετοχή στο Πανελλήνιο πρωτ. ΠΚ ΧΡΥΣΟ (Βόλος)
- 26-27/5: Συμμετοχή στο πανελλήνιο εαρινό πρωτάθλημα
- 26-27/5: Συμ. στη 5εθνή συνάντηση Ελλάδα - Κύπρο - Ισραήλ - Σκωτία - Ουαλία (χρυσό)

ΙΟΥΝΙΟΣ:

- 2-3/6: Συμμετοχή στον «Ευχίδιο» δρόμο (Πλαταιές - Δελφούς)
- 9/6: Συμμετοχή στο διασυλλογικό πρωτ. ΠΠ & ΠΚ Β' (εαρινή φάση)



Ο βουλευτής κ. Παπανικόλας δίνει την πλακέτα στον γιατρό κ. Λίσγο



Ο Λευτέρης Καστρουνής και ο Αγιος Πρωτοσύγκελος λίγο πριν την ευλογία της πίτας

- 16-17/6: Συμμετοχή στο ΠΠ ανδρών - γυναικών (Αθήνα)
- 23-24/6: Συμμετοχή στο ΠΠ Νέων έως 23 ετών - χρυσό - (Κατερίνη)
- 30/6: Συμμετοχή στο ευρωπαϊκό κύπελλο σύνθετων «SUPER LEAGUE»

ΙΟΥΛΙΟΣ:

- 1/7: Συμμετοχή στο ευρωπαϊκό κύπελλο σύνθετων «SUPER LEAGUE»
- 7-8/7: Συμμετοχή στο Παν. πρωτάθλημα Ε.Ν. αργυρό (Χαλκίδα)
- 15/7: Διοργάνωση αγώνα ανωμάλου δρόμου «Ο Γύρος του Κάστρου»
- 7-13/7: Συμμετοχή ISLAND GAMES
- 21-22/7: Συμμετοχή στο Παν. πρωτάθλημα ΠΠ & ΠΠ Α' χρυσό (Λάρισα)
- 29/7: Συμμετοχή στους αγώνες Αγίου Σουλά Ρόδου

ΑΥΓΟΥΣΤΟΣ:

- 19/8: Συνδιοργάνωση ημιμαραθωνίου δρόμου με ΔΟΝΑ Πεταλούδων

ΣΕΠΤΕΜΒΡΙΟΣ:

- 9-10/9: Συμμετοχή στους Αιγαιοπελαγίτικους αργυρό (Ανδρος)
- 15/9: Συμμετοχή στο διασυλλογικό πρωτάθλημα ΠΠ & ΠΚ Β'(Λέρος)
- 15-16/9: Συμμετοχή στο Βαλκανικό πρωτάθλημα Ε.Ν. χρυσό (Τουρκία)
- 23/9: Διοργάνωση μπιτς πάρτυ
- 26/9: Εναρξη Ακαδημίας Στίβου

ΟΚΤΩΒΡΙΟΣ:

- 6/10: Τρίαθλο - Συμμετοχή σύνθετων ΠΠ & ΠΚ Β' (φθινοπωρινή φάση)

ΝΟΕΜΒΡΙΟΣ:

- 4/11: Συμμετοχή στο διεθνή Μαραθώνιο δρόμο (Λαμπράκη)

ΔΕΚΕΜΒΡΙΟΣ:

- 4/12: Διοργάνωση 3ης Πεζοπορίας (Προφήτη Ηλία - Φουντουκλή - Αγιος Σουλάς)
- 23/12: Διοργάνωση 4ης πεζοπορίας (7 χιλιομέτρων)



Πέντε από τους εννέα συνολικά αθλητές του, που τίμησε εφέτος ο ΓΑΣ «Η Υγεία». Διακρίνονται από αριστερά οι Γιώργος Μαούνης, Γιώργος Κοντός, Κώστας Κατταβενός, Γιάννης Φιλίππου, Ιξάν Ντικμέν και Σάββας Διακονικόλας



Ο κ. Τσιγάρος δίνει αναμνηστικό μετάλλιο του συλλόγου στον πρωταθλητή Γιάννη Φιλίππου

ΕΛΛΗΝΙΚΗ ΔΗΜΟΚΡΑΤΙΑ
ΔΗΜΟΣ ΡΟΔΙΩΝ
ΓΡΑΦΕΙΟ ΔΗΜΑΡΧΟΥ
Τηλ. 0241/46379, Φαξ: 46323
ΡΟΔΟΣ 4/1/2002
ΠΡΟΣ: Τους Αντιδημάρχους
• κ. Αλαβέρα Αντώνιο
• κ. Γλυνό Εμμανουήλ
• κ. Σαββή Εμμανουήλ
Τους Δημοτικούς Συμβούλους
• κ. Φούλη Μηναΐδη
• κ. Κων/νο Σκανδαλίδη
ΚΟΙΝ.
•Περιφερειακή Διοίκηση Δωδεκανήσου
• Πρόεδρο Δημοτικού Συμβουλίου
• Δημοτικές Υπηρεσίες
• Δημοτικές Επιχειρήσεις
• Γραφείο Δημάρχου
• Γραφείο Προσωπικού - Μισθοδοσίας
ΘΕΜΑ: Μεταβίβαση αρμοδιοτήτων Δημάρχου σε Αντιδημάρχους και Εξουσιοδότηση Υπογραφών.
ΑΠΟΦΑΣΗ ΑΡ. 4/4-1-2002

Ο Δήμαρχος Ροδίων έχοντας υπόψη:

1. Τις διατάξεις των άρθρων 111, 114 και 115 του Π.Δ. 410/1995 περί Αντιδημάρχων.
2. Τις διατάξεις του άρθρου 191 παρ. 1 του Π.Δ. 410/95 περί ορισμού Αντιδημάρχων
3. Την αριθ. 3/4-1-2002 απόφαση του Δημάρχου Ροδίων περί ορισμού Αντιδημάρχων
4. Τις διατάξεις του άρθρου 116 του Π.Δ. 410/95 περί αναθέσεως υπογραφής Δημάρχου σε Δημοτικούς Συμβούλους.

ΑΠΟΦΑΣΙΖΟΥΜΕ

1. Τη μεταβίβαση αρμοδιοτήτων Δημάρχου προς Αντιδημάρχους για το έτος 2002, ως ακολούθως:

Α. Στον Αντιδήμαρχο κ. ΑΛΑΒΕΡΑ ΑΝΤΩΝΙΟ του ΦΙΛΙΠΠΟΥ:

• Την παρακολούθηση όλων των θεμάτων που αφορούν την ορθολογική οργάνωση και λειτουργία της εσωτερικής δομής του Δήμου Ροδίων και την παρακολούθηση και αντιμετώπιση των καθημερινών προβλημάτων των πολιτών. Την εποπτεία της λειτουργίας της Δ/νσης των Διοικητικών Υπηρεσιών του Δήμου μας.
• Την επίβλεψη των σχολικών κτιρίων του Δήμου.
• Την εποπτεία της ΔΗμοτικής Αστυνομίας, της Ελεγχόμενης Στάθμευσης και της κυκλοφορίας στη Μεσαιωνική Πόλη.
• Τη λειτουργία των Λαϊκών Αγορών και Ακτών.

Β. Στον Αντιδήμαρχο κ. ΓΛΥΝΟ ΕΜΜΑΝΟΥΗΛ του ΣΤΥΛΙΑΝΟΥ:

• Την παρακολούθηση όλων των θεμάτων που αφορούν υπηρεσίες παροχής κοινωνικής φροντίδας και όσον αφορά ιδιαίτερα τη Νεολαία, αξιοποίησης του ελεύθερου χρόνου και ζητήματα επαγγελματικού προσανατολισμού.
• Τη θέση του Προέδρου του Διοικητικού Συμβουλίου του ΔΟΠ.
• Την εποπτεία και συντονισμό των παιδικών Σταθμών.

Γ. Στον αντιδήμαρχο κ. ΣΑΒΒΗ ΕΜΜΑΝΟΥΗΛ του ΕΥΣΤΑΘΙΟΥ:

• Την ευθύνη υλοποίησης των προγραμμάτων εκσυγχρονισμού του διπλογραφικού συστήματος και γενικότερα της μηχανοργάνωσης του Δήμου Ροδίων.
• Την Διεύθυνση Οικονομικών Υπηρεσιών
• Τη λειτουργία των Δημοτικών Λουτρών.
• Την Προεδρία της Δημαρχιακής Επιτροπής

2. Την ανάθεση υπογραφής Δημάρχου στους Δημοτικούς Συμβούλους ως συνεπικουρούντες τον Δήμαρχο:

• Στη Δημοτική Σύμβουλο κ. ΜΗΝΑΙΔΗ ΦΟΥΛΗ για όλα τα θέματα που αφορούν σχέσεις εθιμοτυπίας καθώς επίσης τις Δημόσιες και Διεθνείς Σχέσεις του Δήμου Ροδίων.
• Στον Δημοτικό Σύμβουλο κ. ΣΚΑΝΔΑΛΙΔΗ ΚΩΝ/ΝΟ για όλα τα θέματα που αφορούν Διαδημοτικές και Διανησιωτικές συνεργασίες.

Η παρούσα να δημοσιευθεί στον Τοπικό Τύπο.

Ο Δήμαρχος Ροδίων
Γιώργος Γιαννόπουλος

ΕΛΛΗΝΙΚΗ ΔΗΜΟΚΡΑΤΙΑ
ΔΗΜΟΣ ΡΟΔΙΩΝ
ΓΡΑΦΕΙΟ ΔΗΜΑΡΧΟΥ
ΡΟΔΟΣ 4/1/2002
ΠΡΟΣ: Τους Αντιδημάρχους
• κ. Αλαβέρα Αντώνιο
• κ. Γλυνό Εμμανουήλ
• κ. Σαββή Εμμανουήλ
ΚΟΙΝ.
• Περιφερειακή Διοίκηση Δωδεκανήσου
• Πρόεδρο Δημοτικού Συμβουλίου
• Δημοτικές Υπηρεσίες
• Δημοτικούς Οργανισμούς
• Δημοτικές Επιχειρήσεις
• Γραφείο Δημάρχου
• Γραφείο Προσωπικού - Μισθοδοσίας
ΘΕΜΑ: Ορισμός Αντιδημάρχων
ΑΠΟΦΑΣΗ ΑΡ. 3/4-1-2002

Εχοντας υπόψη:

1. Τις διατάξεις του άρθρου 115 του Π.Δ. 410/1995 περί Αντιδημάρχων
2. Την υπ. αριθμ. 10/1999 απόφαση του Δημοτικού Συμβουλίου Ρόδου για περιορισμό της θητείας των Αντιδημάρχων σε ένα έτος.

ΑΠΟΦΑΣΙΖΟΥΜΕ

Ορίζουμε Αντιδημάρχους του Δήμου Ροδίων των οποίων η θητεία αρχίζει από σήμερα και λήγει την 31-12-2002 τους Δημοτικούς Συμβούλους:

1. ΑΛΑΒΕΡΑ ΑΝΤΩΝΙΟ
2. ΓΛΥΝΟ ΕΜΜΑΝΟΥΗΛ
3. ΣΑΒΒΗ ΕΜΜΑΝΟΥΗΛ

Ο ΔΗΜΑΡΧΟΣ ΡΟΔΙΩΝ
ΓΙΩΡΓΟΣ ΓΙΑΝΝΟΠΟΥΛΟΣ

ΕΛΛΗΝΙΚΗ ΔΗΜΟΚΡΑΤΙΑ
ΝΟΜΟΣ ΔΩΔΕΚΑΝΗΣΟΥ
ΔΗΜΟΣ ΑΦΑΝΤΟΥ
ΤΕΧΝΙΚΕΣ ΥΠΗΡΕΣΙΕΣ
Αρ. πρωτ. 1456

ΠΡΟΣΚΛΗΣΗ ΕΚΔΗΛΩΣΗΣ ΕΝΔΙΑΦΕΡΟΝΤΟΣ

για την εκπόνηση της μελέτης «Σύνταξη Γενικού Πολεοδομικού Σχεδίου Δήμου Αφάντου»

1. Ο Δήμος Αφάντου Ν. Ρόδου, προσκαλεί τους μελετητές να εκδηλώσουν ενδιαφέρον για την ανάληψη εκπόνησης της μελέτης **«Σύνταξη Γενικού Πολεοδομικού Σχεδίου Δήμου Αφάντου»**, προεκτιμούμενης αμοιβής 22.000.000 δρχ. χωρίς ΦΠΑ, (64.563 EURO) μέσα σε 20 μέρες από την τελευταία δημοσίευση της πρόσκλησης αυτής στο Ενημερωτικό Δελτίο του ΤΕΕ. Η σχετική αίτηση πρέπει να κατατεθεί στο Δήμο Αφάντου.

2. Η ανάθεση της μελέτης θα γίνει με απευθείας επιλογή, σύμφωνα με τις διατάξεις της παραγράφου 7 του άρθρου 11, του Ν. 716/77 των Γ 32354/3171/16-4-86 και 73814/6631/94 και 71937/9768/2-11-89 αποφάσεων Υπουργού ΠΕΧΩΔΕ, τηρούμενης της διαδικασίας του άρθρου 2 του Π.Δ. 194/79.

3. Αντικείμενο της μελέτης είναι η σύνταξη Γενικού Πολεοδομικού Σχεδίου για το Δήμο Αφάντου που περιλαμβάνει το Δημοτικό Διαμέρισμα Αρχίπολης, το Δήμο Αφάντου που αποτελεί και την έδρα του Δήμου, και τον οικισμό Κολυμπίων ο οποίος καθορίζεται με Ζώνη Οικιστικού Ελέγχου (Ζ.Ο.Ε.) σύμφωνα με Π.Δ. (Φ.Ε.Κ. 715Δ/7-10-1988).

4. Θα γίνουν δεκτές αιτήσεις γραφείων μελετών ή ομάδων μελετητών ή συμπράξεις γραφείων μελετών, που είναι γραμμένα στο ισχύον μητρώο μελετητών του ΥΠΕΧΩΔΕ.

5. Οι προδιαγραφές σύνταξης της μελέτης και η προεκτιμούμενη αμοιβή είναι σύμφωνα με την απόφαση του Υπουργού ΠΕΧΩΔΕ με αρ. 9572/1845 ΦΕΚ 209, Δ.7-4-2000 περί «Τεχνικών προδιαγραφών μελετών Γενικών Πολεοδομικών Σχεδίων (Γ.Π.Σ.) και Σχεδίων Οικιστικής Οργάνωσης Ανοιχτής Πόλης (ΣΧΟΑΠ) και αμοιβών μηχανικών για την εκπόνηση μελετών» και αφορούν την κατηγορία μελετών 1 τάξη πτυχίου Γ' (Χωροταξικές και Ρυθμιστικές Μελέτες).

Επιπλέον θεωρείται αναγκαία η συνεργασία της ομάδας ή του γραφείου με τους παρακάτω μελετητές:

α) Αρχιτέκτονα με ειδικές γνώσεις σε θέματα παραδοσιακών οικιστικών συνόλων.

β) Περιβαλλοντολόγο με ειδικές γνώσεις σε θέματα φυσικού περιβάλλοντος.

γ) Μηχανολόγο με ειδικές γνώσεις σε θέματα κοινωφελών αστικών δικτύων και σχεδιασμού.

δ) Συγκοινωνιολόγο με ειδικές γνώσεις σε θέματα αστικής υποδομής (μεταφορές, κυκλοφορία κτλ).

ε) Γεωλόγο με ειδικές γνώσεις σε θέματα γεωλογικής καταλληλότητας περιοχών προς δόμηση, καθώς και σε θέματα πρόληψης και προστασίας από ενδεχόμενες θεομηνίες (καθιζήσεις, πλημμύρες, κτλ).

Στ) Αγρονόμο Τοπογράφο με ειδικές γνώσεις σε θέματα επεξεργασίας χαρτών γης και προσαρμογής πινακίδων.

Οι γνώσεις των παραπάνω επιστημόνων θα πιστοποιούνται με μεταπτυχιακές σπουδές ή αντίστοιχο έργο και εμπειρία, η δε αμοιβή τους βαρύνει την ομάδα μελέτης.

6. Η αίτηση θα πρέπει να συνοδεύεται, με ποινή αποκλεισμού, από τα παρακάτω:

α) Φωτοαντίγραφα των πτυχίων, επικυρωμένα, και υπεύθυνη δήλωση του Ν. 1599/86 για την ισχύ και την έδρα τους και ότι δεν εμπίπτουν σε οικείες διατάξεις που να επιβάλλουν τον αποκλεισμό από την ιδιότητα του μελετητή.

β) Υπεύθυνες δηλώσεις του Ν. 1599/86 όπου δηλώνονται:

Ι. Ο υπεύθυνος της ομάδας μελέτης.

ΙΙ. Ο ονομαστικός πίνακας του μόνιμου επιστημονικού και βοηθητικού προσωπικού του γραφείου ή της ομάδας ή της σύμπραξης, που θα ασχοληθεί με τη μελέτη (εταίροι και μισθοδοτούμενοι υπάλληλοι για τους οποίους θα πρέπει να δηλωθεί η εργασιακή σχέση) και ο πίνακας του διατιθέμενου τεχνικού εξοπλισμού (Ηλεκτρονικοί Υπολογιστές, εκτυπωτές, λογισμικά κτλ).

ΙΙΙ. Σε περίπτωση συμπραττόντων γραφείων, η αποδοχή της σύμπραξης για την απο κοινού εκπόνηση της μελέτης, ο τρόπος κατανομής της αμοιβής και ο έναντι του εργοδότη νόμιμος εκπρόσωπος τους.

IV. Οι μελέτες που έχουν ανατεθεί στους μελετητές, στο γραφείο ή στη σύμπραξη, από το Δημόσιο, ΟΤΑ, κτλ Οργανισμούς του Δημοσίου για όλες τις κατηγορίες μελετών ανεξάρτητα από τη χρονολογία ανάθεσης και την πηγή χρηματοδότησης, που έχουν περατωθεί την τελευταία πενταετία. Για τις προαναφερόμενες μελέτες του γραφείου και των εταίρων του, που εκπονήθηκαν στα πλαίσια οποιουδήποτε μελετητικού σχήματος, θα πρέπει να δοθούν στοιχεία αμοιβής που αντιστοιχούν στις συμμετοχές των εταίρων. Σε μορφή πίνακα για κάθε μελέτη, να δηλωθεί ο εργοδότης, η αμοιβή που έχει προεκτιμηθεί στη σύμβαση, η τελική αμοιβή, το ποσοστό συμμετοχής στην αμοιβή και η αμοιβή που αφορά στο ποσοστό αυτό, ο χρόνος ανάθεσης και ο χρόνος περαίωσης, ως το συνημμένο υπόδειγμαα (Π1).

V. Οι παρόμοιας φύσης μελέτες που έχουν ανατεθεί στους μελετητές, στο γραφείο ή στη σύμπραξη, από το Δημόσιο, ΟΤΑ, Ν.ΠΠ.Δ.Δ., Δημοσίων Επιχειρήσεων και Οργανισμών Δημοσίου Συμφέροντος και έχουν εκπονηθεί μέχρι σήμερα από το γραφείο ή τα μέλη της ομάδας μελετητών. Σε μορφή πίνακα για κάθε μελέτη να δηλωθεί ο εργοδότης, ο χρόνος ανάθεσης, ο χρόνος περαίωσης, ο εγκεκριμένος προϋπολογισμός του έργου, η συμβατική αμοιβή επικαιροποιημένη, η τελική αμοιβή, το ποσοστό συμμετοχής στην αμοιβή καθώς και η αμοιβή που αφορά στο ποσοστό αυτό επίσης επικαιροποιημένη, ως το συνημένο υπόδειγμα πίνακα (βλ. υπόδειγμα Π2).

Στον πίνακα θα περιλαμβάνεται επί ποινή αποκλεισμού και αναγωγή του προϋπολογισμού σε σημερινές τιμές με τιμαριθμικό συντελεστή λ=51.37 (Α' Τρίμηνο του 2001), καθώς και αναγωγή της αμοιβή σε σημερινές τιμές, που αφορά στο ποσοστό συμμετοχής στη συνολική αμοιβή (βλ. υπόδειγμα Π2).

Η υπεύθυνη δήλωση θα συνοδεύεται επί ποινή αποκλεισμού από επικυρωμένο αντίγραφο βεβαίωσης του Φορέα (δημόσιο, ΟΤΑ, Ν.Π.Δ.Δ., Δημόσιες Επιχειρήσεις, Οργανισμοί Δημοσίου, κτλ) όπου θα βεβαιώνεται η ανάθεση των προαναφερόμενων μελετών στους μελετητές, γραφείο ή σύμπραξη.

VI. Οι ενεργεία μελέτες των μελών της ομάδας ή του γραφείου. Σε μορφή πίνακα για κάθε μελέτη να δηλωθεί ο εργοδότης, η προεκτιμώμενη ή συμβατική αμοιβή, το ποσοστό συμμετοχής, ο χρόνος ανάθεσης και ο προβλεπόμενος χρόνος περαίωσης, ως το συννημένο υπόδειγμα (Π3).

γ) Βιογραφικά σημειώματα και κάθε άλλο στοιχείο που να φανερώνουν την εμπειρία των μελετητών και των επιστημόνων συνεργατών σε παρόμοιες μελέτες. Ως αποδεικτικά στοιχεία σε αντίστοιχες μελέτες νοούνται βεβαιώσεις εργοδοτών, κτλ.

7. Τα έξοδα δημοσίευσης της πρόσκλησης θα βαρύνουν τον ανάδοχο που θα επιλεχθεί, ενώ ο Φ.Π.Α. θα βαρύνει τον εργοδότη.

8. Για πληροφορίες, οι ενδιαφερόμενοι μπορούν να απευθύνονται στο Δήμο Αφάντου κατά τις εργάσιμες ημέρες και ώρες στο τηλ.02411060430 και Fax: 02411060440.

Ο ΔΗΜΑΡΧΟΣ
ΣΤΑΥΡΟΣ ΣΤΑΥΡΗΣ

ΕΛΛΗΝΙΚΗ ΔΗΜΟΚΡΑΤΙΑ
ΠΕΡΙΦΕΡΕΙΑ ΝΟΤΙΟΥ ΑΙΓΑΙΟΥ
ΝΟΜΟΣ ΔΩΔΕΚΑΝΗΣΟΥ
ΔΗΜΟΣ ΑΦΑΝΤΟΥ

ΠΕΡΙΛΗΨΗ ΔΙΑΚΗΡΥΞΗΣ ΔΗΜΟΠΡΑΣΙΑΣ

Ο Δήμαρχος Αφάντου προκηρύσσει δημόσιο μειοδοτικό διαγωνισμό για την ανάδειξη αναδόχου εκτέλεσης του έργου: «Διαμόρφωση Κεντρικής Πλατείας της Εδρας του Δήμου» προϋπολογισμού 166.400 ευρώ (Οικοδομικά 138.000 ευρώ και Η/μηχανολογικά 28400 ευρώ) χωρίς πρόβλεψη αναθεώρησης και Φ.Π.Α.

Η προθεσμία περάτωσης του έργου ανέρχεται σε τέσσερις (4) μήνες. Ο συντελεστής ρ είναι αυτός της κατηγορίας οικοδομικών έργων.

Εγγύηση συμμετοχής ορίζεται σε 2% του προϋπολογισμού της μελέτης, δηλαδή σε 3.328 ευρώ και βεβαιώνεται με την προσκόμιση ισόποσου γραμματίου του Ταμείου Παρακαταθηκών και Δανείων ή Εγγυητική Επιστολή αναγνωρισμένης τράπεζας ή του ΤΣΜΕΔΕ κατά τον ισχύοντα τρόπο για το Δημόσιο. Η εγγύηση θα απευθύνεται στον Δήμο Αφάντου.

Η δημοπρασία θα διενεργηθεί στα Γραφεία του Δήμου Αφάντου στις 23 του μήνα Ιανουαρίου του έτους 2002 ημέρα Τετάρτη με ώρα λήξης στις 11.00 π.μ.

Στη δημοπρασία γίνονται δεκτοί οι παρακάτω:

α) Εργοληπτικές Επιχειρήσεις εγγεγραμμένες στο Μ.Ε.Ε.Π. του Υ.Π.Ε.Χ.Ω.Δ.Ε. για κατηγορία έργων Οικοδομικά με τάξη πτυχίου Β' και Γ' Ηλεκτρομηχανολογικά με τάξη πτυχίου Α', Β'' και Γ'.

β) Κοινοπραξίες των ανωτέρω επιχειρήσεων που καλύπτουν συνολικά όλες τις ανωτέρω με την αντίστοιχη τάξη πτυχίου ανά κατηγορία.

γ) Ανάλογες με τον προϋπολογισμό επιχειρήσεις με έδρα τον νομό ή γειτονικό νομό.

Ο Διαγωνισμός θα διεξαχθεί με το σύστημα Δημοπράτησης προσφορά με επί μέρους ποσοστό έκπτωσης, σύμφωνα με το άρθρο 7 του Π.Δ. 609/985 και το Π.Δ. 171/87 και άλλες σχετικές διατάξεις του Ν. 14118/1984 όπως τροποποιήθηκε και συμπληρώθηκε με τις διατάξεις του Ν. 2229/94 κλπ και ισχύει σήμερα και σύμφωνα με τους Ν. 2576/98 και 2940/01 και τις αποφάσεις: α) Δ17 α/08/16/Φ.Ν. 402/23/10-2-98 (ΦΕΚΒ'/12-2-98), β) Δ17α/10/65/Φ.Ν. 402/98 (ΦΕΚ835Β/12-8-98) και γ) Δ17α/05/42/Φ.Ν. 402/23/2-8-2000 καθώς επίσης και τα εκτελεστικά Π.Δ. 171/87, 609/85 και 218/99.

Τα έξοδα δημοσίευσης της περίληψης βαρύνουν τον ανάδοχο του έργου.

Πληροφορίες τις εργάσιμες ημέρες και ώρες στα γραφεία των Τεχνικών Υπηρεσιών στο τηλέφωνο: (0241) 60434

Ο ΔΗΜΑΡΧΟΣ
ΣΤΑΥΡΟΣ ΣΤΑΥΡΗΣ

ΔΙΕΥΘΥΝΣΗ ΔΑΣΩΝ
ΔΩΔΕΚΑΝΗΣΟΥ

ΑΝΑΚΟΙΝΩΣΗ

Γνωστοποιείται κατά το άρθρο 14 του Ν.998/79, η αποστολή για δημοσίευση στο Δήμο Καλλιθέας της υπ' αριθμ. 5814/25-10-2001 Πράξης χαρακτηρισμού έκτασης που εκδόθηκε από τον Δ/ντή Δασών Δωδ/σου. Η Κ.Μ. 1891 γαιών Ψίνθου χαρακτηρίζεται ως γεωργική έκταση.

Ο Δ/ντής Δασών Δωδ/σου
Φίλιππος Κοντίτσης
Δασολόγος με Α' βαθμό

ΚΑΡΠΑΘΟΣ ΕΞΠΡΕΣ ΤΑΞΙΔΙΑ ΤΟΥΡΙΣΜΟΣ Α.Ε. ΥΠΟ ΕΚΚΑΘΑΡΙΣΗ

Μ.Α.Ε 22473/80/Β/90/67 ΤΕΛΙΚΟΣ ΙΣΟΛΟΓΙΣΜΟΣ ΕΚΚΑΘΑΡΙΣΗΣ 31ης ΔΕΚΕΜΒΡ. 2001 - ΧΡΟΝΟΣ ΕΚΚΑΘΑΡ. (1 ΙΑΝΟΥΑΡ. - 31 ΔΕΚΕΜΒΡ. 2001)

ΕΝΕΡΓΗΤΙΚΟ	Ποσά κλειομένης χρήσεως 2001			ΠΑΘΗΤΙΚΟ	Ποσά κλειομ.
Δ. ΚΥΚΛΟΦΟΡΟΥΝ ΕΝΕΡΓΗΤΙΚΟ	Αξία Κτήσ.	Αποσβέσ.	Αναπ. Αξία	Α. ΙΔΙΑ ΚΕΦΑΛΑΙΑ	χρήσ. 2001
IV. Διαθέσιμα				Ι. Κεφάλαιο Μετοχικό (9.000 μετοχές των 10.000 δρχ.)	
1. Ταμείο			261.968	1. Καταβεβλημένο	90.000.000
Σύνολο Κυκλοφορούντος Ενεργητικού			261.968	IV. Αποθεματικά κεφάλαια:	
				1. Τακτικό αποθεματικό	85.890.
				4. Εκτακτο Αποθεματικό	31.723
					117.613
				V. Αποτελέσματα εις νέο	
				Ζημίες εκκαθαρ.	(2.716.527)
				Ζημίες παρελθ. χρήσεων	(87.244.009)
					(89.960.536)
				Σύνολο ιδίων κεφαλαίων	157.077
				Γ. ΥΠΟΧΡΕΩΣΕΙΣ	
				ΙΙ. Βραχυπρόθεσμες Υποχρεώσεις:	
				5. Υποχρεώσεις από φόρους-τέλη	104.891
				Σύνολο Υποχρεώσεων (ΓΙΙ)	104.891
Γενικό Σύνολο Ενεργητικού (Δ)			261.968	Γενικό Σύνολο Παθητικού (Α+Γ)	261.968

ΚΑΤΑΣΤΑΣΗ ΛΟΓΑΡΙΑΣΜΟΥ ΑΠΟΤΕΛΕΣΜΑΤΩΝ ΕΚΚΑΘΑΡΙΣΗΣ 31.12.01 (1/1/01-31/12/01)

ΑΠΟΤΕΛΕΣΜΑΤΑ ΕΚΚΑΘΑΡΙΣΗΣ	Ποσά κλειομ. χρήσ. 2001
Εσοδα εκκαθάρισης	-------
Εξοδα εκκαθάρισης	844.700.
Εξοδα από εκποίηση παγίων	1.069.372
Εξοδα ιδρύσ. & Α' εγκαταστ.	802.455
ΚΑΘΑΡΑ ΑΠΟΤΕΛΕΣΜΑΤΑ (ζημίες) ΕΚΚΑΘ.	(2.716.527)

Ο Εκκαθαριστής
ΝΙΚΗΦΟΡΟΣ - ΓΕΩΡΓΙΟΣ ΧΑΤΖΑΚΗΣ

Ηλεκτρονική Στοιχειοθεσία & Δημοσιεύσεις Ισολογισμών «Η ΔΡΑΣΙΣ», Τηλ. 63.790 - 64.393 - 64.200 κ. Μαριά

Μέσα κι έξω από τα...

Καλό κουράγιο

Οι γιορτές των Χριστουγέννων, της Πρωτοχρονιάς και των Φώτων τελείωσαν. Μένει σήμερα πια η εορτή του Αγίου Ιωάννου για να κλείσει ο εορτινός κύκλος. Ο,τι ξενυκτήσαμε, ξενυκτήσαμε, δηλαδή. Από αύριο αρχίζει δουλειά για όλους μας. Ξαναμπαίνουμε στους ρυθμούς της καθημερινότητας. Καλό κουράγιο, λοιπόν.

Μια εύλογη απορία...

Πολλοί αναρωτιούνται γιατί η ΕΠΟ ορίζει τους αγώνες των πρωταθλημάτων των Ενώσεων την περίοδο των εορτών...

Εύλογη ασφαλώς η απορία τους. Κατά την ταπεινή μας άποψη, επειδή την περίοδο αυτή των εορτών είναι κλειστά τα σχολεία και συνήθως τα πρωταθλήματα διακόπτονται. Ετσι υπάρχει ελεύθερος χρόνος για τα παιδιά των Μικτών, που συνήθως είναι τα περισσότερα μαθητές γυμνασίων και λυκείων.

Υπάρχει όμως και ο αντίλογος της άλλης πλευράς. Πολλοί φίλαθλοι λένε, ότι εάν είχαν παιδιά στις Μικτές ομάδες δεν θα τα άφηναν να φεύγουν τις γιορτινές μέρες από τα σπίτια τους.

Εμείς απλώς μεταφέραμε στη στήλη τις απορίες και τους προβληματισμούς που μας διατύπωσαν ορισμένοι φίλαθλοι.

Το θέμα αφορά κυρίως την ΕΠΣΔ, αλλά πιο πολύ τη διοργανώτρια αρχή των πρωταθλημάτων Μικτών Ομάδων Ενώσεων.

Αλλο το ένα, άλλο το άλλο...

Αλλο είναι πρόεδρος ενός αθλητικού οργανισμού και άλλο πρόεδρος ενός αθλητικού σωματείου. Παράγοντες είναι και οι δύο, αλλά σίγουρα τους χωρίζει μεγάλη απόσταση.

Ο ένας κάνει πολιτική με χρήματα άλλων και ο άλλος ξοδεύει για την ομάδα του, χωρίς να έχει και την προβολή που θα επιθυμούσε.

Αυτά για μερικούς, που ίσως δεν θέλουν να καταλάβουν.

Αλλωστε στην Ελλάδα «είσαι ό,τι δηλώσεις»...

Υ.Γ.:Δεν τρέφουμε καμιά εμπάθεια με όλους όσοι είναι πρόεδροι δημοτικών αθλητικών οργανισμών ή νομαρχιακών. Τους εκτιμάμε και σεβόμαστε το έργο τους...

Αλλα ήθη...

Αλλα ήθη και έθιμα έχουν εισαχθεί τα τελευταία χρόνια στον τοπικό Τύπο. Η αντιδικία ή αντιπαράθεση μέσα από τις στήλες των εφημερίδων δεν ωφελεί κανένα. Απλά και μόνο μειώνει όλους όσοι ασχολούνται με το λειτούργημα της δημοσιογραφίας.

Αυτά τα λίγα χωρίς να παίρνουμε το μέρος κανενός.

Ποιός θα πληρώσει;

Οι κατά τόπους Ενώσεις Ποδοσφαιρικών Σωματείων παίρνουν διάφορα μέτρα προστασίας των διαιτητών στα γήπεδα, όπου γίνονται αγώνες των ερασιτεχνικών πρωταθλημάτων.

Η ΕΠΣ Αχαΐας, μάλιστα, πήρε απόφαση να διαγράφει όποιο ποδοσφαιριστή επιτεθεί σε διαιτητή. Εάν τα επεισόδια τα προκαλέσουν παράγοντες θα την πληρώσουν τα σωματεία τους. Κατανοητά όλα αυτά.

Τι θα συμβεί όμως αν οι ταραξίες δεν είναι ποδοσφαιριστές ούτε και παράγοντες, αλλά φίλαθλοι; Θα την πληρώσει πάλι η ομάδα, ως συνήθως...

Περί διαφήμισης

Είναι δυσαρεστημένος ο χορηγός της ΕΠΣΔ Κάλλιστος Διακογεωργίου, διαβάσαμε στον ημερήσιο Τύπο. Είναι δυσαρεστημένος επειδή, λέει, περίμενε μεγαλύτερη προβολή από τις εφημερίδες. Μα καλά, τι περισσότερο ακόμα θέλει; Σχεδόν καθημερινά αναφέρεται η επωνυμία του, όταν γίνεται λόγος για τα τοπικά πρωταθλήματα της ΕΠΣΔ.

Αν δεν θεωρεί επαρκή την προβολή αυτή, ας ζητήσει από τη ΕΠΣΔ, σε συνεργασία με τα δημοτικά γυμναστήρια, την τοποθέτηση διαφημιστικών πινακίδων της επιχείρησής του.

Η ΕΠΣΔ τι άλλο μπορεί να κάνει;



γήπεδα

Παντού αναβολές

Αναβολές αγώνων δεν έχουμε μόνο στα τοπικά πρωταθλήματά μας, λόγω συγκοινωνιακών, κυρίως, προβλημάτων.

Σ' όλη την Ευρώπη σημειώνονται την τελευταία βδομάδα αναβολές αγώνων, λόγω κακοκαιρίας. Αυτοί που παίζουν στοίχημα, ξέρουν καλύτερα.

Καμιά βιασύνη

Οπου νάναι θα αρχίσουν τα διάφορα σωματεία και οργανώσεις να κόβουν την πίτα τους για το καλό της νέας χρονιάς. Πάντως, το Πάσχα αργεί ακόμα και έτσι δεν δικαιολογείται καμιά βιασύνη. Εχουμε καιρό.

Χρόνια πολλά

Ολη η Ελλάδα γιορτάζει σήμερα...

Γιορτάζουν οι Γιάννηδες και οι Ιωάννες.

Σχεδόν κάθε οικογένεια έχει ένα Γιάννη ή μία Ιωάννα. Αλλά μη νομίσετε, ότι το όνομα αυτό υπερτερεί στην Ελλάδα. Την πρωτοκαθεδρία έχουν οι Γιώργηδες και οι Γεωργίες.

Η στήλη, πάντως, εύχεται σ' όλους τους Γιάννηδες και Ιωάννες του αθλητικού και μη χώρου χρόνια πολλά και καλά.

ΕΥΡΩΠΑΙΚΗ ΕΠΕΝΔΥΤΙΚΗ
ΕΘΝΙΚΗΣ ΑΝΤΙΣΤΑΣΕΩΣ 48 ΤΗΛ. 0241 39300

ΕΥΡΩΠΑΙΚΗ ΕΠΕΝΔΥΤΙΚΗ

ΚΤΗΜΑΤΟΜΕΣΙΤΙΚΟ ΓΡΑΦΕΙΟ

ΑΝΤΩΝΗΣ ΝΙΚΟΛΗΣ - ΘΕΟΦΙΛΟΣ ΚΛΩΝΑΡΗΣ

ΕΘΝΙΚΗΣ ΑΝΤΙΣΤΑΣΕΩΣ 48 (ΠΡΩΗΝ ΑΝΝΗΣ ΜΑΡΙΑΣ) ΤΗΛ. 0241 39300 – FAX 0241 43314

ΕΥΡΩΠΑΙΚΗ ΕΠΕΝΔΥΤΙΚΗ

ΔΙΑΜΕΡΙΣΜΑΤΑ

47 τ.μ.	Στο Ροδίνι με πανοραμική θέα	€ 38.151,14	13.000.000
40 τ.μ.	Συνοικία Δασκάλων καινούργιο	€ 42.553,19	14.500.000
50 τ.μ.	Στο Ροδίνι ισόγειο	€ 45.487,89	15.500.000
90 τ.μ.	Στην Ανάληψη με 3 υπνοδ.μετρητοίς	€ 73.367,57	25.000.000
80 τ.μ.	Στα Αφάντου	€ 76.302,27	26.000.000
104 τ.μ.	Στην Σωτήρος	€ 88.041,09	30.000.000
90 τ.μ.	Στα Αφάντου 5 ετών	€ 88.041,09	30.000.000
160 τ.μ.	Συνοικία Δασκάλων σε κολώνες	€ 93.910,49	32.000.000
160 τ.μ.	Συνοικία Δασκάλων σε κολώνες	€ 93.910,49	32.000.000
80 τ.μ.	Συνοικία Δασκάλων καινούργιο	€ 93.910,49	32.000.000
117 τ.μ.	Συνοικία Δασκάλων σε σοβά	€ 96.845,19	33.000.000
70 τ.μ.	Στα Αφάντου μαζί με κατάστημα 70 τ.μ.	€ 102.714,60	35.000.000
75 τ.μ.	Στην Θησέως ανακαινισμένο στο 2001	€ 102.714,60	35.000.000
85 τ.μ.	Στο Ροδίνι καινούργιο με θέα	€ 102.714,60	35.000.000
142 τ.μ.	Στην Λευκωσίας	€ 105.649,30	36.000.000
100 τ.μ.	Στην Ατταβύρου με 3 υπνοδωμάτια	€ 111.518,71	38.000.000
90 τ.μ.	Στην Δ.Αναστασιάδη lux κατασκευή	€ 111.518,71	38.000.000
130 τ.μ.	Στο Ροδίνι	€ 117.388,11	40.000.000
106 τ.μ.	Καινούργιο με 3 υπνοδωμάτια lux	€ 123.257,52	42.000.000
130 τ.μ.	Στην Χειμάρας	€ 123.257,52	42.000.000
160 τ.μ.	Με 4 υπνοδωμάτια	€ 123.257,52	42.000.000
115 τ.μ.	Στην Γαριβάλδη με χρήση parking	€ 132.061,63	45.000.000
115 τ.μ.	Στο Ροδίνι με 3 υπνοδωμάτια	€ 143.800,44	49.000.000
180 τ.μ.	Επί της Εθνικής Αντιστάσεως	€ 234.776,23	80.000.000







ΟΙΚΟΠΕΔΑ

1000 τ.μ.	Στο Φαληράκι με οικοδομή κοντά στο κύμα	€ 234.776,23	80.000.000
10000 τ.μ.	Φυτώριο	€ 293.470,29	100.000.000
1050 τ.μ.	Ιαλυσός επί της εθνικής οδού	€ 146.735,14	50.000.000
1500 τ.μ.	Στην Λαχανιά εντός οικισμού	€ 61.628,76	21.000.000
2000 τ.μ.	Στο Γεννάδι με άδεια οικοδομής,νερό,ρεύμα	€ 58.694,06	20.000.000
23000 τ.μ.	Στην Λαχανιά 20m από την Εθνική οδό	€ 88.041,09	30.000.000
2500 τ.μ.	Στην Αρχίπολη οικοδομήσιμο	€ 22.010,27	7.500.000
2500 τ.μ.	Στην Κάλαθο εντός οικισμού	€ 26.412,33	9.000.000
2500 τ.μ.	Στα Κοσκινού	€ 58.694,06	20.000.000
2500 τ.μ.	Στο κιοτάρι κοντά στο κύμα με άδεια οικ.	€ 88.041,09	30.000.000
2500 τ.μ.	Κοσκινού οικοδομεί 800 m βιοτεχνικό	€ 176.082,17	60.000.000
4000 τ.μ.	Καλυθιές προς Αφάντου	€ 70.432,87	24.000.000
4000 τ.μ.	Επί της Εθνικής Οδού περιοχή Ατσιπά	€ 105.649,30	36.000.000
4000 τ.μ.	Περιοχή Σγουρού με εύκολη πρόσβαση	€ 117.388,11	40.000.000
4000 τ.μ.	Στην Παστίδα έναντι Θράκης	€ 132.061,63	45.000.000
4500 τ.μ.	Στην Παστίδα	€ 44.020,54	15.000.000
4500 τ.μ.	Περιοχή Ρένη Κοσκινού	€ 198.092,44	67.500.000
46000 τ.μ.	Στην Ψίνθο σε τιμή ευκαιρίας	€ 44.020,54	15.000.000
5000 τ.μ.	Στο Γεννάδι με πρόσοψη στην εθν.οδό	€ 102.714,60	35.000.000
5000 τ.μ.	Στους Τρείς με μονοκατοικία 50μ	€ 146.735,14	50.000.000
5250 τ.μ.	Εντός οικισμού στην Παστίδα	€ 132.061,63	45.000.000
6500 τ.μ.	Στην Λαχανιά 300 m από το κύμα	€ 104.181,95	35.500.000
9000 τ.μ.	Στην Λαχανιά 800 m από το κύμα	€ 82.171,68	28.000.000
9000 τ.μ.	Στην Ιαλυσό στο κύμα	€ 396.184,89	135.000.000

ΜΟΝΟΚΑΤΟΙΚΙΕΣ - ΜΕΖΟΝΕΤΕΣ

70 τ.μ.	Διατηρητέα στο Νισχώρι	€ 44.020,54	15.000.000
120 τ.μ.	Στην Παστίδα σε 1000 m οικόπεδο	€ 105.649,30	36.000.000
120 τ.μ.	Στα Κοσκινού (50+70)	€ 132.061,63	45.000.000
140 τ.μ.	Στην Ιαλυσό σε οικόπεδο 350	€ 155.539,25	53.000.000
125 τ.μ.	Στο Ροδίνι	€ 181.951,58	62.000.000
360 τ.μ.	Περιοχή Σγουρού με 1000 m οικόπεδο	€ 190.755,69	65.000.000
200 τ.μ.	Στα Αφάντου σε οικόπεδο 4000 m	€ 190.755,69	65.000.000
215 τ.μ.	Στα Κοσκινού σε σοβά	€ 190.755,69	65.000.000
225 τ.μ.	Στο Ροδίνι lux κατασκευής καιν.	€ 205.429,20	70.000.000



ΚΑΤΑΣΤΗΜΑΤΑ - ΕΠΙΧΕΙΡΗΣΕΙΣ

Μπάρ στην Ορφανίδου προς ενοικίαση	€ 1.467,35	500.000
Καταστήματα στην οδό Καμείρου		
Διόροφη οικία στην Σύμη κατάληλη για Πανσιόν	€ 58.694,06	20.000.000
Κατάστημα στη Ρόδου-Λίνδου 90 τ.μ.	€ 88.041,09	30.000.000
Κατάστημα στην Απελλού(Παλιά Πόλη)	€ 190.755,69	65.000.000
Κατάστημα στο Μανδράκι 50 τ.μ.	€ 293.470,29	100.000.000
Μπάρ στην Ορφανίδου 130 τ.μ.	€ 322.817,31	110.000.000
Κατάστημα επί της Σωκράτους 24 τ.μ.	€ 410.858,40	140.000.000
ΞΕΝΟΔΟΧΕΙΟ 70 ΚΛΙΝΩΝ ΣΕ ΤΙΜΗ ΕΥΚΑΙΡΙΑΣ	€ 645.634,63	220.000.000

ΑΓΟΡΕΣ - ΠΩΛΗΣΕΙΣ - ΜΙΣΘΩΣΕΙΣ ΑΚΙΝΗΤΩΝ
ΣΥΜΒΟΥΛΕΥΤΙΚΕΣ ΚΑΙ ΕΠΕΝΔΥΤΙΚΕΣ ΠΡΟΤΑΣΕΙΣ
ΑΠΟΚΛΕΙΣΤΙΚΗ ΔΙΑΘΕΣΗ ΔΙΑΜΕΡΙΣΜΑΤΩΝ - ΟΙΚΟΠΕΔΩΝ - ΞΕΝΟΔΟΧΕΙΩΝ
ΖΗΤΟΥΝΤΑΙ ΔΙΑΜΕΡΙΣΜΑΤΑ - ΜΟΝΟΚΑΤΟΙΚΙΕΣ - ΟΙΚΟΠΕΔΑ - ΑΓΡΟΤΕΜΑΧΙΑ

«Χτενίζουν» την αγορά οι ελεγκτές Εμπορίου και ΣΔΟΕ, αλλά...

Χωρίς «Ευρωπαραβάσεις» οι πρώτες ημέρες στη Ρόδο

- Μικρά προβλήματα στις λαϊκές αγορές
- Συστάσεις για τους καταστηματάρχες





ΔΙΑΙΤΕΡΑ μεγάλες προσπάθειες καταβάλλουν οι αρμόδιες ελεγκτικές αρχές προκειμένου να επιβάλλουν στους παραγωγούς των λαϊκών αγορών τη σωστή τήρηση του νέου νομισματικού περιβάλλοντος. Παράλληλα, λόγω της μετάβασης στο ΕΥΡΩ με γρήγορους ρυθμούς συνεχίζονται οι έλεγχοι σε όλες τις επιχειρήσεις και τα καταστήματα έτσι ώστε να αποτραπεί το ενδεχόμενο αισχοκέρδιας σε βάρος των καταναλωτών.

Πιο συγκεκριμένα, προβληματισμός επικρατεί στους κόλπους της Διεύθυνσης Εμπορίου για τον τρόπο με τον οποίο θα εναρμονιστεί η λειτουργία των λαϊκών αγορών της Ρόδου στα δεδομένα του ενιαίου Ευρωπαϊκού νομίσματος. Κατά τις πρώτες ημέρες των ελέγχων διαπιστώθηκε ότι αρκετοί ήταν οι παραγωγοί που δεν μπορούσαν να κατανοήσουν την ισοτιμία δραχμής – ΕΥΡΩ. Αυτό είχε ως αποτέλεσμα όλες οι τιμές των προϊόντων που διέθεταν να είναι καθορισμένες μόνο σε δραχμές. Το γεγονός αυτό συνιστά παράβαση και ως ποινή προβλέπεται υψηλό χρηματικό πρόστιμο. Από την άλλη πλευρά, οι άνθρωποι της Διεύθυνσης Εμπορίου Δωδεκανήσου έδειξαν κατανόηση στις ιδιαιτερότητες της πλειονότητας των παραγωγών που δραστηριοποιούνται στις λαϊκές αγορές, καθώς αρκετοί από αυτούς ουδέποτε διδάχθηκαν τις στοιχειώδεις μαθηματικές (και γραμματικές) γνώσεις. Κατόπιν τούτων, άτυπα και χωρίς να παραβιάζεται ο Νόμος, τηρείται ελαστικότητα ως προς τις επιβαλλόμενες ποινές στους παραβάτες. Αυτό σημαίνει ότι εάν για τα κολοκυθάκια (για παράδειγμα) δεν υπάρχει διπλή αναγραφή της τιμής, τότε από τους ελεγκτές αμέσως θα γίνουν συστάσεις προς τον παραγωγό όπως και υποδείξεις για το τι θα πρέπει να κάνει για να είναι νόμιμος. Στην περίπτωση όμως που διαπιστωθεί δόλος στην παράλειψη αυτή (μη αναγραφή της διπλής τιμής), τότε ο «πέλεκυς» θα πέφτει βαρύς.

Για την εύρυθμη λειτουργία των λαϊκών αγορών ευθύνη φέρουν και οι ίδιοι οι καταναλωτές. Οι τελευταίοι καλούνται να είναι προσεκτικοί στις συναλλαγές τους, ακόμα και για τα ευτελούς αξίας προϊόντα, διότι με αυτόν τον τρόπο θα δείξουν ότι απαιτούν από τον παραγωγό να είναι επαγγελματίας ακόμα και όταν πωλεί ένα κιλό χόρτα.

Την ελαστικότητα των πρώτων ημερών διαδέχεται η αυστηρότητα στους ελέγχους που διενεργούνται στα εμπορικά καταστήματα και τις επιχειρήσεις. «Δεν δικαιολογούνται λάθη» δηλώθηκε χαρακτηριστικά προς τη Δράση και τονίσθηκε πως «εάν από τον έλεγχο διαπιστωθεί ότι για τα προσφερόμενα είδη δεν υπάρχει διπλή αναγραφή της τιμής, ή εάν διαπιστωθεί ότι η μετατροπή της τιμής από δραχμές σε ΕΥΡΩ δεν έγινε σωστά, τότε τα πρόστιμα που επιβάλλονται μπορεί να ανέλθουν σε ύψος ακόμα και τα 29.347 ΕΥΡΩ (10 εκ. δρχ)». Το ύψος των προστίμων για κάθε περίπτωση καθορίζεται από τον ίδιο τον υπουργό Ανάπτυξης.

Οι ελεγκτές του Σώματος Δίωξης Οικονομικού Εγκλήματος Νοτίου Αιγαίου έχουν λάβει εγκύκλιο με την οποία καλούνται να ελέγχουν (μεταξύ των άλλων) τις ταμειακές μηχανές όλων των επιχειρήσεων και των καταστημάτων για να διαπιστωθεί εάν εκδίδουν αποδείξεις με διπλή αναγραφή των τιμών. Σύμφωνα με τις οδηγίες που έχουν δοθεί, «η διπλή αναγραφή των τιμών θα ισχύσει μέχρι τις 10 Ιανουαρίου. Από την Παρασκευή 11 Ιανουαρίου όλες οι αποδείξεις θα πρέπει να εκδίδονται σε ΕΥΡΩ». Οι παραβάτες τιμωρούνται με υψηλά χρηματικά πρόστιμα.

Σε όλη τη διάρκεια της περασμένης εβδομάδας εξ' άλλου, από τους ελέγχους που έγιναν στην αγορά της Ρόδου δεν διαπιστώθηκαν σοβαρές παραβάσεις, στοιχείο που επιβεβαιώνει την εκτίμηση ότι γενικά οι επιχειρηματίες της περιοχής μας δεν έχουν πρόβλημα προσαρμογής στο νέο νομισματικό περιβάλλον.

Από αύριο οι νύχτες θα επιστρέψουν στο γνώριμο άχρωμο σκοτάδι

Τέλος εορτών ώρα για δουλειά



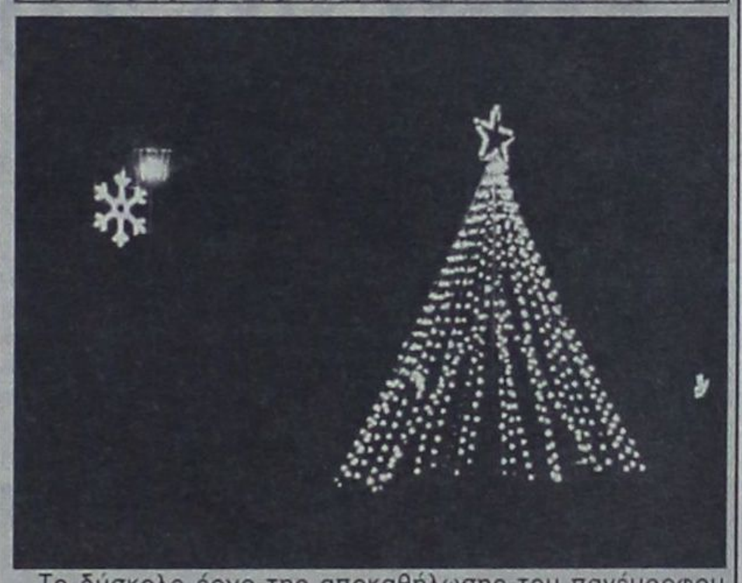

Το δύσκολο έργο της αποκαθήλωσης του πανέμορφου στολισμού της Ρόδου και της υπολοίπου Δωδεκανήσου ξεκινάει από σήμερα, θέτοντας έτσι ένα τέρμα στην εορταστική ατμόσφαιρα των ημερών. Τα συνεργεία των Οργανισμών Τοπικής Αυτοδιοίκησης ξεκινούν την προσπάθεια για την αφαίρεση δεκάδων χιλιάδων ποικιλόχρωμων λαμπτήρων που μετουσίωναν το σκοτάδι της νύχτας σε μεγάλο σκηνικό ενός «θεάτρου» με θεατές και ηθοποιούς όλους εμάς.

Τελευταία «παράσταση» σήμερα και για τις φάτνες που έδιναν σε όλους το μήνυμα της γέννησης του Θεανθρώπου. Από αύριο ο στολισμός τους με πολύ προσοχή θα φυλαχτεί προκειμένου να χρησιμοποιηθεί ξανά στο τέλος του 2002. Για τις «ζωντανές» φάτνες η αυλαία έπεσε χθες. Πρέπει να σημειωθεί ότι τόσο ο στολισμός, όσο και οι φάτνες συγκέντρωσαν τις επευφημίες όλων και είναι ατυχές το γεγονός της μη προβολής τους σε πανελλήνιο επίπεδο.

GR
Grand Hotel Rhodes
*****

Day & Night

Naiades by the Pool



Στήν τροπική ατμόσφαιρα της μεγάλης πισίνας του Grand Hotel, το Ναιάδες λειτουργεί με ανανεωμένο Μενού ως Καφέ-Ουζερί (10:30 - 17:30)

Piano Bar

Το γνωστό σημείο συνάντησης στο κέντρο της Πόλης.

Ο Τάκης Τσώνης κάθε βράδυ* στο πιάνο. (20:30 - 01:00)



* Εκτός Τρίτης

A Member of
MITSIS HOTELS

«Ξύπνησαν» όλες οι πηγές της Ρόδου από τις συνεχείς βροχοπτώσεις των τελευταίων δύο μηνών. Όλες όσες είχαν στερέψει τώρα πήραν ξανά «ζωή», ενώ εκείνες που ανάβλυζαν λιγοστό νερό σήμερα έχουν μετατραπεί σε μικρούς καταρράκτες. Χαρακτηριστικό παράδειγμα η πηγή του Αγίου Νεκταρίου στην Αρχίπολη όπου το νερό της «πηγής Ζωής» ρέει από τους τρεις κρουνούς με απίστευτα μεγάλη ταχύτητα και σε μεγάλο όγκο. Οι άνθρωποι που φροντίζουν την εκκλησία δήλωσαν ότι «ουδέποτε στο παρελθόν είδαμε τόσο νερό να βγαίνει από την πηγή». Η ίδια εικόνα και σε πολλά ρυάκια στα οποία το νερό άρχισε και πάλι να κυλάει και να δίνει ζωή στη φύση.



Επι ποδός η Αστυνομική Διεύθυνση Δωδεκανήσου

Συνεχή τα αλκοτέστ για ανώδυνες γιορτές

Συνεχής είναι η κινητοποίηση των αστυνομικών αρχών τις τελευταίες 20 ημέρες προκειμένου να περάσουν οι εορτές όσο το δυνατόν πιο ανώδυνα για ολόκληρη την τοπική κοινωνία. Στην αναγκαιότητα αυτή, το υπουργείο Δημόσιας Τάξης με ειδική εγκύκλιο που απέστειλε προς την Αστυνομική Διεύθυνση Δωδεκανήσου, όπως και στις υπόλοιπες της χώρας, ζητά να γίνονται συνεχή αλκοτέστ έτσι ώστε ο φόβος του προστίμου και των ποινικών κυρώσεων να λειτουργήσει ανασταλτικά στην ανεβασμένη διάθεση κατάχρησης του αλκοόλ. Œι αστυνομικές δυνάμεις βρίσκονται και θα βρίσκονται σε επιφυλακή μέχρις ότου πάρουν νεώτερες οδηγίες από το Υπουργείο.



Πως όμως επιδρά το αλκοόλ στον ανθρώπινο οργανισμό; Από τις πιο γρήγορες επιδράσεις είναι αυτή που αφορά το κεντρικό νευρικό σύστημα (ΚΝΣ), το οποίο ελέγχει τις λειτουργίες του οργανισμού, όπως αυτή των αισθητηρίων οργάνων, των μυών, της ομιλίας και των ιδρωτοποιών αδένων στο δέρμα. Το αλκοόλ επηρεάζει την ικανότητα του ΚΝΣ να αναλύει τα διάφορα ερεθίσματα που δέχεται από τα αισθητήρια όργανα και την ανταπόκρισή του σε αυτά (η εντολή για τη λειτουργία ενός μυός για παράδειγμα). Οι συνέπειες είναι γνωστές: διαταραχή της ισορροπίας, της ομιλίας, θολή όραση, εφίδρωση, μειωμένη αίσθηση του πόνου. Επιπλέον το αλκοόλ επιδρά στο μετωπιαίο λοβό, το κέντρο του εγκεφάλου που ελέγχει τις συνειδητές μας πράξεις και σκέψεις, με αποτέλεσμα τον περιορισμό των αναστολών.

Το αλκοόλ έχει επίσης και διουρητική δράση, καθώς αναστέλλει την δράση της αντιδιουρητικής ορμόνης. Η συχνή διούρηση επιταχύνει την απώλεια υγρών από τον οργανισμό, γεγονός που οδηγεί σε αφυδάτωση.

Η αφυδάτωση είναι και η κυριότερη αιτία των συμπτωμάτων του hangover, που είναι ο πονοκέφαλος, οι ζαλάδες, η δίψα, η ωχρότητα και ο τρόμος.



Η επίδραση του στη παρεγκεφαλίδα, μειώνει την ικανότητα εκτίμησης των αποστάσεων και του ύψους, προκαλεί ίλιγγους και επηρεάζει την κίνηση των οφθαλμών.

Στο ήπαρ γίνεται ο μεταβολισμός του αλκοόλ. Το 90% μεταβολίζεται, ενώ ένα 10% αποβάλλεται δια μέσου της αναπνοής και των ούρων. Ο ρυθμός του μεταβολισμού είναι μία έως δύο μονάδες την ώρα (μία μονάδα αντιστοιχεί σε 25ml ενός ποτού, 125ml κρασί ή 280ml μπύρας).

Όταν πίνουμε, ο οργανισμός αντιδρά στην αύξηση της γλυκόζης στο αίμα με το να παράγει περισσότερη ινσουλίνη. Αυτό με τη σειρά του οδηγεί σε μείωση των επιπέδων της γλυκόζης στο αίμα, με αποτέλεσμα αισθήματα αστάθειας και κόπωσης.

Ο οργανισμός προκειμένου να ξεπεράσει την κόπωση μεταβολίζει υδατάνθρακες για άμεση παραγωγή ενέργειας, με συνέπεια την γνωστή αίσθηση πείνας.

Εθνικό Συμβούλιο Διαπίστευσης

ΕΣΥΔ

ΠΙΣΤΟΠΟΙΗΤΙΚΟ ΔΙΑΠΙΣΤΕΥΣΗΣ

38/01

Το Εθνικό Συμβούλιο Διαπίστευσης, αρμόδια από τον ν. 2231/94 εθνική αρχή,

ΔΙΑΠΙΣΤΕΥΕΙ

το

QUALITY CONTROL – ΕΡΓΑΣΤΗΡΙΟ ΠΟΙΟΤΙΚΟΥ ΕΛΕΓΧΟΥ

στη

Ρόδο

ως ικανό, σύμφωνα με τις απαιτήσεις του προτύπου ΕΛΟΤ ΕΝ 45001, του Οδηγού ISO/IEC 25 και των Κανονισμών του Εθνικού Συστήματος Διαπίστευσης, να διενεργεί χημικές και φυσικοχημικές δοκιμές, όπως καθορίζεται στο συνημμένο Επίσημο Πεδίο Εφαρμογής. Το Πιστοποιητικό ισχύει μέχρι την 30η Οκτωβρίου 2005, με την προϋπόθεση της συνεχούς συμμόρφωσης προς τα προβλεπόμενα από το Εθνικό Σύστημα Διαπίστευσης.

Αθήνα, 31 Οκτωβρίου 2001

Κ. Καγκαράκης
Πρόεδρος του ΕΣΥΔ

Εργαστήριο Ποιοτικού Ελέγχου
Quality Control
ΔΙΜΕΛΛΗΣ ΑΠΟΣΤΟΛΟΣ ΚΑΙ ΣΥΝΕΡΓΑΤΕΣ

Είμαστε από τα πρώτα εργαστήρια στην Ελλάδα και το πρώτο στη Δωδεκάνησο που διαπιστευθήκαμε από το Εθνικό Συμβούλιο Διαπίστευσης του Υπουργείου Ανάπτυξης.

Αισθανόμαστε την ανάγκη να ευχαριστήσουμε όλους τους μέχρι τώρα συνεργάτες μας, τόσο τις ξενοδοχειακές μονάδες, όσο και τις Βιομηχανίες και τις Βιοτεχνίες Τροφίμων, καθώς και τους Δήμους του Νομού μας, για τη στήριξη και την καθιέρωσή μας στα δέκα χρόνια της λειτουργίας μας.

Με την επίσημη άδεια, αρχικά για ελέγχους προϊόντων γάλακτος από το Υπουργείο Γεωργίας (αρ. αδ. 320165) και με τη διαπίστευση τώρα, αποτελούν για μας μία επιβράβευση των κόπων μας.

Ετσι με αξιοπιστία, υπευθυνότητα και συνεχή ενημέρωση και προπάντων με αξιοπρέπεια βλέπουμε μπροστά στο στόχο που θέσαμε για την αναβάθμιση της ποιότητας.

Ευχαριστώ θερμά τον υπεύθυνο διασφάλισης κ. Καραγιάννη Αθανάσιο Χημικό Μηχανικό και τους συνεργάτες Κουφού Αντώνιος αριστούχο Χημικό και Μανίκαρο Μανόλη Τεχνολόγο Τροφίμων για την καθοριστική συμβολή τους.

Με εκτίμηση ***Διμέλλης Απόστολος***

Ομο-λογίες



«Αν ήμουνα και εγώ στη θέση του Τιμόθεου Παρασκευά ίσως να έκανα το ίδιο» (Φώτης Κωστόπουλος)

(Ο Γραμματέας μπορεί να ονειρεύεται μία και μοναδική υποψηφιότητα. Δικαίωμά του. Δεν είμαι εγώ αυτός, μέρες που είναι, που θα αφαιρέσει από τον οποιοδήποτε το δικαίωμα στο όνειρο και την ελπίδα)

ΠΑΣΟΚ

«..... ...., ..., ...!!» (Βουλευτές Δωδεκανήσου ΠΑΣΟΚ)

(Προς τι παράπονο και η απορία για το γεγονός ότι φέτος σιωπήσαμε και δεν σας στείλαμε έστω και τις τυπικές πρωτοχρονιάτικες ευχές; Εύκολο τόχετε; Κατ' αρχήν, έπρεπε να αναλογιστούμε ποιες από τις περυσινές έπιασαν τόπο και μάλιστα με τη βοήθειά μας. Είμαστε για τέτοια τώρα; Του χρόνου βλέπουμε)



ΚΑΦΕΣ

Με ζάχαρη ή... με αλάτι

■ ***ΓΛΥΚΟ***, *για να κάνουμε ποδαρικό, σε όλους τους μικρομαγαζάτορες της Ρόδου που υποδέχθηκαν το Ευρώ με ενθουσιασμό και διέψευσαν τους φόβους μας. Εβαλαν τα γυαλιά σε άλλους «μεγάλους» που μάλλον τα μπέρδεψαν.*

■ ***ΣΤΙΦΟ*** *σε όλους εκείνους που ξέχασαν κυριολεκτικά να ανταλλάξουν ευχές στην αλλαγή του Χρόνου, πωρωμένοι και εθισμένοι από το σκληρό ναρκωτικό «τσακίνη». Πλήρης αποχαύνωση και ξεπεσμός. Και μη χειρότερα...*

■ ***ΝΕΡΟΖΟΥΜΙ*** *σε όσους δεν έκαναν τίποτα απολύτως για να μην επαναληφθεί και φέτος το φαινόμενο της έρημης, παντέρημης πόλης κατά τη διάρκεια των εορτών. Τα στολίδια και οι διάκοσμοι δεν αρκούν ούτε στο ελάχιστο. Υπάρχει περίπτωση να κάνανε την αυτοκριτική τους, ή δεν τους καίγεται καρφί;*



Ο ΠΡΟΕΔΡΟΣ *του Συνδέσμου Ιδιοκτητών Ταξί έσπευσε την προηγούμενη εβδομάδα να «στήσει» πρώτα τις κάλπες για τις νομαρχιακές εκλογές, καθώς έκρινε ότι ο ίδιος και οι συνάδελφοί του δεν έχουν ανάγκη καμιάς προεκλογικής περιόδου με ατέρμονες συζητήσεις και κατάθεση προτάσεων από τους πάσης φύσεως μνηστήρες. Εχουν κατασταλάξει στην απόφασή τους για τον ποιον θα ψηφίσουν ως επόμενο νομάρχη και δεν το κρύβουν.*

*«Οποιονδήποτε άλλον, εκτός Καραγιάννη» είπε ο κ. **Θανάσης Χατζηγεωργίου** και από την πλευρά του συγκεκριμένου κλάδου δεν υφίστανται πλέον απορίες.*

Χωρίς να στεκόμαστε στην ουσία των προτιμήσεων των ταξιτζήδων μας, κερδίζουν επάξια μια θέση στην αριστερή στήλη της σελίδας μας, μόνο και μόνο για την ψευδαίσθηση που μας πρόσφεραν ότι οι νομαρχιακές εκλογές αποτελούν παρελθόν, άρα δεν θα χρειαστεί να τρέχουμε ακόμα δέκα ολόκληρους μήνες μέχρι την ημερομηνία που έχει προγραμματιστεί για το στήσιμο των καλπών. Εύγε Θανάση!!

ΝΑ *απονείμουμε επίσης τα εύσημα στον νομάρχη μας, ο οποίος αντιλαμβανόμενος την κόπωση του Θανάση από τα συνθήματα και τις «περατζάδες» από τα ραδιόφωνα, αντί να του απαντήσει επί της ουσίας των αιτημάτων του, κάλεσε τον κυλικειάρχη της Νομαρχίας να προσφέρει στον πρόεδρο των ταξιτζήδων μας ΕΝΑ αναψυκτικό! Σκέφτηκε ο Σάββας, ότι με την πορτοκαλάδα θα γλίτωνε από το μαρτύριο να δώσει απάντηση στο ερώτημα, γιατί υπέγραψε την απόφαση για τις 15 άδειες Παραμονή της Πρωτοχρονιάς. Αλλά...*

ΛΑΘΟΣ ρε φίλε Λουκά... *Αστους να φέρουν τους δημοσκόπους για να βγάλουν τον εκλεκτό τους υποψήφιο νομάρχη. Και γιατί όχι, να βγάλουν (οι γκαλοπάνθρωποι) ακόμα και τον επόμενο Νομάρχη Δωδεκανήσου. Μην τους πικάρεις με τα σχόλιά σου. Για σκέψου από πόση δουλειά θα μας γλιτώσουν όλους αυτούς τους μήνες. Τους τα έγραψα και εγώ πριν από αρκετές εκδόσεις αλλά το έχω μετανιώσει πικρά. Εκτός κι αν συμφωνήσουμε, εγώ και εσύ, αλλά και οι υπόλοιποι του σιναφιού, ότι είναι κρίμα και αυτή τη φορά να χάσουμε το τζέρτζελο. Πόσες συγκινήσεις μάς προσφέρει πλέον αυτό το επάγγελμα; Οι «διαδικασίες» τους είναι αλήθεια, ότι μας αναπτερώνουν το ηθικό.*

Το ξανασκέφτηκα: συνέχισε να τους πικάρεις μπας και διασώσουμε τα κεκτημένα μας σε αυτόν το χώρο.

Η ώρα της αλήθειας

ΤΟ πλήρωμα του χρόνου έφτασε και όλοι μας περιμένουμε με αγωνία. Οι γιορτές πέρασαν, τα χριστουγεννιάτικα δέντρα επιστρέφουν στο πατάρι, τα ρεβεγιόν αποτελούν ανάμνηση και μέχρι τα επόμενα κάλαντα θα περάσει πλέον πολύς καιρός.

Τα ψέματα τελείωσαν και όλοι περιμένουμε επιτέλους κάποιες ΕΞΕΛΙΞΕΙΣ. Βαρεθήκαμε να μηρυκάζουμε πληροφορίες και σενάρια. Ηλθε η ώρα της αλήθειας και του γεγονότος. Νισάφι πια με την εικοτολογία.

Η μεγάλη ευθύνη ανήκει στον Γρηγόρη Μοράρη, σε πρώτο λόγο, και στη συνέχεια στον Χατζή Χατζηευθυμίου. Ειδικά για τον πρώτο (μιας και ο αντινομάρχης θεωρείται σίγουρος) έχει σημασία να μάθουμε ΕΠΙΣΗΜΩΣ όλοι μας ΤΙ θα κάνει, ΠΟΤΕ και με ΠΟΙΟΥΣ.

Το σασπένς είναι καλό αλλά έχει και τα όριά του. Γρηγόρη, έλεος! Και αυτό είναι μια παράκληση της δημοσιογραφικής συντεχνίας...

ΕΠΕΙΔΗ *μπήκαμε σε εκλογική χρονιά εφιστούμε την προσοχή όλων σας. Οι αισθήσεις αλλά και το μυαλό σας πρέπει να βρίσκονται σε πλήρη εγρήγορση. Αν δεν γίνει αυτό θα χάσετε πολλά και ενδιαφέροντα πραγματάκια τα οποία δεν θα είναι και τόσο ευδιάκριτα με την πρώτη ματιά.*



Για παράδειγμα, δεν θα έχετε την ικανοποίηση να ανακαλύπτεται πίσω από φαινομενικά «αθώες» εκφράσεις και δηλώσεις, δείγματα άκρατης φιλοδοξίας, αμετροεπούς συμπεριφοράς και απροκάλυπτης αλαζονείας. Και αυτό θα ήταν κρίμα, δεν θα ήταν; Μην τα περιμένετε όλα από εμάς. Αρχής γενομένης από σήμερα, δεν πρόκειται να σας ανοίξουμε εμείς τα μάτια και θα σας καλέσουμε να πάρετε μέρος σε ένα ...κουίζ:

*ΜΗ μου πείτε ότι δεν πήρατε χαμπάρι, μόλις πριν από λίγες ημέρες και μάλιστα τυπωμένες στο χαρτί τοπικής μας εφημερίδας δηλώσεις, **ένα μόνο αυθεντικό δείγμα ανερμάτιστης και αλαζονικής στάσης, σε βαθμό που πρέπει να ξάφνιασε ακόμα και τον ...θύτη.** Η αλαζονεία, ξέρετε, εκδηλώνεται με πάρα πολλές μορφές. Σε κάποιες περιπτώσεις θα γίνεται αυτό με κινήσεις και λεγόμενα που δεν θα καθίστανται εύκολα αντιληπτές. Για το λόγο αυτό οφείλετε να είστε αυστηροί και να μην στέκεστε μόνο στην «εικόνα». Κάντε μια προσπάθεια να ερμηνεύσετε το τι λέει ο ένας και τι ο άλλος.*

Επαναλαμβάνω: Τα πάντα που θα ακούγονται ή θα τυπώνονται στο χαρτί δεν θα βγάζουν μάτι. Θα χρειαστεί να δουλέψει περισσότερο η λογική και η σκέψη σας. Με τη διανοητική πολυτέλεια της ελεύθερης σκέψης θα ανακαλύψετε ...πλούτο αλαζονείας. Η οίηση, έστω και καμουφλαρισμένη, θα πηγαίνει σύννεφο και θα είναι κρίμα να σας ξεφεύγει. Κάντε μια προσπάθεια. Εσείς δεν θα χάσετε. Αλλοι ίσως...



ΤΕΛΙΚΑ, *μπορεί να του πήρε κάποιο χρόνο αλλά κατάλαβε και ο ίδιος, ότι ο **«τσαμπουκάς»** δεν είναι «προνόμιο» μόνο των ...αυταρχικών του αντιπάλων. **Ο Σάββας Καραγιάννης** δεν διέψευσε όλους εκείνους που τον ξέρουν από παλιά και ανέκαθεν πίστευαν ότι το «τσαμπουκαλίκι» είναι στο αίμα του. Το λάθος στην (και) περίπτωσή του είναι ότι τον εκδηλώνει άκαιρα και άκομψα. Εν ολίγοις, για ζητήματα που δεν θα τα χαρακτήριζε κανείς καίρια και ζωτικής σημασίας. Ο κύκλος κάνει τη βόλτα του...*



Μια στο καρφί... και μια στο πέταλο!

Το επιφώνημα του 2002

Το ξεκίνημα του νέου έτους φέρνει μαζί του σημαντικές αλλαγές στην καθημερινότητα του Δωδεκανήσιου. Νέες βενζίνες, νέος τρόπος τηλεφωνικής κλήσης και νέες τουρκικές διεκδικήσεις έναντι των νησιών και του FIR. Αν μάλιστα αναλογιστεί κανείς ότι ακόμα δεν έχουν συμπληρωθεί οι πρώτες 10 ημέρες του 2002, τότε η επόμενη σκέψη που έρχεται στον νου εκφράζεται με ένα και μόνον επιφώνημα: ΩΧ!

Τα λάχανα, τα ΕΥΡΩ και οι ελεγκτές

Επί ποδός βρίσκονται όλοι οι ελεγκτικοί μηχανισμοί προκειμένου ν' αντιμετωπίσουν στο μέτρο του δυνατού όλα τα φαινόμενα αισχοκέρδιας που μπορεί να υπάρξουν στο μεταβατικό στάδιο των «ευρωδραχμικών» συναλλαγών. Οι πολίτες καλούνται επίσης να είναι ιδιαίτερα προσεκτικοί στις αγοραπωλησίες τους, για να μην βρεθούν στη θέση του κορόιδου.

Παρά τις προσπάθειες ωστόσο, όλοι σηκώνουν τα χέρια ψηλά όταν πρόκειται να γίνουν έλεγχοι στις λαϊκές αγορές. Η πληθώρα των προϊόντων σε συνδυασμό με τον τρόπο προώθησής τους, προκαλεί μπέρδεμα σε καταναλωτές και ελεγκτές. Πληροφορίες φέρουν τους αρμόδιους να είναι έτοιμοι ν' ακυρώνουν την περίοδο χάριτος που επρόκειτο να δοθεί. «Έλα πάρε – πάρε. Τρία ΕΥΡΩ το λάχανο».

Χάος στο INTERNET λόγω... Καμείρου

Ένας κεραυνός που έπεσε στην περιοχή του Δήμου Καμείρου έκαψε -λένε- πάρα πολλά μόντεμ. Δεκάδες υπολογιστές της περιοχής έμειναν εκτός σύνδεσης με το Διαδίκτυο εξαιτίας της εκκένωσης των φορτίων ηλεκτρισμού της ατμόσφαιρας. Η όλη είδηση δεν κατέστη δυνατόν να επιβεβαιωθεί από περισσότερες από μία πηγές, ωστόσο το σίγουρο είναι πως ορισμένοι και ορισμένες του δήμου Καμείρου έχουν καταφέρει να προκαλέσουν αναστάτωση σε ολόκληρο το INTERNET.

Τελικά μήπως δεν ήταν τυχαίο το γεγονός της καταστροφής μόνον των μόντεμ συγκεκριμένου δημοτικού διαμερίσματος της Καμείρου;

Οι ανεγκέφαλοι του Ο.Γ.Α.

Τρέχουν και δεν φτάνουν οι Δωδεκανήσιοι γεωργοί για να μπορέσουν να κατανοήσουν τον ανεγκέφαλο τρόπο λειτουργίας του Οργανισμού Γεωργικής Ασφάλισης (ΟΓΑ). Οι αποφάσεις της διοίκησης του ΟΓΑ, αλλά και εκείνων που βρίσκονται σε θέσεις «κλειδιά» αναιρούν η μία την άλλη. Το επιλήψιμο της όλης υπόθεσης βρίσκεται στη μη ενημέρωση των κατά τόπους αντιπροσώπων του Οργανισμού, με αποτέλεσμα αρκετοί γεωργοί να κινδυνεύουν να χάσουν τη σύνταξη που δικαιούνται.

Επιτέλους ας σοβαρευτούν ορισμένοι.

Από νωρίς οι προσφορές στα καταστήματα

Οι εκπτώσεις στα εμπορικά καταστήματα θα ξεκινήσουν την επόμενη εβδομάδα, όμως λόγω του χαμηλού αγοραστικού ενδιαφέροντος που κυριάρχησε στην περίοδο των εορτών, ορισμένοι ξεκίνησαν από νωρίς τις προσφορές.

«Ο,τι πάρεις στο δίνω με έκπτωση 30%» λένε ορισμένοι έμποροι προσπαθώντας ταυτόχρονα ν' αντιμετωπίσουν την οικονομική τους κρίση με κουράγιο. Αναρωτιέμαι τί θα γίνει όταν ξεκινήσει η περίοδος των εκπτώσεων.

Ο ΠΕΤΑΛΩΤΗΣ

Ο τρόμος της Ευρωεπιβίωσης

Με τα ΕΥΡΩ ανά χείρας όλοι μας στη διάρκεια της περασμένης εβδομάδας επιδοθήκαμε σ' έναν ατέρμονο αγώνα υπολογισμών για το κάθε που έπρεπε ν' αγοραστεί. Απ' ότι φάνηκε ουδείς τρομοκρατήθηκε ή έστω προβληματίστηκε για τον τρόπο με τον οποίο θα καταφέρει να «επιβιώσει» στο νέο νομισματικό περιβάλλον. Ο πραγματικός τρόμος θα υπάρξει πολύ σύντομα, όταν όλοι μας θα επιδοθούμε σε ατέρμονους υπολογισμούς για να δούμε τις ελληνικές αμοιβές έναντι των αντίστοιχων των υπολοίπων ευρωπαϊκών κρατών. Μετά τους υπολογισμούς αυτούς θα είναι γεγονός ο τρόμος εξασφάλισης της αξιοπρεπούς επιβίωσης.

ΑΠΟΡΡΗΤΟ *Από:*

Προι κ. Τιμόθεο Παρασκευά
Γραμματέα Ν.Ε. ΠΑΣΟΚ

Τιμόθεε,

πληροφορήθηκα ότι οι πρόσφατες δηλώσεις μου στην ΕΡΑ σε ενόχλησαν και οφείλω να διευκρινίσω ένα δύο πράγματα για να μην υπάρχουν μεταξύ μας παρεξηγήσεις και παρερμηνείες.

Πρώτον, ξέρεις πολύ καλά ότι φίλος είμαι περισσότερο με τον αδελφό σου και με αυτόν έχουμε συζητήσει αρκετά ζητήματα, ακόμα και σε χρόνο ανύποπτο.

Δεύτερον, πριν από τις δικές μου δηλώσεις προηγήθηκαν οι δικές σου οι οποίες, πρέπει να ομολογήσω ότι με εξέπληξαν. Ενοιωσα ότι με αποκλείεις και με απομονώνεις. Αρα, το ποιος ήρξατο πρώτος χειρών αδίκων είναι ολοφάνερο.

Είναι κρίμα που έφτασαν σε αυτό το σημείο οι σχέσεις μας. Λυπάμαι πολύ. Αντε, και Καλή Χρονιά.

Μια ξεχωριστή βραδιά για τους δημοσιογράφους στο Ακταίον

Η Βασιλόπιτα της... ενημέρωσης

Ζεστάθηκε η ατμόσφαιρα και περίσσεψαν τα χαμόγελα προχθές το βράδυ στο Ακταίον, εκεί όπου ο δημοσιογραφικός κόσμος έκοψε τη δική του Πρωτοχρονιάτικη πίτα και μακριά από τους προβληματισμούς της δύσκολης καθημερινότητας έδωσε παραδείγματα αγάπης και αμοιβαίας εκτίμησης.

Στη συνάντηση ήταν παρόντες όλοι, ή σχεδόν όλοι. Οι μεγαλύτεροι και οι μικρότεροι, πιο έμπειροι, αλλά και εκείνοι που τώρα ξεκινάνε ή ξεκίνησαν πριν από μερικά χρόνια τη σταδιοδρομία τους με βασικό εφόδιο την όρεξη για δουλειά.

Οι πύλες του Ακταίον για τη βραδιά των δημοσιογράφων άνοιξαν στις 09:00 το βράδυ και όλοι ή σχεδόν όλοι έφεραν σπιτικά γλυκά και μοναδικές δημιουργίες εδεσμάτων εμπνευσμένες από παραδοσιακές συνταγές. Ο πρωτοσύγκελος Ρόδου Παΐσιος Αραβαντινός ήταν εκείνος που ευλόγησε τη Βασιλόπιτα και με τη βοήθεια των πιο όμορφων κυριών του κλάδου έκοψε ένα κομμάτι για όλους. Το γούρικο φλουρί βρέθηκε στο κομμάτι του δημοσιογράφου Λουκά Βελιδάκη, ωστόσο η τυχερή της βραδιάς αποδείχθηκε ότι ήταν η δημοσιογράφος Ροδούλα Λουλουδάκη, διότι μέσα από κλήρωση κέρδισε το χρυσό φλουρί της χρονιάς. Μέσα από την ίδια κλήρωση από ένα βιβλίο κέρδισαν οι συνάδελφοι: Μαίρη Φώτη, Κυριακή Πετρίδου, Πέγκυ Ντόκου, Λουκάς Βελιδάκης (δυο φορές τυχερός) και Νικήτας Οικονόμου.

Η βραδιά επεφύλασσε και μια μικρή έκπληξη για τον παλαιότερο δημοσιογράφο της Ρόδου, τον κ. Γιώργο Ζαχαριάδη. Οι δημοσιογράφοι αποφάσισαν να τον τιμήσουν για τα σαράντα και πλέον χρόνια προσφοράς του στην ενημέρωση του Δωδεκανησιακού (και όχι μόνο) λαού. Χωρίς ο ίδιος να το γνωρίζει εκλήθη στο «βήμα» για να παραλάβει ένα μικρό δώρο, ανυπολόγιστης συναισθηματικής αξίας καθώς εξέφραζε την εκτίμησης όλων των μελών του δημοσιογραφικού κόσμου. Ο κ. Γιώργος Ζαχαριάδης παραμένει μάχιμος δημοσιογράφος και αυτό είπε στη μικρή του ομιλία: «Όσο έχω δυνάμεις θα είμαι παρών».

Στο Ακταίον η βραδιά έκλεισε με πολύ μουσική, αρκετή συζήτηση και θερμούς εναγκαλισμούς. Οι δημοσιογράφοι της Ρόδου, εν γένει της Δωδεκανήσου, αποτελούν μια μεγάλη οικογένεια και στο πέρασμα των χρόνων έχουν αποδείξει ότι διαθέτουν ήθος και αξιοπρέπεια. Αυτά τα δύο χαρακτηριστικά τους γνωρίσματα είναι εκείνα που δίνουν αξία στην ενημέρωση που παρέχεται προς τον κόσμο. Μια ενημέρωση ουσιώδης (όχι τα κουτσομπολιά και η εκμετάλλευση του ανθρώπινου πόνου της Αθήνας) που έρχεται να ικανοποιήσει τις πραγματικές ανάγκες των αναγνωστών, των ακροατών και των τηλεθεατών της Δωδεκανήσου.



Ενα μεγάλο μπράβο από... ασήμι για τον Γιώργο Ζαχαριάδη από τους συναδέλφους του



Οι κυρίες Κυπριώτη, Φώτη και Μέγα, εκ των συναδέλφων που πήραν την όμορφη πρωτοβουλία



Ενας από τους κερδισμένους της βραδιάς και ο δικός μας Νικήτας Οικονόμου



Με την 20χρονη πείρα μας στα συστήματα ηλιακής ενέργειας σας προσφέρουμε τις πιο αποτελεσματικές λύσεις:

- Τα καλύτερα ηλιακά της αγοράς
  Τελευταίας τεχνολογίας ηλιακά, γαλβανιζέ, glass, ανοξείδοτα, ανοικτού, κλειστού κυκλώματος
- Δωρεάν μελέτη - επίβλεψη
  για κεντρικές εγκαταστάσεις ξενοδοχείων.
- Άμεση εγκατάσταση
  από ειδικευμένο προσωπικό, μέ προσοχή στη λεπτομέρεια.
- Ειδικές Λύσεις
  για κεραμοσκεπές και όπου δεν πρέπει να φαίνεται το Boiler.
- Εγγύηση
  καλής λειτουργίας και πλήρη τεχνική υποστήριξη.
- Πιστοποίηση ποιότητας
- από το κέντρο ανανεώσιμων πηγών ενέργειας.
- Εγγυημένη απόσβεση
  Μόνο με τα χρήματα που πληρώνετε στον ηλεκτρικό σας θερμοσίφωνα εξοφλείτε τον ηλιακό.
- Έκπτωση αξίας αγοράς
  από το φορολογητέο σας εισόδημα.

Καλέστε αμέσως το 76100 για υπεύθυνη ενημέρωση.

ΒΟΥΤΥΡΑΚΗΣ Ι.Χ. Ε.Π.Ε. • ΔΩΔ. ΝΕΟΛΑΙΑΣ 16 - ΡΟΔΟΣ -ΤΗΛ. ΚΕΝΤΡΟ: 0241/76100

Θα δοθεί προς τους παραγωγούς σε λίγες μέρες

Ερχεται η επιδότηση για το ελαιόλαδο

Θέμα ημερών είναι πλέον η καταβολή προς τους ελαιοπαραγωγούς της πρώτης δόσης για την επιδότηση του ελαιολάδου. Η επιδότηση έχει προσδιοριστεί σε (περίπου) 400 δρχ ανά κιλό και αφορά την παραγωγή του έτους 2000. Ως πρώτη δόση θα δοθούν 355 δρχ. για κάθε κιλό ελαιολάδου η δε, εξόφληση θα γίνει τον προσεχή Νοέμβριο.

Η λειτουργία των ελαιοτριβείων της Ρόδου σταμάτησε και τυπικά πριν από μερικές ημέρες (με το καθάρισμα των καζανιών) και η συνολική παραγωγή για το έτος 2001 υπήρξε πλήρως απογοητευτική. Ελάχιστοι οι τόνοι του ελαιολάδου, οι ελαιοτριβείς βρίσκονται σε δύσκολη θέση, ενώ υπάρχουν και επιχειρήσεις που εμπορεύονται το είδος οι οποίες θα βρεθούν ενώπιον σημαντικού προβλήματος εξαιτίας του φαινομένου.

RODEO

DONNA
Rodos
«Rodeo»
Γαλλίας 10

ΑΝΑΛΥΤΙΚΟ ΕΡΓΑΣΤΗΡΙΟ ΕΛΕΓΧΟΥ ΠΟΙΟΤΗΤΑΣ
ΑΝΑΛΥΣΕΙΣ - ΣΥΜΒΟΥΛΕΣ - ΜΕΛΕΤΕΣ
ΓΕΝΙΚΕΣ ΧΗΜΙΚΕΣ ΑΝΑΛΥΣΕΙΣ
ΠΑΡΑΚΟΛΟΥΘΗΣΕΙΣ ΒΙΟΛΟΓΙΚΩΝ
ΕΛΕΓΧΟΣ ΚΟΛΥΜΒΗΤΙΚΩΝ ΔΕΞΑΜΕΝΩΝ
ΕΡΓΑΣΤΗΡΙΑΚΟΣ ΕΛΕΓΧΟΣ ΠΡΩΤΩΝ ΥΛΩΝ
ΠΟΙΟΤΙΚΟΣ ΕΛΕΓΧΟΣ ΤΡΟΦΙΜΩΝ-ΠΟΤΩΝ

QUALITY AND MARKETING SERVICE

• Καλύπτουμε με πλούσια συλλογή φυσικών, χημικών και μικροβιολογικών δοκιμών τον έλεγχο ποιότητας:
Τροφίμων-ποτών-υδάτων-περιβάλλοντος-εδάφους

Πλήρεις εργαστηριακές δοκιμές σε ευρή φάσμα προϊόντων.
• Σχεδιασμός και μελέτη νέων προϊόντων .

ΔΙΑΠΙΣΤΕΥΜΕΝΟΙ ΚΑΤΑ Ε.Ν.45001 ΣΤΟΝ ΠΟΙΟΤΙΚΟ ΕΛΕΓΧΟ ΕΛΑΙΟΛΑΔΟΥ

ΠΛΗΡΗΣ ΧΗΜΙΚΕΣ ΑΝΑΛΥΣΕΙΣ
ΕΛΕΓΧΟΣ ΝΟΘΕΙΑΣ ΕΛΑΙΟΛΑΔΟΥ

ΔΙΑΘΕΤΟΥΜΕ ΑΝΤΙΔΡΑΣΤΗΡΙΑ ΠΡΟΣΔΙΟΡΙΣΜΟΥ ΟΞΥΤΗΤΑΣ ΓΙΑ ΕΛΑΙΟΤΡΙΒΕΙΑ

Στον νέο μας χώρο σας περιμένουμε για να γνωριστούμε και να σας ενημερώσουμε αναλυτικά για τις δραστηριότητές μας.

ΑΠΟΣΤΟΛΗΣ ΔΙΜΕΛΗΣ

ΠΡΟΤΥΠΟ ΧΗΜΙΚΟ ΕΡΓΑΣΤΗΡΙΟ ΔΩΔ/ΣΟΥ
Μ. ΠΕΤΡΙΔΗ & ΠΕΙΡΑΙΩΣ 1- 85100 ΡΟΔΟΣ
ΤΗΛ&FAX: (0241) 78064 - 62119 - (094) 684899

SELENIA MOTOR OIL

www.alfaromeo.gr



Alfa 156

Αποκτήστε το όνειρό σας.

2+ για απεριόριστα χιλιόμετρα

Alfa 156. Απόλυτη ασφάλεια, άνεση και τέλεια οδική συμπεριφορά. Ανεπανάληπτο στυλ που γοητεύει, τεχνολογία αιχμής και επιδόσεις που συναρπάζουν: από 120 έως 192 HP. Ποιότητα που ξεχωρίζει. Alfa 156. Αποκτήστε την άμεσα με προνομιακή χρηματοδότηση.

Ολοκληρωμένο Συγκρότημα Alfa Romeo

Alfa Romeo CREDIT

€ 12.000 (4.088.400 δρχ) σε 36 άτοκες δόσεις.

Auto Center Μανώλης Κωστάκης Α.Ε.Β.Ε.

ΟΛΟΚΛΗΡΩΜΕΝΟ ΣΥΓΚΡΟΤΗΜΑ: FIAT - ALFA ROMEO - LANCIA

14ο χλμ Ρόδου - Αεροδρομίου 85106, Παραδείσι, Ρόδος, Τηλ: (0241) 82000

ALFA ROMEO

Cuore Sportivo

Μέγιστο Χρηματοδοτούμενο Κεφάλαιο: € 12.000 (4.088.400 δρχ). Ονομαστικό Επιτόκιο 0,00%, 36 Μηνιαίες Δόσεις: € 333,33 (113.566 δρχ). Δεν συμπεριλαμβάνονται: Έξοδα Φακέλου: € 135 (45.994 δρχ). Ε.Π.Ε.: 0,0074. Η χρηματοδότηση χορηγείται εφόσον πληρούνται οι απαραίτητες προϋποθέσεις. Το πρώτο εξάμηνο της Ασφάλειας και 3 χρόνια Οδική Βοήθεια είναι ήδη πληρωμένα.

Για θαλάσσιες δραστηριότητες στη νέα εποχή

Ευρώ - οδηγός για τους... θαλασσόλυκους

ΕΝΔΙΑΦΕΡΟΥΣΕΣ είναι οι κατηγορίες των αδειών που εκδίδει το Λιμενικό Σώμα για τις δραστηριότητες που σχετίζονται με τη θάλασσα: από τη φθηνότερη, που κοστίζει 500 δρχ. ή 1,17 ευρώ, για όποιον ενδιαφέρεται να μαζεύει σφουγγάρια από το βυθό, ως την ακριβότερη, που κοστίζει 2 εκατ. δρχ. ή 5.869 ευρώ, για όποιον θέλει να ανοίξει καζίνο. Ο ενδιαφερόμενος δεν κινδυνεύει από τις προσαυξήσεις διότι οι τιμές είναι δεδομένες και οι μετατροπές γίνονται ακριβώς μπροστά στα μάτια του από τον αρμόδιο υπάλληλο της λιμενικής αρχής!

Ενδεικτικά παραδείγματα:

- Ετήσια άδεια εισόδου - στάθμευσης οχήματος στο λιμάνι, 10.000 δρχ., 29,35 ευρώ.
- Αδεια εισόδου στο λιμάνι και ανόδου στα πλοία, 400 δρχ., 1,17 ευρώ.
- Επαγγελματική άδεια εκτέλεσης πλόων, 6.000 δρχ., 17,61 ευρώ.
- Αδεια κυκλοφορίας μηχ/της λέμβου, 6.000 δρχ., 17,61 ευρώ
- Αδεια πηδαλιούχου χειριστή μηχ/της λέμβου, 5.000 δρχ., 14,67 ευρώ.
- Αδεια χειριστή ταχύπλοου σκάφους, 15.000 δρχ., 44,02 ευρώ.
- Αδεια ανελκύσεως ναυαγίου, 10.000 δρχ., 29,34 ευρώ.
- Αδεια ρυμούλκησης πλοίου, 3.000 δρχ., 8,80 ευρώ.
- Αδεια εκμίσθωσης θαλασσίων μέσων αναψυχής στην οποία περιλαμβάνονται κ αι θαλάσσια μοτοποδήλατα, ανά έτος 60.000 δρχ., 176,08 ευρώ.
- Αδεια λειτουργίας καταστημάτων εκμίσθωσης μοτοποδηλάτων και ποδηλάτων στο χερσαίο χώρο, 50.000 δρχ., 146,74 ευρώ.
- Αδεια αναγνώρισης φορέα εκπαίδευσης εκπαιδευτών αυτοδυτών, 500.000 δρχ., 7.467,35 ευρώ.
- Αδεια λειτουργίας καζίνου, παράβολο 2 εκατ. δρχ., 5.869,41 ευρώ.
- Αδεια λειτουργίας καζίνου μόνο με μηχανήματα, παράβολο 1 εκατ. δρχ., 2.934,70 ευρώ.
- Αδεια ναυτικών αγώνων, 5.000 δρχ., 14,67 ευρώ.
- Αδεια ναυαγοσώστη, 5.000 δρχ., 14,67 ευρώ.
- Αδεια άσκησης επαγγέλματος ναυτικού πράκτορα, 15.000 δρχ., 44,02 ευρώ.

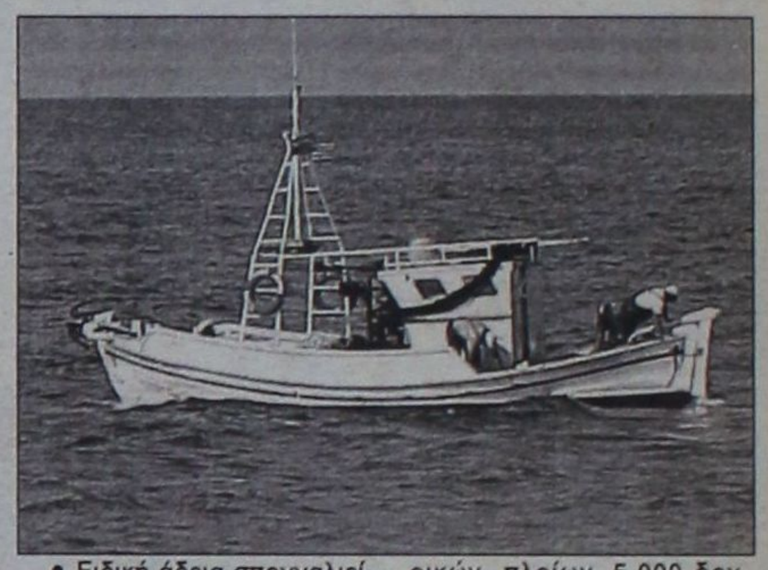

- Ειδική άδεια σπογγαλιείας, 500 δρχ., 1,47 ευρώ.
- Αδεια άσκησης εμπορίου (στάσιμου ή πλανοδίου) επί πλοίων, 5.000 δρχ., 14,67 ευρώ.
- Αδεια ίδρυσης και λειτουργίας καταστημάτων υγειονομικού ενδιαφέροντος επί μόνιμα αγκυροβολημένων πλοίων ή άλλων πλωτών ναυτηγημάτων, 300.000 δρχ., 880,41 ευρώ.
- Αδεια τροφοδότη, 3.000 δρχ., 8,80 ευρώ.
- Αδεια διάλυσης σκάφους, 10.000 δρχ., 29,35 ευρώ.
- Αδεια παραλαβής μεταφοράς πετρελαϊκών καταλοίπων από δεξαμενόπλοιο, 15.000 δρχ., 44,02 ευρώ.
- Αδεια μεταφορά επιβατών, 5.000 δρχ., 14,6 ευρώ.
- Αδεια οπλοφορίας πλοιάρχου και αξιωματικών εμπορικών πλοίων, 5.000 δρχ., 14,67 ευρώ.
- Αδεια εγκατάστασης πλωτών προβλητών, 100.000 δρχ., 293,47 ευρώ.
- Αδεια εκτέλεσης έργων επί αιγιαλού και παραλίας, 100.000 δρχ., 29,35 ευρώ.
- Αδεια χειριστή τζετ σκι, 15.000 δρχ., 44,02 ευρώ.
- Αδεια διενέργειας τεχνικών ψυχαγωγικών παιγνίων σε πλοία, 30.000 δρχ., 88,04 ευρώ.
- Αδεια δύτη, 1.000 δρχ., 2,93 ευρώ.
- Αδεια θαλάσσιου ταξί, 10.000 δρχ., 29,35 ευρώ.
- Τα πρόστιμα που επιβάλλονται κατά περίπτωση για παράνομη αλιεία από τις λιμενικές αρχές της χώρας ξεκινούν από 100.000 δρχ. ή 293,47 ευρώ και μπορούν να φθάσουν ως τα 15.000.000 δρχ. ή 44.020,54 ευρώ.

ΟΙ ΓΙΑΤΡΟΙ

ΚΑΤΑΛΟΓΟΣ ειδικευμένων ιατρών που ανήκουν στο Σύλλογο Ελευθεροεπαγγελματιών γιατρών Ρόδου.

ΑΓΓΕΙΟΧΕΙΡΟΥΡΓΟΙ
ΧΡΟΝΟΠΟΥΛΟΣ ΑΝΑΣΤΑΣΙΟΣ
28ης Οκτωβρίου 19, Τηλ: 74727

ΑΚΤΙΝΟΛΟΓΟΙ
ΑΜΑΛΟΣ ΓΕΩΡΓΙΟΣ
28ης Οκτωβρίου 4, τηλ. 23.276
ΠΑΠΑΓΙΑΝΝΟΠΟΥΛΟΥ ΧΡΥΣΑΝΘΗ, Ι. Λόχου 14, Τηλ: 27453
ΠΑΠΑΝΙΚΗΤΑΣ ΜΙΧΑΗΛ,
Ιερού Λόχου 14, τηλ. 73025
ΣΤΑΥΡΟΥΛΗΣ ΣΤΕΦΑΝΟΣ, Ε. Γεωργίου 8, τηλ.36.840
ΣΩΤΗΡΑΚΗΣ ΕΜ.
Παύλου Μελά 52, τηλ. 20462

ΑΞΟΝΙΚΗ ΤΟΜΟΓΡΑΦΙΑ
ΑΝΤΩΝΙΑΔΟΥ ΔΙΩΝΗ
28ης Οκτωβρίου 19, τηλ. 27.561

ΑΛΛΕΡΓΙΟΛΟΓΟΙ
ΜΑΝΙΑΤΑΚΟΥ-ΦΡΟΥΖΑΚΗ ΓΕΩΡΓΙΑ
28ης Οκτωβρίου 4, τηλ. 33.210

ΓΑΣΤΡΕΝΤΕΡΟΛΟΓΟΙ
ΛΑΖΑΡΑΤΟΣ ΣΠΥΡΟΣ
Αμερικής 7, Τηλ: 26587
ΦΡΟΝΑΣ ΝΙΚΟΛΑΟΣ
Παύλου Μελά 46-48, τηλ. 31.259

ΓΕΝΙΚΗΣ ΙΑΤΡΙΚΗΣ
ΜΑΥΡΟΥΔΑΚΗΣ ΣΤΑΜΑΤΙΟΣ
Ιωαν. Τσαβαρή 3,Πλ. Ανάληψης, Τηλ: 64991
ΜΥΡΟΦΟΡΟΥ ΙΩΑΝΝΗΣ
Α. Δαμασκηνου & Αγ. Νικολάου 41, Τηλ: 76.373
ΝΙΚΗΤΑΡΑΣ ΣΠΥΡΟΣ
Κων/νου Παλαιολόγου 49, Τηλ: 32.118,
ΣΤΑΥΡΙΑΝΟΥ - ΠΟΤΣΟΥ ΕΛΕΥΘΕΡΙΑ
Παραδείσι, τηλ. 93.398

ΔΕΡΜΑΤΟΛΟΓΟΙ
ΖΩΑΝΝΟΥ ΑΝΝΑ
Αμερικής 7, τηλ: 77770
ΚΟΤΣΙΑΝΟΥ - ΑΤΤΙΤΗ ΜΑΡΙΑ
Ιωνος Δραγούμη 23, τηλ. 22.278
ΜΑΡΙΑΣ ΓΕΩΡΓΙΟΣ
Αλεξ. Διάκου και Ιωνος Δραγούμη 49, τηλ. 74004 - 35264
ΧΑΤΖΗΑΝΤΩΝΙΟΥ ΜΑΤΘΑΙΟΣ
Ε. Γεωργίου 8, Τηλ: 38.406
ΧΙΩΤΗΣ ΙΩΑΝΝΗΣ
25ης Μαρτίου 26, τηλ. 74502, 31612

ΕΝΔΟΚΡΙΝΟΛΟΓΟΙ
ΑΣΠΑΣΙΑ Γ. ΑΝΤΑΡΑΚΗ
Αννης Μαρίας & Λεμεσού 43, Τηλ: 79.479
ΔΙΑΜΑΝΤΗΣ ΕΜΜΑΝΟΥΗΛ
Αννης Μαρίας 18, Τηλ: 20570
ΠΑΠΑΒΕΡΓΗΣ ΣΤΑΥΡΟΣ, Ι. Λόχου 14, Τηλ: 39430 - 76470

ΚΑΡΔΙΟΛΟΓΟΙ
ΓΙΑΚΟΥΜΑΚΗΣ ΤΣΑΜΠ.
Αρχάγγελος, τηλ: 0244-24153
ΓΕΩΡΓΙΑΔΗΣ ΓΕΩΡΓΙΟΣ
28ης Οκτωβρίου 37, τηλ. 36.827
ΚΑΡΙΚΗΣ ΚΩΝ/ΝΟΣ
25ης Μαρτίου τηλ. 73013
ΚΟΥΡΤΗΣ ΤΣΑΜΠΙΚΟΣ
Βενετοκλέων 131, τηλ. 37.726
ΚΡΕΜΑΣΤΙΝΟΣ ΔΗΜΗΤΡΙΟΣ
Ιερ. Λόχου 14 (έναντι Ολυμπιακής), τηλ. ιατρείου 75555 & 21510 οικίας
ΟΙΚΟΝΟΜΙΔΗΣ ΝΙΚΟΛΑΟΣ, Γ. Παύλου Μελά 27 και Ναυαρίνου, τηλ.20.590
ΠΑΠΑΪΩΑΝΝΟΥ ΓΕΩΡΓΙΟΣ
Αθηναγόρα 8Α. Τηλ. 75900

ΚΥΤΤΑΡΟΛΟΓΟΙ
ΓΑΛΑΝΟΠΟΥΛΟΥ ΑΓΑΘΗ
Λεμεσού 43, τηλ: 39508
ΙΩΑΝΝΙΔΟΥ ΔΗΜΗΤΡΑ
Κέννεντυ 55, τηλ. 26.267

ΜΑΙΕΥΤΗΡΕΣ ΓΥΝΑΙΚΟΛΟΓΟΙ
ΒΑΣΙΛΑΚΗΣ ΙΩΑΝΝΗΣ
Δημοκρατίας 9, τηλ. 21.041
ΕΥΘΥΜΙΟΥ ΘΕΟΔΩΡΟΣ
Ε.Γεωργίου 7, τηλ: 35550
ΚΑΡΙΚΗΣ ΗΛΙΑΣ
Ηρ. Πολυτεχνείου 15, τηλ. 38501
ΚΑΤΗΣ ΝΙΚΟΛΑΟΣ
Αννης Μαρίας 29, τηλ: 39540
ΜΑΛΛΙΑΚΑΣ ΔΗΜΗΤΡΗΣ
Αννης Μαρίας 83, τηλ. 34.668
ΠΑΡΑΣΚΕΥΗ ΠΑΠΑΣΤΕΡΓΗ ΠΑΠΑΧΡΙΣΤΟΔΟΥΛΟΥ, Αμερικής 7, Τηλ: 33076
ΠΑΠΑΣΤΕΡΓΗΣ ΕΛΕΥΘΕΡΙΟΣ
Ηρώων Πολυτεχνείου 21, τηλ. 73018
ΠΕΤΡΙΔΗΣ ΝΙΚΟΛΑΟΣ
Αλεξάνδρου Διάκου 50, Τηλ: 38.505

ΜΙΚΡΟΒΙΟΛΟΓΟΙ
ΑΡΓΥΡΟΥ ΜΙΧΑΗΛ
Αννης Μαρίας 57, τηλ. 25.225
ΒΑΡΛΑΜΗ - ΦΙΛΙΠΠΟΥ ΕΥΔΟΞΙΑ
Δωδ. Νεολαίας 20, τηλ: 23256
ΒΟΥΛΓΑΡΗ ΣΠΙΝΑΣΑ ΕΛΕΝΗ
Ιερού Λόχου 13, τηλ. 28.905
ΔΗΜΟΠΟΥΛΟΥ ΙΩΑΚΕΙΜ ΘΕΟΔΩΡΑ
Ιερού Λόχου 14, τηλ. 20.524
ΜΗΝΕΤΤΟΣ ΙΩΑΝΝΗΣ
Σοφ. Βενιζέλου 1, τηλ. 29.864
ΠΑΝΑΓΙΩΤΟΥ ΙΩΑΝΝΗΣ
Αμερικής 95, τηλ. 35.954
ΠΑΠΑΝΙΚΟΛΑΟΥ ΓΡΗΓΟΡΗΣ
Αμερικής 95, τηλ. 27.275
ΡΑΚΑ ΚΑΤΕΡΙΝΑ ΚΑΤΣΑΝΕΒΑΚΗ
Π. Μελά 40, Τηλ: 74710
ΣΑΡΙΚΑΣ ΓΕΩΡΓΙΟΣ
Κέννεντυ 27, τηλ. 35.129
ΣΤΑΜΑΤΙΑΔΟΥ - ΑΝΤΩΝΙΑΔΗ ΚΛΥΤΙΑ,
Ιωαν. Καζούλη 14, τηλ. 23444

ΝΕΥΡΟΛΟΓΟΙ
ΑΪΒΑΛΗΣ ΝΙΚΟΣ
Ιερού λόχου 13, τηλ: 77.577

ΝΕΥΡΟΛΟΓΟΙ -ΨΥΧΙΑΤΡΟΙ
ΒΑΣΙΛΑΚΗΣ ΣΤΕΡΓΟΣ
Καναδά 79, τηλ. 34.575
ΚΑΤΣΟΓΡΙΔΑΚΗΣ ΓΕΩΡΓΙΟΣ
Στεφ. Καζούλη 49, τηλ. 27.134

ΟΡΘΟΠΕΔΙΚΟΙ - ΧΕΙΡΟΥΡΓΟΙ
ΚΑΡΑΓΙΑΝΝΗΣ ΑΝΔΡΕΑΣ
Ιωάν. Μεταξά 3 (ΚΡΙΤΩ), Τηλ: 21041
ΚΥΒΕΡΝΗΤΑΚΗΣ ΜΑΝΩΛΗΣ,
Ιωάν. Καζούλη 14, Νιοχώρι, Τηλ: 24.002
ΣΑΒΒΑΚΗΣ ΜΙΧΑΛΗΣ
Αλεξ. Διάκου 46, Τηλ: 74.007
ΣΑΡΙΚΑΣ ΕΜΜΑΝΟΥΗΛ
Αννης Μαρίας 15, τηλ: 39313

ΟΥΡΟΛΟΓΟΙ
ΣΚΟΥΛΟΥΚΑΣ ΜΙΧΑΗΛ
28η Οκτωβρίου 4, τηλ: 74444

ΟΦΘΑΛΜΙΑΤΡΟΙ
ΚΑΝΝΕΛΑΚΗΣ ΜΑΡΤΙΝΟΣ
Ηρ. Πολυτεχνείου 4, τηλ. 27.646
ΚΟΚΙΑΝΤΩΝΗΣ ΕΥΣΤΑΘΙΟΣ
Ηρ. Πολυτεχνείου 4, τηλ. 74084
ΜΑΝΩΛΑΚΑΣ ΙΩΑΝΝΗΣ
Ηρ. Πολυτεχνείου 4, τηλ. 35.305
ΝΟΜΙΚΑΡΙΟΣ ΔΗΜΗΤΡΙΟΣ
Ηρ. Πολυτεχνείου 4. Τηλ. 26566
ΣΙΩΚΟΣ ΔΗΜΗΤΡΙΟΣ
Ιερού Λόχου 13, τηλ. 26.027
ΣΩΤΗΡΟΠΟΥΛΟΥ ΤΑΣΟΥΛΑ
Ηρώων Πολυτεχνείου 21, τηλ: 29077
ΤΑΝΤΙΔΟΥ ΜΑΡΘΑ
Ιερού Λόχου 16, τηλ. 36.658
ΤΕΛΩΝΗΣ ΜΙΧΑΗΛ
Αννης Μαρίας 71, τηλ: 33113

ΠΑΘΟΛΟΓΟΙ
ΑΝΑΣΤΑΣΑΚΗΣ ΒΑΣΙΛΕΙΟΣ
Περνού 13Α, Αφάντου, Τηλ: 53242
ΚΑΝΤΗΣ ΠΑΝΤΕΛΗΣ
Αννης Μαρίας 29, τηλ. 30.686
ΜΑΚΑΡΟΥΝΑΣ ΣΤΕΡΓΟΣ
Δημοκρατίας 20, τηλ. 26.812
ΜΠΑΚΑΡΗΣ ΘΕΟΔΩΣΗΣ
Ν. Καζαντζάκη 2, Τηλ: 73861
ΜΠΕΝΗΣ ΑΠΟΣΤΟΛΟΣ
Παν. Ροδίου 7, Τηλ: 38684
ΠΑΠΑΟΙΚΟΝΟΜΟΥ ΑΝΤΩΝΙΟΣ, Κρεμαστή, Ηρωων Πολυτεχνείου 18, τηλ. 90438
ΠΙΤΣΑΣ ΑΓΑΠΗΤΟΣ
28ης Οκτωβρίου 26, τηλ. 74125
ΠΟΜΠΟΣ ΜΙΧΑΗΛ
Αρχάγγελος, τηλ. (0244) 22.806
ΣΙΣΚΟΣ ΛΑΖΑΡΟΣ
Ιερού Λόχου 14, τηλ. 29503
ΤΣΑΜΠΙΚΑΚΗΣ ΓΕΩΡΓΙΟΣ
Π. Μελά 40, τηλ. 20.392
ΥΨΗΛΑΝΤΗΣ ΙΩΑΝΝΗΣ
Αμερικής 95, Τηλ: 77.200
ΦΩΤΑΡΑΣ ΜΙΧΑΗΛ
Γράμμου 23, τηλ. 29.810
ΧΑΤΖΗΑΝΤΩΝΙΟΥ ΠΑΡΑΣΧΟΣ, Αμερικής 7, Τηλ: 36036
ΧΑΤΖΗΔΗΜΗΤΡΙΟΥ Ε. ΔΗΜΗΤΡΙΟΣ
Ιωάν. Μεταξά 3 (ΚΡΙΤΩ), τηλ: 21041
ΨΑΡΟΣ ΚΩΝΣΤΑΝΤΙΝΟΣ
Λίνδος, τηλ. (0244) 31.452

ΠΑΙΔΙΑΤΡΟΙ
ΕΜΜΑΝΟΥΗΛΙΔΗΣ ΝΙΚΟΛΑΟΣ,
Απολ. Ροδίου 32, τηλ: 79.333
ΙΩΑΝΝΙΔΗΣ ΚΩΝ/ΝΟΣ
28ης Οκτωβρίου 62, τηλ. 24.576
ΚΟΡΔΩΝΗ ΒΑΣΙΛΙΚΗ,
Αννης Μαρίας 11, Τηλ:74.850
ΚΟΥΒΙΔΗ-ΚΑΡΑΓΙΑΝΝΗ ΕΥΦΡΟΣΥΝΗ
Ιωάν. Μεταξά 3 (ΚΡΙΤΩ), Τηλ: 21041
ΚΟΥΡΤΗΣ ΕΥΑΓΓΕΛΟΣ
Αννης Μαρίας 69, τηλ. 77222
ΜΠΑΜΑΣ ΜΙΧ.
Κων/νου Υδραίου 7, τηλ: 38163
ΝΟΥΣΙΑΣ ΜΙΧΑΗΛ,
Ηρ. Πολυτεχνείου 32, τηλ. 27133
ΠΑΠΑΚΩΝΣΤΑΝΤΙΝΟΥ ΑΝΤ.
Γ. Ευσταθίου 7, τηλ. 26.573
ΠΑΠΑΚΩΝΣΤΑΝΤΙΝΟΥ ΧΡΗΣΤΟΣ
Βενετοκλέων 127, τηλ. 30.120
ΣΠΑΡΤΑΛΗ ΧΡΥΣΗ, Γ. Ευσταθίου 8, Τηλ: 27150 κιν. 0977996355
ΣΩΤΗΡΗΣ ΣΠΥΡΟΣ,
Αρχάγγελος, τηλ: 0244-23.759
ΧΑΤΖΗΝΙΚΟΛΑΣ ΝΙΚΟΛΑΟΣ
Λειψών 8 & Κ. Τσαλδάρη, Τηλ: 79555, Κινητό 094725253
ΧΑΤΖΗΔΙΑΚΟΣ ΝΙΚΟΛΑΟΣ
Π.Π. Γερμανού 50, τηλ. 29.629
ΧΑΤΖΗΠΑΠΑΣ ΚΩΝ/ΝΟΣ
Αμερικής & Ευσταθ. γωνία τηλ: 25722
ΧΡΙΣΤΟΦΗΣ ΧΡΗΣΤΟΣ
Ναυαρίνου & Π. Μελά 27, Τηλ. 20500

ΠΛΑΣΤΙΚΟΣ ΧΕΙΡΟΥΡΓΟΣ
ΤΡΙΑΝΤΑΦΥΛΛΟΥ ΔΗΜΗΤΡΙΟΣ, Παύλου Μελά 27 & Ναυαρίνου, τηλ. 23860, 094-688989

ΠΝΕΥΜΟΝΟΛΟΓΟΙ
ΔΡΑΚΟΥ ΓΙΩΡΓΟΣ,
Π.Μελά 27 & Ναυαρίνου, τηλ. 38.038
ΚΡΗΤΙΚΟΣ ΔΗΜΗΤΡΙΟΣ
Ηρ. Πολυτεχνείου 11, τηλ. 32.022
ΚΟΖΑ ΤΡΙΑΝΤΑΦΥΛΙΑ, Θεοδώρου 16Α (πρώην Βουλγαροκτόνου), Τηλ. 75403

ΠΥΡΗΝΙΚΗ ΙΑΤΡΙΚΗ
ΣΑΚΕΛΛΑΡΙΔΟΥ-ΕΜΜΑΝΟΥΗΛ ΑΝΝΑ
Αγ. Λαύρας 74, τηλ. 32924 - 73.250

ΦΥΣΙΑΤΡΟΙ - ΧΕΙΡΟΠΡΑΚΤΕΣ
ΣΑΜΙΩΤΑΚΗΣ ΙΩΑΝΝΗΣ
Ηρ. Πολυτεχνείου 11, τηλ. 28.258

ΧΕΙΡΟΥΡΓΟΙ
ΓΡΗΓΟΡΙΑΔΗΣ ΕΜΜΑΝΟΥΗΛ
Παύλου Μελά 80, Τηλ: 77170
ΚΑΡΑΧΑΛΙΟΣ ΔΗΜΗΤΡΙΟΣ
Ε. Γεωργίου 15-17, τηλ. 29.672
ΜΑΘΙΟΥΛΑΚΗΣ ΣΤΑΥΡΟΣ
Ε. Γεωργίου 7, τηλ. 29220

ΨΥΧΙΑΤΡΟΙ
ΜΗΝΑΣ ΕΜΜΑΝΟΥΗΛ
Γρίβα 52, τηλ. 23.735

ΩΤΟΡΙΝΟΛΑΡΥΓΓΟΛΟΓΟΙ
ΓΑΛΑΝΟΣ ΔΗΜΗΤΡΙΟΣ
Ιωνος Δραγούμη 23, τηλ. 31.093
ΚΑΛΑΒΡΕΖΟΣ ΕΜΜΑΝΟΥΗΛ

Απο το Διεθνές Κέντρο Λογοτεχνών

Παρουσίαση σημαντικών βιβλίων τον Ιανουάριο

ΤΟ ΔΙΕΘΝΕΣ Κέντρο Λογοτεχνών και Μεταφραστών Ρόδου διοργανώνει για το μήνα Ιανουάριο τις ακόλουθες εκδηλώσεις:

- Το Σάββατο 12 Ιανουαρίου 2002 και ώρα 6 μ.μ. στην αίθουσα του «Ακταίον» θα γίνει η παρουσίαση του ποιητικού έργου της κ. **Ρένας Κάσδαγλη «Τα πουλιά»** και **«οι αποσκευές».** Για τη συγγραφέα και το έργο της θα μιλήσει η κ. Νίκη Νικολουδάκη - Σουρή, Φιλόλογος, Διδάκτωρ της Νεοελληνικής Φιλολογίας του Πανεπιστημίου Ιωαννίνων.

Την Τετάρτη 30 Ιανουαρίου 2002 στο «Ακταίον» θα πραγματοποιηθεί η παρουσίαση του βιβλίου του κ. **Κωνσταντίνου Μηνά,** Καθηγητή Γλωσσολογίας του Πανεπιστημίου Αιγαίου με τίτλο: **«Βίος και Πολιτεία του Αββά Συμεών του δια Χριστόν επονομασθέντος Σαλού»** με κύριο ομιλητή τον κ. Γιώργο Παπαντωνάκη, Λέκτορα στο Πανεπιστήμιο του Αιγαίου.

- Με ζωηρό ενδιαφέρον αναμένεται απο το φιλόμουσο κοινό της πόλης μας η Οπερα «Ο ΦΑΡΜΑΚΟΤΡΙΦΤΗΣ» (LO SPECIALE) του FRANZ JOSEPH HAYDN, που προγραμμάτισε ο Πολιτιστικός Οργανισμός Δήμου Ροδίων απόψε στις 8.30 το βράδυ στο Εθνικό Θέατρο. Οι φίλοι του είδους θα έχουν την ευκαιρία να απολαύσουν την κωμική αυτή Οπερα μεταφρασμένη στα Ελληνικά.

Η υπόθεση του έργου εκτυλίσσεται σε ένα φαρμακείο κατά τον 18ο αιώνα και χωρίζεται σε τρεις πράξεις.

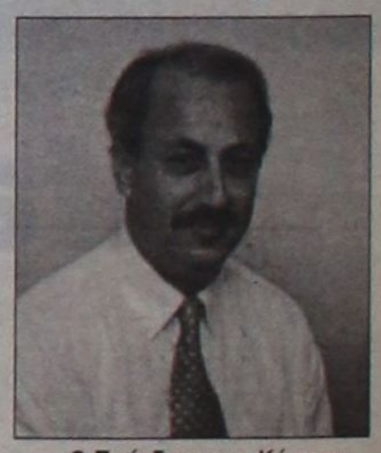

Ο Πρόεδρος του Κέντρου Λογοτεχνών και Μεταφραστών Ρόδου κ. Σκανδαλίδης Κώστας

Σε λίγες ημέρες θα δημοσιοποιηθεί η προκήρυξη

Δημοπρατείται η β' φάση του αποχετευτικού Ιαλυσού

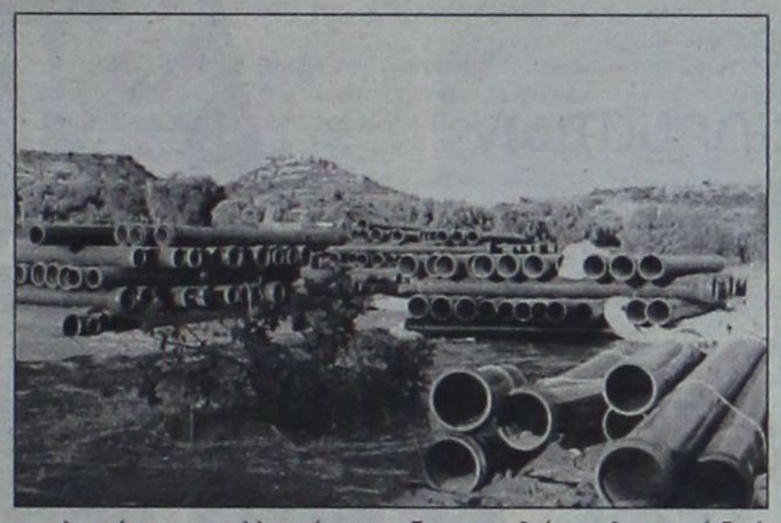

Δημοπρατείται εντός των προσεχών ημερών η β' φάση για την κατασκευή του αποχετευτικού δικτύου του Δήμου Ιαλυσού, γεγονός που θα σημάνει το ξεκίνημα των διαδικασιών που θα οδηγήσουν στην έναρξη των εργασιών για ένα έργο μείζονος σημασία για την περιοχή. Εφόσον όλα κυλήσουν ομαλά, τότε η εγκατάσταση του αναδόχου και το πρώτο σκάψιμο στους δρόμους θα γίνει τον προσεχή Μάιο.

Η β' φάση του έργου είναι προϋπολογισμού 1.997 εκατομμυρίων δραχμών και περιλαμβάνει την περαίωση του κεντρικού αποχετευτικού αγωγού από την οδό Ιερού Λόχου έως το ξενοδοχείο «Blue Bay». Η φάση αυτή του έργου περιλαμβάνει επίσης την κατασκευή 29 αγωγών συλλεκτήρων οι οποίοι θα συνδεθούν κάθετα με τον κεντρικό αγωγό. Το συνολικό μήκος των αγωγών που θα κατασκευασθούν υπερβαίνει τα 29 χιλιόμετρα και για την εγκατάστασή τους θα απαιτηθεί η παρέλευση περίπου 30 μηνών.

Εν τω μεταξύ από το Δήμο Ιαλυσού απεστάλησαν προς την Περιφέρεια Νοτίου Αιγαίου τα τεύχη δημοπράτησης για την γ' φάση του έργου που περιλαμβάνει την κατασκευή όλων των υπολειπόμενων συλλεκτήρων αγωγών έτσι ώστε στη συνέχεια το όλο έργο να είναι έτοιμο να υποδεχθεί τα δευτερεύοντα δίκτυα σύνδεσης των νοικοκυριών και των επιχειρήσεων με το κεντρικό δίκτυο αποχέτευσης. Το κομμάτι αυτό του έργου είναι προϋπολογισμού 1.565 εκατομμυρίων δραχμών, η δημοπράτησή του θα γίνει τον Απρίλιο του 2002 και η περαίωσή του θα γίνει παράλληλα με την αντίστοιχη της β' φάσης. Πρέπει να σημειωθεί ότι τα έργα της γ' φάσης θα κατασκευαστούν στο σύνολό τους εντός του οικισμού του Δήμου Ιαλυσού, γι' αυτό και θα γίνει ειδικός σχεδιασμός προκειμένου να μη διαταραχθεί η καθημερινή ζωή των κατοίκων και η λειτουργία των επιχειρήσεων.

Η ολοκλήρωση του αποχετευτικού δικτύου Ιαλυσού θα γίνει με την κατασκευή των δευτερευόντων δικτύων (δ' φάση). Με έργα συνολικού προϋπολογισμού 700 εκατομμυρίων δραχμών (από πόρους του Δήμου Ιαλυσού) θα κλείσει ο κύκλος των προβλημάτων που προέκυπταν από την έλλειψη χώρων διάθεσης των λυμάτων, αλλά και των υποδομών για την αντιμετώπιση των βροχοπτώσεων. Οι πρώτες επιχειρήσεις που θα συνδεθούν με το αποχετευτικό δίκτυο Ιαλυσού θα είναι εκείνες της περιοχής Ιξιάς.

Νέο δεκαριθμικό πεδίο με πολλά οφέλη

Σε πλήρη ετοιμότητα η Δωδεκάνησος για τους νέους τηλεφωνικούς αριθμούς

Σ. Τάσσιος: «τα πάντα θα λειτουργήσουν τέλεια»

Μόνον 13 ημέρες απομένουν μέχρι την οριστική μετατροπή του τηλεπικοινωνιακού περιβάλλοντος της χώρας μας και την αποκλειστική χρήση του δεκαριθμικού πεδίου στις τηλεφωνικές κλήσεις. Από την Κυριακή 20 Ιανουαρίου θα πρέπει για όλες τις τηλεφωνικές κλήσεις να προστίθεται ως αριθμητικό «πρόθεμα» ο κωδικός του κάθε τηλεπικοινωνιακού διαμερίσματος (0241 για τη Ρόδο) εν συνεχεία το ψηφίο «0» και κατόπιν ο αριθμός του συνδρομητή με τον οποίο θα συνομιλήσουμε.

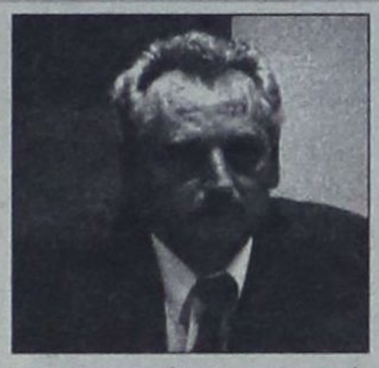

«Όλα είναι έτοιμα για την χωρίς προβλήματα λειτουργία του νέου συστήματος» δήλωσε προς τη Δράση ο κ. Σωτήρης Τάσσιος, διευθυντής του Τηλεπικοινωνιακού Διαμερίσματος Δωδεκανήσου. Ο ίδιος θεωρεί ότι «είναι πολύ σημαντικό να συνηθίσουμε στα νέα δεδομένα και να προχωρήσουμε σε σειρά αλλαγών που αφορούν την καθημερινότητά μας». Αυτό που θ' απαιτηθεί είναι η αλλαγή στις μνήμες όλων των τηλεφωνικών συσκευών και η προσαρμογή τους στους νέους αριθμούς. Το ίδιο θα πρέπει να γίνει και με τις συσκευές των κινητών τηλεφώνων, προκειμένου να επιτυγχάνεται με αυτόν τον τρόπο η σωστή λειτουργία του συστήματος αναγνώρισης κλήσεων. Πρέπει να σημειωθεί ότι δεν θα γίνουν αλλαγές (τουλάχιστον προς το παρόν) στον τρόπο κλήσεις των κινητών τηλεφώνων.

Με το νέο δεκαριθμικό σύστημα κλήσης, αμέσως ο ΟΤΕ επιτυγχάνει τον πολλαπλασιασμό των τηλεφωνικών αριθμών που είναι έτοιμοι προς διάθεση και θα είναι σε θέση να ικανοποιήσει όλες τις απαιτήσεις που θα προκύψουν από τους συνδρομητές τα επόμενα χρόνια. Παράλληλα, ο Οργανισμός με την προώθηση του συστήματος ISDN επιχειρεί και σε μεγάλο ποσοστό το έχει καταφέρει, να αναβαθμίσει ακόμα περισσότερο τις ταχύτητες εξυπηρέτησης των συνδρομητών. Τα οφέλη από τη συγκεκριμένη ενέργεια γίνονται ορατά στους χρήστες του Διαδικτύου (INTERNET) οι οποίοι κερδίζουν μεγάλες ταχύτητες ακόμα και στα «βαριά» προγράμματα.

Το νέο σύστημα τηλεφωνικών κλήσεων με 10 αριθμούς θα ισχύσει με την σημερινή μορφή του μέχρι τον Οκτώβριο του τρέχοντος έτους. Αμέσως μετά θα γίνει νέα τροποποίηση στους αριθμούς. Η τροποποίηση αφορά το πρώτο ψηφίο του νέου δεκαψήφιου τηλεφωνικού αριθμού, το οποίο από «0» θα γίνει «2». Έτσι ο κωδικός της Ρόδου θα μετατραπεί από «0241» σε «2241». Εάν δηλαδή κάποιος επιθυμεί να επικοινωνήσει με τη Δράση, από τις 20 Ιανουαρίου θα πρέπει υποχρεωτικά να καλεί «0241064393» και μετά τον Οκτώβριο θα καλεί «2241064393». Αντιστοίχως θα τροποποιηθούν όλοι οι τηλεφωνικοί κωδικοί της χώρας. Σε ό,τι αφορά τα κινητά τηλέφωνα, το πρώτο ψηφίο «0» θα μετατραπεί σε «6». Για την cosmote παράδειγμα, ο αριθμός «0977000000» θα μετατραπεί σε «6977000000».

SALOTTI by PROTEAS
Με τη σιγουριά του επώνυμου...
Μοναδικές προσφορές στους δερμάτινους καναπέδες μας
560.000 δρχ.
Τιμή έκπληξη
ΑΦΟΙ ΚΕΛΗ Ο.Ε.
Αθηνών 36 Τ.Κ. 85100, Ρόδος,
Τηλ: (0241) - 66865 - FAX: 67207 -
www.protea.gr ,
email: kelis_bros@hotmail.com
leather & fabric collection
Στις τιμές συμπεριλαμβάνεται ΦΠΑ

Η ΛΕΙΤΟΥΡΓΙΑ ΤΩΝ ΚΑΖΙΝΟ

Χωρίς σχεδιασμό, χωρίς έλεγχο και με κοινωνικές επιπτώσεις...

«Κενό γράμμα» οι πολυθρύλητες αντισταθμιστικές επενδύσεις των επιχειρηματιών - Τεράστιες ευθύνες απ' όλες τις πλευρές



ΠΙΣΩ από το φως της δημοσιότητας που πέφτει αυτές τις ημέρες στη νόμιμη αγορά του τζόγου (καζίνο) κρύβεται μία σειρά εκκρεμών ζητημάτων που αποφεύγει να αντιμετωπίσει η Πολιτεία, σε σημείο που δημιουργεί εύλογα ερωτήματα για τη σκοπιμότητα αυτής της καθυστέρησης.

Παράλληλα, ανεπαρκείς ελεγκτικοί μηχανισμοί, ελλιπές νομοθετικό καθεστώς και αδιαφορία συνθέτουν την εικόνα του ελληνικού κράτους απέναντι στην παράνομη αγορά του τζόγου (κουλοχέρηδες) που έχει προσλάβει τεράστιες διαστάσεις τα τελευταία χρόνια στη χώρα μας. Οι Αρχές αδυνατούν ή δεν θέλουν να ελέγξουν τη δραστηριότητα κυκλωμάτων τοκογλυφίας εντός και εκτός των καζίνο αλλά και των ιδιοκτητών καταστημάτων στα οποία λειτουργούν παράνομα slot machines (κουλοχέρηδες). Οι καλά γνωρίζοντες την αγορά των καζίνο θεωρούν ότι δεν είναι δύσκολο να εντοπίσει κανείς τα άτομα που παρέχουν με το αζημίωτο πιστώσεις εντός ή εκτός τωνκαζίνο. Ωστόσο, κανένα μέτρο δεν έχει ληφθεί προς αυτήν την κατεύθυνση. Από την άλλη, έξαρση παρουσιάζει τα τελευταία χρόνια η παράνομη αγορά του τζόγου, καθώς υπολογίζεται ότι κατ' ελάχιστον ετησίως παίζονται περί τα 150 δισ. δρχ. στους παράνομους κουλοχέρηδες. Θα μπορούσε να υποθέσει κανείς ότι η ύπαρξη των καταστημάτων με τους παράνομους κουλοχέρηδες είναι επιθυμητή από ορισμένους κύκλους, καθώς είναι γνωστή η τοποθεσία τους στις περισσότερες περιοχές της χώρας.

Οσον αφορά στην ανάπτυξη των ιδιωτικών καζίνο στην Ελλάδα από το 1996 και μετά ***καμία μελέτη δεν έγινε ποτέ για τις επιπτώσεις από τη λειτουργία τους στις τοπικές κοινωνίες. Χωρίς κανέναν σχεδιασμό δόθηκαν άδειες για τη λειτουργία καζίνο σε πολλές περιοχές της χώρας από καθαρά εισπρακτικούς λόγους, καθώς το ελληνικό Δημόσιο συμμετέχει σημαντικά στα κέρδη των καζίνο,*** όπως αναφέρει σε άρθρο του στην «Καθημερινή» ο Στάθης Κουσούνης.

Καμιά ενημέρωση δεν έγινε από τους αρμόδιους κρατικούς φορείς στους πολίτες. Και βέβαια σε καμιά περίπτωση δεν επετεύχθη ο στόχος που είχε τεθεί, δηλαδή, της προσέλκυσης ξένων τουριστών από τη λειτουργία των καζίνο. Επιπροσθέτως, πολιτική αποδυνάμωση των ελεγκτικών μηχανισμών ασκεί το υπουργείο Ανάπτυξης τον τελευταίο χρόνο, θέτοντας σε κίνδυνο τη διαδικασία πιστοποίησης των τεραστίων ποσών που διακινούνται στα καζίνο της χώρας. Ηδη από τους 90 υπαλλήλους που ασκούσαν το ελεγκτικό έργο έχουν μεταταγεί περίπου 45 σε άλλες υπηρεσίες του υπουργείου Ανάπτυξης χωρίς έστω να αντικατασταθούν. Αυτό έχει ως αποτέλεσμα ανά 8ωρη βάρδια σε ορισμένα καζίνο να υπάρχει μόνο ένας ελεγκτής χωρίς τη δυνατότητα να πάρει ρεπό στο επταήμερο. Ετσι, αντί να ενισχυθεί ο αριθμός των ελεγκτών, ειδικά αυτή την περίοδο με την εισαγωγή του ευρώ που γίνεται πιο πολύπλοκη η διαδικασία της πιστοποίησης, αντιθέτως μειώνεται, σημειώνει η εφημερίδα. Χαρακτηριστικό είναι το γεγονός ότι τα ίδια τα καζίνο για δική τους προστασία έχουν πολύ περισσότερους υπαλλήλους τους ελεγκτές απ' όσους διαθέτει το Δημόσιο.

Σημαντικές ευθύνες όμως έχει η πολιτεία και για τις συμβάσεις που είχαν υπογραφεί με ορισμένες επιχειρήσεις καζίνο για την παραχώρηση των αδειών λειτουργίας και οι οποίες δεν έχουν τηρηθεί όσον αφορά στα αντισταθμιστικά οφέλη.

Επενδύσεις πολλών δισεκατομμυρίων (σ.σ. χαρακτηριστικότατη η περίπτωση του Καζίνο Ρόδου), οι οποίες δεν έγιναν ποτέ είτε με ευθύνη των επιχειρηματιών είτε με ευθύνη ακόμη και του ίδιου του κράτους. Αυτό που λείπει είναι μία συνολική αντιμετώπιση των θεμάτων που αφορούν στην έξαρση του φαινομένου του τζόγου και των παράνομων κυκλωμάτων που δρουν εις βάρος ανυποψίαστων πελατών στην Ελλάδα. Εκ των πραγμάτων, λόγω αρμοδιότητας, το μεγαλύτερο μερίδιο της ευθύνης πέφτει στους υπουργούς Δημόσιας Τάξης, Ανάπτυξης και Οικονομικών.

Δρόμοι περιπάτου τα «δώρα» Σηφουνάκη



ΟΙ ΔΡΟΜΟΙ περιπάτου ανάμεσα σε σημαντικούς τουριστικά και όχι μόνο οικισμούς, είναι η υλοποίηση μιας ιδέας του ίδιου του υπουργού Αιγαίου Ν. Σηφουνάκη, που διαπίστωσε ότι εκατοντάδες επισκέπτες, αλλά και μόνιμοι κάτοικοι των περιοχών αυτών, εκτίθονταν καθημερινά σε σοβαρό κίνδυνο περπατώντας ανάμεσα σε αυτοκίνητα, ενώ ταυτόχρονα αδυνατούσαν να χαρούν τις ομορφιές που υπάρχουν κατά μήκος αυτών των διαδρομών.

Ηδη το υπουργείο Αιγαίου έχει χρηματοδοτήσει την κατασκευή τέτοιων δρόμων περιπάτου σε νησιά του Αιγαίου, μεταξύ των οποίων και η Ρόδος.

- ***Στο Δήμο Πεταλούδων Ρόδου,*** κατασκευή πεζοδρόμου παράλληλου προς τη λεωφόρο Ελευθερίας, μήκους ενός χιλιομέτρου διερχόμενου από το κέντρο του δημοτικού διαμερίσματος Κρεμαστής του Δήμου (προϋπολογισμού 40 εκ. δραχμές).
- ***Στην Ιαλυσό της Ρόδου,*** κατασκευή πεζοδρομίων στις λεωφόρους μέσης ταχύτητας της τουριστικής ζώνης (προϋπολογισμός 70 εκ. δραχμές).

ΑΡΧΩΝ ΣΑΜΑΡΤΖΗΣ

Από το 1980

20 ΧΡΟΝΙΑ ΜΟΝΩΣΕΙΣ

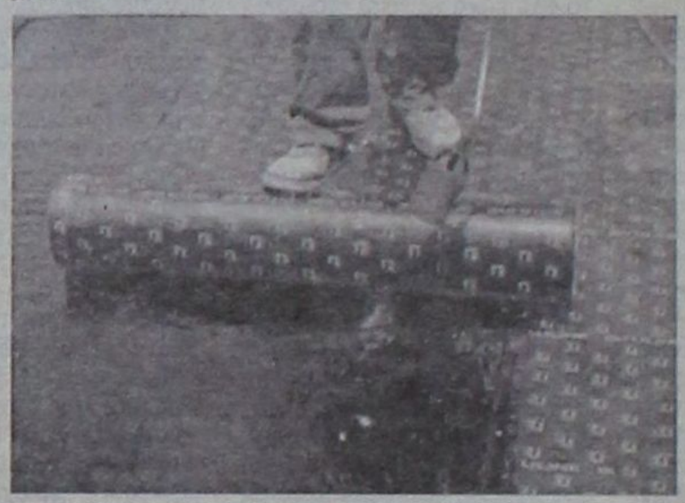

ΜΟΝΩΣΕΙΣ ΤΑΡΑΤΣΩΝ

RicofOn®

ΓΙΑ ΤΕΛΕΙΑ ΑΚΟΥΣΤΙΚΗ ΣΤΟΥΣ ΧΩΡΟΥΣ ΕΡΓΑΣΙΑΣ ΚΑΙ ΔΙΑΣΚΕΔΑΣΗΣ

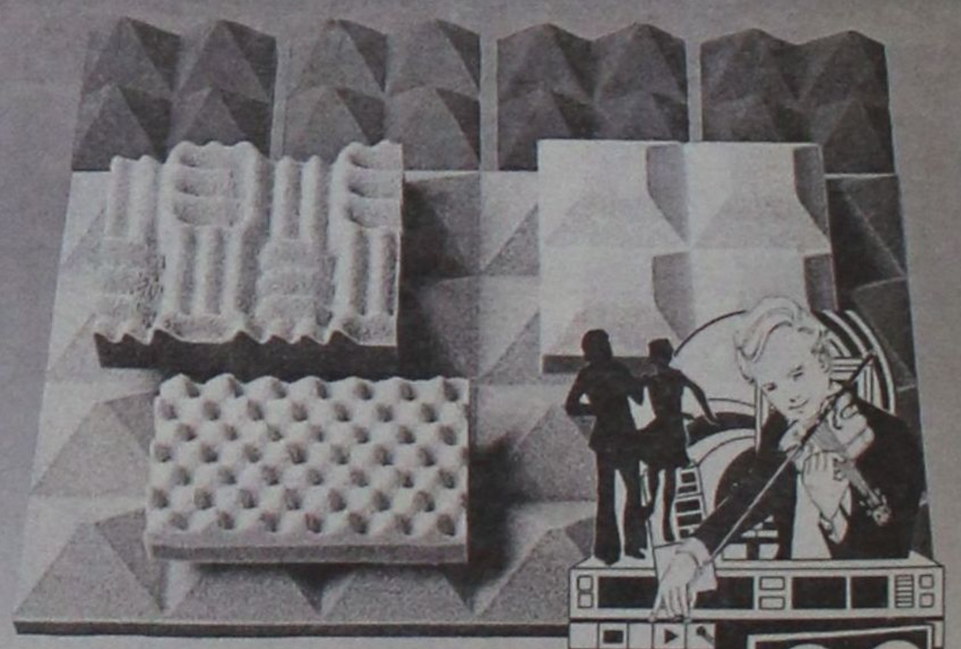

Τοποθετώντας το κατάλληλο προϊόν RICOFON έχετε μια αίθουσα με άριστη ακουστική και συγχρόνως ένα τέλειο διακοσμητικό αποτέλεσμα.

ΔΙΑΘΕΣΗ: ΑΡΧΩΝ ΣΑΜΑΡΤΖΗΣ
ΜΟΝΩΤΙΚΑ ΥΛΙΚΑ -ΜΟΝΩΣΕΙΣ
Τηλ. 23030, 32054, 67790
1) Ερυθρού Σταυρού 21 2) Κέντρο Μόνωσης Ρόδου: Μιχαήλ Πετρίδη 69

Στα «κρύα του λουτρού» έμειναν φέτος λόγω του ψύχους οι κυνηγοί

Τέρμα και ο... «αυτάκιας»!



ΜΕΤΑ την πέρδικα, το κυνήγι της οποίας τελείωσε από το τέλος του περασμένου Νοεμβρίου, σειρά για να βγει έξω από το σκόπευτρο παίρνει ο «αυτάκιας». Ετσι, οι λάτρεις αυτού του αγαπημένου σ' όλους θηράματος θα πρέπει να... κρύψουν όρεξη για του χρόνου!

Ως γνωστόν το κυνήγι του λαγού λήγει κανονικά σύμφωνα με την απόφαση που εκδόθηκε από το Δασαρχείο την ερχόμενη Πέμπτη 10 Ιανουαρίου. Δεδομένου όμως ότι η ίδια απόφαση προβλέπει επίσης το τριήμερο (Τετάρτη-Σάββατο-Κυριακή), η τελευταία μέρα είναι κανονικά η μεθαυριανή, δηλαδή η Τετάρτη 9 του μηνός.

ΗΛΘΕ όμως η έκτακτη απόφαση του Υπουργείου που διακόπτει προσωρινά την κυνηγετική περίοδο λόγω των παγετώνων και γενικά των κακών καιρικών συνθηκών οι οποίες επικρατούν αυτές τις μέρες, με αποτέλεσμα το κυνήγι του λαγού να έχει ουσιαστικά ήδη λήξει! Εκτός και αν τυχόν ανακληθεί η εν λόγω απόφαση πριν την Τετάρτη, οπότε θα δοθεί στους φίλους του είδους η τελευταία ευκαιρία. Πράγμα πάντως που θεωρείται ως απίθανο.

Ετσι, στο υπόλοιπο διάστημα που απομένει μέχρι τις 28 Φεβρουαρίου, οπότε κλείνει εντελώς η αυλαία και της φετεινής κυνηγετικής περιόδου, οι κυνηγοί έχουν τη δυνατότητα να σημαδεύουν μόνο τα υπόλοιπα επιτρεπόμενα θηράματα.

Με στόχο την αξιοποίηση των ευεργετημάτων του ευρώ

«Πλώρη» για τη... νέα σαιζόν!

Η διαφημιστική εκστρατεία επαναρχίζει δυναμικά στις διεθνείς τουριστικές εκθέσεις

ΗΛΗΞΗ της εορταστικής περιόδου και η επάνοδος στους κανονικούς ρυθμούς της καθημερινής ζωής σ' ολόκληρη την Ευρώπη, σηματοδοτεί - πέραν των άλλων - και την επανέναρξη όλων των μεγάλων διεθνών εκδηλώσεων που γίνονται κάθε χρόνο τέτοια περίοδο. Μεταξύ αυτών, σε κορυφαία θέση από πλευράς ενδιαφέροντος συγκαταλέγονται ***οι εκθέσεις τουρισμού.***

Φυσικά, ο Οργανισμός Προώθησης Ροδιακού Τουρισμού δηλώνει και φέτος «παρών», με ιδιαίτερα μάλιστα δυναμικό τρόπο. Ετσι, στις περισσότερες από αυτές - όσες κρίνονται σημαντικότερες - θα συμμετάσχει με ένα εντυπωσιακό περίπτερο, κάποιες φορές αυτόνομα και κάποιες άλλες σε συνεργασία με τον Ε.Ο.Τ.

ΑΥΤΗ την εβδομάδα, η προσπάθεια που καταβάλλουν από την αρχή του χειμώνα όλοι οι συναρμόδιοι τουριστικοί φορείς με «μπροστάρη» τον ΠΡΟΤΟΥΡ για τη διαφημιστική προβολή του νησιού μας στις διεθνείς αγορές, ***θα επαναρχίσει σε δύο «μέτωπα».*** Θυμίζουμε ότι μέσα στους τελευταίους μήνες του 2001 και μέχρι λίγο πριν τις γιορτές, το «τραίνο» της διαφημιστικής εκστρατείας πέρασε ήδη διαδοχικά από τη Βαρσοβία και το Λονδίνο.

Ομως, η πραγματική «πρόκληση» είναι ο Γενάρης, που τυγχάνει κάθε χρόνο ως ***ο κατ' εξοχήν μήνας*** των τουριστικών εκθέσεων. Γι αυτό άλλωστε επικρατούν αυτή την περίοδο πυρετώδεις ρυθμοί προετοιμασίας, αφού η όλη προσπάθεια εισέρχεται ***στο «φόρτε» της!***

ΚΑΤΑ την παρούσα χρονική καμπή τα βλέμματα στρέφονται ταυτόχρονα προς την κεντρική Ευρώπη και τη Σκανδιναβία, όπου διοργανώνονται διαδοχικά η μία μετά την άλλη διάφορες σημαντικές εκθέσεις του χώρου, που ενδιαφέρουν ιδιαίτερα τους τουριστικούς μας παράγοντες. Καθ' ότι τα οφέλη από μια επιτυχή παρουσία θα είναι πολλαπλά. Τόσο από τις περιοχές στις οποίες γίνονται οι εκδηλώσεις, όσο και από τις γύρω χώρες.



Πιο συγκεκριμένα, ο προγραμματισμός των αμέσως προσεχών ημερών προβλέπει τους εξής «σταθμούς»:

➤ Από ***αύριο Τρίτη*** 8 Ιανουαρίου στο επίκεντρο της προσοχής θα βρίσκεται η έκθεση «Vakant» της Ουτρέχτης, που είναι μία από τις πιο μεγάλες του χώρου ***σε χρονική διάρκεια,*** σε ολόκληρο τον κόσμο. Συνολικά οι πύλες της θα παραμείνουν ανοικτές επί έξι ημέρες και συγκεκριμένα ***μέχρι την Κυριακή, 13 του μηνός.***

➤ Τις τέσσερις τελευταίες μέρες λειτουργίας της Ολλανδικής έκθεσης θα βρίσκεται παράλληλα στο προσκήνιο και το Οσλο, με την έκθεση «Reiseliv». Η Νορβηγική έκθεση θα ανοίξει συγκεκριμένα την αυλαία της την προσεχή ***Πέμπτη 10 του μηνός*** και θα διαρκέσει επίσης μέχρι την Κυριακή.

ΣΤΟ ΔΙΑΣΤΗΜΑ αυτό οι τουριστικοί μας επιχειρηματίες θα έχουν την ευκαιρία να αξιοποιήσουν παραγωγικά την επικοινωνιακή τους πολιτική, έχοντας για πρώτη φορά ***ως σύμμαχό τους και το... ευρώ!*** Γιατί, όπως έγραψε αναλυτικά και την περασμένη εβδομάδα η «Δ», το ενιαίο νόμισμα αναμένεται να λειτουργήσει κατά τρόπο ευεργετικό στη διεθνή τουριστική χρηματαγορά, και κατά συνέπεια θα αποβεί οφέλιμο και για τον τουρισμό του νησιού μας.

Σημειώνεται ότι σχεδόν χωρίς... ανάσα, την επόμενη εβδομάδα παίρνουν σειρά άλλοι τρεις προορισμοί. Συγκεκριμένα:

➤Από τις 17 έως τις 20 Ιανουαρίου θα λειτουργήσει η έκθεση «Matka» του ***Ελσίνκι.***

➤ Το ίδιο ακριβώς διάστημα θα είναι ανοικτές και οι πύλες της διεθνούς έκθεσης τουρισμού που γίνεται στη Βιέννη.

➤ Ενώ από τις 18 έως τις 20 του μηνός θα λειτουργήσει και η έκθεση «Vakanz» του Λουξεμβούργου.

ΣΤΟ «ΠΙ» ΚΑΙ «ΦΙ»

■ **ΕΝΑΣ** ανήλικος Αλβανός συνελήφθη τις απογευματινές ώρες του περασμένου Σαββάτου από άνδρες της Υποδιεύθυνσης Ασφαλείας Ρόδου για παράβαση του Κ.Ο.Κ. Εν συνεχεία όμως προέκυψε ότι ήταν και δράστης μιας κλοπής, με θύμα ένα συμπατριώτη του.

Πιο συγκεκριμένα, προχτές στις 6.30 το απόγευμα έπεσε σε «μπλόκο» ο 17χρονος ***Β.Ρ. του Ι.,*** μαθητής Γυμνασίου, ο οποίος κατά τη διάρκεια του ελέγχου διαπιστώθηκε ότι οδηγούσε δίκυκλο μοτοποδήλατο χωρίς να διαθέτει άδεια ικανότητας. Από την έρευνα που ακολούθησε προέκυψε ότι το δίκυκλο ανήκε στον 29χρονο Αλβανό Klinator Kokona του Ramo και ο συλληφθείς το είχε κλέψει στις 25 του περασμένου Δεκεμβρίου (ανήμερα των Χριστουγέννων) έξω από το σπίτι του, όπου το είχε σταθμευμένο.

■ **ΑΠΟ** μεθαύριο ***Τετάρτη*** 9 Ιανουαρίου θα ξαναρχίσουν οι περιοδείες της Κινητής Δημόσιας Βιβλιοθήκης στην ύπαιθρο του νησιού μας, που είχαν διακοπεί περί τα μέσα του περασμένου Δεκεμβρίου. Σύμφωνα με τον σχετικό προγραμματισμό, μεθαύριο θα γίνει επίσκεψη στα Κοσκινού και ακολουθούν: Την Πέμπτη 10 του μηνός οι Καλυθιές και η Ψίνθος, ενώ την Παρασκευή 11 Ιανουαρίου έπονται η Αρχίπολη, η Διμυλιά και τα Απόλλωνα.

■ **ΜΙΑ** ακόμα σημαντική καλλιτεχνική εκδήλωση θα διοργανώσει εντός της εβδομάδας ο Πολιτιστικός Οργανισμός του Δήμου Ροδίων, στα πλαίσια του φετεινού εορταστικού του προγράμματος. Μετά τη σημερινή βραδιά όπερας, που θα λάβει χώρα στο Εθνικό μας Θέατρο με την Εθνική Λυρική Σκηνή (σ.σ. σχετικά βλέπε αναλυτικότερα σε άλλες στήλες), την ερχόμενη ***Πέμπτη 10 Ιανουαρίου*** ακολουθεί άλλη μία μεγάλη παρουσία. Στον ίδιο χώρο θα φιλοξενηθεί συγκεκριμένα η Συμφωνική Ορχήστρα του Πανεπιστημίου TUFTS, των Ηνωμένων Πολιτειών. Η εκδήλωση θα αρχίσει στις 8 το βράδυ.

Zorpidis *LANE*

ΤΟΥΡΙΣΤΙΚΟΣ ΟΡΓΑΝΙΣΜΟΣ

Αλεξ. Διάκου και Λοχαγού Φανουράκη 31.

Τηλ. (0241) 20625, 30054 FAX 26745

ΟΜΑΔΙΚΑ ΤΑΞΙΔΙΑ

ΜΟΝΑΔΙΚΕΣ ΠΡΟΣΦΟΡΕΣ ΓΙΑ ΓΙΟΡΤΙΝΕΣ ΑΠΟΔΡΑΣΕΙΣ ΜΕ 4 ΑΤΟΚΕΣ ΔΟΣΕΙΣ ΜΕ ΠΙΣΤΩΤΙΚΗ ΚΑΡΤΑ

- **ΠΑΡΙΣΙ - ΝΤΙΣΝΕΪ - ΒΕΡΣΑΛΙΕΣ,** από 189.000 (Ευρώ 554,66)
- **ΡΩΜΗ,** από 159.000 (Ευρώ 466,62)
- **ΛΟΝΔΙΝΟ,** από 189.000 (Ευρώ 554,66)
- **ΠΡΑΓΑ,** από 169,000 (Ευρώ 495,96)
- **ΒΙΕΝΝΗ,** από 199.000 (Ευρώ 584,01)
- **ΜΑΔΡΙΤΗ - ΑΝΔΑΛΟΥΣΙΑ,** από 259.000 (Ευρώ 760,09)
- **ΓΥΡΟΣ ΕΛΒΕΤΙΑΣ,** από 259.000 (Ευρώ 760,09)
- **ΙΤΑΛΙΚΟ ΠΑΝΟΡΑΜΑ** οδικώς από 129.000 (Ευρώ 378,58)
- **ΒΙΕΝΝΗ - ΠΡΑΓΑ - ΒΟΥΔΑΠΕΣΤΗ** οδικώς, από 145.000 (Ευρώ 425,53)
- **ΣΚΙ ΣΤΗΝ ΑΥΣΤΡΙΑ** από 215.000 (Ευρώ 630,96)
- **ΠΑΝΟΡΑΜΑ ΠΟΡΤΟΓΑΛΙΑΣ** από 259.000 (Ευρώ 760,09)

Και πολλές ακόμα ονειρεμένες εξορμήσεις εντός και εκτός Ελλάδας!!!

F/B ΙΕΡΑΠΕΤΡΑ

Αναχωρήσεις από Ρόδο μέχρι νεωτέρας

Κάθε **ΤΕΤΑΡΤΗ** στις 04.30 για Χάλκη - Διαφάνι - Πηγάδια - Κάσο - Σητεία και επιστροφή στη Ρόδο

Κάθε **ΠΕΜΠΤΗ** και **ΚΥΡΙΑΚΗ** στις 04.30 Χάλκη - Διαφάνι - Πηγάδια - Κάσο - Σητεία - Αγιο Νικόλαο - Μήλο -Πειραιά

Κρατήσεις ξενοδοχείων σε όλη την Ελλάδα
Αεροπορικά εισιτήρια
Ακτοπλοϊκά εισιτήρια
Ενοικιάσεις αυτοκινήτων

Lindos Princess Beach Hotel

Το νέο ξενοδοχείο, 4 αστέρων, της "Ιωάννης Χατζηλαζάρου Α.Ε" δυναμικότητας 1150 κλινών θα λειτουργήσει την ερχόμενη τουριστική περίοδο, στη θέση "Πεύκοι" του Δήμου Λινδίων.

Για την στελέχωση του, η εταιρεία επιθυμεί να προσλάβει ικανούς συνεργάτες με

Προοπτική εξέλιξης & πραγματοποίησης καριέρας στον Ξενοδοχειακό χώρο

για τα παρακάτω τμήματα:

ΥΠΟΔΟΧΗΣ
Receptionists & Night Auditor

ΕΣΤΙΑΤΟΡΙΩΝ
Σερβιτόρους Α & Σερβιτόρους Β

ΚΟΥΖΙΝΑΣ
Μαγείρους Α & Μαγείρους Β

ΟΡΟΦΩΝ
Καμαριέρες & Καθαρίστριες

Κατά περίπτωση παρέχονται οι δυνατότητες: Οκτάμηνης απασχόλησης, Στέγης, και Μεταφοράς.

Για πληροφορίες, υποβολή Βιογραφικών Σημειωμάτων & Αιτήσεων Εργασίας, οι ενδιαφερόμενοι/-ες μπορούν να επικοινωνήσουν με το Γραφείο Προσωπικού, καθημερινά 10:00 – 15:00 στο τηλέφωνο 0244 29230 ή μέσω του φαξ 0244 29231

Κατάσταση έκτακτης ανάγκης



Ηταν η πρωινή είδηση του ραδιοφώνου, που άκουγα μέσα στο αυτοκίνητο, καθώς πήγαινα στο ιατρείο μου. «Η νομάρχης Αττικής εισηγήθηκε να κηρυχθεί η Αθήνα σε κατάσταση έκτακτης ανάγκης». Αγουροξυπνημένος πήγε το μυαλό μου σε κάποια εμπόλεμη κατάσταση, σε κάποιο πραξικόπημα (έζησα τη Χούντα του 1967 στην Αθήνα) ή σε κάποια βιβλική καταστροφή.

Δεν μπορούσα να φανταστώ αυτό που είχε συμβεί. Χιόνισε στην Αθήνα τόσο πολύ (μέχρι και στο Σύνταγμα ήταν αδύνατη η κυκλοφορία) που νεκρώθηκε η πρωτεύουσα, ακινητοποιήθηκαν τα εκατομμύρια των Αθηναίων, έκλεισε το καινούργιο αεροδρόμιο, τα αυτοκίνητα μποτιλιαρίστηκαν στους δρόμους, τα ασθενοφόρα δεν μπορούσαν να κινηθούν και τόσα άλλα που είχα την αίσθηση της υπερβολής ή ότι μιλούσαμε για καμιά πρωτεύουσα της Σιβηρίας ή του Βορείου Πόλου.

Κινητοποιήθηκε ο κρατικός μηχανισμός, ο φτωχός και ο αναποτελεσματικός, αφού ποιός μπορούσε να φανταστεί μια τέτοια έκτακτη κατάσταση. Δεν μιλούσαμε για τα βόρεια σύνορά μας, με τις τόσες δυσκολίες πρόσβασης, αλλά για την πρωτεύουσα του Ελληνικού Κράτους.

Αρχισε έτσι η γκρίνια και η πολιτική εκμετάλλευση για διαλελυμένο κράτος και για ανευθυνότητα των αρμοδίων.

Δεν θα εξαντλήσουμε το θέμα γιατί δεν έχουμε όσες πληροφορίες χρειάζονται, δεν γνωρίζουμε τα πραγματικά γεγονότα και στο κάτω κάτω δεν είμαστε οι ειδικοί επί του θέματος αυτού.

Είναι πάγια και καθαρά ελληνική η αμαρτία για να τα φορτώνουμε όλα στο Κράτος και ποτέ στον εαυτό μας.

Φταίει ο ωχαδελφισμός και η νοοτροπία μας να μη δίνουμε σημασία, να μη πιστεύουμε τίποτα μια που το κακό μόνο εμάς δεν μπορεί να αγγίξει.

Ετσι σε κάθε έξοδο των πρωτευουσιάνων τα Σαββατοκύριακα και τις γιορτινές, σκοτώνονται τόσοι και τόσοι, χωρίς ποτέ να πηγαίνει στο μυαλό μας, ότι μπορεί να είμαστε πρώτοι εμείς τα θύματα.

Ετσι αδιαφορούμε για τις προειδοποιήσεις της μετεωρολογικής υπηρεσίας, ότι θα έχουμε κακοκαιρία και χιόνια ακόμα και στο κέντρο των Αθηνών. Ποιός όμως έδωσε σημασία και πίστεψε όλα αυτά τα πιθανά.

Ερχεται τώρα η δικαίωση των ειδικών επιστημόνων, για να αρχίσουμε τα παράπονα και τις καταγγελίες γιατί χιόνισε, γιατί κλείσανε οι δρόμοι, γιατί δεν μπορούμε να πάμε στη δουλειά μας, γιατί δεν έχουμε αρκετά γκρέιντερ, τι κάνει η Πυροσβεστική και τόσα άλλα που λέγονται με περισσή ευκολία στα σαλόνια ή δίπλα στα τζάκια.

Τί να τους πει κανένας; Ποιός δεν γνώριζε την προειδοποίηση της Μετεωρολογικής Υπηρεσίας: Μήπως δεν τη γνώριζε ο πάτερας, που με τέσσερα παιδιά ξεκίνησε για τη Θεσσαλονίκη, έμεινε στο δρόμο και τώρα βρίζει θεούς και δαίμονες;.

Είμαστε στα αλήθεια περίεργος λαός, αφού πάντα ζητάμε τις ευθύνες από τρίτους όταν για παρόμοιες περιπτώσεις, ο πολίτης στο εξωτερικό ακόμα και ο Ελληνας μετανάστης, έμαθε να πιάνει μόνος του το φτυάρι για να ανοίξει την πόρτα του ή για να καθαρίσει το δρόμο από τα χιόνια. Αντίθετα εμείς εδώ, οι έξυπνοι και οι καλομαθημένοι, περιμένουμε το μάννα εξ ουρανού.

Να γιατί εξακολουθούμε να λέμε ακόμα ότι «η Ελλάδα ποτέ δεν πεθαίνει». Κάτι άλλο θα έπρεπε να λέμε, αλλά ας το αφήσουμε χρονιάρα μέρα, παραμονή των Θεοφανίων.

5 Ιανουαρίου
2002 - 01-05
Μιχαήλ Ζαΐρης

Μοναδικές στιγμές ευτυχίας στην Κλινική Καραγιάννη



Η γιορτινή ατμόσφαιρα των ημερών, επικράτησε και στην κλινική Καραγιάννη, με τα κάλαντα από συντροφιές μικρών παιδιών που επισκέφθηκαν τις νέες μητέρες και τους έδωσαν χαρά και ευχές. Πριν φύγει το 2001, η κλινική γέμισε από τα παραδοσιακά τραγούδια, κάλαντα και ευχές που έδωσαν τα μέλη Συλλόγου Κρητών με τοπικές στολές και όργανα στη νεογέννητη κόρη της Γεωργίας και του Δημήτρη Βαλέργα αλλά και στις άλλες μητέρες που τις Αγιες Ημέρες έφεραν στον κόσμο το μωρό τους.

Την 1η του νέου έτους 2002, στις 10.30 το πρωί γεννήθηκε φυσιολογικά στην κλινική, το πρώτο κοριτσάκι στη Ρόδο, με βάρος 3 κιλά και 100 γραμμάρια από τον μαιευτήρα Θεόδωρο Ευθυμίου. Είναι παιδί του Γρηγόρη και της Σοφίας Λεριά και το γεγονός εορτάστηκε αμέσως. Στο μωρό προσφέρθηκε από τη διοίκηση της κλινικής και τον γιατρό Αθανάσιο Καραγιάννη, το χρυσό γούρι της χρονιάς 2002 με τον Υδροχόο αστερισμό που χαρακτηρίζει το νέο έτος, και πολλές ευχές. Στην κοπή δε της βασιλόπιττας, η γιαγιά του μωρού κέρδισε το φλουρί, και της προσφέρθηκαν συμβολικά τα πρώτα ευρώ. Η οικογένεια δεν έκρυβε την χαρά της και τις προσδοκίες χαράς, υγείας, ευτυχίας για τη νέα χρονιά.

Επισυνάπτουμε φωτογραφία από τα κάλαντα του Συλλόγου Κρητών και τη μητέρα με το πρώτο μωράκι του 2002 και το χρυσό γούρι του 2002.



ΤΟ ΠΑΘΗΤΙΚΟ ΚΑΠΝΙΣΜΑ



Του γιατρού - παθολόγου Δρ. Γεωργίου Στ. Παπασάββα

Όλοι ασφαλώς ξέρουμε ότι σε λίγες ημέρες το 2001 θα μας αποχαιρετίσει και τη θέση του θα πάρει ο νέος χρόνος μαζί με τις ευχές όλων μας για ειρήνη, υγεία και μια χαρούμενη ,ευτυχισμένη και εποικοδομητική νέα χρονιά.

Πολλοί λίγοι όμως θα γνωρίζουν ότι στο χρόνο που μας φεύγει ο Παγκόσμιος Οργανισμός Υγείας (Π.Ο.Υ), για την παγκόσμια ημέρα κατά του καπνίσματος, διάλεξε σαν θέμα το παθητικό κάπνισμα.

Όταν μιλάμε για παθητικό κάπνισμα εννοούμε την εισπνοή του καπνού που διαφεύγει στο περιβάλλον από τα αναμμένα τσιγάρα καθώς και από την εκπνοή των καπνιστών.

Στη συντριπτική πλειοψηφία των περιπτώσεων η εισπνοή του καπνού, το παθητικό κάπνισμα, γίνεται όχι μόνο χωρίς τη θέληση, αλλά και χωρίς τη συγκατάθεσή τους.

Άλλωστε όταν κάποιος ανοίξει το πακέτο του για να πάρει ένα τσιγάρο, μπορεί από καλοσύνη ή ευγένεια αν θέλετε, να μας προσφέρει ένα τσιγάρο.

Όμως αν αρνηθούμε ευγενικά την προσφορά λέγοντας ευχαριστώ δεν καπνίζω, αυτός έχοντας ήσυχη τη συνείδηση ότι εκτέλεσε το χρέος του, προς τον πλησίον του, ανάβει το τσιγάρο του χωρίς να ζητήσει στη συνέχεια την άδεια του μη καπνιστή γι' αυτό.

Τώρα θα μου πείτε λεπτομέρειες θα κοιτάμε ή ότι τα ψιλά γράμματα του νόμου θα προσέχουμε;

Όμως είναι γεγονός αναμφισβήτητο ότι το παθητικό κάπνισμα γίνεται χωρίς τη θέληση ή τέλος πάντων με την ανοχή των μη καπνιστών, αν δεν μπορούν να επιβάλλουν την επιθυμία τους.

Όμως είναι τόσο φοβερό το παθητικό κάπνισμα που δια "πυράς και σιδήρου" πρέπει να απαγορευτεί ;

Το πρόβλημα ασφαλώς δεν εντοπίζεται στο αν είναι φοβερό ή αθώο.

Ποτέ δεν πρέπει να βλέπουμε τα πράγματα στις ακραίες περιπτώσεις τους.

Άλλωστε για μερικούς μπορεί να είναι αθώο, για άλλους όμως μπορεί να προκαλέσει όπως θα δούμε στη συνέχεια κάποιο πρόβλημα υγείας, που γι αυτόν ασφαλώς και θα είναι φοβερό.

Αλλά να πάρουμε και τη πιο απλή , τη πιο συνηθισμένη περίπτωση, αν κάποιος απλά και μόνο ενοχλείται από το κάπνισμα, είναι σωστό να ανέχεται και να υπομένει κάτι που δεν του αρέσει ;

Ασφαλώς όχι αν θέλουμε να είμαστε προοδευτικοί και πολιτισμένοι Ευρωπαίοι πολίτες.

Όμως πριν προχωρήσουμε στην ανάλυση του θέματος μας, για να εγκλιματιστούμε, ας δούμε μερικά στατιστικά στοιχεία για το κάπνισμα που δίνει ο Π.Ο.Υ.

Το κάπνισμα είναι υπεύθυνο σήμερα για 1,2 εκατομμύρια θανάτους κάθε χρόνο σε όλη την Ευρώπη.

Αν το δούμε με ποσοστά αυτό σημαίνει ότι το 14% όλων των θανάτων κάθε χρόνο στην Ευρώπη οφείλονται στο κάπνισμα.

Μάλιστα σύμφωνα με τις προβλέψεις αν δεν ληφθούν κάποια μέτρα, όχι βέβαια από τα κράτη, αλλά από τους ίδιους τους καπνιστές, οι θάνατοι από το κάπνισμα αναμένεται να ξεπεράσουν τα δύο εκατομμύρια κάθε χρόνο στην επόμενη 15 ετία.

Δεν είναι λοιπόν αρκετά υψηλό το ποσοστό για να μας κάνει να σκεφτούμε το πρόβλημα του καπνίσματος πιο λογικά και πιο ψύχραιμα.

Για να γυρίσουμε όμως στο θέμα μας που δεν είναι άλλο από το παθητικό κάπνισμα οφείλουμε να αναφέρουμε ορισμένα πρόσφατα στοιχεία.

Σύμφωνα με αναλύσεις αίματος και ούρων αποδείχτηκε ότι οι ίδιες ουσίες που κυκλοφορούν στο αίμα των καπνιστών πχ νικοτίνη κλπ, ανιχνεύονται και στο αίμα των παθητικών καπνιστών.

Σύμφωνα με μελέτες που έγιναν την τελευταία δεκαετία το παθητικό κάπνισμα ενοχοποιείται για ένα μεγάλο αριθμό ασθενειών.

Τις ασθένειες αυτές δεν θα τις αναφέρουμε για εκφοβισμό, γιατί προσωπικά δεν πιστεύω ότι ο τρόπος αυτός αποτελεί μέσο επίλυσης προβλημάτων υγείας, αλλά για να ευαισθητοποιηθούμε μέσα από τη γνώση πολύ σπουδαίων πραγμάτων, ώστε να είναι δυνατή η πρόληψη και η αντιμετώπιση των κινδύνων αυτών με τη διακοπή του καπνίσματος είτε πρόκειται για ενεργητικό ή παθητικό.

Έτσι σύμφωνα με την Ελληνική αντικαπνιστική εταιρεία τα στεφανιαία προβλήματα της καρδιάς, δηλαδή η στηθάγχη, το έμφραγμα κλπ είναι 30% πιο συχνά σε μη καπνιστές που ζουν ή εργάζονται ανάμεσα σε καπνιστές σε σύγκριση με τους υπόλοιπους μη καπνιστές.

Βλέπουμε ότι αυτό και μόνο καταρρίπτει τους παλαιότερους ισχυρισμούς των μανιωδών καπνιστών, ότι ο τάδε ενώ δεν κάπνιζε έπαθε έμφραγμα, ενώ στην ουσία επρόκειτο για ένα βαρύ παθητικό καπνιστή.

Ο καρκίνος του πνεύμονα σύμφωνα με άλλες μελέτες είναι τρεις φορές μεγαλύτερος σε μη καπνίστριες γυναίκες που ο σύζυγος τους ήταν καπνιστής.

Εδώ καταρρίπτεται ένας ακόμη μύθος, ένα άλλο επιχείρημα των μανιωδών καπνιστών που ισχυρίζονταν με νόημα κακής πίστης, ότι η γυναικούλα αυτή ποτέ δεν έβαλε τσιγάρο στο στόμα της και όμως έπαθε καρκίνο στο πνεύμονα, θέλοντας να μετατοπίσουν τις ευθύνες σε άλλες αιτίες.

Οπωσδήποτε οι αιτίες των κακοηθών νεοπλασιών είναι πολλές, όμως όταν καθημερινά, κάθε στιγμή, εκτίθεται κανείς σε κάποιο υπαρκτό κίνδυνο όπως είναι το κάπνισμα, τότε ασυγκρίτως πολύ λιγότερο ευθύνονται οι ατομικές βόμβες που μόλυναν την ατμόσφαιρα κλπ

Το παθητικό κάπνισμα όσο και να μας φαίνεται παράξενο ευθύνεται και για άλλες κακοήθεις νεοπλασίες , όπως άλλωστε ισχύει και για τον κανονικό καπνιστή, αφού όπως αναφέραμε οι καρκινογόνες ουσίες του καπνού ανιχνεύονται και στο αίμα των παθητικών καπνιστών.

Ανάμεσα στα νοσήματα αυτά αναφέρουμε τον καρκίνο του μαστού, των νεφρών, του φάρυγγα, του οισοφάγου κλπ

Ο καπνός μπορεί επίσης να προκαλέσει μια κρίση άσθματος, βήχα ή και πονοκεφάλους σε μη καπνίζοντα άτομα, να ερεθίσει τα μάτια τους και γενικά να τους χαλάσει την ποιότητα ζωής τους, χωρίς στο κάτω -κάτω να ευθύνονται τα ίδια τα άτομα αυτά.

Είναι σωστό και δίκαιο ;

Μέχρι τώρα πιστεύαμε ότι όταν η έγκυος καπνίζει κινδυνεύει να εμφανίσει αιμορραγίες, πρόωρο τοκετό, να γεννήσει μωρό με μειωμένο σωματικό βάρος ή με αναπνευστικά προβλήματα κλπ

Δυστυχώς υπάρχουν μελέτες που αποδεικνύουν ότι τα ίδια προβλήματα εμφανίζονται ακόμη και με το παθητικό κάπνισμα της εγκύου.

Με όλα αυτά λοιπόν που αναφέραμε αξίζει τον κόπο να αποδίδουμε τα προβλήματα της υγείας μας στη ρύπανση του περιβάλλοντος και να κλείνουμε τα μάτια μας στη ρύπανση του ίδιου μας του σπιτιού ή του χώρου εργασίας μας από τους καπνούς των καπνιστών ;

Είναι πράγματι παράλογο.

Το κράτος με νόμο απαγορεύει το κάπνισμα στους δημόσιους χώρους, όπου εκεί τουλάχιστον έχει τον άμεσο έλεγχο και την ευθύνη.

Σε μας τους πολίτες εναπόκειται να σεβαστούμε τη σύσταση αυτή που είναι και διαταγή της πολιτείας.

Το συμπέρασμα είναι ότι κάθε άνθρωπος είναι ελεύθερος να εξουσιάζει το εαυτόν και να διακινδυνεύει να τον εκθέτει σε υπαρκτούς ή μη κινδύνους που έχουν σχέση με την υγεία του.

Δεν έχει όμως κανένα απολύτως δικαίωμα να εκθέτει τους γύρω του, ούτε ακόμη και τα παιδιά του, σε κινδύνους, έστω και αν αυτοί είναι πιθανοί.

Το να εκθέτουμε τους γύρω μας στο παθητικό κάπνισμα δεν είναι μόνο παραβίαση του σεβασμού της προσωπικότητας τους, αλλά και κίνδυνος για την υγεία τους.

Δρ Γιώργος Σταμ. Παπασάββας
Ειδικός Παθολόγος

Τοξοπλάσμωσις

ΘΩΜΑ ΜΑΖΑΡΑΚΗ
ΥΓΙΕΙΝΟΛΟΓΟΣ - ΚΤΗΝΙΑΤΡΟΣ
ΜΕΛΟΣ Δ.Σ. ΙΝΣΤΙΤΟΥΤΟΥ
ΚΑΤΑΝΑΛΩΤΩΝ ΡΟΔΟΥ

ΚΥΚΛΟΦΟΡΟΥΝ πολλοί μύθοι και διαδόσεις για την τοξοπλάσμωση, ειδικά για την επικινδυνότητα για τις εγκύους, αλλά από την άλλη μεριά υπάρχει και τεράστια άγνοια για το πρόβλημα.

Η τοξοπλάσμωσις είναι παρασιτική νόσος και οφείλεται στο πρωτόζωο «τοξόπλασμα γκόντι» που πήρε το όνομά του από το τοξοειδές του σχήμα. Είναι μια ζωοανθρωπονόσος διαδεδομένη ευρύτατα παγκοσμίως κυρίως στις τροπικές και υποτροπικές χώρες.

Προσβάλλει πάρα πολλά είδη ζώων, πουλιών και προφανώς, ερπετών. Βασικός του ξενιστής είναι τα αιλουροειδή και φαίνεται ότι η παρουσία της γάτας έχει πρωταρχική σημασία για τη φυσική μετάδοση της νόσου. Ο βιολογικός κύκλος του είναι αρκετά περίπλοκος και αρχίζει με τη μόλυνση της γάτας μετά από κατανάλωση ωμού κρέατος μολυσμένου με κύστες του παρασίτου. Στο πεπτικό σύστημα το τοίχωμα των κύστεων διαλύεται και απελευθερώνονται πρόδομες μορφές του τοξοπλάσματος. Αυτές εισέρχονται στο κυκλοφοριακό σύστημα ή εισβάλλουν στα κύτταρα του εντερικού βλεννογόνου. Οι πρώτες εγκαθίστανται στα διάφορα όργανα του σώματος όπου και πολλαπλασιάζονται μέσα στα κύτταρά τους καταστρέφοντάς τα μέχρις ότου αναπτυχθεί ανοσία. Τα δεύτερα πολλαπλασιάζονται μέχρι να καταστρέψουν τα κύτταρα του εντέρου που προσέβαλλαν ελευθερώνοντας και προσβάλλοντας άλλα κύτταρα.

Με τη συμπλήρωση δύο κύκλων της προηγούμενης διαδικασίας μερικά παράσιτα διαφοροποιούνται φυλετικά σε αρσενικά και θηλυκά. Τα αρσενικά είναι μικρά και λεπτά και τελικά ελευθερώνονται στο έντερο, ενώ τα θηλυκά είναι μεγάλα και σφαιρικά και παραμένουν μέσα στο κύτταρο που παρασιτούν. Τα αρσενικά, μόλις ελευθερωθούν, ψάχνουν για θηλυκό και τελικά ένα εισχωρεί μέσα του, οι πυρήνες τους ενώνονται και παράγεται μία παχειά προστατευτική κάψα γύρω τους. Ο σχηματισμός αυτός πέφτει στο έντερο και αποβάλλεται με τα κόπρανα στο εξωτερικό περιβάλλον.

Ο άνθρωπος μολύνεται τρώγοντας μη καλά μαγειρεμένα κρέας, άπλυτα φρούτα και λαχανικά ή από τα ίδια του τα χέρια όταν έλθει σε επαφή με μολυσμένα υλικά, όπως η άμμος υγιεινής που χρησιμοποιεί για τις γάτες του. Επίσης είναι δυνατόν να μολυνθεί κατά την ενδομήτριο ζωή. Αυτή η μόλυνση, η συγγενής, αποτελεί ατυχή εξαίρεση που παρατηρείται σε πολύ λίγες περιπτώσεις γιατί ο ακέραιος πλακούντας ανθίσταται φυσιολογικά στη δίοδο του τοξοπλάσματος. Για να μολυνθεί το έμβρυο, απαραίτητη προϋπόθεση αποτελεί η διασπορά του παρασίτου στο αίμα της γυναίκας η οποία κατά κανόνα, αναπτύσσεται κατά την πρωτογενή λοίμωξη με το τοξόπλασμα, λίγο πριν ή αμέσως μετά τη σύλληψη. Λανθάνουσες λοιμώξεις της μητέρας μόνο σε σπάνιες ,ειδικές περιπτώσεις μπορούν να οδηγήσουν σε ενδομητρική μόλυνση του κυήματος. Ο κίνδυνος προσβολής του εμβρύου και οι επιπτώσεις εξαρτώνται από το στάδιο της εγκυμοσύνης κατά το οποίο μολύνθηκε η μητέρα.

Στους τέσσερις πρώτους μήνες της εγκυμοσύνης, ο πλακούντας είναι μικρού μεγέθους και σπανίως τον διαπερνά το τοξόπλασμα με αποτέλεσμα ο κίνδυνος μολύνσεως του εμβρύου να είναι ελάχιστος. Μετά τον τέταρτο μήνα όμως ο φραγμός του πλακούντα γίνεται λιγότερο αποτελεσματικός και η μόλυνση της μητέρας έχει μεγαλύτερες πιθανότητες να μεταδοθεί στο έμβρυο. Οι επιπτώσεις όμως στο έμβρυο είναι αντιστρόφως ανάλογες με το χρόνο της μολύνσεως. Οσο νωρίτερα μολυνθεί το κύημα τόσο βαρύτερη είναι η νόσηση. Σε μεταγενέστερες μολύνσεις, που είναι και οι συχνότερες, τα συμπτώματα είναι ελαφρότερα μέχρι και αφανή (λανθάνουσα συγγενής τοξοπλάσμωσις).

Στην πρώτη περίπτωση (συγγενής συμπτωματική τοξοπλάσμωσις) διακρίνουμε τη μείζονα μορφή που αντιπροσωπεύεται από τρεις καταστάσεις. Την τοξοπλασμική εγκεφαλο-μηνιγγομυελίτιδα που αποτελεί και την κλασική, ιστορική μορφή της νόσου που με την πάροδο του χρόνου, εμφανίζεται όλο και πιο σπάνια και αναγνωρίζεται αμέσως μετά τη γέννηση από τις ανωμαλίες στο κρανίο (μακροκεφαλία, υδροκέφαλο, διάταση των ραφών, εξόγκωση των πηγών) νευρολογικές εκδηλώσεις (διαταραχές μυικού τόνου, συσπάσεις ή υποτονία, δυσφαγία, αναπνευστικές ανωμαλίες), ενδοκρανιακές ασβεστώσεις (παθογνωμονικό σύμπτωμα) και οφθαλμολογική συμπτωματολογία (μικροφθαλμία, στραβισμός, νυσταγμός, μακροκηλιδώδης χοριοαμφιβληστροειδίτιδος).

Η πρόγνωση είναι βαριά και συνήθως οδηγεί σε θάνατο τις πρώτες εβδομάδες ή μήνες από τη γέννηση.

Τις σπλαγχνικές μορφές που ανταποκρίνονται γενικώς σε μεταγενέστερες ενδομητρικές μολύνσεις και χαρακτηρίζονται από ίκτερο, σπληνομεγαλιά, αιμορραγίες των βλεννογόνων κ.α.

Αυτές βρίσκονται στα όρια των θεραπευτικών δυνατοτήτων και συνήθως η εξέλιξή τους είναι μοιραία.

Τέλος, τις ατελείς ή καθυστερημένες μορφές οι οποίες ακολουθούν μία ακόμη βραδύτερη χρονικά ενδομητρική μόλυνση και αναγνωρίζονται κατά τη γέννηση ή δεν διαπιστώνονται παρά μετά από μερικά χρόνια και χαρακτηρίζονται από ψυχοκινητική καθυστέρηση, ταχύτερη από το φυσιολογικό, αύξηση της κρανιακής περιμέτρου, σπαστικές κρίσεις και συνήθως εμφάνιση μιας εστίας κηλιδώδους χοριοαμφιβληστροειδίτιδος με υποτροπιάζουσα τάση.

Σε περιπτώσεις επίκτητης τοξοπλασμώσεως διακρίνουμε δύο μορφές. Την ηπία η οποία κυρίως εμφανίζεται σαν λοιμώδης μονοπυρήνωσις με διογκώσεις μεμονωμένων ή ομάδων λεμφογαγγλιών, δερματικά εξανθήματα, κεφαλαλγίες, μυαλγίες και κακουχία, η οποία διατηρείται για πολύ χρόνο μετά την υποχώρηση των άλλων συμπτωμάτων. Πάντως η έκβαση της ήπιας μορφής είναι καλοήθης και υποχωρεί ακόμα και χωρίς ειδική θεραπεία.

Βαριές μορφές επίκτητης τοξοπλασμώσεως είναι σπάνιες και αποτελούν σχεδόν πάντοτε επακόλουθο προσβολής ανοσοκατασταλμένων ατόμων. Εμφανίζονται σαν εξανθηματικές μορφές με προσβολή μηνίγγων, καρδιάς ή πνευμόνων με θανατηφόρο κατάληξη.

Μία άλλη μορφή είναι οι τοξοπλασμικές μηνιγγίτιδες οι οποίες τις περισσότερες φορές ιώνται αυτόματα αλλά είναι δυνατόν να επιπλακούν με εγκεφαλικές ή οφθαλμικές εκδηλώσεις. Επίσης είναι και οι οφθαλμικές μορφές με βλάβες στο βυθό του οφθαλμού που μοιάζουν με αυτές της συγγενούς χοριοαμφιβληστροειδίτιδος αλλά είναι δυνατόν να προσβληθεί και το πρόσθιο τμήμα του οφθαλμού (ραγοειδίτιδα).

Δεν είναι βέβαια δυνατόν σε λίγες γραμμές να εξαντληθεί λεπτομερειακά ένα τέτοιο θέμα, αλλά σαν συμπέρασμα είναι δυνατόν να πούμε ότι ο κίνδυνος μιας μέλλουσας μητέρας από τοξόπλασμα είναι σαφέστατα μικρός. Καλό όμως, αν όχι επιβεβλημένο, είναι η επίδοξη μητέρα να μην παραλείπει τον προγεννητικό και περιγεννητικό έλεγχο αν θέλει μία ήρεμη εγκυμοσύνη και έναν ευτυχισμένο τοκετό.

Κυριακή
ΕΝΟΙΚΙΑΣΕΙΣ ΑΥΤΟΚΙΝΗΤΩΝ
RENT A CAR OFFICE
Μιχάλης Ι. Τζιώρας
Υπεύθυνος Καταστήματος
13ο χλμ. Ρόδου - Αεροδρομίου ΠΑΡΑΔΕΙΣΙ, 85106 ΡΟΔΟΣ
Τηλ.: (02410) 82222 Κιν.: 093242767 • Fax: (02410) 82521

Η ελληνική ιστορία χωρίς φόβο και πάθος

Του Θεόδωρου Παπουτσή



ΤΖΙΧΑΝΤ ΤΩΝ ΔΟΓΜΑΤΩΝ

Το τρίτο στήριγμα για το ζήλο είναι η απονία του θανάτου στον Τζιχάντ. Ο πόνος του θανάτου είναι τόσο μικρός όσο το κέντημα ενός εντόμου, σύμφωνα με τον Λόγιο (Danini Suman σ. 205). Ολα αυτά σημαίνουν ότι η νίκη στη μάχη, με τέτοια βοήθεια, είναι εύκολη, στη μάχη ο θάνατος είναι χωρίς αγωνία και πόνο και ότι, αν έλθει στη μάχη, τότε πεθαίνει κανείς σαν μάρτυρας σαν Shahid, με όλα τ αγαθά που ακολουθούν (shehid είναι ομολογητές της πίστεως και μάρτυρες με όποιον τρόπο και αν πεθάνουν - πολεμιστές).

Στον Παράδεισο αμοίβονται και οι συνεργοί, δηλαδή, ο κατασκευαστής, ο χρηματοδότης και ο τοξευτής (Danini, Suman 204). Οπως το τοποθετεί το Κοράνι, ο Θεός εξαγόρασε από τους πιστούς τους εαυτούς των και τις περιουσίες τους, για να έχουν σαν αντάλλαγμα τον Παράδεισο. Αυτοί όμως έχουν χρέος να σκοτώσουν και να σκοτωθούν (Κοράνιο, Η Μετάνοια 9, 111). Βλέπουμε ότι και οι τρεις Μονοθεϊστικές θρησκείες στα εγκλήματά τους ξέχασαν να αλλάξουν το όνομα του Θεού. Και του παραδείσου όμως τα αγαθά είναι υλικής φύσεως και μάλιστα παχυλής. Είναι αλήθεια ότι αργότερα η επηρεασμένη από τη χριστιανική διδασκαλία θεολογία ορισμένων μερίδων, ιδίως ασκητικών τάσεων, έδωσε πνευματικό χαρακτήρα στον παράδεισο και τις απολαύσεις του, αλλά ο ίδιος ο Μωάμεθ καθώς και το Κοράνιο και η παράδοση παραμένουν στα υλιστικά πλαίσια. Εδώ όμως η υλιστική πλευρά θα μας απασχολήσει, για να δούμε τα κίνητρα για τη συμμετοχή στον Τζιχάντ (οι νεότεροι Μουσουλμάνοι προσπαθούν ν' αποφύγουν όλες τις περιγραφές του Κορανίου και των λογίων για τον Παράδεισο) Ο παράδεισος των Μουσουλμάνων είναι πολύ ελκυστικός. «Οι πιστοί δούλοι του Θεού θα έχουν πολύτιμες ανταμοιβές. Θα έχουν γλυκούς καρπούς και θα είναι τιμημένοι στους κήπους των απολαύσεων, αναπαυόμενοι σε πολυθρόνες κι' αντικρίζοντας ο ένας τον άλλον. Θα περνά από χέρι σε χέρι ένα κύπελλο με τρεχούμενο νερό (Πρέπει να υπενθυμίσουμε ότι η Αραβία δε διέθετε τρεχούμενα νερά, και οι κάτοικοί της δεν υπέφεραν μόνο από πείνα αλλά και από δίψα) που θα είναι δροσερό και γλυκό για όσους το πίνουν (κάτι σαν νέκταρ) και δεν θα τους ερεθίζει. Και δε θα τους μεθά, και θα έχουν δίπλα τους παρθένες γυναίκες σεμνοπρεπείς με μεγάλα λαμπερά μάτια, που θα μοιάζουν με μικρά καλοφυλαγμένα αυγά» (Κοράνιο, οι τάξεις 37, 40-47). Αυτές οι γυναίκες είναι τα λεγόμενα ουρί. Η αραβική λέξι και στον ενικό αριθμό Hauna, σημαίνει γυναίκα με μάτια πολύ ζωηρά, πολύ άσπρα. Ισως η ομηρική λέξη γλαυκώπις θα μπορούσε ν' αποδώσει ακριβώς την έννοια της. Κάθε πιστός θα έχει δίπλα του όλες τις επίγειες γυναίκες του, που θα έχουν ξαναπάρει την ομορφιά τους.

Αλλά τον πόνο στη ζωή του θα δίνουν τα ουρί. Οι πιστοί θα είναι ταιριασμένοι με ουρί που θα έχουν όμορφα και λαμπερά μάτια (Κοράνιο ο καπνός 44, 51-54), ειδικά για τον καθένα πλασμένες και συνομήλικές με αυτό (Κοράνιο. Το γεγονός 56, 37). Αυτές οι εταίρες που δεν τις έχει αγγίσει κανένας προηγουμένως, ούτε άνθρωπος ούτε άγγελος θα είναι μαζί τους μέσα σε όμορφες σκηνές».(Κοράνιο ο φιλάνθρωπος 55, 54). Η μεταγενέστερη παράδοση πρόσθεσε και άλλες ελυστικότερες λεπτομέρειες. Ο πιστός για να μπορεί να απολαμβάνει όλες αυτές τις απολαύσεις θα ανασταίνεται, όπως ήταν στην ακμή της νεότητάς του, σε ηλικία τριάντα ετών, θα έχει ανάστημα τριάντα οργιών, όπως ο Αδάμ και ρώμη εκατό ανδρών (Ερβιγκ Μωάμεθ ο Βίας και το έργο του σ. 132).

Στον παράδεισο υπάρχουν και «ωραίοι σύντροφοι», αλλά δεν διακρίνουμε καλά το ρόλο και τις υπηρεσίες (Κοράνιο. Το όρος 52, 23-24). Οι μουσουλμάνοι, δημιούργησαν μια μεγάλη αυτοκρατορία, που εκτεινόταν στην Ασία, την Αίγυπτο και την Ευρώπη αλλά το πρώτο κράτος που αντιμετώπισαν στην αρχή ήταν η βυζαντινή αυτοκρατορία. Αν και τελικώς το Βυζάντιο άντεξε στη Μουσουλμανική επίθεση τρεις μεγάλες επαρχίες του, η Συρία η Παλαιστίνη και η Αίγυπτος έγιναν ο χώρος που απετέλεσε το μεγάλο κέντρο του μουσουλμανικού κράτους. Αν το Βυζάντιο είχε καταστείλε από την αρχή την επίθεση αυτή, το Ισλάμ θα είχε περιορισθεί στην Αραβία ή θα είχε εξαφανισθεί τελείως.

Οι λόγοι για τους οποίους δεν έγινε αυτό, θα τους δούμε σε άλλο κεφάλαιο. Εδώ σημειώνουμε ότι ένας από τους λόγους αυτούς ήταν η επίδραση του μοναστικού ιδεώδους, που εμείωναν σημαντικά την προθυμία για πόλεμο, αντιθέτως προς το πολεμικό μένος των Μουσουλμάνων. Αυτό εξηγεί και τη συνήθεια των Βυζαντινών να χρησιμοποιούν σ' όλη τη διάρκεια της ιστορίας τους μισθοφορικά στρατεύματα, που δεν πολμούσαν ούτε για ιδέες ούτε για πατρίδες, αλλά για τα χρήματα.

Οταν οι Τούρκοι εγκαταστημένοι στην Ανδριανούπολη αλώνιζαν στον ελλαδικό χώρο και μόνο όσοι πίστευαν ότι η «υπέρμαχος στρατηγός» θα έσωζε την πόλη παρέμεναν τυφλοί. Οι υπόλοιποι που είχαν σαν δόγμα το Αθηναϊκό «συν Αθήνα και χείρα κίνειν», έβλεπαν τις ασιατικές ορδές να κυκλώνουν τη Βασιλίδα των πόλεων και τους έζωναν τα φίδια. Οι Πελοποννήσιοι (οι Δωδ/νήσιοι ήταν και είναι αποχαυνωμένοι με το πατριαρχείο, χωρίς να γνωρίζουν μέχρι σήμερα πόσο επικίνδυνο είναι) αντάρτες, μπορεί να ήταν άπιστοι προς το Πατριαρχείο και αναθεματισμένοι αιρετικοί. Ούτε μία στιγμή όμως δεν σκέφτηκαν ότι το Βυζάντιο δεν ήταν ελληνικό και ότι έπρεπε να κάνουν το καθήκον τους. Σε σύσκεψη που έγινε με πρωτοβουλία των Αθηναίων (δεν πρέπει να ξεχνάμε ότι η Αθήνα ήταν υπόδουλη των Καταλανών) αποφασίστηκε να σταλεί βοήθεια στην Κων/πολη, για να χτυπηθεί το κακό στη ρίζα του, πριν μεγαλώσει και γίνει θανατηφόρο. Δέκα πέντε Φεβρουαρίου χίλια τριακόσια εξήντα πέντε (15/2/1365) ο αρματωλός Ράλλης με περισσότερους από τριακόσιους αρχηγούς πολεμιστές, όλοι φοβστανελοφόροι, φτάνουν στην Κων/πολη και θέτουν τους εαυτούς τους και τις δυνάμεις τους στη διάθεση της αφρούρητης αυτοκρατορίας (κατά τον Γρηγορά Δούκα, Μετοχίτη 15 Σεπτ. 1345) Εξηγούν λεπτομερώς στον Ι. Παλαιολόγο τους κινδύνους και υπόσχονται στον Αυτοκράτορα ότι θα απωθήσουν τους Τούρκους. Πρωθυπουργούς όταν ο Απόκαυκος του περιποιείται και τους στρατοπεδεύει σε μία αίθουσα του παλατιού.

Η εκκλησία, πληροφορηθείσα την άφιξη των αιρετικών Ελλήνων εξεπολύει τους κεραυνούς της.

Ο πατριάρχης με προτροπή του βυθινού ραδιούργου Αποκαύκου τους αφορίζει και διατάσσεται η σύλληψή τους με εντολή να τους πνίξουν στον Βόσπορο. Στη συμπλοκή που ακολούθησε με την αυτοκρατορική φρουρά ηγείτο ο ίδιος ο πρωθυπουργός, ο οποίος και σκοτώθηκε. Οι αρματωλοί οπισθοχωρούντες μπήκαν στην εκκλησία του παλατιού όπου ζήτησαν άσυλο από το Θεό των χριστιανών.

Εκεί εσφάγησαν μέχρι ενός! Ολόκληρη η Ελλάδα με πρώτη την Αθήνα, διέκοψε οριστικά κάθε σχέση με την Κων/πολη. Το γεγονός αυτό συγκλόνισε τόσο πολύ τους Ελληνες, ώστε μέχρι τελείας υποταξεως αρνήθηκαν να υπερασπίσουν την Πόλη. (Β. Μισύρης τα Α. Ρεμάλια). Δύο χιλιάδες χρόνια οι Ελληνες έμειναν δούλοι, γιατί οι θεοπάλαβοι προφήτες τους είχαν κάνει να πιστέψουν ότι αυτό ήταν θέλημα Θεού. Μα επιτέλους δεν πρέπει να γελάσουν και λίγο τα χείλη των Ελληνίδων και Ελλήνων μαθαίνοντας την αλήθεια για την αθάνατη φυλή και το ιερό γένος των προγόνων τους;

ΕΝ ΤΗ ΕΝΩΣΕΙ Η ΔΥΝΑΜΙΣ

Γράφει ο Γιώργος Βούης επί παντός επιστητού
ΓΝΩΜΕΣ - ΣΧΟΛΙΑ - ΑΠΟΨΕΙΣ - ΠΡΟΤΑΣΕΙΣ

Ο κατακερματισμός των πολιτιστικών δυνάμεων της Ρόδου είναι ένα, φαινόμενο που επενεργεί αρνητικά και ζημιώνει ανεπανόρθωτα κάθε προσπάθεια που κατατείνει στην αναβάθμιση της πνευματικής ζωής του τόπου γενικότερα.

Το φαινόμενο αυτό, που σε μερικές περιπτώσεις οφείλεται σε ανθρώπινες φιλοδοξίες, δεν πρόκειται να προσφέρει τίποτα στον τόπο, αντίθετα, μπορούμε να πούμε πως αποδυναμώνει κάθε προσπάθεια στη γένεσή της. Υπάρχουν συμπολίτες αξιόλογοι και αποφασισμένοι να προσφέρουν στον τόπο μας αυτό που μπορούν, όμως το γεγονός ότι βρίσκονται στη δύναμη των μελών σε περισσότερα από του ενός σωματεία, τους αφαιρεί τη δυνατότητα προσφοράς.

Υπάρχουν παράλληλα και κάποια σωματεία, που λειτουργούν ή υπολειτουργούν, όπως ορίζει το καταστατικό τους, που σε τελευταία ανάλυση, το ένα απ' αυτά, είναι αντίγραφο των άλλων. Δηλ. ίδιοι σκοποί, ίδιοι στόχοι, ίδιοι κανόνες λειτουργίας, ίδια έδρα (πόλη της Ρόδου). Φυσικό είναι, στα πλαίσια λειτουργίας τους αυτοί οι πολιτιστικοί οργανισμοί, να μην αποδίδουν έργο, κάτι που σιγά - σιγά τους οδηγεί στον αφανισμό, με αποτέλεσμα να καταντούν σωματεία νεκρά με μία σφραγίδα στην κατοχή τους, που δεν σφραγίζει ούτε εισερχόμενα ούτε εξερχόμενα έγγραφα.

Αλλο τόσο είναι αλήθεια, ότι οι Ροδίτες, γηγενείς ή μέτοικοι, μόνιμοι κάτοικοι και δημότες Ρόδου, βρίσκονται εγγεγραμμένοι σαν μέλη σε περισσότερους από 1 ή και 2 συλλόγους πολιτιστικούς. Αυτοί οι άνθρωποι, είναι προβληματισμένοι και εκφράζουν την απορία για την ύπαρξη (αν όχι λειτουργία) πολλών συλλόγων που δεν διαφέρουν αναμεταξύ τους. Πολύ θα ήθελαν να πρωταγωνιστήσουν σε μια συνένωση σωματείων που να λειτουργούν κάτω από μια στέγη και με ένα καταστατικό.

Πιστεύουν ότι ο κατακερματισμός των πολιτιστικών δυνάμεων όχι μόνο δεν ωφελεί, αλλά βλάπτει τον τόπο για λόγους που ο καθένας γνωρίζει. Αραγε, θα υπάρξει στο προσεχές μέλλον μια προσπάθεια συνένωσης τέτοιων φορέων; Για παράδειγμα αναφέρουμε τη συγχώνευση και ίδρυση νέου φορέα από τη Ροδιακή Λέσχη, το Σύλλογο Αρχιτεκτονικής και Πολιτιστικής Κληρονομιάς, τον Σύλλογο Αναπτύξεως Ρόδου, τη Στέγη Γραμμάτων και Τεχνών, και την Εταιρεία Ροδιακών Μελετών, κ.α. Την πρόταση θέτουμε στη διάθεση κάθε καλόπιστου συμπολίτη μας με τη δήλωση ότι θα δεχθούμε κάθε καλοπροαίρετο κι' εποικοδομητικό σχόλιο, για το καλό της Ρόδου.

ΠΑΡΑΔΕΙΓΜΑ ΓΙΑ ΜΙΜΗΣΗ ΑΠΟ ΤΗΝ ΟΜΟΡΦΗ ΚΑΡΠΑΘΟ

Ετσι κι' αλλιώς, από την Πολιτεία δεν πρέπει να περιμένουμε τίποτα, ώστε να συγκρατηθεί η διαρροή του πληθυσμού του νησιού, αφού - ως γνωστό - όχι μόνο αδιαφορεί, αλλά και να θέλει, δεν μπορεί. Είναι ανάπηρη κι' αδύναμη, για τούτο, πρέπει εμείς να πάρουμε στα χέρια μας την υπόθεση. Αλλιώτικα, το νησί θ' αδειάσει, κι' ο καθένας από μας αντιλαμβάνεται τις συνέπειες μιας τέτοιας εξέλιξης. Αυτά είπαν οι παράγοντες του Δήμου Καρπάθου και ξεκίνησαν με πράξεις να αντιμετωπίζουν το πρόβλημα.

Η διαρροή του πληθυσμού σχετιζόμενη και με την υπογεννητικότητα, οδηγεί το νησί σε εγκατάλειψη. Είναι προς τιμή αυτών που πήραν τις αποφάσεις εκείνες που θα συγκρατήσουν τους κατοίκους πάνω στο όμορφο κατά πάντα νησί των Αρχιπελάγους μας. Με χρηματική ενίσχυση 1.000.000 θα ενισχύονται όσες εκ των Καρπάθικων οικογενειών αποφασίσουν να γυρίσουν πίσω στο νησί που εγκατέλειψαν τουλάχιστο προ διετίας.

Η ύπαρξη αλλά και η γέννηση τρίτου παιδιού δικαιολογεί τη χορήγηση χρηματικού επιδόματος, όπως επίσης και τα παιδιά που θα γεννηθούν, τέταρτο πέμπτο (και γιατί όχι περισσότερα;) όπως τα παλιά χρόνια.

Και δεν περιορίζεται η στήριξη αυτών των παλινοστούντων δημοτών Καρπαθίων, μόνο στα πιο πάνω. Αποφασίστηκε όπως χορηγείται υποτροφία 500 χιλ. δρχ. ετησίως σε σπουδάζοντα τέκνα και επί τέσσερα χρόνια, κάτι που ήδη έχει ξεκινήσει και στην πράξη.

Να συγχαρούμε τους αδελφούς Καρπαθίους που αντελήφθησαν έγκαιρα την επερχόμενη καταστροφή, πήραν το μήνυμα των καιρών για την αντιμετώπισή της, υπογεννητικότητας και αντικατέστησαν την αδιάφορη Πολιτεία, εγκαινιάζοντες σειρά μέτρων που καλό θα ήταν να προσέξουν και οι δήμοι άλλων νησιών που πάσχουν από παρόμοια προβλήματα.

Ελπίζουμε πως, παράλληλα με τις δημοτικές πρωτοβουλίες, θα ξυπνήσει από τον λήθαργό της και η Πολιτεία η οποία έχει και την ευθύνη για άμεσες και δυναμικές λύσεις.

Μπράβο στους Καρπάθιους αδελφούς μας που χάρη σ' αυτούς μπορεί να σωθούν και άλλα παραμελημένα νησάκια μας.

Τ' αδέσποτα κι' εμείς

Κατά τους κατ' εξοχήν τουριστικούς μήνες του καλοκαιριού, σε καθημερινή βάση βλέπουμε να κυκλοφορούν πολλά σκυλιά, ειδικά σε περιοχές όπου λειτουργούν εστιατόρια που έχουν ζωόφιλους πελάτες, όπως είναι οι ξένοι μας.

Αυτά τα ίδια σκυλιά, τώρα που χειμώνιασε και μείναμε εμείς κι 'εμείς, συνεχίζουν να κυκλοφορούνν σχεδόν απελπισμένα και νηστικά, όχι πια έξω από τα κλειστά εστιατόρια, αλλά στους δρόμους της πόλης και μάλιστα σε πιο πολυάριθμες ομάδες. Αυτό το διαπιστώσαμε τις προάλλες όταν ομάδα 10-11 σκυλιών μικρών και μεγάλων, περιφερόταν σε αναζήτηση τροφής και που μόνο η εμφάνισή τους προκαλούσε τρόμο στους περαστικούς. Ερώτημα: Τι θα γίνει με τα δυστυχισμένα αυτά πλάσματα του Θεού;

Η χρονιά αύτή να φέρει στον κόσμο την πολυπόθητη ΕΙΡΗΝΗ και στις οικογένειές σας ΥΓΕΙΑ & ΕΥΤΥΧΙΑ

Μετά την έφεση του Εισαγγελέα

Συνέχεια στο «σήριαλ» της διένεξης των αξιωματικών της ΕΛ.ΑΣ.

ΑΠΟ ***αύριο Τρίτη*** θα αρχίσει να γίνεται και πάλι μαζικά η προσέλευση των κατηγορουμένων, των μαρτύρων και των λοιπών συντελεστών στα δικαστήρια του νησιού μας. Την επάνοδο στους κανονικούς ρυθμούς μετά την παύση της εορταστικής περιόδου σηματοδοτεί η αυριανή πρώτη συνεδρίαση μέσα στο 2002 του Μονομελούς Πλημμελειοδικείου, που περιλαμβάνει στο πινάκιό της περισσότερες από εκατό υποθέσεις.

Αύριο επίσης θα πραγματοποιήσει την καθιερωμένη μηνιαία συνεδρίασή του και το Τριμελές Εφετείο (σε βαθμό πλημμελημάτων), το οποίο θα ανοίξει τη φετεινή αυλαία του με 19 υποθέσεις στο πινάκιό του. Συνολικά θα περάσουν από το εδώλιο για να υπερασπιστούν τις εφέσεις τους σε βάρος των καταδικαστικών αποφάσεων που τους επέβαλε κατά καιρούς το Τριμελές Πλημμελειοδικείο 25 κατηγορούμενοι.

ΜΕΤΑΞΥ αυτών υπάρχουν και κάποιοι για τους οποίους συμβαίνει το αντίστροφο. Οπως στην περίπτωση του ταξίαρχου εν αποστρατεία της Ελληνικής Αστυνομίας ***Δημήτριου Καμουτσή*** και του συγκατηγορούμενού του ***Σταύρου Σλαύου,*** οι οποίοι είχαν αθωωθεί πρωτόδικα, αλλά άσκησε εις βάρος της απόφασης έφεση υπέρ του νόμου ο Εισαγγελέας Πρωτοδικών. Ετσι, η δίκη θα επαναληφθεί ***από μηδενική βάση.***

Πρωταγωνιστές στην «πρώτη» του Εφετείου

Πρόκειται για τον ένα από τους δύο άξονες του επίμαχου δημοσιεύματος της εφημερίδας «Ελεύθερος Τύπος», που θεωρήθηκε ως συκοφαντικό. Στην προκειμένη υπόθεση μηνυτής είναι ο σημερινός αστυνομικός διευθυντής Δωδ/σου ***Χρήστος Χρήστου,*** ενώ στον έτερο άξονα της υπόθεσης μηνυτής ήταν ο μέχρι πρότινος αρχηγός της ΕΛ.ΑΣ. ***Ιωάννης Γεωργακόπουλος.***

ΤΗΝ ΙΔΙΑ μέρα σημειωτέον (αύριο δηλαδή) έχει προγραμματιστεί να γίνει και η συνεδρίαση του Τριμελούς Εφετείου Ανηλίκων, γεγονός που ίσως προκαλέσει προβλήματα... επάρκειας χώρων. Μεθαύριο ***Τετάρτη*** εξάλλου θα κάνει το «ποδαρικό» του και το Τριμελές Πλημμελειοδικείο.

Κοινωνική μελαγχολία από την «πρώτη» των δικαστηρίων μέσα στο 2002

ΔΥΣΤΥΧΩΣ, η κοινωνία μας οδεύει ολοταχώς από το κακό στο χειρότερο. Το καταδεικνύει κατά τρόπο αψευδή το «ρεπερτόριο» των κακουργηματικών - κυρίως - δικαστηρίων μας, το οποίο εμφανίζει κατά καιρούς στα ακροατήρια διάφορες αποτρόπαιες υποθέσεις, που παλαιότερα δεν θα μπορούσε ούτε καν να τις διανοηθεί ο νους του φιλήσυχου - πάλαι ποτέ - λαού μας!

ΣΑΝ ΟΡΟΣΗΜΟ προβάλλει εκ των πραγμάτων και η σημερινή επίσημη «πρώτη» των δικαστηρίων μέσα στο 2002. Καθ' ότι το «ποδαρικό» γίνεται με μια ανθρωποκτονία εκ προθέσεως (που έχει αποφέρει πρωτόδικα την ισόβια κάθειρξη για τον εν ψυχρώ δολοφόνο), μία υπόθεση αποπλάνησης μικρών παιδιών και ενός... τριπλού βιασμού! Θα εξέλθει άραγε κάποτε ο σατανάς που μπήκε τα τελευταία χρόνια μέσα μας; Ιδού το μείζον ερώτημα...



Από τις 9 σήμερα το πρωί στην έδρα, σε Ρόδο και Κω

«Ποδαρικό» με τρία Ορκωτά!

- ✔ Δεσπόζει σε δεύτερο βαθμό το στυγερό φονικό της Καρπάθου
- ✔ Σε πρώτο, αποπλάνηση ανηλίκων και βιασμός...

ΜΕ ΤΡΙΑ Μικτά Ορκωτά Δικαστήρια, που θα συνεδριάσουν σε ισάριθμα «μέτωπα» στο νησί μας και τη γειτονική Κω, ανοίγει ***σήμερα*** η δικαστική «αυλαία» μέσα στο νέο χρόνο. Η επίσημη «πρώτη» μάλιστα επί της έδρας για το 2002 γίνεται κατά τρόπο ιδιαίτερα μελαγχολικό, καθώς δεν πρόκειται για «κοινά» κακουργήματα, αλλά για υποθέσεις οι οποίες προκαλούν - κατά τρόπο μάλιστα βάναυσο - το κοινό αίσθημα.

Το χρονικό της φρίκης και του αποτροπιασμού περιλαμβάνει συγκεκριμένα στην «οροφή» της - αρνητικής - αξιολόγησης ***ένα στυγερό έγκλημα*** που έγινε πριν μερικά χρόνια στην Κάρπαθο (και μάλιστα για ασήμαντη αφορμή) και έπεται μια ***υπόθεση αποπλάνησης*** ανήλικων παιδιών, από ένα ηλικιωμένο, που θα μπορούσε κάλλιστα να είναι παππούς τους!

ΤΟ ΓΕΓΟΝΟΣ ότι στα εν λόγω δύο περιστατικά οι κεντρικοί πρωταγωνιστές είναι προχωρημένης ηλικίας, δεν υποδηλώνει ασφαλώς τίποτα. Καθ' ότι η «ροπή» προς την εγκληματικότητα υφίσταται για όλες τις ηλικίες. Ετσι, στο τρίτο κατά σειρά συμβάν, που είναι ένας ***ομαδικός βιασμός,*** στο εδώλιο θα καθίσουν τρεις νεαροί κατηγορούμενοι.

Το ιστορικό της φρικαλεότητας έχει συγκεκριμένα ως εξής:

■ ΤΟ ΑΓΡΙΟ φονικό της Καρπάθου είχε λάβει χώρα στις 8 Μαΐου στην περιοχή Σπόα, με θύμα τον κτηνοτρόφο ***Αντώνη Αναστασιάδη*** του Νικολάου, ο οποίος έμελλε να εγκαταλείψει τα εγκώσμια στα 87 χρόνια του, όχι από φυσιολογικό, αλλά από βίαιο θάνατο. Επειδή ατύχησε να έχει «κακό γείτονα».

Η ώρα ήταν 10 περίπου το πρωί όταν ο άτυχος γέροντας συναντήθηκε τυχαία στα χωράφια με τον 65χρονο σήμερα επίσης κτηνοτρόφο ***Θεοχάρη Μενεάκη*** του Εμμανουήλ, με τον οποίο τον χώριζαν κτηματικές διαφορές. Είχαν τσακωθεί πολλές φορές μεταξύ τους κατά το παρελθόν, αλλά αυτή έμελλε να είναι η μοιραία για το θύμα.

ΚΟΥΒΕΝΤΑ στην κουβέντα «άναψε» μια έντονη λογομαχία και εν συνεχεία ο δράστης ευρισκόμενος στην κυριολεξία εκτός εαυτού άρχισε να κτυπά μανιωδώς με τη γκλίτσα στο κεφάλι τον άτυχο γέροντα, μέχρι που τον άφησε νεκρό στο έδαφος! Παρ' ολίγο μάλιστα να έχει την ίδια τύχη και η 65χρονη σύζυγός του, ***Μαρία Αναστασιάδη***, την οποία έστειλε σοβαρά τραυματισμένη στο Νοσοκομείο.

Στις 18 Ιουνίου του περασμένου χρόνου κάθισε στο εδώλιο του Πρωτοβάθμιου Μικτού Ορκωτού Δικαστηρίου, το οποίο δεν του αναγνώρισε κανένα ελαφρυντικό και τον καταδίκασε σε ***ισόβια κάθειρξη.*** Σήμερα, θα υποστηρίξει ενώπιον του Δευτεροβάθμιου την έφεση που άσκησε σε βάρος της απόφασης. ***Τί όμως να πει άραγε;***

■ ΕΝΩΠΙΟΝ του Πρωτοβάθμιου Ορκωτού της Κω θα ξεκινήσει την ίδια ώρα (9 το πρωί) η δίκη του 69χρονου ***Εμμανουήλ Παραδείση*** του Γεωργίου από τους Λειψούς, ο οποίος αντιμετωπίζει την επίσης βαριά κατηγορία της αποπλάνησης παίδων που δεν έχουν συμπληρώσει το 10ο έτος της ηλικίας τους, και μάλιστα κατά συρροή και κατ' εξακολούθηση!

Η αποκάλυψη των ανόσιων πράξεών του είχε γίνει την περασμένη Πρωτομαγιά στον Αστυνομικό Σταθμό των Λειψών, από τους συγγενείς των θυμάτων του, που φέρονται να είναι τουλάχιστον δύο. Σημειώνεται ότι μετά τη σύλληψή του, στις 21 Μαΐου 2001, οδηγήθηκε ως προσωρινά κρατούμενος στις φυλακές του Κορυδαλλού, όπου παραμένει μέχρι σήμερα.

■ ΤΕΛΟΣ, από το πρωί σήμερα θα συνεδριάσει και το Πρωτοβάθμιο Μικτό Ορκωτό της Ρόδου, για να εξετάσει την υπόθεση ενός βιασμού που έγινε στη γειτονική Κω. Κατηγορούμενοι είναι μία... «τριανδρία» και συγκεκριμένα ο ***Δημήτριος Γεωργάς***, κάτοικος Κω, ο ***Χρήστος Μουρατίδης***, κάτοικος Αχαρνών και ο φίλος τους ομογενής ***Ευγένιος Κρασνίκωφ.***

Σημειώνεται ότι η εκδίκαση είχε προσδιοριστεί για πρώτη φορά στις 8 Ιανουαρίου του περασμένου χρόνου, αλλά αναβλήθηκε λόγω «κωλλυμάτων».

Κεντρική Θέρμανση



- **Θέρμανση πετρελαίου** Λέβητες χαλύβδινοι, μαντεμένιοι. Σώματα πάνελ-αλουμινίου. Ατομικές θερμάνσεις.
- **Θέρμανση ηλεκτρική** Θερμοπομποί **EL-NOR**. 20 χρόνια πρώτοι στη Ρόδο, θερμαίνουν εκατοντάδες κατοικίες και επαγγελματικούς χώρους
- **Κλιματιστικά:** Θέρμανση - ψύξη. Όλες οι κορυφαίες μάρκες στις χαμηλότερες τιμές.
- **Δωρεαν μελέτη - επίβλεψη** Ακόμη και για τον πιο μικρό χώρο και δωρεάν μεταφορά.
- **Άμεση εγκατάσταση** από ειδικευμένο προσωπικό με προσοχή στη λεπτομέρεια
- **Γραπτή εγγύηση** καλής λειτουργίας και πλήρης τεχνική υποστήριξη.
- **Διπλή πιστοποίηση ποιότητας** από την εταιφεία μας και το δίκτυο τεχνικών καταστημάτων **Διαθερμική.**
- **Ειδικές λύσεις** για ξενοδοχεία και επαγγελματικούς χώρους.



Καλέστε αμέσως το 76100 για υπεύθυνη ενημέρωση

ΒΟΥΤΥΡΑΙΔΗΣ Ι.Χ. Ε.Π.Ε. • ΔΩΔ. ΝΕΟΛΑΙΑΣ 16 - ΡΟΔΟΣ -ΤΗΛ. ΚΕΝΤΡΟ: 0241/76100

ΚΑΘΑΡΗ ΠΟΛΗ, ΤΗ ΘΕΛΟΥΜΕ ΚΑΙ ΜΑΣ ΑΞΙΖΕΙ!



Με την ευχή το 2002 να σημάνει το ξεκίνημα της κοινής μας προσπάθειας για μια πιο καθαρή και όμορφη πόλη, σκεφτείτε τις προτάσεις μας!

Πού και πότε πρέπει να βγάζουμε τα σκουπίδια μας;

Τα σκουπίδια καλά κλεισμένα μέσα σε πλαστικές σακούλες, τα βγάζουμε από το σπίτι ή την επιχείρησή μας μετά τη δύση του ηλίου και τα τοποθετούμε μέσα στους κάδους.

Πού θα αφήσουμε τα ογκώδη απορρίμματά μας;

Τα ογκώδη απορρίμματά μας (παλαιά έπιπλα, στρώματα, συσκευές, κλπ) βγαίνουν από το σπίτι μας μόνο τις συγκεκριμένες μέρες και ώρες που μας έχει ορίσει η Δ.Ε.Κ.Ρ. μετα από τηλεφωνική επαφή ή με ανακοίνωσή της στον Τύπο.

ΑΣ ΠΡΟΣΠΑΘΗΣΟΥΜΕ ΜΑΖΙ ΝΑ ΕΧΟΥΜΕ ΤΗΝ ΠΟΛΗ ΠΟΥ ΜΑΣ ΑΞΙΖΕΙ

ΚΑΛΕΣ ΓΙΟΡΤΕΣ

Δ.Ε.Κ.Ρ.

Νέο COROLLA

...ήρθε



Γνωρίστε το...

TOYOTA

3t α.ε.β.ε. • 6ο χλμ. ΡΟΔΟΥ-ΛΙΝΔΟΥ • ΤΗΛ: 68.000 • FAX: 68.010 • www.3t.gr • www.corolla.toyota.gr