Κ. Τ. ΡΟΔΟΥ 85100

ΙΔΙΟΚΤΗΤΗΣ - ΔΙΕΥΘΥΝΤΗΣ
ΠΑΥΛΟΣ Μ. ΜΑΡΙΑΣ
ΓΡΑΦΕΙΑ: ΑΘΗΝΩΝ 42 (ΑΝΑΛΗΨΗ)
ΤΗΛ. (0241) 64393 - 63790 - FAX. 63393

# Η ΔΡΑΣΙΣ

εβδομαδιαία εφημερίδα της Δωδεκανήσου

48 ΣΕΛΙΔΕΣ

Δευτέρα 21 Ιανουαρίου 2002
ΕΤΟΣ ΤΡΙΑΚΟΣΤΟ ΤΕΤΑΡΤΟ
Αριθμός Φύλλου 1.814
Τιμή: Ευρώ 0,70 - Δρχ. 238,5

Ελπίζαμε σε «διάψευση»...

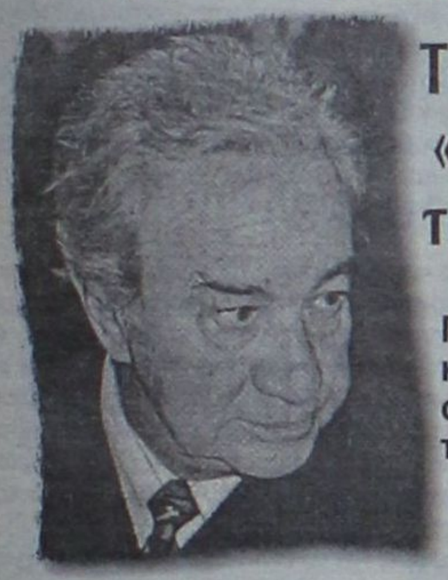

## Το τελευταίο «ρεπορτάζ» του Γρηγόρη

Για πολλά χρόνια και μαχητικά στο επιτελείο της «Δράσης»

Σελ. 48

Μεθαύριο και με αφετηρία το Εθνικό Θέατρο Ρόδου

## ΤΑ «ΚΛΕΙΔΙΑ» ΤΗΣ ΔΗΜΑΡΧΙΑΣ ΖΗΤΑ Ο ΧΑΤΖΗΣ

Ανοικτή πρόσκληση με συνθήματα την «Αλλαγή» και τη «Νέα Αρχή»

Σελ. 5

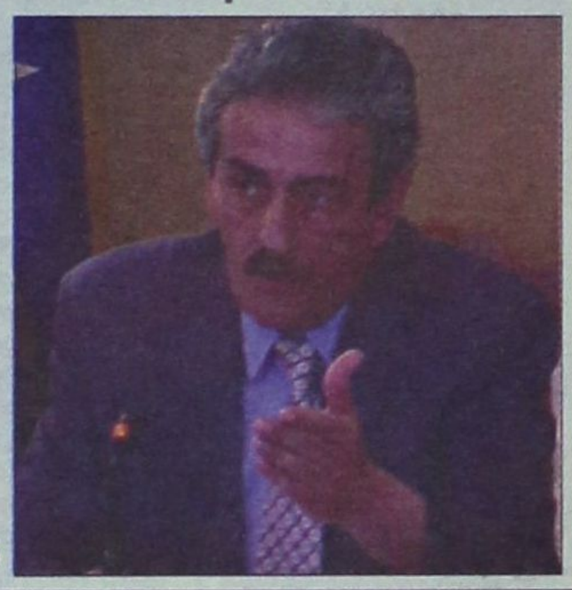

# ΤΡΑΓΩΔΙΑ ΣΤΗΝ ΑΘΗΝΑ - ΣΟΚ ΣΤΗ ΡΟΔΟ

## Ο 19χρονος Μιχάλης Βαλσάμης νεκρός σε τροχαίο χθες τα ξημερώματα

Οδηγός καμικάζι «καβάλησε» το πεζοδρόμιο και τραυμάτισε θανάσιμα τον νεαρό Ροδίτη που υπηρετούσε τη θητεία του και ήταν αδειούχος. Σοβαρά τραυματισμένοι οι τρεις φίλοι του. • Σελ. 35

Ενα χρόνο μετά την τραγωδία

## Το πόρισμα για τη μοιραία πτήση του ΕΚΑΒ

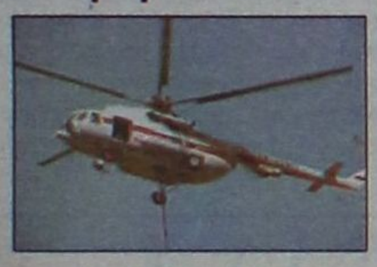

«Ο κυβερνήτης υπερεκτίμησε τις δυνατότητές του»

Σελ. 42

## Ο Σίμος αναλαμβάνει ρόλο στην πρώτη γραμμή της Νέας Δημοκρατίας

Επιασε τόπο το «άνοιγμα» Παπαμιχαήλ

Σελ. 14

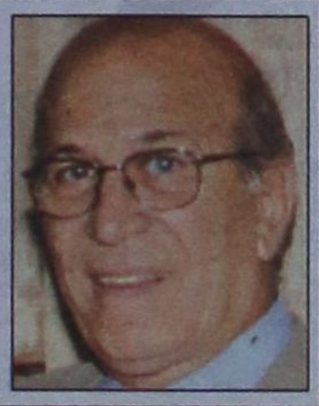

Θα κοινοποιηθεί εξωδίκως την Πέμπτη

## Η τοπική συλλογική σύμβαση εργασίας των ξενοδοχοϋπαλλήλων

Σελ. 10 - 11



Την Τετάρτη

## Ο Χριστοδουλάκης αντιμέτωπος με τους βουλευτές Δωδεκανήσου

Η συνάντηση με τον υπουργό Οικονομίας δεν θα είναι προφανώς εθιμοτυπική

Σελ. 7

Θα πληρώσει 1,5 εκατ. σε οδηγό

## Καταδίκη της Νομαρχίας για τα χαντάκια - παγίδες της Εθνικής οδού Ρόδου - Λίνδου

Σελ. 12

SCARABÉE



THE NAME OF FASHION IN RHODES

PAUL & SHARK yachting
BOSS HUGO BOSS
LACOSTE
Allen Edmonds
FRAY
JEANS
strellson
Faconnable
CERRUTI 1881
VERSACE JEANS COUTURE

ΠΛΑΤΕΙΑ ΚΥΠΡΟΥ 11 - ΡΟΔΟΣ
ΤΗΛ. (0241)34496 - 22710 - 74510 - 74511
FAX: (0241) 33197

Ο Μιλτ. Φάκκος στη «Δράση»



## «Η δύναμή μας τρομάζει τον Κυρίτση»

Αναψαν τα αίματα στην Κω και είμαστε μόλις στην αρχή

Σελ. 8

## Πρόσκληση

*Αγαπητοί Συνδημότες,*

*Στον 21ο αιώνα το μέλλον βρίσκεται στις Τοπικές Κοινωνίες.*

*Όλοι γνωρίζουμε ότι από εδώ και πέρα θα διακριθούν οι πόλεις που θα διεκδικήσουν τα μέσα και τους πόρους που δικαιούνται και θα αναλάβουν τις πρωτοβουλίες που απαιτούν οι εξελίξεις.*

*Όλοι πιστεύουμε στις δυνατότητες της πόλης μας και επιθυμούμε γι' αυτήν ένα καλύτερο αναπτυξιακό και πολιτιστικό μέλλον.*

*Όλοι συμφωνούμε ότι δεν πρέπει να χάσουμε περισσότερο χρόνο.*

*Σας προσκαλώ την*

***Τετάρτη 23 Ιανουαρίου και ώρα 19:00***
***στο Εθνικό Θέατρο Ρόδου***

*να βάλουμε τα θεμέλια της κοινής μας προσπάθειας για την καταξίωση της πόλης μας και την δικαίωση των προσδοκιών μας.*

*Φιλικά*
*Χατζής Χατζηευθυμίου*

**Η ΔΡΑΣΙΣ**
Εβδομαδιαία Εφημερίδα
Διευθύνσεις σύμφωνα με το Νόμο:
**ΙΔΙΟΚΤΗΤΗΣ**
ΠΑΥΛΟΣ Μ. ΜΑΡΙΑΣ
Πρόεδρος Ενώσεως Ιδιοκτητών Επαρχιακού Τύπου
**ΕΚΔΟΤΕΣ**
ΜΙΧΑΗΛ Π. ΜΑΡΙΑΣ
ΤΣΑΜΠΙΚΑ Π. ΜΑΡΙΑ - ΤΡΙΑΝΤΑΦΥΛΛΟΥ
**ΔΙΕΥΘΥΝΤΗΣ**
ΠΑΥΛΟΣ Μ. ΜΑΡΙΑΣ

**Τα σπορ**
**ΙΔΡΥΤΗΣ**
ΝΙΚΟΣ ΤΡΙΑΝΤΑΦΥΛΛΟΥ

**ΓΡΑΦΕΙΑ:** Αθηνών 42, (Ανάληψη), Τηλ: 63.790 - 64.393-68761 FAX: 63.393
**ΤΥΠΟΓΡΑΦΕΙΑ:** Κοσκινού, τηλ. 65540

**ΛΑΪΚΕΣ ΑΓΟΡΕΣ**
**ΤΕΤΑΡΤΗ:** στο Δημοτικό Νεκροταφείο.
**ΠΕΜΠΤΗ:** στην οδό Βύρωνος.
**ΠΑΡΑΣΚΕΥΗ:** Στην οδό Θεσ/κης στην Ανάληψη
**ΣΑΒΒΑΤΟ:** στο Δημοτικό Νεκροταφείο.

**ΤΑΞΙ**
**ΤΑΞΙ ΡΟΔΟΥ:** 32452
**ΡΑΔΙΟ ΤΑΞΙ ΡΟΔΟΥ** (Εργατικές κατοικίες Πρόνοιας Αγ. Απόστολοι): 64712-64756-64790
**ΤΑΞΙ ΑΦΑΝΤΟΥ:** 51777
**ΤΑΞΙ ΙΑΛΥΣΟΥ:** 92515
**ΤΑΞΙ ΚΡΕΜΑΣΤΗΣ:** 94528
**ΤΑΞΙ ΦΑΛΗΡΑΚΙΟΥ:** 85444

**ΦΑΡΜΑΚΕΙΑ**
**Δευτέρα 21 Ιανουαρίου 2002**
**ΣΗΜΕΡΑ** δημερεύει το φαρμακείο ΜΙΧΑΛΑΚΗ Β., Αγίας Αναστασίας 81 (δίπλα στην εκκλησία Αγία Αναστασία), Τηλ: 34.282
**ΣΗΜΕΡΑ** διανυκτερεύει το φαρμακείο ΦΑΝΟΥΡΑΚΗ Α., ΚΛΗΡΟΝΟΜΙΚΟ ΦΑΡΜΑΚΕΙΟ, Νέα Αγορά 48 (έναντι στ. ταξί), Τηλ: 27.420

***ΠΟΥ καταντήσαμε κύριε Νομάρχα και έχετε απόλυτο δίκιο να το επισημαίνετε... Φτάσαμε στο σημείο να ανοίγουμε σαμπάνιες επειδή ΚΑΤΙ επιτέλους πετύχαμε σαν «τοπική κοινωνία» (αυτό παίζεται) και σαν «τοπικές αρχές» (αυτό κι αν παίζεται).***

*Τόσο πολύ μας έλειψε λοιπόν μια επιτυχία; Τόσο πολύ άργησε «η δικαίωση του αυτονόητου» κύριε Νομάρχα; Η απάντηση δόθηκε με τη μορφή ενός αυθόρμητου και μίνι πάρτι που στήθηκε στο Νομαρχιακό Μέγαρο Δωδεκανήσου, με τον καμπανίτη να μη ρέει μεν άφθονος όμως ήταν αρκετός για να «επιβραβεύσει» την προσπάθεια.*

*ΣΤΟ σύνθετο ερώτημα, ποιος επιβράβευε ποιον, αν έπρεπε και γιατί, ίσως καταφέρουμε να απαντήσουμε μέχρι το τέλος του σημειώματος. Δεν είναι εύκολο να γίνει αυτό, μιας και το αυθόρμητο και πολύ ανθρώπινο δεν μπορείς να το ερμηνεύεις πάντα και υποχρεωτικά με πολιτικούς όρους.*

***Σαν μια καθαρά ανθρώπινη αντίδραση σε στιγμές ανείπωτης ευτυχίας, όπως όταν κάποιος παίρνει το πτυχίο του για παράδειγμα, ή όταν παντρεύεται τον/την σύντροφο της ζωής του, κανείς δεν έχει να προσάψει το παραμικρό και για κανέναν. Και σαμπάνια θα ανοίξει, και το χορό της κοιλιάς θα χορέψει, και τρελίτσες για όλα τα γούστα θα κάνει. Ποιος θα τον παρεξηγήσει;***

***Ενας πολιτικός όμως, ο όποιος πολιτικός, όταν ανοίγει σαμπάνιες για να πανηγυρίσει μια θετική εξέλιξη πάνω σε ένα ζήτημα, πρέπει να κριθεί και να σχολιαστεί με αμιγώς πολιτικούς όρους.***

*Η ΕΚΡΗΞΗ χαράς και αγαλλίασης στο Νομαρχιακό Μέγαρο που συνοδεύτηκε από την εκτόξευση του φελλού της σαμπάνιας στο ταβάνι, τι περισσότερο καταδεικνύει εκτός από ένα μπούχτισμα από αλλεπάλληλες αποτυχίες και στραβοπατήματα. Ένα μπούχτισμα και μια αγανάκτηση για τις επί χρόνια ατυχίες και χαμένες μάχες των κατά καιρούς πολιτικών μας παραγόντων, που δεν ευτύχησαν πράγματι να ευοδώνεται μια πρωτοβουλία τους.*

*Ταυτόχρονα, αυτό το παραλήρημα (που λέει ο λόγος) χαράς έχει και το νόημα της παραδοχής, της ομολογίας, ότι αν όχι ποτέ πάντως σπανιότατα μας προκύπτει κάτι το θετικό για τον τόπο, όταν αυτός διά των αρχών και φορέων του «τα βάζει» με τους ...προαιώνιους αντιπάλους του, όπως η Κτηματική Εταιρεία του Δημοσίου στην προκειμένη περίπτωση.*

***ΔΕΝ ήταν στυχής η επιλογή να ανοίξουν σαμπάνιες στη Νομαρχία Δωδεκανήσου μετά τα καλά νέα από το Δικαστήριο για την υπόθεση του Πρασονησίου. Δεν ήταν όμως και η ευτυχέστερη...***

*Τα τσουγκρίσματα των ποτηριών γεμάτα από τον σικ καμπανίτη εύκολα μπορεί κάποιος να τα ερμηνεύσει ως μια κραυγή «ΕΠΙΤΕΛΟΥΣ!!». Εμμέσως αποκαλύπτει στοιχεία ηττοπάθειας και μοιρολατρίας που ελλοχεύουν χρόνια στο ψυχισμό των τοπικών μας αρχόντων και με την πρώτη «επιτυχία» (βγάλτε τα εισαγωγικά αν αυτά ενοχλούν) νοιώθουν την ανάγκη να ξεσπάσουν σε πανηγυρισμούς «...νεόνυμφων και νεαρών απόφοιτων.*

*Αντιδράσεις που απάδουν προς την αποστολή που*

# Οι σαμπάνιες είναι για τους νεόνυμφους, όχι για τους πολιτικούς

**Του Νικήτα Οικονόμου**
**nikeconomou@hotmail.com**

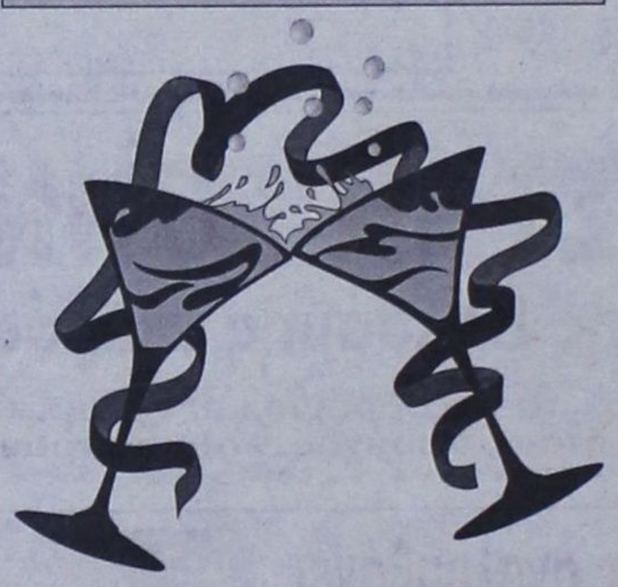

*έχει επιφορτίσει ο κόσμος στην πολιτική ηγεσία του τόπου μας. Να φέρουν δηλαδή σε πέρας με επιτυχία όλα τα προβλήματα της περιοχής, τα οποία δεν είναι υποχρεωτικά «βατά». Είναι μια δύσκολη δουλειά με εμπόδια που φαντάζουν πολλές φορές ανυπέρβλητα. Ε, και;... Κάθε φορά που θα προκύπτει μια θετική εξέλιξη ή ένα «καλό νέο» θα ανοίγουμε σαμπάνιες στη Νομαρχία;*

*ΟΣΟ αυτονόητα είναι κάποια αιτήματά μας (κατά δήλωση του νομάρχη μας για μη εκποίηση του Πρασονησιού), άλλο τόσο – ίσως και περισσότερο αυτονόητη είναι η υποχρέωση των Αρχών αυτού του τόπου να επιδιώκουν και να στοχεύουν στην ικανοποίηση αυτών των αιτημάτων. Για αυτό βρίσκονται εκεί που βρίσκονται. Και φυσικά να μη θεωρούν «έκτιληξη» ή «αναπάντεχα θετική εξέλιξη» την αίσια έκβαση μιας όποιας προσπάθειάς τους, σε βαθμό που να δικαιολογείται ακόμα και το ...στήσιμο ενός πάρτι!!*

*Αν συμβαίνει το τελευταίο, τότε **δημιουργείται η αίσθηση στον κόσμο ότι η εξουσία ασκείται με γνώμονα την περιπτωσιολογία και ...ό,τι μας προκύψει.** Αυτό δεν συνιστά πολιτική. Πρόκειται περί καθημερινής διαχείρισης, και μάλιστα κακής διαχείρισης των πραγμάτων, μέχρι να βρεθούμε τυχαία μπροστά σε μια «επιτυχία», την οποία κρίνουμε καλό να ...γλεντήσουμε! Η σύμπτωση και η συγκυρία ανάγονται σε ρυθμιστικούς παράγοντες, αντί της στρατηγικής και του μεθοδικού σχεδιασμού, όπως πρέπει να συμβαίνει.*

***Ο Παναγιώτης Βενέρης** του ΤΕΕ, έστω και με τη σαμπάνια ανά χείρας, «έπιασε» το νόημα και κάλεσε τους πάντες να ...σοβαρευτούν: «Τώρα είναι ώρα περισυλλογής» είπε και ελπίζουμε όλοι μας ότι το μήνυμα έφτασε μέχρι τους παραλήπτες.*

*Τι σημαίνει «περισυλλογή»; Το φτωχό μου το μυαλό εκλαμβάνει την παραίνεση του Βενέρη ως μια υποχρέωση των «νικητών» στην υπόθεση του Πρασονησίου να αποδείξουν σύντομα (θα φροντίσει γι' αυτό η ΚΕΔ), ότι ο υπέρ πάντων αγώνας δεν έγινε μόνο για να διατηρηθεί αλώβητο το νοτιότερο άκρο της Ρόδου, αλλά στόχος παραμένει ακόμα η προστασία και η διαχείριση από εμάς συνολικά της Δημόσιας Ακίνητης Περιουσίας του τόπου μας.*

***Γιατί παλέψαμε; Για να εξασφαλίσουμε τις σπάνιες συγκινήσεις που μας επιφυλάσσει το Πρασονήσι στις Σαββατοκυριακάτικες εξόδους μας, άρα δεν θέλουμε «παρείσακτους» να μας χαλάνε τα weekends, ή επειδή πράγματι μας καίει και μας πονάει το γεγονός ότι κάποιοι Αθηναίοι ξεπουλούν κατά το δοκούν τη δωδεκανησιακή «προίκα»;***

*Ποιος και πότε θα απαντήσει στα ερωτήματα αυτά; Αν ισχύει το δεύτερο, τότε πράγματι θα πρόκειται για ένα στόχο μεγάλο, η επίτευξη του οποίου – γιατί όχι; - να νομιμοποιεί ακόμα και τους τοπικούς μας άρχοντες να ανοίξουν σαμπάνια. Ποια σαμπάνια... Να «κατεβάσουν» μια ολόκληρη κάβα, αν γουστάρουν και αν τους βαστάνε τα κότσια. Όχι όμως στο Νομαρχιακό Μέγαρο Δωδεκανήσου. Εκεί (υποτίθεται) ασκείται η ΠΟΛΙΤΙΚΗ. Δεν χάθηκαν δα οι ταβερνούλες....*

***ΚΑΙ** εν πάση περιπτώσει, ας είμαστε ...μετρημένοι στον καμπανίτη. Αν για μια αποσπασματική δικαίωση χαλάμε τον κόσμο, τι πρέπει να κάνουμε όταν (πιστεύετε στα θαύματα;) φρακάρουν από γιατρούς τα Κέντρα Υγείας στα νησιά μας, οι ακρίτες θάχουν πρόβλημα να διαλέξουν με ποιο από τα πολλά πλοία που προσεγγίζουν τα λιμάνια τους θα ταξιδέψουν, οι Ροδίτες δεν θα κυκλοφορούν σαν τυφλοπόντικες από τα αλλεπάλληλα μπλακ άουτ της ΔΕΗ, και τόσα άλλα...*

***Η επιβράβευση ακόμα και με σαμπάνιες έχει αξία όταν έρχεται από τον κόσμο. Όπως τότε κύριε Νομάρχα, εκείνη τη βραδιά του Οκτώβρη του 1998. Δεν ήταν τότε πιο εύγεστη; Δεν πήγαινε «κάτω» πιο εύκολα; Σε αυτό το «κέρασμα» και επιβράβευση να προσβλέπετε και για αυτήν να προσπαθήσετε, όσο έχετε ακόμα χρόνο...***






ΧΕΠΠΑΚΗΣ Α.Ε.
ΓΕΩΡΓΙΚΑ ΜΗΧΑΝΗΜΑΤΑ & ΕΡΓΑΛΕΙΑ





ΑΝΤΙΠΡΟΣΩΠΕΙΑ ΤΡΑΚΤΕΡ: ANTONIO CARRARO

ΣΚΑΠΤΙΚΑ - ΧΟΡΤΟΚΟΠΤΙΚΑ
ΠΕΤΡΕΛΑΙΟΚΙΝΗΤΑ - ΒΕΝΖΙΝΟΚΙΝΗΤΑ

ΑΛΥΣΟΠΡΙΟΝΑ
STIHL Oleo-Mac

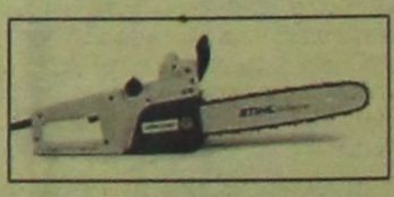

ΦΡΕΖΕΣ

ΧΛΟΟΚΟΠΤΙΚΑ - ΘΑΜΝΟΚΟΠΤΙΚΑ - ΨΕΚΑΣΤΙΚΑ - ΕΛΑΙΟΡΑΒΔΙΣΤΙΚΑ
ΦΥΤΟΦΑΡΜΑΚΑ - ΛΙΠΑΣΜΑΤΑ (ΚΟΙΝΑ & ΥΔΑΤΟΔΙΑΛΥΤΑ)
ΣΠΟΡΟΙ - ΣΠΟΡΟΦΥΤΑ ΕΜΒΟΛΙΑΣΜΕΝΑ - ΦΥΤΟΧΩΜΑΤΑ - ΤΥΡΦΗ
ΣΥΣΤΗΜΑΤΑ ΑΡΔΕΥΣΗΣ: ΑΝΤΛΙΕΣ - ΤΕΧΝΙΚΕΣ ΒΡΟΧΕΣ - ΑΥΤΟΜΑΤΟ ΠΟΤΙΣΜΑ - ΣΩΛΗΝΕΣ (ΠΛΑΣΤΙΚΕΣ - ΜΕΤΑΛΛΙΚΕΣ)
ΚΤΗΝΟΤΡΟΦΙΚΑ - ΜΕΛΙΣΣΟΚΟΜΙΚΑ - ΔΕΞΑΜΕΝΕΣ (ΠΛΑΣΤΙΚΕΣ)
ΣΥΡΜΑΤΑ & ΠΑΣΣΑΛΟΙ ΠΕΡΙΦΡΑΞΕΩΝ - ΟΙΚΟΔΟΜΙΚΑ ΜΗΧΑΝΗΜΑΤΑ
ΑΝΤΑΛΛΑΚΤΙΚΑ - ΕΞΑΡΤΗΜΑΤΑ - SERVICE
ΠΑΡΑΔΟΣΗ ΣΤΟ ΧΩΡΑΦΙ

ΡΟΔΟΣ: ΒΕΝΕΤΟΚΛΕΩΝ 21 - 23 ΤΗΛ: 34311 FAX: 29885
ΤΣΑΪΡΙ: 10 ΧΛΜ. ΛΕΩΦ. ΡΟΔΟΥ-ΛΙΝΔΟΥ ΤΗΛ: 68979
ΜΑΝΔΡΙΚΟ: ΜΑΝΔΡΙΚΟ ΡΟΔΟΥ ΤΗΛ: 0246/31040

*Οι σημαντικότερες υποδομές της Μεσογείου για τη διοργάνωση συνεδρίων βρίσκονται στη Ρόδο. Με 15.000 θέσεις για συνέδρους είναι δυνατόν το νησί να καταστεί διεθνές κέντρο συνεδριακού τουρισμού. Για να γίνει αυτό απαιτείται συντονισμένη προσπάθεια με τη συμμετοχή τόσο των επιχειρηματιών, όσο και του ίδιου του κράτους. Η εξαγγελία για τη δημιουργία ενός Convention Center έγινε. Ωστόσο εάν δεν κινητοποιηθούν οι ιδιώτες τότε τα πάντα θα μείνουν στα χαρτιά. Προς αυτή την κατεύθυνση μεγαλοξενοδόχοι της Ρόδου συναντήθηκαν και θα συναντηθούν ξανά με την ηγεσία του Υπουργείου Ανάπτυξης προκειμένου να προωθήσουν τη συνεργασία των δύο μερών. Οι προτάσεις είναι συγκεκριμένες και η θέληση για τη συνένωση όλων των επιχειρηματιών υπό τη σκέπη ενός φορέα είναι εκφρασμένη. Αυτό σημαίνει ότι πολύ σύντομα το νησί θα αποτελεί ένα ενιαίο διεθνές συνεδριακό κέντρο. Η τουριστική πολιτική σχεδιάζεται από τους ίδιους τους επιχειρηματίες.*




## Μεγαλοξενοδόχοι συναντούν τον Άκη Τσοχατζόπουλο για το Convention Center

# Ρόδος... ενιαίο και διεθνές συνεδριακό κέντρο

### Με τις σημαντικότερες υποδομές σε ολόκληρη τη Μεσόγειο ο συντονισμός των Ρόδιων επιχειρηματιών είναι μονόδρομος

### Ανατέλλει νέα εποχή για το τουριστικό προϊόν του νησιού

**του Νεκτάριου Καλογήρου**

**Ο ΧΕΙΜΕΡΙΝΟΣ** τουρισμός για τη Ρόδο θα ξεκινήσει μέσα από την προώθηση του συνεδριακού τουρισμού και προς αυτή την κατεύθυνση οι μεγαλοξενοδόχοι του νησιού ήδη άνοιξαν δίαυλους επικοινωνίας με την ηγεσία του Υπουργείου Ανάπτυξης για τον τρόπο με τον οποίο θα γίνει η αξιοποίηση της εξαγγελίας του προέδρου του ΕΟΤ περί δημιουργίας στο νησί Convention Center. Αυτό που προωθείται για να γίνει προβλέπει τη σύσταση ενός φορέα που θ' αναλάβει τη διαχείριση και την προώθηση της συνεδριακής υποδομής της Ρόδου. Εφόσον όλα κυλήσουν σύμφωνα με τον σχεδιασμό που έχει γίνει τότε ο επόμενος χειμώνας θα αποτελέσει την απαρχή μιας νέας εποχής για τον ροδιακό τουρισμό.

Πιο συγκεκριμένα, μόλις ένα μήνα μετά την εξαγγελία του προέδρου του ΕΟΤ κ. Πατέλη για τη δημιουργία στην Ελλάδα τεσσάρων Convention Centers (Αθήνα, Θεσσαλονίκη, Κρήτη, Ρόδο), μεγαλοξενοδόχοι της Ρόδου είχαν επικοινωνία με τον Υπουργό Ανάπτυξης Άκη Τσοχατζόπουλο προκειμένου να ζητήσουν την προώθηση της εξαγγελίας αυτής. Η επικοινωνία θα επαναληφθεί πολύ σύντομα και το ζητούμενο είναι να δημιουργηθεί το θεσμικό εκείνο πλαίσιο που να επιδοτεί την εργασία (όπως γίνεται με την ανεργία), καθώς επίσης και ένα ακόμα που ν' αφορά στους τρόπους προώθησης και προβολής των συνεδριακών υποδομών του τόπου.

Στη Ρόδο σήμερα υπάρχουν συνεδριακά κέντρα συνολικής δυναμικότητας 15.000 θέσεων. Ο αριθμός αυτός θέτει το νησί στην πρώτη θέση της βαθμίδας των συνεδριακών υποδομών της Ελλάδας και αντιστοίχως σε πολύ υψηλή θέση στη βαθμίδα όλων των χωρών που βρέχονται από τη Μεσόγειο θάλασσα. Το στοιχείο αυτό επιβάλλει να ακολουθηθούν ξεχωριστές τουριστικές πολιτικές προκειμένου να αξιοποιηθούν πλήρως αυτές οι υποδομές.

Το Convention Center αποτελεί ένα είδος τουριστικής πολιτικής. Στην πράξη πρόκειται για έναν φορέα η νομική μορφή του οποίου ήδη αποτελεί αντικείμενο συζήτησης. Ο φορέας θα αναλαμβάνει τη διαχείριση των συνεδριακών υποδομών του τόπου και θα επιχειρεί την προσέλκυση και υλοποίηση στο νησί όλων των συνεδρίων της Ευρώπης και όχι μόνο. Αυτό σημαίνει ότι όλα τα συνεδριακά κέντρα της Ρόδου θα υπολογίζονται σαν ένα. Ο συντονισμός δράσης των επιχειρηματιών, σε συνεργασία με το ίδιο το κράτος θα αποτελεί το δίπτυχο επάνω στο οποίο θα δομηθεί η πολιτική του φορέα Convention Center.

Οι τουριστικοί παράγοντες της Ρόδου εκφράζουν την άποψη πως «ο φορέας αυτός θα πρέπει να δημιουργηθεί μέσα από την σύμπραξη κυρίως του οργανισμού για την Προώθηση του Ροδιακού Τουρισμού, του Δήμου Ροδίων (μέσω της ΡΟΔΟΝ Α.Ε) και του ΕΟΤ». «Είναι πολύ σημαντικό να μην προχωρήσουμε στη δημιουργία πολλών παράλληλων οργανώσεων διότι με αυτό τον τρόπο δεν θα μπορούμε να έχουμε ενιαία τουριστική πολιτική» δήλωσε προς τη Δράση ο διευθυντής του ΠΡΟΤΟΥΡ Μπάμπης Παλογιαννίδης. Πρέπει να σημειωθεί ότι ο ΠΡΟΤΟΥΡ με τον Δήμο Ροδίων τα τελευταία χρόνια έχουν συνεχή συνεργασία σε θέματα τουριστικής προβολής και οργάνωσης συνεδρίων. Μάλιστα στο τελικό στάδιο βρίσκεται η καινούργια συνεργασία για τη δημιουργία της μπροσούρας που παρουσιάζει τις συνεδριακές υποδομές της Ρόδου. Η μπροσούρα αυτή θα είναι έτοιμη στα τέλη του μηνός Φεβρουαρίου και δημιουργείται προκειμένου να παρουσιαστεί (κυρίως) στη διεθνή τουριστική έκθεση της Γενεύης (τον προσεχή Μάιο), η οποία και θεωρείται ως η «μήτρα» του συνεδριακού τουρισμού.

Ο πρόεδρος της Πανελλήνιας Ομοσπονδίας Ξενοδόχων και πρόεδρος της Ένωσης Ξενοδόχων Ρόδου Βασίλης Μηναΐδης με δηλώσεις του προς τη Δράση χαρακτήρισε την όλη προσπάθεια ως «ένα πολύ θετικό βήμα μέσα από το οποίο θα βοηθηθεί και ο υγιής ανταγωνισμός». Ο κ. Μηναΐδης τόνισε ότι «στη Ρόδο έχουν γίνει πολλά συνεδριακά κέντρα και θα πρέπει να ληφθεί μέριμνα προκειμένου αυτά να λειτουργήσουν σωστά χειμώνα - καλοκαίρι».

Ακριβές χρονοδιάγραμμα υλοποίησης όλων των δράσεων που αφορούν στο Convention Center δεν είναι δυνατόν να προσδιοριστεί επακριβώς, ωστόσο καταβάλλονται από τους επιχειρηματίες προσπάθειες έτσι ώστε τα πάντα να ολοκληρωθούν όσο το δυνατόν συντομότερα. Οι επιχειρηματίες γνωρίζουν πως εάν οι ίδιοι δεν κινητοποιηθούν τότε τίποτε απολύτως δεν πρόκειται να γίνει διότι το κράτος υπάρχει μόνον για να κάνει όμορφες εξαγγελίες και τίποτε περισσότερο.

**ΚΛΕΟΒΟΥΛΟΣ Α.Ε.**
**LINDOS ROYAL VILLAGE**
**LTI LINDOS VILLAGE**

**Ζητεί προσωπικό για την επόμενη τουριστική περίοδο**

1. Υπάλληλο γραφείου - κρατήσεων με ξενοδοχειακή πείρα και γνώσεις υπολογιστών - Word, excel
2. Υπάλληλο υποδοχής και νυκτερινό υπάλληλο υποδοχής με προϋπηρεσία, γνώσεις υπολογιστών και καλές γνώσεις γερμανικών, ιταλικών και αγγλικών.
3. Υπάλληλο στο F/B και F/B control με τρία χρόνια προϋπηρεσία σε σχετική θέση και με γνώσεις υπολογιστών - word, excel - και ξένων γλωσσών.
4. Maitre με τουλάχιστον τρία χρόνια προϋπηρεσία και γνώση γερμανικών και ιταλικών.
5. Σερβιτόρους και βοηθούς σερβιτόρους, καμαριέρες με προϋπηρεσία.

**ΓΙΑ ΠΛΗΡΟΦΟΡΙΕΣ στα ξενοδοχεία πρωινές ώρες και στο τηλέφωνο 0244032008 και Χατζηλαζάρου**

**ΚΛΕΟΒΟΥΛΟΣ Α.Ε.**
**LINDOS ROYAL VILLAGE**
**LIT LINDOS VILLAGE**
**ΒΛΗΧΑ ΛΙΝΔΟΥ ΡΟΔΟΥ**

Ενοικιάζονται καταστήματα εντός των ξενοδοχείων LINDOS ROYAL και LTI STEP'S OF LINDOS κατάλληλα για οποιαδήποτε χρήση.

**Πληροφορίες στα ξενοδοχεία πρωινές ώρες και στα τηλέφωνα 0244032008 και 32000.**



# Η Κ.Ε. του ΠΑΣΟΚ δικαίωσε μερικούς, άλλοι κάθονται σε αναμμένα κάρβουνα...

ΠΑΣΟΚ

***ΑΠΟ χείλη του προέδρου Κώστα Σημίτη και Γραμματέα του ΠΑΣΟΚ Κώστα Λαλιώτη «κρεμόντουσαν» το διήμερο Παρασκευή και Σάββατο, κατά τη διάρκεια της Συνόδου της Κεντρικής Επιτροπής, έστω εκ του μακρόθεν, οι άμεσα ενδιαφερόμενοι για τις υποψηφιότητες στους Δήμους και τη Νομαρχία Δωδεκανήσου. Κανένας όμως απ' αυτούς δεν πρέπει να νοιώθει ιδιαίτερα ικανοποιημένος και «σίγουρος» για το πώς ακριβώς θα εξελιχθούν οι διαδικασίες ανάδειξης των υποψηφίων που θα υποστηρίξει το Κίνημα στην περιοχή μας.***

***Και αυτό γιατί δεν ακούστηκε κάτι συγκεκριμένο και τελεσίδικο σε ό,τι αφορά στον τρόπο που οι κομματικές οργανώσεις και τα αρμόδια όργανα θα επιλέξουν τον «ένα και μοναδικό υποψήφιο για κάθε Δήμο και στη Νομαρχία»(;)Οι γνώμες και οι απόψεις διχάστηκαν σε βαθμό που να μην είναι κανείς σε θέση να γνωρίζει μετά βεβαιότητας τι θα γίνει, πώς και πότε, με αποκλειστικό σκοπό και στόχο να μην επαναληφθεί η «τραγωδία του 1998», σε επίπεδο Νομαρχίας τουλάχιστον.***



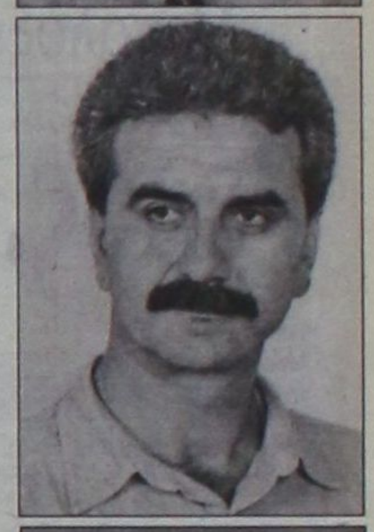

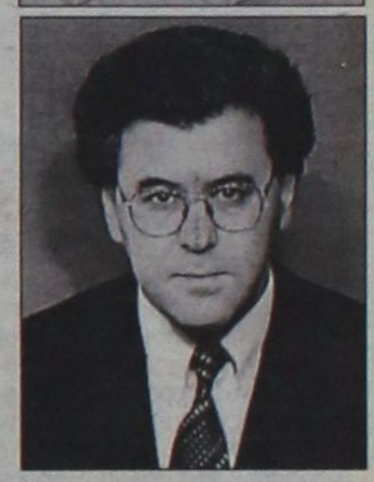

# Η ώρα των «χαρισματικών» και με κομματικές διαδικασίες και με δημοψηφίσματα...

## Τα «χρίσματα» θάφτηκαν για τα καλά στο χρονοντούλαπο της ιστορίας και με τη «βούλα» της Κεντρικής Επιτροπής του ΠΑΣΟΚ

ΤΟ «μενού» των διαδικασιών για την επιλογή των υποψηφίων που θα υποστηρίξει το ΠΑΣΟΚ και στη Δωδεκάνησο θα είναι πλούσιο και θα περιέχει όλες τις ...γεύσεις. Θα έχει απ' όλα αυτή η περίοδος ανάδειξης των «εκλεκτών» του κυβερνώντος κόμματος, με τους υποψηφίους στους Καποδιστριακούς Δήμους να είναι μάλλον οι πιο κερδισμένοι, υπό την έννοια ότι ειδικά για αυτούς, η «τοπική κοινωνία πρέπει να έχει και θα έχει τον πρώτο λόγο».

Ο πρόεδρος του ΠΑΣΟΚ, ο Γραμματέας του Κινήματος και συνολικά η Κεντρική Επιτροπή δεν κατέληξαν σε μία και μόνη «συνταγή» που πρέπει να ακολουθηθεί πριν από την επιλογή του «πράσινου» υποψηφίου στους μεγάλους Δήμους και τις Νομαρχίες. Οι εσωκομματικές διαδικασίες θα χωρέσουν κάθε πρόσφορο μέσο μέτρησης της κομματικής και κοινής γνώμης, πράγμα που σημαίνει ότι μπορεί η κομματική οργάνωση να έχει τον τελικό και καθοριστικό λόγο, όμως και οι δημοσκοπήσεις δεν δαιμονοποιήθηκαν, παρά τις φωνές αρκετών μελών της Κεντρικής Επιτροπής που ζήτησαν «να μην αποθεωθούν τα γκάλοπ».

**ΕΝΑΣ εξ αυτών και ο κ. Γιάννης Παρασκευάς που τα περί ...τοπικών κοινωνιών και δημοσκοπήσεων τα θεώρησε με την εισήγησή του, «απολίπκες πρακτικές που αποπροσανατολίζουν και καταδικάζουν σε απαξία το κόμμα και τις δημοκρατικές του λειτουργίες».**

. Το σημαντικό στην υπόθεση είναι ότι όλες οι μέθοδοι επιλογής των υποψηφίων παραμένουν κεφάλαιο ανοικτό προς συζήτηση, με τον κ. Κώστα Λαλιώτη να έχει την ευθύνη σε σύντομο χρονικό διάστημα να οριστικοποιήσει, κατά περίπτωση αν είναι δυνατόν, τη φόρμουλα ανάδειξης των στελεχών που θα υποστηρίξει το ΠΑΣΟΚ. Μια διαδικασία που δεν συμπεριλαμβάνει πλέον και επίσημα τον όρο «χρίσμα» όπως τον γνωρίσαμε σε πρόσφατες αναμετρήσεις για την Αυτοδιοίκηση.

**«Οι πολίτες δεν χρειάζονται χρίσματα αλλά χαρίσματα»** επανέλαβε ο Γραμματέας της Κεντρικής Επιτροπής του ΠΑΣΟΚ, δικαιώνοντας αρκετούς συμπατριώτες μας επίδοξους νομάρχες ή δημάρχους, οι οποίοι όχι αδικαιολόγητα νομιμοποιούνται να κάνουν σημαία τους την παραδοχή και την αυτονόητη διαπίστωση του κ. Λαλιώτη. Μια παραδοχή που συνοδεύτηκε, πάντα διά στόματος Λαλιώτη, από την άποψη ότι «οι πολίτες δεν ενδιαφέρονται ποιος υποψήφιος έχει το χρίσμα, αλλά αν είναι ένα μαχόμενο και δημιουργικό μέλος της κοινωνίας».

### Μόνιμος στόχος οι μονές υποψηφιότητες

ΟΛΑ τα παραπάνω που προφανώς συνιστούν μια εντυπωσιακή στροφή του ΠΑΣΟΚ από τα ισχύοντα μέχρι πριν ελάχιστα χρόνια, δεν αποκλείουν και δεν ακυρώνουν το ρόλο που οφείλει να διαδραματίσει η κομματική οργάνωση και τα όργανά της στη διαδικασία στήριξης ή ανάδειξης των υποψηφίων.

Ο ίδιος ο πρωθυπουργός και πρόεδρος του ΠΑΣΟΚ πρόσθεσε μία ακόμα παράμετρο που υπογραμμίζεται ήδη από χθες από κομματικά στελέχη της περιοχής μας. **«Τα πρόσωπα που θα σηκώσουν το βάρος στις δημοτικές και νομαρχιακές εκλογές δεν θα πρέπει να προέρχονται υποχρεωτικά από την κομματική επετηρίδα, ούτε θα είναι υποψήφιοι ως βραβείο για την προσφορά τους στο ΠΑΣΟΚ» τόνισε ο κ. Κώστας Σημίτης.**

Εν ολίγοις, το συμπέρασμα από τη Σύνοδο της Κεντρικής Επιτροπής της προηγούμενης εβδομάδας είναι, ότι και οι «τοπικές κοινωνίες» θα πρέπει να εισακουστούν, αλλά και τα κομματικά όργανα να επιλέξουν διαδικασίες αδιάβλητες και ανοικτές, εις τρόπον ώστε να αναδειχθούν υποψήφιοι με απήχηση πέρα από τα κομματικά όρια. Μια «οδηγία» που θα τύχει περαιτέρω επεξεργασίας από τη Χαριλάου Τρικούπη μέχρι να καταλήξει σε μορφή εγκυκλίου σε σύντομο χρονικό διάστημα.

Σίγουρη επίσης θα πρέπει να θεωρείται και η διενέργεια δημοψηφισμάτων σε όλες τις περιοχές, τα συμπεράσματα των οποίων θα ληφθούν υπόψη, χωρίς να αποτελούν όμως θέσφατο για τις οριστικές επιλογές. «Ο σεβασμός στις ευαισθησίες των τοπικών κοινωνιών ταυτόχρονα όμως και στις εσωκομματικές διαδικασίες» συνιστά μια ιδιαίτερα λεπτή γραμμή, πάνω στην οποία θα κληθούν να ισορροπήσουν και τα κομματικά όργανα του ΠΑΣΟΚ στη Δωδεκάνησο.

Μέχρι λοιπόν να αποσαφηνιστούν με ακρίβεια και καταστατικά οι όροι του παιγνιδιού από τη Χαριλάου Τρικούπη, άπαντες οι άμεσα ή έμμεσα ενδιαφερόμενοι στην περιοχή μας έχουν κάθε νόμιμο δικαίωμα να προβάλλουν και να υπερασπίζονται τις θέσεις και απόψεις τους μέχρι την επίσημη έναρξη των διαδικασιών.

### Τι σόϊ εκλογές θα είναι αυτές;

**Η ΚΕΝΤΡΙΚΗ** Επιτροπή δεν κατάφερε με απόλυτη ευκρίνεια να ξεκαθαρίσει ακόμα και τον χαρακτήρα των επόμενων νομαρχιακών και δημοτικών εκλογών. Υπήρξε σοβαρό πρόβλημα να «βαφτίσει» την αναμέτρηση κομματική ή πολιτική.





ΞΕΝΑΚΗΣ
ΗΛΕΚΤΡΟΚΟΣΜΟΣ
Ένα βήμα μπροστά!
ΜΟΝΑΔΙΚΗ ΠΡΟΣΦΟΡΑ!!
TV+DVD & ΔΩΡΟ ΤΡΑΠΕΖΑΚΙ TV
Τώρα
•τηλεόραση 29 ιντσών DRC-MF
•στερεοφωνικός ήχος τριών ηχείων (δεξιά - αριστερά - υπογούφερ)
•2 δέκτες PIP&PAP
•ΕΛΛΗΝΙΚΟ TELETEXT
KV-29 FQ75
•DVD player
•Ενσωματωμένος αποκωδικοποιητής MPEG 5,1ch με DCS
DVP-S735D
599.000 Δρχ. 1.757,89 Euro
ΔΩΡΟ!! ΤΟ ΤΡΑΠΕΖΑΚΙ ΤΗΣ TV αξίας 100.000 δρχ.
ΜΙΑ ΜΟΝΑΔΙΚΗ ΠΡΟΣΦΟΡΑ ΠΟΥ ΔΕΝ ΠΡΕΠΕΙ ΝΑ ΧΑΣΕΤΕ
ΞΕΝΑΚΗΣ ΗΛΕΚΤΡΟΚΟΣΜΟΣ
Ενα βήμα μπροστά ...στις μεγάλες προσφορές
Κ. ΥΔΡΑΙΟΥ 2, ΡΟΔΟΣ, ΤΗΛ: 26597 - 30274

# Προσκλητήριο για «Αλλαγή» και για μια «Νέα Αρχή» από τον Χατζή την Τετάρτη στο Εθνικό Θέατρο

***Μια Νέα Αρχή στη Ρόδο***

*Στον 21ο αιώνα το μέλλον βρίσκεται στις τοπικές κοινωνίες. Ολοι γνωρίζουν ότι από δω και πέρα θα διακριθούν οι πόλεις που θα διεκδικήσουν τα μέσα και τους πόρους που δικαιούνται και θα αναλάβουν τις πρωτοβουλίες που απαιτούν οι εξελίξεις.*

*Ολοι πιστεύουμε στις δυνατότητες της πόλης μας και επιθυμούμε γι αυτήν ένα καλύτερο αναπτυξιακό και πολιτιστικό μέλλον.*

***Ολοι μας ζητάμε μια Νέα Αρχή***

*Ζητάμε μια νέα πρόταση για το μέλλον της πόλης μας.*

*Αναζητούμε τη δυνατότητα και την ευκαιρία να δουλέψουμε, όλοι μαζί, για την πρόοδο της πόλης μας.*

*Να εργαστούμε με συνέπεια, με πίστη, με έμπνευση και όραμα για να βελτιώσουμε την ποιότητα της ζωής μας.*

*Να προσφέρουμε στον τόπο μας.*

***Ζητάμε μια νέα αρχή***

*Να μας ενώνει όλους. Να βάζει υψηλούς στόχους πάνω απο τις μικροπολιτικές τακτικές.*

*Να υπηρετεί αρχές και αξίες που στέκονται πάνω από σκοπιμότητες. Να στηρίζεται σε καθαρές θέσεις και σαφείς δεσμεύσεις που δεν εξυπηρετούν συμφέροντα.*

*Να παράγει έργο και να μην μένει στα λόγια.*

*Να έχει αποτέλεσμα.*

***Ζητάμε μια νέα αρχή***

*Στην οποία όλοι έχουμε λόγο και ρόλο. Δύναμη μας είναι η ενεργός συμμετοχή. Η ανιδιοτελής προσφορά. Η ισότιμη παρουσία.*

***Δεσμευόμαστε***

*Με αρχές και αξίες, με ιδέες και προτάσεις, με θέσεις και λύσεις για το μέλλον της Ρόδου.*

*Δεσμευόμαστε με την ιδρυτική διακήρυξη και τις καταστατικές αρχές που θα παρουσιάσουμε στο λαό της Ρόδου.*

***Ζητάμε μια Νέα Αρχή***

*Για τη Ρόδο. Για τους Ροδίτες και τις Ροδίτισσες. Για το Δήμο.*

*Για την αλλαγή.*

*Για τη νέα εποχή*

***Ζητάμε μια νέα αρχή***

*Η παράταξή μας είναι μια νέα αρχή.*

*Αρχή ελπίδας και προοπτικής*

*Μαζί κι εσύ σ' αυτή την προσπάθεια.*

*Μαζί την Τετάρτη 23 Ιανουαρίου στις 7 το απόγευμα στο Εθνικό Θέατρο της Ρόδου.*

***Χατζής Χατζηευθυμίου***

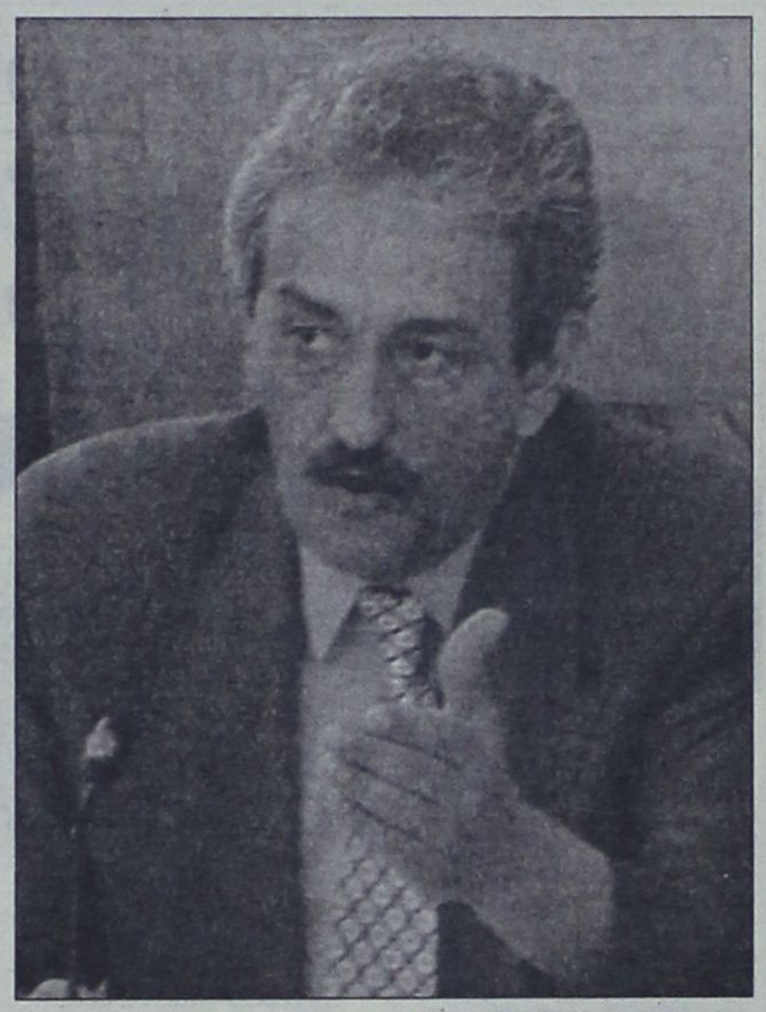

# Τα «κλειδιά» του Δήμου διεκδικεί ο Χατζηευθυμίου

## «Καθαρές θέσεις και σαφείς δεσμεύσεις που δεν εξυπηρετούν συμφέροντα»

ΑΠΟ το κείμενο της ανοικτής πρόσκλησης που απευθύνει ο κ. ***Χατζής Χατζηευθυμίου*** (δημοσιεύεται παραπάνω) γίνεται σαφές από την πλευρά του ότι αποφεύγει, τουλάχιστον με ευθύ και άμεσο τρόπο, την επιθετική και καταγγελτική ρητορεία κατά της σημερινής δημοτικής αρχής. Χωρίς να προσωποποιεί τον αντίπαλό του στις επικείμενες δημοτικές εκλογές, ο κ. Χατζηευθυμίου επιλέγει να υπογραμμίζει την ανάγκη για μια «Νέα Αρχή», δίνοντας έτσι ένα πρώτο στίγμα των προθέσεών του να περάσει το μήνυμα της «Αλλαγής» μιας κατάστασης που εν πολλοίς διατηρείται στο Δημαρχιακό Μέγαρο τις τελευταίες τετραετίες, με κάποιες έστω διαφοροποιήσεις σε ό,τι αφορά πρόσωπα και νοοτροπίες.

Την Τετάρτη το βράδυ στο Εθνικό Θέατρο ο σημερινός αντινομάρχης θα ανακοινώσει και επισήμως την υποψηφιότητά του για τον Δήμο της Ρόδου και δεν αποκλείεται να ...αλλάξει τροπάριο. Δηλαδή, να «δείξει» αν όχι να κατονομάσει, αυτόν ή αυτούς που αποτελούν το «παρελθόν», χωρίς να θεωρείται απίθανο να χρησιμοποιήσει τον όρο «καθεστώς», ποντάροντας σε μια τακτική που βρίσκει πρόσφορο έδαφος και στην κεντρική πολιτική σκηνή.

Ο κ. Χατζηευθυμίου με την ομιλία του μεθαύριο πιστεύεται ότι ***θα είναι περισσότερο σαφής και ...αποκαλυπτικός, τεκμηριώνοντας τις αναφορές που γίνονται στο «προσκλητήριο» σε «μικροπολιτικές πρακτικές» και για «τις αρχές που στέκονται πάνω από σκοπιμότητες».***

Είναι προφανές (τουλάχιστον επιβεβλημένο) ο Χατζής Χατζηευθυμίου να αναλύσει αυτό που ο ίδιος χαρακτηρίζει ως «καθαρές θέσεις και σαφείς δεσμεύσεις που δεν εξυπηρετούν συμφέροντα». Αν συμβεί αυτό, τότε την Τετάρτη στο Εθνικό Θέατρο θα έχουν οι παρευρισκόμενοι την ευκαιρία να παρακολουθήσουν μια εξόχως πολιτική και μεστή περιεχομένου ομιλία. Αλλως, ο κ. Χατζηευθυμίου κινδυνεύει να παρασυρθεί σε μια ακατάσχετη συνθηματολογία, που μπορεί μεν να ικανοποιήσει το θυμικό των ανθρώπων που είναι αποφασισμένοι να τον ακολουθήσουν, θα αφήσει όμως έωλους όλους τους υπόλοιπους που θα ανταποκριθούν στην πρόσκληση του αντινομάρχη και ανήκουν στους «αναποφάσιστους» πολίτες. Ίδωμεν...

ΜΕ τους όρους «Αλλαγή» και «Νέα Αρχή» ο Χατζής Χατζηευθυμίου θα παρουσιάσει την ιδρυτική διακήρυξη της δημοτικής του παράταξης, ως μέλη της οποίας έχουν ήδη υπογράψει δεκάδες αν όχι εκατοντάδες συμπολίτες μας αλλά και άνθρωποι που δεν είναι υποχρεωτικά μόνιμοι κάτοικοι της Ρόδου, αλλά στηρίζουν με θέρμη την πρωτοβουλία του. Μέσα από τους κόλπους αυτής της παράταξης θα προκύψουν τα πρόσωπα που θα στελεχώσουν τον συνδυασμό του στις επόμενες δημοτικές εκλογές, με διαδικασίες που προβλέπει το καταστατικό της.





***Αναστάσιος Καραμάριος και Σίμος Παρασκευάς***
***Η ανταπόκριση ή μη και των δύο στην πρόσκληση του Χατζή Χατζηευθυμίου συνιστά σε μεγάλο βαθμό βαρόμετρο στην επιτυχία της προσπάθειας του αντινομάρχη για τη διεκδίκηση του Δήμου Ροδίων***

### Τι θα «αποκαλύψει» η πλατεία του Εθνικού

***ΚΡΙΣΙΜΟ*** ερώτημα για τον ίδιο και το εγχείρημά του, είναι πόσοι και από ποιους χώρους (και πολιτικούς) θα ανταποκριθούν στην πρόσκληση που τους απηύθυνε ο κ. Χατζής Χατζηευθυμίου.

Το ενδιαφέρον εστιάζεται στο κόμμα της Νέας Δημοκρατίας και φυσικά σε συγκεκριμένους παράγοντες του κόμματος, οι οποίοι για διάφορους λόγους έχουν διαρρήξει τις σχέσεις τους με τον κ. Χατζηευθυμίου. ***Τα «φώτα» θα πέσουν πάνω σε δύο πρόσωπα, των κυρίων Αναστάσιου Καραμάριου και Σίμου Παρασκευά, με τους οποίους ο σημερινός αντινομάρχης επιχείρησε να ανοίξει εκ νέου τους ερμητικά κλειστούς διαύλους επικοινωνίας τα τελευταία χρόνια. Θα δηλώσουν παρών; Κοντός ψαλμός...***

Με το πρόσχημα της viva voce επίδοσης των προσκλήσεων, ο κ. Χατζηευθυμίου επεχείρησε επαφές με πρόσωπα και χώρους, οι «γέφυρες» με τους οποίους έπαψαν να υφίστανται προ πολλού, χωρίς να είναι απολύτως διακριβωμένο ποιος ήρξατο πρώτος χειρών αδίκων. Σημασία έχει ότι την Τετάρτη στο Εθνικό ο υποψήφιος πλέον δήμαρχος Ρόδου θα μετρήσει τα αποτελέσματα του καθυστερημένου ομολογουμένως ανοίγματος.

Σύμφωνα πάντως με δηλώσεις στελεχών της Νέας Δημοκρατίας που συμμετέχουν στην καθοδήγηση του κόμματος στην πόλη της Ρόδου, είναι μάλλον βέβαιο ότι θα υπάρξουν απουσίες με την αιτιολογία ότι ***«η Νέα Δημοκρατία δεν έχει ακόμα αρχίσει τις διαδικασίες στήριξης υποψηφίων, άρα μια παρουσία μας εκεί πιθανόν να παρερμηνευθεί».***

Είναι επίσης βέβαιο ότι στη μεθαυριανή εκδήλωση θα κάνουν την εμφάνισή τους «περίεργοι» αλλά και οι συνήθεις «κατάσκοποι», προκειμένου να αξιολογήσουν τη δυναμική και τις όποιες προοπτικές της υποψηφιότητας Χατζηευθυμίου.

***Ν.Ο.***


ΚΥΚΛΟΦΟΡΗΣΕ
ΤΟ ΕΘΝΙΚΟ ΛΑΧΕΙΟ



ΜΕ ΜΕΓΑΛΑ ΚΕΡΔΗ
65% ΣΤΟΥΣ ΤΥΧΕΡΟΥΣ
ΔΩΡΟ 3.000.000 ΕΥΡΩ
ΔΩΡΕΑΝ ΑΝΑΝΕΩΣΗ ΤΗΣ Α/190
ΓΙΑ ΤΟΥΣ ΜΙΣΟΥΣ ΠΑΙΚΤΕΣ.
ΣΥΝΟΛΟ ΚΕΡΔΩΝ 24.000.000 ΕΥΡΩ
3 ΣΤΟΥΣ 4 ΚΕΡΔΙΖΟΥΝ



Α' ΚΛΗΡΩΣΗ 24-25 ΙΑΝΟΥΑΡΙΟΥ 2002

## Ο Σταύρος Σταυρής νοιώθει σίγουρος, ψύχραιμος και φαβορί. Όμως...

# Οι ζυμώσεις στ' Αφάντου κρύβουν και εκπλήξεις



### ✓ Ο Τάσος Σπανός αποδέκτης προτάσεων να ηγηθεί του «μετώπου αλλαγής»
### ✓ Κάπου προκύπτει και το όνομα του Κυριάκου Παπασάββα
### ✓ Αρκεί η φιλοδοξία της Μαρίας Καραγιάννη;

Οι ανεξαρτητοποιήσεις από την παράταξη του κ. ***Σταύρου Σταυρή*** κατά την τελευταία συνεδρίαση του Δημοτικού Συμβουλίου Αφάντου άνοιξαν τον ασκό των εξελίξεων στον γειτονικό Δήμο, εν όψει των δημοτικών εκλογών του Οκτωβρίου. Και τούτο διότι οι «ανταρσίες» δεν περιορίζονται σε μία, καλώς ή κακώς, διαμαρτυρία ή καταγγελία κατά του σημερινού δημάρχου αλλά δρομολογούν νέα δεδομένα στην επικείμενη εκλογική μάχη.

Κατ' αρχήν, έχουμε ως πρώτο δεδομένο το εκδηλωθέν ενδιαφέρον της κ. ***Μαρίας Καραγιάννη***, πρώτης σε ψήφους συμβούλου της παράταξης του κ. Σταυρή που ανεξαρτητοποιήθηκε την προηγούμενη εβδομάδα, να διεκδικήσει τη δημαρχία στις επόμενες εκλογές, εάν και εφόσον ευοδωθούν οι κινήσεις που γίνονται γύρω από το πρόσωπό της. ***«Εάν μου ζητηθεί να ηγηθώ συνδυασμού δεν πρόκειται να αρνηθώ»*** δήλωνε την προηγούμενη εβδομάδα, επιβεβαιώνοντας τις σχετικές πληροφορίες.

Από την πλευρά του, ο κ. Σταύρος Σταυρής έδειξε να αντιμετωπίζει τις ανεξαρτητοποιήσεις και τις παρελκόμενες φιλοδοξίες με παροιμιώδη ψυχραιμία. ***«Κινήσεις που στηρίζονται σε ιδιοτελείς σκοπούς δεν έχουν τύχη»*** είναι η θέση του δημάρχου Αφάντου και αποφεύγει να δώσει συνέχεια στη συζήτηση. Ο ίδιος θεωρεί εαυτόν ακλόνητο φαβορί και για την επόμενη εκλογική αναμέτρηση, κάτι που συμμερίζονταν ακόμα και η κ. Μαρία Καραγιάννη μέχρι πριν από λίγες ημέρες, πάντα κατά δήλωσή της.

ΤΟ βέβαιο είναι, ότι μετά τις εξελίξεις της προηγούμενης εβδομάδας τα ύδατα στ' Αφάντου ...ταράσσονται, χωρίς να είναι δυνατόν να προεξοφληθεί από τώρα το σκηνικό που θα διαμορφωθεί στον γειτονικό Δήμο.

### Τα δεδομένα

***ΣΤΟ*** σύνθετο περιβάλλον που τείνει να μορφοποιηθεί στ' Αφάντου το αμέσως επόμενο διάστημα υπάρχουν όμως και κάποια δεδομένα, κάποιες σταθερές.

Η απόφαση του κ. ***Νίκου Κουμνάκη*** να μην επανεκτεθεί στις επόμενες εκλογές απελευθερώνει ένα σημαντικό και δυναμικό μέρος πολιτών που παραμένουν αμετακίνητοι στο αίτημα της «αλλαγής». Πρόκειται για τους ψηφοφόρους εκείνους που διαχρονικά εκφράζουν την πικρία αλλά και τη διαπίστωση ότι ***«η πόλη μας αξίζει μιας καλύτερης τύχης»***. Ποιος από τους μνηστήρες για τον δημαρχιακό θώκο θα καταφέρει να τους προσεταιριστεί, είναι κάτι που μέλλει να διαφανεί στην περίοδο των ζυμώσεων που ήδη βρίσκεται σε εξέλιξη.

Μια ακόμα παράμετρος που δεν πρέπει να περνά απαρατήρητη είναι και η περίπτωση του κ. Βασίλη Κρητικού. Ο πρώην δήμαρχος διατηρεί πολλά και ισχυρά ερείσματα στην πόλη, παρά την ήττα του στις προηγούμενες εκλογές και το γεγονός ότι έχει περιοριστεί σε ρόλο ...δευτεραγωνιστή. Οι επιλογές του θα αποδειχθούν κλειδί για αυτόν ή γι' αυτούς που προσπαθούν να εξασφαλίσουν πολιτικά και ψηφοθηρικά πλεονεκτήματα.

***ΔΕΔΟΜΕΝΗ τέλος είναι και η δυναμική του σημερινού δημάρχου, παρά την καθημερινή τριβή με τη διαχείριση των πραγμάτων και την αυστηρή κριτική που δέχεται.*** Με ισχυρές προσβάσεις στο κυβερνών κόμμα και σχεδόν ανέπαφες τις «γέφυρες» με κορυφαίους κομματικούς παράγοντες, ο κ. Σταυρής θα εξακολουθεί να παρακολουθεί τις διεργασίες της άλλης πλευράς, χωρίς επί του παρόντος να ...παρασύρεται από εκδηλώσεις «ανησυχίας».

### «Σφήνα» ο Σπανός

***ΤΟ*** πρόσωπο όμως που ενδεχομένως να κάνει τη διαφορά στην έκβαση των ζυμώσεων και συζητήσεων για να αναδειχθεί η «άλλη πειστική πρόταση» είναι ο κ. Τάσος Σπανός. Πρόεδρος της Τοπικής Οργάνωσης της Νέας Δημοκρατίας στ' Αφάντου, μέλος της Νομαρχιακής Επιτροπής του κόμματος και διοικητικός σύμβουλος του Επιμελητηρίου Δωδεκανήσου, ο κ. Σπανός συγκεντρώνει πάνω του τα βλέμματα και το ενδιαφέρον στελεχών της κοινωνίας του Δήμου, κάτι που δεν συμβαίνει για πρώτη φορά.

Όταν ερωτάται, ο κ. Σπανός δηλώνει ότι ***«δεν καίγεται για την κατάληψη της καρέκλας του δημάρχου»***, με τη μόνη διαφορά ότι τη φορά αυτή δεν ...κλείνει πόρτες. Σύμφωνα με έγκυρες πληροφορίες δέχεται αυτήν την προεκλογική περίοδο έντονες πιέσεις να «μπει μπροστά και να αναλάβει τις ευθύνες του».

Ο κ. Τάσος Σπανός, και λόγω της θεσμικής – κομματικής του θέσης είναι προσεκτικός στο τι λέει ακόμα και σε προσωπικούς του φίλους! Αυτό που επαναλαμβάνει μετ' επιτάσεως στις κατ' ιδίαν συζητήσεις του είναι, ότι ***«αν μια τυχόν υποψηφιότητά του δεν είναι προϊόν συσπείρωσης και ενότητας, δεν είναι διατεθειμένος να εκτεθεί στις εκλογές απλά και μόνο για να δηλώνει υποψήφιος δήμαρχος ή μνηστήρας»***.

Το γεγονός όμως ότι προτίθεται, έστω ...ακαδημαϊκά, «να σταθμίσει δεδομένα, πρόσωπα και καταστάσεις» σηματοδοτεί ενδεχομένως την εκδήλωση ενδιαφέροντος, σε εύθετο πάντα χρόνο, από την πλευρά του. Τυχόν υποψηφιότητα του κ. Σπανού είναι απολύτως βέβαιο ότι συγκεντρώνει εκ των προτέρων την αποδοχή επωνύμων παραγόντων του Δήμου Αφάντου, όχι υποχρεωτικά μόνο από τον ευρύτερο χώρο της Νέας Δημοκρατίας.

Είναι χαρακτηριστικά τα ανακλαστικά που επέδειξαν μερικοί εξ αυτών όταν η κ. Καραγιάννη δημοσιοποιούσε την επιθυμία της να διεκδικήσει τη δημαρχία. Γνωρίζουν φυσικά ότι η νεαρή δημοτική σύμβουλος ανήκει στη Νέα Δημοκρατία, δεν ξεχνούν όμως ότι στις δύο τελευταίες εκλογικές αναμετρήσεις στήριξε τον κ. Σταυρή, κάτι που και να θέλουν δεν μπορούν να το ξεχάσουν. ***«Γιατί λοιπόν να μην προωθήσουμε την επιλογή του Τάσου Σπανού που σε προσωπικό, κοινωνικό και πολιτικό επίπεδο η συνέπειά του είναι αδιαμφισβήτητη;»*** ερωτούν, όμως η τελική απόφαση ανήκει στον ίδιο και μόνο.

Η φιλοσοφία πάντως δημιουργίας ενός «μετώπου αλλαγής» φαίνεται να βρίσκει έδαφος για να καλλιεργηθεί, αν και στο μεσοδιάστημα πολλές παράμετροι μπορεί να ανατραπούν και ο σχεδιασμός να πάρει αναβολή για μια άλλη, περισσότερο πρόσφορη περίοδο.

### Ο Παπασάββας πώς προκύπτει;

***ΑΠΟ*** το προηγούμενο καλοκαίρι το όνομα του κ. ***Κυριάκου Παπασάββα***, πρώην προέδρου του Νοσοκομείου Ρόδου, «παίζει» σε διάφορους κύκλους και μέχρι σήμερα εξακολουθεί να συμπεριλαμβάνεται στα λίστα αυτών που θα μπορούσαν να διεκδικήσουν τον Δήμο Αφάντου.

Πίσω από τον κ. Παπασάββα φερόταν μέχρι πρότινος να βρίσκεται ο κ. Βασίλης Κρητικός, αν αυτό έχει μια κάποια αξία. Από κει και πέρα τίποτα περισσότερο, τίποτα λιγότερο. Αν η λύση Παπασάββα εξακολουθεί να παραμένει ως πιθανότητα, αυτό το γνωρίζουν ελάχιστοι άνθρωποι στ' Αφάντου και προφανώς ο ίδιος.

***ΟΛΑ*** τα παραπάνω συνθέτουν μια κατάσταση πολυσύνθετη στον γειτονικό Δήμο, στα πλαίσια της οποίας ο σημερινός δήμαρχος Σταύρος Σταυρής δείχνει να διατηρεί σε έναν μεγάλο βαθμό τον έλεγχο του παιγνιδιού, μιας και μέχρι πριν από λίγες ημέρες φερόταν να ...παίζει μόνος του στο γήπεδο. Ως εκ τούτου, η επανεκλογή του θεωρείτο δεδομένη και ...διά περιπάτου.

Μέχρι ποιου σημείου θα αλλάξουν καταστάσεις και «τετελεσμένα», θα αποδειχθεί λίαν συντόμως. Οι ζυμώσεις μόλις τώρα άρχισαν και η έκβασή τους δεν μπορεί να προεξοφληθεί από κανέναν.

***Ν.Ο.***

## Ο δήμαρχος διατηρεί τον έλεγχο της κατάστασης, αλλά δεν αδιαφορεί...

RODOGAZ
Στη Ρόδο από το 1963




• Διανομή φιαλών υγραερίου κατ' οίκον
τηλέφωνα παραγγελιών 64409 - 094 528212
• Διανομή χύμα υγραερίου
• Πώληση καυστήρων και λεβήτων υγραερίου
για κεντρικά συστήματα θέρμανσης
• Θερμαντικά σώματα



Διεύθυνση εργοστασίου: Καναμάτ Ρόδου • Τηλ: 62649
Διεύθυνση πρατηρίου: Αυστραλίας 50 • τηλ: 34244-5

Τέθηκαν αμέσως σε ισχύ στη ΔΟΥ Ρόδου

# Νέο καθεστώς για την υποβολή των συγκεντρωτικών καταστάσεων



ΜΕΧΡΙ τις 30 Σεπτεμβρίου θα υποβάλλουν στο εξής τις συγκεντρωτικές καταστάσεις και τα ισοζύγια, οι επιχειρήσεις και οι ελεύθεροι επαγγελματίες, σύμφωνα με σχετική εγκύκλιο του υπουργείου Οικονομικών. Μέχρι σήμερα τα στοιχεία αυτά υποβάλλονταν στην εφορία μέχρι τις 25 Μαΐου κάθε έτους.

Με βάση την εγκύκλιο, αυξάνεται στις 103.000 δρχ. ή 300 ευρώ το όριο των 15.000 δρχ. που αφορά αξία κάθε φορολογικού στοιχείου που δεν συμπεριλαμβάνεται στις συγκεντρωτικές καταστάσεις. Το όριο αυτό ισχύει για συναλλαγές που πραγματοποιούνται από την 1η Ιανουαρίου 2002.

Ωστόσο, οι επιτηδευματίες που θα υποβάλλουν φέτος τις συγκεντρωτικές καταστάσεις για τις συναλλαγές που πραγματοποιήθηκαν το 2001, δηλαδή κατά το μεταβατικό στάδιο ένταξης της Ελλάδας στο ευρώ, έχουν τη δυνατότητα να μη συμπεριλάβουν στις συγκεντρωτικές καταστάσεις φορολογικά στοιχεία αξίας μέχρι του ορίου των 15.000 δρχ. - 44,02 ευρώ, 17.038 δρχ. - 50 ευρώ ή και 103.000 δρχ. - 300 ευρώ.

Για τις συναλλαγές που πραγματοποιούνται από την 1η Ιανουαρίου του 2002, ισχύει το όριο των 300 ευρώ και αφορά τις συγκεντρωτικές καταστάσεις που θα υποβληθούν το 2003.

Παράλληλα, στην ίδια εγκύκλιο καθορίζονται σε ευρώ τα όρια των ακαθάριστων εσόδων που ισχύουν για την απαλλαγή ορισμένων κατηγοριών επιτηδευματιών από τη θεώρηση φορολογικών στοιχείων. Στο πλαίσιο αυτό, το ποσό του 1.000.000.000 δρχ. μετατρέπεται σε 2.934.702,86 ευρώ και το ποσό των 500.000.000 δρχ. σε 1.467.351,43 ευρώ.

Την Τετάρτη η συνάντηση του Υπουργού με τους βουλευτές

# Ο Ν. Χριστοδουλάκης αντιμέτωπος με τα προβλήματα της Δωδ/κής οικονομίας

Μεθ' αύριο Τετάρτη 23 Ιανουαρίου θα γίνει τελικά η συνάντηση των τριών βουλευτών Δωδεκανήσου του ΠΑΣΟΚ με τον υπουργό Οικονομικών Νίκο Χριστοδουλάκη. Στη συνάντηση θ' αναλυθούν διεξοδικά όλα όσα αφορούν τη Δωδεκάνησο, με πρώτο απ' όλα το θέμα των αντικειμενικών αξιών, καθώς και εκείνο που αφορά στη θέσπιση επιπλέον κινήτρων για την ενίσχυση της επιχειρηματικότητας στα νησιά του Νομού.

Αύριο οι βουλευτές Δημήτρης Κρεμαστινός, Κοσμάς Σφυρίου και Βασίλης Παπανικόλας θα συναντηθούν προκειμένου να καθορίσουν την ατζέντα των συζητήσεων με τον Υπουργό Οικονομικών. «Δεν μπορούμε να προεξοφλήσουμε τίποτε» δήλωσε προς τη Δράση ο κ. Κοσμάς Σφυρίου ξεκαθαρίζοντας με αυτόν τον τρόπο ότι δεν πρόκειται να γίνουν εξαγγελίες για λύσεις οι οποίες δεν πρόκειται να προωθηθούν ποτέ.

Για το θέμα των αντικειμενικών αξιών θεωρείται ότι είναι πάρα πολύ δύσκολο να γίνει «αναδίπλωση» του υπουργείου, τουλάχιστον σε ό,τι αφορά εκείνες που προσδιορίσθηκαν για τη Ρόδο τον Μάιο του 2001. Αντιθέτως εξελίξεις θα πρέπει ν' αναμένονται για την θέσπιση φοροαπαλλαγών για εκείνους που θα θελήσουν να δραστηριοποιηθούν επιχειρηματικά στα μικρά νησιά της Δωδεκανήσου. Στα πλαίσια της γενικότερης προσπάθειας για τη συγκράτηση των πληθυσμών σε χωριά και νησιά, αλλά και με την προοπτική των δημοτικών – νομαρχιακών εκλογών αναμένονται εξαγγελίες ευνοϊκές για εκείνους που διαβιούν στις μικρές κοινωνίες του Αιγαίου πελάγους.

Από τα επί μέρους θέματα που ζητήθηκε να συζητηθούν με τον κ. Νίκο Χριστοδουλάκη είναι εκείνο των ακινήτων που βρίσκονται στην παραλιακή περιοχή Φαληρακίου. Πρόκειται για τα ακίνητα που κρίθηκαν ότι βρίσκονται εντός των ορίων του αιγιαλού οπότε και θα πρέπει να κατεδαφιστούν οι δε, ιδιοκτήτες τους θα πρέπει να καταβάλουν υψηλά χρηματικά πρόστιμα. Θέμα νέων ρυθμίσεων για τους δανειολήπτες της Δωδεκανήσου δεν πρόκειται να τεθεί.



# Φωτιά σε εκκλησία στην Κάλυμνο

Ιερά κειμήλια και αντικείμενα σημαντικής αξίας έγιναν στάχτη χθες τα ξημερώματα από πυρκαγιά που εκδηλώθηκε σε εκκλησία στην Κάλυμνο.

Συγκεκριμένα η πυρκαγιά εκδηλώθηκε στον Ιερό Ναό Αγίας Άννας στην περιοχή Βοθύνοι Καλύμνου. Από αυτήν προκλήθηκαν υλικές ζημιές στον θρόνο, το παραθρόνιο, σε στασίδια, πολυελαίους, αλλά και στις εικόνες και τις αγιογραφίες. Χάριν της κινητοποίησης των ανδρών του πυροσβεστικού κλιμακίου και του αστυνομικού τμήματος Καλύμνου, δεν υπήρξε περαιτέρω επέκταση της φωτιάς, η οποία προκλήθηκε κατά πάσα πιθανότητα από βραχυκύκλωμα.

# Τρεις τραυματίες σε τροχαίο στην Κάρπαθο



Τρεις νέοι άνθρωποι τραυματίσθηκαν προχθές στις 09:45 το βράδυ στο Απέρι Καρπάθου, όταν το αυτοκίνητο στο οποίο επέβαιναν ξέφυγε από την πορεία του και ανετράπη.

Από το ατύχημα σοβαρά τραυματίσθηκε ο οδηγός του, Θεοχάρης Βασιλαράς του Ηλία 22 ετών. Ελαφρότερα τραυματίσθηκαν οι συνεπιβάτες Μανόλης Βασιλαράς του Ηλία 25 ετών και Αλέξανδρος Μαναρούλας του Μιχαήλ 19 ετών, όλοι τους κάτοικοι Απερίου.


ΞΕΝΑΚΗΣ Audi

0% προκαταβολή έως 60 μήνες
1 χρόνος επίσημη εγγύηση

CAR EXPERTS

• MAZDA MX5 1,6 μον. 1997: A/C, ABS, Ζάντες Αλουμινίου, Ηλεκ. Παράθυρα, Δερμάτινο Σαλόνι και Ηχητικό Σύστημα ΤΙΜΗ: 4.500.000 ή Ευρώ 13.260

• ALFA ROMEO146 1,4 μον. 1997: Ζάντες Αλουμινίου, Ηλεκ. Παράθυρα και Ηχητικό Σύστημα ΤΙΜΗ: 2.600.000 ή 7.630

• SEAT MARBELLA 900 μον. 1994: Ηχητικό Σύστημα ΤΙΜΗ: 700.000 ή Ευρώ 2.054

• AUDI A4 1.6 μον. 1997: Κλιματισμός, ABS, 2 Air Bags, Ηλεκτρικά Παράθυρα, Κεντρικό Κλείδωμα, Ηλεκτρικοί Καθρέπτες, Ηχητικό Σύστημα. ΤΙΜΗ: 5.900.000

• CITROEN XANTIA 1800cc, μον.: 1995: A/C, ABS, Air Bag, Ηλεκτρικά Παράθυρα, Κεντρικό Κλείδωμα, Ηλεκτρικοί Καθρέπτες, Συναγερμό, Ηχητικό Σύστημα. ΤΙΜΗ 3.950.000

• LANCIA K 2000 cc, μον. 1995: Κλιματισμός, ABS, Ηλεκτρικά Παράθυρα, Κεντρικό Κλείδωμα, Ηλεκτρικοί Καθρέπτες, Σαλόνι Alcatara, ΤΙΜΗ: 4.100.000

Ξενάκης
εξουσιοδοτημένος έμπορος
Kosmocar A.E.
Λίνδου 238
Τηλ. 0241061600



RODEO

DONNA
Rodos
«Rodeo»
Γαλλίας 10



μια ξεχωριστή θέση στη θάλασσα

ΔΡΟΜΟΛΟΓΙΑ ΑΠΟ 7.1.2002 ΕΩΣ 13.01.2002

ΑΝΑΧΩΡΗΣΗ ΑΠΟ ΡΟΔΟ

| ΗΜ/ΝΙΑ | | ΠΛΟΙΟ | ΩΡΑ | ΠΡΟΟΡΙΣΜΟΣ |
|---|---|---|---|---|
| 21.01 | ΔΕΥΤΕΡΑ | ---------- | ------ | ---------- |
| 22.01 | ΤΡΙΤΗ | ΔΙΑΓΟΡΑΣ | 18.00 | ΚΩ - ΡΟΔΟ |
| 23.01 | ΤΕΤΑΡΤΗ | ΠΑΤΜΟΣ | 15.00 | ΣΥΜΗ-ΤΗΛΟ-ΚΩ-ΚΑΛΥΜΝΟ-ΛΕΡΟ-ΠΑΤΜΟ-ΠΕΙΡΑΙΑ |
| 24.01 | ΠΕΜΠΤΗ | ΔΙΑΓΟΡΑΣ | 18.00 | ΠΕΙΡΑΙΑ |
| 25.01 | ΠΑΡΑΣΚΕΥΗ | ΠΑΤΜΟΣ | 15.00 | ΚΩ-ΚΑΛΥΜΝΟ-ΛΕΡΟ-ΠΑΤΜΟ-ΠΕΙΡΑΙΑ |
| 26.01 | ΣΑΒΒΑΤΟ | ΔΙΑΓΟΡΑΣ | 15.00 | ΚΩ-ΚΑΛΥΜΝΟ-ΛΕΡΟ-ΠΑΤΜΟ-ΠΕΙΡΑΙΑ |
| 27.01 | ΚΥΡΙΑΚΗ | ΠΑΤΜΟΣ | 15.00 | ΚΩ-ΚΑΛΥΜΝΟ-ΛΕΡΟ-ΠΑΤΜΟ-ΠΕΙΡΑΙΑ |
| 28.01 | ΔΕΥΤΕΡΑ | ---------- | ------ | ---------- |
| 29.01 | ΤΡΙΤΗ | ΔΙΑΓΟΡΑΣ | 18.00 | ΚΩ-ΠΕΙΡΑΙΑ |
| 30.01 | ΤΕΤΑΡΤΗ | ΠΑΤΜΟΣ | 15.00 | ΣΥΜΗ-ΤΗΛΟ-ΚΩ-ΚΑΛΥΜΝΟ-ΛΕΡΟ-ΠΑΤΜΟ-ΠΕΙΡΑΙΑ |
| 31.01 | ΠΕΜΠΤΗ | ΔΙΑΓΟΡΑΣ | 18.00 | ΠΕΙΡΑΙΑ |

ΑΝΑΧΩΡΗΣΗ ΑΠΟ ΠΕΙΡΑΙΑ

| ΗΜ/ΝΙΑ | | ΠΛΟΙΟ | ΩΡΑ | ΠΡΟΟΡΙΣΜΟΣ |
|---|---|---|---|---|
| 21.01 | ΔΕΥΤΕΡΑ | ΔΙΑΓΟΡΑΣ | 19.00 | ΚΩ - ΡΟΔΟ |
| 22.01 | ΤΡΙΤΗ | ΠΑΤΜΟΣ | 16.00 | ΠΑΤΜΟ-ΛΕΡΟ-ΚΑΛΥΜΝΟ-ΚΩ-ΤΗΛΟ-ΣΥΜΗ-ΡΟΔΟ |
| 23.01 | ΤΕΤΑΡΤΗ | ΔΙΑΓΟΡΑΣ | 19.00 | ΡΟΔΟ |
| 24.01 | ΠΕΜΠΤΗ | ΠΑΤΜΟΣ | 16.00 | ΠΑΤΜΟ-ΛΕΡΟ-ΚΑΛΥΜΝΟ-ΚΩ-ΡΟΔΟ |
| 25.01 | ΠΑΡΑΣΚΕΥΗ | ΔΙΑΓΟΡΑΣ | 15.00 | ΠΑΤΜΟ-ΛΕΡΟ-ΚΑΛΥΜΝΟ-ΚΩ-ΡΟΔΟ |
| 26.01 | ΣΑΒΒΑΤΟ | ΠΑΤΜΟΣ | 16.00 | ΠΑΤΜΟ-ΛΕΡΟ-ΚΑΛΥΜΝΟ-ΚΩ-ΡΟΔΟ |
| 27.01 | ΚΥΡΙΑΚΗ | ---------- | ------ | ---------- |
| 28.01 | ΔΕΥΤΕΡΑ | ΔΙΑΓΟΡΑΣ | 19.00 | ΚΩ - ΡΟΔΟ |
| 29.01 | ΤΡΙΤΗ | ΠΑΤΜΟΣ | 16.00 | ΠΑΤΜΟ-ΛΕΡΟ-ΚΑΛΥΜΝΟ-ΚΩ-ΤΗΛΟ-ΣΥΜΗ-ΡΟΔΟ |
| 30.01 | ΤΕΤΑΡΤΗ | ΔΙΑΓΟΡΑΣ | 19.00 | ΡΟΔΟ |
| 31.01 | ΠΕΜΠΤΗ | ΠΑΤΜΟΣ | 16.00 | ΠΑΤΜΟ-ΛΕΡΟ-ΚΑΛΥΜΝΟ-ΚΩ-ΡΟΔΟ |

ΠΛΗΡΟΦΟΡΙΕΣ
ΚΕΝΤΡΙΚΟ ΠΡΑΚΤΟΡΕΙΟ ΡΟΔΟΥ

Δ·Α·Ν·Ε· SEA LINE
ΔΩΔΕΚΑΝΗΣΙΑΚΗ ΑΝΩΝΥΜΗ ΝΑΥΤΙΛΙΑΚΗ ΕΤΑΙΡΙΑ
ΑΥΣΤΡΑΛΙΑΣ 92, ΤΗΛ. ΠΡΑΚΤΟΡΕΙΟΥ: 43150 (10 ΓΡΑΜΜΕΣ)

## Αναψαν τα αίματα στην Κω εν όψει των εκλογών

# «Η ενδυνάμωσή μας τρομάζει τον Γ. Κυρίτση»

### Προοπτική συνεργασίας και με άλλες παρατάξεις αναγγέλει ο κ. Μ. Φάκκος

Της Μαίρης Φώτη

**Μ**ΟΛΙΣ οκτώ μήνες απέμειναν για τις δημοτικές και νομαρχιακές εκλογές και οι καλά γνωρίζοντες μιλούν για έντονο παρασκήνιο, συμφωνίες και αλληλοϋποσχέσεις, καθώς πραγματοποιούνται σε μία ιδιαίτερα κρίσιμη περιόδο για την πορεία του τόπου.

Τα αίματα έχουν ανάψει και στην Κω με την ανακοίνωση του δημάρχου Μιλτιάδη Φάκκου πως θα συνεργαστεί με την μειοψηφία του Δημοτικού Συμβουλίου για κοινή κάθοδο στις εκλογές.

Ο υποψήφιος δήμαρχος Γιώργος Κυρίτσης έχει αποκαλέσει τον κ. Μιλτιάδη Φάκκο δήμαρχο σε πανικό, που προσπαθεί με κάθε τρόπο να διασωθεί στις επικείμενες δημοτικές εκλογές.

Ο κ. Μιλτιάδης Φάκκος με δηλώσεις του στη «Δ» επισημαίνει πως η προεκλογική περίοδος έχει ξεκινήσει νωρίς στην Κω, χωρίς να το έχει επιδιώξει ο ίδιος αλλά επειδή οι αντίπαλοί του τρόμαξαν μετά την γνωστοποιήση της κοινής καθόδου των δύο παρατάξεων.



«Σε καμία περίπτωση δεν ήταν δική μας πρωτοβουλία να ξεκινήσει η προεκλογική περίοδος στην Κω νωρίτερα απ' ότι πρέπει. Προσπαθούμε να επιλύσουμε τα προβλήματα που αντιμετωπίζει η πόλη και οι δημότες μας και εμείς δεν έχουμε τον χρόνο να τρέχουμε σε καφενεία και μπαρ για να κάνουμε προεκλογικό αγώνα. Ηταν επιλογή του κ. Κυρίτση να "ανοίξει" την προεκλογική περίοδο τόσο νωρίς, για προφανείς λόγους».

Ο κ. Μιλτιάδης Φάκκος υποστηρίζει πως η κοινή κάθοδος στις εκλογές με τον κ. Ιπποκράτη Κουρούνη προέκυψε από την καλή συνεργασία που υπάρχει στο Δημοτικό Συμβούλιο από τις δύο παρατάξεις, επισημαίνοντας πως θα υπάρξουν κι άλλες προτάσεις συνεργασίας.

«Οταν ανέλαβα δήμαρχος άλλαξε το κλίμα που υπήρχε και που έθετε τους συναδέλφους της μειοψηφίας στο περιθώριο. Ετσι προωθήθηκαν οι δημοκρατικές διαδικασίες και συμμετείχαν στην διοίκηση δημοτικών οργανισμών και επιχειρήσεων, κάτι που δεν γινόταν πριν. Στην πορεία διαπιστώσαμε ταύτιση απόψεων για τα σημαντικά θέματα που απασχολούν την πόλη μας και καλή διάθεση από τις δύο πλευρές για την επίλυσή τους. Η παράταξη "Κωακή Αναγέννηση" μας κατέθεσε πρόταση για κοινή κάθοδο στις εκλογές η οποία εκφράζει και την επιθυμία των πολιτών της Κω. Η θετική απάντησή μας πιθανόν να συντέλεσε στην έναρξη του προεκλογικού κλίματος, σαφώς όμως δεν ήταν αυτή η πρόθεσή μας. Εξάλλου υπάρχει το ενδεχόμενο συνεργασίας και με άλλες παρατάξεις αν διαπιστωθεί πως έχουμε τις ίδιες απόψεις και αρχές».

> *"Ο Κυρίτσης προτρέχει και εξαπολύει κατηγορίες για να διαψευστεί στη συνέχεια από τα ίδια τα γεγονότα"*

Η συνεργασία με την "Κωακή Αναγέννηση" αλλά και η προοπτική να ακολουθήσουν κι άλλες είναι αυτή που, κατά τον κ. Φάκκο, προκάλεσε πανικό στον κ. Γ. Κυρίτση.

«Είναι σαφές πως δεν αρέσει αυτή η προοπτική στους αντιπάλους μας και τους διακατέχει πλέον πανικός βλέποντας την ενδυνάμωση της παράταξής μας. Ο κ. Κυρίτσης εξαπολύει κατηγορίες οι οποίες είναι αβάσιμες με αποτέλεσμα να εκτίθεται συνεχώς. Εχει την συνήθεια να προτρέχει και βέβαια στην πορεία να διαψεύδεται. Μίλησε για "οφίτσια" που μετατρέπονται σε αγάπη για την πόλη, αλλά έχω δηλώσει πως σε κανένα από τα μέλη που ενώθηκαν μαζί μας δεν πρόκειται να δοθεί "καρέκλα" όπως χαρακτηριστικά μας κατηγόρησε ο κ. Κυρίτσης. Εκτιμώ ότι εξαπολύει κατηγορίες διότι πολύ απλά τον τρομάζει η ενδυνάμωσή μας. Εμείς δεν θα ακολουθήσουμε την τακτική τους»

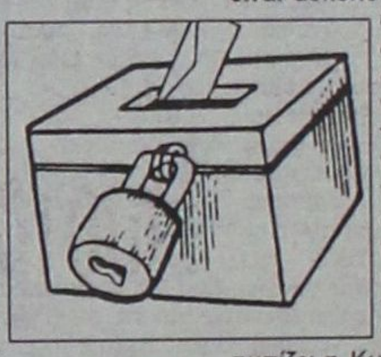

Η ονομασία της παράταξης είναι το τελευταίο πραγμα που απασχολεί τον κ. Φάκκο που όπως λέει είναι πιθανόν να μην αλλάξει και να παραμείνει "Νέα Δημοτική Κίνηση», ωστόσο αυτό θα αποφασιστεί τον τελευταίο μήνα πριν τις εκλογές.

Προς το παρόν προέχει η αντιμετώπιση των προβλημάτων που απασχολούν την Κω και σε καμία περίπτωση όπως υποστηρίζει, η προεκλογική περίοδος δεν θα κυλήσει εις βάρος τους.



Ο δήμαρχος Κω Μιλτιάδης Φάκκος

«Ο δρόμος που απομένει είναι ακόμα μακρύς για να ασχοληθούμε από τώρα με προεκλογικές αντιπαραθέσεις και είναι άσκοπο να μπούμε στην διαδικασία να διαψεύδουμε αβάσιμες κατηγορίες. Εξάλλου τα γεγονότα είναι εκείνα που τελικά μας δικαιώνουν. Προς το παρόν μας απασχολεί η επίλυση των προβλημάτων που αντιμετωπίζει η Κως και εκεί επικεντρώνουμε την προσοχή μας».

Πάντως σύμφωνα με πληροφορίες, είναι πολύ πιθανόν μέσα στο επόμενο διάστημα να πιστοποιηθεί η συνεργασία της «Νεας Δημοτικής Κίνησης» και με την παράταξη του ΣΥΝ, αφού ήδη έχουν γίνει συζητήσεις προς την κατεύθυνση αυτή και διαπιστώθηκαν στοιχεία σύμπλευσης των δύο παρατάξεων.

APLIGER
www.apliger.gr



ΗΛΕΚΤΡΟΝΙΚΟΙ ΥΠΟΛΟΓΙΣΤΕΣ - ΠΕΡΙΦΕΡΕΙΑΚΑ
ΑΝΑΛΩΣΙΜΑ - ΠΡΟΓΡΑΜΜΑΤΑ - ΠΕΡΙΟΔΙΚΑ
ΒΙΒΛΙΑ - ΠΟΛΥΜΕΣΑ - INTERNET - ΤΗΛΕΦΩΝΙΑ
ΤΕΧΝΙΚΗ ΥΠΟΣΤΗΡΙΞΗ
ΠΑΥΛΟΥ ΜΕΛΑ 11, 85100, ΡΟΔΟΣ
ΤΗΛ: (0241) 27509, FAX: (0241) 27098 - info@apliger.gr

## Από τις 27 Ιανουαρίου η εφαρμογή τους

# Νέα τιμολόγια από τον ΟΤΕ

**Σ**ΤΙΣ 27 Ιανουαρίου θα αρχίσει η εφαρμογή των νέων τιμολογίων του ΟΤΕ, τα οποία ενέκρινε, πρόσφατα, η Εθνική Επιτροπή Τηλεπικοινωνιών και Ταχυδρομείων (ΕΕΤΤ).

Τα νέα τιμολόγια του ΟΤΕ έχουν ως εξής:

-Μείωση της αστικής μονάδας σε 8,86 δρχ. το λεπτό (0,026 ευρώ) όλο το 24ωρο.



-Μείωση των υπεραστικών κλήσεων στις 21,47 δρχ. το λεπτό (0,063 ευρώ) από 28 δρχ. (0,08 ευρώ) που ισχύει σήμερα για όλες τις ώρες και μέρες.

-Αύξηση του μηνιαίου πάγιου στις 3.400 δρχ. (9,98 ευρώ) από τις 2.800 δρχ. (8,22 ευρώ) που ισχύει σήμερα.

-Μειώσεις, κατά μέσον όρο, 26% θα ισχύσουν στα τιμολόγια των μισθωμένων κυκλωμάτων, που απευθύνονται στις τηλεπικοινωνιακές επιχειρήσεις

Alhambra Travel
ΑΛΕΞ. ΠΑΠΑΓΟΥ 23 Τηλ. 25698-37052
ALHAMBRA TRAVEL
ΚΕΝΤΡΙΚΟ ΠΡΑΚΤΟΡΕΙΟ ΤΗΣ Ν.Ε.Λ.
(ΝΑΥΤΙΛΙΑΚΗ ΕΤΑΙΡΕΙΑ ΛΕΣΒΟΥ)
ΑΝΑΚΟΙΝΩΣΗ
F/B ΑΛΚΑΙΟΣ
από Ρόδο έχει ως εξής:
κάθε ΣΑΒΒΑΤΟ ώρα 5.00
για ΚΩ - ΣΑΜΟ - ΧΙΟ - ΜΥΤΙΛΗΝΗ
- ΛΗΜΝΟ - ΑΛΕΞΑΝΔΡΟΥΠΟΛΗ
Πληροφορίες - Εισιτήρια
ΠΡΑΚΤΟΡΕΙΟ ALHAMBRA
Αλεξ. Παπάγου 23
Τηλ. 37052 - 25698
ΡΟΔΟΣ

## Παρά τις μεγάλες εκπτώσεις και τις δελεαστικές τιμές

# Υποτονική η κίνηση στην αγορά

### ✓Δεν υπάρχει ενδιαφέρον από τους καταναλωτές
### ✓Τα χέρια ψηλά σηκώνουν έμποροι και καταστηματάρχες




Σε ιδιαίτερα χαμηλά επίπεδα κινήθηκε η αγοραστική κίνηση κατά την πρώτη εβδομάδα των εκπτώσεων.

Το ενδιαφέρον ήταν μειωμένο από πλευράς των καταναλωτών οι οποίοι δεν έδειξαν να ενδιαφέρονται, παρά τις ελκυστικές τιμές που υπάρχουν στα καταστήματα.

Ωστόσο η αντίδραση των καταναλωτών , σύμφωνα με τους καταστηματάρχες ήταν αναμενόμενη αφού η πορεία του θεσμού έχει δείξει πως δεν μπορεί πλέον να τους προσελκύσει.

Βέβαια οι πλέον αισιόδοξοι πιστεύουν πως η κίνηση θα τονωθεί μέσα στις επόμενες ημέρες και μέχρι το τέλος Φεβρουαρίου, οπότε και θα τελειώσουν οι εκπτώσεις.

Εμποροι και καταστηματάρχες υποστηρίζουν πάντως πως με τα ευχολόγια δεν πρόκειται να βρεθεί λύση και άμεσα θα πρέπει να γίνουν ενέργειες από τους αρμόδιους φορείς για να ανατραπεί το δυσάρεστο κλίμα.

Η πρώτη κίνηση θα πρέπει να είναι η μείωση του χρόνου που διαρκούν οι εκπτώσεις σε δεκαπέντε ημέρες τόσο το χειμώνα όσο και το καλοκαίρι, ώστε να υπάρχει κίνητρο από πλευράς καταναλωτών που να τους προσέλευση να προχωρήσουν σε αγορές.

Ωστόσο σημαντικό είναι και το γεγονός πως στη Ρόδο υπάρχει έντονος ανταγωνισμός αφού τα καταστήματα είναι αρκετά και συνεχώς αυξάνονται.

Μεγαλύτερο πρόβλημα φαίνεται πως αντιμετωπίζουν τα εμπορικά καταστήματα που βρίσκονται εκτός κέντρου και στα οποία η κίνηση είναι ακόμη χαμηλότερη σύμφωνα με τους ιδιοκτήτες τους.

«Οι περισσότεροι καταναλωτές προτιμούν να κάνουν τις αγορές τους από καταστήματα που βρίσκονται στο κέντρο καθώς έχουν την ευκαιρία να συγκρίνουν τιμές και να διαλέξουν ανάμεσα σε περισσότερα είδη. Ωστόσο είναι γεγονός πως οι τιμές των καταστημάτων που βρίσκονται στο κέντρο της πόλης είναι αυξημένες, αφού οι ιδιοκτήτες τους έχουν περισσότερα έξοδα να καλύψουν. Τα συνοικιακά καταστήματα έχουν συνήθως μόνιμους πελάτες καθ' όλη τη διάρκεια του χρόνου και η κίνηση στην περίοδο των εκπτώσεων αν και αποτελεί κίνητρο, δεν αυξάνεται σημαντικά» δηλώνουν στη «Δ» ιδιοκτήτες συνοικιακών καταστημάτων.

Πάντως το πρόβλημα φαίνεται να είναι μεγάλο τόσο στα εντός όσο και στα εκτός κέντρου καταστήματα αφού οι καταναλωτές προς το παρόν περισσότερο διερευνητικές ματιές ρίχνουν παρά προχωρούν σε αγορές.

«Τα τελευταία χρόνια η πορεία των εκπτώσεων έχει δείξει πως δεν είναι ικανή να προσελκύσει τους Ροδίτες να προχωρήσουν σε αγορές. Προτιμούν να αγοράζουν τα απολύτως απαραίτητα είδη και τα χρήματα που διαθέτουν είναι περιορισμένα. Η κατάσταση θα πρέπει να προβληματίσει όλους τους αρμόδιους φορείς και να κινήσουν διαδικασίες να αλλάξει, γιατί πραγματικά η αγορά της Ρόδου βρίσκεται σε οριακό σημείο και πολλοι συνάδελφοι έχουν έρθει σε οικονομικό αδιέξοδο. Από τις εκπτώσεις δεν περιμένουμε μεγάλη κίνηση, όμως αισιοδοξούμε πως τονωτική ένεση θα αποτελέσουν οι μαθητές που θα έρθουν για τις πενθήμερες εκδρομές τους στη Ρόδο».

Η εκπτωτική περίοδος πάντως θα ολοκληρωθεί στις 28 Φεβρουαρίου και οι καταστηματάρχες ελπίζουν πως μέχρι τότε θα υπάρξει ανάκαμψη της αγοράς έστω και σε χαμηλά επίπεδα αφού σε διαφορετική περίπτωση όπως λένε, οι επιπτώσεις θα είναι ιδιαίτερα δυσάρεστες για τον κλάδο.

## Με πίστωση χρόνου μίας εβδομάδας για να καλυφθούν τα κενά

# Επιστρέφουν στα θρανία οι μαθητές του ΤΕΕ Κω

### Θα ακολουθήσουν και νέες κινητοποιήσεις αν δεν γίνουν άμεσα διορισμοί καθηγητών

Στα θρανία τους επιστρέφουν σήμερα εκτός απροόπτου οι μαθητές του Τεχνικού Επαγγελματικού Εκπαιδευτηρίου Κω, μετά το κλείσιμο του λιμανιού και την αποχή από τα μαθήματά τους που πραγματοποίησαν την προηγούμενη εβδομάδα.

Οπως υποστηρίζουν γονείς και μαθητές αν δεν καλυφθούν τα κενά που υπάρχουν στο σχολείο άμεσα, τότε θα προχωρήσουν και σε νέες κινητοποιήσεις.

Οπως έχει αποφασιστεί, οι μαθητές θα επιστρέψουν σήμερα στα θρανία τους δίνοντας όμως περιθώριο μίας εβδομάδας για να γίνουν οι απαραίτητες ενέργειες ώστε να διοριστούν οι καθηγητές.

Ο πρόεδρος του Συλλόγου Γονέων και Κηδεμόνων κ. Βαγγέλης Τζόγιας επισημαίνει πως η κατάσταση έχει φτάσει στο απροχώρητο και η αγανάκτηση τόσο των μαθητών όσο και των γονέων έχει ξεχειλίσει.

«Διανύουμε ήδη το δεύτερο δεκαπενθήμερο του Ιανουαρίου και ακόμα αναζητούμε λύσεις για να καλυφθούν τα κενά που υπάρχουν στο σχολείο. Φέτος είναι η χειρότερη σχολική χρονιά των τελευταίων ετών αφού τα οι κενές θέσεις καθηγητών άγγιξαν σχεδόν το 50%. Η κατάσταση είναι απαράδεκτη και δεν υπάρχει



άλλη πίστωση χρόνου για να βρεθεί λύση. Ηδη ο χρόνος που πέρασε ήταν πολύτιμος και αυτός που έχει απομείνει, δεν επαρκεί για να καλυφθεί η διδακτέα ύλη. Τα παιδιά θα κληθούν να εξεταστούν σε μαθήματα που δεν έχουν διδακτεί και την ενδεχόμενη αποτυχία τους δεν θα την χρεωθεί κανείς αρμόδιος».

Ο προϊστάμενος της Διεύθυνσης Δευτεροβάθμιας Εκπαίδευσης Δωδεκανήσου κ. Τάσος Μαυρόπουλος δηλώνει πως το ΤΕΕ Κω δεν είναι το μοναδικό σχολείο που παρουσιάζει κενά, αφού στην ίδια κατάσταση βρίσκονται πολλά σχολεία στο νομό. Ωστόσο έχουν προωθηθεί οι ενέργειες από το υπουργείο Παιδείας και άμεσα πρόκειται να γίνουν οι απαραίτητοι διορισμοί καθηγητών, διαδικασία που ήδη έχει ξεκινήσει.

Ο πρόεδρος της Ενωσης Λειτουργών Μέσης Εκπαίδευσης κ. Βασίλης Καραγιάννης έχει κατά καιρούς αναφερθεί στο πρόβλημα που υπάρχει και δεν αποκλείεται μέσα στις επόμενες ημέρες οι καθηγητές να προχωρήσουν σε απεργιακές κινητοποιήσεις με βασικό αίτημα να καλυφθούν τα πολλά κενά που υπάρχουν στο νομό Δωδεκανήσου.

Εξάλλου, δεν αποκλείεται μαθητές και Γυμνασίων και Λυκείων να προχωρήσουν σε καταλήψεις και αποχές για τον ίδιο ακριβώς λόγο, αφού σε λίγους μήνες θα κληθούν να εξεταστούν σε μαθήματα που δεν έχουν διδαχθεί λόγω της απουσίας καθηγητών.

Πάντως η κατάσταση στην εκπαίδευση είναι έκρυθμη για μία ακόμη φορά και όπως φαίνεται η μοίρα των μαθητών της Περιφέρειας πάντα θα είναι διαφορετική από εκείνη των μαθητών της πρωτεύουσας.

Οι ίσες ευκαιρίες αποδεικνύονται πλασματικές και η αγωνία των μαθητών αλλά και των καθηγητών μεγαλώνει μέρα με την μέρα και όσο πλησιάζει η περίοδος των εξετάσεων.


Απο 14 Ιανουαρίου
εως 22 Φεβρουαρίου
SIMULTAN LANGUAGES
εύκολα - γρήγορα - ζωντανά
με το σύστημα "SIMULTAN"
ΓΕΡΜΑΝΙΚΑ
Σ' ΕΝΑ ΜΗΝΑ!
Ειδικά για:
Ξενοδοχοϋπαλλήλους, καταστηματάρχες και γενικά απασχολούμενους στο τουρισμό
εγγραφές τώρα! τηλ. 32272, 61216
Διδάσκει προσωπικά,
ο ΘΕΟΔΩΡΟΣ Γ. ΑΘΑΝΑΣΙΑΔΗΣ
Διδάκτωρ Παν/μίου Νυρεμβέργης
Πάροδος Κων/λεως, Ροδινι (εναντι εκκλησιας Ροδινιου)



RODOS 2400 CAIR
Επιλογή από την Ένωση Γάλλων Οινολόγων σαν ο μοναδικός εκπρόσωπος από τα κρασιά των Ελληνικών νησιών.
Χωρίς σχόλια . . . (δικά μας)


1000 VINS DU MONDE
LA SELECTION DES OENOLOGUES
ÎLES GRECQUES
RHODES CAIR RHODES
Rhodos 2400 1999
. . . La robe délicatement nuancée de tons verts augure l'élégance florale puis fruitée (pêche blanche) du nez. En bouche, l'ensemble est léger, voire aérien, et donne un excellent vin d'apéritif . . .
© 2000 Hachette Livre, Paris.
"Περιλαμβάνεται στον Φετινό Οδηγό ξένων (μη γαλλικών κρασιών) έχοντας κερδίσει άλλο ένα μετάλλιο στον έγκυρο διεθνή διαγωνισμό Vinalies International Οι δοκιμαστές το περιέγραψαν ότι έχει ανθώδη κομψότητα με άρωμα λευκών ροδάκινων και μια συνολικά αιθέρια ποιότητα. Ένα τέλειο απεριτίφ είπαν και ποιος είμαι εγώ να διαφωνήσω!" . . .
ATHENS NEWS 01/10/00 WINE OF THE WEEK
...Πρόκειται για ένα θαυμάσιο κρασί με γοητευτική κιτρινοπράσινη σχεδόν καναρινί ρόμπα και έντονη παρουσία $CO_2$. Στην μύτη εκφράζεται με δυνατά αρώματα εξωτικών φρούτων σε φόντο αρωματικών λουλουδιών, πεντακάθαρα και σταθερά. Διαθέτει γεύση ισχυρή ισορροπημένη και παχιά. Επίγευση αναπάντεχα μακρά και καθαρή...
Περιοδικό ΓΕΥΣΗ – Τεύχος Νο 38

## Αυξήσεις σε ποσοστό 8% διεκδικούν οι ξενοδοχοϋπάλληλοι

# Η τοπική συλλογική σύμβαση εργασίας

**ΕΤΟΙΜΟ** είναι το σχέδιο σύμβασης που προτείνεται να υπογραφεί σε τοπικό επίπεδο μεταξύ ξενοδόχων και ξενοδοχοϋπαλλήλων για την επόμενη τουριστική περίοδο. Το σχέδιο σύμβασης συντάχθηκε από τον πρόεδρο του Σωματείου Ξενοδοχοϋπαλλήλων Ρόδου Γιώργο Ορφανό και θα παραδοθεί εξωδίκως την προσεχή Πέμπτη προς την Ένωση Ξενοδόχων Ρόδου.

Με τη νέα τοπική συλλογική σύμβαση εργασίας (η οποία διαφέρει από την αντίστοιχη της ομοσπονδίας των ξενοδοχοϋπαλλήλων) προτείνονται αυξήσεις σε ποσοστό 8% (ισχύουσες από 01-01-2002) και μια σειρά αλλαγών σε θέματα επιδομάτων, προσαυξήσεων και αργιών. Η σύμβαση αυτή θ' αποτελέσει τη βάση των διαπραγματεύσεων που θα γίνουν μεταξύ εργοδοτών και εργαζομένων των τοπικών ξενοδοχειακών επιχειρήσεων.

Αναλυτικά η τοπική συλλογική σύμβαση, όπως εξωδίκως θα κοινοποιηθεί την προσεχή Πέμπτη προς κάθε αρμόδιο έχει ως εξής:

ΠΡΟΣ ΚΑΘΕ ΑΡΜΟΔΙΟ ΔΙΚΑΣΤΗΡΙΟ ΕΞΩΔΙΚΗ ΠΡΟΣΚΛΗΣΗ

1 Του επαγγελματικού σωματείου με την επωνυμία ΕΝΩΣΗ ΞΕΝΟΔΟΧΟΫΠΑΛΛΗΛΩΝ ΨΥΧΑΓΩΓΙΚΩΝ ΚΕΝΤΡΩΝ ΡΟΔΟΥ ΚΑΙ ΣΥΝΑΦΩΝ ΤΟΥΡΙΣΤΙΚΩΝ ΚΑΙ ΕΠΙΣΙΤΙΣΤΙΚΩΝ ΕΠΑΓΓΕΛΜΑΤΩΝ

2. Του επαγγελματικού σωματείου με την επωνυμία ΣΩΜΑΤΕΙΟ ΣΕΡΒΙΤΟΡΩΝ ΜΑΙΤΡ ΜΠΑΡΜΑΝ ΚΑΙ ΒΟΗΘΩΝ ΡΟΔΟΥ

3. Του επαγγελματικού σωματείου με την επωνυμία ΣΩΜΑΤΕΙΟ ΜΑΓΕΙΡΩΝ ΕΡΓΑΤΟΤΕΧΝΙΤΩΝ ΜΑΓΕΙΡΩΝ ΚΑΙ ΒΟΗΘΩΝ ΜΑΓΕΙΡΩΝ ΡΟΔΟΥ που εδρεύουν στη Ρόδο, οδός Στεφάνου Καζούλη αρ. 30 και εκπροσωπούνται νόμιμα.

Προς

Την επαγγελματική οργάνωση με την επωνυμία ΕΝΩΣΗ ΞΕΝΟΔΟΧΩΝ ΡΟΔΟΥ που εδρεύει στη Ρόδο, οδός Πλωτ. Μπλέσσα αρ. 3 και εκπροσωπείται νόμιμα. Κοινοποιουμένη: Προς τη Διεύθυνση Κοινωνικών Υπηρεσιών, Τμήμα Απασχόλησης-Προσανατολισμού Νομαρχιακής Αυτοδιοίκησης Δωδ/σου, Ζέφυρος 3ος όροφος.

Τα Διοικητικά Συμβούλια των σωματείων μας σε κοινή τους συνεδρίαση στις 10 -1-2002 αφού κατέληξαν στο συμπέρασμα ότι έχουν ωριμάσει οι συνθήκες για την υπογραφή νέας τοπικής Συλλογικής Σύμβασης Εργασίας, για το τρέχον έτος 2002 αποφάσισαν να κινήσουν τις νόμιμες διαδικασίες για την καταγγελία της τοπικής Συλλογικής Σύμβασης Εργασίας έτους 2001 και την υπογραφή νέας Συλλογικής Σύμβασης Εργασίας που θα ρυθμίζει τους όρους αμοιβής και εργασίας των ξενοδοχοϋπαλλήλων της νήσου Ρόδου για το 2002

Οι Διοικήσεις των σωματείων μας, συναισθανόμενες τις ευθύνες τους απέναντι στα μέλη τους και τους ξενοδοχοϋπαλλήλους γενικά, ύστερα δε και από την δυσχερέστερη εξέλιξη του επιπέδου διαβίωσης τους για μια σειρά λόγους, και της άμεσης και επιτακτικής ανάγκης αυτής να βελτιωθεί μέσα από την εξασφάλιση και περιφρούρηση της αμοιβής, των όρων εργασίας και γενικότερα των δικαιωμάτων των εργαζομένων στα ξενοδοχεία της νήσου Ρόδου, κατάρτισαν την παρακάτω Συλλογική Σύμβαση Εργασίας, η οποία έχει βελτιωθεί νομοτεχνικά και προσαρμοσθεί στη μέχρι σήμερα νομολογία των δικαστηρίων, και την οποία θέτουν υπόψη σας για καλόπιστη συζήτηση με τελικό στόχο την υπογραφή της από μέρους σας, έχει δε ως εξής.



*Ο πρόεδρος του Σωματείου Σερβιτόρων Ρόδου Γιώργος Ορφανός*

**ΣΧΕΔΙΟ ΣΥΛΛΟΓΙΚΗΣ ΣΥΜΒΑΣΗ ΕΡΓΑΣΙΑΣ**

«Για τους όρους αμοιβής και εργασίας των ξενοδ/λων της νήσου Ρόδου»

**1. Αντικείμενο - πεδίο εφαρμογής**

Με την παρούσα σύμβαση ρυθμίζονται οι αποδοχές, οι συνθήκες εργασίας και οι λοιποί όροι εργασίας όλων εκείνων που εργάζονται με σύμβαση εξαρτημένης εργασίας σε ξενοδοχεία ύπνου και φαγητού, επιχειρήσεις επιπλωμένων διαμερισμάτων, κάμπινγκ, ξενώνες, οικοτροφεία, επιχειρήσεις θέρετρων από τουριστικούς οικίσκους (μπαγκαλόους), μοτέλ, τουριστικών περιπτέρων και κέντρων παραθερισμού διακοπών, κλπ. στη νήσο Ρόδο.

**2. Κατηγορίες μισθωτών**

Οι μισθωτοί, τους οποίους αφορά η παρούσα σύμβαση αποκαλούνται ξενοδοχοϋπάλληλοι και κατατάσσονται σύμφωνα με την ειδικότητά τους και ανεξαρτήτως φύλλου στις εξής τέσσερις (3) κατηγορίες.

Κατηγορία Α: μαίτρ, σεφ, σεφ ντε ρεσεψιόν, υπάλληλος υποδοχής (ρεσεψιονίστ), θυρωρός Α', νυκτοθυρωρός Α', υπομαίτρ, σερβιτόρος, μπάρμαν, μπουφετζής Α', μάγειρας Α', αποθηκάριος, ζαχαροπλάστης, υπάλληλος κρατήσεων πωλήσεων και λογαριασμών, υπάλληλος δημοσίων σχέσεων, μαινκουρατιέν, προϊστάμενος υπνοδωματίων και κοινοχρήστων χώρων, αρτοποιός, ταμπλίστας, ελεγκτής και τηλεφωνητής.

Κατηγορία Β: προϊστάμενος πλυντηρίου και λινοθήκης, βοηθός υποδοχής, θυρωρός υπηρεσίας, μάγειρας Β' και ρουμ σέρβις.

Κατηγορία Γ: βοηθός εστιατορίου, μπαρ, μπουφέ, θυρωρείου, ορόφων, λινοθήκης, αρτοποιού, γκρουμ, εξωτερικός θυρωρός, λινοθηκάριος, μάγειρας Γ,' καμαριέρα, πλύντρια, σιδερώτρια, καθαρίστρια κοινοχρήστων χώρων, μοδίστρα, μανταρίστρια, λαντζιέρης, εργάτης πισίνας και παραλίας, ναυαγοσώστης, εργάτης αποθήκης, ντισκ τζόκεϊ

**3. Βασικοί μηνιαίοι μισθοί και ημερομίσθια**

3.1 Οι Βασικοί μηνιαίοι μισθοί αυξάνονται από 1-1-2002 κατά ποσοστό οκτώ στα εκατό (8%) το οποίο προστίθεται πάνω στους βασικούς μισθούς όπως έχουν διαμορφωθεί στις 31-12-2001 και είναι όπως αναφέρονται παρακάτω.

κατηγορία Α: βασικός μισθός 209902 (616 Ευρώ) Χ 8% = 226694 (665 Ευρώ)

κατηγορία Β: βασικός μισθός 205468 (603 Ευρώ) Χ 8% = 221905 (651 Ευρώ)

κατηγορία Γ: βασικός μισθός 201397 (591 Ευρώ) Χ 8% = 217509 (638 Ευρώ)

Οι βασικοί μισθοί του μαίτρ, σεφ, σεφ ντε ρεσεψιόν και της προϊσταμένης ορόφων καθορίζονται με ελεύθερη συμφωνία, το ύψος όμως αυτού δεν μπορεί να είναι κατώτερο από τον βασικό μισθό της κατηγορίας Α' προσαυξημένο κατά 20% για το μαιτρ, και το σεφ, και κατά 10% για το σεφ ντε ρεσεψιόν και τη προϊσταμένη ορόφων.

3.3. Ως ημερομίσθιο των εκτάκτως προσλαμβανομένων προς εξυπηρέτηση επισήμων η απλών γευμάτων και δεξιώσεων που παρατίθενται σε οποιαδήποτε ξενοδοχειακή επιχείρηση καταβάλλεται το ποσό των 50 Ευρώ για τους σερβιτόρους και των 44 Ευρώ. για τους βοηθούς. Η αμοιβή αυτή καλύπτει εργασία μέχρι οκτώ (8) ωρών, προσαυξάνεται δε κατά 75% αν η έκτακτη αυτή εργασία προσφέρεται την Κυριακή η τις αργίες και κατά 25% αν προσφέρεται τις νυκτερινές ώρες.

3.1. Ως προς τις βασικές μηνιαίες αποδοχές των ανηλίκων, δηλαδή των μη συμπληρωσάντων το 18ο έτος της ηλικίας τους, ισχύουν τα προβλεπόμενα από την ΕΓΣΣΕ.

3.3. Οι βοηθοί σερβιτόρων με την συμπλήρωση τριών (3) ετών υπηρεσίας προάγονται και αμείβονται ως σερβιτόροι.

**4. Επιδόματα**

**4.1. Επίδομα προϋπηρεσίας**

4.1.1. .Σε όλους τους ξενοδοχοϋπαλλήλους χορηγείται επίδομα προϋπηρεσίας 5% για κάθε μια (1) τριετία υπηρεσίας η προϋπηρεσίας σε άλλη ξενοδοχειακή η επισττιστική επιχείρηση. Ως υπηρεσία η προϋπηρεσία νοείται όλη εκείνη που διανύθηκε με σχέση εξαρτημένης εργασίας σε οποιοδήποτε εργοδότη του δημοσίου η του ιδιωτικού τομέα στην ημεδαπή η στην αλλοδαπή σε συναφή η ομότιμα καθήκοντα προς αυτά που εκτελεί ο ξενοδοχοϋπάλληλος.

4.1.2. Κατ' εξαίρεση, για εκείνους που εργάζονται σε ξενοδοχειακές επιχειρήσεις εποχιακά η εργάστηκαν σε ξενοδοχειακές επιχειρήσεις εποχιακά, σαν χρόνος υπηρεσίας λογίζεται και εκείνος της νεκρής περιόδου. Η προϋπηρεσία αποδεικνύεται από τα βιβλιάρια κύριας ασφάλισης η από το επαγγελματικό βιβλιάριο.

4.2. Επίδομα οικογενειακών βαρών

Σε όλους τους έγγαμους ξενοδοχοϋπαλλήλους χορηγείται επίδομα οικογενειακών βαρών σε ποσοστό 10%, το οποίο υπολογίζεται στο άθροισμα του βασικού μισθού και του επιδόματος προϋπηρεσίας των παραπάνω άρθρων 3 και 4.1. κατά τα λοιπά ισχύουν οι διατάξεις του άρθρου 20 του Ν.1849/89.

4.3. Επίδομα τουριστικής εκπαίδευσης

Χορηγείται ποσοστιαίο επίδομα τουριστικής εκπαίδευσης, το οποίο υπολογίζεται στο άθροισμα του βασικού μισθού και της προϋπηρεσίας των παραπάνω άρθρων 3 και 4.1. ως εξής.

α) Για τους πτυχιούχους Ανωτέρων Τουριστικών Σχολών σε ποσοστό 15%

β) Για τους πτυχιούχους Μέσων Τουριστικών Σχολών και Αποφοίτων των Σχολών Μετεκπαίδευσης σε ποσοστό 10%.

**4.4. Επίδομα εποχιακής απασχολήσεως**

Χορηγείται επίδομα εποχιακής απασχόλησης σε όλους τους εποχιακά εργαζόμενους ξενοδοχοϋπάλληλους σε ποσοστό 10%, το οποίο υπολογίζεται στο άθροισμα του βασικού μισθού και του επιδόματος προϋπηρεσίας των παραπάνω άρθρων 3 και 4.1.

**4.5. Επίδομα στολής**

Σε όλους τους ξενοδοχοϋπαλλήλους χορηγείται επίδομα στολής σε ποσοστό 10%, το οποίο υπολογίζεται στο άθροισμα του βασικού μισθού και της προϋπηρεσίας των παραπάνω άρθρων 3 και 4.1, η χορηγείται αυτούσια στολή κατά την κρίση της επιχείρησης.

**4.6. Επίδομα τροφής**

4.6.1. Ξενοδοχεία που διαθέτουν εστιατόρια υποχρεούνται να παρέχουν τροφή σ' όλους τους ξενοδοχοϋπαλλήλους, που υπάγονται στην παρούσα σύμβαση, εφ' όσον βέβαια επιθυμούν τη λήψη αυτής.

4.6.2. Αν η επιχείρηση, που διαθέτη εστιατόριο, δεν επιθυμεί την παροχή τροφής αν και ο εργαζόμενος επιθυμεί την λήψη αυτής, ως επίσης και αν η επιχείρηση δεν διαθέτει εστιατόριο υποχρεούνται στην περίπτωση αυτή να καταβάλλει στους ξενοδοχοϋπαλλήλους ως επίδομα τροφής ποσοστό 10% επί των παραπάνω βασικών μισθών, απαλλασσόμενης της επιχείρησης της παροχής τροφής.

4.6.3. Διευκρινίζεται ότι, όσον αφορά στη χορήγηση

CASINO RODOS

ΖΗΤΟΥΝΤΑΙ

Το πολυτελέστατο Grande Albergo delle Rose, 5 αστέρων, ιδιοκτησίας της ΚΑΖΙΝΟ ΡΟΔΟΥ Α.Ε. θα ξεκινήσει τη λειτουργία του τον Φεβρουάριο. Για τη στελέχωσή του η εταιρεία επιθυμεί να προσλάβει ικανούς συνεργάτες, με προοπτική δωδεκάμηνης απασχόλησης στις παρακάτω ειδικότητες:

**- Γενικός Συντηρητής**

Απαραίτητη η άδεια Ηλεκτρολόγου και τουλάχιστον η 5ετής προϋπηρεσία σε ξενοδοχεία.

**- Καμαριέρες - Καθαρίστριες - Καθαριστές**

Θα εκτιμηθεί η καλή γνώση των αγγλικών καθώς και η προϋπηρεσία σε ξενοδοχεία πολυτελείας ή Α' κατηγορίας

**Πληροφορίες - Αιτήσεις με πρόσφατη φωτογραφία:**

**ΚΑΖΙΝΟ ΡΟΔΟΥ Α.Ε., Διεύθυνση Προσωπικού**

Παπανικολάου 4, ΔΕΥΤΕΡΑ έως ΠΑΡΑΣΚΕΥΗ

απο 10.00 έως 13.00, τηλ. 97-535

ΖΗΤΟΥΝΤΑΙ

**ΠΩΛΗΤΡΙΕΣ**

για να εργασθούν σε κοσμηματοπωλείο με γνώση αγγλικών - γερμανικών σε εμπορικό κέντρο στο Κιοτάρι.

Μισθός ικανοποιητικός και εξελίξιμος.

**Πληροφορίες τηλ. 86670 - 3, κ. Τάκη**

## της Ρόδου και μια σειρά αλλαγών για επιδόματα και αργίες

# που θα κοινοποιηθεί εξωδίκως την Πέμπτη

τροφής και στο εβδομαδιαίο διαιτολόγιο, ισχύουν τα οριζόμενα με την 28/83 απόφαση του ΔΔΔΔ Αθηνών που έχει κηρυχθεί εκτελεστή με την 16543/83 απόφαση του Υπουργού Εργασίας.

**Επίδομα διακεκομμένου ωραρίου.**

4.6.4. Στους σερβιτόρους, ματρ και βοηθούς σερβιτόρων που εργάζονται με διακεκομμένο (σπαστό) ωράριο χορηγείται επίδομα 10% το οποίο υπολογίζεται στο άθροισμα του βασικού μισθού και του επιδόματος προϋπηρεσίας των παραπάνω άρθρον 3 και 4.1.

4.6.5. Επίδομα ανθυγιεινής εργασίας

Χορηγείται ποσοστιαίο επίδομα ανθυγιεινής εργασίας, το οποίο υπολογίζεται στο άθροισμα του βασικού μισθού και της προϋπηρεσίας των παραπάνω άρθρων 3 και 4.1. στους παρακάτω απασχολούμενους ανεξαρτήτως φύλλου ως εξής:

α) Στους μαγείρους μπουφετζήδες και σε όλο το προσωπικό κουζίνας ποσοστό 10% και

β) Στους καθαριστές-τριες, κοινοχρήστων χώρων, καμαριέρες, πλύντριες, σιδερωτές /τριες ποσοστό 5%

4.6.6 Ύπνος

Ο οικείος εργοδότης δικαιούται να εκπίπτει ποσοστό 5% του βασικού μισθού κάθε ξενοδοχοϋπάλληλου, που υπάγεται στη σύμβαση αυτή, εφ' όσον υπηρετεί σε ξενοδοχείο που εδρεύει εκτός της πόλης Ρόδου και επιθυμεί να διαμένουν μέσα σ' αυτό.

**5. Προσαυξήσεις**

5.1. Καθορισμός ημερών και ωρών εργασίας

5.2. Οι ημέρες εβδομαδιαίας εργασίας των ξενοδοχοϋπαλλήλων που υπάγονται στην παρούσα σύμβαση καθορίζονται σε πέντε (5) με τριάντα πέντε (35) ώρες εργασίας. Οι ημέρες της εβδομαδιαίας ανάπαυσης των εργαζομένων με πενθήμερο πρέπει να είναι συνεχόμενες.

Πέρα των ανωτέρω καθοριζομένων αποδοχών, σ' όλους τους ξενοδοχοϋπαλλήλους που υπάγονται στην παρούσα σύμβαση χορηγούνται οι προβλεπόμενες από τις κείμενες διατάξεις προσαυξήσεις για τυχόν απασχόλησή τους κατά τις Κυριακές και κατά νόμο εξαιρετέες εορτές και αργίες, καθώς και τις νυκτερινές ώρες.

5.3.Επίσης σε όσους ξενοδοχοϋπαλλήλους υπάγονται στην παρούσα σύμβαση και οι οποίοι δέχονται να απασχοληθούν και την 6η ημέρα την εβδομάδα, ανεξαρτήτως των ωρών εργασίας που απασχολήθηκαν κατά την διάρκεια των πέντε (5) προηγουμένων εργασίμων ημερών, καταβάλλεται ως αμοιβή ένα πλήρες ημερομίσθιο προσαυξημένο κατά 25% το οποίο υπολογίζεται επί όλων των παραπάνω νομίμων αποδοχών και προσδιορίζεται με τον εξής μαθηματικό τύπο, μισθός: 25Χ6:2/3 (ώρες εβδομαδιαίας απασχόλησης) Χ 7 ώρες, που είναι οι ώρες απασχόλησης.

5. Ο Πρόεδρος και ο Γεν. Γραμματέα των σωματείων δικαιούται συνδικαλιστική άδεια ίση με της εργάσιμες ημέρες κάθε μηνός, και αμείβεται κανονικά από τον εργοδότη, εφ' όσον το συνδικαλιστικό στέλεχος εργάζεται σε ξενοδοχείο άνω των διακοσίων κλινών.

**7. Αργίες**

Στις μέχρι τώρα προβλεπόμενες από την νομοθεσία αργίες προστίθενται και αυτές των Θεοφανίων, της Καθαρά Δευτέρα, του Αγίου Πνεύματος, και η 26η Δεκεμβρίου.

**8. Άδεια ξενοδοχοϋπαλλήλων**

8.1. Η προβλεπόμενη άδεια των ξενοδοχοϋπαλλήλων που χορηγείται σύμφωνα με τον Ν.1346/83 αυξάνεται σε 2-1/2 ημέρες άδεια και 2-1/2 επίδομα αδείας για όλους τους εργαζόμενους.

**9. Άδεια γάμου και μητρότητας**

Στους ξενοδοχοϋπαλλήλους που υπάγονται στην παρούσα σύμβαση χορηγείται άδεια γάμου επτά (7) εργασίμων ημερών με αποδοχές. Η άδεια αυτή είναι ανεξάρτητη από την προβλεπόμενη από τον Α.Ν. 539/45 και δεν συμψηφίζεται με αυτήν. επίσης χορηγείται άδεια μητρότητας, σύμφωνα με την ΕΓΣΣΕ.

**10. Αναλυτικό σημείωμα μισθοδοσίας**

Σε όλους τους ξενοδοχοϋπαλλήλους χορηγείται από την επιχείρηση κάθε μήνα, με την καταβολή των αποδοχών τους, αναλυτικό σημείωμα μισθοδοσίας και κρατήσεων, στο οποίο περιλαμβάνονται αναλυτικά όλες οι αποδοχές και αποζημιώσεις τους και ο τρόπος υπολογισμού τους, ως επίσης και οι κάθε είδους κρατήσεις.

**11. Επαναπρόσληψη εποχικά απασχολουμένων**

**12.1. Προϋποθέσεις επαναπρόσληψης**

12.1.1. Οι ξενοδοχειακές επιχειρήσεις που απασχολούν εποχικά ξενοδοχοϋπαλλήλους, ανεξαρτήτως εποχιακής η πλήρους λειτουργίας τους, υποχρεούνται να επαναπροσλάβουν το αυτό προσωπικό που απασχόλησαν κατά την προηγούμενη περίοδο εργασίας, ανεξάρτητα από τη χρονική διάρκεια της απασχόλησης του κατά την προηγούμενη περίοδο

12.1.2. Προϋπόθεση γι' αυτό το δικαίωμα του ξενοδοχοϋπαλλήλου αποτελεί η έγγραφη ειδοποίηση προς τον εργοδότη του, ότι επιθυμεί να απασχοληθεί κατά την προσεχή περίοδο. Η έγγραφη αυτή ειδοποίηση πρέπει να γίνει μέσο της οικείας συνδικαλιστικής οργάνωσης του και σε έντυπη δήλωση που θα εκτυπώσει αυτή.

12.1.3. Η έγγραφη ειδοποίηση προς τον εργοδότη πρέπει να γίνεται από την οικεία συνδικαλιστική οργάνωση με οποιοδήποτε τρόπο, ακόμη και με συστημένη επιστολή, μέχρι την 31η Ιανουαρίου.

12.1.4. Η επιχείρηση υποχρεούται να επαναπροσλάβει τον ξενοδοχοϋπάλληλο σε κάθε περίπτωση το αργότερο μέχρι της 15 Απριλίου, ανεξαρτήτως του ύψους πληρότητα της.

12.1.5. Σε κάθε περίπτωση που ο ξενοδοχοϋπάλληλος κληθεί εγγράφως από την επιχείρηση μέχρι τις 15 Απριλίου να αναλάβει υπηρεσία και δεν την αναλάβει αδικαιολόγητα εντός πενθημέρου χάνει κάθε δικαίωμα επαναπρόσληψης και αποζημίωσης.

12.1.6. Η πρόσληψη και τα εξ' αυτής δικαιώματα και υποχρεώσεις αρχίζουν από την στιγμή που ο εργαζόμενος αναλαμβάνει εργασία.

12.1.7. Τα παραπάνω ισχύουν και σε συνδυασμό με τις διατάξεις του άρθρου 8 Ν.1346/1983. Διευκρινίζεται ότι για την εξεύρεση του ποσοστού πληρότητας των ξενοδοχείων, όσον αφορά την υποχρέωση για επαναπρόσληψη πριν την 1η Μαΐου, δεν λαμβάνεται υπόψη τυχόν έκτακτη αυξημένη πληρότητα.

**5. Συνέπειες μη επαναπρόσληψης**

11.2.1. Αν η επιχείρηση δηλώσει τόσο κατά τη διάρκεια λειτουργίας της όσο και κατά την νεκρή περίοδο αυτής ότι δεν επιθυμεί την επαναπρόσληψη του ξενοδοχοϋπαλλήλου, ως επίσης και αν η επιχείρηση δεν επαναπροσλάβει το ξενοδοχοϋπάλληλο μέχρι τις 15 Απριλίου, υποχρεούται να καταβάλει σ' αυτόν αμέσως αποζημίωση ίση με εκείνη που καταβάλλεται στην περίπτωση καταγγελίας σύμβασης εξαρτημένης εργασίας αορίστου χρόνου.

11.2.2. Η αποζημίωση υπολογίζεται με βάση όλες τις κατά μέσο όρο αποδοχές της αμέσως προηγούμενης περιόδου εργασίας, περιλαμβανόμενης και της αποζημίωσης αδείας. Για την εξεύρεση του χρόνου υπηρεσίας για τον υπολογισμό της αποζημίωσης θα υπολογίζεται ως χρόνος εργασίας ο χρόνος από την πρόσληψη του εργαζόμενου στο ίδιο ξενοδοχείο, υπολογιζόμενου και του χρόνου της νεκρά περιόδου.

**12. Προστασία ηλικιωμένων**

13.1. Οι ξενοδοχοϋπάλληλοι που βρίσκονται πέντε (5) έτη η λιγότερα πριν από τη συμπλήρωση των προϋποθέσεων λήψεως πλήρους σύνταξης λόγω γήρατος και εργάζονται στην ίδια επιχείρηση τρεις (3) τουλάχιστον περιόδους εργασίας, επαναπροσλαμβάνονται υποχρεωτικά και κατά προτεραιότητα κάθε περίοδο εργασίας μέχρι της συμπλήρωσης των προϋποθέσεων λήψεως πλήρους σύνταξης λόγω γήρατος.

13.2. Οι ξενοδοχοϋπάλληλοι που έχουν συμπληρώσει τις προϋποθέσεις λήψεως πλήρους σύνταξης λόγω γήρατος, έχουν υποβάλει αίτηση για συνταξιοδότηση και δεν επιθυμούν την επαναπρόσληψή τους, δικαιούνται αποζημίωση ίση με το 40% εκείνης που θα δικαιούνταν αν η επιχείρηση δήλωνε ότι δεν τους επαναπροσλαμβάνει.

**10. Εφαρμογή θεσμικών Ε.Γ.Σ.Σ.Ε.**

Οι θεσμικοί όροι της από 23 Μαΐου 2000 Ε.Γ.Σ.Σ.Ε. θεωρείται ότι αποτελούν μέρος και της παρούσης σύμβασης.

**14. Αποζημίωση εργατοτεχνιτών**

Η αποζημιώσεις της παρ. α, του άρθρου 3 ΒΔ της 16/18-7-1920 στη περίπτωση καταγγελίας συμβάσεως εργατοτεχνιτών εξομοιώνονται με του υπαλλήλου.

**15. Συνδικαλιστική συνδρομή**

Από τις αποδοχές των ξενοδοχοϋπαλλήλων, που υπάγονται στην σύμβαση αυτή, παρακρατείται από τις επιχειρήσεις η μηνιαία εισφορά του κάθε εργαζόμενου προς την οικία συνδικαλιστική οργάνωση, η οποία κατατίθεται σε τραπεζικό λογαριασμό μέσα σε πέντε ημέρες από την παρακράτησή της. Η παρακράτηση γίνεται μετά από έγγραφη ειδοποίηση της οικείας συνδικαλιστικής οργάνωσης στην οποία αναφέρεται το ονοματεπώνυμο του μέλους τους, το ύψος της εισφοράς και ο αριθμός του τραπεζικού λογαριασμού.

**16. Ισχύς ευνοϊκότερων όρων**

Αποδοχές ανώτερες από αυτές που καθορίζονται με την παρούσα η ευνοϊκότεροι όροι εργασίας που προβλέπονται από νόμους, διατάγματα, υπουργικές αποφάσεις, συλλογικές συμβάσεις, διαιτητικές αποφάσεις, εσωτερικούς κανονισμούς, έθιμα, την επιχειρησιακή πρακτική η ατομικές συμβάσεις εργασίας δεν θίγονται από τις διατάξεις της παρούσας.

Η παρούσα σύμβαση ισχύει από 1η Ιανουαρίου 2002.


**ΟΙΚΟΔΟΜΙΚΕΣ ΕΠΙΧΕΙΡΗΣΕΙΣ**

**ΔΙΑΚΟΓΕΩΡΓΙΟΥ ΚΑΛΛΙΣΤΟΣ**

• ΠΩΛΗΣΕΙΣ ΔΙΑΜΕΡΙΣΜΑΤΩΝ
• ΚΑΤΑΣΤΗΜΑΤΑ - ΑΠΟΘΗΚΕΣ

• ΑΝΤΑΛΛΑΓΕΣ ΑΚΙΝΗΤΩΝ
• ΑΓΟΡΕΣ ΟΙΚΟΠΕΔΩΝ

• ΑΝΑΛΑΜΒΑΝΟΥΜΕ ΑΝΤΙΠΑΡΟΧΕΣ

ΔΙΕΥΘ.: ΕΘΝ. ΑΝΤΙΣΤΑΣΕΩΣ 11, (πρώην Αννης Μαρίας)
Τηλ.: 78501-29318, 78502

ΠΩΛΟΥΝΤΑΙ διαμερίσματα λουξ κατασκευής με απεριόριστη θέα. Τα διαμερίσματα διαθέτουν θωρακισμένες πόρτες, εντοιχισμένες κουζίνες, ντουλάπες, εντοιχισμένο νιπτήρα με ντουλάπι, κεντρική θέρμανση αυτόνομη, ανοιγόμενα ανακλινόμενα κουφώματα με διπλά τζάμια, σίτες, ρολά, υδραυλικό ασανσέρ, τριφασικό ρεύμα.

Ολοι οι χώροι σπατουλαριστοί εσωτερικές πόρτες MDF με σχέδια.

**ΔΙΑΜΕΡΙΣΜΑΤΑ**

**Επί της οδού Μεγ/ Κων/νου - Κων/νου Παλαιολόγου**
50 τ.μ δυάρια ανά όροφο
85 τ.μ. τριάρια ανά όροφο
110 τ.μ. τεσσάρια ανά όροφο

**Επί της Κων/νου Υδραίου - Στ. Κωτιάδη**
70 τ.μ. τριάρια ανά όροφο με μεγάλες βεράντες φανταστική θέα
90 τ.μ. τριάρια - τεσσάρια ανά όροφο με μεγάλες βεράντες φανταστική θέα
110 τ.μ. τεσσάρια ανά όροφο με μεγάλες βεράντες φανταστική θέα
130 τ.μ. τεσσάρια - πεντάρια ανά όροφο με μεγάλες βεράντες φανταστική θέα

**Επί της Λεωφ. Καλλιθέας - Καρακόνερο**
50 τ.μ. δυάρια ανά όροφο με μεγάλες βεράντες, απεριόριστη θέα
85 τ.μ. τριάρια ανά όροφο με μεγάλες βεράντες, απεριόριστη θέα
110 τ.μ. τεσσάρια ανά όροφο με μεγάλες βεράντες, απεριόριστη θέα.

**ΚΑΤΑΣΤΗΜΑΤΑ**
50 τ.μ. επί της Λεωφ. Καλλιθέας - Καρακόνερο
100 τ.μ. επί της Λεωφ. Καλλιθέας - Καρακόνερο
150 επί της Λεωφ. Καλλιθέας - Καρακόνερο

**ΙΑΤΡΕΙΑ - ΓΡΑΦΕΙΑ**
50 τ.μ. επί της Μεγ. Κων/νου και Κων Παλαιλόγου (Φώκιαλη)
100 τ.μ. επί της Μεγ. Κων/νου και Κων Παλαιλόγου (Φώκιαλη)
150 τ.μ. επί της Μεγ. Κων/νου και Κων. Παλαιλόγου (Φώκιαλη)

ΔΑΝΕΙΑ ΟΛΩΝ ΤΩΝ ΤΑΜΕΙΩΝ ΚΑΙ ΟΛΩΝ ΤΩΝ ΤΡΑΠΕΖΩΝ

**Πληρ. ΔΙΑΚΟΓΕΩΡΓΙΟΥ ΚΑΛΛΙΣΤΟΣ**
Τηλ. 78501-78502, 29318



***TOP PROPERTIES***
***GEORGE S. PIPINOS***
***ΓΕΩΡΓΙΟΣ Σ. ΠΙΠΙΝΟΣ***
*ΜΕΣΙΤΗΣ ΑΣΤΙΚΩΝ ΣΥΜΒΑΣΕΩΝ*
*REAL ESTATE AGENT 8 MEMBER OF F.I.A.B.C.I*




**Η «TOP PROPERTIES»** είναι ατομική επιχείρηση και ανήκει εξ ολοκλήρου στον κ. Γεώργιο Σ. Πιπίνο, που από το 1971 ασχολείται αποκλειστικά και μόνο με επενδύσεις και REAL ESTATE, στο νησί της Ρόδου, καθώς και στην ευρύτερη περιοχή της Δωδεκανήσου.

**ΑΠΕΥΘΥΝΟΜΑΣΤΕ:** Στους **σοβαρούς, απαιτητικούς** και **επιλεκτικούς** επενδυτές - επιχειρηματίες - ελεύθερους επαγγελματίες, Έλληνες και ξένους υψηλού εισοδηματικού επιπέδου, που ενδιαφέρονται να κάνουν μια σοβαρή επένδυση **προβολής** στο νησί της Ρόδου.

**ΠΡΟΣΦΕΡΟΥΜΕ:**

Α) Υπηρεσίες και πληροφορίες που γίνονται σε προσωπικό επίπεδο με **εχεμύθεια, διακριτικότητα και σοβαρότητα.**

Β) Μεγάλη **γκάμα** υψηλής ποιότητας ακινήτων, όπως 1) Ξενοδοχεία Α' και Β' κατηγορίας των 600-500-350–300 κλινών 2) Κεντρικά αστικά ακίνητα κατάλληλα για τράπεζες - καταστήματα - γραφεία 3) Παραλιακές εκτάσεις, κατάλληλες για τουριστικές επενδύσεις των 150.000 - 100.000 - 70.000 - 50.000 - 36.000 τ.μ. και 4) Διαμερίσματα και μαιζονέτες **προβολής.**

**ΣΤΟΧΟΣ ΜΑΣ ΕΙΝΑΙ:**

Να προσφέρουμε στο αγοραστικό μας κοινό **υψηλής ποιότητας ακίνητα και ευκαιρίες** στο νησί της Ρόδου. Η εικοσιπενταετής και πλέον πείρα μας στον τομέα αυτό αποτελεί εγγύηση.

**ΣΥΝΘΗΜΑ ΜΑΣ ΕΙΝΑΙ:**

Επενδύστε στη ΡΟΔΟ **ΤΩΡΑ**, σε ακίνητα που **ΑΝΤΕΧΟΥΝ ΣΤΟ ΧΡΟΝΟ**

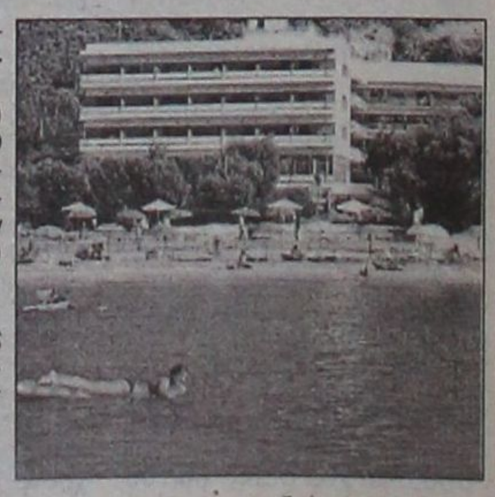

*Γεώργιος Σ. Πιπίνος*
*ΜΕΣΙΤΗΣ ΑΣΤΙΚΩΝ ΣΥΜΒΑΣΕΩΝ*
***Γιατί εμείς γνωρίζουμε καλύτερα!***

KENNENTY 38, ΡΟΔΟΣ, 85100, τηλ. (0241) 23895, 38243. FAX (0241) 20883
38 KENNEDY STR., RHODES, 85100, TEL. (0241) 23895, 38243. FAX (0241) 20883

## 1.5 εκ. στον οδηγό που έπεσε σε χαντάκι επί της Ρόδου - Λίνδου

# Καταδικάσθηκε η Νομαρχία για την απουσία σήμανσης στα έργα οδοποιίας

### Το δικαστήριο ανεγνώρισε ότι η Ν.Α Δωδ/σου δεν επέβλεπε τον εργολάβο που ανέλαβε τη διαπλάτυνση

ΤΕΡΜΑ στην αδιαφορία των εργολάβων έργων οδοποιίας και στην αντίστοιχη των επιβλεπόντων αρχών θέτει δικαστική απόφαση σύμφωνα με την οποία καταδικάζεται η Νομαρχιακή Αυτοδιοίκηση Δωδεκανήσου να καταβάλλει το ποσόν των 4.513 Ευρώ (1.537.882 δρχ) προς έναν Ρόδιο οδηγό αυτοκινήτου, ο οποίος υπέστη ζημία ενώ κινούνταν σε οδό όπου εκτελούνταν έργα χωρίς ωστόσο να υπάρχει η απαιτούμενη σήμανση.

Το ατύχημα συνέβη τον Μάιο του 1998 στο 13ο χιλιόμετρο της εθνικής οδού Ρόδου – Λίνδου. Στο συγκεκριμένο τμήμα του δρόμου εκτελούνταν έργα διαπλάτυνσης, όμως παρά ταύτα στη διάρκεια της νύχτας δεν υπήρχε η κατάλληλη προειδοποιητική σήμανση με αποτέλεσμα ένας ρόδιος οδηγός να χάσει τον έλεγχο του αυτοκινήτου του και να πέσει σε χαντάκι. Ο οδηγός θεωρώντας ότι υπεύθυνος του ατυχήματος ήταν ο εργολάβος και η εποπτεύουσα αρχή (Νομαρχία) προσέφυγε στη Δικαιοσύνη. Η προσφυγή εκδικάσθηκε και ο ρόδιος οδηγός Δικαιώθηκε. Κέρδισε να του καταβληθούν όχι μόνον τα έξοδα επισκευής του αυτοκινήτου, αλλά επιπρόσθετα να του δοθεί η απώλεια της εμπορικής αξίας του αυτοκινήτου (λόγω του ατυχήματος) καθώς επίσης και τα ΤΑΧΙ που πλήρωνε επί ένα μήνα για να μπορεί να μεταβαίνει στην εργασία του.

Τέτοιου είδους απόφαση είναι η πρώτη φορά που εκδίδεται για περιστατικό στη Ρόδο και αυτή είναι δυνατόν να αποτελέσει την αφορμή για να τεθεί τάξη στον τρόπο με τον οποίο εκτελούνται τα έργα οδοποιίας. Έχει αποδειχθεί στην πράξη ότι οι τα περισσότερα έργα οδοποιίας εκτελούνται χωρίς τη λήψη των απαραίτητων μέτρων προειδοποίησης των οδηγών. Είναι πολύ σημαντικό το γεγονός της επιδίκασης καταβολής της αποζημίωσης από τη Νομαρχιακή Αυτοδιοίκηση η οποία είχε την επίβλεψη και όχι από τον ίδιο τον εργολάβο που είχε αναλάβει την εκτέλεση του έργου.

Απορίας άξιο είναι το ότι ενώ η απόφαση του Τριμελούς Διοικητικού Πρωτοδικείου Ρόδου εξεδόθη τον Αύγουστο του 2001, εν τούτοις μέχρι σήμερα διατηρήθηκε στην αφάνεια. Η απόφαση αυτή μπορεί να αποτελέσει την αφορμή για την κατάθεση και άλλων παρόμοιων προσφυγών από τους ιδιοκτήτες των οχημάτων που καθημερινά ταλαιπωρούνται στο οδικό δίκτυο του νησιού.

Το σκεπτικό της απόφασης του δικαστηρίου έχει ως εξής:

Με την κρινόμενη αγωγή, για την οποία καταβλήθηκε το ανάλογο δικαστικό ένσημο (αριθμ. διπλ. Είσπραξης 9278531, Σειρά Β), επιδιώκεται παραδεκτώς να υποχρεωθεί η εναγόμενη Νομαρχιακή Αυτοδιοίκηση Δωδεκανήσου να καταβάλει νομιμοτόκως απο την κατάθεση της αγωγής: α) στην πρώτη ενάγουσα συνολικά το ποσό των 2.206.383 δραχμών ήτοι 1.806.383 δρχ. ως αποζημίωση, σύμφωνα με τις διατάξεις των άρθρων 105 και 106 του Εισαγωγικού Νόμου του Αστικού Κώδικα, για την αποκατάσταση της ζημίας που υπέστη από την πτώση του αυτοκινήτου της σε χαντάκι εξαιτίας της παράνομης παράλειψης της εναγόμενης να τοποθετήσει κατάλληλο φωτισμό σε εκτελούμενα έργα επί της εθνικής οδού Ρόδου - Λίνδου, καθώς και 400.000 δρχ. ως χρηματική ικανοποίηση λόγω συνακόλουθης ηθικής βλάβης και β) στον δεύτερο ενάγοντα το ποσό των 350.000 δραχμών ως χρηματική ικανοποίηση λόγω ηθικής βλάβης που υπέστη από το παραπάνω ατύχημα.

Στο άρθρο 9 του ν. 2094/1992 με τον τίτλο «Κώδικας Οδικής Κυκλοφορίας» που ίσχυε κατά τον κρίσιμο χρόνο, ορίζεται ότι «1. Οταν εκτελούνται στις οδούς εργασίες, τοποθετούνται σε κατάλληλες θέσεις όλες οι πινακίδες σήμανσης που απαιτούνται κατά περίπτωση (κίνδύνου , ρυθμιστικές, πληροφοριακές). Επί πλέον της κατά την προηγούμενη παράγραφο σήμανσης, τα όρια των επί των οδοστρώματος εκτελούμενων εργασιών ή οι χώροι εναπόθεσεις υλικών πρέπει να επισημαίνονται με την τοποθέτηση συνεχών ή διακεκομένων εμποδίων, τα οποία να έχουν την εναλλασσόμενες λωρίδες ερυθρού και λευκού χρώματος. Κατά την νύχτα δε, αν τα εμπόδια δεν είναι αντανακλαστικά, με φώτα και αντανακλαστικά στοιχεία τα για τονσκοπό αυτού χρησιμοποιούμενα αντανακλαστικά στοιχεία και σταθερά φώτα πρέπει να είναι χρώματος ερυθρού, αν δε χρησιμοποιούνται φώτα τα οποία αναβοσβήνουν πρέπει να έχουν χρώμα βαθύ κίτρινο... 3. Τα μέσα σήμανσης των προηγούμενων παραγράφων τοποθετούνται με μέριμνα και ευθύνη των εργοληπτών ή των εκτελούντων τις εργασίες. Σε περίπτωση δε που οι εργασίες εκτελούνται απολογιστικά, από τον επιβλέποντα το έργο. Οι φορείς που κατασκευάζουν τα διάφορα έργα στις οδούς ή αναθέτουν την κατασκευή τους σε τρίτους υποχρεούνται να ελέγχουν την τοποθέτηση των μέσων σήμανσης...» Απο τον συνδυασμό των ανωτέρω διατάξεων συνάγεται υποχρέωση της Νομαρχιακής Αυτοδιοίκησης για την κατασκευή, ανακαίνιση και συντήρηση των εθνικών δρόμων που βρίσκονται εντός των ορίων του οικείου νομού, καθώς και η υποχρέωση, στην περίπτωση της εκτέλεσης εργασιών επί της οδού, για την εγκατάσταση και συντήρηση των απαιτούμενων πινακίδων σήμανσης και κατάλληλου φωτισμού.

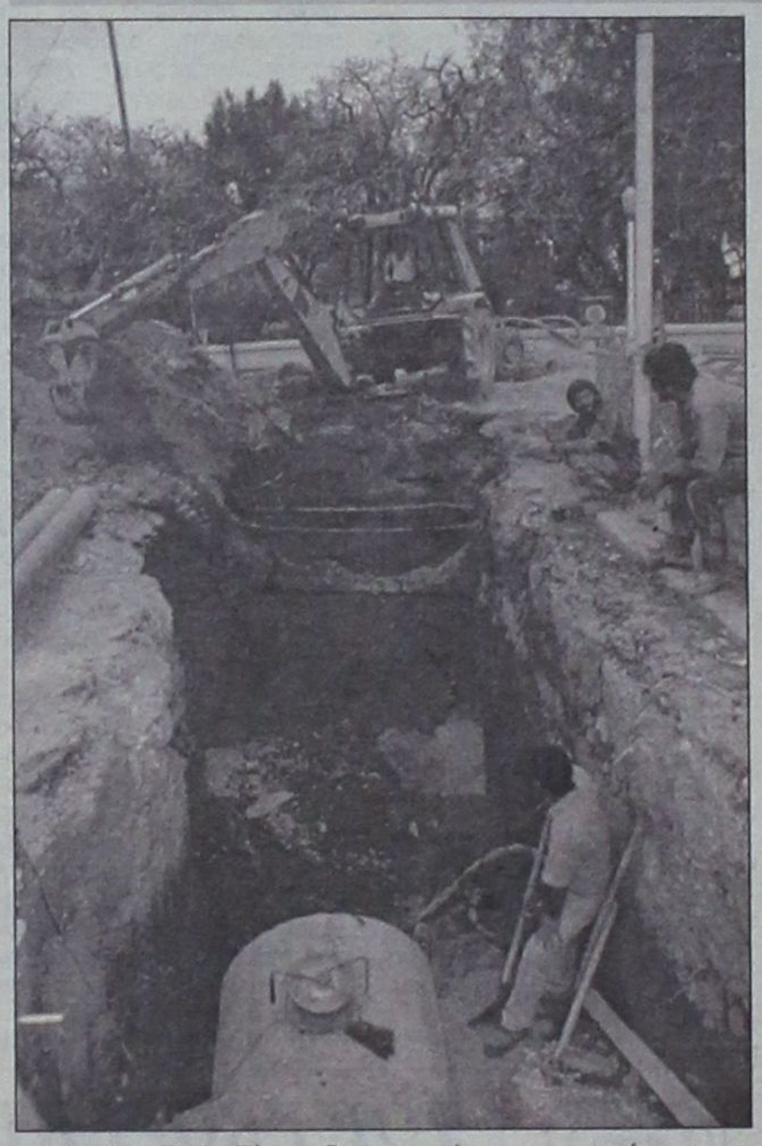

Στην προκειμένη περίπτωση, από τα στοιχεία της δικογραφίας προκύπτουν τα ακόλουθα: Στις 30.5.1998 και ώρα 23.00, ο δεύτερος των εναγόντων, οδηγώντας το με αριθμό κυκλοφορίας ΡΟΕ 6973 ΙΧ επιβατικό αυτοκίνητο μάρκας FIAT PUNTO 1.242 κ.ε., χρώματος μαύρου, ιδιοκτησίας της πρώτης ενάγουσας, η οποία επίσης επέβαινε σε αυτό, ενώ κινούνταν με ταχύτητα που, κατά τους ισχυρισμούς των εναγόντων, δεν υπερέβαινε τα 40 χιλ/ωρα, επί της λεωφόρου Ρόδου - Λίνδου με κατεύθυνση προς Ρόδο και ειδικότερα στο ύψος του 13ου χιλιόμετρου της λεωφόρου αυτής, προέβη σε αποφευκτικό ελιγμό προκειμένου να αποφύγει τη σύγκρουση με προπορευόμενο όχημα, το οποίο είχε πέσει σε χαντάκι βάθους περίπου 60 εκατοστών που υπήρχε στο οδόστρωμα λόγω εκτέλεσης έργων κατασκευής διαχωριστικής νησίδας. Ακολούθως, το αυτοκίνητο στο οποίο επέβαιναν οι ενάγοντες ολίσθηκε στο χαλίκι που υπήρχε στο οδόστρωμα εξαιτίας των έργων αυτών και έπεσε με το αριστερό μπροστινό τμήμα του στο παρακάτω χαντάκι, με αποτέλεσμα να υποστεί υλικές ζημιές.

Περαιτέρω το Δικαστήριο κρίνει ότι παρά την επισκευή του το αυτοκίνητο αυτό υπέστη οπωσδήποτε μείωση της εμπορικής του αξίας, η οποία εν' όψει του μοντέλου του, αλλά και του είδους κι της έκτασης της βλάβης που αυτό έπαθε από το ατύχημα, εκτιμάται σε 337.000 δραχμές. Εξάλλου, δεν αποδείχθηκε ότι η πιο πάνω ενάγουσα δαπάνησε το ποσό των 150.000 δραχμών για μίσθωση ταξί προκειμένου να μεταβαίνει στην εργασία της για όσο χρόνο το αυτοκίνητο της ήταν στο συνεργείο και για το λόγο αυτό δεν πρέπει να επιδκαστεί αποζημίωση. Τέλος, το Δικαστήριο κρίνει ότι λόγω της ψυχικής ταραχής που προκλήθηκε εξαιτίας του παραπάνω αυτυχήματος στους ενάγοντες αυτοί υπέστησαν ηθική βλάβη, για την οποία πρέπει να επιδικαστεί χρηματική ικανοποίηση ανερχόμενη στο εύλογο ποσό των 50.000 δραχμών για καθέναν από τους ενάγοντες.

Κατ' ακολουθία, η κρινόμενη αγωγή πρέπει να γίνει μερικά δεκτή και να υποχρεωθεί η εναγόμενη Νομαρχιακή Αυτοδιοίκηση Δωδεκανήσουνα καταβάλει ως αποζημίωση: α) στην πρώτη ενάγουσα συνολικά το ποσό του 1.537.882 (1.150.882 + 337.000 +50.000) δρχ. και β) στον δεύτερο ενάγοντα το ποσό των 50.000 δρχ. με τον νόμιμο τόκο απο την επίδοση της αγωγής ως την εξόφληση.

CASINO RODOS

ΖΗΤΟΥΝΤΑΙ

Το πολυτελέστατο Grande Albergo delle Rose, 5 αστέρων, ιδιοκτησίας της ΚΑΖΙΝΟ ΡΟΔΟΥ Α.Ε. θα ξεκινήσει τη λειτουργία του τον Φεβρουάριο. Για τη στελέχωσή του η εταιρεία επιθυμεί να προσλάβει ικανούς συνεργάτες, με προοπτική δωδεκάμηνης απασχόλησης στις παρακάτω ειδικότητες:

- **Υπάλληλοι Υποδοχής**
- **Τηλεφωνήτριες**

Απαραίτητη η εμπειρία στο σύστημα FIDELIO

- **Γκρουμ**
- **Πορτιέρηδες**

Απαραίτητη η πολύ καλή γνώση των αγγλικών ενώ η γνώση μίας άλλης γλώσσας και η προϋπηρεσία σε ξενοδοχεία πολυτελείας ή Α' Κατηγορίας θα ληφθεί υπόψη

**Πληροφορίες - Αιτήσεις με πρόσφατη φωτογραφία:**

**ΚΑΖΙΝΟ ΡΟΔΟΥ Α.Ε., Διεύθυνση Προσωπικού**

Παπανικολάου 4, ΔΕΥΤΕΡΑ έως ΠΑΡΑΣΚΕΥΗ

απο 10.00 έως 13.00, τηλ. 97-535

McCANN ERICKSON ATHENS

6 ΧΡΟΝΙΑ ΕΓΓΥΗΣΗ

...για το OPEL ASTRA και όλα τα μοντέλα OPEL.

Τώρα πια έχετε κάθε λόγο να απολαύσετε τη Γερμανική τεχνολογία Opel σε όλη της τη διάσταση. Τη δυναμική οδήγηση που ονειρευόσασταν. Τη μοναδική προσωπικότητα που σας εκφράζει, το συγχρονο και δυναμικο σχεδιασμο. Την ευελιξία που χρειάζεστε, τη λειτουργικη εργονομια και την ανεση. Τη σιγουρια που θέλετε από τους ανθρώπους που εμπιστεύεστε. Τώρα πια έχετε ό,τι χρειάζεστε... 6 χρόνια εγγύηση για όλα τα μοντέλα Opel.

Ενημερωθείτε σήμερα για όλες τις λεπτομέρειες του προγράμματος από τον Επίσημο Διανομέα Opel.


OPEL AGILA


OPEL ZAFIRA


OPEL CORSA


OPEL ASTRA


OPEL VECTRA

OPEL
www.opel.gr

**ΕΠΙΣΗΜΟΣ ΔΙΑΝΟΜΕΑΣ OPEL**
**ΜΑΜΑΛΙΓΚΑΣ ΑΕΒΕ:** 3ο χλμ. Λ. Ρόδου – Λίνδου, Ρόδος 85 100, Τηλ.: 0241-61005.
ΕΜ. ΤΣΕΡΚΗΣ: Πηγάδια Καρπάθου, Κάρπαθος 857 00, Τηλ.: 0245-22889.

Στα πλαίσια της ανασυγκρότησης της Τοπικής Επιτροπής πόλεως Ρόδου

# Σίμος Παρασκευάς και Παναγιώτης Καραγιάννης ξανά στη «πρώτη γραμμή» της Νέας Δημοκρατίας







## ✓ Μάχιμος και ο Γιώργος Τάχερ μετά από πολλά χρόνια
## ✓ Καθοριστικός ο ρόλος του Θανάση Παπαμιχαήλ στη συστράτευση των «αποστασιοποιημένων»

ΧΩΡΙΣ φανφαρονισμούς και ηχηρές προαναγγελίες, η Τοπική Επιτροπή πόλεως Ρόδου της Νέας Δημοκρατίας διά του προέδρου της κ. ***Θανάση Παπαμιχαήλ*** προχώρησε σε ένα εντυπωσιακό άνοιγμα προς τα στελέχη εκείνα του κόμματος που για διάφορους λόγους τα τελευταία χρόνια αποστασιοποιήθηκαν από τον χώρο και σε κάποιες περιπτώσεις βρέθηκαν «κόντρα» σε επιλογές και αποφάσεις.

Το «άνοιγμα» αυτό αποτελεί πλέον γεγονός και δεν περιορίζεται σε άνευ αντικειμένου ευχολόγια και «καλέσματα σε συστράτευση» εν όψει μιας κρίσιμης μάχης. Στα πλαίσια της αναδιοργάνωσης και διεύρυνσης της Τοπικής Επιτροπής, ο κ. Παπαμιχαήλ πέτυχε σιωπηρά και μεθοδικά να «επαναντάξει» κορυφαία στελέχη του κόμματος στην πρώτη και μάχιμη γραμμή της τοπικής Νέας Δημοκρατίας, γεγονός που πιθανόν να σηματοδοτήσει μια άλλη πραγματικότητα για το αύριο της αξιωματικής αντιπολίτευσης στην πόλη της Ρόδου.

ΜΕΤΑ από μεγάλο χρονικό διάστημα «παγωμένων» σχέσεων, σχέσεων σε τεντωμένο σχοινί σε κάποιες περιόδους, στελέχη «πρώτης γραμμής» όπως οι κύριοι ***Σίμος Παρασκευάς*** και ***Παναγιώτης Καραγιάννης*** εντάσσονται στη δύναμη πυρός, αναλαμβάνοντας ρόλο και ευθύνες σε συγκεκριμένους τομείς δράσης της τοπικής Νέας Δημοκρατίας. Μια εξέλιξη που χαιρετίζεται από τα μέλη και τους ψηφοφόρους του κόμματος στην πόλη της Ρόδου, που θεωρούν ότι μια νέα εποχή πιθανόν να ξεκινά μόλις τώρα για τη Νέα Δημοκρατία.

Στη συστράτευση δεν είπαν όχι επίσης στελέχη όπως ο κ. ***Γιώργος Τάχερ*** που επί σειρά ετών λειτουργούσε ως «άσωτος υιός», όντας επικεφαλής της οργάνωσης της «Πολιτικής Ανοιξης». Επίσης, οι κύριοι ***Γιώργος Χατζημάρκος, Κώστας Ταρασλιάς, Κώστας Κουτσόπουλος,*** κ.λ.π. φαίνεται να πρωτοστατούν σε αυτήν την νέα προσπάθεια που μπορεί να μη συνοδεύτηκε από «θόρυβο» και «προβολή» από τα ΜΜΕ, δεν παύει όμως να προοιωνίζεται μια νέα σελίδα και μια νέα εποχή για την τοπική οργάνωση της Νέας Δημοκρατίας.

Το σχετικό δελτίο τύπου αναφέρει τα εξής:

Η Τοπική Επιτροπή Πόλεως Ρόδου της Νέας Δημοκρατίας ανακοινώνει τα εξής:

***α) Αποτελεί*** προτεραιότητα για τη Νέα Δημοκρατία η οργανωτική ανασυγκρότηση του κομματικού μηχανισμού σε τοπικό επίπεδο.

***β) Θεωρεί*** αναγκαία την καλλιέργεια πνεύματος συσπείρωσης στελεχών - μελών και οπαδών, προκειμένου να ανταποκριθούμε νικηφόρα στις επερχόμενες εκλογικές αναμετρήσεις.

***γ) Κρίνει*** απαραίτητη τη συμμετοχή στην οργάνωση καταξιωμένων στελεχών για να υπάρχει παρεμβατική δυνατότητα στην τοπική κοινωνία, ώστε το πρόγραμμα και οι προτάσεις να ανταποκρίνονται πλήρως στη λύση που επιζητεί κάθε τοπικό πρόβλημα, ξεχωριστά ή κάθε εξειδικευμένο θέμα.

Γι' αυτό προχώρησε, ανταποκρινόμενη και στην επιθυμία πολλών στελεχών, στον ορισμό των επικεφαλής και μελών των τομέων από όλους τους κοινωνικούς χώρους.

**1. ΤΟΜΕΑΣ ΠΑΙΔΕΙΑΣ**

α. Κατσουράκης Γεώργιος, συντονιστής, εκπαιδευτικός

β. Αθενας Βασιλειάδης Ηλίας, μέλος, εκπαιδευτικός

γ. Νικολάου Μηνάς, μέλος, εκπαιδευτικός

δ. Ζερβός Βασίλειος, μέλος, εκπαιδευτικός

**2. ΤΟΜΕΑΣ ΠΑΡΑΓΩΓΙΚΟΣ**

α. ΕΒΕΔ:

***Παρασκευάς Σίμος***, συντονιστής, α' αντιπρόεδρος ΕΒΕΔ

β. Εμπορικό:

***Καραγιάννης Παναγιώτης***, συντονιστής, πρόεδρος Εμπορικού

γ. Επαγγελματικό:

***Χατζημάρκος Γεώργιος***, συντονιστής, β' αντιπρόεδρος ΕΒΕΔ

δ. Τουριστικό:

***Τάχερ Γεώργιος,*** συντονιστής, ξενοδόχος

ε. Μεταποίηση:

Πάγκαλης Γεώργιος, συντονιστής, μέλος Δ.Σ.

**3. ΕΠΙΣΤΗΜΟΝΙΚΟΣ ΤΟΜΕΑΣ**

α. Κουτσόπουλος Κων/νος, συντονιστής, ιατρός χειρούργος

β. Μακρίδης Μαρίνος, μέλος, δικηγόρος

γ. Μαυρομάτης Γεώργιος, μέλος, δικηγόρος

**4. ΤΟΜΕΑΣ ΧΩΡΟΤΑΞΙΑΣ - ΠΕΡΙΒΑΛΛΟΝΤΟΣ & ΔΗΜΟΣΙΩΝ ΕΡΓΩΝ**

α. Σύρμος Πέτρος, συντονιστής, αρχιτέκτων

β. Βρούχος Κων/νος, μέλος, μηχ/γος μηχ/κός

γ. Δηλανάς Αθανάσιος, μέλος, μηχ/γος μηχ/κός

δ. Μπριάνης Κων/νος, μέλος, ηλεκτρολόγος μηχανικός

**5. ΤΟΜΕΑΣ ΔΙΑΦΑΝΕΙΑΣ**

α. Σάββενας Ιωάννης, συντονιστής, δικηγόρος

β. Αναστασιάδης Ελευθέριος, μέλος, χειρ. οδοντίατρος

**6. ΤΟΜΕΑΣ ΠΟΛΙΤΙΚΗΣ ΔΡΑΣΗΣ & ΕΝΗΜΕΡΩΣΗΣ**

α. Μηνάς Νικόλαος, συντονιστής, δικηγόρος

**7. ΤΟΜΕΑΣ ΤΟΠΙΚΗΣ ΑΥΤΟΔΙΟΙΚΗΣΗΣ**

α. Κοσιώρης Αθανάσιος, συντονιστής, τ. αντ/δρος

**ΑΝΑΘΕΩΡΗΤΙΚΟΥ ΔΙΚΑΣΤΗΡΙΟΥ**

β. ***Ταρασλιάς Κων/νος***, συντονιστής, τ. πρόεδρος ΟΝΝΕΔ

**8. ΤΟΜΕΑΣ ΑΓΡΟΤΙΚΟΥ**

α. Κορφιάς Ιωάννης, συντονιστής, γεωπόνος

**9. ΤΟΜΕΑΣ ΕΡΓΑΣΙΑΣ**

α. Ζωγραφίδης Γεώργιος, συντονιστής, επιθεωρητής εργασίας

**9α. ΤΟΜΕΑΣ ΣΥΝΔΙΚΑΛΙΣΜΟΥ**

α. Βρατσάλης Αντώνιος, συντονιστής, πρόεδρος Σωμ. Ξεν/λων

β. Μπακαρής Μιχαήλ, μέλος, Δ.Σ. Εργατικού Κέντρου

γ. Χριστοδούλου Δημήτρης, μέλος, υπάλληλος ΟΤΕ

δ. Χατζηπέτρος Νίκος, μέλος, υπάλληλος ΔΕΗ

**10. ΤΟΜΕΑΣ ΟΡΓΑΝΩΣΗΣ & ΠΡΟΓΡΑΜΜΑΤΟΣ**

α. Φλώρος Βασίλειος, συντονιστής, πρώην στρατιωτικός

β. Καμαριώτης Γεώργιος, μέλος, συντ/χος τραπεζικός

γ. Βαΐτσης Γρηγόριος, μέλος, υπάλληλος Ολυμπιακής

δ. Ζαχαρόπουλος Γεώργιος, μέλος, συντ/χος ΔΕΗ

ε. Σάρλης Γεώργιος, μέλος, έμπορος

στ. Μουστάκας Κομνηνός, μέλος, ξεν/λος

ζ. Τσαβαρής Ελευθέριος, μέλος, υπάλληλος ΔΕΗ

η. Βλησσίδης Νικόλαος, μέλος, έμπορος

**11. ΤΟΜΕΑΣ ΑΘΛΗΤΙΣΜΟΥ**

α. Λάτσος Γεώργιος, συντονιστής, έμπορος

**12. ΤΜΗΜΑ ΓΥΝΑΙΚΩΝ**

α. Συρτσάκου Πελαγία, υπεύθυνη γυναικών πόλεως Ρόδου

β. Ζαχαροπούλου Ειρήνη, μέλος 5μελούς γραμματείας γυναικών

γ. Γιμούκη Ρίτσα, μέλος μελούς γραμματείας γυναικών

δ. Κουμπιάδη Ροδούλα, μέλος 5μελούς γραμματείας γυναικών

ε Πρωτόπαππα Αννα, μέλος 5μελούς γραμματείας γυναικών

**12α. ΕΠΙΚΕΦΑΛΗΣ ΔΥΟ (2) ΕΙΚΟΣΑΜΕΛΩΝ Δ.Σ. ΓΥΝΑΙΚΩΝ**

α. Αρβανίτη Μαρία, Επικεφαλής τομέα κομματικής δράσης

β. Ρουσσέτου Μπηλιά, επικεφαλής τομέα κοινωνικής δράσης

**Ο πρόεδρος**
**Αθανάσιος Παπαμιχαήλ**
**Ο γ. γραμματέας**
Αργύρης Πράντης

● ***ΣΤΙΣ 2 Φεβρουαρίου ημέρα Σάββατο θα πραγματοποιηθούν ως γνωστό τα εγκαίνια των νέων γραφείων της Τοπικής Επιτροπής πόλεως Ρόδου της Νέας Δημοκρατίας επί της οδού Δημοκρατίας.***

***Μια εκδήλωση με σαφή πολιτικό χαρακτήρα στην οποία είναι πιθανό να παραστεί κορυφαίο στέλεχος της κεντρικής διοίκησης. Ακούστηκε μεταξύ άλλων το όνομα του κ. Σπήλιου Σπηλιωτόπουλου, τομεάρχη σε θέματα Εθνικής Αμύνης της Νέας Δημοκρατίας. Στην περίπτωση που αποδεχθεί την πρόσκληση και δεν προκύψει κάποιο απρόοπτο, ο κ. Σπηλιωτόπουλος ενδέχεται να επισκεφθεί και στρατιωτικές μονάδες της περιοχής μας, συνοδευόμενος από στελέχη της τοπικής οργάνωσης.***


*Lindos Princess Beach Hotel*

Το νέο ξενοδοχείο, 4 αστέρων, της "Ιωάννης Χατζηλαζάρου Α.Ε" δυναμικότητας 1150 κλινών θα λειτουργήσει την ερχόμενη τουριστική περίοδο, στη θέση "Πεύκοι" του Δήμου Λινδίων.

Για την στελέχωση του, η εταιρεία επιθυμεί να προσλάβει ικανούς συνεργάτες με

***Προοπτική εξέλιξης & πραγματοποίησης καριέρας στον Ξενοδοχειακό χώρο***

για τα παρακάτω τμήματα:

**ΥΠΟΔΟΧΗΣ**
Receptionists & Night Auditor

**ΕΣΤΙΑΤΟΡΙΩΝ**
Σερβιτόρους Α & Σερβιτόρους Β

**ΚΟΥΖΙΝΑΣ**
Μαγείρους Α & Μαγείρους Β

**ΟΡΟΦΩΝ**
Καμαριέρες & Καθαρίστριες

**Κατά περίπτωση παρέχονται οι δυνατότητες: Οκτάμηνης απασχόλησης, Στέγης, και Μεταφοράς.**

Για πληροφορίες, υποβολή Βιογραφικών Σημειωμάτων & Αιτήσεων Εργασίας, οι ενδιαφερόμενοι/-ες μπορούν να επικοινωνήσουν με το Γραφείο Προσωπικού, καθημερινά 10:00 – 15:00 στο τηλέφωνο 0244 29230 ή μέσω του φαξ 0244 29231



**Zorpidis** *LANE*

**ΤΟΥΡΙΣΤΙΚΟΣ ΟΡΓΑΝΙΣΜΟΣ**

**Αλεξ. Διάκου και Λοχαγού Φανουράκη 31.**

**Τηλ. (0241) 20625, 30054 FAX 26745**

***ΟΜΑΔΙΚΑ ΤΑΞΙΔΙΑ***

**ΜΟΝΑΔΙΚΕΣ ΠΡΟΣΦΟΡΕΣ ΓΙΑ ΓΙΟΡΤΙΝΕΣ ΑΠΟΔΡΑΣΕΙΣ ΜΕ 4 ΑΤΟΚΕΣ ΔΟΣΕΙΣ ΜΕ ΠΙΣΤΩΤΙΚΗ ΚΑΡΤΑ**

- **ΠΑΡΙΣΙ - ΝΤΙΣΝΕΪ - ΒΕΡΣΑΛΙΕΣ,** από 189.000 (Ευρώ 554,66)
- **ΡΩΜΗ,** από 159.000 (Ευρώ 466,62)
- **ΛΟΝΔΙΝΟ,** από 189.000 (Ευρώ 554,66)
- **ΠΡΑΓΑ,** από 169,000 (Ευρώ 495,96)
- **ΒΙΕΝΝΗ,** από 199.000 (Ευρώ 584,01)
- **ΜΑΔΡΙΤΗ - ΑΝΔΑΛΟΥΣΙΑ,** από 259.000 (Ευρώ 760,09)
- **ΓΥΡΟΣ ΕΛΒΕΤΙΑΣ,** από 259.000 (Ευρώ 760,09)
- **ΙΤΑΛΙΚΟ ΠΑΝΟΡΑΜΑ** οδικώς από 129.000 (Ευρώ 378,58)
- **ΒΙΕΝΝΗ - ΠΡΑΓΑ - ΒΟΥΔΑΠΕΣΤΗ** οδικώς, από 145.000 (Ευρώ 425,53)
- **ΣΚΙ ΣΤΗΝ ΑΥΣΤΡΙΑ** από 215.000 (Ευρώ 630,96)
- **ΠΑΝΟΡΑΜΑ ΠΟΡΤΟΓΑΛΙΑΣ** από 259.000 (Ευρώ 760,09 )

**Και πολλές ακόμα ονειρεμένες εξορμήσεις εντός και εκτός Ελλάδας!!!**

F/B ΙΕΡΑΠΕΤΡΑ

**Αναχωρήσεις από Ρόδο μέχρι νεωτέρας**
Κάθε **ΤΕΤΑΡΤΗ** στις 04.30 για Χάλκη - Διαφάνι - Πηγάδια - Κάσο - Σητεία και επιστροφή στη Ρόδο
Κάθε **ΠΕΜΠΤΗ** και **ΚΥΡΙΑΚΗ** στις 04.30 Χάλκη - Διαφάνι - Πηγάδια - Κάσο - Σητεία - Αγιο Νικόλαο - Μήλο -Πειραιά

**Κρατήσεις ξενοδοχείων σε όλη την Ελλάδα**
**Αεροπορικά εισιτήρια**
**Ακτοπλοϊκά εισιτήρια**
**Ενοικιάσεις αυτοκινήτων**

# ΔΡΑΣΙΣΠΟΡ

Δευτέρα 21 Ιανουαρίου 2002 • Τηλ: 63790, 64393, 68761 • Fax: 63393


# ΜΕΤΡΗΣΕ Η ΟΥΣΙΑ ΓΙΑ ΤΗ ΡΟΔΟ!

**ΔΗΜΟΤΙΚΟ ΣΤΑΔΙΟ.-**

Του Γιάννη Κουμέντου

***Πήρε αυτό που ήθελε! Τη νίκη. Και τώρα η Ρόδος βλέπει με μεγαλύτερη αισιοδοξία το μέλλον της στο πρωτάθλημα της Δ' Εθνικής Κατηγορίας. Το 1-0 δεν είναι μεγάλο σε έκταση απέναντι στη Χαλκίδα, αλλά της δίνει τους τρεις πολύτιμους βαθμούς που τη διατηρούν πάντα σε επαφή με την κορυφή.***

✔ Χωρίς να πιάσει σπουδαία απόδοση νίκησε 1-0 τη Χαλκίδα
✔ Σκόρερ ο Ροπόκης στο 47' του α' μέρους
✔ Αποκάλυψη του αγώνα ο 16χρονος Μακρυδημήτρης

Οι παίκτες του Δημήτρη Σκούνα μπορεί να μην έφτασαν στη μεγάλη απόδοση, αλλά έπαιξαν όσο έπρεπε για να κατακτήσουν το τρίποντο. Η Χαλκίδα έπαιζε με σφικτή άμυνα, έχοντας πρώτο στόχο της να διατηρήσει το μηδέν. Και στο πρώτο ημίχρονο κατάφερε να κρατήσει το αποτέλεσμα για 46', οπότε η Ρόδος σκόραρε με τον Ροπόκη.

Στο δεύτερο ημίχρονο, η Ρόδος έδωσε χώρο στον αντίπαλό της, αλλά μόνο μία φορά ουσιαστικά απειλήθηκε. Προτους αντίπαλους επιθετικούς μακριά από την εστία του Ροδανάκη.

Αρχοντας στα μετόπισθεν ο Νικήτας Μαλλιάκας, ενώ καλή απόδοση - πήρε τα εύσημα από τον Δ. Σκούνα - είχε ο 16χρονος Μακρυδημήτρης.

Σίγουρα η απουσία των Μπαλλή, Πάττα δεν φάνηκε.

Ο Μπιγκό σε ρόλο λίμπερο τα πήγε καλά, ενώ ο Σταθόπουλος βοήθησε ακόμα με τις επεμβάσεις του. Ενα πολύ καλό εργαλείο για τον τεχνικό της Ρόδου ήταν ο Σιφνάκης, που στο πρώτο ημίχρονο ήταν η αρχή των επιθετικών προσπαθειών των «ελαφιών». Οι Καντιμοίρης, Ροπόκης και Λαζάρου μπόρεσαν να κρατούν αρκετούς παίκτες των αντιπάλων απασχολημένους μαζί τους, προσπαθώντας να δημιουργήσουν τις ευκαιρίες.

Η Χαλκίδα προσπάθησε, αλλά έφτανε μέχρι τη μεγάλη περιοχή, όπου εκεί τελείωσαν όλα.

Για τους «πράσινους» το παιχνίδι αυτό ήταν καθοριστικό, αφού τώρα πλέον σε μια ενδεχόμενη ισοβαθμία με τη Χαλκίδα έχουν το πάνω χέρι (στον πρώτο γύρο η Ρόδος απέσπασε «λευκή» ισοπαλία).



*Ο Μαλλιάκας ήταν από τους κορυφαίους*




*Οι φίλαθλοι έδωσαν βροντερό «παρών»!*

## ΤΟ ΦΙΛΜ ΤΟΥ ΑΓΩΝΑ

Στο 21' ο Σιφνάκης εκτέλεσε φάουλ από τα δεξιά και ο Σταθόπουλος έπιασε την κεφαλιά στο οριζόντιο δοκάρι της Χαλκίδας.

Στο 47' του πρώτου ημιχρόνου ο Ροπόκης πήρε κάθετη πάσα και με «μίτο» μπόρεσε να πλασάρει τον Μπερμπερίδη, πετυχαίνοντας το 1-0.

Στο 1' του δευτέρου ημιχρόνου, από φάουλ του Σεβδαλή, ο Μακρυδημήτρης έπιασε κεφαλιά άουτ.



*Ο Ροπόκης σκόραρε και πάλι για τους «πράσινους»*

Τέσσερα λεπτά αργότερα - και πάλι από σέντρα του Σιφνάκη - ο Καντιμοίρης από το ύψος της μικρής περιοχής αστόχησε με κεφαλιά.

Στο 72' ο Ρούσσος βρέθηκε αφύλακτος πλάγια αριστερά, σούταρε δυνατά, αλλά η μπάλα «έγλειψε» το οριζόντιο δοκάρι.

Διακρίθηκαν από τη Ρόδο οι Μαλλιάκας, Μακρυδημήτρης, Σιφνάκης, Ανιάγκπε. Από τη Χαλκίδα ξεχώρισαν οι Μάνεσης, Γιακίνης, Βλάχος.

Καλή η διαιτησία του κ. Ακρίβου (Γλαβάς, Τίκας).

Α.Σ. ΡΟΔΟΣ: Ροδανάκης, Σιφνάκης, Μπιγκό, Μαλλιάκας, Μακρυδημήτρης, Ανιάγκπε, Σεβδαλής (64' Καρίκης), Καντιμοίρης (86' Λαγογένης), Λαζάρου, Ροπόκης (77' Κατικαρίδης), Σταθόπουλος

ΧΑΛΚΙΔΑ: Μπερμπερίδης, Τουλούμης (55' Καρτάλης, 90' Φρυγανάς), Γιακίνης, Παπαδόπουλος, Τσαγγόπουλος, Μπέτσας, Τσάπης, Λέτσιος, Βλάχος, Ρούσσος (80' Χριστόπουλος)



*Ο Καντιμοίρης πάλεψε και αυτός στην επίθεση*

## Σκούνας: Είμαστε προσγειωμένοι

Ο τεχνικός της Ρόδου Δημήτρης Σκούνας, μετά το τέλος του αγώνα, δήλωσε:

«Παρόλο που είχαμε απουσίες, κερδίσαμε ένα δύσκολο ματς σε κακό αγωνιστικό χώρο. Η Χαλκίδα έδειξε ότι είναι σφικτή ομάδα στην άμυνα. Της δώσαμε χώρο, αν και δεν κινδύνεψε η εστία μας, γιατί δεν έκανε ευκαιρίες.

Εμείς σε μια ωραία και οργανωμένη επίθεση μας σκοράραμε, παίζοντας με τρεις πάσες.

Είμαι ευχαριστημένος από την απόδοση του Μακρυδημήτρη και μακάρι να συνεχίσει έτσι. Είμαστε προσγειωμένοι και βλέπουμε τη συνέχεια».


ΛΟΤΤΟ προ το Τζόκερ

ΛΟΤΤΟ - ΠΡΟΠΟ - ΛΑΧΕΙΑ -ΞΥΣΤΟ

**ΒΟΝΑΚΗΣ ΓΙΑΝΝΗΣ**

Θεσσαλονίκης & Αθηνών, Ανάληψη - Ρόδος

Τηλ: (0241) 67.221

ΠΡΟΠΟ ΚΑΙ ΛΟΤΤΟ ΜΕ COMPUTER

*...η τύχη συχνάζει στο πρακτορείο μας*



# Στο τελευταίο 20λεπτο κατέρρευσε ο Ιάλυσος

**ΡΕΝΤΗ.-** *(Ανταπόκριση Αλέκου Κελόγλου)*

***Μέχρι το 68' μπόρεσε να αντέξει ο Ιάλυσος στο «ξερό» γήπεδο του Ρέντη, κόντρα στον Ατρόμητο Πειραιώς. Ως εκείνο το λεπτό οι «ερυθροκίτρινοι» κρατούσαν ανέπαφη την εστία τους, αλλά ουσιαστικά από εκεί και πέρα - δεχόμενοι το πρώτο γκολ - κατέρρευσαν.***

✓ Ως το 68' κρατούσε το μηδέν στην άμυνα
✓ Ο Ατρόμητος Πειραιώς επεκράτησε εύκολα 3-0 στη συνέχεια...

Οι παίκτες του Δημήτρη Τσιβγούλη έπαιξαν με αμυντική τακτική στο πρώτο ημίχρονο κρατώντας τους αντιπάλους επιθετικούς μακριά από την εστία τους και μάλιστα χωρίς να πιεστούν ιδιαίτερα. Σχεδόν με το ίδιο ...στυλ εμφανίστηκαν στην επανάληψη, αλλά σε ένα κρίσιμο σημείο της αναμέτρησης προδόθηκαν από ένα δικό τους λάθος και έμειναν πίσω στο σκορ. Από εκεί και πέρα δεν είχαν ούτε τα ψυχικά αποθέματα αλλά ούτε και τις δυνάμεις για να μπορέσουν να αντιδράσουν.Ετσι μοιραία γνώρισαν την ήττα. Σημαντικό ρόλο στη διαμόρφωση του τελικού αποτελέσματος έπαιξε ο Γρίμπιλας. Ο έμπειρος πρώην παίκτης του Ιωνικού στην Α' Εθνική ήταν το «λύσε και το δέσε» των γηπεδούχων βάζοντας κυριολεκτικά τη σφραγίδα του στην αναμέτρηση.

Στα αρνητικά του αγώνα περνάει η κακή κατάσταση στην οποία βρισκόταν ο αγωνιστικός χώρος. Ηταν πολύ κακός και μάλιστα εγκυμονούσε και κινδύνους για τους ποδοσφαιριστές.

**ΤΑ ΓΚΟΛ**

Στο 68' μετά από τραγικό λάθος του Χατζηκαλημέρη, ο Γρίμπιλας πήρε τη μπάλα και από πολύ κοντά δεν δυσκολεύτηκε να σκοράρει (1-0).

Στο 83' ο Γρίμπιλας πάσαρε στον Ξανθόπουλο στην πλάτη της άμυνας των φιλοξενουμένων οι οποίοι διαμαρτυρήθηκαν για οφσάιντ και αυτός αφού προχώρησε με πλασέ έκανε το 2-0.

Στο 90' ο Δανάς «τζατζαρίστηκε» με τον Ζούπα στη μεγάλη περιοχή αλλά ο διαιτητής κατελόγισε πέναλτι. Το εκτέλεσε ο Ιορδανίδης κάνοντας το 3-0.

Στο 33' ο Εφραιμίδης έκανε δυνατό σουτ αναγκάζοντας τον Ψαρά να αποκρούσει δύσκολα (η μπάλα βρήκε στη συνέχεια και το οριζόντιο δοκάρι).

Στο 62' την ίδια τύχη είχε σουτ του Ξανθόπουλου από καλό σημείο, ενώ στο 81' ο Καρτάλης από θέση τετ α τετ απέτυχε να νικήσει τον αντίπαλο τερματοφύλακα.

Καλύτεροι των γηπεδούχων οι Γρίμπιλας, Ασημακόπουλος και Μπροτζάκης. Αρεσαν από τον Ιάλυσο οι Κοσμάς και Μοσχής.

Δεν απέφυγε τα λάθη ο κ. Νικολουδάκης (Σταυρουλάκης, Παπαδογιαννάκης), από το Λασήθι. Παραπονούμενος είναι ο Ιάλυσος . Στο 78' απέβαλε αδίκως (για καθυστέρηση υποτίθεται) με δεύτερη κίτρινη κάρτα τον Κοσμά.

Οι συνθέσεις των ομάδων:

**ΑΤΡΟΜΗΤΟΣ:** Ρούσσης, Ασημακόπουλος, Κούκας (4' Τοξόπουλος), Μπρουτζάκης, Ιορδανίδης, Εφραιμίδης, Ζούπας, Ξανθόπουλος (85' Αμπουνίτζε), Συράκος (46' Γρίμπιλας), Κουτσούμπας, Ναστόπουλος.

**ΙΑΛΥΣΟΣ:** Ν. Ψαράς, Χρ. Ψαράς, Δανάς, Κοσμάς, Γρηγοράς, Μοσχής, Χατζηκαλημέρης (71' Καρτάλης), Σεϊρεκίδης (86' Μαυρής), Β. Ράιος, Σάββενας, Γ. Ράιος.

## Τσιβγούλης: Θέλουμε οπωσδήποτε μεταγραφές

Φρικτά παράπονα από τους ποδοσφαιριστές του είχε ο τεχνικός του Ιάλυσου Δημήτρης Τσιβγούλης μετά το τέλος του αγώνα. Μάλιστα, σύμφωνα με τα όσα έγιναν γνωστά, δεν έχασε την ευκαιρία να τους ...κατσαδιάσει στα αποδυτήρια, κάνοντάς τους «σκληρή» κριτική. Σύμφωνα με τα όσα μας μετέδωσε ο ανταποκριτής μας Αλέκος Κελόγλου, ο κ. Τσιβγούλης είπε στους παίκτες του ότι δεν είχαν φυσική κατάσταση και τακτική. Αυτό επεσήμανε και σε δηλώσεις που έκανε, προσθέτοντας πως η ομάδα για να μπροέσει να ανακάμψει θα πρέπει να ενισχυθεί με έξι ποδοσφαιριστές κατά τη μεταγραφική περίοδο που διανύουμε. Οπως είπε ο κ. Τσιβγούλης, θα έχει συνάντηση με τα μέλη της διοίκησης για το θέμα αυτό, αποκαλύπτοντας επίσης πως αν δεν γίνουν οι μεταγραφές που θέλει, τότε είναι αποφασισμένος να φύγει.

# Με ανύπαρκτο πέναλτι έχασε ο Απόλλων Καλυθιών στην Κρήτη

**ΗΡΑΚΛΕΙΟ.-** *Ανταπόκριση Μάνου Σουριά*

✓ Στο 66' το μοναδικό γκολ του Εργοτέλη
✓ Αλεξανδρίδης, Χατζησταμάτης οι κορυφαίοι

«Αγγιξε» τον πολύτιμο βαθμό της ισοπαλίας ο Απόλλων Καλυθιών, αλλά δεν μπόρεσε να τον κατακτήσει. Παίζοντας κόντρα στον πρωτοπόρο Εργοτέλη στο «Μαρτινέγκο», ηττήθηκε με 1-0 μένοντας έτσι χαμηλά στο βαθμολογικό πίνακα. Ωστόσο, η ομάδα του Γιώργου Τανίδη δικαιολογημένα μπορεί να «φωνάζει» για το γκολ που δέχθηκε καθώς προήλθε από ένα ανύπαρκτο πέναλτι. Πάντως για να είμαστε και απόλυτα σωστοί θα πρέπει να σημειώσουμε πως στο 81' υπήρχε καθαρό πέναλτι υπέρ του Εργοτέλη, το οποίο όμως αρνήθηκε ο διαιτητής.

Ο αγώνας έγινε παρουσία εξακοσίων περίπου θεατών, οι οποίοι είχαν την ευκαιρία να παρακολουθήσουν ένα μέτριο ποιοτικά παιχνίδι, το οποίο τους καρδιοχτύπησε κιόλας, καθώς ο Απόλλων με λίγη τύχη παραπάνω θα μπορούσε σίγουρα να φύγει από το γήπεδο με το βαθμό της ισοπαλίας.

• Συνολικά, οι γηπεδούχοι ήσαν σαφέστατα πιο επιθετικοί και κυρίως στην επανάληψη. Το σημαντικό για τους φιλοξενουμένους ήταν το ότι ο τερματοφύλακας Νίκος Αλεξανδρίδης ήταν σε φόρμα κυριολεκτικά και δεν ήταν λίγες οι φορές που έσωσε την ομάδα του από βέβαιες «παραβιάσεις» της εστίας του.

**ΤΟ ΓΚΟΛ**

Το γκολ που έκρινε την αναμέτρηση επιτεύχθηκε στο 66' μετά από ανύπαρκτο πέναλτι, που υπόδειξε ο διαιτητής υπέρ του Εργοτέλη. Ηταν μια φάση όπου ο Σουτζής δέχθηκε ελαφρύ μαρκάρισμα (τζατζάρισμα) από τον Χατζηπέτρο, το οποίο ο διαιτητής μετέτρεψε σε πέναλτι. Το εκτέλεσε εύστοχα ο Μαρνελάκης κάνοντας το 1-0.

Σαν να μην έφθανε αυτό, ο διαιτητής αρνήθηκε πεντακάθαρο πέναλτι στους γηπεδούχους στο 81' όταν ο Χατζησταμάτης ανέτρεψε τον Γονιωτάκη.

Καλύτεροι των γηπεδούχων οι Αργυράκης, Οικονομάκης και Ανδρεαδάκης. Αρεσαν από τον Απόλλωνα οι Αλεξανδρίδης και Χατζησταμάτης.

Ο Ρεθυμνιώτης διαιτητής κ. Βαμβακίδης (Κοντσουράκης, Χατζημπεκιάρης) τα «θαλάσσωσε» σε καίριες φάσεις. Κατά τ' άλλα ήταν πολύ καλός.

Οι συνθέσεις των ομάδων:

**ΕΡΓΟΤΕΛΗΣ:** Μακρυδάκης, Αποστολάκης, Καλογιαννάκης, Αργυράκης, Οικονομάκης, Κουράκης, Καλογεράκης, Σουτζής (86' Λεκάκης), Ντενίζ (36' Μαρνελάκης), Λαμπράκης (62' Γονιωτάκης), Ανδρεαδάκης

**ΑΠΟΛΛΩΝ ΚΑΛ.:** Αλεξανδρίδης, Σαλαμαστράκης, Χατζηπέτρος, Ράντισιτσ, Κακλαμάνος (87' Ξύπας), Χατζησταμάτης, Κυπριώτης, Κοσκινιάτης (76' Σαλπιγκτίδης), Σωτηρόπουλος, Ισκάς, Αυλωνίτης

## Παντωλεθρία για τα κορίτσια του Σταυρού

**ΗΡΑΚΛΕΙΟ.-**

«Βαριά» ήττα στο «Μαρτινέγκο» του Ηρακλείου γνώρισε το Σάββατο το πρωΐ η γυναικεία ποδοσφαιρική ομάδα του Σταυρού Καλυθιών. Παίζοντας κόντρα στον Εργοτέλη για την 3η αγωνιστική του περιφερειακού πρωταθλήματος, τα κορίτσια του Αποστόλη Στεφανή ηττήθηκαν με 6-2, γνωρίζοντας τη δεύτερη τους ήττα.

Η ομάδα της Ρόδου τα πήγε καλά δίνοντας χώρο στις γηπεδούχες, οι οποίες βάζοντας τη μπάλα κάτω «σμπαράλιασαν» την άμυνα του Σταυρού. Είναι χαρακτηριστικό ότι οι γυναίκες του Εργοτέλη (που ως ομάδα είχαν ενάμιση χρόνο ζωής μόνο) κατάφεραν να προηγηθούν ακόμα και με 6-0 (!). Απλά στη συνέχεια και λίγο πριν το φινάλε ο Σταυρός κατόρθωσε να μειώσει. Τα δύο γκολ της ομάδας του νησιού μας πέτυχαν οι Κτενά (75') και Σιέχ (88'). Με τον Σταυρό έπαιξαν οι ακόλουθες:

Βασιλειάδου, Κιουρτ (85' Θεουλάκη), Κόκκινου, Κοτσάνη (25' λ.τ. Δελαπόρτα), Βαγιανού, Ιακωβίδου Κτενά, Σιέχ, Γιαννίκου (46' Μπεκύρογλου), Ζωΐδου, Μόσχου

## Η κοπή της πίτας του ΝΟΡ

Στις 27 Ιανουαρίου θα κοπεί η πίτα του Ναυτικού Ομίλου Ρόδου.

Η εκδήλωση θα γίνει στις εγκαταστάσεις του ΝΟΡ στις 10.30 το πρωί.

Την ίδια ημέρα θα γίνει και η γενική συνέλευση του Ναυτικού Ομίλου.

ΕΘΝΙΚΗ ΕΡΑΣΙΤΕΧΝΙΚΗ ΚΑΤΗΓΟΡΙΑ

## Καμία αλλαγή στην κορυφή!

Καμιά αλλαγή στην κορυφή του βαθμολογικού πίνακα του 2ου ομίλου της Εθνικής Ερασιτεχνικής Κατηγορίας, καθώς οι τέσσερις πρωτοπόροι προχώρησαν με νίκες. Στην ουρά το Κερατσίνι έχασε την ευκαιρία να εκμεταλλευτεί την ήττα του Απόλλωνα και να ανασάνει σημαντικά βαθμολογικά, παραχωρώντας εντός έδρας «λευκή ισοπαλία» κόντρα στον Αθλητικό Ομιλο Μάνης. Το ίδιο ισχύει και για τον Ερμή Κορυδαλλού, ο οποίος κόντρα στον Ατσαλένιο αναδείχθηκε ισόπαλος με σκορ 1-1.

Ολα τα αποτελέσματα της 16ης αγωνιστικής είναι τα ακόλουθα:

**16η αγωνιστική**

| | |
|---|---|
| Λεβαδειακός - Αιολικός | 3-0 |
| Κερατσίνι - Α.Ο. Μάνης | 0-0 |
| Ερμής - Ατσαλένιος | 1-1 |
| Ρόδος - Χαλκίδα | 1-0 |
| Ατρόμητος Πειραιώς - Ιάλυσος | 3-0 |
| Εργοτέλης - Απόλλων Καλυθιών | 1-0 |
| Κισσαμικός - Βύζας Μεγάρων | 0-1 |
| Α.Ο. Χερσονήσου - Επαμεινώνδας | 1-1 |

**Η ΒΑΘΜΟΛΟΓΙΑ**

| | ΑΓΩΝΕΣ | ΓΚΟΛ | ΒΑΘΜΟΙ |
|---|---|---|---|
| 1. Εργοτέλης | 16 | 31-11 | 37 |
| 2. Λεβαδειακός | 16 | 31-9 | 36 |
| 3. Α.Σ. Ρόδος | 16 | 31-11 | 32 |
| 4. Βύζας Μεγάρων | 15 | 22-13 | 31 |
| 5. Χαλκίδα | 15 | 13-5 | 25 |
| 6. Αιολικός Μυτιλήνης | 16 | 20-20 | 24 |
| 7. Ατσαλένιος | 16 | 25-17 | 23 |
| -. Α.Ο. Χερσονήσου | 15 | 20-15 | 23 |
| 9. Ατρόμητος Πειραιά | 16 | 20-20 | 20 |
| -. Επαμεινώνδας Λεύκτρων | 15 | 19-20 | 20 |
| 11. Α.Ο. Μάνης | 16 | 18-25 | 19 |
| 12. Ερμής Κορυδαλλού | 16 | 12-22 | 18 |
| 13. Απόλλων Καλυθιών | 15 | 13-22 | 16 |
| 14. Κερατσίνι | 16 | 16-24 | 15 |
| 15. Ιάλυσος | 15 | 6-25 | 9 |
| 16. Κισσαμικός | 16 | 9-45 | 1 |

**Η ΕΠΟΜΕΝΗ ΑΓΩΝΙΣΤΙΚΗ**

Αιολικός Μυτιλήνης - Α.Ο. Μάνης
Ατσαλένιος - Λεβαδειακός
Χαλκίδα - Κερατσίνι
Ιάλυσος - Ερμής
Απόλλων Καλυθιών - Α.Σ. Ρόδος
Βύζας - Ατρόμητος Πειραιά
Α.Ο. Χερσονήσου - Εργοτέλης
Επαμεινώνδας - Κισσαμικός

# Πολλές οι επιτυχίες των σωματείων της ΕΑΣ/ΣΕΓΑΣ

## Σπύρος ΚΑΡΑΓΙΑΝΝΗΣ: «Είμαστε υπερήφανοι που εκπροσωπούμε τον στίβο στο Νομό μας»

***Πραγματοποιήθηκε με επιτυχία το Σάββατο το βράδυ στο «Ακταίον» η κοπή της πίτας της ΕΑΣ/ΣΕΓΑΣ Δωδεκανήσου, ενώ τιμήθηκαν οι αθλητές και οι αθλήτριες που πέτυχαν τις καλύτερες διακρίσεις μέσα στο 2001. Επίσης έγινε και ο απολογισμός της χρονιάς που πέρασε, από τον πρόεδρο της ΕΑΣ/ΣΕΓΑΣ κ. Σπύρο Καραγιάννη.***

***Την εκδήλωση τίμησαν με την παρουσία τους ο δήμαρχος Ρόδου κ. Γιώργος Γιαννόπουλος, ο δήμαρχος Καρπάθου κ.Χρήστος Κατσάνης, ο αστυνομικός διευθυντής Δωδεκανήσου κ.Χρήστος Χρήστου, ο πρόεδρος του ΝΑΟΔ κ. Μιχάλης Μπαριανάκης, ο πρόεδρος του ΔΟΝΑ Ρόδου κ. Κάλλιστος Διακογεωργίου, ο εκπρόσωπος της ελάσσονος μειοψηφίας του Δήμου Ρόδου κ. Νίκος Χαραλάμπης, το μέλος του Δ.Σ. του ΣΕΓΑΣ κ. Δανιήλ Συρόπουλος, ο διευθυντής του ΕΟΤ κ. Δημήτρης Καπιτάνος, αθλητές και αθλήτριες ενώ τη βασιλόπιτα έκοψε ο εκπρόσωπος της Μητρόπολης κ. Παΐσιος.***

**ΑΠΟΛΟΓΙΣΜΟΣ ΤΗΣ ΕΑΣ ΣΕΓΑΣ ΔΩΔ/ΣΟΥ ΓΙΑ ΤΗΝ ΠΕΡΙΟΔΟ 2001**

Σαν πρόεδρος του εκλεγμένου Δ.Σ. της ΕΑΣ ΣΕΓΑΣ Δωδ/σου έχω την τιμή να καταθέσω τον απολογισμό της χρονιάς που διανύσαμε, σ' αυτή την όμορφη ετήσια αθλητική μας γιορτή, μπροστά στους αθλητές/τριες των δωδ/κών σωματείων Στίβου, τους γονείς τους, τους προπονητές και τα μέλη των σωματείων μας, τα μέλη του Συνδέσμου Κριτών Στίβου Δωδ/σου και τέλος στους εκλεκτούς προσκεκλημένους μας.



*Μικρή αποδείχθηκε η αίθουσα του «Ακταίον» για την εκδήλωση της ΕΑΣ/ΣΕΓΑΣ*

Το 2001 ήταν μία χρονιά γεμάτη δράση και επιτυχίες των σωματείων μας, των αθλητών που δραστηριοποιούνται σ' αυτά και της διοίκησης της Ενωσής μας.

Είμαστε περήφανοι που σαν Δ.Σ. της ΕΑΣ ΣΕΓΑΣ Δωδ/σου εκπροσωπούμε το καλύτερο - κατά γενική ομολογία - άθλημα στο Νομό μας. Το στίβο που φωλιάζει στις καρδιές όλων των Ελλήνων.

Ο δωδεκανησιακός κλασικός αθλητισμός άφησε κι εφέτος, όπως άλλωστε συμβαίνει εδώ και δέκα τουλάχιστον χρόνια τώρα, τις καλύτερες εντυπώσεις στους Δωδ/σιους φιλάθλους και κατέγραψε τις μεγαλύτερες επιτυχίες στο Νομό μας.

Τα σωματεία μας, παρά τις αντίξοες συνθήκες κάτω από τις οποίες προσπαθούν να καλλιεργήσουν το άθλημα, τα καταφέρνουν αρκετά καλά χάριν κυρίως στην υποστήριξη του υπουργείου Αιγαίου και της Αυτοδιοίκησης. Ιδιαίτερα φέτος το υπουργείο Αιγαίου, μέσω του γεν. γραμματέα κ. Γιάννη Μαχαιρίδη, ήταν εξαιρετικά γενναιόδωρο.

Το μεγάλο έλλειμμα που εστιάζεται στην ύπαρξη αναβαθμισμένων αθλητικών εγκαταστάσεων, τείνει να εξαλειφθεί, μέσω του προγράμματος «ΕΛΛΑΔΑ 2004».

Με βάση τις εξαγγελίες του Γεν. Γραμματέα Αθλητισμού κ. Ν. Εξαρχου η Δωδ/σος σε δύο χρόνια από σήμερα θα αποκτήσει την απαραίτητη υποδομή για τον κλασικό αθλητισμό. Ηδη βρίσκονται στη φάση της δημοπράτησης το στάδιο Απερίου Καρπάθου, στο οποίο θα πραγματοποιηθούν οι 16οι Αιγαιοπελαγίτικοι αγώνες στίβου του 2002 (τέλη Σεπτεμβρίου), η αναβάθμιση του σταδίου Καλύμνου, με την προσθήκη αναβαθμισμένων στιβικών εγκαταστάσεων σ' αυτό (ελαστικός τάπητας στο στίβο - χλοοτάπητας στην κονίστρα) και η ολοκλήρωση του Σταδίου στο Δήμο Καμείρου, που περιλαμβάνει στίβο 400μ. με οκτώ (8) κουλουάρ και ελαστικό τάπητα (ο χλοοτάπητας υφίσταται ήδη από την προηγούμενη εργολαβία), περίφραξη, φωτισμό προβολέων και αποδυτήρια. Καταβάλλονται προσπάθειες από πλευράς Δήμου Καμείρου, ΕΑΣ ΣΕΓΑΣ Δωδ/σου και ΝΑ Δωδ/σου να ολοκληρωθεί το Στάδιο μέσα στο καλοκαίρι εν όψει των Διαγορείων 2002.

Συντονισμένες ενέργειες γίνονται κι από πλευράς Δήμου Λέρου - Υπουργείου Αιγαίου - ΣΕΓΑΣ και ΕΑΣ ΣΕΓΑΣ Δωδ/σου, προκειμένου να βελτιωθούν οι προδιαγραφές του υπό κατασκευή σταδίου στη Λέρο και να καταστεί δυνατή η διεξαγωγή σ' αυτό των Ακριτείων 2002.

Παράλληλα, ενθαρρυντική θεωρείται και η πρωτοβουλία της ΝΑ Δωδ/σου, σχετικά με την εκπεφρασθείσα επιθυμία των δημάρχων Ρόδου και Καλλιθέας, να δημιουργήσουν - από κοινού - ένα αθλητικό κέντρο στο Φυτώριο (σύνορα των δύο Δήμων), με στάδιο ολυμπιακών προδιαγραφών.

Τέλος, στη φάση της ολοκλήρωσης των μελετών βρίσκονται, το Στάδιο Αρχαγγέλου, Σύμης και Καλάθου (Δήμος Λινδίων).

Η ύπαρξη αυτής της υποδομής θα δημιουργήσει μία νέα δυναμική στην καλλιέργεια του στίβου, με την προσθήκη και νέων σωματείων στη δύναμη της Ενωσής μας.

Στο επίπεδο των συνεργασιών της Ενωσής μας με τους διάφορους αθλητικούς φορείς της Αυτοδιοίκησης (ΔΟΝΑ - ΔΟΑΝ - Επαρχιακές Αθλητικές Επιτροπές - ΝΑΟ Δωδεκανήσου), διοργανώσαμε και υποστηρίξαμε οργανωτικά πάμπολλες αθλητικές εκδηλώσεις σ' ολόκληρο το νομό.

Χαρακτηριστικά παραδείγματα αποτελούν οι ετήσιες αθλητικές εκδηλώσεις του Δήμου Καμείρου (αγώνες στίβου και αθλητικά παιχνίδια των δημοτικών σχολείων του Δήμου Καμείρου), ο αγώνας δρόμου επί δημοσίας οδού του Δήμου Καλλιθέας (γιορτή Τουρισμού), τα Ταξιάρχεια (ΔΟΝΑ Δήμου Αρχαγγέλου), τα Λέρεια (ΔΟΝΑ Δήμου Λέρου), τα Φιλίνεια (επαρχείο Κω - ΑΣ Κω Ιπποκράτης), ο διεθνής Ιπποκράτειος δρόμος 54 ολυμπιακών σταδίων (ΑΣ Ιπποκράτης Κω), ο μαραθώνιος δρόμος Ρόδου (ΓΑΣ Υγεία Ρόδου), το Πανελλήνιο Στρατιωτικό Πρωτάθλημα Στίβου (ΑΣΑΕΔ - Δήμος Κω) και τέλος τα Διαγόρεια (ΝΑ Δωδ/σου - ΝΑΟΔ - Δήμος Ρόδου) και οι Διεθνείς αγώνες Νήσων IGA (ΤΕΔΚ Δωδ/σου).

Τέλος, στο επίπεδο συνεργασιών, εφαρμόστηκε το αναπτυξιακό πρόγραμμα του ΝΑΟΔ για το στίβο, μέσω τεσσάρων σωματείων με τμήματα στίβου του Επαρχείου Ρόδου.

Στο επίπεδο των σωματείων μας διαπιστώθηκε, για άλλη μά φορά ακόμη, η κυριαρχία τους στον Αιγαιοπελαγίτικο χώρο, με την κατάκτηση των τεσσάρων (4!!) πρώτων θέσεων, στους 15ους Αιγαιοπελαγίτικους Αγώνες Στίβου της Ανδρου από ισάριθμα δωδεκανησιακά σωματεία (1ος ΑΣ Ιπποκράτης Κω - 2ος ΓΑΣ Υγεία Ρόδου - 3ος ΠΑΟ Διαγόρας Ρόδου - 4ος ΑΣ Καζώνης Καλύμνου). Αξιοπρόσεκτες όμως ήταν και οι θέσεις των άλλων δωδεκανησιακών σωματείων σ' ένα σύνολο σαράντα και πλέον σωματείων στο Αιγαίο.

Με βάση την Πανελλήνια Αξιολόγηση των σωματείων στίβου του 2001, τα σωματεία μας βρίσκονται σ' ένα αρκετά ζηλευτό επίπεδο. Υπήρξαν βέβαια ανακατατάξεις στις θέσεις που κατέλαβαν το καθένα απ' αυτά, σε σχέση με το 2000.



*Σε απαρτία το Δ.Σ. της ΕΑΣ ΣΕΓΑΣ με τον κ. Παυλούς να προλογίζει την εκδήλωση*

Αλλά το συνολικό ισοζύγιο ήταν πέρα για πέρα θετικό (Μ.Ο το 2000 η 160η θέση - ΜΟ το 2001 η 140η θέση). Σ' αυτό συνέβαλαν καθοριστικά δύο σωματεία μας (ΑΟ Αρχάγγελος και ΑΣ Νίκη Ρόδου), που ανέβηκαν εκατό (100!!) θέσεις στην κατάταξη του 2001 σε σχέση με το 2000.

Σωματείο της χρονιάς μπορεί να χαρακτηρισθεί αβίαστα ο ΑΣ Ιπποκράτης Κω που πέρα από την κατάκτηση του τροπαίου στην Ανδρο (Αιγαιοπ/κοι), αναρριχήθηκε στην 37η θέση από την 52η του 2000.

Ο ΑΣ Καζώνης Καλύμνου παρά τη μικρή πτώση δείχνει σημάδια ανάκαμψης που θα φανούν την προσεχή περίοδο (πλούσιο έμψυχο υλικό στις μικρές κατηγορίες).

Τέλος, αξιοσημείωτη θεωρείται και η άνοδος του ΑΣ Κάλυμνος 2000, ενώ η μικρή πτώση του ΓΣ Νέων Λέρου και του ΑΟ Καρπάθου θεωρείται περιστασιακή.

Στο επίπεδο των αθλητικών επιτυχιών από τους Δωδ/σιους αθλητές/τριες στίβου των κατηγοριών του σχεδιασμού του ΣΕΓΑΣ, η χρονιά που διανύθηκε ήταν καλή όσο οι προηγούμενες, παρά τους σοβαρούς τραυματισμούς δύο από τους πλέον ελπιδοφόρους Δωδ/σιους αθλητές μας, που υποχρεώθηκαν να μείνουν εκτός αγωνιστικής δράσης σχεδόν ολόκληρη την περίοδο, η Γεωργία Τσικούρη του Διαγόρα και ο Μιχάλης Περάκης του Υγείας.



*Τοπικές αρχές, αθλητές και αθλήτριες ενώ παρακολουθούν την ομιλία του κ. Καραγιάννη*

Ο ΓΑΣ Υγεία Ρόδου παρά την υποχώρησή του στην 28η θέση (από την 14η του 2000), εξακολουθεί να είναι ο κυρίαρχος στη Δωδ/σο.

Ο ΠΑΟ Διαγόρας Ρόδου φαίνεται ότι «πλήρωσε» τις σαρωτικές αλλαγές σε διοικητικό και προπονητικό επίπεδο (από 27ος το 2000 έφθασε στην 60η θέση το 2001). Ολα όμως δείχνουν ότι η «κρίση» ξεπεράσθηκε και το σωματείο βαδίζει πάλι προς την κορυφή.

Αποζημιωθήκαμε όμως από τις επιτυχίες της Γεωργίας Κουμνάκη του Διαγόρα που κατέκτησε το χάλκινο μετάλλιο στους Μεσογειακούς αγώνες (Τύνιδα) και του αειθαλούς Νεκτάριου Γιαλλουράκη του Υγείας στο BRUNO ZAULI στο Δέκαθλο. Φαίνεται ότι ο τελευταίος μπήκε επιτέλους σε τροχιά υψηλών διακρίσεων, με στόχο φυσικά την Ολυμπιάδα του 2004. Τέλος δεν θεωρείται αποτυχία και η 11η θέση του Γιώργου Θρήσκου του Διαγόρα στους Πανευρωπαϊκούς Εφήβων στα 400μ. μ' εμπόδια, παρά τις ελπίδες που τρέφαμε για ένα μετάλλιο από τον αθλητή.

Μεγάλες διακρίσεις πέτυχε και ο Σάββας Διακονικόλας του Υγείας, με κορυφαία τη νίκη του (χρυσό μετάλλιο) στους Βαλκανικούς Εφήβων (Αγκυρα) στο Μήκος.

Στην κατηγορία Παίδων, κορυφαίος Δωδ/σιος ανεδείχθη ο Μιχάλης Μαρκόπουλος του Υγείας με τις νίκες του στα 400μ. και 400μ. μ' εμπόδια.

Το μεγάλο «μπουμ» όμως έγινε στις μικρές - λεγόμενες - κατηγορίες των Παμπαίδων και Παγκορασίδων Α' (14-15 ετών), από τους αθλητές/τριες του ΑΣ Ιπποκράτη Κω (Χατζηλάου Αρχοντία - Ζούνη Ειμυ και Ειρήνη Κουλιανού), του ΑΟ Αρχάγγελος (Νικήτας Σκούμπρος - Πέτρος Νικηταράς), του Ιχσαν Ντίκμεν του Υγείας, της Μαρίας Ζωίδη του Καζώνη και της Ελένης Οικονόμου του ΑΣ Νίκη.

Αυτή η αέναη «παραγωγή» νέων ταλαντούχων αθλητών είναι το μεγάλο πλεονέκτημα του Δωδ/κού Στίβου. Μια «δεξαμενή» αστείρευτη, στην ανάδειξη νέων αθλητών που έρχονται να πλαισιώσουν τους μεγαλύτερους σε ηλικία αθλητές.

Αυτή η ζωτικότητα και δυναμική του δωδ/κού στίβου οφείλεται στους ανθρώπους που πλαισιώνουν τα διοικητικά συμβούλια των σωματείων και τους σωματειακούς προπονητές. Αυτοί είναι οι πραγματικοί εργάτες του κλαδικού αθλητισμού στη Δωδ/σο και σ' αυτούς οφείλονται τα εύσημα.

Τέλος, εξαιρετική ήταν και η παρουσία του ροδίτικου στίβου στους Διεθνείς Αγώνες Νήσων της IGA, όπου οι Ροδίτες αθλητές και αθλήτριες εκπροσώπησαν επάξια το νησί μας κατακτώντας τα δεκατρία (13!!) μετάλλια από τα είκοσι ένα (21).

Συνολικά μετάλλια που κατέκτησε το νησί στα ένδεκα αθλήματα που πήρε μέρος.

Η ΕΑΣ ΣΕΓΑΣ Δωδ/σου επιθυμεί κλείνοντας τον απολογισμό του 2001, να εκφράσει τις ευχαριστίες της, αλλά και τα συγχαρητήριά της, προς τον Σύνδεσμο Κριτών Στίβου Δωδεκανήσου, για την άψογη συνεργασία που είχαμε σε ό,τι αφορά τις αγωνιστικές υποχρεώσεις έναντι των σωματείων μας και των αθλητικών φορέων που συνεργάσθηκαν μαζί μας, καθώς και τη διασφάλιση της αξιοπιστίας των αποτελεσμάτων των αγώνων που συνδιοργανώθηκαν με την ΕΑΣ ΣΕΓΑΣ Δωδ/σου.

Ευχόμαστε να υποδεχθούμε τη νέα αγωνιστική περίοδο με υγεία και μεγάλες αθλητικές επιτυχίες από τους αθλητές και τα σωματεία μας.

**Σπύρος Καραγιάννης**
**Πρόεδρος ΕΑΣ ΣΕΓΑΣ Δωδ/σου**

# Χαμήλωσε το σχήμα... και έμεινε ψηλά!

✓ Ο Κολοσσός ξέσπασε στο τελευταίο δεκάλεπτο και πήρε το τοπικό ντέρμπι με τον Ιάλυσο (78-64)
✓ Πάλεψαν για 30 λεπτά οι «ερυθροκίτρινοι» που διαμαρτύρονται για ορισμένες φάσεις
✓ Δίκαιη νίκη των «θαλασσί». Σπουδαίος ο Βλαχοδήμος.
✓ Ξεχώρισαν ακόμα οι Βαλαβανίδης, Γκογκίδης και στο τέλος ο Κουγιός
✓ «Ψυχάρα» ο Μπίλιας και τον ακολούθησαν σε απόδοση οι Αβεκλούριος - Κοκορόγιαννης



*Παπακώστας και Κουγιός έδωσαν πολλές μάχες στο τοπικό ντέρμπι της Ρόδου*

Οταν ο Χάρης Παπάζογλου... αποφάσισε να χρησιμοποιήσει στην ίδια πεντάδα τρεις «κοντούς» εκ των οποίων οι δύο καθαροί «άσοι» (Κουγιός - Αλμπάνης), όλα έγιναν πιο εύκολα και ο Κολοσσός, που μέχρι τότε τα είχε βρει «σκούρα» απέναντι στον Ιάλυσο, τελικά επικράτησε με 78-64 στο τοπικό ντέρμπι της 15ης αγωνιστικής. Οι «ερυθοκίτρινοι» πάντως μέχρι τότε κατάφεραν να κλέψουν τις εντυπώσεις των φιλάθλων που γέμισαν το κλειστό γυμναστήριο της Ρόδου.

Με τον Παπακώστα και περνάει «χειροπέδες» στον Κουγιό, τους Μπίλια και Κοκορόγιαννη να κερδίζουν αρκετές μάχες κάτω απ' τα καλάθια, οι φιλοξενούμενοι κατάφεραν να προηγηθούν στο ημίχρονο ενώ οι δύο ομάδες εναλλάσσονταν στο σκορ μέχρι και το τέλος του τρίτου δεκαλέπτου. Απο κει και πέρα ο Κουγιός πήρε το όπλο του (ο Παπακώστας βρισκόταν στον πάγκο με 4 φάουλ), ο Βλαχοδήμος έδωσε σημαντικές λύσεις, ο Γκογκίδης συνέχισε το βιολί του και ο Κολοσσός πρόσθεσε ακόμα δύο βαθμούς στην συλλογή του...

Τα δεκάλεπτα ήταν: 19-14, 32-35 (ημ.), 51-50, 78-64

Διαιτητές: Παπάντος - Δουράκης

***ΚΟΛΟΣΣΟΣ ΡΟΔΟΥ (Παπάζογλου):*** Αλμπάνης 2, Κουγιός 15 (3), Κουτσός 3 (1), Γκογκίδης 18 (1), Βλαχοδήμος 12, Μπελάγιας 5 (1), Βαλαβανίδης 15, Κατούφας 8, Χερκελετζής.

**ΓΑΣ ΙΑΛΥΣΟΣ (Διάνας):** Μυστιλόγλου 6, Μοσχής, Παπακώστας 6 (2), Αβεκλούριος 17 (3), Μόδιαλης 3 (1), Καραγιάννης, Λυκογιάννης 2, Κοκορόγιαννης 13, Μπίλιας 17.




*Απ' τους καλύτερους του ΓΑΣ Ιάλυσος ήταν ο Κοκορόγιαννης που στη φάση αυτή πιέζεται απ' τους Γκογκίδη και Βαλαβανίδη*

## ΟΙ ΠΡΩΤΑΓΩΝΙΣΤΕΣ

Ο Στάθης Βλαχοδήμος απέδειξε για ακόμα μία φορά ότι αποτελεί χρήσιμο εργαλείο στα χέρια του προπονητή του και δικαιούνται τον τίτλο του κορυφαίου... Φυσικά μπορεί ο νέος να είναι ωραίος αλλά ο παλιός πάντα είναι αλλιώς.

Ο Χρήστος Γκογκίδης «διατήρησε» τη γνωστή του παραγωγικότητα ενώ ο Βαλαβανίδης έδωσε πολλές μάχες κάτω απ' τα καλάθια. Ο Κουγιός φάνηκε στο τελευταίο δεκάλεπτο, όμως αυτό ήταν αρκετό για να οδηγήσει την ομάδα του στην επιτυχία. Στο αντίπαλο στρατόπεδο ο Μπίλιας αποδείχθηκε και πάλι «ψυχάρα» ενώ οι Αβεκλούριος και Κοκορόγιαννης πάλαιψαν και συμπληρώνουν την τριπλέτα των κορυφαίων «ερυθροκίτρινων».

## ΤΟ ΦΙΛΜ ΤΟΥ ΑΓΩΝΑ

• Ο Κολοσσός προηγήθηκε 5-2 (2') με δίποντο του Γκογκίδη και 11-6 (4'), ενώ η διαφορά στο πρώτο δεκάλεπτο έφτασε δύο φορές στη μέγιστη τιμή της (17-8 στο 8.30 και 19-10 λίγο αργότερα). Ενα τρίποντο του Αβεκλούριου και μία βολή του Μπίλια διαμόρφωσαν το 19-14.

• Οι γηπεδούχοι ανέβασαν την ψαλίδα στο +7 (23-16 στο 11'), όμως ένα σερί 0-4 για την ομάδα του Γιώργου Διάνα έφερε τον Γ.Α.Σ. σε απόσταση αναπνοής (23-20 στο 13')... Μάλιστα οι «ερυθροκίτρινοι» με τρίποντη βόμβα πήραν για πρώτη φορά το προβάδισμα 25-26 (17'), το οποίο διατήρησαν μέχρι το τέλος του πρώτου ημιχρόνου (32-35)

• Στην επανάληψη οι φιλοξενούμενοι ξέφυγαν ακόμα και με +5 (37-42) με τρίποντο του Αβεκλούριου, όμως ο Κολοσσός απάντησε με το ίδιο νόμισμα και πήρε εκ νέου κεφάλι στο σκορ (44-43 στο 26'). Το τρίτο δεκάλεπτο βρήκε την ομάδα του Χάρη Παπάζογλου να προηγείται με 51-50.

• Στην τελευταία περίοδο, ο Ιάλυσος με τρίποντο του Μόδιαλη έκανε το 51-53 (31'), όμως ο Κολοσσός με την παράλληλη παρουσία των Αλμπάνη, Κουγιού ξέφυγε με +8 64-56 στο 36') και 68-56 (38'), δίνοντας τέλος στη σεμνή τελετή.

## ΠΟΥ ΚΡΙΘΗΚΕ ΤΟ ΠΑΙΧΝΙΔΙ

● Η παρουσία των Αλμπάνη - Κουγιού στην ίδια πεντάδα σε συνδυασμό με την προσθήκη του Βλαχοδήμου στη θέση «3» ήταν το μεγάλο μυστικό της επιτυχίας για τον Κολοσσό

● Το 51-53 (31') μετατράπηκε σε 66-56 (37') και η σεμνή τελετή έλαβε τέλος... Ο Βλαχοδήμος ήταν η μεγάλη «αποκάλυψη» για τους «θαλασσί» και οδήγησε εκ του ασφαλούς την ομάδα του, όταν αυτή «κόλλησε» επιθετικά...

● Στο πρώτο ημίχρονο ο Παπακώστας «εξαφάνισε» τον Κουγιό, όμως ο τελευταίος δεν είχε πει την τελευταία του λέξη... Αρχηγός με τα όλα του, ο πλέι - μέϊκερ των γηπεδούχων ξύπνησε στο τελευταίο δεκάλεπτο και αποτέλεσε έναν απ' τους σημαντικότερους παράγοντες της χθεσινής επιτυχίας.

**Τις σελίδες του μπάσκετ επιμελήθηκε ο Μάκης Δούβαλης**

e-mail:makiss@otenet.gr

ΓΥΝΑΙΚΕΙΟ ΜΠΑΣΚΕΤ

## Με συνοπτικές διαδικασίες

Ο ΠΑΟ Διαγόρας αν και αγωνίστηκε με απουσίες πέρασε νικηφόρα απ' την Κάλυμνο κερδίζοντας με 67-38

Μπορεί να ταξίδεψε στην Κάλυμνο χωρίς τέσσερις βασικές παίκτριες, ωστόσο αυτό δεν φαίνεται να επηρέασε τον Διαγόρα που παίζοντας αρκετά καλό μπάσκετ επιβλήθηκε με 68-37, της τοπικής ομάδας. Ο «γηραιός» ήταν πολύ καλύτερος απ' τις αντιπάλους του και πάρα την απουσία τεσσάρων κοριτσιών (Μπόνη, Ξουρή, Μιχαήλου, Σιώζου) έφτασε εύκολα στην κατάκτηση των δύο βαθμών με τους οποίους παραμένει στην κορυφή του βαθμολογικού πίνακα.

Οι φιλοξενούμενες με πρωταγωνίστρια την Κορδάλη ξέφυγαν 8-23 (10'). Ομως η ΕΑ Καλύμνου με πιεστική άμυνα και σωστές επιθετικές επιλογές μείωσε στο ημίχρονο σε 21-32.

Στην επανάληψη η εμπειρία των παικτριών του Διαγόρα ήταν αρκετή, ώστε να χαρίσει στην ομάδα το τέταρτο ροζ φύλλο στο πρωτάθλημα.

Απ' τις νικήτριες ξεχώρισαν οι Κορδάλη, Γλυνάτση και Λαού ενώ απ' τις ηττημένες προσπάθησαν οι Κουντούρη και Βαρβάρη.

Τα δεκάλεπτα ήταν: 8-23, 21-32 (ημ.), 31-48, 38-67

Διαιτητές: Αυγουλάς - Ζαμάγιας

**ΕΑ Καλύμνου (Κουντούρη):** Βαράρη 12, Αναπλιώτη 7, Κουντούρη 14, Καναβάρου 5, Σισώη, Χαλιπήλια, Καλιδώνη, Μελίσσα

**ΠΑΟ Διαγόρας (Τσακίρης):** Ζαφειράκη, Παπαντωνίου 10, Τζίνη 8, Αρβανίτη 8, Λαού 9, Γλυνάτση 10, Κορδάλη 16, Τσικίμη 4, Σπινάτσα, Χριστοπούλου 2.

ΓΥΝΑΙΚΕΙΟ ΜΠΑΣΚΕΤ

## «Αλωσε» και την Κάλυμνο

Δεν σταματάει πουθενά... Ο ΠΑΟ Διαγόρας πέρασε νικηφόρα και από την Κάλυμνο, κερδίζοντας την ΕΑΚΑ, ενώ στο άλλο παιχνίδι ο Ιπποκράτης πήρε τους δύο βαθμούς χωρίς παιχνίδι καθώς ο Εύελπις Ψίνθου δεν ταξίδεψε στην Κω.

### Τ' αποτελέσματα της 5ης αγωνιστικής

| | |
|---|---|
| ΕΑ Καλύμνου - ΠΑΟ Διαγόρας | 38-67 |
| Ιπποκράτης Κω - Εύελπις Ψίνθου | 20-0 (α.α.) |

### Η ΒΑΘΜΟΛΟΓΙΑ (σε 5 αγωνιστικές)

| | | | | |
|---|---|---|---|---|
| 1. | ΠΑΟ Διαγόρας | 8 | 4-0 | 247-140 (+107) |
| 2. | Ιπποκράτης Κω | 7 | 3-1 | 142 - 120 (+22) |
| 3. | ΕΑ Καλύμνου | 6 | 2-2 | 174-137 (+37) |
| 4. | Εύελπις Ψίνθου | 4 | 1-3 | 48-138 (-90) |
| 5. | Κολοσσός Ρόδου | 1 | 0-4 | 42-118 (-76) |

Ο Εύελπις Ψίνθου έχει ένα μηδενισμό ενώ ο Κολοσσός Ρόδου έχει αποβληθεί απ' το πρωτάθλημα

### Η ΕΠΟΜΕΝΗ ΑΓΩΝΙΣΤΙΚΗ

Κολοσσός Ρόδου - Ιπποκράτης Κω 0-20 (α.α.)
ΕΑ Καλύμνου -Εύελπις Ψίνθου
Ρεπό έχει ο ΠΑΟ Διαγόρας

## Ο Ταύρος «δάγκωσε» τον Κρόνο

Ο Αίας Ταύρου έκανε την μεγάλη έκπληξη της 15ης αγωνιστικής κερδίζοντας εκτός έδρας τον Κρόνο που πλέον έχασε κάθε ελπίδα για άνοδο. Σπουδαίας βαθμολογικής σημασίας νίκη πέτυχε ο Αστέρας Εξαρχείων κόντρα στην Αγία Παρασκευή ενώ ο Κένταυρος Δάφνης αν και δυσκολεύτηκε κόντρα στον Αγιο Θωμά, τελικά πήρε το ροζ φύλλο και πλέον θα λύσει τις διαφορές του με τον Κολοσσό στη Ρόδο.

Ο τελευταίος επικράτησε του Ιάλυσου στο τοπικό ντέρμπι, ενώ το Ρέθυμνο λύγισε την αντίσταση της φιλότιμης Χαλκίδας.

Τέλος σε ρυθμούς ρελαντί η Ηλιούπολη συνέτριψε τα Χανιά ενώ η Γλυφάδα εξέτισε το ρεπό της.

**Τα αποτελέσματα της 15ης αγωνιστικής**

Αστέρας Εξαρχείων - Αγία Παρασκευή 69-63
Γ.Σ. Ηλιούπολης - Ο.Α. Χανίων 81-55
Α.Γ.Ο. Ρεθύμνου - Γ.Σ. Χαλκίδας 83-76
Γ.Σ. Κρόνος - Αίας Ταύρου 52-61
Κένταυρος Δάφνης - Π.Ο. Αγίου Θωμά 73-66
Κολοσσός Ρόδου - Γ.Α.Σ. Ιάλυσος 78-64
● Ρεπό είχε ο Α.Ν.Ο. Γλυφάδας

### Η ΒΑΘΜΟΛΟΓΙΑ

| | | | | |
|---|---|---|---|---|
| 1. | Κολοσσός Ροδου | 27 | 13-1 | 1091-880 (+211) |
| 2. | Κένταυρος Δάφνης | 26 | 12-2 | 1060-901 (+159) |
| 3. | ΓΣ Κρόνος | 23 | 9-5 | 1003 - 895 (+108) |
| 4. | ΑΓΟ Ρεθύμνου | 22 | 8-6 | 1052-1018 (+34) |
| 5. | Αγία Παρασκευή | 22 | 8-6 | 1035 - 973 (+62) |
| 6. | Αστέρας Εξαρχείων | 21 | 7-7 | 1048-1029 (+19) |
| 7. | ΓΣ Χαλκίδας | 21 | 7-7 | 1078- 1034 (+44) |
| 8. | ΓΑΣ Ιάλυσος | 20 | 6-8 | 983 - 1049 (-66) |
| 9. | ΠΟ Αγίου Θωμά | 19 | 5-9 | 895 - 913 (-18) |
| 10. | ΓΣ Ηλιούπολης | 18 | 5-8 | 853 - 886 (-33) |
| 11. | Αίας Ταύρου | 18 | 4-10 | 894 - 984 (-90) |
| 12. | ΟΑ Χανίων | 17 | 3-11 | 948 -1227 (-279) |
| 13. | ΑΝΟ Γλυφάδας | 16 | 3-10 | 868-1019 (-151) |

Ο ΓΣ Ηλιούπολης και ο ΑΝΟ Γλυφάδας έχουν εκτίσει τα ρεπό τους

### Η ΕΠΟΜΕΝΗ ΑΓΩΝΙΣΤΙΚΗ

ΟΑ Χανίων - ΑΝΟ Γλυφάδας
ΓΣ Χαλκίδας - ΓΣ Ηλιούπολης
Αίας Ταύρου - ΑΓΟ Ρεθύμνου
ΠΟ Αγίου Θωμά - ΓΣ Κρόνος
Κολοσσός Ρόδου - Κένταυρος Δάφνης
Αγία Παρασκευή - ΓΑΣ Ιάλυσος
● Ρεπό έχει ο Αστέρας Εξαρχείων

# Ο παλιός είναι αλλιώς...

## Ο Διαγόρας έχοντας περισσότερες εναλλακτικές λύσεις,επιβλήθηκε στο ντέρμπι του Ηρακλή Λάρδου με 65-51

Πολύ πιο εύκολα απ' ό,τι περίμενε ο ΠΑΟ Διαγόρας επικράτησε του Ηρακλή Λάρδου στο ντέρμπι της 9ης αγωνιστικής με 65-51 και έκανε ένα απ' τα σημαντικότερα βήματα για το πλασάρισμά του στην προνομιούχο δυάδα. Μάλιστα, η ομάδα του Νίκου Φραγκεσκάκη κατάφερε να πάρει το προβάδισμα σε περίπτωση ισοβαθμίας, καθότι στο πρώτο παιχνίδι στην Κρεμαστή είχε χάσει με δύο πόντους... Που κρίθηκε όμως η προχθεσινή αναμέτρηση...

Οι γηπεδούχοι είχαν σαφώς περισσότερες εναλλακτικές λύσεις απ' τους αντιπάλους τους, που κατέβηκαν στο γήπεδο με οκτώ παίκτες, εκ των οποίων ο Αθανασιάδης τραυματίστηκε στο πόδι σε μία προσπάθειά του. Φυσικά αυτό δεν μειώνει σε καμιά περίπτωση τη νίκη των «κυανέρυθρων» που σε γενικές γραμμές ήταν καλύτεροι και έφτασαν σχετικά άνετα στην επικράτηση.

Ο Διαγόρας ξεκίνησε δυναμικά το παιχνίδι και κατόρθωσε να ξεφύγει με +5 (9-4), χάρη κυρίως στις επιλογές του Κώστα Γκόνου, που έφτασε στη Ρόδο λίγη ώρα πριν ξεκινήσει το παιχνίδι. Το ίδιο σκηνικό συνεχίστηκε μέχρι και το τέλος του πρώτου δεκαλέπτου, που βρήκε τους γηπεδούχους να έχουν πάρει διαφορά έξι πόντων (20-14).

Από κει και πέρα, ο τεχνικός του Ηρακλή Λάρδου, προσπάθησε να δοκιμάσει διάφορα σχήματα με τους ελάχιστους παίκτες που είχε στη διάθεσή του, όμως η έλλειψη «καθαρόαιμου» πλέι - μέικερ και η πιεστική άμυνα που εφάρμοσε ο Διαγόρας, είχε ως αποτέλεσμα η ομάδα του Νίκου Φραγκεσκάκη να κλείσει το ημίχρονο με 37-24.

Στην επανάληψη οι φιλοξενούμενοι προσπαθησαν να αντιδράσουν, όμως η έλλειψη εναλλακτικών λύσεων ήταν κάτι παραπάνω από ορατή, με συνέπεια ο Διαγόρας να προηγηθεί 52-36 (30') ενώ σε κάποιο σημείο η διαφορά έφτασε ακόμα και το +19 (60-41). Τελικά ο Ηρακλής ροκάνισε τη διαφορά στο τελικό 65-51, που βρήκε τους «κυανέρυθρους» παίκτες να πανηγυρίζουν έντονα την κατάκτηση των δύο βαθμών.

Στα θετικά του προχθεσινού αγώνα συγκαταλέγεται το γεγονός ότι η «τέντα» του Διαγόρα γέμισε ασφυκτικά από κόσμο, κάτι που σίγουρα μόνο θετικό μπορεί να χαρακτηριστεί για το τοπικό μπάσκετ της περιοχής μας.

Τα δεκάλεπτα ήταν: 20-14, 37-24 (ημ.), 52-36, 65-51

Διαιτητές: Βιτζηλαίος - Ξανθός

**ΠΑΟ ΔΙΑΓΟΡΑΣ (Φραγκεσκάκης):** Γκόνος Φ., Καρανικόλας, Γκόνος Κ. 12 (1), Τσιγάρος 6 (1), Στάλας 10, Σακκής 3, Μαρκάκης 10 (1), Φωτεινός 12, Λιβιεράτος 12.

**ΗΡΑΚΛΗΣ ΛΑΡΔΟΥ (Μάγος):** Ψαθάκης 9 (1), Φλυτζάνης, Χουντούρ, Κυρτσούδης 13 (3), Τσέρκης 17, Αθανασιάδης 4 (1), Μητρίδης, Δούβαλης 8.



*Φάση απ' το ντέρμπι μεταξύ του Διαγόρα και του Ηρακλή Λάρδου*

# Ενα πεντάλεπτο ήταν αρκετό...

## Ο Ιβίσκος με ένα «ξέσπασμα» στο ξεκίνημα του δευτέρου ημιχρόνου πέτυχε ακόμα μία νίκη με 90-61 επί του Δωριέα



*Οταν σοβαρεύτηκε ο Ιβίσκος όλα έγιναν απλά και η ομάδα του Βασίλη Φουντουραδάκη πήρε τη νίκη κόντρα στον Δωριέα*

Οταν θυμήθηκε ότι είναι ο πρωτοπόρος... μπήκε το νερό στο αυλάκι. Ο Ιβίσκος αν και δυσκολεύτηκε στο πρώτο ημίχρονο στην επανάληψη σοβαρεύτηκε και «καθάρισε» άνετα τον Δωριέα με σκορ 90-61! Η ομάδα του Βασίλη Φουνταραδάκη με τη νίκη της αυτή αποσπάστηκε με δύο βαθμούς απ' τους διώκτες της και πλέον φαντάζει το αδιαφιλονίκητο φαβορί για την κατάκτηση της πρώτης θέσης στην κανονική περίοδο. Απ' την άλλη πλευρά ο Δωριέας, που στο πρώτο εικοσάλεπτο άφησε καλές εντυπώσεις, θα τα δώσει όλα, στο επόμενο παιχνίδι με τον Διγενή Κοσκινού.

Στο παιχνίδι της Πρασκευής (δεν αγωνίστηκε ο Λιβιεράτος του Ιβίσκου) οι «κιτρινόμαυροι» αιφνιδίασαν τους αντιπάλους τους και προηγήθηκαν 0-4 (1'), όμως οι γηπεδούχοι συνηλθαν γρήγορα και με ένα σερί 7-0, πήραν κεφάλι στο σκορ (7-4 στο 3). Οι πρωτοπόροι μάλιστα ξέφυγαν ακόμα και με +9 (22-13στο 8') και 26-17 που ήταν και το αποτέλεσμα του πρώτου δεκαλέπτου. Στη συνέχεια η ομάδα του Βενέτη Θωμίδη, έπαιξε πιεστική άμυνα και με τρίποντο του Καντή μείωσε 28-24 (14') και 30-26 (16') για να λήξει το ημίχρονο με 36-29.

Στην επανάληψη ένα πεντάλεπτο ήταν αρκετό για τον Ιβίσκο προκειμένου να πάρει ακόμα μία νίκη στο πρωτάθλημα. Οι γηπεδούχοι μπήκαν σεληνιασμένοι στο γήπεδο και έτσι γρήγορα η διαφορά άρχισε να παίρνει διαστάσεις. Το 40-29 (22') μετατράπηκε σε 51-33 (25') με προσπάθεια του Πολυχρονίου και η σεμνή τελετή έλαβε τέλος... Οι φιλοξενούμενοι υπέπεσαν σε σωρεία λαθών, κάτι που φυσικά δεν άφησαν ανεκμετάλλευτο οι παίκτες του Ιβίσκου. Η διαφορά έφτασε στα ύψη ενώ η μεγαλύτερη τιμή της έφτασε ακόμα και το +30 (82-52) λίγο πριν το τέλος. Το τελικό 90-61 έδωσε την ευκαιρία στον Ιβίσκο να αποσπαστεί στην κορυφή της βαθμολογίας και φυσικά να προβάλλει το μεγάλο φαβορί για την κατάληψη της πρώτης θέσης.

Θα πρέπει να σημειωθεί ότι στο παιχνίδι της Παρασκευής τραυματίστηκε στο πρώτο δεκάλεπτο ο Κουμνάκης και αποχώρησε. Απ' τους νικητές ξεχώρισαν οι Πολυχρονίου, Καπιτάνος και Καραγιάννης ενώ απ' τους ηττημένους προσπάθησαν οι Καντής και Ροδίτης, που έκαναν πάντως αρκετά λάθη.

**Τα δεκάλεπτα ήταν:** 26-17,36-29 (ημ.), 61-42, 90-61

**Διαιτητές:** Καραχανής - Φάκαρος

**ΑΣΚ ΙΒΙΣΚΟΣ:** Κουμνάκης 6, Καραγιάννης 12 (1), Φιλιππόπουλος 3, Κρασουδάκης 12 (1), Καπιτάνος 13, Συντάγγελος 8, Κωνσταντάρος 5 (1), Κουλούμπρης, Πολυχρονίου 20 (1), Πολυζωίδης 11

**ΔΑΝΣ ΔΩΡΙΕΥΣ (Θωμίδης):** Λαουδίκος 4, Λοΐζος 5, Ροδίτης 11, Καρακωνσταντής 4, Παπαπαντελής 5, Νικολής 15, Πελαρδής, Καντής 9 (1)

## TOP 10

| | |
|---|---|
| 1. Τσιτσούλας (Διγενής Κοσκινού) | 185 (7) |
| 2. Δούβαλης (Ηρακλής Λάρδου) | 160 (8) |
| 3. Τσέρκης (Ηραλής Λάρδου) | 127 (8) |
| 4. Κυρτσούδης (Ηρακλής Λάρδου) | 113 (8) |
| 5. Πολυχρονίου (ΑΣΚ Ιβίσκος) | 112 (6) |
| 6. Αθανασιάδης (Ηρακλής Λάρδου) | 112 (7) |
| 7. Αγαπητός (Διγενής Κοσκινού) | 106 (6) |
| 8. Μάγγος (ΑΟ Παντηλιακός) | 105 (6) |
| 9. Γκόνος Κ. (ΠΑΟ Διαγόρας) | 100 (6) |
| 10. Νικολής (ΔΑΝΣ Δωριεύς) | 100 (6) |

## Το «ξέσπασμα» του Διαγόρα

Οι «κυανέρυθροι» επικράτηαν στο μεγάλο ντέρμπι της 9ης αγωνιστικής του Ηρακλή Λάρδου και έκαναν ίσως το σημαντικότερο βήμα για το πλασάρισμά τους στην προνομιούχο δυάδα. Στο άλλο παιχνίδι, ο πρωτοπόρος και αήττητος Ιβίσκος αν και δυσκολεύτηκε για ένα ημίχρονο, τελικά πήρε εύκολα το ροζ φύλλο αγώνα.

Ο Διγενής Κοσκινού, χωρίς να ιδρώσει πήρε τους δύο βαθμούς, καθώς ο ΑΟ Σύμης έχει αποβληθεί από το πρωτάθλημα ενώ ο ΑΟ Παντηλιακός εξέτισε το ρεπό του.

### Τ' αποτελέσματα της 9ης αγωνιστικής

| | |
|---|---|
| ΠΑΟ Διαγόρας - Ηρακλής Λάρδου | 65-51 |
| ΑΣΚ Ιβίσκος - ΔΑΝΣ Δωριεύς | 90-61 |
| Διγενής Κοσκινού - ΑΟ Σύμης | 20-0 (α.α.) |
| Ρεπό είχε ο ΑΟ Παντηλιακός | |

### Η ΒΑΘΜΟΛΟΓΙΑ

| | | | |
|---|---|---|---|
| 1. ΑΣΚ Ιβίσκος | 16 | 8-0 | 626-387 (+239) |
| 2. Ηρακλής Λάρδου | 14 | 6-2 | 606 - 445 (+161) |
| 3. ΠΑΟ Διαγόρας | 12 | 5-2 | 442-305 (+137) |
| 4. ΔΑΝΣ Δωριεύς (2β) | 11 | 3-5 | 428 - 560 (-132) |
| 5. Διγενής Κοσκινού (1β) | 11 | 3-5 | 457 -515 (-58) |
| 6. ΑΟ Παντηλιακός | 7 | 1-6 | 369-491 (-122) |
| 7. ΑΟ Σύμης | 5 | 1-7 | 144 - 369 (-225) |

● Ο ΠΑΟ Διαγόρας και ο ΑΟ Παντηλιακός έχουν από ένα παιχνίδι λιγότερο
● Ο ΑΟ Παντηλιακός έχει ένα μηδενισμό ενώ ο ΑΟ Σύμης έχει αποβληθεί από το πρωτάθλημα.

### Η ΕΠΟΜΕΝΗ ΑΓΩΝΙΣΤΙΚΗ

ΔΑΝΣ Δωριεύς - Διγενής Κοσκινού
ΑΟ Σύμης - ΠΑΟ Διαγόρας
ΑΟ Παντηλιακός - ΑΣΚ Ιβίσκος
● Ρεπό έχει ο Ηρακλής Λάρδου

**ΟΜΙΛΟΣ ΝΗΣΩΝ**

## Πρόωρος πρωταθλητής ο Ιπποκράτης

Ποιό ντέρμπι; Ο Ιπποκράτης Κω συνέτριψε την ΑΕ Δικαίου στο πλαίσιο της 7ης αγωνιστικής, ενώ η ΕΑ Καλύμνου διατήρησε τις όποιες ελπίδες έχει για παραμονή μετά τη νίκη κόντρα στον Ηρακλή 2000. Ο Νικαγόρας Κεφάλου εξέτισε το ρεπό του, ενώ σε εξ αναβολής παιχνίδι που διεξήχθη την Παρασκευή ο Ηρακλής 2000 επιβλήθηκε του Νικαγόρα.

### Τ' αποτελέσματα της 7ης αγωνιστικής

| | |
|---|---|
| Ιπποκράτης Κω - ΑΕ Δικαίου | 83-49 |
| ΕΑ Καλύμνου - Ηρακλής 2000 | 94-64 |

● Ρεπό είχε ο Νικαγόρας Κεφάλου
● Σε εξ αναβολής παιχνίδι: Ηρακλής 2000 - Νικαγόρας Κεφάλου 66-57

### Η ΒΑΘΜΟΛΟΓΙΑ

| | | | |
|---|---|---|---|
| 1. Ιπποκράτης Κω | 10 | 5-0 | 463-243 (+220) |
| 2. ΑΕ Δικαίου | 10 | 4-2 | 436 - 344 (+92) |
| 3. Ηρακλής 2000 | 8 | 2-4 | 394- 426 (-32) |
| 4. ΕΑ Καλύμνου | 6 | 1-4 | 297-455 (-158) |
| 5. Νικαγόρας Κεφάλου | 5 | 1-3 | 209-331 (-122) |

● Ο Νικαγόρας Κεφάλου και η ΕΑ Καλύμνου έχουν από ένα παιχνίδι λιγότερο
● Ο Ιπποκράτης Κω και ο Νικαγόρας Κεφάλου έχουν εκτίσει τα ρεπό τους

### Η ΕΠΟΜΕΝΗ ΑΓΩΝΙΣΤΙΚΗ

Ηρακλής 2000 - Ιπποκράτης Κω
Νικαγόρας Κεφάλου - ΕΑ Καλύμνου
● Ρεπό έχει η ΑΕ Δικαίου

# «Καυτή»... περιφέρεια

## ✓ Ο Αγιος Νικόλαος συνεχίζει ακάθεκτος τη φρενήρη πορεία του με τελευταίο θύμα τον Α.Ο. Αρχαγγέλου (77-52)

Θέμα ρουτίνας... Το τρένο δεν σταματάει πουθενά... Ο Αγιος Νικόλαος Παστίδας «σκότωσε» ακόμα ένα αντίπαλό του και συνεχίζει ακάθεκτος την πορεία του προς τα μεγάλα σαλόνια των τοπικών κατηγοριών. Τελευταίο του θύμα, ήταν ο Α.Ο. Αρχαγγέλου, τον οποίο και κέρδισε εύκολα με 77 - 52! Η ομάδα του Γιάννη Τσέρκη έχοντας σπουδαία ευστοχία απ' την περιφέρεια (πέτυχε 9 τρίποντα), έδειξε απο νωρίς τις διαθέσεις της και ειδικά μετά το πρώτο δεκάλεπτο, επέβαλλε πλήρως το ρυθμό της.

Ετσι το εύθραστο 14 - 9 (10') με ένα επιθετικό κρεσέντο των γηπεδούχων μετατράπηκε σε 34 - 18 που ήταν και το αποτέλεσμα του πρώτου ημιχρόνου... Φυσικά για να συμβεί αυτό, έπρεπε οι Γρηγοράς και Εκίζογλου μαζί με τον Συμιανάκη, να πετύχουν πόντους, με τους οποίους οι Παστιδενοί φρόντισαν να «καθαρίσουν» από νωρίς τους δύο βαθμούς.

Στην επανάληψη η διαφορά δυναμικότητας μεταξύ των δύο ομάδων ήταν αρκετά μεγάλη, προκειμένου να αλλάξει η ροή του αγώνα... Ετσι ο Αγιος Νικόλαος συνεχίζοντας το «πυρ κατά ριπάς» απ' την περιφέρεια ανέβασε ακόμα περισσότερο τη διαφορά, η οποία έφτασε σε υψηλά επίπεδα... Στο 30', οι γηπεδούχοι είχαν φτάσει την ψαλίδα στο +28 (58 - 30) για να πάρουν τελικά το ροζ φύλλο με 77 - 52. Στα αξιοσημείωτα του παιχνιδιού ήταν η πρώτη εμφάνιση του «μικρούλη» Λουκά που μάλιστα πέτυχε και τρίποντο. Απ' τους νικητές ξεχώρισαν οι Εκίζογλου, Γρηγοράς και Συμιανάκης ενώ απ' τους ηττημένους οι Καπιτάνος και Φουτούλης.

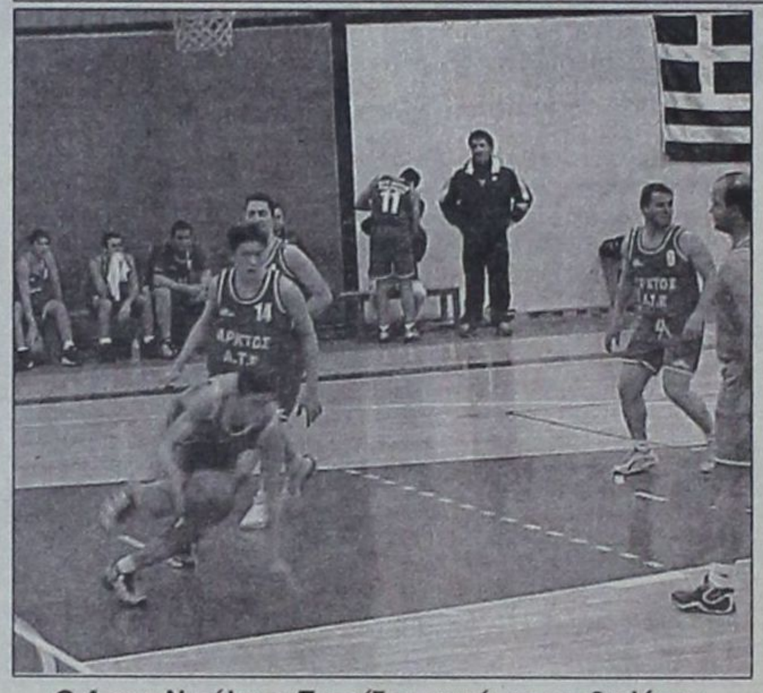

*Ο Αγιος Νικόλαος Παστίδας συνέχισε το βιολί του. Τελευταίο του θύμα ο ΑΟ Αρχαγγέλου*



*Σε ρυθμούς ρελαντί η ομάδα της Παστίδας πέρασε ακόμα ένα εμπόδιο*

**Τα δεκάλεπτα ήταν:** 14-9, 34-18 (ημ.), 58-30, 77-52

**Διαιτητές:** Ευσταθίου - Χριστοδούλου

**ΑΓΙΟΣ ΝΙΚΟΛΑΟΣ ΠΑΣΤΙΔΑΣ (Τσέρκης):** Γιορδαμνής 3 (1), Χαρόπουλος 2, Τσιβιτής 1, Συμιανάκης 8 (2), Πλατέλλας Ι, Γρηγοράς 26 (4), Μαλλιάκας 9, Εκίζογλου 17 (1), Πλατέλλας Μ.3, Καμπουράκης 8 (1)

**Α.Ο. ΑΡΧΑΓΓΕΛΟΥ (Βαρέλης):** Ξετρίχης 4, Καπιτάνος 13 (2), Γιασιράνης, Πευκανάκης 10, Φουτούλης 12, Λουκάς 3 (1), Ρούσσος 7, Σιάνης, Χατζημανώλης 3 (1)

## Το Αναπτυξιακό πρόγραμμα

### Ο «ξεκούραστος» οδηγός

Φοβερά και τρομερά πράγματα συνέβησαν χθες και πάλι με θύμα το αναπτυξιακό πρόγραμμα. Οι μικροί «άσσοι» της Νότιας Ρόδου συγκεντρώθηκαν στο Γεννάδι, ερχόμενοι απ' τα χωριά της ευρύτερης περιοχής, όμως ο οδηγός του λεωφορείου προτίμησε να πάει για ξεκούραση στη Λίνδο.

Φυσικά την ίδια ευθύνη φέρει και ο υπεύθυνος της ομάδας της Νότιας Ρόδου, όμως αυτό που μετράει είναι ότι τα παιδιά δεν ήρθαν στη Ρόδο να παίξουν.

**Στους παμπαίδες**

| | |
|---|---|
| ΔΟΝΑ Λινδίων - ΔΟΝΑ Αφάντου | 58-23 |
| ΔΟΑ Αρχαγγέλου - Νότια Ρόδος | 21-20 |
| ΔΟΝΑ Πεταλούδων - ΔΟΑΝ Ιαλυσού | 36-21 |
| ΑΣΚ Ιβίσκος - ΔΑΝΣ Δωριεύς | 44-33 |
| ΠΑΟ Διαγόρας - Κολοσσός Ρόδου | 38-58 |
| ΑΟ Παντηλιακός - Ζέφυρος | 62-60 |

**Στους παίδες**

| | |
|---|---|
| ΔΟΝΑ Πεταλούδων - ΔΟΝΑ Αφάντου | 47-43 |
| ΔΟΑ Αρχαγγέλου - ΔΟΝΑ Λινδίων | 29-23 |
| Νότια Ρόδος- ΔΟΑΝ Ιαλυσού | (αναβλήθηκε) |

**Β' ΚΑΤΗΓΟΡΙΑ ΑΝΔΡΩΝ**

### Αρωμα δυάδας... για Εύελπι

Ο Αγιος Νικόλαος Παστίδας συνέχισε το βιολί του κερδίζοντας άνετα τον ΑΟ Αρχαγγέλου. Ομως τη σημαντικότερη νίκη πέτυχε ο Εύελπις Ψίνθου που επιβλήθηκε στο τοπικό ντέρμπι του Σταυρού Καλυθιών. Τέλος, ο Κλεόβουλος Λίνδου αν και τα βρήκε σκούρα κόντρα στον ουραγό Ηλιο Ιαλυσού, τελικά πήρε το ροζ φύλλο αγώνα και παραμένει σε τροχιά δυάδας... που δεν αποκλείεται να οδηγήσει σε μπαράζ.

**Τ' αποτελέσματα της 7ης αγωνιστικής**

| | |
|---|---|
| Σταυρος Καλυθιών - Εύελπις Ψίνθου | 68-71 |
| Αγιος Νικόλαος Παστίδας - ΑΟ Αρχαγγέλου | 77-52 |
| Ηλιος Ιαλυσού - Κλεόβουλος Λίνδου | 76-82 |

**Η ΒΑΘΜΟΛΟΓΙΑ (σε 7 αγωνιστικές)**

| | | | |
|---|---|---|---|
| 1. Αγιος Νικόαλος Π. | 14 | 7-0 | 531 - 338 (+193) |
| 2. Εύελπις Ψίνθου (2β) | 12 | 5-2 | 422-429 (-7) |
| 3. Κλεόβουλος Λίνδου (1β) | 12 | 5-2 | 456-340 (+116) |
| 4. Σταυρός Καλυθιών (2β) | 9 | 2-5 | 335-415 (-80) |
| 5. ΑΟ Αρχαγγέλου (1β) | 9 | 2-5 | 370-383 (-13) |
| 6. Ηλιος Ιαλυσού | 7 | 0-7 | 306-515 (-209) |

**Η ΕΠΟΜΕΝΗ ΑΓΩΝΙΣΤΙΚΗ**

Κλεόβουλος Λίνδου - Αγιος Νικόλαος Παστίδας
Σταυρός Καλυθιών - Ηλιος Ιαλυσού
ΑΟ Αρχαγγέλου - Εύελπις Ψίνθου

# Καρδιοχτύπησε... αλλά «καθάρισε»

## Ο Εύελπις Ψίνθου κέρδισε στο τοπικό ντέρμπι τον Σταυρό Καλυθιών με 71-68 και έκανε σημαντικό βήμα για τη δεύτερη θέση

Τα χρειάστηκε... ο Εύελπις Ψίνθου, μέχρι να φτάσει στη νίκη κόντρα στον μαχητικό Σταυρό Καλυθιών, τον οποίο και κέρδισε με 71-68, στο τοπικό ντέρμπι της 7ης αγωνιστικής. Το παιχνίδι είχε όλα τα χαρακτηριστικά που συνθέτουν τον ορισμό του ντέρμπι, ωστόσο οι φιλοξενούμενοι ήταν αυτοί που χρειάζονταν πάση θυσία τους δύο βαθμούς προκειμένου να ελπίζουν στην κατάκτηση της δεύτερης θέσης, που με κάποιες προϋποθέσεις θα μπορέσει να οδηγήσει στα μπαράζ ανόδου για την πρώτη τοπική κατηγορία.

Βέβαια για να πάρει τους δύο βαθμούς ο Εύελπις χρειάστηκε να καρδιοχτυπήσει, καθότι οι γηπεδούχοι αν και αδιάφοροι, πάλεψαν μέχρι τέλους για τη νικη γοήτρου.

Στο πρώτο δεκάλεπτο οι Ρουσάκης και Πλύγκος, ήταν αυτοί που κρατούσαν ζωντανές τις ομάδες τους. Ο πρώτος πέτυχε 8 απ' τους 21 πόντους του Σταυρού, ενώ ο Πλύγκος με ρεσιτάλ ευστοχίας έξω απ' τα 6.25μ., σημείωσε κάτι παραπάνω απ' τους μισούς πόντους της ομάδας του.

Το ίδιο σκηνικό συνεχίστηκε μέχρι το τέλος του πρώτου ημιχρόνου που βρήκε τους Ψινθενούς να έχουν πάρει βραχεία κεφαλή (38-42) με τον Πλύγκο να βλέπει το αντίπαλο καλάθι ως βαρέλι, πετυχαίνοντας 27 πόντους.

Στην επανάληψη, ο Εύελπις ξεκίνησε πιο δυναμικά και με πρώτο βιολί τον Τσαλίκη κατάφερε να ξεφύγει +8 (49-57), όμως τα συνεχή λάθη έδωσαν το δικαίωμα στον Σταυρό Καλυθιών να μπει για τα καλά στο παιχνίδι.

Τελικά η λύση για τους φιλοξενούμενους ήρθε απ' τα χέρια του Κωστομοίρη που πέτυχε καθοριστικούς πόντους στο τέλος. Απ' τους νικητές ξεχώρισαν οι Πλύγκος, Τσαλίκης και Κωστομοίρης ενώ απ' τους ηττημένους οι Τσίγκος, Ρουσάκης και Πήλος.

Τα δεκάλεπτα ήταν: 21-21, 38-42 (ημ.), 49-57, 68-71

Διαιτητές: Μυροφόρος - Αρνάς

**ΣΤΑΥΡΟΣ ΚΑΛΥΘΙΩΝ (Κιόττος Η.):** Κιόττος Η. 16, Πήλος 14 (3), Κιόττος Μ., Σωτηρίου 2, Τσίγκος 20, Ρουσάκης 16,

**ΕΥΕΛΠΙΣ ΨΙΝΘΟΥ (Τσαλίκης):** Παπανικολάου, Καρίκης, Πλύγκος 36 (6), Κατταβενός, Τσαλίκης 21 (2), Κωστομοίρης 9, Καρίκης 5.

# Δια χειρός Κατσανάκου...

## Ο Κλεόβουλος με τη ψυχή στο στόμα επικράτησε με 82-76 του ουραγού και χωρίς νίκη Ηλιου Ιαλυσού

Τα εύκολα δύσκολα έκανε το απόγευμα της Παρασκευής ο Κλεόβουλος Λίνδου που τελικά επικράτησε του αδύναμου Ηλιου Ιαλυσού με σκορ 82-76. Για να γίνει όμως κάτι τέτοιο έπρεπε ο Κατσανάκος να πάρει το όπλο του. Ο έμπειρος παίκτης της ομάδας της Λίνδου πέτυχε 46 πόντους με έξι τρίποντα και ήταν αυτός που ουσιαστικά χάρισε το ροζ φύλλο στους φιλοξενούμενους.

Αν και ο Ηλιος δεν έχει γευθεί ακόμα τη χαρά της επιτυχίας, εντούτοις κόντραρε στα ίσα τον Κλεόβουλο και αν δεν ήταν ο Κατσανάκος (μαζί με τον Κολιάδη πέτυχαν 70 πόντους) τότε θα μπορούσαμε να μιλάμε για μία από τις μεγαλύτερες εκπλήξεις του πρωταθλήματος. Οι Λινδιακοί προηγήθηκαν με 17-18 (10'), έχοντας μεγάλο πρόβλημα στην άμυνα. Το ίδιο σκηνικ'ό συνεχίστηκε μέχρι και το τέλος του πρώτου ημιχρόνου που βρήκε τον Κλεόβουλο να διατηρεί βραχεία κεφαλή με 39-40, δίνοντας χαρακτήρα ντέρμπι στην επανάληψη. Εκεί ο Κλεόβουλος προσπάθησε να ξεφύγει στο σκορ, και κατά κάποιο τρόπο το κατάφερε (57-65 στο 30'), όμως τα απανωτά λάθη έδωσαν το δικαίωμα στην ομάδα του Δημήτρη Δοξάκη να μπει και πάλι στο παιχνίδι. Ομως ο Κατσανάκος δήλωσε «παρών» στις κρίσιμες στιγμές.. Απ' τους νικητές που κατέβηκαν στο γήπεδο με έξι παίκτες οι Κατσανάκος και Κολιάδης ήταν όλα τα λεφτά ενώ απ' τον φιλότιμο Ηλιο Ιαλυσού που πραγματοποίησε μία απ' τις καλύτερες φετινές εμφανίσεις του, διακρίθηκαν οι Σαλάκας Δ. και Παπαχριστοδούλου.

Τα δεκάλεπτα: 17-18, 39 -40 (ημ.), 57-65, 76-82.

Διαιτητές: Ροϊλίδου - Αρνάς

**ΗΛΙΟΣ ΙΑΛΥΣΟΥ (Δοξάκης):** Σαλάκας Γ. 14 (2), Τζώρτζης 6, Σαλάκας Δ. 29 (4), Παπαχριστοδούλου 20 (1), Τζαβάρας 5, Καραμιχάλης 2, Κάζος, Κώζης, Νάτσικας.

**ΚΛΕΟΒΟΥΛΟΣ ΛΙΝΔΟΥ (Κατσανάκος):** Κολέτσης 9, Κολιάδης 24 (1), Φραντζάκης 3, Κατσανάκος 46 (6), Καρπάθιος, Μυσιρλάκης.

# Σε ρυθμούς προπόνησης

## Ο Κολοσσός πέρασε θριαμβευτικά απ' την «τέντα» συντρίβοντας τον ουραγό Διαγόρα με 76-30

Ο ορισμός του φαβορί... Οταν συνήθως παίζει ο πρώτος με τον τελευταίο, δεν γίνεται θέμα για το ποιά ομάδα θα πάρει τους δύο βαθμούς... Βέβαια στον κανόνα αυτό υπάρχει η εξαίρεση... Ομως ο Κολοσσός δεν ήθελε σε καμία περίπτωση να πέσει θύμα εκπλήξεως και έτσι με συνοπτικές διαδικασίες πήρε τους δύο βαθμούς κόντρα στον Διαγόρα, τον οποίο και κέρδισε άνετα με 76-30. Το προχθεσινό παιχνίδι, δεν αντέχει σε ιδιαίτερη κριτική καθώς οι φιλοξενούμενοι με το «καλημέρα» έχτισαν μία διαφορά 22 πόντων (2-24), κάνοντας εύκολη τη συνέχεια. Το ημίχρονο βρήκε τους θαλασσί να προηγούνται με 11-36 και τους «κυανέρυθρους» να προσπαθούν να σώσουν τα προσχήματα.

Η «ψαλίδα» άνοιξε ακόμα περισσότερο στην επανάληψη (21-68), με τον Κυριάκο Μάγο να δίνει δικαίωμα συμμετοχής και στους δώδεκα παίκτες που είχε στη διάθεση του. Το τελικό 30-76, φαντάζει απολύτως δίκαιο καθότι η διαφορά δυναμικότητας των δύο ομάδων ήταν κάτι παραπάνω απο μεγάλη. Στα αξιοσημείωτα του αγώνα



*Ο Καμπούρης Τ. με αντίπαλο τον πολύ καλό χθες Μαντάλη*

ήταν η αποβολή με ντισκαλιφιέ του Μπέλλη, γιατί εξύβρισε τον δεύτερο διαιτητή Κουνελλέ Κ. Απ' τους νικητές ξεχώρισαν οι Μαρουλάκης, Σπανουδάκης και Μαντάλης ενώ απ' τους ηττημένους κανένας παίκτης δεν σημείωσε διψήφιο αριθμό πόντων, ωστόσο προσπάθησε ο Μαΐλλης.

**Τα δεκάλεπτα ήταν:** 2-24, 11-36 (ημ.), 21-68, 30-76

**Διαιτητές:** Κουνελλές Η. - Κουνελές Ν.

**ΠΑΟ ΔΙΑΓΟΡΑΣ (Κωνσταντινίδης):** Λουϊζίδης 2, Μαΐλης 7 (1), Καμπούρης Τ. 5 (1), Σταυρούλης 4, Μπέλης 6 (2), Χαραλαμπίδης, Καμπούρης Σ. 6, Μαντάς, Χαλικιάς, Μακρής, Μαντικός

**ΚΟΛΟΣΣΟΣ ΡΟΔΟΥ (Μάγος):** Σκορδάλης 9, Σπανουδάκης 16 (1), Αλεξίου 4, Φραγκεσκάκης, Γιακουμάκης, Μαρουλάκης 22, Μαντάλης 12, Κορναρόπουλος 4, Δεληγιαννάκης, τρίμμης 6, Στυλιανός 3 (1), Ματσαμάς



*Ο Μαρουλάκης του Κολοσσού πετυχαίνει καλάθι ενώ Μαντάλης και Καμπούρης Σ. παρακολουθούν τη φάση*

## Μετά το... τζάμπολ!

- Καλημέρα και καλή εβδομάδα.
- «Ξέσπασε» ο Διαγόρας και κέρδισε τον Ηρακλή Λάρδου... κάνοντας το σημαντικότερο βήμα για τη δυάδα...
- Ομως αυτός που έκλεψε τις εντυπώσεις... ήταν ο κόσμος που γέμισε ασφυκτικά την «τέντα» και θύμισε παλιές καλές εποχές του τοπικού μπάσκετ
- Πραγματικά αυτό που συνέβη ήταν κάτι το πρωτόγνωρο απ' τους φιλάθλους και των δύο ομάδων
- Και πάμε τώρα στην ουρά... Διγενής Κοσκινού και Δωριέας παίζουν όλη τη χρονιά, την ερχόμενη εβδομάδα.
- Ο θάνατός σου η ζωή μου... ή περίπου έτσι!
- Οποιος κερδίσει σώζεται οριστικά, όμως ο χαμένος μπορεί να διεκδικήσει την παραμονή του σε περίπτωση μπαράζ!
- Πως θα γίνει αυτό; Αν ο πρωταθλητής Δωδεκανήσου πάρει το εισιτήριο για την Γ' Εθνική και δεν υποβιβαστεί ο ΓΑΣ Ιάλυσος, τότε θα παίξουν μπαράζ ο πέμπτος του νοτίου ομίλου (Διγενής ή Δωριέας) με τον τέταρτο του βορείου (Ηρακλής 2000 ή Νικαγόρας Κεφάλου) και τον δεύτερο της β' Κατηγορίας (Κλεόβουλος Λίνδου ή Εύελπις Ψίνθου)...
- Ολα αυτά όμως με τις υπάρχουσες προϋποθέσεις...
- Πάντως το κλειστό γυμναστήριο αναμένεται να γεμίσει και οι Κοσκινιάτες ετοιμάζουν μαζική εκστρατεία.
- Βέβαια υπάρχει και η περίπτωση ο Διγενής να κερδίσει ένα πόντο, με όση διαφορά δηλαδή είχε χάσει στον πρώτο γύρο.
- Τότε θα γίνει αγώνας μπαράζ σε ουδέτερο γήπεδο
- Οι δύο ρέφερι θα προκύψουν μετά από κλήρωση. Οτι έγινε και στο ντέρμπι ΠΑΟ Διαγόρας - Ηρακλής Λάρδου
- Στο γυναικείο μπάσκετ έγινε το εξής εκπληκτικό: Ο ΠΑΟ Διαγόρας ταξίδεψε το απόγευμα του Σαββάτου (16.00) για την Κάλυμνο. Εφτασε στο νησί των σφουγγαράδων περίπου στις 21.00, και το παιχνίδι ξεκίνησε στις 21.30!
- Ομως η τοπική επιτροπή δεν ενημέρωσε κανένα μέσο ενημέρωσης ότι θα διεξαχθεί το παιχνίδι. Καλά που υπάρχουν και κάποιοι τρίτοι.
- Μετά το τέλος του αγώνα, οι Καλύμνιοι πέταξαν αυγά (ναι καλά διαβάσατε) στην αποστολή του Διαγόρα (και μιλάμε για κορίτσια τώρα). Κάποιο μάλιστα πέτυχε στο πόδι τον προπονητή Γιαννη Τσακίρη. Φοβερά πράγματα.
- Στο άλλο παιχνίδι ο Εύελπις δεν πήγε στην Κω. Το ερχόμενο Σαββατοκύριακο παίζει στην Κάλυμνο κι αν δεν ταξιδέψει, θα μηδενιστεί και οι ομάδες που θα συνεχίσουν θα είναι (κρατηθείτε...) 3!
- Στην αναμέτρηση του παιδικού πρωταθλήματος μεταξύ του Ζέφυρου με τον Αγιο Νικόλαο Παστίδας δεν αγωνίστηκαν με τους γηπεδούχους οι Κιουρτ και Καλογιάννης.
- Στο πίσω μέρος του δελτίου των δύο παικτών, το αυτοκόλλητο είχε ημερομηνία της περσινής περιόδου και οι διαιτητές δεν δέχθηκαν τη συμμετοχή τους.
- Ομως, ο τεχνικός του Ζέφυρου Βαγγέλης Κουζουκάκης είχε πάρει την υπογραφή του προέδρου της ΤΕ Θεοδόση Κολιάδη, για τη χρησιμοποίηση των δύο παιδιών. Οι διαιτητές παρέμειναν ανένδοτοι.
- Ο Αγιος Νικόλαος Παστίδας κατέβηκε στο γήπεδο με πέντε παίκτες... Μήπως είχε πάλι χοροεσπερίδα.
- Διακοπή του πρωταθλήματος είχαμε στο πρωτάθλημα των ΑΜΕΑ. Ο ΑΣ Δωδεκάνησος την ερχόμενη Κυριακή στις 14.00 θα φιλοξενήσει τους Αετούς Χανίων στο ξεκίνημα του δευτέρου γύρου.
- Παλιό αλλά καλό... Θυμάται κανείς το Νίκο Κωστόπουλο; Αν όχι, να σας εξηγήσουμε...
- Ο εν λόγω προπονητής ξεκίνησε τη χρονιά στην Αγία Παρασκευή! Στη Ρόδο έχασε απ' τον Ιάλυσο και τόνισε ότι θα επιβληθεί πρόστιμο στους παίκτες του, γιατί έχασαν από μία χειρότερη ομάδα.
- Ο Κωστόπουλος έφυγε απ' την Αγία Παρασκευή και πήγε στον Αίαντα Ταύρου. Ηρθε στη Ρόδο και κέρδισε τον Ιάλυσο.
- Τώρα πλέον βρίσκεται στο τιμόνι της Δάφνης και στη διάθεση του αξιότιμου κύριου Τζιβελέκα, που απολύει τους προπονητές όπως καταναλώνουν οι πελάτες του τα γλυκά...
- Σημεία των καιρών...
- Αυτά για σήμερα...
- Για περισσότερα σχόλια και παρατηρήσεις μπορείτε να απευθύνεστε στο e-mail:makiss@otenet.gr
- Και μην ξεχνάτε κάθε Σάββατο 10-11 την εκπομπή «Νέοι Ορίζοντες στα σπορ» στον 9.59 Νέοι Ορίζοντες και στους 95.9, 96,2 και 96,5
- Ραντεβού την επόμενη εβδομάδα.

# Επιστροφή στο δρόμο των επιτυχιών

## Ο ΓΑΣ Ιάλυσος με συνοπτικές διαδικασίες πέρασε το εμπόδιο του Δωριέα με 70-41

Ηταν καλύτερος και απλά το απέδειξε... Ο Γ.Α.Σ. Ιάλυσος επανήλθε στις νίκες (μετά την ήττα απ' τον Κολοσσό) καθώς χωρίς να δυσκολευτεί και σε ρυθμούς ρελαντί επικράτησε με 70-41 του Δωριέα, και πλέον περιμένει ένα στραβοπάτημα των δύο πρωτοπόρων, ώστε να ελπίζει σε κάτι καλύτερο απ' την τρίτη θέση που βρίσκεται μέχρι και την 9η αγωνιστική. Η ομάδα του Γιώργου Χατζηκαλημέρη έδειξε απ' το ξεκίνημα, τις διαθέσεις της και έχοντας σε μεγάλη μέρα τον Μαστροχρήστο προηγήθηκε με 18-12 (10').

Στο υπόλοιπο του πρώτου ημιχρόνου οι «ερυθροκίτρινοι» πίεσαν τους αντιπάλους τους και κατάφεραν να βγάλουν αρκετούς αιφνιδιασμούς, με αποτέλεσμα να ξεφύγουν με 40-22, και να δώσουν τυπικό χαρακτήρα στην εξέλιξη του προχθεσινού αγώνα.

Αυτό είχε ως αποτέλεσμα, στο ξεκίνημα της επανάληψης οι γηπεδούχοι να χαλαρώσουν και ο Δωριέας να εκμεταλλευτεί κάποιες βεβιασμένες ενέργειες των αντιπάλων του και με πρωταγωνιστή τον Παυλούς να μειώσει τη διαφορά.

Βέβαια όταν ο Γ.Α.Σ. αποφάσισε να θυμηθεί τον καλό του εαυτό, όλα έγιναν πιο απλά... Αυτό συνέβη στο πεντάλεπτο 30-35', με τους γηπεδούχους να παίρνουν τελικά άνετα το ροζ φύλλο αγώνα. Θα πρέπει να σημειωθεί ότι οι δύο προπονητές έδωσαν χρόνο συμμετοχής σε όλους τους παίκτες τους. Απ' τους νικητές ξεχώρισαν οι Μαστροχρήστος και Παππής ενώ απ' τους ηττημένους πάλεψαν οι Παυλούς και Πάττας.

**Τα δεκάλεπτα ήταν:** 18-12, 40-22 (ημ.), 50-33, 70-41

**Διαιτητές:** Μυροφόρος - Αρνάς

**Γ.Α.Σ. ΙΑΛΥΣΟΣ (Χατζηκαλημέρης):** Κώστας, Παντσέλιας 9 (1), Μανιάς 2, Μαστροχρήστος 27 (1), Μαυρής, Καστέλλας 9 (1), Σκυλοδήμος 8, Παναγάκος, Παπής 10 (1), Μάρκου 5

**Δ.Α.Ν.Σ. ΔΩΡΙΕΥΣ (Θωμιάδης):** Λαουδίκος 5, Κατσούλης 2, Παυλούς 16 (1), Αναπλιώτης 6 (1), Μεγαλούδης 2, Κρητικός 1, Πάττας 9

# Με νίκες τα φαβορί...

Χωρίς προβλήματα συνέχισαν τα φαβορί στο πλαίσιο της 9ης αγωνιστικής. Στα δύο παιχνίδια που διεξήχθησαν ο Κολοσσός Ρόδου συνέτριψε τον Διαγόρα ενώ το ίδιο συνέβη και στην αναμέτρηση του ΓΑΣ Ιάλυσου με τον Δωριέα. Δεν ορίστηκαν οι συναντήσεις Ηρακλής Λάρδου - ΑΣΚ Ιβίσκος και ΑΟ Παντηλιακός - Αγιος ΝΙκόλαος Παστίδας.

### Τ' αποτελέσματα της 9ης αγωνιστικής

| | |
|---|---|
| ΓΑΣ Ιάλυσος - ΔΑΝΣ Δωριεύς | 70-41 |
| ΠΑΟ Διαγόρας - Κολοσσός Ρόδου | 30-76 |
| Ηρακλής Λάρδου - ΑΣΚ Ιβίσκος | (δεν ορίστηκε) |
| ΑΟ Παντηλιακός - Αγιος Νικόλαος Πασ. | (δεν ορίστηκε) |

### Η ΒΑΘΜΟΛΟΓΙΑ

| | | | | |
|---|---|---|---|---|
| 1. | Κολοσσός Ρόδου | 17 | 8-1 | 701-406 (+295) |
| 2. | ΓΑΣ Ιάλυσος | 16 | 7-2 | 662-384 (+278) |
| 3. | ΑΣΚ Ιβίσκος | 15 | 7-1 | 612-449 (+163) |
| 4. | Αγιος Νικόλαος Παστ. | 10 | 4-3 | 354-361 (-7) |
| 5. | ΑΟ Παντηλιακός | 10 | 2-6 | 430-635 (-205) |
| 6. | ΔΑΝΣ Δωριεύς | 10 | 2-6 | 394-492 (-98) |
| 7. | Ηρακλής Λάρδου | 10 | 2-6 | 321-522 (-201) |
| 8. | ΠΑΟ Διαγόρας | 10 | 1-8 | 529-754 (-225) |

- Ο Αγιος Νικόλαος Παστίδας έχει δύο παιχνίδια λιγότερα, ενώ ο ΑΣΚ Ιβίσκος, ο Ηρακλής Λάρδου, ο ΑΟ Παντηλιακός και ο ΔΑΝΣ Δωριεύς από ένα
- Ο Αγιος Νικόλαος Παστίδας έχει ένα μηδενισμό

### Η ΕΠΟΜΕΝΗ ΑΓΩΝΙΣΤΙΚΗ

Κολοσσός Ρόδου - Ηρακλής Λάρδου
ΔΑΝΣ Δωριεύς - ΠΑΟ Διαγόρας
Αγιος Νικόλαος - ΓΑΣ Ιάλυσος
ΑΣΚ Ιβίσκος - ΑΟ Παντηλιακός

# Επικίνδυνο... καρέ!

## Ο Ιβίσκος έχοντας τέσσερις παίκτες σε μεγάλη μέρα επικράτησε του Διαγόρα με 87-73 και παρέμεινε στην κορυφή

Με ένα σμπάρο... δύο τριγόνια. Ο Ιβίσκος επικράτησε του Διαγόρα με 87-73 και παράλληλα έθεσε νοκ άουτ τους «κυανέρυθρους» απ' την υπόθεση που ακούει στο όνομα πρώτη θέση.

Η ομάδα του Βασίλη Φουντουραδάκη κατάφερε να πάρει απ' την αρχή «κεφάλι» στο σκορ, καθώς προηγήθηκε 22-16, έχοντας ως κύριο χαρακτηριστικό την πολυφωνία στην επίθεση, τη στιγμή που οι φιλοξενούμενοι τα περίμεναν σχεδόν όλα απ' τον Καμπούρη Σ.

Το ημίχρονο βρήκε τον Ιβίσκο να έχει «χτίσει» μία διαφορά 13 πόντων (45-32), ενώ η ομάδα του Στέλιου Κωνσταντινίδη είχε αρκετά προβλήματα στα αμυντικά της καθήκοντα.

Στην επανάληψη όλα τελείωσαν πριν καν αρχίσουν. Οι γηπεδούχοι ανέβασαν ακόμα περισσότερο τη διαφορά (65-46 στο 30') και τελικά χωρίς να δυσκολευτούν πήραν το «ροζ» φύλλο αγώνα. Απ' τους νικητές τα «καρέ» Βογιατζής, Καραβάκης, Καπιτάνος και Φιλιππόπουλος, πέτυχαν 79 απ' τους 87 πόντους της ομάδας τους, ενώ στην αντίπερα όχθη ο Διαγόρας τα περίμενε όλα απ' τον Καμπούρη Σ, ενώ προσπάθησε ο Μαντάς.

Τα δεκάλεπτα ήταν: 22-16, 45-32 (ημ.), 65-46, 87-73

Διαιτητές: Ευσταθίου, Κουνελές Ν.

***Α.Σ.Κ. ΙΒΙΣΚΟΣ* (Φουντουραδάκης):** Βογιατζής 21, Ξυπολιτάς, Χαρκιανάκης 4, Καραβάκης 15, Φιλιππόπουλος 15, Πατέρας, Περπερόγλου 4, Στάτης, Καπιτάνος 28, Τζαβαρής

***ΠΑΟ ΔΙΑΓΟΡΑΣ* (Κωνσταντινίδης):** Πλάκας, Λουϊζίδης 2, Καμπούρης Σ. 8 (2), Δημόπουλος, Καμπούρης Σ: 31, Χαλικιάς 6, Μαντάς 11 (1), Μαάνι 9, Μακρής 4, Μαντικός.




*Ο Ιβίσκος πήρε το ντέρμπι κορυφής με τον Διαγόρα*

# Με 6Χ6 στην κορυφή!

## Ο Διγενής έκαμψε την αντίσταση του Σταυρού Καλυθιών με 35-26

Τη δεύτερή του νίκη σε αγωνιστική δράση και το έκτο ροζ φύλλο σε ισάριθμα παιχνίδια στο πρωτάθλημα, πρόσθεσε στη συλλογή του ο Διγενής Κοσκινού...

Η ομάδα του Αντώνη Μπρόκου επικράτησε με 35-26 του Σταυρού Καλυθιών και παρέμεινε μόνη πρώτη και αήττητη στην κορυφή του βαθμολογικού πίνακα στο δεύτερο όμιλο του παιδικού πρωταθλήματος.

Οι γηπεδούχοι, με βασικό χαρακτηριστικό την πολυφωνία στην επίθεση, πήραν απ' την αρχή το προβάδισμα και με πιεστική άμυνα και ελέγχοντας τον εναέριο χώρο, ξέφυγαν με 12-3 (10') και 20-6, που ήταν το αποτέλεσμα του πρώτου ημιχρόνου.

Στην επανάληψη οι φιλοξενούμενοι προσπάθησαν να μειώσουν και γενικότερα βρήκαν τους διαδρόμους προς το αντίπαλο καλάθι, ωστόσο δεν κατάφεραν να πανηγυρίσουν τη νίκη.

Ο Διγενής Κοσκινού διατήρησε μια διαφορά ασφαλείας και τελικά πήρε τους δύο βαθμούς με 35-26.

Απ' τους νικητές κορυφαίοι ήταν οι Αχιολάς και Μπάρδος, ενώ απ' τους ηττημένους ξεχώρισε ο Αμερικανάς.

Τα δεκάλεπτα ήταν: 12-3, 20-6 (ημ.), 30-18, 35-26

Διαιτητές: Μυροφόρος, Στάλας

***ΔΙΓΕΝΗΣ ΚΟΣΚΙΝΟΥ* (Μπρόκος):** Φωτεινόπουλος 6, Μαχραμάς, Ηλιάδης 3, Μπάρδος 10, Αχιολάς 10, Ροδίτης 6

***ΣΤΑΥΡΟΣ ΚΑΛΥΘΙΩΝ* (Κιόπτος Η.):** Παπαγεωργίου Π. 5, Παπαγεωργίου Μ., Κώστας 1, Μαντικός 6, Αμερικανάς 9, Γαλανόπουλος 2, Αντώνας 4, Πανακάκης

# Ο Μητσού τράβηξε 45άρι...

## Ο Ζέφυρος αν και δεν βρέθηκε σε καλή μέρα λύγισε την αντίσταση του Αγίου Νικολάου Παστίδας με 89-78...

Στην κορυφή του βαθμολογικού πίνακα παρέμεινε ο Ζέφυρος μετά τη δύσκολη νίκη που πέτυχε κόντρα στον Αγιο Νικόλαο Παστίδας με σκορ 89-78. Πάντως, οι γηπεδούχοι πραγματοποίησαν μέτρια εμφάνιση και αν δεν ήταν ο Μητσού που πέτυχε 45 πόντους, τότε τα πράγματα θα ήταν αρκετά δύσκολα γι αυτούς... Αξίζει να αημειωθεί ότι οι φιλοξενούμενοι κατέβηκαν στο γήπεδο με μόλις πέντε παίκτες, κάτι που φυσικά δεν πέρασε απαρατήρητο και σχολιάσθηκε δυσμενώς απ' όλους τους παρευρισκομένους.

Το παιχνίδι ουσιαστικά κρίθηκε στο τελευταίο δεκάλεπτο, εκεί όπου η ομάδα του Βαγγέλη Κουζουκάκη, έχοντας περισσότερες εναλλακτικές λύσεις και εκμεταλλευόμενη την κούραση των παικτών του Αγίου Νικολάου, ανέτρεψε το σκορ και πήρε τους δύο πολύτιμους βαθμούς.

Οι Παστιδενοί προηγήθηκαν με 34-37 στο ημίχρονο παίζοντας ψυχωμένα και με πρώτα βιολιά τους Γιορδαμνή και Πλατέλλα.

Στην επανάληψη ήταν φυσικό να κουραστούν και ο αστασίαστος Μητσού... έλαβε δράση, ισοφαρίζοντας σε 62-62 (30').

Στο τελευταίο δεκάλεπτο ο Ζέφυρος βρήκε τον τρόπο να φτάσει στο αντίπαλο καλάθι, και πέτυχε την έκτη του νίκη σε επτά παιχνίδια στο πρωτάθλημα.

Απ' τους νικητές ξεχώρισαν οι Μητσού (κορυφαίος), Μοσχοβάκος και Μακρυνίκας, ενώ απ' τους ηττημένους οι Γιορδαμνής, Πλατέλλας και Κασσανής.

Τα δεκάλεπτα ήταν: 16-15, 34-37 (ημ.), 62-62, 89-78

Διαιτητές: Ευσταθίου - Στάλας

**ΖΕΦΥΡΟΣ (Κουζουκάκης):** Μητσού 45 (1), Μοσχοβάκος 14, Μακρυνίκας 12 (1), Ξωμεριτάκης 4, Ζαφειράκης 10 (1), Διακολουκάς 4, Χουρδάκης, Φανίτσας, Σπετσιώτης.

**ΑΓΙΟΣ ΝΙΚΟΛΑΟΣ ΠΑΣΤΙΔΑΣ (Εκίζογλου):** Πλατέλλας 24, Γιορδαμνής 33, Γιαννικάκης, Κωνσταντίνου 8, Κασσανής 13.

### ΠΑΙΔΙΚΟ ΠΡΩΤΑΘΛΗΜΑ / Α' ΟΜΙΛΟΣ

## «Δίδυμο» στην κορυφή

Ο Ιβίσκος ήταν ο μεγάλος κερδισμένος της 8ης αγωνιστικής καθώς επικράτησε στο ντέρμπι του Διαγόρα ενώ ο Ζέφυρος με το ζόρι λύγισε την αντίσταση του μαχητικού Αγίου Νικολάου Παστίδας. Δεν ορίστηκε ή αναμέτρηση Δωριέα - Ηρακλής Λάρδου ενώ ο Κολοσσός εξέτισε το ρεπό του.

**Τ' αποτελέσματα της 8ης αγωνιστικής**

| | |
|---|---|
| Ζέφυρος - Αγιος Νικόλαος Παστίδας | 89-78 |
| ΑΣΚ Ιβίσκος - ΠΑΟ Διαγόρας | 87-73 |
| ΔΑΝΣ Δωριεύς - Ηρακλής Λάρδου | (δεν ορίστηκε) |
| Ρεπό είχε ο Κολοσσός Ρόδου | |

**Η ΒΑΘΜΟΛΟΓΙΑ (σε 8 αγωνιστικές)**

| | | | | |
|---|---|---|---|---|
| 1. | ΑΣΚ Ιβίσκος (2β) | 13 | 6-1 | 580-400 (+180) |
| 2. | Ζέφυρος (1β) | 13 | 6-1 | 476-387 (+89) |
| 3. | ΠΑΟ Διαγόρας | 11 | 4-3 | 573-443 (+130) |
| 4. | Αγιος Νικόλαος Π. | 10 | 3-4 | 496-434 (+62) |
| 5. | Κολοσσός Ρόδου | 9 | 3-3 | 337-296 (+41) |
| 6. | ΔΑΝΣ Δωριεύς | 7 | 1-5 | 234-472 (-238) |
| 7. | Ηρακλής Λάρδου | 6 | 0-6 | 195-459 (-264) |

● Ο ΔΑΝΣ Δωριεύς και ο Ηρακλής Λάρδου έχουν από ένα παιχνίδι λιγότερο

● Ο Κολοσσός Ρόδου έχει εκτίσει τα ρεπό του

**Η ΕΠΟΜΕΝΗ ΑΓΩΝΙΣΤΙΚΗ**

Κολοσσός Ρόδου - Ζέφυρος
Αγιος Νικόλας Παστίδας - ΑΣΚ Ιβίσκος
ΠΑΟ Διαγόρας - ΔΑΝΣ Δωριεύς
● Ρεπό έχει ο Ηρακλής Λάρδου

### ΠΑΙΔΙΚΟ ΠΡΩΤΑΘΛΗΜΑ / Β' ΟΜΙΛΟΣ

## Καπάρωσε την κορυφή ο Διγενής

Στο μοναδικό παιχνίδι που διεξήχθη ο Διγενής Κοσκινού επικράτησε του Σταυρού Καλυθιών ενώ ο Παντηλιακός πήρε τους δύο βαθμούς χωρίς αγώνα καθώς ο ΑΟ Σύμης δεν συμμετείχε στο πρωτάθλημα.

**Τ' αποτελέσματα της 8ης αγωνιστικής**

| | |
|---|---|
| Διγενής Κοσκινού - Σταυρός Καλυθιών | 35-26 |
| ΑΟ Σύμης - ΑΟ Παντηλιακός | 0-20 (α.α.) |

**Η ΒΑΘΜΟΛΟΓΙΑ (σε 8 αγωνιστικές)**

| | | | | |
|---|---|---|---|---|
| 1. | Διγενής Κοσκινού | 12 | 6-0 | 171-34 (+137) |
| 2. | ΑΟ Παντηλιακός | 9 | 4-2 | 211-116 (=95) |
| 3. | Σταυρός Καλυθιών | 9 | 3-4 | 106-218 (-112) |
| 4. | ΓΑΣ Ιάλυσος | 4 | 2-4 | 104 - 124 (-20) |
| 5. | ΑΟ Σύμης | 2 | 1-6 | 20-120 (-100) |

● Ο ΓΑΣ Ιάλυσος και ο ΑΟ Σύμης έχουν αποβληθεί από το πρωτάθλημα

● Ο ΑΟ Παντηλιακός και ο Σταυρός Καλυθιών έχουν από ένα μηδενισμό

● Ο ΓΑΣ Διγενής και ο ΑΟ Παντηλιακός έχουν εκτίσει τα ρεπό τους

**Η ΕΠΟΜΕΝΗ ΑΓΩΝΙΣΤΙΚΗ**

ΑΟ Παντηλιακός - Διγενής Κοσκινού
● Ρεπό έχει ο Σταυρός Καλυθιών

### ΠΑΙΔΙΚΟ ΠΡΩΤΑΘΛΗΜΑ/ Γ' ΟΜΙΛΟΣ

## Σαρώνει ο Ιπποκράτης

Περίπατο φαίνεται ότι κάνει σε όλα τα τμήματα ο Ιπποκράτης Κω που προχθές επιβλήθηκε άνετα του Αίολου Κεφάλου. Στο άλλο παιχνίδι η ΑΕ Δικαίου πέρασε σαν σίφουνας απ' την Κάλυμνο διαλύοντας την ΕΑΚΑ. Το ρεπό του εξέτισε ο Ηρακλής 2000.

**Τ' αποτελέσματα της 4ης αγωνιστικής**

| | |
|---|---|
| ΕΑ Καλύμνου - ΑΕ Δικαίου | 50-77 |
| Ιπποκράτης - Αίολος | 102-34 |

● Ρεπό είχε ο Ηρακλής 2000

**Η ΒΑΘΜΟΛΟΓΙΑ**

| | | | | |
|---|---|---|---|---|
| 1. | Ιπποκράτης Κω | 6 | 3-0 | 278-148 (+130) |
| 2. | ΑΕ Δικαίου | 5 | 2-1 | 246-160 (+86) |
| 3. | Αίολος | 4 | 1-2 | 101-247 (-146) |
| 4. | Ηρακλής 2000 | 3 | 1-1 | 101-93 (+8) |
| 5. | ΕΑ Καλύμνου | 3 | 0-3 | (153-231 (-78) |

● Ο Ηρακλής 2000 και η ΑΕ Δικαίου έχουν από ένα παιχνίδι λιγότερο

● Η ΑΕ Δικαίου δεν έχει εκτίσει το ρεπό της

**Η ΕΠΟΜΕΝΗ ΑΓΩΝΙΣΤΙΚΗ**

Αίολος - ΕΑ Καλύμνου
Ηρακλής 2000 - Ιπποκράτης Κω
● Ρεπό η ΑΕ Δικαίου

SELENIA MOTOR OIL

www.alfaromeo.gr




# Alfa 156

## Αποκτήστε το όνειρό σας.

2 για απεριόριστα χιλιόμετρα

**Alfa 156. Απόλυτη ασφάλεια, άνεση και τέλεια οδική συμπεριφορά. Ανεπανάληπτο στυλ που γοητεύει, τεχνολογία αιχμής και επιδόσεις που συναρπάζουν: από 120 έως 192 HP. Ποιότητα που ξεχωρίζει. Alfa 156. Αποκτήστε την άμεσα με προνομιακή χρηματοδότηση.**

Ολοκληρωμένο Συγκρότημα Alfa Romeo

Alfa Romeo CREDIT

€ 12.000 (4.088.400 δρχ) σε 36 άτοκες δόσεις.

**Auto Center Μανώλης Κωστάκης Α.Ε.Β.Ε.**

**ΟΛΟΚΛΗΡΩΜΕΝΟ ΣΥΓΚΡΟΤΗΜΑ: FIAT - ALFA ROMEO - LANCIA**

*14ο χλμ Ρόδου - Αεροδρομίου 85106, Παραδείσι, Ρόδος, Τηλ: (0241) 82000*

ALFA ROMEO

Cuore Sportivo

**Μέγιστο Χρηματοδοτούμενο Κεφάλαιο: € 12.000 (4.088.400 δρχ). Ονομαστικό Επιτόκιο 0,00%, 36 Μηνιαίες Δόσεις: € 333,33 (113.566 δρχ). Δεν συμπεριλαμβάνονται: Έξοδα Φακέλου: € 135 (45.994 δρχ). Ε.Π.Ε.: 0,0074. Η χρηματοδότηση χορηγείται εφόσον πληρούνται οι απαραίτητες προϋποθέσεις. Το πρώτο εξάμηνο της Ασφάλειας και 3 χρόνια Οδική Βοήθεια είναι ήδη πληρωμένα.**

RODEO

# Χειμερινή collection

# ΕΚΠΤΩΣΕΙΣ έως 30%



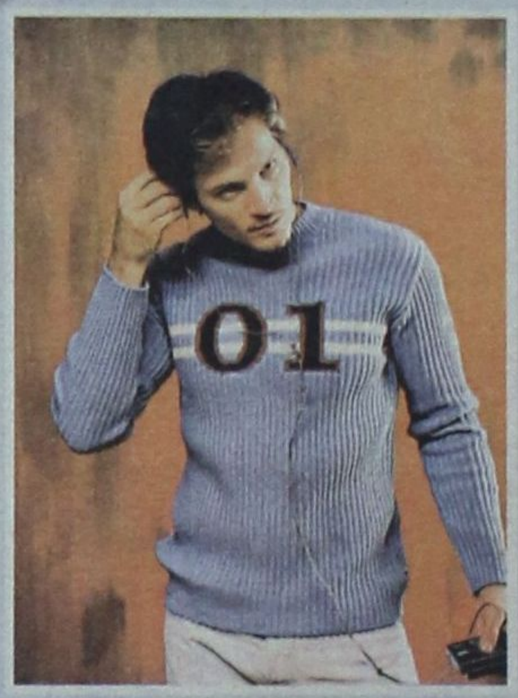




COMBO'S

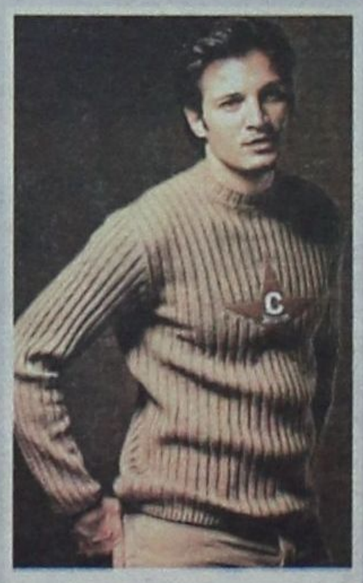



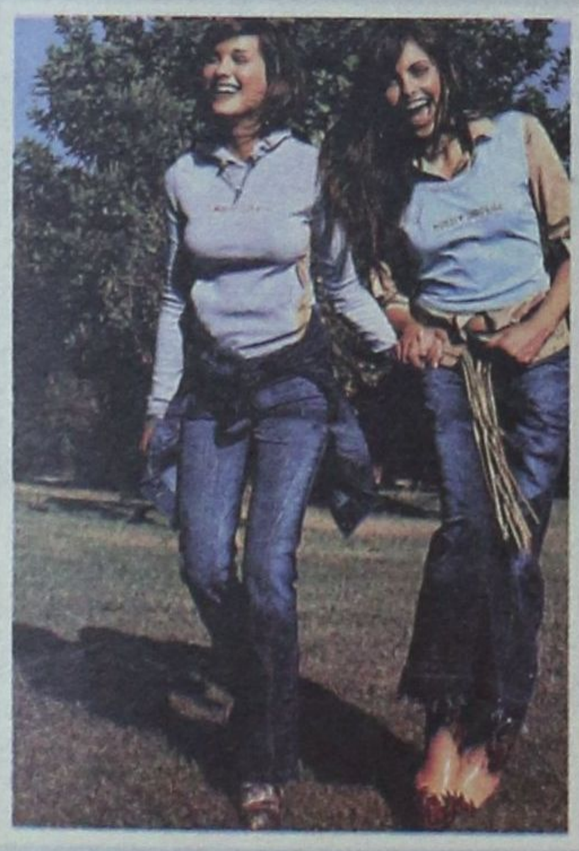

RODEO

Ισως η πιο αγαπημένη τάση
για το φετινό χειμώνα για
μια πιο «ψαγμένη» εμφάνιση
αυτή τη σεζόν



**ΑΠΟΘΗΚΗ RODEO** Πάροδος ΚΑΝΑΔΑ 72 - ΤΗΛ: 74108: ΥΠΟΔΕΧΘΕΙΤΕ ΤΟ ΧΕΙΜΩΝΑ Σ' ΕΝΑ ΧΩΡΟ 300 Τ.Μ. • ΜΕ ΑΝΕΤΟ PARKING • ΜΕ ΕΠΩΝΥΜΑ ΡΟΥΧΑ • ΑΝΔΡΙΚΑ • ΓΥΝΑΙΚΕΙΑ • ΠΑΙΔΙΚΑ • ΠΑΠΟΥΤΣΙΑ & ΑΞΕΣΟΥΑΡ • ΥΠΕΡΜΕΓΕΘΗ

**RODEO STREET** ΝΕΟ ΚΑΤΑΣΤΗΜΑ ΣΤΗ ΣΤΟΑ ΣΠΑΡΤΑΛΗ: ΡΟΥΧΑ ΙΤΑΛΙΑΣ ΕΙΣΑΓΩΓΗΣ ΣΕ ΕΚΠΛΗΚΤΙΚΕΣ ΤΙΜΕΣ. ΔΙΑΘΕΤΟΥΜΕ ΚΑΙ ΤΜΗΜΑ ΠΑΙΔΙΚΟ ΕΦΗΒΙΚΟ

**DONNA RODEO** ΓΑΛΛΙΑΣ 10: ΝΤΥΘΕΙΤΕ ΓΙΑ ΤΙΣ ΓΙΟΡΤΕΣ ΜΕ ΝΕΕΣ ΕΙΣΑΓΩΓΕΣ ΑΠΟ ΙΤΑΛΙΑ ΣΕ CASUAL ΚΑΙ TOILETTES HABILLÉES (ΑΜΠΙΓΙΕ)

**RODEO CASUAL** ΓΡΗΓ. ΛΑΜΠΡΑΚΗ 35 • **RODEO BLUE JEANS** ΑΜΕΡΙΚΗΣ 42

Ολα τα καταστήματά μας παραμένουν ανοικτά κάθε μέρα πρωΐ και απόγευμα.







# Off road, είναι όπου σου αρέσει!

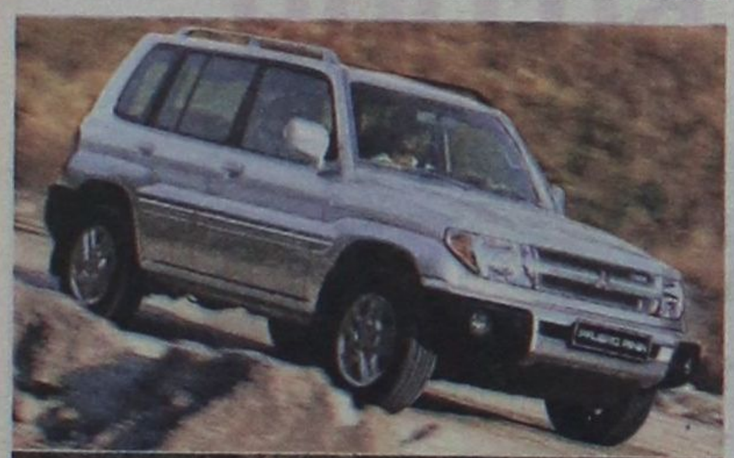





## MITSUBISHI PAJERO PININ

### 1.8 & 2.0 κυβικά

Νέο 5θυρο Mitsubishi Pajero Pinin 4X4. Ένα καθαρόαιμο Pajero για δυναμικές διαδρομές μέσα και έξω από την πόλη. Με design Pininfarina, που κερδίζει σε εντυπώσεις, και με 2.000 κ.εκ. και το Super Select 4, το πρωτοποριακό του σύστημα μετάδοσης, που κερδίζουν σε επιδόσεις, το νέο Mitsubishi Pajero Pinin, όπως και κάθε Pajero άλλωστε, κυριαρχεί απόλυτα.

Νέο Mitsubishi Pajero Pinin: Κερδίζεις... όπου σου αρέσει!

*Χαράξτε*
***το δικό σας δρόμο***

MITSUBISHI MOTORS

ATHENS ADVERTISING

ΔΩΡΕΑΝ ΕΤΗΣΙΑ ΑΣΦΑΛΙΣΤΙΚΗ ΚΑΛΥΨΗ: ΟΔΙΚΗΣ ΠΡΟΣΤΑΣΙΑΣ,ΙΑΤΡΙΚΗΣ ΚΑΙ ΠΡΟΣΩΠΙΚΗΣ ΒΟΗΘΕΙΑΣ ΟΔΗΓΟΥ ΚΑΙ ΕΠΙΒΑΤΩΝ ΑΠΟ ΤΗΝ INTERAMERICAN

## Θ. & Ι. ΚΑΛΛΙΓΑΣ ΑΕΒΕ

**Λεωφ. Λίνδου 138, Τηλ: 67440 - 67441, Fax: 68462**
**e-mail: kaligcar@otenet.gr**

| 1ο ΧΡΗΜΑΤΟΔΟΤΙΚΟ ΠΡΟΓΡΑΜΜΑ | 2ο ΧΡΗΜΑΤΟΔΟΤΙΚΟ ΠΡΟΓΡΑΜΜΑ |
|---|---|
| 0,58% σταθερό μηνιαίο επιτόκιο<br>0% προκαταβολή<br>72 δόσεις | 0,75% σταθερό μηνιαίο επιτόκιο<br>0% προκαταβολή<br>1η δόση σε 12 μήνες ΑΤΟΚΑ<br>72 δόσεις |

# Χωρίς απώλειες οι πρωτοπόροι!

*ΧΩΡΙΣ απώλειες για τους πρωτοπόρους του πρωταθλήματος «Πωλήσεις ακινήτων Κάλλιστος Διακογεωργίου» της Α' Κατηγορίας Δωδ/σου άρχισε ο β' γύρος.*

*- Ο πρωτοπόρος Φοίβος νίκησε εύκολα, στην Κρεμαστή, τον Καλυμνιακό.*

*- Ο δεύτερος Διγενής Κοσκινού κέρδισε, επίσης εύκολα, στην έδρα του, τον Ορφέα.*

*- Ο τρίτος ΠΑΟ Διαγόρας πέρασε νικήφορα απ' τα Αφάντου, με αντίπαλο τον ΑΕΡΑ.*

*- Η τέταρτη της «παρέας» Α.Ε. Κως κέρδισε στη Λέρο την ομώνυμη ομάδα.*

*Επειτα από τις νίκες αυτές των πρωτοπόρων, δεν σημειώθηκε η παραμικρή ανακατάταξη στην κορυφή.*

*• Στα υπόλοιπα τέσσερα παιχνίδια της 16ης αγωνιστικής ημέρας είχαμε:*

*- Τη νίκη του Διαγόρα Βατίου, στο Παραδείσι, επί του Κλεάνθη.*

*- Τη νίκη του Ηρακλή Μαρτσών, στη Μαλώνα, επί του Αγίου Γεωργίου.*

*- Τη σπουδαία νίκη της Αναγέννησης Εμπωνας, επί του Ανταγόρα, στην Κω.*

*- Η μοναδική ισοπαλία της «ημέρας» σημειώθηκε στον αγώνα Ευαγόρα-Θύελλας.*

## Ο ΠΙΝΑΚΑΣ ΤΩΝ ΣΚΟΡΕΡΣ

Οι Αγγελόπουλος (Διγενή) και Ξύπας (Αναγέννησης Εμπωνας) προηγούνται τώρα στον πίνακα των σκόρερς έχοντας πετύχει από 14 γκολ.

Ακολουθούν:

• ***Με 13 γκολ:*** Μόσχου (Διαγόρα), Γεωργαλλής (Διαγόρας)

• ***Με 12 γκολ:*** Βαβλάς (Καλυμνιακού)

• ***Με 11 γκολ:*** Σπανός (Φοίβου), Καμπούρης (Διαγόρα Β.)

• ***Με 9 γκολ:*** Σακκάς (Διαγόρα)

• ***Με 8 γκολ:*** Καραγιάννης (Α.Ε. Κως)

• ***Με 7 γκολ:*** Αρβανιτογιάννης (Α.Ε. Κως), Μάμμης (Α.Ε. Κως)

## ΣΚΟΡ ΚΑΙ ΣΚΟΡΕΡΣ

■ **ΑΕΡΑ-ΠΑΟ ΔΙΑΓΟΡΑΣ 0-3 (0-1)**
(15' Κουφομανώλης, 63' Σακκάς, 74' πέν. Γεωργαλλής)

■ **ΚΛΕΑΝΘΗΣ-ΔΙΑΓΟΡΑΣ ΒΑΤΙΟΥ 3-4 (0-1)**
(15' Καμπούρης, 54' πέν. Κρομμύδας, 70' Καμπούρης, 76' Μακρυδημήτρης, 81' Καμπούρης, 87' Καραγιάννης, 89' Χατζηθεοδωράκης)

■ **ΕΥΑΓΟΡΑΣ-ΘΥΕΛΛΑ 0-0**

■ **ΑΝΤΑΓΟΡΑΣ-ΑΝΑΓΕΝΝΗΣΗ ΕΜΠ. 0-4 (0-2)**
(11' πέν. Ξύπας, 39' Ξύπας, 68' Ξύπας, 75' Πολίτης αυτογκόλ)

■ **ΑΓΙΟΣ ΓΕΩΡΓΙΟΣ-ΗΡΑΚΛΗΣ Μ. 0-1 (0-1)**
(32' Παντελής Αθανασίου)

■ **ΦΟΙΒΟΣ-ΚΑΛΥΜΝΙΑΚΟΣ 7-0 (3-0)**
(28' Δράκος, 37 Σπανός, 45' Κορνάρος, 54' Δράκος, 70' Σπανός, 75' Κυπριώτης, 80' Μήτρου)

■ **Α.Ε. ΛΕΡΟΥ-Α.Ε. ΚΩΣ 0-3 (0-1)**
(15' Γκουντελίτσας, 48' Δρόσος Α, 72' Μάμμης)

■ **ΔΙΓΕΝΗΣ-ΟΡΦΕΑΣ 4-2 (2-0)**
(15' Τριανταφύλλου, 36' Καστρουνής, 57' Καστρουνής, 60' Ζερβός, 64' Βασιλείου, 74' Αγγελόπουλος)

# Γεύση από... Αγγλία στον αγώνα Κλεάνθη - Διαγόρα Βατίου

✔ Οι φιλοξενούμενοι προηγούντο 4-1 στο 81' και τελικά κέρδισαν με 4-3

✔ Τρεις αποβολές στο β' ημίχρονο



*Ο Μακρυδημήτρης (αριστερά) πέτυχε ένα από τα τέσσερα γκολ της ομάδας του*

**ΠΑΡΑΔΕΙΣΙ.-**

Δραματικό φινάλε είχε ο αγώνας του Κλεάνθη με τον Διαγόρα Βατίου. Οι φιλοξενούμενοι επικράτησαν με το «αγγλικό» σκορ 4-3, αλλά στο τέλος οι παίκτες του Νίκου Μαντικού είχαν τα ψυχικά αποθέματα να «γυρίσουν» το παιχνίδι και να διεκδικήσουν τουλάχιστον την ισοφάριση.

Είναι χαρακτηριστικό ότι στο 81' βρίσκονταν πίσω με τρία τέρματα διαφορά (1-4) και έπαιζαν και με εννέα ποδοσφαιριστές. Στο ποδόσφαιρο όμως, κανείς δεν μπορεί να προδικάσει τίποτα και να που ο άγραφος νόμος παραλίγο να επιβραβευθεί και στο Παραδείσι.

Σε γενικές γραμμές, πάντως, ο Διαγόρας ήταν καλύτερος από τον αντίπαλό του και έφθασε δίκαια στην κατάκτηση της πολυπόθητης νίκης. Απέναντι σε έναν Κλεάνθη με τεράστια αγωνιστικά προβλήματα, η ομάδα του Γιάννη Καμπούρη ήταν πιο καλοστημένη στο γήπεδο και με μια έξυπνη τακτική αντεπιθέσεων δημιούργησε πρόβλημα στην άμυνα των γηπεδούχων.



*Ο έμπειρος Βασίλης Παπαϊωάννου ενώ μαρκάρει τον Μ. Σπάρταλη*

**ΤΑ ΓΚΟΛ**

Στο 15' ο Καμπούρης με σουτ μετά από φάουλ του Ελληνα πέτυχε το 0-1. Στο 54' ο Κουλουμπράκης τράβηξε τον Μ. Σπάρταλη στη μεγάλη περιοχή και ο διαιτητής έδωσε πέναλτι που μετέτρεψε σε γκολ ο Κρομμύδας (1-1). Στο 70' ο Καμπούρης με κεφαλιά έκανε το 1-2 και στο 76' ο Μακρυδημήτρης με πλασέ στην κενή εστία πέτυχε το 1-3. Στο 81' ο Καμπούρης με τον ίδιο τρόπο, μετά από πάσα του Χωρίτη, ανέβασε τον δείκτη του σκορ στο 1-4.

Στο 87' ο Καραγιάννης με εκπληκτική κεφαλιά μείωσε σε 2-4 και στο 89' ο Χατζηθεοδωράκης με προβολή διαμόρφωσε το τελικό 3-4.

**ΤΡΕΙΣ ΑΠΟΒΟΛΕΣ**

Τρεις ποδοσφαιριστές πήραν την άγουσα για τα αποδυτήρια κατά τη διάρκεια του αγώνα. Πιο συγκεκριμένα, με δεύτερη κίτρινη κάρτα αποβλήθηκαν:

- Στο 56' ο Νικολίτσης για αντιαθλητική συμπεριφορά
- Στο 62' ο Κουλουμπράκης για αντικανονικό μαρκάρισμα και
- Στο 68' ο Τσιράκος για τον ίδιο λόγο.

Καλύτεροι των γηπεδούχων οι Καρακώστας και Κρομμύδας. Αρεσαν από τον Διαγόρα οι Ι.Μ.Καμπούρης, Ελληνας και Χωρίτης.

Πολύ καλή ήταν η διαιτησία του κ. Φραγκίνη (Μίχας, Σάββενας). Παράπονα από τον δεύτερο «βοηθό» του διαιτητή έχουν οι γηπεδούχοι.

Οι συνθέσεις των ομάδων:

**ΚΛΕΑΝΘΗΣ:** Σαρικάς, Χατζηθεοδωράκης, Τριανταφύλλου, Καραγιάννης, Καρακώστας (86' λ.τ. Σ. Πότσος), Τσιράκος, Χειμωνέττος (86' Φιλίππου), Νικολίτσης, Μ. Σπάρταλης, Αλ. Σπάρταλης (Μ. Πότσος), Κρομμύδας.

**ΔΙΑΓΟΡΑΣ:** Φωτεινής, Χωρίτης, Παπαϊωάννου, Ροδίτης (46' Κοντός), Τσιβρινής, Κουλουμπράκης, Καστρουνής, Ελληνας, Μακρυδημήτρης (90' Σ. Καμπούρης), Ι.Μ. Καμπούρης, Μακρής (82' Τώδε).



*Οι παίκτες του Διαγόρα Β. ενώ σχηματίζουν τείχος*

## Η ΒΑΘΜΟΛΟΓΙΑ

| | | ΣΥΝΟΛΙΚΑ | | | | | | ΕΝΤΟΣ | | | | ΕΚΤΟΣ | | | |
|---|---|---|---|---|---|---|---|---|---|---|---|---|---|---|---|
| | | ΑΓ | Β | ΤΕΡΜΑΤΑ | Ν | Ι | Η | ΤΕΡΜΑΤΑ | Ν | Ι | Η | ΤΕΡΜΑΤΑ | Ν | Ι | Η |
| 1 | ΦΟΙΒΟΣ | 16 | 43 | 50 - 13 | 14 | 1 | 1 | 24 - 5 | 8 | 0 | 0 | 26 - 8 | 6 | 1 | 1 |
| 2 | ΠΑΟ ΔΙΑΓΟΡΑΣ | 16 | 42 | 50 - 13 | 13 | 3 | 0 | 28 - 9 | 4 | 2 | 0 | 22 - 4 | 8 | 1 | 0 |
| 3 | ΔΙΓΕΝΗΣ | 16 | 40 | 39 - 8 | 13 | 1 | 2 | 24 - 2 | 7 | 1 | 0 | 15 - 6 | 6 | 0 | 2 |
| 4 | Α.Ε. ΚΩΣ | 15 | 37 | 39 - 13 | 12 | 1 | 2 | 22 - 5 | 7 | 0 | 0 | 17 - 8 | 5 | 1 | 2 |
| 5 | ΑΝΑΓΕΝΝΗΣΗ ΕΜΠ. | 16 | 25 | 27 - 29 | 8 | 1 | 7 | 17 - 9 | 6 | 0 | 2 | 10 - 20 | 2 | 1 | 5 |
| 6 | ΗΡΑΚΛΗΣ ΜΑΡ. | 16 | 23 | 23 - 16 | 6 | 5 | 5 | 15 - 9 | 3 | 2 | 3 | 8 - 7 | 3 | 3 | 2 |
| 7 | ΔΙΑΓΟΡΑΣ ΒΑΤ. | 16 | 21 | 30 - 32 | 5 | 6 | 5 | 17 - 17 | 3 | 2 | 3 | 13 - 15 | 2 | 4 | 2 |
| 8 | Α.Ε. ΛΕΡΟΥ | 16 | 18 | 17 - 24 | 5 | 3 | 8 | 9 - 8 | 4 | 2 | 2 | 8 - 16 | 1 | 1 | 6 |
| 9 | ΑΕΡΑ | 16 | 18 | 19 - 28 | 5 | 3 | 8 | 13 - 13 | 4 | 2 | 3 | 6 - 15 | 1 | 1 | 5 |
| 10 | ΚΛΕΑΝΘΗΣ | 16 | 19 | 29 - 26 | 6 | 1 | 9 | 22 - 10 | 5 | 0 | 3 | 7 - 16 | 1 | 1 | 6 |
| 11 | ΚΑΛΥΜΝΙΑΚΟΣ | 14 | 15 | 25 - 28 | 6 | 3 | 6 | 23 - 8 | 6 | 1 | 1 | 2 - 20 | 0 | 2 | 5 |
| 12 | ΕΥΑΓΟΡΑΣ | 16 | 15 | 19 - 46 | 4 | 3 | 9 | 17 - 10 | 4 | 3 | 2 | 2 - 36 | 0 | 0 | 7 |
| 13 | ΘΥΕΛΛΑ ΠΥΛ. | 16 | 12 | 11 - 35 | 3 | 3 | 10 | 9 - 16 | 3 | 1 | 4 | 2 - 19 | 0 | 2 | 6 |
| 14 | ΑΓ. ΓΕΩΡΓΙΟΣ | 16 | 10 | 13 - 31 | 3 | 1 | 12 | 5 - 14 | 1 | 1 | 6 | 8 - 17 | 2 | 0 | 6 |
| 15 | ΟΡΦΕΑΣ | 16 | 10 | 16 - 40 | 3 | 1 | 12 | 8 - 14 | 2 | 1 | 4 | 8 - 24 | 1 | 0 | 8 |
| 16 | ΑΝΤΑΓΟΡΑΣ | 16 | 8 | 14 - 39 | 2 | 2 | 12 | 6 - 18 | 1 | 1 | 6 | 8 - 21 | 1 | 1 | 6 |

## ΟΙ ΚΟΡΥΦΑΙΟΙ

| | |
|---|---|
| ΑΕΡΑ: | Νικολής |
| ΔΙΑΓΟΡΑΣ: | Παφιάκης |
| ΚΛΕΑΝΘΗΣ: | Καρακώστας |
| ΔΙΑΓΟΡΑΣ ΒΑΤ.: | Ι.Μ. Καμπούρης |
| ΕΥΑΓΟΡΑΣ: | Μερκούρης |
| ΘΥΕΛΛΑ: | Κουτσουμπάρης |
| ΑΝΤΑΓΟΡΑΣ: | Πίττας |
| ΑΝΑΓΕΝΝΗΣΗ: | Ξύπας |
| ΑΓ. ΓΕΩΡΓΙΟΣ: | Σκυλλαράκης Σ. |
| ΗΡΑΚΛΗΣ ΜΑΡ.: | Τσαλίκης |
| ΦΟΙΒΟΣ: | Δράκος |
| ΚΑΛΥΜΝΙΑΚΟΣ: | Γλυκοκάλαμος Μ. |
| Α.Ε. ΛΕΡΟΥ: | Βαλσαμής |
| Α.Ε. ΚΩΣ: | Ριμπέρο |
| ΔΙΓΕΝΗΣ: | Γκιζλής |
| ΟΡΦΕΑΣ: | Ζερβός |

## Η ΕΠΟΜΕΝΗ ΑΓΩΝΙΣΤΙΚΗ

Θύελλα-Αναγέννηση Εμπ.

Ηρακλής Μ.-Ευαγόρας

Διαγόρας Β.-Ανταγόρας

Διαγόρας-Αγ. Γεώργιος

Καλυμνιακός-Κλεάνθης

Α.Ε. Κως-ΑΕΡΑ

Διγενής-Φοίβος

Ορφέας-Α.Ε. Λέρου

# Νικηφόρα πέρασε και απ' τα Αφάντου ο Διαγόρας

**ΑΦΑΝΤΟΥ.-** Νικηφόρα πέρασε ο Διαγόρας από τ' Αφάντου επικρατώντας του ΑΕΡΑ με σκορ 3-0.

Το παιχνίδι μόνο κατά διαστήματα ικανοποίησε τους αρκετούς φιλάθλους που το παρακολούθησαν. Οι γηπεδούχοι μπήκαν δυνατά χωρίς ωστόσο να δημιουργήσουν επικίνδυνες καταστάσεις στην εστία του Σκυλλά. Ο Διαγόρας, στην πρώτη του αντεπίθεση σκόραρε στο 15', αλλά οι γηπεδούχοι διαμαρτυρήθηκαν έντονα για οφσάιντ. Ομως δεν είχαν δίκιο αφού ο σκόρερ Κουφομανώλης «καλυπτόταν».

Ωστόσο, δίκαια διαμαρτύρονται για τη φάση του 38' όταν ο Τριφίδης χρησιμοποίησε το χέρι του για να διώξει τη μπάλα κόρνερ. Ο διαιτητής Τριανταφύλλου όφειλε να καταλογίσει την παράβαση και να δώσει το πέναλτι υπέρ των γηπεδούχων.

Ο αγώνας πέρα αυτών των αμφισβητούμενων φάσεων ήταν δυνατός χωρίς όμως να παίζεται ποδόσφαιρο ποιότητας.

✔ 3-0 τον ΑΕΡΑ με γκολ των Κουφομανώλη Σακκά και Γεωργαλλή
✔ Το παιχνίδι διακόπηκε για 7 λεπτά!



*Ο Πολυδεύκης Γεωργαλλής με εύστοχο κτύπημα πέναλτυ έκανε το τελικό 0-3 για τον Διαγόρα*



*Ο Μπάμπης Κουφομανώλης άνοιξε το σκορ για τον Διαγόρα*

Τα νεύρα ήταν τεντωμένα και στο 22' ο διαιτητής μπήκε στα αποδυτήρια για επτά λεπτά, ώστε να υπάρξει και πάλι ηρεμία και στη συνέχεια, αφού ηρέμησαν φίλαθλοι και ποδοσφαιριστές συνεχίσθηκε η συνάντηση.

Ο ΑΕΡΑ είχε ένα πολύ καλό πεντάλεπτο στο δεύτερο ημίχρονο από το 58' μέχρι το 63', αλλά η πίεση αυτή δεν έφερε το επιθυμητό αποτέλεσμα.

Αντίθετα μάλιστα, στην αντεπίθεση ο Διαγόρας σκόραρε για δεύτερη φορά και εκεί τελείωσαν όλα.

Οι γηπεδούχοι δεν διέθεταν τα απαραίτητα ψυχικά αποθέματα για να ανταπεξέλθουν στις ανάγκες της συνάντησης και έτσι έδωσαν το περιθώριο στον Διαγόρα να κινείται πιο άνετα στη μεσαία γραμμή.

Δεκαέξι λεπτά πριν το φινάλε, τις όποιες ελάχιστες ελπίδες των γηπεδούχων έσβησε ο Γεωργαλλής με το γκολ που πέτυχε.

**ΦΑΣΕΙΣ ΚΑΙ ΓΚΟΛ**

15': Ο Αμπελάς «έκοψε» στον Κουφομανώλη, ο οποίος με κοντινό πλασέ πέτυχε το 0-1.

27': Ο Κουφαμανώλης σούταρε άστοχα από ευνοϊκή θέση.

30': Ο Γεωργαλλής από μέσα αριστερά σούταρε, άστοχα.

31': Ο Νικολής έφευγε μπροστά, αλλά ο βοηθός Τσαούσης κακώς σταμάτησε την προσπάθειά του σηκώνοντας τη σημαία.

38': Ο Λυριστής έκανε σέντρα, αλλά ο Τριφίδης απομάκρυνε σε κόρνερ χρησιμοποιώντας και το χέρι του.

54': Ο Γεωργαλλής από κοντά σούταρε αλλά ο Κουμνάκης έδιωξε σε κόρνερ.

63': Μετά από εξαιρετική πάσα του Παφιάκη ο Σακκάς με πλασέ έκανε το 0-2.

74': Ο Γεωργαλλής ανατράπηκε από τους Γιαννουκά και Αριζάνη. Το πέναλτι εκτέλεσε ο ίδιος, γράφοντας το 0-3.

Από τον ΑΕΡΑ άρεσαν οι Νικολής, Λυριστής, Χιάμπολης. Από τον Διαγόρα καλύτεροι ήσαν οι Παφιάκης, Χατζηστρατής, Κουφομανώλης, Λινάρδος.

Διαιτήτευσε ο κ. Τριανταφύλλου (Τσαούσης, Ορφανός).

**ΑΕΡΑ:** Κουμνάκης, Διακίδης, Χιάμπολης, Αριζάνης, Γιαννουκάς Β., Γιορδαμνής, Καππάκας (33' Καλογήρου), Παπαβασιλείου, Λυριστής (78' Σπανός), Νικολής (66' Κατσιδώνης), Κοιλιάς.

**ΔΙΑΓΟΡΑΣ**: Σκυλλάς, Παφιάκης, Αμπελάς (78' Μενίκος), Λινάρδος, Τριφίδης, Πιτσουρδάκης, Κουφομανώλης, Γεωργαλλής (82' Κορνάρος), Χατζηστρατής, Μόσχου (78' Κολιάδης), Σακκάς.



*Ο Βασίλης Σακκάς πέτυχε το δεύτερο τέρμα των φιλοξενουμένων*



Το πρώτο τέρμα του Φοίβου στο χθεσινό ματς με τον Καλυμνιακό



Παρά τα 56 του χρόνια ο Μιχάλης Γλυκοκάλαμος διαθέτει εξαιρετικό ποδοσφαιρικό στυλ

# Ατελείωτος διασυρμός!

## Σε ρυθμό ρελαντί, ο Φοίβος συνέτριψε 7-0 τον αποδεκατισμένο Καλυμνιακό!

**ΚΡΕΜΑΣΤΗ.-**
**Του Μπάμπη Θεοδώρου**

Σε ένα παιχνίδι, όπου όχι μόνο δεν αντέχει σε σοβαρή κριτική αλλά θα πρέπει να προβληματίσει άμεσα, τους υπευθύνους του ποδοσφαίρου μας, ο πρωτοπόρος της βαθμολογίας Φοίβος, συνέτριψε τον αποδεκατισμένο από τιμωρίες και τραυματισμούς Καλυμνιακό με σκορ 7-0!

Να σημειωθεί ότι οι φιλοξενούμενοι ξεκίνησαν τον αγώνα με εννέα παίκτες, ενώ απ' τις αρχές του δευτέρου ημιχρόνου έμειναν με οκτώ, λόγω τραυματισμού (οι πρώτες εκτιμήσεις έκαναν λόγο για ρωγμώδες κάταγμα) στο πόδι του Χανδακάρη. Ο παίκτης μεταφέρθηκε μάλιστα με ασθενοφόρο στο Νοσοκομείο της Ρόδου για ακτινογραφίες και τα περαιτέρω.

Υπ' αυτές λοιπόν τις συνθήκες και όταν ηγέτης της ομάδας της Καλύμνου και στα 90' ήταν ο 56χρονος (!) Μ.Γλυκοκάλαμος, εύκολα αντιλαμβάνεται κανείς για τι παιχνίδι μιλάμε!

Οι αντίξοες αυτές παράμετροι επηρέασαν όπως ήταν φυσικό και την απόδοση του Φοίβου, ο οποίος μέχρι το 25' πελαγοδρομούσε ψάχνοντας απεγνωσμένα για το γκολ!



Ο Χανδακάρης σφαδάζει από τους πόνους στ' αποδυτήρια του γηπέδου Κρεμαστής

**ΦΑΣΕΙΣ ΚΑΙ ΓΚΟΛ!**

4': Ο Ζουρούδης μπήκε δυνατά στη μικρή περιοχή του Καλυμνιακού και πλάσαρε. Ομως ο Χατζησμάλης με γροθιές απομάκρυνε όπως - όπως.

7': Ο Δράκος, με κεφαλιά στέλνει τη μπάλα εκατοστά πάνω απ' το οριζόντιο δοκάρι του Χατζησμάλη.

26': Στη μία από τις δύο, στο πρώτο ημίχρονο, αντεπιθέσεις των Καλυμνίων, ο Χανδακάρης έφυγε μπροστά και πλάσαρε.Ομως η μπάλα πέρασε ξυστά από τη συμβολή των δοκών του Σταματίου.

27': Ο Πολιάς σε ένα σπάνιο τετ α τετ δεν μπόρεσε να πλασάρει.

28': Ο Δράκος με διαγώνιο σουτ ανοίγει το σκορ (1-0).

31': Εξ επαφής κεφαλιά του Κ. Ζουρούδη φεύγει ελάχιστα άουτ.

37': Ο Σπανός, σε θέση μέσα δεξιά, με διαγώνιο σουτ γράφει το 2-0!

42': Ο Ι. Βούης μόνος με τον Σταματίου πλασάρει, αλλά η μπάλα δεν του κάνει το χατήρι και φεύγει λίγα χιλιοστά άουτ απ' το αριστερό δοκάρι!

45': Ο Κορνάρος μέσα απ' την περιοχή γράφει το 3-0.

46': Με το ξεκίνημα της επανάληψης ο Χανδακάρης τραυματίζεται σε μια διεκδίκηση και φεύγει με αφόρητους πόνους απ' το παιχνίδι, αφήνοντας την ομάδα του με οκτώ παίκτες.

54': Ο Δράκος από κοντά ανεβάζει τον δείκτη του σκορ στο 4-0!

60': Δυνατό σουτ του Λια φεύγει μισό μέτρο πάνω απ' το οριζόντιο δοκάρι του Σταματίου.

70': Ο Σπανός με διαγώνιο σουτ από το ύψος της μικρής περιοχής γράφει το 5-0.

75': Από σέντρα του Κυπριώτη από τα δεξιά ο Ορφανίδης με καρφωτή κεφαλιά κάνει το 6-0, ενώ το σκορ έκλεισε στο 80' ο Μήτρου με κοντινό διαγώνιο σουτ.

85' και 87': Σε σουτ των Κορνάρου και Γιαννικάκη η μπάλα βρίσκει στο αριστερό δοκάρι του Χατζησμάλη!

Δράκος, Κορνάρος, Πολιάς και Γιαννικάκης οι κορυφαίοι των νικητών, Μ. Γλυκοκάλαμος και Ι. Βούης διακρίθηκαν από τον Καλυμνιακό.

Καλή η διαιτησία του Χρήστου Τσαούση (Ταράλης, Παπαδόπουλος).

**ΦΟΙΒΟΣ:** Σταματίου (46' Κοντογιάννης), Δ. Κάβουρας, Μάτσης, Κ. Ζουρούδης, Κορνάρος, Δράκος, Χαρικιόπουλος (46' Κυπριώτης), Ορφανίδης, Πολιάς (46' Μήτρου), Γιαννικάκης, Σπανός

**ΚΑΛΥΜΝΙΑΚΟΣ:** Χατζησμάλης, Λιάς, Θ. Χαλίκος, Δ. Χαλίκος, Μ. Γλυκοκάλαμος, Ρήγας, Ι. Βούης, Χανδακάρης, Ι. Γλυκοκάλαμος.

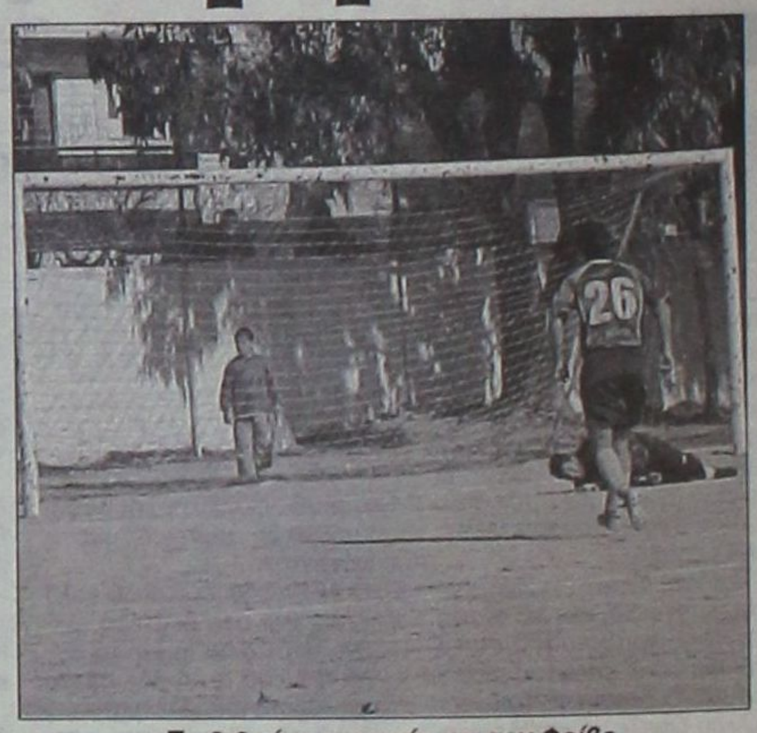

Το 2-0 είναι γεγονός για τον Φοίβο

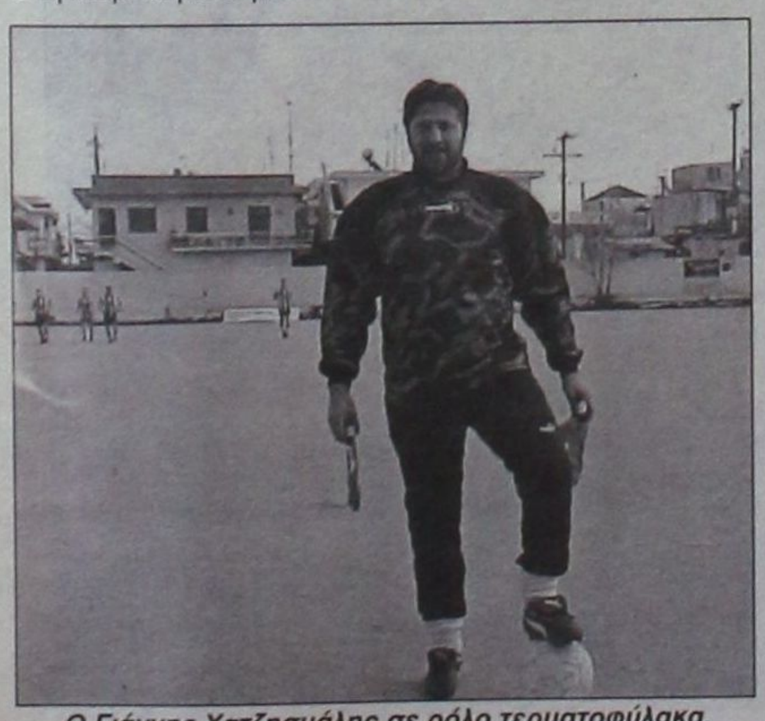

Ο Γιάννης Χατζησμάλης σε ρόλο τερματοφύλακα, στο χθεσινό παιχνίδι

# ΑΕ Κως τριών αστέρων!

## Κέρδισε μέσα στη Λέρο την ΑΕΛ 3-0!

**ΛΕΡΟΣ.-**
**Ανταπόκριση Νίκος Ιγνατίδης**

Μια ΑΕ Κως απ' τα παλιά, κέρδισε χθες στο γήπεδο του Λακκίου την Αθλητική Ενωση Λέρου με σκορ 3-0 και διατηρήθηκε στο γκρουπ των πρωτοπόρων του βαθμολογικού πίνακα της Α' Κατηγορίας.

Οι παίκτες του Χρήστου Αρβανίτη ήξεραν τι ζητούσαν μέσα στον αγωνιστικό χώρο και προπαντός πως να το πάρουν, σε αντίθεση με τους γηπεδούχους οι οποίοι ασύνδετοι σε όλες τους τις γραμμές δεν απείλησαν σε κανένα σημείο του παιχνιδιου την αντίπαλη εστία!

Πάντως, καθοριστική στιγμή για τους γηπεδούχους ήταν αυτή του 46' όταν ο Αρίνιν, σε κενή εστία δεν μπόρεσε να σπρώξει τη μπάλα στα δίκτυα του Σπαθάρα!

Αν η ΑΕΛ ισοφάριζε στο σημείο εκείνο ίσως τροπή του αγώνα να ήταν διαφορετική!

Το σκορ άνοιξε στο 15' ο Γκουντελίτσας, με κεφαλιά, ύστερα από σέντρα του Γούλα.

Στο 48' ο Δρόσος Α. με απευθείας κτύπημα φάουλ, κι ενώ η μπάλα έφυγε από τα χέρια του Χαλκίδη, έγραψε το 0-2.

Το τελικό 0-3 διαμόρφωσε στο 72' ο Μάμμης, με δυνατό σουτ έξω από την περιοχή!

Στο 80' ο Μαρκές είχε σουτ στο οριζόντιο δοκάρι του Σπαθάρα.

Ριμπέϊρο, Α. Δρόσος, Λουλουργάς και Γκουντελίτσας οι κορυφαίοι των νικητών, ενώ από την ΑΕΛ μόνο ο Βαλσαμής «επέπλευσε».

Αριστη, τέλος, ήταν η διαιτησία των Τσαγγάρη, Βασιλείου και Κατταβενού.

**ΑΕΛ:** Χαλκίδης, Φλωρεντής, Λιακάκης (72' Κοντονίκας), Μαχαίρας, Λουλουδιάς, Λιβανός, Τσάτσος, Ηλίας (44' Σκύρλας), Αρίνιν, Διαμαντάρας, Βαλσαμής (80' Δεληγιάννης).

**ΑΕ ΚΩΣ:** Σπαθάρας, Μάμμης, Ριμπέϊρο (89' Παμπρής), Δ. Δρόσος (75' Μαλάκης), Μαρκές, Θαλασσινός, Γούλας, Α. Δρόσος, Λουλουργάς, Θεοδώρου (2' Μποϊλής), Γκουντελίτσας.

# Μοιράσθηκαν τους βαθμούς και... την απόδοση

✔ Οι φιλοξενούμενοι αγωνίσθηκαν από το 75' με δέκα παίκτες λόγω αποβολής του Οίκουτα με δεύτερη κίτρινη κάρτα
✔ Πλασέ του νεαρού Παναγιώτου στο οριζόντιο (0-0) δοκάρι η καλύτερη ευκαιρία του αγώνα - Ευαγόρα - Θύελλα

**ΑΓΙΟΙ ΑΠΟΣΤΟΛΟΙ.-**

Χωρίς νικητή έληγε το παιχνίδι των Αγίων Αποστόλων ανάμεσα στον Ευαγόρα και τη Θύελλα Πυλώνας που μοιράσθηκαν βαθμούς και εντυπώσεις. Βεβαίως, το παιχνίδι δεν διεκδικεί δάφνες απο την εικόνα που παρουσίασαν και οι δύο ομάδες στον αγωνιστικό χώρο, όμως είχε δύναμη και πάθος, δύο στοιχεία όμως



*Ακαρπος συνωστισμός στη μεγάλη περιοχή του Σαββάκη*

που δεν ήταν αρκετά για να αναδείξουν το νικητή.

Στις λίγες καλές φάσεις που δημιουργήθηκαν μπροστά στις δύο εστίες, οι επιθετικοί και των δύο ομάδων δεν κατάφεραν να στείλουν τη μπάλα στα δίχτυα.

Οπως εξελίχθηκε το παιχνίδι στο γήπεδο των Αγ. Αποστόλων η ομάδα που θα πετύχαινε πρώτη γκολ θα έπαιρνε τη νίκη και τους τρεις πολύτιμου βαθμούς.

**Οι κυριότερες φάσεις του αγώνα**

1': Μετά από εκτέλεση κόρνερ του Δημητρούλη, ο Σαββάκης με εντυπωσιακή προσπάθεια απέκρουσε τη μπάλα πριν φθάσει στον Ζαχαρία που καραδοκούσε.

15': Ωραίος συνδυασμός από δεξιά Ορφανού - Οίκουτα - Φαρμάκαλη, σουτ του τελευταίου απο καλή θέση άουτ.

24': Ο Ζαχαρίας έβγαλε δεξιά στον Παναγιώτου που πρόλαβε την έξοδο του Σαββάκη. Ομως το πλασέ που έκανε αποκρούστηκε απο την εσωτερική πλευρά του οριζόντιου δοκαριού, «έσκασε» στο έδαφος και στη συνέχεια απομάκρυναν οι αμυντικοί.

49': Σε συρτή σέντρα - σουτ του Πεταυράκη στο δεύτερο δοκάρι ο Παναγιώτου δεν πρόλαβε να την στείλει στα δίχτυα.

68': Δυνατό φάουλ του Εγγλέζου ελάχιστα πάνω από το οριζόντιο δοκάρι του Δέδε.

75': Αποβλήθηκε ο Οίκουτας με δεύτερη κίτρινη κάρτα.

82':Ο Εγγλέζος βρήκε στην αριστερή πλευρά της άμυνας του Ευαγόρα τον Σεντεμέντες που έπιασε το σουτ, στέλνοντας απελπιστικά άουτ την μπάλα

85': «Καρμπόν» φάση με την προηγούμενη. Ο Εγγλέζος «σέρβιρε» αριστερά στον αμαρκάριστο Σεντεμέντες, που έχασε το «κοντρόλ» και την ευκαιρία.

87': Κεφαλιά του Χατζημιχαήλ πάνω απο τον Σαββάκη που πραγματοποιούσε έξοδο, πρόλαβαν οι αμυντικοί και έδιωξαν μακριά.

Από τον Ευαγόρα προσπάθησαν όλοι οι ποδοσφαιριστές όμως άρεσαν περισσότερο οι Μερκούρης, Ζαχαρίας, Χατζημιχαήλ, Παναγιώτου ενώ απο τη Θύελλα ξεχώρισαν Κουτσουμπάρης, Σεντεμέντες, Βασιλάκης και Μωραΐτης.

Πολύ καλός ήταν ο διαιτητής κ. Κατσιδώνης Β. όπως και οι βοηθοί του κ.κ. Δημητράς - Κόκκινος

**ΕΥΑΓΟΡΑΣ:** Δέδες, Κουρμαδιάς, Μερκούρης, Πεταυράκης, Μάκρας (76' Φραντζής), Κάτρης, Μπάκαλος, Χατζημιχαήλ, Παναγιώτου (71' Ζωάννου Μ), Δημητρούλης, Ζαχαρίας

**ΘΥΕΛΑ ΠΥΛΩΝΑΣ:** Σαββάκης, Βασιλάκης, Σεντεμέντες, Φωτεινής (44' τ. Μαγκαφάκης), Κουτσουμπάρης, Μωραΐτης, Ορφανός (81' Γιαννούρης), Αθανασάς, Φαρμακαλής, Κωνστάντουρας (53' Εγγλέζος), Οίκουτας



*Πολλές «μονομαχίες» έδωσαν Κάτρης - Οίκουτας*



*Από τους διακριθέντες στη «μάχη» των Αγ. Αποστόλων Μωραΐτης και Ζαχαρίας*

# Υγιεινό περίπατο έκανε στην Κω η Αναγέννηση Εμπωνα!

## Συνέτριψε 4-0 τον ανύπαρκτο Ανταγόρα με τρία γκολ του Γιώργου Ξύπα

**ΚΩΣ.-**

Μεγάλης έκτασης νίκη, σημείωσε στην Κω η Αναγέννηση Εμπωνα, επί του Ανταγόρα, με σκορ 4-0, βυθίζοντάς τον ακόμη περισσότερο στον πάτο του βαθμολογικού πίνακα της Α' Κατηγορίας.

Οι γηπεδούχοι ήταν τόσο αρνητικοί που κάποιες στιγμές νόμιζε κανείς ότι στο γήπεδο υπήρχε μόνο μία ομάδα!

Ετσι, η μεγάλη νίκη των Ροδιτών απλά επιβεβαίωσε την ανυπαρξία των γηπεδούχων!

**ΦΑΣΕΙΣ ΚΑΙ ΓΚΟΛ**

11': Σε μια προωθημένη μπαλιά της Αναγέννησης, ο Πολίτης ανέτρεψε τον επελαύνοντα Αγκά και ο διαιτητής του παιχνιδιού Βασίλης Τσαγκάρης καταλόγισε αμέσως την εσχάτη των ποινών. Το πέναλτι χτύπησε εύστοχα ο Ξύπας κάνοντας το 0-1!

Στο 21' και στο 25' ο Κεφαλιανός και Καλαετζής αντίστοιχα, σε θέση τετ α τετ έχασαν σπάνιες ευκαιρίες να φέρουν το παιχνίδι στα ίσα.

39': Ο Γιώργος Ξύπας, από το ύψος της μεγάλης περιοχής του Πολίτη, έπιασε δυνατά, διαγώνιο σουτ, πέρασε τη μπάλα κάτω από τα πόδια του γκολκήπερ του Ανταγορα, διπλασιάζοντας τα τέρματα της Αναγέννησης (0-2)!

68': Από θέση έξω δεξιά και πλάγια, ο Ξύπας σημείωσε το τρίτο του προσωπικό τέρμα (0-3)!

71': Ο Αγκάς με δυνατό σουτ τράνταξε το δεξί δοκάρι του Πολίτη.

75': Σε εκτέλεση κόρνερ του Αγκά, ο Κάβουρας δεν βρήκε τη μπάλα χάνοντας μοναδική ευκαιρία για το 0-4! Ωστόσο, ό,τι δεν έκανε ο παίκτης της Αναγέννησης, το έκανε ο τερματοφύλακας των γηπεδούχων, ο οποίος ολοκλήρωσε τη φάση, στέλνοντας τη μπάλα στο βάθος της εστίας του (αυτογκόλ) πραγματοποιώντας το τελικό 0-4.

Να αναφέρουμε ότι μετά το τρίτο γκολ του Ξύπα, οι φιλαθλοι άρχισαν να αποχωρούν μαζικά από το γήπεδο, απογοητευμένοι από την κακή εμφάνιση της ομάδας τους!

Χωρίς λάθη η διαιτησία του Τσαγκάρη (Ξιάρχος, Πάνος).

**ΑΝΤΑΓΟΡΑΣ:** Πολίτης, Βραχνός, Μήτρου (70' Διγιαννάκης), Μανούσογλου, Μπιτσακτσής, Στεργαλάς (23' Στάκος), Παναγόπουλος, Καλαετζής, Πίττας, Λαμπριανίδης (34' Δουλγεράκης), Κεφαλιανός.

**ΑΝΑΓΕΝΝΗΣΗ:** Χαλκιόπουλος, Βασιλώττος, Σταμούλης (37' Ματθαίος), Σπανουδάκης, Ι. Κρητικός, Β. Κρητικός, Κάβουρας, Αγκάς (83' Βενέτης), Πολυχρόνης (85' Σεβδαλάκης), Ξύπας



# Ηταν άξιος της μοίρας του!

**ΜΑΛΩΝΑ.-**
**Του Μπάμπη Θεοδώρου**

## ✓ Κακός ο Αγιος Γεώργιος ηττήθηκε στο γήπεδό του από τον Ηρακλή Μαριτσών 1- 0

«Σφίγγει» πλέον η θηλειά γύρω απ' το λαιμό του Αγίου Γεωργίου Μαλώνας, μετά την ήττα, στο γήπεδό του από τον Ηρακλή Μαριτσών με σκορ 1-0!

Οι γηπεδούχοι μόνο στις αρχές των δύο ημιχρόνων, δικαιολόγησαν τη συμμετοχή τους στον αγωνιστικό χώρο, σε αντίθεση με τον Ηρακλή ο οποίος ήταν πιο ουσιαστικός και αφού ξεπέρασε την αρχική πίεση των γηπεδούχων κυριάρχησε και πήρε δίκαιη νίκη!



*Η ένταση διακρίνεται στα πρόσωπα των παικτών του Αγίου Γεωργίου*

Το γεγονός άλλωστε ότι οι γηπεδούχοι είχαν μόνο δύο (!) ευκαιρίες σε όλο το παιχνίδι, τα λέει όλα!

**ΟΙ ΣΗΜΑΝΤΙΚΟΤΕΡΕΣ ΦΑΣΕΙΣ**

17': Ο Παναγιώτης Σακελλάρης, μόνος με τον Σαββιδάκη δεν μπόρεσε να πλασάρει τον γκολκήπερ του Ηρακλή

20': Καλοκτυπημένο φάουλ του Καπέλλα, έξω από την περιοχή του Ηρακλή φεύγει μόλις πάνω απ' το οριζόντιο δοκάρι του Σαββιδάκη

32': Ο Θεοφάνης Λορέντζος εκτελεί φάουλ έξω απ' την περιοχή των γηπεδούχων, αποκρούει όπως - όπως ο Σοφοκλής Σκυλλαράκης, για να φθάσει η μπάλα στον Λορέντζο, ο οποίος με τη μία έδωσε στον Παντελή Αθανασίου, δίπλα του, κι αυτός με διαγώνιο σουτ έστειλε τον Καραγιάννη στην... κόλαση.

Το 0-1 ήταν γεγονός για τους παίκτες του Βασίλη Αθανασίου, σκορ το οποίο διατηρήθηκε μέχρι τη λήξη του παιχνιδιού.

Στο 90' αποβλήθηκε ο Αργύρης Σκυλλαράκης επειδή κτύπησε τον Παντελή Αθανασίου για να ξεσπάσουν παράλληλα, μικρής έκτασης επεισόδια, τα οποία έληξαν γρήγορα, χάρη στην επέμβαση των ψυχραιμότερων!

Τσαλίκης, Αθανασίου Π., Αναγνώστου και Παπακωνσταντής οι κορυφαίοι των νικητών, Σοφοκλής Σκυλλαράκης, Δημητριάδης, Καπέλας και Παπαγρηγορίου διεσώθησαν από τους γηπεδούχους.

Πολύ καλή τέλος ήταν η διαιτησία του Παντελή Μιχαλάκη (Χάλαντας, Π. Κατσιδώνης).

**ΑΓΙΟΣ ΓΕΩΡΓΙΟΣ:** Καραγιάννης, (70' Μουστακέλης), Σοφ. Σκυλλαράκης, Σφήκας, Αρβανιτάκης, Γ. Δημητριάδης, Καπέλας, Αντ. Σακελλάρης (8' Αργύρης Σκυλλαράκης), Σπανουδάκης (65' Χρ. Σκυλλαράκης), Παπαγρηγορίου, Δράκωνας, Παν. Σακελλάρης.

**ΗΡΑΚΛΗΣ:** Σαββιδάκης, Παπακωνσταντής, Φ. Λορέτζος (60' Σκόρπος), Αναγνώστου, Παπαδημήτρης, Σιδηρόπουλος (29' Π. Αθανασίου), Κατσαράς (77' Μανωλάς), Γιακουμάρος, Καλτσούλας, Παπανικολάου, Τσαλίκης.



*Παρά την προσπάθεια ο Καραγιάννης δεν μπόρεσε να αποφύγει την παραβίαση της εστίας του*



*Ο Σιδηρόπουλος μόλις έχει αποχωρήσει τραυματισμένος στο γόνατό του*

# Νίκη ρουτίνας για τον Διγενή

**ΚΟΣΚΙΝΟΥ.-**
**Ανταπόκριση Βάϊου Γαμβρούδη**

## Νέο θύμα του ο Ορφέας

Τα εύκολα δύσκολα παραλίγο να κάνει ο Διγενής Κοσκινού στον εντός έδρας αγώνα του με τον Ορφέα. Οι γηπεδούχοι επικράτησαν με 4-2, ωστόσο μετά το 3-0 χαλάρωσαν επικίνδυνα, δίνοντας δικαίωμα στους φιλοξενουμένους να φανούν απειλητικοί. Και πράγματι, αυτό ήταν κάτι που το εκμεταλλεύτηκαν οι μαχητικοί παίκτες του Ορφέα και προσπάθησαν με όλες τους τις δυνάμεις να πετύχουν την έκπληξη.



*Ο Κωστάκης σε μια προσπάθεια του στο βρεγμένο τεραίν*

Στο πρώτο ημίχρονο οι παίκτες του Ανδρέα Σταύρου απέναντι σε έναν αντίπαλο που στηρίχθηκε σε αντεπιθέσεις και έδωσε χώρο, ήσαν σαφέστατα καλύτεροι επιβάλλοντας το ρυθμό τους στον αγωνιστικό χώρο.

**ΤΑ ΓΚΟΛ**

Το σκορ άνοιξε στο 15' για τον Διγενή με ωραιο σουτ του Τριανταφύλλου (1-0) Στο 36' ο Καστρουνής με κεφαλιά πέτυχε το 2-0 και στο 57' ο ίδιος παίκτης με κοντινό σουτ ανέβασε το δείκτη του σκορ στο 3-0.

Στο 60' ο Κωστάκης πάσαρε στον Ζερβό και αυτός με σουτ έκανε το 3-1 και στο 64' ο Βασιλείου με ωραία ενέργεια μείωσε ακόμα περισσότερο (3-2). Το τελικό 4-2 διαμόρφωσε ο Αγγελόπουλος στο 74'.

**Αλλες φάσεις**

Στο 30' ο Καντιμοίρης απέκρουσε δύσκολα σουτ του Στάππα και στο 50' ο Αγγελόπουλος απο θέση τετ α τετ δεν μπόρεσε να νικήσει τον Λυκοπάντη. Στο 61' ο Βασιλείου εκτέλεσε απευθείας ένα φάουλ το οποίο εξουδετέρωσε και πάλι δύσκολα ο Καντιμοίρης ενώ στο 70' ο ίδιος έβγαλε, με υπερένταση τη μπάλα μακριά απο την εστία του με τη βοήθεια και του οριζοντίου δοκαριού.

Καλύτεροι του Διγενή οι Γκιζλής, Τριανταφύλλου και Αγγελόπουλος. Αρεσαν απο τον Ορφέα οι Ζερβός, Γεωργιάδης, Κωστάκης και Βασιλείου.

Πολύ καλή ήταν η διαιτησία του κ. Σταυριανού (Βλαχάς, Δημητράς).

Οι συνθέσεις:

**ΔΙΓΕΝΗΣ:** Καντιμοίρης, Γκαρανάτσιος, Σιδεράτος, Οικονομάκης, Μανιάς, Γκιζλής (75' Σκαφίδας), Μοσκιού, Τριανταφύλλου (90' Αλαχούζος), Αγγελόπουλος, Μαχλής (83' Κουλούρας), Καστρουνής

**ΟΡΦΕΑΣ:** Λυκοπάντης, Γαλουζής, Γ. Στάππας, Ζερβός, Μαθιός, Γεωργιάδης, Κωστάκης, Χατζηνικήτας (71' Βαγιανάκης), Βασιλείου, Βλάσσης (54' Δήμας), Μ. Χατζηπέτρος (51' Κουλουριώτης)



*Φάση έξω από τη μεγάλη περιοχή του Διγενή*

# Ανετη νίκη του Α.Σ. Ζευς

## 3-1 τον Α.Ο. Πυλίου

Πολύ ωραίο παιχνίδι απόλαυσαν οι φίλαθλοι του βρέθηκαν χθές το πρωΐ στο γήπεδο των Αγ. Αποστόλων όπου ο Ζευς νίκησε με 3-1 τον Α.Ο. Πυλίου.

Οι φιλοξενούμενοι ήταν αυτοί που δημιούργησαν την πρώτη ευκαιρία στο παιχνίδι μόλις στο 1'. Ομως η συνέχεια ανήκε στον Α.Σ. Ζευς. Οι γηπεδούχοι επέβαλαν πλήρως το παιχνίδι τους, δημιούργησαν πάρα πολλές ευκαιρίες, όμως οι επιθετικοί του Α.Σ. Ζευς βρήκαν τον δρόμο προς τα δίχτυα μόνο τρεις φορές.



*Μόνιμα στην περιοχή του Πυλίου ήταν οι παίκτες του Α.Σ. Ζευς*

**ΦΑΣΕΙΣ ΚΑΙ ΓΚΟΛ**

7': Ο Καραβόλιας στην προσπάθεια του ν' απομακρύνει έστειλε τη μπάλα στην πλάτη του Πεστλίκη που πήρε κατεύθυνση για τα δίχτυα. Πετάχτηκε όμως ο Βιδίμης και μπλόκαρε την μπάλα.

8' Διαγώνιο σουτ του Καβουκλή μέσα από την περιοχή μπλόκαρε ο Χατζηνίκογλου.

15' Σακκής - Καβουκλής συνδυάσθηκαν υπέροχα και ο δεύτερος με φαλτσαριστό σουτ έστειλε τη μπάλα στα δίχτυα 1-0.

19' Ο Παππάς προσπάθησε να περάσει τη μπάλα πάνω απο τον Χατζηνικολάου, όμως ο τερματοφύλακας του Πυλίου τη μπλόκαρε σταθερά.

23' Σακκής - Καβουκλής έπαιξαν το ένα - δύο, σουτ του δεύτερου, στην εξωτερική πλευρά των διχτύων.

31' Ο Παππάς έβγαλε στον Σακκή που απέφυγε τον Χατζηνικόλογλου και με πλασέ πέτυχε το 2-0.

40' Ο Γαβράς βρέθηκε μόνος του με τον Βιδίμη, τον απέφυγε και πριν να στείλει τη μπάλα στα δίχτυα πρόλαβε ο Καραβόλιας και έδιωξε σε κόρνερ

49' Ο Καβουκλής μέσα απο την περιοχή σούταρε. Ομως ο Χαζηνικόλογλου έπεσε στην αριστερή γωνιά του και μπλόκαρε τη μπάλα.

55' Δυνατό διαγώνιο σουτ Γκινή μέσα από την περιοχή λίγο πάνω απο το οριζόντιο δοκάρι του Χατζηνικόλογλου

57' Χλιαρό πλασέ Πίκουλα απο καλή θέση μπλόκαρε ο Βιδίμης

59' Σέντρα του Καβουκλή από δεξιά. Ο Σακκής στο πρώτο δοκάρι πλάσαρε και πριν η μπάλα περάσει την γραμμή έδιωξαν οι αμυντικοί.

80' Δυνατό σουτ του Καβουκλή μέσα απο την περιοχή απόκρουσε εντυπωσιακά ο Χατζηνικόλογλου.

87' Ο Καβουκλής απο θέση τετ - α - τετ σούταρε. Απέκρουσε με τα πόδια ο Χατζηνικόλογλου

89' Παράλληλη συρτή σέντρα του Καβουκλή στον αμαρκάριστο Αργυρό μπλόκαρε ο Χατζηνικόλογλου.

93' Φάουλ απ' αριστερά του Ρούφα στο δεύτερο δοκάρι με κεφαλιά ο Μπρίνζεϊ έκανε το 2-1.

95 Ο Αργυρός μπήκε απ' αριστερά και με ασύλληπτο αριστερό σουτ έστειλε την μπάλα στο παραθυράκι του Χατζηνικόλογλου.

Από τον Α.Σ. Ζευς που χθες έ άρεσαν οι Γκινής, Πεστλίκης, Σακκής, Καβουκλής, και απο τον Α.Ο Πυλίου οι Χατζηνικόλογλου, Ρούφας, και Μπρένζεϊ.

Αριστος ήταν ο διαιτητής κ. Χάλαντας και οι βοηθοί του κ. κ. Γιαννούλης - Φουκαράς



*Απόδοση και γκολ έδωσαν τη διάκριση στον Καβουκλή (δεξιά)*



*Πέτυχε γκολ, είχε και καλή απόδοση ο Σακκής (αριστερά)*

**ΖΕΥΣ:** Βιδίμης, Γκινής, Νικηταράς, Πακάκης, Καραβόλιας, Κανάκης, Παππάς (70' Σαΐτης), Πεστλίκης, Τσιμπούκας (3' Καβουκλής), Αργυρός, Σακκής (77' Γεωργούδης)

**Α.Ο. ΠΥΛΙΟΥ:** Χατζηνικόλογλου, Δρόσος, Βρεττής (21' Ζήκας), Γερασίμου, Πασχάλης (54' Μαρίνος), Μπρένζεϊ, Ρούφας, Μπρίνζεϊ,Γαμβράς, Κεφαλιανός, Στούππος (46' Πίκουλας)

### Β' ΚΑΤΗΓΟΡΙΑ ΔΩΔΕΚΑΝΗΣΟΥ

## Στραβοπάτημα των πρωτοπόρων!

Στραβοπάτησε ο Αρης Αρχαγγέλου στην Κω! Στο εξ' αναβολής παιχνίδι που έδωσε με τον Νικαγόρα, ηττήθηκε. Παρ' όλα αυτά διατηρήθηκε στην πρώτη θέση, αφού ο Κλεόβουλος δεν κατάφερε να νικήσει τη Δόξα-Καρδάμαινας κι έμεινε στην ισοπαλία.

Η Ασπίδα Απολακκιάς κέρδισε τον Αντίμαχο και ανέβηκε βαθμολογικά.

Ο Αστέρας Μασάρων κέρδισε τον Ποσειδώνα Καρπάθου και ο Ζευς τον Α.Ο. Πυλίου.

Η Α.Ε. Κατταβιάς επεβλήθηκε στην έδρα της του Α.Σ. Τήλου, ενώ το σκορ της αγωνιστικής πέτυχε ο Εθνικός Αρχίπολης επί του Ξάνθου.

Ο Νικαγόρας πήρε τους βαθμούς χωρίς αγώνα από τον Ολυμπιακό.

Η αγωνιστική θα ολοκληρωθεί την Τετάρτη με το παιχνίδι ανάμεσα στον Απόλλωνα Απολλώνων και τον Αρη Αρχαγγέλου.

**14η αγωνιστική**

| | |
|---|---|
| Κλεόβουλος Λίνδου - Δόξα Καρδάμαινας | 0-0 |
| Α.Ε. Κατταβιάς - Α.Σ. Τήλου | 4-2 |
| Απόλλων Απολλώνων - Αρης Αρχαγγέλου | (Τετάρτη) |
| Ασπίδα Απολακκιάς - Αντίμαχος | 1-0 |
| Αστέρας Μασάρων - Ποσειδών Καρπάθου | 2-1 |
| Εθνικός Αρχίπολης - Ξάνθος | 5-0 |
| Νικαγόρας - Ολυμπιακός Καλ. | 2-0 α.α. |
| Ζευς - Α.Ο. Πυλίου | 3-1 |

**Εξ' αναβολής**

| | |
|---|---|
| Νικαγόρας - Αρης Αρχαγγέλου | 2-0 |

**Η ΒΑΘΜΟΛΟΓΙΑ**

| | ΑΓΩΝΕΣ | ΓΚΟΛ | ΒΑΘΜΟΙ |
|---|---|---|---|
| 1. Αρης Αρχαγγέλου | 13 | 40-8 | 33 |
| 2. Κλεόβουλος Λίνδου | 14 | 37-7 | 31 |
| 3. Απόλλων Απολλώνων | 13 | 24-13 | 28 |
| -. Ασπίδα Απολακκιάς | 14 | 21-21 | 28 |
| 5. Αντίμαχος Κω | 14 | 24-11 | 27 |
| 6. Δόξα Καρδάμαινας | 14 | 40-21 | 23 |
| 7. Α.Ε. Κατταβιάς | 14 | 20-20 | 20 |
| -. Νικαγόρας | 14 | 16-20 | 20 |
| -. Εθνικός Αρχίπολης | 14 | 18-28 | 20 |
| 10. Α.Ο. Πυλίου | 14 | 18-22 | 18 |
| -. Α.Σ. Τήλου | 14 | 23-36 | 18 |
| 12. Αστέρας Μασάρων | 14 | 9-15 | 14 |
| 13. Ζευς | 14 | 18-26 | 13 |
| 14. Ποσειδώνας Καρπάθου | 14 | 9-21 | 11 |
| -. Ξάνθος Πάτμου | 14 | 20-37 | 11 |
| 16. Ολυμπιακός Καλ. | - | - | - |

**Η ΕΠΟΜΕΝΗ ΑΓΩΝΙΣΤΙΚΗ**

Δόξα Καρδάμαινας - Α.Σ. Τήλου
Αρης Αρχαγγέλου - Κλεόβουλος
Αντίμαχος - Α.Ε. Κατταβιάς
Ποσειδών Καρπάθου - Απόλλων Απολλώνων
Ξάνθος - Ασπίδα Απολακκιάς
Ολυμπιακός Καλ. - Αστέρας Μασάρων
Α.Ο. Πυλίου - Εθνικός Αρχίπολης
Ζευς - Νικαγόρας

# Ο γερόλυκος Καλαϊτζίδης χάρισε τη νίκη στον Αστέρα Μ.

**ΜΑΣΑΡΙ.-**

## 2-1 τον Ποσειδώνα Καρπάθου

«Ενας φίλος ήλθε απόψε από τα παλιά»! Ο λόγος για τον Χρήστο Καλαϊτζίδη, που με δικά του γκολ ο Αστέρας Μασάρων επικράτησε του Ποσειδώνα Καρπάθου με σκορ 2-1.

Ο αγώνας ήταν αρκετά δυνατός και από τις δύο ομάδες, με τους γηπεδούχους να βρίσκουν το δρόμο προς τα δίχτυα στο 30'.

Ο Λεβεντέρης σπρώχθηκε από τον Βασιλάκη και ο διαιτητής έδωσε πέναλτι. Το εκτέλεσε ο Καλαϊτζίδης γράφοντας το 1-0.

Ετσι έκλεισε το πρώτο ημίχρονο. Στο β' μέρος ο Ποσειδώνας ισορρόπησε και μπόρεσε στο 73' με φάουλ του Πανάρετου και κεφαλιά του Βασιλά να κάνει το 1-1.

Η λύτρωση για τους γηπεδούχους ήλθε στο 87'.

Ο Σιδεράτος τροφοδότησε τον Καλαϊτζίδη, ο οποίος με πλασέ διαμόρφωσε το τελικό 2-1.

Καλύτεροι των νικητών ήταν οι Ρίζος, Σιδεράτος, Καλαϊτζίδης. Από τον Ποσειδώνα ξεχώρισαν οι Καραμηνάς, Πανάρετος.

Η διαιτησία του κ. Σάββενα (Λάμπρου, Συμιακός) ήταν καλή.

**ΑΣΤΕΡΑΣ ΜΑΣΑΡΩΝ:** Κούτρης, Πέρρος, Πόκιας, Ζανέττος (84' Ζερβός), Ρίζος, Κουμπλάς (65' Παπαστεφάνου), Λεβεντέρης, Αρτεμάκης, Χατζηκώστας Κ. (26' Καλαϊτζίδης), Χατζηκώστας Σ., Σιδεράτος

**ΠΟΣΕΙΔΩΝ ΚΑΡΠΑΘΟΥ:** Μάλτας Ι., Ορφανός (88' Παππάς), Φουντής Μ., Φουντής Ν., Καραμηνάς, Χειράκης, Πανάρετος, Βασιλάκης )40' Μάνος), Χριστοδούλου, Βασιλάς (80' Μάλτας Γ.), Μενεάκης.

# Οδυνηρό στραβοπάτημα του Κλεόβουλου στη Λίνδο

✓ Υποχρεώθηκε σε λευκή ισοπαλία από τη Δόξα Καρδάμαινας
✓ Τα δοκάρια οι μεγάλοι «πρωταγωνιστές» του παιχνιδιού!

**ΛΙΝΔΟΣ**
**Ανταπόκριση Γιάννης Αρνάς**

Σε λευκή ισοπαλία υποχρεώθηκε στο γήπεδό του ο Κλεόβουλος από τη Δόξα Καρδάμαινας, χάνοντας παράλληλα την ευκαιρία να πιάσει και πάλι κορυφή, στον βαθμολογικό πίνακα της Β' Κατηγορίας.

Στο πρώτο ημίχρονο και οι δύο ομάδες συναγωνίστηκαν η μία την άλλη στα λάθη, ενώ η γενική τους απόδοση κινήθηκε κάτω του μετρίου.

Απόδειξη οι τρεις - όλες κι όλες - ευκαιρίες για κάτι καλό!

Στην επανάληψη το σκηνικό άλλαξε άρδην, παίχτηκε πολύ ωραίο ποδόσφαιρο. Χάθηκαν ευκαιρίες, ωστόσο οι δύο εστίες έμειναν μέχρι το τέλος απαραβίαστες! Ωστόσο μεγάλοι αρνητικοι «πρωταγωνιστές» ήταν τα δοκάρια, αφού πέντε σουτ παικτών και των δύο ομάδων εξωστρακίστηκαν σ' αυτά!

**ΟΙ ΣΗΜΑΝΤΙΚΟΤΕΡΕΣ ΦΑΣΕΙΣ**

14': Σουτ του Πιτσουρδάκη έξω απ' την περιοχή έφυγε δίπλα απ' το δεξί δοκάρι του Φραγκιαδάκη.

28': Σε σέντρα του Παντελή, ο Παπαϊγνατίου έπιασε το γυριστό σουτ για να φύγει η μπάλα δίπλα απ' το αριστερό δοκάρι του Διάκουλα.

45': Σε σουτ του Τόγιακιτς, η μπάλα βρήκε σε πόδι αμυντικού των γηπεδούχων και στη συνέχεια κατέληξε στο δεξί δοκάρι του Διάκουλα.

51': Νέο δοκάρι, αυτή τη φορά σε σουτ του Πέρου

55': Από σέντρα του Μουδάτσου ο Πέρος κάνει την προβολή, από καλή θέση για να φύγει όμως η μπάλα πάνω απ' το οριζόντιο δοκάρι του Φραγκιαδάκη.

73': Νέο σουτ του Πέρου, μέσα από τη μικρή περιοχή είχε την ίδια τύχη

75': Σε φάουλ του Τόγιακιτς ο Παντελής πιάνει την κεφαλιά μέσα απ' τη μικρή περιοχή για να φύγει η μπάλα ελάχιστα πάνω απ' το οριζόντιο δοκάρι της εστίας του Κλεόβουλου!

76': Πλασέ του Πιτσουρδάκη από τα δύο μέτρα βρήκε στο αριστερό δοκάρι του Φραγκιαδάκη

80': Την ίδια τύχη είχε απευθείας κτύπημα φάουλ του Μιμηγιάννη

84': Ο Φραγκιαδάκης εξουδετέρωσε δύσκολα, αλλά εντυπωσιακά, φάουλ του Μουδάτσου.

85': Σε παράλληλη σέντρα του Παντελή, ο Τόγιακιτς έπιασε το πλασέ για να πει για τελευταία φορά «όχι» το οριζόντιο δοκάρι του Διάκουλα. Από τους γηπεδούχους, στην πρώτη σειρά των διακριθέντων περνούν οι Μιμηγιάννης και Μουδάτσος, ενώ από την ομάδα της Δόξας εξαιρετική απόδοση είχαν οι Φραγκιαδάκης, Ντινόρης, Παντελής και Τσιτσιλιάγκος.

Καλή η διαιτησία του Μιχάλη Φραγκίνη (Σταυριανός, Κόκκινος).

**ΚΛΕΟΒΟΥΛΟΣ:** Διάκουλας Ι., Καλαεντζής, Μιμηγιάνης, Σάββενας, Φρατζάκης (46' Πέρος), Ιωαννίδης, Πόλος Παραφέντης (80' Διάκουλας Γ.Μ), Πιτσουρδάκης, Μουδάτσος, Ιακωβίδης (3' Λάμπης).

**ΔΟΞΑ ΚΑΡΔΑΜΑΙΝΑΣ:** Φραγκιαδάκης, Ντινόρης, Τόγιακιτς, Κοκαλάκης, Σταμάτης (67' Χατζηαντωνίου), Καραναστάσης, Παντελής, Παπαϊγνατίου, Κρομμύδας (53' Μιαούδης), Τσαγκάρης (90' Μπλέτσας), Τσιτσιλιάγκος.

# Αγχώδης νίκη (1-0) της Ασπίδας Απολακκιάς

✓ Ο Αντίμαχος υπέκυψε με πέναλτι στο 83'

**ΑΠΟΛΑΚΚΙΑ**
**Ανταπόκριση Γιάννης Αρνάς**

Ενα γκολ του Αντωναρά επτά λεπτά πριν το φινάλε ήταν αυτό που έκρινε την αναμέτρηση ανάμεσα στην Ασπίδα Απολακκιάς και τον Αντίμαχο. Οι γηπεδούχοι επικράτησαν με 1-0 και έβαλαν για τα καλά πλώρη για την άνοδο της στην επόμενη κατηγορία. Για τον λόγο αυτό, η νίκη των γηπεδούχων είναι υπερπολύτιμη και επιτεύχθηκε σε μια κρίσιμη περίοδο του πρωταθλήματος.

Η υπεροχή στον προχθεσινό αγώνα ήταν μοιρασμένη, ωστόσο οι της Ασπίδας έδειξαν καλύτεροι στις λεπτομέρειες. Αυτός άλλωστε ήταν και ο κυριότερος λόγος που μπόρεσαν να πανηγυρίσουν τους πολύτιμους τρεις βαθμούς.

**Το «χρυσό» γκολ**

Το «χρυσό» γκολ, όπως αναφέραμε πιο πάνω, σημείωσε ο Αντωναράς στο 83' με εύστοχο χτύπημα πέναλτι. Το πέναλτι κέρδισε ο Χατζηγιαννάκης, ο οποίος ανατράπηκε στη μεγάλη περιοχή από τον Γκίκα. Στη φάση αυτή οι φιλοξενούμενοι δεν διαμαρτυρήθηκαν μόνο για οφσάϊντ αλλά και για το ότι κακώς δόθηκε το πέναλτι. Αποβλήθηκε μάλιστα ο Ανδρογιώργης.

**Αλλες φάσεις**

Στο 27' μετά απο απευθείας φάουλ του Κατσίρη μπλόκαρε τη μπάλα ο Λύμουρας.

Στο 34' από φάουλ του Μαργαρίτη η μπάλα «έγλειψε» το κάθετο δοκάρι και κατέληξε άουτ.

Στο 75' ο Κατσίρης έκανε σουτ στέλνοντας τη μπάλα ελάχιστα άουτ.

Καλύτεροι της Ασπίδας οι Σκουλούδης, Αντωναράς και Ματθαίος. Αρεσαν από τον Αντίμαχο οι Διακαντώνης, Μάμμης και Κατσίρης.

Καλή η διαιτησία του κ. Παπαδόπουλου. Παράπονα από τους «βοηθούς» του κ. Μιτζιρίκη και Μοντιάδη έχουν οι φιλοξενούμενοι.

Οι συνθέσεις:

**ΑΣΠΙΔΑ:** Λίμουρας, Πρωτόπαππας, Σκουλούδης, Χαριστής, Μελεούνης, Αποκούραστος, Αντωναράς, Σάββενας (70' Χατζηγιαννάκης), Διακοπαρασκευάς, Ματθαίος (88' Μενάγιας), Κανάκης (92' Νάκος)

**ΑΝΤΙΜΑΧΟΣ:** Γκίκας, Ατσαλάκης, Διακαντώνης (82' Σκαλέρης), Μάμμης, Ανδρογιώργης, Διακοδημητρίου, Τσατσακλάς (46' Τσιρίλος), Κατσίρης, Μαργαρίτης, Μάμμης, Κόμπος.

# Ο Εθνικός είχε «πεντάσφαιρο»!

**ΑΡΧΙΠΟΛΗ.-**

✓ «Γάζωσε» τον Ξάνθο 5-0

Κρατούσε «πεντάσφαιρο» ο Εθνικός και «γάζωσε» τον Ξάνθο με σκορ 5-0.

Οι γηπεδούχοι είχαν ευχέρεια στο σκοράρισμα και δίκαια έφθασαν στην επικράτηση. Ο Ξάνθος, παρά τις φιλότιμες προσπάθειες των παικτών του, δεν είχε τον παίκτη που θα έσπρωχνε τη μπάλα στα δίκτυα και αυτό τους οδήγησε στην ήττα.

Ο Εθνικός μπόρεσε να διώξει από τα... αποδυτήρια το άγχος, αφού μόλις στο 1' ο Κουφαλάκης κέρδισε πέναλτι και ο Κατταβενός με εύστοχη εκτέλεση πέτυχε το 1-0.

Ο ίδιος παίκτης στο 25' με κεφαλιά έκανε το 2-0.

Στο 60' ο Κουφαλάκης, για τους γηπεδούχους με σουτ, έγραψε το 3-0.

Στο 65' ο Τσαμπαλάκης σημάδεψε το οριζόντιο δοκάρι. Πέντε λεπτά αργότερα ο Λυριστής Θ. ανέβασε το δείκτη του σκορ στο 4-0.

Το τελικό 5-0 διαμόρφωσε στο 78' ο Κουφαλάκης

Από τον Εθνικό Αρχίπολης ξεχώρισαν οι Κουφαλάκης, Κατταβενός, Τσαγκάρης. Καλύτεροι του Ξάνθου ήσαν οι Τσαμπαλάκης, Κάβουρας.

Καλή η διαιτησία του κ. Λάμπρου (Ζανεττίδης - Συμιακός).

***ΕΘΝΙΚΟΣ:*** Τσακίρης, Μιχαλάκης, Κωστίδης, Τσαγκάρης Τσ., Κωστομοίρης, Παπανθύμου Δ., Λυριστής, Παπανθύμου Ι., Κατταβενός (62' Διακίδης), Κουφαλάκης, Τσαγκάρης Μ. (67' Μαργαρίτης)

***ΞΑΝΘΟΣ:*** Κοκκόνης, Αντωνόπουλος, Τσαμπαλάκης Ι., Τραυλός, Μαραβέλιας (46' Σουλαντίκας), Ζαμάλης, Πούλος (67' Σταματέλος), Καμπόσος (56' Καμίτσης), Γρύλλης, Τσαμπαλάκης Ν., Κάβουρας

# Στραβοπάτημα του πρωτοπόρου Αρη στην Κέφαλο!

**ΚΕΦΑΛΟΣ.-**

Στραβοπάτησε το Σάββατο ο Αρης Αρχαγγέλου στην Κέφαλο και έχασε από τον τοπικό Νικαγόρα με σκορ 2-0.

Μία ήττα που προσθέτει περισσότερη αγωνία στο πρωτάθλημα για το ποιά ομάδα θα κόψει πρώτη το νημα ή και για ποιές ομάδες θα κερδίσουν το εισιτήριο για την Α' Κατηγορία.

Το παιχνίδι ήταν αρκετά καλό και δυνατό κι από τις δύο πλευρές.

Ο Αρης μπήκε στον αγωνιστικό χώρο με τον αέρα του πρωτοπόρου και γρήγορα επέβαλε το ρυθμό του.

Οι παίκτες του Στέργου Παρδαλού είχαν την υπεροχή στο πρώτο μέρος, έκαναν πολλές ευκαιρίες αλλά ήταν άστοχοι.

Στην επανάληψη ο Αρης δέχθηκε το πρώτο τέρμα στο 50'. Αγχώθηκε στη συνέχεια και δεν κατάφερε να γυρίσει το σκορ.

Ο Νικαγόρας, αφού πέρασε δύσκολες στιγμές στο πρώτο μέρος, κατάφερε και φύλαξε τα νώτα του.

Στην επανάληψη προηγήθηκε στο σκορ γρήγορα και οι παίκτες του με ανεβασμένη πλέον ψυχολογία πήραν το παιχνίδι.

**ΦΑΣΕΙΣ ΚΑΙ ΤΕΡΜΑΤΑ**

Στο 8' από λάθος του Τραχανά οι παίκτες του Νικαγόρα δεν εκμεταλλεύτηκαν την ευκαιρία και χάθηκε ένα σίγουρο τέρμα.

Στο 20' ο Αμύγδαλος εκτέλεσε φάουλ, αλλά η μπάλα βρήκε στο δοκάρι του Διακογεωργίου.

Στο 30' ο Τσαμπίκος Παρδαλός έκανε την πρώτη κεφαλιά, η μπάλα έφτασε στον Διάκο, που σχεδόν από τη γραμμή της εστίας με νέα κεφαλιά, σημάδεψε το οριζόντιο δοκάρι.

Στο 27'σουτ του Φουτούλη έφυγε λίγο άουτ.

Στο 50' ο Παπασεβαστός από καλή θέση άνοιξε το σκορ.

Στο 85' ο Φούσκας έκανε το 2-0, που ήταν και το τελικό σκορ του αγώνα.

ΣΤο 90' ο Τραχανάς απώθησε βίαια αντίπαλό του και αντικρυσε την κόκκινη κάρτα.

Από τον Νικαγόρα καλά πήγαν οι Πολίτης, Κορδιστός και Βασιλείου, ενώ από τον Αρη οι Παρδαλός Στέργος και Χατζηνικόλας.

Καλή η διαιτησία του κ. Πάνου και των βοηθών του Τσαγκάρη και Βασιλείου.

***ΝΙΚΑΓΟΡΑΣ:*** Διακογεωργίου, Δρόσος, Λάζος (87' Σπυράτος), Καλερές, Δημητρακιού, Σακέλης, Παπασταματίου, Πολίτης (81' Χριστοδούλου Π., 85' Πέρρος Σ. λ.τ.), Παπασεβαστός, Κορδιστός, Φούσκας

***ΑΡΗΣ ΑΡΧ.:*** Στεφανάκης, Αμύγδαλος, Τραχανάς, Παπαοικονόμου (76' Μπαρμπαντώνης), Μαγιόγλου Σ. (81' Γιακουμάκης), Παρδαλός Τ., Διάκος, Παρδαλός Στέργος, Χατζηνικόλας Κ. (76' Παρδαλός Σ.Μ.), Φουτούλης, Παντίδος

εκεί που η τέχνη... συναντά την ποιότητα!
Κομμωτήριο

Figaro
HAIR DESIGN
Κομμώσεις Ανδρικές - Γυναικείες
Κων/νου Παλαιολόγου 17, Τηλ.: 20.914

# «Φρένο» στον Ερμή Καλυθιών

## Ο τερματοφύλακας του Δαμάγητου Κλεισούρης έπιανε τα άπιαστα

**ΘΕΟΛΟΓΟΣ.-**

Με λευκή ισοπαλία έληξε το χθεσινό παιχνίδι που έγινε στο γήπεδο Θεολόγου ανάμεσα στον Δαμάγητο και τον Ερμή Καλυθιών.

Οι φιλοξενούμενοι παρά την συντριπτική υπεροχή που είχαν σ' όλο τον αγώνα και τις πολλές ευκαιρίες που δημιούργησαν, δεν κατάφεραν να βρουν τον δρόμο προς τα δίχτυα. Οι επιθετικοι του Ερμή Καλυθιών βρήκαν χθες σε δαιμονιώδη φάρμα τον Κλεισούρη που κυριολεκτικά «κατέβασε τα ρολά» στην εστία του Δαμάγητου.

Οι φιλοξενούμενοι στο τέλος του αγώνα διαμαρτυρήθηκαν στον κ. Κατσιδώνη για τα γκολ που πέτυχαν στο 15' και ακυρώθηκε με υπόδειξη του βοηθού κ. Σιδηρόπουλου Αν.

**ΟΙ ΚΥΡΙΟΤΕΡΕΣ ΦΑΣΕΙΣ**

15' Δυνατό σουτ του Ηλία απέκρουσε στην αριστερή του γωνία ο Κλεισούρης. Δεύτερο σουτ του Καταξενού, προβολή του Κυριαζή ... και η μπάλα στα δίχτυα. Το γκολ ακυρώθηκε ως «οφσάϊντ.

35' Μακρινό δυνατό φάουλ του Κατταξενού απέκρουσε εντυπωσιακά σε κόρνερ ο Κλεισούρης.

38' Σουτ του Καταξενού στο «παραθυράκι» έδιωξε δύσκολα σε κόρνερ ο Κλεισούρης

57' Από ευνοϊκή θέση ο Παπαμανώλης πλάσαρε πάνω από το οριζόντιο δοκάρι του Χατζηνικόλα.

70' Ο Γιορδμανής μόνος του με τον Κλεισούρη πλάσαρε, όμως ο γκλοκήπερ του Δαμάγητου απέκρουσε εντυπωσιακά.

72' Πλασέ του Σταυρή Μ. απο το ύψος του πέναλτυ μόλις άουτ

83' Σουτ Χαματζόγλου έδιωξε εντυπωσιακά ο Κλεισούρης.

Από τον Δαμάγητο καλύτεροι ήταν Κλεισούρης (κορυφαίος του αγώνα), Ανάστασου, Κωνσταντίνου Π., Ιμβριώτης και απο τον Ερμή Καλυθιών οι Καταξενός, Στατιού, Ηλίας και Χαματζόγλου.

Πολύ καλή ήταν η διαιτησία του κ. Κατσιδώνη Π. και των βοηθών του κ.κ. Μίχα - Σιδηρόπουλου Αν.

**ΔΑΜΑΓΗΤΟΣ:** Κλεισούρης, Νικολάου Π., Ανάστασου, Ιμβριώτης, Κοντομανώλης (54' Νικολάου Σπ), Κωνσταντίνου Π., Παπαμανώλης, Τρούλης, Κωνσταντίνου (86 λ.τ. Τ. Στουππής), Πασσάλης Δ. (32' Νικολάου Ι.), Ζαγκανίκας

**ΕΡΜΗΣ:** Χατζηνικόλας, Σεντεμέντες, Καμπούρης, Χαματζόγλου, Στατιού, Ηλίας, Μαχαιρίδης (46' Γιορδαμνής), Κυριαζής (82' Ταχραμάνης), Χατζηγεωργίου (60' Σταυρής Μ.), Καταξενός, Κεφάλας

# Χορταστικό μενού!

## Α.Ε. Μεσαναγρού-Αλθαιμένης 5-4

**ΒΑΤΙ.-** (Ανταπόκριση Γιάννης Αρνάς).-

Γκολ και θέαμα προσέφεραν το Σάββατο στο Βάτι η ΑΕ Μεσαναγρού και ο Αλθαιμένης. Νικήτρια αναδείχθηκε η ομάδα του Μεσαναγρού με σκορ 5-4. Οι δύο ομάδες έπαιξαν πολύ καλό ποδόσφαιρο και ικανοποίησαν τους φιλάθλους που τις παρακολούθησαν.

Η τυπικά γηπεδούχος ομάδα του Μεσαναγρού αν και βρέθηκε δύο φορές πίσω στο σκορ κατάφερε να γυρίσει το παιχνίδι και να πάρει τη νίκη.

Ο Αλθαιμένης μπήκε δυνατά, προηγήθηκε στο 34' για δεύτερη φορά στο σκορ, αλλά δεν είχε συνέχεια...

Το σκορ άνοιξε στο 10' ο Πεζουβάνης Π., με δυνατό σουτ.

Στο 15' ο Καραγιάννης Α., έβγαλε ωραία σέντρα και ο επερχόμενος Σπανός - Γεωργάς Α. με σουτ έκανε το 1-1.

Στο 32' ο Κυπριώτης με δυνατό σουτ σημάδεψε το δεξί κάθετο δοκάρι του Καψαλάκη.

Στο 34' ο Κυπριώτης με νέο σουτ έκανε το 1-2.

Στο 44' σε σέντρα του Γεωργά - Σπανού Α. ο Καραγιάννης Α. σούταρε και απέκρουσε προσωρινά ο Στρατάς και στην επιστροφή ο Πανούσης με πλασέ έκανε το 2-2.

Στο 54' λάθος του Πεζουβάνη Α., το εκμεταλλεύθηκε ο Πανούσης και με σουτ έκανε το 3-2.

Στο 61' εκτέλεσε κόρνερ ο Καραγιάννης Κ. και ο Στρατάς έκανε μια ασθενή απόκρουση. Η μπάλα βρήκε στην πλάτη του Πεζουβάνη και έγινε το αυτογκόλ και το 4-2.

Στο 68' σε μπαλιά του Καραγιάννη Κ. ο Γεωργάς - Σπανός Α. με σουτ σημείωσε το 5-2.

Στο 70' σε μπροστινή μπαλιά του Πεζουβάνη στον Κυπριώτη, ο δεύτερος με πλασέ έκανε το 5-3.

Στο 80' από μπαλιά του Κυπριώτη στον Καρπαθάκη ο δεύτερος με σουτ έξω από την περιοχή έκανε το τελικό 5-4.

Στο 83' ο Πανούσης αντίκρισε τη δεύτερη κίτρινη κάρτα και πήρε την άγουσα για τα αποδυτήρια.

Από την ΑΕ Μεσαναγρού καλά πήγαν οι Γεωργάς - Σπανός Α., Καραγιάννης Κ., Πανούσης και Στεργανάκης, ενώ από τον Αλθαιμένη οι Καρπαθάκης, Κυπριώτης και Πεζουβάνης.

Με λάθη η διαιτησία του κ. Μοντιάδη, άριστοι οι βοηθοί του Μιτζιρίκης και Καραχανής.

**ΑΕ ΜΕΣΑΝΑΓΡΟΥ**: Καψαλάκης, Καραγιάννης Μ., Σταματάκης Ν., Γεωργάς - Σπανός Α., Γεωργαντζής (20' Τριντής), Καραγιάννης Κ., Πανούσης, Σαματάκης, Στεφανάκης. Μαντζάνας (40' Σταματάκης Κοσμ.)

**ΑΛΘΑΙΜΕΝΗΣ**: Στρατάς, Καραγιάννης, Καρπαθάκης, Μιχαλάκης, Σαλαμαστράκης, Κορρές, Πεζουβάνης Α., Καρνάβας (5' Ντελάκης), Πετρίδης, Κυπριώτης, Πεζουβάνης Π.

## Επεκράτησε η εμπειρία!

### Ιάλυσος '97-Ηρακλής Λάρδου 0-2

**ΛΥΚΕΙΟ ΙΑΛΥΣΟΥ.-**

Η εμπειρία κέρδισε τα νιάτα! Ο Ηρακλής Λάρδου πέρασε νικηφόρα από το Λύκειο Ιαλυσού ξεπερνώντας το εμπόδιο του Ιάλυσου '97' με σκορ 2-0.

Οι φιλοξενούμενοι δεν έπιασαν σπουδαία απόδοση, αλλά κατάφεραν να επικρατήσουν, αφού εκμεταλλεύτηκαν τις ευκαιρίες που τους παρουσιάσθηκαν.

Στο 40' ο Μιχάλης Κοντός μπόρεσε με σουτ να πετύχει το 0-1, αφού η μπάλα πέρασε πάνω από τον τερματοφύλακα Τηλιακό.

Στο 60' ο Αθανασάκης με σουτ, μέσα απο την περιοχή, έγραψε το 0-2.

Στο 70' ο Εγγλέζος αντίκρισε για δεύτερη φορά την κίτρινη κάρτα και αποβλήθηκε.

Καλύτεροι του Ιάλυσου '97 ήσαν οι Καμπουράκης, Κώτσου. Από τον Ηρακλή Λ. διακρίθηκαν οι Κοντός Μιχάλης, Νικηταράς, Διακολουκάς.

Καλή η διαιτησία του κ. Κατσιδώνη (Γιοβάνι, Μηνάς).

**ΙΑΛΥΣΟΣ '97:** Τηλιακός, Κατσαράς, Κώστας Χ. (63' Χατζηβαλσάμης), Κώτσου, Χατζηαντωνίου, Αθανασόπουλος, Μαχαιράκης, Τζαφέρης, Κυπραίος (83' Λεπτοκαρίδης), Νεόφυτος (46' Κουνιούρης), Καμπουράκης

**ΗΡΑΚΛΗΣ ΛΑΡΔ.:** Μουστάκας, Χαρίτος, Καφάλας (37' Αθανασάκης), Κοντός Μιχ., Κοντός Μαν., Νικηταράς, Εγγλέζος, Διακολουκάς, Καντιμοίρης (21' Καμμάς), Κουνουπιώτης (86' Διακοβασιλάκης), Νικολής

## Χωρίς να ικανοποιήσει 2-0 η Δόξα Ψίνθου τον Ροδιακό

### Οι γηπεδούχοι είχαν και δύο δοκάρια καθώς και σωρεία χαμένων ευκαιριών!

**ΨΙΝΘΟΣ.-** Παιχνίδι με δύο όψεις είχαμε το Σάββατο στη Ψίνθο, ωστόσο η πρωτοπόρος Δόξα κατάφερε να πάρει τη νίκη στο πρώτο ημίωρό του με 2-0, κόντρα στο Ροδιακό, και να διατηρηθεί στην κορυφή του βαθμολογικού πίνακα!

Η ομάδα της Ρόδου κυριάρχησε στο β' ημίχρονο, όμως δεν κατάφερε κάτι καλό, αφού οι όποιες προσπάθειές της «ξεθύμαιναν» έξω από την περιοχή του Χρυσανθή!

Πάντως, οι παίκτες του Ηλία Βασιλαράκη είχαν και δύο δοκάρια με τον Μπατέστα και τον Μαριά, ενώ έχασαν και σωρεία ευκαιριών για ακόμα μεγαλύτερο σκορ!

Το σκορ άνοιξε ο Μπάρδος στο 10' με κοντινό σουτ, ενώ διπλασίασε στο 23' ο Λαζαρίδης με τον ίδιο τρόπο.

Καλή η διαιτησία του Μηνά (Βλαχάς, Φουκαράς).

**ΔΟΞΑ:** Χρυσανθής, Βασιλαράκης, Χρ. Πλύγκος, Κωστομοίρης, Μαριάς, Κακοσαίος (70' τρ. Ι. Καρίκης), Πετράς, Παπακαλοδούκας (64' Κ. Τσούλος), Μπάρδος, Μπατέστας (60' Γ. Καρίκης), Λαζαρίδης.

**ΡΟΔΙΑΚΟΣ**: Αυγουλής, Κ. Τριανταφύλλου (39' Μαυράκης), Καβουκλής, Αποστολάτος, Πιλάτος, Κεφαλάς, Γιοβάνι, Χ''Γεωργίου, Νικολέττος, Ορφανός (15' Δουλαπλής), Β. Τριανταφύλλου (12' Νικολίτσης).

## Πρόσκληση παλαιμάχων

Οι παλαίμαχοι της πόλεως Ρόδου καλούνται να βρίσκονται σήμερα στις 7μ.μ. στην καφετέρια Κυπριώτη, εν όψει του αγώνα της Τετάρτης. Ειδικότερα καλούνται οι παρακάτω:

Παναγιώτου, Κώτης, Ταμπάκ, Σ. Κυπριώτης, Πιλάτος, Γιαννόπουλος, Σιαμαντούρας, Ζαννής, Ταμπάκ Χ., Νικολέττος, Καρπαθάκης, Ζουρούδης, Μαλλιάκας, Ζαλάχας, Πανουργιάς, Λεπτοκαρίδης, Δήμουρας.

### Γ' ΚΑΤΗΓΟΡΙΑ ΔΩΔΕΚΑΝΗΣΟΥ - Α' ΟΜΙΛΟΣ

## Παραγωγική αγωνιστική

Παρά τη λευκή ισοπαλία με τον Δαμάγητο, ο Ερμής διατηρήθηκε στην κορυφή της βαθμολογίας, με τον Ηλιο να ακολουθεί στους δύο βαθμούς διαφορά.

Πάντως η χθεσινή 11η αγωνιστική ήταν αρκετά παραγωγική, αφού σημειώθηκαν 23 τέρματα, σημάδι που αφήνει αρκετή αισιοδοξία για ανάλογη συνέχεια!

Στα παιχνίδια του Σαββατοκύριακου είχαμε τα παρακάτω αποτελέσματα:

| | |
|---|---|
| ΠΑΣ Ασκληπειού - Γ.Σ. Διαγόρας | 1-4 |
| Ταξιάρχης - Αναγέννηση Ν.Ρ. | 0-3 |
| Α.Ο. Αρχαγγέλου - Ασπίδα Σαλάκου | 4-1 |
| Ηλιος - Πετρώνας | 5-0 |
| Δαμάγητος - Ερμής Καλυθιών | 0-0 |
| Α.Ο. Σύμης - Ο.Φ. Ιστρίου | 2-3 |

### Η ΒΑΘΜΟΛΟΓΙΑ

(σε 11 αγώνες)

| | ΑΓΩΝΕΣ | ΓΚΟΛ | ΒΑΘΜΟΙ |
|---|---|---|---|
| 1. Ερμής | 10 | 37-2 | 25 |
| 2. Ηλιος | 11 | 35-12 | 23 |
| 3. Α.Ο. Αρχάγγελος | 9 | 24-14 | 19 |
| -. Ασπίδα Σαλάκου | 10 | 27-21 | 19 |
| 5. Γ.Σ. Διαγόρας | 11 | 24-14 | 18 |
| 6. Αναγέννηση Ν.Ρ. | 11 | 25-21 | 17 |
| 7. Δαμάγητος | 11 | 21-19 | 16 |
| 8. Α.Ε. Σύμης | 10 | 21-25 | 14 |
| 9. Πετρώνας | 11 | 18-25 | 13 |
| 10. Ταξιάρχης | 11 | 18-37 | 6 |
| 11. Ο.Φ. Ιστρίου | 11 | 11-45 | 3 |
| 12. ΠΑΣ Ασκληπειού | 11 | 10-36 | 1 |

***ΣΗΜ.: Οι ομάδες Πετρώνας, ΠΑΣ Ασκληπειού και Γ.Σ. Διαγόρας έχουν ένα μηδενισμό και μείον τρεις βαθμούς***

### Η ΕΠΟΜΕΝΗ ΑΓΩΝΙΣΤΙΚΗ

Ταξιάρχης - Γ.Σ. Διαγόρας
ΠΑΣ Ασκληπειού - Α.Ο. Αρχαγγέλου
Αναγέννηση Ν.Ρ. - Ηλιος
Ασπίδα Σαλάκου - Δαμάγητος
Πετρώνας - Α.Ο. Σύμης
ΕΡμής Καλυθιών - Ο.Φ. Ιστρίου

## Νίκη στο... παρά πέντε για τη Νήσο Ρόδο (3-2)

**ΚΟΣΚΙΝΟΥ.-** Αγγλικό σκορ είχαμε στα Κοσκινού, όπου η Νήσος Ρόδος πήρε πέντε λεπτά πριν το φινάλε τη νίκη με σκορ 3-2. Ο Πολύστρατος έπαιξε φιλότιμα, αλλά όμως δεν κατάφερε να πάρει, έστω και αυτό τον βαθμό της ισοπαλίας. Στο '16' ο Μενίκος με σουτ πέτυχε το 1-0.

Στο 25' ο Παπαντωνίου εκτέλεσε πέναλτι, αλλά ο γκολκήπερ των γηπεδούχων Κεφάλας απέκρουσε.

Στο 30' ο Χατζησταμάτης Μ. με πλασέ ισοφάρισε σε 1-1.

Στο 42' ο Σταματίου με κοντινό σουτ πέτυχε το 2-1.

Στο δεύτερο ημίχρονο, ο Πολύστρατος μπήκε δυνατά και ισοφάρισε σε 2-2 με τον Πατούνα Α.

Στο 85' ο Σταματίου με σουτ έδωσε τη νίκη και τους βαθμούς στη Νήσο Ρόδο.

Από τους γηπεδούχους ξεχώρισαν οι Κεφάλας, Κώτσος, Θεοδοσίου, Τσίνης. Από τον Πολύστρατο άρεσαν οι Χατζηκωνσταντής, Πατούνας Γ. Παπαντωνίου.

Η διαιτησία του κ. Βλαχά (Δημητράς, Σταυριανός) ήταν καλή. Δεύτερη κίτρινη αντίκρισε στο 80' ο Πίττας Δ.

**Ν. ΡΟΔΟΣ:** Κεφάλας, Ευγενικός (46' Κοσμάς), Κώτσος, Θεοδοσίου, Γκεωργκίεβ, Τσίνης, Μενίκος, Κουμπιού, Μαννάκης (52' Γκεωργίεβ Συμ.), Σταματίου, Παπαχριστοδούλου (46' Χαλάς)

**ΠΟΛΥΣΤΡΑΤΟΣ:** Χατζηκωνσταντής, Πατούνας Γ., Καλογερής, Κρητικός (52' Χατζηϊωάννου), Διακογεωργίου, Καρπάθιος, Μόσχου, Χατζησταμάτης Μ., Χατζησταμάτης Φ., Παπαντωνίου, Πατούνας Α. (46' Πίττας)

### Γ' ΚΑΤΗΓΟΡΙΑ ΔΩΔΕΚΑΝΗΣΟΥ - Β' ΟΜΙΛΟΣ

## Δίχως προβλήματα οι πρωτοπόροι

Χωρίς προβλήματα για τους πρωτοπόρους συνεχίστηκε το πρωτάθλημα της Γ' Κατηγορίας Δωδεκανήσου.

Στο ντέρμπι, που έγινε στην Παστίδα, ο Ευκλής πέρασε νικηφόρα και ενίσχυσε τις ελπίδες του για άνοδο. Στα υπόλοιπα παιχνίδια είχαμε τους γηπεδούχους να παίρνουν τις νίκες. Συνολικά σημειώθηκαν 27 τέρματα.

Αναλυτικά τ' αποτελέσματα είναι:

| | |
|---|---|
| Νήσος Ρόδος - Πολύστρατος | 3-2 |
| Μεσαναγρός - Αλθαιμένης | 5-4 |
| Δόξα Ψίνθου - Ροδιακός | 2-0 |
| Δήμητρα - Δωριέας | 4-1 |
| Αστέρας Παστίδας - Ευκλής | 1-3 |
| Ιάλυσος '07 - Ηρακλής Λάρδου | 0-2 |

### Η ΒΑΘΜΟΛΟΓΙΑ

| | ΑΓΩΝΕΣ | ΓΚΟΛ | ΒΑΘΜΟΙ |
|---|---|---|---|
| 1. Δόξα Ψίνθου | 9 | 43-3 | 30 |
| 2. Ηρακλής Λάρδου | 10 | 37-9 | 27 |
| 3. Ευκλής | 9 | 19-13 | 22 |
| 4. Αστέρας Παστίδας | 10 | 22-17 | 19 |
| 5. Ατρόμητος Διμυλιάς | 10 | 25-15 | 17 |
| -. Ροδιακός | 10 | 27-16 | 17 |
| 7. Νήσος Ρόδος | 10 | 18-17 | 15 |
| -. Πολύστρατος | 10 | 16-25 | 15 |
| 9. Ιάλυσος '97 | 9 | 9-24 | 8 |
| 10. Δήμητρα | 10 | 17-22 | 7 |
| -. Α.Ε. Μεσαναγρού | 11 | 25-47 | 7 |
| 12. Αλθαιμένης | 10 | 16-39 | 3 |
| 13. Δωριέας | 10 | 8-33 | 2 |

### Η ΕΠΟΜΕΝΗ ΑΓΩΝΙΣΤΙΚΗ

Δήμητρα - Α.Ε. Μεσαναγρού
Δωριέας - Δόξα Ψίνθου
Ατρόμητος Διμυλιάς - Αστέρας Παστίδας
Ροδιακός - Νήσος Ρόδος
Ευκλής - Ηρακλής Λάρδου
Πολύστρατος - Ιάλυσος '97
• Ρεπό έχει ο Αλθαιμένης

# Μέσα κι έξω από τα...




## Με καθυστέρηση

Συμβαίνει αρκετές φορές, τις Κυριακές να ορίζουν και τρεις αγώνες πρωταθλήματος στο Καρακόνερο. Ετσι αν αρχίσει με λίγη καθυστέρηση ο πρώτος αγώνας, οι επόμενοι δύο πάνε πίσω. Μάλιστα ο τελευταίος αρχίζει με μισή ώρα καθυστέρηση. Ετσι στο τέλος μέχρι να τελειώσει σκοτεινιάζει. Και δυστυχώς το γήπεδο δεν διαθέτει προβολείς...

## Και δωρεάν εισιτήρια;

*Επιτροπή εμπειρογνωμόνων θα συγκροτηθεί μεταξύ του ΟΠΑΠ και της ΕΠΑΕ με στόχο την υποβολή προτάσεων για την οικονομική ανασυγκρότηση του επαγγελματικού πρωταθλήματος. Αξίζει να σημειωθεί, ότι ο πρόεδρος του ΟΠΑΠ Κώστας Κοσκινάς μεταξύ των μέτρων που πρότεινε, είναι η υπογραφή τριετούς συμφωνίας για την αγορά εισιτηρίων για τη διάθεσή του δωρεάν σε μαθητές και οικογένειες. Εάν η πρόταση αυτή γίνει αποδεκτή, είναι πολύ πιθανό να ξαναδούμε κόσμο στα γήπεδα της Α' Εθνικής, που τώρα είναι άδεια...*

*Να σημειωθεί, ότι η επιτροπή έχει περιθώριο να μελετήσει και να υποβάλει τις προτάσεις της ως τα τέλη Μαρτίου.*

## Οι αλλαγές προπονητών!

Και οι αλλαγές προπονητών καλά κρατούν! Να σκεφθεί κανείς, ότι ακόμα είμαστε στα μισά των πρωταθλημάτων. Στο β' γύρο, που αρχίζουν τα ζόρια, να δείτε τι θα γίνει...

## Κακοπληρωτές!

*Συμβαίνουν κι αυτά στις μικρές κατηγορίες πρωταθλημάτων της ΕΠΣΔ...*

*Οταν μία ομάδα χάσει, αφήνει απλήρωτους τους διαιτητές.*

*Οι διαιτητές επισημαίνουν, πάντως, στο φύλλο αγώνος την... παράλειψη, για να κρατηθούν τα χρήματα από τις οικονομικές επιχορηγήσεις που προορίζονται στους κακοπληρωτές συλλόγους.*

## Θα πληθαίνουν οι παρουσίες

Οσο πλησιάζουν οι νομαρχιακές και δημοτικές εκλογές θα πληθαίνουν και οι παρουσίες υποψηφίων στα γήπεδα της Ρόδου. Βλέπετε, ο χώρος του αθλητισμού είναι μία ανεξάντλητη δεξαμενή για την... άρδευση ψήφων!

Τέτοιες παρουσίες είχαμε προχθές και στο γήπεδο Αφάντου!

## Παράπονα

Πολλά παράπονα δέχθηκε η στήλη από κατοίκους της υπαίθρου, που δεν μπορούν να παρακολουθήσουν τα τηλεοπτικά προγράμματα του «Αλφα». Οπως μας ανέφεραν, η παρακολούθηση είναι... απαγορευτική, καθώς η εικόνα τρεμουλιάζει και αλλάζουν τα πρόσωπα και τα σχήματα. Ας ευχηθούμε να φθάσει το παράπονό τους μέχρι τη διοίκηση του καναλιού.

## Οι πίτες

Κοντεύει να φύγει και ο Γενάρης, αλλά το κόψιμο των πιτών συνεχίζεται. Το ένα μετά τ' άλλο, σωματεία, σύλλογοι και οργανώσεις ανακοινώνουν το κόψιμο των πιτών τους. Εχουμε καιρό, άλλωστε το Τριώδιο αργεί ακόμα.

## Ο φόβος των ποινών

Καλά πάμε έως τώρα χωρίς την παρουσία των αστυνομικών οργάνων στα γήπεδα, όπου διεξάγονται αγώνες των ερασιτεχνικών πρωταθλημάτων. Βέβαια, δεν λείπουν τα μικροεπεισόδια, αλλά αυτά υπήρχαν πάντοτε.

Το γεγονός αυτό καταγράφεται υπέρ όλων των παραγόντων ενός αγώνα. Ποδοσφαιριστών, διαιτητών, προπονητών, παραγόντων και φιλάθλων.

Ο φόβος των βαριών ποινών, που προβλέπει ο αθλητικός νόμος συνηγορεί στο να επικρατεί ηρεμία όσο γίνεται στα γήπεδα.

## Θα τον θυμόμαστε

*Η δημοσιογραφική οικογένεια δέχθηκε ένα ακόμα βαρύ κτύπημα, σε διάστημα μικρότερο των τριών μηνών. Μετά το θάνατο του δικού μας Νίκου Τριανταφύλλου, προχθές έφυγε από τη ζωή ο συνάδελφος Γρηγόρης Πελλός - Βαλέριος, που επί πολλά χρόνια ασχολείτο με το αστυνομικό - δικαστικό ρεπορτάζ.*

*Ο θάνατος είχε δώσει ραντεβού στον καλό συνάδελφο στη γενέτειρά του - στ' Αφάντου. Εκεί άφησε προχθές το πρωί την τελευταία του πνοή από οξύ έμφραγμα. Είχε φύγει από την πόλη, λίγη ώρα νωρίτερα. Αν και 62 χρόνων, ήταν μάχιμος και αισιόδοξος για τη ζωή. Το χαμόγελο δεν του έλειπε από τα χείλη. Ετσι θα σε θυμόμαστε Γρηγόρη. Καλό ταξίδι, αγαπητέ συνάδελφε. Ας είναι ελαφρύ το χώμα που σε σκέπασε.*

## Να συμβάλει στην αναβάθμιση

*Εως τα τέλη Απριλίου θα πρέπει να έχει έτοιμο νομοσχέδιο αναφορικά με τη βία, το ντόπιγκ, τη διαιτησία, την πολυϊδιοκτησία και επιχειρηματική δραστηριότητα των παραγόντων των ΠΑΕ, η νομοπαρασκευαστική επιτροπή, που συγκροτήθηκε από τον υφυπουργό Αθλητισμού.*

*Είμαστε περίεργοι να δούμε τι καλά θα περιέχει το νομοσχέδιο αυτό. Ευχόμαστε πάντως να είναι προς τη σωστή κατεύθυνση, για να αναβαθμιστεί το ποδόσφαιρό μας...*


ΕΥΡΩΠΑΙΚΗ ΕΠΕΝΔΥΤΙΚΗ
ΕΘΝΙΚΗΣ ΑΝΤΙΣΤΑΣΕΩΣ 48 ΤΗΛ. 0241 39300

# ΕΥΡΩΠΑΙΚΗ ΕΠΕΝΔΥΤΙΚΗ

ΚΤΗΜΑΤΟΜΕΣΙΤΙΚΟ ΓΡΑΦΕΙΟ

ΑΝΤΩΝΗΣ ΝΙΚΟΛΗΣ - ΘΕΟΦΙΛΟΣ ΚΛΩΝΑΡΗΣ

ΕΘΝΙΚΗΣ ΑΝΤΙΣΤΑΣΕΩΣ 48 (ΠΡΩΗΝ ΑΝΝΗΣ ΜΑΡΙΑΣ) ΤΗΛ. 0241 39300 – FAX 0241 43314

ΕΥΡΩΠΑΙΚΗ ΕΠΕΝΔΥΤΙΚΗ

**ΔΙΑΜΕΡΙΣΜΑΤΑ**

| | | | |
|---|---|---|---|
| 47 τ.μ. | Στο Ροδίνι με πανοραμική θέα | € 38.151,14 | 13.000.000 |
| 40 τ.μ. | Συνοικία Δασκάλων καινούργιο | € 42.553,19 | 14.500.000 |
| 50 τ.μ. | Στο Ροδίνι ισόγειο | € 45.487,89 | 15.500.000 |
| 90 τ.μ. | Στην Ανάληψη με 3 υπνοδ.μετρητοίς | € 73.367,57 | 25.000.000 |
| 80 τ.μ. | Στα Αφάντου | € 76.302,27 | 26.000.000 |
| 104 τ.μ. | Στην Σωτήρος | € 88.041,09 | 30.000.000 |
| 90 τ.μ. | Στα Αφάντου 5 ετών | € 88.041,09 | 30.000.000 |
| 160 τ.μ. | Συνοικία Δασκάλων σε κολώνες | € 93.910,49 | 32.000.000 |
| 160 τ.μ. | Συνοικία Δασκάλων σε κολώνες | € 93.910,49 | 32.000.000 |
| 80 τ.μ. | Συνοικία Δασκάλων καινούργιο | € 93.910,49 | 32.000.000 |
| 117 τ.μ. | Συνοικία Δασκάλων σε σοβά | € 96.845,19 | 33.000.000 |
| 70 τ.μ. | Στα Αφάντου μαζί με κατάστημα 70 τ.μ. | € 102.714,60 | 35.000.000 |
| 75 τ.μ. | Στην Θησέως ανακαινισμένο στο 2001 | € 102.714,60 | 35.000.000 |
| 85 τ.μ. | Στο Ροδίνι καινούργιο με θέα | € 102.714,60 | 35.000.000 |
| 142 τ.μ. | Στην Λευκωσίας | € 105.649,30 | 36.000.000 |
| 100 τ.μ. | Στην Ατταβύρου με 3 υπνοδωμάτια | € 111.518,71 | 38.000.000 |
| 90 τ.μ. | Στην Δ.Αναστασιάδη lux κατασκευή | € 111.518,71 | 38.000.000 |
| 130 τ.μ. | Στο Ροδίνι | € 117.388,11 | 40.000.000 |
| 106 τ.μ. | Καινούργιο με 3 υπνοδωμάτια lux | € 123.257,52 | 42.000.000 |
| 130 τ.μ. | Στην Χειμάρας | € 123.257,52 | 42.000.000 |
| 160 τ.μ. | Με 4 υπνοδωμάτια | € 123.257,52 | 42.000.000 |
| 115 τ.μ. | Στην Γαριβάλδη με χρήση parking | € 132.061,63 | 45.000.000 |
| 115 τ.μ. | Στο Ροδίνι με 3 υπνοδωμάτια | € 143.800,44 | 49.000.000 |
| 180 τ.μ. | Επί της Εθνικής Αντιστάσεως | € 234.776,23 | 80.000.000 |







**ΟΙΚΟΠΕΔΑ**

| | | | |
|---|---|---|---|
| **1000 τ.μ.** | **Στο Φαληράκι με οικοδομή κοντά στο κύμα** | € 234.776,23 | 80.000.000 |
| 10000 τ.μ. | Φυτώριο | € 293.470,29 | 100.000.000 |
| 1050 τ.μ. | Ιαλυσός επί της εθνικής οδού | € 146.735,14 | 50.000.000 |
| 1500 τ.μ. | Στην Λαχανιά εντός οικισμού | € 61.628,76 | 21.000.000 |
| 2000 τ.μ. | Στο Γεννάδι με άδεια οικοδομής,νερό,ρεύμα | € 58.694,06 | 20.000.000 |
| 23000 τ.μ. | Στην Λαχανιά 20m από την Εθνική οδό | € 88.041,09 | 30.000.000 |
| 2500 τ.μ. | Στην Αρχίπολη οικοδομήσιμο | € 22.010,27 | 7.500.000 |
| 2500 τ.μ. | Στην Κάλαθο εντός οικισμού | € 26.412,33 | 9.000.000 |
| 2500 τ.μ. | Στα Κοσκινού | € 58.694,06 | 20.000.000 |
| 2500 τ.μ. | Στο κιοτάρι κοντά στο κύμα με άδεια οικ. | € 88.041,09 | 30.000.000 |
| 2500 τ.μ. | Κοσκινού οικοδομεί 800 m βιοτεχνικό | € 176.082,17 | 60.000.000 |
| 4000 τ.μ. | Καλυθιές προς Αφάντου | € 70.432,87 | 24.000.000 |
| 4000 τ.μ. | Επί της Εθνικής Οδού περιοχή Ατσιπά | € 105.649,30 | 36.000.000 |
| 4000 τ.μ. | Περιοχή Σγουρού με εύκολη πρόσβαση | € 117.388,11 | 40.000.000 |
| 4000 τ.μ. | Στην Παστίδα έναντι Θράκης | € 132.061,63 | 45.000.000 |
| 4500 τ.μ. | Στην Παστίδα | € 44.020,54 | 15.000.000 |
| 4500 τ.μ. | Περιοχή Ρένη Κοσκινού | € 198.092,44 | 67.500.000 |
| 46000 τ.μ. | Στην Ψίνθο σε τιμή ευκαιρίας | € 44.020,54 | 15.000.000 |
| 5000 τ.μ. | Στο Γεννάδι με πρόσοψη στην εθν.οδό | € 102.714,60 | 35.000.000 |
| 5000 τ.μ. | Στους Τρείς με μονοκατοικία 50μ | € 146.735,14 | 50.000.000 |
| 5250 τ.μ. | Εντός οικισμού στην Παστίδα | € 132.061,63 | 45.000.000 |
| 6500 τ.μ. | Στην Λαχανιά 300 m από το κύμα | € 104.181,95 | 35.500.000 |
| 9000 τ.μ. | Στην Λαχανιά 800 m από το κύμα | € 82.171,68 | 28.000.000 |
| 9000 τ.μ. | Στην Ιαλυσό στο κύμα | € 396.184,89 | 135.000.000 |

**ΜΟΝΟΚΑΤΟΙΚΙΕΣ - ΜΕΖΟΝΕΤΕΣ**

| | | | |
|---|---|---|---|
| 70 τ.μ. | Διατηρητέα στο Νιοχώρι | € 44.020,54 | 15.000.000 |
| 120 τ.μ. | Στην Παστίδα σε 1000 m οικόπεδο | € 105.649,30 | 36.000.000 |
| 120 τ.μ. | Στα Κοσκινού (50+70) | € 132.061,63 | 45.000.000 |
| 140 τ.μ. | Στην Ιαλυσό σε οικόπεδο 350 | € 155.539,25 | 53.000.000 |
| 125 τ.μ. | Στο Ροδίνι | € 181.951,58 | 62.000.000 |
| 360 τ.μ. | Περιοχή Σγουρού με 1000 m οικόπεδο | € 190.755,69 | 65.000.000 |
| 200 τ.μ. | Στα Αφάντου σε οικόπεδο 4000 m | € 190.755,69 | 65.000.000 |
| 215 τ.μ. | Στα Κοσκινού σε σοβά | € 190.755,69 | 65.000.000 |
| 225 τ.μ. | Στο Ροδίνι lux κατασκευής καιν. | € 205.429,20 | 70.000.000 |



**ΚΑΤΑΣΤΗΜΑΤΑ - ΕΠΙΧΕΙΡΗΣΕΙΣ**

| | | |
|---|---|---|
| **Μπάρ στην Ορφανίδου προς ενοικίαση** | € 1.467,35 | 500.000 |
| Καταστήματα στην οδό Καμείρου | | |
| Διόροφη οικία στην Σύμη κατάληλη για Πανσιόν | € 58.694,06 | 20.000.000 |
| Κατάστημα στη Ρόδου-Λίνδου 90 τ.μ. | € 88.041,09 | 30.000.000 |
| **Κατάστημα στην Απελλού(Παλιά Πόλη)** | € 190.755,69 | 65.000.000 |
| Κατάστημα στο Μανδράκι 50 τ.μ. | € 293.470,29 | 100.000.000 |
| Μπάρ στην Ορφανίδου 130 τ.μ. | € 322.817,31 | 110.000.000 |
| Κατάστημα επί της Σωκράτους 24 τ.μ. | € 410.858,40 | 140.000.000 |
| **ΞΕΝΟΔΟΧΕΙΟ 70 ΚΑΙΝΩΝ ΣΕ ΤΙΜΗ ΕΥΚΑΙΡΙΑΣ** | € 645.634,63 | 220.000.000 |

ΑΓΟΡΕΣ - ΠΩΛΗΣΕΙΣ - ΜΙΣΘΩΣΕΙΣ ΑΚΙΝΗΤΩΝ
ΣΥΜΒΟΥΛΕΥΤΙΚΕΣ ΚΑΙ ΕΠΕΝΔΥΤΙΚΕΣ ΠΡΟΤΑΣΕΙΣ
ΑΠΟΚΛΕΙΣΤΙΚΗ ΔΙΑΘΕΣΗ ΔΙΑΜΕΡΙΣΜΑΤΩΝ - ΟΙΚΟΠΕΔΩΝ - ΞΕΝΟΔΟΧΕΙΩΝ
ΖΗΤΟΥΝΤΑΙ ΔΙΑΜΕΡΙΣΜΑΤΑ - ΜΟΝΟΚΑΤΟΙΚΙΕΣ - ΟΙΚΟΠΕΔΑ - ΑΓΡΟΤΕΜΑΧΙΑ

Ο νέος Υπουργός εξυπηρέτησε ήδη αρκετούς Δωδεκανήσιους

# Διερευνώνται λύσεις για τους ανυπότακτους

## Προτείνονται συγκεκριμένα μέτρα για την αντιμετώπιση του προβλήματος

**ΣΕ ΜΕΡΙΚΕΣ** δεκάδες ανέρχονται οι ανυπότακτοι της Δωδεκανήσου, οι πολίτες εκείνοι δηλαδή που έφυγαν στο εξωτερικό για σπουδές ή για εργασία, όμως για διάφορους λόγους δεν επέστρεψαν εγκαίρως στην Ελλάδα για να εκπληρώσουν τις στρατιωτικές τους υποχρεώσεις.

Οι άνθρωποι αυτοί βρίσκονται τώρα σε ιδιαιτέρως σοβαρό πρόβλημα. Αν και ακόμα δεν έχουν ολοκληρώσει τον κύκλο των σπουδών τους, ή έχουν δημιουργήσει οικογένειες στο εξωτερικό, επιθυμούν έστω και για λίγο επιστροφή στην Ελλάδα για να δουν τις οικογένειες και τους φίλους τους. Οι ίδιοι περιγράφοντας το πρόβλημά τους αναφέρουν σε επιστολή τους μεταξύ άλλων τα εξής: «Διευκρινίζουμε ότι κανείς από τους ΑΚΡΙΤΕΣ δεν έφυγε στο εξωτερικό για να αποφύγει την στρατιωτική θητεία. Είναι παράλογο να πιστεύει κανείς ότι η πολυετής αποξένωση από πατρίδα και οικογένεια είναι προτιμότερη από τις δυσκολίες της στρατιωτικής θητείας. Οι ΑΚΡΙΤΕΣ κατανοούν την συνταγματική επιταγή και την ανάγκη για μια αξιόμαχη Ελλάδα, αλλά βρίσκονται σε στρατολογικό αδιέξοδο λόγω οικογένειας, μακρών μεταπτυχιακών σπουδών ή μόνιμης εργασίας στο εξωτερικό. Οι ΑΚΡΙΤΕΣ θέλουν να υπηρετήσουν και να προσφέρουν στην άμυνα της χώρας σε περίπτωση απειλής, αλλά οι υποχρεώσεις τους καθιστούν αδύνατη την επιστροφή στην Ελλάδα για 18-21 μήνες θητείας, μιας και αυτή συνεπάγεται οικογενειακά προβλήματα, τερματισμό πολυετών σπουδών, διακοπή σταδιοδρομίας και διακύβευση μεταναστευτικών δικαιωμάτων. Με την σημερινή κατάσταση, «χάνουν» και η πολιτεία και οι πολίτες. Η λύση του προβλήματος θα ωφελήσει την Ελληνική έρευνα και τεχνολογία, την Ελληνική οικονομία,

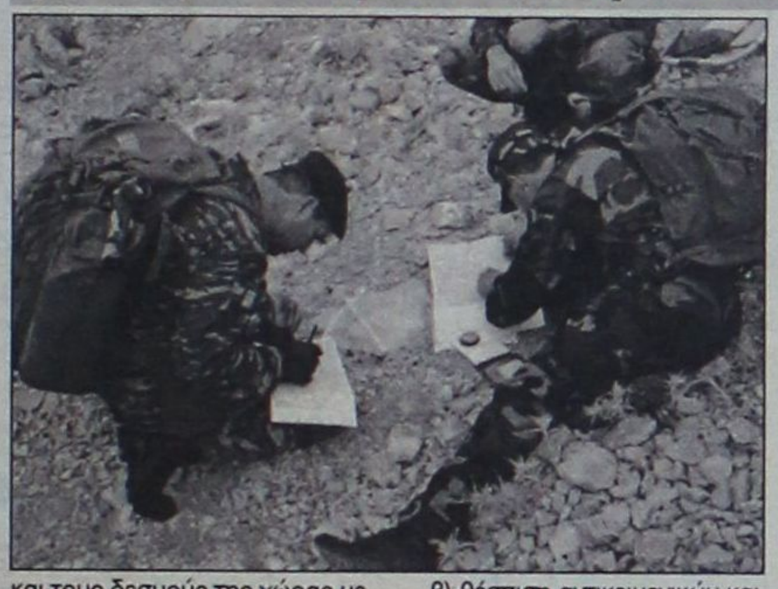

και τους δεσμούς της χώρας με την Διασπορά».

Οι ανυπότακτοι δεν κατάφεραν να βρουν λύση στο πρόβλημά τους, ωστόσο οι ελπίδες τους αναπτερώθηκαν με την αλλαγή της πολιτικής ηγεσία του Υπουργείου Εθνικής Αμύνης. Ο νέος υπουργός Γιάννος Παπαντωνίου εμφανίζεται να έχει οργανώσει ένα πολύ δυναμικό επιτελείο για να εξυπηρετεί τις ανάγκες εκείνων που χρειάζονται εξυπηρέτηση. Σύμφωνα με πληροφορίες, ήδη έχει εξυπηρετήσει ανυπότακτους Ρόδιους σπουδαστές, οι οποίοι επέστρεψαν για λίγες ημέρες στο νησί, είδαν τους γονείς τους και εν συνεχεία έφυγαν για τη συνέχιση της προσπάθειας κατάκτησης της γνώσης. Οι ανυπότακτοι ακρίτες έχουν συντάξει μια σειρά από προτάσεις οι οποίες μπορούν να υιοθετηθούν από το Υ.Ε.Α έτσι ώστε να ξεπεραστεί ένα μεγάλο κοινωνικό πρόβλημα. Οι προτάσεις αυτές έχουν ως εξής:

1. Ενοποίηση της νομοθεσίας περί μεταναστών και μονίμων κατοίκων εξωτερικού (ΜΚΕ) με:

α) επέκταση του Ν. 2510/97 για όλους ανεξαιρέτως τους ΜΚΕ,

β) θέσπιση αντικειμενικών και δίκαιων κριτηρίων για το χαρακτηρισμό ως ΜΚΕ (π.χ. ελάχιστο αριθμό ετών εργασίας και διαμονής στο εξωτερικό ανεξαιρέτως χώρας, αναγνώριση υπηκοότητας ή ιδιότητας μονίμου κατοίκου δεύτερης χώρας), και

γ) αναγνώριση της ιδιότητας ΜΚΕ χωρίς καταληκτικές ημερομηνίες.

2. Θεσμοθέτηση τμηματικής θητείας με επέκταση του Ν. 2510/97 για νεότερους Έλληνες με στρατολογικές εκκρεμότητες, με ολιγόμηνη υποχρεωτική βασική εκπαίδευση για όλους τους εργαζόμενους κατοίκους εξωτερικού (συμπεριλαμβανομένων των υποψηφίων διδακτορικού τίτλου που έχουν εξαντλήσει όλα τα περιθώρια αναβολών) που δεν εμπίπτουν στην πρόταση (1). Σε περίπτωση παλιννόστησης, μπορεί να δίνεται η ελευθερία επιλογής μεταξύ ολοκλήρωσης και εξαγοράς της υπολειπόμενης θητείας που τους αναλογεί.

3. Αποσύνδεση της ισχύος των διαβατηρίων από τη στρατολογική κατάσταση. Η μη ανανέωση διαβατηρίου δεν αποτρέπει πλέον την έξοδο από την Ελλάδα και την εγκατάσταση στο εξωτερικό, σε περίπτωση που κάποιος επιδιώκει, με τον τρόπο αυτό, να αποφύγει την κατάταξη στο στρατό. Αντίθετα, η μη ανανέωση διαβατηρίου, πέρα από τα ταξιδιωτικά αδιέξοδα, αυξάνει τις τάσεις απόκτησης άλλης υπηκοότητας και απάρνησης της ελληνικής ιθαγένειας, επιτείνοντας αισθήματα αποξένωσης και πικρίας. Η ανανέωση διαβατηρίου μπορεί να συνοδεύεται από άδεια σύντομης ανά έτος επίσκεψης.

4. Μείωση του ανώτατου ορίου στρατεύσιμης ηλικίας στο 35ο έτος, με ταυτόχρονη άρση του σημερινού καθεστώτος γενικής επιστράτευσης. Ας σημειωθεί ότι σε σχεδόν καμία χώρα του πλανήτη δεν προβλέπεται υποχρεωτική βασική στρατιωτική εκπαίδευση και θητεία για άτομα ηλικίας μεγαλύτερης των 35 ετών. Η μείωση του ορίου στρατεύσιμης ηλικίας μπορεί να συνδυαστεί με μείωση της θητείας για στρατεύσιμους μεγάλης ηλικίας (π.χ. άνω των 32 ετών), κάτι που προέβλεπε και ο Ν. 2510/97.

5. Μακροπρόθεσμα μέτρα για την εξάλειψη του προβλήματος. Τέτοια μέτρα συμπεριλαμβάνουν ικανά κίνητρα σε απόφοιτους Λυκείου και Πανεπιστημίου για στράτευση σε νεαρή ηλικία, μείωση και εκσυγχρονισμό της υποχρεωτικής θητείας (με παράλληλη αναβάθμιση των Ενόπλων Δυνάμεων) και υιοθέτηση μιας πολιτικής προσέλκυσης ειδικευμένων Ελλήνων επιστημόνων κι εργαζομένων από το εξωτερικό στην Ελλάδα.

Ελπίζουμε ότι η Πολιτεία θα λάβει σοβαρά υπόψη τις προτάσεις μας και θα αντιμετωπίσει σύντομα και τολμηρά το πρόβλημα που για τόσα χρόνια ταλαιπωρεί χιλιάδες Έλληνες του εξωτερικού και τις οικογένειες τους.

Υπουλα κτύπησε η μοίρα τον Μιχάλη Βαλσάμη

# Νεκρός 19χρονος Ρόδιος σε ατύχημα στην Αττική

✓ Αυτοκίνητο τον κτύπησε... στο πεζοδρόμιο
✓ Τρεις ακόμα οι τραυματίες

**ΒΑΡΥ** πλήγμα επεφύλασσε η μοίρα για ακόμα μία ροδίτικη οικογένεια, καθώς «οδήγησε» ένα αυτοκίνητο στο να ξεφύγει από το δρόμο, να ανέβει σε πεζοδρόμιο και να καταλήξει επάνω σε μια παρέα τεσσάρων παιδιών, με αποτέλεσμα να τραυματίσει

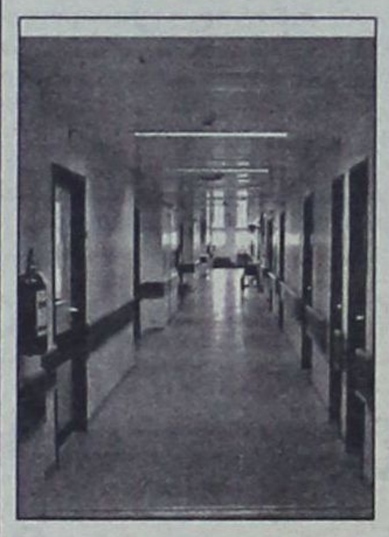

θανάσιμα το ένα από αυτά. Νεκρός είναι ο Μιχάλης Βαλσάμης του Σάββα 19 ετών, ενώ τραυματίσθηκαν και τα υπόλοιπα τρία άτομα της παρέας.

Το τραγικό δυστύχημα συνέβη χθες τα ξημερώματα στο Δήμο Καλλιθέας Αττικής. Ο Μιχάλης Βαλσάμης υπηρετούσε την στρατιωτική του θητεία και σε τρεις μήνες επρόκειτο ν' απολυθεί. Σύμφωνα με τα όσα έγιναν γνωστά, ενώ τα τέσσερα παιδιά επέστρεφαν στο σπίτι τους, ένα αυτοκίνητο ξέφυγε από την πορεία του, ανέβηκε στο πεζοδρόμιο και τα κτύπησε. Τα στοιχεία ταυτότητας των υπολοίπων παιδιών δεν είχαν γίνει γνωστά μέχρι αργά χθες το βράδυ. Το μόνο σίγουρο είναι πως το ένα από αυτά τραυματίσθηκε βαριά και τα άλλα δύο ελαφρότερα. Άγνωστα παρέμεναν μέχρι χθες αργά το βράδυ και τα στοιχεία του οδηγού του μοιραίου αυτοκινήτου.

Ο πατέρας του 19χρονου κ. Σάββας Βαλσάμης κλήθηκε χθες λίγο πριν το μεσημέρι να μεταβεί στην Αθήνα για το βαρύ έργο της αναγνώρισης του παιδιού. Η σωρός του Μιχάλη Βαλσάμη επρόκειτο να μεταφερθεί χθες στη Ρόδο. Η κηδεία θα γίνει αύριο στις 12:00 το μεσημέρι στον Ιερό Ναό Κοιμήσεως της Θεοτόκου Ιαλυσού.

## ΚΗΔΕΙΑ

Το λατρευτό μας υιό, αδελφό, εγγονό και εξάδελφο

**ΜΙΧΑΗΛ ΒΑΛΣΑΜΗ**

**(ετών 20)**

κηδεύουμε αύριο Τρίτη 22.1.02 και ώρα 12 μεσημβρινή από τον Ιερό Ναό Κοιμήσεως Θεοτόκου Ιαλυσού

Οι γονείς Σάββας - Φωτεινή

Τα αδέλφια Μανώλης, Ειρήνη

Ο παππούς Μανώλης, η γιαγιά Ειρήνη, η γιαγιά Μαρίτσα

Τα εξαδέλφια και οι λοιποί συγγενείς

GR
Grand Hotel Rhodes
*****

Day & Night

Naiades by the Pool



Στήν τροπική ατμόσφαιρα της μεγάλης πισίνας του Grand Hotel, το Ναιάδες λειτουργεί με ανανεωμένο Μενού ως Καφέ-Ουζερί (10:30 - 17:30)

Piano Bar

Το γνωστό σημείο συνάντησης στο κέντρο της Πόλης.

Ο Τάκης Τσώνης κάθε βράδυ* στο πιάνο. (20:30 - 01:00)

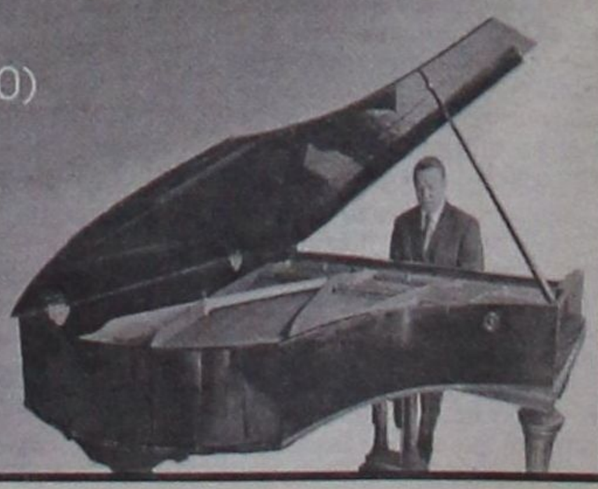

* Εκτός Τρίτης

A Member of
MITSIS HOTELS

# Οι κεραίες προκαλούν

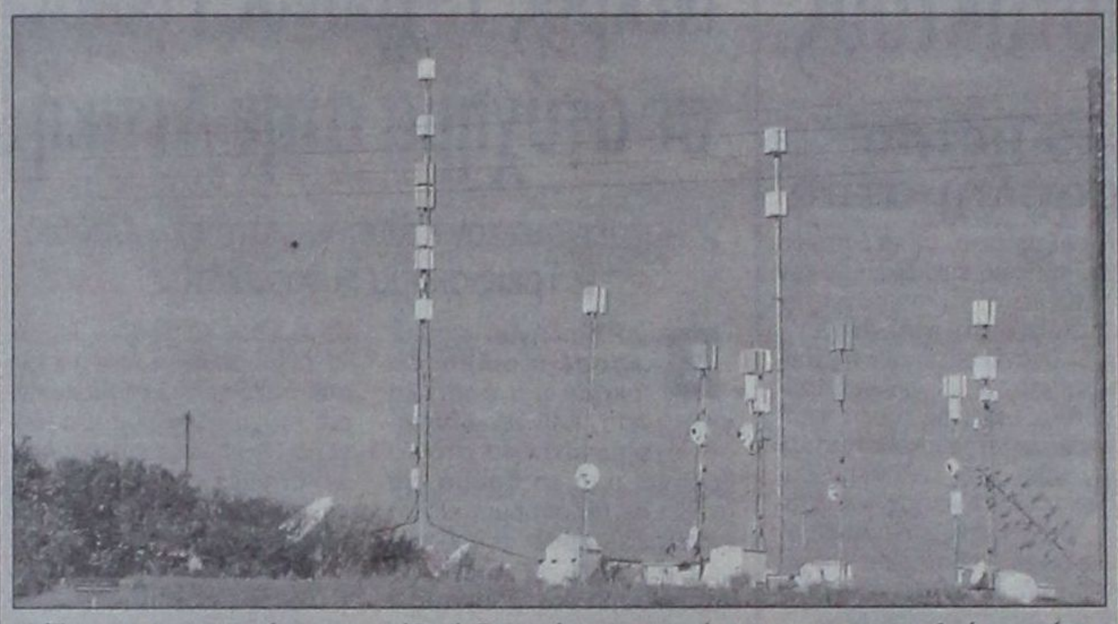

*Έτοιμοι να προσφύγουν σε κάθε ένδικο μέσο προκειμένου να απομακρυνθούν οι πάσης φύσεως κεραίες εκπομπής από το Μόντε Σμιθ εμφανίζονται να είναι οι κάτοικοι της ευρύτερης συνοικίας Αγίου Στεφάνου πόλεως Ρόδου. Εκείνοι που έχουν ξεσηκωθεί θεωρούν ότι «οι κεραίες αυτές μακροπρόθεσμα μπορεί ν' αποδειχθούν επιζήμιες για τη δημόσια υγεία».*

*Οι κεραίες αυτές ανήκουν σε ραδιοτηλεοπτικούς σταθμούς της Ρόδου και βρίσκονται στη συγκεκριμένη θέση τα τελευταία δέκα χρόνια. Ανάλογη προσφυγή στη Δικαιοσύνη είχαν κάνει οι κάτοικοι της συνοικίας Αγίου Στεφάνου και για την απομάκρυνση κεραίας κινητής τηλεφωνίας που βρίσκεται στην ταράτσα πολυκατοικίας της περιοχής.*

## Με εντολή του υπουργείου Γεωργίας

# Ελεγχοι και στη Δωδεκάνησο για τα ύποπτα ιχθυάλευρα

Η **ΔΩΔΕΚΑΝΗΣΟΣ** δεν θα αποτελέσει εξαίρεση στους ελέγχους που έχουν ξεκινήσει για τον εντοπισμό «ύποπτων ιχθυάλευρων» τα οποία περιέχουν γαρίδες με απαγορευμένο αντιβιοτικό. Τα ιχθυάλευρα αυτά είναι πιθανό να έχουν διακινηθεί και στη χώρα μας, αφού η ακατάλληλη παρτίδα των ζωοτροφών φαίνεται ότι έχει διακινηθεί σε αρκετές ευρωπαϊκές χώρες.

Το υπουργείο Γεωργίας ανακοίνωσε ότι έχουν ξεκινήσει έλεγχοι από τους αρμόδιους των Νομαρχιών για τον εντοπισμό πιθανώς ύποπτων ζωοτροφών αλλά και κρεάτων (αν τελικώς τα ιχθυάλευρα έχουν δοθεί σε κτηνοτροφικές μονάδες). Από το Υπουργείο Γεωργίας επισημαίνεται πάντως ότι απαγορεύεται η διάθεση ιχθυάλευρων σε βοοειδή.



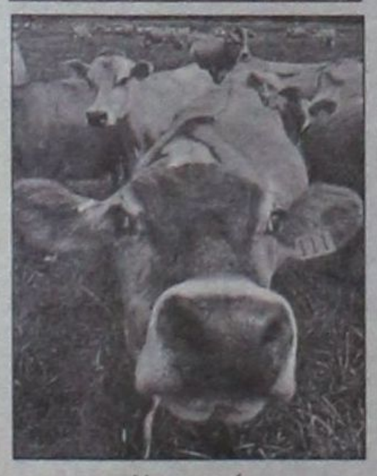

Μέχρι στιγμής δεν έχει προκύψει κάτι ανησυχητικό για τους καταναλωτές, αφού οι κτηνιατρικές υπηρεσίες διαβεβαιώνουν ότι δεν έχει βρεθεί τίποτε το ύποπτο. Η ηγεσία του Υπουργείου είναι σε συνεχή επαφή με την Ευρωπαϊκή Επιτροπή για τυχόν εξελίξεις, αλλά φαίνεται πως ένα νέο διατροφικό σκάνδαλο έρχεται να προστεθεί στα ήδη πολλά προβλήματα που υπάρχουν.


CASINO RODOS

# ΖΗΤΟΥΝΤΑΙ

Το πολυτελέστατο Grande Albergo delle Rose, 5 αστέρων, ιδιοκτησίας της ΚΑΖΙΝΟ ΡΟΔΟΥ Α.Ε. θα ξεκινήσει τη λειτουργία του τον Φεβρουάριο. Για τη στελέχωσή του η εταιρεία επιθυμεί να προσλάβει ικανούς συνεργάτες, με προοπτική δωδεκάμηνης απασχόλησης στις παρακάτω ειδικότητες:

- **Προϊστάμενος Μπάτλερ (=Μαιτρ)**
- **Βοηθός Προϊσταμένου Μπάτλερ**
- **Μπάτλερ (κάπταιν, μπάρμεν, σερβ. A&B')**
- **Σερβιτόρες**
- **Μάγειροι Α' και Β'**
- **Λαντζέρηδες**

Απαραίτητη η καλή γνώση των αγγλικών ενώ η προϋπηρεσία σε ξενοδοχεία πολυτελείας ή Α' κατηγορίας θα ληφθεί υπόψη.

**Πληροφορίες - Αιτήσεις με πρόσφατη φωτογραφία:**

**ΚΑΖΙΝΟ ΡΟΔΟΥ Α.Ε., Διεύθυνση Προσωπικού**

Παπανικολάου 4, ΔΕΥΤΕΡΑ έως ΠΑΡΑΣΚΕΥΗ

απο 10.00 έως 13.00, τηλ. 97-535


## ΙΩΑΝΝΗΣ ΜΠΟΝΗΣ ΑΝΤΑΛΛΑΚΤΗΡΙΑ ΣΥΝΑΛΛΑΓΜΑΤΟΣ Α.Ε.

**Μ.Α.Ε. 16000/80/Β/87/91** — **ΙΣΟΛΟΓΙΣΜΟΣ 31ης ΔΕΚΕΜΒΡΙΟΥ 2001 - 14η ΕΤΑΙΡΙΚΗ ΧΡΗΣΗ (1 ΙΑΝΟΥΑΡΙΟΥ - 31 ΔΕΚΕΜΒΡΙΟΥ 2001)**

| ΕΝΕΡΓΗΤΙΚΟ | Ποσά κλειομένης χρήσεως 2001 | | | Ποσά προηγουμ. χρήσεως 2000 | | |
|---|---|---|---|---|---|---|
| | Αξία Κτήσ. | Αποσβέσ. | Αναπ. Αξία | Αξία Κτήσ. | Αποσβέσ. | Αναπ. Αξία |
| Β. ΕΞΟΔΑ ΕΓΚΑΤΑΣΤΑΣΕΩΣ | | | | | | |
| 4. Λοιπά έξοδα εγκαταστάσεως | 13.951.420 | 13.951.419 | 1 | 13.951.420 | 13.951.419 | 1 |
| Γ. ΠΑΓΙΟ ΕΝΕΡΓΗΤΙΚΟ | | | | | | |
| ΙΙ. Ενσώματες ακινητοποιήσεις: | | | | | | |
| 1. Γήπεδα - Οικόπεδα | 45.107.800 | ------- | 45.107.800 | 95.264.181 | ------- | 95.264.181 |
| 3. Κτίρια και Τεχνικά Εργα | 127.328.985 | 35.599.031 | 91.729.954 | 164.741.257 | 58.549.696 | 106.191.561 |
| 4. Μηχανήματα - Τεχν. Εγκαταστ. και λοιπός μηχαν. εξοπλισμός | 1.038.909 | 1.038.907 | 2 | 933.391 | 933.389 | 2 |
| 5. Μεταφορικά Μέσα | 9.919.570 | 3.950.333 | 5.969.237 | 9.336.331 | 3.083.279 | 6.253.052 |
| 6.Επιπλα και λοιπός Εξοπλισμός | 36.297.606 | 36.297.600 | 6 | 35.688.345 | 22.308.138 | 13.380.207 |
| Σύνολο Ακινητοποιήσεων | 219.692.870 | 76.885.871 | 142.806.999 | 305.963.505 | 84.874.502 | 221.089.003 |
| ΙΙΙ. Συμμ. και άλλες μακρ/σμες χρηματοοικονομικές Απαιτήσεις | | | | | | |
| 7. Λοιπές μακρ/μες Απαιτήσεις | | | 105.825 | | | 105.825 |
| Σύνολο Παγίου Ενεργητικού (ΓΙΙ+ΓΙΙΙ) | | | 142.912.824 | | | 221.194.828 |
| Δ. ΚΥΚΛΟΦΟΡΟΥΝ ΕΝΕΡΓΗΤΙΚΟ | | | | | | |
| ΙΙ. Απαιτήσεις: | | | | | | |
| 11. Χρεώστες διάφοροι | | | 5.861.900 | | | 11.000.000 |
| 12. Λογαρ. διαχειρ. - Ελλ. Δημόσιο | | | ------- | | | 100.000. |
| IV. Διαθέσιμα | | | | | | |
| 1. Ταμείο | | | 27.904.177 | | | 35.685.635 |
| 3. Καταθέσεις όψεως και προθεσμίας | | | 54.538.555 | | | 67.391.896 |
| Σύνολο Κυκλοφορούντος Ενεργητικού (ΔΙΙ+ΔΙV) | | | 88.304.632 | | | 114.177.531 |
| Λογαριασμοί τάξεως χρεωστικοί | | | 1 | | | 1 |
| Γενικό Σύνολο Ενεργητικού (Β+Γ+Δ) | | | 231.217.458 | | | 335.372.361 |

| ΠΑΘΗΤΙΚΟ | Ποσά κλειομ. χρήσ. 2001 | Ποσά προηγ. χρήσ. 2000 |
|---|---|---|
| Α. ΙΔΙΑ ΚΕΦΑΛΑΙΑ | | |
| Ι. Κεφάλαιο Μετοχικό (20.600 μετοχές των 10.000 δρχ.) | | |
| 1. Καταβεβλημένο | 206.000.000 | 136.470.000 |
| ΙΙΙ. Διαφορές αναπροσαρμογής: | | |
| 2. Διαφορές από αναπροσαρμογή αξίας λοιπών περιουσιακών στοιχείων | ------- | 69.131.657 |
| V. Αποτελέσματα εις νέο: | | |
| Υπόλοιπο κερδών χρήσεως εις νέο | 60.787.497 | ------- |
| Υπόλοιπο ζημιών χρήσεως εις νέο | ------- | (29.341.923) |
| Υπόλ. ζημιών προηγούμ. χρήσεων | (42.183.509) | (12.841.586) |
| Σύνολο ιδίων κεφαλαίων | 224.603.988 | 163.418.148 |
| Γ. ΥΠΟΧΡΕΩΣΕΙΣ | | |
| ΙΙ. Βραχυπρόθεσμες Υποχρεώσεις: | | |
| 1. Προμηθευτές | 3.746.799 | ------ |
| 2. Γραμμάτια πληρωτέα | ------- | 5.444.799 |
| 3. Τράπεζες λογ. βραχ. υποχρεώσεων | ------- | 161.934.274 |
| 5. Υποχρεώσεις από Φόρους-Τέλη | 1.578.970 | 2.667.439 |
| 11. Πιστωτές διάφοροι | 1.287.700 | 1.907.700 |
| Σύνολο Υποχρεώσεων (ΓΙΙ) | 6.613.469 | 171.954.212 |
| Λογαριασμοί τάξεως πιστωτικοί | 1 | 1 |
| Γενικό Σύνολο Παθητικού (Α+Γ) | 231.217.458 | 335.372.361 |

ΣΗΜΕΙΩΣΗ: Εγινε αναπροσαρμογή της αξίας των ακινήτων της εταιρείας σύμφωνα με το Ν. 2065/92 και Ν. 2443/96 την 31.12.2000.

**ΚΑΤΑΣΤΑΣΗ ΛΟΓΑΡΙΑΣΜΟΥ ΑΠΟΤΕΛΕΣΜΑΤΩΝ ΧΡΗΣΕΩΣ**
**31ης ΔΕΚΕΜΒΡΙΟΥ 2001 (1 ΙΑΝΟΥΑΡΙΟΥ - 31 ΔΕΚΕΜΒΡΙΟΥ 2001)**

| | | Ποσά κλειομ. χρήσ. 2001 | | Ποσά προηγ. χρήσ. 2000 |
|---|---|---|---|---|
| Ι. ΑΠΟΤΕΛΕΣΜΑΤΑ ΕΚΜΕΤΑΛΛΕΥΣΕΩΣ | | | | |
| Κύκλος εργασιών (πωλήσεις) | | 8.241.053 | | ------ |
| Μείον: Κόστος πωλήσεων | | ------ | | ------ |
| Μικτά αποτελέσματα εκμεταλλεύσεως | | 8.241.053 | | ------ |
| Πλέον: Αλλα έσοδα εκμεταλλεύσεως | | 10.447.099 | | 26.878.162 |
| Σύνολο | | 18.688.152 | | 26.878.162 |
| Μείον: 1. Εξοδα διοικητικής λειτουργίας | | 26.215.599 | | 36.038.962 |
| Μερικά αποτελέσματα (ζημιές) εκμεταλλεύσεως | | (7.527.447) | | (9.160.800) |
| Μείον: 3. Χρεωστικοί τόκοι και συναφή έξοδα | | 10.203.226 | | 16.918.929 |
| Ολικά αποτελέσματα (ζημιές) εκμεταλλεύσεως | | (17.730.673) | | (26.079.729) |
| ΙΙ. Εκτακτα αποτελέσματα | | | | |
| Πλέον: 1. Εκτακτα κέρδη | 103.855.193 | | ------ | |
| Μείον: 2. Εκτακτες ζημιές | ------ | 103.855.193 | 3.262.194 | 3.262.194 |
| Οργανικά και έκτακτα αποτελέσματα (κέρδη) | | 86.124.520 | | (29.341.923) |
| Μείον: Σύνολο αποσβέσεων παγίων στοιχείων | 25.337.023 | | 19.250.561 | |
| Μείον: Οι από αυτές ενσώματες στο λειτ. κόστος | ------ | 25.337.023 | 19.250.561 | ------ |
| ΚΑΘΑΡΑ ΑΠΟΤΕΛΕΣΜΑΤΑ (κέρδη) ΧΡΗΣΕΩΣ ΠΡΟ ΦΟΡΩΝ | | 60.787.497 | | (29.341.923) |

**ΠΙΝΑΚΑΣ ΔΙΑΘΕΣΕΩΣ ΑΠΟΤΕΛΕΣΜΑΤΩΝ**

| | Ποσά κλειομ. χρήσ. 2001 | Ποσά προηγ. χρήσ. 2000 |
|---|---|---|
| Καθαρά αποτελ. (κέρδη) χρήσεως | 60.787.497 | (29.341.923) |
| Μείον: Υπόλοιπο αποτελεσμάτων (ζημιών) προηγούμενων χρήσεων | (42.183.509) | (1.059.) |
| Διαφορές φορολογικού ελέγχου προηγούμενων χρήσεων | ------ | (12.840.527) |
| Σύνολο | 18.603.988 | (42.183.509) |
| Μείον: 1. Φόρος εισοδήματος | 7.441.595 | ------ |
| Κέρδη προς διάθεση / Ζημιές εις νέο | 11.162.393 | (42.183.509) |
| Η διάθεση των κερδών γίνεται ως εξής: | | |
| 1. Τακτικό αποθεματικό | 3.039.375 | ------ |
| 8. Υπόλοιπο κερδών εις νέο | 8.123.018 | ------ |
| | 11.162.393 | ------ |

Η Πρόεδρος
ΑΡΧΟΝΤΙΑ ΜΠΟΝΗ

Ο Διευθύνων Σύμβουλος
ΙΩΑΝΝΗΣ ΜΠΟΝΗΣ

Ο επί του Λογιστηρίου
ΚΟΥΡΤ Μ. ΟΥΖΕΛ

*Ηλεκτρονική Στοιχειοθεσία & Δημοσιεύσεις Ισολογισμών «Η ΔΡΑΣΙΣ», Τηλ. 63.790 - 64.393 - 64.200 κ. Μαριά*

# Ομο-λογίες



***«Μνημειώδης η απόφαση, αλλά τώρα είναι ώρα περισυλλογής» (Παναγιώτης Βενέρης – πρόεδρος ΤΕΕ)***

*(Σάββα με ακούς ή πρέπει να το ξαναπώ... Ξέρω ότι η σαμπάνια δεν βοηθά, αλλά μήπως πρέπει να φροντίσουμε ώστε το αλκοόλ να μη μας κτυπήσει στο κεφάλι και μας πιάσουν και πάλι στον ύπνο;)*



***«Λυπάμαι που θα το ξαναπώ αλλά αυτά είναι νταβατζιλίκια» (Γιάννης Παρασκευάς)***

*(Αν νομίζουν μερικοί ότι θα χάσω το στυλ και τη φινέτσα μου, κάνουν μεγάλο λάθος. Εγώ έτσι θα τα λέω και σε όποιον αρέσω. Αρέσω;)*



## ΚΑΦΕΣ

## Με ζάχαρη ή... με αλάτι

■ **ΓΛΥΚΟ** στον **Τάσο Διάκο** που τα έβαλε με το «θηρίο» που λέγεται **Αναπολιτάνος**, χρησιμοποιώντας ως βασικά επιχειρήματα αγνώστου προελεύσεως παροιμίες. Ξέρει ο Θανάσης τι πάει να πει «άτσα»; Πώς δε ξέρει, αν και ισχυρίζεται ότι πρόκειται περί Συμιακής διαλέκτου και όχι ...Φανενής!

■ **ΓΛΥΚΟ** και στον **Αναπολιτάνο** που δεν τρόμαξε από τις παροιμίες και τις λαϊκές ρήσεις του **Τάσου** και δεν ενέδωσε να του δείξει την «άτσα» του. Όταν έκανε ο Θανάσης τη βουτιά στη θάλασσα εκεί στο Πρασονήσι, ο Διάκος απουσίαζε.

■ **ΓΛΥΚΟ** (πολλά κέφια σήμερα) και στον **Μανόλη Καμπουρόπουλο** που ξέρει να παίζει το ρόλο του οικοδεσπότη άψογα, κάτι που εκτίμησαν δεόντως όλοι οι συνάδελφοι. Και εις άλλα με υγεία...

■ **ΤΗΣ** παρηγοριάς στους **Κατταβενούς.** Μόνοι σας ήσαστε. Άνιση η μάχη.



***ΑΡΓΗΣΕ*** *να επανέλθει στο προσκήνιο* ***ο Θανάσης ο Αναπολιτάνος****, αλλά όταν το αποφάσισε ήξερε ότι δεν θα βγει χαμένος. Τουλάχιστον αυτήν την εντύπωση προκάλεσε σε πολλούς από εμάς. Ότι δηλαδή δεν θα έσκαγε μύτη ξανά, έτσι και στα κουτουρού.*



*Ο Θανάσης πρωτοστάτησε σε μια υπόθεση που μόνο χαμένη δεν έβλεπε. Δεν μπήκε μπροστά στο θέμα του Πρασονησίου για να φάει τα μούτρα του. Ξύπνιος, καταρτισμένος και πάντα μέσα στα πράγματα, ο κ. Αναπολιτάνος μάλλον μέτρησε τα δεδομένα και σκέφτηκε: «Εδώ μας παίρνει να κάνουμε παρέμβαση». Το ένστικτο και η διαίσθηση είναι χαρίσματα για έναν πολιτικό, που πάντα πρέπει να υπογραμμίζονται και αναλόγως να αποδίδονται τα δέοντα.*

*Τα εύσημα λοιπόν στον Θανάση και όσους τελικά κατάφερε να πάρει μαζί του στην υπόθεση του Πρασονησίου...*



***ΜΕ*** *δύο λεξούλες θα παίζουμε στο εξής εμείς οι δημοσιογράφοι αλλά και οι άμεσα ενδιαφερόμενοι. Συγκρατήστε και τις δύο:* ***Χρίσμα και Χάρισμα.*** *«Νονός» τους ο συνήθης ύποπτος, ο Κώστας Λαλιώτης.*

*«Οποιος έχει κερδίσει το χάρισμα από το λαό, τι να το κάνει το χρίσμα» περίπου είπε ο Γραμματέας του ΠΑΣΟΚ και «έφτιαξε» πολλούς από τους συμπατριώτες μας που δεν τα πάνε καλά με τις μοιρασιές «χρισμάτων» από το Κίνημα. Επίσημα πλέον και με τη «βούλα» του Λαλιώτη, θα μπορούν να δηλώνουν «χαρισματικοί» και θα ξεμπερδεύουν. Και καλά θα κάνουν...*

***ΤΟ*** *τι θα αποφασίσει ο κόσμος εκεί στ' Αφάντου είναι μια άλλη ιστορία. Όμως, δεν είναι μικρό πράγμα και δεν μπορούμε να περάσουμε στο ντούκου το γεγονός, ότι δεν αποκλείεται στις επόμενες δημοτικές εκλογές να έχουμε την πρώτη Γυναίκα υποψήφια δήμαρχο στο νησί της Ρόδου!! Η όχι; Οι ιστορικοί τι λένε;*

*Η* ***κ. Καραγιάννη*** *στ' Αφάντου και η* ***κ. Παναγή*** *στην Χάλκη θα αναμετρηθούν στα ίσα(;) με τους άνδρες ανθυποψηφίους τους και ...ό,τι ήθελε προκύψει.*

## Ησυχία δεν έχει...

***ΠΡΙΝ από μήνες τον βρήκαμε μπροστά μας όταν υπερασπιζόταν τον Χρήστο Παπουτσή, όντας διευθυντής του πολιτικού του γραφείου, όταν αυτός ήταν υπουργός Ναυτιλίας και αποτελούσε το κόκκινο πανί για όλους μας.***

***Τη φορά αυτή και πάλι «συναντηθήκαμε» με τον συμπατριώτη μας Δημήτρη Ησυχο με την ιδιότητα του αντιπροέδρου της ΚΕΔ. Και τι δεν είπε και τι δεν άκουσε ο άνθρωπος.***

***Πώς τα καταφέρνει να βρίσκεται σε πόστα «ηλεκτρικά» και σε χώρους «αντιδωδεκανησιακούς», είναι απορίας άξιον. Και προσπαθεί ο καημένος να ισορροπήσει ανάμεσα στην καταγωγή του και την υπεράσπιση των προϊσταμένων του.***

***Θα προσπαθεί για καιρό ακόμα...***



***ΜΙΑ*** *πολύ σημαντική υπενθύμιση προς τον «ένοικο» του Δημαρχιακού Μεγάρου στη Ρόδο, αν και τα βασικά – δεν μπορεί – πρέπει να τα κατέχει:*

*Τον ερχόμενο Οκτώβριο, στις δημοτικές εκλογές, οι πολίτες της Ρόδου δεν πρόκειται να αξιολογήσουν και δεν θα εκλέξουν τον ...* ***Καλύτερο Εργολάβο****. Η κάνω λάθος; Οι δημότες της Ρόδου θα περάσουν από κόσκινο και θα κρίνουν το έργο και το πρόσωπο του Γιώργου Γιαννόπουλου. Του Δημάρχου τους.*



***ΤΟ*** *χειρότερο για τον Γιαννόπουλο; Θα τον κρίνουν και θα τον συγκρίνουν με τους άλλους υποψηφίους που δεν έχουν ...λερώσει τα χεράκια τους με τσιμέντο και σκόνη. Και ασκούν κριτική εκ του ασφαλούς. Αυτό δεν τον τρομάζει;*

*Ας το πάρει απόφαση λοιπόν, ότι η απόδοση ευθυνών στους κακούς και τσαπατσούληδες εργολάβους μπορεί να έχει μια κάποια βάση, όμως δεν μπορεί να αποτελεί εσαεί Το Αλλοθι. «Ο δήμαρχος ευθύνεται» λέει ο κόσμος. Καρφί δεν τους καίγεται – δεν ξέρουν και δεν τους νοιάζει – κατά πόσον οι εργολάβοι κάνουν καλή ή όχι δουλειά.*

***ΒΑΡΒΑΡΗΣ*** *λέγεται ο άνθρωπος και το επώνυμό του τονίζεται στην παραλήγουσα. Πέσανε πάνω του να τον φάνε λες και ήταν κάποιος ...βάρβαρος.*

*Τι έπρεπε να κάνει δηλαδή; Να αποποιηθεί την υπηρεσιακή του ιδιότητα και πολύ περισσότερο την καταγωγή του; Σιγά ρε παλικάρια. Είπε και αυτός την άποψή του σαν προϊστάμενος της ΚΕΔ και σαν νοτιοροδίτης, όπως έκαναν τόσοι και τόσοι άσχετοι και σχετικοί. Τόσοι και τόσοι, που ούτε αρμόδιοι ήταν ούτε νοτιοροδίτες, χάλασαν τον κόσμο για το Πρασονήσι. Ο Βαρβάρης δηλαδή έπρεπε να μουγκαθεί για να το φχαριστηθούν περισσότερο;*

# Μια στο καρφί... και μια στο πέταλο!

## Επισκέπτες για τα... αδέσποτα

**Στη Ρόδο βρέθηκε την περασμένη Παρασκευή εκπρόσωπος διεθνούς φιλοζωικής οργάνωσης προκειμένου να μας δώσει οδηγίες για τον τρόπο με τον οποίο θα πρέπει ν' αντιμετωπίσουμε το πρόβλημα των αδέσποτων ζώων. Εξ' όσων μπορώ να θυμηθώ, δεν είναι η πρώτη φορά που γίνεται κάτι τέτοιο για την περιοχή μας. Μα καλά τί έγινε και έρχονται όλοι οι αλλοδαποί για να μας επιλύσουν το πρόβλημα με τα αδέσποτα; Μήπως βάλαμε αγγελία ή μήπως η συμβαίνει κάτι άλλο και ακόμα δεν έχουμε πάρει χαμπάρι;**

### Λόγω φόλας

Βέβαια αυτό που περιεγράφη ως δικαιολογία για την άφιξη του Μαρκ Γουέστον (του Άγγλου της φιλοζωικής οργάνωσης) είναι οι φήμες περί απόφασης της Ελληνικής Κυβέρνησης να ρίξει φόλες για να εξαφανίσει όλα τα αδέσποτα ζώα και αυτό λόγω των Ολυμπιακών Αγώνων του 2004.

Ε, ρε Ελλαδάρα του Περικλέους και του Σωκράτη, βρέθηκες στο επίκεντρο του ενδιαφέροντος λόγω φόλας.

### Το «νεκροταφείο» ξεσήκωσε

Ξεσηκωμός έγινε για το λιμάνι της Ρόδου μετά τις φωτογραφίες «νεκροταφείο σκαφών» που δημοσίευσε στο περασμένο φύλλο της η Δράση. Αποφάσεις ελήφθησαν και πλέον απομένει η υλοποίησή τους. Προσοχή μόνο διότι το πρώτο κρουαζιερόπλοιο για τη νέα σαιζόν θα καταπλεύσει στις 21 Μαρτίου.

### Χρειάζεται σοβαρότητα και πολύ δουλειά

Κρίσιμη εβδομάδα ξεκινάει σήμερα για τον Εμπορικό Σύλλογο Ρόδου. Σε συνεδρίαση που θα γίνει θα φανεί ποιοι φεύγουν και ποιοι μένουν για να διαχειριστούν τα προβλήματα του εμπορικού κόσμου.

Ο,τι και να γίνει, όποιοι κι αν μείνουν πίσω πρέπει να εργαστούν σκληρά, το οφείλουν στον κόσμο που εκπροσωπούν διότι αυτός περνάει μια πολύ δύσκολη περίοδο, και το δυστύχημα είναι πως το καλοκαίρι αργεί ακόμα.

### Τα ναρκωτικά εξαπλώνονται

Χαμός γίνεται με τα ναρκωτικά και τον τρόπο με τον οποίο διατίθενται στην τοπική «αγορά». Οι άνδρες του Τμήματος Δίωξης Ναρκωτικών δεν σταματούν ούτε στιγμή τις συλλήψεις ή τις παρακολουθήσεις για τις συλλήψεις, όμως το όλο σκηνικό θυμίζει λίγο το μύθο της Λερναίας Υδρας: κόβεις ένα κεφάλι και ξεφυτρώνουν δύο.



Χρειάζονται ουσιαστικές λύσεις, δημιουργία κέντρου Απεξάρτησης, μαζικές κινητοποιήσεις και των πολιτών διότι σε αντίθετη περίπτωση ολόκληρη η κοινωνία θα ναρκωθεί.

**Ο ΠΕΤΑΛΩΤΗΣ**

## Κατάληψη σε λάθος κτίριο

**«Θα πάμε να κάνουμε κατάληψη στο ακίνητο της ΚΕΔ που βρίσκεται επί της οδού Βορείου Ηπείρου, έτσι για να καταλάβουν οι άνθρωποι αυτοί ότι μαζί μας δεν πρέπει να παίζουν».**

**Τα λόγια αυτά είπε την περασμένη εβδομάδα ο Γιώργος όλων των Ροδίων, εξοργισμένος από τα όσα είχαν προηγηθεί με αφορμή την εκποίηση του Πρασονησίου και τις δηλώσεις που ακολούθησαν.**

**Όλα καλά και 'μεις μαζί με τον Δήμαρχο, όμως το συγκεκριμένο ακίνητο ανήκει στο ΤΑΠΑ και όχι στην ΚΕΔ. Φαντάζεστε τι θα γίνει εάν κάνουμε κατάληψη σε λάθος κτίριο;**

## ΑΠΟΡΡΗΤΟ *Από:*

*Προς κ. Θανάση Παπαμιχαήλ*
*Πρόεδρο Τ.Ε. Νέας Δημοκρατίας*
*Ρόδου Ενταύθα*

Βρε Θανάση,

έμαθα ότι επιμένεις να κάνεις τα εγκαίνια των νέων γραφείων της Τοπικής στη Ρόδο στις 2 Φεβρουαρίου, μια ημερομηνία κατά την οποία δεν μπορώ να παρευρίσκομαι στο νησί.

Θα σε παρακαλούσα να το ξανασκεφτείς γιατί δεν θέλω να χάσω την ευκαιρία να είμαι κοντά στον φίλο μου τον Τάσο. Ξέρεις ότι τελευταία τα ξαναβρίσκουμε και θα ήταν κρίμα να μην βρίσκομαι στα εγκαίνια.

Θανάση, θα σε παρακαλούσα να το ξανασκεφτείς. Αν δεν μπορεί να γίνει αυτό, τουλάχιστον κράτησέ μου ένα γλυκάκι μέχρι να περάσω από τα νέα γραφεία. Με γεύση σοκολάτα, αν είναι δυνατόν.

Με εκτίμηση

## Τεράστια τα προβλήματα από την έλευση λαθρομεταναστών

# «Η Σύμη έχει φτάσει στα όριά της»

✓ Θα τιναχθεί στον αέρα ο τουρισμός του νησιού δηλώνει ο δήμαρχος
✓ Αγανακτισμένοι οι κάτοικοι ζητούν την επέμβαση των αρμοδίων



**ΑΝΗΣΥΧΙΑ** εμπνέει πλέον η κατάσταση που επικρατεί στη Σύμη με την συνεχόμενη έλευση λαθρομεταναστών από τα απέναντι τουρκικά παράλια.

Οι δουλέμποροι τον τελευταίο καιρό φαίνεται πως άλλαξαν πλέον ρότα και αντί στην Κω, προτιμούν να αποβιβάζουν λαθρομετανάστες στη Σύμη.

Οι κάτοικοι είναι πλέον αγανακτισμένοι από την κατάσταση που επικρατεί και ζητούν την παρέμβαση των αρμοδίων ώστε να αντιμετωπιστεί το μεγάλο αυτό πρόβλημα.

«Η Σύμη είναι ένα μικρό νησί, δεν έχουμε τη δυνατότητα να ανταποκριθούμε στις ανάγκες αυτών των ανθρώπων. Ο καθένας μας βοηθάει όσο μπορεί, αλλά οι συνθήκες που φιλοξενούνται οι άνθρωποι είναι απαράδεκτες αφού δεν υπάρχει ούτε ο κατάλληλος χώρος ούτε και τα μέσα που απαιτούνται. Εξάλλου υπάρχει κίνδυνος για την δημόσια υγεία, πολλοί από τους ανθρώπους αυτούς κουβαλούν μικρόβια, είναι άρρωστοι και υπάρχει πάντα ο φόβος να μεταδοθούν» δηλώνουν κάτοικοι της Σύμης στη «Δ».



Ο δήμαρχος Μιλτιάδης Σαρρής υποστηρίζει πως έχει ενημερώσει τους αρμόδιους για το θέμα ζητώντας τους να ενισχυθεί ο Λιμενικός Σταθμός του νησιού ώστε με περιπολίες να αποτρέπεται η αποβίβαση των λαθρομεταναστών.



Παράλληλα όπως επισημαίνει, το θέμα έχει κι άλλες διαστάσεις όπως είναι ο τουρισμός που θα πληγεί ανεπανόρθωτα αν δεν ληφθούν άμεσα μέτρα.

«Η Σύμη αντιμετωπίζει τεράστιο πρόβλημα πλέον με τους λαθρομετανάστες και θα λάβει ακόμα μεγαλύτερες διαστάσεις αν οι αρμόδιοι δεν μας προστατεύσουν με την ενδυνάμωση του Λιμενικού Σταθμού. Είναι βασικό να γίνονται περιπολίες αν όχι καθ' όλη τη διάρκεια του 24ωρου τουλάχιστον κατά την διάρκεια της νύχτας οπότε και σημειώνονται συνήθως οι αποβιβάσεις λαθρομεταναστών. Είναι ορατός ο κίνδυνος να πληγεί ο τουρισμός αν συνεχιστεί αυτή η απαράδεκτη κατάσταση καθώς η δυσφήμιση του νησιού θα είναι μεγάλη. Είναι αυτονόητο πως οι τουρίστες δεν θα θελήσουν να περάσουν τις διακοπές τους στη Σύμη

> *"Είναι ορατός ο κίνδυνος να πληγεί ο τουρισμός αν συνεχιστεί αυτή η απαράδεκτη κατάσταση καθώς η δυσφήμιση του νησιού θα είναι μεγάλη"*

αν ξέρουν πως εδώ αποβιβάζονται λαθρομετανάστες. Η οικονομία του νησιού θα δεχθεί μεγάλο πλήγμα και για τον λόγο αυτό θα πρέπει οι αρμόδιοι να επιληφθούν άμεσα της κατάστασης πριν γίνει μη αναστρέψιμη. Η Σύμη αντιμετωπίζει ήδη πάρα πολλά προβλήματα και δεν αντέχει να προστεθούν κι άλλα. Οι επιπτώσεις από την έλευση λαθρομεταναστών θα είναι τεράστιες αν τώρα δεν γίνουν οι απαραίτητες ενέργειες» επισημαίνει ο κ. Μιλτιάδης Σαρρής.

Πάντως οι κάτοικοι είναι αγανακτισμένοι και ζητούν παρέμβαση εδώ και τώρα. « Αντιμετωπίζουμε ήδη πολλά προβλήματα ζώντας μόνιμα στην Σύμη αφού βρισκόμαστε στο έλεος του Θεού. Είναι ένα μικρό νησί το οποίο στηρίζουμε και αγαπάμε και θέλουμε να το προστατεύσουμε με κάθε τρόπο. Δεν θέλουμε άλλους λαθρομετανάστες στο νησί. Δεν μπορούμε να τους προσφέρουμε αυτά που πρέπει και επιπλέον απειλείται η ροή της ζωής μας» υποστηρίζουν οι κάτοικοι ζητώντας την άμεση παρέμβαση των αρμοδίων.

## Μετά από αρκετά χρόνια ταλαιπωρίας

# «Φως» στην παραλιακή περιοχή Παραδεισίου

Ξεκίνησαν οι διαδικασίες για την ηλεκτροδότηση της περιοχής
Αμεσα θα ξεκινήσουν οι εργασίες υποστηρίζει ο δήμαρχος

Μετά από αρκετά χρόνια ταλαιπωρίας και παραπόνων ένα μεγάλο πρόβλημα για τους κατοίκους της παραλιακής περιοχής του Παραδεισίου φαίνεται πως βρίσκει λύση.

Ο δήμαρχος Πεταλούδων Μιχάλης Κορδίνας έκανε γνωστό πως έχουν ολοκληρωθεί οι διαδικασίες με την Υπηρεσία Πολιτικής Αεροπορίας αλλά και την ΔΕΗ και άμεσα θα ξεκινήσουν οι εργασίες.

«Αμεσα θα λυθεί το πρόβλημα που αντιμετωπίζουν οι κάτοικοι της παραλιακής περιοχής Παραδεισίου αφού έχουν ολοκληρωθεί οι επαφές μας με την Υπηρεσία Πολιτικής Αεροπορίας αλλά και την ΔΕΗ ώστε να ξεκινήσουν οι εργασίες για την ηλεκτροδότηση. Το επόμενο στάδιο είναι να καταβληθεί η προκαταβολή στην ΔΕΗ και αμέσως μετά να κινηθούν οι διαδικασίες για την έναρξη των εργασιών. Εκτιμώ ότι μέχρι το καλοκαίρι θα έχει ολοκληρωθεί το έργο, οπότε θα ηλεκτροδοτηθούν τα σπίτια της περιοχής και θα λυθούν επιτέλους τα προβλήματα των κατοίκων. Ο Δήμος ασχολήθηκε με το θέμα που χρόνια ταλανίζει τους κατοίκους της περιοχής, βρήκαμε την λύση και είμαστε πλέον στο τελικό στάδιο».

Οι κάτοικοι της παραλιακής περιοχής του Παραδεισίου εδώ και χρόνια προσπαθούν να επιβιώσουν χωρίς ηλεκτρικό ρεύμα με αποτέλεσμα τα αυτονόητα να γίνονται δύσκολα έως και ακατόρθωτα πολλές φορές.

Η εξέλιξη τους ικανοποίησε και τώρα περιμένουν την ολοκλήρωση του έργου ώστε να διευκολυνθεί η καθημερινότητά τους και να λυθούν τα προβλήματα που αντιμετωπίζουν, από την έλλειψη ηλεκτροδότησης.





Με την 20χρονη πείρα μας στα συστήματα ηλιακής ενέργειας σας προσφέρουμε τις πιο αποτελεσματικές λύσεις:

- **Τα καλύτερα ηλιακά της αγοράς** Τελευταίας τεχνολογίας ηλιακά, γαλβανιζέ, glass, ανοξείδοτα, ανοικτού, κλειστου κυκλώματος
- **Δωρεάν μελέτη - επίβλεψη** για κεντρικές εγκαταστάσεις ξενοδοχείων.
- **Άμεση εγκατάσταση** από ειδικευμένο προσωπικό, μέ προσοχή στη λεπτομέρεια.
- **Ειδικές Λύσεις** για κεραμοσκεπές και όπου δεν πρέπει να φαίνεται το Boiler.
- **Εγγύηση** καλής λειτουργίας και πλήρη τεχνική υποστήριξη.
- **Πιστοποίηση ποιότητας** από το κέντρο ανανεώσιμων πηγών ενέργειας.
- **Εγγυημένη απόσβεση** Μόνο με τα χρήματα που πληρώνετε στον ηλεκτρικό σας θερμοσίφωνα εξοφλείτε τον ηλιακό.
- **Έκπτωση αξίας αγοράς** από το φορολογητέο σας εισόδημα.

Καλέστε αμέσως το **76100** για υπεύθυνη ενημέρωση.

ΒΟΥΤΥΡΑΚΗΣ Ι.Χ. Ε.Π.Ε. • ΔΩΔ. ΝΕΟΛΑΙΑΣ 16 - ΡΟΔΟΣ -ΤΗΛ. ΚΕΝΤΡΟ: 0241/76100

RODEO
DONNA
Rodos
«Rodeo»
Γαλλίας 10

ΑΝΑΛΥΤΙΚΟ ΕΡΓΑΣΤΗΡΙΟ ΕΛΕΓΧΟΥ ΠΟΙΟΤΗΤΑΣ
ΑΝΑΛΥΣΕΙΣ - ΣΥΜΒΟΥΛΕΣ - ΜΕΛΕΤΕΣ

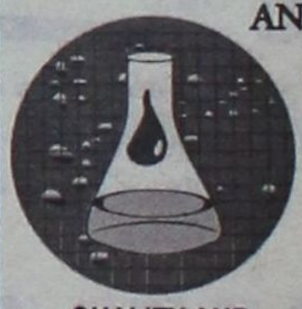

ΓΕΝΙΚΕΣ ΧΗΜΙΚΕΣ ΑΝΑΛΥΣΕΙΣ
ΠΑΡΑΚΟΛΟΥΘΗΣΕΙΣ ΒΙΟΛΟΓΙΚΩΝ
ΕΛΕΓΧΟΣ ΚΟΛΥΜΒΗΤΙΚΩΝ ΔΕΞΑΜΕΝΩΝ
ΕΡΓΑΣΤΗΡΙΑΚΟΣ ΕΛΕΓΧΟΣ ΠΡΩΤΩΝ ΥΛΩΝ
ΠΟΙΟΤΙΚΟΣ ΕΛΕΓΧΟΣ ΤΡΟΦΙΜΩΝ-ΠΟΤΩΝ

QUALITY AND MARKETING SERVICE

• **Καλύπτουμε με πλούσια συλλογή φυσικών, χημικών και μικροβιολογικών δοκιμών τον έλεγχο ποιότητας:** Τροφίμων-ποτών-υδάτων-περιβάλλοντος-εδάφους

Πλήρεις εργαστηριακές δοκιμές σε ευρή φάσμα προϊόντων.
• Σχεδιασμός και μελέτη νέων προϊόντων .

ΔΙΑΠΙΣΤΕΥΜΕΝΟΙ ΚΑΤΑ Ε.Ν.45001 ΣΤΟΝ ΠΟΙΟΤΙΚΟ ΕΛΕΓΧΟ ΕΛΑΙΟΛΑΔΟΥ

ΠΛΗΡΗΣ ΧΗΜΙΚΕΣ ΑΝΑΛΥΣΕΙΣ ΕΛΕΓΧΟΣ ΝΟΘΕΙΑΣ ΕΛΑΙΟΛΑΔΟΥ

ΔΙΑΘΕΤΟΥΜΕ ΑΝΤΙΔΡΑΣΤΗΡΙΑ ΠΡΟΣΔΙΟΡΙΣΜΟΥ ΟΞΥΤΗΤΑΣ ΓΙΑ ΕΛΑΙΟΤΡΙΒΕΙΑ

Στον νέο μας χώρο σας περιμένουμε για να γνωριστούμε και να σας ενημερώσουμε αναλυτικά για τις δραστηριότητές μας.

*ΑΠΟΣΤΟΛΗΣ ΔΙΜΕΛΗΣ*

ΠΡΟΤΥΠΟ ΧΗΜΙΚΟ ΕΡΓΑΣΤΗΡΙΟ ΔΩΔ/ΣΟΥ
Μ. ΠΕΤΡΙΔΗ & ΠΕΙΡΑΙΩΣ 1- 85100 ΡΟΔΟΣ
ΤΗΛ&FAX: (0241) 78064 - 62119 - (094) 684899



SALOTTI by PROTEAS

INTERNI PROTEAS




BERLONI



ΑΦΟΙ ΚΕΛΗ Ο.Ε.

Πλατεία Φώκιαλη 1, τηλ: 43072 - www.protea.gr , email: kelis_bros@hotmail.com

## Ο πρόεδρος του ΤΕΕ Π. Βενέρης παραθέτει τις απόψεις του για την Χωροταξική Μελέτη

# «Χρειάζεται καλή θέληση και όχι μιζέρια»

ΜΕΤΑ τα πρόσφατα γεγονότα με την εκποίηση του Πρασονησίου ο Πρόεδρος ΤΕΕ κ. Πάνος Βενέρης παραθέτει τις απόψεις του για την σπουδαιότητα της Χωροταξικής Μελέτης.

«Τώρα που κόπασε ο θόρυβος για το Πρασονήσι, ήρθε η ώρα νηφάλια να κάνουμε μια κριτική αποτίμηση των πεπραγμένων.

Μετά απο παλινδρομήσεις αρκετών χρόνων, διαπιστώνουμε ότι αρχίζει αργά αλλά σταθερά να διαμορφώνεται στον τόπο η λεγόμενη «χωροταξική συνείδηση», απαραίτητη προϋπόθεση για την υλοποίηση χωρικών ρυθμίσεων και ολοκληρωμένων αναπτυξιακών προγραμμάτων.

Ο όρος αυτός για τον οποίο έχουμε αναφερθεί αρκετές φορές, δεν είναι τίποτ' άλλο από τη καθολικκή συμμετοχή των φορέων στην αναπτυξιακή διαδικασία, προκειμένου να συνδιαμορφώσουν τον καταστατικό χάρτη αρχών και στόχων ανάπτυξης μιας συγκεκριμένης γεωγραφικής ενότητας, με γνώμονα όχι πλέον τη μονομέρεια και την αποσπασματικότητα προς αποκόμιση βραχυπρόθεσμων ποικίλων «οφελών», αλλά τη διασφάλιση των συνθηκών ισόρροπης ανάπτυξης, **συνεκτιμώντας το αναφαίρετο δικαίωμα των μελλοντικών γενιών να προγραμματίζουν και να σχεδιάζουν ανάλογα με τις συνθήκες που τότε θα επικρατούν.** Η τελευταία αυτή παράμετρος μπορεί να έχει φιλοσοφικές καταβολές είναι όμως εξίσου σημαντική με την κατάρτιση ολοκληρωμένων βραχυπρόθεσμων, μεσοπρόθεσμων προγραμμάτων και **είναι αυτή που κατά τη γνώμη μας ενσωματώνει την πραγματική διάσταση της έννοιας του «αειφορικού σχεδιασμού».**

Η «ωρίμανση» της χωροταξικής συνείδησης είναι διαδικασία επίπονη, απαιτεί χρόνο, πολιτική βούληση, άμεση και καθολική συμμετοχή και προετοιμασία της κοινής γνώμης για την κατά το δυνατόν μεγαλύτερη αποδοχή ή συνδιαμόρφωση των ρυθμίσεων που θα επέλθουν. Είναι επίσης μια διαρκής προσπάθεια που δεν ολοκληρώνεται με τη θεσμοθέτηση του οποιουδήποτε σχεδιασμού αλλά εξελίσσεται και διαμορφώνεται συνεχώς ανάλογα με την απόκλιση του λόγου (δείκτη) προσδοκώμενου / πραγματοποιούμενου οφέλους.

**Ο δημόσιος διάλογος για τη χωροταξία, έχει ανοίξει**

• Η Χωροταξική Μελέτη της Ρόδου έσυρε το χορό. Δεν μπορεί κάποιος να ισχυρισθεί ότι είναι εξαιρετικά σημαντικές οι ρυθμίσεις που προβλέπονται σ' αυτή, πλην όμως έχουν την αξία τους. Σημαντικό είναι το γεγονός ότι με αυτή την αφορμή έγινε η έναρξη συνεργασίας όλων των φορέων του τόπου για την εξεύρεση της βέλτιστης λύσης. Θα θυμάστε, επίσης και την εμμονή μας να μην οδηγήσουμε το θέμα στις καλένδες, αλλά να το παλέψουμε. Να το παλέψουμε όλοι μαζί. Ηταν μια θαυμάσια ευκαιρία να δοκιμάσουμε τις δυνάμεις μας. Τις συλλογικές δυνάμεις. Το αποτέλεσμα ήταν κατά την άποψή μας καλύτερο του αναμενόμενου. Και σ' αυτό συνέβαλαν όλοι. Η κοινή θέση των τοπικών φορέων (με μικρές αποκλίσεις), έγινε δεκτή απο το ΥΠΕΧΩΔΕ. Αξίζει να επιβραβεύει κανείς τέτοιες προσπάθειες σύμπνοιας των τοπικών παραγόντων. Παρά ταύτα πρέπει να πούμε ότι κερδίθηκε μόνο μια μάχη. Μάχη όμως σημαντική για τα υπόλοιπα μέτωπα που θα ανοίξουν.

• Με αυτή πάλι την ευκαιρία, εξήχθησαν και άλλα χρήσιμα συμπεράσματα και προτάσεις που έχουν να κάνουν με την αναγκαιότητα ορθολογικής διαχείρισης των δημοσίων κτημάτων και την εκπόνηση Ρυθμιστικού Σχεδίου για το νησί της Ρόδου.

•Πολλοί Δήμοι (πρώτα ο Δήμος Πεταλούδων και ακολούθησαν οι Δήμοι Καλλιθέας, Αφάντου, Αρχαγγέλου και Νότιας Ρόδου), άρχισαν τη διαδικασία εκπόνησης Γενικών Πολεοδομικών Σχεδίων προκειμένου να καθορίσουν το μοντέλο ανάπτυξης στην εντός των γεωγραφικών ορίων τους περιοχής. Η διαδικασία αυτή είναι επίσης εξαιρετικά σημαντική και πρέπει να αντιμετωπισθεί με τη δέουσα προσοχή. Πιστεύουμε ότι και αυτή η ενέργεια εντάσσεται μέσα στα πλαίσια της ωρίμανσης της χωροταξικής συνείδησης που αναφέραμε στο προοίμιο και σίγουρα θα επιφέρει καρπούς.

Το θέμα που απασχόλησε την κοινή γνώμη το προηγούμενο διάστημα και που αφορούσε στην εκποίηση του Πρασονησίου, εντάσσεται και αυτό στο δημόσιο διάλογο και πιστεύουμε ότι ήδη έχουνεξαχθεί τα πρώτα συμπεράσματα.

Ουδείς αμφισβήτησε το δικαίωμα της νότιας Ρόδου στην ανάπτυξη. Οποιαδήποτε προσπάθεια άλλης ερμηνείας είναι κοντόφθαλμη και άκρως τοπικιστική. Η Νότια Ρόδος δεν είναι και δεν πρέπει να γίνει το άλλοθι του ανεπτυγμένου βορρά εις βάρος της δικής της προοπτικής ανάπτυξης. Το επισημάναμε αμέσως, το «παλέψαμε» και το κερδίσαμε μαζί με τους υπόλοιπους φορείς (συμπεριλαμβανομένου και του Δήμου νότιας Ρόδου), στα πλαίσια της ΕΧΜ.

Για να μην ξεχνιόμαστε, ας θυμηθούμε μερικές απο τις παρεμβάσεις των τοπικών παραγόντων που αφορούσαν στις ρυθμίσεις της ΕΧΜ Ρόδου για τη Νότια Ρόδο και που υιοθετήθηκαν από το Κεντρικό Συμβούλιο Χωροταξίας του ΥΠΕΧΩΔΕ.

• Επαναφορά της αρτιότητας στα 4 στρ., απο 10 στρ. που προβλεπόντουσαν στην μελέτη (θυμάστε τον πανικό που είχε δημιουργηθεί!!)

• Ορισμός αρτιότητας προκειμένου για τουριστικές εγκαταστάσεις στα 20 στρ. με 10 κλίνες/στρ., από τα προβλεπόμενα 30 στρ. και 7 κλίνες/στρ.

• Ρητή δυνατότητα, δημιουργίας ζωνών οργανωμένης ΠΕΡΠΟ του Ν. 2508/97, εντός της υπό θεσμοθέτηση ΖΟΕ, ρύθμιση εξαιρετικά σημαντική που έγινε αποδεκτή παρά την ακολουθούμενη μέχρι στιγμής αντίθετη τακτική του ΥΠΕΧΩΔΕ σε άλλες αντίστοιχες περιπτώσεις.

• Υιοθέτηση στο ΥΠΕΧΩΔΕ πολλών άλλων μικρότερης πλην καθοριστικής σημασίας παρεμβάσεων.

Ακόμα και στη μη κατάργηση (ή στην εν μέρει κατάργηση) των παρεκκλίσεων θα μπορούσαμε να είχαμε επιμείνει, αν δεν διαπιστώναμε ότι αυτές έχουν γίνει κανόνας με διάφορες «πατέντες» και τεχνάσματα με αποτέλεσμα να καταστρατηγείται ευθέως το πνεύμα του νόμου, εις βάρος του περιβάλλοντος.

Δεν πρέπει ακόμα να ξεχνάμε ότι με την ΕΧΜ στη Νότια Ρόδο θα θεσμοθετηθεί μια μεγάλη ζώνη που επιτρέπονται σχεδόν όλες οι χρήσεις συμπεριλαμβανομένου και του τουρισμού, παρά το γεγονός ότι οι υφιστάμενοι φυσικοί πόροι πιθανόν να μην επαρκούν. Στην «αξιοποίηση» του Πρασονησίου μέσω εκποίησης και μάλιστα όταν όλα τα δεδομένα οδηγούσαν προς άλλη κατεύθυνση, μείναμε; Αυτή και μόνο την «ανάπτυξη» θέλουμε;

Στα πλαίσια της ΕΧΜ, υιοθετήσαμε την τακτική των «μη εσπευσμένων ανατροπών». Πιστεύουμε ότι η τακτική αυτή είναι σωστή για τη συγκεκριμένη χρονική συγκυρία γιατί ακόμα δεν έχει πλήρως ωριμάσει μέσα μας η «χωροταξική συνείδηση» που προηγουμένως αναλύσαμε. Σε μερικά χρόνια θα βλέπουμε τα πράγματα κάτω απο άλλο πρίσμα. Πιθανον να έχουμε οριοθετήσει και την έννοια του όρου «ανάπτυξη» με άλλη λογική (στη Μαγιόρκα ήδη το έχουν καταλάβει!) Θα διδαχθούμε από τα λάθη μας - γιατί λάθη θα υπάρξουν πολλά - και θα τα διορθώσουμε. Το μόνο σίγουρο είναι ότι τα «κοινά πράγματα» απαιτούν προγραμματισμό και δημόσιο διάλογο. Οι τοπικές κοινωνίες έχουν σαφέστατα λόγο στην αναπτυξιακή διαδικασία. Οι παρεμβάσεις των λοιπών φορέων (πέραν του γεγονότος ότι είναι θεσμικά επιβεβλημένες) δεν πρέπει να θεωρούνται ανασταλτικοί παράγοντες αλλά προσπάθεια συνδιαμόρφωσης συνθηκών ανάπτυξης. Αυτή είναι και η πραγματική διάσταση του λεγόμενου «δημοκρατικού προγραμματισμού», έννοια πιστεύουμε αναμφισβήτητης αξίας.

Στις αναπτυξιακές αναζητήσεις του νομού, θα σταθούμε αρωγοί στα πλαίσια των δυνατοτήτων μας και του θεσμικού μας ρόλου, χωρίς υπερβάσεις αρμοδιοτήτων ή πρακτικές που εντάσσονται σε πολιτικές ή άλλες σκοπιμότητες. Θα σταθούμε επίσης δίπλα σ' αυτούς που αναγνωρίζουν ότι κάτι έχουμε να προσφέρουμε.

Καλή θέληση χρειάζεται, πίστη και όραμα. Η μιζέρια των μικρών και κοντόφθαλμων πραγμάτων δεν αρμόζει στον τόπο».


## ΟΙ ΓΙΑΤΡΟΙ

*ΚΑΤΑΛΟΓΟΣ ειδικευμένων ιατρών που ανήκουν στο Σύλλογο Ελευθεροεπαγγελματιών γιατρών Ρόδου.*

**ΑΓΓΕΙΟΧΕΙΡΟΥΡΓΟΙ**
ΧΡΟΝΟΠΟΥΛΟΣ ΑΝΑΣΤΑΣΙΟΣ
28ης Οκτωβρίου 19, Τηλ: 74727

**ΑΚΤΙΝΟΛΟΓΟΙ**
ΑΜΑΛΟΣ ΓΕΩΡΓΙΟΣ
28ης Οκτωβρίου 4, τηλ. 23.276
ΠΑΠΑΓΙΑΝΝΟΠΟΥΛΟΥ ΧΡΥΣΑΝΘΗ, Ι. Λόχου 14, Τηλ: 27453
ΠΑΠΑΝΙΚΗΤΑΣ ΜΙΧΑΗΛ,
Ιερού Λόχου 14, τηλ. 73025
ΣΤΑΥΡΟΥΛΗΣ ΣΤΕΦΑΝΟΣ, Ε. Γεωργίου 8, τηλ.36.840
ΣΩΤΗΡΑΚΗΣ ΕΜ.
Παύλου Μελά 52, τηλ. 20462

**ΑΞΟΝΙΚΗ ΤΟΜΟΓΡΑΦΙΑ**
ΑΝΤΩΝΙΑΔΟΥ ΔΙΩΝΗ
28ης Οκτωβρίου 19, τηλ. 27.561

**ΑΛΛΕΡΓΙΟΛΟΓΟΙ**
ΜΑΝΙΑΤΑΚΟΥ-ΦΡΟΥΖΑΚΗ ΓΕΩΡΓΙΑ
28ης Οκτωβρίου 4, τηλ. 33.210

**ΓΑΣΤΡΕΝΤΕΡΟΛΟΓΟΙ**
ΛΑΖΑΡΑΤΟΣ ΣΠΥΡΟΣ
Αμερικής 7, Τηλ: 26587
ΦΡΟΝΑΣ ΝΙΚΟΛΑΟΣ
Παύλου Μελά 46-48, τηλ. 31.259

**ΓΕΝΙΚΗΣ ΙΑΤΡΙΚΗΣ**
ΜΑΥΡΟΥΔΑΚΗΣ ΣΤΑΜΑΤΙΟΣ
Ιωαν. Τσαβαρή 3,Πλ. Ανάληψης, Τηλ: 64991
ΜΥΡΟΦΟΡΟΥ ΙΩΑΝΝΗΣ
Α. Δαμασκηνού & Αγ. Νικολάου 41, Τηλ: 76.373
ΝΙΚΗΤΑΡΑΣ ΣΠΥΡΟΣ
Κων/νου Παλαιολόγου 49, Τηλ: 32.118.
ΣΤΑΥΡΙΑΝΟΥ - ΠΟΤΣΟΥ ΕΛΕΥΘΕΡΙΑ
Παραδείσι, τηλ. 93.398

**ΔΕΡΜΑΤΟΛΟΓΟΙ**
ΖΩΑΝΝΟΥ ΑΝΝΑ
Αμερικής 7, τηλ: 77770
ΚΟΤΣΙΑΝΟΥ - ΑΤΤΙΤΗ ΜΑΡΙΑ
Ιωνος Δραγούμη 23, τηλ. 22.278
ΜΑΡΙΑΣ ΓΕΩΡΓΙΟΣ
Αλεξ. Διάκου και Ιωνος Δραγούμη 49, τηλ. 74004 - 35264
ΧΑΤΖΗΑΝΤΩΝΙΟΥ ΜΑΤΘΑΙΟΣ
Ε. Γεωργίου 8, Τηλ: 38.406
ΧΙΩΤΗΣ ΙΩΑΝΝΗΣ
25ης Μαρτίου 26, τηλ. 74502, 31612

**ΕΝΔΟΚΡΙΝΟΛΟΓΟΙ**
ΑΣΠΑΣΙΑ Γ. ΑΝΤΑΡΑΚΗ
Αννης Μαρίας & Λεμεσού 43, Τηλ: 79.479
ΔΙΑΜΑΝΤΗΣ ΕΜΜΑΝΟΥΗΛ
Αννης Μαρίας 18, Τηλ: 20570
ΠΑΠΑΒΕΡΓΗΣ ΣΤΑΥΡΟΣ, Ι. Λόχου 14, Τηλ: 39430 - 76470

**ΚΑΡΔΙΟΛΟΓΟΙ**
ΓΙΑΚΟΥΜΑΚΗΣ ΤΣΑΜΠ.
Αρχάγγελος, τηλ: 0244-24153
ΓΕΩΡΓΙΑΔΗΣ ΓΕΩΡΓΙΟΣ
28ης Οκτωβρίου 37, τηλ. 36.827
ΚΑΡΙΚΗΣ ΚΩΝ/ΝΟΣ
25ης Μαρτίου τηλ. 73013
ΚΟΥΡΤΗΣ ΤΣΑΜΠΙΚΟΣ
Βενετοκλέων 131, τηλ. 37.726
ΚΡΕΜΑΣΤΙΝΟΣ ΔΗΜΗΤΡΙΟΣ
Ιερ. Λόχου 14 (έναντι Ολυμπιακής), τηλ. ιατρείου 75555 & 21510 οικίας
ΟΙΚΟΝΟΜΙΔΗΣ ΝΙΚΟΛΑΟΣ, Γ. Παύλου Μελά 27 και Ναυαρίνου, τηλ.20.590
ΠΑΠΑΪΩΑΝΝΟΥ ΓΕΩΡΓΙΟΣ
Αθηναγόρα 8Α. Τηλ. 75900

**ΚΥΤΤΑΡΟΛΟΓΟΙ**
ΓΑΛΑΝΟΠΟΥΛΟΥ ΑΓΑΘΗ
Λεμεσού 43, τηλ: 39508
ΙΩΑΝΝΙΔΟΥ ΔΗΜΗΤΡΑ
Κέννεντυ 55, τηλ. 26.267

**ΜΑΙΕΥΤΗΡΕΣ ΓΥΝΑΙΚΟΛΟΓΟΙ**
ΒΑΣΙΛΑΚΗΣ ΙΩΑΝΝΗΣ
Δημοκρατίας 9, τηλ. 21.041
ΕΥΘΥΜΙΟΥ ΘΕΟΔΩΡΟΣ
Ε.Γεωργίου 7, τηλ: 35550
ΚΑΡΙΚΗΣ ΗΛΙΑΣ
Ηρ. Πολυτεχνείου 15, τηλ. 38501
ΚΑΤΗΣ ΝΙΚΟΛΑΟΣ
Αννης Μαρίας 29, τηλ: 39540
ΜΑΛΛΙΑΚΑΣ ΔΗΜΗΤΡΗΣ
Αννης Μαρίας 83, τηλ. 34.668
ΠΑΡΑΣΚΕΥΗ ΠΑΠΑΣΤΕΡΓΗ ΠΑΠΑΧΡΙΣΤΟΔΟΥΛΟΥ, Αμερικής 7, Τηλ: 33076
ΠΑΠΑΣΤΕΡΓΗΣ ΕΛΕΥΘΕΡΙΟΣ
Ηρώων Πολυτεχνείου 21, τηλ. 73018
ΠΕΤΡΙΔΗΣ ΝΙΚΟΛΑΟΣ
Αλεξάνδρου Διάκου 50, Τηλ: 38.505

**ΜΙΚΡΟΒΙΟΛΟΓΟΙ**
ΑΡΓΥΡΟΥ ΜΙΧΑΗΛ
Αννης Μαρίας 57, τηλ. 25.225
ΒΑΡΛΑΜΗ - ΦΙΛΙΠΠΟΥ ΕΥΔΟΞΙΑ
Δωδ. Νεολαίας 20, τηλ: 23256
ΒΟΥΛΓΑΡΗ ΣΠΙΝΑΣΑ ΕΛΕΝΗ
Ιερού Λόχου 13, τηλ. 28.905
ΔΗΜΟΠΟΥΛΟΥ ΙΩΑΚΕΙΜ ΘΕΟΔΩΡΑ
Ιερού Λόχου 14, τηλ. 20.524
ΜΗΝΕΤΤΟΣ ΙΩΑΝΝΗΣ
Σοφ. Βενιζέλου 1, τηλ. 29.864
ΠΑΝΑΓΙΩΤΟΥ ΙΩΑΝΝΗΣ
Αμερικής 95, τηλ. 35.954
ΠΑΠΑΝΙΚΟΛΑΟΥ ΓΡΗΓΟΡΗΣ
Αμερικής 95, τηλ. 27.275
ΡΑΚΑ ΚΑΤΕΡΙΝΑ ΚΑΤΣΑΝΕΒΑΚΗ
Π. Μελά 40, Τηλ: 74710
ΣΑΡΙΚΑΣ ΓΕΩΡΓΙΟΣ
Κέννεντυ 27, τηλ. 35.129
ΣΤΑΜΑΤΙΑΔΟΥ - ΑΝΤΩΝΙΑΔΗ ΚΛΥΤΙΑ,
Ιωαν. Καζούλη 14, τηλ. 23444

**ΝΕΥΡΟΛΟΓΟΙ**
ΑΪΒΑΛΗΣ ΝΙΚΟΣ
Ιερού λόχου 13, τηλ: 77.577

**ΝΕΥΡΟΛΟΓΟΙ -ΨΥΧΙΑΤΡΟΙ**
ΒΑΣΙΛΑΚΗΣ ΣΤΕΡΓΟΣ
Καναδά 79, τηλ. 34.575
ΚΑΤΣΟΓΡΙΔΑΚΗΣ ΓΕΩΡΓΙΟΣ
Στεφ. Καζούλη 49, τηλ. 27.134

**ΟΡΘΟΠΕΔΙΚΟΙ - ΧΕΙΡΟΥΡΓΟΙ**
ΚΑΡΑΓΙΑΝΝΗΣ ΑΝΔΡΕΑΣ
Ιωάν. Μεταξά 3 (ΚΡΙΤΩ), Τηλ: 21041
ΚΥΒΕΡΝΗΤΑΚΗΣ ΜΑΝΩΛΗΣ,
Ιωάν. Καζούλη 14, Νιοχώρι, Τηλ: 24.002
ΣΑΒΒΑΚΗΣ ΜΙΧΑΛΗΣ
Αλεξ. Διάκου 46, Τηλ: 74.007
ΣΑΡΙΚΑΣ ΕΜΜΑΝΟΥΗΛ
Αννης Μαρίας 15, τηλ: 39313

**ΟΥΡΟΛΟΓΟΙ**
ΣΚΟΥΛΟΥΚΑΣ ΜΙΧΑΗΛ
28η Οκτωβρίου 4, τηλ: 74444

**ΟΦΘΑΛΜΙΑΤΡΟΙ**
ΚΑΝΝΕΛΑΚΗΣ ΜΑΡΤΙΝΟΣ
Ηρ. Πολυτεχνείου 4, τηλ. 27.646
ΚΟΚΙΑΝΤΩΝΗΣ ΕΥΣΤΑΘΙΟΣ
Ηρ. Πολυτεχνείου 4, τηλ. 74084
ΜΑΝΩΛΑΚΑΣ ΙΩΑΝΝΗΣ
Ηρ. Πολυτεχνείου 4, τηλ. 35.305
ΝΟΜΙΚΑΡΙΟΣ ΔΗΜΗΤΡΙΟΣ
Ηρ. Πολυτεχνείου 4. Τηλ. 26566
ΣΙΩΚΟΣ ΔΗΜΗΤΡΙΟΣ
Ιερού Λόχου 13, τηλ. 26.027
ΣΩΤΗΡΟΠΟΥΛΟΥ ΤΑΣΟΥΛΑ
Ηρώων Πολυτεχνείου 21, τηλ: 29077
ΤΑΝΤΙΔΟΥ ΜΑΡΘΑ
Ιερού Λόχου 16, τηλ. 36.658
ΤΕΛΩΝΗΣ ΜΙΧΑΗΛ
Αννης Μαρίας 71, τηλ: 33113

**ΠΑΘΟΛΟΓΟΙ**
ΑΝΑΣΤΑΣΑΚΗΣ ΒΑΣΙΛΕΙΟΣ
Περνού 13Α, Αφάντου, Τηλ: 53242
ΚΑΝΤΗΣ ΠΑΝΤΕΛΗΣ
Αννης Μαρίας 29, τηλ. 30.686
ΜΑΚΑΡΟΥΝΑΣ ΣΤΕΡΓΟΣ
Δημοκρατίας 20, τηλ. 26.812
ΜΠΑΚΑΡΗΣ ΘΕΟΔΩΣΗΣ
Ν. Καζαντζάκη 2, Τηλ: 73861
ΜΠΕΝΗΣ ΑΠΟΣΤΟΛΟΣ
Παν. Ροδίου 7, Τηλ: 38684
ΠΑΠΑΟΙΚΟΝΟΜΟΥ ΑΝΤΩΝΙΟΣ, Κρεμαστή, Ηρωων Πολυτεχνείου 18, τηλ. 90438
ΠΙΤΣΑΣ ΑΓΑΠΗΤΟΣ
28ης Οκτωβρίου 26, τηλ. 74125
ΠΟΜΠΟΣ ΜΙΧΑΗΛ
Αρχάγγελος, τηλ. (0244) 22.806
ΣΙΣΚΟΣ ΛΑΖΑΡΟΣ
Ιερού Λόχου 14, τηλ. 29503
ΤΣΑΜΠΙΚΑΚΗΣ ΓΕΩΡΓΙΟΣ
Π. Μελά 40, τηλ. 20.392
ΥΨΗΛΑΝΤΗΣ ΙΩΑΝΝΗΣ
Αμερικής 95, Τηλ: 77.200
ΦΩΤΑΡΑΣ ΜΙΧΑΗΛ
Γράμμου 23, τηλ. 29.810
ΧΑΤΖΗΑΝΤΩΝΙΟΥ ΠΑΡΑΣΧΟΣ, Αμερικής 7, Τηλ: 36036
ΧΑΤΖΗΔΗΜΗΤΡΙΟΥ Ε. ΔΗΜΗΤΡΙΟΣ
Ιωάν. Μεταξά 3 (ΚΡΙΤΩ), τηλ: 21041
ΨΑΡΟΣ ΚΩΝΣΤΑΝΤΙΝΟΣ
Λίνδος, τηλ. (0244) 31.452

**ΠΑΙΔΙΑΤΡΟΙ**
ΕΜΜΑΝΟΥΗΛΙΔΗΣ ΝΙΚΟΛΑΟΣ,
Απολ. Ροδίου 32, τηλ: 79.333
ΙΩΑΝΝΙΔΗΣ ΚΩΝ/ΝΟΣ
28ης Οκτωβρίου 62, τηλ. 24.576
ΚΟΡΔΩΝΗ ΒΑΣΙΛΙΚΗ,
Αννης Μαρίας 11, Τηλ:74.850
ΚΟΥΒΙΔΗ-ΚΑΡΑΓΙΑΝΝΗ ΕΥΦΡΟΣΥΝΗ
Ιωάν. Μεταξά 3 (ΚΡΙΤΩ), Τηλ: 21041
ΚΟΥΡΤΗΣ ΕΥΑΓΓΕΛΟΣ
Αννης Μαρίας 69, τηλ. 77222
ΜΠΑΜΑΣ ΜΙΧ.
Κων/νου Υδραίου 7, τηλ: 38163
ΝΟΥΣΙΑΣ ΜΙΧΑΗΛ,
Ηρ. Πολυτεχνείου 32, τηλ. 27133
ΠΑΠΑΚΩΝΣΤΑΝΤΙΝΟΥ ΑΝΤ.
Γ. Ευσταθίου 7, τηλ. 26.573
ΠΑΠΑΚΩΝΣΤΑΝΤΙΝΟΥ ΧΡΗΣΤΟΣ
Βενετοκλέων 127, τηλ. 30.120
ΣΠΑΡΤΑΛΗ ΧΡΥΣΗ, Γ. Ευσταθίου 8, Τηλ: 27150 κιν. 0977996355
ΣΩΤΗΡΗΣ ΣΠΥΡΟΣ,
Αρχάγγελος, τηλ: 0244-23.759
ΧΑΤΖΗΝΙΚΟΛΑΣ ΝΙΚΟΛΑΟΣ
Λειψών 8 & Κ. Τσαλδάρη, Τηλ: 79555, Κινητό 094725253
ΧΑΤΖΗΔΙΑΚΟΣ ΝΙΚΟΛΑΟΣ
Π.Π. Γερμανού 50, τηλ. 29.629
ΧΑΤΖΗΠΑΠΑΣ ΚΩΝ/ΝΟΣ
Αμερικής & Ευσταθ. γωνία τηλ: 25722
ΧΡΙΣΤΟΦΗΣ ΧΡΗΣΤΟΣ
Ναυαρίνου & Π. Μελά 27, Τηλ. 20500

**ΠΛΑΣΤΙΚΟΣ ΧΕΙΡΟΥΡΓΟΣ**
ΤΡΙΑΝΤΑΦΥΛΛΟΥ ΔΗΜΗΤΡΙΟΣ, Παύλου Μελά 27 & Ναυαρίνου, τηλ. 23860, 094-688989

**ΠΝΕΥΜΟΝΟΛΟΓΟΙ**
ΔΡΑΚΟΥ ΓΙΩΡΓΟΣ,
Π.Μελά 27 & Ναυαρίνου, τηλ. 38.038
ΚΡΗΤΙΚΟΣ ΔΗΜΗΤΡΙΟΣ
Ηρ. Πολυτεχνείου 11, τηλ. 32.022
ΚΟΖΑ ΤΡΙΑΝΤΑΦΥΛΙΑ, Θεοδώρου 16Α (πρώην Βουλγαροκτόνου), Τηλ. 75403

**ΠΥΡΗΝΙΚΗ ΙΑΤΡΙΚΗ**
ΣΑΚΕΛΛΑΡΙΔΟΥ-ΕΜΜΑΝΟΥΗΛ ΑΝΝΑ
Αγ. Λαύρας 74, τηλ. 32924 - 73.250

**ΦΥΣΙΑΤΡΟΙ - ΧΕΙΡΟΠΡΑΚΤΕΣ**
ΣΑΜΙΩΤΑΚΗΣ ΙΩΑΝΝΗΣ
Ηρ. Πολυτεχνείου 11, τηλ. 28.258

**ΧΕΙΡΟΥΡΓΟΙ**
ΓΡΗΓΟΡΙΑΔΗΣ ΕΜΜΑΝΟΥΗΛ
Παύλου Μελά 80, Τηλ: 77170
ΚΑΡΑΧΑΛΙΟΣ ΔΗΜΗΤΡΙΟΣ
Ε. Γεωργίου 15-17, τηλ. 29.672
ΜΑΘΙΟΥΛΑΚΗΣ ΣΤΑΥΡΟΣ
Ε. Γεωργίου 7, τηλ. 29220

**ΨΥΧΙΑΤΡΟΙ**
ΜΗΝΑΣ ΕΜΜΑΝΟΥΗΛ
Γρίβα 52, τηλ. 23.735

**ΩΤΟΡΙΝΟΛΑΡΥΓΓΟΛΟΓΟΙ**
ΓΑΛΑΝΟΣ ΔΗΜΗΤΡΙΟΣ
Ιωνος Δραγούμη 23, τηλ. 31.093
ΚΑΛΑΒΡΕΖΟΣ ΕΜΜΑΝΟΥΗΛ
Κέννεντυ 29, Τηλ. 39.039
ΚΟΥΛΤΙΝΙΟΣ ΚΟΜΝΗΝΟΣ
Γ. Ευσταθίου 6, Τηλ: 28016
ΝΟΥΛΗΣ ΑΛΕΞΑΝΔΡΟΣ
Δημ. Θέμελη 83, τηλ. 27.835
ΣΥΜΕΩΝΙΔΗΣ ΓΕΩΡΓΙΟΣ
Δημοκρατίας 20α, τηλ. 35.590

## Κατατέθηκε αίτημα και εξετάζεται από τη διοίκηση του ΤΑΠΑ

# Στον παλιό στρατώνα η στέγαση της ΤΕΔΚ

***ΣΕ «Σπίτι της Τοπικής Αυτοδιοίκησης» θα μετατραπεί πολύ σύντομα ο παλιός ιταλικός στρατώνας που βρίσκεται επί της οδού Βορείου Ηπείρου της πόλεως Ρόδου και καταστρέφεται χρόνο με το χρόνο.***

***Το ακίνητο αυτό ανήκει στο Ταμείο Αρχαιολογικών Πόρων και Απαλλοτριώσεων (ΤΑΠΑ) στη διοίκηση του οποίου ήδη έχει κατατεθεί αίτημα από την Τοπική Ένωση Δήμων και Κοινοτήτων (ΤΕΔΚ) Δωδεκανήσου για την παραχώρησή του. Η διοίκηση του ΤΑΠΑ θα συνεδριάσει εντός της τρέχουσας ή το αργότερο εντός της επόμενης εβδομάδας προκειμένου να εξετάσει το αίτημα. Τα μέλη της διοικούσας επιτροπής της ΤΕΔΚ εμφανίζονται να είναι πεπεισμένα για τη θετική έκβαση της προσπάθειας.***

***Η πολύχρονη εγκατάλειψη του ακινήτου απετέλεσε την αιτία καταστροφής του κτιρίου. Η είσοδος σε αυτό μέχρι πέρυσι γινόταν ανεμπόδιστα από τον κάθε ένα. Όπως φαίνεται και από τις φωτογραφίες, υπήρξαν πρόσωπα που μπήκαν στο κτίριο προκειμένου ν' αφαιρέσουν οτιδήποτε μπορεί να είχε αξία. Άραγε υπήρχε σε αυτό το κτίριο κάτι αξίας; Το ερώτημα πλέον δεν μπορεί ν' απαντηθεί. Το μόνο σίγουρο είναι πως θα απαιτηθεί η δαπάνη 100 και πλέον εκατομμυρίων δραχμών για να μετατραπεί ο παλιός στρατώνας σε χώρο όπου με αξιοπρέπεια θα στεγαστούν τα γραφεία της τοπικής αυτοδιοίκησης Δωδεκανήσου.***

***Πρέπει να σημειωθεί ότι το ακίνητο αυτό δεν ανήκει στην Κτηματική Εταιρεία του Δημοσίου όπως αρχικώς είχε ειπωθεί από αιρετούς της Αυτοδιοίκησης και απειλήθηκε μάλιστα ότι θα το καταλάβουν ως ένδειξη διαμαρτυρίας για το ξεπούλημα της Δωδεκανησιακής γης.***

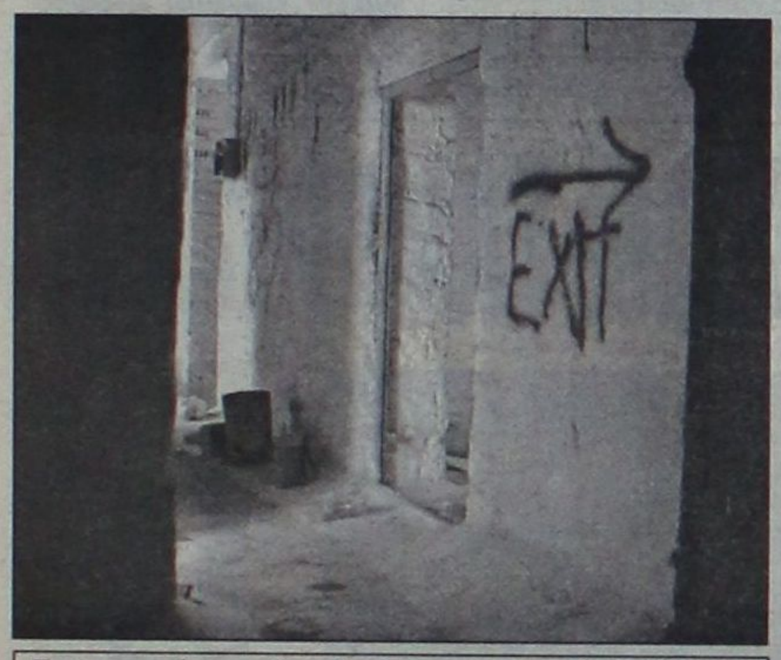


*Εσωτερικά το κτίριο διαθέτει 15 δωμάτια, διαδρόμους και υπόγειο χώρο. Αρκετά από τα δωμάτια έχουν μετατραπεί σε μικρούς σκουπιδότοπους, ενώ ορισμένες μεσοτοιχίες θα πρέπει να ριχθούν καθώς φαίνεται πως από την υγρασία και το χρόνο έχουν χάσει τη στατικότητά τους*



*Από την πολύχρονη εγκατάλειψη ο παλιός ιταλικός στρατώνας καταστράφηκε τόσο εξωτερικά, όσο και εσωτερικά. Από την πρώτη εκτίμηση που έγινε διαπιστώθηκε ότι οι φθορές δεν είναι ανεπανόρθωτες, ωστόσο θα απαιτηθούν περισσότερα από 300.000 ΕΥΡΩ (100 εκατομμύρια δραχμές) για να καταστεί το κτίριο κατοικήσιμο*



*Τα παλιά μπαούλα, τα έπιπλα και ό,τι άλλο υπήρχε μέσα λεηλατήθηκε από εκείνους που αναζητούσαν αντικείμενα αξίας. Αγνωστο θα μείνει το εάν όντως υπήρχαν τέτοια αντικείμενα στο χώρο, πάντως το σίγουρο είναι πως το όλο κτίριο έχει τη δική του αξία και εάν σύντομα δεν αξιοποιηθεί τότε μοιραία αυτό θα καταρρεύσει*


SALOTTI by PROTEAS

Με τη σιγουριά του επώνυμου...

Μοναδικές προσφορές στους δερμάτινους καναπέδες μας







ΑΦΟΙ ΚΕΛΗ Ο.Ε.
Αθηνών 36 Τ.Κ. 85100, Ρόδος,
Τηλ: (0241) - 66865 - FAX: 67207 -
www.protea.gr ,
email: kelis_bros@hotmail.com

leather & fabric collection

Στις τιμές συμπεριλαμβάνεται ΦΠΑ

## Ενα χρόνο μετά τον τραγικό θάνατο πέντε ανθρώπων

# Το πόρισμα για τη μοιραία πτήση Πάτμος-Αθήνα του ΕΚΑΒ

## «Ο κυβερνήτης υπερεκτίμησε τις δυνάμεις του και συνέχισε το ταξίδι παρά τις συστάσεις»



***Μπεφόν, που ήταν ένα από τα θύματα του δυστυχήματος. Ο πατέρας της Χαρίλαος Μπεφόν επιρρίπτει ευθύνες στη διοίκηση του ΕΚΑΒ για τον κακό συντονισμό που οδήγησε στο δυστύχημα.***

**ΣΕ ΑΝΘΡΩΠΙΝΟ** λάθος των δύο χειριστών αποδίδεται η πτώση του ελικοπτέρου του ΕΚΑΒ πριν ένα χρόνο, που στοίχισε τη ζωή πέντε ανθρώπων.

Σύμφωνα με το πόρισμα που συνέταξε ειδική επιτροπή του ΕΚΑΒ μετά τη διενέργεια ένορκης διοικητικής εξέτασης, ο κυβερνήτης ***«υπερεκτίμησε τις δυνάμεις του και αποφάσισε να συνεχίσει το ταξίδι από Πάτμο με προορισμό την Αθήνα, παρά τις αντίθετες συστάσεις της Υπηρεσίας Πολιτικής Αεροπορίας».***

Ο αναπληρωτής καθηγητής χειρουργικής και αντιπρόεδρος του ΕΚΑΒ, Γιώργος Παπαστρατής, συντάκτης του πορίσματος, τονίζει: «Με βάση την έρευνα προκύπτει ότι ο κυβερνήτης, παρά το γεγονός ότι η ΥΠΑ έκανε σύσταση να προσγειωθεί στη Σύρο λόγω δυσμενών καιρικών συνθηκών, αποφάσισε να συνεχίσει το ταξίδι για την Αθήνα γνωρίζοντας τις επικρατούσες συνθήκες. Σύμφωνα με καταγραφές διαλόγων και μαρτυρίες που έχουμε, ο πιλότος ενημέρωσε ότι αν δεν κατορθώσει να συνεχίσει θα επιστρέψει στη Σύρο».

***Σύμφωνα με το πόρισμα, οι αρμόδιοι του ΕΚΑΒ γνωρίζοντας πως το πλήρωμα του ελικοπτέρου θα ήταν υποχρεωμένο να προσγειωθεί στο πιο κοντινό σημείο, δηλαδή στη Σύρο, έδωσαν εντολή για προετοιμασία τόσο του νοσοκομείου όσο και του ελικοδρομίου του νησιού.***

Ο συντάκτης του πορίσματος υπογραμμίζει ότι το ΕΚΑΒ δεν έχει αρμοδιότητα να κρίνει εάν ένα ελικόπτερο μπορεί να πετάξει ή όχι, κάτι που αποφασίζει η εταιρεία Ελιτάλια, η οποία έχει αναλάβει τη διαχείρισή τους.

Πάντως, ο κ. Παπαστρατής δεν παραλείπει να πει ότι ο κυβερνήτης ήταν ιδιαίτερα έμπειρος, δεδομένου ότι με το συγκεκριμένο αεροσκάφος είχε στο ενεργητικό του πάνω από 5.000 ώρες πτήσης. Ανάλογη πείρα είχε και ο Ελληνας συγκυβερνήτης.

Στο μεταξύ εκκρεμεί ακόμη η έκδοση του πορίσματος της Πολιτικής Αεροπορίας που θα ρίξει φως στις τεχνικές λεπτομέρειες της πτήσης. Επίσης ανοιχτό παραμένει το ζήτημα τις διερεύνησης των ποινικών ευθυνών των αρμοδίων, που έδωσαν το πράσινο φως για την απογείωση.

### Δεν άλλαξε τίποτα

Παράλληλα ένα χρόνο μετά το δυστύχημα και παρά το γεγονός ότι ο υπουργός Υγείας Αλέκος Παπαδόπουλος, είχε δεσμευθεί πως θα έθετε κανόνες στο σύστημα αεροδιακομιδής των ασθενών, μέχρι σήμερα δεν έχει δημιουργηθεί ακόμη το σχετικό θεσμικό πλαίσιο.

Οπως καταγγέλλει γιατρός έμπειρος στις πτήσεις με τα ελικόπτερα του ΕΚΑΒ, πριν από λίγο καιρό και ενώ επικρατούσαν δυσμενείς καιρικές συνθήκες στο Αιγαίο, εκλήθη C 130 να μεταφέρει ασθενή.

Οι υπεύθυνοι της Πολιτικής Αεροπορίας αρνούνται επί δύο ημέρες να δώσουν το «πράσινο φως» για την πτήση, αλλά αντίθετα ένα αεροπλάνο «τσέσνα» που χρησιμοποιείται από το ΕΚΑΒ πραγματοποίησε τελικά την πτήση.

Οπως τονίζει και ο αναπληρωτής και υπεύθυνος του τομέα πρόληψης ατυχημάτων του ΕΚΑΒ Ιωάννης Παπαδόπουλος: «Ελικόπτερα καλύπτουν τη δουλειά επτά πτητικών μέσων, ξεπερνώντας μέσα σε ένα χρόνο συνολικά τις 3.000 ώρες πτήσης». ***Ο καθηγητής σημειώνει ότι τα ελικόπτερα κάνουν αυτή τη στιγμή μεγάλες διαδρομές, όπως για παράδειγμα από την Αθήνα στη Ρόδο,*** στην Κέρκυρα ή στο Ηράκλειο, τις οποίες έπρεπε να κάνουν μόνο αεροπλάνα. Αυτό έχει ως αποτέλεσμα να «καταπονούνται», και να χρειάζονται συχνή συντήρηση.

Σύμφωνα με γιατρούς του ΕΚΑΒ, ο αρχικός σχεδιασμός προέβλεπε ότι τα ελικόπτερα θα ξεπερνούσαν τις 600 ώρες μετά την τριετία. Ωστόσο, το ένα από αυτά έχει ήδη μέσα σε ένα χρόνο συμπληρώσει τις 900 ώρες πτήσης, ενώ τα υπόλοιπα κυμαίνονται μεταξύ 300 και 60 ωρών.

Ο πρόεδρος της Πανελλήνιας Ομοσπονδίας Γιατρών ΕΣΥ των Κέντρων Υγείας Μερκούρης Μποδοσάκης, αναφέρει ότι από το 1994 σημειώνεται ετησίως αύξηση τις αεροδιακομιδές σε ποσοστό περίπου 15%: «Πολλές από αυτές δεν είναι απαραίτητες, ενώ πολλοί ασθενείς φθάνουν στην Αθήνα και δεν χρειάζεται καν να νοσηλευθούν».

***Πάντως έντονη δυσαρέσκεια εκφράζεται από την οικογένεια της γιατρού Σοφίας***

## Σημαντικό βήμα ο διάλογος

# Εύσημα στην κ. Σταυρούλη από τους Αρχιτέκτονες Δωδ/σου

**ΤΗΡΩΝΤΑΣ** με θαυμαστό τρόπο τις ισορροπίες, ο Σύλλογος Αρχιτεκτόνων Δωδεκανήσου, εκφράζει τις ευχαριστίες και τα συγχαρητήριά του, αντίστοιχα, στον πρώην και τη νυν προϊστάμενο της Πολεοδομίας κ. ***Χρήστο Στεφανόπουλο*** και ***Βάσω Σταυρούλη.*** Υπογραμμίζει δε την αναγκαιότητα του διαζυγίου που έχει εγκαινιάσει η κ. Σταυρούλη για κρίσιμα ζητήματα.

«Με την ευκαιρία της τοποθέτησης του συναδέλφου ***Χρήστου Στεφανόπουλου*** από τη θέση του προϊσταμένου του Πολεοδομικού Γραφείου Ρόδου, σε νέα υπηρεσιακά καθήκοντα, ο Σύλλογος Αρχιτεκτόνων Δωδεκανήσου (Σ.Α.Δ.) τον ευχαριστεί για την άψογη συνεργασία του με τους συναδέλφους και του εύχεται καλή επιτυχία.

Ο Σύλλογος συγχαίρει τη συνάδελφο ***Βάσω Σταυρούλη*** για την ανάληψη των καθηκόντων της ως προϊσταμένης του Πολεοδομικού Γραφείου και εκτιμά ως θετική την προσπάθειά της για την αισθητική και λειτουργική αναβάθμιση των χώρων της υπηρεσίας, καθώς και την οργάνωση του προσωπικού για την ταχύτερη διεκπεραίωση των υποθέσεων.



Ο Σ.Α.Δ. θεωρεί σημαντική τη συμβολή της προϊσταμένης για την ανελλιπή σύγκληση των Ε.Π.Α.Ε. και του Σ.Χ.Ο.Π. της Νομαρχίας, καθώς και την άμεση ενημέρωση των μηχανικών σε θέματα που σχετίζονται με επαγγελματικά ζητήματα.

Τέλος, ο Σ.Α.Δ. ***θεωρεί το διάλογο που ήδη ξεκίνησε η κ. Σταυρούλη με το Σύλλογο και το Τ.Ε.Ε., ως ένα πρώτο σημαντικό βήμα για μια καλύτερη οικιστική ανάπτυξη και αναβάθμιση της αρχιτεκτονικής στην περιοχή μας.***

Για το Δ.Σ.
Ο πρόεδρος
Κουμνάκης Ν.
Ο γραμματέας
Σάββενας Γ.


ΑΡΧΩΝ ΣΑΜΑΡΤΖΗΣ

Από το 1980

20 ΧΡΟΝΙΑ ΜΟΝΩΣΕΙΣ

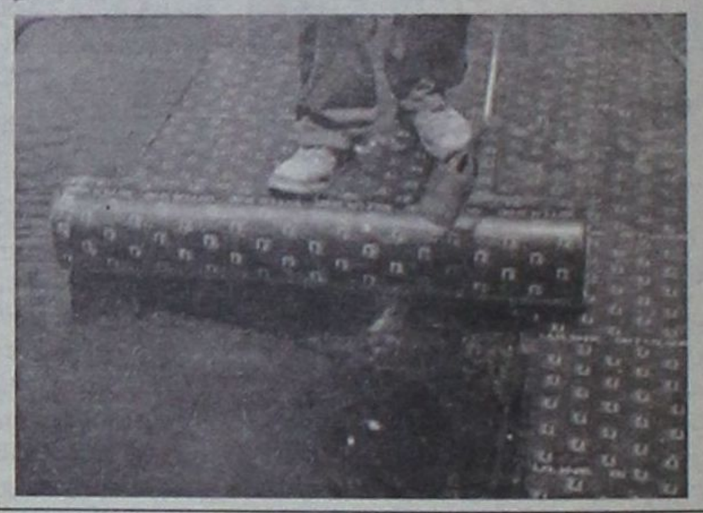

ΜΟΝΩΣΕΙΣ ΤΑΡΑΤΣΩΝ

RicofOn®

ΓΙΑ ΤΕΛΕΙΑ ΑΚΟΥΣΤΙΚΗ ΣΤΟΥΣ ΧΩΡΟΥΣ ΕΡΓΑΣΙΑΣ ΚΑΙ ΔΙΑΣΚΕΔΑΣΗΣ



Τοποθετώντας το κατάλληλο προϊόν RICOFON έχετε μια αίθουσα με άριστη ακουστική και συγχρόνως ένα τέλειο διακοσμητικό αποτέλεσμα.

ΔΙΑΘΕΣΗ: ΑΡΧΩΝ ΣΑΜΑΡΤΖΗΣ
ΜΟΝΩΤΙΚΑ ΥΛΙΚΑ - ΜΟΝΩΣΕΙΣ
Τηλ. 23030, 32054, 67790
1) Ερυθρού Σταυρού 21 2) Κέντρο Μόνωσης Ρόδου: Μιχαήλ Πετρίδη 69

**ΕΛΛΗΝΙΚΗ ΔΗΜΟΚΡΑΤΙΑ**
**ΝΟΜΑΡΧΙΑ ΔΩΔΕΚΑΝΗΣΟΥ**
**ΔΗΜΟΣ ΙΑΛΥΣΟΥ**
**ΡΟΔΟΣ**
**Αριθ. Πρωτ.: 123**

# ΠΕΡΙΛΗΨΗ ΔΙΑΚΗΡΥΞΗΣ ΔΗΜΟΠΡΑΣΙΑΣ

**GR - ΙΑΛΥΣΟΣ**
**ΑΠΟΧΕΤΕΥΤΙΚΑ ΕΡΓΑ**

**Α. ΠΡΟΚΑΤΑΡΚΤΙΚΗ ΕΝΗΜΕΡΩΣΗ**

**Ανοικτή διαδικασία**

1. **Αναθετουσα Αρχή:** Δήμος Ιαλυσού, Πολυτεχνείου αρ. 9,GR-85101, Ιαλυσός τηλ. (0241) - 098435, (0241) - 098437, Τηλεομοιότυπος (FAX): (0241) - 096555

2. α) **Τόπος εκτέλεσης έργου:** Ευρύτερη περιοχή Δήμου Ιαλυσού:

β) **Φύσης και έκταση των εργασιών:** Το έργο αφορά στην κατασκευή του υπολοίπου τμήματος του ΚΑΑ Ιαλυσσού από το φρεάτιο Φ1 που είναι η αρχή του, μέχρι το φρεάτιο Φ38 και όλων των κυρίων συλλεκτήριων αγωγών με τίτλο (Κ.Α.Α ΚΑΙ ΚΥΡΙΟΙ ΣΥΛΛΕΚΤΗΡΕΣ ΑΚΑΘΑΡΤΩΝ ΔΗΜΟΥ ΙΑΛΥΣΟΥ Β' ΦΑΣΗ). Αναλυτικά η παρούσα 2η φάση των έργων περιλαμβάνει τα εξής:

Το τμήμα του ΚΑΑ απο το φρεάτιο Φ1 έως το φρεάτιο Φ38 ολικού μήκους 1.188 μ. που αποτελείται απο τις παρακάτω διατομές 35.00 μ. Φ200, 96,00 μ. Φ250, 190,00 μ. Φ315, 511,00 μ. Φ400 και 356,00 μ. Φ500 με κατεύθυνση απο το φρεάτιο Φ1 προς το φρεάτιο Φ38.

Τους κύριους συλλεκτήρες Σ1, Σ2, Σ3, Σ4, Σ5, Σ6, Σ7, Σ8, Σ9, Σ10, Σ11, Σ12, Σ13, Σ14, Σ15, Σ16, Σ17, Σ18, Σ19, Σ20, Σ21, Σ22, Σ23, Σ24, Σ25, Σ26, Σ27, Σ28, Σ29, ΣΑ, ΣΒ1, ΣΒ2, ΣΓ, ΣΔ, ΣΕ, ΣΖ.

Τους δίδυμους καταθλιπτικούς ΣΚ1, ΣΚ2 και ΣΚ3.

Τέλος περιλαμβάνεται η κατασκευή του οικοδομικού μέρους των υπολοίπων τριών αντλητικών συγκροτημάτων ήτοι τα Α/Σ1, Α/Σ2 ΚΑΙ Α/Σ3 σύμφωνα με τα τεύχη δημοπράτησης και τα σχέδια της μελέτης.

γ)**Προϋπολογισμός δαπάνης (προ ΦΠΑ) 5.187.931,36 ΕΥΡΩ** το οποίο αναλύεται ως εξής:

**Ι. Εργα Υδραυλικά:** Εργασίες 4.451.393,12 ΕΥΡΩ, απρόβλεπτα 400.625,38 ΕΥΡΩ, πρόβλεψη αναθεώρησης 48.935,28 ΕΥΡΩ

**Σύνολο προ ΦΠΑ: 4.900.953,78**

**ΙΙ. Εργα Η/Μ:** Δαπάνη **258,540,61 ΕΥΡΩ,** απρόβλεπτα **23.268,65 ΕΥΡΩ** πρόβλεψη αναθεώρησης **5.168,32 ΕΥΡΩ.**

ΣΥΝΟΛΟ προ ΦΠΑ: **286.977,58 ΕΥΡΩ**

3. α) **Προβλεπόμενη ημερομηνία έναρξης:** Περίπου **60 ημέρες.**

β) **Προβλεπόμενη ημερομηνία έναρξης των εργασιών:** Μετά τον Απρίλιο του 2002.

γ) **Χρονοδιάγραμμα εκτέλεσης των εργασιών:** Η συνολική προθεσμία για την αποπεράτωση του έργου ορίζεται σε ΤΡΙΑΝΤΑ (30) μήνες από την ημέρα που θα υπογραφεί η Συμβαση.

Η συνολική προθεσμία του έργου χωρίζεται στις παρακάτω τμηματικές προθεσμίες:

**1η Τμηματική Προθεσμία**

Μέσα σε προθεσμία δεκαπεντε (15) ημερολογιακών ημερών από την υπογραφή της Σύμβασης, ο Ανάδοχος υποχρεούται να συντάξει και να υποβάλει στην Υπηρεσία για έγκριση το «χρονοδιάγραμμα κατασκευής του έργου» όπως προβλέπεται από την παρούσα Ε.Σ.Υ. άρθρο 6.

Η έναρξη των εργασιών του έργου απο μέρους του Αναδόχου, δεν μπορεί να καθυστερήσει πέραν των τριάντα (30) ημερολογιακών ημερών από την υπογραφή της Σύμβασης.

**2η Τμηματική Προθεσμία**

Μέσα σε προθεσμία (300) ημερολογιακών ημερών απο την υπογραφή της Σύμβασης, ο Ανάδοχος υποχρεούται να έχει αποπερατώσει έργο αξίας ίσης με το 30% του αθροίσματος εργασιών του προϋπολογισμού προσφοράς.

**3η Τμηματική Προθεσμία**

Μέσα σε προθεσμία (700) ημερολογιακών ημερών απο την υπογραφή της Σύμβασης, ο Ανάδοχος θα έχει εκτελέσει έργο, συνολικής αξίας ίσης με το 90% της δαπάνης εργασιών του προϋπολογισμού προσφοράς.

4. **Οροι χρηματοδότησης** του έργου και αναθεώρησης των τιμών: Το έργο χρηματοδοτείται απο κοινοτικούς πόρους (Ο67/3 ΣΑΕΠ). Οι πληρωμές θα γίνονται σταδιακά με την εκτέλεση του έργου.

5.1. α) **Επιλεγείς τρόπος ανάθεσης της σύμβασης:** Δημόσιος διεθνής μειοδοτικός διαγωνισμός, **(ανοικτή διαδικασία),** συμφωνα με το εγκεκριμένο τεύχος της διακήρυξης, με το σύστημα προσφοράς με επι μέρους ποσοστά έκπτωσης (σύμφωνα με την Ελληνική νομοθεσία περί Δημοσίων έργων).

β. Το έργο δεν χωρίζεται σε τμήματα

5.2 α) **Διεύθυνση για τη λήψη των εγγράφων του διαγωνισμού:** Διεύθυνση Τεχνικών υπηρεσιών Δήμου Ιαλυσού, Πολυτεχνείου αρ. 9, Gr - 85101, Ιαλυσός, τηλ. (0241) 008435, τηλεομοιότυπος (FAX): (0241) 096555, δώδεκα (12) ημέρες πριν την ημερομηνία λήξης της προθεσμίας παραλαβής των προσφορών.

β) **Πληρωμή του αντιτίμου των εγγράφων: 500 ΕΥΡΩ** σε παράβολο του ταμείου της οικονομικής υπηρεσίας του Δήμου Ιαλυσού.

5.3 α) **Λήξη της προθεσμίας παραλαβής των προσφορών:** Τριάντα έξι ημέρες απο την ημερομηνία αποστολής της προκήρυξης της σύμβασης, **ώρα 13.00 π.μ.**

β) **Διεύθυνση:** βλέπε σημείο 1.

γ) **Γλώσσα (ες):** Ελληνική

5.4 α) **Πρόσωπα τα οποία επιτρέπεται να παρίστανται κατά την αποσφράγιση των προσφορών:** Οι προσφέροντες ή οι νόμιμοι εξουσιοδοτημένοι εκπρόσωποι τους.

β) **Ημερομηνία, ώρα και τόπος αποσφράγισης:** ... 13 Μαρτίου 2002.. ώρα 11.00 π.μ. στο Δημαρχείο Ιαλυσού.

Ο έλεγχος των προϋποθέσεων συμμετοχής των τεχνικών και οικονομικών προσφορών θα γίνει κατά την ανωτέρω ημερομηνία, η δε διαδικασία αποσφράγισης **(οικονομικής προσφοράς)** θα γίνει σε ημερομηνία και ώρα που θα οριστεί απο την επιτροπή δημοπρασίας.

5.5. **Εγγυήσεις:** Εγγυητική επιστολή συμμετοχής ποσού **207,517,25 ΕΥΡΩ** σύμφωνα με την εγκεκριμένη διακήρυξη.

5.6 **Κοινοπραξία (ες)** με συμβολαιογραφική πράξη (στη φάση ανάθεσης).

5.7 **Ελάχιστες προϋποθέσεις:** Στο διαγωνισμό γίνονται δεκτοί:

- Επιχειρήσεις γραμμένες στο ΜΕΕΠΠ
- Κοινοπραξίες των ανωτέρω επιχειρήσεων
- Αλλοδαπές επιχειρήσεις ή κοινοπραξίες επιχειρήσεων ισοδύναμης εμπειρίας με την απαιτούμενη για τις Ελληνικές.

**Κατηγορία πτυχίων:**

α) **Υδραυλικά:** ΣΤ (παλαιό) - Δ' τάξης (νέο) (με τους περιορισμούς των κατωτάτων ορίων

β) **Η/Μ:** Γ. ή σε κοινοπραξία

Επίσης σαν ελάχιστες προϋποθέσεις επι ποινή αποκλεισμού τίθενται όσα αναφέρονται στα άρθρα 24, 25, 26, 27, 28, 29 της οδηγίας 93/37 ΕΟΚ του Συμβουλίου.

Επιπλέον:

- Βεβαίωση σε ισχύ εγγραφής και κατάταξης στα ΜΕΕΠ
- Καταστατικό της επιχείρησης και πρακτικό του Δ.Σ. με έγκριση συμμετοχής στο διαγωνισμό και ορισμό εκπροσώπου της.
- Πιστοποιητικά εκπληρώσεως οικονομικών υποχρεώσεων προς τους οικείους οργανισμούς της επιχειρήσεως και των μελών της.
- Υπεύθυνη δήλωση για το ανεκτέλεστο μέρος εργολαβικών συμβάσεων σε έντυπο του Νόμου 1599/86 (ΦΕΚ 170Β/29-03-85) ή αντίστοιχο έγγραφο για αλλοδαπούς υποψηφίους, όπως προκύπτει από τη νομοθεσία της αντίστοιχης χώρας.
- Βεβαιώσεις του ΜΕΕΠ ή των αρμοδίων διευθύνουσων υπηρεσιών για το ανεκτέλεστο μέρος των συμβάσεων σύμφωνα με την εγκλύκλιο 26ΑΠΔ17α/04/51/φ5.3/24-06-94 ΥΠΕΧΩΔΕ και της παραγράφου 6 του αρθ. 8 της απόφασης ΕΔ2α/01/27/ΦΝ294/ 18-03-95 ΥΠΕΧΩΔΕ και παράγραφος 14 αρ. 4 του Νόμου 2229/94, ή αντίστοιχα έγγραφα για αλλοδαπούς υποψήφιους, όπως προκύπτει από τη νομοθεσία των αντιστοίχων χωρών.
- Αποδεικτικό ενημερότητας για χρέη προς το Ελληνικό Δημόσιο σύμφωνα με την παράγραφο 8 του αρ. 1 και παράγραφο 7 του αρθ. 2 και 6 της υπ. αριθ. 2048300/6844-11/0016 απόφασης Υπουργού Οικονομικών (ΦΕΚ 5088/09-08-00) και αντίστοιχο έγγραφο φορολογικής ενημερότητας για τους αλλοδαπούς υποψήφιους απο την χώρα εγκατάστασης του, αλλά και πιστοποιητικό ότι δεν φορολογείται στην Ελλάδα.
- Βεβαίωση καταβολής των εισφορών κοινωνικής ασφάλισης του προσωπικού της.
- Πίνακα του απαιτούμενου για το έργο μηχανολογικού εξοπλισμού, όπως προκύπτει απο την υπάρχουσα μελέτη με την οποία δημοπρατείται το έγο.
- Πίνακα διαθέσιμου μηχανολογικού εξοπλισμού, με χρονοδιάγραμμα απασχόλησης του και δικαιολογητικά πληρωμής τελών κυκλοφορίας.
- Δήλωση για τον πέρα του διαθέσιμου απαιτούμενου εξοπλισμοου.

Σε περίπτωση μη κατοχής μηχανημάτων έργων θα πρέπει να υποβληθούν:

- Δήλωση περί μη κατοχής μηχανημάτων έργων
- Δήλωση του Νόμου 1599/86 ότι θα προσκομίζονται στην επιβλέπουσα το έργο υπηρεσία, παραστατικά στοιχεία πληρωμής των τελών χρήσης ή τελών κυκλοφορίας.
- Δήλωση για το τεχνικό προσωπικό, συνοδευόμενη απο αντίστοιχο πίνακα.
- Δήλωση του 1599/86 ότι ο διαγωνιζόμενος (ή οι αντιπρόσωποι του), έχει λάβει γνώση των συνθηκών και προβλημάτων του έργου.
- Δήλωση της εργοληπτικής επιχείρησης για το πως θα γίνεται η επικοινωνία με την υπηρεσία, στην οποία θα αναφέρονται ο τίτλος της επιχείρησης, η διεύθυνση της επιχείρησης στην έδρα της ή στον τόπο εκτέλεσης του έργου, αριθμός τηλεφώνου και τηλεμοιοτυπίας (ΦΑΞ) και ονοματεπώνυμου υπευθύνου του έργου.
- Οικονομικη προσφορά σύμφωνα με το άρθρο 9 της διακήρυξης
- Εγγυητική επιστολή σύμφωνα με το άρθρο 8 της διακήρυξης.

5.8 **Χρονικό διάστημα κατά το οποίο ο υποψήφιος δεσμεύεται, απο την προσφορά του:** 120 ημερολογιακές ημέρες.

5.9 Χαμηλότερη τιμή

5.10 Απαγορεύονται οι εναλλακτικές προσφορές

5.11 **Αλλες πληροφορίες:** Οι ανταλλαγές πληροφοριών θα γίνονται στα Ελληνικά (βλεπε σημείο 1).

Για περισσότερες πληροφορίες και εκτενέστερη ενημέρωση επί των άρθρων της διακήρυξης του έργου θα απευθύνεστε στην υπηρεσία μας (βλέπε σημείο 1) κατά τις εργάσιμες ημέρες και ώρες 8.00 π.μ. - 14.00 μ.μ.

5.12 Η παρούσα εστάλη στην εφημερίδα των Ευρωπαϊκών Κοινοτήτων στις 11 Ιανουαρίου 2002.

5.13 **Τύπος σύμβασης.** Πρόκειται για σύμβαση έργου.

6. **Ημερομηνία αποστολής της ανακοίνωσης**

7. **Ημερομηνία παραλαβής της ανακοίνωσης**

8. **Η σύμβαση καλύπτεται απο τη συμφωνία για τις Δημόσιες συμβάσεις**

**Ο ΔΗΜΑΡΧΟΣ**
**Στέργος Στάγκας**

## ΠΕΡΙΛΗΨΙΣ ΔΙΚΟΓΡΑΦΟΥ

Με τις υπ. αριθμ. 3343/1988, 3342/1988 και 3341/1988 εκθέσεις του δικαστικού Επιμελητού Ιωάννου Πιννή επεδόθησαν στον Εισαγγελέα Πρωτοδικών Ρόδου δια τους Ιωάννην Θωμάν του Θωμά, Βασίλειον Θωμάν του Θωμά, και Μαρίαν θυγ., Θωμά Θωμά, κατοίκους Η.Π.Α. 8152 Somerdabls La palma Ca η υπ. αριθμ. 298/1987 απόφασις του Ειρηνοδικείου Ρόδου με την οποίαν αναγνωρίζεται ότι συνεπληρώθη κατ' ισομοιρίαν εις το πρόσωπον των Μάρκου, Μιχαήλ, Γεωργίου, Παναγιώτας, Μαλαματένιας και Αικατερίνης Θωμά του Δημητρίου, ο νόμιμος χρόνος νομής προς κτητικήν παραγραφήν επί του 1/3 εξ' αδιαιρέτου αγρού εκτάσεως 770 τ.μ. εις θέσιν Κεπούλα υπό στοιχεία Τόμος: 20 Φύλλον: 80 Μερίς: 744 γαιών Καλυθιών και Φάκελλος 6170.

**Ρόδος 21-1-2002**
**Ο πληρεξούσιος δικηγόρος**
**Εμμ. Α. Οικονόμος**

**ΕΛΛΗΝΙΚΗ ΔΗΜΟΚΡΑΤΙΑ**
**ΥΠΟΥΡΓΕΙΟ ΥΓΕΙΑΣ ΠΡΟΝΟΙΑΣ**
**ΠΕΡΙΦΕΡΕΙΑΚΟ ΓΕΝΙΚΟ ΝΟΣΟΚΟΜΕΙΟ ΡΟΔΟΥ «ΑΝΔΡΕΑΣ ΠΑΠΑΝΔΡΕΟΥ»**

## ΠΡΟΚΗΡΥΞΗ

Το Περιφερειακό Γενικό Νοσοκομείο Ρόδου μετά την αριθμ. 23/6/12/2001 απόφαση του Διοικητικού Συμβουλίου του Νοσοκομείου, προκηρύσσει δημόσιο πλειοδοτικό διαγωνισμό για την μίσθωση χώρου και τοποθέτηση από ιδιώτη αυτόματων πωλητών αναψυκτικών και ροφημάτων στο Κέντρο Υγείας Καρπάθου προς εξυπηρέτηση του κοινού και την υπογραφή σύμβασης για διάστημα πέντε (5) ετών.

Ο διαγωνισμός θα γίνει την 31-1-2002 ημέρα Πέμπτη και ώρα 12.00 στο Κέντρο Υγείας Καρπάθου.

Κατά τα λοιπά ο διαγωνισμός θα γίνει σύμφωνα με την ειδική διακήρυξη του Νοσοκομείου.

Για οποιαδήποτε πληροφορία καθώς και για διάθεση της διακήρυξης οι ενδιαφερόμενοι μπορούν να απευθύνονται στο Λογιστήριο του Νοσοκομείου (κ. Χριστοδούλου - τηλ. 80162) καθώς και στο Κέντρο Υγείας Καρπάθου (κ. Τζιουβάρα - τηλ. 0245 22808)

**17-1-2002**
**ΚΟΛΑΪΝΗΣ ΙΑΚΩΒΟΣ**
**ΠΡΟΕΔΡΟΣ Δ.Σ.**
**ΠΕΡΙΦ. ΓΕΝ. ΝΟΣΟΚΟΜΕΙΟΥ ΡΟΔΟΥ**


# ΕΝΟΙΚΙΑΖΕΤΑΙ

επιπλωμένες μεζονέτες στη περιοχή Τρεις Ρόδου Κατάλληλες για ανδρόγυνα και αρχηγούς τουριστικών γραφείων με παροχή νερού, ηλεκτρικού ρεύματος και καθαριότητας

**Πληρ. τηλ. 95416**


**ΔΙΚΗΓΟΡΙΚΟΣ**
**ΣΥΛΛΟΓΟΣ ΡΟΔΟΥ**
**25ης Μαρτίου 9 - Τηλ. 29837, ΡΟΔΟΣ**
**Ρόδος 4 Ιανουαρίου 2002**
**Αριθ. Πρωτ. 1**

## Πράξη υπ' αριθμ. 1

Σύμφωνα με την παρ. 2 του άρθρου 223 του Ν.Δ. 3026/1954 (ΦΕΚ Α' 235)

**Ο πρόεδρος του Δικηγορικού Συλλόγου Ρόδου ανακοινώνει**

ότι σύμφωνα με τις διατάξεις των άρθρων 219, 220, 221, 222 και επόμ. του Ν.Δ. 3026/1954 (ΦΕΚ Α' 235), όπως τροποποιήθηκαν, συμπληρώθηκαν ή αντικαταστάθηκαν με τον Ν. 1366/1983 (ΦΕΚ Α' 81) και με τον Ν. 1868/1989 (ΦΕΚ Α' 230) καλούνται τα μέλη του Δικηγορικού Συλλόγου Ρόδου σε συνεδρίαση στις 24 Φεβρουαρίου 2002, ημέρα Κυριακή και απο ώρα 07.04 μέχρι 18.13 στα Γραφεία του Συλλόγου, οδός 25ης Μαρτίου αριθ. 9, α' όροφος, για την εκλογή νέου Διοικητικού Συμβουλίου (Προέδρου και 8 Συμβούλων) με τριετή θητεία (16.3.2002 μέχρι 15.3.2005).

**Ο Πρόεδρος**
**Του Δικηγορικού Συλλόγου Ρόδου**
**Κωνσταντίνος Σαρρής**

**ΕΛΛΗΝΙΚΗ ΔΗΜΟΚΡΑΤΙΑ**
**ΠΕΡΙΦΕΡΕΙΑ ΝΟΤΙΟΥ ΑΙΓΑΙΟΥ**
**ΝΟΜΟΣ ΔΩΔΕΚΑΝΗΣΟΥ**
**ΝΟΜΑΡΧΙΑΚΗ ΑΥΤΟΔ/ΣΗ ΔΩΔ/ΣΟΥ**
**ΝΟΜΑΡΧΙΑΚΟ ΣΥΜΒΟΥΛΙΟ**
**Ρόδος, 11/1/2002: Ν.Σ./12**

## ΑΝΑΚΟΙΝΩΣΗ

Με το υπ' αριθμ. πρωτ. 123133/10-1-2002 έγγραφο του ΥΠΕΧΩΔΕ, Γενική Δ/νση Περιβάλλοντος, Δ/νση περιβαλλ. Σχεδιασμού, Τμήμα Γεν. Περ/κών Θεμάτων, μας διαβιβάστηκε για γνωμοδότηση Μελέτη Περιβαλλοντικών Επιπτώσεων (Μ.Π.Ε.), η οποία αναφέρεται στην ίδρυση και λειτουργία της τουριστικής εγκατάστασης ξενοδοχείου Α' τάξης, δυναμικότητας 250 κλινών στη θέση «Πλημμύρι» του Δημου Νότιας Ρόδου του Νομού Δωδεκανήσου, εντός γηπέδου εμβαδού 68.573,00 τ.μ. κατά εμβαδομέτρηση (κατά τίτλο 66.617,00 τ.μ.) ιδιοκτησίας ALDIANA Α.Ε. ΧΑΠΙΠΗΣ ΠΑΝΤΕΛΗΣ.

Καλούμε κάθε ενδιαφερόμενο να υποβάλλει τις έγγραφες παρατηρήσεις του ως προς το περιεχόμενο της μελέτης, μετά σε προθεσμία δεκαπέντε (15) ημερών απο την ημερομηνία δημοσίευσης της παρούσας στον ημερήσιο τοπικό τύπο.

Οι ενστάσεις θα υποβάλλονται:

1. Στη Γραμματεία της Νομαρχιακής Επιτροπής της Ν.Α. Δωδ/σου.
2. Στην ανωτέρω αναφερόμενη Υπηρεσία

και θα κοινοποιούνται στο Τοπικό Γραφείο Περιβάλλοντος του Τ.Π. και Π.Ε. της Ν.Α. Δωδ/σου (υπόψη κ. Αρη Σκιαδόπουλου τηλ.30413), όπου βρίσκεται η πλήρης μελέτη και μπορεί κάθε ενδιαφερόμενος να λάβει γνώση αυτής.

**Ε.Ν.**
**Ο Βοηθός Νομάρχης**
**Χατζής Χατζηευθυμίου**

ΜΕΤΡΟΠΟΛ
ALPHA ODEON
Πρόγραμμα εβδομάδας από 18/1/2002 έως 24/1/2002
Πληροφορίες - Κρατήσεις : 28400, από 3:30 μμ



Άνοιξε το μυαλό σου και δέξου το απρόοπτο...
Με τους Κέβιν Σπέισι και τον Τζεφ Μπρίτζες
K - PAX Κάθε μέρα 5:30, 8:00 και 10:30 μμ
Αίθουσα 1

SHALLOW HAL
ΒΑΡΙΑ ΕΡΩΤΕΥΜΕΝΟΣ
Κάθε μέρα 5:30 μμ
Αίθουσα 2





Αλεξάνδρεια
Ένας έρωτας που έχει οβύσει, ένας άλλος που μόλις γεννιέται...
Αίθουσα 2
Κάθε μέρα 7:45 και 10:00 μμ



Α' Πανελλήνια πρεμιέρα!
Μια κωμωδία για τα λάθη μιας ζωής...
Με τη Ντρου Μπάριμορ
Κάθε μέρα 7:30 και 10:15 μμ
Αίθουσα 3
ΤΑ ΑΓΟΡΙΑ ΤΗΣ ΖΩΗΣ ΜΟΥ
RIDING IN CARS WITH BOYS



Τελευταίες εβδομάδες!
Η νέα ερωτική ιστορία του Ρόμπερτ Ρέντφορντ.
Με τους Γουίλ Σμιθ, Ματ Νεϊμον και Σαρλίζ Θερόν.
Αίθουσα 3
Κάθε μέρα 5:15 μμ
Ο Θρύλος του Μπάγκερ Βανς
THE LEGEND OF BAGGER VANCE

Και... Η ΑΤΛΑΝΤΙΔΑ
Αίθουσα 2
Σάββατο και Κυριακή στις 3:45 μμ
Στα ελληνικά

ΠΑΛΛΑΣ 5 CINEMAS CENTER
ΠΡΟΓΡΑΜΜΑ ΕΒΔΟΜΑΔΑΣ 18/01/2002 - 24/01/2002
www.cinemapallas.gr

ΑΙΘΟΥΣΑ 5 & 2
Η ΣΥΜΜΟΡΙΑ ΤΩΝ 11 / OCEANS 11
ΣΕ ΠΡΩΤΗ ΠΑΝΕΛΛΗΝΙΑ ΠΡΟΒΟΛΗ!!
ΠΡΩΤΑΓΩΝΙΣΤΟΥΝ: GEORGE CLOONEY, BRAD PITT, JULIA ROBERTS
ΑΙΘΟΥΣΑ 5 Ώρες Έναρξης: 17:30, 20:10, 22:50
ΑΙΘΟΥΣΑ 2 Ώρες Έναρξης: 18:50, 21:30, *16:10
Έκτακτη προβολή μόνο κάθε Παρ/Σάβ/Κυρ

ΑΙΘΟΥΣΑ 1
D-TOX
ΠΡΩΤΑΓΩΝΙΣΤΟΥΝ: SYLVESTER STALLONE, DINA MEYER
Ώρες Έναρξης: 18:10, 20:10, 22:10

ΑΙΘΟΥΣΑ 3
THE LORD OF THE RINGS:THE FELLOWSHIP OF THE RING
Ο ΑΡΧΟΝΤΑΣ ΤΩΝ ΔΑΧΤΥΛΙΔΙΩΝ:
Η ΣΥΝΤΡΟΦΙΑ ΤΟΥ ΔΑΧΤΥΛΙΔΙΟΥ
ΠΡΩΤΑΓΩΝΙΣΤΟΥΝ: ELLIAH WOOD, SEAN STIN
Ώρες Έναρξης: 19:00, 22:20
[Λόγω μεγάλης διάρκειας τιμή εισιτηρίου € 7,05]


ΠΑΛΛΑΣ 5 CINEMAS CENTER
ΠΡΟΓΡΑΜΜΑ ΕΒΔΟΜΑΔΑΣ 18/01/2002 - 24/01/2002
www.cinemapallas.gr

ΑΙΘΟΥΣΑ 5 & 2
Η ΣΥΜΜΟΡΙΑ ΤΩΝ 11 / OCEANS 11
ΣΕ ΠΡΩΤΗ ΠΑΝΕΛΛΗΝΙΑ ΠΡΟΒΟΛΗ!!
ΠΡΩΤΑΓΩΝΙΣΤΟΥΝ: GEORGE CLOONEY, BRAD PITT, JULIA ROBERTS
ΑΙΘΟΥΣΑ 5 Ώρες Έναρξης: 17:30, 20:10, 22:50
ΑΙΘΟΥΣΑ 2 Ώρες Έναρξης: 18:50, 21:30, *16:10
Έκτακτη προβολή μόνο κάθε Παρ/Σάβ/Κυρ

ΑΙΘΟΥΣΑ 1
D-TOX
ΠΡΩΤΑΓΩΝΙΣΤΟΥΝ: SYLVESTER STALLONE, DINA MEYER
Ώρες Έναρξης: 18:10, 20:10, 22:10

ΑΙΘΟΥΣΑ 3
THE LORD OF THE RINGS:THE FELLOWSHIP OF THE RING
Ο ΑΡΧΟΝΤΑΣ ΤΩΝ ΔΑΧΤΥΛΙΔΙΩΝ:
Η ΣΥΝΤΡΟΦΙΑ ΤΟΥ ΔΑΧΤΥΛΙΔΙΟΥ
ΠΡΩΤΑΓΩΝΙΣΤΟΥΝ: ELLIAH WOOD, SEAN STIN
Ώρες Έναρξης: 19:00, 22:20
[Λόγω μεγάλης διάρκειας τιμή εισιτηρίου € 7,05]



# ΤΗΛΕΟΡΑΣΗ

## ET-1

07.15 Ξυπνήστε! 08.00 Μέλι - γάλα. Μαγκαζίνο με την Κατερίνα Λάσπα και τον Χριστόδουλο Παποδήμα 10.00 Άννα, η κυρίαρχος του παιχνιδιού. Ξένη σειρά 11.00 Μαριάννα, ένας αγνός έρωτας. Ξένη σειρά 12.00 Είσαι το πεπρωμένο μου

13.00 Οι σταίριαστοι
Παρουσιάζει η Σεμίνα Διγενή.
13.50 ΕΙΔΗΣΕΙΣ - ΚΑΙΡΟΣ
14.00 Συνέχεια της εκπομπής
15.00 Το γατόσκυλο (Ε)
Παιδική σειρά.
15.30 Οι ατρόμητοι
Νέος κύκλος επεισοδίων της μεταγλωττισμένης νεανικής σειράς.
16.30 Ποπ και πάμε
17.00 Ειδήσεις - Καιρός - Χρηματιστήριο
17.30 Υγιαίνετε
Πεντάλεπτη εκπομπή για την υγεία. Παρουσιάζει η Εύα Ντελιδάκη.
17.35 www.Ανθρωποι.gr
Κοινωνική εκπομπή. Παρουσιάζει και επιμελείται ο Κώστας Χαρδαβέλλας.

19.35 ...Καλύτερη ζωή
Με τη Δέσποινα Μακρινού.
19.40 Μαντάμ Σουσού
Ελληνική σατιρική σειρά.
20.20 Συνεικόνες
20.30 Στα φτερά του έρωτα
Καθημερινή κοινωνική σειρά με τους Αντώνη Θεοδωρακόπουλο, Ελευθερία Ρήγου.
21.00 Σκιές στο περιστύλιο
Ερωτική κοινωνική σειρά, με πρωταγωνιστές τους Φιλαρέτη Κομνηνού, Λάζαρο Γεωργακόπουλο.
22.00 Επιστροφή στο Μπράιτσεντ
Σειρά εποχής βρετανικής παραγωγής 1981.
23.00 Ειδήσεις - Καιρός - Χρηματιστήριο
23.35 DC Cab ★
Κωμωδία, αμερικανικής παραγωγής (1983) του Τζόελ Σουμάχερ. Παίζουν Ανταμ Μπάλντουιν, Τσάρλι Μπάρνετ.
01.00 Στη ζώνη του λυκόφωτος
Αμερικανική σειρά.

## MEGA

06.00 Πρώτη έκδοση. Με τους Πηνελόπη Γαβρά, Αντώνη Λιάρο 07.00,Σήμερα με την Άννα. Με την Άννα Παναγιωταρέα 10.00 Σαν στο σπίτι σας. Ψυχαγωγική εκπομπή 13.10 Ολα για την υγεία

14.00 ΔΕΛΤΙΟ ΕΙΔΗΣΕΩΝ
15.00 Στην κουζίνα ολοταχώς
Εκπομπή μαγειρικής. Παρουσιάζει ο Ηλίας Μαμαλάκης.
15.45 Δύο ξένοι (Ε)
Ελληνική κωμική σειρά με τους Εβελίνα Παπούλια, Νίκο Σεργιανόπουλο.
17.00 ΜΑΤΙΕΣ ΣΤΑ ΓΕΓΟΝΟΤΑ
17.10 Για μια θέση στον ήλιο
Ελληνική καθημερινή κοινωνική σειρά.
17.50 Απαγορευμένη αγάπη
Καθημερινή ελληνική κοινωνική σειρά.
18.40 Ποιος θέλει να γίνει εκατομμυριούχος;
Τηλεπαιχνίδι γνώσεων. Παρουσιάζει ο Σπύρος Παπαδόπουλος.

19.30 ΚΕΝΤΡΙΚΟ ΔΕΛΤΙΟ ΕΙΔΗΣΕΩΝ
21.00 Κάπου σε ξέρω
Ελληνική κωμική σειρά.
21.50 Είσαι το ταίρι μου
Ελληνική κωμική σειρά.
22.50 Alma libre... σημαίνει ελεύθερη ψυχή
Ελληνική σειρά.
23.50 Ενώπιος ενωπίω
Ο Νίκος Χατζηνικολάου φιλοξενεί προσωπικότητες της επικαιρότητας.
00.15 ΤΕΛΕΥΤΑΙΑ ΓΕΓΟΝΟΤΑ
00.30 Συνέχεια της εκπομπής
01.00 Ιστορίες φαντασμάτων
Ντοκιμαντέρ με θέμα τα φαντάσματα και τα μέρη που αυτά εμφανίζονται.
02.00 Ενας μικρός Μπρους Λι
Αμερικανική σειρά με τους Τζιλ Τζεράρντ, Ερνι Ράις Τζούνιορ, Κάι Λουκ.
02.30 Αμαρτίες γονέων
Αμερικανική σειρά με τους Πολ Τέρι, Ρεμπέκα Χάντερ.
03.00 Τηλεμάρκετινγκ

## ANT1

06.55 Δελτίο κωφών 07.00 Καλημέρα Ελλάδα 10.00 Πρωινός καφές. Με την Ελένη Μενεγάκη 11.00 ΤΑ ΝΕΑ ΤΟΥ ΑΝΤ1 ΣΕ 1΄ 11.05 Συνέχεια της εκπομπής 13.10 Super game 13.15 Σοφία ορθή (Ε). Ελληνική σειρά

14.00 ΤΑ ΝΕΑ ΤΟΥ ΑΝΤ1
14.50 Χρήμα και Χρηματιστήριο
Οικονομική ενημέρωση.
15.00 Και οι πσντρεμένοι έχουν ψυχή (Ε)
Κωμική σειρά.
16.00 Super game
Τηλεπαιχνίδι με την Ελίνα Κέφη.
16.05 Ατίθασα νιάτα
Αμερικανική σειρά.
16.55 Super game
Τηλεπαιχνίδι.
17.00 Καλημέρα ζωή
Καθημερινή σειρά.
17.45 Ο καιρός της εβδομάδας
17.50 ΤΑ ΝΕΑ ΤΟΥ ΑΝΤ1 ΣΕ 5΄
18.00 Θησαυροφυλάκιο
Τηλεπαιχνίδι με τον Ανδρέα Μικρούτσικο.
18.45 Η λάμψη

19.30 ΤΑ ΝΕΑ ΤΟΥ ΑΝΤ1
21.00 Ακρως οικογενειακόν
Ελληνική σειρά.
22.00 Χτυποκάρδια στο Seferlee Hills
Σατιρική εκπομπή με τον Μάρκο Σεφερλή.
22.45 Οσο υπάρχει αγάπη
Ερωτική σειρά με τη Ναταλία Δραγούμη.
23.45 Κόκκινο πανί
Ενημερωτική εκπομπή με τον Παύλο Τσίμο.
01.00 ΝΥΧΤΕΡΙΝΕΣ ΕΙΔΗΣΕΙΣ
01.20 Τμήμα ηθών (Ε)
Ελληνική αστυνομική κοινωνική σειρά.
02.20 Ησυχη, αλλά μαυωμένη νύχτα ★
Τρόμου, αμερικανικής παραγωγής (1973) σε σκηνοθεσία Θίοντορ Γκέρσανι. Παίζουν οι Πάτρικ Ο'Νιλ, Τζέιμς Πάτερσον, Μέρι Βορόνοφ.
03.50 Τηλεαγορά
04.30 Αληθινή δόξα
Ντοκιμαντέρ.

## STAR

06.05 Παιδικό πρόγραμμα 08.27 Ειδήσεις 08.30 Μέρα με τη μέρα. Ενημερωτική εκπομπή με την Ειρήνη Νικολοπούλου 10.00 Λόγια Storata 11.55 Η υγεία κτίζεται κάθε μέρα 12.00 Διαπλεκόμενοι (Ε)

13.00 ΕΙΔΗΣΕΙΣ
14.00 Βαθύ κόκκινο (Ε)
Ερωτική δραματική σειρά με πρωταγωνιστές τους Πάνο Μιχαλόπουλο, Γιώτα Φιέστα.
15.00 Αμιλία, μια ακαταμάχητη γυναίκα
Δραματική σειρά, περουβιανής παραγωγής.
16.00 Αγάπη και αίμα
Βραζιλιάνικη δραματική σειρά.
17.00 Σαμπρίνα, το κορίτσι της αγάπης
Μεταγλωτισμένη αισθηματική, κοινωνική σειρά αργεντίνικης παραγωγής με τους Ναταλία Ορέιρο, Ντιέγκο Ράμος.
18.00 ΕΙΔΗΣΕΙΣ

19.15 Καλοκαιρινός εραστής ●
Κωμωδία, παραγωγής 1988 του Λευτέρη Καπώνη με τους Κώστα Βουτσά, Ολια Στεφανίδου.
21.00 Η άφιξη ★★★
Επιστημονικής φαντασίας, αμερικανικής παραγωγής (1996) του Ντέιβιντ Τουόι με τους Τσάρλι Σιν, Λίντσεϊ Κρουζ.
23.30 Τρέμορς 2: Τα σαγόνια της γης ●
Κωμωδία τρόμου, αμερικανικής παραγωγής (1995) σε σκηνοθεσία Ες Ες Γουίλσον. Παίζουν οι Φρεντ Γουόρντ, Κρίστοφερ Γκάρτιν.
01.30 ΕΙΔΗΣΕΙΣ
01.45 Τσεράνη 43 ★
Περιπέτεια (1980) με τους Αλέν Ντελόν, Κλοντ Ζαντ.
03.45 Το τέρας του Φρανκενστάιν ★
Κωμωδία (1988) με τον Μαρκ Μπλάνκφιλντ.

## ALPHA

06.00 Πρώτη ενημέρωση με τους Πέτρο Κουμπλή, Ρένα Γκούμα 07.00 Πανόραμα 10.00 Καλώς τους!! Πρωινή εκπομπή με τη Ρούλα Κορομηλά 13.00 Ολα για την αγάπη (Ε). Ξένη μεταγλωττισμένη σειρά

14.00 ΕΙΔΗΣΕΙΣ
15.00 Life style news
Θέματα από τη show-biz με τους Εύη Φραγκάκη, Γιάννη Σεμιτέκολο.
15.30 Απ' ευθείας
Καθημερινό ενημερωτικό μαγκαζίνο που παρουσιάζει ο Γιώργος Λιάγκας.
16.45 Μπορώ
Καθημερινή εκπομπή με καλεσμένους απ' όλους τους χώρους και θέματα της επικαιρότητας. Παρουσιάζει η Αννα Δρούζα.
18.45 Κάτω από την Ακρόπολη
Ελληνική κοινωνική σειρά με πρωταγωνιστές τους Γιάννη Βόγλη, Νίκο Γαλανό, Ελένη Γερασιμίδου, Κατερίνα Τσάβαλου.

19.30 ΕΙΔΗΣΕΙΣ
21.00 Κωδικό όνομα: Νίνα ★★
Περιπέτεια δράσης αμερικανικής παραγωγής 1993 με πρωταγωνιστές τους Μπρίτζετ Φόντα, Γκάμπριελ Μπερν, Ντέρμοτ Μαλιρόνεϊ, Μιγκέλ Φερέρ.
23.15 ΟΛΑ ΙΙ
Talk show που παρουσιάζει ο Θέμος Αναστασιάδης.
01.00 ΕΙΔΗΣΕΙΣ
01.15 Νικήτα
Περιπετειώδης σειρά αμερικανικής παραγωγής σε σκηνοθεσία Τέρι Ινγκραμ με τους Πέτα Ουίλσον, Ρόι Ντιπούι, Ντον Φρανκς, Μάθιου Φέργκιουσον.
02.15 Μπορώ (Ε)
Καθημερινή εκπομπή με καλεσμένους απ' όλους τους χώρους και θέματα της επικαιρότητας. Παρουσιάζει η Αννα Δρούζα.
04.00 Τρεις γυναίκες (Ε)
05.00 Πακίτα (Ε)
Μεταγλωττισμένη σειρά.

## NET

06.00 Ετσι έχουν τα πράγματα 07.00 Πρώτη ματιά 10.00 Mediterraneo 11.00 Κίνδυνος στη θάλασσα. Σειρά ντοκιμαντέρ 11.30 Τα ζώα του κόσμου 12.00 Τελευταίοι παράδεισοι. Σειρά ντοκιμαντέρ

13.00 Ειδήσεις - Καιρός - Χρηματιστήριο
13.45 Φύση και πρωταθλητές
Σειρά ντοκιμαντέρ.
14.00 Περί χρυσού
Σειρά ντοκιμαντέρ.
15.00 Ειδήσεις - Αθλητικά - Καιρός - Χρηματιστήριο
16.00 Συν και πλην
Καθημερινό ψυχαγωγικό και ενημερωτικό μαγκαζίνο με τους Ανδρέα Ροδίτη, Λένα Αρώνη και Μάριον Μιχελιδάκη.
18.00 Ειδήσεις - Δελτίο κωφών - Δελτίο αγροτών
18.30 Τη γλώσσα μου έδωσαν ελληνική
Επιστημονική σειρά για τη γλώσσα με τον Γεώργιο Μπαμπινιώτη.

19.00 Ταξίδια
Σειρά ντοκιμαντέρ. Σήμερα: «Νήσος Ρόμπινσον».
20.00 Νόμπελ: Το χρονικό ενός βραβείου
Σειρά ντοκιμαντέρ, γαλλικής παραγωγής.
20.35 Οι θησαυροί του κόσμου
Ντοκιμαντέρ γερμανικής παραγωγής.
21.00 Ειδήσεις - Αθλητικά - Καιρός - Χρηματιστήριο
22.00 Πρωταγωνιστές
Ενημερωτικό μαγκαζίνο με θέματα της επικαιρότητας και καλεσμένους τους πρωταγωνιστές των γεγονότων. Παρουσιάζει ο Σταύρος Θεοδωράκης.
23.00 Παρασκήνιο
Μια άλλη ματιά στο χώρο του πολιτισμού.
00.00 Ειδήσεις - Χρηματιστήριο - Καιρός
00.30 Για μια θέση στο ράφι (Ε)
Παρουσιάζει η Μαρία Χούκλη.

## ALTER

06.30 Παιδικό πρόγραμμα
08.15 Alter υγεία
08.30 Το πρώτο δελτίο
09.30 Μητσι-χώστα (Ε)
10.30 Εμείς τα μπαταράκια ★
Κωμωδία, με τον Παντελή Ζερβό.
12.00 Αντζέλικα, το κορίτσι του πάθους
13.00 ΕΙΔΗΣΕΙΣ
14.00 Τόλμη και γοητεία
14.30 Γιάγκο
15.30 Γυάλινος τοίχος
17.30 Ταμτάκο προχώρα ξεβρώμισε τη χώρα ●
Κωμωδία, με τον Μιχάλη Μόσιο.
19.15 ΕΙΔΗΣΕΙΣ
21.00 Mr Bean
Κωμική σειρά.
21.45 Απόδραση από το Λος Αντζελες ●
Ταινία επιστημονικής φαντασίας (1996) με τους Κερτ Ράσελ, Στέισι Κιτς.
23.45 ΕΙΔΗΣΕΙΣ
00.00 Αργά με τον Νίκο Μαστοράκη
02.00 Λεπτές ισορροπίες ●
Περιπέτεια επιστημονικής φαντασίας (1995).

## TEMPO

06.00 Ο,τι ξημερώσει
Πρωινό μαγκαζίνο.
08.00 Πρώτη ύλη
Ενημερωτική εκπομπή.
10.00 Tempo club
Ψυχαγωγικό μαγκαζίνο.
13.00 ΕΙΔΗΣΕΙΣ
14.15 Γλυκιά Λουτσία
15.00 Αποχρώσεις
Με τη Μαίρη Μηλιαρέση.
16.30 Ο Σταμάτης και ο Γρηγόρης ★
Κωμωδία (1962) με τον Νίκο Σταυρίδη.
18.10 Αγνωστες λέξεις
19.25 ΕΙΔΗΣΕΙΣ
21.00 Maximalistes
21.30 Κλεφτρόνι και τζέντλεμαν ●
Κωμωδία, με τον Στάθη Ψάλτη.
23.15 Δίκη στο Tempo
Με τον Κυριάκο Θωμαΐδη.
00.45 Ειδήσεις - Ανασκόπηση ημέρας - Ρεπορτάζ
01.15 Η πλεκτάνη ●
Θρίλερ (1996) με πρωταγωνιστή τον Τζόναθαν Μπράντις.

# Μπορεί να γίνει πρόληψη του εμφράγματος;



## Του γιατρού - παθολόγου Δρ. Γεωργίου Στ. Παπασάββα

Το έμφραγμα του μυοκαρδίου είναι μια πάθηση πολύ γνωστή στο ευρύ κοινό που οφείλεται σε βλάβες που δημιουργούνται μέσα στις στεφανιαίες αρτηρίες.

Στεφανιαίες αρτηρίες ονομάζονται οι αρτηρίες που αιματώνουν τον καρδιακό μυ, δηλαδή το μυοκάρδιο.

Η τελική βλάβη που δημιουργεί όλο το κακό δεν είναι τίποτα άλλο παρά ένας θρόμβος που αναπτύσσεται κάπως απότομα στο εσωτερικό κάποιας στεφανιαίας αρτηρίας ή μικρότερου κλάδου της.

Η ανάπτυξη του θρόμβου έχει σαν συνέπεια να αποφραχθεί η στεφανιαία αρτηρία και έτσι να έχουμε διακοπή της ροής του αίματος μέσα σ' αυτήν με τελικό αποτέλεσμα κάποιο τμήμα του μυοκαρδίου να μην αιματώνεται και επομένως να μην τροφοδοτείται με οξυγόνο και με θρεπτικές ουσίες και έτσι να κινδυνεύει να νεκρωθεί αν δεν ληφθούν έγκαιρα τα κατάλληλα θεραπευτικά μέτρα.

Το έμφραγμα του μυοκαρδίου μπορεί να συμβεί ξαφνικά σε αίθριο ουρανό, χωρίς να έχει δώσει προηγουμένως κανένα απολύτως σύμπτωμα ή αντίθετα να υπάρχουν συμπτώματα από πολλά χρόνια.

Μάλιστα στην τελευταία αυτή περίπτωση ο ασθενής όχι μόνο γνωρίζει καλά το πρόβλημα του, αλλά συγχρόνως παίρνει και κάποια θεραπευτική αγωγή.

Όμως ακόμη και στην περίπτωση που το έμφραγμα εμφανιστεί ξαφνικά αυτό σε καμιά περίπτωση δεν σημαίνει ότι και οι βλάβες που το προκάλεσαν δημιουργήθηκαν την τελευταία στιγμή.

Οι βλάβες πάντα προϋπάρχουν ,αφού δημιουργούνται σιγά-σιγά έστω και αθόρυβα.

Οι βλάβες αυτές δεν είναι τίποτα άλλο από την αθηρωμάτωση του τοιχώματος των αρτηριών.

Η αθηρωμάτωση είναι ένα νόσημα φθοράς των αρτηριών που οφείλεται σε διάφορες αιτίες που ονομάζονται και παράγοντες κινδύνου.

Πριν από 15 χρόνια, δηλαδή σχεδόν πρόσφατα, δεν μπορούσαμε να εμποδίσουμε την νέκρωση του μυοκαρδίου, όταν εμφανιζόταν το έμφραγμα.

Το μόνο που προσπαθούσαμε να πετύχουμε ήταν να αποφύγουμε στο μέτρο του δυνατού ή να αντιμετωπίσουμε τις επιπλοκές του εμφράγματος.

Την τελευταία όμως δεκαετία έχει επιτευχθεί σημαντική πρόοδος στη θεραπεία του εμφράγματος, αφού τώρα μπορούμε να διαλύσουμε τον θρόμβο με κατάλληλη αντιπηκτική αγωγή (θρομβόλυση όπως ονομάζεται) ή να τον αφαιρέσουμε με το μπαλονάκι, όπως είναι γνωστή στο κοινό η τεχνική της θρομβοπλαστικής.

Σίγουρα λοιπόν τα πράγματα όσον αφορά τη θεραπεία του εμφράγματος είναι ασυγκρίτως καλύτερα από ποτέ.

Όμως η θνησιμότητα αν και μειώθηκε σημαντικά, εξακολουθεί να παραμένει ακόμα υψηλή και αυτό είναι κάτι που δεν μπορεί να μας εφησυχάσει και πολύ περισσότερο να μας κάνει να νοιώσουμε ικανοποιημένους..

Επομένως η πρόληψη του εμφράγματος θεωρείται ότι είναι η καλύτερη λύση.

Το πρόβλημα όμως είναι αν μπορούμε να την πετύχουμε και με τι ποσοστά επιτυχίας.

Σήμερα οφείλουμε να αναγνωρίσουμε ότι γνωρίζουμε πολλά πράγματα γύρω από τη δημιουργία της αθηρωμάτωσης και των παραγόντων κινδύνου, δηλαδή των αιτιών που την προκαλούν και επομένως είμαστε στην ευχάριστη θέση να σχεδιάσουμε και να προτείνουμε λύσεις.

Όμως ας δούμε τις αιτίες του κακού που λιγάκι πολύ κάτι θα έχουμε ξαναδιαβάσει ή θα έχουμε ακούσει γι αυτές ώστε να μπορέσουμε να βάλουμε τα πράγματα σε μια τάξη.

Ένας σοβαρός παράγοντας κινδύνου είναι το κάπνισμα.

Τώρα θα μου πείτε ότι βαρεθήκατε να το ακούτε.

Όσο και να βαρεθήκατε να το ακούτε, τουλάχιστον οι μανιώδεις καπνιστές, άλλο τόσο πρέπει να γίνει κατανοητό ότι δεν μπορούμε να μιλάμε για πρόληψη του εμφράγματος κρατώντας το τσιγάρο στο χέρι.

Δεν φιλολογούμε. Αν πράγματι επιθυμούμε σοβαρά να αποφύγουμε τη μάστιγα που βασανίζει τον σημερινό άνθρωπο και ακούει στο όνομα έμφραγμα πρέπει να ξεκινήσουμε από το άλφα που είναι το τσιγάρο.

Στη συνέχεια θα ασχοληθούμε και με τους άλλους παράγοντες κινδύνου για να φθάσουμε στο ωμέγα που είναι και ο στόχος μας.

Δεν είναι μέσα στους σκοπούς του άρθρου μας να αναλύσουμε πως το κάπνισμα συμβάλλει στη δημιουργία των βλαβών που προκαλούν το έμφραγμα, γιατί θα θέλαμε γι' αυτό να αφιερώσουμε πολλά άρθρα.

Όμως πρέπει να γίνει κατανοητό ότι δεν μπορούμε να μιλάμε σοβαρά για πρόληψη του εμφράγματος σε ένα καπνιστή, άσχετα αν αυτός κινδυνεύει και από άλλες παθήσεις.

Ένας άλλος σοβαρός παράγοντας κινδύνου είναι η υπέρταση, δηλαδή η αυξημένη πίεση.

Δεν θέλουμε να τρομάξουμε τους υπερτασικούς ότι οπωσδήποτε κινδυνεύουν να πάθουν έμφραγμα.

Όμως για να έχουν το κεφάλι τους ήσυχο πρέπει να ρυθμιστεί η πίεση τους, πράγμα όχι και τόσο δύσκολο σήμερα.

Η αρρύθμιστη πίεση προκαλεί μηχανικά βλάβες στο τοίχωμα των αρτηριών.

Πόσο ρυθμισμένη πρέπει να είναι η πίεση για να μην κινδυνεύει ο υπερτασικός.

Αν και δεν μπορούμε να είμαστε ακόμη απόλυτοι, εν τούτοις μπορούμε να πούμε γενικά ότι όσο πιο χαμηλή είναι η πίεση τόσο πιο καλύτερα είναι για τον πάσχοντα.

Και για να μιλήσουμε με αριθμούς, ώστε για να γίνουμε πιο κατανοητοί θα λέγαμε τα εξής:

Βάσει στατιστικών δεδομένων από πρόσφατες μελέτες ,αν κάποιος δεν καπνίζει και δεν πάσχει ούτε και από χοληστερίνη, τότε τιμή πίεσης μέχρι 140/90 mmHg θεωρείται καλή.

Αν όμως καπνίζει ή έχει χοληστερίνη τότε η συστολική του πίεση (η μεγάλη) πρέπει να είναι ρυθμισμένη ακόμη πιο κάτω γύρω στο 120 mmHg.

Αν τώρα καπνίζει και επί πλέον έχει και χοληστερίνη πρέπει η πίεση να ρυθμιστεί ακόμη πιο κάτω , γύρω στο 110 mmHg.

Προσοχή λοιπόν στην πίεση.

Όταν κάποιος είναι υπερτασικός χρειάζεται συχνά ιατρικές συμβουλές, αλλά και παρακολούθηση.

Η χοληστερίνη είναι επίσης ένας άλλος παράγοντας κινδύνου της αθηρωμάτωσης που πρέπει να προσεχτεί.

Η τιμή της ολικής χοληστερίνης δεν πρέπει να είναι πάνω από 200 mg/dl ή η τιμή της καλής χοληστερίνης (HDL-C) κάτω από 40 mg/dl.

Εδώ δεν πρέπει να τα περιμένουμε όλα από τα φάρμακα.

Καλή είναι η φαρμακευτική αγωγή, αλλά ας προσέξουμε παράλληλα λίγο και την ποιότητα, αλλά και την ποσότητα της τροφής μας.

Επίσης ας ιδρώσουμε λιγάκι με το να περπατήσουμε λίγο περισσότερο.

Η άσκηση δεν θα βοηθήσει μόνο να πέσουν τα λιπίδια του αίματος, θα ανεβάσει και την καλή χοληστερίνη, θα βοηθήσει και στην πτώση της πίεσης, αν υπάρχει.

Άλλος παράγοντας κινδύνου είναι η βεβαρημένη κληρονομικότητα, δηλαδή αν υπάρχουν στην οικογένεια συγγενείς πρώτου βαθμού που να έπαθαν στο παρελθόν έμφραγμα.

Για όνομα του Θεού δεν πρέπει να θορυβηθούν όλα τα άτομα αυτά και να θεωρηθούν ότι βρίσκονται κάτω από την άμεση απειλή να πάθουν έμφραγμα.

Απλά αυτό αναφέρεται ότι μια και έχουν περισσότερες πιθανότητες από ένα άλλο με καλό κληρονομικό ιστορικό, θα πρέπει να προσέξουν τους προηγούμενους παράγοντες κινδύνου που αναφέραμε, δηλαδή να σταματήσουν το κάπνισμα και να προσέξουν την πίεση και την χοληστερίνη, αν υπάρχουν.

Το ίδιο ισχύει και για τον παράγοντα ηλικία.

Η ηλικία άνω των 45 στους άντρες και άνω των 55 στις γυναίκες θέλει περισσότερη προσοχή στους ίδιους παράγοντες κινδύνου.

Με απλά λόγια ,άλλο πράγμα καπνιστής στα 20 είκοσι και άλλο πράγμα καπνιστής στα 50 χρόνια.

Όμως για να μην παρεξηγηθούμε δεν ενθαρρύνουμε το κάπνισμα στις μικρές ηλικίες.

Σίγουρα το κάπνισμα έχει επιπτώσεις στη μικρή ηλικία, με την διαφορά ότι αυτές βρίσκονται υπό αναστολή , αφού θα εμφανιστούν αργότερα σε μεγαλύτερη ηλικία.

Όπως βλέπουμε αν προσέξουμε τη διατροφή μας ,αν ασκηθούμε λιγάκι, αν κόψουμε μερικές κακές συνήθειες όπως το κάπνισμα και για όσους πάσχουν από πίεση και χοληστερίνη ,αν πάρουν μέτρα για τη ρύθμιση τους, σίγουρα θα πετύχουν με υψηλά ποσοστά επιτυχίας αυτό που ονομάζουμε πρόληψη του εμφράγματος μυοκαρδίου.

Θεωρητικά είναι εύκολο.

Όμως στην πράξη θα χρειαστούν λίγες θυσίες.

Άλλωστε αξίζει τον κόπο να υποβληθούμε σ' αυτές, αφού θα κερδίσουμε όχι μόνο χρόνια, αλλά και ποιότητα ζωής.

**Δρ. Γιώργος Σταμ. Παπασάββας**
**Ειδικός Παθολόγος**

# Γιατί;

## ΘΩΜΑ ΜΑΖΑΡΑΚΗ

## ΥΓΙΕΙΝΟΛΟΓΟΣ - ΚΤΗΝΙΑΤΡΟΣ ΜΕΛΟΣ Δ.Σ. ΙΝΣΤΙΤΟΥΤΟΥ ΚΑΤΑΝΑΛΩΤΩΝ ΡΟΔΟΥ

**ΥΠΑΡΧΟΥΝ** πολλά γιατί που τριβιλίζουν στο μυαλό του σύγχρονου Ελληνα σχετικά με την ποιότητα της ζωής τους.

Γιατί οι τιμές των κηπουρικών πλησίασαν την τιμή του κρέατος; Η προφανής όμως δικαιολογία είναι λόγω των καιρικών συνθηκών. Ας είμαστε όμως σοβαροί. Η τιμή του αγγουριού δεν εξαρτάται εάν το μάζεψε ο παραγωγός με πουκάμισο ή παλτό.Είναι ένα βασικό κεφάλαιο το οποίο φυτεύτηκε πριν από συγκεκριμένο χρονο και συλλέχθηκε την κατάλληλη στιγμή, ανεξαρτήτως θερμοκρασίας. Εάν τώρα οι παραγωγοί χρησιμοποιούν τις καιρικές συνθήκες σαν αιτιολογία να αυξήσουν τις τιμές τους είναι δικαίωμά τους. Ομως δεν πιστεύω ότι έχουν δικαίωμα να κοροϊδεύουν και να αισχροκερδούν εις βάρος μας. Εάν πάρουμε την ακραία περίπτωση της ολικής καταστροφής της παραγωγής τους τότε θα αποζημιωθούν πάνω από το 75% της υπολογιζόμενης αξίας της. Προσθέτοντας δε και το υπερβολικό κέρδος από την πώληση της εναπομείνασας, τότε βλέπουμε ότι η καταστροφή συμφέρει τους παραγωγούς.

Από την άλλη μεριά η ευθύνη είναι αποκλειστικά του καταναλωτή. Γιατί θα πρέπει το καταχείμωνο να τρώμε ντομάτες και αγγούρια και μάλιστα όταν αυτά πωλούνται σε εξωφρενικές τιμές; Ενα λάχανο και λίγα καρότα ωραιότατα μας εξασφαλίζουν τις σαλάτες της εβδομάδας. Αλλωστε τα κηπευτικά δεν είναι είδη που συντηρούνται για πολύ. Ετσι, εάν μείνουν δύο - τρεις μέρες απούλητα, σίγουρα η τιμή τους θα πέσει.

Το ίδιο συμβαίνει λίγο - πολύ και με τα άλλα είδη διαβίωσης, είτε τρόφιμα είναι αυτά είτε είδη ενδύσεως - υποδήσεως. Οι έμποροι δεν μπορούν να αποθηκεύσουν μεγάλες ποσότητες για πολύ χρόνο. Οι υποχρεώσεις και οι επιταγές «τρέχουν». Κάποια στιγμή θα αναγκαστούν να εκλογικεύσουν τις τιμές τους. Πως δηλαδή στις εκπτώσεις μπορούν και ρίχνουν τις τιμές 50 και 60%;

Πιστεύω ότι η αγορά είναι θέμα καταναλωτού και όχι πωλητού. Εάν ο πρώτος αγοράζει με σύνεση και προγραμματισμό, έστω δεχόμενος να στερηθεί ορισμένα πράγματα για λίγο καιρό, ο δεύτερος θα αναγκασθεί να βάλει νερό στο κρασί του. Εάν όμως ο πρώτος πληρώνει αδιαμαρτύρητα, ο δεύτερος δεν είναι χαζός για να κρατάει τις τιμές του χαμηλά.

Ενα δεύτερο γιατί είναι γιατί δεν μπορούμε να ησυχάσουμε ούτε ημέρα, ούτε νύχτα από τον θόρυβο που παράγουν οι διάφοροι γύρω μας;Πρώτοι σε αυτή την κατηγορία είναι οι χρήστες δικύκλων. Με τις «πειραγμένες» εξατμίσεις παράγουν εκκωφαντικό θόρυβο στο πέρασμά τους, θεωρώντας ότι αυτό έχει «πλάκα». Βεβαίως, αυτό έχει την ερμηνεία του, όπως έχω ξαναγράψει, οι μειονεκτικές έως ανύπαρκτες προσωπικότητες βρίσκουν τρόπο να υποδηλώσουν την παρουσία τους έστω και με αρνητική μεθοδολογία.

Από την πλευρά μας όμως εμείς τι κάνουμε για την εξάλειψη ή τη μείωση του φαινομένου; Προφανώς τίποτα. Ανεχόμεθα την κατάσταση περιμένοντας από τους άλλους να λύσουν το πρόβλημα και οι άλλοι δεν έρχονται ποτέ. Ομως είναι απλό ένα τηλεφώνημα στην Τροχαία για να αναφέρουμε τον αριθμό του θορυβοποιού δικύκλου ίσως κάποτε να έλυνε το πρόβλημα. Ομως εάν συμβεί αυτό, η Τροχαία δεν θα κάνει τίποτα άλλο από το να κυνηγά «μηχανάκια», γεγονός για το οποίο πολύ αμφιβάλλω. Αλλά εάν δεν κάνουμε τίποτα γιατί πιστεύουμε ότι δεν θα γίνει τίποτα τότε δεν πρέπει να ελπίζουμε σε τίποτα.

Ενα τρίτο γιατί αφορά εμάς προσωπικά. Γιατί μας ενοχλεί ο γείτονας με τη συμπεριφορά και τον τρόπο ζωής του; Σημειώστε ότι «γείτονας» είμαστε και εμείς οι ίδιοι. Παράγουμε θορύβους τους οποίους δεν μπορούμε να συνειδητοποιήσουμε ότι ενοχλούν.

Φερ' ειπείν, όταν θορυβούμε στο κλιμακοστάσιο δεν φανταζόμαστε ότι αυτός ο θόρυβος μπαίνει μέσα στα διαμερίσματα γιατί νομίζουμε ότι βρισκόμαστε σε ελεύθερο χώρο. Ομως το κλιμακοστάσιο λειτουργεί σαν αντηχείο και την ώρα που ξεπροβοδούμε τους φιλοξενούμενούς μας οι χαιρετούρες περνούν στην κρεβατοκάμαρα του γείτονα και τον ξυπνούν. Βεβαίως, έχουμε βλαστημήσει τον γείτονα που μας ξύπνησε αποχαιρετώντας τους φίλους του, όμως εμείς δεν φροντίζουμε να χαμηλώσουμε τη φωνή μας όταν αποχαιρετούμε τους δικούς μας φίλους.

Και μία πληθώρα άλλων γιατί.

Γιατί να κυκλοφορούμε σε δρόμους γεμάτους λακκούβες και παγίδες την ώρα που πληρώνουμε τόσα δημοτικά τέλη;

Γιατί να περιμένουμε με τις ώρες στις ουρές για να εξυπηρετηθούμε στις δημόσιες υπηρεσίες τη στιγμή που το 65% του εισοδήματός μας πηγαίνει σε άμεσους και έμμεσους φόρους;

Γιατί τα νησιά να μην έχουν λιμάνια εφ' όσον τόσα κονδύλια έχουν εξανεμισθεί;

Γιατί υπάρχει πανικός για τις τρελές αγελάδες τη στιγμή που η επιδημιολογία της νόσου είναι ένα κρούσμα ανά εκατομμύριο πληθυσμού τον χρόνο; Δηλαδή για τη Ρόδο ένα κρούσμα κάθε επτά χρόνια χωρίς μέχρις στιγμή να έχει σημειωθεί ούτε ένα.

Γιατί να αναθεματίζουμε σαν ανήθικη την κλωνοποίηση εφ' όσον θα δώσει τη δυνατότητα να θεραπευθούν ανίατες αρρώστιες; Είναι πιο ηθικό να πεθαίνει ο κόσμος;

Γιατί μας φοβερίζουν με τα μεταλλαγμένα τρόφιμα χωρίς κανένας να εξηγεί τι ακριβώς μπορεί να μας προκαλέσουν;

Γιατί παρκάρουμε το αυτοκίνητό μας καταλαμβάνοντας δύο θέσεις, ξέροντας ότι ο επόμενος χριστιανός θα βλαστημήσει μέχρι να βρει που θα αφήσει το δικό του;

Γιατί συσσωρεύουμε πλούτο και αγαθά χωρίς να τον χρησιμοποιούμε;

Γιατί τα παιδιά μας να παντρεύονται νωρίς και να μας αφήνουν μόνους (ακαδημαϊκό ερώτημα).

Ελπίζω όλα αυτά να τα χρησιμοποιήσει σαν απάνθισμα και να τα διευρύνει για να μπορέσει να ζει σωστά η νιόπαντρη κόρη μου η Δέσποινα.

Ας είναι ευτυχισμένοι.

Κυριακή
ΕΝΟΙΚΙΑΣΕΙΣ ΑΥΤΟΚΙΝΗΤΩΝ
RENT A CAR OFFICE
Μιχάλης Ι. Τζιώρας
Υπεύθυνος Καταστήματος
13ο χλμ. Ρόδου - Αεροδρομίου ΠΑΡΑΔΕΙΣΙ, 85106 ΡΟΔΟΣ
Τηλ.: (02410) 82222 Κιν.: 093242767 • Fax: (02410) 82521

# Η ελληνική ιστορία χωρίς φόβο και πάθος

Του Θεόδωρου Παπουτσή

**ΤΖΙΧΑΝΤ ΤΩΝ ΘΡΗΣΚΕΙΩΝ**

Για τους λαούς που κατέχουν τη βίβλο (Χριστιανοί, Ιουδαίοι) οι όροι είναι διαφορετικοί. Θα πολεμηθούν «μέχρις ότου δώσουν τον φόρο υποτελείας με εκούσια υποταγή και ταπεινωθούν» (Κοράνιο Η Μετάνια 9,5). Υποτίθεται ότι, όταν όλοι οι ειδωλολάτρες εξισλαμισθούν και όλοι οι μονοθεσίτες γίνουν υπόδουλοι και δεχθούν την καταβολή του φόρου υποτελείας, ο ιερός πόλεμος θα διακοπεί. Αυτό όμως φαίνεται ότι αποκλείεται από άλλες διατάξεις του Κορανίου και της παραδόσεως. Σ' ένα σημείο η αποκάλυψη παραγγέλει να πολεμούν, έως ότου υπερισχύσει η δικαιοσύνη και η πίστη στο μόνο Θεό (Κοράνιο. Η αγελάδα Ζ,193).

Σε άλλο σημείο ορίζεται ο πόλεμος «έως ότου παύσει ο πειρασμός και δε θα υπάρχει άλλη θρησκεία εκτός από την του μοναδικού θεού» (Κοράνιο τα λάφυρα 8.39 με βάση αυτή την εντολή οι μουσουλμάνοι θεωρούν όχι μόνο ότι έχουν δικαίωμα κατοχής όλης της γης, αλλά και καθήκον να την εξασφαλίσουν). Το συμπέρασμα είναι ότι ο πόλεμος κατά η μια ή την άλλη μορφή θα συνεχίζεται, έως ότου επικρατήσει το Ισλάμ σε όλη τη γη, κι' έτσι η αντίληψη ορισμένων δήθεν σπουδαγμένων, αλλά αδιάβαστων (έγινε και στη Ρόδο ομιλία) ότι σκοπός του Τζιχάντ είναι μόνο η πολιτικοκοινωνική επικράτηση μένει ανίσχυρη. Στο ερώτημα, αν ο Τζιχάντ είναι αμυντικός ή επιθετικός, πολλοί φιλελεύθεροι μουσουλμάνοι θεολόγοι απαντούν με ένα μυθικό ισχυρισμό, ότι είναι, αλλά και πάντοτε ήταν αμυντικός. Ο Chinagh Ali ισχυρίζεται ότι σε όλες τις ένοπλες συγκρούσεις στις οποίες αναγκάσθηκε ο Μωάμεθ να μετάσχει την πρώτη αρχή έκαμαν οι αντίπαλοι. Γενάται όμως έτσι το ερώτημα - αν σε αμυντικούς πολέμους δηλαδή σε πολέμους για διαφύλξη των ορίων της Αραβίας - πως αμυνόμενοι του πατρικού εδάφους έφθασαν τόσομακριά, όσο είναι οι πύλες του Γιβραλατάρ, η Κων/πολη, η Βιέννη και οι Ινδίες;

Για να φανούν συνεπείς επιτρέπεται να κινηθούν, σε περίπτωση που υποπτευθούν ότι κάποιος εχθρός ενδεχομένως σκέπτεται να τους επιτεθεί αργότερα (A. Ahmadσελ. 62). Αν ο εχθρός κτυπήσει ισλαμικό έδαφος, το Dan Al - Islam, ή αν κρίνεται όλη η υπόσταση του Ισλάμ, τότε η Τζιχάντ μεταβάλλεται σε ατομικό καθήκον και όλοι όσοι έχουν την ικανότητα και δυνατότητα, δηλαδή καλή υγεία, κατάλληλη ηλικία, σωματική ακεραιότητα, οφείλουν να μετάσχουν σ' αυτόν εθελοντικά.

Σ' αυτές τις περιπτώσεις η ατομική πρωτοβουλία των πιστών αμείβεται ιδιαιτέρως από τον Αλλάχ. Ο πολεμιστής πρέπει να μη φοβάται, να είναι αφοσιωμένος στον Αλλάχ, να πολεμά μόνο για τον Αλλάχ. Να είναι βέβαιος, ότι ο Αλλάχ θα τον βοηθήσει στον πόλεμο, όσο δυνατοί και αν είναι οι εχθροί, θα τον ανταμείψει πλουσίως αν επιζήσει και θα τον οδηγήσει αμέσως στον παράδεισο, αν πεθάνει.

Η αμοιβή από μέρους του Αλλάχ πραγματοποιείται όχι μόνο για εκείνους που πεθαίνουν στην ώρα της μάχης, αλλά και για κείνους που τυχόν πεθαίνουν σε προκαταρκτικές φάσεις του πολέμου, όπως είναι η πορεία προς τη μάχη, ο θάνατος σε πυρκαγιά, σε επιδημία ή με πνιγμό (Ibn Madja, Sunan αρ. 2803) ο



Μωάμεθ έπαιρνε πάντοτε στη μάχη κάποια απο τις γυναίκες του, ως προσωπική βοηθό.

Ο Αλής όριζε γι' αυτές και ένα άλλο υποκατάστατο· το να υπομένουν την προσβολή και τη ζήλεια του συζύγου τους (kefi 9) Ο Ιερός πόλεμος δεν κατευθύνεται μόνο προς τους άπιστους, αλλά και προς τους αποστάτες του Ισλάμ, που είναι το χειρότερο είδος απίστων, αφού ενώ γνώρισαν την αλήθεια απομακρύνθηκαν απ' αυτήν. Η άποψη των νεοτέρων Μουσουλμάνων απολογητών (M.M. Ali The Religion of Islam σελ. 501-599) ότι η αποστασία δεν τιμωρείται απο τον ισλαμικό νόμο, έρχεται σε αντίθεση με την πραγματικότητα, αλλά και τις πηγές. Στα λόγια δίνεται η παραγγελία «όποιος αλλάζει την (ισλαμική θρησκεία) να το φονεύσετε» (Κοράνιο. Η Μέλισσα 16,106) ενώ στη Hidaxa 1 576) Τρίτη 29 Μαΐου 1453. Η Βυζαντινή αυτοκρατορία μπαίνει στο χρονοντούλαπο της ιστορίας. Μετά απο δεκαπέντε αιώνες, ο σπόρος της λευτεριάς πέφτει στο γόνιμο ελληνικό χωράφι. Ο πρώτος που έφερε στα χείλη του την λέξη Ελλάδα και Ελλην ήταν ο Πλήθως ο Γεμιστός. Η διδασκαλία του Πλήθωνα και οι συνωμοτικές οργανώσεις που ο ίδιος είχε δημιουργήσει, οδηγούν όχι μόνο την Ευρώπη, αλλά και την προσφιλή και ένδοξη μητέρα την Ελλάδα στην αναγέννηση. Ο Σπαρτιάτης παγανιστής επαληθεύεται. Είναι προτιμότερο να μάθεις έναν πεινασμένο να ψαρεύει, παρά να του χαρίσεις ένα πανέρι ψάρια. Ο Βησσαρίων ήταν σοφός που πάλευε ενάντια στο πεπρωμένο. Μετά την άλωση εφάρμοσε πλήρως τα όσα είχε διδαχθεί από τον Πλήθωνα.

Ο Πατριάρχης Σχολάριος υπήρξε το τελευταίο θύμα αλλά και ο πρώτος θύτης ενός σκοταδιστικού θρησκευτικού φανατισμού. Είναι ο πρώτος Εθνάρχης έστω και αργά που αναφωνεί «είναι σοφό το γένος μας, ένδοξο, γεναίο, φρόνιμο ανδρείο. Πως πρέπει να ονομαζόμαστε εμείς; Ελληνες ή Ρωμαίοι; (κοινώς Ρωμιός). Ποτέ να μην θελήσετε να ονομάζεστε Ρωμαίοι, αλλά Ελληνες, διότι οι Ρωμαίοι εβεβήλωσαν και αφάνισαν την Ελλάδα, την γλυκύτατη μας πατρίδα. Και αν κάποιος έχει όνομα ρωμαικό (όπως π.χ. Κων/νος) αραβικό, εβραϊκο (γέμισε η Ελλάδα) ή ρωσσικό, να το αλλάξει αμέσως, και να ονομάζεται με όνομα ελληνικό, τουτέστιν Αχιλλεύς, Αλέξανδρος, Πλάτων, Δημοσθένης κλπ και τότε ένας νέος αλλάζων το όνομα του θα ντρέπεται εάν δεν κατορθώσει τα έργα των προγόνων του» (χειραγωγία των παίδων Βιέννη 1810 Γεν. Σχολάριος - Ντένης Πύρρος). Είναι ο πρώτος και ο μοναδικός μέχρι σήμερα προκαθήμενος, που από το βήμα της ωραίας Πύλης, ονομάζει το Χριστεπώνυμο πλήθος «γένος των Ελλήνων» Στη Σπάρτη, άναψαν τα κεριά της ανάστασης, σε μία τοποθεσία που ονομάζεται Μαγούλα, ο καθηγητής της φιλοσοφίας και πραγματικός Ελλην καθηγητής Θεοδωρακόπουλος, ίδρυσε τη νέα ακαδημία του Πλήθωνος, όπου πρέπει να μεταφερθούν τα οστά του μεγάλου δασκάλου του Εθνους στην γλυκειά του Πατρίδα (το μόνο που κάνουν είναι να κουβαλούν κόκκαλα μη Ελλήνων και να τα προσκυνάμε) «Παπάς εδώ, Πλάτων εκεί που είναι η Ελλάδα;»

Στην Ελλάδα που τα παιδιά δεν γίνονται αλλά γενιούνται Χριστιανοί, διότι κατά την βάπτιση πρέπει να φέρουν ονόματα από το εκκλησιαστικό εορτολόγιο. Αυτό σημαίνει τέρμα τα ειδωλολατρικά ονόματα Πλάτων, Σωκράτης, Αριστοτέλης, Ζήνων, Ηλέκτρα κλπ. Η Ελλάδα του 21ου αιώνα πρέπει να γεμίσει Γιάννηδες, Γεώργηδες, Κώστηδες, Μαρίες - αλλά και Παπαδόπουλος (το πρόθεμα «παπά» κάνει καλό) ζητήσαμε την άποψη του θεολόγου Γιώργου Μουστάκη και ιδού τι μας είπε: «Πρόκειται για ανθελληνική ενέργεια που ούτε οι Τούρκοι δεν είχαν διανοηθεί. Η Ιερά Σύνοδος καταργεί τον πολιτισμό μας και αφήνει να επιπλεύσουν μόνο τα εβραϊκά στοιχεία της παράδοσής μας. Από πολιτικής πλευράς, η απόφαση δείχνει μια μικρονοική εμπάθεια, που αν συνδυαστεί με την απόφασή της να καταργηθούν οι ομιλίες εντός των εκκλησιών κατά τις εθνικές και τις δημοκρατικές γιορτές ότι η ορθοδοξία αποκόπτεται απο τον εθνικό κορμό. Καιρός είναι να διαβάσουν ελληνική ιστορία και οι Ελληνες Δεσποτάδες, να υμνήσουν τα κατορθώματα των προγόνων μας Ελλήνων και όχι αυτά των Εβραίων (Β. Ραφαήλ έθνος 26 Σεπτ. 1987 Β. Μισύρης τα αγ. Ρεμάλια.

# Εν' όψει εκλογών στην Τοπική Αυτοδιοίκηση

## Ποιός θα τολμήσει τις λύσεις των προβλημάτων;

*Γράφει ο Γιώργος Βούης*
*επί παντός επιστητού*
*ΓΝΩΜΕΣ - ΣΧΟΛΙΑ - ΑΠΟΨΕΙΣ - ΠΡΟΤΑΣΕΙΣ*

**Η ΑΛΗΘΕΙΑ** πρέπει να λέγεται, έστω κι' αν πρόκειται να δυσαρεστήσει κάποιον ή κάποιους που θα προτιμούσαν την αποσιωποίησή της, κατά το δοκούν και κατά το συμφέρον τους. Η πόλη της Ρόδου, για όποιον τη γνώρισε πριν απο λίγες δεκαετίες, δεν πάμε μακριά στον Μεσοπόλεμο, αλλά στη Μεταπελευθερωτική περίοδο 1950-1970, δεν μοιάζει καθόλου με τη σημερινή, έστω κι' αν τα χτίσματα παραμένουν στη θέση τους, στο Κέντρο ή στα γύρω μέρη της πόλης.

Σίγουρα και οι τουρίστες μας, μπορεί να θαυμάζουν τον κτιριακό πλούτο, όμως δεν θα ήθελαν να υφίστανται τις ταλαιπωρίες που τους προσφέρει η πόλη μας σε σχέση με το κυκλοφοριακό πρόβλημά της. Κανείς δεν φεύγει απο το μέρος του, σε ταξίδι τουριστικό, για να δυσκολέψει τη ζωή του.

Χρόνο με το χρόνο, η Ρόδος χάνει εκείνους τους παλιούς φίλους της που τη λάτρευσαν κυριολεκτικά και την επισκέπτονται συχνά και κατά σύστημα. Ο λόγος είναι ένας και άπτεται κυρίως της ακαταστασίας που επικρατεί, και που σίγουρα οι άνθρωποι αυτοί δεν ανέχονται και δεν αντέχουν.

Γιατί, πρέπει να ομολογήσουμε ότι, με τον χρόνο πάμε από το κακό στο χειρότερο, κι' αυτό δεν κρύβεται. Πρέπει λοιπόν να αλλάξει κάτι, ώστε η πόλη να ανακτήσει τον παλιό εαυτό της και φυσικά να γίνει αρεστή και προσιτή από ντόπιους και ξένους.

Αυτές τις ριζικές αλλαγές, πρέπει να τολμήσουν να δουν όσοι εκ των συμπολιτών μας προτίθενται να εκτεθούν σαν υποψήφιοι στις προσεχείς δημοτικές και νομαρχιακές εκλογές. Να αποκαλύψουν τις προθέσεις τους και να γνωστοποιήσουν το πρόγραμμα τους υπέρ της πόλης, ώστε και ο όποιος ψηφοφόρος να τους κρίνει αν θα πρέπει ή όχι να τους στηρίξει με την ψήφο του.

Καιρός είναι, τώρα με τις ζυμώσεις που άρχισαν να προβάλλουν, να ξεκαθαρίσει το τοπίο και ο καθένας να ξέρει τι θα πράξει μπροστά στην κάλπη.

# Λεπτά ή σέντσια;

**ΤΟ ΝΕΟ** ευρωνόμισμα, μπήκε στη ζωή μας, κι' αποτελεί μια πραγματικότητα.

Μπήκε όμως υπό μορφή μπαμπούλα και δικαιολογημένα κατατρόμαξε πολύ κόσμο, εξ αιτίας των όσων Τύπος και Τηλεόραση παρουσίασσαν προς τέρψη και εκφοβισμό. Παρά ταύτα, το νέο νόμισμα είναι αυτό που θα χρησιμοποιούμε στις καθημερινές μας συναλλαγές, στον χώρο της Ε.Ε. Σαν λέξη έχει προέλευση ελληνική, όμως δεν έχει κατάληξη που να κλείνεται γραμματικά ούτε ενικό (το ευρώ, το ευρώ ούτε στον πληθυντικό (τα ευρώ, των ευρώ). Εκείνο που πραγματικά πρέπει να προλάβουμε, είναι τα εκατοστά υποδιαιρέσεις του νομίσματος. Θα τα λέμε ΛΕΠΤΑ; ή ΣΕΝΤΣ;

Θα ευρωπαΐζουμε ή θα ελληνίζουμε;

Δεν θα έγραφα αυτά που σήμερα γράφω, αν δεν μου έδινε αφορμή η προειδοποίηση της ελεγχόμενης στάθμευσης Δήμου ΡΟΔΙΩΝ που κάνει λόγο για σεντς και όχι για λεπτά όπως - κατά την άποψή μας - θα ήταν σωστό και πρέπον.

Κατά τα άλλα, ας πούμε, δεν τρέχει τίποτα. Η ουσία είναι ότι ναι μεν εμείς οι Ελληνες γίναμε Ευρωπαίοι, οι δε Ευρωπαίοι, Ελληνες. Εδώ τα βρήκαμε. Ας ευχηθούμε πως και στο μέλλον θα μπορούμε να συνεννοούμαστε.

# Μνήμες από τα παλιά και μια πρόταση

**ΤΗΝ ΠΑΡΑΜΟΝΗ** των Φώτων, σε τοπική εφημερίδα, διάβασα ένα δημοσίευμα του φίλου μου ε.τ. γυμνασιάρχη κ. Γιώργου Μπάρδου - θεολόγου - ιστοριοδίφη, που αναφερόταν στην τελετή του καθαγιασμού των Υδάτων, σε χρόνους χαλεπούς, επί Ιταλοκρατίας.

Η φωτογραφία που συνώδευε το άρθρο, ομολογώ ότι μου άγγιξε την ψυχή, γιατί παρόμοια στιγμιότυπα βρίσκονται απαθανατισμένα μέσα στη μνήμη μου, απο τα παιδικά και νεανικά μου χρόνια. Θυμάμαι...! και τι δεν θυμάμαι!! Αλλωστε, είναι μερικά βιώματα των νεανικών χρόνων, που και να θέλει κανείς, είναι αδύνατο να λησμονήσει. Ετσι, η εν λόγω φωτογραφία, μου θύμισε πολλά, πάρα πολλά. Γιατί; Διότι, εμπρός και δεξιά φιγουράρει ένας καραμπινιέρος που τιμητικά (;) συνοδεύει την πομπή μαζί με άλλους συναδέλφους του που είναι πίσω απο την φωτογραφία. Απο τον Ιερό κλήρο, συμμετέχουν: Ο αείμνηστος Μητροπολίτης - Εθνάρχης Κυρός Αποστολος Τρύφωνος, ο π. Κυριάκος Μανέττας, ο π. Αναστάσιος Παπαναστασίου, ο π. Βασιλ. Γιαννάς. «Αν προσέξει κανείς στο φόντο της φωτογραφίας, θα διακρίνει ένα μπερδεμένο τοπίο, όπου και το πλήθος των πιστών συμμετέχει στην τελετή του Αγιασμού, ανήμερα τα Φώτα.

Ηταν μια τελετή με εθνικοθρησκευτικό χαρακτήρα που ξεκινούσε από τον Ι. Ναό του Νεοχωρίου και κατέληγε στο Μαντράκι, εκεί όπου και σήμερα γίνεται η ρίψη του Τιμίου Σταυρού. Αυτή και μόνο η φωτογραφία ήταν αρκετή να μου ξυπνήσει μνήμες μακρινές. Ωραίο πράγμα να «μιμνήσκεται κάποιος ημερών... αρχαίων», γιατί ξαναζεί γεγονότα που σημάδεψαν την ιστορία του τόπου μας.

Με την ευκαιρία αυτή, θα'θελα να απευθυνθώ σ' όλο το ροδιακό λαό, και προ πάντων σ' αυτούς που τον εκπροσωπούν σήμερα και γνωρίζουν την ιστορία και την εθνική προσφορά του αοίδημου Μητροπολίτη Απόστολου Τρύφωνος, του μεγάλου Φαναριώτη - διπλωμάτη και προστάτη του ελληνισμού των νησιών μας, για να υποβάλω το αίτημα των παλιών Ροδιτών που θέλουν να τιμηθεί επιτέλους η μνήμη του, με την ονομασία ενός κεντρικού δρόμου της πόλης μας με το τίμιο όνομά του, έστω κι' αν η (τότε) Κοινότητα Κρεμαστής - εδώ και λίγα χρόνια - με παρόμοια απόφαση του Κ.Σ. της, αποκατέστησε τη μνήμη αυτού του μεγάλου Ιεράρχη.

Θα αναμείνουμε τι θα πει ο Δήμαρχος Ροδίων.

## Σε εφαρμογή από χθες ο νέος τρόπος τηλεφωνικών κλήσεων

# Πενταψήφιοι αριθμοί... τέλος

### ✓ Πολλαπλά τα οφέλη για τους συνδρομητές του ΟΤΕ
### ✓ «Δεν θα υπάρξει κανένα πρόβλημα» δηλώνει ο κ. Σ Τάσσιος

**Α**ΠΟ χθες τέθηκε σε εφαρμογή η οριστική μετατροπή του τηλεπικοινωνιακού περιβάλλοντος της χώρας μας και αποκλειστική χρήση του δεκαριθμικού πεδίου στις τηλεφωνικές κλήσεις. Ετσι τώρα πρέπει για όλες τις τηλεφωνικές κλήσεις να προστίθεται ως αριθμητικό «πρόθεμα» ο κωδικός του κάθε τηλεπικοινωνιακού διαμερίσματος (0241 για τη Ρόδο) εν συνεχεία το ψηφίο «0» και κατόπιν ο αριθμός του συνδρομητή με τον οποίο θα συνομιλήσουμε.

Αυτό που θα απαιτηθεί είναι η αλλαγή στις μνήμες όλων των τηλεφωνικών συσκευών και η προσαρμογή τους στους νέους αριθμούς. Το ίδιο θα πρέπει να γίνει και με τις συσκευές των κινητών τηλεφώνων, προκειμένου να επιτυγχάνεται με αυτόν τον τρόπο η σωστή λειτουργία του συστήματος αναγνώρισης κλήσεων. Πρέπει να σημειωθεί ότι δεν θα γίνουν αλλαγές (τουλάχιστον προς το παρόν) στον τρόπο κλήσεις των κινητών τηλεφώνων.

Με το νέο δεκαριθμικό σύστημα κλήσης, αμέσως ο ΟΤΕ επιτυγχάνει τον πολλαπλασιασμό των τηλεφωνικών αριθμών που είναι έτοιμοι προς διάθεση και θα είναι σε θέση να ικανοποιήσει όλες τις απαιτήσεις που θα προκύψουν από τους συνδρομητές τα



επόμενα χρόνια. Παράλληλα, ο Οργανισμός με την προώθηση του συστήματος ISDN επιχειρεί και σε μεγάλο ποσοστό το έχει καταφέρει, να αναβαθμίσει ακόμα περισσότερο τις ταχύτητες εξυπηρέτησης των συνδρομητών. Τα οφέλη από τη συγκεκριμένη ενέργεια γίνονται ορατά στους χρήστες του Διαδικτύου (INTERNET) οι οποίοι κερδίζουν μεγάλες ταχύτητες ακόμα και στα «βαριά» προγράμματα.

Το νέο σύστημα τηλεφωνικών κλήσεων με 10 αριθμούς θα ισχύσει με την σημερινή μορφή του μέχρι τον Οκτώβριο του τρέχοντος έτους. Αμέσως μετά θα γίνει νέα τροποποίηση στους αριθμούς. Η τροποποίηση αφορά το πρώτο ψηφίο του νέου δεκαψήφιου τηλεφωνικού αριθμού, το οποίο από «0» θα γίνει «2». Έτσι ο κωδικός της Ρόδου θα μετατραπεί από «0241» σε «2241». Εάν δηλαδή κάποιος επιθυμεί να επικοινωνήσει με τη Δράση, τώρα πρέπει υποχρεωτικά να καλεί «0241064393» και μετά τον Οκτώβριο θα καλεί «2241064393». Αντιστοίχως θα τροποποιηθούν όλοι οι τηλεφωνικοί κωδικοί της χώρας. Σε ό,τι αφορά τα κινητά τηλέφωνα, το πρώτο ψηφίο «0» θα μετατραπεί σε «6». Για την cosmote παράδειγμα, ο αριθμός «0977000000» θα μετατραπεί σε «6977000000».

Ο νέος τρόπος κλήσης δεν συνεπάγεται καμία αλλαγή στους ειδικούς τριψήφιους ή τετραψήφιους αριθμούς του ΟΤΕ (π.χ 100, 112, 166, 131 κ.λ.π.) ούτε στον αριθμό που μπορούν να καλούν οι συνδρομητές σε περίπτωση βλάβης ο οποίος παραμένει 121+ΧΨΖ (όπου ΧΨΖ τα τρία πρώτα ψηφία της τηλεφωνικής σύνδεσης που έχει βλάβη).

Θα πρέπει να σημειωθεί ότι δεν θα υπάρξουν τροποποιήσεις στον τρόπο χρέωσης .

Το κοινό ωστόσο για περισσότερες πληροφορίες για το νέο σύστημα μπορεί να καλεί στο τηλεφωνικό κέντρο του ΟΤΕ στον αριθμό 135 ή ακόμα και στην ηλεκτρονική διεύθυνση του Οργανισμού Τηλεπικοινωνιών Ελλάδος : www.ote.gr.

Ωστόσο, ακόμα και αν κάποιοι πληκτρολογήσουν τον πενταψήφιο αριθμό για τις τηλεφωνικές κλήσεις του θα υπάρχει ειδικό μαγνητοφωνημένο μήνυμα που θα ενημερώνει για τις αλλαγές δίδοντας παράλληλα και οδηγίες.

Ο προϊστάμενος ΟΤΕ της περιοχής μας κ. Σωτήρης Τάσσιος εκτιμά ότι δεν θα δημιουργηθούν προβλήματα από την εφαρμογή του δεκαψήφιου αριθμού κλήσης καθώς αν και δεν τον εφάρμοζαν μέχρι σήμερα, οι περισσότεροι γνωρίζουν για το νέο τρόπο τηλεφωνικών κλήσεων.

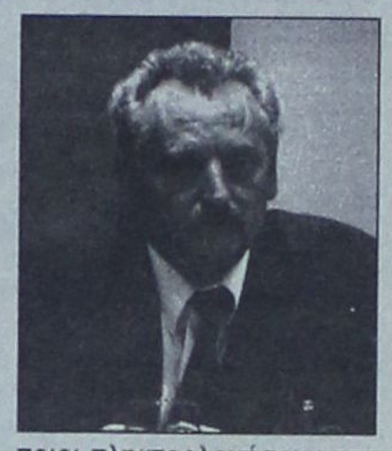

## Προσπάθειες από την διοίκηση να αποφευχθεί η ταλαιπωρία των ασφαλισμένων αλλά...

# Το κτιριακό πρόβλημα ταλανίζει το ΙΚΑ

## Πρέπει άμεσα να βρεθεί λύση υποστηρίζουν οι εργαζόμενοι του Ασφαλιστικού Ιδρύματος

**ΠΡΟΣΠΑΘΕΙΕΣ** για να αποφευχθεί η περαιτέρω ταλαιπωρία των ασφαλισμένων του ΙΚΑ επιχειρεί η διοίκηση του Ιδρύματος.

Οπως είναι γνωστό καθημερινά στα υποκαταστήματα του Ασφαλιστικού Ιδρύματος σχηματίζονται τεράστιες ουρές από ασφαλισμένους που θέλουν να θεωρήσουν τα βιβλιάρια υγείας τους.

Για να αποφευχθεί ο συνωστισμός η διοίκηση του ΙΚΑ ανακοίνωσε πως οι ασφαλισμένοι μπορούν να προσέρχονται στα υποκαταστήματα του Ιδρύματος και τις απογευματινές ώρες από τις 3:30 έως τις 6:30 για να ανανεώσουν τα βιβλιάρια ασθενείας τους.

Θα πρέπει να σημειωθεί πως τα βιβλιάρια των συνταξιούχων δεν χρειάζονται ανανέωση.

Ωστόσο παρά τις προσπάθειες που καταβάλλει η διοίκηση τα προβλήματα συνεχίζονται, και σε ό,τι αφορά το υποκατάστασημα του ΙΚΑ της Ρόδου η κατάσταση είναι γνωστή.

Το κτιριακό πρόβλημα είναι από τα μεγαλύτερα που αντιμετωπίζει και για το οποίο θα πρέπει να βρεθεί άμεσα λύση.

Η προοπτική για την μεταστέγαση στο κτίριο του παλιού Νοσοκομείου δεν έχει οριστικοποιηθεί ακόμα και η κατάσταση διαιωνίζεται.

Γιατροί, διοικητικό προσωπικό και ασφαλισμένοι θα πρέπει να αρκεστούν σε λίγα τετραγωνικά μέτρα για να εξυπηρετήσουν και να εξυπηρετηθούν.






Η δυσαρέσκεια υπάρχει και από τις δύο πλευρές τόσο των εργαζομένων όσο και των ασφαλισμένων και όπως υποστηρίζουν οι εργαζόμενοι άμεσα θα πρέπει να βρεθεί λύση.

«Οι συνθήκες εργασίας μας είναι απαράδεκτες αφού πρέπει να μοιραστούμε όλοι τον λιγοστό χώρο που υπάρχει. Το ίδιο πρόβλημα υπάρχει και με τους ασφαλισμένους οι οποίοι στριμώχνονται προκειμένου να εξυπηρετηθούν και βέβαια δεν λείπουν οι γκρίνιες και τα παράπονα που είναι δικαιολογημένα. Εμείς ζητούμε να βρεθεί άμεσα λύση από την διοίκηση για την μεταστέγαση του ΙΚΑ καθως η κατάσταση έχει φτάσει σε σημείο που δεν παίρνει άλλη αναβολή».

Οπως υποστηρίζουν οι εργαζόμενοι θα πρέπει άμεσα να γίνουν όλες οι απαραίτητες ενέργειες και να εξευρεθεί η προσφορότερη λύση για το κτίριο στο οποίο θα στεγαστεί το Ιδρυμα.




## Αυτή τη φορά ελπίζαμε σε «διάψευση»...

# Το τελευταίο «ρεπορτάζ» του Γρηγόρη-Βαλέριου Πελλού



*Για το ύστατο χαίρε βρέθηκαν χθες στην κηδεία του, εκεί στην ιδιαιτέρα του πατρίδα τ' Αφάντου, οι πάντες. Ηταν όλοι εκεί σε ένα κλίμα οδύνης που γράφτηκε η τελευταία λέξη του τελευταίου ρεπορτάζ του Γρηγόρη...*

*Η Διεύθυνση και όλοι οι εργαζόμενοι της «Δράσης» εκφράζουμε τα θερμά μας συλλυπητήρια προς την οικογένεια του Γρηγόρη.*

*Η «Δράση»*

*ΓΙΑ τη «Δράση» το κακό δευτέρωσε. Μέσα σε μικρό χρονικό διάστημα ένας ακόμα δικός της άνθρωπος, με τρόπο ύπουλο και ξαφνικό, έφυγε από τη ζωή.*

*Ο Γρηγόρης, μέχρι πριν από λίγο καιρό η δύναμη πυρός της εφημερίδας. Το πρώτο θέμα. Το «άνοιγμα» στην πρώτη σελίδα...*

*Στο άκουσμα του θανάτου του δοκιμάστηκαν τα λογικά μας. Το ψέμα και η αλήθεια δεν ήταν δυνατόν να αποσαφηνιστούν. Χρειάστηκε ώρα αρκετή για να διασταυρώσουμε την «είδηση».*

*Ο Γρηγόρης – Βαλέριος Πελλός πέθανε. Η καρδιά του δεν άντεξε. Μια «πληροφορία» που ακούστηκε απίστευτη. «Τι σόι καλαμπούρι είναι αυτό;» ήταν η πρώτη αντίδραση στα γραφεία σύνταξης.*

*Από τις σπάνιες φορές που η επιβεβαίωση μιας πληροφορίας γέμισε τον δημοσιογραφικό κόσμο – και όχι μόνο – με μια απέραντη θλίψη. Ένα τεράστιο κενό ξάφνου δημιουργήθηκε που δεν λέει ακόμα να καλυφθεί.*

*Ναι, είναι μεγάλο το κενό για τη δημοσιογραφική οικογένεια. Τα εύσημα του κορυφαίου ρεπόρτερ στο δικαστικό – αστυνομικό ρεπορτάζ τις τελευταίες δεκαετίες ο Γρηγόρης τα κέρδισε εν ζωή. Δεν του αποδόθηκαν με τη λογική «ο νεκρός δεδικαίωται».*

*Ο Βαλέριος, ο μαχητικός και ασυμβίβαστος δημοσιογράφος που είχε το «κουσούρι» να πηγαίνει κόντρα στο ρεύμα. Να καταπιάνεται με θέματα ταμπού και τα οποία διαπίστωνες ότι υπάρχουν επειδή αυτός το αποκάλυπτε.*

*Η «αποκάλυψη» και η «αποκλειστική είδηση» από χώρους δύσκολους και δύσβατους, όπως είναι το αστυνομικό και δικαστικό ρεπορτάζ, αποτελούσαν γι' αυτόν καθημερινότητα στη δουλειά του.*

*Μυαλό «ξουράφι» και μάτι «δασκαλεμένο» μετά από δεκαετίες στο χώρο της δημοσιογραφίας. Με όπλα του την εμπειρία, τη διαίσθηση και τις ακλόνητες «πηγές» του ο Γρηγόρης – Βαλέριος Πελλός πέρασε από το Σάββατο στην ιστορία της τοπικής δημοσιογραφίας ως ο άνθρωπος των αποκαλύψεων και των «μεγάλων θεμάτων».*

*ΤΑ γραφόμενά του δεν άρεσαν σε όλους. Ηταν η φύση του ρεπορτάζ που έκανε. Στους διαδρόμους του Δικαστικού Μεγάρου και της Αστυνομικής Διεύθυνσης οι καθημερινές ιστορίες δεν είναι πάντα ευχάριστες. Κάθε άλλο... Ο Γρηγόρης ήξερε να «ξετρυπώνει» την πληροφορία και να την φέρνει στη δημοσιότητα.*

*Ισως μερικοί να ένοιωσαν να «θίγονται» από την πένα του Γρηγόρη. Όταν βαρύνεσαι με ένα αδίκημα και δεν θες να μαθευτεί, φυσικό είναι να αντιδράς. Όταν αδικείς έναν συμπολίτη σου, ή όταν λειτουργείς ως επίορκος σε δημόσια πόστα, είναι απολύτως φυσιολογικό να θέλεις να αποσιωπάται η δραστηριότητά σου.*

*Ο Βαλέριος ποτέ δεν τρόμαξε από μια μήνυση. Τη θεωρούσε «τίτλο τιμής» για τη δουλειά του.*

*Σε εμάς τους νεώτερους που πιάναμε τους εαυτούς μας να ανησυχούν, ο Γρηγόρης πάντα είχε την ίδια συμβουλή να δώσει. Όπως και την προηγούμενη εβδομάδα που χρειάστηκε να «φρεσκάρει» τη μνήμη μας για ένα παλαιότερο θέμα:*

*«Εχεις στοιχεία; Προχώρα. Αν πάλι καταλάβεις ότι αδίκησες τον πολίτη εν αγνοία σου, μη διστάσεις να επανορθώσεις και να ζητήσεις συγνώμη. Δεν είναι ντροπή...»*

*Ο ΣΕΒΑΣΜΟΣ που κέρδισε από τους αναγνώστες των εφημερίδων που εργάστηκε, αλλά και από τους ίδιους τους ελεγχόμενους από τη πένα του, αποτελούν πλέον ένα «φωτοστέφανο» που θα συνοδεύει τον Γρηγόρη στο τελευταίο του ταξίδι.*

### ΜΝΗΜΟΣΥΝΟ

Τελούμε στις 23 Ιανουαρίου ημέρα Τετάρτη και ώρα 8.30 π.μ. στον ιερό ναό Ταξιαρχών νεκροταφείου Ρόδου 40ήμερο μνημόσυνο υπέρ αναπαύσεως της ψυχής του λατρευτού μας συζύγου και πατέρα

**ΙΩΑΝΝΗ ΦΡΑΝΤΖΗ**



Η σύζυγος Βασιλεία
Τα παιδιά Μαρία, Πόπη, Ελένη
Οι λοιποί συγγενείς




