Κ. Τ. ΡΟΔΟΥ 85100

ΙΔΙΟΚΤΗΤΗΣ - ΔΙΕΥΘΥΝΤΗΣ
ΠΑΥΛΟΣ Μ. ΜΑΡΙΑΣ
ΓΡΑΦΕΙΑ: ΑΘΗΝΩΝ 42 (ΑΝΑΛΗΨΗ)
ΤΗΛ. (0241) 64393 - 63790 - FAX. 63393

Η ΔΡΑΣΙΣ

εβδομαδιαία εφημερίδα της Δωδεκανήσου

48 ΣΕΛΙΔΕΣ

Δευτέρα 28 Ιανουαρίου 2002
ΕΤΟΣ ΤΡΙΑΚΟΣΤΟ ΤΕΤΑΡΤΟ
Αριθμός Φύλλου 1.815
Τιμή: Ευρώ 0,70 - Δρχ. 238,5

ΠΟΛΙΤΙΚΗ

Ο Χατζηευθυμίου αμφισβητεί τα "προνόμια" Γιαννόπουλου στις παραγωγικές τάξεις



Συμμαχίες με ρίσκο του αντινομάρχη και υποψηφίου δημάρχου

Σελ. 4

Το θέμα "έκλεισε" για τη Ν.Δ.



Μονόδρομος για τη Ρηγίλλης ο Καραγιάννης

Ξανά υποψήφιος νομάρχης ο Σάββας με τις ευλογίες της Κεντρικής Διοίκησης

Σελ. 48

Συναγερμό σήμανε από τη Ρόδο ο ιδρυτής των «Γιατρών του Κόσμου»

ΤΑ ΧΕΙΡΟΤΕΡΑ ΕΙΝΑΙ ΜΠΡΟΣΤΑ ΜΑΣ!

Ο Θεόφιλος Ρόζενμπεργκ κτύπησε το καμπανάκι για το αύριο που ξημερώνει, με τα Δωδεκάνησα να μην αποτελούν την εξαίρεση



Η «επέλαση» του 4ου κόσμου

Λαθρομετανάστες, ναρκομανείς, εμπόριο λευκής σαρκός

Σελ. 3

Πελαγοδρομεί το Κτηματολόγιο στον κυκεώνα της γραφειοκρατίας

Δεκάδες χιλιάδες εγγραφές ακινήτων σε εκκρεμότητα

Κώστας Καΐσερλης και Δικηγορικός Σύλλογος αναλαμβάνουν πρωτοβουλίες για τον εκσυγχρονισμό της πολύπαθης υπηρεσίας



Σελ. 5

ΕΠΙΤΕΛΟΥΣ!



Προσελήφθη νευροχειρουργός στο Νοσοκομείο της Ρόδου

Υπό δοκιμασία ο θεσμός των απογευματινών ιατρείων

Σελ. 8

Μας... ανακάλυψαν Citibank και Novabank

Η «κάθοδος» των τραπεζιτών στη Ρόδο

Προηγήθηκε η Λαϊκή Τράπεζα που στεγάζεται στην Εθνάρχου Μακαρίου

Σελ. 48

Σελ. 10

Η Ρόδος δεν περίμενε τον Μάκη για να μάθει την αλήθεια...

Τζόγος, η ασθένεια του αιώνα

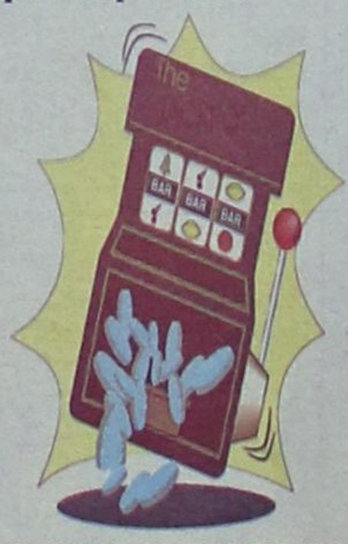

Σελ. 12

SCARABÉE

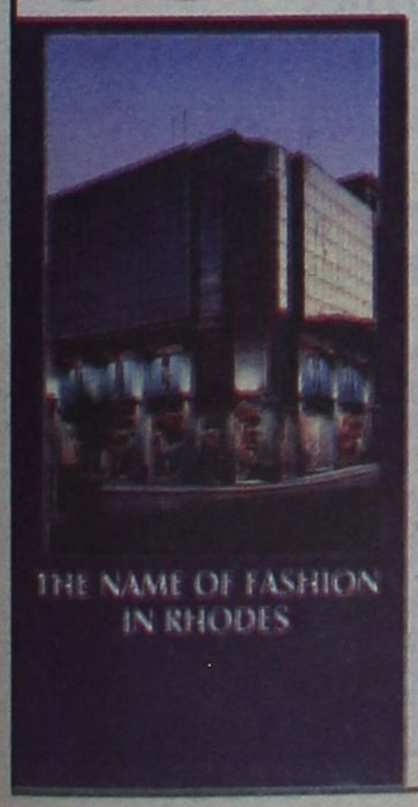

PAUL & SHARK yachting
BOSS HUGO BOSS
LACOSTE
Allen Edmonds
FRAY
JEANS
strellson
Facconnable
CERRUTI 1881
VERSACE JEANS COUTURE

ΠΛΑΤΕΙΑ ΚΥΠΡΟΥ 11 - ΡΟΔΟΣ
ΤΗΛ. (0241)34496 - 22710 - 74510 - 74511
FAX: (0241) 33197

ΙΜΙΑ: ΕΞΙ ΧΡΟΝΙΑ ΜΕΤΑ ΤΗ ΜΕΓΑΛΗ ΚΡΙΣΗ...

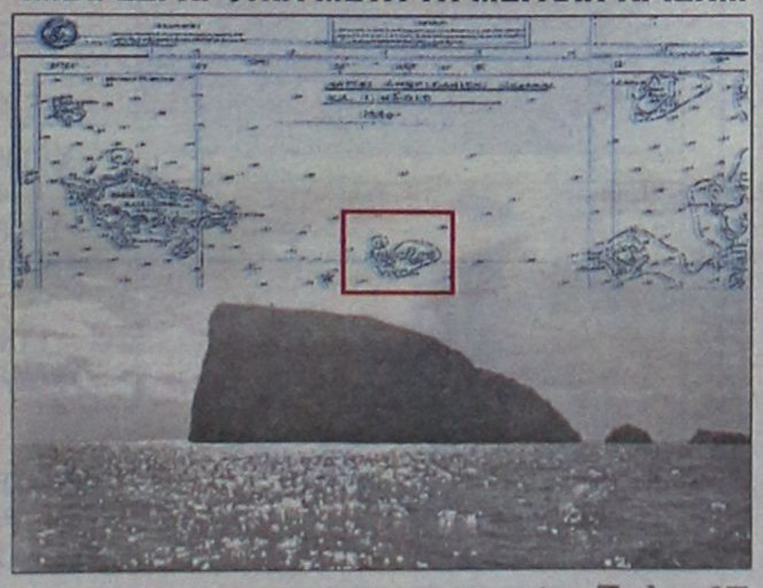

Το παιχνίδι «χοντραίνει» στο Αιγαίο Σελ. 47

ΔΗΜΟΤΙΚΗ ΠΑΡΑΤΑΞΗ

«ΠΡΩΤΑ Η ΡΟΔΟΣ»

Αγαπητοί Συνδημότες

Οι συνεργάτες μου και εγώ σας ευχαριστούμε από τα βάθη της καρδιάς μας, όλους σας και έναν-έναν χωριστά, για την τιμή που μας κάνατε.

Η παρουσία σας ήταν απόδειξη της αγωνίας σας για την πορεία της πόλης μας.

Η παράταξή μας «ΠΡΩΤΑ Η ΡΟΔΟΣ» δεσμεύθηκε με την ιδρυτική διακήρυξή της να εργαστεί για την αναστροφή της πορείας της πόλης μας και ζητούμε τη συνεργασία σας για την επιτυχία του κοινού στόχου μας.

Χατζής Χατζηευθυμίου

Η ΔΡΑΣΙΣ
Εβδομαδιαία Εφημερίδα
Διευθύνσεις σύμφωνα με το Νόμο:
ΙΔΙΟΚΤΗΤΗΣ
ΠΑΥΛΟΣ Μ. ΜΑΡΙΑΣ
Πρόεδρος Ενώσεως Ιδιοκτητών Επαρχιακού Τύπου
ΕΚΔΟΤΕΣ
ΜΙΧΑΗΛ Π. ΜΑΡΙΑΣ
ΤΣΑΜΠΙΚΑ Π. ΜΑΡΙΑ - ΤΡΙΑΝΤΑΦΥΛΛΟΥ
ΔΙΕΥΘΥΝΤΗΣ
ΠΑΥΛΟΣ Μ. ΜΑΡΙΑΣ

Τα σπορ
ΙΔΡΥΤΗΣ
ΝΙΚΟΣ ΤΡΙΑΝΤΑΦΥΛΛΟΥ

ΓΡΑΦΕΙΑ: Αθηνών 42, (Ανάληψη), Τηλ: 63.790 - 64.393-68761 FAX: 63.393
ΤΥΠΟΓΡΑΦΕΙΑ: Κοσκινού, τηλ. 65540

ΛΑΪΚΕΣ ΑΓΟΡΕΣ

ΤΕΤΑΡΤΗ: στο Δημοτικό Νεκροταφείο.
ΠΕΜΠΤΗ: στην οδό Βύρωνος.
ΠΑΡΑΣΚΕΥΗ: Στην οδό Θεσ/κης στην Ανάληψη
ΣΑΒΒΑΤΟ: στο Δημοτικό Νεκροταφείο.

ΤΑΞΙ

ΤΑΞΙ ΡΟΔΟΥ: 32452
ΡΑΔΙΟ ΤΑΞΙ ΡΟΔΟΥ (Εργατικές κατοικίες Πρόνοιας Αγ. Απόστολοι): 64712-64756-64790
ΤΑΞΙ ΑΦΑΝΤΟΥ: 51777
ΤΑΞΙ ΙΑΛΥΣΟΥ: 92515
ΤΑΞΙ ΚΡΕΜΑΣΤΗΣ: 94528
ΤΑΞΙ ΦΑΛΗΡΑΚΙΟΥ: 85444

ΦΑΡΜΑΚΕΙΑ

Δευτέρα 28 Ιανουαρίου 2002
ΣΗΜΕΡΑ διημερεύει το φαρμακείο ΜΑΓΚΑΚΗ ΕΜΜ., Αμερικής 34 (Μεταξύ ΟΤΕ και ΠΑΝΤΕΛΑΙΟΥ), Τηλ: 32770
ΣΗΜΕΡΑ διανυκτερεύει το φαρμακείο ΓΛΕΝΤΗ ΚΩΝ/ΝΟΥ, Π. Μελά 40, τηλ. 28828

Το πήρατε χαμπάρι;...

Ο μύθος του Εθνικού Θεάτρου κατέπεσε

Του Νικήτα Οικονόμου
nikeconomou@hotmail.com

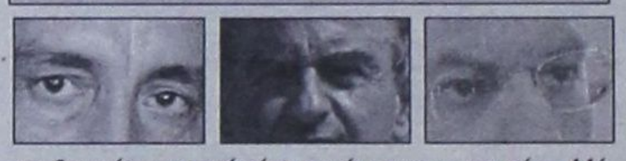

ΤΟ έλασσον *στην πρώτη ουσιαστικά προεκλογική συγκέντρωση υποψηφίου εν όψει των εκλογών του επόμενου Οκτωβρίου δεν είναι ο αριθμός των θέσεων του Εθνικού Θεάτρου και κατά πόσον αυτό γέμισε από πολίτες («επώνυμους» και «ανώνυμους»). Η κάλυψη των 850 θέσεων σε πλατεία και εξώστη έπαψε προ πολλού να αποτελεί «κατόρθωμα» και να συνιστά για μερικούς έως και πρόκριμα για την έκβαση της προσπάθειας ενός επίδοξου δημάρχου, νομάρχη και βουλευτή.*

Ο «μύθος» του Εθνικού κατέπεσε κυρίως τα τελευταία χρόνια, αρχής γενομένης από τον κ. ***Μάνο Κόκκινο****, όταν ο τότε δήμαρχος διεκδικούσε μια νέα θητεία (1994) και κατάφερε να πραγματοποιήσει μια συγκέντρωση εντυπωσιακή, να κερδίσει τις εντυπώσεις, παρουσία μάλιστα του* ***Ακη Τσοχατζόπουλου****, αλλά στο τέλος να χάσει τη μάχη των εκλογών από τον Γιώργο Γιαννόπουλο.*

Συνεργάτες μάλιστα του κ. Κόκκινου είχαν από τότε να το λένε: ***«Τελικά αποδείχθηκε, ότι δεν είχε σημασία τι καταφέραμε να πετύχουμε εμείς στην πλατεία και τον εξώστη του Εθνικού Θεάτρου****, με παρόντα έναν ολόκληρο Γραμματέα τότε της Κεντρικής Επιτροπής του ΠΑΣΟΚ, αλλά το τι ...παιζόταν πίσω από τις κουίντες, πίσω από τις πλάτες μας».*

ΑΝΕΞΑΡΤΗΤΑ *από το βάσιμο ή όχι των ισχυρισμών των ανθρώπων που στήριξαν τον κ. Μάνο Κόκκινο (τα πάντα είναι ιστορικά καταγεγραμμένα και ο καθένας έχει τις απόψεις του), ένα είναι απολύτως βέβαιο: Η πλατεία και ο εξώστης του Εθνικού Θεάτρου μπορεί να παίξουν έναν σημαντικό ρόλο στη διαμόρφωση εντυπώσεων, πράγμα χρήσιμο, και ειδικά σε μια παρατεταμένη περίοδο επικοινωνιακής έξαρσης.*

Στην παράμετρο αυτή δίδουν, καλώς κατά την άποψή μου, ένα βάρος αρκετοί από τους κατά καιρούς υποψηφίους για διάφορους θώκους, έχοντας αντιληφθεί την επικοινωνιακή χρησιμότητα και σκοπιμότητα της κατάμεστης αίθουσας του Εθνικού Θεάτρου (κατ' επέκταση, σε ποιο βαθμό έχει «βουλιάξει» από κόσμο η πλατεία Κύπρου ή η Αννης Μαρίας). Το βίντεο και η φωτογραφία, για τους κατά συνθήκη υπεύθυνους «επικοινωνιακής» στρατηγικής ενός υποψηφίου, είναι απαραίτητα εργαλεία στη διαμόρφωση εντυπώσεων.

Οι διαπιστώσεις που συνοδεύουν αυτά τα «εργαλεία», υπό τύπον λεζάντας ή δημοσιογραφικού σχολιασμού – ***«μεγαλειώδης η συγκέντρωση»*** *του τάδε ή* ***«δεν έπεφτε καρφίτσα στο Εθνικό»*** *– δίνουν το στίγμα της δυναμικής που μπορεί να χαρακτηρίζει μια υποψηφιότητα στην φάση της «γέννησής» της. Δεν είναι καθόλου μικρό πράγμα αυτό, και σε επίπεδο επικοινωνιακό ο εκάστοτε πολιτικός – πρωταγωνιστής της εκδήλωσης κερδίζει πολλά. Όχι τα πάντα...*

ΣΕ *χαρακτηριστικές περιπτώσεις και μάλιστα μέχρι πρόσφατα, οι «μεγαλειώδεις» συγκεντρώσεις στο Εθνικό Θέατρο ως αφετηρία μιας προεκλογικής εκστρατείας, έχει αποδειχθεί ότι αντικρούουν τη θεωρία «η αρχή είναι το ήμισυ του παντός». Μένουν στο... «ήμισυ» και το «παν» εξακολουθεί να παραμένει ζητούμενο για τον εκάστοτε ενδιαφερόμενο.*

Ο ***Μάνος Κόκκινος****, ο* ***Φώτης Κωστόπουλος*** *και ο* ***Βασίλης Χρύσης****, ως τρία μόνο πρόσφατα παραδείγματα, πέτυχαν σε απόλυτο, μικρό ή μεγάλο βαθμό να πραγματοποιήσουν «πετυχημένες» προεκλογικές συγκεντρώσεις στο Εθνικό Θέατρο της Ρόδου. Τα ...εισιτήρια της «παράστασης» είχαν ξεπουληθεί κατά την ορολογία των θεατρόφιλων ή των σινεφίλ.*

Τα δημοσιεύματα και τα ραδιοφωνικά σχόλια της επόμενης ημέρας όφειλαν να υπογραμμίσουν την επιτυχία της συγκέντρωσης. Ο στόχος των υποψηφίων ήταν αυτός ακριβώς: Να φτάσει μέσω των «αγγελιαφόρων» (των ΜΜΕ) στην κοινή γνώμη το μήνυμα της απήχησης και της δυναμικής που διαθέτουν. Εκόντες άκοντες λοιπόν «παίξαμε» (και θα εξακολουθούμε να το κάνουμε) το παιγνίδι των πολιτικών και των «στρατηγών» τους σε επικοινωνιακό πάντα επίπεδο.

ΤΙ κοινό έχουν οι προαναφερόμενοι συμπατριώτες μας; Και οι τρεις δεν κατάφεραν να κερδίσουν στη μητέρα των μαχών, την εκλογική αναμέτρηση. *Η απόλυτα δικαιολογημένη συγκίνηση και ο ενθουσιασμός εκείνης της νύχτας του Εθνικού παρέμεινε μια γλυκόπικρη ανάμνηση. Το χειροκρότημα και τα «μπράβο» αποτελούν σήμερα για άλλους εγγραφή υποθήκης για τις μελλοντικές τους βλέψεις και για κάποιους άλλους μια οδυνηρή εμπειρία, μιας και το εντυπωσιακό και ελπιδοφόρο ξεκίνημα του Εθνικού δεν είχε τη συνέχεια που ονειρευόντουσαν.*

Ολοι τους, από τότε αν θυμάμαι καλά, μέσα στον ενθουσιασμό τους, προσπάθησαν να δείξουν συγκρατημένοι και με τη δέουσα μετριοπάθεια ξεκαθάριζαν ότι ***«η μεγαλειώδης συγκέντρωση του Εθνικού δεν αποτελεί φυσικά πρόκριμα»****, αν και δεν έλειψαν στη συνέχεια οι συχνές αναφορές στο «επίτευγμα» να γεμίσουν αίθουσα και εξώστη. Χώρια οι όρθιοι και όσοι ...δεν χώρεσαν και ξεροστάλιαζαν στο πεζοδρόμιο!!*

Αυτή η μετριοπάθεια και ο ρεαλισμός είναι απαραίτητα χαρίσματα που οφείλει να διαθέτει ένας πολιτικός, ειδικά σε ανάλογες περιπτώσεις. Για ένα πράγμα πρέπει να συμφωνήσουν όλοι όσοι εκτίθενται και ρισκάρουν στις προεκλογικές περιόδους: Ο μύθος του Εθνικού Θεάτρου έχει καταπέσει. Ούτε βαρόμετρο αποτελεί και πολύ περισσότερο πρόκριμα – προπομπός της Μεγάλης Νίκης. Χρειάζεται μήπως να εξηγήσουμε με λεπτομέρειες πώς «φράκάρει» το Εθνικό από κόσμο; Όχι ασφαλώς, γιατί θα μας πάρουν με τις πέτρες όσοι διαθέτουν κοινή λογική...

ΗΛΘΕ η σειρά τώρα και του Χατζή *να συνειδητοποιήσει μεν και να απολαύσει το νέκταρ της επιτυχίας του στο Εθνικό Θέατρο, αλλά να παραμείνει σεμνός και μετρημένος. Να μην επιτρέψει σε κόλακες και αιθεροβάμονες να τον «ποτίσουν» με την ιδέα ότι «αφού φράκαρες το Εθνικό, τέλειωσες...»(;)*

Και ο ίδιος αλλά και οι γύρω του γνωρίζουν καλά ότι στο Εθνικό πήγε κόσμος που έχει αποφασίσει να τον ακολουθήσει με κλειστά τα μάτια, αλλά και πολλοί που είναι δηλωμένοι ψηφοφόροι του ...Γιαννόπουλου, του Χαραλάμπη και του Μοράρη (εάν και εφόσον). *Δεν μπορεί να είναι τόσο αφελής. Μερικές φορές όμως, η μέθη από μια πραγματικά εντυπωσιακά μεγάλη συγκέντρωση, όπως αυτή της προηγούμενης Τετάρτης, μπορεί να οδηγήσει σε ...παραστρατήματα τακτικής. Προς αυτήν την κατεύθυνση μπορεί να βάλουν το χεράκι τους και συμβουλάτορες της κακιάς ώρας που ενδεχομένως να τον περιτριγυρίζουν.*

ΑΝ και ο Χατζής Χατζηευθυμίου προσχωρήσει στη λογική της ...μεγαλειώδους αστειότητας του 1998, να μετρά και να συγκρίνει(!) με τη μεζούρα τα τετραγωνικά και τις καρέκλες μιας αίθουσας στο Grand Hotel, στο Ρόδος Παλάς, αυτή του Εθνικού Θεάτρου ή και του Ροδινιού, τότε αυτή θα πέσει στην παγίδα που θα είναι κομμένη και ραμμένη αποκλειστικά για τα μέτρα του. Θα χάσει την ουσία της εναλλακτικής πολιτικής πρότασης που φιλοδοξεί να καταθέσει, και θα προστεθεί στην αλυσίδα των «θυμάτων» της ...ιδεολογίας των εντυπώσεων που δημιουργεί ο αριθμός των καρεκλών και των ξεροσταλιασμένων στα πεζοδρόμια.

BERLONI
ΕΠΙΠΛΟ ΚΟΥΖΙΝΑΣ & ΝΤΟΥΛΑΠΑ

Μεγαλώσαμε χάρη σε σας και μεταφερόμαστε στη νέα μας διεύθυνση:
γωνία Στεφ. Καζούλη & Π.Π. Γερμανού
πλατεία **Φώκιαλη**

Μεγάλες **προσφορές** σε όλες τις κουζίνες και ντουλάπες BERLONI στο παλιό μας κατάστημα στην Αθηνών 36 - Ανάληψη

Αφοί Κέλη Ο.Ε.
Αθηνών 36 - Ανάληψη
Τηλ.: 66865



ΧΕΠΠΑΚΗΣ Α.Ε.
ΓΕΩΡΓΙΚΑ ΜΗΧΑΝΗΜΑΤΑ & ΕΡΓΑΛΕΙΑ



ΑΝΤΙΠΡΟΣΩΠΕΙΑ ΤΡΑΚΤΕΡ: ANTONIO CARRARO
ΣΚΑΠΤΙΚΑ - ΧΟΡΤΟΚΟΠΤΙΚΑ
ΠΕΤΡΕΛΑΙΟΚΙΝΗΤΑ - ΒΕΝΖΙΝΟΚΙΝΗΤΑ
ΑΛΥΣΟΠΡΙΟΝΑ
STIHL Oleo-Mac

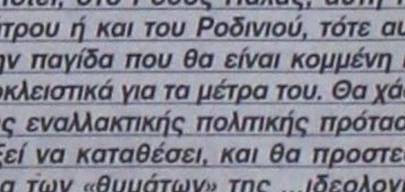

ΦΡΕΖΕΣ



ΧΛΟΟΚΟΠΤΙΚΑ - ΘΑΜΝΟΚΟΠΤΙΚΑ - ΨΕΚΑΣΤΙΚΑ - ΕΛΑΙΟΡΑΒΔΙΣΤΙΚΑ
ΦΥΤΟΦΑΡΜΑΚΑ - ΛΙΠΑΣΜΑΤΑ (ΚΟΙΝΑ & ΥΔΑΤΟΔΙΑΛΥΤΑ)
ΣΠΟΡΟΙ - ΣΠΟΡΟΦΥΤΑ ΕΜΒΟΛΙΑΣΜΕΝΑ - ΦΥΤΟΧΩΜΑΤΑ - ΤΥΡΦΗ
ΣΥΣΤΗΜΑΤΑ ΑΡΔΕΥΣΗΣ: ΑΝΤΛΙΕΣ - ΤΕΧΝΙΚΕΣ ΒΡΟΧΕΣ - ΑΥΤΟΜΑΤΟ ΠΟΤΙΣΜΑ - ΣΩΛΗΝΕΣ (ΠΛΑΣΤΙΚΕΣ - ΜΕΤΑΛΛΙΚΕΣ)
ΚΤΗΝΟΤΡΟΦΙΚΑ - ΜΕΛΙΣΣΟΚΟΜΙΚΑ - ΔΕΞΑΜΕΝΕΣ (ΠΛΑΣΤΙΚΕΣ)
ΣΥΡΜΑΤΑ & ΠΑΣΣΑΛΟΙ ΠΕΡΙΦΡΑΞΕΩΝ - ΟΙΚΟΔΟΜΙΚΑ ΜΗΧΑΝΗΜΑΤΑ
ΑΝΤΑΛΛΑΚΤΙΚΑ - ΕΞΑΡΤΗΜΑΤΑ - SERVICE
ΠΑΡΑΔΟΣΗ ΣΤΟ ΧΩΡΑΦΙ

ΡΟΔΟΣ: ΒΕΝΕΤΟΚΛΕΩΝ 21 - 23 ΤΗΛ: 34311 FAX: 29885
ΤΣΑΪΡΙ: 10 ΧΛΜ. ΛΕΩΦ. ΡΟΔΟΥ-ΛΙΝΔΟΥ ΤΗΛ: 68979
ΜΑΝΔΡΙΚΟ: ΜΑΝΔΡΙΚΟ ΡΟΔΟΥ ΤΗΛ: 0246/31040

Έρχονται χειρότερα για την τοπική κοινωνία εάν δεν υπάρξει συνειδητοποίηση

Η «επέλαση» του 4ου κόσμου στα Δωδεκάνησα

Τα αποκαλυπτήρια της σύγχρονης ζωής από τον Θ. Ρόζεμπεργκ

Πολλαπλάσιοι λαθρομετανάστες, ναρκομανείς, εμπόριο λευκής σαρκός, παιδική εκμετάλλευση

ΤΟΥ Νεκτάριου Καλογήρου

Ο «4ος κόσμος» είναι η κοινωνία των λαθρομεταναστών, των ναρκομανών, των άστεγων, των παράνομα εκδιδομένων γυναικών, των παιδιών που τυγχάνουν εκμετάλλευσης από εκείνους που έχουν ως μόνο Θεό το χρήμα. Ο «4ος κόσμος» είναι κομμάτι και της Ελληνικής κοινωνίας, της κάθε μικρής τοπικής κοινωνίας και αυτός ο «κόσμος» αναπτύσσεται συνεχώς. Η Δωδεκανησιακή κοινωνία όχι μόνον δεν αποτελεί εξαίρεση, αλλά επιπρόσθετα σύντομα θα έχει να αντιμετωπίσει την «επέλαση» του «4ου κόσμου» καθώς (εκτός των άλλων) καραβάνια χιλιάδων λαθρομεταναστών έχουν ξεκινήσει από το Αφγανιστάν και ετοιμάζονται να περάσουν στην Ευρώπη δια μέσου των νησιών μας. «Η Δώδεκάνησος τώρα θα δεχθεί το μεγάλο κύμα των λαθρομεταναστών». Σε αυτά τα στοιχεία ουδείς δικαιούται να κλείσει τα μάτια.

Τα αποκαλυπτήρια της σύγχρονης κοινωνίας των ανθρώπων έγιναν στη Ρόδο, το απόγευμα του Σαββάτου, ***από τον ιδρυτή της οργάνωσης «Γιατροί του Κόσμου», αγγειοχειρουργό, καθηγητή του πανεπιστημίου Αθηνών Θεόφιλο Ρόζεμπεργκ.*** Ο ίδιος βρέθηκε στο νησί προσκεκλημένος από την οργάνωση «Γυναίκες Χωρίς Σύνορα» για να μιλήσει για το έργο της οργάνωσης που ο ίδιος ίδρυσε στην Ελλάδα πριν από 12 χρόνια.

Για όλα τα προβλήματα μίλησε ο καθηγητής Θεόφιλος Ρόζεμπεργκ και ενώπιον της κατάμεστης αίθουσας του ξενοδοχείου Grand Hotel, ανέλυσε όλες εκείνες τις πρωτοβουλίες που θα πρέπει να αναληφθούν έτσι ώστε τα φαινόμενα αυτά να περιοριστούν στο μέγιστο δυνατό βαθμό. Παρόντος και του αντιπροέδρου των Γιατρών του Κόσμου Νικήτα Κανάκη έγινε αναδρομή στις δραστηριότητες που απαλύνουν τον σύγχρονο ανθρώπινο πόνο. Παρουσιάσθηκαν οι αποστολές που έγιναν σε όλα τα μέρη του κόσμου: Ινδία, Β. Καμερούν, Ονδούρα, Αιθιοπία, Σεράγεβο, Ελ Σαλβαδόρ, Αφγανιστάν. Και στην Ελλάδα: Πρέσπες, Ομόνοια, Ασπρόπυργος, Νέα Λιόσια, Πάτρα.



Οι λαθρομετανάστες που βγαίνουν τώρα στα νησιά μας ξεκίνησαν το μακρύ τους ταξίδι πριν από δύο χρόνια



Ο πρόεδρος των Γιατρών του Κόσμου Θεόφιλος Ρόζεμπεργκ με την πρόεδρο των Γυναικών χωρίς Σύνορα Χρυσούλα Καϊλλή

«Ναι, υπάρχουν γιατροί από τη Ρόδο που ανήκουν στους Γιατρούς του Κόσμου και έχουν συμμετάσχει σε αποστολές» περιέγραψε μιλώντας προς τη Δράση ο κ. Θεόφιλος Ρόζεμπεργκ και ανέφερε ενδεικτικά τα ονόματα του ζεύγους Σωτηρίου και του κ. Γρηγοριάδη. «Από τη Ρόδο έχουμε δεχθεί σημαντική βοήθεια για το έργο μας» πρόσθεσε ο καθηγητής εξυμνώντας ταυτόχρονα το μέγεθος της δραστηριοποίησης των μελών της τοπικής κοινωνίας για τη συγκέντρωση ανθρωπιστικής βοηθείας προς την Ελλάδα και το εξωτερικό.

Νεότερος σε ηλικίας, αλλά εξίσου πολυταξιδεμένος ***ο οδοντίατρος Νικήτας Κανάκης, αντιπρόεδρος της οργάνωσης Γιατροί του Κόσμου***, περιέγραψε προς τη Δράση τη δυστυχία που συνάντησε σε όλες του τις διαδρομές. «Οι λαθρομετανάστες που βγαίνουν σήμερα στα νησιά της Δωδεκανήσου ξεκίνησαν το μακρύ τους ταξίδι πριν από δύο χρόνια» ανέφερε ο ίδιος και εξήγησε «η δυστυχία από τις χώρες της Ανατολικής Μεσογείου μέχρι την Ινδία είναι μεγάλη. Ο πόλεμος στο Αφγανιστάν γιγάντωσε τους πληθυσμούς εκείνων που είναι καταδικασμένοι σε πείνα μέχρι θανάτου σε περίπτωση που παραμείνουν στον τόπο τους. Οι άνθρωποι αυτοί ξεκινούν για την αναζήτηση της πατρίδας που θα τους εξασφαλίσει τη ζωή, για τους ίδιους και τα παιδιά τους. Η Δωδεκάνησος τώρα θα δεχθεί το μεγάλο κύμα των λαθρομεταναστών».

Πλήθος πληροφοριών, γνώση πολύτιμη έδωσαν το απόγευμα του Σαββάτου οι κ.κ Θεόφιλος Ρόζεμπεργκ και Νικήτας Κανάκης. Με τα όσα περιέγραψαν, κάλεσαν τις τοπικές αρχές και την τοπική κοινωνία να προετοιμαστεί για τα όσα ακολουθούν. Για το θέμα της λαθρομετανάστευσης υπάρχει η ανάγκη για τη θέσπιση των διαδικασιών εκείνων που θα εξασφαλίζουν τη γρήγορη μετακίνηση των «απελπισμένων» από τα νησιά προς την πρωτεύουσα. «Οι λαθρομετανάστες δεν θέλουν να μείνουν στα νησιά. Σκοπός τους είναι η Ευρώπη. Αυτό που θα μπορούσε να γίνει τοπικά είναι υποδομές για την καλύτερη προσωρινή παραμονή τους». Παρών στην εκδήλωση ήταν και ο νομάρχης Δωδεκανήσου Σάββας Καραγιάννης και κληθείς από τη Δράση ν' απαντήσει στο ερώτημα της ανάγκης δημιουργίας υποδομών τόνισε ότι «έχουμε καταθέσει ολόκληρο φάκελο προτάσεων για το ζήτημα αυτό. Η σχετική αρμοδιότητα όμως ανήκει στην Περιφέρεια, η οποία και αρνείται να δει το πρόβλημα. Το ίδιο ισχύει με όλες τις περιφέρειες της χώρας».

Οι ναρκομανείς, οι άστεγοι, το εμπόριο λευκής σαρκός, η παράνομη έκδοση γυναικών στην πορνεία, η εκμετάλλευση των παιδιών αποτελούν επίσης στοιχεία (είτε λιγότερο, είτε περισσότερο) όλων των κοινωνιών. Το ζητούμενο είναι η άσκηση πολιτικών για την αντιμετώπιση των προβλημάτων αυτών. Οι «Γιατροί του Κόσμου» προς αυτή την κατεύθυνση έχουν να παρουσιάσουν πλήθος δραστηριοτήτων: Προγράμματα «δρόμοι της Αθήνας», Ξενώνες προσφύγων – αστέγων, Ανοιχτό Πολυϊατρείο, Αλυσίδα Ελπίδας, ακόμα και ακριτικών νησιών (παροχή ιατρικών εξετάσεων, ιατροφαρμακευτικού υλικού και εξοπλισμού στα αγροτικά ιατρεία των ακριτικών νησιών). Την παρουσίαση των προγραμμάτων παρακολούθησε ένα προς ένα και ***ο δήμαρχος Ροδίων Γιώργος Γιαννόπουλος*** και στο τέλος ανεβαίνοντας στο βήμα έκανε μια δήλωση που καταδεικνύει την αναγκαιότητα λήψης αντίστοιχων μέτρων και τοπικά: «Ένας πολίτης του κόσμου μας έδωσε ένα μάθημα για το πως μπορούμε συνειδητά να δραστηριοποιηθούμε».

Ο λιμενάρχης Ρόδου Παναγιώτης Γαλάνης από τη δική του πλευρά πρότεινε προς τον κ. Θεόφιλο Ρόζεμπεργκ να υιοθετηθεί από τους Γιατρούς του Κόσμου ένα νησί της άγονης γραμμής, στο οποίο θα υπάρχει συχνή ιατρική υποστήριξη. Η πρόταση αυτή κρίθηκε από όλους ως πάρα πολύ σημαντική.

Η λήξη της εκδήλωσης βρήκε τους πάντες πιο πλούσιους σε γνώση και διατεθειμένους να προσφέρουν τα πάντα για τον «4ο κόσμο» που υπάρχει γύρω και συμβιώνει στην ίδια κοινωνία. Απομένει για όλους το ξεκίνημα και σ' αυτό πρέπει οι τοπικοί φορείς και αυτοδιοικήσεις να σταθούν μπροστάρηδες. Αυτή ήταν η πρώτη επίσημη μεγάλη εκδήλωση της νεοϊδρυθείσας οργάνωσης Γυναίκες Χωρίς Σύνορα, ήταν καθ' όλα επιτυχημένη και έληξε με την κοπή της πρωτοχρονιάτικης πίτας. Για το ιδρυτικό συνέδριο της παγκόσμιας οργάνωσης Γυναίκες Χωρίς Σύνορα, το οποίο θα γίνει τον Απρίλιο στη Ρόδο, θα γίνει συζήτηση στο Νομαρχιακό Συμβούλιο Δωδεκανήσου που θα συνεδριάσει την προσεχή Πέμπτη.

2η ΕΚΘΕΣΗ COREXPO

ΤΟΥΡΙΣΤΙΚΩΝ ΕΙΔΩΝ - ΛΑΪΚΗΣ ΤΕΧΝΗΣ - ΕΝΔΥΣΕΩΣ - ΔΩΡΟΥ & ΑΡΓΥΡΟΧΡΥΣΟΧΟΪΑΣ

2, 3 & 4 ΦΕΒΡΟΥΑΡΙΟΥ 2002
ΣΤΟ GRAND HOTEL ΤΗΣ ΡΟΔΟΥ

1 Φεβρουαρίου και ώρα 19.00 επίσημα εγκαίνια, με επίδειξη μόδας και μπουφέ από την Τ.Ε.Ε.Σ.Τ.Ε. Ρόδου

Είσοδος μόνο για εμπόρους από τις 10.00 έως 22.00

Διοργανωτής
ΑΛΕΞΑΝΔΡΟΣ ΒΕΡΓΗΣ
Τηλ. 0661-23444, 43544, κιν. 0932-623487

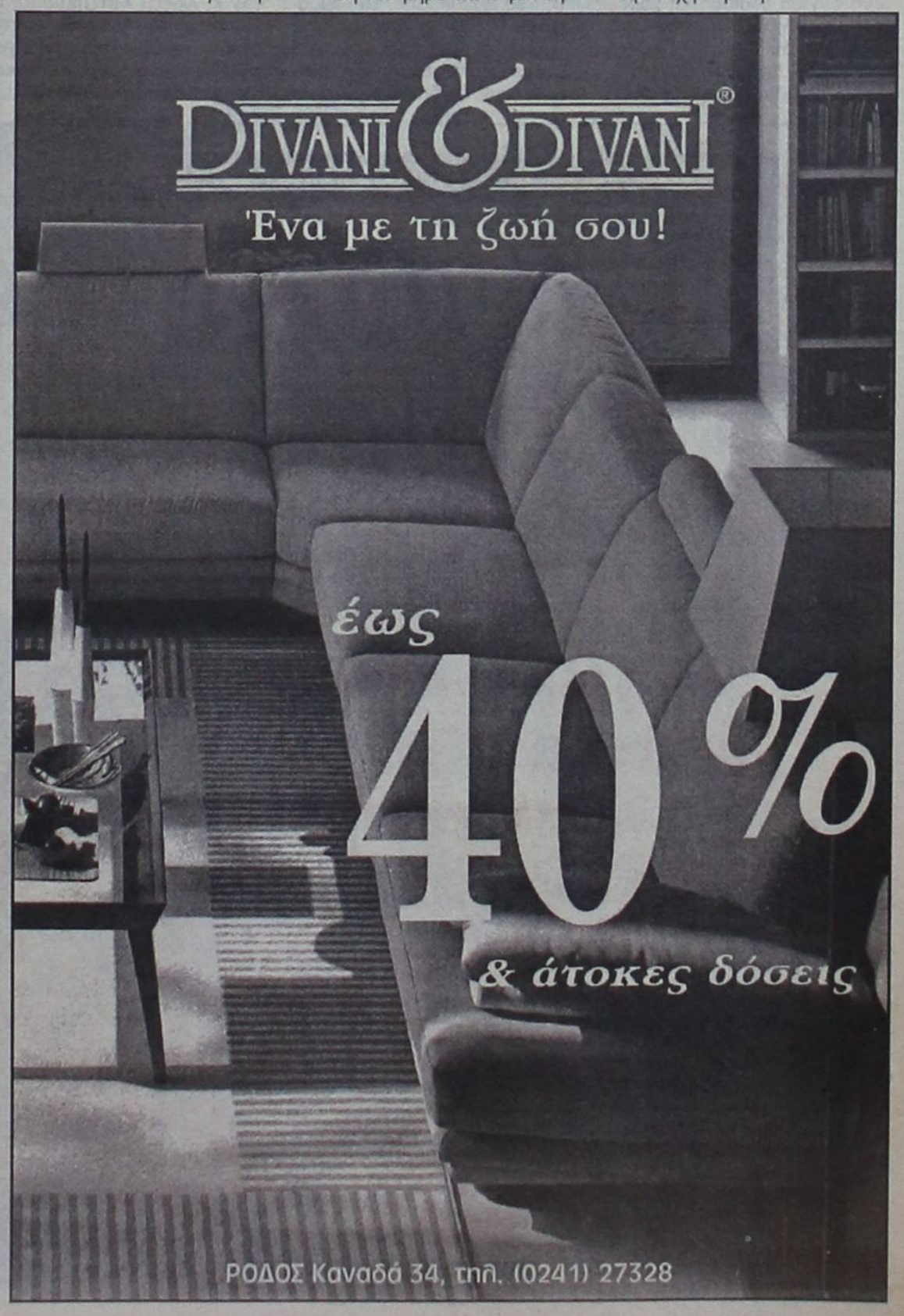

Ο Χατζής κάνει «ταμείο» από την «επίσημη πρώτη» του στο Εθνικό Θέατρο



«ΠΟΙΟΣ θα προλογίσει τον Χατζή;» ήταν ένα ερώτημα που δεν έμελλε να απαντηθεί πριν από τη στιγμή κατά την οποία η κ. Αννα Σωτηράκη ανέβηκε στο βήμα του Εθνικού Θεάτρου για να κάνει ουσιαστικά τον πρόλογο της ανακοίνωσης της υποψηφιότητας του κ. Χατζηευθυμίου την προηγούμενη Τετάρτη, και να δώσει το στίγμα της «νέας πρότασης» για την πόλη της Ρόδου.



Με στόχο να αμφισβητήσει την «προνομιακή σχέση» του Γιώργου Γιαννόπουλου με τις παραγωγικές τάξεις

Η συμμαχία του Χατζηευθυμίου με το... «άλλο ΕΒΕΔ»

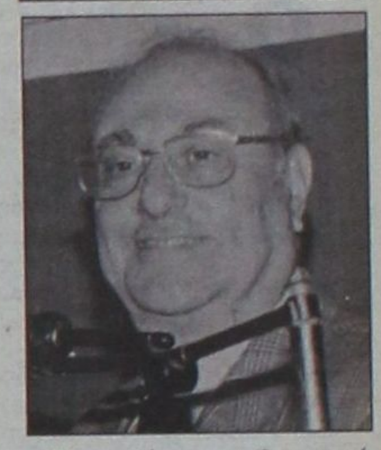

μάλλον αδύνατη μια θεαματική αλλαγή σε συσχετισμούς και «συμμαχίες»...

Οι συγκρουσιακές ζυμώσεις που έλαβαν χώρα κατά την προεκλογική περίοδο (και λίγο μετά) των επιμελητηριακών εκλογών και στους κόλπους του Εμπορικού Συλλόγου Ρόδου, που βρίσκονται ακόμα σε εξέλιξη, ενδεχομένως να δημιουργήσουν «απόνερα» τα οποία, έστω με έναν παράδοξο τρόπο, να επηρεάσουν διά της τεθλασμένης τις διεργασίες στο περιβάλλον των δύο υποψηφίων, των κυρίων Γιώργου Γιαννόπουλου και Χατζή Χατζηευθυμίου.

Ποιος θα βγει κερδισμένος ή χαμένος από την κινητικότητα αυτή είναι κάτι που θα διαφανεί λίαν συντόμως...

Του
Νικήτα Οικονόμου

Το όνομα δεν ήταν «βαρύγδουπο» και δεν συνοδεύτηκε από σιωπηρά έστω επιφωνήματα έκπληξης για την επιλογή του αντινομάρχη. Από το περιεχόμενο όμως της ομιλίας της συμβούλου του Επιμελητηρίου Δωδεκανήσου αποδείχθηκε, ότι η επιλογή του προσώπου μπορεί να μην ήταν επικοινωνιακά η καλύτερη δυνατή, όμως στρατηγικά και πρακτικά μπορεί να αποδειχθεί ορθή.

Η κ. Σωτηράκη με τις αναφορές της στο, κατά την άποψή της, «έλλειμμα διεκδικητικής πολιτικής από την πλευρά της δημοτικής αρχής» σε θέματα που αφορούν τις «ευπαθείς ομάδες» των επιχειρηματιών της πόλης μας (π.χ. μείωση ή απαλλαγή ΦΠΑ!), επεχείρησε να αγγίξει ευαίσθητες χορδές ενός μεγάλου μέρους του εκλογικού σώματος της Ρόδου. Αυτό των παραγωγικών μας τάξεων, οι οποίες αποτελούν το δυναμικό κομμάτι της τοπικής κοινωνίας...

Ταυτόχρονα, έδειξε την πρόθεση του κ. ***Χατζή Χατζηευθυμίου*** να αμφισβητήσει και αν είναι δυνατόν να αντιστρέψει μια πραγματικότητα. Ότι δηλαδή ***ο σημερινός δήμαρχος κ. Γιώργος Γιαννόπουλος έχει καταφέρει να προσεταιριστεί ένα μεγάλος μέρος των παραγωγικών μας τάξεων, ανεξάρτητα από κομματικές και ιδεολογικές καταβολές.*** Κάτι που συχνά ομολογείται ακόμα και από αυτήν την ίδια τη Νέα Δημοκρατία, τα κομματικά όργανα της οποίας στις τελευταίες ειδικά εκλογικές αναμετρήσεις, είχαν να αντιμετωπίζουν τη δυσμενή για το χώρο τους πραγματικότητα.

Αλλωστε, και η δημοσκόπηση της ALCO που πρόσφατα δημοσιοποίησε η «Δράση» επικυρώνει αυτήν την εικόνα με τα αδιάσειστα(;) πειστήρια των αριθμών, οι οποίοι αποτύπωναν μια θεαματική διείσδυση του Γιώργου Γιαννόπουλου στο χώρο της φιλελεύθερης παράταξης.

Υπό την έννοια αυτή, η επιλογή της κ. ***Αννας Σωτηράκη***, μιας μάχιμης διοικητικής συμβούλου του Επιμελητηρίου Δωδεκανήσου, να προλογίσει τον κ. Χατζή Χατζηευθυμίου (γεγονός που προκάλεσε την αντίδραση του ***Γιάννη Τσιγάρου*** για ευνόητους λόγους) και να θέσει ουσιαστικά το ερώτημα «τι έκανε ο δήμαρχος για εμάς;», μπορεί να λειτουργήσει ...αυτοκριτικά για στελέχη των παραγωγικών μας τάξεων, χωρίς αυτό να σημαίνει υποχρεωτικά ότι ηγετικοί παράγοντες του εμπορικού – επιχειρηματικού κόσμου της πόλης μας θα αναθεωρήσουν τις απόψεις τους για τον Γιώργο Γιαννόπουλο.

Θα «σπάσει» την... παράδοση;

ΕΙΝΑΙ χαρακτηριστική η περίπτωση ενός εξ αυτών των ηγετικών παραγόντων του εμπορικού μας κόσμου, ο οποίος μόλις πρόσφατα σε σύσκεψη στο Δημαρχιακό Μέγαρο για ζητήματα λειτουργία της πόλης, εξέφραζε τον θαυμασμό του στον κ. Γιώργο Γιαννόπουλο, λέγοντας ότι ***«εμείς στηρίζουμε τις προσπάθειες και το έργο σας κύριε δήμαρχε», και σήμερα φέρεται από τους υποστηρικτές του Χατζή Χατζηευθυμίου!!!***

Από μια πρώτη ανάγνωση των ονομάτων που αποτελούν τον πυρήνα της δημοτικής παράταξης του κ. Χατζή Χατζηευθυμίου «Πρώτα η Ρόδος», διαπιστώνει εύκολα κανείς την παρουσία συμπολιτών μας που κατά καιρούς έχουν ασχοληθεί ή ασχολούνται με τα επιμελητηριακά μας πράγματα.

Οι περιπτώσεις των κυρίων ***Κυριάκου Αρχοντάκη***, ***Γιάννη Γιαννακάκη*** και ***Παναγιώτη Καραγιάννη*** δεν μπορούν να περάσουν απαρατήρητες. Και οι τρεις έχουν προσφέρει στο θεσμό του Επιμελητηρίου Δωδεκανήσου και η προσφορά τους αυτή δύσκολα αμφισβητείται. Όμως οι συγκυρίες, παλαιότερες αλλά και πολύ πρόσφατες, έχουν καταστήσει τις σχέσεις των τριών με την «κρατούσα κατάσταση» σήμερα στο ΕΒΕΔ τουλάχιστον προβληματικές. Ισως και για κάποια περίπτωση εχθρικές...

ΠΟΣΟ θα επηρεάσει, θετικά ή αρνητικά, αυτό το στοιχείο την προσπάθεια του κ. Χατζηευθυμίου να αμφισβητήσει την «προνομιακή σχέση» που φαίνεται να διατηρεί ο Γιώργος Γιαννόπουλος με σημαντική μερίδα της ηγεσίας των παραγωγικών μας τάξεων, είναι δύσκολο να το προδιαγράψει κανείς. Πάντως ***ο επίδοξος διάδοχός του δείχνει αποφασισμένος να «σπάσει» τη δυσμενή παράδοση που έχουν δημιουργήσει σε προηγούμενες αναμετρήσεις άλλοι «γαλάζιοι» υποψήφιοι δήμαρχοι.***

Φυσικά, η εμπειρία αλλά και αυτή η ίδια η πολιτική πρακτική έχει αποδείξει ότι οι «ηγεσίες» δεν άγουν και φέρουν υποχρεωτικά το εκλογικό σώμα. Τα περιθώρια ποδηγέτησης ακόμα – ακόμα δεν είναι μεγάλα και απεριόριστα. Όμως οι συνθήκες που έχουν διαμορφωθεί τελευταία στους κόλπους του Επιμελητηρίου Δωδεκανήσου και του Εμπορικού Συλλόγου Ρόδου είναι τέτοιες που δεν επιτρέπουν, εύκολα τουλάχιστον, τη διάρρηξη και το «σπάσιμο» σχέσεων. Με άλλα λόγια, θεωρείται





Καίσερλης και Δικηγορικός Σύλλογος Ρόδου αναζητούν τη λύση στο πρόβλημα εκσυγχρονισμού του

90.000(!) συμβολαιογραφικές πράξεις δεν είναι εγγεγραμμένες στο Κτηματολόγιο

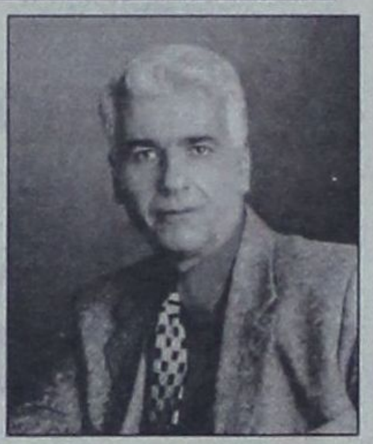



«Οι εγγραφές έχουν γίνει. Δεν έχουν καταχωρηθεί οι περιλήψεις των τίτλων των ακινήτων...» λένε οι αρμόδιοι, άρα «δεν αμφισβητείται η εγκυρότητα των πράξεων»

Με την ιδιότητα του ειδικού συμβούλου του υπουργείου Περιβάλλοντος, Χωροταξίας και Δημοσίων Εργων, ο κ. Κώστας Καίσερλης πραγματοποίησε σειρά επαφών κατά την παραμονή του στη Ρόδο όλο το Σαββατοκύριακό.

Ο πρώην βουλευτής Δωδεκανήσου, όντας στενός συνεργάτης της κ. Βάσως Παπανδρέου, συναντήθηκε χθες με τον πρόεδρο του ΤΕΕ κ. Παναγιώτη Βενέρη και εκπροσώπους των τοπογράφων της περιοχής μας. Ταυτόχρονα, σε συνάντησή του με τον πρόεδρο του Δικηγορικού Συλλόγου Ρόδου Κώστα Σαρρή, τέθηκε το θέμα λειτουργίας του Κτηματολογίου.

Σε συνεργασία με την ΤΕΔΚΔ και το ΤΕΕ ο κ. Καίσερλης προωθεί ζητήματα που αφορούν τις πολεοδομικές και χωροταξικές ρυθμίσεις στη Δωδεκάνησο και εντός της εβδομάδας θα προγραμματιστεί σειρά επαφών με τα αρμόδια υπουργεία στην Αθήνα, πάντα με τη συμμετοχή των τοπικών φορέων.

ΜΕ τον πρόεδρο του Δικηγορικού Συλλόγου Ρόδου Κώστα Σαρρή συναντήθηκε χθες ο κ. Κώστας Καίσερλης σε μια προσπάθεια, μεταξύ άλλων, να αναζητηθούν οι λύσεις στα χρόνια προβλήματα που ταλαιπωρούν το Κτηματολόγιο της περιοχής μας και που φυσικά δεν περιορίζονται στη στέγασή του.

Η λειτουργία του Κτηματολογίου Ρόδου έχει απασχολήσει κατά καιρούς τις τοπικές αρχές και κατ' επέκταση την κοινή γνώμη, μιας και αντικειμενικές δυσκολίες που δεν αφορούν υποχρεωτικά τους εργαζόμενους σε αυτό, και η εξεύρεση λύσεων συχνότατα παραπέμπεται στο μέλλον και τις καλένδες. Αποτέλεσμα αυτής κατάστασης είναι αυτή η εκκρεμότητα να διαιωνίζεται και σήμερα το πρόβλημα μη πλήρους εγγραφής στο Κτηματολόγιο συμβολαιογραφικών πράξεων να ανέρχεται σε αρκετές δεκάδες χιλιάδες.

Κάποιες εκτιμήσεις κάνουν λόγο για 90.000 (!) συμβολαιογραφικές που δεν έχουν καταχωρηθεί στο Κτηματολόγιο. Ενας αριθμός που μπορεί χαρακτηριστεί αυθαίρετος, όμως είναι βέβαιο ότι μερικές δεκάδες χιλιάδες πράξεων (τουλάχιστον 65.000) έχουν μεν εισέλθει στο Κτηματολόγιο, έχουν σημειωθεί στα βιβλία της υπηρεσίας, αλλά δεν έχουν καταχωρηθεί οι περιλήψεις των τίτλων τους.

ΤΟ νούμερο μπορεί να τρομάζει και ίσως οι πολίτες, όπως και άλλοι φορείς, να εκφράζουν την υποψία ή το φόβο αυτές οι δεκάδες χιλιάδες εγγραφές να έχουν πρόβλημα εγκυρότητας. ***«Τέτοιο θέμα δεν υφίσταται. Πρόβλημα εγκυρότητας των πράξεων αυτών δεν υπάρχει» λέει με κατηγορηματικό τρόπο στη «Δράση» ο δικαστής του Κτηματολογίου Ρόδου κ. Θανάσης Θεοφάνης. Ενδεχομένως και πάντα θεωρητικά, είναι δυνατόν να προκύψει πρόβλημα στον έλεγχο κάποιων πράξεων τη στιγμή που η πλήρης εγγραφή στο Κτηματολόγιο συνιστά την «ταυτότητα» του κάθε ακινήτου.***

Το πρόβλημα όμως είναι αντιμετωπίσιμο και μπορεί να επιλυθεί διά παντός, αρκεί η προσπάθεια επίλυσής του να χαρακτηρίζεται από συνέχεια και συνέπεια. Πρέπει να σημειωθεί ότι ο μεγάλος αριθμός πράξεων που δεν έχει καταχωρηθεί στο Κτηματολόγιο Ρόδου με τρόπο ολοκληρωμένο, αποδίδεται στο γεγονός ότι από το 1977 η εκκρεμότητα πήρε διαστάσεις ανεξέλεγκτες. Αν εξαιρέσει κανείς την τελευταία πενταετία, κατά την οποία καταβάλλονται τεράστιες προσπάθειες «ισορρόπησης» των πράξεων που «εισέρχονται» στο Κτηματολόγιο με αυτές που «εγγράφονται», όλα τα προηγούμενα χρόνια η κατάσταση ήταν περίπου εκτός ελέγχου.

Η γραφειοκρατία, το «κατοχικό» σύστημα που κληροδοτήθηκε μεταγενέστερα και φυσικά το χρόνιο πρόβλημα της έλλειψης προσωπικού, συνιστούν ένα πλέγμα προβλημάτων που δεν είναι φαίνεται εύκολο να αντιμετωπιστούν. Για το λόγο αυτό και για να μην βρεθούμε αύριο μπροστά σε αδιέξοδα και δυσάρεστες εκπλήξεις, οφείλουν οι αρμόδιοι να αναλάβουν πρωτοβουλίες και να σημάνει συναγερμός, προκειμένου να αποφευχθούν τα χειρότερα από το γραφειοκρατικό χάος στο Κτηματολόγιο Ρόδου.

Η εκτίμηση ότι το πρόβλημα είναι δυνατόν να επιλυθεί και η κατάσταση μπορεί να αντιστραφεί, είναι η «κινητήριος δύναμη» για τις πρωτοβουλίες που αναλαμβάνει κατά καιρούς και από τον Δικηγορικό Σύλλογο, ο πρόεδρος του οποίου Κώστας Σαρρής επρόκειτο χθες να συζητήσει τις επόμενες κινήσεις με τον Κώστα Καίσερλη. Με πρωτοβουλία του πρώην βουλευτή Δωδεκανήσου και σήμερα συμβούλου του ΥΠΕΧΩΔΕ, εντός της εβδομάδας θα πραγματοποιηθεί συνάντηση στην Κτηματική Α.Ε. στην Αθήνα, με τη συμμετοχή των εμπλεκομένων φορέων της περιοχής μας.

ΣΗΜΕΡΑ επίσης αναμένεται να συνεδριάσει η Επιτροπή Κτηματολογίου του Δικηγορικού Συλλόγου Ρόδου, στα πλαίσια των αλλεπάλληλων συζητήσεων για την προγραμματισμό των επόμενων κινήσεων.

Ν.Ο.

Στα σκαριά ο Οργανισμός Ρυθμιστικού Σχεδιασμού σε Ρόδο, ίσως και στην Κω

Ο ΣΥΝΤΟΝΙΣΜΟΣ των προσπαθειών σε όλη τη Δωδεκάνησο για την επίλυση ζητημάτων που αφορούν τις πολεοδομικές και χωροταξικές ρυθμίσεις ήταν ο στόχος των επαφών που είχε το Σαββατοκύριακο στη Ρόδο ο κ. Κώστας Καίσερλης με εκπροσώπους της ΤΕΔΚΔ και του ΤΕΕ.

Ο συμπατριώτης μας σύμβουλος του ΥΠΕΧΩΔΕ θέλοντας να καταγραφούν οι απόψεις των τοπικών φορέων, ξεκίνησε αυτές τις συζητήσεις με απώτερο σκοπό την προώθηση οργάνωσης του Ρυθμιστικού Σχεδίου για τη Ρόδο σίγουρα, ίσως και για την Κω. Η δημιουργία ενός ενιαίου φορέα για χωροταξικά και πολεοδομικά θέματα μπορεί να συμβάλει προς αυτήν την κατεύθυνση.

Υπό την έννοια αυτή, οι Συμπολιτείες μπορούν να παίξουν αυτό το ρόλο, ειδικά εδώ στη Ρόδο. Ο κ. Καίσερλης θεωρεί ότι αυτή η προσπάθεια πρέπει να αποδώσει καρπούς και για το λόγο αυτό βλέπει με καλό μάτι τις πρωτοβουλίες που αναπτύσσονται για να γίνει πραγματικότητα η Συμπολιτεία στο νησί μας. Όλα αυτά θα τεθούν επί τάπητος σε συνάντηση που θα γίνει εντός της εβδομάδας στο ΥΠΕΧΩΔΕ με πρωτοβουλία του πρώην βουλευτή.

ΕΝΤΟΣ της εβδομάδας θα αναληφθούν νέες πρωτοβουλίες για το μείζον θέμα της διαχείρισης των υδάτινων πόρων. Ο κ. Καίσερλης θα συνεργαστεί με την ΤΕΔΚΔ προκειμένου να προωθηθεί σχέδιο νόμου στα πρότυπα της Ευρωπαϊκής Ενωσης. «Η όλη προσπάθεια αποβλέπει στη δημιουργία ενός λειτουργικού και αποτελεσματικού φορέα στο νησιωτικό χώρο» επισημαίνει ο κ. Κώστας Καίσερλης.

APLIGER
www.apliger.gr



ΗΛΕΚΤΡΟΝΙΚΟΙ ΥΠΟΛΟΓΙΣΤΕΣ - ΠΕΡΙΦΕΡΕΙΑΚΑ
ΑΝΑΛΩΣΙΜΑ - ΠΡΟΓΡΑΜΜΑΤΑ - ΠΕΡΙΟΔΙΚΑ
ΒΙΒΛΙΑ - ΠΟΛΥΜΕΣΑ - ΙΝΤΕΡΝΕΤ - ΤΗΛΕΦΩΝΙΑ
ΤΕΧΝΙΚΗ ΥΠΟΣΤΗΡΙΞΗ
ΠΑΥΛΟΥ ΜΕΛΑ 11, 85100, ΡΟΔΟΣ
ΤΗΛ: (0241) 27509, FAX: (0241) 27098 - info@apliger.gr

Απαιτεί ο πατέρας του κυβερνήτη του μοιραίου ελικοπτέρου

Να παραιτηθεί ο αντ/δρος του ΕΚΑΒ

«Προκατασκευασμένο το πόρισμα»



ΑΝΟΙΧΤΗ επιστολή προς τον κ. ***Γεώργιο Παπαστρατή***, αναπληρωτή καθηγητή χειρουργικής και αντιπρόεδρο του ΕΚΑΒ, ο οποίος διενήργησε την ΕΔΕ για την πτώση του ελικοπτέρου του ΕΚΑΒ απευθύνει, μέσω της «Κ.Ε.» ο κ. ***Δημήτρης Καταβέλης,*** πατέρας του αδικοχαμένου συγκυβερνήτη του ελικοπτέρου που συνετρίβη πριν ένα χρόνο, μεταφέροντας ασθενή από την Πάτμο.

«Αγαπητέ κύριε καθηγητά,

Με έκπληξη ενημερώθηκα από την «Ελευθεροτυπία» τη δημοσιοποίηση πορίσματος Ενόρκου Διοικητικής Εξέτασης (ΕΔ), για τα αίτια συντριβής του ελικοπτέρου "ΕΚΑΒ-2" τη μοιραία νύχτα της 14 Ιανουαρίου 2001.

Η έκπληξή μου είναι μεγαλύτερη όταν αναλογίζομαι ότι η διενέργεια της ΕΕ έπεται της προκαταρκτικής εξέτασης της δικαιοσύνης και την προκαταλαμβάνει. Στο πόρισμά της, νιψατε τας χείρας σας και βρήκατε λύση: ***"Οι πιλότοι υπερεκτίμησαν τις δυνατότητές των".***

(...) Το τραγικό συμβάν είναι επακόλουθο εσκεμμένων ενεργιών και παραλείψεων που έχουν σχέση με τη σύναψη της σύμβασης με την Helitalia, την έλλειψη σαφούς θεσμικού πλαισίου για τις αεροδιακομιδές και τους ανύπαρκτους κανόνες ασφαλείας πτήσεων.

Το πλήρωμα του ελικοπτέρου γύριζε στην Αθήνα νύχτα κάτω από δυσμενείς καιρικές συνθήκες που εκτός των σοβαρών αναταράξεων δεν επέτρεπαν την ορατότητα πέραν των ορίων της καμπίνας, δεν είχε επικοινωνία με τη βάση στο Ελληνικό και ήταν υπό πίεση λόγω της σοβαρότητας της κατάστασης του ασθενούς και των εντολών του ΕΚΑΒ να επιστρέψουν στην Αθήνα. Ενδεικτικό των προαναφερθέντων είναι ο αιφνιδιασμός του πύργου ελέγχου του Ελληνικού όταν το σκάφος πάνω από την Κέα ζητά προσέγγιση με τη βοήθεια του ραντάρ ***"Τί κάνετε εδώ; Αεροδρόμιο Ελληνικού κλειστό. Γυρίστε γρήγορα... πορεία 270. Τώρα!".***

Κύριε καθηγητά,

Κολακεύομαι όταν στη χώρα μας δραστηριοποιούνται άνθρωποι του δικού σας ιατρικού κύρους. Αμφισβητώ όμως τις ικανότητές σας για την κάλυψη των καθηκόντων αντιπροέδρου του ΕΚΑΒ. Σας συμβουλεύω να μην παίζετε με τη μνήμη του αδικοχαμένου πληρώματος και μην ξεχνάτε ότι και εκ της θέσεώς σας πηγάζουν σοβαρές ευθύνες παραλείψεων, οι οποίες επιδεινώνονται με το προκατασκευασμένο πόρισμα της ΕΔΕ.

Ανασηκώστε το ανάστημά σας, αν έχετε τη δύναμη, και πράξτε, αν δεν μπορείτε να βάλετε το μαχαίρι στο κόκκαλο, το ευκολότερο: παραιτηθείτε».

Τέσσερις οικοδομικοί συνεταιρισμοί της Ρόδου στο προσκήνιο

Σε Θεολόγο και Νότια Ρόδο το «πράσινο φως» από ΥΠΕΧΩΔΕ

✔ Σε ένα χρόνο οι ιδιοκτήτες μπορούν να χτίσουν νόμιμα

✔ Οι Αιγυπτιώτες Δωδεκανήσου έχουν εκκρεμότητες

ΕΚΑΘΑΡΙΖΕΙ το τοπίο για περίπου 300.000 ιδιοκτησίες που ανήκουν σε οικοδομικούς συνεταιρισμούς και ζώνες ιδιωτικής πολεοδόμησης, ενώ ανοίγει ο δρόμος και για εντάξεις εκτός σχεδίου περιοχών, που εδώ και χρόνια έχουν «σκοντάψει» στο Συμβούλιο της Επικρατείας (ΣτΕ). Υπολογίζεται ότι οι ιδιοκτήτες θα μπορούν να χτίζουν νόμιμα σε ένα χρόνο σε 14 περιοχές, ενώ σε άλλες 20 περιπτώσεις ανοίγει ο δρόμος εφόσον αντιμετωπιστούν ορισμένες εκκρεμότητες.

Στην πρώτη κατηγορία ανήκουν και δύο περιοχές της Ρόδου, στο Θεολόγο και τη Νότια Ρόδο (προσωπικό ΔΕΗ).

Στη δεύτερη ανήκουν οι Συνεταιρισμοί Αιγυπτιωτών Δωδεκανήσου και «Αυτοστέγαση», που αντιμετωπίζουν κάποιες εκκρεμότητες.

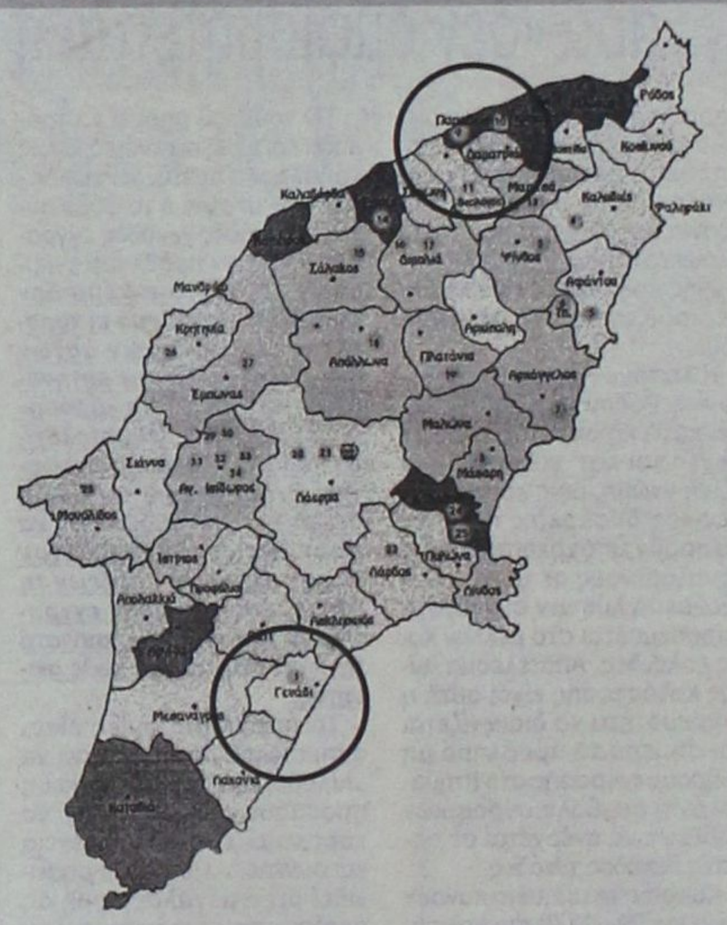

Οι υποδείξεις του ΣτΕ

Το σημείο - κλειδί είναι τα μαγικά αρχικά ΠΕΡΠΟ (Πρόγραμμα Ειδικής Ρυμοτομικής Πολεοδομικής Οργάνωσης), που αναφέρονται στις γενικές αρχές σχεδιασμού. Είναι στην ουσία το «διαβατήριο» για να καλυφθούν οι προϋποθέσεις που έχει εμμέσως ζητήσει το συνταγματικό δικαστήριο.

Τα ΠΕΡΠΟ έχουν θεσπιστεί με το νόμο 2508/97. Οι υπηρεσίες του υπουργείου ΠΕΧΩΔΕ είχαν προχωρήσει τις σχετικές μελέτες, αλλά έως τώρα δεν είχαν θεσμοθετηθεί για κανένα νομό της χώρας, παρ' όλο που αποτελούσαν μόνιμο σημείο τριβής ανάμεσα στο υπουργείο ΠΕΧΩΔΕ και το ΣτΕ.

«Θα συμμορφωθούμε πλήρως στις υποδείξεις του Συμβουλίου της Επικρατείας», είχε υποσχεθεί η Βάσω Παπανδρέου και υπογράφοντας τις υπουργικές αποφάσεις έδωσε σαφές δείγμα γραφής για τις προθέσεις της.

Με βάση τις ειδικά ρυθμιζόμενες πολεοδομικές δραστηριότητες, τα γνωστά ΠΕΡΠΟ, ολόκληρος ο νομός χωρίζεται σε ζώνες, οι οποίες κατά περίπτωση είναι κατάλληλες για οικιστική ανάπτυξη και παραγωγικές λειτουργίες. Οριοθετούνται επίσης οι «ευαίσθητοι» χώροι, όπως οι βιότοποι, οι αρχαιολογικοί χώροι, τα ρέματα, κλπ., όπου απαγορεύεται κάθε οικοδομική δραστηριότητα. Επίσης εξαιρούνται εκτάσεις που βρίσκονται σε πλαγιές βουνών με κλίση πάνω από 30%.

Ορια αρτιότητας

Διευκρινίζεται ότι οι ειδικοί όροι δόμησης στις περιοχές που πολεοδομούνται - είτε ως οικοδομικοί συνεταιρισμοί, είτε ως ζώνες ιδιωτικής πολεοδομίας, είτε ως επεκτάσεις σχεδίων πόλεως - θα καθορίζονται από τις μελέτες.

Γίνεται προσπάθεια να θεσπιστεί κατώτερο όριο αρτιότητας τα 500 τετραγωνικά, αλλά μπορεί να υπάρξουν και παρεκκλίσεις προς τα πάνω ή προς τα κάτω. Βασική αρχή είναι σε οικοδομικούς συνεταιρισμούς να καθορίζεται όριο στα 800 έως 1.000 τ.μ., ενώ σε ήδη δομημένες περιοχές αυθαιρέτων τα 500 τ.μ. μπορεί να μειωθούν έως τα 200-300 τ.μ.

Η πολιτική ηγεσία του υπουργείου ΠΕΧΩΔΕ δεν φαίνεται διατεθειμένη να προωθήσει ΠΕΡΠΟ και στους υπόλοιπους νομούς της χώρας, αφού δίνει έμφαση στα περιφερειακά χωροταξικά σχέδια, τα οποία επίσης βρίσκουν σύμφωνο το ΣτΕ. Υπολογίζεται ότι ως τον ερχόμενο Απρίλιο θα έχουν θεσμοθετηθεί τα χωροταξικά της Κρήτης, της Πελοποννήσου, της Στερεάς, της Δυτικής Ελλάδας και της Θεσσαλίας, ενώ θα απομένει το λεγόμενο «Π» που σχηματίζουν οι περιφέρειες της Μακεδονίας, της Θράκης και της Ηπείρου.

RODOGAZ
Στη Ρόδο από το 1963



• Διανομή φιαλών υγραερίου κατ' οίκον
τηλέφωνα παραγγελιών 64409 - 094 528212
• Διανομή χύμα υγραερίου
• Πώληση καυστήρων και λεβήτων υγραερίου για κεντρικά συστήματα θέρμανσης
• Θερμαντικά σώματα



Διεύθυνση εργοστασίου: Καναμάτ Ρόδου • Τηλ: 62649
Διεύθυνση πρατηρίου: Αυστραλίας 50 • τηλ: 34244-5

Εγκρίθηκε η πρόταση από τη λαϊκή συνέλευση και ευλογήθηκε από τον Μητροπολίτη

Πατριαρχική Ιερά Μονή στον Προφήτη Ηλία Κοσκινού

Μεγαλοπρεπής Ναός, με συνεδριακό κέντρο για Πανορθόδοξες συναντήσεις και Ιερατική σχολή



Τα ηνία της πνευματικής ανάπτυξης μιας ολόκληρης κοινωνίας αποφάσισε ν' αναλάβει η Εκκλησιαστική Επιτροπή Κοσκινού και με τη βοήθεια της δημοτικής αρχής Καλλιθέας προχωρά στη δημιουργία μεγάλης Πατριαρχικής Ιεράς Μονής στην περιοχή Προφήτη Ηλία. Η απόφαση περιλαμβάνει τη δημιουργία συνεδριακού κέντρου για Πανορθόδοξες συναντήσεις, Ιερατική σχολή, χώρους διαμονής προσωπικοτήτων, δημιουργία τηλεόρασης και ραδιοφώνου. Την περασμένη Πέμπτη η απόφαση αυτή ευλογήθηκε από τον Σεβασμιότατο Μητροπολίτη Ρόδου Απόστολο και για να ξεκινήσει η υλοποίησή της απομένει η ευλογία του Οικουμενικού Πατριάρχη Βαρθολομαίου.

Πιο συγκεκριμένα, η πρόταση για τη δημιουργία της Πατριαρχικής Ιεράς Μονής Προφήτη Ηλία Κοσκινού έγινε από τον Αρχιμανδρίτη, πρόεδρο της εκκλησιαστικής επιτροπής Κοσκινού και εφημέριο του Ι.Ν Εισοδίων της Θεοτόκου Ελπίδιο Βαγιανάκη. Η πρόταση τέθηκε ενώπιον των κατοίκων της περιοχής σε λαϊκή συνέλευση που πραγματοποιήθηκε την περασμένη Τετάρτη 23 Ιανουαρίου στα Κοσκινού. Στη συνέλευση παρόντα ήταν και τα μέλη της εκκλησιαστικής επιτροπής (η οποία πλέον είναι ενιαία και αδιαίρετη), καθώς επίσης και ο αντιδήμαρχος Καλλιθέας Γιώργος Μαντάλης, ως εκπρόσωπος της Δημοτικής Αρχής. Ομοφώνως αποφασίσθηκε από τη συνέλευση ότι «όλοι θα πρέπει να προσφέρουν και να προσπαθήσουν για την υλοποίηση της πρότασης». Μάλιστα ο κ. Γιώργος Μαντάλης μετέφερε τη δέσμευση της δημοτικής αρχής Καλλιθέας για την οικονομική υποστήριξη του εγχειρήματος. Δύο πολιτικοί μηχανικοί που ήταν παρόντες προσφέρθηκαν να εκπονήσουν δωρεάν τα απαιτούμενα σχέδια, ενώ ο κάθε ένας από τους παρευρισκόμενους δημότες εμφανίσθηκε να είναι διατεθειμένος να προσφέρει υλικά (τσιμέντα, είδη υγιεινής κ.λ.π), αλλά και προσωπική εργασία για την ολοκλήρωση της Πατριαρχικής Ιεράς Μονής.

Με την απόφαση ανά χείρας, ο αρχιμανδρίτης Ελπίδιος Βαγιανάκης, συνοδευόμενος από μέλη του τοπικού συμβουλίου Κοσκινού συναντήθηκε την επομένη (Πέμπτη 24 Ιανουαρίου) με τον Σεβασμιότατο Μητροπολίτη Ρόδου κ.κ. Απόστολο. Η συνάντηση έγινε σε ιδιαίτερα ζεστή ατμόσφαιρα και κατά την ανάλυση, όσων είχαν αποφασισθεί από τη λαϊκή συνέλευση, ο Μητροπολίτης Ρόδου δεν έκρυψε τον ενθουσιασμό του για τα σχέδια. Ο ίδιος ευλόγησε την απόφαση – πρόταση και δεσμεύθηκε να την αποστείλει αμέσως στο Φανάρι για την οριστική έγκριση από το Πατριαρχείο. Για να γίνει αυτό θα πρέπει να εκπονηθούν προηγουμένως τα προσχέδια, κάτι που δηλώθηκε ότι θα γίνει εντός 15 ημερών.

Εφόσον δοθεί η Πατριαρχική ευλογία για την απόφαση τότε θα ξεκινήσει αμέσως η εκπόνηση των αρχιτεκτονικών σχεδίων, ενώ για την υλοποίηση των πρώτων υποδομών έχει ήδη υπάρξει απόφαση για τη διάθεση χρημάτων από την Εκκλησιαστική Επιτροπή Κοσκινού και το Δήμο Καλλιθέας.

Πρέπει να σημειωθεί ότι η Πατριαρχική Ιερά Μονή Προφήτη Ηλία Κοσκινού δεν έχει σχέση με την Πατριαρχική κατοικία που σύντομα θα ολοκληρωθεί στο κέντρο της πόλεως Ρόδου (στην τέως νομαρχιακή έπαυλη) και το Πανορθόδοξο Κέντρο που προβλέπεται εν συνεχεία να κατασκευασθεί στον ίδιο χώρο.

Το περιεχόμενο της πρότασης

Η πρόταση που εγκρίθηκε ομοφώνως από τη λαϊκή συνέλευση Κοσκινού και ευλογήθηκε από τον Μητροπολίτη Ρόδου κ.κ. Απόστολο έχει ως εξής: Σκοπός μεγάλος της Πατριαρχικής Ιεράς Μονής θα είναι η επίτευξη προβολής του Ορθοδόξου Πνεύματος μέσα στη σύγχρονη χοάνη της παγκοσμιοποίησης υπό την φωτεινή ηγεσία του Οικουμενικού Πατριαρχείου. Η προβολή της ανυπέρβλητης, μοναδικής διαχρονικής αξίας της Ορθοδόξης λατρείας και της Ορθοδόξης Πατερικής διδασκαλίας στο σύγχρονο σκεπτικιστή ευρωπαίο άνθρωπο. Η προώθηση της ορθόδοξης ενότητας δια της συνεργασίας των Ορθοδόξων Εκκλησιών. Η προώθηση συνεργασίας ανάμεσα στις διάφορες ομολογίες δια την κάποτε πραγμάτωση της Κυριακής ευχής «και γεννήσεται μία ποίμνη, εις ποιμήν».

Ως μέσα επίτευξης του ιερού αυτού σκοπού μπορούν να χρησιμοποιηθούν τα ακόλουθα:

1. Υπερσύγχρονο συνεδριακό κέντρο ευρωπαϊκών προδιαγραφών.
2. Σταθμός ψηφιακής τηλεόρασης.
3. Ραδιοφωνικός σταθμός. Αμφότερα θα προβάλλουν το έργο της Ορθοδοξίας και του Οικουμενικού Πατριαρχείου ανά τον κόσμο.
4. Τυπογραφική μονάδα που θα εξυπηρετεί ανάγκες του Πατριαρχείου και της Ιεραποστολικής ιδέας.
5. Μεταφραστικό τμήμα για μια καλύτερη συνεργασία μεταξύ ετερόγλωσσων Ορθοδόξων Εκκλησιών.
6. Χώροι για Πανορθόδοξες συναντήσεις.
7. Μεγαλοπρεπής Ναός ισάξιος του Προφήτη Ηλία.
8. Ιερατική Σχολή με προδιαγραφές υπερσύγχρονης θεολογικής σχολής για την κατάρτιση των ιερέων.
9. Μονάδα Πατερικών μελετών.
10. Χώροι διαμονής προσωπικοτήτων.



ΞΕΝΑΚΗΣ

Audi

0% προκαταβολή έως 60 μήνες
1 χρόνος επίσημη εγγύηση

CAR EXPERTS

- **MAZDA MX5 1,6 μον. 1997: A/C, ABS, Ζάντες Αλουμινίου, Ηλεκ. Παράθυρα, Δερμάτινο Σαλόνι και Ηχητικό Σύστημα ΤΙΜΗ: 4.500.000 ή Ευρώ 13.260**
- **ALFA ROMEO146 1,4 μον. 1997: Ζάντες Αλουμινίου, Ηλεκ. Παράθυρα και Ηχητικό Σύστημα ΤΙΜΗ: 2.600.000 ή 7.630**
- **SEAT MARBELLA 900 μον. 1994: Ηχητικό Σύστημα ΤΙΜΗ: 700.000 ή Ευρώ 2.054**
- **AUDI A4 1.6** μον. 1997: Κλιματισμός, ABS, 2 Air Bags, Ηλεκτρικά Παράθυρα, Κεντρικό Κλείδωμα, Ηλεκτρικοί Καθρέπτες, Ηχητικό Σύστημα. **ΤΙΜΗ: 5.900.000**
- **CITROEN XANTIA 1800cc**, μον.: 1995: A/C, ABS, Air Bag, Ηλεκτρικά Παράθυρα, Κεντρικό Κλείδωμα, Ηλεκτρικοί Καθρέπτες, Συναγερμό, Ηχητικό Σύστημα. **ΤΙΜΗ 3.950.000**
- **LANCIA K 2000 cc**, μον. 1995: Κλιματισμός, ABS, Ηλεκτρικά Παράθυρα, Κεντρικό Κλείδωμα, Ηλεκτρικοί Καθρέπτες, Σαλόνι Alcatara, **ΤΙΜΗ: 4.100.000**

Ξενάκης
εξουσιοδοτημένος έμπορος
Kosmocar A.E.
Λίνδου 238
Τηλ. 0241061600

ΠΩΛΕΙΤΑΙ

επιχείρηση εστιατορίου - πιτσαρίας στο κέντρο της πόλης, κατάλληλο και για οποιαδήποτε χρήση.

Τηλ. 0974 246516

RODEO

DONNA Rodos «Rodeo» Γαλλίας 10

μια ξεχωριστή θέση στη θάλασσα

ΔΡΟΜΟΛΟΓΙΑ ΑΠΟ 7.1.2002 ΕΩΣ 13.01.2002

ΑΝΑΧΩΡΗΣΗ ΑΠΟ ΡΟΔΟ

ΗΜ/ΝΙΑ		ΠΛΟΙΟ	ΩΡΑ	ΠΡΟΟΡΙΣΜΟΣ
21.01	ΔΕΥΤΕΡΑ	----------	------	----------
22.01	ΤΡΙΤΗ	ΔΙΑΓΟΡΑΣ	18.00	ΚΩ - ΡΟΔΟ
23.01	ΤΕΤΑΡΤΗ	ΠΑΤΜΟΣ	15.00	ΣΥΜΗ-ΤΗΛΟ-ΚΩ-ΚΑΛΥΜΝΟ-ΛΕΡΟ-ΠΑΤΜΟ-ΠΕΙΡΑΙΑ
24.01	ΠΕΜΠΤΗ	ΔΙΑΓΟΡΑΣ	18.00	ΠΕΙΡΑΙΑ
25.01	ΠΑΡΑΣΚΕΥΗ	ΠΑΤΜΟΣ	15.00	ΚΩ-ΚΑΛΥΜΝΟ-ΛΕΡΟ-ΠΑΤΜΟ-ΠΕΙΡΑΙΑ
26.01	ΣΑΒΒΑΤΟ	ΔΙΑΓΟΡΑΣ	15.00	ΚΩ-ΚΑΛΥΜΝΟ-ΛΕΡΟ-ΠΑΤΜΟ-ΠΕΙΡΑΙΑ
27.01	ΚΥΡΙΑΚΗ	ΠΑΤΜΟΣ	15.00	ΚΩ-ΚΑΛΥΜΝΟ-ΛΕΡΟ-ΠΑΤΜΟ-ΠΕΙΡΑΙΑ
28.01	ΔΕΥΤΕΡΑ	----------	------	----------
29.01	ΤΡΙΤΗ	ΔΙΑΓΟΡΑΣ	18.00	ΚΩ-ΠΕΙΡΑΙΑ
30.01	ΤΕΤΑΡΤΗ	ΠΑΤΜΟΣ	15.00	ΣΥΜΗ-ΤΗΛΟ-ΚΩ-ΚΑΛΥΜΝΟ-ΛΕΡΟ-ΠΑΤΜΟ-ΠΕΙΡΑΙΑ
31.01	ΠΕΜΠΤΗ	ΔΙΑΓΟΡΑΣ	18.00	ΠΕΙΡΑΙΑ

ΑΝΑΧΩΡΗΣΗ ΑΠΟ ΠΕΙΡΑΙΑ

ΗΜ/ΝΙΑ		ΠΛΟΙΟ	ΩΡΑ	ΠΡΟΟΡΙΣΜΟΣ
21.01	ΔΕΥΤΕΡΑ	ΔΙΑΓΟΡΑΣ	19.00	ΚΩ - ΡΟΔΟ
22.01	ΤΡΙΤΗ	ΠΑΤΜΟΣ	16.00	ΠΑΤΜΟ-ΛΕΡΟ-ΚΑΛΥΜΝΟ-ΚΩ-ΤΗΛΟ-ΣΥΜΗ-ΡΟΔΟ
23.01	ΤΕΤΑΡΤΗ	ΔΙΑΓΟΡΑΣ	19.00	ΡΟΔΟ
24.01	ΠΕΜΠΤΗ	ΠΑΤΜΟΣ	16.00	ΠΑΤΜΟ-ΛΕΡΟ-ΚΑΛΥΜΝΟ-ΚΩ-ΡΟΔΟ
25.01	ΠΑΡΑΣΚΕΥΗ	ΔΙΑΓΟΡΑΣ	15.00	ΠΑΤΜΟ-ΛΕΡΟ-ΚΑΛΥΜΝΟ-ΚΩ-ΡΟΔΟ
26.01	ΣΑΒΒΑΤΟ	ΠΑΤΜΟΣ	16.00	ΠΑΤΜΟ-ΛΕΡΟ-ΚΑΛΥΜΝΟ-ΚΩ-ΡΟΔΟ
27.01	ΚΥΡΙΑΚΗ	----------	------	----------
28.01	ΔΕΥΤΕΡΑ	ΔΙΑΓΟΡΑΣ	19.00	ΚΩ - ΡΟΔΟ
29.01	ΤΡΙΤΗ	ΠΑΤΜΟΣ	16.00	ΠΑΤΜΟ-ΛΕΡΟ-ΚΑΛΥΜΝΟ-ΚΩ-ΤΗΛΟ-ΣΥΜΗ-ΡΟΔΟ
30.01	ΤΕΤΑΡΤΗ	ΔΙΑΓΟΡΑΣ	19.00	ΡΟΔΟ
31.01	ΠΕΜΠΤΗ	ΠΑΤΜΟΣ	16.00	ΠΑΤΜΟ-ΛΕΡΟ-ΚΑΛΥΜΝΟ-ΚΩ-ΡΟΔΟ

ΠΛΗΡΟΦΟΡΙΕΣ
ΚΕΝΤΡΙΚΟ ΠΡΑΚΤΟΡΕΙΟ ΡΟΔΟΥ

Δ·Α·Ν·Ε· SEA LINE
ΔΩΔΕΚΑΝΗΣΙΑΚΗ ΑΝΩΝΥΜΗ ΝΑΥΤΙΛΙΑΚΗ ΕΤΑΙΡΙΑ

ΑΥΣΤΡΑΛΙΑΣ 92, ΤΗΛ. ΠΡΑΚΤΟΡΕΙΟΥ: 43150 (10 ΓΡΑΜΜΕΣ)

Χωρίς ιδιαίτερη ανταπόκριση από τον κόσμο ξεκίνησε η λειτουργία τους

Απογευματινά ιατρεία... για λίγους

✓ Ανασταλτικό παράγοντα αποτελεί το υψηλό τίμημα
✓ Αισιόδοξος για την πορεία του θεσμού ο κ. Ι. Κολαϊνής

Της Μαίρης Φώτη

ΧΩΡΙΣ ιδιαίτερη ανταπόκριση από τους πολίτες ξεκίνησε την προηγούμενη εβδομάδα η λειτουγία των απογευματινών ιατρείων στο Νοσοκομείο της Ρόδου.

Οι ενδιαφερόμενοι κατά την Πέμπτη και την Παρασκευή που λειτούργησε ο θεσμός δεν ξεπέρασαν τα 15 άτομα, ενώ κάποιοι από αυτούς αποχώρησαν από το Νοσοκομείο όταν πληροφορήθηκαν για το τίμημα που έπρεπε να καταβάλουν.

Ο πρόεδρος του Νοσηλευτικού Ιδρύματος κ. Ιάκωβος Κολαΐνής εκτιμά ωστόσο πως η πραγματική εικόνα για το ενδιαφέρον του κόσμου θα διαμορφωθεί μετά από τουλάχιστον δύο ή τρεις μήνες.

«Εκτιμώ πως η εφαρμογή του θεσμού των απογευματινών ιατρείων θα βρει ανταπόκριση από τους πολίτες, καθώς έρχεται να καλύψει υπαρκτές ανάγκες κυρίως στους ασθενείς που αντιμετωπίζουν σοβαρότερα προβλήματα με την υγεία τους. Είναι νωρίς ακόμα για να διαμορφώσουμε άποψη σχετικά με την ανταπόκριση του κόσμου, καθώς διανύουμε μόλις τις πρώτες ημέρες εφαρμογής του νέου αυτού θεσμού. Σαφέστερη εικόνα θα μπορούμε να έχουμε μετά από την πάροδο δύο ή ακόμα και τριών μηνών».



Διαφορετική άποψη έχει ωστόσο ο πρόεδρος των Νοσοκομειακών Γιατρών κ. Μιχάλης Σαββίγκος που υποστηρίζει πως το τίμημα για την επίσκεψη είναι αρκετά υψηλό.

«Αν και είναι ακόμα νωρίς, πιστεύω πως ίσως τελικά ο θεσμός των απογευματινών ιατρείων δεν θα επιφέρει τα επιθυμητά αποτελέσματα. Εξάλλου όπως και οι ίδιοι οι ασθενείς υποστηρίζουν το τίμημα είναι αρκετά υψηλό και αποτελεί ανασταλτικό παράγοντα. Σε μία επαρχιακή πόλη όπως είναι η Ρόδος που δεν έχει τις αυξημένες ανάγκες της Αθήνας δύσκολα οι πολίτες θα αποδεχθούν τη λειτουργία των απογευματινών ιατρείων που πιθανόν να μην είναι και απαραίτητη» υποστηρίζει ο πρόεδρος των Νοσοκομειακών Γιατρών.

Τα απογευματινά ιατρεία αποτελούν καινούριο θεσμό και είναι κομμάτι του σχεδιασμού που έγινε από τον υπουργό Υγείας Αλέκο Παπαδόπουλο για την αναμόρφωση του Ε.Σ.Υ. Σε αυτά οι ασθενείς μπορούν να εξετάζονται από τους καθηγητές, τους διευθυντές και τους επιμελητές Α' του Νοσοκομείου, καταβάλλοντας το αντίστοιχο τίμημα που κυμαίνεται από 40-50 ευρώ. Αξίζει να σημειωθεί πως τα χρήματα μοιράζονται σε τρία μέρη και κατανέμονται προς το γιατρό (που παίρνει τη μερίδα του λέοντος), τους νοσηλευτές και το νοσοκομείο.

Σε εθνικό επίπεδο η επίσημη πρεμιέρα των απογευματινών ιατρείων στα δημόσια Νοσοκομεία έγινε την Τετάρτη 2 Ιανουαρίου.

Στο Νοσοκομείο της Ρόδου λειτουργούν τακτικά απογευματινά εξωτερικά ιατρεία στις παρακάτω ειδικότητες:

- Παιδιατρική κλινική (τηλ. για προσυνεννόηση 02410 80321) κάθε Τετάρτη και Πέμπτη
- Καρδιολογική κλινική (τηλ. για προσυνεννόηση 02410 80339) κάθε Δευτέρα και Τετάρτη
- Μαιευτική-Γυναικολογική κλινική (τηλ. για προσυνεννόηση 02410 80045) κάθε μέρα εκτός Τρίτης
- Ουρολογική κλινική (τηλ για προσενεννόηση 02140 80414) κάθε Δευτέρα και Πέμπτη.

Η διοίκηση του Γ.Π.Ν.Ρ κατά το πρώτο διάστημα λειτουργίας των ιατρείων αυτής της κατηγορίας, θα καταγράψει το ενδιαφέρον του κόσμου και από τα συμπεράσματα που θα προκύψουν θα αποφασισθεί εάν θα υπάρξει επέκταση του θεσμού και στις υπόλοιπες κλινικές.

Οι εξετάσεις των ασθενών γίνονται στους χώρους των τακτικών εξωτερικών ιατρείων των κλινικών. Οι ίδιοι έχουν τη δυνατότητα να διεκδικήσουν από το ασφαλιστικό τους ταμείο την επιστροφή μέρους των καταβληθέντων χρημάτων. Τα χρήματα που θα τους επιστρέφονται θ' αφορούν το σκέλος των εργαστηριακών εξετάσεων και των ιατρικών πράξεων. Έχει υπολογιστεί ότι εάν μία επίσκεψη σε απογευματινό ιατρείο του Νοσοκομείου κοστολογηθεί σε 15.000 δρχ, τότε τα χρήματα που μπορεί να επιστραφούν από το Ταμείο προς τον ασφαλισμένο θα είναι περίπου 3.000 δρχ.

Το μεγάλο πρόβλημα, που αποτελεί τροχοπέδη στην ομαλή λειτουργία του νέου θεσμού είναι η ελλιπής στελέχωση του Νοσοκομείου Ρόδου. Η έλλειψη επαρκούς νοσηλευτικού και λοιπού βοηθητικού προσωπικού δεν επιτρέπει στους διοικούντες το Νοσηλευτικό Ιδρυμα να σχεδιάσουν όπως θα ήθελαν την παροχή υγείας. Το πρόβλημα γίνεται ακόμα μεγαλύτερο λόγω της αποχώρησης προσωπικού (με άδειες και άλλους λόγους), ενώ ταυτόχρονα το ΑΣΕΠ προωθεί με ρυθμούς χελώνας τις νέες προσλήψεις.

Ιδιαίτερος προβληματισμός υπάρχει για το θέμα του τρόπου με τον οποίο γίνεται η προώθηση της λειτουργίας των απογευματινών ιατρείων στη συνείδηση του κόσμου. Για ποιό λόγο να επιλέξει κάποιος να επισκεφθεί τα απογευματινά ιατρεία αφού θα μπορεί να εξυπηρετηθεί δωρεάν με τον ίδιο τρόπο το πρωί; Πώς θ' αποφευχθούν περιστατικά καταγγελιών από ασθενείς για αποκλειστική προώθηση των απογευματινών ιατρείων προς όφελος της τσέπης ορισμένων; Γιατί οι ασθενείς να επιλέξουν τα απογευματινά ιατρεία του νοσοκομείου και όχι τα αντίστοιχα των ιδιωτών γιατρών;

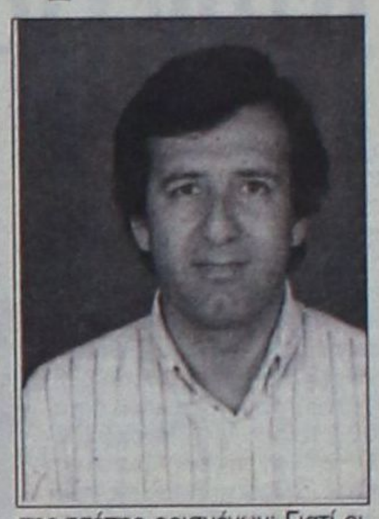

Για όλα αυτά τα ερωτήματα αναμένεται να υπάρξουν απαντήσεις σύντομα. Σε κάθε περίπτωση πάντως ο νέος θεσμός έρχεται να ενισχύσει μεν το Εθνικό Σύστημα Υγείας, όχι όμως και τους ίδιους τους πολίτες οι οποίοι προκειμένου να έχουν την παροχή της υγείας τη στιγμή που τη χρειάζονται, θα πρέπει να πληρώνουν τριπλά: Στο ασφαλιστικό ταμείο, στο ελληνικό Δημόσιο και στον γιατρό του Δημοσίου που θα τον εξετάσει.

Πάντως η ανταπόκριση του κόσμου θα καταγραφεί μέσα στο επόμενο διάστημα οπότε και θα ξεκαθαρίσει το τοπίο σχετικά με το κατά πόσον μπορεί να λειτουργήσει υπέρ των πολιτών ο νέος θεσμός των απογευματινων ιατρείων και κατά πόσον το Ε.Σ.Υ. θα επιτύχει μέσω αυτού, την εξυγίανη στον ευαίσθητο χώρο της υγείας που όπως είναι κοινώς αποδεκτό "νοσει".

CASINO RODOS

ΖΗΤΟΥΝΤΑΙ

Το πολυτελέστατο Grande Albergo delle Rose, 5 αστέρων, ιδιοκτησίας της ΚΑΖΙΝΟ ΡΟΔΟΥ Α.Ε. θα ξεκινήσει τη λειτουργία του τον Φεβρουάριο. Για τη στελέχωσή του η εταιρεία επιθυμεί να προσλάβει ικανούς συνεργάτες, με προοπτική δωδεκάμηνης απασχόλησης στις παρακάτω ειδικότητες:

- **Υπάλληλοι Υποδοχής**
- **Τηλεφωνήτριες**

Απαραίτητη η εμπειρία στο σύστημα FIDELIO

- **Γκρουμ**
- **Πορτιέρηδες**

Απαραίτητη η πολύ καλή γνώση των αγγλικών ενώ η γνώση μίας άλλης γλώσσας και η προϋπηρεσία σε ξενοδοχεία πολυτελείας ή Α' Κατηγορίας θα ληφθεί υπόψη

Πληρόφορίες - Αιτήσεις με πρόσφατη φωτογραφία:

ΚΑΖΙΝΟ ΡΟΔΟΥ Α.Ε., Διεύθυνση Προσωπικού

Παπανικολάου 4, ΔΕΥΤΕΡΑ έως ΠΑΡΑΣΚΕΥΗ

απο 10.00 έως 13.00, τηλ. 97-535

Εγκρίθηκε η θέση Νευροχειρουργού

Προσλήψεις γιατρών στο Νοσοκομείο

ΕΓΚΡΙΘΗΚΑΝ την προηγούμενη εβδομάδα προσλήψεις γιατρών καίριων ειδικοτήτητων για το Νοσηλευτικό Ιδρυμα της Ρόδου.

Συγκεκριμένα εγκρίθηκε η πρόσληψη διευθυντή της Μονάδας Εντατικής Θεραπείας,



Επιμελητή Νευροχειρουργού Α', Ουρολόγου Επιμελητή Β' και Χειρουργού Επιμελητή Β.

Παράλληλα από την επανάληψη προηγούμενου διαγωνισμού εγκρίθηκε η πρόσληψη Ουρολόγου Επιμελητή Β', Ωτορυνολαρυγγολόγου Επιμελητή Β' στο Νοσοκομείο της Ρόδου καθώς και Χειρουργού Επιμελητή Β' στο Κέντρο Υγείας Καρπάθου.

Η τοποθέτηση των νέων γιατρών εκτιμάται ότι θα πραγματοποιηθεί το αργότερο μετά από δύο μήνες, ενώ ιδιαίτερα σημαντικό είναι το γεγονός ότι εγκρίθηκε η πρόσληψη Νευροχειρουργού στο Νοσηλευτικό Ιδρυμα της Ρόδου, αφού η τοποθέτησή του σηματοδοτεί την απαρχή της αντιμετώπισης των σοβαρών περιστατικών (κρανιοεγκεφαλικές κακώσεις από ατυχήματα κ.λ.π.) στη Ρόδο.

Alhambra Travel

ΑΛΕΞ. ΠΑΠΑΓΟΥ 23 Τηλ. 25698-37052

ALHAMBRA TRAVEL
ΚΕΝΤΡΙΚΟ ΠΡΑΚΤΟΡΕΙΟ ΤΗΣ Ν.Ε.Λ.
(ΝΑΥΤΙΛΙΑΚΗ ΕΤΑΙΡΕΙΑ ΛΕΣΒΟΥ)

ΑΝΑΚΟΙΝΩΣΗ

F/B ΑΛΚΑΙΟΣ

από Ρόδο έχει ως εξής:
κάθε ΣΑΒΒΑΤΟ ώρα 5.00
για ΚΩ - ΣΑΜΟ - ΧΙΟ - ΜΥΤΙΛΗΝΗ
- ΛΗΜΝΟ - ΑΛΕΞΑΝΔΡΟΥΠΟΛΗ
Πληροφορίες - Εισιτήρια
Πρακτορείο ALHAMBRA
Αλεξ. Παπάγου 23
Τηλ. 37052 - 25698
ΡΟΔΟΣ

Στη Σύρο σήμερα ο Σ. Στάγμας

Ετοιμη και η γ' φάση του αποχετευτικού

✓Απομένει η έγκριση για να ξεκινήσουν οι εργασίες
✓Θα ολοκληρωθεί μαζί με τη β' φάση

ΣΤΗ Σύρο μεταβαίνει σήμερα ο δήμαρχος Ιαλυσού Στέργος Στάγκας προκειμένου να διευθετηθούν οι απαραίτητες διαδικασίες για την έγκριση και της γ' φάσης του αποχετευτικού αγωγού.

Εξάλλου η πρώτη φάση προϋπολογισμού 2, 3 δις δρχ. του έργου ολοκληρώνεται άμεσα, το έργο έχει παραδοθεί ενώ έχει κλείσει και το οικονομικό αντικείμενο. Αυτή την περίοδο διευθετούνται οι τελευταίες λεπτομέρειες με τη ΔΕΗ προκειμένου να ηλεκτροδοτηθούν τα αντλιοστάσια, και γίνουν οι απαραίτητες δοκιμές ώστε να αρχίσει η λειτουργία τους.

Ο διαγωνισμός για την β'φάση του έργου βρίσκεται ήδη στον «αέρα», υπάρχει μεγάλο ενδιαφέρον από τις εργοληπτικές εταιρείες και οι προσφορές θα «ανοίξουν» στις 13 Μαρτίου.

Η δεύτερη φάση του έργου έχει προϋπολογισμό 5.921.056,49 ευρώ δηλαδή 2.017.599.998 δραχμές από τα οποία τα 4.400.792,37 ευρώ (1.513.200.000 δρχ) θα εκταμιευθούν από την Ευρωπαϊκή Ενωση και 1.480.264,12 ευρώ (509.399.998 δρχ) θα είναι η συμμετοχή του Ελληνικού Δημοσίου. Το έργο θα πρέπει να ολοκληρωθεί μέχρι τις 30 Απριλίου του 2004 και το οικονομικό αντικείμενο θα πρέπει να έχει «κλείσει» μέχρι το τέλος του ίδιου χρόνου.

Οι εργασίες θα ξεκινήσουν από την οδό Ιερού Λόχου, θα συνεχιστούν στο σύνολο του οικισμού της Ιαλυσού και θα ολοκληρωθούν στο ξενοδοχείο Blue Bay. Τα αντλιοστάσια θα κατασκευαστούν στην περιοχή της Μυρτενής και στις οδούς Φερενίκης και Ελευθερίου Βενιζέλου.

Οι εργασίες θα χρειαστεί να



εκτελεσθούν κατά την θερινή περίοδο ωστόσο έχουν εκπονηθεί μελέτες προκειμένου να δημιουργηθούν όσο το δυνατόν λιγότερα προβλήματα.

Οι διαδικασίες για την γ' φάση έχουν ολοκληρωθεί από πλευράς Ιαλυσού και τώρα αναμένεται η εξέταση πληρότητας της μελέτης από την αρμόδια επιτροπή της Περιφέρειας Νοτίου Αιγαίου και για το λόγο αυτό ο κ. Στάγκας μεταβαίνει σήμερα στη Σύρο.

Η γ' φάση προϋπολογισμού 1,4 δις δρχ. θα εκτελεστεί παράλληλα με την β' φάση και προβλέπεται η ολοκλήρωσή τους μέχρι τον Απρίλιο του 2004 ωστόσο, ο δήμαρχος Ιαλυσού υποστηρίζει πως θα το έργο θα παραδοθεί νωρίτερα.

Αμεσα θα ξεκινήσει και η διαδικασία για την σύνδεση του αποχετευτικού αγωγού Ιαλυσού με τον κεντρικό, της Ρόδου.

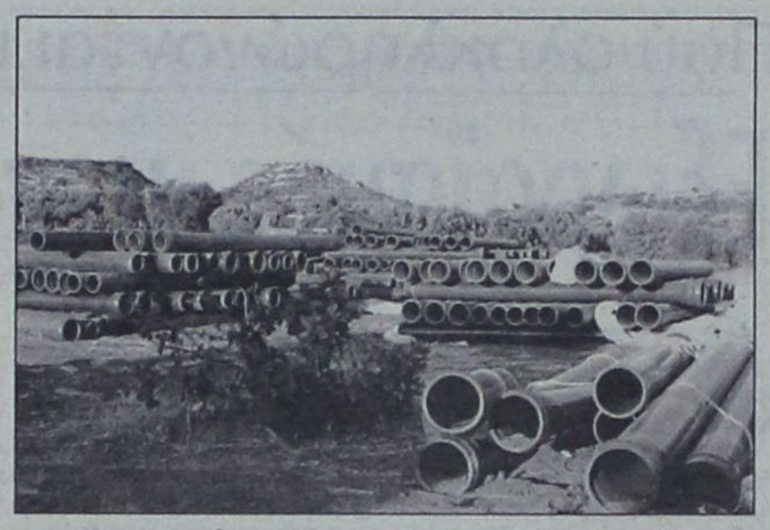

Η κεντρική πλατεία

Την προηγούμενη εβδομάδα παραδόθηκε στο Δήμο Ιαλυσού η β' φάση της μελέτης που αφορά στην ανάπλαση της κεντρικής πλατείας προϋπολογισμού 250 εκατ. δρχ που είναι ενταγμένη στο Γ' ΚΠΣ. Σε περίπτωση που χρειαστούν επιπλέον χρήματα θα καταβληθούν με ίδιους πόρους από το Δήμο Ιαλυσού.

Η ανάπλαση της πλατείας προβλέπει πεζοδρομήσεις, την κατασκευή μεγάλου θεάτρου με βοηθητικούς χώρους, εγκατάσταση μνημείων ηρώων, παιδική χαρά, χώρους στάθμευσης και χώρους αναψυχής.

Σύμφωνα με τον κ. Στάγκα ο διαγωνισμός για το έργο θα βγει στον «αέρα» το αργότερο μέχρι τον Απρίλιο.

Η παραχώρηση του οικοπέδου

Την Παρασκευή κατά την συνεδρίαση του Νομαρχιακού Συμβουλίου θα συζητηθεί το αίτημα του Δήμου Ιαλυσού για την παραχώρηση οικοπέδου από τη Ν.Α. για την εφαρμογή του σχεδίου πόλεως.

Το συγκεκριμένο ακίνητο 19 στρεμμάτων ήταν ιδιοκτησίας του υπουργείου Γεωργίας, ανηκε στο Νομαρχιακό Ταμείο Δωδεκανήσου το οποίο έχει καταργηθεί και στην συνέχεια μεταβιβάστηκε στη Ν.Α.

Βρίσκεται εντός σχεδίου πόλεως Ιαλυσού και από τα 19 στρέμματα τα 4 θα χρησιμοποιηθούν για την ανέγερση του νέου Ιερού Ναού, τα 13 στρέμματα για αθλητικούς χώρους και τα υπόλοιπα θα γίνουν πεζόδρομοι. Εκεί θα κατασκευαστεί και το κολυμβητήριο Ιαλυσού που θα είναι Ολυμπιακων Προδιαγραφών, και το οποίο έχει ενταχθεί στα Ολυμπιακά Εργα και έχει ήδη εγκριθεί με πίστωση 400 εκατ. δρχ.

Η κοπή της πίτας

Το Σάββατο 2 Φεβρουαρίου στις 7 το απόγευμα θα πραγματοποιηθεί εκδήλωση για την κοπή της πίτας του Δήμου Ιαλυσού στο κλειστό Γυμναστήριο. Κατά την διάρκεια της εκδήλωσης θα γίνει απολογισμός των πεπραγμένων του Δήμου αλλά και αναφορά στα μελλοντικά σχέδια. Παράλληλα με πρωτοβουλια του Δήμου Ιαλυσού, θα τιμηθούν άνθρωποι που έχουν διαπρέψει στον τομέα του αθλητισμού.

Αλλαγές υπέρ των καταναλωτών

Από χθες ξεκίνησε η εφαρμογή των νέων τιμολογίων του ΟΤΕ

ΕΚΙΝΗΣΕ από χθες η εφαρμογή των νέων τιμολογίων του ΟΤΕ, τα οποία ενέκρινε, πρόσφατα, η Εθνική Επιτροπή Τηλεπικοινωνιών και Ταχυδρομείων (ΕΕΤΤ).

Τα νέα τιμολόγια του ΟΤΕ έχουν ως εξής:

-Μείωση της αστικής μονάδας σε 8,86 δρχ. το λεπτό (0,026 ευρώ) όλο το 24ωρο.

-Μείωση των υπεραστικών κλήσεων στις 21,47 δρχ. το λεπτό (0,063 ευρώ) από 28 δρχ. (0,08 ευρώ) που ισχύει σήμερα για όλες τις ώρες και μέρες.

-Αύξηση του μηνιαίου πάγιου στις 3.400 δρχ. (9,98 ευρώ) από τις 2.800 δρχ. (8,22 ευρώ) που ισχύει σήμερα.

-Μειώσεις, κατά μέσον όρο,



26% θα ισχύσουν στα τιμολόγια των μισθωμένων κυκλωμάτων, που απευθύνονται στις τηλεπικοινωνιακές επιχειρήσεις

Οπως δηλώνει ο προϊστάμενος του ΟΤΕ της περιοχής μας κ. Σωτήρης Τάσσιος τα οφέλη είναι πολλαπλά για τους συνδρομητές αφού οι μειώσεις στις τιμές είναι ευεργετικές.

Πάντως αλλαγές στην τιμολογιακή πολιτική του ΟΤΕ δεν θα αργήσουν να εφαρμοστούν και πάλι υπέρ των συνδρομητών, καθώς σε σύντομο χρονικό διάτημα θα ανοίξει το πεδίο για την δραστηριοποίηση στον χώρο της τηλεφωνίας και άλλων εταιρειών.

Ο Οργανισμός Τηλεπικοινωνιών Ελλάδας στην προσπάθεια να δημιουργήσει ένα ανταγωνιστικό περιβάλλον θα προχωρήσει και σε νέες αλλαγές για να προλάβει τις εταιρείες που θα θελήσουν να δραστηριοποιηθούν στον χώρο, όταν καταργηθεί το μονοπωλιο.





Πού ολοκληρώνονται και πού ξεκινούν πλακοστρώσεις στη Ρόδο

Εξωραϊσμός με παράπονα για το εμπορικό κέντρο

Αυξάνουν τους ρυθμούς των εργασιών οι εργολάβοι που έχουν αναλάβει τον εξωραϊσμό του εμπορικού κέντρου της πόλεως Ρόδου με την πλακόστρωση των κεντρικότερων δρόμων.

Λόγω των έργων που εκτελούνται το εμπορικό κέντρο της Ρόδου μοιάζει με βομβαρδισμένη περιοχή, ωστόσο σύμφωνα με τις εκτιμήσεις των εργολάβων, η εικόνα αυτή δεν θα συνεχισθεί για πολύ καιρό. Με αρωγό τις καλές καιρικές συνθήκες, μέχρι το τέλος της τρέχουσας εβδομάδας θα έχει ολοκληρωθεί η πλακόστρωση της οδού Εθνάρχου Μακαρίου (το τμήμα από 7ης Μαρτίου έως Πλατεία Κύπρου). Επίσης μέχρι το τέλος της εβδομάδας ή το αργότερο στα μέσα της επόμενης δηλώθηκε ότι θα ολοκληρωθεί και η πλακόστρωση του δρόμου που βρίσκεται μεταξύ των δικαστηρίων Ρόδου και του Ακταίον.

Στην οδό 25ης Μαρτίου (η οδός που περνάει μπροστά από το πολύκατάστημα Πάππου) σε εξέλιξη βρίσκεται εργολαβία της ΔΕΗ για το πέρασμα υπόγειων καλωδίων. Η εργολαβία αυτή θα ολοκληρωθεί σε λίγες ημέρες και αμέσως θα ξεκινήσουν εργασίες για την αφαίρεση του ασφαλτοτάπητα και την αντικατάστασή του με πλάκες. Πρέπει να σημειωθεί ότι οι περιγραφόμενες εργασίες αφορούν το τμήμα της οδού 25ης Μαρτίου από το ύψος των δικαστηρίων έως την οδό Αμερικής (στον ΟΤΕ).

Το πιο δύσκολο κομμάτι των εργασιών που εκτελούνται στο κέντρο της πόλης είναι εκείνου που ξεκίνησε στην οδό Γαλλίας (στην παρούσα φάση, από τη στάση των λεωφορείων της ΡΟΔΑ έως την πλατεία Κύπρου). Ο δρόμος αυτός καθημερινά «σηκώνει» το μεγαλύτερο φόρτο της κυκλοφορίας των οχημάτων, γι' αυτό και οι εργασίες πρέπει να γίνονται με ιδιαίτερη προσοχή, αλλά ταυτόχρονα με γρήγορους ρυθμούς για να μη διαταραχθεί η ισορροπία στην κίνηση των εμπορικών καταστημάτων. Στην οδό Γαλλίας, σύμφωνα με τις εκτιμήσεις που έχουν γίνει, οι εργασίες θα συνεχισθούν σε όλη τη διάρκεια του μηνός Φεβρουαρίου και με την προϋπόθεση ότι οι καιρικές συνθήκες θα είναι ευνοϊκές.

Οι καταστηματάρχες που δραστηριοποιούνται στο κέντρο παρ' ότι είναι ικανοποιημένοι από το σχεδιασμό που έχει γίνει για την αναβάθμιση της εν γένει εικόνας, δεν κρύβουν την πικρία τους καθώς θα ήθελαν τα έργα να ολοκληρώνονται με πιο γρήγορους ρυθμούς. Η πικρία αυτή γίνεται ακόμα πιο μεγάλη λόγω της περιόδου των εκπτώσεων που βρίσκεται σε εξέλιξη, γεγονός που θα μπορούσε να τους προσδώσει στους εμπόρους την πολυπόθητη οικονομική ανάσα.



Η εικόνα στους δρόμους του εμπορικού κέντρου της Ρόδου αλλάζει. Η άσφαλτος φεύγει και αντικαθίσταται είτε από πλάκες Καρύστου, είτε από κυβόλιθους. Η όλη προσπάθεια δεν είναι εύκολη. Με το αλφάδι και το μυστρί στο χέρι, ο μάστορας της φωτογραφίας, τοποθετεί ένα – ένα τα πλακάκια δημιουργώντας εικόνες μέσα από σχήματα. Για την κάλυψη ενός και μόνον τετραγωνικού μέτρου απαιτείται αρκετή και προσεκτική δουλειά.

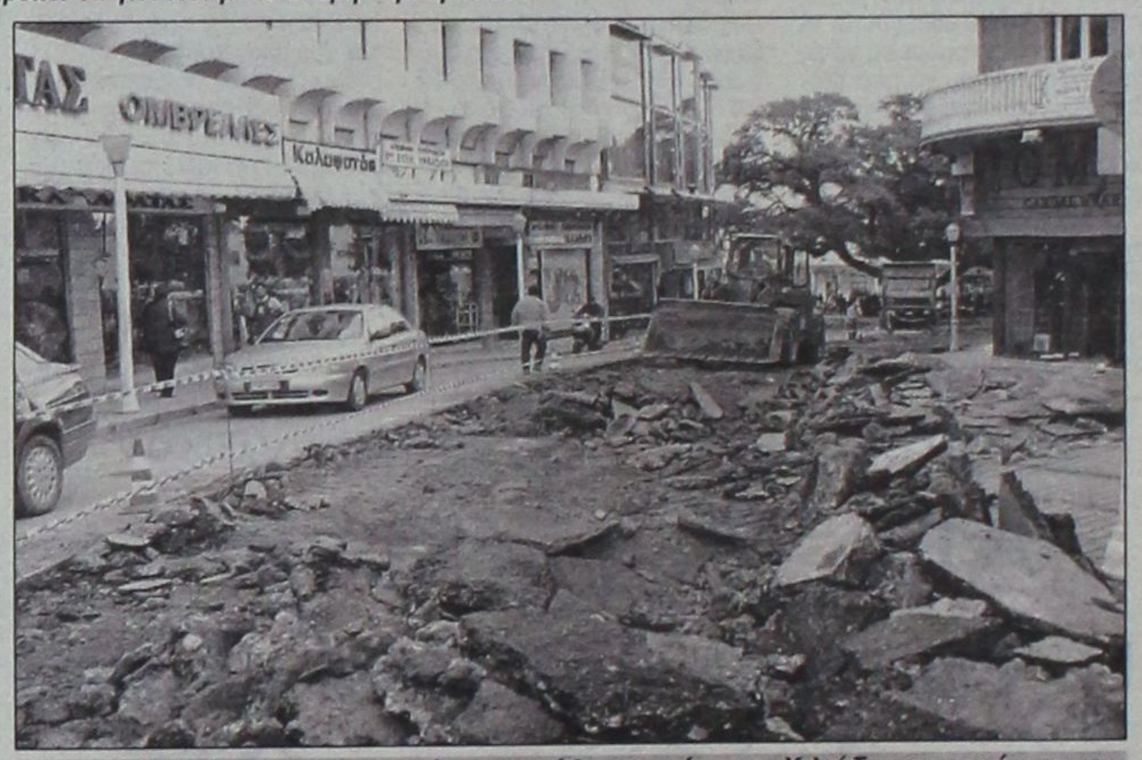

Η οδός Γαλλίας είναι το μεγάλο «αγκάθι» του έργου. Χιλιάδες αυτοκίνητα καθημερινά πρέπει να περάσουν από αυτήν για να διοχετευτούν σε τέσσερις άλλους δρόμους. Τα παρόδια καταστήματα είναι αρκετά και σε εξέλιξη βρίσκεται η περίοδος των εκπτώσεων. Τα έργα θα συνεχιστούν σε όλη τη διάρκεια του Φλεβάρη. Τα παράπονα είναι αναπόφευκτα και μετριάζονται κάπως μόνον από την προσμονή του αποτελέσματος.

CASINO RODOS

ΖΗΤΟΥΝΤΑΙ

Το πολυτελέστατο Grande Albergo delle Rose, 5 αστέρων, ιδιοκτησίας της ΚΑΖΙΝΟ ΡΟΔΟΥ Α.Ε. θα ξεκινήσει τη λειτουργία του τον Φεβρουάριο. Για τη στελέχωσή του η εταιρεία επιθυμεί να προσλάβει ικανούς συνεργάτες, με προοπτική δωδεκάμηνης απασχόλησης στις παρακάτω ειδικότητες:

- Γενικός Συντηρητής

Απαραίτητη η άδεια Ηλεκτρολόγου και τουλάχιστον η 5ετής προϋπηρεσία σε ξενοδοχεία.

- Καμαριέρες - Καθαρίστριες - Καθαριστές

Θα εκτιμηθεί η καλή γνώση των αγγλικών καθώς και η προϋπηρεσία σε ξενοδοχεία πολυτελείας ή Α' κατηγορίας

Πληροφορίες - Αιτήσεις με πρόσφατη φωτογραφία:

ΚΑΖΙΝΟ ΡΟΔΟΥ Α.Ε., Διεύθυνση Προσωπικού

Παπανικολάου 4, ΔΕΥΤΕΡΑ έως ΠΑΡΑΣΚΕΥΗ

απο 10.00 έως 13.00, τηλ. 97-535

Η πλακόστρωση στην οδό Εθνάρχου Μακαρίου θα ολοκληρωθεί εντός της τρέχουσας εβδομάδας και αμέσως ο δρόμος θα δοθεί για την κυκλοφορία των οχημάτων. Απαραίτητη προϋπόθεση είναι να διατηρηθούν καλές οι καιρικές συνθήκες.

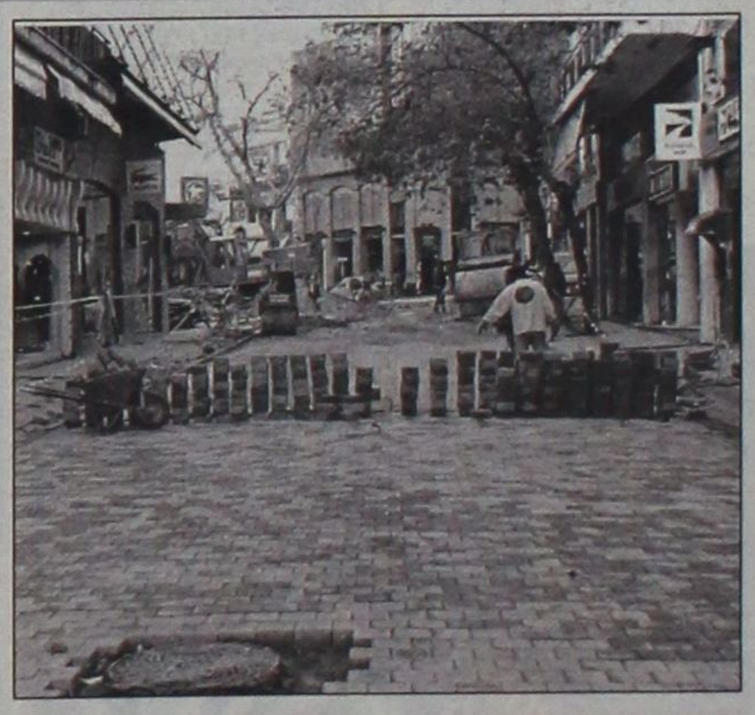



Οδός 25ης Μαρτίου. Τα συνεργεία της ΔΕΗ περνάνε τα υπόγεια καλώδια. Σε λίγες ημέρες το έργο αυτό θα έχει ολοκληρωθεί και ο εργολάβος θα παραδώσει το έργο στον επόμενο· εκείνον που θ' αναλάβει να κάνει την πλακόστρωση. Προς το παρόν οι βροχές και οι λάσπες κάνουν δύσκολη τη ζωή των καταστηματαρχών και των περιπατητών.

Ολα τα μηνύματα δείχνουν μειώσεις στις αφίξεις

Ερχεται δύσκολη σαιζόν για τη Ρόδο

✔ Πτώση από Φινλανδία, Ολλανδία, Σλοβακία

✔ Ανησυχία για Γερμανία, Αγγλία

ΜΕΙΩΣΕΙΣ και μάλιστα σε σημαντικά ποσοστά αναμένονται για τις αφίξεις τουριστών από ευρωπαϊκές χώρες. Στο συμπέρασμα αυτό καταλήγουν οι επιχειρηματίες, αλλά και οι εκπρόσωποι των φορέων που συμμετείχαν στις διεθνείς τουριστικές εκθέσεις κατά το χρονικό διάστημα που προηγήθηκε.

Πιο συγκεκριμένα, η ολοκλήρωση των τουριστικών εκθέσεων στην Ολλανδία, στη Φινλανδία και στη Σλοβακία έδωσε δυσάρεστα μηνύματα στη Ροδίτική αντιπροσωπεία. Οι συμμετέχοντες στην έκθεση δήλωσαν ότι «η μεγαλύτερη μείωση αναμένεται από τη Φινλανδία, η οποία κάθε χρόνο ενισχύει το τουριστικό προϊόν της Ρόδου». Η μείωση επισκεπτών από την Φινλανδία υπολογίσθηκε πως θα ανέλθει σε ποσοστό έως και 15%. Το πρόβλημα δεν αγγίζει μόνο τη Ρόδο, αλλά συνολικά τους Ελληνικούς τουριστικούς προορισμούς. Είναι χαρακτηριστική η εκτίμηση που παρουσιάζει για την επόμενη σαιζόν μείωση σε ποσοστό 45% (!) των Φιλανδών επισκεπτών προς την Κρήτη. Ως κύρια αιτία για την πρόκληση αυτού του αποτελέσματος παρουσιάζεται να είναι η ελλιπής διαφημιστική πολιτική της χώρας μας προς το εξωτερικό.

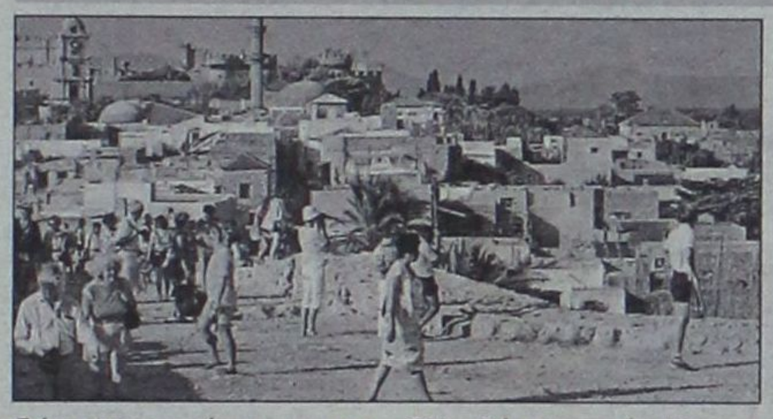

Μείωση σε ποσοστό 5% έναντι της αντίστοιχης περυσινής περιόδου αναμένεται για τις αφίξεις στη Ρόδο και των Ολλανδών τουριστών. Η τουριστική έκθεση που πραγματοποιήθηκε εκεί στα μέσα του μηνός Ιανουαρίου έδωσε ξεκάθαρα μηνύματα στους τουριστικούς πράκτορες που συμμετείχαν. Η ίδια εικόνα και από την τουριστική έκθεση που πραγματοποιήθηκε στη Σλοβακία. Από την τελευταία οι αφίξεις κάθε χρόνο στη Ρόδο ανέρχονται σε περίπου 8.000 τουρίστες, δηλαδή δεν πρόκειται για μεγάλη αγορά, όμως οι εκτιμήσεις για μείωση στις κρατήσεις προκαλεί προβληματισμό. Ο προβληματισμός αυτός γίνεται ακόμα πιο μεγάλος στην προοπτική της πραγματοποίησης των μεγαλύτερων τουριστικών εκθέσεων της Γερμανίας και της Αγγλίας, των χωρών εκείνων δηλαδή που «τροφοδοτούν» με εκατοντάδες χιλιάδες τουρίστες τα νησιά της Δωδεκανήσου. «Σε περίπτωση σημαντικών μειώσεων στις αφίξεις από τις μεγάλες τροφοδότριες αγορές, τότε οι Ρόδιοι ξενοδόχοι θα εξαναγκασθούν να υποχωρήσουν σημαντικά στην τιμολογιακή τους πολιτική, με ό,τι αυτό συνεπάγεται για τους ίδιους και για την τοπική οικονομία γενικότερα».

Για την Τουρκία, από την άλλη, τα μηνύματα για την τουριστική σαιζόν είναι κάτι παραπάνω από θετικά. Αύξηση στις κρατήσεις και λιγότερες πιέσεις από τους Τουριστικούς Οργανισμούς για μειώσεις στις τιμές των συμβολαίων, και αυτά συμβαίνουν για το τουριστικό προϊόν μιας χώρας που λόγω θρησκεύματος βρίσκεται πάρα πολύ κοντά στις συγκρούσεις και τις συρράξεις του Αφγανιστάν, αλλά και της μέσης ανατολής. Το πρόβλημα βρίσκεται στην ακολουθούμενη εθνική τουριστική πολιτική (εάν υπάρχει τέτοιο είδος για την Ελλάδα). Η Τουρκία, παρ' ότι οικονομικά ασθενής, έχει επενδύσει πολλά στην τουριστική της προβολή και μπόρεσε όχι μόνο να ξεφύγει από τη δυσφήμιση που προκάλεσαν οι σεισμοί και η υπόθεση Οτσαλάν, αλλά επιπρόσθετα κατάφερε να εξανεμίσει τις εικόνες των ταραχών της θεωρούμενης ως «γειτονιάς» της. Η Ελλάδα, χώρα ασφαλείς κατά κοινή ομολογία, επαναπαύθηκε στη φήμη της και στις -συνεχείς- προσπάθειες των ιδιωτών επιχειρηματιών με αποτέλεσμα να σήμερα να βρίσκεται σε κατάσταση τόσης ανάγκης, ώστε να απαιτείται η σχεδόν δωρεάν διάθεση τουριστικών πακέτων προκειμένου να εξασφαλίσει αφίξεις χαμηλής εισοδηματικής στάθμης επισκεπτών.

Λουκέτα και απολύσεις από τουριστικά πρακτορεία

ΔΥΣΚΟΛΕΣ ημέρες έρχονται για τα τουριστικά πρακτορεία της Δωδεκανήσου, αλλά και ολόκληρης της χώρας λόγω των συσσωρευμένων προβλημάτων που υπάρχουν και απειλούν το μέλλον του κλάδου.

Τα μεγαλύτερα προβλήματα δρομολογήθηκαν από το τρομοκρατικό κτύπημα εναντίον των ΗΠΑ, καθώς επίσης και από τη γιγάντωση των τουριστικών οργανισμών οι οποίοι δημιουργούν τα δικά τους πρακτορεία ελέγχοντας με αυτό τον τρόπο ολόκληρο το παγκόσμιο τουριστικό οικοδόμημα. Ο «παραδοσιακός» τουριστικός πράκτορας έχει πλέον πρόβλημα και βρίσκεται ενώπιον της ανάγκης λήψης άμεσων μέτρων προκειμένου να διαφυλάξει τη βιωσιμότητα της επιχείρησής του. Προς αυτή την κατεύθυνση θα κινηθεί η διαδικασία απολύσεων προσωπικού. Ρόδιοι τουριστικοί πράκτορες δήλωσαν προς τη Δράση ότι «εξαναγκαζόμαστε να προχωρήσουμε σε μετατροπή των συμβάσεων που έχουμε με τους υπαλλήλους μας και από 12μηνης απασχόλησης να τους μετατρέψουμε σε εποχικά απασχολούμενους». Η ενέργεια αυτή ανακοινώθηκε ότι θα εφαρμοσθεί σε ολόκληρη τη χώρα μέσα από το Σύνδεσμο Τουριστικών Γραφείων (4.500 τουριστικά γραφεία), εφόσον δεν υπάρξουν υποστηρικτικά μέτρα από την ίδια την πολιτεία. Μάλιστα ο ίδιος Σύνδεσμος σε ανακοίνωσή του αναφέρει ότι «αρκετές επιχειρήσεις έχουν ήδη βάλλει λουκέτο, ενώ πολλές είναι αυτές που κινδυνεύουν με αναστολή των εργασιών τους. Υπό αυτές τις συνθήκες, η ανάγκη να δοθούν κίνητρα για τη μη απόλυση προσωπικού, με επιδότηση της διατήρησης των θέσεων εργασίας, είναι άμεση».

Τα ελληνικά Τουριστικά Γραφεία, έχοντας εξαντλήσει τα περιθώρια αναμονής, καλούν την κυβέρνηση να αντιληφθεί το μέγεθος του προβλήματος του κλάδου, καθώς και τις συνέπειες της σχετικής αδράνειάς της και να προχωρήσει άμεσα στη λήψη μέτρων τα οποία έχουν, εδώ και μήνες, προταθεί από τον ΗΑΤΤΑ.

ΖΗΤΟΥΝΤΑΙ

ΠΩΛΗΤΡΙΕΣ

για να εργασθούν σε κοσμηματοπωλείο με γνώση αγγλικών - γερμανικών σε εμπορικό κέντρο στο Κιοτάρι.
Μισθός ικανοποιητικός και εξελίξιμος.

Πληροφορίες τηλ. 86670 - 3, κ. Τάκη

ΟΙΚΟΔΟΜΙΚΕΣ ΕΠΙΧΕΙΡΗΣΕΙΣ

ΔΙΑΚΟΓΕΩΡΓΙΟΥ ΚΑΛΛΙΣΤΟΣ

- ΠΩΛΗΣΕΙΣ ΔΙΑΜΕΡΙΣΜΑΤΩΝ
- ΚΑΤΑΣΤΗΜΑΤΑ - ΑΠΟΘΗΚΕΣ
- ΑΝΤΑΛΛΑΓΕΣ ΑΚΙΝΗΤΩΝ
- ΑΓΟΡΕΣ ΟΙΚΟΠΕΔΩΝ
- ΑΝΑΛΑΜΒΑΝΟΥΜΕ ΑΝΤΙΠΑΡΟΧΕΣ

ΔΙΕΥΘ.: ΕΘΝ. ΑΝΤΙΣΤΑΣΕΩΣ 11, (πρώην Αννης Μαρίας)
Τηλ.: 78501-29318, 78502

ΠΩΛΟΥΝΤΑΙ διαμερίσματα λουξ κατασκευής με απεριόριστη θέα. Τα διαμερίσματα διαθέτουν θωρακισμένες πόρτες, εντοιχισμένες κουζίνες, ντουλάπες, εντοιχισμένο νιπτήρα με ντουλάπι, κεντρική θέρμανση αυτόνομη, ανοιγόμενα ανακλινόμενα κουφώματα με διπλά τζάμια, σίτες, ρολά, υδραυλικό ασανσέρ, τριφασικό ρεύμα.

Ολοι οι χώροι σπατουλαριστοί εσωτερικές πόρτες MDF με σχέδια.

ΔΙΑΜΕΡΙΣΜΑΤΑ

Επί της οδού Μεγ/ Κων/νου - Κων/νου Παλαιολόγου
50 τ.μ δυάρια ανά όροφο
85 τ.μ. τριάρια ανά όροφο
110 τ.μ. τεσσάρια ανά όροφο

Επί της Κων/νου Υδραίου - Στ. Κωτιάδη
70 τ.μ. τριάρια ανά όροφο με μεγάλες βεράντες φανταστική θέα
90 τ.μ. τριάρια - τεσσάρια ανά όροφο με μεγάλες βεράντες φανταστική θέα
110 τ.μ. τεσσάρια ανά όροφο με μεγάλες βεράντες φανταστική θέα
110 τ.μ. τεσσάρια ανά όροφο με μεγάλες βεράντες φανταστική θέα
130 τ.μ. τεσσάρια - πεντάρια ανά όροφο με μεγάλες βεράντες φανταστική θέα

Επί της Λεωφ. Καλλιθέας - Καρακόνερο
50 τ.μ. δυάρια ανά όροφο με μεγάλες βεράντες, απεριόριστη θέα
85 τ.μ. τριάρια ανά όροφο με μεγάλες βεράντες, απεριόριστη θέα
110 τ.μ. τεσσάρια ανά όροφο με μεγάλες βεράντες, απεριόριστη θέα.

ΚΑΤΑΣΤΗΜΑΤΑ
50 τ.μ. επί της Λεωφ. Καλλιθέας - Καρακόνερο
100 τ.μ. επί της Λεωφ. Καλλιθέας - Καρακόνερο
150 επί της Λεωφ. Καλλιθέας - Καρακόνερο

ΙΑΤΡΕΙΑ - ΓΡΑΦΕΙΑ
50 τ.μ. επί της Μεγ. Κων/νου και Κων Παλαιλόγου (Φώκιαλη)
100 τ.μ. επί της Μεγ. Κων/νου και Κων Παλαιλόγου (Φώκιαλη)
150 τ.μ. επί της Μεγ. Κων/νου και Κων. Παλαιλόγου (Φώκιαλη)

ΔΑΝΕΙΑ ΟΛΩΝ ΤΩΝ ΤΑΜΕΙΩΝ ΚΑΙ ΟΛΩΝ ΤΩΝ ΤΡΑΠΕΖΩΝ

Πληρ. ΔΙΑΚΟΓΕΩΡΓΙΟΥ ΚΑΛΛΙΣΤΟΣ
Τηλ. 78501-78502, 29318

Μέχρι σήμερα οι αιτήσεις επαναπρόσληψης

Λήγει σήμερα η προθεσμία που έχουν στη διάθεσή τους οι ξενοδοχοϋπάλληλοι της Ρόδου για την υποβολή αιτήσεων επαναπρόσληψης. Οι αιτήσεις υποβάλλονται στο Εργατικό Κέντρο Ρόδου και είναι απαραίτητες προκειμένου να διασφαλιστεί η κατοχύρωση του δικαιώματος που έχουν οι εποχικά εργαζόμενοι. Η μη υποβολή της αίτησης σημαίνει ταυτόχρονα ότι στην περίπτωση κατά την οποία δεν υπάρξει επαναπρόσληψη κάποιου ατόμου από την ξενοδοχειακή επιχείρηση στην οποία είχε εργαστεί, τότε δεν θα έχει δυνατότητα προσφυγής στα όργανα διασφάλισης των εργασιακών δικαιωμάτων.

TOP PROPERTIES
GEORGE S. PIPINOS
ΓΕΩΡΓΙΟΣ Σ. ΠΙΠΙΝΟΣ
ΜΕΣΙΤΗΣ ΑΣΤΙΚΩΝ ΣΥΜΒΑΣΕΩΝ
REAL ESTATE AGENT 8 MEMBER OF F.I.A.B.C.I



Η «TOP PROPERTIES» είναι ατομική επιχείρηση και ανήκει εξ ολοκλήρου στον κ. Γεώργιο Σ. Πιπίνο, που από το 1971 ασχολείται αποκλειστικά και μόνο με επενδύσεις και REAL ESTATE, στο νησί της Ρόδου, καθώς και στην ευρύτερη περιοχή της Δωδεκανήσου.

ΑΠΕΥΘΥΝΟΜΑΣΤΕ: Στους **σοβαρούς, απαιτητικούς** και **επιλεκτικούς** επενδυτές - επιχειρηματίες - ελεύθερους επαγγελματίες, Έλληνες και ξένους υψηλού εισοδηματικού επιπέδου, που ενδιαφέρονται να κάνουν μια σοβαρή επένδυση **προβολής** στο νησί της Ρόδου.

ΠΡΟΣΦΕΡΟΥΜΕ:

Α) Υπηρεσίες και πληροφορίες που γίνονται σε προσωπικό επίπεδο με **εχεμύθεια, διακριτικότητα και σοβαρότητα.**

Β) Μεγάλη **γκάμα** υψηλής ποιότητας ακινήτων, όπως 1) Ξενοδοχεία Α' και Β' κατηγορίας των 600-500-350–300 κλινών 2) Κεντρικά αστικά ακίνητα κατάλληλα για τράπεζες - καταστήματα - γραφεία 3) Παραλιακές εκτάσεις, κατάλληλες για τουριστικές επενδύσεις των 150.000 - 100.000 - 70.000 - 50.000 - 36.000 τ.μ. και 4) Διαμερίσματα και μαιζονέτες **προβολής.**

ΣΤΟΧΟΣ ΜΑΣ ΕΙΝΑΙ:

Να προσφέρουμε στο αγοραστικό μας κοινό **υψηλής ποιότητας ακίνητα και ευκαιρίες** στο νησί της Ρόδου. Η εικοσιπενταετής και πλέον πείρα μας στον τομέα αυτό αποτελεί εγγύηση.

ΣΥΝΘΗΜΑ ΜΑΣ ΕΙΝΑΙ:

Επενδύστε στη ΡΟΔΟ **ΤΩΡΑ**, σε ακίνητα που **ΑΝΤΕΧΟΥΝ ΣΤΟ ΧΡΟΝΟ**

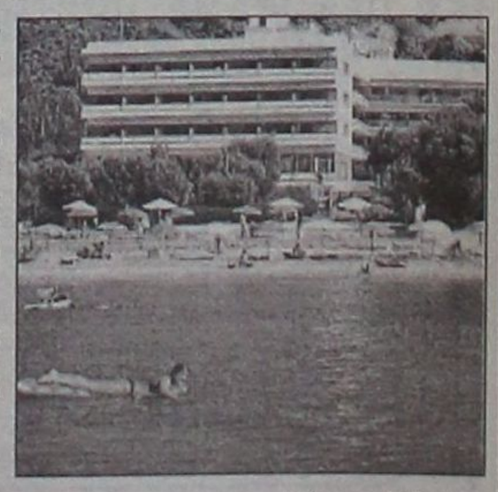

Γεώργιος Σ. Πιπίνος
ΜΕΣΙΤΗΣ ΑΣΤΙΚΩΝ ΣΥΜΒΑΣΕΩΝ
Γιατί εμείς γνωρίζουμε καλύτερα!

KENNENTY 38, ΡΟΔΟΣ, 85100, τηλ. (0241) 23895, 38243. FAX (0241) 20883
38 KENNEDY STR., RHODES, 85100, TEL. (0241) 23895, 38243. FAX (0241) 20883

Η Ρόδος δεν περίμενε τον Μάκη για να μάθει την αλήθεια...

Ο τζόγος, νόμιμος και παράνομος συνιστά σκληρή πραγματικότητα



«Ποιοι θα κερδίσουν από τον διωγμό των παράνομων ηλεκτρονικών παιγνιδιών;» είναι το ερώτημα που απαιτεί καθαρή απάντηση

ΕΚ του περισσού κρίνεται η χρησιμοποίηση, με τρόπο θεμιτό ή όχι, της «κρυφής» κάμερας του ***Μάκη Τριανταφυλλόπουλου*** για να αποκαλυφθούν οι διαστάσεις του τεράστιου κοινωνικού προβλήματος των παράνομων τυχερών παιγνιδιών. Τα «φρουτάκια» και οι κουλοχέρηδες σε πόλεις, χωριά και συνοικίες δεν ξενίζουν πια κανέναν. Οι αντιδράσεις θεωρούνται πλέον γραφικές καθώς αποφέρουν ελάχιστα ουσιαστικά αποτελέσματα.

Η αποκάλυψη της δραστηριότητας ενός κυβερνητικού βουλευτή σε ...φρουτάδικο της Πάτρας και η αποπομπή του από την Κοινοβουλευτική Ομάδα του ΠΑΣΟΚ απλώς επανέφερε ένα θέμα το οποίο έχει απασχολήσει κατά κόρον και τη ροδιακή κοινωνία. Οι έφοδοι των διωκτικών αρχών και του ΣΔΟΕ μπορεί να καταφέρνουν κατά καιρούς πλήγματα στις εν λόγω «επιχειρήσεις», όμως και σε αυτήν την περίπτωση ισχύει η θεωρία της Λερναίας Υδρας.

Η Ρόδος αποτελούσε ανέκαθεν πρόσφορο έδαφος για τον παράνομο και νόμιμο τζόγο. Πριν από λίγα χρόνια η λειτουργία του Καζίνο στο ξενοδοχείο των Ρόδων νομιμοποίησε ακόμα περισσότερο μια διαδικασία που ανέκαθεν δίχαζε την κοινή γνώμη της περιοχής μας. Στο όνομα της προσέλκυσης τουριστικού ρεύματος από αγορές χωρίς παράδοση για τη Ρόδο, αλλά και η εν γένει ανάπτυξη της πόλης μας χρησιμοποιήθηκαν για να καταστεί η συγκεκριμένη επένδυση ελκυστικότερη ακόμα για τους σκεπτικιστές έως αρνητές ανάλογων δραστηριοτήτων.



Η «επένδυση» αποδίδει ελάχιστα μέχρι στιγμής. Πάντως όχι στο βαθμό που απαιτούν και οι επιβάλλουν οι συμβατικές υποχρεώσεις των ιδιοκτητών του Καζίνου της Ρόδου, τα υπεσχημένα των οποίων εξακολουθούν να αποτελούν κενό γράμμα. Η πόλη της Ρόδου τελεί ακόμα εν αναμονή της υλοποίησης των πολυθρύλητων επενδύσεων σε έργα υποδομής, ύψους 20 δισεκατομμυρίων δραχμών.

ΤΗΝ ίδια ώρα, ο νόμιμος τζόγος στο χλιδάτο αναπαλαιωμένο Grande Albergo Delle Rose ζει μοναδικές στιγμές ...δόξας. Στους παλαιούς και πιστούς οπαδούς του είδους έχουν προστεθεί και οι ...ερασιτέχνες της συνοικίας και του χωριού που μέχρι την «απελευθέρωση» της αγοράς και την άνευ όρων είσοδο στο Καζίνο, εκτόνωναν το πάθος τους στα «φρουτάκια» του μπαρ ή της λέσχης της γειτονιάς τους.

«Τζόγος, ασθένεια του αιώνα»

Ο ΝΟΜΙΜΟΣ και ο παράνομος τζόγος αποτελεί μια πραγματικότητα στο νησί της Ρόδου, χωρίς αυτό να σημαίνει ότι έχουν εκλείψει παντελώς οι πυρήνες αντίστασης στο φαινόμενο. Σε πολιτικό και κοινωνικό επίπεδο οι φωνές εκείνων που ανησυχούν και διαβλέπουν ότι «ο τζόγος θα εξελιχθεί στη νόσο του τρέχοντος αιώνα» δεν είναι λίγες.

Μια άποψη που διατυπώνεται σε παγκόσμιο επίπεδο και από ένα μεγάλο αριθμό ειδικών επιστημόνων, οι οποίοι «βλέπουν» τα χειρότερα να είναι μπροστά μας, μιας και με το μανδύα της νομιμότητας ο τζόγος, τα τυχερά παιγνίδια σε όλες τους τις μορφές, θα αποτελούν βασικό κομμάτι της καθημερινότητας του πολίτη με ό,τι αυτό συνεπάγεται σε εύρος κοινωνικών επιπτώσεων.

Το φαινόμενο πλήττει αδιακρίτως όλες τις κοινωνικές τάξεις και τα σημεία της Δωδεκανήσου. Η Ρόδος λόγω μεγέθους διατηρεί τα σκήπτρα στο τζίρο που τζογάρεται. Τα μικρότερα νησιά της Δωδεκανήσου, πλην ελαχίστων εξαιρέσεων, δεν έχουν καταφέρει να αποκρούσουν τη μόδα των «φρούτων» και των λοιπών τυχερών παιγνιδιών. Εκεί οι τραγωδίες γίνονται ευκολότερα γνωστές και προκαλούν ποικίλες αναταράξεις. Τα περιθώρια αντίστασης και αντίδρασης είναι περιορισμένα και δεν διαφαίνεται στον ορίζοντα αυτός ή το «κάτι» που θα αντιστρέψει την κατάσταση.

Ο ΤΖΟΓΟΣ στα παράνομα και νόμιμα «στέκια» έχει ξεφύγει προ πολλού από τον χαρακτήρα της περιστασιακής διασκέδασης. Για πολλούς αποτελεί «επάγγελμα», σπανιότατα προσοδοφόρο, και για άλλους εξελίσσεται σε αθεράπευτο πάθος. Εκεί αρχίζουν τα δύσκολα και απροσπέλαστα εμπόδια. Καταστάσεις γνωστές που δεν χρειάστηκε να έλθουν οι πολύκροτες αποκαλύψεις της προηγούμενης εβδομάδας για να γίνουν γνωστές. Παραβιάστηκαν ανοικτές πόρτες...

Τι κρύβεται πίσω από τη «δίωξη» των «φρούτων»;

ΣΤΟ ερώτημα δεν απαντούν εύκολα όσοι γνωρίζουν το ζήτημα εκ των ένδον εδώ στη Ρόδο. Εμμέσως δείχνουν τι ή ποιοι κρύβονται πιθανόν πίσω από την προσπάθεια να κλείσουν τα μαγαζιά με τα «φρουτάκια», τα παράνομα ηλεκτρονικά παιγνίδια, με μια άλλη ερώτηση: ***«Ποιοι θα ήταν οι άμεσα ωφελημένοι αν εξέλειπαν οι μικροί ναοί του παράνομου τζόγου;»***. Ελα ντε...

Και προσθέτουν: «Στο κέντρο βοούν οι πάντες για τα συμφέροντα που διακυβεύονται και από τις τεράστιες απώλειες συγκεκριμένων χώρων. Πρέπει να τους κατονομάσει κανείς;» λέει στη «Δράση» άνθρωπος που ασχολείται επί χρόνια στον εν λόγω χώρο αλλά επιλέγει πλέον να τηρεί ...προσεκτικότερη στάση. «Δεν δέχθηκα να μιλήσω ούτε στον Ευαγγελάτο που με κάλεσε» μας εκμυστηρεύεται, θέλοντας έτσι να δείξει την πρόθεσή του, στο εξής να βγάζουν άλλοι το φίδι από την τρύπα και όχι πάντα αυτός...

Zorpidis *LANE*
ΤΟΥΡΙΣΤΙΚΟΣ ΟΡΓΑΝΙΣΜΟΣ
Αλεξ. Διάκου και Λοχαγού Φανουράκη 31.
Τηλ. (0241) 20625, 30054 FAX 26745
ΟΜΑΔΙΚΑ ΤΑΞΙΔΙΑ

ΜΟΝΑΔΙΚΕΣ ΠΡΟΣΦΟΡΕΣ ΓΙΑ ΓΙΟΡΤΙΝΕΣ ΑΠΟΔΡΑΣΕΙΣ ΜΕ 4 ΑΤΟΚΕΣ ΔΟΣΕΙΣ ΜΕ ΠΙΣΤΩΤΙΚΗ ΚΑΡΤΑ

- **ΠΑΡΙΣΙ - ΝΤΙΣΝΕΪ - ΒΕΡΣΑΛΙΕΣ,** από 189.000 (Ευρώ 554,66)
- **ΡΩΜΗ,** από 159.000 (Ευρώ 466,62)
- **ΛΟΝΔΙΝΟ,** από 189.000 (Ευρώ 554,66)
- **ΠΡΑΓΑ,** από 169,000 (Ευρώ 495,96)
- **ΒΙΕΝΝΗ,** από 199.000 (Ευρώ 584,01)
- **ΜΑΔΡΙΤΗ - ΑΝΔΑΛΟΥΣΙΑ,** από 259.000 (Ευρώ 760,09)
- **ΓΥΡΟΣ ΕΛΒΕΤΙΑΣ,** από 259.000 (Ευρώ 760,09)
- **ΙΤΑΛΙΚΟ ΠΑΝΟΡΑΜΑ** οδικώς από 129.000 (Ευρώ 378,58)
- **ΒΙΕΝΝΗ - ΠΡΑΓΑ - ΒΟΥΔΑΠΕΣΤΗ** οδικώς, από 145.000 (Ευρώ 425,53)
- **ΣΚΙ ΣΤΗΝ ΑΥΣΤΡΙΑ** από 215.000 (Ευρώ 630,96)
- **ΠΑΝΟΡΑΜΑ ΠΟΡΤΟΓΑΛΙΑΣ** από 259.000 (Ευρώ 760,09)

Και πολλές ακόμα ονειρεμένες εξορμήσεις εντός και εκτός Ελλάδας!!!

F/B ΙΕΡΑΠΕΤΡΑ
Αναχωρήσεις από Ρόδο μέχρι νεωτέρας
Κάθε **ΤΕΤΑΡΤΗ** στις 04.30 για Χάλκη - Διαφάνι - Πηγάδια - Κάσο - Σητεία και επιστροφή στη Ρόδο
Κάθε **ΠΕΜΠΤΗ** και **ΚΥΡΙΑΚΗ** στις 04.30 Χάλκη - Διαφάνι - Πηγάδια - Κάσο - Σητεία - Αγιο Νικόλαο - Μήλο -Πειραιά

Κρατήσεις ξενοδοχείων σε όλη την Ελλάδα
Αεροπορικά εισιτήρια
Ακτοπλοϊκά εισιτήρια
Ενοικιάσεις αυτοκινήτων

ΕΝΟΙΚΙΑΖΕΤΑΙ

δυάρι διαμέρισμα 50 τ.μ., ισόγειο, αποτελούμενο από σαλόνι, κουζίνα, υπνοδωμάτιο, μπάνιο και αποθήκη με μεγάλο πατάρι, ευάερο και ευήλιο, επί της οδού Σάββα Διάκου 8 - Ανάληψη.

Πληρ. τηλ. 0241 0 65471

3Ε ΤΡΙΑ ΕΨΙΛΟΝ

COCA - COLA Τρία Εψιλον
Coca - Cola HBC S.A.
ΥΠΟΚΑΤΑΣΤΗΜΑ ΡΟΔΟΥ
ΜΑΡΙΤΣΑ, 85106 Ρόδος

Η Coca Cola Ελληνική Εταιρεία Εμφιαλώσεως Α.Ε. Υποκατάστημα Ρόδου, η μεγαλύτερη και δυναμικότερη εταιρεία στον τομέα των αναψυκτικών στα Δωδεκάνησα ενδιαφέρεται να προσλάβει για τις ανάγκες της

MERCHANDISER

για το τμήμα πωλήσεων

Βασικά καθήκοντα της θέσης είναι η τεχνική παρουσίαση και προώθηση προϊόντων στα σημεία πωλήσεων του νησιού της Ρόδου.

Προσόντα Υποψηφίου:
Απόφοιτος Λυκείου ή ανωτέρας σχολής
Ηλικίας έως 28 ετών
Κάτοικος Ρόδου
Κάτοχος αδείας οδήγησης αυτοκινήτου
Προϋπηρεσία στις πωλήσεις ή marketing επιθυμητή

Για ραντεβού τηλεφωνείστε στο.84800
(ΔΕΥΤ - ΠΑΡ. 08.00-15.00)

εκεί που η τέχνη... συναντά την ποιότητα!

Κομμωτήριο



Figaro
HAIR DESIGN

Κομμώσεις Ανδρικές - Γυναικείες

Κων/νου Παλαιολόγου 17, Τηλ.: 20.914

ΔΡΑΣΙΣΠΟΡ

Δευτέρα 28 Ιανουαρίου 2002

• Τηλ: 63790, 64393, 68761 • Fax: 63393

ΚΟΛΟΣΣΟΣ: ΑΜΥΝΑ ΑΠΟ ΑΤΣΑΛΙ

ΚΑΙ ΚΑΡΔΙΑ ΠΡΩΤΑΘΛΗΤΗ

Μετέτρεψε το ντέρμπι σε περίπατο και έκανε το όνειρο πραγματικότητα

«Κόλπο γκρόσο» του Ιάλυσου στην Αγ. Παρασκευή και νίκη 69-67



Στο τοπικό ντέρμπι

Επικράτηση της Ρόδου με εκρηκτικό ξεκίνημα



Τοπικό μπάσκετ

«Κιτρινόμαυρο» πανηγύρι παραμονής

Σ' ένα από τα καλύτερα παιχνίδια της χρονιάς ο Δωριέας επεκράτησε 83-80 του Διγενή

Α' ΚΑΤΗΓΟΡΙΑ

Ο Διγενής έκανε το ντέρμπι ... περίπατο



Μετά και το χθεσινό «Χ»

Σκούρα τα πράγματα τώρα για τον Ιάλυσο



Οι διαμαρτυρίες για το γκολ του Ερμή

Η βραδιά των βετεράνων!



Μέσα σε ένα κατάμεστο Show Center, έγινε το Σάββατο το βράδυ η πρώτη εκδήλωση των Βετεράνων Ρόδου-Διαγόρα, στην οποία παραβρέθηκε το σύνολο του ποδοσφαιρικού κόσμου του τόπου μας, δήμαρχοι και επικεφαλείς δημοτικών οργανισμών, ενώ επίσημος προσκεκλημένος ήταν ο πρόεδρος του Π.Σ.Α.Π. και βετεράνος διεθνής ποδοσφαιριστής του Παναθηναϊκού Αντώνης Αντωνιάδης!

Η λαμπρή βραδιά έκλεισε με απονομή τιμητικών διακρίσεων και κυπέλλων σε ποδοσφαιριστές και παράγοντες που έχουν προσφέρει τις υπηρεσίες τους στο τοπικό ποδόσφαιρο, σε όλες τις βαθμίδες και τα επίπεδα, ενώ ακολούθησε πλούσιο μουσικοχορευτικό πρόγραμμα, που κράτησε μέχρι τις πρωινές ώρες!

Και του χρόνου παιδιά, με περισσότερο κέφι και διάθεση!

Β' ΚΑΤΗΓΟΡΙΑ

Στην Πάτμο έστειλαν το διαιτητή στο Κέντρο Υγείας

Γ' ΚΑΤΗΓΟΡΙΑ

Νικητής στο ντέρμπι ο Ευκλής

ΛΟΤΤΟ προπο ΤΖΟΚΕΡ

ΛΟΤΤΟ - ΠΡΟΠΟ - ΛΑΧΕΙΑ -ΞΥΣΤΟ

ΒΟΝΑΚΗΣ ΓΙΑΝΝΗΣ

Θεσσαλονίκης & Αθηνών, Ανάληψη - Ρόδος

Τηλ: (0241) 67.221

ΠΡΟΠΟ ΚΑΙ ΛΟΤΤΟ ΜΕ COMPUTER

...η τύχη συχνάζει στο πρακτορείο μας



Στο τοπικό ντέρμπι με τον Απόλλωνα Καλυθιών

Εκρηκτικό ξεκίνημα και δίκαιη επικράτηση της Ρόδου

Στο 2' το 0-1 και στο 21' το 0-2. Το τελικό 1-2 διαμορφώθηκε στο 91'

ΚΑΛΥΘΙΕΣ.-
Του Γιάννη Κουμέντου

Η Ρόδος ήταν η νικήτρια του ντέρμπι με τον Απόλλωνα στις Καλυθιές με σκορ 2-1. Ετσι η «πράσινη» ομάδα συνεχίζει να διατηρεί τις ελπίδες της ζωντανές για άνοδο στη Γ' Εθνική Κατηγορία. Από την άλλη, οι απολλωνιστές μπλέκουν πλέον σε περιπέτειες και στα εναπομείναντα παιχνίδια θα πρέπει να προσέξουν ιδιαίτερα και να πάρουν αποτελέσματα, ώστε τελικά να μπορέσουν να παραμείνουν στην κατηγορία.

Το παιχνίδι ήταν πραγματικό ντέρμπι. Ωστόσο, εντός του αγωνιστικού χώρου οι ποδοσφαιριστές μεταξύ τους δεν είχαν προβλήματα. Αντίθετα στην εξέδρα και ειδικά μετά το τέλος του αγώνα έπεσε «ξύλο και των γονέων». Για ένα δεκάλεπτο, τόσο εντός όσο και εκτός γηπέδου (εξέδρες) οι φίλαθλοι των ομάδων συνεπλάκησαν και έδειξαν ότι τους έλειπε το αθλητικό πνεύμα. (Ποιός το έχασε αλήθεια για να το βρουν αυτοί...).



Συναγερμός στα καρέ τη Ρόδου

Ο φανατισμός της εξέδρας ευτυχώς δεν πέρασε στους ποδοσφαιριστές και έτσι τουλάχιστον οι φίλαθλοι και όχι οι οπαδοί, παρακολούθησαν ένα αρκετά καλό αγώνα.

Η Ρόδος με γκολ από τα... αποδυτήρια (στο 2') ειδιωξε το άγχος από τα πόδια των παικτών της και μπόρεσαν στο πρώτο ημίχρονο να ελέγξουν την κατάσταση στο χώρο της μεσαίας γραμμής. Ειδικά μετά το 0-2 οι φιλοξενούμενοι μπόρεσαν να επιβάλλουν το ρυθμό τους και μέχρι το τέλος του πρώτου ημιχρόνου διατήρησαν ανέπαφη την εστία του Ροδανάκη.

Στην επανάληψη το σκηνικό διαφοροποιήθηκε. Η Ρόδος οπισθοχώρησε. Ετσι πήρε την πρωτοβουλία ο Απόλλωνας για να πιέσει και να δημιουργήσει ευκαιρίες.

Κάτι τέτοιο δεν συνέβη αφού η άμυνα των φιλοξενουμένων ήταν καλοστημένη, ενώ όποτε χρειάστηκε ο Ροδανάκης δήλωσε παρών!

Η ομάδα του Δημήτρη Σκούνα στην κόντρα προσπαθούσε να «φτιάξει» ευκαιρίες χωρίς όμως το ποθητό αποτέλεσμα.

Οι γηπεδούχοι ζήτησαν έντονα πέναλτι σε μια φάση στο 82', αλλά ο διαιτητής έδειξε «παίζετε»...

Το μόνο που κατάφεραν ήταν να μειώσουν σε 1-2 στο 91'.



Οι οπαδοί της Ρόδου πανηγυρίζουν το γκολ της ομάδας τους

ΤΟ ΦΙΛΜ ΤΟΥ ΑΓΩΝΑ

2': Ο Σηφνάκης σέντραρε από τα δεξιά και ο Λαζάρου με κεφαλιά τροφοδότησε τον Ροπόκη, ο οποίος από μέσα δεξιά, με σουτ, πέτυχε το 0-1.

16': Ατομική προσπάθεια του Σιδηρόπουλου και σουτ εξουδετέρωσε εύκολα ο Αλεξανδρίδης.

21': Μετά από ωραία πάσα του Ροπόκη, ο Λαζάρου με σουτ από το ύψος του πέναλτι, έκανε το 0-2.

30': Φάουλ του Χατζηπέτρου εξουδετέρωσε σε κόρνερ ο Ροδανάκης. Στη συνέχεια της φάσης, μετά το κόρνερ του Κυπριώτη, την κεφαλιά του Κακλαμάνου έδιωξαν οι Μαλλιάκας και Ροδανάκης.

35': Ο Πολυχρονίου ζήτησε πέναλτι όταν κοντραρίσθηκε στην περιοχή με τον Σηφνάκη.

43': Δυνατό σουτ από τον Κοσκινιάτη ήταν άστοχο.

65': Ο Ισκάς σούταρε από την περιοχή στα χέρια του Ροδανάκη.

80': Φάουλ του Αυλωνίτη, εντυπωσιακά απέκρουσε σε κόρνερ ο Ροδανάκης.

84': Εφυγε στην αντεπίθεση ο Καρίκης και την κατάλληλη στιγμή τροφοδότησε τον Ροπόκη σε θέση τετ α τετ, ο οποίος σούταρε, αλλά ο Αλεξανδρίδης εκπληκτικά απέκρουσε.

91': Μετά από κόρνερ του Αυλωνίτη ο Σωτηρόπουλος με κεφαλιά στο πρώτο δοκάρι μείωσε σε 1-2.

Διακρίθηκαν από τον Απόλλωνα οι Αλεξανδρίδης, Σαλπιγκτίδης, Αυλωνίτης. Από τη Ρόδο καλύτεροι ήσαν οι Ροπόκης, Λαζάρου, Σηφνάκης, Ροδανάκης, Μπιγκό. Χωρίς να υστερήσουν οι υπόλοιποι.

Με λάθη η διαιτησία του κ. Χριστόπουλου (Λαμπρόπουλος, Δημόπουλος).

ΑΠΟΛΛΩΝ ΚΑΛΥΘΙΩΝ: Αλεξανδρίδης, Σαλαμαστράκης, Χατζηπέτρος, Ράντισιτς (58' Σαλπιγκτίδης), Κακλαμάνος, Χατζησταμάτης, Κυπριώτης (55' Ξύπας), Κοσκινιάτης, Σωτηρόπουλος, Ισκάς (74' Αυλωνίτης)., Πολυχρονίου.

ΑΣ ΡΟΔΟΣ: Ροδανάκης, Σιφνάκης, Μπιγκο, Πάττας, Μπαλής, Μαλλιάκας, Σταθόπουλος, Καντιμοίρης (70' Καρίκης), Λαζάρου, Ροπόκης (85' Κατικαρίδης), Σιδηρόπουλος (59' Σεβδαλής).



Ο Ισκάς ανακόπτεται από τον Λαζάρου

Σκούνας: Ημασταν καλύτεροι στο α' μέρος

Ο τεχνικός της Ρόδου Δημήτρης Σκούνας δήλωσε, λίγο μετά τη λήξη του ντέρμπι:

«Ηταν ένα ντέρμπι. Εμείς ήμασταν καλύτεροι στο πρώτο ημίχρονο. Κάναμε ευκαιρίες, από τις οποίες σε δύο κόντρες βάλαμε και τα δύο γκολ.

Στο β' ημίχρονο, χωρίς λόγο, οπισθοχωρήσαμε πολύ. Ο Απόλλων είχε την κυκλοφορία της μπάλας, χωρίς όμως να κάνει ουσιαστικές ευκαιρίες. Ομως σε μια στημένη φάση δεχθήκαμε το γκολ. Στο β' ημίχρονο, ο Απόλλωνας προσπάθησε και με λίγη τύχη ίσως μας ισοφάριζε.

Του εύχομαι να μπορέσει να ανταπεξέλθει στις δυσκολίες του πρωταθλήματος και να παίξει με το ίδιο πάθος, όπως έπαιξε στο β' ημίχρονο και στα υπόλοιπα παιχνίδια».

★★★★★
RODOS PALACE
Resort Hotel • Convention Center

Το πολυτελέστερο Ξενοδοχειακό Συγκρότημα Διακοπών της χώρας (785 δωματίων), με το μεγαλύτερο Διεθνές Συνεδριακό Κέντρο (4000 ατόμων), ζητεί:

ASST. MARKETING & P.R. MANAGER

Το εν λόγω στέλεχος που θα επιλεγεί θα κληθεί να ασχοληθεί ενεργά με την χάραξη και την υλοποίηση της επικοινωνιακής πολιτικής, την επίβλεψη της δημιουργίας σύγχρονου διαφημιστικού υλικού, την προώθηση των πωλήσεων, την έρευνα αγοράς και την δημιουργία αποτελεσματικών δημοσίων σχέσεων με τους πελάτες και τα Μ.Μ.Ε.

Ο/Η ιδανικός υποψήφιος θα πρέπει να είναι έως 30 ετών, απόφοιτος Ελληνικού ή ξένου Πανεπιστημίου ή αναγνωρισμένης Τουριστικής Σχολής και να διαθέτει μεταπτυχιακό τίτλο στο Marketing και την Διοίκηση Ξενοδοχειακών Επιχειρήσεων ή εκτενή εμπειρία στον ευρύτερο χώρο του Marketing Τουριστικών Υπηρεσιών.

Απαραίτητη θεωρείται η άριστη γνώση της Αγγλικής και κατά προτίμηση της Γερμανικής γλώσσας, καθώς επίσης και η χρήση Η/Υ (Word, Excel, Internet κλπ.). Οποιαδήποτε επιπλέον προσόντα θα συνεκτιμηθούν στην αξιολόγηση. Η απασχόληση είναι δωδεκάμηνης διάρκειας με έδρα τη Ρόδο.

Οι ενδιαφερόμενοι μπορούν να αποστείλουν το βιογραφικό τους μαζί με μία φωτογραφία στην διεύθυνση:

Λεωφ. Ιαλυσού, Τ.Θ. 121, Ιξιά, Ρόδος 851 00,
Fax: 02410 25350 E-mail: info@rodos-palace.gr
Υπ' όψιν Κου Γ. Μπαρμπούτη
Η απόλυτη εχεμύθεια θεωρείται αυτονόητη.

Μετά και τη νέα εντός έδρας ισοπαλία με τον Ερμή Κορυδαλλού

Σκούρα τα πράγματα τώρα για τον Ιάλυσο

ΟΙΚΟΝΟΜΙΔΕΙΟ.-

«Καταδικαστική» ισοπαλία, με σκορ 1-1, παραχώρησε στον Ερμή Κορυδαλλού ο Ιάλυσος στο «Οικονομίδειο», παραμένοντας έτσι χωρίς νίκη για μια ακόμα αγωνιστική. Το συναίσθημα που επικρατεί πλέον στο «στρατόπεδο» των «ερυθροκίτρινων» είναι η απογοήτευση, καθώς οι πάντες έχουν συνειδητοποιήσει - με το χειρότερο μάλιστα τρόπο - πως ο υποβιβασμός είναι κάτι παραπάνω από ορατός. Οι αγωνιστικές περνάνε και όλα δείχνουν, ότι η ομάδα της Ιαλυσού πολύ δύσκολα θα μπορέσει να κρατηθεί στην κατηγορία. Ουσιαστικά θα πρέπει από εδώ και πέρα να γίνουν τα πάνω κάτω για να διαφοροποιηθεί η κατάσταση στο βαθμολογικό πίνακα του 2ου ομίλου.

ΞΕΚΙΝΗΣΕ ΑΠΟΦΑΣΙΣΤΙΚΑ

Κρίμα πάντως για τον Ιάλυσο, καθώς το ξεκίνημα δεν προδίκαζε τη δυσάρεστη εξέλιξη. Οπως και στα τελευταία τρία παιχνίδια (από τότε που ανέλαβε ο Δημήτρης Τσιβγούλης δηλαδή) έτσι και χθες, η ομάδα μπήκε δυνατά στον αγωνιστικό χώρο δείχνοντας αποφασιστικότητα σε όλους τους τομείς και παίρνοντας τα ηνία του παιχνιδιού. Η πρωτοβουλία αυτή καρποφόρησε στο 16', οπότε οι γηπεδούχοι άνοιξαν το σκορ σκορπίζοντας αμέτρητα χαμόγελα. Από εκεί και πέρα και μέχρι τη λήξη του πρώτου ημιχρόνου ο Ιάλυσος δεν απειλήθηκε σοβαρά από τους φιλοξενούμενους, οι οποίοι προσπαθούσαν να βγουν μπροστά με αντεπιθέσεις.

Στην επανάληψη, το σκηνικό ήταν διαφορετικό. Ο Ιάλυσος παρουσιάστηκε «φορώντας» το κακό προσωπείο του (αυτό που είχε ξεχάσει τον τελευταίο καιρό) με αποτέλεσμα να δώσει χώρο στον Ερμή, ο οποίος τον εκμεταλλεύτηκε κατά τον καλύτερο δυνατό τρόπο. Ειδικά από το σημείο που ο Ερμής ισοφάρισε και μετά ο Ιάλυσος αγχώθηκε τόσο πολύ που δεν μπορούσε να αναπτυχθεί ορθόδοξα αρκούμενος σε δύο - τρεις καλές ευκαιρίες, που πάντως με λίγη τύχη παραπάνω θα μπορούσαν να μετατραπούν σε γκολ...

ΤΑ ΓΚΟΛ



Ο Βαγγέλης Ράιος ζητάει τη μπάλα στη μεγάλη περιοχή

Στο 16' ο Βαγγέλης Ράιος που έκανε ωραία προσπάθεια από τα αριστερά, σέντραρε και ο Μοσχής με μια καλοζυγισμένη κεφαλιά άνοιξε το σκορ.

Οι φιλοξενούμενοι ισοφάρισαν στο 63' σε μια φάση που οι του Ιάλυσου διαμαρτυρήθηκαν έντονα για οφσάιντ. Ο Μπούκης επιχείρησε μια «τραβέρσα» από τα αριστερά και ο επερχόμενος Πετρόπουλος με ψύχραιμο πλασέ έστειλε τη μπάλα στα δίχτυα (1-1). Ακολούθησε ένταση λόγω των διαμαρτυριών από πλευράς Ιάλυσου, με αποτέλεσμα ο αγώνας να διακοπεί για περίπου τέσσερα λεπτά.

Καλύτεροι του Ιάλυσου οι Χρ. Ψαρράς, Ζωάννου και Δανάς. Αρεσαν από τον Ερμή οι Μπενάκης και Βογιατζής.

Παραπονούμενος από τη διαιτησία του κ. Καλαϊτζίδη (Κοσκοντήρη - Γλαβάς) από την Αθήνα έμεινε για μια ακόμα φορά ο Ιάλυσος.

Οι συνθέσεις των ομάδων:

ΙΑΛΥΣΟΣ: Ν. Ψαρράς, Χρ. Ψαρράς, Κυριαζής, Ζωάννου, Κοσμάς, Μοσχής, Σεϊρεκίδης (65' Καρτάλης), Κούτρας, Β. Ράιος, Σάββενας (65' Δανάς), Γ. Ράιος (82' Χατζηκαλημέρης).

ΕΡΜΗΣ: Νικολακάκης, Κρόκος, Καλαμάκης (78' λ.τ. Βλάχος), Ντούμης, Μελαμφίδης, Μπούκης, Μουργής (91' Βαρελάς), Μπενάκης, Πετρόπουλος, Βογιατζής (95' Μπέκος), Μουστογιάννης.



Το παιχνίδι έχει τελειώσει και οι παίκτες του Ιάλυσου διαμαρτύρονται στον διαιτητή

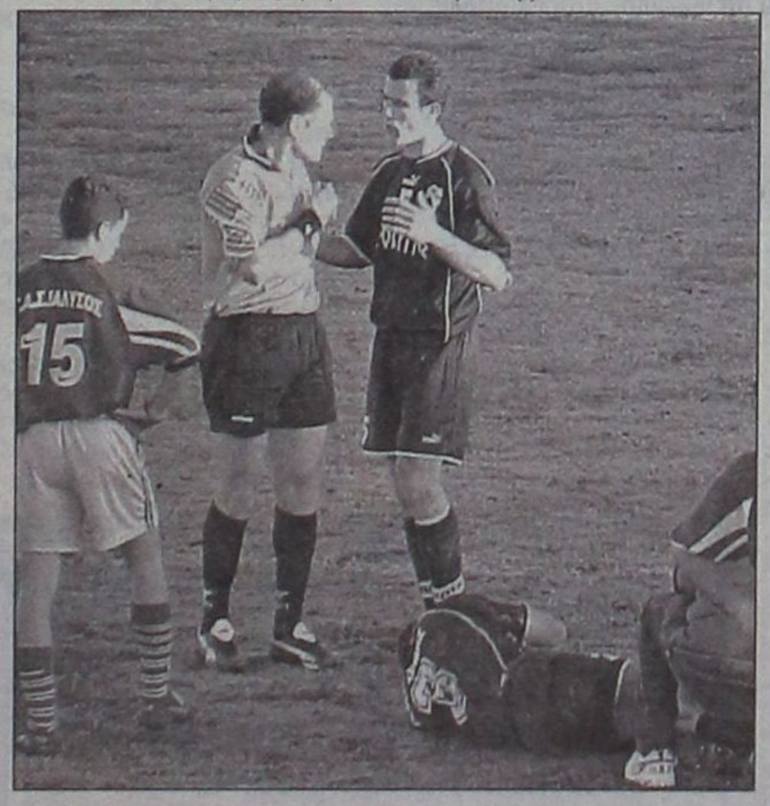

Στιγμιότυπο από μια διακοπή του παιχνιδιού

ΕΘΝΙΚΗ ΕΡΑΣΙΤΕΧΝΙΚΗ ΚΑΤΗΓΟΡΙΑ

Αναψε η μάχη της επιβίωσης

Τον κίνδυνο του υποβιβασμού βλέπει ορατό πλέον ακόμα μια δωδεκανησιακή ομάδα μετά και την 17η αγωνιστική. Πρόκειται για τον Απόλλωνα Καλυθιών που μετά την ήττα από τον ΑΣ Ρόδος, μπήκε σε πολύ μεγάλες περιπέτειες και θα πρέπει πλέον να αναζητήσει επειγόντως βαθμούς. Η «μάχη» στην «ουρά» πάντως έχει ανάψει για τα καλά καθώς από την 8η θέση και κάτω ουδείς μπορεί να νιώθει εξασφαλισμένος.

Στην κορυφή δεν άλλαξε τίποτα καθώς οι πρωτοπόροι προχώρησαν με νίκες.

Ολα τα αποτελέσματα της 17ης αγωνιστικής είναι:

17η αγωνιστική

Αιολικός - ΑΟ Μάνης	2-2
Ατσαλένιος - Λεβαδειακός	1-2
Χαλκίδα - Κερατσίνι	3-0
Ιάλυσος - Ερμής	1-1
Απόλλων Καλ. - ΑΣ Ρόδος	1-2
Βύζας - Ατρόμητος Πειραιά	2-0
ΑΟ Χερσονήσου - Εργοτέλης	0-1
Επαμεινώνδας - Κισσαμικός	3-0

Η ΒΑΘΜΟΛΟΓΙΑ

	ΑΓΩΝΕΣ	ΓΚΟΛ	ΒΑΘΜΟΙ
1. Εργοτέλης	17	32-11	40
2. Λεβαδειακός	17	33-10	39
3. ΑΣ Ρόδος	17	33-12	35
4. Βύζας Μεγάρων	17	25-13	34
5. Χαλκίδα	17	18-6	31
6. ΑΟ Χερσονήσου	17	23-17	26
7. Αιολικός Μυτιλήνης	17	22-22	25
8. Ατσαλένιος	17	26-19	23
-. Επαμεινώνδας Λεύκτρων	17	23-22	23
10. Ατρόμητος Πειραιά	17	20-22	20
11. ΑΟ Μάνης	17	20-27	20
12. Ερμής Κορυδαλλού	17	13-23	19
13. Απόλλων Καλυθιών	17	14-25	16
14. Κερατσίνι	17	16-27	15
15. Ιάλυσος	17	8-29	10
16. Κισσαμικός	17	9-48	1

Η ΕΠΟΜΕΝΗ ΑΓΩΝΙΣΤΙΚΗ

Ατσαλένιος - Αιολικός
ΑΟ Μάνης - Χαλκίδα
Λεβαδειακός - Ιάλυσος
Κερατσίνι - Απόλλων Καλ.
Ερμής - Βύζας Μεγάρων
ΑΣ Ρόδος - ΑΟ Χερσονήσου
Ατρόμητος Πειραιά - Επαμεινώνδας
Κισσαμικός - Εργοτέλης

ΖΗΤΕΙΤΑΙ

πωλητής ή πωλήτρια για το Εμπορικό Κέντρο Κιοτάρι.

Μισθός: ποσοστά

Πληροφορίες 86040 - 86155

ΣΧΟΛΕΣ ΤΟΥΡΙΣΤΙΚΗΣ ΕΚΠΑΙΔΕΥΣΗΣ ΕΚΠΑΙΔΕΥΤΗΡΙΟ ΡΟΔΟΥ

ΔΙΑΚΗΡΥΞΗ

Πρόχειρου Μειοδοτικού Διαγωνισμού με κλειστές προσφορές για την προμήθεια 1) Υλικών καθαριότητας, 2) Υγρών καυσίμων (DIESEL) για το οικονομικό έτος 2002

Η Ανώτερη Σχολή Τουριστικής Εκπαίδευσης Ρόδου, Δημοκρατίας 2, προκηρύσσει Πρόχειρο Μειοδοτικό Διαγωνισμό για την ανάδειξη προμηθευτών για την προμήθεια: 1) Υλικών καθαριότητας, 2) Υγρών καυσίμων (DIESEL), οικονομικού έτους 2002, για τις ανάγκες του Οικοτροφείου, οικον. έτους 2002, ως κάτωθι:

	ΕΥΡΩ	ΔΡΧ.
1) Υλικά καθαριότητος	8.804	3.000.000
2) Υγρά καύσιμα (DIESEL)	20.543	7.000.000

Ο εν λόγω διαγωνισμός θα πραγματοποιηθεί στα γραφεία της ΑΣΤΕΡ, Δημοκρατίας 2, στις 12 Φεβρουαρίου 2002, ημέρα Τρίτη και ώρα 11.00 π.μ.

Ο διευθυντής
Αθανάσιος Στάμος

Αμυνα από ατσάλι... καρδιά πρωταθλητή!

• Το όνειρο έγινε πραγματικότητα... Ο Κολοσσός σε ρυθμούς προπόνησης συνέτριψε τον Κένταυρο Δάφνης με 79-57 και μόνο αν αυτοκτονήσει θα χάσει το τρένο της ανόδου

• Είναι τρελός ο αρχηγός ...φώναζαν όλοι στο κλειστό και ο Κουγιός έδωσε το δικό του ρεσιτάλ με 27 πόντους και 8 τρίποντα

• Πολύ καλοί Βαλαβανίδης, Τσίντζας και Κατούφας, ενώ ο Κουτσός πέρασε χειροπέδες στον Μιχαηλίδη

• Εκτος παίκτης ο κόσμος ...που γέμισε ασφυκτικά το κλειστό γυμναστήριο

Νάτοι νάτοι οι πρωταθλητές... Το σύνθημα των Ροδίων φιλάθλων που γέμισαν ασφυκτικά το κλειστό γυμναστήριο, πλέον γίνεται πραγματικότητα. Ο Κολοσσός στο υποτιθέμενο ντέρμπι της 16ης αγωνιστικής συνέτριψε τον Κένταυρο Δάφνης με 79-57 και αποσπάστηκε στην πρώτη θέση του βαθμολογικού πίνακα. Πλέον η ομάδα του Χάρη Παπάζογλου μόνο αν αυτοκτονήσει ή θέλει να παραμείνει στη Γ' Εθνική, θα χάσει το τρένο της ανόδου κι αυτό γιατί ακόμα και σε περίπτωση ισοβαθμίας η ροδίτικη ομάδα έχει το πάνω χέρι... Στο χθεσινό παιχνίδι, ο Κολοσσός παρουσιάστηκε αγχωμένος στο ξεκίνημα με αποτέλεσμα οι φιλοξενούμενοι να παραμείνουν στο κόλπο... Στο δεύτερο δεκάλεπτο όλα άλλαξαν... Παντελής Κουγιός, Ηλίας Τσίντζας και Σωτήρης Κατούφας ανέλαβαν δράση και σε συνδυασμό με την εκπληκτική άμυνα του Κουτσού πάνω στον Μιχαηλίδη όλα έγιναν πιο εύκολα.

Ο αρχηγός του Κολοσσού πήρε το όπλο του δίνοντας πραγματικό ρεσιτάλ έξω απ' τα 6.25, ενώ όλα λειτουργούσαν ρολόι στο στρατόπεδο της ομάδας. Η διαφορά έφθασε το +29 (75-46) και τα πανηγύρια στην εξέδρα ξεκίνησαν. Οι "θαλασσί" είναι πλέον πιο κοντά από ποτέ στη Β' Εθνική...

Τα δεκάλεπτα ήταν: 10-10, 34-22 (ημ.), 59-40, 79-57.

Διαιτητές: Χριστοδούλου - Μπλέτσας (άριστοι).

ΚΟΛΟΣΣΟΣ ΡΟΔΟΥ (Παπάζογλου): Αλμπάνης 5(1), Κουγιός 27(8), Τσίντζας 8(2), Κουτσός 2, Γκογκίδης 2, Βλαχοδήμος 2, Παρδακάς, Μπελάγιας 2, Βαλαβανίδης 14(2), Κατούφας 13, Χερκελετζής 4.

ΚΕΝΤΑΥΡΟΣ ΔΑΦΝΗΣ (Ορφανίδης): Παπαδάκης, Μπάρμπας 15(2), Σκουλής 10(2), Σβαρδάγκαλος, Μιχαηλίδης 6(1), Κορκοσούρας, Δούβρος 8(1), Κερασοβίτης 7(1), Κατσούρης, Στάθης 9, Πριφτάκης, Τσουμάνης 2.



Ο μεγάλος αρχηγός... ο Παντελής Κουγιός εκτέλεσε τον Κένταυρο Δάφνης

ΤΟ ΦΙΛΜ ΤΟΥ ΑΓΩΝΑ

• Ο Κένταυρος Δάφνης στο ξεκίνημα επέβαλε το ρυθμό του και προηγήθηκε 0-3 (1') και 5-7 (4') με δύο βολές του Στάθη... Οι "θαλασσί" πέρασαν για πρώτη φορά μπροστά με 10-8 (8'), χάρη σε ένα τρίποντο του Κουγιού ενώ το δεκάλεπτο έληξε ισόπαλο 10-10 με καλάθι του Στάθη λίγο πριν το τέλος.

• Στη συνέχεια η ομάδα του Χάρη Παπάζογλου έκανε ένα σερί 5-0 και προηγήθηκε 15-10 (11'), όμως η απάντηση των φιλοξενούμενων ήταν άμεση και με καλάθι του Σκουλή στον αιφνιδιασμό (μείωσαν σε 15-14 (13')). Κάπου εκεί όμως ήταν η αρχή του τέλους για τον Κένταυρο... Ο Κολοσσός "αφηνίασε" και ξέφυγε με 22-14 (15') ενώ η διαφορά έφτασε σε διψήφιο αριθμό (29-19 στο 18') με τρίποντο του Κουγιού. Το ημίχρονο τελείωσε με 34-22.

• Στην επανάληψη οι "θαλασσί" έδειξαν από νωρίς τις διαθέσεις του και με μπροστάρη τον Κουγιό έφτασαν την ψαλίδα στο +16 (39-23). Ο Κένταυρος μείωσε σε 45-32 (24'). Ομως ένα νέο ξέσπασμα για τους Ροδίτες έδωσε τέλος στην υπόθεση νίκη. Το τρίτο δεκάλεπτο βρήκε τον Κολοσσό να κερδίζει με 59-40.

• Στην τελευταία περίοδο το νερό είχε μπει στο αυλάκι. Με ρεσιτάλ έξω από τα 6.25, ο Κολοσσός πήρε τη μέγιστη διαφορά (75-46), για να τελειώσει τελικά το παιχνίδι με 79-57.

ΟΙ ΠΡΩΤΑΓΩΝΙΣΤΕΣ

Είναι τρελός ο αρχηγός... Το σύνθημα που "δόνησε" για αρκετή ώρα χθες το κλειστό γυμναστήριο ήταν το καλύτερο επιστέγασμα των προσπαθειών για τον Παντελή Κουγιό. Με 27 πόντους στο ενεργητικό του, εκπληκτική οργάνωση, μπόλικες ασίστ και 8 τρίποντα, ο πλεϊ - μέϊκερ των "θαλασσί" ήταν χάρμα ιδέσθαι και δικαιούται τον τίτλο του μεγάλου πρωταγωνιστή στο υποτιθέμενο ντέρμπι.

Από κει και πέρα ο Κουγιός δεν ήταν μόνος του. Ο Σωτήρης Κατούφας ήταν αυτός που έδωσε το έναυσμα στο ξεκίνημα, ενώ ο Ηλίας Τσίντζας απέδειξε για ακόμα μια φορά ότι όταν βρεθεί στη μέρα του μπορεί να σκοτώσει οποιονδήποτε αντίπαλο.

Τέλος ειδική μνεία πρέπει να γίνει στον Γιώργο Βαλαβανίδη που στην κυριολεξία εξαφάνισε τους ψηλούς αντίπαλους...

ΠΟΥ ΚΡΙΘΗΚΕ ΤΟ ΠΑΙΧΝΙΔΙ

• Στην πληρότητα του Κολοσσού σε όλες τις θέσεις... Οι "θαλασσί" με εξαίρεση το πρώτο δεκάλεπτο έπαιξαν κατά διαστήματα εντυπωσιακό μπάσκετ και δεν συνάντησαν κανένα πρόβλημα απέναντι στο νεανικό Κένταυρο.

• Στις εκπληκτικές επινοήσεις του Παντελή Κουγιού που οδήγησε εκ του ασφαλούς την ομάδα του ...σχεδόν στη Β' Εθνική.

• Στην πολύ καλή άμυνα των παικτών του Κολοσσού... Ο Κουτσός πέρασε "χειροπέδες" στον Μιχαηλίδη ενώ ο Βαλαβανίδης απέδειξε τη μεγάλη κλάση του με αντίπαλο τον Στάθη.

• Στο ξέσπασμα του Κολοσσού στο δεύτερο δεκάλεπτο... Οι Ροδίτες παρουσιάστηκαν αγχωμένοι στο ξεκίνημα, όμως στη συνέχεια "λύθηκαν" τα χέρια τους, και η ομάδα του Χάρη Παπάζογλου πήρε ακόμα ένα ροζ φύλλο.

Η Ρόδος φόρεσε τα καλά της...

Επιτέλους τέλος... Το όνειρο για τον Κολοσσό γίνεται πραγματικότητα καθώς η ομάδα του Χάρη Παπάζογλου επικράτησε άνετα του Κένταυρου Δάφνης.

Ο ΓΑΣ Ιάλυσος πέρασε νικηφόρα απ' την Αγία Παρασκευή παίρνοντας μίας σπουδαίας βαθμολογικής σημασίας νίκη...

Το πρώτο ροζ φύλλο του μακριά απ' την Κρήτη πήρε ο ΑΓΟ Ρεθύμνου που έριξε στο καναβάτσο τον Αίαντα Ταύρου, ενώ ο κατήφορος του Κρόνου συνεχίζεται με τον Αγιο Θωμά να παίρνει εύκολα τους δύο βαθμούς... Σε ρυθμούς ρελαντί η Χαλκίδα επιβλήθηκε της Ηλιούπολης και τέλος, στο ντέρμπι των ουραγών τα Χανιά κατέκτησαν τους δύο βαθμούς επί της Γλυφάδας. Το ρεπό του εξέτισε ο Αστέρας Εξαρχείων.

Τ' αποτελέσματα της 16ης αγωνιστικής

ΟΑ Χανίων - ΑΝΟ Γλυφάδας		82-73
ΓΣ Χαλκίδας - ΓΣ Ηλιούπολης	67-54	
Αίας Ταύρου - ΑΓΟ Ρεθύμνου	78-84	
Κολοσσός Ρόδου - Κένταυρος Δάφνης		79-57
Αγία Παρασκευή - ΓΑΣ Ιάλυσος	67-69	
ΠΟ Αγίου Θωμά - ΓΣ Κρόνος		67-57

● Ρεπό έχει ο Αστέρας Εξαρχείων

Η ΒΑΘΜΟΛΟΓΙΑ

1.	Κολοσσός Ροδου	29	14-1	1170-937 (+233)
2.	Κένταυρος Δάφνης	27	12-3	1117-980 (+137)
3.	ΑΓΟ Ρεθύμνου (2β)	24	9-6	1119-1051 (+68)
4.	ΓΣ Κρόνος	24	9-6	1060-962 (+98)
5.	ΓΣ Χαλκίδας (2β)	23	8-7	1145-1088 (+57)
6.	Αγία Παρασκευή (1β)	23	8-7	1119-1087 (+32)
7.	ΓΑΣ Ιάλυσος	22	7-8	1052-1116 (-64)
8.	Αστέρας Εξαρχείων	21	7-7	1048-1029 (+19)
9.	ΠΟ Αγίου Θωμά	21	6-9	962-970 (-8)
10.	ΓΣ Ηλιούπολης	19	5-9	907-953 (-46)
11.	ΟΑ Χανίων (2β)	19	4-11	1030-1300 (-270)
12.	Αίας Ταύρου (1β)	19	4-11	972-1068 (-969)
13.	ΑΝΟ Γλυφάδας	17	3-11	941-1101 (-160)

● Ο ΓΣ Ηλιούπολης, ο ΑΝΟ Γλυφάδας και ο Αστέρας Εξαρχείων έχουν εκτίσει τα ρεπό τους.

Η ΕΠΟΜΕΝΗ ΑΓΩΝΙΣΤΙΚΗ

Αστέρας Εξαρχείων - ΟΑ Χανίων
ΑΝΟ Γλυφάδας - ΓΣ Χαλκίδας
ΓΣ Ηλιούπολης - Αίας Ταύρου
ΑΓΟ - Ρεθύμνου - ΠΟ Αγίου Θωμά
ΓΣ Κρόνος - Κολοσσός Ρόδου
ΓΑΣ Ιάλυσος - Κένταυρος Δάφνης
Ρεπό έχει η Αγία Παρασκευή

Θρίαμβος... παραμονής του Ιάλυσου!

✓ Πέτυχε μεγάλη νίκη μέσα στην Αγία Παρασκευή με 69-67 και έκανε σημαντικό βήμα για την παραμονή στην κατηγορία

✓ Οι «ερυθροκίτρινοι» κέρδισαν πιο εύκολα απ' ό,τι δείχνει το τελικό σκορ, έχοντας κορυφαίους τους Κοκορόγιαννη και Αβεκλούριο

Το καλύτερο γιατρικό... Η μεγάλη εκτός έδρας νίκη παραμονής ήρθε για τον Γ.Α.Σ. Ιάλυσο, που πέρασε νικηφόρα απ' την έδρα της Αγίας Παρασκευής, κερδίζοντας με 69-67.

Η ομάδα του Γιώργου Διάνα πέτυχε την τρίτη ισάριθμη νίκη της και απομακρύνθηκε αισθητά απ' τις τελευταίες θέσεις... Φυσικά ο κίνδυνος παραμένει, αλλά πλέον ο Γ.Α.Σ. διατηρώντας το απόλυτο της έδρας μπορεί να κρατηθεί στην κατηγορία.

Οι «ερυθροκίτρινοι» χθες έπαιξαν ψυχωμένοι και δεν θα ήταν υπερβολή να αναφερθεί ότι σε περίπτωση που δεν χαλάρωναν στο τέλος θα μπορούσαν να πάρουν πιο άνετα το ροζ φύλλο αγώνα...

Η ροδίτικη ομάδα είχε σε πολύ καλή μέρα τον Τάκη Κοκορόγιαννη, που σε συνδυασμό με την παρουσία των Αβεκλούριου και Μπίλια, πήρε δίκαια το ροζ φύλλο αγώνα μέσα σε μία καυτή έδρα...

Αξίζει να σημειωθεί ότι οι Αθηναίοι έχουν χάσει μόλις δύο παιχνίδια στην έδρα τους κι αυτά απ' τον Κολοσσό και τον Ιάλυσο.

Στο χθεσινό παιχνίδι οι φιλοξενούμενοι, παίζοντας έξυπνα, ελέγχοντας τον «εναέριο χώρο», προηγήθηκαν με 27-32 στο ημίχρονο...

Η διαφορά θα μπορούσε να είναι μεγαλύτερη, όμως ο Ζερβός των γηπεδούχων έβλεπε το καλάθι του Ιάλυσου σαν βαρέλι και κρατούσε την ομάδα του κοντά στο σκορ.

Στην επανάληψη το σκηνικό και οι πρωταγωνιστές παρέμειναν οι ίδιοι...

Η ομάδα του Γιώργου Διάνα, με οργανωτή τον Παπακώστα, κατάφερε να επιβάλει το ρυθμό της... Οταν έπρεπε, οι παίκτες του Ιάλυσου έβγαιναν στον αιφνιδιασμό, πιάνοντας στον ύπνο την Αγία Παρασκευή, που δεν έδειξε τίποτα το ιδιαίτερο.

Το τελικό 67-69 πανηγυρίστηκε δεόντως απ' τη ροδίτικη ομάδα, που πέρασε από μία δύσκολη έδρα και πλέον σε περίπτωση νίκης επί του Κένταυρου Δάφνης θα πατήσει και με τα δύο πόδια στην κατηγορία.

Απ' τους νικητές ξεχώρισαν οι Κοκορόγιαννης, Αβεκλούριος, ενώ πολύ καλά πήγαν οι Μπίλιας και Μοσχής.

Απ' τους ηττημένους διακρίθηκαν οι Ζερβός (κορυφαίος του γηπέδου) και Γιαννιώδης.

Ημίχρονο: 27-32

Διαιτητές: Κοτσίμος - Μπαρμπαντωνάκης

ΑΓΙΑ ΠΑΡΑΣΚΕΥΗ **(Καλλιώρας):** Ζερβός 30, Γιαννιώδης 15, Μαραγκόπουλος 4, Ρούλης 2, Κουνούδης 8 (2), Μαρκόπουλος 6, Καρδάρας, Καλαϊτζής, Τασιόπουλος, Λυκουρέσης

Γ.Α.Σ. ΙΑΛΥΣΟΣ **(Διάνας):** Αβεκλούριος 15 (1), Μόδιαλης, Λυκογιάννης 4, Μυστιλόγλου 5 (1), Παπακώστας 8, Μπίλιας 11, Μοσχής 8, Κοκορόγιαννης 18

Τις σελίδες του μπάσκετ επιμελήθηκε ο Μάκης Δούβαλης

e-mail:makiss@otenet.gr

«Κιτρινόμαυρο»...γλέντι παραμονής

Ο Δωριέας στο καλύτερο παιχνίδι της χρονιάς επικράτησε με 83-80 του Διγενή Κοσκινού και εξασφάλισε την παραμονή του στην κατηγορία



Η μπίλια...«έκατσε» στο κιτρινόμαυρο! Ο Δωριέας στο συγκλονιστικότερο παιχνίδι της χρονιάς λύγισε στο τέλος την αντίσταση του Διγενή Κοσκινού με 83-80 και εξασφάλισε την παραμονή του στην κατηγορία. Οσοι βρέθηκαν χθες βράδυ στο κλειστό γυμναστήριο που σχεδόν γέμισε, ήταν πολύ τυχεροί, καθώς παρακολούθησαν ένα εκπληκτικό παιχνίδι που τα είχε όλα... Πάθος, ένταση, επεισόδια, εναλλαγές στο σκορ και πάνω από όλα φυσικά η κάθε ομάδα έπαιζε το τομάρι της...

Τελικά το συγκρότημα του Βενέτη Θωμίδη πήρε τους δύο βαθμούς μέσα σε έξαλλα πανηγύρια, ωστόσο αυτοί που κέρδισαν τη μάχη της κερκίδας ήταν οι οπαδοί του Διγενή που βοήθησαν την ομάδα τους που δεν τους έκανε το χατήρι και γνώρισε την οδυνηρή ήττα κι εκτός απροόπτου την οδηγεί στη δεύτερη τοπική κατηγορία.

Οι φιλοξενούμενοι έχοντας σε μεγάλη μέρα τους Τσιτσούλα και Αγαπητό προηγήθηκαν 21-18 (7) και 17-26 (13)... Ο Δωριέας μείωσε σε 25-29 (15'), ωστόσο η ομάδα του Αντώνη Μπρόκου ανέβασε και πάλι τη διαφορά στο +9 (29-38), για να λήξει το ημίχρονο με 33-39.

Στην επανάληψη ο Διγενής προηγήθηκε ακόμα και με +11 (33-44), αλλά κάπου εκεί οι γηπεδούχοι φρόντισαν να θυμηθούν τον καλό τους εαυτό και πλησίασαν σε απόσταση αναπνοής (40-44 στο 23'), ενώ προηγήθηκαν 53-52 (28') και 68-57 (32')...

Οι Κοσκινιάτες έχοντας αρκετούς παίκτες με πολλά φάουλ,



Ο Τσιτσούλας με αντίπαλο τον Καντή που χαμογέλασε τελευταίος

δεν τα παράτησαν... Μείωσαν 78-76, 1.30 πριν το τέλος.

Ο Τσιτσούλας ισοφάρισε 78-78 και ο Καντής με μία βολή ουντ ο Κατταβενάκης, χωρίς όμως η προσπάθειά του να βρει διχτάκι και ο Πελαρδής με μία βολή διαμόρφωσε το τελικό έκανε το 79-78. Ο Φλυτζανίδης με 2/2 απ' την προσωπική έδωσε προβάδισμα στην ομάδα του, 41" πριν το τέλος.

Στην επόμενη επίθεση με γκολ-φάουλ ο Δαλαμανάκης στα 26" έγραψε το 82-80. Ο Τσιτσούλας αστόχησε υπό πίεση, πήρε το επιθετικό ριμπάσκορ στα 14".

Στην τελευταία επίθεση ο Τσιτσούλας χρεώθηκε σωστά με «διπλή τρίπλα», οι «κιτρινόμαυροι» αστόχησαν σε δύο βολές... όμως δύο διαδοχικά τρίποντα απ' τους Φλυτζανίδη και Ροδίτη δεν βρήκαν το στόχο... και ο Δωριέας ανανέωσε το ραντεβού του με την πρώτη κατηγορία.

Απ' τους νικητές, ξεχώρισαν οι Καντής, Ροδίτης και Δαλαμανάκης ενώ απ' τους ηττημένους οι Τσιτσούλας, Αγαπητός και Φλυτζανίδης. Με πολλά λάθη και για τις δύο ομάδες η διαιτησία του Βιτζηλαίου - Κουνελλέ Η.

Τα δεκάλεπτα ήταν: 15-23, 33-39 (ημ.), 60-54, 83-80.

Διαιτητές: Βιτζηλαίος - Κουνελλές Ηλ.

ΔΑΝΣ ΔΩΡΙΕΥΣ (Θωμίδης): Ροδίτης 20, Λιβιεράτος 8, Νικολής 11, Καντής 24 (1), Τσέλιος 6, Πελαρδής 1, Λαουδίκος 2, Δαλαμανάκης 11.

ΔΙΓΕΝΗΣ ΚΟΣΚΙΝΟΥ (Μπρόκος): Τσιτσούλας 38 (2), Φλυτζανίδης 14 (2), Ροδίτης, Αγαπητός 25 (2), Σταυριανάκης Χ. 3, Σταυριανάκης Γ., Φλοκιού,Κατταβενάκης, Καλούδης.



Τα επεισόδια που διαδραματίστηκαν μετά το τέλος του πρώτου δεκαλέπτου στο μεγάλο ντέρμπι Δωριέα - Διγενή Κοσκινού

TOP 10

1. Τσιτσούλας (Διγενής Κοσκινού)	223 (8)
2. Δούβαλης (Ηρακλής Λάρδου)	160 (8)
3. Αγαπητός (Διγενής Κοσκινού)	131 (7)
4. Τσέρκης (Ηρακλής Λάρδου)	127 (8)
5. Πολυχρονίου (ΑΣΚ Ιβίσκος)	116 (7)
6. Μάγγος (ΑΟ Παντηλιακός)	116 (7)
7. Κυρτσούδης (Ηρακλής Λάρδου)	113 (8)
8. Αθανασιάδης (Ηρακλής Λάρδου)	112 (7)
9. Νικολής (ΔΑΝΣ Δωριεύς)	111 (7)
10. Κρασουδάκης (ΑΣΚ Ιβίσκος)	110 (8)

Α' ΚΑΤΗΓΟΡΙΑ ΑΝΔΡΩΝ

«Κιτρινόμαυρο»... πανηγύρι

Ο Δωριέας σε ένα συγκλονιστικό παιχνίδι επιβλήθηκε του Διγενή Κοσκινού και ανανέωσε το ραντεβού του με την πρώτη τοπική κατηγορία, σε αντίθεση με τους ηττημένους που θα πρέπει να βασιστούν σε συγκυρίες για να παραμείνουν στα σαλόνια του τοπικού.

Στα άλλα παιχνίδια ο Ιβίσκος χωρίς να δυσκολευτεί επικράτησε του Παντηλιακού ενώ ο Διαγόρας πήρε τους δύο βαθμούς χωρίς αγώνα, καθώς ο ΑΟ Σύμης έχει αποβληθεί απ' το πρωτάθλημα. Τέλος, ο Ηρακλής Λάρδου εξέτισε το ρεπό του.

Τ' αποτελέσματα της 10ης αγωνιστικής

ΑΟ Παντηλιακός - ΑΣΚ Ιβίσκος	54-85
ΑΟ Σύμης - ΠΑΟ Διαγόρας	0-20 (α.α)
ΔΑΝΣ Δωριεύς - Διγενής Κοσκινού	83-80

Η ΒΑΘΜΟΛΟΓΙΑ

1. ΑΣΚ Ιβίσκος	18	9-0	711-441 (+270)
2. ΠΑΟ Διαγόρας (+12)	14	6-2	462-305 (+157)
3. Ηρακλής Λάρδου (-12)	14	6-2	606-445 (+161)
4. ΔΑΝΣ Δωριεύς	13	4-5	511-640 (-129)
5. Διγενής Κοσκινού	12	3-6	537-598 (-61)
6. ΑΟ Παντηλιακός	8	1-7	423-576 (-153)
7. ΑΟ Σύμης	5	1-8	144-389 (-245)

● Ο Ηρακλής Λάρδου, ο ΠΑΟ Διαγόρας και ο ΑΟ Παντηλιακός έχουν εκτίσει τα ρεπό τους

● Ο ΑΟ Παντηλιακός έχει ένα μηδενισμό ενώ ο ΑΟ Σύμης έχει αποβληθεί απ' το πρωτάθλημα.

Η ΕΠΟΜΕΝΗ ΑΓΩΝΙΣΤΙΚΗ

ΠΑΟ Διαγόρας - ΔΑΝΣ Δωριεύς
Διγενής Κοσκινού - ΑΟ Παντηλιακός
Ηρακλής Λάρδου - ΑΟ Σύμης 20-0 (α.α.)

Ο νόμος του ισχυρού...

Ο Ιβίσκος επιβεβαίωσε τον τίτλο του μεγάλου πρωταγωνιστή κερδίζοντας άνετα τον ουραγό Παντηλιακό με σκορ 85-54

Ενα ξέσπασμα ήταν αρκετό για τον Ιβίσκο προκειμένου να συνεχίσει ακάθεκτος την πορεία του προς την Γ' Εθνική. Η ομάδα του Βασίλη Φουντουραδάκη πέτυχε την όγδοη νίκη της σε ισάριθμους αγώνες και παραμένει στην κορυφή του βαθμολογικού πίνακα. Αυτή τη φορά θύμα του Ιβίσκου ήταν ο ουραγός Παντηλιακός τον οποίο και κέρδισε άνετα - έτσι όπως εξελίχθηκε στο τέλος το παιχνίδι - με σκορ 85-54. Οι τυπικά γηπεδούχοι πάλεψαν με όλες τους τις δυνάμεις, και μάλιστα μείωσαν σε 43-48 (23'), όμως ένα σερί 0-9 για τους πρωτοπόρους μετέτρεψε το σκορ σε 43-57, και μία αγχωτική νίκη σε έναν υγιεινό περίπατο.

Στο ξεκίνημα του αγώνα, οι δύο ομάδες συμβάδιζαν στο σκορ (4-4 στο 2' και 8-8 στο 4'). Με πόντους κυρίως του Κουμνάκη ο Ιβίσκος ξέφυγε με 8-16 (7') ενώ η διαφορά έφτασε σε διψήφιο αριθμό με τρίποντο του Συντάγγελου (11-24 στο 9'). Ο φιλότιμος Παντηλιακός αντέδρασε και με πρωταγωνιστή τον Μορφωπό (επέστρεψε) μείωσε σε 23-31 (14') και 28-35 (16'), παλεύοντας στα ίσα τους υποψήφιους πρωταθλητές, που με τη σειρά τους κάνοντας ένα μίνι σερί 0-5, ξέφυγαν εκ νέου με 28-40 (17'). Οι νεαροί παίκτες του Παντηλιακού κατάφεραν και πάλι να μπουν στο παιχνίδι με τρίποντη βόμβα του Μορφωπού που μετέτρεψε το σκορ σε 35-40 (19'), για να τελειώσει το πρώτο ημίχρονο με 35-44!

Στην επανάληψη οι ουραγοί του φετινού πρωταθλήματος, ροκάνισαν τη διαφορά στο -5 (43-48 στο 22'), όμως μέχρι εκεί... Ο Ιβίσκος στη συνέχεια πίεσε περισσότερο τους νεαρούς παίκτες του Παντηλιακού, και βγάζοντας αρκετούς αιφνιδιασμούς, ανέβασε τη διαφορά σε τεράστια επίπεδα. Είναι χαρακτηριστικό ότι η ψαλίδα έφτασε ακόμα και το +34(51-85) που ήταν και η μέγιστη τιμή της.

Απ' τους νικητές κορυφαίος ήταν ο Κουμνάκης και τον ακολούθησαν σε απόδοση ο Συντάγγελος και Κρασουδάκης ενώ απ' τους ηττημένους διακρίθηκαν οι Μορφωπός και Μάγγος.

Τα δεκάλεπτα ήταν: 15-26, 35-44 (ημ.), 48-65, 54-85.

Διαιτητές: Καραχανής - Αρνάς

ΑΟ ΠΑΝΤΗΛΙΑΚΟΣ (Μάγγος): Μάγγος 11 (1), Πότσου 1, Νίκανδρου 4, Τριανταφυλλίδης Γ. 8, Πάχος, Μορφωπός 15 (1), Ρουσακάκης 5, Ηλιού 10.

ΑΣΚ ΙΒΙΣΚΟΣ (Φουντουραδάκης): Λιβιεράτος 5 (1), Κουμνάκης 17 (1), Κούρος, Πολυχρονίου 4, Καραγιάννης 2, Φιλιππόπουλος 2, Κρασουδάκης 18 (1), Καπιτάνος 2, Συντάγγελος 17 (1), Κωνσταντάρος 3 (1), Κουλούμπρης 2, Πωλυζωΐδης 13.

Α' ΑΝΔΡΩΝ/ ΟΜΙΛΟΣ ΝΗΣΩΝ

Βήμα παραμονής για Ε.Α.Κ.Α

Σημαντικό βήμα για την παραμονή της στην κατηγορία έκανε η Ε.Α. Καλύμνου που επιβλήθηκε στον Κέφαλο του τοπικού Νικαγόρα ενώ σε ρυθμούς προπόνησης ο πρωτοπόρος και αήττητος Ιπποκράτης Κω συνέτριψε τον Ηρακλή 2000.

Τέλος το ρεπό της εξέτισε η Α.Ε. Δικαίου

Τ' αποτελέσματα της 8ης αγωνιστικής

Ηρακλής 2000 - Ιπποκράτης Κω	37-116
Νικαγόρας Κεφάλου - Ε.Α. Καλύμνου	59-72

● Ρεπό είχε η Α.Ε. Δικαίου

Η ΒΑΘΜΟΛΟΓΙΑ

1. Ιπποκράτης Κω	12	6-0	579-280 (+299)
2. ΑΕ Δικαίου	10	4-2	436-344 (+92)
3. Ηρακλής 2000	9	2-5	431-542 (-111)
4. ΕΑ Καλύμνου	8	2-4	369-514 (-145)
5. Νικαγόρας Κεφάλου	6	1-4	268-403 (-135)

● Ο Νικαγόρας Κεφάλου και η ΕΑ Καλύμνου έχουν από ένα παιχνίδι λιγότερο

● Ο Ιπποκράτης Κω και ο Νικαγόρας Κεφάλου έχουν εκτίσει τα ρεπό τους

Η ΕΠΟΜΕΝΗ ΑΓΩΝΙΣΤΙΚΗ

Ιπποκράτης Κω - Νικαγόρας Κεφάλου
Α.Ε. Δικαίου - Ηρακλής 2000
● Ρεπό έχει η Ε.Α. Καλύμνου

Επαιξε σαν πρωταθλητής...

✓ Ο Αγιος Νικόλαος Παστίδας δεν σταμάτησε ούτε στη Λίνδο, καθώς «γονάτισε» και τον Κλεόβουλο με 52-43

Πρωταθλητής και μαθηματικά... Ο Αγιος Νικόλαος Παστίδας επιβλήθηκε στη Λίνδο του Κλεόβουλου με 43-52 και εξασφάλισε και τυπικά την επάνοδο στα μεγάλα σαλόνια της πρώτης τοπικής κατηγορίας. Η ομάδα του Γιάννη Τσάρκη χωρίς να πραγματοποιήσει σπουδαία εμφάνιση, έπαιξε όσο έπρεπε προκειμένου να φύγει με τους δύο βαθμούς και να παραμείνει αήττητη μέχρι στιγμής στο πρωτάθλημα.

Αλλωστε το χαμηλό σκορ μαρτυρά σε μεγάλο βαθμό το χαρακτηρισμό του σκληρού παιχνιδιού με πολλά λάθη και για τις δύο ομάδες. Οι φιλοξενούμενοι με πρωταγωνιστές το δίδυμο Γρηγορά - Μαλιάκα πήραν απ' την αρχή το προβάδισμα στο σκορ (6-10) και στο ημίχρονο είχαν ανακτήσει ήδη μια διαφορά 10 πόντων (16-26)...

Στην επανάληψη οι φιλότιμες προσπάθειες των Κατσανάκου και Κολιάδη είχαν ως αποτέλεσμα ο Κλεόβουλος να μειώσει σε 28-35 (30') και ως εκ τούτου να διατηρήσει κάποιες ελπίδες για το θετικό αποτέλεσμα. Η ομάδα του Γιώργου Καρπάθιου ήθελε ένα ξέσπασμα, το οποίο όμως δεν ήρθε ποτέ...

Οι παίκτες του Αγίου Νικολάου ψύχραιμοι στην τελική προσπάθεια κατάφεραν να διατηρήσουν τη διαφορά μεταξύ 6-10 πόντων και στο τέλος πανηγύρισαν ακόμα μία νίκη με 52-43.

Απ' τους νικητές κορυφαίοι ήταν οι Γρηγοράς και Μαλιάκας, ενώ απ' τον Κλεόβουλο οι Κολιάδης και Κατσανάκος.

Τα δεκάλεπτα ήταν: 6-10, 16-26 (ημ.), 28-35, 43-52

Διαιτητές: Βιντζηλαίος - Στάλας.

ΚΛΕΟΒΟΥΛΟΣ ΛΙΝΔΟΥ (Καρπάθιος Γ.): Φραντζάκης, Καρπάθιος 2, Μυσιρλάκης, Παπακωνσταντίνου 6, Βεργωτής, Κατσανάκος 16 (1), Κολιάδης 14, Τσακίτης 5

ΑΓΙΟΣ ΝΙΚΟΛΑΟΣ ΠΑΣΤΙΔΑΣ (Τσέρκης): Χαρόπουλος 2, Συμιανάκης 2, Γεωργίου, Γρηγοράς 22, Μαλιάκας 13, Εκίζογλου 5, Καμπουράκης 8

Παπανικολάου Γ. 1, Καρίκης Κ. 2, Παπανικολάου Χ. 7, Καρίκης Γ. 5.

ΕΥΕΛΠΙΣτεί για μπαράζ

Οι Ψινθενοί έκαμψαν την αντίσταση του ΑΟ Αρχαγγέλου με 58-62

Το σημαντικότερο βήμα για την κατάληψη της δεύτερης θέσης έκανε ο Εύελπις Ψίνθου που επικράτησε του Α.Ο. Αρχαγγέλου με 58-68. Η ομάδα του Ηλία Κιόττου, στην επανάληψη βρήκε το ρυθμό της και με πρωταγωνιστές το γνωστό δίδυμο Πλύγκος - Τσαλίκης έφτασε δίκαια στην επικράτηση.

Στο πρώτο δεκάλεπτο οι γηπεδούχοι προηγήθηκαν 24-20, όμως η αντίδραση των Ψινθενών ήταν άμεση που πήραν βραχεία κεφαλή με τη λήξη του πρώτου ημιχρόνου (34-35).

Στην επανάληψη οι φιλοξενούμενοι πάτησαν γκάζια και ξέφυγαν με 46-54, έχοντας αρκετές λύσεις επιθετικά, την ίδια ώρα που ο Α.Ο. Αρχαγγέλου έχασε αρκετά κρίσιμα ριμπάουντ.

Ο Εύελπις κατάφερε να διατηρήσει το προβάδισμα και τελικά πήρε το ροζ φύλλο αγώνα. Απ' τους νικητές το προαναφερθέν δίδυμο ήταν όλα τα λεφτά ενώ από τους ηττημένους ξεχώρισαν οι Φουτούλης και Ρούσσος.

Τα δεκάλεπτα ήταν: 24-20, 34-35 (ημ.), 46-54, 58-62

Διαιτητές: Φάκαρος - Μυροφόρος.

Α.Ο. ΑΡΧΑΓΓΕΛΟΥ (Βαρέλης Γ.): Καπιτάνος 11, Φουτούλης 23(1), Ρούσσος 20(3), Σιάννης 2, Νικολού 2. Ξετρίχης, Βαρέλης, Γιασιράνης, Χατζημανώλης.

ΕΥΕΛΠΙΣ ΨΙΝΘΟΥ (Κιότος Η.): Κωστομοίρης 3. Τσαλίκης 21(2), Πλύγκος 29(6),

Ευχάριστο απόγευμα...

Οι «μικρές» του Ιβίσκου δεν δυσκολεύτηκαν να περάσουν το εμπόδιο του Ηλιου Ιαλυσού (45-12)

Ενα ευχάριστο απόγευμα πέρασε χθες ο Ιβίσκος που επιβλήθηκε με 45-12 του Ηλιου Ιαλυσού. Οι «μικρές» του Τσαμπίκου Συντάγγελου ξεκίνησαν εντυπωσιακά καθώς προηγήθηκαν 16-0 (10') μετατρέποντας τη συνέχεια σε μια τυπική διαδικασία.

Το ημίχρονο βρήκε τις γηπεδούχες να έχουν ξεφύγει με +17 (25-8). Στην επανάληψη με πρωταγωνίστρια την νεαρή Κούρου, οι γηπεδούχες ανέβασαν ακόμα περισσότερο το δείκτη του σκορ, φτάνοντας εύκολα στην κατάκτηση του ροζ φύλλου αγώνα. Απ' τις νικήτριες εκτός την Κούρου ξεχώρισαν ακόμα οι Πετράκη Α. και Σεΐτη ενώ απ' τις ηττημένες πρώτες σκόρερ με 4 πόντους αναδείχθηκαν οι Κιλασίν Αρ. και Βασιλείου.

Τα δεκάλεπτα ήταν: 16-0, 25-8 (ημ.), 35-11, 45-12

Διαιτητές: Ροϊλίδου - Κουνελλές Κ.

ΑΣΚ ΙΒΙΣΚΟΣ (Συντάγγελος): Πετράκη Α. 11, Πετράκη Ε., Αποστολπούλου 2, Κουρμαδιά 2, Μελλίνη 1, Κούρου 21, Σεΐτη 8, Τσουκαλά, Λεβεντέρη.

ΗΛΙΟΣ ΙΑΛΥΣΟΥ (Δοξάκης): Βασιλείου 4 (1), Καραγιάννη, Καραμαρίτη, Σειρηνοπούλου Α., Κουφού 1, Τζώρτζη, Σειρηνοπούλου Α., Κίμογλου, Κιλασίν Α. 2, Κιλασίν Αρ. 4, Σειρηνοπούλου Ελ. 1.

Η ΝΙΚΗ ΤΗΣ... ΝΙΚΗΣ!

Η ομάδα του Μιχάλη Βιντζηλαίου χωρίς να δυσκολευτεί επιβλήθηκε του ουραγού Εύελπι Ψίνθου με 57-28

Ανετα και απλά η Νίκη Ρόδου πέρασε σαν σίφουνας απ' τη Ψίνθο, κερδίζοντας τον ουραγό Εύελπι με σκορ 57-28.

Οι νεαρές φιλοξενούμενες παράλληλα πέτυχαν την πρώτη τους νίκη, με την οποία μπορούν να ελπίζουν σε μία καλύτερη συνέχεια. Φυσικά για να μπορέσει η Νίκη Ρόδου να φτάσει στην επικράτηση έπρεπε πρώτα η Χαλάτση να πάρει το όπλο της και να βλέπει το αντίπαλο καλάθι σαν βαρέλι.

Η νεαρή παίκτρια πέτυχε κάτι παραπάνω απ' τους μισούς πόντους της ομάδας της και την οδήγησε εκ του ασφαλούς στην κατάκτηση του ροζ φύλλου...

Η Νίκη Ρόδου προηγήθηκε στο ημίχρονο με 28-4, ενώ με ένα σερί 18-0, η ομάδα του Μιχάλη Βιντζηλαίου ανέβασε στα ύψη τη διαφορά.

Ετσι στο 30', το σκορ έγινε 8-43, με αποτέλεσμα οι φιλοξενούμενες να χαλαρώσουν, μία ευκαιρία την οποία δεν άφησε να περάσει ανεκμετάλλευτη ο Εύελπις που ροκάνισε μέσα στα δυνατά πλαίσια τη διαφορά.

Απ' τις νικήτριες ξεχώρισαν οι Χαλάτση και Δράκου, ενώ απ' τις ηττημένες οι Καντιδενού και Γαλάνη.

Τα δεκάλεπτα ήταν: 4-14, 8-24 (ημ.), 8-43, 28-57

Διαιτητές: Φάκαρος - Γαλανός

ΕΥΕΛΠΙΣ ΨΙΝΘΟΥ **(Κιότος Η.):** Γαλάνη 6, Καλούδη 6, Καντιδενού 12 (1), Κωστομοίρη 4, Καρίκη Μ., Καρίκη Μ.

ΝΙΚΗ ΡΟΔΟΥ **(Βιντζηλαίος):** Χαλάτση 29, Λούπη 2, Περγαντή 4, Κυριακίδου 6, Δράκου 14, Γκιούντιτσε 2, Ματθαίου, Σαρικά

ΠΡΩΤΑΘΛΗΜΑ ΚΟΡΑΣΙΔΩΝ - Α' ΟΜΙΛΟΣ

Νίκες για Ιβίσκο και Νίκη Ρόδου

Στην κορυφή έστω και για λίγο πέρασε ο Ιβίσκος μετά την εύκολη νίκη που πέτυχε κόντρα στον Ηλιο Ιαλυσού ενώ η Νίκη Ρόδου έσπασε το ρόδι λυγίζοντας την αντίσταση του ουραγού Εύελπι Ψίνθου. Τέλος, το ντέρμπι κορυφής μεταξύ του Ιάλυσου και του Διαγόρα θα διεξαχθεί την Πέμπτη στις 20.30 στην έδρα του πρώτου.

Τ' αποτελέσματα της 3ης αγωνιστικής

Εύελπις Ψίνθου - Νίκη Ρόδου	28-57
ΓΑΣ Ιάλυσος - ΠΑΟ Διαγόρας	(Πέμπτη 20.30)
ΑΣΚ Ιβίσκος - Ηλιος Ιαλυσού	45-12

Η ΒΑΘΜΟΛΟΓΙΑ

ΑΣΚ Ιβίσκος	5	2-1	108-89 (+19)
ΠΑΟ Διαγόρας	4	2-0	130-46 (+84)
ΓΑΣ Ιάλυσος	4	2-0	99-40 (+59)
Νίκη Ρόδου	4	1-2	108 - 114 (-6)
Ηλιος Ιαλυσού	4	1-2	51-131 (-80)
Εύελπις Ψίνθου	3	0-3	50-126 (-76)

• ΓΑΣ Ιάλυσος και ΠΑΟ Διαγόρας έχουν από ένα παιχνίδι λιγότερο

Η ΕΠΟΜΕΝΗ ΑΓΩΝΙΣΤΙΚΗ

Ηλιος Ιαλυσού - ΓΑΣ Ιάλυσος
ΑΣΚ Ιβίσκος - Εύελπις Ψίνθου
ΠΑΟ Διαγόρας - Νίκη Ρόδου

Β' ΚΑΤΗΓΟΡΙΑ ΑΝΔΡΩΝ

Και μαθηματικά ...πρωταθλητής

Ο Αγιος Νικόλαος Παστίδας πέρασε και από τη Λίνδο κατακτώντας το ροζ φύλλο κόντρα στον Κλεόβουλο ενώ ο Εύελπις Ψίνθου πάτησε για τα καλά τη δεύτερη θέση μετά τη σπουδαία νίκη κόντρα στον ΑΟ Αρχαγγέλου.

Τέλος, το παιχνίδι Σταυρός Καλυθιών - Ηλιος Ιαλυσού θα διεξαχθεί αύριο στις 20.30 στην Ιαλυσό.

Τ' αποτελέσματα της 8ης αγωνιστικής

Κλεόβουλος Λίνδου - Αγιος Νικόλαος Παστίδας	43-52
ΑΟ Αρχαγγέλου - Εύελπις Ψίνθου	58-68
Σταυρός Καλυθιών - Ηλιος Ιαλυσού	(αύριο 20.30)

Η ΒΑΘΜΟΛΟΓΙΑ (σε 7 αγωνιστικές)

1. Αγιος Νικόαλος Π.	16	8-0	583-381 (+202)
2. Εύελπις Ψίνθου	14	6-2	490-487 (+3)
3. Κλεόβουλος Λίνδου	13	5-3	499-392 (+107)
4. ΑΟ Αρχαγγέλου	10	2-6	428-451 (-23)
5. Σταυρός Καλυθιών	9	2-5	335-415 (-80)
6. Ηλιος Ιαλυσού	7	0-7	306-515 (-209)

Η ΕΠΟΜΕΝΗ ΑΓΩΝΙΣΤΙΚΗ

Αγιος Νικόλαος Παστίδας - Σταυρός Καλυθιών
Εύελπις Ψίνθου - Ηλιος Ιαλυσού
ΑΟ Αρχαγγέλου - Κλεόβουλος Λίνδου

Αύριο Σταυρός Καλυθιών - Ηλιος

✓ Το παιχνίδι θα ξεκινήσει στις 20.30 στο Κ.Γ. Ιαλυσού

Με στόχο τη νίκη γοήτρου θα παλέψουν αύριο στο κλειστό γυμναστήριο της Ιαλυσού, ο Σταυρός Καλυθιών με τον Ηλιο Ιαλυσού. Οι μεν γηπεδούχοι θέλουν τους δύο βαθμούς προκειμένου να τερματίσουν όσο το δυνατόν ψηλότερα ενώ στην αντίπερα όχθη ο ουραγός Ηλιος Ιαλυσού, θα επιδιώξει να κατακτήσει το πρώτο του ροζ φύλλο στο πρωτάθλημα. Θα πρέπει να σημειωθεί ότι η συγκεκριμένη αναμέτρηση είναι στα πλαίσια της 8ης αγωνιστικής.

Μίλησε στο τέλος...

«Ψυχάρα» είχαν οι παίκτες του Κολοσσού που γύρισαν ένα χαμένο παιχνίδι λυγίζοντας την αντίσταση του Ζέφυρου με 68-62

Διαφήμισαν το μπάσκετ... Ωστόσο ο Κολοσσός ήταν αυτός που χαμογέλασε στο τέλος κερδίζοντας τον πρωτοπόρο Ζέφυρο με 68-62. Η ομάδα του Βασίλη Καλαποδάκη αν και βρισκόταν πίσω στο σκορ για 37 λεπτά στο τελευταίο τρίλεπτο εκμεταλλεύθηκε στο έπακρο τα λάθη των φιλοξενουμένων και πανηγύρισε μία σημαντική επιτυχία απέναντι σε έναν αντίπαλο που βρισκόταν στην κορυφή του βαθμολογικού πίνακα...

Ο Ζέφυρος απ' το ξεκίνημα του αγώνα έδειξε τις διαθέσεις του και με πρώτο...«βιολί» τον Μητσού προηγήθηκε 6-13 (7') και 11-15 στο πρώτο δεκάλεπτο...

Στη συνέχεια η ομάδα του Βαγγέλη Κουζουκάκη έχοντας περισσότερες λύσεις απ' την περιφέρεια, ξέφυγε με 17-25 (16'), ενώ η διαφορά έφτασε ακόμα και σε διψήφιο αριθμό 19-30 (18'), με δίποντο του Μακρυνίκα... Το μόνο που κατάφεραν οι «θαλασσί» ήταν να μειώσουν σε 24-34 που ήταν και το αποτέλεσμα του πρώτου εικοσαλέπτου.



Σπουδαία επιτυχία σημείωσε ο Κολοσσός κόντρα στον Ζέφυρο

Στην επανάληψη οι γηπεδούχοι αποφάσισαν να θυμηθούν τον καλό τους εαυτό και με ένα σερί 7-0, ροκάνισαν τη διαφορά στους 3 πόντους (31-34 στο 22').

Ο Ζέφυρος ανέκαμψε και έφερε τη ψαλίδα και πάλι στο +8 (36-44) ενώ το τρίτο δεκάλεπτο έληξε με 40-48.

Ολα τα λεφτά της προχθεσινής αναμέτρησης... ήταν η τελευταία περίοδος. Στο 35' οι φιλοξενούμενοι είχαν χτίσει μια διαφορά 5 πόντων (49-54), όμως ο Κολοσσός με ένα μίνι σερί 5-0, ισοφάρισε για πρώτη φορά σε 54-54. Η απάντηση ήταν άμεση, με τους «πράσινους» να προηγούνται 54-60 (37') και να δείχνει ότι καθάριζαν το παιχνίδι. Ο Τρίμμης όμως είχε διαφορετική άποψη. Με γκολ - φάουλ μείωσε σε 59-60 (38') ενώ οι θαλασσί με ένα σερί 6-0, προηγήθηκαν 65-60 και η σεμνή τελετή έλαβε τέλος.

Απ' τους νικητές ξεχώρισαν οι Τρίμμης, Στυλιανού και Αλεξίου ενώ απ' τους ηττημένους οι Μητσού και Μακρυνίκας.

Τα δεκάλεπτα ηταν: 11-15, 24-34 (ημ.), 40-48, 68-62

Διαιτητές: Ευσταθίου - Στάλας

ΑΟ ΚΟΛΟΣΣΟΣ (Καλαποδάκης): Ματσαμάς 8, Αλεξίου 10, Φανιός, Αραπούδης, Δεληγιαννάκης 2, Στυλιανού 29 (2), Γιακουμάκης 2, Τρίμμης 17.

ΖΕΦΥΡΟΣ (Κουζουκάκης): Μοσχοβάκου 5 (1), Παπακωστούλης, Μακρυνίκας 15, Διακολουκάς, Ζαφειράκης 5 (1), Ξωμεριτάκης, Κιουρτ 4, Μητσού 33.

Στα χαρτιά ο Διαγόρας

✓ Δεν κατέβηκε στο γήπεδο ο Δωριέας και οι «κυανέρυθροι» πήραν τον αγώνα χωρίς να ιδρώσουν...

Ο κατήφορος του παιδικού μπάσκετ... συνεχίζεται! Το Σάββατο ήταν προγραμματισμένο να διεξαχθεί το παιχνίδι μεταξύ του ΠΑΟ Διαγόρα και του ΔΑΝΣ Δωριέα.

Τελικά, οι φιλοξενούμενοι δεν προσήλθαν στο κλειστό γυμναστήριο των «κυανέρυθρων», με αποτέλεσμα η ομάδα του Στέλιου Κωνσταντινίδη να κερδίσει τον αγώνα στα χαρτιά και να παραμείνει στην πρώτη τριάδα του βαθμολογικού πίνακα.

Σε επικοινωνία που είχαμε με τον πρόεδρο του Δωριέα, Τάσο Βογιατζόγλου, ισχυρίστηκε ότι υπήρχαν κάποιες ανειλημμένες υποχρεώσεις του προπονητή Βενέτη Θωμιδη, του αντιπροέδρου αλλά και του ίδιου, με συνέπεια να είναι αδύνατον, να παίξει η ομάδα στο συγκεκριμένο παιχνίδι, και ως εκ τούτου να μηδενιστεί.

Αναβολή λόγω μαθημάτων...

✓ Δεν πραγματοποιήθηκε η συνάντηση Αγίου Νικολάου Παστίδας - ΑΣΚ Ιβίσκος λόγω αιτήματος των γηπεδούχων για αναβολή εξαιτίας των μαθητικών υποχρεώσεων...

Ακόμα ένα παιχνίδι του παιδικού πρωταθλήματος που ήταν προγραμματισμένο να διεξαχθεί το Σάββατο, αναβλήθηκε. Ο λόγος για την αναμέτρηση του Αγίου Νικολάου Παστίδας με τον Ιβίσκο που δεν διεξήχθη καθώς οι γηπεδούχοι με αίτημά τους στην τοπική επιτροπή, ζήτησαν την αναβολή του αγώνα, λόγω αυξημένων μαθητικών υποχρεώσεων των παικτών της ομάδας.

Θα πρέπει να σημειωθεί ότι ο συγκεκριμένος αγώνας ήταν στα πλαίσια της 9ης αγωνιστικής και θα πραγματοποιηθεί σε ημέρα και ώρα που θα ορίσει η τοπική επιτροπή.

ΠΑΙΔΙΚΟ ΠΡΩΤΑΘΛΗΜΑ/ Α' ΟΜΙΛΟΣ

Τη δεύτερή του ήττα στο φετινό πρωτάθλημα γνώρισε ο Ζέφυρος που δεν τα κατάφερε απέναντι στον ψυχωμένο Κολοσσό, στο πλαίσιο της 9ης αγωνιστικής. Χωρίς να ιδρώσει ο Διαγόρας πήρε τους δύο βαθμούς της νικης, καθώς ο Δωριέας δεν κατέβηκε στο γήπεδο, ενώ αναβλήθηκε το παιχνίδι Αγιος Νικόλαος Παστίδας - ΑΣΚ Ιβίσκος. Τέλος το ρεπό του εξέτισε ο Ηρακλής Λάρδου.

Τ' αποτελέσματα της 9ης αγωνιστικής

Κολοσσός Ρόδου - Ζέφυρος	68-62
ΠΑΟ Διαγόρας - ΔΑΝΣ Δωριεύς	20-0 (α.α.)
Αγιος Νικόλαος Παστίδας - ΑΣΚ Ιβίσκος	(αναβλήθηκε)

● Το ρεπό του εξέτισε ο Ηρακλής Λάρδου

Η ΒΑΘΜΟΛΟΓΙΑ

1. Ζέφυρος	14	6-2	538-455 (+83)
2. ΑΣΚ Ιβίσκος	13	6-1	580-400 (+180)
3. ΠΑΟ Διαγόρας	13	5-3	593-443 (+150)
4. Κολοσσός Ρόδου	11	4-3	405-358 (+47)
5. Αγιος Νικόλαος Παστ.	10	3-4	496-434 (+62)
6. ΔΑΝΣ Δωριεύς	7	1-6	234-492 (-258)
7. Ηρακλής Λάρδου	6	0-6	195-452 (-264)

● Ο ΑΣΚ Ιβίσκος, ο ΔΑΝΣ Δωριεύς, ο Ηρακλής Λάρδου και ο Αγιος Νικόλαος Παστίδας έχουν από ένα παιχνίδι λιγότερο
● Ο Κολοσσός Ρόδου και ο Ηρακλής Λάρδου έχουν εκτίσει το ρεπό τους

Η ΕΠΟΜΕΝΗ ΑΓΩΝΙΣΤΙΚΗ

ΑΣΚ Ιβίσκος - Κολοσσός Ρόδου
ΔΑΝΣ Δωριεύς - Αγιος Νικόλαος Παστίδας
Ηρακλής Λάρδου - ΠΑΟ Διαγόρας
Ρεπό έχει ο Ζέφυρος

ΠΑΙΔΙΚΟ ΠΡΩΤΑΘΛΗΜΑ/ Γ' ΟΜΙΛΟΣ

Ασταμάτητος ο Ιπποκράτης

Μεγάλη νίκη στο ντέρμπι κορυφής πέτυχε ο Ιπποκράτης Κω κόντρα στην ΑΕ Δικαίου ενώ ο Ηρακλής 2000 αν και δυσκολεύτηκε εντούτοις επικράτησε του Αιόλου Κεφάλου. Το ρεπό της εξέτισε η ΕΑ Καλύμνου.

Τ' αποτελέσματα της 5ης αγωνιστικής

Ιπποκράτης Κω - ΑΕ Δικαίου	76-62
Ηρακλής 2000 - Αίολος Κεφάλου	64-58

Η ΒΑΘΜΟΛΟΓΙΑ

1. Ιπποκράτης Κω	8	4-0	354-210 (+144)
2. ΑΕ Δικαίου	6	2-2	308-236 (+14)
3. Ηρακλής 2000	6	2-1	65-151 (+14)
4. Αίολος Κεφάλου	5	1-3	159-311 (-152)
5. ΕΑ Καλύμνου	3	0-3	153-231 (-78)

● Ο Ηρακλής 2000 και η ΑΕ Δικαίου έχουν από ένα παιχνίδι λιγότερο
● Η ΕΑ Καλύμνου έχει εκτίσει το ρεπό της

Μετά το... τζάμπολ!

■ Καλημέρα και καλή εβδομάδα...

■ Εκοψαν την πίτα τους οι διαιτητές του συνδέσμου Δωδεκανήσου, ωστόσο ο κόσμος που βρέθηκε στο «ΑΚΤΑΙΟΝ» ήταν ελάχιστος...

■ Μόνο δύο εκπρόσωποι σωματείων βρέθηκαν εκεί... Ο Ιβίσκος διά του προέδρου του Μιχάλη Μελλίνη και ο Διγενής με τον Κώστα Αποστολίδη.

■ Την ερχόμενη Παρασκευή ο Δημήτρης Κουνελλές, με αρκετά μέλη θα μεταβούν στην Κω για να κόψουν την πίτα του βορείου συγκροτήματος...

■ Πάντως τυχερός ήταν ο Κάππας, που κέρδισε το φλουρί και μία μπάλα μπάσκετ... Σε καλή μεριά!

■ Τις επιχειρηματικές τους δραστηριότητες σκοπεύουν να ξεκινήσουν δύο άνδρες με τα γκρι και ένας κολλητός τους.

■ Ο Ηλίας Κουνελλές, ο Τάσος Αρνάς και ο Mr Βασιλειάδης ετοιμάζουν κάτι καλό για το ερχόμενο καλοκαίρι...

■ Στο μεταξύ τα αξιολογημένα μέλη του συνδέσμου πήγαν στην Αθήνα, για να παρακολουθήσουν σεμινάρια για διαιτητές Β' και Γ' Εθνικής.

■ Αλλάζουμε ρότα... Στο παιχνίδι Παντηλιακός - Ιβίσκος δεν κάθισε στον πάγκο των γηπεδουχων ο Γιάννης Αρφαράς που βρισκόταν στην Αθήνα, λόγω ενός προβλήματος υγείας της μητέρας του.

■ Ωστόσο ο Μορφωπός επέστρεψε στις τάξεις του Παντηλιακού...

■ Πολύ καλές εμφανίσεις πραγματοποιεί με τη φανέλα του Δούκα ο νεαρός Κίμων Πουζουκάκης... Ηδη έχει μπει στο στόχαστρο αρκετών ομάδων, όμως οι Αθηναίοι θέλουν να παραμείνει στο δυναμικό τους.

■ Εξίσου όμως άριστες εντυπώσεις συνεχίζει να αφήνει ο Γιάννης Μαρουλάκης, που αγωνίζεται στο Π.Κ. Νεάπολης (Γ' Εθνική, Βόρειος όμιλος). Μάλιστα είναι και πρώτος σκόρερ της ομάδας του, που παλεύει για την παραμονή στην κατηγορία.

■ Ο Δωριέας δεν κατέβηκε να παίξει με τον Διαγόρα στο παιδικό πρωτάθλημα, ενώ αναβλήθηκε η συνάντηση Αγιος Νικόλαος Παστίδας - Ιβίσκος λόγω μαθητικών υποχρεώσεων.

■ Πολύ μεγάλο ενδιαφέρον παρουσιάζει το παιχνίδι των κορασίδων μεταξύ του Ιάλυσου και του Διαγόρα, που θα διεξαχθεί την Πέμπτη (20.30).

■ Πάντως όλα τα λεφτά χθες ήταν το παιχνίδι Κολοσσός Ρόδου - Κένταυρος Δάφνης και αμέσως μετά Δωριέας - Διγενής Κοσκινού...

■ Λόγω της προχωρημένης ώρας, δεν κατέστη δυνατόν να γραφτούν παραλειπόμενα... Επιφυλασσόμεθα για την ερχόμενη Δευτέρα...

■ Ο Α.Σ. Δωδεκάνησος έχασε δίκαια απ' τους Αετούς... Πλέον στην ομάδα έμειναν λίγοι παίκτες, μετά τους τραυματισμούς και η συνέχεια προμηνύεται ιδιαίτερα δύσκολη.

■ Στην Κω δεν μασάνε τίποτα... Ο Ιπποκράτης θεωρεί την άνοδό του στη Γ' Εθνική βέβαιη... Πάντως οι πληροφορίες μιλούν για ένα πολύ δύσκολο σύνολο! Ιδωμεν.

■ Στην Κάλυμνο ξύπνησαν και προσπαθούν να σώσουν το ανδρικό μπάσκετ... Ποτέ δεν είναι αργά... Περασμένα μεγαλεία.

■ Αυτά και για σήμερα.

■ Για περισσότερα σχόλια και παρατηρήσεις μπορείτε να απευθύνεστε στο e-mail:makiss@otenet.gr

■ Και φυσικά μην ξεχνάτε τη μοναδική εκπομπή με κύριο θέμα το μπάσκετ. «Νέοι Ορίζοντες στα Σπορ», κάθε Σάββατο στον 9.59 Νέοι Ορίζοντες και στους 95,9, 96.2 και 96.5.

■ Τα λέμε...

Η καθιερωμένη κοπή...

Ο Σύνδεσμος Διαιτητών Καλαθοσφαίρας Δωδεκανήσου έκοψε την πίτα του μέσα σε βαρύ κλίμα απ' τον πρόσφατο θάνατο του εκλεκτού μέλους της Νίκου Τριανταφύλλου

Οπως κάθε χρόνο, έτσι και εφέτος, ο σύνδεσμος διαιτητών καλαθόσφαιρας της Δωδεκανήσου έκοψε το βράδυ της Παρασκευής την καθιερωμένη πίτα του στην αίθουσα του «Ακταίον». Ο πρόεδρος του συνδέσμου Δημήτρης Κουνελλές αφού «έδωσε» πρώτα τις καθιερωμένες του ευχές στη συνέχεια αναφέρθηκε στη λειτουργία του μηχανισμού της διαιτησίας, ενώ φυσικά δεν έλειψαν και οι απονομές τιμητικών πλακετών σε ορισμένους ανθρωπους που προσέφεραν - ο καθένας από το πόστο του - στο άθλημα της καλαθοσφαίρισης.

Φυσικά το κλίμα της γιορτής κινήθηκε μέσα σε βαρύ κλίμα, εξαιτίας φυσικά του πρόσφατου θανάτου του εκλεκτού μέλους του δωδεκανησιακού συνδέσμου αλλά και συναδέλφου Νίκου Τριανταφύλλου. Ο Δημήτρης Κουνελλές, έδωσε στο γιό του, Πανάγο την τιμητική πλακέτα και με την ευχή ότι δεν θα ξεχαστεί από κανένα το έργο που επιτέλεσε ο αείμνηστος Νίκος Τριανταφύλλου. Στη συνέχεια τιμητικές πλακέτες δόθηκαν επίσης στον πρόεδρο του ΔΟΝΑ Ροδίων Κάλλιστο Διακογεωργίοιυ (απουσίαζε απ' την εκδήλωση), στον πρόεδρο του ΝΑΟΔ Μιχάλη Μπαριανάκη και στο δημοσιογράφο Σπύρο Παγκά.



Οι τρεις άνδρες με τα «γκρι» την κοπή της βασιλόπιτας των διαιτητών. Σε πρώτο πλάνο ο Φάκαρος και δύο από τα αδέλφια Κουνελλέ



Ο Δημήτρης Κουνελλές ενώ δίνει την τιμητική πλακέτα στον Πανάγο Τριανταφύλλου

Το παρών στην εκδήλωση της Παρασκευής, έδωσαν όλα σχεδόν τα μέλη του συνδέσμου διαιτησίας (νυν και πρώην) ενώ εντύπωση έκανε η απουσία εκπροσώπων των συλλόγων με μοναδική εξαίρεση τον πρόεδρο του Ιβίσκου Μιχάλη Μελλίνη και τον υπεύθυνο του Διγενή Κοσκινού.

ΣΕΜΙΝΑΡΙΑ

ΔΙΑΙΤΗΣΙΑΣ

Στην Αθήνα βρέθηκαν το Σάββατο οι τρεις αξιολογημένοι διαιτητές του συνδέσμου Δωδεκανήσου. Ο Στέλιος Βιτζηλαίος, ο Γιώργος Ξανθός και ο Ηλίας Κουνελλές συμμετείχαν σε σεμινάριο διαιτησίας για διαιτητές που σφυρίζουν σε παιχνίδια Β' και Γ' Εθνικής.

Επανήλθε στην κορυφή

Ο Ιβίσκος επικράτησε άνετα στο εξ αναβολής παιχνίδι του Ηρακλή Λάρδου με 78-38

Σε ρυθμούς ρελαντί... ο Ιβίσκος πέρασε νικηφόρα απ' τη Λάρδο, κερδίζοντας τον τοπικό Ηρακλή, σε εξ αναβολής παιχνίδι με σκορ 78-38. Το παιχνίδι δεν χρήζει ιδιαίτερης κριτικής καθώς οι φιλοξενούμενοι απ' το ξεκίνημα έδειξαν τις διαθέσεις τους, δείχνοντας καθαρά ποιός είναι το αφεντικό του αγώνα. Το ημίχρονο βρήκε την ομάδα του Βασίλη Φουντουραδάκη να προηγείται με 9-36. Στην επανάληψη το σκηνικό δεν άλλαξε με τον Ιβίσκο να ανεβάζει στα ύψη τη «ψαλίδα» του σκορ.

Το τελικό 38-78 αντικατοπτρίζει πλήρως τη διαφορά δυναμικότητας μεταξύ των δύο ομάδων.

Απ' τους νικητές ξεχώρισαν οι Κούρος, Φιλιππόπουλος και Γεροδήμος ενώ απ' τους ηττημένους οι Κασιώτης και Χουντούρ.

Τα δεκάλεπτα ήταν: 2-16, 9-36 (ημ.), 23-52, 38-78.

Διαιτητές: Βιντζηλαίος - Στάλας

ΗΡΑΚΛΗΣ ΛΑΡΔΟΥ (Αθανασιάδης): Καπιώτης, Γεωργάλλος, Χουντούρ 11, Κασιώτης 11 (1), Μαστροδημήτρης, Κωβιού, Αθανασάς 4, Καφάλας, Κανύχης 6, Διακοβασιλείου 6.

ΑΣΚ ΙΒΙΣΚΟΣ (Φουντουραδάκης): Χαρκιανάκης 4, Κατσαράς 2, Γεροδήμος 9, Φιλιππόπουλος 20 (1), Μανωλίτσης, Καπιτάνος 12, Κούρος 22, Βερεμές 9.

Οι Αετοί πέταξαν στη Ρόδο

Ο Α.Σ. Δωδεκάνησος δεν τα κατάφερε και πραγματοποιώντας τη χειρότερη φετινή του εμφάνιση ηττήθηκε με 16-51 απ' τους Αετούς Χανίων

Η κακή μέρα απ' το πρωί φαίνεται... Ο Α.Σ. Δωδεκάνησος πραγματοποιώντας άσχημη εμφάνιση, γνώρισε δίκαια την ήττα με 16-51 απ' τους Αετούς Χανίων. Ο εκπρόσωπός μας στο πρωτάθλημα της δεύτερης εθνικής κατηγορίας σε καμία περίπτωση δεν προβλημάτισε την κρητική ομάδα, που έφυγε άνετα με τους δύο βαθμούς της νίκης.

Ωστόσο, το συγκρότημα του Βαγγέλη Κουζουκάκη αγωνίστηκε με δύο απουσίες, καθώς ο Μιχάλης Τσιγκόλης και ο Μιχάλης Χατζηδημητρίου θα χάσουν λόγω τραυματισμού, το υπόλοιπο της φετινής χρονιάς και φυσικά στο Σαββατιάτικο παιχνίδι, δεν τέθηκαν στη διάθεση του προπονητή τους.

Οι φιλοξενούμενοι ξεκίνησαν εντυπωσιακά και κατάφεραν να αιφνιδιάσουν τους αντιπάλους τους. Με πόντους των Σκορδίλη και Τουλουπάκη, οι Αετοί Χανίων προηγήθηκαν 0-12 (10'), ενώ έκλεισαν το ημίχρονο με τη ψαλίδα να έχει φτάσει στο +16 (6-22).

Στην επανάληψη ο Α.Σ. Δωδεκάνησος αντέδρασε, ωστόσο το νερό είχε μπει στο αυλάκι. Με ένα εφιαλτικό δεκάλεπτο για τους Ροδίτες, η κρητική ομάδα ανέβασε τη διαφορά στα ύψη παίρνοντας εύκολα το ροζ φύλλο αγώνα. Απ' τους νικητές ξεχώρισαν οι Τουλουπάκης, Σκορδίλης και Κλαράκης ενώ απ' τους ηττημένους διασώθηκε μόνο ο Στεφάνου.

Τα δεκάλεπτα ήταν: 0-12, 6-22 (ημ.), 14-34, 16-51.

Διαιτητές: Ευσταθίου - Ροϊλίδου

ΑΣ ΔΩΔΕΚΑΝΗΣΟΣ (Κουζουκάκης): Τσιβγούλης 2, Στεφάνου 8, Καρατζιάς 6, Χωραφίτης, Καλούδης, Μεταξενίου

ΑΕΤΟΙ ΧΑΝΙΩΝ (Σκορδίλης): Κλαράκης 11, Τουλουπάκης 19, Σκορδίλης 15, Βάλβης, Γιαννάκης 4, Σηφάκης 2, Βολάνης.

ΤΗΝ ΠΕΜΠΤΗ ΣΤΗ ΘΕΣΣΑΛΙΑ

Οδύσσεια στη Θεσσαλία... Την Πέμπτη θα αναχωρήσει για την Αθήνα και εν συνεχεία για τα Τρίκαλα ο ΑΣ Δωδεκάνησος. Η ομάδα του Βαγγέλη Κουζουκάκη, θα αντιμετωπίσει το ερχόμενο Σάββατο, τον Αστέρα Τρικάλων, ενώ την Κυριακή θα μεταβεί στην Καρδίτσα, όπου θα «συγκρουστεί» σε εξ αναβολής παιχνίδι με τον τοπικό Φαέθωνα.

Τα αποτελέσματα του αναπτυξιακού

Στην κατηγορία των παμπαίδων σημειώθηκαν τα εξής αποτελέσματα:

ΔΟΝΑ Αφάντου - ΔΟΑ Αρχαγγέλου	12-38
Νότια Ρόδος - ΔΟΝΑ Πεταλούδων	12-19
ΔΟΑΝ Ιαλυσού - ΔΟΑΝ Καλλιθέας	41-18
ΑΟ Κολοσσός- ΑΣΚ Ιβίσκος	81-33
ΠΑΟ Διαγόρας - ΑΟ Παντηλιακός	54-45
ΔΑΝΣ Δωριεύς - Ζέφυρος	38- 69

Στην κατηγορία των παίδων :

ΔΟΑ Αρχαγγέλου - ΔΟΑΝ Ιαλυσού	48-23
ΔΟΝΑ Πεταλούδων -ΔΟΝΑ Λινδίων	(αναβλήθηκε)
ΔΟΝΑ Αφάντου - Νότια Ρόδος	54-23

ΕΦΗΒΙΚΟ ΠΡΩΤΑΘΛΗΜΑ

Στο μοναδικό εξ αναβολής παιχνίδι ο Ιβίσκος πέρασε εύκολο απόγευμα στη Λάρδο κόντρα στον Ηρακλή τον οποίο και κέρδισε με σκορ 78-38.

Η ΒΑΘΜΟΛΟΓΙΑ (σε 9αγωνιστικές)

1. ΑΣΚ Ιβίσκος (2β)	17	8-1	690-487 (+203)
2. Κολοσσός Ρόδου	17	8-1	701-406 (+295)
3. ΓΑΣ Ιάλυσος	16	7-2	662-384 (+278)
4. Ηρακλής Λάρδου	11	2-7	359-600 (-241)
5. Αγιος Νικόλαος Π.	10	4-3	354-361 (-7)
6. ΑΟ Παντηλιακός	10	2-6	430-635 (-205)
7. ΔΑΝΣ Δωριεύς	10	2-6	394-492 (-98)
8. ΠΑΟ Διαγόρας	10	1-8	529-754 (-225)

● Ο Αγιος Νικόλαος Παστίδας έχει δύο παιχνίδια λιγότερα ενώ ο ΑΟ Παντηλιακός και ο ΔΑΝΣ Δωριεύς από ένα

● Ο Αγιος Νικόλαος Παστίδας έχει ένα μηδενισμό

Η ΕΠΟΜΕΝΗ ΑΓΩΝΙΣΤΙΚΗ

Κολοσσός Ρόδου - Ηρακλής Λάρδου
ΔΑΝΣ Δωριεύς - ΠΑΟ Διαγόρας
Αγιος Νικόλαος Παστίδας - ΓΑΣ Ιάλυσος
ΑΣΚ Ιβίσκος - ΑΟ Παντηλιακός

Ανετη νίκη του Α.Σ. Ζευς

2-1 τον Νικαγόρα

ΑΓ. ΑΠΟΣΤΟΛΟΙ.- Πραγματοποιώντας μία από τις καλύτερες εμφανίσεις του στο φετινό πρωτάθλημα της Β' Κατηγορίας, ο ΑΣ Ζευς κέρδισε το Νικαγόρα με 2-1, στο γήπεδο των Αγίων Αποστόλων το Σάββατο.



Ο σκόρερ Αργυρού (βάζει την φανέλα του) μαζί με τους συμπαίκτες του πανηγυρίζει

Οι γηπεδούχοι είχαν την πρωτοβουλία των κινήσεων σε όλη τη διάρκεια της συνάντησης και θα μπορούσαν να πετύχουν περισσότερα τέρματα, αν ήσαν πιο εύστοχοι σε κάποιες καλές φάσεις.

Ο Νικαγόρας στοχεύοντας στο θετικό αποτέλεσμα, ξεκίνησε με αμυντικούς προσανατολισμούς και με σύστημα αντεπιθέσεων. Από το 12' έμεινε με δέκα παίκτες, λόγω αποβολής ποδοσφαιριστή του.

ΤΑ ΓΚΟΛ

Στο 29' μετά από οργανωμένη επίθεση του Δία, ατομική προσπάθεια και σουτ του Αργυρού έγινε το 1-0.

Ο Ζευς διπλασίασε τα γκολ του με απευθείας φάουλ του Πεστλίκη στο 55'.

Το τελικό 2-1 διαμόρφωσε ο Φούσκας στο 94'.

ΑΛΛΕΣ ΦΑΣΕΙΣ

Στο 23' άστοχη ήταν η γυριστή κεφαλιά του Γκινή από το ύψος της μικρής περιοχής. Ενα λεπτό μετά, ο Αργυρού είχε σουτ άουτ.

Το σουτ πλασέ του Πεστλίκη στο 35' αποκρούστηκε από τους αμυντικούς του Νικαγόρα.

Το σουτ φάουλ του Κορδιστού στο 45' ήταν άστοχο.

Αρεσαν από τους νικητές οι Αργυρός, Πεστλίκης και Καραβόλιας. Από την ομάδα της Κω διακρίθηκαν οι Δημητρακιού και Καλλερές.

Παράπονα από τη διαιτησία του κ. Λάμπρου (Κατταβενός, Ζαννετής) έχει η ομάδα της Κεφάλου.

ΑΣ ΖΕΥΣ: Βιδιμής, Σαλονικιός (60' Μαντικός), Νικηταράς, Πακάκης (70' Γεωργούδης), Καραβόλιας, Κανάκης, Καβουκλής (60' Παππάς), Πεστλίκης, Σακκής, Αργυρός, Γκινής.

ΝΙΚΑΓΟΡΑΣ: Διακογεωργίου, Σπυράτος, Λάζος, Καλλερές, Δημητρακιού, Σακέλλης, Παπασταματίου (80' ,Στρατής), Πέρος (56' Μπίλης Σ.), Παπασεβαστός, Κορδιστός (56' Μπίλης Μ.), Φούσκας.



Συναγερμός στην περιοχή του Νικαγόρα



Ο Πεστλίκης καλύπτει τη μπάλα από αντίπαλο

Ο Αντίμαχος νίκησε, αλλά η Α.Ε. Κατταβιάς διαμαρτύρεται

ΑΝΤΙΜΑΧΕΙΑ.- Στις λεπτομέρειες κρίθηκε η αναμέτρηση του Αντίμαχου με την Αθλητική Ενωση της Κατταβιάς. Οι γηπεδούχοι επικράτησαν με 2-1 παίρνοντας τους πολύτιμους βαθμούς, ωστόσο οι φιλοξενούμενοι «φωνάζουν» για τη διαιτησία σε δύο καθοριστικές φάσεις. Η μία στη φάση του δεύτερου γκολ του Αντίμαχου (υποστηρίζουν ότι ο σκόρερ βρισκόταν σε θέση οφσάιντ) και η άλλη όταν τους «κόπηκε» επίθεση ως οφσάιντ στις καθυστερήσεις της αναμέτρησης (η εστία μάλιστα ήταν κενή).

Η ΑΕ Κατταβιάς παρουσίασε ένα αξιόμαχο σύνολο, το οποίο πάλαιψε σε όλη τη διάρκεια, χωρίς όμως να ανταμειφθεί έστω με το βαθμό της ισοπαλίας.

ΤΑ ΓΚΟΛ

Το σκορ άνοιξε για τους γηπεδούχους ο Μ. Σκαλέρης στο 35' με πλασέ (1-0). Στο 47' διπλασίασε ο Μαργαρίτης, αλλά στο 63' ο Καβουκλής διαμόρφωσε το τελικό 2-1.

ΧΑΜΕΝΟ ΠΕΝΑΛΤΙ

Η ΑΕ Κατταβιάς στάθηκε και άτυχη καθώς απώλεσε πέναλτι σε ένα κρίσιμο σημείο του παιχνιδιού. Το πέναλτι που κέρδισε ο Καβουκλής (ανατράπηκε από τον Γκίκα), εκτέλεσε ο Χατζηδημητρίου, αλλά ο γκολκήπερ του Αντίμαχου απέκρουσε.

Αξίζει να σημειωθεί ότι σε κενή εστία στο 45' ο Καβουκλής αστόχησε, ενώ στις καθυστερήσεις, ο Χατζηδημητρίου έσωσε την εστία μετά από πλασέ του Μαργαρίτη, ο οποίος ήταν μόνος του.

Καλύτεροι των γηπεδούχων οι Γκίκας, Σκαλέρης Γ. και Σκαλέρης Μ. Αρεσαν από την ΑΕ Κατταβιάς οι Σ. Κωνσταντόπουλος, Κ. Κωνσταντόπουλος, Μακριάς, Κυπριώτης και Καβουκλής.

Καλή ήταν η διαιτησία του κ. Κόκκινου. Λάθη έκαναν οι «βοηθοί» του κ. Βασιλείου και Φραγκίνης.

Οι συνθέσεις των ομάδων:

ΑΝΤΙΜΑΧΟΣ: Γκίκας, Διακοδημητρίου, Κατσαρός (35' Ατσαλάκης), Σ. Διακαντώνης (68' Τσιρίλο), Μάμμης (30' Τσατσακλάς), Γ. Σκαλέρης, Κατσίρης, Μαργαρίτης, Κόμπος, Μ. Σκαλέρης, Η. Διακαντώνης.

ΑΕ ΚΑΤΤΑΒΙΑΣ: Χατζηδημητρίου, Σ. Κωνσταντόπουλος, Συμιξής, Θ. Τσουβαλάς, Κ. Κωνσταντόπουλος, Συμιξής, Θ. Τσουβαλάς, Κ. Κωνσταντόπουλος, Καρίπης (70' Καζώνης), Ιερομόναχος (60' Χρυσόπουλος), Μ. Τσουβαλάς, Μακριάς, Κυπριώτης, Καβουκλής.

ΣΧΟΛΕΣ ΤΟΥΡΙΣΤΙΚΗΣ ΕΚΠΑΙΔΕΥΣΗΣ
ΕΚΠΑΙΔΕΥΤΗΡΙΟ ΡΟΔΟΥ

ΔΙΑΚΗΡΥΞΗ

Δημόσιου Μειοδοτικού Διαγωνισμού Προμήθειας Τροφίμων για το οικονομικό έτος 2002

Η Ανώτερη Σχολή Τουριστικής Εκπαίδευσης Ρόδου, Δημοκρατίας 2, προκηρύσσει Δημόσιο Μειοδοτικό Διαγωνισμό για την ανάδειξη προμηθευτών τροφίμων για τις ανάγκες του Οικοτροφείου, οικονομικού έτους 2002, ως κάτωθι:

	ΕΥΡΩ	ΔΡΧ.
Α 1.Κρέατα-πουλερικά νωπά, κρέατα-πουλερικά-ψάρια-λαχανικά κατεψυγμένα	35.216	12.000.000
2. Φρούτα και λαχανικά φρέσκα	19.076	6.500.000
3. Είδη παντοπωλείου-αυγά	55.759	19.000.000
4. Αρτος-αρτίδια-αρτοπαρασκευάσματα	7.337	2.500.000
Σύνολο προϋπολογισμού	117.388	40.000.000

Ο εν λόγω διαγωνισμός θα πραγματοποιηθεί στα γραφεία της ΑΣΤΕΡ, Δημοκρατίας 2, στις 12 Φεβρουαρίου 2002, ημέρα Τρίτη και ώρα 12.000 μ.μ.

Πληροφορίες στα γραφεία της Σχολής, τηλ. 24290 στις εργάσιμες ημέρες και ώρες, στον κ. Διακονικόλα Νικόλαο.

Ο διευθυντής
Αθανάσιος Στάμος

B' ΚΑΤΗΓΟΡΙΑ ΔΩΔΕΚΑΝΗΣΟΥ

Αυλαία του α' γύρου αλλά και απρόβλεπτα...

Με επεισόδια έπεσε η αυλαία του πρώτου γύρου στο πρωτάθλημα της Β' Κατηγορίας.

Στην Πάτμο οι φίλαθλοι του Ξάνθου έστειλαν στο Κέντρο Υγείας τον διαιτητή κ. Δημητρά θεωρώντας τον υπαίτιο για την ήττα της ομάδας τους από την Ασπίδα Απολακκιάς, που έχει τέσσερα στα τέσσερα. Κατά τ' άλλα, ο Κλεόβουλος επεκράτησε στο ντέρμπι του Αρη Αρχαγγέλου και μείωσε τη διαφορά στους δύο βαθμούς! Στο «χορό» είναι πάντα και ο Αντίμαχος που κέρδισε την ΑΕ Κατταβιάς. Δόξα Καρδάμαινας και ΑΟ Πυλίου κέρδισαν τον ΑΣ Τήλου και Εθνικό Αρχίπολης αντίστοιχα και τέλος ο Ζευς επεκράτησε του Νικαγόρα στους Αγίους Αποστόλους.

Η αγωνιστική θα ολοκληρωθεί την Τετάρτη (μεθαύριο) με τη συνάντηση ανάμεσα στον Ποσειδώνα Καρπάθου και τον Απόλλωνα Απολλώνων!

15η αγωνιστική

Δόξα Καρδάμαινας - ΑΣ Τήλου	7-3
Αρης Αρχαγγέλου - Κλεόβουλος	0-2
Αντίμαχος - ΑΕ Κατταβιάς	2-1
Ποσειδών Καρπ. - Απολλων Απολλώνων	(Τετάρτη)
Ξάνθος - Ασπίδα Απολακκιάς	0-1
Ολυμπιακός Καλ. - Εθνικός Αρχίπολης	0-2 α.α.
ΑΟ Πυλίου - Εθνικός Αρχίπολης	5-0
Ζευς - Νικαγόρας	2-1

Η ΒΑΘΜΟΛΟΓΙΑ

	ΑΓΩΝΕΣ	ΓΚΟΛ	ΒΑΘΜΟΙ
1. Αρης Αρχαγγέλου	15	41-10	36
2. Κλεόβουλος Λίνδου	15	39-7	34
3. Ασπίδα Απολακκιάς	15	14-21	31
4. Αντίμαχος Κω	15	26-12	30
5. Απόλλων Απολλώνων	14	24-14	28
6. Δόξα Καρδάμαινας	15	47-24	26
7. ΑΟ Πυλίου	15	23-22	21
8. ΑΕ Κατταβιάς	15	21-22	20
-. Νικαγόρας	15	17-22	20
-. Εθνικός Αρχίπολης	15	18-33	20
11. ΑΣ Τήλου	15	26-43	18
12. Αστέρας Μασάρων	15	11-15	17
13. Ζευς	15	20-27	16
14. Ποσειδώνας Καρπάθου	14	9-21	11
15. Ξάνθος	15	20-38	11
16. Ολυμπιακός Καλ.	15	-	-

Η ΕΠΟΜΕΝΗ ΑΓΩΝΙΣΤΙΚΗ

Αρης Αρχαγγέλου - Δόξα Καρδάμαινας
ΑΣ Τήλος - Αντίμαχος
Κλεόβουλος - Ποσειδών Καρπάθου
ΑΕ Κατταβιάς - Ξάνθος
Απόλλων Απολ. - Ολυμπιακός Καλ.
Ασπίδα Απολακκιάς - ΑΟ Πυλίου
Αστέρας Μασ. - Ζευς
Νικαγόρας - Εθνικός Αρχίπολης

Ντέρμπι; Ποιό ντέρμπι;

✔ Κακοποίησαν το ποδόσφαιρο Αρης και Κλεόβουλος
✔ Νικήτρια η ομάδα της Λίνδου, με σκορ 2-0

ΑΡΧΑΓΓΕΛΟΣ.-

Του Μπάμπη Θεοδώρου

Οσο πιο γρήγορα «σβηστεί» από τη μνήμη μας το χθεσινό, κατ' ευφημισμό ντέρμπι του Αρχάγγελου, ανάμεσα στον Αρη και τον Κλεόβουλο, τόσο το καλύτερο!

Οι δύο ομάδες, οι οποίες και προηγούνται στη βαθμολογία της Β' Κατηγορίας κακοποίησαν, στην κυριολεξία το ποδόσφαιρο, απογοητεύοντας όσους πίστευαν ότι θα αποζημιωθούν από θέαμα επιπέδου, για το λάθος τους να χαλάσουν το θαυμάσιο Κυριακάτικο απόγευμά τους, πηγαίνοντας στο γήπεδο!

ΦΑΣΕΙΣ ΚΑΙ ΓΚΟΛ

6': Ο διαιτητής Βασίλης Τσαγκάρης παθαίνει «τράβηγμα» στον τετρακέφαλο του ποδιού του και παρά τις φιλότιμες προσπάθειές του δεν μπορεί να συνεχίσει το παιχνίδι και αποχωρεί!

Ο αγώνας διακόπηκε για 25' λεπτά και αφού πέρασε διαιτητής ο δεύτερος επόπτης Τατάς, λόγω αρχαιότητας και πρώτος επόπτης ο Πάνος, το διαιτητικό τρίο συμπληρώθηκε απ' το συνάδελφό τους Γιώργο Καραχανή, ο οποίος κατά τύχη βρισκόταν στο γήπεδο και συνεχίστηκε το παιχνίδι.

32': Σε δυνατό σουτ του Ζιάκου ο Διάκουλας «ιπτάται» και με εντυπωσιακό τρόπο έδιωξε τη μπάλα σε κόρνερ.

35': Γυριστό, ξαφνικό σουτ του Πέρρου έδιωξε εντυπωσιακά σε κόρνερ ο Στεφανάκης.

45': Με την αποχώρηση των δύο ομάδων στα αποδυτήρια, ο Πιτσουρδάκης «έφτυσε» αντίπαλο ποδοσφαιριστή, μπροστά στους διαιτητές, για να αντικρίσει την κόκκινη κάρτα του Τατά, ο οποίος προπιλακίστηκε στη συνέχεια από το «δράστη» για να ηρεμήσουν τα πνεύματα με την επέμβαση των ψυχραιμοτέρων!



Με τράβηγμα στον τετρακέφαλο του αριστερού του ποδιού εγκατέλειψε ο Βασίλης Τσαγκάρης



Μεγάλη η συνεισφορά του Ιωαννίδη στη νίκη του Κλεόβουλου

Τελικά ο Κλεόβουλος, μετά την είσοδο του Βασίλη Χαρίτου στο 58', άρχισε να «κινείται» επιθετικά και κατάφερε να σημειώσει δύο τέρματα και να πάρει τους τρεις πολύτιμους βαθμούς της νίκης, που τον φέρνουν τώρα μόλις δύο πόντους πίσω από την ομάδα του Αρχαγγέλου.

60': Ο Ιωαννίδης από κοντά δεν μπόρεσε να σκοράρει, αφού η προβολή του δεν βρήκε όπως θα ήθελε τη μπάλα.

·63': Ο Βαγγέλης Ιωαννίδης έφυγε μόνος από αριστερά, έβγαλε τη βαθιά σέντρα στον Πέρρο που έμπαινε απ' την απέναντι πλευρά κι αυτός με διαγώνιο, ασύλληπτο σουτ, άφησε «άγαλμα» τον Στεφανάκη (0-1).

73': Κοντινό σουτ του Παρδαλού Σ.Μ. έδιωξε εντυπωσιακά σε κόρνερ ο Διάκουλας.

86': Απ' το ελεύθερο του Διάκουλα, ο Φρατζάκης έφυγε μπροστά, κέρδισε κάποιες κόντρες και με διαγώνιο, δυνατό σουτ διαμόρφωσε το τελικό 0-2.

Καλαεντζής, Μιμηγιάννης, Πιζήμολας και Β. Χαρίτος οι κορυφαίοι των νικητών. Μαγιόγλου, Ζιάκος και Φουτούλης ξεχώρισαν από τους γηπεδούχους!

Με πολλά λάθη η διαιτησία του Τατά. Ανέχτηκε αρκετές φορές το σκληρό παιχνίδι και των δύο ομάδων, με αποτέλεσμα να χάσει τον έλεγχο, με κίνδυνο αυτό να «τιναχτεί» στον αέρα.

Καλά τα πήγαν οι βοηθοί του Πάνος και Καραχανής.

ΑΡΗΣ: Στεφανάκης, Αμύγδαλος, Παπαοικονόμου (45' Γιακουμάκης), Μπαρμπαντώνης, Μαγιόγλου Στ., Χατζηνικόλας (67' Παρδαλός Σ.Μ.), Ζιάκος, Παρδαλός Σ.Α., Παρδαλός Τσ., Φουτούλης, Παντίδος

ΚΛΕΟΒΟΥΛΟΣ: Διάκουλας Ι.Β., Καλαεντζής, Μιμηγιάννης, Σάββενας, Πιζήμολας (75' Φρατζάκης), Ιωαννίδης, Πόλος, Πέρος, Πιτσουρδάκης, Μουδάτσος (78' Διάκουλας), Λάμπης (58' Χαρίτος Β.)



Κακοποίησαν το ποδόσφαιρο, χθες, Αρης και Κλεόβουλος

Ξυλοφόρτωσαν τους διαιτητές στην Πάτμο!

Μήνυση κατά τεσσάρων ατόμων

ΠΑΤΜΟΣ.-

Στο διαιτητή κ. Δημητρά ξέσπασαν οι οπαδοί του Ξάνθου μετά τη λήξη του αγώνα με την Ασπίδα Απολακκιάς (0-1).

Σύμφωνα με τα όσα αναφέρει στο φύλλο αγώνα ο κ. Δημητράς (το οποίο συντάχθηκε μιάμιση ώρα μετά το τέλος του (18.36) στο Αστυνομικό τμήμα Πάτμου) μετά τη λήξη του παιχνιδιού εισήλθαν στον αγωνιστικό χώρο φίλαθλοι του Ξάνθου και άρχισαν να γρονθοκοπούν τον ίδιο και τους βοηθούς τους.

Στη συνέχεια, οι διαιτητές μεταφέρθηκαν στο Κέντρο Υγείας Πάτμου, όπου τους παρασχέθηκαν οι πρώτες βοήθειες.

Αμέσως μετά μετέβησαν στο Αστυνομικό Τμήμα του νησιού, όπου συνέταξαν το φύλλο αγώνα και υπέβαλαν μηνύσεις.

Αναστατωμένοι από την πρωτοφανή αυτή συμπεριφορά των φιλάθλων του Ξάνθου ο διαιτητής κ. Δημητράς μιλώντας στη «ΔΡΑΣΗ» τόνισε:

«Στο παιχνίδι δεν υπήρχε αμφισβητούμενη φάση από καμία πλευρά. Φτάνοντας στο γήπεδο, μας διαμαρτυρήθηκαν γιατί να πάμε δύο διαιτητές από τη Ρόδο (Δημητράς - Συμιακός).

Στο ημίχρονο υπήρχαν κάποιες διαμαρτυρίες από τους γηπεδούχους, αλλά σε ήπιους τόνους.

Το παιχνίδι έληξε στο 97' και τότε έγινε το κακό. Στο Κέντρο Υγείας μας επισκέφθηκαν ο δήμαρχος και ο διοικητής του αστυνομικού σταθμού.

Τι να πω. 'Η θα παίζουμε στα ίσια και θα τρώμε ξύλο ή θα αναγκαζόμαστε να αλλοιώνουμε αποτελέσματα για να προστατέψουμε τη σωματική μας ακεραιότητα».

Να σημειώσουμε ότι ο διαιτητής κ. Δημητράς υπέβαλε μήνυση κατά του ποδοσφαιριστή του Ξάνθου Κάβουρα και κατά τριών φιλάθλων.

Στο 1' ο Διακοπαρασκευάς έστειλε τη μπάλα στο δοκάρι.

Στο 20' ο Πρωτόπαππας έκανε το σουτ, αλλά έδιωξαν πάνω στη γραμμή οι αμυντικοί του Ξάνθου.

Στο 37' ο Διακοπαρασκευάς με πλασέ πέτυχε το μοναδικό τέρμα που έκρινε το παιχνίδι.

Από τον Ξάνθο καλά πήγαν οι Γρύλλης Α. και Τσαμπαλάκης Ι., ενώ από την Ασπίδα οι Πρωτόπαππας, Χαριστής και Διακοπαρασκευάς.

Καλή η διαιτησία του κ. Δημητρά και των βοηθών του Συμιακού και Αποστολίδη.

ΞΑΝΘΟΣ: Γρύλλης Αρ., Αντωνόπουλος, Τσαμπαλάκης Ι., Ελισαίου, Μαραβέλιας, Τζάμαλης, Καμπόσος (53' Μιχελής), Πούλος, Γρύλης Αρ., Κοκκίνης (40' Τσαμπαλάκης Μ.), Κάβουρας.

ΑΣΠΙΔΑ ΑΠΟΛ.: Λύμουρας, Σκουλούδης, Πρωτόπαππας, Χαριστής, Μελεούνης, Αποκούραστος, Αντωναράς, Σάββενας (13' Μικκιού), Διακοπαρασκευάς (89' Κωτιάδης), Ματθαίος, Κανάκης (80' Γκιόκας).

Με περίπατο ο Α.Ο. Πυλίου 5-0 τον Εθνικό Αρχίπολης!

Σε επιθετικό μονόλογο εξελίχθηκε το χθεσινό παιχνίδι για τον Α.Ο. Πυλίου, ο οποίος συνέτριψε στο γήπεδό του τον ελλιπή Εθνικό Αρχίπολης 5-0, ενώ έχασε αρκετές ακόμη ευκαιρίες για μεγαλύτερο σκορ.

Το 1-0 έκανε στο 5' ο Γαβράς, ενώ στο 11' ο Κεφαλιανός διπλασίασε για τους γηπεδούχους (2-0).

Στο 18' ο Πρεζέι Ν. έκανε το 3-0, στο 45' και πάλι ο Κεφαλιανός το 4-0, ενώ το τελικό 5-0 πέτυχε ο Στούππος στο 70'.

Διατήτευσαν οι Βασιλείου, Φεσσάρας, Κόκκινος.

Α.Ο. ΠΥΛΙΟΥ: Χατζηνικόλογλου (46' Ζήκας), Δρόσος, Βρεττός, Πίτσης (46' Γερασίμου), Πασχάλης, Πρεζέι Κ., Ρούφας, Πρεζέι Ν., Γαβράς, Κεφαλιανός, Στούππος

ΕΘΝΙΚΟΣ: Καλησπέρης (λ.τ. 7' Χατζησάββας), Μαργαρίτης, Παπανθύμου, Σφήκας, Φλεβάρης, Σωτηράκης, Χατζηγεωργίου, Καλούδης, Πετράς, Κωστίδης, Μιχαλάκης



Alfa 156

Αποκτήστε το όνειρό σας.

2+ για απεριόριστα χιλιόμετρα

Alfa 156. Απόλυτη ασφάλεια, άνεση και τέλεια οδική συμπεριφορά. Ανεπανάληπτο στυλ που γοητεύει, τεχνολογία αιχμής και επιδόσεις που συναρπάζουν: από 120 έως 192 HP. Ποιότητα που ξεχωρίζει. Alfa 156. Αποκτήστε την άμεσα με προνομιακή χρηματοδότηση.

Ολοκληρωμένο Συγκρότημα Alfa Romeo

Alfa Romeo CREDIT

€ 12.000 (4.088.400 δρχ) σε 36 άτοκες δόσεις.

Auto Center Μανώλης Κωστάκης Α.Ε.Β.Ε.

ΟΛΟΚΛΗΡΩΜΕΝΟ ΣΥΓΚΡΟΤΗΜΑ: FIAT - ALFA ROMEO - LANCIA

14ο χλμ Ρόδου - Αεροδρομίου 85106, Παραδείσι, Ρόδος, Τηλ: (0241) 82000

ALFA ROMEO

Cuore Sportivo

Μέγιστο Χρηματοδοτούμενο Κεφάλαιο: € 12.000 (4.088.400 δρχ). Ονομαστικό Επιτόκιο 0,00%, 36 Μηνιαίες Δόσεις: € 333,33 (113.566 δρχ). Δεν συμπεριλαμβάνονται: Έξοδα Φακέλου: € 135 (45.994 δρχ). Ε.Π.Ε.: 0,0074. Η χρηματοδότηση χορηγείται εφόσον πληρούνται οι απαραίτητες προϋποθέσεις. Το πρώτο εξάμηνο της Ασφάλειας και 3 χρόνια Οδική Βοήθεια είναι ήδη πληρωμένα.

RODEO

Χειμερινή collection

ΕΚΠΤΩΣΕΙΣ έως 30%







COMBO'S

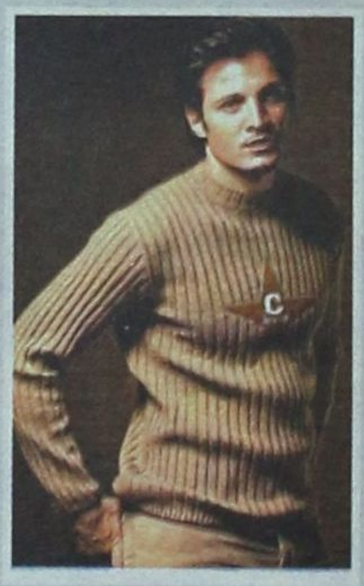





RODEO

Ίσως η πιο αγαπημένη τάση
για το φετινό χειμώνα για
μια πιο «ψαγμένη» εμφάνιση
αυτή τη σεζόν



ΑΠΟΘΗΚΗ RODEO Πάροδος ΚΑΝΑΔΑ 72 - ΤΗΛ: 74108: ΥΠΟΔΕΧΘΕΙΤΕ ΤΟ ΧΕΙΜΩΝΑ Σ' ΕΝΑ ΧΩΡΟ 300 Τ.Μ. • ΜΕ ΑΝΕΤΟ PARKING • ΜΕ ΕΠΩΝΥΜΑ ΡΟΥΧΑ • ΑΝΔΡΙΚΑ • ΓΥΝΑΙΚΕΙΑ • ΠΑΙΔΙΚΑ • ΠΑΠΟΥΤΣΙΑ & ΑΞΕΣΟΥΑΡ • ΥΠΕΡΜΕΓΕΘΗ

RODEO STREET ΝΕΟ ΚΑΤΑΣΤΗΜΑ ΣΤΗ ΣΤΟΑ ΣΠΑΡΤΑΛΗ: ΡΟΥΧΑ ΙΤΑΛΙΑΣ ΕΙΣΑΓΩΓΗΣ ΣΕ ΕΚΠΛΗΚΤΙΚΕΣ ΤΙΜΕΣ. ΔΙΑΘΕΤΟΥΜΕ ΚΑΙ ΤΜΗΜΑ ΠΑΙΔΙΚΟ ΕΦΗΒΙΚΟ

DONNA RODEO ΓΑΛΛΙΑΣ 10: ΝΤΥΘΕΙΤΕ ΓΙΑ ΤΙΣ ΓΙΟΡΤΕΣ ΜΕ ΝΕΕΣ ΕΙΣΑΓΩΓΕΣ ΑΠΟ ΙΤΑΛΙΑ ΣΕ CASUAL ΚΑΙ TOILETTES HABILLÉES (ΑΜΠΙΓΙΕ)

RODEO CASUAL ΓΡΗΓ. ΛΑΜΠΡΑΚΗ 35 •**RODEO BLUE JEANS** ΑΜΕΡΙΚΗΣ 42

Ολα τα καταστήματά μας παραμένουν ανοικτά κάθε μέρα πρωΐ και απόγευμα.





Off road, είναι όπου σου αρέσει!



MITSUBISHI PAJERO PININ

1.8 & 2.0 κυβικά

Νέο 5θυρο Mitsubishi Pajero Pinin 4X4. Ένα καθαρόαιμο Pajero για δυναμικές διαδρομές μέσα και έξω από την πόλη. Με design Pininfarina, που κερδίζει σε εντυπώσεις, και με 2.000 κ.εκ. και το Super Select 4, το πρωτοποριακό του σύστημα μετάδοσης, που κερδίζουν σε επιδόσεις, το νέο Mitsubishi Pajero Pinin, όπως και κάθε Pajero άλλωστε, κυριαρχεί απόλυτα.

Νέο Mitsubishi Pajero Pinin: Κερδίζεις... όπου σου αρέσει!

Χαράξτε
το δικό σας δρόμο

MITSUBISHI MOTORS

ΔΩΡΕΑΝ ΕΤΗΣΙΑ ΑΣΦΑΛΙΣΤΙΚΗ ΚΑΛΥΨΗ: ΟΔΙΚΗΣ ΠΡΟΣΤΑΣΙΑΣ,ΙΑΤΡΙΚΗΣ ΚΑΙ ΠΡΟΣΩΠΙΚΗΣ ΒΟΗΘΕΙΑΣ ΟΔΗΓΟΥ ΚΑΙ ΕΠΙΒΑΤΩΝ ΑΠΟ ΤΗΝ INTERAMERICAN

Θ. & Ι. ΚΑΛΛΙΓΑΣ ΑΕΒΕ

Λεωφ. Λίνδου 138, Τηλ: 67440 - 67441, Fax: 68462
e-mail: kaligcar@otenet.gr

1ο ΧΡΗΜΑΤΟΔΟΤΙΚΟ ΠΡΟΓΡΑΜΜΑ	2ο ΧΡΗΜΑΤΟΔΟΤΙΚΟ ΠΡΟΓΡΑΜΜΑ
0,58% σταθερό μηνιαίο επιτόκιο 0% προκαταβολή 72 δόσεις	0,75% σταθερό μηνιαίο επιτόκιο 0% προκαταβολή 1η δόση σε 12 μήνες ΑΤΟΚΑ 72 δόσεις

ATHENSADVERTISING

Μεγάλος κερδισμένος ο Διγενής Κοσκινού

Ο Διγενής ήταν ο νικητής του ντέρμπι της 17ης «ημέρας», του πρωταθλήματος «Πωλήσεις ακινήτων Κάλλιστος Διακογεωργίου» της Α' Κατηγορίας.

Στα Κοσκινού κέρδισε τον Φοίβο, «γκρεμίζοντάς» τον από την κορυφή της βαθμολογίας.

Πρώτος πέρασε τώρα ο ΠΑΟ Διαγόρας, που φιλοδώρησε με οκτώ γκολ τον Αγιο Γεώργιο!

Στην Κω, η Αθλητική Ενωση πήρε τους βαθμούς από τον ΑΕΡΑ που προηγήθηκε.

Ο Ηρακλής Μαριτσών κέρδισε στην έδρα του τον Ευαγόρα και ο Καλυμνιακός στο γήπεδό του τον Κλεάνθη, σε ένα παιχνίδι που ξεκίνησε και διακόπηκε στο 24' το Σάββατο, λόγω καταρρακτώδους βροχής, και συνεχίστηκε χθες το απόγευμα.

Σπουδαίες βαθμολογικές νίκες εντός έδρας πέτυχαν η Θύελλα Πυλώνας και ο Ορφέας. Η πρώτη σε βάρος της Αναγέννησης Εμπωνας και ο δεύτερος απέναντι στην Α.Ε. Λέρου.

Στο Βάτι, ο ουραγός Ανταγόρας «τσίμπησε» βαθμό από τον Διαγόρα.

Ο ΠΙΝΑΚΑΣ ΤΩΝ ΣΚΟΡΕΡΣ

Ο Πολυδεύκης Γεωργαλλής του ΠΑΟ Διαγόρα με τρία γκολ που πέτυχε σε βάρος του Αγίου Γεωργίου έφθασε τα 18 και προηγείται στον πίνακα των σκόρερς.

Τον ακολουθούν:

- ***Με 17 γκολ:*** Αγγελόπουλος (Διγενή)
- ***Με 15 γκολ:*** Μόσχου (ΠΑΟ Διαγόρα)
- ***Με 14 γκολ:*** Ξύπας (Αναγέννησης Εμπ.)
- ***Με 12 γκολ:*** Σακκάς (ΠΑΟ Διαγόρα), Βαβλάς (Καλυμνιακού)
- ***Με 11 γκολ:*** Σπανός (Φοίβου)
- ***Με 10 γκολ:*** Καμπούρης Ι. (Διαγόρα Β.), Καστρουνής (Διγενή)
- ***Με 9 γκολ:*** Καραγιάννης (Α.Ε. Κως)
- ***Με 8 γκολ:*** Μάμμης (Α.Ε. Κως)

ΣΚΟΡ ΚΑΙ ΣΚΟΡΕΡΣ

■ **ΗΡΑΚΛΗΣ ΜΑΡ.-ΕΥΑΓΟΡΑΣ 2-1 (2-1)**
(9' Τσαλίκης, 23' Καλούδης, 32' Γιακουμάρος)

■ **ΘΥΕΛΛΑ ΠΥΛ.-ΑΝΑΓΕΝΝΗΣΗ ΕΜΠ. 1-0 (1-0)**
(2'-πέν. Εγγλέζος)

■ **ΠΑΟ ΔΙΑΓΟΡΑΣ-ΑΓ. ΓΕΩΡΓΙΟΣ 8-0 (3-0)**
(1', 65'-πέν., 82' Γεωργαλλής, 7' Αμπελάς, 32', 62' Σακκάς, 54, 78' Μόσχου)

■ **ΚΑΛΥΜΝΙΑΚΟΣ-ΚΛΕΑΝΘΗΣ 2-1**
(34' Κρομμύδας Ν., 47' Γαλουζής, 84'-πέν. Χατζησμάλης)

■ **Α.Ε. ΚΩΣ-ΑΕΡΑ 3-1 (0-1)**
(7' Λυριστής, 49' Μαρκουέζ, 61' Θαλασσινός, 89' Καραγιάννης)

■ **ΔΙΓΕΝΗΣ-ΦΟΙΒΟΣ 4-1 (2-1)**
(5' Καστρουνής, 10', 72', 83' Αγγελόπουλος, 13' Πολιάς)

■ **ΔΙΑΓΟΡΑΣ ΒΑΤ.-ΑΝΤΑΓΟΡΑΣ 1-1 (1-1)**
(15' Πίττας, 35' Μακρυδημήτρης)

■ **ΟΡΦΕΑΣ-Α.Ε. ΛΕΡΟΥ 3-0 (1-0)**
(3' Στάππας Γ., 68', 77' Χατζηνικήτας)

Παράσταση για ένα ρόλο

✔ Ο Διαγόρας συνέτριψε 8-0 τον Αγιο Γεώργιο ✔ Τρία γκολ ο Γεωργαλλής και από δύο οι Μόσχου και Σακκάς

ΕΘΝΙΚΟ ΣΤΑΔΙΟ.-

Παράσταση για ένα ρόλο ήταν ο αγώνας του ΠΑΟ Διαγόρα με τον Αγιο Γεώργιο της Μαλώνας, που έγινε στο Εθνικό Στάδιο της πόλης μας. Ο «γηραιός» συνέτριψε τον αντίπαλό του με σκορ 8-0 πετυχαίνοντας μία από τις ευκολότερες νίκες του φετινού πρωταθλήματος της Α' Κατηγορίας Δωδεκανήσου.

Οι παίκτες του Αγίου Γεωργίου βρέθηκαν σε πολύ κακή ημέρα, με αποτέλεσμα να μην μπορούν να παρακολουθήσουν το ρυθμό των γηπεδούχων ούτε καν στο ελάχιστο. Ισως καθοριστικό ρόλο σε αυτό να έπαιξαν τα δύο πολύ γρήγορα γκολ του Διαγόρα (στο 7' το σκορ ήταν ήδη 2-0). Από εκεί και πέρα φάνηκε ξεκάθαρα, ότι οι παίκτες του Κώστα Παπαοικονόμου δεν θα αντιμετώπιζαν απολύτως κανένα πρόβλημα για να φθάσουν στην επικράτηση.

Αξίζει μάλιστα να σημειωθεί ότι οι γηπεδούχοι δεν χρειάστηκε να φορτσάρουν καθόλου και «έβγαλαν» τον αγώνα μάλλον στο ρελαντί. Εξυπακούεται ότι κάτω από τέτοιες... συνθήκες το παιχνίδι μεταβλήθηκε σε ...σούπα και είνα ευτύχημα το πως οι θεατές που βρίσκονταν στην κερκίδα δεν αποκοιμήθηκαν. Ισως επειδή υπήρχαν τα γκολ του ΠΑΟ Διαγόρα.



Ο Βασίλης Σακκάς δεν χρειάστηκε να φορτσάρει προχθές

ΤΑ ΓΚΟΛ

Στο 45'', από σέντρα του Μόσχου, ο Γεωργαλλής με κεφαλιά «άνοιξε» το σκορ (1-0). Στο 7' ο Αμπελάς με πλασέ πέτυχε το 2-0 και στο 32' ο Σακκάς με κεφαλιά έκανε το 3-0. Το 4-0 πέτυχε ο Μόσχου στο 54' (από γύρισμα του Γεωργαλλή) και το 5-0 ο Σακκάς στο 63'. Στο 65' πάλι ο Σακκάς κέρδισε πέναλτι, που εκτέλεσε εύστοχα ο Γεωργαλλής (6-0). Στο 78' ο Μόσχου προ κενής εστίας δεν δυσκολεύτηκε να «γράψει» το 7-0 και στο 82' ο Γεωργαλλής διαμόρφωσε το τελικό 8-0.

Κορυφαίοι του Διαγόρα οι Παφιάκης, Τρυφίδης και Πιτσουρδάκης. Από το «ναυάγιο» του Αγίου Γεωργίου ουδείς διασώθηκε.

Πολύ καλή ήταν η διαιτησία του κ. Παπαδόπουλου (Μίχας - Σάββενας).

Οι συνθέσεις των ομάδων:

ΠΑΟ ΔΙΑΓΟΡΑΣ: Σκυλλάς, Παφιάκης, Αμπελάς, Λινάρδος (46' Φραγκος), Τρυφίδης, Χατζηστρατής, Κουφομανώλης (46' Συμεωνίδης), Γεωργαλλής, Πιτσουρδάκης, Μόσχου, Σακκάς (65' Διακάκης).

ΑΓΙΟΣ ΓΕΩΡΓΙΟΣ: Καραγιάννης, Κακούλης (46' Στρατής), Σφήκας, Αρβανιτάκης, Δημητριάδης, Καπέλας, Αν. Σακελλάρης, Σ. Σκυλλαράκης, Παπαγρηγορίου, Δράκωνας, Σακελλάρης Π. (7' Σπανουδάκης).



Ο Πολυδεύκης Γεωργαλλής (αριστερά) σημείωσε τρία γκολ



Κατά τη διάρκεια μιας μικροδιακοπής

Η ΒΑΘΜΟΛΟΓΙΑ

		ΣΥΝΟΛΙΚΑ						ΕΝΤΟΣ				ΕΚΤΟΣ			
		ΑΓ	Β	ΤΕΡΜΑΤΑ	Ν	Ι	Η	ΤΕΡΜΑΤΑ	Ν	Ι	Η	ΤΕΡΜΑΤΑ	Ν	Ι	Η
1	ΠΑΟ ΔΙΑΓΟΡΑΣ	17	45	58 - 13	14	3	0	36 - 9	6	2	0	22 - 4	8	1	0
2	ΦΟΙΒΟΣ	17	43	51 - 17	14	1	2	24 - 5	8	0	0	27 - 12	6	1	2
3	ΔΙΓΕΝΗΣ	17	43	43 - 9	14	1	2	28 - 3	8	1	0	15 - 6	6	0	2
4	Α.Ε. ΚΩΣ	17	43	45 - 14	14	1	2	28 - 6	9	0	0	17 - 8	5	1	2
5	ΗΡΑΚΛΗΣ ΜΑΡ.	17	26	25 - 17	7	5	5	17 - 10	4	2	3	8 - 7	3	3	2
6	ΑΝΑΓΕΝΝΗΣΗ ΕΜΠ.	17	25	27 - 30	8	1	8	17 - 9	6	0	2	10 - 21	2	1	6
7	ΔΙΑΓΟΡΑΣ ΒΑΤ.	17	22	31 - 33	5	7	5	18 - 18	3	3	3	13 - 15	2	4	2
8	ΚΛΕΑΝΘΗΣ	17	19	30 - 28	6	1	10	22 - 10	5	0	3	8 - 18	1	1	7
9	ΚΑΛΥΜΝΙΑΚΟΣ	17	18	27 - 32	7	3	7	25 - 9	7	1	1	2 - 23	0	2	6
10	Α.Ε. ΛΕΡΟΥ	17	18	17 - 27	5	3	9	9 - 8	4	2	2	8 - 19	1	1	7
11	ΑΕΡΑ	17	18	20 - 31	5	3	9	13 - 13	4	2	3	7 - 18	1	1	6
12	ΘΥΕΛΛΑ ΠΥΛ.	17	15	12 - 35	4	3	10	10 - 16	4	1	4	2 - 19	0	2	6
13	ΕΥΑΓΟΡΑΣ	17	15	20 - 49	4	3	10	17 - 10	4	3	2	3 - 39	0	0	8
14	ΟΡΦΕΑΣ	17	13	19 - 38	4	1	12	11 - 14	3	1	4	8 - 24	1	0	8
15	ΑΓ. ΓΕΩΡΓΙΟΣ	17	10	13 - 39	3	1	13	5 - 14	1	1	6	8 - 25	2	0	7
16	ΑΝΤΑΓΟΡΑΣ	17	9	15 - 40	2	3	12	6 - 18	1	1	6	9 - 22	1	2	6

ΟΙ ΚΟΡΥΦΑΙΟΙ

ΗΡΑΚΛΗΣ ΜΑΡ.:	Σκόρπιος
ΕΥΑΓΟΡΑΣ:	Καλούδης
ΘΥΕΛΛΑ ΠΥΛ.:	Κωνστάντουρας
ΑΝΑΓΕΝΝΗΣΗ ΕΜΠ.:	Κάβουρας
ΠΑΟ ΔΙΑΓΟΡΑΣ:	Παφιάκης
ΑΓ. ΓΕΩΡΓΙΟΣ:	Δημητριάδης
ΚΑΛΥΜΝΙΑΚΟΣ:	Χαλίκος Δ.
ΚΛΕΑΝΘΗΣ:	Σπάρταλης
Α.Ε. ΚΩΣ:	Κυριόπουλος
ΑΕΡΑ:	Ματθαίος
ΔΙΓΕΝΗΣ:	Αγγελόπουλος
ΦΟΙΒΟΣ:	Λυριστής
ΔΙΑΓΟΡΑΣ ΒΑΤ.:	Μακρυδημήτρης
ΑΝΤΑΓΟΡΑΣ:	Βραχνάς
ΟΡΦΕΑΣ:	Κωστάκης
Α.Ε. ΛΕΡΟΥ:	Σκύρλας

Η ΕΠΟΜΕΝΗ ΑΓΩΝΙΣΤΙΚΗ

Ηρακλής Μαρ.-Θύελλα Πυλ.

Αναγέννηση Εμπ.-Διαγόρας Βατ.

Ευαγόρας-ΠΑΟ Διαγόρας

Ανταγόρας-Καλυμνιακός

Αγ. Γεώργιος-Α.Ε. Κως

Κλεάνθης-Διγενής

ΑΕΡΑ-Ορφέας

Α.Ε. Λέρου-Φοίβος

Νίκη από τα... αποδυτήρια!

ΠΥΛΩΝΑ.-
Του Γιάννη Κουμέντου

✔ Με πέναλτι στο 2' η Θύελλα νίκησε 1-0 την Αναγέννηση

Σπουδαία βαθμολογικής σημασίας νίκη κατέκτησε η Θύελλα Πυλώνας επικρατώντας της Αναγέννησης Εμπωνας με σκορ 1-0. Οι γηπεδούχοι μπόρεσαν έτσι να παραμείνουν ζωντανοί στην προσπάθειά τους για παραμονή στην κατηγορία.

Ο αγώνας είχε αρκετές συγκινήσεις και από τις δύο πλευρές. Η κάθε ομάδα είχε και από ένα ημίχρονο, ενώ είχαν και από ένα δοκάρι.

Στο πρώτο ημίχρονο, η Θύελλα ήταν καλύτερη, πέτυχε το γκολ μετά από πέναλτι, ενώ είχε και δύο εντυπωσιακές ευκαιρίες με τον Εγγλέζο.

Στο β' ημίχρονο, το σκηνικό άλλαξε. Η Αναγέννηση μπήκε πιο δυνατά και άρχισε να πιέζει την εστία του Σαββάκη, χωρίς ωστόσο να δημιουργήσει σημαντικές ευκαιρίες. Τουλάχιστον μέχρι το 65' όπου είχε σουτ του Θαρρενού στο δοκάρι.



Ο Κωνστάντουρας με άψογο στυλ προσπαθεί να κοντρολάρει τη μπάλα

Στο 19' ο Ξύπας σούταρε δυνατά, αλλά ο Σαββάκης απέκρουσε σε κόρνερ.

Στο 39' ο Εγγλέζος, από θέση μέσα αριστερά, σούταρε, αλλά ο Χαλκιόπουλος με εξαιρετική επέμβαση έστειλε τη μπάλα κόρνερ.

Ενα λεπτό αργότερα ο Φαρμακαλής έβγαλε μόνο του και ρας μπήκε με δύναμη στην περιοχή. Εκεί ήλθε σε επαφή με τον Κρητικό και ο διαιτητής Τσαούσης έδειξε το σημείο του πέναλτι! Το εκτέλεσε ο Εγγλέζος πετυχαίνοντας το 1-0.

Στο 51' μετά από σέντρα του Αγκά ο Κρητικός Β. αστόχησε από κοντά με κεφαλιά.

Στο 65' ο Θαρρενός σούταρε δυνατά στο οριζόντιο δοκάρι.

Στο 83' ο Σεντεμέντες ανάγκασε τον Χαλκιόπουλο δύσκολα να αποκρούσει.

Δύο λεπτά αργότερα από 30 μέτρα ο Φαρμακαλής σούταρε δυνατά. Απέκρουσαν ο Χαλκιόπουλος και το δοκάρι και στη συνέχεια απομάκρυναν οι αμυντικοί.

Στο 91' ο Ξύπας σούταρε και έδιωξε ο Σαββάκης.



Δυνατή μονομαχία στη μεσαία γραμμή

Στα τελευταία λεπτά οι φιλοξενούμενοι πίεσαν, αλλά δεν στάθηκαν τυχεροί.

Μόλις στο 2'.ο Κωνστάντουπάλι τον Εγγλέζο, αλλά ο τερματοφύλακας των φιλοξενουμένων έγκαιρα «βγήκε» και μπλόκαρε σταθερά.

Στη συνέχεια της φάσης ο Αγκάς αφού πήρε τη μπάλα με κεφαλιά την έστειλε στο τέρμα, όμως προ του τέρματος ο Κουτσουμπάρης απομάκρυνε σωτήρια.

Διακρίθηκαν από τη Θύελλα οι Κωνστάντουρας, Εγγλέζος, Κουτσουμπάρης, Βασιλάκης. Από την Αναγέννηση ξεχώρισαν οι Χαλκιόπουλος, Θαρρενός, Κάβουρας, Ματθαίος.

Παράπονα για τη φάση του πέναλτι έχουν οι φιλοξενούμενοι από τον κ. Τσαούση (Χάλαντας, Κατσιδώνης Π.).

ΘΥΕΛΛΑ ΠΥΛΩΝΑΣ: Σαββάκης, Βασιλάκης, Σεντεμέντες, Γαλανός, Κουτσουμπάρης, Μωραΐτης, Παπαλεξάνδρου (64' Μαγκαφάκης), Αθανασάς, Εγγλέζος (89' Μπούλλαρι), Κωνστάντουρας, Φαρμακαλής.

ΑΝΑΓΕΝΝΗΣΗ ΕΜΠΩΝΑΣ: Χαλκιόπουλος, Βασιλώττος, Ματθαίος, Σπανουδάκης, Κρητικός, Ζιάκας (41' Κρητικός Β.), Θαρρενός (90' Βενέτης), Κάβουρας, Αγκάς, Πολυχρόνης, Ξύπας.



Ο Εγγλέζος έχει ήδη πετύχει το γκολ της Θύελλας



Ο Σταματίου «ίπταται» και αποσοβεί τη βέβαιη παραβίαση της εστίας του



Εχασε και κέρδισε μάχες ο Γιώργος Καστρουνής

Και οι δέκα ήταν υπέροχοι!

ΚΟΣΚΙΝΟΥ.-

Του Μπάμπη Θεοδώρου

Σε παράσταση για ένα ρόλο, εξελίχθηκε το μεγάλο ντέρμπι των Κοσκινού, ανάμεσα στο γηπεδούχο Διγενή και τον μέχρι προχθές πρωτοπόρο του βαθμολογικού πίνακα, Φοίβο Κρεμαστής.

Ιδιαίτερα μετά την απόδο-

✓ Μεγάλος και αδιαμφισβήτητος κυρίαρχος ο Διγενής στο ντέρμπι κορυφής

✓ Νίκησε, με 10 παίκτες τον, ανύπαρκτο, Φοίβο 4-1

✓ Χατ-τρικ ο ανεπανάληπτος Αγγελόπουλος!



Κατάμεστο το γήπεδο Κοσκινού από οπαδούς των δύο ομάδων



Εντυπωσιακός ο Γκαρανάτσιος βοήθησε σημαντικά στη νίκη του Διγενή

σή τους, στο δεύτερο ημίχρονο,οι παίκτες του Ανδρέα Σταύρου, απέδειξαν ότι είναι το μεγάλο και αδιαμφισβήτητο φαβορί για την κατάκτηση του τίτλου και ότι μόνο από σύμπτωση βρίσκονται στη δευτερη θέση της βαθμολογίας.

Ο Διγενής ξεκίνησε εντυπωσιακά και μέσα στο πρώτο δεκάλεπτο κατάφερε να προηγηθεί 2-0, αποκτώντας το συγκριτικό πλεονέκτημα, σε αντίθεση με τους παίκτες του Φοίβου, οι οποίοι έδειχναν σαν χαμένοι στον αγωνιστικό χώρο. Ωστόσο οι φιλοξενούμενοι συνήλθαν σχετικά γρήγορα, αφού βρήκαν τη δύναμη να μειώσουν στο 13, σκορ με το οποίο τελείωσαν και το πρώτο ημίχρονο (2-1).

Η επανάληψη, χωρίς υπερβολή ανήκει ολοκληρωτικά στον Διγενή, ο οποίος έκανε ό,τι ήθελε στον αγωνιστικό χώρο, πέτυχε δύο ακόμη τέρματα με τον εκπληκτικό Αγγελόπουλο και στο τέλος - έστω και με δέκα παίκτες - πανηγύρισε έξαλλα τη μεγάλη νίκη και τους υπερπολύτιμους βαθμούς!

ΦΑΣΕΙΣ ΚΑΙ ΓΚΟΛ

5'. Σε μακρινή σέντρα του Γκιζλή από δεξιά, ο Καστρουνής πιάνει την κεφαλιά εξ' επαφής, η μπάλα φεύγει από τα χέρια του Σταματίου και σε λίγα δευτερόλεπτα βρισκόταν να αναπαύεται στο βάθος των δικτύων του! Το 1-0 ήταν γεγονός!

10': Ο Αγγελόπουλος με πλασέ, από το ύψος της μικρής περιοχής, «κεραυνοβόλησε» τον Σταματίου, γράφοντας το 2-0, μέσα σε πραγματική αποθέωση!

13': Σε μια αντεπίθεση ο Φοίβος κέρδισε φάουλ έξω απ' την περιοχή του Διγενή. Το εκτέλεσε αριστοτεχνικά ο Πολιάς, μειώνοντας σε 2-1 και βάζοντας και πάλι την ομάδα του στο παιχνίδι!

19': Ο Γκιζλής, από πλεονεκτική θέση, δεν μπόρεσε να νικήσει τον Σταματίου.

23': Ο Ψύλλου με καλοκτυπημένο φάουλ στέλνει τη μπάλα ελάχιστα πάνω απ' το δοκάρι της εστίας των φιλοξενουμένων.

47': Με ενα δυνατό φάουλ, από το ύψος της μεγάλης περιοχής του Φοίβου ο Ψύλλου αναγκάζει τον Σταματίου στην απόκρουση του αγώνα.

51': Χλιαρή κεφαλιά του Καστρουνή, από καλή θέση, εξουδετερώνει εύκολα ο Σταματίου!

55': Ο Αγγελόπουλος με ένα ασύλληπτο μακρινό σουτ αναγκάζει τον Σταματίου να απομακρύνει, όπως - όπως, με τα πόδια!

57': Από λάθος του Κυπριώτη, ο Καστρουνής έκανε το ψηλοκρεμαστό πλασέ για να φύγει η μπάλα χιλιοστά έξω απ' το δεξί δοκάρι του Φοίβου.

58': Νέο πλασέ του Καστρουνή, από μπαλιά του Αγγελόπουλου, διώχνει την τελευταία στιγμή με τα πόδια ο Σταματίου.

70': Ο Ψύλλου αντικρίζει την κόκκινη κάρτα του Παντελή Μιχαλάκη, αφήνοντας την ομάδα του με δέκα παίκτες στο κρισιμότερο ίσως σημείο του παιχνιδιού.

72': Με ένα απίθανο φάουλ, έξω από την περιοχή του Φοίβου, ο Αγγελόπουλος στέλνει τη μπάλα στη δεξιά κλειστή γωνία του Σταματίου και το 3-1 είναι γεγονός για τον Διγενή.

79': Με καλοκτυπημένο φάουλ ο Σπανός στέλνει τη μπάλα στο δεξί δοκάρι του Καντιμοίρη.

83': Ο Αγγελόπουλος, ο χαρισματικός αυτός σκόρερ, αφού άλλαξε τη μπάλα από το αριστερό στο δεξί πόδι, από κοντά, την έστειλε στην κλειστή γωνία του εμβρόντητου Σταματίου και το Διγενή στον... Παράδεισο (4-1).

Αν πρέπει να βρούμε κάποιους διακριθέντες από το θαυμάσιο Διγενή θα τοποθετούσαμε στην πρώτη γραμμή τους Αγγελόπουλο, Γκαρανάτσιο, Γ. Μοσκιού και Καστρουνή, ενώ από τον Φοίβο ξεχώρισαν οι Λυριστής, Χαρικιόπουλος και Πολιάς.

Εξαιρετική ήταν η διαιτησία του Παντελή Μιχαλάκη, κράτησε το ντέρμπι στο ύψος του, ενώ καλά τα πήγαν και οι βοηθοί του Βαγγέλης Κατσιδώνης και Πάνος, οι οποίοι τον βοήθησαν σημαντικά.

Τις εντυπώσεις τέλος έκλεψε και η εξέδρα, η οποία κατακλύστηκε από φιλάθλους, βοηθώντας τις ομάδες τους στη δύσκολη προσπάθειά τους.

ΔΙΓΕΝΗΣ: Γ. Καντιμοίρης, Γκαρανάτσιος, Μ. Σιδεράτος, Μάμμης, Ψύλλου, Γ. Μοσκιού, Τριανταφύλλου (90' Αλαχούζος), Αγγελόπουλος (85' Οικονομάκης), Γκιζλής (70' Μαχλής), Καστρουνής

ΦΟΙΒΟΣ: Σταματίου, Δ. Κάβουρας, Λυριστής, Μάτσης (16' Κυπριώτης - 68' Γιαννικάκης), Ζουρούδης (62' Μουσακίνιας), Κορνάρος, Δράκος, Χαρικιόπουλος, Ορφανίδης, Πολιάς, Σπανός

Νίκη σε... δύο δόσεις για τον Καλυμνιακό!

ΚΑΛΥΜΝΟΣ.-

Με νικητή το γηπεδούχο έληξε ο αγώνας Καλυμνιακού - Κλεάνθη, που έγινε σε... δύο ημέρες!

Η συνάντηση ξεκίνησε το Σάββατο και διακόπηκε στο 24', λόγω δυνατής βροχής και ακαταλληλότητας του αγωνιστικού χώρου, κι ενώ δεν υπήρχε σκορ.

Σύμφωνα με τον Κανονισμό (ΚΑΠ), συνεχίστηκε την επομένη (την ίδια ώρα) από το λεπτό που διακόπηκε, για να λήξει με 2-1 υπέρ του Καλυμνιακού.

Το σκορ άνοιξαν οι φιλοξενούμενοι με τον Ν. Κρομμύδα στο 34'.

Οι γηπεδούχοι ισοφάρισαν στο 47' με τον Γαλουζή για να σημειώσουν το νικητήριο γκολ στο 84', με πέναλτι του Χατζησμάλη. Την εσχάτη των ποινών είχε κερδίσει ο ίδιος.

Ο Καλυμνιακός αγωνίστηκε με δέκα παίκτες από το 76', λόγω αποβολής του Χανδακάρη με δεύτερη κίτρινη κάρτα, επειδή κτύπησε αντίπαλο.

Αποβολή είχε και ο Κλεάνθης στο 88'. Ο Θεοδοσίου έφυγε στα αποδυτήρια, για αντικανονικό παίξιμο.

Στο ίδιο λεπτό, ο διαιτητής κ. Ταράλης απέβαλε τον προπονητή των φιλοξενούμενων Νίκο Μαντικό για έντονη διαμαρτυρία.

Από το νικητή ξεχώρισαν οι Χαλίκος Δ., Χαλίκος Θ. και Γαλουζής. Αρεσαν από τον Κλεάνθη οι Σπάρταλης και Χειμωνέτος.

• Παράπονα από τη διαιτησία του κ. Ταράλη (Πλάτσης - Ξιάρχος) έχει ο Κλεάνθης.

ΚΑΛΥΜΝΙΑΚΟΣ: Λελέκης, Λιας, Χαλίκος Θ., Χαλίκος Δ., Σισόης, Γλυκοκάλαμος (26' Χατζησμάλης), Βούης Ι., Μακαρούνας, Χανδακάρης, Γαλουζής, Ρήγας (60' Βρεττός)

ΚΛΕΑΝΘΗΣ: Σαρικάς, Χατζηθεοδωράκης 24' Πότσος), Τριανταφύλλου, Καραγιάννης, Καραβόλιας (68' Φιλίππου), Καρακώστας, Χειμωνέτος, Θεοδοσίου, Κρομμύδας Γ., Σπάρταλης, Κρομμύδας Ν.

Νίκησε την Α.Ε. Λέρου 3-0 και ελπίζει πάντα ο Ορφέας

ΑΓΙΟΙ ΑΠΟΣΤΟΛΟΙ.-

Στις νίκες επέστρεψε μετά από αρκετό καιρό ο Ορφέας! Χθες το μεσημέρι, στο γήπεδο των Αγίων Αποστόλων κέρδισε την ΑΕ Λέρου με 3-0, κρατώντας ζωντανές τις ελπίδες του να αποφύγει τον υποβιβασμό.

Οι γηπεδούχοι ξεκίνησαν πολύ δυνατά και μόλις στο τρίτο λεπτό άνοιξαν το σκορ. Η ΑΕ Λέρου αν και ισορρόπησε στα μέσα του ημιχρόνου, δεν κατάφερε να απειλήσει ιδιαίτερα.

Στο 60' ο διαιτητής Βαγγέλης Κατσιδώνης απέβαλε τους Μαθιό Π. και Ηλία, διότι συνεπλάκησαν μετά από σκληρό φάουλ του πρώτου πάνω στον Λουλουδιά. Απειλήθηκε προς στιγμή γενική συμπλοκή των παικτών, όμως τα επεισόδια περιορίστηκαν σε κάποια «φιλικά» (και... δυνατά) χαστούκια. Το παιχνίδι διακόπηκε ένα τρίλεπτο. Παρά την ένταση και τα νεύρα που «γεννήθηκαν» ξαφνικά, ο Ορφέας βρήκε τον τρόπο να γίνει ιδιαίτερα απειλητικός και να πετύχει άλλα δύο τέρματα.

ΦΑΣΕΙΣ ΚΑΙ ΓΚΟΛ

Στο 3' ο Στάππας Γ. με απευθείας φάουλ έξω από την περιοχή έκανε το 1-0.

Ο Λυκοπάντης απέκρουσε το κτύπημα φάουλ του Αρίνιν στο 28'.

Δύο λεπτά μετά, άστοχο ήταν το μακρυνό πλασέ του Βασιλείου.

Αουτ πέρασε και το φάουλ του Γαλουζή Α. στο 43'.

Ο Χαλκίδης απέκρουσε το σουτ του Στάππα Γ. στο 67'. Στο αμέσως επόμενο λεπτό (68'), ο Χατζηνικήτας από κοντά έκανε το 2-0. Προηγήθηκε σέντρα του Κωστάκη και προσποίηση - πάσα του Χατζηπέτρου.

Το σουτ και η κεφαλιά του Χατζηπέτρου στο 74' και 76', αντίστοιχα, δεν βρήκαν στόχο.

Στο 77' με σέντρα του Κωστάκη και κοντινό πλασέ του Χατζηνικήτα έγινε το 3-0.

Η Α.Ε. Λέρου έφθασε κοντά στο γκολ στο 85' όταν ο Ιγνατίδης είχε άστοχο σουτ από πολύ κοντά.

Στο 88' άστοχο ήταν το σουτ του Γαλουζή Μ.

Αρεσαν από το νικητή οι Κωστάκης, Γαλουζής Μ. και Στάππας Γ. Ξεχώρισαν από την ΑΕΛ οι Σκύρλας και Βαλσαμής.

Καλός ήταν ο διαιτητής κ. Κατσιδώνης Β. (Παπαδόπουλος, Ζανετής).

ΟΡΦΕΑΣ: Λυκοπάντης, Γαλουζής Μ., Στάππας Γ., Μαθιός Π., Δήμας, Γαλουζής Α. (53' Λεβέντης), Κωστάκης, Χατζηνικήτας, Βασιλείου (63' Μαθιός Μερκ.), Ζερβός, Χατζηπέτρος (83' Βαγιανάκης).

ΑΕ ΛΕΡΟΥ: Χαλκίδης, Ηλίας, Φυλακούρης (75' Ιγνατίδης), Φλωρεντής, Λουλουδιάς (81' Κοντονίκας), Βαλσαμής, Τσάτσος (48' Λιακάκης), Σκύρλας, Αρίνιν, Διαμαντάρας, Λιβανός.

✔ Αποβλήθηκαν ένας παίκτης από κάθε ομάδα ενώ το παιχνίδι διακόπηκε για τρία λεπτά



Ο Χατζηνικήτας πέτυχε δύο τέρματα



Ο Παναγιώτης Μαθιός αποβλήθηκε στο 60'



Οι παίκτες του Ορφέα πανηγυρίζουν το πρώτο τους γκολ

Πολύτιμο βαθμό «τσίμπησε» στο Βάτι (1-1) ο Ανταγόρας!

ΒΑΤΙ.-

Ανταπόκριση του Γιάννη Αρνά

Πολύτιμη ισοπαλία πήρε χθες στο Βάτι ο Ανταγόρας, με σκορ 1-1, κόντρα στον τοπικό Διαγόρα.

Οι φιλοξενούμενοι με σαφή αμυντικογενή τακτική και μόνο έναν προωθημένο (Πίττας), πάλεψαν με όλες τους τις δυνάμεις για το θετικό αποτέλεσμα σε αντίθεση με τους φλύαρους γηπεδούχους οι οποίοι ωστόσο ανέβασαν την αποδοσή τους στο τελευταίο ημίωρο και μπορούσαν να πάρουν τη νίκη αν ο διαιτητής Πάνου τους καταλόγιζε ένα πεντακάθαρο πέναλτι στο 82', σε ανατροπή του Μακρή!

Πάντως, το παιχνίδι δεν κινήθηκε σε υψηλά επίπεδα ποιότητας και το τελικό αποτέλεσμα αντικατοπτρίζει σε σημαντικό βαθμό την εικόνα του!

ΦΑΣΕΙΣ ΚΑΙ ΓΚΟΛ

6': Ενα καλό σουτ του Μακρή έξω απ' τη μεγάλη περιοχή, έφυγε ελάχιστα από το δοκάρι του Πολίτη.

15': Ο Πίττας, από μπαλιά του Παναγόπουλου, έφυγε στην πλάτη της άμυνας των γηπεδούχων και με δυνατό σουτ έκανε το 0-1 για τους φιλοξενούμενους!

32': Σε σέντρα του Ελληνα, ο Καμπούρης έπιασε την καρφωτή κεφαλιά, για να φύγει η μπάλα δίπλα από το κάθετο δοκάρι του Πολίτη.

35': Ο Καμπούρης βρήκε ωραία τον Μακρή, που έβγαλε την παράλληλη μπαλιά στον Μακρυδημήτρη, ο οποίος αμαρκάριστος όπως ήταν ισοφάρισε σε 1-1.

49': Ο Πίττας έφυγε στην αντεπίθεση, κέρδισε κάποιες κόντρες και ενώ ήταν στη θέση βολής ήρθε σαν από μηχανής θεός ο Παπαϊωάννου και αποσόβησε τα χειρότερα!

58': Από πάσα του Καμπούρη, ο Μακρής έπιασε το σουτ από το ύψος της μικρής περιοχής για να φύγει η μπάλα ελάχιστα έξω απ' το δεξί δοκάρι του Πολίτη.

60': Κοντινή κεφαλιά του Μακρυδημήτρη έδιωξε εντυπωσιακά σε κόρνερ ο Πολίτης

69': Την ίδια τύχη είχε ένα μονοκόμματο, δυνατό σουτ του Χωρίτη

80': Κοντινό πλασέ του Μακρυδημήτρη εξουδετέρωσε δύσκολα ο Πολίτης

82': Ο Μακρής μπήκε δυνατά σε θέση φορ, όμως ανατράπηκε την τελευταία στιγμή από τον Στεργαλλά, χωρίς ωστόσο ο διαιτητής να δώσει τίποτα, στην εμφανέστατη παράβαση, για να πυροδοτήσει τις έντονες διαμαρτυρίες των παικτών του Διαγόρα.

Μακρυδημήτρης, Ι. Καμπούρης και Μακρής οι κορυφαίοι των γηπεδούχων - Πολίτης, Βραχνάς και Καλαϊτζής διακρίθηκαν απ' την ομάδα της Κω!

Με λάθη (κυριότερο αυτό το 89') η διαιτησία του Πάνου, καλοί οι επόπτες Τσαγκάρης, Τατάς!

ΔΙΑΓΟΡΑΣ: Φωτεινής, Χωρίτης (74' Λιακατάς), Παπαϊωάννου, Κουλουμπράκης (85' Ροδανάκης), Τσιβρινής, Τώδε, Καστρουνής, Ελληνας, Μακρυδημήτρης, Ι. Καμπούρης, Μακρής.

ΑΝΤΑΓΟΡΑΣ: Πολίτης, Βραχνάς, Δρυγιαννάκης, Μανούσογλου, Μπιτσαξής (67' Λέγκος), Καλαϊτζής, Παναγόπουλος, Κεφαλιανός, Πίττας, Στεργαλλάς, Δουλγεράκης (46' Δουμουχτσής).



Στον αγώνα Ηρακλή Μ. - Ευαγόρα (2-1)

Ολα κρίθηκαν στο α' ημίχρονο

ΜΑΡΙΤΣΑ.-

Νέα εντός έδρας νίκη πέτυχε ο Ηρακλής Μαριτσών. Η ομάδα του Βασίλη Αθανασίου επικράτησε με 2-1 του Ευαγόρα, προσθέτοντας τρεις πολύτιμους βαθμούς στο ενεργητικό της, εν όψει της δύσκολης συνέχειας του πρωταθλήματος.



Ο Κουρμαδιάς (αριστερά) με το νεαρό Λολάκη

Σε γενικές γραμμές το παιχνίδι που παρακολούθησαν οι αρκετοί φίλαθλοι ήταν σκληρό, ενώ ορισμένες φορές ξέφυγε από τα αθλητικά πλαίσια. Το στοιχείο αυτό βέβαια είναι ενδεικτικό του ότι για την κατάκτηση των τριών βαθμών της νίκης ενδιαφέρονταν άμεσα και οι δύο ομάδες. Ο Ηρακλής ξεκίνησε πιο αποφασιστικά, αλλά ο Ευαγόρας μπόρεσε να ισορροπήσει στη συνέχεια και για ένα αρκετά μεγάλο διάστημα να επιβάλλει το δικό του ρυθμό στον αγωνιστικό χώρο. Στην επανάληψη οι Ηρακληδείς ήσαν καλύτεροι αλλά έχασαν την ευκαιρία να «καθαρίσουν» τον αγώνα στο 70' όταν αστόχησαν σε χτύπημα πέναλτι. Ετσι ζούσαν με την αγωνία μέχρι και το φινάλε καθώς το σκορ ήταν ρευστό και ο Ευαγόρας ήλπιζε ότι θα μπορούσε τουλάχιστον να ισοφαρίσει...



Ο Χατζημιχαήλ ήταν από τους καλύτερους του Ευαγόρα

ΤΑ ΓΚΟΛ

Στο 9' ο Κούρος πάσαρε ωραία στον Τσαλίκη, ο οποίος με πλασέ άνοιξε το σκορ (1-0).

Η απάντηση του Ευαγόρα «ήρθε» στο 23' με τον Καλούδη. Ο ταλαντούχος παίκτης του Ευαγόρα με ένα εξαιρετικό σουτ από διαγώνια θέση ισοφάρισε σε 1-1. Στο 32' ο Τσαλίκης πάσαρε στον Γιακουμάρο, ο οποίος από το ύψος του πέναλτι πέτυχε το 2-1.

Στο 70' ο Κουρμαδιάς ανέτρεψε τον Γιακουμάρο και ο διαιτητής έδωσε πέναλτι. Το εκτέλεσε ο Σαββιδάκης, αλλά ο Δέδες είπε «όχι» αποκρούοντας τη μπάλα.

Καλύτεροι του Ηρακλή οι Σκόρπος, Γιακουμάρος και Κούρος. Φάνηκαν περισσότερο από τον Ευαγόρα οι Καλούδης, Μπάκαλος και Χατζημιχαήλ.

Καλή ήταν η διαιτησία του Ζανεττίδη (Τσαούσης, Ε. Κατσιδώνης). Στο 90' αποβλήθηκε με δεύτερη κίτρινη κάρτα ο Κατσαράς, γιατί μπήκε στον αγωνιστικό χώρο χωρίς την άδεια του διαιτητή.

Οι συνθέσεις των ομάδων:

ΗΡΑΚΛΗΣ: Π. Σαββιδάκης, Παπακωσνταντής (62' Μανωλάς), Σκόρπος, Αναγνώστου, Παπαδημήτρης, Παπανικολάου, Κατσαράς, Γιακουμάρος, Καλτσούλας (87' Λολάκης), Τσαλίκης (55' Π. Αθανασίου), Κούρος.

ΕΥΑΓΟΡΑΣ: Δέδες, Κουρμαδιάς, Μερκούρης, Πεταυράκης (84' Παναγιώτου), Κάτρης, Μπάκαλος, Χατζημιχαήλ, Δημητρούλης (61' Ζαχαρίας), Μαγκαφάς, Καλούδης, Διακοναστάσης.



Προσφέρονται οι πρώτες βοήθειες σε τραυματία

Νίκη με πολύ άγχος...

ΚΩΣ.-

Με τρία τέρματα, που πέτυχε στο δεύτερο 45λεπτο, η Α.Ε. Κως κέρδισε στην έδρα της τον ΑΕΡΑ Αφάντου με 3-1.

Οι φιλοξενούμενοι κατάφεραν να αιφνιδιάσουν στο 7', όταν προηγήθηκαν με 0-1, που ήταν και το σκορ του πρώτου ημιχρόνου.

Η Α.Ε. Κως έχασε μοναδική ευκαιρία να ισοφαρίσει, όταν αστόχησε σε πέναλτι στο 13'. Μέχρι την ανάπαυλα είχε την πλήρη πρωτοβουλία των κινήσεων, χωρίς όμως να σπάσει την πολυπρόσωπη άμυνα του ΑΕΡΑ και να «κερδίσει» τον γκολκήπερ Ματθαίου.

Η ομάδα του Χρήστου Αρβανίκη έκανε το 1-1 στο 49', για ν' αποβάλει το άγχος της πιθανής απώλειας βαθμών.

Στο 61' και 89' εκμεταλλεύτηκε λάθη του ΑΕΡΑ και πέτυχε άλλα δύο γκολ.

ΦΑΣΕΙΣ ΚΑΙ ΓΚΟΛ

Ο Λυριστής με ψηλοκρεμαστό σουτ έξω από την περιοχή, έκανε το 0-1 στο 7'. Στο λεπτό αυτό, ο σκόρερ τραυματίστηκε και αποχώρησε.

✔ Η Α.Ε. Κως 3-1 τον ΑΕΡΑ που προηγήθηκε 0-1 στο α' μέρος

✔ Κορυφαίος ο γκολκήπερ Ματθαίος

Στο 13' ο Γιορδαμνής ανέτρεψε τον Γεράσιμο Μποϊλή, για να δώσει πέναλτι ο διαιτητής κ. Φραγκίνης. Εκτελεστής ήταν ο Δρόσος Ε.Δ. για ν' αποκρούσει σε κόρνερ ο γκολκήπερ του ΑΕΡΑ.

Στο 27' ο Ματθαίος και οι αμυντικοί έδιωξαν τη μπάλα στο σουτ του Μποϊλή Γ.

Η Α.Ε. Κως πέτυχε γκολ στο 38' με τον Μποϊλή Γ., που όμως ακυρώθηκε ως οφσάϊντ, ύστερα από υπόδειξη του «βοηθού» κ. Κόκκινου.

Στο 43' σε σέντρα του Κυριόπουλου και «σκαστή» κεφαλιά του Μαρκουέζ, η μπάλα κτύπησε στο έδαφος και έφυγε από το οριζόντιο δοκάρι.

Στο 49' μετά από σουτ του Μποϊλή Γ., ο Μαρκουέζ βρέθηκε αμαρκάριστος μέσα στην περιοχή και από κοντά ισοφάρισε σε 1-1.

Στο 61' ο Δρόσος Ε.Δ. εκτέλεσε κόρνερ και ο Θαλασσινός στο δεύτερο δοκάρι έπιασε την κεφαλιά. Ο Ματθαίος έχασε τη μπάλα από τα χέρια του, για να κτυπήσει στο δοκάρι και να καταλήξει στα δίχτυα του ΑΕΡΑ (2-1).

Το τελικό 3-1 γράφτηκε στο 89', με κοντινό ισχυρό σουτ του Καραγιάννη. Προηγήθηκε σέντρα του Μάμμη και λάθος συνεννόηση των Διακίδη-Αριζάνη.

Οι Κυριόπουλος, Μαρκουέζ και Δρόσος Μ.Δ. ξεχώρισαν από τους γηπεδούχους. Κορυφαίος παίκτης του ΑΕΡΑ ήταν ο Ματθαίος.

• Καλή ήταν η διαιτησία του κ. Φραγκίνη (Κόκκινος - Φεσσάρας).

Α.Ε. ΚΩΣ: Σπαθάρας, Δρόσος Μ.Δ., Μαρκουέζ, Μάμμης, Θαλασσινός, Γκουντελίτσας, Γούλας, Δρόσος Εμ. Δ., Λουλουργιάς, Θεοδώρου (4' Μποϊλής Γ.), Μαλάκης

ΑΕΡΑ: Ματθαίος, Διακίδης, Χιάμπολης, Αριζάνης, Γιαννουκάς, Γιορδαμνής, Νικολής, Καππάκας, Λυριστής (10' λ.τ. Σπανός), Παπαβασιλείου, Κοιλιάς

Ο Ηρακλής Μαριτσών έκοψε την πίτα του!

Την πίτα του έκοψε το βράδυ του περασμένου Σαββάτου, στο πνευματικό κέντρο των Μαριτσών, ο Ηρακλής, παρουσία των τοπικών αρχών, ποδοσφαιριστών, προπονητών και μελών των οικογενειών τους.

Την εκδήλωση τίμησαν με την παρουσία τους ο αιδεσιμότατος πάτερ Σάββας, ο αντιδήμαρχος Γιάννης Αφεντούλης, ο πρόεδρος του Δ.Δ. Μαριτσών κ. Βασ. Μαλώτρας, ο πρόεδρος του ΔΟΝΑ Πεταλούδων κ. Κωστιού, ο προεδρος της ΕΠΣΔ κ. Χατζηγεωργίου, οι δημοτικοί σύμβουλοι κ. Αντων. Αρφαράς και Μ. Γιαννιού, οι πρόεδροι του Α.Σ. Κερωνιάτης κ. Μιχ. Βασιλώτος, του συλλόγου Γονέων και Κηδεμόνων του Δ.Σ. Μαριτσών κ. Τ. Καστελλοριζός, μέλη της εκλλησιαστικής επιτροπής, ο τοπικός σύμβουλος κ. Στ. Τσέλιος και ο ενωσιακός προπονητής Μιχάλης Δράκος και ο κ. Στεφ. Λουλουδάκης εκ μέρους του Σ.Δ.Π. Δωδ/σου και αρκετοί φίλοι του συλλόγου...

Στη σύντομη ομιλία του, ο πρόεδρος κ. Παπαδημήτρης, αναφέρθηκε στην πορεία της ομάδας στο χρόνο που έληξε, στην προσπάθεια που γίνεται με τη συνετή δουλειά των προπονητών κ. Β. Αθανασίου και Σταμ. Κούρου, στις επιτυχίες και των δύο ομάδων, τονίζοντας χαρακτηριστικά «εμείς κάποτε θα κουρασθούμε, πρέπει να έλθει η διάδοχη κατάσταση. Σας περιμένουμε να έλθετε στην ομάδα». Χαιρετισμούς απηύθυναν όλοι οι παρευρισκόμενοι.

Μοιράστηκαν παιχνίδια σε 18 παιδιά ποδοσφαιριστών, παραγόντων του συλλόγου. Στα παιδιά δώρα πρόσφερε και ο Γιάννης Σπανός (Υπέρ Μάρκετ Σπανός).

Με την ευκαιρία, η διοίκηση του Ηρακλή ευχαριστεί όσους συνέβαλαν στην επιτυχία της εκδήλωσης και όσους πρόσφεραν τα δώρα: Τον Ανδρέα Κοντούζογλου (για την προσφορά δύο βασιλόπιτων), τον Βασ. Κουγιό (ΒΑΠ), για τα αναψυκτικά, τον Γιάννη Σπανό για τα δώρα των παιδιών, τις κυρίες των ποδοσφαιριστών και παραγόντων για τα ωραία σπιτίσια γλυκά που έφτιαξαν για τη γιορτή.

- Τιμώμενα πρόσωπα της εκδήλωσης ήταν ο Βασίλης Παπαβασιλείου, και ο γιος του Γιάννης στους οποίους δόθηκαν τιμητικές πλακέτες για την οικονομική στήριξη της ομάδας.

Επίσης τιμητική πλακέτα (την οποία επέδωσε ο Μιχ. Δράκος) δόθηκε στο νεαρό διεθνή ποδοσφαιριστή Μανώλη Παπαδημήτρη για τη συμμετοχή τους στις εθνικές ομάδες προπαίδων - παίδων και νέων με την ευχή να φθάσει ακόμη πιο ψηλά.

Τυχεροί της βραδιάς ήταν ο ποδοσφαιριστής Παν. Σκόρπος και ο Τσαμπίκος Παπαδημήτρης.



ΕΠΙΣΗΜΟΣ ΔΙΑΝΟΜΕΑΣ OPEL
ΜΑΜΑΛΙΓΚΑΣ ΑΕΒΕ: 3ο χλμ. Λ. Ρόδου – Λίνδου, Ρόδος 85 100, Τηλ.: 0241-61005.
ΕΜ. ΤΣΕΡΚΗΣ: Πηγάδια Καρπάθου, Κάρπαθος 857 00, Τηλ.: 0245-22889.

Το «δηλητήριο» το είχε ο Ερμής!

Ακίνδυνος ο Ο.Φ.Ι που υπέκυψε (5-0)

ΚΑΛΥΘΙΕΣ.-
Του Κώστα Βάγγαλη

Παράσταση για ένα ρόλο ήταν το Σαββατιάτικο παιχνίδι ανάμεσα στον Ερμή Καλυθιών και τον Ο.Φ. Ιστρίου.

Ο Ερμής συνέτριψε τον αντίπαλό του με σκορ 5-0 και συνεχίζει να οδηγεί την κούρσα στον Α' όμιλο της Γ' Κατηγορίας.

Το παιχνίδι ήταν ένας συνεχής μονόλογος των γηπεδούχων, που δεν άφησαν κανένα περιθώριο αντίδρασης στον αντίπαλό τους.

Οι «φτεροπόδαροι» του Νίκου Ταχραμάνη μπήκαν δυνατά μέσα στον αγωνιστικό χώρο και έκαναν το παιχνίδι μία απλή διαδικασία.

Ο Ερμής προηγήθηκε στο ημίχρονο με 2-0 κι έβαλε έτσι τις βάσεις για μία ακόμη νίκη. Στην επανάληψη, οι γηπεδούχοι συνέχισαν να υπερέχουν, πέτυχαν τρία ακόμη τέρματα και πήραν μία πανηγυρική νίκη.

Ο Ο.Φ. Ιστρίου άντεξε μόνο στο πρώτο εικοσάλεπτο.

Οι φιλοξενούμενοι όταν δέχτηκαν το πρώτο τέρμα φάνηκαν ανήμποροι κι έτσι μοιραία οδηγήθηκαν στην ήττα.

ΤΑ ΠΕΝΤΕ ΤΕΡΜΑΤΑ

Στο 20' ο Καταξενός με δυνατό σουτ από το κέντρο της μεγάλης περιοχής έκανε το 1-0.

Πέντε λεπτά πριν λήξει το πρώτο μέρος (40') ο Γιορδαμνής με σουτ, από το ύψος του πέναλτι, έκανε το 2-0.

ΣΤο 75' ο Περίδης με σουτ από το ύψος της περιοχής ανέβασε το δείκτη του σκορ στο 3-0.

Τρία λεπτά αργότερα (78') ο Χατζηγεωργίου με σουτ έκανε το 4-0.

Το τελικό 5-0 έγινε στο 89' με πλασέ του Περίδη.

Από τον Ερμή καλά πήγαν οι Καταξενός, Περίδης και Σαρικάς, ενώ από τον Ο.Φ. Ιστρίου οι Παπουτσάκης, Πόλος και Χωρίτης.

Πολύ καλή η διαιτησία του κ. Μοσχούς και των βοηθών του Τατά και Μηνά.

ΕΡΜΗΣ: Σαρικάς, Σταυρής, Κοντού, Χαματζόγλου (46' Σταυρής Στ.), Υψηλάντης, Σταυρής Μ. (56' Πολυχρόνης), Χατζηγεωργίου, Καστα-μούλας, Γιορδαμνής (55' Περίδης), Καταξενός, Μαχαιρίδης

Ο.Φ. ΙΣΤΡΙΟΥ: Παναγιωτάκης, Χωρίτης, Αυγουστάκης Κ., Καραγεωργίου, Παπουτσάκης, Κοτσάνης, Πόκκιας, Απτουλάς (11' Αντωναράς), Παπαδημητρίου (21' Δραγώνας), Δημητρίου (61' Πόλος), Αυγουστάκης Ν.



Αρκετές μονομαχίες έδωσαν οι Πόλος και Σταυρής



Ο Ευγένιος Καταξενός άνοιξε το σκορ για τον Ερμή

Με... περίπατο 2-0 η Ασπίδα Σαλάκου τον Δαμάγητο

ΣΑΛΑΚΟΣ.-

Καλύτερη στο μεγαλύτερο διάστημα του παιχνιδιού και πολύ πιο εύκολα από ό,τι μαρτυρά το τελικό και φτωχό 2-0, η Ασπίδα Σαλάκου νίκησε τον Δαμάγητο και αναρριχήθηκε ακόμη πιο ψηλά στη βαθμολογία του 1ου Ομίλου!

Οι φιλοξενούμενοι κάτι προσπάθησαν να κάνουν μετά το 60', χωρίς ωστόσο οι προσπάθειές τους να έχουν κάποιο θετικό αποτέλεσμα.

Το 1-0 έγινε στο 25' με πέναλτι του Αντώνη Πολυχρόνη (ανατροπή του Μανώλη Πεταυράκη) και το 2-0 έγινε με την εκπνοή του πρώτου ημιχρόνου από τον Γιώργο Πεταυράκη.

Στο 60' ο Γιάννης Πεταυράκης είχε σουτ στο δοκάρι του Κλεισούρη.

Καλή η διαιτησία του Τάσου Σιδηρόπουλου (Γιαννούλης - Γιοβάνι).

ΑΣΠΙΔΑ: Χ"Μιχαήλ, Αγγουράς, Καρασάββας (89' Κοτζάι), Α. Πολυχρόνης, Δ. Πολυχρόνης, Καλός (26' Γ. Πεταυράκης), Ι. Πεταυράκης (85' Μαριέττος), Κ. Καραγιάννης, Ντούμπι, Σαράντης, Εμ. Πεταυράκης.

ΔΑΜΑΓΗΤΟΣ: Κλεισούρης, Νικολάου Π. (68' Μουρές), Αναστασίου, Ιμβριώτης, Κοντομανώλης (83' Σπ. Νικολάου), Π. Κωνσταντίνου, Τρούλης, Β. Κωνσταντίνου, Πασσάλης (30' Τσαλόλης), Ζακανίκας.

Ο Πετρώνας «καθάρισε» από το πρώτο ημίχρονο

4-1 τον ΑΟ Σύμης

ΑΡΧΑΓΓΕΛΟΣ.-

Με τον Κώστα Παπαοικονόμου στον πάγκο του (ο Στέργος Λαμπριανός λόγω επαγγελματικών υποχρεώσεων σταμάτησε), ο Πετρώνας Αρχαγγέλου συνέτριψε στο γήπεδό του τον ΑΟ Σύμης με 4-1, προσθέτοντας έτσι ακόμα τρεις βαθμούς στο ενεργητικό του.

Ο Πετρώνας είχε σε μεγάλη ημέρα τον Παπαοικονόμου, ο οποίος εκτός από τα δύο γκολ που πέτυχε, είχε και δύο δοκάρια. Οι γηπεδούχοι ήταν σαφέστατα ανώτεροι σε όλη τη διάρκεια του παιχνιδιού και έφθασαν δίκαια στην επικράτηση.

ΤΑ ΓΚΟΛ

Στο 5' ο Παπαοικονόμου με εκπληκτικό μακρυνό σουτ άνοιξε το σκορ (1-0), αλλά στο 25' ο Ζουρούδης με τον ίδιο σχεδόν τρόπο έφθασε στην ισοφάριση (1-1).

Στο 31' ο Παπαοικονόμου και πάλι με ατομική προσπάθεια και πλασέ πέτυχε το 2-1 και στο 37' ο Πανουργιάς ανέβασε το δείκτη του σκορ στο 3-1. Το τελικό 4-1 διαμόρφωσε ο Πατσάης στο 44'.

Ο Πετρώνας είχε συνολικά και τρία δοκάρια (δυο με τον Παπαοικονόμου και ένα με τον Πατσάη).

Πολύ καλή ήταν η διαιτησία του κ. Βλαχά (Φουκάρας, Καραχανής).

Οι συνθέσεις:

ΠΕΤΡΩΝΑΣ: Φλεβάρης, Γιωργάς, Ζουρμπάς, Κουφός, Πολυχρόνης (84' Μπέρδης), Αφαντενός (57' Παραγυιός), Πανουργιάς, Πατσάης, Νομπόλι (65' Χατζηνικολού), Βάλλας, Παπαοικονόμου.

ΑΟ ΣΥΜΗΣ: Μακρόπουλος (46' λ.τ. Νικολής), Τσαβαρής, Π. Κυπριώτης, Καψής, Βυζανιάρης (65' Στεφάνου), Ζουρούδης, Καραβαΐλης (65' Φουντουραδάκης), Γ. Κυπριώτης, Ωθείτης, Βογιατζής, Κάλιαρος.

ΕΛΛΗΝΙΚΗ ΔΗΜΟΚΡΑΤΙΑ
ΠΕΡΙΦΕΡΕΙΑ Ν. ΑΙΓΑΙΟΥ
ΓΕΝΙΚΗ ΔΙΕΥΘΥΝΣΗ ΠΕΡΙΦΕΡΕΙΑΣ
ΔΙΕΥΘΥΝΣΗ ΔΑΣΩΝ ΔΩΔ/ΣΟΥ

ΑΝΑΚΟΙΝΩΣΗ

Γνωστοποιείται κατά το άρθρο 14 του Ν. 998/79,η αποστολή για δημοσίευση στο Δήμο Ρόδου της αριθμ. 253/23-1-2002 πράξης χαρακτηρισμού έκτασης που εκδόθηκε από το Δ/ντή Δασών Δωδ/σου. Η Κ.Μ. 291Δ γαιών Ασγούρου χαρακτηρίζεται ως γεωργική έκταση.

Ρόδος, 25-1-2002
Ο Δ/ντής Δασών Δωδ/σου
Φίλιππος Κοντίτσης
Δασολόγος με Α' βαθμό

Ελλάς το μεγαλείο σου...

Πήγαν στο γήπεδο οι ομάδες, αλλά έλειπαν οι διαιτητές

Ο Σταυρός ταξίδεψε άδικα στα Χανιά

Πήγε στην Κρήτη, είδε και απλά ...απήλθε η γυναικεία ποδοσφαιρική ομάδα του Σταυρού Καλυθιών. Σύμφωνα με το πρόγραμμα του περιφερειακού πρωταθλήματος έπρεπε να αντιμετωπίσει στα Χανιά τις Αρτέμιδες, αλλά ο αγώνας δεν έγινε ποτέ.

Στο γήπεδο εμφανίστηκαν κανονικά οι δύο ομάδες, αλλά όχι και το διαιτητικό "τρίο" που είχε οριστεί. .

Διαιτητής άλλος δεν υπήρχε στο γήπεδο και έτσι οι δύο ομάδες συμπλήρωσαν μόνες τους ένα φύλλο αγώνα, το οποίο θα στείλουν στην Ελληνική Ποδοσφαιρική Ομοσπονδία για τα περαιτέρω...

Αυτά συμβαίνουν στην Ελλάδα του 2002 και τρία χρόνια πριν τους Ολυμπιακούς αγώνες του 2004.

Γ' ΚΑΤΗΓΟΡΙΑ ΔΩΔΕΚΑΝΗΣΟΥ - Α' ΟΜΙΛΟΣ

Χαμός γίνεται για τη 2η θέση!

«Φωτιά» άναψε η Αναγέννηση Νήσου Ρόδου με τη νίκη της επί του Ηλιου Ιαλυσού! Τη δεύτερη θέση του πρωταθλήματος «Πωλήσεις ακινήτων Κάλλιστος Διακογεωργίου» της Γ' Κατηγορίας στον Α' όμιλο διεκδικούν τώρα πέντε ομάδες.

Πρώτος και άνετος είναι πάντα ο Ερμής Καλυθιών, που δεν δυσκολεύτηκε απέναντι στον αδύναμο Ο.Φ. Ιστρίου.

Στα παιχνίδια της 12ης «ημέρας», είχαμε:

Ταξιάρχης - Γ.Σ. Διαγόρας	1-2
ΠΑΣ Ασκληπειού - Α.Ο. Αρχάγγελος	1-4
Αναγέννηση Ν.Ρ. - Ηλιος	2-0
Ασπίδα Σαλάκου - Δαμάγητος	2-0
Πετρώνας - Α.Ο. Σύμης	4-1
Ερμής Καλυθιών - Ο.Φ. Ιστρίου	5-0

Η ΒΑΘΜΟΛΟΓΙΑ
(σε 12 αγώνες)

	ΑΓΩΝΕΣ	ΓΚΟΛ	ΒΑΘΜΟΙ
1. Ερμής	12	44-3	31
2. Α.Ο. Αρχάγγελος	11	29-17	25
3. Ηλιος	12	35-14	22
-. Ασπίδα Σαλάκου	11	29-21	22
5. Γ.Σ. Διαγόρας	12	26-15	21
6. Αναγέννηση Ν.Ρ.	12	27-21	20
7. Δαμάγητος	12	21-21	16
8. Πετρώνας	12	22-26	15
9. Α.Ο. Σύμης	11	22-29	4
10. ΠΑΣ Ασκληπειού	12	11-40	1
11. Ταξιάρχης	12	19-39	-3
12. Ο.Φ. Ιστρίου	12	11-50	-6

ΣΗΜ.: Οι ομάδες Πετρώνας, ΠΑΣ Ασκληπειού και Γ.Σ. Διαγόρας έχουν ένα μηδενισμό και μείον τρεις βαθμούς

Η ΕΠΟΜΕΝΗ ΑΓΩΝΙΣΤΙΚΗ

Γ.Σ. Διαγόρας - Α.Ο. Αρχάγγελος
Ηλιος - Ταξιάρχης
Δαμάγητος - ΠΑΣ Ασκληπειού
Α.Ο. Σύμης - Αναγέννηση Ν.Ρ.
Ο.Φ. Ιστρίου - Ασπίδα Απολακκιάς
Πετρώνας - Ερμής Καλυθιών

Ηταν κυρίαρχη του παιχνιδιού

Η Δόξα Ψίνθου σε ρυθμό ρελαντί επεκράτησε 4-1 του Δωριέα

ΚΑΡΑΚΟΝΕΡΟ.- Η πρωτοπόρος του Β' ομίλου της Γ' Κατηγορίας Δόξα Ψίνθου δεν δυσκολεύτηκε να νικήσει με 4-1 τον αξιόμαχο Δωριέα.

Χωρίς να χρειαστεί να φορτσάρει και παίζοντας σε ρυθμό ρελαντί, έλεγχε απόλυτα το παιχνίδι και κατάφερνε να είναι η κυρίαρχη και στα 90'. Ειδικά, μάλιστα, στο β' ημίχρονο η υπεροχή της Δόξας ήταν εμφανής σ' όλους τους τομείς.

Ο Δωριέας, στο α' μέρος επισκέφθηκε περισσότερες φορές την αντίπαλη περιοχή απ' ό,τι στην επανάληψη, που ελάχιστες ήταν οι καλές επιθετικές στιγμές του.

Με βάση τα δεδομένα στοιχεία του αγώνα, η επικράτηση της Δόξας υπήρξε και δίκαιη και καθαρή. Οπως καθαρότατο ήταν και το παιχνίδι που παίχθηκε, γεγονός, το οποίο καταγράφεται στα «συν» του αθλήματος.

Πριν καλά - καλά ζεσταθούν οι παίκτες των δύο ομάδων, η ομάδα του Ηλία Βασιλαράκη άνοιξε το σκορ. Ηταν το 2' όταν ο Μπάρδος με ένα υπέροχο πλασέ... κρέμασε τον τερματοφύλακα (0-1).

Το 0-1 διατηρήθηκε ως το 18', οπότε ο Δωριέας ισοφάρισε. Ο Ρέτσης κτύπησε κόρνερ και μετά από σύγχυση στην άμυνα της Δόξας, ο Λαμπριανός με ωραίο γυριστό σουτ, ενώ ήταν πεσμένος στο έδαφος, έκανε το 1-1.



Ο Πετράς πέτυχε το δεύτερο τέρμα των νικητών



Ο Μπάρδος σκόραρε δύο φορές χθες

Τέσσερα λεπτά μετά (22') η Δόξα ξαναπήρε το προβάδισμα με μακρινό δυνατό σουτ του Πετρά.

Το α' ημίχρονο έληξε με 1-3 τέρματα, καθώς στο 32' με ωραίο σουτ του Μπάρδου η Δόξα πέτυχε και τρίτο γκολ.



Ο Λαμπριανός πέτυχε το μοναδικό τέρμα του Δωριέα

Στο β' ημίχρονο, ο ρυθμός του παιχνιδιού έπεσε, καθώς ο Δωριέας δεν έδειχνε ικανός να ανατρέψει το σκορ. Ωστόσο στο 88' η Δόξα αύξησε το δείκτη του σκόρ με εξ' επαφής προβολή του Κουτσουμπάρη, μετά από σύγχυση στην άμυνα των «κιτρινόμαυρων».

Καλύτεροι του Δωριέα οι Λαμπριανός, Μάχλης και Ρέτσης. Από τη Δόξα άρεσαν οι Βασιλαράκης (ενέπνεε εμπιστοσύνη στην άμυνα), Πετράς, Λαζαρίδης και Μπατέστας.

Καλή ήταν η διαιτησία του κ. Κετσέ (Μίχας - Γιαννούλης).

ΔΩΡΙΕΑΣ: Γιωργάς, Χαδήρογλου (35' Θαλασσινός), Λαμπριανός, Μανταλιός (46' Ρέτσι), Κασιώτης (60' Πάπα), Μάχλης, Καρασάββας, Ρέτσης, Τσέπα, Χαραλάμπους, Χατζηγρηγορίου

ΔΟΞΑ: Κακοσαίος, Βασιλαράκης, Πλύγκος Χρ., Μαριάς (72' Χρυσανθής Αντ.), Πετράς, Παπακαλοδούκας (40' Καρίκης Γ.), Λαζαρίδης, Μπατέστας, Μπάρδος, Καρίκης Ιω. (52' Παπανικολάου), Κουτσουμπάρης

Το ρόπαλο το είχε χθες ο Ευκλής

Ηττα της ομάδας της Λάρδου στις Φάνες

ΦΑΝΕΣ.- Στις λεπτομέρειες κρίθηκε η αναμέτρηση του Ευκλή Σορωνής με τον Ηρακλή της Λάρδου, στο γήπεδο των Φανών. Οι τυπικά γηπεδούχοι επικράτησαν με 1-0 σημειώνοντας μια πολύτιμη νίκη και μειώνοντας στη βαθμολογία τη διαφορά από το δεύτερο Ηρακλή.

Ολόκληρο το ενενηντάλεπτο ήταν ένα πραγματικό ντέρμπι και «σημαδεύτηκε» από τη δύναμη και το πάθος όλων των ποδοσφαιριστών. Στο πρώτο ημίχρονο, η υπεροχή ήταν μοιρασμένη, αλλά στις αρχές της επανάληψης οι παίκτες του Ευκλή φάνηκαν πολύ πιο επιθετικοί σημειώνοντας μάλιστα και τέρμα σε ένα κρίσιμο σημείο της αναμέτρησης.

Από εκεί και πέρα οπισθοχώρησαν κάπως για να κρατήσουν την πολυπόθητη νίκη, δίνοντας χώρο στους Ηρακλειδείς, οι οποίοι παντως, αν και δημιούργησαν κάποιες ευκαιρίες, δεν κατόρθωσαν να ισοφαρίσουν. Σημαντικό ρόλο σε αυτό έπαιξε ο γκολκήπερ Νικηταράς, ο οποίος βρέθηκε σε μεγάλη ημέρα και με τις σωτήριες επεμβάσεις του αρκετές φορές κράτησε ανέπαφη την εστία του.

Το γκολ

Το μοναδικό γκολ σημείωσε ο Μικρόπουλος στο 55' με ωραία προσπάθεια. Ηταν η «χρυσή» αλλαγή των γηπεδούχων, καθώς αντικατέστησε στο 27' τον Μπερετούλη.

Πολύ καλή ήταν η διαιτησία του Μιχάλη Φραγκίνη (Παπαδόπουλος - Ζανεττής). Στο 80' αποβλήθηκε με δεύτερη κίτρινη κάρτα ο Κυριαζής, διότι βγήκε έξω από τον αγωνιστικό χώρο χωρίς την άδεια του διαιτητή.

Οι συνθέσεις των ομάδων:

ΕΥΚΛΗΣ: Νικηταράς, Τσαλίκης, Κυριαζής, Εμίρογλου, Λιαμής, Παπαϊωάννου, Καραπάνος, Μπερετούλης (27' Μικρόπουλος), Μαριεττής (67' Χατζηνικόλας), Ξανθός (81' Σαββάκης), Κορκίδας.

ΗΡΑΚΛΗΣ: Μουστάκας, Χαρίτος, Κεφαλάς (49' Αρβανίτης), Μ. Κοντός, Νικηταράς, Καντιμοίρης, Διακολουκάς, Καμμάς, Κουνουπνιώτης, Νικολής.

Γ' ΚΑΤΗΓΟΡΙΑ ΔΩΔΕΚΑΝΗΣΟΥ - Β' ΟΜΙΛΟΣ

Ασταμάτητη η Δόξα Ψίνθου

Ασταμάτητη είναι η Δόξα Ψίνθου, που αυτή τη φορά κέρδισε εκτός έδρας τον ουραγό Δωριέα.

Ο Ηρακλής Λάρδου έχασε στις Φάνες από τον Ευκλή, στο πιο ενδιαφέρον παιχνίδι της 12ης «ημέρας» του πρωταθλήματος «Πωλήσεις ακινήτων Κάλλιστος Διακογεωργίου» της Γ' Κατηγορίας στο Β' όμιλο.

Τα αποτελέσματα:

Δήμητρα - Α.Ε. Μεσαναγρού	4-2
Δωριέας - Δόξα Ψίνθου	1-4
Ατρόμητος Διμυλιάς - Αστέρας Παστίδας	5-4
Ροδιακός - Νήσος Ρόδος	2-0
Ευκλής - Ηρακλής Λάρδου	1-0
Πολύστρατος - Ιάλυσος '97	2-3

• Ρεπό είχε ο Αλθαιμένης

Η ΒΑΘΜΟΛΟΓΙΑ

	ΑΓΩΝΕΣ	ΓΚΟΛ	ΒΑΘΜΟΙ
1. Δόξα Ψίνθου	11	50-4	33
2. Ευκλής	11	20-13	28
3. Ηρακλής Λάρδου	11	37-11	27
4. Ατρόμητος Διμυλιάς	11	30-19	20
-. Ροδιακός	11	29-16	20
6. Αστέρας Παστίδας	11	26-22	19
7. Νήσος Ρόδος	11	18-19	15
-. Πολύστρατος	11	18-31	15
9. Ιάλυσος '97	10	12-26	11
10. Δήμητρα	11	21-24	10
11. Αλθαιμένης	10	16-39	3
12. Δωριέας	11	9-37	2
13. Α.Ε. Μεσαναγρού	12	27-51	-3

Η ΕΠΟΜΕΝΗ ΑΓΩΝΙΣΤΙΚΗ

Δήμητρα - Δόξα Ψίνθου
Αλθαιμένης - Αστέρας Παστίδας
Δωριέας - Νήσος Ρόδος
Ατρόμητος Διμυλιάς - Ηρακλής Λάρδου
Ροδιακός - Ιάλυσος '97
Πολύστρατος - Ευκλής

• Ρεπό έχει η Α.Ε. Μεσαναγρός

Ο Ροδιακός 2-0 τη Νήσο Ρόδο

ΚΑΡΑΚΟΝΕΡΟ

Του Κώστα Βάγγαλη

Παίζοντας αρκετά καλό ποδόσφαιρο, ο Ροδιακός επεκράτησε χθες της Νήσου Ρόδου με σκορ 2-0.

Ο Ροδιακός μπήκε δυνατά μέσα στον αγωνιστικό χώρο και πίεσε από τα πρώτα λεπτά τον αντίπαλό του. Μία πίεση που δεν απέφερε καρπούς αφού οι παίκτες του δεν μπορούσαν να βρουν δίχτυα.

Η Νήσος Ρόδος στο πρώτο μέρος προέβαλε σθεναρή αντίσταση και κράτησε ανέπαφη την εστία της.

Στην επανάληψη, ο Ροδιακός συνέχισε να πιέζει, πέτυχε δύο τέρματα και επεκράτησε δίκαια.

Η Νήσος Ρόδος δεν είχε συνέχεια.

Οι παίκτες του Σταμάτη Μεργιέλου δέχθηκαν δύο τέρματα από "παιδαριώδη" λάθη, ενώ στο 66' έμειναν με δέκα παίκτες, λόγω αποβολής του Κότσου με δεύτερη κίτρινη. Παίζοντας έτσι με έναν παίκτη λιγότερο δεν κατάφεραν πολλά πράγματα.

Στο 60' ο Κεφάλας σπρώχτηκε μέσα στην περιοχή και ο διαιτητής κατελόγισε το πέναλτι. Εκτέλεσε ο Νικολέττος και έκανε το 1-0.

Στο 65' ο Γιάκλος με σουτ μέσα από την περιοχή έκανε το τελικό 2-0.

Ενα λεπτό αργότερα (66') ο Κότσος αντίκρισε τη δεύτερη κίτρινη κάρτα για διαμαρτυρία και αποβλήθηκε από το παιχνίδι.

Από τον Ροδιακό άρεσαν οι Γιάκλος, Νικολέττος και Κεφάλας, ενώ από τη Νήσο Ρόδο οι Θεοδοσίου, Γκεοργκίεβ και Σταματίου.

Καλή η διαιτησία του κ. Γιαννούλη και των βοηθών του κ. Βλαχά και Μοσχούς.

ΡΟΔΙΑΚΟΣ: Αυγουλής, Τριανταφύλλου Κ. (50' Χ"Γεωργίου), Καβουκλής, Αποστολάτος, Πιλάτος, Κεφάλας, Γιοβάνι, Ορφανός (48' Γιάκλος), Νικολέττος, Τριανταφύλλου Β. (32' Δολαπλής), Νικολίτσης.

Ν. ΡΟΔΟΣ: Κεφάλας, Μαργαρίτης, Κώτσος, Θεοδοσίου, Γκεοργκίεβ Νικ., Τσιννής, Μεννίκος (66' Γκεοργκίεβ Σ.), Κουμπιού (46' Κόκκινος), Χάλας (66' Παπαχριστοδούλου), Μαννάκης, Σταματίου.

Με το φακό της Δράσης



Σε παρατηρητή προήχθη ο Γιώργος Κωβαίος



-Ω, μπρε κακούργε, με έφαες μπρε...



Δεν χάνει παιχνίδι της Θύελλας ο Στέργος Λαμπριανός



Κινδυνεύει η καριέρα του Νότη Σφακιανάκη, αφού ο δήμαρχος δείχνει ότι μπορεί να τα καταφέρει καλά και με το... μικρόφωνο



Αυτός είναι πάγκος, ο μεγαλύτερος ποδοσφαιριστής έχει ηλικία 14 ετών



Με ένα τσιγάρο τον πόνο μου θα σβήσω!



Ανάρπαστα έγιναν τα σουβλάκια στο γήπεδο Κοσκινού

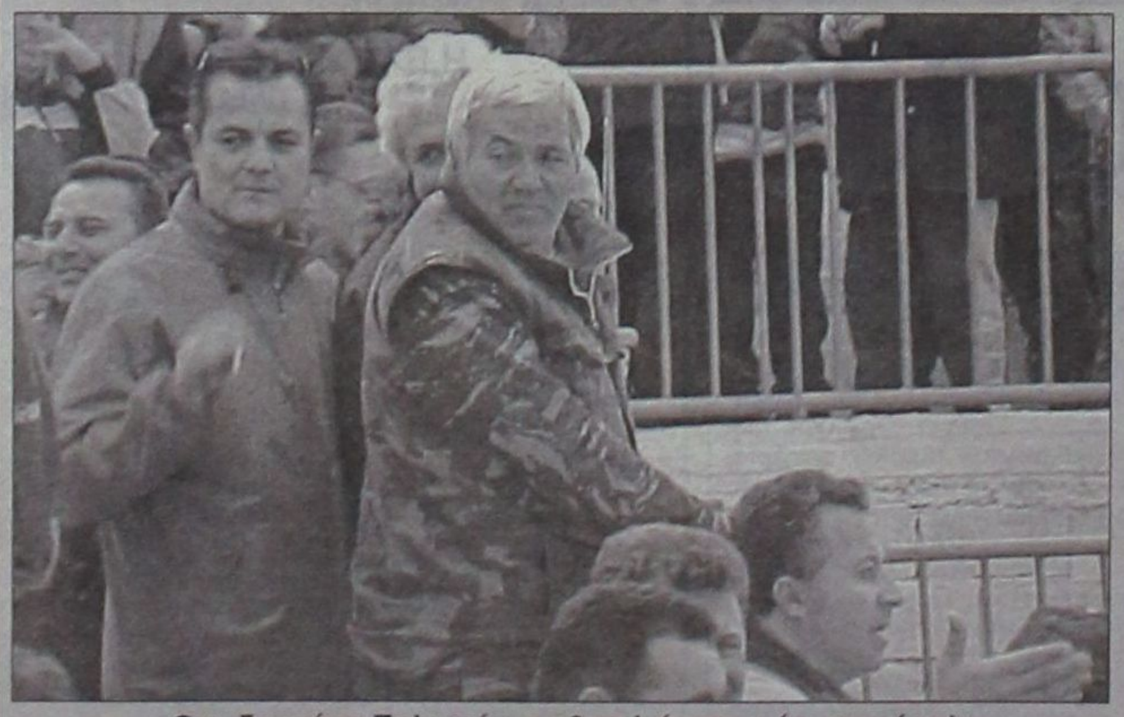

Οχι, δεν είναι Ταλιμπάν, ο «βασιλιάς της νύκτας» είναι!



Ο αντιδήμαρχος Πεταλούδων Γιάννης Αφεντούλης «ξέκοψε» ανεξήγητα απ' την τετράδα!



620.000 Δρχ. Δερμάτινο σαλόνι με τριθέσιο και διθέσιο καναπέ

ΑΦΟΙ ΚΕΛΗ Ο.Ε.

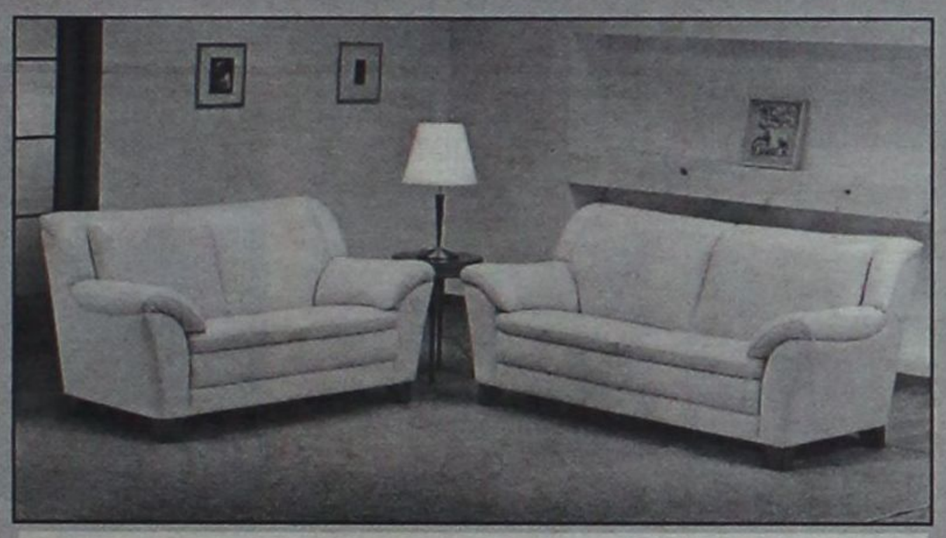

630.000 Δρχ. Δερμάτινο σαλόνι με τριθέσιο και διθέσιο καναπέ

625.000 Δρχ. Δερμάτινο σαλόνι με τριθέσιο και διθέσιο καναπέ



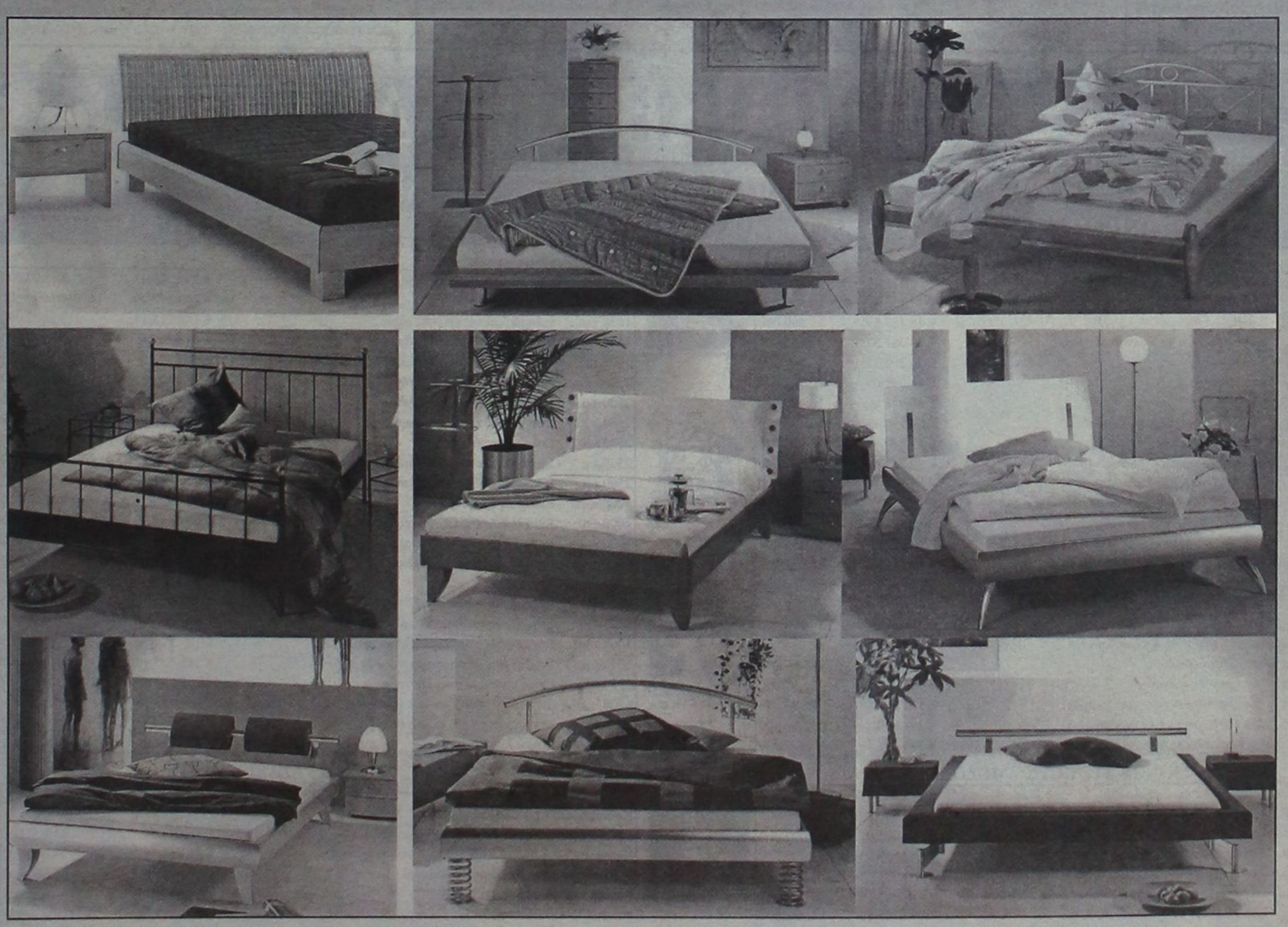

ΑΦΟΙ ΚΕΛΗ Ο.Ε. Αθηνών 36, Τ.Κ. 85100, Ρόδος, Τηλ: (02410) - 66865 - FAX: 67207 - www.protea.gr , email: kelis_bros@hotmail.com

Μέσα κι έξω από τα...



Ακμή και παρακμή

Το να αγωνίζεται ένας 55άρης (εάν και εφόσον αντέχουν τα κότσια του) κανένα πρόβλημα. Ομως είναι προσβλητικό για μια ομάδα ενός μεγάλου νησιού, όπως είναι η Κάλυμνος, να έρχεται να παίξει στη Ρόδο με εννέα ποδοσφαιριστές. Με οκτώ για την ακρίβεια, αφού ο ένατος ήταν ο προπονητής της, που θέλοντας και μη έπαιξε και ο ίδιος!

Εντάξει, θα πείτε, απλώς ήρθε να παίξει για να αποφύγει το μηδενισμό και τους μείον τρεις βαθμούς. Αμ, το άθλημα όμως, δεν γίνεται μόνο και μόνο για τη βαθμοθηρία. Γίνεται για την άθληση των νέων παιδιών και αν ο Καλυμνιακός έχει πρόβλημα, τί να πουν τα μικρότερα σωματεία των πολύ μικρότερων νησιών;

Υπάρχει πάντα ακμή και παρακμή σ' όλα τα πράγματα. Αλλίμονο όμως όταν σε περίοδο παρακμής δεν αντισταθούμε και μας πάρει η κάτω βόλτα...

Συναρπαστική συνέχεια...

Μετά από ένα άσχημο ξεκίνημα, η Α.Ε. Κως αργά - αργά, αλλά σταθερά, πρόβαλε σαν διεκδικήτρια του τίτλου. Ετσι, εκεί που στην αρχή όλοι νόμιζαν σαν φαβορί τον Διαγόρα, στην πορεία του πρωταθλήματος της Α' Κατηγορίας Δωδ/σου ξεπρόβαλαν και άλλοι διεκδικητές του τίτλου. Είναι, εκτός από την Α.Ε. Κως, ο Διγενής και ο Φοίβος. Ετσι η συνέχεια του πρωταθλήματος προβλέπεται συναρπαστική.

Περί διαιτησίας

Μα καλά, κάθε φορά που παίζουν οι ροδίτικες ομάδες Δ' Εθνικής στην Κρήτη, υποχρεωτικά πρέπει να τις διαιτητεύουν Κρητικοί διαιτητές; Δεν το καταλαβαίνουμε...

Τί σημασία έχει αν είναι από άλλο νομό, Κρητικοί δεν είναι;

Ισως η Κεντρική Επιτροπή Διαιτησίας να δικαιολογηθεί λέγοντας, ότι το κάνει για λόγους οικονομίας. Τα σωματεία της Ρόδου όμως τι χρωστάνε να πληρώνουν τη μεροληπτική διαιτησία κάποιων υπερ-πατριωτών;

Ψηφοφορία

Οπως κάθε χρόνο, έτσι και φέτος η αθλητική εφημερίδα «Πάτρα Σπορ» διενεργεί ψηφοφορία για την ανάδειξη των «άσων του 2001». Ηδη η εφημερίδα έστειλε τα σχετικά έντυπα ψηφοφορίας και στους Ροδίτες αθλητικούς συντάκτες. Οι ποδοσφαιριστές, αθλητές, προπονητές, διαιτητές και διοικητικοί παράγοντες που θα αναδειχθούν πρώτοι, θα βραβευθούν σε ειδική τελετή, που θα διοργανώσει σύντομα η πατρινή εφημερίδα.

Εφυγε ένας παράγοντας

Ενας από τους πολύ γνωστούς παράγοντες του ποδοσφαίρου μας, αλλά και του Διαγόρα, τον οποίο υπηρέτησε πολά χρόνια, έφυγε την περασμένη βδομάδα από την πρόσκαιρη τούτη ζωή. Ηταν ο γιατρός - δερματολόγος Αντώνης Πολεμικός, που έδινε συχνά το «παρών» στο γήπεδο! Ας είναι ελαφρύ το φρεσκοβρεγμένο χώμα που τον σκέπασε...

Τηρήσαμε την υπόσχεση

Ο πρόεδρος της Δόξας Καρδάμαινας κ. Χρυσόπουλος, αργά το βράδυ της Κυριακής 20 Ιανουαρίου, μας πήρε τηλέφωνο για να δώσει συγχαρητήρια στη διαιτησία του αγώνα της ομάδας του στη Λίνδο (0-0 με τον Κλεόβουλο). Επειδή δεν υπήρχε χώρος του υποσχεθήκαμε να το γράψουμε στην επόμενη έκδοση. Τηρούμε την υπόσχεσή μας. Για την ιστορία να αναφέρουμε ότι διαιτητής ήταν ο κ. Φραγκίνης και βοηθοί οι κ. Σταυριανός, Κόκκινος.

Αθλητισμός και εκλογές

Διανύουμε έτος εκλογών, καθώς είναι γνωστό ότι τον ερχόμενο Οκτώβριο θα ψηφίσουμε για νομάρχη και δημάρχους.

Οι υποψήφιοι για τη νομαρχία και τους δήμους βρίσκονται τώρα σ' αναζήτηση προσώπων μεγάλης αποδοχής, προκειμένου να συγκροτήσουν τα ψηφοδέλτιά τους.

Ο χώρος του αθλητισμού προσφέρεται για πολλούς υποψηφίους. Και μεγάλος είναι, αλλά και πρόσωπα προβεβλημένα έχει. Γι' αυτό και πολλοί υποψήφιοι δήμαρχοι έχουν στη λίστα τους από τώρα πολλά ονόματα από το χώρο του αθλητισμού.

Πρόβλημα επιβίωσης

Ορισμένα σωματεία υφίστανται, γιατί κάποιοι παράγοντές του τα έχουν αγαπήσει και συνέδεσαν το όνομά τους με αυτά. Είναι οι άνθρωποι για όλες τις δουλειές, όπως λέμε. Μόλις σταματήσουν να τρέχουν και να ενδιαφέρονται, τότε τα σωματεία αυτά θα έχουν πρόβλημα επιβίωσης. Γιατί, δυστυχώς, ολοένα και λιγοστεύουν αυτοί που ενδιαφέρονται για τα κοινά και προπαντός για τα αθλητικά πράγματα.

Παρών και ο ψηλός!

Ανάμεσα στους φιλάθλους που παρακολούθησαν τον αγώνα Διγενή - Φοίβου (4-1) ήταν και ο πρόεδρος του Πανελληνίου Συνδέσμου Αμειβομένων Ποδοσφαιριστών Αντώνης Αντωνιάδης. Ο «ψηλός» βρέθηκε στη Ρόδο προσκεκλημένος των παλαιμάχων, οι οποίοι τον τίμησαν για την προσφορά του στο ελληνικό ποδόσφαιρο.

Γήπεδο-στολίδι

Εντυπωσιακοί είναι οι βοηθητικοί χώροι που δημιουργούνται στο γήπεδο Κοσκινού. Ετσι μόλις ολοκληρωθούν και δοθούν προς χρήση θα καταστήσουν το γήπεδο κόσμημα για το νησί μας. Ας ελπίσουμε, ότι και άλλα γήπεδα θα αναβαθμιστούν από τους δημοτικούς άρχοντές μας.

ΕΥΡΩΠΑΙΚΗ ΕΠΕΝΔΥΤΙΚΗ
ΕΘΝΙΚΗΣ ΑΝΤΙΣΤΑΣΕΩΣ 48 ΤΗΛ. 0241 39300

ΕΥΡΩΠΑΙΚΗ ΕΠΕΝΔΥΤΙΚΗ

ΚΤΗΜΑΤΟΜΕΣΙΤΙΚΟ ΓΡΑΦΕΙΟ

ΑΝΤΩΝΗΣ ΝΙΚΟΛΗΣ - ΘΕΟΦΙΛΟΣ ΚΛΩΝΑΡΗΣ

ΕΘΝΙΚΗΣ ΑΝΤΙΣΤΑΣΕΩΣ 48 (ΠΡΩΗΝ ΑΝΝΗΣ ΜΑΡΙΑΣ) ΤΗΛ. 0241 39300 – FAX 0241 43314

ΕΥΡΩΠΑΙΚΗ ΕΠΕΝΔΥΤΙΚΗ

ΔΙΑΜΕΡΙΣΜΑΤΑ

47 τ.μ.	Στο Ροδίνι με πανοραμική θέα	€ 38.151,14	13.000.000
40 τ.μ.	Συνοικία Δασκάλων καινούργιο	€ 42.553,19	14.500.000
50 τ.μ.	Στο Ροδίνι ισόγειο	€ 45.487,89	15.500.000
90 τ.μ.	Στην Ανάληψη με 3 υπνοδ.μετρητοίς	€ 73.367,57	25.000.000
80 τ.μ.	Στα Αφάντου	€ 76.302,27	26.000.000
104 τ.μ.	Στην Σωτήρος	€ 88.041,09	30.000.000
90 τ.μ.	Στα Αφάντου 5 ετών	€ 88.041,09	30.000.000
160 τ.μ.	Συνοικία Δασκάλων σε κολώνες	€ 93.910,49	32.000.000
160 τ.μ.	Συνοικία Δασκάλων σε κολώνες	€ 93.910,49	32.000.000
80 τ.μ.	Συνοικία Δασκάλων καινούργιο	€ 93.910,49	32.000.000
117 τ.μ.	Συνοικία Δασκάλων σε σοβά	€ 96.845,19	33.000.000
70 τ.μ.	Στα Αφάντου μαζί με κατάστημα 70 τ.μ.	€ 102.714,60	35.000.000
75 τ.μ.	Στην Θησέως ανακαινισμένο στο 2001	€ 102.714,60	35.000.000
85 τ.μ.	Στο Ροδίνι καινούργιο με θέα	€ 102.714,60	35.000.000
142 τ.μ.	Στην Λευκωσίας	€ 105.649,30	36.000.000
100 τ.μ.	Στην Ατταβύρου με 3 υπνοδωμάτια	€ 111.518,71	38.000.000
90 τ.μ.	Στην Δ.Αναστασιάδη lux κατασκευή	€ 111.518,71	38.000.000
130 τ.μ.	Στο Ροδίνι	€ 117.388,11	40.000.000
106 τ.μ.	Καινούργιο με 3 υπνοδωμάτια lux	€ 123.257,52	42.000.000
130 τ.μ.	Στην Χειμάρας	€ 123.257,52	42.000.000
160 τ.μ.	Με 4 υπνοδωμάτια	€ 123.257,52	42.000.000
115 τ.μ.	Στην Γαριβάλδη με χρήση parking	€ 132.061,63	45.000.000
115 τ.μ.	Στο Ροδίνι με 3 υπνοδωμάτια	€ 143.800,44	49.000.000
180 τ.μ.	Επί της Εθνικής Αντιστάσεως	€ 234.776,23	80.000.000







ΟΙΚΟΠΕΔΑ

1000 τ.μ.	Στο Φαληράκι με οικοδομή κοντά στο κύμα	€ 234.776,23	80.000.000
10000 τ.μ.	Φυτώριο	€ 293.470,29	100.000.000
1050 τ.μ.	Ιαλυσός επί της εθνικής οδού	€ 146.735,14	50.000.000
1500 τ.μ.	Στην Λαχανιά εντός οικισμού	€ 61.628,76	21.000.000
2000 τ.μ.	Στο Γεννάδι με άδεια οικοδομής,νερό,ρεύμα	€ 58.694,06	20.000.000
23000 τ.μ.	Στην Λαχανιά 20m από την Εθνική οδό	€ 88.041,09	30.000.000
2500 τ.μ.	Στην Αρχίπολη οικοδομήσιμο	€ 22.010,27	7.500.000
2500 τ.μ.	Στην Κάλαθο εντός οικισμού	€ 26.412,33	9.000.000
2500 τ.μ.	Στα Κοσκινού	€ 58.694,06	20.000.000
2500 τ.μ.	Στο κιοτάρι κοντά στο κύμα με άδεια οικ.	€ 88.041,09	30.000.000
2500 τ.μ.	Κοσκινού οικοδομεί 800 m βιοτεχνικό	€ 176.082,17	60.000.000
4000 τ.μ.	Καλυθιές προς Αφάντου	€ 70.432,87	24.000.000
4000 τ.μ.	Επί της Εθνικής Οδού περιοχή Ατσιπά	€ 105.649,30	36.000.000
4000 τ.μ.	Περιοχή Σγουρού με εύκολη πρόσβαση	€ 117.388,11	40.000.000
4000 τ.μ.	Στην Παστίδα έναντι Θράκης	€ 132.061,63	45.000.000
4500 τ.μ.	Στην Παστίδα	€ 44.020,54	15.000.000
4500 τ.μ.	Περιοχή Ρένη Κοσκινού	€ 198.092,44	67.500.000
46000 τ.μ.	Στην Ψίνθο σε τιμή ευκαιρίας	€ 44.020,54	15.000.000
5000 τ.μ.	Στο Γεννάδι με πρόσοψη στην εθν.οδό	€ 102.714,60	35.000.000
5000 τ.μ.	Στους Τρείς με μονοκατοικία 50μ	€ 146.735,14	50.000.000
5250 τ.μ.	Εντός οικισμού στην Παστίδα	€ 132.061,63	45.000.000
6500 τ.μ.	Στην Λαχανιά 300 m από το κύμα	€ 104.181,95	35.500.000
9000 τ.μ.	Στην Λαχανιά 800 m από το κύμα	€ 82.171,68	28.000.000
9000 τ.μ.	Στην Ιαλυσό στο κύμα	€ 396.184,89	135.000.000

ΜΟΝΟΚΑΤΟΙΚΙΕΣ - ΜΕΖΟΝΕΤΕΣ

70 τ.μ.	Διατηρητέα στο Νιοχώρι	€ 44.020,54	15.000.000
120 τ.μ.	Στην Παστίδα σε 1000 m οικόπεδο	€ 105.649,30	36.000.000
120 τ.μ.	Στα Κοσκινού (50+70)	€ 132.061,63	45.000.000
140 τ.μ.	Στην Ιαλυσό σε οικόπεδο 350	€ 155.539,25	53.000.000
125 τ.μ.	Στο Ροδίνι	€ 181.951,58	62.000.000
360 τ.μ.	Περιοχή Σγουρού με 1000 m οικόπεδο	€ 190.755,69	65.000.000
200 τ.μ.	Στα Αφάντου σε οικόπεδο 4000 m	€ 190.755,69	65.000.000
215 τ.μ.	Στα Κοσκινού σε σοβά	€ 190.755,69	65.000.000
225 τ.μ.	Στο Ροδίνι lux κατασκευής καιν.	€ 205.429,20	70.000.000



ΚΑΤΑΣΤΗΜΑΤΑ - ΕΠΙΧΕΙΡΗΣΕΙΣ

Μπάρ στην Ορφανίδου προς ενοικίαση	€ 1.467,35	500.000
Καταστήματα στην οδό Καμείρου		
Διόροφη οικία στην Σύμη κατάληλη για Πανσιόν	€ 58.694,06	20.000.000
Κατάστημα στη Ρόδου-Λίνδου 90 τ.μ.	€ 88.041,09	30.000.000
Κατάστημα στην Απελλού(Παλιά Πόλη)	€ 190.755,69	65.000.000
Κατάστημα στο Μανδράκι 50 τ.μ.	€ 293.470,29	100.000.000
Μπάρ στην Ορφανίδου 130 τ.μ.	€ 322.817,31	110.000.000
Κατάστημα επί της Σωκράτους 24 τ.μ.	€ 410.858,40	140.000.000
ΞΕΝΟΔΟΧΕΙΟ 70 ΚΑΙΝΩΝ ΣΕ ΤΙΜΗ ΕΥΚΑΙΡΙΑΣ	€ 645.634,63	220.000.000

ΑΓΟΡΕΣ - ΠΩΛΗΣΕΙΣ - ΜΙΣΘΩΣΕΙΣ ΑΚΙΝΗΤΩΝ
ΣΥΜΒΟΥΛΕΥΤΙΚΕΣ ΚΑΙ ΕΠΕΝΔΥΤΙΚΕΣ ΠΡΟΤΑΣΕΙΣ
ΑΠΟΚΛΕΙΣΤΙΚΗ ΔΙΑΘΕΣΗ ΔΙΑΜΕΡΙΣΜΑΤΩΝ - ΟΙΚΟΠΕΔΩΝ - ΞΕΝΟΔΟΧΕΙΩΝ
ΖΗΤΟΥΝΤΑΙ ΔΙΑΜΕΡΙΣΜΑΤΑ - ΜΟΝΟΚΑΤΟΙΚΙΕΣ - ΟΙΚΟΠΕΔΑ - ΑΓΡΟΤΕΜΑΧΙΑ

Βιβλίο Ευαγγέλιο για μεταπτυχιακά προγράμματα

«Μαθήματα Αρμονικής Ανάλυσης»

Κυκλοφόρησε πρόσφατα από τον καθηγητή του Α.Π.Θ. Μιχάλη Γ. Μαριά

Πρόσφατα κυκλοφόρησε το βιβλίο «Μαθήματα Αρμονικής Λύσης» από τον καθηγητή του Αριστοτελείου Πανεπιστημίου Μιχάλη Γ. Μαριά, το οποίο αποτελεί μια πρώτη προσπάθεια να σχεδιαστεί ένα εισαγωγικό μάθημα Αρμονικής Ανάλυσης για τους φοιτητές του 4ου έτους.

Το βιβλίο αυτό απευθύνεται όμως περισσότερο σε εκείνους που ξεκινούν τα μεταπτυχιακά τους στα καθαρά Μαθηματικά, ενώ φαίνεται πως σύντομα θα αρχίσει η λειτουργία του Μεταπτυχιακού Προγράμματος Σπουδών και στο Τμήμα Μαθηματικών του Α.Π.Θ.

Οπως αναφέρει στον πρόλογό του ο κ. Μ. Μαριάς τα τελευταία χρόνια τα μεταπτυχιακά προγράμματα φυτρώνουν σαν μανιτάρια και οι φοιτητές αντιδρούν περίπου υστερικά. Αν δεν φύγουν έξω, προσπαθούν να «τρυπώσουν» σε κάποιο εγχώριο μεταπτυχιακό πρόγραμμα.

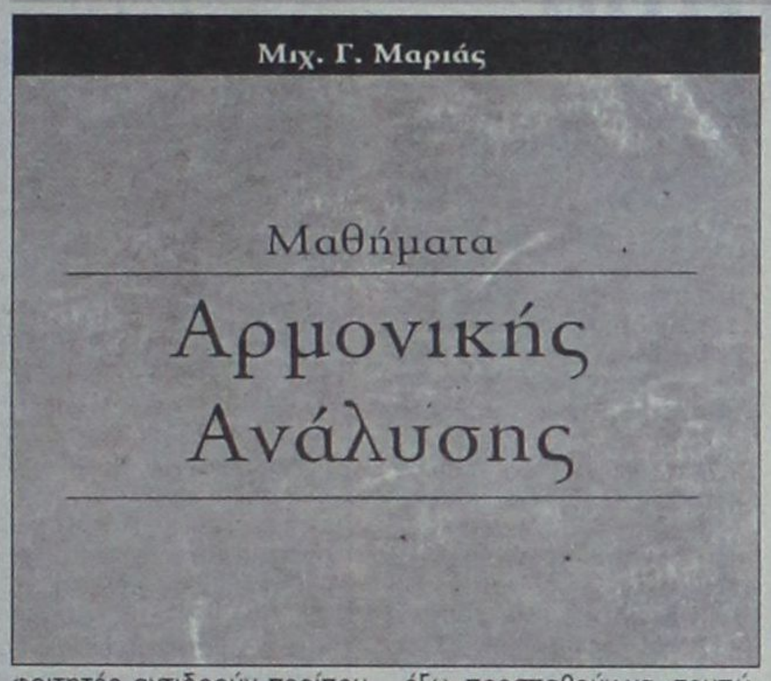

«Φαίνεται πως μπήκαμε ήδη στο περίφημο 3-5-8 της Μπολόνια και μάλιστα τροποποιημένο σε 4-6-9. Οι πρώτοι που το κατάλαβαν είναι οι φοιτητές που είναι και οι άμεσα ενδιαφερόμενοι» επισημαίνει ο καθηγητής.

Στο πρώτο μέρος του βιβλίου παρουσιάζονται οι έννοιες της Πραγματικής Ανάλυσης που αποτελούν το φόντο της Αρμονικής ανάλυσης.

Στο δεύτερο μέρος παρουσιάζονται ορισμένα κλασσικά θέματα της Αρμονικής ανάλυσης ενώ στο τρίτο και τελευταίο μέρος γίνεται μία πρώτη παρουσίαση της θεωρίας των Calderon-Zygmund για τους ιδιάζοντες ολοκληρωτικούς τελεστές.

Κατακόμβη σε στοές μεγάλης πολιτισμικής αξίας αποκαλύφθηκε στην περιοχή λαϊκών κατοικιών Αγίου Στεφάνου (στο πρώην Αραπάκι) κατά τη διάρκεια εργασιών της ΔΕΥΑΡ για το αποχετευτικό δίκτυο.

Σύμφωνα με τα όσα έγιναν γνωστά, πρόκειται για κτιστό τάφο μεγάλου μήκους που δεν έχει ακόμη ερευνηθεί λεπτομερώς από τους αρχαιολόγους. Περισσότερα στοιχεία σε ό,τι αφορά τη χρονολογία και τα ευρήματα που ανακαλύφθηκαν, αναμένεται να ανακοινωθούν αύριο, ή το αργότερο μέχρι το τέλος της τρέχουσας εβδομάδας.

Εξ' αιτίας αυτών των ευρημάτων, δεν αποκλείεται να χρειαστεί τροποποίηση της μελέτης για την κατασκευή του αποχετευτικού δικτύου στη συγκεκριμένη περιοχή.

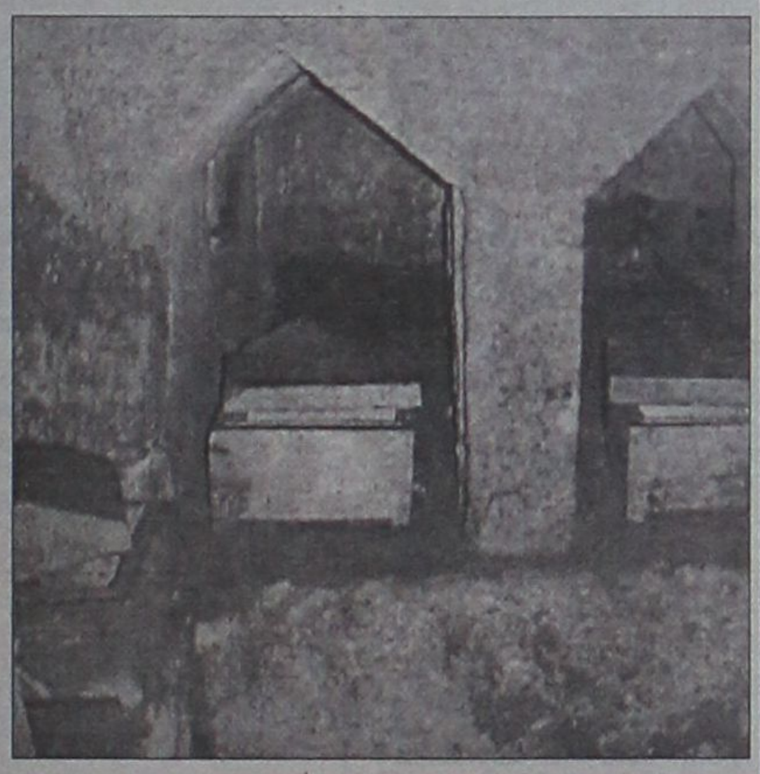

Κίνητρα για την υποβολή τους

Μειωμένος 2,5% ο φόρος για τις ηλεκτρονικές δηλώσεις



Στην αύξηση της έκπτωσης του φόρου για τους φορολογούμενους που θα υποβάλλουν τις δηλώσεις τους μέσω Internet προτίθεται, να προχωρήσει το υπουργείο Οικονομικών. Η ρύθμιση αποσκοπεί στην ενθάρρυνση των φορολογούμενων να υποβάλλουν τις δηλώσεις ηλεκτρονικά, φέρεται να έχει εγκριθεί κατ' αρχήν από τον υπουργό Οικονομίας και Οικονομικών, Νίκο Χριστοδουλάκη, και απομένει να οριστικοποιηθεί το ποσό της αύξησης.

Με βάση το ισχύον καθεστώς η έκπτωση που χορηγείται στους φορολογούμενους που αποστέλλουν τη δήλωσή τους ηλεκτρονικά, είναι 2,5% επί του φόρου και μέχρι 25.000 δραχμές. Επίσης, το υπουργείο Οικονομικών προχωρεί στην επέκταση σε όλους τους φορολογούμενους του δικαιώματος να έχουν έκπτωση 2,5% από το φόρο τους, όταν τον εξοφλούν εφάπαξ ανεξάρτητα από το χρόνο εκκαθάρισης της φορολογικής τους δήλωσης.

Στσ μεταξύ, το υπουργείο Οικονομικών έδωσε στη δημοσιότητα την εγκύκλιο για τη συμπλήρωση του εντύπου Ε3 από τους ελεύθερους επαγγελματίες και επιχειρηματίες. Το έντυπο, το οποίο είναι το ίδιο με το περσινό, υποχρεούνται να συμπληρώσουν 800.000 ελεύθεροι επαγγελματίες και επιχειρήσεις αναγράφοντας σε αυτό αναλυτικά τα έσοδα και τις δαπάνες τους. Το έντυπο υποβάλλεται μαζί με το βασικό έντυπο Ε1 στην εφορία. Το έντυπο Ε3 διανέμεται από τις εφορίες στους υπόχρεους.

GR
Grand Hotel Rhodes
*****

Day & Night

Naiades by the Pool



Στήν τροπική ατμόσφαιρα της μεγάλης πισίνας του Grand Hotel, το Ναιάδες λειτουργεί με ανανεωμένο Μενού ως Καφέ-Ουζερί (10:30 - 17:30)

Piano Bar

Το γνωστό σημείο συνάντησης στο κέντρο της Πόλης.

Ο Τάκης Τσώνης κάθε βράδυ* στο πιάνο. (20:30 - 01:00)

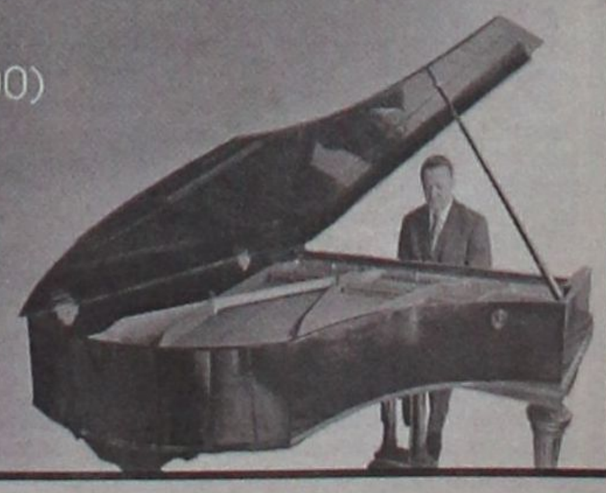

* Εκτός Τρίτης

A Member of
MITSIS HOTELS

Η ΠΝΟ τάχθηκε στο πλευρό των Δωδ/σιων Ναυτικών

Κλιμακώνονται οι αντιδράσεις κατά του Οίκου Ναύτου

ΣΤΟ πλευρό των ναυτικών της Δωδεκανήσου τάχθηκε και η Πανελλήνια Ναυτική Ομοσπονδία (ΠΝΟ) ενισχύοντας με αυτό τον τρόπο τη διαμαρτυρία τους για την «αποστελέχωση» του ασφαλιστικού τους φορέα «Οίκος Ναύτου» από γιατρούς. Τα μέλη της Πανδωδεκανησιακής Ένωσης Ναυτικών εν ενεργεία και συνταξιούχων διαμαρτύρονται συνεχώς το τελευταίο χρονικό διάστημα διότι η διοίκηση του «Οίκου Ναύτου» προχώρησε σε νέες διακοπές συμβάσεων που είχε συνάψει με γιατρούς της Ρόδου. Αυτό έχει ως αποτέλεσμα οι ναυτικοί της Δωδεκανήσου

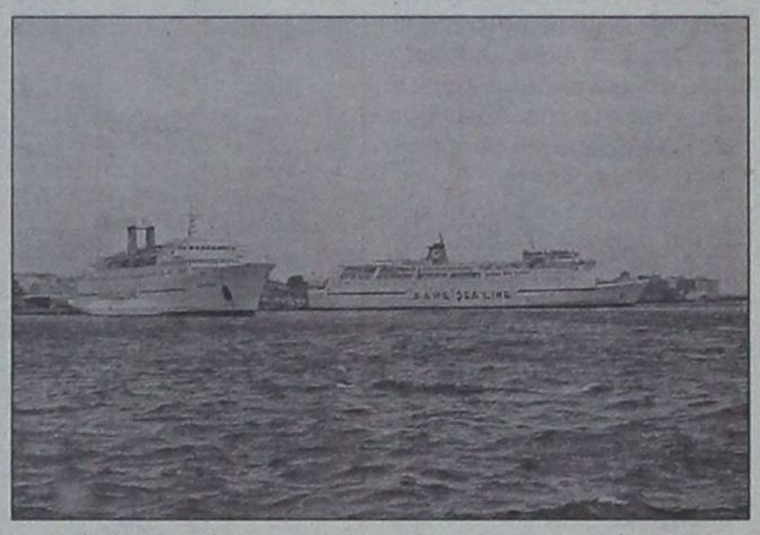

να υφίστανται απίστευτα μεγάλη ταλαιπωρία προκειμένου να τύχουν των ιατρικών εξετάσεων που χρειάζονται.

Η ΠΝΟ σε επιστολή της τάσσεται στο πλευρό των ναυτικών και αναφέρει ότι θα φροντίσει έτσι ώστε το θέμα να τεθεί επί τάπητος στην επόμενη συνεδρίαση της διοίκησης του «Οίκου Ναύτου». Η επιστολή, που υπογράφεται από τον γενικό γραμματέα της ΠΝΟ Γιάννη Χαλά, έχει ως εξής:

«Επιθυμούμε και εμείς από την πλευρά μας να ενώσουμε φωνή διαμαρτυρίας με τους συναδέλφους της τοπικής Ένωσης Ρόδου για την άνευ λόγου και αιτίας διακοπή των Συμβάσεων των μοναδικών δύο ιατρών με τις ειδικότητες οφθαλμίατρου και Ω.Ρ.Λ συμβεβλημένων με τον Οίκο Ναύτου οι οποίοι εξυπηρετούν τις ανάγκες όχι μόνο της Ρόδου, αλλά και των γύρω νησιών.

Αποτέλεσμα της παραπάνω κατάστασης είναι να καταφεύγουν οι ασφαλισμένοι του Οίκου Ναύτου σε ιδιωτικά ιατρεία καλούμενοι να καταβάλουν ακόμα και 15.000 δρχ για κάθε επίσκεψη καθ' ην στιγμή οι συντάξεις τους δεν επαρκούν και γι' αυτά ακόμη τα απαραίτητα για μια αξιοπρεπή διαβίωση. Ελπίζουμε να ευαισθητοποιηθούν οι εμπλεκόμενοι φορείς και ειδικότερα ο Οίκος Ναύτου προς τον οποίον κοινοποιείται το παρόν για την αναθεώρηση των σχετικών αποφάσεων ε τις οποίες διεκόπησαν οι Συμβάσεις των ιατρών που προαναφέραμε. Σε κάθε περίπτωση ο εκπρόσωπος της Ομοσπονδίας στο Δ.Σ/Ο.Ν θα θέσει το ανωτέρω θέμα στην πρώτη συνεδρίαση του Συμβουλίου».

Πρέπει να σημειωθεί ότι οι ναυτικοί της Δωδεκανήσου έχουν θέσει ως χρονικό περιθώριο το τέλος του τρέχοντος μηνός για την επίλυση του όλου ζητήματος.

ΟΤΕ Α.Ε.
ΤΗΛΕΠ. ΠΕΡΙΦ. ΝΗΣΩΝ
ΤΗΛΕΠ. ΔΙΑΜ. ΔΩΔ/ΣΟΥ
ΤΜΗΜΑ ΑΝΑΠΤΥΞΗΣ

Ο ΟΤΕ προσκαλεί επίσημες επιχειρήσεις που έχουν τα τυπικά και ουσιαστικά προσόντα για Μελέτη και Εγκ/ση Συστημάτων Συναγερμού (αντικλεπτικά) να μελετήσουν, συντάξουν και υποβάλλουν οικονομική προσφορά,σε κλειστό φάκελλο, με όλα τα δικαιολογητικά νομιμότητας για την προμήθεια και εγκατάσταση κατάλληλου συστήματος συναγερμού στα παρακάτω εμπορικά καταστήματα και κτίρια:

1. Ρόδου (Αμερικής 91)
2. Κω (Λ. Βύρωνος)
3. Καλύμνου
4. Λέρου
5. Σύμης
6. Αστυπάλαιας
7. Αρχαγγέλου
8. Σαλάκου
9. Κάσου
10. Καρπάθου
11. Αποθήκες - γραφεία Σγουρού

Οι προσφορές πρέπει να κατατεθούν στα Γραφεία μας στο Κεντρικό Κτίριο Ρόδου (Αμερικής 91) 1ος όροφος, Τμήμα Ανάπτυξης, γραφείο 111, το αργότερο μέχρι τις 20 Φεβρουαρίου 2002, ημέρα κατά την οποία θα συνεδριάσει η αρμόδια επιτροπή.

Πληροφορίες σχετικά με τους χώρους θα δίνονται καθημερινά (πρωινές ώρες) στο τηλέφωνο 0241059519 (αρμόδιος κ. Παπάσης Βησσαρίων) ή στα κατά τόπους γραφεία του ΟΤΕ.

Η Επιτροπή που θα εξετάσει τις προσφορές θα κάνει την αξιολόγηση και θα διατυπώσει τις προτάσεις της προς το αρμόδιο αποφασίζον όργανο με βάση τα παρακάτω κριτήρια:

1. Τον τύπο των Συστημάτων (Κατασκευαστικός Οίκος, Πιστοποιητικά, iso,κλπ)
2. Χρόνο εκτέλεσης - ολοκλήρωση του έργου
3. Το χρόνο εγγύησης - Χρόνο ατελούς συντήρησης
4. Το οικονομικό κόστος
5. Την πληρότητα των ενδεικτικών χαρακτηριστικών όπως:

α. Κεντρική μονάδα ελέγχου (CONTROL UNIT) οκτώ (8) προγραμματιζόμενων ζωνών
β. Ανιχνευτές Κίνησης (Passive Infra Red Detectors) - Διπλής ενέργειας (Dual Technology Detectors)
γ. Ανιχνευτές καπνού
δ. Μαγνητικές επαφές στις εισόδους
ε. Σειρήνα εσωτερική (πανικού)
στ. Σειρήνα εξωτερική αυτοπροστατευόμενη
ζ. Πληκτρολόγιο (Key-pad) ενεργοποίησης - απενεργοποίησης
η. Συσκευές σκόπιμης ενεργοποίησης (π.χ. μπουτόν πανικού - ποδόπληκτρο/χειρόπληκτο)
θ. Συσσωρευτές αδιάλειπτης λειτουργίας
ι. Σύστημα σύνδεσης με τα κέντρα αναφοράς

Η προσφορά μπορεί να δοθεί για το σύνολο των καταστημάτων μας (με αναλυμένο για καθένα κόστος) ή και επιμέρους αλλά ανά νησί.

Σημειώνεται τέλος ότι ο ΟΤΕ δεν δεσμεύεται έναντι οποιουδήποτε προμηθευτή που θα υποβάλλει προσφορά ν' αποφασίσει και διαφορετικά και ν' απευθυνθεί ακόμη και σε άλλο προμηθευτή και χωρίς κατάθεση προσφοράς του, αν κρίνει ότι το υπηρεσιακό συμφέρον του εξυπηρετείται καλύτερα.

Εγγραφη ενημέρωση θα γίνει μόνο σ' όποιον επιλεγεί.

Τέλος, για όποιο προμηθευτή θα γίνει κατακύρωση θα πρέπει αυτός να καταθέσει κατά την υπογραφή της σχετικής Σύμβασης Προμήθειας, Εγγυητική Επιστολή καλής εκτέλεσης, ποσοστού 10% της προσφοράς του, ισχύος και για 6 μήνες πέρα από το χρόνο εγγύησης που θα δώσει.

Η εξόφληση του τιμήματος θα γίνει με το πέρας του όλου έργου και μετά τη δοκιμαστική παραλαβή προς χρήση.

Αιφνίδιος θάνατος 58χρονου

Αιφνιδίως απεβίωσε προχθές το μεσημέρι στην Ιαλυσό ο Στέργος Χατζηαντωνίου του Γιώργου, σε ηλικία 58 ετών.

Ο εν ζωή κάτοικος Κρεμαστής, στις 03:30 το μεσημέρι του Σαββάτου ευρισκόμενος στην οικία του, αισθάνθηκε αδιαθεσία και έχασε τις αισθήσεις του. Αμέσως ειδοποιήθηκε ο ΕΚΑΒ και με ασθενοφόρο ο Στέργος Χατζηαντωνίου μεταφέρθηκε στο νοσοκομείο Ρόδου όπου διαπιστώθηκε ο θάνατός του.

Από την Αστυνομική Διεύθυνση Δωδεκανήσου ανακοινώθηκε ότι δεν υπάρχουν υπόνοιες εγκληματικής ενέργειας.

Μεταφορά ασθενούς από τη Σύμη

Αγώνας δρόμου με το χρόνο έγινε το βράδυ του Σαββάτου προκειμένου να μεταφερθεί ασθενής από τη Σύμη στη Ρόδο.

Συγκεκριμένα, στις 09:15 το βράδυ του Σαββάτου δόθηκε εντολή για τον άμεσο απόπλου του Ε/Γ - Ο/Γ «ΣΥΜΗ Ι» προκειμένου να μεταφερθεί στη Ρόδο ο ασθενής Πέτρος Σπανουδάκης, συνοδεία του ιατρού Παναγιώτη Κουζούκα. Το «ΣΥΜΗ Ι» κατέπλευσε στη Ρόδο στις 11:15 το ίδιο βράδυ, ο ασθενής μεταφέρθηκε στο ασθενοφόρο και εν συνεχεία στο Γενικό Περιφερειακό Νοσοκομείο Ρόδου.

Θα ζητηθεί εποχικό προσωπικό για τα έτη 2002 - 2004

Έρχονται προσλήψεις σε Νομαρχία και Περιφέρεια

ΣΕ προσλήψεις εκτάκτου προσωπικού θα προχωρήσουν τόσο η Νομαρχία Δωδεκανήσου, όσο και η Περιφέρεια Νοτίου Αιγαίου για την κάλυψη των αναγκών της τριετίας 2002, 2003, 2004.

Τα δύο όργανα αυτοδιοίκησης και διοίκησης έχουν κληθεί από το Υπουργείο Εσωτερικών να καταθέσουν τα αιτήματά τους το αργότερο μέχρι τις 10 Φεβρουαρίου. Σύμφωνα με την εγκύκλιο του Υπουργείου, τα αιτήματα για προσλήψεις θα πρέπει να αφορούν κατά κύριο λόγο εξειδικευμένο και εφοδιασμένο με πρόσθετες γνώσεις προσωπικό ώστε «να είναι δυνατή η εισαγωγή και αξιοποίηση των νέων τεχνολογιών στη διοίκηση», όπως αναφέρεται στην εγκύκλιο. Για το σκοπό αυτό μάλιστα, το υπουργείο Εσωτερικών καλεί όλες τις υπηρεσίες για ορισμένες ειδικότητες να θέτουν στην προκήρυξη πρόσθετα προσόντα επιπλέον αυτών που προβλέπονται από τις υπάρχουσες διατάξεις και κανονισμούς, αλλά και το προσοντολόγιο.

Προκειμένου μάλιστα, να καλυφθούν κατά προτεραιότητα οι ανάγκες σε εξειδικευμένο προσωπικό υπογραμμίζεται ότι ο προγραμματισμός δεν θα λάβει υπ' όψιν τυχόν ελλείψεις του οργανωτικού πλαισίου που ενδεχομένως υπάρχουν στις υπηρεσίες. Παράλληλα, υπογραμμίζεται ότι για εργασίες που μπορούν να ανατεθούν σε επιχειρήσεις ή εταιρίες του ιδιωτικού τομέα, όπως καθαριότητα, φύλαξη κτιρίων, μεταφορές, δεν θα πρέπει να ζητήσουν την πλήρωση κενών θέσεων.

Στην εγκύκλιο επαναλαμβάνεται ότι δεν θα εγκριθεί η πρόσληψη προσωπικού ορισμένου χρόνου για κάλυψη τακτικών και πάγιων αναγκών, ενώ ειδικότερα υπενθυμίζεται πως προκειμένου να δοθούν οι εγκρίσεις για υπογραφή συμβάσεων έργου με φυσικά πρόσωπα, θα πρέπει τα αιτήματα να συνοδεύονται από βεβαίωση της νομικής υπηρεσίας ή του νομικού συμβούλου της οικείας υπηρεσίας. Προκειμένου τα αιτήματα να αξιολογηθούν από την τριμελή επιτροπή υπουργών θα πρέπει να αποσταλούν στο υπουργείο Εσωτερικών και το Γενικό Λογιστήριο του Κράτους, να είναι πλήρως αιτιολογημένα και να συνοδεύονται από βεβαίωση του Γενικού Λογιστηρίου ότι έχουν διασφαλιστεί οι απαραίτητες πιστώσεις που απαιτούνται για τη μισθοδοσία των υπό πρόσληψη υπαλλήλων. Η υποχρέωση αυτή αφορά τόσο τα αιτήματα για προσλήψεις τακτικού προσωπικού όσο και τα αιτήματα για προσλήψεις έκτακτων υπαλλήλων.

CASINO RODOS

ΖΗΤΟΥΝΤΑΙ

Το πολυτελέστατο Grande Albergo delle Rose, 5 αστέρων, ιδιοκτησίας της ΚΑΖΙΝΟ ΡΟΔΟΥ Α.Ε. θα ξεκινήσει τη λειτουργία του τον Φεβρουάριο. Για τη στελέχωσή του η εταιρεία επιθυμεί να προσλάβει ικανούς συνεργάτες, με προοπτική δωδεκάμηνης απασχόλησης στις παρακάτω ειδικότητες:

- **Προϊστάμενος Μπάτλερ (=Μαιτρ)**
- **Βοηθός Προϊσταμένου Μπάτλερ**
- **Μπάτλερ (κάπταιν, μπάρμεν, σερβ. Α&Β')**
- **Σερβιτόρες**
- **Μάγειροι Α' και Β'**
- **Λαντζέρηδες**

Απαραίτητη η καλή γνώση των αγγλικών ενώ η προϋπηρεσία σε ξενοδοχεία πολυτελείας ή Α' κατηγορίας θα ληφθεί υπόψη.

Πληροφορίες - Αιτήσεις με πρόσφατη φωτογραφία:

ΚΑΖΙΝΟ ΡΟΔΟΥ Α.Ε., Διεύθυνση Προσωπικού

Παπανικολάου 4, ΔΕΥΤΕΡΑ έως ΠΑΡΑΣΚΕΥΗ

απο 10.00 έως 13.00, τηλ. 97-535

Θμο-λογίες

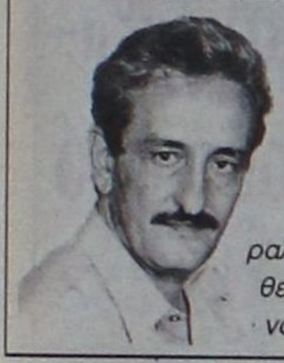

«Δεν νομίζω ότι υπάρχει θέμα. Ακόμα και στους γάμους του μπορεί κάποιος να ξεχάσει να καλέσει μερικά πρόσωπα. Συμβαίνουν αυτά...» (Χατζής Χατζηευθυμίου)

(Αν και εδώ που τα λέμε, ο Παπαμιχαήλ και ο Χαραλάμπης δεν πρέπει να είχαν ιδιαίτερα κέφια και διάθεση για να έλθουν στο Εθνικό. Θα ετίθετο σε κίνδυνο ο δικός τους «γάμος»)



«Ο κ. Καραγιάννης μένει στάσιμος στα γραπτά και τα προφορικά» (Φώτης Κωστόπουλος)

(Αααα, έβγαλα το άχτι μου. Κάποιος έπρεπε να πάρει το αίμα του πίσω από το ...δάσκαλο που κάποτε μας διαχώριζε σε «κακούς» και «καλούς» μαθητές. Δάσκαλε που δίδασκες)



ΚΑΦΕΣ Με ζάχαρη ή... με αλάτι

■ **ΓΛΥΚΟ** σε αυτόν που φρόντισε να τοποθετήσει τις καρέκλες στο **Εθνικό Θέατρο** με τέτοιο τρόπο, ώστε τόσα χρόνια μετά, ακόμα δεν έχει καταστεί δυνατό να καταμετρηθούν επακριβώς από τους πολιτικούς και τους πολιτικούς αναλυτές. Μαγκιά του...

■ **ΠΟΣΕΣ** είναι οι θέσεις καθήμενων στο Εθνικό Θέατρο Ρόδου; Ο ευρών αμοιφθήσεται με δωρεάν καφέδες για το οχτάμηνο μέχρι τις εκλογές.

■ **ΠΕΤΜΕΖΙ** στον νομάρχη μας που με κατηγόρησε ότι τον ...κέρασα «δηλητήριο» με άρθρο μου την προηγούμενη εβδομάδα και ταυτόχρονα διαπίστωσε ότι ...πάχυνα λίγο (άσχετο)!!! Μεγάλο πράγμα η παρατηρητικότητα για έναν πολιτικό.

■ **ΚΑΦΕΔΕΣ** δεν σέρβιρε έτσι κι αλλιώς ο Χατζής, αλλά εδώ είμαστε εμείς για τον Νίκο και τον Θανάση. Μη μου χολοσκάτε...

ΚΟΥΙΖ: *Για ποιο θέμα που δημοσίευσε την προηγούμενη εβδομάδα η «Δράση» ακολούθησε (ανεπίσημα) το σχόλιο **«αυτό είναι νεκρανάσταση»;** Ελα ντε... Εδώ σας θέλω. Όχι ότι χρειάζονται ειδικές γνώσεις για να απαντήσει κανείς, αλλά καλό είναι διανθίζουμε την επικαιρότητα και με μερικά στοιχεία από τηλεπαιγνίδι. Τα «δώρα» θα αργήσουν για μερικούς ακόμα μήνες...*



ΑΥΤΗ *τη φορά μπορεί να γίνει το ...θαύμα για την τοπική Νέα Δημοκρατία και να εκλέξει δικό της δήμαρχο στην πόλη της Ρόδου; Το ερώτημα τέθηκε διαφορετικά στον κ. **Τσαμπίκο-Τριομμάτη:** «Μπορεί να χάσει ο Γιαννόπουλος;». Η απάντηση από τον αντιπρόεδρο της Νομαρχιακής Επιτροπής του κόμματος ήταν «ναι, αυτή τη φορά ο Γιαννόπουλος μπορεί να χάσει» και το στοιχειοθέτησε με μια σειρά επιχειρημάτων.*

Όμως δεν παρέλειψε να επισημάνει και ένα από τα βασικά αίτια της χρόνιας κακοδαιμονίας που έχει καταδικάσει την τοπική Νέα Δημοκρατία να παίζει ρόλο δεύτερο, αν όχι τρίτο στα δημοτικά μας πράγματα. «Πολλά από τα κορυφαία μας στελέχη, άνθρωποι που έχουν μια ιστορία στο κόμμα, δεν πειθαρχούν στις αποφάσεις και τις επιλογές που κάνουμε κατά καιρούς» έλεγε ο κ. Τσαμπίκος Τριομμάτης και για την ώρα δεν δείχνει διαθέσιμος να στοιχηματίσει, ότι και στις εκλογές που έρχονται δεν θα επαναληφθεί το ίδιο φαινόμενο.

***Οι οδηγίες** του Μητροπολίτη Καλύμνου **κ. Νεκτάριου** προς τους ιερωμένους της περιοχής, εν όψει των επικείμενων εκλογών, προκάλεσαν αίσθηση. «Οι ιερείς ανήκομεν στο κόμμα του Θεού και δεν πρέπει να δίνουμε δικαιώματα ότι στηρίζουμε τον έναν ή τον άλλον υποψήφιο δήμαρχο» υπογράμμιζε ο σεβασμιότατος και το ερώτημα είναι, αν όλα αυτά τα έλεγε απλώς για να τα πει. Γιατί ως γνωστόν, και στην Εκκλησία, ισχύει ό,τι ακριβώς ισχύει και για όλους εμάς τους κοινούς θνητούς:*

Στου κουφού την πόρτα όσο θέλεις βρόντα...

Μικρά καλάθια...

Ωραία, η προεκλογική περίοδος ξεκίνησε και επισήμως. Ολίγον το νωρίς, αλλά δεν μας χαλάει...

Το πρόβλημα είναι ότι επί οχτώ μήνες θα είμαστε υποχρεωμένοι να ακούμε απ' όλους τους υποψηφίους Πολλά και Μεγάλα Οράματα για την πόλη της Ρόδου. Σε λίγο και για το νομό μας από τους επίδοξους νομάρχες.

Παράκληση: Επειδή, έτσι κι αλλιώς, εμείς οι ταπεινοί ψηφοφόροι έχουμε μάθει να κρατάμε μικρά καλάθια (και αυτά δεν γεμίζουν), ας φροντίσουν οι υποψήφιοι να είναι μετρημένοι στις υποσχέσεις και τα «ΘΑ». Δεν χαμπαριάζουμε και δεν συγκινούμαστε ιδιαιτέρως.

Θα εκτιμηθούν τα λίγα και καλά. Και υλοποιήσιμα...

***ΤΙ** τόθελε ο Γιώργος Γιαννόπουλος να επικαλεστεί το «διαζύγιο» της Εθνικής με την ALPHA προκειμένου να επιστήσει την προσοχή των συμβαλλομένων δημάρχων στις διαδημοτικές συνεργασίες να μην προβούν σε δηλώσεις πριν από το «κοινό ανακοινωθέν»; Τελικά τι κατάφερε; Μερικοί εξ αυτών να ζήλεψουν τη «δόξα» του Καρατζά και του Κωστόπουλου και να κάνουν ...νερά στη σύναψη της «συμφωνίας», με σημείο τριβής τον αποχετευτικό αγωγό Αρχάγγελος – Βόδι.*



Απαιτείται όμως προσοχή από όλες τις εμπλεκόμενες πλευρές σε αυτήν την υπόθεση, γιατί εδώ δεν διακυβεύονται τα δισεκατομμύρια κερδών για μερικούς μεγαλοτραπεζίτες, αλλά οι υποδομές και η δημόσια υγεία για ένα ολόκληρο νησί και τον λαό του. ΒΡΕΙΤΕ ΤΑ!!!



***«ΝΑ σκεφτόμαστε**, να φροντίζουμε και να ασχολούμαστε με το Αιγαίο, όχι μόνο όταν υπάρχουν γεγονότα που γίνονται είδηση στα ΜΜΕ ή την περίοδο των διακοπών μας, αλλά και στις άλλες στιγμές, τις στιγμές της μοναξιάς».*

*Ποιος το είπε αυτό; Μήπως κάποιος Κασιώτης ή δήμαρχος ακριτικού νησιού της Δωδεκανήσου; Οχι, πιστέψτε το. Το είπε υπό τύπον έκκλησης ο υπουργός(!) Αιγαίου **Νίκος Σηφουνάκης** κατά την τελετή βράβευσης μαθητών – αθλητών του Αιγαίου. Μπροστά του είχε και τον Προέδρο της Δημοκρατίας Κωνσταντίνο Στεφανόπουλο. Ναι αμέ...*

ΣΕ ποιους απευθυνόταν ο κ. Σηφουνάκης; Στους μαθητές; Όχι φυσικά. Οι πραγματικοί «αποδέκτες» δεν ήταν μπροστά του. Κατοικοεδρεύουν μόνιμα στην πρωτεύουσα και ήταν πολύ μακριά για να ακούσουν. Αρα υπουργέ μου, τσάμπα κόπος.

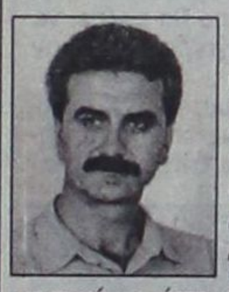

***ΚΑΙ πούσαι, κύριε υπουργέ...** Τι θα γίνει με τον αντικαταστάτη του Μαχαιρίδη; Έτσι όπως το πάτε θα πιστέψουμε ότι στέρεψε η δεξαμενή των «συντρόφων» που δεν γουστάρουν μια Γενική Γραμματεία υπουργείου. Σας το ξαναγράψαμε, αλλά αυτή τη φορά θα συμπληρώσουμε και μια κακία. Ρε μπας και κάνετε σαμποτάζ στον άνθρωπο και δεν θέλετε να τον αποδεσμεύσετε και επισήμως, ώστε να μη μπορεί ελεύθερα να κάνει την προεκλογική του εκστρατεία; Πονηροί οι καιροί, πονηρές και οι σκέψεις. Ας τελειώσει πια αυτή η ιστορία...*



ΑΠΟΡΡΗΤΟ Από:

Προς Γιάννη Παρασκευά

Ξέρεις ότι από μικρά παιδιά που ήμασταν, οι επισημότητες δεν μου άρεσαν. Το σημείωμα είναι πρόχειρο και ελπίζω να το βρεις στο γραφείο σου.

Ρε Γιάννη, κάνε μου τη χάρη να βρεθούμε επιτέλους για να πούμε κάποια πράγματα. Διάβασα πάλι κάποιες υποτιθέμενες δηλώσεις σου για τις εσωκομματικές διαδικασίες και πάω να τα παίξω.

Δεν σου λέω να μην έχεις άποψη, αλλά χρειάζεται να τη λες όπου πας και όπου σταθείς; Εγώ τι ρόλο παίζω;

Πέρνα από το γραφείο το απόγευμα, διαφορετικά θα περάσω το βράδυ από το σπίτι να τα πούμε.

Μια στο καρφί... και μια στο πέταλο!

Οι Ροδίτες του «Big» και του «Bar»

Δύο Ρόδιοι κατέθεσαν αίτηση για να συμμετάσχουν στα γνωστά τηλεοπτικά σόου Big Brother και Bar. Εάν οι δύο Ρόδιοι επιλεγούν για τα σόου τότε θα βρίσκονται καθημερινά «πρώτη μούρη» στους τηλεοπτικούς δέκτες ολόκληρης της χώρας.

Επειδή γνωρίζουμε τους δύο αυτούς Ρόδιους, και εάν τελικώς επιλεγούν από τα κανάλια, τότε πολύ φοβάμαι ότι το πανελλήνιο θα σχηματίσει μιαν ιδιαιτέρως διαστρεβλωμένη άποψη για τους Ροδίτες.

Η κλοπή της εβδομάδας

Ως η κλοπή της εβδομάδας αναδείχθηκε εκείνη που έγινε από το νοσοκομείο της Ρόδου. Ένας 23χρονος κάτοικος Κρεμαστής μετέβη στην παιδιατρική κλινική του Νοσοκομείου για να δει το άρρωστο παιδί του. Φεύγοντας ο νεαρός κρεμαστενός θυμήθηκε ότι στο σπίτι χρειάζεται ένα βίντεο, γι' αυτό θεώρησε σωστό να πάρει εκείνο του νοσοκομείου και να φύγει.

Ο 23χρονος βγαίνοντας από το Νοσοκομείο έγινε αντιληπτός από τους άνδρες της ασφάλειας του ιδρύματος και συνελήφθη.

Τί τα κάνει τα εσώρουχα;

Ασύλληπτος παραμένει ωστόσο ο κλέφτης των γυναικείων εσωρούχων από τις μπουγάδες της Ρόδου. Όπως έγινε γνωστό πρόκειται για νεαρό άτομο που αρέσκεται στο να αφαιρεί σέξι γυναικεία εσώρουχα. Άγνωστο είναι το πως χρησιμοποιεί τα εσώρουχα αυτά στη συνέχεια, φαντάζομαι πάντως ότι δεν τα δωρίζει στη φιλενάδα του.

Οι «βόμβες» θα σκάνε συνεχώς

Νέα «βόμβα» είναι έτοιμη να σκάσει στους κόλπους της Τοπικής Αυτοδιοίκησης. Θα αφορά τα κονδύλια του γ' ΚΠΣ και φαίνεται ότι κάποιοι είναι έτοιμοι να πολεμήσουν με κάθε μέσο ώστε να πετύχουν το σκοπό τους. Από τη μία πλευρά βρίσκονται εκείνοι που θέλουν περισσότερα λεφτά και από την άλλη εκείνοι που λειτουργούν ως Δον Κιχώτες προστατεύοντας τα όσα δικαιούνται οι μικρονησιώτες.

Η μάχη θα παιχτεί και σε πολιτικό επίπεδο και με την προοπτική των δημοτικών εκλογών του Οκτώβρη, αναμένονται σκληρές αντιπαραθέσεις.

Ο Νίκος είχε ξεχάσει

«Ξέχασα τι είπαμε το καλοκαίρι με το κλιμάκιο» είπε ο Νίκος όλης της Εθνικής Οικονομίας της Ελλάδος προς τους Δωδεκανήσιους βουλευτές που τον επισκέφθηκαν την περασμένη εβδομάδα.

Εκείνοι του θύμισαν τα φλέγοντα ζητήματα του Νομού και ανανέωσαν το ραντεβού τους για τον Φλεβάρη. Για να δούμε. Θα το θυμηθεί το ραντεβού ο Νίκος ή θα τους στήσει; Εσείς τί λέτε ότι θα γίνει;

Ο ΠΕΤΑΛΩΤΗΣ

Κόντρα για το Πανορθόδοξο



Ξεκίνησε η κόντρα. Ποιός θα ετοιμάσει πιο γρήγορα το Πανορθόδοξο; Οι παπάδες με τον Ιατρίδη, ή η επιτροπή που ορίσθηκε ευθύς εξαρχής; Σε κάθε περίπτωση η κόντρα θα διαρκέσει αρκετούς μήνες και ήδη η ανακοίνωση της προθέσεως των παπάδων έχει προκαλέσει αρκετή κινητικότητα στο πρώτο «στρατόπεδο».

Τί θα γίνει άραγε στο τέλος; Θα έχουμε δύο Πανορθόδοξα Κέντρα, ή μήπως κανένα;

Θα ολοκληρωθούν σύντομα υποστηρίζει η ΔΕΥΑΡ

Ξεκινούν οι εργασίες αποκατάστασης του αγωγού

✔ Προβληματισμένοι οι καταστηματάρχες της Πλατείας Κύπρου

ΑΜΕΣΑ πρόκειται να ξεκινήσουν οι εργασίες αποκατάστασης της βλάβης που σημειώθηκε στο δίκτυο του αποχετευτικού αγωγού, σύμφωνα με τον διευθυντή της ΔΕΥΑΡ Μανώλη Διακομανώλη.



Η προσφότερη μέθοδος επισκευής του αγωγού είναι να επενδυθεί κατά μήκος ο σωλήνας εσωτερικά, με ένα νέο εύκαμπτο προκειμένου να σταματήσει η διαρροή.

«Οι μελέτες έχουν ήδη συνταχθεί και το θέμα θα τεθεί προς συζήτηση στο επόμενο Διοικητικό Συμβούλιο. Στην συνέχεια θα πρέπει να περιμένουμε την έγκριση της Περιφέρειας Νοτίου Αιγαίου για την απευθείας ανάθεση του έργου εξ αιτίας της εξειδίκευσης που απαιτείται.

Μέσα στις επόμενες είκοσι ημέρες θα γνωρίζουμε την απάντηση της Περιφέρειας ώστε να προχωρήσουμε στις απαραίτητες ενέργειες» υποστηρίζει ο κ. Μανώλης Διακομανώλης.

Στην περίπτωση ωστόσο που η απάντηση της Περιφέρειας είναι αρνητική θα πρέπει η ΔΕΥΑΡ να επέμβει με διαφορετικό τρόπο να επιδιορθώσει την βλάβη, σκάβοντας και πάλι το οδόστρωμα της πλατείας Κύπρου.

«Αν χρειαστεί να σκάψουμε και πάλι το οδόστρωμα σε περίπτωση που η Περιφέρεια δεν εγκρίνει την απευθείας ανάθεση του έργου για την τοποθέτηση επένδυσης στον αγωγό, τότε το έργο στην συβολή της πλατείας Κύπρου με την οδό Αμερικής θα πρέπει να ξεκινήσει άμεσα. Η τουριστική κίνηση βρίσκεται προ των πυλών και για το λόγο αυτό θα πρέπει να βιαστούμε να ολοκληρώσουμε τις εργασίες. Εκτιμώ ωστόσο πως το τοπίο θα έχει ξεκαθαρίσει σχετικά με την παρέμβαση που θα πρέπει να γίνει, σε λιγότερο από έναν μήνα».

Οι καταστηματάρχες της περιοχής πάντως είναι προβληματισμένοι και ζητούν να ολοκληρωθούν άμεσα οι εργασίες οποιαδήποτε λύση και αν επιλεγεί για να επιδιορθωθεί ο αγωγός αφού όπως υποστηρίζουν είτε με τον εναν τρόπο είτε με τον άλλον θα τους δημιουργήσει προβλήματα.



Σύμφωνα με τα υπάρχοντα στοιχεία

Μείωση μέχρι και 12% στον μαθητικό τουρισμό

Δυσοίωνα είναι τα μηνύματα για τον μαθητικό τουρισμό καθώς όπως εκτιμούν οι αρμόδιοι φέτος θα παρουσιαστεί μείωση της τάξης του 10-12%.

Οι λόγοι που παρατηρούνται μειώσεις των κρατήσεων είναι πολλοί και ένας από τους σημαντικότερους είναι η αύξηση των τελών από την λειτουργία του αεροδρομίου «Ελευθέριος Βενιζέλος» που είχε σαν αποτέλεσμα την αύξηση στην τιμή των εκδρομικών πακέτων.

Οι αρμόδιοι λαμβάνοντας υπ' όψιν τα πρώτα αρνητικά στοιχεία έχουν ξεκινήσει την διαφημιστική καμπάνια αποστέλλοντας επιστολές προς τα 15μελή συμβούλια αλλά και τους καθηγητές τους, στις οποίες προβάλλουν τη Ρόδο και τις δραστηριότητες που μπορούν να αναπτύξουν οι μαθητές στην περιοχή μας.

Η Κρήτη που έχει σαφώς καλύτερες ακτοπλοϊκές συγκοινωνίες σε συνδυασμό με το γεγονός πως άρχισε νωρίς την διαφημιστική καμπάνια φαίνεται πως κερδίζει έδαφος στην προσέλκυση μαθητών αφήνοντας πίσω κατά πολύ την Ρόδο.

Βέβαιο θεωρείται ότι η πιθανολογούμενη μείωση στην προσέλκυση μαθητών θα επιφέρει πολλά προβλήματα στην οικονομία του νησιού αφού είναι γνωστό πως αποτελούν τονωτική ένεση στην αγορά και οι καταστηματάρχες έχουν εναποθέσει τις ελπίδες τους στην έλευσή τους.

Πάντως οι εμπλεκόμενοι φορείς έχουν κινητοποιηθεί σε μία προσπάθεια να αλλάξουν τα δεδομένα που έχουν διαμορφωθεί καθώς υπάρχει το πλεονέκτημα ότι η Ρόδος είναι από τους πρώτους προορισμούς στην προτίμηση των μαθητών.

Πραγματοποιήθηκε στο Rodos Palace

Επιτυχημένη η Εκθεση Τουριστικών Ειδών

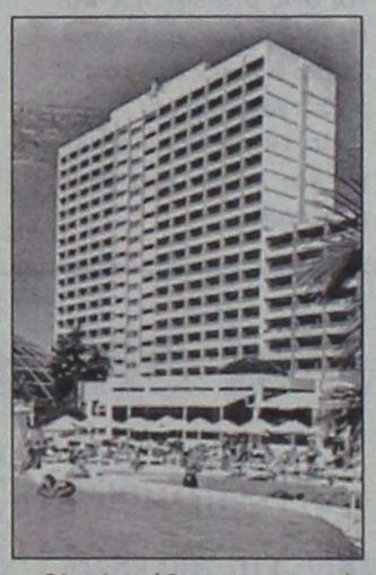

Ολοκληρώθηκε με επιτυχία χθες η 11η Πανελλήνια έκθεση Τουριστικών ειδών και δώρων που πραγματοποιήθηκε στο ξενοδοχείο Rodos Palace και άφησε τις καλύτερες εντυπώσεις στους επισκέπτες αλλά και στους εκθέτες.

Η συγκεκριμένη έκθεση αποτέλεσε ιδιαίτερα σημαντικό εμπορικό και κοινωνικό γεγονός για την Ρόδο αλλά και τα υπόλοιπα Δωδεκάνησα και την ανέλαβε η πρωτοπόρος στην διοργάνωση κλαδικών και εμπορικών περιφερειακών εκθέσεων «ΑΛΦΑ ΕΚΘΕΣΙΑΚΗ».

Αξίζει να σημειωθεί πως οι εκθέτες πλησίασαν τους 140 και οι επισκέπτες ξεπέρασαν τους 5.000 ενώ παρουσιάστηκαν τα προϊόντα αλλά και οι υπηρεσίες των πλέον σημαντικών ελληνικών επιχειρήσεων αλλά και πολυεθνικών εταιρειών.

Οι επισκέπτες είχαν την ευκαιρία να δουν από κοντά μία σειρά από πλούσια εκθέματα που ανταποκρίνονται σε κάθε περίσταση.

Τα χρώματα, οι ιδέες, τα δώρα, τα τουριστικά είδη, οι επιλογές περίσσεψαν σε αυτή την έκθεση που εντυπωσίασε όσους την επισκέφθηκαν.



Με την 20χρονη πείρα μας στα συστήματα ηλιακής ενέργειας σας προσφέρουμε τις πιο αποτελεσματικές λύσεις:

- Τα καλύτερα ηλιακά της αγοράς — Τελευταίας τεχνολογίας ηλιακά, γαλβανιζέ, glass, ανοξείδοτα, ανοικτού, κλειστού κυκλώματος
- Εγγύηση — καλής λειτουργίας και πλήρη τεχνική υποστήριξη.
- Δωρεάν μελέτη - επίβλεψη — για κεντρικές εγκαταστάσεις ξενοδοχείων.
- Πιστοποίηση ποιότητας — από το κέντρο ανανεώσιμων πηγών ενέργειας.
- Άμεση εγκατάσταση — από ειδικευμένο προσωπικό, μέ προσοχή στη λεπτομέρεια.
- Εγγυημένη απόσβεση — Μόνο με τα χρήματα που πληρώνετε στον ηλεκτρικό σας θερμοσίφωνα εξοφλείτε τον ηλιακό.
- Ειδικές Λύσεις — για κεραμοσκεπές και όπου δεν πρέπει να φαίνεται το Boiler.
- Έκπτωση αξίας αγοράς — από το φορολογητέο σας εισόδημα.

Καλέστε αμέσως το 76100 για υπεύθυνη ενημέρωση.

ΒΟΥΤΥΡΑΚΗΣ Ι.Χ. Ε.Π.Ε. • ΔΩΔ. ΝΕΟΛΑΙΑΣ 16 - ΡΟΔΟΣ -ΤΗΛ. ΚΕΝΤΡΟ: 0241/76100

RODEO
DONNA
Rodos
«Rodeo»
Γαλλίας 10

ΑΝΑΛΥΤΙΚΟ ΕΡΓΑΣΤΗΡΙΟ ΕΛΕΓΧΟΥ ΠΟΙΟΤΗΤΑΣ
ΑΝΑΛΥΣΕΙΣ - ΣΥΜΒΟΥΛΕΣ
ΜΕΛΕΤΕΣ
ΓΕΝΙΚΕΣ ΧΗΜΙΚΕΣ ΑΝΑΛΥΣΕΙΣ
ΠΑΡΑΚΟΛΟΥΘΗΣΕΙΣ ΒΙΟΛΟΓΙΚΩΝ
ΕΛΕΓΧΟΣ ΚΟΛΥΜΒΗΤΙΚΩΝ ΔΕΞΑΜΕΝΩΝ
ΕΡΓΑΣΤΗΡΙΑΚΟΣ ΕΛΕΓΧΟΣ ΠΡΩΤΩΝ ΥΛΩΝ
ΠΟΙΟΤΙΚΟΣ ΕΛΕΓΧΟΣ ΤΡΟΦΙΜΩΝ-ΠΟΤΩΝ

QUALITY AND MARKETING SERVICE

• Καλύπτουμε με πλούσια συλλογή φυσικών, χημικών και μικροβιολογικών δοκιμών τον έλεγχο ποιότητας: Τροφίμων-ποτών-υδάτων-περιβάλλοντος-εδάφους

Πλήρεις εργαστηριακές δοκιμές σε ευρή φάσμα προϊόντων.
• Σχεδιασμός και μελέτη νέων προϊόντων.

ΔΙΑΠΙΣΤΕΥΜΕΝΟΙ ΚΑΤΑ Ε.Ν.45001 ΣΤΟΝ ΠΟΙΟΤΙΚΟ ΕΛΕΓΧΟ ΕΛΑΙΟΛΑΔΟΥ

ΠΛΗΡΗΣ ΧΗΜΙΚΕΣ ΑΝΑΛΥΣΕΙΣ
ΕΛΕΓΧΟΣ ΝΟΘΕΙΑΣ ΕΛΑΙΟΛΑΔΟΥ

ΔΙΑΘΕΤΟΥΜΕ ΑΝΤΙΔΡΑΣΤΗΡΙΑ ΠΡΟΣΔΙΟΡΙΣΜΟΥ ΟΞΥΤΗΤΑΣ ΓΙΑ ΕΛΑΙΟΤΡΙΒΕΙΑ

Στον νέο μας χώρο σας περιμένουμε για να γνωριστούμε και να σας ενημερώσουμε αναλυτικά για τις δραστηριότητές μας.

ΑΠΟΣΤΟΛΗΣ ΔΙΜΕΛΗΣ

ΠΡΟΤΥΠΟ ΧΗΜΙΚΟ ΕΡΓΑΣΤΗΡΙΟ ΔΩΔ/ΣΟΥ
Μ. ΠΕΤΡΙΔΗ & ΠΕΙΡΑΙΩΣ 1- 85100 ΡΟΔΟΣ
ΤΗΛ&FAX: (0241) 78064 - 62119 - (094) 684899

Μέσα από τον τρόπο αντιμετώπισης των αδέσποτων

Η «Φιλοζωϊκή» διαφημίζει τη Ρόδο στην Ευρώπη



ΠΡΟΤΥΠΟ για ολόκληρη την Ελλάδα αποτελεί η Ρόδος σε ό,τι αφορά τον τρόπο διαχείρισης του προβλήματος των αδέσποτων ζώων (σκυλιά, γατιά) και αυτό συμβαίνει χάριν της συνεχούς προσπάθειας των κυριών οι οποίες εθελοντικά πλαισιώνουν τη οργάνωση «Φιλοζωική» Ρόδου.

Οι κυρίες της Φιλοζωικής κατάφεραν, μέσα από την αγάπη που τρέφουν για τα ζώα, να αναδείξουν τη Ρόδο ως μία από τις περιοχές που θα μνημονεύονται από τις διεθνείς φιλοζωικές οργανώσεις. Είναι χαρακτηριστικό ότι ο κ. Μαρκ Γουέστον διευθυντής Ευρώπης Ασίας μεγάλης φιλοζωικής οργάνωσης φεύγοντας από τη Ρόδο δήλωσε πως τα όσα είδε στη δωδεκανησιακή πρωτεύουσα θα αποτελέσουν το παράδειγμα που θα παρουσιαστεί σε Αθήνα και Θεσσαλονίκη ως ο καλύτερος τρόπος για την αντιμετώπιση του προβλήματος των αδέσποτων ζώων (εν όψει και της ολυμπιάδας του 2004). Ο κ. Μαρκ Γουέστον είχε αφιχθεί στη Ρόδο την Παρασκευή 18 Ιανουαρίου, περιηγήθηκε στην πόλη συνοδευόμενος από τις κυρίες της «Φιλοζωικής», είχε συνάντηση με τον δήμαρχο Ροδίων και εν συνεχεία αναχώρησε αυθημερόν για την Αθήνα.

Η «Φιλοζωική» Ρόδου, σε συνεργασία με τον Δημοτικό Οργανισμό Περιβάλλοντος Ρόδου έχει προχωρήσει στην εκπόνηση μελέτης επέκτασης του κυνοκομείου. Το τελευταίο βρίσκεται στην περιοχή Τσαΐρι και μέσα από τη μελέτη προβλέπεται (μεταξύ των άλλων) η κατασκευή 20 καινούργιων κλουβιών τα οποία θα χρησιμοποιηθούν για τα νέα σκυλιά που συλλαμβάνονται και εγκαθίστανται στο χώρο. Τα κλουβιά αυτά θα είναι δηλαδή ένα είδος καραντίνας όπου θα παρατηρείται η συμπεριφορά των νέων ζώων (εάν είναι δυνατή η συμβίωσή τους με τα υπόλοιπα του κυνοκομείου) καθώς επίσης θα ερευνάται η πιθανότητα αυτά να είναι άρρωστα οπότε και να τύχουν διαφορετικής αντιμετώπισης. Για την επέκταση των εγκαταστάσεων του κυνοκομείου έχει ήδη εξασφαλιστεί κονδύλι από το Υπουργείο Γεωργίας γι' αυτό και η έναρξη των εργασιών είναι απλώς θέμα ημερών.

Οφείλει ωστόσο ο Δήμος Ροδίων να αναθεωρήσει την πολιτική που ακολουθεί για το θέμα των αδέσποτων σκυλιών. Το ότι τα πάντα αφέθηκαν στην εθελοντική προσπάθεια των κυριών της «Φιλοζωικής» θυμίζει την εικόνα του σκύλου που προσπαθεί να ξεφορτωθεί τους ψύλλους από το σώμα του. Τα αδέσποτα ζώα στη Ρόδο είναι πολλά και η επέκταση του κυνοκομείου θα δημιουργήσει ακόμα μεγαλύτερες απαιτήσεις κινητοποίησης. Οι κυρίες της Φιλοζωικής θα χρειαστούν βοήθεια προκειμένου να αντεπεξέλθουν στα νέα δεδομένα γι' αυτό και πρόκειται να ζητήσουν τον διορισμό τουλάχιστον δύο ανθρώπων οι οποίοι θα εργαστούν στο κομμάτι της αποκομιδής των ζώων από τους δρόμους.



Πετιούνται από ασυνείδητους γεωργούς

Δηλητήρια και φάρμακα μέσα σε ρυάκια και ρέματα

ΕΚΙΝΗΣΕ η περίοδος της σκληρής δουλειάς για τους γεωργούς και της Δωδεκανήσου. Το ψέκασμα των αγρών με ζιζανιοκτόνα αποτελεί το κύριο μέλημα, και αυτό γίνεται προκειμένου να προετοιμαστεί το χωράφι για ένα καλό όργωμα. Τα ζιζανιοκτόνα ωστόσο είναι πολύ ισχυρά δηλητήρια που μπορούν να προκαλέσουν ανεπανόρθωτες βλάβες σε' κείνους που δεν τηρούν τους όρους ασφαλείας (μάσκα στο πρόσωπο, γάντια στα χέρια κ.λ.π). Οι ίδιες βλάβες μπορούν όμως να προκληθούν και στη φύση εάν εκείνοι που αναλαμβάνουν τους ψεκασμούς δεν φροντίζουν στη συνέχεια να μαζεύουν τα άδεια μπουκάλια. Σύμφωνα με αναφορές που έχουν γίνει έχει παρατηρηθεί το φαινόμενο άδεια (ή σχεδόν άδεια) μπουκάλια με δηλητήριο να πετιούνται σε ρέματα και ρυάκια, με ό,τι αυτό συνεπάγεται. Οι αρμόδιοι υπάλληλοι της Διεύθυνσης Γεωργίας επισημαίνουν ότι «τα μπουκάλια με υπολείμματα δηλητηρίου είναι εξίσου επικίνδυνα με τα γεμάτα». Πρέπει να σημειωθεί ότι η πλειονότητα των γεωργών ως άτομα είναι πλήρως συνειδητοποιημένα, γνωρίζουν τις επιπτώσεις στο περιβάλλον και πάντοτε φροντίζουν για την προστασία του, ακόμα και από τους μερικούς ασυνείδητους συναδέλφους τους.

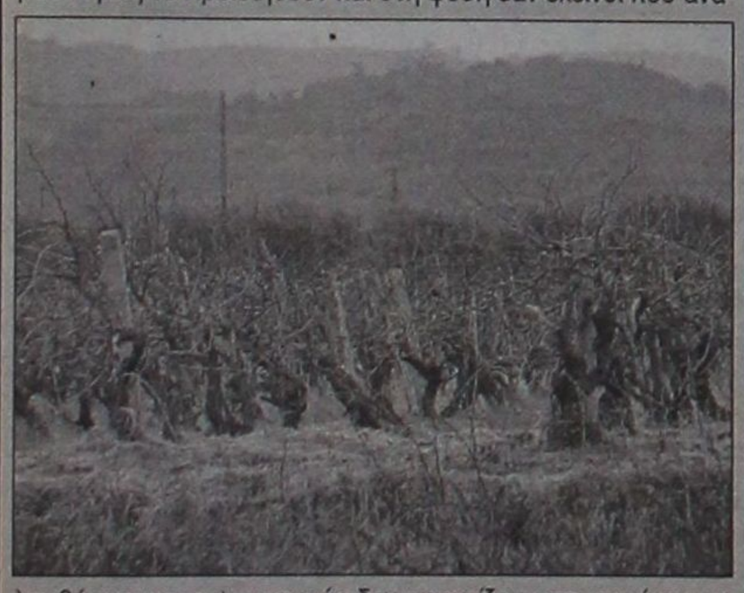

ΕΛΛΗΝΙΚΗ ΔΗΜΟΚΡΑΤΙΑ
ΥΠΟΥΡΓΕΙΟ ΥΓΕΙΑΣ - ΠΡΟΝΟΙΑΣ
ΘΕΡΑΠΕΥΤΗΡΙΟ Χ.Π. ΠΑΙΔΩΝ ΔΩΔ/ΣΟΥ «Ο ΑΓΙΟΣ ΑΝΔΡΕΑΣ» Ν.Π.Δ.Δ.

ΠΕΡΙΛΗΨΗ ΔΙΑΚΗΡΥΞΗΣ

Το Θ.Χ.Π.Π. «Ο Αγιος Ανδρέας» ύστερα από την αρ. 1/11-01-2000 απόφαση του Δ.Σ. προκηρύσσει Δημόσιο Μειοδοτικό Διαγωνισμό για την προμήθεια ειδών παντοπωλείου, κρεάτων, ειδών καθαριότητας, υγρών καυσίμων, υγειονομικού υλικού και ειδών οπωροπωλείου.

Οι προσφερόμενες τιμές θα αναγραφούν σε ενδεικτικό κατάλογο ειδών όπως υπάρχει στην αναλυτική διακήρυξη.

Ο διαγωνισμός θα γίνει την Τρίτη 19-02-2002 και ώρα 11.00 π.μ. στα γραφεία του Ιδρύματος στη Βάρη Παραδεισίου.

Οι όροι του διαγωνισμου αναφέρονται στην αναλυτική διακήρυξη που διατίθεται από το Ιδρυμα τις εργάσιμες μέρες και ώρες.

Πληροφορίες στο τηλέφωνο 81426 (κον Τσοπανάκη)

Ο Πρόεδρος του Δ.Σ.
Τεχνίτης Μιχαήλ

ΑΡΧΩΝ ΣΑΜΑΡΤΖΗΣ

Από το 1980

20 ΧΡΟΝΙΑ ΜΟΝΩΣΕΙΣ



ΜΟΝΩΣΕΙΣ ΤΑΡΑΤΣΩΝ

Ricofon®

ΓΙΑ ΤΕΛΕΙΑ ΑΚΟΥΣΤΙΚΗ ΣΤΟΥΣ ΧΩΡΟΥΣ ΕΡΓΑΣΙΑΣ ΚΑΙ ΔΙΑΣΚΕΔΑΣΗΣ



Τοποθετώντας το κατάλληλο προϊόν RICOFON έχετε μια αίθουσα με άριστη ακουστική και συγχρόνως ένα τέλειο διακοσμητικό αποτέλεσμα.

ΔΙΑΘΕΣΗ: ΑΡΧΩΝ ΣΑΜΑΡΤΖΗΣ
ΜΟΝΩΤΙΚΑ ΥΛΙΚΑ -ΜΟΝΩΣΕΙΣ
Τηλ. 23030, 32054, 67790
1) Ερυθρού Σταυρού 21 2) Κέντρο Μόνωσης Ρόδου: Μιχαήλ Πετρίδη 69

Εν όψει της τουριστικής περιόδου και των μαθητικών εκδρομών

Διχάζει και πάλι το ωράριο

Κάτοικοι και ιδιοκτήτες μπαρ και νυκτερινών κέντρων προσπαθούν να βρουν και πάλι τη χρυσή τομή

ΣΥΓΚΡΑΤΗΜΕΝΗ η αισιοδοξία επικρατεί για τη νέα τουριστική περίοδο του 2002 και όπως υποστηρίζουν οι εμπλεκόμενοι φορείς δεν είναι δυνατόν να εξαχθούν ασφαλή συμπεράσματα αφού δεν έχει διαμορφωθεί ακόμα πλήρης εικόνα.

Οι ιδιοκτήτες νυκτερικών κέντρων διασκέδασης και μπαρ ωστόσο έχουν ξεκινήσει ήδη ενέργειες προκειμένου να βρεθεί η χρυσή τομή σε ό,τι αφορά το ωράριο λειτουργίας και μουσικής πριν ξεκινήσει η τουριστική περίοδος και αρχίσουν να παρατηρούνται τα πρώτα προβλήματα.

Για το θέμα έχουν γίνει επανειλημμένες συσκέψεις που δεν έχουν φέρει αποτέλεσμα μέχρι σήμερα, ενώ έχει προγραμματιστεί ακόμα μία για την ερχόμενη Δευτέρα 4 Φεβρουαρίου. Στην σύσκεψη αυτή θα λάβουν μέρος η Αστυνομική Διεύθυνση Δωδεκανήσου, η Διεύθυνση Υγιεινής, καταστηματάρχες νυκτερινών κέντρων κάτοικοι της Παλιάς Πόλης και του Νιοχωριού, η Δημοτική Αστυνομία αλλά και άλλοι συναρμόδιοι φορείς.

Σκοπός είναι να βρεθεί η χρυσή τομή ώστε να ικανοποιηθούν τόσο οι ιδιοκτήτες όσο και οι κάτοικοι των περιοχών που αντιμετωπίζουν προβλήματα όπως υποστηρίζουν από την ηχορύπανση.

Το αίτημα των ιδιοκτητών μπαρ είναι να παραταθεί κατά μία ώρα τουλάχιστον το ωράριο της μουσικής ενώ και οι ιδιοκτήτες νυκτερινών κέντρων διασκέδασης ζητούν την παράταση του ωραρίου λειτουργίας.

Ο Δήμος Ροδίων ωστόσο δεν έχει αρμοδιότητα να «νομοθετεί» και για τον λόγο αυτό δεν μπορεί να ικανοποιήσει τα αιτήματά τους.



Το πρόβλημα όμως παραμένει και οι καταστηματάρχες ζητούν να βρεθεί άμεσα λύση, αφού όπως λένε η κατάσταση που επικρατεί έχει επιπτώσεις στον τουρισμό.

«Η Ρόδος αποτελεί έναν από τους βασικότερους τουριστικούς προορισμούς. Οι επισκέπτες δεν έρχονται εδώ μόνο για τον ήλιο και την θάλασσα αλλά και για την βραδινή διασκέδασή τους. Πώς λοιπόν να διασκεδάσουν όταν υποχρεωτικά η μουσική πρέπει να σταματάει στα μπαρ το αργότερο στις 12; Ακόμα και οι ίδιοι δηλώνουν έκπληκτοι όταν πληροφορούνται ότι υπάρχει ωράριο για την μουσική. Τα περισσότερα καταστήματα είναι ανοικτά μόνο κατά την διάρκεια της καλοκαιρινής περιόδου η οποία έχει συρρικνωθεί τα τελευταία χρόνια και εμείς μέσα σε διάστημα λίγων μηνών θα πρέπει να δουλέψουμε ώστε να καλύψουμε τις ανάγκες όλου του χρόνου. Πρέπει να βρεθεί λύση ώστε και εμείς να καταφέρουμε να ικανοποιήσουμε τους πελάτες μας αλλά και να μην ενοχλούνται οι κάτοικοι των περιοχών όπου υπάρχει πρόβλημα» δηλώνουν στη «Δ» ιδιοκτήτες μπαρ.

Τον ίδιο προβληματισμό εκφράζουν και οι ιδιοκτήτες των νυκτερινών κέντρων διασκέδασης που όπως επισημαίνουν τα δικά τους καταστήματα δεν ενοχλούν τους περιοίκους αφού καμία δραστηριότητα δεν γίνεται έξω από το κατάστημα όπως συμβαίνει με τα μπαρ.

«Δεν είναι δυνατόν να υποχρεώνουμε εμείς τους τουρίστες για το πότε θα πρέπει να σταματήσει η διασκέδασή τους. Με αυτό τον τρόπο τους διώχνουμε από τη Ρόδο και τους ωθούμε να επιλέξουν άλλους προορισμούς όπου μπορούν να διασκεδάσουν μέχρι το πρωί».

Ο αντιδήμαρχος Ροδίων Αντώνης Αλαβέρας, αισιοδοξεί πως στην επικείμενη σύσκεψη είναι πιθανόν να βρεθεί λύση,ξεκαθαρίζει όμως πως ο Δήμος δεν είναι αρμόδιος να λύσει το θέμα του ωραρίου.

Παράλληλα επισημαίνει πως η τυχόν παράταση έστω κατά μία ώρα στη λειτουργία των μπαρ είναι δυνατόν να προκαλέσει αντιδράσεις στους ίδιους τους καταστηματάρχες αφού σε αυτή την περίπτωση θα αντιδράσουν οι ιδιοκτήτες των νυκτερινών κέντρων.

«Στη σύσκεψη της ερχόμενης Δευτέρας έχουν κληθεί όλοι οι εμπλεκόμενοι φορείς και πιστεύω ότι αυτή τη φορά θα βρεθεί η χρυσή τομή και με την βοήθεια των καταστηματαρχών. Κατ' επανάληψη έχουμε τονίσει ότι ο Δήμος δεν είναι αρμόδιος για την παράταση του ωραρίου η οποία είναι λογικό ότι αν εφαρμοστεί θα επιφέρει προβλήματα ανάμεσα στους ίδιους τους ιδιοκτήτες μπαρ και νυκτερινών κέντρων, λόγω του ανταγωνισμού που θα υπάρξει. Θα πρέπει λοιπόν το συγκεκριμένο ζήτημα να εξεταστεί με όλες τις παραμέτρους που έχει, διότι δεν είναι τόσο απλό» επισημαίνει ο κ. Αλαβέρας.



Οι κάτοικοι του Νιοχωρίου αλλά και της Παλιάς Πόλης από την δική τους πλευρά όχι μόνο είναι κατά της παράτασης του ωραρίου μουσικής αλλά ζητούν αν είναι δυνατόν και την απομάκρυνση των καταστημάτων αφού όπως λένε η λειτουργία τους έχει διαταράξει την καθημερινότητά τους.

Το πιθανότερο είναι ωστόσο να ακολουθήσει κι άλλη σύσκεψη πέραν αυτής που έχει προγραμματιστεί για την ερχόμενη Δευτέρα κατά την οποία θα ληφθούν και οι τελικές αποφάσεις αφού η πρώτη θα είναι διερευνητική.

ΟΙ ΓΙΑΤΡΟΙ

ΚΑΤΑΛΟΓΟΣ ειδικευμένων ιατρών που ανήκουν στο Σύλλογο Ελευθεροεπαγγελματιών γιατρών Ρόδου.

ΑΓΓΕΙΟΧΕΙΡΟΥΡΓΟΙ

ΧΡΟΝΟΠΟΥΛΟΣ ΑΝΑΣΤΑΣΙΟΣ
28ης Οκτωβρίου 19, Τηλ: 74727

ΑΚΤΙΝΟΛΟΓΟΙ

ΑΜΑΛΟΣ ΓΕΩΡΓΙΟΣ
28ης Οκτωβρίου 4, τηλ. 23.276
ΠΑΠΑΓΙΑΝΝΟΠΟΥΛΟΥ ΧΡΥΣΑΝΘΗ, Ι. Λόχου 14, Τηλ: 27453
ΠΑΠΑΝΙΚΗΤΑΣ ΜΙΧΑΗΛ,
Ιερού Λόχου 14, τηλ. 73025
ΣΤΑΥΡΟΥΛΗΣ ΣΤΕΦΑΝΟΣ, Ε. Γεωργίου 8, τηλ.36.840
ΣΩΤΗΡΑΚΗΣ ΕΜ.
Παύλου Μελά 52, τηλ. 20462

ΑΞΟΝΙΚΗ ΤΟΜΟΓΡΑΦΙΑ

ΑΝΤΩΝΙΑΔΟΥ ΔΙΩΝΗ
28ης Οκτωβρίου 19, τηλ. 27.561

ΑΛΛΕΡΓΙΟΛΟΓΟΙ

ΜΑΝΙΑΤΑΚΟΥ-ΦΡΟΥΖΑΚΗ ΓΕΩΡΓΙΑ
28ης Οκτωβρίου 4, τηλ. 33.210

ΓΑΣΤΡΕΝΤΕΡΟΛΟΓΟΙ

ΛΑΖΑΡΑΤΟΣ ΣΠΥΡΟΣ
Αμερικής 7, Τηλ: 26587
ΦΡΟΝΑΣ ΝΙΚΟΛΑΟΣ
Παύλου Μελά 46-48, τηλ. 31.259

ΓΕΝΙΚΗΣ ΙΑΤΡΙΚΗΣ

ΜΑΥΡΟΥΔΑΚΗΣ ΣΤΑΜΑΤΙΟΣ
Ιωαν. Τσαβαρή 3,Πλ. Ανάληψης, Τηλ: 64991
ΜΥΡΟΦΟΡΟΥ ΙΩΑΝΝΗΣ
Α. Δαμασκηνου & Αγ. Νικολάου 41, Τηλ: 76.373
ΝΙΚΗΤΑΡΑΣ ΣΠΥΡΟΣ
Κων/νου Παλαιολόγου 49, Τηλ: 32.118.
ΣΤΑΥΡΙΑΝΟΥ - ΠΟΤΣΟΥ ΕΛΕΥΘΕΡΙΑ
Παραδείσι, τηλ. 93.398

ΔΕΡΜΑΤΟΛΟΓΟΙ

ΖΩΑΝΝΟΥ ΑΝΝΑ
Αμερικής 7, τηλ: 77770
ΚΟΤΣΙΑΝΟΥ - ΑΤΤΙΤΗ ΜΑΡΙΑ
Ιωνος Δραγούμη 23, τηλ. 22.278
ΜΑΡΙΑΣ ΓΕΩΡΓΙΟΣ
Αλεξ. Διάκου και Ιωνος Δραγούμη 49, τηλ. 74004 - 35264
ΧΑΤΖΗΑΝΤΩΝΙΟΥ ΜΑΤΘΑΙΟΣ
Ε. Γεωργίου 8, Τηλ: 38.406
ΧΙΩΤΗΣ ΙΩΑΝΝΗΣ
25ης Μαρτίου 26, τηλ. 74502, 31612

ΕΝΔΟΚΡΙΝΟΛΟΓΟΙ

ΑΣΠΑΣΙΑ Γ. ΑΝΤΑΡΑΚΗ
Αννης Μαρίας & Λεμεσού 43, Τηλ: 79.479
ΔΙΑΜΑΝΤΗΣ ΕΜΜΑΝΟΥΗΛ
Αννης Μαρίας 18, Τηλ: 20570
ΠΑΠΑΒΕΡΓΗΣ ΣΤΑΥΡΟΣ, Ι. Λόχου 14, Τηλ: 39430 - 76470

ΚΑΡΔΙΟΛΟΓΟΙ

ΓΙΑΚΟΥΜΑΚΗΣ ΤΣΑΜΠ.
Αρχάγγελος, τηλ: 0244-24153
ΓΕΩΡΓΙΑΔΗΣ ΓΕΩΡΓΙΟΣ
28ης Οκτωβρίου 37, τηλ. 36.827
ΚΑΡΙΚΗΣ ΚΩΝ/ΝΟΣ
25ης Μαρτίου τηλ. 73013
ΚΟΥΡΤΗΣ ΤΣΑΜΠΙΚΟΣ
Βενετοκλέων 131, τηλ. 37.726
ΚΡΕΜΑΣΤΙΝΟΣ ΔΗΜΗΤΡΙΟΣ
Ιερ. Λόχου 14 (έναντι Ολυμπιακής), τηλ. ιατρείου 75555 & 21510 οικίας
ΟΙΚΟΝΟΜΙΔΗΣ ΝΙΚΟΛΑΟΣ, Γ. Παύλου Μελά 27 και Ναυαρίνου, τηλ.20.590
ΠΑΠΑΪΩΑΝΝΟΥ ΓΕΩΡΓΙΟΣ
Αθηναγόρα 8Α. Τηλ. 75900

ΚΥΤΤΑΡΟΛΟΓΟΙ

ΓΑΛΑΝΟΠΟΥΛΟΥ ΑΓΑΘΗ
Λεμεσού 43, τηλ: 39508
ΙΩΑΝΝΙΔΟΥ ΔΗΜΗΤΡΑ
Κέννεντυ 55, τηλ. 26.267

ΜΑΙΕΥΤΗΡΕΣ ΓΥΝΑΙΚΟΛΟΓΟΙ

ΒΑΣΙΛΑΚΗΣ ΙΩΑΝΝΗΣ
Δημοκρατίας 9, τηλ. 21.041
ΕΥΘΥΜΙΟΥ ΘΕΟΔΩΡΟΣ
Ε.Γεωργίου 7, τηλ: 35550
ΚΑΡΙΚΗΣ ΗΛΙΑΣ
Ηρ. Πολυτεχνείου 15, τηλ. 38501
ΚΑΤΗΣ ΝΙΚΟΛΑΟΣ
Αννης Μαρίας 29, τηλ: 39540
ΜΑΛΛΙΑΚΑΣ ΔΗΜΗΤΡΗΣ
Αννης Μαρίας 83, τηλ. 34.668
ΠΑΡΑΣΚΕΥΗ ΠΑΠΑΣΤΕΡΓΗ ΠΑΠΑΧΡΙΣΤΟΔΟΥΛΟΥ, Αμερικής 7, Τηλ: 33076
ΠΑΠΑΣΤΕΡΓΗΣ ΕΛΕΥΘΕΡΙΟΣ
Ηρώων Πολυτεχνείου 21, τηλ. 73018
ΠΕΤΡΙΔΗΣ ΝΙΚΟΛΑΟΣ
Αλεξάνδρου Διάκου 50, Τηλ: 38.505

ΜΙΚΡΟΒΙΟΛΟΓΟΙ

ΑΡΓΥΡΟΥ ΜΙΧΑΗΛ
Αννης Μαρίας 57, τηλ. 25.225
ΒΑΡΛΑΜΗ - ΦΙΛΙΠΠΟΥ ΕΥΔΟΞΙΑ
Δωδ. Νεολαίας 20, τηλ: 23256
ΒΟΥΛΓΑΡΗ ΣΠΙΝΑΣΑ ΕΛΕΝΗ
Ιερού Λόχου 13, τηλ. 28.905
ΔΗΜΟΠΟΥΛΟΥ ΙΩΑΚΕΙΜ ΘΕΟΔΩΡΑ
Ιερού Λόχου 14, τηλ. 20.524
ΜΗΝΕΤΤΟΣ ΙΩΑΝΝΗΣ
Σοφ. Βενιζέλου 1, τηλ. 29.864
ΠΑΝΑΓΙΩΤΟΥ ΙΩΑΝΝΗΣ
Αμερικής 95, τηλ. 35.954
ΠΑΠΑΝΙΚΟΛΑΟΥ ΓΡΗΓΟΡΗΣ
Αμερικής 95, τηλ. 27.275
ΡΑΚΑ ΚΑΤΕΡΙΝΑ ΚΑΤΣΑΝΕΒΑΚΗ
Π. Μελά 40, Τηλ: 74710
ΣΑΡΙΚΑΣ ΓΕΩΡΓΙΟΣ
Κέννεντυ 27, τηλ. 35.129
ΣΤΑΜΑΤΙΑΔΟΥ - ΑΝΤΩΝΙΑΔΗ ΚΛΥΤΙΑ,
Ιωαν. Καζούλη 14, τηλ. 23444

ΝΕΥΡΟΛΟΓΟΙ

ΑΪΒΑΛΗΣ ΝΙΚΟΣ
Ιερού λόχου 13, τηλ: 77.577

ΝΕΥΡΟΛΟΓΟΙ -ΨΥΧΙΑΤΡΟΙ

ΒΑΣΙΛΑΚΗΣ ΣΤΕΡΓΟΣ
Καναδά 79, τηλ. 34.575
ΚΑΤΣΟΓΡΙΔΑΚΗΣ ΓΕΩΡΓΙΟΣ
Στεφ. Καζούλη 49, τηλ. 27.134

ΟΡΘΟΠΕΔΙΚΟΙ - ΧΕΙΡΟΥΡΓΟΙ

ΚΑΡΑΓΙΑΝΝΗΣ ΑΝΔΡΕΑΣ
Ιωάν. Μεταξά 3 (ΚΡΙΤΩ), Τηλ: 21041
ΚΥΒΕΡΝΗΤΑΚΗΣ ΜΑΝΩΛΗΣ,
Ιωάν. Καζούλη 14, Νιοχώρι, Τηλ: 24.002
ΣΑΒΒΑΚΗΣ ΜΙΧΑΛΗΣ
Αλεξ. Διάκου 46, Τηλ: 74.007
ΣΑΡΙΚΑΣ ΕΜΜΑΝΟΥΗΛ
Αννης Μαρίας 15, τηλ: 39313

ΟΥΡΟΛΟΓΟΙ

ΣΚΟΥΛΟΥΚΑΣ ΜΙΧΑΗΛ
28η Οκτωβρίου 4, τηλ: 74444

ΟΦΘΑΛΜΙΑΤΡΟΙ

ΚΑΝΝΕΛΑΚΗΣ ΜΑΡΤΙΝΟΣ
Ηρ. Πολυτεχνείου 4, τηλ. 27.646
ΚΟΚΙΑΝΤΩΝΗΣ ΕΥΣΤΑΘΙΟΣ
Ηρ. Πολυτεχνείου 4, τηλ. 74084
ΜΑΝΩΛΑΚΑΣ ΙΩΑΝΝΗΣ
Ηρ. Πολυτεχνείου 4, τηλ. 35.305
ΝΟΜΙΚΑΡΙΟΣ ΔΗΜΗΤΡΙΟΣ
Ηρ. Πολυτεχνείου 4. Τηλ. 26566
ΣΙΩΚΟΣ ΔΗΜΗΤΡΙΟΣ
Ιερού Λόχου 13, τηλ. 26.027
ΣΩΤΗΡΟΠΟΥΛΟΥ ΤΑΣΟΥΛΑ
Ηρώων Πολυτεχνείου 21, τηλ: 29077
ΤΑΝΤΙΔΟΥ ΜΑΡΘΑ
Ιερού Λόχου 16, τηλ. 36.658
ΤΕΛΩΝΗΣ ΜΙΧΑΗΛ
Αννης Μαρίας 71, τηλ: 33113

ΠΑΘΟΛΟΓΟΙ

ΑΝΑΣΤΑΣΑΚΗΣ ΒΑΣΙΛΕΙΟΣ
Περνού 13Α, Αφάντου, Τηλ: 53242
ΚΑΝΤΗΣ ΠΑΝΤΕΛΗΣ
Αννης Μαρίας 29, τηλ. 30.686
ΜΑΚΑΡΟΥΝΑΣ ΣΤΕΡΓΟΣ
Δημοκρατίας 20, τηλ. 26.812
ΜΠΑΚΑΡΗΣ ΘΕΟΔΩΣΗΣ
Ν. Καζαντζάκη 2, Τηλ: 73861
ΜΠΕΝΗΣ ΑΠΟΣΤΟΛΟΣ
Παν. Ροδίου 7, Τηλ: 38684
ΠΑΠΑΟΙΚΟΝΟΜΟΥ ΑΝΤΩΝΙΟΣ, Κρεμαστή, Ηρωων Πολυτεχνείου 18, τηλ. 90438
ΠΙΤΣΑΣ ΑΓΑΠΗΤΟΣ
28ης Οκτωβρίου 26, τηλ. 74125
ΠΟΜΠΟΣ ΜΙΧΑΗΛ
Αρχάγγελος, τηλ. (0244) 22.806
ΣΙΣΚΟΣ ΛΑΖΑΡΟΣ
Ιερού Λόχου 14, τηλ. 29503
ΤΣΑΜΠΙΚΑΚΗΣ ΓΕΩΡΓΙΟΣ
Π. Μελά 40, τηλ. 20.392
ΥΨΗΛΑΝΤΗΣ ΙΩΑΝΝΗΣ
Αμερικής 95, Τηλ: 77.200
ΦΩΤΑΡΑΣ ΜΙΧΑΗΛ
Γράμμου 23, τηλ. 29.810
ΧΑΤΖΗΑΝΤΩΝΙΟΥ ΠΑΡΑΣΧΟΣ, Αμερικής 7, Τηλ: 36036
ΧΑΤΖΗΔΗΜΗΤΡΙΟΥ Ε. ΔΗΜΗΤΡΙΟΣ
Ιωάν. Μεταξά 3 (ΚΡΙΤΩ), τηλ: 21041
ΨΑΡΟΣ ΚΩΝΣΤΑΝΤΙΝΟΣ
Λίνδος, τηλ. (0244) 31.452

ΠΑΙΔΙΑΤΡΟΙ

ΕΜΜΑΝΟΥΗΛΙΔΗΣ ΝΙΚΟΛΑΟΣ,
Απολ. Ροδίου 32, τηλ: 79.333
ΙΩΑΝΝΙΔΗΣ ΚΩΝ/ΝΟΣ
28ης Οκτωβρίου 62, τηλ. 24.576
ΚΟΡΔΩΝΗ ΒΑΣΙΛΙΚΗ,
Αννης Μαρίας 11, Τηλ:74.850
ΚΟΥΒΙΔΗ-ΚΑΡΑΓΙΑΝΝΗ ΕΥΦΡΟΣΥΝΗ
Ιωάν. Μεταξά 3 (ΚΡΙΤΩ), Τηλ: 21041
ΚΟΥΡΤΗΣ ΕΥΑΓΓΕΛΟΣ
Αννης Μαρίας 69, τηλ. 77222
ΜΠΑΜΑΣ ΜΙΧ.
Κων/νου Υδραίου 7, τηλ: 38163
ΝΟΥΣΙΑΣ ΜΙΧΑΗΛ,
Ηρ. Πολυτεχνείου 32, τηλ. 27133
ΠΑΠΑΚΩΝΣΤΑΝΤΙΝΟΥ ΑΝΤ.
Γ. Ευσταθίου 7, τηλ. 26.573
ΠΑΠΑΚΩΝΣΤΑΝΤΙΝΟΥ ΧΡΗΣΤΟΣ
Βενετοκλέων 127, τηλ. 30.120
ΣΠΑΡΤΑΛΗ ΧΡΥΣΗ, Γ. Ευσταθίου 8, Τηλ: 27150 κιν. 0977996355
ΣΩΤΗΡΗΣ ΣΠΥΡΟΣ,
Αρχάγγελος, τηλ: 0244-23.759
ΧΑΤΖΗΝΙΚΟΛΑΣ ΝΙΚΟΛΑΟΣ
Λειψών 8 & Κ. Τσαλδάρη, Τηλ: 79555, Κινητό 094725253
ΧΑΤΖΗΔΙΑΚΟΣ ΝΙΚΟΛΑΟΣ
Π.Π. Γερμανού 50, τηλ. 29.629
ΧΑΤΖΗΠΑΠΑΣ ΚΩΝ/ΝΟΣ
Αμερικής & Ευσταθ. γωνία τηλ: 25722
ΧΡΙΣΤΟΦΗΣ ΧΡΗΣΤΟΣ
Ναυαρίνου & Π. Μελά 27, Τηλ. 20500

ΠΛΑΣΤΙΚΟΣ ΧΕΙΡΟΥΡΓΟΣ

ΤΡΙΑΝΤΑΦΥΛΛΟΥ ΔΗΜΗΤΡΙΟΣ, Παύλου Μελά 27 & Ναυαρίνου, τηλ. 23860, 094-688989
ΑΡΑΒΑΝΗΣ ΓΕΩΡΓΙΟΣ, Ηρώων Πολυτεχνείου 20, τηλ. 30377

ΠΝΕΥΜΟΝΟΛΟΓΟΙ

ΔΡΑΚΟΥ ΓΙΩΡΓΟΣ,
Π.Μελά 27 & Ναυαρίνου, τηλ. 38.038
ΚΡΗΤΙΚΟΣ ΔΗΜΗΤΡΙΟΣ
Ηρ. Πολυτεχνείου 11, τηλ. 32.022
ΚΟΖΑ ΤΡΙΑΝΤΑΦΥΛΙΑ, Θεοδώρου 16Α (πρώην Βουλγαροκτόνου), Τηλ. 75403

ΠΥΡΗΝΙΚΗ ΙΑΤΡΙΚΗ

ΣΑΚΕΛΛΑΡΙΔΟΥ-ΕΜΜΑΝΟΥΗΛ ΑΝΝΑ
Αγ. Λαύρας 74, τηλ. 32924 - 73.250

ΦΥΣΙΑΤΡΟΙ - ΧΕΙΡΟΠΡΑΚΤΕΣ

ΣΑΜΙΩΤΑΚΗΣ ΙΩΑΝΝΗΣ
Ηρ. Πολυτεχνείου 11, τηλ. 28.258

ΧΕΙΡΟΥΡΓΟΙ

ΓΡΗΓΟΡΙΑΔΗΣ ΕΜΜΑΝΟΥΗΛ
Παύλου Μελά 80, Τηλ: 77170
ΚΑΡΑΧΑΛΙΟΣ ΔΗΜΗΤΡΙΟΣ
Ε. Γεωργίου 15-17, τηλ. 29.672
ΜΑΘΙΟΥΛΑΚΗΣ ΣΤΑΥΡΟΣ
Ε. Γεωργίου 7, τηλ. 29220

ΨΥΧΙΑΤΡΟΙ

ΜΗΝΑΣ ΕΜΜΑΝΟΥΗΛ
Γρίβα 52, τηλ. 23.735

ΩΤΟΡΙΝΟΛΑΡΥΓΓΟΛΟΓΟΙ

ΓΑΛΑΝΟΣ ΔΗΜΗΤΡΙΟΣ
Ιωνος Δραγούμη 23, τηλ. 31.093
ΚΑΛΑΒΡΕΖΟΣ ΕΜΜΑΝΟΥΗΛ
Κέννεντυ 29, Τηλ. 39.039
ΚΟΥΛΤΙΝΙΟΣ ΚΟΜΝΗΝΟΣ
Γ. Ευσταθίου 6, Τηλ: 28016
ΝΟΥΛΗΣ ΑΛΕΞΑΝΔΡΟΣ
Δημ. Θέμελη 83, τηλ. 27.835
ΣΥΜΕΩΝΙΔΗΣ ΓΕΩΡΓΙΟΣ
Δημοκρατίας 20α, τηλ. 35.590

ΕΛΛΗΝΙΚΗ ΔΗΜΟΚΡΑΤΙΑ
ΝΟΜΑΡΧΙΑ ΔΩΔΕΚΑΝΗΣΟΥ
ΔΗΜΟΣ ΙΑΛΥΣΟΥ
ΡΟΔΟΣ
Ταχ. Δ/νση: Ιαλυσός 85101
Πληροφορίες:Γιαννακό-πουλος Νίκος
Τηλέφωνα: (02410) 98435
Φαξ: (02410) 96555

Α. ΠΡΟΚΑΤΑΡΚΤΙΚΗ ΕΝΗΜΕΡΩΣΗ

ΟΡΘΗ ΕΠΑΝΑΛΗΨΗ

Ανοιχτή διαδικασία

1. Αναθέτουσα Αρχή: Δήμος Ιαλυσού, Πολυτεχνείου αρ. 9, GR-85101, Ιαλυσός, τηλ. (0241) -098435, (0241)-098437, Τηλεομοιότυπος (FAX): (0241)-096555.

2. α) Τόπος εκτέλεσης έργου: Ευρύτερη περιοχή Δήμου Ιαλυσού.

β) Φύσης και έκταση των εργασιών: Το έργο αφορά στην κατασκευή του υπολοίπου του ΚΑΑ Ιαλυσού από το φρεάτιο Φ1 που είναι η αρχή του, μέχρι το φρεάτιο Φ38 και όλων των κυρίων συλλεκτήρων αγωγών με τίτλο (Κ.Α.Α. ΚΑΙ ΚΥΡΙΟΙ ΣΥΛΛΕΚΤΗΡΕΣ ΑΚΑΘΑΡΤΩΝ ΔΗΜΟΥ ΙΑΛΥΣΟΥ Β' ΦΑΣΗ). Αναλυτικά η παρούσα 2η φάση των έργων περιλαμβάνει τα εξής:

Το τμήμα του ΚΑΑ από το φρεάτιο Φ1 έως το φρεάτιο Φ38 ολικού μήκους 1.188 μ. που αποτελείται από τις παρακάτω διατομές 35,00 μ. Φ200, 96,00 μ., Φ250, 190,00 μ. Φ315, 511,00 μ. Φ400 και 356,00 μ. Φ500 με κατεύθυνση από το φρεάτιο Φ1 προς το φρεάτιο Φ38.

Τους κύριους συλλεκτήρες Σ1, Σ2, Σ3, Σ4, Σ5, Σ6, Σ7, Σ8, Σ9, Σ10, Σ11, Σ12, Σ13, Σ14, Σ15, Σ16, Σ17, Σ18, Σ19, Σ20, Σ21, Σ22, Σ23, Σ24, Σ25, Σ26, Σ27, Σ28, Σ29, ΣΑ, ΣΒ1, ΣΒ2, ΣΓ, ΣΔ, ΣΕ, ΣΖ.

Τους δίδυμους καταθλιπτικούς αγωγούς ΣΚ1, ΣΚ2 και ΣΚ3.

Τέλος περιλαμβάνεται η κατασκευή του οικοδομικού και μηχανολογικού μέρους των υπολοίπων τριών αντλητικών συγκροτημάτων ήτοι τα Α/Σ1, Α/Σ2 και Α/Σ3 σύμφωνα με τα τεύχη δημοπράτησης και τα σχέδια της μελέτης.

γ) Προϋπολογισμός δαπάνης (προ ΦΠΑ): 5.187.931,36 ΕΥΡΩ, το οποίο αναλύεται ως εξής:

Ι. Εργα Υδραυλικά: Εργασίες 4.451,12 ΕΥΡΩ, απρόβλεπτα 400.625,38 ΕΥΡΩ, πρόβλεψη αναθεώρησης 48.935,28 ΕΥΡΩ.

Σύνολο προ ΦΠΑ: 4.900.953,78 ΕΥΡΩ.

ΙΙ. Εργα Η/Μ: Δαπάνη 258.540,61 ΕΥΡΩ, απρόβλεπτα 23.268,65 ΕΥΡΩ πρόβλεψη αναθεώρησης 5.168,32 ΕΥΡΩ.

Σύνολο προ ΦΠΑ: 286.977,58 ΕΥΡΩ.

3. α) Προβλεπόμενη ημερομηνία έναρξης: Περίπου 60 ημέρες.

β) Προβλεπόμενη ημερομηνία έναρξης των εργασιών: Μετά τον Απρίλιο του 2002.

γ)Χρονοδιάγραμμα εκτέλεσης των εργασιών: Η συνολική προθεσμία για την αποπεράτωση του έργου ορίζεται σε ΤΡΙΑΝΤΑ (30) μήνες από την ημέρα που θα υπογραφεί η σύμβαση.

Η συνολική προθεσμία του έργου χωρίζεται στις παρακάτω τμηματικές προθεσμίες:

1η Τμηματική Προθεσμία

Μέσα σε προθεσμία δεκαπέντε (15) ημερολογιακών ημερών από την υπογραφή της σύμβασης, ο ανάδοχος υποχρεούται να συντάξει και να υποβάλει στην Υπηρεσία για έγκριση το «χρονοδιάγραμμα κατασκευής του έργου», όπως προβλέπεται από την παρούσα Ε.Σ.Υ. άρθρο 6.

Η έναρξη των εργασιών του έργου από μέρους του αναδόχου, δεν μπορεί να καθυστερήσει πέραν των τριάντα (30) ημερολογιακών ημερών από την υπογραφή της σύμβασης.

2η Τμηματική Προθεσμία

Μέσα σε προθεσμία (300) ημερολογιακών ημερών από την υπογραφή της σύμβασης, ο ανάδοχος υποχρεούται να έχει περατώσει έργο αξίας ίσης με το 30% του αθροίσματος εργασιών του προϋπολογισμού προσφοράς.

3η Τμηματική Προθεσμία

Μέσα σε προθεσμία (700) ημερολογιακών ημερών από την υπογραφή της σύμβασης, ο ανάδοχος θα έχει εκτελέσει έργο συνολικής αξίας ίσης με το 90% της δαπάνης εργασιών του προϋπολογισμού προσφοράς.

4. Οροι χρηματοδότησης του έργου και αναθεώρησης των τιμών:Το έργο χρηματοδοτείται από κοινοτικούς πόρους (Ο67/3 ΣΑΕΠ). Οι πληρωμές θα γίνονται σταδιακά με την εκτέλεση του έργου.

5.1 α) Επιλεγείς τρόπος ανάθεσης της σύμβασης: Δημόσιος διεθνής μειοδοτικός διαγωνισμός, (ανοικτή διαδικασία), σύμφωνα με το εγκεκριμένο τεύχος της διακήρυξης, με το σύστημα προσφοράς με επί μέρους ποσοστά έκπτωσης (σύμφωνα με την ελληνική νομοθεσία περί δημοσίων έργων).

β) Το έργο δεν χωρίζεται σε τμήματα.

5.2 α) Διεύθυνση για τη λήψη των εγγράφων του διαγωνισμού: Διεύθυνση Τεχνικών Υπηρεσιών Δήμου Ιαλυσού, Πολυτεχνείου αρ. 9, GR085101, Ιαλυσός, τηλ. (0241)- 008435, τηλεομοιότυπος (FAX): (0241)-096555, δώδεκα (12) ημέρες πριν την ημερομηνία λήξης της προθεσμίας παραλαβής των προσφορών.

β) Πληρωμή του αντιτίμου των εγγράφων: 500 ΕΥΡΩ, σε παράβολο του ταμείου της Οικονομικής Υπηρεσίας του Δήμου Ιαλυσού.

5.3 α) Λήξη της προθεσμίας παραλαβής των προσφορών: Τριάντα έξι ημέρες από την ημερομηνία αποστολής της προκήρυξης της σύμβασης, ώρα 13.00 π.μ.

β) Διεύθυνση: Βλέπε σημείο 1.

γ) Γλώσσα (-ες): Ελληνική.

5.4 α) Πρόσωπα τα οποία επιτρέπεται να παρίστανται κατά την αποσφράγιση των προσφορών: Οι προσφέροντες ή οι νόμιμοι εξουσιοδοτημένοι εκπρόσωποί τους.

Β) Ημερομηνία,ώρα και τόπος αποσφράγισης: 13 Μαρτίου 2002, ώρα 11.00 π.μ. στο Δημαρχείο Ιαλυσού.

Ο έλεγχος των προϋποθέσεων συμμετοχής και η αποσφράγιση των τεχνικών και οικονομικών προσφορών θα γίνει κατά την ανωτέρω ημερομηνία, η δε διαδικασία αποσφράγισης (οικονομικής προσφοράς) θα γίνει σε ημερομηνία και ώρα που θα ορισθεί από τη επιτροπή δημοπρασίας.

5.5. Εγγυήσεις: Εγγυητική επιστολή συμμετοχής ποσού 207.517,25 ΕΥΡΩ, σύμφωνα με την εγκεκριμένη διακήρυξη.

5.6 Κοινοπραξία (-ες) με συμβολαιογραφική πράξη (στη φάση ανάθεσης).

5.7 Ελάχιστες προϋποθέσεις: Στο διαγωνισμό γίνονται δεκτοί:

-Επιχειρήσεις γραμμένες στο ΜΕΕΠ.

-Κοινοπραξίες των ανωτέρω επιχειρήσεων.

-Αλλοδαπές επιχειρήσεις ή κοινοπραξίες επιχειρήσεων ισοδύναμης εμπειρίας με την απαιτούμενη για τις ελληνικές.

Κατηγορία πτυχίων:

α) **Υδραυλικά:** ΣΤ (παλαιό)-Δ' τάξης (νέο) (με τους περιορισμούς των κατωτάτων ορίων).

Επίσης σαν ελάχιστες προϋποθέσεις επί ποινή αποκλεισμού τίθενται όσα αναφέρονται στα άρθρα 24, 25, 26, 27, 28, 29 της οδηγίας 93/37 ΕΟΚ του Συμβουλίου.

Επιπλέον:

-Βεβαίωση σε ισχύ εγγραφής και κατάταξης στα ΜΕΕΠ.

-Καταστατικό της επιχείρησης και πρακτικό του Δ.Σ. με έγκριση συμμετοχής στο διαγωνισμό και ορισμό εκπροσώπου της.

-Πιστοποιητικά εκπληρώσεως οικονομικών υποχρεώσεων προς τους οικείους οργανισμούς της επιχειρήσεως και των μελών της.

-Υπεύθυνη δήλωση για το ανεκτέλεστο μέρος εργολαβικών συμβάσεων σε έντυπο του Νόμου 1599/86, σύμφωνα με τις παραγράφους 3, 4 του αρθ. 5 της ΥΔΕΕΔ 2α/27/ΦΝ 294/18-03-85 (ΦΕΚ 170Β/29-03-85) ή αντίστοιχο έγγραφο για αλλοδαπούς υποψηφίους, όπως προκύπτει από τη νομοθεσία της αντίστοιχης χώρας.

-Βεβαιώσεις του ΜΕΕΠ ή των αρμοδίων διευθύνουσων υπηρεσιών για το ανεκτέλεστο μέρος των συμβάσεων σύμφωνα με την εγκύκλιο 26Α. Π.Δ.17/α/04/51/φ.5.3/24-06-94 ΥΠΕΧΩΔΕ και της παραγράφου 6 του αρθ. 8 της απόφασης ΕΔ2α/01/27/ΦΝ294 /18-03-95 ΥΠΕΧΩΔΕ και παράγραφος 14 αρθ. 4 του Νόμου 2229/94 ή αντίστοιχα έγγραφα για αλλοδαπούς υποψηφίους, όπως προκύπτει από τη νομοθεσία των αντίστοιχων χωρών.

-Αποδεκτικό ενημερότητας για χρέη προς το Ελληνικό Δημόσιο, σύμφωνα με την παράγραφο 8 του αρθ. 1 και παράγραφο 7 του αρθ. 2 και αρθ. 6 της υπ' αριθ.2048300/6844-11/0016 απόφασης υπουργού Οικονομικών (ΦΕΚ 5088/09-08-90) και αντίστοιχο έγγραφο φορολογικής ενημερότητας για τους αλλοδαπούς υποψηφίους από τη χώρα εγκατάστασής του, αλλά και πιστοποιητικό ότι δεν φορολογείται στην Ελλάδα.

-Βεβαίωση καταβολής των εισφορών κοινωνικής ασφάλισης του προσωπικού της.

-Πίνακα του απαιτούμενου για το έργο μηχανολογικού εξοπλισμού, όπως προκύπτει από την υπάρχουσα μελέτη, με την οποία δημοπρατείται το έργο.

-Πίνακα διαθέσιμου μηχανολογικού εξοπλισμού, με χρονοδιάγραμμα απασχόλησής του και δικαιολογητικά πληρωμής τελών κυκλοφορίας.

-Δήλωση για τον πέρα του διαθέσιμου απαιτούμενου εξοπλισμού. Σε περίπτωση μη κατοχής μηχανημάτων έργων, θα πρέπει να υποβληθούν:

-Δήλωση περί μη κατοχής μηχανημάτων έργων.

-Δήλωση του Νόμου 1599/86 ότι θα προσκομίζονται στην επιβλέπουσα το έργο υπηρεσία, παραστατικά στοιχεία πληρωμής των τελών χρήσης ή τελών κυκλοφορίας.

-Δήλωση για το τεχνικό προσωπικό, συνοδευόμενη από αντίστοιχο πίνακα.

-Δήλωση του 1599/86 ότι ο διαγωνιζόμενος (ή οι αντιπρόσωποί του), έχει λάβει γνώση των συνθηκών και προβλημάτων του έργου.

-Δήλωση της εργοληπτικής επιχείρησης για το πως θα γίνεται η επικοινωνία με την υπηρεσία, στην οποία αναφέρονται ο τίτλος της επιχείρησης, η διεύθυνση της επιχείρησης στην έδρα της ή στον τόπο εκτέλεσης του έργου, αριθμός τηλεφώνου και τηλεμοιοτυπίας (ΦΑΞ) και ονοματεπωνύμου υπευθύνου του έργου.

-Οικονομική προσφορά σύμφωνα με το άρθρο 9 της διακήρυξης.

-Εγγυητική επιστολή σύμφωνα με το άρθρο 8 της διακήρυξης.

5.8 Χρονικό διάστημα κατά το οποίο ο υποψήφιος δεσμεύεται, από την προσφορά του: 120 ημερολογιακές ημέρες.

5.9 Χαμηλότερη τιμή.

5.10 Απαγορεύονται οι εναλλακτικές προσφορές.

5.11 Αλλες πληροφορίες: Οι ανταλλαγές πληροφοριών θα γίνονται στα ελληνικά (βλέπε σημείο 1).

Για περισσότερες πληροφορίες και εκτενέστερη ενημέρωση επί των άρθρων της διακήρυξης του έργου, θα απευθύνεστε στην υπηρεσία μας (βλέπε σημείο 1) κατά τις εργάσιμες ημέρες και ώρες 8.00 π.μ.-14.00 μ.μ.

5.12 Η παρούσα εστάλη στην εφημερίδα των Ευρωπαϊκών Κοινοτήτων στις 11 Ιανουρίου 2002.

5.13 Τύπος σύμβασης: Πρόκειται για σύμβαση έργου.

6. Ημερομηνία αποστολής της ανακοίνωσης.

7. Ημερομηνία παραλαβής της ανακοίνωσης.

8. Η σύμβαση καλύπτεται από τη συμφωνία για τις δημόσιες συμβάσεις.

Ο Δήμαρχος
Στέργος Στάγκας

ΕΛΛΗΝΙΚΗ ΔΗΜΟΚΡΑΤΙΑ
ΝΟΜΟΣ ΔΩΔΕΚΑΝΗΣΟΥ
ΔΗΜΟΣ ΡΟΔΙΩΝ
ΓΡΑΦΕΙΟ: ΕΛΕΓΧΟΜΕΝΗΣ ΣΤΑΘΜΕΥΣΗΣ
ΤΑΧ. ΔΙΕΥΘ. ΑΒΕΡΩΦ 4
ΠΛΗΡΟΦ. ΗΛΙΑΣ ΚΟΥΝΤΡΑΣ
ΤΗΛΕΦΩΝΑ: 20646 ΦΑΞ: 20714

ΘΕΜΑ: ΧΟΡΗΓΗΣΗ ΕΙΔΙΚΟΥ ΣΗΜΑΤΟΣ ΕΛΕΥΘΕΡΗΣ ΣΤΑΘΜΕΥΣΗΣ ΜΟΝΙΜΩΝ ΚΑΤΟΙΚΩΝ ΚΕΝΤΡΟΥ ΚΑΙ ΝΕΟΧΩΡΙΟΥ

Το γραφείο Ελεγχόμενης Στάθμευσης του Δήμου Ροδίων ανακοινώνει ότι από 01/02/2002 θα δέχεται αιτήσεις των Μονίμων Κατοίκων όλης της Ελεγχόμενης Ζώνης, Κέντρου και Νεοχωρίου, που χρειάζονται για την έκδοση του σήματος ελεύθερης στάθμευσης Μονίμου Κατοίκου για το έτος 2002.

Τα δικαιολογητικά που απαιτούνται είναι τα κάτωθι:

1. Φορολογική δήλωση (Ε1) ή συμβόλαιο επικυρωμένο από την Εφορία (σε περίπτωση ενοικίασης κατοικίας)
2. Πρόσφατο λογαριασμό ΔΕΗ

Υπενθυμίζεται ότι Μόνιμος Κάτοικος θεωρείται αυτός που η Μόνιμη και όχι προσωρινή κατοικία του (δηλαδή το νοικοκυριό) είναι μέσα στην περιοχή Ελεγχόμενης ζώνης.

Για οποιαδήποτε διευκρίνιση παρακαλούμε να επικοινωνήσετε με το Γραφείο στα τηλέφωνα 0241020646.

Ο αντιδήμαρχος
Αλαβέρας Αντώνης

ΕΛΛΗΝΙΚΗ ΔΗΜΟΚΡΑΤΙΑ
ΝΟΜΟΣ ΔΩΔΕΚΑΝΗΣΟΥ
ΔΗΜΟΣ ΡΟΔΙΩΝ
ΤΜΗΜΑ ΔΗΜΟΤΙΚΗΣ ΚΑΤΑΣΤΑΣΗΣ ΓΡΑΦ. ΕΚΛΟΓΩΝ
ΤΗΛ. 46258

ΑΝΑΚΟΙΝΩΣΗ

Ο Δήμαρχος Ροδίων έχοντας υπόψη το υπ' αριθμό πρωτ. 1067/11-1-2002 έγγραφο του υπουργείου Εσωτερικών Δημόσιας Διοίκησης και Αποκέντρωσης, ανακοινώνει τα εξής:

Σας γνωρίζουμε ότι, η ετήσια αναθεώρηση των Εκλογικών Καταλόγων των Δήμων και Κοινοτήτων της χώρας, θα πραγματοποιηθεί και φέτος και η προθεσμία αυτής λήγει την 31 Μαρτίου 2002, σύμφωνα με τις διατάξεις του Π.Δ. 55/1999 και τούτο ανεξάρτητα αν έχει ξεκινήσει η διαδικασία της ανασύνταξης των εκλογικών καταλόγων, σύμφωνα με τις διατάξεις του Ν. 2623/1998.

Σύμφωνα με την Εκλογική Νομοθεσία παρέρχεται το δικαίωμα ψήφου σε όσους έχουν γεννηθεί μέχρι και του έτους 1984, συμπεριλαμβανομένου, ανεξάρτητα από το μήνα γεννήσεώς τους.

Οσοι έχουν μεταδημοτεύσει στο Δήμο Ροδίων ή έχουν εγγραφεί για πρώτη φορά ως αδήλωτοι, θα πρέπει να καταθέσουν τα απαραίτητα δικαιολογητικά στο αρμόδιο γραφείο της Νομαρχιακής Αυτοδιοίκησης Δωδεκανήσου για την εγγραφή τους στους εκλογικούς καταλόγους, μέχρι και 31 Μαρτίου 2001.

Τα σχετικά δικαιολογητικά για την έκδοση εκλογικού βιβλιαρίου είναι:

α) Πιστοποιητικό Γέννησης, β) Βεβαίωση Μονίμου Κατοικίας από τη Δημοτική Αστυνομία, γ) 2 φωτογραφίες, δ) Το παλιό εκλογικό βιβλιάριο και ε) Δελτίο Αστυνομικής Ταυτότητας

Δικαίωμα εγγραφής στους εκλογικούς καταλόγους για την άσκηση του δικαιώματος του εκλέγειν και εκλέγεσθαι, κατά τις δημοτικές και κοινοτικές εκλογές, έχουν και οι πολίτες της Ευρωπαϊκής Ενωσης, που κατοικούν στην Ελλάδα και δεν είναι Ελληνες πολίτες, σύμφωνα με τις διατάξεις του Π.Δ. 320/1999.

Επισημαίνεται ότι, μετά το πρώτο δίμηνο του έτους 2002, θα συντελεστεί και η πρώτη αναθεώρηση των νέων εκλογικών καταλόγων, σύμφωνα με τις διατάξεις των παρ. 11 και 12 του άρθρου 1 του Ν. 2623/1998, που θα αφορά τους νέους εκλογείς που αποκτούν το δικαίωμα του εκλέγειν από 1-1-2002, καθώς και τις μεταβολές που έχουν επέλθει στα Δημοτολόγια, λόγω μεταδημότευσης , διόρθωσης στοιχείων κλπ.

Για τον παραπάνω λόγο, α) καλούμε όλους τους δημότες μας που έχουν γεννηθεί το έτος 1984 ανεξάρτητα από το μήνα γεννήσεώς τους, να προσέλθουν στο Δήμο μας και να δηλώσουν σε ποιό εκλογικό διαμέρισμα επιθυμούν να εγγραφούν. Εάν δεν υποβληθεί τέτοια δήλωση, η κατάταξή τους θα γίνει στο εκλογικό διαμέρισμα όπου ο Δήμος επιλέξει με βάση τα υπάρχοντα στοιχεία.

β) Θα πρέπει επίσης, όσοι μόνιμοι κάτοικοι του Δήμου μας πρόκειται να μεταδημοτεύσουν στο Δήμο Ροδίων, θα πρέπει να επισπεύσουν τη διαδικασία της μεταδημότευσης μέχρι και την 28 Φεβρουαρίου 2002, προκειμένου να συμπεριληφθούν στην πρώτη αναθεώρηση των νέων πλέον εκλογικών καταλόγων, σύμφωνα με τις διατάξεις του άρθρου 1 του Ν. 2623/1993.

Ο Αντιδήμαρχος
Αντώνιος Αλαβέρας

ΕΛΛΗΝΙΚΗ ΔΗΜΟΚΡΑΤΙΑ
ΝΟΜΟΣ ΔΩΔΕΚΑΝΗΣΟΥ
ΔΗΜΟΣ ΝΟΤΙΑΣ ΡΟΔΟΥ
ΤΕΧΝΙΚΗ ΥΠΗΡΕΣΙΑ
Εδρα: Γεννάδι
Τηλ.: 02440/29134-29133
Φαξ.: 02440/43385

ΠΕΡΙΛΗΨΗ ΔΙΑΚΗΡΥΞΗΣ ΔΙΑΓΩΝΙΣΜΟΥ ΠΡΟΜΗΘΕΙΩΝ

Ο Δήμαρχος Νότιας Ρόδου, προκηρύσσει ότι εκτίθεται σε μειοδοτικό διαγωνισμό με σφραγισμένες προσφορές με συμπλήρωση τιμολογίου, για την προμήθεια πλαστικών σωλήνων και ειδικών τεμαχίων για την κατασκευή των έργων:

1. «ΑΞΙΟΠΟΙΗΣΗ ΓΕΩΤΡΗΣΗΣ ΠΕΡΙΟΧΗ ΛΑΓΓΩΝΙΑ Δ.Δ. ΑΠΟΛΑΚΚΙΑΣ (ΕΠΕΚΤΑΣΕΙΣ ΔΙΚΤΥΟΥ ΥΔΡΕΥΣΗΣ)».

Η προϋπολογισθείσα δαπάνη της προμήθειας ανέρχεται στο ποσό των 20.890,68 ευρώ μη συμπεριλαμβανομένου του ΦΠΑ.

Η εγγύηση συμμετοχής στο διαγωνισμό είναι το 5% του προϋπολογισμού προμηθειών της μελέτης, ήτοι1.044,53 ευρώ.

2. «ΥΔΡΕΥΣΗ ΝΟΤΙΑΣ ΡΟΔΟΥ ΕΞΩΤΕΡΙΚΟΥ ΔΙΚΤΥΟΥ ΠΕΡΙΟΧΗ ΠΑΝΑΓΙΕΣ Δ.Δ. ΓΕΝΝΑΔΙΟΥ»

Η προϋπολογισθείσα δαπάνη προμήθειας ανέρχεται στο ποσό των 25.796,27 ευρώ, μη συμπεριλαμβανομένου του ΦΠΑ.

Η εγγύηση συμμετοχής στο διαγωνισμό είναι το 5% του προϋπολογισμού προμηθειών της μελέτης, ήτοι 1.289,81 ευρώ.

3. «ΚΑΤΑΣΚΕΥΗ ΕΞΩΤΕΡΙΚΟΥ ΔΙΚΤΥΟΥ ΥΔΡΕΥΣΗΣ Δ.Δ. ΑΡΝΙΘΑΣ»

Η προϋπολογισθείσα δαπάνη της προμήθειας ανέρχεται στο ποσό των 4.211,37 ευρώ, μη συμπεριλαμβανομένου του ΦΠΑ.

Η εγγύηση συμμετοχής στο διαγωνισμό είναι το 5% του προϋπολογισμού προμηθειών της μελέτης ήτοι 210,57 ευρώ.

Ο διαγωνισμός θα διενεργηθεί στα γραφεία του Δήμου Νότιας Ρόδου, στο Γεννάδι στις 13-02-2002, ημέρα Τετάρτη και ώρα 10.00 π.μ. έως 11.00 π.μ.

Στο διαγωνισμό γίνονται δεκτοί οίκοι κατασκευαστές της ημεδαπής ή αλλοδαπής ή προμηθευτές της ημεδαπής, τηρούμένου του ποσοστού συμμετοχής της εγχώριας βιομηχανίας.

Ο αναλυτικός πίνακας προμηθειών των σωλήνων και των ειδικών τεμαχίων, καθώς και τα υπόλοιπα τεύχη του διαγωνισμού χορηγούνται όλες τις εργάσιμες ημέρες και ώρες στα γραφεία των Τεχνικών Υπηρεσιών του Δήμου Νότιας Ρόδου, τηλ. 02440, 29134-29133.

Ο Δήμαρχος Νότιας Ρόδου
Τόουλου Ιωάννης

ΜΕΤΡΟΠΟΛ
ALPHA ODEON

Πρόγραμμα εβδομάδας από 25/1/2002 έως 31/1/2002

Πληροφορίες - Κρατήσεις :
20241-028400/1, από 3:30 μμ



Μια κωμωδία του Νίκου Περάκη
Γιατί όλα στην Ζωή είναι απλά μια....
ΦΟΥΣΚΑ
Κάθε μέρα στις 6:00, 8:15 και 10:30 μμ
Αίθουσα 1



Αλεξάνδρεια
Ένας έρωτας έχει σβύσει, ένας άλλος μόλις γεννιέται...
Κάθε μέρα 10:15 μμ
Αίθουσα 3
Αλεξάνδρεια



Άνοιξε το μυαλό σου και δέξου το απρόσμενο...
Με τους Κέβιν Σπέισι και Τζεφ Μπρίτζες
Κάθε μέρα 10:00 μμ
K - PAX
Αίθουσα 2



Αίθουσα 2
5 χρόνια προετοιμασίας, 3 χρόνια γυρισμάτων! Μια ανεπανάληπτη κινηματογραφική εμπειρία !
Κάθε μέρα 5:30 και 7:30 μμ
ΤΑΞΙΔΙΑΡΙΚΑ ΠΟΥΛΙΑ



Α' Πανελλήνια προβολή !
Μια κομωδία για τα λάθη μιας ζωής...
Με τη Ντρου Μπάριμορ
Κάθε μέρα 5:45 και 8:00 μμ
Αίθουσα 3
ΤΑ ΑΓΟΡΙΑ ΤΗΣ ΖΩΗΣ ΜΟΥ
RIDING IN CARS WITH BOYS

ATLANTIS
Στα ελληνικά
Σάββατο και Κυριακή στις 4:00 μμ
Αίθουσα 1



ΠΑΛΛΑΣ 5 CINEMAS CENTER
ΠΡΟΓΡΑΜΜΑ ΕΒΔΟΜΑΔΑΣ
25/01/2002 - 31/01/2002
www.cinemapallas.gr

ΑΙΘΟΥΣΑ 5 & 3
VANILLA SKY
ΠΡΩΤΑΓΩΝΙΣΤΟΥΝ: TOM CRUISE, PENELOPE CRUZ, KURT RUSSELL, KAMERON DIAZ
ΑΙΘΟΥΣΑ 5 Ώρες Έναρξης: 17:00, 19:50, 22:30
ΑΙΘΟΥΣΑ 3 Ώρες Έναρξης: 18:25, 21:15

ΑΙΘΟΥΣΑ 1 & 2
Η ΣΥΜΜΟΡΙΑ ΤΩΝ 11 / OCEANS 11
ΠΡΩΤΑΓΩΝΙΣΤΟΥΝ: GEORGE CLOONEY, BRAD PITT, JULIA ROBERTS
ΑΙΘΟΥΣΑ 1 Ώρες Έναρξης: 17:20, 20:00, 22:40
ΑΙΘΟΥΣΑ 2 Ώρες Έναρξης: 18:40, 21:20

ΑΙΘΟΥΣΑ 4
Ο ΧΑΡΥ ΠΟΤΕΡ & Η ΦΙΛΟΣΟΦΙΚΗ ΛΙΘΟΣ
HARRY POTTER & THE SORCERER'S STONE
ΠΡΩΤΑΓΩΝΙΣΤΟΥΝ: RUPERT GRINT, DANIEL RADCLIFFE
ΜΕΤΑΓΛΩΤΤΙΣΜΕΝΟ Ώρες Έναρξης: 16:50

Γίνε τώρα μέλος του ΠΑΛΛΑΣ 5 CINEMAS CENTER και απόλαυσε προνόμια!

ΑΙΘΟΥΣΑ 4
THE LORD OF THE RINGS:THE FELLOWSHIP OF THE RING
Ο ΑΡΧΟΝΤΑΣ ΤΩΝ ΔΑΧΤΥΛΙΔΙΩΝ: Η ΣΥΝΤΡΟΦΙΑ ΤΟΥ ΔΑΧΤΥΛΙΔΙΟΥ
ΠΡΩΤΑΓΩΝΙΣΤΟΥΝ: ELIJAH WOOD, SEAN STIN
Ώρες Έναρξης: 19:20
[Λόγω μεγάλης διάρκειας τιμή εισιτηρίου € 7,05]

ΑΙΘΟΥΣΑ 4
D-TOX
ΠΡΩΤΑΓΩΝΙΣΤΟΥΝ: SYLVESTER STALLONE, DINA MEYER
Ώρες Έναρξης: 22:45

ΧΟΡΗΓΟΙ
ΠΑΛΙΟΥΡΗΣ • HAPPYLAND ΚΟΥΖΕΙΝ • ΕΥΡΩΓΝΩΣΗ • NEOTEX
ΣΠΑΝΟΣ SALA DA BAGNO • ΜΙΚΡΟ ΚΑΦΕ • ΕΡΜΗΣ COURIER
LUNA D'ORO ΧΡΥΣΟ ΦΕΓΓΑΡΙ • BERLONI • CAFE SWEDCO
CHINESE BURGER • ΟΝΕΙΡΟ ΕΣΩΡΟΥΧΑ
STRIKE BOWLING CLUB

Κρατήσεις θέσεων στο 24475 και 70670 (16:00 - 20:00)

ΤΗΛΕΟΡΑΣΗ

ET-1

07.15 Ξυπνήστε! 08.00 Μέλι - γάλα. Μαγκαζίνο με την Κατερίνα Λάσπα και τον Χριστόδουλο Παπαδήμα 10.00 Αννα, η κυρίαρχος του παιχνιδιού. Ξένη σειρά 11.00 Μαριάννα, ένας αγνός έρωτας. Ξένη σειρά 12.00 Είσαι το πεπρωμένο μου

13.00 Οι αταίριαστοι
Παρουσιάζει η Σεμίνα Διγενή.
13.50 ΕΙΔΗΣΕΙΣ - ΚΑΙΡΟΣ
14.00 Συνέχεια της εκπομπής
15.00 Το γατόσκυλο (Ε)
Παιδική σειρά.
15.30 Οι ατρόμητοι
Νέος κύκλος επεισοδίων της μεταγλωττισμένης νεανικής σειράς.
16.30 Ποπ και πάμε
17.00 Ειδήσεις - Καιρός - Χρηματιστήριο
17.30 Υγιαίνετε
Πεντάλεπτη εκπομπή για την υγεία. Παρουσιάζει η Εύα Ντελιδάκη.
17.35 www.Ανθρωποι.gr
Κοινωνική εκπομπή. Παρουσιάζει και επιμελείται ο Κώστας Χαρδαβέλλας.

19.35 ...Καλύτερη ζωή
Με τη Δέσποινα Μακρινού.
19.40 Η αλεπού κι ο μπούφος (Ε)
Ελληνική κωμική σειρά.
20.20 Συνεικόνες
20.30 Στα φτερά του έρωτα
Καθημερινή κοινωνική σειρά με τους Αντώνη Θεοδωρακόπουλο, Ελευθερία Ρήγου.
21.00 Σκιές στο περιστύλιο
Ερωτική κοινωνική σειρά, με πρωταγωνιστές τους Φιλαρέτη Κομνηνού, Λάζαρο Γεωργακόπουλο.
22.00 Μόμπι Ντικ
Περιπετειώδης σειρά με τους Πάτρικ Στιούαρτ, Γκρέγκορι Πεκ.
23.00 Ειδήσεις - Καιρός - Χρηματιστήριο
23.30 Θανάσιμη απειλή ★★
Κοινωνικό δράμα, αμερικανικής παραγωγής (1978) του Πολ Σρέντερ, με τους Ρίτσαρντ Πράιορ, Χάρβεϊ Κοϊτέλ, Γιάφετ Κότο.
01.00 Στη ζώνη του λυκόφωτος

MEGA

06.00 Πρώτη έκδοση. Με τον Αντώνη Λιάρο 07.00 Σήμερα με την Αννα. Ενημερωτική εκπομπή με την Αννα Παναγιωταρέα 10.00 Σαν στο σπίτι σας. Ψυχαγωγική εκπομπή 13.10 Ολα για την υγεία

14.00 ΔΕΛΤΙΟ ΕΙΔΗΣΕΩΝ
15.00 Στην κουζίνα ολοταχώς
Παρουσιάζει ο Ηλίας Μαμαλάκης.
15.45 Η ζωή μας μια βόλτα (Ε)
Ελληνική σειρά με τους Χριστόφορο Παπακαλιάτη, Φιλαρέτη Κομνηνού, Χάρη Ασημακόπουλο.
17.00 ΜΑΤΙΕΣ ΣΤΑ ΓΕΓΟΝΟΤΑ
17.10 Για μια θέση στον ήλιο
Ελληνική καθημερινή κοινωνική σειρά.
17.50 Απαγορευμένη αγάπη
Καθημερινή ελληνική κοινωνική σειρά.
18.40 Ποιος θέλει να γίνει εκατομμυριούχος;
Τηλεπαιχνίδι γνώσεων. Παρουσιάζει ο Σπύρος Παπαδόπουλος.

19.30 ΚΕΝΤΡΙΚΟ ΔΕΛΤΙΟ ΕΙΔΗΣΕΩΝ
21.00 Κάπου σε ξέρω
Ελληνική κωμική σειρά.
21.50 Είσαι το ταίρι μου
Ελληνική κωμική σειρά.
22.50 Alma libre... σημαίνει ελεύθερη ψυχή
Ελληνική σειρά.
23.50 Ενώπιος ενωπίω
Ο Νίκος Χατζηνικολάου φιλοξενεί προσωπικότητες της επικαιρότητας.
00.15 ΤΕΛΕΥΤΑΙΑ ΓΕΓΟΝΟΤΑ
00.30 Συνέχεια της εκπομπής
01.30 Air America
Αμερικανική σειρά με τους Λορέντζο Λάμας, Νταϊάνα Μπάρτον, Σκοτ Πλανκ.
02.30 Ενας μικρός Μπρους Λι
Αμερικανική σειρά με τους Τζιλ Τζεράρντ, Ερνι Ράις Τζούνιορ, Κάι Λουκ.
03.00 Αμαρτίες γονέων
Αμερικανική σειρά με τους Πολ Τέρι, Ρεμπέκα Χάντερ.
03.30 Τηλεμάρκετανγκ

ANT1

06.55 Δελτίο κωφών 07.00 Καλημέρα Ελλάδα 10.00 Πρωινός καφές. Με την Ελένη Μενεγάκη 11.00 ΤΑ ΝΕΑ ΤΟΥ ΑΝΤ1 ΣΕ 1΄ 11.05 Συνέχεια της εκπομπής 13.10 Super game 13.15 Σοφία ορθή (Ε). Ελληνική σειρά

14.00 ΤΑ ΝΕΑ ΤΟΥ ΑΝΤ1
14.50 Χρήμα και Χρηματιστήριο
Οικονομική ενημέρωση.
15.00 Και οι παντρεμένοι έχουν ψυχή (Ε)
Κωμική σειρά.
16.00 Super game
Τηλεπαιχνίδι με την Ελίνα Κέφη.
16.05 Εγκλήματα (Ε)
Κωμική σειρά.
16.55 Super game
Τηλεπαιχνίδι.
17.00 Καλημέρα ζωή
Καθημερινή σειρά.
17.45 Ο καιρός της εβδομάδας
17.50 ΤΑ ΝΕΑ ΤΟΥ ΑΝΤ1 ΣΕ 5΄
18.00 Θησαυροφυλάκιο
Τηλεπαιχνίδι με τον Ανδρέα Μικρούτσικο.
18.45 Η λάμψη

19.30 ΤΑ ΝΕΑ ΤΟΥ ΑΝΤ1
21.00 Ακρως οικογενειακόν
Ελληνική σειρά.
22.00 Χτυποκάρδια στο Seferlee Hills
Σατιρική εκπομπή με τον Μάρκο Σεφερλή.
22.45 Οσο υπάρχει αγάπη
Ερωτική σειρά με τη Ναταλία Δραγούμη.
23.45 Κόκκινο πανί
Με τον Παύλο Τσίμα.
01.00 ΝΥΧΤΕΡΙΝΕΣ ΕΙΔΗΣΕΙΣ
01.20 Ανατομία ενός εγκλήματος (Ε)
Ελληνική δραματική κοινωνική σειρά.
02.20 Γελαστός νεκρός ★
Θρίλερ, αμερικανικής παραγωγής (1978) σε σκηνοθεσία Φ.Π. Σάμτοου με τους Τιμ Σάλιβαν, Γουέντι Βεμπ, Πρέμικο Ιτον.
04.00 Τηλεαγορά
04.40 Ο Σέρλοκ Χολμς και το μυστήριο του ιπποδρόμου ★
Αστυνομική ταινία με τον Αρθουρ Γουόντερ.

STAR

06.05 Παιδικό πρόγραμμα 08.00 Μέρα με τη μέρα. Ενημερωτική εκπομπή με την Ειρήνη Νικολοπούλου 10.00 Λόγια Starata 11.55 Η υγεία κτίζεται κάθε μέρα 12.00 Διαπλεκόμενοι (Ε)

13.00 ΕΙΔΗΣΕΙΣ
14.00 Βαθύ κόκκινο (Ε)
Ερωτική δραματική σειρά με πρωταγωνιστές τους Πάνο Μιχαλόπουλο, Γιώτα Φιέστα.
15.00 Αιμιλία, μια ακαταμάχητη γυναίκα
Δραματική σειρά, περουβιανής παραγωγής.
16.00 Αγάπη και αίμα
Βραζιλιάνικη δραματική σειρά.
17.00 Σαμπρίνα, το κορίτσι της αγάπης
Μεταγλωττισμένη αισθηματική, κοινωνική σειρά αργεντίνικης παραγωγής με τους Ναταλία Ορέιρο, Ντιέγκο Ράμας.
18.00 ΕΙΔΗΣΕΙΣ

19.15 Μετρό
Καθημερινή ενημερωτική εκπομπή. Παρουσιάζει ο Γιώργος Τράγκας.
20.00 Σίκουεστ
Περιπετειώδης σειρά.
21.00 Τελευταία έξοδος: Ρίτα Χέιγουορθ ★★★
Περιπέτεια, αμερικανικής παραγωγής (1994) σε σκηνοθεσία Φρανκ Ντάραμποντ. Πρωταγωνιστούν οι: Τιμ Ρόμπινς, Μόργκαν Φρίμαν.
23.45 ΕΙΔΗΣΕΙΣ
00.00 Η αποστολή ●
Περιπέτεια, αμερικανικής παραγωγής (1999) σε σκηνοθεσία Μπράντι Μακένζι με τον Ντον Γουίλσον.
02.15 Οι επιθεωρητές ●
Περιπέτεια, αμερικανικής παραγωγής (1998) του Μπραντ Τέρνερ με τους Λούις Γκόσετ Τζούνιορ, Τζόναθαν Σίλβερμαν.

ALPHA

06.00 Πρώτη ενημέρωση. Με τους Γιώργο Γαβαλά, Ρένα Γκούμα 07.00 Πανόραμα. Ενημερωτικό μαγκαζίνο 10.00 Καλώς τους! Μαγκαζίνο με τη Ρούλα Κορομηλά 13.00 Ολα για την αγάπη (Ε). Κοινωνική σειρά

14.00 ΕΙΔΗΣΕΙΣ
15.00 Life style news
Θέματα από τη show-biz με τους Εύη Φραγκάκη, Γιάννη Σεμιτέκολο.
15.30 Απ' ευθείας
Καθημερινό ενημερωτικό μαγκαζίνο που παρουσιάζει ο Γιώργος Λιάγκας.
16.45 Μπορώ
Καθημερινή εκπομπή με καλεσμένους απ' όλους τους χώρους και θέματα της επικαιρότητας. Παρουσιάζει η Αννα Δρούζα.
18.45 Κάτω από την Ακρόπολη
Ελληνική κοινωνική σειρά με πρωταγωνιστές τους Γιάννη Βόγλη, Νίκο Γαλανό, Ελένη Γερασιμίδου, Κατερίνα Τσάβαλου.

19.30 ΕΙΔΗΣΕΙΣ
21.00 Η διπλή ζωή της Τζοάνα ●
Περιπέτεια αμερικανικής παραγωγής 1996 σε σκηνοθεσία Μάικλ Ρέι Ρόουντς με τους Τόρι Σπέλινγκ, Σούζαν Μπλέικι, Σκοτ Πλανκ, Κόρμεν Αρτζενζιάνο.
23.15 ΟΛΑ ΙΙ
Talk show που παρουσιάζει ο Θέμος Αναστασιάδης.
01.00 ΕΙΔΗΣΕΙΣ
01.15 Νικίτα
Περιπετειώδης σειρά αμερικανικής παραγωγής σε σκηνοθεσία Τέρι Ινγκραμ με τους Πέτα Ουίλσον, Ρόι Ντιπούι, Ντον Φρανκς, Μάθιου Φέργκιουσον.
02.15 Μπορώ (Ε)
Καθημερινή εκπομπή με καλεσμένους απ' όλους τους χώρους και θέματα της επικαιρότητας. Παρουσιάζει η Αννα Δρούζα.
04.00 Τρεις γυναίκες (Ε)
Ξένη σειρά.
05.00 Πακίτα (Ε)

NET

06.00 Ετσι έχουν τα πράγματα 07.00 Πρώτη ματιά 10.00 Mediterraneo 11.00 Οι κήποι της Ευρώπης. Σειρά ντοκιμαντέρ 11.30 Τα ζώα του κόσμου 12.00 Τελευταίοι παράδεισοι. Σειρά ντοκιμαντέρ

13.00 Ειδήσεις - Καιρός - Χρηματιστήριο
13.45 Φύση και πρωταθλητές
Σειρά ντοκιμαντέρ γαλλικής παραγωγής.
14.00 Αναζητώντας τους προγόνους μας
Σειρά ντοκιμαντέρ αγγλικής παραγωγής. Σήμερα προβάλλεται η τελευταία εκπομπή.
15.00 Ειδήσεις - Αθλητικά - Καιρός - Χρηματιστήριο
16.00 Συν και πλην
Καθημερινό ψυχαγωγικό και ενημερωτικό μαγκαζίνο. Παρουσιάζουν ο Ανδρέας Ροδίτης, η Λένα Αρώνη και η Μάριον Μιχελιδάκη.
18.00 Ειδήσεις - Δελτίο κωφών - Δελτίο αγροτών

19.00 Οι δρόμοι του ευρώ, νέα οικονομία
Εκπομπή που παρουσιάζει τις αλλαγές που φέρνει το ευρώ στην ελληνκή οικονομία. Με τη Νάσια Μιχαλοπούλου.
20.35 Οι θησαυροί του κόσμου
Ντοκιμαντέρ γερμανικής παραγωγής.
21.00 Ειδήσεις - Αθλητικά - Καιρός - Χρηματιστήριο
22.00 Πρωταγωνιστές
Ενημερωτικό μαγκαζίνο με θέματα της επικαιρότητας και καλεσμένους τους πρωταγωνιστές των γεγονότων. Παρουσιάζει ο Σταύρος Θεοδωράκης.
23.00 Παρασκήνιο
Μια άλλη ματιά στο χώρο του πολιτισμού.
00.00 Ειδήσεις - Χρηματιστήριο - Καιρός
00.30 Για μια θέση στο ράφι (Ε)
Παρουσιάζει η Μαρία Χούκλη.

ALTER

06.30 Παιδικό πρόγραμμα
08.15 Alter υγεία
08.30 Το πρώτο δελτίο
09.30 Μπτσι-χώστα (Ε)
10.30 Το στραβόξυλο ★
Κωμωδία, με τον Γιάννη Γκιωνάκη.
12.00 Αντζελικα, το κορίτσι του πάθους
13.00 ΕΙΔΗΣΕΙΣ
14.00 Τόλμη και γοητεία
14.30 Γιάγκο
15.30 Γυάλινος τοίχος
17.30 Κύριε καθηγητά πού κοιμηθήκατε χθες? ●
Κωμωδία, με τον Γιώργο Κωνσταντίνου.
19.15 ΕΙΔΗΣΕΙΣ
21.00 Mr Bean
Κωμική σειρά.
21.45 Η διάσωση του στρατιώτη Ράιαν ★★★
Πολεμική ταινία αμερικανικής παραγωγής (1998) με τους Τομ Χανκς, Ματ Ντέιμον.
00.00 ΕΙΔΗΣΕΙΣ
00.15 Συνέχεια της ταινίας
01.15 Αργά με τον Νίκο Μαστοράκη
Chat show.
03.10 Alter clips
Μουσικές επιλογές.

TEMPO

06.00 Ο,τι ξημερώσει
Πρωινό μαγκαζίνο.
08.00 Πρώτη ύλη
Ενημερωτική εκπομπή.
10.00 Tempo club
Ψυχαγωγικό μαγκαζίνο.
13.00 ΕΙΔΗΣΕΙΣ
14.15 Γλυκιά Λουτσία
15.00 Αποχρώσεις
Με τη Μαίρη Μηλιαρέση.
16.15 Το παιδί της μαμάς ●
Κωμωδία (1970) με τον Γιάννη Βογιατζή.
18.10 Αγνωστες λέξεις
19.25 ΕΙΔΗΣΕΙΣ
21.00 Maximalistes
21.30 Ο καζανόβας ●
Κωμωδία, με τον Κώστα Χατζηχρήστο.
23.00 Δίκη στο Tempo
Με τον Κυριάκο Θωμαΐδη.
00.30 Ειδήσεις - Ανασκόπηση ημέρας - Ρεπορτάζ
01.00 Τα φαινόμενα απατούν ★
Αμερικανικό θρίλερ (1996) με τους Τζοάνα Πάκουλα, Πίτερ Ονοράτι.

Αλλάζει η θεραπεία στο Διαβήτη;

Του γιατρού - παθολόγου Δρ. Γεωργίου Στ. Παπασάββα



Στον αιώνα που μας πέρασε έγιναν πολλές ανακαλύψεις, βελτιώσεις και ανακατατάξεις στην ιατρική επιστήμη που είχαν σαν αποτέλεσμα να αλλάξουν ριζικά τη μοίρα του ανθρώπου.

Έτσι αν διαβάσουμε ή ακούσουμε κάπου για κάποια επιστημονική ανακάλυψη δεν μας ξαφνιάζει πια, αφού το θεωρούμε φυσικό και αναμενόμενο.

Όμως αντίθετα υπάρχει μεγάλο ενδιαφέρον για να μάθουμε τι οφέλη και τι επιπτώσεις θα έχει στη ζωή μας η οποιαδήποτε νέα ανακάλυψη.

Θα βελτιώσει την ποιότητα της ζωής, θα αυξήσει το μέσο όρο ζωής του ανθρώπου ;

Αυτά τα δύο καίρια ερωτήματα είναι τα πρώτα που έρχονται στη σκέψη μας, αφού μας ενδιαφέρουν άμεσα.

Τελευταία ήρθαν στο φως της ιατρικής επικαιρότητας, νέα δεδομένα για τη θεραπεία του διαβήτη τύπου Ι, που αναμένεται να υπάρχει και συνέχεια στα προσεχή χρόνια.

Όμως καλύτερα να τα δούμε με τη σειρά τους.

Ο Ζαχαρώδης Διαβήτης ή απλά το ζάχαρο όπως είναι πιο γνωστό το νόσημα αυτό στο ευρύ κοινό, οφείλεται στη έλλειψη είτε στην αναποτελεσματική δράση της ινσουλίνης.

Η ινσουλίνη είναι μια ορμόνη που παράγεται σε ορισμένα κύτταρα του παγκρέατος που ονομάζονται β- κύτταρα.

Αν τα κύτταρα αυτά για διαφόρους λόγους καταστραφούν τότε δεν θα παράγεται ινσουλίνη, οπότε η γλυκόζη (το ζάχαρο) δεν μπορεί να μπει μέσα στα κύτταρα για να οξειδωθεί (να καεί) και να αποδεσμεύσει τη χημική ενέργεια που περικλείει στο μόριο του.

Λόγω της αδυναμίας λοιπόν του ζαχάρου να εισέλθει στα κύτταρα, αυτό αθροίζεται στο αίμα και μπορεί να φθάσει σε υψηλές συγκεντρώσεις, παρά το γεγονός ότι αποβάλλεται και στα ούρα όταν η στάθμη του στο αίμα ξεπεράσει τα όρια των 160-180 mg%.

Η απώλεια μεγάλων ποσοτήτων γλυκόζης στα ούρα έχει σαν αποτέλεσμα εκτός των άλλων και την απώλεια σωματικού βάρους, αφού όπως καταλαβαίνουμε ό,τι τρώγει ο άρρωστος το αποβάλλει με τα ούρα του.

Ο Διαβήτης αυτός που οφείλεται στην έλλειψη ινσουλίνης ονομάζεται διαβήτης τύπου Ι.

Διαβήτης μπορεί να εμφανιστεί ακόμη και όταν υπάρχει ποσότητα ινσουλίνης που δεν είναι όμως αρκετή για να καλύψει τις μεταβολικές ανάγκες.

Άλλες φορές παρά την υπερεπάρκεια ινσουλίνης, αυτή δεν μπορεί να δράσει με αποτελεσματικό τρόπο.

Μάλιστα θα λέγαμε εδώ ότι υπάρχει και υπερπαραγωγή της από τα β- κύτταρα.

Στις περιπτώσεις που υπάρχει ινσουλίνη, αλλά η ποσότητα δεν είναι αρκετή, δίνονται τα χάπια που δεν έχουν άλλο σκοπό από το να διεγείρουν, να μαστιγώσουν τρόπον τινά, τα β- κύτταρα για να παράγουν περισσότερη ποσότητα ινσουλίνης.

Δηλαδή τα χάπια δίνονται μόνο, όταν στο πάγκρεας υπάρχουν αρκετά β- κύτταρα που όπως αναφέραμε είναι υπεύθυνα για την παραγωγή της ινσουλίνης.

Ενώ όταν τα β- κύτταρα για κάποιο λόγο που δεν μας ενδιαφέρει αυτή τη στιγμή έχουν καταστραφεί (διαβήτης τύπου Ι), τότε η χορήγηση δισκίων (χαπιών) δεν φέρνει κανένα απολύτως αποτέλεσμα, οπότε θεραπευτικά πρέπει να δοθεί έτοιμη ινσουλίνη.

Ο διαβήτης που μπορεί να ρυθμιστεί με δισκία, ονομάζεται διαβήτης τύπου ΙΙ.

Όμως και εδώ τα πράγματα πολλές φορές δεν είναι τόσο απλά, γιατί μπορεί να καταφέρουμε με χάπια να αυξήσουμε την παραγωγή της ινσουλίνης, όμως αυτή όπως αναφέραμε καμιά φορά δεν δρα με αποτελεσματικό τρόπο.

Στην περίπτωση αυτή υπάρχει αντίσταση στη δράση της ινσουλίνης, όπως λέμε στην ιατρική.

Δηλαδή ενώ στο αίμα κυκλοφορούν μεγάλα ποσά ινσουλίνης, αυτά δεν έχουν την επιθυμητή αποτελεσματικότητα.

Σήμερα γνωρίζουμε ότι η αντίσταση στην ινσουλίνη μπορεί να καταπολεμηθεί με την απώλεια βάρους, μια και κατά κανόνα εμφανίζεται στα παχύσαρκα άτομα, αλλά και με την άσκηση.

Τώρα θα μου πείτε, μα είναι εύκολο πράγμα να χάσουμε μερικά κιλά και πολύ περισσότερο να βρούμε διαθέσιμο χρόνο για να ασκηθούμε ;

Πάντως ο άνθρωπος αν πραγματικά το θελήσει και βάλει κάποιο στόχο κατά κανόνα τον πετυχαίνει, άλλωστε υπάρχουν πολλοί τρόποι που μπορούν να τον βοηθήσουν.

Επομένως είναι θέμα θέλησης και μόνο.

Η κλασσική θεραπεία του ζαχαρώδη διαβήτη τύπου Ι, εδώ και 80 περίπου χρόνια δεν είναι τίποτα άλλο από τη χορήγηση της ινσουλίνης με τη μορφή ενέσεων.

Η ανακάλυψη της ινσουλίνης άλλαξε πράγματι την μοίρα του ανθρώπου, αφού έσωσε από βέβαιο θάνατο δισεκατομμύρια ανθρώπους από τότε που ανακαλύφθηκε.

Στην αρχή την παίρναμε από τα ζώα, από τον χοίρο και το μοσχάρι.

Οι πρώτες ινσουλίνες δεν ήταν και τόσο καθαρές, αφού περιείχαν προσμίξεις και άλλων ουσιών που προκαλούσαν συχνά αλλεργικές αντιδράσεις.

Είχαν και το μειονέκτημα ότι δεν έμοιαζαν 100% με την ανθρώπινη ινσουλίνη.

Όμως παρά τα λίγα προβλήματα και τα μειονεκτήματα που είχαν, έλυσαν το μεγάλο πρόβλημα της επιβίωσης των ασθενών.

Στο τέλος της δεκαετίας του 70 έκαναν την εμφάνιση τους οι καθαρές από ξένες προσμίξεις ινσουλίνες που ομολογουμένως μείωσαν σημαντικά τις τοπικές αλλεργικές αντιδράσεις.

Στις αρχές της δεκαετίας του 80 έκαναν την εμφάνιση τους οι πρώτες ανθρώπινες ινσουλίνες, που παρασκευάσθηκαν συνθετικά με την τεχνολογία του ανασυνδυασμού του DNA.

Οι ινσουλίνες αυτές έλυσαν σχεδόν οριστικά το πρόβλημα των αλλεργικών αντιδράσεων και χρησιμοποιούνται μέχρι σήμερα, αφού αντικατέστησαν πλήρως τις ζωϊκές.

Όμως και πάλι δεν είμαστε ευχαριστημένοι, αφού υπάρχει το τσίμπημα.

Η ινσουλίνη από βιοχημικής πλευράς είναι πρωτείνη και δεν μπορεί να χορηγηθεί από το στόμα, γιατί τα πρωτεολυτικά ένζυμα που υπάρχουν στα πεπτικά υγρά θα την διασπάσουν σε αμινοξέα και έτσι το μόριο της θα καταστραφεί.

Αν χορηγηθεί όμως υπό μορφή υποδόριων ή ενδοφλέβιων ενέσεων επειδή παρακάμπτεται το πεπτικό σύστημα με τα ένζυμα του, τότε δεν υπάρχει ο κίνδυνος να καταστραφεί.

Όμως οι ενέσεις αν και είναι μια μέθοδος αναπόφευκτη προς το παρόν, εν τούτοις είναι πάντα ανεπιθύμητη.

Και αυτό όχι γιατί είναι οδυνηρή, αφού όλες οι σύριγγες ινσουλίνης διαθέτουν πολύ λεπτές βελόνες που προκαλούν ανεπαίσθητο πόνο, αλλά γιατί πάντα θα υπάρχει η προκατάληψη του τσιμπήματος.

Το θέμα λοιπόν αν και είναι περισσότερο ψυχολογικό δεν σημαίνει σε καμιά περίπτωση ότι πρέπει να το αγνοήσουμε.

Ίσως και να μην το αγνοούμε , όμως αν δεν υπάρχουν εναλλακτικές λύσεις τι άλλο μπορούμε να κάνουμε για να βελτιώσουμε την ποιότητα ζωής των ασθενών αυτών ;

Εδώ βρίσκονται λοιπόν τα ευχάριστα νέα.

Πρόσφατα τροποποιήθηκε η φαρμακοτεχνική μορφή της ινσουλίνης και θα υπάρχει η δυνατότητα να χορηγείται με τη μορφή εισπνεόμενης σκόνης. Την ιδέα γι' αυτό έδωσαν τα εισπνεόμενα φάρμακα που δίνονται στις αναπνευστικές παθήσεις.

Τα πρώτα πειράματα που έγιναν εστέφθησαν από απόλυτη επιτυχία.

Επιφυλάξεις υπάρχουν μόνο στους πάσχοντες από καρδιολογικά προβλήματα που προς το παρόν τουλάχιστον θα στερηθούν τη νέα αυτή μορφή θεραπείας που αναμένεται σύντομα να κυκλοφορήσει και θα βελτιώσει σημαντικά την ποιότητα ζωής των διαβητικών.

Η νέα αυτή μέθοδος ανοίγει νέους ορίζοντες στην θεραπεία του διαβήτη τύπου Ι και αναμένεται με μεγάλο ενδιαφέρον.

Ίσως να σηματοδοτήσει νέες εξελίξεις και στη θεραπεία άλλων νοσημάτων.

Το μέλλον σίγουρα μας επιφυλάσσει πιο ευχάριστες εκπλήξεις.

Δρ Γιώργος Σταμ. Παπασάββας
Ειδικός Παθολόγος

Πρώτες βοήθειες

ΘΩΜΑ ΜΑΖΑΡΑΚΗ

ΥΓΙΕΙΝΟΛΟΓΟΣ - ΚΤΗΝΙΑΤΡΟΣ ΜΕΛΟΣ Δ.Σ. ΙΝΣΤΙΤΟΥΤΟΥ ΚΑΤΑΝΑΛΩΤΩΝ ΡΟΔΟΥ

ΠΟΛΛΕΣ είναι οι φορές που συμβαίνει να πάθει κάτι, ξαφνική αρρώστια ή ατύχημα ο σκύλος ή η γάτα μας σε ώρες και ημέρες μη εργάσιμες και να μην βρίσκουμε κάποιον κτηνίατρο για να μας δώσει τη βοηθειά του. Αυτό συμβαίνει επειδή το επάγγελμά μας δεν είναι νομικά θεσμοθετημένο και τα συλλογικά μας όργανα έχουν υπόσταση φιλοζωικών σωματείων και έτσι δεν υποχρεώνεται κανείς κτηνίατρος να διημερεύει ή να διανυκτερεύει. Θα ήταν πάρα πολύ απλό να τακτοποιηθεί αυτό το θέμα, όπως και πολλά άλλα, με νομοθετικές ρυθμίσεις αλλά σκαλώνει στην επίσημη Πολιτεία η οποία, για γνωστούς και άγνωστους λόγους δεν θέλει να αναγνωρίσει το κοινωνικό έργο που επιτελούν οι πάσης φύσεως κτηνίατροι.

Συνέπεια όλων αυτών είναι να καλείται ο ιδιοκτήτης του ζώου να παράσχει τις πρώτες βοήθειες μέχρις εξευρέσεως κτηνιάτρου. Στη συνέχεια θα παραθέσω μερικές οδηγίες για το τι πρέπει να γίνεται κατά περίπτωση, παίρνοντας σαν παράδειγμα τον σκύλο γιατί στη γάτα ισχύουν λίγο πολύ τα ίδια αλλά και αναλογικά συμβαίνουν λιγότερα ατυχήματα.

Πρώτα ελέγχουμε τις βασικές λειτουργίες του ζώου, αρχίζοντας από την αναπνοή. Φυσιολογικά υπάρχουν 20-30 αναπνοές το λεπτό που αυξάνονται μετά κάποιο ατύχημα.

Εάν αυξηθούν υπερβολικά, τότε σημαίνει ότι οι βλάβες που προκλήθηκαν είναι σοβαρές. Εάν ο σκύλος έχει χάσει τις αισθήσεις του, καθαρίστε του το στόμα από κάθε ξένο σώμα και παραμερίστε τη γλώσσα προς τα πλάγια και έξω ώστε να μην εμποδίζει την αναπνοή.

Τους καρδιακούς παλμούς τους ελέγχουμε είτε στη μηριαία αρτηρία (δύσκολα) είτε στα πλευρά. Τοποθετήστε την παλάμη σας στο αριστερό μέρος του θώρακα, ακριβώς πίσω από τον αγκώνα, με ελαφρά πίεση για να τους αισθανθείτε. Στα μεγαλόσωμα σκυλιά είναι 50-60 ανά λεπτά, ενώ στα μικρόσωπα μπορεί να φθάνουν μέχρι τους 150.

Για να δούμε εάν λειτουργούν τα αντανακλαστικά ακουμπάμε ελαφρά με το δάκτυλο τα βλέφαρά του. Εφ' όσον λειτουργούν, θα πρέπει να κλείσει το μάτι του. Εάν ρίξουμε κάποιο φως στο μάτι, η κόρη πρέπει να συσταλεί και τσιμπώντας τη μεμβράνη ανάμεσα στα δάκτυλα του ποδιού πρέπει να το τραβήξει. Εάν δεν υπάρξουν αυτές οι ενδείξεις σημαίνει ότι έχει χάσει την επαφή με το περιβάλλον και μπαίνει σε κατάσταση σοκ. Τυλίξτε τον με μία κουβέρτα και διατηρήστε τον ζεστό.

Για να τον μεταφέρετε βεβαιωθείτε αν υπάρχουν αιμορραγίες ή σπασμένα μέλη. Περιορίστε ή σταματήστε τις αιμορραγίες πιέζοντας με μια γάζα ή ένα πανί το σημείο που αιμορραγεί και τοποθετήστε το σπασμένο μέλος σε όσο το δυνατόν φυσιολογική θέση χωρίς βίαιους χειρισμούς. Τοποθετήστε το ζώο επάνω σε μία κουβέρτα και μεταφέρετέ το, με τη βοήθεια κάποιου άλλου, σαν σε φορείο. Εάν υπάρχει υποψία για κάταγμα στη σπονδυλική στήλη, τοποθετήστε το για μεταφορά με πολύ προσεκτικούς χειρισμούς σε ξύλινη σανίδα. Εφ' όσον πρόκειται για τροχαίο, υπάρχει πάντοτε κίνδυνος για εσωτερική αιμορραγία, γι αυτό μην καθυστερείτε τη μεταφορά του σε κτηνίατρο.

Εάν η αναπνοή έχει σταματήσει καθαρίστε το στόμα και τα ρουθούνια από τυχόν ξένα σώματα. Κρατήστε κλειστές τις σιαγόνες και φυσήξτε δυνατά αέρα στα ρουθούνια. Ο θώρακας πρέπει να φουσκώνει, επαναλάβετε κάθε 2-4 δευτερόλεπτα.

Σε περιπτώσεις που η καρδιά σταματήσει να λειτουργεί, τοποθετήστε τις παλάμες σας με σταυροειδές σχήμα πάνω στο αριστερό μέρος του θώρακα, πίσω από τον αγκώνα, και πιέστε με δύναμη σε διαστήματα ενός δευτερολέπτου. Κάθε τέσσερις πιέσεις δώστε μια αναπνοή όπως προηγουμένως.

Σε περίπτωση που το ατύχημα οφείλεται σε πνιγμό επειδή ο σκύλος μας θέλησε να κολυμπήσει και δεν τα κατάφερε, πριν κάνετε τεχνητή αναπνοή, καθαρίστε το στόμα από τυχόν ξένα σώματα. Για να αδειάσουν οι πνεύμονες από το νερό, εάν μεν είναι μικρόσωμο, κρατήστε το από τα πίσω πόδια κρεμασμένο στον αέρα και τινάξτε το ελαφρά. Εάν είναι μεγαλόσωμο, τοποθετήστε το σε πλάγια θέση με το κεφάλι σε χαμηλότερο επίπεδο από το σώμα και ανασηκώστε τα πίσω πόδια.

Συχνά, μέσα στο στόμα σφηνώνουν διάφορα ξένα σώματα, όπως κόκκαλα, κλαδιά, παιδικά παιχνίδια ή και ψαροκόκκαλα. Αυτά αφαιρούνται με μια λαβίδα ή ένα τσιμπιδάκι αφού ακινητοποιηθεί το ζώο και κάποιος του κρατά το στόμα ανοιχτό. Δύσκολη δουλειά και ποτέ μην επιχειρήσετε να βγάλετε το ξένο σώμα εάν δεν είστε σίγουροι για το που και πως είναι σφηνωμένο.

Πολλές φορές μέσα στ' αυτιά του σκύλου μπαίνουν διάφορα χόρτα ή και ξένα σώματα. Ο σκύλος αντιδρά κουνώντας έντονα το κεφάλι και ξύνοντας το αυτί του. Προσπαθήστε να διακρίνετε το ξένο σώμα μέσα στο αυτί και να το βγάλετε με ένα τσιμπιδάκι. Εάν δεν είναι δυνατή η εξαγωγή, ρίξτε μερικές σταγόνες λάδι, για να ανακουφιστεί το ζώο και πιθανόν να επιπλεύσει το ξένο σώμα.

Εάν μπει κάτι στο μάτι και δείτε τον σκύλο σας να το τρίβει έντονα μην επιχειρήστε να το βγάλετε εσείς. Χρησιμοποιήστε κάποιο κολύριο ή στην ανάγκη σκέτο νερό και ξεπλύνετε για αρκετή ώρα, κρατώντας τα βλέφαρα ανοικτά.

Ένα πολύ συχνό πρόβλημα είναι οι δηλητηριάσεις. Είτε τυχαίες, είτε από πρόθεση είναι πάντοτε επικίνδυνες για τη ζωή και την υγεία του ζώου. Στις τυχαίες κατατάσσονται οι δηλητηριάσεις από ουσίες οικιακής χρήσεις όπως είναι τα απορρυπαντικά, χρώματα και οι διαλύτες τους, εντομοκτόνα, ποντικοφάρμακα που συνήθως εγκαταλείπουμε αφύλακτα. Αυτές αντιμετωπίζονται με τα ειδικά αντίδοτα που αναγράφονται στη συσκευασία τους, αλλά καλό είναι να ζητάμε και τη γνώμη του κτηνίατρου. Το κακό είναι ότι συχνά - πυκνά κάποιος ανεγκέφαλος απάνθρωπος αποφασίζει ότι τον ενοχλούν τα αδέσποτα και μη, και μέσα στο ολιγόστροφο μυαλό του θεωρεί σωστό να δολοφονήσει μερικές ψυχές. Μία σωστή ενέργεια είναι να έχουμε στο φαρμακείο του σπιτιού μας μερικές αμπούλες ατροπίνης. Σε περίπτωση «φόλας» και αναλόγως της εντάσεως των συμπτωμάτων κάνουμε ενδομυϊκά (όχι υποδόρια) δύο με τρεις αμπούλες για κάθε δέκα κιλά σωματικού βάρους του ζώου και το πηγαίνουμε το ταχύτερο δυνατόν στον κτηνίατρο. Η «φόλα» δεν είναι μόνον υπόθεση ζωής γιατί και να σωθεί το ζώο μπορεί να παραμείνει «φυτό» για την υπόλοιπη ζωή του. Η ένεση μπορεί να γίνεται ακόμα και σε υποψία δηλητηριάσεως για να μη χαθεί χρόνος. Εάν έγινε λάθος, το πολύ - πολύ να στεγνώσει η μύτη του ζώου και να πονέσει για λίγο η κοιλιά του. Για να προκληθεί εμετός μη δίνετε ποτέ λάδι, γάλα ή κάτι άλλο. Χρησιμοποιήστε μόνον αλατόνερο, εάν είναι δυνατόν χλιαρό.

Η θερμοπληξία είναι συχνό φαινόμενο στην περιοχή μας και συνήθως συμβαίνει σε ζώα που τα αφήνουμε για λίγη ώρα κλειδωμένα στο αυτοκίνητο. Ο σκύλος είναι πολύ ευαίσθητος γιατί δεν έχει ιδρωτοποιούς αδένες και ο μόνος τρόπος να μειώσει τη θερμοκρασία του σώματός του είναι λαχανιάζοντας.

Το πρώτο σημείο είναι η γρήγορη και βαριά αναπνοή που συνοδεύεται από σιελόρροια. Στη συνέχεια εξασθενεί και καταρρέει αγκομαχώντας. Απομακρύνετέ τον από το θερμό περιβάλλον προσέχοντας μην τον εκθέσετε σε ρεύματα αέρος, σκουπίστε τα σάλια για να ελευθερωθεί η αναπνοή και, εάν είναι δυνατόν, βρέξτε τον με δροσερό, όχι παγωμένο, νερό.

Κυριακή
ΕΝΟΙΚΙΑΣΕΙΣ ΑΥΤΟΚΙΝΗΤΩΝ
RENT A CAR OFFICE
Μιχάλης Ι. Τζιώρας
Υπεύθυνος Καταστήματος
13ο χλμ. Ρόδου - Αεροδρομίου ΠΑΡΑΔΕΙΣΙ, 85106 ΡΟΔΟΣ
Τηλ.: (02410) 82222 Κιν.: 093242767 • Fax: (02410) 82521

Η ελληνική ιστορία χωρίς φόβο και πάθος

Του Θεόδωρου Παπουτσή

Οι προσβάσεις μας σήμερα στα κείμενα της ιστορίας δεν μας επιτρέπουν νεφελώδη συμπεράσματα. Η απάντηση είναι ξεκάθαρη, όπως τον μισελληνικό Θεοδοσικό Κώδικα, καθώς και τον συντριπτικό Ιουστιανιάνιο Κώδικα που χωρίς περιστροφές μπορούμε να αποδείξουμε τον απάνθρωπο νομικό πειθαναγκασμό, που οδήγησε στον βίαιο εκχριστιανισμό των Ελλήνων και την αναγκαστική αποκήρυξη οιουδήποτε ελληνικού - «Διατάσσουμε, όλα τα ιερά και οι ναοί τους (των Ελλήνων), όσα βρίσκονται ακόμα άθικτα, να καταστραφούν με διαταγή των τοπικών αρχών και να εξαγνιστούν με την ύψωση του σημείου της σεβαστής χριστιανικής θρησκείας.

Αν με επαρκείς αποδείξεις ενώπιον ικανού δικαστή εμφανιστεί κάποιος που έχει παραβλέψει αυτόν τον νόμο, θα τιμωρηθεί με την ποινή του θανάτου (οποιοδήποτε θρησκευτικό βιβλίο,οποιαδήποτε θρησκείας ανοίξετε, μιλάνε για αγάπη, κρατώντας κρυμμένα και τα μαχαίρια στους κόρφους τους) Αυτοκράτορες Θεοσόδιος (άγιος) και Βαλεντιανός προς Ισίδωρον Επαρχο του Πραιτωρίου, 14 αι του Νοεμβρίου 435 μ.χ. - «Να κλείσουν όλοι οι ναοί (των προγόνων σας Ελλήνων) σε όλες τις πόλεις και σε όλους τους τόπους της οικουμένης (1.500 ελληνικές πόλεις κράτη υπήρχαν τότε)... Αν κάποιος με οποιαδήποτε δύναμη παραβεί (αυτόν τον νόμο) θα τιμωρηθεί με αποκεφαλισμό» (Ιουστινιάνιος Κώδικας 1-11 αυτοκράτωρ Κων/ντιος Α' προς Ταύρον Επαρχον του Πραιτωρίου, Δεκέμβριος του 534 μ.Χ.) - «Τέτοιου είδους πράξεις («ειδωλολατρίας) αν εξακολουθούν να συμβαίνουν (είχαν καταγγελθεί ότι συμβαίνουν) ακόμα και σε κάποιο λιβάδι ή σπίτι, το λιβάδι ή το σπίτι θα προσαρτηθεί στο ταμείο των ιερωτάτων ανδρών (δηλαδή των ιερών της χριστιανικής εκκλησίας, και οι Ελληνες στο δρόμο), ενώ ο ιδιοκτήτης τους, που έδωσε την συγκατάθεση του να μειωθεί ο τόπος, θα αποπεμθεί από το (οποιοδήποτε) αξίωμά του, θα χάσει την περιουσία του και αφού υποστεί σωματικό βασανισμό με μεταλλικά όργανα, θα οδηγηθεί σε διαρκή εξορία» (Ιουστινιανός Κώδικας 1.11.8 αυτοκράτορες Λέων και Ανθέμιος προς Διόσκουρον Επαρχον του Πραιτωρίου παρεδόθη το 472 μ.χ.) - Διατάσσουμε τους άρχοντές μας, αλλά και όσους διδάσκονται από τους θεοφιλέστατους επισκόπους, να αναζητούν σύμφωνα με τον νόμο όλες τις περιπτώσεις ασεβείας υπέρ της ΕΛΛΗΝΙΚΗΣ ΘΡΗΣΚΕΙΑΣ έτσι, ώστε να μη συμβαίνουν, αλλά και αν συμβαίνουν, να τιμωρούνται. Κανείς να μην έχει το δικαίωμα να κληροδοτεί με διαθήκη (περιουσίες) ή να χαρίζει με δωρεά οτιδήποτε σε πρόσωπα ή τόπους, που έχουν επισημανθεί ότι διαπράττουν την ασέβεια του Ελληνισμού.

Οσα δίδονται ή κληροδοτούνται μ' αυτόν τον τρόπο θα αφαιρούνται (και έτσι η άγια γη των Ελλήνων στα χέρια των βαρβάρων). Με την παρούσα ευσεβή νομοθεσία να διατηρηθούν σε ισχύ όλες οι τιμωρίες, με τις οποίες οι προηγούμενοι βασιλείς (οι Βυζαντινοί Βασιλείς λόγω της καταγωγής, που ήτο βαρβαρική, ο καλύτερος έχει σκοτώσει την μάνα του) είχαν απειλήσει να τιμωρήσουν την ελληνική πλάνη, με τις οποίες προσπαθούσαν (οι προγενέστεροι χριστιανοί βασιλείς) να διασφαλίσουν την Ορθόδοξη πίστη» Ιουστινιάνιος Κώδικας 1.11.9 επίσης Β1, 1,19: και Νομοκάνων 6,3 ο συγκεκριμένος νόμος θεωρείται νομοθέτημα του Ιουστινιανού: - «Επειδή μερικοί συνελήφθησαν (αν και αξιώθηκαν το χριστιανικό βάπτισμα) διακατεχόμενοι από την πλάνη των ανόσιων μυσαρών Ελλήνων να διαπράττουν εκείνα που δικαιολογημένα εξοργίζουν τον φιλάνθρωπο θεό μας (εδώ η φιλανθρωπία είναι ο αποκεφαλισμός των Ελλήνων) αυτοί θα υποβληθούν στην αντίστοιχη τιμωρία και μάλιστα με πνεύμα επιεικείας. Αν επιμείνουν στη πλάνη των ελλήνων, θα υποβληθούν στην εσχάτη των ποινών.



Αν δεν έχουν αξιωθεί ακόμα το σεβαστό βάπτισμα, θα πρέπει να παρουσιαστούν στις ιερώτατες εκκλησίες μαζί με τις συζύγους και τα παιδιά τους και μαζί με όλους τους οίκους τους και να διδαχθούν την αληθινή πίστη των Χριστιανών. Αφού διδαχθούν και αποβάλλουν την πλάνη που τους διακατείχε προηγουμένως, θα πρέπει να ζητήσουν το σωτήριο βάπτισμα. Διαφορετικά ας γνωρίζουν, ότι αν παραμελήσουν να το κάνουν, δεν θα έχουν κανένα πολιτικό δικαίωμα, ούτε θα τους επιτραπεί να είναι ιδιοκτήτες περιουσίας, ούτε κινητής ούτε ακίνητης, θα τους αφαιρεθούν τα πάντα και θα εγκαταλειφθούν στην ένδεια και επιπλέον θα υποβληθούν στις έσχατες τιμωρίες (εδώ είναι το αγαπάτε αλλήλους). Θα παρεμποδίσουμε δε κάθε μάθημα που διδάσκεται από όσους πάσχουν από τη νόσο και την μανία (μάθησης) των ανοσίων ΕΛΛΗΝΩΝ, ώστε προσποιούμενοι ότι διδάσκουν να μη διαφθείρουν πιά τις ψυχές των μαθητών τους με δήθεν αλήθειες.

Αν φανεί (λοιπόν) κάποιος τέτοιος άνθρωπος και δεν τρέξει στις άγιες εκκλησίες μας μαζί με όλους τους συγγενείς και τους οικείους του, θα τιμωρηθεί με τις προαναφερθείσες ποινές. Θεσπίζουμε δε και νόμο, σύμφωνα με τον οποίο τα παιδιά, όταν είναι σε μικρή ηλικία, θα πρέπει να βαπτίζονται αμέσως και χωρίς αναβολή, όσα είναι μεγαλύτερα στην ηλικία θα πρέπει να συχνάζουν στις ιερώτατες εκκλησίες μας και να διδάσκωνται τις θείες γραφές και τους θείους (Εβραιοβιβλικούς) κανόνες.

Αφού δε εννοήσουν και αποβάλλουν την παλαιά (αρχαία - ελληνική) πλάνη, θα μπορέσουν να δεχθούν το βάπτισμα, και στη συνέχεια να διαφυλάξουν την αληθινή πίστη των ορθοδόξων χριστιανών. Οσοι δε έχουν κάποιο στρατιωτικό ή άλλο αξίωμα η παρουσία μεγάλη και για να κρατήσουν τα προσχήματα (προσποιούμενοι τους πιστούς) ήλθαν ή πρόκειται να έλθουν να βαπιστούν, αλλά αφήνουν τις γυναίκες τους και τα παιδιά τους και τα υπόλοιπα μέλη του οίκου τους μέσα στην ελληνική πλάνη, διατάσσουμε να δημευθεί η περιουσία τους, να αποκλεισθούν από τα πολιτικά δικαιώματα τους και να υποβληθούν σε αντάξιες τιμωρίες, αφού είναι φανερό ότι πήραν το βάπτισμα χωρίς καθαρή πίστη.

Θεσπίζουμε αυτούς τους νόμους για τους ΑΛΗΤΗΡΙΟΥΣ ΕΛΛΗΝΕΣ («Ιουστινιάνιος Κώδικας» 1.11.10). Αυτές είναι αποφάσεις του Πατριάρχη, μετά των συνοδικών που επεκύρωνε ο κάθε αυτοκράτωρ Βάρβαρος κατά των Ελλήνων, βοηθειά μας!

Η αρχαιοελληνική στάση της ζωής διεστρεβλώθη και ανετράπη εδώ και δύο περίπου χρόνια. Οι λαμπρές λεπτομέρειες της φιλοσοφημένης αρχαιοελληνικής φιλευσέβειας δεν έφτασαν ποτέ μέχρι σε εμάς. Ο,τι διεσώθη από τους διώκτες της παρουσιάζεται επιμελώς και εντέχνως δαιμοποιημένο. Οι θρησκείες αποτελούν το αόρατο κοινωνικό μέτρο, γύρω απ' το οποίο διευθετούνται όλες οι υπόλοιπες κοινωνικές δομές, νόμοι, ήθη, έθιμα, προνόμια και εξουσίες.

Η αρχαιοελληνική φιλοσοφία δίδαξε την εξερεύνησή της αρετής και το ιδεώδες της ατομικής ελευθερίας, πάνω από όλα όμως ανέδειξε τον έρωτα της γνώσης και των ερωτήσεων. (Δαυλός «συγγραφέας Μιχ. Θ. Καλόπουλος).

Είπα... ξείπα... κι' έπεται συνέχεια

Γράφει ο Γιώργος Βούης επί παντός επιστητού
ΓΝΩΜΕΣ - ΣΧΟΛΙΑ - ΑΠΟΨΕΙΣ - ΠΡΟΤΑΣΕΙΣ

ΘΕΜΑ της συντροφιάς ήταν το αποχετευτικό. Ο καθένας έλεγε την άποψή του, ο ένας το κοντό του, ο άλλος το μακρύ του, και στο τέλος όλοι συμφώνησαν, ασπαζόμενοι την άποψη του πιο «αγράμματου», ότι το έργο είναι απαραίτητο να γίνει, όπως ακριβώς γίνεται λόγος στις μελέτες, να περάσουν δηλαδή οι σωλήνες μέσα από την «επικράτεια» του Δήμου Καλλιθέας. Τα μέλη της συντροφιάς, ευθύς εξαρχής είχαν δηλώσει ό,τι είναι εκ πεποιθήσεως ΟΙΚΟΛΟΓΟΙ και προστάτες του Περιβάλλοντος, κι' ο καθένας αντιλαμβάνεται ότι, κατά τη συζήτηση, δεν επηρεάστηκαν απο στενά προσωπικά συμφέροντα. Αυτό τούτο, αλλά σε ανώτερο επίπεδο (όχι καφενέ) συνέβη όταν το συμβούλιο Δήμου Καλλιθιών εψήφιζε την υπ' αριθμ 255/96 απόφασή του, βάσει της οποίας συναινούσε στην ανάθεση του έργου, εξουσιοδοτώντας τη Νομαρχία Δωδ/σου να πράξει τα δέοντα.

Ετσι, πέρασε πολύς καιρός, το έργο κάπου κόλλησε ή μάλλον το κολλήσαμε, και σε κάθε περίσταση ήταν πάντοτε επίκαιρο, και γινόταν αντικείμενο συζήτησης σε πολλούς κύκλους και σε πολλά επίπεδα.

Σήμερα, το θέμα σκοντάφτει σε κάποιες λεπτομέρειες που επικαλείται ο Δήμος Καλλιθέας, και καλά κάνει να ερευνηθούν, να εξεταστούν και να ξεπεραστούν τα τυχόν εμπόδια, ώστε το έργο να ολοκληρωθεί όπως επιβάλλει η κατάσταση, γιατί αλλιώς, πάμε πίσω ένα αιώνα, κάτι που όλοι ξέρουμε και απευχόμαστε.

Ετσι ήταν τα πράγματα μέχρι που ξέσπασε η μπόρα που προκάλεσε η πιθανολογούμενη ανάκληση της πιο πάνω απόφασης (255/96) που αν αυτό συμβεί, τότε ξεκινούμε απο μηδενική βάση κι' έχει... Ο Θεός. Επειδή - στην εποχή που ζούμε - η τεχνολογία έχει πάντοτε λύσεις και μάλιστα διαχρονικές, θεωρούμε ότι κάθε σκέψη για ακύρωση του έργου, δεν έχει θέση ανάμεσα σε ανθρώπους που διακρίνονται για τουλάχιστον, κοινή λογική. Το έργο πρέπει να γίνει, και το είπα... ξείπα δεν θα' πρεπε να συμβαίνει.

Μία ξεχωριστή βραδιά με πολλές ευχές

Η ΠΑΝΕΛΛΗΝΙΑ ένωση Λόγου και Τέχνης - Παράρτημα Ρόδου, με την ευκαιρία της κοπής της βασιλόπιττας πούγινε στο «ΠΛΑΖΑ» την Κυριακή 13-1-02, απένειμε αναμνηστικό δίπλωμα και πλακέτα στον Ανώτερο Διοικητή Αστυνομίας Δωδεκανήσου κ. Χρ. Χρήστου σε αναγνώριση των ειδικών υπηρεσιών που υπό την καθοδήγησή του επιτυγχάνει - τον τελευταίο καιρό το Σώμα Δίωξης Εγκλήματος (Ναρκωτικά, διαρρήξεις κ.α. αδικήματα του Π.Κ.).

Ηταν μια πράξη οφειλόμενη από μέρους του πνευματικού κόσμου της Ρόδου γενικότερα, και από τα μέλη της Π.Ε.Λ.Τ. της πόλης μας.

Η πρόεδρος κυρία Γεωργία Καρδούλια - Τσουρουνάκη χαιρέτησε τους εκλεκτούς καλεσμένους με λόγια αγάπης χριστιανικής και κάλεσε τον Πανοσιολ. Πρωτοσύγκελλο κ. Παίσιο να κόψει την πίτα.

Οι καλεσμένοι και τα μέλη της Π.Ε.Λ.Τ. άκουσαν μουσικκή και εγεύθησαν τα εκλεκτά εδέσματα ενός πλούσιου μπουφέ, και το σπουδαιότερο ότι όλοι σχεδόν έφυγαν με ένα δώρο (πολλές εικόνες και πολλά βιβλία) υπό μάλης που η κλήρωση της λαχειαγοράς τους χάρισε. Η Π.Ε.Λ.Τ. με τον δικό της τρόπο απέσπασε την αγάπη του κοινού και το βέβαιο είναι ότι πολύ σύντομα θα επανέλθει με κάποια εκδήλωση πνευματικού περιεχόμενου που θα σηματοδοτήσει και μια σειρά άλλων παρόμοιων συναντήσεων του πνευματικού κόσμου της Ρόδου.

Να ευχηθούμε στο Δ.Σ. δύναμη και φώτιση ώστε με τις εκδηλώσεις που έχει προγραμματίσει να χαρίσει πνευματική τροφή σ' όλους όσους χαίρονται και ασχολούνται μέσα στο χώρο των Γραμμάτων και των Τεχνών.

Βρύση Αγίας Βαρβάρας και Θολαρός Παραδεισίου

ΔΥΟ ΘΥΜΑΤΑ της αδιαφορίας αυτών που έχουν την ευθύνη να αγωνίζονται για τη συνέχιση της παράδοσης του τόπου μας. Δύο μνημεία, άσχετα αν αυτά έγιναν επί Οθωμανοκρατίας, δεν παύουν ν' αποτελούν μνημεία της ιστορίας και της παράδοσης του νησιού μας, που σήμερα κατάντησαν μνήματα - τάφοι. Ατυχώς η αδιαφορία των υπεύθυνων, αλλά και ο φθοροποιός χρόνος, έκαναν τη δουλειά τους, και μας τα στέρησαν. Δεμένες με την τοπική ιστορία, δύο κρήνες, όπου ξαπόσταιναν, τα παλιά χρόνια, οι διερχόμενοι χωριανοί μας κι' εκεί πότιζαν τα ζώα τους για να μπορούν να συνεχίσουν τις μακρινές πορείες από και για τα χωριά τους.

Την βρύση της Αγ. Βαρβάρας που αναστήλωσε με έξοδά του ο Σύλλογος Αναπτύξεως Ρόδου (επί προεδρίας μακαριστού Ιω. Οικονομίδη και του ακούραστου Φώτη Κυπριώτη) κατέστρεψε η κατασκευή της λωρίδας Ζέρσεϋ (όπως αποκαλείται το έργο) προς Φαληράκι - Αυτή είναι η ιστορία του ενός μνημείου (μνήματος) για την κατάσταση της οποίας ευθύνεται ο Δήμος Καλλιθέας.

Ηρθε όμως και η σειρά του Θόλαρου, ενός παρόμοιου μνημείου, στην εγκατάλειψη, παρά τις προσπάθειες των Παραδεισιωτών που πραγματικά το θεωρούν ένα κομμάτι της παράδοσής τους. Είναι λυπηρό ν' ασχολείται κανείς με νεκρολογία, όμως απαραίτητο να κρούει τον κώδωνα για να ξυπνήσουν από το λήθαργό τους κάποιοι που θάπρεπε να είναι άγρυπνοι φύλακες της παρακαταθήκης των πατέρων μας.

Τα γράφουμε όλα αυτά, όχι σαν μνημόσυνο, αλλά σαν σάλπισμα, για εγρήγορση και αποκατάσταση των όσων η αδιαφορία προκαλεί. Θα μου πείτε, πως, εδώ πάνε να σωριαστούν σε ερείπια κτίρια υψίστης σημασίας, όπως η ΚΑΛΛΙΘΕΑ, το Σανατόριο, η βίλλα Devecchi και τόσα άλλα, και θα κλαίμε για τον παλιοθόλαρο και την παλιόβρυση;

Εδώ είναι το ΛΑΘΟΣ (με κεφαλαία), γι' αυτό και πάμε εκεί που πάμε, και γίναμε ρεζίλι της Ευρώπης.

Η έπαρση της σημαίας προβληματίζει ακόμα...

Διχασμένη παραμένει η κοινωνία της Καλύμνου

ΕΞΙ χρόνια μετά η καλυμνιακή κοινωνία παραμένει διχασμένη για τα γεγονότα που διαδραματίστηκαν την τελευταία ημέρα του Ιανουαρίου του 1996.



Ο δήμαρχος Καλύμνου Δημήτρης Διακομιχάλης αισθάνεται μέχρι σήμερα δικαιωμένος για την έπαρση της σημαίας που όπως υποστηρίζει έγινε αυθόρμητα ως

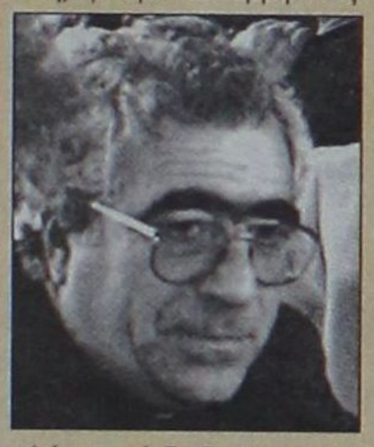

αποτέλεσμα να οξυνθούν τα πνεύματα και να προχωρήσουν και οι δύο πλευρές σε ακραίες κινήσεις, πεποίθηση με την οποία συμφωνεί και ο επικεφαλής της μείζονος μειοψηφίας του Δημοτικού Συμβουλίου Γιώργος Ρούσσος . Οπως κατά καιρούς έχουν δηλώσει βλέποντας τα πράγματα πλέον πιο ψύχραιμα, η έπαρση της σημαίας ήταν λάθος κίνηση που προδότησε αντιδράσεις.

Το δίλημμα πάντως θα παραμένει και θα προβληματίζει για το κατά πόσον ο Δημήτρης Διακομιχάλης αποτελούσε θετικό ή αρνητικό πρωταγωνιστή αυτής της ιστορίας. Η θέρμη των ημερών έχει παραχωρήσει την θέση της στο σκεπτικισμό... το ρου της ιστορίας θα ήταν άραγε διαφορετικό αν έλειπε η σελίδα της έπαρσης και της υποστολής της σημαίας εκείνη τη νύχτα;

ελάχιστη ένδειξη πατριωτισμού απέναντι στην προκλητικότητα των Τούρκων που άγγιξε τα όρια πολέμου.

Αντίθετη άποψη έχει όμως ο έπαρχος Καλύμνου και υποψήφιος δήμαρχος Σάκης Ζερβός που θεωρεί ότι περισσότερο προκάλεσε προβλήματα η ενέργεια του κ. Διακομιχάλη παρά δικαίωσε την Κάλυμνο εκείνη την κρίσιμη νύχτα, αφού είχε σαν

Αναδρομή στα γεγονότα που συγκλόνισαν την Ελλάδα

Ιμια: έξι χρόνια από τη μεγάλη κρίση

Οι Τούρκοι εξακολουθούν να έχουν αξιώσεις από την Ελλάδα και «οι μεγάλες δυνάμεις» εξακολουθούν να σφυρίζουν αδιάφορα

Ο ΙΑΝΟΥΑΡΙΟΣ του 1996 ήταν ένας καυτός μήνας για την Κάλυμνο, τα Δωδεκάνησα την Ελλάδα γενικότερα αλλά και τη νεοσυσταθείσα κυβέρνηση του Κωνσταντίνου Σημίτη, η οποία κλήθηκε να λύσει το μεγάλο πρόβλημα μίας ακόμα αιφνιδιαστικής ενέργειας της Τουρκίας στο Αιγαίο.

Το θέμα των βραχονησίδων Ιμια, που βρίσκονται όπως είναι γνωστό σε εμάς και όπως έγινε γνωστό τότε σε όλη την Ελλάδα, κοντά στην Κάλυμνο, δημιουργήθηκε από την κυβέρνηση της Τουρκίας και κυρίως από την υπηρεσιακή πρωθυπουργόΤανσού Τσιλέρ για να μπορέσει να κερδίσει με έναν τέτοιο επεκτατικό τρόπο την ψήφο του τουρκικού λαού εν'όψει των επικείμενων εκλογών στη γειτονική χώρα.

Στα μέσα Ιανουαρίου του 1996 τουρκικό εμπορικό πλοίο προσαράζει λόγω βλάβης σε μία από τις βραχονησίδες του συμπλέγματος Ιμια.

Το ελληνικό λιμενικό σώμα δέχεται σήμα και σπεύδει να βοηθήσει το τουρκικό πλοίο, όμως ο κυβερνήτης απαγορεύει στο λιμενικό να επέμβει με την αιτιολογία ότι τα ύδατα που βρίσκονται οι βραχονησίδες είναι τουρκικά.

Το εμπορικό πλοίο επικοινωνεί με την εταιρεία στην οποία ανήκει και οι υπεύθυνοι ενημερώνουν τον κυβερνήτη ότι βρίσκεται σε ελληνικά χωρικά ύδατα. Μετά από αυτό, το λιμενικό σώμα βοηθάει με ρυμουλκό το πλοίο να φτάσει σε λιμάνι της Τουρκίας.

Θορυβημένοι από το συμβάν οι κάτοικοι της Καλύμνου αποφασίζουν να βάλουν μία ελληνική σημαία στην βραχονησίδα. Την επόμενη ημέρα ο δήμαρχος του νησιού φτάνει στο σημείο με βάρκα για να εγκαταστήσει την ελληνική σημαία με μικρό ξύλινο ιστίο και δένει το κοντάρι της σε διάφορα σημεία με σχοινί.

Αυτό το γεγονός έδωσε στους Τούρκους την αφορμή δημιουργίας επεισοδίου. Στα τέλη του Ιανουαρίου, μια όμαδα Τούρκων φερομένων ως δημοσιογράφων της τουρκικής εφημερίδας HURIYET κατεβαίνει παραβιάζοντας τον εναέριο χώρο της Ελλάδας με ελικόπτερο. Οι «δημοσιογράφοι» με κάμερα αποθανατίζουν το γεγονός της υποστολής της ελληνικής σημαίας και της αντικατάστασής της με τουρκική.

Αμέσως δημουργείται μείζον ζήτημα το οποίο επιφέρει μία σειρά συσκέψεων στο πεντάγωνο, μεταξύ του υπουργείου Εθνικής Αμυνας και του υπουργείου Εξωτερικών.

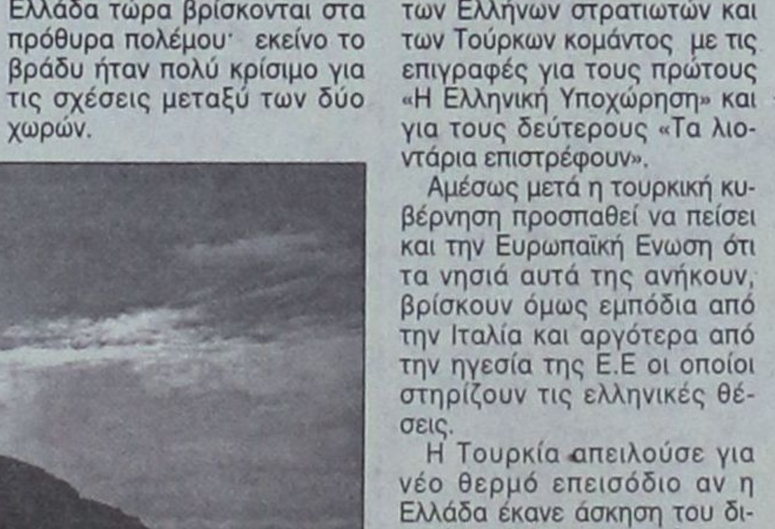

ανοιχτή πρόκληση και την προειδοποιεί ότι αν δεν βγει η σημαία θα δημιουργηθεί «θερμό» επεισόδιο.

Ο στρατός και ο στόλος της Ελλάδας τίθονται σε κατάσταση υψηλής ετοιμότητας και στέλνονται μερικές φρεγάτες στην περιοχή μεζί με άνδρες των ειδικών δυνάμεων για να φρουρούν το νησί. Τουρκία και Ελλάδα τώρα βρίσκονται στα πρόθυρα πολέμου· εκείνο το βράδυ ήταν πολύ κρίσιμο για τις σχέσεις μεταξύ των δύο χωρών.

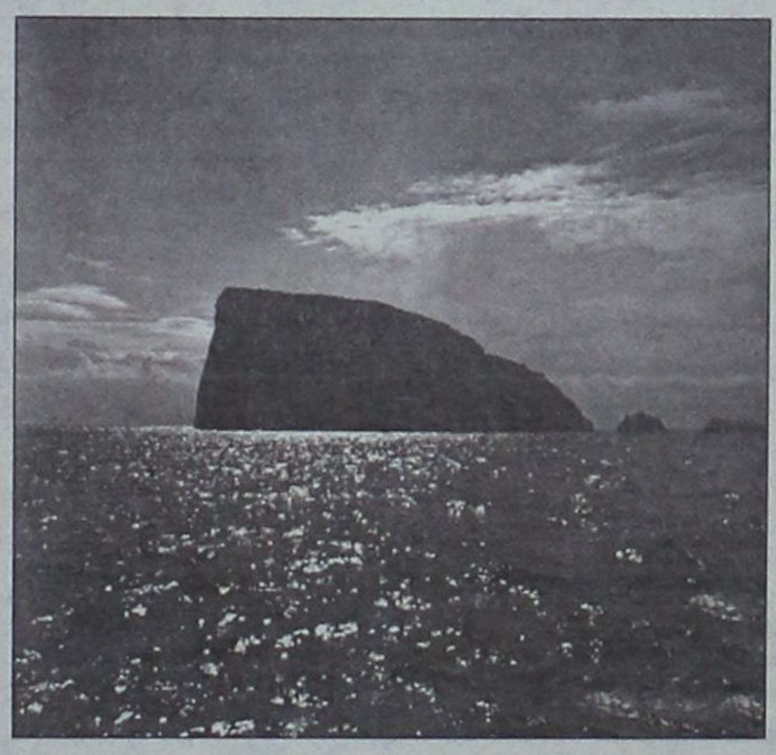

Το γεγονός αυτό προξένησε επίσης το ενδιαφέρον του Λευκού Οίκου λόγω οικονομικών συμφερόντων στην περιοχή (πετρέλαια).

Ο τουρκικός τύπος και η κυβέρνηση αρχίζουν τις προκλήσεις κατά της Ελλάδας αμφισβητώντας την ελληνικότητα των νησιών και τις συνθήκες με τις οποίες ελήφθησαν αυτές οι αποφάσεις. Ολα αυτά αποσκοπούν στον εξαναγκασμό της Ελλάδας να καθίσει στο τραπέζι των διαπραγματεύσεων με την Τουρκία, πράγμα που αρνείται ρητά η ελληνική κυβέρνηση. Λίγες ημέρες μετά ο δήμαρχος της Καλύμνου πηγαίνει στα Ιμια και τοποθετεί μία ελληνική σημαία, μεγαλύτερων διαστάσεων αυτή τη φορά. Αυτό δημιούργησε στην Τουρκία εθνικιστικό παροξυσμό και πλέον κατηγορεί την Ελλάδα για

Φρεγάτα αντιλαμβάνεται ύποπτες κινήσεις ενός Τουρκικού πλοίου το οποίο από αθέατη πλευρά διπλανής βραχονησίδας αφήνει Τούρκους κομάντος. Δίδεται αμέσως σήμα στη φρεγάτα Ναβαρίνο για εξακρίβωση της υποψίας ενώ ελικόπτερο με τρεις άνδρες απογειώνεται με προορισμό το νησί που έγινε η απόβαση.

Λίγη ώρα αργότερα το ελικόπτερο επιβεβαιώνει την πληροφορία και καθώς επέστρεφε στην φρεγάτα πέφτει κατά παράξενο τρόπο στην θάλασσα με αποτέλεσμα να σκοτωθούν και τα τρία μέλη του πληρώματος.

Η αμερικανική κυβέρνηση υποδεικνύει στις δύο χώρες να συμβιβαστούν και να αποκλιμακωθεί η κρίση. Ουσιαστικά όμως διέταξαν την Ελλάδα να αποσύρει την ομάδα τον Ο.Υ.Κ. μαζί με τη σημαία από τη βραχονησίδα. Η ομάδα των Ελλήνων στρατιωτών αποσύρεται απογοητευμένη μαζί με το εθνικό μας σύμβολο.

Η αποκλιμάκωση είχε επιτευχθεί. Στην Ελλάδα όμως επικρατεί κλίμα απογοήτευσης λόγω της φερόμενης ως «τουρκικής νίκης». Τα τηλεοπτικά δίκτυα της Τουρκίας προβάλλουν την αποχώρηση των Ελλήνων στρατιωτών και των Τούρκων κομάντος με τις επιγραφές για τους πρώτους «Η Ελληνική Υποχώρηση» και για τους δεύτερους «Τα λιοντάρια επιστρέφουν».

Αμέσως μετά η τουρκική κυβέρνηση προσπαθεί να πείσει και την Ευρωπαϊκή Ενωση ότι τα νησιά αυτά της ανήκουν, βρίσκουν όμως εμπόδια από την Ιταλία και αργότερα από την ηγεσία της Ε.Ε οι οποίοι στηρίζουν τις ελληνικές θέσεις.

Η Τουρκία απειλούσε για νέο θερμό επεισόδιο αν η Ελλάδα έκανε άσκηση του δικαιώματός της για επέκταση των χωρικών της υδάτων στα 12 μίλια.

Ο Ελληνας πρωθυπουργός Κώστας Σημίτης εκπλήσσει στη Βουλή με τις δημόσιες ευχαριστίες για την Αμερικανική μεσολάβηση, δημιουργώντας θύελλα αντιδράσεων.

Ο τουρκικός τύπος οργιάζει κατά της Ελλάδας με επεκτατικούς και εθνικιστικούς τίτλους. Το ζήτημα όμως δεν τελειώνει εκεί αφού η Τουρκία θα συνεχίσει τις προκλήσεις με παραβιάσεις του εναέριου χώρου και των διεθνών υδάτων.

Ο Ελληνικός λαός απογοητευμένος και ξαφνιασμένος από τους χειρισμούς της νέας κυβέρνησης ζητάει να αποδοθούν ευθύνες και να αποπεμφθούν οι υπεύθυνοι.

Εξι χρόνια μετά τα πράγματα δεν φαίνεται να έχουν αλλάξει ιδιαίτερα. Οι Τούρκοι εξακολουθούν να προβαίνουν σε τακτικές παραβιάσεις του εθνικού εναέριου χώρου της Ελλάδας.

Εξι χρόνια μετά οι Τούρκοι εξακολουθούν να έχουν αξιώσεις από την Ελλάδα και να διεκδικούν κομμάτι του Αιγαίου.

Εξι χρόνια μετά οι «μεγάλες δυνάμεις» εξακολουθούν να σφυρίζουν αδιάφορα για όσα συμβαίνουν στο Αιγαίο...

Κεντρική Θέρμανση



- **Θέρμανση πετρελαίου** Λέβητες χαλύβδινοι, μαντεμένιοι. Σώματα πάνελ-αλουμινίου. Ατομικές θερμάνσεις.
- **Θέρμανση ηλεκτρική** Θερμοπομποί **EL-NOR**. 20 χρόνια πρώτοι στη Ρόδο, θερμαίνουν εκατοντάδες κατοικίες και επαγγελματικούς χώρους
- **Κλιματιστικά:** Θέρμανση - ψύξη. Όλες οι κορυφαίες μάρκες στις χαμηλότερες τιμές.
- **Δωρεαν μελέτη - επίβλεψη** Ακόμη και για τον πιο μικρό χώρο και δωρεάν μεταφορά.
- **Άμεση εγκατάσταση** από ειδικευμένο προσωπικό με προσοχή στη λεπτομέρεια
- **Γραπτή εγγύηση** καλής λειτουργίας και πλήρης τεχνική υποστήριξη.
- **Διπλή πιστοποίηση ποιότητας** από την εταιρεία μας και το δίκτυο τεχνικών καταστημάτων **Διαθερμική**.
- **Ειδικές λύσεις** για ξενοδοχεία και επαγγελματικούς χώρους.



Καλέστε αμέσως το 76100 για υπεύθυνη ενημέρωση

ΒΟΥΤΥΡΑΚΗΣ Ι.Χ. Ε.Π.Ε. • ΔΩΔ. ΝΕΟΛΑΙΑΣ 16 - ΡΟΔΟΣ -ΤΗΛ. ΚΕΝΤΡΟ: 0241/76100

Μετά τη Λαϊκή Τράπεζα στην Εθνάρχου Μακαρίου

Nova Bank και CitiBank προ των πυλών της Ρόδου

Στην καρδιά της πόλης μας ο τραπεζικός ανταγωνισμός προσλαμβάνει άλλα ποιοτικά και ποσοτικά χαρακτηριστικά

ΝΕΑ δεδομένα δημιουργούνται στην τραπεζική αγορά της Ρόδου με τη λειτουργία υποκαταστημάτων μεγάλων πιστωτικών ιδρυμάτων της χώρας, τα οποία μέχρι στιγμής δεν είχαν δραστηριοποιηθεί στο νησί μας.

Μετά την έναρξη λειτουργίας της Λαϊκής Τράπεζας επί της οδού Εθνάρχου Μακαρίου στην καρδιά της πόλης μας, σειρά παίρνουν οσονούπω δύο ακόμα Τράπεζες που τα τελευταία χρόνια αποτελούν σημαντικά μεγέθη στον χώρο. Συγκεκριμένα, είναι ζήτημα χρόνου η «κάθοδος» στη Ρόδο της Nova Bank και της CITYBANK, αφού αξιολόγησαν τις μεγάλες προοπτικές που υπάρχουν στην τοπική αγορά.

Τραπεζικοί κύκλοι τονίζουν στη «Δράση», ότι η παρουσία των δύο αυτών τραπεζών στη Ρόδο «είχε καθυστερήσει αρκετά, αν σκεφτεί κανείς ότι τα πλάνα τους προέβλεπαν αυτήν την κίνηση εδώ και αρκετό καιρό». Γεγονός είναι ότι η δραστηριοποίηση των τριών αυτών τραπεζών δίνουν ένα άλλο στίγμα στους συσχετισμούς που διαμορφώνονται στην τοπική αγορά.

ΤΟ κέντρο βάρους αυτής της τραπεζικής δραστηριότητας εστιάζεται κυρίως στην πλατεία Κύπρου, μιας και μετά την Λαϊκή Τράπεζα, και η NOVA BANK επέλεξε ακίνητο στην ίδια περιοχή, εκεί που στεγαζόταν γνωστό βιβλιοπωλείο. Για την CITYBANK δεν έχει γίνει ακόμα γνωστό ποιο από τα υποψήφια σημεία της πόλης τελικά θα επιλέξει για το υποκατάστημά της.

Να υπενθυμίσουμε ότι η Λαϊκή Τράπεζα ξεκίνησε τη λειτουργία της στις 28 Δεκεμβρίου. Σε ποσοστό 20% το μετοχικό της κεφάλαιο ανήκει στη νέα ανερχόμενη τραπεζική δύναμη στη χώρα μας HSBC και το υπόλοιπο μοιράζεται σε Έλληνες και Κύπριους μεγαλοεπιχειρηματίες. Διευθυντής του υποκαταστήματος Ρόδου είναι ο κ. Αδαμάντιος Πορικός και υποδιευθυντής ο κ. Δημήτριος Κάπρος.

ΣΤΗ Ρόδο ο ανταγωνισμός στον τραπεζικό χώρο προσλαμβάνει στο εξής άλλα ποσοτικά και ποιοτικά χαρακτηριστικά, με κερδισμένο θέλουμε να ελπίζουμε τον Ροδίτη επιχειρηματία και όχι μόνο φυσικά...

Ανακοίνωση

ΤΟ «ΣΠΙΤΙ ΤΗΣ ΕΥΡΩΠΗΣ», παράρτημα Ρόδου, οργανώνει εκδήλωση αφιερωμένη στην Ημέρα των Τριών Ιεραρχών, που θα γίνει στις 30-1-2002 και ώρα 5.30 μ.μ. στην Αίθουσα Διαλέξεων του Δικηγορικού Σύλλογου Ρόδου, με ομιλητή τον συνεργάτη της «ΔΡΑΣΙΣ» λογοτέχνη - χρονογράφο, συμπολίτη μας Γιώργο Βούη, με θέμα: «Τα παιδιά του σήμερα στην κοινωνία του αύριο» - το δημογραφικό πρόβλημα στην Ευρώπη και το μέλλον του αυριανού πολίτη.

Είσοδος ελεύθερη

Ο Καραγιάννης ξανά υποψήφιος της Νέας Δημοκρατίας



Η ΚΕΝΤΡΙΚΗ διοίκηση της Νέας Δημοκρατίας θεωρεί δεδομένη την υποψηφιότητα του κ. Σάββα Καραγιάννη ως νομάρχη Δωδεκανήσου.

Σύμφωνα με χθεσινά δημοσιεύματα του αθηναϊκού Τύπου η Ρηγίλλης «έκλεισε» το θέμα της Δωδεκανήσου και θεωρεί ότι το πείραμα του 1998 έχει πετύχει και θα επαναληφθεί

ΙΕΡΑ ΜΗΤΡΟΠΟΛΙΣ ΡΟΔΟΥ
ΙΕΡΟΝ ΝΑΫΔΡΙΟΝ ΑΓΙΑΣ ΕΙΡΗΝΗΣ
ΚΑΙ ΤΡΙΩΝ ΙΕΡΑΡΧΩΝ
(ΠΡΟΑΥΛΙΟΝ ΠΑΝ/ΜΙΟΥ ΑΙΓΑΙΟΥ)

ΠΑΝΗΓΥΡΙΣ

Φέρουμε σε γνώση του φιλόθρησκου λαού μας ότι στις 30 Ιανουαρίου, ημέρα μνήμης των Τριών Ιεραρχών Βασιλείου του Μεγάλου, Γρηγορίου του Θεολόγου και Ιωάννου του Χρυσοστόμου, πανηγυρίζει το ιερόν μας ναΰδριον, που βρίσκειτα στην αυλή του Πανεπιστημίου Αιγαίου Ρόδου.

Θα τελεστούν οι παρακάτω εκδηλώσεις:

Την Τρίτη (29 Ιανουαρίου 2002) και ώρα 6.30-8η βραδινή θα ψαλεί Μέγας Πανηγυρικός Εσπερινός, με ομιλητή τον αρχιμανδρίτη πατέρα Μάξιμο Παναγιώτου, θεολόγο, για τους Τρεις Ιεράρχες. Μετά το τέλος του Εσπερινού θα κοπεί στο «ΣΠΥΡΙΔΩΝΕΙΟ» Πνευματικό Κέντρο του Ναΰδρίου μας η βασιλόπιτα των χριστιανικών ομάδων μας. Χρυσό δώρο στον τυχερό, με πλούσια κεράσματα στους πιστούς.

Την Τετάρτη (30-1-2002) και ώρα 7-10 πρωινή ο Ορθρος και η πανηγυρική λειτουργία των Τριών Ιεραρχών. Θα τελεστούν μνημόσυνα εκπαιδευτικών όλων των βαθμίδων. Στις 10.00 το πρωί με τη συνοδεία της Φιλαρμονικής του Δήμου Ρόδου, θα γίνει λιτανεία της θαυματουργού εικόνας των Αγίων.

Την Τετάρτη (30-1-2002) και ώρα 5-6.30 απογευματινή, θα ψαλεί η Παράκλησις των Τριών Ιεραρχών. Σε όλες τις εκδηλώσεις θα γίνουν κηρύγματα, αγιάσματα και κεράσματα στους πιστούς.

Εκ του Ιερού Ναΰδρίου

