Κ. Τ. ΡΟΔΟΥ 85100

ΙΔΙΟΚΤΗΤΗΣ - ΔΙΕΥΘΥΝΤΗΣ
ΠΑΥΛΟΣ Μ. ΜΑΡΙΑΣ
ΓΡΑΦΕΙΑ: ΑΘΗΝΩΝ 42 (ΑΝΑΛΗΨΗ)
ΤΗΛ. (0241) 64393 - 63790 - FAX. 63393

Η ΔΡΑΣΙΣ

εβδομαδιαία εφημερίδα της Δωδεκανήσου

48 ΣΕΛΙΔΕΣ

Δευτέρα 4 Φεβρουαρίου 2002
ΕΤΟΣ ΤΡΙΑΚΟΣΤΟ ΤΕΤΑΡΤΟ
Αριθμός Φύλλου 1.816
Τιμή: Ευρώ 0,70 - Δρχ. 238,5

Μετά το «Βήμα» και η «Καθημερινή» συντηρεί τη φιλολογία:

Καλύμνικης «προέλευσης» το ... οπλοστάσιο του Ε.Λ.Α.;

Το νησί των σφουγγαράδων ξανά στο επίκεντρο των τρομολαγνικών σεναρίων • ΣΕΛ. 42



Από το «Καστρί» χθες η «έκπληξη»...

Ο ΚΩΣΤΟΠΟΥΛΟΣ ΣΤΟ «ΜΑΝΤΡΙ»!



Ο Φώτης δεσμεύτηκε για ένα ψηφοδέλτιο του ΠΑΣΟΚ στις νομαρχιακές εκλογές του Οκτωβρίου

«ΔΕΝ ΘΑ ΔΙΑΣΠΑΣΩ ΕΓΩ ΤΟ ΚΟΜΜΑ»

Προωθείται το «μικτό σύστημα»

ΔΗΜΟΣΚΟΠΗΣΕΙΣ - ΠΡΟΚΡΙΜΑΤΙΚΕΣ
Συμφωνούν Γ. Μαχαιρίδης και Στ. Κουσουρνάς





Σελ. 48

ΣΕΙΣΜΟΣ ΦΟΝΙΑΣ ΣΤΗΝ ΤΟΥΡΚΙΑ



Δεκάδες οι νεκροί.
Το επίκεντρο στο «άκρο» του τόξου του Αιγαίου

Σελ. 10



ΠΑΝΤΕΛΗΣ ΧΑΠΙΠΗΣ:

Η Νότια Ρόδος πρόκληση για επενδύσεις

Σελ. 6

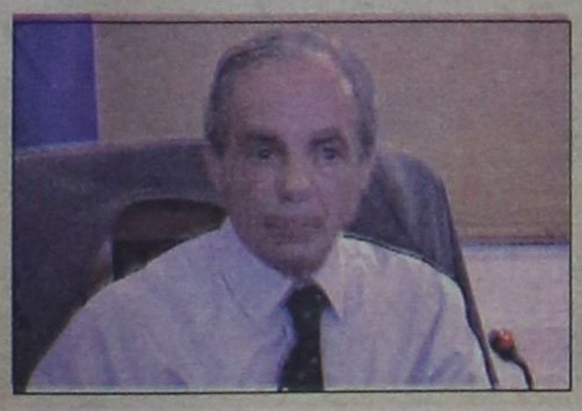

Μια δεύτερη ευκαιρία ζήτησε χθες και επίσημα ο Σάββας Καραγιάννης

Και με τη «βούλα» του Συνεδρίου της παράταξής του, ξανά υποψήφιος ο σημερινός Νομάρχης

Σελ. 4 & 5

SCARABÉE



PAUL & SHARK yachting
BOSS HUGO BOSS
LACOSTE
Allen Edmonds
FRAY
JEANS
strellson
Facconnable
CERRUTI 1881
VERSACE JEANS COUTURE

ΠΛΑΤΕΙΑ ΚΥΠΡΟΥ 11 - ΡΟΔΟΣ
ΤΗΛ. (0241)34496 - 22710 - 74510 - 74511
FAX: (0241) 33197

Αγρια παζάρια για τα «φιλέτα»

Οι εφοπλιστές μπλοφάρουν στις πλάτες των ακριτών

Δίνουν τα ρέστα τους για να χαρακτηρίσουν ως άγονα τα λιμάνια Καλύμνου, Πάτμου, Λέρου κ.λ.π.

Σελ. 7

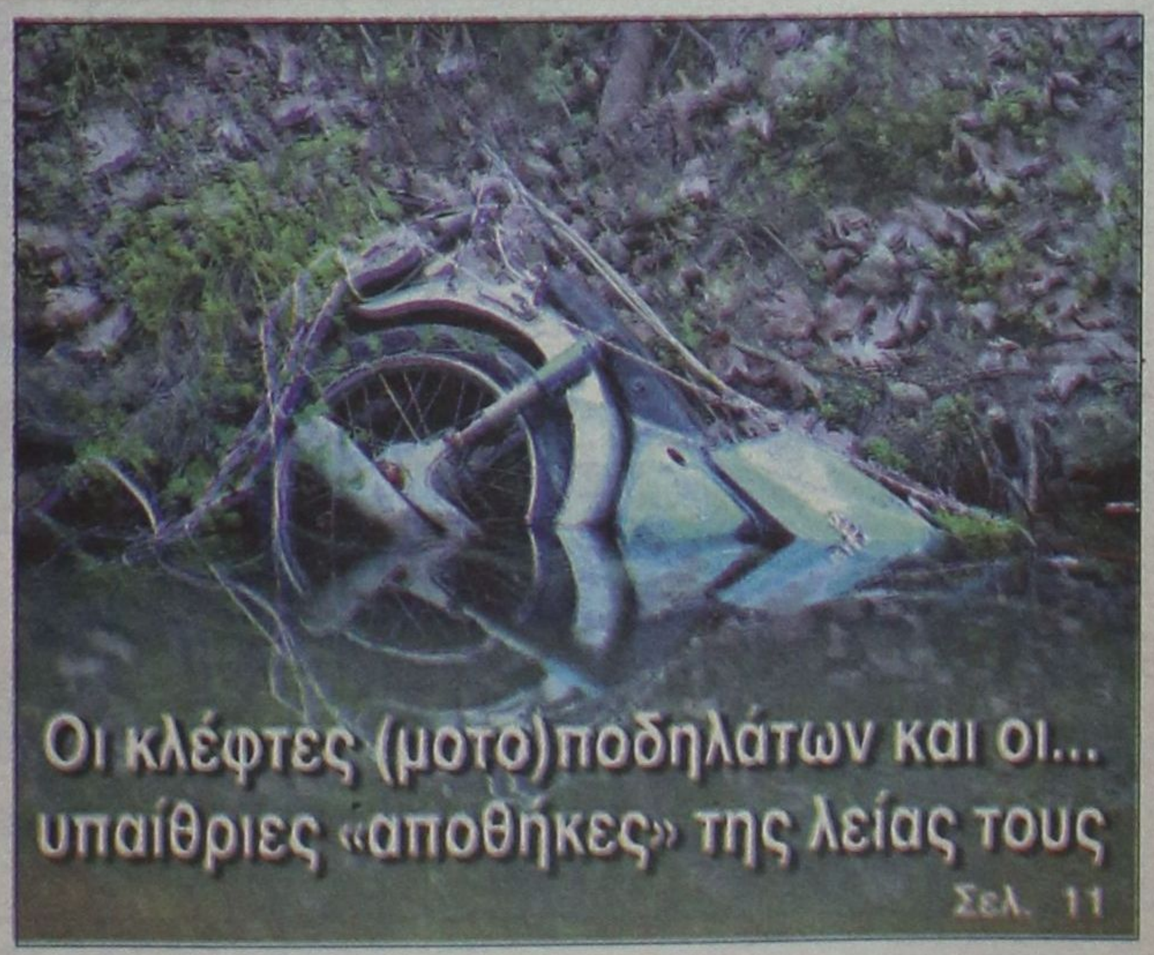

Οι κλέφτες (μοτο)ποδηλάτων και οι... υπαίθριες «αποθήκες» της λείας τους

Σελ. 11

Η ΔΡΑΣΙΣ
Εβδομαδιαία Εφημερίδα
Διευθύνσεις σύμφωνα με το Νόμο:
ΙΔΙΟΚΤΗΤΗΣ
ΠΑΥΛΟΣ Μ. ΜΑΡΙΑΣ
Πρόεδρος Ενώσεως Ιδιοκτητών Επαρχιακού Τύπου
ΕΚΔΟΤΕΣ
ΜΙΧΑΗΛ Π. ΜΑΡΙΑΣ
ΤΣΑΜΠΙΚΑ Π. ΜΑΡΙΑ - ΤΡΙΑΝΤΑΦΥΛΛΟΥ
ΔΙΕΥΘΥΝΤΗΣ
ΠΑΥΛΟΣ Μ. ΜΑΡΙΑΣ

Τα σπορ
ΙΔΡΥΤΗΣ
ΝΙΚΟΣ ΤΡΙΑΝΤΑΦΥΛΛΟΥ

ΓΡΑΦΕΙΑ: Αθηνών 42, (Ανάληψη), Τηλ: 63.790 - 64.393-68761 FAX: 63.393
ΤΥΠΟΓΡΑΦΕΙΑ: Κοσκινού, τηλ. 65540

ΛΑΪΚΕΣ ΑΓΟΡΕΣ

ΤΕΤΑΡΤΗ: στο Δημοτικό Νεκροταφείο.
ΠΕΜΠΤΗ: στην οδό Βύρωνος.
ΠΑΡΑΣΚΕΥΗ: Στην οδό Θεσ/κης στην Ανάληψη
ΣΑΒΒΑΤΟ: στο Δημοτικό Νεκροταφείο.

ΤΑΞΙ

ΤΑΞΙ ΡΟΔΟΥ: 32452
ΡΑΔΙΟ ΤΑΞΙ ΡΟΔΟΥ (Εργατικές κατοικίες Πρόνοιας Αγ. Απόστολοι): 64712-64756-64790
ΤΑΞΙ ΑΦΑΝΤΟΥ: 51777
ΤΑΞΙ ΙΑΛΥΣΟΥ: 92515
ΤΑΞΙ ΚΡΕΜΑΣΤΗΣ: 94528
ΤΑΞΙ ΦΑΛΗΡΑΚΙΟΥ: 85444

ΦΑΡΜΑΚΕΙΑ

Δευτέρα 4 Φεβρουαρίου 2002
ΣΗΜΕΡΑ διημερεύει το φαρμακείο ΣΤΑΜΑΤΙΟΥ ΑΔΕΛ., Σεφέρη 80, εμπ. κέντρο «ΜΗΔΕΙΑ», τηλ. 64209
ΣΗΜΕΡΑ διανυκτερεύει το φαρμακείο ΠΕΣΤΛΙΚΗ ΗΛΙΑ, Αλεξάνδρου Διάκου 22-24 (100 μαγαζιά Πλατεία «Θέρμαι»), Τηλ: 75.331

Οι μέθοδοι και οι πρακτικές που ακολουθεί ο Μάκης Τριανταφυλλόπουλος για να «βγάλει» την είδηση έχουν διχάσει την κοινή γνώμη αλλά και τους επαγγελματίες του χώρου της πληροφόρησης. Η δεοντολογία των ΜΜΕ τίθεται ξανά στο τραπέζι του διαλόγου και όπως ισχυρίζονται παλιές καραβάνες της δημοσιογραφίας σε παγκόσμιο επίπεδο, αυτή η συζήτηση μπορεί να διαρκέσει στο διηνεκές.

Ο πειρασμός...

...όμως ήταν και παραμένει μεγάλος. Ακόμα και για τους δημοσιογράφους που επιλέγουν να πηγαίνουν με το σταυρό στο χέρι και δεν ρισκάρουν να μετέλθουν «αντιδεοντολογικών» μέσων για να εξασφαλίσουν το «λαβράκι». Οι τηλεθεάσεις, οι ακροαματικότητες και οι υψηλές αναγνωσιμότητες είναι πάντα ελκυστικές. Τη βαριά και ασήκωτη κατηγορία, ότι έτσι υπηρετείται η «παραδημοσιογραφία», έρχεται να την απαλύνει η πλουσιοπάροχη αποζημίωση από τους καναλάρχες, η οποία πάει πολύ σε ...μάκρος και πολλά μηδενικά.

Η αυτολογοκρισία...

...είναι ένας βασικός παράγοντας που σε τοπικό επίπεδο, χωρίς να λείπουν κατά καιρούς οι εξαιρέσεις, τα ΜΜΕ αποφεύγουν σαν ο διάολος το λιβάνι τη δημοσιογραφία της «κλειδαρότρυπας» (όχι υποχρεωτικά με ροζ αποχρώσεις) και τη μέθοδο της «κρυφής κάμερας» (ή του ...κρυμμένου μαγνητοφώνου). Είναι καθαρά δική μας επιλογή και δεν μας την επιβάλλει κανένα αφεντικό. Ζούμε σε μια μικρή κοινωνία και οι σχέσεις δημοσιογράφων – πολιτικών σε πολλές περιπτώσεις, δεν είναι τόσο απόμακρες και «τυπικές» όπως ίσως θα επέβαλε η δεοντολογία. Πρόκειται για την «αναγκαία» συνύπαρξη των δύο πλευρών, η οποία όμως κατά κανόνα διέπεται από κάποιους κανόνες και σαφείς όρους.

Όμως, επαναλαμβάνω, ο πειρασμός είναι μεγάλος, και αρκετές φορές η ανάγκη να αρπάξουμε την κάμερα υπό μάλης και «κρυμμένη» κάτω από ένα σωρό από χαρτούρα να μπουκάρουμε στα άδυτα των παρασκηνίων. Σε όλα τα επίπεδα... Πού θα μπουκάραμε; Ορεξη να υπήρχε και το «πεδίο δόξας» (καλωσόρισες Κώστα στην οικογένεια της «Δράσης») και για τους τοπικούς δημοσιογράφους θα ήταν υπέρλαμπρο

Από πού να αρχίσει κανείς και πού να τελειώσει...

Στη ΔΕΥΑΡ...

...για παράδειγμα, θα ήμουν από τους πρώτους που θα ενέδιδα στο δέλεαρ της «παραδημοσιογραφίας», να κάνω ντου και να καταγράψω σε βίντεο όσα φτάνουν κατά καιρούς στ' αυτιά μου για τα όσα (εν θερμώ) διαμείβονται και συμβαίνουν στη Δημοτική Επιχείρηση Υδρευσης και Αποχέτευσης Ρόδου.

*Τι θα κατέγραφε η κάμερα; Πολλά και ωραία, εξ όσων μαθαίνω εδώ και εβδομάδες αν όχι μήνες. Με το πρόσχημα ότι λειτουργώ ως «παραδημοσιογράφος»(;) είμαι μάλλον βέβαιος, ότι θα απαθανάτιζα με ποιους τρόπους στέλεχος ή στελέχη της επιχείρησης που έπιναν νερό στο όνομα του Γιαννόπουλου μέχρι πρόσφατα, την τελευταία περίοδο ετοιμάζουν ηρωική έξοδο προς άλλον συνδυασμό και άλλον υποψήφιο. Η κάμερα δεν είναι καλής ποιότητας, αλλά μάλλον θα διέκρινα τον **Μιχάλη Παναγιώτου**, ο οποίος έχει στήσει γέφυρες με τον **Γρηγόρη Μοράρη**.*

Οι Καρπάθιοι...

*...έχουν λέει βρεί το μπελά τους στη ΔΕΥΑΡ και όπως ακούγεται στο ηχητικό ντοκουμέντο του «παραδημοσιογραφικού» ρεπορτάζ, ο **Διακομανόλης** σε πρώτη φάση αλλά και ο **Γιαννόπουλος** σε αρκετές περιπτώσεις, δέχονται απολίτικες επιθέσεις, με το κατηγορητήριο να επικεντρώνεται στην καταγωγή τους. Χτυπήματα κάτω από τη ζώνη, αλλά η πολιτική τάχει αυτά. Δεν ξαφνιάζουν ούτε τον ...ύπουλο οπερατέρ!!*

Η υπονόμευση...

*...και το «στραπατσάρισμα» ενός μεγάλου και σημαντικού έργου, όπως είναι το αποχετευτικό της πόλης μας, φαίνεται ότι έγινε εσχάτως στόχος και αυτοσκοπός διάφορων κύκλων. Σου λένε, **«τι πραγματικά σπουδαίο έχει να παρουσιάσει ο Γιαννόπουλος; Το αποχετευτικό. Ας το απομυθοποιήσουμε»**. Η όλη επιχείρηση προϋποθέτει μεθοδολογία. Πού κατοικοεδρεύουν αυτοί οι κύκλοι και πώς λειτουργούν, παραμένει επισήμως άγνωστο, άρα η «κρυφή κάμερα» δεν μπορεί να εισβάλει σε χώρους έτσι στα κουτουρού. Θα το κάνει όμως αφού πρώτα υπάρχουν περισσότερες ενδείξεις. Ετσι κάνει και ο Μάκης και αναδεικνύεται σε «λαϊκό ήρωα».*

Ενδώσαμε στον πειρασμό...

Η «κρυφή κάμερα» στα άδυτα του τοπικού παρασκηνίου

Του Νικήτα Οικονόμου
nikeconomou@hotmail.com

Τον Κωστόπουλο...

*...η κρυφή κάμερα τον συλλαμβάνει με τον καλό του φίλο, τον **Βασίλη τον Πίτση**. Καμία έκπληξη. Πριν εισχωρήσουμε κρυφά και αντιδεοντολογικά στον τόπο συνάντησης των δύο ανδρών, οι πληροφορίες μας ήταν έγκυρες. Επρεπε όμως να τις καταγράψουμε και σε βίντεο για να μη γυρίσουν να μας πουν ότι λέμε παραμύθια.*

*Πέσαμε διάνα!!! Ο Φώτης με τον Βασίλη από την Κω συζητούν το «βάσιμο»(;) ενδεχόμενο μια δημοσκόπηση να φέρνει πρώτο τον κ. Κωστόπουλο και να σκέφτονται πώς εν συνεχεία θα αποτραπούν οι εσωκομματικές διαδικασίες. Ο ήχος του βίντεο δεν είναι τόσο καθαρός, αλλά ευκρινέστατα ακούγεται ο Γραμματέας της Νομαρχιακής του βορείου συγκροτήματος να εκφράζει τη βεβαιότητα ότι **«ο Μαχαιρίδης θα αποσύρει το ενδιαφέρον του και ο Κουσουρνάς θα κληθεί από τη Χαριλάου Τρικούπη να περιορίσει τις ορέξεις του»**.*

Μμμμ... Τι να σημαίνουν όλα αυτά; Είπαμε, κρυφή κάμερα είναι αυτή και όχι πολιτικός αναλυτής. Πολλά ζητάτε...

Ο Μοράρης...

*...σε ένα άλλο γραφείο συγομιλεί με τον **Βασίλη τον Κουγιό**. Αν διακρίνω καλά την εικόνα του βίντεο (έχει γραμμές, όπως αυτή του Χρυσανθακόπουλου) ο Κουγιός φαίνεται μάλλον πικραμένος και ολίγον τσαντισμένος γιατί ο Γρηγόρης δεν δείχνει τόσο αποφασισμένος για το Μεγάλο Βήμα. «Και τώρα τι θα κάνω εγώ;» ερωτά ο Κουγιός και σαν ακούγεται να ψιθυρίζει: **«Εχω εκτεθεί στον κόσμο ρε Γρηγόρη. Τουλάχιστον, μπορείς να το ξανασκεφτείς;»**. Η απάντηση από τον συνετό και σώφρονα κ. Μοράρη ούτε καν καταγράφεται από την κρυφή κάμερα γιατί μιλάει πολύ χαμηλόφωνα. Μείναμε και εμείς με την απορία.*

«Να ξαναπάμε στο γραφείο τους;» με προκαλεί ο οπερατέρ μου. Όχι φυσικά. Αλλωστε, όπως λέει και ο λαός, Κυριακή κοντή γιορτή....

ΞΕΝΑΚΗΣ Audi

0% προκαταβολή έως 60 μήνες
1 χρόνος επίσημη εγγύηση

- **ALFA ROMEO146** 1,4 μον. 1997: Ζάντες Αλουμινίου, Ηλεκ. Παράθυρα και Ηχητικό Σύστημα **ΤΙΜΗ: 2.600.000 ή 7.630**
- **SEAT MARBELLA** 900 μον. 1994: Ηχητικό Σύστημα **ΤΙΜΗ: 550.00 ή Ευρώ 1.614**
- **AUDI A4 1.6** μον. 1997: Κλιματισμός, ABS, 2 Air Bags, Ηλεκτρικά Παράθυρα, Κεντρικό Κλείδωμα, Ηλεκτρικοί Καθρέπτες, Ηχητικό Σύστημα. **ΤΙΜΗ: 5.900.000**
- **CITROEN XANTIA 1800cc**, μον.: 1995: A/C, ABS, Air Bag, Ηλεκτρικά Παράθυρα, Κεντρικό Κλείδωμα, Ηλεκτρικοί Καθρέπτες, Συναγερμό, Ηχητικό Σύστημα. **ΤΙΜΗ 3.950.000**
- **LANCIA K 2000 cc**, μον. 1995: Κλιματισμός, ABS, Ηλεκτρικά Παράθυρα, Κεντρικό Κλείδωμα, Ηλεκτρικοί Καθρέπτες, Σαλόνι Alcatara, **ΤΙΜΗ: 4.100.000**
- **PEUGEOT 406 1.6,** μον. 1997, 72.000 χιλιόμετρα: A/C, Air Bag, ηλεκ. παράθυρα, κεν. κλείδωμα και ηχητικό σύστημα. **ΤΙΜΗ: 3.200.000 ή Ευρώ 9.391**
- **VW POLO 1.0,** μόν. 1998, 78.500 χιλιόμετρα: A/C, ηλεκ. παράθυρα, κεν. κλείδωμα και ηχητικό σύστημα. **ΤΙΜΗ: 2.400.000 ή Ευρώ 7.043**

CAR EXPERTS

Ξενάκης
εξουσιοδοτημένος έμπορος
Kosmocar A.E.
Λίνδου 238
Τηλ. 0241061600



ΧΕΠΠΑΚΗΣ Α.Ε.
ΓΕΩΡΓΙΚΑ ΜΗΧΑΝΗΜΑΤΑ & ΕΡΓΑΛΕΙΑ





ΑΝΤΙΠΡΟΣΩΠΕΙΑ ΤΡΑΚΤΕΡ: ANTONIO CARRARO

ΣΚΑΠΤΙΚΑ - ΧΟΡΤΟΚΟΠΤΙΚΑ
ΠΕΤΡΕΛΑΙΟΚΙΝΗΤΑ - ΒΕΝΖΙΝΟΚΙΝΗΤΑ

ΑΛΥΣΟΠΡΙΟΝΑ
STIHL Oleo-Mac

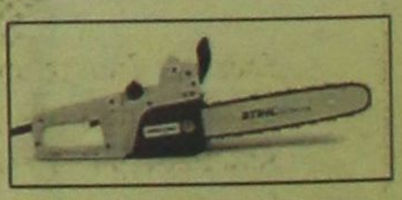

ΦΡΕΖΕΣ

ΧΛΟΟΚΟΠΤΙΚΑ - ΘΑΜΝΟΚΟΠΤΙΚΑ - ΨΕΚΑΣΤΙΚΑ - ΕΛΑΙΟΡΑΒΔΙΣΤΙΚΑ
ΦΥΤΟΦΑΡΜΑΚΑ - ΛΙΠΑΣΜΑΤΑ (ΚΟΙΝΑ & ΥΔΑΤΟΔΙΑΛΥΤΑ)
ΣΠΟΡΟΙ - ΣΠΟΡΟΦΥΤΑ ΕΜΒΟΛΙΑΣΜΕΝΑ - ΦΥΤΟΧΩΜΑΤΑ - ΤΥΡΦΗ
ΣΥΣΤΗΜΑΤΑ ΑΡΔΕΥΣΗΣ: ΑΝΤΛΙΕΣ - ΤΕΧΝΙΚΕΣ ΒΡΟΧΕΣ - ΑΥΤΟΜΑΤΟ ΠΟΤΙΣΜΑ - ΣΩΛΗΝΕΣ (ΠΛΑΣΤΙΚΕΣ - ΜΕΤΑΛΛΙΚΕΣ)
ΚΤΗΝΟΤΡΟΦΙΚΑ - ΜΕΛΙΣΣΟΚΟΜΙΚΑ - ΔΕΞΑΜΕΝΕΣ (ΠΛΑΣΤΙΚΕΣ)
ΣΥΡΜΑΤΑ & ΠΑΣΣΑΛΟΙ ΠΕΡΙΦΡΑΞΕΩΝ - ΟΙΚΟΔΟΜΙΚΑ ΜΗΧΑΝΗΜΑΤΑ
ΑΝΤΑΛΛΑΚΤΙΚΑ - ΕΞΑΡΤΗΜΑΤΑ - SERVICE
ΠΑΡΑΔΟΣΗ ΣΤΟ ΧΩΡΑΦΙ

ΡΟΔΟΣ: ΒΕΝΕΤΟΚΛΕΩΝ 21 - 23 ΤΗΛ: 34311 FAX: 29885
ΤΣΑΪΡΙ: 10 ΧΛΜ. ΛΕΩΦ. ΡΟΔΟΥ-ΛΙΝΔΟΥ ΤΗΛ: 68979
ΜΑΝΔΡΙΚΟ: ΜΑΝΔΡΙΚΟ ΡΟΔΟΥ ΤΗΛ: 0246/31040

Από Δευτέρα 11 έως Σάββατο 16 Φεβρουαρίου

Ζήστε την εμπειρία μέσα από το OPEL SPEEDSTER!



Ρόδος!

Ελάτε να ζήσετε από κοντά τη νέα εμπειρία Opel μέσα από το Opel Speedster. Επιπλέον, θαυμάστε το πιο γρήγορο πολυμορφικό της αγοράς, το Opel Zafira OPC με 192 Hp και απολαύστε τον αέρα μέσα από το νέο Opel Astra Cabrio.
Από Δευτέρα 11 έως Σάββατο 16 Φεβρουαρίου 2002, από τις 10.00 π.μ., στη Μαμαλίγκας Α.Ε.Β.Ε, 3ο χλμ. Λ. Ρόδου-Λίνδου, στη Ρόδο.
θαυμάστε τη νέα εποχή Opel. Μια νέα εποχή που φέρνει μαζί της, την εμπειρία ενός λαμπρού παρελθόντος και ταυτόχρονα το σύγχρονο και δυναμικό στυλ. Τη μοντέρνα σχεδίαση και την τεχνολογική υπεροχή.

The Opel Experience!

OPEL

ΕΠΙΣΗΜΟΣ ΔΙΑΝΟΜΕΑΣ OPEL
ΜΑΜΑΛΙΓΚΑΣ ΑΕΒΕ: 3ο χλμ. Λ. Ρόδου – Λίνδου, Ρόδος 85 100, Τηλ.: 02410-61005, 5ο χλμ. Επαρχ. οδού Χωρίων, Κως 85 300, Τηλ.: 02420-27737. ΕΜ. ΤΣΕΡΚΗΣ: Πηγάδια Καρπάθου, Κάρπαθος 857 00, Τηλ.: 02450-22889.

Και με τη «βούλα» του Συνεδρίου της παράταξής του υποψήφιος νομάρχης και πάλι ο Σάββας Καραγιάννης

ΔΙΑ βοής και με ενθουσιασμό έγινε δεκτό από τα μέλη της «Νομαρχιακής Αναγέννησης» το ψήφισμα του τριήμερου Συνεδρίου της παράταξης, οι εργασίες του οποίου ολοκληρώθηκαν χθες στο ξενοδοχείο ΚΑΨΗΣ.

Ο κ. Σάββας Καραγιάννης, δια του ψηφίσματος, εξουσιοδοτείται από τα υπόλοιπα μέλη «να χειριστεί τα σχετικά θέματα» για τη διεκδίκηση εκ νέου της λαϊκής εντολής στις νομαρχιακές εκλογές του ερχόμενου Οκτωβρίου.

Στο ψήφισμα γίνεται εκτενής αναφορά στα πεπραγμένα της νομαρχιακής αρχής, κρίνοντας ως θετικό τον απολογισμό του έργου της. Ως εκ τούτου, «κρίνεται αναγκαίο να συνεχιστεί και να ολοκληρωθεί το έργο της παράταξης». Το πλήρες κείμενο του ψηφίσματος, αντικείμενο πλέον σχολιασμού και αντικειμενικής αξιολόγησης έχει ως εξής:

«Πετύχαμε και συνεχίζουμε»

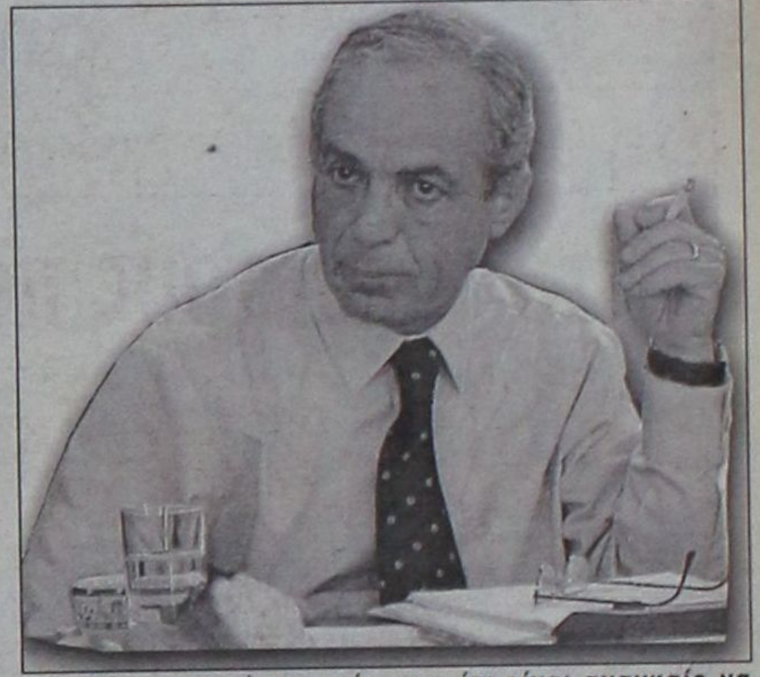

Το Συνέδριο της ΝΟΜΑΡΧΙΑΚΗΣ ΑΝΑΓΕΝΝΗΣΗΣ που συνήλθε στη Ρόδο από την 1η έως και την 3η Φεβρουαρίου 2002, διαπιστώνει ότι:

1. Ο θεσμός της Νομαρχιακής Αυτοδιοίκησης αποτέλεσε και αποτελεί πραγματικό αίτημα της Ελληνικής κοινωνίας ως προϋπόθεση του διοικητικού και πολιτικού εκσυγχρονισμού της. Η έως τώρα νομοθετικές παρεμβάσεις αποδεικνύουν, ότι η κεντρική εξουσία αρνείται ουσιαστικά να εμπιστευθεί στις τοπικές δυνάμεις το χειρισμό των σοβαρών υποθέσεων της περιφέρειας. Αποτέλεσμα αυτής της νοοτροπίας είναι να μην επιλύονται πάγια και χρονίζοντα προβλήματα, ακόμα και τα πιο απλά.

2. Ειδικότερα στα Δωδεκάνησα όπου η ασυνέχεια του χώρου, η ανάγκη και η υποχρέωση να παρέχονται υπηρεσίες ποιότητας, η ανεπάρκεια των φυσικών πόρων , η δυσχερής διαχείριση του περιβάλλοντος , ο τουριστικός προσανατολισμός , η άμεση γειτονία και επαφή με σοβαρά και σε εκκρεμότητα εθνικά θέματα, οδηγούν στην ανάγκη να αλλάξουν οι αντιλήψεις και οι πρακτικές της κεντρικής εξουσίας.

3. Η θέσπιση αλλά και ο τρόπος λειτουργίας του θεσμού της Περιφέρειας ως οργάνου αποσυγκέντρωσης της κεντρικής εξουσίας, οδηγεί δυστυχώς στη χειραγώγηση της αυτοδιοίκησης και την αποτελμάτωση των τοπικών κοινωνιών.

4. Η ανάγκη να αποτρέψουμε τους κινδύνους από την ένταξή μας στην ΟΝΕ, επιβάλλει ν' αναδειχθεί η Νομαρχιακή Αυτοδιοίκηση σε αυτόνομο αποτελεσματικό και ευέλικτο όργανο ανάπτυξης, με σαφώς καθορισμένες και οροθετημένες αρμοδιότητες με πόρους και με εξουσίες εν σχέσει προς το κράτος και την πρωτοβάθμια Αυτοδιοίκηση.

5. Η Νομαρχιακή Αναγέννηση ανταποκρινόμενη στην εντολή της μεγάλης πλειοψηφίας του Δωδεκανησιακού λαού κατόρθωσε:

α) Να αναδείξει ένα νέο ήθος στη διαχείριση των υποθέσεων του νομού.

β) Να πείσει τους Δωδεκανήσιους, ότι η Νομαρχία λειτούργησε υπέρ του γενικού συμφέροντος χωρίς κομματική καθοδήγηση.

γ) Να αναδιοργανώσει και να αναδιατάξει τις Υπηρεσίες της, με αποτέλεσμα, να νοικοκυρέψει τη χαώδη κατάσταση που παρέλαβε , επιβάλλοντας αρχές διαφάνειας και χρηστής διοίκησης.

δ) Να εκμεταλλευτεί με τον αποτελεσματικότερο τρόπο τις δυνατότητες που προσέφερε η τελευταία φάση υλοποίησης του Β' ΚΠΣ.

ε) Να καλύψει στο μέγιστο δυνατό βαθμό την έλλειψη ουσιαστικού δημοκρατικού προγραμματισμού με την ανάληψη πρωτοβουλιών, οι οποίες οδήγησαν στο συντονισμό και στον από κοινού με τα όργανα του Α Βαθμού, καθώς και τους κοινωνικούς φορείς, σχεδιασμό και διατύπωση ολοκληρωμένης πρότασης, ώστε να αξιοποιηθούν πλήρως οι πόροι του Γ 'ΚΠΣ.

στ) Να παραγάγει σημαντικό και χειροπιαστό έργο, όχι μόνο στον τομέα των κατασκευών, αλλά και :

✔ Στην Υγεία (πρόταση προς θεσμοθέτηση Υγειονομικού Πάρκου στο παλιό Νοσοκομείο Ρόδου κλπ),

✔ Στην Ενέργεια (Χωροθέτηση εργοστασίου παραγωγής ηλεκτρικής ενέργειας, αιολική ενέργεια στα μικρά νησιά)

✔ Στον Πρωτογενή τομέα και ιδιαιτέρως στην Αλιεία

✔ Στον Πολιτισμό και την προβολή των ιδιαιτεροτήτων και των αξιών των επιμέρους νησιών

✔ Στη διεύρυνση των Τουριστικών Προοπτικών του συνόλου της Δωδεκανήσου σε συνδυασμό με την ανάδειξη κι ενός άλλου μοντέλου τουρισμού ανάλογα με τη φυσιογνωμία κάθε περιοχής

✔ Στην καθιέρωση τής Δωδεκανήσου ως τόπου Ειρήνης, Ισότητας και Συνάντησης των λαών

✔ Στον Αθλητισμό

✔ Στις Συγκοινωνίες (άρση απομόνωσης των μικρών νησιών ενόψει και της απελευθέρωσής τους)

✔ Στο Περιβάλλον

✔ Στην Εκπαίδευση

✔ **Να υπερβεί** το στενό γραφειοκρατικό πλαίσιο και να αντιμετωπίσει τα χρόνια προβλήματα, τόσο της πρωτοβάθμιας περίθαλψης στα απομακρυσμένα νησιά με τη δημιουργία του πλωτού πολυιατρείου **«Δελφίνι της Ζωής και της Ελπίδας»** όσο και της λειψυδρίας με την εφαρμογή ενιαίου και ολοκληρωμένου συστήματος διαχείρισης υδάτινων πόρων σε όλο το νομό. Αποδείχθηκε έτσι , ότι εφόσον υπάρχει φαντασία και συνετή τόλμη, αντιμετωπίζονται αποτελεσματικά και πρωτότυπα μείζονος σημασία ζητήματα στις έως τώρα παραμελημένες περιοχές του Νομού.

6. Η Νομαρχιακή Αναγέννηση ως Κίνηση Πολιτών ανταποκρίθηκε στις προσδοκίες και τις ελπίδες της Δωδεκανήσου. Δημιούργησε δε τις προϋποθέσεις ώστε να υπάρξει ισόρροπη ανάπτυξη σε ολόκληρο το Νομό σε βάθος χρόνου.

Συνεπώς το Συνέδριο κρίνει ότι είναι αναγκαίο να συνεχιστεί και να ολοκληρωθεί το έργο της παράταξης.

Αποφασίζει να διεκδικήσει και πάλι τη λαϊκή εντολή.

Εξουσιοδοτεί τον ιδρυτή και επικεφαλής της Νομαρχιακής Αναγέννησης κ. **Σάββα Καραγιάννη,** σε συνεργασία με τα στελέχη της , να χειριστεί τα σχετικά θέματα.

APLIGER
www.apliger.gr



ΗΛΕΚΤΡΟΝΙΚΟΙ ΥΠΟΛΟΓΙΣΤΕΣ - ΠΕΡΙΦΕΡΕΙΑΚΑ
ΑΝΑΛΩΣΙΜΑ - ΠΡΟΓΡΑΜΜΑΤΑ - ΠΕΡΙΟΔΙΚΑ
ΒΙΒΛΙΑ - ΠΟΛΥΜΕΣΑ - INTERNET - ΤΗΛΕΦΩΝΙΑ
ΤΕΧΝΙΚΗ ΥΠΟΣΤΗΡΙΞΗ
ΠΑΥΛΟΥ ΜΕΛΑ 11, 85100, ΡΟΔΟΣ
ΤΗΛ: (0241) 27509, FAX: (0241) 27098 - info@apliger.gr

ΞΕΝΑΚΗΣ
ΗΛΕΚΤΡΟΚΟΣΜΟΣ
Ένα βήμα μπροστά!
ΜΟΝΑΔΙΚΗ ΠΡΟΣΦΟΡΑ!!
TV+DVD & ΔΩΡΟ ΤΡΑΠΕΖΑΚΙ TV
Τώρα



•τηλεόραση 29 ιντσών DRC-MF
•στερεοφωνικός ήχος τριών ηχείων (δεξιά - αριστερά - υπογούφερ)
•2 δέκτες PIP&PAP
•ΕΛΛΗΝΙΚΟ TELETEXT
KV-29 FQ75

•DVD player
•Ενσωματωμένος αποκωδικοποιητής MPEG 5,1ch με DCS



DVP-S735D

599.000 Δρχ. 1.757,89 Euro

ΔΩΡΟ!! ΤΟ ΤΡΑΠΕΖΑΚΙ ΤΗΣ TV αξίας 100.000 δρχ.

ΜΙΑ ΜΟΝΑΔΙΚΗ ΠΡΟΣΦΟΡΑ ΠΟΥ ΔΕΝ ΠΡΕΠΕΙ ΝΑ ΧΑΣΕΤΕ
ΞΕΝΑΚΗΣ ΗΛΕΚΤΡΟΚΟΣΜΟΣ
Ενα βήμα μπροστά ...στις μεγάλες προσφορές
Κ. ΥΔΡΑΙΟΥ 2, ΡΟΔΟΣ, ΤΗΛ: 26597 - 30274

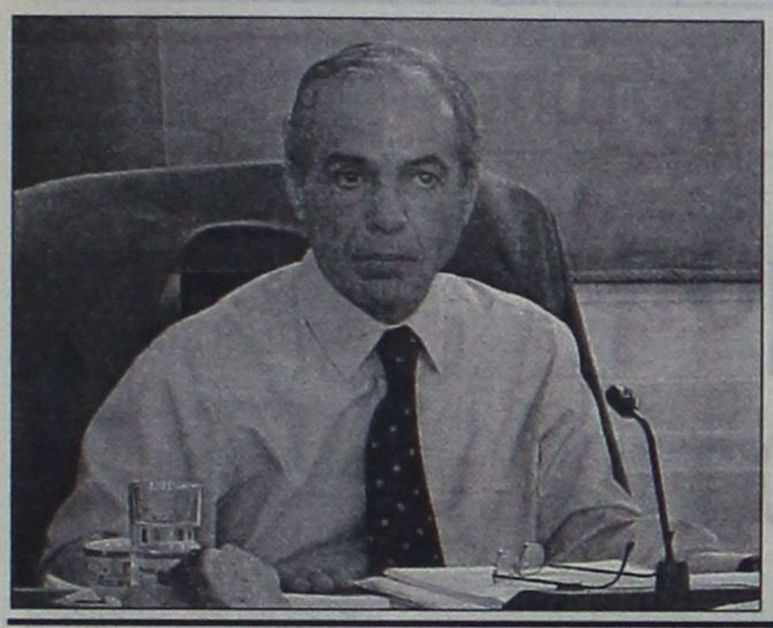

Με βασική προϋπόθεση τη γενναία αυτοκριτική

Μια δεύτερη ευκαιρία ζητά ο Σ. Καραγιάννης

Ο ΑΠΟΛΟΓΙΣΜΟΣ έργου της νομαρχιακής αρχής που κωδικοποιήθηκε στο ψήφισμα του Συνεδρίου της «Νομαρχιακής Αναγέννησης» έδειξε να ικανοποιεί τον κ. Σάββα Καραγιάννη. Το πιθανότερο όμως είναι ότι ο νομάρχης Δωδεκανήσου, όταν πριν από τρία και πλέον χρόνια ξεκινούσε την προσπάθειά του, είχε ανεβάσει πολύ ψηλότερα τον πήχη των προσδοκιών του για την τρέχουσα θητεία. ***Η παρούσα νομαρχιακή αρχή σίγουρα δεν μπορεί να βαθμολογηθεί με «άριστα» για τις επιδόσεις της και αυτό πρέπει να το συνειδητοποιεί και ο ίδιος ο κ. Καραγιάννης.***

Πιθανόν η ανεπάρκεια της νομαρχιακής αρχής (εν ευθέτω χρόνω θα οριστικοποιηθούν τα απαραίτητα συμπεράσματα) σε συγκεκριμένους τομείς να οφείλεται στην εχθρική στάση των κυβερνώντων απέναντι στην Νομαρχιακή Αυτοδιοίκηση Δωδεκανήσου που δεν έτυχε να είναι βαμμένη ...πράσινη. Κάτι που επεσήμανε ο Σάββας Καραγιάννης στην ομιλία του και μάλιστα με ιδιαίτερα αυστηρούς τόνους.

ΕΙΝΑΙ όμως επίσης βέβαιο ότι στο Νομαρχιακό Μέγαρο η «δουλειά» δεν έγινε όπως θα έπρεπε όλο αυτό το διάστημα με ευθύνη αυτών που είχαν την εντολή από τον δωδεκανησιακό λαό. Ο κ. Καραγιάννης αφού επισημοποίησε χθες την πρόθεσή του να διεκδικήσει και πάλι τη ψήφο του λαού τον ερχόμενο Οκτώβριο, ***δεν δίστασε να αναλάβει προσωπικά την ευθύνη για τις «αδυναμίες» που παρατηρήθηκαν τα τρία αυτά χρόνια.*** «Αυτό – είπε – οφείλει να κάνει ο κάθε επικεφαλής» και εξήρε την προσφορά των συνεργατών του.

Πρόσθεσε επίσης (ίσως εκ παραδρομής): ***«Ζητώ την κατανόηση για τις αδυναμίες αυτές και δεσμεύομαι να καλύψω αυτό το ...μεγάλο κενό»!!***

Ο νομάρχης Δωδεκανήσου κατά την ομιλία του με την οποία έκλεισαν οι εργασίες του Συνεδρίου στο Καψής, χαρακτήρισε εαυτόν και τους συνεργάτες του «έντιμους, δουλευτές, διαφανείς και παραγωγικούς», υπογραμμίζοντας για πολλοστή φορά το ***«νέο ήθος χωρίς κομματική καθοδήγηση»*** στην άσκηση πολιτικής από τη νομαρχιακή αρχή.

ΓΙΑ μία ακόμα φορά επικαλέστηκε τη θητεία Παρασκευά(!) λέγοντας ουσιαστικά, ότι η παρούσα νομαρχιακή αρχή χρειάστηκε να μαζέψει τα ...ασυμμάζευτα της προηγούμενης.

Η συνεχής αναφορά στο «Δελφίνι της Ζωής και της Ελπίδας» δεν ήταν αδικαιολόγητη. Πρόκειται για το μοναδικό χειροπιαστό σημαντικό επίτευγμα – παρά τις όποιες αδυναμίες μπορούν να επισημανθούν – και αυτό πιστώνεται προσωπικά στον κ. Σάββα Καραγιάννη. Από κει και πέρα, άλλες αξιόλογες πρωτοβουλίες βρίσκονται στα «σκαριά», και υπό την έννοια αυτή η νομαρχιακή αρχή ίσως δικαιούται μιας ακόμα πίστωσης – μικρής εκ των πραγμάτων – χρόνου.

Ο ΣΑΒΒΑΣ Καραγιάννης ζήτησε χθες μια δεύτερη ευκαιρία από τον δωδεκανησιακό λαό. Ανεξάρτητα από τις βουλές του εκλογικού σώματος, ο σημερινός νομάρχης είχε την ...υποχρέωση να απευθυνθεί και πάλι στη λαϊκή ετυμηγορία. Αναγνωρίζει και ο ίδιος ότι το έργο του μέχρι στιγμής δεν έχει ολοκληρωθεί. Σε κάποιες περιπτώσεις έχει τη μορφή ευγενών προθέσεων και σε άλλες βρίσκεται ακόμα στη μέση. Οι φωτεινές εξαιρέσεις έρχονται να επιβεβαιώσουν τον κανόνα...

Πολλά, μεγάλα και σπουδαία δεν έχει να εμφανίσει η παρούσα νομαρχιακή αρχή. Τα λίγα είναι ...ελάχιστα μπροστά στις ανάγκες της περιοχής και στις προσδοκίες του ιδίου του κ. Καραγιάννη. Εν όψει και της προεκλογικής περιόδου και της αναγκαστικής αναμόρφωσης της παράταξής του, ο νομάρχης Δωδεκανήσου οφείλει να προχωρήσει σε μια γόνιμη και θαρραλέα αυτοκριτική, προκειμένου να διεκδικήσει μια νέα αρχή για τη «Νομαρχιακή Αναγέννηση» ως εν δυνάμει πλέον πλειοψηφούσα παράταξη και για την επόμενη τετραετία.

Νικήτας Οικονόμου

Στα εγκαίνια των γραφείων της Τοπικής πόλεως Ρόδου

Ηταν όλοι τους παρόντες και δεσμεύτηκαν για ενότητα

Παρών και ο Χατζής Χατζηευθυμίου που ...συνηθίζει, εκών άκων, στην ιδέα «συνύπαρξης» με Καραμάριο – Παρασκευά







Τα εγκαίνια των νέων γραφείων της Τοπικής Επιτροπής Πόλεως Ρόδου της Νέας Δημοκρατίας το προηγούμενο Σάββατο και η παρουσία του τομεάρχη για θέματα Ολυμπιακών Αγώνων του κόμματος ***Μάριου Σαλμά***, ήταν μια πρώτης τάξεως ευκαιρία να συγκεντρωθούν στον ίδιο χώρο όλα σχεδόν τα κορυφαία τοπικά στελέχη της παράταξης. Δεν καταγράφεται συχνά ένα τέτοιο φαινόμενο σε τοπικό επίπεδο. Ισως να έλειψαν οι αφορμές. Ισως να το επιβάλλουν οι (προεκλογικές) συνθήκες και οι απαιτήσεις των καιρών που διανύουμε.

Η παρουσία ακόμα και του κ. ***Χατζή Χατζηευθυμίου*** στο στρατηγείο της τοπικής Νέας Δημοκρατίας, ενός χώρου όχι υποχρεωτικά «δικού» του, πρέπει να σημειωθεί και να υπογραμμιστεί. Ο αντινομάρχης και υποψήφιος πλέον δήμαρχος Ρόδου πέρασε το κατώφλι των νέων γραφείων της Τοπικής Επιτροπής με τον αέρα κομματικού στελέχους που ποτέ δεν είχε να χωρίσει τίποτα με μερικούς εκ των πρωτοκλασάτων της τοπικής οργάνωσης.

Κανείς δεν μπορούσε να διανοηθεί να κρατήσει «μανιάτικο» το γεγονός, ότι ο κ. Χατζηευθυμίου μόλις πριν από λίγες ημέρες ...παρέβλεψε, ως «οικοδεσπότης» στο Εθνικό Θέατρο, να προσκαλέσει τον πρόεδρο της Τοπικής κ. ***Θανάση Παπαμιχαήλ*** όπως και τον έτερο εκ των «ισχυρών» της οργάνωσης κ. ***Νίκο Χαραλάμπη***. «Σημασία έχει ότι είμαστε όλοι εδώ» ήταν το σχόλιο από την άλλη πλευρά και αυτό φαίνεται ότι μετράει στην παρούσα φάση για την Νέα Δημοκρατία.

Το ...καλό «δευτέρωσε»

ΣΤΑ νέα γραφεία της Τοπικής Επιτροπής ο κ. ***Χατζής Χατζηευθυμίου*** είχε την ευκαιρία να σταθεί κυριολεκτικά πλάι – πλάι με τους κυρίους Τάσο Καραμάριο και Σίμο Παρασκευά για δεύτερη φορά μέσα σε ένα σύντομο χρονικό διάστημα. Αν αυτό κάτι σημαίνει επί της ουσίας ή απλώς για συγκυριακές και συμπτωματικές καταστάσεις, είναι κάτι που δεν μπορεί κανείς να διαγνώσει από τώρα και εκ του ασφαλούς.

Ο υποψήφιος δήμαρχος Ρόδου φαίνεται όμως ότι δράττεται της ευκαιρίας να καλύψει το «χαμένο έδαφος» των τελευταίων χρόνων, όταν οι διαφορές του και το χάσμα με τους δύο άνδρες φάνταζαν αγεφύρωτα μεγέθη. Αλλαξε κάτι από τότε; Οι απαντήσεις δεν θα αργήσουν...

Παρουσία λοιπόν του κ. Σαλμά έγιναν τα εγκαίνια των νέων γραφείων της Τοπικής Επιτροπής στην οδό Δημοκρατίας, με τον πρόεδρό της κ. Θανάση Παπαμιχαήλ να ευχαριστεί όλους όσους ανταποκρίθηκαν στην πρόσκλησή του. Και ήταν πολλοί αυτοί που γέμισαν ασφυκτικά την αίθουσα και το ...πεζοδρόμιο.

Εκτός των προαναφερομένων, παρόντες μεταξύ άλλων, ήταν οι Νίκος Τατάκης, Μανόλης Καμπουρόπουλος, Βασίλης Χρύσης, Νίκος Χαραλάμπης, το προεδρείο της ΝΟΔΕ, ο Περιφερειάρχης της Νέας Δημοκρατίας Γιάννης Γκιάτας, Κώστας Ταρασλιάς, Κώστας Ντουβής, Γιώργος Χατζημάρκος, Γιάννης Πάππου, Κυριάκος Αρχοντάκης, Γιάννης Γιαννακάκης, κ.λ.π. Παρόντα φυσικά και τα μέλη του προεδρείου της Τοπικής Επιτροπής Χρήστος Μαντάς, Παναγιώτης Σακελλαρίου, Κώστας Παπασταματίου, κ.λ.π., όπως και ο αντιδήμαρχος Νότιας Ρόδου Φιλήμων Ζανετίδης και ο έπαρχος Καλύμνου Σάκης Ζερβός.

ΜΟΝΙΜΩΣ απών τελευταία, αλλά δικαιολογημένα λόγω πολλών υποχρεώσεών του από την Κεντρική Διοίκηση, ο βουλευτής της Νέας Δημοκρατίας Αριστοτέλης Παυλίδης.

Ολοι οι παρευρισκόμενοι άκουσαν τους κυρίους Μάριο Σαλμά, Θανάση Παπαμιχαήλ, Τάσο Καραμάριο και Βασίλη Χρύση που πήραν τον λόγο, να δεσμεύονται για ενότητα και μαχητικότητα προκειμένου η Νέα Δημοκρατία να γίνει σύντομα κυβέρνηση.

2η ΕΚΘΕΣΗ COREXPO

ΤΟΥΡΙΣΤΙΚΩΝ ΕΙΔΩΝ - ΛΑΪΚΗΣ ΤΕΧΝΗΣ - ΕΝΔΥΣΕΩΣ - ΔΩΡΟΥ & ΑΡΓΥΡΟΧΡΥΣΟΧΟΪΑΣ

2, 3 & 4 ΦΕΒΡΟΥΑΡΙΟΥ 2002 ΣΤΟ GRAND HOTEL ΤΗΣ ΡΟΔΟΥ

1 Φεβρουαρίου και ώρα 19.00 επίσημα εγκαίνια, με επίδειξη μόδας και μπουφέ από την Τ.Ε.Ε.Σ.Τ.Ε. Ρόδου

Είσοδος μόνο για εμπόρους από τις 10.00 έως 22.00

Διοργανωτής
ΑΛΕΞΑΝΔΡΟΣ ΒΕΡΓΗΣ
Τηλ. 0661-23444, 43544, κιν. 0932-623487



Στο Πλημμύρι μια νέα τουριστική επένδυση πρότυπο

Η Νότια Ρόδος πρόκληση για τον Ροδίτη επιχειρηματία...

Παντελής Χαπίπης: «Κανένα ρίσκο, δεδομένος ο κορεσμός του βόρειου τριγώνου, απεριόριστες οι προοπτικές στο άλλο άκρο του νησιού...»

ΣΤΗΝ τελική ευθεία βρίσκεται η ολοκλήρωση της πρώτης κρίσιμης φάσης προεργασίας για την κατασκευή ενός εκ των δυναμικότερων και πολυτελέστερων ξενοδοχειακών μονάδων της Ρόδου, στο νότιο άκρο του νησιού.

Σε μια περίοδο που επικρατεί σκεπτικισμός για το μέλλον της ροδίτικης τουριστικής βιομηχανίας, υπάρχουν επιχειρηματίες με αποδεδειγμένη προσφορά στον τόπο, οι οποίοι επιλέγουν να επενδύσουν μεγάλα χρηματικά ποσά για τη δημιουργία νέων ξενοδοχείων και μάλιστα σε περιοχές, όπως η Νότια Ρόδος, οι προοπτικές της οποίας είναι μεγάλες. Ενας εξ αυτών ο κ. ***Παντελής Χαπίπης*** που με τους συνεργάτες του βρίσκεται ένα μόλις βήμα πριν από την υλοποίηση ενός μεγαλόπνοου σχεδίου.

Από τους παλαιότερους και πλέον πετυχημένους στο χώρο της τουριστικής μας βιομηχανίας, ο κ. Χαπίπης διά της εταιρείας ***ALDIANA***, προωθεί εδώ και αρκετό καιρό την κατασκευή μιας πρότυπης ξενοδοχειακής μονάδας στο Πλημμύρι, και μέχρι το τέλος Φεβρουαρίου αναμένεται η έκδοση της σχετικής οικοδομικής άδειας. Στο «παραπέντε» αυτής της προσπάθειας ***ο κ. Παντελής Χαπίπης δηλώνει στη «Δράση» αισιόδοξος για το σήμερα και το αύριο του ροδιακού τουριστικού προϊόντος και είναι από τους επιχειρηματίες εκείνους που εκτιμούν, ότι η κρίση είναι φαινόμενο συγκυριακό, άρα δεν δικαιολογούνται συμπεριφορές μεμψιμοιρίας.***

«Κανείς δεν αντιλέγει ότι η σημερινή χρονιά μπορεί να αποδειχθεί ίσως προβληματική, αν και τίποτα ακόμα δεν έχει κριθεί» τονίζει ο κ. Χαπίπης, όμως «η κατάσταση αυτή δεν πρόκειται να συνεχιστεί επ' αόριστον» συμπληρώνει. Η πρόβλεψη του κ. Παντελή Χαπίπη, ιδιοκτήτη του τουριστικού γραφείου «ΖΕΥΣ», έρχεται να αποκαταστήσει το αίσθημα της αυτοπεποίθησης που δοκιμάζεται το τελευταίο διάστημα και εκφράζεται ποικιλοτρόπως από αρκετούς συναδέλφους του αλλά και άλλους παράγοντες της περιοχής.

Η Νότια Ρόδος «αντίβαρο» του βορείου τριγώνου

ΣΤΟ ερώτημα κατά πόσον η δημιουργία ξενοδοχειακής μονάδας στη Νότια Ρόδο συνιστά μια ιδέα με μεγάλο βαθμό ρίσκου και επισφάλειας, ο κ. Παντελής Χαπίπης είναι κατηγορηματικός: ***«Το στοιχείο του ρίσκου δεν υφίσταται***, μιας και η Νότια Ρόδος έχει όλα εκείνα τα ποιοτικά χαρακτηριστικά για να αναδειχθεί στο αντίβαρο του βόρειου τουριστικού τριγώνου. Ο κορεσμός ακόμα και του Φαληρακίου, αναδεικνύει το νότιο κομμάτι του νησιού μας σε ένα επενδυτικό πεδίο με μεγάλες προοπτικές επιχειρηματικής δραστηριότητας» λέει στη «Δράση» ο κ. Χαπίπης.

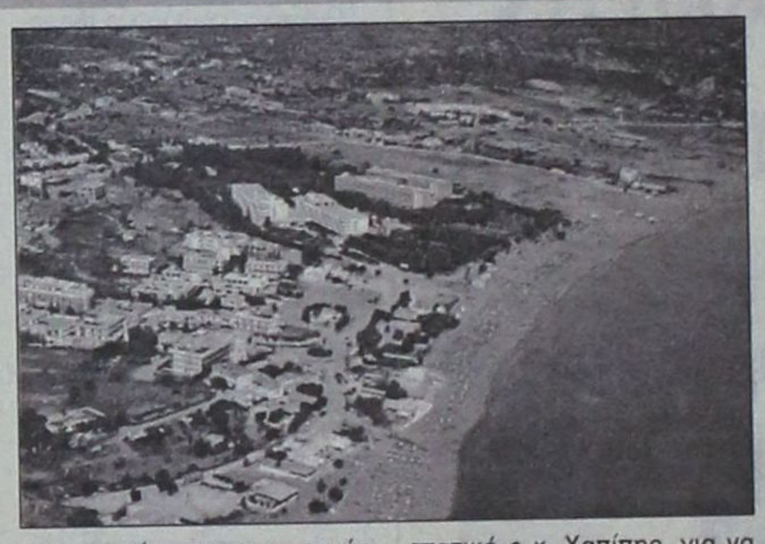

Μια άποψη που κατά καιρούς διατυπώνεται και προσυπογράφεται από τους πολιτικούς παράγοντες του νησιού, και στην προεκλογική περίοδο που διανύουμε η συζήτηση για τις προοπτικές και τους τρόπους ανάπτυξης της Νότιας Ρόδου θα εξελιχθεί άκρως ενδιαφέρουσα.

Υπό το πρίσμα αυτού του σκεπτικού, η επένδυση που βρίσκεται στα σκαριά και σύντομα θα υλοποιηθεί στο Πλημμύρι, έρχεται να επισφραγίσει και να σηματοδοτήσει τη νέα αναπτυξιακή σελίδα που επιχειρεί να «γράψει» η Νότια Ρόδος. ***«Αμέσως μετά τη χορήγηση της άδειας, κάτι που περιμένουμε να γίνει μέχρι τα τέλη Φεβρουαρίου, το ...μυστρί πιάνει δουλειά»*** μας αποκαλύπτει με τρόπο παραστατικό ο κ. Χαπίπης, για να καταδείξει τη βούληση του ιδίου και των συνεργατών του να μην υπάρξει η παραμικρή αναβολή στην κατασκευή του ξενοδοχείου, δυναμικότητας 350 δωματίων.

Πρωτεργάτης και ο ιδιώτης στην ανάπτυξη

ΤΟ κεφάλαιο «ανάπτυξη της Νότιας Ρόδου» δεν μπορεί να αποτελεί αντικείμενο τριβής και ενασχόλησης μόνο των πολιτικών δυνάμεων του τόπου. Οι τοπικές αρχές, οι σημερινές και αυτές που θα προκύψουν στις επόμενες δημοτικές – νομαρχιακές εκλογές, έχουν την ιερά υποχρέωση να σχεδιάσουν το μέλλον της περιοχής με γνώμονα τη συγκράτηση του πληθυσμού της Νότιας Ρόδου.

Αυτό φυσικά μπορεί να επιτευχθεί με στρατηγικές και πολιτικές με επίκεντρο τον ανθρώπινο παράγοντα, αναζητώντας λύσεις που θα στοχεύουν στην αναβάθμιση της ποιότητας της καθημερινής τους ζωής. Οι τομείς της υγείας, της παιδείας, κ.λ.π. οφείλουν να αποτελούν πρώτιστη προτεραιότητα των πολιτικών αρχών ενός τόπου με δυσκολίες, όπως η Νότια Ρόδος.

Την ίδια ώρα όμως, ο επιχειρηματικός κόσμος μπορεί επικουρικά να συμβάλει στην υπόθεση «Ανάπτυξη» με τις επενδύσεις, μέσα από τις οποίες να δίδονται απαντήσεις στο πρόβλημα της ανεργίας ή απασχόλησης, αντίστοιχα. Ο κ. Παντελής Χαπίπης και οι συνεργάτες του φιλοδοξούν να διαδραματίσουν τον δικό τους ρόλο σε αυτήν την υπόθεση. Με κριτήρια προφανώς και εξόχως επιχειρηματικά, αλλά με δεδομένη και την αναπτυξιακή τους διάσταση για έναν τόπο.

ΑΛΛΩΣΤΕ, αυτό το «πάντρεμα» δεν ήταν που αποδείχθηκε ιδανικό και «θαυματουργό» για την προκοπή αυτού του τόπου, της Ρόδου, πριν από μερικές δεκαετίες; Το στοιχείο του «ρίσκου» δεν ήταν αυτό που καθοδηγούσε και τότε τους πρωτεργάτες της ροδιακής βιομηχανίας; Σειρά πήρε τα τελευταία χρόνια η Νότια Ρόδος. Το στοίχημα μπορεί να κερδηθεί και σε αυτήν την περίπτωση.

Από το υπ. Υγείας

Πλήρης κάλυψη Αρσενοπούλου

ΠΛΗΡΗ κάλυψη παρείχε ο γ.γ. του υπ. Υγείας Χαρ. Σοφιανός προς την πρόεδρο του ΠεΣΥ Ιωάννα Αρσενοπούλου σε ό,τι αφορά το θέμα αξιοποίησης των χώρων του παλιού Νοσοκομείου.

Σε επιστολή του προς τους κ.κ. Γ. Γιαννόπουλο και Σ. Καραγιάννη ο κ. Χαρ. Σοφιανός αναφέρει μεταξύ άλλων τα εξής:

«(...) Πρώτη προτεραιότητα για το υπουργείο Υγείας και Πρόνοιας, αποτελεί η ανάπτυξη στο διαθέσιμο χώρο Κέντρου Υγείας Αστικού Τύπου, που θα καλύψει τις ανάγκες της Πρωτοβάθμιας Φροντίδας Υγείας. Σε συνεννόηση με τη διοίκησητου Β' ΠεΣΥ Νοτίου Αιγαίου έχει ανατεθεί στη ΔΕΠΟΣ Α.Ε. η εκπόνηση master-plan για το χώρο του παλαιού Νοσοκομείου, προκειμένου να αναδειχθούν οι ανάγκες και να διαμορφωθούν οι προτάσεις για την αξιοποίηση του χώρου στον τομέα της Υγείας και της Πρόνοιας, αλλά και άλλες κοινωνικές χρήσεις, προς όφελος του πολίτη της Ρόδου και θα πρέπει όλοι να συνδράμουμε στην προσπάθεια αυτή χωρίς άγονες αντιπαραθέσεις.

Στην παραπάνω διαδικασία, όπως έχει υποσχεθεί και ο κ. Υπουργός Υγείας - Πρόνοιας, θα συμμετάσχει τόσο η τοπική όσο η Νομαρχιακή Αυτοδιοίκηση, ώστε να υπάρξει το καλύτερο δυνατό αποτέλεσμα.

Η Πρόεδρος του Β' ΠεΣΥ Νοτίου Αιγαίου κ. Ι. Αρσενοπούλου, συνεργάζεται με την πολιτική ηγεσία του υπουργείου Υγείας και Πρόνοιας για το παραπάνω θέμα και θα συνεργαστεί και μαζί σας για την αρτιότερη εκπόνηση του master-plan.

Ο γενικός γραμματέας
Χαρ. Σοφιανός»

RODOGAZ
Στη Ρόδο από το 1963



• Διανομή φιαλών υγραερίου κατ' οίκον
τηλέφωνα παραγγελιών 64409 - 094 528212
• Διανομή χύμα υγραερίου
• Πώληση καυστήρων και λεβήτων υγραερίου για κεντρικά συστήματα θέρμανσης
• Θερμαντικά σώματα



Διεύθυνση εργοστασίου: Καναμάτ Ρόδου • Τηλ: 62649
Διεύθυνση πρατηρίου: Αυστραλίας 50 • τηλ: 34244-5

Διαπραγματεύονται για τις γραμμές με στόχο τα δισεκατομμύρια του Υ.Ε.Ν.

Οι εφοπλιστές μπλοφάρουν στις πλάτες της Δωδεκανήσου

ΤΟΥ *Νεκτάριου Καλογήρου*

Επιχειρούν να χαρακτηρίσουν ως «άγονες γραμμές» τις προσεγγίσεις σε Κάλυμνο, Λέρο, Πάτμο κλπ.

Απίθανη η προσέγγιση των «Super Fast» και «Αίολος Κεντέρης»

ΧΟΝΤΡΟ παιχνίδι παίζουν οι έλληνες εφοπλιστές στο τραπέζι των διαπραγματεύσεων με το Υπουργείο Εμπορικής Ναυτιλίας και μπλοφάρουν χρησιμοποιώντας τα νησιά της Δωδεκανήσου ως μέσο για να διασφαλίσουν την καταβολή δισεκατομμυρίων δραχμών με τη μορφή επιδοτήσεων για την εκτέλεση ακτοπλοϊκών δρομολογίων προς τα μεγάλα και τα μικρά νησιά του νομού (πλην Ρόδου και Κω). Την ίδια στιγμή οι ίδιοι γίνονται δέκτες μηνυμάτων από την Ευρώπη σύμφωνα με τα οποία η εφετινή τουριστική περίοδος θα παρουσιάσει άνθιση, χαρακτηρισμός που μεταφράζεται σε γενική αύξηση της κίνησης των τουριστών (προς Ελλάδα) σε ποσοστό 10%.

Είναι γεγονός πως σχεδόν όλα τα νησιά του δωδεκανησιακού συμπλέγματος αποτελούν την αιχμή του δόρατος στις διαπραγματεύσεις που αυτή την περίοδο κάνουν οι εκπρόσωποι των ακτοπλοϊκών εταιρειών με το Υ.Ε.Ν. Στόχος είναι τα 30 έως 45 εκατομμύρια Ευρώ (10 έως 15 δισεκατομμύρια δραχμές) που θα δοθούν από το Υπουργείο για την εκτέλεση ακτοπλοϊκών δρομολογίων στις άγονες γραμμές μετά την πρόωρη άρση του καμποτάζ την 1η Νοεμβρίου 2002. Μετά την ημερομηνία αυτή θα υπάρξει απελευθέρωση των ακτοπλοϊκών δρομολογίων και πλέον οι εταιρείες θα χρησιμοποιούν το στόλο τους κατά τον πλέον κερδοφόρο τρόπο, με το ελάχιστο δυνατό κόστος. Με γνώμονα στο σκεπτικό αυτό, η γραμμή Ρόδος – Πειραιάς θα είναι η κερδοφόρα και αυτή θα επιζητείται. **Η προσέγγιση των σκαφών σε ενδιάμεσα λιμάνια (Κάλυμνο, Λέρο, Σύμη κ.λ.π) θα θεωρούνται ως επιζήμιες κινήσεις και θα γίνονται μόνον εάν το Υ.Ε.Ν θα πληρώνει όχι μόνο τη «ζημιά», αλλά και το κέρδος που θα είχε η εταιρεία εάν το σκάφος της προσέγγιζε ένα άλλο μεγάλο λιμάνι.**

Στο πλαίσιο της προσπάθειας εκμετάλλευσης του νέου καθεστώτος στην ακτοπλοΐα, οι μεγάλες εφοπλιστικές εταιρείες συντονίσθηκαν την περασμένη εβδομάδα και στο κάλεσμα του Υπουργείου Εμπορικής Ναυτιλίας να καταθέσουν προτάσεις για τα δρομολόγια που θα ήθελαν ν' αναλάβουν μετά την 1η Νοεμβρίου 2002, ζήτησαν μόνον την κεντρική γραμμή Ρόδος – Πειραιάς και Ρόδος – Κως – Πειραιάς. Προτάσεις κατέθεσαν οι εταιρείες ΔΑΝΕ, G.A Ferries και Επιχειρήσεις Αττικής (ΕΠΑΤΤ). **Η ίδια τακτική θα ακολουθηθεί και στην επικείμενη πρόσκληση του Υ.Ε.Ν για τροποποίηση των προτάσεων των ακτοπλοϊκών εταιρειών. Οι εφοπλιστές θα ζητήσουν και πάλι μόνον τις γραμμές Ρόδος – Πειραιάς και Ρόδος – Κως – Πειραιάς.**

Για το τί τελικώς θα ισχύσει με τις ακτοπλοϊκές γραμμές μετά την 1η Νοεμβρίου **θα αποσαφηνιστεί σε περίπου 40 ημέρες από σήμερα. Όπως δηλώθηκε προς τη**

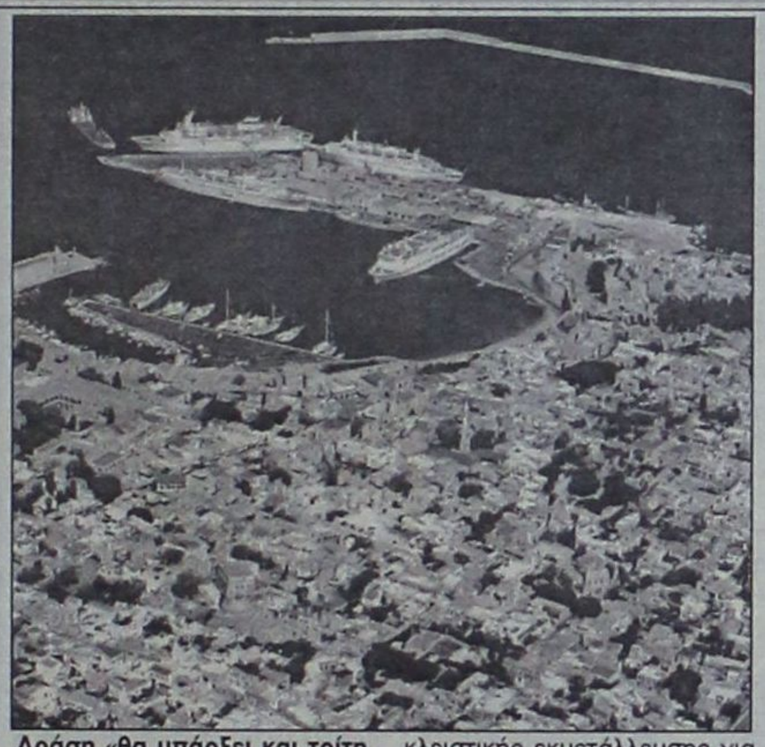

Δράση «θα υπάρξει και τρίτη συνάντηση μεταξύ εφοπλιστών και υπουργού Γιώργου Ανωμερίτη προκειμένου να καταλήξουν στις οριστικές αποφάσεις. Τότε οι εφοπλιστές θα δηλώσουν ποιες είναι πραγματικά οι ακτοπλοϊκές γραμμές που επιθυμούν να αναλάβουν, τη συχνότητα εκτέλεσης των δρομολογίων και το ύψος της επιδιωκόμενης επιδότησης για τις άγονες (δηλαδή τα ενδιάμεσα λιμάνια Καλύμνου, Λέρου, Πάτμου, Σύμης κ.λ.π)». Μέχρι τον Μάρτιο θα έχει δηλωθεί επίσης και ποιες θα είναι οι ακτοπλοϊκές εταιρείες που θ' αναλάβουν τις γραμμές αποκλειστικής εκμετάλλευσης για ορισμένο χρονικό διάστημα. Κάθε μία από τις ακτοπλοϊκές γραμμές αυτού του είδους θ' αναλάβει μία εταιρεία η οποία θα αποζημιώνεται από το Υ.Ε.Ν με υψηλά χρηματικά ποσά και επιπρόσθετα θα εισπράττει τα έσοδα από την πώληση των εισιτηρίων διακίνησης επιβατών και οχημάτων.

Νέα δεδομένα ισχύουν πλέον για την Ελληνική ακτοπλοΐα και αυτά θα επιφέρουν τόσο θετικά, όσο και αρνητικά αποτελέσματα. Στα θετικά συμπεριλαμβάνονται τα μεγάλα, γρήγορα και πολυτελή πλοία που θα εκτελούν δρομολόγια στη γραμμή Ρόδου – Πειραιά, γεγονός που με τη σειρά του θα ενισχύσει την τουριστική κίνηση. Στα αρνητικά αποτελέσματα βρίσκονται τα δισεκατομμύρια που θα δαπανώνται κάθε χρόνο για την επιδότηση των εφοπλιστών ώστε να προσεγγίζουν τα νησιά της Δωδεκανήσου (χρήματα που θα μπορούσαν να αξιοποιηθούν σε πολιτικές ανάπτυξης), καθώς και το ύψος των ναύλων μιας και πλέον συντονισμένα οι εταιρείες θα καθορίζουν μεταξύ τους τις τιμές των εισιτηρίων με ό,τι αυτό συνεπάγεται.

Για τους μήνες που μεσολαβούν μέχρι τον Νοέμβριο δύο θα είναι σίγουρα οι εταιρείες που θα εκτελούν δρομολόγια στη γραμμή Δωδεκανήσου – Πειραιά: ΔΑΝΕ και G.A Ferries. Οι Επιχειρήσεις Αττικής του Περικλή Παναγόπουλου παρ' ότι έχουν αποκτήσει άδεια σκοπιμότητας για την εκτέλεση δρομολογίων θεωρείται απίθανο ότι τελικώς θα την αξιοποιήσουν. Ο πρόεδρος των ΕΠΑΤΤ Περικλής Παναγόπουλος σε δηλώσεις που έκανε την περασμένη εβδομάδα προς τον Ρ/Σ Παλμό ξεκαθάρισε τα εξής: «Μας ενδιαφέρει η Ρόδος ως προορισμός, όμως ως εταιρεία ακόμα δεν έχουμε αποφασίσει για το εάν θα δρομολογήσουμε φέτος κάποιο πλοίο στη γραμμή Πειραιάς – Ρόδος. **Τη σχετική απόφαση θα λάβουμε σε σύντομο χρονικό διάστημα, μόλις ολοκληρώσουμε τον προγραμματισμό κίνησης ολόκληρου του στόλου μας».**

Με δισταγμό εξακολουθούν να βλέπουν τη γραμμή Ρόδου – Πειραιά και τα μέλη της διοίκησης της Ναυτιλιακής Εταιρείας Λέσβου (NEL Lines). **Αν και έχουν αφεθεί να διαρρεύσουν πληροφορίες περί επικείμενη δρομολόγηση του «Αίολος Κεντέρης» στη συγκεκριμένη γραμμή, εν τούτοις θεωρείται απίθανο να ληφθεί τελικά η απόφαση για την πραγματοποίηση κάτι τέτοιου. Ο διευθύνων σύμβουλος της NEL Lines κ. Αθηναίος δήλωσε προς τη Δράση ότι «θα πάρουμε τις οριστικές μας αποφάσεις τον Μάρτιο».** Ο φόβος των Μυτιληνιών ξεκινά από το ενδεχόμενο να εμφανισθούν πολλά καράβια στη γραμμή της Δωδεκανήσου και αυτό θα είναι επιζήμιο για όλες τις ακτοπλοϊκές εταιρείες.

Στην ακτοπλοϊκή γραμμή Ρόδου – Πειραιά υπάρχει θέση για μία ακόμα ακτοπλοϊκή εταιρεία. Τα μηνύματα για μια καλή τουριστική σαιζόν, με υψηλούς αριθμούς αφίξεων δεν επιτρέπουν στους εφοπλιστές (ΕΠΑΤΤ και NEL Lines) να απορρίψουν την περίπτωση δρομολόγησης πλοίου. Τα δύο ερωτήματα που μένει ν' απαντηθούν είναι: Θα αναλάβει το ρίσκο μία από τις δύο εταιρείες για δρομολόγηση πλοίου και εάν ναι ποιά θα είναι αυτή;

Σε ό,τι αφορά τα μηνύματα των εφοπλιστών για την προσεχή τουριστική περίοδο, αυτά παρουσιάζουν γενική αύξηση στις αφίξεις σε ποσοστό 10% έναντι της αντίστοιχης περυσινής σαιζόν. Οι αφίξεις θα είναι από τις ευρωπαϊκές χώρες, ενώ θολό παραμένει το τοπίο για το τί θα γίνει τελικώς με την αμερικανική αγορά.

GR
Grand Hotel Rhodes
*****

Day & Night

Naiades by the Pool



Στήν τροπική ατμόσφαιρα της μεγάλης πισίνας του Grand Hotel, το Ναιάδες λειτουργεί με ανανεωμένο Μενού ως Καφέ-Ουζερί (10:30 - 17:30)

Piano Bar

Το γνωστό σημείο συνάντησης στο κέντρο της Πόλης.

Ο Τάκης Τσώνης κάθε βράδυ* στο πιάνο. (20:30 - 01:00)

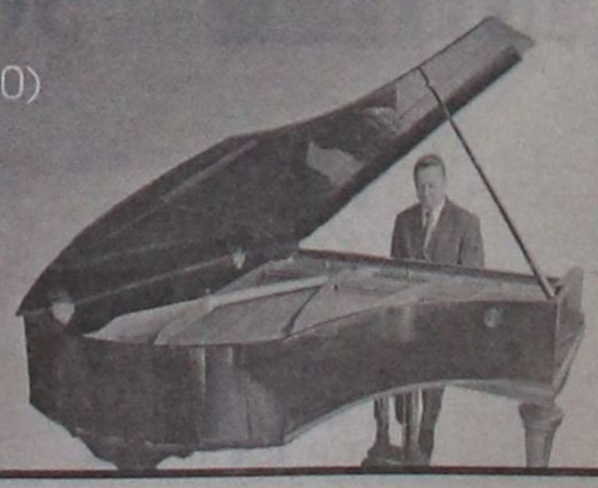

* Εκτός Τρίτης

A Member of
MITSIS HOTELS

Ο πρόεδρος των γιατρών του Ιδρύματος Α. Κούκουλας είναι κατηγορηματικός

«Το ΙΚΑ βρίσκεται στα πρόθυρα διάλυσης

Λύση εδώ και τώρα ζητούν γιατροί και εργαζόμενοι

Της Μαίρης Φώτη

ΣΤΗΝ επικαιρότητα βρίσκεται για άλλη μία φορά το θέμα της μετεγκατάστασης του ΙΚΑ, μετά την κατάληψη που πραγματοποίησε το Εργατικό Κέντρο της Ρόδου στο κτίριο που στεγάζεται το Ιδρυμα.



Ο νομάρχης Δωδεκανήσου Σάββας Καραγιάννης ήρθε σε επαφή με τον υπουργό Υγείας Αλέκο Παπαδόπουλο προκειμένου να διευθετηθεί το ζήτημα καθώς αυτό είναι το κώλυμα που προβάλλει η διοίκηση του ΙΚΑ.

Από την άλλη πλευρά ο δήμαρχος Ροδίων Γιώργος Γιαννόπουλος αμφισβητεί την κυριότητα του υπουργείου Υγείας στο κτίριο του παλιού Νοσοκομείου δηλώνοντας πως ο Δήμος Ροδίων θα διεκδικήσει το δίκαιό του με κάθε τρόπο.

Η δημιουργία του Υγειονομικού Πάρκου παρά την σύμφωνη γνώμη όλων των εμπλεκόμενων φορέων φαίνεται πως θα καθυστερήσει κι άλλο με υπαιτιότητα του ΠΕΣΥ Νοτίου Αιγαίου όπως δήλωσε ο κ. Καραγιάννης, ενώ πολλά είναι τα παράπονα για την στάση που έχει τηρήσει η πρόεδρός του Ιωάννα Αρσενοπούλου όχι μόνο γι αυτό το θέμα, αλλά για τα προβλήματα γενικότερα που αντιμετωπίζει η περιοχή μας στον τομέα της υγείας.

Ο πρόεδρος του Συλλόγου Γιατρών του ΙΚΑ Ανδρέας Κούκουλας δηλώνει πως το υποκατάστημα του Ιδρύματος Κοινωνικών Ασφαλίσεων της

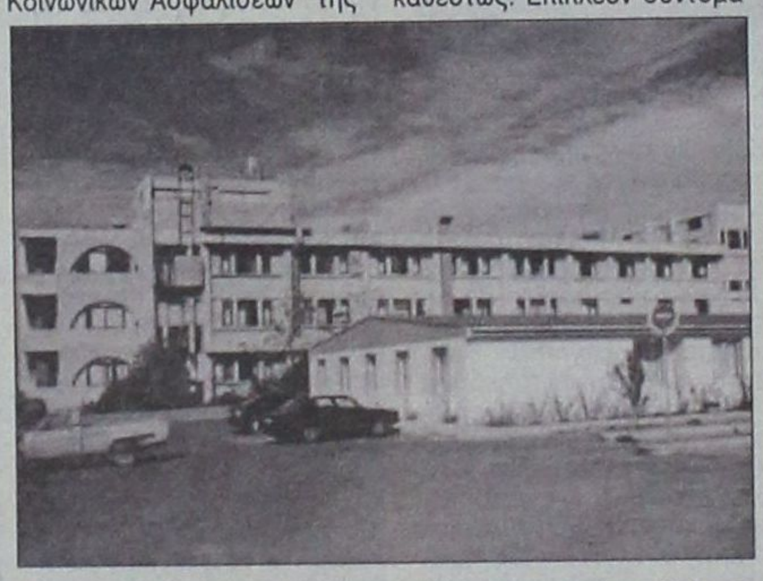

Ρόδου βρίσκεται στα πρόθυρα διάλυσης και πολύ δύσκολα θα επιτευχθεί η εξυγίανσή του.

Οπως υποστηρίζει, τα προβλήματα που αντιμετωπίζει το ΙΚΑ της Ρόδου είναι τεράστια και το θέμα της μετεγκατάστασης είναι ένα από αυτά.

«Το θέμα της μετεγκατάστασης του ΙΚΑ είναι πολύ σοβαρό και παρά το γεγονός

> *"Δυστυχώς η κατάσταση που επικρατεί αντί να βελτιώνεται, χρόνο με το χρόνο χειροτερεύει"*

ότι βρίσκεται και πάλι στην επικαιρότητα δεν υπάρχει καμία εξέλιξη καθώς δεν έχει ξεκαθαρίσει το ιδιοκτησιακό καθεστώς. Επιπλέον σύντομα πρόκειται να κατατεθεί στη Βουλή νομοσχέδιο, που κι αν ακόμα το ΙΚΑ προχωρήσει στην μετεγκατάσταση και ξοδέψει τα χρήματα που απαιτούνται, με την ψήφισή του θα αφαιρεθεί η κυριότητα από το Ιδρυμα. Αυτό είναι το μεγαλύτερο πρόβλημα και την ευθύνη φέρει εξ' ολοκλήρου το υπουργείο Υγείας. Δεν υπάρχει λόγος η διοίκηση του Ιδρύματος να διαθέσει τα χρήματα για την μετεγκατάσταση, όταν σύμφωνα με το νομοσχέδιο από τον επόμενο χρόνο το τμήμα του ΙΚΑ που αφορά στην υγειονομική περίθαλψη των ασφαλισμένων δεν θα είναι στην αρμοδιότητά του. Δυστυχώς η κατάσταση που επικρατεί αντί να βελτιώνεται, χρόνο με τον χρόνο χειροτερεύει. Ολοι επιθυμούμε την εξυγίανση του ΙΚΑ όμως θα πρέπει τώρα να ξεκινήσουμε από μηδενικής βάσης για να την επιτύχουμε καθώς η πάροδος του χρόνου επιφέρει συνεχώς νέα προβλήματα» τονίζει ο πρόεδρος του Συλλόγου Γιατρών ΙΚΑ.

Η μείωση του ιατρικού αλλά και του διοικητικού προσωπικού επέφερε μία σειρά από προβλήματα τα οποία δεν μπορούν να επιλυθούν αν δεν γίνουν άμεσα οι απαραίτητες προσλήψεις.

Η ταλαιπωρία των ασφαλισμένων είναι πλέον καθημερινή, τα παράπονα πληθαίνουν και η εξυπηρέτηση του κοινού γίνεται με πολλές δυσκολίες.

Οι συνθήκες που επικρατούν είναι απαράδεκτες όχι μόνο για τους ασφαλισμένους αλλά και για τους γιατρούς και τους εργαζόμενους που όπως λένε χρόνια τώρα ζητούν λύση στο πρόβλημα, όμως κανείς αρμόδιος δεν δείχνει να ενδιαφέρεται.

«Τα τελευταία χρόνια αγωνιζόμαστε για την ανάπτυξη του ΙΚΑ ώστε με την πρόσληψη του απαραίτητου προσωπικού και την εξεύρεση του κατάλληλου χώρου, να γίνει ο φορέας της πρωτοβάθμιας περίθαλψης τουλάχιστον στα περισσότερα ασφαλιστικά ταμεία αφού ακόμα και στην κατάσταση που βρίσκεται το Ιδρυμα, είναι πιο οργανωμένο από τα άλλα. Μιλάμε για την ανάπτυξη του ΙΚΑ και σχεδιάζουμε την μετεγκατάσταση όταν το υπουργείο Υγείας έχει άλλα σχέδια που κανείς δεν ξέρει πόσο και αν θα οφελήσουν τελικά. Υπάρχει μία αβεβαιότητα και αν δεν ξεκαθαρίσει το τοπίο από το υπουργείο δεν μπορούμε να κάνουμε άλλα σχέδια. Ωστόσο το ζητούμενο παραμένει η εξυγίανση του ΙΚΑ και για το λόγο αυτό αποφασίσαμε να προχωρήσουμε σε απεργιακές κινητοποιήσεις ξεκινώντας από την Τετάρτη (σχετικό ρεπορτάζ στη σελ. 9).

Για το ζήτημα που έχει προκύψει με τις καταγγελίες πως ομάδα αλλοδαπών που προμηθεύεται από νωρίς το πρωί τους αριθμούς προτεραιότητας και στην συνέχεια τους πουλάει έναντι 2.000 ή 3.000 δρχ. στους ασφαλισμένους, ο κ. Κούκουλας δηλώνει πως είναι πολύ πιθανόν να συμβαίνει αυτό αφού ο υπάλληλος που ήταν υπεύθυνος για την διανομή τους έχει μεταφερθεί σε άλλη υπηρεσία. Η θέση του έχει μείνει κενή, και οποιοσδήποτε μπορεί να έχει πρόσβαση στους αριθμούς προτεραιότητας που είναι εκτεθειμένοι σε όλους.

Και νέες καταλήψεις αν δεν καλυφθούν οι κενές θέσεις

Σε στάση αναμονής βρίσκεται το Ε.Κ.Ρ.

«Επιτέλους φτάνει ο εμπαιγμός των ασφαλισμένων»



ΤΗΝ ίδια ώρα σε στάση αναμονής βρίσκεται το Εργατικό Κέντρο της Ρόδου, που όπως είναι γνωστό έχει θέσει χρονικά περιθώρια για την εξεύρεση λύσης.

Ο κ. Γιάννης Σαρικάς κατά την διάρκεια της κατάληψης που πραγματοποιήθηκε την προηγούμενη εβδομάδα δήλωσε πως το Ε.Κ.Ρ. δεν πρόκειται να υποχωρήσει.

Η κατάσταση όπως υποστηρίζει έχει φτάσει στο απροχώρητο και μάλιστα στην πρόσφατη συνεδρίαση που πραγματοποίηθηκε με τη συμμετοχή και των σωματείων που υπάγονται στη δύναμή του, συζητήθηκε το ενδεχόμενο και νέας κατάληψης.

«Δεν είναι δυνατόν να εξακολουθήσουμε να ανεχόμαστε αυτή την κατάσταση που επικρατεί στο ΙΚΑ. Πρέπει επιτέλους να βρεθεί λύση για τον μεγάλο αριθμό των ασφαλισμένων του Ιδρύματος. Το Ε.Κ.Ρ. έχει θέσει χρονικά περιθώρια στους αρμόδιουςγια την επίλυση του προβλήματος. Αν μέσα σε δύο μήνες το αργότερο δεν λυθούν όλα τα τρέχοντα προβλήματα τότε θα προχωρήσουμε και σε νέες καταλήψεις και αυτή τη φορά όχι μόνο στο ΙΚΑ αλλά και σε υποκαταστήματα άλλων ασφαλιστικών ταμείων. Πρέπει επιτέλους η κυβέρνηση να λάβει το μήνυμα, ότι δεν υπάρχουν περιθώρια για περαιτέρω καθυστερήσεις. Οι εργαζόμενοι είναι αποφασισμένοι να διεκδικήσουν όσα δικαιούνται με δυναμικές κινητοποιήσεις υποστηρίζει ο κ. Γιάννης Σαρικάς.

MICHELINO
ΚΑΤΑΣΤΗΜΑ ΑΝΔΡΙΚΩΝ ΕΝΔΥΜΑΤΩΝ
ΜΕΓΑΛΕΣ ΕΚΠΤΩΣΕΙΣ
έως και
50%
MICHELINO

Θα μας βρείτε στο ιδιόκτητο μας κατάστημα στην οδό
ΦΙΛΕΡΗΜΟΥ 45
ΚΑΡΑΚΟΝΕΡΟ
(κοντά στην εκκλησία της Φανερωμένης)
Τηλ. 02410 24348

Athambra Travel
ΑΛΕΞ. ΠΑΠΑΓΟΥ 23 Τηλ. 25698-37052
ALHAMBRA TRAVEL
ΚΕΝΤΡΙΚΟ ΠΡΑΚΤΟΡΕΙΟ ΤΗΣ Ν.Ε.Λ.
(ΝΑΥΤΙΛΙΑΚΗ ΕΤΑΙΡΕΙΑ ΛΕΣΒΟΥ)
ΑΝΑΚΟΙΝΩΣΗ
F/B ΑΛΚΑΙΟΣ
από Ρόδο έχει ως εξής:
κάθε ΣΑΒΒΑΤΟ ώρα 5.00
για ΚΩ - ΣΑΜΟ - ΧΙΟ - ΜΥΤΙΛΗΝΗ
- ΛΗΜΝΟ - ΑΛΕΞΑΝΔΡΟΥΠΟΛΗ
Πληροφορίες - Εισιτήρια
ΠΡΑΚΤΟΡΕΙΟ ALHAMBRA
Αλεξ. Παπάγου 23
Τηλ. 37052 - 25698
ΡΟΔΟΣ

Πολλά τα προβλήματα στους χώρους της Παιδείας και της Υγείας

«Λουκέτο» στο ΙΚΑ και τα σχολεία

✓Πενθήμερη απεργιακή κινητοποίηση των γιατρών του Ασφαλιστικού Ταμείου
✓Κατεβάζουν ρολά Γυμνάσια και Λύκεια, ακολουθούν δάσκαλοι και νηπιαγωγοί

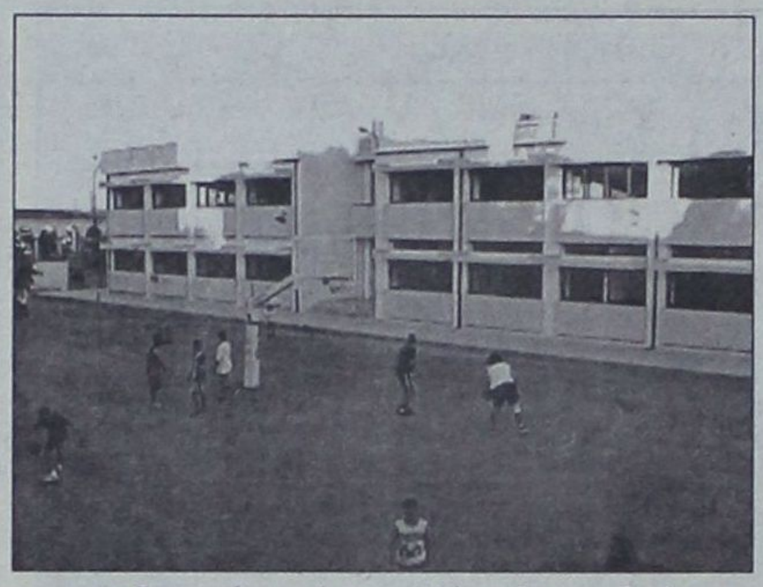

ΣΕ πενθήμερη απεργιακή κινητοποίηση προχωρούν οι γιατροί του ΙΚΑ από μεθαύριο Τετάρτη και για πέντε ημέρες, ενώ είναι πολύ πιθανόν να ακολουθήσουν κι άλλες πενθήμερες κινητοποιήσεις.

Οπως αναφέρουν οι γιατροί του ΙΚΑ ο κανούριος χρόνος έχει βρει τον κλάδο στην κρισιμότερη καμπή της ιστορικής του διαδρομής, γεγονός που όπως υποστηρίζουν θα έχει άμεση συνέπεια στην μελλοντική του ύπαρξη.

Σύμφωνα με την Πανελλήνια Ομοσπονδία Συλλόγων Επιστημονικού Υγειονομικού Προσωπικού ΙΚΑ , επειδή μέχρι σήμερα δεν διαπιστώθηκε καμία θετική εξέλιξη στα απεργιακά βασικά ζητήματα, αποφασίστηκε να ανοίξει ένας ακόμα κύκλος απεργιακών κινητοποιήσεων.

Τα αίτηματα των γιατρών του ΙΚΑ είναι γνωστά κκαι διογκώνονται χρόνο με το χρόνο και όπως υποστηρίζουν η κυβέρνηση όχι μόνο δεν προσπαθεί να βρει λύση αλλά αντίθετα συνεχίζει τον εμπαιγμό απέναντί τους.

Οι γιατροί του ΙΚΑ διεκδικούν μεταξύ άλλων για ακόμη μία φορά μονιμοποιήσεις, επιδόματα εξομάλυνσης και βιβλιοθήκης, βαθμολόγιο, αναβάθμιση περίθαλψης με «κύριο κορμό» το ΙΚΑ και μισθολογικά κλιμάκια.

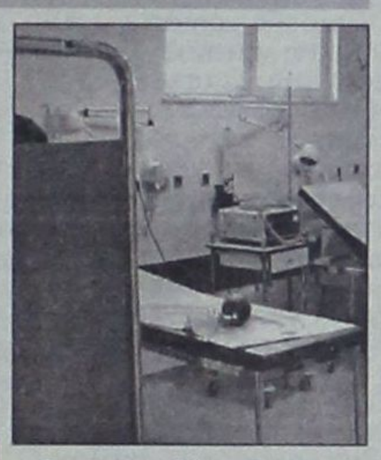

Ετσι η πενθήμερη απεργία ξεκινά την Τετάρτη 6 Φεβρουαρίου και θα διαρκέσει μέχρι και την Τρίτη 12.

Κατά την διάρκεια της απεργίας θα εξυπηρετούνται από το ΙΚΑ μόνο τα έκτακτα και τα επείγοντα περιστατικά.

Δάσκαλοι και καθηγητές

Με οικονομικά και θεσμικά κριτήρια απεργούν την Παρασκευή 8 Φεβρουαρίου οι καθηγητές στο πλαίσιο της απόφασης που ελήφθη κατά την Γενική Συνέλευση των προέδρων των ΕΛΜΕ.

Διεκδικούν την αναβάθμιση του εκπαιδευτικού συστήματος, την κατάργηση του νόμου για την αξιολόγηση, επιμόρφωση, διοικητική αναδιάρθρωση και του ΠΔ Επιλογής Στελεχών Εκπαίδευσης και μαζικούς διορισμούς που να ανταποκρίνονται στις ανάγκες των σχολείων. Παράλληλα ζητούν να μην γίνει καμία αντιασφαλιστική, αντισυνταξιοδοτική ρύθμιση και κατάργηση του θεσμικού πλαισίου της διετίας 1990-1992.



Αύριο θα συνεδριάσει το Δ.Σ των δασκάλων προκειμένου να καθοριστεί η ημερομηνία των κινητοποιήσεών τους καθώς δεν συμφώνησαν για κοινή απεργία με τους καθηγητές. Οι δάσκαλοι δεν αποκλείουν να προχωρήσουν ακόμα και σε κυλιόμενες απεργιακές κινητοποιήσεις ζητώντας μεταξύ άλλων την κάλυψη των κενών θέσεων και την μονιμοποίηση των αναπληρωτών καθηγητών.

Στο Δημαρχιακό Μέγαρο με την συμμετοχή των εμπλεκόμενων φορέων

Σύσκεψη σήμερα για το ωράριο λειτουργίας

Παράταση ζητούν και πάλι ιδιοκτήτες μπαρ και νυκτερινών κέντρων

ΣΥΣΚΕΨΗ θα πραγματοποιηθεί σήμερα στο Δημαρχιακό Μέγαρο για το θέμα του ωραρίου λειτουργίας των νυκτερινών κέντρων διασκέδασης και μπαρ.

Στη σύσκεψη έχουν κληθεί να λάβουν μέρος η Αστυνομική Διεύθυνση Δωδεκανήσου, η Διεύθυνση Υγιεινής, καταστηματάρχες νυκτερινών κέντρων, κάτοικοι της Παλιάς Πόλης και του Νιοχωριού, η Δημοτική Αστυνομία αλλά και άλλοι συναρμόδιοι φορείς.

Σκοπός είναι να βρεθεί η χρυσή τομή ώστε να ικανοποιηθούν τόσο οι ιδιοκτήτες όσο και οι κάτοικοι των περιοχών που αντιμετωπίζουν προβλήματα όπως υποστηρίζουν από την ηχορύπανση.

Το αίτημα των ιδιοκτητών μπαρ είναι να παραταθεί κατά μία ώρα τουλάχιστον το ωράριο της μουσικής ενώ και οι ιδιοκτήτες νυκτερινών κέντρων διασκέδασης ζητούν την παράταση του ωραρίου λειτουργίας.

Ο δήμος Ροδίων από την δική του πλευρά προσπαθεί να κρατήσει ισορροπίες ανάμεσα στους καταστηματάρχες και τους κατοίκους των περιοχών που αντιμετωπίζουν το πρόβλημα όπως είναι το Νιοχώρι και η Παλιά Πόλη.

Οι ιδιοκτήτες των νυκτερινών κέντρων και μπαρ ωστόσο θεωρούν δύσκολο να βρεθεί λύση καθώς όπως υποστηρίζουν έχουν προηγηθεί πολλές συσκέψεις χωρίς βέβαια κανένα αποτέλεσμα.

Ο αρμόδιος αντιδήμαρχος Αντώνης Αλαβέρας έχει δηλώσει πως δεν είναι αρμοδιότητα του Δήμου να παρατείνει το ωράριο λειτουργίας και όπως λέει η παράταση του είναι δυνατόν να προκαλέσει τριβές ανάμεσα στους κόλπους των ίδιων των ιδιοκτητών μπαρ και νυκτερινών κέντρων καθώς θα τεθεί πλέον ζήτημα αθέμιτου ανταγωνισμού.

Οι ίδιοι πάντως οι ιδιοκτήτες κατά την σημερινή σύσκεψη θα ζητήσουν για άλλη μία φορά την παράταση του ωραρίου καθώς όπως υποστηρίζουν η πλειονότητα των καταστημάτων δεν προκαλεί προβλήματα ηχορύπανσης.

«Είναι λίγα τα καταστήματα που προκαλούν ηχορύπανση, αφού οι περισσότεροι ιδιοκτήτες έχουν συμμορφωθεί με τις υποδείξεις του νόμου. Σκοπός είναι να βρεθεί η χρυσή τομή ώστε και οι περίοικοι να μην ενοχλούνται αλλά και οι πελάτες των καταστημάτων μας να περνούν καλά. Παράλληλα θα πρέπει να σταθούμε με ιδιαίτερη προσοχή στο ζήτημα καθώς ανοίγει η νέα σεζόν. Ο τουρίστας θέλει να διασκεδάσει στις διακοπές του, να περάσει καλά και εμείς δεν μπορούμε του το στερήσουμε» δηλώνουν ιδιοκτήτες στη «Δ».

Βέβαιο θεωρείται ωστόσο πως θα ακολουθήσει και νέα σύσκεψη μεταξύ των εμπλεκόμενων φορέων καθώς κατά την σημερινή θα γίνει μία πρώτη καταγραφή προβλημάτων, αιτημάτων και πιθανολογούμενων λύσεων.

Απο 14 Ιανουαρίου
εως 22 Φεβρουαρίου
SIMULTAN LANGUAGES
ΓΕΡΜΑΝΙΚΑ
ΣΕ ΕΝΑ ΜΗΝΑ!
εύκολα - γρήγορα - ζωντανά
με το σύστημα "SIMULTAN"
Ειδικά για:
Ξενοδοχοϋπαλλήλους,
καταστηματάρχες και γενικά
απασχολούμενους
στο τουρισμό
εγγραφές τώρα! τηλ. 32272, 61216
Διδάσκει προσωπικά,
ο ΘΕΟΔΩΡΟΣ Γ. ΑΘΑΝΑΣΙΑΔΗΣ
Διδάκτωρ Παν/μίου Νυρεμβέργης
Πάροδος Κων/λεως, Ροδινι (εναντι εκκλησίας Ροδινιου)

RODOS 2400 Cair
Επιλογή από την Ένωση Γάλλων Οινολόγων σαν ο μοναδικός εκπρόσωπος από τα κρασιά των Ελληνικών νησιών.
Χωρίς σχόλια . . . (δικά μας)
Δημιουργίες C·A·I·R
1000 VINS DU MONDE
LA SELECTION DES OENOLOGUES
ÎLES GRECQUES
RHODES CAIR RHODES
Rhodos 2400 1999
. . . La robe délicatement nuancée de tons verts augure l'élégance florale puis fruitée (pêche blanche) du nez. En bouche, l'ensemble est léger, voire aérien, et donne un excellent vin d'apéritif . . .
© 2000 Hachette Livre, Paris.
"Περιλαμβάνεται στον Φετινό Οδηγό ξένων (μη γαλλικών κρασιών) έχοντας κερδίσει άλλο ένα μετάλλιο στον έγκυρο διεθνή διαγωνισμό Vinalies International Οι δοκιμαστές το περιέγραψαν ότι έχει ανθώδη κομψότητα με άρωμα λευκών ροδάκινων και μια συνολικά αιθέρια ποιότητα. Ένα τέλειο απεριτίφ είπαν και ποιος είμαι εγώ να διαφωνήσω !" . . .
ATHENS NEWS 01/10/00 WINE OF THE WEEK
...Πρόκειται για ένα θαυμάσιο κρασί με γοητευτική κιτρινοπράσινη σχεδόν καναρινί ρόμπα και έντονη παρουσία CO_2. Στην μύτη εκφράζεται με δυνατά αρώματα εξωτικών φρούτων σε φόντο αρωματικών λουλουδιών, πεντακάθαρα και σταθερά. Διαθέτει γεύση ισχυρή ισορροπημένη και παχιά. Επίγευση αναπάντεχα μακρά και καθαρή...
Περιοδικό ΓΕΥΣΗ – *Τεύχος Νο 38*

Εκπονήθηκε για το Δήμο Ροδίων

Μελέτη αντιμετώπισης καταστροφικού σεισμού



Ολοκληρώθηκε την περασμένη εβδομάδα η εκπόνηση του Επιχειρησιακού Σχεδίου Δράσης σε περίπτωση ισχυρού σεισμού και αφορά εξ' ολοκλήρου τα όσα θα πρέπει να γίνουν στο Δήμο Ροδίων.

Η μελέτη εκπονήθηκε από ομάδα επιστημόνων επικεφαλής της οποίας είναι ο καθηγητής Γεωφυσικής του πανεπιστημίου Αθηνών Ευθύμιος Λέκκας. Μέσα από τη μελέτη παρουσιάζονται όλα εκείνα που αφορούν στη διαχείριση της κατάστασης αμέσως μετά από ένα μεγάλο και καταστροφικό σεισμό, προτείνονται τα σημεία δημιουργίας χώρων συγκέντρωσης με γνώμονα τα χαρακτηριστικά του υπεδάφους, καθώς επίσης παρουσιάζονται τα χαρακτηριστικά εδάφους της κάθε συνοικίας προκειμένου να ληφθούν προληπτικά μέτρα προστασίας (εφόσον αυτά κριθούν απαραίτητα).

Για την εκπόνηση της μελέτης απαιτήθηκε εργασία δύο ετών και σύμφωνα με τον κ. Ευθύμιο Λέκκα αυτή είναι πλήρως επικαιροποιημένη με γνώμονα τα όσα προωθούνται προς ψήφιση στη Βουλή σχετικά με τον αντισεισμικό σχεδιασμό και προστασία. «Η μελέτη αυτή είναι ό,τι πιο σύγχρονο υπάρχει στην Ελληνική επικράτεια» δήλωσε προς τη Δράση ο κ. Ευθύμιος Λέκκας και έκανε γνωστό ότι «η παρουσίασή της θα γίνει στα τέλη του μηνός Φεβρουαρίου». Η ακριβής ημερομηνία της παρουσίασης θα καθοριστεί στις αμέσως προσεχείς ημέρες.

Μετρήθηκαν 43 νεκροί, ανυπολόγιστοι οι εγκλωβισμένοι

Φονικό το ξύπνημα του Εγκέλαδου στην Τουρκία

Επίκεντρο στην απόληξη του τόξου του Αιγαίου

Νεκρούς μετράει για άλλη μια η γειτονική Τουρκία από την επίσκεψη του «Εγκέλαδου», ο οποίος κτύπησε χθες το πρωί, σκόρπισε το θάνατο, προκάλεσε τον τρόμο, κατέστρεψε σπίτια και εγκλώβισε ανθρώπους κάτω από τα ερείπια. Η σεισμική δόνηση ήταν μεγέθους 6 βαθμών της κλίμακας Ρίχτερ έπληξε τη δυτική Τουρκία, προκαλώντας το θάνατο 43 ανθρώπων και τον τραυματισμό τουλάχιστον άλλων 120. Εκφράζονται φόβοι ότι ο αριθμός των νεκρών θα αυξηθεί όσο περνάνε οι ώρες και τα συνεργεία διάσωσης δεν εντοπίζουν τους εγκλωβισμένους.

Σύμφωνα με το πρακτορείο Ανατολή, το επίκεντρο της δόνησης (που σημειώθηκε στις 09:11 ώρα Ελλάδας) εντοπίζεται στην πόλη Μπολβαντίν, στην περιφέρεια του Αφιόν Καραχισάρ. Τον πρώτο σεισμό ακολούθησε ένας επίσης ισχυρός μετασεισμός. Η δόνηση έγινε αισθητή και στις κεντρικές και βορειοδυτικές περιοχές της χώρας.

«Πέντε άνθρωποι έχασαν τη ζωή τους στην επαρχία του Αφιόν Καραχισάρ, όπου κατέρρευσαν τουλάχιστον 27 κατοικίες, με αποτέλεσμα οχτώ άνθρωποι να παγιδευτούν κάτω από τα ερείπια» τονίζει το Ανατολή επικαλούμενο τοπικούς παράγοντες. «Έντρομοι οι κάτοικοι των περιοχών που επλήγησαν βγήκαν στους δρόμους και οχτώ από αυτούς τραυματίσθηκαν στην κοινότητα Ακσαράι (στην κεντρική Τουρκία) πηδώντας από τα μπαλκόνια, ή τα παράθυρα των σπιτιών τους» περιέγραψε ο αρχηγός της τοπικής αστυνομίας, Οσμάν Ολγκούν.

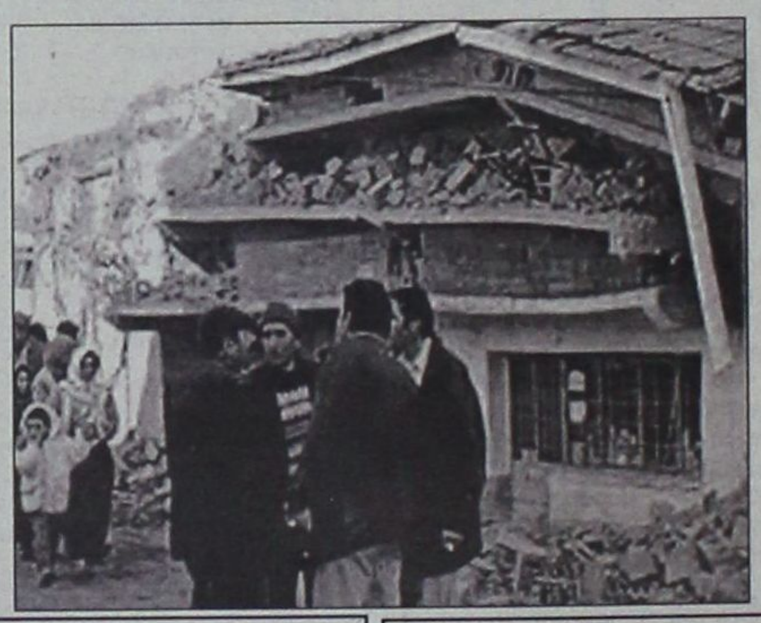



Ήταν στο τόξο του Αιγαίου

Ιδιαίτερα αισθητός έγινε ο σεισμός και στα νησιά της Δωδεκανήσου, χωρίς ωστόσο να προκληθούν ζημιές ή άλλα προβλήματα. «Ο σεισμός αυτός έγινε στην απόληξη του σεισμικού τόξου του Αιγαίου, εκεί όπου συγκλίνει με το τόξο της Κύπρου» δήλωσε προς τη Δράση ο καθηγητής Γεωφυσικής του πανεπιστημίου Αθηνών Ευθύμιος Λέκκας και διαβεβαίωσε ότι «δεν πρέπει να υπάρχει ανησυχία για σεισμική διέγερση στην περιοχή της Δωδεκανήσου».

Η διαφορά του σεισμού της επαρχίας Αφιόν Καραχισάρ, με τον αντίστοιχο της Δωδεκανήσου (που έγινε προ μηνός) είναι στο εστιακό βάθος. Εκείνος της Δωδεκανήσου έγινε σε βάθος 70 χιλιομέτρων, με επίκεντρο θαλάσσια περιοχή γι' αυτό και δεν προκάλεσε καταστροφές. Ο αντίστοιχος της Τουρκίας έγινε σε μικρό εστιακό βάθος (5 – 10 χιλιόμετρα) γι' αυτό και οι καταστροφές ήταν μεγάλες.

CASINO RODOS

ΖΗΤΟΥΝΤΑΙ

Το πολυτελέστατο Grande Albergo delle Rose, 5 αστέρων, ιδιοκτησίας της ΚΑΖΙΝΟ ΡΟΔΟΥ Α.Ε. θα ξεκινήσει τη λειτουργία του τον Φεβρουάριο. Για τη στελέχωσή του η εταιρεία επιθυμεί να προσλάβει ικανούς συνεργάτες, με προοπτική δωδεκάμηνης απασχόλησης στις παρακάτω ειδικότητες:

- Υπάλληλοι Υποδοχής

Απαραίτητη η εμπειρία στο σύστημα FIDELIO

- Σερβιτόρες

- Μάγειρες Β'

Απαραίτητη η πολή καλή γνώση των αγγλικών ενώ η γνώση μίας άλλης γλώσσας καθώς και η προϋπηρεσία σε ξενοδοχεία πολυτελείας ή Α' κατηγορίας θα ληφθεί υπόψη.

Πληροφορίες - Αιτήσεις με πρόσφατη φωτογραφία:

ΚΑΖΙΝΟ ΡΟΔΟΥ Α.Ε., Διεύθυνση Προσωπικού

Παπανικολάου 4, ΔΕΥΤΕΡΑ έως ΠΑΡΑΣΚΕΥΗ

Σημαντική αύξηση των παραβιάσεων του Εθνικού μας FIR

Κλιμακώνει η Αγκυρα τις προκλήσεις στο Αιγαίο

Το Καστελλόριζο στο επίκεντρο

Αυξάνονται χρόνο με το χρόνο οι παραβιάσεις του εθνικού μας εναέριου χώρου από τα τουρκικά μαχητικά αεροσκάφη. Χθες η εφημερίδα «Τύπος της Κυριακής» αποκάλυψε «άκρως απόρρητο» έγγραφο μέσα από το οποίο φαίνεται σε όλη της τη διάσταση η τουρκική προκλητικότητα τα τελευταία χρόνια. Συγκεκριμένακ ο «Τ. της Κ.» σημείωνε μεταξύ των άλλων:

Σε «άκρως απόρρητο» έγγραφο της διεύθυνσης ελληνοτουρκικών υποθέσεων του υπουργείου Εξωτερικών καταγράφεται η αύξηση των παραβάσεων των κανόνων εναέριας κυκλοφορίας και των παραβιάσεων του εθνικού εναέριου χώρου από τουρκικά πολεμικά αεροσκάφη τους τελευταίους μήνες έναντι των αντιστοιχίων του 2000. Τονίζεται ότι ειδικά το Νοέμβριο ο αριθμός των παραβάσεων (152) και των παραβιάσεων (194) ήταν εκ των υψηλότερων που σημειώθηκαν ακόμη και τη διετία 1998 -99, ενώ η αυξητική τάση διατηρήθηκε και το Δεκέμβριο.

Σε συμπληρωματικό έγγραφο με ημερομηνία 9 Ιανουαρίου, αναφέρεται ότι το Δεκέμβριο οι παραβάσεις ανήλθαν σε 128 και οι παραβιάσεις σε 134 (έναντι 22 και 24 αντιστοίχως το Δεκέμβριο του 2000).

Συνολικά, κατά τους 12 μήνες του 2001 ο αριθμός των παραβάσεων, παρουσιάζεται σημαντικά αυξημένος έναντι του 2000 κινούμενος πλέον στα επίπεδα του 1999, πριν δηλαδή την έναρξη της διαδικασίας «βήμα προς βήμα προσέγγισης».

Καταγραφή

Συγκεκριμένα καταγράφτηκαν 818 παραβάσεις και 974 παραβιάσεις (έναντι 484 και 447 αντιστοίχως το 2000). Ο αριθμός μάλιστα των παραβάσεων κατά το 2001 είναι υψηλότερος του αντίστοιχου αριθμού του 1000 (818 έναντι 634). Αλλά πέρα από την αύξηση του αριθμού των ενεργειών αμφισβήτησης του εθνικού εναέριου χώρου παρατηρούνται στοιχεία ελαφράς ποιοτικής μεταβολής της δραστηριότητας των τουρκικών αεροσκαφών.

Ο αριθμός των τουρκικών αεροσκαφών που εισήλθαν στο FIR Αθηνών κατά το 2001 σε σχέση με το 2000 παρουσίασε αύξηση της τάξης του 35%. Η αύξηση της τουρκικής δραστηριότητας άρχισε μετά το πέρας του καλοκαιριού, εντάθηκε κατά την εκτέλεση της μεγάλης ελληνικής διακλαδικής άσκησης «Παρμενίων» και κορυφώθηκε στη συνέχεια φθάνοντας περίπου τις 400 πτήσεις κατά το μήνα Νοέμβριο. Από την ανάλυση των τουρκικών διεισδύσεων του περασμένου έτους διαπιστώνεται ότι από τον Ιανουάριο έως και το Μάιο του 2001 το ενδιαφέρον της Τουρκίας εστιάζεται στην περιοχή του Καστελλόριζου.

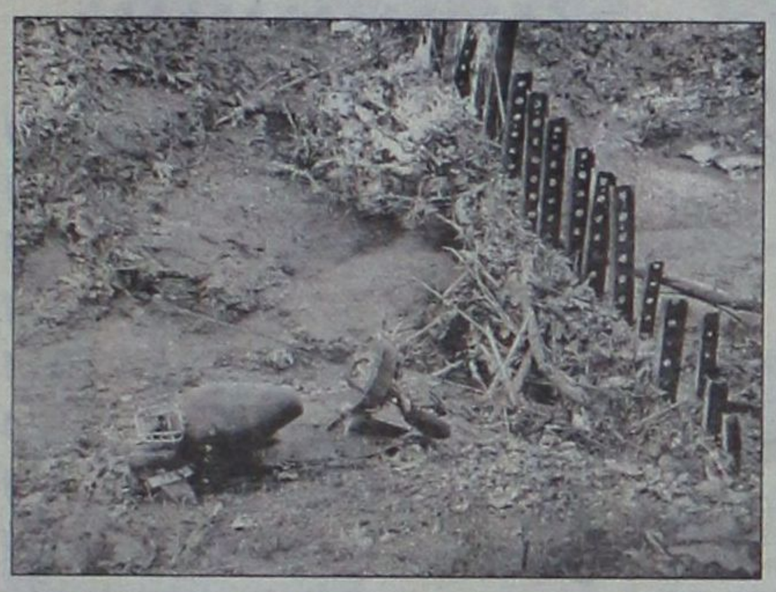





Βρίσκονται πεταμένα σε πλαγιές, σε ρέματα, σε πάρκα και σε κάθε άλλο απόμερο σημείο μπορεί να φανταστεί κανείς. Αρκετά από αυτά βρίσκονται στο Μόντε Σμιθ και κάποια άλλα στο Ροδίνι. Είναι τα κλεμμένα μοτοποδήλατα, μικρά περιουσιακά στοιχεία, ολόκληρος ο κόσμος για τους νεαρότερους, ένα εξυπηρετικό μέσο μεταφοράς για τους μεγαλύτερους. Τα μοτοποδήλατα (εκτός από κομμάτι του υγιούς εμπορίου) αποτελούν και μέσο που εξασφαλίζει παράνομο κέρδος για πολλούς. Ανταλλακτικά· αυτή είναι η μαγική λέξη, η κινητήριος δύναμη για εκείνους που βγαίνουν τα βράδια με κόφτες και γυρνάνε στις συνοικίες αναζητώντας εύκολους στόχους. Σε ολόκληρη τη χώρα υπάρχει σύστημα (αν όχι κύκλωμα) που προωθεί τα κλεμμένα ανταλλακτικά προς τα διάφορα μηχανουργεία. «Το καινούργιο ανταλλακτικό που χρειάζεστε κοστίζει 80.000, αλλά εάν θέλετε μπορούμε να βρούμε μεταχειρισμένο από την Πάτρα με 30.000 και η δουλειά σας θα γίνει» λέει ο μηχανικός προς τον δικυκλιστή. Από την Πάτρα στη Ρόδο και από τη Ρόδο στη Θεσσαλονίκη. Τα πάντα λειτουργούν στην εντέλεια και τα μοτοποδήλατα στο επίκεντρο να τροφοδοτούν με ανταλλακτικά όλους εκείνους που βρήκαν την κότα με τα χρυσά αβγά. Οι αστυνομικές αρχές από την άλλη πλευρά κινητοποιούνται προς πάσα κατεύθυνση, ωστόσο με τις ελλιπείς δυνάμεις τους είναι αδύνατον να βρίσκονται παντού. Έτσι ο μηχανισμός κλοπής μοτοποδηλάτων συνεχίζει το έργο του. Πώς λοιπόν θα προστατευτεί ο απλός δικυκλιστής; Απάντηση δεν υπάρχει. Το μόνο που αυτός μπορεί να κάνει είναι να αναλαμβάνει μέτρα που να αποτρέπουν τους κλέφτες, διότι από τη στιγμή που θα χαθεί ένα μοτοποδήλατο τότε είναι αδύνατον να βρεθεί.

ΖΗΤΟΥΝΤΑΙ

ΠΩΛΗΤΡΙΕΣ

για να εργασθούν σε κοσμηματοπωλείο με γνώση αγγλικών - γερμανικών σε εμπορικό κέντρο στο Κιοτάρι.
Μισθός ικανοποιητικός και εξελίξιμος.

Πληροφορίες τηλ. 86670 - 3, κ. Τάκη

ΟΙΚΟΔΟΜΙΚΕΣ ΕΠΙΧΕΙΡΗΣΕΙΣ
ΔΙΑΚΟΓΕΩΡΓΙΟΥ ΚΑΛΛΙΣΤΟΣ

- ΠΩΛΗΣΕΙΣ ΔΙΑΜΕΡΙΣΜΑΤΩΝ
- ΚΑΤΑΣΤΗΜΑΤΑ - ΑΠΟΘΗΚΕΣ
- ΑΝΤΑΛΛΑΓΕΣ ΑΚΙΝΗΤΩΝ
- ΑΓΟΡΕΣ ΟΙΚΟΠΕΔΩΝ
- ΑΝΑΛΑΜΒΑΝΟΥΜΕ ΑΝΤΙΠΑΡΟΧΕΣ

ΔΙΕΥΘ.: ΕΘΝ. ΑΝΤΙΣΤΑΣΕΩΣ 11, (πρώην Αννης Μαρίας)
Τηλ.: 78501-29318, 78502

ΠΩΛΟΥΝΤΑΙ διαμερίσματα λουξ κατασκευής με απεριόριστη θέα. Τα διαμερίσματα διαθέτουν θωρακισμένες πόρτες, εντοιχισμένες κουζίνες, ντουλάπες, εντοιχισμένο νιπτήρα με ντουλάπι, κεντρική θέρμανση αυτόνομη, ανοιγόμενα ανακλινόμενα κουφώματα με διπλά τζάμια, σίτες, ρολά, υδραυλικό ασανσέρ, τριφασικό ρεύμα.

Ολοι οι χώροι σπατουλαριστοί εσωτερικές πόρτες MDF με σχέδια.

ΔΙΑΜΕΡΙΣΜΑΤΑ

Επί της οδού Μεγ/ Κων/νου - Κων/νου Παλαιολόγου
50 τ.μ δυάρια ανά όροφο
85 τ.μ. τριάρια ανά όροφο
110 τ.μ. τεσσάρια ανά όροφο

Επί της Κων/νου Υδραίου - Στ. Κωπάδη
70 τ.μ. τριάρια ανά όροφο με μεγάλες βεράντες φανταστική θέα
90 τ.μ. τριάρια - τεσσάρια ανά όροφο με μεγάλες βεράντες φανταστική θέα
110 τ.μ. τεσσάρια ανά όροφο με μεγάλες βεράντες φανταστική θέα
130 τ.μ. τεσσάρια - πεντάρια ανά όροφο με μεγάλες βεράντες φανταστική θέα

Επί της Λεωφ. Καλλιθέας - Καρακόνερο
50 τ.μ. δυάρια ανά όροφο με μεγάλες βεράντες, απεριόριστη θέα
85 τ.μ. τριάρια ανά όροφο με μεγάλες βεράντες, απεριόριστη θέα
110 τ.μ. τεσσάρια ανά όροφο με μεγάλες βεράντες, απεριόριστη θέα.

ΚΑΤΑΣΤΗΜΑΤΑ
50 τ.μ. επί της Λεωφ. Καλλιθέας - Καρακόνερο
100 τ.μ. επί της Λεωφ. Καλλιθέας - Καρακόνερο
150 επί της Λεωφ. Καλλιθέας - Καρακόνερο

ΙΑΤΡΕΙΑ - ΓΡΑΦΕΙΑ
50 τ.μ. επί της Μεγ. Κων/νου και Κων Παλαιλόγου (Φώκιαλη)
100 τ.μ. επί της Μεγ. Κων/νου και Κων Παλαιλόγου (Φώκιαλη)
150 τ.μ. επί της Μεγ. Κων/νου και Κων. Παλαιλόγου (Φώκιαλη)

ΔΑΝΕΙΑ ΟΛΩΝ ΤΩΝ ΤΑΜΕΙΩΝ ΚΑΙ ΟΛΩΝ ΤΩΝ ΤΡΑΠΕΖΩΝ

Πληρ. ΔΙΑΚΟΓΕΩΡΓΙΟΥ ΚΑΛΛΙΣΤΟΣ
Τηλ. 78501-78502, 29318

www.SCH.GR

«Δικτυωθείτε» και στα σχολεία

Τη δυνατότητα να επικοινωνούν ηλεκτρονικά με άλλες σχολικές μονάδες στην Ελλάδα και το εξωτερικό, αλλά και να εξοικειωθούν με τη χρήση του Internet ως πηγή πληροφόρησης αποκτούν μαθητές και εκπαιδευτικοί των σχολείων όλης της χώρας, μέσα από το «Πανελλήνιο Σχολικό Δίκτυο».

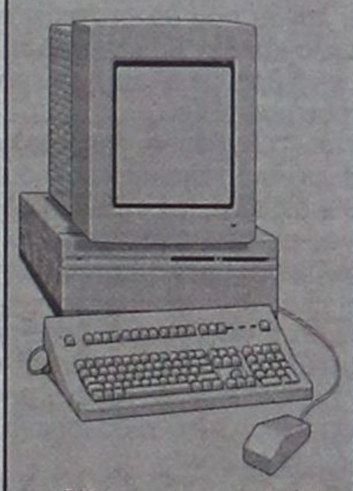

Αξίζει να σημειωθεί ότι στο εν λόγω δίκτυο έχει ενταχθεί το 99,81% της Δευτεροβάθμιας Εκπαίδευσης, το 17,08% της πρωτοβάθμιας και το σύνολο των ΙΕΚ.

Με απλά λόγια, στο δίκτυο βρίσκονται, αυτή τη στιγμή, 3.660 ΤΕΕ, Γυμνάσια και Λύκεια, 1.059 Δημοτικά και 141 ΙΕΚ σε όλη την επικράτεια.

Το «Πανελλήνιο Σχολικό Δίκτυο» διαθέτει και δική του σελίδα στο Διαδίκτυο, στη διεύθυνση www.sch.gr.

Επιπλέον, στόχος του υπουργείου Παιδείας είναι η διασύνδεση όλων των σχολείων της χώρας με σύστημα τηλεδιάσκεψης, μέσω του Internet.

Ο απώτερος στόχος του υπουργείου είναι η δημιουργία ενός πανεκπαιδευτικού δικτύου, το οποίο θα συνδθέει κάθε σχολείο με τα Πανεπιστήμια της χώρας, τα Μουσεία κτις Βιβλιοθήκες.

Παράλληλα, υλοποιείται πρόγραμμα επιμόρφωσης 75.000 εκπαιδευτικών στη χρήση των νέων τεχνολογιών.

Περιορισμένης έκτασης κατολισθήσεις έγιναν το τελευταίο χρονικό διάστημα στο πάρκο Ροδίνι. Βράχια και χώμα κατρακύλησαν στα μονοπάτια και απέκλεισαν την εύκολη πρόσβαση στις πηγές του πάρκου. Ωστόσο το μεγάλο πρόβλημα βρίσκεται στα βράχια που παρ' ότι έχασαν το στήριγμά τους δεν έπεσαν από την πλαγιά· απέμειναν να κρέμονται δημιουργώντας τις τέλειες συνθήκες μιας μεγάλης παγίδας. Ο κίνδυνος πρόκλησης σοβαρού ατυχήματος είναι πάρα πολύ μεγάλος καθώς πάνω από τα ετοιμόρροπα βράχια περνάει μονοπάτι για περιπατητές!

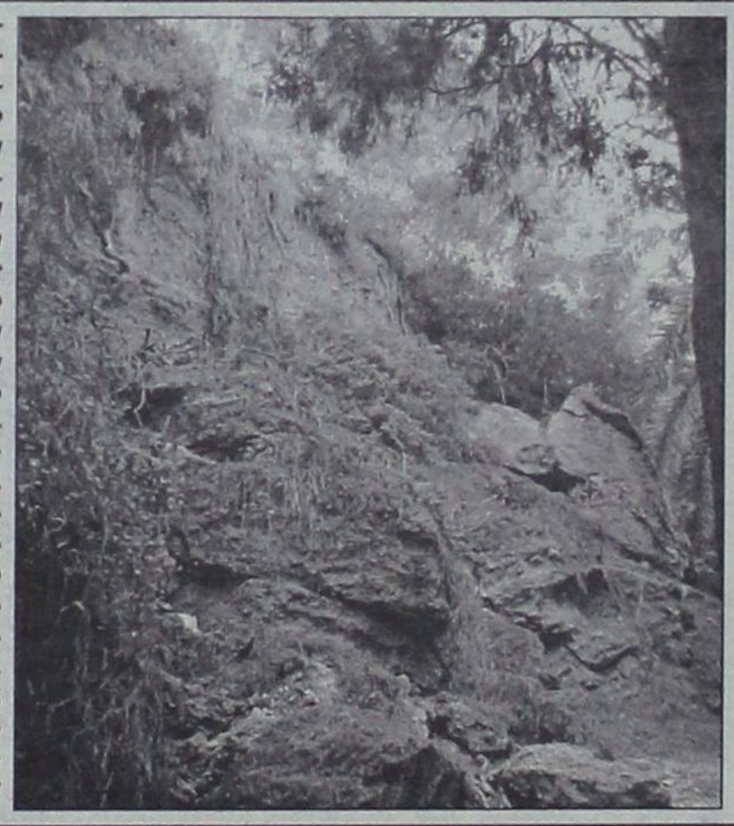

TOP PROPERTIES
GEORGE S. PIPINOS
ΓΕΩΡΓΙΟΣ Σ. ΠΙΠΙΝΟΣ
ΜΕΣΙΤΗΣ ΑΣΤΙΚΩΝ ΣΥΜΒΑΣΕΩΝ
REAL ESTATE AGENT 8 MEMBER OF F.I.A.B.C.I



Η «TOP PROPERTIES» είναι ατομική επιχείρηση και ανήκει εξ ολοκλήρου στον κ. Γεώργιο Σ. Πιπίνο, που από το 1971 ασχολείται αποκλειστικά και μόνο με επενδύσεις και REAL ESTATE, στο νησί της Ρόδου, καθώς και στην ευρύτερη περιοχή της Δωδεκανήσου.

ΑΠΕΥΘΥΝΟΜΑΣΤΕ: Στους **σοβαρούς, απαιτητικούς** και **επιλεκτικούς** επενδυτές - επιχειρηματίες - ελεύθερους επαγγελματίες, Έλληνες και ξένους υψηλού εισοδηματικού επιπέδου, που ενδιαφέρονται να κάνουν μια σοβαρή επένδυση **προβολής** στο νησί της Ρόδου.

ΠΡΟΣΦΕΡΟΥΜΕ:

Α) Υπηρεσίες και πληροφορίες που γίνονται σε προσωπικό επίπεδο με **εχεμύθεια, διακριτικότητα και σοβαρότητα.**

Β) Μεγάλη **γκάμα** υψηλής ποιότητας ακινήτων, όπως 1) Ξενοδοχεία Α' και Β' κατηγορίας των 600-500-350–300 κλινών 2) Κεντρικά αστικά ακίνητα κατάλληλα για τράπεζες - καταστήματα - γραφεία 3) Παραλιακές εκτάσεις, κατάλληλες για τουριστικές επενδύσεις των 150.000 - 100.000 - 70.000 - 50.000 - 36.000 τ.μ. και 4) Διαμερίματα και μαιζονέτες **προβολής.**

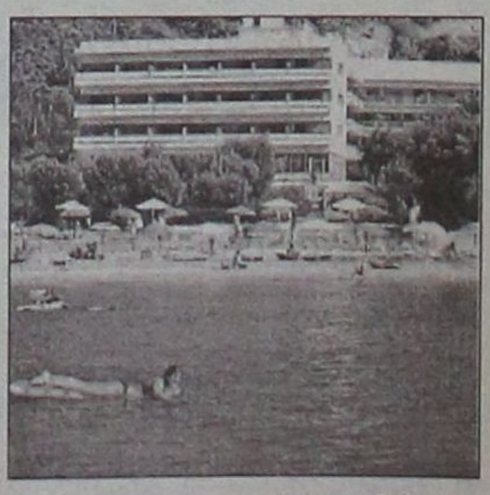

ΣΤΟΧΟΣ ΜΑΣ ΕΙΝΑΙ:

Να προσφέρουμε στο αγοραστικό μας κοινό **υψηλής ποιότητας ακίνητα και ευκαιρίες** στο νησί της Ρόδου. Η εικοσιπενταετής και πλέον πείρα μας στον τομέα αυτό αποτελεί εγγύηση.

ΣΥΝΘΗΜΑ ΜΑΣ ΕΙΝΑΙ:

Επενδύστε στη ΡΟΔΟ **ΤΩΡΑ**, σε ακίνητα που **ΑΝΤΕΧΟΥΝ ΣΤΟ ΧΡΟΝΟ**

Γεώργιος Σ. Πιπίνος
ΜΕΣΙΤΗΣ ΑΣΤΙΚΩΝ ΣΥΜΒΑΣΕΩΝ
Γιατί εμείς γνωρίζουμε καλύτερα!

KENNENTY 38, ΡΟΔΟΣ, 85100, τηλ. (0241) 23895, 38243. FAX (0241) 20883
38 KENNEDY STR., RHODES, 85100, TEL. (0241) 23895, 38243. FAX (0241) 20883

Πεδίο... "Δράσις"

Ksamiotakis@microworld.gr



...βολής

Στοχεύει ο Κώστας Σαμιωτάκης

ΑΠΟ 8 χρονών και πάνω... Ετσι γράφει στο εξωτερικό χάρτινο περίβλημά του ένα εκπληκτικά ευφυές, καλοστημένο, παιδικό κατά τα άλλα παιχνίδι. ***Είναι ο λαβύρινθος.*** Το ανασχηματίζεις, του αλλάζεις μορφή, τροποποιείς τις διαδρομές, αυξάνεις ή μειώνεις τις δυνατότητες πρόσβασης στο στόχο σου, μεγιστοποιείς ή ελαχιστοποιείς τις δυνατότητες του αντιπάλου σου, παίζεις φανερά ή μυστικά. Μια λάθος κίνηση και μένεις δεύτερος ή ακόμα πιο πίσω.

Από 8 χρονών και πάνω... Τόσο μικρά και παίζουν το παιχνίδι με τέτοια μαεστρία...

Τα βλέπεις απορροφημένα και καταγοητευμένα, αφημένα σε μια άλλη διάσταση απ' αυτή της πραγματικότητας που εκτυλίσσεται λίγο πιο πέρα, στην κουζίνα της μητέρας, στο γραφείο του πατέρα, μακριά από τα προβλήματα, τον καθημερινό μόχθο, τον αγώνα για επιβίωση. Εκείνα στο παιχνίδι τους. Προέχει ο στόχος, η πρωτιά, η νίκη.

Εύκολα θα έμοιαζε με παιχνίδι ενηλίκων αυτή η παιδική σπαζοκεφαλιά. Βάλτε στο παιχνίδι την διάσταση του χρόνου. ***Δύο, τρεις, πέντε, δέκα μήνες, λίγο χρώμα εκλογών και να ο «λαβύρινθος» σε έκδοση για «μεγάλους».*** Παίξτε μαζί μας την «προεκλογική περίοδο» γράφει τώρα στο εξωτερικό χάρτινο περίβλημα του το παιχνίδι.

Τα' χει όλα. Κυρίως την δυνατότητα να επιλέξεις το πιόνι της αρεσκείας σου. Διαλέγεις και παίρνεις: ***υποψήφιος, κόμμα, εν ενεργεία τοπικός άρχοντας, κοινωνικός φορέας, παράγοντας, χρηματοδότης, χρηματοδοτούμενος, αναλυτής, δημοσιογράφος, δημοσιολόγος, ιδιοκτήτης μέσου, απλός πολίτης, ψηφοφόρος.***

Τραβάς κάρτα. Ξεκινάς για το στόχο. Μόνο αυτό βλέπεις, μόνο αυτό ξέρεις. Ο σκοπός αγιάζει τα μέσα. Τώρα που άρχισαν τα όργανα πρέπει να χορέψεις. Μετρά η πρωτιά, η νίκη. Πρέπει να θριαμβεύσεις. Δεν είναι ώρα να σκεφτείς το κόστος, ούτε αλίμονο και τις ευθύνες, τις συνέπειες, το βάρος μιας τέτοιας νίκης. Θολώνει το μάτι απ' την προσπάθεια και δεν βλέπεις στο τέλος της διαδρομής αυτό που σε περιμένει.

Το παιχνίδι γίνεται ξαφνικά πραγματικό, μετουσιώνεται και μεταλλάσεται σε αληθινές προσδοκίες, ελπίδες, επιθυμίες, πραγματικών ανθρώπινων υπάρξεων, που περιμένουν από σένα τον νικητή. Το παιχνίδι σταματά να είναι παιχνίδι και γίνεται η ίδια η ζωή. Τώρα είσαι έτοιμος να παίξεις; Η θα πρέπει να το ξανασκεφτείς;

Κι αν απάντηση δεν πάρουμε αγαπητοί μου συμπολίτες και κυρίως συνάδελφοι αναλυτές της πολιτικής προεκλογικής επικαιρότητας, θα πρέπει να την «εκβιάσουμε», θα πρέπει να την ανακαλύψουμε, κυρίως όμως να την δώσουμε χωρίς να την υποδείξουμε σε αυτούς τους οποίους οφείλουμε την ύπαρξη μας: στους αναγνώστες μας, στους ακροατές μας, στους τηλεθεατές μας. Ισως το οφείλουμε και στον εαυτό μας.

Μια προεκλογική περίοδος έχει αρχίσει και υπάρχει ακόμα χρόνος για όλους, για μας τους παρατηρητές αλλά και για τους παίκτες. Υπάρχει χρόνος να αναρωτηθούμε αν αυτή η προεκλογική περίοδος και όλα όσα κουβαλά μαζί της πρέπει να αντιμετωπισθεί πραγματικά ανθρώπινα ειλικρινά, με σεβασμό στον πολίτη- ψηφοφόρο. Θα αναλυθεί στο μικροσκόπιο των αναλυτών και των μέσων μαζικής ενημέρωσης ή ακόμα για μια φορά θα περάσει τυπικά, επιφανειακά από το αχρηστοσκόπιο και το σκουπιδοσκόπιο της καθημερινότητας μας;

> ***"Και αυτή η προεκλογική περίοδος θα περάσει, έτσι, επιφανειακά από το... σκουπιδοσκόπιο και το αχρηστοσκόπιο της καθημερινότητάς μας;"***

Θα υπερεκτιμήσουμε για άλλη μια φορά τις προθέσεις, τις διαθέσεις, τις επιθυμίες, τις φιλοδοξίες και θα υποβαθμίσουμε τις δυνατότητες, τις πραγματικές ανάγκες, τα ουσιαστικά προβλήματα του πολίτη και του τόπου;

Θα μείνουμε για μια ακόμα φορά στις εντυπώσεις, στις συγκεντρώσεις, στα χρώματα κι αρώματα, στις υπερυψωμένες εξέδρες, στα πυροτεχνήματα, στις συμμαχίες, στις φανερές και μυστικές συμφωνίες ή θα γίνουμε μάρτυρες του αληθινού, καθαρού λόγου που θα στοχεύει κατευθείαν στην καρδιά και στο μυαλό και δεν θα υποτιμά τη νοημοσύνη... Εμείς τι θα ψάξουμε να βρούμε σ' αυτή την προεκλογική περίοδο; Μάλλον αυτό που μας αξίζει...

Τικ-τακ, τικ-τακ, τικ-τακ... Ο χρόνος. Αμείλικτος. Χρόνος πολύτιμος. Θυσία στο βωμό της τακτικής και της σκοπιμότητας. Στόχος η εκλογή. Θύμα η ιδέα, η αλήθεια, η ειλικρίνεια.

Ο προεκλογικός χρόνος μετράει αντίστροφα, ο πραγματικός όμως είναι καρφωμένος στη μηδέν. Στην ώρα της αλήθειας.

Υ.Σ. Να μην θεωρηθεί ότι η στήλη έχει διάθεση μονίμως να θεωρητικολογεί, να πολιτικολογεί ή ακόμα και να «φιλοσοσοφεί». Αντίθετα μάλιστα. Λοιπόν! Λάβετε θέσεις, προσδεθείτε, ελπίζουμε σε ομαλή προσγείωση στην εβδομαδιαία πραγματικότητα μας... Ή πιο απλά... καλό βόλι!!!

...λόξας



Ενα λίτρο γάλα καθημερινά για τους εργαζόμενους στον Δήμο! Το προβλέπει η σύμβαση τους. (Τί προβλέπει αλήθεια η σύμβαση για τα αυγά τους; Πρέπει να τα απολαμβάνουν βραστά; Μάτια; Ομελέτα; Στραπατσάδα; Πως; Γιατί αυτό το έλλειμμα ενημέρωσης;)

Αλλο πάντως είναι το ανησυχητικό και έχει να κάνει με πρακτικά ζητήματα. Καταρχήν αυτοί οι οποίοι θα αρμέγουν τις αγελάδες, θα είναι μόνιμοι ή εποχικοί υπάλληλοι του Δήμου; Θα είναι εξειδικευμένο προσωπικό ή θα γίνουν ειδικά σεμινάρια αρμέγματος;

Οι αγελαδίτσες που θα συμβάλουν στην υλοποίηση της σύμβασης των δημοτικών υπαλλήλων θα είναι εγχώριες (γέννημα θρέμμα του νησιού) ή εισαγόμενες με ότι αυτό σημαίνει (κίνδυνοι γνωστοί από βοοδειδή ανά την Ευρώπη). Θα βοσκούν αυτές οι αγελάδες στα παρτέρια του Δήμου ή θα ζητηθούν εκτάσεις από την Κ.Ε.Δ., οπότε προκύπτει άλλο ζήτημα.

Και τέλος η παστερίωση και η αποστείρωση θα γίνεται στα ίδια εργαστήρια που παστεριώθηκαν και αποστειρώθηκαν οι εγκέφαλοι κάποιων καρεκλοκένταυρων της κεντρικής διοίκησης οι οποίοι αδυνατούν να αντιληφθούν ότι μια μικρή αλλαγή στην «ερμηνεία» της σύμβασης, και το κρατικό οικοδόμημα δεν θα κατέστρεφε, και την αξιοπρέπεια των δημοτικών υπαλλήλων θα διασφάλιζε.

➡ Δεν γνώριζα ότι το Ι.Κ.Α. σημαίνει ***Ισχυρή Κοινωνική Ασφάλιση!*** Το έμαθα πρόσφατα από ένα τηλεοπτικό διαφημιστικό μήνυμα. Και αισθάνομαι πολύ καλύτερα γιατί το γράμμα ***Ι*** ως αρχικό αλλά και η λέξη Ιδρυμα μπορεί να παρερμηνευτεί. Εξάλλου η ιδρυματική πολιτική είναι κάτι παρωχημένο, ξεπερασμένο. Σήμερα ο «ασθενής» διευκολύνεται να ζήσει ως ισότιμο μέλος της κοινωνίας και να προσαρμοστεί σ' αυτήν. Εστω κι αν δεν έχει θεραπευτεί τελείως. Π.χ. ο διοικητής του Ι.Κ.Α. ο κ. Μιλτιάδης Νεκτάριος δεν χρειάζεται να παραμένει στο «Ιδρυμα» ο άνθρωπος. Είναι μία χαρά σας διαβεβαιώνω.

Είναι μικρή ασήμαντη λεπτομέρεια η άποψη ότι είναι προτιμότερο το Ι.Κ.Α. στη Ρόδο να πληρώνει κάθε μήνα κάποια εκατομμύρια ενοίκιο σε ξένο κτίριο παρά να στεγαστεί στο παλιό Νοσοκομείο επειδή αυτό δεν αποτελεί ιδιοκτησία του Ιδρύματος. Δεν πειράζει ελπίζουμε στην επιστήμη η οποία κάνει θαύματα. Ο γιατρός πάντως είπε ότι σ' αυτές τις περιπτώσεις θα πρέπει να λέμε πάντα ΝΑΙ... κα Αρσενοπούλου μου...

➡ ...η αγωνία και η ανασφάλεια ενός πολυλογά. Του ζήτησαν να ξεχάσει για λίγο το μικρόφωνο και να γράψει. Του είπαν πάτα στο έδαφος. Μάθε να περπατάς. Κάνε το λόγο σου χαρτί και καλαμάρι. Εύκολο να το λες...(από έναν ομιλούτα σε ένα γράφοντα, εδώ πρόκειται περί ταυτοπροσωπίας).

...δόξας

...δόξα και τιμή σ' εκείνους που θα σώσουν ζωές συμπολιτών τους, θα σεβαστούν την σωματική ακεραιότητα συνανθρώπων τους. Εμπρός παλικάρια στον μεγάλο και δύσκολο αγώνα, ρίξτε και τις τελευταίες εφεδρείες σας στη μάχη ώστε να ανά-

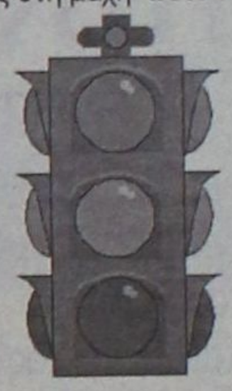

ψουν επιτέλους τα φανάρια στον κόμβο του Ροδινιού και να τοποθετηθούν φωτεινοί σηματοδότες σε τόσα άλλα σημεία του εθνικού και επαρχιακού μας οδικού δικτύου. Εμπρός όλοι μαζί στον αγώνα τον καλό και προφανώς, ιδιαίτερα δύσκολο, για τρία τέσσερα λαμπάκια που αναβοσβήνουν με πρόγραμμα και σώζουν ζωές. Και μετά σου λένε ότι τα μεγάλα έργα είναι η μαρίνα, το «καρνάγιο» το φράγμα του Γαδουρά, το λιμάνι της Ακαντιάς κι άλλα τέτοια παιχνιδάκια μπροστά στα φανάρια του Ροδινιού. Στα όπλα αδέρφια!!!

...ο γραπτός λόγος. Μένει, δεν πετάει και χάνεται. Τον σφραγίζεις με την πένα σου. Σε σφραγίζει και σε αποκαλύπτει. Καλή τύχη. Καλό κουράγιο (...επί προσωπικού, από τον γράφοντα για τον γράφοντα).

... πεδίο, και μάλιστα λαμπρό για τους αναγνώστες της στήλης (σελίδας) που θα ήθελαν να συμφωνήσουν ή να διαφωνήσουν με όσα διατυπώνονται εγγράφως ακριβώς εδώ. Μέρος ή ολόκληρη επιστολή σας μπορεί να δημοσιευτεί. Αν είστε και λίγο σύντομοι περιεκτικοί θα μας διευκολύνετε. Στείλτε την άποψη σας στην διεύθυνση: ΑΘΗΝΩΝ 124, ΑΝΑΛΗΨΗ, ΡΟΔΟΣ για τον Κώστα Σαμιωτάκη.

Βέβαια οι έχοντες και κατέχοντες Η/Υ και φυσικά πρόσβαση στο διαδίκτυο μπορούν να επωφεληθούν και του ηλεκτρονικού ταχυδρομείου.

Η σχετική διεύθυνση είναι:
Ksamiotakis@microworld.gr

ΔΡΑΣΙΣΠΟΡ

Δευτέρα 4 Φεβρουαρίου 2002 • Τηλ: 63790, 64393, 68761 • Fax: 63393

Της έβγαλε τη γλώσσα...

ΕΘΝΙΚΟ ΣΤΑΔΙΟ.- ***Δύσκολη, αλλά δίκαιη νίκη πέτυχε χθες στο Εθνικό Στάδιο της πόλης μας ο Α.Σ. Ρόδος, με 2-0 σε βάρος του Α.Ο. Χερσονήσου. Η «πράσινη» ομάδα χρειάστηκε να ενεργοποιήσει τις «ειδικές αγωνιστικές δυνάμεις» της (μαζί με αρκετή δόση υπομονής) προκειμένου να ξεπεράσει το εμπόδιο ενός αξιόμαχου αντίπαλου. Οι γηπεδούχοι πέτυχαν τα γκολ τους στο 81' και 89' και πανηγύρισαν έξαλλα την επιτυχία τους στο τέλος.***

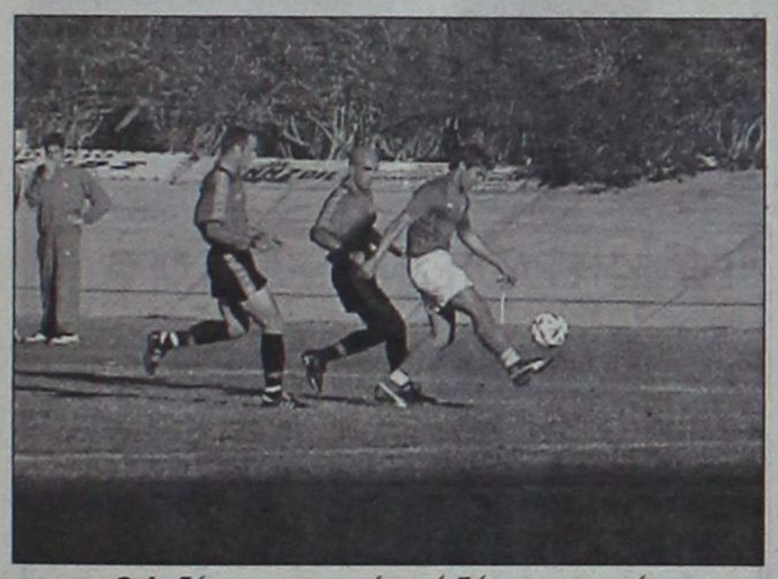

Ο Λαζάρου μπροστά από δύο αμυντικούς του Α.Ο. Χερσονήσου

- ✔ Ο Α.Ο. Χερσονήσου κράταγε για 80 λεπτά το 0-0
- ✔ Στο τελευταίο 10λεπτο τα δύο γκολ της Ρόδου
- ✔ Καντιμοίρης και Καρίκης οι σκόρερς

Ο Α.Σ. Ρόδος ξεκίνησε δυνατά το παιχνίδι, αναζητώντας ένα γρήγορο γκολ που θα «έλυνε» τα πόδια των παικτών του. Η αρχική αποστολή, ωστόσο, δεν επιτεύχθη, καθώς οι «πράσινοι» είχαν ν' αντιμετωπίσουν τη γκίνια, αλλά κι ένα σταθερό και ικανό γκολκήπερ, όταν δημιουργούσαν τις προϋποθέσεις για γκολ.

Ενα αρνητικό στοιχείο που δεν πέρασε απαρατήρητο ήταν οι επιπόλαιες πάσες προς τους επιθετικούς, είτε αυτές ήταν τελικές, είτε όχι.

Ο Α.Ο. Χερσονήσου έδειξε αρκετά δυνατός, με καλογυμνασμένους παίκτες, που στήθηκαν πολύ σωστά στον αγωνιστικό χώρο.

Στην επανάληψη ήταν ιδιαίτερα κινητικός, με τον προπονητή του να βάζει δύο επιθετικούς, κτυπώντας στα ίσα τον αγώνα!

Από την άλλη πλευρά, ο Δημήτρης Σκούνας έριξε στο παιχνίδι τον Καρίκη, προκειμένου να δημιουργούνται περισσότερες ρωγμές στην αντίπαλη άμυνα. Και πάλι μεγάλος πρωταγωνιστής ήταν ο γκολκήπερ Δημητριάδης, που έκανε κι άλλες σωτήριες επεμβάσεις.

Η λύτρωση ήρθε στο 81' με τον Γιώργο Καντιμοίρη, που σκόραρε κι άνοιξε το δρόμο προς την «πράσινη» νίκη!

ΤΑ ΓΚΟΛ

Στο 81' καρποφόρησε μια οργανωμένη επίθεση των «πρασίνων». Η μπάλα έφθασε μέσα στην περιοχή και αριστερά στον Καντιμοίρη, που αφού απέφυγε αντίπαλο με πλασέ έκανε το 1-0. Εδώ, οι φιλοξενούμενοι διαμαρτυρήθηκαν για οφσάιντ του σκόρερ.

Το τελικό 2-0 γράφτηκε στο 89'. Οι γηπεδούχοι έκλεψαν στο χώρο του κέντρου και αμέσως η μπάλα πήγε στον Καρίκη, που με συρτό σουτ την έστειλε στα δίχτυα. Ακολούθησαν οι έξαλλοι πανηγυρισμοί παικτών και φιλάθλων.

ΑΛΛΕΣ ΦΑΣΕΙΣ

Στο 3' ο τερματοφύλακας του Α.Ο. Χερσονήσου, Δημητριάδης, έδιωξε σε κόρνερ στο σουτ του Καντιμοίρη.

Ο Ροδανάκης εξουδετέρωσε την κεφαλιά του Μπελιμπασάκη στο 22'.

Ο Νικοκυράκης Μ. έδιωξε πάνω στη γραμμή το πλασέ του Καντιμοίρη στο 33'.

Ενα λεπτό αργότερα η κεφαλιά του Καντιμοίρη δεν ανησύχησε ιδιαίτερα τον Δημητριάδη, που απέκρουσε.

Στο 35' ο Ροπόκης είχε συρτό σουτ στη ρίζα της καθέτου δοκού.

Σε κόρνερ του Σεβδαλή, ο Δημητριάδης απέκρουσε σωτήρια την κεφαλιά του Πάττα.

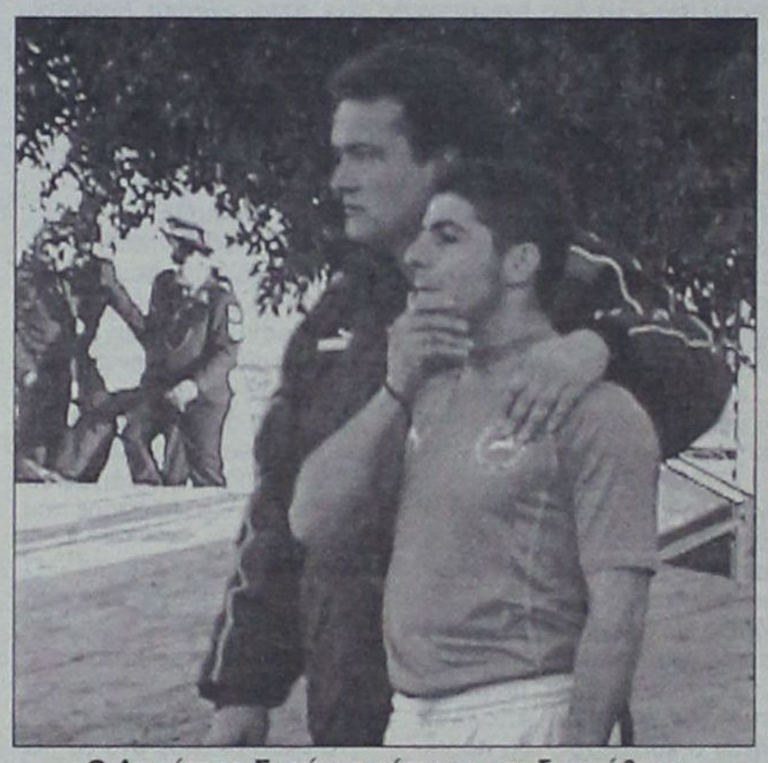

Ο Δημήτρης Σκούνας ρίσκαρε και δικαιώθηκε στην αλλαγή του Γιώργου Καρίκη

Ο γκολκήπερ του φιλοξενούμενου έδιωξε σε κόρνερ το πλασέ του Καντιμοίρη στο 46'. Στη συνέχεια της φάσης, η κεφαλιά του Πάττα στο κόρνερ, αποκρούστηκε από τον Χρονάκη πάνω στη γραμμή.

Το μακρινό σουτ του Φινοκαλιώτη στο 48' αποκρούστηκε ωραία σε κόρνερ από τον Ροδανάκη.

Στο 57' ψηλοκρεμαστό μακρινό σουτ του Φινοκαλιώτη, ο Ροδανάκης έδιωξε σε κόρνερ με το σώμα του την τελευταία στιγμή.

Αστοχη ήταν η κεφαλιά του Ροπόκη στο 59'.

Ο Δημητριάδης απέκρουσε προσωρινά το σουτ του Λαζάρου στο 63'. Ακολούθησε δυνατό άστοχο σουτ του Σεβδαλή.

Ο Λαζάρου δεν κατάφερε να σκοράρει στο 91', αφού το πλασέ του εξουδετέρωσε ο Δημητριάδης. Νέο πλασέ του Λαζάρου στο 93', νέα απόκρουση του αντίπαλου τερματοφύλακα.

ΟΙ ΔΙΑΚΡΙΘΕΝΤΕΣ

Οι Πάττας, Μαλλιάκας και Καντιμοίρης άρεσαν από τους νικητές. Καλύτεροι της κρητικής ομάδας οι Δημητριάδης, Νικοκυράκης και Μπελιμπασάκης.

Η ΔΙΑΙΤΗΣΙΑ

Πολύ καλή ήταν η διαιτησία του κ. Δελφάκη (Κύριος, Γεωργακόπουλος) από την Αρκαδία. Εδειξε κίτρινη κάρτα στους Πάττα, Κουτούζο και Φινοκαλιώτη.

Οι συνθέσεις:

Α.Σ. ΡΟΔΟΣ: Ροδανάκης, Σιφνάκης (48' Καρίκης), Σταθόπουλος, Πάττας, Μπαλής, Μαλλιάκας, Σεβδαλής (70' Κατικαρίδης), Καντιμοίρης, Λαζάρου, Ροπόκης (83' Μακρυδημήτρης), Σιδηρόπουλος

Α.Ο. ΧΕΡΣΟΝΗΣΟΥ: Δημητριάδης, Καπελώνης, Νικοκυράκης Μ., Στρατάκης, Φυσσέας, Κουτούζος, Μπελιμπασάκης, Φινοκαλιώτης (80' Οικονομάκης), Γαλανός (57' Τσαΐνης), Νικοκυράκης, Χρονάκης (52' Αποστολάκης)



Η κεφαλιά του Πάττα θα αποκρουστεί από τον Δημητριάδη

rp

★★★★★

RODOS PALACE

Resort Hotel • Convention Center

Το πολυτελέστερο Ξενοδοχειακό Συγκρότημα Διακοπών της χώρας (785 δωματίων), με το μεγαλύτερο Διεθνές Συνεδριακό Κέντρο (4000 ατόμων), ζητεί:

ASST. MARKETING & P.R. MANAGER

Το εν λόγω στέλεχος που θα επιλεγεί θα κληθεί να ασχοληθεί ενεργά με την χάραξη και την υλοποίηση της επικοινωνιακής πολιτικής, την επίβλεψη της δημιουργίας σύγχρονου διαφημιστικού υλικού, την προώθηση των πωλήσεων, την έρευνα αγοράς και την δημιουργία αποτελεσματικών δημοσίων σχέσεων με τους πελάτες και τα Μ.Μ.Ε.

Ο/Η ιδανικός υποψήφιος θα πρέπει να είναι έως 30 ετών, απόφοιτος Ελληνικού ή ξένου Πανεπιστημίου ή αναγνωρισμένης Τουριστικής Σχολής και να διαθέτει μεταπτυχιακό τίτλο στο Marketing και την Διοίκηση Ξενοδοχειακών Επιχειρήσεων ή εκτενή εμπειρία στον ευρύτερο χώρο του Marketing Τουριστικών Υπηρεσιών.
Απαραίτητη θεωρείται η άριστη γνώση της Αγγλικής και κατά προτίμηση της Γερμανικής γλώσσας, καθώς επίσης και η χρήση Η/Υ (Word, Excel, Internet κλπ.). Οποιαδήποτε επιπλέον προσόντα θα συνεκτιμηθούν στην αξιολόγηση. Η απασχόληση είναι δωδεκάμηνης διάρκειας με έδρα τη Ρόδο.

Οι ενδιαφερόμενοι μπορούν να αποστείλουν το βιογραφικό τους μαζί με μία φωτογραφία στην διεύθυνση:

Λεωφ. Ιαλυσού, Τ.Θ. 121, Ιξιά, Ρόδος 851 00,
Fax: 02410 25350 E-mail: info@rodos-palace.gr
Υπ' όψιν Κου Γ. Μπαρμπούτη
Η απόλυτη εχεμύθεια θεωρείται αυτονόητη.

Ξέπασε ο Απόλλων Καλυθιών

ΚΕΡΑΤΣΙΝΙ.-
(Ανταπόκριση Αλ. Κελόγλου)

Ευχάριστο ήταν το χθεσινό πρωινό για τον Απόλλωνα Καλυθιών. Παίζοντας εκτός έδρας κατάφερε να νικήσει 3-0 την ομάδα του Κερατσινίου και συγχρόνως να αυξήσει κατά πολύ τις ελπίδες παραμονής του στην Εθνική Ερασιτεχνική Κατηγορία.

✓ Κέρδισε 3-0 εκτός έδρας το Κερατσίνι και αύξησε τις ελπίδες παραμονής του
✓ Δύο γκολ πέτυχε ο Πολυχρονίου

Η γηπεδούχος ομάδα έπαιζε χθες το τελευταίο της χαρτί για την παραμονή της στην κατηγορία.Γι αυτό και έπαιξε αρκετά δυνατά με στόχο τους τρεις βαθμούς της νίκης. Ωστόσο, απέναντί της βρήκε ένα αποφασιστικό Απόλλωνα, που δεν φαινόταν διατεθειμένος να κάνει ...εκπτώσεις στους βαθμούς. Ηθελε το τρίποντο και το πήρε, με το σπαθί του!

ΣΤΟ ΠΡΩΤΟ ημίχρονο, η γηπεδούχος ομάδα, λόγω του ανέμου που επικρατούσε στην περιοχή, φαινόταν να ισορροπεί το παιχνίδι χωρίς όμως να απειλεί σοβαρά την εστία του Απόλλωνα.

Στην επανάληψη, με βοηθό πια τον αέρα, ο Απόλλων ήταν ο κυρίαρχος του παιχνιδιού. Μπήκε φορτσάτος στο γήπεδο και από τα πρώτα λεπτά έδειξε τις προθέσεις του. Η επικράτησή του ήταν πλέον ζήτημα χρόνου.

«ΜΙΛΗΣΕ» Ο ΠΟΛΥΧΡΟΝΙΟΥ

Στο β' 45λεπτο του αγώνα «μίλησε» ο έμπειρος Κώστας Πολυχρονίου. Πέτυχε δύο από τα τρία γκολ, ενώ δημιούργησε το άλλο.

Το σκορ άνοιξε στο 60'. Ο Πολυχρονίου εκμεταλλεύθηκε λάθος του Μπόνη και αφού πήρε τη μπάλα, πλάσαρε τον Μαϊμάνη.

Το 0-2 έγινε στο 77'. Ο Πολυχρονίου προχώρησε από τα δεξιά κι άβγαλε σέντρα - πάσα στον Σωτηρόπουλο, ο οποίος με πλασέ νίκησε τον Μαϊμάνη.

Το σκορ έκλεισε στο 86'. Ο Πολυχρονίου πήρε τη μπάλα από λάθος γύρισμα του Τσιμίδη στον τερματοφύλακά του και με κοντινό πλασέ έκανε το 0-3.

ΑΛΛΕΣ ΦΑΣΕΙΣ

Στο 19' ο Χατζηπέτρος με σουτ έστειλε μόλις άουτ τη μπάλα.

Στο 30' την ίδια τύχη είχε σουτ του Αγγελάκη.

Στο 35' ο Αλεξανδρίδης ...απογειώθηκε και έδιωξε σε κόρνερ τη μπάλα μετά από σουτ του Κουνελάκη. Το κόρνερ κτύπησε ο Κλίγκοβιτς και η μπάλα βρήκε το δοκάρι. Στη συνέχεια απομάκρυνε τη μπάλα ο Σαλαμαστράκης.

Στο 42'ο Μαϊμάνης έδιωξε δύσκολα σε κόρνερ τη μπάλα μετά από σουτ του Σαλπιγκτίδη.

Στο 44' οι Σαλπιγκτίδης - Σωτηρόπουλος έπαιξαν το «1-2» και ο πρώτος ανατράπηκε από τον Παπαϊωάννου μέσα στην περιοχή. Οι παίκτες του Απόλλωνα ζήτησαν πέναλτυ, αλλά ο διαιτητής δεν το «σφύριξε».

Στο 54' ο Μαϊμάνης με διπλή προσπάθεια απέκρουσε σε κόρνερ σουτ του Αυλωνίτη.

Στο 62' και 64' ο Πολυχρονίου είχε σουτ και κεφαλιά, αντίστοιχα, μόλις άουτ, ενώ στο 86' είχε την ίδια τύχη το σουτ του Καντιμοίρη.

Οι Κεβορτζιάν, Κουνελάκης ήσαν οι καλύτεροι του Κερατσινίου. Κορυφαίος των νικητών ο Πολυχρονίου, ενώ πολύ καλή απόδοση είχαν και οι Ράντισιτς, Κακλαμάνος, Σωτηρόπουλος, χωρίς να υστερήσουν οι υπόλοιποι.

Πολύ καλή η διαιτησία του κ. Ντάντη (Αναστασιάδη - Ματθιουδάκη) του Συνδέσμου Χίου.

Οι συνθέσεις:

ΚΕΡΑΤΣΙΝΙ: Μαϊμάνης, Μπάρμπας, Παπαϊωάννου, Μπόνης, Κεβορτζιάν, Τσιμίδης, Κλίγκοβιτς, Αγγελάκης (83' Μίχος), Σωτήρχος, Παπακώστας, Κουνελάκης.

ΑΠΟΛΛΩΝ: Αλεξανδρίδης, Σαλαμαστράκης, Χατζηπέτρος, Ράντισιτς, Κακλαμάνος, Χατζησταμάτης, Ισκάς, Αυλωνίτης, Σωτηρόπουλος (83' Καντιμοίρης), Σαλπιγκτίδης (67' Καβουσανάκης), Πολυχρονίου.

«Κερδίσαμε δίκαια»



Ο προπονητής του Απόλλωνα Γιώργος Τανίδης δήλωσε: Η ομάδα μου ήταν πολύ καλή και κερδίσαμε δίκαια.

Ο Απόλλων ξαναβρίσκει τον καλό εαυτό του. Τώρα προέχει να κερδίσουμε τον επόμενο αγώνα με τον Ερμή Κορυδαλλού.

Μετά από πολύ καλή εμφάνιση

Με αμφισβητούμενο γκολ έχασε ο Ιάλυσος στη Λειβαδιά

ΛΕΙΒΑΔΙΑ.-

Το μοναδικό τέρμα σημειώθηκε στο 72'

Ηρωικά μαχόμενος «έπεσε» ο Ιάλυσος στον χθεσινό εκτός έδρας του αγώνα με τον εκ των πρωτοπόρων Λεβαδειακό. Η ομάδα του Δημήτρη Τσιβγούλη ηττήθηκε με 1-0, και μάλιστα με γκολ που αμφισβήτησε εντονότατα. Αυτή η φάση, ήταν κυριολεκτικά όλη η «ουσία» του αγώνα και σας την παραθέτουμε πιο κάτω.

ΤΟ 1-0

Ηταν το 72' όταν ο Καρακατσάνης επιχείρησε ένα σουτ από καλή θέση μέσα στη μεγάλη περιοχή. Ο Ψαράς έπιασε τη μπάλα, που του έφυγε μέσα από τα χέρια, αλλά την ξανάπιασε αμέσως πέφτοντας και κάτω. Ενώ όλοι περίμεναν να σηκωθεί πάνω και να συνεχιστεί ο αγώνας, ο «βοηθός» διαιτητή κ. Μέρδης έδειξε σέντρα με αποτέλεσμα ο διαιτητής κ. Βλάχος να κατακυρώσει το γκολ (σύμφωνα με την υπόδειξη του «βοηθού» η μπάλα πέρασε τη γραμμή του τέρματος).

Οι του Ιάλυσου διαμαρτυρήθηκαν εντονότατα για μερικά λεπτά, αλλά φυσικά η απόφαση του διαιτητή δεν άλλαξε. Με αυτό το γκολ ο Λεβαδειακός μπόρεσε να πανηγυρίσει την πολυπόθητη νίκη και να παραμείνει «ζωντανός» στο «κυνήγι» του πρωτοπόρου Εργοτέλη.

Εξέπληξε ο Ιάλυσος

Με την εμφάνιση που έκανε, ο Ιάλυσος εξέπληξε τους πάντες στο γήπεδο της Λειβαδιάς, οι οποίοι μάλιστα αναρωτιόντουσαν πως βρίσκεται χαμηλά στο βαθμολογικό πίνακα. Οι φιλοξενούμενοι που στηρίχθηκαν στις αντεπιθέσεις έχασαν πολύ καλές ευκαιρίες να πετύχουν γκολ (στο 40' με τον Καρτάλη και το 62' με τον Β. Ράιο) και τελικά ηττήθηκαν με ένα αμφισβητούμενο γκολ.

Κακός ο Λεβαδειακός

Ο Λεβαδειακός ήταν κακός στο παιχνίδι αυτό και φάνηκε ξεκάθαρα ότι υποτίμησε τους «ερυθροκίτρινους». Πίεσε στην αρχή, αλλά από εκεί και πέρα ήταν επιπόλαιος στις προσπάθειές του με αποτέλεσμα μέχρι το 72' ο Ιάλυσος να κρατάει ανέπαφη την εστία του χωρίς μεγάλη δυσκολία.

Αρεσαν από τον Λεβαδειακό οι Καραγιαννίδης, Βελετάνης και Κνέζεβιτς. Από τον Ιάλυσο ουδείς υστέρησε. Οσοι χρησιμοποιήθηκαν, έδωσαν τον καλύτερό τους εαυτό.

Από τη διαιτησία του κ. Δελφάκη (Σεριάν, Μέρδης) από την Αρκαδία έμεινε παραπονούμενος ο Ιάλυσος για μια ακόμα φορά.

ΛΕΒΑΔΕΙΑΚΟΣ: Καρακώστας, Καραγιαννίδης, Ζιάκας, Παστός, Τσίφτης (46' Τοπολιάτης), Τσαούσης, Γιουρόπουλος (65' Πότσης), Βελετάνης, Καρακατσάνης, Κνέζεβιτς (75' Μίχας).

ΙΑΛΥΣΟΣ: Νίκος Ψαράς, Ζουρούδης (80' Μαυρής), Κυριαζής, Κοσμάς, Ζωάννου, Γρηγοράς, Δανάς, Σάββενας, Καρτάλης (55' Γιαλλούσης), Μοσχής Β., Ράιος, (65' Κούτρας).



ΕΘΝΙΚΗ ΕΡΑΣΙΤΕΧΝΙΚΗ ΚΑΤΗΓΟΡΙΑ

Ανακατατάξεις μόνο στην ...ουρά!

Οι εντός έδρας ήττες του Κερατσινίου (από τον Απόλλωνα) και του Ερμή (από τον Βύζαντα) καθώς και το «στραβοπάτημα» του Ατρομήτου Πειραιά, έφεραν ανακατατάξεις και νέο ενδιαφέρον στην ...ουρά της βαθμολογίας του 2ου ομίλου. Ουσιαστικά η «μάχη» έχει «ανάψει» για τα καλά και οι αμέσως επόμενες αγωνιστικές αναμένεται να κρίνουν πάρα πολλά. Στην κορυφή για μια ακόμα φορά δεν άλλαξε κάτι, καθώς όλοι οι πρωτοπόροι προχώρησαν με νίκες.

Ολα τ' αποτελέσματα της 18ης αγωνιστικής είναι τα ακόλουθα:

18η αγωνιστική

Ατσαλένιος - Αιολικός	1-0
ΑΟ Μάνης - Χαλκίδα	2-1
Λεβαδειακός - Ιάλυσος	1-0
Κερατσίνι - Απόλλων Καλ.	0-3
Ερμής - Βύζας Μεγάρων	0-1
ΑΣ Ρόδος - ΑΟ Χερσονήσου	2-0
Ατρόμητος - Επαμεινώνδας	2-2
Κισσαμικός - Εργοτέλης	0-4

Η ΒΑΘΜΟΛΟΓΙΑ

	ΑΓΩΝΕΣ	ΓΚΟΛ	ΒΑΘΜΟΙ
1. Εργοτέλης	18	36-11	43
2. Λεβαδειακός	18	34-10	42
3. Βύζας Μεγάρων	18	26-13	40
4. ΑΣ Ρόδος	18	35-12	38
5. Χαλκίδα	18	19-8	31
6. Ατσαλένιος	18	27-19	26
-. ΑΟ Χερσονήσου	18	23-19	26
8. Αιολικός Μυτιλήνης	18	22-23	25
9. Επαμεινώνδας Λεύκτρων	18	25-24	24
10. ΑΟ Μάνης	18	22-28	23
11. Ατρόμητος Πειραιά	18	22-24	21
12. Απόλλων Καλυθιών	18	17-25	19
-. Ερμής Κορυδαλλού	18	13-24	19
14. Κερατσίνι	18	16-30	15
15. Ιάλυσος	18	8-30	10
16. Κισσαμικός	18	9-52	1

Η ΕΠΟΜΕΝΗ ΑΓΩΝΙΣΤΙΚΗ

Αιολικός - Χαλκίδα
Ιάλυσος - Ατσαλένιος
Απόλλων Καλ. - ΑΟ Μάνης
Βύζας Μεγ. - Λεβαδειακός
ΑΟ Χερσονήσου - Κερατσίνι
Επαμεινώνδας - Ερμής
Κισσαμικός - ΑΣ Ρόδος
Εργοτέλης - Ατρόμητος

Η ψυχή μου όμως... είναι παλικάρι!

• Ο ΓΑΣ Ιάλυσος λύγισε την αντίσταση του Κένταυρου Δάφνης με 73-67 και έβαλε ακόμα ένα λιθαράκι για την παραμονή του στην κατηγορία

• Συγκινητικός ο Κοκορόγιαννης που πραγματοποίησε την καλύτερή του φετινή εμφάνιση ενώ ο Μπίλιας μίλησε στο τέλος...

• Οι «ερυθροκίτρινοι» πήραν φόρα... και συνεχίζουν την ανοδική τους πορεία

Απ' την κόλαση στον παράδεισο και τούμπαλιν... Ο ΓΑΣ Ιάλυσος αφού «τα χρειάστηκε» και πήγε να βγάλει μόνος τα μάτια του, τελικά λύγισε την αντίσταση του Κένταυρου Δάφνης με 73-67 και συνέχισε το ξέσπασμα των τελευταίων αγωνιστικών. Οι «ερυθροκίτρινοι» έχοντας σε μεγάλη μέρα τον Τάκη Κοκορόγιαννη (ο προπονητής του Κένταυρου δεν πίστευε στα μάτια του) πήραν μία σημαντική νίκη στην προσπάθειά που κάνουν για την παραμονή τους στην κατηγορία. Αλλωστε το απόλυτο της έδρας θεωρείται αυτονόητο για να ανανεώσει ο ΓΑΣ το ραντεβού του με την Γ' Εθνική.

Οι φιλοξενούμενοι αιφνιδίασαν τον Ιάλυσο, όμως μετά το πρώτο δεκάλεπτο οι ισορροπίες άλλαξαν και με πρωταγωνιστές τους Αβεκλούριο και Κοκορόγιαννη, ο ΓΑΣ κατάφερε μάλιστα να πάρει διαφορά 11 πόντων στο ημίχρονο.

Στην επανάληψη η εικόνα δεν άλλαξε. Ο Κένταυρος έπιασε στον ύπνο τους γηπεδούχους και πήρε το προβάδισμα. Ομως οι «ερυθροκίτρινοι» χαμογέλασαν τελευταίοι. Το 65-60 μετατράπηκε σε 65-64 και η αγωνία χτύπησε κόκκινο.

Ο Μπίλιας έγραψε το 67-64 , 1.30 πριν το τέλος και ο Κερασοβίτης με δύο βολές μείωσε 67-66. Ο Μπίλιας εκ νέου έγραψε το 69-66 στα 49'', οι Μιχαηλίδης και Σβαρδάγκαλος αστόχησαν και το τελικό σκορ διαμορφώθηκε με σάρωμα του Λυκογιάννη με το ροζ φύλλο να καταλήγει στον Ιάλυσο.

Απ' τους νικητές κορυφαίοι ήταν ο Κοκορόγιαννης και τον ακολούθησαν σε απόδοση οι Αβεκλούριος, Μπίλιας (στο τέλος) και Λυκογιάννης ενώ απ' τους ηττημένους ξεχώρισαν οι Σβαρδάγκαλος, Ματιάτος και Στάθης.

Τα δεκάλεπτα ήταν: 11-19, 42 -31 (ημ.), 49-53, 73-67

Διαιτητές: Μίγδος - Τσώνος

ΓΑΣ ΙΑΛΥΣΟΣ (Διάνας): Μυστιλόγλου 6, Μοσχής 2, Παπακώστας 2, Αβεκλούριος 17 (4), Μόδιαλης, Καραγιάννης 2, Λυκογιάννης 9, Κοκορόγιαννης 24 (2), Μπίλιας 11.

ΚΕΝΤΑΥΡΟΣ ΔΑΦΝΗΣ (Ορφανίδης): Σσκουλής 6 (1), Σβαρδάγκαλος 9, Μιχαηλίδης 12, Δούβρος 2, Κερασοβίτης 6, Κατσούρης 4, Στάθης 13, Τριφτάκης 1, Ματιάτος 14 (2).

ΤΟ ΦΙΛΜ ΤΟΥ ΑΓΩΝΑ

• Η δυνατή άμυνα και τα πολλά λάθη είχαν την τιμητική τους στο ξεκίνημα του αγώνα με αποτέλεσμα οι δύο ομάδες να συμβαδίζουν στο σκορ (9-9 στ 6'). Οι φιλοξενούμενοι με ένα σερί 0-7 ξέφυγαν 9-16 (8') και 11-19 (8') με καλάθι του Ματιάτου, που ήταν και το αποτέλεσμα του πρώτου δεκάλεπτου.

• Στη συνέχεια οι «ερυθροκίτρινοι» αντέδρασαν και μείωσαν 17-20 (11') με τρίποντο του Αβεκλούριου ενώ πήραν το προβάδισμα με 26-23 χάρη στις εκπληκτικές προσπάθειες του κορυφαίου χθες Κοκορόγιαννη. Η ομάδα του Γιώργου Διάνα μάλιστα με πιεστική άμυνα ανέβασε ακόμα περισσότερο τη διαφορά και πήγε στα αποδυτήρια προηγούμενη με 42-31.

• Το σενάριο το ίδιο... Οι πρωταγωνιστές ομοίως. Ο Κένταυρος Δάφνης ανέκαμψε με τη σειρά του και ροκάνισε τη διαφορά σε 46-39 (24') και 49-46 (26) με δίποντο του Στάθη. Η ομάδα του Θοδωρή Ορφανίδη με σερί 0-7 πήρε το προβάδισμα 49-53 που ήταν και το αποτέλεσμα του τρίτου δεκάλεπτου.

• Στην τελευταία περίοδο ο ΓΑΣ Ιάλυσος φρόντισε γρήγορα να ισοφαρίσει σε 53-53 (31') ενώ δείχνοντας τεράστια ψυχικά αποθέματα προηγήθηκε με 65-55 (36'). Οι Δαφνιώτες όμως δεν είχαν πει την τελευταία τους λέξη και με νέο σερί 0-9 μπήκαν για τα καλά στο παιχνίδι, με τους «ερυθροκίτρινους» όμως στο τέλος να δείχνουν την απαραίτητη ψυχραιμία και τελικά να παίρνουν τη νίκη με 73 -67.

ΟΙ ΠΡΩΤΑΓΩΝΙΣΤΕΣ

Ηταν απολαυστικός... Ο Τάκης Κοκορόγιαννης πραγματοποίησε την καλύτερή του φετινή εμφάνιση και προσέφερε πλούσιο θέαμα και άφθονα χειροκροτήματα στους φιλάθλους που βρέθηκαν στο κλειστό γυμναστήριο. Φυσικά ο έμπειρος παίκτης δεν ήταν μόνος του, καθώς ο Χρήστος Αβεκλούριος ξελάσπωσε την ομάδα του σε κρίσιμα σημεία, ενώ ο Χρήστος Μπίλιας σήκωσε τον Ιάλυσο στις πλάτες του, πετυχαίνοντας τα πιο κρίσιμα καλάθια.

Ειδική μνεία όμως πρέπει να γίνει και στους νεαρούς Κερασοβίτη και Σβαρδάγκαλο που αν και άπειροι κατάφεραν να «γυρίσουν» το παιχνίδι για την ομάδα τους, όμως δεν χαμογέλασαν στο τέλος... Πάντως, δέχθηκαν και με το παραπάνω τα εύσημα του προπονητή τους.

ΠΟΥ ΚΡΙΘΗΚΕ ΤΟ ΠΑΙΧΝΙΔΙ

• Μπορεί ο Χρήστος Μπίλιας να ήταν σαφώς επηρεασμένος απ' τον πρόσφατο τραυματισμό του, όμως στα τελευταία λεπτά σήκωσε στις πλάτες του τον Ιάλυσο και τον οδήγησε εκ του ασφαλούς στη νίκη

• Στις δύο άστοχες βολές του Κερασοβίτη στα 10'', χάνοντας παράλληλα την ευκαιρία να ισοφαρίσει για την ομάδα του

• Στην είσοδο του 19χρονου Σβαρδάγκαλου που αναστάτωσε την άμυνα των γηπεδούχων και ήταν ο βασικός συντελεστής της ανάκαμψης για τον Κένταυρο Δάφνης. Αν δεν ήταν αυτός, τα πράγματα θα ήταν πιο απλά για τους «ερυθροκίτρινους».

• Στην εκπληκτική εμφάνιση του Τάκη Κοκορόγιαννη που έκανε τα πάντα... Σκόραρε, πήρε ριμπάουντ, πυροβόλησε απ' την περιφέρεια και έκανε όλη τη «βρόμικη» δουλειά κάτω απ' τα δύο καλάθια.

Δώστε του το πρωτάθλημα...

✓ Ο Κολοσσός συνέχισε την τρελή κούρσα του κερδίζοντας στον Αγιο Δημήτριο τον Κρόνο με 62-53

✓ «Καθάρισαν» οι ψηλοί ...Κατούφας και Βαλαβανίδης Εσβησαν τους Καϊμακόγλου - Μπουντραχάνη

✓ Πολύ καλός ο Αλμπάνης... Και πλέον είναι θέμα χρόνου η κατάκτηση του τίτλου

Ολα τα παραμύθια κάποτε έχουν ένα τέλος...

Κάπως έτσι διαδραματίζεται και η ιστορία του Κολοσσού που από χθες είναι και επίσημα πρωταθλητής. Οι «θαλασσί» δεν σταμάτησαν ούτε στον Αγιο Δημήτριο, καθώς επικράτησαν με χαρακτηριστική ευκολία του Κρόνου με 62-53 και πλέον βρίσκονται και με τα δύο πόδια στη Β' Εθνική.

Η ομάδα του Χάρη Παπάζογλου δεν έδειξε τίποτα περισσότερο, απ' τα στοιχεία που την χαρακτηρίζουν ως καλύτερο σύνολο της κατηγορίας και φυσιολογικά έφτασε στην κατάκτηση του ροζ φύλλου με το οποίο είπε «stop» στους υποψήφιους συνδιεκδικητές του τίτλου.

Με άμυνα από ατσάλι, οργανωμένες επιθέσεις και υπεροπλία κάτω απ' τα δύο καλάθια, είχε συνεχώς το προβάδισμα και πέτυχε ακόμα μία νίκη.

ΝΤΕΡΜΠΙ ΣΤΟ ΞΕΚΙΝΗΜΑ

Μία και μοναδική φορά πήρε το προβάδισμα η ομάδα του Μάκη Ποτόσογλου που προηγήθηκε 4-2 (2'). Μέχρι εκεί όμως... Οι φιλοξενούμενοι αντέδρασαν και παίρνοντας αρκετά επιθετικά ριμπάουντ που μεταφράστηκαν σε πόντους και με πρωταγωνιστή τον Κατούφα πήραν βραχεία κεφαλή στο σκορ (11-13). Με δίποντο του Μπελάγια ο Κολοσσός ξέφυγε με 11-15, όμως ο Ζερβουλάκος με τρίποντο μείωσε σε 14-15. Ο Κουγιός απάντησε και ανέβασε τη ψαλίδα στο +4 (14-18) που ήταν και το αποτέλεσμα του πρώτου δεκαλέπτου.

ΜΕ ΔΥΟ ΠΡΟΣΩΠΑ

Οι «θαλασσί» με καλάθι του Βαλαβανίδη έκαναν το 19-22 (12') ενώ με ένα σερί 0-4 έφτασαν το δείκτη του σκορ στα υψηλότερα επίπεδα (19-26 στο 16'). Η απάντηση για τον Κρόνο ήταν άμεση που με ένα δικό του σερί 8-2 πλησίασε σε απόσταση αναπνοής (27-28) με δύο βολές του Παρασίδη. Τελικά το ημίχρονο έληξε με 27-30 ενώ θα πρέπει να σημειωθεί ότι ο Αλμπάνης είχε περάσει στη θέση του Κουγιού που είχε τρία διαδοχικά «airball» σε προσπάθειες έξω απ' τα 6.25.

«ΚΑΘΑΡΙΣΕ» ΝΩΡΙΣ

Ενα τρίλεπτο ήταν αρκετό για τον Κολοσσό προκειμένου να πατήσει το γκάζι και να εξαφανιστεί... Το 27-30 μετατράπηκε σε 29-36 (23') με τρίποντο του Αλμπάνη, και αυτή ήταν η αρχή του τέλους για τους Πειραιώτες. Μάλιστα η ομάδα του Χάρη Παπάζογλου μετέτρεψε το 39-45 (28') σε 39-50 με προσπάθεια του Χερκελετζή, που ήταν και το αποτέλεσμα του τρίτου δεκάλεπτου.

ΟΛΑ ΗΤΑΝ ΑΠΛΑ

Στην τελευταία περίοδο, το μόνο που έκαναν οι επίδοξοι πρωταθλητές ήταν να συντηρήσουν τη διαφορά. Με κοντό σχήμα ο Κολοσσός προέβη σε αργές επιθέσεις με αποτέλεσμα να πάρει τη μεγαλύτερη διαφορά (40-53) στο 31' και το νερό να μπει στο αυλάκι... Το τελικό 53-62 απλά φανέρωσε τη διαφορά δυναμικότητας των δύο ομάδων. Απ' τον Κολοσσό κορυφαίος ήταν ο Κατούφας και τον ακολούθησαν σε απόδοση οι Βαλαβανίδης και Αλμπάνης. Απ' τον Κρόνο ο μοναδικός παίκτης που σημείωσε διψήφιο αριθμό πόντων ήταν ο Παρασίδης ενώ οι ψηλοί των «θαλασσί» πέρασαν χειροπέδες στα βαριά πυροβολικά του Κρόνου, Καϊμακόγλου και Μπουντραχάνη.

Τα δεκάλεπτα ήταν: 14-18, 27-39 (ημ.), 39-50, 53-62

Διαιτητές: Μιχελίδης - Αχαμνός

ΓΣ ΚΡΟΝΟΣ (Ποτόσογλου): Κάκκαρης 4, Καϊμακόγλου 8, Μπρουτραχάνης 2, Λυγγερίδης 9, Στραγανιώτης 3 (1), Ηλιόπουλος 8, Ζερβουλάκος 6 (2), Διαμαντόπουλος 3, Παρασίδης 10, Κουτρουλάκης.

ΚΟΛΟΣΣΟΣ ΡΟΔΟΥ (Παπάζογλου): Κουγιός 9 (3), Αλμπάνης 8, Κουτσός, Βλαχοδήμος, Μπελάγιας 2, Τσίντζας, Κατούφας 20, Βαλαβανίδης 12, Γκογκίδης 9, Χερκελετζής 2.

Τις σελίδες του μπάσκετ επιμελήθηκε ο Μάκης Δούβαλης

e-mail:makiss@otenet.gr

Ξεκαθαρίζουν τα πράγματα

Και με τη βούλα πρωταθλητής είναι πλέον ο Κολοσσός που κέρδισε στην Αθήνα τον Κρόνο και μόνο με ένα θαύμα θα χάσει το τρένο της ανόδου... Παλικαρίσια νίκη πέτυχε ο ΓΑΣ Ιάλυσος κόντρα στον Κένταυρο Δάφνης και πάτησε για πρώτη φορά στην έκτη θέση.

Το Ρέθυμνο έκανε το καθήκον του κόντρα στον Αγιο Θωμά, ενώ τις αμυδρές ελπίδες του για την παραμονή στην κατηγορία διατήρησε ο Αίας Ταύρου με την εκπληκτική εκτός έδρας νίκη κόντρα στην Ηλιούπολη.

Δια περιπάτου η Χαλκίδα πέρασε νικηφόρα από τη Γλυφάδα ενώ ευχάριστο απόγευμα είχε και ο Αστέρας Εξαρχείων με αντίπαλο τα αδύναμα Χανιά.

Τέλος το ρεπό της εξέτισε η Αγία Παρασκευή.

Τ' αποτελέσματα της 17ης αγωνιστικής

Αστέρας Εξαρχείων ΟΑ Χανίων	114-74
ΑΝΟ Γλυφάδας - ΓΣ Χαλκίδας	69-88
ΓΣ Ηλιούπολης- Αίας Ταύρου	55-74
ΑΓΟ Ρεθύμνου - ΠΟ Αγίου Θωμά	74-69
ΓΣ Κρόνος - Κολοσσός Ρόδου	53-62
ΓΑΣ Ιάλυσος - Κένταυρος Δάφνης	73-67

● Ρεπό είχε η Αγία Παρασκευή

Η ΒΑΘΜΟΛΟΓΙΑ

1.	Κολοσσός Ροδου	31	15-1	1232-990 (+242)
2.	Κένταυρος Δάφνης	28	12-4	1184-1053 (+131)
3.	ΑΓΟ Ρεθύμνου	26	10-6	1193-1120 (+73)
4.	ΓΣ Κρόνος (+14)	25	9-7	1113-1024 (+89)
5.	ΓΣ Χαλκίδας (-14)	25	9-7	1233-1157 (+76)
6.	ΓΑΣ Ιάλυσος	24	8-8	1125-1183 (-58)
7.	Αγία Παρασκευή (+9)	23	8-7	1119-1087 (+32)
8.	Αστέρας Εξαρχείων (-9)	23	8-7	1162-1103 (+59)
9.	ΠΟ Αγίου Θωμά	22	6-10	1031-1044 (-13)
10.	Αίας Ταύρου	21	5-11	1046-1123 (-77)
11.	ΓΣ Ηλιούπολης	20	5-10	962-1027 (-65)
12.	ΟΑ Χανίων	20	4-12	1104-1414 (-310)
13.	ΑΝΟ Γλυφάδας	18	3-12	1010-1189 (-179)

● Ο ΓΣ Ηλιούπολης, ο ΑΝΟ Γλυφάδας ο Αστέρας Εξαρχείων και η Αγία Παρασκευή έχουν εκτίσει τα ρεπό τους.

Η ΕΠΟΜΕΝΗ ΑΓΩΝΙΣΤΙΚΗ

ΓΣ Χαλκίδας - Αστέρας Εξαρχείων
Αίας Ταύρου - ΑΝΟ Γλυφάδας
ΠΟ Αγίου Θωμά - ΓΣ Ηλιούπολης
Κολοσσός Ρόδου - ΑΓΟ Ρεθύμνου
Κένταυρος Δάφνης - ΓΣ Κρόνος
ΟΑ Χανίων - Αγία Παρασκευή
Ρεπό έχει ο ΓΑΣ Ιάλυσος

Τραγελαφικές καταστάσεις στην Ιαλυσό

Λουκέτο βάζει στα τμήματα υποδομής του ο ΓΑΣ Ιάλυσος... Οι νεανίδες δεν κατέβηκαν στο παιχνίδι με τον Διαγόρα και μηδενίστηκαν ενώ είναι άγνωστο αν θα ακολουθήσουν την τύχη του γυναικείου και του παιδικού τμήματος

Δυστυχώς η καταστροφή του μπάσκετ συνεχίζεται με εντατικούς ρυθμούς... Ο Γ.Α.Σ. Ιάλυσος μετά τη διάλυσή του παιδικού και του γυναικείου τμήματος έχει βάλει πρόσω ολοταχώς προκειμένου να μην αφήσει τίποτα όρθιο...

Τελευταίο παράδειγμα οι νεανίδες του συλλόγου που δεν κατέβηκαν να αγωνιστούν στο παιχνίδι με τον Διαγόρα και ως εκ τούτου μηδενίστηκαν και το μέλλον τους κρίνεται αβέβαιο.

Δυστυχώς είναι ΑΠΑΡΑΔΕΚΤΟ ένα σωματείο το οποίο έχει εκπρόσωπο στην Γ' Εθνική Κατηγορία, να μην διαθέτει τα στοιχειώδη τμήματα υποδομής. Οι «ερυθροκίτρινοι» φέτος αποφάσισαν να μην κατεβάσουν γυναικείο τμήμα για διάφορους λόγους (επιφυλασσόμεθα) ενώ το παιδικό έμεινε από «καύσιμα» στη μέση...

Τώρα απ' ό,τι φαίνεται φτάνει η σειρά των μικρών κοριτσιών να υποστούν το χτύπημα των υπεύθυνων της διοίκησης. Δεν γνωρίζουμε αν οι νεανίδες θα συνεχίσουν στο πρωτάθλημα. Ομως είναι γελοίο να μην υπάρχουν τουλάχιστον πέντε αθλήτριες προκειμένου να κατέβουν στο γήπεδο.

Οι ιθύνοντες του Ιάλυσου υποστήριξαν πως δεν υπήρχαν διαθέσιμες παίκτριες λόγω μαθητικών υποχρεώσεων, όμως το ίδιο συνέβη και με το παιδικό τμήμα.

ΑΝΑΒΟΛΗ ΚΑΙ ΣΤΙΣ ΚΟΡΑΣΙΔΕΣ

Δεν μας ενδιαφέρει ποιός φταίει για αυτή την κατάντια του «αποφασίζουμε και διατάζουμε»... Είτε αυτός λέγεται Γιώργος Χατζηκαλημέρης, είτε Στέργιος Στάγκας, είτε τοπική επιτροπή!

Είναι πραγματικά λυπηρό το γεγονός ότι ένας δήμος, όπως η Ιαλυσός δεν μπορεί να συντηρήσει τα τμήματα υποδομής, ενώ έχει ομάδα στη Γ' Εθνική!

Σε όποιο μέρος της Ελλάδας και να ψάξεις δεν υπάρχει περίπτωση να βρει κανείς παρόμοιο γεγονός.

Χθες το βράδυ ήταν προγραμματισμένο να διεξαχθεί το τοπικό ντέρμπι μεταξύ του Ηλιου Ιαλυσού και του ΓΑΣ, στο πλαίσιο της 4ης αγωνιστικής του πρωταθλήματος των κορασίδων. Ομως η συγκεκριμένη αναμέτρηση δεν πραγματοποιήθηκε, εξαιτίας της έλλειψης κοριτσιών για τον ΓΑΣ Ιάλυσο.

Καιρός να πάμε παρακάτω...

Ο ΑΣΚ Ιβίσκος χωρίς προβλήματα προσπέρασε το εμπόδιο του Εύελπι Ψίνθου με 54-14

Ανετα και απλά... Ο Ιβίσκος σε ρυθμούς ρελαντί «γονάτισε» τον Εύελπι Ψίνθου με 54-14 και συνέχισε την καλή πορεία του στο πρωτάθλημα. Οι γηπεδούχες με το «καλημέρα» φρόντισαν να «τρίξουν» τα δόντια τους και προηγήθηκαν 11-0, ενώ το ημίχρονο βρήκε τον Ιβίσκο να έχει πάρει διαφορά 29 πόντων (32-3!!!). Στην επανάληψη φυσικά τίποτα δεν μπόρεσε να αλλάξει με την ομάδα του Τσαμπίκου Συντάγγελου να φτάνει άνετα στην κατάκτηση των δύο βαθμών.

Απ' τις νικήτριες ξεχώρισαν οι Πετράκη Αρ. (κορυφαίος), Πετράκη Ειρ. και Κούρου ενώ απ' τις ηττημένες φιλότιμες προσπάθειες κατέβαλλε η Πασσάλη.

Τα δεκάλεπτα ήταν: 11-0, 32-3 (ημ.), 48-9, 54-14

Διαιτητές: Κουνελές Ν. - Κουνελλές Κ.

Α.Σ.Κ. ΙΒΙΣΚΟΣ (Συντάγγελος): Πετράκη Α. 25, Αποστολοπούλου, Πετράκη Ε 10 (1), Κουρμαδιόάς, Κουτσομανώλη, Κούρου 9, Σεΐτη 6, Καστρουνή, Αγγελοπούλου 2, Μαδεμλή, Μελλίνη 3

ΕΥΕΛΠΙΣ ΨΙΝΘΟΥ (Κιόπτος Η.): Καντιδενού 3, Κωστομοίρη, Καλούδη, Πασσάλη 4, Καρίκη Μ., Ποτήρη 2, Καρίκη Π. 5

Κορίτσια για φίλημα...

Ο Δωριέας θριάμβευσε στο ντέρμπι λυγίζοντας την αντίσταση του Ιβίσκου με 45-39

Οταν παίζει... κερδίζει! Ο Δωριέας στο πρώτο του ουσιαστικά παιχνίδι στο πρωτάθλημα επικράτησε του Ιβίσκου με 45-39 και διατήρησε τις ελπίδες τους για την κατάκτηση της πρώτης θέσης.

Οι «κιτρινόμαυρες» του Τάσου Βογιατζόγλου μετά την «ξεκούραστη» πρώτη αγωνιστική (δεν κατέβηκαν στο παιχνίδι με τον Δωριέα) πήραν το πρώτο ροζ φύλλο τους, χάρη κυρίως στο δυναμικό ξεκίνημά τους καθώς προηγήθηκαν με 10-2 στο πρώτο δεκάλεπτο.

Στη συνέχεια, οι τυπικά γηπεδούχες αντέδρασαν, χωρίς όμως να απειλήσουν περισσότερο τις αντιπάλους τους. Ο Δωριέας κρατώντας συνεχώς τη διαφορά μεταξύ 6-10 πόντων κατέκτησε τους δύο βαθμούς, έχοντας ως κορυφαία τη Μέντου που αγωνίστηκε τραυματισμένη, ενώ την ακολούθησαν σε απόδοση η Δέτση Α. και Μαμουδέλου. Απ' τον Ιβίσκο διακρίθηκαν οι Τριπολίτη και Πατούνα.

Τα δεκάλεπτα ήταν: 2-10, 12-10 (ημιχ.), 26-33, 39-45

Διαιτητές: Ροϊλίδου - Ευσταθίου

ΑΣΚ ΙΒΙΣΚΟΣ (Μπίλιας): Πετράκη 2, Αποστολοπούλου, Πάλα 6, Κουρμαδιά, Τριπολίτη 13, Κούρου 4, Σεΐτη 2, Πατούνα 10, Αγγελοπούλου 2.

ΔΑΝΣ ΔΩΡΙΕΥΣ (Βογιατζόγλου): Δέτση Α. 10, Μέντου 16, Μαμουζέλου 8, Σακάτη 4, Δέτση Χ. 7, Κοέν, Ξυνάδα, Νικάνδρου, Φιλίππου.

Αυτοκτόνησε ο Διαγόρας...

Η Νίκη Ρόδου «έκλεψε» στο τέλος το ροζ φύλλο με σκορ 53-49

Εφτασε στη βρύση αλλά δεν ήπιε νερό... Ο Διαγόρας αν και προηγήθηκε 49-47 λίγο πριν το τέλος, τελικά κατάφερα να γνωρίσει την ήττα απ' τη Νίκη Ρόδου με σκορ 49-53. Οι νεαρές γηπεδούχες στο τελευταίο λεπτό έκαναν συνεχή λάθη, κάτι που δεν άφησε να περάσει ανεκμετάλλευτο η Δράκου και η παρέα της.

Γενικότερα, οι φιλοξενούμενες ήταν καλύτερες, ωστόσο ο Διαγόρας αγωνίστηκε χωρίς τις Μπόνη και Μιχαήλου κάτι που το πλήρωσαν...με το κίτρινο φύλλο. Η Νίκη Ρόδου προηγήθηκε με 9-21 (10') και 21-27 στο ημίχρονο.

Στην επανάληψη η ομάδα του Μιχάλη Βιτζηλαίου αποδείχθηκε ψύχραιμη στο τέλος και κατέκτησε δίκαια τους δύο βαθμούς.

Απ' τις νικήτριες ξεχώρισαν οι Δράκου, Λούπη και Οικονόμου ενώ απ' τις ηττημένες οι Σπινάσα και Μαχαιρίδη.

Τα δεκάλεπτα ήταν: 9-21, 21-27 (ημ.), 33-35, 49-53

Διαιτητές: Ροϊλίδου - Ευσταθίου

ΠΑΟ ΔΙΑΓΟΡΑΣ (Τσακίρης): Ζαφειράκη, Μαρκουλή Κ. 2, Σταυριανάκη, Μαχαιρίδη 18, Μαρκουλή Β., Διαμαντάρα 6, Ψαρά 5, Σπινάσα 18.

ΝΙΚΗ ΡΟΔΟΥ (Βιντζηλαίος): Λούπη 9, Δράκου 20, Ματθαίου, Γκιούντιτσε 2, Οικονόμου 9, Χαλάτση 9, Περγαντή, Παντελή, Μανωλά, Κυριακίδου 4.

Ιπποκράτης - ΑΕ Δικαίου 57-14

Στα πλαίσια της πρώτης αγωνιστικής του πρωταθλήματος κορασίδων (όμιλος νήσων) ο Ιπποκράτης Κω επιβλήθηκε άνετα με 57-14 της ΑΕ Δικαίου.

Το αναπτυξιακό πρόγραμμα

Οι μικροί... μεγάλωσαν

Δύο αναβολές παιχνιδιών σημειώθηκαν κατά τη διάρκεια του Σαββατοκύριακου... Στην κατηγορία των παίδων αναβλήθηκαν οι συναντήσεις Δ.Ο.Α. Αρχαγγέλου - Δ.Ο.Ν.Α. Πεταλούδων και Δ.Ο.Α.Ν. Ιαλυσού - Δ.Ο.Ν.Α. Αφάντου... Φαίνεται ότι οι μικροί μεγάλωσαν απότομα και δεν μπορούν να συμπληρώσουν πεντάδα...

Στην κατηγορία παμπαίδων

Δ.Ο.Α. Αρχαγγέλου - Δ.Ο.Ν.Α. Λινδίων 30-38
Δ.Ο.Α.Ν. Καλλιθέας - Νότια Ρόδος 23-22
Α.Σ.Κ. Ιβίσκος - Π.Α.Ο. Διαγόρας 57-32
Α.Ο. Παντηλιακός - Δ.Α.Ν.Σ. Δωριεύς 35-27
Ζέφυρος - Κολοσσός Ρόδου 31-78

Στην κατηγορία παίδων:

Δ.Ο.Α. Αρχαγγέλου - Δ.Ο.Ν.Α. Πεταλούδων (αναβλήθηκε)
Δ.Ο.Α.Ν. Ιαλυσού - Δ.Ο.Ν.Α. Αφάντου (αναβλήθηκε)
Νότιας Ρόδος - Δ.Ο.Ν.Α. Λινδίων 37-39

ΝΕΑΝΙΔΕΣ

Οταν παίζει...κερδίζει!

Ο Δωριέας επανήλθε στα παρκέ και με πρωταγωνίστρια την τραυματισμένη Μέντου επικράτησε στο ντέρμπι του Ιβίσκου, ενώ ο ΓΑΣ Ιάλυσος δεν κατέβηκε στο γήπεδο με αποτέλεσμα ο Διαγόρας να πετύχει τη δεύτερή του νίκη στα χαρτιά.

Τ' αποτελέσματα της 2ης αγωνιστικής

ΑΣΚ Ιβίσκος - ΔΑΝΣ Δωριεύς	39-45
ΠΑΟ Διαγόρας - ΓΑΣ Ιάλυσος	20-0 (α.α.)

Η ΒΑΘΜΟΛΟΓΙΑ

1. ΠΑΟ Διαγόρας	4	2-0	40-0 (+40)
2. ΑΣΚ Ιβίσκος	2	0-2	87-95 (-8)
3. ΔΑΝΣ Δωριεύς	2	1-1	45-59 (-14)
4. ΓΑΣ Ιάλυσος	2	1-1	50-68 (-18)

● Ο ΔΑΝΣ Δωριεύς και ο ΓΑΣ Ιάλυσος έχουν από ένα μηδενισμό

Η ΕΠΟΜΕΝΗ ΑΓΩΝΙΣΤΙΚΗ

ΔΑΝΣ Δωριεύς - ΓΑΣ Ιάλυσος
ΑΣΚ Ιβίσκος - ΠΑΟ Διαγόρας

ΠΡΩΤΑΘΛΗΜΑ ΚΟΡΑΣΙΔΩΝ

ΝΙΚΗσε τον Διαγόρα

Σπουδαίας βαθμολογικής σημασίας νίκη πέτυχε η Νίκη Ρόδου κόντρα στον ελλιπή Διαγόρα ενώ ο Ιβίσκος συνέτριψε τον Εύελπι Ψίνθου. Τέλος αναβλήθηκε το παιχνίδι Ηλιος Ιαλυσού - ΓΑΣ Ιάλυσος, επειδή οι «ερυθροκίτρινοι» δεν ήταν δυνατόν να συμπληρώσουν ούτε πεντάδα.

Τ' αποτελέσματα της 4ης αγωνιστικής

Ηλιος Ιαλυσού - ΓΑΣ Ιάλυσος	(αναβλήθηκε)
ΑΣΚ Ιβίσκος - Εύελπις Ψίνθου	54-14
ΠΑΟ Διαγόρας - Νίκη Ρόδου	49-53

Η ΒΑΘΜΟΛΟΓΙΑ

ΑΣΚ Ιβίσκος	7	3-1	162-103 (+59)
ΓΑΣ Ιάλυσος	6	3-0	176- 73 (+103)
Νίκη Ρόδου (2β)	6	2-2	161-163 (-2)
ΠΑΟ Διαγόρας (1β)	6	2-2	212-176 (+36)
Ηλιος Ιαλυσού	4	1-2	51-131 (-80)
Εύελπις Ψίνθου	4	0-4	64-180 (-116)

● Ο Ηλιος Ιαλυσού και ο ΓΑΣ Ιάλυσος έχουν από ένα παιχνίδι λιγότερο

Η ΕΠΟΜΕΝΗ ΑΓΩΝΙΣΤΙΚΗ

ΓΑΣ Ιάλυσος - ΑΣΚ Ιβίσκος
Εύελπις Ψίνθου - ΠΑΟ Διαγόρας
Νίκη Ρόδου - Ηλιος Ιαλυσού

Τον έκανε μια μπουκιά...

Ο ΠΑΟ Διαγόρας συνέτριψε με χαρακτηριστική ευκολία τον Δωριέα με το ευρύ 84-31

Σε παράσταση για ένα ρόλο εξελίχθηκε το προχθεσινό παιχνίδι μεταξύ του Π.Α.Ο. Διαγόρα και του Δωριέα. Τελικά η ομάδα του Νίκου Φραγκεσκάκη χωρίς να δυσκολευτεί συνέτριψε με το επιβλητικό 84 - 31 το «κιτρινόμαυρο» φάντασμα, και παρέμεινε στη δεύτερη θέση του βαθμολογικού πίνακα. Κι όμως οι αρκετοί φίλαθλοι που βρέθηκαν στην «τέντα» σε καμία περίπτωση δεν περίμεναν μία τόσο άνετη επικράτηση καθώς οι φιλοξενούμενοι προηγηθήκαν 2-4 (1) και 8-12 (4'), δίνοντας την αίσθηση ότι θα κοντράρουν τον ισχυρό Διαγόρα. Κάτι τέτοιο όμως αποδείχθηκε απλά αυταπάτη καθώς οι «κυανέρυθροι» με πρώτο βιολί τον Γκόνο πήραν το προβάδισμα και ξέφυγαν με 22-14 στο



Μπορεί ο Δωριέας να εξασφάλισε την παραμονή του στην κατηγορία, ωστόσο δεν γλίτωσε τη συντριβή από το Διαγόρα

πρώτο δεκάλεπτο. Αυτή ήταν και η μοναδική επαφή με το σκορ για την ομάδα του Βενέτη Θωμίδη. Στη συνέχεια ο Διαγόρας «έτρεξε» το παιχνίδι επιβάλοντας πλήρως το ρυθμό του, κάτι που είχε ως αποτέλεσμα να κάνει ένα εκπληκτικό σερί 26-3! και να πάει στα αποδυτήρια έχοντας ανακτήσει μία διαφορά της τάξεως των 30 πόντων (47-17). Στην επανάληψη όλα είχαν κριθεί. Ομως οι γηπεδούχοι δεν σταμάτησαν τον καταιγισμό. Οι παίκτες του Δωριέα έκαναν συνεχή λάθη, η μπάλα έμπαινε με το «σταγονόμετρο» στο καλάθι ενώ είναι χαρακτηριστικό ότι στο τελευταίο δεκάλεπτο ο Δωριέας δεν κατάφερε να σκοράρει. Ετσι το 68-31 (30'), μετατράπηκε σε 84-31, με τους «κυανέρυθρους» να προσφέρουν πλούσιο θέαμα και τελικά να φτάνουν σε μία άνετη επικράτηση απέναντι στον Δωριέα που αγωνίστηκε χωρίς τον Νικολή (επαγγελματικές υποχρεώσεις;). Με τους γηπεδούχους δεν έπαιξαν οι Μαρκάκης και Τσιγάρος. Απ' τους νικητές κορυφαίος σε απόδοση ήταν ο Γκόνος και τον ακολούθησαν οι Σαρικάς και Στάλας, ενώ απ' το ναυάγιο των ηττημένων δεν διασώθηκε κανείς.

Τα δεκάλεπτα ήταν: 21-14, 47-17 (ημ.), 68-31, 84-31

Διαιτητές: Βιτζηλαίος - Φάκαρος

ΠΑΟ ΔΙΑΓΟΡΑΣ (Φραγκεσκάκης: Μαΐλης, Καρανικόλας 7, Γκόνος Κ. 32 (3), Σαρικάς 12, Στάλας 12, Σακκής 5, Φωτεινός 4, Λιβιεράτος 12

Δ.Α.Ν.Σ. ΔΩΡΙΕΥΣ (Θωμίδης): Γιαννακάκης, Καντής 5, Λαουδίκος, Δαλαμανάκης 4, Ροδίτης 4, Καρακωνσταντής, Παπαπαντελής 8, Χααϊδούλης, Τσέλιος 3, Κρητικός, Πελαρδής 7

Δικαίωμα στην ελπίδα...

Ο Διγενής Κοσκινού επέστρεψε στις επιτυχίες κόντρα στον Παντηλιακό (71-61), όμως η τύχη του στην κατηγορία εξαρτάται από διαφορετικά χέρια

Σίγουρα η ψυχολογία δεν ήταν και η καλύτερη δυνατή... Αλλωστε οι πληγές απ' την ήττα κόντρα στον Δωριέα στο ντέρμπι παραμονής ήταν ακόμα νωπές... Ωστόσο οι παίκτες του Διγενή Κοσκινού έκαναν πέτρα την καρδιά τους, μπήκαν στο γήπεδο και επικράτησαν του Παντηλιακού με σκορ 71-61! Μία νίκη που μπορεί να μην σημαίνει και πολλά, ωστόσο το σίγουρο είναι πως η ομάδα του Αντώνη Μπρόκου με την κατάκτηση του ροζ φύλλου θα παραμείνει μέχρι το τέλος του πρωταθλήματος στην πέμπτη θέση του βαθμολογικού πίνακα που υπό κάποιες προϋποθέσεις θα οδηγήσει στα μπαράζ παραμονής...

Οπως και να έχει το πράγμα, οι γηπεδούχοι παρουσιάζοντας τα γνωστά προβλήματα μετά από μία ήττα που μπορεί να σημάνει και τον υποβιβασμό τους στη δεύτερη τοπική κατηγορία, πάλεψαν και κέρδισαν με σχετική άνεση τον Παντηλιακό που εδώ και αγωνιστικές έχει πάρει την άγουσα για τα «αλώνια» του τοπικού μπάσκετ! Ο Διγενής έχοντας σε μεγάλη μέρα το δίδυμο Αγαπητού - Φλυτζανίδη που πέτυχαν 47 απ' τους 71 πόντους της ομάδας κατάφεραν να καλύψουν κατά κάποιο τρόπο το κενό του Τσιτσούλα (που έμεινε στους 14 πόντους) και προηγήθηκαν με 22-14 στο 10', δείχνοντας μ' αυτό τον τρόπο ότι θα αποτελούσε το αφεντικό του αγώνα.

Τελικά οι Κοσκινιάτες κατάφεραν να κλείσουν το ημίχρονο προηγούμενοι με 37-28, παίζοντας δυνατή άμυνα και εκμεταλλευόμενοι τα λάθη των φιλοξενούμενων. Στην επανάληψη ο Διγενής με σόλο του Φλυτζανίδη έξω από τα 6.25 (πέτυχε 6 τρίποντα) έφτασε τη διαφορά ακόμα και στους 15 πόντους, όμως τα λάθη και η απειρία των νεαρών παικτών που είχαν αρκετό χρόνο συμμετοχής, έδωσαν το δικαίωμα στον Παντηλιακό να μειώσει, χωρίς όμως να κατάφερει κάτι καλύτερο από μία τιμητική ήττα.



Ο Τσιτσούλας και η παρέα του επέστρεψαν στις επιτυχίες. Ομως η τύχη του Διγενή θα εξαρτηθεί από διαφορετικά χέρια

Απ' τους νικητές ξεχώρισαν οι Φλυτζανίδης και Αγαπητός ενώ απ' τους ηττημένους οι Μάγγος και Μορφωπός.

Τα δεκάλεπτα ήταν: 22-14, 37-28 (ημ.), 54-43, 71-61

Διαιτητές: Ξανθός - Καραχανής

ΔΙΓΕΝΗΣ ΚΟΣΚΙΝΟΥ (Μπρόκος): Καλούδης, Αχιολάς, Φλυτζανίδης 22 (6), Σταυριανάκης 3, Αγαπητός 25 (1), Φωτεινόπουλος 2, Κατταβενάκης, Ροδίτης 5, Τσίτσουλας 14 (2)

Α.Ο. ΠΑΝΤΗΛΙΑΚΟΣ (Αρφαράς): Μάγγος 17,Μορφωπός 16 (1), Τριανταφυλλίδης Στ. 15, Πότσου, Μαμάκας, Τριανταφυλλίδης Γ. 6, Ρουσάκης 4, Ηλιού 3

Α' ΚΑΤΗΓΟΡΙΑ ΑΝΔΡΩΝ

Η ΒΑΘΜΟΛΟΓΙΑ

1.	Α.Σ.Κ. Ιβίσκος	18	9-0	711-441 (+270)
2.	Π.Α.Ο. Διαγόρας (+12)	16	7-2	546-336 (+210)
3.	Ηρακλής Λάρδου (-12)	16	7-2	626-445 (+181)
4.	Δ.Α.Ν.Σ. Δωριείς (4β)	14	4-6	542-724 (-182)
5.	Διγενής Κοσκινού (2β)	14	4-6	608-659 (-51)
6.	Α.Ο. Παντηλιακός	9	1-8	484-667 (-183)
7.	Α.Ο. Σύμης	3	1-9	144-389 (-245)

• Ο Π.Α.Ο. Διαγόρας, ο Α.Ο. Παντηλιακός, ο Ηρακλής Λάρδου και ο Α.Σ.Κ.. Ιβίσκος έχουν εκτίσει τα ρεπό τους

• Ο Α.Ο. Παντηλιακός έχει ένα μηδενισμό, ενώ ο Α.Ο. Σύμης έχει αποβληθεί απ' το πρωτάθλημα

Η επόμενη αγωνιστική

Α.Ο. Παντηλιακός - Π.Α.Ο. Διαγόρας
Α.Σ.Κ. Ιβίσκος - Διγενής Κοσκινού
Δ.Α.Ν.Σ. Δωριείς - Ηρακλής Λάρδου

TOP 10

1. Τσιτσούλας (Διγενής Κοσκινού)	237	(9)
2. Δούβαλης (Ηρακλής Λάρδου)	160	(8)
3. Αγαπητός (Διγενής Κοσκινού)	156	(8)
4. Μάγγος (Α.Ο. Παντηλιακός)	133	(8)
5. Γκόνος Κ. (Π.Α.Ο. Διαγόρας)	132	(7)
6. Τσέρκης (Ηρακλής Λάρδου)	127	(8)
7. Πολυχρονίου (Α.Σ.Κ. Ιβίσκος)	116	(7)
8. Κυρτσούδης (Ηρακλής Λάρδου)	113	(8)
9. Αθανασιάδης (Ηρακλής Λάρδου)	112	(7)
10. Νικολής (Δ.Α.Ν.Σ. Δωριείς)	111	(7)

Μετά το... τζάμπολ!

■ Καλή σας μέρα και καλή εβδομάδα.

■ Αυτό ήταν... Ο Κολοσσός κάνει το όνειρο πραγματικότητα και απ' τη νέα χρονιά θα αγωνίζεται στη Β' Εθνική...

■ Και μην ακούω βλακείες... του στυλ, ότι ακόμα δεν τελείωσε τίποτα. Οι «θαλασσί» είναι και με τη «βούλα» στην παραπάνω κατηγορία.

■ Αλήθεια τον Γρηγόρη Μιχαηλίδη του Κένταυρου Δάφνης πως τον είδατε; Τον ήθελε ο Κολοσσός το καλοκαίρι και ευτυχώς δεν τον απέκτησε.

■ Καλός σχετικά παίκτης, κακός όμως χαρακτήρας. Διαβάστε ιστορία. Οταν αγωνιζόταν στον Φίλιππο (Α2), η ομάδα του έπαιζε ως τιμωρημένη στη Λειβαδιά κόντρα στον Μίλωνα την αγωνιστική περίοδο 1998-'99.

■ Στην επιστροφή με «πούλμαν» ο πρόεδρος του Φιλίππου Φραντζέσκος Φραντζέσκος (άλλη μεγάλη περίπτωση!) τον κατέβασε στην Εθνική οδό και επέστρεψε με ταξί στη Θεσσαλονίκη, επειδή δημιούργησε μία μίνι φασαρία με συμπαίκτη του!

■ Αλλάζουμε θέμα.. Στο πρωτάθλημα της πρώτης κατηγορίας η τοπική επιτροπή δεν πρόσεξε κάτι όσον αφορά την υπόθεση μπαράζ! Σε περίπτωση λοιπόν που ο Ιάλυσος παραμείνει στη Γ' Εθνική και ο πρωταθλητής Δωδεκανήσου ανέλθει στην ίδια κατηγορία, τότε, σύμφωνα με την προκήρυξη, θα γίνουν αγώνες μπαράζ μεταξύ του Διγενή Κοσκινού (5ος στον ομιλο Ρόδου), του Εύελπι Ψίνθου (μάλλον θα τερματίσει δεύτερος στη Β' Κατηγορία) και του τέταρτου στο βόρειο συγκρότημα (Ε.Α. Καλύμνου ή Ηρακλή 2000).

■ Πού είναι όμως το ζήτημα;.. Το πρωτάθλημα της Γ' Εθνικής θα τελειώσει το Μάϊο, ενώ της πρώτης τοπικής κατηγορίας άντε και με το ζόρι μέχρι τα τέλη του Μαρτίου...

■ Και μέχρι τότε θα έχει ξεκινήσει η τουριστική σεζόν! Δηλαδή αν όντως ο Ιάλυσος παραμείνει και ο πρωταθλητής μας προβιβαστεί στη Γ' Εθνική, η τοπική επιτροπή θα καλέσει τις τρεις ομάδες να παίξουν αγώνες μπαράζ για το ποιά θα μείνει στην κατηγορία;

■ Μήπως είναι προτιμότερο οι αγώνες μπαράζ να γίνουν μετά το τέλος των τοπικών πρωταθλημάτων, τότε που οι ομάδες δεν θα έχουν διαλυθεί ενόψει της τουριστικής χρονιάς;

■ Είναι κάτι που πρέπει να συζητηθεί...

■ Στο αναπτυξιακό πρόγραμμα (ποιό;) πηγαίνουμε απ' το κακό στο χειρότερο. Το παιχνίδι ΔΟΑ Αρχαγγέλου - ΔΟΝΑ Πεταλούδων αναβλήθηκε, γιατί οι δεύτεροι είχαν πολλές απουσίες...

■ Πώς μεγάλωσαν τα παιδιά και έχουν τέτοιες υποχρεώσεις, ένας Θεός το ξέρει...

■ Η ομάδα του Αγίου Νικολάου είναι ακόμα επηρεασμένη απ' τη χοροεσπερίδα. Τόσο πολύ που η τοπική επιτροπή δεν της ορίζει τα παιχνίδια των παιδικοεφηβικών τμημάτων.

■ Να μην ξεχάσουμε... Στο παιχνίδι των κορασίδων την προηγούμενη Πέμπτη, ο ΓΑΣ Ιάλυσος συνέτριψε τον ΠΑΟ Διαγόρα με 77-33, που αγωνίστηκε ωστόσο χωρίς τη Μαρί -Ρόζα Μπόνη και την Ελένη Μιχαήλου.

■ Σε παιχνίδι της 8ης αγωνιστικής ο Ηλιος Ιαλυσού «ανέτειλε» για πρώτη φορά κερδίζοντας τον Σταυρό Καλυθιών με 43-36.

■ Στον Δωριέα ακόμα πανηγυρίζουν την παραμονή τους στην κατηγορία... Η ομάδα του Βενέτη Θωμίδη πέτυχε τη μεγαλύτερη φετινή της νίκη και ανανέωσε το ραντεβού της με την κατηγορία.

■ Αυτά και για σήμερα... Περισσότερα την ερχόμενη Δευτέρα.

■ Για περισσότερα σχόλια και λεπτομέρειες το e-mail: makiss@otenet.gr είναι ανοιχτό για όλους εσάς.

■ Και φυσικά μην ξεχνάτε την εκπομπή «Νέοι Ορίζοντες στα Σπορ», κάθε Σάββατο 10-11 στον 9.59 Νέοι Ορίζοντες και στους 96,2, 96,5 και 95.9.

■ Να είστε καλά...

Το «μυστήριο» του Αγίου Νικολάου

Δεν ορίζονται παιχνίδια στα παιδικοεφηβικά τμήματα... ενώ η ανδρική ομάδα κάνει πρωταθλητισμό με αρκετούς έφηβους παίκτες

Περίεργα πράγματα συμβαίνουν τις τελευταίες εβδομάδες με την ομάδα του Αγίου Νικολάου Παστίδας... Η τοπική επιτροπή δεν ορίζει παιχνίδια, τόσο στο εφηβικό τμήμα, όσο και στο παιδικό των Παστιδενών, με αποτέλεσμα να υπάρχει αλλοίωση του πρωταθλήματος...

Οι πληροφορίες, που μιλούσαν για αποβολή της ομάδας στα παιδικοεφηβικά τμήματα ήταν αρκετές, ωστόσο στις τάξεις του Αγίου Νικολάου τονίζουν ότι δεν υφίσταται κάτι τέτοιο και ότι υπάρχουν πολλές απουσίες νεαρών παικτών!

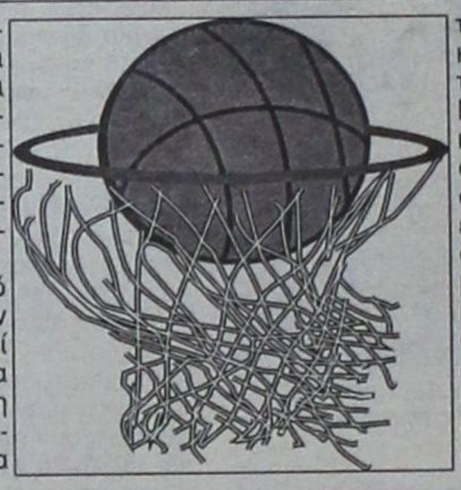

Αυτό πάντως δεν αποτελεί σε καμία περίπτωση δικαιολογία για τους διοικούντες του Αγίου Νικολάου, καθώς η ανδρική ομάδα που έχει αναδειχθεί και μαθηματικά πρωταθλήτρια στη Β' Κατηγορία, βασίζεται ως επί το πλείστον σε έφηβους παίκτες που δίνουν το «παρών» σε όλα τα παιχνίδια, αλλά και τις προπονήσεις της ομάδας του Γιάννη Τσέρκη.

Σε επικοινωνία που είχαμε με την τοπική επιτροπή δεν μπόρεσε να βγει χρήσιμο συμπέρασμα όσον αφορά τη συμμετοχή ή όχι του Αγίου Νικολάου στα πρωταθλήματα του εφηβικού και του παιδικού, οπότε ένας κοινός νους λογικά θα καταλάβει το εξής:

Ο Αγιος Νικόλαος Παστίδας λόγω «υποτίθεται» αρκετών απουσιών, ζήτησε απ' την τοπική επιτροπή να μην ορίζονται παιχνίδια της ομάδας για κάποιο χρονικό διάστημα. Με τη σειρά της η τελευταία και παρά το γεγονός ότι ο πρόεδρος είπε ότι θα εξαλειφθούν τέτοιου είδους φαινόμενα... για άγνωστους λόγους, δεν προγραμματίζει - όπως όφειλε - τις αναμετρήσεις των Παστιδενών!

Τα συμπεράσματα δικά σας.

Μεγάλη νίκη της ΑΕ Δικαίου

✓ Κέρδισε τον Ιπποκράτη με 91-86

Η εκδίκηση είναι ένα πιάτο που τρώγεται πάντα κρύο... Η ΑΕ Δικαίου πήρε τη νίκη στο μεγάλο ντέρμπι με τον Ιπποκράτη Κω με σκορ 91-86, ενώ σε προχθεσινό παιχνίδι η ΑΕ Δικαίου πήρε το ροζ φύλλο στα χαρτιά κόντρα στον Ηρακλή 2000 που δεν κατέβηκε στο γήπεδο.

ΕΦΗΒΙΚΟ ΠΡΩΤΑΘΛΗΜΑ

Και τώρα οι δύο τους...

Το ντέρμπι της χρονιάς... Ο Κολοσσός επικράτησε άνετα του Ηρακλή Λάρδου, ενώ ο Ιβίσκος διέσυρε τον Παντηλιακό και τώρα οι δύο πρωτοπόροι θα λύσουν μεταξύ τους την υπόθεση της πρώτης θέσης.

Στην τέταρτη θέση βρέθηκε ο Δωριέας μετά την εύκολη επικράτηση επί του Διαγόρα, ενώ δεν ορίστηκε το παιχνίδι Αγιος Νικόλαος Παστίδας - ΓΑΣ Ιάλυσος.

Τα αποτελέσματα της 10ης αγωνιστικής

Κολοσσός Ρόδου - Ηρακλής Λάρδου	86-62
ΔΑΝΣ Δωριείς - ΠΑΟ Διαγόρας	76-51
ΑΣΚ Ιβίσκος - Α.Ο. Παντηλιακός	117-49
Αγιος Νικόλαος Παστίδας - ΓΑΣ Ιάλυσος	(δεν ορίστηκε)

Η ΒΑΘΜΟΛΟΓΙΑ

1.	ΑΣΚ Ιβίσκος (2β)	19	9-1	807-536 (+271)
2.	Κολοσσός Ρόδου	19	9-1	787-468 (+319)
3.	ΓΑΣ Ιάλυσος	16	7-2	662-384 (+278)
4.	ΔΑΝΣ Δωριείς	12	3-6	470-543 (-73)
5.	Ηρακλής Λάρδου	12	2-8	421-686 (-265)
6.	ΑΟ Παντηλιακός	11	2-7	479-752 (-273)
7.	ΠΑΟ Διαγόρας	11	1-9	580-830 (-250)
8.	Αγιος Νικόλαος Π.	10	43	354-361 (-7)

● Ο Αγιος Νικόλαος Παστίδας έχει τρία παιχνίδια λιγότερα ενώ ο ΑΟ Παντηλιακός, ο ΓΑΣ Ιάλυσος και ο ΔΑΝΣ Δωριείς από ένα

● Ο Αγιος Νικόλαος Παστίδας έχει ένα μηδενισμό

Η ΕΠΟΜΕΝΗ ΑΓΩΝΙΣΤΙΚΗ

Ηρακλής Λάρδου - ΔΑΝΣ Δωριείς
ΠΑΟ Διαγόρας - Αγιος Νικόλαος Παστίδας
Α.Ο. Παντηλιακός - ΓΑΣ Ιάλυσος
ΑΣΚ Ιβίσκος - Κολοσσός Ρόδου

Συντήρηση δυνάμεων...

Ο Κολοσσός χωρίς να δυσκολευτεί επιβλήθηκε με 86-62 του Ηρακλή Λάρδου που κατέβαλε φιλότιμες προσπάθειες...

Με το μυαλό στο ντέρμπι με τον Ιβίσκο, ο Κολοσσός χωρίς να φορτσάρει επικράτησε με 86-62 του φιλότιμου Ηρακλή Λάρδου και πλέον θα παίξει για την πρώτη θέση στο ντέρμπι της ερχόμενης εβδομάδας.

Η ομάδα του Βασίλη Καλαποδάκη ξεκίνησε εντυπωσιακά και με πόντους των Σκορδάλη, Σπανουδάκη και Μαρουλάκη ξέφυγε με 34-14 (10') ενώ έκλεισε το ημίχρονο με 57-27 κάνοντας το υπόλοιπο του αγώνα μια τυπική διαδικασία.

Εκεί ο τεχνικός των «θαλασσί» έδωσε το δικαίωμα συμμετοχής σε όλους τους παίκτες του προκειμένου να ξεκουραστούν οι βασικοί ενόψει Ιβίσκου με αποτέλεσμα οι φιλοξενούμενοι να εκμεταλλευτούν με τον καλύτερο δυνατό τρόπο την αφλογιστία του Κολοσσού και να χάσουν με τιμητικό τουλάχιστον σκορ. Θα πρέπει να σημειωθεί ότι για την ομάδα του Βαγγέλη Αθανασιάδη τραυματίστηκε στο τέλος του τρίτου δεκαλέπτου ο Χουντούρ που υπέστη υποτροπή σε παλιό τραύμα. Ο Κολοσσός πλέον κοιτάζει το επόμενο παιχνίδι με τον Ιβίσκο και φυσικά θέλει την εκδίκηση για την ήττα του πρώτου γύρου. Απ' τους νικητές κορυφαίος ήταν ο Σκορδάλης και τον ακολούθησαν σε απόδοση οι Σπανουδάκης και Μαρουλάκης ενώ απ' τους ηττημένους ξεχώρισαν οι Φαφουτάκης και Χουντούρ.

Τα δεκάλεπτα ήταν: 34-14, 57-27 (ημ.), 74-41, 86-62

Διαιτητές: Μυροφόρος, Αρνάς

ΚΟΛΟΣΣΟΣ ΡΟΔΟΥ (Καλαποδάκης): Σκορδάλης 22 (3), Σπανουδάκης 19 (1), Αλεξίου 6, Στυλιανός, Ματσαμάς 2, Μαρουλάκης 15, Μαντάλης 6, Τρίμμης 11, Δεληγιαννάκης 2, Αραπούδης, Κορναρόπουλος3

ΗΡΑΚΛΗΣ ΛΑΡΔΟΥ (Αθανασιάδης): Γεώργαλλος 5, Χουντούρ 18, Κασιώτης 9 (1), Μαστροδημήτρης 2, Φαφουτάκης 15 (2), Αθανασάς 3, Κανύχης 5, Διακοβασιλείου 5

Τρίτωσε το καλό...

Ο Δωριέας χωρίς να φορτσάρει επιβλήθηκε με 76-51 του ουραγού Διαγόρα

Απλά τα πράγματα... Ο Δωριέας με χαρακτηριστική ευκολία επιβλήθηκε του Διαγόρα με 76-51 και παράλληλα πέτυχε την τρίτη του νίκη στο πρωτάθλημα!

Οι γηπεδούχοι απ' το πρώτο λεπτό απέδειξαν και στο παρκέ τη διαφορά δυναμικότητας με τον Διαγόρα και φρόντισαν να μετατρέψουν το παιχνίδι σε υγιεινό περίπατο.

Απ' την άλλη πλευρά οι «κυανέρυθροι» δεν έδειξαν τίποτα το ιδιαίτερο και γνώρισαν δίκαια την ήττα.

Πλέον η ομάδα του Βενέτη Θωμίδη θα προσπαθήσει να διεκδικήσει μία θέση μέσα στην προνομούχο τετράδα, ενώ η παρουσία του Διαγόρα θα είναι για το γόητρο της ομάδας, καθώς οι στόχοι έχουν χαθεί προ πολλού.

Βραδινό πάρτι στο κλειστό...

Ο Ιβίσκος διέλυσε τον Παντηλιακό με το εκπληκτικό 117-49 και περιμένει τα μεγάλο ντέρμπι με τον Κολοσσό...

Σκορ και θέαμα προσέφερε στους ελάχιστους φιλάθλους που βρέθηκαν χθες βράδυ στο κλειστό γυμναστήριο ο Ιβίσκος. Η ομάδα του Βασίλη Φουντουραδάκη διέσυρε 117-49 τον Παντηλιακό και περιμένει το μεγάλο ντέρμπι της επόμενης αγωνιστικής με τον Κολοσσό για να ξεκαθαρίσει την υπόθεση... πρώτη θέση. Το παιχνίδι σε καμία περίπτωση δεν αντέχει ιδιαίτερης κριτικής καθώς ο Ιβίσκος απ' το ξεκίνημα πήρε το προβάδισμα και έφτασε τη διαφορά σε επίπεδα ρεκόρ. Με γρήγορο μπάσκετ, εντυπωσιακά καλάθια, υπεροχή σε όλους τους τομείς κατέκτησε την ένατη νίκη του σε δέκα παιχνίδια.

ΠΩΛΟΥΝΤΑΙ

1) Μονοκατοικίες στην παραλία Ιαλυσού
έναντι Βράχου 120, 140, 150, 170, 180, 200 τμ.
σε μπετά ή τελειωμένες πολυτελούς κατασκευής,
σε οικόπεδα αυτοτελή 400 - 700 τ.μ.
2) Καταστήματα και στούντιο των 50 τ.μ.
επί της οδού Ιερού Λόχου Ιαλυσός,
έναντι ξενοδοχείου Τσίκη.
Πληροφορίες Γ. Ιωαννίδης
Τηλ. 21714 ή 093 2296983

ΠΩΛΕΙΤΑΙ

επιχείρηση εστιατορίου - πιτσαρίας στο κέντρο της πόλης, κατάλληλο και για οποιαδήποτε χρήση.
Τηλ. 0974 246516

ΕΝΟΙΚΙΑΖΕΤΑΙ

μεγάλο διαμέρισμα δύο υπνοδωματίων, κουζίνα - καθιστικό ενιαίο και μπάνιο, ανεξάρτητο με χωριστή είσοδο. Περιοχή Καρακόνερο Χαλκίτες χωρίς κοινόχρηστα.
Πληροφορίες τηλ. 65471

Περίπατος της Ε.Α.Κ.Α.

Οι Καλύμνιες συνέτριψαν τον Εύελπι Ψίνθου με το επιβλητικό 92-16

Ηταν απλά ένα παιχνίδι που έπρεπε να γίνει... Η Ε.Α. Καλύμνου σε ρυθμούς ρελαντί διέσυρε τον Εύελπι Ψίνθου με το ευρύ 92-16 και πέτυχε την τρίτη της νίκη στο πρωτάθλημα. Φυσικά το παιχνίδι δεν χρήζει ιδιαίτερης κριτικής καθώς η διαφορά δυναμικότητας μεταξύ των δύο ομάδων ήταν κάτι παραπάνω από εμφανής.

Η ομάδα της Ελένης Κουντούρη έχοντας αρκετές έμπειρες παίκτριες στο πόστερ της δεν συνάντησε την παραμικρή δυσκολία απέναντι στα νεαρά κορίτσια του Εύελπι και έτσι με το «καλημέρα» φρόντισε να πάρει το προβάδισμα και σταδιακά να το αυξήσει φτάνοντας τη διαφορά σε επίπεδα ρεκόρ.

Στο ημίχρονο οι Καλύμνιες ήδη είχαν ανοίξει την ψαλίδα το +42 προσφέροντας αρκετό θέαμα στους λιγοστούς φιλάθλους που βρέθηκαν στο κλειστό γυμναστήριο του νησιού.

Η συνέχεια ήταν απλά μία τυπική διαδικασία... Απ' τις νικήτριες ξεχώρισαν οι Σισσώη (κορυφαία), Μελίσσα και Χαλιπήλια ενώ απ' τον Εύελπι φιλότιμες προσπάθειες κατέβαλλε η Πασσάλη.

Τα δεκάλεπτα ήταν: 21-7, 51-9 (ημ.), 68-12, 92-16

ΔΙΑΙΤΗΤΕΣ: Ζαμάγιας - Μαρμαρινός

Ε.Α. ΚΑΛΥΜΝΟΥ (Κουντούρη): Βαρβάρη 10, Αναπλιώτη 9, Σισσώη 25, Χαλιπήλια 10, Καναβούρη 6, Καλιδώνη 8, Μελίσσα 13, Ζωγραφική 3, Ντούνια 8

ΕΥΕΛΠΙΣ ΨΙΝΘΟΥ(Κιόττος Ν.): Καντιδενού 2, Κωστομοίρη 2, Καλούδη, Πασσάλη 9, Καρίκη, Κηρύκου,Κιόττου, Ποτήρη 3

Απείχε ο Δωριέας...

Οι «κιτρινόμαυροι» δεν κατέβηκαν στο παιχνίδι με τον Ηρακλή και οι Λαρδιακοί πήραν το ροζ φύλλο

Το προπροηγούμενο Σάββατο ήταν οι νεανίδες του Δωριέα που δεν κατέβηκαν να παίξουν με τον Διαγόρα. Προχθές σειρά είχε το παιδικό πρωτάθλημα που απείχε απ' την αναμέτρηση με τον Ηρακλή Λάρδου.

Ο μόνος που βρέθηκε την ώρα του αγώνα στο κλειστό γυμναστήριο ήταν ο πρόεδρος της ομάδας Τάσος Βογιατζόγλου και αυτός απλά για να ενημερώσει το διαιτητικό δίδυμο ότι οι «κιτρινόμαυροι» δεν θα αγωνιστούν λόγω έλλειψης παικτών.

Το φαινόμενο της αποχής ορισμένων ομάδων από παιχνίδια συνεχίζεται και η τοπική ειτροπή μάλλον από εδώ και πέρα θα πρέπει να εξετάζει προσεκτικά τις συμμετοχές των σωματείων στο ξεκίνημα της περιόδου κάθε πρωταθλήματος, προκειμένου να αποφευχθούν παρόμοια περιστατικά.

Για την ιστορία να αναφέρουμε ότι ο Ηρακλής Λάρδου κέρδισε το παιχνίδι στα χαρτιά.

Με ψηλά το κεφάλι...

Ο ΑΣ Δωδεκάνησος γνώρισε την ήττα με 40-36 απ' τον Αστέρα Τρικάλων

Πάλεψε αλλά στο τέλος έμεινε από δυνάμεις... Ο ΑΣ ΑΜΕΑ Δωδεκάνησος γνώρισε την ήττα στα Τρίκαλα απ' τον τοπικό Αστέρα με 40-36. Ομως πραγματοποίησε εξαιρετική εμφάνιση, χάνοντας ουσιαστικά στα τελευταία κρίσιμα λεπτά. Η ομάδα του Βαγγέλη Κουζουκάκη έδειξε ότι συνήλθε γρήγορα απ' το «στραπάτσο» κόντρα στους Αετούς Χανίων και κοίταξε στα μάτια τους αντιπάλους της. Ωστόσο η συμμετοχή μολις πέντε παικτών στην αποστολή της «Θεσσαλίας» είχε αρνητικά αποτελέσματα, καθώς ο Αστέρας είχε περισσότερες εναλλακτικές λύσεις.

Οι Ροδίτες προηγήθηκαν 4-8 (10'). Ομως στο ημίχρονο βρέθηκαν πίσω στο σκορ με 18-15. Στην επανάληψη οι δύο ομάδες συμβάδιζαν στο σκορ, με τους γηπεδούχους τελικά να παίρνουν το ροζ φύλλο. Απ' τους νικητές ξεχώρισαν οι Μπιάμπλιας, Τάκης και Δημόπουλος ενώ απ' τον ΑΣ Δωδεκάνησος που αγωνίστηκε με αρκετές απουσίες ξεχώρισαν οι Καρατζιάς και Μεταξενίου.

Τα δεκάλεπτα ήταν: 4-8, 18-15 (ημ.), 28-22, 40-36

Διαιτητές: Θεωνάς - Δημοβέλλης

ΑΣΤΕΡΑΣ ΤΡΙΚΑΛΩΝ (Χατζής): Καραμπίνας 2, Τσιούκας, Μανώλης, Μπιάμπλιας 14, Κεφαλάς, Δημόπουλος 12, Τάκης 12.

ΑΣ ΔΩΔΕΚΑΝΗΣΟΣ (Κουζουκάκης): Καρατζιάς 12, Μεταξενίου 12, Χωραφίτης, Καλούδης 8, Τσιβγούλης 4.

Νικηφόρο πέρασμα απ' την Καρδίτσα

Την πρώτη του εκτός έδρας νίκη πέτυχε ο ΑΣ Δωδεκάνησος κόντρα στο Φαέθοντα με σκορ 38-20

Μπορεί στα Τρίκαλα να μην κατάφερε να περάσει απ' τα «δύο στενά», ωστόσο ο ΑΣ Δωδεκάνησος επικράτησε με 38-20 του Φαέθοντα Καρδίτσας και παράλληλα πέτυχε την πρώτη εκτός έδρας νίκη στην ιστορία του...

Το συγκεκριμένο παιχνίδι είχε αναβληθεί λόγω του γεγονότος ότι η ροδίτικη ομάδα δεν μπόρεσε να μεταβεί στη θεσσαλική πόλη εξαιτίας των κακών καιρικών συνθηκών και ήταν στα πλαίσια της 5ης αγωνιστικής. Τα παιδιά του Βαγγέλη Πουζουκάκη με κορυφαίο τον Καρατζιά (πέτυχε 21 πόντους) κατάφεραν να προηγηθούν με 19-12 στο ημίχρονο.

Στην επανάληψη ένα πεντάλεπτο ήταν αρκετό για τον ΑΣ Δωδεκάνησος, προκειμένου να ανοίξει ακόμα περισσότερο τη ψαλίδα (28-14) και να πάρει εύκολα τους δύο βαθμούς της νίκης. Είναι χαρακτηριστικό οτι κανένας παίκτης των γηπεδούχων δεν σημείωσε διψήφιο αριθμό πόντων.

Τα δεκάλεπτα ήταν: 10-12, 12-19 (ημ.), 14-28, 20-38

Διαιτητές: Τσιουντούρας - Χλωρός

ΦΑΕΘΩΝ ΚΑΡΔΙΤΣΑΣ (Παπαϊωάννου): Μανιάτης 2, Τσίγκας 6, Κολοβός 4, Βησσαρίου 4, Τζανάς 4, Μπάμπαλης

ΑΣ ΔΩΔΕΚΑΝΗΣΟΣ (Κουζουκάκης): Καρατζιάς 21, Μεταξενίου 8, Καλούδης 2, Τσιβγούλης 2, Χωραφίτης 5.

ΓΥΝΑΙΚΕΙΟ ΜΠΑΣΚΕΤ

Στο ρελαντί η Κάλυμνος

Στο μοναδικό παιχνίδι που διεξήχθη στο πλαίσιο της 6ης αγωνιστικής η Ε.Α. Καλύμνου διέλυσε τον Εύελπι Ψίνθου και πέτυχε την τρίτη της νίκη στο πρωτάθλημα. Ο Ιπποκράτης Κω εκμεταλλεύθηκε το ρεπό του Διαγόρα και κερδίζοντας στα χαρτιά τον Κολοσσό πάτησε στην κορυφή του βαθμολογικού πίνακα.

Τα αποτελέσματα της 6ης αγωνιστικής:
Κολοσσός Ρόδου - Ιπποκράτης Κω 0-20 (α.α.)
Ε.Α. Καλύμνου - Εύελπις Ψίνθου 92-16
Ρεπό είχε ο Π.Α.Ο. Διαγόρας

Η ΒΑΘΜΟΛΟΓΙΑ

1.	Ιπποκράτης Κω	9	4-1	162-120 (+42)
2.	Π.Α.Ο. Διαγόρας	8	4-0	247-140 (+107)
3.	Ε.Α. Καλύμνου	8	3-2	266-153 (+113)
4.	Εύελπις Ψίνθου	5	1-4	64-230 (-166)
5.	Κολοσσός Ρόδου	1	0-5	42-138 (-96)

• Ο Κολοσσός Ρόδου έχει αποβληθεί απ' το πρωτάθλημα
• Ο Π.Α.Ο. Διαγόρας έχει εκτίσει τα ρεπό του

Η επόμενη αγωνιστική:
Ιπποκράτης Κω - Ε.Α. Καλύμνου
Π.Α.Ο. Διαγόρας - Κολοσσός Ρόδου 20-0 (α.α)
Ρεπό έχει ο Εύελπις Ψίνθου

ΠΑΙΔΙΚΟ /Γ' ΟΜΙΛΟΣ

Ξέσπασε η Ε.Α Καλύμνου

Η ΕΑ Καλύμνου συνέτριψε τον Ιπποκράτη Κω τον οποίο και χρέωσε με την πρώτη του φετινή ήττα. Το παιχνίδι Α.Ε.Δικαίου - Ηρακλής 2000 θα διεξαχθεί αύριο ενώ ρεπό είχε ο Αίολος Κεφάλου.

Τ' αποτελέσματα της 6ης αγωνιστικής

ΕΑ Καλύμνου - Ιπποκράτης Κω 105-74
ΑΕ Δικαίου - Ηρακλής 2000 (αύριο)
● Ρεπό είχε ο Αίολος Κεφάλου

Η ΒΑΘΜΟΛΟΓΙΑ

1.	Ιπποκράτης Κω	9	4-1	428 - 315 (+113)
2.	ΑΕ Δικαίου	6	2-2	308 - 236 (+72)
3.	Ηρακλής 2000	5	2-1	165-151 (+14)
4.	ΕΑ Καλύμνου	5	1-3	258-305 (-47)
5.	Αίολος Κεφάλου	5	1-3	159-311 (-152)

● Ο Ηρακλής 2000 και η ΑΕ Δικαίου έχουν από δύο παιχνίδια λιγότερα
● Η ΕΑ Καλύμνου και ο Αίολος Κεφάλου έχουν εκτίσει τα ρεπό τους

Η ΕΠΟΜΕΝΗ ΑΓΩΝΙΣΤΙΚΗ

Ηρακλής 2000 - ΕΑ Καλύμνου
Αίολος Κεφάλου - ΑΕ Δικαίου
● Ρεπό έχει ο Ιπποκράτης Κω

ΠΑΙΔΙΚΟ ΠΡΩΤΑΘΛΗΜΑ - Α' ΟΜΙΛΟΣ

Στα «χαρτιά» νίκη του Ηρακλή

Την πρώτη του νίκη στο πρωτάθλημα, έστω και στα χαρτιά, πέτυχε ο Ηρακλής Λάρδου, καθώς ο Δωριέας δεν κατέβηκε να αγωνιστεί, στο πλαίσιο.

Η ΒΑΘΜΟΛΟΓΙΑ

1.	Ζέφυρος	14	6-2	538-455	(+83)
2.	Α.Σ.Κ. Ιβίσκος	13	6-1	580-400	(+180)
3.	ΠΑΟ Διαγόρας	13	5-3	593-443	(+150)
4.	Κολοσσός Ρόδου	11	4-3	405-358	(+47)
5.	Αγ. Νικόλαος Παστ.	10	3-4	496-434	(+62)
6.	Ηρακλής Λάρδου (2β)	8	1-6	215-459	(-244)
7.	ΔΑΝΣ Δωριεύς (1β)	8	1-7	234-512	(-278)

• Ο ΑΣΚ Ιβίσκος και ο Αγιος Νικόλαος Παστίδας έχουν από ένα παιχνίδι λιγότερο.
• Ο Κολοσσός Ρόδου και ο Ηρακλής Λάρδου έχουν εκτίσει τα ρεπό τους.
• Ο ΔΑΝΣ Δωριεύς έχει ένα μηδενισμό.

Η ΕΠΟΜΕΝΗ ΑΓΩΝΙΣΤΙΚΗ

ΑΣΚ Ιβίσκος - Κολοσσός Ρόδου
ΔΑΝΣ Δωριεύς - Αγιος Νικόλαος Παστίδας
Ηρακλής Λάρδου - ΠΑΟ Διαγόρας
• Ρεπό έχει ο Ζέφυρος

«Σταύρωσαν» νίκη!

Τα κορίτσια των Καλυθιών 2-1 την Αναγέννηση Πετρούπολης

ΚΑΛΥΘΙΕΣ.-

Αν και βρέθηκε πίσω στο σκορ, η γυναικεία ποδοσφαιρική ομάδα του Σταυρού Καλυθιών δεν αιφνιδιάστηκε φθάνοντας τελικά στη νίκη επί της Αναγέννησης Πετρούπολης με 2-1 στα πλαίσια του περιφερειακού πρωταθλήματος της χώρας μας. Η νίκη αυτή κρίνεται πάρα πολύ σημαντική καθώς ήταν η πρώτη επίσημη φετινή και έτσι πανηγυρίστηκε δεόντως μόλις ο διαιτητής Βαγγέλης Κατσιδώνης σφύριζε τη λήξη της πολύ ενδιαφέρουσας αναμέτρησης.



Η Ιακωβίδου (δεξιά) σε μια από τις πολλές προσπάθειές της

Οι περίπου εκατό θεατές που βρέθηκαν στο γήπεδο των Καλυθιών, είδαν πως ο Σταυρός έφθασε δίκαια στην επικράτηση, αλλά το σκορ τον αδικεί καθώς με βάση τις ευκαιρίες που δημιούργησε θα μπορούσε σίγουρα να ήταν διπλάσιο τουλάχιστον.

Οι παίκτριες του Αποστόλη Στεφανή μπήκαν πολύ δυνατά στον αγωνιστικό χώρο και επέβαλαν από νωρίς το ρυθμό τους. Αν και δέχθηκαν γκολ (από αντεπίθεση) στο 7', δεν το έβαλαν κάτω και συνέχισαν με τον ίδιο ζήλο. Μπόρεσαν να ισοφαρίσουν πριν τη λήξη του πρώτου ημιχρόνου και στην επανάληψη κυριολεκτικά... πάτησαν το γκάζι «κλείνοντας» την Αναγέννηση στα καρέ της. Το συνεχές «σφυροκόπημα» απέφερε ένα δεύτερο γκολ που ήταν και το νικητήριο, ενώ με λίγο μεγαλύτερη προσοχή θα μπορούσαν να σκοράρουν και άλλες φορές καθώς υπήρχαν οι προϋποθέσεις. Ακόμα και έτσι πάντως, οι γηπεδούχες δεν απειλήθηκαν και ουσιαστικά ο αγώνας εξελίχθηκε σε παράσταση για ένα ρόλο.

Ενα κουβάρι...

Το σφύριγμα της λήξης βρήκε τις παίκτριες του Σταυρού να γίνονται ένα κουβάρι και να πανηγυρίζουν μια νίκη που τη χρειάζονταν πάρα πολύ για ψυχολογικούς κυρίως λόγους.



Η Ζωΐδου ενώ επιχειρεί τάκλιν

ΤΑ ΓΚΟΛ

Το σκορ άνοιξαν οι φιλοξενούμενες στο 7'. Το σημείωσε η Αζτζόγλου από πλάγια θέση μετά από σέντρα σουτ («κρέμασε» την Βασιλειάδου). Στο 17' η Μόσχου με δυνατό σουτ από το ύψος της περιοχής ισοφάρισε (1-1) και στο 55' η Κτενά με απευθείας εκτέλεση φάουλ χάρισε τη νίκη στην ομάδα της (2-1).

Από τον Σταυρό ουδεμία υστέρησε καθώς όσες χρησιμοποιήθηκαν έδωσαν τον καλύτερο τους εαυτό. Καλύτερες από την Αναγέννηση οι Αζτζόγλου και Σιώζου.

Πολύ καλή ήταν η διαιτησία του Βαγγέλη Κατσιδώνη (Μίχας - Λάμπρου).

Οι συνθέσεις των ομάδων:

ΣΤΑΥΡΟΣ: Βασιλειάδου, Μπεκύρογλου (50' Δελαπόρτα), Κόκκινου, Ιακωβίδου (87' λ.τ. Θεουλάκη), Σιέχ, Κιούρτ (36' Ευθυμίου), Ζωΐδου, Μόσχου, Κτενά, Γιαννίκου, Βαγιανού

ΑΝΑΓΕΝΝΗΣΗ: Καλαμάρα, Τσιάτσικα (46' Κολοβού), Ζαπάντη, Σιώζου, Κρουσανιωτάκη, Χάνου, Μάμουρη, Αζτζόγλου, Χαρίτου (66' Κλέτσα), Σέρβου, Καλάβρια



Οι παίκτριες του Σταυρού πανηγυρίζουν ένα από τα δύο γκολ που πέτυχαν



Φάση στη μεγάλη περιοχή της Αναγέννησης



Δεν ήταν ο... Κλεόβουλος

Μακριά από τον καλό του εαυτό νίκησε δύσκολα με 1-0 τον Ποσειδώνα Καρπάθου

ΑΓ. ΑΠΟΣΤΟΛΟΙ.-

Αγχώδης μπορεί να χαρακτηρισθεί η νίκη του Κλεόβουλου επί του μεταμορφωμένου, προχθές, Ποσειδώνα Καρπάθου με 1-0 στο γήπεδο των Αγ. Αποστόλων.



Το σίγουρο είναι ότι από την ομάδα του Ανδρέα Τσακμακίδη έγινε αισθητή η απουσία των Χρ. Αθανασίου, Ιωαννίδη και Πιτσουρδάκη που για διάφορους λόγους δεν αγωνίσθηκαν. Από πλευράς φιλοξενουμένων έκπληξη προκάλεσε το γεγονός ότι στην αποστολή υπήρχαν δεκαοκτώ ποδοσφαιριστές κάτι που δείχνει μια συσπείρωση στην ομάδα του ακριτικού νησιού μπροστά στον κίνδυνο να υποβιβαστεί στην τρίτη κατηγορία.

Στον αγωνιστικό τομέα τώρα, το παιχνίδι στο πρώτο μέρος δεν ξεπέρασε τη μετριότητα με τον Κλεόβουλο όμως να έχει την υπεροχή η οποία ήταν άκαρπη, αφού η τελική προσπάθεια των γηπεδούχων δεν ολοκληρωνόταν όπως έπρεπε.

Στο δεύτερο μέρος η εικόνα του αγώνα άλλαξε, με τις δύο ομάδες να προσφέρουν καλύτερο θέαμα που είχε ως αποτέλεσμα να δημιουργηθούν ορισμένες καλές ευκαιρίες από τις οποίες η μία κατέληξε σε γκολ και με το οποίο η ομάδα της Λίνδου πήρε τη νίκη και τους τρεις πολύτιμους βαθμούς.

Ικανοποιητικός, τέλος, ήταν ο αριθμός των φιλάθλων που παρακολούθησαν τον αγώνα στο ουδέτερο γήπεδο των Αγ. Αποστόλων.



ΟΙ ΣΠΟΥΔΑΙΟΤΕΡΕΣ ΦΑΣΕΙΣ ΚΑΙ ΤΟ ΓΚΟΛ

23': Ο Πόλος έβγαλε σέντρα από δεξιά στο πρώτο δοκάρι του Οικονόμου. Στην προσπάθειά του ο Καραμηνάς να αποκρούσει τη μπάλα, την έστειλε μόλις δίπλα από το αριστερό κάθετο δοκάρι σε κόρνερ που πέρασε ανεκμετάλλευτο για τους γηπεδούχους.

38': Δυνατό σουτ του Πιζήμολα από πλάγια αριστερά, πάνω από το οριζόντιο δοκάρι του Οικονόμου

42': Αντεπίθεση του Ποσειδώνα με τον Μηνακάκη από δεξιά. Δυνατό σουτ στην κίνηση έφυγε λίγο άουτ από το αριστερό κάθετο δοκάρι του Διάκουλα.

46': Σέντρα από δεξιά του Πόλου, κοντινή κεφαλιά του Μιμηγιάννη απέκρουσαν οι αμυντικοί, ανάποδο ψαλίδι από τον ίδιο παίκτη μπλόκαρε ο Οικονόμου

60': Δυνατό φάουλ του Μηνακάκη μπλόκαρε χωρίς δυσκολία ο Διάκουλας

63': Φάουλ του Μουδάτσου από καλή θέση μπλόκαρε ο Οικονόμου

66': Δυνατό διαγώνιο σουτ του Πόλου δεξιά μέσα από την περιοχή και δίπλα από το κάθετο δοκάρι του Οικονόμου

67': Κόρνερ απ' αριστερά του Μουδάτσου, πήδησε πιο ψηλά απ' όλους ο νεοεισελθών Ναούμ και με κεφαλιά το 1-0

84': Μακρυνό φαλτσαριστό σουτ του Χαρίτου αποκρούσθηκε από την αριστερή συμβολή των δοκών του Οικονόμου και κατέληξε άουτ.

Από τον Κλεόβουλο άρεσαν οι Πόλος, Χαρίτος, Σάββενας, Μουδάτσος και από τον Ποσειδώνα οι Καραμηνάς, Χιώτης, Πανάρετος.

Πολύ καλός ο διαιτητής κ. Σάββενας και οι βοηθοί του κ.κ. Συμιακός - Σιδηρόπουλος Αν.

ΚΛΕΟΒΟΥΛΟΣ: Διάκουλας Ι., Καλαεντζής, Μιμηγιάννης, Σάββενας, Φραντζάκης (61' Ναούμ, 91' Διάκουλας Ι.Μ.), Πιζήμολας, Πόλος, Πέρος (90' Παραφέντης), Μουδάτσος, Χαρίτος, Λάμπης.

ΠΟΣΕΙΔΩΝ ΚΑΡΠΑΘΟΥ: Οικονόμου, Καραμηνάς, Φουντής Μ., Χατζημανώλης, Ορφανός (74' Βασιλάς), Παππάς (47' Σακελλάκης), Φουντής Εμμ., Καουκάκης (24' Πανάρετος, Χριστοδούλου, Χιώτης, Μηνακάκης.



Πάρτι έκανε η Κατταβιά με Ξάνθο!

Συνέτριψε 7-2 την ομάδα της Πάτμου, που κατέβηκε με δέκα παίκτες

ΚΑΤΤΑΒΙΑ
Του Γιάννη Αρνά

Σε παράσταση για ένα ρόλο εξελίχθηκε ο αγώνας της Κατταβιάς, ανάμεσα στην τοπική ομώνυμη ομάδα και τον Ξάνθο Πάτμου. Οι γηπεδούχοι σε μεγάλη μέρα και εκμεταλλευόμενοι το γεγονός ότι οι φιλοξενούμενοι κατέβηκαν με 10 παίκτες νίκησαν τους αντιπάλους τους 7-2 και πήραν βαθιά βαθμολογική ανάσα, όσον αφορά την υπόθεση παραμονή!

ΦΑΣΕΙΣ ΚΑΙ ΓΚΟΛ

5': Από φάουλ του Μ. Τσουβαλά, ο Κ. Κωνσταντόπουλος από κοντά άνοιξε το σκορ για τους γηπεδούχους.

10': Σε σέντρα του Μ. Τσουβαλά ο Κοκκώνης απέκρουσε στέλνοντας τη μπάλα στο οριζόντιο δοκάρι της εστίας του, αυτή επέστρεψε στον Μακριά, το νέο σουτ του οποίου κατέληξε το κάθετο δοκάρι. Στην επαναφορά της ο Καβουκλής από κοντά την έσπρωξε στα δίκτυα (2-0).

17': Απο πάσα του Γιακουμάκη ο Καρύπης με προβολή έκανε το 3-0!

27': Σε μια βαθιά σέντρα του Αντωνόπουλου η μπάλα βρήκε στο χέρι του Χρυσόπουλου για να εκτελέσει, εύστοχα το πέναλτι ο Κάβουρας, μειώνοντας σε 3-1 για τον Ξάνθο.

32': Σε λάθος απόκρουση του Μιχελή επωφελήθηκε ο Μακριάς και με πλασέ έγραψε το 4-1!

39': Με μακρινό δυνατό σουτ ο Κάβουρας τράνταξε το οριζόντιο δοκάρι του Κυπραίου.

67': Υστερα απο μπαλιά του Μακριά, ο Καβουκλής με ψηλοκρεμαστό σουτ έξω απ' την περιοχή έγραψε το 5-1!

69': Υστερα από ένα εναέριο «τζαρτζάρισμα» του Μακριά με τον Μιχελή, ο τελευταίος βρέθηκε στο έδαφος, το πέναλτι εκτέλεσε ο Κάβουρας, για να μειώσει σε 5-2 για την ομάδα της Πάτμου.

78': Με εκπληκτικό φάουλ ο Θ. Τσουβαλάς ανέβασε ακόμη ψηλότερα το δείκτη του σκορ (6-2)!

81': Ο Καβουκλής σε θέση τετ α τετ διαμόρφωσε το τελικό 7-2 με πλασέ!

Χρυσόπουλος, Μακριάς και Καβουκλής οι κορυφαίοι των γηπεδούχων, Αντωνόπουλος, Μιχελής και Κάβουρας διασώθηκαν απ' το ναυάγιο της ομάδας της Πάτμου!

Χωρίς προβλήματα η διαιτησία του Γιοβάνι (Βλαχάς, Μοσχούς)

ΚΑΤΤΑΒΙΑ: Κυπραίος, Σ. Κωνσταντόπουλος, Χρυσόπουλος, Θ. Τσουβαλάς, Κ. Κωνσταντόπουλος (46' Ιερομόναχος), Καρύπης, Γιακουμάκης (60' Τερεζάκης), Μ. Τσουβαλάς, Μακριάς, Κυπριώτης (46' Καζώνης), Καβουκλής

ΞΑΝΘΟΣ: Κοκκώνης, Αντωνόπουλος, Καμίτσης, Γρύλλης Χρ. Ι., Μαραβέλιας, Τζαμαλής, Μιχελής, Σουλαντίκας, Γρύλλης Χρ. Ι., Κάβουρας

B' ΚΑΤΗΓΟΡΙΑ ΔΩΔΕΚΑΝΗΣΟΥ

Αγωνιστική των εκπλήξεων

Εκπλήξεις και αλλαγές στο βαθμολογικό πίνακα έφερε η πρώτη αγωνιστική του δεύτερου γύρου στη Β' Κατηγορία. Ο Αρης στραβοπάτησε στην έδρα του και έχασε από τη Δόξα Καρδάμαινας. Ετσι, βρέθηκε στη δεύτερη θέση. Πρώτος πέρασε ο Κλεόβουλος που κέρδισε τον Ποσειδώνα Καρπάθου.

Ο Απόλλων Απολλώνων πλασαρίστηκε στην τρίτη θέση αφού πήρε χωρίς αγώνα τους βαθμούς από τον Ολυμπιακό Καλύμνου.

Η Ασπίδα Απολακκιάς έχασε έδαφος αφού με την ισοπαλία που έφερε στην έδρα της με τον Α.Ο. Πυλίου, απώλεσε δύο βαθμούς.

Ο Αντίμαχος πήρε τρεις πολύτιμους βαθμούς μέσα στην Τήλο, ενώ ο Αστέρας Μασσάρων επεκράτησε του Δία. Το «σκορ» της ημέρας» πέτυχε η Α.Ε. Κατταβιάς, που συνετριψε στην έδρα της τον Ξάνθο.

ΑΠΟΤΕΛΕΣΜΑΤΑ

Κλεόβουλος - Ποσειδώνας Καρπ	1-0
Α.Ε. Κατταβιάς - Ξάνθος	7-2
Αρης Αρχαγγέλου - Δόξα Καρδάμαινας	1-3
Α.Σ. Τήλου - Αντίμαχος	0-1
Ασπίς Απολακκιάς - Α.Ο. Πυλίου	1-1
Αστέρας Μασάρων - Ζευς	4-3
Απόλλων Απολλώνων - Ολυμπιακός Καλ.	2-0 α.α.
Νικαγόρας - Εθνικός Αρχ.	4-1

Η ΒΑΘΜΟΛΟΓΙΑ

	ΑΓΩΝΕΣ	ΓΚΟΛ	ΒΑΘΜΟΙ
1. Κλεόβουλος	16	38-7	37
2. Αρης Αρχαγγέλου	16	42-13	36
3. Απόλλων Απολλώνων	16	27-14	34
4. Αντίμαχος	16	27-12	33
5. Ασπίδα Απολακκιάς	16	23-22	32
6. Δόξα Καρδάμαινας	16	50-25	29
7. Α.Ε. Κατταβιάς	16	28-24	23
-. Νικαγόρας	16	21-22	23
9. Α.Ο. Πυλίου	16	24-22	22
10. Αστέρας Μασάρων	16	15-18	20
-. Εθνικός Αρχίπολης	16	20-37	20
12. Α.Σ. Τήλου	16	26-44	18
13. Ζευς	16	23-31	16
14. Ποσειδών Καρπ.	16	9-22	11
-. Ξάνθος	16	21-42	11
16. Ολυμπιακός Καλύμνου	-	-	-

Η ΕΠΟΜΕΝΗ ΑΓΩΝΙΣΤΙΚΗ

Δόξα Καρδάμαινας - Αντίμαχος
Ποσειδών Καρπάθου - Αρης Αρχαγγέλου
Ξάνθος - Α.Σ. Τήλου
Ολυμπιακός Καλ. - Κλεόβουλος
Α.Ο. Πυλίου - Α.Ε. Κατταβιάς
Ζευς - Απόλλων Απολλώνων
Νικαγόρας - Ασπίδα Απολακκιάς
Εθνικός Αρχίπολης - Αστέρας Μασάρων

Νέο στραβοπάτημα για τον Αρη Αρχαγγέλου

ΑΡΧΑΓΓΕΛΟΣ

Του Κώστα Βάγγαλη

✔ Εχασε στο γήπεδό του 3-1 από τη Δόξα Καρδάμαινας

Το δεύτερο στραβοπάτημα μέσα σε μία εβδομάδα έκανε ο Αρης χθες στην έδρα του.

Μετά τον Κλεόβουλο, έχασε κι από τη Δόξα Καρδάμαινας με 3-1 και βρίσκεται πλέον στη δεύτερη θέση του βαθμολογικού πίνακα.

Οι γηπεδούχοι συνέχισαν για μία ακόμη αγωνιστική τις κακές τους εμφανίσεις και φυσικά η συνέχεια θέλει αρκετή προσοχή.

Οι παίκτες του Στέργου Παρδαλού αν και μπήκαν δυνατά στο παιχνίδι, φάνηκε να ελέγχουν την κατάσταση, αλλά χωρίς ουσία.

Οι επιθετικοί των γηπεδούχων είχαν πάθει αφλογιστία και δεν μπορούσαν να βρουν δίχτυα. Η μεσαία γραμμή ταλαιπωρούσε αρκετά τη μπάλα και η μπαλιά στην αντίπαλη περιοχή έβγαινε δύσκολα. Οσο για την άμυνα η απουσία του Τραχανά ήταν εμφανής.

Οι γηπεδούχοι πλήρωσαν τα λάθη της άμυνάς τους αλλά και του τερματοφύλακα Στεφανάκη, που έκανε δώρο κυριολεκτικά το τρίτο τέρμα στον Παντελή. Η Δόξα Καρδάμαινας από την άλλη πλευρά ήταν πραγματική ομάδα. Οι παίκτες του Γρηγόρη Μπλέντζα ήξεραν τι ήθελαν μέσα στον αγωνιστικό χώρο, επέβαλαν το δικό τους ρυθμό, πέτυχαν τρία τέρματα και πήραν τη νίκη σε μία δύσκολη έδρα.

ΦΑΣΕΙΣ ΚΑΙ ΤΕΡΜΑΤΑ

Στο 31' ο Παντελής έκανε ωραία σέντρα και ο Παπαϊγνατίου με ωραία κεφαλιά έκανε το 0-1.

Δύο λεπτά αργότερα (35') ο Ζιάκος με κεφαλιά έκανε το 1-1.

Στο 40' οι παίκτες της Δόξας εκτέλεσαν κόρνερ, ολιγώρησε η άμυνα του Αρη και ο Τόγιακιτς με κεφαλιά έκανε το 1-2.



Τόγιακιτς και Παντελής σκόραραν για τη Δόξα Καρδάμαινας

Στο 84' ο Μαγιόγλου εκτέλεσε φάουλ και ο Φραγκιαδάκης βρήκε λίγο τη μπάλα με τα δάχτυλα. Στη συνέχεια η μπάλα βρήκε το οριζόντιο δοκάρι και κατέληξε κόρνερ. Στην εκτέλεση του κόρνερ ο Στέργος Παρδαλός έκανε την κεφαλιά, αλλά η μπάλα έφυγε ελάχιστα άουτ, πάνω από το οριζόντιο δοκάρι του Φραγκιαδάκη.

Στο 89' ο Στεφανάκης έκανε λάθος και τροφοδότησε με τα χέρια τον Παντελή έξω από τη μεγάλη περιοχή του.

Ο τελευταίος πήρε τη μπάλα μπήκε στην περιοχή, απέφυγε τον τερματοφύλακα και με πλασέ έκανε το τελικό 1-3.

Από τον Αρη ξεχώρισαν οι Φουτούλης, Ζιάκος και Μαγιόγλου Στ., ενώ απο τη Δόξα οι Φραγκιαδάκης, Τόγιακιτς, Παπαϊγνατίου και Παντελής.

Καλή η διαιτησία του κ. Πάνου και των βοηθών του Κατέρη και Παπαδόπουλου.

ΑΡΗΣ: Στεφανάκης, Αμύγδαλος, Μαγιόγλου Στ., Μπαρμπαντώνης (61' Μαυριός Μ - 71', Παρδαλός Μ.), Μαγιόγλου, Χατζηνικόλας (50' Γιακουμάκης), Ζιάκος, Παρδαλός Σ., Παρδαλού, Φουτούλης, Παντίδος

ΔΟΞΑ ΚΑΡΔΑΜΑΙΝΑΣ: Φραγκιαδάκης, Χατζηγιαννίδης, Τόγιακιτς (90' Πιζάνιας), Κοκκαλάκης, Σταμάτης, Ντινόρης, Παντελής, Παπαϊγναντίου, Καραναστάσης, Τσαγκάρης (78' Μιαούδης), Τσιτσιλιάγκος

ΕΥΧΑΡΙΣΤΙΕΣ

Το διοικητικό συμβούλιο της Δόξας Καρδάμαινας συγχαίρει το διαιτητικό τρίο Πάνου - Κατέρη - Παπαδόπουλου για την άψογη διαιτησία στο παιχνίδι της ομάδας τους με τον Αρη.

Επίσης ευχαριστεί τη διοίκηση του Αρη για την άψογη φιλοξενία που πρόσφεραν στην ομάδα τους.



Γούρι έφερε ο δημοτικός σύμβουλος και αντιπρόεδρος της ΔΕΥΑΡ Μιχάλης Παναγιώτου στα πατριωτάκια του από την Καρδάμαινα στο παιχνίδι με τον Αρη. Εδώ με τον πρόεδρο της Δόξας κ. Ντίνο Χρυσόπουλο



Ο Ζιάκος πέτυχε το μοναδικό τέρμα του Αρη

Πήρε το «τρίποντο» ο Αντίμαχος στην Τήλο

ΤΗΛΟΣ.-

Τρίποντο πέτυχε χθες μέσα στην Τήλο ο Αντίμαχος, καθώς επεκράτησε του τοπικού αθλητικού συλλόγου με σκορ 1-0.

Μία νίκη που φέρνει σε απόσταση αναπνοής την ομάδα της Αντιμάχειας από τις προνομιούχες θέσεις που οδηγούν στην Α' Κατηγορία. Οι δύο ομάδες έπαιξαν δυνατά, κυρίως παιχνίδι κέντρου, με πολλές αψιμαχίες και λίγες φάσεις.

Οι γηπεδούχοι μπήκαν δυνατά μέσα στο γήπεδο, πίεσαν τον αντίπαλό τους, αλλά προσπαθούσαν με ανορθόδοξο τρόπο να βρουν διαδρόμους για την αντίπαλη εστία.

Οι παίκτες της τηλιακής ομάδας προσπαθούσαν με μακριά γεμίσματα από την άμυνα, αλλά και από το χώρο του κέντρου, να βγουν στην αντεπίθεση. Μπαλιές όμως που εξουδετέρωναν εύκολα οι παίκτες του Αντίμαχου.

Οι φιλοξενούμενοι, από την αλλη πλευρά φύλαξαν πρώτα τα νώτα τους και με ξαφνικές αντεπιθέσεις έβγαιναν μπροστά. Ετσι στο 25' ο Αντίμαχος σε μία αντεπίθεση από μία μακρινή μπαλιά πέτυχε το μοναδικό τέρμα που έκρινε το παιχνίδι.

ΦΑΣΕΙΣ ΚΑΙ ΤΕΡΜΑΤΑ

Στο 25' οι αμυντικοί του Αντίμαχου έδιωξαν μακριά τη μπάλα. Κάτοχος όμως έγινε ο Μιχάλης Σκαλέρης έξω από την περιοχή. Ο παίκτης του Αντίμαχου απέφυγε δύο αντιπάλους του και με σουτ έκανε το 0-1.

Στο 62' ο Σακελλάρης Ηρ. από το ύψος του πέναλτι έκανε το σουτ, αλλά η μπάλα έφυγε ξυστά άουτ.

Στις καθυστερήσεις του αγώνα από γέμισμα του Μηλιού ο Σακελλάρης Κ.Τ. από καλή θέση σούταρε άουτ.

Από τη γηπεδούχο καλά πήγαν οι Οικονόμου Α., Αγγελιδάκης και Σακελάρης Κυρ., ενώ από τον Αντίμαχο οι Κατσίρης, Μαργαρίτης, και Μιχάλης Σκαλέρης.

Καλή η διαιτησία του κ. Ξιάρχου και των βοηθών του Βασιλείου και Ζάχου

Α.Σ.ΤΗΛΟΥ: Χατζηγεωργίου, Οικονόμου Α., Νικολής Π., Αλιφέρης, Σακελλάρης Κ. (85' Χαραλαμπάκης), Χριστοφής, Νικολής Σ. (55' Οικονόμου Ι.), Αγγελιδάκης, Σακελλάρης Κ.Τ., Μηλιός, Σακελλάρης Κυρ.

ΑΝΤΙΜΑΧΟΣ: Γκίκας, Διακοδημητρίου, Διακαντώνης Στ. (82' Μάμμας), Σκαλέρης Γ, Κατσίρης, Μαργαρίτης, Τσατσακλάς, Ατσαλάκης, Τσιρίλος, Σκαλέρης Μ. (90' Αγρέλης),Μάμμης (30' Συνεσίου)

Αγγλικό σκορ στα Μάσαρι

ΜΑΣΑΡΙ.-

Σε αγώνα που κρίθηκε στις λεπτομέρειες ο Αστέρας νίκησε με 4-3 τον Α.Σ. Ζευς

Πολύ καλό παιχνίδι και με αρκετά γκολ παρακολούθησαν οι θεατές του αγώνα Αστέρα Μασάρων. - Ζευς.

Οι φιλοξενούμενοι ήταν αυτοί που πήραν το προβάδισμα στο σκορ κατά τη διάρκεια του πρώτου μέρους, αιφνιδιάζοντας τον Αστέρα, όπου είχαν και την πρωτοβουλία των κινήσεων. Στην επανάληψη οι γηπεδούχοι ήταν αυτοί που μπήκαν δυνατά στον αγώνα και με τη συμπλήρωση του 60' βρέθηκαν μπροστά στο σκορ. Ο Ζευς αντέδρασε στη συνέχεια, ισοφαρίζονταξ σε 2-2, όμως στο επόμενο δεκάλεπτο ο Αστέρας Μ. πήρε πάλι το προβάδισμα στο σκορ, με την πλάστιγγα να γέρνει προς το μέρος του.

Πέντε λεπτά πριν να λήξει το παιχνίδι οι φιλοξενούμενοι κατάφεραν να μειώσουν, όμως τα χρονικά περιθώρια ήταν μικρά για να μπορέσουν να φθάσουν στην ισοφάριση και την κατάκτηση του βαθμού.

ΤΑ ΓΚΟΛ

20': Ο Ζευς προηγήθηκε με τον Σακκή 0-1.

55': Ο Καλαϊτζίδης με σουτ ισοφάρισε σε 1-1.

Το 2-1 στο 60' με κεφαλιά του Σιδεράτου.

Στο 68' ο Σακκής ισοφάρισε σε 2-2, δίνοντας άλλη τροπή στο παιχνίδι.

Με προβολή στο 73' ο Νικήτας πέτυχε το 3-2.

80': Ανατροπή του Κουμπλά από τους αμυντικούς και πέναλτι. Το εκτέλεσε εύστοχα ο Καλαϊτζίδης 4-2.

Στο 85' ο Γκινής μείωσε σε 4-3.

Από τον Αστέρα Μασ. άρεσαν οι Πέρος, Σιδεράτος, ενώ από τον Α.Σ. Ζευς οι Καραβόλιας, Σακκής.

Πολύ καλή η διαιτησία των Μιχαλάκη, Τσαούση, Γιαννούλη.

ΑΣΤΕΡΑΣ ΜΑΣ.: Κούτρης Γ., Πέρρος Κ. (69' Ζερβός), Λεβεντέρης, Πονιάς, Ρίζος, Κουμπλάς, Αρτεμάκης, Χατζηκώστας, Νικήτας (54' Παπαστεφάνου), Κισανάκης (33' Καλαϊτζίδης Χ.), Σιδεράτος

ΖΕΥΣ: Χαρτερός, Γκινής, Νικηταράς, Ναστρουλάχ (44' Λινάρδος), Καραβόλιας, Κανάκης, Παππάς, Πεστλίκης, Σακκής, Αργυρός (68' Μαντικός), Τσιμπούκας (8' Καβουκλής Ι.)

Στο 89' αποφεύχθηκαν εμφράγματα στην Απολακκιά

✔ Η Ασπίδα ισοφάρισε στην εκπνοή του αγώνα τον πολύ καλό Α.Ο. Πυλίου

ΑΠΟΛΑΚΚΙΑ.-

Ενας εξαιρετικός Α.Ο. Πυλίου έκανε χθες άνω - κάτω την Απολακκιά, στο παιχνίδι με την τοπική Ασπίδα κι αν δεν ερχόταν σαν από μηχανής Θεός το γκολ του Πρωτόπαππα στο 89, θα είχαμε δράματα.

Οι φιλοξενούμενοι μπήκαν πολύ δυνατά στον αγώνα, έπαιξαν εξαιρετικά το σύστημα των αντεπιθέσεων, με τους Μπρενζέϊ και Αθανασίου, προηγήθηκαν στο σκορ, έχασαν ευκαιρίες και αν ήταν λίγο πιο τυχεροί θα έπαιρναν μια απρόσμενη νίκη!

Το 0-1 έκανε για τον Α.Ο. Πυλίου ο Χατζηνικόλογλου στο 87, για να ισοφαρίσει στο 89' ο Πρωτόπαπας με κοντινό σουτ, ύστερα από κτύπημα φάουλ του Αντωναρά.

Σκουλούδης, Χαριστής και Μελεούνης οι κορυφαίοι των γηπεδούχων, Χατζηνικόλογλου, Ζήκας, Μπρενζέϊ και Αθανασίου διακρίθηκαν απ' την ομάδα της Κω.

Διαιτήτευσαν οι Ταττάς, Κόκκινος και Βλαχάς.

ΑΣΠΙΔΑ: Λύμουρας, Σκουλούδης, Γεωργαλλής, Χαριστής, Μελεούνης, Αποκούραστος, Αντωναράς, Μικκιού (46' Πρωτόπαπας), Διακοπαρασκευάς, Ματθαίος, Κανάκης (58' Χατζηγιαννάκης)

Α.Ο. ΠΥΛΙΟΥ: Χατζηνικόλογλου, Δρόσος, Βρεττής, Γερασίμου, Ζήκας, Μπρενζέϊ, Ρούφας (78' Λουκαδάκης), Μπρενζέϊ Ν., Γαβράς (65' Πίκουλας), Κεφαλιανός, Αθανασίου



Alfa 156

Αποκτήστε το όνειρό σας.

2+ για απεριόριστα χιλιόμετρα

Alfa 156. Απόλυτη ασφάλεια, άνεση και τέλεια οδική συμπεριφορά. Ανεπανάληπτο στυλ που γοητεύει, τεχνολογία αιχμής και επιδόσεις που συναρπάζουν: από 120 έως 192 HP. Ποιότητα που ξεχωρίζει. Alfa 156. Αποκτήστε την άμεσα με προνομιακή χρηματοδότηση.

Ολοκληρωμένο Συγκρότημα Alfa Romeo

Alfa Romeo CREDIT

€ 12.000 (4.088.400 δρχ) σε 36 άτοκες δόσεις.

Auto Center Μανώλης Κωστάκης Α.Ε.Β.Ε.

ΟΛΟΚΛΗΡΩΜΕΝΟ ΣΥΓΚΡΟΤΗΜΑ: FIAT - ALFA ROMEO - LANCIA

14ο χλμ Ρόδου - Αεροδρομίου 85106, Παραδείσι, Ρόδος, Τηλ: (0241) 82000

ALFA ROMEO

Cuore Sportivo

Μέγιστο Χρηματοδοτούμενο Κεφάλαιο: € 12.000 (4.088.400 δρχ). Ονομαστικό Επιτόκιο 0,00%, 36 Μηνιαίες Δόσεις: € 333,33 (113.566 δρχ). Δεν συμπεριλαμβάνονται: Έξοδα Φακέλου: € 135 (45.994 δρχ). Ε.Π.Ε.: 0,0074. Η χρηματοδότηση χορηγείται εφόσον πληρούνται οι απαραίτητες προϋποθέσεις. Το πρώτο εξάμηνο της Ασφάλειας και 3 χρόνια Οδική Βοήθεια είναι ήδη πληρωμένα.

RODEO

Χειμερινή collection

ΕΚΠΤΩΣΕΙΣ έως 30%







COMBO'S

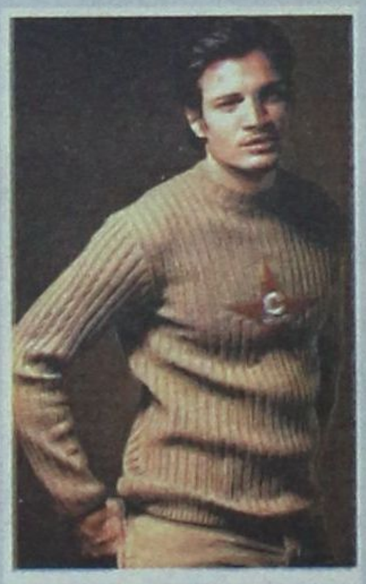





RODEO



Ισως η πιο αγαπημένη τάση για το φετινό χειμώνα για μια πιο «ψαγμένη» εμφάνιση αυτή τη σεζόν

ΑΠΟΘΗΚΗ RODEO Πάροδος ΚΑΝΑΔΑ 72 - ΤΗΛ: 74108: ΥΠΟΔΕΧΘΕΙΤΕ ΤΟ ΧΕΙΜΩΝΑ Σ' ΕΝΑ ΧΩΡΟ 300 Τ.Μ. • ΜΕ ΑΝΕΤΟ PARKING • ΜΕ ΕΠΩΝΥΜΑ ΡΟΥΧΑ • ΑΝΔΡΙΚΑ • ΓΥΝΑΙΚΕΙΑ • ΠΑΙΔΙΚΑ • ΠΑΠΟΥΤΣΙΑ & ΑΞΕΣΟΥΑΡ • ΥΠΕΡΜΕΓΕΘΗ

RODEO STREET ΝΕΟ ΚΑΤΑΣΤΗΜΑ ΣΤΗ ΣΤΟΑ ΣΠΑΡΤΑΛΗ: ΡΟΥΧΑ ΙΤΑΛΙΑΣ ΕΙΣΑΓΩΓΗΣ ΣΕ ΕΚΠΛΗΚΤΙΚΕΣ ΤΙΜΕΣ. ΔΙΑΘΕΤΟΥΜΕ ΚΑΙ ΤΜΗΜΑ ΠΑΙΔΙΚΟ ΕΦΗΒΙΚΟ

DONNA RODEO ΓΑΛΛΙΑΣ 10: ΝΤΥΘΕΙΤΕ ΓΙΑ ΤΙΣ ΓΙΟΡΤΕΣ ΜΕ ΝΕΕΣ ΕΙΣΑΓΩΓΕΣ ΑΠΟ ΙΤΑΛΙΑ ΣΕ CASUAL ΚΑΙ TOILETTES HABILLÉES (ΑΜΠΙΓΙΕ)

RODEO CASUAL ΓΡΗΓ. ΛΑΜΠΡΑΚΗ 35 •**RODEO BLUE JEANS** ΑΜΕΡΙΚΗΣ 42

Ολα τα καταστήματά μας παραμένουν ανοικτά κάθε μέρα πρωΐ και απόγευμα.





Off road, είναι όπου σου αρέσει!



MITSUBISHI PAJERO PININ

1.8 & 2.0 κυβικά

Νέο 5θυρο Mitsubishi Pajero Pinin 4X4. Ένα καθαρόαιμο Pajero για δυναμικές διαδρομές μέσα και έξω από την πόλη. Με design Pininfarina, που κερδίζει σε εντυπώσεις, και με 2.000 κ.εκ. και το Super Select 4, το πρωτοποριακό του σύστημα μετάδοσης, που κερδίζουν σε επιδόσεις, το νέο Mitsubishi Pajero Pinin, όπως και κάθε Pajero άλλωστε, κυριαρχεί απόλυτα.
Νέο Mitsubishi Pajero Pinin: Κερδίζεις... όπου σου αρέσει!

Χαράξτε
το δικό σας δρόμο

MITSUBISHI MOTORS

ΔΩΡΕΑΝ ΕΤΗΣΙΑ ΑΣΦΑΛΙΣΤΙΚΗ ΚΑΛΥΨΗ: ΟΔΙΚΗΣ ΠΡΟΣΤΑΣΙΑΣ,ΙΑΤΡΙΚΗΣ ΚΑΙ ΠΡΟΣΩΠΙΚΗΣ ΒΟΗΘΕΙΑΣ ΟΔΗΓΟΥ ΚΑΙ ΕΠΙΒΑΤΩΝ ΑΠΟ ΤΗΝ INTERAMERICAN

Θ. & Ι. ΚΑΛΛΙΓΑΣ ΑΕΒΕ

Λεωφ. Λίνδου 138, Τηλ: 67440 - 67441, Fax: 68462
e-mail: kaligcar@otenet.gr

1ο ΧΡΗΜΑΤΟΔΟΤΙΚΟ ΠΡΟΓΡΑΜΜΑ	2ο ΧΡΗΜΑΤΟΔΟΤΙΚΟ ΠΡΟΓΡΑΜΜΑ
0,58% σταθερό μηνιαίο επιτόκιο 0% προκαταβολή 72 δόσεις	0,75% σταθερό μηνιαίο επιτόκιο 0% προκαταβολή 1η δόση σε 12 μήνες ΑΤΟΚΑ 72 δόσεις

ATHENS ADVERTISING

Χώρισε η ...παρέα της δεύτερης θέσης

ΜΙΚΡΟΑΝΑΚΑΤΑΤΑΞΕΙΣ είχαμε στην κορυφή του βαθμολογικού πίνακα του πρωταθλήματος της Α' Κατηγορίας Δωδεκανήσου μετά τη διεξαγωγή της 18ης αγωνιστικής ημέρας.

Οι συνοδοιπόροι Φοίβος, Διγενής και ΑΕ Κως, που ισοβαθμούσαν στη δεύτερη θέση μέχρι προχθές ...χώρισαν. Η ομάδα της Κρεμαστής έχασε βαθμό στη Λέρο και έμεινε πιο πίσω.

Ο Διγενής κέρδισε στο Παραδείσι τον τοπικό Κλεάνθη όπως και η ΑΕ Κως στη Μαλώνα, τον Αγιο Γεώργιο. Ο πρωτοπόρος Διαγόρας νίκησε στο ουδέτερο γήπεδο του Παραδεισίου τον Ευαγόρα (γηπεδούχος) και κρατήθηκε στην κορυφή διατηρώντας τη διαφορά των δύο βαθμών από τους Διγενή και ΑΕ Κως.

Στ' άλλα παιχνίδια της 18ης «ημέρας» είχαμε:

- Δύσκολη νίκη του Ηρακλή Μαριτσών επί της Θύελλας, όπως και της Αναγέννησης Εμπωνα σε βάρος του Διαγόρα Βατίου

- Τη νίκη του Καλυμνιακού επί του Ανταγόρα, στην Κω

- Χωρίς νικητή έληξε η αναμέτρηση ΑΕΡΑ - Ορφέα

Ο ΠΙΝΑΚΑΣ ΤΩΝ ΣΚΟΡΕΡΣ

Μεγάλη μάχη γίνεται και στον πίνακα των σκόρερς. Ο Πολυδεύκης Γεωργαλλής του ΠΑΟ Διαγόρα προηγείται πάντα, τώρα με 22 γκολ μετά τα τέσσερα τέρματα που πέτυχε στον αγώνα με τον Ευαγόρα. Δεύτερος είναι ο Αγγελόπουλος του Διγενή με 19 γκολ και τρίτος ο Μόσχου του ΠΑΟ Διαγόρα με 16 γκολ.

Τους ακολουθούν οι:

- ***Με 14 γκολ:*** Ξύπας (Αναγέννησης Εμπ.)
- ***Με 13 γκολ:*** Βαβλάς (Καλυμνιακού)
- ***Με 12 γκολ:*** Σακκάς (ΠΑΟ Διαγόρα)
- ***Με 11 γκολ:*** Καστρουνής (Διγενή), Σπανός (Φοίβου)
- ***Με 10 γκολ:*** Καραγιάννης (Α.Ε. Κως), Καμπούρης Ι. (Διαγόρα Βατ.)
- ***Με 9 γκολ:*** Μάμμης Δ.(Α.Ε. Κως)

ΣΚΟΡ ΚΑΙ ΣΚΟΡΕΡΣ

■ **ΑΓ. ΓΕΩΡΓΙΟΣ - ΑΕ ΚΩΣ** **0-4 (0-2)**
(4' Μάμμης Δ., 25' Μποϊλής Γ., 63' Καραγιάννης, 88' Αρβανιτόπουλος)

■ **ΑΝΤΑΓΟΡΑΣ - ΚΑΛΥΜΝΙΑΚΟΣ** **1-2 (0-1)**
(42' -πεν. Βαβλάς, 73' Βούης Ν., 85' Πίττας)

■ **ΕΥΑΓΟΡΑΣ - ΠΑΟ ΔΙΑΓΟΡΑΣ** **3-7 (1-2**
(5',46',53',73' Γεωργαλλής, 13' Τρυφίδης, 56' Μόσχου, 82' Κορνάρος, 32',62' Καλούδης, 68' -πεν. Ζαχαρίας)

■ **ΑΝΑΓΕΝΝΗΣΗ ΕΜΠ. - ΔΙΑΓΟΡΑΣ ΒΑΤΙΟΥ 1-0 (1-0)**
(2' Αγκάς)

■ **ΗΡΑΚΛΗΣ ΜΑΡ. - ΘΥΕΛΛΑ ΠΥΛ.** **1-0 (0-0)**
(50' Τσαλίκης)

■ **ΚΛΕΑΝΘΗΣ - ΔΙΓΕΝΗΣ** **0-4 (0-1)**
(38' Καστρουνής, 52', 82' Αγγελόπουλος, 92' Αλαχούζος)

■ **ΑΕ ΛΕΡΟΥ - ΦΟΙΒΟΣ** **1-1 (0-0)**
(75' Αρίνιν, 94' Δράκος)

■ **ΑΕΡΑ - ΟΡΦΕΑΣ** **1-1 (0-1)**
(17' Γαλουζής Αντ., 46' Καλογήρου)

Επίδειξη δύναμης έκανε και στο Παραδείσι ο Διγενής

✔ «Φιλοδώρησε» με τεσσάρα τον αποδεκατισμένο Κλεάνθη

ΠΑΡΑΔΕΙΣΙ.-
Του Μπάμπη Θεοδώρου

Επίδειξη δύναμης έκανε το Σάββατο στο Παραδείσι ο Διγενής φιλοδωρώντας με τη γνωστή ταρίφα των τεσσάρων και τον (αποδεκατισμένο) Κλεάνθη αποδεικνύοντας για μία ακόμη φορά ότι δίκαια θεωρείται το αδιαφιλονίκητο φαβορί για την κατάκτηση του τίτλου!

Η ομάδα του Αντρέα Σταύρου εκμεταλλεύτηκε κατά τον ιδανικότερο τρόπο τα πολλά κενά των γηπεδούχων και παίζοντας με την τακτική των αντεπιθέσεων έκανε φύλλο - φτερό την άμυνά τους σημειώνοντας τέσσερα υπέροχα τέρματα!



Η φάση της επίτευξης του πρώτου τέρματος του Διγενή από τον Καστρουνή

ΦΑΣΕΙΣ ΚΑΙ ΓΚΟΛ

19': Από μπαλιά του Μοσκιού ο Οικονομάκης βρέθηκε σε θέση τετ α τετ μέσα στην καρδιά της άμυνας του Κλεάνθη, όμως ο διαιτητής σταμάτησε τη φάση υποδεικνύοντας οφσάιντ τον τελευταίο.

31': Με καλοκτυπημένο φάουλ ο Γ. Κρομμύδας αναγκάζει τον Καντιμοίρη σε εντυπωσιακή απόκρουση σε κόρνερ!

38': Από γέμισμα του Τριανταφύλλου από δεξιά, ο Αγγελόπουλος πλάσσαρε για να σπρώξει τη μπάλα στα δίχτυα ο Καστρουνής, από κοντά και να κλέψει τη δόξα του ...συμπαίκτη του!

45': Ενα ξαφνικό, δυνατό σουτ του Μ. Σπάρταλη έξω από τη μεγάλη περιοχή υποχρεώνει τον Καντιμοίρη στην απόκρουση του αγώνα.

52': Σε μια προωθημένη μπαλιά των παικτών του Διγενή, ο Καραβόλιας έχασε τη μπάλα την οποία κέρδισε ο Αγγελόπουλος, που προχώρησε και με υποδειγματικό πλασέ έκανε δύο τα τέρματα των φιλοξενουμένων (0-2).

62': Ο Καραγιάννης αποβάλλεται με δεύτερη κίτρινη κάρτα, για αντικανονικό μαρκάρισμα στον Αγγελόπουλο.

70': Με μπαλιά - όνειρο ο Αγγελόπουλος βρήκε τον Κουλούρα μέσα στη μικρή περιοχή του Κλεάνθη. Ομως το πλασέ του εξοστρακίσθηκε στα πόδια του Σαρικά.

79': Διαγώνιο σουτ του Αγγελόπουλου φεύγει λίγα εκατοστά απ' το δεξί δοκάρι του Σαρικά.

82': Ο Αγγελόπουλος μπήκε δυνατά από αριστερά και με πλασέ, στην αριστερή γωνία του Σαρικά έκανε τρία τα τέρματα των φιλοξενούμενων.

85': Ο ίδιος παίκτης, σε φάση καρμπόν με την προηγούμενη δεν μπόρεσε να κάνει το χατ τρικ, αφού ο Σαρικάς ...κάτι είχε υποψιαστεί!

92': Ο Αλαχούζος με προσωπική ενέργεια και πλασέ διαμόρφωσε το τελικό 0-4.

Αγγελόπουλος (κορυφαίος του αγώνα), Γκαρανάτσιος, Μοσκιού και Σιδεράτος στην πρώτη γραμμή των διακριθέντων από τον Διγενή, Καρακώστας, Φρούμης (όσο έπαιξε) και Κρομμύδας Γ. «επέπλευσαν» απ' τον Κλεάνθη!

Αριστη τέλος και η διαιτησία του Βασίλη Κατέρη, όπως και των βοηθών του Γιαννούλη και Τατά.



Ο Αγγελόπουλος μόλις είχε σημειώσει το 2-0 και πανηγυρίζει ανάλογα

ΚΛΕΑΝΘΗΣ: Σαρικάς, Τριανταφύλλου Ν., Καρακώστας, Καραγιάννης, Καραβόλιας, Χειμωνέττος, Φρούμης (75' τρ. Κορκίδας), Κρομμύδας Γ. (55' Αλ. Σπάρταλης), Σπάρταλης Μιχ. Πότσος Μ., Κρομμύδας.

ΔΙΓΕΝΗΣ: Καντιμοίρης, Γκαρανάτσιος, Σιδεράτος, Οικονομάκης, Μανιάς, Γκιζλής (30' Κουλούρας), Μοσκιού, Τριανταφύλλου (89' Αλαχούζος), Αγγελόπουλος (87' Σκαφίδας), Μαχλής, Γ. Καστρουνής.



Αρκετές δυνατές μονομαχίες είχαμε ανάμεσα στους είκοσι δύο ποδοσφαιριστές

Η ΒΑΘΜΟΛΟΓΙΑ

		ΣΥΝΟΛΙΚΑ						ΕΝΤΟΣ				ΕΚΤΟΣ			
		ΑΓ	Β	ΤΕΡΜΑΤΑ	Ν	Ι	Η	ΤΕΡΜΑΤΑ	Ν	Ι	Η	ΤΕΡΜΑΤΑ	Ν	Ι	Η
1	ΠΑΟ ΔΙΑΓΟΡΑΣ	18	48	65 - 16	15	3	0	36 - 9	6	2	0	29 - 7	9	1	0
2	ΔΙΓΕΝΗΣ	18	46	47 - 9	15	1	2	28 - 3	8	1	0	19 - 6	7	0	2
3	Α.Ε. ΚΩΣ	18	46	49 - 14	15	1	2	28 - 6	9	0	0	21 - 8	6	1	2
4	ΦΟΙΒΟΣ	18	44	52 - 18	14	2	2	24 - 5	8	0	0	28 - 13	6	2	2
5	ΗΡΑΚΛΗΣ ΜΑΡ.	18	29	26 - 17	8	5	5	18 - 10	5	2	3	8 - 7	3	3	2
6	ΑΝΑΓΕΝΝΗΣΗ ΕΜΠ.	18	28	28 - 30	9	1	8	18 - 9	7	0	2	10 - 21	2	1	6
7	ΔΙΑΓΟΡΑΣ ΒΑΤ.	18	22	31 - 34	5	7	6	18 - 18	3	3	3	13 - 16	2	4	3
8	ΚΑΛΥΜΝΙΑΚΟΣ	18	21	29 - 33	8	3	7	25 - 9	7	1	1	4 - 24	1	2	6
9	ΚΛΕΑΝΘΗΣ	18	19	30 - 32	6	1	11	22 - 14	5	0	4	8 - 18	1	1	7
10	Α.Ε. ΛΕΡΟΥ	18	19	18 - 28	5	4	9	10 - 9	4	3	2	8 - 19	1	1	7
11	ΑΕΡΑ	18	19	21 - 32	5	4	9	14 - 14	4	3	3	7 - 18	1	1	6
12	ΘΥΕΛΛΑ ΠΥΛ.	18	15	12 - 36	4	3	11	10 - 16	4	1	4	2 - 20	0	2	7
13	ΕΥΑΓΟΡΑΣ	18	15	23 - 56	4	3	11	20 - 17	4	3	3	3 - 39	0	0	8
14	ΟΡΦΕΑΣ	18	14	20 - 39	4	2	12	11 - 14	3	1	4	9 - 25	1	1	8
15	ΑΓ. ΓΕΩΡΓΙΟΣ	18	10	13 - 43	3	1	14	5 - 14	1	1	6	8 - 29	2	0	8
16	ΑΝΤΑΓΟΡΑΣ	18	9	16 - 42	2	3	13	7 - 20	1	1	7	9 - 22	1	2	6

ΟΙ ΚΟΡΥΦΑΙΟΙ

ΑΓ. ΓΕΩΡΓΙΟΣ:	Στρατής
ΑΕ ΚΩΣ:	Μάμμης Δ.
ΑΝΤΑΓΟΡΑΣ:	Βραχνός
ΚΑΛΥΜΝΙΑΚΟΣ:	Σισός
ΕΥΑΓΟΡΑΣ:	Διακαναστάσης
ΠΑΟ ΔΙΑΓΟΡΑΣ:	Παφιάκης
ΑΝΑΓΕΝΝΗΣΗ Ε.:	Χαλκιόπουλος
ΔΙΑΓΟΡΑΣ Β.:	Καμπούρης Ι.
ΗΡΑΚΛΗΣ Μ.:	Λορέντζος Τσ.
ΘΥΕΛΛΑ ΠΥΛ.:	Εγγλέζος
ΚΛΕΑΝΘΗΣ:	Καρακώστας
ΔΙΓΕΝΗΣ:	Αγγελόπουλος
ΑΕ ΛΕΡΟΥ:	Βαλσαμής
ΦΟΙΒΟΣ:	Σταματίου
ΑΕΡΑ:	Αριζάνης
ΟΡΦΕΑΣ:	Κωστάκης

Η ΕΠΟΜΕΝΗ ΑΓΩΝΙΣΤΙΚΗ

Θύελλα Πυλ. - Διαγόρας Β.

ΠΑΟ Διαγόρας - Ηρακλής Μ.

Καλυμνιακός - Αναγέννηση Ε.

ΑΕ Κως - Ευαγόρας

Διγενής - Ανταγόρας

Ορφέας - Αγ. Γεώργιος

ΑΕ Λέρου - Κλεάνθης

Φοίβος - ΑΕΡΑ

Εβρεξε ...γκολ στο Παραδείσι

ΠΑΡΑΔΕΙΣΙ.-

Τα δέκα γκολ που μπήκαν χθες στο γήπεδο Παραδεισίου στο παιχνίδι Ευαγόρα - ΠΑΟ Διαγόρα έκαναν τους φιλάθλους που βρέθηκαν εκεί να αισθανθούν ότι βρίσκονται σε αγγλικό γήπεδο.

Παρ' όλα αυτά η ποιότητα του αγώνα δεν έφθασε σε ψηλά επίπεδα. Ικανοποίησε όμως τον κόσμο η επίτευξη των δέκα γκολ. Οι φιλοξενούμενοι ξεκίνησαν με γκολ από

✔ Ο πρωτοπόρος ΠΑΟ Διαγόρας κέρδισε με το αγγλικό σκορ 7-3 τον Ευαγόρα



Συναγερμός στο καρρέ του Ευαγόρα

τ' αποδυτήρια, κάτι που σίγουρα έδιωξε το άγχος που βαραίνει εδώ και αρκετό καιρό τα πόδια των ποδοσφαιριστών του «γηραιού».

Οι παίκτες του Κώστα Παπαοικονόμου πέτυχαν ακόμη ένα γκολ πριν συμπληρωθεί το πρώτο 15λεπτο του αγώνα και όλα έδειχναν ότι η επικράτησή τους θα είναι ολοκληρωτική.

Οι ποδοσφαιριστές του Κώστα Λεπτοκαρίδη είχαν αντίθετη άποψη, αφού ισορρόπησαν το παιχνίδι και κατάφεραν να μειώσουν το σκορ σε 2-1 με το οποίο έληξε το πρώτο μέρος. Στην επανάληψη σχεδόν με τη σέντρα, οι φιλοξενούμενοι πέτυχαν το τρίτο τους τέρμα κόβοντας κυριολεκτικά τα πόδια των αντιπάλων τους, οι οποίοι σε καμιά περίπτωση δεν είχαν αμυντικούς προσανατολισμούς αλλά αντίθετα προσπάθησαν να παίξουν ανοικτό ποδόσφαιρο για να διεκδικήσουν τη νίκη.

ΦΑΣΕΙΣ ΚΑΙ ΓΚΟΛ

5': Σέντρα του Παφιάκη από δεξιά, κεφαλιά του Μόσχου, γυριστό αριστερό σουτ από τον Γεωργαλλή και 0-1

13': Ο Παφιάκης εκτέλεσε κόρνερ από αριστερά. Ο Τρυφίδης βρέθηκε αμαρκάριστος στη μικρή περιοχή και με κεφαλιά έκανε το 0-2

17': Ανατροπή του Καλούδη μέσα στη μεγάλη περιοχή. Ο κ. Φραγκίνης έδωσε το έμμεσο φάουλ έξω από τη μεγάλη περιοχή, δεχόμενος τις διαμαρτυρίες των γηπεδούχων που ζήτησαν πέναλτι

32': Ο Δημητρούλλης βρήκε στην αριστερή πλευρά μόνο του τον Καλούδη που δεν δυσκολεύτηκε να στείλει τη μπάλα στα δίχτυα 1-2.

34': Ψηλοκρεμαστό πλασέ του Σακκά, δίπλα από το αριστερό κάθετο δοκάρι του Δέδε

36': Τακουνάκι του Σακκά στον Γεωργαλλή και σουτ του δεύτερου μπλόκαρε σταθερά ο Δέδες

46': Συρτή σέντρα από αριστερά του Σακκά στο δεύτερο δοκάρι, πλασέ του Γεωργαλλή και 1-3

48': Λάθος των αμυντικών, σουτ του Γεωργαλλή, από κοντά απέκρουσε ο Δέδες.

53': Σέντρα του Παφιάκη από δεξιά στο δεύτερο δοκάρι, κεφαλιά ψηλοκρεμαστή του Γεωργαλλή 1-4.

56': Μπροστινή μπαλιά του Παφιάκη στο Μόσχου που μπήκε μόνος του και με πλασέ πέτυχε το 1-5

62': Ο Διακαναστάσης έβγαλε ωραία μπαλιά αριστερά στον Καλούδη που προχώρησε και με άψογο πλασέ έστειλε τη μπάλα στα δίχτυα 2-5

68': Ανατροπή του Καλούδη από τον Πιτσουρδάκη με τον κ. Φραγκίνη να δείχνει το σημείο του πέναλτυ. Το εκτέλεσε εύστοχα ο Ζαχαρίας μειώνοντας σε 3-5.

75': Από λάθος των αμυντικών ο Γεωργαλλής με δυνατό κοντινό σουτ έστειλε τη μπάλα στα δίχτυα 3-6

76': Δυνατό σουτ του Σακκά απέκρουσε σε κόρνερ ο Δέδες

82': Δυνατό σουτ του Κορνάρου λίγο έξω από τη μεγάλη περιοχή στα δίχτυα 3-7.

Από τον Ευαγόρα άρεσαν οι Κουρμαδιάς, Διακανστάσης, Ζαχαρίας, Χατζημιχαήλ, Μαγκαφάς και από τον ΠΑΟ Διαγόρα Παφιάκης (κορυφαίος), Σταυρίδης, Αμπελάς, Σακκάς, Γεωργαλλής.

Πολύ καλή η διαιτησία του κ. Φραγκίνη που ελέγχεται για τη φάση του 17'.

Καλός ο επόπτης Παπαδόπουλος, με λάθη ο άλλος βοηθός Πάνος.

ΕΥΑΓΟΡΑΣ: Δέδες, Πεταυράκης, Μπάκαλος (14' λ.τ. Δημητρούλλης, Κάτρης, Μερκούρης (75' Γεωργαλλής),



Πολλές μάχες έδωσαν Κάτρης - Γεωργαλλής

Ο Σάββας Παφιάκης ήταν ο κορυφαίος παίκτης του «γηραιού» αλλά και του αγώνα



Κι όμως η μπάλα καταλήγει άουτ...

ΠΑΟ ΔΙΑΓΟΡΑΣ: Σκυλλάς, Παφιάκης (79' Κολιάδης), Αμπελάς, Σταυρίδης, Τρυφίδης, Χατζηστρατής (75' Κορνάρος), Κουφομανώλης, Πιτσουρδάκης (70' Συμεωνίδης), Γεωργαλλής, Μόσχου, Σακκάς.



Οι παίκτες του Ηρακλή σχηματίζουν τείχος για την εκτέλεση ενός φάουλ



Δυνατές ήταν οι μάχες στο γήπεδο Μαριτσών

Η «αλλαγή» έδωσε τη νίκη στον Ηρακλή Μαριτσών

ΜΑΡΙΤΣΑ

Του Κώστα Βαγγαλη

✓ 1-0 τη Θύελλα Πυλώνας
✓ Σκόρερ ο Τσαλίκης που μπήκε στο 29'

Ενα τέρμα ήταν αρκετό να κρίνει τη σαββατιάτικη συνάντηση ανάμεσα στον Ηρακλή Μαριτσών και τη Θύελλα Πυλώνας. Το πέτυχε η ομάδα των Μαριτσών και πήρε τη νίκη και τους τρεις πολύτιμους βαθμούς.

Το παιχνίδι ήταν πολύ δυνατό, αλλά μέσα σε αθλητικά πλαίσια.

Η νίκη και οι βαθμοί ήταν αυτοσκοπός για τις δύο ομάδες κι αυτό τις εμπόδισε προφανώς να παίξουν τεχνικό ποδόσφαιρο. Οι γηπεδούχοι μπήκαν δυνατά μέσα στον αγωνιστικό χώρο και γρήγορα ανέλαβαν πρωτοβουλίες. Βγήκαν στην αντεπίθεση, έκαναν ευκαιρίες, αλλά δεν μπόρεσαν να πετύχουν τέρμα. Δυνατά όμως, μπήκε και η Θύελλα μέσα στον αγωνιστικό χώρο. Οι φιλοξενούμενοι έκαναν αξιόλογες ευκαιρίες στο πρώτο μέρος, αλλά οι επιθετικοί τους είχαν πάθει αφλογιστία.

Στο 50' ο Ηρακλής άνοιξε το σκορ, κι από εκεί και πέρα η απόδοσή του έπεσε αισθητά.

Η Θύελλα βγήκε στη συνέχεια στην αντεπίθεση, πίεσε τον αντίπαλό της, αλλά μάταια. Οι επιθετικοί της όσο κι αν προσπαθούσαν δεν κατάφεραν να σκοράρουν.

ΦΑΣΕΙΣ ΚΑΙ ΤΕΡΜΑΤΑ

Στο 3' ο Γιακουμάρος έβγαλε ωραία μπαλιά στον Παντελή Αθανασίου που ελίχθηκε από δεξιά και έκανε τη σέντρα μέσα στην περιοχή του Σαββάκη. Ο Καλτσούλας δεν κατάφερε να κοντρολάρει τη μπάλα και οι αμυντικοί της Θύελλας έδιωξαν σε κόρνερ. Τρία λεπτά αργότερα (6') ο Εγγλέζος εκτέλεσε φάουλ. Η μπάλα βρήκε στο τείχος, ξεγέλασε τους αμυντικούς και έφτασε στον Μωραΐτη, που βρισκόταν μέσα στην περιοχή αμαρκάριστος. Ο παίκτης της Θύελλας καθυστέρησε να κάνει το σουτ και οι αμυντικοί του Ηρακλή έδιωξαν σε κόρνερ.

Στο 20' ο Σκόρπος έβγαλε ωραία μπαλιά στον Παντελή Αθανασίου μέσα στην περιοχή, αλλά ο Σαββάκης πετάχτηκε πιο γρήγορα και έδιωξε τη μπάλα σε κόρνερ.

Στο 30' ο Κωστάντουρας έκανε ένα ωραίο σουτ, αλλά ο Σαββιδάκης ήταν καλά τοποθετημένος και απεσόβησε τον κίνδυνο.

Ενα λεπτό αργότερα (31') ο Παντελής Αθανασίου εκτέλεσε κόρνερ και ο Παπαδημήτρης με κεφαλιά έστειλε τη μπάλα στο αριστερό κάθετο δοκάρι του Σαββάκη, και στη συνέχεια απομάκρυναν τον κίνδυνο οι αμυντικοί.

Στο 50' ο Παντελής Αθανασίου εκτέλεσε φάουλ. Η μπάλα έφτασε στον Τσαλίκη που ήταν αμαρκάριστος μέσα στην περιοχή και με σουτ έκανε το 1-0.

Στο 59' ο Παπανικολάου έκανε ένα κοντινό σουτ και η μπάλα κόντραρε στους αμυντικούς και κατέληξε κόρνερ.

Στο 90' ο Φαρμακαλής εκμεταλλεύτηκε λάθος των αμυντικών, έκανε το δυνατό σουτ, αλλά η μπάλα έφυγε σύριζα άουτ από το δεξί κάθετο δοκάρι του Σαββιδάκη.

Από τον Ηρακλή καλά πήγαν οι Τσαμπίκος Λορέντζος, Σκόρπος και Παπαδημήτρης, ενώ από τη Θύελλα άρεσαν οι Εγγλέζος, Σεντεμέντες και Φαρμακαλής.

Πολύ καλή η διαιτησία του κ. Παπαδόπουλου και των βοηθών του Βαγγέλη Κατσιδώνη και Πάνου.

ΗΡΑΚΛΗΣ ΜΑΡ.: Σαββιδάκης Π., Λορέντζος Τσ., Παπακωσταντής (46' Μάνος), Αναγνώστου, Παπαδημήτρης, Παπανικολάου (72' Λολάκης), Σκόρπος, Γιακουμάρος, Καλτσούλας, Αθανασίου Π., Μανωλάς (29' Τσαλίκης).

ΘΥΕΛΛΑ ΠΥΛΩΝΑΣ: Σαββάκης, Βασιλάκης, Σεντεμέντες, Γαλανός, Κουτσουμπάρης, Μωραΐτης, Παπαλεξάνδρου (63' λ.τ. Αθανασάς), Φαρμακαλής, Εγγλέζος, Κωνστάντουρας, Οικουτας.



Ο Τσαλίκης πέτυχε το μοναδικό τέρμα της συνάντησης και χάρισε τη νίκη στον Ηρακλή



Στενά μαρκαρισμένος ήταν ο Λουκάς Εγγλέζος

ΕΥΧΑΡΙΣΤΗΡΙΟ

Το Δ.Σ. «ΖΕΥΣ» ΑΓ. ΑΠΟΣΤΟΛΩΝ αισθάνεται την υποχρέωση να ευχαριστήσει τον γιατρό ΚΑΖΟΥΛΑΚΗ ΙΩΑΝΝΗ, επίτιμο πρόεδρο της ομάδας για τη μεγάλη του προσφορά στην ομάδα μας.

Με εκτίμηση

Το Δ.Σ. ΖΕΥΣ

ΣΥΓΧΑΡΗΤΗΡΙΟ

Συγχαίρουμε τον Στέργο Στέργιου Αϊβάζη του Κωνσταντίνου για την επιτυχία του στο Εθνικό Ωδείο Αθηνών την 27-1-2002 όπου πήρε το δίπλωμα με άριστα παμψηφεί καθώς και το πρώτο βραβείο.

Οι οικογένειες
Κώστα - Κάτια Παρασκευά
Μάριος και Μαρία Ζάγορα

ΕΙΔΙΚΟ ΣΥΓΧΑΡΗΤΗΡΙΟ

Προ ημερών, εδόθησαν εξετάσεις στο Κεντρικό Ωδείον Αθηνών για την απόκτηση του ανωτάτου διπλώματος πιάνου στο οποίον έλαβαν μέρος μαθητευόμενοι στο θαυμάσιον αυτό μουσικόν όργανο από διάφορα μέρη, μεταξύ των οποίων και ο κ. ΣΤΕΡΓΟΣ ΑΙΒΑΖΗΣ, υιός του ΚΩΣΤΑ και ΤΣΑΜΠΙΚΑΣ ΑΙΒΑΖΗ από τα Κοσκινού της Ρόδου.

Από το εν λόγω διαγώνισμα ο ΣΤΕΡΓΟΣ ΑΪΒΑΖΗΣ, έλαβε βαθμόν ΑΡΙΣΤΑ και πάντες οι παρευρισκόμενοι εκεί, καθηγηταί και άλλοι παράγοντες τον είχαν συγχαρεί με ιδιαίτερη και εμφανή συγκίνηση.

Εμείς εδώ που γνωρίζουμε την επίδοση του ΣΤΕΡΓΟΥ ΑΪΒΑΖΗ στον τομέα αυτό της μουσικής από δοθείσες στην Ρόδο συναυλίες του αισθανόμεθα βαθύτατα συγκινημένοι διότι, πρόκειται για επιτυχία πατριώτου μας και επίσης ως ενός επί πλέον καλλιτέχνου στο είδος και μας δοξάζει διπλά.

Ακόμη δε περισσότερον, επειδή γνωρίζουμε την μουσική, έχουμε την δυνατότητα να εκτιμούμε το έργο του κάθε μουσικού και στην προκειμένη περίπτωση του ΣΤΕΡΓΟΥ ο οποίος προέρχεται από οικογένεια Μουσικών.

Γι' αυτό και τον θεωρούμε σαν ένα ΟΛΥΜΠΙΟΝΙΚΗΝ της μουσικής δικαιούμενος κάθε έπαινον. Οπως επίσης και οι εκλεκτοί γονείς του οι οποίοι προσφέρουν το δικό τους έργο και συμμετέχουν με τον δικό τους τρόπο στην προσπάθεια αυτή του ΣΤΕΡΓΟΥ έτσι ώστε να πρωτεύει συνεχώς.

Του ευχόμεθα λοιπόν από τα ήδη ανώτερα και στα ακόμη πιο ανώτερα.

ΝΙΚΗΤΑΣ Γ. ΜΑΧΛΗΣ

Με γκολ από τα...αποδυτήρια η νίκη (1-0) της Αναγέννησης

✔ Στο 85' και 90' ο γκολκήπερ Χαλκιόπουλος απεσόβησε την ισοφάριση

ΕΜΠΩΝΑ.-

Ευτυχώς υπήρχε και το γκολ! Ηταν το μόνο που χαροποίησε τους λιγοστούς φιλάθλους που βρέθηκαν στο γήπεδο του Εμπωνα για να παρακολουθήσουν το παιχνίδι της τοπικής Αναγέννησης με τον Διαγόρα Βατίου. Με αυτό το γκολ οι γηπεδούχοι επικράτησαν με 1-0 παίρνοντας τους τρεις πολύτιμους βαθμούς.

Κατά τα άλλα, το παιχνίδι σε όλη του τη διάρκεια κύλησε σε πάρα πολύ μέτρια επίπεδα και σε αρκετές περιπτώσεις δεν θύμισε αγώνα της μεγαλύτερης κατηγορίας του νομού μα. Λάθος πάσες, πολλές κόντρες, εντελώς ανορθόδοξη ανάπτυξη και κακές επινοήσεις ήταν μερικά μόνο από τα στοιχεία που «σφράγισαν» τις προσπάθειες των παικτών και των δύο ομάδων. Αποτέλεσμα αυτών ήταν και το ότι ελάχιστες φάσεις δημιουργήθηκαν μπροστά από τις δύο εστίες και αυτές περισσότερο από θέμα τύχης.

Οι γηπεδούχοι ευτύχησαν να προηγηθούν νωρίς νωρίς (μόλις στο 2') ενώ οι φιλοξενούμενοι ουσιαστικά μπόρεσαν να φανούν απειλητικοί στο τελευταίο δεκαπεντάλεπτο του παιχνιδιού, διάστημα στο οποίο ανέπτυξαν μια επιθετική πρωτοβουλία. Το αποτέλεσμα ήταν να δημιουργήσουν δύο πάρα πολύ καλές ευκαιρίες, οι οποίες δεν μετατράπηκαν σε γκολ, λόγω των ικανοτήτων του γκολκήπερ Χαλκιόπουλου.



Οι παίκτες της Αναγέννησης ενώ σχηματίζουν τείχος

Πιο συγκεκριμένα:

Στο 85' ο Ι. Καμπούρης βρέθηκε σε θέση τετ α τετ, αλλά το πλασέ του εξουδετερώθηκε (απέκρουσε) δύσκολα ο Χαλκιόπουλος και

Στο 90' ο τερματοφύλακας της Αναγέννησης έκανε την απόκρουση του αγώνα όταν σε προβολή του Ροδανάκη εκτινάχθηκε στη δεξιά του γωνιά και με τα δάκτυλα πέταξε τη μπάλα κόρνερ, κρατώντας όρθια την ομάδα του. Και μόνο με αυτές τις δύο επεμβάσεις - σε καθοριστικότατα σημεία του παιχνιδιού - ο γκολκήπερ των γηπεδούχων αναμφισβήτητα κερδίζει τον τίτλο του κορυφαίου της ομάδας του.

ΤΟ ΣΚΟΡ

Στο 2' από κόντρα της μπάλας (μεταξύ Παπαϊωάννου και Θαρρενού) επωφελήθηκε ο Παύλος Αγκάς, ο οποίος δεν δυσκολεύτηκε με σουτ από το ύψος της μικρής περιοχής να πετύχει γκολ (1-0)

Στο 10' από απευθείας χτύπημα φάουλ του Καράμπη η μπάλα χτύπησε στο κάθετο δοκάρι και έφυγε άουτ.

Καλύτεροι από τον Αναγέννηση οι Χαλκιόπουλος, Αγκάς και Θαρρενός. Αρεσαν από τον Διαγόρα οι Ι. Καμπούρης, Ελληνας και Παπαϊωάννου.

Πολύ καλή ήταν η διαιτησία του κ. Ζανεττίδη (Μίχας, Κόκκινος).

Οι συνθέσεις των ομάδων:

ΑΝΑΓΕΝΝΗΣΗ: Χαλκιόπουλος, Βασιλώττος, Ματθαίος, Κρητικός (55' Β. Σεβδαλάκης), Κάβουρας, Ζιάκης (82' λ.τ. Παπανικολάου), Θαρρενός, Ν. Τσουκαλάς, Αγκάς, Πολυχρόνης, Ξύπας.

ΔΙΑΓΟΡΑΣ: Μπεκιάρης, Χωρίτης (62' Κουλουμπράκης), Παπαϊωάννου, Καράμπης, Ροδίτης (87' Κοντός), Καστρουνής, Γιαλλούσης (79' Ροδανάκης), Ελληνας, Μακρυδημήτρης, Ι. Καμπούρης, Μακρής.



Ο Γιάννης Καμπούρης προσπαθεί να αποφύγει τον Βασίλη Κρητικό

Ο Νίκος Τσουκαλάς (Νο 8) παρακολουθεί τη μπάλα την οποία κατέχει ο Μακρυδημήτρης. Με το Νο 6 ο Μιχάλης Καστρουνής

ΑΘΛΗΤΙΚΟΣ ΣΥΛΛΟΓΟΣ «ΑΝΤΙΜΑΧΟΣ»

Ο «Α.Σ. ΑΝΤΙΜΑΧΟΣ» ευχαριστεί την ΔΑΝΕ SEA LINES, γιατί το Σάββατο της 19ης Ιανουαρίου 2002 ενώ το Διαγόρας είχε ήδη αποπλεύσει, επέστρεψε στο λιμάνι και παρέλαβε την ομάδα προς αποφυγή ταλαιπωρίας των παικτών και των οικογενειών τους. Ευχαριστούμε θερμά τον καπετάνιο και το πλήρωμα.

ΜΕ ΕΚΤΙΜΗΣΗ

ΤΟ Δ.Σ. ΑΝΤΙΜΑΧΟΥ



Στη μέση η μοιρασιά μεταξύ ΑΕΡΑ και Ορφέα

ΑΦΑΝΤΟΥ.-

Δεν ανέδειξε νικητή το παιχνίδι ΑΕΡΑ - Ορφέα, που έγινε το Σάββατο στ' Αφάντου.

Οι αντίπαλοι αναδείχθηκαν ισόπαλοι 1-1, ένα σκορ που αφήνει ιδιαίτερα ικανοποιημένη τη φιλοξενούμενη ομάδα, η οποία προσπαθεί ν' αποφύγει τον υποβιβασμό.

Το θέαμα που παρουσίασαν και οι δύο ομάδες ήταν μέτριο έως κακό. Η πίεση και το άγχος από τη μία, αλλα και τα κενά που παρουσίασαν ιδιαίτερα στο χώρο του κέντρου και ειδικά, στην ανάπτυξη του παιχνιδιού από την άλλη, δεν βοήθησαν να γίνει ένα καλό παιχνίδι.

Το άγχος των βαθμών επηρέασε την απόδοση των αντιπάλων (1-1)

Οι αξιόλογες φάσεις που έγιναν στις δύο εστίες, μετριούνται στα δάχτυλα ενός χεριού!

Ο Ορφέας που προηγήθηκε στο 17' με μακρυνό σουτ δεν είχε άλλη καλή ευκαιρία. Μετά το 60' έριξε περισσότερο βάρος στην άμυνα, προκειμένου να κρατήσει το 1-1 και τα κατάφερε!

Ο ΑΕΡΑ, αν και αρκετά κινητικός από την αρχή, φάνηκε «λίγος» για να κερδίσει το παιχνίδι. Ισοφάρισε στο ξεκίνημα της επανάληψης, χωρίς όμως να έχει καμιά καλή συνέχεια. Προς το τέλος πίεσε την αντίπαλη εστία, χωρίς όμως να βρει το στόχο για δεύτερη φορά...



Κίνδυνος στην εστία του Ορφέα, με πρωταγωνιστή τον Λυριστή



Οι παίκτες του Ορφέα πανηγυρίζουν το γκολ του Γαλουζή Αντ.

ΦΑΣΕΙΣ ΚΑΙ ΓΚΟΛ

Στο 16' σε σέντρα του Διακίδη, ο Λυριστής έκανε την κεφαλιά, για ν' αποκρούσει ο γκολκήπερ Λυκοπάντης.

Ενα λεπτό αργότερα, ο Αντώνης Γαλουζής έπιασε ένα μακρυνό σουτ κι έστειλε τη μπάλα στο δεξί «Γ» του Ματθαίου, γράφοντας το 0-1.

Το πλασέ του Λυριστή από καλή θέση, ήταν άστοχο στο 37'.

Με το ξεκίνημα της επανάληψης, ο Λυριστής τροφοδότησε τον Καλογήρου, που δεν δυσκολεύτηκε να κάνει το τελικό 1-1.

Αρεσαν από τους γηπεδούχους οι Γιαννουκάς Β., Αριζάνης και Λυριστής. Καλύτεροι του Ορφέα ήταν οι Κωστάκης, Γαλουζής Α. και Ζερβός.

● Καλή ήταν η διαιτησία του κ. Μιχαλάκη (Τσαούσης, Λάμπρου).

ΑΕΡΑ: Ματθαίος (46' Κουμνάκης), Διακίδης, Κοιλιάς, Αριζάνης, Γιαννουκάς Β., Γιορδαμνής, Νικολής, Καππάκας, Καλογήρου, Λυριστής (54' Γιαννουκάς Μ.), Σωτηράκης (72' Κατσιδώνης).

ΟΡΦΕΑΣ: Λυκοπάντης, Γαλουζής Μ., Γεωργιάδης, Δήμας, Παπαϊωάννου, Γαλουζής Α., Ζερβός, Χατζηνικήτας, Κωστάκης, Μαθιός Μ., Χατζηπέτρος (60' Βαγιανάκης).



Ο Μαθιός κοντρολάρει τη μπάλα, ανάμεσα σε αντιπάλους

Ισόπαλος (1-1) αναδείχθηκε ο Φοίβος στη Λέρο με την Α.Ε.Λ!

ΛΕΡΟΣ.-

Του Νίκου Ιγνατίδη

✔ Οι γηπεδούχοι τα' χουν με τη διαιτησία του Παπανικολάου, κατηγορώντας τον ότι διαμόρφωσε το τελικό αποτέλεσμα

Σπουδαία ισοπαλία απέσπασε ο Φοίβος στη Λέρο από την τοπική Α.Ε.Λ. με σκόρ 1-1, η οποία παρόλο που ήταν σαφώς ανώτερη , και έχασε αρκετές ευκαιρίες , «σκόνταψε» πάνω στον διαιτητή Παπανικολάου , που στο τελευταίο τέταρτο του αγώνα , έβλεπε ...οπτασίες!

Το τελικό 1-1 αφήνει μάλλον ευχαριστημένη την ομάδα του Ακη Δελαπόρτα , σε αντίθεση με τους γηπεδούχους που έχασαν δύο βαθμούς που θεωρούσαν δικούς τους.

Φάσεις και γκολ

12' Σε σέντρα σουτ του Διαμαντάρα η μπάλα βρίσκει στο δοκάρι του Σταματίου!

27' Ζουρούδης και Λυριστής συνδυάστηκαν θαυμάσια , ο τελευταίος σούταρε δυνατά για να φύγει η μπάλα μόλις άουτ.

41' Ο Τσάτσος έβγαλε την ασίστ στον Λιβανό, ο οποίος χωρίς χρονοτριβή πλάσαρε για διώξει με τα πόδια ο Σταματίου σε κόρνερ.

49' Ο Σπανός , εν κινήσει έπιασε έναν «κεραυνό» για να βρει η μπάλα στο δοκάρι του Χαλκίδη και να φύγει στη συνέχεια κόρνερ από παρέμβαση αμυντικού των γηπεδούχων.

75' Ο Σκύρλας άλλαξε υποδειγματικά τη μπάλα με τον Αρίνιν κι αυτός με πλασέ άνοιξε το σκορ για την Α.Ε.Λ.(1-0)

91' Ο Λευτέρης Δράκος αφού ελίχθηκε λίγο έξω απ' την περιοχή των γηπεδούχων έπιασε ένα ασύλληπτο σούτ ισοφαρίζοντας σε 1-1.

94' Ο Α.Ιγνατίδης έπιασε ένα δυνατό , φαλτσαριστό σουτ αναγκάζοντας τον Σταματίου να απογειωθεί στο δεξί Γ της εστίας του και να διαφυλάξει το πολύτιμο 1-1 για την ομάδα του!

Χαλκίδης , Βαλσαμής , Τσάτσος και Λουλουδιάς(αγωνίσθηκε με σπασμένο πλευρό) οι κορυφαίοι των γηπεδούχων.

Από τον Φοίβο πολύ καλά τα πήγαν οι Σταματίου , Κάβουρας , Τζήμας και Δράκος , ο οποίος με την είσοδό του στον αγώνα , στο 53', έδωσε πνοή στην ομάδα του.

Ο διαιτητής Παπανικολάου , μέχρι το 75' ήταν πολύ καλός , όμως από 'κεί και πέρα σφύριζε ό,τι ήθελε.Καλοί οι επόπτες Πανάτος και Πλάτσης.

Α.Ε.Λ.: Χαλκίδης, Φλωρεντής, Φυλακούρης, Μαχαίρας, Λουλουδιάς, Βαλσαμής, Τσάτσος, Σκύρλας, Λιακάκης (68'Α.Ιγνατίδης), Διαμαντάρας (94' Κοντονίκας), Λιβανός(58' Αρίνιν)

ΦΟΙΒΟΣ: Σταματίου, Κάβουρας, Λυριστής (53'Δράκος), Ζουρούδης, Κορνάρος, Χαρικιόπουλος, Ορφανίδης, Πολιάς, Σπανός, Τζήμας, Κουρδουνάκης (65'Μουσακίνιας)

Δηλώσεις προπονητών

Τσιβόγλου (Α.Ε.Λ.): «Ο διαιτητής σήμερα μας έσφαξε με το γάντι. Το 1-1 είναι δώρο του Παπανικολάου στον Φοίβο. Με τέτοιες διαιτησίες το δωδεκανησιακό ποδόσφαιρο δεν μπορεί να πάει έτσι μπροστά.»

Δελαπόρτας (Φοίβος): «Θεωρώ το αποτέλεσμα δίκαιο, έτσι όπως εξελίχθηκε τον παιχνίδι. Συνεχίζουμε με ψηλά το κεφάλι αφού ακόμη είμαστε μέσα στον στόχο. Η Α.Ε.Λ. έχει πολύ καλή ομάδα και δεν πρόκειται να κινδυνεύσει. Καλή συνέχεια στον φίλο μου τον Τσιβόγλου»

Την πίτα του έκοψε το Σάββατο ο ΔΟΝΑ Λέρου

Παρουσία του Μιχάλη Παυλούς , εκ μέρους της ΕΑΣ ΣΕΓΑΣ Δωδεκανήσου και πλήθους κόσμου η διοίκηση του ΔΟΝΑ Λέρου έκοψε σε γνωστή καφετέρια του νησιού την πρωτοχρονιάτικη πίτα του.

Τυχερός αναδείχτηκε ο δήμαρχος Λέρου Γιάννης Αντάρτης, ο οποίος βρήκε το καθιερωμένο νόμισμα.

Γλέντησε και η Α.Ε.Λ.

Παρά την πίκρα του 1-1 με τον Φοίβο, η Αθλητική Ένωση Λέρου πραγματοποίησε την ετήσια χοροεσπερίδα της το Σάββατο το βράδυ.

Το γνωστό Κλάμπ «ΑΠΟΘΗΚΗ» γέμισε ασφυκτικά από ποδοσφαιριστές, μέλη της διοίκησης (παρών και ο πρόεδρός κ. Σπανός) και πολλούς φίλους της συμπαθούς ομάδας οι οποίοι διασκέδασαν με την ψυχή τους, μέχρι τις πρώτες πρωϊνές ώρες!

Και του χρόνου παιδιά , με περισσότερο κέφι και διάθεση.

Χθες το πρωί στο γήπεδο Μαλώνας

Σε ρυθμό ρελαντί 4-0 η Α.Ε. Κως τον Αγιο Γεώργιο

ΜΑΛΩΝΑ/-
(Ανταπόκριση Μανόλη Εγγλέζου)

Εύκολη, όπως αναμενόταν, νίκη σημείωσε χθες η ΑΕ Κως στη Μαλώνα, σε βάρος του Αγίου Γεωργίου με 4-0.

Η ομάδα του Χρήστου Αρβανίτη πιο δυνατή και αποφασιστική επέβαλε γρήγορα το ρυθμό της και έφθασε στην κατάκτηση των τριών βαθμών σε ρυθμό ρελαντί.

Οι γηπεδούχοι, παρά τη θέλησή τους για θετικό αποτέλεσμα, παρατάχθηκαν με ελλείψεις και γρήγορα παραδόθηκαν στις ορέξεις των αντιπάλων.

ΤΑ ΓΚΟΛ

Στο 4' η ΑΕ Κως άνοιξε το σκορ. Σε σέντρα του Γούλα, ο Μάμμης Δ., με σουτ έστειλε τη μπάλα στα δίχτυα (0-1).

Σε αδράνεια της ομάδας του Αγίου Γεωργίου στη συρτή σέντρα του Μάμμη Δ. στο 25', ο Γεράσιμος Μποϊλής με σουτ διπλασίασε τα γκολ της ομάδας του.

Το 0-3 «γράφτηκε» στο 63', μετά από φάουλ του Στεφαδούρου και κεφαλιά του Καραγιάννη.

Στο 88' ο Δρόσος Δ.Μ.Α. έκανε σέντρα και ο Αρβανιτόπουλος με ψηλοκρεμαστό σουτ, διαμόρφωσε το τελικό 0-4.

ΑΛΛΕΣ ΦΑΣΕΙΣ

Ο Καραγιάννης απέκρουσε ωραία την εξ επαφής κεφαλιά του Μαρκουέζ, στη σέντρα του Δρόσου Δ.Μ.Α. στο 21'.

Στο 60' ο νεαρός γκολκήπερ του Αγίου Γεωργίου έδιωξε με τα πόδια το πλασέ του Μποϊλή Γ.

Στο 90' ο Σακελλάρης Π. με κτύπημα φάουλ «σημάδεψε» το οριζόντιο δοκάρι της ΑΕ Κως.

Διακρίθηκαν από τους γηπεδούχους οι Στρατής και Κάπελας. Αρεσαν από τους νικητές οι Μάμμης Δ., Μποϊλής και Δρόσος Μ.Δ.Α.

Καλός ήταν ο διαιτητής κ. Τσαούσης (Γιαννούλης, Κατσιδώνης Β.).

ΑΓ. ΓΕΩΡΓΙΟΣ: Καραγιάννης, Σφήκας (53' Στεφανάκης), Σπανουδάκης, Κακούλης, Κάπελας, Δημητριάδης, Μουστακέλης, Σκυλλαράκης Σ. (75' Παπαδόπουλος), Σακελλάρης Π., Στρατής, Δράκωνας.

ΑΕ ΚΩΣ: Σπαθάρας, Μαρκουέζ (49' λ.τ. Καραγιάννης), Στεφαδούρος, Μάμμης Δ., Δρόσος Μ.Δ. (46' Αρβανιτόπουλος), Θαλασσινός, Γούλας, Δρόσος Δ.Μ.Α., Λουλουργάς, Θεοδώρου (1' Κυριακόπουλος), Μποϊλής Γ.



Στο 25' ο Γεράσιμος Μποϊλής θα κάνει το 0-2



Οι αμυντικοί του Αγίου Γεωργίου διώχνουν από την περιοχή τους



Ο Βραζιλιάνος Μαρκουέζ καταδιώκεται από τον Σπανουδάκη

Ο Καλυμνιακός 2-1 τον Ανταγόρα στην Κω

ΚΩΣ
Ανταπόκριση Αντώνης Πίττας

✓ Πολλά παράπονα έχουν οι Κώοι για τη διαιτησία

Χωρίς να είναι ο καλύτερος, ο Καλυμνιακός νίκησε με 2-1 τέρματα τον Ανταγόρα σ' ένα παιχνίδι όπου... πρωταγωνίστησε η διαιτησία με τα λάθη της.

Ο διαιτητής κ. Παπανικολάου έκανε λάθη σε βάρος των δύο ομάδων. Ομως ο Ανταγόρας είναι αυτός που διαμαρτύρεται.

Ο Ανταγόρας υπερείχε και στα δύο ημίχρονα. Ειδικά, μάλιστα, στο β' μέρος είχε την απόλυτη εδαφική υπεροχή. Η αστοχία, η ανικανότητα των παικτών του σε συνδυασμό με τα λάθη της διαιτησίας μετέτρεψαν μία εύκολη νίκη σε ήττα!

Ο Καλυμνιακός ευτύχησε να ανοίξει το σκορ στο 42! Ο Βαβλάς έπεσε θεαματικά μέσα στην περιοχή και ο διαιτητής κατελόγισε πέναλτι. Το εκτέλεσε ο... παθών (Βαβλάς) και άνοιξε το σκορ. Ενα λεπτό μετά ο σκόρερ, είδε κόκκινη κάρτα, καθώς πήρε δύο φορές «κίτρινη».

Στο 73' ο Βούης με σουτ έκανε το 0-2.

Το τελικό 1-2 διαμορφώθηκε στο 82' με σουτ του Μιχάλη Πίττα, από την κλειστή γωνία στην αντίθετη πλευρά.

Οι γηπεδούχοι ζήτησαν πέναλτι:

- Στο 22' όταν ανατράπηκε ο Πίττας
- Στο 75' όταν έγινε «χέρι» μέσα στην περιοχή του Καλυμνιακού, και
- Στο 78' σε ανατροπή του Μανούσογλου μέσα στην περιοχή.

Ο Ανταγόρας είχε και δύο δοκάρια. Το πρώτο με τον Μανούσογλου στο 76' και το δεύτερο, ένα λεπτό μετά, με τον Πίττα.

Από τους γηπεδούχους την καλύτερη απόδοση είχαν οι Βραχνάς, Μανούσογλου και Πίττας. Από τον Καλυμνιακό κορυφαίος ήταν ο Λελέκης, ενώ διακρίθηκαν και οι Βαβλάς, Βούης Ν.

Οισυνθέσεις:

ΑΝΤΑΓΟΡΑΣ: Πολίτης, Βραχνάς, Μίχος (66' Δουμουκτσής), Μανούσογλου, Μπιτσαξής, Καλαϊτζής, Παναγόπουλος, Κεφαλιανός (81' Δουλγεράκης), Πίττας, Λαμπριανίδης, Μήτρου

ΚΑΛΥΜΝΙΑΚΟΣ: Λελέκης, Λιας, Σισαλούης (85' Χατζησμάλης), Χαλίκος, Σισώης, Γλυκοκάλαμος (81' Βρεττός), Μακαρούνας (73' Χανδακάρης), Βαβλάς, Βούης Ν., Ρήγας

ΚΛΕΟΒΟΥΛΟΣ Α.Ε.
LINDOS ROYAL VILLAGE
LTI LINDOS VILLAGE

Ζητεί προσωπικό για την επόμενη τουριστική περίοδο

1. Υπάλληλο γραφείου - κρατήσεων με ξενοδοχειακή πείρα και γνώσεις υπολογιστών - Word, excel
2. Υπάλληλο υποδοχής και νυκτερινό υπάλληλο υποδοχής με προϋπηρεσία, γνώσεις υπολογιστών και καλές γνώσεις γερμανικών, ιταλικών και αγγλικών.
3. Υπάλληλο στο F/B και F/B control με τρία χρόνια προϋπηρεσία σε σχετική θέση και με γνώσεις υπολογιστών - word, excel - και ξένων γλωσσών.
4. Maitre με τουλάχιστον τρία χρόνια προϋπηρεσία και γνώση γερμανικών και ιταλικών.
5. Σερβιτόρους και βοηθούς σερβιτόρους, καμαριέρες με προϋπηρεσία.

ΓΙΑ ΠΛΗΡΟΦΟΡΙΕΣ στα ξενοδοχεία πρωινές ώρες και στο τηλέφωνο 0244032008 και Χατζηλαζάρου

ΚΛΕΟΒΟΥΛΟΣ Α.Ε.
LINDOS ROYAL VILLAGE
LIT LINDOS VILLAGE
ΒΛΗΧΑ ΛΙΝΔΟΥ ΡΟΔΟΥ

Ενοικιάζονται καταστήματα εντός των ξενοδοχείων LINDOS ROYAL και LTI STEP'S OF LINDOS κατάλληλα για οποιαδήποτε χρήση.

Πληροφορίες στα ξενοδοχεία πρωινές ώρες και στα τηλέφωνα 0244032008 και 32000.

Δίκαιη επικράτηση της Δόξας Ψίνθου

2-0 τη Δήμητρα Δαματριάς

ΨΙΝΘΟΣ.-

Πετυχαίνοντας δύο γκολ (ένα σε κάθε ημίχρονο), η Δόξα Ψίνθου κέρδισε με 2-0 και τη Δήμητρα Δαματριάς «σκορπίζοντας» για μια ακόμα φορά τα χαμόγελα στον φίλαθλο κόσμο της, που βρέθηκε στο γήπεδο για να την παρακολουθήσει.

Παρά τις φιλότιμες προσπάθειες των φιλοξενούμενων, η Δόξα έδειξε σαφέστατα καλύτερα στοιχεία ως ομάδα και ως εκ τούτου η νίκη της κρίνεται ως απόλυτα δίκαιη. Η Δόξα σε γενικές γραμμές εκτός του ότι υπερτερούσε σε όλες τις γραμμές, είχε ένα καλύτερο ρυθμό, ο οποίος στηρίζονταν σε μια όμορφη κυκλοφορία της μπάλας που τους επέτρεπε να μπαίνουν αρκετές φορές με αξιώσεις στα αντίπαλα καρέ. Η Δήμητρα που στηρίχθηκε στις αντεπιθέσεις, απείλησε περισσότερο στο πρώτο ημίχρονο στις κόντρα επιθέσεις με βάση τις οποίες θα πρέπει να σημειώσουμε ότι θα μπορούσε να πετύχει ένα γκολ.

ΑΠΟΒΟΛΗ

Καθοριστικό ρόλο στην εξέλιξη του παιχνιδιού έπαιξε και το γεγονός ότι οι φιλοξενούμενοι έμειναν από το 20' με παίκτη λιγότερο λόγω αποβολής του Π. Πηδιάκη. Ηταν μια σωστή απόφαση του διαιτητή καθώς ο παίκτης της Δήμητρας έφτυσε προς την κερκίδα καθώς προφανώς εξεμάνη από κάποια «γαλλικά» που άκουσε από μερίδα φιλάθλων.

Οπως και στο πρώτο ημίχρονο, έτσι και στο δεύτερο, η Δόξα είχε τον έλεγχο του παιχνιδιού παρά το ότι οι φιλοξενούμενοι μπόρεσαν να δημιουργήσουν δύο πολύ καλές ευκαιρίες.

ΤΑ ΓΚΟΛ

Στο 25' ο Λαζαρίδης σέντραρε από τα αριστερά και ο επερχόμενος Κουτσουμπάρης με ψύχραιμο πλασέ άνοιξε το σκορ (1-0).

Στο 85' ο ίδιος παίκτης αναδείχθηκε σε κύριο πρωταγωνιστή του αγώνα, καθώς μπήκε στη μεγάλη περιοχή και ο διαιτητής έδωσε πέναλτι, που μετέτρεψε σε γκολ ο Μπατέστας (2-0).

Στο 26' ο Σαλπιγγίδης με σέντρα σουτ έστειλε τη μπάλα να χτυπήσει στο κάθετο δοκάρι.

Καλύτεροι των γηπεδούχων οι Βασιλαράκης, Παπακαλοδούκας και Μπάρδος. Αρεσαν από τη Δήμητρα οι Σάββας και Αντωνάς.

Καλή ήταν η διαιτησία του κ. Διαμαντέα (Σάββενας - Π. Κατσιδώνης)

ΔΟΞΑ: Κακοσαίος, Τσούλος, Βασιλαράκης, Χρ. Πλύγκος, Μαριάς, Πετράς, Καρίκης (3' Κουτσουμπάρης), Μπατέστας, Παπακαλοδούκας, Λαζαρίδης (60' Γ. Καρίκης), Μπάρδος



Ο Π. Πηδιάκης (9) ενώ μάχεται με τον Παπακαλοδούκα

ΔΗΜΗΤΡΑ: Σ. Πηδιάκης, Χειμωνέτος, Φούκας, Αντώνας, Παναής (75' Χρυσοχός), Γ. Πηδιάκης, Σαλπιγγίδης, Σάββας, Π. Πηδιάκης, Συρίμης (35' Σταμάτης), Καρναβάς (40' Χιώτης)



Ο Νίκος Μπάρδος σε μια προσπάθειά του

Επίδειξη δύναμης έκανε ο Ευκλής

8-0 τον Πολύστρατο Λαέρμων

ΦΑΝΕΣ.-

Ευχάριστο απόγευμα πέρασε χθες ο Ευκλής, καθώς συνέτριψε τον Πολύστρατο με 8-0.

Η ομάδα του Ευκλή αν και έπαιξε σε ρυθμό ρελαντί, μετέτρεψε το παιχνίδι σε απλή διαδικασία και επεκράτησε δίκαια.

Ο αγώνας δεν αντέχει σε ιδιαίτερη κριτική. Αλλωστε το σκορ τα λέει όλα.

Η διαφορά δυναμικότητας των ομάδων ήταν οφθαλμοφανής.

Ο Ευκλής μπήκε δυνατά μέσα στο γήπεδο και με τέσσερα τέρματα που πέτυχε σε κάθε ημίχρονο, επεκράτησε άνετα.

ΤΑ ΟΚΤΩ ΤΕΡΜΑΤΑ

Το σκορ άνοιξε στο 10' ο Εμίρογλου με εύστοχο κτύπημα πέναλτι.

Στο 20' ο Μικρόπουλος έκανε το 2-0 με σουτ.

ΣΤο 30' και 40' ο ίδιος παίκτης, με άψογες κεφαλιές, ανέβασε το δείκτη του σκορ σε 4-0.

Το 5-0 έγινε στο 49' από τον Αϊντενίζ.

Ο Μαριεττής στο 58' με εύστοχο κτύπημα πέναλτι έκανε το 6-0. Ο ίδιος παίκτης στο 70' ανέβασε το δείκτη του σκορ σε 7-0.

Το τελικό 8-0 έγινε στο 80' με τον Τσαλίκη.

Από τον Ευκλή καλά πήγαν οι Μικρόπουλος, Καραπάνος, Λιαμής και Μαριεττής, ενώ από τον Πολύστρατο δεν υπάρχει κάποιος που να ξεπέρασε τη μετριότητα.

Χωρίς προβλήματα η διαιτησία του κ. Σιδηρόπουλου και των βοηθών του Καραχανή και Μοσχούς.

ΕΥΚΛΗΣ: Νικηταράς, Εμίρογλου, Λιαμής (60' Σαββάκης), Παπαϊωάννου, Κορκίδας, Καραπάνος, Μαριεττής, Αϊντενίζ, Διακοφιλιππής, Μικρόπουλος (66' Τσαλίκης), Χατζηνικόλας (55' Περετούλης)

ΠΟΛΥΣΤΡΑΤΟΣ: Χατζηκωνσταντής, Πατούνας Γ. (70' Τριγένης), Καλογερής, Πατούνας Α., Διακογεωργίου, Καρπάθιος, Μοσχούς, Χατζηϊωάννου (46' Παπαντωνίου), Χατζησταμάτης, Πίττας, Αντριάς

Ανέλπιστο στραβοπάτημα του Ηρακλή Λάρδου

✔ Ηρθε ισόπαλος 2-2 στο γήπεδό του με τον Ατρόμητο Διμυλιάς!
✔ Φωνάζουν οι του Ατρομήτου για το εις βάρος τους πέναλτι

ΛΑΡΔΟΣ.-

«Βόμβα μεγατόνων» έσκασε χθες στη Λάρδο, όπου ο γηπεδούχος Ηρακλής παραχώρησε ισοπαλία 2-2 στον Ατρόμητο Διμυλιάς.

Οι γηπεδούχοι ήταν κακοί στο μεγαλύτερο διάστημα του αγώνα και μπορούσαν να γνωρίσουν ακόμη και την ήττα αν οι φιλοξενούμενοι είχαν πιστέψει στο... θαύμα!

Πάντως οι του Ατρόμητου φωνάζουν για το εις βάρος τους πέναλτι στο 70' κατηγορώντας το διαιτητή Κόκκινο ότι μόνο αυτός είδε την παράβαση.

Το σκορ άνοιξε στο 13' ο Καμμάς για τον Ηρακλή, για να ισοφαρίσει στο 35' ο Φλεβάρης.

Στο 70' σε μια διεκδίκηση της μπάλας ανάμεσα στον Κουνουπιώτη και τον Μιαούδη, πρώτος βρέθηκε ξαφνικά στο έδαφος για να καταλογίσει ο διαιτητής πέναλτι. Το κτύπησε ο ίδιος ο «παθών» γράφοντας το 2-1.

Στο 91' σε μία αντεπίθεση του Ατρομήτου ο Γαζής ισοφάρισε σε 2-2, κάνοντας τους γηπεδούχους να ψάχνουν για αρκετή ώρα!

Στο 53' ο Διακολουκάς στο 63' ο Στεφανάκης και στο 87' ο Καμμάς τραυματίστηκαν και μεταφέρθηκαν στο ΚΥ Αρχαγγέλου για τα περαιτέρω!

Διαιτήτευσαν οι Κόκκινος, Τατάς, Βλαχάς.

ΗΡΑΚΛΗΣ: Μουστάκας, Χαρίτος, Κεφάλας (46' Εγγλέζος Κ.), Κοντός Μ., Κουνουπιώτης, Νικηταράς, Καντιμοίρης (29' Αθανασάκης), Διακολουκάς (53' Μ. Κοντός), Αρβανίτης, Νικολής, Καμμάς

ΑΤΡΟΜΗΤΟΣ: Σαρικάς, Μιαούδης, Μαρουλάκης, Καρασάββας, Θυριάκης, Στεφανάκης, Τόππος (63' Μιχαλάκης), Γιορδαμνής Ν., Φλεβάρης, Γιορδαμνής Ε. (75' Τσίκκης), Φρατζής

Πάρτι έκανε στο β' ημίχρονο ο Ροδιακός

✔ «Καθάρισε» στα Τριάντα τον Ιάλυσο '97 3-0

ΙΑΛΥΣΟΣ.-

Χωρίς να συναντήσει ιδιαίτερη αντίσταση και με ιδιαίτερη άνεση ο Ροδιακός νίκησε στο γήπεδο του Λυκείου Ιαλυσού τον Ιάλυσο '97 4-0, ενώ μπορούσε με λίγη προσοχή να σημειώσει και άλλα τέρματα!

Το 0-1 έκανε ο Χατζηγεωργίου στο 50' με πλασέ.

Δέκα λεπτά αργότερα (60' ο Δολαπλής με δυνατό σουτ διπλασίασε τα τέρματα των φιλοξενουμένων.

Το τελικό 0-3 έκανε στο 75' ο Νικολέττος, με κοντινό πλασαριστό σουτ.

Κορυφαίοι των νικητών οι Γιοβάνι, Νικολέττος, Πιλάτος και Νικολίτσης. Τηλιακός (κορυφαίος) και Μαχαιράκης διασώθηκαν απ' τον Ιάλυσο '97.

Πολύ καλή η διαιτησία των Π. Κατσιδώνη, Καραχανή, Φουκαρά.

ΙΑΛΥΣΟΣ '97: Τηλιακός, Αθανασόπουλος (46' Χατζηβαλσάμης), Καϊζερλή (24' Μαυρικάκης), Κότσου, Κυπραίος, Σοδακιάν, Θεοδώρου, Μαχαιράκης (86' Συκόφυλλος), Τζαφέρης, Χατζηαντωνίου, Γιουσνής

ΡΟΔΙΑΚΟΣ: Αυγουλής, Κασιώττης, Τριανταφύλλου, Αποστολάτος, Πιλάτος (86' Γιάκλος), Κεφάλας, Γιοβάνι, Ορφανός (46' Χατζηγεωργίου), Νικολέττος, Τριανταφύλλου Β. (35' Δολαπλής), Νικολίτσης

Γ' ΚΑΤΗΓΟΡΙΑ ΔΩΔΕΚΑΝΗΣΟΥ - Β' ΟΜΙΛΟΣ

Εύκολες νίκες για τους πρωτοπόρους

Εύκολες νίκες στις έδρες τους πέτυχαν οι πρωτοπόροι, στο 2ο όμιλο του πρωταθλήματος «Πωλήσεις ακινήτων Κάλλιστος Διακογεωργίου» της Γ' Κατηγορίας.

Η Δόξα Ψίνθου πήρε τους βαθμούς απο τη Δήμητρα, ενώ ο Ευκλής συνέτριψε τον Πολύστρατο.

Τα αποτελέσματα της 13ης «ημέρας», είναι τα εξής:

Ιάλυσος '97 - Ροδιακός	0-3
Δόξα Ψ - Δήμητρα	2-0
Αστέρας Παστ. - Αλθαιμένης	3-1
Νήσος Ρόδος - Δωριέας	0-0
Ηρακλής Λαρδ. - Ατρόμητος Διμ.	2-2
Ευκλής - Πολύστρατος	8-0
• Ρεπό είχε η Α.Ε. Μεσαναγρού	

Η ΒΑΘΜΟΛΟΓΙΑ
(Σε 13 αγώνες)

	ΑΓΩΝΕΣ	ΓΚΟΛ	ΒΑΘΜΟΙ
1. Δόξα Ψίνθου	12	52-5	36
2. Ευκλής	12	33-14	31
3. Ηρακλής Λάρδου	12	41-13	28
4. Ροδιακός	12	32-16	23
5. Αστέρας Παστ.	12	29-23	22
6. Ατρόμητος Δ.	12	32-21	21
7. Νήσος Ρόδος	12	18-19	16
8. Πολύστρατος	12	18-39	15
9. Ιάλυσος '97	11	12-34	11
10. Δήμητρα	12	21-26	10
11. Αλθαιμένης	11	17-46	3
• Δωριέας	12	9-37	3
13. Α.Ε. Μεσαναγρού	11	27-51	-3

Η ΕΠΟΜΕΝΗ ΑΓΩΝΙΣΤΙΚΗ

Δωριέας - Ιάλυσος '97
Ατρόμητος Δ. - Πολύστρατος
Ροδιακός - Ευκλής
Δόξα Ψ. - Α.Ε. Μεσαναγρού
Δήμητρα - Νήσος Ρόδου
Αλθαιμένης - Ηρακλής Λ.
• Ρεπό έχει ο Αστέρας Παστ.

Στο 0-0 κόλλησαν Δωριέας και Ν. Ρόδος

ΚΑΡΑΚΟΝΕΡΟ.-

Ισόπαλο χωρίς τέρματα έληξε το παιχνίδι ανάμεσα στη Νήσο Ρόδο και τον Δωριέα, που έγινε χθες το πρωί στο γήπεδο του Δημοτικού Αθλητικού Κέντρου «Καλλιπάτειρα».

Οι δύο προπονητές κ. Μαργιέλλος (Ν. Ρόδος) - Λούπης (Δωριέα) παρ'Έταξαν τις ομάδες τους με αρκετούς νεαρούς ποδοσφαιριστές στον αγωνιστικό χώρο, ο οποίος δεν βρίσκεται και στην καλύτερη κατάσταση, αφού ανά πάσα στιγμή οι παίκτες μπορούσαν να κάνουν «πατινάζ» με τα ποδοσφαιρικά τους παπούτσια.

Βεβαίως το θέαμα που είδαν οι λιγοστοί φίλαθλοι που βρέθηκαν στις εξέδρες δεν ξεπέρασε τη μετριότητα παρά τις φιλότιμες προσπάθειες που κατέβαλαν εκατέρωθεν οι νεαροί ποδοσφαιριστές. Απορίας άξιο είναι το γεγονός ότι ενώ η Νήσος Ρόδος έχει δηλώσει ως έδρα της το γήπεδο Κοσκινού, εν τούτοις η ΕΠΣΔ όρισε το παραπάνω παιχνίδι στο Δημοτικό Αθλητικό Κέντρο «Καλλιπάτειρα».



ΟΙ ΚΥΡΙΟΤΕΡΕΣ ΦΑΣΕΙΣ

15': Δυνατό σουτ του Χατζηγρηγορίου απέκρουσε ο Κεφάλας.

24': Σουτ από καλή θέση του Κιάρρι δίπλα από το κάθετο δοκάρι του Κεφάλα.

30': Ο Θεοδοσίου απέφυγε δύο αντιπάλους μέσα στη μεγάλη περιοχή, προχώρησε και πριν πλασάρει τον πρόλαβε ο Γιωργάς, απομακρύνοντας τη μπάλα με τα πόδια.

33': Ο Μαννάκης Εμμ. σούταρε από το ύψος της μικρής περιοχής, όμως σε ετοιμότητα ο Γιωργάς με διπλή προσπάθεια μπλόκαρε τη μπάλα.

70': Σουτ από καλή θέση του Καρασάββα απέκρουσε προσωρινά ο Κεφάλας, νέο σουτ από τον ίδιο παίκτη έσωσαν πάνω στη γραμμή οι αμυντικοί.

73': Σταματίου - Γκεοργκίεφ συνδυάστηκαν άψογα. Ο δεύτερος μπήκε στη μεγάλη περιοχή και από πλεονεκτική θέση σούταρε πάνω από το οριζόντιο δοκάρι του Γιωργά.

79': Δυνατό σουτ του Χατζηγρηγορίου απέκρουσε ο Κεφάλας με διπλή προσπάθεια.

87': Σέντρα από δεξιά του Θαλασσινού και κοντινή κεφαλιά του Πάπα μπλόκαρε ο Κεφάλας.



94': Ο Μενίκος εκτέλεσε φάουλ απ' αριστερά στο δεύτερο δοκάρι. Πετάχτηκε ο Σταματίου και αντί να σπρώξει στα δίχτυα τη μπάλα με το στήθος την έβγαλε άουτ.

Από τη Νήσο Ρόδο άρεσαν οι Θεοδοσίου, Τσίνης, Μενίκος, Κουμπιός και από τον Δωριέα οι Κασιώτης, Χατζηγρηγορίου, Κιάρρι, Καρασάββας.

Αριστη ήταν η διαιτησία των Καραχανή, Γυφτόπουλου και Κετσέ.

ΝΗΣΟΣ ΡΟΔΟΣ: Κεφάλας, Μαργαρίτης, Ευγενικός (65' Πολυχρόνης), Θεοδοσίου, Γκεοργκίεφ, Τσίνης, Μενίκος, Κουμπιός, Μαννάκης Ξεν. (40' Κοσμάς), Μαννάκης Εμμ. (57' Κόκκινος), Σταματίου

ΔΩΡΙΕΑΣ: Γιωργάς, Κασιώτης, Καρασάββας, Τσέπα, Χαραλάμπους (83' Λαμπριανός), Χατζηγρηγορίου, Μπουμπουλάκης, Μανταλιός (41' Μαχλής), Θαλασσινός, Κιάρρι, Πάπα

Δίκαια ο Αστέρας Παστίδας 3-1 τον Αλθαιμένη Κρητηνίας

ΠΑΣΤΙΔΑ.-

Του Μπάμπη Θεοδώρου

Καλύτερος κατά μεγάλα χρονικά διαστήματα ο Αστέρας Παστίδας, νίκησε στο γήπεδό του τον Αλθαιμένη Κρητηνίας 3-1!

Οι γηπεδούχοι έκαναν τα εύκολα δύσκολα στο πρώτο ημίωρο, όπου έχασαν αρκετές ευκαιρίες για να σημειώσουν τέρμα.

Μετά τ0 1-0 οι φιλοξενούμενοι προσπάθησαν για την ισοφάριση, ωστόσο στάθηκαν άτυχοι, αφού ο Κυπριώτης στο 42' έχασε σπάνια ευκαιρία για το 1-1.

Τελικά ο Αστέρας με δύο ακόμη τέρματα του Μαυρουδή στην επανάληψη πήρε τη νίκη!

ΦΑΣΕΙΣ ΚΑΙ ΓΚΟΛ

10': Ο Σκόρπος είχε ένα κοντινό σουτ στο δεξί δοκάρι του Στρατά.

16': Φοβερό σουτ του Ορφανίδη έδιωξε πάνω στη γραμμή ο Στ. Καραγιάννης.



Καλά τα πήγε χθες ο Βασιλώττος

24': Ο Μαυρουδής δεν μπόρεσε να πλασάρει εξ επαφής τον Στρατά.

26': Ο ίδιος παίκτης, σε φάση καρμπόν χάνει νέα μεγάλη ευκαιρία για το 1-0.

27': Ο Γιακουμάρος με διαγώνιο σουτ από το ύψος της μικρής περιοχής δεν μπόρεσε να νικήσει τον Στρατά.

28': Ο Ντελλάκης είχε ένα πολύ καλό σουτ μόλις άουτ απ' το δεξί δοκάρι του Παπασάββα.

33': Δυνατό σουτ του Γιακουμάρου εξουδετέρωσε με υπερπροσπάθεια ο Στρατάς.

35': Σε ανατροπή του Μαυρουδή από τον Στ. Καραγιάννη οι γηπεδούχοι κέρδισαν πέναλτι, το οποίο μετουσίωσε σε γκολ ο Ορφανίδης (1-0).

36': Κοντινό πλασέ του Μαυρουδή, σε κενή εστία, έδιωξε στη γραμμή ο Στ. Καραγιάννης.

37': Διαγώνιο κοντινό σουτ του Κυριακάκη έφυγε λίγο άουτ από το αριστερό δοκάρι του Στρατά.

42': Ο Κυπριώτης έφυγε μόνος προς την κενή εστία του Αστέρα, όμως το πλασέ του έφυγε ελάχιστα εκατοστά από το δεξί δοκάρι του Παπασάββα.

51': Ο Μαυρουδής μπήκε επικίνδυνα και ενώ επιχειρούσε να πλασάρει ήρθε δυνατά το Στρατιάς και πέφτοντας στα πόδια του απεσόβησε τον κίνδυνο.

54': Και πάλι ο Μαυρουδής, από ένα μέτρο, με κεφαλιά δεν μπόρεσε να βρει δίκτυα.

61': Ο Μαυρουδής αυτή τη φορά στάθηκε πιο τυχερός, αφού κέρδισε κάποιες κόντρες, μπήκε δυνατά και πλάσαρε, γράφοντας το 2-0.

63': Σε μία αντεπίθεσή τους, οι φιλοξενούμενοι κατάφεραν να μειώσουν με πλασέ του Κυπριώτη.

85': Ενα επικίνδυνο, μακρινό σουτ του Ορφανίδη έφυγε ελάχιστα εκατοστά απ' το δεξί δοκάρι του Στρατά.

87': Ο Μαυρουδής με κοντινό πλασαριστό σουτ διαμόρφωσε το τελικό 3-1.

Τσάππης, Ορφανίδης, Μαυρουδής και Βασιλώττος οι κορυφαίοι των νικητών, Κορρές, Στ. Καραγιάννης και Κυπριώτης διακρίθηκαν από τον Αλθαιμένη.

Καλή η διαιτησία του κ. Φουκαρά (Γιοβάνι - Ζανετής).

ΑΣΤΕΡΑΣ: Παπασάββας, Σπάρταλης, Χατζηγεωργίου, Τάκκος (81' Λυδάκης), Κυριακάκης, Σκόρπος, Τσάππης, Ορφανίδης Γ., Γιακουμάρος, Μαυρουδής (87' Κοσμάς), Βασιλώττος

ΑΛΘΑΙΜΕΝΗΣ: Στρατάς, Κορρές, Καρπαθάκης, Σαλαμαστράκης (87' Κυπραίος), Καραγιάννης, Καμπουρέλλης (87' Καρναβάς), Μιχαλαριάς, Κυπριώτης, Κουλούρης, Ντελλάκης



Ο Γιώργος Ορφανίδης με πέναλτι ανοίγει το σκορ για τον Αστέρα

Από το Δημοτικό Οργανισμό Αθλητισμού Αρχαγγέλου

Τιμητικές διακρίσεις σε αθλητές και παράγοντες

Παρουσία πλήθους κόσμου πραγματοποιήθηκε το βράδυ του Σαββάτου στην αίθουσα «Χωλ» της Μαλώνας, η «Γιορτή του αθλητή και του παράγοντα» του Δημοτικού Οργανισμού Νεολαίας και Αθλησης Αρχαγγέλου.

Κεντρικός ομιλητής ήταν ο δήμαρχος Αρχαγγέλου και πρόεδρος του οργανισμού κ. Θεοδόσης Κολιάδης, που ανέπτυξε τις αθλητικές δραστηριότητες του Δήμου από τον Απρίλιο του 1999 έως σήμερα, ενώ αναφέρθηκε και στα σχέδια του ΔΟΝΑ για το 2002.

Ακολούθησαν τιμητικές διακρίσεις σε προπονητές που έχουν προσφέρει στον αθλητισμό του Αρχαγγέλου, σε αθλητές και ομάδες που ξεχώρισαν το 2001.

Η βραδιά έκλεισε με επιχορηγήσεις που δόθηκαν στα Δημοτικά σχολεία, Γυμνάσια και Λύκεια του Δήμου, για την αγορά αθλητικού υλικού, ενώ λίγο αργότερα κόπηκε η καθιερωμένη πίτα.

«Εχουμε κάνει αρκετά, αλλά είμαστε αποφασισμένοι να κάνουμε πολύ περισσότερα. Εχουμε γνώση, αγάπη και μεράκι για να προσφέρουμε σωστά στον αθλητισμό. Πάντα βλέποντας το σύνολο και όχι το μεμονωμένο και φυσικά χωρίς να συναγωνιζόμαστε κανένα σωματείο», είπε, μεταξύ άλλων, ο κ. Κολιάδης.

Αναφερόμενος στις δραστηριότητες, πρώτα της Αθλητικής Επιτροπής από το Μάϊο του 1999, ο κ. Κολιάδης μίλησε για το τουρνουά μπάσκετ 3Χ3, για τις εκδηλώσεις «Ταξιάρχεια», για τα προγράμματα μαζικού αθλητισμού, για τη γυναίκα και το παιδί.

Οι εκδηλώσεις που έγιναν το 2000 και το 2001 από το ΔΟΝΑ πια, ήταν:

ΕΤΟΣ 2000:

• Μάϊος: Εκδήλωση με θέμα «Πρόληψη εξάπλωσης των ναρκωτικών».

• ΙΟΥΝΙΟΣ: Σχολικές εκδηλώσεις στα Μάσαρι (αναβίωση παλιών γυμναστικών επιδείξεων).

• ΙΟΥΛΙΟΣ: Beach Volley στην παραλία Τσαμπίκας.

• ΑΥΓΟΥΣΤΟΣ: α) Αγώνες Κολύμβησης στο Χαράκι.

β) Συμμετοχή παιδιών του Δήμου μας, σε τουρνουά ποδοσφαίρου μιας εβδομάδας, στη Θεσσαλονίκη.

• ΣΕΠΤΕΜΒΡΙΟΣ: α) Ποδηλατικοί αγώνες στο Σταυρό - Μαλώνας.

β) Συμμετοχή στα Διαγόρεια.

• ΝΟΕΜΒΡΙΟΣ: Ταξιάρχεια 3ήμερες εκδηλώσεις.

ΓΕΝΙΚΑ:

• Προγράμματα Μαζικού Αθλητισμού (Συνέχιση από Νοέμβρη 1999).

«Αθλητισμός και γυναίκα»

«Αθλητισμός και παιδί».

• Οικονομική στήριξη των συλλόγων του Δήμου.

• Εργασίες συντήρησης στα γήπεδα του Δήμου

• Βραβεύσεις αριστούχων μαθητών - αθλητών του Δήμου.

ΕΤΟΣ 2001

• Φεβρουάριος: Γιορτή Αθλητή προηγούμενου έτους (απονομές επάθλων κλπ.).

• Μάρτιος: Συνδιοργάνωση αγώνων μοτοσικλέτας με ΙΚΑΡΟ Καλυθιών. Τουρνουά παλαιμάχων στο Δήμο.

• ΜΑΪΟΣ: Μπάσκετ 3Χ3 με συνδιοργάνωση Τ.Ε. ΕΟΚ

• ΙΟΥΛΙΟΣ: Αγώνες κολύμβησης στο Χαράκι.

• ΣΕΠΤΕΜΒΡΙΟΣ: Τουρνουά ποδοσφαίρου στην πόλη Αρχαγγέλου. Συμμετοχή - παρουσία στα Διαγόρεια.

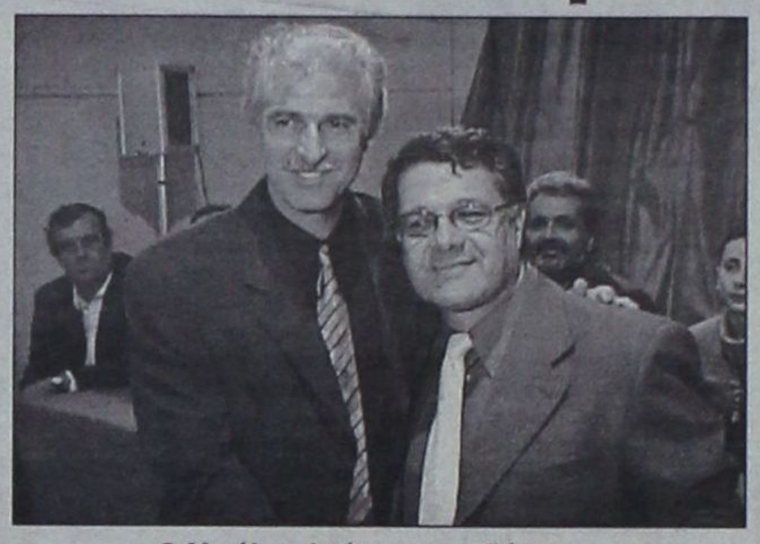

Ο Μιχάλης Δράκος και ο δήμαρχος Αρχαγγέλου Θεοδόσης Κολιάδης

• ΝΟΕΜΒΡΙΟΣ: 1) Ταξιάρχεια

2) Μάσαρι - Αθλητική εκδήλωση (αγώνες Ακαδημιών - Βετεράνων).

• ΔΕΚΕΜΒΡΙΟΣ: Παρουσία - εκπροσώπηση του ΔΟΑΑ στην τακτική συνέλευση «ΑΘΛΟΠΟΛΕΙΣ 21» στο Βόλο.

• ΓΕΝΙΚΑ: 1) Εργο αξιόλογο στη ΛΕΙΒΑΔΑ - Αντικ/ση χλοοτάπητα γηπέδου ΑΡΗ - Αγορά χλοοκοπτικού μηχ/τος (τρακτέρ) εξοπλισμένο με λιπασματοδιανομέα, χορτοσυλέκτη κλπ. - Εργασίες συντήρησης σε όλα τα γήπεδα.

2) Οικονομική ενίσχυση όλων των συλλόγων.

3) Εναρξη εργασιών για στέγαση γραφείων του ΔΟΑΑ που είναι σχεδόν έτοιμα.

4) Ιδρυση - Λειτουργία ακαδημιών - Πρόσληψη γυμναστή και προπονητή.

5) Συντονισμός Ακαδημιών ποδοσφαίρου (100 παιδάκια και άνω).

6) Εναρξη Ακαδημίας μπάσκετ (με 30 παιδιά και πάνω). Συμμετοχή στο Αναπτυξιακό.

7) Επίσημη πρόταση στην Π.Α.Ε. Ολυμπιακός, για δημιουργία ΚΑΜΠ - Οργανωμένη Ακαδημία από την ΠΑΕ με παιδιά του Δήμου.

Μιλώντας για τον προγραμματισμό του 2002, ο κ. Κολιάδης τόνισε:

- Θα ολοκληρωθούν οι εργασίες του προπονητηρίου Λιβάδας.

- Θα δοθούν οικονομικές ενισχύσεις στα σχολεία για αθλητικό υλικό.

- Θα δημιουργηθεί ακαδημία βόλεϊ και

- Θα εκδοθεί βιβλίο με όλη την αθλητική ιστορία του Δήμου Αρχαγγέλου, τ' οποίο θα παρουσιαστεί τον Αύγουστο.

Ακολούθησαν τιμητικές διακρίσεις. Πρώτα στον Μιχάλη Δράκο, ενωσιακό προπονητή, σαν προπονητή του Αρη Αρχ. την περίοδο 1991-'92, όταν ανέβηκε στη Δ' Εθνική.

Επίσης, τιμήθηκε με αναμνηστική πλακέττα ο Νίκος Χατζηνικόλας, που υπηρέτησε προπονητής ποδοσφαίρου στα τρία Δημοτικά Διαμερίσματα Αρχαγγέλου, Μασάρων και Μαλώνας.

Ακολούθησαν οι ποδοσφαιριστές Δημήτρης Καραγιάννης και Νίκος Λαμπριανός, που κλήθηκαν στην Εθνική προπαίδων και ο αθλητής στίβου Νικήτας Σκούμπρος, πανελληνιονίκης στους παμπαίδες (100 μ. εμπόδια).

Τιμήθηκαν και οι ομάδες ποδοσφαίρου του Αστέρα Μασάρων (ανέβηκε από τη Γ' στη Β' Κατηγορία) και του Αγίου Γεωργίου (ανέβηκε από τη Β' στην Α' Κατηγορία). Οι παίκτες τους, ήταν οι:

Αστέρας Μασάρων:

Κρίστιαν Νικήτας, Ηλίας Διακογεωργίου, Μανόλης Πονιάς, Κυριάκος Πέρος, Κυριάκος Χατζηκώστας, Κυριάκος Νεσγός, Κυριάκος Ζαννέττος, Γιάννης Παπαστεφάνου, Νίκος Αρτεμάκης, Ζαχαρίας Αντωνίου, Σταύρος Αγγέλου, Δημήτριος Νικήτας, Νικήτας Σκούμπρος, Γιώργος Κουρζάκης, Νίκος Παρούσης, Νίκος Κούτρης, Μανόλης Κουμπλάς και Παύλος Μουστακέλης.

Αγιος Γεώργιος:

Κάπελλος Νιώτης, Στεφανάκης Θεοδόσης, Παπαγρηγορίου Νίκος, Μαχραμάς Μάκης, Σκυλλαράκης Αργύρης, Σκυλλαράκης Χάρης, Σκυλλαράκης Σοφοκλής, Δράκωνας Γιάννης, Χατζημανώλης Εμμανουήλ, Καραγιάννης Δημήτριος, Αρβανιτάκης Σπύρος, Καλαμπίχης Εμμανουήλ, Μουστακέλλης Μάικ, Μαυρομούστακος Ελευθέριος, Στρατής Σάββας, Κακούλλης Εμμανουήλ, Παπαδόπουλος Μάκης, Παπαδόπουλος Χάρης, Παπαδόπουλος Ιωάννης, Παρούσης Μάκης και Φλεβάρης Κώστας.

Ακολούθησε η βράβευση της ομάδας βόλεϊ του Γυμνασίου Μασάρων, που για τέταρτη συνεχή χρονιά αναδείχθηκε πρωταθλήτρια Δωδεκανήσου. Οι αθλητές - μαθητές της, ήταν:

Ιακωβίδης Κυριάκος, Καπισίκης Πολυχρόνης, Καραγιάννης Δημήτρης, Τριαντένός Παύλος, Πατουχέας Γιάννης, Χατζημανώλης Ανδρέας, Νικηταράς Πέτρος, Μπάκας Φώτης, Παλλογιάννης Τσαμπίκος, Παρασκευάς Παράσχος, Σκούμπρος Νικήτας και Κανλής Δημήτρης.

Τέλος, τιμήθηκαν οι αθλητές στίβου:

Θεοδόσης Κωβιός, Φώτης Μπάκας, Πέτρος Νικηταράς, Γιώργος Στρατινάκης, Μαριάνθη Σταυριανού, Βασίλης Τσακίρης, Γρηγόρης Σερμπής, Σύλβια Μόσχου, Τσαμπίκος Παλογιάννης, Δέσποινα Σκούμπρου, Κατερίνα Φιλίτση, Μοσχούλα Παρδαλού, Μαρία Παρδαλού, Ειρήνη Παρδαλού, Τσαμπίκα Κουμούλη και Παναγιώτα Πινίκα.

Στην ίδια εκδήλωση τιμήθηκε από τους βετεράνους ποδοσφαιριστές Ρόδου - Διαγόρα, ο βετεράνος ποδοσφαιριστής του Αρη Στέργος Λαμπριανός. Ο «παππούς» συγκίνησε τους παρεβρισκόμενους όταν είπε ότι: «Θα ήθελα να ήμουν τώρα 18 χρονών, για να προσφέρω στο ποδόσφαιρο του τόπου».

Οι Ολυμπιακοί... «μας» αγώνες

Σκέψεις - Επισημάνσεις - Προτάσεις

Σε 2,5 χρόνια από τώρα θα γίνουν οι Ολυμπιακοί αγώνες στη χώρα μας, 108 χρόνια μετά την ανασύστασή τους. Σαν κληρονόμος του πνεύματος των προγόνων μας θεωρώ υποχρέωσή μου,να κάνω κάποιες επισημάνσεις - προτάσεις, που κατά την προσωπική μου άποψη, θα βοηθήσουν, ώστε οι Ο.Α. να επανεύρουν την πνευματική τους αίγλη και να καθιερωθούν στην παγκόσμια συνείδηση σαν μια εκδήλωση ευγενούς άμιλλας, που θα βοηθήσει την ειρηνική προσέγγιση των λαών.

Επειδή είμαι ένα άτομο, που θαυμάζει το πνεύμα και το μεγαλείο των προγόνων μας, επιθυμώ οι Ο.Α. να αποστελέσουν ένα μοναδικό παγκόσμιο γεγονός όχι μόνο σαν αθλητική εκδήλωση, αλλά σαν μια ευκαιρία για ανάταση της ανθρωπότητος στα ιδανικά της ειρήνης και της αδελφοσύνης των λαών, που θα τη βοηθήσει να τιθασσεύσει τα πάθη και τις ροπές της προς πράξεις βίας και προσβολής της ανθρώπινης αξιοπρέπειας...

Επισημαίνω λοιπόν, ποια είναι αυτά που δεν συνάδουν με το ολυμπιακό πνεύμα και προτείνω τα ακόλουθα:

1) Ονομασία των Ολυμπιακών Αγώνων

Η ελληνική γλώσσα είναι η πληρέστερη γλώσσα, που εδημιούργησε το ανθρώπινο γένος επί της γης. Αυτήν τη γλώσσα μας κληροδότησαν οι πατέρες μας και έχουμε χρέος όχι μόνο να τη διατηρήσουμε ως εθνικό θησαυρό, αλλά και να την κάνουμε γνωστή και στους άλλους λαούς. Θεωρώ λοιπόν ότι είναι απαράδεκτο, να εμφανίζεται αυτός ο εθνικός πλούτος των Ο.Α. στις οθόνες των τηλεοράσεων με την αγγλική ονομασία «OLYMPIC GAMES» και όχι στη γλώσσα της χώρας που τους εμπνεύσθη και τους καθιέρωσε. Αλλωστε το αγγλικό «games», το γαλλικό «jeux» και το γερμανικό «spiele» αποδίδουν τους Ο.Α., όχι στην κυριολεξία τους, αλλά στη μεταφορική τους σημασία. Οι τρεις αυτές λέξεις στην κυριολεξία τους σημαίνουν «παίγνιον - παιδεία» και οι Ο.Α. δεν είναι παιχνίδι για να περάσει η ώρα μας, αλλά σκληρός και επίπονος αγώνας για τη νίκη και τη δόξα. Προτείνω λοιπόν κατά τις τηλεοπτικές μεταδόσεις στο 2004 και μέχρι οι Ο.Α. γυρίσουν στη γενέτειρά τους μονίμως, να γράφεται στις οθόνες της τηλεόρασης που τους μεταδίδει ως εξής.

α) Γραφή στα ελληνικά «ΟΛΥΜΠΙΑΚΟΙ ΑΓΩΝΕΣ»

β) Με λατινικούς χαρακτήρες «Olympiaki Agones» και

γ) Στη γλώσσα της χώρας που τελούνται οι Ο.Α.

2) Ονομασία των αγωνισμάτων

α) Στα ελληνικά όπως «ΔΙΣΚΟΒΟΛΙΑ»

β) Με λατινικούς χαρακτήρες «Diskovolia» ΚΑΙ

γ) Στη γλώσσα της χώρας που τελούνται οι Ο.Α.

3) Εκεχειρία

Η εκεχειρία εθεσπίσθη ταυτόχρονα με τους Ο.Α. το 884 π.χ., με κοινή συμφωνία που υπέγραψαν οι: α) ο Ιφιτος βασιλιάς της Ηλιδος, β) ο Κλεισθένης, άπαντες εκ του γένους των Ηρακλειδών.

Εδώ θα πρέπει να εκφράσουμε το θαυμασμό μας για τη μεγαλοφυή έμπνευση, σύλληψη και καθιέρωση αυτού του θαυμαστού θεσμού, σχεδόν τρεις χιλιάδες χρόνια πριν από μας.

Το στοιχείο αυτό που τίθεται ως απαράβατος όρος για τη συμμετοχή οιουδήποτε αθλητή στους Ο.Α., πρέπει να γίνει απόλυτα σεβαστό και από την πόληκράτος που προέρχεται ο αθλητής. Και ακριβώς αυτό το στοιχείο είναι, που μετουσιώνει τους Ο.Α. από ένα απλό αθλητικό γεγονός, σε μήνυμα υποχρεωτικής ειρήνης τουλάχιστον κατά την τέλεση των Ο.Α.

Η δική μου πρόταση είναι:

Απαραίτητη προϋπόθεση εφαρμογής του θεσμού ένα μήνα προ της έναρξης και ένα μήνα μετά τη λήξη των αγώνων. Χώρες μη συμμορφούμενες προ των Ο.Α., δεν θα επιτρέπεται να λάβουν μέρος οι αθλητές τους στην ολυμπιάδα. Χώρες που θα παραβιάσουν το θεσμό μετά τη λήξη των Ο.Α., θα αποβάλλονται οι αθλητές τους από την επόμενη ολυμπιάδα. Ακόμα, οι χώρες που θα παραβιάσουν το θεσμό της εκεχειρίας, να καταχωρούνται σε ειδική μαρμάρινη στήλη, εις αιώνιον όνειδος.

4) Κότινος

Στην αρχαία Ελλάδα ετελούντο με αφορμή διάφορα γεγονότα και άλλοι ευκαιριακοί αγώνες. Αυτοί ήσαν άλλοτε «χρηματίται ή αργυρίται» και άλλοτε «στεφανίται». Οι χρηματίτες ή αργυρίτες είχαν σαν έπαθλον χρηματική αμοιβή. Αντίθετα οι Ο.Α. ήσαν στεφανίτες. Οι νικητές εστεφανώνοντο με στεφάνι από κλαδί αγριελιάς και ήσαν απηλλαγμένοι από υλικές απολαβές, οι δε αθλητές αγωνίζοντο μόνο για τη δόξα και τον κότινο. Ο ολυμπιονίκης απολάμβανε ιδιαίτερες τιμές. Το όνομά του και το όνομα της πόλης του εχαράσσοντο σε μαρμάρινη στήλη στην Ολυμπία. Οταν δε επέστρεφε στην πατρίδα του, του εγίνετο τιμητική υποδοχή και απολάμβανε ισόβια την τιμή και το θαυμασμό των συμπολιτών του.

Οι Ο.Α. ήσαν η κορυφαία αθλητική εκδήλωση των προγόνων μας, διότι η σημασία τους υπερέβαινε τις υλικές απολαβές και μετουσιώνετο σε ένα πνευματικό γεγονός, αφού σ' αυτούς ελάμβαναν μέρος και ποιητές και συγγραφείς, όπου παρουσίαζαν τα συγγράμματά τους. (Πλάτων, Ηρόδοτος, Ησίοδος, κλπ). Για δε τον ολυμπιονίκη και τους συμπολίτες του ο κότινος δεν ανταλάσσετο ούτε με το θρυλικό πλούτο του Κροίσου.

Η πρότασή μου είναι: Αντί ανθοδέσμης που προσφέρουν στους νικητές, να τους στεφανώνουν με στεφάνι από κλωνάρι αγριελιάς.

5) Παραολυμπιάδα

Νομίζω ότι είναι μεγάλο λάθος η χρήση της ονομασίας αυτής. Αυτό το «παρά», ως πρώτο συνθετικό, μου θυμίζει πολλές λέξεις, που δηλώνουν κάτι υποδεέστερο του γνησίου, π.χ. παρακράτος, παρακρατικός, παραπολιτική, παραχαράκτης, παραϊατρική, παραπληροφόρηση, κλπ, κλπ.

Προτείνω ως ορθότερη ονομασία, που κατά τη γνώμη μου, αποδίδει σωστά την έννοια που θέλουμε να εκφράσουμε, την ακόλουθη:

«Ολυμπιάδα ατόμων με κινησιακή ανεπάρκεια».

Και αυτό γιατί πιστεύω ότι αυτή η ολυμπιάδα, είναι απόλυτα γνήσια και καταδεικνύει τη γνησιότητά της, από τα αποτελέσματα και τις επιδόσεις που επιτυγχάνουν τα άτομα που αγωνίζονται σ' αυτήν. Επιδόσεις, που πολλοί από εμάς τους υποτιθέμενα χωρίς προβλήματα, δεν τις βλέπουμε ούτε στα όνειρά μας.

6) Επάνοδος των Ο.Α. στη γενέτειρά τους

Είναι πλέον καιρός, δίπλα στον αγώνα για τα μάρμαρα να μπουν και οι Ο.Α. Μάρμαρα και Ο.Α. μόνιμος στόχος των εθνικών επιδιώξεών μας.

Να επαναφέρουμε στο προσκήνιο την πρόταση του μεγαλύτερου πολιτικού της Ελλάδας στον 20ό αιώνα, του αείμνηστου Κ. Καραμανλή. Και καθώς μετά το 2004 θα έχουμε έτοιμες ολυμπιακές εγκαταστάσεις, η προσπάθειά μας θα έχει ισχυρότερα ερείσματα.

Ποιός είναι όμως αυτός που θα αναλάβει την προώθηση αυτών των προτάσεων; Αυτό είναι ένα ερώτημα που θέλει όχι μόνο απάντηση, αλλά και δράση. Γνωρίζω όμως πολύ καλά ότι αυτό είναι ένα ενδόμυχο όνειρο όλων των Ελλήνων. Και γνωρίζω ακόμα πολύ καλά ότι πάμε κόντρα σε τεράστια συμφέροντα, αλλά και κόντρα σε μια ΔΟΕ με 60 αθανάτους, που θα πολεμήσουν μέχρις εσχάτων, να μη χάσουν την αθανασία τους και ό,τι υλικό ή άϋλο κρύβει αυτή τους η ιδιότητα. Αλλά για τη φυλή μας το όνειρο πολλές φορές είναι γλυκύτερο από την πραγματικότητα!

Δεν έχω την αίσθηση ότι «κομίζω γλαύκας ες Αθήνας». Απλά επιθυμώ να φέρω το θέμα στο προσκήνιο, με την ελπίδα ότι κάποιοι φορείς, κρατικοί και μη, που εμπίπτει στην αρμοδιότητά τους, ακόμα και η επίσημη πολιτεία δια του αρμοδίου υπουργείου της, να προβούν άνευ χρονοτριβής στις σχετικές πρωτοβουλίες.

Ευχαριστώ

Αντώνης Αργυρός



620.000 Δρχ. Δερμάτινο σαλόνι με τριθέσιο και διθέσιο καναπέ



ΑΦΟΙ ΚΕΛΗ Ο.Ε.

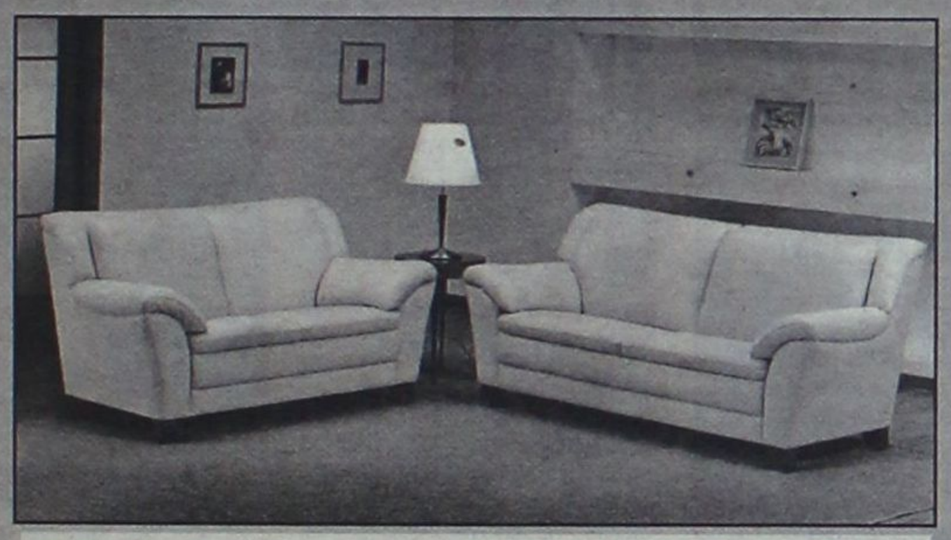

630.000 Δρχ. Δερμάτινο σαλόνι με τριθέσιο και διθέσιο καναπέ

625.000 Δρχ. Δερμάτινο σαλόνι με τριθέσιο και διθέσιο καναπέ



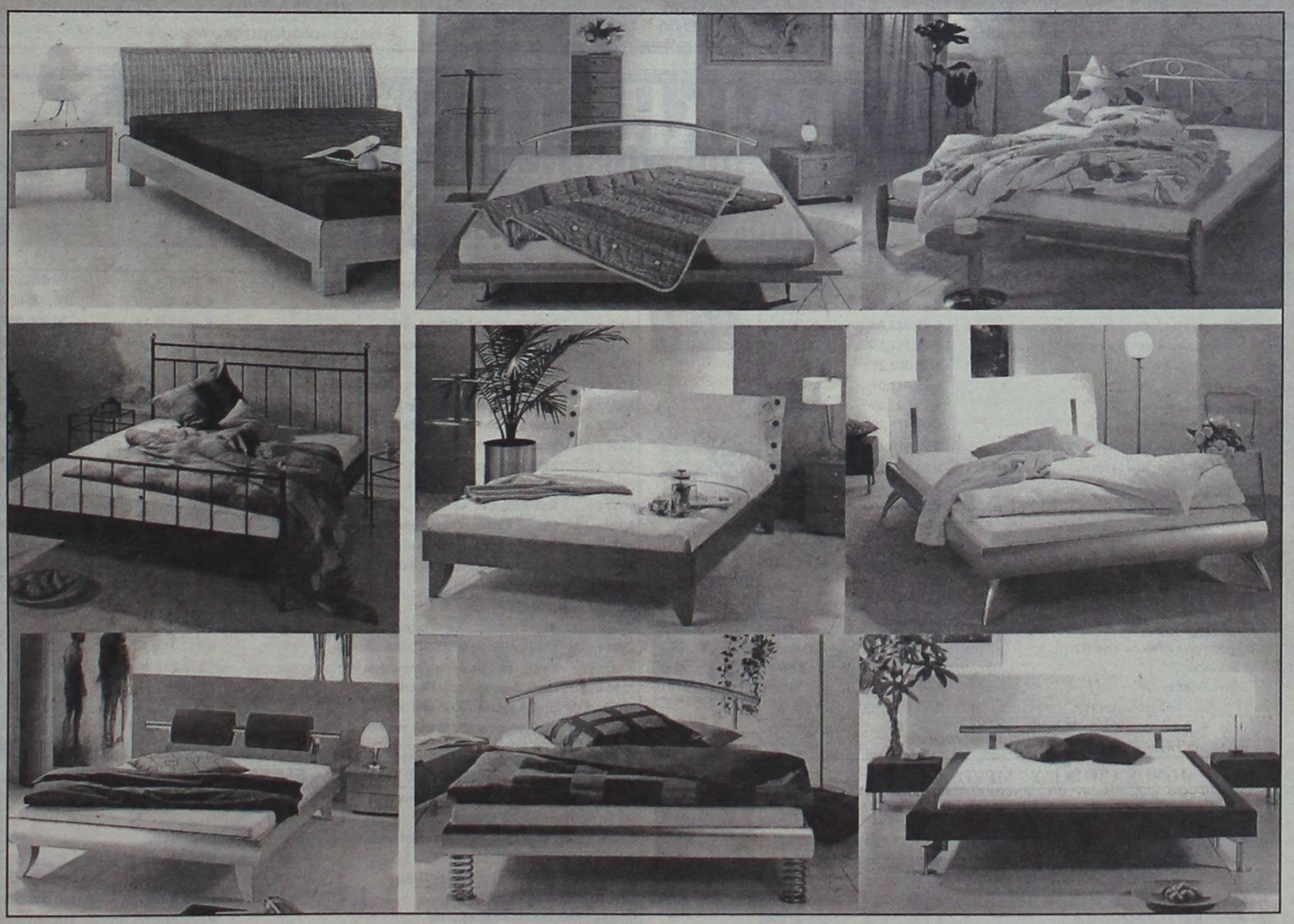

ΑΦΟΙ ΚΕΛΗ Ο.Ε. Αθηνών 36, Τ.Κ. 85100, Ρόδος, Τηλ: (0241Ο) - 66865 - FAX: 67207 - www.protea.gr , email: kelis_bros@hotmail.com

Μέσα κι έξω από τα...

Περί τζόγου!

Πολύς λόγος γίνεται τώρα τελευταία για τον παράνομο τζόγο (ηλεκτρονικό ή αν θέλετε τα... φρουτάκια). Σάμπως δεν είναι τζόγος και ο επίσημος (κρατικός), που αυτός βέβαια φορολογείται. Μόνο στο «Στοίχημα» παίζονται ένα δις δρχ. περίπου την ημέρα. Είπατε τίποτα;

Μόνο θλίψη προκαλούν

Τι να πει κανείς όταν ακόμα και σε αγώνες ποδοσφαίρου με αμούστακα παιδιά, έχουμε θλιβερά γεγονότα; Απλώς θλίβεται και απογοητεύεται. Γιατί σ' αυτές τις ηλικίες το άθλημα πρέπει να είναι χαρά και διαπαιδαγώγηση και τίποτα περισσότερο. Η βαθμοθηρία και ο πρωταθλητισμός έρχονται σε δεύτερη μοίρα...

Περί γιατρών...

Καλό, έ;

Οχι ένας, αλλά δύο γιατροί - ένας άνδρας και μία γυναίκα - υπήρχαν στο γήπεδο Αγίων Αποστόλων κατά τη διάρκεια του αγώνα Κλεόβουλου Λίνδου - Ποσειδώνα Καρπάθου.

Οσοι περισσότεροι υπάρχουν σε κάθε γήπεδο, τόσο το καλύτερο. Το κακό είναι να μη βρίσκεται ούτε ένας!..

Και μη χειρότερα!..

Αυτό σίγουρα είναι για το βιβλίο Γκίνες!

Δεν έγινε ο αγώνας Απόλλωνα Κρύας Βρύσης - Ατρόμητου Αθηνών, γιατί όταν πήγαν στο γήπεδο οι διαιτητές και οι ομάδες το βρήκαν ερμητικά κλειστό. Ο φύλακας, λέει, που είχε το μοναδικό κλειδί αρρώστησε και μεταφέρθηκε στο νοσοκομείο των Γιαννιτσών.

Αυτά δυστυχώς συμβαίνουν στην Ελλάδα του 2002. Στη χώρα που έχει αναλάβει τους Ολυμπιακούς αγώνες του 2004, παρακαλώ... Και η περίπτωση που προαναφέραμε δεν είναι και η μοναδική. Θέλετε άλλο... κουφό;

Η γυναικεία ομάδα του Σταυρού Καλυθιών πήγε στα Χανιά να παίξει για το περιφερειακό πρωτάθλημα. Στο γήπεδο βρέθηκε κανονικά η γηπεδούχος ομάδα, όμως οι διαιτητές... απουσίαζαν. Δεν είχαν ειδοποιηθεί, ότι άλλαξε η ώρα του αγώνα και θα γινόταν πρωί αντί απόγευμα...

Και μη χειρότερα!..

Χρειάζονται φρεσκάρισμα

Κατασκούριασαν τα κιγκλιδώματα στο γήπεδο του Καρακόνερου. Προφανώς έχουν να βαφούν από τότε που τοποθετήθηκαν. Επισημαίνουμε το γεγονός αυτό με την ελπίδα, ότι μέσα στο καλοκαίρι οι αρμόδιοι θα φροντίσουν για ένα φρεσκάρισμα.

Ο χρόνος θα δείξει

Μετά την κατασκευή κλειστού γυμναστηρίου, ο Δήμος Ιαλυσού προχωρά και στη δημιουργία κλειστού κολυμβητηρίου. Ηδη, με απόφαση του Νομαρχικού Συμβουλίου παραχωρείται για χρήση ο χώρος του Φυτωρίου (19 στρέμματα) για την κατασκευή κολυμβητηρίου, τη δημιουργία ιερού ναού κ.α. υποδομών.

Το κολυμβητήριο θα είναι ολυμπιακών προδιαγραφών με δέκα διαδρομές.

Λέτε, ο Δήμος Ιαλυσού νά' ναι ο πρώτος που θα κατασκευάσει κλειστό κολυμβητήριο στο νησί;

Ο χρόνος θα δείξει...

Προβληματισμός

Κουτσά-στραβά, καλά πηγαίναμε έως τώρα, χωρίς την παρουσία αστυνομικών οργάνων στα γήπεδα του νομού, όπου γίνονται αγώνες των ερασιτεχνικών πρωταθλημάτων. Εντάξει, είχαμε μικροεπεισόδια και διαμαρτυρίες, αλλά όλα ξεπερνιούνταν, με την επέμβαση των ψυχραιμοτέρων. Ηρθε όμως το περιστατικό της Πάτμου, όπου «φίλαθλοι» - το σωστό είναι οπαδοί - του Ξάνθου επιτέθηκαν σε νεαρό διαιτητή, επειδή έχασε η ομάδα τους.

Το περιστατικό αυτό έρχεται να δημιουργήσει προβληματισμό και σκεπτικισμό. Ιδιαίτερα μάλιστα τώρα, που τα τοπικά πρωταθλήματα μπαίνουν στην τελική ευθεία τους.

Γι' αυτό, επιβάλλεται για μία ακόμα φορά η Ε.Π.Σ.Δ. να υπενθυμίσει στα σωματεία της τις σοβαρές κυρώσεις που συνεπάγονται τα επεισόδια, όχι μόνο για τις ομάδες, αλλά και τους ταραξίες παίκτες και φιλάθλους.



Τελείωσε η περίοδος

Για ορισμένους ερασιτέχνες ποδοσφαιριστές, η ποδοσφαιρική περίοδος 2001-2002 τελείωσε ήδη. «Εφαγαν» τόσες πολλές αγωνιστικές, που δεν προλαβαίνουν να χρησιμοποιηθούν μέχρι το τέλος των πρωταθλημάτων.

Ακούγονται καλά λόγια

Πολλά καλά λόγια ακούγονται για τον διαιτητή Βασίλη Κατέρη. Ο εκ Καλύμνου ρέφερι, όπως λέγε όσοι τον βλέπουν, είναι άρχοντας στον αγωνιστικό χώρο και έχει το δικό του προσωπικό στυλ. Αν συνεχίσει έτσι και δεν πάρουν τα μυαλά του αέρα, μπορεί να ανελιχθεί και να φθάσει ψηλά.

Καλές δουλειές

Οι αδελφοί Λουκάς και Κώστας Εγγλέζος (ποδοσφαιριστές και οι δύο) άνοιξαν τη βδομάδα που πέρασε ψησταριά στη Λάρδο. Και το όνομα αυτής «Απόλαυση». Καλές απολαύσεις, λοιπόν, στους πελάτες και καλές δουλειές στους καταστηματάρχες.

ΕΥΡΩΠΑΙΚΗ ΕΠΕΝΔΥΤΙΚΗ
ΕΘΝΙΚΗΣ ΑΝΤΙΣΤΑΣΕΩΣ 48 ΤΗΛ. 0241 39300

ΕΥΡΩΠΑΙΚΗ ΕΠΕΝΔΥΤΙΚΗ

ΚΤΗΜΑΤΟΜΕΣΙΤΙΚΟ ΓΡΑΦΕΙΟ

ΑΝΤΩΝΗΣ ΝΙΚΟΛΗΣ - ΘΕΟΦΙΛΟΣ ΚΛΩΝΑΡΗΣ

ΕΘΝΙΚΗΣ ΑΝΤΙΣΤΑΣΕΩΣ 48 (ΠΡΩΗΝ ΑΝΝΗΣ ΜΑΡΙΑΣ) ΤΗΛ. 0241 39300 – FAX 0241 43314

ΕΥΡΩΠΑΙΚΗ ΕΠΕΝΔΥΤΙΚΗ

ΔΙΑΜΕΡΙΣΜΑΤΑ

47 τ.μ.	Στο Ροδίνι με πανοραμική θέα	€ 38.151,14	13.000.000
40 τ.μ.	Συνοικία Δασκάλων καινούργιο	€ 42.553,19	14.500.000
50 τ.μ.	Στο Ροδίνι ισόγειο	€ 45.487,89	15.500.000
90 τ.μ.	Στην Ανάληψη με 3 υπνοδ.μετρητοίς	€ 73.367,57	25.000.000
80 τ.μ.	Στα Αφάντου	€ 76.302,27	26.000.000
104 τ.μ.	Στην Σωτήρος	€ 88.041,09	30.000.000
90 τ.μ.	Στα Αφάντου 5 ετών	€ 88.041,09	30.000.000
160 τ.μ.	Συνοικία Δασκάλων σε κολώνες	€ 93.910,49	32.000.000
160 τ.μ.	Συνοικία Δασκάλων σε κολώνες	€ 93.910,49	32.000.000
80 τ.μ.	Συνοικία Δασκάλων καινούργιο	€ 93.910,49	32.000.000
117 τ.μ.	Συνοικία Δασκάλων σε σοβά	€ 96.845,19	33.000.000
70 τ.μ.	Στα Αφάντου μαζί με κατάστημα 70 τ.μ.	€ 102.714,60	35.000.000
75 τ.μ.	Στην Θησέως ανακαινισμένο στο 2001	€ 102.714,60	35.000.000
85 τ.μ.	Στο Ροδίνι καινούργιο με θέα	€ 102.714,60	35.000.000
142 τ.μ.	Στην Λευκωσίας	€ 105.649,30	36.000.000
100 τ.μ.	Στην Ατταβύρου με 3 υπνοδωμάτια	€ 111.518,71	38.000.000
90 τ.μ.	Στην Δ.Αναστασιάδη lux κατασκευή	€ 111.518,71	38.000.000
130 τ.μ.	Στο Ροδίνι	€ 117.388,11	40.000.000
106 τ.μ.	Καινούργιο με 3 υπνοδωμάτια lux	€ 123.257,52	42.000.000
130 τ.μ.	Στην Χειμάρας	€ 123.257,52	42.000.000
160 τ.μ.	Με 4 υπνοδωμάτια	€ 123.257,52	42.000.000
115 τ.μ.	Στην Γαριβάλδη με χρήση parking	€ 132.061,63	45.000.000
115 τ.μ.	Στο Ροδίνι με 3 υπνοδωμάτια	€ 143.800,44	49.000.000
180 τ.μ.	Επί της Εθνικής Αντιστάσεως	€ 234.776,23	80.000.000







ΟΙΚΟΠΕΔΑ

1000 τ.μ.	Στο Φαληράκι με οικοδομή κοντά στο κύμα	€ 234.776,23	80.000.000
10000 τ.μ.	Φυτώριο	€ 293.470,29	100.000.000
1050 τ.μ.	Ιαλυσός επί της εθνικής οδού	€ 146.735,14	50.000.000
1500 τ.μ.	Στην Λαχανιά εντός οικισμού	€ 61.628,76	21.000.000
2000 τ.μ.	Στο Γεννάδι με άδεια οικοδομής,νερό,ρεύμα	€ 58.694,06	20.000.000
23000 τ.μ.	Στην Λαχανιά 20m από την Εθνική οδό	€ 88.041,09	30.000.000
2500 τ.μ.	Στην Αρχίπολη οικοδομήσιμο	€ 22.010,27	7.500.000
2500 τ.μ.	Στην Κάλαθο εντός οικισμού	€ 26.412,33	9.000.000
2500 τ.μ.	Στα Κοσκινού	€ 58.694,06	20.000.000
2500 τ.μ.	Στο κιοτάρι κοντά στο κύμα με άδεια οικ.	€ 88.041,09	30.000.000
2500 τ.μ.	Κοσκινού οικοδομεί 800 m βιοτεχνικό	€ 176.082,17	60.000.000
4000 τ.μ.	Καλυθιές προς Αφάντου	€ 70.432,87	24.000.000
4000 τ.μ.	Επί της Εθνικής Οδού περιοχή Ατσιπά	€ 105.649,30	36.000.000
4000 τ.μ.	Περιοχή Σγουρού με εύκολη πρόσβαση	€ 117.388,11	40.000.000
4000 τ.μ.	Στην Παστίδα έναντι Θράκης	€ 132.061,63	45.000.000
4500 τ.μ.	Στην Παστίδα	€ 44.020,54	15.000.000
4500 τ.μ.	Περιοχή Ρένη Κοσκινού	€ 198.092,44	67.500.000
46000 τ.μ.	Στην Ψίνθο σε τιμή ευκαιρίας	€ 44.020,54	15.000.000
5000 τ.μ.	Στο Γεννάδι με πρόσοψη στην εθν.οδό	€ 102.714,60	35.000.000
5000 τ.μ.	Στους Τρείς με μονοκατοικία 50μ	€ 146.735,14	50.000.000
5250 τ.μ.	Εντός οικισμού στην Παστίδα	€ 132.061,63	45.000.000
6500 τ.μ.	Στην Λαχανιά 300 m από το κύμα	€ 104.181,95	35.500.000
9000 τ.μ.	Στην Λαχανιά 800 m από το κύμα	€ 82.171,68	28.000.000
9000 τ.μ.	Στην Ιαλυσό στο κύμα	€ 396.184,89	135.000.000

ΜΟΝΟΚΑΤΟΙΚΙΕΣ - ΜΕΖΟΝΕΤΕΣ

70 τ.μ.	Διατηρητέα στο Νιοχώρι	€ 44.020,54	15.000.000
120 τ.μ.	Στην Παστίδα σε 1000 m οικόπεδο	€ 105.649,30	36.000.000
120 τ.μ.	Στα Κοσκινού (50+70)	€ 132.061,63	45.000.000
140 τ.μ.	Στην Ιαλυσό σε οικόπεδο 350	€ 155.539,25	53.000.000
125 τ.μ.	Στο Ροδίνι	€ 181.951,58	62.000.000
360 τ.μ.	Περιοχή Σγουρού με 1000 m οικόπεδο	€ 190.755,69	65.000.000
200 τ.μ.	Στα Αφάντου σε οικόπεδο 4000 m	€ 190.755,69	65.000.000
215 τ.μ.	Στα Κοσκινού σε σοβά	€ 190.755,69	65.000.000
225 τ.μ.	Στο Ροδίνι lux κατασκευής καιν.	€ 205.429,20	70.000.000



ΚΑΤΑΣΤΗΜΑΤΑ - ΕΠΙΧΕΙΡΗΣΕΙΣ

Μπάρ στην Ορφανίδου προς ενοικίαση	€ 1.467,35	500.000
Καταστήματα στην οδό Καμείρου		
Διόροφη οικία στην Σύμη κατάληλη για Πανσιόν	€ 58.694,06	20.000.000
Κατάστημα στη Ρόδου-Λίνδου 90 τ.μ.	€ 88.041,09	30.000.000
Κατάστημα στην Απελλού(Παλιά Πόλη)	€ 190.755,69	65.000.000
Κατάστημα στο Μανδράκι 50 τ.μ.	€ 293.470,29	100.000.000
Μπάρ στην Ορφανίδου 130 τ.μ.	€ 322.817,31	110.000.000
Κατάστημα επί της Σωκράτους 24 τ.μ.	€ 410.858,40	140.000.000
ΞΕΝΟΔΟΧΕΙΟ 70 ΚΑΙΝΩΝ ΣΕ ΤΙΜΗ ΕΥΚΑΙΡΙΑΣ	€ 645.634,63	220.000.000

ΑΓΟΡΕΣ - ΠΩΛΗΣΕΙΣ - ΜΙΣΘΩΣΕΙΣ ΑΚΙΝΗΤΩΝ
ΣΥΜΒΟΥΛΕΥΤΙΚΕΣ ΚΑΙ ΕΠΕΝΔΥΤΙΚΕΣ ΠΡΟΤΑΣΕΙΣ
ΑΠΟΚΛΕΙΣΤΙΚΗ ΔΙΑΘΕΣΗ ΔΙΑΜΕΡΙΣΜΑΤΩΝ - ΟΙΚΟΠΕΔΩΝ - ΞΕΝΟΔΟΧΕΙΩΝ
ΖΗΤΟΥΝΤΑΙ ΔΙΑΜΕΡΙΣΜΑΤΑ - ΜΟΝΟΚΑΤΟΙΚΙΕΣ - ΟΙΚΟΠΕΔΑ - ΑΓΡΟΤΕΜΑΧΙΑ

Ωμο-λογίες



«Μας αντιμετωπίζουν λες και εμείς είμαστε οι τρομοκράτες...» (Σάββας Καραγιάννης)

(Με την τρομοκρατία έχω μια ιδιαίτερη σχέση. Πριν από εβδομάδες τους απείλησα ότι θα γίνουμε εμείς οι τρομοκράτες για να διεκδικήσουμε κάποια πράγματα. Τώρα κατηγορώ αυτούς για τρομοκράτες. Πώς ελίσσομαι ο μπαγασάκος, ε;...)



«Ευχαριστώ όλο τον πολιτικό κόσμο και γενικώς, όλους όσους μου συμπαραστάθηκαν» (Κωστής Στεφανόπουλος)

(Αν ήθελαν, ας έκαναν κι αλλιώς. Θα έτρεχαν από σήμερα κιόλας για να βρουν κάλπες. Ποιος απ' αυτούς έχει τη νίκη στο τσεπάκι του; Κανείς... Καλά έκαναν και ίδρωσαν. Το φχαριστήθηκα!!)



ΚΑΦΕΣ

Με ζάχαρη ή... με αλάτι

■ ***ΜΕΡΑΚΛΙΔΙΚΟ*** *στους μόνιμους (και κρυφίως) επικριτές του **Σάββα Καραγιάννη**, οι οποίοι σήμερα δίνουν τα ρέστα τους, εκθειάζοντας τον νομάρχη!!! Θέλει ταλέντο το πράγμα...*

■ ***ΒΑΡΥ*** *γλυκό και ασήκωτο σε όσους από υποχρέωση και από ευγένεια είναι υποχρεωμένοι να περιφέρονται σε όλες τις προεκλογικές συγκεντρώσεις υποψηφίων, κάνοντας αγγαρεία και βλέπουν συνεχώς το ρολόι. Κουράγιο παιδιά. Εμειναν ακόμα καμιά σαρανταριά τέτοιες μαζώξεις...*

■ ***ΤΟ*** *κατακάθι στο φλυτζάνι σε εκείνους που έχουν μετατρέψει τις κομματικές οργανώσεις σε παραμάγαζα και τα μέλη σε απλούς αφισοκολλητές. Αξιοι!!!*

ΚΑΠΟΙΟΙ *νόμιζαν ότι ...ξενερώσαμε, είπε με άλλα λόγια ο **κ. Γιάννης Σαρικάς**, διαψεύδοντας όσους πίστεψαν ότι ο ίδιος και το Εργατικό Κέντρο Ρόδου παρέδωσαν τα όπλα και δεν επρόκειτο να δούμε ξανά τους ντόπιους συνδικαλιστές στο «πεζοδρόμιο». Ο πρόεδρος του ΕΚΡ επανέκαμψε δριμύτερος και φουριόζικα προειδοποίησε τους πάντες για δυναμικότερες κινητοποιήσεις στο εγγύς μέλλον.*



«Κάποιοι νόμιζαν ότι το Εργατικό Κέντρο μαλάκωσε και έβαλε νερό στο κρασί του, έτσι ώστε να μη θεωρηθεί ότι θέλει να εκμεταλλευτεί μια δυσμενή συγκυρία για την κυβέρνηση» έλεγε ο Γιάννης Σαρικάς, ομολογώντας έστω έμμεσα ότι οι ντόπιοι συνδικαλιστές έκαναν μεν «κοιλιά», όμως αυτό μόνο ως τυχαίο και περιστασιακό φαινόμενο θα πρέπει να θεωρηθεί...

ΚΑΙ *ποιους δεν έβαλε στο στόμα του ο κ. Σαρικάς. Κανείς δεν ...γλίτωσε:*

Πρώτοι και όχι καλύτεροι, οι εκάστοτε κυβερνητικοί βουλευτές, οι οποίοι «το μόνο που ξέρουν είναι να περιορίζονται σε φραστικές κορώνες και τίποτα περισσότερο, όταν αναφέρονται στα αιτήματα των εργαζομένων».

Τα άκουσαν επίσης και οι τοπικές δικαστικές και διωκτικές αρχές που κατά καιρούς, χαρακτηρίζοντας τις κινητοποιήσεις των συνδικαλιστών «αυθαίρετες» προχωρούν σε μια μάλλον άχαρη αντιμετώπισή τους. «Αυτό δεν θα το ανεχθούμε» τόνιζε ο Γιάννης Σαρικάς, και προανήγγειλε και άλλες δυναμικές πρωτοβουλίες, όπως αυτή στο ΙΚΑ την προηγούμενη εβδομάδα.

ΤΗ *δύναμη των παροικιών της Ρόδου κανείς από τους εκάστοτε υποψηφίους δεν υποβάθμισε. Για το λόγο αυτό όλο και τις «πλευρίζουν» και προσπαθούν να αξιοποιήσουν τη δυναμική τους στην πόλη.*

***Ο Γιαννόπουλος**, ο **Χατζής** και ο **Μοράρης** (εάν και εφόσον) ποντάρουν στο παροικιακό στοιχείο της Ρόδου και αυτό έχει ή πρόκειται να αποδειχθεί οσονούπω. Το πώς θα γίνει αυτό είναι μια άλλη ιστορία. Όμως, όπως έχει αποδείξει η προϊστορία και των νομαρχιακών εκλογών, η πρόσβαση σε παροικιακούς συλλόγους από μόνη της δεν λέει και πάρα πολλά πράγματα.*







Διαβάστε παραδίπλα το πώς και το γιατί...

Στην πόλη της Ρόδου δεν θα γίνουν εκλογές!!

Η ΠΟΛΗ της Ρόδου εξέλεξε δήμαρχο, άρα οι κάλπες δεν είναι απαραίτητο να στηθούν τον ερχόμενο Οκτώβριο.

Τουλάχιστον αυτό κατάλαβα εγώ από το κλίμα που δημιουργήθηκε την προηγούμενη εβδομάδα σε κεντρικό πόστο της πόλης μας, όπου κόσμος και κοσμάκης πανηγύριζε για το «αποτέλεσμα».

Ηταν έτοιμοι ακόμα και σαμπάνιες να ανοίξουν για τα επινίκια!!

«Ο Δήμος της Ρόδου είναι τελειωμένη υπόθεση» φώναζαν και αντάλλασσαν ευχές σαν «νικητές» της εκλογικής ανα - μέτρησης, η οποία όμως παιδιά δεν έχει ακόμα λάβει χώρα.

Εχω πρόχειρες δύο παροιμίες, αλλά εμπίπτουν στα όρια του νόμου περί Τύπου.

ΠΕΡΙ *παροικιακών συλλόγων και πολιτικών προσβάσεων σε αυτούς ο λόγος και όλο και κάποια πράγματα μπορούν να υπογραμμιστούν ως διαπιστώσεις:*





Οι Καρπάθιοι *έχουν αποδείξει ότι αποτελούν Δύναμη στην πόλη της Ρόδου και στα «επιτεύγματά» τους συμπεριλαμβάνεται και το γεγονός, ότι έχουν «δικό» τους δήμαρχο. Για το λόγο αυτό συχνά αποτελούν το κόκκινο πανί για όλους τους υπόλοιπους. Η πρόσφατη, η πολύ πρόσφατη ειδησεογραφία, αναδεικνύει κάποια στοιχεία τα οποία όμως αναλύονται σε άλλες πιο ...σοβαρές σελίδες της «Δράσης».*



Οι Συμιακοί *μόνο αμελητέα ποσότητα δεν πρέπει να θεωρούνται. Τουναντίον... Αν και αποτελούν αριθμητικά την πολυπληθέστερη παροικία στη Ρόδο, εν τούτοις δεν έχουν πετύχει ακόμα την απόλυτη επιτυχία.*



*Θα τα καταφέρει ο **Μοράρης;** Ο Μιλτιάδης εξέφρασε την ευχή του, άγνωστο όμως παραμένει αν αυτό αρκεί. Η αμείλικτη πραγματικότητα των αριθμών λέει ότι και στις προηγούμενες εκλογές οι Συμιακοί διασκορπίστηκαν σε πολλά σημεία. Κανείς δεν μπορεί να τους «πάρει» ...μονοκούκι. Ο Γρηγόρης, καθαρόαιμος Συμιακός, πήρε το 1998 μόλις 600 – 650 ψήφους, όταν οι συμπατριώτες του δεύτερης και τρίτης γενιάς αριθμούν πάνω από 12.000. Χρειάζεται και άλλη «δεξαμενή»... Αααν κατέβει.*



Ο ΧΑΤΖΗΣ *επιχειρεί να παίξει με τους Καλύμνιους της Ρόδου, με τη μόνη διαφορά ότι η παροικία αυτή έχει και «εσωτερικά» προβλήματα και μερικοί εκ των υποστηρικτών του από το νησί των σφουγγαράδων ψηφίζουν στην Κάλυμνο!!*

Δεν είναι να ρίξεις όλα τα λεφτά σου μόνο σε αυτούς. Καλός ο Μιχάλης ο Ζεμπιλάς, άγνωστο όμως αν επαρκεί. Το «άνοιγμα» προς τους Νισύριους με την κ. Κουμέντου έχει τα καλά και τα κακά του...

ΑΠΟΡΡΗΤΟ

Από:

Προς κ.κ. οπουηφίους Εκλογών του Οκτωβρίου

Αγαπητοί κύριοι,

ως νεοσύστατος Σύλλογος Καμένων Ψηφοφόρων σάς απευθύνουμε έκκληση όπως εδώ και τώρα να πάψετε, εσείς ειδικά που ακόμα είστε «αναποφάσιστοι», να παίζετε το γνωστό κρυφτούλι και να βγείτε άμεσα να ανακοινώσετε τις προθέσεις σας.

Τα φαινόμενα κάποιων παρατρεχάμενών σας, για να μην αναφερθώ σε μερικούς εσάς, να το «παίζουν» παράγοντες και να κυκλοφορούν ως παγόνια, είναι απαράδεκτα.

Συν τοις άλλοις, παζαρεύουν, ακόμα ακόμα εκβιάζουν με ένα τρόπο απεχθή, αλληθωρίζοντας σε πολλαπλά μέτωπα και υποψηφίους. Όλα αυτά οφείλονται στην εκκρεμότητα που εσείς συντηρείτε.

Απαιτούμε αποφάσεις εδώ και τώρα για να δοθεί ένα τέλος σε αυτό το αίσχος.

Μετά τιμής

Μια στο καρφί... και μια στο πέταλο!

Η εξέλιξη στην υγεία

Μήνες έχουν περάσει από τότε που η κα. Αρσενοπούλου έγινε η Ιωάννα ολόκληρου του ΠεΣΥ Δωδεκανήσου. Ήρθε η συγκεκριμένη κυρία, ανέλαβε καθήκοντα για την αναβάθμιση της υγείας του τόπου και μέχρι σήμερα δεν έχει ζητήσει συνάντηση με τους επικεφαλείς των ασφαλιστικών ταμείων του τόπου. «Ούτε στη φάτσα δεν την έχω δει» είπε ο Κώστας της Νομαρχιακής Μονάδας Υγείας για την κα. Ιωάννα.

Ήξερα για την τηλεϊατρική, αλλά για τηλεδιοίκηση πρώτη φορά ακούω. Αυτό θα πει εξέλιξη.

Το νοσοκομείο προίκα



Τα ωραία όμως συμβαίνουν με το παλιό νοσοκομείου. Η κα. Ιωάννα όλης της Υγείας Δωδεκανήσου εισηγήθηκε αρνητικά ως προς την παραχώρησή του προς το ΙΚΑ και τα λοιπά ασφαλιστικά ταμεία για την εκεί μεταστέγασή τους και τον τερματισμό της ταλαιπωρίας των ασφαλισμένων (και των εργαζομένων).

Γιατί τέτοιου είδους εισήγηση; Δύο τινά υπάρχουν. Ή η κα. Ιωάννα θεωρεί τον εαυτό της Υπουργό και ασκεί πολιτικές που θα εξυπηρετήσουν αργότερα τα οράματα του Παπαδόπουλου, ή θέλει το παλιό νοσοκομείο για την προίκα της.

Στο τέλος εμείς θα πληρώσουμε

Αντικρουόμενα είναι τα μηνύματα που παίρνουν οι φορείς και οι επιχειρηματίες σε ό,τι αφορά την επόμενη τουριστική περίοδο. Οι μισοί κάνουν λόγο για δύσκολες ημέρες στον τουρισμό και οι υπόλοιποι για αλκυονίδες ημέρες.

Όπως και να 'χει η κατάσταση, το μόνο σίγουρο είναι πως όλοι έχουν βρεθεί στο επίκεντρο ενός μεγάλου παιχνιδιού των τουριστικών οργανισμών οι οποίοι με τη μέθοδο του σκοτσέζικου ντους επιχειρούν να μεγιστοποιήσουν τα κέρδη τους σε βάρος της δικής μας ψυχικής υγείας. Το τραγικότερο όλων όμως είναι η στάση της πολιτείας' παρακολουθεί με μνημειώδη αδιαφορία όλα αυτά και στέκεται ανίκανη να αναλάβει την οποιαδήποτε πρωτοβουλία.

Ο ΠΕΤΑΛΩΤΗΣ

Προσδοκώ σε κρίση αυτογνωσίας

Συνήθως δεν γράφω για τον εαυτό μου, όμως αυτή τη φορά δεν πάει άλλο. Παρ' ότι πεταλωτής αντιμετώπισα ένα πολύ σοβαρό πρόβλημα στη διάρκεια της εβδομάδας που πέρασε. Όλοι όσοι με επισκέφθηκαν δεν ήθελαν πετάλωμα, αλλά ντόπια κοτόπουλα και μοσχάρια. «Αυτά είναι στα σίγουρα υγιεινά» έλεγαν και ζητούσαν κρέατα με το καντάρι.

Όπως καταλαβαίνετε αγαπητοί μου φίλοι, όταν όλοι λένε ότι είσαι ο καλύτερος και διαθέτεις τα καλύτερα προϊόντα, κάποια στιγμή πείθεσαι πως πρέπει αυτό να το εκμεταλλευτείς. Βλέποντας λοιπόν το μέγεθος της ζήτησης έσφαξα ότι κοτόπουλα είχα και δεν είχα. Το ίδιο έκανα και με τα μοσχάρια. Θα τα πουλούσα σε καλή τιμή και με τα κέρδη επιτέλους θα άλλαζα επάγγελμα, κάτι που προσπαθώ εδώ και πάρα πολλά χρόνια.

Δυστυχώς, όλα σε τούτον εδώ τον ευλογημένο τόπο ισχύουν μόνο για μία, δύο ή το πολύ τρεις ημέρες. Έτσι λοιπόν, παρά τα ελαττωματικά κοτόπουλα Βελγίου και τα μοσχάρια που ένας Θεός ξέρει πως τρέφονται από το εξωτερικό από το οποίο ξεκινάνε, τα πάντα ξεχάστηκαν. Οι πελάτες μου μέσα σε ελάχιστες ημέρες στράφηκαν και πάλι στα φθηνότερα εισαγόμενα και ξέχασαν εμένα με τα υγιεινά και ελάχιστα πιο ακριβά.

Απούλητα τα σφαγμένα κοτόπουλα, απούλητα και τα μοσχάρια. Ζωντανές έμειναν μόνον κάτι γηρασμένες αγελάδες και λίγοι ταύροι. Έτσι επιστροφή στα πέταλα, στο πετάλωμα, επιστροφή στις οπλές των αλόγων διότι απ' ότι φαίνεται αυτά είναι τα μόνα λογικά. Όλοι οι υπόλοιποι είναι κυριολεκτικά άλογοι. Επειδή όμως η ελπίδα πεθαίνει πάντα τελευταία, προσδοκώ πολύ σύντομα όλοι αυτοί να πάθουν κάποια κρίση αυτογνωσίας και να έρθουν ομαδικά για πετάλωμα, οπότε και θα πιάσω την καλή.

Την προσεχή Πέμπτη για μισθούς και επιδόματα

Στο τραπέζι των διαπραγματεύσεων ξενοδόχοι και ξενοδοχοϋπάλληλοι

ΣΤΟ τραπέζι των διαπραγματεύσεων θα καθίσουν την προσεχή Πέμπτη 07 Φεβρουαρίου οι εκπρόσωποι των ξενοδόχων και των ξενοδοχοϋπαλλήλων της Ρόδου προκειμένου να προσδιορίσουν το ύψος των αυξήσεων που θα δοθούν εφέτος σε 'κείνους που θα εργαστούν στις ξενοδοχειακές επιχειρήσεις.

Οι ξενοδοχοϋπάλληλοι διεκδικούν αυξήσεις σε ποσοστό 8% έναντι των περυσινών αμοιβών, ενώ από τη δική τους πλευρά οι ξενοδόχοι θεωρούν ότι η απαίτηση αυτή είναι υπερβολική και αντιπροτείνουν αυξήσεις σε ποσοστό περίπου 3% έως 3,5%. Οι δύο πλευρές εμφανίζονται αποφασισμένες να μην υπαναχωρήσουν από τις θέσεις τους, για το λόγο αυτό θεωρείται σίγουρη η προσφυγή στην επιδιαιτησία. Σε αυτή την περίπτωση ο επιδιαιτητής θα κληθεί εντός 30 ημερών να εκδώσει την απόφαση για το ύψος των αποδοχών. Η απόφαση του επιδιαιτητή δεν αμφισβητείται και ούτε τροποποιείται. Έχει εκτιμηθεί ότι εφέτος οι τελικές αυξήσεις που θα δοθούν προς τους ξενοδοχοϋπαλλήλους δεν θα υπερβαίνουν το 4,5%.

Σε κάθε περίπτωση πάντως οι συνδικαλιστές των τριών σωματείων επισιτισμού εμφανίζονται διατεθειμένοι να μην τερματίσουν τις προσπάθειές τους για αυξήσεις σε μισθούς και επιδόματα. Συγκεκριμένα η πρότασή τους, όπως αυτή κατατέθηκε προς την Ένωση Ξενοδόχων Ρόδου περιλαμβάνει περιληπτικά τα εξής:



Βασικοί μηνιαίοι μισθοί και ημερομίσθια

Οι Βασικοί μηνιαίοι μισθοί αυξάνονται από 1-1-2002 κατά ποσοστό οκτώ στα εκατό (8%) το οποίο προστίθεται πάνω στους βασικούς μισθούς. Ως ημερομίσθιο των εκτάκτως προσλαμβανομένων προς εξυπηρέτηση επισήμων η απλών γευμάτων και δεξιώσεων που παρατίθενται σε οποιαδήποτε ξενοδοχειακή επιχείρηση καταβάλλεται το ποσό των 50 Ευρώ για τους σερβιτόρους και των 44 Ευρώ. για τους βοηθούς. Η αμοιβή αυτή καλύπτει εργασία μέχρι οκτώ (8) ωρών, προσαυξάνεται δε κατά 75% αν η έκτακτη αυτή εργασία προσφέρεται την Κυριακή η τις αργίες και κατά 25% αν προσφέρεται τις νυκτερινές ώρες. Ως προς τις βασικές μηνιαίες αποδοχές των ανηλίκων, δηλαδή των μη συμπληρωσάντων το 18ο έτος της ηλικίας τους, ισχύουν τα προβλεπόμενα από την ΕΓΣΣΕ. Οι βοηθοί σερβιτόρων με την συμπλήρωση τριών (3) ετών υπηρεσίας προάγονται και αμείβονται ως σερβιτόροι.

Επίδομα προϋπηρεσίας

Σε όλους τους ξενοδοχοϋπαλλήλους χορηγείται επίδομα προϋπηρεσίας 5% για κάθε μια (1) τριετία υπηρεσίας η προϋπηρεσίας σε άλλη ξενοδοχειακή η επισιτιστική επιχείρηση. Ως υπηρεσία η προϋπηρεσία νοείται όλη εκείνη που διανύθηκε με σχέση εξαρτημένης εργασίας σε οποιοδήποτε εργοδότη του δημοσίου η του ιδιωτικού τομέα στην ημεδαπή η στην αλλοδαπή σε συναφή η ομότιμα καθήκοντα προς αυτά που εκτελεί ο ξενοδοχοϋπάλληλος.

Κατ' εξαίρεση, για εκείνους που εργάζονται σε ξενοδοχειακές επιχειρήσεις εποχιακά η εργάστηκαν σε ξενοδοχειακές επιχειρήσεις εποχιακά, σαν χρόνος υπηρεσίας λογίζεται και εκείνος της νεκρής περιόδου. Η προϋπηρεσία αποδεικνύεται από τα βιβλιάρια κύριας ασφάλισης η από το επαγγελματικό βιβλιάριο.

Επίσης υπάρχει πρόβλεψη για επιδόματα οικογενειακών βαρών, τουριστικής εκπαίδευσης, εποχικής απασχόλησης, στολής, τροφής, διακεκομμένης εργασίας, ανθυγιεινής εργασίας κ.λ.π.

Προσαυξήσεις

Οι ημέρες εβδομαδιαίας εργασίας των ξενοδοχοϋπαλλήλων που υπάγονται στην παρούσα σύμβαση καθορίζονται σε πέντε (5) με τριάντα πέντε (35) ώρες εργασίας. Οι ημέρες της εβδομαδιαίας ανάπαυσης των εργαζομένων με πενθήμερο πρέπει να είναι συνεχόμενες.

Πέρα των ανωτέρω καθοριζομένων αποδοχών, σ' όλους τους ξενοδοχοϋπαλλήλους που υπάγονται στην παρούσα σύμβαση χορηγούνται οι προβλεπόμενες από τις κείμενες διατάξεις προσαυξήσεις για τυχόν απασχόλησή τους κατά τις Κυριακές και κατά νόμο εξαιρετέες εορτές και αργίες, καθώς και τις νυκτερινές ώρες.

Τον Μάιο θα γίνει η μεταστέγαση των υπηρεσιών

Τελειώνουν οι εργασίες στο κτίριο του ΕΒΕΔ

Εντατικοποιήθηκαν οι ρυθμοί εκτέλεσης των εργασιών ανακατασκευής του κτιρίου του Εμπορικού και Βιομηχανικού Επιμελητηρίου Δωδεκανήσου στο εμπορικό κέντρο της πόλεως Ρόδου.

Αυτή την περίοδο σε εξέλιξη βρίσκεται το έργο τοποθέτησης πλακών μαρμάρου στους εξωτερικούς τοίχους του κτιρίου. Μόλις ολοκληρωθούν αυτές οι εργασίες τότε θα καταστεί



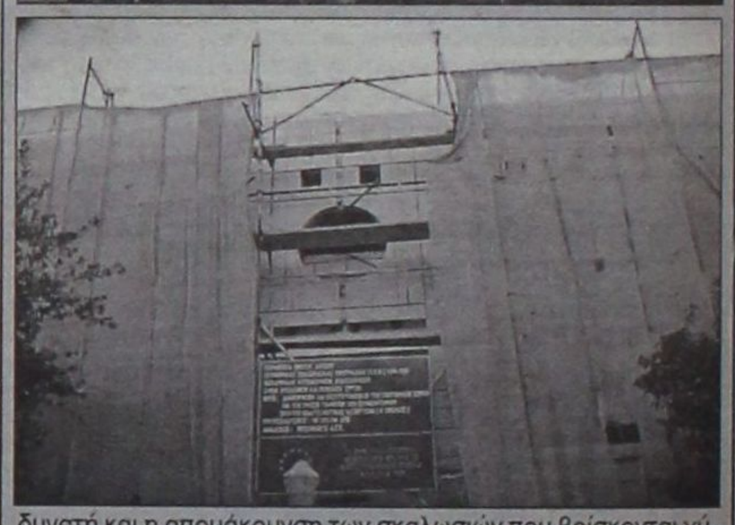

δυνατή και η απομάκρυνση των σκαλωσιών που βρίσκονται γύρω από το κτίριο. Θα ακολουθήσει η επένδυση και ο εξοπλισμός των εσωτερικών του χώρων οπότε και η νέα στέγη του Επιμελητηρίου Δωδεκανήσου θα είναι έτοιμη. Εφόσον όλα κυλήσουν ομαλά, τότε η μεταστέγαση των υπηρεσιών του ΕΒΕΔ από το εμπορικό κέντρο Μαλτέζου (οδός Αυστραλίας) στο κτίριο της πλατείας Κύπρου θα γίνει τον προσεχή Μάιο.

Εθνικό Συμβούλιο Διαπίστευσης

ΕΣΥΔ

ΠΙΣΤΟΠΟΙΗΤΙΚΟ ΔΙΑΠΙΣΤΕΥΣΗΣ

38/01

Το Εθνικό Συμβούλιο Διαπίστευσης, αρμόδια από τον ν. 2231/94 εθνική αρχή,

ΔΙΑΠΙΣΤΕΥΕΙ

το

QUALITY CONTROL – ΕΡΓΑΣΤΗΡΙΟ ΠΟΙΟΤΙΚΟΥ ΕΛΕΓΧΟΥ

στη

Ρόδο

ως ικανό, σύμφωνα με τις απαιτήσεις του προτύπου ΕΛΟΤ ΕΝ 45001, του Οδηγού ISO/IEC 25 και των Κανονισμών του Εθνικού Συστήματος Διαπίστευσης, να διενεργεί χημικές και φυσικοχημικές δοκιμές, όπως καθορίζεται στο συνημμένο Επίσημο Πεδίο Εφαρμογής. Το Πιστοποιητικό ισχύει μέχρι την 30η Οκτωβρίου 2005, με την προϋπόθεση της συνεχούς συμμόρφωσης προς τα προβλεπόμενα από το Εθνικό Σύστημα Διαπίστευσης.

Αθήνα, 31 Οκτωβρίου 2001

Κ. Κατκαράκης
Πρόεδρος του ΕΣΥΔ

Εργαστήριο Ποιοτικού Ελέγχου
Quality Control
ΔΙΜΕΛΛΗΣ ΑΠΟΣΤΟΛΟΣ ΚΑΙ ΣΥΝΕΡΓΑΤΕΣ

Είμαστε από τα πρώτα εργαστήρια στην Ελλάδα και το πρώτο στη Δωδεκάνησο που διαπιστευθήκαμε από το Εθνικό Συμβούλιο Διαπίστευσης του Υπουργείου Ανάπτυξης.

Αισθανόμαστε την ανάγκη να ευχαριστήσουμε όλους τους μέχρι τώρα συνεργάτες μας, τόσο τις ξενοδοχειακές μονάδες, όσο και τις Βιομηχανίες και τις Βιοτεχνίες Τροφίμων, καθώς και τουσ Δήμους του Νομού μας, για τη στήριξη και την καθιέρωσή μας στα δέκα χρόνια της λειτουργίας μας.

Με την επίσημη άδεια, αρχικά για ελέγχους προϊόντων γάλακτος από το Υπουργείο Γεωργίας (αρ. αδ. 320165) και με τη διαπίστευση τώρα, αποτελούν για μας μία επιβράβευση των κόπων μας.

Ετσι με αξιοπιστία, υπευθυνότητα και συνεχή ενημέρωση και προπάντων με αξιοπρέπεια βλέπουμε μπροστά στο στόχο που θέσαμε για την αναβάθμιση της ποιότητας.

Ευχαριστώ θερμά τον υπεύθυνο διασφάλισης κ. Καραγιάννη Αθανάσιο Χημικό Μηχανικό και τους συνεργάτες Κουφού Αντώνιος αριστούχο Χημικό και Μανίκαρο Μανόλη Τεχνολόγο Τροφίμων για την καθοριστική συμβολή τους.

Με εκτίμηση ***Διμέλλης Απόστολος***

Τα δημόσια ΚΤΕΟ δεν επαρκούν...

Και ιδιώτες στον έλεγχο των αυτοκινήτων

ΜΙΑ ΦΟΡΑ το χρόνο και με ακριβότερο παράβολο θα περνούν πλέον υποχρεωτικά από τεχνικό έλεγχο όλα τα οχήματα, καθώς μέχρι το τέλος του χρόνου έρχονται τα ιδιωτικά Κέντρα Τεχνικού Ελέγχου Οχημάτων (ΚΤΕΟ) σε ολόκληρη την Ελλάδα.

Σήμερα, λόγω του περιορισμένου αριθμού των οχημάτων που ελέγχονται καθημερινά από τα 58 δημόσια ΚΤΕΟ, υπάρχουν αυτοκίνητα τα οποία ενώ κυκλοφορούν εδώ και έξι - επτά χρόνια δεν έχουν περάσει ακόμα από τεχνικό έλεγχο! Με τον αναμενόμενο διπλασιασμό ή ακόμα και τον τριπλασιασμό του αριθμού των ΚΤΕΟ, ο έλεγχος των οδημάτων μία φορά το χρόνο θα είναι πλέον εφικτός.

Το ενδιαφέρον για τη λειτουργία των ιδιωτικών ΚΤΕΟ είναι πολύ μεγάλο και ήδη στο υπουργείο Μεταφορών και Επικοινωνιών έχουν σπεύσει περίπου 250-300 εταιρείες. Ανάμεσά τους βρίσκονται και μεγάλες ξένες εταιρείες της Γαλλίας και της Γερμανίας που ειδικεύονται στον τεχνικό έλεγχο οχημάτων και έχουν αναπτύξει αλυσίδες ΚΤΕΟ με τη μέθοδο του franchise.

Τα σημερινά ΚΤΕΟ θα συνεχίσουν να λειτουργούν κανονικά με ευθύνη των νομαρχιών. Σε αυτά θα προσέρχονται υποχρεωτικά για ελέγχους όλα τα οχήματα Δημοσίας Χρήσεως (ταξί, φορτηγά, λεωφορεία, κλπ.).

Οι ιδιοκτήτες των Ι.Χ. - όπως και σε άλλες ευρωπαϊκές χώρες - θα μπορούν να επιλέγουν μεταξύ των ιδιωτικών και των δημοσίων ΚΤΕΟ.

Αποκλείεται η δημιουργία ιδιωτικών ΚΤΕΟ από τους επαγγελματίες - εταιρίες που δραστηριοποιούνται στους τομείς της εμπορίας και εισαγωγής αυτοκινήτων. Επίσης, απαγορεύεται η συστέγασή τους με τα συνεργεία επισκευής συντήρησης αυτοκινήτων.

Για «Πολιτεία» ακούμε και... Πολιτεία δεν βλέπουμε

Τί είχες Κώστα, τί είχα πάντα...



Η «εξυπηρέτηση του πολίτη», εξελίσσεται σε προσφιλή... καραμέλα και τοπικών παραγόντων

ΑΠΛΟΠΟΙΗΣΗ διαδικασιών τώρα, μηχανοργάνωση και ηλεκτρονική διασύνδεση όλων των διοικητικών υποθέσεων της χώρας είναι το φάρμακο που... χορηγεί το υπουργείο Εσωτερικών, επιχειρώντας με το πρόγραμμα «Πολιτεία» να αλλάξει διά παντός το πρόσωπο της δημόσιας διοίκησης.

Το σχέδιο - σύμφωνα με την περιγραφή του υπουργού Εσωτερικών κ. ***Κ. Σκανδαλίδη*** κατάτη συνεδρίαση της Κεντρικής Επιτροπής Παρακολούθησης του προγράμματος ***«Πολιτεία»*** - αποσκοπεί ουσιαστικώς να... μάθει στην ελληνική δημόσια διοίκηση ό,τι για πολλούς αρμοδίους, οχυρωμένους πίσω από τα γκισέ των γραφείων τους, φαντάζει σήμερα αδιανόητο: ότι *«ο πολίτης δεν είναι εκ των προτέρων ύποπτος απάτης που πρέπει να διαλευκανθεί με εξονυχιστικούς ελέγχους, αλλά ένας αξιοπρεπής άνθρωπος που θέλει να λύσει ένα πρόβλημα ή να πετύχει έναν στόχο με σεβασμό στη νομιμότητα μιας ευνομούμενης πολιτείας»*.

Τέσσερα είναι τα εργαλεία για την ανάπτυξη του σχεδίου:

• ***Η δημιουργία*** βάσεων δεδομένων σε κάθε υπουργείο, οργανική μονάδα, περιφέρεια κ.ο.κ., ώστε να προωθούνται άμεσα χωρίς γραφειοκρατικές στρεβλώσεις όλες οι διοικητικές πράξεις που αφορούν τον πολίτη.

• ***Η ανάπτυξη Κέντρων*** Εξυπηρέτησης Πολιτών ως το τέλος του 2003 σε κάθε γωνιά της Ελλάδας. Θεσμοθετείται, επιπλέον, η υποχρέωση της διοίκησης να αποζημιώνει τον πολίτη όταν το Δημόσιο ξεπερνά τον προκαθορισμένο χρόνο για την αντιμετώπιση της υπόθεσής του.

• ***Η εξάπλωση της «Κοινωνίας της Πληροφορίας» από την οποία επιχειρήθηκε ο αποκλεισμός του Επιμελητηρίου Δωδεκανήσου***, ώστε να ολοκληρωθεί η πλήρης διασύνδεση όλων των επιπέδων της διοίκησης, με νιαίο σύστημα που θα απολήγει στα Κέντρα Εξυπηρέτησης Πολιτών.

• Η πάταξη της διαφορθάς με την εμπέδωση και κατοχύρωση του «πόθεν έσχες», τον συντονισμό των παράλληλων ελεγκτικών μηχανισμών και την κατάργηση τωνεπιπέδων συναλλαγής μεταξύ κράτους - πολίτη. Προβλέπεται συνολική αναβάθμιση του Σώματος Ελεγκτών και Επιθεωρητών Δημόσιας Διοίκησης.

Προϋπόθεση για τη βελτίωση της δημόσιας διοίκησης αποτελεί η συνεχής αξιολόγηση των μονάδων και των υπαλλήλων όλων των βαθμίδων.

Ο Εμπορικός Σύλλογος Ρόδου σε ρόλο... επιμορφωτικό

Ο Εμπορικός Σύλλογος Ρόδου ανακοινώνει τα εξής προς τα μέλη του:

Ο Ε.Σ.Ρ. ανακοινώνει ότι η υλοποίηση των σεμιναρίων για την επιμόρφωση εργοδοτών για θέματα άσκησης καθηκόντων τεχνικού ασφαλείας (για επιχειρήσεις Γ' κατηγορίας) αναστέλλεται προσωρινά μετά από απόφαση του Υπουργείου Εργασίας και Κοινωνικών Ασφαλίσεων.

Ο Ε.Σ.Ρ. βρίσκεται σε συνεχή επαφή με το ΚΕΝΤΡΟ ΑΝΑΠΤΥΞΗΣ ΕΛΛΗΝΙΚΟΥ ΕΜΠΟΡΙΟΥ, φορέα υλοποίησης του προγράμματος επιμόρφωσης, προκειμένου να συνεχιστεί η εκπαίδευση στελεχών, αμέσως μετά την επανάληψη της έγκρισης από το Υπουργείο.

Υπενθυμίζεται ότι ο Ε.Σ.Ρ. έχει ήδη ολοκληρώσει την εκπαίδευση 4 εκπαιδευτικών σειρών και έχει ήδη επιμορφώσει 120 συναδέλφους ως υπεύθυνους άσκησης καθηκόντων τεχνικού ασφαλείας, για τις επιχειρήσεις ιδιοκτησίας τους, Γ' κατηγορίας.

Zorpidis *LANE*

ΤΟΥΡΙΣΤΙΚΟΣ ΟΡΓΑΝΙΣΜΟΣ
Αλεξ. Διάκου και Λοχαγού Φανουράκη 31.
Τηλ. (0241) 20625, 30054 FAX 26745

ΟΜΑΔΙΚΑ ΤΑΞΙΔΙΑ

ΜΟΝΑΔΙΚΕΣ ΠΡΟΣΦΟΡΕΣ ΓΙΑ ΓΙΟΡΤΙΝΕΣ ΑΠΟΔΡΑΣΕΙΣ ΜΕ 4 ΑΤΟΚΕΣ ΔΟΣΕΙΣ ΜΕ ΠΙΣΤΩΤΙΚΗ ΚΑΡΤΑ

- **ΠΑΡΙΣΙ - ΝΤΙΣΝΕΪ - ΒΕΡΣΑΛΙΕΣ,** από 189.000 (Ευρώ 554,66)
- **ΡΩΜΗ,** από 159.000 (Ευρώ 466,62)
- **ΛΟΝΔΙΝΟ,** από 189.000 (Ευρώ 554,66)
- **ΠΡΑΓΑ,** από 169,000 (Ευρώ 495,96)
- **ΒΙΕΝΝΗ,** από 199.000 (Ευρώ 584,01)
- **ΜΑΔΡΙΤΗ - ΑΝΔΑΛΟΥΣΙΑ,** από 259.000 (Ευρώ 760,09)
- **ΓΥΡΟΣ ΕΛΒΕΤΙΑΣ,** από 259.000 (Ευρώ 760,09)
- **ΙΤΑΛΙΚΟ ΠΑΝΟΡΑΜΑ** οδικώς από 129:000 (Ευρώ 378,58)
- **ΒΙΕΝΝΗ - ΠΡΑΓΑ - ΒΟΥΔΑΠΕΣΤΗ** οδικώς, από 145.000 (Ευρώ 425,53)
- **ΣΚΙ ΣΤΗΝ ΑΥΣΤΡΙΑ** από 215.000 (Ευρώ 630,96)
- **ΠΑΝΟΡΑΜΑ ΠΟΡΤΟΓΑΛΙΑΣ** από 259.000 (Ευρώ 760,09)

Και πολλές ακόμα ονειρεμένες εξορμήσεις εντός και εκτός Ελλάδας!!!

F/B ΙΕΡΑΠΕΤΡΑ

Αναχωρήσεις από Ρόδο μέχρι νεωτέρας
Κάθε **ΤΕΤΑΡΤΗ** στις 04.30 για Χάλκη - Διαφάνι - Πηγάδια - Κάσο - Σητεία και επιστροφή στη Ρόδο
Κάθε **ΠΕΜΠΤΗ** και **ΚΥΡΙΑΚΗ** στις 04.30 Χάλκη - Διαφάνι - Πηγάδια - Κάσο - Σητεία - Αγιο Νικόλαο - Μήλο -Πειραιά

Κρατήσεις ξενοδοχείων σε όλη την Ελλάδα
Αεροπορικά εισιτήρια
Ακτοπλοϊκά εισιτήρια
Ενοικιάσεις αυτοκινήτων

Χορός, τραγούδι και καλή... καρδιά

ΤΟ ΣΑΒΒΑΤΟ 9 τρέχοντος θα λάβει χώρα η καθιερωμένη εκδήλωση της Ενωσης των Καλυμνίων της Ρόδου, στο Κέντρο «Βάϊος» στα Κολύμπια. Σας περιμένουν πολλές εκπλήξεις.

Θα περάσετε ευχάριστες στιγμές και σίγουρα θα νιώσετε τ' αγαθά της καλύμνικης φιλοξενίας και το θυμαρίσιο άρωμα του νησιού των Σφουγγαράδων.

ΕΝΟΙΚΙΑΖΕΤΑΙ

δυάρι διαμέρισμα 50 τ.μ., ισόγειο, αποτελούμενο από σαλόνι, κουζίνα, υπνοδωμάτιο, μπάνιο και αποθήκη με μεγάλο πατάρι, ευάερο και ευήλιο, επί της οδού Σάββα Διάκου 8 - Ανάληψη.

Πληρ. τηλ.
0241 0 65471

3Ε ΤΡΙΑ ΕΨΙΛΟΝ

COCA - COLA Τρία Εψιλον
Coca - Cola HBC S.A.
ΥΠΟΚΑΤΑΣΤΗΜΑ ΡΟΔΟΥ
ΜΑΡΙΤΣΑ, 85106 Ρόδος

Η Coca Cola Ελληνική Εταιρεία Εμφιαλώσεως Α.Ε. Υποκατάστημα Ρόδου, η μεγαλύτερη και δυναμικότερη εταιρεία στον τομέα των αναψυκτικών στα Δωδεκάνησα ενδιαφέρεται να προσλάβει για τις ανάγκες της

MERCHANDISER

για το τμήμα πωλήσεων

Βασικά καθήκοντα της θέσης είναι η τεχνική παρουσίαση και προώθηση προϊόντων στα σημεία πωλήσεων του νησιού της Ρόδου.

Προσόντα Υποψηφίου:
Απόφοιτος Λυκείου ή ανωτέρας σχολής
Ηλικίας έως 28 ετών
Κάτοικος Ρόδου
Κάτοχος αδείας οδήγησης αυτοκινήτου
Προϋπηρεσία στις πωλήσεις ή marketing επιθυμητή

Για ραντεβού τηλεφωνείστε στο 84800
(ΔΕΥΤ - ΠΑΡ. 08.00-15.00)

εκεί που η τέχνη... συναντά την ποιότητα!

Κομμωτήριο



Figaro
HAIR DESIGN

Κομμώσεις Ανδρικές - Γυναικείες

Κων/νου Παλαιολόγου 17, Τηλ.: 20.914

Είχαν συλληφθεί την Πέμπτη με 410 γρ. «λευκού θανάτου»

Στον ανακριτή σήμερα οι τρεις έμποροι ηρωίνης



ΕΝΩΠΙΟΝ του ανακριτή, για να απολογηθούν, θα βρεθούνε σήμερα οι δύο έλληνες και ο αλβανός που συνελήφθηκαν την περασμένη Πέμπτη στη Ρόδο με 410 γραμμάρια ηρωίνης στην κατοχή τους.

Πρόκειται για τους Παναγιώτη Λεούση του Γεωργίου 26 ετών κάτοικο Σαλαμίνας, Γιώργο Μπιτσίλη του Βασιλείου 52 ετών κάτοικο Κοσκινού και τον Shpetim Gukaj 23 ετών κάτοικο Σαλαμίνας. Η σύλληψη των τριών έγινε κοντά στο Εθνικό Στάδιο Ρόδου και στις καταθέσεις τους είχαν υποστηρίξει ότι την ηρωίνη προμηθεύτηκαν στις 28 Ιανουαρίου, στη Σαλαμίνα, από δύο αλβανούς ονόματι Αρη και Αλμπέρτο, αγνώστων λοιπών στοιχείων.

Από τα στοιχεία που προέκυψαν μέσα από την έρευνα φαίνεται ότι οι τρεις έμποροι του «λευκού θανάτου» ήρθαν στο νησί στη διάρκεια της περασμένης εβδομάδας με σκοπό να διακινήσουν την ηρωίνη σε συγκεκριμένα πρόσωπα και στη συνέχεια να αποχωρήσουν αμέσως. Η μέθοδος αυτή είναι παρόμοια με την αντίστοιχη των αλβανών που συνελήφθησαν προ μηνός επίσης στη Ρόδο γι' αυτό και δεν αποκλείεται οι δύο υποθέσεις να έχουν ως κοινό «παρονομαστή» στο ίδιο κύκλωμα διακίνησης ναρκωτικών ουσιών. Αυτό ωθεί τους άνδρες του Τμήματος Δίωξης Ναρκωτικών στο να εντείνουν τις προσπάθειές τους ώστε να εκμαιεύσουν όσο το δυνατόν περισσότερες πληροφορίες από τους συλληφθέντες.

Πρέπει να σημειωθεί ότι τα 410 γρ. ηρωίνης που βρέθηκαν στην κατοχή των τριών αποτελούν η μεγαλύτερη ποσότητα που εντοπίσθηκε τους τελευταίους μήνες στη νήσο Ρόδο.

Χάνεται η φοροαπαλλαγή πρώτης κατοικίας

Στην κατάργηση της φοροαπαλλαγής ως προς την αγορά πρώτης κατοικίας, οδηγεί ουσιαστικά η επιβολή Φόρου Προστιθέμενης Αξίας 18% στα ακίνητα.

Σύμφωνα με τις αναλύσεις που έχουν γίνει, με την εφαρμογή του συγκεκριμένου φόρου στις νεοαναγειρόμενες οικοδομές καταργείται ο φόρος μεταβίβασης και κατά συνέπεια τα αφορολόγητα ποσά που σήμερα απολαμβάνουν όσοι προχωρούν σε αγορά πρώτης κατοικίας, ενώ διατηρούνται για τις μεταβιβάσεις παλαιών ακινήτων.

Πάντως στελέχη του υπουργείου Οικονομικών αναζητούν τους τρόπους εκείνους με τους οποίους θα δώσουν τα κίνητρα που απαιτούνται για την ενίσχυση της αγοράς ακινήτων και μεταξύ των μέτρων που εξετάζονται είναι:

Η ενίσχυση της επιδότησης του επιτοκίου των στεγαστικών δανείων.

Οι εκπτώσεις από το φόρο εισοδήματος, πάνω από τα όρια που ισχύουν σήμερα.

Οι απαλλαγές από το φόρο μεταβίβασης για την αγορά πρώτης κατοικίας ανέρχονται σε 62.000 ευρώ για τον άγαμο, 97.000 ευρώ για τον έγγαμο που προσαυξάνεται κατά 20.600 ευρώ για καθένα από τα πρώτα δύο παιδιά του και 30.000 ευρώ για το τρίτο και καθένα από τα επόμενα παιδιά του.

Ο ΦΠΑ στις νεοαναγειρόμενες οικοδομές θα αρχίσει να εφαρμόζεται σύμφωνα με τις προβλέψεις από την 1η Ιανουαρίου του 2003, δεν αποκλείεται όμως να δοθεί από το υπουργείο Οικονομίας και Οικονομικών παράτασης για ένα ή δύο ακόμη χρόνια.

Επέκταση των έργων στην «Εθν. Μακαρίου»



Στην οδό Εθνάρχου Μακαρίου θα επεκταθούν στη διάρκεια της τρέχουσας εβδομάδας οι εργασίες ανάπλασης του εμπορικού κέντρου της πόλεως Ρόδου. Τα συνεργεία θα ξεκινήσουν την καταστροφή του οδοστρώματος στο μισό πλάτος της οδού Εθνάρχου Μακαρίου, από το ύψος της πλατείας Κύπρου έως τα γραφεία του ΕΟΤ Δωδεκανήσου. Σύμφωνα με τον προγραμματισμό που έχει γίνει, η πλακόστρωση του ενός ρεύματος κυκλοφορίας των οδών Αβέρωφ (Μανδράκι), Γαλλίας και Εθν. Μακαρίου θα έχει ολοκληρωθεί σε περίπου 20 ημέρες. Αμέσως μετά θα ακολουθήσει η καταστροφή του οδοστρώματος και η πλακόστρωση στο δεύτερο ρεύμα κυκλοφορίας των οδών αυτών.

ΑΡΧΩΝ ΣΑΜΑΡΤΖΗΣ

Από το 1980

20 ΧΡΟΝΙΑ ΜΟΝΩΣΕΙΣ



ΜΟΝΩΣΕΙΣ ΤΑΡΑΤΣΩΝ

Ricofon®

ΓΙΑ ΤΕΛΕΙΑ ΑΚΟΥΣΤΙΚΗ ΣΤΟΥΣ ΧΩΡΟΥΣ ΕΡΓΑΣΙΑΣ ΚΑΙ ΔΙΑΣΚΕΔΑΣΗΣ



Τοποθετώντας το κατάλληλο προϊόν RICOFON έχετε μια αίθουσα με άριστη ακουστική και συγχρόνως ένα τέλειο διακοσμητικό αποτέλεσμα.

ΔΙΑΘΕΣΗ: ΑΡΧΩΝ ΣΑΜΑΡΤΖΗΣ

ΜΟΝΩΤΙΚΑ ΥΛΙΚΑ -ΜΟΝΩΣΕΙΣ

Τηλ. 23030, 32054, 67790

1) Ερυθρού Σταυρού 21 2) Κέντρο Μόνωσης Ρόδου: Μιχαήλ Πετρίδη 69

Την Αμερική ανακάλυψαν τις τελευταίες ημέρες όλοι εκείνοι που ασχολούνται με την ενημέρωση ολόκληρου του Ελληνικού λαού. Τα ηλεκτρονικά τυχερά παιχνίδια, ή «φρουτάκια» όπως περιγράφονται ευρέως, είναι εκείνα που έχουν καταστρέψει οικογένειες, έχουν εμφυτέψει στους νέους το «μικρόβιο» του παίκτη. Τα τυχερά ηλεκτρονικά παιχνίδια υπήρχαν και πριν από τον Μάκη Τριανταφυλλόπουλο και θα υπάρχουν παρά τα όσα δημοσιοποιήθηκαν. Τούτο διότι δεν είναι η πρώτη φορά που αναγείρεται αυτό το θέμα. Η Δράση (όπως και άλλες εφημερίδες από του Ελληνικού επαρχιακού Τύπου) πριν από δύο χρόνια (23 Οκτωβρίου 2000) σε ρεπορτάζ της είχε αναλύσει επακριβώς τα όσα συμβαίνουν με τα «φρουτάκια», τις μεθόδους κάλυψης της παρανομίας, τα χρήματα που παίζονται και τις κοινωνικές επιπτώσεις που προκαλούνται. Και τότε η κοινωνία, όπως και οι φορείς (σε τοπικό επίπεδο) είχαν κινητοποιηθεί για να περιορίσουν το φαινόμενο όμως παρά τις προσπάθειες δεν επήλθε το επιθυμητό αποτέλεσμα. Η μέθοδος εκείνων που θέλουν τη διατήρηση των παιγνίων αυτών είναι απλή: απλώς αφήνουν το σάλο να ξεθυμάνει, τα υπόλοιπα έρχονται μόνα τους... η κοινωνία ξεχνάει ή προσανατολίζεται σε άλλου είδους καυτά ή «καυτά» ζητήματα που στο μεταξύ προκύπτουν.

Στη Ρόδο, στη Δωδεκάνησο εν γένει τα ηλεκτρονικά τυχερά παιχνίδια βρίσκονται σε άνθιση, τα χρήματα που «θυσιάζονται» στο βωμό τους είναι πάρα πολλά και είναι πολύ σημαντικό οι πάντες να γνωρίζουν το πώς έχει στηθεί το όλο σκηνικό, τόσο το νόμιμο, όσο και το παράνομο. Η Δράση στο εκτενές ρεπορτάζ της 23ης Οκτωβρίου του 2000, όπως και σε άλλα που ακολούθησαν περιέγραφε αναλυτικά τα πάντα. Από τότε μέχρι σήμερα σχεδόν τίποτε δεν έχει αλλάξει. Το επίρρημα «σχεδόν» στην προηγούμενη πρόταση χρησιμοποιήθηκε διότι από το 2000 μέχρι σήμερα κάτι έχει αλλάξει... έχει αυξηθεί ο αριθμός των τυχερών παιχνιδιών που βρίσκονται σε λειτουργία, όπως έχει αυξηθεί και ο αντίστοιχος αριθμός των μεθόδων κάλυψης της παράνομης λειτουργίας τους. Το κείμενο που ακολουθεί είναι το προ δύο ετών ρεπορτάζ της Δράσης για τα «φρουτάκια», πάντοτε επίκαιρο. Η αναδημοσίευσή του γίνεται για να καταδειχθεί η ύπαρξη του προβλήματος, όπως αυτό υπήρχε, υπάρχει και δυστυχώς θα υπάρχει.



Επικαιρότητα Η ΔΡΑΣΙΣ Δευτέρα 23 Οκτωβρίου 2

ρολογούμενοι

ηλώσεις
λάθη

φορολογικές δηλώ-
ΕΠΥΟ κατά τη διαδι-

ίδιο πονοκέφαλο σε
φέρουν σε πέρας το
ια αρκετές από τις
λογούμενοι θα κλη-
εία. Αρκετοί ωστόσο
εκ νέου από τη ΔΟΥ
απαιτούνται.
δεκάδες εκκαθαρι-
τι «οι φορολογούμε-
τωση που διεπίστω-
ματος, διότι η απο-

καλούνται να διεκ-
δυσανάλογου μεγέ-

αι η δυνατότητα να
η φορολογική τους
σω INTERNET, απ
παρεί να πληροφο-

Παίζονται καθημερινά δεκάδες εκατομμύρια δραχμές

Τα ηλεκτρονικά παιχνίδια του τζόγου και της κομπίνας

Τα «κόλπα» για να παραμείνουν ασύλληπτοι οι επιτήδειοι

ΠΟΡΤΕΣ ερμητικά κλειστές και πίσω από αυτές στο βωμό του τζόγου κατατίθενται εκατομμύρια δραχμές κάθε μέρα, τόσο στα νόμιμα ηλεκτρονικά παιχνίδια, όσο στα παράνομα.

Η συνεχής κινητοποίηση των αστυνομικών δυνάμεων της Δωδεκανήσου έχει περιορίσει σε σημαντικό ποσοστό τον παράνομο τζόγο, ωστόσο είναι αδύνατον να ακολουθηθεί η εξέλιξη της τεχνολογίας, που παρέχει τη δυνατότητα στους επιτήδειους να κερδίζουν αρκετά λεφτά.

Ομως αποτελεί κοινό μυστικό πως στη δισκέτα του ηλεκτρονικού συστήματος του παιχνιδιού μπορούν να γίνουν τροποποιήσεις κατά παραγγελία και έτσι το ποντάρισμα να δεκαπλασιάζεται και ο τζόγος που ακολουθεί να μην έχει οικονομικό όριο. Στην πράξη, ένα ηλεκτρονικό παιχνίδι μπορεί να μετατρέπεται από νόμιμο σε παράνομο (καθώς έχουν γίνει οι ειδικές ρυθμίσεις) με τη βοήθεια ενός τηλεκοντρόλ.

Με το πέρασμα του χρόνου οι διωκτικές αρχές αποκάλυψαν τα μυστικά των επιτήδειων, γι' αυτό και τα τηλεκοντρόλ έχουν τροποποιηθεί με τρόπο τέτοιο, ώστε ακόμα και αυτά να βρεθούν, να μην είναι δυνατή η αποκάλυψη του διπλού συστήματος. Καλά πληροφορημένες πηγές αναφέρουν ότι «το σύστημα που τελευταία εφαρμόζεται στη Ρόδο και παρουσιάζει μεγάλη επιτυχία είναι εκείνο που δημιουργεί την εγκατάσταση του ηλεκτρονικού συστήματος σε ειδική κοιλότητα που κατασκευάζεται μέσα στον τοίχο δίπλα από την πρίζα. Σε περίπτωση δέσμευσης ή ελέγχου του ηλεκτρονικού παιχνιδιού από ειδικό τεχνικό, δεν πρόκειται να αποδειχθεί τίποτε, αφού το σημαντικότερο κομμάτι του συστήματος βρίσκεται στον τοίχο».

Ασφαλώς τώρα που γίνεται γνωστή και αυτή η μέθοδος, θα αναζητηθεί κάτι καινούργιο προκειμένου οι εθισμένοι καταστηματάρχες του εύκολου κέρδους να συνεχίσουν το έργο τους με κατά το δυνατόν λιγότερους κινδύνους συλλήψεως.

Το κέρδος που προκύπτει από τα ηλεκτρονικά παιχνίδια του τζόγου είναι αρκετά μεγάλο. Ο τζίρος μιας ημέρας μπορεί να ανέλθει στο ένα εκατομμύριο δραχμές. Η ρύθμιση που γίνεται συνήθως στο μηχάνημα, προβλέπει κέρδος 60% υπέρ του παίκτη και 40% υπέρ του καταστήματος. Το κατάστημα είναι πάντοτε κερδισμένο καθώς εάν ο τζίρος του παιχνιδιού είναι 1.000.000 δρχ, οι 600.000 που πάνε στους παίκτες προέρχονται από τη χασούρα των άτυχων (και όχι από το ταμείο του καταστήματος).

Μεταξύ των παικτών υπάρχει πλήρης γνώση του τι ακριβώς συμβαίνει στο χώρο του τζόγου. Αυτός είναι άλλωστε ο λόγος που και οι ίδιοι καταστηματάρχες δεν ανεβάζουν το ποσοστό κέρδους της επιχείρησης (40%), αν και υπάρχει η δυνατότητα. «Οι παίκτες παρακολουθούν από το πρωί τον τρόπο λειτουργίας του μηχανήματος» εξηγεί προς τη Δράση ένας ηλεκτρονικός και προσθέτει «εάν ένα μηχάνημα δεν «δίνει», τότε οι παίκτες αναζητούν άλλα καταστήματα του είδους».

Για την υπόθεση του 2ου δημοτικού σχολείου

«Ουδέποτε ζητήσαμε απομάκρυνση του μαθητή»

ΟΥΔΕΠΟΤΕ ζητήθηκε από τον κ. Εμμανουήλ Μπαρνιά με εξώδικο διαδικασία η απομάκρυνση από το 2ο δημοτικό σχολείο Ρόδου ενός εννιάχρονου μαθητή. Εντύπωση δημιουργήθηκε στη διάρκεια της περασμένης εβδομάδος, όταν ο πατέρας του εν λόγω μαθητή δημοσιεύματα στα οποία έγραφε την ενέργεια αυτή.

Ο δικηγόρος του κ. Μπαρνιά, με δηλώσεις του εξήγησε ότι «με το εξώδικο που εστάλη, απλώς επισημάνθηκε το πρόβλημα που δημιουργείται από τη συμπεριφορά του μαθητή και ζητήθηκε να ληφθούν μέτρα, χωρίς ωστόσο αυτό να σημαίνει ότι εμείς απαιτήσαμε απομάκρυνση του παιδιού».

Για τον λόγο το αληθές, η εξώδικος πρόσκληση του Εμμανουήλ Μπαρνιά έχει ως εξής:

Με την παρούσα μου θέλω να εκφράσω τη καλαίσθητο μαρτυρίο μου και συγχρόνως την ανησυχία μου, σα

Ο κώδων του κινδύνου εκρούσθη, όμως ήχος του ξεχάσθηκε. Το ίδιο θα γίνει και αυτή τη φορά

Τα «φρουτάκια» υπήρχαν και θα υπάρχουν

ΠΟΡΤΕΣ ερμητικά κλειστές και πίσω από αυτές στο βωμό του τζόγου κατατίθενται εκατομμύρια δραχμές κάθε μέρα τόσο στα νόμιμα ηλεκτρονικά παιχνίδια, όσο στα παράνομα.

Η συνεχής κινητοποίηση των αστυνομικών δυνάμεων της Δωδεκανήσου έχει περιορίσει σε σημαντικό ποσοστό τον παράνομο τζόγο, ωστόσο είναι αδύνατον να ακολουθηθεί η εξέλιξη της τεχνολογίας, που παρέχει τη δυνατότητα στους επιτήδειους να κερδίζουν αρκετά λεφτά.

Τα νόμιμα ηλεκτρονικά τυχερά παιχνίδια κάνουν τζόγο μέχρι 10.000 δρχ για κάθε παίκτη, με το μέγιστο ποντάρισμα της κάθε φοράς να ανέρχεται στις 100 δρχ. Ομως αποτελεί κοινό μυστικό πως στη δισκέτα του ηλεκτρονικού συστήματος του παιχνιδιού μπορούν να γίνουν τροποποιήσεις κατά παραγγελία και έτσι το ποντάρισμα να δεκαπλασιάζεται και ο τζόγος που ακολουθεί να μην έχει οικονομικό όριο. Στην πράξη, ένα ηλεκτρονικό παιχνίδι μπορεί να μετατρέπεται από νόμιμο σε παράνομο (καθώς έχουν γίνει οι ειδικές ρυθμίσεις) με τη βοήθεια ενός τηλεκοντρόλ.

Με το πέρασμα του χρόνου οι διωκτικές αρχές αποκάλυψαν τα μυστικά των επιτήδειων γι' αυτό και τα τηλεκοντρόλ έχουν τροποποιηθεί με τρόπο τέτοιο, ώστε ακόμα και αυτά να βρεθούν, να μην είναι δυνατή η αποκάλυψη του διπλού συστήματος. Καλά πληροφορημένες πηγές αναφέρουν ότι «το σύστημα που τελευταία εφαρμόζεται στη Ρόδο και παρουσιάζει μεγάλη επιτυχία είναι εκείνο που δημιουργεί την εγκατάσταση του ηλεκτρονικού συστήματος σε ειδική κοιλότητα που κατασκευάζεται μέσα στον τοίχο δίπλα από την πρίζα. Σε περίπτωση δέσμευσης ή ελέγχου του ηλεκτρονικού παιχνιδιού από ειδικό τεχνικό, δεν πρόκειται να αποδειχθεί τίποτε, αφού το σημαντικότερο κομμάτι του συστήματος βρίσκεται στον τοίχο».

Ασφαλώς τώρα που γίνεται γνωστή και αυτή η μέθοδος, θα αναζητηθεί κάτι καινούργιο προκειμένου οι εθισμένοι καταστηματάρχες του εύκολου κέρδους να συνεχίσουν το έργο τους με κατά το δυνατόν λιγότερους κινδύνους συλλήψεως.

Το κέρδος που προκύπτει από τα ηλεκτρονικά παιχνίδια του τζόγου είναι αρκετά μεγάλο. Ο τζίρος μιας ημέρας μπορεί να ανέλθει στο ένα εκατομμύριο δραχμές. Η ρύθμιση που γίνεται συνήθως στο μηχάνημα, προβλέπει κέρδος 60% υπέρ του παίκτη και 40% υπέρ του καταστήματος. Το κατάστημα είναι πάντοτε κερδισμένο καθώς εάν ο τζίρος του παιχνιδιού είναι 1.000.000 δρχ, οι 600.000 που πάνε στους παίκτες προέρχονται από τη χασούρα των άτυχων (και όχι από το ταμείο του καταστήματος).

Μεταξύ των παικτών υπάρχει πλήρης γνώση του τι ακριβώς συμβαίνει στο χώρο του τζόγου. Αυτός είναι άλλωστε ο λόγος που και οι ίδιοι καταστηματάρχες δεν ανεβάζουν το ποσοστό κέρδους της επιχείρησης (40%), αν και υπάρχει η δυνατότητα. «Οι παίκτες παρακολουθούν από το πρωί τον τρόπο λειτουργίας του μηχανήματος» εξηγεί προς τη Δράση ένας ηλεκτρονικός και προσθέτει «εάν ένα μηχάνημα δεν «δίνει», τότε οι παίκτες αναζητούν άλλα καταστήματα του είδους».

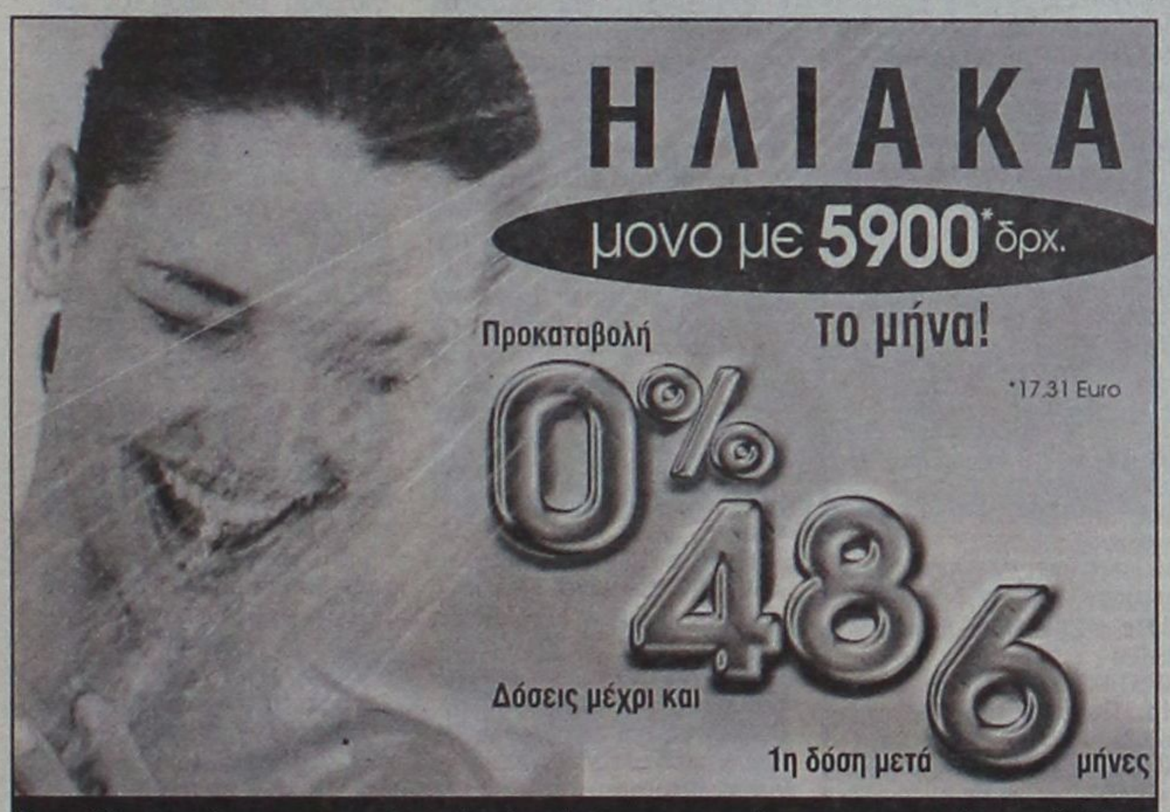

Με την 20χρονη πείρα μας στα συστήματα ηλιακής ενέργειας σας προσφέρουμε τις πιο αποτελεσματικές λύσεις:

- **Τα καλύτερα ηλιακά της αγοράς** Τελευταίας τεχνολογίας ηλιακά, γαλβανιζέ, glass, ανοξείδοτα, ανοικτού, κλειστου κυκλώματος
- **Δωρεάν μελέτη - επίβλεψη** για κεντρικές εγκαταστάσεις ξενοδοχείων.
- **Άμεση εγκατάσταση** από ειδικευμένο προσωπικό, μέ προσοχή στη λεπτομέρεια.
- **Ειδικές Λύσεις** για κεραμοσκεπές και όπου δεν πρέπει να φαίνεται το Boiler.
- **Εγγύηση** καλής λειτουργίας και πλήρη τεχνική υποστήριξη.
- **Πιστοποίηση ποιότητας** από το κέντρο ανανεώσιμων πηγών ενέργειας.
- **Εγγυημένη απόσβεση** Μόνο με τα χρήματα που πληρώνετε στον ηλεκτρικό σας θερμοσίφωνα εξοφλείτε τον ηλιακό.
- **Έκπτωση αξίας αγοράς** από το φορολογητέο σας εισόδημα.

Καλέστε αμέσως το 76100 για υπεύθυνη ενημέρωση.

ΒΟΥΤΥΡΑΚΗΣ Ι.Χ. Ε.Π.Ε. • ΔΩΔ. ΝΕΟΛΑΙΑΣ 16 - ΡΟΔΟΣ -ΤΗΛ. ΚΕΝΤΡΟ: 0241/76100

ΑΝΑΛΥΤΙΚΟ ΕΡΓΑΣΤΗΡΙΟ ΕΛΕΓΧΟΥ ΠΟΙΟΤΗΤΑΣ

ΑΝΑΛΥΣΕΙΣ - ΣΥΜΒΟΥΛΕΣ ΜΕΛΕΤΕΣ

ΓΕΝΙΚΕΣ ΧΗΜΙΚΕΣ ΑΝΑΛΥΣΕΙΣ
ΠΑΡΑΚΟΛΟΥΘΗΣΕΙΣ ΒΙΟΛΟΓΙΚΩΝ
ΕΛΕΓΧΟΣ ΚΟΛΥΜΒΗΤΙΚΩΝ ΔΕΞΑΜΕΝΩΝ
ΕΡΓΑΣΤΗΡΙΑΚΟΣ ΕΛΕΓΧΟΣ ΠΡΩΤΩΝ ΥΛΩΝ
ΠΟΙΟΤΙΚΟΣ ΕΛΕΓΧΟΣ ΤΡΟΦΙΜΩΝ-ΠΟΤΩΝ

QUALITY AND MARKETING SERVICE

• **Καλύπτουμε με πλούσια συλλογή φυσικών, χημικών και μικροβιολογικών δοκιμών τον έλεγχο ποιότητας:** Τροφίμων-ποτών-υδάτων-περιβάλλοντος-εδάφους

Πλήρεις εργαστηριακές δοκιμές σε ευρή φάσμα προϊόντων.
• Σχεδιασμός και μελέτη νέων προϊόντων .

ΔΙΑΠΙΣΤΕΥΜΕΝΟΙ ΚΑΤΑ Ε.Ν.45001 ΣΤΟΝ ΠΟΙΟΤΙΚΟ ΕΛΕΓΧΟ ΕΛΑΙΟΛΑΔΟΥ

ΠΛΗΡΗΣ ΧΗΜΙΚΕΣ ΑΝΑΛΥΣΕΙΣ
ΕΛΕΓΧΟΣ ΝΟΘΕΙΑΣ ΕΛΑΙΟΛΑΔΟΥ

ΔΙΑΘΕΤΟΥΜΕ ΑΝΤΙΔΡΑΣΤΗΡΙΑ ΠΡΟΣΔΙΟΡΙΣΜΟΥ ΟΞΥΤΗΤΑΣ ΓΙΑ ΕΛΑΙΟΤΡΙΒΕΙΑ

Στον νέο μας χώρο σας περιμένουμε για να γνωριστούμε και να σας ενημερώσουμε αναλυτικά για τις δραστηριότητές μας.

ΑΠΟΣΤΟΛΗΣ ΔΙΜΕΛΛΗΣ

ΠΡΟΤΥΠΟ ΧΗΜΙΚΟ ΕΡΓΑΣΤΗΡΙΟ ΔΩΔ/ΣΟΥ
Μ. ΠΕΤΡΙΔΗ & ΠΕΙΡΑΙΩΣ 1- 85100 ΡΟΔΟΣ
ΤΗΛ&FAX: (0241) 78064 - 62119 - (094) 684899

Το θέμα επαναφέρει δημοσίευμα της εφημερίδας «Καθημερινή»

Νέα σενάρια για την εμπλοκή Καλύμνου στην τρομοκρατία

- Την συνδέουν με τον ΕΛΑ και τους Επαναστατικούς Πυρήνες
- Από βόμβες του Β' παγκόσμιου πολέμου τα εκρηκτικά

ΕΠΑΝΕΡΧΕΤΑΙ με χθεσινό δημοσίευμα τα σενάρια που εμπλέκουν την Κάλυμνο με την τρομοκρατία, θέμα που αρχικά είχε δημοσιευθεί στην εφημερίδα «Βήμα της Κυριακής».

Χθες η «Καθημερινή» επανήλθε αναφέροντας χαρακτηριστικά πως στην Κάλυμνο οι διωκτικές Αρχές εντόπισαν στοιχεία που συνδέουν τον ανενεργό πλέον «ΕΛΑ» με τους «Επαναστατικούς Πυρήνες».

Σύμφωνα με το δημοσίευμα, οι δύο τρομοκρατικές οργανώσεις έχουν χρησιμοποιήσει εκρηκτικές ύλες, προερχόμενες από βόμβες του Β' Παγκοσμίου Πολέμου που ερρίφθησαν στη θάλασσα, δεν εξεράγησαν και ανασύρθηκαν από τους δύτες του νησιού και μάλιστα αναφέρεται πως επίκειται η εξάρθρωση των δύο οργανώσεων οι οποίες εκτιμάται πως αποτελούν η μία συνέχεια της άλλης.

Στο σχετικό ρεπορτάζ της «Καθημερινής» αναφέρεται μεταξύ άλλων:

«Σύμφωνα με μια θεωρία, οι Επαναστατικοί Πυρήνες θεωρούνταν συνέχεια του ΕΛΑ. Εκτιμάται ότι ο ΕΛΑ αποφάσισε να σταματήσει τις τρομοκρατικές του ενέργειες όταν ήρθαν στη δημοσιότητα τα αρχεία της «Στάζι», μέσα από τα οποία αποκαλύπτονταν τα ονόματα μελών του ΕΛΑ και στοιχεία που τον συνέδεαν με τη ομάδα του Κάρλος.

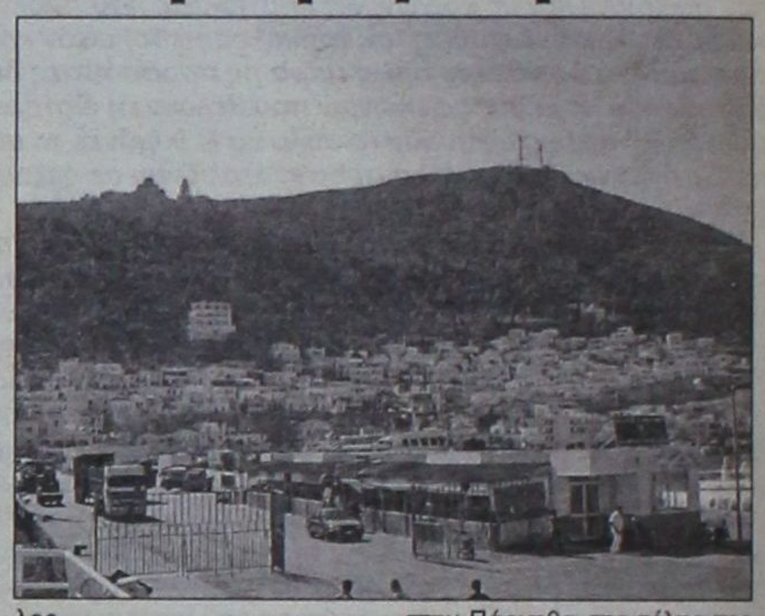

Αδρανοποίηση

Τότε κάποιοι από τα μέλη της οργάνωση (η οποία, αξίζει να σημειωθεί, θεωρείται η πλέον πολυμελής τρομοκρατική οργάνωση που δραστηριοποιήθηκε ποτέ στην Ελλάδα), φοβούμενοι το ενδεχόμενο αποκάλυψής τους, αποφάσισαν την αδρανοποίηση της οργάνωσης (τελευταίο χτύπημα τον Ιανουάριο του 1995). Εκτιμάται ωστόσο ότι κάποια άλλα μέλη του ΕΛΑ δεν συμφώνησαν με την απόφαση αυτή και συνέχισαν τις επιθέσεις, συγκροτώντας τους Επαναστατικούς Πυρήνες (πρώτη ενέργεια τον Οκτώβριο του 1996). Ενα άλλο στοιχείο που συνδέει τις δύο οργανώσεις είναι τα εκρηκτικά που χρησιμοποίησαν στις επιθέσεις τους.

Από την Κάλυμνο

Από τους Επαναστατικούς Πυρήνες σε πολλά χτυπήματα χρησιμοποιήθηκαν εκρηκτικές ύλες, οι οποίες προέρχονται από βόμβες που ερίφθησαν κατά τον Β' Παγκόσμιο Πόλεμο, αλλά δεν εξερράγησαν. Τέτοιες εκρηκτικές ύλες χρησιμοποιούσε και ο ΕΛΑ. Οι έρευνες της Αστυνομίας εντόπισαν ως έναν από τους κύριους χώρους προέλευσης αυτών των εκρηκτικών την Κάλυμνο. Μεγάλος αριθμός βομβών είχε ριφθεί στη θάλασσα. Οι Καλύμνιοι, ως δεινοί δύτες, τις εντόπισαν ανέπαφες στον βυθό της θάλασσας και αφαίρεσαν τις εκρηκτικές ύλες αρχικώς για τις χρησιμοποιήσουν στην αλιεία. Σημαντικές ποσότητες όμως διοχετεύθηκαν σε άλλες οδούς και διαπιστωμένα έχουν χρησιμοποιηθεί από τρομοκρατικές οργανώσεις, αλλά και από κοινούς κακοποιούς.

Σύμφωνα με πληροφορίες, ακολουθώντας τα «ίχνη» των εκρηκτικών υλών, οι διωκτικές Αρχές συγκέντρωσαν στοιχεία που συνδέουν τον ΕΛΑ με τους Επαναστατικούς Πυρήνες.

Τα δέματα στην Πάρνηθα

Οι Αρχές πιστεύουν ότι με την εξάρθρωση αυτών των οργανώσεων θα φτάσουν πλέον πολύ κοντά στη «17Ν». Η θεωρία των «συγκοινωνούντων δοχείων» για τις τρομοκρατικές οργανώσεις που δρουν ή έδρασαν κατά το παρελθόν στην Ελλάδα, ποτέ δεν εγκαταλείφθηκε.

Αλλωστε, υπάρχουν στοιχεία που συνδέουν τον ΕΛΑ με τη «17Ν». Στα δέματα που είχαν εντοπισθεί κρυμμένα στην Πάρνηθα στα τέλης της δεκαετίας του '70, τα οποία συνδέθηκαν αμέσως με τη «17Ν», είχαν εντοπισθεί σημειώσεις που αφορούσαν πληροφορίες για δύο στόχους, τις εγκαταστάσεις της AEG και τον Μπάμπαλη, οι οποίοι χτυπήθηκαν από τον ΕΛΑ. Επιπλέον, στη γιάφκα της οδού Καλαμά, είχε εντοπισθεί το κλειδί ενός αυτοκινήτου μάρκας Σίμκα, το οποιο είχε χρησιμοποιήσει η «17Ν» τον Ιανουάριο του 1980 για τη δολοφονία των αστυνομικών Παντελή Πέτρου και Σωτήρη Σταμούλη. Το κλειδί έφερε καρτέλα με ιδιόχειρη σημείωση του Χρήστου Τσουτσουβή, μέλους αρχικά του ΕΛΑ και στη συνέχεια της Αντικρατικής Πάλης.

Πέραν αυτών, σύμφωνα με πληροφορίες, οι Αρχές ερευνούν κατάθεση αυτόπτου μάρτυρα μιας από τις τελευταίες επιθέσεις της «17Ν» με ρουκέτες, σύμφωνα με την οποία, η περιγραφή ενός υπόπτου, ταιριάζει με τα χαρακτηριστικά ενός από τους θεωρούμενους ως μέλη του ΕΛΑ, με βάση τα αρχεία της «Στάζι». Μάλιστα, για την υπόθεση αυτή γίνονται το τελευταίο διάστημα έρευνες σε επαρχιακή πόλη.

«Επιχείρηση ξεκαθαρίσματος» θα μπορούσε να ονομασθεί η μεθοδολογία, που, σύμφωνα με ασφαλείς πληροφορίες, ακολουθείται εδώ και αρκετό καιρό από τις διωκτικές αρχές, στο πλαίσιο των ερευνών για την εξάρθρωση των τρομοκρατικών οργανώσεων, που δραστηριοποιούνται στη χώρα μας. Σε αυτήν αναφέρεται η ηγεσία του υπουργείου Δημόσιας Τάξης, όταν κάνει λόγο για «μεθοδική δουλειά» και για έρευνα για την τρομοκρατία «στο σύνολο της δράσης της».

Το εν λόγω «ξεκαθάρισμα» αφορά κυρίως τις έρευνες για την «17 Νοέμβρη». Σε τι συνίσταται: από το 1975, οπότε η «οργάνωση - φάντασμα» πραγματοποίησε το πρώτο της χτύπημα, μέχρι και σήμερα δεκάδες ονόματα «υπόπτων», εμφανίσθηκαν στο προσκήνιο. Πολλά από αυτά κυκλοφόρησαν και μέσω του Τύπου. Κάποια προέκυψαν ως ενδεχομένως εμπλεκόμενα μέσα από τις έρευνες των αρχών. Κάποια άλλα περιλαμβάνονταν στις περίφημες «λίστες υπόπτων», που καταρτίσθηκαν από τις διωκτικές αρχές κυρίως των ΗΠΑ.

ΟΙ ΓΙΑΤΡΟΙ

ΚΑΤΑΛΟΓΟΣ ειδικευμένων ιατρών που ανήκουν στο Σύλλογο Ελευθεροεπαγγελματιών γιατρών Ρόδου.

ΑΓΓΕΙΟΧΕΙΡΟΥΡΓΟΙ
ΧΡΟΝΟΠΟΥΛΟΣ ΑΝΑΣΤΑΣΙΟΣ
28ης Οκτωβρίου 19, Τηλ: 74727

ΑΚΤΙΝΟΛΟΓΟΙ
ΑΜΑΛΟΣ ΓΕΩΡΓΙΟΣ
28ης Οκτωβρίου 4, τηλ. 23.276
ΠΑΠΑΓΙΑΝΝΟΠΟΥΛΟΥ ΧΡΥΣΑΝΘΗ, Ι. Λόχου 14, Τηλ: 27453
ΠΑΠΑΝΙΚΗΤΑΣ ΜΙΧΑΗΛ,
Ιερού Λόχου 14, τηλ. 73025
ΣΤΑΥΡΟΥΛΗΣ ΣΤΕΦΑΝΟΣ, Ε. Γεωργίου 8, τηλ.36.840
ΣΩΤΗΡΑΚΗΣ ΕΜ.
Παύλου Μελά 52, τηλ. 20462

ΑΞΟΝΙΚΗ ΤΟΜΟΓΡΑΦΙΑ
ΑΝΤΩΝΙΑΔΟΥ ΔΙΩΝΗ
28ης Οκτωβρίου 19, τηλ. 27.561

ΑΛΛΕΡΓΙΟΛΟΓΟΙ
ΜΑΝΙΑΤΑΚΟΥ-ΦΡΟΥΖΑΚΗ ΓΕΩΡΓΙΑ
28ης Οκτωβρίου 4, τηλ. 33.210

ΓΑΣΤΡΕΝΤΕΡΟΛΟΓΟΙ
ΛΑΖΑΡΑΤΟΣ ΣΠΥΡΟΣ
Αμερικής 7, Τηλ: 26587
ΦΡΟΝΑΣ ΝΙΚΟΛΑΟΣ
Παύλου Μελά 46-48, τηλ. 31.259

ΓΕΝΙΚΗΣ ΙΑΤΡΙΚΗΣ
ΜΑΥΡΟΥΔΑΚΗΣ ΣΤΑΜΑΤΙΟΣ
Ιωαν. Τσαβαρή 3,Πλ. Ανάληψης, Τηλ: 64991
ΜΥΡΟΦΟΡΟΥ ΙΩΑΝΝΗΣ
Α. Δαμασκηνου & Αγ. Νικολάου 41, Τηλ: 76.373
ΝΙΚΗΤΑΡΑΣ ΣΠΥΡΟΣ
Κων/νου Παλαιολόγου 49, Τηλ: 32.118.
ΣΤΑΥΡΙΑΝΟΥ - ΠΟΤΣΟΥ ΕΛΕΥΘΕΡΙΑ
Παραδείσι, τηλ. 93.398

ΔΕΡΜΑΤΟΛΟΓΟΙ
ΖΩΑΝΝΟΥ ΑΝΝΑ
Αμερικής 7, τηλ: 77770
ΚΟΤΣΙΑΝΟΥ - ΑΤΤΙΤΗ ΜΑΡΙΑ
Ιωνος Δραγούμη 23, τηλ. 22.278
ΜΑΡΙΑΣ ΓΕΩΡΓΙΟΣ
Αλεξ. Διάκου και Ιωνος Δραγούμη 49, τηλ. 74004 - 35264
ΧΑΤΖΗΑΝΤΩΝΙΟΥ ΜΑΤΘΑΙΟΣ
Ε. Γεωργίου 8, Τηλ: 38.406
ΧΙΩΤΗΣ ΙΩΑΝΝΗΣ
25ης Μαρτίου 26, τηλ. 74502, 31612

ΕΝΔΟΚΡΙΝΟΛΟΓΟΙ
ΑΣΠΑΣΙΑ Γ. ΑΝΤΑΡΑΚΗ
Αννης Μαρίας & Λεμεσού 43, Τηλ: 79.479
ΔΙΑΜΑΝΤΗΣ ΕΜΜΑΝΟΥΗΛ
Αννης Μαρίας 18, Τηλ: 20570
ΠΑΠΑΒΕΡΓΗΣ ΣΤΑΥΡΟΣ, Ι. Λόχου 14, Τηλ: 39430 - 76470

ΚΑΡΔΙΟΛΟΓΟΙ
ΓΙΑΚΟΥΜΑΚΗΣ ΤΣΑΜΠ.
Αρχάγγελος, τηλ: 0244-24153
ΓΕΩΡΓΙΑΔΗΣ ΓΕΩΡΓΙΟΣ
28ης Οκτωβρίου 37, τηλ. 36.827
ΚΑΡΙΚΗΣ ΚΩΝ/ΝΟΣ
25ης Μαρτίου τηλ. 73013
ΚΟΥΡΤΗΣ ΤΣΑΜΠΙΚΟΣ
Βενετοκλέων 131, τηλ. 37.726
ΚΡΕΜΑΣΤΙΝΟΣ ΔΗΜΗΤΡΙΟΣ
Ιερ. Λόχου 14 (έναντι Ολυμπιακής), τηλ. ιατρείου 75555 & 21510 οικίας
ΟΙΚΟΝΟΜΙΔΗΣ ΝΙΚΟΛΑΟΣ, Γ. Παύλου Μελά 27 και Ναυαρίνου, τηλ.20.590
ΠΑΠΑΙΩΑΝΝΟΥ ΓΕΩΡΓΙΟΣ
Αθηναγόρα 8Α. Τηλ. 75900

ΚΥΤΤΑΡΟΛΟΓΟΙ
ΓΑΛΑΝΟΠΟΥΛΟΥ ΑΓΑΘΗ
Λεμεσού 43, τηλ: 39508
ΙΩΑΝΝΙΔΟΥ ΔΗΜΗΤΡΑ
Κέννεντυ 55, τηλ. 26.267

ΜΑΙΕΥΤΗΡΕΣ ΓΥΝΑΙΚΟΛΟΓΟΙ
ΒΑΣΙΛΑΚΗΣ ΙΩΑΝΝΗΣ
Δημοκρατίας 9, τηλ. 21.041
ΕΥΘΥΜΙΟΥ ΘΕΟΔΩΡΟΣ
Ε.Γεωργίου 7, τηλ: 35550
ΚΑΡΙΚΗΣ ΗΛΙΑΣ
Ηρ. Πολυτεχνείου 15, τηλ. 38501
ΚΑΤΗΣ ΝΙΚΟΛΑΟΣ
Αννης Μαρίας 29, τηλ: 39540
ΜΑΛΛΙΑΚΑΣ ΔΗΜΗΤΡΗΣ
Αννης Μαρίας 83, τηλ. 34.668
ΠΑΡΑΣΚΕΥΗ ΠΑΠΑΣΤΕΡΓΗ ΠΑΠΑΧΡΙΣΤΟΔΟΥΛΟΥ, Αμερικής 7, Τηλ: 33076
ΠΑΠΑΣΤΕΡΓΗΣ ΕΛΕΥΘΕΡΙΟΣ
Ηρώων Πολυτεχνείου 21, τηλ. 73018
ΠΕΤΡΙΔΗΣ ΝΙΚΟΛΑΟΣ
Αλεξάνδρου Διάκου 50, Τηλ: 38.505

ΜΙΚΡΟΒΙΟΛΟΓΟΙ
ΑΡΓΥΡΟΥ ΜΙΧΑΗΛ
Αννης Μαρίας 57, τηλ. 25.225
ΒΑΡΛΑΜΗ - ΦΙΛΙΠΠΟΥ ΕΥΔΟΞΙΑ
Δωδ. Νεολαίας 20, τηλ: 23256
ΒΟΥΛΓΑΡΗ ΣΠΙΝΑΣΑ ΕΛΕΝΗ
Ιερού Λόχου 13, τηλ. 28.905
ΔΗΜΟΠΟΥΛΟΥ ΙΩΑΚΕΙΜ ΘΕΟΔΩΡΑ
Ιερού Λόχου 14, τηλ. 20.524
ΜΗΝΕΤΤΟΣ ΙΩΑΝΝΗΣ
Σοφ. Βενιζέλου 1, τηλ. 29.864
ΠΑΝΑΓΙΩΤΟΥ ΙΩΑΝΝΗΣ
Αμερικής 95, τηλ. 35.954
ΠΑΠΑΝΙΚΟΛΑΟΥ ΓΡΗΓΟΡΗΣ
Αμερικής 95, τηλ. 27.275
ΡΑΚΑ ΚΑΤΕΡΙΝΑ ΚΑΤΣΑΝΕΒΑΚΗ
Π. Μελά 40, Τηλ: 74710
ΣΑΡΙΚΑΣ ΓΕΩΡΓΙΟΣ
Κέννεντυ 27, τηλ. 35.129
ΣΤΑΜΑΤΙΑΔΟΥ - ΑΝΤΩΝΙΑΔΗ ΚΛΥΤΙΑ,
Ιωαν. Καζούλη 14, τηλ. 23444

ΝΕΥΡΟΛΟΓΟΙ
ΑΪΒΑΛΗΣ ΝΙΚΟΣ
Ιερού λόχου 13, τηλ: 77.577

ΝΕΥΡΟΛΟΓΟΙ -ΨΥΧΙΑΤΡΟΙ
ΒΑΣΙΛΑΚΗΣ ΣΤΕΡΓΟΣ
Καναδά 79, τηλ. 34.575
ΚΑΤΣΟΓΡΙΔΑΚΗΣ ΓΕΩΡΓΙΟΣ
Στεφ. Καζούλη 49, τηλ. 27.134

ΟΡΘΟΠΕΔΙΚΟΙ - ΧΕΙΡΟΥΡΓΟΙ
ΚΑΡΑΓΙΑΝΝΗΣ ΑΝΔΡΕΑΣ
Ιωάν. Μεταξά 3 (ΚΡΙΤΩ), Τηλ: 21041
ΚΥΒΕΡΝΗΤΑΚΗΣ ΜΑΝΩΛΗΣ,
Ιωάν. Καζούλη 14, Νιοχώρι, Τηλ: 24.002
ΣΑΒΒΑΚΗΣ ΜΙΧΑΛΗΣ
Αλεξ. Διάκου 46, Τηλ: 74.007
ΣΑΡΙΚΑΣ ΕΜΜΑΝΟΥΗΛ
Αννης Μαρίας 15, τηλ: 39313

ΟΥΡΟΛΟΓΟΙ
ΣΚΟΥΛΟΥΚΑΣ ΜΙΧΑΗΛ
28η Οκτωβρίου 4, τηλ: 74444

ΟΦΘΑΛΜΙΑΤΡΟΙ
ΚΑΝΝΕΛΑΚΗΣ ΜΑΡΤΙΝΟΣ
Ηρ. Πολυτεχνείου 4, τηλ. 27.646
ΚΟΚΙΑΝΤΩΝΗΣ ΕΥΣΤΑΘΙΟΣ
Ηρ. Πολυτεχνείου 4, τηλ. 74084
ΜΑΝΩΛΑΚΑΣ ΙΩΑΝΝΗΣ
Ηρ. Πολυτεχνείου 4, τηλ. 35.305
ΝΟΜΙΚΑΡΙΟΣ ΔΗΜΗΤΡΙΟΣ
Ηρ. Πολυτεχνείου 4. Τηλ. 26566
ΣΙΩΚΟΣ ΔΗΜΗΤΡΙΟΣ
Ιερού Λόχου 13, τηλ. 26.027
ΣΩΤΗΡΟΠΟΥΛΟΥ ΤΑΣΟΥΛΑ
Ηρώων Πολυτεχνείου 21, τηλ: 29077
ΤΑΝΤΙΔΟΥ ΜΑΡΘΑ
Ιερού Λόχου 16, τηλ. 36.658
ΤΕΛΩΝΗΣ ΜΙΧΑΗΛ
Αννης Μαρίας 71, τηλ: 33113

ΠΑΘΟΛΟΓΟΙ
ΑΝΑΣΤΑΣΑΚΗΣ ΒΑΣΙΛΕΙΟΣ
Περνού 13Α, Αφάντου, Τηλ: 53242
ΚΑΝΤΗΣ ΠΑΝΤΕΛΗΣ
Αννης Μαρίας 29, τηλ. 30.686
ΜΑΚΑΡΟΥΝΑΣ ΣΤΕΡΓΟΣ
Δημοκρατίας 20, τηλ. 26.812
ΜΠΑΚΑΡΗΣ ΘΕΟΔΩΣΗΣ
Ν. Καζαντζάκη 2, Τηλ: 73861
ΜΠΕΝΗΣ ΑΠΟΣΤΟΛΟΣ
Παν. Ροδίου 7, Τηλ: 38684
ΠΑΠΑΟΙΚΟΝΟΜΟΥ ΑΝΤΩΝΙΟΣ, Κρεμαστή, Ηρωων Πολυτεχνείου 18, τηλ. 90438
ΠΙΤΣΑΣ ΑΓΑΠΗΤΟΣ
28ης Οκτωβρίου 26, τηλ. 74125
ΠΟΜΠΟΣ ΜΙΧΑΗΛ
Αρχάγγελος, τηλ. (0244) 22.806
ΣΙΣΚΟΣ ΛΑΖΑΡΟΣ
Ιερού Λόχου 14, τηλ. 29503
ΤΣΑΜΠΙΚΑΚΗΣ ΓΕΩΡΓΙΟΣ
Π. Μελά 40, τηλ. 20.392
ΥΨΗΛΑΝΤΗΣ ΙΩΑΝΝΗΣ
Αμερικής 95, Τηλ: 77.200
ΦΩΤΑΡΑΣ ΜΙΧΑΗΛ
Γράμμου 23, τηλ. 29.810
ΧΑΤΖΗΑΝΤΩΝΙΟΥ ΠΑΡΑΣΧΟΣ, Αμερικής 7, Τηλ: 36036
ΧΑΤΖΗΔΗΜΗΤΡΙΟΥ Ε. ΔΗΜΗΤΡΙΟΣ
Ιωάν. Μεταξά 3 (ΚΡΙΤΩ), τηλ: 21041
ΨΑΡΟΣ ΚΩΝΣΤΑΝΤΙΝΟΣ
Λίνδος, τηλ. (0244) 31.452

ΠΑΙΔΙΑΤΡΟΙ
ΕΜΜΑΝΟΥΗΛΙΔΗΣ ΝΙΚΟΛΑΟΣ,
Απολ. Ροδίου 32, τηλ: 79.333
ΙΩΑΝΝΙΔΗΣ ΚΩΝ/ΝΟΣ
28ης Οκτωβρίου 62, τηλ. 24.576
ΚΟΡΔΩΝΗ ΒΑΣΙΛΙΚΗ,
Αννης Μαρίας 11, Τηλ:74.850
ΚΟΥΒΙΔΗ-ΚΑΡΑΓΙΑΝΝΗ ΕΥΦΡΟΣΥΝΗ
Ιωάν. Μεταξά 3 (ΚΡΙΤΩ), Τηλ: 21041
ΚΟΥΡΤΗΣ ΕΥΑΓΓΕΛΟΣ
Αννης Μαρίας 69, τηλ. 77222
ΜΠΑΜΑΣ ΜΙΧ.
Κων/νου Υδραίου 7, τηλ: 38163
ΝΟΥΣΙΑΣ ΜΙΧΑΗΛ,
Ηρ. Πολυτεχνείου 32, τηλ. 27133
ΠΑΠΑΚΩΝΣΤΑΝΤΙΝΟΥ ΑΝΤ.
Γ. Ευσταθίου 7, τηλ. 26.573
ΠΑΠΑΚΩΝΣΤΑΝΤΙΝΟΥ ΧΡΗΣΤΟΣ
Βενετοκλέων 127, τηλ. 30.120
ΣΠΑΡΤΑΛΗ ΧΡΥΣΗ, Γ. Ευσταθίου 8, Τηλ: 27150 κιν. 0977996355
ΣΩΤΗΡΗΣ ΣΠΥΡΟΣ,
Αρχάγγελος, τηλ: 0244-23.759
ΧΑΤΖΗΝΙΚΟΛΑΣ ΝΙΚΟΛΑΟΣ
Λειψών 8 & Κ. Τσαλδάρη, Τηλ: 79555, Κινητό 094725253
ΧΑΤΖΗΔΙΑΚΟΣ ΝΙΚΟΛΑΟΣ
Π.Π. Γερμανού 50, τηλ. 29.629
ΧΑΤΖΗΠΑΠΑΣ ΚΩΝ/ΝΟΣ
Αμερικής & Ευσταθ. γωνία τηλ: 25722
ΧΡΙΣΤΟΦΗΣ ΧΡΗΣΤΟΣ
Ναυαρίνου & Π. Μελά 27, Τηλ. 20500

ΠΛΑΣΤΙΚΟΣ ΧΕΙΡΟΥΡΓΟΣ
ΤΡΙΑΝΤΑΦΥΛΛΟΥ ΔΗΜΗΤΡΙΟΣ, Παύλου Μελά 27 & Ναυαρίνου, τηλ. 23860, 094-688989
ΑΡΑΒΑΝΗΣ ΓΕΩΡΓΙΟΣ, Ηρώων Πολυτεχνείου 20, τηλ. 30377

ΠΝΕΥΜΟΝΟΛΟΓΟΙ
ΔΡΑΚΟΥ ΓΙΩΡΓΟΣ,
Π.Μελά 27 & Ναυαρίνου, τηλ. 38.038
ΚΡΗΤΙΚΟΣ ΔΗΜΗΤΡΙΟΣ
Ηρ. Πολυτεχνείου 11, τηλ. 32.022
ΚΟΖΑ ΤΡΙΑΝΤΑΦΥΛΙΑ, Θεοδώρου 16Α (πρώην Βουλγαροκτόνου), Τηλ. 75403

ΠΥΡΗΝΙΚΗ ΙΑΤΡΙΚΗ
ΣΑΚΕΛΛΑΡΙΔΟΥ-ΕΜΜΑΝΟΥΗΛ ΑΝΝΑ
Αγ. Λαύρας 74, τηλ. 32924 - 73.250

ΦΥΣΙΑΤΡΟΙ - ΧΕΙΡΟΠΡΑΚΤΕΣ
ΣΑΜΙΩΤΑΚΗΣ ΙΩΑΝΝΗΣ
Ηρ. Πολυτεχνείου 11, τηλ. 28.258

ΧΕΙΡΟΥΡΓΟΙ
ΓΡΗΓΟΡΙΑΔΗΣ ΕΜΜΑΝΟΥΗΛ
Παύλου Μελά 80, Τηλ: 77170
ΚΑΡΑΧΑΛΙΟΣ ΔΗΜΗΤΡΙΟΣ
Ε. Γεωργίου 15-17, τηλ. 29.672
ΜΑΘΙΟΥΛΑΚΗΣ ΣΤΑΥΡΟΣ
Ε. Γεωργίου 7, τηλ. 29220

ΨΥΧΙΑΤΡΟΙ
ΜΗΝΑΣ ΕΜΜΑΝΟΥΗΛ
Γρίβα 52, τηλ. 23.735

ΩΤΟΡΙΝΟΛΑΡΥΓΓΟΛΟΓΟΙ
ΓΑΛΑΝΟΣ ΔΗΜΗΤΡΙΟΣ
Ιωνος Δραγούμη 23, τηλ. 31.093
ΚΑΛΑΒΡΕΖΟΣ ΕΜΜΑΝΟΥΗΛ
Κέννεντυ 29, Τηλ. 39.039
ΚΟΥΛΤΙΝΙΟΣ ΚΟΜΝΗΝΟΣ
Γ. Ευσταθίου 6, Τηλ: 28016
ΝΟΥΛΗΣ ΑΛΕΞΑΝΔΡΟΣ
Δημ. Θέμελη 83, τηλ. 27.835
ΣΥΜΕΩΝΙΔΗΣ ΓΕΩΡΓΙΟΣ
Δημοκρατίας 20α, τηλ. 35.590

Με βάση έρευνα του Ινστιτούτου Τουριστικών Ερευνών και Προβλέψεων

Από τα καλύτερα της χώρας τα ξενοδοχεία του νομού

✔Στο 17% ανέρχονται οι μονάδες πρώτης κατηγορίας, στο 10% οι πολυτελείας
✔Υπερτερούν το Νότιο Αιγαίο και η Κρήτη σε υποδομές απο τις άλλες περιοχές

ΑΝΙΣΑ κατανεμημένο μεταξύ των περιφερειών της Ελλάδας είναι το ξενοδοχειακό δυναμικό της χώρας, με την «μερίδα του λέοντος» να αντιστοιχεί στο Νότιο Αιγαίο και την Κρήτη, όπως προκύπτει από μελέτη του Δρ. Γρηγόρη Παπανίκου με θέμα «Η Περιφερειακή Ανάλυση των Ελληνικών Ξενοδοχείων», την οποία εκπόνησε για λογαριασμό του Ινστιτούτου Τουριστικών Ερευνών και Προβλέψεων.

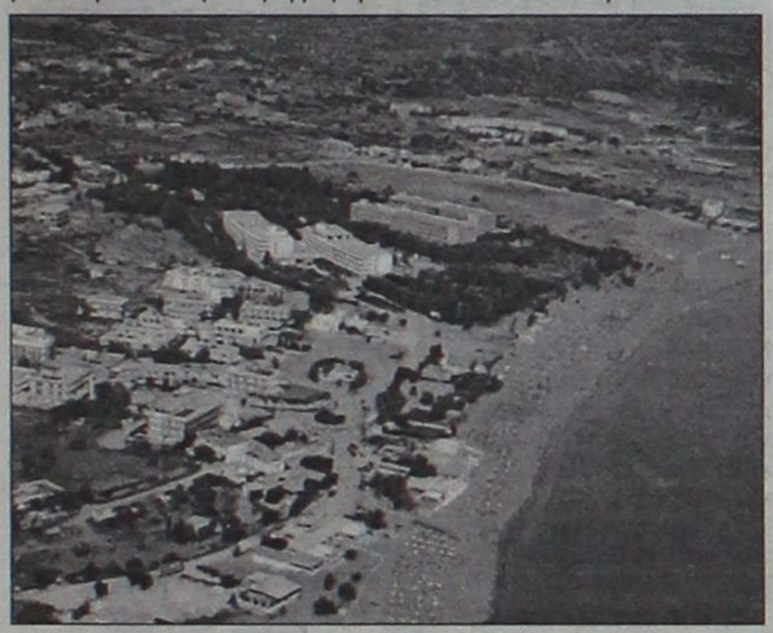

Στα Δωδεκάνησα συγκεντρώνεται το 12% των ξενοδοχείων της χώρας, γεγονός που φανερώνει την τουριστική ανάπτυξη του νομού και ιδιαίτερα της Ρόδου. Το ποσοστό ξενοδοχείων υψηλών κατηγοριών που είναι εγκατεστημένα στο νομό είναι από τα υψηλότερα της χώρας και ανέρχεται σε ποσοστό 17% για τα ξενοδοχεία πρώτης κατηγορίας και σε 10% για τα πολυτελείας.

Το συνολικό χρέος των ξενοδοχείων του νομού υπολογίζεται σε 76 δισ. δρχ (79 εκατ. δρχ. ανά ξενοδοχείο) που αποτελεί και το υψηλότερο υπόλοιπο χρέους μεταξύ των περιφερειών της χώρας. Επίσης, διαπιστώνεται μεγάλος αριθμός διανυκτερεύσεων, καθώς αυτός υπολογίζεται σε 11.932 ανά ξενοδοχείο (με βάση στοιχεία του 1998) ενώ από αυτές οι 10.368 πραγματοποιήθηκαν από αλλοδαπούς και μόνο οι 1.322 από Ελληνες.

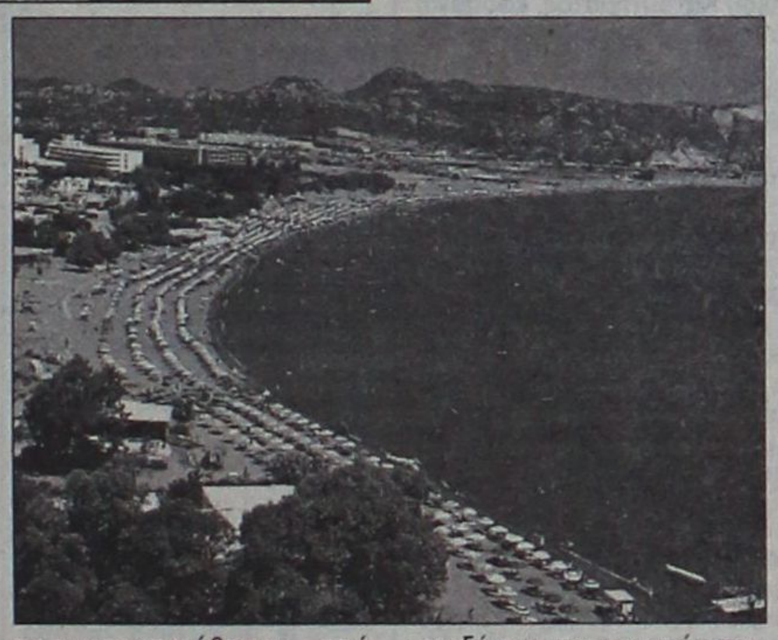

Στις Κυκλάδες βρίσκεται το 11% των ξενοδοχείων της χώρας καθώς και το μεγαλύτερο ποσοστό οικογενειακών ξενοδοχείων σε ολόκληρη την Ελλάδα (63%), γεγονός που ερμηνεύεται με βάση τη νησιωτική και ταυτόχρονα βραχώδη γεωμορφολογία τους και δεν επιτρέπει την κατασκευή μεγάλων κτιριακών εγκαταστάσεων οι οποίες άλλωστε δεν συμφωνούν με το γνωστό κυκλαδίτικο αρχιτεκτονικό ύφος. Αντίθετα στη Ρόδο και την Κω, υπάρχουν πολλές μεγάλες ξενοδοχειακές μονάδες.

Το ποσοστό ξενοδοχείων πρώτης κατηγορίας που είναι εγκατεστημένα στο νομό των Κυκλάδων ανέρχεται σε 13% και αποτελεί το τρίτο μεγαλύτερο ποσοστό της χώρας μετά τα Δωδεκάνησα και την Κρήτη. Το συνολικό χρέος των ξενοδοχείων υπολογίζεται σε 4,6 δισ. δρχ. (5,5 εκατ. ανά ξενοδοχείο) που συγκαταλέγεται ανάμεσα στα χαμηλότερα υπόλοιπα χρέους, μεταξύ των περιφερειών της χώρας. Οι διανυκτερεύσεις ανά ξενοδοχείο υπολογίστηκαν σε 3.349 (με βάση στοιχεία του 1998) εκ των οποίων το 71% πραγματοποιήθηκε από αλλοδαπούς.

Στην Κρήτη συγκεντρώνεται το 16% των ξενοδοχείων της χώρας. Το ποσοστό ξενοδοχείων πρώτης κατηγορίας που είναι εγκατεστημένο στο νησί αποτελεί το υψηλότερο της χώρας και ανέρχεται στο 23% για τα ξενοδοχεία πρώτης κατηγορίας και σε 27% για τα ξενοδοχεία πολυτελείας. Το συνολικό χρέος των ξενοδοχείων της Κρήτης υπολογίζεται σε 40,8 δισ. δρχ. (31,7 εκατ. ανά ξενοδοχείο) που είναι το δεύτερο υψηλότερο υπόλοιπο χρέους μεταξύ των περιφερειών της Ελλάδας. Επίσης διαπιστώνεται υψηλός αριθμός διανυκτερεύσεων καθώς αυτός υπολογίζεται σε 13.213 ανά ξενοδοχείο (με βάση στοιχεία του 1998) ενώ από αυτές οι 12.571 πραγματοποιήθηκαν από αλλοδαπούς και οι υπόλοιπες από Ελληνες.

Σημαντική υστέρηση στην ξενοδοχειακή τους υποδομή σύμφωνα με την μελέτη, παρουσιάζουν η Θράκη, η Ηπειρος, περιοχές της Μακεδονίας και η Στερεά Ελλάδα.

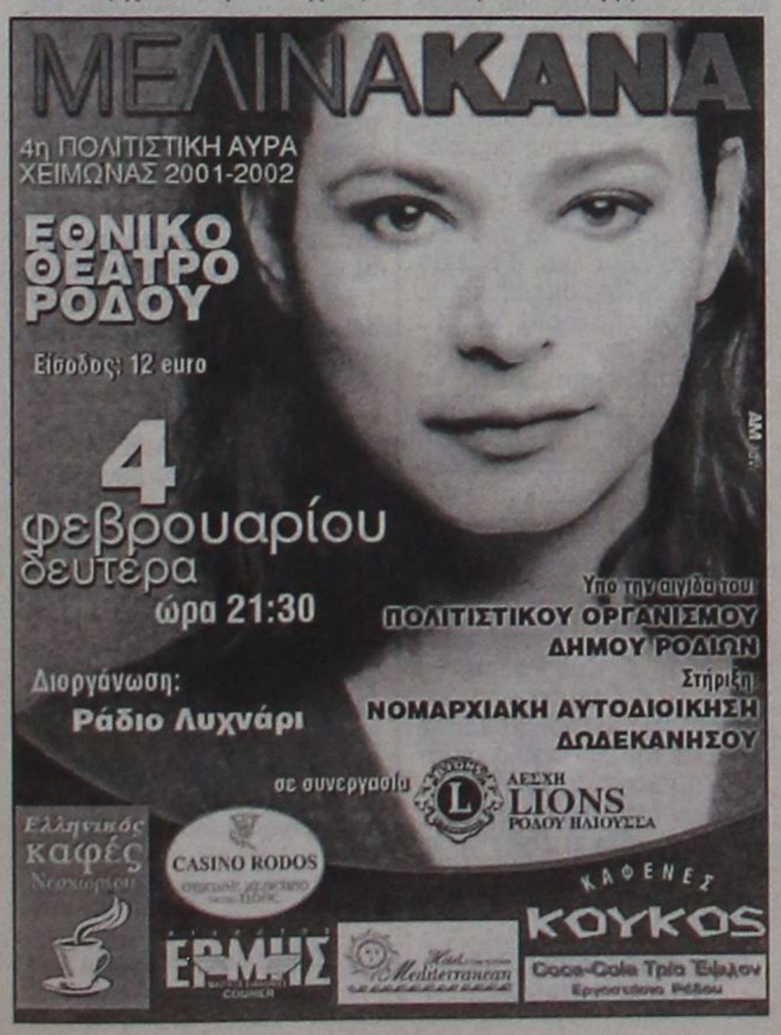

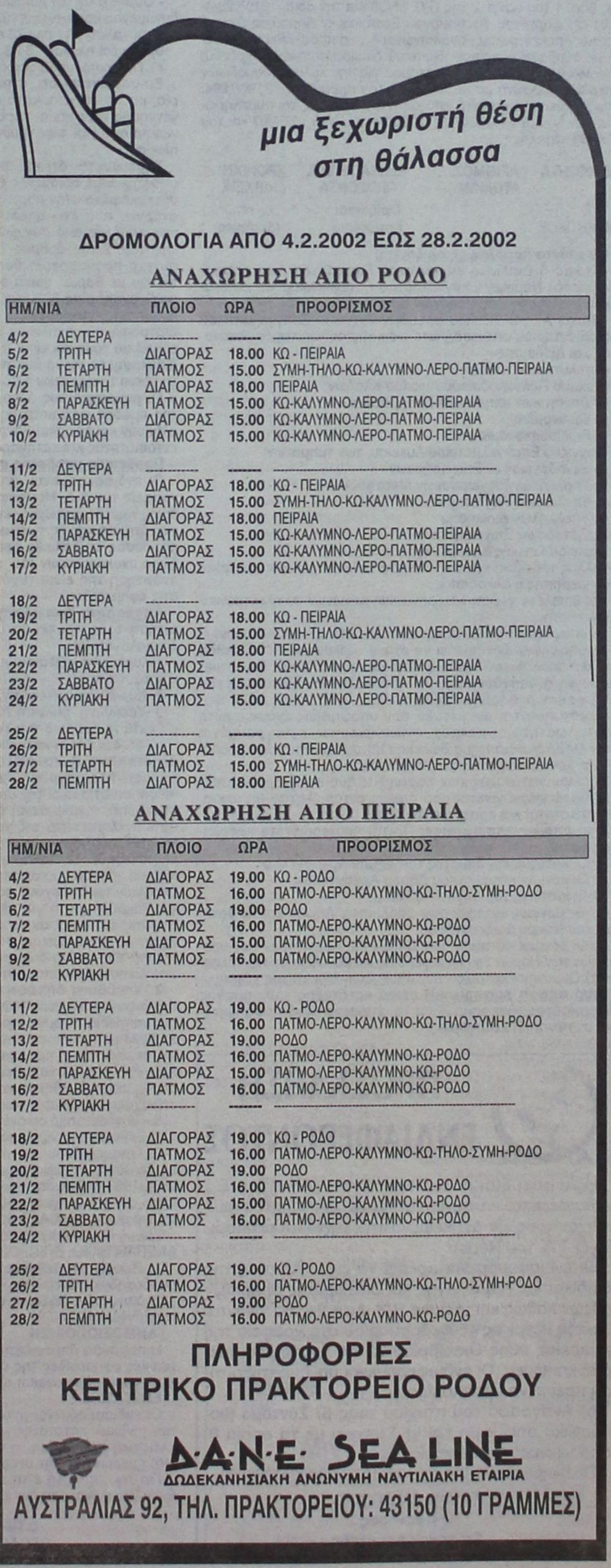

ΕΛΛΗΝΙΚΗ ΔΗΜΟΚΡΑΤΙΑ
ΠΕΡΙΦΕΡΕΙΑ ΝΟΤΙΟΥ ΑΙΓΑΙΟΥ
ΝΟΜΟΣ ΔΩΔΕΚΑΝΗΣΟΥ
ΔΗΜΟΤΙΚΟΣ ΟΡΓΑΝΙΣΜΟΣ ΑΘΛΗΣΗΣ
ΔΗΜΟΥ ΑΡΧΑΓΓΕΛΟΥ

ΑΝΑΚΟΙΝΩΣΗ

Για την πρόσληψη προσωπικού με σύμβαση εργασίας ιδιωτικού δικαίου ορισμένου χρόνου, του άρθρου 2190/1994.

(Για τους Δήμους, Κοινότητες και τα Νομικά Πρόσωπα Δήμων και Κοινοτήτων).

Ο Δημοτικός Οργανισμός Αθλησης του Δήμου Αρχαγγέλου, ύστερα από την πράξη της Τριμελούς εξ Υπουργών Επιτροπής της παρ. 1 του άρθρ. 2 της ΠΥΣ 55/98 και την αριθ. 12108/20-4-2001 απόφαση του Υφυπουργού Εσωτερικών Δημόσιας Διοίκησης και Αποκέντρωσης, **ανακοινώνει** ότι θα προσλάβει προσωπικό με σύμβαση εργασίας ιδιωτικού δικαίου ορισμένου χρόνου, συνολικού αριθμού ενός (1) ατόμου για την κάλυψη παροδικών αναγκών, σύμφωνα με τις διατάξεις του άρθρ. 21 Ν. 2190/1994, όπως ισχύει σήμερα μετά από τις τροποποιήσεις και συμπληρώσεις των Ν. 2225/94, 2247/94, 2266/94, 2349/95, 2527/97 και του 2738/99 ως εξής:

ΕΙΔΙΚΟΤΗΤΑ	ΑΡΙΘΜΟΣ ΑΤΟΜΩΝ	ΕΙΔΙΚΑ ΤΥΠΙΚΑ ΠΡΟΣΟΝΤΑ	ΧΡΟΝΙΚΗ ΔΙΑΡΚΕΙΑ
Δ Ε 1 - ΔΙΟΙΚΗΤΙΚΟΥ	01	Ορίζονται κατωτέρω	Οκτώ (8) μήνες

Προσόντα πρόσληψης ορίζονται:

-Πτυχίο ή Δίπλωμα ειδικότητας Γραμματέα Διοίκησης ή Γραμματέα Νομικών Επαγγελμάτων ή Διοικητικού και Οικονομικού Στελέχους Επιχειρήσεων ΙΕΚ ή

-Πτυχίο Α' ή Β' Κύκλου σπουδών Τεχνικού Επαγγελματικού Εκπαιδευτηρίου οποιασδήποτε ειδικότητας του τομέα Οικονομίας και Διοίκησης ή

-Απολυτήριος τίτλος:

-Ενιαίου Πολυκλαδικούου Λυκείου Κλάδων:

α) Δοικητικών υπηρεσιών Γραμματέων

β) Οικονομίας

γ) Βιβλιοθηκονομίας ή

-Τεχνικού Επαγγελματικού Λυκείου, των τμημάτων:

α) Ξενοδοχειακών Επιχειρήσεων

β) Υπαλλήλων Επιχειρήσεων Μεταφορών

γ) Υπαλλήλων Λογιστηρίου

δ) Υπαλλήλων Διοίκησης

ε) Εμπορικών Επιχειρήσεων ή

-Λυκείου Γενικής Κατεύθυνσης ή

-Αλλος ισότιμος και αντίστοιχος τίτλος σχολικής μονάδας της ημεδαπής ή αλλοδαπής.

Και επιπλέον γνώση επεξεργασίας κειμένων σε ηλεκτρονικό υπολογιστή.

Οι υποψήφιοι πρέπει να έχουν ηλικία από 18 έως 65 ετών.

Οι υποψήφιοι δεν πρέπει να έχουν κώλυμα κατά το άρθρο 8 του Υπαλληλικού Κώδικα (καταδίκη, υποδικία, δικαστική αντίληψη ή απαγόρευση), με επιφύλαξη των διατάξεων του άρθρου 4 παρ. 6 του Ν. 2207/94.

Γνωστοποιείται ότι μεταξύ των υποψηφίων έχουν πρώτη προτεραιότητα οι μακροχρονίως άνεργοι, εγγεγραμμένοι στον ΟΑΕΔ για διάστημα δώδεκα (12) συνεχών μηνών και έπονται οι λοιποί άνεργοι ή ανεπάγγελτοι.

Η σειρά κατάταξης των παραπάνω δύο κατηγοριών ανέργων υποψηφίων γίνεται από άποψη εντοπιότητας (κατοικία-δημοτικότητα) και κριτηρίων ως εξής:

Από άποψη εντοπιότητας: Πρώτη προτεραιότητα πρόσληψης έχουν:

α) Οι κάτοικοι και δημότες του Δήμου Αρχαγγέλου.

β) Οι μόνιμοι κάτοικοι του Δήμου Αρχαγγέλου.

γ) Οι κάτοικοι του Δήμου Αφάντου.

δ) Οι μόνιμοι κάτοικοι των υπολοίπων Δήμων και Κοινοτήτων του Νομού Δωδεκανήσου.

ε) Οι μόνιμοι κάτοικοι των Δήμων και Κοινοτήτων των υπολοίπων των Νομών της Περιφέρειας Νοτίου Αιγαίου και τέλος

στ) Οι μόνιμοι κάτοικοι των υπολοίπων Νομών της χώρας

Από άποψη κριτηρίων: Η σειρά κατάταξης κάθε ομάδας εντοπιότητας γίνεται με βάση τα επόμενα κατά σειρά κριτήρια σε πέντε (5) κατηγορίες.

Για κάθε κατηγορία υποψηφίων αναλογεί το 20% των θέσεων που προκηρύσσονται. Οταν οι θέσεις που προκηρύσσονται δεν επαρκούν για όλες τις κατηγορίες, κατανέμονται ανά μία με τη σειρά των κατηγοριών. Αν σε μία κατηγορία οι υποψήφιοι δεν καλύπτουν το σύνολο των θέσεων που αντιστοιχεί στο ποσοστό της, οι θέσεις που περισσεύουν κατανέμονται αναλογικά στις λοιπές κατηγορίες με τη σειρά των κατηγοριών.

α) Οι έχοντες ανήλικα τέκνα.

β) Τα τέκνα πολύτεκνων οικογενειών, προτασσομένων των υποψηφίων μέχρι 25 ετών (ασχέτως αν αυτά είναι έγγαμα ή άγαμα), χωρίς να αποκλείονται τα μεγαλύτερης ηλικίας.

γ) Οσοι συνοικούν και έχουν την επιμέλεια συζύγου ή ενηλίκου ή ανηλίκου τέκνου ή αδελφού με βαριά ηθικά ή ψυχοσωματικά προβλήματα με αναπηρία 67% και άνω.

- Οσοι έχουν την επιμέλεια συζύγου ή γονέα ή αδελφού μη δυνάμενου να αυτοεξυπηρετηθεί λόγω παθήσεως ή λόγω ηλικίας μεγαλύτερης των 78 ετών.

δ) Οι νέοι ηλικίας 18-28 ετών.

ε) Υπόλοιποι υποψήφιοι άνω των 28 ετών.

Επισημαίνεται ότι, στην τέταρτη και στην πέμπτη κατηγορία, κατατάσσονται κατά περίπτωση, βάσει της ημερομηνίας γέννησής τους και οι πέρα του αριθμού των προσλαμβανομένων υποψήφιοι των τριών πρώτων κατηγοριών αντίστοιχης ηλικίας.

Σημειώνεται ότι επί ίσων προϋποθέσεων, προτάσσονται υποψήφιοι με ορισμένες άλλες ιδιότητες, οι οποίες ορίζονται συγκεκριμένα στην παρ. 11 του άρθρου 21 του Ν. 2190/94 (ο άνεργος που έχει απολυθεί από συνεταιριστική οργάνωση που προήλθε από συγχώνευση συνεταιριστικών οργανώσεων της παρ. 2 του άρθρου 23 του Ν. 2538/97, και εφόσον έχει συνεχή προϋπηρεσία δύο (2) τουλάχιστον ετών, ο γονέας τέκνου με βαριά ηθικά ή ψυχοσωματικά προβλήματα ποσοστού αναπηρίας 67% και άνω, γονέας που βαρύνεται βάσει δικαστικής αποφάσεως ή συμβολαιογραφικής πράξεως με τη διατροφή των ανήλικων τέκνων, άλλως αυτός που έχει την επιμέλειά τους και είναι άγαμος ή χήρος ή διαζευγμένος ή σε διάσταση, τα τέκνα θυμάτων πολέμου άμαχου πληθυσμού και τα τέκνα τραυματιών ή πολεμιστών της ζώνης των πρόσσω).

Οι μακροχρονίως άνεργοι υποψήφιοι προτάσσονται εντός της ομάδας εντοπιότητας και της κατηγορίας κριτηρίων που ανήκουν και προσλαμβάνονται εφόσον στην αντίστοιχη ομάδα εντοπιότητας και κατηγορία αναλογεί θέση.

Προθεσμία υποβολής αιτήσεων:

Οι ενδιαφερόμενοι, μπορούν να υποβάλλουν αίτηση στο γραφείο του Δ.Δ. Μασάρων του Δήμου Αρχαγγέλου, τις εργάσιμες ημέρες και ώρες, εντός προθεσμίας δέκα (10) ημερών, από της επομένης ημέρας της τελευταίας δημοσίευσης της παρούσας σε τοπικές εφημερίδες ή της ανάρτησής της στο χώρο ανακοινώσεων του Δημοτικού Καταστήματος, εφόσον η ανάρτησή της είναι τυχόν μεταγενέστερη της δημοσίευσης στις εφημερίδες.

Απαραίτητα δικαιολογητικά: Οι ενδιαφερόμενοι μαζί με την αίτησή τους πρέπει να υποβάλουν υποχρεωτικώς τα εξής δικαιολογητικά:

1. Κυρωμένο φωτοαντίγραφο των δύο όψεων της αστυνομικής ταυτότητας.

2. Κυρωμένο φωτοαντίγραφο του τίτλου των σπουδών τους.

3. Υπεύθυνη δήλωση του Ν. 1599/1986 ότι δεν έχουν κώλυμα κατά το άρθρο 8 του Υπαλληλικού Κώδικα:

α) ότι δεν έχουν καταδικαστεί για κακούργημα και σε οποιαδήποτε κλοπή ή υπεξαίρεση (κοινή και στην υπηρεσία), απάτη εκβίαση, πλαστογραφία, απιστία δικηγόρου, δωροδοκία, καταπίεση, απιστία περί την υπηρεσία, παράβαση καθήκοντος καθ' υποτροπή, συκοφαντική δυσφήμιση, καθώς και για οποιοδήποτε έγκλημα κατά της γενετήσιας ελευθερίας ή οικονομικής εκμετάλλευσης της γενετήσιας ζωής, δεν έχουν, λόγω καταδίκης στερηθεί τα πολιτικά τους δικαιώματα, έστω και αν έχει ληξει ο χρόνος που ορίστηκε για τη στέρηση, β) ότι δεν είναι υπόδικοι και δεν έχουν παραπεμφθεί με τελεσίδικο βούλευμα για κακούργημα ή για πλημμέλημα της προηγούμενης περίπτωσης έστω και αν το αδίκημα παραγράφηκε, γ) ότι δεν έχουν λόγω καταδίκης, στερηθεί τα πολιτικά τους δικαιώματα και για όσο χρόνο διαρκεί η στέρηση αυτή, δ) ότι δεν τελούν υπό δικαστική συμπαράσταση.

4. Υπεύθυνη δήλωση του Ν. 1599/1986, στην οποία να δηλώνουν αν το έτος 2001-2002 έχουν απασχοληθεί σε δημόσια υπηρεσία ή νομικό πρόσωπο του άρθρου 14 παρ. 1 του Ν. 2190/94 με την ιδιότητα του εποχιακού υπαλλήλου ή για κάλυψη περιοδικών ή πρόσκαιρων αναγκών ή όχι. Σε περίπτωση που έχουν απασχοληθεί να δηλώνουν την υπηρεσία στην οποία απασχολήθηκαν και την ακριβή χρονική διάρκεια της απασχόλησης (έναρξη και λήξη).

5. Πιστοποιητικό οικογενειακής κατάστασης.

6. Βεβαίωση μονίμου κατοικίας.

7. Προκειμένου για απολυμένους από συνεταιριστικές οργανώσεις σύμφωνα με την παρ. 2 του άρθρου 23 του Ν. 2538/1997 βεβαίωση της νέας συνεταιριστικής οργάνωσης ότι είχαν συνεχή υπηρεσία δύο (2) ετών τουλάχιστον και πρόσφατη βεβαίωση του ΟΑΕΔ ότι είναι άνεργοι.

ΓΙΑ ΜΑΚΡΟΧΡΟΝΙΩΣ ΑΝΕΡΓΟ, ΑΝΕΡΓΟ ΚΑΙ ΑΝΕΠΑΓΓΕΛΤΟ, ΕΠΙΠΡΟΣΘΕΤΩΣ:

1. Πρόσφατη βεβαίωση του ΟΑΕΔ, για την απόδειξη της μακροχρόνιας ανεργίας.

2. Υπεύθυνη δήλωση ότι ο υποψήφιος είναι άνεργος και ανεπάγγελτος.

ΔΗΜΟΣΙΟΠΟΙΗΣΗ

Η παρούσα δημοσιεύται σε δύο ημερήσιες ή εβδομαδιαίες τοπικές εφημερίδες της έδρας του Νομού και αναρτάται ολόκληρη στο χώρο ανακοινώσεων του Δημοτικού Καταστήματος.

ΕΝΣΤΑΣΕΙΣ

Οι ενδιαφερόμενοι μπορούν να υποβάλουν ενστάσεις κατά των πινάκων κατάταξης -επιλογής στο Α.Σ.Ε.Π. μέσα σε αποκλειστική προθεσμία, η οποία λήγει μετά την πάροδο δέκα (10) ημερών από την ανάρτησή τους.

Για την υποβολή ένστασης απαιτείται παράβολο των 14,50 Ε, άλλως η ένσταση δεν λαμβάνεται υπόψη.

Ο ΠΡΟΕΔΡΟΣ Δ.Ο.Α.Α.
ΘΕΟΔΟΣΙΟΣ Α. ΚΟΛΙΑΔΗΣ

ΠΡΟΣΚΛΗΣΗ ΕΝΔΙΑΦΕΡΟΝΤΟΣ

ΑΝ.ΔΩ.Α.Ε.

Η Αναπτυξιακή Δωδεκανήσου (ΑΝ.ΔΩ.Α.Ε.) ενδιαφέρεται να συνεργαστεί με Διπλωματούχους Μηχανικούς με αντικείμενο την τεχνική υποστήριξη Ο.Τ.Α. του Νομού.

Οι ενδιαφερόμενοι πρέπει να είναι γνώστες της διαδικασίας παραγωγής και διαχείρισης δημοσίων έργων καθώς και χρήσες Η/Υ. Αιτήσεις θα γίνονται δεκτές μέχρι τις 15 Φεβρουαρίου στα γραφεία της εταιρείας 28ης Οκτωβρίου 72 τις εργάσιμες ημέρες και ώρες. Οι ενδιαφερόμενοι μαζί με την αίτηση πρέπει να προσκομίσουν:

α) Αντίγραφο του πτυχίου τους β) Σύντομο βιογραφικό σημείωμα και γ) Στοιχεία με τα οποία θ' αποδεικνύεται η εμπειρία.

Για πληροφορίες στα τηλ. 0241075323&0241078230

Για την ΑΝ.ΔΩ Α.Ε.
Ο Πρόεδρος
Στέφανος Δημητράς

ΕΛΛΗΝΙΚΗ ΔΗΜΟΚΡΑΤΙΑ
ΠΕΡΙΦΕΡΕΙΑ ΝΟΤΙΟΥ ΑΙΓΑΙΟΥ
ΝΟΜΟΣ ΔΩΔΕΚΑΝΗΣΟΥ

ΑΝΑΚΟΙΝΩΣΗ

Ο Δήμος Νότιας Ρόδου έχοντας υπόψη το υπ' αριθμό πρωτ. 1067/11/1-2002 έγγραφο του υπουργείου Εσωτερικών Δημόσιας Διοίκησης και Αποκέντρωσης, ανακοινώνει τα εξής:

Σας γνωρίζουμε ότι, η ετήσια αναθεώρηση των Εκλογικών Καταλόγων των Δήμων και Κοινοτήτων της χώρας, θα πραγματοποιηθεί και φέτος και η προθεσμία αυτής λήγει την 31 Μαρτίου 2002, σύμφωνα με τις διατάξεις του Π.Δ. 55/1999 και τούτο ανεξάρτητα αν έχει ξεκινήσει η διαδικασία της ανασύνταξης των εκλογικών καταλόγων, σύμφωνα με τις διατάξεις του Ν. 2623/1998.

Σύμφωνα με την Εκλογική Νομοθεσία παρέχεται το δικαίωμα ψήφου σε όσους έχουν γεννηθεί μέχρι και του έτους 1984, συμπεριλαμβανομένου, ανεξάρτητα από το μήνα γεννήσεώς τους.

Οσοι έχουν μεταδημοτεύσει στο Δήμο Νότιας Ρόδου ή έχουν εγγραφεί για πρώτη φορά ως αδήλωτοι, θα πρέπει να καταθέσουν τα απαραίτητα δικαιολογητικά στο αρμόδιο γραφείο της Νομαρχιακής Αυτοδιοίκησης Δωδεκανήσου για την εγγραφή τους στους εκλογικούς καταλόγους, μέχρι και 31 Μαρτίου 2002.

Τα σχετικά δικαιολογητικά για την έκδοση εκλογικού βιβλιαρίου είναι:

α) Πιστοποιητικό γέννησης, β) 2 φωτογραφίες, γ) Δελτίο Αστυνομικής Ταυτότητας και δ) για όσους έχουν μεταδημοτεύσει το παλιό εκλογικό βιβλιάριο.

Δικαίωμα εγγραφής στους εκλογικούς καταλόγους για την άσκηση του δικαιώματος του εκλέγειν και εκλέγεσθαι, κατά τις δημοτικές και κοινοτικές εκλογές, έχουν και οι πολίτες της Ευρωπαϊκής Ενωσης, που κατοικούν στην Ελλάδα και δεν είναι Ελληνες πολίτες, σύμφωνα με τις διατάξεις του Π.Δ. 320/1999.

Επισημαίνεται ότι, μετά το πρώτο δίμηνο του έτους 2002, θα συντελεστεί αναθεώρηση των νέων εκλογικών καταλόγων, σύμφωνα με τις διατάξεις των παρ. 11 και 12 του άρθρου 1 του Ν. 2623/1998, που θα αφορά τους νέους εκλογείς που αποκτούν το δικαίωμα του εκλέγειν από 1-1-2002, καθώς και τις μεταβολές που έχουν επέλθει στα Δημοτολόγια, λόγω μεταδημότευσης, διόρθωσης στοιχείων κτλ.

Για τον παραπάνω λόγο, α) καλούμε όλους τους δημότες μας που έχουν γεννηθεί το έτος 1984 ανεξάρτητα από το μήνα γεννήσεως τους, να προσέλθουν στο Δήμο μας (Γραφείο Δημοτολογίου, υπεύθυνη: κ. Μάτση Αλεξάνδρα) και να δηλώσουν σε ποιό εκλογικό διαμέρισμα επιθυμούν να εγγραφούν. Εάν δεν υποβληθεί τέτοια δήλωση, η κατάταξή τους θα γίνει στο εκλογικό διαμέρισμα όπου ο Δήμος επιλέξει με βάση τα υπάρχοντα στοιχεία.

β) Θα πρέπει επίσης, όσοι μόνιμοι κάτοικοι του Δήμου μας πρόκειται να μεταδημοτεύσουν στο Δήμο Νότιας Ρόδου, θα πρέπει να επισπεύσουν τη διαδικασία της μεταδημότευσης μέχρι και την 28η Φεβρουαρίου 2002, προκειμένου να συμπεριληφθούν στην πρώτη αναθεώρηση των νέων πλέον εκλογικών καταλόγων, σύμφωνα με τις διατάξεις του άρθρου 1 του Ν. 2623/1998.

Ο δήμαρχος Νότιας Ρόδου
ΤΟΟΥΛΟΥ ΙΩΑΝΝΗΣ

ΕΛΛΗΝΙΚΗ ΔΗΜΟΚΡΑΤΙΑ
ΠΕΡΙΦΕΡΕΙΑ ΝΟΤΙΟΥ ΑΙΓΑΙΟΥ
ΝΟΜΟΣ ΔΩΔΕΚΑΝΗΣΟΥ
ΝΟΜΑΡΧΙΑΚΗ ΑΥΤΟΔ/ΣΗ ΔΩΔΕΚΑΝΗΣΟΥ
ΝΟΜΑΡΧΙΑΚΟ ΣΥΜΒΟΥΛΙΟ

ΑΝΑΚΟΙΝΩΣΗ

Με το υπ' αριθμ. πρωτ. 96286/22-11-2001 έγγραφο του ΥΠΕΧΩΔΕ, Γενική Δ/νση Περιβάλλοντος, Δ/νση Περιβαλλ. Σχεδιασμού, Τμήμα Γεν. Περ/κών Θεμάτων, μας διαβιβάστηκε για γνωμοδότηση η Μελέτη Περιβαλλοντικών Επιπτώσεων (Μ.Π.Ε.) μονάδας συσκευαστηρίου της εταιρείας VETERIN ABEE στη θέση «ΑΝΑΛΗΨΗ» του Δήμου Αστυπάλαιας της νήσου Αστυπάλαιας της Νομαρχιακής Αυτοδιοίκησης Δωδ/σου.

Καλούμε κάθε ενδιαφερόμενο να υποβάλλει τις έγγραφες παρατηρήσεις του ως προς το περιεχόμενο της μελέτης, μέσα σε προθεσμία δεκαπέντε (15) ημερών από την ημερομηνία δημοσίευσης της παρούσας στον ημερήσιο τοπικό Τύπο.

Ο ενστάσεις θα υποβάλλονται:

1. Στη Γραμματεία της Νομαρχιακής Επιτροπής της Ν.Α. Δωδ/σου.

2. Στην ανωτέρω αναφερόμενη Υπηρεσία.

και θα κοινοποιούνται στο Τοπικό Γραφείο Περιβάλλοντος του Τ.Π. και Π.Ε. της Ν.Α. Δωδ/σου (υπόψη κ. Αρη Σκιαδόπουλου, τηλ. 30413), όπου βρίσκεται η πλήρης μελέτη και μπορεί κάθε ενδιαφερόμενος να λάβει γνώση αυτής.

Ρόδος, 28/1/2002
Ε.Ν.
Ο βοηθός νομάρχης
Χατζής Χατζηευθυμίου

ΕΛΛΗΝΙΚΗ ΔΗΜΟΚΡΑΤΙΑ
ΠΕΡΙΦΕΡΕΙΑ ΝΟΤΙΟΥ ΑΙΓΑΙΟΥ
ΝΟΜΟΣ ΔΩΔΕΚΑΝΗΣΟΥ
ΝΟΜΑΡΧΙΑΚΗ ΑΥΤΟΔ/ΣΗ ΔΩΔΕΚΑΝΗΣΟΥ
ΝΟΜΑΡΧΙΑΚΟ ΣΥΜΒΟΥΛΙΟ

ΑΝΑΚΟΙΝΩΣΗ

Με το υπ' αριθμ. πρωτ. 97343/20-12-2001 έγγραφο του ΥΠΕΧΩΔΕ, Γενική Διεύθυνση Περιβάλλοντος, Δ/νση Περιβάλλ. Σχεδιασμού, Τμήμα Γεν. Περιβ. Θεμάτων, μας διαβιβάστηκε η Κοινή Απόφαση ΥΠΕΧΩΔΕ - ΕΟΤ έγκρισης περιβαλλοντικών όρων για την επέκταση και λειτουργία της υφιστάμενης τουριστικής μονάδας ξενοδοχείου με την επωνυμία «SOFITEL CAPSIS HOTEL (METROPOLITAN CAPSIS HOTEL)» ΑΑ Τάξης, συνολικής δυναμικότητας 1588 κλινών (επέκταση κατά 300 κλίνες), με συνεδριακό κέντρο δυναμικότητας 1.700 ατόμων (αντί αίθουσας πολλαπλών χρήσεων δυναμικότητας 1.500 ατόμων με κολυμβητική δεξαμενή), στη θέση ΙΞΙΑ του Δήμου Ιαλυσού της νήσου Ρόδου του Ν. Δωδ/σου, ιδιοκτησίας Τουριστικού Συγκροτήματος ΚΑΨΗ Α.Ε., εντός γηπέδου εμβαδού 38.900,00 τ.μ.

Καλούμε κάθε ενδιαφερόμενο, προκειμένου να λάβει γνώση της ανωτέρω απόφασης, να αποταθεί στο Τοπικό Γραφείο Περιβάλλοντος του Τ.Π. και Π.Ε. (κ. Αρη Σκιαδόπουλο, τηλ. 30413).

Η προαναφερόμενη απόφαση θα αναρτηθεί, για τις προσεχείς μέρες, στον πίνακα ανακοινώσεων της Νομαρχίας.

Ρόδος, 24/1/2002
Ε.Ν.
Ο βοηθός νομάρχης
Χατζής Χατζηευθυμίου

Η μαστογραφία σώζει ζωές ή γίνεται κατάχρησή της



Του γιατρού - παθολόγου Δρ. Γεωργίου Στ. Παπασάββα

Η μαστογραφία είναι μια ακτινολογική εξέταση που γίνεται με αποκλειστικό σκοπό να διαγνώσουμε τον καρκίνο του μαστού.

Ο καρκίνος του μαστού είναι μια από τις συχνότερες κακοήθειες στη γυναίκα.

Από τις αρχές του προηγούμενου αιώνα μέχρι και πριν μια δεκαετία η ασθένεια αυτή κατείχε σταθερά την πρώτη θέση στις γυναίκες.

Τα τελευταία χρόνια όμως, την πρώτη θέση στις κακοήθεις νεοπλασίες πήρε ο καρκίνος του πνεύμονα, όπως και στους άντρες, σαν αποτέλεσμα της μεγάλης διάδοσης της συνήθειας του καπνίσματος στο γυναικείο πληθυσμό.

Η συνήθεια αυτή είναι σήμερα το πιο δημοφιλές σπορ στις γυναίκες, αν μου επιτρέπετε να χρησιμοποιήσω ειρωνικά την έκφραση αυτή.

Ανεξάρτητα όμως από το πια κακοήθεια κατέχει τη θλιβερή πρωτιά, ο καρκίνος του μαστού εμφανίζεται σε υψηλά ποσοστά.

Πράγματι περίπου 3.500 νέα κρούσματα καρκίνου του μαστού εμφανίζονται κάθε χρόνο στην πατρίδα μας.

Ο αριθμός αυτός σε σύγκριση με τον πληθυσμό της χώρας μας είναι αρκετά μεγάλος.

Όπως επίσης βλέπουμε και από τα διεθνή στατικά στοιχεία η ασθένεια αυτή είναι 10 φορές περίπου πιο συχνή στις δυτικές χώρες σε σύγκριση με τις χώρες του τρίτου κόσμου.

Τι να φταίει άραγε για την άνιση αυτή κατανομή ;

Η διαφορετική διατροφή και η παχυσαρκία ;

Μήπως φταίει ο σχεδόν ανύπαρκτος θηλασμός στις γυναίκες των δυτικών χωρών, η πρώτη εγκυμοσύνη σε μεγάλη ηλικία ;

Μήπως πρώιμη εμμηναρχή ή η καθυστερημένη εμμηνόπαυση στις γυναίκες ;

Μήπως η κληρονομική προδιάθεση ;

Ίσως να φταίνε και όλα τα ανωτέρω.

Ανεξάρτητα όμως από την αιτία που προκαλεί την ασθένεια αυτή, το πρόβλημα του σημερινού μας θέματος είναι πως θα γίνει έγκαιρα και με μεγάλη ακρίβεια η διάγνωση του νοσήματος.

Ο λόγος είναι ότι η έγκαιρη διάγνωση δίνει τα καλύτερα θεραπευτικά αποτελέσματα.

Αν σήμερα κυκλοφορούν ανάμεσα μας εκατοντάδες γυναίκες που έχουν ξεπεράσει την δεκαετή επιβίωση, άρα θεραπευμένες, αυτό οφείλεται κυρίως στην έγκαιρη διάγνωση.

Ο αυτοέλεγχος ,δηλαδή η ψηλάφηση των μαστών από την ίδια την γυναίκα συνιστάται να γίνεται τουλάχιστο μια φορά τον μήνα.

Όμως η ψηλάφηση θα δώσει θετικό αποτέλεσμα μόνον όταν ο όγκος έχει κάποιες διαστάσεις και συγκεκριμένα, όταν αυτός είναι μεγαλύτερος από 1 εκ.

Ένα άλλο μειονέκτημα της ψηλάφησης είναι ότι αν το μέγεθος του μαστού είναι μεγάλο μπορεί να δυσκολέψει την αποκάλυψη μικρών όγκων.

Βέβαια αυτά τα μειονεκτήματα δεν τα αναφέρουμε για να απονθαρρύνουμε τις γυναίκες να αυτοεξετάζουν τους μαστούς τους και να περάσει έτσι το εσφαλμένο μήνυμα ότι όλα είναι μάταια.

Τίποτα δεν είναι περιττό και μάταιο σ' αυτό τον κόσμο των πιθανοτήτων που ζούμε.

Άλλωστε οι περισσότερες γυναίκες προσέρχονται στο γιατρό μόνες τους , μετά την αυτοψηλάφηση κάποιου ογκιδίου.

Αυτό το αναφέρουμε για να γίνει κατανοητό ότι δεν πρέπει να επαναπαυόμαστε στην ψηλάφηση των μαστών, αλλά να προχωρούμε και σε άλλες εργαστηριακές μεθόδους.

Στον αγώνα κατά της ασθένειας αυτής η επιστήμη χρησιμοποίησε και χρησιμοποιεί πολλές διαγνωστικές μεθόδους.

Οι πρώτες διαγνωστικές εξετάσεις που εφαρμόστηκαν ήταν η θερμογραφία και η διαφανοσκοπία που αν και σήμερα έχουν εγκαταλειφθεί και δεν εφαρμόζονται πια στην κλινική πράξη, εν τούτοις μπορούμε να πούμε ότι πρόσφεραν ένα καλό ξεκίνημα στην όλη προσπάθεια.

Σήμερα ο διαγνωστικός έλεγχος γίνεται κυρίως με τους υπερήχους και τη μαστογραφία.

Η αξονική τομογραφία και η μαγνητική μαστογραφία ίσως σε μερικά χρόνια να είναι διαγνωστικές εξετάσεις ρουτίνας και ιδιαίτερα η δεύτερη που δεν βομβαρδίζει τον ανθρώπινο οργανισμό με ραδιενέργεια.

Βέβαια το μέλλον δεν αποκλείεται να μας επιφυλάξει και καμιά καλύτερη έκπληξη.

Σήμερα λοιπόν έχουμε στη διάθεση μας τους υπερήχους και τη μαστογραφία.

Όταν λοιπόν η γυναίκα έχει στο μαστό της ένα μικρό ογκίδιο τί εξέταση πρέπει να κάνει;

Το δίλημμα λοιπόν είναι ποιά από τις δύο εξετάσεις είναι η καλύτερη μέθοδος.

Εδώ πρέπει να διευκρινίσουμε ότι ο υπέρηχος είναι μια διαγνωστική εξέταση που στερείται ραδιενέργειας, ενώ αντίθετα η μαστογραφία γίνεται με την εκπομπή ραδιενέργειας.

Βέβαια οι σύγχρονοι μαστογράφοι εκπέμπουν μικρές δόσεις ραδιενέργειας σε σύγκριση με τους παλαιότερους, όμως σε καμιά περίπτωση δεν μπορούμε να πούμε ότι η ραδιενέργεια αυτή είναι και μηδενική.

Σε νέες γυναίκες κάτω των 30 ετών ο υπέρηχος δίνει πολύ καλά αποτελέσματα, γι 'αυτό και είναι προτιμότερο ο έλεγχος να αρχίζει με υπερήχους και στη συνέχεια αν δεν μας λύσει το πρόβλημα να κάνουμε μαστογραφία.

Όμως σε γυναίκες μεγαλύτερης ηλικίας επειδή υπάρχουν ινώδη στοιχεία στον μαστό ο υπέρηχος δεν ενδείκνυται, γιατί μπορεί να αποτύχει να αποκαλύψει τυχόν υπάρχουσα κακοήθεια.

Ένα άλλο μειονέκτημα των υπερήχων είναι ότι αδυνατούν να αποκαλύψουν όγκους μικρότερους του ενός εκατοστού.

Όλα αυτά τα μειονεκτήματα των υπερήχων οδηγούν στο συμπέρασμα ότι η μαστογραφία είναι πράγματι πιο ασφαλής μέθοδος στη διάγνωση του καρκίνου του μαστού.

Η μαστογραφία λοιπόν σήμερα εφαρμόζεται για δύο λόγους :

Α) σαν μέθοδος διαγνωστικής διερεύνησης όταν υπάρχουν συμπτώματα στην γυναίκα, όπως η ύπαρξη κάποιου ψηλαφητού ογκιδίου.

Εδώ πρέπει να τονίσουμε ότι η ανακάλυψη κάποιου ογκιδίου δεν σημαίνει απαραίτητα ότι αυτό είναι ένας κακοήθης όγκος.

Στατιστικά των 70% των ογκιδίων στους μαστούς αποδεικνύεται τελικά ότι είναι καλοήθεις όγκοι όπως λιπώματα, κύστες, ινοαδενώματα κλπ

Τη διαγνωστική λύση όμως θα μας τη δώσει η μαστογραφία, δηλαδή αν πρόκειται για καλοήθη ή κακοήθη όγκο.

Σε ένα μικρό ποσοστό ίσως να χρειαστεί και βιοψία για πιο ασφαλή διαγνωστικά συμπεράσματα.

Άλλα συμπτώματα που επιβάλλουν την εκτέλεση μαστογραφίας είναι η έκκριση αιματηρού υγρού από τη θηλή και οι παραμορφώσεις της εμφάνισης του μαστού.

Όταν μιλάμε για παραμορφώσεις εννοούμε την ύπαρξη εσοχών (εισολκών) του δέρματος ή αλλαγές της μορφής της θηλής.

Β) Σαν προληπτική μέθοδος εξέτασης σε ασυμπτωματικές γυναίκες κάποιας ηλικίας, ιδιαίτερα αν αυτές είναι επιβαρημένες από κληρονομικούς παράγοντες, δηλαδή αν σε γυναίκες της ίδιας οικογένειας, όπως μητέρα ή γιαγιά εμφανίστηκε το νόσημα αυτό.

Πράγματι η μαστογραφία είναι η μόνη μη αιματηρή μέθοδος που μπορεί να διαγνώσει την ασθένεια αυτή ακόμη και όταν ο όγκος έχει πολύ μικρές διαστάσεις, μεγέθους χιλιοστών.

Σε ορισμένες ευρωπαϊκές χώρες υπάρχουν κρατικά προγράμματα που υποβάλλουν όλες τις γυναίκες 50-70 ετών σε προληπτικό έλεγχο με μαστογραφίες.

Τα αποτελέσματα των προγραμμάτων αυτών είχαν σαν αποτέλεσμα τη μείωση της θνησιμότητας κατά 30-40% ,λόγω της έγκαιρης διάγνωσης, γι αυτό και σήμερα υπάρχει η τάση ο έλεγχος να αρχίζει στις γυναίκες από τα 40 τους χρόνια.

Κλείνοντας το σημερινό μας άρθρο θα λέγαμε ότι η γνώμη που επικρατεί σήμερα στο χώρο της ιατρικής επιστήμης είναι :

Η μαστογραφία να γίνεται και σε γυναίκες κάτω των 40 ετών όταν υπάρχει κάποιο σύμπτωμα.

Σε γυναίκες άνω των 40 ετών να γίνεται μαστογραφία κάθε 1-2 χρόνια, ακόμη και αν δεν υπάρχουν συμπτώματα, δηλαδή για καθαρά προληπτικούς και μόνο λόγους.

Βέβαια επειδή κάθε περίπτωση είναι πάντα διαφορετική, οι υποδείξεις του θεράποντα γιατρού θα δώσουν την τελική λύση στα τυχόν υπάρχοντα προβλήματα.

Δρ Γιώργος Σταμ. Παπασάββας
Ειδικός Παθολόγος

Προβλήματα κληρονομικότητας

ΘΩΜΑ ΜΑΖΑΡΑΚΗ

ΥΓΙΕΙΝΟΛΟΓΟΣ - ΚΤΗΝΙΑΤΡΟΣ ΜΕΛΟΣ Δ.Σ. ΙΝΣΤΙΤΟΥΤΟΥ ΚΑΤΑΝΑΛΩΤΩΝ ΡΟΔΟΥ

ΕΝΑ ΣΗΜΑΝΤΙΚΟ πρόβλημα που υφίσταται κατά την αγορά ενός κουταβιού είναι το κληρονομικό δυναμικό του. Δηλαδή τι καλό ή κακό έχει πάρει από τους γονείς του. Δυστυχώς αυτό δεν είναι εμφανές με την πρώτη ματιά αλλά παρουσιάζεται πολύ αργότερα.

Επειδή οι σημερινές μορφές ζωοφιλίας έχουν και τάσεις σνομπισμού, οι προτιμήσεις στρέφονται σε καθαρόαιμα ζώα που έχουν όλα τα γνωρίσματα της φυλής τους, όπως περιγράφονται στα σχετικά εγχειρίδια. Ετσι, οι εκτροφείς αυτών των σκύλων, και μάλιστα σε μικρά κυνοτροφεία, χρησιμοποιούν στενή συγγενική αναπαραγωγή προκειμένου να διατηρήσουν αναλλοίωτα αυτά τα χαρακτηριστικά. Με αυτόν τον τρόπο οι γενετικές επιλογές των κουταβιών είναι μικρές γιατί το ζευγάρωμα μεταξύ μητέρας και γιού, πατέρα και κόρης ή αδελφού με αδελφή δεν επιτρέπει την εξαφάνιση δυσμενών κληρονομικών χαρακτήρων (γονίδια) διατηρώντας την οικογενειακή κληρονομικότητα ως έχει.

Αποτέλεσμα είναι να εμφανίζονται οργανικές και νευρολογικές δυσλειτουργίες από γονίδια τα οποία κανονικά δεν έπρεπε να κάνουν την εμφάνισή τους γιατί είναι σαφώς υποδεέστερα των φυσιολογικών. Οσα λοιπόν κουτάβια είχαν την ατυχία να κληρονομήσουν τέτοια γονίδια θα γίνουν ελαττωματικοί σκύλοι. Δυστυχώς στην ηλικία που αγοράζουμε ένα κουτάβι είναι δύσκολο έως αδύνατο να διαπιστωθεί ένα τέτοιο πρόβλημα. Επίσης δεν μπορούμε να ζητήσουμε ευθύνες από τον εκτροφέα ή τον έμπορο γιατί αυτοί εγγυώνται μόνον για την καθαρότητα της φυλής και όχι για τη σωστή κληρονομική πληροφορία.

Τα κυριότερα κληρονομικά ή συγγενή νοσήματα είναι:

Η επιληψία που εμφανίζεται στα Μπίγκλ, στα γερμανικά ποιμενικά και στα Κόκκερ Σπάνιελ. Είναι συχνότερη στα αρσενικά παρά στα θηλυκά, δείχνοντας έτσι ότι εξαρτάται από τα φυλετικά χρωματοσώματα. Εμφανίζεται με περιοδικές κρίσεις σπασμών, αταξίας, σιελόρροιας απώλειας συνειδήσεως διαρκείας 1-5 λεπτών. Η ηλικία της πρώτης κρίσεως είναι διάφορη όπως και η συχνότητα εμφανίσεως. Με κατάλληλη θεραπεία είναι δυνατόν να ελαττωθεί η συχνότητα όσο και η ένταση των κρίσεων.

Η οικογενής αμαυρωτική ιδιωτία εμφανίζεται συνήθως στα Πόιντερ από την ηλικία των 6 μηνών με σημεία νευρώσεως και μειωμένης ικανότητος για εκπαίδευση. Αργότερα αναπτύσσεται αταξία και διαταρραχές της οράσεως.

Η λευκοδυστροφία των σφαιρικών κυττάρων εμφανίζεται συνήθως στα Τερριέ και τα μίνι Κανίς. Παρουσιάζεται σε ηλικία 3-6 μηνών με πυελική ακαμψία ή σαν εγκεφαλική δυσλειτουργία. Ο θάνατος επέρχεται 2-3 μήνες μετά την εμφάνιση των συμπτωμάτων.

Η ψευδαισθησιογόνος συμπεριφορά εμφανίζεται στα Κίνγκς Τσάρλς Σπάνιελ και χαρακτηρίζεται από το κυνήγημα ανύπαρκτων μυγών.

Η κληρονομική εγκεφαλική υποπλασία και εκφυλισμός εμφανίζεται σε ηλικία 4 μηνών σε πολλές φυλές σκύλων με αταξία και υπερμετρία. Χαρακτηριστική είναι η απουσία συγκεκριμένων κυττάρων του εγκεφάλου.

Η νεανική αμαυρωτική ιδιωτία εμφανίζεται στα αγγλικά Σέττερ με μείωση της οράσεως από την ηλικία του ενός έτους. Στους 18 μήνες εμφανίζονται τονικοκλονικοί σπασμοί σε ομάδες μυών, διόγκωση λεμφογαγγλίων και εγκεφαλική ατροφία.

Η οργανική ατροφία των νευρώνων εμφανίζεται ξαφνικά στα μπροστινά ή πίσω πόδια σε ηλικία 3-4 μηνών που εξελίσσεται σε τετραπληγία, ατροφία των ποδιών και πρήξιμο των αρθρώσεων.

Η νευροτρόπος οστεοπάθεια εμφανίζεται στα σκυλιά του Αγίου Βερνάρδου, στους Δανέζους Μολοσούς και τα Μπλαντχάουντ σε ηλικία 3 μηνών με νευρώσεις νευρικών κυττάρων του νωτιαίου μυελού.

Η επαναλαμβανόμενη τεταvία στα σκωτσέζικα Τερριέ εμφανίζεται και στα Πόιντερ σε ηλικία 3-9 μηνών με δαγκώματα του σκύλου στις πατούσες του, αυτοκρωτηριασμούς και μικρή αισθητικότητα στα πόδια.

Η παράλυση των πίσω ποδιών εμφανίζεται σε ηλικία 1 έτους και χαρακτηρίζεται αρχικά από κύρτωση της πλάτης και ακολουθείται από δυσκολία στο βάδισμα, με υπέρκαμψη των πίσω και υπερβολική απαγωγή των μπροστινών ποδιών.

Η ατλαντοϊνιακή εξάρθρωση εμφανίζεται σε ηλικία μικρότερη του έτους και οφείλεται σε δυσπλασία των πρώτων αυχενικών σπονδύλων με αποτέλεσμα να μετακινούνται πιέζοντας τον νωτιαίο μυελό. Τα συμπτώματα εμφανίζονται με δυσκαμψία του κεφαλιού και πόνο μέχρι σπαστική τετραπάρεση και τετραπληγία.

Η ημισπονδύλωση εμφανίζεται στα αγγλικά και γαλλικά μπουλντόγκ και στα Τερριέ. Συνιστάται στην ατροφία τμήματος σπονδύλου ή σπονδύλων με αποτέλεσμα την πρόκληση θωρακικής κυφώσεως. Σημεία παραπαρέσεως ή παραπληγίας και ακράτειας ούρων προκαλούνται από την προοδευτική κύφωση η οποία δημιουργεί πιέσεις στον νωτιαίο μυελό.

Η κληρονομική μυελοπάθεια των αφγανικών σκύλων εμφανίζεται σε ηλικίες μέχρι 3 έως 8 μηνών και χαρακτηρίζεται σε παραπληγία με πάρεση και των μπροστινών ποδιών. Τα πίσω πόδια χάνουν την αισθητικότητα τους, τα αντανακλαστικά αμβλύνονται και η αναπνοή γίνεται δύσκολη. Ο θάνατος επέρχεται από κατάρρευση του αναπνευστικού.

Υπάρχει ακόμα πλήθος κληρονομικών ασθενειών αλλά είναι πιο σπάνιες και ο σκοπός μου δεν είναι να γράψω μία σύνοψη παθολογίας, μόνο να υπογραμμίσω το μέγεθος του προβλήματος. Ο καθαρόαιμος σκύλος έχει την χάρη του και την ομορφιά του και οι εκτροφείς φροντίζουν να αποφεύγουν όσο το δυνατόν την αιμομιξία. Ομως η συγγενική αναπαραγωγή, όσο και αν χρησιμοποιείται με οικονομία, έχει τις επιπτώσεις της. Ενα δύστροπο Κανίς ή ένα δαγκωνιάρικο Πεκινουά ή ένα λυκόσκυλο που δεν εκπαιδεύεται μπορεί να είναι αποτέλεσμα αυτού του είδους της αναπαραγωγής γιατί και αυτοί είναι χαρακτήρες που κληρονομούνται.

Ο κανόνας είναι ένας. Αν είχατε την ατυχία ο σκύλος σας να έχει επιβαρυμένη γενετική πληροφορία, μην τον ζευγαρώσετε. Δεν υπάρχει λόγος διαιωνίσεως του «κακού» γονιδίου.

Κυριακή
ΕΝΟΙΚΙΑΣΕΙΣ ΑΥΤΟΚΙΝΗΤΩΝ
RENT A CAR OFFICE
Μιχάλης Ι. Τζιώρας
Υπεύθυνος Καταστήματος
13ο χλμ. Ρόδου - Αεροδρομίου ΠΑΡΑΔΕΙΣΙ, 85106 ΡΟΔΟΣ
Τηλ.: (02410) 82222 Κιν.: 093242767 • Fax: (02410) 82521

Η ελληνική ιστορία χωρίς φόβο και πάθος

Του Θεόδωρου Παπουτσή



ΙΣΤΟΡΙΑ ΤΗΣ ΨΥΧΟΛΟΓΙΑΣ

Γενικά η λέξη «ψυχή» σημαίνει ψύχω=πνοή, αναπνοή, που βγαίνει από το στόμα την ώρα του θανάτου. Οσο για τους Ελληνες, αρχίζουμε από την ομηρική περίοδο (800-700 π.Χ.), έχουν άφθονες πληροφορίες για τις αντιλήψεις του Ομηρικού κόσμου, και πριν απ' αυτόν, που μπορούμε μετά βεβαιότητος να πούμε ότι οι αντιλήψεις αυτές ήταν από το 11250-800 π.Χ.

Οι Ελληνες της εποχής αυτής φαίνεται να ξεχωρίζουν δύο ψυχές. Μία ψυχή του ζωντανού ανθρώπου, που ονομάζεται κυρίως «θυμός» και μία ψυχή του πεθαμένου που δηλώνεται από τον Ομηρο με τις λέξεις: νέκυς, είδωλο ή ψυχή («Οταν αφήσει πιά η ζωή /θυμός) τα κόκκαλα τ' άσπρα, η ψυχή πετώντας θα φύγει σαν όνειρο» λέει η πεθαμένη μάνα στο γιό της Οδυσσέα (Οδύσσεια Λ, 224 - 225). Ετσι ενώ στα σκοτεινά χρόνια, η ψυχή εμφανίζεται σαν μία «σωματοψυχή», στην ομηρική περίοδο, η ψυχή διαστέλλεται καθαρά από το σώμα, γιατί είναι άυλη, είναι αιτία κάθε σωματικής και πνευματικής λειτουργίας, πνοή θεϊκή. Πρόκειται για μια εμπειρική γνώση, που μπορεί να θεωρηθεί σαν την πρώτη καταβολάδα του «σχολικού προσανατολισμού». Μα εγώ, όσα μούβαλε ο Θεός στο νου μου, αυτά ποθούσα· γιατί στον ένα μια δουλειά, στον άλλονε άλλη αρέσει (Οδύσσεια, Ξ 227-228).

Η μεταθανάτια ζωή, κατά τον Ομηρο, είναι ο μετέπειτα χριστιανικός παράδεισος, τόπος χλοερός, χωρίς λύπη και στεναγμούς. Οταν ο Μενέλαος απευθύνεται στο γέρο Πρωτέα, τον υπηρέτη του Ποσειδώνα, κατά συμβουλή της θεάς Ειδοθέης (κόρης του Πρωτέα) για να του πεί τη γνώμη του, όσον αφορά τα σχέδια που πρέπει να εφαρμόσει για να γυρίσει στην πατρίδα του, ο αθάνατος γέρος προφητεύει, μεταξύ των άλλων, και το τέλος του ίδιου του Μενέλαου, που οι Θεαί τον προορίζουν για τα Ηλύσια πεδία. «Κι εσύ Μενέλαε Διόφερτε, της μοίρας σου δεν είναι στ' Αργος τ' αλογοβόσκητο να λιώσεις τη ζωή σου, παρά στα πέρατα της γης, στα Ηλύσια τα λημέρια...» (Οδύσσεια Δ 561- 569). Γι' αυτό και σε όλες τις δραστηριότητες, ο Ομηρικός άνθρωπος εμφανίζει ενωμένη τη σωματοψυχή του.

Γιατί ο Ομηρικός κόσμος, μόνο σε δυνατούς και έξυπνους ανθρώπους ταίριαζε. Πραγματικά, οι αρετές μόνο μεγάλων ψυχών: σωματική δύναμη (Ηρακλής - Περσέας) ανδρεία, γενναιότητα, γενναιοφροσύνη (Αχιλλέας, Εκτορας), φιλοτιμία, ευγενικά αισθήματα, ψυχική λεπτότητα (Β. Καλογερά: αισθητική ερμηνεία Ιλιάδος 1963).

Τις αρετές αυτές τις αποδίδει ο Ομηρος και στους θεούς, οι οποίοι έχουν σώμα και μορφή, και βρίσκονται σε διαρκή διαλεκτική επικοινωνία με τους ανθρώπους, μεταμορφώνονται και αυτοί, αλλά είναι συγχρόνως και αθάνατοι. «Μακάρι να ήμουν για πάντα αθάνατος κι' αγέραστος, για να με τιμούν και μένα όπως την Αθηνά και τον Απόλλωνα», λέει ο Εκτορας προς τους Τρώες (Ιλιάδα Θ., 539-540). Στην «Ιλιάδα», τα δύο βασικά κίνητρα της ηθικής ζωής, είναι ο φόβος της κρίσεως από τους συνανθρώπους, και το θάρρος στις μάχες και στους αγώνες της ζωής.

Δεν απασχολεί τον Ομηρικό κόσμο η μεταθανάτια κύρωση (έπαινος ή τιμωρία). Η ανθρώπινη ψυχή, όσο ζει, έχει ανάγκη από συναισθήματα, πάθη, επιθυμίες, σκέψεις (είναι και σημερινός ο Ομηρος). Οταν η ψυχή, που είναι μια πνοή ανέμου, εγκαταλείψει το ζωντανό και συνειδητό σώμα, με το θάνατο, τότε μεταβαίνει στον Αδη για να κλάψει τη μοίρα της. Οταν ο Πάτροκλος, χτυπημένος θανατηφόρα από τον Εκτορα, είναι ετοιμοθάνατος, λέει χαρακτηριστικά λόγια, σαν εκδήλωση της λύπης του για το χαμό της γήινης ζωής.

«Ως είπε ταύτα, ευθύς ο θάνατος του σκέπασε τα μάτια, κι' από το κορμί ή ψυχή του επέταξε να κατέβει στον Αδη θρηνολογώντας για τη μοίρα της, που αφήκε αντρεία και νιότη». (Ιλιάδα Π, 855 - 867 μετ. Ν. Καζαντζάκη).

Η τύχη των θνητών είναι αδιάφορη, έστω και αν πρόκειται για ηρωικές ψυχές που πεθαίνουν. Οταν ο Οδυσσέας καλοτυχίζει τον Αχιλλέα, τόσο για τις τιμές που του έκαναν οι Αργίτες, όσο ζούσε, όσο και γιατί και ανάμεσα στους νεκρούς θα έχει μεγάλη δύναμη, ο Αχιλλέας που απαντά με λυπητερά λόγια (Οδύσσεια Λ, 488, 491). Οταν ο Αχιλλέας, κουρασμένος από τους αγώνες της ημέρας, αποκοιμιέται, βλέπει μπροστά του την ψυχή του σκοτωμένου Πατρόκλου, όμοια του, να του παραπονιέται για το χάσιμο της γήινης ζωής και να τον παρακαλεί να του κάψουν γρήγορα το νεκρό σώμα (η ταφή γινόταν με καύση) με τα παρακάτω λόγια. «Πάει πια Αχιλλέα, εγώ πέθανα, και τώρα εσύ κοιμάσαι και με ξεχνάς. Σ' άλλους καιρούς με φρόντιζες σα ζούσα· θαψ' το κορμί μου δίχως άργητα, να μπω στον Κάτω κόσμο. Μακριά με διώχνουν οι ψυχές, των πεθαμένων οι ίσκιοι, το ρεμ' αντίκρυ να διαβώ δε θεν και δε μ' αφήνουν, μον' έτσι εδώ κι' εκεί γυρνώ μες στ' Αδη τη θολάδα.

Και σε ξορκίζω, αχ δος μου εδώ το χέρι σου· τι πάλι δε γυρνώ απ' τα τρίσβαθα μιας και με φαν οι φλόγες. Πια δε θα κάτσουμε όπως πριν χώρια απ' τους άλλους φίλους, να λογαριάσουμε όλα οι δύο, μον' με κατάπιε μέσα δράκαινα η μοίρα πούλαχα σα με γεννούσε η μάνα.. (Ιλιάδα Ψ, 69-70). Γενικά στην Ομηρική περίοδο η έννοια της ψυχής ήταν αλληλένδετη με την έννοια της ζωής, και η παράστασή της διαμορφώθηκε σύμφωνα με τη μυστική και θεολογική αντίληψη της εποχής εκείνης για τη ζωή. Για ό,τι σήμερα, λέμε «ζωή» ο Ομηρος έχει άλλες λέξεις. Θυμός φρην, φρένες, ήτορ, κηρ κ.α. Ανάλογες παραδόσεις, συναντούμε και στους Ρωμαίους.

Οι λέξεις anima (ανιμισμός) σημαίνει αναπνοή και συνεπώς τη ζωή, ενώ η λέξη animus υποδηλώνει τη συνείδηση. Εξ' άλλου η ψυχή του νεκρού στους Ρωμαίους λέγεται ποιητικά και umbra (σκιά). Βλέπουμε λοιπόν, ότι οι Ρωμαίοι πήραν τις αντιλήψεις για την ψυχή της Ελληνικής Ομηρικής περιόδου. (Ηλία Ι. Ξηροτύρη Δρος παιδαγωγικών πανεπιστημίου Γενεύης εκδόσεις, Κένταυρος, Αθήνα 1967).

Η ανταμοιβή εκείνων που θα αρχίσουν ελληνικά είναι σχεδόν άμεση, μας λέγει ο victor D. HANSON και John heath, στο βιβλίο τους «Ποιός σκότωσε τον Ομηρο». Επίσης μία πρόταση, τι δύναμη μπορεί να κρύβει «Σωκράτης»: Σκέψου πάλι, αυτό εδώ, αν ακόμα εμείς δεχόμαστε ή όχι ότι δεν πρέπει να νιαζόμαστε περισσότερο για το «ζην» αλλά για το «εύ ζην». Η εύκολη μετάφραση του «ευ ζήν» σε «καλή ζωή» δεν μπορεί να μεταδώσει την αλήθεια, και το αληθινό νόημα. Η διαφορά ανάμεσα σε μία αφηρημένη έννοια, όπως η «καλή ζωή», και η ενεργός συμμετοχή απαιτεί σκέψη.

Η εκπληκτική ιδέα του Σωκράτη, είναι ότι το να ζει κανείς καλά δεν έχει σχέση με υλικές συνθήκες, καμία σχέση με το τι μπορούν να σου κάνουν «οι πολλοί» (οι πολλοί μπορούν να σε σκοτώσουν). Πώς λοιπόν ζει κανείς καλά σύμφωνα με τον Σωκράτη; Δεν υπάρχουν ιερά κείμενα που να είναι οδηγοί στην πορεία, δεν υπάρχουν πλάκες χαραγμένες από τον Θεό ή λόγια κάποιου εντολοδόχου του Θεού για να καθοδηγούν. Το «ευ ζην» όπως υποδηλώνουν τα ελληνικά, είναι μια διαδικασία δίχως αρχή και τέλος, δίχως στόχο, δίχως ανταμοιβή, είναι απλώς μία καθημερινή και μερικές φορές απογοητευτική προσπάθεια αγνόησης του υλικού και αναζήτησης του πνευματικού. Εξαρτάται από μένα να βρω την αλήθεια και μετά να ζω σύμφωνα μ' αυτή. Η φωνή των Ελλήνων δεν είναι φωνή ιεροκήρυκα, αλλά εισχωρεί βαθιά και μπορεί να σώσει και να αλλάζει ζωές.

Φρόκαλα γύρω μας - φρόκαλα παντού

Γράφει ο Γιώργος Βούης
επί παντός επιστητού
ΓΝΩΜΕΣ - ΣΧΟΛΙΑ - ΑΠΟΨΕΙΣ - ΠΡΟΤΑΣΕΙΣ

ΕΝΑΣ ΑΠΕΡΑΝΤΟΣ σκουπιδοντενεκές, κατάντησε η Ρόδος. Θλιβερή διαπίστωση, που ο καθένας από μας κάνει σε καθημερινή βάση, χωρίς αυτό να σημαίνει πως δεν καταβάλλονται υπεράνθρωπες προσπάθειες, απο την αρμόδια Δημοτική Επιχείρηση, οπότε θα ήμαστων άδικοι, κι' αυτό δεν θα το θέλαμε με κανένα τρόπο και για κανένα λόγο. Ισως είμαστε εμείς ο λαός ο ίδιος, οι ανεξέλεγκτοι παραγωγοί σκουπιδιών, γιατί και κακομαθημένοι είμαστε και απρόσεκτοι εκ της φύσεώς μας.

Στην έννοια όμως των φρόκαλων (σκουπιδιών) θέλουμε να περιλάβουμε και κάποια άλλα, που συμβαίνουν γύρω μας, και που στη ζωή μας επιδρούν αρνητικά, κυρίως όμως αποπροσανατολίζουν ή παραπληροφορούν τους νέους ανθρώπους, τα παιδιά μας, που κανονικά θάπρεπε να προστατεύουμε, παρέχοντας σ' αυτά τη δυνατότητα μιας περισσότερο πολιτισμένης συμπεριφοράς κυρίως όμως προβάλλοντας τον εαυτό μας σαν πρότυπο καλού πολίτη. Πρόκειται για τα «φρούτα» που προσφέρουν τα διάφορα ιδιωτικά κανάλια τηλεθέασης, τα οποία φροντίζουν να είναι πικάντικα και νόστιμα, για να εξασφαλίσουν την πολυπόθητη πρωτιά έναντι των ανταγωνιστών τους.

Το παιδί, ο νέος γενικότερα, ερμηνεύει με δικό του τρόπο τα μηνύματα που εκπέμπουν τα κανάλια, που συνήθως προσφέρουν ψυχοφθόρα θεάματα και χρησιμοποιούν ανάλογες φράσεις δημιουργώντας παρερμηνείες και τραύματα ψυχής κυρίως σε παιδιά ανώριμα ή κοινωνικά απροετοίμαστα σε άμυνα. Μπροστά σ' αυτή την επέλαση διαφθοράς το Ευροκοινοβούλιο και το Συμβούλιο των Ευρωπαϊκών Κρατών, με οδηγία του 97-36 - ΕΚ παίρνουν μέτρα επιδιώκοντας οι εκπομπές αυτές να μην περιλαμβάνουν προγράμματα βλαβερά στη σωματική, πνευματική, ψυχική και ηθική ανάπτυξη των ανήλικων όπως είναι η πορνογραφία και η βία. Στη χώρα μας ισχύει το Π.Δ. 100/2000 που τείνει να εξαφανίσει τις συνέπειες και να συστήσει μέτρα αποφυγής για την προστασία των νέων.

Παρά ταύτα, τα φρόκαλα της τηλεόρασης μπήκαν στη, ζωή μας και κανείς δεν μπορεί να προβλέψει τα κακά που θα προκύψουν και θα προκαλέσουν περαιτέρω κοινωνική σήψη. Δυστυχώς, υπάρχουν γονείς που σε συντροφιά με ανήλικα παιδιά τους παρακολουθούν παρόμοια προγράμματα όπως π.χ. το BIG BROTHER που... χαλά κόσμο. ΝΑΙ, που κυριολεκτικά βάζει μπουρλότο στα θεμέλια της κοινωνίας μας. Το σημείωμα απευθύνεται προπάντων σε γονείς αφελείς.

Ο ΜΙΝΑΡΕΣ ΣΟΥΛΕΪΜΑΝ ΤΖΑΜΙΣΙ ΤΗΣ ΡΟΔΟΥ

ΠΡΙΝ ΑΠΟ μερικά χρόνια, όπως όλοι θυμόμαστε, κρίθηκε απαραίτητη η κατεδάφιση του επάνω τμήματος του Μιναρέ που εδέσποζε στην περιοχή της Π. Πόλης όπου το τζαμί Σουλεϊμάν, με το αιτιολογικό ότι απειλείτο η ζωή των περαστικών του Ρολογιού.

Πέρασε καιρός, έγιναν μελέτες αναστήλωσης, κι' όπως είναι γνωστό, το Ιδρυμα Αγά Χαν υπανεχώρησε και έπαψε να ενδιαφέρεται.

Το ερώτημα όμως είναι, με ποιάν δικαιολογία παρατείνεται η εκκρεμότητα, ώστε να δημιουργούνται σχόλια που προσβάλλουν την πολιτιστική μας συνείδηση; Θεωρούμε ότι, κάθε τι που η ιστορία του τόπου μας παρέδωσε, ανήκει στον πολιτιστικό μας πλούτο και έχουμε χρέος να σεβόμαστε και να το διαφυλάσσουμε σαν λαός πολιτισμένος.

Την απαράδεκτη κατάσταση, της μη αποκατάστασης δηλ. του μιναρέ, οι επισκέπτες συζητούν σε βάρος μας, φυσικό είναι να μας αποδίδουν ευθύνες και να μας χαρακτηρίζουν κακούς κληρονόμους (εμείς έχουμε την πρωτιά), των ιστορικών μας θησαυρών.

Το παράδοξο, αφύσικο και απαράδεκτο, είναι ότι κυκλοφορούν καρτ - ποστάλ της οδού



Σωκράτους, όπου στο βάθος φαίνεται ο απών απο την οπτική μιναρές και που γι' αυτούς είναι κάτι που γνώριζαν πως θα δουν, ακόμη και προτού περιπατήσουν εκεί. Πολλοί ζητούν πληροφορίες δείχνοντας το ενδιαφέρον τους για τα πολιτιστικά μας, για τα οποία εμείς δείχνουμε αδιαφορία και ιστορικό έλλειμμα.

Θέλουμε να πιστεύουμε ότι η ευαισθησία των αρμόδιων Αρχαιολογικών Υπηρεσιών, θα δώσει τέλος στο φαινόμενο και στα σχόλια σε βάρος μας. Καιρός είναι να πληροφορηθεί το Κοινό της Ρόδου, κάτι σχετικό με όσα πιο πάνω αναφέρουμε.

ΧΡΟΝΙΑ ΧΩΡΙΣ ΦΩΤΙΑ (2002)

ΝΑ ΠΙΣΤΕΨΟΥΜΕ στο θαύμα; Γιατί όχι; Αλλωστε, όταν ο άνθρωπος θέλει, γίνεται θαυματοποιός, όπως είναι και ο Δημιουργός του. Η καλή είδηση, τα τελευταία χρόνια, κατάντησε σπάνιο είδος εν ανεπαρκεία, όμως - κάπου - κάπου, ξεφυτρώνει και κάποια, που μας χαροποιεί. Οπως αυτή που δημοσιεύθηκε στον τοπικό τύπο, και που μας δίνει την πληροφορία ότι το τεράστιο πρόβλημα των πυρκαϊών στο νησί μας, έχει πολύ μειωθεί, και αυτό μας επιτρέπει να ελπίζουμε πως το καλοκαίρι αυτό, δεν θα καπνίσουν τα βουνά. Φαίνεται πως ο Θεός - έβαλε το χέρι Του, μας λυπήθηκε, και μείωσε τον αριθμό των πυρκαϊών.

Ομως, όχι - έτσι στα καλά καθούμενα, αλλά κάτι εμεσολάβησε, κι' έγινε το θαύμα. Εμείς πιστεύουμε ότι, δεν υπήρχαν πια περιθώρια για καινούργια καψίματα, αφού η πανίδα περιορίστηκε στο ελάχιστο επιτρεπτό όριο. Εκείνο που εμείς πιστεύουμε, ναι, είναι τα μέτρα προφύλαξης που φέρανε τ' αποτελέσματα, βασικά όμως είναι η ανθρώπινη συμπεριφορά προς το περιβάλλον, που παίζει τον βασικότερο ρόλο, στην περίπτωση αυτή. Να ευχηθούμε πως οι εμπρηστές δεν θα τολμήσουν να επαναλάβουν το καταστρεπτικό τους έργο, και πως εφέτος το καλοκαίρι δεν θα φανεί καπνός στον ορίζοντα. Ο Θεός φαίνεται πως κι' αυτή τη φορά έδειξε την αγάπη του για τη Ρόδο μας.

Επιτακτική η ανάγκη εφαρμογής εναλλακτικών μορφών τουρισμού

Πρόσφορο έδαφος για τον αγροτουρισμό

✓ Πολλαπλά τα οφέλη που θα προκύψουν για τους καλλιεργητές
✓ Εντονο το ενδιαφέρον από τους κατοίκους των μεγάλων πόλεων

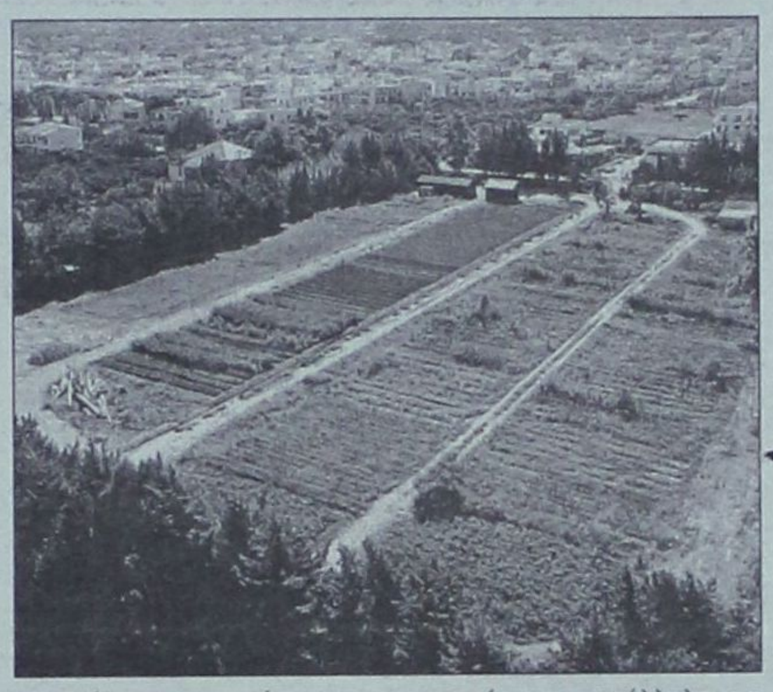

ΕΠΙΤΑΚΤΙΚΗ χαρακτηρίζουν πλέον οι αρμόδιοι φορείς τη στροφή στις εναλλακτικές μορφές τουρισμού που μπορούν να «ευδοκιμήσουν» στη Ρόδο και να προσελκύσουν ειδικές κατηγορίες τουριστών.

Είναι γνωστό πως στην περιοχή μας υπάρχει ανησυχία για τη βιωσιμότητα της υπαίθρου και σε αυτό το σημείο παρεμβάλλεται ο αγροτουρισμός.

Αγροτουρισμός είναι η αγροτική δραστηριότητα που αναπτύσσεται σε αγροτικές περιοχές και ιδιαίτερα σε οικογενειακές ή σε συνεταιριστικής μορφής μονάδες, μικρής δυναμικότητας όπου προσφέρονται προϊόντα και υπηρεσίες παραδοσιακού χαρακτήρα.



Κύριος στόχος της νέας αυτής μορφής τουρισμού είναι η σύζευξη δύο διαφορετικών οργανωτικά και λειτουργικά χώρων, της γεωργίας με τον τουρισμό, με τελικό στόχο την αμοιβαία ωφέλεια και διατήρηση οικονομικά ενεργού πληθυσμού στην ύπαιθρο.

Σε αντίθεση με τη γενική μορφή του μαζικού τουρισμού, στον αγροτουρισμό ο επισκέπτης συμμετέχει ενεργά στις διακοπές του, λαμβάνοντας μέρος σε αγροτικές δραστηριότητες, μαθαίνει την παραδοσιακή μαγειρική του τόπου, όχι μέσα από μαθήματα και βιβλία αλλά μέσα από την ενεργή συμμετοχή του.

Με τον τρόπο αυτό γνωρίζει τα προϊόντα της περιοχής που επισκέπτεται, τα οποία στη συνέχεια θα αναζητήσει στην πατρίδα του, συνεχίζοντας έτσι να συμβάλλει στην οικονομική ενίσχυση της υπαίθρου.

Ο αγροτουρισμός συντελεί στην ανάπτυξη της τοπικής κοινωνίας, προσφέροντας οικονομική άνθιση και ευμάρεια, επιτρέπει τη συνέχεια της παραγωγής προϊόντων που ενδεχομένως να είχαν εκλείψει και διατηρεί παραδοσιακά επαγγέλματα που σε άλλη περίπτωση δεν θα ασκούνταν πλέον. Παράλληλα αποτελεί κανάλι επικοινωνίας περιοχών απομονωμένων με μεγάλα πληθυσμιακά κέντρα και επιπλέον παρέχει προοπτικές ζωής στους νέους των περιοχών που εφαρμόζεται.

Η προσπάθεια να ενταχθεί ο τουρισμός στην τοπική αγροτική δομή προϋποθέτει έναν αγρότη οικονομικά ενεργό, όπου ασκεί την αγροτική δραστηριότητα ως κύριο επάγγελμα. Το συγκεκριμένο υποχρεωτικό κριτήριο αναβαθμίζει τον ρόλο της γυναίκας της υπαίθρου, η οποία αναλαμβάνει λειτουργικά και οργανωτικά καθήκοντα ανάγοντας τον ρόλο της σε ρυθμιστικό, που πολλές φορές αποτελεί συνδετικό κρίκο του πρωτογενούς και του τριτογενή τομέα.

Υπάρχουν περιοχές στη Ρόδο στις οποίες κάλλιστα θα μπορούσε να ευδοκιμήσει ο αγροτουρισμός και να τονώσει την τοπική οικονομία και όχι μόνο, διατηρώντας παράλληλα ζωντανές τις δραστηριότητες στην ύπαιθρο αποτελώντας κίνητρο παράλληλα για τη νεολαία να ασχοληθεί με αυτές.

Πάντως προς τις εναλλακτικές μορφές τουρισμού στρέφονται ολοένα και περισσότεροι τουριστικοί προορισμοί σε μία προσπάθεια να προσελκύσουν έναν μεγαλύτερο αριθμό τουριστών. Οι εμπλεκόμενοι με τον τουρισμό φορείς της Ρόδου εξετάζουν την εφαρμογή τους και στην περιοχή μας καθώς αναμφίβολα τα πλεονεκτήματα και τα οφέλη, θα είναι πάρα πολλά.

Στις 6.30 το απόγευμα στο «ΑΚΤΑΙΟΝ»

Συνεδριάζει σήμερα το ΕΒΕΔ

Θα ανακηρυχθεί επίτιμος πρόεδρος ο κ. Γ. Καραγιάννης

ΣΗΜΕΡΑ στις 6.30 το απόγευμα στην αίθουσα του ΑΚΤΑΙΟΝ συνεδριάζει το διοικητικό συμβούλιο του Επιμελητηρίου Δωδεκανήσου με 12 θέματα στην ημερήσια διάταξη. Παράλληλα θα γίνει και η κοπή της πίτας του ΕΒΕΔ.

Αξίζει να σημειωθεί πως κατά την διάρκεια της συνεδρίασης θα ανακηρυχθεί επίτιμος πρόεδρος του Επιμελητηρίου ο κ. Γιώργος Καραγιάννης για την μακρόχρονη προσφορά του στο ΕΒΕΔ.

Παράλληλα θα συζητηθεί και το θέμα που έχει απασχολήσει αρκετά το Επιμελητήριο και δεν είναι άλλο από την ολοκλήρωση των εργασιών στο κτίριο του ΕΒΕΔ στο κέντρο της πόλης. Ετσι έχει προγραμματιστεί να γίνει ενημέρωση για την πορεία του εκσυγχρονισμού του κτιρίου του ΕΒΕΔ και ανανέωση της σύμβασης του επιβλέποντος μηχανικού του Επιμελητηρίου κ. Εμμ. Κορναρόπουλου.

Επίσης θα γίνει η συγκρότηση επιτροπής Βορείου Συγκροτήματος αλλά θα συζητηθεί και η συμμετοχή του ΕΒΕΔ στο πρόγραμμα προβολής και διαφήμισης του Οργανισμού Προώθησης Ροδιακού Τουρισμού.

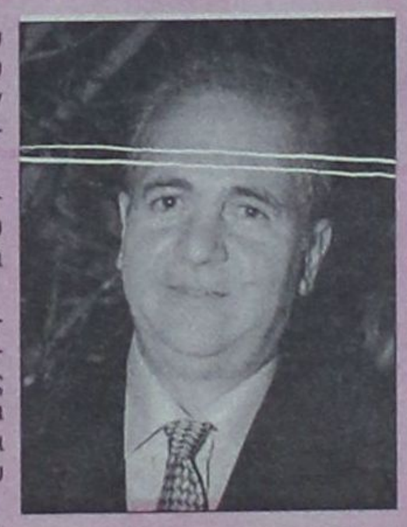

Ο πρόεδρος του ΕΒΕΔ Ηλίας Κωτιάδης

Ο πρόεδρος κ. Ηλίας Κωτιάδης θα ενημερώσει επίσης τα μέλη για τους στόχους του Επιμελητηρίου αλλά και την συμμετοχή του στη συνεδρίαση του Εθνικού Συμβουλίου Τουρισμού, ενώ έχουν προγραμματιστεί να συζητηθούν και μία σειρά από άλλα θέματα.

Κεντρική Θέρμανση



- **Θέρμανση πετρελαίου** Λέβητες χαλύβδινοι, μαντεμένιοι. Σώματα πάνελ-αλουμινίου. Ατομικές θερμάνσεις.
- **Θέρμανση ηλεκτρική** Θερμοπομποί **EL-NOR**. 20 χρόνια πρώτοι στη Ρόδο, θερμαίνουν εκατοντάδες κατοικίες και επαγγελματικούς χώρους
- **Κλιματιστικά:** Θέρμανση - ψύξη. Όλες οι κορυφαίες μάρκες στις χαμηλότερες τιμές.
- **Δωρεαν μελέτη - επίβλεψη** Ακόμη και για τον πιο μικρό χώρο και δωρεάν μεταφορά.
- **Άμεση εγκατάσταση** από ειδικευμένο προσωπικό με προσοχή στη λεπτομέρεια
- **Γραπτή εγγύηση** καλής λειτουργίας και πλήρης τεχνική υποστήριξη.
- **Διπλή πιστοποίηση ποιότητας** από την εταιρεία μας και το δίκτυο τεχνικών καταστημάτων **Διαθερμική**.
- **Ειδικές λύσεις** για ξενοδοχεία και επαγγελματικούς χώρους.



Καλέστε αμέσως το 76100 για υπεύθυνη ενημέρωση

ΒΟΥΤΥΡΑΚΗΣ Ι.Χ. Ε.Π.Ε. • ΔΩΔ. ΝΕΟΛΑΙΑΣ 16 - ΡΟΔΟΣ -ΤΗΛ. ΚΕΝΤΡΟ: 0241/76100

ELAFOS REISEN

M. & E. CHATZIMICHALIS
SEIT 1960

EXCLUSIV-REISEBÜRO
FÜR DEUTSCHSPRACHIGE GÄSTE
LTU - VERTRETUNG

Το γραφείο γενικού τουρισμού
ELAFOS REISEN

ζητεί συνεργάτες για
στελέχωση υποκαταστημάτων.
Απαραίτητη προϋπόθεση
η άριστη γνώση της γερμανικής
και καλή γνώση αγγλικής γλώσσας.
Θα ληφθεί υπόψη η προϋπηρεσία
σε Τουριστικό Γραφείο.

Οι ενδιαφερόμενοι παρακαλούνται να επικοινωνήσουν στα τηλέφωνα 02410 66543-5, ώρες γραφείου Υπεύθυνος κ. Χατζημιχάλης Μιχάλης

Χθες στο «Καστρί» η... έκπληξη

Δέσμευση Κωστόπουλου για ένα ψηφοδέλτιο!

Η ΧΘΕΣΙΝΗ συνεδρίαση στα γραφεία της Νομαρχιακής Επιτροπής του ΠΑΣΟΚ στο «Καστρί», παρουσία του Γραμματέα Τομέα Αυτοδιοίκησης ***Νίκου Σαλαγιάννη***, επεφύλασσε μια ευχάριστη «έκπληξη» (κατά δήλωση στελεχών του κόμματος) σε όσους συμμετείχαν στη σύσκεψη.

Ο κ. ***Φώτης Κωστόπουλος***, ίσως για πρώτη φορά, δεσμεύτηκε ανοικτά και καθαρά ότι θα ακολουθήσει και θα σεβαστεί τις διαδικασίες που θα συναποφασιστούν για την επιλογή του υποψηφίου νομάρχη ο οποίος θα υποστηριχθεί από το ΠΑΣΟΚ. «Δεν πρόκειται εγώ να διασπάσω το ΠΑΣΟΚ» είπε ο κ. Κωστόπουλος και προσυπέγραψε την προοπτική να υπάρξει ένα και ενιαίο ψηφοδέλτιο στις επόμενες νομαρχιακές εκλογές.

Η στάση του Φώτη Κωστόπουλου ξάφνιασε αρκετούς, με δεδομένη τη μέχρι χθες το μεσημέρι τακτική του να μην ανοίγει εντελώς τα χαρτιά του, σε ό,τι αφορά τη στρατηγική που θα ακολουθούσε μέχρι την έναρξη των εσωκομματικών διαδικασιών στο ΠΑΣΟΚ. Κάποιοι επιχείρησαν να ερμηνεύσουν τις «καθαρές κουβέντες» και τη «νομιμόφρονα» αυτή στάση του κ. Κωστόπουλου.

Μερικοί εκτιμούσαν ότι «ο Φώτης δεν είχε πια τα περιθώρια να επαναλάβει το εγχείρημα του 1998» και άλλοι – περισσότερο ...υποψιασμένοι, επικαλούνταν «τις δημοσκοπήσεις που έρχονται, για τα αποτελέσματα των οποίων φαίνεται να έχει μεγάλη αυτοπεποίθηση»! Όπως και να έχουν τα πράγματα, ο κ. Κωστόπουλος έδωσε χθες το στίγμα του κομματικού στελέχους που ...ορκίζεται «πίστη και υπακοή» στο ΠΑΣΟΚ, το κόμμα το οποίο τον ανέδειξε.

ΓΙΑ πλήρη σεβασμό στις διαδικασίες που θα προκριθούν δεσμεύτηκαν και οι κύριοι ***Γιάννης Μαχαιρίδης*** και ***Στάθης Κουσουρνάς***, αρκεί «αυτές να είναι καθαρές, ώστε να μην υπαγορευθούν άνωθεν οι όποιες αποφάσεις».

«Μικτό» σύστημα

ΠΟΙΕΣ διαδικασίες θα ακολουθηθούν και πώς, ήταν τα ερωτήματα που έσπευσε να απαντήσει ο κ. Νίκος Σαλαγιάννης. Εις επήκοον των δύο βουλευτών του ΠΑΣΟΚ Κοσμά Σφυρίου και Βασίλη Παπανικόλα, του ***Γιάννη Παρασκευά***, των μελών της Νομαρχιακής Επιτροπής και Περιφερειακής Επιτροπής και των δημάρχων που πρόσκεινται στο Κίνημα (μεταξύ αυτών και ο ***Γιώργος Γιαννόπουλος***), κατέστησε σαφές ότι οι σχετικές αποφάσεις θα είναι προϊόν διαλόγου σε τοπικό επίπεδο.

Εντός των ημερών θα συνεδριάσουν τα κομματικά όργανα της Δωδεκανήσου τα οποία θα καταλήξουν, σύμφωνα με όλες τις ενδείξεις σε ένα «μικτό» σύστημα επιλογής του υποψηφίου νομάρχη. Ο κ. Σαλαγιάννης άλλωστε, υπογράμμισε ότι το κόμμα θα χρησιμοποιήσει όλα τα πρόσφορα μέσα για να κάνει την καλύτερη επιλογή, όπως είναι και οι δημοσκοπήσεις. Οι προκριματικές διαδικασίες όμως θα λάβουν χώρα έτσι ώστε να είναι τα μέλη του κόμματος που θα έχουν την «τελευταία λέξη» για τον εκλεκτό του κόμματος.

«Με τον τρόπο αυτό – είπε ο κ. Σαλαγιάννης – θα πετύχουμε τον στόχο μας που δεν είναι άλλος από το να αφουγκραστούμε με κάθε τρόπο την τοπική κοινωνία». Η «τοπική κοινωνία» που θα έχει τον πρώτο λόγο στους Καποδιστριακούς Δήμους, ενώ για την πρωτεύουσα του νομού τα πράγματα έχουν οριστικοποιηθεί αμετάκλητα και χθες.

Ο ΓΙΩΡΓΟΣ Γιαννόπουλος θα είναι και πάλι ο υποψήφιος που θα υποστηριχθεί επισήμως από το ΠΑΣΟΚ, κάτι που επανέλαβε χθες ο κ. Νίκος Σαλαγιάννης κινούμενος στη γραμμή που χαράχθηκε προ εβδομάδων στη Χαριλάου Τρικούπη.

ΚΗΔΕΙΑ

Τον λατρευτό μας πατέρα, παππού, προπαππού και θείο

ΚΩΝΣΤΑΝΤΙΝΟ ΚΑΡΑΓΙΑΝΝΗ

ετών 89

θανόντα κηδεύουμε σήμερα Δευτέρα 4 Φεβρουαρίου 2002 και ώρα 11.00 π.μ. εις τον Ιερό Ναό Αγίου Παντελεήμονος Παλιάς Πόλης Ρόδου.

Τα παιδιά Γεώργιος - Ευαγγελία, Πέτρος - Διονυσία, Μαρία - Μηνάς, Αικατερίνη - Νικόλαος, Αλεξάνδρα - Κωνσταντίνος, Αναστασία - Γιώργος, Ασπασία - Φώτης, Αστερόπη - Κωνσταντίνος

Τα εγγόνια, τα δισέγγονα, τα ανίψια και οι λοιποί συγγενείς.



ΠΑΡΟΥΣΙΑΖΟΥΜΕ

την **T.V. PLASMA** της **PHILIPS**

τον Φεβρουάριο στο κατάστημά μας

EXPERT ΚΩΣΤΑΡΙΔΗΣ

ΟΙ ...ΕΙΔΙΚΟΙ ΚΑΙ ΣΤΙΣ ΤΙΜΕΣ ΚΑΙ ΣΤΙΣ ΤΗΛΕΟΡΑΣΕΙΣ

ΚΑΝΑΔΑ 12 - Τηλ. 22325 - 22157