Κ. Τ. ΡΟΔΟΥ 85100

Η ΔΡΑΣΙΣ

εβδομαδιαία εφημερίδα της Δωδεκανήσου

ΙΔΙΟΚΤΗΤΗΣ - ΔΙΕΥΘΥΝΤΗΣ
ΠΑΥΛΟΣ Μ. ΜΑΡΙΑΣ
ΓΡΑΦΕΙΑ: ΑΘΗΝΩΝ 42 (ΑΝΑΛΗΨΗ)
ΤΗΛ. (0241) 64393 - 63790 - FAX. 63393

48 ΣΕΛΙΔΕΣ

Δευτέρα 11 Μαρτίου 2002
ΕΤΟΣ ΤΡΙΑΚΟΣΤΟ ΤΕΤΑΡΤΟ
Αριθμός Φύλλου 1.821
Τιμή: Ευρώ 0,70 - Δρχ. 238,5

Αποκαλύψεις προκαλούν σάλο στις Καλυθιές

Σελ. 10

ΣΑΦΗΣ ΠΡΟΕΙΔΟΠΟΙΗΣΗ ΑΠΟ ΤΟΝ ΒΑΣΙΛΗ ΜΗΝΑΪΔΗ

Κίνδυνος στρεβλώσεων στην αγορά

Επενδυτικό αμόκ με στόχο τις επιδοτήσεις - Κατά δεκάδες οι μελέτες για κατασκευή νέων ξενοδοχείων στη Δωδεκάνησο

Σελ. 3



Σαφείς αποστάσεις από τις πρακτικές περιχαρακώσεων

ΤΑ «ΣΤΡΑΤΟΔΙΚΕΙΑ»

προκαλούν ζημιά και δεν εκφράζουν την παράταξη Χατζηευθυμίου



Η Ρηγίλλης αποφάσισε να στηρίξει την υποψηφιότητα Χατζή στο δήμο της Ρόδου

Ως μη γενόμενη η «δίκη» Παπαμιχαήλ

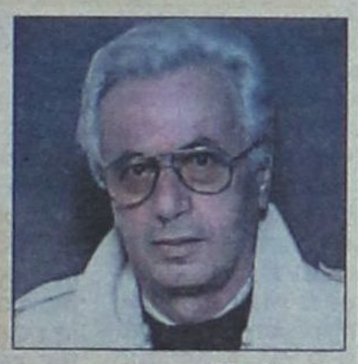

Σελ. 4

Καταπέλτης ο Παυλίδης, προσφεύγει στη Βουλή

BAR-όπληκτα τα κανάλια



αγνόησαν την Ενσωμάτωση

Σελ. 6

Ψίθυροι για ευτράπελα στη διενέργεια του πολυσυζητημένου γκάλοπ

Υπό... στενή παρακολούθηση οι δημοσκόποι στα νησιά;

ΜΟΝΟΔΡΟΜΟΣ ΣΤΟ ΠΑ.ΣΟ.Κ. ΟΙ ΚΑΛΠΕΣ ΓΙΑ ΤΗΝ ΕΠΙΛΟΓΗ ΤΟΥ ΥΠΟΨΗΦΙΟΥ ΝΟΜΑΡΧΗ

ΠΑΣΟΚ

Σελ. 5

ΣΥΛΛΗΨΕΙΣ ΧΘΕΣ ΣΤΟ ΛΙΜΑΝΙ

Ηρεμα κύριε λιμενάρχα, δεν είμαστε τρομοκράτες

Στο Αυτόφωρο σήμερα συνεργειο της ΔΕΗ για κατοχή εκρηκτικών υλών

Σελ. 10

ΚΛΙΜΑΤΙΣΤΙΚΑ
Από 369 ευρώ
μόνο στους... ειδικούς
EXPERT
ΚΩΣΤΑΡΙΔΗΣ
ΚΑΝΑΔΑ 12 Τηλ. 22325

ΓΕΡΜΑΝΙΚΑ
στα κέντρα ξένων γλωσσών
ΜΕΡΚΟΥΡΗ ΚΟΝΤΟΥ
ΕΠΙΤΥΧΙΕΣ ΜΑΘΗΤΩΝ ΜΑΣ ΤΟ 2001
Στις ΑΝΑΓΝΩΡΙΣΜΕΝΕΣ εξετάσεις του Γερμανικού Ινστιτούτου ΓΚΑΙΤΕ
72 ZERTIFIKAT
14 MITTELSTUFE
5 KLEINES SPRACHDIPLOM!
για μερικούς είναι απλά νούμερα...
για μας ΑΠΟΔΕΙΚΝΥΟΥΝ!
✓Την κορυφαία θέση μας στη γερμανόφωνη εκπαίδευση στη ΡΟΔΟ, ✓την απόλυτη εμπιστοσύνη γονιών και παιδιών στις μεθόδους μας, ✓την αξία της γερμανικής γλώσσας σαν επένδυση ζωής!
„Η κατοχύρωση των γνώσεων όλων των παιδιών μ'ένα ΑΝΑΓΝΩΡΙΣΜΕΝΟ πτυχίο γίνεται ΣΕ ΜΑΣ πραγματικότητα
1ο διδ/ιο: Αγ. Αναργύρων 11α · 2ο διδ/ιο: Δημ. Αναστασιάδη 47
3ο διδ/ιο: Παρισίων 1 & Λονδίνου · Τηλ.: (02410) 35289, 23973

ΠΡΟΣΚΛΗΣΗ
Η Alfa Romeo σας προσκαλεί στην πρώτη παρουσίαση της νέας Alfa 156
Δείτε την και οδηγήσετε την σε ένα test drive
Από το Σάββατο 9 Μαρτίου μέχρι και Σάββατο 16 Μαρτίου
Νέα Alfa 156. Η εξέλιξη του σπορ πνεύματος
Auto Center
Μανώλης Κωστάκης α.ε.β.ε.
Δίπλα στο Αεροδρόμιο τηλ. 02410 82.000



Από 1η Μαρτίου, η Ρόδος έχει τη δική της παρουσία στο διαδίκτυο...
www.rhodes.gr
Ιστορία | Οδοιπορικό | Υπηρεσίες | Ανακαλύψτε Περισσότερα...
ΔΗΜΟΣ ΡΟΔΙΩΝ
e-mail: info@rhodes.gr

Η ΔΡΑΣΙΣ
Εβδομαδιαία Εφημερίδα
Διευθύνσεις σύμφωνα με το Νόμο:
ΙΔΙΟΚΤΗΤΗΣ
ΠΑΥΛΟΣ Μ. ΜΑΡΙΑΣ
Πρόεδρος Ενώσεως Ιδιοκτητών Επαρχιακού Τύπου
ΕΚΔΟΤΕΣ
ΜΙΧΑΗΛ Π. ΜΑΡΙΑΣ
ΤΣΑΜΠΙΚΑ Π. ΜΑΡΙΑ - ΤΡΙΑΝΤΑΦΥΛΛΟΥ
ΔΙΕΥΘΥΝΤΗΣ
ΠΑΥΛΟΣ Μ. ΜΑΡΙΑΣ

Τα σπορ
ΙΔΡΥΤΗΣ
ΝΙΚΟΣ ΤΡΙΑΝΤΑΦΥΛΛΟΥ

ΓΡΑΦΕΙΑ: Αθηνών 42, (Ανάληψη), Τηλ: 63.790 - 64.393-68761 FAX: 63.393
e-mail: drasis_rodos@yahoogr
ΤΥΠΟΓΡΑΦΕΙΑ: Κοσκινού, τηλ. 65540

ΛΑΪΚΕΣ ΑΓΟΡΕΣ

ΤΕΤΑΡΤΗ: στο Δημοτικό Νεκροταφείο.
ΠΕΜΠΤΗ: στην οδό Βύρωνος.
ΠΑΡΑΣΚΕΥΗ: Στην οδό Θεσ/κης στην Ανάληψη
ΣΑΒΒΑΤΟ: στο Δημοτικό Νεκροταφείο.

ΤΑΞΙ

ΤΑΞΙ ΡΟΔΟΥ: 32452
ΡΑΔΙΟ ΤΑΞΙ ΡΟΔΟΥ (Εργατικές κατοικίες Πρόνοιας Αγ. Απόστολοι): 64712-64756-64790
ΤΑΞΙ ΑΦΑΝΤΟΥ: 51777
ΤΑΞΙ ΙΑΛΥΣΟΥ: 92515
ΤΑΞΙ ΚΡΕΜΑΣΤΗΣ: 94528
ΤΑΞΙ ΦΑΛΗΡΑΚΙΟΥ: 85444

ΦΑΡΜΑΚΕΙΑ

Δευτέρα 11 Μαρτίου 2002
ΣΗΜΕΡΑ διημερεύει το φαρμακείο ΦΩΤΑΚΗ Φ., Νέα αγορά 20, Σταθμός ΡΟΔΑ, Τηλ: 24.257
ΣΗΜΕΡΑ διανυκτερεύει το φαρμακείο ΣΤΑΜΑΤΙΟΥ ΑΔΕΛ., Σεφέρη 80, εμπ. κέντρο «ΜΗΔΕΙΑ», τηλ. 64209

ΔΙΛΗΜΜΑ *και αυτό που αντιμετώπισα την προηγούμενη εβδομάδα. Τι να προτάξεις ανάμεσα στα δύο μείζονα θέματα της επικαιρότητας: Τη διαπίστωση ότι το λιμάνι της Ρόδου δεν διαθέτει αποχωρητήριο ή το γεγονός της παραπομπής του* ***Θανάση Παπαμιχαήλ*** *στην «Επιτροπή Δεοντολογίας» της Νέας Δημοκρατίας, με το ερώτημα τουλάχιστον της ...απειλής και προειδοποίησης για κομματικό εξοστρακισμό;*

Η επικαιρότητα μάς στρίμωξε άσχημα, σκέφτηκα. Ποιους; Εμάς, που παίζουμε στα δάκτυλά μας τις ειδήσεις και η διαδικασία αξιολόγησης των θεμάτων αποτελεί πλέον ψωμοτύρι. Κι όμως, στην προκειμένη περίπτωση κωλώσαμε, έστω και για λίγο.

Η ελλειψη...

...αποχωρητηρίου (είχα καιρό να ακούσω αυτή τη λέξη, είναι η αλήθεια) από το λιμάνι της Ρόδου ήταν σαφές, ότι σαν «θέμα» θα έχανε τη μάχη των εντυπώσεων, καθώς αποδείχθηκε εύκολο στη διερεύνησή του και την εξαγωγή συμπερασμάτων. Αρκούσε μια απλή αυτοψία για να διαπιστώσει ακόμα και ένας αόμματος την απουσία «καμπινέ» από το λιμάνι. Αρα συνταχθήκαμε αναφανδόν υπέρ των θέσεων του εμπορικού κόσμου για μη λειτουργία Καταστήματος Αφορολογήτων Ειδών και, αντ' αυτού, να αξιοποιηθεί ο εν λόγω χώρος ως αποχωρητήριο.

Απλά τα πράγματα, αντικειμενικές οι παρατηρήσεις και σχεδόν αναπόφευκτες οι διαπιστώσεις. Η έρευνα κρίθηκε μη απαραίτητη και αυτομάτως το δημοσιογραφικό ενδιαφέρον εξέλειπε. Τι να ψάξεις και τι να ερευνήσεις σε βάθος. Το πασιφανές;

Ο Παπαμιχαήλ...

...και η παραπομπή του στο «Στρατοδικείο» κέρδισε τη μερίδα του λέοντος, εκ των πραγμάτων, και ουσιαστικά άνευ ανταγωνισμού. Η περίπτωσή του παρουσίαζε εξ αρχής ένα εξαιρετικό δημοσιογραφικό ενδιαφέρον, μια και οι διαφορές της με αυτήν του αποχωρητηρίου ήταν χαώδεις. Κατ' αρχάς, οι παράμετροι της υπόθεσης αυτής δεν ήταν διόλου προφανείς και ευανάγνωστες. Κάθε άλλο μάλιστα.

Ποτέ και για κανέναν λόγο ένα πολιτικό θέμα δεν μπορεί να εκληφθεί ως «εύκολο». Δεν ισχύει δηλαδή το αγγλοσαξωνικό «what you see is what you get». Είσαι υποχρεωμένος να ψάξεις τι κρύβεται πίσω από κάθε πολιτική ενέργεια και δήλωση. Να απαντήσεις στο ποιος, στο γιατί και το πώς.

Ολα ξεκίνησαν...

... κατά την άποψη του «δικαστηρίου», από τη «μοιραία» επίσκεψη του Παπαμιχαήλ στο Δημοτικό Συμβούλιο Ρόδου και τα εύσημα που απέδωσε στη δημοτική αρχή. Αυτό τουλάχιστον ισχυρίζονται οι «κατήγοροι» και καλείται η «Επιτροπή Δεοντολογίας» να ...ανακρίνει τον πρόεδρο της Τοπικής πόλεως Ρόδου, μπας και εκμαιεύσουν τις μύχιες σκέψεις του εν όψει των δημοτικών εκλογών. Γιατί αυτό είναι το ζητούμενο από την πλευρά των «εισαγγελικών λειτουργών» στη Νέα Δημοκρατία και όχι να υπερασπιστούν την καταστατική νομιμότητα.

Αν επεδίωκαν πραγματικά μερικοί να λειτουργήσουν ως θεματοφύλακες αυτής της ταλαίπωρης «γαλάζιας» κομματικής νομιμότητας, θα όφειλαν να στήνουν «Στρατοδικεία» σχεδόν επί μονίμου βάσεως και με κατηγορούμενους μια πλειάδα αξιωματούχων της τοπικής Νέας Δημοκρατίας, που κόβουν και ράβουν την καταστατική ευταξία κατά το δοκούν.

Το αποχωρητήριο στο λιμάνι της Ρόδου και η «δίκη» του Παπαμιχαήλ

Του Νικήτα Οικονόμου
nikeconomou@hotmail.com

Ολα λοπόν ξεκίνησαν...

...για να λέμε τη μόνη αλήθεια, πολύ πριν την επίσκεψη Παπαμιχαήλ στο κορυφαίο πολιτικό όργανο της πόλης μας, εκεί όπου επέδειξε τη στοιχειώδη ευγένεια απέναντι στους τοπικούς μας άρχοντες, ποικιλόμορφων κομματικών αποχρώσεων. Κάτι που ίσως θα μπορούσε να αποφύγει αν λειτουργούσε ολίγον πονηρά, λόγω των (εξ ίσου πονηρών) καιρών που διανύουμε. Όμως μπροστά σε άλλα «αδικήματα» ωμής παράβασης και παραβίασης των καταστατικών (αν υπάρχουν) αρχών που πρέπει να διέπουν τη Νέα Δημοκρατία, η υπερβάλλουσα ευγένεια του Θανάση Παπαμιχαήλ θα πρέπει να θεωρείται πταίσμα.

Ποιο καταστατικό...

...και ποιες εγκύκλιοι (αν και αυτές υπάρχουν) επιτρέπει σε αξιωματούχους του κόμματος (όχι σε μέλη μιας οργάνωσης γειτονιάς) να προεξοφλούν εδώ και μήνες – αν όχι χρόνια – την «επίσημη» επιλογή της Νέας Δημοκρατίας στις επικείμενες δημοτικές εκλογές για τον Δήμο της Ρόδου και φυσικά να λειτουργούν ως οι ντελάληδες και οι επικοινωνιολόγοι της εν λόγω υποψηφιότητας;

Ποιες καταστατικές αρχές δίνουν το δικαίωμα σε αξιωματούχους του κόμματος (όχι σε στελεχάριους της σειράς) να προδικάζουν (έχουν φροντίσει γι' αυτό) τις τελικές αποφάσεις της κεντρικής διοίκησης για τον πιο τελικά θα στηρίξει(;) η Νέα Δημοκρατία και να δηλώνουν δημοσίως στα ΜΜΕ εν δυνάμει υποψήφιοι δημοτικοί σύμβουλοι στον συνδυασμό του; Στην πραγματικότητα, αποτελούν προ πολλού τον βασικό ουσιαστικά πυρήνα της παράταξης του εν λόγω υποψηφίου.

Βάσει ποιας εσωκομματικής διαδικασίας (και αυτό δεν είναι αστείο) εξουσιοδοτήθηκαν οι σημερινοί «κατήγοροι» για να προδικάζουν και να στηρίζουν «επίσημους» υποψηφίους δημάρχους;

Αν θέλουμε να μιλάμε...

...με τη γλώσσα της πικρής αλήθειας, το «κατηγορητήριο» εις βάρος του Παπαμιχαήλ είχει συνταχθεί από τη στιγμή που δεν έδειξε την παραμικρή διάθεση να προσυπογράψει τις επιλογές της κρατούσας κατάστασης κάπου εκεί στον Αγιο Φραγκίσκο. Υπάρχουν φυσικά και άλλες διαφορές ανάμεσα στις δύο πλευρές που ανάγονται στην ιστορικής φύσεως κακοδαιμονία της τοπικής Νέας Δημοκρατίας, όμως στην παρούσα φάση αυτό που προέχει είναι να σπάσει ο τσαμπουκάς κάθε «αντιφρονούντα».

Κομματικό «πατριωτισμό» επιδεικνύουν και ο ***Τριμμάτης*** *και ο* ***Παπαμιχαήλ****. Οι στοχεύσεις των δύο ανδρών είναι εκ διαμέτρου αντίθετες. Οι αφετηρίες τους είναι επίσης εντελώς διαφορετικές. Και ο μεν και ο δε επικαλούνται την κομματική νομιμότητα και την προσήλωση στις καταστατικές αρχές, η ταυτόχρονη και ένθερμη όμως επίκλησή τους δεν σημαίνει ότι αντιλαμβάνονται με τον ίδιο τρόπο το περιεχόμενό τους.*

Μέχρι που έσκασε μύτη...

...αυτός ο ***Μιχάλης ο Κατσαρός****. Ενας «γραφικός» τύπος, όπως έσπευσαν πολλοί να τον «στολίσουν», ο οποίος αποκάλυψε τον έρποντα φαρισαϊσμό που βολοδέρνει στα τοπικά στρατηγεία της Νέας Δημοκρατίας. Πήρε τις μετρητοίς αυτά που άλλοι γράφουν στα παλιά τους τα παπούτσια. Πήρε στα σοβαρά αυτά που μερικοί άλλοι περιπαίζουν και ευτελίζουν.*

Αυτός ο Κατσαρός εξέλαβε ως ευαγγέλιο τις εγκυκλίους και το κομματικό γράμμα του νόμου και εξέθεσε τους πάντες, δηλώνοντας παρών στις διαδικασίες επιλογής του υποψηφίου δημάρχου. Η επιλογές που έχουν τώρα στη διάθεσή τους οι «αξιωματούχοι» είναι δεδομένες: Είτε τον ενημερώνουν ότι οι πολυδιαφημισμένες εγκύκλιοι δεν ισχύουν, είτε υποχρεούνται να τον βάλουν στην ίδια μοίρα με τους λοιπούς ενδιαφερόμενους. Ετσι κι αλλιώς, η πολιτική εσχάτως έχει προσλάβει έναν ψυχαγωγικό χαρακτήρα. Γιατί να τον απολέσει;

Και δεν θα ήταν αστείο...

...όλες οι τάσεις στο κόμμα να δουλέψουν από κοινού για τη δημιουργία αποχωρητηρίου στο λιμάνι της Ρόδου. Στην περίπτωση αυτή τουλάχιστον θα ακολουθούσαν πιστά τις καταστατικές αρχές του κόμματος, βάσει των οποίων είναι υποχρεωμένοι να παρεμβαίνουν δυναμικά για την ολοκλήρωση ενός σπουδαίου έργου πραγματικής «ανακούφισης» των πολιτών.

ΞΕΝΑΚΗΣ Audi

0% προκαταβολή έως 60 μήνες
1 χρόνος επίσημη εγγύηση

CAR EXPERTS

- **ALFA ROMEO146** 1,4 μον. 1997: Ζάντες Αλουμινίου, Ηλεκ. Παράθυρα και Ηχητικό Σύστημα **ΤΙΜΗ: 2.600.000 ή 7.630**
- **AUDI A4 1.6** μον. 1997: Κλιματισμός, ABS, 2 Air Bags, Ηλεκτρικά Παράθυρα, Κεντρικό Κλείδωμα, Ηλεκτρικοί Καθρέπτες, Ηχητικό Σύστημα. **ΤΙΜΗ: 5.900.000**
- **CITROEN XANTIA 1800cc**, μον.: 1995: A/C, ABS, Air Bag, Ηλεκτρικά Παράθυρα, Κεντρικό Κλείδωμα, Ηλεκτρικοί Καθρέπτες, Συναγερμό, Ηχητικό Σύστημα. **ΤΙΜΗ 3.950.000**
- **LANCIA K 2000 cc**, μον. 1995: Κλιματισμός, ABS, Ηλεκτρικά Παράθυρα, Κεντρικό Κλείδωμα, Ηλεκτρικοί Καθρέπτες, Σαλόνι Alcatara, **ΤΙΜΗ: 4.100.000**

Ξενάκης
εξουσιοδοτημένος έμπορος
Kosmocar A.E.
Λίνδου 238
Τηλ. 0241061600
www.xenakisautos.gr



ΧΕΠΠΑΚΗΣ Α.Ε.
ΓΕΩΡΓΙΚΑ ΜΗΧΑΝΗΜΑΤΑ & ΕΡΓΑΛΕΙΑ
ΑΝΤΙΠΡΟΣΩΠΕΙΑ ΤΡΑΚΤΕΡ: ANTONIO CARRARO



ΣΚΑΠΤΙΚΑ - ΧΟΡΤΟΚΟΠΤΙΚΑ
ΠΕΤΡΕΛΑΙΟΚΙΝΗΤΑ - ΒΕΝΖΙΝΟΚΙΝΗΤΑ

ΑΛΥΣΟΠΡΙΟΝΑ
STIHL Oleo-Mac

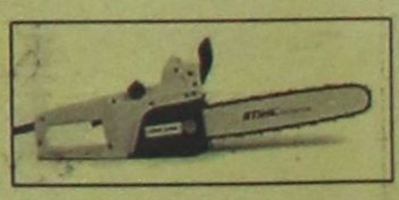

ΦΡΕΖΕΣ



ΧΛΟΟΚΟΠΤΙΚΑ - ΘΑΜΝΟΚΟΠΤΙΚΑ - ΨΕΚΑΣΤΙΚΑ - ΕΛΑΙΟΡΑΒΔΙΣΤΙΚΑ
ΦΥΤΟΦΑΡΜΑΚΑ - ΛΙΠΑΣΜΑΤΑ (ΚΟΙΝΑ & ΥΔΑΤΟΔΙΑΛΥΤΑ)
ΣΠΟΡΟΙ - ΣΠΟΡΟΦΥΤΑ ΕΜΒΟΛΙΑΣΜΕΝΑ - ΦΥΤΟΧΩΜΑΤΑ - ΤΥΡΦΗ
ΣΥΣΤΗΜΑΤΑ ΑΡΔΕΥΣΗΣ: ΑΝΤΛΙΕΣ - ΤΕΧΝΙΚΕΣ ΒΡΟΧΕΣ - ΑΥΤΟΜΑΤΟ ΠΟΤΙΣΜΑ - ΣΩΛΗΝΕΣ (ΠΛΑΣΤΙΚΕΣ - ΜΕΤΑΛΛΙΚΕΣ)
ΚΤΗΝΟΤΡΟΦΙΚΑ - ΜΕΛΙΣΣΟΚΟΜΙΚΑ - ΔΕΞΑΜΕΝΕΣ (ΠΛΑΣΤΙΚΕΣ)
ΣΥΡΜΑΤΑ & ΠΑΣΣΑΛΟΙ ΠΕΡΙΦΡΑΞΕΩΝ - ΟΙΚΟΔΟΜΙΚΑ ΜΗΧΑΝΗΜΑΤΑ
ΑΝΤΑΛΛΑΚΤΙΚΑ - ΕΞΑΡΤΗΜΑΤΑ - SERVICE
ΠΑΡΑΔΟΣΗ ΣΤΟ ΧΩΡΑΦΙ

ΡΟΔΟΣ: ΒΕΝΕΤΟΚΛΕΩΝ 21 - 23 ΤΗΛ: 34311 FAX: 29885
ΤΣΑΪΡΙ: 10 ΧΛΜ. ΛΕΩΦ. ΡΟΔΟΥ-ΛΙΝΔΟΥ ΤΗΛ: 68979
ΜΑΝΔΡΙΚΟ: ΜΑΝΔΡΙΚΟ ΡΟΔΟΥ ΤΗΛ: 0246/31040

Κατατέθηκαν 29 μελέτες για κατασκευή νέων ξενοδοχειακών μονάδων

Επενδυτικό «αμόκ» με στόχο επιδοτήσεις

➥ Στο επίκεντρο η Νότια Ρόδος με πρόβλεψη για νέο αεροδρόμιο και δύο λιμάνια

➥ Χάνει το «τρένο» η δυτική πλευρά του νησιού

ΤΟΥ Νεκτάριου Καλογήρου

ΣΤΡΟΦΗ στην κεντρική και Νότια Ρόδο έχουν κάνει οι επιχειρηματίες προκειμένου να δημιουργήσουν νέες πολυτελείς ξενοδοχειακές μονάδες, διαβλέποντας ότι η ευρύτερη περιοχή θα γνωρίσει μελλοντικά μεγάλη ανάπτυξη, εκτίμηση η οποία ενισχύεται και από το σχέδιο για δημιουργία νέου αεροδρομίου στην περιοχή της Κατταβιάς και λιμένα στην περιοχή της Λάρδου. Παράλληλα, χρόνο με το χρόνο αυξάνονται οι προτάσεις που κατατίθενται από επιχειρηματίες προς τη Διεύθυνση του ΕΟΤ Δωδεκανήσου για την κατασκευή νέων ξενοδοχειακών μονάδων στη Ρόδο και στον υπόλοιπο Νομό εν γένει. Συνολικά στη διετία 2000 – 2001 υπεβλήθησαν 29 μελέτες για νέα ξενοδοχεία, χωρίς σε αυτά να υπολογίζονται οι προθέσεις των μεγαλοεπιχειρηματιών Στάθη Βασιλάκη και Παντελή Χαπίπη για άμεσες επενδύσεις σε Αγία Αγάθη και Πλημμύρι αντίστοιχα. Από την άλλη πλευρά, χωρίς σημαντική τουριστική ανάπτυξη θα παραμείνει τα επόμενα χρόνια το δυτικό κομμάτι της νήσου Ρόδου (από Παραδείσι μέχρι Μονόλιθο), καθώς υπάρχει έλλειψη ακόμα και των στοιχειωδών υποδομών.

Πιο συγκεκριμένα, η κατασκευή ξενοδοχειακών μονάδων εξακολουθεί να αποτελεί στόχο για αρκετούς επιχειρηματίες, για το λόγο αυτό και παρατηρείται κάθε χρόνο η κατάθεση αρκετών προτάσεων – μελετών· στο τέλος όμως ο τελικός αριθμός των επενδύσεων που υλοποιούνται είναι σημαντικά μικρότερος. ***Τα τελευταία δύο χρόνια υπεβλήθησαν 29 μελέτες για την κατασκευή νέων ξενοδοχείων. Από αυτές οι οκτώ αφορούν επενδύσεις στη Ρόδο και οι υπόλοιπες 21 στα νησιά Κω, Κάρπαθο, Αστυπάλαια, Λέρο και Πάτμο.*** Οι νέες μονάδες είναι συνολικής δυναμικότητας 2.502 κλινών (1.240 στη Ρόδο και 1267 στα νησιά).

«Τα στοιχεία δείχνουν ότι έχουμε ελεγχόμενη ανάπτυξη» δήλωσε προς τη Δράση ο αρμόδιος υπεύθυνος του ΕΟΤ Δωδεκανήσου, αρχιτέκτων Αγαπητός Ξάνθης και διαπίστωσε ότι «παρατηρείται μια στροφή προς τις ειδικές μορφές τουρισμού». Στις νέες μονάδες, παρ' ότι είναι μικρές ως επιχειρήσεις, προτείνεται η δημιουργία κέντρων θαλασσοθεραπείας, συνεδριακών κέντρων και γενικά υποδομών που υποστηρίζουν τις εναλλακτικές μορφές τουρισμού. Πρέπει να σημειωθεί ότι αυτού του είδους οι υποδομές είναι οι μοναδικές που επιδοτούνται από το κράτος.

Το στοιχείο της επιδότησης είναι εκείνο που προκαλεί στους μεγάλους επιχειρηματίες της Ρόδου την επιφύλαξη για τη δυνατότητα των αιτούντων να υλοποιήσουν τις επενδύσεις που σχεδιάζουν. ***«Οι αιτήσεις αφορούν μικρές μονάδες, ωστόσο δεν νομίζω ότι τελικώς όλες θα υλοποιηθούν» δήλωσε σχετικά προς τη Δράση ο πρόεδρος της Ένωσης Ξενοδόχων Ρόδου και πρόεδρος της Πανελλήνιας Ομοσπονδίας Ξενοδόχων Βασίλης Μηναΐδης. Σύμφωνα με τον κ. Βασίλη Μηναΐδη «θα πρέπει να τεθούν ποσοτικοί περιορισμοί διότι είναι δυνατόν οι επιδοτήσεις να στρεβλώσουν την αγορά».*** Αυτό είναι μια πραγματικότητα καθ' ότι ένα μικρό ξενοδοχείο δυναμικότητας 50 δωματίων δεν μπορεί να υποστηρίξει την ουσιαστική και διεθνώς προσδιορισμένη λειτουργία ενός συνεδριακού κέντρου, ή ενός κέντρου θαλασσοθεραπείας (το οποίο απαιτεί την ύπαρξη πλήθους συμπληρωματικών υποδομών).

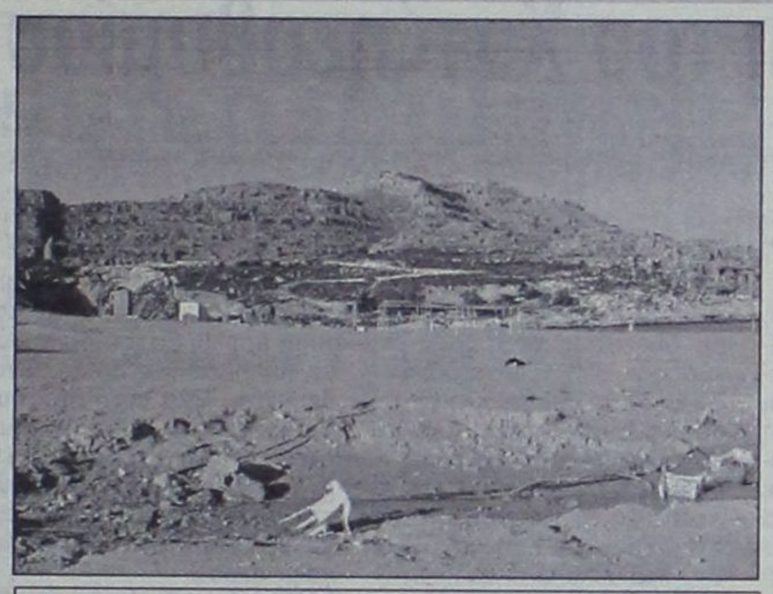

Στην περιοχή της Αγίας Αγάθης θα ξεκινήσουν σύντομα οι εργασίες για την κατασκευή της νέας μονάδας του κ. Στάθη Βασιλάκη

Το σημαντικό στοιχείο όμως από τα παραπάνω βρίσκεται στη διάθεση των επιχειρηματιών να επενδύσουν στη Νότια Ρόδο. Η συντριπτική πλειοψηφία των μελετών, αλλά και οι σχεδιασμοί των μεγάλων επιχειρηματιών του νησιού στρέφονται προς τη συγκεκριμένη κατεύθυνση. Πρόσφατα μάλιστα ολοκληρώθηκε το νέο ξενοδοχείο της οικογένειας Χατζηλαζάρου στην περιοχή «Πεύκοι», σύντομα θα ξεκινήσουν οι εργασίες για την κατασκευή του νέου ξενοδοχείου στο «Πλημμύρι» από τον κ. Παντελή Χαπίπη και τον γερμανικό τουριστικό οργανισμό Neccerman, ενώ ήδη ο κ. Στάθης Βασιλάκης πήρε το «πράσινο φως» από το ΥΠΕΧΩΔΕ για την ανέγερση μεγάλης ξενοδοχειακής μονάδας στην Αγία Αγάθη.

«Πρέπει να τεθεί ένα πλαφόν στην ανάπτυξη» υποστήριξε το στέλεχος του ΕΟΤ Δωδεκανήσου Αγαπητός Ξάνθης και έκανε γνωστό ότι «μέσα από την ειδική χωροταξική μελέτη υπάρχει πρόβλεψη έτσι ώστε ο υπερκορεσμός της Ρόδου και του Φαληρακίου να μη μεταφερθεί και στη Νότια Ρόδο». Μέσα από την ίδια μελέτη προβλέπεται η κατασκευή μικρού αεροδρομίου στην περιοχή μεταξύ Κατταβιάς – Απολακκιάς. Το αεροδρόμιο αυτό θα χρησιμοποιείται για τα τζετ των VIP που θα επισκέπτονται τη Ρόδο και θα επιλέγουν τη Νότια Ρόδο για τη διαμονή τους. ***Επίσης προβλέπεται η κατασκευή βοηθητικού λιμένα στη Λάρδο και ενός ακόμα λιμανιού στο Πλημμύρι.*** Από αυτό θα γίνεται η απευθείας σύνδεση της Ρόδου με την Κάρπαθο. Το σύνολο των έργων αυτών έχουν ως πηγή χρηματοδότησης το γ' Κοινοτικό Πλαίσιο Στήριξης.

Η εκπόνηση της ειδικής χωροταξικής μελέτης έχει ολοκληρωθεί, έχει γίνει η παραλαβή της από την αρμόδια διεύθυνση του ΥΠΕΧΩΔΕ και για να τεθεί σε εφαρμογή θα πρέπει να γίνει Νόμος του Κράτους. Κάτι τέτοιο εκτιμήθηκε πως θα γίνει στο τέλος του επόμενου έτους.

«Οι επιδοτήσεις είναι δυνατόν να στρεβλώσουν την αγορά»

Όλα αυτά συνθέτουν την εικόνα της «αυριανής» τουριστικής Ρόδου, μια εικόνα από την οποία εξαιρείται το δυτικό τμήμα του νησιού. ***Από το Παραδείσι, μέχρι και τον Μονόλιθο (με εξαίρεση την περιοχή Θεολόγου) το ενδιαφέρον επιχειρηματιών για επενδύσεις περιορίζεται συνεχώς. Ακόμα και τα σχέδια γνωστού κύπριου μεγαλοεπιχειρηματία για κατασκευή μεγάλης ξενοδοχειακής μονάδας στην παραλία Φανών παρουσιάζονται να έχουν «παγώσει».*** Οι αιτίες για την αποστροφή αυτή είναι αρκετές, ωστόσο ως η σημαντικότερη παρουσιάζεται η έλλειψη των υποδομών σε συνδυασμό με την απουσία πολιτικής προσέλκυσης της επιχειρηματικής δραστηριότητας. Μέσα από το γ' Κοινοτικό Πλαίσιο Στήριξης προβλέπεται η ανάπτυξη του λιμένα της Καμείρου Σκάλας και η διάνοιξη λεωφόρου που να συνδέει το δημοτικό διαμέρισμα Αγίου Ισιδώρου με τα Λάερμα και τη Λάρδο (μία λεωφόρος αντίστοιχη με εκείνη που συνδέει τον αερολιμένα με το Τσαΐρι). Ακόμα και αυτές οι προοπτικές δεν στάθηκαν ικανές να προσελκύσουν την ιδιωτική επιχειρηματική πρωτοβουλία και αυτό αποτελεί αντικείμενο συζητήσεων και δυσμενών σχολίων στους κατοίκους της περιοχής. Σε κάθε περίπτωση πάντως εξακολουθεί να υπάρχει η δυνατότητα της προώθησης των εναλλακτικών μορφών τουρισμού και η ήπιας μορφής ανάπτυξη.



Ο πρόεδρος της ΠΟΞ και ΕΞΡ Βασίλης Μηναΐδης

Προς το παρόν, το ενδιαφέρον των επιχειρηματιών και των εργαζομένων εστιάζεται στην επερχόμενη τουριστική περίοδο. Με εξαίρεση τη γερμανική αγορά, όλα τα μηνύματα που έρχονται από τις χώρες της Ευρώπης είναι ενθαρρυντικά. ***«Για τη γερμανική αγορά θα πρέπει να περιμένουμε μέχρι και την τελευταία στιγμή» υποστήριξε ο πρόεδρος της ΕΞΡ και της ΠΟΞ Βασίλης Μηναΐδης και προσδιόρισε ως καθοριστική ημερομηνία την 23η Μαρτίου (μία εβδομάδα πριν από το Πάσχα των Καθολικών).*** Εν συνεχεία θ' ακολουθήσει μια περίοδος κάμψης μέχρι τις 20 Απριλίου, οπότε και αναμένεται δυναμικά να ξεκινήσουν οι αφίξεις από τη Γερμανία και την Αγγλία.

Κάθε Κυριακή-Δευτέρα-Τρίτη & Τετάρτη του Μαρτίου 2002

ΜΕΓΑΛΗ ΚΛΗΡΩΣΗ
ΚΑΘΕ ΤΕΤΑΡΤΗ

• ΣΥΝΓΧΡΟΝΟ SCOOTER

• Ένα βράδυ για δύο, στη βασιλική σουϊτα του GRANDE ALBERGO DELLE ROSE

• Δείπνο για δύο στο πολυτελές εστιατόριο LA ROSA.

CASINO RODOS
GRANDE ALBERGO delle ROSE

ΔΩΡΕΑΝ ΕΙΣΟΔΟΣ

ΣΤΟ CASINO RODOS ΓΙΑ ΤΟΥΣ ΡΟΔΙΤΕΣ

Δωρεάν Εισιτήριο απο 07:00 εως 19:00
Τιμή Εισιτηρίου μόνο 7€ απο 19:00 εως 07:00

Πρώτη κλήρωση την Τετάρτη 6 Μαρτίου
Για περισσότερες πληροφορίες στη reception του CASINO RODOS.
κάθε εισιτήριο ισχύει για 24 ώρες

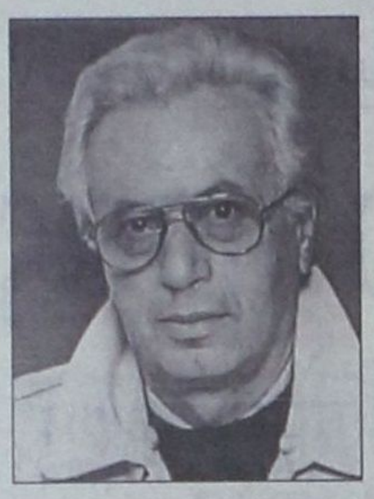

Ως μη γενόμενη η «δίκη» Παπαμιχαήλ

ΑΡΟΝ – άρον παίρνουν πίσω τις «πειθαρχικές» διώξεις εις βάρος του κ. Θανάση Παπαμιχαήλ όσοι επεδίωξαν να ...επιβάλλουν την τάξη και τις «καταστατικές αρχές» με διαδικασίες που προκάλεσαν ποικίλες αντιδράσεις.

Μέχρι χθες κανένα από τα τρία στελέχη που συγκροτούν την «επιτροπή δεοντολογίας», οι κύριοι Τσέλιος, Κοσσώρης και Ιωακείμ, δεν είχε την παραμικρή επαφή με τον πρόεδρο της Τοπικής Επιτροπής πόλεως Ρόδου της Νέας Δημοκρατίας. Κάτι που σε καμία περίπτωση δεν μπορεί να συμβεί με δεδομένη την πάγια θέση του κ. Παπαμιχαήλ να μη νομιμοποιήσει τις «εισαγγελικές», όπως τις χαρακτηρίζει, ενέργειες και τις πρωτοβουλίες που ατυχώς ξεκίνησαν την προηγούμενη εβδομάδα.

Η «δίκη» της προηγούμενης εβδομάδας θεωρείται ως «μη γενόμενη» μετά από την κατακραυγή και την άμεση αντίδραση της παράταξης «Πρώτα η Ρόδος» (σχετικό ρεπορτάζ παρακάτω).

Απεναντίας, ο Θανάσης Παπαμιχαήλ δηλώνει αποφασισμένος να συνεχίσει την προσπάθεια που ξεκίνησε προκειμένου να ολοκληρωθεί η οργανωτική δομή της Τοπικής Επιτροπής, ανακοινώνοντας ίσως και εντός της εβδομάδας και νέα ονόματα στελεχών της ροδίτικης κοινωνίας, τα οποία φέρονται έτοιμα να συστρατευθούν στην κοινή προσπάθεια να «απεγκλωβιστεί» η τοπική οργάνωση από τα στεγανά και τη ραθυμία.

Αποστάσεις από τα... Στρατοδικεία παίρνει η παράταξη του Χατζηευθυμίου

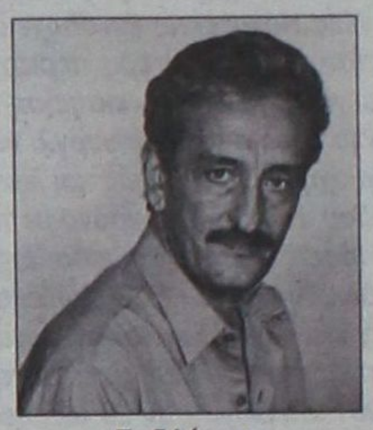



Του Νικήτα Οικονόμου

Η Ρηγίλλης μετά τον Καραγιάννη στη Νομαρχία, «έχρισε» και τον Χατζή επίσημο υποψήφιό της στο Δήμο της Ρόδου

ΜΕ τον πλέον υπεύθυνο και κατ' εξοχήν πολιτικό τρόπο αντιμετωπίζει συνολικά η παράταξη του κ. **Χατζή Χατζηευθυμίου** τα όσα διαδραματίζονται τελευταία στο πολιτικό σκηνικό της περιοχής μας και έχουν ως αφετηρία κύκλους της Νέας Δημοκρατίας, από τους οποίους ξεκίνησε μια τραυματική για το κόμμα διαδικασία διαχωρισμού στελεχών σε «νομιμόφρονες» και μη. Μια διαδικασία που συνοδεύεται και από ενέργειες που οδηγούν μοιραία σε διχαστικά φαινόμενα εν όψει των δημοτικών εκλογών του Οκτωβρίου.

Τη στιγμή που η κεντρική διοίκηση της Νέας Δημοκρατίας έχει καταλήξει στην οριστική απόφαση να υποστηρίξει την υποψηφιότητα του κ. Χατζή Χατζηευθυμίου και την παράταξή του «Πρώτα η Ρόδος», κάθε ενέργεια που συντηρεί το κλίμα εσωστρέφειας και εμφύλιων σπαραγμών λειτουργεί βλαπτικά στην προσπάθεια συσπείρωσης και συστράτευσης, με στόχο την επί ίσοις όροις διεκδίκηση της ψήφου των δημοτών της πόλης μας απέναντι στον κ. Γιώργο Γιαννόπουλο.

Ο κ. **Κυριάκος Αρχοντάκης**, εκ των στενότερων συνεργατών του Χατζή Χατζηευθυμίου, με δηλώσεις του προς τη «Δράση», επιχειρεί να διασκεδάσει και να αποδυναμώσει την παραφιλολογία περί «περιχαρακώσεων» και «διαχωρισμών» ανάμεσα σε στελέχη, με το σκεπτικό ότι «αυτοί θα μας στηρίξουν και κάποιοι άλλοι όχι, άρα καλό είναι να κριθούν εξοβελιστέοι». Μια τέτοια λογική απορρίπτεται ως επιζήμια για την όλη προσπάθεια και ο κ. Αρχοντάκης δεν διστάζει να τηρήσει τις απαραίτητες αποστάσεις:

«Η ΠΑΡΑΤΑΞΗ μας δεν έχει καμία απολύτως σχέση με ακραίες συμπεριφορές και τους βαρείς χαρακτηρισμούς με τους οποίους αυτές συνοδεύονται. Όλα αυτά απέχουν και είναι ξένα προς τη φιλοσοφία που πρεσβεύουμε. Λέμε όχι στους διαχωρισμούς και τις περιχαρακώσεις, μια και είμαστε ανοικτοί σε διάλογο με όλους.

Δεν είναι δυνατόν επειδή κάποιοι ενδεχομένως να φέρεται ότι δεν θα συνταχθούν μαζί μας να κρίνονται εξοβελιστέοι...

Μπορούμε να συζητούμε με τους πάντες και στα πλαίσια αυτού του διαλόγου μπορούμε να συνομιλήσουμε με όλους, με τον Χαραλάμπη, τον Μοράρη και γιατί όχι με τον Γιαννόπουλο, στα πλαίσια της προεκλογικής περιόδου και της αναζήτησης των καλύτερων λύσεων για την πόλη μας. Δεν είμαστε μηδενιστές και φυσικά δεν αποκλείουμε κανέναν. Ο σεβασμός στις φιλοδοξίες του καθενός είναι απολύτως σεβαστές και αυτό πρέπει να γίνει κατανοητό.

Όλα τα υπόλοιπα που συμβαίνουν τελευταία δεν έχουν καμία σχέση με την παράταξή μας και φυσικά δεν την εκφράζουν».

Η ΔΗΛΩΣΗ αυτή του κ. Κυριάκου Αρχοντάκη έρχεται να βάλει τα πράγματα στη θέση τους και έτσι δίδεται η απάντηση από τους πλέον υπεύθυνους και καθ' ύλην ...αρμοδίους για το ποιο είναι το καλό ή όχι της παράταξης του κ. Χατζηευθυμίου.

• **ΣΤΑ χίλια περίπου ανέρχονται τα μέλη της παράταξης «Πρώτα η Ρόδος» τα οποία και θα συμμετάσχουν στο Συνέδριο που έχει προγραμματιστεί για τις 20 Μαρτίου.**

Μέχρι στιγμής, αν και έχουν δοθεί στη δημοσιότητα οι σχετικές ανακοινώσεις, δεν έχει και τυπικά εκδηλωθεί ενδιαφέρον από κάποιον για να διεκδικήσει(;) τη θέση του επικεφαλής, η οποία προφανώς ανήκει δικαιωματικά στον κ. Χατζή Χατζηευθυμίου και δεν τίθεται – αλίμονο – θέμα αμφισβήτησής του.

Τα μέλη της παράταξης θα κληθούν να εκλέξουν την Εκτελεστική Επιτροπή της παράταξης, τα πρόσωπα δε που θα την συγκροτήσουν δεν θα έχουν δικαίωμα συμμετοχής στον συνδυασμό που θα κατέβει στις δημοτικές εκλογές. Με τον τρόπο αυτό διασφαλίζεται η ανεξάρτητη λειτουργία της παράταξης και φυσικά η συνέχεια της παρουσίας της στα κοινά, ανεξάρτητα από την έκβαση της εκλογικής αναμέτρησης του Οκτωβρίου.

Τα διλήμματα του Μοράρη

ΕΙΝΑΙ ζήτημα ημερών η ανακοίνωση των τελικών αποφάσεων του κ. Γρηγόρη Μοράρη, ο οποίος θεωρεί ότι ο «μήνας του μέλιτος» με την «σύμπραξη» και με την άδοξη κατάληξή της, προκάλεσε μια καθυστέρηση στους σχεδιασμούς του και φυσικά πολλούς προβληματισμούς.

Όπως πάντως δήλωνε το Σάββατο (Αιγαίο Αντένα) **«δεν προτίθεται να προχωρήσει προεκλογικά σε καμία συνεργασία με τον Χατζή Χατζηευθυμίου, ούτε φυσικά και με τον Γιώργο Γιαννόπουλο».** Προανήγγειλε σειρά επαφών με κόμματα και φορείς της πόλης μας και τα πάντα θα εξαρτηθούν από τα αποτελέσματα αυτών των διερευνήσεων.

Να σημειωθεί όμως ότι, στελέχη που είναι κοντά στον κ. Μοράρη εκφράζουν με δημόσιες δηλώσεις τους ή σε κατ' ιδίαν συζητήσεις τους την πλήρη απογοήτευσή τους και σκέφτονται περισσότερο την αποστασιοποίησή τους από τα κοινά, τουλάχιστον από τις επερχόμενες δημοτικές εκλογές.

APLIGER
www.apliger.gr



ΗΛΕΚΤΡΟΝΙΚΟΙ ΥΠΟΛΟΓΙΣΤΕΣ - ΠΕΡΙΦΕΡΕΙΑΚΑ
ΑΝΑΛΩΣΙΜΑ - ΠΡΟΓΡΑΜΜΑΤΑ - ΠΕΡΙΟΔΙΚΑ
ΒΙΒΛΙΑ - ΠΟΛΥΜΕΣΑ - INTERNET - ΤΗΛΕΦΩΝΙΑ
ΤΕΧΝΙΚΗ ΥΠΟΣΤΗΡΙΞΗ
ΠΑΥΛΟΥ ΜΕΛΑ 11, 85100, ΡΟΔΟΣ
ΤΗΛ: (0241) 27509, FAX: (0241) 27098 - info@apliger.gr

ALHAMBRA TRAVEL
Φανταστικές 3ήμερες, 4ήμερες και 7ήμερες κρουαζιέρες με τα υπερπολυτελή κρουαζιερόπλοια της
ROYAL OLYMPIC CRUISES
Πολυτέλεια, διασκέδαση, μοναδικό σέρβις σε όλες τις θέσεις

ΑΡΧΕΣ ΜΑΡΤΙΟΥ ΑΝΑΧΩΡΗΣΕΙΣ:
Από Ρόδο
κάθε **ΤΕΤΑΡΤΗ** για τις τριήμερες και επταήμερες και
κάθε **ΣΑΒΒΑΤΟ** για τις τετραήμερες

Ειδικές τιμές για Ελληνες από EURO 299 το άτομο

Από Πειραιά
αναχώρηση κάθε **ΠΑΡΑΣΚΕΥΗ** με το νεότευτκτο OLYMPIA EXPLORER με επίσκεψη **ΚΕΡΚΥΡΑ, ΒΕΝΕΤΙΑ, ΝΤΟΥΜΠΡΟΒΝΙΚ, ΚΑΤΑΚΟΛΟ, ΚΩΝΣΤΑΝΤΙΝΟΥΠΟΛΗ, ΜΥΚΟΝΟ** και **ΣΑΝΤΟΡΙΝΗ**

Φανταστική πασχαλινή κρουαζιέρα!!!

Το πρακτορείο μας διοργανώνει μοναδκή πασχαλινή κρουαζέρα με αναχώρηση από Ρόδο 1/5 και επιστροφή 8/5 με επίσκεψη ΗΡΑΚΛΕΙΟ, ΠΕΙΡΑΙΑ, ΚΩΝΣΤΑΝΤΙΝΟΥΠΟΛΗ, ΚΟΥΣΑΝΤΑΣΙ, ΜΥΚΟΝΟ.

Πληροφορίες στο πρακτορείο μας
ALHAMBRA TRAVEL
Αλεξ. Παπάγου 23. Τηλ. 37052, 25698 - Ρόδος

Στην Κάρπαθο οι «τρεις» δεσμεύτηκαν και πάλι για ενότητα και συσπείρωση

ΣΤΗΝ κατάμεστη από κόσμο – μέλη του κόμματος αίθουσα του ξενοδοχείου «Λημνιάτης» έγινε το Σάββατο η εκκίνηση των εσωκομματικών διαδικασιών του ΠΑΣΟΚ με στόχο την επιλογή του υποψηφίου νομάρχη που θα υποστηρίξει το Κίνημα στις προσεχείς εκλογές. Παρουσία του βουλευτή κ. Βασίλη Παπανικόλα (οι κ.κ. Κρεμαστινός και Σφυρίου απουσίαζαν), κλιμακίου της Κεντρικής Επιτροπής και αντιπροσωπείας της Νομαρχιακής Επιτροπής (απών ο κ. Τιμόθεος Παρασκευάς), οι τρεις ενδιαφερόμενοι Στάθης Κουσουρνάς, Φώτης Κωστόπουλος και Γιάννης Μαχαιρίδης κατέθεσαν τις απόψεις τους για την αναπτυξιακή πορεία της περιοχής.

Εισήγηση έκανε ο κ. Παπανικόλας, ο β' Γραμματέας της Νομαρχιακής Μιχάλης Νικολαίδης και στη συνέχεια πήραν το λόγο και οι ενδιαφερόμενοι για τον Δήμο Καρπάθου κ.κ. Κατσάνης, Χανιώτης και Τσαουσόπουλος, οι οποίοι έχουν αποφασίσει να συστρατευθούν με επικεφαλής τον πρώτο.

Στις τοποθετήσεις τους και οι τρεις ενδιαφερόμενοι υποψήφιοι νομάρχες για τη στήριξη του ΠΑΣΟΚ επανέλαβαν την πρόθεσή τους να τηρήσουν κατά γράμμα τα συμφωνηθέντα και τα οποία κατεγράφησαν στο «κείμενο συμφωνίας» που συνυπέγραψαν στο «Καστρί» πριν από λίγες εβδομάδες. Η ανάγκη για ενότητα και συσπείρωση υπογραμμίστηκε με έμφαση και από τους τρεις, ανεξάρτητα φυσικά από το περιεχόμενο που δίνει ο καθένας τους στις παραπάνω έννοιες.

Εννοιες όπως «συντροφικότητα» και «υπονόμευση» χρησιμοποιήθηκαν κατά κόρον από τους ομιλητές, καθώς η μία αποτελούσε ζητούμενο στις εκλογές του 1998 και τελικά δεν επετεύχθη, ενώ η δεύτερη επισημάνθηκε ως η «κατάρα» που ταλάνισε και τραυμάτισε το ΠΑΣΟΚ, με αποτέλεσμα να χαθεί η Νομαρχία στις προηγούμενες εκλογές.

Ψίθυροι και καταγγελίες ακόμα και για ευτελισμό του γκάλοπ...

Υπό ...στενή παρακολούθηση οι δημοσκόποι σε νησιά;

Μονόδρομος οι εσωκομματικές διαδικασίες και η κάλπη για την ανάδειξη του υποψηφίου νομάρχη







ΕΠΙΣΗΜΩΣ η κεντρική διοίκηση του ΠΑΣΟΚ διαψεύδει ότι έχει ολοκληρωθεί η επεξεργασία των ευρημάτων της δημοσκόπησης που διενεργήθηκε για την ανάδειξη του υποψηφίου νομάρχη στη Δωδεκάνησο. Τουλάχιστον αυτή είναι η άποψη στελεχών του κόμματος στην περιοχή μας και αυτό διεφάνη από συζητήσεις που έγιναν στο περιθώριο της Συνέλευσης στην Κάρπαθο το προηγούμενο Σάββατο.

Από την άλλη πλευρά όμως κύκλοι διαρρέουν πληροφορίες, σύμφωνα με τις οποίες η δημοσκόπηση «έκρινε το τελικό αποτέλεσμα» και ως εκ τούτου «οι εσωκομματικές διαδικασίες και το στήσιμο της κάλπης για την ανάδειξη του υποψηφίου είναι περιττό να γίνουν». Μια άποψη που δεν βρίσκει σύμφωνους κορυφαίους παράγοντες του τοπικού ΠΑΣΟΚ, οι οποίοι επιμένουν στην πάγια θέση τους για «ανοικτή και μαζική συμμετοχή των μελών, ανεξάρτητα από τα αποτελέσματα της δημοσκόπησης, όποια κι αν είναι αυτά».

Εν ολίγοις, θεωρούν εκ των ουκ άνευ να προταχθεί η πολιτική διαδικασία και τα ευρήματα της δημοσκόπησης να έχουν καθαρά συμπληρωματικό χαρακτήρα και όχι καθοριστικό. ***Ηδη, η άποψη που κυριαρχεί και προσυπογράφεται ακόμα και από «υποψηφίους» νομάρχες, είναι ότι «ανεξάρτητα από τα τελικά ευρήματα και την επεξεργασία τους, η τελική επιλογή θα ανήκει στα μέλη του κόμματος μέσα από τις εσωκομματικές διαδικασίες». Επικαλούνται μάλιστα μέρος της κοινής συμφωνίας, στα πλαίσια της οποίας, έστω και ένας από τους ενδιαφερόμενους αν ζητήσει το «στήσιμο» της κάλπης, οι υπόλοιποι είναι υποχρεωμένοι να το σεβαστούν.***

ΣΥΝ τοις άλλοις, επισημαίνεται με έμφαση η αδήριτη ανάγκη «να μην υποκατασταθούν τα κόμματα και οι πολιτικές διαδικασίες από τους δημοσκόπους», μια θέση που επεσήμανε πρόσφατα στη «Δράση» ακόμα και κ. ***Κώστας Παναγόπουλος***, διευθύνων σύμβουλος της ALCO. Οι σχετικές μάλιστα δηλώσεις αναφέρονται συχνά στις συζητήσεις εντός του ΠΑΣΟΚ και αυτό έχει την αξία του.

Η άποψη για πραγματοποίηση, έτσι κι αλλιώς, εσωκομματικών διαδικασιών στο ΠΑΣΟΚ ενισχύθηκε εσχάτως ακόμα περισσότερο μετά τις πληροφορίες, ότι ακόμα και η διαδικασία του γκάλοπ, ειδικά σε μικρά νησιά της Δωδεκανήσου, έγινε υπό τη διακριτική έως και ...στενή παρακολούθηση, αν μη τι άλλο, των ερευνητών της εταιρείας δημοσκοπήσεων!! Μια πληροφορία που ήδη αξιολογείται υπό τη μορφή καταγγελίας από στελέχη του Κινήματος και δεν αποκλείεται να υπάρξουν ...επεξηγήσεις λίαν συντόμως.

Όπως και να έχουν τα πράγματα, «ανεξάρτητα από το ποιος θα είναι ο πρώτος ή ο τρίτος στο γκάλοπ, οι εσωκομματικές διαδικασίες θα συνεχιστούν κανονικά και ο υποψήφιος νομάρχης θα αναδειχθεί από τη ψήφο όλων των μελών του κόμματος στη Δωδεκάνησο» τονίζεται και φαίνεται ότι αυτή η άποψη θα επικρατήσει στο τέλος.

«Ανεξάρτητα από το ποιός θα είναι πρώτος ή τρίτος, η τελική επιλογή θα ανήκει στα μέλη του ΠΑ.ΣΟ.Κ.»

SCARABÉE



THE NAME OF FASHION IN RHODES

PAUL & SHARK yachting
BOSS HUGO BOSS
LACOSTE
Allen Edmonds
FRAY
JEANS
strellson
Façonnable
CERRUTI 1881
VERSACE JEANS COUTURE

ΠΛΑΤΕΙΑ ΚΥΠΡΟΥ 11 - ΡΟΔΟΣ
ΤΗΛ. (0241)34496 - 22710 - 74510 - 74511
FAX: (0241) 33197

CASINO RODOS S.A.

Casino Rodos is seeking to hire

M.I.S. OPERATOR

Necessary requlrements for the position

- Knowledge of all Microsoft Operation Systerms (Win 95-98- Me -NT -2000-XP)
- Knowledge of systems admistration
- Knowledge of Database Administration (Oracle, MS SQL Server)
- Knowledge of the Ethernet Network Topology and related Hardware
- Knowledge of at least one programming language (Delphi, Visual C++, Visual Basic)
- Knowledge of the Mixrosoft Office Suite (Word, Excel, Powerpoint etc).
- Knowledge of Web Site Administration
- At least 2 years of experience in the information technology sector (Computer Shop Technician,Systerm Administrator, User Suppoert e.t.c.)

Πληροφορίες - Αιτήσεις:

ΚΑΖΙΝΟ ΡΟΔΟΥ Α.Ε.

Διεύθυνση Προσωπικού, Παπανικολάου 4, Ρόδος,

ΔΕΥΤΕΡΑ έως ΠΑΡΑΣΚΕΥΗ

τηλ. 97530, 97531, ΔΕΥΤ - ΠΑΡ. (08.00 - 16.00)

Ερώτηση του Αριστοτέλη Παυλίδη στη Βουλή προς τον υπουργό Τύπου για τα τηλεοπτικά κανάλια

Πωρωμένα από τον Big Brother ξέχασαν την Ενσωμάτωση!

Την πρωτοβουλία του βουλευτή της Νέας Δημοκρατίας «προσυπογράφουν» όλοι οι δωδεκανήσιοι πολίτες. Γιατί δεν το έπραξαν και οι κυβερνητικοί βουλευτές;

ΣΤΗ Βουλή των Ελλήνων προσφεύγει ο κ. Αριστοτέλης Παυλίδης για να καταγγείλει την απαξιωτική στάση των κρατικών κυρίως τηλεοπτικών σταθμών απέναντι στις εκδηλώσεις για την επέτειο της Ενσωματώσεως που έλαβαν χώρα στην Αθήνα, πρωτοβουλία της Ομοσπονδίας Δωδεκανησιακών Σωματείων Αθηνών – Πειραιώς. Μια στάση που εκδηλώθηκε με την πλήρη και προκλητική αδιαφορία στο να καλύψουν τις εκδηλώσεις στην πρωτεύουσα, αλλά και την πλημμελή παρουσία αυτών που έγιναν στα Δωδεκάνησα, παρουσία του προέδρου της Ελληνικής Δημοκρατίας.

Με σχετική ερώτησή του προς τον υπουργό Τύπου κ. ***Χρήστο Πρωτόπαπα*** ο βουλευτής Δωδεκανήσου της Νέας Δημοκρατίας ξεμπροστιάζει και καταδικάζει τη νέα φιλοσοφία των ΜΜΕ να δίνουν τα ρέστα τους όταν ασχολούνται με τα ριάλιτι τηλεπαιγνίδια, τύπου Big Brother και Bar, την ώρα που επιδεικνύουν μια απροκάλυπτη αδιαφορία για γεγονότα υψίστης πολιτικής και κυρίως εθνικής σημασίας.

Πραγματικός καταπέλτης ο κ. Παυλίδης ζητεί από τον υπουργό Τύπου να απαντήσει σε μια σειρά καίριων ερωτημάτων που αφορούν και τις δικές του προσωπικές ευθύνες, τη στιγμή που και τα κρατικά κανάλια (υπάγονται στις αρμοδιότητές του) αδιαφόρησαν με τρόπο προσβλητικό σε ό,τι αφορά τη μνήμη των δωδεκανησίων και τη θυσία τους για τον «επαναπατρισμό», όπως τον χαρακτηρίζει, της μαρτυρικής Δωδεκανήσου.





ΤΟ πλήρες κείμενο της ερώτησης του κ. Αριστοτέλη Παυλίδη προς τον υπουργό Τύπου Χρήστο Πρωτόπαπα έχει ως εξής:

«ΕΡΩΤΗΣΗ

Προς τον κ. υπουργό Τύπου

Εορτάσθηκε σήμερα 9-3-2002 στην Αθήνα η 54η Επέτειος της Ενσωματώσεως της Δωδεκανήσου (7 Μαρτίου 1948) στη μητέρα Ελλάδα.

Τις εκδηλώσεις οργάνωσε η Ομοσπονδία Δωδεκανησιακών Σωματείων Αθηνών - Πειραιώς.

Στη Δοξολογία στον Μητροπολιτικό Ναό Αθηνών χοροστάτησε ο μακαριότατος αρχιεπίσκοπος Αθηνών και πάσης Ελλάδος κ. Χριστόδουλος.

Παρέστησαν ο υπουργός Εσωτερικών, Δημόσιας Διοίκησης και Αποκέντρωσης, οι βουλευτές του Νομού Δωδεκανήσου, ο ευρωβουλευτής κ. Στ. Κόρακας, η νομάρχης Πειραιώς κ. Μ. Τσανάκη, εκπρόσωποι όλων των κομμάτων και των Δωδεκανησιακών Οργανώσεων, καθώς και άλλων νησιωτικών συλλόγων.

Ο τ. πρόεδρος της Δημοκρατίας κ. ***Χρ. Σαρτζετάκης*** παρέστη τόσο στη Δοξολογία, όσο και στην ακολουθήσασα τελετή καταθέσεως από όλους τους προαναφερθέντες "στεφάνων" στον Αγνωστο Στρατιώτη στην Πλατεία Συντάγματος.

Απουσίαζαν παντελώς τα Μέσα Μαζικής Ενημερώσεως (Μ.Μ.Ε.) και κυρίως απουσίαζε κατά προκλητικό τρόπο η Κρατική Τηλεόραση (μα ούτε και τις τελετές στη Ρόδο ή σε άλλα νησιά προέβαλε όσον έπρεπε. Αλλ' αυτό το καταναούμε. Τα Δωδεκάνησα πέφτουν λίγο μακριά. Και επιπλέον που να τους μείνει χρόνος από τα Bar-άκια και τα... Brother-άκια).

ΕΡΩΤΑΤΑΙ

ο κ. υπουργός Τύπου

1. Δεν αισθάνθηκε υποχρέωσή του να υποδείξει, αν όχι στα ιδιωτικά Μ.Μ.Ε., τουλάχιστον στα ανά την Ελλάδα Κρατικά (ΝΕΤ, ΕΤ, ΕΤ3), να προβάλλουν το σημαντικότερο ιστορικό γεγονός μετά τον Β' Παγκόσμιο Πόλεμο, δηλαδή τον "Επαναπατρισμό" της μαρτυρικής Δωδεκανήσου.

2. Γιατί δεν έστειλε συνεργείο της Κρατικής Τηλεόρασης να παρακολουθήσει και να προβάλλει, τουλάχιστον στα δελτία ειδήσεων τις επετειακές εκδηλώσεις.

3. Ζητείται από τον αρμόδιο Υπουργό της Κυβέρνησης του κ. Σημίτη να εξηγήσει την αδιαφορία της έναντι της μνήμης των ηρώων της Δωδεκανήσου.

Ο ερωτών βουλευτής»

Η ΠΡΩΤΟΒΟΥΛΙΑ του κ. Αριστοτέλη Παυλίδη έρχεται να ικανοποιήσει το κοινό αίσθημα στην περιοχή μας, οι κάτοικοι της οποίας νοιώθουν συχνά παραγκωνισμένοι από τα ΜΜΕ της πρωτεύουσας και μόνο όταν κάποιος «αδικημένος» και «κομμένος» από τον ...Big Brother αποφασίσει να εγκλειστεί στο Αγιον Ορος, κρίνεται σκόπιμο να ασχοληθούν με τον τόπο μας.

Η ερώτηση του κ. Παυλίδη έπρεπε να προσυπογράφεται και από τους κυβερνητικούς βουλευτές της Δωδεκανήσου, μια και έτσι ο συμβολισμός θα ήταν ίσως σαφέστερος, αλλά και σε πολιτικό επίπεδο τα μηνύματα θα ήταν σίγουρα ευκρινέστερα.

Ν.Ο.

Καλές οι διαβεβαιώσεις Σκανδαλίδη, είναι όμως αρκετές;

Εχουν γνώση οι φύλακες, λένε τώρα οι έμποροί μας για το ΚΑΕ στο λιμάνι

Σε επιφυλακή η Ομοσπονδία Επαγγελματοβιοτεχνών Δωδεκανήσου για τυχόν εκ νέου αιφνιδιασμό

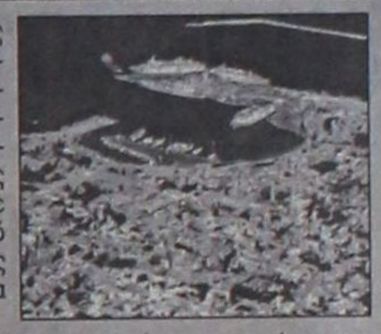

ΟΙ διαβεβαιώσεις του κ. Κώστα Σκανδαλίδη για ακύρωση της διαδικασίας λειτουργίας καταστήματος αφορολογήτων ειδών στο λιμάνι της Ρόδου μπορεί να προκάλεσε ανακούφιση στον εμπορικό κόσμο της πόλης μας, όμως αυτό δεν σημαίνει ότι θα υπάρξει και εφησυχασμός.

Αυτό έγινε σαφές στην πρόσφατη συνάντηση φορέων που πραγματοποιήθηκε την προηγούμενη Πέμπτη, κατά την οποία δεν έλειψαν ακόμα και οι επιφυλάξεις για τον ...γρήγορο τρόπο που έδειξε να «κλείνει» το θέμα ο υπουργός Εσωτερικών με ένα απλό τηλεφώνημα. ***«Δεν μπορεί να ήταν τόσο απλά τα πράγματα»*** έλεγαν πολλοί από τους εκπροσώπους των εμπόρων της Ρόδου, μερικοί εκ των οποίων εξέφραζαν τους φόβους τους για τα «παραθυράκια» του νόμου που είναι δυνατόν να ανακαλύψει και να αξιοποιήσει η ΚΑΕ Α.Ε.

Ο πρόεδρος της Ομοσπονδίας των Επαγγελματοβιοτεχνών Δωδεκανήσου κ. ***Κώστας Ντουβής*** ήταν ένας από τους τοπικούς μας παράγοντες που χειρίστηκαν μια ανάλογη εξέλιξη πριν από λίγα χρόνια, όταν και τότε είχε δρομολογηθεί η λειτουργία καταστήματος αφορολογήτων ειδών στο λιμάνι της Ρόδου. «Τότε δεν φροντίσαμε να διασφαλίσουμε να μην επανακάμψει η ΚΑΕ Α.Ε, με αποτέλεσμα να υπάρξει ο τελευταίος αιφνιδιασμός» δηλώνει ο κ. Ντουβής και δείχνει το πάθημα να έγινε μάθημα για όλους.

Συγκεκριμένα, από σήμερα κιόλας οι νομικοί σύμβουλοι της Ομοσπονδίας θα παρακολουθήσουν ενδελεχώς την όλη υπόθεση και θα μελετήσουν σε βάθος όλες τις πτυχές του νομικού πλαισίου που διέπει τη λειτουργία των καταστημάτων αφορολογήτων ειδών. «Να κλειδώσουμε το θέμα είναι ίσως δύσκολο» λέει ο κ. Κώστας Ντουβής επικαλούμενος συγκεκριμένη διάταξη του σχετικού νόμου που ίσως να δημιουργήσει εκ νέου καταστάσεις όπως αυτές που προέκυψαν εν κρυπτώ την προηγούμενη εβδομάδα.

ΑΚΟΜΑ και η δήλωση «ουδέν σχόλιον» από πλευράς παραγόντων της ΚΑΕ Α.Ε. στις διαβεβαιώσεις του κ. Κώστα Σκανδαλίδη κρίθηκε ύποπτη από στελέχη του εμπορικού μας κόσμου, αν και η κατηγορηματική στάση του υπουργού Εσωτερικών από τη Ρόδο φαίνεται να πείθει αρκετούς.

Εχουν γνώση οι φύλακες; Ένα ερώτημα που θα απαντηθεί μόνο στην περίπτωση που υπάρξει «αντεπίθεση» από την πλευρά της ΚΑΕ Α.Ε. και προς την κατεύθυνση αυτή οφείλουν άπαντες να στρέψουν την προσοχή τους. Το θαύμα δεν μπορεί να αποδειχθεί ...τριήμερον, κυριολεκτικώς.

RODOGAZ
Στη Ρόδο από το 1963



• Διανομή φιαλών υγραερίου κατ' οίκον
τηλέφωνα παραγγελιών 64409 - 094 528212
• Διανομή χύμα υγραερίου
• Πώληση καυστήρων και λεβήτων υγραερίου για κεντρικά συστήματα θέρμανσης
• Θερμαντικά σώματα



Διεύθυνση εργοστασίου: Καναμάτ Ρόδου • Τηλ: 62649
Διεύθυνση πρατηρίου: Αυστραλίας 50 • τηλ: 34244-5

Αμεση η κινητοποίηση από τις υγειονομικές υπηρεσίες

Δέος και προβληματισμός από τα στοιχεία για τον καρκίνο

- Εγκαθίσταται Μαγνητικός Τομογράφος στο νοσοκομείο
- Συμφωνία για δημιουργία Ογκολογικής Κλινικής

Δέος προκάλεσαν στα στοιχεία που έφερε στη δημοσιότητα την περασμένη εβδομάδα η Δράση και αφορούσαν στην εξάπλωση των διαφόρων μορφών καρκίνου στην κοινωνία της Ρόδου. Τα στοιχεία έδειχναν πως στο νησί μας εμφανιζόντουσαν οι μεγαλύτεροι δείκτες μορφών καρκίνου από όλες τις χώρες της Μεσογείου. Τα στοιχεία αυτά προέκυψαν από πολυετή μελέτη που εκπονείται από την Αιματολογική Κλινική του Νοσοκομείου Ρόδου, σε συνεργασία με το πανεπιστήμιο Κρήτης.



Μετά τη δημοσιοποίηση των στοιχείων οι εκπρόσωποι των τοπικών υγειονομικών υπηρεσιών συμφώνησαν με την αναγκαιότητα δημιουργίας Ογκολογικής Κλινικής στο Νοσοκομείο Ρόδου και μάλιστα σε βάθος χρόνου δύο ετών. Με την άποψη αυτή συμφώνησε και ο πρόεδρος του Νοσοκομείου Ρόδου Ιάκωβος Κολαΐνής, ο οποίος μάλιστα σε δηλώσεις του έκανε γνωστό ότι «στον τομέα της πρόληψης του καρκίνου το νοσηλευτικό μας ίδρυμα σύντομα θα ενισχυθεί με έναν μαγνητικό τομογράφο». Εφόσον όλα κυλήσουν βάσει του σχεδιασμού που έχει γίνει, τότε ο μαγνητικός τομογράφος θα εγκατασταθεί στο ΓΠΝΡ στο τέλος του τρέχοντος έτους.

Εξακολουθεί να μένει σε εκκρεμότητα ο σχεδιασμός από την πλευρά των κατά τόπους δήμων μεγάλης εξόρμησης έτσι ώστε να γίνουν προληπτικά πληθυσμιακοί έλεγχοι για μια σειρά καρκινικών μορφών που εμφανίζουν αυξημένους δείκτες.

Σύμφωνα με τα στοιχεία της μελέτης, που δημοσιοποίησε η Δράση, όσον αφορά τους ανδρικούς καρκίνους, ο δείκτης (έναντι του στατιστικά προτυποποιημένου Π.Δ.Ε) του καρκίνου του προστάτη, της ουροδόχου κύστεως και της λευχαιμίας στους άνδρες της Ρόδου είναι ο υψηλότερος από όλες τις Μεσογειακές χώρες σε αντίθεση με τον καρκίνο του στομάχου που είναι ο χαμηλότερος.

Ο Π.Δ.Ε. του καρκίνου του παχέως εντέρου/ορθού είναι μετά το σύνολο της Ελλάδας ο χαμηλότερος στη Μεσόγειο (παρόμοιος με αυτόν της Ισπανίας). Τέλος ο καρκίνος του λάρυγγα για τους άνδρες στη Ρόδο είναι υψηλότερος σε σχέση με την Ελλάδα και στα ίδια επίπεδα με την Γαλλία και την Ιταλία, ενώ ο καρκίνος του ήπατος είναι στα ίδια επίπεδα με την Ελλάδα και την Ιταλία.

Οσον αφορά τους γυναικείους καρκίνους, ο Π.Δ.Ε. του καρκίνου του μαστού στην Ρόδο είναι χαμηλότερος απ' όλες τις Μεσογειακές χώρες, σε αντίθεση με τους καρκίνους του παχέος εντέρου/ορθού, παγκρέατος, λεμφώματος Non Hodgkin και ουροδόχου κύστεως που είναι οι υψηλότεροι. Επίσης, ο καρκίνος της μήτρας/σώματος/τράχηλου είναι, μετά το σύνολο της Ελλάδας, ο χαμηλότερος στη Μεσόγειο. Τέλος ο Π.Δ.Ε. του καρκίνου του στομάχου στις γυναίκες της Ρόδου είναι υψηλότερος από αυτόν του συνόλου της Ελλάδα και στα ίδια επίπεδα με αυτόν της Ισπανίας, ενώ αυτός των ωοθηκών είναι σε παρόμοια επίπεδα με την Ελλάδα και χαμηλότερος από τις υπόλοιπες μεσογειακές χώρες (με εξαίρεση την Πορτογαλία).

Παρών οι συνδικαλιστές της Ρόδου στο διάλογο με την κυβέρνηση

Τρία καυτά αιτήματα για το νέο ασφαλιστικό

Γ. Ορφανός: «Ο χρόνος ανεργίας του χειμώνα να υπολογίζεται ως πλήρους απασχόλησης»

ΠΑΡΩΝ θα δηλώσουν συνδικαλιστικά σωματεία της Ρόδου στο διάλογο που σήμερα ξεκινάει στην Αθήνα για το Ασφαλιστικό, επιχειρώντας να προωθήσουν τη λήψη αποφάσεων που αφορούν σε μια σειρά αιτημάτων των εποχικά εργαζομένων .





Η πρωτοβουλία ανήκει στον πρόεδρο του Σωματείου των Σερβιτόρων Ρόδου Γιώργο Ορφανό ο οποίος και πρόκειται να έχει σειρά επαφών με όλους τους αρμόδιους υπηρεσιακούς παράγοντες προκειμένου στο νέο ασφαλιστικό να προβλεφθούν ειδικές διατάξεις για τους χιλιάδες εποχικά εργαζομένους, όχι μόνο της Ρόδου, αλλά και ολόκληρης της Δωδεκανήσου. Ο διάλογος για το Ασφαλιστικό ξεκινά από σήμερα σε επίπεδο ΓΣΕΕ και θα συνεχισθεί σε όλη τη διάρκεια της εβδομάδας.

Τα κύρια αιτήματα των εποχικά εργαζομένων, όπως αυτά περιγράφηκαν από τον κ. Γιώργο Ορφανό εστιάζονται στα εξής:

α) Ο χρόνος ανεργίας στη διάρκεια του χειμώνα να υπολογίζεται ως χρόνος πλήρους απασχόλησης. Με το αίτημα αυτό διασφαλίζεται ότι ο εποχικά εργαζόμενος βγαίνοντας στη σύνταξη θα μπορεί να έχει σύνταξη σε μεγέθη που του επιτρέπουν να ζει στη σύγχρονη κοινωνία. Σήμερα, κάποιος που εργάσθηκε εποχικά για 40 χρόνια, δικαιούται να εισπράξει ανώτατη σύνταξη 440 ευρώ έως 500 ευρώ.

β) Οι συνταξιούχοι του κλάδου να περιθάλπονται από το ΤΑΞΥ και όχι από το ΙΚΑ. Το ΤΑΞΥ αποτελεί ταμείο επικουρικής ασφάλισης. Ο εποχικά εργαζόμενος ξενοδοχοϋπάλληλος έχει ασφαλιστική κάλυψη από το ταμείο αυτό, όμως ο ίδιος βγαίνοντας στη σύνταξη τότε αμέσως η υγειονομική του κάλυψη γίνεται από το ΙΚΑ (απ' όπου εισπράττει και τη σύνταξή του).

γ) Να μην ενοποιηθεί το ΤΑΞΥ με άλλα ταμεία. Αυτό είναι ένα από τα πάγια αιτήματα του κλάδου, καθώς το Ταμείο Ασφάλισης Ξενοδοχοϋπαλλήλων θεωρείται ως ένα από τα καλύτερα στον τομέα της υγειονομικής κάλυψης. «Θα πούμε ναι στην ενοποίηση των ταμείων, μόνο εάν από το νέο ασφαλιστικό ταμείο θα παρέχονται οι ίδιες υπηρεσίες με τις αντίστοιχες του ΤΑΞΥ».

Όλα αυτά θ' αναλυθούν προς τους αρμόδιους υπηρεσιακούς παράγοντες και θα ζητηθούν παρεμβάσεις για να γίνουν μια πραγματικότητα μέσα στο νέο ασφαλιστικό περιβάλλον. Τα θέματα αυτά θα συζητηθούν και στην αυριανή γενική συνέλευση του σωματείου των Σερβιτόρων της Ρόδου. Η συνέλευση θα γίνει στο Εργατικό κέντρο Ρόδου, στις 05:00 το απόγευμα. Από τη διοίκηση του Σωματείου τονίζεται ότι «είναι πολύ σημαντικό να παραστούν στη συνέλευση όλα τα μέλη του κλάδου διότι θα συζητηθούν τα μεγάλα θέματα που μας απασχολούν και μόνο ενωμένοι μπορούμε να πετύχουμε τα καλύτερα δυνατά αποτελέσματα».

GR
Grand Hotel Rhodes
*****

Day & Night

Naiades by the Pool

Στήν τροπική ατμόσφαιρα της μεγάλης πισίνας του Grand Hotel, το Ναιάδες λειτουργεί με ανανεωμένο Μενού ως Καφέ-Ουζερί (10:30 - 17:30)



Piano Bar

Το γνωστό σημείο συνάντησης στο κέντρο της Πόλης.

Ο Τάκης Τσώνης κάθε βράδυ* στο πιάνο. (20:30 - 01:00)



* Εκτός Τρίτης

A Member of
MITSIS HOTELS

Απομακρύνεται το όνειρο χειμερινού τουρισμού

Το μεν πνεύμα πρόθυμον...

✔ Αμεσα πρέπει να ληφθούν μέτρα με τη βοήθεια της Πολιτείας

✔ Απογοητευτικά τα αποτελέσματα μελέτης του ΙΤΕΠ

Η ΕΝΤΟΝΗ εποχικότητα που χαρακτηρίζει το δωδεκανησιακό και γενικά τον ελληνικό τουρισμό ασκεί πλήθος δυσμενών επιδράσεων που σχετίζονται με την αποδοτικότητα του επενδυόμενου κεφαλαίου, με την απασχόληση, την πυκνότητα του τουριστικού πλήθους κ.ά.

Οπως είναι λογικό η άμβλυνση της εποχικότητας δεν αυξάνει μόνο την αποτελεσματικότητα των πόρων που απασχολούνται στον τουρισμό αλλά επηρεάζει θετικά και την ίδια την ανάπτυξη του τομέα.

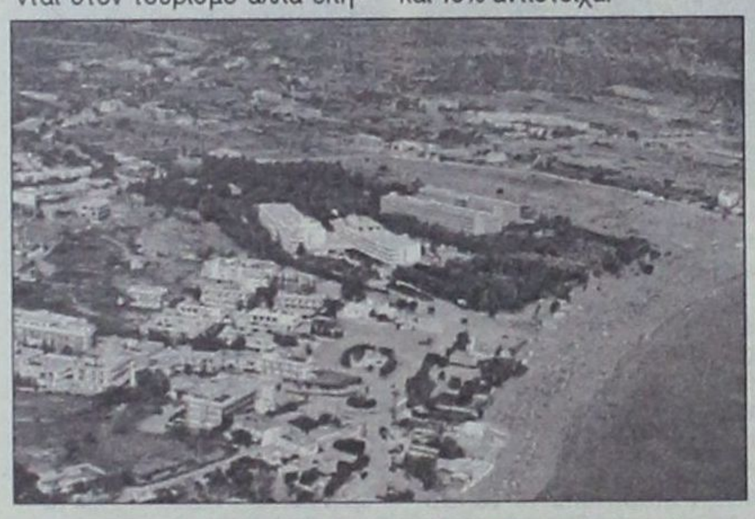

Σύμφωνα με την μελέτη του ΙΤΕΠ το ποσοστό που αντιπροσωπεύει ο αλλοδαπός χειμερινός τουρισμός στην Ελλάδα, ως ποσοστό του συνολικού ετήσιου αλλοδαπού τουρισμού είναι μόλις 9% έναντι μέσου όρου της τάξεως του 25% για τις κύριες ανταγωνίστριες χώρες.

Θα πρέπει να σημειωθεί πως για τουριστικές περιοχές όπως είναι η Τουρκία και η Κύπρος που διαμοιράζονται βασικά χαρακτηριστικά με την Ελλάδα, οπως είναι η απόσταση από τις κύριες περιοχές προέλευσης τουριστών, τα ποσοστά του χειμερινού τουρισμού είναι 21% και 19% αντίστοιχα.

Σε όλες τις ανταγωνίστριες χώρες όπως η Γαλλία, η Ισπανία, η Ιταλία και η Πορτογαλία με εξαίρεση την Τουρκία, τα τελευταία χρόνια έχει συντελεστεί αύξηση του ποσοστού του χειμερινού τουρισμού από 2,9% στην Πορτογαλία μέχρι και 62,3% στην Ιταλία. Η Ελλάδα, που είχε και το μικρότερο ποσοστό εκκίνησης παρουσίασε από το 1975 μέχρι σήμερα δραματική μείωση της τάξης του 38,2%.



Από άποψη γενικών υποδομών η Ελλάδα υστερεί έναντι των ανταγωνιστριών χωρών κατά τρόπο πολυδιάστατο και η Ρόδος δεν αποτελεί εξαίρεση.

Βασικό είναι το γεγονός σε ό,τι αφορά την περιοχή μας πως όπως και στην υπόλοιπη Ελλάδα το είδος των τουριστικών δραστηριοτήτων που κατ' αρχήν θα μπορούσε να βοηθήσει στη βελτίωση του εποχικού προτύπου του αλλοδαπού τουρισμού δεν έχει μελετηθεί στην έκταση και το βάθος που απαιτείται.

Παρά το γεγονός ότι η χώρα μας και κατ' επέκταση τα Δωδεκάνησα υστερούν δραματικά σε ειδικές υποδομές, θεωρείται ότι η απουσία αυτή δεν αποτελεί το κύριο αίτιο για για το μικρό μέγεθος του χειμερινού τουρισμού.

Η αξιολόγηση αυτή υποστηρίζεται με αρκετή πειστικότητα από τα δρώμενα στην Τουρκία η οποία ομοίως υστερεί σε ειδικές υποδομές -υπερτερεί πάντως της Ελλάδας- και παρ' όλα αυτά επιτυγχάνει σχετικό μέγεθος χειμερινού τουρισμού παρόμοιο με εκείνο των λοιπών ανταγωνιστριών ευρωπαϊκών χωρών.

Τα χαρακτηριστικά των αλλοδαπών χειμερινών τουριστών σε συνδυασμό με το πολύ μικρό μέγεθος ελαστικότητας ζήτησης του χειμερινού τουριστικού προϊόντος ρίχνει φως όχι μόνο στην κατεύθυνση που πρέπει να ακολουθήσει η διαφήμιση του χειμερινού τουρισμού αλλά και στον χαρακτήρα των υποδομών που πρέπει να είναι διαθέσιμες, αφού όπως υποστηρίζουν οι εμπλεκόμενοι με τον τουρισμό φορείς της περιοχής μας υπάρχει μεν η θέληση για ανάπτυξη του τουρισμού, δεν υπάρχουν οι υποδομές.

Εξάλλου είναι γνωστό πως οι κλιματολογικές συνθήκες που επικρατούν στη Ρόδο είναι κατάλληλες για την προσέλκυση τουριστών και το χειμώνα, ωστόσο χρειάζεται να γίνουν βήματα σταθερά και μεθοδικά.

Οι εμπλεκόμενοι φορείς έχουν διαπιστώσει την αναγκαιότητα επιμήκυνσης της τουριστικής περιόδου της περιοχής μας, που θα οδηγήσει στην ανάπτυξη του χειμερινού τουρισμού όμως χωρίς την βοήθεια και της πολιτείας δεν είναι δυνατόν να επιτευχθεί ο στόχος.

Η στάση της πολιτείας μέχρι σήμερα μάλλον αναποτελεσματική μπορεί να χαρακτηριστεί αφού οι όποιες ενέργειες δεν κατάφεραν να αποδώσουν καρπούς.

Πάντως κοινή πεποίθηση όλων αποτελεί το γεγονός πως θα πρέπει πλέον η Ρόδος να «μπει» στο παιχνίδι του χειμερινού τουρισμού με τους σωστούς χειρισμούς των ανθρώπων που γνωρίζουν τον χώρο, διότι τα χρονικά περιθώρια στενεύουν και το χαμένο έδαφος δύσκολα μπορεί να ανακτηθεί.

Πυρετωδώς δουλεύουν τα συνεργεία στο κέντρο της πόλης

Μέχρι το τέλος του μήνα θα ολοκληρωθούν τα έργα

Δεν θα παρατηρηθούν προβλήματα με την άφιξη των μαθητών, δηλώνουν οι αρμόδιοι

ΕΝΤΟΣ της ερχόμενης εβδομάδας αναμένεται να ολοκληρωθεί το μεγαλύτερο μέρος των εργασιών που εκτελούνται στο κέντρο της πόλης της Ρόδου, σύμφωνα με το χρονοδιάγραμμα.

Σκοπός είναι να μην παρατηρηθούν προβλήματα κατά τη διάρκεια των μαθητικών εκδρομών και για το λόγο αυτό όπως υποστηρίζει ο προϊστάμενος των Τεχνικών Υπηρεσιών

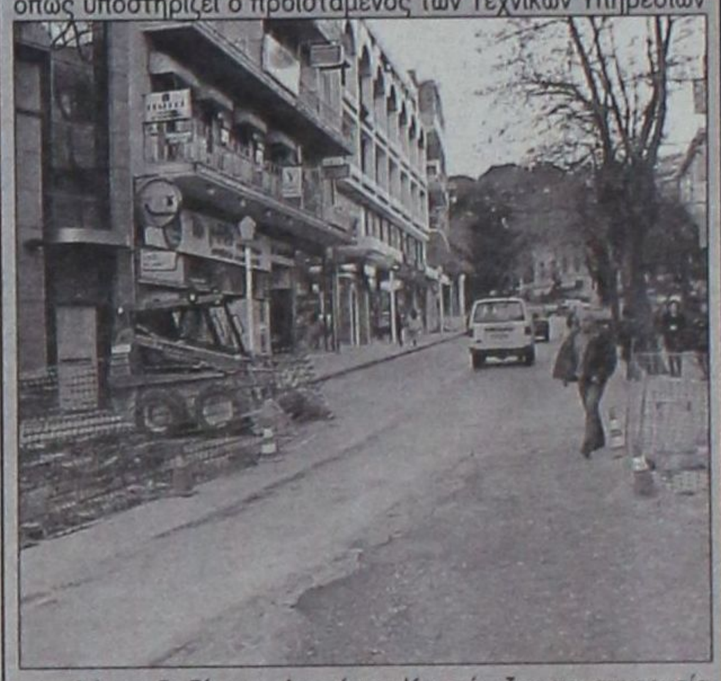

του Δήμου Ροδίων κ. Λευτέρης Κωστάντζος τα συνεργεία δουλεύουν πυρετωδώς.

Ωστόσο είναι γεγονός πως παρατηρήθηκαν κάποιες καθυστερήσεις οι οποίες όμως οφείλονται στις καιρικές συνθήκες και στις βροχοπτωσεις που σημειώθηκαν κατά το προηγούμενο χρονικό διάστημα.

Η ταλαιπωρία που υπέστησαν οδηγοί, πεζοί και καταστηματάρχες ήταν μεγάλη όμως όπως λένε οι αρμόδιοι οι εργασίες ήταν απαραίτητο να γίνουν, ενώ υποστηρίζουν πως δεν υπήρχαν άλλα χρονικά περιθώρια για να εκτελεστούν.

«Μέχρι το τέλος του μήνα εκτός απροόπτου εκτιμώ ότι θα έχει ολοκληρωθεί ο κύριος όγκος των εργασιών και δεν θα παρατηρηθούν προβλήματα με την άφιξη των μαθητών. Βέβαια κάποιες λεπτομέρειες του έργου θα χρειαστούν περισσότερο χρονικό διάστημα για να διευθετηθούν, ωστόσο σκοπός είναι να μην παρατηρηθεί πρόβλημα στην κυκλοφορία των οχημάτων και κυρίως των πούλμαν που θα μεταφέρουν τους μαθητές. Τα συνεργεία δουλεύουν πυρετωδώς προκειμένου να μην σημειωθούν περαιτέρω καθυστερήσεις. Η μεγαλύτερη δύναμη του εργατοτεχνικού προσωπικού εργάζεται αυτή τη στιγμή σε όλα τα μέτωπα που είναι ανοιχτά και η εκτίμηση είναι πως τελικά όλα θα κυλήσουν ομαλά. Ζητάμε την κατανόηση όλων για την τυχόν ταλαιπωρία που έχουν υποστεί όμως το πέρας των εργασιών θα δικαιώσει όλους μας» δηλώνουν οι αρμόδιοι των Τεχνικών Υπηρεσιών.

Ο ΠΟΛΙΤΙΣΤΙΚΟΣ ΟΡΓΑΝΙΣΜΟΣ ΔΗΜΟΥ ΡΟΔΙΩΝ

παρουσιάζει σε πρώτη Πανελλήνια παρουσίαση
την κωμική όπερα σε τρεις πράξεις του

FRANZ JOSEPH HAYDN

(Ο Φαρμακοτρίφτης)

με τη συμμετοχή της πρότυπης
ορχήστρας δωματίου
Αθηνών υπό τη διεύθυνση του
Γιώργου Αραβίδη και
σκηνοθεσία κ. Κώστα Παπαϊωάννου
Η εκδήλωση είναι υπό την αιγίδα του
κ. Πρέσβη της Αυστρίας

HANS SABADITSCH.

ΔΕΥΤΕΡΑ 11 ΜΑΡΤΙΟΥ στις 8.30 μ.μ.
στο ΕΘΝΙΚΟ ΘΕΑΤΡΟ ΡΟΔΟΥ



Τον κώδωνα κρούει το υπουργείο Αιγαίου για την έλλειψη νερού

Σύσκεψη υπό τον Σηφουνάκη για να μην πούμε το νερό νεράκι

Στη συνάντηση της Πέμπτης έχουν προσκληθεί η νέα Περιφερειάρχης, οι νομάρχες Δωδεκανήσου και Κυκλάδων και οι πρόεδροι των Τοπικών Ενώσεων Δήμων και Κοινοτήτων των δύο νομών

Η ΛΕΙΨΥΔΡΙΑ είναι ένα από τα μεγαλύτερα προβλήματα που αντιμετωπίζουν τα μικρά κυρίως νησιά της Δωδεκανήσου.

Η πάροδος των χρόνων, η αλλαγή του κλίματος, η αύξηση των τουριστικών μονάδων και η παλαιότητα των δικτύων είναι μερικοί μόνο από τους λόγους που η υδροδότηση των νησιών έχει επιδεινωθεί σημαντικά.

Η αύξηση της κατανάλωσης νερού δεν συνοδεύεται από την αύξηση των αντίστοιχων διαθέσιμων υδάτινων πόρων και τα περιθώρια εξεύρεσης λύσης έχουν αρχίσει να στενεύουν επικίνδυνα.

Σε μία προσπάθεια εξεύρεσης της προσφορότερης λύσης για την υδροδότηση των νησιών ο υπουργός Αιγαίου Νίκος Σηφουνάκης έχει συγκαλέσει σύσκεψη για την Πέμπτη 14 Μαρτίου στην οποία έχουν προσκληθεί η νέα Γενική Γραμματέας της Περιφέρειας Νοτίου Αιγαίου Μάρθα Σημαντώνη, οι νομάρχες Δωδεκανήσου και Κυκλάδων καθώς και οι πρόεδροι των Τοπικών Ενώσεων Δήμων και Κοινοτήτων των δύο νομών.



Η σύσκεψη πραγματοποιείται με αφορμή την πρόσκληση για υποβολή προτάσεων στο Π.Ε.Π Νοτίου Αιγαίου 2000-2006 στο Μέτρο 2.1 «Υποδομές Περιβάλλοντος» και ειδικότερα για τις κατηγορίες έργων: α) έργα αποθήκευσης και διανομής νερού και β) μονάδες αφαλάτωσης και επεξεργασίας νερού.

Ως λύσεις αντιμετώπισης του προβλήματος αναφέρονται οι υδρογεωτρήσεις, τα φράγματα, οι εξωποτάμιες λιμνοδεξαμενές, τα φράγματα ανάσχεσης, η κατασκευή διπλού δικτύου ύδρευσης, η αφαλάτωση και η μεταφορά νερού.

Αξίζει να σημειωθεί πως από το υπουργείο Αιγαίου ως φθηνότερη προκρίνεται η παραγωγή νερού από υφάλμυρο και ως ακριβότερη η μεταφορά νερού η οποία γίνεται με την μέριμνα των Ν.Α Δωδεκανήσου και Κυκλάδων και χρηματοδοτείται από το υπουργείο Αιγαίου με ένα αρκετά σημαντικό ποσό κάθε χρόνο.

Το υπουργείο Αιγαίου γνωρίζοντας τη σοβαρότητα του προβλήματος, χρηματοδότησε την εκπόνηση μελέτης από το Εθνικό Μετσόβειο Πολυτεχνείο με θέμα την αναζήτηση και αξιολόγηση λύσεων και κατάθεση ολοκληρωμένων προτάσεων για την κάλυψη των αναγκών, σε δεκαπέντε άνυδρα νησιά του του Αιγαίου.

Η μελέτη ολοκληρώθηκε το 1999 και προτείνει συγκεκριμένες προτάσεις επίλυσης του προβλήματος για κάθε ένα από τα νησιά, οι οποίες έχουν ήδη σταλεί στους αρμόδιους φορείς.

Η συγκεκριμένη μελέτη αλλά και η μελέτη που έχει εκπονήσει η ΑΝ.ΔΩ καθώς και άλλες αντίστοιχες είναι δυνατόν να αποτελέσει τη βάση ιεράρχησης και προγραμματισμό των έργων υποδομής στα νησιά του Αιγαίου, για ένταξη στο μέτρο 2.1.

Ο νομάρχης Δωδεκανήσου Σάββας Καραγιάννης δήλωσε την απόλυτη ικανοποίησή του για την πρόσκληση και κυρίως για τις προτεινόμενες λύσεις καθώς όπως υποστηρίζει αποτελούν δικαίωση για τις ενέργειες που έχει κάνει η Ν.Α για την αντιμετώπιση της λειψυδρίας μέσα από το έργο «ολοκληρωμένο σύστημα διαχείρισης υδάτινων πόρων νομού Δωδεκανήσου».

Από την άλλη πλευρά ωστόσο, με επιφύλαξη παρακολουθούν τις εξελίξεις οι δήμαρχοι των μικρών νησιών οι οποίοι όπως λένε μέχρι σήμερα έχουν γίνει πολλές συσκέψεις για την επίλυση του προβλήματος, χωρίς ουσιαστικά αποτέλεσμα κι έτσι η μεταφορά νερού να παραμένει η μοναδική λύση.

Πάντως κάποιοι αισιοδοξούν πως η σύσκεψη που έχει προγραμματιστεί για την Πέμπτη θα αποτελέσει την απαρχή μίας ουσιαστικής αναζήτησης έργων υποδομής για την αντιμετώπιση της λειψυδρίας στα νησιά του Αιγαίου.

Μ.Φ.

Κινητοποιήσεις από τους εργαζόμενους του Νοσοκομείου

ΣΗΜΕΡΑ πρόκειται να συνεδριάσει το Διοικητικό Συμβούλιο του Συλλόγου των εργαζομένων στο Γενικό Περιφερειακό Νοσοκομείο της Ρόδου προκειμένου να προσδιορίσουν την μορφή και το χρόνο των κινητοποιήσεών τους.

Οπως υποστηρίζουν τα προβλήματα που αντιμετωπίζουν είναι πολλά και ζητούν από τους αρμόδιους να βρεθεί λύση άμεσα.

Στους εργαζόμενους του Νοσοκομείου οφείλονται περισσότερα από 7.830 ρεπό, γεγονός που όπως λένε είναι ενδεικτικό της κατάστασης που επικρατεί και των συνθηκών εργασίας τους.

Αξίζει να σημειωθεί πως η συνεδρίαση του Διοικητικού Συμβουλίου των εργαζομένων στο Νοσοκομείο είχε αναβληθεί τις προηγούμενες δύο φορές που προγραμματίστηκε, λόγω αιφνιδίων θανάτων δύο συναδέλφων τους.

ΔΗΜΟΣ ΑΦΑΝΤΟΥ
ΠΟΛΙΤΙΣΤΙΚΟΣ ΟΡΓΑΝΙΣΜΟΣ
ΟΡΓΑΝΩΤΙΚΗ ΕΠΙΤΡΟΠΗ
ΚΑΡΝΑΒΑΛΙΟΥ

ΠΡΟΣΚΛΗΣΗ

Η Οργανωτική Επιτροπή του «Φαντενού Καρναβαλιού» καλεί όσους επιθυμούν να λάβουν μέρος στο «Φαντενό Καρναβάλι 2002» (παρέλαση της 17ης Μαρτίου) να δηλώσουν συμμετοχή μέχρι τις 11-03-2002.

Δηλώσεις συμμετοχής - πληροφορίες στο Δήμο Αφάντου και στα τηλέφωνα 51316 και 52010 κατά τις εργάσιμες μέρες και ώρες (κυρία Γιαννακάκη Τσαμπίκα ή κ. Ανθούλα Γεώργιο).

ΒΡΑΒΕΙΑ

ΑΡΜΑΤΑ:
ΕΜΦΑΝΙΣΗ (ΘΕΜΑ - ΚΑΤΑΣΚΕΥΗ)
- 1ο Βραβείο Χρηματικό Επαθλο 586 Ευρώ
- 2ο Βραβείο Χρηματικό Επαθλο 293 Ευρώ
- 3ο Βραβείο Χρηματικό Επαθλο 146 Ευρώ

ΠΕΖΟΙ:
- 1ο Βραβείο Χρηματικό Επαθλο 205 Ευρώ
- 2ο Βραβείο Χρηματικό Επαθλο 146 Ευρώ
- 3ο Βραβείο Χρηματικό Επαθλο 88 Ευρώ

Ειδικό βραβείο με χρηματικό επαθλο 146 για το καλύτερο θεατρικό δρώμενο.

Με την υποστήριξη των:

Σούπερ Μαρκετ Παναγιωτάς	Χορηγός βραβείων αρμάτων
Ροδιακή Ποτοποιΐα	Β.Α.Π. Κουγιός Α.Ε.Β.Ε.
Παπασάββας Ι. - Δ. Δράκος Ο.Ε,	Καντής Πλακάκια
Κώστας Διάκου Σιδηρικά	Δρακιού Ιωάννης & Υιός Ο.Ε.
Παπακυριακού - Καραγιάννης	Καντής Μοκέτες
ELECTRO CLIMA Λεβέντης	Αφοι Κουμνάκη Ο.Ε.
Διάθεση Χατζαντώνης Σάββας	ΕΥ ΖΗΝ ΔΗΜΗΤΡΙΑΔΙΟΥ ΝΕΚΤΑΡΙΑ
Μουσική σκηνή «ΤΑ ΠΕΡΙΞ»	DIVA CLUB
STOA CLUB	Ζαχαροπλαστείο Ανδρέας
Ζαχαροπλαστείο ΜΟΚΑ	Ζαχαροπλαστείο Τριαντάφυλλος
Ζαχαροπλαστείο Γλυκιά Γωνιά	Εμερυ Α.Ε.

Ζαχαροπλαστείο MIKE'S Ευάγγελος & Μαρία Αυγερινού
Γιακουμάκης Εμμανουήλ ηχητικά συστήματα
Χορηγοί Επικοινωνίας: ΙΡΙΔΑ TV - ΕΡΩΤΙΚΟΣ FM - Ράδιο Αρχάγγελος

Ο ΠΡΟΕΔΡΟΣ ΟΡΓΑΝΩΤΙΚΗΣ ΕΠΙΤΡΟΠΗΣ
ΣΑΒΒΑΣ Μ. ΔΙΑΚΟΣΤΑΜΑΤΙΟΥ

ΚΗΔΕΙΑ

Τη λατρευτή μας σύζυγο, μητέρα, γιαγιά, αδελφή και θεία



ΕΙΡΗΝΗ ΧΑΤΖΗΓΙΑΚΟΥΜΗ
(ετών 59)

που πέθανε στη Μελβούρνη Αυστραλίας, κηδεύουμε την Δευτέρα 11 Μαρτίου 2002 και ώρα 4 μ.μ. από τον Ιερό Ναό Κοιμήσεως Θεοτόκου Δήμου Ιαλυσού.

Ο σύζυγος Σπυρίδων.

Τα παιδιά Μιχάλης - Φωτεινή, Ιάκωβος - Πόπη, Αννα Μαρία.

Τα εγγόνια, τα αδέλφια, τα ανίψια και οι λοιποί συγγενείς.

RODOS 2400 CAIR

Επιλογή από την Ένωση Γάλλων Οινολόγων σαν ο μοναδικός εκπρόσωπος από τα κρασιά των Ελληνικών νησιών.

Χωρίς σχόλια . . . (δικά μας)



1000 VINS DU MONDE
LA SÉLECTION DES OENOLOGUES

ÎLES GRECQUES
RHODES CAIR RHODES

Rhodos 2400	1999

. . . La robe délicatement nuancée de tons verts augure l'élégance florale puis fruitée (pêche blanche) du nez. En bouche, l'ensemble est léger, voire aérien, et donne un excellent vin d'apéritif . . .
© 2000 Hachette Livre, Paris.

"Περιλαμβάνεται στον Φετινό Οδηγό ξένων (μη γαλλικών κρασιών) έχοντας κερδίσει άλλο ένα μετάλλιο στον έγκυρο διεθνή διαγωνισμό Vinalies International Οι δοκιμαστές το περιέγραψαν ότι έχει ανθώδη κομψότητα με άρωμα λευκών ροδάκινων και μια συνολικά αιθέρια ποιότητα. Ένα τέλειο απεριτίφ είπαν και ποιος είμαι εγώ να διαφωνήσω !" . . .
ATHENS NEWS 01/10/00 WINE OF THE WEEK

...Πρόκειται για ένα θαυμάσιο κρασί με γοητευτική κιτρινοπράσινη σχεδόν καναρινί ρόμπα και έντονη παρουσία CO_2. Στην μύτη εκφράζεται με δυνατά αρώματα εξωτικών φρούτων σε φόντο αρωματικών λουλουδιών, πεντακάθαρα και σταθερά. Διαθέτει γεύση ισχυρή ισορροπημένη και παχιά. Επίγευση αναπάντεχα μακρά και καθαρή...
Περιοδικό ΓΕΥΣΗ – *Τεύχος Νο 38*

Οκτώ άτομα συνελήφθηκαν χθες στο λιμάνι της Ρόδου

Επεχείρησαν παράνομη μεταφορά εκρηκτικών υλών με πλοίο της γραμμής

Βαρύνονται και με την κατηγορία της παράνομης κατοχής

ΜΕΓΑΛΕΣ ποσότητες εκρηκτικών υλών από τη Ρόδο προς την Κάρπαθο επεχείρησε να μεταφέρει με πλοίο της γραμμής, η εταιρεία «EBINTA A.E» που ανέλαβε την εκτέλεση έργου για λογαριασμό της ΔΕΗ, πράξη που θα έθετε σε κίνδυνο τη ζωή όλων των επιβαινόντων σε αυτό. Οι άνδρες του λιμεναρχείου της Ρόδου εντόπισαν εγκαίρως τα δύο οχήματα με τα εκρηκτικά και απέτρεψαν την επιβίβασή τους στο Ε/Γ Ο/Γ «Βιτσέντζος Κορνάρος» που επρόκειτο να εκτελέσει το δρομολόγιο. Ο «υπεύθυνος αποστολής» του φορτίου, μαζί με τους επτά εργάτες της εταιρείας συνελήφθησαν και σήμερα θα προσαχθούν ενώπιον του Εισαγγελέα.

Πιο συγκεκριμένα, οι εκρηκτικές ύλες βρισκόντουσαν σε ένα φορτηγό γερανοφόρο όχημα, και σ' ένα ημιφορτηγό, για τα οποία είχαν εκδοθεί εισιτήρια για μεταφορά τους με το «Βιτσέντζος Κορνάρος» στις 04:00' χθες τα ξημερώματα από τη Ρόδο προς την Κάρπαθο. Η μεταφορά εκρηκτικών υλών με επιβατηγά πλοία απαγορεύεται αυστηρά για ευνόητους λόγους. Αυτού του είδους οι μεταφορές γίνονται με φορτηγά πλοία και κατόπιν ειδικής εγκρίσεως από το Υπουργείο Εμπορικής Ναυτιλίας.

Στα δύο οχήματα βρέθηκαν και κατασχέθηκαν:

- 1.198 τεμάχια Αμμωνίτη σε μασούρια και συσκευασμένα σε σακούλες των 10 και 25 τεμαχίων.
- 527 κοινοί πυροκροτητές σε κουτιά των 100 τεμαχίων.
- 1050 (περίπου) μέτρα βραδύκαυστη θρυαλλίδα.

Παράλληλα οι άνδρες του Λιμεναρχείου Ρόδου διενήργησαν σύννομες έρευνες σε αποθηκευτικό χώρο και εντόπισαν επιπλέον 25 μασούρια δυναμίτιδας, τα οποία επίσης κατέσχεσαν.

Επίσης συνελήφθηκαν οι υπάλληλοι της εταιρείας «EBINTA A.E»:

1. Νικόλαος Τσαγκαράδας του Φιλίππου
2. Θεόφιλος Σαμαράς του Παναγιώτη
3. Νικόλαος Πολίτης του Ευαγγέλου
4. Σάββας Σαλακενός του Δημητρίου
5. Γιώργος Διακοπαρασκευάς του Παρασκευά
6. Agalliu Vullnet του Qatip (Αλβανός υπήκοος)
7. Νικόλαος Μαρωνίτης του Σταύρου
8. Παύλος Φωτιάδης του Γεωργίου

Οι ανωτέρω, σύμφωνα με την ανακοίνωση του Κεντρικού Λιμεναρχείου Ρόδου βαρύνονται και με την κατηγορία της παράνομης κατοχής των εκρηκτικών υλών.

Ενας κρυφός «πόλεμος» συμφερόντων

Σάλος στις Καλυθιές από συλλήψεις υπόπτων για εμπρησμούς σκαφών με φόντο το Φαληράκι



Σάλος έχει προκληθεί στην κοινωνία των Καλυθιών από τις πληροφορίες που διέρρευσαν σύμφωνα με τις οποίες κατηγορούνται δύο κάτοικοι της περιοχής, ως ηθικοί αυτουργοί του εμπρησμού των δύο ταχύπλοων σκαφών που είχε γίνει στο Φαληράκι πέρυσι το φθινόπωρο.

Τα ταχύπλοα σκάφη χρησιμοποιούνταν για τη διενέργεια θαλάσσιων σπορ (αλεξίπτωτο, σκι, κ.λ.π) στη διάρκεια του καλοκαιριού. Ένα βράδυ άγνωστοι έβαλαν φωτιά στο χώρο που φυλάσσονταν τα σκάφη (η αξία των οποίων υπερέβαινε τα 90.000 ευρώ) με αποτέλεσμα αυτά να καταστραφούν. Τον εμπρησμό είχαν κάνει δύο αλβανοί οι οποίοι και συνελήφθηκαν. Οι πάντες όμως τότε ήταν πεπεισμένοι πως το χέρι των αλβανών όπλισαν εκείνοι που είχαν συμφέροντα από το αποτέλεσμα της πράξης τους.

Σύμφωνα με πληροφορίες, δύο κάτοικοι της περιοχής θα οδηγηθούν (ίσως και σήμερα) ενώπιον του Εισαγγελέα προκειμένου να δώσουν εξηγήσεις και να διαψεύσουν ή μη, τις πληροφορίες που δόθηκαν στα αστυνομικά όργανα και παρουσιάζουν συνεργασία τους με τους αλβανούς εμπρηστές. Όλα αυτά συμβαίνουν με «φόντο» την παραλία Φαληρακίου και τον «άγνωστο πόλεμο» που γίνεται κάθε χρόνο με σκοπό την αποκόμιση όσο το δυνατόν περισσοτέρων εσόδων. Στις επόμενες ημέρες οι αποκαλύψεις αναμένονται να είναι συνταρακτικές.

Η Alfa Romeo σας προσκαλεί

Η νέα Alfa 156 παρουσιάζεται επισήμως για πρώτη φορά στη Ρόδο από την Εταιρεία «Auto Center Μανώλης Κωστάκης α.ε.β.ε.»

Η παρουσίαση ξεκίνησε απο προχθές Σάββατο 9 Μαρτίου και θα συνεχιστεί μέχρι το Σάββατο 16 Μαρτίου. Στο χρονικό διάστημα αυτό όλοι οι λάτρεις του δυναμικού σπορ και πολυτελούς αυτοκινήτου θα έχουν τη δυνατότητα να θαυμάσουν από κοντά την Alfa 156 και να νιώσουν την μοναδική αίσθηση που προκαλεί η οδήγησή της.

Η Auto Center Μανώλης Κωστάκης α.ε.β.ε. βρίσκεται δίπλα στο αεροδρόμιο και για πληροφορίες οι ενδιαφερόμενοι μπορούν να απευθύνονται στο τηλέφωνο 02410 82.000

ΣΥΓΧΑΡΗΤΗΡΙΟΝ

Τω αξιοτίμω άμα και φιλτάτω μοι κ.κ. Χρήστω Χρίστου άρτι προαχθέντι τω βαθμώ (του) Ταξιάρχου και μετατεθέντι τη Γενική Αστυνομική Διευθύνσει Πειραιώς συγχαίρω ολοθέρμως και ολοψύχως.

Ωσαύτως, τω εύχομαι εν ταχίστω δυνατώ χρόνω ανερχομένω υπάτω αξιώματι Αστυνομικής επετηρίδος.

Τουτέστιν Αρχηγός

Παπαντωνίου Γεώργιος
Τέως Κοινοτάρχης Λαέρμων

ΚΗΔΕΙΑ

Τη λατρευτή μας σύζυγο, μητέρα, γιαγιά, αδελφή και θεία

ΔΟΥΚΙΣΣΑ ΠΑΣΤΡΙΚΟΥ

(ετών 65)

θανούσα κηδεύουμε σήμερα Δευτέρα 11 Μαρτίου 2002 και ώρα 1 μ.μ. από τον Ιερό Ναό Αγίων Αναργύρων.

Ο σύζυγος Νέστορας.

Τα παιδιά Σκεύος-Χαρούλα, Αγαπητός-Μίνα, Πέτρος-Σεβαστή, Νεκτάριος-Τασούλα.

Τα εγγόνια, τα αδέλφια, τα ανίψια και οι λοιποί συγγενείς.

ΚΗΔΕΙΑ

Το λατρευτό μας σύζυγο, πατέρα, πάππου, υιό, αδελφό και θείο

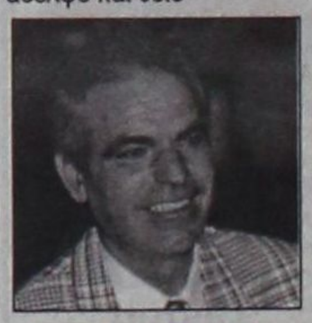

ΤΣΑΜΠΙΚΟ ΚΑΛΑΘΕΝΟ

(ετών 63)

θανόντα κηδεύουμε σήμερα Δευτέρα 11 Μαρτίου 2002 και ώρα 11 π.μ. από τον Ιερό Ναό Ταξιαρχών Νεκροταφείου Ρόδου.

Η σύζυγος Μαρία.

Τα παιδιά Βαγγέλης - Μαριάνθη, Σάββας - Μαρία.

Η πεθερά Πελαγία.

Ο εγγονός Τσαμπίκος.

Τα αδέλφια, τα ανίψια και οι λοιποί συγγενείς.

RODOS PRINCESS
★★★★
BEACH HOTEL

PRINCESS SUN hotel

Τα ξενοδοχεία RODOS PRINCESS και PRINCESS SUN
της "Ι.&Ε. Χατζηλαζάρου Α.Ε"
επιθυμούν να προσλάβουν τους παρακάτω συνεργάτες

ΜΑΙΤΡ
με ικανή προυπηρεσία σε ξενοδοχεία Α' κατ.
και γνώσεις Αγγλικών και Γερμανικών ή Ιταλικών

ΥΠΑΛΛΗΛΟΥΣ ΥΠΟΔΟΧΗΣ
Receptionists, Τηλεφωνήτριες και Γκρουμς

BARMEN

ΣΕΡΒΙΤΟΡΟΥΣ & ΒΟΗΘΟΥΣ

ΜΑΓΕΙΡΑ Α'
Με ικανή εμπειρία σε κρύα κουζίνα

ΜΑΓΕΙΡΑ Β'

ΣΥΝΤΗΡΗΤΕΣ

Για πληροφορίες, υποβολή Βιογραφικών Σημειωμάτων & Αιτήσεων Εργασίας, οι ενδιαφερόμενοι/-ες μπορούν να επικοινωνήσουν με τον κ. Αποστόλη Καραγιάννη,
καθημερινά Δευτέρα έως Σάββατο 10:00 – 15:00
στο τηλέφωνο 02440 47144 ή μέσω του φαξ 02440 47267

RODOS PALACE
★★★★★
Resort Hotel • Convention Center

Το μεγαλύτερο ξενοδοχειακό συγκρότημα της Ρόδου ζητεί το ακόλουθο προσωπικό:

- **Υπαλλήλους Υποδοχής**
  Γνώσεις Αγγλικών, Γερμανικών, με ανάλογη προϋπηρεσία
- **Προϊσταμένη Ορόφων**
  Με ανάλογη προϋπηρεσία σε ξενοδοχεία πολυτελείας

Οι ενδιαφερόμενοι για τις ανωτέρω θέσεις μπορούν να στείλουν ένα βιογραφικό τους σημείωμα με μία πρόσφατη φωτογραφία στην Διεύθυνση της εταιρείας υπ' όψιν Κου Π. Ροΐλου

Επίσης ζητούνται:
- **Μάγειροι Α', Β' & βοηθοί**
- **Μπουφετζήδες Α' & Β'**
- **Σερβιτόροι & βοηθοί**
- **Μπάρμεν Α' & Β'**
- **Hostess**
- **Νυχτερινός Receptionist**
- **Γκρουμ**
- **Καμαριέρες**
- **Καθαρίστριες**
- **Κομμώτρια**
- **Θυρωρός**
- **Αποθηκάριος με ανάλογη προϋπηρεσία και γνώσεις Η/Υ**
- **Συντηρητές (Ηλεκτρολόγοι, Υδραυλικοί)**

Για τις συναφέρω ειδικότητες οι ενδιαφερόμενοι μπορούν να απευθύνονται καθημερινά από 09.00 - 15.00 στον προσωπάρχη του ξενοδοχείου και στη διεύθυνση:

Ξενοδοχείο Ρόδος Παλάς
Λεωφ. Ιαλυσού, Τ.Θ. 121, Ιξιά, Ρόδος
Τηλ. 02410 97235, Fax: 02410 25350

Από αναβολή σε αναβολή η απόφαση από το ΥΕΝ

«Συμπληγάδες» στη δρομολόγηση του «Αίολος Κεντέρης» σε Ρόδο - Κω



ΚΡΙΣΙΜΗ εβδομάδα ξεκινάει σήμερα για το ακτοπλοϊκό της Δωδεκανήσου καθώς στη διάρκειά της αναμένονται αποφάσεις για μια σειρά ζητημάτων που αφορούν στις θαλάσσιες συγκοινωνίες. Μεταξύ των άλλων αναμένεται και η λήψη της απόφασης για το εάν τελικώς θα δρομολογηθεί το «Αίολος Κεντέρης» της NEL Lines, στη γραμμή Ρόδος – Κως – Πειραιάς.

Η ακριβής ημερομηνία λήψης των σχετικών αποφάσεων από το Υπουργείο Εμπορικής Ναυτιλίας, θα γίνει γνωστή σήμερα. Η λήψη της απόφασης αναμενόταν την περασμένη εβδομάδα, ωστόσο για διάφορους λόγους αυτή ανεβλήθη. Οι πληροφορίες θέλουν την ηγεσία του ΥΕΝ να είναι αποφασισμένη να θέσει αυστηρούς όρους στη δρομολόγηση του πλοίου. Η «NEL Lines» ζήτησε τη δρομολόγηση του πλοίου για το χρονικό διάστημα 15 Ιουνίου έως 15 Σεπτεμβρίου 2002. Σύμφωνα με τα όσα έγιναν γνωστά, εάν τελικώς δοθεί η άδεια, τότε το «Αίολος Κεντέρης» θα πρέπει να επιμηκύνει σημαντικά το χρόνο παραμονής του στη γραμμή της Δωδεκανήσου. Οι ίδιες πληροφορίες αναφέρουν πως από συγκεκριμένα κέντρα ασκούνται πιέσεις προς το Υπουργείο ώστε να μη δοθεί η σχετική άδεια. Το σίγουρο είναι ότι το ΥΕΝ πρόκειται να εξετάσει ένα προς ένα τους Ευρωπαϊκούς κανόνες για την ακτοπλοΐα προκειμένου να αποσαφηνίσει το εάν επιτρέπεται να εκτελούνται πολύωρα δρομολόγια (έστω και επτά ωρών) με ταχύπλοα σκάφη κλειστού τύπου.

Σε κάθε περίπτωση, η δρομολόγηση του Αίολος Κεντέρης στη γραμμή της Δωδεκανήσου θα ωφελήσει τόσο τη Ρόδο, όσο και την Κω, μιας και θ' αναλάβει «δράση» σε μια περίοδο κατά την οποία τα προβλήματα στο χώρο των συγκοινωνιών (σε θάλασσα και αέρα) είναι πάρα πολλά.

Το πρόγραμμα των δρομολογίων που ζήτησε η NEL Lines για το «Αίολος Κεντέρης» έχει ως εξής:

Δευτέρα: Απόπλους από Πειραιά 17:00' με προορισμό Κω και Ρόδο. Προσέγγιση στο λιμάνι της Ρόδου 23:45'

Τρίτη: Απόπλους από Ρόδο 08:00' με προορισμό Κω και Πειραιά. Προσέγγιση στο λιμάνι του Πειραιά 15:00'

Τετάρτη: Απόπλους από Πειραιά 17:00' με προορισμό Κω και Ρόδο. Προσέγγιση στο λιμάνι της Ρόδου 23:45'

Πέμπτη: Απόπλους από Ρόδο 08:00' με προορισμό Κω και Πειραιά. Προσέγγιση στο λιμάνι του Πειραιά 15:00'. Την ίδια μέρα απόπλους από Πειραιά 17:00 με προορισμό Κω και Ρόδο. Προσέγγιση στο λιμάνι της Ρόδου 23:45'

Για το ακτοπλοϊκό ζήτημα στο νομό μας

Ασφαλιστική δικλείδα οι δωδεκανήσιοι ακτοπλόοι

Οι διαθέσεις των δωδεκανησίων ακτοπλόων έγιναν κατά το δυνατόν σαφείς στην τελευταία συνεδρίαση του Επιμελητηρίου Δωδεκανήσου, εν όψει του νέου σκηνικού με την άρση του καμποτάζ από την 1η Νοεμβρίου 2002.

Ο εντεταλμένος σύμβουλος της ΔΑΝΕ Δημήτρης Κούκουλας και ο ιδιοκτήτης της «Δωδεκάνησος Ναυτιλιακή» Γιώργος Σπανός κατέθεσαν τις απόψεις τους για το νέο ακτοπλοϊκό χάρτη της Δωδεκανήσου και με ποιους τρόπους είναι δυνατόν να διασφαλιστεί η ποσότητα, η ποιότητα και η ταχύτητα των πλοίων με τα οποία θα εξυπηρετούνται τα νησιά του νομού μας, στα



πλαίσια των νέων συνθηκών που σύντομα θα διαμορφωθούν στο Αιγαίο.

Αίσθηση και μάλιστα ευχάριστη προκάλεσε στα μέλη της Διοίκησης του ΕΒΕΔ η στάση του κ. Κούκουλα που περιέγραψε το πλαίσιο εντός του οποίου θα κινηθεί η ΔΑΝΕ, εξυπηρετώντας τις γραμμές εξπρές και κορμού με αξιόπλοα σκάφη, ικανοποιώντας σε μεγάλο βαθμό τις ανάγκες και τις απαιτήσεις που προβάλλονται τελευταία. Κάτι που υπογραμμίστηκε και από συμβούλους του βορείου συγκροτήματος, οι οποίοι διέκριναν μια στροφή από τη «σκληρή» γραμμή της ΔΑΝΕ, όπως αυτή τουλάχιστον εκφραζόταν μέχρι πρόσφατα.

«ΑΝ μελετηθούν σε βάθος οι ισολογισμοί όλων των ναυτιλιακών εταιρειών, η ΔΑΝΕ είναι ίσως η καλύτερη από όλες αυτές τις εταιρείες» είπε ο κ. Κούκουλας, επισημαίνοντας τα τεράστια προβλήματα που αντιμετωπίζουν σήμερα οι έλληνες ακτοπλόοι. Πρόσθεσε μάλιστα, ότι οι διεργασίες συνεργασίας εταιρειών, όπως αυτή που ανακοινώθηκε πρόσφατα ανάμεσα στην ΑΝΕΚ και τη Στρίντζης.



Είναι χαρακτηριστική η παρατήρηση οικονομικών αναλυτών:

Οσο κοστίζουν σήμερα 3 καλά καινούρια πλοία (περίπου 100 εκατ. δολ. το ένα ή 105 εκατ. ευρώ) είναι αυτή τη στιγμή η κεφαλοποίηση των δύο ακτοπλοϊκών εταιρειών, ΑΝΕΚ και Στρίντζης, που εξετάζουν τη συγχώνευσή τους. Ακόμα και ενωμένοι, δηλαδή, είναι εξαιρετικά ευάλωτοι σε επιθετική εξαγορά. Οι Μινωικές Γραμμές διαθέτουν κεφαλαιοποίηση 155 εκατ. ευρώ, μικρότερη δηλαδή από αυτή του Στρίντζη (164 εκατ. ευρώ).

Οι Επιχειρήσεις Αττικής αξίζουν στη Σοφοκλέους όσο οι υπόλοιπες ακτοπλοϊκές μαζί.

Ταυτόχρονα όμως δεν δίστασε να καταγγείλει πρακτικές «κρατικού παρεμβατισμού» εις βάρος της ελληνικής ακτοπλοΐας, με μερικές απ' αυτές να προκαλούν ακόμα και τη θυμηδία. Όπως η αναφορά του στο γεγονός, ότι ενώ κάθε φορά που υπουργοί ή βουλευτές που μετακινούνται με τα αεροπλάνα της Ολυμπιακής Αεροπορίας είναι υποχρεωμένοι να πληρώνουν το σχετικό τίμημα στον εθνικό αερομεταφορέα, δεν συμβαίνει το ίδιο και με τα πλοία, οι ναύλοι των οποίων δεν καταβάλλονται ποτέ. Τσάμπα μετακινήσεις εις βάρος του ιδιώτη επιχειρηματία.

ΑΠΟ την πλευρά του ο κ. Γιώργος Σπανός αμφισβήτησε ανοικτά την «πρωτοκαθεδρία» του Γεράσιμου Αγούδημου στη Δωδεκάνησο, χρησιμοποιώντας σκληρές εκφράσεις εναντίον του, επικαλούμενος κατά καιρούς δηλώσεις του επτανήσιου εφοπλιστή για την ποιότητα των πλοίων του που δρομολογεί στο νομό μας.

Η συζήτηση στο ΕΒΕΔ, ομολογουμένως υψηλού επιπέδου, κατέδειξε την ανάγκη ισχυροποίησης των ναυτιλιακών εταιρειών που έχουν ως «βάση» τη Δωδεκάνησο και οι οποίες θα πρέπει να αποτελέσουν την ασφαλιστική δικλείδα για την ομαλή και άψογη ποιοτικά εξυπηρέτηση των κατοίκων όλων των νησιών μας.

ΑΡΧΩΝ ΣΑΜΑΡΤΖΗΣ

Από το 1980

20 ΧΡΟΝΙΑ ΜΟΝΩΣΕΙΣ

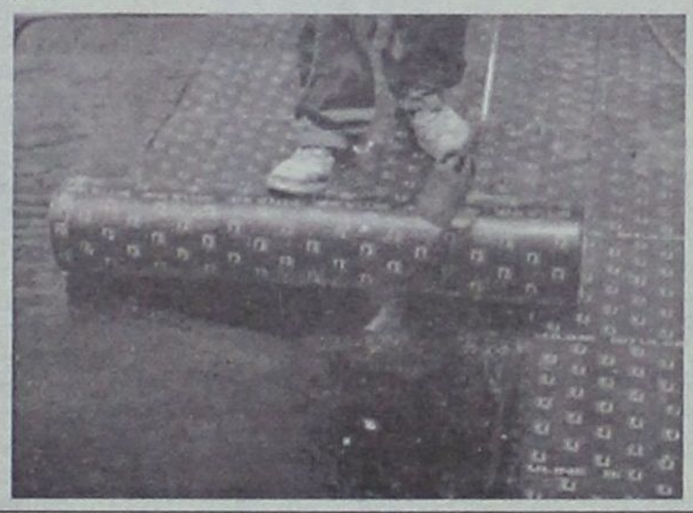

ΜΟΝΩΣΕΙΣ ΤΑΡΑΤΣΩΝ

Ricofon®

ΓΙΑ ΤΕΛΕΙΑ ΑΚΟΥΣΤΙΚΗ ΣΤΟΥΣ ΧΩΡΟΥΣ ΕΡΓΑΣΙΑΣ ΚΑΙ ΔΙΑΣΚΕΔΑΣΗΣ



Τοποθετώντας το κατάλληλο προϊόν RICOFON έχετε μια αίθουσα με άριστη ακουστική και συγχρόνως ένα τέλειο διακοσμητικό αποτέλεσμα.

ΔΙΑΘΕΣΗ: ΑΡΧΩΝ ΣΑΜΑΡΤΖΗΣ

ΜΟΝΩΤΙΚΑ ΥΛΙΚΑ -ΜΟΝΩΣΕΙΣ

Τηλ. 23030, 32054, 67790

1) Ερυθρού Σταυρού 21 2) Κέντρο Μόνωσης Ρόδου: Μιχαήλ Πετρίδη 69

Πεδίο... "Δράσις"

Ksamiotakis@hotmail.com



...βολής

Στοχεύει ο Κώστας Σαμιωτάκης

Βάζει ο Ντούτσε τη στολή του
και τη σκούφια την ψηλή του
μ' όλα τα φτερά·
και μιά νύχτα με φεγγάρι
την Ελλάδα πάει να πάρει
βρέ τον φουκαρά!!

Ο φουκαράς ο Ντούτσε, ο απόλυτα αποτυχημένος ηγέτης στο αλβανικό μέτωπο, ο φασίστας που κατατροπώθηκε από έναν κατά πολύ υποδεέστερο στρατό σε μέσα, εξοπλισμό, σε αριθμό, αυτός ο ίδιος ο Ντούτσε δεν έπαψε ποτέ να υπερηφανεύεται για τις ιταλικές κτήσεις στην νοτιοανατολική Μεσόγειο. Θεωρούσε πάντα τα Δωδ/σα σαν μια πολύτιμη προίκα που βρήκε η φασιστική Ιταλία και την οποία όχι μόνο δεν αξιοποίησε, αλλά κατάφερε να την χάσει προς όφελος των συμμάχων και τελικά της Ελλάδας.

Πενήντα τέσσερα χρόνια έχουν περάσει απ' την επίσημη πρώτη της λεύτερης γαλανόλευκης. Πριν λίγες μέρες θυμηθήκαμε τις πιο ένδοξες, χαρούμενες, ελπιδοφόρες, τις πιο ελληνικές στιγμές της ιστορίας του τόπου μας.

Μισό αιώνα μετά, οι ιστορικές μνήμες μετατρέπονται σε εθιμοτυπικές εκδηλώσεις, καταντούν «στεγνές» ομιλίες σε θέατρα, υποβαθμίζονται σε μουσικά αφιερώματα, αποκτούν το ρυθμικό βήμα μιας παρέλασης, χάνοντας την ουσία, το συναίσθημα, το μεγαλείο, την λεβεντιά, τον αυθορμητισμό, την αντρειοσύνη, την ψυχή, την καρδιά, το αίμα, τον ηρωϊσμό, χάνοντας την ίδια την Ελλάδα μέσα σε μιά ενωμένη Ευρώπη, μέσα σε μιά πολυεθνική, παγκόσμια κοινωνία των οικονομιών και της κονόμας, του ατομικισμού και του αχτύπητου και ανίκητου ωχαδελφισμού.

Δεν συζητάμε γι αυτά με κανέναν πιά. Δεν τα συζητάμε ούτε καν με τον εαυτό μας. Δεν φροντίζουμε να μαθαίνουμε. Δεν θέλουμε ίσως. Αλλο που δεν θέλουν κι αυτοί... Δεν φροντίζουν να μας φωτίζουν με αληθινή ζωντανή γνώση για το τι κάναμε, πως το κάναμε, ποιοί είμαστε, από που ερχόμαστε, που πηγαίνουμε. Αυτά είναι που διδάσκει η ΙΣΤΟΡΙΑ!!! Και μάλιστα η ιστορία του κάθε τόπου ξεχωριστά. Τα χνάρια των προγόνων η πορεία απ' το χθες στο σήμερα και από κει στο αύριο!

Να μάθουμε! ΟΧΙ για να μισήσουμε τους πρώην κατακτητές μας αλλά για ν' αγαπήσουμε τους σημερινούς φίλους μας. Οχι για να βροντοφωνάξουμε ΑΕΡΑ αναμοχλεύοντας έχθρες, μίση και πάθη του παρελθόντος, αλλά για να συνομιλήσουμε και να συνδιαλλαγούμε γι αυτά που μας ενώνουν, γι αυτά που θέλουμε να ξεχάσουμε, αυτά που πλήγωσαν, μάτωσαν, πόνεσαν, κατακτητές και κατακτημένους.

Εχουμε πολλά να κάνουμε. Κυρίως όμως έχουμε μια υποχρέωση. Να μην αφήσουμε στην άγνοια τα παιδιά μας, βορά σε φανατικούς και μισαλλόδοξους. Εχουμε ευθύνη απέναντι στο Θεό και τους ανθρώπους. Είναι ευθύνη σφραγισμένη με αίμα. Πρέπει να διδάξουμε, να διδαχθούμε εμείς οι νεότεροι μέσα απ' την πραγματική ιστορία του τόπου μας πως ν' αποφεύγουμε την τραγωδία ενός πολέμου, πως να ασκούμε, την υψηλή τέχνη της ειρήνης. Να μάθουν τα παιδιά μας πως θα φτιάξουν μια Ελλάδα γεμάτη φως, χωρίς σκοτεινές σελίδες, η ακόμα καλύτερα με εκείνες τις σελίδες που σήμερα απουσιάζουν παντελώς απ' τα σχολικά εγχειρίδια της «ιστορίας».

Εχουμε να κάνουμε τόσα! Για την οικογένεια, την κοινωνία, την πολιτεία, το σχολείο, την εκκλησία. Θα έπρεπε το βάρος της ευθύνης γι αυτά που δεν έγιναν και δεν γίνονται, να είναι δυσβάσταχτο.

Είναι τέτοιες οι απώλειες, είναι τόσες οι πληγές στο ταλαιπωρημένο σώμα της ιστορίας μας, είναι τόσοι πολλοί αυτοί που σιωπούν και γνωρίζουν, **είναι τόσο μεγάλη η απουσία της δικιάς μας ιστορίας απ' τα σχολειά μας, που καθιστά αδύνατον να δεχθούμε πως αποτελεί παραχάραξη της «ιστορικής αλήθειας» η παράλειψη της έκφρασης «ιταλική κατοχή» από τις ανακοινώσεις, των διοργανωτών ενός ελληνοϊταλικού συνεδρίου με θέμα την «ευπάθεια των Ιταλικών κτιρίων της Ρόδου» (Οργανωτές είναι η Νομαρχιακή Αυτοδιοίκηση και το πανεπιστήμιο της Φλωρεντίας).**

Είναι τόσο υπερβολική αυτή η άποψη που χαρακτηρίζεται ως υπερευαίσθητη, ίσως μάλιστα αρχίζει να μοιάζει με υποκριτική.

Αξιοσέβαστοι σύλλογοι, οργανώσεις, ιδρύματα, με τις καταπληκτικές δραστηριότητες, στυλοβάτες της παράδοσης και του πνεύματος όπως το πολιτιστικό ίδρυμα Κλεόβουλος ο Λίνδιος, η Δωδ/κη λαογραφική εταιρεία, η ομοσπονδία δωδ/κών σωματείων Αθηνών και Πειραιώς και άλλοι, αφουγκραστήτε την αγωνία πολλών συμπατριωτών σας... Η ιστορική αλήθεια για τον τόπο μας δεν έχει να κάνει με ντουβάρια, ούτε με κακότεχνες, φασιστικής νοοτροπίας κυβοκατασκευές. Εχει να κάνει με την ζωντανή ιστορία του τόπου, με τους ίδιους τους ανθρώπους τότε και τώρα.

Εχει να κάνει με την μετάδοση της αλήθειας και της γνώσης στους νεότερους.

Κι αυτό μπορεί να γίνει κυρίως στα σχολεία μας.

Αν αυτό πρέπει να επιδιώξουμε «παιδιά της ελλάδος παιδιά» ελάτε ν' αγωνιστούμε, να παλέψουμε μ' έναν κοινό στόχο. Να μπει η ιστορία του τόπου μας στα σχολειά μας.

Ν' αρχίσουμε πρώτα να την διδασκόμαστε και μετά να φοβόμαστε μήπως και την παραχαράξουμε!

Ας μιλήσουμε με τους Ιταλούς επιστήμονες που θα έλθουν απ' την Φλωρεντία για την «Ιταλική παρουσία στα Δωδ/σα».

Αλλά να μην ντρεπόμαστε ν' απαντήσουμε στο ερώτημά τους... «Τί διδάσκονται τα παιδιά σας γι' αυτό στο σχολείο;»

Παιδιά της Ελλάδος παιδιά
που σκληρά πολεμάτε...
Επιτέλους επιλέξτε τον «εχθρό» σας...!

...δόξας

Ε λοιπόν!!! εγώ τόσο λαμπρό πεδίο δόξας δεν τους το παραχωρώ. Δεν πρόκειται να δεχθώ ότι αυτοί οι κύριοι ή κυρίες (δε ξέρω, δεν έχει σημασία) είναι έστω και «αντίπαλοι» ή οι «απέναντι» ή οι «εχθροί» της Ρόδου, του τόπου μας. Τι τιμή γι αυτούς, αν έτσι συνέβαινε. Δεν σφάξανε...

Μιλώ ή μάλλον γράφω για τους αρτηριοσκληρωτικούς καρεκλοκένταυρους υπουργείων ή οργανισμών ακόμα και επιχειρήσεων, ή εταιρειών του ευρύτερου δημοσίου τομέα, που με τόση ευκολία εγκρίνουν την ίδρυση και λειτουργία **καταστήματος αφορολογήτων ειδών** στο λιμάνι της Ρόδου. Ετσι υπηρετούν το δημόσιο συμφέρον. Αυτό πρέπει να υποθέσουμε αφού αυτός είναι ο σκοπός της υπαρξής τους.

> *"Οι άσχετοι και αφελείς είναι σίγουρο ότι σύντομα θα επανακάμψουν εν ευθέτω χρόνω"*

Οχι, σε καμιά περίπτωση δεν θεωρώ ότι είναι τόσο έξυπνοι ώστε να μηχανορραφούν και μάλιστα συστηματικά κατά του νησιού μας. Δεν είναι ούτε στοιχειωδώς καταρτισμένοι ή οργανωμένοι ώστε να πιστέψουμε πως εσκεμμένα στρέφονται κατά των συμφερόντων του τόπου και των κατοίκων του. Τίποτα απ' όλα αυτά.

Πρόκειται μάλλον για άσχετους, τυχαίους, ευκαιριακούς, ανεύθυνους και αφελείς παρατρεχάμενους ιδιωτικών κυρίως συμφερόντων. Πρόκειται το πολύ - πολύ για κρατικούς εισπράκτορες με οπτικό πεδίο που δεν φτάνει πιο μακριά απ' την μύτη, ή την τσέπη τους.

Γι' αυτό πρόκειται!

Την ημέρα της εθνικής μας επετείου, πήραμε διά στόματος του υπουργού εσωτερικών του κ. **Κώστα Σκανδαλίδη** την διαβεβαίωση ότι η κυβέρνηση δεν θα επιτρέψει την λειτουργία καταστήματος αφορολογήτων ειδών στο λιμάνι της Ρόδου.

Αυτό δεν μεταβάλλει την στάση και την θέση της στήλης απέναντι στους υπεύθυνους των αρχικών προθέσεων. Κι αυτό γιατί είναι σχεδόν σίγουρο ότι θα επανακάμψουν δριμύτεροι εν ευθέτω χρόνω.

Το κράτος διαβεβαιώνει αλλά το «παρακράτος» καιροφυλακτεί... Να' χουμε το νού μας.

...λόξας



Και ξαφνικά όλα υποχώρησαν... όλα μπήκαν σε δεύτερη μοίρα... τίποτα δεν ήταν πιά το ίδιο...

Το πλήγμα που δέχθηκε η Ρόδος, ουσιαστικά όλη η Δωδεκάνησος, για να μη πω όλη η νοτιοανατολική Μεσόγειος, ήταν ένα πλήγμα καίριο για την ιστορία της, την παράδοσή της, τον λαό της, τον αυτοσεβασμό της, την αυτοεκτίμησή της. Πως τόλμησαν αλήθεια; Απ' την μία στιγμή στην άλλη μεγάλα ζητήματα, τεράστια προβλήματα, όπως το λιμάνι, η μαρίνα, η ενέργεια, οι υδάτινοι πόροι, οι θαλάσσιες συγκοινωνίες, έγιναν ασήμαντα, μηδαμινά σχεδόν ανύπαρκτα. Πως μπόρεσαν να το κάνουν αυτό;

Δύο συμπατριώτες μας (φοβερή τιμή) η 22χρονη Αγγελική και ο 25χρονος Σπύρος υποψήφιοι και οι δύο για το BIG BROTHER, αποκλείστηκαν κατά τρόπο ουσιαστικά «αντεθνικό». Κι αυτό γιατί όλα αυτά έγιναν λίγες μέρες πριν την 7η Μαρτίου (Εθνική Επέτειος)!

Δεν έλαβαν υπ' όψιν τους οι ανστόρητοι την επέτειο της ενσωμάτσης και αρνήθηκαν να «ενσωματώσουν» τους «δικούς μας» στην «εθνική» προσπάθεια του BIG BROTHER του «Μεγάλου Αδελφού».

Ο Χρήστος μετά την τραγωδία πήγε να προσευχηθεί στο Αγιον Ορος και να παρακαλέσει την Παναγία για μιά δεύτερη ευκαιρία...

Εγώ εδώ και μέρες προσεύχομαι στο Θεό να μας λυπηθεί και να μην ρίξει φωτιά να μας κάψει...

➥ **Σκεφτόμουν ένα τοπικό «BAR» ή ένα ροδίτικο BIG BROTHER. Θα συμμετέχουν δωδεκανήσιοι πολιτικοί.** Ενα - δύο - τρεις μήνες υποψήφιοι ή εν δυνάμει υποψήφιοι «παγιδευμένοι» σ' ένα σπίτι κι εμείς αχόρταγα να βλέπουμε, να ακούμε, να κρίνουμε να ψηφίζουμε να βγάζουμε το άχτι μας. Θα σου' λεγα μετά που θα πήγαιναν δημοσκοπήσεις, εσωκομματικές διαδικασίες κλπ.

Σκεφτείτε το!!! Η στήλη δεν θα διεκδικήσει πνευματικά δικαιώματα. Ακούγεται πολύ «λοξό» που σημαίνει πολύ καλό!!!

ΔΡΑΣΙΣΠΟΡ

Δευτέρα 11 Μαρτίου 2002

• Τηλ: 63790, 64393, 68761 • Fax: 63393

ΤΟ ΤΙΜΗΜΑ ΗΤΑΝ ΤΡΙΑΡΑ!..

Η Ρόδος πήρε εκδίκηση για τα όσα συνέβησαν εις βάρος της στον αγώνα του α' γύρου κερδίζοντας 3-0 τον Ατσαλένιο

ΕΘΝΙΚΟ ΣΤΑΔΙΟ.-

Η ουσία ήταν αυτό που μέτρησε για τον ΑΣ Ρόδος στο χθεσινό απογευματινό παιχνίδι με τον Ατσαλένιο, που έλαβε χώρα στο Δημοτικό στάδιο της πόλης μας «Ο Διαγόρας». Η ουσία, η οποία περικλείεται στο διόλου ευκατα-



Ο Καντιμοίρης ενώ ετοιμάζεται να σουτάρει

φρόνητο 3-0 και φυσικά στους υπερπολύτιμους τρεις βαθμούς, οι οποίοι σε μια κρίσιμη καμπή του πρωταθλήματος επιτρέπουν στην πρωταθλήτρια Δωδεκανήσου να παραμείνει ολοζώντανη στο «κυνήγι» μιας εκ των προνομιούχων θέσεων που οδηγούν στην Γ' Εθνική Κατηγορία (είτε απευθείας, είτε με μπαράζ).



Ο Μπαλής ενώ ελέγχει τη μπάλα

ΤΑ ΓΚΟΛ

Στο 10' ο Σιδηρόπουλος με ωραίο πλασέ από το ύψος του πέναλτυ πέτυχε το 1-0 και στο 58' ο Ροπόκης με εύστοχο χτύπημα πέναλτι διπλασίασε τα τέρματα της ομάδας του (2-0).

Στο 76' ο ίδιος παίκτης με έξοχο μονοκόμματο σουτ διαμόρφωσε το τελικό 3-0.

ΔΕΝ ΕΙΔΕ ΤΟ ΠΕΝΑΛΤΙ!

Ο ΑΣ Ρόδος θα μπορούσε να είχε «ανοίξει» το σκορ στο 4' αν ο διαιτητής ενεργούσε όπως έπρεπε σε μια φάση που έγινε μπροστά από τα καρέ του Μαματζάκη. Πιο συγκεκριμένα, μετά από «τραβέρσα» του Καρίκη, ο Ορφανουδάκης που «έπεσε» για κεφαλιά «ψαράκι» έδιωξε πεντακάθαρα τη μπάλα με το χέρι. Προς γενική έκπληξη όμως, αντί ο διαιτητής να καταλογίσει πέναλτι, έδειξε κόρνερ.

Η ΑΠΟΚΡΟΥΣΗ ΤΟΥ ΑΓΩΝΑ

Η απόκρουση του αγώνα, η οποία όπως προαναφέραμε κράτησε τη Ρόδο όρθια, έγινε στο 44'. Μετά από κόντρα μεταξύ του Μπιλιά και του Σφακιανάκη, η μπάλα έφθασε πλάγια δεξιά και έξω από την περιοχή στον Νταουσιάνη. Αυτός, βλέποντας τον Μπιλιά όχι μόνο πεσμένο αλλά και εκτός θέσης προσπάθησε να στείλει τη μπάλα ψηλοκρεμαστά στα δίχτυα. Ο γκολκήπερ της Ρόδου όμως πρόλαβε να σηκωθεί και να «απογειωθεί» στο αριστερό «παραθυράκι» της εστίας του στέλνοντας τη μπάλα κόρνερ.

Κορυφαίος της Ρόδου ήταν ο Μπιλιάς, ο οποίος όσες φορές χρειάστηκε να επέμβει το έκανε και με το παραπάνω. Καλοί ήταν επίσης και οι Μαλλιάκας, Πάττας και Ροπόκης. Προσπάθησαν από τον Ατσαλένιο οι Νταουσιάνης και Ραντίνοβιτς.

Με λάθη η διαιτησία του Αθηναίου κ. Γιανουγλίδη (Γουναρίδης, Παππάς).

Οι συνθέσεις των ομάδων:

ΑΣ ΡΟΔΟΣ: Μπιλιάς, Σηφάκης, Μαλλιάκας, Πάττας, Μπαλής, Ανιάγκμπε (59' Μπιγκό), Σταθόπουλος, Καντιμοίρης, Καρίκης (59' Σεβδαλής), Ροπόκης, Σιδηρόπουλος (89' Κατικαρίδης).

ΑΤΣΑΛΕΝΙΟΣ: Μαματζάκης, Διγενής, Νταουσιάνης, Ορφανουδάκης, Καργιωτάκης (89' Κωτούλης), Ραντίνοβιτς, Παπαγιάννης (89' Βουρνουξούζης), Καινουργιάκης, Λειβαδίτης (88' Πετράς), Σφακιανάκης, Γεωργαλής.



Φάση στη μεγάλη περιοχή του Ατσαλένιου



Οι παίκτες της Ρόδου πανηγυρίζουν το πρώτο γκολ που πέτυχαν

ΞΕΚΙΝΗΣΕ ΠΟΛΥ ΔΥΝΑΤΑ

Γνωρίζοντας τις δυσκολίες, αλλά και την κρισιμότητα του αγώνα, οι παίκτες μπήκαν πολύ ψυχωμένα και δυνατά στον αγωνιστικό χώρο καταφέρνοντας να επιβάλλουν το ρυθμό τους και φυσικά να πάρουν τα ηνία του παιχνιδιού.

Οι γηπεδούχοι ήσαν τόσο πιεστικοί (επιθετικά) που όχι μόνο κατάφεραν να ανοίξουν το σκορ νωρίς (στο 10') αλλά δημιούργησαν και άλλες ευκαιρίες για να πετύχουν ένα δεύτερο γκολ που θα τους βοηθούσε πολύ περισσότερο εν όψει της συνέχειας.

ΕΠΗΛΘΕ ΧΑΛΑΡΩΣΗ

Το αρνητικό για τη Ρόδο στο πρώτο ημίχρονο, ήταν το ότι χαλάρωσε από το 25' περίπου και μετά. Εδωσε αδικαιολόγητα χώρο στον Ατσαλένιο, ο οποίος το εκμεταλλεύτηκε και άρχισε να φαίνεται επιθετικά. Το αποτέλεσμα ήταν να δημιουργήσει δύο πολύ καλές ευκαιρίες από τις οποίες στη δεύτερη «μίλησε» η κλάση του Νίκου Μπιλιά, που έκανε την απόκρουση του αγώνα και κράτησε την ομάδα του όρθια.

ΤΟ ΙΔΙΟ ΣΚΗΝΙΚΟ

Οπως τελείωσε το πρώτο ημίχρονο, ξεκίνησε και το δεύτερο, με τον Ατσαλένιο δηλαδή να προσπαθεί να ισοφαρίσει. Η Ρόδος που φαινόταν ξεκάθαρα πως έκανε «κοιλιά», αφυπνίστηκε στο 58', οπότε και σημείωσε το δεύτερό της τέρμα. Από εκεί και μετά δεν κινδύνεψε καθόλου ελέγχοντας πάλι πλήρως τον αγώνα και επικρατώντας δίκαια πάνω απ' όλα. Η Ρόδος σε γενικές γραμμές ήταν σαφέστατα καλύτερη σαν ομάδα απ' ό,τι ο Ατσαλένιος και το συμπέρασμα που προέκυψε από το ενενηντάλεπτο είναι ότι με λίγη παραπάνω προσοχή θα μπορούσε να πετύχει και μεγαλύτερο σκορ.

Παιδικό τουρνουά την Τετάρτη εις μνήμη Νίκου Τριανταφύλλου

Παιδικό ποδοσφαιρικό τουρνουά στη μνήμη του φίλου του σωματείου και στελέχους της «Δράσις Σπορ» αλησμόνητου Νίκου Τριανταφύλλου, διοργανώνει μεθαύριο η διοίκηση του Α.Σ. Ρόδος, σε συνεργασία με τον ΝΑΟΔ. Στο τουρνουά, το οποίο θα φιλοξενηθεί στο δημοτικό στάδιο «Ο Διαγόρας», θα συμμετάσχουν οι ομάδες της Ρόδου, του Ευαγόρα, του Κλεάνθη και της ακαδημίας του Δήμου Λινδίων. Οι αγώνες θα ξεκινήσουν στις 3 μ.μ. και θα είναι τριαντάλεπτης διάρκειας (θα υπάρξει «μικρός» και «μεγάλος» τελικός).

Η κλήρωση των αγώνων θα γίνει σήμερα, ενώ θα πρέπει να σημειώσουμε ότι πριν από την έναρξη του «μεγάλου» τελικού θα απονεμηθεί πλακέτα στην οικογένεια του Νίκου Τριανταφύλλου.

Αυξημένα μέτρα αστυνόμευσης

Αυξημένα μέτρα αστυνόμευσης παρατηρήθηκαν χθες στο Δημοτικό Στάδιο « Ο Διαγόρας», λόγω του φόβου των φιλοξενουμένων για επεισόδια. Στην είσοδο υπήρχαν αστυνομικοί που έκαναν έλεγχο και αφαιρούσαν από τους θεατές κέρματα, αναπτήρες και ό,τι άλλο μπορεί να εκτοξευθεί. Το κυλικείο του γηπέδου τα αναψυκτικά και τα νερά τα πρόσφερε μόνο σε πλαστικά ποτήρια (!), με αποτέλεσμα να εξασφαλιστεί η απόλυτη τάξη. Είναι χαρακτηριστικό ότι εντός του αγωνιστικού χώρου δεν έπεσε απολύτως τίποτα.

Στην κερκίδα, οι φίλοι της Ρόδου έδιναν την δική τους «μάχη» και δεν σταμάτησαν ούτε λεπτό να παροτρύνουν την ομάδα τους. Ακούστηκαν βέβαια και αρκετά... «γαλλικά» εις βάρος των φιλοξενουμένων για τα γνωστά επεισόδια που έγιναν στον αγώνα του πρώτου γύρου.

Τα βρήκε μπαστούνια από τον ουραγό

✓ Ο Απόλλων Καλυθιών έχασε στην Κρήτη 2-0 από τον Κισσαμικό που μέχρι χθες δεν είχε νίκη στο εφετινό πρωτάθλημα

ΚΙΣΣΑΜΟΣ.-

Ηττα σοκ από τον ουραγό Κισσαμικό γνώρισε χθες το απόγευμα ο Απόλλων Καλυθιών! Η πιο αδύναμη ομάδα του δευτέρου ομίλου επικράτησε με 2-0 παίζοντας μάλιστα και για τουλάχιστον είκοσι λεπτά και με παίκτη λιγότερο.

Αν και ήταν εξαιρετικά δύσκολα να συλλέξουμε τα στοιχεία του συγκεκριμένου αγώνα (στο γήπεδο δεν παραυρέθηκε κανένας συνάδελφος) από τις λίγες πληροφορίες που αναζητήσαμε, μάθαμε πως ο Κισσαμικός έκανε την καλύτερη φετινή του εμφάνιση. Ηταν άλλωστε η πρώτη του νίκη στο φετινό πρωτάθλημα ύστερα από εικοσιτρία παιχνίδια. Το εντυπωσιακό είναι ότι τους μέχρι τώρα τέσσερις βαθμούς της, η χανιώτικη ομάδα τους έχει πάρει μόνο από δωδεκανησιακές ομάδες (είχε «τσιμπήσει» βαθμό και από τον Ιάλυσο στο «Οικονομίδειο» πριν από μερικές αγωνιστικές).

Πιθανότατα, οι απολλωνιστές πήραν εντελώς αψήφιστα τους αντιπάλους τους γι αυτό και δεν μπόρεσαν να φθάσουν στη νίκη, κάτι που περίμεναν οι περισσότεροι.

ΤΑ ΓΚΟΛ

Στο 10' ο Αηδώνης με σουτ έκανε το 1-0 και στο 44' ο Βαρουχάκης με πέναλτι διαμόρφωσε το τελικό 2-0.

Σημειώνεται πως στο 47' Τσέκας με κεφαλιά «σημάδεψε» το δοκάρι του Αλεξανδρίδη.

Το παιχνίδι διαιτήτευσε ο κ. Καρουλάκης από το Λασήθι, ο οποίος στο 70' απέβαλε με δεύτερη κίτρινη κάρτα τον Δοξάκη.

Οι συνθέσεις των ομάδων:

ΚΙΣΣΑΜΙΚΟΣ: Παπαδάκης, Βαρουχάκης, Παπαδομανωλάκης, Χαραλαμπάκης (70' Στεφανάκης), Γ. Τσαγγαράκης, Δ. Τσαγγαράκης, Τσατσαρωνάκης, Τσέκας, Αηδώνης (80' Κορτσωνάκης), Δοξάκης, Κουκουράκης.

ΑΠΟΛΛΩΝ: Αλεξανδρίδης, Σαλαμαστράκης, Χατζηπέτρος, Στογιάνοφ (52' Καντιμοίρης), Καβουσανάκης (67' Ράντισιτς), Χατζησταμάτης, Μπεκυράς, Σαλπιγκτίδης, Ξύπας, Αυλωνίτης, Πολυχρονίου.

Φυσιολογική συντριβή του Ιάλυσου στην Κρήτη

✓ Χωρίς οίκτο ο Εργοτέλης έκανε επίδειξη δύναμης και τον κατενίκησε 6-1

ΗΡΑΚΛΕΙΟ.-

Δεν απέφυγε την ήττα (και μάλιστα τη «βαριά») ο Ιάλυσος από τον Εργοτέλη. Η πρωτοπόρος ομάδα του δεύτερου ομίλου κάνοντας ουσιαστικά επίδειξη δύναμης, τον συνέτριψε με το ευρύ 6-1 και πρόσθεσε με αυτόν τον τρόπο ακόμα τρεις βαθμούς στο ενεργητικό της. Οι γηπεδούχοι δεν συνάντησαν ουσιαστικά δυσκολίες και φυσικά η νίκη τους κρίνεται δίκαιη και φυσιολογική αφού η ομάδα της Ιαλυσού έδειχνε να μην μπορεί να αντιδράσει απέναντι σε έναν πολύ ανώτερο αντίπαλο. Οι παίκτες του Εργοτέλη επικράτησαν πλήρως στο πρώτο ημίχρονο, διάστημα στο οποίο έβαλαν τις πιο γερές βάσεις για την κατάκτηση της νίκης, πετυχαίνοντας τρία γκολ. Χαλάρωσαν κάπως στην επανάληψη, με αποτέλεσμα ο Ιάλυσος να φανεί περισσότερο κινητικός, ωστόσο εκτός από ένα γκολ οι «ερυθροκίτρινοι» δεν μπόρεσαν να πετύχουν τίποτα περισσότερο.

ΤΑ ΓΚΟΛ

Στο 19' ο Λαμπράκης πάσαρε στον Μαρνελάκη, ο οποίος ανατράπηκε από τον Κοκκώνη με αποτέλεσμα ο διαιτητής να δώσει πέναλτι. Το εκτέλεσε εύστοχα ο Λαμπράκης ανοίγοντας το σκορ (1-0).

Στο 25' ο Μαρνελάκης με κοντινή προβολή πέτυχε το 2-0 ενώ στο 44' από πάσα του Μαρνελλάκη ο Γονιωτάκης με πλασέ τριπλασίασε τα τέρματα της ομάδας του (3-0). Στο 66' ο Μαρνελάκης και πάλι απέφυγε έναν αντίπαλο και με σουτ έκανε το 4-0 αλλά στο 78' ο Μονόπολι με ψηλοκρεμαστό πλασέ από το χώρο του κέντρου, αφού είδε τον τερματοφύλακα εκτός εστίας πέτυχε το 4-1. Στο 85' από σέντρα του Λαμπράκη ο Σουτζής με κεφαλιά έκανε το 5-1 και στο 87' ο Μαρνελάκης με σουτ διαμόρφωσε το τελικό 6-1.

Καλύτεροι των νικητών οι Μαρνελάκης, Σουτζής και Λαμπράκης. Από τον Ιάλυσο άφησε πολύ καλές εντυπώσεις ο Μονόπολι.

Χωρίς πρόβλημα η διαιτησία του Αθηναίου κ. Ιωσηφόγλου.

Οι συνθέσεις των ομάδων:

ΕΡΓΟΤΕΛΗΣ: Μακρυδάκης, Αυγενάκης, Δημήτρης (55' Καλογιαννάκης), Λουλιάδης, Οικονομάκης (55' Ανδριανάκης), Αργυράκης, Μαρνελάκης, Σουτζής, Γονιωτάκης, Λαμπράκης, Ανδριαδάκης.

ΙΑΛΥΣΟΣ: Κοκκώνης, Σεϊρεκίδης (27' Χρ. Ψαράς), Δανάς (46' Γιαλλούσης), Κοσμάς, Κυριαζής, Ζωάννου, Γρηγοράς, Μοσχής, Μονόπολι, Πετράκης, Ζρίντιτς.

ΠΩΛΟΥΝΤΑΙ

μεταχειρισμένα σε τιμή ευκαιρίας 3 κοπτικά μηχανήματα καφέ - εσπρέσσο - καπουτσίνο MAZZER & Alina ΙΤΑΛΙΑΣ

Εχει γίνει service και αλλαγή στα μαχαίρια τους

Πληρ. τηλ. 0977092354

ΣΩΜΑΤΕΙΟ ΣΕΡΒΙΤΟΡΩΝ ΜΑΙΤΡ ΜΠΑΡΜΑΝ ΚΑΙ ΒΟΗΘΩΝ ΡΟΔΟΥ ΣΤΕΦ. ΚΑΖΟΥΛΗ 30 ΤΗΛ. 32220

ΑΝΑΚΟΙΝΩΣΗ

Συνάδελφοι και Συναδέλφισσες

Η Διοίκηση του σωματείου μας, σας καλεί στην ετήσια Γενική Συνέλευση στις 12/3/2002 ημέρα Τρίτη και ώρα 5.00 μ.μ. στην αίθουσα του Εργατικού Κέντρου Ρόδου με τα παρακάτω θέματα.

1. Διοικητικός Απολογισμός
2. Οικονομικός Απολογισμός
3. Εκθεση Ελεγκτικής Επιτροπής
4. Οικονομικός Προϋπολογισμός 2002
5. Τροποποίηση Καταστατικού
6. Διάφορα κλαδικά θέματα

Συνάδελφοι και Συναδέλφισσες

Παρακαλείσθε να παραβρεθείτε όλοι στην ετήσια Γενική Συνέλευση του Σωματείου μας, για να συζητήσουμε και όλοι μαζί να αποφασίσουμε, για την προώθηση και επίλυση των προβλημάτων του κλάδου μας εν όψει της νέας τουριστικής περιόδου.

Για το Διοικητικό Συμβούλιο

Ο Πρόεδρος
Γεώργιος Ορφανός

Ο Γεν. Γραμματέας
Γεώργιος Μανέττας



ΕΘΝΙΚΗ ΕΡΑΣΙΤΕΧΝΙΚΗ ΚΑΤΗΓΟΡΙΑ

Στην τρίτη θέση πέρασε η Ρόδος

Τον Βύζαντα Μεγάρων στην τρίτη θέση του βαθμολογικού πίνακα «έπιασε» ο Α.Σ. Ρόδος, ο οποίος υπέταξε στο γήπεδό του, τον Ατσαλένιο. Η ομάδα της πόλης μας εκμεταλλεύτηκε κατά τον καλύτερο δυνατό τρόπο το νέο «στραβοπάτημα» του Βύζαντα, αυτή την αγωνιστική εκτός έδρας από τον Επαμεινώνδα. Στην ουρά, ο Ερμής Κορυδαλλού πέτυχε σπουδαία νίκη επί του Α.Ο. Μάνης, υποσκελίζοντας μάλιστα το Κερατσίνι που βρίσκεται πλέον στις επικίνδυνες θέσεις.

Τα αποτελέσματα της 23ης αγωνιστικής είναι τα ακόλουθα:

23η αγωνιστική

Αιολικός - Α.Ο. Χερσονήσου	0-0
Επαμεινώνδας - Βύζας Μεγάρων	1-1
Κισσαμικός - Απόλλων Καλ.	2-0
Εργοτέλης - Ιάλυσος	6-1
Ατρόμητος - Χαλκίδα	2-1
Α.Σ. Ρόδος - Ατσαλένιος	3-0
Ερμής - Α.Ο. Μάνης	1-0
Κερατσίνι - Λεβαδειακός	0-1

Η ΒΑΘΜΟΛΟΓΙΑ

	ΑΓΩΝΕΣ	ΓΚΟΛ	ΒΑΘΜΟΙ
1. Εργοτέλης	23	57-13	58
2. Λεβαδειακός	23	41-13	51
3. ΑΣ Ρόδος	23	46-15	47
-. Βύζας Μεγάρων	23	32-18	47
5. Χαλκίδα	23	30-12	40
6. Επαμεινώνδας Λεύκτρων	23	31-30	32
-. ΑΟ Χερσονήσου	23	26-25	32
-. Αιολικός Μυτιλήνης	23	28-29	32
9. ΑΟ Μάνης	23	31-34	30
10. Ατσαλένιος	23	30-28	29
11. Απόλλων Καλυθιών	23	26-30	28
-. Ατρόμητος Πειραιά	23	25-30	28
13. Ερμής Κορυδαλλού	23	17-35	23
14. Κερατσίνι	23	19-33	21
15. Ιάλυσος	23	14-46	13
16. Κισσαμικός	23	13-69	3

Η ΕΠΟΜΕΝΗ ΑΓΩΝΙΣΤΙΚΗ

Επαμεινώνδας - Αιολικός
Α.Ο. Χερσονήσου - Κισσαμικός
Βύζας Μεγάρων - Εργοτέλης
Απόλλων Καλυθιών - Ατρόμητος Π.
Ιάλυσος - Α.Σ. Ρόδος
Χαλκίδα - Ερμής
Ατσαλένιος - Κερατσίνι
Α.Ο Μάνης - Λεβαδειακός

OPEL ASTRA. Πρόκληση για οδήγηση.



Με ισχυρούς κινητήρες ECOTEC μέχρι 160 HP και αμάξωμα από ελαφρύ κράμα, 100% βελτιωμένη στρεπτική ακαμψία και πρωτοποριακές αναρτήσεις, το Opel Astra... προκαλεί για οδήγηση.

No.1 ΣΕ ΠΩΛΗΣΕΙΣ ΣΤΗΝ ΕΛΛΑΔΑ ΤΟ 2001.

OPEL

OPEL ASSISTANCE
3 ΧΡΟΝΙΑ ΔΩΡΕΑΝ
ΟΔΙΚΗ ΒΟΗΘΕΙΑ

Η ΖΩΝΗ ΣΕ ΠΡΟΣΤΑΤΕΥΕΙ. ΜΗΝ ΤΗΝ ΞΕΧΝΑΣ.

ΕΠΙΣΗΜΟΣ ΔΙΑΝΟΜΕΑΣ OPEL
ΜΑΜΑΛΙΓΚΑΣ ΑΕΒΕ: Τώρα θα μας βρείτε στις νέες μας εγκαταστάσεις στο 3ο χλμ. Ρόδου-Λίνδου, Ρόδος, Τηλ: 0241-61005, 69001

Ολα είναι μια συνήθεια

•Ο Κολοσσός χωρίς να φορτσάρει πέρασε και το εμπόδιο της Αγίας Παρασκευής με 75-53

• Με εκρηκτικό εξάλεπτο (13'-20') οι θαλασσί έφτασαν άνετα σε ακόμα μία νίκη, έχοντας κορυφαίο τον Αλμπάνη

• Σκόραραν σχεδόν όλοι... σε άδειο γήπεδο! Πολύ καλοί Χερκελετζής, Νικηφορίδης και Γκογκίδης

Είναι να μην γίνει συνήθεια... Οπως με το κάπνισμα, έτσι και στο μπάσκετ, όταν ο οργανισμός συνηθίζει κάτι, δύσκολα το αλλάζει. Γιατί το λέμε αυτό; Απλά τα πράγματα... Ο Κολοσσός πρόσθεσε ακόμα ένα ροζ φύλλο στο ενεργητικό του, αυτή τη φορά κόντρα στην Αγία Παρασκευή την οποία και κέρδισε εύκολα με 75-53!

Η ομάδα του Χάρη Παπάζογλου μπορεί να μην φόρτσαρε, ωστόσο έπαιξε τόσο, όσο χρειάστηκε να πάρει τη νίκη και να μη δώσει τροφή για περαιτέρω σχόλια. Οι Ροδίτες ξεκίνησαν άσχημα, όμως μ' ένα εκπληκτικό ξέσπασμα στο επτάλεπτο (13'-20') καθάρισαν με συνοπτικές διαδικασίες τους αντιπάλους τους. Στην επανάληψη το σκηνικό δεν άλλαξε. Η Αγία Παρασκευή μείωσε σε 41-32, όμως η άμυνα ζώνης που εφάρμοσε ο Χάρης Παπάζογλου επέφερε ευεργετικά αποτελέσματα για τον Κολοσσό που ανέβασε τη διαφορά στους 20 πόντους. Δώδεκα παίκτες χρησιμοποιήθηκαν ...δέκα σκόραραν και το τρένο συνεχίζει την πορεία του χωρίς να εκτροχιαστεί.

Το διαιτητικό δίδυμο «κατάπιε» τη σφυρίχτρα του, καθώς ανέχτηκε και με το παραπάνω το σκληρό παιχνίδι και των δύο ομάδων.

Τα δεκάλεπτα ήταν: 18-14, 39-23 (ημ.), 52-34, 75-53

Διαιτητές: Χριστοδούλου - Μαυροειδής

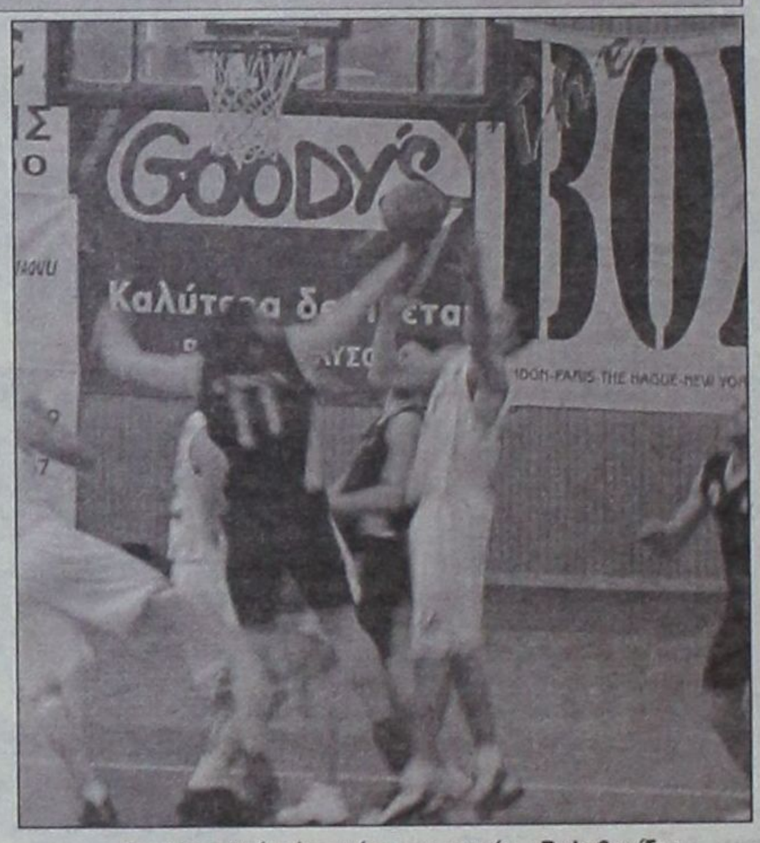

Εντυπωσιακή φάση μέσα στη ρακέτα. Βαλαβανίδης και Γιαννιώδης ενώ διεκδικούν το ριμπάουντ

ΤΟ ΦΙΛΜ ΤΟΥ ΑΓΩΝΑ

• Η Αγία Παρασκευή προηγήθηκε 0-4 (3') με δίποντο των Καλαντζή και Γιαννιώδη, όμως με εννέα πόντους του Γκογκίδη, ο Κολοσσός προηγήθηκε 11-8 (7'). Οι φιλοξενούμενοι απάντησαν αμέσως και με δύο βολές του Μαραγκόπουλου, πήραν κεφάλι 11-13 (8'). Η ομάδα του Χάρη Παπάζογλου τελικά κατάφερε να ξεφύγει με 18-14, στο τέλος του πρώτου δεκαλέπτου.

• Ακριβώς όπως και στο ξεκίνημα του αγώνα η «Αγία» μπήκε δυνατά και με καλάθι του Καλαντζή ισοφάρισε 18-18 (13'). Το γεγονός αυτό αφύπνησε τους γηπεδούχους που αρχικά άνοιξαν τη ψαλίδα στο +5 (24-19 στο 14') και στη συνέχεια πάτησαν γκάζι, ανεβάζοντας την τιμή σε διψήφιο αριθμό (31-21 στο 17'). Μάλιστα με δύο τρίποντα από τους Βλαχοδήμο και Τσίντζα, το ημίχρονο έληξε με 39-23.

• Στην επανάληψη η ομάδα του Καλιώρα μείωσε σε 41-32 (24') με τρίποντο του Κουνούδη, όμως με σερί 11-0, οι «θαλασσί» έβαλαν τέλος σε επικίνδυνες σκέψεις και το κοντέρ έγραψε το +20 (52-32). Τελικά το τρίτο δεκάλεπτο τελείωσε με 52-34 με δίποντο του Ζερβού.

• Στην τελευταία περίοδο, ο Χάρης Παπάζογλου έδωσε το δικαίωμα συμμετοχής σε όλους τους παίκτες του και αυτοί του το ανταπέδωσαν με πολύ καλή εμφάνιση. Το τελικό 75-53 ήταν και η μεγαλύτερη διαφορά στο χθεσινό παιχνίδι.

ΚΟΛΟΣΣΟΣ ΡΟΔΟΥ (Παπάζογλου): Αλμπάνης 16 (4), Παρδακάς 3, Τσίντζας 6 (2), Κουτσός, Γκογκίδης 11, Βλαχοδήμος 9, Κουγιός 4, Νικηφορίδης 8, Βαλαβανίδης 4, Τρίμμης, Κατούφας 6, Χερκελετζής 8.

ΑΓΙΑ ΠΑΡΑΣΚΕΥΗ (Καλιώρας): Μαραγκόπουλος 12 (1), Κουνούδης 3 (1), Καλαντζής 13, Τασιόπουλος 5 (1), Ζερβός 14, Γιαννιώδης 2, Ρούλης, Μακρόπουλος 4, Καρδαράς, Λυκουρέσης.

ΠΟΥ ΚΡΙΘΗΚΕ ΤΟ ΠΑΙΧΝΙΔΙ

• Στο εκρηκτικό εξάλεπτο για την ομάδα του Κολοσσού που μετέτρεψε το ισόπαλο 18-18 (13') σε 39-23 που ήταν και το αποτέλεσμα του πρώτου ημιχρόνου... Δύο τρίποντα του Αλμπάνη και ένα του Τσίντζα έδωσαν τη χαριστική βολή στην Αγία Παρασκευή.

• Μπορεί ο Παντελής Κουγιός να μην ήταν στη μέρα του, όμως ο Ρούλης Αλμπάνης είχε πολλά κέφια και σήκωσε στις πλάτες του την ομάδα.

• Στην πληθώρα εναλλακτικών λύσεων για τον Κολοσσό ενώ στην αντίπερα όχθη οι φιλοξενούμενοι έχασαν πάρα πολλλές βολές.

• Στο ξεκίνημα ο Γκογκίδης έβλεπε το αντίπαλο καλάθι σαν βαρέλι και στη συνέχεια τα σκήπτρα πήραν οι Αλμπάνης, Βλαχοδήμος, Χερκελετζής και Νικηφορίδης. Δηλαδή πολυφωνία στο σκοράρισμα.

• Η Αγία Παρασκευή στην κυριολεξία έσπασε τα καλάθια, καθώς η ομάδα του Καλιώρα με το ζόρι σκόραρε έξω από την περιφέρεια.

ΟΙ ΠΡΩΤΑΓΩΝΙΣΤΕΣ

• Ακόμα ένας περίπατος για τον Κολοσσό... με κορυφαίο τον Ρούλη Αλμπάνη που οδήγησε εκ του ασφαλούς την ομάδα του στην επιτυχία. Ωστόσο μεγάλη εντύπωση έκανε το γεγονός ότι δέκα από τους δώδεκα παίκτες που είχε στη διάθεσή του ο Χάρης Παπάζογλου, πέτυχαν πόντους. Πολύ καλή εμφάνιση πραγματοποίησαν οι Χερκελετζής και Νικηφορίδης.

• Αρνητικός πρωταγωνιστής του αγώνα ...ήταν η άδεια κερκίδα, καθώς οι φίλαθλοι δεν συμπαραστάθηκαν στο κάλεσμα του Κολοσσού. Ισως έχουν βαρεθεί απ' τις συνεχείς νίκες.

Με κατεβασμένα χέρια...

• Ο Γ.Α.Σ. Ιάλυσος γνώρισε φυσιολογικά την ήττα απ' τη Χαλκίδα με 93-70

• Ο Κοκορόγιαννης έπαιξε και για τον Μπίλια, όμως αυτό δεν αρκούσε...

• Τα 25 λάθη και οι κακές επιλογές στοίχισαν την ήττα για τους «ερυθροκίτρινους»... που βρέθηκαν πίσω απ' το ξεκίνημα

Ολα τα ωραία κάποτε τελειώνουν... Είναι δεδομένο! Ο Γ.Α.Σ. Ιάλυσος, μετά από πέντε συνεχή νικηφόρα αποτελέσματα γνώρισε εύκολα την ήττα στην Χαλκίδα απ' την τοπική ομάδα με 93-70.

Η ομάδα του Γιώργου Διάνα πραγματοποίησε κακή εμφάνιση και έχασε με κατεβασμένα τα χέρια, καθώς δεν μπόρεσε σε καμία περίπτωση να ακολουθήσει το ρυθμό των γηπεδούχων, που πήραν το προβάδισμα απ' το ξεκίνημα και δεν το έχασαν μέχρι το τέλος...

Οι «ερυθροκίτρινοι» πλήρωσαν με ήττα την ελλιπή προετοιμασία, αλλά και τα προβλήματα τραυματισμού που έχουν συσσωρευθεί τον τελευταίο καιρό στην ομάδα.

ΕΛΛΕΙΨΗ ΣΥΓΚΕΝΤΡΩΣΗΣ ΚΑΙ ΛΑΘΗ

Οι Ροδίτες χθες δεν έπαιξαν καλά... Η «στατιστική» υπηρεσία του Γ.Α.Σ. μέτρησε 25 λάθη κι αν προστεθεί σε αυτά η απουσία του Μπίλια (έμεινε στον πάγκο για προληπτικούς λόγους), τότε γίνεται απολύτως κατανοητό ότι η αποστολή του Ιάλυσου κάθε άλλο παρά εύκολη ήταν...

Ο Γ.Σ. Χαλκίδας ξεκίνησε εντυπωσιακά και με το δίδυμο Καλλιμανά-Μάστορη σε καλή μέρα, προηγήθηκε 25-13 (10'), δείχνοντας μ' αυτό τον τρόπο ότι θα ήταν το φαβορί για τη νίκη.

Στην αντίπερα όχθη ο Κοκορόγιαννης κέρδισε αρκετές μάχες κάτω απ' τα καλάθια, όμως οι γηπεδούχοι έχοντας πολυφωνία στο σκοράρισμα, καθώς έξι παίκτες σημείωσαν διψήφιο αριθμό πόντων, κατάφεραν να ξεφύγουν με 41-29 στο ημίχρονο...

ΜΙΑ ΑΠΟ ΤΑ ΙΔΙΑ

Στην επανάληψη τα πράγματα δυσκόλεψαν για την ομάδα του Γιώργου Διάνα... Οι Γιακομίδης και Πιτσιλιώνης, πήραν τα σκήπτρα απ' τους συμπαίκτες τους και εκμεταλλευόμενοι τα πολλά λάθη των αντιπάλων τους, αλλά και τις βεβιασμένες ενέργειες, έδωσαν τη χαριστική βολή στον Ιάλυσο...

Οι πόντοι του Αβεκλούριου δεν στάθηκαν ικανοί να αλλάξουν τα δεδομένα, με αποτέλεσμα η διαφορά να εκτοξευθεί στα ύψη... Το 67-46 (30'), είναι συνέπεια κυρίως των λαθεμένων επιλογών στην επίθεση, την ίδια ώρα που οι Ευβοιώτες έκαναν πάρτι μέσα κι έξω απ' τη ρακέτα.

Οι «ερυθροκίτρινοι» δεν κατάφεραν να περιορίσουν τον Καλλιμανά, που πέτυχε 26 πόντους και ίσως αυτό να ήταν και το κλειδί του χθεσινού αγώνα...

Από εκεί και πέρα ο Γ.Α.Σ. Ιάλυσος σε καμία περίπτωση δεν πίστεψε στο θετικό αποτέλεσμα, ενώ η ομάδα του Βελισσαράκου με αυτή τη νίκη εξασφάλισε σε μεγάλο ποσοστό την παραμονή της στην κατηγορία.

Απ' την Χαλκίδα κορυφαίος ήταν ο Καλλιμανάς και τον ακολούθησαν σε απόδοση οι Μάστορης, Πιτσιλιώνης και Γιακομίδης. Απ' τον Ιάλυσο μορφή ήταν ο Κοκορόγιαννης, ενώ βοήθησαν οι Αβεκλούριος και Μπάκας.

Τα δεκάλεπτα ήταν: 25-13, 41-29 (ημ.), 67-46, 93-70.

Διαιτητές: Πόντας - Αποστολίδης.

Γ.Σ. ΧΑΛΚΙΔΑΣ **(Βελισσαράκος):** Καλλιμανάς 26 (3), Παπαδάκης 10, Πιτσιλιώνης 12, Γιακομίδης 12, Μάστορης 17 (1), Χατζηνικολής 10, Βελισσαράκος 3 (1), Γεδεών 3, Αναστασίου, Μπακάμης

Γ.Α.Σ. ΙΑΛΥΣΟΣ **(Διάνας):** Μόδιαλης, Μοσχής 2, Μυστιλόγλου 2, Αβεκλούριος 14 (1), Λυκογιάννης 5 (1), Παπακώστας, Μπάκας 11, Καραγιάννης 6, Κοκορόγιαννης 30 (1)

Τις σελίδες του μπάσκετ επιμελήθηκε ο Μάκης Δούβαλης

e-mail:makiss@otenet.gr

Γ' ΕΘΝΙΚΗ

Μίλησαν οι έδρες...

Το απόλυτο 5 στα 5 πέτυχαν οι γηπεδούχοι στο πλαίσιο της 22ης αγωνιστικής... Ο πρωτοπόρος Κολοσσός δεν δυσκολεύτηκε απέναντι στην Αγία Παρασκευή όπως και η Χαλκίδα κόντρα στον Ιάλυσο. Σε ρυθμούς προπόνησης ο ΑΓΟ Ρεθύμνου συνέτριψε την καταδικασμένη Ηλιούπολη ενώ τις ελάχιστες πιθανότητες για την παραμονή του στην κατηγορία διατήρησε ο Αίας Ταύρου που λύγισε την αντίσταση των Χανίων.

Ο Κρόνος επικράτησε της Γλυφάδας ενώ την Τετάρτη θα διεξαχθεί το κρίσιμο παιχνίδι Κένταυρος Δάφνης - Αστέρας Εξαρχείων. Το ρεπό του εξέτισε ο ΠΟ Αγίου Θωμά

22η αγωνιστική

ΓΣ Χαλκίδας - ΓΑΣ Ιάλυσος	93-70
Κολοσσός Ρόδου - Αγ. Παρασκευή	75-53
ΓΣ Κρόνος- ΑΝΟ Γλυφάδας	86-69
Κένταυρος Δάφνης - Αστέρας ΕΞ.	(Τετάρτη 21.30)
Αίας Ταύρου - ΟΑ Χανίων	87-76
ΑΓΟ Ρεθύμνου - ΓΣ Ηλιούπολης	101-77
Ρεπό έχει ο ΠΟ Αγίου Θωμά	

Η ΕΠΟΜΕΝΗ

Αστέρας Εξαρχείων - ΓΣ Κρόνος	
ΑΝΟ Γλυφάδας - ΑΓΟ Ρεθύμνου	
ΓΑΣ Ιάλυσος - ΓΣ Ηλιούπολης	
Αγ. Παρασκευή - Κένταυρος Δαφ.	
ΟΑ Χανίων - ΠΟ Αγίου Θωμά	
ΓΣ Χαλκίδας - Αίας Ταύρου	
Ρεπό έχει ο Κολοσσός Ρόδου	

Η ΒΑΘΜΟΛΟΓΙΑ

1. Κολοσσός Ρόδου	41	20-1	1646-1283	(+363)
2. Κένταυρος Δάφνης	35	15-5	1516-1360	(+156)
3. Α.Γ.Ο. Ρεθύμνου	34	13-8	1624-1515	(+109)
4. ΓΣ Χαλκίδας	32	12-8	1558-1436	(+122)
5. Γ.Σ. Κρόνος	32	11-10	1462-1371	(+91)
6. ΓΑΣ Ιάλυσος (4β)	31	11-9	1428-1498	(-70)
7. Αγία Παρασκευή (2β)	31	11-9	1472-1421	(+51)
8. Π.Ο. Αγίου Θωμά	29	9-11	1328-1348	(-20)
9. Αστέρας ΕΞ.	28	9-10	1448-1413	(+35)
10. Αίας Ταύρου	28	8-12	1345-1374	(-29)
11. Γ.Σ. Ηλιούπολης	25	5-15	1267-1406	(-139)
12. Ο.Α. Χανίων	24	4-16	1389-1754	(-365)
13. Α.Ν.Ο. Γλυφάδας	23	3-17	1322-1626	(-304)

• Ο Κολοσσός Ρόδου, ο Κένταυρος Δάφνης, ο ΑΓΟ Ρεθύμνου και ο ΓΣ Κρόνος δεν έχουν εκτίσει τα ρεπό τους

• Το παιχνίδι Κένταυρος Δάφνης - Αστέρας Εξαρχείων θα διεξαχθεί την Τετάρτη στις 21.30

Αξιζε τη νίκη ο Αγιος Νικόλαος

Τελικά ο Κολοσσός με «φαλτσοσφυρίγματα» των Βιτζηλαίου - Ευσταθίου στο τέλος, πήρε τη νίκη πρόκριση με 70-69. Επεισόδιο Ματσαμά με φιλάθλους... Φραστική επίθεση δέχθηκαν στο τέλος οι διαιτητές



Συγκλονιστικό παιχνίδι έγινε στην Κρεμαστή, εκεί όπου ο Κολοσσός πήρε τη νίκη κόντρα στον Αγιο Νικόλαο Παστίδας

Απίστευτα γεγονότα συνέβησαν στο προχθεσινό μεγάλο ντέρμπι της Κρεμαστής μεταξύ του Αγίου Νικολάου Παστίδας και του Κολοσσού. Οι γηπεδούχοι ήθελαν τη νίκη με +2 για να περάσουν στην επόμενη φάση, όμως ο Κολοσσός επικράτησε στο τέλος με 70-69, και έστειλε στο «καναβάτσο» την ομάδα του Γιάννη Τσέρκη.

Ο «Αγιος» φωνάζει για τη διαιτησία των Βιτζηλαίου - Ευσταθίου που στα τελευταία λεπτά αδίκησε τους Παστιδεγούς. Εδωσαν ανύπαρκτο φάουλ στον Κασσανή (5ο), όταν ο Ματσαμάς γλύστρησε μόνος του, και στη συνέχεια ο παίκτης των γηπεδούχων συνέχισε να παίζει καθώς η γραμματεία δεν του χρέωσε το φάουλ.

Μιλάμε δηλαδή για εκπληκτικά πράγματα.

Στα τελευταία δευτερόλεπτα δεν δόθηκαν καθαρά βήματα σε προσπάθειες των Γιακουμάκη και Στυλιανού, ενώ έκλεισαν τα μάτια σε επιθετικό φάουλ πάνω στον Πλατέλλα...

Φυσικά δεν φταίνε για όλα οι διαιτητές... καθώς πολύ σωστά χρέωσαν με αντιαθλητικό φάουλ τον Γεωργίου (κορυφαίος του αγώνα) ενώ οι γηπεδούχοι κατέβηκαν στο γήπεδο με επτά παίκτες και ήταν λογικό να επέλθει κούραση μετά απ' τις συγκλονιστικές μάχες που έδωσαν κάτω απ' τα δύο καλάθια. Θα πρέπει να σημειωθεί ότι η διαιτησία για 38 λεπτά ήταν άριστη, όμως στο τελευταίο δίλεπτο βοήθησε τους «θαλασσί» να πάρουν τους δύο βαθμούς.

Ο Αγιος Νικόλαος Παστίδας ήταν καλύτερος στο πρώτο ημίχρονο, καθώς προηγήθηκε 34-24, ενώ η διαφορά των 10 πόντων παρέμεινε και στο 30' (54 - 44).

Οι γηπεδούχοι ξέφυγαν 66-61 (38') με δίποντο του Πλατέλλα, όμως ο Κολοσσός με σερί 0-4 μείωσε σε 66-65 και ισοφάρισε με μια βολή ο Γιακουμάκης, 1.10 πριν το τέλος.

Ο Πλατέλλας με τρίποντο έγραψε το 69-66 στα 39'', όμως ο Γιακουμάκης με καλάθι (προηγήθηκαν βήματα) μείωσε σε 69-68, και ο ίδιος παίκτης στο τέλος διαμόρφωσε το τελικό αποτέλεσμα. Στην τελευταία επίθεση ο Κωνσταντίνου δεν κατάφερε να απαντήσει. Απ' τους νικητές ξεχώρισαν οι Στυλιανός και Γιακουμάκης, ενώ απ' τους ηττημένους οι Γεωργίου και Πλατέλας.

ΦΡΑΣΤΙΚΗ ΕΠΙΘΕΣΗ

Μετά το τέλος του αγώνα, οι δύο διαιτητές δέχθηκαν φραστική επίθεση από τους φιλάθλους του Αγίου Νικολάου και έφυγαν αμέσως απ' το γήπεδο. Στη συνέχεια, ακολούθησε επεισόδιο μεταξύ του Γιώργου Ματσαμά και του 15χρονου Ευγένιου Κασσανή, γιο του προέδρου των γηπεδούχων. Ο νεαρός είπε σε φίλο του, ότι «όποιος έχει λεφτά προχωρά», όμως μόλις το άκουσε αυτό ο παράγοντας του Κολοσσού του επιτέθηκε. Μάλιστα, είπε χαρακτηριστικά: «ξέρεις ποιός είμαι εγώ...». Στη συνέχεια με την επέμβαση των ψυχραιμοτέρων τα πνεύματα ηρέμησαν... Κι όλα αυτά όταν μιλάμε για παιδικό μπάσκετ. Τα συμπεράσματα δικά σας.

Τα δεκάλεπτα ήταν: 22-10, 34-24 (ημ.), 54-44, 69-70

Διαιτητές: Βιτζηλαίος - Ευσταθίου

ΑΓΙΟΣ ΝΙΚΟΛΑΟΣ ΠΑΣΤΙΔΑΣ (Τσέρκης): Κωνσταντίνου 4, Γιορδαμνής 14, Κασσανής 2, Γεωργίου 25 (1), Πλατέλας 24 (5), Παπανικόλας, Παρμπούνης

ΚΟΛΟΣΣΟΣ ΡΟΔΟΥ (Καλαποδάκης): Φανιός, Ματσαμάς 10, Αλεξίου 14 (1), Δεληγιαννάκης 2, Στυλιανός 17, Τρίμμης 12, Γιακουμάκης 15.

Νικηφόρο πέρασμα

Ο Ιβίσκος κέρδισε στη Λάρδο με 57-38, όμως ο Ηρακλής φωνάζει για τη διαιτησία...

Το τρένο ...χωρίς να εκτροχιαστεί έφτασε στη βάση του... Ο Ιβίσκος πέρασε νικηφόρα απ' τη Λάρδο κερδίζοντας τον τοπικό Ηρακλή με 57-38 και έκοψε πρώτος το νήμα στην κανονική διάρκεια του πρωταθλήματος.

Η ομάδα του Βασίλη Φουντουραδάκη, έχει πάρει ήδη το εισιτήριο για το φάιναλ φορ καθώς ο Διγενής Κοσκινού θα δηλώσει παραίτηση απ' τη σειρά των αγώνων, της επόμενης φάσης.

Στο χθεσινό παιχνίδι οι φιλοξενούμενοι δεν έπιασαν σπουδαία απόδοση, ενώ προηγήθηκαν 19-26 στο ημίχρονο.

Στην επανάληψη όλα κρίθηκαν στο τελευταίο δεκάλεπτο.

Μάλιστα ο τεχνικός του Ηρακλή Λάρδου αποβλήθηκε με δύο τεχνικές ποινές στο 35', όντας εκνευρισμένος απ' τα σφυρίγματα των Αρνά - Κουνελλέ Ν. Τελικά ο Ιβίσκος επικράτησε με 58-37 και πανηγύρισε ακόμα μία νίκη. Απ' τους φιλοξενούμενους ξεχώρισαν οι Καπιτάνος και Βογιατζής ενώ απ' τον Ηρακλή οι Αθανασάκης και Φαφουτάκης.

Τα δεκάλεπτα ήταν: 9-14, 19-26 (ημ.), 28-38, 38-57

Διαιτητές: Αρνάς - Κουνελλές Ν.

ΗΡΑΚΛΗΣ ΛΑΡΔΟΥ (Αθανασιάδης): Καφάλας 3, Αθανασάκης 12, Φαφουτάκης 12, Κασιώτης, Μαστροδημήτρης, Ευσταθίου 3, Κωβιού 8, Καπιώτης.

ΑΣΚ ΙΒΙΣΚΟΣ (Φουντουραδάκης): Βογιατζής 18, Ξυπολιτάς, Χαρκιανάκης 2, Καπιτάνος 18, Φιλιππόπουλος 12, Πατέρας, Περπέρογλου, Τσαβαρής 4, Μέρμηγκας 4.

Στον τελικό Ιπποκράτης Κω - Α.Ε. Δικαίου

Με νίκες προχώρησαν τα μεγάλα φαβορί για την κατάκτηση των δύο πρώτων θέσεων.

Ο Ιπποκράτης Κω ντουμπλάρισε τις επιτυχίες του κόντρα στον Αίολο, τον οποίο κέρδισε στην Κέφαλο με 52-35, ενώ η Α.Ε. Δικαίου επικράτησε στην Καρδάμαινα του Ηρακλή 2000 με 57-48.

Πλέον ο Ιπποκράτης και η Α.Ε. Δικαίου θα παίξουν δύο παιχνίδια μεταξύ τους (το πρώτο στην Καρδάμαινα) για την ανάδειξη του πρωταθλητή.

Οποια ομάδα συμπληρώσει δύο νίκες ή έχει καλύτερο γκολ-αβερέιτζ θα κατακτήσει τον άτυπο τίτλο του πρωταθλητή στο βόρειο συγκρότημα.

ΠΑΙΔΙΚΟ /Α' ΟΜΙΛΟΣ

Πήρε το πλεονέκτημα

Ο ΠΑΟ Διαγόρας κέρδισε με επτά πόντους τον Ζέφυρο, όσους δηλαδή έχασε στον πρώτο γύρο, όμως λόγω καλύτερης διαφοράς (επίθεση - άμυνα), κατέκτησε τη δεύτερη θέση και θα αντιμετωπίσει με πλεονέκτημα έδρας την έδρα του Βαγγέλη Κουζουκάκη.

Σε επεισοδιακό παιχνίδι ο Κολοσσός λύγισε την αντίστοιχη του Αγίου Νικολάου Παστίδας και κατέκτησε την τέταρτη θέση που οδηγεί στα πλέι οφ. Στο πιο αδιάφορο παιχνίδι ο Ιβίσκος πέρασε νικηφόρα απ' τη Λάρδο κερδίζοντας τον τοπικό Ηρακλή.

Τ' αποτελέσματα της 14ης αγωνιστικής

Αγιος Νικόλαος Παστίδας - Κολοσσός Ρόδου	69-70
Ηρακλής Λάρδου - ΑΣΚ Ιβίσκος	38-57
ΠΑΟ Διαγόρας - Ζέφυρος	63-56

Η ΤΕΛΙΚΗ ΒΑΘΜΟΛΟΓΙΑ

1.	ΑΣΚ Ιβίσκος	23	11-1	837-567 (+270)
2.	ΠΑΟ Διαγόρας	20	8-4	871-699 (+172)
3.	Ζέφυρος	20	8-4	752-643 (+109)
4.	Κολοσσός Ρόδου	19	7-5	678-630 (+48)
5.	Αγιος Νικόλαος Π.	15	5-6	680-615 (+65)
6.	Ηρακλής Λάρδου	12	1-10	381-687 (-306)
7.	ΔΑΝΣ Δωριεύς	8	1-11	234-592 (-358)

● Ο Αγιος Νικόλαος Παστίδας και ο Ηρακλής Λάρδου έχουν από ένα παιχνίδι λίγότερο

● Ο Αγιος Νικόλαος Παστίδας έχει ένα μηδενισμό

● Ο ΔΑΝΣ Δωριεύς έχει αποβληθεί απ' το πρωτάθλημα

Στο δρόμο για το φάϊναλ - φορ

Μπορεί να απομένει ένα εξ' αναβολής παιχνίδι για τη λήξη της κανονικής διάρκειας του πρωταθλήματος, όμως θα είναι τυπικής διαδικασίας καθώς τόσο ο Ηρακλής Λάρδου όσο και ο Αγιος Νικόλαος Παστίδας έχουν αποκλειστεί απ' την επόμενη φάση. Τα ζευγάρια λοιπόν που προέκυψαν είναι τα εξής:

Α.Ο. Παντηλιακός - Ιπποκράτης Κω ή Α.Ε. Δικαίου

Διγενής Κοσκινού - Α.Σ.Κ. Ιβίσκος

Κολοσσός Ρόδου - Α.Ε. Δικαίου ή Ιπποκράτης Κω

Ζέφυρος - ΠΑΟ Διαγόρας

• Τα παιχνίδια θα είναι διπλά (μέσα - έξω) και η ομάδα που θα συμπληρώσει δύο νίκες ή έχει καλύτερο γκολ - αβερέϊτζ θα πάρει την πρόκριση για το φάϊναλ - φορ που θα διεξαχθεί φέτος στο κλειστό γυμναστήριο της Κω.

Εξάλλου ο Διγενής Κοσκινού έχει δηλώσει παραίτηση απ' τη σειρά των αγώνων με τον Ιβίσκο, οπότε η ομάδα του Βασίλη Φουντουραδάκη βρίσκεται ήδη στο φάϊναλ - φορ

Ραντεβού στα πλεϊ - οφ

Ο Π.Α.Ο. Διαγόρας επικράτησε με 63-56 του Ζέφυρου και ανέκτησε το πλεονέκτημα της έδρας

Σε ένα συγκλονιστικό παιχνίδι ο Π.Α.Ο. Διαγόρας λύγισε την αντίσταση του Ζέφυρου με 63-56 και τον έριξε στην τρίτη θέση... Η ομάδα του Στέλιου Κωνσταντινίδη πήρε και τη διαφορά που ήθελε προκειμένου να τερματίσει στη δεύτερη θέση. Φυσικά αυτό δεν σημαίνει σχεδόν τίποτα καθότι το μόνο που άλλαξε είναι η σειρά των αγώνων, με τους «κυανέρυθρους» να δίνουν το πρώτο παιχνίδι στο Βενετόκλειο.

Οι γηπεδούχοι προηγήθηκαν 29-24 στο ημίχρονο, όμως ο Ζέφυρος κατάφερε να πάρει κεφάλι στο σκορ 37-41 (30').

Ολα κρίθηκαν στο τέλος με τον Διαγόρα... να χρωστάει μία λαμπάδα στο ύψος του Καμπούρη Σ. που μαζί με τον Μαντά πέτυχαν 57 απ' τους 63 πόντους της ομάδας τους.

Απ' τον Ζέφυρο Κορυφαίος ήταν ο Μητσού. Καλή ήταν η διαιτησία των Στάλα - Αρνά.

Τα δεκάλεπτα ήταν: 9-13, 29-24 (ημ.), 37-41, 63-56

Διαιτητές: Στάλας - Αρνάς

Π.Α.Ο. ΔΙΑΓΟΡΑΣ (Κωνσταντινίδης): Πλάκας, Κουζουκάκης, Καμπούρης Τ. 2, Λουιζίδης, Δημόπουλος 4, Κουμούλης, Καμπούρης Σ 37, Μαντικός, Χαλικιάς, Μαάνι, Μακρής, Μαντάς 20

ΖΕΦΥΡΟΣ (Κουζουκάκης): Μοσχοβάκος 7 (1), Μακρυνίκας 6 (1), Κολεγιάννης, Χουρδάκης 4, Μητσού 31, Καζουλάκης, Κιουρτ, Σπετσιώτης, Ξωμεριτάκης 2, Ζαφειράκης 6

Τα καταφέραμε λοιπόν...

Ο ΠΑΟ Διαγόρας επικράτησε με 65-62 του Ηρακλή Λάρδου και πέρασε στην επόμενη φάση του θεσμού

Αν και παραλίγο να αυτοκτονήσει, τελικά ο ΠΑΟ Διαγόρας έκαμψε την αντίσταση του Ηρακλή Λάρδου με 65-62 και τερμάτισε στην έκτη θέση του βαθμολογικού πίνακα, κάτι που σημαίνει ότι στην επόμενη φάση θα αντιμετωπίσει τον πανίσχυρο Κολοσσό.

Η ομάδα του Στέλιου Κωνσταντινίδη έκανε τα εύκολα δύσκολα καθώς στο 37' προηγήθηκε 62-51 και πολλοί πίστεψαν ότι το παιχνίδι είχε τελειώσει. Οι φιλοξενούμενοι όμως είχαν διαφορετική αντίληψη και παρά το γεγονός ότι αγωνίστηκαν χωρίς τον τραυματία Αχμέτ Χουντούρ, έκαναν σερί 0-9 και πλησίασαν σε 62-60 λίγο πριν το τέλος.

Θα πρέπει να σημειωθεί ότι ο Ηρακλής Λάρδου ακόμα κι αν έχανε με ένα πόντο θα έπαιρνε το εισιτήριο για την επόμενη φάση, όμως ο Αποκούραστος είχε διαφορετική αντίληψη. Ο νεαρός παίκτης του Διαγόρα πέτυχε 30 πόντους και ήταν ο βασικός «ογκόλιθος» της ομάδας του που προηγήθηκε με 30-11 (10') και 40-28 στο ημίχρονο.

Στο τελευταίο δεκάλεπτο οι «κυανόλευκοι» κατάφεραν να πλησιάσουν, όμως οι γηπεδούχοι ψύχραιμοι στις βολές πήραν τους δύο πολύτιμους βαθμούς της νίκης. Απ' τον Διαγόρα, κορυφαίος ήταν ο Αποκούραστος και τον ακολούθησε σε απόδοση ο Καμπούρης Σ. ενώ απ' τον φιλότιμο Ηρακλή Λάρδου διακρίθηκαν οι Καφάλας και Γεώργαλλος.

Τα δεκάλεπτα ήταν: 30-11, 40-28 (ημ.) 54-41, 65-62

Διαιτητές: Φάκαρος - Γαλανός

ΠΑΟ ΔΙΑΓΟΡΑΣ (Κωνσταντινίδης): Κουμούλης, Μαΐλης 3, Καμπούρης Τ., Σταυρούλης, Αποκούραστος 30 (2), Μπέλης 9, Καμπούρης Σ. 14, Μαντάς 7 (1), Μαάνι, Μακρής 2, Μαντικός.

ΗΡΑΚΛΗΣ ΛΑΡΔΟΥ (Αθανασιάδης): Καφάλας 19, Γεώργαλλος 15, Κωβιού 2, Κασιώτης 14, Φαφουτάκης 6, Αθανασάς 4, Κανύχης 2, Διακοβασιλείου.



«Χαρακίρι» παραλίγο θα έκανε ο Διαγόρας που τελικά λύγισε την αντίσταση του Ηρακλή Λάρδου

Ο καλύτερος επίλογος...

Ο Δωριέας σε ρυθμούς ρελαντί επιβλήθηκε με 89-47 του Παντηλιακού, όμως και οι δύο ομάδες πήραν το εισιτήριο για τα πλέι - οφ

Πιο εύκολα απ' ό,τι περίμενε ο Δωριέας συνέτριψε τον Παντηλιακό με 89-47 και έκλεισε με τον καλύτερο τρόπο το τέλος της κανονικής διάρκειας του πρωταθλήματος.

Η ομάδα του Βενέτη Θωμίδη δεν δυσκολεύτηκε σε κανένα σημείο απ' τους φιλοξενούμενους που είχαν συμβιβαστεί με την κατάκτηση της πέμπτης θέσης που θα τους οδηγήσει να αντιμετωπίσουν στην Κω τον Ιπποκράτη ή την ΑΕ Δικαίου.

Οι «κιτρινόμαυροι» φρόντισαν απ' το ξεκίνημα να πάρουν διαφορά 13 πόντων (26-13 στο 10'), την ίδια ώρα που ο Ηλιού πάλευε να σώσει τα προσχήματα για την ομάδα του Γιάννη Μορφωπού.

Με δίδυμο φωτιά (Λαουδίκος - Μεγαλούδης), ο Δωριέας μετέτρεψε το παιχνίδι σε μια τυπική διαδικασία με το επιμέρους σκορ στο δεύτερο ημίχρονο να φτάνει το 45-20. Το τελικό 89-47 κρίθηκε απολύτως δίκαιο και οι γηπεδούχοι πλέον θα αντιμετωπίσουν τον νικητή ΓΑΣ Ιάλυσος - ΑΣΚ Ιβίσκος. Απ' τον Δωριέα καλά τα πήγαν επίσης οι Αναπλιώτης και Κρητικός ενώ απ' τον Παντηλιακό προσπάθησε και ο Χατζηφούντας Α.

Τα δεκάλεπτα ήταν: 26-13, 44-27 (ημ.), 68-37, 89-47.

Διαιτητές: Κουνελλές Ηλ. - Μυροφόρος.

ΔΑΝΣ Δωριεύς (Θωμίδης): Λαουδίκος 31, Κατσούλης 2, Καρύδης 2, Γιαννακάκης 9, Αναπλιώτης 14, Κρητικός 11, Μεγαλούδης 20.

ΑΟ Παντηλιακός (Μορφωπός): Χατζηφούντας Α. 4, Χατζημάρκος 2, Σταυρής, Ηλιού 23 (4), Λογοθέτης, Φλεβάρης, Χατζηφούντας Α. 9, Πασαλάρης 5.

Στην κορυφή ... ο Ιπποκράτης

Μια ανάσα πριν το φάιναλ φορ βρίσκεται πλέον ο Ιπποκράτης που κέρδισε την ΑΕ Δικαίου και τερμάτισε στην πρώτη θέση.

Πλέον η κωακή ομάδα θα αντιμετωπίσει στην επόμενη φάση τον Παντηλιακό με πλεονέκτημα έδρας ενώ η ΑΕ Δικαίου θα έχει πολύ δύσκολο έργο καθώς θα κοντραριστεί με τον ηττημένο της αναμέτρησης ΓΑΣ Ιάλυσος - ΑΣΚ Ιβίσκος.

ΕΦΗΒΙΚΟ ΜΠΑΣΚΕΤ

Εκκρεμεί το ντέρμπι...

Μία εκκρεμότητα μένει προκειμένου να ξεκαθαρίσει η τελική βαθμολογία στο εφηβικό πρωτάθλημα. Και τι εκκρεμότητα...

Λογικά την ερχόμενη εβδομάδα θα συγκρουστεί ο Γ.Α.Σ. Ιάλυσος με τον Ιβίσκο και ο νικητής θα κατακτήσει τη δεύτερη θέση που θα τον φέρει αντιμέτωπο με τον Δωριέα. Ο τελευταίος επιβλήθηκε άνετα του Παντηλιακού, ενώ ο Διαγόρας λύγισε την αντίσταση του Ηρακλή Λάρδου και πέρασε στα πλέι-οφ, κατακτώντας την έκτη θέση.

Τέλος, ο Κολοσσός πήρε τους δύο βαθμούς της νίκης χωρίς παιχνίδι, καθώς ο Αγιος Νικόλαος Παστίδας έχει αποβληθεί απ' το πρωτάθλημα.

14η αγωνιστική

Δ.Α.Ν.Σ. Δωριεύς - Α.Ο. Παντηλιακός	89-47
Αγ. Νικόλαος Παστίδας - Κολοσσός Ρόδου	0-20 (α.α.)
Γ.Α.Σ. Ιάλυσος - Α.Σ.Κ. Ιβίσκος	(δεν ορίστηκε)
ΠΑΟ Διαγόρας - Ηρακλής Λάρδου	65-62

Η ΒΑΘΜΟΛΟΓΙΑ

1.	Κολοσσός Ρόδου	27	13-1	1.055-661	(+394)
2.	Γ.Α.Σ. Ιάλυσος (2β)	24	11-2	930-487	(+443)
3.	Α.Σ.Κ. Ιβίσκος (1β)	24	11-2	974-674	(+300)
4.	Δ.Α.Ν.Σ. Δωριέας	20	6-8	720-726	(-6)
5.	Α.Ο. Παντηλιακός	18	4-10	729-1.116	(-387)
6.	ΠΑΟ Διαγόρας	17	3-11	779-1.054	(-275)
7.	Ηρακλής Λάρδου	17	3-11	536-858	(-322)
8.	Αγ. Νικόλαος Παστ.	10	4-10	354-501	(-147

• Ο Γ.Α.Σ. Ιάλυσος και ο Α.Σ.Κ. Ιβίσκος έχουν από ένα παιχνίδι λιγότερο.

• Ο Αγιος Νικόλαος Παστίδας έχει αποβληθεί απ' το πρωτάθλημα.

Τα ζευγάρια στην επόμενη φάση

Εύκολα ή δύσκολα, τα φαβορί αναμένεται να περάσουν στο φάιναλ - φορ

Με το ντέρμπι ΓΑΣ Ιάλυσος - ΑΣΚ Ιβίσκος θα ολοκληρωθεί η κανονική διάρκεια του εφηβικού πρωταθλήματος...

Σύμφωνα λοιπόν με την προκήρυξη, τα ζευγάρια τα οποία θα συγκρουστούν για την πρόκριση στο φάιναλ φορ είναι τα εξής:

ΠΑΟ Διαγόρας - Κολοσσός Ρόδου

ΑΟ Παντηλιακός - Ιπποκράτης Κω

ΔΑΝΣ Δωριεύς - ΓΑΣ Ιάλυσος ή ΑΣΚ Ιβίσκος

ΓΑΣ Ιάλυσος ή ΑΣΚ Ιβίσκος - ΑΕ Δικαίου

Ο νικητής της αναμέτρησης ΓΑΣ Ιάλυσος - ΑΣΚ Ιβίσκος θα παίξει με τον Δωριέα ενώ ο ηττημένος θα χρειαστεί να ταξιδέψει στην Κω για να αντιμετωπίσει την ΑΕ Δικαίου.

Θα πρέπει να σημειωθεί ότι οι αγώνες είναι διπλοί (μέσα - έξω) και η ομάδα που θα πετύχει δύο νίκες ή θα έχει καλύτερο γκολ - αβερέιτζ θα πάρει την πρόκριση για το φάιναλ φορ που θα διεξαχθεί στο κλειστό γυμναστήριο του Διαγόρα.

ΑΝΑΠΤΥΞΙΑΚΟ ΠΡΟΓΡΑΜΜΑ

Οργάνωση ...μηδέν!

Με πολλά προβλήματα συνεχίζεται το αναπτυξιακό πρόγραμμα της ΤΕ ΕΟΚ! Τα παιχνίδια διεξήχθησαν Σάββατο με αποτέλεσμα πολλά παιδιά να μην μπορέσουν - λόγω μαθημάτων - να δώσουν το παρών. Εξάλλου τα άτομα που απαρτίζουν τη γραμματεία δεν έδωσαν το παρών στον τελευταίο αγώνα, ενώ η αδιαφορία του φιλαθλου κόσμου προκάλεσε για ακόμα μία φορά ιδιαίτερη εντύπωση.

Οσον αφορά τους διαιτητές θα ήταν προτιμότερο να φορούν τις κανονικές εμφανίσεις και όχι απλές φόρμες, δείχνοντας ότι αντιμετωπίζουν τις συναντήσεις ως αγγαρεία!

Τα αποτελέσματα:

Παμπαίδες:

Δυτική Ρόδος - Α' ομάδα Ρόδου 47-61

Τα δεκάλεπτα ήταν: 7-16, 17-31 (ημ.), 35-46, 47-61

Διαιτητής: Παππάς

ΔΥΤΙΚΗ ΡΟΔΟΣ: Εξαδάκτυλος 6, Γιαννακάκης 4, Μαύρος 20, Κασιώτης 8, Λύσανδρος 2. Μανωλάς 7 (1).

Α' ΟΜΑΔΑ ΡΟΔΟΥ: Αυγενικός 9, Κοψιάς, Ξυπολιτάς 17, Παμπίδης 6 (2), Στυλιανός 10, Μαρινάκης 2, Κουζουκάκης 12 (1), Δανελλάκης 5.

Β' Ομάδα Ρόδου - Ανατολική Ρόδος 63-48

Τα δεκάλεπτα ήταν: 21-8, 33-17, 49-24, 63-48

Διαιτητής: Κωνσταντινίδης

Β' ΟΜΑΔΑ ΡΟΔΟΥ: Ματσαμάς 10, Καζουλάκης, Χριστοφάκης 7, Ρούσος, Καρπαθάκης 12, Παπακωστούλης 18, Σιώκος 12, Κούρος 4.

ΑΝΑΤΟΛΙΚΗ ΡΟΔΟΣ: Τσανικίδης 6, Κουζουκάκης 7 (1), Σέρμπης 8, Αχλαδιώτης, Μαύρος 21 (1), Κουρμαδιάς, Μαλαματής.

Παιδικό

Α' Ομάδα Ρόδου - Δυτική/ Ανατολική Ρόδος 73-65

Τα δεκάλεπτα ήταν: 8-14, 35-26 (ημ.), 58-47, 73-65

Διαιτητές: Κασταμούλας - Βαγιανός

Α' ΟΜΑΔΑ ΡΟΔΟΥ: Μακρυνίκας 16, Κουζουκάκης 4., Ζαφειράκης 21, Μητσού 22, Κουφός 10, Φαφουτάκης, Τριαντενός

ΔΥΤΙΚΗ/ΑΝΑΤΟΛΙΚΗ ΡΟΔΟΣ: Βογιατζής 20, Καμπούρης Τ., Αλεξίου 10, Ξωμεριτάκης 2, Γιακουμάκης 21, Χατζηφούντας, Μαύρος 12

Εύελπις Ψίνθου - Ιπποκράτης Κω 7-60!!!

Δείχνοντας δείγματα σοβαρού συλλόγου ο Ιπποκράτης Κω - παρά το γεγονός ότι ήταν αδιάφορος - ταξίδεψε στη Ρόδο για να αντιμετωπίσει τον Εύελπι Ψίνθου.

Οι φιλοξενούμενες χωρίς να δυσκολευτούν συνέτριψαν τις «μικρούλες» του Εύελπι με 60-7 και έκλεισαν με νίκη το φετινό πρωτάθλημα που κατάντησε ...μαρτύριο!

Ιδιαίτερη κριτική είναι αδύνατον να γίνει για το συγκεκριμένο παιχνίδι καθώς η ομάδα του Γιάννη Καπερώνη ήταν κλάσεις ανώτερη, απ' τις Ψινθενές.

Τα δεκάλεπτα ήταν: 5-22, 5-34 (ημ.), 5-46, 7-60.

Διαιτητές: Στάλας, Κουνελλές Κ.

ΕΥΕΛΠΙΣ ΨΙΝΘΟΥ (Κώστας): Καντιδενού, Γραμματίνα, Καρίκη Μ. 5, Γαλάνη, Καλούδη 2,

ΙΠΠΟΚΡΑΤΗΣ ΚΩ (Καπερώνης): Κωνσταντίνου 4, Χατζηγεωργίου 6, Καλλέργη 4, Γρύλλη 8, Σεΐνη 4, Δανελλάκη 10, Πατμίου 2, Πη 4, Χαλκίτη 18.



Αν και αδιάφορος ο Ιπποκράτης ταξίδεψε στη Ρόδο και κέρδισε στη Ψίνθο τον τοπικό Εύελπι με 60-7

Παραιτήθηκε ο Εύελπις

Ο Ηλιος Ιαλυσού κέρδισε το παιχνίδι στα χαρτιά

Με επιστολή του ο Εύελπις Ψίνθου προς την τοπική επιτροπή έκανε γνωστό ότι παραιτείται απ' το παιχνίδι που είχε προγραμματιστεί να διεξαχθεί το Σάββατο κόντρα στον Ηλιο Ιαλυσού.

Η ομάδα του Ηλία Κιόττου, ως εκ τούτου, μηδενίστηκε και παρέμεινε στην τελευταία θέση του βαθμολογικού πίνακα.

Αναχωρεί... ο Δήμος Καλλιθέας

Με τον Δήμο Καλλιθέας να είναι ο επίσημος προσκεκλημένος, το τουρκικό πανεπιστήμιο «GAZI» θα γιορτάσει τα 75 χρόνια από την ίδρυσή του.

Επειτα από πρωτοβουλία του Νίκου Κιόττου η αποστολή του Δήμου Καλλιθέας θα μεταβεί στην Αγκυρα το διάστημα 13-17 Μαρτίου προκειμένου να πάρει μέρος σε διάφορες εκδηλώσεις.

Την Τετάρτη το πρωί θα αναχωρήσει η αποστολή του Δήμου στην οποία θα συμμετάσχουν η ομάδα μπάσκετ με προπονητή τον Αντώνη Μπρόκο και στην οποία θα αγωνίζονται παίκτες που φορούν τη φανέλα του Διγενή Κοσκινού, του Εύελπι Ψίνθου και του Σταυρού Καλυθιών.

Εξάλλου στην Αγκυρα θα μεταβεί και η χορευτική ομάδα του Δήμου Καλλιθέας.

ΚΟΡΑΣΙΔΕΣ

Σήμερα τα σπουδαία

Το σημερινό παιχνίδι Α.Σ.Κ. Ιβίσκος - ΠΑΟ Διαγόρας συγκεντρώνει τα βλέμματα στο πλαίσιο της έκτης αγωνιστικής, ενώ ο Γ.Α.Σ. Ιάλυσος θα κοντραριστεί με τη Νίκη Ρόδου.

Τη δεύτερή του νίκη, έστω και στα χαρτιά πέτυχε ο Ηλιος Ιαλυσού, καθώς ο Εύελπις Ψίνθου παραιτήθηκε απ' το μεταξύ τους παιχνίδι.

Τ' αποτελέσματα της 6ης αγωνιστικής

Γ.Α.Σ. Ιάλυσος - Νίκη Ρόδου	(σήμερα 17.30)
Α.Σ.Κ. Ιβίσκος - ΠΑΟ Διαγόρας	(σήμερα 19.00)
Ηλιος Ιαλυσού - Εύελπις Ψίνθου	20-0 (α.α.)

● Σε εξ' αναβολής παιχνίδι:
Εύελπις Ψίνθου - Γ.Α.Σ. Ιάλυσος 28-71

Η ΒΑΘΜΟΛΟΓΙΑ

1.	Γ.Α.Σ. Ιάλυσος	12	6-0	341-142 (+199)
2.	ΠΑΟ Διαγόρας (2β)	10	4-2	294-215 (+79)
3.	Α.Σ.Κ. Ιβίσκος (1β)	10	4-2	236-164 (+72)
4.	Νίκη Ρόδου	9	3-3	239-235 (+4)
5.	Ηλιος Ιαλυσού	9	2-5	142-300 (-158)
6.	Εύελπις Ψίνθου	6	0-7	99-295 (-196)

● Ο Εύελπις Ψίνθου έχει ένα μηδενισμό.
● Ο Ηλιος Ιαλυσού και ο Ερμής Ψίνθου έχουν ένα παιχνίδι περισσότερο.

Η ΕΠΟΜΕΝΗ ΑΓΩΝΙΣΤΙΚΗ

ΠΑΟ Διαγόρας - Γ.Α.Σ. Ιάλυσος
Ηλιος Ιαλυσού - Α.Σ.Κ. Ιβίσκος
Νίκη Ρόδου - Εύελπις Ψίνθου

ΑΜΕΑ

Νίκη ...στη Θεσσαλονίκη

Ο ΑΣ Δωδεκάνησος κέρδισε στη συμπρωτεύουσα τον ΠΑΟΚ με 27-21 και τερμάτισε τέταρτος

Με τον καλύτερο τρόπο έκλεισε τη φετινή χρονιά ο ΑΣ Δωδεκάνησος καθώς λύγισε την αντίσταση του ΠΑΟΚ στη Θεσσαλονίκη με σκορ 27-21. Η ομάδα του Βαγγέλη Κουζουκάκη κέρδισε για δεύτερη φορά τον «δικέφαλο» του βορρά και τερμάτισε στην τέταρτη θέση του βαθμολογικού πίνακα.

Το παιχνίδι διεξήχθη στο ΕΑΚ Ευόσμου και όλα κρίθηκαν στο τρίτο δεκάλεπτο. Εκεί η ροδίτικη ομάδα μετέτρεψε το 16-17 (ημίχρονο) σε 17-27 και καθάρισε το ροζ φύλλο. Απ' τους νικητές πρώτος σκόρερ αναδείχθηκε ο Καρατζιάς ενώ πολύ καλά τα πήγαν και οι υπόλοιποι.

Την επανεμφάνισή του έκανε ο Τσιβγούλης. Απ' τον ΠΑΟΚ ξεχώρισαν οι Δουλγεράκης και Μόσχος.

Τα δεκάλεπτα ήταν: 6-11, 16-17 (ημ.), 17-27, 21-27

Διαιτητές: Νικηφορίδης - Λαζός

ΠΑΟΚ (Παπαγεωργίου): Τσασμαλίδης, Πεκτόπουλος 2, Μήγγος 2, Θωμαΐδης 2, Μόσχος 5, Τσακμάκης, Δουλγέρης 10.

ΑΣ ΔΩΔΕΚΑΝΗΣΟΣ (Κουζουκάκης): Χωραφίτης 4, Τσιβγούλης 2, Στεφάνου 4, Καλούδης, Μεταξενίου 6, Καρατζιάς 11

ΓΥΝΑΙΚΕΙΟ ΜΠΑΣΚΕΤ

Τελείωσε το μαρτύριο...

Στο τελευταίο παιχνίδι του γυναικείου πρωταθλήματος ο Ιπποκράτης Κω συνέτριψε με το εκπληκτικό 60-7 (!!!) τις κορασίδες του Εύελπι Ψίνθου και τερμάτισε στη δεύτερη θέση του βαθμολογικού πίνακα.

Η ΒΑΘΜΟΛΟΓΙΑ

1.	Π.ΑΟ. Διαγόρας	16	8-0	448-202 (+246)
2.	Ιπποκράτης Κω	14	6-2	344-210 (+134)
3.	Ε.Α. Καλύμνου	11	4-4	321-250 +71)
4.	Εύελπις Ψίνθου	9	2-6	103-398 (-295
5.	Κολοσσός Ρόδου	1	0-8	42-198 (-156)

• Ο Εύελπις Ψίνθου και η Ε.Α. Καλύμνου έχουν από ένα μηδενισμό.
• Ο Κολοσσός Ρόδου έχει αποβληθεί απ' το πρωτάθλημα

Πέφτει η αυλαία...

Γ.Α.Σ. Ιάλυσος - Νίκη Ρόδου και Α.Σ.Κ. Ιβίσκος - ΠΑΟ Διαγόρας στο πλαίσιο της 7ης αγωνιστικής

Με δύο παιχνίδια του πρωταθλήματος κορασίδων πέφτει σήμερα η αυλαία του αγωνιστικού τριημέρου.

Στο κλειστό γυμναστήριο της Ιαλυσού οι «ερυθροκίτρινες» θα υποδεχθούν τη Νίκη Ρόδου (17.30), ενώ στις 19.00 στο Βενετόκλειο ο Ιβίσκος θαφιλοξενήσει τον Διαγόρα στο ντέρμπι της αγωνιστικής.

Μετά το... τζάμπολ!

■ Καλημέρα κύριοι...

■ Σίγουρα ένα απ' τα γεγονότα της εβδομάδας ήταν και η επιστολή του Στέργου Στεργάκη προς τον Γιώργο Διάνα

■ Η απάντηση είναι άμεση... Τι σχέση έχει ο Στεργάκης με το μπάσκετ απάντησε ο «ερυθροκίτρινος» τεχνικός και άλλα πολλά βαριά...

■ Πάντως ο ΓΑΣ γνώρισε φυσιολογική ήττα στη Χαλκίδα, ενώ ο Κολοσσός έκανε το καθήκον του, κόντρα στην Αγία Παρασκευή.

■ Το Μάιο θα ντυθεί στο χακί ο Χρήστος Χερκελετζής... Δύσκολο πάντως να παραμείνει στη Ρόδο!

■ Την εκλεκτή της καρδιάς του Στέλλα παντρεύτηκε ο Γιάννης Αρφαράς προχθές στο ναό του Αγίου Δημητρίου στο Ροδίνι.

■ Ομως και ο παίκτης του Ηρακλή Λάρδου Κώστας Κυρτσούδης ενώθηκε με τα δεσμά του γάμου με την εκλεκτή της καρδιάς του, Ανθή. Η τελετή έλαβε χώρα στην Κύπρο.

■ Η στήλη τους εύχεται βίον ανθόσπαρτον και καλούς απογόνους.

■ Πολίτης έγινε ξανά ο διαιτητής Φάκαρος που απολύθηκε από το στρατό και ετοιμάζεται για ταξίδι αναψυχής στο Βέλγιο.

■ Πρωταθλητής και με τη βούλα είναι απ' την προηγούμενη Τετάρτη ο Ιπποκράτης Κω που συνέτριψε στον τελικό την Α.Ε. Δικαίου με 90-54. Ως γνωστον η ΕΑ Καλύμνου παραιτήθηκε απ' τη διαδικασία.

■ Πλέον στην Κω περιμένουν τα παιχνίδια με τον Ιβίσκο.

■ Τα σοβαρά επεισόδια που έγιναν στο κλειστό γυμναστήριο της Κρεμαστής σίγουρα προβλημάτισαν.

■ Η κακή διαιτησία στο τελευταίο δίλεπτο των Βιτζηλαίου - Ευσταθίου, εκνεύρισε τους φίλους του Αγίου Νικολάου Παστίδας που τους επιτέθηκαν φραστικά

■ Στη συνέχεια ο φύλακας του γηπέδου Χρήστος Κουτσούκος τα 'βαλε με τον Κυριάκο Μάγο που καθόταν στον πάγκο του Κολοσσού.

■ Ο Μάγος πολλές φορές ως βοηθός προπονητή έδινε εντολές στους «θαλασσί»... Η νομοθεσία λέει ότι ο βοηθός προπονητή μπορεί να δίνει οδηγίες στους παίκτες μόνο όταν ο προπονητής κάθεται στον πάγκο... Και εναλλάξ.

■ Αργότερα ακολούθησε το επεισόδιο του Γιώργου Ματσαμά με τους φιλάθλους... για να δέσει το γλυκό

■ Μαντέψτε γιατί έγιναν όλα αυτά. Δεν θέλει και πολύ μυαλό!

■ Πάμε τώρα στο αναπτυξιακό πρωτάθλημα.

■ Ποιό είπατε; Η ανοργανωσιά στο μεγαλείο της

■ Και το καλύτερο. Στο τελευταίο παιχνίδι του Σαββάτου έμεινε μόνο ο Τσακίρης. Ο Παππάς προτίμησε να φύγει

■ Γραμματεία δεν υπήρχε, οι διαιτητές με δικές τους φόρμες, τα παιδιά ελάχιστα...

■ Και μην ακούω δικαιολογίες τύπου, ότι δεν υπήρχαν διαθέσιμα γήπεδα

■ Είμαστε ακόμα στο 0%!!!

■ Η αποστολή του Δ.Σ. Δωδεκάνησος έπαθε την «πλάκα» της απ' τις εγκαταστάσεις του ΕΑΚ Ευόσμου...

■ Κατά γενική ομολογία είναι απ' τα καλύτερα αθλητικά κέντρα στη Βόρεια Ελλάδα

■ Αυτά και για σήμερα...

■ Το e - mail Makiss@otenet.gr είναι ανοιχτό για σχόλια και παρατηρήσεις.

■ Η στήλη θα απουσιάσει την ερχόμενη εβδομάδα λόγω αδείας...

■ Να είστε καλά...

Με το φακό της Δράσης



Παιδιά, η γιορτή των ερωτευμένων πέρασε! Δεν σας τόπανε;



Υπάρχουν καλύτερα θεωρεία από αυτά του Βατίου;



Σκυθρωποί οι κ. Τσιβόγλου και Σπανός στον πάγκο της ΑΕΛ



Ποιός είπε ότι τα παιχνίδια στην Απολακκιά δεν τα παρακολουθούν μικροί και μεγάλοι;



- Ελα Αλέκο, έμαθες τα νέα;
- Οχι;



Ο Φώτης Φωτάκης στη γνωστή του θέση στο Εθνικό στάδιο... πίσω απ' τα κάγκελα



Μοναξιές Βαγγελάκη...



Τον «εξάψαλμο» άκουσε ο πρόεδρος της ΕΠΣΔ κ. Κλεόβουλος Χατζηγεωργίου από Παπαδημήτρη και Σαββάκη



Ο υπερπαρατηρητής Θεοδόσης Κυπραίος απονέμει πλακέτα στο βετεράνο Μιχάλη Παναγιώτου, παρουσία του Παρασκευά Σάββενα

Με πέναλτι ο Αρης επικράτησε 1-0 στην Απολακκιά



Ο Στεφανάκης σταματάει τον κίνδυνο στην περιοχή του Αρη

ΑΠΟΛΑΚΚΙΑ

Με ένα πέναλτι που αμφισβήτησαν οι γηπεδούχοι, ο Αρης Αρχαγγέλου σκόραρε στην Απολακκιά και κέρδισε την τοπική Ασπίδα με 1-0.

Ηταν το 37', όταν ο Παντίδος στην προσπάθεια του να μπει στην περιοχή ανατράπηκε από τον Χαριστή. Ο διαιτητής κ. Παπαδόπουλος έδειξε το σημείο του πέναλτι, ξαφνιάζοντας όλους τους παίκτες, που είχαν πιστέψει ότι η παράβαση έγινε έξω από την περιοχή και όχι μέσα, όπως είδε ο ρέφερι.

Το γκολ πέτυχε ο Παντίδος, εκτελώντας την εσχάτη των ποινών.



Μονομαχία για τη μπάλα στο γήπεδο της Απολακκιάς

Ο Αρης είχε την πρωτοβουλία των κινήσεων στο διάστημα του πρώτου ημιχρόνου, διάστημα στο οποίο είχε με το μέρος του τον ισχυρό αέρα. Στην επανάληψη, ο αγώνας ήταν ισορροπημένος, με τις δύο ομάδες να χάνουν καλές ευκαιρίες για γκολ.

Ο Παρδαλός χάνει μοναδική ευκαιρία



Ο Ματθαίος (10) προσπαθεί να κλέψει τη μπάλα από αντίπαλο



Ο διαιτητής κ. Παπαδόπουλος δέχτηκε τις έντονες διαμαρτυρίες των γηπεδούχων

ΑΛΛΕΣ ΦΑΣΕΙΣ

Στο 22' ο γκολκήπερ των γηπεδούχων Λύμουρας απέκρουσε σε κόρνερ το σουτ του Παπαοικονόμου. Δύο λεπτά αργότερα, ο Παντίδος είχε ωραία ατομική ενέργεια, όμως το σουτ που επιχείρησε, πέρασε άουτ.

Στο 60' η Ασπίδα «άγγιξε» την ισοφάριση. Εκτελέστηκε κόρνερ από τα δεξιά! Στο δεύτερο δοκάρι ο Ματθαίος αδράνησε για να κρύψει τη μπάλα με το σώμα ο τερματοφύλακας Στεφανάκης και ν' απομακρύνει δύσκολα στη συνέχεια.

Στο 80' ο Στεφανάκης έδιωξε σε κόρνερ την κεφαλιά του Χατζηγιαννάκη. Αστοχο ήταν το πλασέ του Παρδαλού από θέση βολής στο 86!

Τέλος, στο 90' ο Λύμουρας απέκρουσε το κοντινό πλασέ του Χατζηνικόλα.

Ο Αντωναράς και Μελεούνης ξεχώρισαν από τους γηπεδούχους. Καλύτεροι των νικητών οι Παντίδος, Φουτούλης και Μαγιόγλου Σ.

• Από τη διαιτησία του κ. Παπαδόπουλου (Βλαχάς, Ορφανός), έχουν παράπονα οι γηπεδούχοι

ΑΣΠΙΔΑ ΑΠΟΛΑΚΚΙΑΣ: Λύμουρας, Σκουλούδης, Χαριστής (87' Γκιόκας), Σάββενας (65' Χατζηγιαννάκης), Πρωτόπαπας, Γεωργαλής, Μελεούνης, Αποκούραστος, Αντωναράς, Διακοπαρασκευάς, Ματθαίος

ΑΡΗΣ ΑΡΧΑΓΓΕΛΟΥ: Στεφανάκης, Μαγιόγλου Σ., Παπαοικονόμου (79' Γιακουμάκης), Μπαρμπαντώνης, Τραχανάς, Ζιάκος, Παρδαλός (87' Χατζηνικόλας), Παρδαλού, Φουτούλης, Παντίδος, Αμύγδαλος

Β' ΚΑΤΗΓΟΡΙΑ ΔΩΔΕΚΑΝΗΣΟΥ

Καμιά αλλαγή στην κορυφή

Με νίκες, εκτός έδρας, προχώρησαν οι πρωτοπόροι της Β' Κατηγορίας. Ο Κλεόβουλος κέρδισε στην Κατταβιά την ομώνυμη ομάδα, ενώ ο Αρης Αρχαγγέλου στην Απολακκιά την τοπική Ασπίδα.

Σπουδαία νίκη πέτυχε η Δόξα Καρδάμαινας επί του Α.Ο. Πυλίου και αναρριχήθηκε στην τρίτη θέση, μαζί με τον Απόλλωνα Απολλώνων.

Νίκη - βάλσαμο πέτυχε και ο Εθνικός Αρχίπολης επί του Ποσειδώνα Καρπάθου.

Ζευς και Νικαγόρας πήραν χωρίς αγώνα τους βαθμούς από τους Ολυμπιακό Καλύμνου και Ξάνθο Πάτμου.

Η αγωνιστική ολοκληρώνεται την Τετάρτη με τα παιχνίδια ανάμεσα στον Απόλλωνα Απολλώνων και τον Α.Σ. Τήλου.

21η αγωνιστική

Εθνικός Αρχίπολης - Ποσειδών Καρπάθου	2-0
Αστέρας Μασάρων - Αντίμαχος	3-1
Α.Ε. Κατταβιάς - Κλεόβουλος Λίνδου	0-2
Δόξα Καρδάμαινας - Α.Ο. Πυλίου	1-0
Ασπίδα Απολακκιάς - Αρης Αρχαγγέλου	0-1
Ζευς - Ολυμπιακός Καλύμνου	2-0 α.α.
Νικαγόρας - Ξάνθος	2-0 α.α.
Απόλλων Απολλώνων - Α.Σ. Τήλου	(Τετάρτη)

Η ΒΑΘΜΟΛΟΓΙΑ

	ΑΓΩΝΕΣ	ΓΚΟΛ	ΒΑΘΜΟΙ
1. Κλεόβουλος Λίνδου	21	49-12	49
2. Αρης Αρχαγγέλου	21	52-15	48
3. Απόλλων Απολλώνων	20	36-21	41
-. Δόξα Καρδάμαινας	21	57-26	41
5. Νικαγόρας Κεφάλου	21	31-24	38
6. Αντίμαχος Κω	21	30-18	37
7. Ασπίδα Απολακκιάς	21	25-30	33
8. Αστέρας Μασάρων	21	25-23	32
9. Α.Ο. Πυλίου	21	28-26	29
10. Α.Σ. Ζευς	21	32-35	28
11. Εθνικός Αρχίπολης	21	29-53	26
12. Α.Σ. Τήλου	20	31-48	24
13. Α.Ε. Κατταβιάς	21	30-35	23
14. Ποσειδώνας Καρπάθου	21	14-28	20
15. Ξάνθος Πάτμου	21	22-55	-4
16. Ολυμπιακός Καλ.	-	-	-

Η ΕΠΟΜΕΝΗ ΑΓΩΝΙΣΤΙΚΗ

Ζευς - Δόξα Καρδάμαινας
Α.Ο. Πυλίου - Νικαγόρας
Ολυμπιακός Καλύμνου - Εθνικός Αρχίπολης
Ξάνθος - Αστέρας Μασάρων
Ποσειδών Καρπάθου - Ασπίδα Απολακκιάς
Αντίμαχος - Απόλλων Απολλώνων
Αρης Αρχαγγέλου - Α.Ε. Κατταβιάς
Κλεόβουλος - Α.Σ. Τήλου

Ο Εθνικός τα γκολ και ο Ποσειδών τις... εντυπώσεις

ΑΡΧΙΠΟΛΗ.-

Μπορεί ο Ποσειδώνας Καρπάθου να είχε την υπεροχή και να κέρδισε τις εντυπώσεις το Σάββατο στην Αρχίπολη, τους βαθμούς όμως πήρε ο Εθνικός που κέρδισε τον αντίπαλό του με σκορ 2-0.

Το παιχνίδι ήταν αρκετά καλό και οι φίλαθλοι που το παρακολούθησαν, έφυγαν ικανοποιημένοι.

Ο Εθνικός μπήκε δυνατά μέσα στον αγωνιστικό χώρο και με έξυπνη τακτική έφερε το παιχνίδι στα μέτρα του.

Οι γηπεδούχοι πρόσεξαν την άμυνά τους και ήταν πιο ουσιαστικοί στις επιθέσεις τους.

Η παρουσία του Τσαμπίκου Παπανικολάου στον πάγκο του Εθνικού ανέβασε τη ψυχολογία των παικτών και με ένα τέρμα που πέτυχαν σε κάθε ημίχρονο, πήραν τη νίκη.

Ο Ποσειδώνας, από την άλλη πλευρά, ήταν η ομάδα που είχε την υπεροχή σ' όλο το διάστημα του αγώνα. Οι φιλοξενούμενοι όμως στάθηκαν άτυχοι και δεν κατάφεραν να πάρουν ένα θετικό αποτέλεσμα.

Το σκορ άνοιξε στο 30' ο Κατταβενός με ωραίο γυριστό σουτ μέσα από τη μικρή περιοχή.

Στο 65' ο Κοσμάς που είχε περάσει ως αλλαγή πριν από δέκα λεπτά με δυνατό σουτ έκανε το τελικό 2-0.

Από τον Εθνικό άρεσαν οι Τσαγκάρης Τ., Κοιλιάς και Κατταβενός ενώ από τον Ποσειδώνα Καρπάθου οι Καραμηνάς, Φουντής Μ. και Πανάρετος.

Καλή η διαιτησία του κ. Πάνου και των βοηθών του Ζανεττή και Παναγιώτη Κατσιδώνη.

ΕΘΝΙΚΟΣ ΑΡΧ.: Χατζηχριστοδούλου, Κωστίδης, Κωστομοίρης, Τσαγκάρης Τ., Τσαγκάρης Μ., Κοιλιάς, Μαργαρίτης (6' Λυριστής), Παπανθύμου Ι. (66' Διακίδης), Κατταβενός, Κουφαλάκης (56' Κοσμάς), Παπανθύμου Δ.

ΠΟΣΕΙΔΩΝ ΚΑΡΠ.: Οικονόμος, Καραμηνάς, Ορφανός, Φουντής Μ. (46' Χατζημανώλης), Φουντής Μ.Γ., Γερασπατρίτης Κ. (75' Μάλτας), Γερασπετρίτης Ι., Πανάρετος (87' Χαλκιάς), Χριστοδούλου, Τίκας, Μενεάκης.

Στην επανάληψη «καθάρισε» ο Κλεόβουλος!

ΚΑΤΤΑΒΙΑ.-
Του Γιάννη Αρνά

✓ Νίκησε 2-0 την Α.Ε. Κατταβιάς και διατηρήθηκε στην κορυφή της βαθμολογίας
✓ Με τη διαιτησία του Βασίλη Τσαγκάρη τα έχουν οι γηπεδούχοι

Νέα, μεγάλη επιτυχία χθες για τον πρωτοπόρο του βαθμολογικού πίνακα της Β' Κατηγορίας, Κλεόβουλο.



Ο Χατζηδημητρίου μαζεύει τη μπάλα σε μία έξοδό του

Η ομάδα του Ανδρέα Τσακμακίδη κατάφερε να ξεπεράσει την πίεση της γηπεδούχου Α.Ε. Κατταβιάς και εκμεταλλευόμενος τον άνεμο και το άγχος τους σημείωσε δύο τέρματα, παίρνοντας τη μεγάλη νίκη με σκορ 0-2.

Πάντως οι γηπεδούχοι έχουν φοβερά παράπονα από τη διαιτησία του Βασίλη Τσαγκάρη, ο οποίος σε δύο περιπτώσεις αρνήθηκε ένα πέναλτι υπέρ τους, ξεσηκώνοντας τις δικαιολογημένες διαμαρτυρίες τους.

Φυσικά ο μη καταλογισμός πέναλτι στο 90' σε βάρος της Α.Ε. Κατταβιάς, σε καθαρή ανατροπή του Χαρίτου, σε καμία περίπτωση δεν μπορεί να χρυσώσει το χάπι.

ΦΑΣΕΙΣ ΚΑΙ ΓΚΟΛ

39': Ο Πιτσουρδάκης από θέση βολής δεν μπόρεσε να βρει δίκτυα.

49': Σε σέντρα του Χρυσόπουλου ο Καβουκλής έκανε το σουτ, για να φύγει η μπάλα δίπλα από τη συμβολή των δοκών του Διάκουλα.

57': Από πάσα του Ιωαννίδη ο Χαρίτης έπιασε το απευθείας σουτ, για να αποκρούσει δύσκολα ο Χατζηδημητρίου σε κόρνερ.

58': Ο Πόλος, με θαυμάσια μπαλιά, βρήκε τον Ιωαννίδη, αυτός προχώρησε και με πλασέ άνοιξε το σκορ για τον Κλεόβουλο (0-1).

60': Ο Χατζηδημητρίου με δύσκολη απόκρουση εξουδετέρωσε σουτ κοντινό του Πόλου.

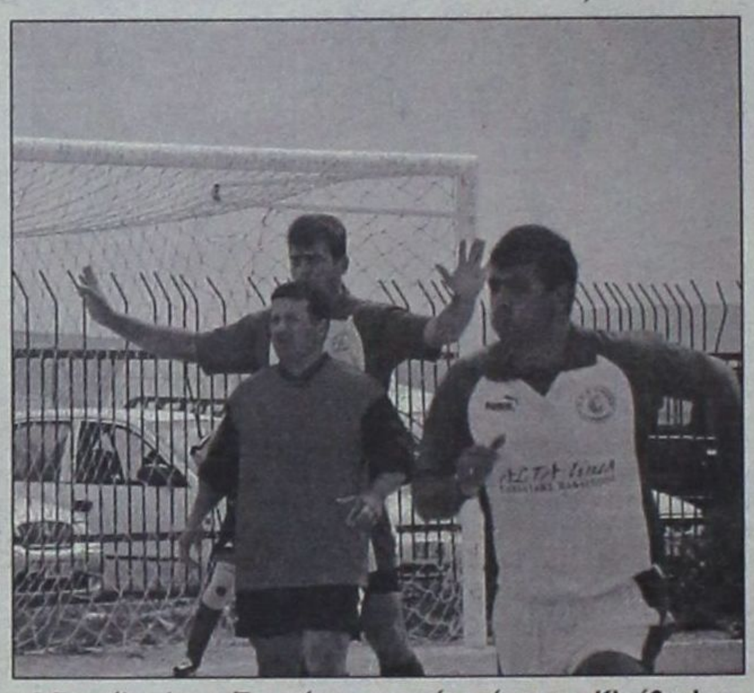

Ο Βαγγέλης Ιωαννίδης πέτυχε το πρώτο τέρμα του Κλεόβουλου

65': Σε κόρνερ του Μ. Τσουβαλά ο Καβουκλής σπρώχθηκε μέσα στην περιοχή του Κλεόβουλου, από τον Μιμηγιάννη, χωρίς ο διαιτητής να δώσει κάτ. Στην εξέλιξη της φάσης η μπάλα έφθασε στον Γιακουμάκη, ο οποίος σούταρε αμέσως για να βρει η μπάλα στο χέρι του Καλαετζή, χωρίς και πάλι ο κ. Τσαγκάρης να δείξει κάτι, ξεσηκώνοντας σωρεία διαμαρτυριών από την πλευρά των γηπεδούχων.

66': Από κόρνερ του Μ. Τσουβαλά ο Καρύπης έπιασε την κεφαλιά για να διώξει δύσκολα σε κόρνερ ο Σάββενας.

71': Σε νέο κόρνερ του Μ. Τσουβαλά ο Διάκουλας έκανε άστοχη έξοδο για να έρθει σαν από μηχανής θεός ο Καλαετζής και να διώξει σε κόρνερ.



Στενά μαρκαρισμένος ήταν ο Πιτσουρδάκης από τους αμυντικούς της Α.Ε. Κατταβιάς

89': Ο Χαρίτος με θαυμάσιο σουτ έκανε το 0-2.

90': Ο Χαρίτος ανατράπηκε από τον Κωνσταντόπουλο, καθαρά, όμως ο κ. Τσαγκάρης είχε και πάλι διαφορετική άποψη, δείχνοντας κίτρινη στον παθόντα!!!

Απ' την Α.Ε. Κατταβιάς διακρίθηκαν οι Χατζηδημητρίου, Κωνσταντόπουλος και Ζανεττής.

Κορυφαίοι των νικητών οι Πόλος και Χαρίτος.

Με πολλά λάθη η διαιτησία του Βασίλη Τσαγκάρη, καλοί οι επόπτες Πάνου και Συμιακός.

ΑΕΚ.: Χατζηδημητρίου, Κωνσταντόπουλος, Ζανεττής, Θ. Τσουβαλάς, Κυπριώτης, Μ. Τσουβαλάς, Κατσαμπάς, Καβουκλής, Ιερομόναχος (58' Συμιξής), Χρυσόπουλος (58' Γιακουμάκης), Καρύπης (82' Αρνάς)

ΚΛΕΟΒΟΥΛΟΣ: Ι. Διάκουλας, Καλαετζής, Μιμηγιάννης, Σάββενας, Ιωαννίδης, Πόλος, Παραφέντης, Πιτσουρδάκης, Χαρίτος, Ιακωβίδης (1' Λάμπης), Κ. Διάκουλας (26' Αθανασίου)

Βαθιά... ανάσα από τον Αστέρα Μασάρων

ΜΑΣΑΡΙ.-

Νίκησε το Σάββατο το πρωί (11.30) στο γήπεδό του τον Αντίμαχο με 3-1

Νίκη οξυγόνο για τη συνέχεια της πορείας του στο δύσκολο πρωτάθλημα της Β' Κατηγορίας, πέτυχε προχθές το πρωί ο Αστέρας Μασάρων στην έδρα του, που επικράτησε με 3-1 του Αντίμαχου. Οι ποδοσφαιριστές του Χρήστου Καλαϊτζίδη μπήκαν στον αγωνιστικό χώρο πιο «φρέσκοι» από τους αντιπάλους τους και πριν συμπληρωθεί το πρώτο εικοσάλεπτο του πρώτου ημιχρόνου, προηγήθηκαν στο σκορ 1-0, γκολ που πέτυχε με κεφαλιά στο 15' ο Νίκος Αρτεμάκης. Οι γηπεδούχοι πίεσαν στη συνέχεια για να πετύχουν γρήγορα ακόμη ένα τέρμα. Ομως ο Αντίμαχος ισορρόπησε τον αγώνα και έτσι η λήξη του ημιχρόνου βρήκε τον Αστέρα να πηγαίνει στ' αποδυτήρια με ένα γκολ υπέρ του.

Στην επανάληψη και συγκεκριμένα στο 65' ο Δημήτρης Νικήτας πέτυχε με σουτ το 2-0, δίνοντας έτσι το δικαίωμα στους συμπαίκτες του να αποκτήσουν μεγαλύτερη αυτοπεποίθηση για τη νίκη.

Ηλθε όμως το 70' και ο Στέργος Χατζηκώστας με σουτ έστειλε τη μπάλα στα δίχτυα του Γκίκα, εξασφαλίζοντας έτσι κατά κάποιο τρόπο τη νίκη της ομάδας του.

Η αντίδραση του Αντίμαχου ήταν στο 80', όταν ο Μιχάλης Σκαλέρης με σουτ μείωσε το σκορ σε 3-1.

Από τους νικητές άρεσαν οι Αρτεμάκης, Πονιάς, Σιδεράτος και Παρούσης ενώ από τον Αντίμαχο άρεσαν οι Διακοδημητρίου, Μ. Σκαλέρης και Ανδρογιώργης.

Πολύ καλός ο διαιτητής κ. Τατάς και οι βοηθοί του Καραχανής - Συμιακός.

ΑΣΤΕΡΑΣ ΜΑΣΑΡΩΝ: Κούτρης, Παπαστεφάνου (12' Ζανέττος), Χατζηκώστας Κ., Πονιάς, Ρίζος, Αρτεμάκης, Λεβεντέρης, Ζερβός (46' Νικήτας), Παρούσης (65' Σκούμπρος), Χατζηκώστας Σ., Σιδεράτος.

ΑΝΤΙΜΑΧΟΣ: Γκίκας, Διακοδημητρίου, Κατσίρης, Μάμμης (27' Αγρέλης), Τσιρίλο, Σκαλέρης Μιχ. Διακαντώνης (49' Σκαλέρης Γ.), Τσατσακλάς, Κιρίλο (75' Μάμμης Ι.), Μαργαρίτης, Ανδρογιώργης.

ΖΗΤΟΥΝΤΑΙ

ΠΩΛΗΤΡΙΕΣ

για να εργασθούν σε κοσμηματοπωλείο με γνώση αγγλικών - γερμανικών σε εμπορικό κέντρο στο Κιοτάρι.

Μισθός ικανοποιητικός και εξελίξιμος.

Πληροφορίες
τηλ. 86670 - 3, κ. Τάκη

ΖΗΤΕΙΤΑΙ

πωλητής ή πωλήτρια για το Εμπορικό Κέντρο Κιοτάρι.

Μισθός: ποσοστά

Πληροφορίες 86040 - 86155

Ευχές του Απόλλωνα Απολλώνων στον αρχιδιαιτητή κ. Αργυρίου

Το Δ.Σ. του Απόλλωνα Απολλώνων, με χθεσινή του ανακοίνωση εύχεται κάθε επιτυχία στο δύσκολο έργο του νέου αρχιδιαιτητή Παντελή Αργυρίου και να είναι αυτό αντάξιο της προσωπικότητάς του.

«Ευχόμαστε να φέρει στον Σύνδεσμο Διαιτητών αυτό που πρέπει και όλοι προσδοκούμε...» καταλήγει η ανακοίνωση του Απόλλωνα.

Δύσκολη επικράτηση της Δόξας

Νίκησε 1-0 τον Α.Ο. Πυλίου στην Καρδάμαινα

ΚΑΡΔΑΜΑΙΝΑ.-

Μετά από ένα κακό και άτεχνο παιχνίδι η Δόξα Καρδάμαινας νίκησε χθες στο γήπεδό της τον Α.Ο. Πυλίου 1-0.

Ο δυνατός άνεμος που φυσούσε στο γήπεδο έκανε τις προσπάθειες και των 22 ποδοσφαιριστών φοβερά δύσκολες, με αποτέλεσμα το θέαμα να απογητεύσει τους λιγοστούς φιλάθλους που βρέθηκαν στο γήπεδο.

Το μοναδικό τέρμα σημείωσε στο 15' (σε κόντρα άνεμο) ο Παντελής με δυνατό σουτ.

Στο 80' αποβλήθηκε με δεύτερη κίτρινη κάρτα ο Γερασίμου, για επικίνδυνο παίξιμο.

Τόγιακιτς, Τσαγκάρης και Τσίκνης Π. οι κορυφαίοι των νικητών. Απ' τον Α.Ο. Πυλίου ξεχώρισαν οι Χατζηνικόλογλου, Πασχάλης και Μ. Μπρέτζεϊ.

Καλή η διαιτησία του κ. Κατέρη (Ξιάρχος - Κόκκινος).

ΔΟΞΑ: Φραγκιαδάκης, Τσίκνης Π., Χατζηγιαννίδης, Κοκκανάκης, Σταμάτης, Καραναστάσης, Παντελής, Παπαϊγνατίου, Τόγιακιτς (70' λ.τρ. Τσικνής Απ.), Τσαγκάρης (89' Παπαηλίας), Τσιτσιλιάκος (10' Μ. Κρεμμύδας)

Α.Ο. ΠΥΛΙΟΥ: Χατζηνικόλογλου, Δρόσος Σ., Γαβράς, Γερασίμου, Πασχάλης, Γ. Μπρέτζεϊ, Ρούφας, Αθανασίου (89' Μαρίνος), Βρεττής, Λουκαδάκης (60' Κεφαλιανός), Στούππος (20' Μπρέτζεϊ Μ.)

Πανελλήνιο πρωτάθλημα βόλεϊ Λυκείων

Δεν έγινε ο ένας τελικός!

✔ Επτά κορίτσια έπαθαν δηλητηρίαση και μεταφέρθηκαν στο Νοσοκομείο

✔ Παρέμβαση του Εισαγγελέα

Η Θεσσαλονίκη είχε την τιμητική της στα τελικά του Πανελληνίου πρωταθλήματος Βόλεϊ Λυκείων, που φιλοξενήθηκαν το τελευταίο τριήμερο στη Ρόδο!

Οι ομάδες των Λυκείων αγοριών και κοριτσιών της συμπρωτεύουσας κατέκτησαν τις πρώτες θέσεις και εξασφάλισαν τη συμμετοχή τους στο παγκόσμιο σχολικό πρωτάθλημα του 2002, που θα φιλοξενηθεί στο Πουέρτο Ρίκο. Πιο συγκεκριμένα, στο κλειστό του Βενετοκλείου, όπου έπαιξαν τ' αγόρια, το 4ο Ενιαίο Λύκειο Καλαμαριάς νίκησε με 3-1 σετ την ομάδα του 2ου Ενιαίου Λυκείου Ορεστιάδας.





Στα κορίτσια, που αγωνίστηκαν στην Ιαλυσό, το Λύκειο «Αριστοτελείου Κολλεγίου» κέρδισε το 11ο Ενιαίο Λύκειο Πειραιώς με 3-0 σετ και μάλιστα χωρίς αγώνα!

Η ομάδα του Πειραιά δεν προσήλθε στο γήπεδο, αφού επτά παίκτριες της βρέθηκαν στο Νοσοκομείο με «τροφική δηλητηρίαση». Ετσι, οι διαιτητές έκλεισαν το φύλλο αγώνα, σημειώνοντας ότι στο γήπεδο πήγαν μόνο πέντε παίκτριες (χρειάζονται οκτώ για ν' αρχίσει ο αγώνας).

Στους μικρούς τελικούς, είχαμε:

Αγόρια

• Λύκειο Κύκκου Πάφου - 13ο Λ. Πατρών 3-2 σετ.

Κορίτσια

• 1ο Εν. Λ. Λάρισας - 3ο Εν. Λ. Νέας Ιωνίας 3-0σετ

Το πρωτάθλημα διοργανώνει η Διεύθυνση Φυσικής Αγωγής και η οργανωτική επιτροπή σχολικών αγώνων του υπουργείου Παιδείας, που θα επιληφθούν το ζήτημα που προέκυψε στο μεγάλο τελικό των κοριτσιών. Φυσικά, θα εξετάσει τα δικαιολογητικά που θα καταθέσει το 11ο Εν. Λ. Πειραιώς.

Τους τελικούς στήριξαν, ο ΝΑΟΔ, ο ΔΟΝΑ Ρόδου και ο ΔΟΑΝ Ιαλυσού. Την ευθύνη είχε το Γραφείο Φυσικής Αγωγής Δωδεκανήσου.

• Την απονομή του κυπέλλου στη νικήτρια ομάδα αγοριών έκανε ο πρόεδρος του ΔΟΝΑ Ρόδου Κάλλιστος Διακογεωργίου.

Οι αθλητές των ομάδων που κατέκτησαν την πρώτη θέση, είναι τα εξής:

Ενιαίο Λύκειο «Αριστοτελείου Κολλεγίου» Θεσσαλονίκης

Δημητρίου Ειρήνη
Κιόση Ελένη
Γεωργιάδου Ελένη
Παρασκευοπούλου Χρυσ.
Πουσπυρίκα Μαρία
Μπαχτσεβάνη Αναστ.
Ευθυμίου Σοφία
Ιωαννίδου Φλώρα
Σκόνδρα Ζωή
Παπαδοπούλου Ελίνα
Γιακουμή Αριστέα
Πάντια Βασιλική

- Συνοδός θα είναι η κ. Αγάπη Χαραλαμπίδου

4ο Ενιαίο Λύκειο Καλαμαριάς

Αλμάλης Κων/νος
Μπακιριτζόγλου Βάιος
Δράμπας Αθανάσιος
Πιπεριάς Στέλιος
Παπαδημητρίου Θεόδωρος
Παπαδημητρίου Θεοδόσης
Τζελάτης Αιμιλιανός

- Συνοδός είναι ο κ. Χαράλαμπος Καρασαρλίδης

Παρέμβαση Εισαγγελέα

Η καταγγελία του Λυκείου Πειραιώς για τροφική δηλητηρίαση δεν άφησε ασυγκίνητο τον Εισαγγελέα, ο οποίος διέταξε να συλληφθεί αμέσως ο διευθυντής του ξενοδοχείου «Γκραντ Οτελ», να γίνουν αναλύσεις επί του θέματος, όπως και να ολοκληρωθούν αμέσως οι εξετάσεις των κοριτσιών που φιλοξενούνται στο Νοσοκομείο!



Χριστόπουλος Βασίλης
Δημητριάδης Εμμανουήλ



Γκορτσανγιού Ανδρέας
Γεροβασιλείου Κων/νος
Ράπτης Γιάνης

Πανελλήνιο συνέδριο φυσικής αγωγής

Η Ενωση Γυμναστών Βορείου Ελλάδος οργανώνει το 5ο Πανελλήνιο Συνέδριο Φυσικής Αγωγής και Αθλητισμού με Διεθνή Συμμετοχή από 5-7 Απριλίου 2002, στη Θεσσαλονίκη.

Το συνέδριο θα περιλαμβάνει ειδικές εισηγήσεις, ελεύθερες ανακοινώσεις, στρογγυλές τράπεζες - Posters.

Στο επιστημονικό πρόγραμμα του συνεδρίου θα συμμετέχουν ειδικοί επιστήμονες της Φυσικής Αγωγής και του Αθλητισμού, αθλητίατροι, αθλητικοί ψυχολόγοι, αθλητικοί μάνατζερς, προπονητές κ.α.

Επίσημες γλώσσες του συνεδρίου είναι τα τα ελληνικά και τα αγγλικά και θα υπάρχει ταυτόχρονη διερμηνεία.

Πληροφορίες:

• **Ε.Γ.Β.Ε.**, Προξένου Κορομηλά 51, Τ.Κ. 54622, ΘΕΣΣΑΛΟΝΙΚΗ

• Τηλ & Φάξ:0310 - 282512

Διεύθυνση Internet: www.wgve.gr

• **Γραφείο Φυσικής Αγωγής**

Τηλ. 02410 - 055851-055854

Πλατιά χαμόγελα για τα κορίτσια του Σταυρού

Νίκησαν στο Ρέθυμνο 3-0 τις Κρήσσες

ΡΕΘΥΜΝΟ.- Επιστροφή στις νίκες για τα κορίτσια του Σταυρού Καλυθιών. Η ομάδα των Καλυθιών, παίζοντας στο γήπεδο του «Γάλλου» στο Ρέθυμνο, νίκησε με 3-0 τις τοπικές Κρήσσες σε αγώνα που έγινε στα πλαίσια της 9ης αγωνιστικής του περιφερειακού πρωταθλήματος.

Ο Σταυρός τα πήγε αρκετά καλά και επέβαλε το ρυθμό του σχετικά νωρίς, ανοίγοντας μάλιστα το σκορ στο 20'. Στην επανάληψη εμφανίστηκε ακόμα πιο επιθετικός και σκοράροντας ακόμα δύο φορές σφράγισε τη νίκη του.

Στο 20' η Ζωΐδου με ωραίο σουτ έκανε το 1-0 και στο 77' η Κτενά με τον ίδιο σχεδόν τρόπο πέτυχε το 2-0. Στο 80' η Ζωΐδου και πάλι διαμόρφωσε το τελικό 3-0.

Το παιχνίδι διαιτήτευσε ο κ. Δασκαλάκης και «βοηθοί» του ήταν η κ. Λουτζακλή και ο κ. Καληγέρης - όλοι τους από το Σύνδεσμο Χανίων.

Οι συνθέσεις των ομάδων:

ΚΡΗΣΣΕΣ: Ζάχου, Κ. Βιβυλάκη (70' Συργούνη), Η. Βιβυλάκη (75' Βαταράκη), Κουκλινού, Μ. Ψυλλάκη, Δογάνη, Κουνδουράκη, Δ. Καραγιάννη (60' Π. Ψυλλάκη), Χαλκίδου, Φανουράκη, Σαρτζετάκη

ΣΤΑΥΡΟΣ: Βασιλειάδου, Κτενά, Βαγιανού, Γιαννίκου, Τσίπα, Κοτσάνη, Αρχοντούλη, Δελαπόρτα, Ιακωβίδου, Σιέχ, Ζωΐδου



Οταν οι καλύτεροι αναγνωρίζουν την ανωτερότητά σου, η κορυφή σου ανήκει!



Κορυφαίο 4X4 στην Αμερική σε παθητική ασφάλεια

Από το ινστιτούτο IIHS των ΗΠΑ (Insurance Institute for Highway Safety)

4X4 της χρονιάς

Από το περιοδικό "New Zeland Company Vehicle Magazine"

3 ΧΡΟΝΙΑ ΕΓΓΥΗΣΗ SUZUKI FULL FRAME 4x4

Suzuki Grand Vitara! Οταν ένα 4X4 βραβεύεται στις ΗΠΑ, τη χώρα με τις αυστηρότερες προδιαγραφες παθητικής ασφάλειας, αλλά και στη Ν. Ζηλανδία, αυτό σημαίνει πολλά! Σημαίνει υπεροχή, που καθιέρωσε τις αξίες της πραγματικής τετρακίνησης και ανέδειξε την οικογένεια Vitara στο Νο1 των 4X4, για περισσότερα από δέκα χρόνια. Υπεροχή που βασίζεται σε πρωτοποριακή τεχνολογία- προϊόν πολυχρονης συστηματικής έρευνας - αλλά και στην κατασκευαστική τελειότητα, την ποιότητα και την αξιοπιστια της Suzuki. Οι δύο σπουδαίες διακρίσεις του Grand Vitara XL-7 στην Αμερική και τη Ν. Ζηλανδία, έρχονται να επιβεβαιώσουν επίσημα αυτή την υπεροχή. Suzuki Grand Vitara! Το κορυφαίο 4X4, τώρα και με κορυφαίες διακρίσεις!

GRAND VITARA SPORT 1.6 94 HP Air condition, υδραυλικό τομόνι, αερόσακος οδηγού/συνοδηγού, ηλ. παράθυρα/κλειδαριές/καθρέπτες, πλευρικά προστατευτικά, ράγες οροφής	Τιμή: ευρώ 20.537 (6.997.983 δρχ.)
GRAND VITARA SPORT WAGON 2.0128 HP Air condition, υδραυλικό τομόνι, αερόσακος οδηγού/συνοδηγού, ηλ. παράθυρα/κλειδαριές/καθρέπτες, πλευρικά προστατευτικά, ράγες οροφής	Τιμή: ευρώ 26.260 (8.948.095 δρχ.)
GRAND VITARA XL-72.7 V6 173 HP (7θέσιο) Air condition, ABS με EBD, υδραυλικό τομόνι, αερόσακος οδηγού/συνοδηγού, ηλ. παράθυρα/κλειδαριές/καθρέπτες, τηλεχειριζόμενο κεντρικό κλείδωμα, ράγες οροφής	Τιμή: ευρώ 38.145 (12.997.909 δρχ.)



SUZUKI

Επίσημοι έμποροι Ρόδου: **Ν. ΒΑΡΔΕΛΛΗΣ Α.Ε.** • ΕΚΘΕΣΙΣ - ΑΝΤΑΛΛΑΚΤΙΚΑ: ΚΑΠΟΔΙΣΤΡΙΟΥ 21, ΡΟΔΟΣ, Τηλ: 0241 - 27.774 - FAX: 0241 - 20.696



PARIS DAKKAR Winner 2001 MITSUBISHI PAJERO

Off road, είναι όπου σου αρέσει!

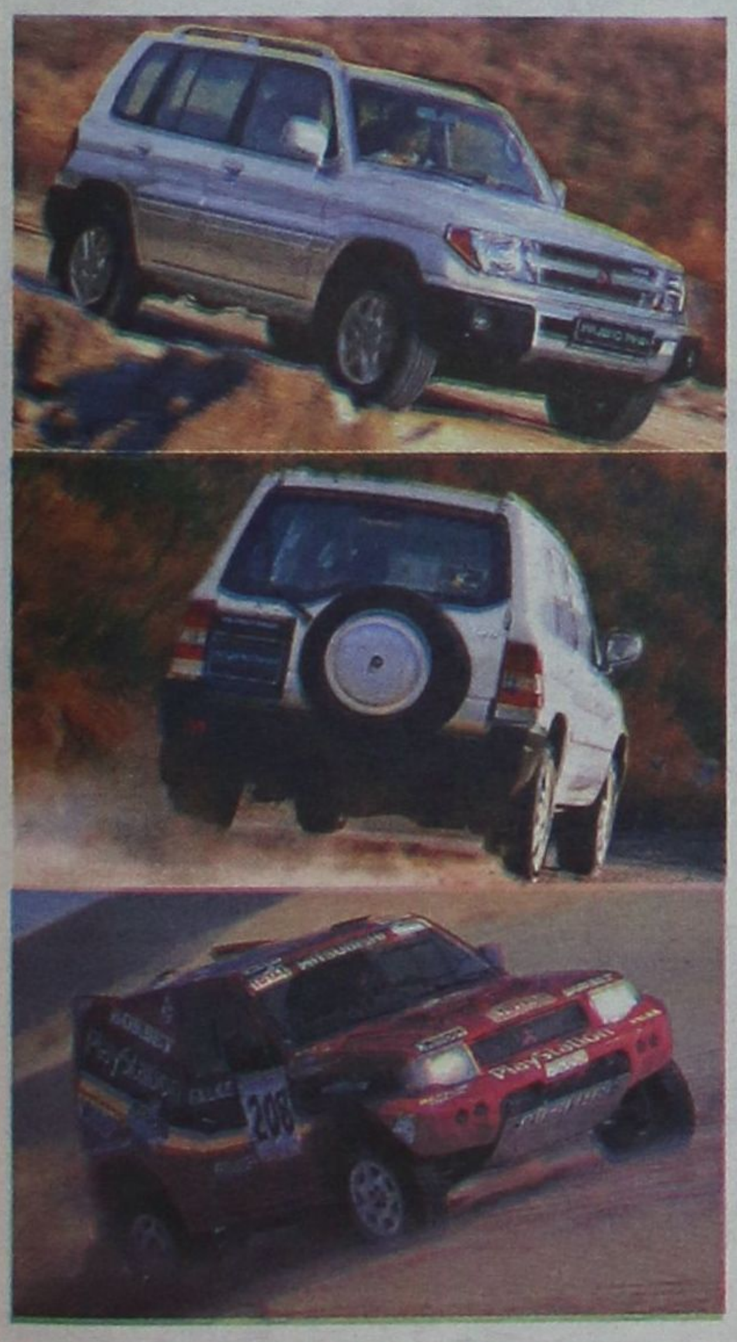

MITSUBISHI PAJERO PININ

1.8 & 2.0 κυβικά

Νέο 5θυρο Mitsubishi Pajero Pinin 4X4. Ένα καθαρόαιμο Pajero για δυναμικές διαδρομές μέσα και έξω από την πόλη. Με design Pininfarina, που κερδίζει σε εντυπώσεις, και με 2.000 κ.εκ. και το Super Select 4, το πρωτοποριακό του σύστημα μετάδοσης, που κερδίζουν σε επιδόσεις, το νέο Mitsubishi Pajero Pinin, όπως και κάθε Pajero άλλωστε, κυριαρχεί απόλυτα.

Νέο Mitsubishi Pajero Pinin: Κερδίζεις... όπου σου αρέσει!

Χαράξτε
το δικό σας δρόμο

MITSUBISHI MOTORS

ATHENS ADVERTISING

ΔΩΡΕΑΝ ΕΤΗΣΙΑ ΑΣΦΑΛΙΣΤΙΚΗ ΚΑΛΥΨΗ: ΟΔΙΚΗΣ ΠΡΟΣΤΑΣΙΑΣ,ΙΑΤΡΙΚΗΣ ΚΑΙ ΠΡΟΣΩΠΙΚΗΣ ΒΟΗΘΕΙΑΣ ΟΔΗΓΟΥ ΚΑΙ ΕΠΙΒΑΤΩΝ ΑΠΟ ΤΗΝ INTERAMERICAN

Θ. & Ι. ΚΑΛΛΙΓΑΣ ΑΕΒΕ

Λεωφ. Λίνδου 138, Τηλ: 67440 - 67441, Fax: 68462
e-mail: kaligcar@otenet.gr

1ο ΧΡΗΜΑΤΟΔΟΤΙΚΟ ΠΡΟΓΡΑΜΜΑ	2ο ΧΡΗΜΑΤΟΔΟΤΙΚΟ ΠΡΟΓΡΑΜΜΑ
0,58% σταθερό μηνιαίο επιτόκιο 0% προκαταβολή 72 δόσεις	0,75% σταθερό μηνιαίο επιτόκιο 0% προκαταβολή 1η δόση σε 12 μήνες ΑΤΟΚΑ 72 δόσεις

Το είπε και το έκανε ο Καλυμνιακός...

Η ήττα του Διγενή στην Κάλυμνο ήταν το κύριο χαρακτηριστικό της 22ης αγωνιστικής ημέρας στο πρωτάθλημα «Πωλήσεις Ακινήτων Κάλλιστος Διακογεωργίου» της Α' Κατηγορίας.

Η ομάδα του Ανδρέα Σταύρου, που στέφθηκε κυπελλούχος Δωδεκανήσου την Πέμπτη στην Κω, ηττήθηκε με δύο γκολ που πέτυχε παίκτης του Καλυμνιακού, ο οποίος αποβλήθηκε με κόκκινη κάρτα στον προηγούμενο αγώνα, αλλά που δεν τιμωρήθηκε από τη διοργανώτρια λόγω ...«ασάφειας» στο φύλλο αγώνα.

Ο πρωτοπόρος ΠΑΟ Διαγόρας δεν δυσκολεύτηκε απέναντι στον Ορφέα στο στάδιο, ενώ η ΑΕ Κως κέρδισε στην έδρα της στη Θύελλα Πυλώνας, σε βραδινό αγώνα. Στα Μαριτσά, ο Ηρακλής και ο Φοίβος μοιράστηκαν γκολ και βαθμούς. Η Αναγέννηση Εμπωνας στο γήπεδό της πήρε τους βαθμούς από τον ΑΕΡΑ, ενώ το ίδιο έκανε και ο Διαγόρας Βατίου κόντρα στην ΑΕ Λέρου.Στους Αγίους Αποστόλους, ο Κλεάνθης πέρασε σαν «σίφουνας» φιλοξενούμενος του Ευαγόρα. Τέλος, ο Ανταγόρας κέρδισε στο ντέρμπι ουραγών τον Αγιο Γεώργιο στη Μαλώνα.

Ο ΠΙΝΑΚΑΣ ΤΩΝ ΣΚΟΡΕΡΣ

Δύο ακόμη γκολ πέτυχε ο Πολυδεύκης Γεωργαλλής του ΠΑΟ Διαγόρας! Εφθασε τα 26 και προηγείται πάντα στον πίνακα των σκόρερς.

Τον ακολουθούν οι:

Με 23 γκολ: Αγγελόπουλος (Διγενή)

Με 19 γκολ: Μόσχου (ΠΑΟ Διαγόρα)

Με 16 γκολ: Ξύπας (Αναγέννησης Εμπ.)

Με 14 γκολ: Καστρουνής (Διγενή), Σακκάς (ΠΑΟ Διαγόρα)

Με 13 γκολ: Βαβλάς Θ. (Καλυμνιακού)

Με 11 γκολ: Καλογήρου (ΑΕΡΑ), Σπανός (Φοίβου), Καραγιάννης (ΑΕ Κως), Καμπούρης Ι. (Διαγόρα Βατ.).

ΣΚΟΡ ΚΑΙ ΣΚΟΡΕΡΣ

■ **ΑΕ ΚΩΣ - ΘΥΕΛΛΑ ΠΥΛ. 4-1 (3-1)**
(7' Οίκουτας, 11' Θαλασσινός, 25' Καραγιάννης, 34' Γκουντελίτσας, 68' Μαρκέζ)

■ **ΚΑΛΥΜΝΙΑΚΟΣ - ΔΙΓΕΝΗΣ 2-1 (0-0)**
(62' Αγγελόπουλος, 73', 80' Κασσάρας)

■ **ΠΑΟ ΔΙΑΓΟΡΑΣ - ΟΡΦΕΑΣ 4-0 (2-0)**
(5',20' Γεωργαλλής, 48' Μόσχου, 70' Σακκάς)

■ **ΔΙΑΓΟΡΑΣ ΒΑΤ. - ΑΕ ΛΕΡΟΥ 2-0 (2-0)**
(9' Καμπούρης Ι., 22' Καράμπης)

■ **ΗΡΑΚΛΗΣ ΜΑΡ. - ΦΟΙΒΟΣ 1-1 (0-1)**
(45' Ζουρούδης, 67' Τσαλίκης)

■ **ΑΝΑΓΕΝΝΗΣΗ ΕΜΠ. - ΑΕΡΑ 3-0 (1-0)**
(22' Ξύπας, 67', 83' Αγκάς)

■ **ΕΥΑΓΟΡΑΣ - ΚΛΕΑΝΘΗΣ 0-4 (0-1)**
(44' πέναλτι Κρομμύδας Ν., 46' Σπάρταλης Μ., 77',78' Γαλανός)

■ **ΑΓ. ΓΕΩΡΓΙΟΣ ΑΝΤΑΓΟΡΑΣ 1-3 (1-0)**
(15' Στρατής, 60', 68' Κεφαλιανός, 86' Στάκος)

Επικράτηση με άνεση...

Ο Κλεάνθης 4-0 τον Ευαγόρα στους Αγ. Αποστόλους

ΑΓ. ΑΠΟΣΤΟΛΟΙ.- Εντυπωσιακό πέρασμα από το γήπεδο των Αγίων Αποστόλων έκανε το Σάββατο ο Κλεάνθης! Η ομάδα του Παραδεισίου συνέτριψε τον Ευαγόρα με 4-0 και συνέχισε την ανοδική της πορεία των τελευταίων αγωνιστικών.

Ο φιλοξενούμενος από την αρχή και σχεδόν σε όλη τη διάρκεια της συνάντησης είχε την πρωτοβουλία των κινήσεων. Οι παίκτες του έδειξαν πιο αποφασιστικοί και περισσότερο δυνατοί στις μονομαχίες.

Αντίθετα, οι γηπεδούχοι παρουσιάστηκαν ασύνδετοι και άψυχοι, με ελάχιστες καλές προσπάθειες.

Ο Κλεάνθης άνοιξε το σκορ λίγο πριν το τέλος του ημιχρόνου, ενώ διπλασίασε τα γκολ του στο ξεκίνημα της επανάληψης. Από το 55' έπαιξε με δέκα παίκτες, λόγω αποβολής του αρχηγού Καραβόλια!

ΤΑ ΓΚΟΛ

Στο 44' ο Φρούμης ανατράπηκε καθαρά από τον Πεταυράκη μέσα στην περιοχή.

Ο διαιτητής κ. Τσαγκάρης έδωσε αμέσως το πέναλτι, που μετέτρεψε σε γκολ ο Νίκος Κρομμύδας (0-1)



Το σουτ του Μ. Σπάρταλη θ' αποκρούσει ο Αλμπανίδης στο 74'

Το 0-2 έγινε στο 46'. Ο Φρούμης μετά από μια κούρσα αρκετών μέτρων έβγαλε σέντρα στο Μιχάλη Σπάρταλη, που με κεφαλιά έστειλε τη μπάλα στα δίχτυα του Αλμπανίδη.

Στο 77' ο Γαλανός εύκολα έκανε το 0-3. Εδώ, οι γηπεδούχοι διαμαρτυρήθηκαν για οφσάιντ.

Ο Γαλανός μετά από ατομική προσπάθεια πέρασε και τον τερματοφύλακα για να γράψει το τελικό 0-4 στο 87'.

ΑΛΛΕΣ ΦΑΣΕΙΣ

Στο 7' το σουτ του Καραγιάννη έδιωξε με το σώμα σε κόρνερ ο τερματοφύλακας Αλμπανίδης.

Στο 17' ο Αλμπανίδης απέκρουσε το σουτ του Φρούμη. Ελάχιστα άουτ πέρασε το κτύπημα φάουλ του Καραβόλια στο 22'.

Ο γκολκήπερ του Ευαγόρα έδιωξε με τα πόδια το πλασέ του Φρούμη στο 52'.

Τρία λεπτά μετά, ο διαιτητής έδειξε κόκκινη κάρτα στον Καραβόλια, μετά από υπόδειξη του «βοηθού» κ. Δημητρά για εξύβριση. Ο αρχηγός του Κλεάνθη αρνήθηκε την κατηγορία και διαμαρτυρήθηκε έντονα.



Ο Γαλανός στο 87' διαμορφώνει το τελικό 0-4

Το πλασέ του Καλούδη στο 73' εξουδετέρωσε ο Σαρικάς. Στην αντεπίθεση ο Μιχάλης Σπάρταλης έπιασε το σουτ που απέκρουσε ο Αλμπανίδης.

Το συρτό σουτ του Γαλανού ήταν άστοχο στο 78'.

Οι Μαγκαφάς, Κουρμαδιάς και Νικολέττος προσπάθησαν από τον Ευαγόρα. Καλύτεροι του Κλεάνθη ήταν οι Φρούμης, Θεοδοσίου και Καραγιάννης.

Καλή ήταν η διαιτησία του κ. Τσαγγάρη (Σάββενας, Δημητράς).

ΕΥΑΓΟΡΑΣ: Αλμπανίδης, Κουρμαδιάς, Πεταυράκης, Κάτρης (65' Τσαγγάρης), Νικολέττος, Χατζημιχαήλ, Φραντζής, Δημητρούλης (50' Μπάκαλος), Μαγκαφάς, Ζαχαρίας, Καλούδης.

ΚΛΕΑΝΘΗΣ: Σαρικάς, Καρακώστας (82' Χειμωνέτος), Τριανταφύλλου, Καραγιάννης, Καραβόλιας, Κρομμύδας Γ., Φρούμης (60' Γαλανός), Θεοδοσίου, Σπάρταλης Μ., Πότσος (81' Φιλίππου), Κρομμύδας Ν.



Ο Καραβόλιας αποβάλλεται από τον διαιτητή κ. Τσαγκάρη



Διεκδίκηση της μπάλας από αρκετούς παίκτες

Η ΒΑΘΜΟΛΟΓΙΑ

		ΣΥΝΟΛΙΚΑ						ΕΝΤΟΣ				ΕΚΤΟΣ			
		ΑΓ	Β	ΤΕΡΜΑΤΑ	Ν	Ι	Η	ΤΕΡΜΑΤΑ	Ν	Ι	Η	ΤΕΡΜΑΤΑ	Ν	Ι	Η
1	ΠΑΟ ΔΙΑΓΟΡΑΣ	22	58	76 - 17	18	4	0	46 - 9	9	2	0	30 - 8	9	2	0
2	ΔΙΓΕΝΗΣ	22	55	55 - 11	18	1	3	34 - 3	10	1	0	21 - 8	8	0	3
3	ΦΟΙΒΟΣ	22	54	59 - 21	17	3	2	29 - 7	10	0	0	30 - 14	7	3	2
4	Α.Ε. ΚΩΣ	22	54	55 - 16	17	3	2	34 - 8	11	1	0	21 - 8	6	2	2
5	ΗΡΑΚΛΗΣ ΜΑΡ.	22	32	27 - 20	8	8	6	19 - 11	5	4	3	8 - 9	3	4	3
6	ΑΝΑΓΕΝΝΗΣΗ ΕΜΠ.	22	32	34 - 35	10	2	10	21 - 10	8	0	3	13 - 25	2	2	7
7	ΚΛΕΑΝΘΗΣ	22	28	42 - 35	9	1	12	29 - 14	7	0	4	13 - 21	2	1	8
8	ΔΙΑΓΟΡΑΣ ΒΑΤ.	22	28	34 - 36	7	7	8	21 - 18	5	3	3	13 - 18	2	4	5
9	ΚΑΛΥΜΝΙΑΚΟΣ	22	27	34 - 39	10	3	9	29 - 11	9	1	1	5 - 28	1	2	8
10	Α.Ε. ΛΕΡΟΥ	22	23	22 - 37	6	5	11	14 - 12	5	4	2	8 - 25	1	1	9
11	ΑΕΡΑ	22	22	25 - 42	6	4	12	16 - 18	5	3	4	9 - 24	1	1	8
12	ΘΥΕΛΛΑ ΠΥΛ.	22	21	16 - 45	6	3	13	13 - 17	6	1	4	3 - 28	0	2	9
13	ΟΡΦΕΑΣ	22	19	23 - 43	5	4	13	14 - 14	4	2	4	9 - 29	1	2	9
14	ΕΥΑΓΟΡΑΣ	22	16	23 - 63	4	4	14	20 - 21	4	4	4	3 - 42	0	0	10
15	ΑΝΤΑΓΟΡΑΣ	22	15	23 - 49	4	3	15	11 - 20	2	1	7	12 - 29	2	2	8
16	ΑΓ. ΓΕΩΡΓΙΟΣ	22	10	14 - 53	3	1	18	6 - 18	1	1	8	8 - 35	2	0	10

ΟΙ ΚΟΡΥΦΑΙΟΙ

ΑΕ ΚΩΣ:	Μαρκέζ
ΘΥΕΛΛΑ ΠΥΛ:	Οίκουτας
ΚΑΛΥΜΝΙΑΚΟΣ:	Κασσάρας
ΔΙΓΕΝΗΣ:	Αγγελόπουλος
ΠΑΟ ΔΙΑΓΟΡΑΣ:	Μόσχου
ΟΡΦΕΑΣ:	Γεωργιάδης
ΔΙΑΓΟΡΑΣ ΒΑΤ.:	Παπαϊωάννου
ΑΕ ΛΕΡΟΥ:	Φυλακούρης
ΗΡΑΚΛΗΣ ΜΑΡ.:	Αναγνώστου
ΦΟΙΒΟΣ:	Ορφανίδης
ΑΝΑΓΕΝΝΗΣΗ Ε.:	Αγκάς
ΑΕΡΑ:	Κοιλιάς
ΕΥΑΓΟΡΑΣ:	Κουρμαδιάς
ΚΛΕΑΝΘΗΣ:	Φρούμης
ΑΓ. ΓΕΩΡΓΙΟΣ:	Δράκωνας
ΑΝΤΑΓΟΡΑΣ:	Κεφαλιανός

Η ΕΠΟΜΕΝΗ ΑΓΩΝΙΣΤΙΚΗ

Θύελλα Πυλ. - Διγενής

Ορφέας - ΑΕ Κως

ΑΕ Λέρου - Καλυμνιακός

Φοίβος - ΠΑΟ Διαγόρας

ΑΕΡΑ - Διαγόρας Βατ.

Κλεάνθης - Ηρακλής Μαρ.

Αγ. Γεώργιος - Αναγέννηση Ε.

Ανταγόρας - Ευαγόρας

Ανοστη σούπα!

ΒΑΤΙ.-
Του Μπάμπη Θεοδώρου

✔ Κακοποίησαν το ποδόσφαιρο Διαγόρας Βατίου και ΑΕΛ

✔ Νικητές οι γηπεδούχοι με σκορ 2-0

Κακοποίησαν το ποδόσφαιρο στο Βάτι, ο γηπεδούχος Διαγόρας και η Αθλητική Ενωση Λέρου.

Κι αν ο Διαγόρας κατάφερε και κέρδισε 2-0, αυτό οφείλεται στην απόδοσή του στο πρώτο ημίχρονο, όπου έπαιξε μπάλα κάποιων αξιώσεων και κατάφερε να αιφνιδιάσει την ομάδα της Λέρου.

Από κει και πέρα το παιγνίδι έγινε σούπα και μέχρι σήμερα να έπαιζαν το αποτέλεσμα δεν υπήρχε περίπτωση ν' αλλάξει!

Να σημειώσουμε ότι στο τελευταίο τέταρτο ο Διαγόρας αγωνίστηκε με δέκα παίκτες, λόγω αποβολής του Μιχάλη Καστρουνή, γεγονός που προσπάθησε να εκμεταλλευτεί η ΑΕΛ, χάνοντας δύο σπάνιες ευκαιρίες με τον Αρύνιν, στο 80' και το 85'



Ο Καράμπης μόλις έχει σημειώσει το 2-0 και πανηγυρίζει

Κορυφαίος της ΑΕΛ ο Φυλακούρης

ΦΑΣΕΙΣ ΚΑΙ ΓΚΟΛ

9' Ο Γιάννης Καμπούρης με ψηλοκρεμαστό σουτ από το ύψος της περιοχής άφησε άγαλμα τον Χαλκίδη, γράφοντας το 1-0!

20' Ο Διαμαντάρας με δυνατό σουτ, έστειλε τη μπάλα στη συμβολή της οριζόντιας και της δεξιάς δοκού του Μπεκιάρη!

22' Ο Καράμπης με κτύπημα φάουλ, πολύ έξω απ' τη μεγάλη περιοχή της ΑΕΛ έγραψε το 2-0, σκορ με το οποίο τελικά έληξε και ο αγώνας.

47 Ο Μακρής με δυνατό, διαγώνιο, σουτ ανάγκασε τον Χαλκίδη στην απόκρουση του αγώνα.

70' Ο Μιχάλης Καστρουνής αποβάλλεται με δεύτερη κίτρινη

80' Ο Αρύνιν μόνος με τον Μπεκιάρη πλάσαρε πάνω στον γκολκήπερ του Διαγόρα Βατίου

85' Και πάλι ο Ουκρανός επιθετικός μέσα απ' τη μικρή περιοχή σούταρε για να διώξει πάνω στη γραμμή το πόδι ενός αμυντικού!

Παπαϊωάννου, Καράμπης και Ελληνας οι κορυφαίοι των γηπεδούχων. Από την ΑΕΛ διακρίθηκαν οι Φυλακούρης, Δαμαντάρας και Αρύνιν, παρότι δύο φορές στάθηκε μοιραίος για την ομάδα του!

Μέτρια η διαιτησία του Χάλαντα (Λάμπρου, Συμιακός)

ΔΙΑΓΟΡΑΣ ΒΑΤΙΟΥ: Μπεκιάρης, Γιαλλούσης, Β. Παπαϊωάννου, Καράμπης, Τσιβρινής, Ροδίτης, Καστρουνής, Ελληνας, Μακρυδημήτρης (66' Ροδανάκης), Καμπούρης (82' Τώδε) Μακρής (85' Λιακατάς)

ΑΕΛ: Χαλκίδης, Ηλίας (71' Οικονόμου), Φυλακούρης, Φλωρεντής, Λουλουδιάς, Λιβανός (76 Ν. Ιγνατίδης), Τσάτσος, Σκύρλας (22 λ.τρ. Αλ. Ιγνατίδης), Λιακάκης, Διαμαντάρας, Αρύνιν

• Να σημειώσουμε ότι την αποστολή της ΑΕΛ δεν ακολούθησε ο Βαγγέλης Μαχαίρας αφού κτύπησε σοβαρά στο κεφάλι (αιμάτωμα) ο δίχρονος γιός του και αναχώρησε άρον άρον με ελικόπτερο του ΕΚΑΒ γαι την Αθήνα. Ευχόμαστε ολόψυχα στον δυναμικό μπακ να ξεπεράσει το ταχύτερο δυνατό το δράμα του.



Η πρώτη από τις δύο κίτρινες κάρτες του Μιχάλη Καστρουνή



Ο Γιάννης Καμπούρης πνίγεται στις αγκαλιές των συμπαικτών του για το 1-0



Ο Τσαλίκης έχει ισοφαρίσει για τον Ηρακλή και πνίγεται στις αγκαλιές των συμπαικτών του



Σκιά του Γιάννη Σπανού ήταν ο Μανώλης Παπαδημήτρης

Στη μέση το... καρπούζι!

ΜΑΡΙΤΣΑ

Του Κώστα Βάγγαλη.-

✔ Χωρίς νικητή (1-1) έληξε το ντέρμπι των συνδημοτών Ηρακλή Μαριτσών - Φοίβου

Βαθμούς, τέρματα και εντυπώσεις μοιράστηκαν οι συνδημότες των Πεταλούδων, Ηρακλής Μαριτσών και Φοίβος Κρεμαστής, καθώς το μεταξύ τους παιχνίδι έληξε ισόπαλο με σκορ 1-1.

Ηταν ένα παιχνίδι δυνατό, με αρκετές φάσεις,αλλά πάντα μέσα σε αθλητικότατα πλαίσια.

Οι γηπεδούχοι μπήκαν δυνατά μέσα στον αγωνιστικό χώρο και θέλησαν να επιβάλουν το ρυθμό τους από τα πρώτα κιόλας λεπτά.

Οι παίκτες του Ηρακλή είχαν την υπεροχή στο πρώτο 20λεπτο, αλλά δεν απείλησαν ουσιαστικά την εστία του Σταματίου. Ο Φοίβος αφού προσαρμόστηκε σιγά - σιγά στο παιχνίδι και από το 20' και μετά άρχισε να συνέρχεται.

Ισορρόπησε το παιχνίδι και «χτύπησε» πρώτος αφού στην εκπνοή του πρώτου μέρους προηγήθηκε στο σκορ.

Στην επανάληψη, οι δύο ομάδες μπήκαν και πάλι δυνατά μέσα στο γήπεδο.

Ο Ηρακλής όμως ήταν αυτός που έπρεπε να καλύψει τη διαφορά και οι παίκτες του άρχισαν και πάλι να πιέζουν.

Η άμυνα όμως του Φοίβου έκανε πολύ καλή δουλειά και κάθε επιθετική προσπάθεια των γηπεδούχων έπεφτε στο κενό.

Στο 67' όμως το λάθος του Σταματίου, (μία ασταθής απόκρουση) οι επιθετικοί του Ηρακλή το εκμεταλλεύτηκαν και ισοφάρισαν το σκορ.

ΦΑΣΕΙΣ ΚΑΙ ΤΕΡΜΑΤΑ

Στο 18' ο Τσαμπίκος Λορέντζος βρέθηκε σε θέση βολής. Εκανε ένα δυνατό συρτό σουτ, αλλά ο Σταματίου μπλόκαρε σταθερά τη μπάλα.

Στο 32' ο Κουρδουνάκης εκτέλεσε κόρνερ, αλλά η κεφαλιά του Λιόρδου έφυγε λίγο πάνω από το οριζόντιο δοκάρι του Σαββιδάκη.

Στην εκπνοή του ημιχρόνου (45') ο Κουρδουνάκης έβγαλε μία ωραία σέντρα, ο Ορφανίδης πρόλαβε την έξοδο του Σαββιδάκη, γύρισε τη μπάλα και ο Κώστας Ζουρούδης με κεφαλιά έκανε το 0-1.

Στο 67' ο Παντελής Αθανασίου εκτέλεσε ένα φάουλ. Ο Σταματίου μπλόκαρε προς στιγμή τη μπάλα αλλά του έφυγε από τα χέρια και ο επερχόμενος Τσαλίκης με δυνατό σουτ έκανε το τελικό 1-1.

Από τον Ηρακλή άρεσαν οι Αναγνώστου, Παπαδημήτρης και Σκόρπος ενώ από τον Φοίβο οι Ορφανίδης, Κάβουρας και Πολιάς.

Καλή η διαιτησία του κ. Βαγγέλη Κατσιδώνη και των βοηθών του Παπανικολάου και Παπαδόπουλου.

ΗΡΑΚΛΗΣ: Σαββιδάκης, Λορέντζος (50' Τσαλίκης), Λορέντζος Θ., Αναγνώστου, Παπαδημήτρης Μ., Παπανικολάου, Σκόρπος, Γιακουμάρος, Καλτσούλας (72' Τρούλλης), Λολάκης (29' Αθανασίου), Μάνος.

ΦΟΙΒΟΣ: Σταματίου, Κάβουρας , Τζήμας, Ζουρούδης Κ. (73' Γιαννικάκης), Δράκος (65' Κορνάρος), Κουρδουνάκης (56' Σπανός), Χαρικιόπουλος, Ορφανίδης, Πολιάς, Χριστοδούλου, Λιόρδος.



Ο Κώστας Ζουρούδης πέτυχε το τέρμα του Φοίβου



Σημαντική δουλειά στην άμυνα του Ηρακλή έκανε ο Νίκος Αναγνώστου





Πραγματικό «μηχανάκι» ήταν ο Νίκος Ορφανίδης

Μπορούσε και περισσότερα γκολ

ΕΘΝΙΚΟ ΣΤΑΔΙΟ.-

Με την παρουσία ελάχιστων φιλάθλων και φίλων του «γηραιού», έγινε στο Εθνικό Στάδιο της πόλης μας, το παιχνίδι ανάμεσα στον Π.Α.Ο. Διαγόρα και τον Ορφέα, που βρήκε νικητές τους γηπεδούχους με σκορ 4-0.

Με την έναρξη σχεδόν του αγώνα ο διαιτητής κ. Ζαννετίδης διέκοψε το παιχνίδι και κράτησε ενός λεπτού σιγή στη μνήμη του πρόσφατα αποθανόντος πατέρα, του Λευτέρη Σκυλλά.

Στον αγωνιστικό τομέα τώρα οι ποδοσφαιριστές του Κώστα Παπαοικονόμου με πολύ καλή κυκλοφορία της μπάλας, κυριάρχησαν στον αγωνιστικό χώρο και με ευκολία έφθαναν στην αντίπαλη περιοχή.

Με εμφανή λοιπόν την ανωτερότητα του Π.Α.Ο. Διαγόρα το παιχνίδι κύλησε ομαλά, με τους γηπεδούχους να βρίσκουν το δρόμο προς τα δίχτυα τέσσερις φορές ενώ θα μπορούσαν να πετύχουν περισσότερα γκολ, εάν στην τελική προσπάθεια οι ποδοσφαιριστές του «γηραιού» δεν ενεργούσαν επιπόλαια. Η μοναδική άσχημη στιγμή του αγώνα, ήταν ο τραυματισμός του άτυχου Παναγιώτη Μαθιού, που αποχώρησε από τον αγωνιστικό χώρο με βαρύ διάστρεμμα, αφήνοντας με δέκα παίκτες τον Ορφέα, επειδή προηγουμένως είχαν γίνει και οι τρεις αλλαγές.

Δίκαιη λοιπόν η επικράτηση του Π.Α.Ο. Διαγόρα που μετά την ήττα του Διγενή από τον Καλυμνιακό, έμεινε μόνος του στην κορυφή της βαθμολογίας να οδηγεί την κούρσα του πρωταθλήματος.

Οι κυριότερες φάσεις και τα γκολ

4' Ο Γεωργαλλής μπήκε απ' αριστερά, πλάσαρε τον Τσ. Μαθιό αλλά πριν η μπάλα περάσει την γραμμή, την έδιωξαν οι αμυντικοί.

5' Σουτ του Κουφομανώλη έξω από τη μεγάλη περιοχή στην αριστερή συμβολή των δοκών, κεφαλιά του Γεωργαλλή, 1-0.

12' Ο Μοσκιού από δεξιά προωθήθηκε στη μεγάλη περιοχή του Ορφέα, γύρισε αριστερά την μπάλα στον Σακκά που με πίεση έκανε το σουτ, όμως σε καλή θέση ο Τσ. Μαθιός, μπλόκαρε τη μπάλα

20' Ο Γεωργαλής απέφυγε από δεξιά ένα αντίπαλο και με δυνατό ευθύβολο διαγώνιο σουτ, έστειλε τη μπάλα στην δεξιά γωνία του Τσ. Μαθιού, 2-0

26' Δυνατό σουτ του Σακκά, έδιωξε εντυπωσιακά σε κόρνερ ο Τσ. Μαθιός.

35' Ο Χατζηστρατής ελίχθηκε έξω από τη μεγάλη περιοχή, σούταρε δυνατά με τη μπάλα να περνά δίπλα από το δεξιό κάθετο δοκάρι του Τσ. Μαθιού.

48' Σουτ του Σακκά έξω από τη μεγάλη περιοχή, απόκρουση του Τσ. Μαθιού, πλασέ από κοντά του Μόσχου, 3-0.

Στο 59' ο Ορφέας έμεινε με δέκα παίκτες, λόγω τραυματισμού του Παναγιώτη Μαθιού, αφού στο μεταξύ είχαν γίνει και οι τρεις αλλαγές των φιλοξενουμένων.

70' Ο Χατζηστρατής βρήκε στην αριστερή πλευρά τον Σακκά, που απέφυγε ένα αντίπαλο και με σουτ έστειλε τη μπάλα στα δίχτυα, 4-0.

74' Σουτ του Γεωργαλλή από το ύψος του πέναλτι λίγο πάνω από το οριζόντιο δοκάρι.

82' Συρτή σέντρα από δεξιά του Κουφομανώλη, απ' ευθείας πλασέ του Γεωργαλλή, δίπλα από το αριστερο κάθετο δοκάρι του Τσ. Μαθιού.

Από τους νικητές ξεχώρισαν οι Μόσχου, Σακκάς, Κουφομανώλης, Γεωργαλλής και από τους φιλοξενούμενους οι Γεωργιάδης, Μαθιός Παν. (όσο έπαιξε) και Δήμας.

Χωρίς προβλήματα η διαιτησία του κ. Ζαννετίδη και των βοηθών του κ.κ. Ορφανού - Σιδηρόπουλου Αν.

Π.Α.Ο. ΔΙΑΓΟΡΑΣ: Σκυλλάς, Τρυφίδης (67' Λινάρδος), Αμπελάς (62' Κορνάρος), Σταυρίδης, Μοσκιού, Χατζηστρατής, Γεωργαλλής, Μόσχου (79' Πιτσουρδάκης), Κουφομανώλης, Παφιάκης, Σακκάς

ΟΡΦΕΑΣ: Τσ. Μαθιός, Ζερβός, Γεωργιάδης, Δήμας, Μαθιός Παν., Γαλουζής Αντ. (46' Χατζηδημητρίου) Κωστάκης, Χατζηπέτρος, Μαθιός Στ., Μαθιός Μ. (46' Βαγιανάκης), Γαλουζής Μ. (51' Βλάσσης)

- Χωρίς να πιεστεί ιδιαίτερα ο Π.Α.Ο. Διαγόρας νίκησε στο Εθνικό Στάδιο τον Ορφέα με 4-0
- Δύο γκολ πέτυχε ο Γεωργαλλής και από ένα οι Μόσχου - Σακκάς



Δύο γκολ στην πρώτη του ομάδα πέτυχε, ο πρώτος σκόρερ του πρωταθλήματος Π. Γεωργαλλής



Η στιγμή της επίτευξης του τρίτου τέρματος του «γηραιού» από τον Μόσχου



Στο 59' ο άτυχος Παν. Μαθιός εγκαταλείπει υποβασταζόμενος τον αγωνιστικό χώρο



Σωτήρια επέμβαση του γκολκήπερ Τσ. Μαθιού, που υποστηρίζεται από τον Παν. Μαθιό δεξιά

ΕΛΛΗΝΙΚΗ ΔΗΜΟΚΡΑΤΙΑ
ΠΕΡ. ΝΟΤΙΟΥ ΑΙΓΑΙΟΥ
ΔΗΜΟΣ ΚΑΛΛΙΘΕΑΣ

Συγχαρητήριο

Ο Δήμαρχος και τα μέλη του Δημοτικού Συμβουλίου Δήμου Καλλιθέας συγχαίρουν τον Α.Σ. ΔΙΓΕΝΗ για την κατάκτηση του κυπέλλου Δωδεκανήσου.

Η επιτυχία του ποδοσφαιρικού Σωματείου του Δημοτικού Διαμερίσματος Κοσκινού, ικανοποιεί όλα ανεξαίρετα τα στελέχη του Δήμου, αλλά και τους δημότες μας ευρύτερα, που βλέπουν ότι η στήριξη υλική και ηθική στην ανάπτυξη του αθλητισμού και όχι μόνο προσφέρει τη δυνατότητα στους νέους μας να ασχολούνται με υγιείς και γόνιμες δραστηριότητες, αλλά βλέπουν παράλληλα ότι αυτή η υποστήριξη μετουσιώνεται σε αποτελέσματα που επιβεβαιώνουν την ανάγκη παραπέρα καλλιέργειας του αθλητισμού.

Εγώ προσωπικά, αλλά και το Δημοτικό Συμβούλιο, θα τιμήσουμε τους ποδοσφαιριστές, τους προπονητές και τους παράγοντες του Σωματείου σε ειδική συνεδρίαση, που θα γίνει τις αμέσως επόμενες ημέρες.

Ο δήμαρχος
Ιωάννης Ιατρίδης

ΕΝΟΙΚΙΑΖΕΤΑΙ

ισόγειο διαμέρισμα 120 τ.μ. επί της οδού 28ης Οκτωβρίου και Γρίβα (πρώην αξονικός τομογράφος) για επαγγελματική χρήση.

Πληρ. τηλ.
02410 23011

ΣΥΓΧΑΡΗΤΗΡΙΟ

Ο Α.Σ. Κλεάνθης συγχαίρει την ομάδα του Ανδρέα Σταύρου, Διγενή Κοσκινού, για την κατάκτηση του Κυπέλλου.

Το Δ.Σ. του Κλεάνθη

Η Αναγέννηση... κόπασε τον ΑΕΡΑ στον Εμπωνα!

- ✓ Με ένα γκολ στο α' ημίχρονο και δύο στην επανάληψη επικράτησε με 3-0 τέρματα
- ✓ Οι Αφαντενοί έχουν παράπονα από τη διαιτησία του κ. Πηδιάκη

ΕΜΠΩΝΑ.-

Εχοντας τον έλεγχο στο μεγαλύτερο διάστημα του αγώνα, η Αναγέννηση Εμπωνας νίκησε στο γήπεδό της με 3-0 τον ΑΕΡΑ Αφάντου και πρόσθεσε έτσι ακόμα τρεις βαθμούς στο ενεργητικό της. Οι φιλοξενούμενοι ήσαν σαφέστατα καλύτεροι στο πρώτο δεκαπεντάλεπτο της επανάληψης, ωστόσο στο κρίσιμο σημείο που πίεζαν για να ισοφαρίσουν (και είχαν δύο πολύ καλές ευκαιρίες) δέχθηκαν και δεύτερο τέρμα, το οποίο τους απογοήτευσε πλήρως. Μετά από αυτό το δεύτερο γκολ, η Αναγέννηση έλεγξε πλήρως το παιχνίδι και δεν δυσκολεύτηκε να σκοράρει ακόμα μια φορά σφραγίζοντας έτσι τη νέα εντός έδρας νίκη της. Στο πρώτο ημίχρονο, έγινε ένα ιδιαίτερα μέτριο παιχνίδι, το οποίο, εκτός του γκολ, δεν είχε να επιδείξει τίποτα άλλο στο λιγοστό κόσμο που βρέθηκε στο γήπεδο για να το παρακολουθήσει.

Πάντως ήταν ήρεμο και μέσα σε αθλητικά πλαίσια εντός και εκτός αγωνιστικού χώρου όπου δεν σημειώθηκε τίποτα, πλην κάποιων διαμαρτυριών των φιλοξενουμένων για κάποιες καθοριστικές πραγματικά φάσεις. Ειδικότερα θα πρέπει να σημειώσουμε ότι:

- Στο 16' δεν είδε την απευθείας κόκκινη κάρτα ο Βασιλώττος, ο οποίος ως τελευταίος αμυντικός απέτρεψε τον Λυριστή από μια (προφανή) ευκαιρία να σημειώσει γκολ ανατρέποντας τον ελάχιστα έξω από τη μεγάλη περιοχή και
- Στο 64' δεν είδε την απευθείας κόκκινη κάρτα και ο Αγκάς, ο οποίος με πρόθεση κλώτσησε (από πίσω μάλιστα) αντίπαλο.

Οι του ΑΕΡΑ διαμαρτύρονται και για τρεις τουλάχιστον περιπτώσεις οφσάιντ στο πρώτο ημίχρονο (εις βάρος τους), για τις οποίες όμως είχε καλύτερη οπτική γωνία ο «βοηθός» κ. Κατταβενός που βρισκόταν στην ίδια ευθεία. Αυτός εξάλλου ήταν και ο αρμόδιος να αποφασίσει.

ΤΑ ΓΚΟΛ

Στο 22' ο Ξύπας με ατομική προσπάθεια και σουτ έξω από την περιοχή πέτυχε το 1-0.

Στο 67' από σέντρα του Τσουκαλά, ο Αγκάς με προβολή πέτυχε το 2-0. Στο 83' ο ίδιος παίκτης μετά από κτύπημα κόρνερ του Ζιάκη, με μονοκόμματο πλασέ διαμόρφωσε το τελικό 3-0.

Καλύτεροι των γηπεδούχων οι Αγκάς, Θαρρενός και Ν. Τσουκαλάς. Προσπάθησαν από τον ΑΕΡΑ οι Κοιλιάς, Διακίδης και Κατσιδώνης. Παράπονα από τη διαιτησία του κ. Πηδιάκη (Γιαννούλης, Κατταβενός) όπως αναφέραμε και πιο πάνω, έχει ο ΑΕΡΑ.

Οι συνθέσεις των ομάδων:

ΑΝΑΓΕΝΝΗΣΗ: Χαλκιόπουλος, Βασιλώττος, Καραγιαννάκης (27' Θαρρενός, 79' Ζιάκης), Β. Κρητικός, Ι. Κρητικός, Ν. Τσουκαλάς, Σταμούλης, Σπανουδάκης, Αγκάς, Πολυχρόνης (17' Παπανικολάου), Ξύπας.

ΑΕΡΑ: Κουμνάκης, Διακίδης, Χιάμπολης, Αριζάνης, Β. Γιαννουκάς, Γιορδαμνής, Κατσιδώνης (79' Κανέλλος), Σωτηράκης (55' Βλαχούδης), Λυριστής, Κοιλιάς, Παυλούς.



Ο Ξύπας θα εξαπολύσει το σουτ και η Αναγέννηση θα κάνει το 1-0 στο 22'



«Χορευτική φιγούρα» υπό τα βλέμματα του Σταύρου Πηδιάκη



Ο Λυριστής δεν μπόρεσε να σκοράρει

Η Θύελλα αιφνιδίασε την Α.Ε. Κως αλλά δεν είχε ανάλογη συνέχεια

ΚΩΣ
(Ανταπόκριση Αντώνη Πίττα)

- Προηγήθηκε 0-1 και έχασε 4-1

Καλύτερη του αντιπάλου της η ΑΕ Κως κέρδισε στην έδρα της το βράδυ του Σαββάτου τη Θύελλα Πυλώνας με 4-1.

Οι γηπεδούχοι δείχνοντας ότι δεν επηρεάστηκαν από την ήττα τους στον τελικό του Κυπέλλου, ήσαν πιο κινητικοί και ουσιαστικοί στο παιχνίδι τους. Αν και βρέθηκαν να χάνουν πολύ νωρίς, πέτυχαν τρία τέρματα στο πρώτο ημίχρονο κι ένα στο δεύτερο.

Η Θύελλα ξάφνιασε με την απόδοσή της προς το θετικό! Παρουσίασε ένα καλό σύνολο, που ταλαιπώρησε αρκετά την αντίπαλη άμυνα με τους Ορφανό και Οίκουτα.

ΤΑ ΓΚΟΛ

Στο 7' ο Οίκουτας ξέφυγε από τους αμυντικούς και με δυνατό σουτ έκανε το 0-1.

Τέσσερα λεπτά αργότερα, ο Θαλασσινός με κεφαλιά ισοφάρισε. Προηγήθηκε κόρνερ και προσωρινή απομάκρυνση της μπάλας από τους φιλοξενούμενους.

Το 2-1 έγινε στο 25'. Μετά από «ψαλίδι» του Κυριόπουλου, ο Καραγιάννης με κεφαλιά σκόραρε.

Στο 34' ο Δρόσος Εμ. εκτέλεσε φάουλ. Η κεφαλιά του Μάμμη κτύπησε στο οριζόντιο δοκάρι και ο Γκουντελίτσας με νέα κεφαλιά έκανε το 3-1.

Το τελικό 4-1 επιτεύχθηκε στο 68', ύστερα από ωραία ατομική προσπάθεια και πλασέ του Μαρκέζ.

Η ΑΕ Κως έχασε πέναλτι στο 56'. Ο Μαρκέζ ανατράπηκε από τους αμυντικούς στην περιοχή, για να δώσει ο διαιτητής κ. Κατέρης την εσχάτη των ποινών. Το πέναλτι εκτέλεσε ο Μάμμης, για ν' αποκρούσει ο Χατζηνικόλας.

Οι Μαρκέζ, Δρόσος Δ.Μ. και Θαλασσινός άρεσαν από τους νικητές. Καλύτεροι της Θύελλας ήταν οι Οίκουτας, Βασιλάκης και Γαλανός.

Πολύ καλή ήταν η διαιτησία του κ. Κατέρη. Καλός ήταν ο «βοηθός» κ. Βασιλείου, με λάθος ο άλλος «βοηθός» κ. Κόκκινος.

ΑΕ ΚΩΣ: Σπαθάρας, Μάμμης (73' Ροκανάς), Δρόσος Δ.Μ., Θαλασσινός, Δρόσος Δ. Εμ., Θεοδώρου (8' Καραγιάννης), Κυριόπουλος, Μποϊλής Ζ., Στεφαδούρος, Γκουντελίτσας (46' Αρβανιτογιάννης), Μαρκέζ.

ΘΥΕΛΛΑ ΠΥΛ.: Χατζηνικόλας, Βασιλακης, Σεντεμέντες, Γαλανός, Κουτσουμπάρης, Φωτεινής (82' Σαββάκης), Βαλουκξίδης, Ορφανός, Εγγλέζος, Κωνστάντουρας, Οίκουτας).



Οι παίκτες της Αναγέννησης φτιάχνουν «τείχος»

Πλήρωσε ακριβά το τίμημα του Κυπέλλου

ΚΑΛΥΜΝΟΣ.-
Ανταπόκριση Γιάννης Κουμέντος

Με δύο γκολ του Κασσάρα ο Καλυμνιακός ανέκοψε τη ξέφρενη πορεία του Διγενή (2-1)

Τελικά οι φόβοι αυτών που πίστευαν ότι δύσκολα ο Διγενής θα αποφύγει την ήττα μέσα στην Κάλυμνο, απ' το «φονέα των γιγάντων» Καλυμνιακό, επαληθεύτηκαν κατά τον χειρότερο τρόπο!

Τα 120 λεπτά της υπερπροσπάθειας με την ΑΕ Κως, στον τελικό του Κυπέλλου, αποδείχτηκαν, πάρα πολλά για μία ερασιτεχνική ομάδα!

Ακόμη και επαγγελματικές ομάδες έχουν συνήθως πρόβλημα μετά από τέτοια παιχνίδια, πόσο μάλλον μία ερασιτεχνική.

Έτσι ο Καλυμνιακός, κατάφερε να εκμεταλλευτεί την κόπωση των φιλοξενουμένων, μετά το 60' και με δύο πανέμορφα τέρματα του γερόλυκου Κασσάρα (παρέμεινε στην επικαιρότητα όλη την προηγούμενη εβδομάδα, μετά τα γεγονότα της Πυλώνας) κατάφερε να βάλει φρένο στην τρελλή πορεία της «αρμάδας» του Ανδρέα Σταύρου υποχρεώνοντάς την σε μία οδυνηρή ήττα!

Παρόλο που μετά το 0-1 όλοι πίστευαν ότι ο Διγενής θα κυριαρχήσει, ανεξήγητα «έκατσε», μένοντας από φρεσκάδα και δυνάμεις για να πάρει τα ηνία του αγώνα ο Καλυμνιακός ο οποίος κυριάρχησε μέχρι τη λήξη του παιχνιδιού!

Πάντως γενικά δεν παίχτηκε καλό ποδόσφαιρο και οι 400 και πλέον φίλαθλοι που βρέθηκαν στο γήπεδο μάλλον θα πρέπει να αποχώρησαν απογοητευμένοι!

Μετά τη λήξη παράγοντες της ροδίτικης ομάδας ζητούσαν, μετ' επιτάσεως την παραίτηση του ΔΣ της ΕΠΣΔ, θεωρώντας ότι κακώς επέτρεψαν ν' αγωνιστεί ο Θεόφιλος Κασσάρας, αφού είχε αποβληθεί την προηγούμενη αγωνιστική στην Πυλώνα.

Μάλιστα σήμερα το πρωί αναμένεται να καταθέσουν ένσταση για αντικανονική του συμμετοχή στον αγώνα!

Φάσεις και γκόλ

10': Ο Ι. Βούης, με δυνατό σουτ μέσα απ' την περιοχή του Καντιμοίρη έστειλε τη μπάλα ελάχιστα άουτ απ' το δεξί δοκάρι του.

21': Την ίδια τύχη είχε σουτ του Ν. Βούη.

33': Επικίνδυνο σουτ του Γκαρανάτσιου εξουδετέρωσε δύσκολα στην αριστερή του γωνία ο Λελέκης.

39': Σε φάουλ του Γκαρανάτσιου ο Οικονομάκης έπιασε την καρφωτή κεφαλιά για να φύγει η μπάλα μόλις άουτ.

62': Από πλάγια ο Μοσκιού βρήκε θαυμάσια τον Αγγελόπουλο, ο οποίος χωρίς χρονοτριβή έστειλε τη μπάλα ν'αναπαυθεί στη δεξιά γωνία του Λελέκη. Το 0-1 ήταν γεγονός.

Στο 65' και πάλι ο Αγγελόπουλος σκόραρε. Ομως το γκόλ ακυρώθηκε για ν' αρχίσει από κεί και πέρα η μεγάλη κατρακύλα του Διγενή !

68': Ο Ν. Βούης μόνος με τον Καντιμοίρη δεν μπόρεσε να τον νικήσει.

73': Ο Κασσάρας, με απευθείας κτύπημα φάουλ ισοφάρισε σε 1-1, βάζοντας και πάλι την ομάδα του στο «κόλπο».

80' Σε κόρνερ του Ι. Βούη ο Κασσάρας, με καρφωτή κεφαλιά σφράγισε τη μεγάλη νίκη του Καλυμνιακού, δίνοντας παράλληλα τη δική του απάντηση σε όσα άκουσε την προηγούμενη εβδομάδα!

Με τη λήξη ξέσπασε μικρής έκταση «μπουκαλοπόλεμος» κατά των φιλοξενουμένων, χωρίς άλλες προεκτάσεις, αφού οι ποδοσφαιριστές των γηπεδούχων φρόντισαν να μην πέσει άλλο λάδι στη φωτιά (sic)!

Καλή η διαιτησία του Μιχαλάκη, κράτησε ένα δύσκολο παιχνίδι, όπως καλά τα πήγε και ο επόπτης Ξιάρχος! Ο άλλος επόπτης Πλάτσης με πολλά λάθη σε βάρος του Διγενή!

ΚΑΛΥΜΝΙΑΚΟΣ: Λελέκης, Λιάς, Γαλουζής, Χαλίκος (46' Ρήγας), Σισόης, Γλυκοκάλαμος (1' Ι. Βούης), Λάμπος (1' Μακαρούνας), Βρουβής, Χανδακάρης, Ν. Βούης, Κασσάρας

ΔΙΓΕΝΗΣ: Καντιμοίρης, Παπανικολάου (53' Γκιζλής), Φρατζής (1' Σιδεράτος), Οικονομάκης, Μανιάς, Ψύλλου, Μοσκιού, Τριανταφύλλου, Αγγελόπουλος, Γκαρανάτσιος, Καστρουνής

Ούτε η χάρη του... Αγίου μπορεί να τον σώσει πλέον!

ΜΑΛΩΝΑ
Του Κώστα Βάγγαλη

• Καλύτερος στην επανάληψη ο Ανταγόρας νίκησε 3-1 τον Αγιο Γεώργιο, στη Μαλώνα
• Οι γηπεδούχοι «φωνάζουν» για ένα πέναλτι που δεν δόθηκε στο 55' σε ανατροπή του Δράκωνα!

Καλύτερος στην επανάληψη ο Ανταγόρας και εκμεταλλευόμενος κατά τον καλύτερο δυνατό τρόπο τις αδυναμίες ανάπτυξης των γηπεδούχων και την εμφανή έλλειψη δυνάμεών του, νίκησε καθαρά 3-1 και τον βύθισε ακόμη πιο βαθιά στον πάτο του βαθμολογικού πίνακα!



Δύο τέρματα σημείωσε ο Κεφαλιανός και άνοιξε το δρόμο για τη νίκη του Ανταγόρα

Στο πρώτο ημίχρονο ο Αγιος Γεώργιος έπαιξε αρκετά καλά, προηγήθηκε και έδειξε ότι και η συνέχεια θα ήταν ανάλογη. Ομως, αυτό όχι μόνο δεν συνέβη αλλά στο β' ημίχρονο έμεινε και από δυνάμεις με αποτέλεσμα ν' ανέβει κατακόρυφα η απόδοση της ομάδας της Κω και να καθαρίσει εύκολα το παιχνίδι.

Πάντως, οι γηπεδούχοι τα έχουν με τον διαιτητή Σάββα Παπανικολάου, ο οποίος δεν τους έδωσε ένα πέναλτι, στο 55' σε ανατροπή του Δράκωνα!

ΦΑΣΕΙΣ ΚΑΙ ΓΚΟΛ

15': Από ασθενή απόκρουση της αμυντικής γραμμής των φιλοξενουμένων, ο Στρατης με δυνατό σουτ, άνοιξε το σκορ για τον Αγιο Γεώργιο (1-0)!

52': Ο Πίττας, σε θέση τετ α τετ με τον Καλαμπίχη, πλάσαρε πάνω στον γκολκήπερ του Αγίου!

55': Σε ανατροπή του Δράκωνα απ' τους αμυντικούς του Ανταγόρα οι γηπεδούχοι ζήτησαν πέναλτι, όμως ο κ. Παπανικολάου είχε άλλη γνώμη

57': Νέο σουτ του Πίττα, από κοντά, εξουδετέρωσε δύσκολα ο Καλαμπίχης

60': Ο Κεφαλιανός μπήκε δυνατά, σούταρε, όμως η μπάλα έφυγε από τα χέρια του Καλαμπίχη και κατέληξε στο βάθος της εστίας του, για να ισοφαρίσει η ομάδα του Ανταγόρα σε 1-1

68': Ο Λαμπριανίδης έβγαλε παράλληλη σέντρα και ο Κεφαλιανός, με καρφωτή κοντινή κεφαλιά έγραψε το 1-2!

75': Σουτ του Αργύρη Σκυλαράκη «τράνταξε» το οριζόντιο δοκάρι του Χοχλαστού

86': Από ολέθριο λάθος της άμυνας των γηπεδούχων ο Στάκος με πλασέ διαμόρφωσε το τελικό 1-3

Πίττας, Στάκος και Κεφαλιανός οι κορυφαίοι του Ανταγόρα.

Από τους γηπεδούχους διασώθηκαν οι Στρατής, Μαυρομούστακος και Δράκωνας.

Με πολλά παράπονα από τους γηπεδούχους η διαιτησία του Σάββα Παπανικολάου (Λάμπρου, Καραχανής).

ΑΓΙΟΣ ΓΕΩΡΓΙΟΣ: Καλαμπίχης, Σφήκας (46' Παρούσης), Κακούλης, Αρβανιτάκης, Καπέλας, Στρατής, Σκυλλαράκης Α., Παπαδόπουλος (36' Σκυλλαράκης Σ.), Μαυρομούστακος, Δράκωνας, Μουστακέλλης (58' Παπαδόπουλος Θ.).

ΑΝΤΑΓΟΡΑΣ: Χοχλαστός, Βραχνάς, Μίχος (32'Στάκος), Καλαϊζής, Μπιτσαξής, Δριγιανάκης, Παναγόπουλος, Μανούσογλου (80' Δαμουκτσής), Πίττας (89' Στεργαλάς), Λαμπριανίδης, Κεφαλιανός.



Ατυχος στάθηκε ο Αργύρης Σκυλαράκης στο 70' και σημάδεψε το δοκάρι

Πεντάρα... ο Ερμής Καλυθιών

Κέρδισε χθες εκτός έδρας τον Ηλιο Ιαλυσού με 5-0 και συνεχίζει στην πρώτη θέση



Δύο ωραιότατα γκολ πέτυχε ο Ευγένιος Καταξενός



Γκολ και καλή απόδοση από τον Στ. Κυριαζή στο ματς με τον Ηλιο

ΙΑΛΥΣΟΣ.-

Στον πολύ κακό αγωνιστικό χώρο του γηπέδου Λυκείου Ιαλυσού ο πρωτοπόρος της βαθμολογίας Ερμής Καλυθιών, κατάφερε να φιλοδωρήσει με πέντε γκολ (0-5) τον Ηλιο Ιαλυσού και συνεχίζει να οδηγεί την κούρσα του πρωταθλήματος στον Α' όμιλο.

Οι ποδοσφαιριστές του Νίκου Ταχραμάνη δεν άφησαν πολλά περιθώρια αντίδρασης στους γηπεδούχους και πριν συμπληρωθεί το πρώτο δεκάλεπτο προηγήθηκαν στο σκορ. Στη συνέχεια οι φιλοξενούμενοι κυριάρχησαν στον αγωνιστικό χώρο και επτά λεπτά πριν τη λήξη του ημιχρόνου έκαναν δύο τα τέρματα τους και πήγαν στ' αποδυτήρια με άλλο αέρα. Στην επανάληψη η εικόνα του αγώνα δεν άλλαξε αφού και πάλι ο Ερμής είχε τον πρώτο λόγο στο παιχνίδι πετυχαίνοντας ακόμη τρία γκολ.



Κυριολεκτικά συναγερμός στην εστία του Ηλιου

ΦΑΣΕΙΣ ΚΑΙ ΓΚΟΛ

9' Ο Νικολός εκμεταλλεύτηκε λάθος των αμυντικών, πρόλαβε την έξοδο του τερματοφύλακα και με αριστερό πλασέ έστειλε τη μπάλα στα δίχτυα, 0-1

24' Ηλίας - Καταξενός μπερδεύτηκαν και πρόλαβαν οι αμυντικοί ν' απομακρύνουν τη μπάλα

31' Δυνατό σουτ απ' αριστερά του Νικολού, «έγλιψε» το οριζόντιο δοκάρι του Μαλινδρέτου

33' Ο Καραγιάννης πλάσαρε μέσα από την μικρή περιοχή και πριν η μπάλα περάσει την γραμμή του τέρματος έδιωξε ο Στατιού

38' Καταξενός - Πολυχρόνης - Κυριαζής συνδυάσθηκαν υπέροχα και ο τελευταίος με πλασέ πέτυχε το 0-2

47' Κόρνερ απ' αριστερά του Νικολού, κεφαλιά του Χαματζόγλου πάνω από το οριζόντιο δοκάρι.

49' Σουτ από καλή θέση του Νάκου, μπλόκαρε σταθερά ο Χατζηνικόλας

53' Ο Νικολός εκτέλεσε κόρνερ απ' αριστερά, κεφαλιά - πάσα του Χαματζόγλου στον Καταξενό, που από πλεονεκτική θέση σούταρε πάνω από το οριζόντιο δοκάρι

55' Κόρνερ του Νικολού από δεξιά στο πρώτο δοκάρι, απ' ευθείας πλασέ του Καταξενού, 0-3

62' Υπέροχος συνδυασμός Πολυχρόνη - Κατταξενού - Νικολού και ο τελευταίος από θέση «τετ - α - τετ» πλάσαρε άουτ

73' Φάουλ του Κουτσούκη έξω από τη μεγάλη περιοχή, ελάχιστα πάνω από το οριζόντιο δοκάρι του Χατζηνικόλα

76' Ο Καταξενός μπήκε μόνος του από δεξιά και από την γραμμή του άουτ, γύρισε την μπάλα στο ύψος του πέναλτι στον Κυριαζή, ο οποίος με πλασέ πέτυχε το 0-4.

77' Με υπέροχη ατομική ενέργεια ο Καταξενός ανέβασε το δείκτη του σκορ στο 0-5.

89' Δυνατό σουτ του Σαϊντάκη, λίγο πάνω από το οριζόντιο δοκάρι.

Από τους νικητές άρεσαν οι Χαματζόγλου, Κυριαζής, Νικολός, Κατταξενός και από τους γηπεδούχους ξεχώρισαν οι Κλούβας (όσο έπαιξε), Παπαχριστοδούλου, Μπιλιάς, Σαϊντάκη.

Χωρίς προβλήματα η διαιτησία του κ. Τσαούση και των βοηθών του κ.κ. Ζανεττή - Γυφτόπουλου.

ΗΛΙΟΣ ΙΑΛ.: Μαλινδρέτος, Μοσκιού, Σαϊντάκη, Κλούβας (66' λ.τ. Τσιάτος), Νκγελίνα, Μπιλιάς, Νάκος (82' Κωστομοίρης), Κουτσούκης, Παπαχριστοδούλου, Κόκα, Καραγιάννης (60' Κυπραίος)

ΕΡΜΗΣ ΚΑΛ.: Χατζηνικόλας, Σεντεμέντες, Κωστάκης, Χαματζόγλου, Στατιού, Ηλίας (69' Σταυρής Μ.Ε.), Κεφάλας, Κυριαζής, Χατζηγεωργίου (20' Πολυχρόνης), Καταξενός, Νικολός (74' Γιορδαμνής)

1-0 η Δήμητρα στη Διμυλιά

✔ Νίκησε τον ανύπαρκτο Ατρόμητο, που από θαύμα δεν γνώρισε συντριβή

ΔΙΜΥΛΙΑ.- Μεγάλη νίκη με - φτωχό - σκορ 1-0 σημείωσε χθες η Δήμητρα Δαματριάς, μέσα στη Διμυλιά επί του τοπικού Ατρομήτου!

Οι γηπεδούχοι, ανύπαρκτοι σε όλο το ενενηντάλεπτο, σώθηκαν από θαύμα από συντριβή αφού ο Ν. Θυριάκης ξεπέρασε τον εαυτό του, κλείνοντας τους διαδρόμους στον Ντέμη Καρναβά, ο οποίος σημείωσε και το μοναδικό σουτ, με δυνατό σουτ, στο 75'.

Συρίμης Π., Καρναβάς Δ και Σ. Παναής διακρίθηκαν από τη Δήμητρα, ενώ απο τους γηπεδούχους μόνο ο Ν. Θυριάκης διασώθηκε. Διαιτήτευσαν οι Π. Κατσιδώνης, Διαμαντέας και Ζανεττίδης.

ΑΤΡΟΜΗΤΟΣ: Σαρικάς, Μιαούδης Π., Μαρουλάκης Α. Καρασάββας Ν., (85 Στεφανάκης,) Θυριάκης Ν., Τόπος Ν., (84' Βαλσάμης), Θυριάκης Κ. Φλεβάρης Ι., Γιορδαμνής Ν., Γιορδαμνής Ε., Γαζής

ΔΗΜΗΤΡΑ: Πηδιάκης Σ., Χειμωνέτος Γ., Σαράντος, (46' Σταμάτης), Αντωνάς, Παναής Γ., Τσακίρης Ζ., Σαλπιγκτίδης Χρ., Πηδιάκης Γ (33' Σάββας Εμ.) Πηδιάκης Π., (83' Φούκας) Συρίμης Π., Καρναβάς Δ. (Ντέμης)

Η Ασπίδα Σαλάκου πήρε τη νίκη στην Κάλαθο

ΚΑΛΑΘΟΣ.-

Στο πρώτο ημίχρονο κρίθηκε το παιχνίδι ανάμεσα στον Ταξιάρχη και την Ασπίδα Σαλάκου. Η ομάδα της Ασπίδας επεκράτησε με 0-2 και πήρε τους βαθμούς της νίκης.

Το παιχνίδι ήταν αρκετά καλό και δυνατό, αλλά μέσα σε αθλητικά πλαίσια.

Οι γηπεδούχοι αν και μπήκαν δυνατά μέσα στο παιχνίδι δέχθηκαν ένα τέρμα στο πρώτο 15λεπτο. Ενα τέρμα που στάθηκε αρκετό να τους χαλάσει την ψυχολογία και να τους δημιουργήσει προβλήματα στη συνέχεια. Σαν να μην έφτανε αυτό οι γηπεδούχοι πριν προλάβουν να συνέλθουν δέχθηκαν ένα ακόμη χτύπημα στο 35' και από εκεί και πέρα κατέθεσαν τα όπλα. Οι φιλοξενούμενοι έπαιξαν έξυπνα και πήραν αυτό που ήθελαν.

Στο 15' ο Ιωάννης Πεταυράκης με ωραίο σουτ έκανε το 0-1.

Στο 35' ο Σαράντης με δυνατό σουτ έξω από την περιοχή έκανε το τελικό 0-2.

Από τον Ταξιάρχη άρεσαν οι Χριστοδούλου, Μαγκαφάκης και Κοντέλας ενώ από την Ασπίδα Σαλάκου οι Χατζημιχαήλ, Σαράντης και Πεταυράκης Μανώλης.

Καλή η διαιτησία του κ. Λάμπρου και των βοηθών του Παπανικολάου και Καραχανή.

ΤΑΞΙΑΡΧΗΣ: Γεωργάς, Τσικόλας, Σπανός, Φιδάκης, Χριστοδούλου, Μαγκαφάκης, Γερακούδης, Γεωργίου (46' Μουστακέλης), Λαδικός, Κοντέλας, Πρωτόπαππας

ΑΣΠΙΔΑ: Χατζημιχαήλ, Ντούπη (84' Γκουντζάι), Καρασάββας, Πολυχρόνης Δ., Πολυχρόνη Α., Πεταυράκης Γ. , Αγγουράς, Πεταυράκης Ι. (75' Καλόης), Μαριέττος (46' Πεταυράκης Στ.), Σαράντης, Πεταυράκης Εμ.

Κακός ο Ηρακλής Λάρδου, νίκησε δύσκολα στο Βάτι τη Μεσαναγρό 2-1!

ΒΑΤΙ.- Κακός, στη μεγαλύτερη διάρκεια του αγώνα, ο Ηρακλής Λάρδου πέτυχε δύσκολη νίκη με 2-1 επί της ομάδας της Μεσαναγρού, στο ουδέτερο γήπεδο του Βατίου.

Στον αντίποδα οι γηπεδούχοι ήταν αρκετά καλοί, προσπάθησαν, ωστόσο δεν τα κατάφεραν τελικά να πάρουν έστω το βαθμό της ισοπαλίας.

Το 0-1 έκανε στο 31' ο Νικολής, για να ισοφαρίσει ο Γεωργάς στο 49'. Το τελικό 1-2 έκανε ο Καμμάς στο 56'.

Καλή η διαιτησία του Κατταβενού (Σιδηρόπουλος Αν., Μοσχούς).

ΜΕΣΑΝΑΓΡΟΣ: Θαρρενού, Καλόψυχος (60' Ματζάνος), Στεφανάκης, Γεωργάς, Γιαννούρης, Γιωργατζής, Καψαλάκης, Καραγιάννης, Γιαννακόπουλος (10' Πανούσης), Σταματάκης Ν. (35' Σταματάκης Κ.).

ΗΡΑΚΛΗΣ: Μουστάκας, Χαρίτος, Καντιμοίρης, Κοντός, Καφάλας (46' Νικητάρας), Αρβανίτης, Κουκουβάης (72' Διακοβασιλείου), Διακολουκάς, Καμμάς (68' Αθανασάκης), Κουνουπιώτης, Νικολής.

Γ' ΚΑΤΗΓΟΡΙΑ ΔΩΔΕΚΑΝΗΣΟΥ - Α' ΟΜΙΛΟΣ

Σκληρή μάχη για τη 2η θέση

Χωρίς να δυσκολευτεί ιδιαίτερα ο Ερμής Καλυθιών συνέτριψε εκτός έδρας τον Ηλιο και εξακολουθεί να προηγείται στον 1ο όμιλο του πρωταθλήματος «Πωλήσεις ακινήτων Κάλλιστος Διακογεωργίου» της Γ' Κατηγορίας.

Στο ντέρμπι του Αρχαγγέλου ο Αθλητικός Ομιλος κέρδισε τον Πετρώνα.

Τα αποτελέσματα της 15ης «ημέρας» ήταν:

Α.Ο. Σύμης - Γ.Σ. Διαγόρας	1-2
Ηλιος - Ερμής	0-5
Α.Ο. Αρχάγγελος - Πετρώνας	2-0
Ταξιάρχης - Ασπίδα Σαλάκου	0-2
ΠΑΣ Ασκληπειού - Αναγέννηση Ν.Ρ.	0-2
Δαμάγητος - Ο.Φ. Ιστρίου	2-0 α.αγ.

Η ΒΑΘΜΟΛΟΓΙΑ
(σε 16 αγώνες)

	ΓΚΟΛ	ΒΑΘΜΟΙ
1. Ερμής Καλυθιών	55-8	40
2. Α.Ο. Αρχάγγελος	43-21	34
3. Ασπίδα Σαλάκου	37-21	34
4. Γ.Σ. Διαγόρας	39-16	33
5. Ηλιος	38-23	29
6. Δαμάγητος	30-34	22
7. Αναγέννηση Ν.Ρ.	31-26	20
8. Πετρώνας	27-33	16
9. ΠΑΣ Ασκληπειού	16-49	5
10. Α.Ο. Σύμης	26-42	4
11. Ταξιάρχης	25-47	0
12. Ο.Φ. Ιστρίου	-	-

Η ΕΠΟΜΕΝΗ ΑΓΩΝΙΣΤΙΚΗ

Πετρώνας - Δαμάγητος
ΠΑΣ Ασκληπειού - Ταξιάρχης
Ασπίδα Σαλάκου - Ηλιος
Γ.Σ. Διαγόρας - Ο.Φ. Ιστρίου
Ερμής Καλυθιών - Α.Ο. Σύμης
Αναγέννηση Ν.Ρ. - Α.Ο. Αρχάγγελος

Κρατήθηκε όρθια στις Φάνες η πρωτοπόρος Δόξα Ψίνθου

Κατάφερε ν' αποσπάσει το βαθμό της ισοπαλίας (0-0) από τον καλύτερό της Ευκλή

ΦΑΝΕΣ.-

Χωρίς νικητή έληξε το ντέρμπι κορυφής που έγινε στο γήπεδο Φανών, για το β' όμιλο της Γ' Κατηγορίας, ανάμεσα στον Ευκλή Σορωνής και τη Δόξα Ψίνθου.



Ανέπαφη κράτησε την εστία του ο Χρυσανθής, με τις σωτήριες επεμβάσεις του

Το παιχνίδι ήταν δυνατό, είχε πάθος και πείσμα, όμως ποτέ δεν έφθασε σε αντιαθλητικά επίπεδα.

Οι αντίπαλοι ξεκίνησαν τον αγώνα δίνοντας μεγαλύτερη προσοχή στις αμυντικές τους γραμμές και στη συνέχεια έβγαιναν με προσοχή στην επίθεση.

Στο πρώτο μέρος η εικόνα του αγώνα ήταν πολύ καλή, αφού οι ευκαιρίες που δημιουργήθηκαν, ανήκουν στο πρώτο 45λεπτο, με τον Ευκλή να φθάνει πιο κοντά στο γκολ, όμως οι σωτήριες επεμβάσεις του γκολκήπερ Χρυσανθή κράτησαν ανέπαφη την εστία του.

Στην επανάληψη η «μονομαχία» των δύο ομάδων περιορίστηκε στο χώρο του κέντρου, αφού όλες οι επιθέσεις και από τις δύο πλευρές σταματούσαν έξω από τη μεγάλη περιοχή.

Το ισόπαλο αποτέλεσμα κρίνεται δίκαιο για τις δύο ομάδες που αποχώρησαν από το γήπεδο, με τους ποδοσφαιριστές να ανταλλάσσουν ευχές για τη συνέχεια του πρωταθλήματος.

ΟΙ ΚΥΡΙΟΤΕΡΕΣ ΦΑΣΕΙΣ

12': Σέντρα απ' αριστερα του Αϊντενίζ στον Τσαλίκη, που έκανε το σουτ από τη γωνία της μικρής περιοχής, για να αποκρούσει εντυπωσιακά ο Χρυσανθής.

17': Απευθείας χτύπημα φάουλ του Αϊντενίζ έδιωξε σωτήρια πάνω από το οριζόντιο δοκάρι ο Χρυσανθής.

18': Πλασέ του Ψάλτη από πλεονεκτική θέση πάνω από το οριζόντιο δοκάρι του Νικηταρά.

21': Ο Παπαϊωάννου έστρωσε τη μπάλα μέσα στη μεγάλη περιοχή στον Λιαμή, που σούταρε δυνατά, για ν' αποκρούσει εκπληκτικά σε κόρνερ ο Χρυσανθής.

25': Δυνατό σουτ του Μπατέστα από το ύψος του πέναλτι δίπλα από το αριστερό δοκάρι του Νικηταρά.

44': Ο Αϊντενίζ στο ύψος της μεγάλης περιοχής απέφυγε ένα αντίπαλο, έκανε το δυνατό σουτ, όμως σε ετοιμότητα ο Χρυσανθής απέκρουσε σωτήρια σε κόρνερ.

Από τους γηπεδούχους άρεσαν περισσότεροι οι Εμίρογλου, Χατζηνικόλας, Αϊντενίζ, Τσαλίκης, ενώ από τη Δόξα Ψίνθου οι Χρυσανθής (κορυφαίος του αγώνα), Παπακαλοδούκας, Μαριάς, Λαζαρίδης.

Πολύ καλός ο διαιτητής κ. Ζαννετίδης και οι βοηθοί του κ. Κατσιδώνης Π. - Διαμαντέας.

ΕΥΚΛΗΣ: Νικηταράς, Εμίρογλου, Παπαϊωάννου, Λιαμής (77' Σαββάκης), Αναγνώστου, Χατζηνικόλας, Κορκίδας, Αϊντενίζ, Κυριαζής, Ξανθός (62' Διακοφιλιππής), Μπερετούλης (5' Τσαλίκης)

ΔΟΞΑ ΨΙΝΘΟΥ: Χρυσανθής, Τσούλλος, Πλύγκος Χ., Μαριάς, Βασιλαράκης, Πετράς, Μπατέστας (72' Σαχινίδης), Παπακαλοδούκας, Ψάλτης (46' Λαζαρίδης), Πλύγκος Π., Μπάρδος (46' Κουτσουμπάρης)



Μέσα από τον αγωνιστικό χώρο κατηύθυνε την ομάδα του ο Ηλ. Βασιλαράκης

Ο Δωριέας (5-0) ... ξεθύμανε στον Αλθαιμένη!

ΚΑΡΑΚΟΝΕΡΟ.-

Παίζοντας πολύ καλύτερα στο διάστημα του δευτέρου ημιχρόνου, ο Δωριέας επικράτησε με το ευρύ 5-0 του Αλθαιμένη Κρητηνίας και πρόσθεσε ακόμα τρεις βαθμούς στο ενεργητικό του. Οι φιλοξενούμενοι που «κατέβηκαν» μόνο με έντεκα παίκτες άντεξαν στο πρώτο ημίχρονο, αλλά κατέρρευσαν στην επανάληψη, που δέχθηκαν και τα πέντε γκολ. Μόνος του ο Κυπριώτης μπροστά, δεν μπόρεσε να κάνει κάτι, με αποτέλεσμα η ομάδα της Κρητηνίας να κλειστεί στα καρέ της και μοιραία να ηττηθεί.

Θα πρέπει να σημειωθεί πως ο αγώνας διεκόπη στο 43' για περίπου δύο λεπτά, λόγω του ότι ο διαιτητής είχε αποβάλει τον προπονητή του Δωριέα Παναγιώτη Λούπη, ο οποίος όμως παρέμενε στον αγωνιστικό χώρο.

ΤΑ ΓΚΟΛ

Στο 57' ο Κασιώτης με πέναλτι άνοιξε το σκορ. Το πέναλτι κέρδισε ο Αναστάσης όταν ανατράπηκε στη μεγάλη περιοχή από τον Καρπαθάκη.

Στο 77' ο Καρασάββας με ατομική προσπάθεια και σουτ πέτυχε το 2-0 και στο 78' ο Λαμπριανός μπήκε στην περιοχή με τον ίδιο τρόπο και με εύστοχο πλασέ πέτυχε το 3-0. Στο 83' ο Παπουτσάκης με απευθείας κόρνερ αιφνιδίασε τον Στρατά κάνοντας το 4-0 και στο 88' ο Θαλασσινός με σουτ διαμόρφωσε το τελικό 5-0.

Καλύτεροι των νικητών οι Παπουτσάκης, Κασιώτης και Κατσάνος. Προσπάθησαν από τον Αλθαιμένη οι Κυπριώτης και Πετρίδης.

Καλή ήταν η διαιτησία του κ. Γιαννούλη (Μοντιάδης - Βλαχάς).

Οι συνθέσεις των ομάδων:

ΔΩΡΙΕΑΣ: Γιωργάς, Καρασάββας, Κιάρρι, Χαραλάμπους (78' Κιάρρι), Χαραλάμπους, Κασιώτης, Θαλασσινός, Μάχλης, Παπουτσάκης, Αναστάσης, Ζαλάχας (57' Λαμπριανός), Κατσάνος.

ΑΛΘΑΙΜΕΝΗΣ: Στρατάς, Ανδρίκου, Καρπαθάκης, Κορρές, Πεζουβάνης, Καραγιάννης, Πετρίδης, Καμπουρέλης, Μακριάς, Κυπριώτης, Σαλαμαστράκης.

Ελαμψε το άστρο του στο γήπεδο των Λαέρμων

Ο Αστέρας Παστίδας 2-1 τον Πολύστρατο

ΛΑΕΡΜΑ.-

Με τους βαθμούς της νίκης στις αποσκευές του επέστρεψε στην Παστίδα ο Αστέρας, που κέρδισε στα Λάερμα τον τοπικό Πολύστρατο με σκορ 2-1.

Το παιχνίδι ήταν αρκετά καλό και κρίθηκε στο δεύτερο ημίχρονο.

Ο Πολύστρατος, αν και ξεκίνησε δυνατά το παιχνίδι δεν κατάφερε να επιβάλει το δικό του ρυθμό.

Οι φιλοξενούμενοι αντέδρασαν γρήγορα και ισορρόπησαν το παιχνίδι.

Στην επανάληψη οι γηπεδουχοι φάνηκαν να μένουν από δυνάμεις και οι παίκτες του Αστέρα πέρασαν στο προσκήνιο, πέτυχαν δύο τέρματα και κατάφεραν να πάρουν τη νίκη.

Ο Πολύστρατος το μόνο που κατάφερε ήταν να μειώσει το σκορ στην εκπνοή του αγώνα.

Το σκορ άνοιξε στο 50' ο Μαυρουδής με ωραίο πλασέ.

Στο 80' ο Μπιλιάς με κεφαλιά έκανε το 0-2.

Το τελικό 1-2 έγινε στο 91' με τον Μοσχούς.

Από τον Πολύστρατο άρεσε ο Μοσχούς, ενώ από τον Αστέρα Παστίδας διακρίθηκαν οι Κυριακάκης, Σκόρπος και Μαυρουδής.

Καλή η διαιτησία του κ. Πάνου και των βοηθών του Τσαγκάρη και Συμιακού.

ΠΟΛΥΣΤΡΑΤΟΣ: Χατζηκωνσταντής, Πατούνας Γ., Καλογερής Ι., Τριγένης (84' Καλογερής Ι.), Διακογεωργίου, Χατζησταμάτης, Μοσχούς, Πίττας (52' Γιακουμάκης Σ.), Καρπάθιος, Παπαντωνίου, Πατούνας Α. (58' Χατζησταμάτης)

ΑΣΤΕΡΑΣ ΠΑΣΤ.: Παπασάββας, Σπάρταλης, Χατζηγεωργίου (37' Λυδάκης), Ορφανίδης, Κυριακάκης, Σκόρπος, Γιακουμάρος, Τσάπης, Μαυρουδής, Παγκράτης, Βασιλώτος (60' Μπιλιάς)

Μεγάλη νίκη πέτυχε η Αναγέννηση Νήσου Ρόδου στο Ασκληπειό!

Επιβλήθηκε 2-0 του φλύαρου ΠΑΣ!

ΑΣΚΛΗΠΕΙΟ.-

Πιο εντυπωσιακή η Αναγέννηση Νήσου Ρόδου και εκμεταλλευόμενη τη φλυαρία στην επίθεση του γηπεδούχου ΠΑΣ τον νίκησε 2-0!

Ο αγώνας ήταν καλός, με μοιρασμένη την υπεροχή και αποζημίωσε τους λιγοστούς θεατές!

Το 0-1 έκανε στο 15' ο Κουλουριώτης, με δυνατό σουτ. Στο 37' ο Σιαμαντούρας εκμεταλλεύτηκε τρύπα στην άμυνα των γηπεδούχων και με πλασέ έγραψε το 0-2!

Στο 52' ο Κλημαντής σε κενή εστία έστειλε τη μπάλα πάνω απ' το οριζόντιο δοκάρι του Αξιώτη ενώ στο 63' ο Χατζηστρατής τετ α τετ με τον Χατζηκώστα πλάσαρε άουτ.

Διαιτήτευσε ο Σιδηρόπουλος (Κατταβενός, Μοσχούς).

ΠΑΣ: Χατζηκώστας, Τσίμπος, Αλεξίου, Κωλέτσης, Παπαβασιλείου, Κλημαντής, Αμαδής, Πιζήμολας, Γαϊτάνος, Στούππας (58' Στεργιάδης), Μπουρνής.

Α.Ν. ΡΟΔΟΥ: Αξιώτης Μικές, Αξιώτης Επ., Πετράς, Κουλουριώτης, Σαμουράκης, Χατζή Ομέρ, Μαντάς (48' Χατζηστρατής), Σαλονίκης, Σιαμαντούρας (59' Κουμέντος), Ταμπουράς, Κωνσταντόπουλος.

Γ' ΚΑΤΗΓΟΡΙΑ ΔΩΔΕΚΑΝΗΣΟΥ - Β' ΟΜΙΛΟΣ

Κερδισμένοι οι φιλοξενούμενοι

Ισόπαλο χωρίς τέρματα έληξε το ντέρμπι κορυφής στο Β' όμιλο του πρωταθλήματος της Γ' Κατηγορίας, ανάμεσα στον Ευκλή και τη Δόξα Ψίνθου.

Ο Ηρακλής Λάρδου κέρδισε δύσκολα την ουραγό Α.Ε. Μεσαναγρού εκτός έδρας.

Τα αποτελέσματα:

Α.Ε. Μεσαναγρού - Ηρακλής Λ.	1-2
Πολύστρατος - Αστέρας Π.	1-2
Ευκλής - Δόξα Ψ.	0-0
Ατρόμητος Δ. - Δήμητρα	0-1
Δωριέας - Αλθαιμένης	5-0
Ιάλυσος '97- Νήσος Ρόδος	2-0 α.α.γ
Ρεπό είχε ο Ροδιακός	

Η ΒΑΘΜΟΛΟΓΙΑ (Σε 17 αγώνες)

	ΑΓΩΝΕΣ	ΓΚΟΛ	ΒΑΘΜΟΙ
1. Δόξα Ψίνθου	16	62-6	46
2. Ευκλής	16	43-15	39
3. Ηρακλής Λάρδου	15	48-14	37
4. Ατρόμητος Διμυλιάς	16	43-22	28
-. Αστέρας Παστ.	15	34-26	28
6. Ροδιακός	15	37-21	27
7. Δήμητρα	16	29-27	20
8. Πολύστρατος	15	24-46	18
9. Ιάλυσος '97	16	20-43	17
10. Νήσος Ρόδος	16	18-27	6
-. Δωριέας	16	15-51	6
12. Αλθαιμένης	16	21-66	0
13. Α.Ε. Μεσαναγρού	16	32-61	0

Η ΕΠΟΜΕΝΗ ΑΓΩΝΙΣΤΙΚΗ

Ιάλυσος '97 - Α.Ε. Μεσαναγρού
Ηρακλής Λ. - Πολύστρατος
Νήσος Ρόδος - Ευκλής
Αστέρας Παστ. - Ροδιακός
Δόξα Ψ. - Ατρόμητος Δ.
Δήμητρα - Αλθαιμένης
• Ρεπό έχει ο Δωριέας

ΕΛΛΗΝΙΚΗ ΔΗΜΟΚΡΑΤΙΑ
ΠΕΡΙΦ. ΝΟΤΙΟΥ ΑΙΓΑΙΟΥ
ΝΟΜΟΣ ΔΩΔΕΚΑΝΗΣΟΥ
ΔΗΜΟΣ ΑΤΑΒΥΡΟΥ
ΑΡ. ΠΡΩΤ. 292

ΠΕΡΙΛΗΨΗ ΔΙΑΚΗΡΥΞΗΣ ΔΗΜΟΠΡΑΣΙΑΣ

Ο Δήμαρχος Αταβύρου, προκηρύσσει ανοικτή δημοπρασία με σφραγισμένες προσφορές με επιμέρους ποσοστά έκπτωσης και έλεγχο ομαλότητας (άρθρο 7 του Π.Δ. 609/1985), για την κατασκευή του έργου «ΟΛΟΚΛΗΡΩΣΗ ΑΠΟΧΕΤΕΥΤΙΚΟΥ ΔΙΚΤΥΟΥ ΛΥΜΑΤΩΝ ΤΗΣ ΚΟΙΝΟΤΗΤΑΣ ΕΜΠΩΝΑ».

Η δημοπρασία θα γίνει την 3η του μηνός Απριλίου του έτους 2002 ημέρα Τετάρτη στο Δημαρχείο Αταβύρου από την αρμόδια Επιτροπή. Ώρα έναρξης παραλαβής των προσφορών 11.00 π.μ.

Η δημοπρασία και η εκτέλεση του έργου θα γίνουν σύμφωνα με τις διατάξεις του Ν. 1418/84 «Δημόσια Εργα και ρυθμίσεις συναφών θεμάτων», όπως ισχύει μετά την τροποποίηση του και τη συμπλήρωση του από τους νόμους 2229/94, 2308/95, 2338/95, 2372/96, 2940/01 (ΦΕΚ 180^Α/6-8-2001) και σύμφωνα με τον Ν. 2576/98 (ΦΕΚ 25^α/9-2-1998) περί «Βελτίωσης των διαδικασιών για την ανάθεση της κατασκευής των Δημοσίων έργων και άλλες διατάξεις., των εκτελεστικών τους Π.Δ. 609/85 και 472/85 όπως ισχύουν μετά την τροποποίηση τους από τα Π.Δ. 368/94, 285/97, 402/96, 210/97, 218/99 καθώς και την απόφαση Δα/08/16/Φ.Ν. 402/10-2-98 (ΦΕΚ 116Β'/12-2-98), «Διαδικασία για την ανάδειξη αναδόχου κατασκευής Δημοσίων Εργων», όπως αυτή τροποποιήθηκε με την απόφαση Δ17α/10/65/Φ.Ν. 402/24-7-98 (ΦΕΚ835Β'/12-8-98), και με τις εγκυκλίους ΥΠΕΧΩΔΕ - ΓΓΔΕ/Δνση Νομοθετικού Συντονισμού και Κωδικοποίησης, Ε27/1998 με αριθμό πρωτ. Δ17α/03/71Φ.Ν. 402/28-8-1998, Ε16/1999 με αριθμ. πρωτ. Δ17α/05/35Φ.Ν. 402/26-4-1999 και Ε23/2000 με αριθμό πρωτ. Δ17α/05/42 ΦΝ 402/2-8-2000 και το Π.Δ. 171/1987 «Οργανα που αποφασίζουν και γνωμοδοτούν κλπ» και σύμφωνα με τον Ν. 2576/98 (ΦΕΚ 25Α'-9-2-98) και την απόφαση Δ17α/08/16Φ.Ν. 402/10-2-98(ΦΕΚ 116Β'/12-2-98), όπως αυτά ισχύουν κατά την ημέρα της δημοπρατήσεως.

Ο προϋπολογισμός της δαπάνης των δημοπρατούμενων εργασιών ανέρχεται σε 1.196.327,00 ευρώ (μη συμπεριλαμβανομένου του ΦΠΑ και της Αναθεώρησης) και θα χρηματοδοτηθεί από το Γ' ΚΠΣ και από ΙΠ του Δήμου.

Προθεσμία για την περάτωση του έργου ορίζεται σε δώδεκα (12) ημερολογιακούς μήνες

Η εγγύηση για τη συμμετοχή στη δημοπρασία ορίζεται σε 2% επί του προϋπολογισμού της μελέτης δηλαδή σε (23.927,00) είκοσι τρεις χιλιάδες εννιακόσια είκοσι επτά ευρώ, και βεβαιώνεται με την προσκόμιση ισόποσου γραμματείου του Ταμείου Παρακαταθηκών και Δανείων ή Εγγυητικής Επιστολής ανεγνωρισμένης Τράπεζας ή του Ταμείου Συντάξεως Μηχανικών και Εργοληπτών Δημοσίων Εργων (ΤΣΜΕΔΕ), συντεταγμένη κατά τον ισχύοντα τύπο για το Δημόσιο. Η εγγύηση θα απευθύνεται προς τον Δήμο Αταβύρου.

Στη δημοπρασία γίνονται δεκτές Εργοληπτικές Επιχειρήσεις, Ελληνικές ή Αλλοδαπές από Χώρες μέλη της Ε.Ε. και του ΕΟΧ εγγεγραμμένες στο ΜΕΕΠ.

Παλαιά Κατάταξη

Κοινοπραξία: Υδραυλικά με τάξη πτυχίου Δ1 ατομικά και άνω και Η-Μ με τάξη πτυχίου Α και άνω

Νέα κατάταξη (Ν. 2940/2001)

Κοινοπραξία: Υδραυλικά στη Δεύτερη μέχρι Τρίτη τάξη ανεξαρτήρως έδρας, στη Δεύτερη μέχρι Τέταρτη τάξη για εργοληπτικές επιχειρήσεις με έδρα το Νομό Δωδεκανήσου και για τις εργοληπτικές επιχειρήσεις με δηλωμένη στη βεβαίωση εγγραφής τους στο ΜΕΕΠ ως 2ου νομού του νομού Δωδεκανήσου και Η-Μ στη Α1 μέχρι Πρώτη τάξη ανεξαρτήτως έδρας, για Α1 μέχρι πρώτη τάξη για εργοληπτικές με έδρα το νομό Δωδεκανήσου και για τις εργοληπτικές επιχειρήσεις με δηλωμένη στη βεβαίωση εγγραφής τους στο ΜΕΕΠ ως 2ου Νομού του νομού Δωδεκανήσου.

Τον ανάδοχο του έργου θα βαρύνουν όλες οι νόμιμες κρατήσεις υπερ του Δημοσίου, τρίτων, εισφορές ΙΚΑ κλπ. Ο φόρος προστιθέμενης αξίας (ΦΠΑ) βαρύνει τον κύριο του έργου.

Τα έξοδα δημοσιεύσεως της περίληψης διακήρυξης του μειοδοτικού διαγωνισμού, βαρύνουν τον ανάδοχο του έργου.

Για περισσότερες πληροφορίες οι ενδιαφερόμενοι μπορούν να απευθύνονται στο Δήμο Αταβύρου μέχρι και την προηγούμενη μέρα του διαγωνισμού τις εργάσιμες ημέρες και ώρες στα τηλ. 02460-70310 και 02460-41300

1-3-2002
Ο Δήμαρχος
Π. ΚΥΡΙΑΚΟΥΛΗΣ

ΕΛΛΗΝΙΚΗ ΔΗΜΟΚΡΑΤΙΑ
ΠΕΡΙΦΕΡΕΙΑ ΝΟΤΙΟΥ ΑΙΓΑΙΟΥ
ΝΟΜΟΣ ΔΩΔΕΚΑΝΗΣΟΥ
ΔΗΜΟΣ ΡΟΔΙΩΝ
ΔΙΕΥΘΥΝΣΗ ΟΙΚΟΝΟΜΙΚΩΝ
ΤΜΗΜΑ ΠΡΟΣΟΔΩΝ
ΠΛΗΡ. ΧΑΤΖΗΓΙΑΝΝΗ ΜΑΡΙΑ
ΤΗΛ. 46247
Αριθμ. Πρωτ.: 3308

ΑΝΑΚΟΙΝΩΣΗ

Ο Δήμος Ροδίων εφαρμόζοντας την αριθμ. 734/95 απόφασή του περί κοινοχρήστων χώρων η οποία εγκρίθηκε από την Περ. Δ/νση με την όμοια 18629/95 και την αριθμ. απόφαση της Δημαρχιακής Επιτροπής σχετική με τον καθορισμό δικαιολογητικών για χορήγηση άδειας στάσιμων μικροπωλητών και υπαίθριων ζωγράφων, καλεί τους ενδιαφερόμενους για την άσκηση επαγγέλματος υπαίθριων στάσιμων μικροπωλητών (τουριστικών ειδών, ειδών χειροτεχνίας και λαϊκής τέχνης, σπόγγων θαλάσσης κλπ) και υπαίθριων στάσιμων ζωγράφων, να υποβάλουν στην Υπηρεσία μας (Τμήμα Προσόδων) του Δημαρχιακού Μεγάρου για τη νέα τουριστική περίοδο τα παρακάτω δικαιολογητικά από 06/03/2002 έως 19/03/2002.

ΓΙΑ ΣΤΑΣΙΜΟΥΣ ΜΙΚΡΟΠΩΛΗΤΕΣ

1. Αίτηση του ενδιαφερόμενου με τέσσερις (4) φωτογραφίες
2. Πιστοποιητικό Δημοτολογίου
3. Πιστοποιητικό Οικογενειακής Κατάστασης
4. Βιβλιάριο Υγείας πρόσφατα θεωρημένο από το Υγεονομείο
5. Πιστοποιητικό αναπηρίας ή θυμάτος πολέμου του άρθρου 1 του Ν.Δ. 1044/71 και του Ν.1043/1980, αναπήρων ή θυμάτων πολιτικής περιόδου, αναπήρους και θύματα πολέμου αμάχου πληθυσμού των Ν. 812/43 και 1512/1950 (Νόμος 2323/95).
6. Βεβαίωση μονίμου κατοικίας των δύο (2) τελευταίων ετών
7. Απόσπασμα Ποινικού Μητρώου
8. Βεβαίωση μονίμου οικείας Οικονομικής Εφορίας περί ενάρξεως επιτηδεύματος
9. Επικυρωμένα αντίγραφα φορολογικών δηλώσεων ή εκκαθαριστικών των τριών τελευταίων ετών.
10. Επικυρωμένο αντίγραφο αναλυτικής κατάστασης ακινήτων (Ε9)
11. Υπεύθυνη δήλωση του Ν. 1599 ότι δεν διατηρεί ο ίδιος η μέλος της οικογενείας του ομοειδή επιχείρηση με επαρκή ειδοσήματα
12. Ειδικότερα για πωλήσεις θαλασσίων σπόγγων, βεβαίωση της αρμόδιας αρχής, περί σχετικής άδειας εξασκήσεως επαγγέλματος.
13. Υπεύθυνη δήλωση του Ν.1599/86 για εξάσκηση του επαγγέλματος αυτοπροσώπως
14. Πιστοποιητικό μη οφειλής Δήμου Ροδίων

ΓΙΑ ΥΠΑΙΘΡΙΟΥΣ ΖΩΓΡΑΦΟΥΣ

1. Πιστοποιητικό Σχολής Καλών Τεχνών και άλλης αναγνωρισμένης Σχολής αντίστοιχης ειδικότητας

ΔΙΕΥΘΥΝΣΗ ΔΑΣΩΝ ΔΩΔΕΚΑΝΗΣΟΥ

ΑΝΑΚΟΙΝΩΣΗ

Γνωστοποιείται κατά το άρθρο 14 του Ν. 998/79, η αποστολή για δημοσίευση στο Δήμο Καλλιθέας της αριθμ. 474/07-02-2002 Πράξης χαρακτηρισμού έκτασης που εκδόθηκε από τον Δ/ντή Δασών Δωδ/σου. Η ΚΜ 38 γαιών Κοσκινού χαρακτηρίζεται ως γεωργική έκταση.

Ο Δ/ντής Δασών Δωδ/σου
Φίλιππος Κοντίτσης
Δασολόγος με Α' βαθμό

ΕΛΛΗΝΙΚΗ ΔΗΜΟΚΡΑΤΙΑ
ΠΕΡΙΦΕΡΕΙΑ ΝΟΤΙΟΥ ΑΙΓΑΙΟΥ
ΝΟΜΟΣ ΔΩΔΕΚΑΝΗΣΟΥ
ΔΗΜΟΣ ΑΦΑΝΤΟΥ

ΠΕΡΙΛΗΨΗ ΔΙΑΚΗΡΥΞΗΣ ΔΗΜΟΠΡΑΣΙΑΣ

Ο Δήμαρχος Αφάντου προκηρύσσει δημόσιο μειοδοτικό διαγωνισμό για την ανάδειξη αναδόχου εκτέλεσης του έργου: «Κατασκευή Πεζοδρομίων Οικισμού Κολυμπίων» προϋπολογισμού 129.940 ευρώ, χωρίς πρόβλεψη αναθεώρησης και Φ.Π.Α.

Η προθεσμία περάτωσης του έργου ανέρχεται σε τέσσερις (4) μήνες. Ο συντελεστής ρ είναι αυτός της κατηγορίας έργων οδοποιίας.

Εγγύηση συμμετοχής ορίζεται σε 2% του προϋπολογισμού της μελέτης, δηλαδή σε 2.599 ευρώ και βεβαιώνεται με την προσκόμιση ισόποσου γραμματίου του Ταμείου Παρακαταθηκών και Δανείων ή Εγγυητική Επιστολή αναγνωρισμένης τράπεζας ή του Τ.Σ.Μ.Ε.Δ.Ε. κατά τον ισχύοντα τρόπο για το Δημόσιο. Η εγγύηση θα απευθύνεται στο Δήμο Αφάντου.

Η δημοπρασία θα διενεργηθεί στα Γραφεία του Δήμου Αφάντου στις 27 του μήνα Μαρτίου του έτους 2002 ημέρα Τετάρτη με ώρα λήξης στις 11.00 π.μ.

Στη δημοπρασία γίνονται δεκτοί οι παρακάτω:

α) Εργοληπτικές Επιχειρήσεις εγγεγραμμένες στο Μ.Ε.ΕΠ. του ΥΠΕΧΩΔΕ για κατηγορία έργων ΟΔΟΠΟΙΙΑΣ με τάξη πτυχίου Α2 (παλαιά Β') και 1 (παλαιά Γ').

β) Ανάλογες με τον προϋπολογισμό επιχειρήσεις με έδρα τον νομό ή γειτονικό νομό.

Ο Διαγωνισμός θα διεξαχθεί με το σύστημα Δημοπράτησης προσφορά με επί μέρους ποσοστό έκπτωσης, σύμφωνα με το άρθρο 7 του Π.Δ. 609/85 και το Π.Δ. 171/87 και άλλες σχετικές διατάξεις του Ν. 1418/1984 όπως τροποποιήθηκε και συμπληρώθηκε με τις διατάξεις του Ν. 2229/94 κλπ και ισχύει σήμερα και σύμφωνα με τους Ν. 2576/98 και 2940/01 και τις αποφάσεις: α) Δ17α/08/16/ Φ.Ν. 402/23/10-2-98 (ΦΕΚ Β'/12-2-98), β) Δ17α/10/65/Φ.Ν. 402/98 (ΦΕΚ 835Β-12-8-98) και γ) Δ17α/05/42/Φ.Ν. 402/23/2-8-2000 καθώς επίσης και τα εκτελεστικά Π.Δ. 171/87, 609/85 και 218/99.

Τα έξοδα δημοσίευσης της περίληψης βαρύνουν τον ανάδοχο του έργου.

Πληροφορίες τις εργάσιμες ημέρες και ώρες στα γραφεία των Τεχνικών Υπηρεσιών στο τηλέφωνο: 02410-60434.

Ο Δήμαρχος
Σταύρος Σταυρής

ΕΛΛΗΝΙΚΗ ΔΗΜΟΚΡΑΤΙΑ
ΠΕΡΙΦΕΡΕΙΑ ΝΟΤΙΟΥ ΑΙΓΑΙΟΥ
ΝΟΜΟΣ ΔΩΔΕΚΑΝΗΣΟΥ
ΔΗΜΟΣ ΠΕΤΑΛΟΥΔΩΝ
ΔΙΕΥΘΥΝΣΗ ΔΙΟΙΚΗΤΙΚΟΥ
ΤΜΗΜΑ ΔΗΜΟΤΟΛΟΓΙΟΥ
Πληροφορίες Κ. Στυλιανού
Κρεμαστή 04/03/2002

ΑΝΑΚΟΙΝΩΣΗ

Γνωστοποιείται στους δημότες του Δήμου Πεταλούδων ότι έχουν αναρτηθεί οι πίνακες αναθεώρησης των εκλογικών καταλόγων Α' ΔΙΜΗΝΟΥ έτους 2002.

Παρακαλούνται οι ενδιαφερόμενοι δημότες αφού λάβουν γνώση να υποβάλουν τυχόν ενστάσεις τους στο Τμήμα Δημοτολογίου του Δήμου Πεταλούδων μέχρι 13/03/2002.

Η ΚΑΪΡ ΑΕ
ΕΝΔΙΑΦΕΡΕΤΑΙ ΝΑ ΠΡΟΣΛΑΒΕΙ:

ΠΩΛΗΤΗ ΜΕ ΕΔΡΑ ΤΗ ΡΟΔΟ

Οι υποψήφιοι θα πρέπει να έχουν τα παρακάτω προσόντα:

- να είναι απόφοιτοι λυκείου ή ανωτέρας σχολής
- ηλικία μέχρι 35 ετών
- εμπειρία στον χώρο των πωλήσεων των καταναλωτικών προϊόντων
- να έχουν τη δυνατότητα ταξιδίων στο Νομό Δωδεκανήσου
- να έχουν προσωπικότητα με ικανότητα επικοινωνίας, οργανωτικοί, δυναμικοί, με θέληση για σκληρή δουλειά και ανάληψη πρωτοβουλιών
- Γνώση μίας τουλάχιστον ξένης γλώσσας

Οι ενδιαφερόμενοι μπορούν να απευθύνονται στα γραφεία της ΚΑΪΡ ΑΕ, 2ον χλμ Λ. Ρόδου Λίνδου, αρμόδια κ.α Κωνσταντινίδου Ελένη, τηλ. 68770-3

Θα τηρηθεί απόλυτη εχεμύθεια.

ELAFOS REISEN

M. & E. CHATZIMICHALIS
SEIT 1960

EXCLUSIV-REISEBÜRO
FÜR DEUTSCHSPRACHIGE GÄSTE
LTU - VERTRETUNG

Το γραφείο γενικού τουρισμού
ELAFOS REISEN

ζητεί συνεργάτες για
αρχηγούς γκρουπ.
Απαραίτητη προϋπόθεση
η άριστη γνώση της γερμανικής
και καλή γνώση γαλλικής γλώσσας.
Θα ληφθεί υπόψη η προϋπηρεσία.

Οι ενδιαφερόμενοι παρακαλούνται να επικοινωνήσουν στα τηλέφωνα 02410 66543 - 66544, ώρες γραφείου
Υπεύθυνη κ. Σαρικά Ιβόν

620.000 Δρχ. Δερμάτινο σαλόνι με τριθέσιο και διθέσιο καναπέ



500.000 Δρχ. Δερμάτινο σαλόνι με τριθέσιο και διθέσιο καναπέ



Σε περιορισμένο αριθμό

625.000 Δρχ. Δερμάτινο σαλόνι με τριθέσιο και διθέσιο καναπέ





630.000 Δρχ. Δερμάτινο σαλόνι με τριθέσιο και διθέσιο καναπέ

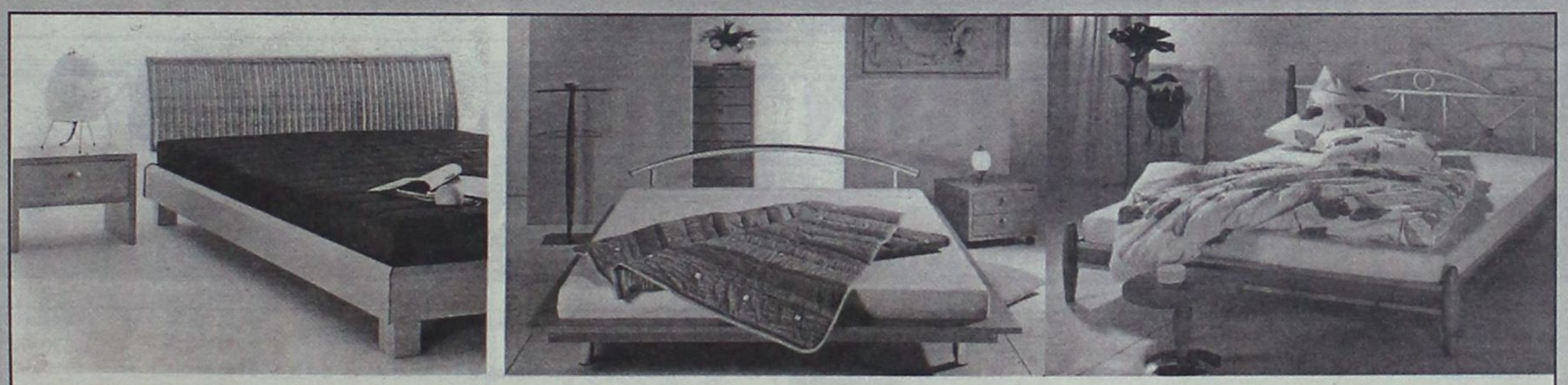

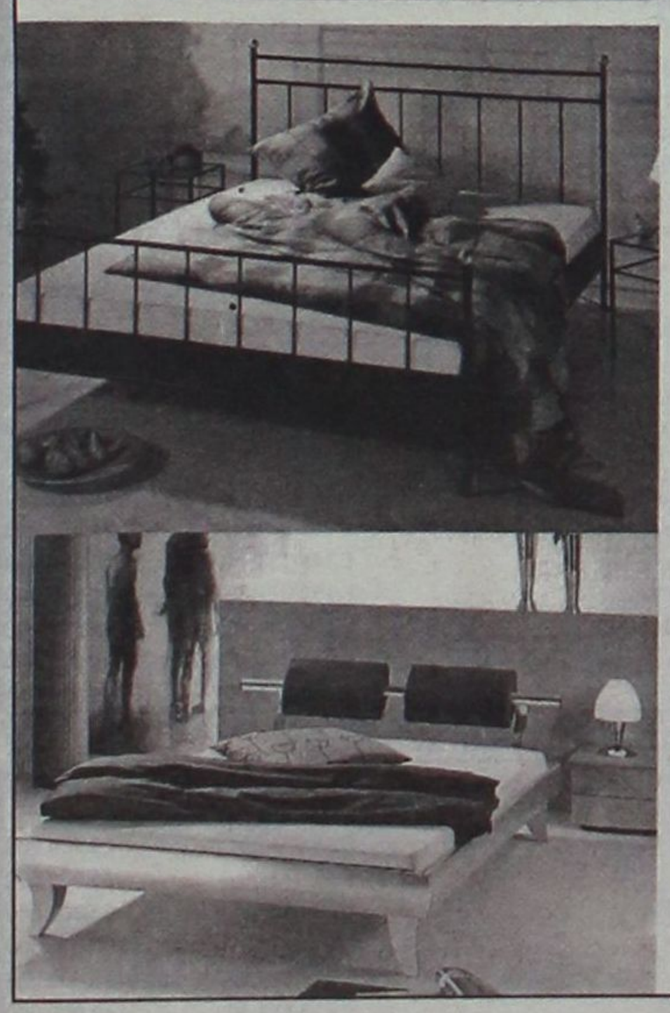





ΑΦΟΙ ΚΕΛΗ Ο.Ε. Αθηνών 36, Τ.Κ. 85100, Ρόδος, Τηλ: (0241Ο) - 66865 - FAX: 67207 - www.protea.gr , email: kelis_bros@hotmail.com

Μέσα κι έξω από τα...



γήπεδα

Ασχήμιες με σπρέι

Μέχρι και ρήσεις του Ηρόδοτου είδαμε γραμμένες με σπρέι στο Δημοτικό στάδιο «Διαγόρας»! Μα καλά, βρε παιδιά, τι έφταιξε ο τοίχος. Φρεσκοβαμένος ήταν! Δεν σας άρεσε, έτσι καθαρός όπως ήταν;

Πληθαίνουν τα γήπεδα «5Χ5»

Πληθαίνουν τα γήπεδα ποδοσφαίρου 5Χ5...

Στην Κω, ο Ανδρέας και ο Πέτρος Καΐσερλης (γνωστοί στους φιλάθλους της Ρόδου) έχουν δημιουργήσει τέτοια γήπεδα και λειτουργούν ακαδημία ποδοσφαίρου με προπονητή για την εκγύμναση μικρών παιδιών.

Πανηγυρισμοί

Οι λιγοστοί φίλαθλοι - οπαδοί του Διαγόρα, που πήγαν προχθές στο Δημοτικό γήπεδο για να παρακολουθήσουν τον αγώνα της ομάδας τους με τον Ορφέα, πανηγύρισαν δεόντως όταν έμαθαν για τη νίκη του Καλυμνιακού επί του Διγενή. Η ήττα αυτή τους ευχαρίστησε περισσότερο από τη νίκη της ομάδας τους.

Τα μεγάλα νούμερα!

Από τότε που στις φανέλες και των ερασιτεχνών ποδοσφαιριστών επιτράπηκαν οι μεγάλοι αριθμοί, κυριαρχεί γενικά ένα αλαλούμ! Ο,τι αριθμό θέλει φοράει ο καθένας κι αυτό έχει σαν συνέπεια να μπερδεύονται διαιτητές, προπονητές και δημοσιογράφοι! Παλαιότερα, ξέραμε τον αριθμό του κάθε ποδοσφαιριστή, αφού η αρίθμηση άρχιζε από το 1 και τελείωνε στο 11 για τους βασικούς. Τώρα όμως; Βλέπεις και τερματοφύλακα με αριθμό 29, 32 και νομίζεις ότι βλέπεις αγώνα ράγκπι!

Πάντως σ' όσες φανέλες αναφέρεται στην πλάτη το όνομα του ποδοσφαιριστή, δεν υπάρχει πρόβλημα. Πόσες όμως ερασιτεχνικές ομάδες έχουν... επώνυμες φανέλες... Ελάχιστες.

Η επιθυμία του κυρ-Βασίλη

Είδαμε σε αθηναϊκό κανάλι τον πατέρα και τη μητέρα της «χρυσής» μας αθλήτριας Νίκης Ξανθού να κάνουν δηλώσεις για την επιτυχία της κόρης τους στο Πανευρωπαϊκό πρωτάθλημα. Αυτό που μας έκανε ιδιαίτερη εντύπωση ήταν η εκμυστήρευσή του: Θέλω και ένα... διαμαντένιο μετάλλιο, είπε. Και έσπευσε αμέσως να γίνει κατανοητός: Ενα εγγονάκι.

Λογική και ανθρώπινη η επιθυμία του κυρ Βασίλη.

Πολιτικοποιημένο και το ποδόσφαιρο

Ανάμεσα στους εκπροσώπους που πήρε δηλώσεις η ΕΤ-3 για την πρόσφατη γενική συνέλευση της ΕΠΟ, ήταν και ο Μιχάλης Βεργωτής, που εκπροσώπησε την ΕΠΣΔ μαζί με τον πρόεδρο Κλεόβουλο Χατζηγεωργίου. Φυσικά, οι δηλώσεις όλων «κινήθηκαν» ανάλογα με το που επρόσκειτο ο καθένας. Δηλαδή, στη συμπολίτευση ή την αντιπολίτευση, αφού δυστυχώς ακόμα και στο ποδόσφαιρο η πολιτική δεν λείπει...

Για τους διαιτητές

Δεν περνάει πια αγωνιστική χωρίς παράπονα ή διαμαρτυρίες για τη διαιτησία στα τοπικά πρωταθλήματα. Δεν εξετάζουμε αν οι διαμαρτυρίες είναι βάσιμες ή μη...

Ωστόσο, θα πρέπει η διοίκηση του Συνδέσμου να ζητήσει από τους διαιτητές να είναι ιδιαίτερα προσεκτικοί, τώρα που τα πρωταθλήματα βρίσκονται σε κρίσιμη καμπή.

Ο φόβος ότι οι αγώνες διεξάγονται χωρίς την παρουσία αστυνομικών, μετριάζεται από τη μειωμένη προσέλευση φιλάθλων στα γήπεδα. Το μόνο όπλο όμως των διαιτητών είναι η αντικειμενική διαιτησία και η καλή συνεργασία με τους βοηθούς τους.

Σιγά μη σκέφτονταν...

Αυτό που ήθελαν οι Λειβαδιώτες στο παιχνίδι τους με τον Α.Σ. Ρόδος, δεν ήταν τίποτα περισσότερο η λιγότερο από τους τρεις βαθμούς της νίκης. Και προκειμένου να τους πάρουν επεστράτευσαν και άλλα μέσα - πλάγια και αντιαθλητικά. Σιγά μη σκέφτονταν την καλή φιλοξενία, που τους παρέσχε η Ρόδος στον α' γύρο...

Επιασαν τόπο!

Οσες φορές περνάω από την οδό Δημοκρατίας, κοντά στο Πανεπιστήμιο του Αιγαίου, βλέπω γεμάτα πάντα τα δύο γηπεδάκια «5Χ5». Που σημαίνει, ότι έπιασαν τόπο τα χρήματα που δαπανήθηκαν γι' αυτό το σκοπό. Μακάρι, πάντως, να βρίσκονταν χώροι ελεύθεροι για τη δημιουργία κι άλλων τέτοιων γηπέδων στις συνοικίες...

Συγκρίσεις

Δύο χιλιάδες και πλέον φίλαθλοι παρακολούθησαν τον τελικό του Κυπέλλου ανάμεσα στην Α.Ε. Κως και τον Διγενή, που έγινε στις 7 Μαρτίου στο νησί του Ιπποκράτη. Δυστυχώς, όταν γίνεται ο τελικός στη Ρόδο είναι ζήτημα αν προσέρχονται στο γήπεδο 600-700 άτομα.

ΕΥΡΩΠΑΙΚΗ ΕΠΕΝΔΥΤΙΚΗ
ΕΘΝΙΚΗΣ ΑΝΤΙΣΤΑΣΕΩΣ 48 ΤΗΛ. 0241 39300

ΕΥΡΩΠΑΙΚΗ ΕΠΕΝΔΥΤΙΚΗ

ΚΤΗΜΑΤΟΜΕΣΙΤΙΚΟ ΓΡΑΦΕΙΟ

ΑΝΤΩΝΗΣ ΝΙΚΟΛΗΣ - ΘΕΟΦΙΛΟΣ ΚΛΩΝΑΡΗΣ

ΕΘΝΙΚΗΣ ΑΝΤΙΣΤΑΣΕΩΣ 48 (ΠΡΩΗΝ ΑΝΝΗΣ ΜΑΡΙΑΣ) ΤΗΛ. 0241 39300 – FAX 0241 43314

ΕΥΡΩΠΑΙΚΗ ΕΠΕΝΔΥΤΙΚΗ

ΔΙΑΜΕΡΙΣΜΑΤΑ

47 τ.μ.	Στο Ροδίνι με πανοραμική θέα	€ 38.151,14	13.000.000
40 τ.μ.	Συνοικία Δασκάλων καινούργιο	€ 42.553,19	14.500.000
50 τ.μ.	Στο Ροδίνι ισόγειο	€ 45.487,89	15.500.000
90 τ.μ.	Στην Ανάληψη με 3 υπνοδ.μετρητοίς	€ 73.367,57	25.000.000
80 τ.μ.	Στα Αφάντου	€ 76.302,27	26.000.000
104 τ.μ.	Στην Σωτήρος	€ 88.041,09	30.000.000
90 τ.μ.	Στα Αφάντου 5 ετών	€ 88.041,09	30.000.000
160 τ.μ.	Συνοικία Δασκάλων σε κολώνες	€ 93.910,49	32.000.000
160 τ.μ.	Συνοικία Δασκάλων σε κολώνες	€ 93.910,49	32.000.000
80 τ.μ.	Συνοικία Δασκάλων καινούργιο	€ 93.910,49	32.000.000
117 τ.μ.	Συνοικία Δασκάλων σε σοβά	€ 96.845,19	33.000.000
70 τ.μ.	Στα Αφάντου μαζί με κατάστημα 70 τ.μ.	€ 102.714,60	35.000.000
75 τ.μ.	Στην Θησέως ανακαινισμένο στο 2001	€ 102.714,60	35.000.000
85 τ.μ.	Στο Ροδίνι καινούργιο με θέα	€ 102.714,60	35.000.000
142 τ.μ.	Στην Λευκωσίας	€ 105.649,30	36.000.000
100 τ.μ.	Στην Ατταβύρου με 3 υπνοδωμάτια	€ 111.518,71	38.000.000
90 τ.μ.	Στην Δ.Αναστασιάδη lux κατασκευή	€ 111.518,71	38.000.000
130 τ.μ.	Στο Ροδίνι	€ 117.388,11	40.000.000
106 τ.μ.	Καινούργιο με 3 υπνοδωμάτια lux	€ 123.257,52	42.000.000
130 τ.μ.	Στην Χειμάρας	€ 123.257,52	42.000.000
160 τ.μ.	Με 4 υπνοδωμάτια	€ 123.257,52	42.000.000
115 τ.μ.	Στην Γαριβάλδη με χρήση parking	€ 132.061,63	45.000.000
115 τ.μ.	Στο Ροδίνι με 3 υπνοδωμάτια	€ 143.800,44	49.000.000
180 τ.μ.	Επί της Εθνικής Αντιστάσεως	€ 234.776,23	80.000.000

ΟΙΚΟΠΕΔΑ

1000 τ.μ.	**Στο Φαληράκι με οικοδομή κοντά στο κύμα**	€ 234.776,23	80.000.000
10000 τ.μ.	Φυτώριο	€ 293.470,29	100.000.000
1050 τ.μ.	Ιαλυσός επί της εθνικής οδού	€ 146.735,14	50.000.000
1500 τ.μ.	Στην Λαχανιά εντός οικισμού	€ 61.628,76	21.000.000
2000 τ.μ.	Στο Γεννάδι με άδεια οικοδομής,νερό,ρεύμα	€ 58.694,06	20.000.000
23000 τ.μ.	Στην Λαχανιά 20m από την Εθνική οδό	€ 88.041,09	30.000.000
2500 τ.μ.	Στην Αρχίπολη οικοδομήσιμο	€ 22.010,27	7.500.000
2500 τ.μ.	Στην Κάλαθο εντός οικισμού	€ 26.412,33	9.000.000
2500 τ.μ.	Στα Κοσκινού	€ 58.694,06	20.000.000
2500 τ.μ.	Στο κιοτάρι κοντά στο κύμα με άδεια οικ.	€ 88.041,09	30.000.000
2500 τ.μ.	Κοσκινού οικοδομεί 800 m βιοτεχνικό	€ 176.082,17	60.000.000
4000 τ.μ.	Καλυθιές προς Αφάντου	€ 70.432,87	24.000.000
4000 τ.μ.	Επί της Εθνικής Οδού περιοχή Ατσιπά	€ 105.649,30	36.000.000
4000 τ.μ.	Περιοχή Σγουρού με εύκολη πρόσβαση	€ 117.388,11	40.000.000
4000 τ.μ.	Στην Παστίδα έναντι Θράκης	€ 132.061,63	45.000.000
4500 τ.μ.	Στην Παστίδα	€ 44.020,54	15.000.000
4500 τ.μ.	Περιοχή Ρένη Κοσκινού	€ 198.092,44	67.500.000
46000 τ.μ.	Στην Ψίνθο σε τιμή ευκαιρίας	€ 44.020,54	15.000.000
5000 τ.μ.	Στο Γεννάδι με πρόσοψη στην εθν.οδό	€ 102.714,60	35.000.000
5000 τ.μ.	Στους Τρείς με μονοκατοικία 50μ	€ 146.735,14	50.000.000
5250 τ.μ.	Εντός οικισμού στην Παστίδα	€ 132.061,63	45.000.000
6500 τ.μ.	Στην Λαχανιά 300 m από το κύμα	€ 104.181,95	35.500.000
9000 τ.μ.	Στην Λαχανιά 800 m από το κύμα	€ 82.171,68	28.000.000
9000 τ.μ.	Στην Ιαλυσό στο κύμα	€ 396.184,89	135.000.000

ΜΟΝΟΚΑΤΟΙΚΙΕΣ - ΜΕΖΟΝΕΤΕΣ

70 τ.μ.	Διατηρητέα στο Νισχώρι	€ 44.020,54	15.000.000
120 τ.μ.	Στην Παστίδα σε 1000 m οικόπεδο	€ 105.649,30	36.000.000
120 τ.μ.	Στα Κοσκινού (50+70)	€ 132.061,63	45.000.000
140 τ.μ.	Στην Ιαλυσό σε οικόπεδο 350	€ 155.539,25	53.000.000
125 τ.μ.	Στο Ροδίνι	€ 181.951,58	62.000.000
360 τ.μ.	Περιοχή Σγουρού με 1000 m οικόπεδο	€ 190.755,69	65.000.000
200 τ.μ.	Στα Αφάντου σε οικόπεδο 4000 m	€ 190.755,69	65.000.000
215 τ.μ.	Στα Κοσκινού σε σοβά	€ 190.755,69	65.000.000
225 τ.μ.	Στο Ροδίνι lux κατασκευής καιν.	€ 205.429,20	70.000.000

ΚΑΤΑΣΤΗΜΑΤΑ - ΕΠΙΧΕΙΡΗΣΕΙΣ

Μπάρ στην Ορφανίδου προς ενοικίαση		€ 1.467,35	500.000
Καταστήματα στην οδό Καμείρου			
Διόροφη οικία στην Σύμη κατάληλη για Πανσιόν		€ 58.694,06	20.000.000
Κατάστημα στη Ρόδου-Λίνδου 90 τ.μ.		€ 88.041,09	30.000.000
Κατάστημα στην Απελλού(Παλιά Πόλη)		€ 190.755,69	65.000.000
Κατάστημα στο Μανδράκι 50 τ.μ.		€ 293.470,29	100.000.000
Μπάρ στην Ορφανίδου 130 τ.μ.		€ 322.817,31	110.000.000
Κατάστημα επί της Σωκράτους 24 τ.μ.		€ 410.858,40	140.000.000
ΞΕΝΟΔΟΧΕΙΟ 70 ΚΑΙΝΩΝ ΣΕ ΤΙΜΗ ΕΥΚΑΙΡΙΑΣ		€ 645.634,63	220.000.000

ΑΓΟΡΕΣ - ΠΩΛΗΣΕΙΣ - ΜΙΣΘΩΣΕΙΣ ΑΚΙΝΗΤΩΝ
ΣΥΜΒΟΥΛΕΥΤΙΚΕΣ ΚΑΙ ΕΠΕΝΔΥΤΙΚΕΣ ΠΡΟΤΑΣΕΙΣ
ΑΠΟΚΛΕΙΣΤΙΚΗ ΔΙΑΘΕΣΗ ΔΙΑΜΕΡΙΣΜΑΤΩΝ - ΟΙΚΟΠΕΔΩΝ - ΞΕΝΟΔΟΧΕΙΩΝ
ΖΗΤΟΥΝΤΑΙ ΔΙΑΜΕΡΙΣΜΑΤΑ - ΜΟΝΟΚΑΤΟΙΚΙΕΣ - ΟΙΚΟΠΕΔΑ - ΑΓΡΟΤΕΜΑΧΙΑ

Ωμο-λογίες



«Το πρόβλημα είναι ένα στη Νέα Δημοκρατία. Ο Θανάσης Παπαμιχαήλ...» (Τσαμπίκος Τριομμάτης)

(Νομίζατε ότι δεν θα εντόπιζα την πηγή όλων των δεινών για το κόμμα, από την ...Απελευθέρωση μέχρι σήμερα; Τι νομίζετε ότι κάνουμε εδώ στη Νομαρχιακή; Μπρίκια κολλάμε;)



«Δεν φοβάμαι τίποτα. Να μου κάνουν τι; Να με κάνουν νταντά;» (Νίκος Χαραλάμπης)

(Σιγά μη με τιμωρήσουν με ορθοστασία στη γωνία της τάξης. Οι παιδονόμοι δεν ζουν πια εδώ, κι ας θέλουν μερικοί να λειτουργήσουν ως οι κακοί δάσκαλοι του παρελθόντος)

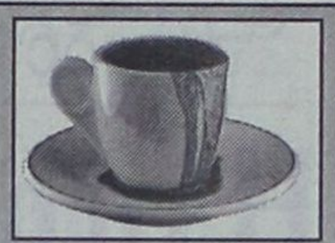

ΚΑΦΕΣ

Με ζάχαρη ή... με αλάτι

■ ***ΜΙΑ*** *καφετιέρα για να φτάσει σε όλους ο καφές. Σε όλα τα μέλη του Διοικητικού Συμβουλίου του* ***Επιμελητηρίου Δωδεκανήσου****, τα οποία απέδειξαν ότι ένα δύσκολο θέμα, όπως το ακτοπλοϊκό, μπορούν να το συζητήσουν σε υψηλό επίπεδο. Σε αντίθεση με ό,τι συμβαίνει κάπου αλλού...*

■ ***ΓΛΥΚΟ*** *και στον δήμαρχο Ιαλυσού* ***Στέργο Στάγκα****, ο οποίος έστω και αργά, αποφάσισε να σκληρύνει τη στάση του απέναντι στους μόνιμα απόντες από το Δημοτικό Συμβούλιο. Ο* ***Θωμάς Σωτρίλης****, αντίθετα, θα παραμείνει στην ιστορία ως ο πλέον συγκαταβατικός και ανεκτικός πρόεδρος πολιτικού οργάνου.*

■ ***ΦΑΡΜΑΚΙ*** *θα σερβίρουμε σε όσους εκ των απόντων (γενικώς) αποφασίσουν με περισσό θράσος να ζητήσουν και πάλι τη ψήφο μας. Κούνια που σας κούναγε. Και πάλι γενικώς αναφέρομαι...*



ΤΟΣΕΣ *και τόσες ασχήμιες είχαμε στην περιοχή μας και μια παρουσία σοβαρή και αξιοπρεπής ήταν αυτό που μας έλειπε.* ***Ο Κωστής Στεφανόπουλος*** *δεν διέψευσε τις προσδοκίες μας. Προσέδωσε λάμψη και κύρος στις επετειακές εκδηλώσεις στη Ρόδο, έστειλε μηνύματα στους γείτονες που κανείς δεν τολμά να κάνει, «κάρφωσε» λιγάκι τον Γιωργάκη Παπανδρέου, τίμησε τους ήρωες της Δωδεκανήσου που έπεσαν για τη δική μας Ελευθερία και παρέδωσε γενικώς μαθήματα πολιτικής ευπρέπειας.*

Ο πρόεδρος της Δημοκρατίας με την παρουσία του στη Ρόδο συνέβαλε στο να ανοίξουμε μια παρένθεση έστω στα καραγκιοζιλίκια της πολιτικής, από τα οποία είχαμε μπουχτίσει εσχάτως. Στο επανιδείν, θέλουμε να ελπίζουμε...



ΤΟΝ *εν λόγω κύριο, πιστέψτε με, δεν τον συμπεριλαμβάνω στα «καραγκιοζιλίκια» των τελευταίων εβδομάδων και τα οποία δεν έχουν ακόμα τελειώσει. Αν ενθυμούμαι καλώς, το όνομά του είναι* ***Μιχάλης Κατσαρός****. Ολίγον αφελής μεν, αλλά πάει με το «νόμο» που άλλοι έχουν «θεσπίσει» και τον γράφουν στα παλαιότερα των υποδημάτων τους. Γιατί δηλαδή να είναι αυτός ο «γραφικός», όπως έσπευσαν πολλοί να τον χαρακτηρίσουν και όχι όλοι οι υπόλοιποι που φρόντισαν να του στρώσουν το χαλί, αφού πρώτα πέτυχαν σχεδόν την απόλυτη απαξίωση του κόμματός τους; Ελα ντε...*



Ο ΜΙΧΑΛΗΣ Χανιώτης *πρέπει να έρχεται από άλλον πλανήτη. Πώς αλλιώς να ερμηνευθεί η στάση του, να υπαναχωρήσει από την πρόθεσή του να διεκδικήσει τη δημαρχία Καρπάθου υπέρ του κ. Κατσάνη. Μα πού ζεις ρε Μιχάλη; Σε άλλον κόσμο; Δεν βλέπεις τι γίνεται και ποια είναι η «μόδα»;*

Να σου την περιγράψω μπας και δεν έχεις πάρει χαμπάρι τι θεωρείται trendy. Ακόμα κι αν το είχες σκοπό να κάνεις πίσω, όφειλες πρώτα να τους ψήσεις λιγάκι το ψάρι στα χείλη. Να βράσεις τα περί κομματικής νομιμότητας και την ανάγκη για «συσπείρωση δυνάμεων» και να τους κάνεις τη ζωή κόλαση. Μετά ας έκανες πίσω... Αυτή είναι η μόδα και οι «μοδάτοι» έχουν πέραση. Επέλεξες να το παίξεις ντεμοντέ, άρα το μέλλον σου προδιαγράφεται άδηλον.

Είσοδος και έξοδος από τα κοινά...

ΣΤΕΛΕΧΟΣ της (πρώην) «σύμπραξης» μού υπενθύμισε, ότι πριν από χρόνια, όταν είχε αποφασίσει να ασχοληθεί με τα κοινά, είχε παραχωρήσει συνέντευξη στη «Δράση» και με κάλεσε να πάω να τη ξαναδιαβάσω και από κει θα βγάλω χρήσιμα συμπεράσματα.

Δεν το έκανα ακόμα, όμως το δεύτερο μέρος της «πρόκλησης» που μου απηύθυνε το δέχομαι ασυζητητί. Να μας παραχωρήσει δηλαδή και τώρα μία συνέντευξη, στην οποία θα εξηγεί για ποιους λόγους αποχωρεί τώρα από τα κοινά και επιστρέφει σπίτι του.

Τον άκουγα αποφασισμένο να πει πολλά. Θα πρέπει να κάνει λίγη υπομονή μέχρι να ανοίξει ο κύκλος των συνεντεύξεων και για την εφημερίδα μας. Δεν αργούμε, ας κρατήσει την όρεξή του...

ΠΡΟΣ κ.κ. Μοράρη και Μπαλάνο:





ΝΑ τους χαίρεστε τους «επικοινωνιακούς» σας συμβούλους και – ο Θεός να τους κάνει – «αβανταδόρους» σας. Όταν ήσασταν αποφασισμένοι να κάνετε τη μεγάλη ζημιά στον αντίπαλο του εκλεκτού τους υποψηφίου, σας ανέβαζαν στους ουρανούς. Ενας εξ αυτών μάλιστα παρ' ολίγον να σας προσομοιάσει με τους ημίθεους της αρχαιότητας!! Οι αναθυμιάσεις από τα καθημερινά λιβανιστήρια δημιούργησαν αποπνικτική ατμόσφαιρα στην πόλη. «Μα τι πολιτικό ανάστημα είναι αυτό», «τι τόλμη και θάρρος επιδεικνύουν», «μα τι προσωπικότητες είναι αυτοί οι δυο που υπερέβησαν εαυτούς» και άλλα τέτοια...

Οταν ανακαλύψατε ότι η δουλειά ήταν στημένη και αποφασίσατε να ...την κάνετε και να αφήσετε αμανάτι τον δικό τους άνθρωπο, τότε το τροπάρι άλλαξε. Σας είπαν και «ψεύτες». Ότι δεν ξέρετε τι σας γίνετε. Ότι παραποιείτε την αλήθεια. Ότι, ότι,...

Να τους χαίρεστε...





ΟΤΑΝ *η (παραπολιτική) ζωή αποφασίσει να κάνει τους κύκλους της και οι ρόλοι να αλλάξουν, τότε προκαλεί παραζάλη και ιλίγγους. Ο κατηγορούμενος γίνεται κατήγορος και ο κατήγορος κάθεται στο σκαμνί. Στην τοπική Νέα Δημοκρατία η μνήμη είναι ασθενής και σαφώς επιλεκτική. Τα καλά και συμφέροντα. Ποιων και γιατί, οι λεπτομέρειες σε άλλη σελίδα (αν και δεν το έχουμε αποφασίσει ακόμα).*



ΤΟ *ότι ...τη γλίτωσε από τις δαγκάνες της Ιεράς Εξέτασης δεν σημαίνει τίποτα. Δεν αποκλείεται αύριο – μεθαύριο να τους περάσει από το μυαλό.* ***Ο Δημήτρης Βενετοκλής****, ως πρώην στρατιωτικός, θα μπορούσε να μιλήσει καλύτερα τη γλώσσα των δύο από τα τρία μέλη της Επιτροπής «Δεοντολογίας» που επέλεξε η Νομαρχιακή Επιτροπή για να περάσουν από «Στρατοδικείο» τον Θανάση Παπαμιχαήλ.*

Και πού 'σαι ακόμα... Οι συμπάθειες του (εσαεί) «δημάρχου» δεν έχουν, μέχρι στιγμής, επισήμως εκδηλωθεί. Ας ετοιμάζεται το εκτελεστικό απόσπασμα, καλού κακού...

Μια στο καρφί... και μια στο πέταλο!

Κόμμα χωρίς πολιτική

Έδωσαν ρέστα την περασμένη εβδομάδα οι άνθρωποι της Νέας Δημοκρατίας. Εν μέσω προβλημάτων της τοπικής κοινωνίας, προετοιμασιών για τη σαιζόν και δυσμενών εξελίξεων (απόφαση για δημιουργία ΚΑΕ στο λιμάνι της Ρόδου κ.λ.π), τα στελέχη της αξιωματικής αντιπολίτευσης τοπικά εμφανιζόντουσαν να φαγώνονται ως κοκόρια για θέματα ήσσονος σημασίας (που πήγε ο Παπαμιχαήλ, τι είπε και τι δεν είπε). Η παραγωγή πολιτικής στο χώρο ενός κόμματος τί θέση έχει;

Αθλιες παραλίες

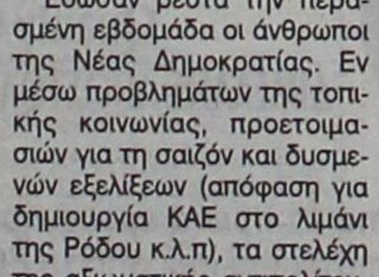

Σε άθλια κατάσταση βρίσκονται οι παραλίες του δήμου Ροδίων. Σκουπίδια, ξύλα, παλιές ξαπλώστρες και ομπρέλες συνθέτουν το απογοητευτικό τοπίο. Από την άλλη πλευρά, η παραλία Φαληρακίου αποτελεί υπόδειγμα καθαριότητας. Η διαφορά έγκειται στην τοποθέτηση εργαζομένων που ασχολούνται αποκλειστικά με τον καθαρισμό της παραλίας. Κάντε κάτι στη Ρόδο διότι οι επισκέπτες της νέας σαιζόν ήρθαν.

Δώρο άδωρο η βίλλα

Παραχωρήθηκε στο Δήμο Καμείρου η βίλλα Ντε Βέκκι για αξιοποίηση. Το κτίριο είναι πλήρως κατεστραμμένο και το μόνο που απέμεινε είναι οι τοίχοι και η σκεπή. Το κόστος επισκευής της θα είναι μεγαλύτερο από το όφελος που τελικώς θα προκύψει. Αυτό είναι το ελληνικό κράτος, χωρίς πολιτική, χωρίς ανθρώπους που να γνωρίζουν το τι ποιούν, έρχεται με καθυστέρηση να προσφέρει ένα δώρο άδωρο, να προσφέρει σε συσκευασία την αδιαφορία που επί χρόνια επεδείκνυε. Τώρα πλέον είναι αργά, η βίλλα ντε Βέκκι καταστράφηκε.

Ανεκμετάλλευτες ευκαιρίες

Η προετοιμασία για τους Ολυμπιακούς Αγώνες του 2004 συνεχίζεται πυρετωδώς. Οι ευκαιρίες για την ανάπτυξη ολόκληρης της ελληνικής τουριστικής επαρχίας είναι μεγάλες, παραμένουν όμως ανεκμετάλλευτες. Ούτε καν διαφημιστικά δεν φροντίζουμε να ωφεληθούμε. Και κατόπιν θα παραπονούμαστε πάλι για την απουσία τουριστών, η για την ύπαρξη του φτωχοτουρίστα που δεν μπορεί να κινήσει την τοπική αγορά.

Ο ΠΕΤΑΛΩΤΗΣ

Θα καταδικαστούν και οι δύο;

Μια μεγάλη επένδυση υλοποιείται στη Ρόδο με σκοπό τη δημιουργία επιχείρησης που όμοιά της δεν υπάρχει σε ολόκληρο το νησί. Η επένδυση ανέρχεται σε αρκετές εκατοντάδες εκατομμύρια δραχμές και με την ολοκλήρωσή της η Ρόδος θα διαθέτει μια επιχείρηση επάνω στην οποία θα μπορεί να δομηθεί ένα κομμάτι της αυριανής τοπικής κοινωνίας (περισσότερες λεπτομέρειες περί της επένδυσης σε επόμενη έκδοση). Τα περιθώρια κέρδους της επιχείρησης είναι περιορισμένα, όμως μακροπρόθεσμα θα μπορέσει να καλύψει μέχρι κεραίας τις υποχρεώσεις της. Μαθαίνω ότι πρόσφατα γνωστός ρόδιος επιχειρηματίας αποφάσισε να υλοποιήσει ακριβώς την ίδια επένδυση. Ήδη έχουν γίνει οι συνεννοήσεις και ελήφθησαν εγκρίσεις για την εκταμίευση τραπεζικών δανείων. Εάν τελικώς γίνουν δύο επιχειρήσεις αυτού του είδους στη Ρόδο, τότε πολύ φοβούμαι ότι δεν θ' αντέξουν οικονομικά και θα καταρρεύσουν. Μα καλά πως γίνεται κάθε φορά σ' αυτόν τον τόπο πιο γρήγορα από τη λογική να τρέχουν η επιθυμία και η ζήλια;

ΑΠΟΡΡΗΤΟ *Από:*

Προι κ. Νικήτα Οικονόμου δημοσιογράφο της «Δράσης» Ενταύθα

Αγαπητέ κύριε Οικονόμου, φίλε Νικήτα, αν μου επιτρέπεις

Ξέρω ότι πρέπει να σε μπέρδεψα όταν αποφάσισες να διαβάσεις τη συνέντευξή μου σε τοπική εφημερίδα, τη στιγμή που λίγες ημέρες νωρίτερα σου έλεγα περίπου τα αντίθετα.

Δεν έχεις τρελαθεί, αλλά ούτε κι εγώ. Δεν ήλθε όμως ακόμα η ώρα για να πούμε τα σύκα σύκα και τη σκάφη σκάφη. Είμαι υποχρεωμένος να περιμένω για λίγο ακόμα τις εξελίξεις και στη συνέχεια η αλήθεια θα ακουστεί.

Μην σπεύδεις να εξάγεις συμπεράσματα. Ο χρόνος δεν είναι πλέον μακρύς. Λίγη υπομονή.

Φιλικά

Στην οδό Καλυθιών – Ψίνθου η νέα φάρμα αλόγων

Η ιππασία κερδίζει έδαφος στις επιλογές των Ροδίων

Ως η απόλυτη αίσθηση ελευθερίας στην πλέον γοητευτική της έκφραση, το άλογο ανέκαθεν αποτελούσε αντικείμενο θαυμασμού μικρών και μεγάλων. Δεν είναι τυχαίο άλλωστε το μέγεθος της αποδοχής που είχαν από την τοπική κοινωνία τα άλογα που είχε προμηθευτεί ο δήμος Ροδίων για την υποστήριξη του έργου της Δημοτικής Αστυνομίας.

Μια νέα φάρμα αλόγων δημιουργήθηκε στη Ρόδο και σύντομα πρόκειται να τεθεί σε λειτουργία. Με 18 άλογα και ένα μικρό πόνυ να βρίσκονται στη διάθεση του κόσμου οι επισκέπτες είναι αρκετοί. Όλοι έχουν την ευκαιρία να δουν από κοντά τους πανίσχυρους ίππους και να μάθουν περισσότερα για τη ζωή τους, τις συνήθειές τους, την ιστορία τους. Η φάρμα

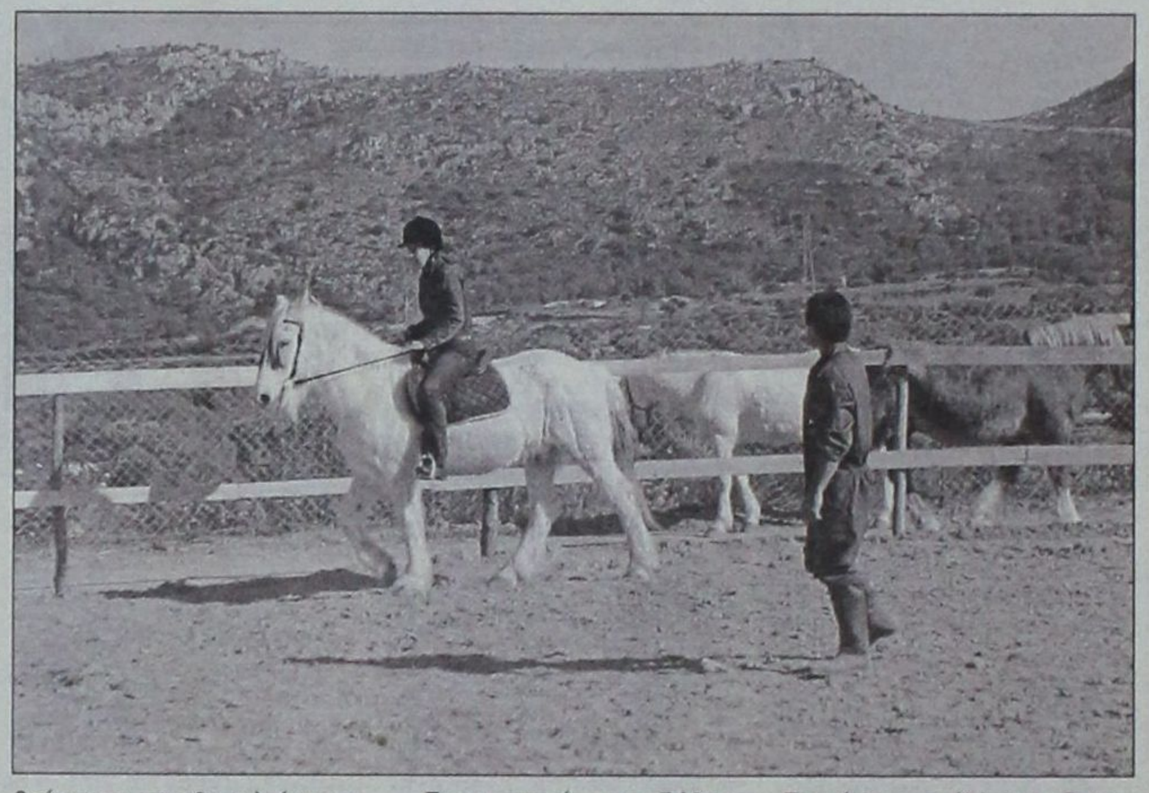

βρίσκεται στο 3ο χιλιόμετρο της οδού Καλυθιών – Ψίνθου.

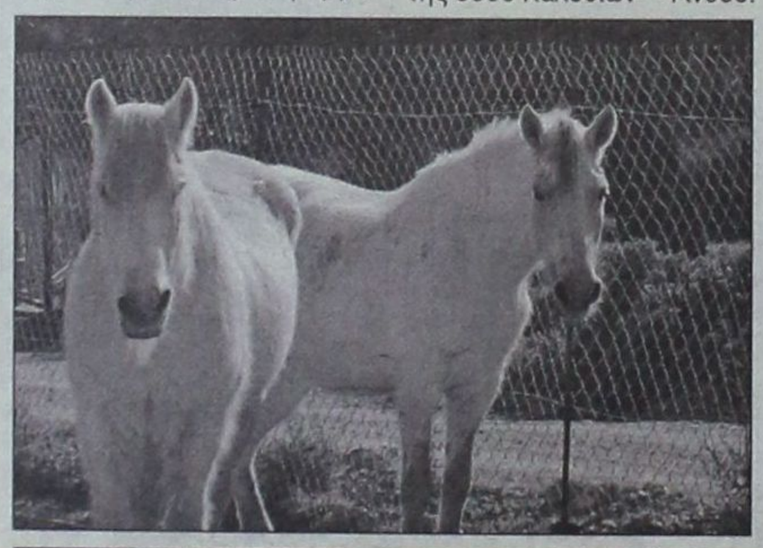

Στην ιππασία προσδόθηκε ο χαρακτηρισμός του ευγενούς αθλήματος και τούτου λόγω της μοναδικής σχέσης που υπάρχει μεταξύ αναβάτη και αλόγου. Περιγραφές για την αίσθηση του καλπασμού δεν είναι δυνατόν να γίνουν. Ο ποιητής προσπαθώντας να προσεγγίσει αυτή την αίσθηση έκανε λόγο για ένα «συνονθύλευμα συναισθημάτων που ξυπνάνε το ένα μετά το άλλο και μετουσιώνουν άλογο και άνθρωπο σε κάτι ανώτερο».

Για αρκετούς η ιππασία, ή ακόμα και η «συνάντηση» με ένα άλογο αποτελεί όνειρο. Σε κάποιους άλλους εξακολουθούν να υπάρχουν μέσα τους αισθήματα φόβου καθώς δεν γνωρίζουν ότι η σωματική διάπλαση του αλόγου είναι μεγάλη για να μπορέσει να «φιλοξενήσει» το μέγεθος της ευγένειας που το διακρίνει. «Όλοι οι φόβοι των επισκεπτών εξανεμίζονται αμέσως μόλις βρεθούν κοντά σ' ένα από τα άλογα» περιέγραψε προς της Δράση ο ιδιοκτήτης της φάρμα κ. Στέφανος Γρηγορίου και εξήγησε πως «για εκείνους που δεν γνωρίζουν ιππασία υπάρχει εκπαιδευτής που αναλαμβάνει να τους μυήσει».

Σε ΑΗΣ ΔΕΗ Σορωνής και Κέντρο Διανομής

Έλλειψη προσωπικού σε επικίνδυνα επίπεδα

Στη Ρόδο βρέθηκε την περασμένη εβδομάδα το μέλος του διοικητικού συμβουλίου της ΓΕΝΟΠ ΔΕΗ Ηλίας Σταμέλος προκειμένου να εξετάσει από κοντά τις συνθήκες εργασίας των εργαζομένων στη δημόσια επιχείρηση ηλεκτρισμού.

Ο κ. Ηλίας Σταμέλος επισκέφθηκε τόσο το εργοστάσιο της ΔΕΗ στη Σορωνή, όσο και το κέντρο Διανομής και η διαπίστωσή του ήταν η ίδια και στις δύο περιπτώσεις.

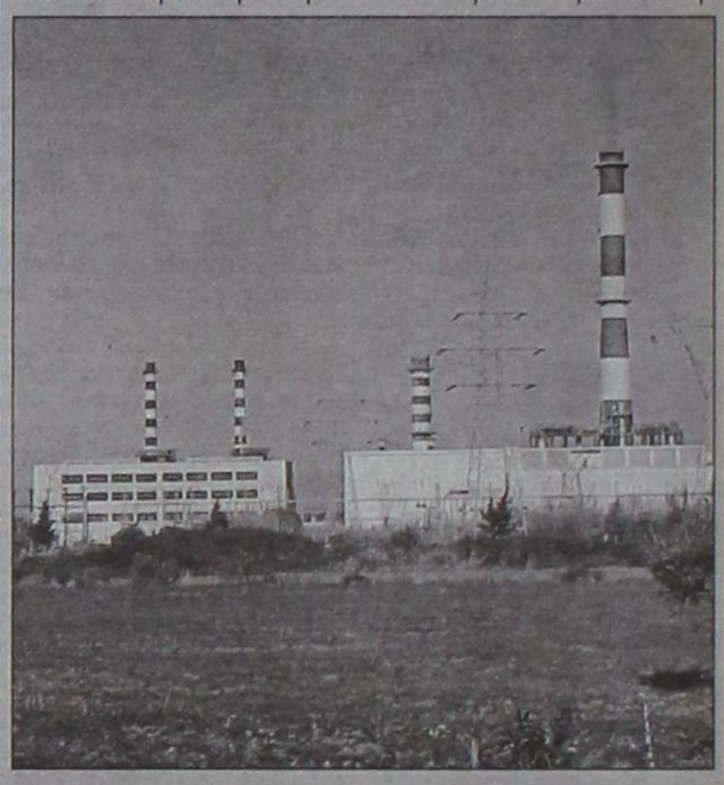

«Υπάρχει μεγάλη έλλειψη προσωπικού σε επικίνδυνα μεγάλα ποσοστά». Ο κίνδυνος που ελλοχεύει αφορά τόσο στην κόπωση των εργαζομένων (που δουλεύουν χωρίς ρεπό και αναπαύσεις), όσο και στη μη επαρκή συντήρηση των μηχανημάτων γεγονός που μπορεί να οδηγήσει σε «μπλακ άουτ».

Η άμεση πρόσληψη προσωπικού για τη ΔΕΗ στη Ρόδο θα είναι το αίτημα που ο κ. Σταμέλος θα μεταφέρει προς τη διοίκηση της ΓΕΝΟΠ, έτσι ώστε να ασκηθούν πιέσεις προς πάσα κατεύθυνση. «Είναι πολύ σημαντικό» δήλωσε ο ίδιος «να κινητοποιηθούν οι τοπικοί φορείς και η Αυτοδιοίκηση για να λυθεί το οξύ αυτό πρόβλημα, διότι επηρεάζει άμεσα την καθημερινότητα των τοπικών κοινωνιών».

Εθνικό Συμβούλιο Διαπίστευσης

ΕΣΥΔ

ΠΙΣΤΟΠΟΙΗΤΙΚΟ ΔΙΑΠΙΣΤΕΥΣΗΣ

38/01

Το Εθνικό Συμβούλιο Διαπίστευσης, ιδρυθέν από τον ν. 2231/94 εθνική αρχή,

ΔΙΑΠΙΣΤΕΥΕΙ

το

QUALITY CONTROL – ΕΡΓΑΣΤΗΡΙΟ ΠΟΙΟΤΙΚΟΥ ΕΛΕΓΧΟΥ

στη

Ρόδο

ως «εργ», σύμφωνα με τις απαιτήσεις του προτύπου ΕΛΟΤ ΕΝ 45001, του Οδηγού ISO/IEC 25 και των Κανονισμών του Εθνικού Συστήματος Διαπίστευσης, να διενεργεί χημικές και φυσικοχημικές δοκιμές, όπως καθορίζεται στο συνημμένο Εκθετο Πεδίο Εφαρμογής. Το Πιστοποιητικό ισχύει μέχρι την 30η Οκτωβρίου 2005, με την προϋπόθεση της συνεχούς συμμόρφωσης προς τα προβλεπόμενα από το Εθνικό Σύστημα Διαπίστευσης.

Αθήνα, 31 Οκτωβρίου 2001

Κ. Κατκαράκης
Πρόεδρος του ΕΣΥΔ

Εργαστήριο Ποιοτικού Ελέγχου
Quality Control
ΔΙΜΕΛΗΣ ΑΠΟΣΤΟΛΟΣ ΚΑΙ ΣΥΝΕΡΓΑΤΕΣ

Είμαστε από τα πρώτα εργαστήρια στην Ελλάδα και το πρώτο στη Δωδεκάνησο που διαπιστευθήκαμε από το Εθνικό Συμβούλιο Διαπίστευσης του Υπουργείου Ανάπτυξης.

Αισθανόμαστε την ανάγκη να ευχαριστήσουμε όλους τους μέχρι τώρα συνεργάτες μας, τόσο τις ξενοδοχειακές μονάδες, όσο και τις Βιομηχανίες και τις Βιοτεχνίες Τροφίμων, καθώς και τους Δήμους του Νομού μας, για τη στήριξη και την καθιέρωσή μας στα δέκα χρόνια της λειτουργίας μας.

Με την επίσημη άδεια, αρχικά για ελέγχους προϊόντων γάλακτος από το Υπουργείο Γεωργίας (αρ. αδ. 320165) και με τη διαπίστευση τώρα, αποτελούν για μας μία επιβράβευση των κόπων μας.

Ετσι με αξιοπιστία, υπευθυνότητα και συνεχή ενημέρωση και προπάντων με αξιοπρέπεια βλέπουμε μπροστά στο στόχο που θέσαμε για την αναβάθμιση της ποιότητας.

Ευχαριστώ θερμά τον υπεύθυνο διασφάλισης κ. Καραγιάννη Αθανάσιο Χημικό Μηχανικό και τους συνεργάτες Κουφού Αντώνιος αριστούχο Χημικό και Μανίκαρο Μανόλη Τεχνολόγο Τροφίμων για την καθοριστική συμβολή τους.

Με εκτίμηση ***Διμέλλης Απόστολος***

Υπόσχεση ή απειλή του Χριστοδουλάκη;

«Εκδηλώστε ενδιαφέρον για το Γκολφ Αφάντου»

ΕΒΔΟΜΑΔΑ εξελίξεων, ενδεχομένως και ραγδαίων, είναι αυτή που ξεκινά από σήμερα για το Γκολφ Αφάντου, καθώς θα διαφανεί σε ποιο βαθμό θα υλοποιηθούν οι εξαγγελίες του υπουργού Οικονομικών στα πλαίσια των αποκρατικοποιήσεων



στον ευρύτερο δημόσιο τομέα.

Σε ό,τι αφορά το πολύπαθο Γκολφ Αφάντου οι πληροφορίες κάνουν λόγο για την πρόσκληση εκδήλωση ενδιαφέροντος που θα «βγει» στον αέρα αυτήν την εβδομάδα. Κάτι που κατά καιρούς ακούγεται και ποτέ δεν φαίνεται να υλοποιείται, αν και οι όροι της πρόσκλησης δεν έγιναν ευρέως γνωστοί.

Στα πλαίσια της ίδιας διαδικασίας και της πρεμούρας της κυβέρνησης να ...ξεφορτωθεί πολύτιμα περιουσιακά στοιχεία, είχαμε την προαναγγελία ιδιωτικοποίησης της «Ελληνικά Τουριστικά Ακίνητα». Συγκεκριμένα, το 25% των μετοχών της εισάγεται στο Χρηματιστήριο μέχρι το καλοκαίρι, κάτι στο οποίο έχει «επενδύσει» πολλά το υπουργείο Οικονομικών.

Μια εξέλιξη που προφανώς μας αφορά άμεσα, καθώς πολλά από τα «φιλέτα» της ΕΤΑ Α.Ε βρίσκονται στην περιοχή μας και ίσως μια ωραία πρωία και χωρίς να πάρουμε χαμπάρι να αλλάξουν χέρια, με τους τοπικούς μας άρχοντες να περιορίζονται σε διαβεβαιώσεις ...εκ του μακρόθεον.

Με άνοιγμα προς τα μέλη του

Το ΕΒΕΔ σχεδιάζει τη στρατηγική επικοινωνίας του

Η ΔΙΟΙΚΟΥΣΑ Επιτροπή του Επιμελητηρίου Δωδεκανήσου σε πρόσφατη συνεδρίασή της, αφού άκουσε τις εισηγήσεις των προσκεκλημένων στη συνεδρίαση κ.κ.:

- ***Ιωάννη Φώτη***, στελέχους του συμβουλευτικού γραφείου Market Plan το οποίο ειδικεύεται στην παροχή υπηρεσιών Marketing, ο οποίος και παρουσίασε εισήγηση με τίτλο: «Αρχική προσέγγιση σχεδιασμού Επικοινωνιακής Πολιτικής για το Επιμελητήριο Δωδεκανήσου», και του
- ***Λουκά Μαστή***, δημοσιογράφου και συνεργάτη του Επιμελητηρίου, ο οποίος και ανέπτυξε μια σειρά από συγκεκριμένες δράσεις επικοινωνίας,

καθώς και τις τοποθετήσεις των παρευρισκομένων στην εν λόγω συνεδρίαση, αποφάσισε να θέσει προς έγκριση στο Διοικητικό Συμβούλιο του Επιμελητηρίου:

1. ***Τη διενέργεια μιας έρευνας*** τα μέλη του Επιμελητηρίου, στόχος της οποίας θα είναι η καταγραφή των αναγκών των μελών σε υπηρεσίες και δράσεις, η καταγραφή των αναγκών ενημέρωσης (ως προς τη θεματολογία ενημέρωσης) και ο προσδιορισμός των επιθυμητών μεθόδων ενημέρωσης (ως προς τα μέσα και τις μεθόδους).
2. Την εκπόνηση ενός σχεδίου δράσης επικοινωνίας.

Ταυτόχρονα, η Διοικούσα Επιτροπή, κατά την ίδια συνεδρίασή της, σύστησε προσωρινή ομάδα εργασίας, αποτελούμενη από τους κ.κ. ***Γεώργιο Χατζημάρκο, Ηλία Ουζουνίδη, Λουκά Μαστή, Γιάννη Φώτη,*** με μοναδικό σκοπό την κατάρτιση μιας λίστας που θα συμπεριελάμβανε το σύνολο των επικοινωνιακών ενεργειών που έχει στη διάθεσή του ένας οργανισμός σαν το Επιμελητήριο, την οποία έθεσε υπόψιν του Διοικητικού Συμβουλίου του Επιμελητηρίου κατά τη συνεδρίαση της 4ης Μαρτίου 2002.

Θα πρέπει να επισημανθεί ότι:

- Η ομάδα εργασίας κλήθηκε να καταρτίσει τη λίστα με το σύνολο των διαθέσιμων επικοινωνιακών ενεργειών ***χωρίς να αξιολογήσει***, σε αυτή τη φάση, την αποτελεσματικότητα και την αποδοτικότητα της κάθε ενέργειας.
- Δεν είναι πρακτικά εφικτό, ούτε και απαραίτητο, να υλοποιηθεί το σύνολο των ενεργειών.
- Η τελική επιλογή των ενεργειών που θα υλοποιηθούν είναι συνάρτηση:
  - των στόχων επικοινωνίας που θα θέσει το Επιμελητήριο
  - της στρατηγικής επικοινωνίας
  - του διαθέσιμου προϋπολογισμού του Επιμελητηρίου,
  - της αξιολόγησης της αποτελεσματικότητας και αποδοτικότητας της κάθε ενέργειας.

Προτείνεται ότι η τελική επιλογή των ενεργειών που θα υλοποιήσει το Επιμελητήριο θα πρέπει να γίνει μετά την ολοκλήρωση της έρευνας στα μέλη, η οποία και θα δώσει σαφείς κατευθύνσεις για τους στόχους και τη στρατηγική επικοινωνίας βασισμένες όχι σε ίδιες εκτιμήσεις αλλά σύμφωνα με τις ανάγκες των μελών.



Ασκηση πίεσης (Lobbying)

Η παρακάτω λίστα ενεργειών περιλαμβάνει μόνο δράσεις επικοινωνίας προς τα μέλη του Επιμελητηρίου. Ο κ. Φώτης στην εισήγησή του στη Διοικούσα, έθεσε το θέμα του ***πολυεπίπεδου χαρακτήρα των ροών επικοινωνίας του Επιμελητηρίου*** και συγκεκριμένα ότι εκτός από την αμφίδρομη επικοινωνία προς τα μέλη θα πρέπει να συστηματοποιηθεί επίσης:

- Ο μηχανισμός ροής επικοινωνίας - καταγραφής από το εξωτερικό περιβάλλον προς το Επιμελητήριο των τάσεων, προβλημάτων, ευκαιριών και απειλών που διαμορφώνονται καθημερινά στο τοπικό, εθνικό και διεθνές περιβάλλον.
- Η επικοινωνία και η άσκηση πίεσης (Lobbying) προς τα «μη μέλη» σε τοπικό, εθνικό, ακόμη και διεθνές επίπεδο, λόγω της ιδιαίτερης βαρύτητας και του διεθνούς προσανατολισμού της δωδεκανησιακής οικονομίας. ***Η ομάδα των «μη μελών» είναι εξίσου σημαντική, αφού περιλαμβάνει εκτός από την τοπική κοινωνία, τους τοπικούς φορείς και οργανώσεις, τους Δήμους, τη Νομαρχία, τους βουλευτές, τα στελέχη των Υπουργείων, το Εθνικό Κοινοβούλιο, την Κυβέρνηση και σε διεθνές επίπεδο τις υπηρεσίες της Ευρωπαϊκής Ενωσης και τους διεθνείς οργανισμούς.*** Ολους δηλαδή εκείνους των οποίων οι αποφάσεις είναι δυνατό να επηρεάσουν θετικά ή αρνητικά τη διαμόρφωση κλίματος οικονομικής ανάπτυξης για τα Δωδεκάνησα και οι οποίοι είναι απαραίτητο να υιοθετήσουν τις απόψεις και τις θέσεις του Επιμελητηρίου. Μάλιστα στην περίπτωση των μη-μελών η απλή επικοινωνία (μεταφορά θέσεων και απόψεων) αλλά είναι απαραίτητη και η άσκηση πίεσης με τη μορφή lobbying.

CASINO RODOS

ΖΗΤΟΥΝΤΑΙ

Το πολυτελέστατο Grande Albergo delle Rose, 5 αστέρων, ιδιοκτησίας της ΚΑΖΙΝΟ ΡΟΔΟΥ Α.Ε. θα ξεκινήσει τη λειτουργία του τον Φεβρουάριο. Για τη στελέχωσή του η εταιρεία επιθυμεί να προσλάβει ικανούς συνεργάτες, με προοπτική δωδεκάμηνης απασχόλησης στις παρακάτω ειδικότητες:

- Βοηθός Προϊσταμένου Μπάτλερ

- Μπάτλερ (κάπταιν, μπάρμεν, σερβ. Α'&Β')

- Σερβιτόροι - Σερβιτόρες

- Μάγειροι Α' και Β'

Απαραίτητη η καλή γνώση των αγγλικών ενώ η προϋπηρεσία σε ξενοδοχεία πολυτελείας ή Α' κατηγορίας θα ληφθεί σοβαρά υπόψη.

Πληροφορίες - Αιτήσεις με πρόσφατη φωτογραφία:

ΚΑΖΙΝΟ ΡΟΔΟΥ Α.Ε., Διεύθυνση Προσωπικού

Παπανικολάου 4, ΔΕΥΤΕΡΑ έως ΠΑΡΑΣΚΕΥΗ

απο 10.00 έως 13.00, τηλ. 97-535

Zorpidis

ΤΟΥΡΙΣΤΙΚΟΣ ΟΡΓΑΝΙΣΜΟΣ

Αλεξ. Διάκου και Λοχαγού Φανουράκη 31.

Τηλ. (02410) 20625, 30054 FAX 26745

ΕΓΓΥΗΜΕΝΕΣ ΑΝΑΧΩΡΗΣΕΙΣ ΚΑΘΕ ΕΒΔΟΜΑΔΑ ΟΛΟ ΤΟ ΧΡΟΝΟ

- **ΠΑΡΙΣΙ - ΝΤΙΣΝΕΪ - ΒΕΡΣΑΛΙΕΣ**

Αναχωρεί κάθε Τρίτη από 525

- **ΡΩΜΗ**

Αναχωρεί κάθε Τρίτη από 525

- **ΛΟΝΔΙΝΟ**

Αναχωρεί κάθε Παρασκευή από 525

- **ΠΡΑΓΑ**

Αναχωρεί κάθε Πέμπτη από 437

- **ΒΙΕΝΝΗ**

Αναχωρεί κάθε Πέμπτη από 467

- **ΙΤΑΛΙΚΟ ΠΑΝΟΡΑΜΑ (οδικώς)**

Αναχωρεί κάθε Τρίτη από 380

Και πολλές ακόμα ονειρεμένες εξορμήσεις εντός και εκτός Ελλάδας!!!

F/B.B. ΚΟΡΝΑΡΟΣ

Αναχωρήσεις από Ρόδο:

Κάθε **ΤΕΤΑΡΤΗ** στις 04.30 για Χάλκη - Διαφάνι - Πηγάδια - Κάσο - Σητεία και επιστροφή στη Ρόδο

Κάθε **ΠΕΜΠΤΗ** και **ΚΥΡΙΑΚΗ** στις 04.30 Χάλκη - Διαφάνι - Πηγάδια - Κάσο - Σητεία - Αγιο Νικόλαο - Μήλο -Πειραιά

Κρατήσεις ξενοδοχείων σε όλη την Ελλάδα
Αεροπορικά εισιτήρια
Ακτοπλοϊκά εισιτήρια
Ενοικιάσεις αυτοκινήτων

Αύριο η Γ.Σ. των Δ/ντών Ξενοδοχείων

ΑΥΡΙΟ θα πραγματοποιηθεί η αναβληθείσα Γενική Συνέλευση του Συλλόγου Διευθυντών Ξενοδοχείων Ρόδου. Στη Συνέλευση θα συζητηθούν όλα τα φλέγοντα ζητήματα του κλάδου ενώ θα γίνει και μία άτυπη συζήτηση σε ό,τι αφορά την πορεία της νέας τουριστικής περιόδου. Πρέπει να σημειωθεί ότι η συνέλευση αυτή επρόκειτο να πραγματοποιηθεί την περασμένη Τρίτη, ωστόσο η αναβολή της κρίθηκε επιβεβλημένη λόγω έλλειψη απαρτίας.

Ανοίγει η συζήτηση για το ασφαλιστικό

ΟΙ ΠΡΟΤΑΣΕΙΣ του υπουργού Εργασίας για το ασφαλιστικό ζήτημα θα συζητηθούν σήμερα στη συνεδρίαση της εκτελεστικής επιτροπής της ΓΣΕΕ, η οποία θα συναντηθεί με τον Δ. Ρέππα την Τρίτη.

Η ΓΣΕΕ θα ζητήσει από τον υπουργό διευκρινίσεις για το ύψος της κρατικής χρηματοδότησης και θα επαναλάβει ότι πρέπει να βελτιωθεί η θέση όσων ασφαλίστηκαν μετά το 1993.

Τη δέσμευση ότι η κυβέρνηση θα διασφαλίσει την οικονομική στήριξη του ασφαλιστικού συστήματος με τους αναγκαίους πόρους, τονίζει σε συνέντευξή του στον Επενδυτή ο υπουργός Εργασίας Δημήτρης Ρέππας, ο οποίος αναφέρει χαρακτηριστικά ότι «το ασφαλιστικό ζήτημα είναι κατ' εξοχήν κοινωνικό θέμα που έχει και οικονομική διάσταση».

ΟΙΚΟΔΟΜΙΚΕΣ ΕΠΙΧΕΙΡΗΣΕΙΣ
ΔΙΑΚΟΓΕΩΡΓΙΟΥ ΚΑΛΛΙΣΤΟΣ

• ΠΩΛΗΣΕΙΣ ΔΙΑΜΕΡΙΣΜΑΤΩΝ
• ΚΑΤΑΣΤΗΜΑΤΑ - ΑΠΟΘΗΚΕΣ

• ΑΝΤΑΛΛΑΓΕΣ ΑΚΙΝΗΤΩΝ
• ΑΓΟΡΕΣ ΟΙΚΟΠΕΔΩΝ

• ΑΝΑΛΑΜΒΑΝΟΥΜΕ ΑΝΤΙΠΑΡΟΧΕΣ

ΔΙΕΥΘ.: ΕΘΝ. ΑΝΤΙΣΤΑΣΕΩΣ 11, (πρώην Αννης Μαρίας)
Τηλ.: 78501-29318, 78502

ΠΩΛΟΥΝΤΑΙ διαμερίσματα λουξ κατασκευής με απεριόριστη θέα. Τα διαμερίσματα διαθέτουν θωρακισμένες πόρτες, εντοιχισμένες κουζίνες, ντουλάπες, εντοιχισμένο νιπτήρα με ντουλάπι, κεντρική θέρμανση αυτόνομη, ανοιγόμενα ανακλινόμενα κουφώματα με διπλά τζάμια, σίτες, ρολά, υδραυλικό ασανσέρ, τριφασικό ρεύμα.

Ολοι οι χώροι σπατουλαριστοί εσωτερικές πόρτες MDF με σχέδια.

ΔΙΑΜΕΡΙΣΜΑΤΑ
Επί της οδού Μεγ/ Κων/νου - Κων/νου Παλαιολόγου
50 τ.μ δυάρια ανά όροφο
85 τ.μ. τριάρια ανά όροφο
110 τ.μ. τεσσάρια ανά όροφο
Επί της Κων/νου Υδραίου - Στ. Κωτιάδη
70 τ.μ. τριάρια ανά όροφο με μεγάλες βεράντες φανταστική θέα
90 τ.μ. τριάρια - τεσσάρια ανά όροφο με μεγάλες βεράντες φανταστική θέα
110 τ.μ. τεσσάρια ανά όροφο με μεγάλες βεράντες φανταστική θέα
130 τ.μ. τεσσάρια - πεντάρια ανά όροφο με μεγάλες βεράντες φανταστική θέα
Επί της Λεωφ. Καλλιθέας - Καρακόνερο
50 τ.μ. δυάρια ανά όροφο με μεγάλες βεράντες, απεριόριστη θέα
85 τ.μ. τριάρια ανά όροφο με μεγάλες βεράντες, απεριόριστη θέα
110 τ.μ. τεσσάρια ανά όροφο με μεγάλες βεράντες, απεριόριστη θέα.
ΚΑΤΑΣΤΗΜΑΤΑ
50 τ.μ. επί της Λεωφ. Καλλιθέας - Καρακόνερο
100 τ.μ. επί της Λεωφ. Καλλιθέας - Καρακόνερο
150 επί της Λεωφ. Καλλιθέας - Καρακόνερο
ΙΑΤΡΕΙΑ - ΓΡΑΦΕΙΑ
50 τ.μ. επί της Μεγ. Κων/νου και Κων Παλαιλόγου (Φώκιαλη)
100 τ.μ. επί της Μεγ. Κων/νου και Κων Παλαιλόγου (Φώκιαλη)
150 τ.μ. επί της Μεγ. Κων/νου και Κων. Παλαιλόγου (Φώκιαλη)
ΔΑΝΕΙΑ ΟΛΩΝ ΤΩΝ ΤΑΜΕΙΩΝ ΚΑΙ ΟΛΩΝ ΤΩΝ ΤΡΑΠΕΖΩΝ
Πληρ. ΔΙΑΚΟΓΕΩΡΓΙΟΥ ΚΑΛΛΙΣΤΟΣ
Τηλ. 78501-78502, 29318

Στην Αθήνα είναι στραμμένα τα βλέμματα της Δωδεκανήσου

Σήμερα οι λεπτομέρειες για τον αναδρομικό ΦΠΑ



ΤΑ ΜΑΤΙΑ στραμμένα στην Αθήνα έχει σήμερα ο επιχειρηματικός κόσμος της Δωδεκανήσου καθώς θα ανακοινωθούν οι τελικές αποφάσεις που αφορούν στην αποδοχή ή μη από τον εμπορικό κόσμο των προτάσεων για το κλείσιμο των εκκρεμών φορολογικών υποθέσεων της εξαετίας 1993-1998. Για τις υποθέσεις αυτές η Κυβέρνηση αρχικά αποφάσισε την εφαρμογή του μέτρου αναδρομικής καταβολής ΦΠΑ από τις μικρομεσαίες επιχειρήσεις, απόφαση που προκάλεσε θύελλα αντιδράσεων σε ολόκληρη τη χώρα. Μάλιστα ως μέσο για την άσκηση πίεσης αναίρεσης του αναδρομικού ΦΠΑ είχε αποφασιστεί να κλείσουν όλα τα καταστήματα την προσεχή Τετάρτη. Τελικώς η κινητοποίηση ανεστάλη μετά τις προτάσεις του Υπουργού Οικονομίας και Οικονομικών για την τακτοποίηση των συγκεκριμένων υποθέσεων. Οι λεπτομέρειες για το όλο ζήτημα θα ανακοινωθούν σήμερα. Το «πλέγμα» της συμφωνίας των δύο πλευρών περιλαμβάνει τα εξής:

1. Η ρύθμιση για τις εκκρεμείς υποθέσεις των ετών 1993-1998 θα αφορά μόνο την καταβολή του ΦΠΑ και θα είναι προαιρετική. Οι υποθέσεις θα κλείσουν με σύστημα ανάλογο αυτό της συνάφειας για την τελευταία τριετία (όπως αγορές, χρήσεις, λειτουργικές δαπάνες, τεκμαρτά κέρδη κλπ) και με ελαστικότερους συντελεστές χωρίς πρόστιμα και προσαυξήσεις.
2. Κλείνουν αυτόματα οι εκκρεμείς υποθέσεις της πενταετίας 1994 - 1998 όσων επιχειρήσεων φορολογήθηκαν με τα αντικειμενικά κριτήρια.
3. Επεκτείνεται η εφαρμογή της ρύθμισης για επιχειρήσεις με τζίρο έως 75 εκατ. δρχ. το χρόνο ή 450 εκατ. δρχ. την εξαετία, από 50 εκατ. δρχ. που ήταν το ήταν το προηγούμενο όριο. Έτσι, θα έχουν τη δυνατότητα να κλείσουν με ευνοϊκό τρόπο τις εκκρεμείς υποθέσεις τους περισσότερες επιχειρήσεις.
4. Για την 3ετία 1999-2001 οι εκπρόσωποι των μικρομεσαίων δέχτηκαν να υποβληθούν οι δηλώσεις συνάφειας. Η υποβολή των δηλώσεων θα είναι προαιρετική κάτι που άλλωστε ισχύει ενώ ο υπουργός δεσμεύτηκε ότι η σχετική ρύθμιση εφαρμόζεται για τελευταία φορά.
5. Η παραγραφή των ανέλεγκτων χρήσεων θα γίνεται σε μία 5ετία αλλά ο έλεγχος θα πραγματοποιείται στις τρεις τελευταίες χρήσεις. Στην περίπτωση που διαπιστώνονται ουσιαστικές παραβάσεις, ο φορολογικός έλεγχος θα επεκτείνεται και σε παλαιότερα έτη.
6. Με την υποβολή των δηλώσεων συνάφειας για το ΦΠΑ της 6ετίας και για το εισόδημα και το ΦΠΑ της 3ετίας 1999-2001 θα περαιώνονται ουσιαστικά οι χρήσεις και δεν θα επανελέγχονται.

Βέβαια ανοικτό παραμένει με ποιο τρόπο θα γίνει η περαίωση για τις επιχειρήσεις που έχουν σοβαρές φορολογικές παραβάσεις και ειδικότερα είναι εκδότες ή λήπτες πλαστών ή εικονικών τιμολογίων. Τα σημεία συμφωνίας θα ληφθούν υπόψη στο διάλογο για το φορολογικό σύστημα, που θα ξεκινήσει περίπου σε ένα μήνα.

Απολογία σήμερα για τη ληστεία



ΣΗΜΕΡΑ το μεσημέρι θα οδηγηθεί στον αρμόδιο ανακριτή Ρόδου, ο 24χρονος Δημοσθένης Μυριαλλάκης ο οποίος κατηγορείται ως δράστης της ένοπλης ληστείας που έγινε στο υποκατάστημα της Τράπεζας Πειραιώς στη Ρόδο, το περασμένο καλοκαίρι.

Ο 24χρονος που ζήτησε και πήρε προθεσμία για να μπορέσει να προετοιμάσει μαζί με τον δικηγόρο του την απολογία του, βρίσκεται αντιμέτωπος με βαρύτατες κατηγορίες.

ΖΗΤΕΙΤΑΙ ΒΟΗΘΕΙΑ

Ενας 22χρονος συμπολίτης μας χρειάζεται βοήθεια. Ονομάζεται Γιώργος, πάσχει από τραυματική επιληψία, έχει κάταγμα στον εγκέφαλο και θα πρέπει άμεσα να υποβληθεί σε εγχείριση. Για το σκοπό αυτό έχει ανοιχθεί λογαριασμός στην ALPHA BANK με αριθμό 301-002101-127205.

RODEO
DONNA
Rodos «Rodeo»
Γαλλίας 10

TOP PROPERTIES
GEORGE S. PIPINOS
ΓΕΩΡΓΙΟΣ Σ. ΠΙΠΙΝΟΣ
ΜΕΣΙΤΗΣ ΑΣΤΙΚΩΝ ΣΥΜΒΑΣΕΩΝ
REAL ESTATE AGENT 8 MEMBER OF F.I.A.B.C.I



Η «TOP PROPERTIES» είναι ατομική επιχείρηση και ανήκει εξ ολοκλήρου στον κ. Γεώργιο Σ. Πιπίνο, που από το 1971 ασχολείται αποκλειστικά και μόνο με επενδύσεις και REAL ESTATE, στο νησί της Ρόδου, καθώς και στην ευρύτερη περιοχή της Δωδεκανήσου.

ΑΠΕΥΘΥΝΟΜΑΣΤΕ: Στους **σοβαρούς, απαιτητικούς** και **επιλεκτικούς** επενδυτές - επιχειρηματίες - ελεύθερους επαγγελματίες, Έλληνες και ξένους υψηλού εισοδηματικού επιπέδου, που ενδιαφέρονται να κάνουν μια σοβαρή επένδυση **προβολής** στο νησί της Ρόδου.

ΠΡΟΣΦΕΡΟΥΜΕ:
Α) Υπηρεσίες και πληροφορίες που γίνονται σε προσωπικό επίπεδο με **εχεμύθεια, διακριτικότητα και σοβαρότητα.**
Β) Μεγάλη **γκάμα** υψηλής ποιότητας ακινήτων, όπως 1) Ξενοδοχεία Α' και Β' κατηγορίας των 600-500-350–300 κλινών 2) Κεντρικά αστικά ακίνητα κατάλληλα για τράπεζες - καταστήματα - γραφεία 3) Παραλιακές εκτάσεις, κατάλληλες για τουριστικές επενδύσεις των 150.000 - 100.000 - 70.000 - 50.000 - 36.000 τ.μ. και 4) Διαμερίματα και μαιζονέτες **προβολής.**

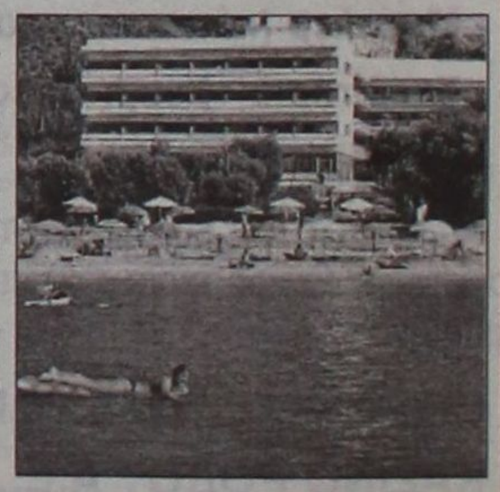

ΣΤΟΧΟΣ ΜΑΣ ΕΙΝΑΙ:
Να προσφέρουμε στο αγοραστικό μας κοινό **υψηλής ποιότητας ακίνητα και ευκαιρίες** στο νησί της Ρόδου. Η εικοσιπενταετής και πλέον πείρα μας στον τομέα αυτό αποτελεί εγγύηση.

ΣΥΝΘΗΜΑ ΜΑΣ ΕΙΝΑΙ:
Επενδύστε στη ΡΟΔΟ **ΤΩΡΑ**, σε ακίνητα που **ΑΝΤΕΧΟΥΝ ΣΤΟ ΧΡΟΝΟ**

Γεώργιος Σ. Πιπίνος
ΜΕΣΙΤΗΣ ΑΣΤΙΚΩΝ ΣΥΜΒΑΣΕΩΝ
Γιατί εμείς γνωρίζουμε καλύτερα!

ΚΕΝΝΕΝΤΥ 38, ΡΟΔΟΣ, 85100, τηλ. (0241) 23895, 38243. FAX (0241) 20883
38 KENNEDY STR., RHODES, 85100, TEL. (0241) 23895, 38243. FAX (0241) 20883

Χωρίς επαρκή σήμανση τα «μελανά σημεία» της Ρόδου - Λίνδου

Κίνδυνος δυστυχήματος

ΧΩΡΙΣ συμπληρωματική σήμανση εξακολουθούν να βρίσκονται τα πλέον επικίνδυνα σημεία του οδικού δικτύου της εθνικής οδού Ρόδου – Λίνδου, παρά τα δυστυχήματα που συνέβησαν σε αυτά. Οι στροφές στην περιοχή της Παναγιάς Τσαμπίκας, η διασταύρωση στον Αρχάγγελο, το 36ο χιλιόμετρο στο Χαράκι είναι μερικά από τα σημεία όπου χάθηκαν ανθρώπινες ζωές. Η ευθύνη βαρύνει κυρίως του οδηγούς λόγω της μεγάλης ταχύτητας που ανέπτυσσαν η οποία στη συνέχεια τους στερούσε τη δυνατότητα έγκαιρης αντίδρασης στο απρόοπτο. Ποιός όμως μπορεί να πει με βεβαιότητα ότι τα ατυχήματα και τα δυστυχήματα αυτά θα συνέβαιναν ακόμα και εάν υπήρχαν φωτεινοί σηματοδότες, φωτισμός τις νύχτες και επιπλέον προειδοποιητικά σήματα;

Κατά την τρέχουσα περίοδο πρόκειται να πραγματοποιηθούν σειρά συνεδριάσεων των τοπικών φορέων για να καθορίσουν τους τρόπους αντιμετώπισης των γνωστών προβλημάτων της τουριστικής περιόδου. Αποτελεί επιτακτική ανάγκη να ληφθούν αποφάσεις προς την κατεύθυνση ενίσχυσης της σήμανσης της εθνικής οδού Ρόδου – Λίνδου. Η τελευταία εξακολουθεί να είναι χωρίς φωτισμό τις νύχτες και η ευθύνη για την κατάσταση αυτή βαρύνει τη Νομαρχία Δωδεκανήσου.

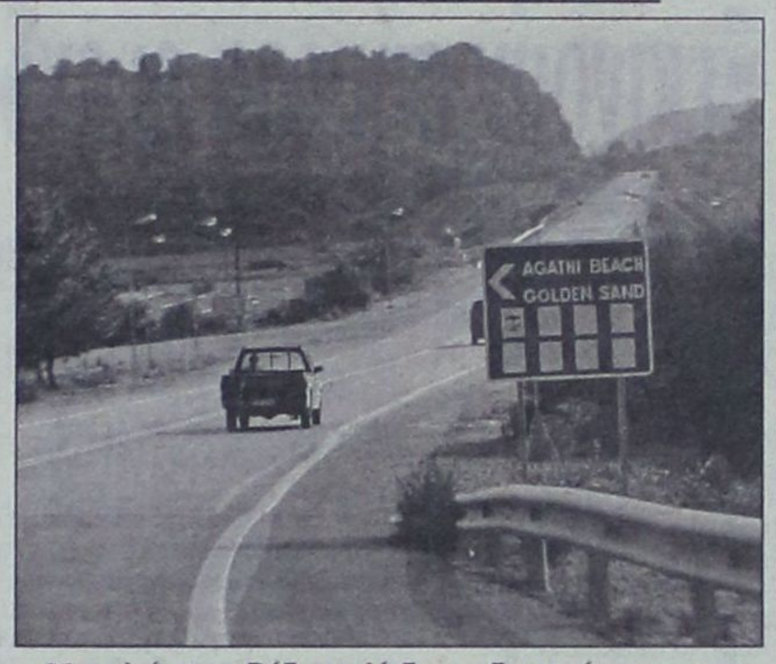

36ο χιλιόμετρο Ρόδου – Λίνδου, η διασταύρωση προς Χαράκι και Μαλώνα. Άνθρωποι έχουν χάσει τη ζωή τους και έχουν τραυματιστεί βαριά σε τροχαία δυστυχήματα. Τα απογεύματα οι ερχόμενοι από Χαράκι έχουν τον ήλιο στα μάτια και εάν είναι λίγο απρόσεκτοι εισέρχονται κάθετα στη Ρόδου – Λίνδου, με ό,τι αυτό συνεπάγεται



Οι στροφές στην Παναγιά Τσαμπίκα. Απουσία φωτισμού, το σκοτάδι πέφτει πυκνό κάθε βράδυ. Οι ταχύτητες που αναπτύσσονται είναι μεγάλες και το οδόστρωμα παρουσιάζει προβλήματα, τόσο στις στροφές, όσο και στο δρόμο που προηγείται και έπεται



Ρόδου – Λίνδου. Αριστερά ο δρόμος οδηγεί στον Αρχάγγελο και δεξιά προς Μαλώνα και Μάσσαρι. Δεξιά και αριστερά στο δρόμο υπάρχουν μνημούρια που δηλούν απώλειες ανθρωπίνων ζωών σε δυστυχήματα. Η φωτεινή σήμανση στο σημείο αυτό είναι επιτακτική



Γέφυρα Γαδουρά. Σε ένα σημείο του το οδόστρωμα της γέφυρας έχει υποχωρήσει ωστόσο η σήμανση που τοποθετήθηκε είναι ελλιπής



Με την 20χρονη πείρα μας στα συστήματα ηλιακής ενέργειας σας προσφέρουμε τις πιο αποτελεσματικές λύσεις:

- **Τα καλύτερα ηλιακά της αγοράς** Τελευταίας τεχνολογίας ηλιακά, γαλβανιζέ, glass, ανοξείδοτα, ανοικτού, κλειστου κυκλώματος
- **Δωρεάν μελέτη - επίβλεψη** για κεντρικές εγκαταστάσεις ξενοδοχείων.
- **Άμεση εγκατάσταση** από ειδικευμένο προσωπικό, μέ προσοχή στη λεπτομέρεια.
- **Ειδικές Λύσεις** για κεραμοσκεπές και όπου δεν πρέπει να φαίνεται το Boiler.
- **Εγγύηση** καλής λειτουργίας και πλήρη τεχνική υποστήριξη.
- **Πιστοποίηση ποιότητας** από το κέντρο ανανεώσιμων πηγών ενέργειας.
- **Εγγυημένη απόσβεση** Μόνο με τα χρήματα που πληρώνετε στον ηλεκτρικό σας θερμοσίφωνα εξοφλείτε τον ηλιακό.
- **Έκπτωση αξίας αγοράς** από το φορολογητέο σας εισόδημα.

Καλέστε αμέσως το 76100 για υπεύθυνη ενημέρωση.

ΒΟΥΤΥΡΑΚΗΣ Ι.Χ. Ε.Π.Ε. • ΔΩΔ. ΝΕΟΛΑΙΑΣ 16 - ΡΟΔΟΣ -ΤΗΛ. ΚΕΝΤΡΟ: 0241/76100

Σύντομα στη Ρόδο το CD του ΟΤΕ

ΣΥΝΤΟΜΑ θα διατίθεται και από τη Ρόδο το νέο interactive CD του ΟΤΕ με τίτλο "OTEnet an interactive presentation". Το CD αποτελεί εταιρική παρουσίαση της OTEnet και ολοκληρώθηκε πρόσφατα από την POSTSCRIPTUM - communication informatics.

Στόχος του τίτλου είναι να παρουσιάσει τις δραστηριότητες της εταιρείας στην Ελλάδα και τις υπηρεσίες της προς τους επιχειρησιακούς πελάτες και συνεργάτες της.

Στον multimedia τίτλο ενσωματώθηκε πρωτότυπο εταιρικό βίντεο, οπτικοακουστικό post production υλικό, ειδική για τον τίτλο μουσική σύνθεση, animations που παραθέτουν με επεξηγηματικό τρόπο τις υπηρεσίες της OTEnet, και πληροφορίες ενδιαφέρουσες για τον τελικό αποδέκτη, εικαστικά ενδεδυμένες με εταιρικά χρώματα και κατάλληλο γραφίστικο υλικό.

Για την υλοποίηση του CD-ROM, η POSTSCRIPTUM συνεργάστηκε στενά με το Τμήμα Εταιρικής Επικοινωνίας της OTEnet.

ΑΝΑΛΥΤΙΚΟ ΕΡΓΑΣΤΗΡΙΟ ΕΛΕΓΧΟΥ ΠΟΙΟΤΗΤΑΣ

ΑΝΑΛΥΣΕΙΣ - ΣΥΜΒΟΥΛΕΣ - ΜΕΛΕΤΕΣ



ΓΕΝΙΚΕΣ ΧΗΜΙΚΕΣ ΑΝΑΛΥΣΕΙΣ
ΠΟΙΟΤΙΚΟΣ ΕΛΕΓΧΟΣ ΤΡΟΦΙΜΩΝ-ΠΟΤΩΝ
ΕΡΓΑΣΤΗΡΙΑΚΟΣ ΕΛΕΓΧΟΣ ΠΡΩΤΩΝ ΥΛΩΝ
ΠΑΡΑΚΟΛΟΥΘΗΣΕΙΣ ΒΙΟΛΟΓΙΚΩΝ
ΕΛΕΓΧΟΣ ΚΟΛΥΜΒΗΤΙΚΩΝ ΔΕΞΑΜΕΝΩΝ



• Ομάδα έμπειρων επιστημόνων καλύπτει σύνολο φυσικών, χημικών και μικροβιολογικών δοκιμών τον έλεγχο ποιότητας:

Τροφίμων-ποτών-υδάτων-περιβάλλοντος-εδάφους

Πλήρεις εργαστηριακές δοκιμές σε ευρή φάσμα προϊόντων.

• Ολοκληρωμένα προγράμματα ελέγχου ποιότητας για ΞΕΝΟΔΟΧΕΙΑΚΕΣ ΜΟΝΑΔΕΣ.

ΤΡΟΦΟ ΣΥΝΘΕΣΙΣ FOOD TECHNOLOGIES

ΑΝΑΛΥΟΥΜΕ ΑΞΙΟΠΙΣΤΑ

•ΜΕΛΕΤΕΣ ΔΙΑΣΦΑΛΙΣΗΣ ΠΟΙΟΤΗΤΑΣ ΚΑΤΑ ISO 9000

•ΜΕΛΕΤΕΣ HACCP ΓΙΑ ΧΩΡΟΥΣ ΜΑΖΙΚΗΣ ΕΣΤΙΑΣΗΣ ΚΑΙ ΔΙΑΚΙΝΗΣΗΣ ΤΡΟΦΙΜΩΝ

Εθνικό Συμβούλιο Διαπίστευσης

ΕΣΥΔ

ΠΙΣΤΟΠΟΙΗΤΙΚΟ ΔΙΑΠΙΣΤΕΥΣΗΣ 38/01

Φιλικά

Αποστόλης Διμέλλης και Συνεργάτες

ΠΡΟΤΥΠΟ ΕΡΓΑΣΤΗΡΙΟ ΔΩΔ/ΣΟΥ

Μ. ΠΕΤΡΙΔΗ & ΠΕΙΡΑΙΩΣ 1- 85100 ΡΟΔΟΣ

ΤΗΛ&FAX: (0241) 78064 - 62119 - (0944) 684899

Πλούσιο και φέτος το Πρόγραμμα του Πολιτιστικού Οργανισμού του Δήμου Ροδίων

Ξεκινούν σήμερα οι εκδηλώσεις της Αποκριάς

Πρεμιέρα με την όπερα «Φαρμακοτρίφτης» Ρυθμοί Latin, Mambo και άφθονο κρασί



ΠΛΟΥΣΙΟ είναι και φέτος το πρόγραμμα του Πολιτιστικού Οργανισμού του Δήμου Ροδίων για τον εορτασμό της Αποκριάς.

Με ζωηρό ενδιαφέρον αναμένεται από το φιλόμουσο κοινό της πόλης μας η όπερα «Ο Φαρμακοτρίφτης» (Lo Speciale) του Franz Joseph Haydn που προγραμμάτισε ο Πολιτιστικός Οργανισμός Δήμου Ροδίων για σήμερα στις 21:00 στο Εθνικό Θέατρο.

Να σημειωθεί ότι η εκδήλωση είχε προγραμματιστεί για τη Δευτέρα 7 Ιανουαρίου ωστόσο οι δυσμενείς καιρικές συνθήκες που επικρατούσαν στο λεκανοπέδιο της Αττικής δεν επέτρεψαν την πραγματοποίησή της. Οι φίλοι του είδους θα έχουν την ευκαιρία να απολαύσουν την κωμική αυτή όπερα μεταφρασμένη στα ελληνικά.

Η Διεύθυνση Ορχήστρας είναι του Γιώργου Αραβίδη, η σκηνοθεσία του Κωστή Παπαϊωάννου, τα σκηνικά κοστούμια του Μάκη Φιώρου, η χορογραφία της Ολυμπίας Γελοδάρη, η μουσική προετοιμασία της Μαρίας Καρυτινού, οι φωτισμοί του Πέτρου Χρονόπουλου και το μακιγιάζ και οι περούκες του Αλέκου Κατσιμίχα.

Συμμετέχουν σολίστες της Εθνικής Λυρικής Σκηνής, τραγουδούν οι Θανάσης Ευαγγέλου, Αρτεμις Μπόγρη, Νίκος Στεφάνου, Βάγια Κωφού και χορεύουν οι Μάνια Καρλοβασίλη και η Μάγια Παπασωτηρίου.

Αναλυτικά το πρόγραμμα των εκδηλώσεων έχει ως εξής:

Παρασκευή 15 Μαρτίου

1) Συναυλία **Φιλαρμονικής Δήμου Ροδίων** «Στους ρυθμούς του Latin και του Mambo»

2) Θεατρο Δρόμου Νίκου Χατζήπαπα **«Ταξίδι στον ήλιο».**

Πλατεία Βρούχου, Μητρόπολη. Ωρα 6 μ.μ.

3) **Θεατρική παράσταση** του ΔΗΠΕΘΕ Ρόδου με το έργο των Δημήτρη Κεχαΐδη - Ελένης Χαβιαρά **«ΜΕ ΔΥΝΑΜΗ ΑΠΟ ΤΗΝ ΚΗΦΙΣΙΑ».** Σκηνοθεσία Γιάννης Διαμαντόπουλος. Παίζουν Ηρώ Μουκίου, Νικολέτα Βλαβιανού, Ειρήνη Μπαλτά και Μαρία Φιλίππου. **Εθνικό Θέατρο Ρόδου**, ώρα 8.30 μ.μ.

Σάββατο 16 Μαρτίου 2002:

1) Γύρος της πόλης της Ρόδου με το τρενάκι και την Φιλαρμονική του Δήμου Ροδίων. Ωρα 10 π.μ.

2) α. **Παράσταση κλόουν** με τον Σταύρο Ντάφλο. β. Θέατρο Δρόμου Νίκου Χατζήπαπα « **Η τρέλα της ημέρας»**

Πλατεία Ιπποκράτους, παλιά πόλη. Ωρα 12 μ.

3) **Θεατρική παράσταση** του ΔΗΠΕΘΕ Ρόδου με το έργο των Δημήτρη Κεχαΐδη - Ελένης Χαβιαρά **«ΜΕ ΔΥΝΑΜΗ ΑΠΟ ΤΗΝ ΚΗΦΙΣΙΑ».**

Κυριακή 17 Μαρτίου 2002:

1) **Παραδοσιακή μουσική** με τραγούδια και χορούς της Αποκριάς από τοπικά συγκροτήματα

2) **Συναυλία Φιλαρμονικής Δήμου Ροδίων** «Στους ρυθμούς του Latin και του Mambo»

3) **Θέατρο Δρόμου** με ρήψη πυροτεχνημάτων σε σκηνοθεσία Νίκου Χατζήπαπα **«Κωμωδία δρόμου με πλάνες και όνειρα»**

4) **Συναυλία Ελληνικού τραγουδιού** από ροδίτικα συγκροτήματα

Μαντράκι, ώρα 6 μ.μ.

5) **Θεατρική παράσταση** του ΔΗ.ΠΕ.ΘΕ Ρόδου με το έργο των Δημήτρη Κεχαΐδης - Ελένης Χαβιαρά **«ΜΕ ΔΥΝΑΜΗ ΑΠΟ ΤΗΝ ΚΗΦΙΣΙΑ».**

- Αξίζει να σημειωθεί πως κατά τη διάρκεια των εκδηλώσεων θα μοιράζονται κρασί και χαλβάς από το Δήμο Ροδίων.

ΟΙ ΓΙΑΤΡΟΙ

ΚΑΤΑΛΟΓΟΣ ειδικευμένων ιατρών που ανήκουν στο Σύλλογο Ελευθεροεπαγγελματιών γιατρών Ρόδου.

ΑΓΓΕΙΟΧΕΙΡΟΥΡΓΟΙ

ΧΡΟΝΟΠΟΥΛΟΣ ΑΝΑΣΤΑΣΙΟΣ
28ης Οκτωβρίου 19, Τηλ: 74727

ΑΚΤΙΝΟΛΟΓΟΙ

ΑΜΑΛΟΣ ΓΕΩΡΓΙΟΣ
28ης Οκτωβρίου 4, τηλ. 23.276
ΠΑΠΑΓΙΑΝΝΟΠΟΥΛΟΥ ΧΡΥΣΑΝΘΗ, Ι. Λόχου 14, Τηλ: 27453
ΠΑΠΑΝΙΚΗΤΑΣ ΜΙΧΑΗΛ,
Ιερού Λόχου 14, τηλ. 73025
ΣΤΑΥΡΟΥΛΗΣ ΣΤΕΦΑΝΟΣ, Ε. Γεωργίου 8, τηλ.36.840
ΣΩΤΗΡΑΚΗΣ ΕΜ.
Παύλου Μελά 52, τηλ. 20462

ΑΞΟΝΙΚΗ ΤΟΜΟΓΡΑΦΙΑ

ΑΝΤΩΝΙΑΔΟΥ ΔΙΩΝΗ
28ης Οκτωβρίου 19, τηλ. 27.561

ΑΛΛΕΡΓΙΟΛΟΓΟΙ

ΜΑΝΙΑΤΑΚΟΥ-ΦΡΟΥΖΑΚΗ ΓΕΩΡΓΙΑ
28ης Οκτωβρίου 4, τηλ. 33.210

ΓΑΣΤΡΕΝΤΕΡΟΛΟΓΟΙ

ΛΑΖΑΡΑΤΟΣ ΣΠΥΡΟΣ
Αμερικής 7, Τηλ: 26587
ΦΡΟΝΑΣ ΝΙΚΟΛΑΟΣ
Παύλου Μελά 46-48, τηλ. 31.259

ΓΕΝΙΚΗΣ ΙΑΤΡΙΚΗΣ

ΜΑΥΡΟΥΔΑΚΗΣ ΣΤΑΜΑΤΙΟΣ
Ιωαν. Τσαβαρή 3,Πλ. Ανάληψης, Τηλ: 64991
ΜΥΡΟΦΟΡΟΥ ΙΩΑΝΝΗΣ
Α. Δαμασκηνου & Αγ. Νικολάου 41, Τηλ: 76.373
ΝΙΚΗΤΑΡΑΣ ΣΠΥΡΟΣ
Κων/νου Παλαιολόγου 49, Τηλ: 32.118.
ΣΤΑΥΡΙΑΝΟΥ - ΠΟΤΣΟΥ ΕΛΕΥΘΕΡΙΑ
Παραδείσι, τηλ. 93.398

ΔΕΡΜΑΤΟΛΟΓΟΙ

ΖΩΑΝΝΟΥ ΑΝΝΑ
Αμερικής 7, τηλ: 77770
ΚΟΤΣΙΑΝΟΥ - ΑΤΤΙΤΗ ΜΑΡΙΑ
Ιωνος Δραγούμη 23, τηλ. 22.278
ΜΑΡΙΑΣ ΓΕΩΡΓΙΟΣ
Αλεξ. Διάκου και Ιωνος Δραγούμη 49, τηλ. 74004 - 35264
ΧΑΤΖΗΑΝΤΩΝΙΟΥ ΜΑΤΘΑΙΟΣ
Ε. Γεωργίου 8, Τηλ: 38.406
ΧΙΩΤΗΣ ΙΩΑΝΝΗΣ
25ης Μαρτίου 26, τηλ. 74502, 31612

ΕΝΔΟΚΡΙΝΟΛΟΓΟΙ

ΑΣΠΑΣΙΑ Γ. ΑΝΤΑΡΑΚΗ
Αννης Μαρίας & Λεμεσού 43, Τηλ: 79.479
ΔΙΑΜΑΝΤΗΣ ΕΜΜΑΝΟΥΗΛ
Αννης Μαρίας 18, Τηλ: 20570
ΠΑΠΑΒΕΡΓΗΣ ΣΤΑΥΡΟΣ, Ι. Λόχου 14, Τηλ: 39430 - 76470

ΚΑΡΔΙΟΛΟΓΟΙ

ΓΙΑΚΟΥΜΑΚΗΣ ΤΣΑΜΠ.
Αρχάγγελος, τηλ: 0244-24153
ΓΕΩΡΓΙΑΔΗΣ ΓΕΩΡΓΙΟΣ
28ης Οκτωβρίου 37, τηλ. 36.827
ΚΑΡΙΚΗΣ ΚΩΝ/ΝΟΣ
25ης Μαρτίου τηλ. 73013
ΚΟΥΡΤΗΣ ΤΣΑΜΠΙΚΟΣ
Βενετοκλέων 131, τηλ. 37.726
ΚΡΕΜΑΣΤΙΝΟΣ ΔΗΜΗΤΡΙΟΣ
Ιερ. Λόχου 14 (έναντι Ολυμπιακής), τηλ. ιατρείου 75555 & 21510 οικίας
ΟΙΚΟΝΟΜΙΔΗΣ ΝΙΚΟΛΑΟΣ, Γ. Παύλου Μελά 27 και Ναυαρίνου, τηλ.20.590
ΠΑΠΑΪΩΑΝΝΟΥ ΓΕΩΡΓΙΟΣ
Αθηναγόρα 8Α. Τηλ. 75900

ΚΥΤΤΑΡΟΛΟΓΟΙ

ΓΑΛΑΝΟΠΟΥΛΟΥ ΑΓΑΘΗ
Λεμεσού 43, τηλ: 39508
ΙΩΑΝΝΙΔΟΥ ΔΗΜΗΤΡΑ
Κέννεντυ 55, τηλ. 26.267

ΜΑΙΕΥΤΗΡΕΣ ΓΥΝΑΙΚΟΛΟΓΟΙ

ΒΑΣΙΛΑΚΗΣ ΙΩΑΝΝΗΣ
Δημοκρατίας 9, τηλ. 21.041
ΕΥΘΥΜΙΟΥ ΘΕΟΔΩΡΟΣ
Ε.Γεωργίου 7, τηλ: 35550
ΚΑΡΙΚΗΣ ΗΛΙΑΣ
Ηρ. Πολυτεχνείου 15, τηλ. 38501
ΚΑΤΗΣ ΝΙΚΟΛΑΟΣ
Αννης Μαρίας 29, τηλ: 39540
ΜΑΛΛΙΑΚΑΣ ΔΗΜΗΤΡΗΣ
Αννης Μαρίας 83, τηλ. 34.668
ΠΑΡΑΣΚΕΥΗ ΠΑΠΑΣΤΕΡΓΗ ΠΑΠΑΧΡΙΣΤΟΔΟΥΛΟΥ, Αμερικής 7, Τηλ: 33076
ΠΑΠΑΣΤΕΡΓΗΣ ΕΛΕΥΘΕΡΙΟΣ
Ηρώων Πολυτεχνείου 21, τηλ. 73018
ΠΕΤΡΙΔΗΣ ΝΙΚΟΛΑΟΣ
Αλεξάνδρου Διάκου 50, Τηλ: 38.505

ΜΙΚΡΟΒΙΟΛΟΓΟΙ

ΑΡΓΥΡΟΥ ΜΙΧΑΗΛ
Αννης Μαρίας 57, τηλ. 25.225
ΒΑΡΛΑΜΗ - ΦΙΛΙΠΠΟΥ ΕΥΔΟΞΙΑ
Δωδ. Νεολαίας 20, τηλ: 23256
ΒΟΥΛΓΑΡΗ ΣΠΙΝΑΣΑ ΕΛΕΝΗ
Ιερού Λόχου 13, τηλ. 28.905
ΔΗΜΟΠΟΥΛΟΥ ΙΩΑΚΕΙΜ ΘΕΟΔΩΡΑ
Ιερού Λόχου 14, τηλ. 20.524
ΜΗΝΕΤΤΟΣ ΙΩΑΝΝΗΣ
Σοφ. Βενιζέλου 1, τηλ. 29.864
ΠΑΝΑΓΙΩΤΟΥ ΙΩΑΝΝΗΣ
Αμερικής 95, τηλ. 35.954
ΠΑΠΑΝΙΚΟΛΑΟΥ ΓΡΗΓΟΡΗΣ
Αμερικής 95, τηλ. 27.275
ΡΑΚΑ ΚΑΤΕΡΙΝΑ ΚΑΤΣΑΝΕΒΑΚΗ
Π. Μελά 40, Τηλ: 74710
ΣΑΡΙΚΑΣ ΓΕΩΡΓΙΟΣ
Κέννεντυ 27, τηλ. 35.129
ΣΤΑΜΑΤΙΑΔΟΥ - ΑΝΤΩΝΙΑΔΗ ΚΛΥΤΙΑ,
Ιωαν. Καζούλη 14, τηλ. 23444

ΝΕΥΡΟΛΟΓΟΙ

ΑΪΒΑΛΗΣ ΝΙΚΟΣ
Ιερού λόχου 13, τηλ: 77.577

ΝΕΥΡΟΛΟΓΟΙ -ΨΥΧΙΑΤΡΟΙ

ΒΑΣΙΛΑΚΗΣ ΣΤΕΡΓΟΣ
Καναδά 79, τηλ. 34.575
ΚΑΤΣΟΓΡΙΔΑΚΗΣ ΓΕΩΡΓΙΟΣ
Στεφ. Καζούλη 49, τηλ. 27.134

ΟΡΘΟΠΕΔΙΚΟΙ - ΧΕΙΡΟΥΡΓΟΙ

ΚΑΡΑΓΙΑΝΝΗΣ ΑΝΔΡΕΑΣ
Ιωάν. Μεταξά 3 (ΚΡΙΤΩ), Τηλ: 21041
ΚΥΒΕΡΝΗΤΑΚΗΣ ΜΑΝΩΛΗΣ,
Ιωάν. Καζούλη 14, Νιοχώρι, Τηλ: 24.002
ΣΑΒΒΑΚΗΣ ΜΙΧΑΛΗΣ
Αλεξ. Διάκου 46, Τηλ: 74.007
ΣΑΡΙΚΑΣ ΕΜΜΑΝΟΥΗΛ
Αννης Μαρίας 15, τηλ: 39313

ΟΥΡΟΛΟΓΟΙ

ΣΚΟΥΛΟΥΚΑΣ ΜΙΧΑΗΛ
28η Οκτωβρίου 4, τηλ: 74444

ΟΦΘΑΛΜΙΑΤΡΟΙ

ΚΑΝΝΕΛΑΚΗΣ ΜΑΡΤΙΝΟΣ
Ηρ. Πολυτεχνείου 4, τηλ. 27.646
ΚΟΚΙΑΝΤΩΝΗΣ ΕΥΣΤΑΘΙΟΣ
Ηρ. Πολυτεχνείου 4, τηλ. 74084
ΜΑΝΩΛΑΚΑΣ ΙΩΑΝΝΗΣ
Ηρ. Πολυτεχνείου 4, τηλ. 35.305
ΝΟΜΙΚΑΡΙΟΣ ΔΗΜΗΤΡΙΟΣ
Ηρ. Πολυτεχνείου 4. Τηλ. 26566
ΣΙΩΚΟΣ ΔΗΜΗΤΡΙΟΣ
Ιερού Λόχου 13, τηλ. 26.027
ΣΩΤΗΡΟΠΟΥΛΟΥ ΤΑΣΟΥΛΑ
Ηρώων Πολυτεχνείου 21, τηλ: 29077
ΤΑΝΤΙΔΟΥ ΜΑΡΘΑ
Ιερού Λόχου 16, τηλ. 36.658
ΤΕΛΩΝΗΣ ΜΙΧΑΗΛ
Αννης Μαρίας 71, τηλ: 33113

ΠΑΘΟΛΟΓΟΙ

ΑΝΑΣΤΑΣΑΚΗΣ ΒΑΣΙΛΕΙΟΣ
Περνού 13Α, Αφάντου, Τηλ: 53242
ΚΑΝΤΗΣ ΠΑΝΤΕΛΗΣ
Αννης Μαρίας 29, τηλ. 30.686
ΜΑΚΑΡΟΥΝΑΣ ΣΤΕΡΓΟΣ
Δημοκρατίας 20, τηλ. 26.812
ΜΠΑΚΑΡΗΣ ΘΕΟΔΩΣΗΣ
Ν. Καζαντζάκη 2, Τηλ: 73861
ΜΠΕΝΗΣ ΑΠΟΣΤΟΛΟΣ
Παν. Ροδίου 7, Τηλ: 38684
ΠΑΠΑΟΙΚΟΝΟΜΟΥ ΑΝΤΩΝΙΟΣ, Κρεμαστή, Ηρωων Πολυτεχνείου 18, τηλ. 90438
ΠΙΤΣΑΣ ΑΓΑΠΗΤΟΣ
28ης Οκτωβρίου 26, τηλ. 74125
ΠΟΜΠΟΣ ΜΙΧΑΗΛ
Αρχάγγελος, τηλ. (0244) 22.806
ΣΙΣΚΟΣ ΛΑΖΑΡΟΣ
Ιερού Λόχου 14, τηλ. 29503
ΤΣΑΜΠΙΚΑΚΗΣ ΓΕΩΡΓΙΟΣ
Π. Μελά 40, τηλ. 20.392
ΥΨΗΛΑΝΤΗΣ ΙΩΑΝΝΗΣ
Αμερικής 95, Τηλ: 77.200
ΦΩΤΑΡΑΣ ΜΙΧΑΗΛ
Γράμμου 23, τηλ. 29.810
ΧΑΤΖΗΑΝΤΩΝΙΟΥ ΠΑΡΑΣΧΟΣ, Αμερικής 7, Τηλ: 36036
ΧΑΤΖΗΔΗΜΗΤΡΙΟΥ Ε. ΔΗΜΗΤΡΙΟΣ
Ιωάν. Μεταξά 3 (ΚΡΙΤΩ), τηλ: 21041
ΨΑΡΟΣ ΚΩΝΣΤΑΝΤΙΝΟΣ
Λίνδος, τηλ. (0244) 31.452

ΠΑΙΔΙΑΤΡΟΙ

ΕΜΜΑΝΟΥΗΛΙΔΗΣ ΝΙΚΟΛΑΟΣ,
Απολ. Ροδίου 32, τηλ: 79.333
ΙΩΑΝΝΙΔΗΣ ΚΩΝ/ΝΟΣ
28ης Οκτωβρίου 62, τηλ. 24.576
ΚΟΡΔΩΝΗ ΒΑΣΙΛΙΚΗ,
Αννης Μαρίας 11, Τηλ:74.850
ΚΟΥΒΙΔΗ-ΚΑΡΑΓΙΑΝΝΗ ΕΥΦΡΟΣΥΝΗ
Ιωάν. Μεταξά 3 (ΚΡΙΤΩ), Τηλ: 21041
ΚΟΥΡΤΗΣ ΕΥΑΓΓΕΛΟΣ
Αννης Μαρίας 69, τηλ. 77222
ΜΠΑΜΑΣ ΜΙΧ.
Κων/νου Υδραίου 7, τηλ: 38163
ΝΟΥΣΙΑΣ ΜΙΧΑΗΛ,
Ηρ. Πολυτεχνείου 32, τηλ. 27133
ΠΑΠΑΚΩΝΣΤΑΝΤΙΝΟΥ ΑΝΤ.
Γ. Ευσταθίου 7, τηλ. 26.573
ΠΑΠΑΚΩΝΣΤΑΝΤΙΝΟΥ ΧΡΗΣΤΟΣ
Βενετοκλέων 127, τηλ. 30.120
ΣΠΑΡΤΑΛΗ ΧΡΥΣΗ, Γ. Ευσταθίου 8, Τηλ: 27150 κιν. 0977996355
ΣΩΤΗΡΗΣ ΣΠΥΡΟΣ,
Αρχάγγελος, τηλ: 0244-23.759
ΧΑΤΖΗΝΙΚΟΛΑΣ ΝΙΚΟΛΑΟΣ
Λειψών 8 & Κ. Τσαλδάρη, Τηλ: 79555, Κινητό 094725253
ΧΑΤΖΗΔΙΑΚΟΣ ΝΙΚΟΛΑΟΣ
Π.Π. Γερμανού 50, τηλ. 29.629
ΧΑΤΖΗΠΑΠΑΣ ΚΩΝ/ΝΟΣ
Αμερικής & Ευσταθ. γωνία τηλ: 25722
ΧΡΙΣΤΟΦΗΣ ΧΡΗΣΤΟΣ
Ναυαρίνου & Π. Μελά 27, Τηλ. 20500

ΠΛΑΣΤΙΚΟΣ ΧΕΙΡΟΥΡΓΟΣ

ΤΡΙΑΝΤΑΦΥΛΛΟΥ ΔΗΜΗΤΡΙΟΣ, Παύλου Μελά 27 & Ναυαρίνου, τηλ. 23860, 094-688989
ΑΡΑΒΑΝΗΣ ΓΕΩΡΓΙΟΣ, Ηρώων Πολυτεχνείου 20, τηλ. 30377

ΠΝΕΥΜΟΝΟΛΟΓΟΙ

ΔΡΑΚΟΥ ΓΙΩΡΓΟΣ,
Π.Μελά 27 & Ναυαρίνου, τηλ. 38.038
ΚΡΗΤΙΚΟΣ ΔΗΜΗΤΡΙΟΣ
Ηρ. Πολυτεχνείου 11, τηλ. 32.022
ΚΟΖΑ ΤΡΙΑΝΤΑΦΥΛΙΑ, Θεοδώρου 16Α (πρώην Βουλγαροκτόνου), Τηλ. 75403

ΠΥΡΗΝΙΚΗ ΙΑΤΡΙΚΗ

ΣΑΚΕΛΛΑΡΙΔΟΥ-ΕΜΜΑΝΟΥΗΛ ΑΝΝΑ
Αγ. Λαύρας 74, τηλ. 32924 - 73.250

ΦΥΣΙΑΤΡΟΙ - ΧΕΙΡΟΠΡΑΚΤΕΣ

ΣΑΜΙΩΤΑΚΗΣ ΙΩΑΝΝΗΣ
Ηρ. Πολυτεχνείου 11, τηλ. 28.258

ΧΕΙΡΟΥΡΓΟΙ

ΓΡΗΓΟΡΙΑΔΗΣ ΕΜΜΑΝΟΥΗΛ
Παύλου Μελά 80, Τηλ: 77170
ΚΑΡΑΧΑΛΙΟΣ ΔΗΜΗΤΡΙΟΣ
Ε. Γεωργίου 15-17, τηλ. 29.672
ΜΑΘΙΟΥΛΑΚΗΣ ΣΤΑΥΡΟΣ
Ε. Γεωργίου 7, τηλ. 29220

ΨΥΧΙΑΤΡΟΙ

ΜΗΝΑΣ ΕΜΜΑΝΟΥΗΛ
Γρίβα 52, τηλ. 23.735

ΩΤΟΡΙΝΟΛΑΡΥΓΓΟΛΟΓΟΙ

ΓΑΛΑΝΟΣ ΔΗΜΗΤΡΙΟΣ
Ιωνος Δραγούμη 23, τηλ. 31.093
ΚΑΛΑΒΡΕΖΟΣ ΕΜΜΑΝΟΥΗΛ
Κέννεντυ 29, Τηλ. 39.039
ΚΟΥΛΤΙΝΙΟΣ ΚΟΜΝΗΝΟΣ
Γ. Ευσταθίου 6, Τηλ: 28016
ΝΟΥΛΗΣ ΑΛΕΞΑΝΔΡΟΣ
Δημ. Θέμελη 83, τηλ. 27.835
ΣΥΜΕΩΝΙΔΗΣ ΓΕΩΡΓΙΟΣ
Δημοκρατίας 20α, τηλ. 35.590

Στο πλαίσιο καταγραφής του δημοτικού φωτισμού

Αλλάζει τα φώτα... στα ΔΔ ο Δήμος Πεταλούδων



ΕΚΙΝΗΣΕ από τις Τεχνικές Υπηρεσίες και από τη Διεύθυνση Πληροφοριακών Συστημάτων του Δήμου Πεταλούδων η καταγραφή του δημοτικού φωτισμού και μέχρι σήμερα έχουν χαρτογραφηθεί 1.200 στύλοι, στα δημοτικά διαμερίσματα Θεολόγου (414), Δαματριάς (183) και Παραδεισίου (603). Το project αυτό με αφορμή τη διαδικασία καταμέτρησης επεκτείνεται και σε άλλες χρήσεις περιλαμβάνοντας συνολικά:

-καταμέτρηση των στύλων του δημοτικού φωτισμού
-σήμανση των στύών
-καταγραφή τους και δημιουργία ψηφιακής βάσης δεδομένων με το μητρώο του ηλεκτροφωτισμο
-σύνδεση των δεδομένων με το GIS, το γεωγραφικό σύστημα πληροφοριών του Δήμου
-σύνδεση με την εφαρμογή παρακολούθησης τεχνικών έργων και παρεμβάσεων «ΗΦΑΙΣΤΟΣ» για την παρακολούθηση των συντηρήσεων και των βλαβών
-σύνδεση με την εφαρμογή εξυπηρέτησης των πολιτών.

Τα οφέλη που αναμένονται από τη διαδικασία αυτή (εκτό από την αποτίμηση του κόστους και την χρησιμοποίησή τους στο διπλογραφικό σύστημα) είναι τα ακόλουθα:

-ακριβής γνώση του αριθμού και της θέσης των φωτιστικών
-καλύτερη εκτίμηση του κόστους συντήρησης και επισκευής
-ορθολογικότερος σχεδιασμός των επεκτάσεων και των μεθόδων βελτίωσης της απόδοσης των υφιστάμενων
-υπολογισμός των καταναλώσεων ανα περιοχή
-ευκολότερη αναφορά βλαβών από τους πολίτες
-ταχύτερος εντοπισμός και εξοικονόμηση χρόνου των τεχνικών συνεργείων
-αξιολόγηση της συχνότητας βλαβών ανά περιοχή ή φωτιστικό και σωστότερη και πιο οικονομική επέμβαση.

Μετά τη λήξη της δέσμευσης των επιχειρηματιών στο υπουργείο Ανάπτυξης

Ανησυχία για περαιτέρω αύξηση των τιμών

•Καθοριστικός για τις εξελίξεις χαρακτηρίστηκε ο Μάρτιος
• Αδυναμία ελέγχου στην ασυδοσία που επικρατεί στην αγορά

ΑΝΗΣΥΧΙΑ επικρατεί για την πορεία των αυξήσεων των τιμών εντός του μηνός Μαρτίου καθώς όπως είναι γνωστό, του 2001, χρονιά που η αγορά ετοιμαζόταν για την υποδοχή του ευρώ, σε διάφορα προϊόντα και υπηρεσίες.

Πάντως οι αυξήσεις και το



έληξε η δέσμευση των εκπροσώπων των επιχειρηματιών στο υπουργείο Ανάπτυξης ότι κατά το δίμηνο Ιανουαρίου-Φεβρουαρίου δεν θα μεταβληθούν οι τιμές από την εφαρμογή του ευρώ.

Σύμφωνα με έρευνες του Ινστιτούτου Καταναλωτών και της Ενωσης Καταναλωτών οι ανατιμήσεις φτάνουν μέχρι και το 51,31% στα ράφια των σούπερ μάρκετ ενώ οι αυξήσεις στα είδη μαναβικής αγγίζουν το 68,67%.

Σύμφωνα με τα στοιχεία της έρευνας του ΙΝΚΑ οι τιμές των προϊόντων έχουν αυξηθεί κατά μέσο όρο από 1,7% μέχρι και 11%, σε ποσοστό 14% παρατηρούνται μειώσεις κάτω του 1,5%, υπάρχει σταθερότητα στο 29%, ενώ οι μεγαλύτερες ανατιμήσεις εμφανίζονται στα οπωροκηπευτικά.

Στην έρευνα της Ενωσης Καταναλωτών σε 110 προϊόντα υπάρχουν αυξήσεις σε 22 αγαθά, ενώ σε 14 προκύπτουν μειώσεις στις τιμές. Και εδώ τον πρώτο λόγο στις αυξήσεις έχουν τα οπωροκηπευτικά, αφού οι τιμές τους παρουσιάζουν άνοδο κατά 41,51%.

Αξίζει να σημειωθεί, ότι σύμφωνα με στοιχεία του ΙΝΚΑ, ανατιμήσεις παρατηρήθηκαν και κατά τη διάρκεια

τι θα σηματοδοτήσει ο μήνας που διανύουμε έχουν προκαλέσει ιδιαίτερη ανησυχία στις καταναλωτικές οργανώσεις,



γεγονός που έχει επισημάνει πολλές φορές ο πρόεδρος του ΙΝΚΑ της περιοχής μας Γιάννης Καζουλάκης.

Επίσης οι δύο μεγαλύτερες ασφαλιστικές εταιρείες έχουν προχωρήσει σε ανατιμήσεις στα ασφάλιστρα των αυτοκινήτων και βέβαια αναμένεται να ακολουθήσουν και οι υπόλοιπες εταιρείες του κλάδου, κυρίως σε ό,τι αφορά τις καλύψεις για πυρκαγιά, ολική κλοπή,θραύση κρυστάλλων κ.ά.

Μάλιστα ο πρόεδρος της Ενωσης Καταναλωτών καλεί τους καταναλωτές να αποφύγουν αν δεν υπάρχει ουσιαστικός λόγος, τις αγορές αγαθών οι τιμές των οποίων έχουν αυξηθεί.

Αξίζει να σημειωθεί πως τα ελεγκτικά όργανα από τους ελέγχους που πραγματοποιούν, κάνουν λόγο για ασυδοσία στην αγορά αλλά και για απραξία της προϊσταμένης αρχής τους και ζητούν την άμεση παρέμβασή τους προκειμένου να μπει μία τάξη.

Οπως υποστηρίζουν αν η αύξηση στις τιμές συνεχιστεί τότε τα αποτελέσματα στην αγορά θα είναι ιδιαίτερα δυσάρεστα και θα έχουν επιπτώσεις που θα δημιουργήσουν πολλαπλά προβλήματα.

Οι καλά γνωρίζοντες μιλούν για περαιτέρω αυξήσεις που θα προκαλέσουν αναστάτωση στην αγορά μετά τη λήξη της δέσμευσης των επιχειρηματιών και επισημαίνουν πως αν δεν παρέμβει η κυβέρνηση να σταθεροποιήσει τις αυξητικές τάσεις που παρατηρούνται τότε αποτελέσματα θα είναι δυσάρεστα για όλους.

Σε κινητοποιήσεις προχωρούν οι εργαζόμενοι στην Ο.Α.

Προβληματισμός για τις επιπτώσεις στις μαθητικές εκδρομές

ΣΕ κινητοποιήσεις αποφάσισαν να προχωρήσουν το τελευταίο δεκαήμερο του Μαρτίου, οι εργαζόμενοι στην Ολυμπιακή Αεροπορία.

Ετσι, στις 20 του τρέχοντος μηνός θα πραγματοποιήσουν τρίωρη στάση εργασίας ενώ προσανατολίζονται στην πραγματοποίηση και 24ωρης.

Η ημερομηνία για την 24ωρη κινητοποίησή τους θα αποφασιστεί στις 22 Μαρτίου οπότε και έχει προγραμματιστεί το τακτικό συνέδριο της Ομοσπονδίας τους.

Πάντως είναι γεγονός πως η πραγματοποίηση έστω και της τρίωρης στάσης εργασίας θα φέρει τα πάνω-κάτω στην εκτέλεση των πτήσεων με ό,τι αυτό συνεπάγεται για τους επιβάτες.

Παράλληλα η πραγματοποίηση της 24ωρης απεργίας σε μία ευαίσθητη περίοδο όπως είναι αυτή των μαθητικών εκδρομών, είναι βέβαιο ότι θα δημιουργήσει πολλά προβλήματα.

Από την άλλη πλευρά τους οι εργαζόμενοι στην Ολυμπιακή Αεροπορία υποστηρίζουν πως τα προβλήματά τους είναι πολλά και ζητούν άμεση λύση εδώ και τώρα.

Οπως λένε οι αλλαγές που σημειώνονται στη λειτουργία του εθνικού αερομεταφορέα διογκώνουν τις δυσκολίες που αντιμετωπίζουν στην εργασία τους και υποστηρίζουν πως δεν πρόκειται να κάνουν πίσω.



ΔΡΟΜΟΛΟΓΙΑ ΑΠΟ 01/03/2002 ΕΩΣ 31.03.2002

ΑΝΑΧΩΡΗΣΗ ΑΠΟ ΡΟΔΟ

ΗΜ/ΝΙΑ		ΠΛΟΙΟ	ΩΡΑ	ΠΡΟΟΡΙΣΜΟΣ
01.03	ΠΑΡΑΣΚΕΥΗ	ΠΑΤΜΟΣ	15.00	ΚΩ - ΚΑΛΥΜΝΟ - ΛΕΡΟ - ΠΑΤΜΟ - ΠΕΙΡΑΙΑ
02.03	ΣΑΒΒΑΤΟ	ΔΙΑΓΟΡΑΣ	15.00	ΚΩ - ΚΑΛΥΜΝΟ - ΛΕΡΟ - ΠΑΤΜΟ - ΠΕΙΡΑΙΑ
03.03	ΚΥΡΙΑΚΗ	ΠΑΤΜΟΣ	15.00	ΚΩ - ΚΑΛΥΜΝΟ - ΛΕΡΟ - ΠΑΤΜΟ - ΠΕΙΡΑΙΑ
04.03	ΔΕΥΤΕΡΑ	----------	------	----------
05.03	ΤΡΙΤΗ	ΔΙΑΓΟΡΑΣ	18.00	ΚΩ - ΠΕΙΡΑΙΑ
06.03	ΤΕΤΑΡΤΗ	ΠΑΤΜΟΣ	15.00	ΣΥΜΗ - ΤΗΛΟ - ΚΩ - ΚΑΛ. - ΛΕΡΟ - ΠΑΤΜΟ - ΠΕΙΡΑΙΑ
07.03	ΠΕΜΠΤΗ	ΔΙΑΓΟΡΑΣ	18.00	ΠΕΙΡΑΙΑ
08.03	ΠΑΡΑΣΚΕΥΗ	ΠΑΤΜΟΣ	15.00	ΚΩ - ΚΑΛΥΜΝΟ - ΛΕΡΟ - ΠΑΤΜΟ - ΠΕΙΡΑΙΑ
09.03	ΣΑΒΒΑΤΟ	ΔΙΑΓΟΡΑΣ	15.00	ΚΩ - ΚΑΛΥΜΝΟ - ΛΕΡΟ - ΠΑΤΜΟ - ΠΕΙΡΑΙΑ
10.03	ΚΥΡΙΑΚΗ	ΠΑΤΜΟΣ	15.00	ΚΩ - ΚΑΛΥΜΝΟ - ΛΕΡΟ - ΠΑΤΜΟ - ΠΕΙΡΑΙΑ
11.03	ΔΕΥΤΕΡΑ	----------	------	----------
12.03	ΤΡΙΤΗ	ΔΙΑΓΟΡΑΣ	18.00	ΚΩ - ΠΕΙΡΑΙΑ
13.03	ΤΕΤΑΡΤΗ	ΠΑΤΜΟΣ	15.00	ΣΥΜΗ - ΤΗΛΟ - ΚΩ - ΚΑΛ. - ΛΕΡΟ - ΠΑΤΜΟ - ΠΕΙΡΑΙΑ
14.03	ΠΕΜΠΤΗ	ΔΙΑΓΟΡΑΣ	18.00	ΠΕΙΡΑΙΑ
15.03	ΠΑΡΑΣΚΕΥΗ	ΠΑΤΜΟΣ	15.00	ΚΩ - ΚΑΛΥΜΝΟ - ΛΕΡΟ - ΠΑΤΜΟ - ΠΕΙΡΑΙΑ
16.03	ΣΑΒΒΑΤΟ	ΔΙΑΓΟΡΑΣ	15.00	ΚΩ - ΚΑΛΥΜΝΟ - ΛΕΡΟ - ΠΑΤΜΟ - ΠΕΙΡΑΙΑ
17.03	ΚΥΡΙΑΚΗ	ΠΑΤΜΟΣ	15.00	ΚΩ - ΚΑΛΥΜΝΟ - ΛΕΡΟ - ΠΑΤΜΟ - ΠΕΙΡΑΙΑ
18.03	ΔΕΥΤΕΡΑ	----------	------	----------
19.03	ΤΡΙΤΗ	ΔΙΑΓΟΡΑΣ	18.00	ΚΩ - ΠΕΙΡΑΙΑ
20.03	ΤΕΤΑΡΤΗ	ΠΑΤΜΟΣ	15.00	ΣΥΜΗ - ΤΗΛΟ - ΚΩ - ΚΑΛ. - ΛΕΡΟ - ΠΑΤΜΟ - ΠΕΙΡΑΙΑ
21.03	ΠΕΜΠΤΗ	ΔΙΑΓΟΡΑΣ	18.00	ΠΕΙΡΑΙΑ
22.03	ΠΑΡΑΣΚΕΥΗ	ΠΑΤΜΟΣ	15.00	ΚΩ - ΚΑΛΥΜΝΟ - ΛΕΡΟ - ΠΑΤΜΟ - ΠΕΙΡΑΙΑ
23.03	ΣΑΒΒΑΤΟ	ΔΙΑΓΟΡΑΣ	15.00	ΚΩ - ΚΑΛΥΜΝΟ - ΛΕΡΟ - ΠΑΤΜΟ - ΠΕΙΡΑΙΑ
24.03	ΚΥΡΙΑΚΗ	ΠΑΤΜΟΣ	15.00	ΚΩ - ΚΑΛΥΜΝΟ - ΛΕΡΟ - ΠΑΤΜΟ - ΠΕΙΡΑΙΑ
25.03	ΔΕΥΤΕΡΑ	----------	------	----------
26.03	ΤΡΙΤΗ	ΔΙΑΓΟΡΑΣ	18.00	ΚΩ - ΠΕΙΡΑΙΑ
27.03	ΤΕΤΑΡΤΗ	ΠΑΤΜΟΣ	15.00	ΣΥΜΗ - ΤΗΛΟ - ΚΩ - ΚΑΛ.- ΛΕΡΟ - ΠΑΤΜΟ - ΠΕΙΡΑΙΑ
28.03	ΠΕΜΠΤΗ	ΔΙΑΓΟΡΑΣ	18.00	ΠΕΙΡΑΙΑ
29.03	ΠΑΡΑΣΚΕΥΗ	ΠΑΤΜΟΣ	15.00	ΚΩ - ΚΑΛΥΜΝΟ - ΛΕΡΟ - ΠΑΤΜΟ - ΠΕΙΡΑΙΑ
30.03	ΣΑΒΒΑΤΟ	ΔΙΑΓΟΡΑΣ	15.00	ΚΩ - ΚΑΛΥΜΝΟ - ΛΕΡΟ - ΠΑΤΜΟ - ΠΕΙΡΑΙΑ
31.03	ΚΥΡΙΑΚΗ	ΠΑΤΜΟΣ	15.00	ΚΩ - ΚΑΛΥΜΝΟ - ΛΕΡΟ - ΠΑΤΜΟ - ΠΕΙΡΑΙΑ

ΑΝΑΧΩΡΗΣΗ ΑΠΟ ΠΕΙΡΑΙΑ

ΗΜ/ΝΙΑ		ΠΛΟΙΟ	ΩΡΑ	ΠΡΟΟΡΙΣΜΟΣ
01.03	ΠΑΡΑΣΚΕΥΗ	ΔΙΑΓΟΡΑΣ	15.00	ΠΑΤΜΟ - ΛΕΡΟ -ΚΑΛΥΜΝΟ-ΚΩ-ΡΟΔΟ
02.03	ΣΑΒΒΑΤΟ	ΠΑΤΜΟΣ	16.00	ΠΑΤΜΟ - ΛΕΡΟ -ΚΑΛΥΜΝΟ-ΚΩ-ΡΟΔΟ
03.03	ΚΥΡΙΑΚΗ	----------	------	----------
04.03	ΔΕΥΤΕΡΑ	ΔΙΑΓΟΡΑΣ	19.00	ΚΩ - ΡΟΔΟ
05.03	ΤΡΙΤΗ	ΠΑΤΜΟΣ	16.00	ΠΑΤΜΟ - ΛΕΡΟ - ΚΑΛΥΜΝΟ - ΚΩ - ΤΗΛΟ - ΣΥΜΗ - ΡΟΔΟ
06.03	ΤΕΤΑΡΤΗ	ΔΙΑΓΟΡΑΣ	19.00	ΡΟΔΟ
07.03	ΠΕΜΠΤΗ	ΠΑΤΜΟΣ	16.00	ΠΑΤΜΟ - ΛΕΡΟ -ΚΑΛΥΜΝΟ-ΚΩ-ΡΟΔΟ
08.03	ΠΑΡΑΣΚΕΥΗ	ΔΙΑΓΟΡΑΣ	15.00	ΠΑΤΜΟ - ΛΕΡΟ -ΚΑΛΥΜΝΟ-ΚΩ-ΡΟΔΟ
09.03	ΣΑΒΒΑΤΟ	ΠΑΤΜΟΣ	16.00	ΠΑΤΜΟ - ΛΕΡΟ -ΚΑΛΥΜΝΟ-ΚΩ-ΡΟΔΟ
10.03	ΚΥΡΙΑΚΗ	----------	------	----------
11.03	ΔΕΥΤΕΡΑ	ΔΙΑΓΟΡΑΣ	19.00	ΚΩ - ΡΟΔΟ
12.03	ΤΡΙΤΗ	ΠΑΤΜΟΣ	16.00	ΠΑΤΜΟ - ΛΕΡΟ - ΚΑΛΥΜΝΟ - ΚΩ - ΤΗΛΟ - ΣΥΜΗ - ΡΟΔΟ
13.03	ΤΕΤΑΡΤΗ	ΔΙΑΓΟΡΑΣ	19.00	ΡΟΔΟ
14.03	ΠΕΜΠΤΗ	ΠΑΤΜΟΣ	16.00	ΠΑΤΜΟ - ΛΕΡΟ -ΚΑΛΥΜΝΟ-ΚΩ-ΡΟΔΟ
15.03	ΠΑΡΑΣΚΕΥΗ	ΔΙΑΓΟΡΑΣ	15.00	ΠΑΤΜΟ - ΛΕΡΟ -ΚΑΛΥΜΝΟ-ΚΩ-ΡΟΔΟ
16.03	ΣΑΒΒΑΤΟ	ΠΑΤΜΟΣ	16.00	ΠΑΤΜΟ - ΛΕΡΟ -ΚΑΛΥΜΝΟ-ΚΩ-ΡΟΔΟ
17.03	ΚΥΡΙΑΚΗ	----------	------	----------
18.03	ΔΕΥΤΕΡΑ	ΔΙΑΓΟΡΑΣ	19.00	ΚΩ - ΡΟΔΟ
19.03	ΤΡΙΤΗ	ΠΑΤΜΟΣ	16.00	ΠΑΤΜΟ - ΛΕΡΟ - ΚΑΛΥΜΝΟ - ΚΩ - ΤΗΛΟ - ΣΥΜΗ - ΡΟΔΟ
20.03	ΤΕΤΑΡΤΗ	ΔΙΑΓΟΡΑΣ	19.00	ΡΟΔΟ
21.03	ΠΕΜΠΤΗ	ΠΑΤΜΟΣ	16.00	ΠΑΤΜΟ - ΛΕΡΟ -ΚΑΛΥΜΝΟ-ΚΩ-ΡΟΔΟ
22.03	ΠΑΡΑΣΚΕΥΗ	ΔΙΑΓΟΡΑΣ	15.00	ΠΑΤΜΟ - ΛΕΡΟ -ΚΑΛΥΜΝΟ-ΚΩ-ΡΟΔΟ
23.03	ΣΑΒΒΑΤΟ	ΠΑΤΜΟΣ	16.00	ΠΑΤΜΟ - ΛΕΡΟ -ΚΑΛΥΜΝΟ-ΚΩ-ΡΟΔΟ
24.03	ΚΥΡΙΑΚΗ	----------	------	----------
25.03	ΔΕΥΤΕΡΑ	ΔΙΑΓΟΡΑΣ	19.00	ΚΩ - ΡΟΔΟ
26.03	ΤΡΙΤΗ	ΠΑΤΜΟΣ	16.00	ΠΑΤΜΟ - ΛΕΡΟ - ΚΑΛΥΜΝΟ - ΚΩ - ΤΗΛΟ - ΣΥΜΗ - ΡΟΔΟ
27.03	ΤΕΤΑΡΤΗ	ΔΙΑΓΟΡΑΣ	19.00	ΡΟΔΟ
28.03	ΠΕΜΠΤΗ	ΠΑΤΜΟΣ	16.00	ΠΑΤΜΟ - ΛΕΡΟ -ΚΑΛΥΜΝΟ-ΚΩ-ΡΟΔΟ
29.03	ΠΑΡΑΣΚΕΥΗ	ΔΙΑΓΟΡΑΣ	15.00	ΠΑΤΜΟ - ΛΕΡΟ -ΚΑΛΥΜΝΟ-ΚΩ-ΡΟΔΟ
30.03	ΣΑΒΒΑΤΟ	ΠΑΤΜΟΣ	16.00	ΠΑΤΜΟ - ΛΕΡΟ -ΚΑΛΥΜΝΟ-ΚΩ-ΡΟΔΟ
31.03	ΚΥΡΙΑΚΗ	----------	------	----------

ΠΛΗΡΟΦΟΡΙΕΣ
ΚΕΝΤΡΙΚΟ ΠΡΑΚΤΟΡΕΙΟ ΡΟΔΟΥ

Δ·Α·Ν·Ε· SEA LINE
ΔΩΔΕΚΑΝΗΣΙΑΚΗ ΑΝΩΝΥΜΗ ΝΑΥΤΙΛΙΑΚΗ ΕΤΑΙΡΙΑ
ΑΥΣΤΡΑΛΙΑΣ 92, ΤΗΛ. ΠΡΑΚΤΟΡΕΙΟΥ: 43150 (10 ΓΡΑΜΜΕΣ)

ΜΕΤΡΟΠΟΛ
ALPHA ODEON

Πρόγραμμα εβδομάδας από 1/3/2002 έως 7/3/2002
Πληροφορίες - Κρατήσεις : 02410-28400, από 3:30 μμ



ΥΠΟΨΗΦΙΑ ΓΙΑ 4 ΒΡΑΒΕΙΑ ΟΣΚΑΡ!
Μην αφήσεις κανέναν πίσω...Η καλύτερη πολεμική περιπέτεια της χρονιάς!
Κάθε μέρα
5:00, 7:30 και 10:30 μμ
Αίθουσα 1
ΜΑΥΡΟ ΓΕΡΑΚΙ: Η ΚΑΤΑΡΡΙΨΗ

Η νέα ταινία του Κωνσταντίνου Γιάνναρη
Αίθουσα 3
Κάθε μέρα
5:30, 7:45 και 10:15 μμ
ΔΕΚΑΠΕΝΤΑΥΓΟΥΣΤΟΣ





Αίθουσα 2
Ένα συναρπαστικό θρίλερ με τον Τζον Τραβόλτα!
Κάθε μέρα 10:45 μμ
ΚΑΤ' ΟΙΚΟΝ ΠΑΡΕΝΟΧΛΗΣΗ

ΑΣΤΕΡΙΞ & ΟΒΕΛΙΞ ΕΠΙΧΕΙΡΗΣΗ ΚΛΕΟΠΑΤΡΑ



Κάθε μέρα 6 και 8:15 μμ
ΕΙΔΙΚΗ ΠΡΟΒΟΛΗ:
ΣΑΒΒΑΤΟ-ΚΥΡΙΑΚΗ ΩΡΑ 4:00
Αίθουσα 2

ΤΑΞΙΔΙΑΡΙΚΑ ΠΟΥΛΙΑ
Σάββατο και Κυριακή στις 4:00 μμ Αίθουσα 3

Γίνε τώρα μέλος του ΠΑΛΛΑΣ 5 CINEMAS CENTER και απόλαυσε προνόμια!

ΠΑΛΛΑΣ 5 CINEMAS CENTER
ΠΡΟΓΡΑΜΜΑ ΕΒΔΟΜΑΔΑΣ
01/03/2002 - 07/03/2002
www.cinemapallas.gr

ΑΙΘΟΥΣΑ 5 & 2
ΚΑΡΔΙΕΣ ΣΤΗΝ ΑΤΛΑΝΤΙΔΑ
HEARTS IN ATLANTIS
ΠΡΩΤΑΓΩΝΙΣΤΟΥΝ: ANTHONY HOPKINS, ANTON YELCHIN
ΑΙΘΟΥΣΑ 5 Ώρες Έναρξης: 18:00, 20:10, 22:30
ΑΙΘΟΥΣΑ 2 Ώρες Έναρξης: *16:30, 21:20
Έκτακτη προβολή μόνο κάθε Παρασκευή, Σάββατο & Κυριακή

ΑΙΘΟΥΣΑ 1 & 2
ΘΑΝΑΣΙΜΗ ΚΑΤΑΔΙΩΞΗ / COLLATERAL DAMAGE
ΠΡΩΤΑΓΩΝΙΣΤΟΥΝ: ARNOLD SCHWARZENEGGER, FRANCESCA NERI
ΑΙΘΟΥΣΑ 1 Ώρες Έναρξης: 17:30, 20:10, 22:40
ΑΙΘΟΥΣΑ 2 Ώρες Έναρξης: 18:50

Κρατήσεις θέσεων στο 02410 24475 και 02410 70670 (16:00 - 20:00)

ΑΙΘΟΥΣΑ 4
ΠΑΙΧΝΙΔΙ ΚΑΤΑΣΚΟΠΩΝ / SPY GAME
ΠΡΩΤΑΓΩΝΙΣΤΟΥΝ: BRAD PITT, ROBERT REDFORD
Κάθε ημέρα / Ώρες Έναρξης: 17:30, 20:00, 22:40

ΑΙΘΟΥΣΑ 3
KATE & LEOPOLD
ΠΡΩΤΑΓΩΝΙΣΤΟΥΝ: MEG RYAN, HUGH JACKMAN
Κάθε ημέρα / Ώρες Έναρξης: 17:20, 19:50

ΑΙΘΟΥΣΑ 3
ΕΠΙΣΚΕΠΤΗΣ ΑΠΟ ΤΗ ΚΟΛΑΣΗ / FROM HELL
ΠΡΩΤΑΓΩΝΙΣΤΟΥΝ: JOHNNY DEPP, HEATHER GRAHAM
Κάθε ημέρα / Ώρες Έναρξης: 22:20

Κάθε Παρασκευή, Σάββατο και Κυριακή στις 19:00, διασκεδάστε υπό τους ήχους της μουσικής του guest dj από το Club Prince!

ΧΟΡΗΓΟΙ
ΠΑΛΙΟΥΡΗΣ • HAPPYLAND KOYZEIN • NEOTEX
Village Ολοήμερες Γεύσεις • ΣΠΑΝΟΣ SALA DA BAGNO
LUNA D'ORO ΧΡΥΣΟ ΦΕΓΓΑΡΙ • ΕΡΜΗΣ COURIER • BERLONI
CAFE SWEDCO • CHINESE BURGER
ΟΝΕΙΡΟ ΕΣΩΡΟΥΧΑ • ΑΠΟΣΠΕΡΙΤΗΣ Παραδοσιακο Καφενείο

ΤΗΛΕΟΡΑΣΗ

ET-1

07.15 Ξυπνήστε! 08.00 Μέλι – γάλα. Μαγκαζίνο με την Κατερίνα Λάσπα και τον Χριστόδουλο Παπαδήμα 10.00 Αννα, η κυρίαρχος του παιχνιδιού. Ξένη σειρά 11.00 Φελίπε, το δώρο από τη θάλασσα (Ε) 12.00 Μαριού (Ε). Ξένη σειρά

13.00 Οι σταίριαστοι
Παρουσιάζει η Σεμίνα Διγενή.
13.50 ΕΙΔΗΣΕΙΣ – ΚΑΙΡΟΣ
14.00 Συνέχεια της εκπομπής
15.00 Λούκυ Λουκ (Ε)
Παιδική σειρά.
15.30 Οι ατρόμητοι
Μεταγλωττισμένη νεανική σειρά.
16.30 Στον πυρετό του μπάσκετ
Παιδική σειρά.
17.00 Ειδήσεις – Καιρός – Χρηματιστήριο
17.30 Υγιαίνετε
Πεντάλεπτη εκπομπή για την υγεία. Παρουσιάζει η Εύα Ντελιδάκη.
17.35 www.Ανθρωποι.gr
Κοινωνική εκπομπή. Παρουσιάζει και επιμελείται ο Κώστας Χαρδαβέλλας.

19.35 ...Καλύτερη ζωή
Με τη Δέσποινα Μακρινού.
19.40 Κάθε κατεργάρης στον πάγκο του (Ε)
Ελληνική κωμική σειρά.
20.20 Συνεικόνες
20.30 Στα φτερά του έρωτα
Καθημερινή κοινωνική σειρά με τους Αντώνη Θεοδωρακόπουλο, Ελευθερία Ρήγου.
21.00 Σκιές στο περιστύλιο
Ελληνική σειρά με τους Φιλαρέτη Κομνηνού, Λάζαρο Γεωργακόπουλο, Σοφοκλή Πέππα.
22.00 Ρέκβιεμ για τη Γρανάδα
Ιστορική σειρά.
23.00 Ειδήσεις – Καιρός – Χρηματιστήριο
23.30 Το τρίγωνο της Σαγκάης ★★
Κοινωνική περιπέτεια, γαλλοκινεζικής παραγωγής (1995) σε σκηνοθεσία Ζαν Γιμού, με τους Γκονγκ Λι, Σαν Τσουν.
01.15 Οι σταίριαστοι (Ε)
Εκπομπή.

MEGA

06.00 Πρώτη έκδοση. Με τον Αντώνη Λιάρο 07.00 Σήμερα με την Αννα. Ενημερωτική εκπομπή με την Αννα Παναγιωταρέα 10.00 Σαν στο σπίτι σας. Ψυχαγωγική εκπομπή 13.10 Ολα για την υγεία

14.00 ΔΕΛΤΙΟ ΕΙΔΗΣΕΩΝ
15.00 Στην κουζίνα ολοταχώς
Εκπομπή μαγειρικής. Παρουσιάζει ο Ηλίας Μαμαλάκης.
15.45 Να με προσέχεις (Ε)
Ελληνική σειρά με τους Χριστόφορο Παπακαλιάτη, Κωνσταντίνο Μαρκουλάκη και Βαλέρια Χριστοδουλίδου.
17.00 ΜΑΤΙΕΣ ΣΤΑ ΓΕΓΟΝΟΤΑ
17.10 Για μια θέση στον ήλιο
Ελληνική καθημερινή σειρά.
17.50 Απαγορευμένη αγάπη
Καθημερινή ελληνική κοινωνική σειρά.
18.40 Ποιος θέλει να γίνει εκατομμυριούχος;
Τηλεπαιχνίδι γνώσεων. Παρουσιάζει ο Σπύρος Παπαδόπουλος.

19.30 ΚΕΝΤΡΙΚΟ ΔΕΛΤΙΟ ΕΙΔΗΣΕΩΝ
21.00 Είσαι το ταίρι μου
Ελληνική κωμική σειρά.
22.00 Bar live
Παρουσιάζει ο Μίλτος Μακρίδης.
23.30 Ενώπιος ενωπίω
Ο Νίκος Χατζηνικολάου φιλοξενεί προσωπικότητες της επικαιρότητας.
00.15 ΤΕΛΕΥΤΑΙΑ ΓΕΓΟΝΟΤΑ
00.30 Ενώπιος ενωπίω
01.30 Οι δέκα μικροί νέγροι ★
Θρίλερ μυστηρίου αμερικανικής παραγωγής του 1989 σε σκηνοθεσία Αλαν Μπίρκινσο. Πρωταγωνιστούν οι ηθοποιοί: Ντόναλντ Πλέζανς, Μπρέντα Βακάρο, Φρανκ Σταλόνε.
03.30 Τηλεμάρκετινγκ
04.00 Σαν στο σπίτι σας (Ε)
Με τους Μαρία Μπακοδήμου, Φώτη Σεργουλόπουλο.

ANT1

06.55 Δελτίο καιρού 07.00 Καλημέρα Ελλάδα 10.00 Πρωινός καφές. Με την Ελένη Μενεγάκη 11.00 ΤΑ ΝΕΑ ΤΟΥ ΑΝΤ1 ΣΕ 1' 11.05 Συνέχεια της εκπομπής 13.10 Super game 13.15 Σοφία ορθή (Ε). Ελληνική σειρά

14.00 ΤΑ ΝΕΑ ΤΟΥ ΑΝΤ1
14.50 Χρήμα και Χρηματιστήριο
Οικονομική ενημέρωση.
15.00 Εκείνες κι εγώ (Ε)
Κωμική σειρά.
15.55 Super game
Με την Ελίνα Κέφη.
16.00 Big Brother 2
16.05 Εγκλήματα (Ε)
Κωμική σειρά.
16.55 Super game
Τηλεπαιχνίδι.
17.00 Καλημέρα ζωή
Καθημερινή σειρά.
17.40 Ο καιρός της εβδομάδας
17.45 ΤΑ ΝΕΑ ΤΟΥ ΑΝΤ1 ΣΕ 5'
17.50 Big Brother 2
18.00 Θησαυροφυλάκιο
Με τον Ανδρέα Μικρούτσικο.
18.45 Η λάμψη
Ελληνική σειρά.

19.30 ΤΑ ΝΕΑ ΤΟΥ ΑΝΤ1
21.00 Ακρως οικογενειακόν
Ελληνική κωμική σειρά. Πρωταγωνιστούν οι Γιάννης Μπέζος, Νταλία Τσαλίκη.
22.00 Big Brother 2
Reality τηλεπαιχνίδι.
23.00 Ο κυνηγός ★
Περιπέτεια αμερικανικής παραγωγής 1987 σε σκηνοθεσία Τζον Μακ Τίρναν με τους Αρνολντ Σβαρτσενέγκερ, Καρλ Γουέδερς.
00.00 ΝΥΧΤΕΡΙΝΕΣ ΕΙΔΗΣΕΙΣ
00.15 Συνέχεια της ταινίας
01.20 Ανατομία ενός εγκλήματος (Ε)
Ελληνική δραματική σειρά αυτοτελών επεισοδίων.
02.20 Ναπολέων ★★
Ιστορική ταινία γαλλικής παραγωγής 1955 σε σκηνοθεσία Σασά Γκιτρί. Πρωταγωνιστούν οι Ιβ Μοντάν, Ορσον Γουέλς, Αννα Αμέντολα, Πιέρ Μπρασέρ.

STAR

06.05 Παιδικό πρόγραμμα 07.57 Ειδήσεις 08.00 Αγιο είχαμε (Ε). Ελληνική κωμική σειρά 10.00 Λόγια Starata. Πρωινό μαγκαζίνο 11.55 Η υγεία κτίζεται κάθε μέρα 12.00 Διαλεκόμενοι (Ε)

13.00 ΕΙΔΗΣΕΙΣ
14.00 Σαν χειμωνιάτικη λιακάδα (Ε)
Ελληνική σειρά με τους Στράτο Τζώρτζογλου, Βάνα Μπάρμπα.
15.00 Αμιλία, μια ακαταμάχητη γυναίκα
Δραματική σειρά, περουβιανής παραγωγής.
16.00 Αγάπη και αίμα
Βραζιλιάνικη δραματική σειρά.
17.00 Σαμπρίνα, το κορίτσι της αγάπης
Μεταγλωττισμένη αισθηματική, κοινωνική σειρά αργεντίνικης παραγωγής με τους Νταλία Ορέιρο, Ντιέγκο Ράμος.
18.00 ΕΙΔΗΣΕΙΣ

19.30 Τα φιλαράκια
Κωμική σειρά.
20.00 Ζήνα
21.00 Ο χαμένος κόσμος: Τζουράσικ Παρκ ★★
Περιπέτεια φαντασίας, αμερικανικής παραγωγής 1997 σε σκηνοθεσία Στίβεν Σπίλμπεργκ με τους Τζεφ Γκόλντμπλαμ, Ρίτσαρντ Ατένμπορο, Τζουλιάν Μουρ.
23.45 Μετωπική ανατολή ●
Περιπέτεια αμερικανικής παραγωγής 1994 σε σκηνοθεσία Φράνσις Μεγκάχι με τους Ντον Ουίλσον, Μάικλ Αϊρονσάιντ, Τέρι Φάρελ.
01.15 ΕΙΔΗΣΕΙΣ
01.30 Συνέχεια της ταινίας
02.00 Ηχώ θανάτου ★
Θρίλερ, αμερικανικής παραγωγής (1998) σε σκηνοθεσία Τσαρλς Κορέλ με τους Τζακ Βάγκνερ, Αλεξάντρα Πολ.

ALPHA

06.00 Πρώτη ενημέρωση. Με τους Γιώργο Γαβαλά, Ρένα Γκούμα 07.00 Πανόραμα. Ενημερωτικό μαγκαζίνο με τον Γιώργο Οικονομέα 10.00 Καλώς τους!! Μαγκαζίνο με τη Ρούλα Κορομηλά 13.15 Ου μοιχεύσεις (Ε). Ελληνική εύθυμη σειρά

14.00 ΕΙΔΗΣΕΙΣ
15.00 Life style news
Θέματα από τη show-biz με τους Εύη Φραγκάκη, Γιάννη Σεμιτέκολο.
15.45 Θα σε δω στο πλοίο (Ε)
Ελληνική σειρά με πρωταγωνιστές τους Τάσο Χαλκιά, Γιώργο Παρτσαλάκη.
16.45 Μπορώ
Καθημερινή εκπομπή με καλεσμένους απ' όλους τους χώρους και θέματα της επικαιρότητας. Παρουσιάζει η Αννα Δρούζα.
18.45 Κάτω από την Ακρόπολη
Ελληνική κοινωνική σειρά με πρωταγωνιστές τους Γιάννη Βόγλη, Νίκο Γαλανό, Ελένη Γερασιμίδου, Κατερίνα Τσάβαλου.

19.30 ΕΙΔΗΣΕΙΣ
21.00 Διπλός αντίκτυπος ★
Περιπέτεια αμερικανικής παραγωγής 1991 σε σκηνοθεσία Σέλντον Λέτις. Πρωταγωνιστούν οι ηθοποιοί: Ζαν Κλοντ Βαν Νταμ, Τζέφρι Λιούις, Αλαν Σκαρφ, Αλίσια Στίβενσον.
23.00 ΟΛΑ ΙΙ
Talk show που παρουσιάζει ο Θέμος Αναστασιάδης.
00.00 Κόλπο Grosso
Περιπετειώδης κωμική σειρά ελληνικής παραγωγής με πρωταγωνιστές τους Ιεροκλή Μιχαηλίδη, Νίκο Καλογερόπουλο.
01.00 ΕΙΔΗΣΕΙΣ
01.15 NBA Game
Το καλύτερο παιχνίδι της εβδομάδας από τον μαγικό κόσμο του NBA.
03.30 NBA Action
Αθλητική εκπομπή.
04.00 Κόλαση στον παράδεισο (Ε)
Ξένη σειρά.
05.00 Πακτα (Ε)

NET

06.00 Ετσι έχουν τα πράγματα 07.00 Πρώτη ματιά 10.00 Σε ήχο ελεύθερο 10.30 Οι ημέρες της Αλκυόνας 11.01 Οι κήποι της Ευρώπης 11.30 Τα ζώα του κόσμου 12.01 Στο δρόμο των θαλασσοπόρων

13.00 Ειδήσεις – Αθλητικά – Χρηματιστήριο – Καιρός
13.45 Μικρές ιστορίες μόδας
Σειρά ντοκιμαντέρ γαλλικής παραγωγής.
14.00 Ταξίδια
Σειρά ντοκιμαντέρ.
15.00 Ειδήσεις – Αθλητικά – Καιρός – Χρηματιστήριο
16.00 Συν και πλην
Ψυχαγωγικό και ενημερωτικό μαγκαζίνο με ποικίλα θέματα που προβάλλεται καθημερινά. Παρουσιάζεται από τριμελές επιτελείο που αποτελείται από τους Λένα Αρώνη, Ανδρέα Ροδίτη και Μάριον Μιχελιδάκη.
18.00 Ειδήσεις – Δελτίο κωφών – Δελτίο αγροτών

19.00 Οι δρόμοι του ευρώ – Νέα οικονομία
Με τη Νάσια Μιχαλοπούλου.
19.30 Αφρική
20.45 Οι θησαυροί του κόσμου
21.00 Ειδήσεις – Αθλητικά – Καιρός – Χρηματιστήριο
22.00 Πρωταγωνιστές
Ενημερωτικό μαγκαζίνο με θέματα της επικαιρότητας και καλεσμένους τους πρωταγωνιστές των γεγονότων.
23.00 Βαλκάνιος πραματευτής
Σειρά ντοκιμαντέρ για τον Ελληνισμό στα Βαλκάνια και στην Κεντρική Ευρώπη (18ος–20ός αιώνας).
00.00 Ειδήσεις – Χρηματιστήριο – Καιρός
00.30 Εις ανάμνησιν σταγμών ελκυστικών...
Σειρά ντοκιμαντέρ για την πορεία του ρεμπέτικου τραγουδιού.
Το πρόγραμμα συνεχίζεται με εκπομπές σε επανάληψη

ALTER

06.50 Παιδικό πρόγραμμα
08.15 Alter υγεία
08.30 Το πρώτο δελτίο
09.30 Μπτσι-χώστα (Ε)
10.30 Τα δολάρια της Ασπασίας ★
Κωμωδία με τον Μίμη Φωτόπουλο.
12.00 Αντζέλικα, το κορίτσι του πάθους
13.00 ΕΙΔΗΣΕΙΣ
14.00 Τόλμη και γοητεία
14.30 Γιάγκο
15.30 Γυάλινος τοίχος
17.30 Τα δίδυμα ★
Κωμωδία με τον Θανάση Βέγγο.
19.15 ΕΙΔΗΣΕΙΣ
21.00 Mr Bean
21.45 Είδα τον δολοφόνο ★
Θρίλερ αμερικανικής παραγωγής (1995) με πρωταγωνιστή την Πάτσι Κένσιτ.
23.45 ΕΙΔΗΣΕΙΣ
00.00 Ο Mr Σεξ
Αισθησιακή ταινία.
02.00 Επικίνδυνο φορτίο ★
Περιπέτεια (1996) με πρωταγωνιστές τους Μάργκο Χέμινγουεϊ, Νίκολας Γουόρθ.

TEMPO

06.00 Ο,τι ξημερώσει
Πρωινό μαγκαζίνο.
08.00 Πρώτη ύλη
Ενημερωτική εκπομπή.
10.00 Αποχρώσεις
Με τη Μαίρη Μηλιαρέση.
13.00 ΕΙΔΗΣΕΙΣ
14.00 Αθλητικό μεσημέρι
14.30 Best seller
16.00 Αγνωστες λέξεις
17.15 Θα το πάρεις το κορίτσι ●
Ελληνική κωμωδία με τον Σωτήρη Μουστάκα.
18.45 Maximalistes
19.15 ΕΙΔΗΣΕΙΣ
20.30 Tempo sports
Αθλητική εκπομπή με τον Σωτήρη Τριανταφύλλου.
21.00 Δίκη στο Tempo
23.00 Safe chef
Καθημερινή εκπομπή.
00.00 ΕΙΔΗΣΕΙΣ
00.30 I' m not a ghost
Αισθησιακή ταινία.
02.15 Μουσικές επιλογές
03.00 Αποχρώσεις (Ε)

Το κάπνισμα και οι πνεύμονες



Του γιατρού - παθολόγου Δρ. Γεωργίου Στ. Παπασάββα

Όταν μιλάμε για τις επιπτώσεις του καπνίσματος πάνω στην υγεία μας, φαίνεται ότι ένα μεγάλος αριθμός ατόμων δεν τις λαμβάνει σοβαρά υπ' όψιν του πιστεύοντας ότι όλα αυτά είναι παραμύθια.

Ίσως να βοηθά σ' αυτό και το γεγονός ότι οι βλάβες που δημιουργεί το τσιγάρο δεν εμφανίζονται στον άνθρωπο τη στιγμή που καπνίζεται, αλλά μετά από πολλά χρόνια, ίσως και μετά από δεκαετίες.

Ένα άλλο σημαντικό ποσοστό καπνιστών, ενώ παραδέχεται ότι το κάπνισμα προκαλεί βλάβες στην υγεία, εντούτοις δεν το σταματά μαγεμένος από την κάποια γοητεία που ενδεχομένως να προκαλεί το κάπνισμα, ελπίζοντας όμως ότι κάποια στιγμή στο μέλλον θα το σταματήσει.

Υπάρχει και ένα άλλο μικρό ποσοστό καπνιστών που έχουν τη δική τους άποψη, μια άλλη φιλοσοφία γύρω από τη ζωή, ότι μια και η ζωή του ανθρώπου είναι σύντομη, είναι ανώφελο να τη ζήσουμε με στερήσεις και με απαγορεύσεις, εννοώντας αν είναι δυνατόν, τη διακοπή του καπνίσματος σαν απώλεια απόλαυσης.

Και εδώ είναι το μεγάλο τους λάθος, ότι δηλαδή βλέπουν την ζωή τελείως λανθασμένα αφού :

Σίγουρα δεν υπάρχει καμιά αμφιβολία ότι η ζωή του ανθρώπου είναι πολύ σύντομη.

Όμως είναι ανάγκη να τη συντομεύσουμε ακόμη περισσότερο ;

Με ποια ποιότητα ζωής θα απολαύσουμε τον μάταιο αυτόν κόσμο, όταν μεσήλικες πια που θα έχουμε υποτίθεται και κάποια άνεση για να γευτούμε τις μικροχαρές της καθημερινότητας, δεν θα μπορούμε να το κάνουμε αφού ίσως τα διάφορα προβλήματα της υγείας που αποδεδειγμένα πια οφείλονται στο κάπνισμα θα στέκονται εμπόδιο.

Φαίνεται ότι χάριν της γοητείας του τσιγάρου ,γιατί δεν πρόκειται για πραγματική απόλαυση, χάνουμε την ουσία της ίδιας της ζωής.

Κανείς δεν είπε ποτέ ότι όποιος καπνίζει δεν θα ξεπεράσει τα 50 ,τα 60 ή τα 70 χρόνια ζωής.

Οι στατιστικές μελέτες δείχνουν τα πράγματα με τη ξερή γλώσσα των αριθμών που δυστυχώς έχουν το μειονέκτημα ότι δεν μπορούν να δείξουν μέσα στο σύνολο του γενικού πληθυσμού αυτούς που κινδυνεύουν περισσότερο ή λιγότερο.

Αυτό το μειονέκτημα το εκμεταλλευόμαστε για να εξαιρούμε πάντα τους εαυτούς μας, μια και οι αριθμοί αυτοί αναφέρονται σε πιθανότητες που κατά τις προσδοκίες μας αφορούν τους άλλους.

Άλλοι θέλουν να πιστεύουν ότι όλοι αυτοί οι αριθμοί φτιάχτηκαν για να μας τρομάζουν και να μας καταπιέζουν και όχι για να αντιληφθούμε την πραγματικότητα ,ώστε να μπορέσουμε να πάρουμε τα απαραίτητα προληπτικά μέτρα.

Έτσι λίγοι καπνιστές παίρνουν σοβαρά υπ' όψιν τους ότι στις ευρωπαϊκές χώρες 100 εκατομμύρια άνθρωποι πεθαίνουν 20 χρόνια νωρίτερα από το μέσο όρο ζωής εξαιτίας του καπνίσματος.

Με άλλα λόγια όλοι αυτοί θα είχαν τη δυνατότητα να ζήσουν 20 χρόνια περισσότερο, αν δεν κάπνιζαν ή αν σταματούσαν έγκαιρα το κάπνισμα.

Και όταν μιλάμε για είκοσι χρόνια ζωής περισσότερο δεν είναι και μικρή υπόθεση για να μην τη λάβουμε σοβαρά υπόψιν μας.

Στο προηγούμενο άρθρο μας είδαμε τις επιπτώσεις του καπνίσματος πάνω στο καρδιαγγειακό σύστημα.

Αναφέραμε με ποιο τρόπο το κάπνισμα βοηθά την κακή χοληστερίνη να περάσει το τοίχωμα της αρτηρίας και να αθροιστεί μέσα σ' αυτό μαζί και με άλλες ουσίες, όπως είναι το ασβέστιο και να δημιουργήσει την αθηροσκληρωτική πλάκα που είναι η αιτία του όλου κακού.

Πράγματι η πλάκα αυτή όσο μεγαλώνει μπορεί να προκαλέσει στενώσεις στις αρτηρίες ή ακόμη το χειρότερο μπορεί κάποια στιγμή από κάποια άλλη αιτία (πχ υψηλή πίεση) η πλάκα να εξελκωθεί και στη συνέχεια πάνω στο έλκος (πληγή) να δημιουργηθεί ένας θρόμβος που θα αποφράξει τώρα τελείως την αρτηρία.

Αν ο θρόμβος αυτός δημιουργηθεί σε κάποια αρτηρία της καρδιάς, τις στεφανιαίες όπως ονομάζονται, τότε θα έχουμε την εμφάνιση του εμφράγματος του μυοκαρδίου.

Αν όμως ο θρόμβος δημιουργηθεί σε κάποια αρτηρία που αιματώνει τον εγκέφαλο τότε θα έχουμε το εγκεφαλικό επεισόδιο.

Εδώ το εγκεφαλικό επεισόδιο επειδή οφείλεται σε θρόμβωση, είναι ισχαιμικό όπως λέμε στην ιατρική.

Διευκρινιστικά αναφέρουμε ότι αν το εγκεφαλικό επεισόδιο οφείλεται σε αιμορραγία, τότε έχουμε μια άλλη δεύτερη μορφή του εγκεφαλικού επεισοδίου γνωστή σαν αιμορραγικό εγκεφαλικό επεισόδιο.

Και όλα αυτά μπορούμε να τα αποφύγουμε στο μέτρο του εφικτού πάντα προσέχοντας τη διατροφή μας και ελέγχοντας τις συνήθειες μας όπως το κάπνισμα.

Βέβαια όπως θα γνωρίζουν οι αναγνώστες μας, δεν υπάρχει σύστημα του ανθρωπίνου οργανισμού που το τσιγάρο να μη επηρεάζει άμεσα τη λειτουργία του και μακροπρόθεσμα να προκαλεί σιγά - σιγά βλάβες που τελικά θα καταλήξουν να γίνουν πολύ σοβαρές.

Βέβαια ο ανθρώπινος οργανισμός είναι μια καταπληκτική μηχανή, αφού έχει την ικανότητα να αυτοεπισκευάζεται.

Όμως όλα αυτά βέβαια έχουν και κάποια όρια.

Δηλαδή αν κάποιος σταματήσει το κάπνισμα πριν δημιουργηθούν οι μόνιμες βλάβες, τότε πράγματι ισχύει η παροιμία που λέγει ότι ποτέ δεν είναι αργά.

Στο σημερινό μας άρθρο θα δούμε τα προβλήματα που δημιουργεί το τσιγάρο σε ένα άλλο ευαίσθητο όργανο τους πνεύμονες.

Τα κυριότερα πιο γνωστά στο κοινό νοσήματα που προκαλεί το κάπνισμα στο αναπνευστικό σύστημα είναι η χρόνια βρογχίτιδα, το πνευμονικό εμφύσημα, το βρογχικό άσθμα και ο καρκίνος του πνεύμονα.

Η χρόνια βρογχίτιδα μάλιστα εδώ και πάρα πολλά χρόνια ονομάζεται και βρογχίτιδα των καπνιστών ,ένας όρος που δείχνει άμεσα και χαρακτηριστικά τη συσχέτιση του νοσήματος με το κάπνισμα.

Πράγματι ο καπνός του τσιγάρου με τις 4000 περίπου γνωστές ουσίες που περιέχει και ίσως ακόμη μερικές χιλιάδες άγνωστες προς το παρόν ουσίες, ερεθίζει και πληγώνει συνεχώς τα τοιχώματα των βρόγχων και των κυψελίδων.

Και όχι μόνο τα πληγώνει, αφού οι περισσότερες από αυτές τις ουσίες περνούν στο αίμα για να μεταφερθούν στη συνέχεια σε κάθε σημείο του οργανισμού για να συνεχίσουν και εκεί το γνωστό τους πια καταστροφικό έργο.

Άλλες από αυτές προσκολλούνται στα τοιχώματα (πχ πίσσα, αρωματικοί υδρογονάνθρακες κλπ) και δυσκολεύουν την ανταλλαγή των αναπνευστικών αερίων.

Ο οργανισμός στην προσπάθεια του να απαλλαγεί από τις ουσίες αυτές αντανακλαστικά εμφανίζει κρίσεις έντονου βήχα που είναι στην αρχή κυρίως νυχτερινός και δεν ξυπνά μόνο τον πάσχοντα αλλά και σύζυγο και παιδιά.

Αν όμως αυτός ο βήχας που είναι και συγχρόνως προειδοποιητικό σημείο του οργανισμού, σήμα ΣΟΣ ,δεν ληφθεί υπόψιν τότε οι βλάβες θα γίνουν πιο σοβαρές και αργότερα μόνιμες και θα έχουμε πιο πρόσθετα προβλήματα όπως είναι το βρογχικό άσθμα.

Τώρα θα μου πείτε μα η επιστήμη διαθέτει σήμερα αποτελεσματικά φάρμακα με τη μορφή εισπνεόμενων σπραίη που βοηθούν σημαντικά τους πάσχοντες.

Δεν είναι όμως καλύτερο να τα είχαμε αποφύγει όλα αυτά ;

Βέβαια υπάρχουν και χειρότερα.

Πολλές από τις ερεθιστικές ουσίες του καπνού που εισπνέονται έχουν αποδεδειγμένα πια και καρκινογόνο δράση.

Ποιος μπορεί να απορρίψει χιλιάδες μελέτες που ενοχοποιούν το κάπνισμα για την πάθηση αυτή.

Άλλωστε το νεόπλασμα αυτό βρίσκεται σταθερά στην πρώτη θέση ανάμεσα σε όλες τις κακοήθεις νεοπλασίες που προσβάλλουν τους καπνιστές και των δύο φύλων.

Επειδή όμως ο καρκίνος του πνεύμονα είναι ένα θέμα που παρουσιάζει ξεχωριστό ενδιαφέρον είναι καλύτερα να το δούμε μόνο σε ένα από τα προσεχή μας άρθρα.

Κλείνοντας το σημερινό μας άρθρο θα θέλαμε να υπενθυμίσουμε ότι το κάπνισμα πέραν της κάποιας γοητείας, δυστυχώς δεν προσφέρει απόλαυση, αφού όχι μόνο καταστρέφει την ποιότητα της ζωής, αλλά και την ίδια τη ζωή.

Δρ. Γιώργος Σταμ. Παπασάββας
Ειδικός Παθολόγος

Τα νηστίσιμα

ΘΩΜΑ ΜΑΖΑΡΑΚΗ

ΥΓΙΕΙΝΟΛΟΓΟΣ - ΚΤΗΝΙΑΤΡΟΣ ΜΕΛΟΣ Δ.Σ. ΙΝΣΤΙΤΟΥΤΟΥ ΚΑΤΑΝΑΛΩΤΩΝ ΡΟΔΟΥ

ΠΛΗΣΙΑΖΕΙ για ακόμα μία φορά η Καθαρά Δευτέρα και το τραπέζι μας θα γεμίσει πάλι από τα καθιερωμένα θύματα της συγκεκριμένης ημέρας, τα νηστίσιμα. Νοστιμιές χοληστερινούχες, που όμως λόγω της ημέρας παίρνουν συγχωροχάρτι και καταναλώνονται κατά κόρον. Χρειάζεται όμως προσοχή γιατί όλα αυτά είναι ευαίσθητα τρόφιμα που αλλοιώνονται εύκολα και προκαλούν άσχημες τροφικές δηλητηριάσεις.

Δεν μπορώ να πιστέψω ότι υπάρχουν επαγγελματίες οι οποίοι εν γνώσει τους θα διέθεταν για κατανάλωση επικίνδυνα προϊόντα, αλλά καλό θα είναι να ξέρουμε τι αγοράζουμε για να μην καταλήξει η γιορτή σε περιπέτεια και πόνο.

Κυρίαρχη θέση στο τραπέζι έχουν τα μαλακόστρακα, δηλαδή οι αστακοί, οι γαρίδες, τα καβούρια, οι καραβίδες κλπ. Τα φρέσκα έχουν κέλυφος υγρό, γυαλιστερό, τα άκρα τους είναι γερά ενωμένα με το σώμα, η κοιλιά είναι συμπαγής και υγρή, ο βολβός του ματιού ολοστρόγγυλος και γυαλιστερός και η σάρκα λευκή ή λευκοκίτρινη, ενίοτε πρασινωπή με ελαφριά ιδιάζουσα, ευχάριστη μυρωδιά. Στα μη φρέσκα το κέλυφος είναι ξερό, θολό ή και γλοιώδες. Τα πόδια αποσπώνται εύκολα, η κοιλιά μαλακή, γλοιώδης και πρασινωπή και φαίνεται να ξεχωρίζει από τον κεφαλοθώρακα. Τα μάτια είναι ρυτιδωμένα και η σάρκα μαλακή που χωρίζεται εύκολα σε ίνες με κίτρινο χρώμα και μυρωδιά έντονη έως δυσάρεστη. Ειδικά οι γαρίδες γίνονται θολές, λιπαρές στην αφή και αφήνουν στα δάκτυλα δυσάρεστη μυρωδιά. Επίσης τα καβούρια, εάν τα ανασηκώσουμε, τα πόδια τους κρέμονται χαλαρά και κάτω από την ουρά τους ανιχνεύεται χαρακτηριστική μυρωδιά αποσυνθέσεως.

Από τα εχινόδερμα γνωστός είναι ο αχινός. Επειδή τρώγεται ωμός, πρέπει να είναι ζωντανός. Αυτό διαπιστώνεται από τα αγκάθια του που πρέπει να είναι όρθια, να κινούνται, να είναι γυαλιστερά και γερά στερεωμένα πάνω στο κέλυφος. Η μεμβράνη γύρω από το στόμα να είναι απείραχτη και τα δόντια κλειστά. Το εσωτερικό υγρό να είναι διαυγές, άχρωμο, άοσμο ή με ελαφριά μυρωδιά ιωδίου. Οι νεκροί αχινοί έχουν τα αγκάθια τους πεσμένα και ακίνητα και εύκολα αποσπώμενα. Η στοματική μεμβράνη είναι χαλαρή και τα δόντια ανοιχτά. Το εσωτερικό υγρό θολό, ερυθρωπό ή καστανέρυθρο με έντονη έως δυσάρεστη μυρωδιά.

Από τα μαλάκια γνωστότερα είδη είναι τα μύδια, τα στρείδια, οι αχιβάδες, τα κυδώνια κλπ. Επειδή η σάρκα τους αρχίζει να αποσυντίθεται αμέσως μετά τον θάνατό τους και επειδή συνήθως τρώγονται ωμά, πρέπει να πωλούνται πάντοτε ζωντανά. Σε ένα ζωντανό μαλάκιο το κέλυφος πρέπει να είναι καλά κλειστό και να μην επιτρέπει την είσοδο μαχαιριού. Εάν είναι ανοιχτό, με την παραμικρή ενόχληση κλείνει. Μία σαφής δοκιμασία είναι εάν μετά το άνοιγμα του κέλυφους ρίξουμε δύο - τρεις σταγόνες λεμόνι επάνω στην σάρκα ή να το τσιμπήσουμε με μία βελόνα. Εφ' όσον είναι ζωντανό θα πρέπει να συσταλεί. Βεβαίως, η αντίσταση του μαλακίου στην προσπάθεια ανοίγματός του θα μας δώσει την πρώτη εντύπωση. Η σάρκα πρέπει να είναι σταθερά προσκολλημένη στη μία θυρίδα του κέλυφους, υγρή και γυαλιστερή. Κλασικό γνώρισμα νεκρού μαλακίου είναι το ανοιχτό κέλυφος, το οποίος εάν μετά τον θάνατο παραμείνει κλειστό, ανοίγει εύκολα. Η εσωτερική του επιφάνεια εμφανίζεται ξερή και αποχρωματισμένη. Η σάρκα είναι μαλακή, κάκοσμη, ξυνή ή και ξερή και αποσπάται εύκολα. Το υγρό που υπάρχει μέσα γίνεται θολό ή απουσιάζει τελείως και εάν η αποσύνθεση έχει προχωρήσει, η μυρωδιά είναι δυσάρεστη σαν από χαλασμένο αυγό.

Στα μαλάκια ανήκουν επίσης τα χταπόδια, οι σουπιές και τα καλαμαράκια. Αυτά είναι αποδεκτά και όταν είναι νεκρά. Τα φρέσκα έχουν επιφάνεια σώματος υγρή, γυαλιστερή, με φυσιολογικά για κάθε είδος χρώματα και μάτια ζωηρά. Η πρώτη αλλοίωση που θα φανεί είναι η αλλαγή του χρώματός τους. Το λευκό θα γίνει βρώμικο κίτρινο, το μαύρο γκρί και το κόκκινο θα ξεθωριάσει. Τα μάτια φαίνονται σβησμένα και η σάρκα στεγνή, θολή και καλύπτεται από βλέννα. Η μυρωδιά ξυνή και διαπεραστική. Τα πλοκάμια αποσπώνται εύκολα και εάν η σήψη έχει προχωρήσει, ελκύονται δύσοσμα αέρια. Στις σουπιές το κόκκαλο από λευκό γίνεται κίτρινο και καλύπτεται από καστανό επίχρισμα. Στα καλαμαράκια η σάρκα τους γίνεται από λευκοκίτρινη ερυθρωπή.

Τραπέζι Καθαράς Δευτέρας χωρίς ταραμοσαλάτα δεν νοείται. Πρόκειται για αυγά ψαριών θαλάσσης αλλά και γλυκού νερού. Το χρώμα του, αναλόγως βαφής, είναι ερυθρό ή λευκό, θολό, ομοιόμορφο σε όλη τη μάζα του. Η σύστασή του μαλακή σαν πηλός και η μυρωδιά του θυμίζει ρέγγα. Η γεύση του αλμυρή ιδιάζουσα αλλά ουδέποτε ξυνή ή πικρή.

Οι αλλοιώσεις που είναι δυνατόν να παρουσιάσει ο ταραμάς είναι:

Η σήψη η οποία είναι εύκολη όταν η υγρασία είναι μεγάλη και η ποσότητα του αλατιού μικρή. Τότε αναδίδει διαπεραστική μυρωδιά αμμωνίας, η γεύση του κεντρίζει το στόμα ή είναι πικρή και η σύστασή του μαλακή.

Η αποξήρανση που προκαλείται από μακροχρόνια παραμονή στον ελεύθερο αέρα. Αφυδατώνεται η επιφάνεια, παρουσιάζονται ρωγμές και καλύπτεται από αλάτι. Η γεύση του γίνεται πικρή, η μυρωδιά του άσχημη και το χρώμα του γκρίζο.

Η ευρωτίαση που χαρακτηρίζεται από κηλίδες στην επιφάνεια διαφόρων χρωμάτων και από δυσάρεστη μυρωδιά.

Η σκωληκίαση που οφείλεται στις προνύμφες διάφορων εντόμων, όπως οι μύγες.

Η Καθαρά Δευτέρα είναι μία αγία και χαρμόσυνη ημέρα, λίγη προσοχή για να περάσει όμορφα.

Κυριακή
ΕΝΟΙΚΙΑΣΕΙΣ ΑΥΤΟΚΙΝΗΤΩΝ
RENT A CAR OFFICE
Μιχάλης Ι. Τζιώρας
Υπεύθυνος Καταστήματος
13ο χλμ. Ρόδου - Αεροδρομίου ΠΑΡΑΔΕΙΣΙ, 85106 ΡΟΔΟΣ
Τηλ.: (02410) 82222 Κιν.: 093242767 • Fax: (02410) 82521

Η ελληνική ιστορία χωρίς φόβο και πάθος

Του Θεόδωρου Παπουτσή

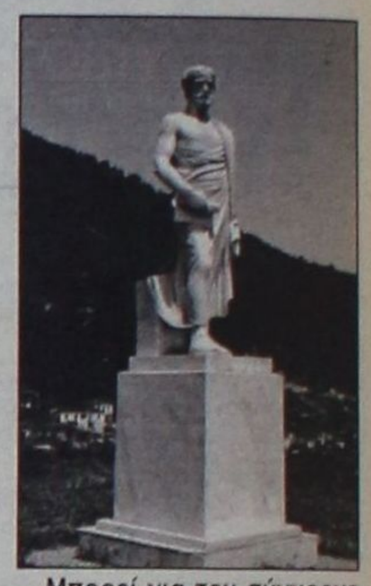

ΙΣΤΟΡΙΑ ΤΗΣ ΦΙΛΟΣΟΦΙΑΣ

Οι Ελεάτες - Τρίτη κατά σειρά η Σχολή των Ελεατών. Οι εκπρόσωποι της είναι Ιωνες που εκπατρίσθησαν στην Ελέα της Κάτω Ιταλίας και σχημάτισαν τον κύκλο των Ελεατών. Πρώτος απ' αυτούς είναι ο Ξενοφάνης ο Καλοφώνιος (570 - 475). Η κοσμοθεωρία του Ξενοφάνη παραδέχεται το «όλα - ένα» (εν το παν) δηλαδή ότι ο κόσμος είναι κάτι το ενιαίο και πως ο θεός και κόσμος είναι κάτι το αχώριστο. Ο θεός βλέπει, ακούει και νοεί απ' ευθείας, χωρίς να έχει ανάγκη απο αισθητήρια όργανα.

Με τη νόηση διοικεί το σύμπαν ο θεός και όχι με την υλική δύναμη. Ακίνητος μένει πάντα ο θεός, στον ίδιο τόπο. Υπάρχουν πολλοί θεοί, λέει ο Ξενοφάνης, αλλά πάνω απ' όλους υπάρχει ένας ανώτερος θεός, που δε μοιάζει καθόλου με τους θνητούς, ούτε στο σώμα, ούτε στη ψυχή. Ακόμα ο Ξενοφάνης τόνισε την υπεροχή της νοήσεως σε σχέση με την αίσθηση και ότι στους θεούς ο άνθρωπος βλέπει την εικόνα του. Σύγχρονος του Ξενοφάνη είναι ο Παρμενίδης (540 - 470 π.Χ.) που στο μεγάλο του διδακτικό ποίημα «περί φύσεως» εκθέτει, αλληγορικά,τη θεωρία του, σύμφωνα με την οποία το «όν» διαστέλλεται από το «μη ον». Το «ον» αποκαλύπτεται μόνο με τη νόηση. Ο,τι νοούμε, αυτό υπάρχει και είναι «αμετάβλητο».

Η αλλαγή του κόσμου είναι φαινομενική, απατηλή, και οφείλεται στις πλάνες των αισθήσεων. Ο άνθρωπος εξ' άλλου έγινε από λάσπη της γης, ενώ η ψυχή, σαν αρχή της ζωής, είναι μιά αρμονική ένωση φωτιάς και κρύου. Η αναλογία των δύο αυτών στοιχείων καθορίζει και την ποιότητα των σκέψεων ενός ατόμου. Εκείνος όμως που εκπροσωπεί βασικά την Ελεατική Σχολή είναι, ο ένας και μοναδικός ο γίγαντας της ανθρωπινης σκέψεως. Ο,τι είπε ο σοφότερος μέχρι σήμερα όλων των ανθρώπων επαληθεύεται, και από τη σημερινή αστροφυσική. Εχω γράψει επανειλημένως για τον Ηράκλειτο, αλλά λίγα ακόμη λόγια σοφού ανδρός είναι πάντα ωφέλιμα. Ο Ηράκλειτος (544 - 484 π.Χ.) είναι από την Εφεσσο. Η θεωρία του είναι αντίθετη στην «ακινησία» του Παρμενίδη. Η κοσμοθεωρία του Ηράκλειτου κλείνεται μέσα στο «πάντα ρει... είναι δε παγίως ουδέν».

Η κίνηση, η διαρκής μεταβολή και αλλαγή, είναι η ουσία της πραγματικότητος, που μοιάζει με ρεύμα ποταμού. Η ουσία των όντων είναι η φωτιά. Ενα κομμάτι της θεϊκής φωτιάς είναι και η ψυχή του ανθρώπου. Η ψυχική ατομική φωτιά, όταν βγει από το σώμα, δεν σβήνει, αλλά ξαναγυρίζει στην πηγή της, στην κοσμική φωτιά. Ενότητα, αιώνια αλλαγή και νομοτέλεια αδιάσπαστη, χαρακτηρίζει τον κόσμο. Και η νομοτέλεια αυτή ρυθμίζεται από τον λόγο, που είναι η κοσμική φωτιά και που μεταφέρεται στον άνθρωπο με την αναπνοή (αναπνοή είναι και η ψυχή). Ο άνθρωπος είναι μιά μικρογραφία της θεϊκής ψυχής, ένας μικρόκοσμος, σε ακατάπαυστη αλλαγή.

Οπως δεν μπορούμε να μπούμε στο ίδιο νερό ενός ποταμού δύο φορές, γιατί το νερό τρέχει και αλλάζει, έτσι και ο κόσμος αλλάζει συνεχώς. Εξ' άλλου, η ψυχή είναι ένα ον που το τέρμα του είναι ανεξερεύνητο (απ. 110). Ωστόσο, πρέπει να στρεφόμαστε διαρκώς προς τον εσωτερικό μας κόσμο, κατά τον Ηράκλειτο, γιατί έτσι θα συνειδητοποιήσουμε και τις ευθύνες μας για τις πράξεις μας («ήθος ανθρώπου δαίμων = η εσωτερική ιδιοτυπία του ανθρώπου είναι η μοίρα του: απ.19).

Τέλος οι ιστορικοί της φιλοσοφίας, θεωρούν τον Ηράκλειτο σαν πατέρα της διαλεκτικής. Η φιλοσοφική σκέψη επί αιώνες τώρα κινείται στον Ηράκλειτο. Από δω και ύστερα οι φιλόσοφοι και πριν απ' όλους ο Λεύκιππος και ο Δημόκριτος είναι οι εκπρόσωποι της ατομικής θεωρίας, γιατί ανακάλυψαν το «άτομο» των σωμάτων. Για το Λεύκιππο γεννήθηκε στη Μίλητο στις αρχές του 5ου αιώνα π.Χ. και εγκαταστάθηκε στα Αβδηρα όπου ίδρυσε Φιλοσοφική Σχολή. Η θεωρία του Λευκίππου είναι η αντίληψη για το «άτομο». Γι' αυτό θεωρείται, σαν ιδρυτής της ατομικής θεωρίας. Ο Λεύκιππος πιστεύει πως τα σώματα διχοτομούνται, αλλά όχι επ' άπειρον. Φθάνουμε κάποτε σ' ένα σημείο, που δεν είναι δυνατή, η διαίρεση, η διχοτόμηση. Αυτό το απειροελάχιστο, που δεν μπορεί να διαιρεθεί πιό πολύ, το ονομάζει «άτομο». Ολα τα όντα αποτελούνται από άθροισμα ατόμων τα οποία είναι αμετάβλητα, αλλά μπορούν να κινηθούν στον κενό χώρο.

Η θεωρία του Λευκίππου για το «άτομο» αφομοιώθηκε από το Δημόκριτο (460 - 370 π.Χ.) τον Αβδηρίτη, σε τέτοιο σημείο που σήμερα ο Δημόκριτος φέρεται ως εισηγητής της θεωρίας αυτής και όχι ο Λεύκιππος. Η δύναμη που κινεί την ύλη, κατά τον Δημόκριτο είναι τα άτομα. Η δύναμη αυτή συγκροτεί και τη ψυχή και τη διανοητική ζωή, γιατί και η ψυχή είναι κάτι το σωματικό, αφού αποτελείται από μικρότατα άτομα, δηλαδή από φωτιά που διαχέεται σ' όλο το σώμα. Ο Δημόκριτος λέει,ότι έχουμε δύο ειδών γνώσεις: επιπόλαιες (σκοτεινές) και σταθερές.

Οι αισθήσεις παρέχουν τις πρώτες, και η νόηση τις δεύτερες. Ετσι αποδεσμεύει την αληθινή γνώση - νοητικό δημιούργημα - από την επίδραση των αισθήσεων. Η μεγάλη δόξα όμως του Δημόκριτου είναι ότι, όχι μόνο θεωρείται ο θεμελιωτής της θεωρίας του ατόμου αλλάκαι ότι πολλά στοιχεία της θεωρίας του παραδέχεται και σήμερα ακόμη η «Ατομική» επιστήμη. Εξαιρετική μορφή στην περίοδο αυτή είναι και ο Εμπεδοκλής από τον Ακράγαντα (495 - 435 π.Χ.). Ηταν φιλόσοφος, ποιητής και γιατρός. Ολος ο κόσμος είναι έμψυχος, και θεωρεί τις ψυχές πλησιάζοντας τους Ορφικούς ότι οι ψυχές είναι αθάνατες, σαν «δαίμονες αθάνατος» που κυνηγήθηκαν από τη θεϊκή μακαριότητα, για κάποια αμαρτία που έκαναν. Ασχολήθηκε επίσης με την ερμηνεία της λειτουργίας των αισθήσεων (με τους πόρους) και με τη νόηση.

Ως προς το «φυσικό κόσμο» παραδέχεται τέσσερα στοιχεία των όντων: φωτιά, αέρα, χώμα και νερό. Τα στοιχεία αυτά που τα ονομάζει ριζώματα, βρίσκονται σε συνεχή αλλαγή, υπό την επίδραση των κινητικών δυνάμεων: της αγάπης και του μίσους. Από την ανάμιξη των στοιχείων αυτών προέρχεται η γέννηση και η φθορά των όντων. Ο κόσμος στον οποίο ζούμε δημιουργήθηκε από το μίσος, σε τέσσερις περιόδους, με ιδιότυπο τρόπο, που δημιουργεί ο Εμπεδοκλής. Οι δύο αυτές περιοχές, της φύσεως και των δαιμόνων (της ψυχής) βρίσκονται ενωμένες στα οργανικά όντα. Βλέπουμε εδώ μία άποψη της σημερινής χαρακτηρολογίας: την ιδέα,ότι το σώμα και η λειτουργία του επηρεάζουν την ψυχική και πνευματική ζωή του ατόμου. Τέλος ο Εμπεδοκλής θεωρείται σαν θεμελιωτής, της χημείας (με τη θεωρία των στοιχείων) και ενισχυτής της θεωρίας του Ιπποκράτη, στην περιοχή της Ιατρικής.

Μπορεί για τον σύγχρονο άνθρωπο οι αποστάσεις στον πλανήτη λόγω ανάπτυξης των μέσων να μίκρυναν, έχουν όμως μεγαλώσει δυσανάλογα οι αποστάσεις του Σύμπαντος, γιατί, όσο προχωράνε τα μέσα, τόσο πιο βαθιά κι' απύθμενα μας φέρνουν στη γνώση, καθώς μεγάλωσαν και οι πνευματικές αποστάσεις της συνείδησης του ανθρώπου, που πάνω τους παίζεται προπαγανδιστικό παιχνίδι. Λαμπρά όμως η ελληνική Αρχαιότης με τις αξεπέραστες και ενωμένες Φιλοσοφία - Επιστήμη - Τέχνη τότε έφθασε πολύ μακρύτερα. Από την αρχή το σύστημα την καπηλεύτηκε, χωρίς να προσθέσει τίποτε, ενώ, αναπτύσσοντας ασύμμετρα με δόλο κομμάτια τους, παρουσιάζει τάχα «πολιτισμό» κάτι που δεν στέκει, είναι άδικο! Οι Ιωνες φιλόσοφοι δεν θα επέτρεπαν στην κόρη της Επιστήμης, την Τεχνολογία, να κατασκευάσει ατομικές βόμβες, έξυπνες βόμβες, γενετικές βόμβες και πολλά άλλα είδη τέτοιου φυράματος βομβών.

Η Φιλοσοφία δεν θα επέτρεπε στη μεταφυσική Θεολογία τύπου Γιαχβέ (ζώντας σε ανύπαρκτο «υπερπέραν») να «κατέβει» στη γη μέσω Θρησκειών.

Μπορεί για τον σύγχρονο άνθρωπο οι αποστάσεις στον πλανήτη λόγω ανάπτυξης των μέσων να μίκρυναν, έχουν όμως μεγαλώσει δυσανάλογα οι αποστάσεις του Σύμπαντος, γιατί, όσο προχωράνε τα μέσα, τόσο πιο βαθιά κι' απύθμενα μας φέρνουν στη γνώση, καθώς μεγάλωσαν και οι πνευματικές αποστάσεις της συνείδησης του ανθρώπου, που πάνω τους παίζεται προπαγανδιστικό παιχνίδι. Λαμπρά όμως η ελληνική Αρχαιότης με τις αξεπέραστες και ενωμένες Φιλοσοφία - Επιστήμη - Τέχνη τότε έφθασε πολύ μακρύτερα. Από την αρχή το σύστημα την καπηλεύτηκε, χωρίς να προσθέσει τίποτε, ενώ, αναπτύσσοντας ασύμμετρα με δόλο κομμάτια τους, παρουσιάζει τάχα «πολιτισμό» κάτι που δεν στέκει, είναι άδικο! Οι Ιωνες φιλόσοφοι δεν θα επέτρεπαν στην κόρη της Επιστήμης, την Τεχνολογία, να κατασκευάσει ατομικές βόμβες, έξυπνες βόμβες, γενετικές βόμβες και πολλά άλλα είδη τέτοιου φυράματος βομβών.

Η Φιλοσοφία δεν θα επέτρεπε στη μεταφυσική Θεολογία τύπου Γιαχβέ (ζώντας σε ανύπαρκτο «υπερπέραν») να «κατέβει» στη γη μέσω Θρησκειών.

Η ζωγραφική σε γυαλί, της Μαρίας Ανεζιά

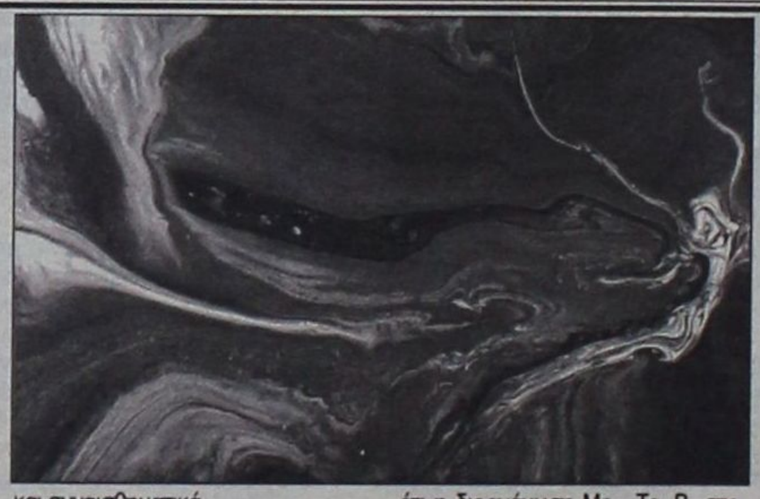

Η ΜΟΝΤΕΡΝΑ τέχνη παρέχει στη Μαρία Ανεζιά όλες εκείνες τις δυνατότητες που της επιτρέπουν να δημιουργεί χωρίς περιορισμούς και ν' αποτυπώνει πάνω στο γυαλί όσα η φαντασία της συλλαμβάνει από το περιβάλλον όπου ζει και κινείται καθημερινά. Με πολή φαντασία δημιουργεί, μια δική της ξεχωριστή φυση με κυρίαρχο στοιχείο το νερό, δηλ. την ίδια τη ζωή.

Αυτός ο υδάτινος κόσμος που δεσπόζει πάνω στα δημιουργηματά της, σίγουρα προκαλούν το ερευνητικό βλέμμα του καθενός και το καθηλώνουν. Παντού λειτουργεί, ο ρυθμός, το πέταγμα, το όραμα και η δύναμη, ο αγώνας και η αγωνία, ο χορός, η κραυγή, τ' όνειρο και η φλόγα. Η δυναμική της θάλασσας δεν απουσιάζει, είναι παρούσα και εντυπωσιάζει ικανοποιητικά, γιατί με λίγο ρομαντισμό, όλα γυρίζουν γλυκά. Ομολογουμένως, η δουλειά της Μαρίας Ανεζιά, πάνω στο γυαλί είναι πολύ προσεγμένη σ' όλες της τις λεπτομέρειες στα χρώματα και στις γραμμές. Ο παρατηρητής σίγουρα, βγαίνοντας από τον χώρο της έκθεσης Μο.Τε.Ρ. που φιλοξενείται στο παράρτημα της Δημοτικής Πινακοθήκης (πρώην Συσσίτιο της οδού Σωκράτους) αισθάνεται ικανοποιημένος τόσον οπτικά όσο και συναισθηματικά.

Με την ευκαιρία που μας δίνεται με τη σημερινή αναφορά μας στα εικαστικά δρώμενα της Ρόδου, θεωρήσαμε σκόπιμο να κάνουμε γνωστό στο ευρύτερο κοινό της Ρόδου, ότι η διοργάνωση Μο - Τε- Ρ στοχεύει κατά το πλείστον, να προσεγγίσει τα νέα παιδιά που ασχολούνται με τη σύγχρονη τέχνη, και ν' αναδείξει τους ταλαντούχους καλλιτέχνες που εκφράζονται με την μοντέρνα «δική τους γλώσσα».

Η έκθεση ξεκίνησε στις 8 Δεκ. 2001 και τελειώνει στις 26 Απριλίου 2002 εν είδη εκπαιδευτικού προγράμματος με τη φροντίδα της επιστημονικής ομάδας της Δημοτικής Πινακοθήκης. Οι καλλιτέχνες που πήραν μέρος καθώς κι' αυτοί που θα ακολουθήσουν είναι 1) Κιουρη, 2) Μαάνι Βεσσάλ, 3) Newberry Μιχαήλ, 4) Μαρινοπούλου Βίκη 5) ΑΝΕΖΙΑ Μαρία 6) Σπαρτάλης Αγγελος, 7) Βαζούκου Ειρ. 8) Παζούρου Κατ. και 9) Μπρεδήμας Παν. Ολοι ανεξαιρέτως απευθύνονται στα παιδιά κάθε ηλικίας, με εκτιεφρασμένη την επιθυμία τους να ευαισθητοποιήσουν πολλά απ' αυτά που πιθανόν κλείνουν μέσα τους κάποιο ταλέντο. Και κάτι άλλο που ενδιαφέρει την περίπτωση, είναι ότι το σημείωμά μας αυτό, αφιερωμένο στη ζωγραφική τεχνοτροπία της Ροδίτισσας δημιουργού Μαρίας Ανεζιά, ας θεωρηθεί ένα είδος ύμνου στη σύγχρονη ΓΥΝΑΙΚΑ της οποίας την παγκόσμια ΗΜΕΡΑ γιορτάσαμε ο καθένας με το δικό του τρόπο την Παρασκευή που μας πέρασε (8 Μαρτίου 2002). Ηδη, περάσαμε το κατώφλι του 21ου αιώνα και όπως προβλέπεται, η γυναίκα του πολιτισμένου κόσμου βρήκε τη θέση της στην Παγκόσμια Κοινωνία. Να ευχηθούμε πως, δεν απέχει πολύ ακόμη, οπότε και οι γυναίκες του τρίτου κόσμου θα αναγνωριστούν σαν δημιουργήματα του Θεού, ισότιμα με τον άνδρα.

Το καμπανάκι χτύπησε και για την Κάλυμνο

ΣΤΙΣ 7 Ιανουαρίου η στήλη μας καταπιάστηκε με τα μέτρα που ο Δήμος Καρπάθου άρχισε ήδη να εφαρμόζει προς αποτελεσματικήν αντιμετώπιση του δημογραφικού προβλήματος που στο ανεμοδαρμένο νησί έχει πάρει ανησυχητικές διαστάσεις. Είναι προς τιμήν των αιρετών αρχόντων της Καρπάθου ότι αφυπνήθηκαν έγκαιρα, και είμαστε σίγουροι πως θα έχουμε θετικά αποτελέσματα στην ενδυνάμωση του αριθμού των κατοίκων, πράγμα που αποτελεί τον κύριο στόχο των μέτρων.

Οπως προκύπτει από την έρευνα για την ταυτότητα της Δωδεκανήσου, το καμπανάκι χτύπησε και για το νησί των σφουγγαράδων όπου όλοι οι αρνητικοί δείκτες, είναι ανησυχτικά αυξημένοι.

Από το «ΒΗΜΑ ΤΗΣ ΚΩ» που πολλά γνωρίζει πάνω στο θέμα, αφού είναι τόσο κοντά και σε καθημερινή βάση ακούει τους χτύπους της καρδιάς των γεπόνων Καλυμνίων, παραθέτουμε τα πιο εντυπωσιακά σημεία από ένα δημοσίευμα (φύλλο 23-1-02) που ομολογουμένως είναι αξιοπρόσκετα από κάθε άποψη κι' από κάθε πλευρά. «Η ανάγκη ύπαρξης ειδικής δράσης για την ΚΑΛΥΜΝΟ, είναι ένα ακόμα συμπέρασμα που προέκυψε από την έρευνα ΚΟΙΝΩΝΙΚΩΝ ΕΡΕΥΝΩΝ, με τίτλο αποτύπωση της κοινωνικής ταυτότητας και εντοπισμός των ομάδων σε κοινωνικό αποκλεισμό» η οποία (έρευνα) παρουσιάστηκε σε ημερίδα που διοργάνωσε ο Δήμος Ροδίων.

Στο επίπεδο της φτώχειας η Κάλυμνος μαζί με την Κάρπαθο έχουν βιοτικό επίπεδο χαμηλότερο της Ρόδου και Κω, και φτάνει το 25% για τα δύο νησιά, έναντι 14% που είναι για Ρόδο και Κω, όταν το συνολικό ποσοστό - μέσος όρος - του νομού είναι 16,38%.

Τεράστια είναι η ενδοδωδεκανησιακή διαφοροποίηση απο επαρχείο σε επαρχείο, όσον αφορά στην ανεργία, με την ΚΑΛΥΜΝΟ να κρατά τα «σκήπτρα» των υψηλότερων ποσοστών. Στο νησί αυτό, η ανεργία φτάνει το 17,66%, δηλ. το ποσοστό ξεπερνά το ΔΙΠΛΑΣΙΟ του δείκτη ανεργίας της Δωδεκανήσου.

Και στον τομέα πληροφόρησης, σε σχέση με την αξιολόγηση των κοινωνικών υπηρεσιών, διαπιστώθηκε ότι στην ΚΑΛΥΜΝΟ το ποσοστό ανέρχεται στο 60%, όταν στη Ρόδο μόλις πλησιάζει στο 30%. Οι ίδιοι κάτοικοι, σε ερώτηση των ερευνητών για την κυριότερη υπηρεσία ΥΓΕΙΑΣ, το 25% δήλωσε την ανάγκη για ίδρυση Μονάδων ψυχικής Υγείας.

Εμείς, τί να πούμε; Απλά εκφράζουμε τη βαθιά μας λύπη αλλά και την αγανάκτηση των απανταχού Καλυμνίων οι οποίοι ποτέ δεν περίμεναν να φτάσει το νησί τους στο χάλι που περιγράψαμε.

Σύλλογος Κασιωτών Ρόδου «Ο Χαδιώτης»

ΟΙ ΚΑΣΙΩΤΕΣ της Ρόδου, δεν είναι πολλοί, όμως πάρα πολλοί είναι αυτοί που αγαπούν το ηρωϊκό νησί τους, την Κάσο, και που με ξεχωριστή χαρά συμμετέχουν στις πολιτιστικές εκδηλώσεις που ο Σύλλογος «ΧΑΔΙΩΤΗΣ» προγραμματίζει και δρομολογεί κατά διαστήματα, και με τέτοια επιτυχία που γίνεται πρότυπα για άλλους παροικιακούς φορείς της Ρόδου. Εφέτος, η κοπή της πίτας πούγινε στο ΑΚΤΑΙΟΝ τη Κυριακή 17-2-02, συνδυάστηκε με κάτι ξεχωριστό κι' εντυπωσιακό. Ετίμησε δεόντως τόσο τον καπετάνιο Μανώλη Φραγκιαδάκη όσο και την πράκτορα της Λ.Α.Ν.Ε. για την τεράστια και ουσιαστική τους προσφορά στον τομέα ατμοπλοϊκής επικοινωνίας, την κυρία Ευγενία Στεφανάκη του Γραφείου Ναυτικών Πρακτορεύσεων «ΖΟΡΠΙΔΗΣ», για την εξυπηρέτηση των Κασιωτών - ταξειδιωτών. Επίσης δεν παρέλειψε να πλαισιώσει την τελετή με βράβευση των παιδιών της παροικίας που πέρασαν στα Α.Ε.Ι. και Τ.Ε.Ι. της χώρας.

Την πίτα ευλόγησε κι' έκοψε ο φιλοκασιώτης Πρωτοσύγκελος ΙΜ. Ρόδου κ. Παΐσιος, και το κωνσταντινάτο χρυσό φλουρί - με κλήρωση - κέρδισε το παλαίμαχος εκπαιδευτικός κ. Μιχ. Καραγιαννάκης (προσφορά κας Ζαφ. Λόη).

Το δ.σ. της κασιώτικης παροικίας Ρόδου, επεφύλαξε θερμή υποδοχή στους καλεσμένους, των οποίων η αγάπη για την Κάσο ανανέωσε κι'ε ενεδυνάμωσε ο ζεστός κι εγκάρδιος χαιρετισμός του προέδρου κ. Μιχ. Ερωτόκριτου.

Ο σύλλογος αυτός, κι' είναι προς τιμήν του, δεν παραλείπει ποτέ να εκτελεί το ιερό του καθήκον προασπιζόμενος κι' αγωνιζόμενος για την επίλυση των ζωτικών του νησιού προβλημάτων, προτείνοντας τις σωστές και πρακτικές λύσεις.

Η είδηση της ημέρας, ήταν τ' αποτελέσματα των αρχαιρεσιών πούγιναν στην προηγηθείσα τακτική των μελών συνέλευση για ανάδειξη νέου διοικητικού συμβουλίου, οπότε αναδείχθηκαν οι πιο κάτω που την επομένη συνήλθαν για να αναδείξουν τη νέα σύνθεση που έχει ως εξής:

ΜΙΧ. ΕΡΩΤΟΚΡΙΤΟΣ - πρόεδρος - Σάββας Δ. Περσελής Α' αντ/δρος - Κώστας Μ. Τσουκαλάς Β' αντ/δρος - Λέλα Καμαράτου - Σακελλάρη γεν. Γραμματέας, Παρασκευή Δανδανά - Ηλιακώστα ειδική γραμματέας - Θεοδόσης Δ. Περσελής ταμίας - Γιώργος Μαυρουδής έφορος υλικού Λέσχης - και μέλη οι: Γιάννης Περσελής, Κάτη Βαρδάκη, Βιβή Βησσαρίτη - Λαθουράκη.

Η ομόφωνη επανεκλογή στο αξίωμα του προέδρου του δ.σ. του κ. Μιχάλη Ερωτόκριτου, έρχεται σαν αναγνώριση κι' επιβράβευση της επιτυχημένης πορείας του συλλόγου. Το όντως ανανεωμένο δ.σ. θα συνεχίσει με τον ίδιο ρυθμό και μεμεγαλύτερη δυναμική τις προσπάθειές του για ένα καλύτερο μέλλον του ηρωϊκού - ακριτικού νησιού, ώστε να ολοκληρωθεί το έργο του και να βρουν λύση τα χρονίζοντα άλυτα και δυσεπίλυτα προβλήματα που ταλαιπωρούν τους Κασιώτες γενικότερα.

Ανησυχία επικρατεί λόγω της αλλαγής των κλιματολογικών συνθηκών

Μέτρα από νωρίς για τις πυρκαγιές

Κίνδυνος για την περιοχή μας η άνοδος της θερμοκρασίας και το «πρόωρο» καλοκαίρι που προβλέπουν για φέτος οι επιστήμονες

ΔΥΣΚΟΛΗ προβλέπεται να είναι η χρονιά από πλευράς κλιματολογικών συνθηκών καθώς σύμφωνα με τους μετεωρολόγους προβλέπεται αισθητή άνοδος της θερμοκρασίας και «πρόωρο» καλοκαίρι.

Η διαπίστωση αυτή εντείνει σε ό,τι αφορά τις πυρκαγιές και στην περιοχή μας αφού η Ρόδος τα τελευταία χρόνια έχει πληγεί πολλές φορές.

Αισιόδοξο όμως είναι το γεγονός πως η προηγούμενη χρονιά κύλησε ομαλά χωρίς ιδιαίτερα προβλήματα με αποτέλεσμα να καούν λίγα μόνο στρέμματα δασικής έκτασης που σύμφωνα με τους αρμόδιους οφείλεται στην συνεργασία που είχαν μεταξύ τους οι εμπλεκόμενες υπηρεσίες και φορείς.

Ωστόσο η κυβέρνηση αποφάσισε να προχωρήσει στην πρόσληψη 7.500 δασοπυροσβεστών και δασοφυλάκων καθώς και 800 μόνιμων πυροσβεστών στην ΕΜΑΚ προκειμένου να ληφθούν όλα τα απαραίτητα μέτρα και να μην δημιουργηθούν προβλήματα.

Οι προσλήψεις θα γίνουν με συγκεκριμένα κριτήρια και με κατεπείγουσες διαδικασίες ώστε να τοποθετηθούν στις θέσεις τους πριν την έναρξη της αντιπυρικής περιόδου.

Παράλληλα προβλέπεται η χρηματοδότηση 5 δις δρχ για την αγορά μικρών και ευέλικτων μηχανημάτων καθώς και ο διπλασιασμός της χρηματοδότησης των ΟΤΑ για θέματα δασοπροστασίας και αντιμετώπισης πυρκαγιών.

Σύντομα επίσης θα ξεκινήσει διαφημιστική καμπάνια για την ενημέρωση και τη συμμετοχή των πολιτών ως εθελοντών σε περίπτωση πυρκαγιών και γι αυτό έχει ήδη συσταθεί επιτροπή σε κεντρικό επίπεδο.

Πάντως θα πρέπει να σημειωθεί πως σημαντικό ρόλο στην πρόληψη και στην κατάσβεση των πυρκαγιών πέρα από την Πυροβεστική Υπηρεσία της Ρόδου έχει διαδραματίσει και η Τοπική Ενωση Δήμων και Κοινοτήτων της Δωδεκανήσου.

Η ΤΕΔΚΔ έχει επιτελέσει σημαντικό έργο σε αυτόν τον τομέα, γεγονός που έχει αναγνωριστεί από όλους.

Ευχή όλων είναι ωστόσο φέτος να σημειωθούν ακόμα λιγότερες πυρκαγιές από πέρυσι που θεωρήθηκε μία πολύ καλή χρονιά.

Οι αρμόδιες υπηρεσίες έχουν λάβει όλα τα απαραίτητα μέτρα μετά και τις εκτιμήσεις για τις κλιματολογικές συνθήκες που θα επικρατήσουν φέτος.



Η άνοδος της θερμοκρασίας και οι συνέπειες που έχει, απασχολούν πάντως τους επιστήμονες που υποστηρίζουν πως πλέον το φαινόμενο αυτό έχει λάβει διαστάσεις τέτοιες που δεν μπορούν να περνούν απαρατήρητες.



Ξεκινά η αποστολή τους από το υπουργείο Παιδείας

Στο δρόμο... τα μηχανογραφικά δελτία

ΑΜΕΣΑ πρόκειται να φτάσουν και στη Ρόδο τα μηχανογραφικά δελτία προκειμένου οι μαθητές να συμπληρώσουν τις σχολές της προτίμησής τους σε πανεπιστήμια και τεχνολογικά ιδρύματα.

Οι υποψήφιοι μπορούν να συμπληρώσουν στο μηχανογραφικό δελτίο τους όσες σχολές επιθυμούν ακόμα και όλες όσες περιλαμβάνονται σε ένα ή δύο από τα πέντε επιστημονικά πεδία.



Το λευκό δελτίο που θα παραλάβουν οι μαθητές απευθύνεται στους τελειόφοιτους ενιαίου λυκείου, οι οποίοι φέτος μπορούν να συμπληρώσουν τέσσερα νέα τμήματα τα οποία θα λειτουργήσουν από τον Σεπτέβριο στο Πανεπιστήμιο Θεσσαλίας και στο νεοϊδρυθέν Πανεπιστήμιο Πελοποννήσου.

Θα πρέπει να σημειωθεί πως οι υποψήφιοι των ενιαίων λυκείων θα υποβάλουν τα μηχανογραφικά τους δελτία μετά την έκδοση των αποτελεσμάτων των εξετάσεων, οι οποίες αναμένεται να αρχίσουν το τρίτο δεκαήμερο του Μαΐου. Η εισαγωγή των υποψηφίων επιτυγχάνεται βάσει των επιδόσεών τους στα πανελλαδικώς εξεταζόμενα μαθήματα ενώ φέτος, η διαφορά ανάμεσα στον προφορικό και το γραπτό βαθμό μειώνεται από τρεις σε δύο μονάδες. Επίσης ο αναβαθμολογητής δεν μπορεί να βάλει βαθμό μικρότερο του χαμηλότερου βαθμού που έλαβε ο υποψήφιος από τους βαθμολογητές.

Παράλληλα τις από τις 3 έως τις 12 Απριλίου οι υποψήφιοι των ΤΕΕ που έχουν δικαίωμα εισαγωγής μόνο σε ΤΕΙ θα πρέπει να καταθέσουν το μηχανογραφικό τους δελτίο.

Κεντρική Θέρμανση



- **Θέρμανση πετρελαίου** Λέβητες χαλύβδινοι, μαντεμένιοι. Σώματα πάνελ-αλουμινίου. Ατομικές θερμάνσεις.
- **Θέρμανση ηλεκτρική** Θερμοπομποί **EL-NOR**. 20 χρόνια πρώτοι στη Ρόδο, θερμαίνουν εκατοντάδες κατοικίες και επαγγελματικούς χώρους
- **Κλιματιστικά:** Θέρμανση - ψύξη. Όλες οι κορυφαίες μάρκες στις χαμηλότερες τιμές.
- **Δωρεαν μελέτη - επίβλεψη** Ακόμη και για τον πιο μικρό χώρο και δωρεάν μεταφορά.
- **Άμεση εγκατάσταση** από ειδικευμένο προσωπικό με προσοχή στη λεπτομέρεια
- **Γραπτή εγγύηση** καλής λειτουργίας και πλήρης τεχνική υποστήριξη.
- **Διπλή πιστοποίηση ποιότητας** από την εταιρεία μας και το δίκτυο τεχνικών καταστημάτων **Διαθερμική**.
- **Ειδικές λύσεις** για ξενοδοχεία και επαγγελματικούς χώρους.

Καλέστε αμέσως το **76100** για υπεύθυνη ενημέρωση

ΒΟΥΤΥΡΑΚΗΣ Ι.Χ. Ε.Π.Ε. • ΔΩΔ. ΝΕΟΛΑΙΑΣ 16 - ΡΟΔΟΣ -ΤΗΛ. ΚΕΝΤΡΟ: 0241/76100

εκεί που η τέχνη... συναντά την ποιότητα!

Κομμωτήριο

Figaro

HAIR DESIGN

Κομμώσεις Ανδρικές - Γυναικείες

Κων/νου Παλαιολόγου 17, Τηλ.: 20.914

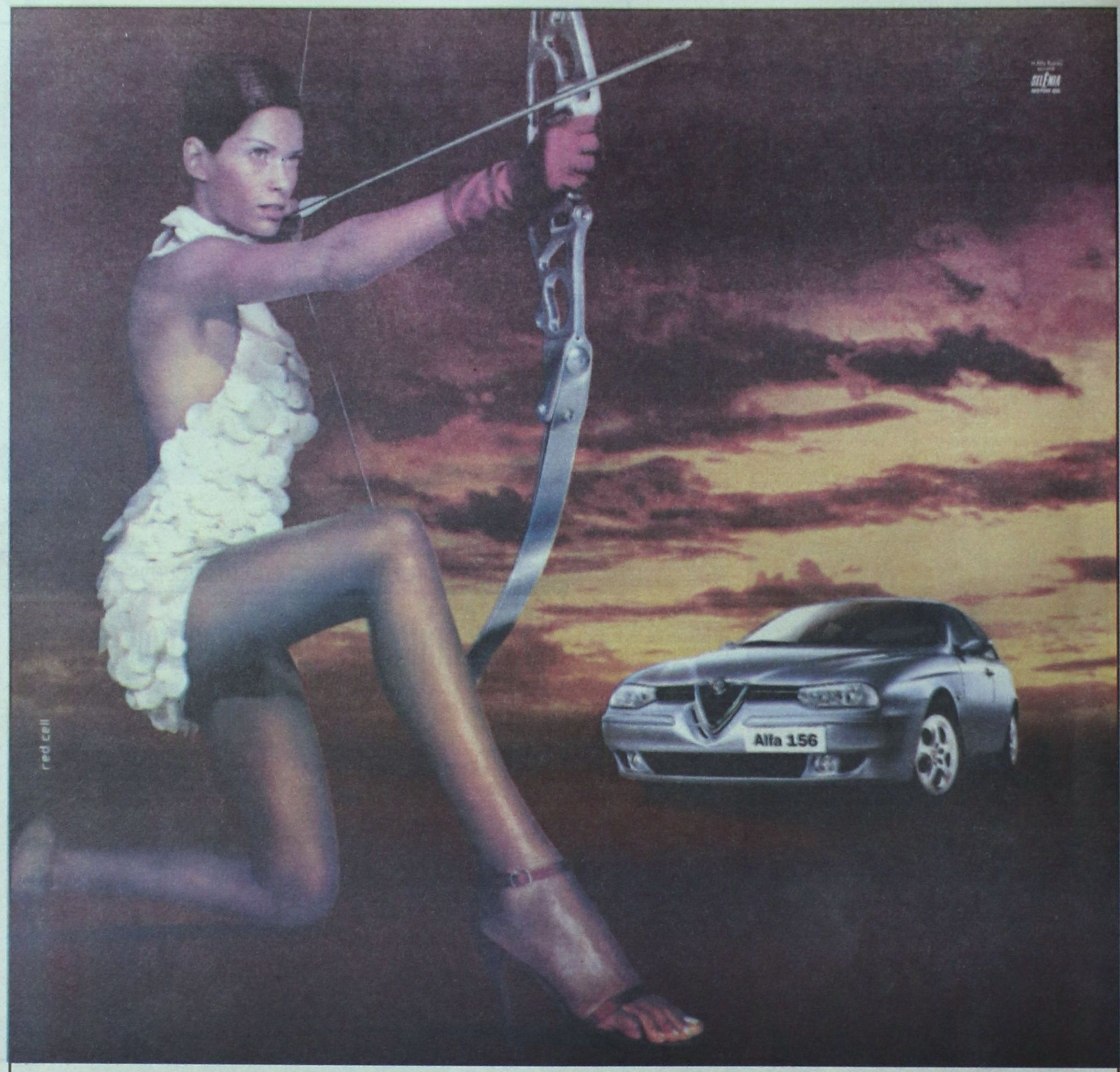

Νέα Alfa 156. Η εξέλιξη του σπορ πνεύματος.

Το σπορ πνεύμα εξελίσσεται και φθάνει ακόμη πιο ψηλά. Περισσότερη τεχνολογία. Σύστημα πληροφοριών και τηλεματικής Connect™. Infocenter με Trip Computer. Cruise Control. 6 αερόσακοι. Συστήματα ενεργητικής ασφάλειας: ABS με EBD, MSR, VDC, ASR. Σύστημα κλιματισμού διπλής ζώνης. Αυτόματοι υαλοκαθαριστήρες με αισθητήρα βροχής. Ηχοσύστημα Bose®. Περισσότερη δύναμη. Νέος κινητήρας 2.0 JTS (Jet Thrust Stoichiometric), 165 ίππων: ο πρώτος βενζινοκινητήρας άμεσου ψεκασμού, για αύξηση των επιδόσεων με ταυτόχρονη μείωση της κατανάλωσης. Περισσότερο στυλ. Νέοι εσωτερικοί χώροι. Νέα υφάσματα, βελούδα και δέρματα. Νέο ταμπλό, ακόμη πιο πλούσιο, με νέα σχεδίαση. Νέα τιμόνια.

www.alfaromeo.gr | Οδηγήστε τη Νέα Alfa 156 σε ένα test drive. | Από 1600cc - 120HP έως 3200cc - 250HP

Ολοκληρωμένο Συγκρότημα Alfa Romeo

Auto Center Μανώλης Κωστάκης Α.Ε.Β.Ε.

ΟΛΟΚΛΗΡΩΜΕΝΟ ΣΥΓΚΡΟΤΗΜΑ: FIAT - ALFA ROMEO - LANCIA

14ο χλμ Ρόδου - Αεροδρομίου 85106, Παραδείσι, Ρόδος, Τηλ: (0241) 82000

Cuore Sportivo