Κ. Τ. ΡΟΔΟΥ 85100

ΙΔΙΟΚΤΗΤΗΣ - ΔΙΕΥΘΥΝΤΗΣ
ΠΑΥΛΟΣ Μ. ΜΑΡΙΑΣ
ΓΡΑΦΕΙΑ: ΑΘΗΝΩΝ 42 (ΑΝΑΛΗΨΗ)
ΤΗΛ. (02410) 64393 - 63790 - FAX. 63393

Η ΔΡΑΣΙΣ

εβδομαδιαία εφημερίδα της Δωδεκανήσου

48 ΣΕΛΙΔΕΣ

Δευτέρα 1 Απριλίου 2002
ΕΤΟΣ ΤΡΙΑΚΟΣΤΟ ΤΕΤΑΡΤΟ
Αριθμός Φύλλου 1.824
Τιμή: Ευρώ 0,70 - Δρχ. 238,5



Την Τετάρτη η παρροδιακή απεργία και έπεται συνέχεια...

ΟΛΑ ΤΑ ΚΑΚΑ ΤΗΣ ΜΟΙΡΑΣ ΜΑΣ!

Τραγικές ελλείψεις σε Νοσοκομείο και ΙΚΑ

Ξεπούλημα της δημόσιας περιουσίας της Δωδ/σου

Χωρίς προσωπικό Δημόσιες Υπηρεσίες και Οργανισμοί

Εβδομάδα κινητοποιήσεων σε Λύκεια, Γυμνάσια και Δήμους

ΠΡΟΠΟΜΠΟΣ ΔΥΝΑΜΙΚΩΝ ΚΙΝΗΤΟΠΟΙΗΣΕΩΝ

η χθεσινή Γ.Σ του Εργατικού Κέντρου Ρόδου

«Θύματα λεηλασίας οι εργαζόμενοι»

Σελ. 10 & 11

Ηλίας Χαλυβόπουλος: Αξιοι όλοι οι αξιωματικοί, στα πλαίσια του θεμιτού η αντίδρασή τους

Ενστάσεις από Λερογιάννη και Καρτάνο

Σαν βόμβα οι μεταθέσεις στην Αστυνομική Διεύθυνση Δωδεκανήσου

Σελ. 9



Επικαλέστηκε στοιχεία η νέα Γραμματέας της Περιφέρειας

«Αδίκως γκρινιάζετε»



Η κ. Μάρθα Σημαντώνη ζήτησε να κλείσει ο κύκλος της μεμψιμοιρίας, αφού «η Δωδεκάνησος είναι σε πλεονεκτικότερη θέση από τις Κυκλάδες»

Εφ' όλης της ύλης συνέντευξη χθες στην Περιφέρεια

Σελ. 7

Σε αναβρασμό από την Παρασκευή η τοπική Ν.Δ.

Σύγχυση από το... σαρδάμ του Καραμανλή



«Στηρίζουμε... Χατζηχαραλάμπη» ανακοίνωσε ο Πρόεδρος

Σελ.4

Αλλοι φεύγουν και άλλοι έρχονται

Χαμός χθες στο Δήμο για τις μεταδημοτεύσεις

Σελ. 37

MEDIA STROM

Λόγω ανακαίνισης του καταστήματος
10ΗΜΕΡΟ
ΣΕ ΤΙΜΕΣ ΚΟΣΤΟΥΣ
- ΣΤΡΩΜΑΤΑ
- και ΚΡΕΒΑΤΟΚΑΜΑΡΕΣ.
Επίσης
ΞΕΝΟΔΟΧΕΙΑΚΑ ΣΤΡΩΜΑΤΑ
από 37,60 ευρώ (12.800 δρχ.)
και
ΣΕΝΤΟΝΙΑ ΑΙΓΥΠΤΟΥ 160Χ260 από 3,52 (1.200)
ΠΕΤΣΕΤΕΣ ΠΡΟΣΩΠΟΥ ΑΙΓ. 50Χ100 από 1,76 (600)
ΠΕΤΣΕΤΕΣ ΛΟΥΤΡΟΥ ΑΙΓ. 70Χ150 από 3,12 (1.060)
ΕΥΚΟΛΙΕΣ ΠΛΗΡΩΜΗΣ (ΕΠΙΛΟΓΗ ΠΕΛΑΤΟΥ)
ΚΑΛΟΠΕΤΡΗΣ
Αννης Μαρίας 88
ΤΗΛ. 02410 - 22010

ΓΕΡΜΑΝΙΚΑ
στα κέντρα ξένων γλωσσών
ΜΕΡΚΟΥΡΗ ΚΟΝΤΟΥ
ΕΠΙΤΥΧΙΕΣ ΜΑΘΗΤΩΝ ΜΑΣ ΤΟ 2001
Στις ΑΝΑΓΝΩΡΙΣΜΕΝΕΣ εξετάσεις του Γερμανικού Ινστιτούτου ΓΚΑΙΤΕ
72 ZERTIFIKAT
14 MITTELSTUFE
5 KLEINES SPRACHDIPLOM!
για μερικούς είναι απλά νούμερα...
για μας ΑΠΟΔΕΙΚΝΥΟΥΝ!
✓Την κορυφαία θέση μας στη γερμανόφωνη εκπαίδευση στη ΡΟΔΟ, ✓την απόλυτη εμπιστοσύνη γονιών και παιδιών στις μεθόδους μας, ✓την αξία της γερμανικής γλώσσας σαν επένδυση ζωής!
Η κατοχύρωση των γνώσεων όλων των παιδιών μ'ένα ΑΝΑΓΝΩΡΙΣΜΕΝΟ πτυχίο γίνεται ΣΕ ΜΑΣ πραγματικότητα
1ο διδ/ιο: Αγ. Αναργύρων 11α · 2ο διδ/ιο: Δημ. Αναστασιάδη 47
3ο διδ/ιο: Παρισίων 1 & Λονδίνου · Τηλ.: (02410) 35289, 23973

ΞΕΝΑΚΗΣ
Audi

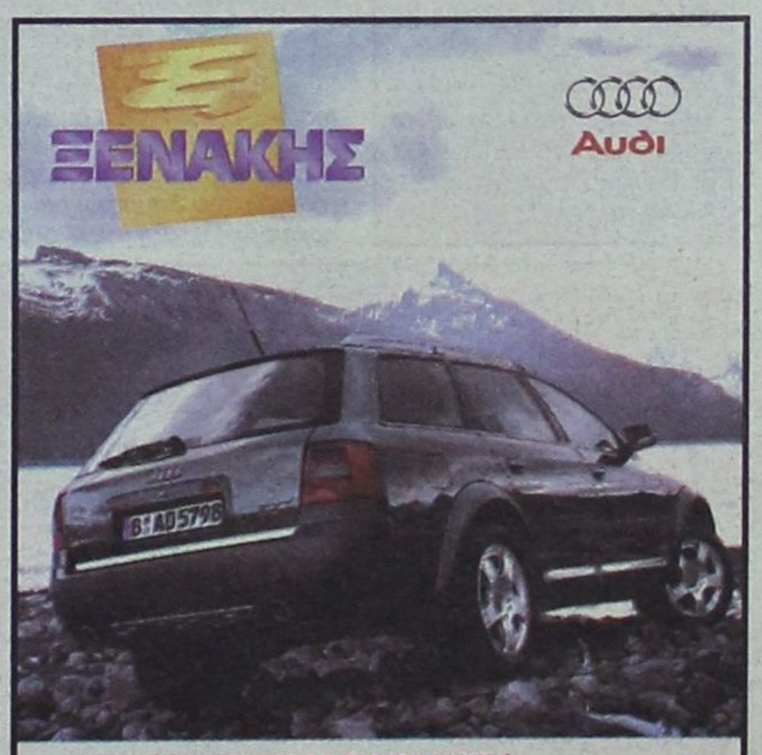

Η ΞΕΝΑΚΗΣ ΑΥΤΟΚΙΝΗΤΑ παρουσιάζει:
Το ALLROAD QUATTRO
το παντός εδάφους όχημα της Audi
Ζήστε τη μοναδική εμπειρία της οδήγησης ενός κορυφαίου αυτοκινήτου αλλά και όλων των υπόλοιπων μοντέλων της AUDI από την Τρίτη 2 έως και την Πέμπτη 4 Απριλίου για τη Ρόδο και την Παρασκευή 5 και Σάββατο 6 Απριλίου για την Κω
Για περισσότερες πληροφορίες επισκεφτείτε την έκθεσή μας στη Λίνδου 60 ή επικοινωνήστε μαζί μας τηλεφωνικώς στο 02410 61600

Η ΔΡΑΣΙΣ
Εβδομαδιαία Εφημερίδα
Διευθύνσεις σύμφωνα με το Νόμο:
ΙΔΙΟΚΤΗΤΗΣ
ΠΑΥΛΟΣ Μ. ΜΑΡΙΑΣ
Πρόεδρος Ενώσεως Ιδιοκτητών Επαρχιακού Τύπου
ΕΚΔΟΤΕΣ
ΜΙΧΑΗΛ Π. ΜΑΡΙΑΣ
ΤΣΑΜΠΙΚΑ Π. ΜΑΡΙΑ - ΤΡΙΑΝΤΑΦΥΛΛΟΥ
ΔΙΕΥΘΥΝΤΗΣ
ΠΑΥΛΟΣ Μ. ΜΑΡΙΑΣ

Τα σπορ
ΙΔΡΥΤΗΣ
ΝΙΚΟΣ ΤΡΙΑΝΤΑΦΥΛΛΟΥ

ΓΡΑΦΕΙΑ: Αθηνών 42, (Ανάληψη), Τηλ: 63.790 - 64.393-68761 FAX: 63.393
e-mail: drasis_rodos@yahoo.gr
ΤΥΠΟΓΡΑΦΕΙΑ: Κοσκινού, τηλ. 65540

ΛΑΪΚΕΣ ΑΓΟΡΕΣ
ΤΕΤΑΡΤΗ: στο Δημοτικό Νεκροταφείο.
ΠΕΜΠΤΗ: στην οδό Βύρωνος.
ΠΑΡΑΣΚΕΥΗ: Στην οδό Θεσ/κης στην Ανάληψη
ΣΑΒΒΑΤΟ: στο Δημοτικό Νεκροταφείο.

ΤΑΞΙ
ΤΑΞΙ ΡΟΔΟΥ: 32452
ΡΑΔΙΟ ΤΑΞΙ ΡΟΔΟΥ (Εργατικές κατοικίες Πρόνοιας Αγ. Απόστολοι): 64712-64756-64790
ΤΑΞΙ ΑΦΑΝΤΟΥ: 51777
ΤΑΞΙ ΙΑΛΥΣΟΥ: 92515
ΤΑΞΙ ΚΡΕΜΑΣΤΗΣ: 94528
ΤΑΞΙ ΦΑΛΗΡΑΚΙΟΥ: 85444

ΦΑΡΜΑΚΕΙΑ
Δευτέρα 1 Απριλίου 2002
ΣΗΜΕΡΑ διημερεύει το φαρμακείο ΠΟΛΙΤΟΥ-ΣΤΑΥΡΑ Ε., Γράμμου & Βασ. Ηρακλείου, Αγ. Ανάργυροι Τηλ: 36.291
ΣΗΜΕΡΑ διανυκτερεύει το φαρμακείο ΓΡΕΒΕΝΙΩΤΟΥ Β., Ηρώων Πολυτεχνείου 21, Ακαδημία, Τηλ: 70300

Τρομάρα κι αυτή...

*Επρόκειτο για μία από τις πλέον δυσάρεστες εμπειρίες που βίωσα την προηγούμενη εβδομάδα, μετά από τηλεφωνική ενημέρωση, σχετικά αργά τη νύχτα. Από την άλλη άκρη της τηλεφωνικής γραμμής η φωνή ακούστηκε μάλλον ταραγμένη. Καλός συνάδελφος με πληροφορούσε ότι σε τοπικό τηλεοπτικό σταθμό ήταν σε εξέλιξη συζήτηση με πολιτικούς παράγοντες της Νέας Δημοκρατίας (**Τριμμάτης και Αρχοντάκης**), οι οποίοι μεταξύ άλλων ασχολούνταν – μου είπε – με τη «γραμμή»(!!!) των τοπικών εφημερίδων, εν όψει των εκλογών του Οκτωβρίου.*

Στο τραπέζι της συζήτησης, που συντονίζεται από άλλον συνάδελφο, γίνεται λόγος για τη «Δράση» και για άλλες δύο ακόμα εφημερίδες. Τι διάολο, σκέφτηκα... Η απορία κυρίως, με οδήγησε στη συχνότητα του τοπικού μας καναλιού, αν και από τα ραδιοφωνικά δρώμενα του ιδίου πρωινού ήμουν ήδη αρκετά υποψιασμένος. Όμως η έκπληξη που δοκίμασα ελάχιστα δευτερόλεπτα μετά τον συντονισμό μου στο κανάλι, δεν είναι εύκολο να περιγραφεί, ακόμα και τώρα που έχουν περάσει μερικά εικοσιτετράωρα.

Βίωσα...

*...εκείνη τη στιγμή την πρωτοφανή εμπειρία να ανασηκώνεται από τον συντονιστή της κουβέντας το φύλλο της προηγούμενης έκδοσης της «Δράσης» (είχε σαν πρώτο θέμα ευρήματα της δημοσκόπησης της ALCO) και να καλούνται οι Τριμμάτης και Αρχοντάκης να σχολιάσουν το ...σχόλιο του κ. Χατζηευθυμίου, ο οποίος λέει χαρακτήρισε εκείνο το πρωί το συγκεκριμένο δημοσίευμα ως **«διατεταγμένη υπηρεσία»!** Αμα λάχει να κατακεραυνώσουν τη «Δράση». Αντιστάθηκε ευτυχώς ο Κυριάκος. Κύριος με τα όλα του...*

Ένα τηλεοπτικό στιγμιότυπο που μου προκάλεσε ανατριχίλες. Τι σκέφτηκα ως πρώτη μου αντίδραση; Λέω, αν ένας ανυποψίαστος τηλεθεατής παρακολουθούσε τηλεόραση εκείνη τη στιγμή και μάλιστα χωρίς φωνή, τι θα περνούσε από το μυαλό του, βλέποντας τον δημοσιογράφο – παρουσιαστή να κραδαίνει σχεδόν το πρωτοσέλιδο της εφημερίδας μας και να το επιδεικνύει σε συνομιλητές και φυσικά στο κοινό του;

«Ρε τι να γράφει αυτή η εφημερίδα; Να αποκαλύπτει άραγε κάποιον ντόπιο πολιτικό με ...ιδιαίτερα γούστα; Να βγάζει μήπως στη φόρα τα άπλυτα της κρεβατοκάμαρας κάποιου τοπικού μας άρχοντα; Ανοιξε ρε γυναίκα τη φωνή να ακούσουμε».

Τίποτα απ' όλα αυτά...

*...αγαπητέ μου κατά φαντασία τηλεθεατή της πόλης της Ρόδου. Η εφημερίδα μας απλώς έκανε αυτό που κάνουν όλες οι εφημερίδες της χώρας και της υφηλίου. Περιήλθαν στη διάθεσή της στοιχεία της δημοσκόπησης που διενήργησε η ALCO πριν από δύο μήνες **ΠΑ ΛΟΓΑΡΙΑΣΜΟ ΤΗΣ ΝΕΑΣ ΔΗΜΟΚΡΑΤΙΑΣ** (όλα τα υπόλοιπα είναι για χαχόλους) και προβάλαμε ένα εύρημα μείζονος πολιτικής σημασίας. Ότι οι μισοί νεοδημοκράτες της πόλης της Ρόδου δηλώνουν ικανοποιημένοι με τον Γιώργο Γιαννόπουλο.*

Παρατήρηση: Αυτό κύριε Τριμμάτη ΔΕΝ είναι «άποψη του δημοσιογράφου». Πρόκειται για απλή αριθμητική πράξη της Α' Δημοπικού, την πρόσθεση.

Πώς να απαντήσεις στη συκοφαντία με σαλιαρίσματα;

Του Νικήτα Οικονόμου
nikeconomou@hotmail.com

Προς τι η ένταση...

...στο στούντιο του τοπικού καναλιού; Πληροφορήθηκα – κρίμα να χάνω τέτοιες μοναδικές στιγμές - ότι προηγήθηκε συζήτηση με αντικείμενο την «ιδεολογία» συγκεκριμένων εφημερίδων της πόλης μας, μεταξύ των οποίων και η «Δράση». Τέθηκε λέει το ερώτημα – προβληματισμός «πώς γίνεται μια εφημερίδα της νεοδημοκρατικής παράταξης(!!!) να υπονομεύει τον υποψήφιο του κόμματος». Τον Χατζηευθυμίου δηλαδή...

Πρώτη παρατήρηση, *για να ξεμπερδεύουμε ελπίζω μια και καλή: Το πρόβλημα δεν μπορεί να είναι αυτός που καταγράφει την «κακή εικόνα» ενός πολιτικού αλλά αυτή η ίδια η «κακή εικόνα». Πόσο πολύπλοκο μπορεί να είναι αυτό;*

Δεύτερη παρατήρηση: *Από πού κι ως πού η «Δράση» συγκαταλέγεται υποχρεωτικά στις ...δεξιές εφημερίδες; **Ποιος αγαπητοί μου κύριοι σας πληροφόρησε ότι είμαστε φερέφωνο της Νέας Δημοκρατίας ή ότι έξω από τα γραφεία μας κυματίζει ο γαλάζιος πυρσός;** Η όποιο άλλο έμβλημα άλλου κόμματος; Σε ποια κατάπτια της Ρηγίλλης αναφέρεται η «Δράση» ως όργανο του κόμματος; Μπας και συμπεριλαμβανόμαστε στις λίστες των «μυστικών κονδυλίων» και ο Μαριάς δεν το πήρε χαμπάρι;*

Τρίτη παρατήρηση: *Γιατί οι ιεροκήρυκες (πάντα επιλεκτικά) της αυτονομίας των «τοπικών κοινωνιών» ξεχνούν ότι βρισκόμαστε μπροστά σε μια αναμέτρηση μακριά από κομματικές περιχαρακώσεις και ποδηγετήσεις; Τα καλά και συμφέροντα, ε;*

Και οποία αντίφαση...

...να σε εγκαλούν ουσιαστικά, ότι δεν λειτουργείς βάσει μιας κάποιας «παραταξιακής συνείδησης», άρα ως παπαγαλάκι και υποτακτικός ενός κόμματος (φαντάζομαι και των εκλεκτών του) και την ίδια ώρα να σε καταγγέλλουν ότι «εκτελείς διατεταγμένη υπηρεσία», προφανώς κάποιου πολιτικού παράγοντα. Δεν μπορεί να είναι και τα δύο ταυτόχρονα εγκλήματα καθοσιώσεως. Πριν μιας κρεμάσετε οφείλετε να ξεκαθαρίσετε κάποια πραγματάκια στο μυαλουδάκι σας...

Παρατήρηση πρώτη: *Η στάση αυτή απέναντι στη «Δράση» συνιστά ύβρη και θα έμενε αναπάντητη εάν διατυπωνόταν σε καφετέρια, κάπου στην Ιαλυσό για παράδειγμα, ή σε κάποια κάβα της αρεσκείας τους. Η συκοφαντία και η δυσφήμιση από ραδιοφώνου και τηλεοράσεως μιας εφημερίδας, στην οποία εργάζονται δημοσιογράφοι που διαθέτουν το διανοητικό προνόμιο της ελευθερίας του λόγου, δεν μπορεί να μείνει αναπάντητη.*

Παρατήρηση δεύτερη: Στην εφημερίδα αυτή ΔΕΝ εργάζονται δημοσιογράφοι που συνδιαλέγονται με πολιτικούς. Δεν συντρώγουν με πολιτικούς. Δεν χειροκροτούν υποψηφίους στις δημόσιες πολιτικές εκδηλώσεις τους. Δεν αναλαμβάνουν την επικοινωνιακή στρατηγική υποψηφίων στρατευόμενοι στο πλευρό τους. Και το σπουδαιότερο; Δεν αναφωνούν «διατάξτε» σαν γλείφτες και υποτακτικοί.

Όλα αυτά...

*...αποτελούν αναφαίρετο δικαίωμα του όποιου δημοσιογράφου. Κρίνεται και αυτός όπως όλοι μας. **Όμως είναι βλακώδης προσβολή να ακούς από έναν πολιτικό που απολαμβάνει όλων των παραπάνω «προνομίων» να κατηγορεί εμάς για ...διατεταγμένη υπηρεσία, επειδή δεν έχουμε το ταλέντο να παίξουμε το ρόλο των χειροκροτητών του.** Είναι προσβολή και κακοήθεια να κατηγορείσαι ότι παίρνεις εντολές και διαταγές, μια και κάτι τέτοιο προϋποθέτει εξάρτηση. Οικονομική και άλλες τινές μορφές της. Ξέρετε μήπως κάτι κύριε; Να το βγάλετε στη φόρα σήμερα κιόλας. Οι κατ' ιδίαν «διευκρινήσεις» σας είναι άνευ ουσίας. Δημοσίως τα είπατε, υιοθετήθηκαν, αναπαράχθηκαν και είστε υποχρεωμένος, πάλι δημοσίως (στο ίδιο ΜΜΕ, αν είναι δυνατόν) να επισημάνετε την «παρερμηνεία» από τον καλό σας φίλο. Όχι ότι έχει σπουδαία σημασία...*

Υπενθύμιση - πρόταση: *Η «Δράση» ήταν και είναι η εφημερίδα που με τα ολοσέλιδά της φωτορεπορτάζ κατέγραψε όλα τα κακώς κείμενα της πόλης με τον πλέον εύγλωττο και αποκαλυπτικό τρόπο. Πλουσιότατο το αρχείο μας. Μπορείτε να τα αναζητήσετε κύριε και να εμπλουτίσετε το οπλοστάσιό σας κατά του ...εντολέα και «προστατευόμενού» μας.*

Ξεπεράστηκαν τα όρια...

...και το ερώτημα είναι, γιατί; Αν ο στόχος και ο σκοπός των ύβρεων, της λάσπης και της κατασυκοφάντησης των ΜΜΕ που δεν λιβανίζουν γενικώς και νυχθημερόν είναι η απαξίωσή τους στα μάτια της κοινής γνώμης, σε ένα κάποιο βαθμό αλλά πρόσκαιρα, αυτός επιτυγχάνεται. Είναι πράγματι απαξιωτικό και ποταπό για ένα ΜΜΕ που σέβεται στοιχειωδώς τον εαυτό του να απολογείται και να δίνει εξηγήσεις. (Ο κ. Βασίλης Αθανασίου από το φύλλο της «Δημοκρατικής» την προηγούμενη Πέμπτη έθεσε το θέμα ορθά κοφτά και με τον απαιτούμενο τσαμπουκά σε τέτοιες περιπτώσεις).

Όμως, συνολικά σαν επιτελείο εδώ στη «Δράση» θέλαμε να περάσουμε το μήνυμα ότι δεν μασάμε. Ότι παίρνουμε χαμπάρι. Ότι τίποτα δεν θα γίνεται χωρίς να συναντά τη φωνή μας. Η σιωπή και τα σαλιαρίσματα δεν είναι δικό μας χόμπι.

Ταυτόχρονα, το ρεπορτάζ της «Δράσης» θα παραμείνει έντιμο και δίκαιο προς όλες τις πλευρές. Η μήπως και γι' αυτό έχετε αντίρρηση...

ΞΕΝΑΚΗΣ
Audi
0% προκαταβολή έως 60 μήνες
1 χρόνος επίσημη εγγύηση
• **ALFA ROMEO146** 1,4 μον. 1997: Ζάντες Αλουμινίου, AirBag οδηγού, Ηλεκ. Παράθυρα και Ηχητικό Σύστημα **ΤΙΜΗ: 2.600.000 ή 7.630**
• **AUDI A4 1.6** μον. 1997: Κλιματισμός, ABS, 2 Air Bags, Ηλεκτρικά Παράθυρα, Κεντρικό Κλείδωμα, Ηλεκτρικοί Καθρέπτες, Ηχητικό Σύστημα. **ΤΙΜΗ: 5.900.000**
• **CITROEN XANTIA 1800cc**, μον.: 1995: A/C, ABS, Air Bag, Ηλεκτρικά Παράθυρα, Κεντρικό Κλείδωμα, Ηλεκτρικοί Καθρέπτες, Συναγερμό, Ηχητικό Σύστημα. **ΤΙΜΗ 3.950.000**
• HYUNDAI ACCENT LS 1.300 cc, 1997, ηχ. σύστημα, συναγερμός, μεταλλικό πράσινο **ΤΙΜΗ: 5282,00 ευρώ (1.800.000)**
✔ *Η εταιρεία μας είσης εισάγει: Βανς (κλούβες), λεωφορεία, φορτηγά, αγροτικά, οχήματα για τη οικοδομή, τρακτέρ και ανελκυστήρες*
CAR EXPERTS
Ξενάκης Α.Ε.Β.Ε.
εξουσιοδοτημένος έμπορος
Kosmocar A.E.
Λίνδου 238
Τηλ. 0241061600
www.xenakisautos.gr


ΧΕΠΠΑΚΗΣ Α.Ε.
ΓΕΩΡΓΙΚΑ ΜΗΧΑΝΗΜΑΤΑ & ΕΡΓΑΛΕΙΑ


ΑΝΤΙΠΡΟΣΩΠΕΙΑ ΤΡΑΚΤΕΡ:
ANTONIO CARRARO
ΣΚΑΠΤΙΚΑ - ΧΟΡΤΟΚΟΠΤΙΚΑ
ΠΕΤΡΕΛΑΙΟΚΙΝΗΤΑ - ΒΕΝΖΙΝΟΚΙΝΗΤΑ
ΑΛΥΣΟΠΡΙΟΝΑ
STIHL Oleo-Mac
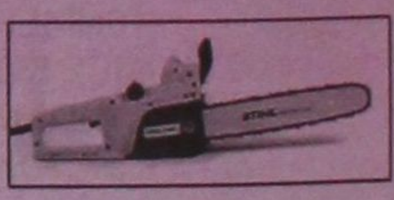
ΦΡΕΖΕΣ
ΧΛΟΟΚΟΠΤΙΚΑ - ΘΑΜΝΟΚΟΠΤΙΚΑ - ΨΕΚΑΣΤΙΚΑ - ΕΛΑΙΟΡΑΒΔΙΣΤΙΚΑ
ΦΥΤΟΦΑΡΜΑΚΑ - ΛΙΠΑΣΜΑΤΑ (ΚΟΙΝΑ & ΥΔΑΤΟΔΙΑΛΥΤΑ)
ΣΠΟΡΟΙ - ΣΠΟΡΟΦΥΤΑ ΕΜΒΟΛΙΑΣΜΕΝΑ - ΦΥΤΟΧΩΜΑΤΑ - ΤΥΡΦΗ
ΣΥΣΤΗΜΑΤΑ ΑΡΔΕΥΣΗΣ: ΑΝΤΛΙΕΣ - ΤΕΧΝΙΚΕΣ ΒΡΟΧΕΣ - ΑΥΤΟΜΑΤΟ ΠΟΤΙΣΜΑ - ΣΩΛΗΝΕΣ (ΠΛΑΣΤΙΚΕΣ - ΜΕΤΑΛΛΙΚΕΣ)
ΚΤΗΝΟΤΡΟΦΙΚΑ - ΜΕΛΙΣΣΟΚΟΜΙΚΑ - ΔΕΞΑΜΕΝΕΣ (ΠΛΑΣΤΙΚΕΣ)
ΣΥΡΜΑΤΑ & ΠΑΣΣΑΛΟΙ ΠΕΡΙΦΡΑΞΕΩΝ - ΟΙΚΟΔΟΜΙΚΑ ΜΗΧΑΝΗΜΑΤΑ
ΑΝΤΑΛΛΑΚΤΙΚΑ - ΕΞΑΡΤΗΜΑΤΑ - SERVICE
ΠΑΡΑΔΟΣΗ ΣΤΟ ΧΩΡΑΦΙ
ΡΟΔΟΣ: ΒΕΝΕΤΟΚΛΕΩΝ 21 - 23 ΤΗΛ: 34311 FAX: 29885
ΤΣΑΪΡΙ: 10 ΧΛΜ. ΛΕΩΦ. ΡΟΔΟΥ-ΛΙΝΔΟΥ ΤΗΛ: 68979
ΜΑΝΔΡΙΚΟ: ΜΑΝΔΡΙΚΟ ΡΟΔΟΥ ΤΗΛ: 0246/31040

Για φθηνότερες κλήσεις!

1755

Ο κωδικός
που ταράζει τα νερά
της σταθερής
τηλεφωνίας





έως και **78%** φθηνότερα

Εμπορικός Αντιπρόσωπος Δωδεκανήσου

ΠΛΗΡΟΦΟΡΙΚΗ
ΔΩΔΕΚΑΝΗΣΟΥ Α.Ε.Β.Ε.

Εμπορικό Κέντρο ΜΗ.ΔΙΑ. , Γ.Σεφέρη 78
Τηλ.: 02410-67402, 02410-67404
Fax : 02410-67406

Εμπορικοί Συνεργάτες

ΡΟΔΟΣ
- Infotec, 02410-20100
- Λαρδόπουλος Μ., 02410-76590
- Μαγγιώρος-Κατσαμούνδης, 02410-33909
- Ματσαμάς Φώτης, 02410-29129
- Medlasoft, 02410-92155
- Multicom, 02410-27604
- Ξενάκης Ηλεκτράκοσμος, 02410-26597
- Σηφάκης Γεώργιος, 02410-73440
- Σκορδή Αφοι ΟΕ, 02410-75666
- Syncom, 02410-70160

ΚΩΣ
- Software Technologies, 02420-21539
- Κατσίλης Ιωάννης, 02420-91767

ΚΑΛΥΜΝΟΣ
- Ανατολίτης Δημήτρης, 02430-59101

ΚΑΡΠΑΘΟΣ
- Σκευοφύλακας Γεώργιος, 02450-23146

ΠΑΤΜΟΣ
- Μαστροπέτρος Α. Γεώργιος, 02470-33000

TELE DOME
Η μετα-Επικοινωνία

Η Τ.Ε. πόλεως Ρόδου της Ν.Δ. αρνείται να συντηρήσει το κλίμα της αδράνειας

Συζήτηση επί της ουσίας με «ατζέντα» φλέγοντα θέματα

Η ΠΡΟΣΠΑΘΕΙΑ ανασυγκρότησης της Τοπικής Οργάνωσης πόλεως Ρόδου της Νέας Δημοκρατίας, μέσα από τη σύσταση τομέων δράσης και τη στρατολόγηση της μεγάλης πλειοψηφίας των στελεχών της – ενεργών μελών της κοινωνίας μας, δεν παρέμεινε στα χαρτιά. Πολύ γρήγορα οι Κασσάνδρες διαψεύστηκαν και σε χρόνο ρεκόρ οι ανακοινώσεις έδωσαν τη θέση τους σε συγκεκριμένες πρωτοβουλίες.

Η πρώτη εξ αυτών προγραμματίστηκε για μεθαύριο Τετάρτη, 3 Απριλίου στις 8 το βράδυ, όταν στο ξενοδοχείο «ΓΚΡΑΝΤ ΟΤΕΛ» θα πραγματοποιηθεί κοινή συνεδρίαση με όλα τα μέλη των Τομέων, με θέματα ημερησίας διατάξεως τον Τουρισμό, την Απασχόληση και την Παιδεία. Εισηγητής στα θέματα τουρισμού θα είναι ο κ. **Αναστάσιος Καραμάριος,** πρώην βουλευτής και τ. υπεύθυνος ΟΚΕ Τουρισμού της Νέας Δημοκρατίας, για την Απασχόληση ο κ. **Γιώργος Ζωγραφίδης,** Επιθεωρητής Εργασίας του υπουργείου Εργασίας και για την Παιδεία ο κ. **Γιώργος Κατσουράκης,** καθηγητής Δευτεροβάθμιας Εκπαίδευσης.

ΤΡΙΑ φλέγοντα κεφάλαια που επιλέγει η Τοπική πόλεως Ρόδου της Νέας Δημοκρατίας προκειμένου να αναλύσει, να συζητήσει με τα μέλη της και όλους τους λοιπούς παρευρισκόμενους, παρεμβαίνοντας ουσιαστικά στα κοινωνικά δρώμενα, στα πλαίσια ενός ανοικτού διαλόγου εν όψει και των πολιτικών εξελίξεων που δεν αποκλείεται να είναι ραγδαίες σε κεντρικό επίπεδο.

Σε μια περίοδο που και στους κόλπους του κόμματος της αξιωματικής αντιπολίτευσης εντοπίζει κανείς φαινόμενα αδράνειας και ομφαλοσκόπησης, η Τοπική Επιτροπή της Νέας Δημοκρατίας επιλέγει τη συσπείρωση και το δημόσιο ουσιαστικό διάλογο. Είναι χαρακτηριστική η δήλωση του προέδρου της κ. **Θανάση Παπαμιχαήλ,** ο οποίος δείχνει μια διάθεση απαγκίστρωσης από εσωστρεφείς και βλαπτικές πρακτικές, καλώντας τους πάντες να δουν το «καλύτερο αύριο για τον τόπο μας», που είναι άρρηκτα συνδεδεμένο με τη Νίκη της Νέας Δημοκρατίας στις επόμενες εθνικές εκλογές:



«Θεωρώ αναγκαία την πραγμάτωση του κοινωνικού προσανατολισμού της οργάνωσης εναρμονισμένης με τις απαιτήσεις των καιρών.

Κρίνεται απαραίτητη η καθολική συσπείρωση όλων εκείνων που συγκροτούν τον πολιτικό σχηματισμό στον οποίο στηρίζονται οι ελπίδες όλων για ένα καλύτερο αύριο για τον τόπο μας.

Εχει γίνει συνείδηση σε όλους τους πολίτες ότι η σημερινή κυβέρνηση είναι ανίκανη να διαχειριστεί τα ύψιστης εθνικής και κοινωνικής σημασίας προβλήματα της χώρας».

Πλήρης η σύγχυση στη Ρόδο από την προηγούμενη Παρασκευή

Η φραστική «γκέλα» του Καραμανλή σπαζοκεφαλιά για τους νεοδημοκράτες

Ξεκρέμαστοι οι υποψήφιοι δήμαρχοι και οι αξιωματούχοι του κόμματος

ΓΡΙΦΟΣ για τους παράγοντες της τοπικής Νέας Δημοκρατίας παραμένει από την προηγούμενη Παρασκευή η ανακοίνωση του Κώστα Καραμανλή από το βήμα της συνεδρίασης της Κοινοβουλευτικής Ομάδας, όταν μετά το «χρίσμα» στην κ. Ντόρα Μπακογιάννη για το Δήμο Αθηναίων, ανέγνωσε τα ονόματα των υποψηφίων που θα υποστηριχθούν από την παράταξη στις πρωτεύουσες όλων των νομών της χώρας, μεταξύ αυτών και η πόλη της Ρόδου.

Οι αξιωματούχοι της Νέας Δημοκρατίας και δη ο κ. **Αριστοτέλης Παυλίδης,** δεν μπορούν να κατανοήσουν πώς ο πρόεδρος του κόμματος, άριστος χειριστής της ελληνικής, υπέπεσε σε τέτοιο φραστικό ολίσθημα, ανακοινώνοντας το όνομα του ...κ. **Χατζηχαραλάμπη** ως του προσώπου που «θα υποστηριχθεί ολόψυχα και χωρίς υπονομεύσεις, προκειμένου να πέσει το καθεστώς που επικρατεί στην όμορφη Ρόδο».

Παρά τις αγωνιώδεις προσπάθειες του κ. Παυλίδη από τα έδρανα της αίθουσας να επανορθώσει ο κ. Καραμανλής την εκ παραδρομής αναφορά του, οι φωνές του πνίγηκαν από τα χειροκροτήματα των συναδέλφων του βουλευτών. Ο πρώην υπουργός κράτησε την ψυχραιμία του περιμένοντας την ολοκλήρωση της ομιλίας του προέδρου ώστε να τον πλησιάσει, κάτι που δεν κατάφερε τελικά, περιοριζόμενος σε χειρονομίες και νεύματα που όμως δεν έλεγαν απολύτως τίποτα στον κ. Καραμανλή...

ΤΑ μαντάτα ταξίδεψαν σαν αστραπή στα γραφεία της Νομαρχιακής Επιτροπής, με τον κ. Παυλίδη να διαβεβαιώνει τον κ. Τσαμπίκο Τριομμάτη ότι σε μισή ώρα θα ξεκαθάριζε το πράγμα, καλώντας τον να διατηρήσει τη ψυχραιμία του. «Εννούσε τον Χατζή, ήταν σαφές από το ύφος του» καθησύχασε τον αντιπρόεδρο της ΝΟΔΕ, δεσμεύτηκε δε να συναντήσει αμέσως τον κ. Τζανετάκη από τον οποίο θα απαιτούσε διορθωτική δήλωση. Πράγμα που έγινε, με τον πρώην πρωθυπουργό όμως να δείχνει έξαλλος για το λάθος του προέδρου το οποίο απέδωσε στους ...τοπικούς παράγοντες!!

«ΜΑΣ πρήξατε με τον Χατζή και τον Χαραλάμπη, πώς να μην μπερδευτεί και ο Καραμανλής;» φέρεται να είπε ο Τζανετάκης, που όταν άρχισε να συντάσσει τη «διόρθωση», δέχθηκε την τηλεφωνική παρέμβαση του κ. Τάσου Καραμάριου ο οποίος εξέφραζε την ικανοποίησή του για την «μαεστρία με την οποία ο πρόεδρος έδειξε να τηρεί ίσες αποστάσεις». Κάτι που φάνηκε να προσυπογράφει και ο πρώην πρωθυπουργός, βλέποντας ότι η εκ παραδρομής αναφορά του προέδρου στον «υποψήφιο Χατζηχαραλάμπη» δεν ήταν τελικά και τόσο βλαπτική.

Ο κ. Καραμάριος δήλωσε χθες σχετικά στη «Δράση»: «Ενας δεινός ρήτωρ όπως ο Καραμανλής δεν υποπίπτει τυχαία σε τέτοια φραστικά ολισθήματα. Πρόκειται για μια ενέργεια υψηλής πολιτικής ευθύνης που χαρακτηρίζει ένα μεγάλο άνδρα, άξιο να αναλάβει την πρωθυπουργία».

Αποκλειστική (αλίμονο) είναι και η δήλωση του κ. Χατζηευθυμίου στη «Δράση»: «Κάποιοι, ξέρω ποιοι, θύμισαν στον πρόεδρο ότι υπήρξα Σουφλικός. Ο λαός όμως θα δώσει σύντομα την απάντησή του. Θα μου το πληρώσουν...».

Από την πλευρά του ο κ. **Χαραλάμπης** συνελήφθη και από την κάμερα του TV-4 να τρίβει τα χέρια του από άφατη ικανοποίηση για τη φραστική γκέλα του Καραμανλή. **«Η διαίσθησή μου δεν λαθεύει ποτέ. Το ...Χατζηχαραλάμπης δείχνει εμένα. Μετρήστε και τις συλλαβές...»**

ΕΝΤΕΛΩΣ αντίθετη άποψη έχει η Νομαρχιακή Επιτροπή



που, υπό την προεδρία του κ. Τριομμάτη, συνεδρίαζε μέχρι σήμερα στις 4.00 τα ξημερώματα (θερινή ώρα) για να βρεθεί τρόπος ώστε να πειστεί ο κ. Τζανετάκης να προβεί στη διορθωτική δήλωση, με τον κ. Παυλίδη να βρίσκεται έξω από το σπίτι του πρώην πρωθυπουργού περιμένοντας να φέξει!! Η βροχή ήταν καταρρακτώδης και η νύχτα φάνταζε ατέλειωτη.

Μέχρι το μεσημέρι εκτιμάται ότι θα δοθούν εξηγήσεις από τη Ρηγίλλης...

APLIGER
www.apliger.gr



ΗΛΕΚΤΡΟΝΙΚΟΙ ΥΠΟΛΟΓΙΣΤΕΣ - ΠΕΡΙΦΕΡΕΙΑΚΑ
ΑΝΑΛΩΣΙΜΑ - ΠΡΟΓΡΑΜΜΑΤΑ - ΠΕΡΙΟΔΙΚΑ
ΒΙΒΛΙΑ - ΠΟΛΥΜΕΣΑ - INTERNET - ΤΗΛΕΦΩΝΙΑ
ΤΕΧΝΙΚΗ ΥΠΟΣΤΗΡΙΞΗ
ΠΑΥΛΟΥ ΜΕΛΑ 11, 85100, ΡΟΔΟΣ
ΤΗΛ: (0241) 27509, FAX: (0241) 27098 - info@apliger.gr

ALHAMBRA TRAVEL
ΟΝΕΙΡΕΜΕΝΗ ΚΡΟΥΑΖΙΕΡΑ
ΜΕ ΤΟΝ ΥΠΕΡΠΟΛΥΤΕΛΗ
ΚΟΛΟΣΣΟ ΤΗΣ
ROYAL OLYMPIC CRUISES
OLYMPIA EXPLORER
21-28/6/2002
ΑΠΟ ΠΕΙΡΑΙΑ
ΜΕΤΑΦΟΡΑ ΡΟΔΟ/ΠΕΙΡΑΙΑ/ΡΟΔΟ ΜΕ ΤΟ ΥΠΕΡΣΥΓΧΡΟΝΟ ΚΑΙ ΜΟΝΑΔΙΚΟ EXPRESS ΔΡΟΜΟΛΟΓΙΟ
ΤΟΥ ΑΙΟΛΟΣ ΚΕΝΤΕΡΗΣ ΣΕ 7 ΩΡΕΣ

Οργανώνουμε με το υπερπολυτελέστατο OLYMPIA EXPLORER της ROC επταήμερη φανταστική κρουαζιέρα από 21- 28 Ιουνίου.
ΠΕΙΡΑΙΑΣ - ΚΕΡΚΥΡΑ - ΒΕΝΕΤΙΑ - ΝΤΟΥΜΠΡΟΒΝΙΚ - ΜΠΑΡΙ - ΚΑΤΑΚΩΛΟ (ΟΛΥΜΠΙΑ) - ΚΩΝΣΤΑΝΤΙΝΟΥΠΟΛΗ - ΜΥΚΟΝΟΣ - ΣΑΝΤΟΡΙΝΗ - ΠΕΙΡΑΙΑΣ

Το μοναδικό κρουαζιερόπλοιο που διαθέτει τα πάντα...
Πολυτέλεια, άνεση, σταθερότητα, φανταστική κουζίνα, διασκέδαση, casino κ.λ.π.
Θέσεις περιορισμένες λόγω εποχής.
Ευκαιρία να δώσετε στα παιδιά σας μετά το τέλος του σχολικού έτους μια εβδομάδα ξεκούρασης και εμπειρίας.
ΕΙΔΙΚΕΣ ΤΙΜΕΣ ΓΙΑ ΤΗ ΣΥΓΚΕΚΡΙΜΕΝΗ ΚΡΟΥΑΖΙΕΡΑ
ΠΛΗΡΟΦΟΡΙΕΣ - ΔΗΛΩΣΕΙΣ ΣΥΜΜΕΤΟΧΗΣ
ΠΡΑΚΤΟΡΕΙΟ ALHAMBRA
Αλεξ. Παπάγου 23
Τηλ. 02410 - 37052, 02410 - 25698
Ρόδος

Κατρακυλούν οι νέοι υπό την αδιάφορη επιτήρηση της «οικογένειας»

Η κοινωνία της άσπρης σκόνης

✔ Δράματα το βράδυ της Παρασκευής στους δρόμους της Ρόδου όταν ένα κορίτσι πήρε ηρωίνη
✔ «Αλωνίζουν» και «θερίζουν» οι «βαρόνοι»

Του Νεκτάριου Καλογήρου

«ΣΑΣ παρακαλώ βοηθείστε με, βοήθεια!» φώναζε ένας νεαρός το βράδυ της περασμένης Παρασκευής, στους δρόμους της Ρόδου. Στα χέρια του είχε τη φίλη του· ενήλικη; ανήλικη; Εκείνη τη στιγμή δεν είχε τόση σημασία, το κορίτσι ήταν αναίσθητο, είχε πάρει ηρωίνη και ο οργανισμός της δεν άντεξε, απλώς κατέρρευσε.

«Σας παρακαλώ βοηθείστε με» φώναζε ο νεαρός φθάνοντας και στο Νοσοκομείο της Ρόδου. Η κοπέλα είχε πέσει σε κώμα, δεν ανέπνεε, δεν είχε σφυγμό. Οι γιατροί και οι νοσοκόμοι έτρεξαν, πρόλαβαν και η κοπέλα επανήλθε στη ζωή. Έτρεμε από το κρύο και την άσπρη σκόνη που προκαλούσε παρενέργειες στον οργανισμό της. Η ίδια ήξερε καλά το τι συνέβαινε, τα χέρια της ήταν γεμάτα σημάδια από τρύπες.

Αυτή είναι η μοίρα του τοξικομανούς. Αυτή ήταν μία κοπέλα από εκείνες που δεν τρέχουν στο Νοσοκομείο καθημερινά για να εξασφαλίσουν την «πολυπόθητη» κόκκινη συνταγή και να προμηθευτούν φάρμακα από τα φαρμακεία της πόλης. Ήταν μια κοπέλα που είχε τη δυνατότητα να προμηθεύεται ηρωίνη και κόκα από την αγορά του θανάτου την οποία έχουν στήσει στη Ρόδο (και όχι μόνο) ημεδαποί και αλλοδαποί.

Στην ιστορία δεν υπάρχει συνέχεια και σε καμμία των περιπτώσεων στην ιστορία αυτή δεν πρόκειται να υπάρξει «happy end». Η κοπέλα θα ξαναβγεί στους δρόμους, θ' αναζητήσει τα ναρκωτικά και θα τα βρει. Απλώς κάποια στιγμή ίσως ο φίλος της να μην προλάβει να τη μεταφέρει μέχρι το νοσοκομείο, ή ακόμα πιο απλά η δόση που θ' αγοράσει να μην είναι τόσο «καθαρή», μπορεί και να μη συμβεί τίποτα. Η συνέχεια της ζωής της είναι απλώς θέμα τύχης.

Το κορίτσι αυτό ήταν από σπίτι. Η εύρεση τόσων χρημάτων για την αγορά ηρωίνης δεν είναι εύκολη υπόθεση, εκτός εάν η ίδια η οικογένεια διαθέτει οικονομική δυνατότητα και η κοπέλα, άγνωστο πως, καταφέρνει και παίρνει όλα όσα χρειάζεται για να εξασφαλίσει τις δόσεις της.

«Χαμός γίνεται στη Ρόδο» περιγράφουν οι γιατροί οι οποίοι συχνά έρχονται αντιμέτωποι με τέτοιου είδους περιστατικά, το γνωρίζουν οι αστυνομικοί, το υποψιάζονται οι πολίτες, όμως επί της ουσίας το πρόβλημα παραμένει ίδιο. Οι γιατροί θα εξακολουθήσουν να τρέχουν για τις πρώτες ζωτικές βοήθειες, όπως και οι αστυνομικοί θα εξακολουθήσουν να συλλαμβάνουν τους εμπόρους και τα βαποράκια ενός κυκλώματος που θυμίζει τη Λερναία Ύδρα. Από κει και πέρα όμως τί γίνεται; Θα παραμείνει η ροδιακή κοινωνία θεατής μιας σήψης που εξαπλώνεται σχεδόν ανεμπόδιστα;



Η τοπική κοινωνία παρακολουθεί προκλητικά αδιάφορα την εξάπλωση των ναρκωτικών στους κόλπους της νεολαίας. Η ίδια νεολαία των τοξικομανών βρίσκεται υπό την επιτήρηση των «ενδιάμεσων» της ηρωίνης και της κοκαΐνης. Οι «ενδιάμεσοι της σκόνης» της Ρόδου παρακολούθησαν από κοντά την ιστορία της μικρής που έφτασε στο νοσοκομείο αναίσθητη από τα ναρκωτικά. Ο προσδιορισμός «ενδιάμεσοι» δίδεται για εκείνους που επί χρόνια βρίσκονται στο χώρο των ναρκωτικών, είναι οι ίδιοι χρήστες και εξασφαλίζουν τη δόση τους εξυπηρετώντας εκείνους που βρίσκονται ακόμα πιο ψηλά. Αυτό δεν είναι μυστικό, ούτε και αποτελεί στοιχείο για το οποίο ο συντάκτης του παρόντος θα πρέπει να κληθεί σε απολογία. Πρόκειται για το εξόφθαλμο, για το αυταπόδεικτο «ένας άνθρωπος μεγάλος σε ηλικία, χωρίς να έχει δουλειά, χωρίς να διαθέτει περιουσιακά στοιχεία καταφέρνει να εξασφαλίζει περίπου 2.000 ευρώ το μήνα για την αγορά της ηρωίνης που του χρειάζεται. Που βρίσκει τα λεφτά;». Ο ίδιος αυτός άνθρωπος, όπως και μερικοί άλλοι είναι γνωστοί ναρκομανείς στην τοπική κοινωνία, καταφέρνουν να επιβιώνουν και να βρίσκονται παρόντες σε περιστατικά με κορίτσια νέα και κάποτε πρωτοεμφανιζόμενα στους κόλπους της κοινωνίας της άσπρης σκόνης. Πως τα καταφέρνουν οι άνθρωποι αυτοί και μένουν «έξω»; Καλύπτονται από το Νόμο, ή ίσως από τα κενά του Νόμου, ως πότε όμως;

Σε όλα αυτά το κέντρο Αποτοξίνωσης (όταν αυτό θα γίνει) και το κέντρο Πρόληψης (που λειτουργεί τα τελευταία χρόνια) δεν αποτελούν τη λύση, είναι απλώς αυταπάτες και καλές δικαιολογίες για να συνεχίσουν οι πάντες τον ύπνο τους.

Η κοινωνία της άσπρης σκόνης μεγαλώνει και αυτό δυστυχώς είναι γνωστό. Εάν δεν ήταν γνωστό, τότε ολόκληρη η κοινωνία και οι αρχές θα είχαν ένα άλλοθι, μια δικαιολογία· στην προκειμένη περίπτωση όμως τα πάντα είναι γνωστά, όπως και οι «βαρόνοι» τοξικομανείς είναι γνωστοί και παρά το πέπλο του μυστηρίου που καλύπτει τη ζωή τους και την «επαγγελματική τους δραστηριότητα» βρίσκονται ελεύθεροι να «αλωνίζουν» και να «θερίζουν». Οι άνθρωποι αυτοί πέτυχαν το αδιανόητο, να επιβάλλουν την παρουσία τους ως κάτι το απολύτως φυσικό, ως δεδομένο. Υπάρχει κανείς που να πιστεύει πως οι συγκεκριμένοι, αυτοαποκαλούμενοι με καμάρι «βαρόνοι» και «πατριάρχες της άσπρης», σε όλη αυτή την πορεία τους μέσα στα ναρκωτικά, επεχείρησαν ποτέ να προστατέψουν και να αποτρέψουν τους νέους τοξικομανείς από τα «δίκτυα», να τους αποτρέψουν από την κοινωνία της άσπρης σκόνης και να τους σώσουν τη ζωή;

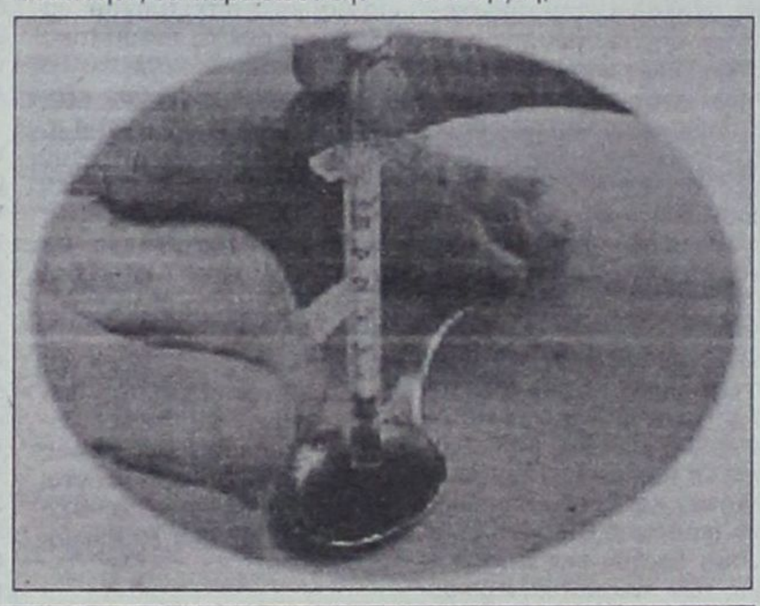

Ολα όσα αφορούν στη Δημοτική Αστυνομία, την οργάνωσή της και τη απόκτηση πρόσθετων αρμοδιοτήτων μέσα από το προωθούμενο Προεδρικό Διάταγμα, εξετάστηκαν στην περασμένη εβδομάδα σε ειδική σύσκεψη που έγινε στο υπουργείο Εσωτερικών. Παρών στη σύσκεψη ήταν και ο προϊστάμενος της Δημοτικής Αστυνομίας Ρόδου Λευτέρης Αυγερινός, ο οποίος τα τελευταία χρόνια έχει να παρουσιάσει αποτελεσματικό έργο στη δωδεκανησιακή πρωτεύουσα





Το μεγάλο πολυμορφικό της Mercedes-Benz.

► Για σας που τα θέλετε όλα, ήρθε το Vaneo. Η πολυμορφική πρόταση κύρους από τη Mercedes-Benz. Επισκεφτείτε μας για να το γνωρίσετε.

Mercedes-Benz

MobilityGo

Mercedes-Benz FINANCE

www.mercedes-benz.gr

ΑΦΟΙ ΧΑΤΖΗΜΙΧΑΛΗ Ο.Ε.
Επίσημος έμπορος της Mercedes-Benz Ελλάς για το νομό Δωδεκανήσων
Έκθεση: ΡΟΔΟΣ, 9ο χλμ. Ρόδου-Λίνδου, τηλ.: (02410) 62451

Πολλές οι αντιδράσεις από τις απαιτήσεις της ΑΕΠΙ

Τσουχτερά τα «πνευματικά δικαιώματα» για τους επιχειρηματίες της Ρόδου...

Η ΕΚΔΙΚΑΣΗ μιας σχετικής υπόθεσης την προηγούμενη εβδομάδα στο Τριμελές Πλημμελειοδικείο Ρόδου επανέφερε στο προσκήνιο τη συζήτηση που αφορά στη δραστηριότητα της ΑΕΠΙ (Ελληνική Εταιρεία Προστασίας Πνευματικής Ιδιοκτησίας) και στην περιοχή μας, η οποία έχει αναλάβει «την προστασία των δημιουργών της μουσικής», όπως υπογραμμίζεται στη φιλοσοφία και το σκεπτικό της σκοπιμότητας ύπαρξής της (βλέπε δεξιά).

Μπορεί στη συγκεκριμένη περίπτωση ο επιχειρηματίας να αθωώθηκε, όμως διάχυτη είναι στον επιχειρηματικό κόσμο της Ρόδου η δυσαρέσκεια για τα ποσά που διεκδικεί από αυτούς η ΑΕΠΙ, τη στιγμή που στις επιχειρήσεις τους χρησιμοποιούν προς ψυχαγωγία των πελατών τους το προϊόν της δουλειάς Ελλήνων και ξένων δημιουργών (κασέτες, CD, κλπ). Στο όνομα λοιπόν της προστασίας των πνευματικών δικαιωμάτων των δημιουργών επιβάλλει την καταβολή από την πλευρά των επιχειρηματιών που διαθέτουν μπαρ, καφετέριες και λοιπά κέντρα διασκέδασης ποσών που κρίνονται ως υπέρογκα.

Στην ίδια κατηγορία ανήκουν, μεταξύ άλλων, και τα ξενοδοχεία τα οποία εκμεταλλεύονται ως παροχή υπηρεσιών προς τους πελάτες τους τη μουσική δημιουργία καλλιτεχνών από την Ελλάδα και το εξωτερικό.

Οι ενστάσεις των επιχειρηματιών, αν κρίνει κανείς και από το περιεχόμενο της εκδίκασης της σχετικής υπόθεσης στο δικαστήριο την προηγούμενη Τετάρτη, συνίστανται στο ύψος των πνευματικών δικαιωμάτων που εισπράττει αλλά και στη διαδικασία που ακολουθεί. Σύμφωνα με τα όσα ακούστηκαν στην ακροαματική διαδικασία, μέχρι πρόσφατα η ΑΕΠΙ εισέπραττε ένα ποσόν της τάξεως μερικών δεκάδων χιλιάδων δραχμών ετησίως. Ένα καθεστώς όμως που έχει αλλάξει εις βάρος των επιχειρηματιών, καθώς κάθε μήνα είναι δυνατόν να καταβάλλουν ακόμα και 300.000 μηνιαίως προκειμένου να εξαγοράσουν τα πνευματικά δικαιώματα.

«Εχουμε να κάνουμε εξοντωτικά ποσά» δηλώνει ο κ. Γιάννης Κλούβας, από τους παλαιότερους επιχειρηματίες της Ρόδου και εκπρόσωπος των συναδέλφων του σε «συνδικαλιστικό» επίπεδο. Αποδίδει μάλιστα στα υπέρογκα ποσά που απαιτεί η ΑΕΠΙ το «λουκέτο» που βάζουν αρκετές επιχειρήσεις στην περιοχή, υπογραμμίζοντας μάλιστα τις ιδιαίτερα επώδυνες κυρώσεις που προβλέπονται σε περίπτωση μη καταβολής των πνευματικών δικαιωμάτων.

Η «αλυσίδα» Δήμος, Αστυνομία και ΑΕΠΙ...

ΣΟΒΑΡΕΣ αντιρρήσεις εκφράζονται και για τη διαδικασία που ακολουθεί η ΑΕΠΙ για να διασφαλίσει τα έσοδά της. Συγκεκριμένα, όπως αναφέρει ο κ. Κλούβας, προκειμένου να εξασφαλίσει ένας επιχειρηματίας την άδεια λειτουργίας του καταστήματός του από τον Δήμο, είναι υποχρεωμένος να καταθέσει και το σχετικό έγγραφο με το οποίο αποδεικνύεται ότι είναι «εντάξει» με τις υποχρεώσεις του προς την ΑΕΠΙ.

Ταυτόχρονα, στην όλη διαδικασία παρεμβαίνει και η Ελληνική Αστυνομία η οποία διενεργεί τους ελέγχους για να διαπιστώσει αν έχουν πληρωθεί τα πνευματικά δικαιώματα και μετά από την απαραίτητη ενημέρωση από τα στελέχη της ΑΕΠΙ. Εάν διαπιστωθεί ότι ο επιχειρηματίας δεν είναι «εντάξει» στις υποχρεώσεις του απέναντι στην ΑΕΠΙ τότε ακολουθεί ίσως και το σφράγισμα του καταστήματος. Είναι σημαντική η διευκρίνιση από τον κ. Κλούβα, ότι τους ελέγχους δεν τους διενεργεί κλιμάκιο της ΑΕΠΙ αλλά η Αστυνομία.

ΕΝΑ σημείο που προκαλεί την αντίδραση των επιχειρηματιών της Ρόδου είναι και το γεγονός ότι ***η ΑΕΠΙ λειτουργεί μονοπωλιακά στην αγορά, γεγονός που της δίνει το δικαίωμα και την ευχέρεια να καθορίζει αυτή και μόνο τους οικονομικούς και λοιπούς όρους συνδιαλλαγής με τον επιχειρηματικό κόσμο.*** Συν τοις άλλοις, επισημαίνεται και η παράμετρος που αφορά τη «λειψή» περίοδο λειτουργίας πολλών επιχειρήσεων κατά τη διάρκεια μόνο της τουριστικής σεζόν, κάτι που υπογράμμισε στο Δικαστήριο την προηγούμενη εβδομάδα και ο έγκριτος νομικός ***Μανόλης Κουτσούκος***, συνήγορος υπεράσπισης του επιχειρηματία που τελικά αθωώθηκε.

ΣΤΗΝ ίδια μοίρα πρέπει να βρίσκονται και οι ξενοδόχοι της περιοχής μας, αν κρίνει κανείς και από τις αναφορές που έγιναν σχετικά. Το ύψος του ποσού για τα πνευματικά δικαιώματα που καλούνται να πληρώσουν στην ΑΕΠΙ διαμορφώνεται ανάλογα με το μέγεθος της επιχείρησης, μια και οι τιμές διαφέρουν στην περίπτωση, για παράδειγμα, που οι ξενοδοχειακή μονάδα διαθέτει πισίνα, μπαρ, κλαμπ και άλλους χώρους όπου αναπαράγεται το έργο των μουσικών δημιουργών.

Πώς η ΑΕΠΙ προστατεύει τη δημιουργία 2.000.000 πνευματικών δημιουργών

6.000 Ελληνες και 1.500.000 ξένοι πνευματικοί δημιουργοί ζούν από τα πνευματικά τους δικαιώματα

1 Η ΑΕΠΙ δεν προστατεύει μόνο το ελληνικό μουσικό ρεπερτόριο. Ως μέλος της CISAC προστατεύει και το σύνολο του παγκόσμιου μουσικού ρεπερτορίου από 90 χώρες του κόσμου. Γι' αυτό το λόγο όλοι όσοι χρησιμοποιούν δημόσια είτε ελληνική, είτε ξένη μουσική, πρέπει να προμηθεύονται προηγουμένως την άδεια της ΑΕΠΙ.

2 Το ραδιόφωνο ή η τηλεόραση στο στενό και άμεσο οικογενειακό περιβάλλον εκπέμπουν για ιδιωτική ακρόαση, όταν όμως ραδιοφωνικό ή τηλεοπτικό πρόγραμμα αναμεταδίδεται σε δημόσιο χώρο π.χ. εμπορικό κατάστημα, μπαρ, καφενείο, εστιατόριο κ.λ.π., αυτό αποτελεί μία δεύτερη χρήση που έχει ως σκοπό την εκμετάλλευση οπότε σαφώς απαιτείται άδεια και οφείλονται πνευματικά δικαιώματα. Σ' αυτό το σημείο πρέπει να τονισθεί ότι και κατά τη διάρκεια της μετάδοσης ειδήσεων, ποδοσφαιρικών αγώνων, συζητήσεων κ.λ.π., η μουσική που χρησιμοποιείται στην αρχή, το τέλος καθώς και αυτή που εμπεριέχεται στα διαφημιστικά μηνύματα που παρεμβάλλονται, παράγει πνευματικά δικαιώματα.

3 Με την αγορά δίσκων, κασσετών, CD κ.λ.π. δεν αποκτά κανείς και το δικαίωμα να εκμεταλλεύεται σε δημόσιο χώρο το περιεχόμενό τους. Σε κάθε φορέα ήχου αναγράφεται ότι πωλείται μόνο για ιδιωτική χρήση και ότι απαγορεύεται η αναπαραγωγή, δημόσια εκτέλεση, χωρίς την άδεια του δημιουργού. Αυτό εξάλλου προβλέπεται και από το άρθρο 17 του ν.2121/1993.

4 Τα εμπορικά καταστήματα, οι χώροι αναμονής μεγάλων επιχειρήσεων, τα ΚΤΕΛ, οι Τράπεζες, οι Δημόσιοι Οργανισμοί, οι εκθεσιακοί χώροι, τα επιβατηγά πλοία, τα αεροπλάνα, όπως και κάθε είδους επιχείρηση που χρησιμοποιεί ή και εκμεταλλεύεται δημόσια μουσικό έργο οφείλει πριν να έχει προμηθευτεί την άδεια δημόσιας εκτέλεσής του.

5 Η χρήση μουσικής στους δημόσιους χώρους αλλά και στα δωμάτια των ξενοδοχείων προϋποθέτει επίσης άδεια δημόσιας εκτέλεσης. Ο νόμος και οι αποφάσεις του Αρείου Πάγου (Α.Π. 135/83, 61/81) χαρακτηρίζουν τα δωμάτια των ξενοδοχείων δημόσιο χώρο και συνεπώς η χωρίς προηγούμενη άδεια χρήση μουσικής είναι παράνομη.

6 Οι τραγουδιστές ή οι μουσικοί που ερμηνεύουν μια μουσική σύνθεση δεν είναι πνευματικοί δημιουργοί. Οι πνευματικοί δημιουργοί που εκπροσωπούνται από την ΑΕΠΙ είναι οι συνθέτες και οι στιχουργοί. Αυτοί δεν αμοίβονται παρά μόνο από τα πνευματικά τους δικαιώματα. Γι' αυτό το λόγο δεν πρέπει να συγχέονται οι αμοιβές των τραγουδιστών και των μουσικών στα κέντρα διασκεδάσεως με τους συνθέτες και στιχουργούς.
Η αμοιβή των συνθετών-στιχουργών προέρχεται από τα δικαιώματα που εισπράττει γι' αυτούς η ΑΕΠΙ, και μ' αυτή καλύπτουν και τα έξοδα ασφάλισης εφ' όσον δεν ανήκουν επίσημα σε κανένα δημόσιο ασφαλιστικό οργανισμό.

7 Τα πνευματικά δικαιώματα που εισπράττει η ΑΕΠΙ από τη δημόσια εκτέλεση μουσικής, τα διανέμει στους δικαιούχους πνευματικούς δημιουργούς ανά εξάμηνο (Δεκέμβριο και Ιούνιο) μετά από μία δύσκολη και εξαιρετικά προσεκτική επεξεργασία των προγραμμάτων που είναι υποχρεωμένοι από το νόμο να παραδίδουν σ' αυτήν οι χρήστες μουσικής. Ενας πολύ μεγάλος αριθμός εργαζομένων στην ΑΕΠΙ ασχολείται με τη διαδικασία της συλλογής και επεξεργασίας προγραμμάτων καθώς και με τη διαδικασία των διανομών.

" Ο σεβασμός στα πνευματικά δικαιώματα είναι πολιτισμός "

8 Οι συναυλίες και γενικά οι δημόσιες υπαίθριες εκτελέσεις μουσικής, πρέπει να πραγματοποιούνται κατόπιν άδειας, και παράγουν πνευματικά δικαιώματα ακόμη και αν έχουν ελεύθερη είσοδο του κοινού. Οι Δήμοι οι Κοινότητες, τα Πνευματικά Κέντρα, οι Πολιτιστικοί Οργανισμοί, οι Δημόσιοι Οργανισμοί, που διοργανώνουν μουσικές εκδηλώσεις δεν εξαιρούνται και συνεπώς δεν απαλλάσσονται από τη νόμιμη αυτή υποχρέωση.

9 Προκειμένου να λειτουργήσει μία επιχείρηση όπου πρόκειται να γίνει χρήση μουσικής θα πρέπει μαζί με τα υπόλοιπα δικαιολογητικά, που προβλέπει ο νόμος για την έναρξη λειτουργίας να προσκομίσει στην κατά τόπους Δημοτική ή Κοινοτική Αρχή την βεβαίωση της ΑΕΠΙ ότι έχει προμηθευτεί την άδεια των δημιουργών για χρήση του μουσικού ρεπερτορίου τους και ότι έχει καταβάλλει τα αναλογούντα πνευματικά δικαιώματα. Η τοπική Δημοτική ή Κοινοτική Αρχή είναι υποχρεωμένη βάσει του νόμου 2121/93 να εκδώσει την άδεια δημοσίας εκτελέσεως προκειμένου να εκδοθεί και η άλλη απαραίτητη άδεια μουσικών οργάνων από την Αστυνομική Αρχή.

10 Το ραδιόφωνο, η τηλεόραση, το κασσετόφωνο, το CD player και οποιοδήποτε άλλο μέσο μεταδίδει μουσική, με απόφαση του Αρείου Πάγου (ΑΠ1695/1993) και του Συμβουλίου Επικρατείας (ΣτΕ 1212/1994) θεωρούνται μουσικά όργανα.

RODOGAZ

Στη Ρόδο από το 1963



• Διανομή φιαλών υγραερίου κατ' οίκον
τηλέφωνα παραγγελιών 64409 - 094 528212
• Διανομή χύμα υγραερίου
• Πώληση καυστήρων και λεβήτων υγραερίου για κεντρικά συστήματα θέρμανσης
• Θερμαντικά σώματα



Διεύθυνση εργοστασίου: Καναμάτ Ρόδου • Τηλ: 62649
Διεύθυνση πρατηρίου: Αυστραλίας 50 • τηλ: 34244-5

Να κλείσει ο κύκλος της μεμψιμοιρίας, ζήτησε χθες η νέα Γραμματέας της Περιφέρειας

«Αδικαιολόγητη η γκρίνια»

ΣΤΙΣ αντικειμενικές δυσκολίες που υπάρχουν στην Περιφέρεια Νοτίου Αιγαίου λόγω τις γεωγραφικής της ιδιομορφίας αναφέρθηκε χθες η νέα Γενική Γραμματέας ***Μάρθα Σημαντώνη*** στην πρώτη συνέντευξη τύπου που παραχώρησε στα τοπικά Μ.Μ.Ε.

Οπως δήλωσε βρίσκεται ακόμα στο στάδιο της ενημέρωσης για τα προβλήματα που απασχολούν στην περιοχή, αναφέρθηκε όμως στις συναντήσεις και επαφές που είχε σήμερα με τους τοπικούς φορείς και τις αρχές.

Οι επισκέψεις της σε Χάλκη, Τήλο και Σύμη αλλά και αυτές που θα ακολουθήσουν και σε άλλα μικρά νησιά, δεν είναι τυχαίες αφού όπως τόνισε καταδεικνύουν την προσοχή που θέλει να επιδείξει η κυβέρνηση στα ιδιαίτερα προβλήματα που αντιμετωπίζουν.

Οι λαθρομετανάστες

Μέσα στο επόμενο διάστημα θα οριστικοποιηθεί ο χώρος που θα λειτουργήσει ως κέντρο υποδοχής λαθρομεταναστών όπως δήλωσε η κ. Σημαντώνη καθώς η μεταφορά τους στις εγκαταστάσεις της Φωνής της Αμερικής είναι προσωρινή.

«Παρά την προσοχή των αρμοδίων υπηρεσιών είναι δύσκολο να ελεγχθεί η είσοδος λαθρομεταναστών λόγω της γεωγραφικής ιδιομορφίας της περιοχής. Οι χώροι στις αστυνομικές υπηρεσίες δεν επαρκούν για να παρέχονται συνθήκες ανθρώπινης διαβίωσης και για το λόγο αυτό αποφασίστηκε να μεταφερθούν προσωρινά στις εγκαταστάσεις της Φωνής της Αμερικής. Οι προσπάθειες για την αντιμετώπιση του προβλήματος συνεχίζονται ωστόσο, διότι όταν λήξει το διάστημα της παραχώρησης θα πρέπει να είμαστε έτοιμοι για την μεταφορά τους σε άλλο χώρο. Το κτίριο του παλιού Νοσοκομείου δεν είναι κατάλληλο διότι τα αρμόδια υπουργεία Δημόσιας Τάξης και Εσωτερικών προτιμούν ο χώρος που θα λειτουργήσει ως κέντρο υποδοχής λαθρομεταναστών να βρίσκεται εκτός του κέντρου της πόλης».



Οπως ανέφερε η Γενική Γραμματέας της Περιφέρειας μεταξύ των προτάσεων που έχουν κατατεθεί είναι και η εγκατάσταση προκατασκευασμένων αιθουσών στις οποίες θα φιλοξενούνται οι λαθρομετανάστες.

Τι Κυκλάδες, Τι Δωδεκάνησα

Για τις κόντρες που έχουν κατά καιρούς σημειωθεί ανάμεσα στους νομάρχες και τους Περιφερειάρχες σε ό,τι αφορά τα ποσοστά απορροφήσεων των κονδυλίων η κ. Σημαντώνη ανέφερε πως τα Δωδεκάνησα βρίσκονται σε πλεονεκτικότερη θέση.

«Οι όποιες ενστάσεις κατατεθούν ή κατατέθηκαν δεν είναι δικαιολογημένες αφού τα Δωδεκάνησα έρχονται πρώτα από τις Κυκλάδες σε απορρόφηση κονδυλίων, με διαφορά διπλάσια. Αντίστοιχη γκρίνια και μεμψιμοιρία για τα έργα υπάρχει και από την πλευρά των Κυκλάδων. Ιδιαίτερα σημαντικό είναι το γεγονός πως η Περιφέρεια Νοτίου Αιγαίου είναι η 2η σε επίπεδο χώρας από πλευράς ανάπτυξης και αύξησης του Α.Ε.Π του κατακεφαλήν εισοδήματος. Από αυτό προκύπτει πως η Περιφέρειά μας δεν δικαιολογείται να εντάσσεται σε Κοινοτικά Πλαίσια Στήριξης και ο λόγος που τελικά γίνεται οφείλεται στα μικρά νησιά που έχουν χαμηλούς ρυθμούς ανάπτυξης».

Αγωγός Αρχάγγελος - Βόδι

Απολύτως απαραίτητο χαρακτήρισε το έργο του αποχετευτικού αγωγού Αρχάγγελος-Βόδι η κ. Σημαντώνη και αναφέρθηκε στο πρόβλημα που έχει προκύψει σε ό,τι αφορά το δημοκρατικό προγραμματισμό από την χρηματοδότησή του. Οπως είπε, το πρόβλημα που έχει προκύψει μπορεί να αντιμετωπιστεί μέσα από πνεύμα συναίνεσης αλλά και με τη σύσταση του ενιαίου φορέα για τη διαχείριση των λυμάτων και της ύδρευσης.

Σημαντική εξέλιξη χαρακτήρισε την ένταξη στα τομεακά προγράμματα του ΥΠΕΧΩΔΕ του λιμανιού της Ακαντιάς με προϋπολογισμό 6 δισ. δρχ. για την ολοκλήρωση των εργασιών που υπολείπονται από τις προηγούμενες εργολαβίες αλλά και του περιμετρικού δακτυλίου με προϋπολογισμό 2 δισ. δρχ.

Κατά τη χθεσινή συνέντευξη ξεκαθαρίστηκε επίσης πως η ακύρωση από την επιτροπή του άρθρου 7 της σύμβασης μεταξύ του Δήμου της Λέρου και της Ν.Α για τη διαχείριση των υδάτινων πόρων οφείλεται καθαρά σε τυπικούς λόγους που εύκολα μπορούν να ξεπεραστούν.

Η κ. Σημαντώνη χθες το πρωί είχε επαφές με τουριστικούς παράγοντες της περιοχής για ενημέρωση, αφού όπως είπε η Περιφέρεια δίνει ιδιαίτερη βαρύτητα σε αυτόν τον τομέα.

Από τον Ολυμπο Καρπάθου

Εκφραση ευγνωμοσύνης προς τον Γιάννη Μαχαιρίδη

Ο ΠΡΟΕΔΡΟΣ της κοινότητας Ολύμπου Καρπάθου, Μιχάλης Πρωτόπαπας αισθάνεται την υποχρέωση και την ανάγκη να ευχαριστήσει διά του Τύπου το φίλο του χωριού μας ***Γιάννη Μαχαιρίδη***, τέως γενικό γραμματέα του υπουργείου Αιγαίου και ήδη υποψήφιο Νομάρχη Δωδεκανήσου.



Το Κοινοτικό Συμβούλιο και οι κάτοικοι της Ολύμπου και του Διαφανίου εκφράζουν τις πιο θερμές ευχαριστίες τους για την απόφασή του να πραχωρηθεί ΔΩΡΕΑΝ ένα καινούργιο λεωφορείο 16 θέσεων, με ιδιαίτερο χώρο αποσκευών, που εξυπηρετεί άριστα τις ανάγκες των χωριών μας. Πρόκειται για ένα ολοκαίνουργιο MERCEDES.

Τα παιδιά των σχολείων μας θα μεταφέρονται πλέον με ασφάλεια καθημερινά.

Ηδη το λεωφορείο βρίσκεται στον Ολυμπο και εκτελεί δρομολόγια.

Η παράδοση του λεωφορείου έγινε στο λιμάνι της Ρόδου, απ' όπου και το φωτογραφικό στιγμιότυπο.

Θα πρέπει βεβαίως να αναφέρουμε ότι με τη συμπαράσταση του Γιάννη Μαχαιρίδη η κοινότητά μας διαθέτει όχημα δασοπροστασίας και πυρόσβεσης πλήρως εξοπλισμένο.

Στον παλιό και αυριανό φίλο της Ολύμπου ζητούμε τη συμπαράστασή του για την επίλυση των προβλημάτων του χώρου μας.

Σε ευχαριστούμε καλέ και αγαπημένε φίλε της Ολύμπου.

Ολυμπος 30-3-2002



DIVANI & DIVANI®
ΡΟΔΟΣ Καναδά 34, τηλ. 0241027328

Δεν αρκεί πλέον ο ήλιος και η θάλασσα για την προσέλκυση τουριστών δηλώνει ο κ. Στεφανίδης

«Η Ρόδος χρειάζεται αλλαγή πλεύσης στην προβολή της»

Εκτιμά ότι η τουριστική κίνηση θα κυμανθεί στα ίδια επίπεδα με πέρυσι όπως επισημαίνει όμως αυτό δεν θα πρέπει να εφησυχάσει τους φορείς

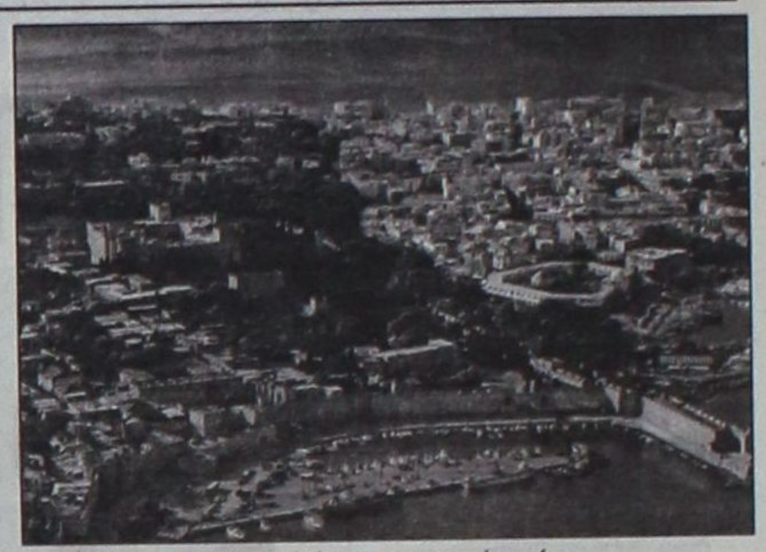

Της Μαίρης Φώτη

ΟΛΟ εξακολουθεί να παραμένει το τοπίο για τη νέα τουριστική περίοδο αφού τα πρώτα στοιχεία που φτάνουν από το εξωτερικό δεν είναι αρκετά για να καταδείξουν τις τάσεις που θα επικρατήσουν.

Αισιόδοξος πάντως για την πορεία της τουριστικής περιόδου δηλώνει ο πρώην πρόεδρος του Ελληνικού Οργανισμού Τουρισμού κ. Γιάννης Στεφανίδης με δηλώσεις του στη «Δ».

«Τα αρνητικά μηνύματα που είχαμε λάβει από τη γερμανική αγορά έχουν αρχίσει να ανατρέπονται πλέον, χωρίς όμως αυτό να σημαίνει πως η προσέλευση φέτος θα είναι ικανοποιητική. Από τα τωρινά δεδομένα προκύπτει όμως ότι η μείωση δεν θα είναι τόσο μεγάλη όσο είχε παρουσιαστεί τους δύο πρώτους μήνες του χρόνου. Αύξηση στην τουριστική κίνηση θα σημειωθεί από την Αγγλία, ενώ η ιταλική αγορά θα κυμανθεί στα ίδια επίπεδα με την προηγούμενη τουριστική περίοδο. Από τα μέχρι τώρα στοιχεία διαφαίνεται πως για τη Ρόδο η φετινή τουριστική περίοδος θα κυμανθεί στα ίδια επίπεδα με το 2001, γεγονός που είναι ιδιαίτερα ενθαρρυντικό».



Τα γεγονότα της 11ης Σεπτεμβρίου που συγκλόνισαν την Αμερική δεν θα μπορούσαν να μην επηρεάσουν το τουριστικό ρεύμα από τις Η.Π.Α και σύμφωνα με τον κ. Στεφανίδη θα χρειαστεί να παρέλθει ένα μεγάλο χρονικό διάστημα μέχρι να ξεπεραστεί ο φόβος και το αρνητικό κλίμα που έχει δημιουργηθεί. Οπως επισημαίνει όμως οι επιπτώσεις δεν θα είναι ιδιαίτερα μεγάλες για την Ελλάδα και ειδικότερα για τη Ρόδο αφού η συντριπτική πλειοψηφία των τουριστών που επισκέπτονται την περιοχή μας προέρχεται από την Ευρώπη.

Σε ό,τι αφορά τη διαφήμιση ο κ. Στεφανίδης δηλώνει πως θα πρέπει να αλλάξει η φιλοσοφία προβολής της Ρόδου στο εξωτερικό και να εναρμονιστεί με το πνεύμα της εποχής.

«Η Ρόδος εξακολουθεί να βρίσκεται στους πρώτους προορισμούς σε προτίμηση στην Ελλάδα και αυτό οφείλεται στις μεγάλες προσπάθειες που καταβάλλουν οι επιχειρηματίες της περιοχής και για το λόγο αυτό ο τουρισμός θα κυμανθεί σε ικανοποιητικά επίπεδα και φέτος. Εκτιμώ όμως πως η προώθηση του τουρισμού της Ρόδου αλλά και των Δωδεκανήσων γενικότερα θα πρέπει να ξεκινήσει πλέον από νέα αφετηρία και να αλλάξει πλεύση. Η προβολή της περιοχής θα πρέπει να εκσυγχρονιστεί και να εναρμονιστεί με το ρεύμα της εποχής. Η θάλασσα και ο ήλιος δεν μπορούν να προβάλλονται πλέον ως μοναδικός πόλος έλξης καθώς οι απαιτήσεις των τουριστών αυξάνονται συνεχώς και αναζητούν περισσότερα κίνητρα για να επιλέξουν τον τόπο που θα περάσουν τις διακοπές τους. Αυτό είναι ένα λεπτό σημείο στο οποίο θα πρέπει να δοθεί ιδιαίτερη βαρύτητα από τους τοπικούς φορείς ώστε η Ροδος να μην μείνει πίσω».

Οι τουρίστες έχουν πλέον ανάγκη και επιζητούν, επισημαίνει ο πρώην πρόεδρος του ΕΟΤ, να απολαύσουν αγαθά όπως είναι η ηρεμία, η γαλήνη, η ειρήνη και η ασφάλεια.

«Η Ρόδος και γενικότερα η Ελλάδα είναι ασφαλής προορισμός και αυτό δεν θα πρέπει να μείνει ανεκμετάλλευτο διότι παίζει σημαντικό ρόλο στην επιλογή τουριστικού προορισμού. Σημαντικό ρόλο διαδραματίζει επίσης και η προστασία του περιβάλλοντος και γι' αυτό θα πρέπει οι όποιες παρεμβάσεις επιχειρούνται, να υλοποιούνται με μεγάλη ευαισθησία και θα πρέπει οι φορείς να επιδείξουν μεγάλη προσοχή προς αυτή την κατεύθυνση. Παράλληλα πόλο έλξης αποτελεί ο Πολιτισμός και οι δραστηριότητες και πρωτοβουλίες που αναλαμβάνονται για διάφορες εκδηλώσεις, στις οποίες η Ρόδος έχει καταφέρει να ανταπεξέλθει ιδιαίτερα ικανοποιητικά και θα πρέπει να συνεχίσει σε αυτή την κατεύθυνση».

Ο κ. Γιάννης Στεφανίδης, που θα επισκεφθεί την περιοχή μας στο τέλος του μήνα και θα έχει επαφές με τουριστικούς φορείς, υποστηρίζει πως το τοπίο για την τουριστική κίνηση θα ξεκαθαρίσει μέσα στο επόμενο διάστημα οπότε και θα πραγματοποιηθεί ο μεγαλύτερος όγκος των κρατήσεων.





Μικρή στο Μέγεθος. Μεγάλη σε Δυνατότητες!

Υποδεχτείτε την **μικρότερη ταμειακή**! Βάρος μόλις **900 γραμμάρια**! Μέγεθος που την κάνει να **χωράει παντού**, ακόμη και στην παλάμη σας, ως φορητή! **3 Χρώματα!** **2000 κωδικοί** ειδών. **4 νομίσματα**. Σύνδεση με **Η/Υ για μεταφορά δεδομένων** και αναγνώστη **Bar-Code! Αδιάβροχη** και Ανθεκτική! Ιδανική για ακραίες συνθήκες λειτουργίας! **Με μπαταρία** για εκτύπωση **μέχρι και 1000 αποδείξεις** όταν διακοπεί το ρεύμα, ή για **χρήση σε φορητά σημεία πωλήσεως** εκτός επιχείρησης! Και με **φορτιστή αυτοκινήτου!** Με θερμικό εκτυπωτή και δυνατότητα **εκτύπωσης γραφικών** και slogan!

Ενα θαύμα της τεχνολογίας που σας λύνει τα χέρια με **0% προκαταβολή**, έως **36 δόσεις** και με την **πρώτη δόση μετά από 6 μήνες**!

ΚΕΝΤΡΟ Ταμειακής

ΛΑΡΔΟΠΟΥΛΟΣ ΜΙΧΑΛΗΣ

ΚΟΔΡΙΓΚΤΩΝΟΣ & ΒΕΝΕΤΟΚΛΕΩΝ- ΡΟΔΟΣ-ΤΗΛ: 0241076590-FAX: 0241077487

Αποψε στο Εθνικό Θέατρο Ρόδου

Συναυλία ανθρωπιάς από τον Μ. Πλέσσα και των Στ. Κορκολή

Μια μεγάλη συναυλία προγραμματίζεται από το παράρτημα Ρόδου της Ελληνικής Αντικαρκινικής Εταιρείας στο Εθνικό Θέατρο απόψε στις 21.30.

Τιτολοφορείται: «Συνάντηση» και παίρνουν μέρος δύο μεγάλοι συνθέτες οι Μίμης Πλέσσας και Στέφανος Κορκολής. Την εκδήλωση πλαισιώνουν με τις φωνές τους οι Γιάννης Μαθές και Πένυ Ξενάκη.

Εκτιμάται ότι το κοινό της Ρόδου θα απολαύσει μια εξαιρετική βραδιά αλλά θα ενισχύσει και τους σκοπούς της εκδήλωσης που εκτός από την οικονομική στήριξη των παιδιών που υποφέρουν ενδιαφέρει κυρίως η ευαισθητοποίηση όλων των πολιτών απέναντι στην επάρατη νόσο.

Η διοργάνωση γίνεται υπό την αιγίδα του ΠΟΔΡ και αποκλειστικοί χορηγοί είναι το κατάστημα Ν.Γ. Καραγεωργίου. Εισιτήρια προπωλούνται στα γραφεία του πολιτιστικού Οργανισμού και τα Δισκοπωλία Χ. Musicland και Manuel.

Πρόγραμμα

Α' Μέρος

«Σταυροδρόμια στο Πεντάγραμμο»

Οι συνθέτες παίζουν σε δύο πιάνα αυτοσχεδιάζοντας σε αγαπημένες μελωδίες.

«Τα τραγούδια του Στέφανου»

Εξι τραγούδια που ερμηνεύουν οι: Πένυ Ξενάκη και Γιάννης Μαθές

«Σόλο πιάνο»

Παίζει ο Στέφανος Κορκολής

Β' Μέρος

«Σόλο Πιάνο»

Παίζει ο Μίμης Πλέσσας

«Τα τραγούδια του Μίμη Πλέσσα»

Οκτώ τραγούδια που ερμηνεύουν οι: Πένυ Ξενάκη και Γιάννης Μαθές, διαλεγμένα από την προσφορά του συνθέτη στο Θέατρο και στον Κινηματογράφο.

«88&88 μαύρα και άσπρα πλήκτρα»

Παίζουν ο Μίμης Πλέσσας και ο Στέφανος Κορκολής.

Επεσε θύμα του καιρού

Πνίγηκε 83χρονος στο λιμάνι Μεγίστης

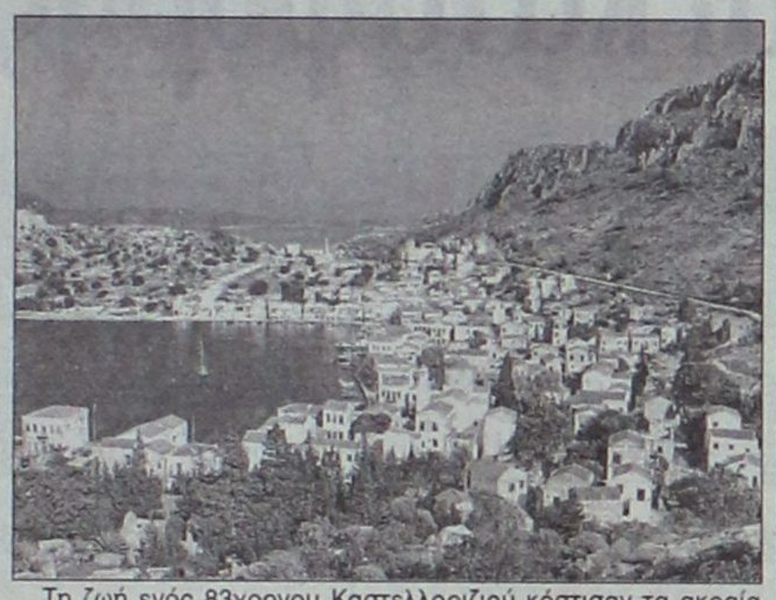

Τη ζωή ενός 83χρονου Καστελλοριζιού κόστισαν τα ακραία καιρικά φαινόμενα που επεκράτησαν στη Δωδεκάνησο τις τελευταίες 48 ώρες. Ο άτυχος Γεώργιος Διαμαντής του Ιωάννου, μισομεθυσμένος, με προβλήματα όρασης και ακοής, ήταν στο δρόμο στις 08:30 το βράδυ του Σαββάτου την ώρα της μεγάλης χαλαζόπτωσης στο Καστελλόριζο. Γλύστρισε και έπεσε στα ρηχά νερά του λιμανιού, όμως ουδείς υπήρχε εκεί γύρω για να τον βοηθήσει. Ο 83χρονος πνίγηκε και η σωρός του βρέθηκε πολύ αργότερα.

Η σωρός του Γιώργου Διαμαντή επρόκειτο να μεταφερθεί χθες στη Ρόδο, με το πλωτό του Κεντρικού Λιμεναρχείου Ρόδου, προκειμένου να γίνει νεκροψία.

Από τις αναφορές των αρμόδιων υπηρεσιών προέκυψε ότι τα ακραία καιρικά φαινόμενα δεν προκάλεσαν άλλα δυστυχήματα ή προβλήματα στη Δωδεκάνησο.

Η Εθνική Μετεωρολογική Υπηρεσία προέβλεψε ότι ο άστατος καιρός, με τις κατά τόπους καταιγίδες θα συνεχιστεί και σήμερα.

Μετά την Τετάρτη το πόρισμα για το θάνατο του Εμμ. Αγγελου

Μετά την Τετάρτη 03 Απριλίου αναμένεται το τελικό πόρισμα που αφορά στα αίτια που προκάλεσαν το θάνατο του 42χρονου Εμμανουήλ Αγγελου του Μιχαήλ, κατοίκου εν ζωή Σορωνής. Ο 42χρονος την Καθαρά Δευτέρα 18 Μαρτίου είχε επιχειρήσει να θέσει τέρμα στη ζωή του με μαχαίρι. Οι συγγενείς του τότε είχαν καταφέρει την έγκαιρη μεταφορά του προς το Νοσοκομείο της Ρόδου όπου και του παρασχέθηκαν οι απαιτούμενες πρώτες βοήθειες. Οι γιατροί έκριναν τότε ότι το τραύμα από το μαχαίρι ήταν επιπόλαιο.

Ο Εμμανουήλ Αγγελος εξήλθε από το νοσοκομείο και μία μέρα μετά πέθανε την ώρα της εργασίας. Οι συγγενείς κατηγορούν τους ιατρούς του νοσηλευτικού ιδρύματος για λανθασμένη εκτίμηση του περιστατικού, ενώ από την πλευρά τους οι ιατροδικαστές εξέφρασαν την άποψη ότι ο θάνατος του 42χρονου επήλθε από παθολογικά αίτια. Με εντολή της οικογενείας ακολούθησε νέα ιατροδικαστική έρευνα από τρίτο ιατροδικαστή, ο οποίος και αποφάνθηκε ότι «το τραύμα ήταν η αιτία θανάτου».



Η τελική απάντηση θα δοθεί από τη νέα εξέταση που γίνεται στα επιστημονικά εργαστήρια της Κρήτης.

Ο ιατροδικαστής, τεχνικός σύμβουλος του Νοσοκομείου Ρόδου κ. Μιχαλοδημητράκης με δηλώσεις του χθες στη Δράση έκανε γνωστό ότι θα μεταβεί την προσεχή Τετάρτη στην Κρήτη για να παραλάβει το πόρισμα και να το παραδώσει αρμοδίως. Ο ίδιος πάντως επανέλαβε την άποψή του πως «πρόκειται για θάνατο από παθολογικά αίτια».

Πρέπει να σημειωθεί ότι εάν το νέο αυτό πόρισμα παρουσιάζει στοιχεία εκ διαμέτρου αντίθετα από εκείνα που προέκυψαν από τις πρώτες ιατροδικαστικές εξετάσεις, τότε θεωρείται πιθανό το ενδεχόμενο έκδοσης εισαγγελικής εντολής για εκταφή της σωρού και διενέργειας νέας νεκροψίας.

Με εξαίρεση τον κ. Χρήστο Κούρβα

Ενσταση από τους Αστυνομικούς Υποδ/ντές για τις μεταθέσεις

Ηλ. Χαλυβόπουλος «είναι άξιοι αξιωματικοί της ΕΛ.ΑΣ»

Σήμερα θα κοινοποιηθεί επισήμως η απόφαση του Αρχηγού της Ελληνικής Αστυνομίας για την μετάθεση από τη Ρόδο τριών, καθ' όλα άξιων, αξιωματικών της δύναμης της Αστυνομικής Διεύθυνσης Δωδεκανήσου.

Πρόκειται για τους, αστυνομικούς υποδιευθυντές Δημήτρη Λερογιάννη, Αριστείδη Καρτάνο και Χρήστο Κούρβα, οι οποίοι μετατίθενται στα Αστυνομικά Τμήματα Παλλήνης, Νίκαιας και Ελευσίνας αντίστοιχα. Οι τρεις αξιωματικοί είναι ιδιαίτερα αγαπητοί στους κόλπους της Δωδεκανησιακής κοινωνίας, γι' αυτό και η απόφαση για τη μετάθεσή τους έπεσε ως κεραυνός εν αιθρία.

Σύμφωνα με πληροφορίες, οι κ.κ. Λερογιάννης και Καρτάνος πρόκειται να ασκήσουν το δικαίωμα της ένστασης κατά της απόφασης μετάθεσης. Σε μια τέτοια περίπτωση, ο Αρχηγός της ΕΛ.ΑΣ θα είναι εκείνος που θ' αποφασίσει το τι ακριβώς θα γίνει. Σε ό,τι αφορά τον κ. Χρήστο Κούρβα, οι πληροφορίες τον φέρουν να αποδέχεται τη μετάθεση.

Ο νέος Αστυνομικός Διευθυντής Δωδεκανήσου Ηλίας Χαλυβόπουλος με δηλώσεις που έκανε χθες προς τη Δράση τόνισε ότι «από το μικρό χρονικό διάστημα που βρίσκομαι στη Ρόδο διεπίστωσα πως πρόκειται για πολύ αξιόλογους αξιωματικούς» και εξήγησε ότι «η μετάθεσή τους εντάσσεται στο πλαίσιο των ετήσιων μεταθέσεων που γίνονται με απόφαση του Αρχηγού της ΕΛ.ΑΣ». Πρέπει να σημειωθεί πως η τελετή παράδοσης παραλαβής της Αστυνομικής Διεύθυνσης Δωδεκανήσου από τον ταξίαρχο Χρήστο Χρήστου προς τον Αστυνομικό Διευθυντή Ηλία Χαλυβόπουλο, θα γίνει στις 09 Απριλίου.

ΠΩΛΕΙΤΑΙ

συσκευή γύρου, πλάκα ψησίματος και ταμειακή μηχανή.

ΤΗΛ. 02410 - 41290





«Αναψαν» τα αίματα χθες στη Γενική Συνέλευση

«Οι εργαζόμενοι θύματα λεηλασίας και κατάφορης

Παρροδιακή απεργία την Τετάρτη

«Ο εργαζόμενος της Ρόδου πέφτει θύμα εκμεταλλεύσης από την εργοδοσία, λεηλατείται, αδικείται, χάνει καθημερινά την ανθρώπινή του αξιοπρέπεια γι' αύτο και θα πρέπει να συμμετάσχει στην παρροδιακή απεργιακή κινητοποίηση που θα γίνει την Τετάρτη 3 Απριλίου 2002. Ο απασχολούμενος στον τομέα του τουρισμού υπολογίσθηκε ότι έχει ετήσιο εισόδημα (μαζί με το επίδομα ανεργίας) έως 2.5 εκ. δραχμές. Παρ' όλα αυτά ο τουρισμός αποτελεί βαριά βιομηχανία στην Ελλάδα. Για το λόγο αυτό θα πρέπει επίσης ο εργαζόμενος να παλέψει για ν' ανατραπεί αυτή η κατάσταση. Ο αγώνας θα ξεκινήσει στις 3 Απριλίου».

Ολα τα παραπάνω προέκυψαν ως συμπεράσματα από τη χθεσινή γενική συνέλευση των αντιπροσώπων του Εργατικού Κέντρου Ρόδου, στη διάρκεια της οποίας επιβεβαιώθηκε η ανάγκη έναρξης δυναμικών κινητοποιήσεων προκειμένου να ανατραπεί η απαράδεκτη αυτή κατάσταση. Ως πρώτη κινητοποίηση προσδιορίστηκε η απεργία της προσεχούς Τετάρτης και στην οποία καλούνται να συμμετάσχουν όλοι οι εργαζόμενοι που καλύπτονται υπό την «ομπρέλα» του Εργατικού Κέντρου Ρόδου.

Η βελτίωση των συνθηκών και των όρων εργασίας, όπως και το ασφαλιστικό (όπως αυτό συζητείται σε εθνικό επίπεδο) δεν είναι τα μόνα αιτήματα της τοπικής απεργιακής κινητοποίησης. Η διοίκηση του ΕΚΡ θεωρεί ότι είναι επιτακτική ανάγκη να γίνει αγώνας, έτσι ώστε να επιτευχθεί και η πλήρης στελέχωση των ταμείων, των υπηρεσιών και των οργανισμών (ΙΚΑ, ΟΑΕΔ, κ.λ.π) έτσι ώστε η εξυπηρέτηση του εργαζόμενου να είναι άμεση. Η μεθαυριανή απεργία θα είναι ο προάγγελος των κινητοποιήσεων η μορφή των οποίων θα καθοριστεί εντός της τρέχουσας εβδομάδας.

Ειδικότερα τα τοπικά προβλήματα (όπως αυτά περιεγράφησαν χθες) για τα οποία καλείται η εργατική τάξη να κινητοποιηθεί έτσι ώστε να προωθηθούν λύσεις, είναι τα ακόλουθα:

- Οι σοβαρές ελλείψεις ανθρώπινου δυναμικού σε όλες τις δημόσιες υπηρεσίες, τους ασφαλιστικούς οργανισμούς, τα νοσοκομεία και τις πρώην ΔΕΚΟ. Οι ελλείψεις αυτές καθιστούν πλημμελή και ανεπαρκή τη λειτουργία τους με σοβαρές επιπτώσεις στους ίδιους τους εργαζόμενους, στο κοινωνικό σύνολο και την τοπική ανάπτυξη.
- Οι ιδιαίτερα τραγικές ελλείψεις στο ΙΚΑ, στα νοσοκομεία, στα κέντρα υγείας του νομού, στον ΟΑΕΔ και στο ΣΕΠΕ, που καταγράφουν την «ευαισθησία και το κοινωνικό προφίλ» της κυβέρνησης, στο κοινωνικό σύνολο και την τοπική ανάπτυξη.
- Τα προβλήματα των υποδομών σε όλους τους τομείς της κοινωνικής και οικονομικής δραστηριότητας όπως της υγείας, της παιδείας, της κοινωνικής πρόνοιας, των οδικών δικτύων, των συγκοινωνιών, των μεταφορών, των λιμανιών, των τουριστικών εγκαταστάσεων, της ενέργειας, των φυσικών πόρων, της προστασίας του περιβάλλοντος και των ιστορικών μνημείων.
- Το ξεπούλημα της δημόσιας περιουσίας της Δωδ/σου (Πρασονήσι, Γκολφ, Καλλιθέα) στο κεφάλαιο και τους ξένους, αντί να δοθεί στην τοπική αυτοδιοίκηση για αξιοποίηση σε όφελος του κοινωνικού συνόλου.



Ο πρόεδρος του ΕΚΡ Γιάννης Σαρικάς

Οι εισηγήσεις υπερψηφίστηκαν ως εξής:			
ΔΙΟΙΚΗΤΙΚΟΣ ΑΠΟΛΟΓΙΣΜΟΣ	ΝΑΙ: 74	ΟΧΙ: 14	ΛΕΥΚΑ: 4
ΠΡΟΓΡΑΜΜΑΤΙΣΜΟΣ ΔΡΑΣΗΣ	ΝΑΙ: 72	ΟΧΙ: 17	ΛΕΥΚΑ: 3
ΟΙΚΟΝΟΜΙΚΟΣ ΑΠΟΛΟΓΙΣΜΟΣ	ΝΑΙ: 71	ΟΧΙ: 15	ΛΕΥΚΑ: 6
ΟΙΚΟΝΟΜΙΚΟΣ ΠΡΟΫΠΟΛΟΓΙΣΜΟΣ	ΝΑΙ: 72	ΟΧΙ: 17	ΛΕΥΚΑ: 3

- Το υψηλό κόστος ζωής που τροφοδοτείται από την έλλειψη τοπικής παραγωγής, το κόστος μεταφοράς ανθρώπων και αγαθών και την ανεξέλεγκτη κερδοσκοπία.
- Τα μεγάλα αδιέξοδα των νέων της περιοχής μας που όλο και περισσότεροι παραιτούνται από τη ζωή, αναζητώντας τρόπους διαφυγής όπως το αλκοόλ και τα ναρκωτικά.

Σε ό,τι αφορά στο διεκδικητικό πλαίσιο που θέτει το ΕΚΡ για τη νέα περίοδο, χθες παρουσιάστηκαν τέσσερις κύριοι στόχοι:

α) Εφαρμογή του 35ώρου χωρίς μείωση αποδοχών.

β) Πλήρη εφαρμογή του 5νθήμερου και της 7ωρης συνεχούς ημερήσιας απασχόλησης σε όλους τους κλάδους.

γ) Καθιέρωση 5ης εβδομάδας κανονικής αδείας.

δ) Κατάργηση του ελαστικού ωραρίου εργασίας και της διευθέτησης του χρόνου απασχόλησης.

Πρέπει να σημειωθεί ότι τα συνδικαλιστικά σωματεία έχουν θέσει μία σειρά στόχων και σε ό,τι αφορά τις οικονομικές αποζημιώσεις και τα επιδόματα των εργαζομένων (12μηνης και εποχικής απασχόλησης).

- Κατώτερο μεροκάματο 12.000 (35 ευρώ),
- Κατώτερος μισθός για όλους 300.000 (880 ευρώ) το μήνα.
- Κατώτερη σύνταξη 20 ΗΑΕ της ΕΓΣΣΕ ή 80% του μισθού, δηλαδή 240.000 δρχ. (704 ευρώ) το μήνα.
- Επίδομα ανεργίας στο 80% του κατώτερου μισθού της ΕΓΣΣΕ.

Ο πρόεδρος του ΕΚΡ Γιάννης Σαρικάς στη διάρκεια του διοικητικού απολογισμού, προχώρησε σε εκτενή σχολιασμό των όσων προωθούνται για να ισχύσουν σε εθνικό επίπεδο για το ασφαλιστικό. Ο κ. Γιάννης Σαρικάς υπήρξε ιδιαίτερα επικριτικός στην τοποθέτηση που έκανε για τη στάση που τηρούν τα δευτεροβάθμια συνδικαλιστικά όργανα (ΓΣΕΕ, ΑΔΕΔΥ) στο διάλογο που έχει ξεκινήσει με την Κυβέρνηση:

«Η συμμετοχή της ΓΣΕΕ στους περιβόητους κοινωνικούς διάλογους δίνει άλλοθι στην αντεργατική πολιτική της κυβέρνησης και στις ανατροπές που προωθεί σε βάρος των εργαζομένων. Αυτό χαρακτηριστικά φάνηκε και από τις πρόσφατες δηλώσεις υπουργών γύρω από το διάλογο για το Ασφαλιστικό και την παρουσία της ΓΣΕΕ σ' αυτόν. Εμείς προτείναμε στη ΓΣΕΕ να πάψει να παίρνει μέρος σ' αυτούς τους περιβόητους διαλόγους, που στόχο έχουν να αφαιρέσουν από τους εργαζομένους δικαιώματα, όπως αποδείχθηκε στο παρελθόν. Ολη αυτή τη στάση της πλειοψηφίας της ΓΣΕΕ, το ταξικό, εργατικό δυνδικαλιστικό κίνημα, μαζί και το ΕΚΡ δεν την αποδέχθηκε. Συσπειρώθηκε και συντονίστηκε στην κατεύθυνση της δημιουργίας ταξικού πόλου μέσα στο κίνημα για ν' αποκρουστούν από θέση αρχών οι κυβερνητικές και εργοδοτικές επιθέσεις που ήταν σε βάρος των εργαζομένων».

Με δηλώσεις του προς τη

GR
Grand Hotel Rhodes
*****

Day & Night

Naiades by the Pool



Στήν τροπική ατμόσφαιρα της μεγάλης πισίνας του Grand Hotel, το Ναιάδες λειτουργεί με ανανεωμένο Μενού ως Καφέ-Ουζερί (10:30 - 17:30)

A Member of
MITSIS HOTELS

Piano Bar

Το γνωστό σημείο συνάντησης στο κέντρο της Πόλης.

Ο Τάκης Τσώνης κάθε βράδυ* στο πιάνο. (20:30 - 01:00)

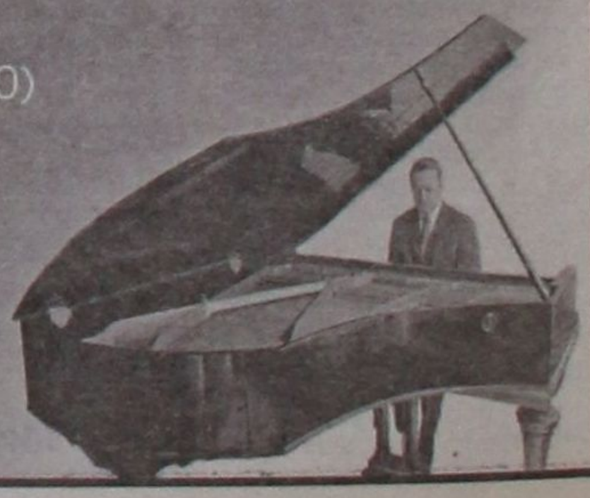

* Εκτος Τρίτης

των αντιπροσώπων του ΕΚΡ

εκμετάλλευσης, αδικίας»

με αιτήματα ουσίας

Δράση ο πρόεδρος του Εργατικού Κέντρου Ρόδου Γιάννης Σαρικάς κάλεσε όλους τους εργαζομένους να συμμετάσχουν στην απεργία της Τετάρτης και να είναι έτοιμοι για τις περαιτέρω κινητοποιήσεις.

Στις εργασίες της χθεσινής γενικής συνέλευσης συμμετείχαν 92 αντιπρόσωποι συνδικαλιστικών σωματείων (επί συνόλου 152) και στη ψηφοφορία που ακολούθησε υπερψηφίσθηκαν οι Διοικητικοί και Οικονομικοί Απολογισμοί και εγκρίθηκαν ο Προγραμματισμό Δράσης και ο Οικονομικός Προϋπολογισμός (αναλυτικά τ' αποτελέσματα της ψηφοφορίας παρουσιάζονται στον πίνακα).

Σειρά απεργιακών κινητοποιήσεων σε όλη τη χώρα

Από σήμερα οι καθηγητές των ΑΕΙ, ακολουθούν των Γυμνασίων και Λυκείων. Την Πέμπτη οι Δημοτικοί Υπάλληλοι

Σε πενθήμερη απεργία, από σήμερα έως την Παρασκευή, προχωρεί η Πανελλήνια Ομοσπονδία Συλλόγων Διδακτικού και Ερευνητικού Προσωπικού των ΑΕΙ. Οι πανεπιστημιακοί καθηγητές διεκδικούν αύξηση των αποδοχών τους και των συντάξεών τους.

Επίσης, εικοσιτετράωρη απεργία για τις 11 Απριλίου,

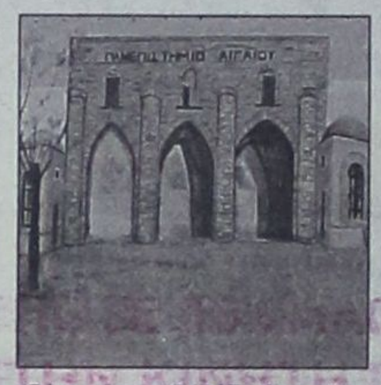

εξήγγειλε η ΟΛΜΕ. Οι καθηγητές διεκδικούν αύξηση των αποδοχών τους και αποσύνδεση της αξιολόγησης από τη μισθολογική τους εξέλιξη. Η απόφαση ελήφθη ύστερα από συνεδρίαση των προέδρων των ΕΛΜΕ της χώρας.



Την ίδια στιγμή, κλιμακώνουν τις κινητοποιήσεις τους οι μόνιμοι εργαζόμενοι στους δήμους και τις κοινότητες της χώρας. Οι δημοτικοί υπάλληλοι έχουν εξαγγείλει την πραγματοποίηση 48ωρης πανελλαδικής απεργίας για τις 3 και 4 Απριλίου. Οι εργαζόμενοι στην αυτοδιοίκηση διαφωνούν με τις προτάσεις της κυβέρνησης για το Ασφαλιστικό, ενώ παράλληλα διεκδικούν τη μονιμοποίηση των συμβασιούχων, τη χορήγηση αυξήσεων πέραν της εισοδηματικής πολιτικής, την καταβολή των αναδρομικών του πριμ παραγωγικότητας και την αύξηση της εφάπαξ αποζημίωσης για τους υπάλληλους με σχέση εργασίας ιδιωτικού δικαίου.

Δεδομένων των κινητοποιήσεων, καθίσταται σαφές ότι οι πολίτες δεν θα μπορέσουν τις ημέρες των απεργιών να διεκπεραιώσουν τις υποθέσεις τους στους δήμους, καθώς στην ουσία δεν θα λειτουργούν. Προβλήματα, όμως, θα παρουσιαστούν στην αποκομιδή και στη διάθεση των απορριμμάτων, αφού στις απεργίες συμμετέχουν και οι εργαζόμενοι στις χωματερές που θα παραμείνουν κλειστές.

ΕΧΕΤΕ ΔΕΙ ΠΟΤΕ 133 ΑΛΟΓΑ ΑΠΟ ΤΟΣΟ ΚΟΝΤΑ;
ΔΕΙΤΕ ΤΑ ΣΤΗΝ ΚΙΝΗΤΗ ΕΚΘΕΣΗ ΝΙΣΣΑΝ

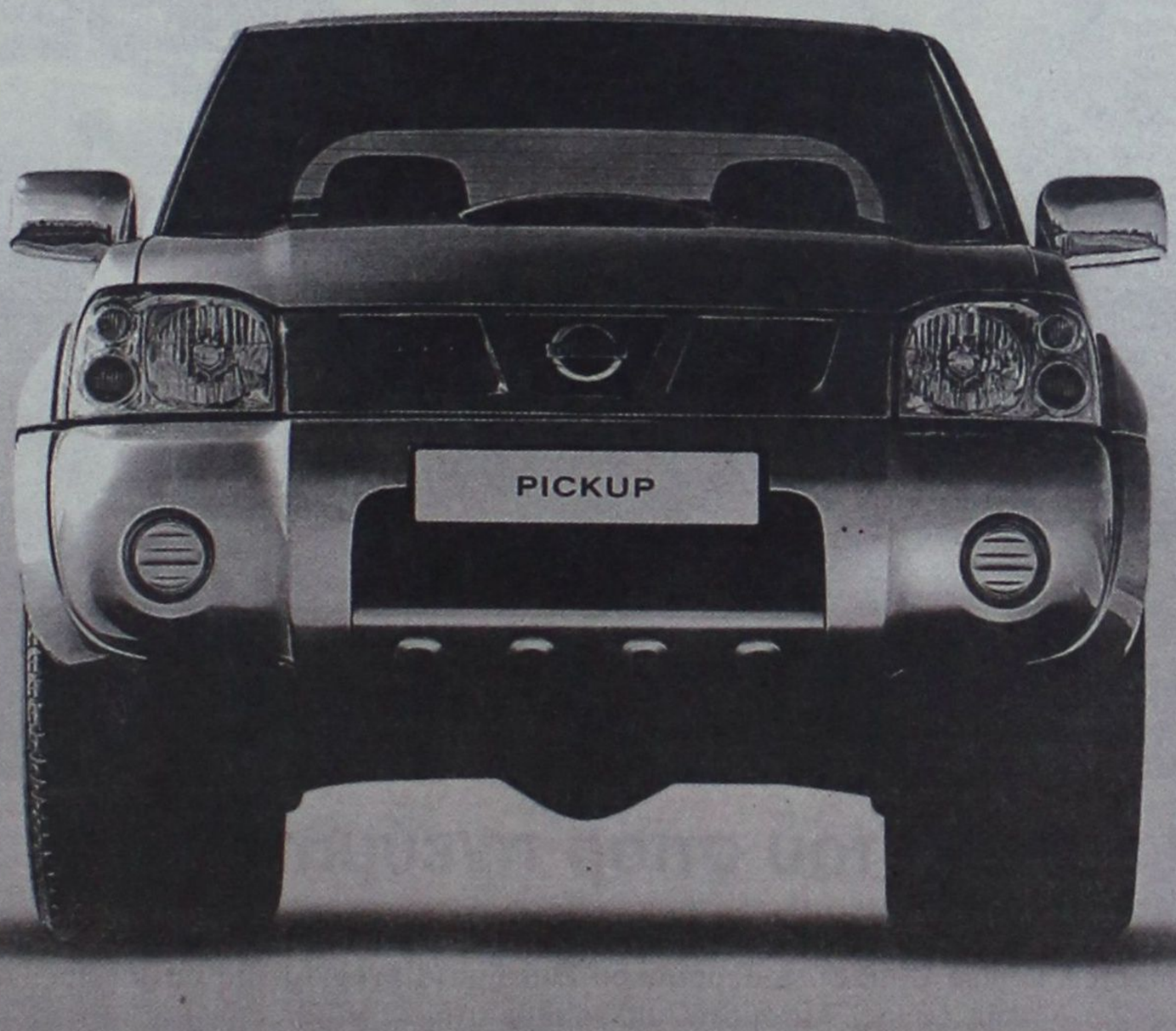

NEO NISSAN PICKUP 133ps

Η ΚΙΝΗΤΗ ΕΚΘΕΣΗ NISSAN έρχεται τώρα με 133 άλογα! Ερχεται να σας παρουσιάσει το νέο NISSAN PICKUP. Ερχεται να σας δείξει το ισχυρότερο όχημα στην κατηγορία του. Ερχεται να σας γνωρίσει ένα νέο αξιόπιστο συνεργατη. Μη χάσετε την ΚΙΝΗΤΗ ΕΚΘΕΣΗ NISSAN. Μη χάσετε το νέο NISSAN PICKUP με 133ps. Τέτοια δύναμη, έρχεται πρώτη φορά.

ΝΙΚ. Ι. ΘΕΟΧΑΡΑΚΗΣ Α.Ε.

NISSAN
SHIFT_expectations

ΣΙΜΟΣ ΠΑΡΑΣΚΕΥΑΣ ΚΑΙ ΥΙΟΣ ΕΠΕ
ΑΥΣΤΡΑΛΙΑΣ 7- ΡΟΔΟΣ - ΤΗΛ: 0241 0 35200

RODEO
DONNA
Rodos
«Rodeo»
Γαλλίας 10

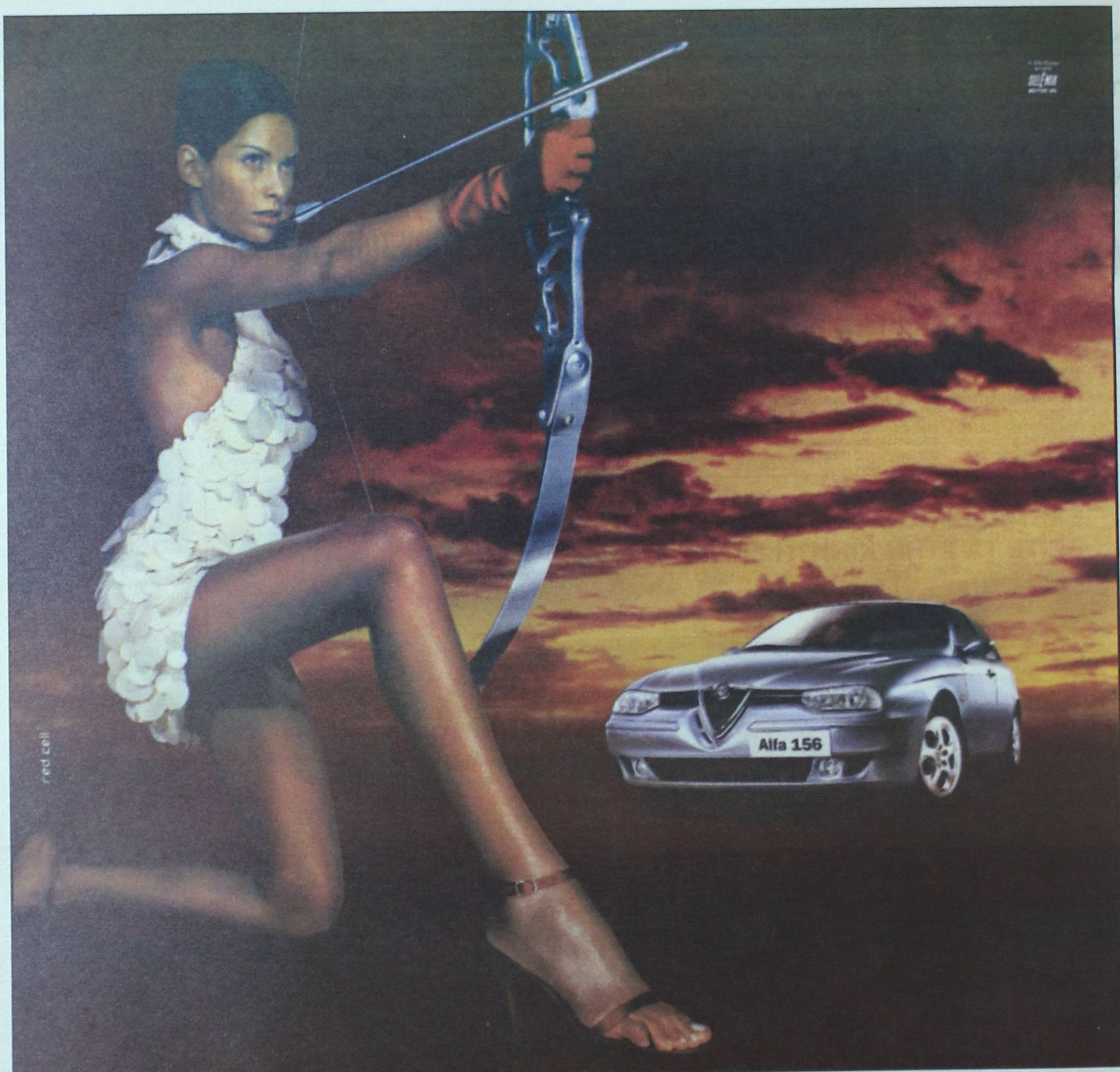

Νέα Alfa 156. Η εξέλιξη του σπορ πνεύματος.

Το σπορ πνεύμα εξελίσσεται και φθάνει ακόμη πιο ψηλά. Περισσότερη τεχνολογία. Σύστημα πληροφοριών και τηλεματικής Connect™. Infocenter με Trip Computer. Cruise Control. 6 αερόσακοι. Συστήματα ενεργητικής ασφάλειας: ABS με EBD, MSR, VDC, ASR. Σύστημα κλιματισμού διπλής ζώνης. Αυτόματοι υαλοκαθαριστήρες με αισθητήρα βροχής. Ηχοσύστημα Bose®. Περισσότερη δύναμη. Νέος κινητήρας 2.0 JTS (Jet Thrust Stoichiometric), 165 ίππων: ο πρώτος βενζινοκινητήρας άμεσου ψεκασμού, για αύξηση των επιδόσεων με ταυτόχρονη μείωση της κατανάλωσης. Περισσότερο στυλ. Νέοι εσωτερικοί χώροι. Νέα υφάσματα, βελούδα και δέρματα. Νέο ταμπλό, ακόμη πιο πλούσιο, με νέα σχεδίαση. Νέα τιμόνια.

www.alfaromeo.gr | Οδηγήστε τη Νέα Alfa 156 σε ένα test drive. | Από 1600cc - 120HP έως 3200cc - 250HP

Ολοκληρωμένο Συγκρότημα Alfa Romeo

Auto Center Μανώλης Κωστάκης Α.Ε.Β.Ε.

ΟΛΟΚΛΗΡΩΜΕΝΟ ΣΥΓΚΡΟΤΗΜΑ: FIAT - ALFA ROMEO - LANCIA

14ο χλμ Ρόδου - Αεροδρομίου 85106, Παραδείσι, Ρόδος, Τηλ: (0241) 82000

Cuore Sportivo

ΔΡΑΣΙΣΠΟΡ

Δευτέρα 1 Απριλίου 2002

• Τηλ: 63790, 64393, 68761 • Fax: 63393

Τρίποντο της Ρόδου στα Λεύκτρα

ΑΥΤΟ ΠΟΥ ΗΘΕΛΕ, πήρε η Ρόδος χτες νωρίς το μεσημέρι στα Λεύκτρα (ένα χωριό 1200 κατοίκων). Ηθελε τους τρεις βαθμούς της νίκης για να είναι μέσα στο στόχο της. Που δεν είναι άλλος από την άνοδό της στη Γ' Εθνική Κατηγορία. Και τα κατάφερε να νικήσει με 2-1 τον τοπικό Επαμεινώνδα.

✓ Με γκολ των Σιδηρόπουλου, Καντιμοίρη νίκησε 2-1 τον τοπικό Επαμεινώνδα

Ο αγώνας έγινε κάτω από άσχημες καιρικές συνθήκες. Εβρεχε και φυσούσε σ' όλη τη διάρκεια του 90λεπτου. Στο πρώτο ημίχρονο, η Ρόδος είχε σύμμαχο το δυνατό αέρα. Ωστόσο, η γηπεδούχος σε μια αντεπίθεσή της κατάφερε να ανοίξει το σκορ.

Ηταν μολις το 6' όταν διαιτητής κατελόγισε πέναλτι όταν η μπάλα βρήκε ακούσια το χέρι του Μπαλή. Το πέναλτι εκτέλεσε εύστοχα ο Τσακανίκας και έκανε το 1-0.

Το 1-0 διατηρήθηκε για ένα 15λεπτο. Στο 21' ο Σιδηρόπουλος ευρισκόμενος έξω από την περιοχή με ένα δυνατό σουτ σημάδεψε σωστά. Ο γκολκήπερ έβαλε το χέρι του για να αποκρούσει, αλλά το σουτ ήταν τόσο δυνατό, ώστε δεν μπόρεσε να συγκρατήσει τη μπάλα και κατέληξε στα δίχτυα του.

Στα 24 λεπτά που απέμεναν για να λήξει το ημίχρονο, δεν άλλαξε τίποτα. Ετσι διατηρήθηκε το 1-1 σαν σκορ α' ημιχρόνου.

Η ΕΠΑΝΑΛΗΨΗ

Στην επανάληψη, η ροδίτικη ομάδα κυνήγησε από το ξεκίνημα το δεύτερο γκολ, που θα της χάριζε τη νίκη. Και η επιδίωξή της αυτή πήρε σάρκα και οστά στο 53'. Ο Καντιμοίρης κέρδισε τη μπάλα μετά από λάθος των Τσακανίκα και Ραχούτη και με υποδειγματικό πλασέ έκανε το 1-2.

Μετά το 1-2 οι παίκτες της Ρόδου έδωσαν περισσότερη προσοχή στην άμυνά τους. Οι γηπεδούχοι είχαν μια ελαφρά υπεροχή στο χώρο του κέντρου, αλλά η Ρόδος ήταν πολύ επικίνδυνη στις αντεπιθέσεις της.

Με λίγη προσοχή και τύχη, το σκορ θα μπορούσε να ήταν μεγαλύτερο, καθώς χάθηκαν μοναδικές ευκαιρίες.

Οι πιο χαρακτηριστικές απ' αυτές ήταν το οριζόντιο δοκάρι που είχε ο Ροπόκης με σουτ στο 71' και του Καρίκη στο 82', που πέρασε και τον τερματοφύλακα, αλλά πλάσαρε πάνω από το οριζόντιο δοκάρι.

ΔΙΑΚΡΙΘΕΝΤΕΣ

Ουδείς υστέρησε από τους παίκτες της νικήτριας. Ωστόσο την καλύτερη απόδοση είχαν οι Σεβδαλής, Ροπόκης και Σιδηρόπουλος. Από τον Επαμεινώνδα διακρίθηκαν οι Ζαγαρίτης, Μπάνιετς.

Ο διαιτητής κ. Στυλιαράς (Αιτωλοακαρνανίας) ήταν μέτριος. Οι γηπεδούχοι στο 67' ζήτησαν πέναλτι σε πέσιμο του Μπάνιετς μέσα στην περιοχή.

ΟΙ ΣΥΝΘΕΣΕΙΣ

ΕΠΑΜΕΙΝΩΝΔΑΣ: Πανουργιάς, Νίκας (70' Ντάνος), Κυριάκου (28' Διαμαντής), Ζαγαρίτης, Τσακανίκας, Ραχούτης, Βίτοφ, Μπάνιετς, Τριανταφυλλίδης, Ράπτης (75' Παπαναστασίου), Παπαχαραλάμπης.

ΡΟΔΟΣ: Μπιλιάς, Σταθόπουλος, Μπιγκό, Πάττας, Μπαλής, Μαλλιάκας, Σεβδαλής, Καντιμοίρης, Ανιάγκμπε (70' Σιφνάκης), Ροπόκης (79' Καρίκης), Σιδηρόπουλος.

Το ίδιο μενού στην Ιαλυσό!..

✓ Ο ΑΟ Μάνης πέρασε νικηφόρα με 3-0
✓ Ούτε πενήντα φιλαθλοι παρακολούθησαν το παιχνίδι

ΟΙΚΟΝΟΜΙΔΕΙΟ.-

Μετά από ένα παιχνίδι που θύμιζε περισσότερο φιλικό, ο Αθλητικός Ομιλος της Μάνης πέρασε αλώβητος από το «Οικονομίδειο» επικρατώντας του τοπικού Ιάλυσου με 3-0.

Μια ήττα η οποία κρίνεται φυσιολογική για την ομάδα της Ιαλυσού, καθώς παρουσιάστηκε μέτρια σχεδόν σε όλη τη διάρκεια του αγώνα, με αποτέλεσμα να μην μπορεί να ανταπεξέλθει στις όχι και τόσο υψηλές απαιτήσεις της αναμέτρησης.

ΜΕΤΑΞΥ ΣΥΓΓΕΝΩΝ ΚΑΙ ΦΙΛΩΝ

Το εντελώς αρνητικό του αγώνα δεν είναι βέβαια ότι οι «ερυθροκίτρινοι« πρόσθεσαν στο παθητικό τους ακόμα μια ήττα, αλλά πολύ περισσότερο η αδιαφορία του κόσμου. Ούτε τριάντα ήταν αυτοί που βρέθηκαν στο γήπεδο, με αποτέλεσμα οι κερκίδες (οι δύο που υπάρχουν) ήταν εντελώς άδειες.

ΧΩΡΙΣ ΨΥΧΗ...

Με αυτά τα δεδομένα και οι παίκτες στον αγωνιστικό χώρο δεν έδειχναν να έχουν και μεγαλύτερη όρεξη για να παίξουν μπάλα.

Παρουσιάστηκαν από το ξεκίνημα νωθροί και συνέχισαν να αγωνίζονται χωρίς ψυχή και πάθος, στοιχεία που θα έπρεπε να είχαν έστω στο ελάχιστο αν ήθελαν να διεκδικήσουν τη νίκη - γοήτρου. Αυτή η εμφάνιση βόλευε βέβαια τους φιλοξενουμένους, οι οποίοι χωρίς να κοπιάσουν και πάρα πολύ κατάφεραν να φθάσουν ως τη νίκη.

Οι γηπεδούχοι δεν αφυπνίστηκαν ούτε στην επανάληψη με αποτέλεσμα το παιχνίδι να «κυλήσει» στο ίδιο ακριβώς στυλ χωρίς μάλιστα να διαφαίνονται και σημάδια ανάκαμψης παρά το ότι ήταν ξεκάθαρο πως με λίγη προσπάθεια παραπάνω δεν θα ήταν δύσκολο τα πράγματα να εξελιχθούν κάπως διαφορετικά για τους παίκτες του Μίμη Δοξάκη.

ΚΑΚΟ ΠΑΙΧΝΙΔΙ

Σε γενικές γραμμές πάντως και επειδή ούτε και οι φιλοξενούμενοι έδειξαν μεγάλη διάθεση για να παίξουν μπάλα, ο αγώνας ήταν ιδιαίτερα μέτριος σε όλη τη διάρκειά του και δεν είναι υπερβολικό να αναφέρουμε πως πολλές φορές η αναμέτρηση θύμιζε αγγαρεία. Ειδικά προς το τέλος του δεύτερου ημιχρόνου όπου τα πάντα είχαν κριθεί καθώς οι φιλοξενούμενοι είχαν αποκτήσει ένα σημαντικό προβάδισμα στο σκορ.

ΤΑ ΓΚΟΛ

Στο 20' ο Μαυρής σταμάτησε αψυχολόγητα την πορεία της μπάλας μέσα στη μεγάλη περιοχή με το χέρι του, με συνέπεια ο διαιτητής να υποδείξει πέναλτι. Το εκτέλεσε εύστοχα ο Αντωνάκος κάνοντας το 0-1.

Στο 58' σε ρυθμό προπόνησης ο Στρατής πάσαρε στον Κατριμπούζα, ο οποίος από κοντά δεν δυσκολεύτηκε να κάνει το 0-2. Στο 87' ο Μπούσαπ που βρέθηκε σε καλό σημείο στη μεγάλη περιοχή με σουτ διαμόρφωσε το τελικό 0-3.

Στο 69' ο Ζωάννου με ψηλοκρεμαστή κεφαλιά έστειλε τη μπάλα να χτυπήσει στο οριζόντιο δοκάρι.

Από τον Ιάλυσο προσπάθησαν οι Δανάς και Καρτάλης. Ξεχώρισαν από τον ΑΟ Μάνης οι Μεριανός, Αντωνάκος και Στρατής.

Καλή ήταν η διαιτησία του κ. Πάντου (Δημόπουλος - Τίκας) του Συνδέσμου Αθηνών.

Οι συνθέσεις των ομάδων:

ΙΑΛΥΣΟΣ: Κοκώνης, Μαυρής (23' Σειρεκίδης), Κοσμάς, Κυριαζής (46' Χατζηκωνσταντής), Ζωάννου, Πετράκης, Μοσχής, Σάββενας (46' Γιαλλούσης), Δανάς, Καρτάλης, Σρίντιτς

ΑΟ ΜΑΝΗΣ: Κατσαφάδος, Κατριμπούζας, Μυλωνάς (13' λ.τ. Αποστολάκης), Κλεωνάκης, Παπαχρόνης, Στρατής, Αντωνάκος, Μαζαράκης, Νοβοχάτσκι (62' Αργυρός), Εβίντι (82' Μπούσαπ), Μεριανός.

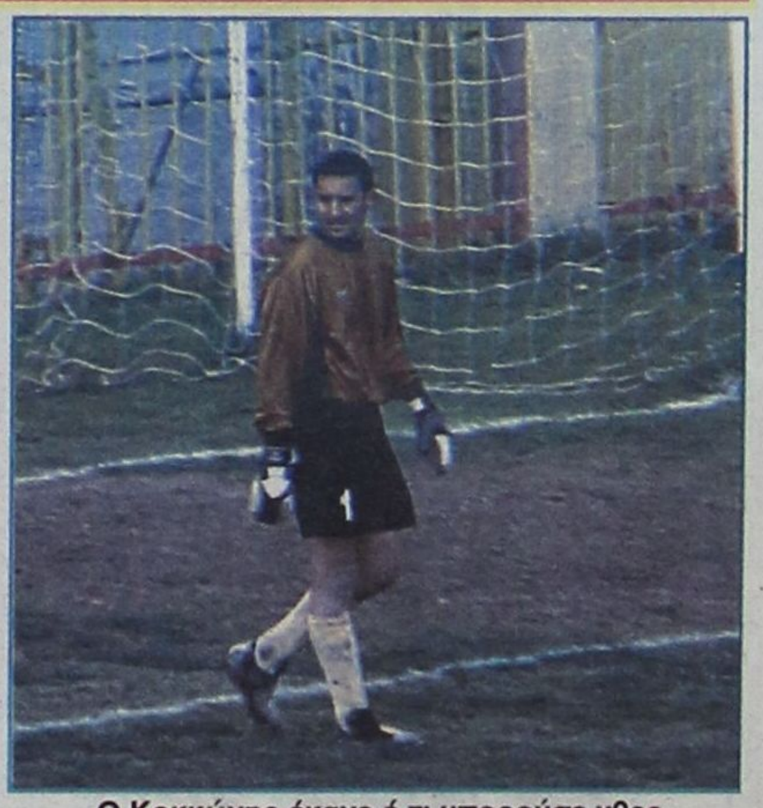

Ο Κοκκώνης έκανε ό,τι μπορούσε χθες



Οι παίκτες του Ιάλυσου σχηματίζουν «τείχος»

Δεν είχε ...κουράγια

✓ Ο Απόλλων υποτάχθηκε χθες στην ανωτερότητα του Λεβαδειακού και ηττήθηκε με 3-0 στις Καλυθιές

✓ Στο 25' τραυματίστηκε ο Κώστας Πολυχρονίου και μεταφέρθηκε στο νοσοκομείο της πόλης μας και παρέμεινε εκεί για προληπτικούς λόγους

ΚΑΛΥΘΙΕΣ.-

Την ευκολότερη, ίσως, νίκη του πέτυχε χθες στο γήπεδο Καλυθιών ο Λεβαδειακός, που κέρδισε με 3-0 τον Απόλλωνα. Μετά και τη χθεσινή επιτυχία τους οι φιλοξενούμενοι έδειξαν, ότι δύσκολα θα χάσουν τη δεύτερη θέση της βαθμολογίας, η οποία οδηγεί απ' ευθείας στην Γ' Εθνική Κατηγορία.

Τα αστυνομικά μέτρα για την προστασία του Λεβαδειακού ήταν αυξημένα, εξ αιτίας των αναίτιων φημών που κυκλοφόρησαν τελευταία στο νησί μας, αλλά σε καμία περίπτωση η αστυνομική δύναμη δεν χρειάστηκε να επέμβει αφού όλα εντός και εκτός αγωνιστικού χώρου κύλησαν ομαλά.

Το παιχνίδι έγινε με την παρουσία περίπου τετρακοσίων φιλάθλων, οι οποίοι τήρησαν άψογη στάση και δεν ενόχλησαν καθόλου την αποστολή της Λειβαδιάς.

Απλά, αξίζει να τονισθεί, ότι μετά την επιτυχία του δεύτερου τέρματος των φιλοξενουμένων, μια αρκετά μεγάλη μερίδα φιλάθλων άρχισε να αποχωρεί από το γήπεδο, ενώ μετά το 0-3 στις εξέδρες έμειναν περίπου 60-80 φίλαθλοι.

Στον αγωνιστικό τομέα τώρα, φάνηκε ότι οι γηπεδούχοι δεν είχαν τα κουράγια ν' αντιμετωπίσουν τον Λεβαδειακό, που χθες, σύμφωνα με πληροφορίες ανθρώπων της αποστολής, δεν έπιασε την απόδοση που επιθυμούσαν, επειδή σε άλλα παιχνίδια ήταν καλύτερος. Σίγουρα αρνητικό ήταν το γεγονός για τον Απόλλωνα ο τραυματισμός στο 25' του Κώστα Πολυχρονίου που μεταφέρθηκε στο νοσοκομείο της πόλης μας. Ο έμπειρος ποδοσφαιριστής παρέμεινε εκεί για προληπτικούς λόγους και σήμερα θα υποβληθεί σε νέες εξετάσεις, αφού η χθεσινή ακτινογραφία δεν έδειξε κάποιο κάταγμα στα πλευρά.

Οι ποδοσφαιριστές του Γιώργου Τανίδη προσπάθησαν για τη νίκη, όμως οι δυνάμεις τους, τους εγκατέλειψαν γρήγορα με αποτέλεσμα ο Λεβαδειακός να κυριαρχήσει στον αγωνιστικό χώρο.

Οι φιλοξενούμενοι γνώριζαν τι ζητούσαν μέσα στο γήπεδο σε αντίθεση με τους Απολλωνιστές που δεν είχαν ούτε αρχή ούτε τέλος, απογοητεύοντας έτσι τους φιλάθλους που βρέθηκαν στο γήπεδο.

ΟΙ ΚΥΡΙΟΤΕΡΕΣ ΦΑΣΕΙΣ ΚΑΙ ΤΑ ΓΚΟΛ

12': Πρώτη καλή ευκαιρία για τον Απόλλωνα, όταν ο Ισκάς έξω από τη μεγάλη περιοχή και πλάγια δεξιά έπιασε το δυνατό σουτ, στέλνοντας τη μπάλα δίπλα από το δεξί κάθετο δοκάρι του Καρακώστα.

16': Επικίνδυνη στιγμή για την άμυνα του Απόλλωνα με τον Καρακατσάνη να ελίσσεται θαυμάσια, όμως ο Καβουσανάκης με ψυχραιμία και βοηθούμενος από τον Κακλαμάνο, του έκλεψε τη μπάλα



Στις ελάχιστες φορές που χρειάστηκε να επέμβει ο γκολκήπερ του Λεβαδειακού Καρακώστας, ήταν θετικός

25': Σε δυνατό μαρκάρισμα που του έγινε, λίγο κάτω από το χώρο του κέντρου, ο Πολυχρονίου τραυματίστηκε και μετά από δύο λεπτά αντικαταστάθηκε από τον Αντ. Ξύπα. Το παράδοξο είναι, ότι σ' αυτή τη φάση ο κ. Γκουλεμάνης χρέωσε με κίτρινη κάρτα τον αρχηγό του Απόλλωνα και όχι στον Τσιαούση που έκανε το φάουλ

34': Δυνατό φάουλ απ' αριστερά του Χατζηπέτρου, μπλόκαρε με διπλή προσπάθεια ο Καρακώστας

35': Από μπροστινή μπαλιά ο Καρακατσάνης εκμεταλλεύτηκε την έξοδο του Αλεξανδρίδη και με διαγώνιο σουτ, έστειλε τη μπάλα στη δεξιά γωνιά του τερματοφύλακα του Απόλλωνα 0-1

47': Ο Χατζηπέτρος ελίχθηκε θαυμάσια από δεξιά; γύρισε στη μεγάλη περιοχή, στον Μπεκυρά, που από καλή θέση καθυστέρησε να σουτάρει και χάθηκε η ευκαιρία για τον Απόλλωνα.

51': Ο Γιουρόπουλος βρήκε αμαρκάριστο τον Καρακατσάνη μέσα στη μεγάλη περιοχή και αυτός χωρίς να καθυστερήσει με άψογο πλασέ έστειλε τη μπάλα στα δίχτυα 0-2

63': Ο Καραγιαννίδης από δεξιά εκτέλεσε φάουλ στην καρδιά της άμυνας του Απόλλωνα. Ο Νεοφώτιστος πήδηξε απ' όλους πιο ψηλά και με καρφωτή κεφαλιά έστειλε τη μπάλα στα δίχτυα του Αλεξανδρίδη που έπεσε στην πορεία της αλλά δεν μπόρεσε να τη σταματήσει, 0-3.

82': Από χτύπημα φάουλ του Κακλαμάνου ο Σωτηρόπουλος προσπάθησε να πιάσει το σουτ από το ύψος του πέναλτι αλλά έπιασε αέρα.

85': Ο Μπότσης μπήκε μόνος του από δεξιά και μέσα από τη μεγάλη περιοχή έπιασε το δυνατό σουτ, όμως ο Αλεξανδρίδης με εντυπωσιακή απόκρουση έδιωξε τη μπάλα σε κόρνερ.

Από τον Απόλλωνα Καλυθιών προσπάθησε ο Ισκάς, ενώ από τους φιλοξενούμενους καλύτερη απόδοση είχαν οι Καρακατσάνης, Βελετάνης, Παππάς, Κνέζεβιτς.

Πολύ καλός ήταν ο διαιτητής κ. Γκουλεμάνης όπως και οι βοηθοί του κ.κ. Φράγκος - Βασιλόπουλος.

ΑΠΟΛΛΩΝ ΚΑΛ.: Αλεξανδρίδης, Καβουσανάκης, Χατζηπέτρος, Μπεκυράς, Κακλαμάνος, Χατζησταμάτης (50' Κυπριώτης), Ισκάς, Αρχοντούλης, Σωτηρόπουλος, Αυλωνίτης (69' Καντιμοίρης), Πολυχρονίου (27' λ.τ. Ξύπας).

ΛΕΒΑΔΕΙΑΚΟΣ: Καρακώστας, Καραγιαννίδης, Δήμου, Πάστος, Παππάς, Τσιαούσης (80' Μπότσης), Γιουρόπουλος, Βελετάνης, Καρακατσάνης, Κνέζεβιτς (77' Ζιάκας), Κανάτε (57' Νεοφώτιστος).

ΕΘΝΙΚΗ ΕΡΑΣΙΤΕΧΝΙΚΗ ΚΑΤΗΓΟΡΙΑ

Αμετάβλητη η κατάσταση

Σταθερή παρέμεινε η κατάσταση μετά την 26η αγωνιστική τόσο στην κορυφή όσο και στην «ουρά» του βαθμολογικού πίνακα της Εθνικής Ερασιτεχνικής (2ος όμιλος). Και αυτό επειδή στο «ρετιρέ» οι πρωτοπόροι προχώρησαν με νίκες , ενώ στην «ουρά» όλοι γνώρισαν ήττες! Πάντως, με βάση τη βαθμολογία, ο Απόλλων Καλυθιών, μετά την ήττα από το Λεβαδειακό δεν έχει εξασφαλίσει ακόμα μαθηματικά την παραμονή του. Για να το πράξει, στα τέσσερα παιχνίδια που απομένουν για το φινάλε θα πρέπει να αναζητήσει πέντε βαθμούς.

Ολα τα αποτελέσματα είναι τα ακόλουθα:

26η αγωνιστική

Εργοτέλης - Αιολικός Μυτ.	1-0
Κισσαμικός - Ατρόμητος	0-3
Επαμεινώνδας - ΑΣ Ρόδος	1-2
ΑΟ Χερσονήσου - Ερμής	1-0
Βύζας Μεγάρων - Κερατσίνι	1-0
Απόλλων Καλ. - Λεβαδειακός	0-3
Ιάλυσος - ΑΟ Μάνης	0-3
Χαλκίδα - Ατσαλένιος	1-1

Η ΒΑΘΜΟΛΟΓΙΑ

	ΓΚΟΛ	ΒΑΘΜΟΙ
1. Εργοτέλης	58-16	65
2. Λεβαδειακός	50-14	60
3. ΑΣ Ρόδος	54-16	53
4. Βύζας Μεγάρων	33-18	51
5. Χαλκίδα	33-20	42
6. ΑΟ Χερσονήσου	36-27	39
7. Αιολικός	38-34	36
-. Α.Ο. Μάνης	38-38	36
9. Ατσαλένιος	35-34	33
-. Επαμεινώνδας Λεύκτρων	35-41	33
11. Ατρόμητος Π.	30-33	31
-. Απόλλων Καλυθιών	27-33	31
13. Ερμής Κορυδαλλού	20-38	28
14. Κερατσίνι	24-39	24
15. Ιάλυσος	15-54	13
16. Κισσαμικός	13-86	4

Η ΕΠΟΜΕΝΗ ΑΓΩΝΙΣΤΙΚΗ

Αιολικός - Ατρόμητος Πειραιά
ΑΣ Ρόδος - Εργοτέλης
Ερμής - Κισσαμικός
Κερατσίνι - Επαμεινώνδας
Λεβαδειακός - ΑΟ Χερσονήσου
ΑΟ Μάνης - Βύζας Μεγάρων
Ατσαλένιος - Απόλλων Καλυθιών
Χαλκίδα - Ιάλυσος

Σώζεται ο Ιάλυσος!

ΧΑΡΑΣ ευαγγέλια για τον Ιάλυσο (και όχι μόνο)...

• Σύμφωνα με ακριβείς πληροφορίες από ανώτατους αθλητικούς παράγοντες, δεν πρόκειται να υποβιβαστεί, καθώς από τη νέα ποδοσφαιρική περίοδο γίνεται ευρεία αναδιάρθρωση των κατηγοριών (Α', Β', Γ' και Εθνική Ερασιτεχνική Κατηγορία, που μετατρέπεται σε Περιφερειακό πρωτάθλημα)

Κατά τις ίδιες πληροφορίες, δεν πρόκειται να υποβιβαστεί καμιά ομάδα εθνικών κατηγοριών, ενώ και οι προβιβασμοί θα ισχύσουν σύμφωνα με τις προκηρύξεις των οικείων πρωταθλημάτων.

• Εξυπακούεται, ότι η παραμονή του Ιάλυσου στην Εθνική Ερασιτεχνική Κατηγορία ή στο νέο Περιφερειακό πρωτάθλημα θα έχει ως αποτέλεσμα και την παραμονή μιας επί πλέον ομάδας στην Α' Κατηγορία Δωδ/σου.

Αρχισαν ήδη στην πόλη μας

Προετοιμασίες εν όψει του μπιτς βόλεϊ γυναικών

Τέσσερις μήνες πριν τη διεξαγωγή των αγώνων της τελικής φάσης του Παγκοσμίου πρωταθλήματος Beach Volley στο νησί μας, οι αρμόδιοι φορείς έχουν ήδη ξεκινήσει τις εργασίες και όλες τις απαιτούμενες ενέργειες για μια άρτια διοργάνωση. Γεγονός που υποδεικνύει τη σοβαρότητα με την οποία αντιμετωπίζουν οι υπεύθυνοι την ανάληψη των αγώνων και τη σημασία που θα έχει η επιτυχία για τη Ρόδο εν όψει και του 2004.

Η Τοπική Συντονιστική Επιτροπή (Γκογκίδης, Αδαμάκης, Μπαφίτη, Τσοπανάκης, Βακόνδος) έχει εξετάσει όλες τις λεπτομέρειες που αφορούν τη διοργάνωση εξονυχιστικά. Στη συνεδρίασή της, συζητήθηκαν θέματα που καλύπτουν όλο το φάσμα των ενεργειών για εξασφαλισμένη επιτυχία. Την επιτροπή απασχόλησε η σύσταση Οργανωτικής Επιτροπής ύστερα από επικοινωνία της Γενικής Γραμματείας Αθλητισμού με τον πρόεδρο της ΕΟΠΕ. Από πλευράς Δήμου θα συμμετέχουν ο δήμαρχος Γιώργος Γιαννόπουλος και ο πρόεδρος του ΔΟΝΑ Ροδίων Κάλλιστος Διακογεωργίου. Επίσης θα συμμετέχουν και εκπρόσωποι της Τοπικής Ενωσης Πετοσφαίρισης, του «ΑΘΗΝΑ 2004» και της εταιρείας PROMOSPORT. Η επιτροπή αυτή θα είναι και η επίσημη για τη ΓΓΑ προκειμένου να επικυρώνει τις αποφάσεις της Συντονιστικής Ομάδος. Εφόσον ο Δήμος το επιθυμεί μπορεί να συστήσει με πρωτοβουλία του και μια τρίτη επίτιμη επιτροπή με φορείς της Ρόδου. Σε κάθε περίπτωση οι δύο προηγούμενες επιτροπές θα έχουν την ευθύνη έναντι της ΓΓΑ και της Παγκόσμιας Ομοσπονδίας.

Συζητήθηκε και το ανθρώπινο δυναμικό, οι εθελοντές και η εκπαίδευση (σεμινάρια) του προσωπικού. Οι τεχνικοί, η γραμματεία - εξυπηρέτηση αθλητών, η ιατρική κάλυψη, οι διαιτητές των αγώνων ήταν τα επιμέρους που αναλύθηκαν.

Ιδιαίτερη βάση δόθηκε στις εγκαταστάσεις. Οι κερκίδες, η άμμος, η στέγαση των υπηρεσιών, οι μετακινήσεις, η ασφάλιση, ηλεκτροδότηση και όλες οι λεπτομέρειες που αφορούν την άψογη λειτουργία των αγώνων.

Η ΤΕΧΝΙΚΗ ΥΠΕΥΘΥΝΗ

Η Συντονιστική Επιτροπή βρίσκεται σε εγρήγορση λόγω της επίσκεψης της Τεχνικής Υπευθύνου της Παγκόσμιας ομοσπονδίας κας DANIELA DRAGO το διήμερο 24-25 Απριλίου.

Τα θέματα προετοιμασίας της επίσκεψης θα συζητηθούν αναλυτικά στην επόμενη συνάντηση της συντονιστικής (την Τετάρτη) και θα παρουσιαστούν στον πρόεδρο της ΕΟΠΕ και το δήμαρχο τη μεθεπόμενη (στις 17 Απριλίου) προκειμένου να είναι όλοι ενήμεροι για τυχόν εκκρεμότητες ή προβλήματα πριν την άφιξη της υπευθύνου.

ΛΟΤΤΟ ΠΡΟΤΟ ΤΖΟΚΕΡ
ΛΟΤΤΟ - ΠΡΟΠΟ - ΛΑΧΕΙΑ -ΞΥΣΤΟ
ΒΟΝΑΚΗΣ ΓΙΑΝΝΗΣ
Αθηνών 28 Ανάληψη - Ρόδος
Τηλ: (0241) 67.221
ΠΡΟΠΟ ΚΑΙ ΛΟΤΤΟ ΜΕ COMPUTER
...η τύχη συχνάζει στο πρακτορείο μας



Μία καλή προπόνηση...

•Ο Κολοσσός διέλυσε και τα Χανιά με 103-48 σε ένα παιχνίδι που έπρεπε να γίνει
• Την ευκαιρία να δοκιμάσει και τους «μικρούς» είχε ο Χάρης Παπάζογλου...
• Εξι παίκτες πέτυχαν διψήφιο αριθμό πόντων ενώ καλά τα πήγαν οι Σαρικάς (14π.), Χερκελετζής (16), Τρίμμης (6) και Παρδακάς (11)

Κυριακή πρωί... Δύσκολες στιγμές για τους περισσότερους λόγω Σαββατόβραδου, και ακόμα πιο δύσκολες για τους παίκτες του Κολοσσού που κλήθηκαν να αντιμετωπίσουν τα Χανιά. Με απλές λέξεις... Η καλύτερη ομάδα του πρωταθλήματος κόντρα σε μία απ' τις χειρότερες.

Το αποτέλεσμα ήταν γνωστό πριν καν απ' το ξεκίνημα (όχι του αγώνα) αλλά του πρωταθλήματος.

Το τελικό 103-48 είναι χαρακτηριστικό της διαφοράς δυναμικότητας μεταξύ των δύο αντιπάλων. Ο Χάρης Παπάζογλου δεν σηκώθηκε καθόλου απ' τη θέση του, όπως έκαναν δηλαδή και οι ελάχιστοι φίλαθλοι που βρέθηκαν στο κλειστό γυμναστήριο της Ρόδου. Τι να πουν και τι να κάνουν, δηλαδή οι άνθρωποι... Οι Κρητικοί ήρθαν στη Ρόδο με οκτώ παίκτες λόγω οικονομικής στενότητας και όλα φάνταζαν απλά...

Το μόνο που έδειξε να απασχολεί τους παρευρισκόμενους ήταν η «κατοστάρα». Αλλωστε, όταν ο Παρδακάς με δίποντο πέτυχε τον σκοπό αυτό, οι φίλαθλοι ξέσπασαν σε ένα δυνατό χειροκρότημα...

ΕΚΛΕΨΑΝ ΤΗΝ ΠΑΡΑΣΤΑΣΗ ΟΙ ΜΙΚΡΟΙ

Οταν ο Χάρης Παπάζογλου σήκωσε απ' τον πάγκο μόλις στο ξεκίνημα του δεύτερου δεκάλεπτου τους νεαρούς Παρδακά και Τρίμμη, σίγουρα δεν θα περίμενε ότι η διαφορά θα εκτοξευόταν στα ύψη. Το 24-13 (11') μετατράπηκε γρήγορα σε νταμπλ - σκορ 30-15 (13') και το σόου ξεκίνησε. (Α... να μην ξεχάσουμε!.. Τα Χανιά προηγήθηκαν 0-4 (2'), το οποίο μέσα σε ένα εξάλεπτο έγινε 15-6 (8') με καλάθι του Χερκελετζή στον αιφνιδιασμό). Από κει και πέρα το μόνο που κατάφεραν οι φιλοξενούμενοι ήταν να μειώσουν σε 30-20 (14') με τρίποντο του Λεκάκου.

Η είσοδος του Τσίντζα σε συνδυασμό με την πολυφωνία των υπολοίπων στην επίθεση έδωσε το δικαίωμα στους «θαλασσί» να ξεφύγουν ακόμα περισσότερο στο σκορ. Βέβαια, μεγάλη συμβολή σ' αυτό είχαν οι νεαροί Παρδακάς, Τρίμμης και λίγο αργότερα ο Σαρικάς που έδειξαν ότι μέρα με τη μέρα παρουσιάζονται καλύτεροι.

Το αποτέλεσμα του ημιχρόνου (51-28) ήταν απλά το επιστέγασμα της ανωτερότητας των πρωτοπόρων...

ΣΑΝ ΣΕ ΠΡΟΠΟΝΗΣΗ

Οταν και οι δώδεκα παίκτες που έχεις στη διάθεσή σου σκοράρουν, τότε δεν χρειάζεται και ιδιαίτερη δυσκολία προκειμένου να καταλάβει κανείς τον περίπατο που πραγματοποίησε χθες ο Κολοσσός.

Εξι παίκτες σημείωσαν διψήφιο αριθμό πόντων και παράλληλα ο τεχνικός της ομάδας είχε την ευκαιρία να δοκιμάσει διάφορα σχήματα ενόψει του αδιάφορου αλλά και πιο δυνατού αγώνα κόντρα στη Χαλκίδα.



Μία απ' τις πολλές φορές που η μπάλα κατέληξε στο καλάθι των Χανίων στην εύκολη νίκη του Κολοσσού

Στην αντίπερα όχθη το χάος... Λεκάκος και Μίχος πέτυχαν τους 37 από τους 48 πόντους των Χανίων αλλά μέχρι εκεί.. Οι βασικοί «θαλασσί» ξεκουράστηκαν και όλοι πέρασαν καλά.

Απ' τους νικητές ξεχώρισαν οι Χερκελετζής, Σαρικάς, Παρδακάς και Τσίντζας ενώ απ' τους ηττημένους το δίδυμο Λεκάκος - Μίχος έκανε ό,τι περνούσε απ' το χέρι του...

Χωρίς προβλήματα η διαιτησία των Κατσούλα και Ντάβαρη.

Τα δεκάλεπτα ήταν: 24-11, 51-28 (ημ.), 75-39, 103-48

Διαιτητές: Κατσούλας - Ντάβαρης

ΚΟΛΟΣΣΟΣ ΡΟΔΟΥ (Παπάζογλου): Αλμπάνης 2, Σαρικάς 14 (1), Τσίντζας 12 (4), Κουτσός 10 (2), Γκογκίδης 12 (2), Βλαχοδήμος 4, Κουγιός 7 (1), Παρδακάς 11 (1), Βαλαβανίδης 5, Τρίμμης 6, Κατούφας 4, Χερκελετζής 16.

ΟΑ ΧΑΝΙΩΝ (Δρικάκης): Αποστολόπουλος 1, Θερμιώτης, Φασουλάκης, Καρασταμάτης, Ζησόπουλος 1, Λεκάκος 19 (2), Μίχος 18, Καραμανώλης 9.

Σοκ! Παραιτήθηκε ο Κωσταρίδης...

Κεραυνός εν αιθρία στον Κολοσσό...Ο πρόεδρος των «θαλασσί» αμέσως μετά το τέλος αποχώρησε απ' την ομάδα

«Ο στόχος επετεύχθη»! Την παραίτησή του απ' τον προεδρικό θώκο της ομάδας υπέβαλε χθες ο πρόεδρος του Κολοσσού Κώστας Κωσταρίδης, για προσωπικούς λόγους, όπως τουλάχιστον δήλωσε ο ίδιος. Η δεδομένη άνοδος της ροδίτικης ομάδας στη Β' Εθνική ήταν ο βασικός στόχος του προέδρου και πλέον μετά την επίτευξή του, θεώρησε σωστό να αποχαιρετήσει την αγαπημένη του ομάδα.

Σύμφωνα με πληροφορίες, μόλις έμαθε το γεγονός αυτό ο επίτιμος πρόεδρος του Κολοσσού Μιχάλης Κόκκινος, ήρθε σε επαφή με τον κ. Κωσταρίδη, προκειμένου να τον πείσει για να παραμείνει στην προεδρία του συλλόγου.

Ο γνωστός επιχειρηματίας μέχρι χθες το βράδυ, ήταν αμετάπειστος παρά τις προσπάθειες του διοικητικού συμβουλίου αλλά και των παικτών.

Χαρά στα αυτιά...θλίψη στα μάτια!

• Ο ΓΑΣ Ιάλυσος έχασε χωρίς να προβάλλει αντίσταση στον Αίαντα Ταύρου (82-61), όμως παρέμεινε και μαθηματικά στην κατηγορία
• Η ήττα του Αστέρα Εξαρχείων στο Ρέθυμνο έγινε δεκτή με ανακούφιση απ' τους «ερυθροκίτρινους»
• Διάστρεμμα ο Κοκορόγιαννης ενώ προκλητική ήταν η διαιτησία των Σαλαβού - Σκανδάλη

Μπορεί ο ΓΑΣ Ιάλυσος να έχασε χθες στον Ταύρο από τον Αίαντα με κατεβασμένα τα χέρια (82-61), ωστόσο η χαρά για τους «ερυθροκίτρινους» ήρθε από την Κρήτη και πιο συγκεκριμένα από το Ρέθυμνο, όπου η τοπική ομάδα επικράτησε του Αστέρα Εξαρχείων κάτι που είχε ως αποτέλεσμα η μάδα του Γιώργου Διάνα να παραμείνει και μαθηματικά στην κατηγορία.

Οι γηπεδούχοι ήταν σαφώς καλύτεροι από τους Ροδίτες και πήραν το προβάδισμα απ' το πρώτο λεπτό. Αλλωστε η ομάδα του Κορκόδειλου έπαιξε ουσιαστικά την παραμονή της στην κατηγορία και με ήττα θα έχανε κάθε πιθανότητα προκειμένου να σώσει το τομάρι της, είτε απ' ευθείας, είτε μέσω των μπαράζ. Οπως και να έχει το θέμα, ο Αίας ήταν αυτός που καιγόταν για το ροζ φύλλο, κάτι που φάνηκε απ' το ξεκίνημα. Οι Ταυριώτες παίζοντας παθιασμένα και με εκπληκτική ευστοχία απ' την περιφέρεια δημιούργησαν όλες εκείνες τις προϋποθέσεις που απαιτούνται για μία εύκολη επικράτηση.

«ΧΑΛΙΑ»Ο Γ.Α.Σ.

Με τη συμπλήρωση του πρώτου δεκαλέπτου οι γηπεδούχοι, έχοντας σε μεγάλη μέρα τους Ζαλώνη και Κοκλώνη και εκμεταλλευόμενοι την αποχώρηση του Κοκορόγιαννη που υπέστη διάστρεμμα, προηγήθηκαν 20-10.

Μάλιστα ο Αίας με τρίποντες βόμβες του Λούβρου έκλεισε το ημίχρονο με 44-25, την ίδια ώρα που οι φιλοξενούμενοι «έσπασαν» στην κυριολεξία τα καλάθια ενώ σε καμία περίπτωση δεν μπόρεσαν να περιορίσουν τα ατού των Αθηναίων.

ΜΕΓΑΛΩΣΕ Η «ΨΑΛΙΔΑ»

Οι φωνές του Γιώργου Διάνα στα αποδυτήρια φαίνεται ότι δεν έβαλαν μυαλό στους Ροδίτες που συνέχισαν την κάκιστη μέχρι τότε εμφάνιση τους. Βέβαια η απουσία των Μυστιλόγλου, Μπάκα αλλά και του Κοκορόγιαννη ήταν κάτι παραπάνω από καθοριστική καθώς η έλλειψη εναλλακτικών λύσεων επηρέασε σε μέγιστο βαθμό τους «ερυθροκίτρινους».

Στην αντίπερα όχθη οι γηπεδούχοι συνέχισαν το επιθετικό τους κρεσέντο με συνέπεια η διαφορά να φτάσει στη μέγιστη τιμή της στο 30' (66-38)...

Στο τέλος ο Γ.Α.Σ. Ιάλυσος, χάρη κυρίως σε κάποιες φιλότιμες προσπάθειες των Λυκογιάννη και Μπίλια μείωσε τη διαφορά στους 21 πόντους, όμως η ήττα για την ροδίτικη ομάδα ήταν εξίσου βαριά απέναντι σε ένα αντίπαλο που ήθελε πάση θυσία τους δύο βαθμούς.

Απ' τους νικητές οι Ζαλώνης, Κοκλώνης και Λούβρος πέτυχαν 56 απ' τους 82 πόντους του Αίαντα ενώ απ' τον κακό Ιάλυσο προσπάθησαν οι Μπίλιας και Λυκογιάννης.

Τα δεκάλεπτα ήταν: 20-10, 44-25 (ημ.), 66-38, 82-61

Διαιτητές: Σαλαβός - Σκανδάλης

ΑΙΑΣ ΤΑΥΡΟΥ (Κορκόδειλος): Ζησιμόπουλος 8 (1), Λούβρος 16 (3), Ζαλώνης 20 (1), Κοκλώνης 20 (3), Σφυρής 8, Τσακίρης 4, Κλήμης 4, Αλεξίου 2, Κρητικός

Γ.Α.Σ. ΙΑΛΥΣΟΣ (Διάνας): Μοσχής 1, Παπακώστας 6 (1), Μόδιαλης 4, Αβεκλούριος 13, Καραγιάννης 9, Λυκογιάννης 12, Κοκορόγιαννης 2, Μπίλιας 14

Γ' ΕΘΝΙΚΗ

Σώθηκε ο Ιάλυσος

Την παραμονή του στην κατηγορία και μαθηματικά εξασφάλισε ο ΓΑΣ Ιάλυσος παρά την ήττα που γνώρισε στον Ταύρο απ' τον τοπικό Αίαντα κι αυτό γιατί ο Αστέρας Εξαρχείων συνετρίβη στην Κρήτη απ' το αδιάφορο Ρέθυμνο.

Σπουδαία νίκη πέτυχε ο ΠΟ Αγίου Θωμά κόντρα στη Χαλκίδα και πλέον την επόμενη αγωνιστική θα τα παίξει όλα για όλα κόντρα στον Αίαντα Ταύρου.

Νίκη γοήτρου πέτυχε στον Αγιο Δημήτριο η Αγία Παρασκευή που επιβλήθηκε του Κρόνου, ενώ ο Κολοσσός συνέτριψε τα αδύναμα Χανιά. Το «κλου» πάντως της αγωνιστικής σημειώθηκε στην Ηλιούπολη ...Ο ΑΝΟ Γλυφάδας δεν κατέβηκε να παίξει με αποτέλεσμα ο ΓΣΝ να πάρει τους δύο βαθμούς της νίκης, ενώ ο Κένταυρος Δάφνης εξέτισε το ρεπό του

24η αγωνιστική

Κολοσσός Ρόδου - ΟΑ Χανίων	103-48
Αίας Ταύρου - ΓΑΣ Ιάλυσος	82-61
ΠΟ Αγίου Θωμά - ΓΣ Χαλκίδας	77-68
ΓΣ Κρόνος - Αγία Παρασκευή	64-71
ΑΓΟ Ρεθύμνου - Αστέρας Εξαρχείων	91-70
ΓΣ Ηλιούπολης - ΑΝΟ Γλυφάδας	20-0 (α.α.)

• Ρεπό είχε ο Κένταυρος Δάφνης

Η ΒΑΘΜΟΛΟΓΙΑ

1. Κολοσσός Ρόδου	43	21-1	1749-1331	(+418)
2. Κένταυρος Δάφνης	38	16-6	1695-1535	(+160)
3. Α.Γ.Ο. Ρεθύμνου	38	15-8	1827-1656	(+171)
4. Γ.Σ. Χαλκίδας (+21)	35	13-9	1715-1587	(+128)
5. Αγία Παρασκευή (-21)	35	13-9	1636-1570	(+66)
6. Γ.Σ. Κρόνος	35	12-11	1608-1516	(+92)
7. Γ.Α.Σ. Ιάλυσος	34	12-10	1556-1644	(-88)
8. Π.Ο. Αγίου Θωμά	32	10-12	1474-1486	(-12)
9. Αστέρας Εξαρχείων (-14)	31	9-13	1674-1680	(-6)
10. Αίας Ταύρου (-4)	31	9-13	1501-1524	(-23)
11. Γ.Σ. Ηλιούπολης	28	6-16	1351-1473	(-122)
12. Ο.Α. Χανίων	27	5-17	1507-1926	(-419)
13. Α.Ν.Ο. Γλυφάδας	24	3-19	393-1738	(-365)

• Ο Γ.Σ. Κρόνος και ο Α.Γ.Ο. Ρεθύμνου έχουν από ένα παιχνίδι περισσότερο. Ο ΑΝΟ Γλυφάδας έχει ένα μηδενισμό

Η ΕΠΟΜΕΝΗ

Αστέρας Εξαρχείων - ΓΣ Ηλιούπολης
ΓΑΣ Ιάλυσος - ΑΝΟ Γλυφάδας
Αγία Παρασκευή - ΑΓΟ Ρεθύμνου
ΟΑ Χανίων - Κένταυρος Δάφνης
ΓΣ Χαλκίδας - Κολοσσός Ρόδου
Αίας Ταύρου - ΠΟ Αγίου Θωμά
• Ρεπό έχει Ο ΓΣ Κρόνος

Με όνομα βαρύ σαν ιστορία...

• Ο Ιπποκράτης Κω πήρε παλικαρίσια νίκη σε ένα επεισοδιακό παιχνίδι, κερδίζοντας στη Ρόδο 90-89 τον Ιβίσκο, που προηγήθηκε 80-65 στο 33'
• Γενική σύρραξη σημειώθηκε επτά λεπτά πριν το τέλος, ενώ ο παράγοντας των Κώων Μανόλης Κορκής γρονθοκόπησε τον Γιώργο Κατσικανταή!
• Παράπονα των γηπεδούχων από τη διαιτησία (40-23 τα φάουλ)



Ο κορυφαίος του Σαββάτου Λαουμτζής ενώ έχει αποφύει τρεις παίκτες του Ιβίσκου και ετοιμάζεται να αφήσει τη μπάλα στο καλάθι



Ευσταθίου και Στάλας ενώ προσπαθούν να πρεμήσουν τους φιλάθλους λίγο μετά τη συμπλοκή

Πως μπορεί μία απερισκεψία της στιγμής να χαλάσει ένα παιχνίδι και κατά συνέπεια μία πολύτιμη νίκη. Είναι αρκετά εύκολο...

Οπως για παράδειγμα στο προχθεσινό παιχνίδι μπαράζ μεταξύ του Α.Σ.Κ. Ιβίσκου και του Ιπποκράτη Κω, που βρήκε τους φιλοξενούμενους να παίρνουν τη σπουδαία νίκη στο τέλος με σκορ 90-89.

Ολα ξεκίνησαν στο 33ο λεπτό, όταν ο πλέι-μέικερ του Ιβίσκου Λιβιεράτος χτύπησε στο πρόσωπο τον Αμανατίδη, με αποτέλεσμα το παρκέ να μετατραπεί κατά κάποιο τρόπο σε ρινγκ... Οι πάγκοι και των δύο ομάδων μπήκαν στον αγωνιστικό χώρο και όπως ήταν φυσικό οι δύο διαιτητές (Ξανθός - Αυγουλάς) διέκοψαν το παιχνίδι μέχρι να ηρεμήσουν τα πνεύματα. Τελικά μετά από ένα δεκάλεπτο ο αγώνας ξεκίνησε, χωρίς όμως τους Λιβιεράτο και Πλευράκη που αποβλήθηκαν με ντισκαλιφιέ. Σε εκείνο το χρονικό σημείο (7.33 πριν το τέλος) η ομάδα του Βασίλη Φουντουραδάκη είχε πάρει διαφορά 15 πόντων (80-65).

Μετά τη λήξη των επεισοδίων όλα άλλαξαν. Οι αποβολές με πέντε φάουλ των Πολυχρονίου, Πολυζωίδη (στο ξεκίνημα σχεδόν της επανάληψης), Λιβιεράτου (ντισκαλιφιέ) και ο διαρκής εκνευρισμός των γηπεδούχων είχε ως συνέπεια ο Ιπποκράτης να ισορροπήσει το παιχνίδι και να καταφέρει να το γυρίσει.

Παρόλο που τσο 34' ο τεχνικός της κωακής ομάδας Μιχάλης Καπλανίδης χρεώθηκε με τεχνική ποινή, οι φιλοξενούμενοι δεν το έβαλαν κάτω κι έκαναν το «κόλπο γκρόσο» στο κλειστό γυμναστήριο της Ρόδου.

Το 80-65 μετατράπηκε σε 84-76 (36') με δύο βολές του κορυφαίου προχθές Λαουμζή, ενω 2.35' πριν το τέλος ο ίδιος παίκτης μείωσε ακόμα περισσότερο (85-78). Ο Ιβίσκος προδομένος απ' την εμπειρία των νεαρών παικτών του «πελαγοδρομούσε» στο παρκέ και ο Ζερβός με 2/2 βολές έφερε την ομάδα του σε απόσταση αναπνοής (85-80, 2.20 πριν το τέλος).

Ο Ιπποκράτης με καλάθι του Λαουμζή πλησίασε σε 85-82 στο 1.55, ενώ ο Καραγιάννης με μία βολή έκανε το 86-82.

Η ψυχραιμία των φιλοξενούμενων απ' τη γραμμή των προσωπικών βολών έφερε το ματς στα ίσα (86-86), όμως 14'' πριν τη λήξη ο Κωνσταντάρος με τρίποντη βόμβα έδωσε αέρα τριών πόντων στην ομάδα του...

Η απάντηση για τον Ιπποκράτη ήταν άμεση με τον έμπειρο Μαούνη, που ισοφάρισε σε 89-89, 6" πριν το τέλος και σαν να μην έφτανε αυτό για τους Ροδίτες, έγινε λάθος επαναφορά και στη συνέχεια φάουλ πάνω στον Λαουμζή. Ο πρώτος σκόρερ του Ιπποκράτη πέτυχε τη δεύτερη βολή και χάρισε τη νίκη στην ομάδα του, σχεδόν σε νεκρό χρόνο!

ΓΡΟΘΙΕΣ, ΑΠΟΒΟΛΕΣ ΚΑΙ ΕΝΤΑΣΗ ΣΤΗΝ ΚΕΡΚΙΔΑ

Απ' όλα είχε ο μπαξές στο προχθεσινό παιχνίδι. Κατά τη διάρκεια των επεισοδίων γρονθοκοπήθηκε ο Γιώργος Κατσικανταής απ' τον παράγοντα του Ιπποκράτη Κω Μανόλη Κορκή, κι ενώ ο πρώτος κατευθύνθηκε προς τον πάγκο των φιλοξενούμενων, προκειμένου να κατευνάσει τα πνεύματα. Ο Κατσικανταής σήμερα θα κάνει αναφορά στον παράγοντα του κωακού συλλόγου για τη απρεπή συμπεριφορά του στο προχθεσινό παιχνίδι.

Εξάλλου ο Ιβίσκος έχει παράπονα απ' τη διαιτησία των Ξανθού - Αυγουλά, καθώς τα επιμέρους φάουλ ήταν 40-23.

Είναι χαρακτηριστικό ότι απ' τους γηπεδούχους αποβλήθηκαν με πέντε φάουλ οι Πολυζωίδης, Πολυχρονίου, Κρασουδάκης και με ντισκαλιφιέ ο Λιβιεράτος.

Θα πρέπει να σημειωθεί ότι μετά την αποβολή του τελευταίου κι ενώ κατευθυνόταν στην κερκίδα, δημιουργήθηκαν μικρής έντασης επεισόδια μεταξύ των φιλάθλων, που ευτυχώς όμως έληξαν γρήγορα.

Εν κατακλείδι ο Ιβίσκος στη κυριολεξία έκανε χαρακίρι... Ηταν μπροστά στο σκορ για 33 λεπτά, όμως τα επεισόδια που έλαβαν χώρα αποτέλεσαν τροχοπέδη στην ομάδα του Βασίλη Φουντουραδάκη, για να πάρει το ροζ φύλλο αγώνα. Πλέον ο Ιπποκράτης Κω, που έδειξε καλά στοιχεία σε γενικές γραμμές, είναι το αδιαφιλονίκητο φαβορί για να πάρει το πολυπόθητο εισιτήριο που οδηγεί στο μεγάλο τελικό.

Μεγάλη μορφή για τους Κώους ήταν ο Λαουμζής και τον ακολούθησαν σε απόδοση οι Μαούνης (ήρθε απ' τον πάγκο) και Ζερβός. Απ' τους ηττημένους ξεχώρισαν οι Πολυζωίδης και Λιβιεράτος, όσο αγωνίστηκαν, ενώ φιλότιμες προσπάθειες κατέβαλε και ο Κρασουδάκης.

Τα δεκάλεπτα ήταν: 31-29, 49-47 (ημ.), 74-61, 89-90

Διαιτητές: Ξανθός - Αυγουλάς

***Α.Σ.Κ. ΙΒΙΣΚΟΣ* (Φουντουραδάκης):** Κούρος, Κουμνάκης 7 (1), Πολυχρονίου 15, Καραγιάννης 1, Φιλιππόπουλος 5 (1), Κρασουδάκης 14 (1), Λιβιεράτος 15 (2), Συντάγγελος 4, Κωνσταντάρος 8 (2), Κουλούμπρης 1, Πολυζωίδης 19

***ΙΠΠΟΚΡΑΤΗΣ ΚΩ* (Καπλανίδης):** Αμανατίδης 6, Δαουλτζής 7 (1), Μαούνης 13 (2), Λαουμζής 34 (1), Πλευράκης 4, Ζερβός 9 (1), Βαγιανός, Μαντούκος 7, Θεοδωρίδης 2, Χλαπάνης 8

Το μαγικό εισιτήριο...

Ο ΠΑΟ Διαγόρας άλωσε την Κω παίρνοντας τη νίκη με 81-69 κόντρα στην ΑΕ Δικαίου και παράλληλα εξασφάλισε απ' το πρώτο παιχνίδι τη μία θέση που οδηγεί στον τελικό...

Μία ανάσα πριν απ' το μεγάλο τελικό βρίσκεται ο ΠΑΟ Διαγόρας που πέρασε νικηφόρα απ' την Κω κερδίζοντας την ΑΕ Δικαίου με σκορ 81-69. Πλέον η ομάδα του Νίκου Φραγκεσκάκη μόνο αν αυτοκτονήσει θα χάσει το μαγικό εισιτήριο που θα αποτελέσει το «διάδρομο» για την Γ' Εθνική.

Το παιχνίδι διεξήχθη τελικά στο κλειστό γυμναστήριο της Κω και όχι στο ανοικτό του Ζηπαρίου, καθώς υπήρχε ενδεχόμενο βροχής στο νησί του Ιπποκράτη...

Οι φιλοξενούμενοι ήταν σαφώς καλύτεροι απ' τους Κώους και με τον Γκόνο να πραγματοποιεί εντυπωσιακή εμφάνιση τόσο στην επίθεση, όσο και στο οργανωτικό επίπεδο, κατάφεραν απ' το ξεκίνημα να βρίσκονται μπροστά στο σκορ και χωρίς να φορτσάρουν να πάρουν το ροζ φύλλο και μάλιστα με διαφορά 12 πόντων.

Φυσικά ο έμπειρος πλέι - μέικερ δεν ήταν μονος του, καθώς είχε άξιους συμπαραστάστες το δίδυμο ψηλών Λιβιεράτου - Μαρκάκη. Ο πρώτος πέτυχε 18 πόντους ενώ παράλληλα έκλεισε τους διαδρόμους προς τη ρακέτα της ομάδας του, ενώ ο Μαρκάκης αν και αγωνίστηκε μόλις 15 λεπτά, κατάφερε να σπάσει τα κοντέρ, σημειώνοντας 17 πόντους.

Στο ξεκίνημα του αγώνα, οι φιλότιμες προσπάθεις των Μολυβιάτη και Αντωνόπουλου είχαν ως αποτέλεσμα η ΑΕ Δικαίου να παραμένει κοντά στο σκορ.

Το 11-15 (10'), όμως με ένα ξέσπασμα των «κυανέρυθρων» μετατράπηκε γρήγορα σε 27-38, δίνοντας πλέον στον Διαγόρα τον τίτλο του φαβορί...

Η εμπειρία των Ροδιτών αποτέλεσε βασικό παράγοντα προκειμένου ο «γηραιός»να κρατήσει περίπου την ίδια διαφορά και στην επανάληψη.

Μάλιστα η ψαλίδα δύο λεπτά πριν το φινάλε άνοιξε στους 18 πόντους, όμως κάποια παιδαριώδη αμυντικά λάθη έδωσαν το δικαίωμα στους γηπεδούχους να μειώσουν στο τελικό 69-81.

Οπως είναι απολύτως φυσιολογικό, ο ΠΑΟ Διαγόρας με τη νίκη και τη διαφορά +12 είναι το απόλυτο αφεντικό για τον επαναληπτικό αγώνα και κατά 99% θα πάρει εισιτήριο για τον τελικό και την ανάδειξη του πρωταθλητή Δωδεκανήσου.

Απ' τους νικητές κορυφαίος για ακόμα μία φορά ήταν ο Γκόνος και τον ακολούθησαν σε απόδοση οι Λιβιεράτος και Μαρκάκης ενώ απ' τους ηττημένους ξεχώρισαν οι Μολυβιάτης, Αντωνόπουλος και Κουγκρίνης.

Τα δεκάλεπτα ήταν: 11-15, 27-38 (ημ.), 48-61, 69-81

Διαιτητές: Βιτζηλαίος - Κρανιάς

ΑΕ ΔΙΚΑΙΟΥ (Μπατμάς): Αντωνόπουλος 12 (1), Σιάνος, Χατζηχαραλάμπους, Μολυβιάτης 20, Διακαναστάσης 10, Αλεξανδρής 8 (1), Χατζηφούντας 7, Κουγκρίνης 12

ΠΑΟ ΔΙΑΓΟΡΑΣ (Φραγκεσκάκης): Γκόνος 24 (1), Τσιγάρος 6, Στάλας 2, Σακκής 4, Μαρκάκης 17 (1), Φωτεινός 10, Λιβιεράτος 18, Σαρικάς.

Τις σελίδες του μπάσκετ επιμελήθηκε ο Μάκης Δούβαλης

e-mail:makiss@otenet.gr

Εκδρομή στην Κω

✓ Ο ΑΣΚ Ιβίσκος καθάρισε με 94-45 το παιδικό τμήμα της ΑΕ Δικαίου και εξασφάλισε μία θέση για την τελική φάση

Ο νικητής ήταν καθορισμένος από πριν... Οχι μην πάει ο νους σας στο πονηρό, αλλά το γεγονός ότι η ΑΕ Δικαίου αγωνίστηκε με το παιδικό τμήμα είχε ως αποτέλεσμα ο Ιβίσκος να πάρει τη νίκη. Αυτό που δεν ξέραμε ήταν το σκορ. Τελικά η ομάδα του Βασίλη Φουντουραδάκη συνέτριψε την ΑΕΔ με το ευρύ 94-45 και εξασφάλισε ουσιαστικά το εισιτήριο για την τελική φάση που θα διεξαχθεί στην «τέντα» του ΠΑΟ Διαγόρα.

Πλέον το ταξίδι στην Κω, την ερχόμενη εβδομάδα θα αποκτήσει τυπικό χαρακτήρα καθώς η ομάδα του Μπατμά θα πρέπει να κερδίσει τους Ροδίτες με +50, κάτι που ανήκει αποκλειστικά στη σφαίρα της φαντασίας.

Για το χθεσινό παιχνίδι, ό,τι και να πει κανείς είναι λίγο. Αλλωστε όταν μία ομάδα κερδίζει με κάτι παραπάνω από νταμπλ - σκορ, τότε είναι απολύτως λογικό, ο αγώνας να μην χρήζει ιδιαίτερης κριτικής. Οι δύο προπονητές είχαν την ευκαιρία να δοκιμάσουν διάφορα σχήματα και παράλληλα να χρησιμοποιήσουν όλους τους παίκτες που είχαν στη διάθεσή τους.

Βέβαια, οι φιλοξενούμενοι έπαιξαν με το παιδικό τμήμα, καθώς οι έφηβοι δεν κατάφεραν να ταξιδέψουν στη Ρόδο και έμειναν στο νησί του Ιπποκράτη.

Αποτέλεσμα αυτού, ήταν ο Ιβίσκος να προηγηθεί με 28-7 (10') και 57-19 στο τέλος του πρώτου ημιχρόνου.

Στην επανάληψη το σκηνικό, όπως ήταν φυσικό, δεν άλλαξε με τους γηπεδούχους (το παχνίδι διεξήχθη στην «τέντα» λόγω του αγώνα Κολοσσός - ΟΑ Χανίων) να κάνουν επίδειξη δυνάμεως.

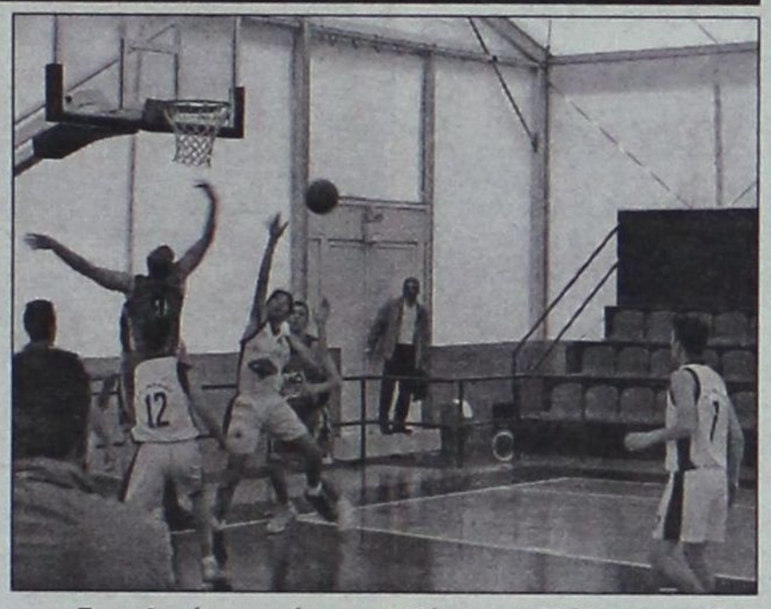

Σε ρυθμούς προπόνησης ο Ιβίσκος επιβλήθηκε της ΑΕ Δικαίου που κατέβηκε με το παιδικό τμήμα

Το τελικό 94-45 δεν αφήνει κανένα περιθώριο πρόκρισης στους Κώους, ενόψει του επαναληπτικού αγώνα. Απ' τους νικητές δεν υστέρησε κανείς, όμως καλύτερα ήταν οι Βερέμης, Κωνσταντάρος και Νιζάμης ενώ απ' τους ηττημένους διασώθηκε μόνο ο Τρύπας.

Τα δεκάλεπτα ήταν: 28-7, 57-19 (ημ.), 83-36, 94-45

Διαιτητές: Ευσταθίου - Στάλας

ΑΣΚ ΙΒΙΣΚΟΣ (Φουντουραδάκης): Βογιατζής 7 (1), Κατσαράς 1, Νιζάμης 14, Ανατολίτης 4, Γερόλυμος 7 (1), Φιλιππόπουλος 7, Μανωλίτης 2, Καπιτάνος 12 (1), Κανίντα 2, Κωνσταντάρος 16, Βερέμης 12, Κούρος 10.

ΑΕ ΔΙΚΑΙΟΥ (Μπατμάς): Κρωτήρη 4, Θεοδώρου 2, Καραθωμάς 5, Τρύπας 17, Μαύρος 2, Πίτσης Γ. 4, Παπαποστόλου 2, Χατζηγιακουμής Ι. 5, Πίτσης Σ. 3, Χατζηνικολάου, Χατζηγιακουμής Γ. 1, Κουτσουμπάρης.

Σίφουνας στην τέντα...

✓ Ο Ιπποκράτης Κω παρέσυρε τον Παντηλιακό με 105-56 και πανηγύρισε νωρίτερα την πρόκριση μπροστά σε τρεις φιλάθλους!

Σαν σε προπόνηση ο Ιπποκράτης Κω διέλυσε στην τέντα τον αδύναμο ΑΟ Παντηλιακό με 105-56 και όπως είναι λογικό κατέκτησε τη μία από τις τέσσερις θέσεις που οδηγούν στην τελική φάση.

Οι φιλοξενούμενοι ήταν αρκετές κλάσεις καλύτεροι απ' τον Παντηλιακό, κάτι που φρόντισαν να το αποδείξουν απ' το πρώτο δευτερόλεπτο.

Μόλις στο 10λεπτο οι Κώοι προηγήθηκαν 10-31, μετατρέποντας το υπόλοιπο του αγώνα σε μία τυπική διαδικασία.

Η ομάδα του Γιάννη Μορφωπού τα περίμενε όλα από τον Ηλιού σε αντίθεση με τον Ιπποκράτη που είχε στη διάθεσή του πέντε παίκτες που σημείωσαν διψήφιο αριθμό πόντων.

Στην αντίπερα όχθη, οι γηπεδούχοι κατέβηκαν στην «τέντα» με έξι νεαρούς εκ των οποίων άποντος έμεινε μόνο ο Φλεβάρης.



Εντυπωσιακό ριμπάουντ απ'τον Χατζημάρκο του Ιπποκράτη Κω στην εύκολη νίκη κόντρα στον Παντηλιακό

Το συγκρότημα του Μιχάλη Καπλανίδη έδειξε πολύ καλά στοιχεία, με αρκετές λύσεις απ' τον πάγκο και σίγουρα θα παίξει πρωταγωνιστικό ρόλο στην τελική φάση. Η τριπλέτα Βασιλειάδης - Τσιλιγκίρης έβγαζε μάτια, ενώ πολύ καλός ήταν και ο Μόσχος.

Ο τεχνικός του Ιπποκράτη χρησιμοποίησε όλους τους παίκτες που είχε στη διάθεσή του και δοκίμασε διάφορα σχήματα εν όψει του φάιναλ φορ. Αριστη ήταν η διαιτησία της Ροϊλίδου και του Αρνά.

Το άφθονο θέαμα που προσέφερε ο Ιπποκράτης Κω, δυστυχώς το παρακολούθησαν μόλις 3 φιλαθλοι στο ξεκίνημα, οι οποίοι στη συνέχεια τριπλαστιάστηκαν.

Τα δεκάλεπτα ήταν: 10-31, 21-57 (ημ.), 36-78, 56-105

Διαιτητές: Ροϊλίδου - Αρνάς

ΑΟ Παντηλιακός (Μορφωπός): Χατζηφούντας 12 (1), Χατζημάρκος 6, Σταυρής 2, Χριστοφίδης 3, Ηλιού 33, Φλεβάρης.

Ιπποκράτης Κω (Καπλανίδης): Αμανατίδης 2, Γεωργιάδης 2, Μάμος 8, Μόσχος 18, Περβαντώνης 8, Βασιλειάδης 21, Τσιλιγκίρης 16, Χατζημάρκος 20, Πάτσος 10.

Ηταν θέμα ανωτερότητας

Ο Κολοσσός σε ρυθμούς ρελαντί επιβλήθηκε του ΠΑΟ Διαγόρα με 97-54 και πανηγύρισε πρόωρα την πρόκριση

Καιρός να πάμε παρακάτω... Ο Κολοσσός με συνοπτικές διαδικασίες «καθάρισε» στην τέντα του Διαγόρα με 97-54 και φυσικά απέδειξε ότι αποτελεί ένα από τα φαβορί για την κατάκτηση του τίτλου.

Η ομάδα του Κυριάκου Μάγου προηγήθηκε με 7-28 και 23-52 στο ημίχρονο.

Στην επανάληψη, οι φιλοξενούμενοι συνέχισαν στους ίδιους ρυθμούς και δεν δυσκολεύτηκαν να πάρουν το ροζ φύλλο.

Απ' τους νικητές ξεχώρισαν οι Σπανουδάκης, Μαρουλλάκης και Κορναρόπουλος. Από τον Διαγόρα προσπάθησε ο Αποκούραστος, ενώ δεν αγωνίστηκε ο Καμπούρης Σ.

Τα δεκάλεπτα ήταν: 7-28, 23-52 (ημ.), 36-74, 54-97

Διαιτητές: Στάλας - Κουνελλές Ν.

ΠΑΟ ΔΙΑΓΟΡΑΣ (Κωνσταντινίδης): Μαΐλης 4 (1), Κουζουκάκης 2, Μπέλλης 8, Αποκούραστος 22 (3),, Χαλικιάς 2, Μαάνι 8, Μακρής 2, Μαντάς 6, Μαντικός, Καμπούρης Τ., Πλάκας.

ΚΟΛΟΣΣΟΣ ΡΟΔΟΥ (Μάγος): Σκορδάλης 13 (1), Σπανουδάκης 22, Αλεξίου 5, Στυλιανός 2, Μαρουλάκης 20, Μαντάλης 12, Κορναρόπουλος 12, Τρίμμης 5, Γιακουμάκης 6, Δεληγιαννάκης.

Τ' ΑΠΟΤΕΛΕΣΜΑΤΑ

ΑΣΚ Ιβίσκος - ΑΕ Δικαίου	94-45
ΑΟ Παντηλιακός- Ιπποκράτης Κω	56-105
ΠΑΟ Διαγόρας - Κολοσσός Ρόδου	54-97
ΔΑΝΣ Δωριεύς- ΓΑΣ Ιάλυσος	0-20 (α.α.)

Ο ΓΑΣ Ιάλυσος ήδη έχει «καπαρώσει» τη μία θέση για το φάιναλ φορ ενώ εκκρεμούν οι επαναληπτικοί αγώνες στα υπόλοιπα ζευγάρια. Η τελική φάση θα διεξαχθεί στην «τέντα» του ΠΑΟ Διαγόρα.

Ο Δωριέας καταρρέει...

✓ Μετά τις νεανίδες και το παιδικό τμήμα, ήρθε η σειρά του εφηβικού να δηλώσει παραίτηση απ' τα μπαράζ

Τρίτωσε το κακό για τον Δωριέα... Μετά την αποβολή του παιδικού τμήματος αλλά και των νεανίδων ήρθε η σειρά του εφηβικού, που αποφάσισε μέσω του προέδρου του Τάσου Βογιατζόγλου, να δηλώσει παραίτηση απ' τα μπαράζ για τα τέσσερα εισιτήρια που οδηγούν στο φάιναλ - φορ του θεσμού.

Δυστυχώς είναι κρίμα για μία ιστορική ομάδα όπως είναι ο Δωριέας να μην μπορεί να κατεβάσει τμήματα υποδομής που ως γνωστόν αποτελούν την αρχή και το τέλος για την ανάπτυξη του αθλήματος.

Πλέον ο Γ.Α.Σ. Ιάλυσος μετά τη νίκη που πέτυχε στο εξ' αναβολής παιχνίδι κόντρα στον Α.Σ.Κ. Ιβίσκος πήρε το πρώτο εισιτήριο για την τελική φάση - που θα διεξαχθεί στο κλειστό γυμναστήριο του Διαγόρα.

Μετά το... τζάμπολ!

■ Καλημέρα και μακριά απ' τους ψεύτες... αν και η μέρα ενδείκνυται γι αυτούς

■ Φοβερά πράγματα έγιναν στο κλειστό στο ντέρμπι Ιβίσκου - Ιπποκράτη...

■ Η ανοητη ενέργεια του Λιβιεράτου, γύρισε ανάποδα το παιχνίδι και οι Κώοι πήραν τη σπουδαία νίκη...

■ Οι Ροδίτες είχαν το πάνω χέρι, όμως είναι γνωστό ότι τέτοιου είδους επεισόδια, αποτελούν μπούμερανγκ για τις ομάδες που προηγούνται

■ Τώρα δεν τα βλέπω καλά τα πράγματα στο νησί του Ιπποκράτη. Οι Κώοι διαθέτουν πολύ δυνατή και φανατισμένη έδρα και φοβάμαι τυχόν σοβαρά επεισόδια. Πάντως, η ομάδα του Μιχάλη Καπλανίδη είναι το φαβορί...

■ Είναι πλήρης σε όλες τις θέσεις, όχι όμως και η «ομαδάρα» που έλεγαν οι πληροφορίες.

■ Ο άτυχος πάντως της υπόθεσης ήταν ο Γιώργος Κατσικανταής που δέχθηκε τις γροθιές του παράγοντα του Ιπποκράτη Μανώλη Κορκή...

■ Ο ίδιος θα καταθέσει αναφορά ενώ είναι πολύ πιθανό να τιμωρηθεί ο Ιβίσκος για τα επεισόδια, αν και στο φύλλο αγώνα δεν σημειώθηκε τίποτα.

■ Δηλαδή αν αυτός ο Κορκής παίζει μποξ στη Ρόδο... τι θα πρέπει να κάνει στην Κω!

■ Κάτι τέτοιοι παράγοντες γυρίζουν το μπάσκετ πίσω

■ Στην άλλη πλευρά ο Διαγόρας πήρε άνετα κι ωραία το «διπλό» και ετοιμάζεται για τους τελικούς.

■ Τελικά ο Δημήτρης Δανελλάκης δεν έπαιξε στο τελευταίο παιχνίδι του Ζέφυρου με τον Διαγόρα. Ο Βαγγέλης Κουζουκάκης προτίμησε να μην τον χρησιμοποιήσει.

■ Πολύ καλή δουλειά φάνηκε ότι κάνει στα τμήματα υποδομής ο Ιπποκράτης Κω που διαθέτει αξιόλογους παίκτες.

■ Πάμε τώρα στην Γ' Εθνική. Καλές εντυπώσεις άφησαν οι μικροί στο παιχνίδι με τα Χανιά

■ Οι ειδήσεις όμως έρχονται απ' το στρατόπεδο της κρητικής ομάδας που απ' τη νέα χρονιά θα συγχωνευθεί κατά πάσα πιθανότητα με τον τοπικό Κύδωνα.

■ Πάντως, από την Ε.ΚΑ.Σ.Κ το εισιτήριο για την Γ' Εθνική πήρε ο Εργοτέλης

■ Τα Χανιά το είπαν και το έκαναν... Θέλουμε να προστατεύσουμε το επαρχιακό μπάσκετ! Ετσι κέρδισαν στην Κρήτη, τον Αγιο Θωμά που παλεύει να σωθεί.

■ Δύο παίκτες = 200 χιλιάδες! Που καιρός για έξοδα... Κάπως έτσι σκέφτηκαν στα Χανιά και ταξίδεψαν στη Ρόδο με οκτώ παίκτες

■ Σημάδια διάλυσης παρουσιάζει ο Δωριέας που προτίμησε να μην πάρει μέρος στα μπαράζ του εφηβικού... Ετσι ο ΓΑΣ Ιάλυσος πήρε το εισιτήριο για το φάιναλ φορ.

■ Οσον αφορά τις κορασίδες, την Τετάρτη στις 20.00 θα παίξουν ο ΓΑΣ Ιάλυσος με τον Ηλιο στο πλαίσιο της 9ης αγωνιστικής.

■ Για το αναπτυξιακό πρωτάθλημα σημειώθηκαν τα εξής αποτελέσματα: Στους παίδες: Ρόδος - Κως: 70-52 και στους Παμπαίδες: Ρόδος - Κως 33-46

■ Αυτά και για σήμερα.

■ Καλό μήνα και μακριά από τους ψεύτες!..

Το πρώτο βήμα...

Η Α.Ε. Δικαίου πέρασε νικηφόρα απ' τη Ρόδο κερδίζοντας τον Κολοσσό με 62-59 και έγινε το φαβορί για να περάσει στην τελική φάση

Με το ένα πόδι... στο φάιναλ φορ της Κω είναι απ' το Σάββατο η Α.Ε. Δικαίου που επικράτησε του Κολοσσού στο κλειστό γυμναστήριο της Ρόδου με σκορ 62-59! Οι φιλοξενούμενοι ωστόσο είχαν την ευκαιρία να κερδίσουν με μεγαλύτερη διαφορά, όμως τα πολλά λάθη στα τελευταία λεπτά στοίχισαν για την ομάδα του Τζουμάκα, όχι όμως και την ήττα!

Το παιχνίδι ήταν ντέρμπι στη μεγαλύτερη διάρκεια του με τους νεαρούς Κώους να παίρνουν διαφορά μέχρι και 9 πόντους (52-61), τέσσερα λεπτά πριν το τέλος.

Ας πάρουμε όμως τα πράγματα από την αρχή.

Οι δύο ομάδες εναλλάσσονται στο σκορ κατά τη διάρκεια του πρώτου δεκάλεπτου που βρήκε τελικά την ΑΕ Δικαίου να προηγείται με 16-18.

Το ίδιο σκηνικό συνεχίστηκε μέχρι το τέλος του ημιχρόνου (28-29) με τον Κολοσσό να τα περιμένει σχεδόν όλα απ' τον Στυλιανό.

Πάντως, η ομάδα της Κω φάνηκε επιπόλαιη στους αιφνιδιασμούς (χάθηκαν πέντε λέϊ - απ) με αποτέλεσμα το παιχνίδι να παραμένει ντέρμπι.

Στην επανάληψη οι γηπεδούχοι ξεκίνησαν δυναμικά και με έξι πόντους του Στυλιανού προηγήθηκαν 36-29 (22'), όμως η αντίδραση της ΑΕ Δικαίου ήταν άμεση. Με σερί 2-10, πήρε προβάδισμα 38-39 (26'), ενώ η διαφορά έφθασε και τους έξι πόντους με τρίποντη βόμβα του εκπληκτικού Τρύπα (49-55 στο 34').

Οι Ροδίτες μείωσαν σε 51-55, όμως ο Μαύρος έξω απ' τα 6.25 έδωσε νέα πνοή στην ομάδα του (51-58).

Η ψαλίδα άνοιξε στο +9 (52-61) για την ΑΕ Δικαίου, όμως οι θαλασσί δεν είχαν πει την τελευταία τους λέξη.

Με σερί 7-0 μέσα σε ένα δίλεπτο μείωσαν σε 59-61 (39') και μπήκαν για τα καλά στο παιχνίδι.

Στα 45' ο Στυλιανός έχασε τη μπάλα ενώ ο Κρωτήρης αστόχησε και στις δύο βολές 41'' πριν το τέλος. Ο Πίτσης Σ. πήρε το επιθετικό ριμπάουντ και ο Μαύρος με 1/2 βολές διαμόρφωσε το τελικό σκορ καθώς τα δύο τρίποντα του Στυλιανού δεν βρήκαν το στόχο.

Απ' τους νικητές ξεχώρισαν οι Τρύπας, Μαύρος και Χατζηγιακουμής 7, ενώ απ' τους ηττημένους πάλεψε ο Στυλιανός.

Πολύ καλή ήταν η διαιτησία των Ευσταθίου- Στάλα.

Τα δεκάλεπτα ήταν: 16-18, 28-29 (ημ.), 44-46, 59-62

Διαιτητές: Ευσταθίου - Στάλας

ΚΟΛΟΣΣΟΣ ΡΟΔΟΥ (Καλαποδάκης): Φανιός, Ματσαμάς 7 (1), Αλεξίου 6, Αραπούδης, Δεληγιαννάκης 4, Στυλιανός 25, Τρίμμης 8, Μαρινάκης Π., Γιακουμάκης 9.

ΑΕ ΔΙΚΑΙΟΥ (Τζουμάκας): Κρωτήρης 5 (1), Καραθωμάς 4, Τρύπας 22 (2), Μαύρος 13 (1), Παπαποστόλου, Χατζηγιακουμής Ι. 10, Πίτσης Σ. 8.



Σπουδαία νίκη πήρε στη Ρόδο η Α.Ε. Δικαίου με αντίπαλο τον Κολοσσό

Επίδειξη δυνάμεως...

Ο Ιπποκράτης Κω συνέτριψε τον αδύναμο Παντηλιακό με 84-30 και πήρε ουσιαστικά το εισιτήριο για το φάιναλ φορ

Οταν το πρώτο δεκάλεπτο τελειώνει με το εκπληκτικό 1-35!!!, τότε σίγουρα το παιχνίδι δεν αντέχει σε ιδιαίτερη κριτική.

Ο Ιπποκράτης Κω, κάνοντας επίδειξη δυνάμεως κυρίως στο πρώτο ημίχρονο, συνέτριψε με 84-30 τον ΑΟ Παντηλιακό και κατάφερε απ' το πρώτο παιχνίδι να πανηγυρίσει την πρόκριση στο φετινό φάιναλ φορ που θα διεξαχθεί στο σπίτι του.

Μάλιστα η ομάδα του Καπλανίδη απέδειξε ότι διαθέτει ένα απ' τα καλύτερα σύνολα και θα διεκδικήσει με αξιώσεις τον τίτλο του πρωταθλητή. Με τρεις παίκτες που έβγαζαν μάτια (Βασιλειάδης, Τσιλιγκίρης, Πατσός), ο Ιπποκράτης απ' το πρώτο δευτερόλεπτο έδειξε τις άγριες διαθέσεις του αλλά και τη διαφορά δυναμικότητας που τον χώριζε απ' τον Παντηλιακό. Ετσι στο 2' το σκορ ήταν ήδη 0-10 και στο 5' 1-18. Το πρώτο δεκάλεπτο τελείωσε 1-35, ενώ το ημίχρονο 11-59.

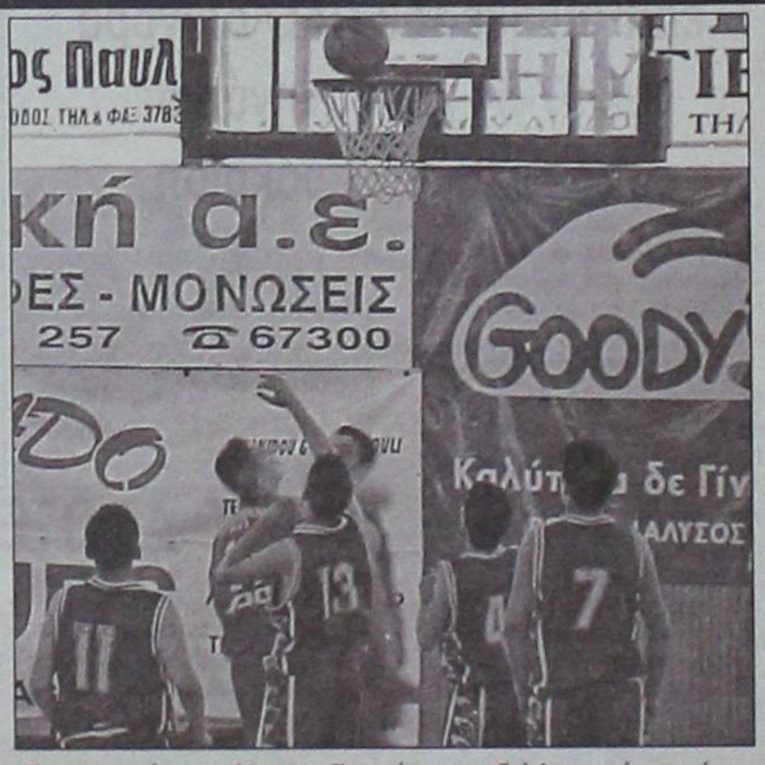

Εντυπωσιακή προσπάθεια του Πατσού που αναδείχθηκε πρώτος σκόρερ

Οπως γίνεται κατανοητό η επανάληψη μετατράπηκε σε μια τυπική διαδικασία για τους φιλοξενούμενους, ο προπονητής των οποίων έδωσε χρόνο συμμετοχής σε όλους τους παίκτες που είχε στη διάθεσή του.

Ετσι ο ρυθμός έπεσε και ο Παντηλιακός με πρώτο βιολί τον Χατζηφούντα προσπάθησε τουλάχιστον να κρατήσει τα προσχήματα.

Βέβαια, το μόνο που κατάφερε ήταν να κρατήσει το επιμέρους σκορ στο δεύτερο εικοσάλεπτο, στο τιμητικό 19-25.

Πλέον ο Ιπποκράτης θα έχει τη μεγάλη ευκαιρία να κατακτήσει την πρωτιά αφού το φετινό φάιναλ φορ θα πραγματοποιηθεί στο γήπεδό του.

Απ' τους νικητές κορυφαίοι ήταν οι Πατσός, Τσιλιγκίρης και Βασιλειάδης, ενώ απ' τους ηττημένους διασώθηκε μόνο ο Χατζηφούντας Α. Αριστη ήταν η διαιτησία των Ροϊλίδου - Μυροφόρου.

Τα δεκάλεπτα ήταν: 1-35, 11-59 (ημ.), 19-73, 30-84.

Διαιτητές: Ροϊλίδου - Μυροφόρος

ΑΟ ΠΑΝΤΗΛΙΑΚΟΣ (Μορφωπός): Χατζηφούντας Αρ. 17 (2), Λογοθέτης 6, Σολινταράκη 2, Λογοθέτης, Χαρτοφύλης, Πασαλάρης 5.

ΙΠΠΟΚΡΑΤΗΣ ΚΩ (Καπλανίδης): Κλάδος 2, Σκούφης, Δρόσος, Χατζηνικολάου, Ζελίδης 2, Βασιλειάδης 19, Παρβαντώνης 13, Πράτας, Τσιλιγκίρης 18, Γεωργιάδης 2, Πάτσος 28.

KORASIDES

Περίπατος του Διαγόρα

✓ Επικράτησε με 58-40 της Νίκης Ρόδου στην αυλαία της 9ης αγωνιστικής

Χωρίς να δυσκολευτεί ο ΠΑΟ Διαγόρας επιβλήθηκε της Νίκης Ρόδου με 58-40 και ολοκλήρωσε με επιτυχία τις υποχρεώσεις της στην κανονική διάρκεια του πρωταθλήματος.

Για ακόμα μία φορά η Μαρί - Ρόζα Μπόνη μαζί με την Βλαμιτσοπουλου ήταν οι δύο παίκτριες που έβγαλαν τα κάστανα από τη φωτιά για τις «κυανέρυθρες» που προηγήθηκαν στο ημίχρονο με 10-30! Στην επανάληψη η Νίκη προσπάθησε ωστόσο, χωρίς ιδιαίτερα αποτελέματα.

Απ' τις ηττημένες προσπάθησαν οι Δράκου και Χαλάτση.

Τα δεκάλεπτα ήταν: 6-18, 10-30 (ημ.), 29-42, 40-58

Διαιτητές: Μυροφόρος - Γαλανός

ΝΙΚΗ ΡΟΔΟΥ (Βιτζηλαίος): Λούπη 4, Δράκου 16 (1), Ματθαίου, Κέλες, Χαλάτση 14, Περγαντή, Παντελή 4, Μανωλά 2, Κυριακίδου, Γκιούντιτσε

ΠΑΟ ΔΙΑΓΟΡΑΣ (Τσακίρης): Βίτλε, Ζαφειράκη, Μαρκουλή Α., Μαρκουλή Β., Σταυριανάκης, Βλαμιτσοπούλου 19, Λούλου, Τσαταλιού 2, Ψαρά, Σπινάσα 4, Μπόνη 27, Μιχαήλου 6.

Γλυκιά...ήττα!

Ο Ζέφυρος αν και προηγήθηκε με +24 (49-25) τελικά κέρδισε με 86-78 τον Διαγόρα, όμως αποκλείστηκε απ' το φάϊναλ - φορ! Καθοριστικό ρόλο έπαιξε η αποβολή του Μητσού. Παράπονα Ζέφυρου για τον Ευσταθίου

Την πρόκρισή του στο φάϊναλ - φορ που θα διεξαχθεί φέτος στο κλειστό γυμναστήριο της Κω πανηγυρίζει απ' το βράδυ της Παρασκευής ο Π.Α.Ο. Διαγόρας... Η ομάδα του Στέλιου Κωνσταντινίδη αν και γνώρισε την ήττα με 78-86, κατάφερε να περάσει στην τελική φάση καθώς οι φιλοξενούμενοι δεν μπόρεσαν να καλύψουν τη διαφορά των 18 πόντων (64-82) με την οποία έχασαν στο πρώτο παιχνίδι...

Την Παρασκευή λοιπόν διεξήχθη ένα παιχνίδι με έντονες συγκινήσεις, ωστόσο χωρίς ένταση μετά τα γεγονότα που συνέβησαν την προηγούμενη εβδομάδα...

Ο Ζέφυρος ήταν καλύτερος σε όλη τη διάρκεια του αγώνα, ωστόσο η αποβολή του Μητσού μόλις στο 22ο λεπτό, αποτέλεσε τροχοπέδη στη ομάδα του, στην προσπάθεια που έκανε, να ανατρέψει τη διαφορά των 18 πόντων.

Το συγκρότημα του Βαγγέλη Κουζουκάκη με πρωταγωνιστές την τριπλέτα Κιουρτ - Μοσχοβάκος - Μητσού κατάφερε να πιάσει στον ύπνο τους γηπεδούχους, και προηγήθηκε στο 10' με νταμπλ - σκορ (14-28).

Στη συνέχεια οι «κυανέρυθροι» με πρώτο βιολί τον Καμπούρη Σ. ανέβασαν την απόδοσή τους και πήγαν στα αποδυτήρια όντας πίσω στο σκορ με 42-49.

Την ίδια ώρα ο Μητσού είχε χρεωθεί με τέσσερα φάουλ, ενώ αποβλήθηκε με το ξεκίνημα της επανάληψης. Αυτό είχε σαν συνέπεια ο Π.Α.Ο. Διαγόρας να ισοφαρίσει σε 60-60 (30') και να αποκτήσει το προβάδισμα στην υπόθεση πρόκριση. Στο τέλος ο προπονητής των γηπεδούχων δοκίμασε διάφορα σχήματα με παίκτες απ' τον πάγκο που είχε ως συνέπεια, ο Ζέφυρος να πάρει μία νίκη γοήτρου, καθώς οι γηπεδούχοι ήταν αυτοί που πανηγύρισαν την πολυπόθητη πρόκριση στο φάϊναλ - φορ. Θα πρέπει να σημειωθεί ότι ο προπονητής του Ζέφυρος Βαγγέλης Κουζουκάκης είχε έντονα παράπονα απ' τη διαιτησία του Μανώλη Ευσταθίου κυρίως για την αποβολή του Μητσού. Απ' τους νικητές ξεχώρισαν οι Κιουρτ, Μητσού και Μοσχοβάκος ενώ απ' τους ηττημένους οι Καμπούρης Σ., Μαντάς και Μαάνι.

Τα δεκάλεπτα ήταν: 14-28, 42-49 (ημ.), 60-60, 78-86

Διαιτητές: Ευσταθίου - Αρνάς

Π.Α.Ο. ΔΙΑΓΟΡΑΣ (Κωνσταντινίδης): Πλάκας, Κουζουκάκης, Καμπούρης Τ. 7(1), Καμπούρης Σ. 30, Σελάς, Δαλιάνης, Κουμούλης, Μαντικός 2, Χαλικιάς, Μαάνι 16, Μακρής 2, Μαντάς 21

ΖΕΦΥΡΟΣ (Κουζουκάκης): Μοσχοβάκος 14, Μητσού 21 (1), Κιουρτ 19, Ζαφειράκης 7(1), Διακολουκάς 8, Ξωμεριτάκης 4, Χουρδάκης 2, Μακρυνίκας 11.

ΤΑ ΑΠΟΤΕΛΕΣΜΑΤΑ

ΠΑΟ Διαγόρας - Ζέφυρος	78-86
Κολλοσός Ρόδου - ΑΕ Δικαίου	59-62
ΑΟ Παντηλιακός - Ιπποκράτης Κω	30-84
ΑΣΚ Ιβίσκος - Διγενής Κοσκινού	20-0 (α.α.)

● Ο ΠΑΟ Διαγόρας και ο ΑΣΚ Ιβίσκος έχουν πάρει ήδη τα εισιτήρια για το φάιναλ φορ ενώ στα άλλα δύο ζευγάρια εκκρεμούν οι επαναληπτικοί αγώνες. Το φάιναλ φορ θα διεξαχθεί στο κλειστό γυμναστήριο της Κω.

Νίκη... σ' επανάληψη!

Τα κορίτσια του Σταυρού κέρδισαν για δεύτερη φορά τις Αρτέμιδες Χανίων

ΚΑΛΥΘΙΕΣ.-

Αν και παραλίγο να κάνει τα εύκολα δύσκολα, ο Σταυρός Καλυθιών μπόρεσε να ξεπεράσει το εμπόδιο των Αρτέμιδων Χανίων (για δεύτερη φορά μέσα σε μια εβδομάδα) και να κερδίσει με το «αγγλικό» σκορ 4-2. Οι παίκτριες του Αποστόλη Στεφανή έκαναν μόνες τους δύσκολα τα πράγματα, όταν παρουσίασαν μια «κοιλιά» στα μέσα του δευτέρου ημιχρόνου, δίνοντας την ευκαιρία στις φιλοξενούμενες να κάνουν το 2-0, 2-2! Ευτυχώς όμως ο Σταυρός αφυπνίστηκε αμέσως «απαντώντας» με άλλα δύο τέρματα, που του έδωσαν την ευκαιρία να προσθέσει στο ενεργητικό του ακόμα τρεις βαθμούς και να «ψηλώσει» και άλλο βαθμολογικά.

ΜΕΓΑΛΗ ΑΤΥΧΙΑ

Ο Σταυρός πάντως, αν και κέρδισε, χαρακτηρίζεται «σούπερ άτυχος» με βάση το τι έγινε στο ενενηντάλεπτο. Και αυτό, γιατί οι γηπεδούχες δημιούργησαν πολλές ευκαιρίες (για να πετύχουν ένα πολύ μεγαλύτερο σκορ), οι οποίες όμως πέρασαν ανεκμετάλλευτες.



Η Χρυσούλα Αρχοντούλη πέτυχε χθες χατ-τρικ για τον Σταυρό

ΔΙΚΑΙΗ ΝΙΚΗ

Η νίκη του Σταυρού κρίνεται απόλυτα δίκαιη και φυσιολογική, καθώς η ομάδα των Καλυθιών ήταν σαφέστατα καλύτερη σε όλη τη διάρκεια, αν εξαιρέσει κανείς την «κοιλιά» που έγινε στα μέσα του δευτέρου ημιχρόνου. Κατά τα άλλα οι παίκτριες του Σταυρού ήσαν πολύ καλύτερες και περισσότερο επιθετικές από έναν αντίπαλο που δεν παρουσίασε και τίποτα το σπουδαίο.

ΤΑ ΓΚΟΛ

Στο 24' η Αρχοντούλη εκμεταλλεύτηκε λάθος της άμυνας με σουτ πέτυχε το 1-0. Η ίδια παίκτρια στο 46', με πλασέ, έκανε το 2-0, αλλά στο 48' η Δρακάκη με εύστοχο χτύπημα πέναλτι μείωσε σε 2-1. Το πέναλτι έκανε η Κοτσάνη που ανέτρεψε την Μυλωνάκη στη μεγάλη περιοχή.



Στις διακριθείσες του χθεσινού αγώνα περνάει και η Αθηνά Δελαπόρτα

Στο 73' η Δρακάκη και πάλι με ψηλοκρεμαστό πλασέ έκανε το 2-2, αλλά στο 81' «απάντησε» για μια ακόμα φορά η Αρχοντούλη και με σουτ έκανε το 3-2, πετυχαίνοντας χατ- τρικ. Στο 90' η Γιαννίκου, με πλασέ από θέση τετ α τετ, δεν δυσκολεύτηκε να διαμορφώσει το τελικό 4-2.

Στο 88' η Ζωίδου με σουτ έστειλε τη μπάλα να χτυπήσει στο δεξί δοκάρι.

Καλύτερες του Σταυρού οι Κόκκινου, Αρχοντούλη, Δελαπόρτα, Ιακωβίδου και Τσίπα.

Από τις Αρτέμιδες καμία δεν ξεπέρασε τη μετριότητα.

Πολύ καλή ήταν η διαιτησία του Ζανεττίδη (Στ. Δημητράς - Π. Κατσιδώνης). Στο 23' αποβλήθηκε ο προπονητής των φιλοξενουμένων για διαμαρτυρία.

ΣΤΑΥΡΟΣ: Βασιλειάδου, Κτενά (85' Κιούρτ), Βαγιανού, Κόκκινου, Τσίπα, Κοτσάνη, Αρχοντούλη, Δελαπόρτα, Ιακωβίδου, Σιέχ (71' Γιαννίκου), Ζωίδου

ΑΡΤΕΜΙΔΕΣ: Χλιαουτάκη, Κουράκη, Βαϊγκουση (65' Μπολινάκη), Πατεράκη, Αγγελάκη, Κελάκη, Μυλωνάκη, Τσανταρολάκη, Δρακάκη, Βρέντζου, Παπαντωνάκη (54' Κάτρατζη)



Η Μαρία Ιακωβίδου προσπαθεί να κοντρολάρει τη μπάλα



Η Μαρία Κτενά (δεξιά) προσπαθεί να ελέγξει τη μπάλα

Οι νικητές και οι νικήτριες των Διασυλλογικών πρωταθλημάτων συνθέτων αγωνισμάτων

Με πολύ μεγάλη επιτυχία πραγματοποιήθηκε το απόγευμα του Σαββάτου στο Στάδιο στίβου Ρόδου, το Διασυλλογικό πρωτάθλημα συνθέτων αγωνισμάτων (τρίαθλα) παμπαίδων - παγκορασίδων Β' για τα σωματεία του ομίλου Ρόδου.

Το επίπεδο ήταν αρκετά ανεβασμένο σε όλα τα αγωνίσματα, όπου σημειώθηκαν και πολλές και ικανοποιητικές επιδόσεις.

Τους αγώνες που διοργάνωσε η ΕΑΣ ΣΕΓΑΣ Δωδεκανήσου παρακολούθησε πλήθος κόσμου.

Τα αποτελέσματα:

ΕΑΣ ΣΕΓΑΣ ΔΩΔ/ΣΟΥ
ΒΥΡΩΝΟΣ 1 - ΡΟΔΟΣ
ΤΗΛ-ΦΑΞ 0241-30145

ΑΠΟΤΕΛΕΣΜΑΤΑ

ΔΙΑΣ/ΚΟΥ ΠΡΩΤ/ΤΟΣ ΣΥΝΘΕΤΩΝ ΑΓΩΝΙΣΜΑΤΩΝ (ΤΡΙΑΘΛΑ) ΠΠ-ΠΚ Β΄ ΟΜΙΛΟΥ ΡΟΔΟΥ
ΣΤΑΔΙΟ ΣΤΙΒΟΥ 'Ο ΔΙΑΓΟΡΑΣ' - ΤΕΤΑΡΤΗ 20/6/2001

Α ΤΡΙ ΑΘΛΟ(60μ.-Μήκος-1.000μ.)

ΠΑΜΠΑΙΔΕΣ

Α/Α	ΟΝΟΜΑΤΕΠΩΝΥΜΟ	ΕΤ.ΓΕΝΝ.	ΣΩΜΑΤΕΙΟ	60μ.	βαθ.	ΜΗΚΟΣ	βαθ.	1.000μ..	βαθ.	ΣΥΝΟΛΟ	ΚΑΤΑΤΑΞΗ
1	Περγαντής Παναγιώτης	1989	ΑΣ ΝΙΚΗ ΡΟΔΟΥ	7"8	548	5.15μ	411	3.51.7	249	1.208	
2	Κυπριώτης Σωτήρης	1989	ΓΑΣ ΥΓΕΙΑ ΡΟΔ	8"8	295	4.20μ	239	3.41.9	313	847	
3	Γκινί Αλμπιόν	1989	ΑΣ ΝΙΚΗ ΡΟΔΟΥ	8"9	274	3.93μ	195	3.51.3	251	720	
4	Λουλού Γιάννη	1990	ΠΑΟ ΔΙΑΓΟΡΑΣ	9"9	101	3.62μ	147	3.43.2	304	552	
5	Χατζηνικόλας Γιώργος	1990	ΑΟ ΑΡΧΑΓΓΕΛΟΣ	9"6	145	3.60μ	145	4.21.6	94	384	
6	Καυκακάκης Νίκος	1990	ΑΟ ΑΡΧΑΓΓΕΛΟΣ	10"3	53	3.58μ	142	4.01.9	189	384	
7	Τσακαλιός Κυριάκος	1989	ΓΑΣ ΥΓΕΙΑ ΡΟΔ	9"8	115	3.65μ	152	4.31.3	59	326	
8	Ποτήρης Μιχαήλ	1990	ΑΟ ΑΡΧΑΓΓΕΛΟΣ	9"9	101	3.45μ	123	4.20.8	98	322	

Β΄ ΤΡΙΑΘΛΟ
60εμπ.-ΜΗΚΟΣ-ΥΨΟΣ

Α/Α	ΟΝΟΜΑΤΕΠΩΝΥΜΟ	ΕΤ.ΓΕΝΝ.	ΣΩΜΑΤΕΙΟ	60.Εμπ.	Βαθ.	Μήκος	Βαθ.	Υψος	Βαθ.	ΣΥΝΟΛΟ	ΚΑΤΑΤΑΞΗ
	ΠΑΜΠΑΙΔΕΣ										
1	Κουρμαδιάς Ελευθ.	1989	ΓΑΣ ΥΓΕΙΑ ΡΟΔ	11.8	222	4.66μ	319	1,33	270	811	
2	Γιουτζεσόι Ομέρ	1989	ΑΣ ΝΙΚΗ ΡΟΔΟΥ	11.9	210	4.18μ	235	1.25	218	663	
3	Νικηταράς Νικήτας	1989	ΠΑΟ ΔΙΑΓΟΡΑΣ	11.8	222	3.88μ	187	1.10	131	540	
4	Χρηστίδης Νίκος	1989	ΑΣ ΝΙΚΗ ΡΟΔΟΥ	14.2	22	3.58μ	142	1.25	218	382	
5	Παλλας Δημήτρης	1990	ΑΟ ΑΡΧΑΓΓΕΛΟΣ	14.2	22	3.66μ	153	1.15	159	334	
6	Σπυρόπουλος Παν.	1989	ΑΣ ΝΙΚΗ ΡΟΔΟΥ							0	
7	Ροντρίγκεθ Φίλιππος	1990	ΑΣ ΝΙΚΗ ΡΟΔΟΥ							0	
	ΠΑΓΚΟΡΑΣΙΔΕΣ										
1	Κατσαρά Αναστασία	1989	ΓΑΣ ΥΓΕΙΑ ΡΟΔ	12.3	311	4.28μ	374	1.30	409	1.094	
2	Τερεζάκη Μερόπη	1989	ΓΑΣ ΥΓΕΙΑ ΡΟΔ	13.3	195	4.66μ	469	1.25	359	1.023	
3	Σφυρίου Ειρήνη	1989	ΓΑΣ ΥΓΕΙΑ ΡΟΔ	12.6	274	4.14μ	340	1.20	312	926	
4	Μαλιάκα Ελισάβετ	1989	ΑΣ ΝΙΚΗ ΡΟΔΟΥ	12.1	337	3.94μ	294	1.15	266	897	
5	Λουλού Αλεξάνδρα	1989	ΠΑΟ ΔΙΑΓΟΡΑΣ	13.6	165	3.84μ	272	1.33	439	876	
6	Καστελοριού Πολυξ	1989	ΑΣ ΝΙΚΗ ΡΟΔΟΥ	14.6	82	3.44μ	188	1.05	180	450	
7	Κατσαρά Αννα-Σοφία	1989	ΑΣ ΝΙΚΗ ΡΟΔΟΥ	15.9	15	3.30μ	161	1.15	266	442	
8	Κνίστ Τζέσικα	1989	ΑΟ ΑΡΧΑΓΓΕΛΟΣ	15.3	40	3.14μ	131	1.10	222	393	
9	Ορφανίδη Τσαμπίκα	1989	ΑΟ ΑΡΧΑΓΓΕΛΟΣ	16.2	6	3.03μ	112	1.00	141	259	
10	Ορφανού Μαρία	1990	ΓΑΣ ΥΓΕΙΑ ΡΟΔ	εγκ.	0	2.72μ	63	0.90	71	134	
11	Γιαχαζή Μαρία	1989	ΑΟ ΑΡΧΑΓΓΕΛΟΣ	16.2	6	2.46μ	29	0.90	71	106	
12	Κυζάλα Φραιζέσκα		ΓΑΣ ΥΓΕΙΑ ΡΟΔ							0	

ΠΑΓΚΟΡΑΣΙΔΕΣ										
1	Λοΐζου Φωτεινή	1990	ΑΣ ΝΙΚΗ ΡΟΔΟΥ	9"2	364	3.82μ	267	3.44.0	427	1.058
2	Γουμαρά Μαργαρίτα	1990	ΓΑΣ ΥΓΕΙΑ ΡΟΔ.	8"9	439	4.00μ	308	4.00.0	290	1.037
3	Κανατά Ελένη	1990	ΠΑΟ ΔΙΑΓΟΡΑΣ	9"0	413	4.17μ	347	4.49.8	60	820
4	Ηλιακώστια Κοντέσσα	1990	ΠΑΟ ΔΙΑΓΟΡΑΣ	9"0	413	3.82μ	267	4.55.9	45	725
5	Σπάρταλη Χρυσοβαλάντω	1989	ΑΣ ΝΙΚΗ ΡΟΔΟΥ	9"2	364	4.04μ	317	5.02.3	34	715
6	Φλεβάρη Χαρούλα	1990	ΑΟ ΑΡΧΑΓΓΕΛΟΣ	9"3	340	3.44μ	188	4.19.0	171	699
7	Αυγερινού Χριστίνα	1990	ΠΑΟ ΔΙΑΓΟΡΑΣ	9"6	274	3.64μ	229	4.16.5	182	685
8	Χριστοφάκη Ροδόπη	1990	ΑΣ ΝΙΚΗ ΡΟΔΟΥ	9"5	295	3.76μ	254	0.00.0		549
9	Παππα Ειρήνη	1989	ΑΟ ΑΡΧΑΓΓΕΛΟΣ	9"5	295	3.72μ	246	εγκ		541
10	Φραντζή Χαρούλα	1990	ΓΑΣ ΥΓΕΙΑ ΡΟΔ.	9"7	253	3.25μ	151	4.31.0	122	526
11	Λάππα Μελίνα	1990	ΠΑΟ ΔΙΑΓΟΡΑΣ	9"8	233	3.18μ	139	4.37.9	99	471
12	Ιωάννου Βαλασία	1990	ΓΑΣ ΥΓΕΙΑ ΡΟΔ.	9"9	214	3.42μ	184	5.00.6	37	435
13	Κελλιού Παρασκευή	1990	ΓΑΣ ΥΓΕΙΑ ΡΟΔ.	10"1	178	3.60μ	220	5.05.4	29	427
14	Καντιόλα Πολυχρόνη	1989	ΑΟ ΑΡΧΑΓΓΕΛΟΣ	11"1	44	3.08μ	121	4.29.7	126	291
15	Τσετσελή Ζωή	1990	ΠΑΟ ΔΙΑΓΟΡΑΣ	10"7	88	2.98μ	104	5.02.8	34	226
16	Μαρκάκη Κων/να	1990	ΠΑΟ ΔΙΑΓΟΡΑΣ	11"2	35	2.88μ	87	4.58.9	40	162

Γ ΤΡΙΑΘΛΟ (60μ.-Μπαλάκι-Σφαίρα)

ΠΑΜΠΑΙΔΕΣ

Α/Α	ΟΝΟΜΑΤΕΠΩΝΥΜΟ	ΕΤ.ΓΕΝΝ.	ΣΩΜΑΤΕΙΟ	60μ.	Βαθ.	Σφαίρα	Βαθ.	Μπαλάκι	Βαθ.	ΣΥΝΟΛΟ	ΑΤΑΤΑΞΗ
1	Πατινιώτης Παναγιώτης	1989	ΑΟΑΡΧΑΓΓΕΛΟΣ	9"3	196	7.74μ	351	41.10μ	458	1.005	
2	Ροντρίγκεθ Φίλλιπος	1990	ΑΣ ΝΙΚΗ ΡΟΔΟΥ	10"1	75	7.34μ	327	50.52μ	596	998	
3	Δάμο Ντενις	1989	ΓΑΣ ΥΓΕΙΑ ΡΟΔ	9"1	233	6.91μ	302	35.20μ	373	908	
4	Λάγος Μιχαήλ	1990	ΓΑΣ ΥΓΕΙΑ ΡΟΔ	10"1	75	5.83μ	239	29.65μ	294	608	
5	Κουτσοσμαίλος Μιχαήλ	1990	ΠΑΟ ΔΙΑΓΟΡΑΣ	10"5	35	6.03μ	251	26.44μ	249	535	
	ΠΑΓΚΟΡΑΣΙΔΕΣ										
1	Σκούμπρου Δέσποινα	1989	ΑΟ ΑΡΧΑΓΓΕΛΟΣ	10"2	161	10.89μ	588	36.30μ	596	1.345	
2	Μουτσάι Ελένη	1989	ΑΣ ΝΙΚΗ ΡΟΔΟΥ	9"2	364	6.26μ	288	37.03μ	600	1.252	
3	Σανδάλη Τσαμπίκα	1989	ΑΣ ΝΙΚΗ ΡΟΔΟΥ	9"4	318	7.35μ	357	33.20μ	537	1.212	
4	Μαστρομιχάλη Ειρήνη	1989	ΓΑΣ ΥΓΕΙΑ ΡΟΔ.	9"1	388	7.48μ	366	26.17	404	1.158	
5	Σανδάλη Χριστοδούλη	1989	ΑΣ ΝΙΚΗ ΡΟΔΟΥ	9"5	295	7.07μ	340	30.71μ	490	1.125	
6	Θέμελη Φωτεινή	1990	ΓΑΣ ΥΓΕΙΑ ΡΟΔ.	10"0	196	6.17μ	282	20.18μ	292	770	
7	Πατσάη Καθολική	1990	ΑΟ ΑΡΧΑΓΓΕΛΟΣ	9"6	274	4.42μ	172	21.73μ	321	767	
8	Μαρκάκη Σταματία	1989	ΠΑΟ ΔΙΑΓΟΡΑΣ	9"9	214	5.80μ	259	18.40μ	259	732	
9	Παυλή Παναγιώτα	1990	ΠΑΟ ΔΙΑΓΟΡΑΣ	10"4	129	6.08μ	276	16.06μ	216	621	

Ισόπαλοι (3-3) αναδείχθηκαν Ζευς και Ασπίδα Απολακκιάς

ΑΓΙΟΙ ΑΠΟΣΤΟΛΟΙ

Του Κώστα Βάγγαλη

Δύναμη, ένταση, πάθος, αλλά και μία 20λεπτη διακοπή είχε το χθεσινό παιχνίδι ανάμεσα στον ΑΣ Ζευς και την Ασπίδα Απολακκιάς που αναδείχθηκαν τελικά ισόπαλες με σκορ 3-3, ύστερα από μια πραγματική «πτανομαχία».

Η υπεροχή στο πρώτο μέρος ήταν σχεδόν μοιρασμένη. Η ανάπαυλα του ημιχρόνου βρήκε τις δύο ομάδες ισόπαλες με σκορ 1-1.

Το δεύτερο μέρος ήταν ακόμα πιο δυνατό, αλλά και επεισοδιακό.

Στο 49' ο Ζευς κέρδισε ένα φάουλ και πέρασε μπροστά σκορ με 2-1.

Οι παίκτες της Ασπίδας διαμαρτυρήθηκαν στον βοηθό διαιτητή κ. Φραγκίνη, γιατί αυτός είχε υποδείξει το φάουλ. Αποτέλεσμα ήταν να αποβληθεί ο Ματθαίος της Ασπίδας, γιατί σύμφωνα με τα όσα υποστήριξε ο κ. Φραγκίνης και όσα γράφτηκαν στο φύλλο αγώνα τον εξύβρισε. Πάντως και ο παίκτης της Ασπίδας διαμαρτυρόμενος υποστήριζε ότι τον εξύβρισε και ο κ. Φραγκίνης.

Μετά την αποβολή του Ματθαίου δημιουργήθηκε μια ένταση στο γήπεδο, αφού οι παράγοντες της Ασπίδας διαμαρτύρονταν στον κ. Φραγκίνη υποστηρίζοντας ότι η αποβολή του Ματθαίου ήταν άδικη.

Ο διαιτητής κ. Πηδιάκης τότε πήρε τους βαηθούς του και αποσύρθηκε στα αποδυτήρια. Το παιχνίδι ξανάρχισε μετά από 20' καθυστέρηση και με την παρουσία της Αστυνομίας.

ΦΑΣΕΙΣ ΚΑΙ ΤΕΡΜΑΤΑ

Στο 10' ο Ματθαίος έκανε ωραία σέντρα, αλολά η κεφαλιά του Γεωργαλλή έφυγε άουτ.

Στο 15' ο Καβουκλής έκανε ωραίο σουτ αλλά η μπάλα έφυγε άουτ.

Στο 35' ο Πεστλίκης έπαιξε ωραία το «1-2» με τον Αργυρό, η μπαλιά βγήκε στον Καβουκλή και ο τελευταίος με σουτ έκανε το 1-0.

Στο 37' Ο Διακοπαρασκευάς με διαγώνιο σουτ έκανε το 1-1.

Στο 49' ο Αργυρός Θ. έκανε με σουτ το 2-1 και ακολούθησαν όσα προαναφέραμε.

Στο 53' ο Γεωργαλλής ανατράπηκε από τον Πακάκη και ο διαιτητής κ. Πηδιάκης κατελόγισε το πέναλτι, που μετέτρεψε σε τέρμα ο Αντωναράς.

Ετσι έγινε το 2-2.

Στο 63' ο Πεστλίκης, από το ύψος της μεγάλης περιοχής, με δυνατό σουτ έκανε το 3-2.

Στο 90' ο Αντωναράς εκτέλεσε κόρνερ και ο Χατζηγιαννάκης με έξυπνη κεφαλιά έκανε το τελικό 3-3.

Από τον ΑΣ Ζευς καλά πήγαν οι Κανάκης, Πεστλίκης και Αργυρός, ενώ από την Ασπίδα Απ. οι Αντωναράς, Διακοπαρασκευάς και Αποκούραστος.

Καλή η διαιτησία του κ. Πηδιάκη και του βοηθού του κ. Σιδηρόπουλου. Ο έτερος βοηθός κ. Φραγκίνης δεν απέφυγε τα λάθη.

ΖΕΥΣ: Βιδίμης, Νίκας, Νικηταράς (70' Σακκής), Πακάκης, Καραβόλιας, Κανάκης, Παππάς (60' Γεωργούδης), Πεστλίκης, Καβουκλής (85' Βαρκάδος), Αργυρός.

ΑΣΠΙΔΑ ΑΠΟΛ: Λύμουρας, Σάββενας, Σκουλούδης, Χαριστής, Μελεούνης, Αποκούραστος, Γεωργαλλής (65' Κανάκης Μ.), Αντωναράς, Διακοπαρασκευάς, Ματθαίος, Πρωτόπαπας (60' Χατζηγιαννάκης).



Ο Καβουκλής άνοιξε το σκορ για τον Α.Σ. Ζευς



Ο Διακοπαρασκευάς έκανε το 1-1 για την Ασπίδα Απολακκιάς

✓ Δεν έλειψαν και τα επεισόδια

Η ΛΑΧΕΙΑΓΟΡΑ ΤΟΥ Α.Σ. ΖΕΥΣ

Στις 26/3 πραγματοποιήθηκε η κλήρωση της λαχειαγοράς του ΑΣ Ζευς, που είχε ως δώρο ένα μηχανάκι 175 c.c. Τυχερός αριθμός ήταν ο 2560 και κάτοχος είναι η κ. Μαρία Γκινή.

Τρικλοποδιά έφαγε ο Εθνικός στην έδρα του από τη Δόξα Καρδάμαινας (1-1)

ΑΡΧΙΠΟΛΗ.-

Ισόπαλοι 1-1 αναδείχτηκαν χθες στο γήπεδο της Αρχίπολης ο γηπεδούχος Εθνικός και η Δόξα Καρδάμαινας!

Το παιγνίδι, που άρχισε με αρκετή καθυστέρηση, δεν διεκδικεί δάφνες ποιότητας, αφού οι δύο ομάδες προσπάθησαν αρχικά να διασφαλίσουν τα μετόπισθεν τους και απ' εκεί και πέρα, με αντεπιθέσεις να σημειώσουν κάποιο τέρμα.

Στο σκορ προηγήθηκαν οι φιλοξενούμενοι, στο 27' με σουτ του Τόγιακιτς για να ισοφαρίσουν οι παίκτες του Τσαμπίκου Παπανικολάου στο 65' με τον Κατταβενό!

Πάντως οι γηπεδούχοι είχαν την ευκαιρία να προηγηθούν στο 20' όταν η κεφαλιά του Κοσμά βρήκε στο οριζόντιο δοκάρι του Φραγκαδάκη!

Χατζηχριστοδούλου, Τσ. Τσαγκάρης και Κουφαλάκης περνάνε στην πρώτη γραμμή των διακριθέντων από τον Εθνικό. Από τη Δόξα διακρίθηκαν οι Τόγιακιτς, Φραγκιαδάκης και Χατζηγιαννίδης.

Πολύ καλή ήταν η διαιτησία του Σιδηρόπουλου (Σάββενας, Βλαχάς).

ΕΘΝΙΚΟΣ: Χατζηχριστοδούλου, Κωστίδης, Κωστομοίρης, Τσαγκάρης Τσ., Τσαγκάρης Εμ. (76' Μιχαλάκης), 18' Λυριστής Θ. (48' Κατταβενός), Παπανθύμου Ι. (18' Λυριστής), Κοσμάς, Κουφαλάκης, Παπανθύμου Δ.

ΔΟΞΑ: Φραγκιαδάκης, Μουνούχος, Χατζηγιαννίδης, Παπαηλίας, Σταμάτης, Τσικνής (66 Μπλέτσας - 87' Χατζηαντωνίου), Παντελής, Παπαϊγνατίου,Κρεμμύδας, Τσαγκάρης, Τόγιακιτς

Χρυσό τρίποντο του Αρη στην Αντιμάχεια

Νίκησε τον τοπικό Αντίμαχο 3-2

ΑΝΤΙΜΑΧΕΙΑ.-

Σπουδαίας βαθμολογικής σημασίας νίκη σημείωσε χθες στην Αντιμάχεια ο Αρης Αρχαγγέλου και παρέμεινε σε απόσταση αναπνοής από την κορυφή του βαθμολογικού πίνακα, με έναν μόλις βαθμό διαφορά πίσω από τον πρωτοπόρο Κλεόβουλο Λίνδου!

Οι παίκτες του Τσαμπίκου Παρδαλού κατάφεραν να προηγηθούν 2-0 πολύ νωρίς και από εκεί και πέρα διατήρησαν τον έλεγχο του παιχνιδιού, μέχρι το τέλος και πήραν, δίκαια, τους τρεις βαθμούς της νίκης!

Το 0-1 έκανε στο 12' ο Παπαοικονόμου με δυνατό σουτ (η μπάλα προηγούμενα βρήκε στο οριζόντιο δοκάρι), για να κάνει στο 21' ο Τσ. Παρδαλός το 0-2.

Οι γηπεδουχοι μείωσαν στο 27' με τον Μ. Σκαλέρη σε 1-2 και κατάφεραν να ισοφαρίσουν στο 30' με τον Τσιρίλο.

Το 2-3 έκανε και πάλι ο Τσ. Παρδαλός, στο 37', χωρίς το σκορ ν' αλλάξει μέχρι τη λήξη του αγώνα!

Με λάθη η διαιτησία του Παπαδόπουλου (Βασιλείου - Αλαχιώτης).

ΑΝΤΙΜΑΧΟΣ: Γκίκας, Κόμπος, Γ. Κατσίρης, Σκαλέρης Γ., Συνεσίου, Σκαλέρης Μ., Διακαντώνης Σ. (55' Διακαντώνης Η.), Μαργαρίτης, Ατσαλάκης (55' Αγρέλης), Ανδρογιώργης, Νικολαΐδης (5' Τσιρίλο)

ΑΡΗΣ: Στεφανάκης, Φουτούλης (88' Φλεβάρης Δ.), Παπαοικονόμου, Μπαρμπαντώνης, Χατζηνικόλας (62' Μαγιόγλου Στ.), Γιακουμάκης, Παρδαλός Στ. Α., Αμύγδαλος, Τραχανάς, Παρδαλός Τσ. (89' Παρδαλός Στ.Μ.), Παντίδος

Αμετάβλητη η κατάσταση στην κορυφή!

Β' ΚΑΤΗΓΟΡΙΑ ΔΩΔΕΚΑΝΗΣΟΥ

Χωρίς απώλειες συνέχισαν οι πρωτοπόροι στην 24η αγωνιστική του πρωταθλήματος. Ο Κλεόβουλος πήρε χωρίς αγώνα τους βαθμούς από τον Ξάνθο, ενώ ο Αρης κέρδισε εκτός έδρας τον δυνατό Αντίμαχο.

Σπουδαία νίκη πέτυχε ο Νικαγόρας επί του Αστέρα Μασάρων και σκαρφάλωσε στην τέταρτη θέση της βαθμολογίας.

Νίκη «οξυγόνο» πέτυχε ο Ποσειδώνας επί του Α.Σ. Τήλου, ενώ ο Απόλλων Απολλώνων κέρδισε στο Πυλί την τοπική ομάδα.

Στο ντέρμπι της αγωνιστικής ο Ζευς και η Ασπίδα Απολακκιάς ήρθαν ισόπαλοι, ενώ χωρίς αγώνα πήρε τους βαθμούς η Α.Ε. Κατταβιάς από τον Ολυμπιακό Καλύμνου.

24η αγωνιστική

Ποσειδώνας Καρπάθου - Α.Σ. Τήλου	1-0
Νικαγόρας - Αστέρας Μασάρων	4-1
Α.Ο. Πυλίου - Απόλλων Απολ.	1-2
Εθνικός Αρχίπολης - Δόξα Καρδάμαινας	1-1
Ζευς - Ασπίδα Απολακκιάς	3-3
Αντίμαχος - Αρης Αρχαγγέλου	2-3
Ολυμπιακός Καλ. - Α.Ε. Κατταβιάς	0-2 α.α.
Ξάνθος Πάτμου - Κλεόβουλος Λίνδου	0-2 α.α.

Η ΒΑΘΜΟΛΟΓΙΑ

	ΑΓΩΝΕΣ	ΓΚΟΛ	ΒΑΘΜΟΙ
1. Κλεόβουλος Λίνδου	24	56-14	56
2. Αρης Αρχαγγέλου	23	58-18	54
3. Απόλλων Απολλώνων	24	45-25	50
4. Νικαγόρας Κεφάλου	24	38-27	45
5. Δόξα Καρδάμαινας	24	62-31	44
6. Αντίμαχος Κω	24	37-24	41
7. Ασπίδα Απολακκιάς	24	31-33	40
8. Αστέρας Μασάρων	23	28-27	35
9. Α.Σ. Ζευς	24	38-41	31
-. Εθνικός Αρχίπολης	24	33-55	31
11. Α.Ο. Πυλίου	23	29-29	29
-. Α.Ε. Κατταβιάς	24	34-38	29
13. Α.Σ. Τήλου	23	31-56	24
14. Ποσειδών Καρπάθου	24	15-30	23
15. Ξάνθος Πάτμου	24	22-61	-13
16. Ολυμπιακός Καλ.	-	-	-

Η ΕΠΟΜΕΝΗ 25η

Δόξα Καρδάμαινας - Αστέρας Μασάρων
Ασπίδα Απολακκιάς - Εθνικός Αρχίπολης
Απόλλων Απολλώνων - Νικαγόρας
Α.Ε. Κατταβιάς - Ζευς
Κλεόβουλος Λίνδου - Α.Ο. Πυλίου
Α.Σ. Τήλου - Ολυμπιακός Καλυμνου
Αρης Αρχαγγέλου - Ξάνθος
Αντίμαχος - Ποσειδών Καρπάθου

Το ξενοδοχείο Irene Palace στα Κολύμπια, ζητά συνεργάτες των παρακάτω ειδικοτήτων:

FXB controller
Μπάρμαν
Σερβιτόροι Α & Β'
Καμαριέρες
Πωλήτρια S.M.

Ανάλογα με την αιτούμενη θέση, η γνώση ξένων γλωσσών, πτυχίο Τουριστικής Σχολής και εμπειρία συνεκτιμώνται.

Αιτήσεις, πληροφορίες:
κος Παπαβασιλείου,
τηλ. 0241 056246, fax: 0241 056262

Κοριακή
ΕΝΟΙΚΙΑΣΕΙΣ ΑΥΤΟΚΙΝΗΤΩΝ
RENT A CAR OFFICE
ΜΕ ΤΗΝ ΩΡΑ... ΜΕ ΤΗΝ ΜΕΡΑ...
ΚΑΙ ΟΣΟ ΘΕΛΕΤΕ...
13ο χλμ. Ρόδου - Αεροδρομίου, Κρεμαστή, Ρόδος
Τηλ.: 02410 82222, 02410 82520, Fax: 02410 82521
Κιν: 0932 427697 • e-mail: mike@3t.gr

Νίκη - βάλσαμο για τον Ποσειδώνα Καρπάθου

1-0 τον Α.Σ. Τήλου

ΚΟΣΚΙΝΟΥ.-

Του Κώστα Βάγγαλη

Νίκη - βάλσαμο πέτυχε την Παρασκευή ο Ποσειδώνας Καρπάθου επί του Α.Σ. Τήλου με 1-0. Ετσι ανανέωσε σε μεγάλο βαθμό τις ελπίδες του για την παραμονή του στην Β' κατηγορία.

Το παιχνίδι ήταν δυνατό αφού τόσο ο Ποσειδώνας όσο και ο Α.Σ. Τήλου ήθελαν τους βαθμούς για να αποφύγουν τον υποβιβασμό.

Οι δύο ομάδες μπήκαν δυνατά μέσα στον αγωνιστικό χώρο και το πρώτο ημίχρονο ήταν σχεδόν μοιρασμένο. Στην επανάληψη όμως κρίθηκαν όλα.

Ο τυπικά γηπεδούχος Ποσειδώνας Καρπάθου μπήκε δυνατά μέσα στο γήπεδο και είχε μία ελαφρά υπεροχή.

Οι παίκτες του έκαναν ευκαιρίες, αλλά δεν ανησύχησαν ιδιαίτερα τον τερματοφύλακα Χατζηγεωργίου. Στο 86' όμως ο Ποσειδώνας βρήκε το δρόμο για τα δίχτυα και πήρε τη νίκη.

Η ομάδα της Τήλου στο δεύτερο ημίχρονο πάλαιψε, έκανε ευκαιρίες, αλλά οι παίκτες της φάνηκαν πρώτα άστοχοι και δεύτερον άτυχοι.

Αποκορύφωμα ήταν το χαμένο πέναλτι που είχε η τηλιακή ομάδα σε σημείο που το αποτέλεσμα ήταν 0-0.

ΦΑΣΕΙΣ ΚΑΙ ΓΚΟΛ

Στο 54' ο Μάνος εκτέλεσε ωραία ένα φάουλ και η μπάλα έφυγε λίγο άουτ.

Στο 58' ο Βασιλάκης έκανε δυνατό σουτ και ο Χατζηγεωργίου με διπλή προσπάθεια μπλόκαρε τη μπάλα.

Στο 60' ο Μηλιός σε μία επέλασή του πέρασε όποιον βρήκε μπροστά του μπήκε στην περιοχή, αλλά εκεί ανατράπηκε από τον τερματοφύλακα Μάλτα.

Ο διαιτητής κ. Παπανικολάου κατελόγισε το πέναλτι.

Ο Μηλιός ανέλαβε να το εκτελέσει, αλλά έστειλε τη μπάλα άουτ

Στο 63' ο Μενεάκης έκανε ένα ωραίο σουτ, αλλά η μπάλα έφυγε άουτ.

Στο 75' ο Γεραπετρίτης έκανε ένα δυνατό σουτ αλλά η μπάλα έφυγε πάνω από τα δοκάρια του Χατζηγεωργίου.

Στο 85' ο Μηλιός αντίκρισε τη δεύτερη κίτρινη και αποβλήθηκε από το παιχνίδι.

Στο 88' ο Γεραπετρίτης Ι. με κοντινό σουτ έκανε το τελικό 1-0.

Από τον Ποσειδώνα καλά πήγαν οι Πανάρετος, Χριστοδούλου και Βασιλάκης, ενώ από τον Α.Σ. Τήλου οι Αλιφέρης, Σακελλάρης και Νικολής.

Καλή η διαιτησία του κ. Παπανικολάου και των βοηθών του Συμιακού και Κόκκινου.

ΠΟΣΕΙΔΩΝ ΚΑΡΠ.: Μάλτας, Καραμηνάς, Φουντής, Γεραπετρίτης Ι, Πανάρετος, Σοφίτη (80' Χατζημανώλης), Μάνος (70' Μενεάκης), Γεραπετρίτης Κ., Βασιλάκης, Χριστοδούλου, Χιώτης Μ.

Α.Σ. ΤΗΛΟΥ: Χατζηγεωργίου, Οικονόμου, Χαλιός, Αλιφέρης, Σακελάρης, Χριστοφής, Νικολής Στ., Αγγελιδάκης (85), Σακελλάρης, Μηλιός, Οικονόμου



Δυνατές ήταν οι μάχες ανάμεσα στους παίκτες του Ποσειδώνα και του Α.Σ. Τήλου



Ο Χατζηγεωργίου και ο Αλιφέρης παρακολουθούν την εξέλιξη της φάσης

Ανώτερος ο Νικαγόρας 4-1 τον Αστέρα Μασάρων

Τραυματίστηκε στον αυχένα ο Αρτεμάκης και μεταφέρθηκε επειγόντως στο Νοσοκομείο της Κω

ΚΕΦΑΛΟΣ.-

Καλύτερος στην επανάληψη, ο Νικαγόρας σημείωσε μεγάλη νίκη στο γήπεδο της Κεφάλου, επί του Αστέρα Μασάρων, με σκορ 4-1!

Μέσα σε ένα κατάμεστο γήπεδο, η ομάδα της Κω κατάφερε να εγκλωβίσει από νωρίς στο δεύτερο σαραντεπεντάλεπτο τους φιλοξενούμενους στα καρέ τους και με σποραδικές επιθέσεις δεν τους άφησε το δικαίωμα να ανασυνταχθούν και να ανακάμψουν μετά το 1-1 του πρώτου ημιχρόνου!

Ετσι όπως τελικά εξελίχθηκε το παιχνίδι, ένα διπλάσιο σκορ ίσως να μην ήταν υπερβολικό!

Κερασάκι στην τούρτα το χαμένο πέναλτι του Στρατή στο 80', το οποίο εξουδετέρωσε δύσκολα ο Γιώργος Κούτρης!

Το 1-0 έκανε στο 14' ο Παπασεβαστός με δυνατό σουτ, για να ισοφαρίσουν οι φιλοξενούμενοι στο 29' με τον Χατζηκώστα, σκορ με το οποίο τελείωσε το πρώτο ημίχρονο.

Το 2-1 έκανε στο 50 ο Φούσκας, με απευθείας κτύπημα φάουλ και ο ίδιος παίκτης, αμέσως μετά (52') ανέβασε το δείκτη του σκορ στο 3-1. Το τελικό 4-1 πραγματοποίησε στο 72' και πάλι ο Παπασεβαστός!

Στο 80', σε χέρι του Ζανέτου, οι γηπεδούχοι κέρδισαν πέναλτι, το οποίο κτύπησε βεβιασμένα ο Στρατής, για να αποκρούσει εντυπωσιακά ο Γ. Κούτρης σε κόρνερ!

Διαιτήτευσε ο Βασίλης Κατέρης (Παπαδόπουλος - Βασιλείου).

ΝΙΚΑΓΟΡΑΣ: Διακογεωργίου, Παπασεβαστού, Πέρος (17' Κοκκαλάκης), Καλλερές, Δημητρακιού, Παπασταματίου, Πολίτης, Σακέλης (75' Διακογιάννης), Παπασεβαστός, Κορδιστός (75' Στρατής), Φούσκας

ΑΣΤΕΡΑΣ: Κούτρης, Ζανέτος, Λεβεντέρης, Πονιάς, Ρίζος, Κουμπλάς, Αρτεμάκης (λ.τρ. 55' Ν. Κούτρης), Πέρος, Παρούσης (67' Χαλατζής), Χατζηκώστας, Καμπαστάνας

• Στο 55' τραυματίστηκε στον αυχένα ο Νίκος Αρτεμάκης και μεταφέρθηκε εσπευσμένα στο Νοσοκομείο της Κω!

Με δύο γκολ του Καραμανώλη

Ο Απόλλων Απολλώνων πήρε τη νίκη στο Πυλί

ΠΥΛΙ

Ανταπόκριση Αντώνη Πίττα

Δίκαιη και καθαρή νίκη με σκορ 2-1 πέτυχε ο Απόλλων Απολλώνων μέσα στην έδρα του ΑΟ Πυλίου προσθέτοντας έτσι τρεις πολύτιμους βαθμούς στο ενεργητικό του. Ειδικά στο διάστημα του δευτέρου ημιχρόνου ο Απόλλων ήταν πιο αποφασιστικός και γι αυτό το λόγο κατάφερε και να επικρατήσει. Αντίθετα στα πρώτα σαρανταπέντε λεπτά η υπεροχή ήταν μοιρασμένη και χωρίς πολλές φάσεις μπροστά από τις δύο εστίες.

ΤΑ ΓΚΟΛ

Στο 48' ο Καραμανώλης με πλασέ πέτυχε το 0-1, αλλά στο 68' ο Μπρέζνεϊ με ένα εκπληκτικό σουτ από πλάγια θέση ισοφάρισε σε 1-1. Στο 81' ο Καραμανώλης με ατομική προσπάθεια και πλασέ διαμόρφωσε το τελικό 1-2.

Στο 5' ο Κεφαλιανός με σουτ έστειλε τη μπάλα να χτυπήσει στο οριζόντιο δοκάρι.

Καλύτεροι των γηπεδούχων οι Μπρέζνεϊ και Αθανασίου. Αρεσαν από τους φιλοξενούμενους οι Ανδριγιαννάκης, Αμπελάς, Λυκάκης, Χρ. Χάσταλης και Γρ. Χάσταλης.

Καλή ήταν η διαιτησία του κ. Παπαδόπουλου (Κατέρης, Βασιλείου)

Οι συνθέσεις των ομάδων:

ΑΟ ΠΥΛΙΟΥ: Χατζηνικόλογλου, Δρόσος, Ζήκας, Γερασίμου, Πασχάλης (60' Κατσούλης), Μπρένζεϊ, Ρούφας, Βρέττης (63' Μαρίνος), Γάβρας (60' Λουκαδάκης), Κεφαλιανός, Αθανασίου.

ΑΠΟΛΛΩΝ: Ανδριγιαννάκης, Κελέσογλου, Αμπελάς (80' Γρ. Γιαννακόπουλος), Λυκάκης, Νισύριος, Χρ. Χάσταλης, Π. Γιαννακόπουλος), Μακαρούνας (33' Σωτηρίου), Παντερής, Γρ. Χάσταλης, Καραμανώλης.

● Ο διαιτητής ανέφερε στο φύλλο αγώνα, ότι μετά το τέλος του παιχνιδιού, εξαγριωμένοι οπαδοί των γηπεδούχων είχαν συγκεντρωθεί έξω από τα αποδυτήρια με αποτέλεσμα να απειληθούν επεισόδια. Με την παρέμβαση όμως των παικτών και των παραγόντων του ΑΟ Πυλίου δεν έγινε τίποτα.

ΕΛΛΗΝΙΚΗ ΔΗΜΟΚΡΑΤΙΑ
ΔΙΕΘΝΕΣ ΚΕΝΤΡΟ ΛΟΓΟΤΕΧΝΩΝ & ΜΕΤΑΦΡΑΣΤΩΝ
Δ/ΝΣΗ ΤΕΧΝΙΚΩΝ ΥΠΗΡΕΣΙΩΝ ΔΗΜΟΥ ΡΟΔΙΩΝ
«ΠΡΟΜΗΘΕΙΑ ΣΥΣΤΗΜΑΤΟΣ ΠΑΡΑΓΩΓΗΣ ΣΥΓΓΡΑΜΜΑΤΩΝ ΚΑΙ ΒΙΒΛΙΩΝ»
(Print on Demand)
Αριθμ. πρωτ.:164/27-03-2002

ΠΕΡΙΛΗΨΗ ΔΙΑΚΗΡΥΞΗΣ ΜΥΣΤΙΚΗΣ ΔΗΜΟΠΡΑΣΙΑΣ

Ο πρόεδρος του Δ.Σ. του Διεθνούς Κέντρου Λογοτεχνών και Μεταφραστών διακηρύσσει ότι θα γίνει πρόχειρος διαγωνισμός, σε ευρώ και με κριτήριο τη συμφερότερη προσφορά, με υποβολή σφραγισμένων προσφορών και με συμπλήρωση τιμολογίου για την ανάδειξη προμηθευτή της «Προμήθεια Συστήματος Παραγωγής Συγγραμμάτων και Βιβλίων» (Print on Demand).

Ο ενδεικτικός προϋπολογισμός ανέρχεται στο ποσό των 19.000 ευρώ χωρίς ΦΠΑ.

Ο χρόνος παράδοσης της ανωτέρω προμήθειας που θ' αρχίζει με την υπογραφή της σύμβασης, καθορίζεται σε εικοσιπέντε (25) ημέρες.

Ο διαγωνισμός θα γίνει την 10η Απριλίου του έτους 2002 ημέρα Τετάρτη με ώρα έναρξης αποδοχής προσφορών την 10.00 πρωϊνή και ώρα λήξης αποδοχής προσφορών την 11.00 πρωϊνή στα γραφεία της Δ/νσης Τεχνικής Υπηρεσίας (Διαγοριδών 1 και Αγίου Ιωάννου γωνία) και μπροστά στην αρμόδια Επιτροπή διεξαγωγής του διαγωνισμού.

Στον διαγωνισμό γίνονται δεκτοί όλοι οι κατασκευαστές του είδους και αναγνωρισμένοι προμηθευτές και έμποροι που επιθυμούν να λάβουν μέρος, προσκομίζοντας τα δικαιολογητικά που προβλέπονται από τη διακήρυξη.

Η εγγύηση συμμετοχής στον διαγωνισμό είναι 5% επί της αξίας του ενδεικτικού προϋπολογισμού της μελέτης σε εγγυητική επιστολή.

Η λήξης της ισχύος της εγγυητικής επιστολής πρέπει να είναι τουλάχιστον ένα μήνα πέραν της λήξης της ισχύος της προσφοράς.

Πληροφορίες και παράδοση κάθε σχετικού εγγράφου του διαγωνισμού (Τεχνική περιγραφή, ενδεικτικός προϋπολογισμός, γενική και ειδική συγγραφή υποχρεώσεων, τεχνικές προδιαγραφές, διακήρυξη κλπ), θα δίδονται μέχρι και τηνπροηγούμενη ημέρα του διαγωνισμού κατά τις εργάσιμες ημέρες και ώρες στα γραφεία της Δ/νσης Τεχνικών Υπηρεσιών του Δήμου, Διαγοριδών 1 και Αγίου Ιωάννου ή και στο Γραφείο Προγραμματισμού και Τεκμηρίωσης του Δήμου Ροδίων, πλατεία Κουντουριώτη 4 (πρώην γραφεία της Δ/νσης Δευτεροβάθμιας Εκπαίδευσης). Πληροφορίες στο τηλ. 02410 46409 (αρμόδιος κ. Βασιλώτος) και 0241043083, (αρμόδιος κ. Γονιδάκης).

Ο Πρόεδρος του Δ.Σ.
του Δ.Κ.Λ. & Μ
Κων/νος Σκανδαλίδης

Με το φακό της Δράσης

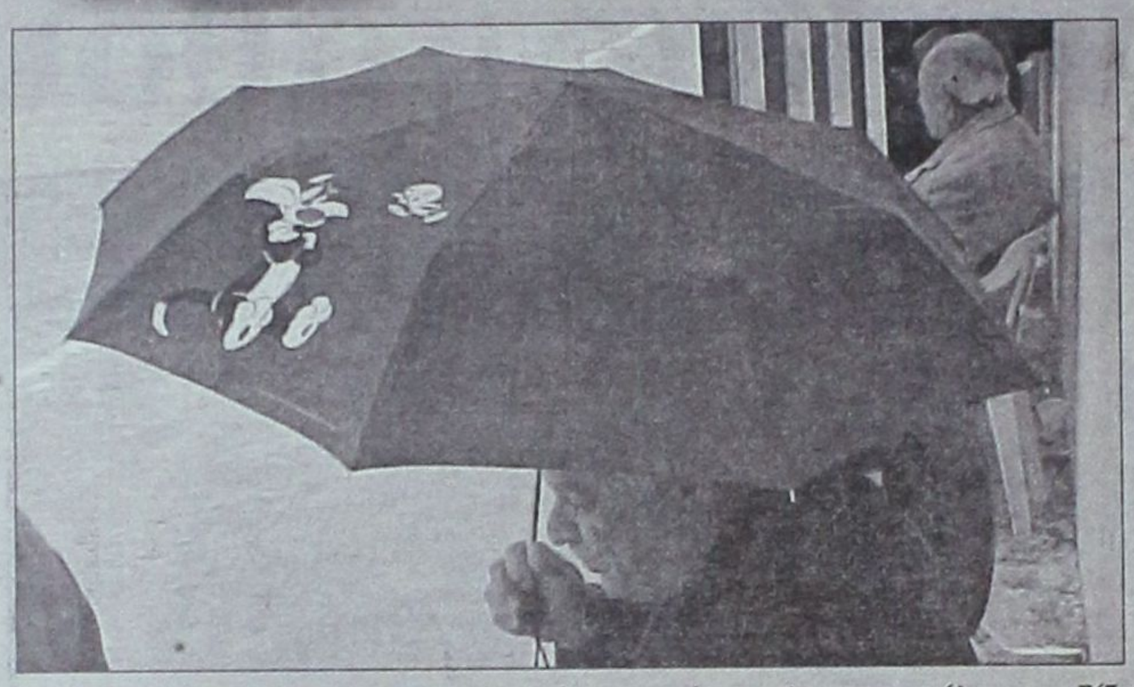



Κουίζ: Οποιος βρει ποιός βρίσκεται κάτω απ' την ομπρέλα... κερδίζει ένα εισιτήριο του αγώνα Ρεάλ - Βιγιαρεάλ για την Πριμέρα Ντιβιζιόν!



Και ο Σαργκάνης από σέντερ φορ ξεκίνησε φίλε Κώστα και κατέληξε τερματοφύλακας



Οι οπαδοί του Αστέρα Παστίδας



Ποιός είπε ότι η πειρατεία δεν ζει και βασιλεύει;



Δικαιωματικά του απονέμεται ο τίτλος του πιο πιστού οπαδού του Κλεάνθη

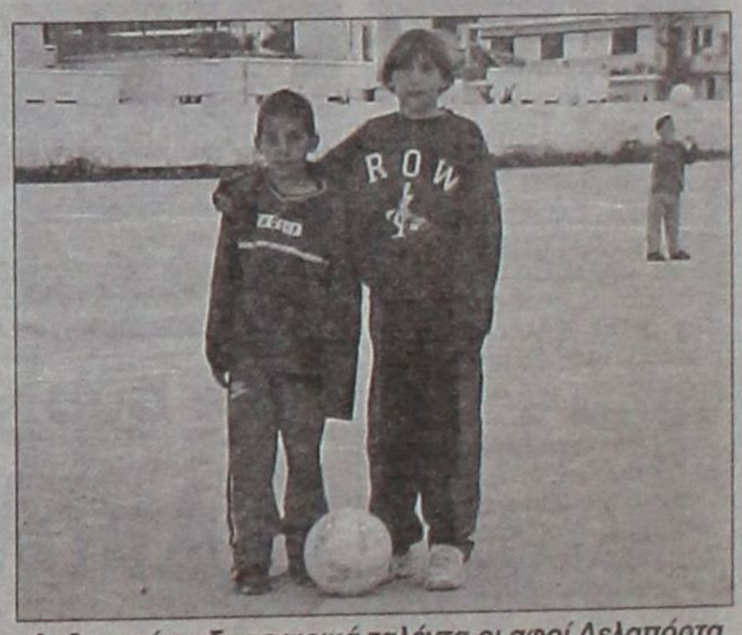

Αυθεντικά ποδοσφαιρικά ταλέντα οι αφοί Δελαπόρτα

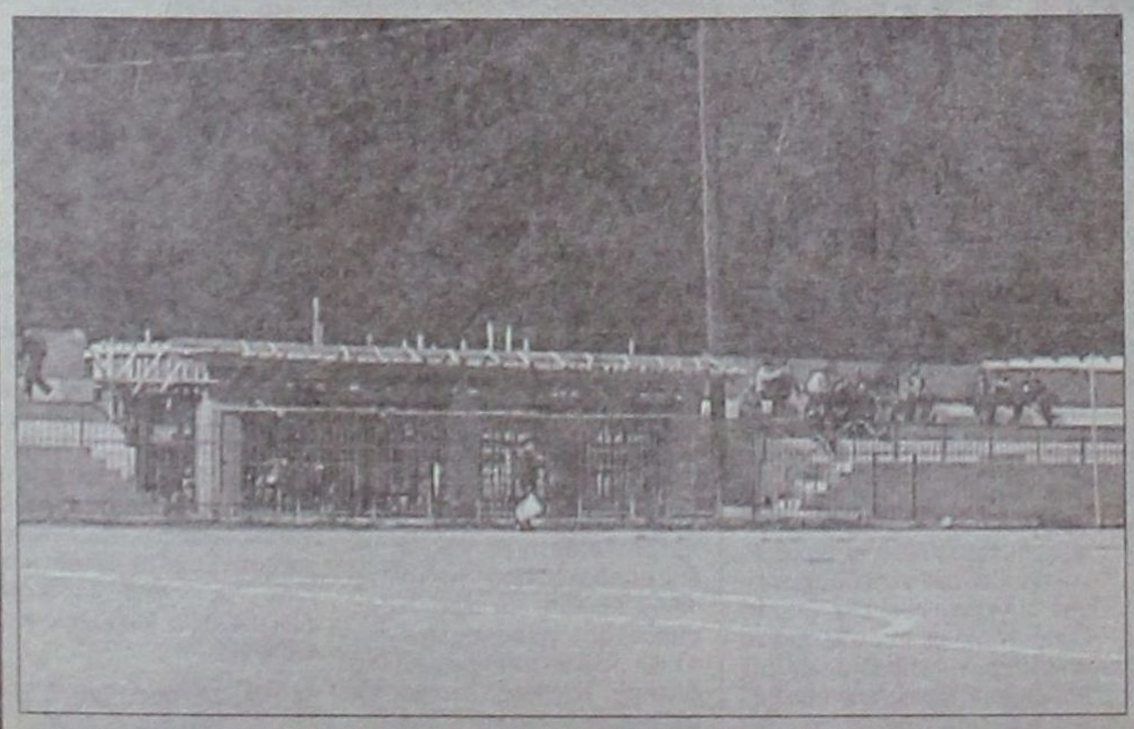

Η νέα κερκίδα του γηπέδου Παστίδας



Αδέλφια στη ζωή, αντίπαλοι στο χθεσινό ποδοσφαιρικό αγώνα στους Αγίους Αποστόλους οι Μιχάλης και Παναγιώτης Κανάκης

NEO OPEL CORSA

ΤΟ ΠΑΘΟΣ ΕΙΝΑΙ ΕΔΩ. ΟΔΗΓΗΣΤΕ ΤΟ.



McCANN-ERICKSON

ΤΟ ΑΥΤΟΚΙΝΗΤΟ ΠΟΥ ΘΑ ΟΔΗΓΗΣΕΙ ΤΟ ΜΕΛΛΟΝ ΤΗΣ ΚΑΤΗΓΟΡΙΑΣ ΤΟΥ.

- Το μεγαλύτερο μεταξόνιο στην κατηγορία του για κορυφαία άνεση και ευρυχωρία
- Το μόνο στην κατηγορία του με «έξυπνους αερόσακους», ενεργά προσκέφαλα εμπρός και σύστημα αποσπώμενων πεντάλ για απαράμιλλη προστασία
- ...αλλά και δυναμικό πλαίσιο DSA, πλήρως γαλβανισμένο αμάξωμα και 12-ετή αντιδιαβρωτική εγγύηση για ενεργητική ασφάλεια και οδηγική απόλαυση που αντέχει στο χρόνο

ΝΕΟ OPEL CORSA ΠΑΘΟΣ ΓΙΑ ΖΩΗ

ΕΠΙΣΗΜΟΣ ΔΙΑΝΟΜΕΑΣ OPEL
ΜΑΜΑΛΙΓΚΑΣ ΑΕΒΕ: 3ο χλμ. Λ. Ρόδου – Λίνδου, Ρόδος 85 100, Τηλ.: 0241-61005.
ΕΜ. ΤΣΕΡΚΗΣ: Πηγάδια Καρπάθου, Κάρπαθος 857 00, Τηλ.: 0245-22889.

OPEL ASSISTANCE
3 ΧΡΟΝΙΑ ΔΩΡΕΑΝ
ΟΔΙΚΗ ΒΟΗΘΕΙΑ

OPEL
www.corsa.opel.gr



Νέα **Fabia**Sedan. Σας εντυπωσιάζει με την κορυφαία ποιότητα κατασκευής, την εγγύηση Γερμανικής Τεχνολογίας, τους ισχυρούς κινητήρες των 1400cc 101Hp και τους μεγαλύτερους χώρους στην κατηγορία της. Σας προσφέρει την οδηγική απόλαυση μιας ευρύχωρης λιμουζίνας με τον πλουσιότερο εξοπλισμό και τις υψηλότερες προδιαγραφές ασφαλείας.
Σας περιμένει να τη γνωρίσετε στα Ολοκληρωμένα Συγκροτήματα Skoda με ένα **Test Drive**.

Αποκτήστε τη τώρα με έκπτωση έως 600 Ευρώ
και προκαταβολή το 2005... άτοκα.



www.skoda.gr

AUTO MARKET
ΠΩΛΗΣΕΙΣ - SERVICE - ΑΝΤΑΛΛΑΚΤΙΚΑ *7ο ΧΛΜ. ΛΕΩΦ. ΡΟΔΟΥ-ΛΙΝΔΟΥ, ΡΟΔΟΣ, ΤΗΛ: 0241 0 69135, FAX: 0241 0 69136*



PARIS DAKKAR Winner 2001 MITSUBISHI PAJERO

Off road, είναι όπου σου αρέσει!



MITSUBISHI PAJERO PININ

1.8 & 2.0 κυβικά

Νέο 5θυρο Mitsubishi Pajero Pinin 4X4. Ένα καθαρόαιμο Pajero για δυναμικές διαδρομές μέσα και έξω από την πόλη. Με design Pininfarina, που κερδίζει σε εντυπώσεις, και με 2.000 κ.εκ. και το Super Select 4, το πρωτοποριακό του σύστημα μετάδοσης, που κερδίζουν σε επιδόσεις, το νέο Mitsubishi Pajero Pinin, όπως και κάθε Pajero άλλωστε, κυριαρχεί απόλυτα.

Νέο Mitsubishi Pajero Pinin: Κερδίζεις... όπου σου αρέσει!

Χαράξτε
το δικό σας δρόμο

MITSUBISHI MOTORS

ATHENS ADVERTISING

ΔΩΡΕΑΝ ΕΤΗΣΙΑ ΑΣΦΑΛΙΣΤΙΚΗ ΚΑΛΥΨΗ: ΟΔΙΚΗΣ ΠΡΟΣΤΑΣΙΑΣ,ΙΑΤΡΙΚΗΣ ΚΑΙ ΠΡΟΣΩΠΙΚΗΣ ΒΟΗΘΕΙΑΣ ΟΔΗΓΟΥ ΚΑΙ ΕΠΙΒΑΤΩΝ ΑΠΟ ΤΗΝ INTERAMERICAN

Θ. & Ι. ΚΑΛΛΙΓΑΣ ΑΕΒΕ

Λεωφ. Λίνδου 138, Τηλ: 67440 - 67441, Fax: 68462
e-mail: kaligcar@otenet.gr

1ο ΧΡΗΜΑΤΟΔΟΤΙΚΟ ΠΡΟΓΡΑΜΜΑ	2ο ΧΡΗΜΑΤΟΔΟΤΙΚΟ ΠΡΟΓΡΑΜΜΑ
0,58% σταθερό μηνιαίο επιτόκιο 0% προκαταβολή 72 δόσεις	0,75% σταθερό μηνιαίο επιτόκιο 0% προκαταβολή 1η δόση σε 12 μήνες ΑΤΟΚΑ 72 δόσεις

Η Α.Ε. Κως πέρασε χθες στην 1η θέση!

Η ΑΕ Κως πάτησε κορυφή στο πρωτάθλημα «Πωλήσεις Ακινήτων Κάλλιστος Διακογεωργίου» της Α' Κατηγορίας.

Το νικηφόρο πέρασμα από το Παραδείσι, σε συνδυασμό με την αναβολή του αγώνα του ΠΑΟ Διαγόρα με τον Ανταγόρα στην Κω έφερε την ομάδα του Χρήστου Αρβανίτη να οδηγεί την κούρσα, πέντε αγωνιστικές πριν το τέλος.

Δεύτερος πέρασε ο Διγενής, που πήρε τους βαθμούς από τον αποβληθέντα ΑΕΡΑ Αφάντου.

Ο Φοίβος «σκόνταψε» στην έδρα του, όπου παραχώρησε ισοπαλία στον Ορφέα.

Στους Αγίους Αποστόλους, ο Διαγόρας Βατίου συνέτριψε τον Ευαγόρα.

Νίκες πέτυχαν, η Αναγέννηση Εμπωνας στην έδρα της επί του Ηρακλή Μαριτσών και ο Καλυμνιακός στη Μαλώνα, απέναντι στον ουραγό Αγιο Γεώργιο.

Τέλος, στην Πυλώνα, η Θύελλα πέρασε το εμπόδιο και της ΑΕ Λέρου.

Ο ΠΙΝΑΚΑΣ ΤΩΝ ΣΚΟΡΕΡΣ

Καμία αλλαγή στις πρώτες θέσεις του πίνακα των σκόρερς, αφού οι ομάδες των τριών πρωτοπόρων παικτών δεν αγωνίστηκαν.

Ο Πολυδεύκης Γεωργαλλής (ΠΑΟ Διαγόρα) είναι πρώτος με 26 γκολ. Τον ακολουθεί ο Αγγελόπουλος του Διγενή με 23 και ο Μόσχου του ΠΑΟ Διαγόρα με 20 τέρματα.

Πιο κάτω είναι οι:

Με 19 γκολ: Ξύπας (Αναγέννησης Εμπ.)

Με 14 γκολ: Καστρουνής (Διγενή), Σακκάς (ΠΑΟ Διαγόρα)

Με 13 γκολ: Βαβλάς Θ. (Καλυμνιακού)

Με 12 γκολ: Καραγιάννης (ΑΕ Κως)

ΣΚΟΡ ΚΑΙ ΣΚΟΡΕΡΣ

■ **ΦΟΙΒΟΣ - ΟΡΦΕΑΣ** **1-1 (0-0)**
(53' Κορνάρος, 57' Χατζηδημητρίου)

■ **ΑΝΑΓΕΝΝΗΣΗ ΕΜΠ. - ΗΡΑΚΛΗΣ ΜΑΡ.** **2-1 (1-0)**
(45' Πολυχρονης, 84' Λορέντζος Τσ., 85' Θαρρενός)

■ **ΕΥΑΓΟΡΑΣ - ΔΙΑΓΟΡΑΣ ΒΑΤΙΟΥ** **1-5 (0-1)**
(7', 57', 65' Καράμπης, 60' Γιαλλούσης, 85' Ζωάννου, 90' αυτογκόλ Κάτρης)

■ **ΘΥΕΛΛΑ ΠΥΛΩΝΑΣ - ΑΕ ΛΕΡΟΥ** **3-2 (2-0)**
(25' Βασιλάκης, 44' Οίκουτας, 72' Εγγλέζος, 77' Λουλουδιάς, 74' Μαχαίρας)

■ **ΚΛΕΑΝΘΗΣ - ΑΕ ΚΩΣ** **1-3 (1-2)**
(4', 54' Κυριόπουλος, 14' Ολιβέιρα, 32'Πότσος)

■ **ΑΓ. ΓΕΩΡΓΙΟΣ - ΚΑΛΥΜΝΙΑΚΟΣ** **1-2 (0-0)**
(56' Βούης Ν., 62' Σακελλάρης Π., 90' Βούης Ι.)

■ **ΑΕΡΑ- ΔΙΓΕΝΗΣ** **0-2 α.αγ**

■ **ΑΝΤΑΓΟΡΑΣ - ΠΑΟ ΔΙΑΓΟΡΑΣ** **(αναβλήθηκε)**

Με τρία γκολ του Γιώργου Καράμπη

Ο Διαγόρας Βατίου (5-1) τρόμαξε τον Ευαγόρα!

ΑΓ. ΑΠΟΣΤΟΛΟΙ.-

Σαν σίφουνας πέρασε ο Διαγόρας Βατίου από τους Αγίους Αποστόλους, όπου κέρδισε τον Ευαγόρα με 5-1!

Εκ πρώτης όψεως, το τελικό αποτέλεσμα δείχνει τη φιλοξενούμενη ομάδα να έχει κάνει... «πικ νικ» στο φιλόξενο γήπεδο των Αγίων Αποστόλων. Τα πράγματα όμως δεν είναι ακριβώς έτσι.

Ο Ευαγόρας παρουσιάστηκε πολύ καλύτερος από τις προηγούμενες απογοητευτικές εμφανίσεις του. Ηταν ιδιαίτερα κινητικός, έκανε σωστούς συνδυασμούς και επιχείρησε πάρα πολλά σουτ στην εστία του Μπεκιάρη. Δεν είχε βέβαια φαντασία, ουσία και αποτέλεσμα στην τελική προσπάθεια. Τόσο στο πρώτο, όσο και στο δεύτερο ημίχρονο, η ομάδα του Σπύρου Αγγελόπουλου ξεκίνησε με «άγριες διαθέσεις», ωστόσο, ήταν αυτή που δεχόταν τα γκολ. Κι ενώ το 0-1 «γράφτηκε» στο 7', ο Ευαγόρας έχασε μοναδική ευκαιρία να ισοφαρίσει και να ξαναμπεί στη διεκδίκηση των τριών βαθμών στο 46', όταν αστόχησε σε πέναλτι!



Οι Κουλουμπράκης και Κουρμαδιάς διεκδικούν τη μπάλα

Ο Διαγόρας είχε σε πολύ καλή ημέρα τον Γιώργο Καράμπη, που πέτυχε «χατ τρικ». Ηταν επικίνδυνος στις αντεπιθέσεις και «καθάρισε» το διάστημα 57' έως 60', όταν το 0-1, το έκανε 0-2 και 0-3.

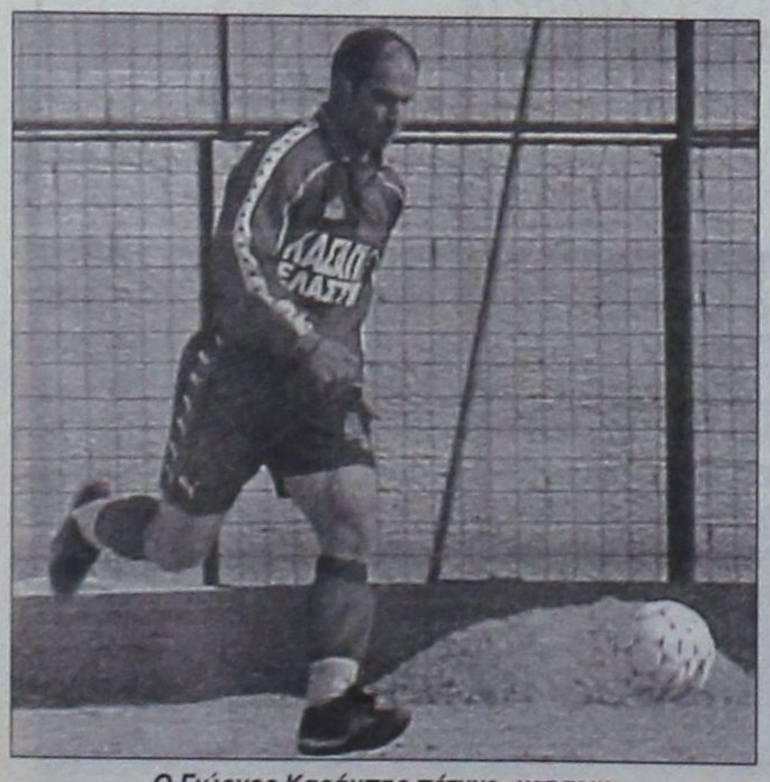

Ο Γιώργος Καράμπης πέτυχε «χατ τρικ»

ΦΑΣΕΙΣ ΚΑΙ ΓΚΟΛ

Στο 7' ο Καράμπης με απευθείας φάουλ άνοιξε το σκορ (0-1).

Στο 46' ο Ελληνας ανέτρεψε τον Χατζημιχαήλ μέσα στην περιοχή, για να δώσει πέναλτι ο διαιτητής κ. Τσαγκάρης.

Την «εσχάτη των ποινών» εκτέλεσε ο Δημητρούλης, που έστειλε τη μπάλα ψηλά στο δεξί κάθετο δοκάρι του Μπεκιάρη.

Στο 51' ο Διακοναστάσης δεν κατάφερε να σπρώξει τη μπάλα στο κενό τέρμα, στη παράλληλη συρτή σέντρα του Νικολέττου.

Με ατομική προσπάθεια στο 57', ο Καράμπης από κοντά πέτυχε το 0-2.

Με τον ίδιο τρόπο ο Γιαλλούσης έκανε στο 60' το 0-3.

Σε σέντρα του Μακρή, ο Καράμπης από κοντά αύξησε το δείκτη του σκορ στο 0-4, στο 65'.

Ο Ζωάννου με ψηλοκρεμαστό σουτ από το ύψος της μεγάλης περιοχής στο 85', μείωσε σε 1-4.

Τέλος, στο 90' ο Μακρυδημήτρης επιχείρησε επέλαση και πλασέ από τ' αριστερά. Η μπάλα κτύπησε στο κάθετο δοκάρι και στην προσπάθειά του να τη διώξει ο Κάτρης, την έστειλε στα δίχτυα της ομάδας του, διαμορφώνοντας το τελικό 1-5.

Από τον Ευαγόρα ξεχώρισαν οι Νικολέττος και Χατζημιχαήλ. Καλύτεροι του Διαγόρα οι Καράμπης, Παπαϊωάννου και Ροδίτης.

• Πολύ καλή ήταν η διαιτησία του κ. Τσαγκάρη (Γενής - Δημητράς).

ΕΥΑΓΟΡΑΣ: Αλμπανίδης, Πεταυράκης, Μαγκαφάς 70' Ζωάννου), Κάτρης, Νικολέττος, Μπάκαλος, Κουρμαδιάς, Διακοναστάσης (57' Καλούδης), Χατζημιχαήλ, Δημητρούλης (80' Παναγιώτου), Ζαχαρίας

ΔΙΑΓΟΡΑΣ ΒΑΤ.: Μπεκιάρης, Γιαλλούσης, Παπαϊωάννου, Καράμπης (67' Λεντάκης), Τσιβρινής, Ροδίτης, Κουλουμπράκης, Ελληνας, Ροδανάκης (30 λ.τ. Μακρυδημήτρης), Καμπούρης Ι., Μακρής



Μονομαχία Κάτρη - Ροδίτη



Ο Μαγκαφάς ξεκινά επίθεση του Ευαγόρα

Η ΒΑΘΜΟΛΟΓΙΑ

		ΣΥΝΟΛΙΚΑ						ΕΝΤΟΣ				ΕΚΤΟΣ				
		ΑΓ	Β	ΤΕΡΜΑΤΑ	Ν	Ι	Η	ΤΕΡΜΑΤΑ	Ν	Ι	Η	ΤΕΡΜΑΤΑ	Ν	Ι	Η	
1	Α.Ε. ΚΩΣ	25	63	60 - 17	20	3	2	35 - 8	12	1	0	25 - 9	8	2	2	
2	ΔΙΓΕΝΗΣ	25	62	61 - 13	20	2	3	36 - 3	11	1	0	25 - 10	9	1	3	
3	ΠΑΟ ΔΙΑΓΟΡΑΣ	24	61	77 - 18	19	4	1	46 - 10	9	2	1	31 - 8	10	2	0	
4	ΦΟΙΒΟΣ	25	55	60 - 24	17	4	4	30 - 9	10	1	1	30 - 15	7	3	3	
5	ΑΝΑΓΕΝΝΗΣΗ ΕΜΠ.	25	38	42 - 40	12	2	11	26 - 11	10	0	3	16 - 29	2	2	8	
6	ΔΙΑΓΟΡΑΣ ΒΑΤ.	25	37	44 - 39	10	7	8	24 - 19	6	3	3	20 - 20	4	4	5	
7	ΚΛΕΑΝΘΗΣ	25	34	46 - 38	11	1	13	32 - 17	8	0	5	14 - 21	3	1	8	
8	ΚΑΛΥΜΝΙΑΚΟΣ	24	33	40 - 44	11	3	10	31 - 11	9	1	1	9 - 33	2	2	9	
9	ΗΡΑΚΛΗΣ ΜΑΡ.	24	32	28 - 24	8	8	8	19 - 11	5	4	3	9 - 13	3	4	5	
10	Α.Ε. ΛΕΡΟΥ	25	26	28 - 44	7	5	13	18 - 14	6	4	2	10 - 30	1	1	11	
11	ΘΥΕΛΛΑ ΠΥΛ.	25	25	22 - 52	7	4	14	18 - 21	7	2	4	4 - 31	0	2	10	
12	ΟΡΦΕΑΣ	25	23	27 - 46	6	5	14	17 - 16	5	2	5	10 - 30	1	3	9	
13	ΕΥΑΓΟΡΑΣ	25	17	25 - 72	4	5	16	21 - 26	4	4	5	4 - 46	0	1	11	
14	ΑΕΡΑ	25	16	26 - 48	6	4	15	17 - 22	5	3	6	9 - 26	1	1	9	
15	ΑΝΤΑΓΟΡΑΣ	23	16	24 - 50	4	4	15	12 - 21	2	2	7	12 - 29	2	2	8	
16	ΑΓ. ΓΕΩΡΓΙΟΣ	25	13	20 - 61	4	1	20	11 - 23	2	1	9	9 - 38	2	0	11	

ΟΙ ΚΟΡΥΦΑΙΟΙ

ΦΟΙΒΟΣ:	Πολιάς
ΟΡΦΕΑΣ:	Χατζηνικήτας
ΑΝΑΓΕΝΝΗΣΗ Ε.:	Θαρρενός
ΗΡΑΚΛΗΣ ΜΑΡ.:	Παπαδημήτρης
ΕΥΑΓΟΡΑΣ:	Νικολέττος
ΔΙΑΓΟΡΑΣ ΒΑΤ.:	Καράμπης
ΘΥΕΛΛΑ ΠΥΛ.:	Βασιλάκης
ΑΕ ΛΕΡΟΥ:	Τσάτσος
ΚΛΕΑΝΘΗΣ:	Κρομμύδας Ν.
ΑΕ ΚΩΣ:	Κυριόπουλος
ΑΓ. ΓΕΩΡΓΙΟΣ:	Παρούσης
ΚΑΛΥΜΝΙΑΚΟΣ:	Χαλίκος
ΑΕΡΑ:	-
ΔΙΓΕΝΗΣ:	-
ΑΝΤΑΓΟΡΑΣ:	-
ΠΑΟ ΔΙΑΓΟΡΑΣ:	-

Η ΕΠΟΜΕΝΗ ΑΓΩΝΙΣΤΙΚΗ

Φοίβος - Θύελλα Πυλώνας

ΑΕ Λέρου - ΑΕΡΑ

Ορφέας - Κλεάνθης

Διγενής - Αγ. Γεώργιος

ΑΕ Κως - Ανταγόρας

Καλυμνιακός - Ευαγόρας

ΠΑΟ Διαγόρας - Αναγέννηση Εμπ.

Διαγόρας Βατ. - Ηρακλής Μ.

Ιδανικός αυτόχειρας ο Φοίβος!

ΚΡΕΜΑΣΤΗ
Του Μπάμπη Θεοδώρου

✔ Αναδείχτηκε ισόπαλος 1-1 με τον Ορφέα που μπορούσε ακόμη και το διπλό

Εαυτόν εκτός τίτλου έθεσε το Σάββατο ο Φοίβος, με την ισοπαλία 1-1 στην οποία υποχρεώθηκε από τον πολύ καλό Ορφέα. Η ομάδα του Ακη Δελαπόρτα, απείχε παρασάγκας από παλαιότερες εμφανίσεις της με αποτέλεσμα να



Πνευμόνια έφηβου φαίνεται να διαθέτει παρά τα 32 του χρόνια ο Νεκτάριος Κωστάκης

κινδυνεύσει στο τελευταίο ημίωρο του αγώνα να δεχθεί κι άλλα τέρματα κάτι που δεν έγινε μόνο από καθαρή σύμπτωση!

Στο πρώτο ημίχρονο η υπεροχή των δύο ομάδων ήταν μοιρασμένη, ωστόσο αυτή εξαντλούνταν μπροστά στις δύο εστίες, γι αυτό και οι λίγες ευκαιρίες!

Στην επανάληψη το σκηνικό ανατράπηκε σχετικά γρήγορα, είχαμε δύο τέρματα και αρκετές καλές χαμένες ευκαιρίες.

Πάντως, αν οι φιλοξενούμενοι ήταν λίγο πιο τυχεροί στην τελική προσπάθεια, θα μπορούσαν να φύγουν με τη νίκη, αφού στο τελευταίο ημίωρο ήταν οι κυρίαρχοι στον αγωνιστικό χώρο.

ΦΑΣΕΙΣ ΚΑΙ ΓΚΟΛ

8': Ενα σουτ με προϋποθέσεις, από το ύψος της μεγάλης περιοχής του Λευτέρη Δράκου, εξουδετέρωσε δύσκολα ο Μαθιός

22': Ο Κωστάκης έφυγε μόνος στην αντεπίθεση. Το άτσαλο πλασέ του όμως βρήκε πάνω στον ...ετοιμοπόλεμο Σταματίου



Ο Κορνάρος σημείωσε το μοναδικό γκολ του Φοίβου

35': Ενα «φαρμακερό» σουτ του Χατζηπέτρου δεν αιφνιδίασε τον Σταματίου.

53': Μουσακίνας, Δράκος και Κορνάρος εξαφάνισαν τη μπάλα κι ο τελευταίος με υποδειγματικό πλασέ άνοιξε το σκορ για τον Φοίβο

57': Η χαρά των γηπεδούχων κράτησε πολύ λίγο, αφού ο Χατζηδημητρίου με ένα ξερό, ασύλληπτο σουτ άφησε άγαλμα τον Σταματίου. Το 1-1 ήταν γεγονός για τον Ορφέα!

58': Ο Ορφανίδης έχασε την ευκαιρία του αγώνα όταν βρέθηκε σε θέση τετ α τετ με τον Μαθιό, όμως το πλασέ που επιχείρησε, βρήκε πάνω στον γκολκήπερ των φιλοξενουμένων

67': Ο Μικές Γαλουζής και ο Κωστάκης έφυγαν επικίνδυνα προς την εστία του Σταματίου, όμως το τέρμα που σημείωσε ο τελευταίος ακυρώθηκε, αφού πήρε τη μπάλα από εμφανή θέση οφσάιντ!

77': Κοντινό, επικίνδυνο σουτ του Ορφανίδη, έδιωξε δύσκολα σε κόρνερ ο Μαθιός

79': Μόνος ο Χατζηπέτρος με τον Σταματίου δεν μπόρεσε να τον πλασάρει για να χαθεί σπάνια ευκαιρία για το 1-2

81': Ο Χατζηδημητρίου μπήκε επικίνδυνα, όμως το πλασέ που επιχείρησε, εξουδετέρωσε με υπερένταση στη δεξιά του γωνία ο Σταματίου.

Κορνάρος, Χαρικιόπουλος, Ορφανίδης και Πολιάς διακρίθηκαν από το Φοίβο. Γαλουζής Μ., Χατζηνικήτας, Ατσίδης και Γαλουζής Αντ. οι κορυφαίοι του Ορφέα.

Πολύ καλή τέλος ήταν η διαιτησία του Νίκου Χατζηνικόλα όπως και των βοηθών του Πηδιάκη και Γιαννούλη.

ΦΟΙΒΟΣ: Σταματίου, Κάβουρας,Κορνάρος, Δράκος, Κουρδουνάκης (32' λ.τρ. Μουσακίνιας), Χαρικιόπουλος, Ορφανίδης, Χριστοδούλου (66' Σπανός), Πολιάς, Μήτρου, Μαγκάνης (48' Ζουρούδης).

ΟΡΦΕΑΣ: Τσ. Μαθιός, Μ. Γαλουζής, Γεωργιάδης, Δήμας, Αντ. Γαλλουζής, Χατζηνικήτας, Κωστάκης, Χατζηδημητρίου, Χατζηπέτρος (84' Καμαράτος), Βαγιανάκης.



Πολύ καλά τα πήγε στα αμυντικά του καθήκοντα ο Σήφης Χαρικιόπουλος



Κορυφαίος του Ορφέα ο Χατζηνικήτας



Φάση στη μεγάλη περιοχή της Αναγέννησης



Ο Σπανουδάκης ενώ ετοιμάζεται να πασάρει

Φινάλε απαγορευτικό για καρδιακούς στον Εμπωνα!

✔ Στο 84' ισοφάρισε 1-1 ο Ηρακλής Μαριτσών αλλά στο επόμενο λεπτό έγινε το τελικό 2-1

ΕΜΠΩΝΑ.-

Δραματικό φινάλε είχε ο αγώνας της Αναγέννησης Εμπωνα με τον Ηρακλή Μαριτσών. Οι γηπεδούχοι κατάφεραν να κερδίσουν κυριολεκτικά στο 85' αν και στο 84' είχαν δεχθεί την ισοφάριση από τους φιλοξενουμένους. Το τελικό 2-1 έδωσε τη δυνατότητα στην ομάδα του Εμπωνα να προσθέσει ακόμα τρεις βαθμούς στο ενεργητικό της και να ψηλώσει με αυτό τον τρόπο και άλλο.

Η νίκη της Αναγέννησης αποκτά ιδιαίτερη σημασία, αν αναλογιστεί κανείς πως από το 37' έπαιζε και με δέκα παίκτες λόγω αυστηρής αποβολής του έμπειρου Γιάννη Κρητικου.

Το α' μέρος

Η έλλειψη άγχους αλλά και άμεσης ανάγκης των βαθμών έκανε τις δύο ομάδες να κατέβουν στον αγωνιστικό χώρο χωρίς άγχος με αποτέλεσμα να παίξουν ελεύθερα και δίχως σκοπιμότητες, όπως φάνηκε από πολύ νωρίς. Οι Ηρακληδείς έδειξαν πιο επιθετικοί στην αρχή χάνοντας μια μεγάλη ευκαιρία μόλις στο 6'. Ωστόσο η Αναγέννηση κατάφερε σταδιακά να ισορροπήσει τον αγώνα και από τα μισά του πρώτου ημιχρόνου και μετά να φανεί περισσότερο.

Καθοριστική αποβολή

Αυτό που επαιξε καθοριστικό ρόλο στην εξέλιξη του αγώνα ήταν η αποβολή του Κρητικού, αφού οι γηπεδούχοι έχασαν όχι μόνο έναν από τους πιο έμπειρους παίκτες αλλά και το ...μυαλό της ομάδας.



Ο Παπακωνσταντής εκτελεί πλάγιο

Ηταν το 37' όταν ο Κρητικός έκανε ένα μαρκάρισμα σε αντίπαλο μακριά έξω από τη μεγάλη περιοχή. Ηταν μαρκάρισμα που δικαιολογούσε την κίτρινη κάρτα αλλά όχι και την απευθείας κόκκινη, η οποία χαρακτηρίζεται εκ πρώτης όψεως πολύ αυστηρή.

Η επανάληψη

Το γεγονός ότι η Αναγέννηση συνέχισε με δέκα παίκτες, ήταν ένας λόγος παραπάνω για να φανεί περισσότερο επιθετικός ο Ηρακλής όπως και έγινε. Οι Ηρακληδείς εκ των πραγμάτων αναζήτησαν στην επανάληψη την ισοφάριση, η οποία πάντως φάνταζε δύσκολη καθώς οι γηπεδούχοι κρατούσαν πάρα πολύ καλά. Τελικά το γκολ ήρθε στο 84', το οποίο όμως οι του Ηρακλή δεν το χάρηκαν και πολύ καθώς δευτερόλεπτα αργότερα δέχθηκαν και δεύτερο τέρμα.

Τα γκολ

Στο 45' ο Π. Αγκάς με σουτ έστειλε τη μπάλα στο οριζόντιο δοκάρι. Εν συνεχεία ο Ξύπας έκανε νέο σουτ, αλλά η μπάλα βρήκε και πάλι το οριζόντιο! Στην επαναφορά ο Πολυχρόνης ξανασούταρε από το ύψος του πέναλτι κάνοντας το 1-0.

Στο 84' ο Τσ. Λορέντζος με ένα πανέμορφο σουτ έξω από την περιοχή έκανε το 1-1 αλλά στο 85' ο Θαρρενός με προβολή (μετά από διαγώνιο σουτ του Παπανικολάου) έδωσε τη νίκη στην ομάδα του (2-1).

Καλύτεροι των γηπεδούχων οι Θαρρενός, Ζιάκης και Βασιλώττος. Κορυφαίος του Ηρακλή ήταν ο Παπαδημήτρης. Αρεσαν όμως και οι Παπακωνσταντής (αντικαταστάθηκε μάλλον για λόγους τακτικής) ενώ εξαιρετικός ήταν και ο Αναγνώστου.

Δεν απέφυγε τα λάθη ο διαιτητής κ. Ζανεττίδης (Κατταβενός, Πάνος).

ΑΝΑΓΕΝΝΗΣΗ: Χαλκιόπουλος, Βασιλώττος, Σταμούλης, Σπανουδάκης, Κρητικός, Τσουκαλάς (28' Β. Κρητικός), Θαρρενός, Ζιάκης, Αγκάς (80' λ.τ. Παπανικολάου), Ξύπας

ΗΡΑΚΛΗΣ: Κοσμάς, Τσ. Λορέτζος, Θ. Λορέτζος, Αναγνώστου, Παπαδημήτρης, Τρούλης, Παπακωνσταντής (57' Κούρος), Γιακουμάρος (80' Σκόρπος), Μάνος, Αθανασίου, Τσαλίκης (67' Κασέκας).



Ο Χαλκιόπουλος έχει μπλοκάρει τη μπάλα

Das Reiseburo

ELAFOS REISEN

sucht Reiseleiter/in
fur die Betreuung der Gaste
am Flughafen und in den Hotels.
Unbedingte Voraussetzung
sind hervorragende Kenntnisse
der deutschen und franzosischen
Spache.
Bewerber mit Erfahrung in diesem
Arbeitsgebiet werden bevorzugt

Bei Interesse wenden Sie sich bitte an unser Buro
Tel. 02410 - 66543/66544/66545, von Uhr
Verantwortliche: Frau Ivonne Sarikas

ΔΗΜΟΣ ΠΕΤΑΛΟΥΔΩΝ
ΓΡΑΦΕΙΟ ΤΥΠΟΥ

ΚΡΕΜΑΣΤΗ 29-3-2002

ΣΥΓΧΑΡΗΤΗΡΙΟ

Ο Δήμαρχος και το Δημοτικό Συμβούλιο Πεταλούδων συγχαίρουν τους διοργανωτές του τουρνουά Αμερικάνικου Μπιλιάρδου που πραγματοποιήθηκε στο Cafe Bar «Αλέξανδρος» στο δημοτικό διαμέρισμα Μαριτσών.
Επίσης συγχαίρουν τους τρεις νικητές:

- Κουφό Μιχάλη
- Παπακωνσταντή Κώστα
- Θεδωράκη Νίκο

Φουλ για τίτλο η Α.Ε. Κως!

ΠΑΡΑΔΕΙΣΙ.-
Του Μπάμπη Θεοδώρου

Νίκησε χθες στο Παραδείσι τον Κλεάνθη 3-1 και σκαρφάλωσε μόνη πρώτη στο βαθμολογικό πίνακα!

Φωτιά έβαλε στο Πρωτάθλημα της Α' Κατηγορίας Δωδεκανήσου, η Α.Ε. Κως, μετά τη χθεσινή μεγαλειώδη νίκη της, με 3-1, μέσα στο Παραδείσι, επί του Κλεάνθη!



Αισθητή έγινε η απουσία του σκόρερ του δευτέρου τέρματος της ΑΕ Κως Ολιβέιρα Ριμπέϊερο στο β' ημίχρονο

Η ομάδα του Χρήστου Αρβανίτη, η οποία κατάφερε μέσα σε χρόνο ρεκόρ να ανασυνταχθεί μετά την περυσινή περιπέτεια της Εθνικής Ερασιτεχνικής κατηγορίας, προβάλλει πλέον σαν το πρώτο φαβορί για την κατάκτηση του τίτλου και μαζί με τους ΠΑΟ Διαγόρα (έχει ένα παιχνίδι λιγότερο) και τον Διγενή, θα οδηγήσουν την κούρσα μέχρι το τέλος!

Από χθες η Α.Ε. Κως βρίσκεται μόνη πρώτη στον βαθμολογικό πίνακα και ήδη έχει αρχίσει να κάνει τους υπολογισμούς της εν όψει της αναμενόμενης επιστροφής της στην Εθνική Ερασιτεχνική Κατηγορία.

Η μορφή του αγώνα

Το χθεσινό παιγνίδι (άρχισε με 75' καθυστέρηση λόγω αργοπορημένης άφιξης του πλοίου που μετέφερε την ομάδα της Κω) κινήθηκε σε αρκετά υψηλά ποιοτικά στάνταρντς και ικανοποίησε τους φιλάθλους!

Στο πρώτο ημίχρονο, οι φιλοξενούμενοι ξεκίνησαν πιο δυνατά, προηγήθηκαν στο πρώτο τέταρτο 2-0 και μέχρι το 30' έλεγχαν πλήρως τον αγώνα. Μετά όμως τη μείωση το σκορ στο 32', απ' τον Κλεάνθη η πλάστιγγα έγειρε υπέρ των γηπεδούχων, και δεν θα ήταν υπερβολή αν πούμε ότι στον αγωνιστικό χώρο υπήρχε μόνο μία ομάδα!

Στην επανάληψη οι φιλοξενούμενοι, χωρίς τον Ολιβέϊρα Ριμπεϊρο στη σύνθεσή τους έχασαν τον χώρο του κέντρου και προσπαθούσαν πλέον με αντεπιθέσεις να φθάσουν οργανωμένα στα καρέ του Σαρικά.

Από την άλλη ο Κλεάνθης είχε τον πλήρη έλεγχο του αγώνα, δημιούργησε και έχασε πάρα πολλές ευκαιρίες, ωστόσο είχε πρόβλημα στην ολοκλήρωσή τους, με αποτέλεσμα όχι μόνο να μην ισοφαρίσει, αλλά να δεχθεί ακόμη ένα γκολ και παραλίγο ένα τέταρτο αν ο Δ. Δρόσος δεν εκτελούσε το πέναλτι που κέρδισε η ομάδα του τόσο άγαρμπα και επιπόλαιος (κάποιοι μίλησαν για φαιρ πλαϊ)!

Συμπερασματικά ο Κλεάνθης δικαιούνταν ακόμη ένα τέρμα και η νίκη των φιλοξενουμένων κρίνεται απόλυτα δικαιη, έτσι όπως τελικά επιτεύχθη!

Φάσεις και γκολ

4' Ο Κυριόπουλος με δύσκολο, κοντινό σουτ, μέσα απ' τη μικρή περιοχή έδωσε την πρωτοπορία στην ομάδα της Α.Ε. Κως.

14' Ο Ολιβέϊρα Ριμπέϊρο, με δυνατό σουτ μέσα απ' τη μεγάλη περιοχή αξιοποίησε κατά τον καλύτερο τρόπο τη σέντρα του Μάκη Μποϊλή από αριστερά (0-2)!

32' Ο Γαλανός βρήκε με θαυμάσια μπαλιά το Μάκη Πότσο κι αυτός από το ύψος της μικρής περιοχής κεραυνοβόλησε τον Σπαθάρα, γράφοντας το 1-2!

35' Ο Θεοδοσίου εκτέλεσε φάουλ έξω από τη περιοχή του Σπαθάρα, η μπάλα έφθασε στον Πότσο ο οποίος μόνος με τον Σπαθάρα δεν μπόρεσε να τον νικήσει, για να χαθεί μια πολύ σπουδαία ευκαιρία για τον Κλεάνθη να ισοφαρίσει.

47' Δυνατό σουτ του Γαλανού από το ύψος της μεγάλης περιοχής έφυγε μισό περίπου μέτρο πάνω απ' το οριζόντιο δοκάρι του Σπαθάρα.

53' Ο Γαλανός μπήκε επικίνδυνα από τα δεξιά, σούταρε δυνατά για να φύγει η μπάλα μόλις έξω απ' το αριστερό δοκάρι της εστίας των φιλοξενουμένων!

54' Ο Κυριόπουλος και πάλι με ένα διαγώνιο, ευθύβολο σουτ, μέσα απ' τη μεγάλη περιοχή έκανε το 1-3 για την Α.Ε. Κως

55' ο Μάρκες Φάμπιο ανατράπηκε πάνω στη γραμμή της μεγάλης περιοχής του Σαρικά, το φάουλ εκτέλεσε ο Δ. Μάμμης για να φύγει η μπάλα ελάχιστα πάνω απ' το οριζόντιο δοκάρι του τερματοφύλακα του Κλεάνθη.

Στο ίδιο λεπτό αποβλήθηκε ο «δράστης» του φάουλ Χειμωνέττος με δεύτερη κίτρινη κάρτα.

70' Ο Μάκης Μποϊλής έφυγε μόνος στην αντεπίθεση όμως δεν κατάφερε να «κρεμάσει» τον Σαρικά.

87' Ο Γούλας ανατράπηκε από τον Καρακώστα για να κερδίσει η ομάδα της Κω πέναλτι. Το κτύπησε ο Δ. Δρόσος στέλνοντας τη μπάλα στα διπλανά κτήματα !!!

90' Ο Μάρκες Φάμπιο έφυγε από τα δεξιά και μόνος με τον Σαρικά δεν μπόρεσε να τον πλασάρει χάνοντας σπάνια ευκαιρία για το 1-4.

Νίκος Κρομμύδας, Πότσος και Γαλανός οι κορυφαίοι του Κλεάνθη. Κυριόπουλος, Δρόσος Δ.Ε. και Σπαθάρας διακρίθηκαν απ' την Α.Ε. Κως!

Αριστη τέλος ήταν η διαιτησία του Παντελή Μιχαλάκη (Φραγκίνης, Παπανικολάου).

ΚΛΕΑΝΘΗΣ: Σαρικάς, Καρακώστας, Τριανταφύλλου (89' Φιλίππου), Καραγιάννης, Χειμωνέττος, Γ. Κρομμύδας, Θεοδοσίου, Πότσος (78' Α. Σπάρταλης), Μ. Σπάρταλης, Γαλανός, Ν. Κρομμύδας (85' Τσίγκριλας)

ΑΕ ΚΩΣ: Σπαθάρας, Δ. Μάμμης (80' Καραγιάννης), ΔΜ Δρόσος, ΔΕ Δρόσος, Κώστογλου (1' Μ.Μποϊλής), Ζ. Μποϊλής, Λουλουργάς, Γκουντελίτσας, Μάρκες Φάμπιο, Ολιβέϊρα Ριμπέϊρο (46 λ.τρ. Γούλας), Κυριόπουλος.



Ο Κυριόπουλος (14) σημειώνει το πρώτο τέρμα της Α.Ε. Κως, μόλις στο 4'



Μόλις έχει κάνει το 1-3, ο Κυριόπουλος και πανηγυρίζει έξαλα την επιτυχία του

ΠΡΟΣΚΛΗΣΗ ΕΝΔΙΑΦΕΡΟΝΤΟΣ

Η Αναπτυξιακή Δωδεκανήσου (ΑΝ.ΔΩ. Α.Ε.) ενδιαφέρεται να συνεργαστεί με Οικονομολόγο Α.Ε.Ι. με αντικείμενο τη διαχείριση κοινοτικών πρωτοβουλιών. Οι ενδιαφερόμενοι πρέπει να είναι γνώστες της λειτουργίας των διαρθρωτικών ταμείων της Ευρωπαϊκής Ενωσης και ειδικότερα γνώστες της διαχείρισης κοινοτικών προγραμμάτων καθώς και χρήστες Η/Υ. Αιτήσεις θα γίνονται δεκτές μέχρι τις 15 Απριλίου στα γραφεία της εταιρείας 28ης Οκτωβρίου 72 τις εργάσιμες ημέρεςκαι ώρες. Οι ενδιαφερομενοι μαζί με την αίτηση πρέπει να προσκομίσουν:

α) Αντίγραφο του πτυχίου τους β) Σύντομο βιογραφικό σημείωμα και γ) Στοιχεία με τα οποία θ' αποδεικνύεται η εμπειρία.

Για πληροφορίες στα τηλ. 0241075323&0241078230.

Για την ΑΝ.ΔΩ Α.Ε.
Ο Πρόεδρος
Στέφανος Δημητράς

STELLA BEAUTY

ΑΠΟΤΕΛΕΣΜΑΤΑ ΜΕ ΑΠΟΛΥΤΗ ΑΣΦΑΛΕΙΑ



ΑΠΟΚΤΗΣΤΕ...

Επίπεδη κοιλιά, σφριγηλούς γλουτούς, λεπτή μέση, όμορφα καλλίγραμμα πόδια, σφιχτές γάμπες

ΔΙΩΞΤΕ...

Τη κυτταρίτιδα, τα ψωμάκια, τη χαλάρωση, τα επίμονα τοπικά παχάκια και θαυμάστε το αποτέλεσμα στον καθρέπτη!



ΔΩΣΤΕ...

Λάμψη και ζωντάνια στο πρόσωπό σας.

Ελάτε τώρα κοντά μας να απολαύσετε τα πιο σύγχρονα και μοναδικά προγράμματα προηγμένης τεχνολογίας.

Με την προσωπική φροντίδα της έμπειρης ΑΙΣΘΗΤΙΚΟΥ

ΣΤΕΛΛΑΣ ΧΑΤΖΗΣΑΒΒΑ

Μιχ. Πετρίδη 49, Ρόδος, τηλ. 02410 30469, 02410 73590

www.stellabeauty.com

Κλώτσησε το βαθμό στο 94' ο Αγιος Γεώργιος

✓ Εχασε πέναλτι και ο Καλυμνιακός έφυγε με τη νίκη από τη Μαλώνα

ΕΜΠΩΝΑ.-

Χωρίς να ήταν καλύτερος του αντιπάλου του ο Καλυμνιακός κέρδισε στη Μαλώνα τον Αγιο Γεώργιο με 2-1.

Οι γηπεδούχοι είχαν την πρωτοβουλιά των κινήσεων, σχεδόν σε όλη τη διάρκεια της συνάντησης. Εδειξαν πιο δυνατοί, αλλά και ικανοί για να πάρουν τους τρεις βαθμούς. Η αδυναμία τους όμως στην τελική πάσα, αλλά και στο σκοράρισμα στις ελάχιστες και κλασσικές ευκαιρίες που δημιούργησαν, στάθηκαν μοιραία.

Ο Καλυμνιακός, που έπαιξε με υπέρμετρο πάθος για τη νίκη θέλοντας να σιγουρέψει την... παραμονή του, όπως έλεγαν οι παίκτες του, έπαιξε με αντεπιθέσεις και κατάφερε να σκοράρει με τους αδελφούς Βούη.

Εκτός από ένα δοκάρι που είχε στο 86', ο Αγιος Γεώργιος έχασε την ευκαιρία να ισοφαρίσει στο 94', όταν αστόχησε σε πέναλτι!

Η ομάδα της Καλύμνου τελείωσε το παιχνίδι με εννέα παίκτες, αφού αποβλήθηκαν με δεύτερη κίτρινη κάρτα οι Ρήγας (80), και Χανδρακάρης (86')

ΦΑΣΕΙΣ ΚΑΙ ΓΚΟΛ

Στο 13' ο Καραγιάννης απέκρουσε με διπλή προσπάθεια το σουτ του Ρήγα. Επτά λεπτά μετά, ο Αργύρης Σκυλλαράκης είχε σουτ άουτ.

Το σουτ του Παρούση ήταν άστοχο στο 30'.

Στο 52' ο Κασσάρας εκτέλεσε φάουλ και ο Καραγιάννης απέκρουσε προσωρινά. Στη μικρή περιοχή ο Γλυκοκάλαμος καθυστέρησε να σουτάρει, για να διώξουν οι αμυντικοί.

Στο 56' σε αντεπίθεση του Καλυμνιακού ο Ι. Βούης, Κασσάρας και Ν. Βούης, άλλαξαν γρήγορα τη μπάλα και ο τελευταίος με σουτ έκανε το 0-1.

Το σουτ του Στρατή στο 58' απέκρουσε ο Λελέκης.

Σε οργανωμένη επίθεση του Αγίου Γεωργίου στο 62', ο Σακελλάρης Π. με σουτ ισοφάρισε (1-1).

Λίγο άουτ πέρασε η κεφαλιά του Βρεττού, στην σέντρα του Ν. Βούη στο 78'.

Το διαγώνιο ισχυρό σουτ του Σκυλλαράκη Χαρ. ήταν άστοχο στο 82!

Στο 86' το πλασέ του Στρατή απέκρουσε με τα πόδια ο Λελέκης, για να κτυπήσει η μπάλα στο κάθετο δοκάρι.

Στο 90' σε αντεπίθεση του Καλυμνιακού, ο Γιάννης Βούης «έγραψε» το τελικό 1-2.

Στο τέταρτο λεπτό των καθυστερήσεων, ο Σισώης ανέτρεψε τον Σακελλάρη Π. για να κερδίσει πέναλτυ ο Αγιος Γεώργιος. Το ανέλαβε να το εκτελέσει ο σκόρερ της ομάδας Αρβανιτάκης, που έστειλε τη μπάλα άουτ!

Οι Παρούσης, Αρβανιτάκης και Καπέλλας άρεσαν από τους γηπεδούχους. Ξεχώρισαν από τους νικητές οι Χανδακάρης, Χαλίκος και Βούης Ι.

• Πολύ καλός ήταν ο διαιτητής κ. Χάλαντας (Ορφανός - Λάμπρου). Απέβαλε στο 80' τον Ρήγα και στο 86' τον Χανδακάρη.

ΑΓ. ΓΕΩΡΓΙΟΣ: Καραγιάννης, Σκυλλαράκης Σοφ., Παρούσης, Αρβανιτάκης, Καπέλλας, Στρατής, Σκυλλαράκης Αργ., Παπαδόπουλος Ι. (60' Δημητριάδης), Σακελλάρης Αντ. (5' Σακελλάρης Π.), Δράκωνας, Σκυλαράκης Χαρ.

ΚΑΛΥΜΝΙΑΚΟΣ: Λελέκης, Ρήγας, Σισαλόης (74' Βρεττός), Χαλίκος, Χανδακάρης, Σισώης, Βούης Ι., Μακαρούνας, Γλυκοκάλαμος, Βούης Ν., Κασσάρας



Ο Παρούσης κρύβει τη μπάλα μπροστά από τον Γλυκοκάλαμο 1-0



Οι αδελφοί Βούη και ο Στρατής (6)

Με τη νίκη της επί της Α.Ε. Λέρου

ΒΗΜΑ ΣΩΤΗΡΙΑΣ ΕΚΑΝΕ Η ΘΥΕΛΛΑ

ΜΑΛΩΝΑ.-

Ενα ακόμη σημαντικό βήμα για την παραμονή της στην Α' Κατηγορία έκανε η Θύελλα Πυλώνας!

Παίζοντας στην έδρα της κόντρα στην ΑΕ Λέρου κέρδισε με 3-2, για να πάρει μια νέα βαθμολογική ανάσα.

Οι γηπεδούχοι ξεκίνησαν εντυπωσιακά, δείχνοντας αποφασισμένοι να πάρουν τη νίκη, όποιο κι αν ήταν το κόστος.

Η πρωτοβουλία των κινήσεων και οι προσπάθειες ν' απειληθεί η αντίπαλη εστία, καρποφόρησαν για τη Θύελλα στο 25', όταν άνοιξε το σκορ σε μια σχεδόν ακίνδυνη φάση.

Το 2-0, που ήταν το σκορ του ημιχρόνου, σημειώθηκε λίγο πριν το τέλος του.

Στην επανάληψη, η ομάδα της Πυλώνας πέτυχε και τρίτο τέρμα στο 72'.

Κι ενώ όλα έδειχναν ότι η γηπεδούχος θα σημείωνε μια άνετη νίκη, η Α.Ε. Λέρου με δύο γκολ στο 74' και 77', μείωσαν σε 3-2 και «ξαναμπήκε» στο παιχνίδι, χωρίς ωστόσο να καταφέρει κάτι καλύτερο.

ΦΑΣΕΙΣ ΚΑΙ ΓΚΟΛ

Στο 5' το σουτ του Ιγνατίδη Α. από πλεονεκτική θέση ήταν άστοχο.

Το μονοκόμματο σουτ του Φωτεινή έφυγε άουτ στο 13'.

Δύο λεπτά αργότερα, ο γκολκήπερ Χαλκίδης εξουδετέρωσε το σουτ του Βασιλάκη.

Στο 20' άστοχο ήταν το μονοκόμματο σουτ του Κωνστάντουρα.

Στο 24' η Θύελλα «άνοιξε» το γκολ. Ο Οίκουτας έκανε το σουτ από κοντά, για ν' αποκρούσει ο Χαλκίδης με τα πόδια. Η μπάλα γύρισε στον Γιαννούρη, που σε κενή εστία είχε άστοχο πλασέ.

Το 1-0 έγινε ένα λεπτό μετά! Σε σουτ Βασιλάκη, εκτός περιοχής, ο Χαλκίδης έχασε τη μπάλα για να καταλήξει στα δίχτυα.

Στο 39' ο Χατζηκωνσταντίνου έδιωξε στη γραμμή του τέρματος στο πλασέ του Γιαννούρη.

Στο 44' ο Οίκουτας με σουτ πέτυχε το 2-0.

Αστοχη ήταν η κοντινή κεφαλιά του Μωραΐτη στο 63'.

Με ξαφνικό σουτ του Εγγλέζου έγινε το 3-0 στο 72'. Δύο λεπτά αργότερα, ο Μαχαίρας με πλασέ μείωσε σε 3-1.

Στο 77' ο Λουλουδιάς με σουτ από πλάγια «σημάδεψε» το κάθετο δοκάρι και διαμόρφωσε το τελικό 3-2.

Οι Βασιλάκης, Βαλουκτσίδης και Σεντεμέντες ξεχώρισαν από τη νικήτρια. Καλύτεροι της ΑΕΛ οι Τσάτσος, Φυλακούρης και Κορνέζης.

• Καλός ήταν ο διαιτητής κ. Κατσιδώνης Ε. (Χάλαντας - Ταράλης).

ΘΥΕΛΛΑ ΠΥΛ.: Σαββάκης, Βασιλάκης, Σεντεμέντες, Βαλουκτσίδης, Φωτεινής, Μαγγαφάκης, Γιαννούρης (46' Ορφανός Ν.), Κουτσουμπάρης (46' Μωραΐτης), Κωνστάντουρας, Οίκουτας, Γαλανός (46' Εγγλέζος)

ΑΕΛ: Χαλκίδης, Λιβανός, Φυλακούρης, Μαχαίρας, Χατζηκωνσταντίνου, Βαλσάμης (46' Σκύρλας), Τσότσος, Αρίμιν, Διακάκης (46' Λουλουδιάς),Κορνέζης, Ιγνατίδης Α. (46' Διαμαντάρας Ι.)

ΕΛΛΗΝΙΚΗ ΔΗΜΟΚΡΑΤΙΑ
ΠΕΡΙΦΕΡΕΙΑ ΝΟΤΙΟΥ ΑΙΓΑΙΟΥ
ΝΟΜΟΣ ΔΩΔΕΚΑΝΗΣΟΥ
Τ.Ε.Δ.Κ.

ΠΡΟΣΚΛΗΣΗ ΕΝΔΙΑΦΕΡΟΝΤΟΣ

Η Τοπική Ενωση Δήμων και Κοινοτήτων Δωδ/σου (ΤΕΔΚ) ενδιαφέρεται να συνεργαστεί με διπλωματούχους πολιτικούς μηχανικούς με αντικείμενο την Τεχνική υποστήριξη ΟΤΑ του Νομού, στα πλαίσια της προετοιμασίας τους για το Γ'ΚΠΣ και τα άλλα προγράμματα που βρίσκονται σε εξέλιξη με σύμβαση έργου έως 31/12/2002.

Η πρόκληση αφορά 5 πολιτικούς μηχανικούς εκ των οποίων οι 2 θα εργαστούν στη Ρόδο και οι υπόλοιποι, ένας ανά Επαρχείο Κω, Καλύμνου και Καρπάθου.

Οι ενδιαφερόμενοι πρέπει να είναι γνώστες της διαδικασίας παραγωγής και διαχείρισης δημοσίων έργων και ιδιαίτερα του Γ'ΚΠΣ, καθώς και χρήστες Η/Υ. Αιτήσεις θα γίνονται δεκτές μέχρι 31/3/2002 στα γραφεία της ΤΕΔΚΔ (Πλατεία Ελευθερίας 1 όπισθεν δημαρχιακού μεγάρου Ρόδου) τις εργάσιμες ημέρες και ώρες. Οι ενδιαφερόμενοι μαζί με την αίτηση (στην οποία θα πρέπει να αναφέρουν σε ποιά από τις 5 θέσεις επιθυμούν να εργαστούν), πρέπει να προσκομίσουν:

α) Αντίγραφο του πτυχίου τους β) Σύντομο βιογραφικό σημείωμα και γ) Στοιχεία με τα οποία θα αποδεικνύεται η εμπειρία.

Για πληροφορίες στα τηλ. 02410 26508, 26321
Υπεύθυνος κ. Στέργιος Χατζηπαπάκης

Για την ΤΕΔΚ Δωδ/σου
Ο πρόεδρος του Δ.Σ.
Γιώργος Γιαννόπουλος
Δήμαρχος Ροδίων

ΕΛΛΗΝΙΚΗ ΔΗΜΟΚΡΑΤΙΑ
ΠΕΡΙΦΕΡΕΙΑ Ν. ΑΙΓΑΙΟΥ
ΝΟΜΟΣ ΔΩΔΕΚΑΝΗΣΟΥ
ΝΟΜΑΡΧΙΑΚΗ ΑΥΤΟΔ/ΣΗ ΔΩΔ/ΣΟΥ
ΝΟΜΑΡΧΙΑΚΟ ΣΥΜΒΟΥΛΙΟ
Αρθμ. Πρωτ.: Ν.Σ. 154

ΑΝΑΚΟΙΝΩΣΗ

Με το υπ' αριθμ. πρωτ.: 237/13-3-2002 έγγραφο της Περιφέρειας Νοτίου Αιγαίου - Γενική Διεύθυνση Περιφέρειας - Τμήμα ΠΕ.ΧΩ Δωδεκανήσου, μας διαβιβάστηκε για γνωμοδότηση η Μελέτη Περιβαλλοντικών Επιπτώσεων (ΜΠΕ) του Εργου «Βελτιώσεις υφιστάμενης εγκατάστασης επεξεργασίας λυμάτων Δήμου Πάτμου» Νομού Δωδ/σου.

Καλούμε κάθε ενδιαφερόμενο να υποβάλλει τις έγγραφες παρατηρήσεις του ως προς το περιεχόμενο της μελέτης, μέσα σε προθεσμία δεκαπέντε (15) ημερών από την ημερομηνία δημοσίευσης της παρούσας στον ημερήσιο τοπικό τύπο.

Οι ενστάσεις θα υποβάλλονται:

1. Στη Γραμματεία της Νομαρχιακής Επιτροπής της Ν.Α. Δωδ/σου

2. Στην ανωτέρω αναφερομένη Υπηρεσία

και θα κοινοποιούνται στο Τοπικό Γραφείο Περιβάλλοντος του Τ.Π. και Π.Ε. της Ν.Α. Δωδ/σου (υπόψη κ. Αρη Σκιαδόπουλου τηλ. 02410-30413), όπου βρίσκεται η πλήρης μελέτη και μπορεί κάθε ενδιαφερόμενο να λάβει γνώση αυτής.

Ε.Ν.
Ο Βοηθός Νομάρχης
Χατζής Χατζηευθυμίου

620.000 Δρχ. Δερμάτινο σαλόνι με τριθέσιο και διθέσιο καναπέ



500.000 Δρχ. Δερμάτινο σαλόνι με τριθέσιο και διθέσιο καναπέ



Σε περιορισμένο αριθμό

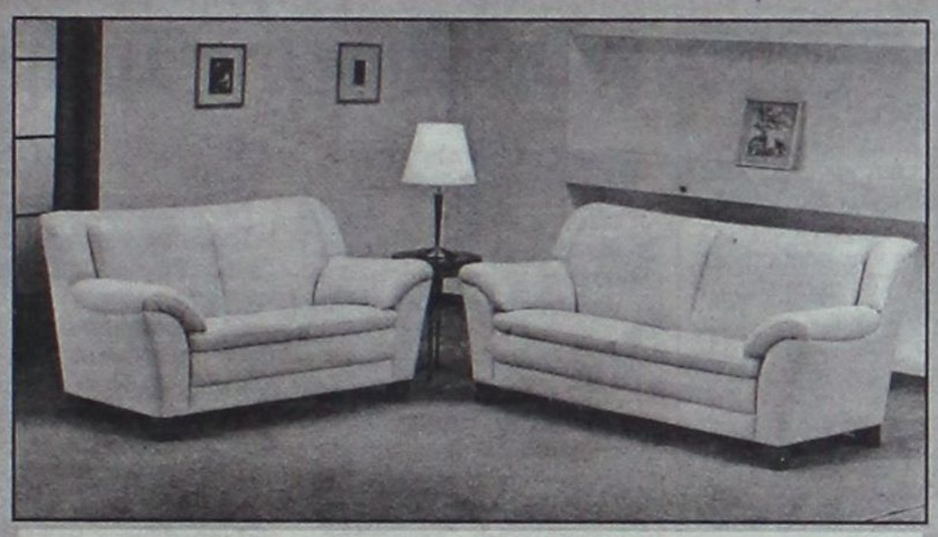

630.000 Δρχ. Δερμάτινο σαλόνι με τριθέσιο και διθέσιο καναπέ

625.000 Δρχ. Δερμάτινο σαλόνι με τριθέσιο και διθέσιο καναπέ



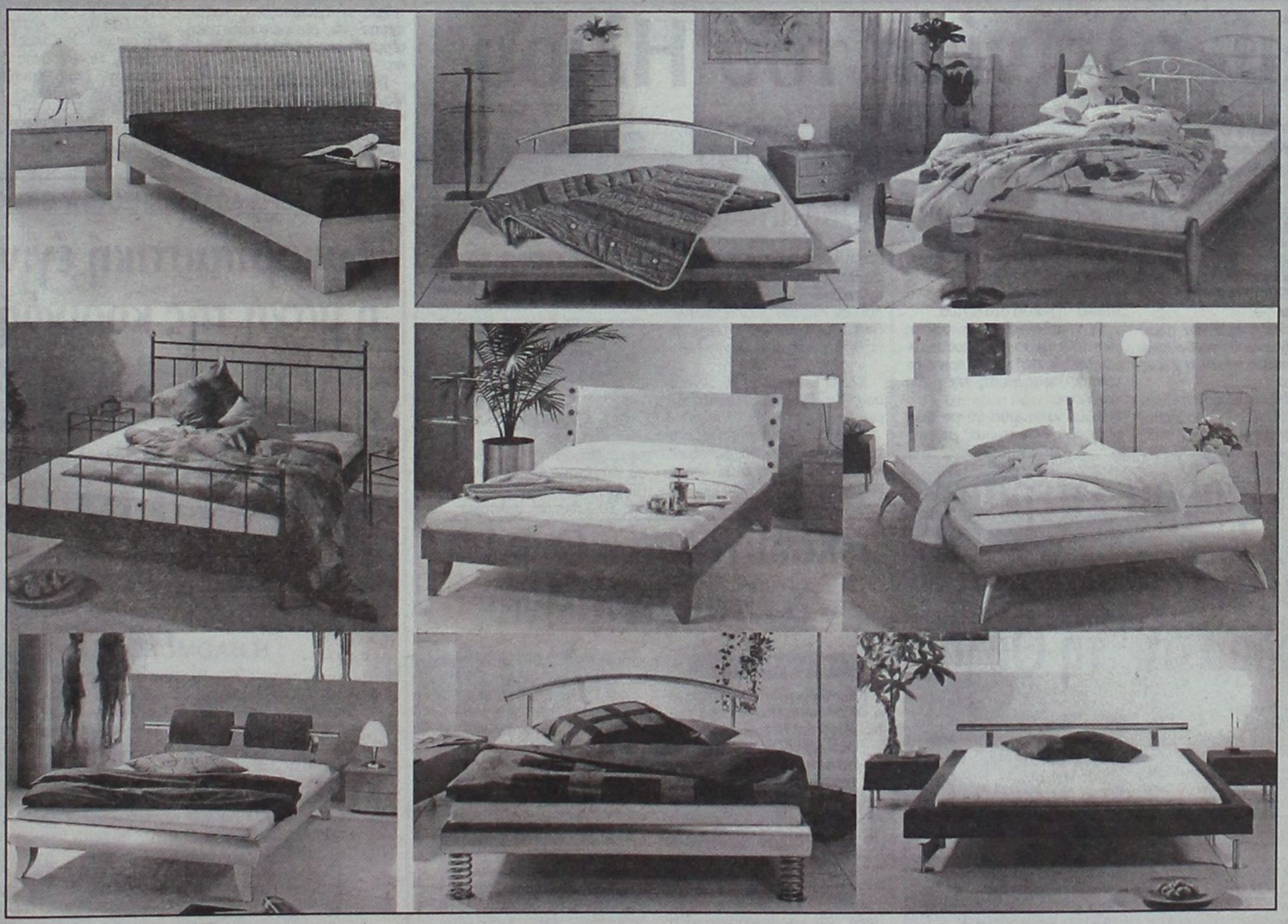

ΑΦΟΙ ΚΕΛΗ Ο.Ε. Αθηνών 36, Τ.Κ. 85100, Ρόδος, Τηλ: (0241Ο) - 66865 - FAX: 67207 - www.protea.gr , email: kelis_bros@hotmail.com

Ο Γ.Σ. Διαγόρας έμεινε όρθιος στις Καλυθιές

Κατάφερε να ισοφαρίσει 2-2 τον Ερμή στο 90'

ΚΑΛΥΘΙΕΣ

Του Κώστα Βάγγαλη

Βαθμούς, τέρματα και εντυπώσεις μοιράστηκαν το Σάββατο, στις Καλυθιές, ο Ερμής και ο ΓΣ Διαγόρας. Το μεταξύ τους παιχνίδι έληξε με σκορ 2-2.

Ο αγώνας ήταν πολύ δυνατός και διέθετε τα πάντα. Πάθος, δύναμη, τρεις αποβολές παικτών και τέσσερα ωραία τέρματα.

Οι φιλαθλοι που βρέθηκαν στο γήπεδο των Καλυθιών σίγουρα έφυγαν αποζημιωμένοι.

Ο Ερμής με τον αέρα του γηπεδούχου ξεκίνησε δυνατά και προσπάθησε από τα πρώτα λεπτά να περιορίσει κάθε δραστηριότητα του αντιπάλου του.



Ο Ευγένιος Καταξενός άνοιξε το σκορ για τον Ερμή

Παρ' όλα αυτά, οι γηπεδούχοι βρέθηκαν στο 22' με την πλάτη στον τοίχο, αφού ήσαν πίσω στο σκορ.

Στην επανάληψη, η ομάδα του Νίκου Ταχραμάνη μπήκε και πάλι δυνατά και στο 48' έφερε το παιχνίδι στα ίσια αφού ισοφάρισε.

Οι γηπεδούχοι πέρασαν μπροστά στο σκορ στο 80' και πίστεψαν ότι είχε τελειώσει το παιχνίδι.

Ο αγώνας όμως τελειώνει στο 90' κι αυτό το ήξεραν καλά οι φιλοξενούμενοι.

ΦΑΣΕΙΣ ΚΑΙ ΤΕΡΜΑΤΑ

Στο 22' ο Παπανικολάου με απ' ευθείας εκτέλεση φάουλ έκανε το 0-1

Στο 48' ο Κεφάλας ανατράπηκε από τους αμυντικούς και ο κ. Λάμπρου κατελόγισε το πέναλτι, που μετέτρεψε σε τέρμα ο Καταξενός.

Στο 50' ο Σταυρής Μ. μπήκε στην περιοχή, έκανε το σουτ και ο Τσιλίκης με τα πόδια έδιωξε τη μπάλα.

Στο 65' ο Μαγκαφάς μάρκαρε αντικανονικά αντίπαλο και αποβλήθηκε από το γήπεδο με δεύτερη κίτρινη κάρτα.

Στο 80' ο Νικολός Χατζηνικολού με εκπληκτικό σουτ έκανε το 2-1.

Στο 83' ο ΓΣ Διαγόρας έμεινε με εννέα παίκτες, καθώς αποβλήθηκε με δεύτερη κίτρινη ο Κωνσταντίνου Π.

Στο 84' ο Σταυρής Μιχ. έκανε ένα δυνατό σουτ και σημάδεψε το οριζόντιο δοκάρι του Τσιλίκη.

Στο 88' ο Υψηλάντης πήρε την άγουσα για τα αποδυτήρια ύστερα από τη δεύτερη κίτρινη κάρτα που αντίκρισε.

Στο 90' ο Παπανικολάου με κοντινό σουτ έκανε το τελικό 2-2.

Από τον Διαγόρα καλά πήγαν οι Παξινός, Παπανικολάου και Θρουμουλόπουλος, ενώ από τον Ερμή οι Καταξενός, Σταυρής Μ. και Στατιού.

Καλή η διαιτησία του κ. Λάμπρου και των βοηθών του Κατσιδώνη Ε. και Σιδηρόπουλου Α.

ΕΡΜΗΣ: Χατζηνικόλας, Σεντεμέντες, Κωστάκης (33' Υψηλάντης), Χαματζόγλου, Στατιού, Ηλίας, Μαχαιρίδης (33' Γιορδαμνής), Κυριαζής, Κεφάλας (70' Σταυρής Μ.), Καταξενός, Νικολός Χατζηνικολού

ΓΣ ΔΙΑΓΟΡΑΣ: Τσιλίκης, Γεωργακόπουλος, Βλάχος, Παξινός, Αποστολίδης, Βασιλάκης (46' Καραγιάννης), Θρουμουλόπουλος, Νικολάου, Πόλι - Φότο (1' Κωνσταντίνου), Μαγκαφάς, Ορφανός (1' Παπανικολάου.

Ανετη νίκη της Ασπίδας Σαλάκου στη Σύμη!

ΣΥΜΗ.-

Παίζοντας καλύτερα στο β' ημίχρονο, η Ασπίδα Σαλάκου πέρασε νικηφόρα από τη Σύμη, νικώντας την τοπική ομάδα 3-0.

Στο πρώτο μέρος οι γηπεδούχοι μπόρεσαν και κράτησαν το μηδέν για την εστία τους, δημιούργησαν κάποιες καλές ευκαιρίες και έδειξαν ότι μπορούν να πάρουν το θετικό αποτέλεσμα. Ομως η επανάληψη δεν είχε γι' αυτούς την εξέλιξη που επιθυμούσαν.

Οι φιλοξενούμενοι μπήκαν πολύ δυνατά στον αγωνιστικό χώρο, έκλεισαν τους γηπεδούχους στα καρέ τους και με συνεχείς πλαγιοκοπήσεις κατάφεραν να σημειώσουν τρία τέρματα και να πάρουν τη νίκη.

Το σκορ άνοιξε στο 50' ο Μανώλης Πεταυράκης και ο Κυζάλας στο 58' διπλασίασε τα τέρματα των φιλοξενουμένων. Το τελικό σκορ διαμόρφωσε στο 71' ο Μανώλης Πεταυράκης.

Να αναφέρουμε ότι στο 36' ο Σαράντης είχε σουτ στο οριζόντιο δοκάρι του Μαστρόπουλου.

Καλή η διαιτησία του Τσαούση (Γυφτόπουλος - Μ. Πολυχρόνης). Ο δεύτερος βοηθός είναι ο γνωστός ποδοσφαιριστής της Αναγέννησης Εμπωνας, ο οποίος αντικατέστησε το διαιτητή Χατζηπέτρο, που δεν προσήλθε ν' αγωνιστεί.

Α.Ο. ΣΥΜΗΣ: Μαστρόπουλος, Τσαβαρής, Κυπριώτης Π., Γ. Καψής, Κυπριώτης Γ., Οθείτης, Βογιατζής (60' Καψής Σ.), Νικολής (30' Τσίγκος), Φουντουραδάκης, Ζουρούδης, Μαυρικάκης (22' Κοντοβάς)

ΑΣΠΙΔΑ: Χατζημιχαήλ, Ντούπι (60' Κυζάλας), Καρασάββας, Πολυχρόνης Δ., (Πεταυράκης Σ. (86' Κοντζάι), Αγγουράς (85' Αγρέλης), Πεταυράκης Λ.Ε., Καλόης Γ., Σαράντης, Πεταυράκης Εμ., Πολυχρόνης Α.

Εύκολη νίκη του Ηλιου

Κέρδισε στην έδρα του 2-0 τον ΠΑΣ Ασκληπειού

ΛΥΚΕΙΟ ΙΑΛΥΣΟΥ.-

Αποδίδοντας ικανοποιητικά ο Ηλιος Ιαλυσού κατάφερε να κερδίσει στο γήπεδο Λυκείου Ιαλυσού τον ΠΑΣ Ασκληπειού με 2-0.

Στο πρώτο μέρος κυρίαρχοι στον αγωνιστικό χώρο ήταν οι γηπεδούχοι που πριν συμπληρωθεί το 45λεπτο προηγήθηκαν στο σκορ με 1-0.

Στην επανάληψη, ο ΠΑΣ πήρε την πρωτοβουλία και για δεκαπέντε λεπτά πίεσε τον Ηλιο χωρίς αποτέλεσμα.

Στη συνέχεια ο Ηλιος αντέδρασε, δημιούργησε τις προϋποθέσεις για την επιτυχία ακόμη ενός τέρματος με πιο σπουδαία ευκαιρία στο 70', όταν ο Κουτσούκης σε κενή εστία δεν κατάφερε να στελει τη μπάλα στα δίχτυα.

Οι γηπεδούχοι σφράγισαν τη νίκη τους με το γκολ που πέτυχαν λίγα δευτερόλεπτα πριν ο διαιτητής σφυρίξει τη λήξη του παιχνιδιού.

Αξίζει να τονισθεί ότι για άλλη μια φορά έγινε αγώνας με ομάδες που είχαν μικρά παιδιά στις συνθέσεις τους, στον πολύ κακό αγωνιστικό χώρο του γηπέδου Λυκείου Ιαλυσού που παράλληλα δεν πληροί τους όρους ασφαλείας διεξαγωγής αγώνων.

ΤΑ ΓΚΟΛ

32': Ο Γκορτσίλας με δυνατό σουτ λίγο έξω από τη μεγάλη περιοχή, πέτυχε το 1-0

90': Μετά από χτύπημα κόρνερ του Τσιάτου, ο Παπαχριστοδούλου πήδηξε πιο ψηλά απ' όλους και με κεφαλιά πέτυχε το 2-0.

Από τους γηπεδούχους άρεσαν οι Κλούβας, Γκορτσίλας, Τσιάτος (όσο έπαιξε), Παπαχριστοδούλου και από τον ΠΑΣ οι Πιζήμολας, Γαϊτάνος, Παπαβασιλείου, Βολιτάκης. Χωρίς προβλήματα ήταν η διαιτησία του Π. Κατσιδώνη και των βοηθών τους Γυφτόπουλου - Γρεβένη.

ΗΛΙΟΣ ΙΑΛΥΣΟΥ: Μαλινδρέτος, Μοσκιού, Κλούβας, Κουτσούκης (70' Τσιάτος), Κόκας Χ., Μπιλιάς (60' Καραγιάννης, 89' Κόκας Μ.), Νάκος, Νκγελίνα, Γκορτσίλας, Κυπραίος, Παπαχριστοδούλου

ΠΑΣ ΑΣΚΛΗΠΕΙΟΥ: Χατζηκώστας, Τσίμπος, Αλεξίου, Κωλέτσης, Μπουρνής, Παπαβασιλείου, Κλημαντής (89' Γεωργιάδης), Πιζήμολας, Γαϊτάνος, Στεργιάδης (65' Στούπος), Βολιτάκης.

Νικηφόρα πέρασε η Αναγέννηση Νήσου Ρόδου απ' τη Θολό

ΘΕΟΛΟΓΟΣ.- Εκεταλλευόμενη τη φλύαρη υπεροχή του Δαμάγητου και την αδυναμία του να ολοκληρώσει τις επιθετικές του προσπάθειες, η Αναγέννηση Νήσου Ρόδου, δεν δυσκολεύτηκε να τον νικήσει 1-0.

Το τέρμα σημείωσε ο εκπληκτικός Σαμοθράκης στο 75' όταν εκμεταλλεύτηκε μπαλιά στον κενό χώρο του Χατζή Ομέρ Τοπάκ.

Στο 60' αποβλήθηκαν με απευθείας κόκκινη οι Παπαμανώλης και Αγγελής, επειδή αλληλοβρίστηκαν.

Διαιτήτευσαν οι Γενής, Ζανεττής, Διαμαντέας.

ΔΑΜΑΓΗΤΟΣ: Κλεισούρης, Σταυριάς (32' Παπακωνσταντίνου), Π. Νικολάου (87' Σ. Νικολάου), Τσαγκανίκας, Ιμβριώτης, Τσαλώλης, Ι. Νικολάου (37' Μάχλης), Μάγκος, Παπαμανώλης, Μουρές, Κωνσταντίνου Β.

ΑΝΑΓΕΝΝΗΣΗ Ν.Ρ.: Αθηνάρογλου, Κοκκινίδης (29' Αξιώτης), Σιαμανδούρας, Σαμοθράκης, Μαντάς (33' Χατζηστρατής), Σαλονίτης Δ., Πετράς, Χατζή Ομέρ Τοπάκ (85' Γεωργαλλής), Κουλουριώτης Ι., Αγγελής Μ., Κουμέντος

Καλύτερος ο Ο.Φ.Ι. 2-1 τον Πετρώνα

ΚΑΛΑΘΟΣ.-

Καλύτερος κατά διαστήματα ο ΟΦΙ, νίκησε στο γήπεδο της Καλάθου τον Πετρώνα 2-1.

Οι φιλοξενούμενοι μόνο στο πρώτο τέταρτο έκαναν αισθητή την παρουσία τους στον αγωνιστικό χώρο, όπου και προηγήθηκαν 1-0. Από εκεί και πέρα ο ΟΦΙ πήρε τον έλεγχο, ισοφάρισε και λίγο πριν την εκπνοή του αγώνα σημείωσε και το νικητήριο τέρμα!

Το 0-1 έκανε στο 10' ο Ζουρμπάς, για να ισοφαρίσει στο 35' ο Δημητρίου, με πλασέ.

Στο 40' ο ίδιος παίκτης είχε σουτ στο οριζόντιο δοκάρι του Λαμπριανού.

Το νικητήριο τέρμα του Ο.Φ.Ι. σημείωσε στο 82' ο Δημητρίου με πέναλτι, όταν ανατράπηκε ο Μπονιάτης από αμυντικό του Πετρώνα.

Καλύτεροι από τον Ο.Φ.Ι. οι Δημητρίου, Παναγιωτάκης και Παπουτσάκης και απ' τον Πετρώνα οι Γ. Λαμπριανός και Μαυριός.

Διαιτήτευσαν οι Καραχανής, Φουκαράς και Στεφανάκης, χωρίς πρόβλημα.

Ο.Φ.Ι.: Παναγιωτάκης, Χωρίτης, Αμπτουλάς (10' Αυγουστάκης), Πόλος, Παπουτσάκης, Σαρρής (70' Καραγεωργίου), Κοτσάνης, Πόκιας, Παπαδημητρίου (25' Δράκωνας), Δημητρίου, Μπονιάτης

ΠΕΤΡΩΝΑΣ: Λαμπριανός Γ., Ζουρμπάς (60' Φλεβάρης), Παραγυιός, Κασιώτης, Χατζηνικολού, Παπαοικονόμου, Αφαντενός, Τόμπλης Γ., Τόμπλης Ε., Κόκας, Μαυριός

Γ' ΚΑΤΗΓΟΡΙΑ ΔΩΔΕΚΑΝΗΣΟΥ - Α' ΟΜΙΛΟΣ

Συναρπαστική έγινε η μάχη της κορυφής

Ισοπαλο έληξε το ντέρμπι των Καλυθιών, στον Α' όμιλο του πρωταθλήματος «πωλήσεις ακινήτων Κάλλιστος Διακογεωργίου» της Γ' Κατηγορίας. Ο Ερμής αναδείχθηκε ισόπαλος με τον Γ.Σ. Διαγόρα και εξακολουθεί να προηγείται στη βαθμολογία.

Στη δεύτερη θέση με ένα βαθμό διαφορά ακολουθούν οι Α.Ο. Αρχάγγελος και Ασπίδα Σαλάκου, που κέρδισαν εύκολα για τη 18η αγωνιστική.

Τα αποτελέσματα:

Ερμής Καλυθιών - Γ.Σ. Διαγόρας	2-2
Ηλιος - ΠΑΣ Ασκληπειού	2-0
ΟΦ Ιστρίου - Πετρώνας	2-1
Α.Ο. Σύμης - Ασπίδα Σαλ.	0-3
Δαμάγητος - Αναγέννηση Ν.Ρ.	0-1
Α.Ο. Αρχάγγελος - Ταξιάρχης	6-0

Η ΒΑΘΜΟΛΟΓΙΑ

(σε 18 αγώνες)

	ΓΚΟΛ	ΒΑΘΜΟΙ
1. Ερμής Καλυθιών	67-10	41
2. Α.Ο. Αρχάγγελος	55-25	40
-. Ασπίδα Σαλάκου	42-21	40
4. Γ.Σ. Διαγόρας	47-21	37
5. Ηλιος	40-25	32
6. Δαμάγητος	36-36	23
-. Αναγέννηση Ν.Ρ.	36-32	23
8. Πετρώνας	34-38	17
9. ΠΑΣ Ασκληπειού	18-54	5
10. Α.Ο. Σύμης	26-45	4
11. Ταξιάρχης	28-55	3
12. Ο.Φ. Ιστρίου	-	-

Η ΕΠΟΜΕΝΗ ΑΓΩΝΙΣΤΙΚΗ

Α.Ο. Αρχάγγελος - Ηλιος
Ταξιάρχης - Δαμάγητος
ΠΑΣ Ασκληπειού - ΑΟ Σύμης
Αναγέννηση ΝΡ - ΟΦ Ιστρίου
ΓΣ Διαγόρας - Πετρώνας
Ασπίδα Σαλ. - Ερμής Καλ.

Οικογενειακή υπόθεση η νίκη της Δήμητρας

✓ Με δύο γκολ των αδελφών Καρναβά η ομάδα της Δαματριάς νίκησε εκτός έδρας τον Αστέρα Παστίδας

ΠΑΣΤΙΔΑ.-

Σε ένα ήσυχο και καλό παιχνίδι που έγινε στο γήπεδο της Παστίδας με την παρουσία λιγοστών φιλάθλων, η Δήμητρα Δαματριάς νίκησε με 2-0 τον τοπικό Αστέρα.

Ο αγώνας δεν διακρίθηκε για την ποιότητά του, όμως δεν ήταν χειρότερος, τουλάχιστον από πλευράς εμπνεύσεων, από κάποια παιχνίδια που παρακολουθουν οι φίλαθλοι του νησιού μας στις μεγαλύτερες κατηγορίες. Οι γηπεδούχοι ήταν αυτοί που ξεκίνησαν πιο ζωντανά το παιχνίδι, πήραν την πρωτοβουλία και πίεσαν τους αντιπάλους τους για δεκαπέντε περίπου λεπτά, χωρίς όμως ουσιαστικό αποτέλεσμα, αφού κάθε επιθετική τους προσπάθεια σταματούσε έξω από τη μεγάλη περιοχή.

Με καλυμμένα λοιπόν τα νώτα τους οι φιλοξενούμενοι ισορρόπησαν το παιχνίδι και αφού επέβαλαν τον ρυθμό τους έφθασαν στην επιτυχία του πρώτου τέρματος πριν να συμπληρωθεί το τριανταπεντάλεπτο. Η αντίδραση του Αστέρα δεν ηταν η αναμενόμενη με αποτέλεσμα να πάει στα αποδυτήρια με ένα γκολ εις βάρος του.

Στην επανάληψη η εικόνα του παιχνιδιού δεν βελτιώθηκε ποιοτικά, όμως το ενδιαφέρον των φιλάθλων, για το τελικό αποτέλεσμα ήταν αμείωτο, επειδή το σκορ ήταν ρευστό.

Η Δήμητρα με την είσοδό της στον αγωνιστικό χώρο πήρε τα ηνία του παιχνιδιού και προσπάθησε να ζευγαρώσει τα τερματά της, κάτι που το πέτυχε όμως ένα λεπτό πριν τη λήξη του αγώνα. Προηγουμένως όμως, και συγκεκριμένα στο 75' ο Σάββας, από θέση «τετ - α - τετ» δεν κατάφερε να στείλει τη μπάλα στα δίχτυα, αφού άλη γνώμη είχε ο Παπασάββας που απέκρουσε το πλασέ.

Ο τερματοφύλακας του Αστέρα είπε «όχι» ακόμη σε τρεις φάσεις, όταν ο Δ. Καρνάβας και Τοστις τρεις περιπτώσεις δεν κατάφερε να τον νικήσει.

ΤΑ ΓΚΟΛ

Στο 37' ο Σάββας με σέντρα βρήκε στη δεξιά πλευρά τον Δ. Καρναβά και αυτός με διαγώνιο σουτ πέτυχε το 0-1.

Το 0-2 έγινε στο 89' όταν ο Π. Καρναβάς, σχεδόν από το χώρο του κέντρου, με ψηλοκρεμαστό σουτ έστειλε τη μπάλα στα δίχτυα.



Ο Δ. Καρναβάς αριστερά άνοιξε τον δρόμο της ομάδας του για την νίκη

Καλύτερη απόδοση από τους γηπεδούχους είχαν οι Σκόρπος, Παπασάββας, Μαυρουδής και από τους νικητές Καρναβάς Δ., Παναής, Καρναβάς Π.

Πολύ καλός ήταν ο διαιτητής κ. Κόκκινος όπως και οι βοηθοί του κ.κ. Συμιακός - Βλαχάς.

Αστέρας Παστ.: Παπασάββας, Σπάρταλης, Χατζηγεωργίου (70' Μπιλιάς), Λυδάκης Π., Λυδάκης Ν. (42' Αθανασίου Δ.), Σκόρπος, Τσαππής (78' Πάττας), Κυριακάκης, Μαυρουδής, Παγκράτης, Γιακουμάρος.

Δήμητρα Δαματριάς: Πηδιάκης Στ., Χειμωνέττος, Φούκας (33' Σάββας), Αντωνάς, Παναής, Πηδιάκης (89' Χιώτης), Σαλπιγγίδης, Πηδιάκης Π. (46' Χρυσχός), Καρναβάς Π., Συρίμης, Καρναβάς Δ.

● Το Δ.Σ., οι Ποδοσφαιριστές και ο προπονητής της ΑΟ Δήμητρα Δαματριάς, αφιερώνουν τη νίκη τους επί του Αστέρα Παστίδας, στον ποδοσφαιριστή τους Σάββα Βαγιανό, ο οποίος τραυματίστηκε στον αγώνα του πρώτου γύρου και εξακολουθεί να απέχει από τους αγωνιστικούς χώρους και του εύχονται ταχεία ανάρρωση και να επιστρέψει γρήγορα κοντά τους.

ΠΟΛΥΣΤΡΑΤΟΣ:

«Στα επεισόδια απαντάμε με φιλοξενία»

Από τον καθηγητή φυσικής αγωγής κ. Γ. Τζαφέρη, ο οποίος είναι προπονητής στον Πολύστρατο Λαέρμων, πήραμε χθες, με φαξ, την παρακάτω επιστολή:

«Ελλάδα - Φιλοξενία - Πολιτισμός. Ορισμένοι πιστεύουν πως και στο πρωτάθλημα της Γ' τοπικής Κατηγορίας σκοπός είναι η νίκη με κάθε μέσο.

Στον Πολύστρατο πιστεύουμε ότι σκοπός είναι ο αθλητισμός με την ευρύτερη έννοια.

Κάναμε υπομονή έναν ολόκληρο γύρο.

Τότε κάποια πράγματα μας πόνεσαν αρκετά, αλλά δεν μιλήσαμε για να μην θεωρηθούμε γαφικοί.

Εξάλλου δεν έγιναν σοβαρά επεισόδια!!! Μόνο που:

α) Ο προπονητής του Ροδιακού αποκάλεσε εμένα προσωπικά "αλήτη". Αυτό δεν με πείραξε αρκετά, γιατί τον άφησα στην κρίση των ποδοσφαιριστών του, που μετά το τέλος του αγώνα μου ειπαν αρκετά...

β) Ο ποδοσφαιριστής όμως κ. Πιλάτος, με τον οποίο γνωριζόμαστε αρκετά καλά και πέρασε και από την ομάδα του Πολύστρατου, πραγματικά έδωσε το στίγμα για το πόσο κακοί είμαστε εμείς οι άνθρωποι. Χειροδίκησε εναντίον ενός παιδιού - ποδοσφαιριστή, ηλικίας 17 χρόνων. Νομίζω ότι ο κ. Πιλάτος είναι 40 χρόνων.

Από τον επίσημο Ροδιακό δεν έχουμε παράπονο. Κάναμε υπομονή ένα γύρο για να απαντήσουμε με τη φιλοξενία μας, που εγγυώμαι εγώ ο Τζαφέρης Γιώργος, καθηγητής φυσικής αγωγής και όχι "αλήτης".

Ετσι: α) θα παίξουμε με τους παίδες που ούτε βρίζουν, ούτε χειροδικούν, β) κανονικά νερά εμφιαλωμένα όπως σε όλες τις ομάδες, αλλά και φαγητό (σουβλάκι) στο τέλος (Διμυλιά - Λάρδος - Ψίνθος, κλπ.)».

(Σ.Σ. Η επιστολή εστάλη πριν τον αγώνα)



Προσπάθησε ο Σκόρπος αλλά ο Αστέρας ηττήθηκε

Ο Ροδιακός πέρασε άνετα από τα Λάερμα (0-3)

ΛΑΕΡΜΑ.-

Ανετο πέρασμα από τα Λάερμα πέτυχε ο Ροδιακός, ο οποίος επικράτησε του τοπικού Πολύστρατου με το ευρύ 3-0. Οι φιλοξενούμενοι ήταν καλύτεροι σε όλη τη διάρκεια του αγώνα και έτσι η νίκη τους κρίνεται απόλυτα δίκαιη και φυσιολογική.

ΤΑ ΓΚΟΛ

Το σκορ άνοιξε ο Νικολίτσης με πλασέ από κοντινή απόσταση στο 20' (0-1'), ενώ με τον ίδιο σχεδόν τρόπο ο Μιαούλης στο 35' διπλασίασε τα τέρματα της ομάδας του (0-2). Στο 70' ο Μιαούλης και πάλι με ένα ωραίο σουτ έξω από τη μεγάλη περιοχή διαμόρφωσε το τελικό 0-3.

Προσπάθησαν από τους γηπεδούχους οι Χατζηιωάννου, Παπαντωνίουκαι Σ. Καλογερής. Καλύτεροι του Ροδιακού ήσαν οι Νικολίτσης και Μαυράκης.

Καλή ήταν η διαιτησία του κ. Πάνου (Καραχανής, Στεφανάκης). Στο 43' αποβλήθηκε με απευθείας κόκκινη κάρτα ο Ι. Καλογερής, γιατί χτύπησε αντίπαλο εκτός φάσης.

ΠΟΛΥΣΤΡΑΤΟΣ: Χατζηκωνσαντής, Γ. Πατούνας, Ι.Καλογερής, Κρητικός, Διακογεωργίου (46' Μ. Χατζησταμάτης)., Χατζηιωάννου (70' Πίττας), Μόσχου, Α. Πατούνας, Φ. Χατζησταμάτης, Παπαντωνίου, Σ. Καλογερής (50' Γιακουμάκης)

ΡΟΔΙΑΚΟΣ: Αυγουλής, Ορφανός, Γιάκλος, Κασιώτης, Αποστολάκος,Πιλάτος, Γιοβάνι, Νικολίτσης, Μαυράκης, Μιαούλης, Τριανταφύλλου

Εύκολα ο Ευκλής

• Νίκησε χθες στο γήπεδο των Φανών την Α.Ε. Μεσαναγρού με 6-1 τέρματα

ΦΑΝΕΣ.-

Σε επιθετικό μονόλογο του Ευκλή εξελίχθηκε η χθεσινή συνάντηση με αντίπαλο την Α.Ε. Μεσαναγρού στο γήπεδο Φανών. Βεβαίως το σκορ θα μπορούσε να ήταν μεγαλύτερο αν οι ποδοσφαιριστές του Σαλβατόρε Γκιούντιτσε δεν ενεργούσαν επιπόλαια σε αρκετές περιπτώσεις.

Ο χορός των γκολ ξεκίνησε στο 12' με σουτ του Τσαλίκη, 1-0. Το 2-0 πέτυχε στο 22' με πλασέ ο Μικρόπουλος, ενώ μετά από δέκα λεπτά ο ίδιος παίκτης με σουτ πέτυχε το 3-0.

Στο 41' ο Διακοφιλιππής με σουτ αύξησε το δείκτη του σκορ σε 4-0,με το οποίο έληξε το πρώτο ημίχρονο.

Στο 63' οι φιλοξενούμενοι μείωσαν με εύστοχο χτύπημα πέναλτι του Καραγιάννη.

Στο 71' με τον ίδιο τρόπο ο Εμίρογλου πέτυχε το 5-1, ενώ ο ίδιος παίκτης με πλασέ στο 79' διαμόρφωσε το τελικό σκορ 6-1.

Χωρίς προβλήματα ήταν η διαιτησία των κ.κ. Γιαννούλη, Τατά, Σιδηρόπουλου Αν.

ΕΥΚΛΗΣ: Νικηταράς, Χατζηνικόλας (46' Αϊντενίζ), Παπαϊωάννου, Καραπάνος, Ξανθός, Εμίρογλου, Μαριεττής, Μπερετούλης (31' Λιαμής), Μικρόπουλος, Κορκίδας, Τσαλίκης (60' Κυριαζής)

Α.Ε. ΜΕΣΑΝΑΓΡΟΥ: Ρίζος, Κατσικανταής, Γεωργάς-Σπανός, Γεωργατζής (46' Ματζάνας), Καψαλάκης Ι., Καψαλάκης Μ., Κελεπούρης (71' Κεμπέρης), Ματθαίος (3' Κουλουμπράκης), Καραγιάννης, Πανούσης, Σταματάκης

Γ' ΚΑΤΗΓΟΡΙΑ ΔΩΔΕΚΑΝΗΣΟΥ - Β' ΟΜΙΛΟΣ

Αγωνιστική με πολλά γκολ!

Τί κι αν δεν έπαιξε; Η Δόξα Ψίνθου, που είχε ρεπό, εξακολουθεί να είναι πρώτη στη βαθμολογία του Β' ομίλου, του πρωταθλήματος «Πωλήσεις ακινήτων Κάλλιστος Διακογεωργίου» της Γ' Κατηγορίας.

Ο δεύτερος Ευκλής νίκησε εύκολα την Α.Ε. Μεσαναγρού, ενώ ο τρίτος Ηρακλής Λάρδου πήρε τους βαθμούς από το Δωριέα.

Τ' αποτελέσματα της 21ης «ημέρας», ήταν:

Νήσος Ρόδος - Αλθαιμένης	0-2 α.αγ.
Αστέρας Παστίδας - Δήμητρα Δαματριάς	0-2
Ηρακλής Λάρδου - Δωριέας	4-1
Ιάλυσος '97 - Ατρόμητος Διμυλιάς	0-3
Ευκλής - Α.Ε. Μεσαναγρού	6-1
Πολύστρατος - Ροδιακός	0-3

• Ρεπό είχε η Δόξα Ψίνθου

Η ΒΑΘΜΟΛΟΓΙΑ

(σε 20 αγώνες)

	ΑΓΩΝΕΣ	ΓΚΟΛ	ΒΑΘΜΟΙ
1. Δόξα Ψίνθου	18	68-6	52
2. Ευκλής	19	54-16	48
3. Ηρακλής Λάρδου	19	60-19	44
4. Ατρόμητος Διμυλιάς	19	48-24	34
5. Αστέρας Παστίδας	18	38-31	32
6. Ροδιακός	18	42-24	31
7. Δήμητρα	18	36-29	23
8. Ιάλυσος '97	19	22-50	20
9. Πολύστρατος	18	28-58	18
10. Δωριέας	18	19-58	7
11. Νήσος Ρόδος	19	18-33	3
-. Α.Ε. Μεσαναγρού	19	37-71	3
-. Αλθαιμένης	19	25-55	3

Η ΕΠΟΜΕΝΗ ΑΓΩΝΙΣΤΙΚΗ

Α.Ε. Μεσαναγρού - Ροδιακός
Ατρόμητος Διμυλιάς - Ευκλής
Δωριέας - Πολύστρατος
Αλθαιμένης - Ιάλυσος '97
Δήμητρα - Ηρακλής Λάρδου
Δόξα Ψινθου - Αστέρας Παστίδας
• Ρεπό έχει η Νήσος Ρόδος

ΕΛΛΗΝΙΚΗ ΔΗΜΟΚΡΑΤΙΑ
ΠΕΡΙΦΕΡΕΙΑ ΝΟΤΙΟΥ ΑΙΓΑΙΟΥ
ΝΟΜΟΣ ΔΩΔΕΚΑΝΗΣΟΥ
ΔΗΜΟΣ ΚΑΛΛΙΘΕΑΣ

Αριθμ. Πρωτ.: Τ.Υ. 501

ΠΕΡΙΛΗΨΗ ΔΙΑΚΗΡΥΞΗΣ ΔΗΜΟΠΡΑΣΙΑΣ

Ο Δήμαρχος Καλλιθέας προκηρύσσει ανοικτή δημοπρασία με σφραγισμένες προσφορές με επιμέρους ποσοστά έκπτωσης και έλεγχο ομαλότητας (άρθρο 7 του Π.Δ. 609/85), για την κατασκευή του έργου: «Ασφαλτοστρώσεις Ανοικτού Τύπου στο Δ.Δ. Ψίνθου».

Η δημοπρασία θα γίνει στις 17 του μηνός Απριλίου του έτους 2002, ημέρα Τετάρτη, στο Δημοτικό κατάστημα Καλλιθέας από την αρμόδια Επιτροπή. Ωρα έναρξης παραλαβής των προσφορών η 10:00 π.μ. και ώρα λήξης των προσφορών η 11.00 π.μ.

Η Δημοπρασία και η εκτέλεση του έργου θα γίνουν σύμφωνα με τις διατάξεις του Ν.1418/1984 «Δημόσια έργα και ρυθμίσεις συναφών θεμάτων», όπως τροποποιήθηκε και συμπληρώθηκε με τους Ν.2229/1994, 2308/95, 2338/95, 2372/96, 2940/01 (ΦΕΚ 180Α/06-08-2001) και με τον Ν. 2576/98 (ΦΕΚ 25Α/09-02-98) περί «Βελτίωσης των διαδικασιών για την ανάθεση της κατασκευής των Δημοσίων έργων και άλλες διατάξεις», των εκτελεστικών τους Π.Δ. 609/85 και 472/85 όπως ισχύουν μετά την τροποποίησή τους από τα Π.Δ. 368/94, 285/97, 402/96, 210/97, 218/99 καθώς και την απόφαση Δ17α/08/16Φ.Ν.402/10/02/98 (ΦΕΚ116Β'/12-02-98) και με τις εγκύκλιους ΥΠΕΧΩΔΕ - Γ.Γ.Δ.Ε. Δ/νση Νομοθετικού Συντονισμού και Κωδικοποίησης, Ε27/1998 με αρ. πρωτ. Δ17α/03/71/Φ.Ν. 402/28-08-98, Ε16/1999 με αριθμ. πρωτ. Δ17α/05/35Φ.Ν. 402/26-04-1999 και Ε23/2000 με αρ. πρωτ. Δ17α/05/42/Φ.Ν. 402/02-08-2000 και το Π.Δ. 171/1987 «Οργανα που αποφασίζουν και γνωμοδοτούν κλπ» και σύμφωνα με το Ν. 2576/98 (ΦΕΚ 25Α/09-02-98) και την απόφαση Δ17α/08/16/Φ.Ν. 402/10-02-98 (ΦΕΚ 116Β'/12-02-98), όπως αυτά ισχύουν κατά την ημέρα της δημοπράτησης.

Ο προϋπολογισμός της δαπάνης των δημοπρατούμενων εργασιών ανέρχεται στο ποσό των 124.557,00 euro μη συμπεριλαμβανομένου του ΦΠΑ και της Αναθεώρησης.

Το έργο θα χρηματοδοτηθεί από Ι.Π.

Προθεσμία για την περάτωση του έργου ορίζεται σε τέσσερις (4) ημερολογιακούς μήνες.

Η εγγύηση για τη συμμετοχή στη δημοπρασία ορίζεται σε 2% επί του προϋπολογισμού της μελέτης, δηλαδή σε 2.492,00 euro και βεβαιώνεται με την προσκόμιση ισόποσου γραμματίου του Ταμείου Παρακαταθηκών και Δανείων ή Εγγυητικής Επιστολής ανεγνωρισμένης Τράπεζας ή του ΤΣΜΕΔΕ.

Στη δημοπρασία γίνονται δεκτές εργοληπτικές επιχειρήσεις, Ελληνικές ή Αλλοδαπές από Χώρες μέλη της Ε.Ε. και του Ε.Ο.Χ. εγγεγραμμένες στο ΜΕΕΠ.

ΟΔΟΠΟΙΙΑ

1. Σύμφωνα με την κατάταξη του Ν. 2940/2001

• Α2 μέχρι Πρώτη τάξη για εργοληπτικές ανεξαρτήτως έδρας

• Α2 μέχρι Δεύτερη Τάξη για εργοληπτικές επιχειρήσεις με έδρα το νομό Δωδεκανήσου και για τις εργοληπτικές επιχειρήσεις με δηλωμένη στη βεβαίωση εγγραφής τους στο ΜΕΕΠ ως 2ου γειτονικού Νομού του νομού Δωδεκανήσου.

2. Σύμφωνα με την παλιά κατάταξη

• Παλαιά Β τάξης και άνω σύμφωνα με τους νόμιμους περιορισμούς για τα κατώτατα όρια, που η σχετική βεβαίωση να είναι σε ισχύ, σύμφωνα με τον Ν. 1418/84 και την Απόφαση αρ. Δ17α/07/23/ΦΝ294/6-4-94 της ΓΓΔΕ/ΥΠΕΧΩΔΕ. Σε περίπτωση οποιασδήποτε τυχόν τροποποίησης των ορίων των πτυχίων, θα δύνανται να συμμετέχουν στον διαγωνισμό οι προβλεπόμενες από τις ισχύουσες διατάξεις την ημέρα του διαγωνισμού επιχειρήσεις.

Τον ανάδοχο του έργου θα βαρύνουν όλες οι νόμιμες κρατήσεις υπέρ του Δημοσίου, τρίτων, εισφορές ΙΚΑ κλπ. Ο φόρος προστιθέμενης αξίας (ΦΠΑ) βαρύνει τον κύριο του έργου.

Οι δαπάνες δημοσίευσης της παρούσας περίληψης και λοιπά έξοδα δημοπρασίας ως επίσης και τα έξοδα συμφωνητικού μετά των αντιγράφων βαρύνουν τον ανάδοχο του έργου.

Για περισσότερες πληροφορίες οι ενδιαφερόμενοι να απευθύνονται στα γραφεία του Δήμου τις εργάσιμες ημέρες και ώρες.

Τηλ. 02410 60640, 02410 60636, 02410 60638

Καλυθιές 20-3-2002
Ο ΔΗΜΑΡΧΟΣ
ΙΑΤΡΙΔΗΣ ΙΩΑΝΝΗΣ

ΕΛΛΗΝΙΚΗ ΔΗΜΟΚΡΑΤΙΑ
ΠΕΡΙΦΕΡΕΙΑ Ν. ΑΙΓΑΙΟΥ
ΝΟΜΟΣ ΔΩΔΕΚΑΝΗΣΟΥ
ΔΗΜΟΣ ΛΙΝΔΙΩΝ
Αρθμ. Πρωτ.: Ν.Σ. 1822

ΠΕΡΙΛΗΨΗ ΔΙΑΚΗΡΥΞΗΣ ΔΗΜΟΠΡΑΣΙΑΣ

Ο Δήμαρχος Λινδίων, Γεώργιος Ν. Θαρρενός, προκηρύσσει ανοικτή δημοπρασία, με σφραγισμένες προσφορές με επιμέρους ποσοστά έκπτωσης και έλεγχο ομαλότητας (άρθρο 7 του Π.Δ. 609/85) για την εκτέλεση του έργου «Ασφαλτόστρωση παλαιάς επαρχιακής οδού από Λάρδο έως την επαρχιακή οδό Λάρδου - Κατταβιάς».

Ο προϋπολογισμός της δαπάνης εκτέλεσης του ανωτέρω έργου ανέρχεται στα 44.191 ευρώ μη συμπεριλαμβανομένου του ΦΠΑ και Αναθεώρησης.

Η δημοπρασία και η εκτέλεση του έργου θα γίνουν σύμφωνα με τις διατάξεις του Ν. 1418/84 «δημόσια έργα και ρυθμίσεις συναφών θεμάτων» όπως τροποποιήθηκε και συμπληρώθηκε με τους Ν. 2229/94, 2308/95, 2338/95, 2372/96, 2940/01 και με τον Ν. 2576/98 «Βελτίωση των διαδικασιών για την ανάθεση της κατασκευής των Δημοσίων έργων και άλλες διατάξεις», των εκτελεστικών τους Π.Δ. 609/85 και 472/85, όπως ισχύουν μετά την τροποποίηση τους από τα Π.Δ. 368/94, 285/97, 402/96, 210/97, 218/99.

Η δημοπρασία θα γίνει την 17η του μήνα Απριλίου 2002 ημέρα Τετάρτη με ώρα έναρξης 10.00 π.μ. και ώρα λήξης την 11.00 π.μ., στο Δημοτικό κατάστημα και ενώπιον της Αρμόδιας Επιτροπής Δημοπρασιών του Δήμου.

Το έργο χρηματοδοτείται από ίδιους πόρους. Η προθεσμία περάτωσης του έργου ορίζεται σε τριάντα (30) ημερολογιακές ημέρες.

Η εγγύηση για τη συμμετοχή στη δημοπρασία ανέρχεται στο 2% του προϋπολογισμού του έργου, ήτοι 883,82 ευρώ και βεβαιώνεται με την προσκόμιση ισόποσου γραμματίου του Ταμείου Παρακαταθηκών και Δανείων ή εγγυητική επιστολή αναγνωρισμένης Τράπεζας ή του Ταμείου Συντάξεως Μηχανικών και εργοληπτών Δημοσίων έργων συντεταγμένη κατά τον ισχύοντα Τύπο.

Στη δημοπρασία γίνονται δεκτοί Εργοληπτικές επιχειρήσεις, εταιρικής μορφής, ατομικές ή σε κοινοπραξία, ελληνικές ή αλλοδαπές από χώρες μέλη της Ε.Ε. και του ΕΟΧ, εγγεγραμμένες στο ΜΕΕΠ, για έργα Οδοποιίας τάξεως Α' ή Β' ή Γ' ανεξάρτητα νομού (παλαιά κατάταξη) και Οδοποιίας τάξεως Α1 ή Α2 ή1ης ανεξάρτητα νομού (κατάταξη βάση Ν. 2940/01), καθώς επίσης και εμπειροτέχνες εγγεγραμμένοι στα Νομαρχιακά Μητρώα, που η βεβαίωση τους να καλύπτει το ποσό του προϋπολογισμού που δημοπρατείται.

Τον ανάδοχο του έργου θα βαρύνουν όλες οι νόμιμες κρατήσεις υπέρ του Δημοσίου, τρίτων, εισφορές ΙΚΑ, κλπ. Ο ΦΠΑ βαρύνει τον κύριο του έργου.

Οι δαπάνες δημοσίευσης της παρούσας περίληψης και λοιπά έξοδα δημοπρασίας ως επίσης και τα έξοδα συμφωνητικού μετά των αντιγράφων βαρύνουν τον ανάδοχο του έργου.

Για περισσότερες πληροφορίες παρακαλούμε οι ενδιαφερόμενοι να απευθύνονται στον ΔΗΜΟ ΛΙΝΔΙΩΝ και στο ΤΜΗΜΑ ΤΥΔΚ ΔΩΔ/ΣΟΥ.

Τηλέφωνα πληροφοριών:

ΔΗΜΟΣ ΛΙΝΔΙΩΝ: 02440 - 31221

ΤΜΗΜΑ ΤΥΔΚ: 02410 - 43240.

Λίνδος 29/03/2002
Ο Δήμαρχος
Γεώργιος Ν. ΘΑΡΡΕΝΟΣ

ΕΛΛΗΝΙΚΗ ΔΗΜΟΚΡΑΤΙΑ
ΠΕΡΙΦΕΡΕΙΑ Ν. ΑΙΓΑΙΟΥ
ΝΟΜΟΣ ΔΩΔΕΚΑΝΗΣΟΥ
ΔΗΜΟΣ ΑΡΧΑΓΓΕΛΟΥ

ΟΡΘΗ ΕΠΑΝΑΛΗΨΗ ΠΕΡΙΛΗΨΗ ΔΙΑΚΗΡΥΞΗΣ ΔΗΜΟΠΡΑΣΙΑΣ

Ο Δήμαρχος Αρχαγγέλου, προκηρύσσει δημόσιο ανοικτό μειοδοτικό διαγωνισμό με το σύστημα δημοπρασίας «προσφορά με επιμέρους ποσοστά έκπτωσης και έλεγχο ομαλότητας» (άρθρο 7 του Π.Δ. 609/85), για την ανάδειξη αναδόχου εκτέλεσης του έργου: «Επέκταση ηλεκτροφωτισμού εντός οικισμού Αρχαγγέλου», προϋπολογισμού 156.681,00 ευρώ μη συμπεριλαμβανομένου του ΦΠΑ.

Η δημοπρασία και η εκτέλεση του έργου θα γίνουν σύμφωνα με τις διατάξεις του ΠΔ 609/85 «Κατασκευή δημοσίων έργων» (όπως τροποποιήθηκε με το ΠΔ 218/99 και τον Ν. 2741/99) του Ν. 1418/84 «Δημόσια έργα και ρυθμίσεις συναφών θεμάτων», όπως τροποποιήθηκε και συμπληρώθηκε με τον Ν. 2229/94 και ισχύει σήμερα, του Ν.2940/01, του ΠΔ 171/87 «Οργανα που αποφασίζουν και γνωμοδοτούν κ.λπ.», σύμφωνα με τον Ν. 2576/98 (ΦΕΚ 25Α/9-2-98) και τις αποφάσεις: α) Δ17α/08/16/ΦΝ 402/10-2-98 (ΦΕΚ 116 Β'/12-2-98). Β) Δ17α/10/65/ΦΝ 402/24-7-98 (ΦΕΚ 835Β'/12-8-98), της εγκυκλίου Ε23/2000 ΥΠΕΧΩΔΕ/ Γ.Γ.Δ.Ε. Δ/νση Νομ. Συντ. και Κωδ/σης, με αρ. πρ. Δ17α/ 05/42/ΦΝ 402/2-8-00, καθώς επίσης και της εγκυκλίου 32/14-11-01 και 36/13-12-01 του ΥΠΕΧΩΔΕ.

1) Ο διαγωνισμός θα διεξαχθεί στις 10 Απριλίου του έτους 2002, ημέρα Τετάρτη, στο Δημοτικό Κατάστημα Αρχαγγέλου από την αρμόδια επιτροπή. Ωρα έναρξης παραλαβής των προσφορών η 10.30 π.μ. και ώρα λήξης 11.00 π.μ..

2) Ο προϋπολογισμός της δαπάνης των δημοπρατούμενων εργασιών ανέρχεται στο ποσό των 156.681,00 ευρώ μη συμπεριλαμβανομένου του ΦΠΑ και θα χρηματοδοτηθεί από το ΕΠΤΑ.

3) Στη δημοπρασία γίνονται δεκτές εργοληπτικές επιχειρήσεις, ελληνικές ή αλλοδαπές από χώρες μέλη της Ε.Ε. και του Ε.Ο.Χ. εγγεγραμμένες στο ΜΕΕΠ για έργα κατηγορίας ηλεκτρομηχανολογικά.

Παλαιά κατάταξη: α) Β' τάξη έως Δ' ατομική ανεξαρτήτως νομού

β) Β' τάξη έως Ε' τάξη εντός νομού και Β' έως Δ' για γειτονικό νομό

Κατάταξη Ν.2940/01: Α2 τάξη έως 2η τάξη ανεξαρτήτως νομού

4) Η προθεσμία για την περάτωση του έργου ορίζεται σε τρεις (3) ημερολογιακούς μήνες.

5) Η εγγύηση για τη συμμετοχή στη δημοπρασία ορίζεται σε 2% επί του προϋπολογισμού της μελέτης, δηλ. 3.134,00 ευρώ και βεβαιώνεται με την προσκόμιση ισόποσου γραμματίου του Ταμείου Παρακαταθηκών και Δανείων ή εγγυητική επιστολή αναγνωρισμένης τράπεζας ή του ΤΣΜΕΔΕ.

Σε περίπτωση τροποποίησης των ορίων των πτυχίων θα δύναται να συμμετάσχουν στο διαγωνισμό οι προβλεπόμενες από τις ισχύουσες διατάξεις την ημέρα του διαγωνισμού επιχειρήσεις.

Τον ανάδοχο του έργου βαρύνουν όλες οι νόμιμες κρατήσεις υπέρ του Δημοσίου, τρίτων, εισφορές ΙΚΑ κ.λπ. Ο ΦΠΑ βαρύνει τον κύριο του έργου.

Οι δαπάνες δημοσίευσης της παρούσας και τυχόν επαναληπτικής βαρύνουν τον ανάδοχο του έργου.

Τα τεύχη του διαγωνισμού διατίθενται στα γραφεία της Τεχνικής Υπηρεσίας του Δήμου Αρχαγγέλου τις εργάσιμες ημέρες και ώρες.

Αρχάγγελος 27/3/2002
Ο ΔΗΜΑΡΧΟΣ
ΘΕΟΔΟΣΙΟΣ ΚΟΛΙΑΔΗΣ

ΕΛΛΗΝΙΚΗ ΔΗΜΟΚΡΑΤΙΑ
ΠΕΡΙΦΕΡΕΙΑ Ν. ΑΙΓΑΙΟΥ
ΝΟΜΟΣ ΔΩΔΕΚΑΝΗΣΟΥ
ΔΗΜΟΣ ΑΡΧΑΓΓΕΛΟΥ

ΟΡΘΗ ΕΠΑΝΑΛΗΨΗ ΠΕΡΙΛΗΨΗ ΔΙΑΚΗΡΥΞΗΣ ΔΗΜΟΠΡΑΣΙΑΣ

Ο Δήμαρχος Αρχαγγέλου, προκηρύσσει Δημόσιο Ανοικτό Μειοδοτικό Διαγωνισμό με το σύστημα δημοπρασίας «προσφορά με επιμέρους ποσοστά έκπτωσης και έλεγχο ομαλότητας» (άρθρο 7 του Π.Δ. 609/85), για την ανάδειξη αναδόχου εκτέλεσης του έργου:

«Ανάπλαση πλατείας Μακκαρενής στο Δ.Δ. Μαλώνας», προϋπολογισμού 193.388,00 ευρώ (οικοδομικά 160.556 ευρώ και ηλεκτρ/κά 32.832 ευρώ), μη συμπεριλαμβανομένου του ΦΠΑ και της αναθεώρησης.

Η δημοπρασία και η εκτέλεση του έργου θα γίνουν σύμφωνα με τις διατάξεις του ΠΔ 609/85 «Κατασκευή δημοσίων έργων» (όπως τροποποιήθηκε με το ΠΔ 218/99 και τον Ν. 2741/99) του Ν. 1418/84 «Δημόσια έργα και ρυθμίσεις συναφών θεμάτων», όπως τροποποιήθηκε και συμπληρώθηκε με τους Ν. 2229/94, 2308/95, 2338/95, 2372/96, 2940/01 και με τον Ν. 2576/98 «Βελτίωση των διαδικασιών για την ανάθεση της κατασκευής των Δημοσίων έργων και άλλες διατάξεις», των εκτελεστικών τους Π.Δ. 609/85 και 472/85, όπως ισχύουν μετά την τροποποίηση τους από τα Π.Δ. 368/94, 285/97, 402/96, 210/97, 218/99 καθώς και την απόφαση Δ17α/08/16Φ.Ν.402/10/02/98 (ΦΕΚ116Β'/12-02-98) και με τις εγκύκλιους ΥΠΕΧΩΔΕ - Γ.Γ.Δ.Ε. Δ/νση Νομοθετικού Συντονισμού και Κωδικοποίησης, Ε27/1998 με αρ. πρωτ. Δ17α/03/71/Φ.Ν. 402/28-08-98, Ε16/1999 με αριθμ. πρωτ. Δ17α/05/35Φ.Ν. 402/26-04-1999 και Ε23/2000 με αρ. πρωτ. Δ17α/05/42/Φ.Ν. 402/02-08-2000 και το Π.Δ. 171/1987 «Οργανα που αποφασίζουν και γνωμοδοτούν κλπ» και σύμφωνα με το Ν. 2576/98 (ΦΕΚ 25Α/09-02-98) και την απόφαση Δ17α/08/16/Φ.Ν. 402/10-02-98 (ΦΕΚ 116Β'/12-02-98), όπως αυτά ισχύουν κατά την ημέρα της δημοπράτησης.

Ο προϋπολογισμός της δαπάνης των δημοπρατούμενων εργασιών ανέρχεται στο ποσό των 193.388,00 ευρώ μη συμπεριλαμβανομένου του ΦΠΑ και θα χρηματοδοτηθεί από το ΕΠΤΑ.

3) Στη δημοπρασία γίνονται δεκτές εργοληπτικές επιχειρήσεις, ελληνικές ή αλλοδαπές από χώρες μέλη της Ε.Ε. και του Ε.Ο.Χ. εγγεγραμμένες στο ΜΕΕΠ για έργα κατηγορίας οικοδομικών

Παλαιά κατάταξη: α) Β' τάξη έως Γ' ανεξαρτήτως νομού

β) Β' τάξη έως Δ' τάξη εντός ή γειτονικού νομού

Κατάταξη Ν.2940/01: α) Α2 τάξη έως 1η τάξη ανεξαρτήτως νομού

β) Α2 τάξη έως 2η τάξη για επιχειρήσεις με έδρα το νομό ή αν αυτός είναι δηλωμένος ως δεύτερος και αναφέρεται στη βεβαίωση εγγραφής και για έργα κατηγορίας Η/Μ.

Παλαιά κατάταξη: Α' τάξη έως Δ' ατομική ανεξαρτήτως νομού

Κατάταξη Ν. 2940/01: Α1 τάξη έως 1η τάξη ανεξαρτήτως νομού.

4) Η προθεσμία για την περάτωση του έργου ορίζεται σε έξη (6) ημερολογιακούς μήνες και ο συντελεστής ρ είναι αυτός της κατηγορίας έργων οικοδομικών.

5) Η εγγύηση για τη συμμετοχή στη δημοπρασία ορίζεται σε 2% επί του προϋπολογισμού της μελέτης, δηλ. 3.868,00 ευρώ και βεβαιώνεται με την προσκόμιση ισόποσου γραμματίου του Ταμείου Παρακαταθηκών και Δανείων ή εγγυητική επιστολή αναγνωρισμένης τράπεζας ή του ΤΣΜΕΔΕ.

Σε περίπτωση τροποποίησης των ορίων των πτυχίων θα δύναται να συμμετάσχουν στο διαγωνισμό οι προβλεπόμενες από τις ισχύουσες διατάξεις την ημέρα του διαγωνισμού επιχειρήσεις.

Τον ανάδοχο του έργου βαρύνουν όλες οι νόμιμες κρατήσεις υπέρ του Δημοσίου, τρίτων, εισφορές ΙΚΑ κ.λπ. Ο ΦΠΑ βαρύνει τον κύριο του έργου.

Οι δαπάνες δημοσίευσης της παρούσας και τυχόν επαναληπτικής βαρύνουν τον ανάδοχο του έργου.

Τα τεύχη του διαγωνισμού διατίθενται στα γραφεία της Τεχνικής Υπηρεσίας του Δήμου Αρχαγγέλου τις εργάσιμες ημέρες και ώρες.

ΑΡΧΑΓΓΕΛΟΣ 27/3/2002
Ο ΔΗΜΑΡΧΟΣ
ΘΕΟΔΟΣΙΟΣ ΚΟΛΙΑΔΗΣ

ΕΛΛΗΝΙΚΗ ΔΗΜΟΚΡΑΤΙΑ
ΠΕΡΙΦΕΡΕΙΑ Ν. ΑΙΓΑΙΟΥ
ΝΟΜΟΣ ΔΩΔΕΚΑΝΗΣΟΥ
ΝΟΜΑΡΧΙΑΚΗ ΑΥΤΟΔ/ΣΗ ΔΩΔ/ΣΟΥ
ΝΟΜΑΡΧΙΑΚΟ ΣΥΜΒΟΥΛΙΟ

ΑΝΑΚΟΙΝΩΣΗ

Με τα υπ' αριθμ. πρωτ.: α) 228/8-3-2002 και β) 226/8-3-2002 έγγραφα της Περιφέρειας Νοτίου Αιγαίου - Γεν. Δ/νση Περιφέρειας - Τμήμα ΠΕ.ΧΩ. Δωδεκανήσου, μας διαβιβάστηκαν, αντίστοιχα, οι παρακάτω αποφάσεις έγκρισης περιβαλλοντικών όρων:

α) Η Απόφαση έγκρισης περιβαλλοντικών όρων για την εγκατάσταση και λειτουργία πλωτής μονάδας ιχθυοκαλλιέργειας στη θέση «Γλαρονήσια» Νήσου Καλύμνου Νομού Δωδεκανήσου δυναμικότητας 150 τόνων ετησίως.

β) Η Απόφαση έγκρισης περιβαλλοντικών όρων νέας ξενοδοχειακής μονάδος κλασσικού τύπου, Α' τάξης, δυναμικότητας 200 κλινών, στην περιοχή «Κουκούμια» του Δήμου Νότιας Ρόδου Νήσου Ρόδου, ιδιοκτησίας της «ΑΞΤΕ ΙΩΑΝΝΗΣ ΜΗΝΕΤΤΟΣ Α.Ε.»

Καλούμε κάθε ενδιαφερόμενο προκειμένου να λάβει γνώση των ανωτέρω αποφάσεων, να αποταθεί στο Τοπικό Γραφείο Περιβάλλοντος του Υ.Π. και Π.Ε. (κ. Αρη Σκιαδόπουλο, τηλ. 02410 - 30413).

Οι προαναφερόμενες αποφάσεις θα αναρτηθούν, για τις προσεχείς μέρες, στον πίνακα ανακοινώσεων της Νομαρχίας.

Ε.Ν.
Ο Βοηθός Νομάρχη
Δωδεκανήσου
Χατζής Χατζηευθυμίου

ΕΛΛΗΝΙΚΗ ΔΗΜΟΚΡΑΤΙΑ
ΥΠΟΥΡΓΕΙΟ ΥΓΕΙΑΣ ΠΡΟΝΟΙΑΣ
ΠΕΡΙΦΕΡΕΙΑΚΟ ΓΕΝΙΚΟ
ΝΟΣΟΚΟΜΕΙΟ ΡΟΔΟΥ
«ΑΝΔΡΕΑΣ ΠΑΠΑΝΔΡΕΟΥ

ΠΡΟΚΗΡΥΞΗ

Το Περιφερειακό Γενικό Νοσοκομείο Ρόδου μετά την αριθμ. 4/27-2-2002 απόφαση του Διοικητικού Συμβουλίου του Νοσοκομείου, προκηρύσσει δημόσιο πλειοδοτικό διαγωνισμό για τη μίσθωση χώρου και την τοποθέτηση από ιδιώτη αυτόματων πωλητών αναψυκτικών και ροφημάτων στο Κέντρο Υγείας Καρπάθου προς εξυπηρέτηση του κοινού και την υπογραφή σύμβασης για διάστημα πέντε (5) ετών.

Ο διαγωνισμός θα γίνει την 23-4-2002 ημέρα Τρίτη και ώρα 12.00 στο Κέντρο Υγείας Καρπάθου.

Κατά τα λοιπά ο διαγωνισμός θα γίνει σύμφωνα με την ειδική διακήρυξη του Νοσοκομείου.

Για οποιαδήποτε πληροφορία καθώς και για διάθεση της διακήρυξης οι ενδιαφερόμενοι μπορούν να απευθύνονται στο Λογιστήριο του Νοσοκομείου Ρόδου (κ. Μιχ. Χριστοδούλου τηλ. 02410 80162) καθώς και στο Κέντρο Υγείας Καρπάθου (κ. Τζουβάρα τηλ. 02450 22808).

Ρόδος 28-3-2002
ΚΟΛΑΪΝΗΣ ΙΑΚΩΒΟΣ
ΠΡΟΕΔΡΟΣ Δ.Σ.
ΠΕΡΙΦΕΡ. ΓΕΝ.
ΝΟΣΟΚΟΜΕΙΟΥ ΡΟΔΟΥ

ΔΙΕΥΘΥΝΣΗ ΔΑΣΩΝ ΔΩΔΕΚΑΝΗΣΟΥ

ΑΝΑΚΟΙΝΩΣΗ

Γνωστοποιείται κατά το άρθρο 14 του Ν. 998/79, η αποστολή για δημοσίευση στο Δήμο Λινδίων της υπ' αριθ. 1325/15-3-2002 Πράξης χαρακτηρισμού έκτασης που εκδόθηκε από τον Δ/ντη Δασών Δωδ/σου. Η ΚΜ 19 γαιών Λίνδου χαρακτηρίζεται ως γεωργική έκταση.

Ο Δ/ντής κ.α. Δασών Δωδ/σου

Νικόλαος Θοδωρίδης
Δασολόγος με β' βαθμό

Μέσα κι έξω από τα...

Καλό μήνα

Πρωταπριλιά σήμερα! Προσέχετε, λοιπόν, μην πέσετε θύματα του εθίμου. Καλό μήνα να 'χετε.

Σχολιογράφος

Αρθρογραφεί στην αθλητική εφημερίδα «Μέτρο Σπορ» της Θεσσαλονίκης ο Γιώργος Σκαρτάδος. Ο βετεράνος διεθνής Ροδίτης ποδοσφαιριστής, που διαμένει μόνιμα στη συμπρωτεύουσα, έχει μόνιμη στήλη με τον τίτλο «Σχόλιο». Φυσικά στα θεματά του καταπιάνεται με την αθλητική επικαιρότητα.

Αφιέρωμα

Δισέλιδο αφιέρωμα στη Νίκη Ξανθού είχε το «Εθνος της Κυριακής» (24 Μαρτίου 2002). Η Ροδίτισσα αθλήτρια του μήκους αναφέρθηκε στη «διαδρομή» της στο χώρο του αθλητισμού, αλλά και σ' άλλες πτυχές της ζωής της. Μάλιστα δήλωσε, ότι ήταν πολύ ζωηρό κορίτσι, γι' αυτό και της αποδόθηκε ο χαρακτηρισμός «ζημιά».

Αυτόχειρας!

Γράφαμε στην περασμένη έκδοση, ότι ο ΑΕΡΑ δεν ήταν καταδικασμένος για υποβιβασμό. Η βαθμολογική του θέση ήταν τέτοια, ώστε να έχει βάσιμες ελπίδες παραμονής του στη μεγάλη κατηγορία της Δωδεκανήσου. Ολα αυτά όμως πριν τα επεισόδια που έγιναν στον αγώνα με τον Διαγόρα Βατίου στ' Αφάντου.

Σ' αυτό το παιχνίδι ο ΑΕΡΑ αποδείχθηκε αυτόχειρας. Αυτοκτόνησε χωρίς να υπάρχει ιδιαίτερος λόγος. Και από την καταδίκη του αυτή ένα άλλο σωματείο θα βγει κερδισμένο.

Ας ελπίσουμε, ότι το πάθημα του ΑΕΡΑ θα γίνει μάθημα για πολλά σωματεία. Τίποτα δεν κερδίζεται με τα επεισόδια...

Από επιθετικός ... γκολκήπερ!

Χωρίς το βασικό του τερματοφύλακα πήγε ο Γ.Σ. Διαγόρας κι έπαιξε στις Καλυθιές, με τον Ερμή, το περασμένο Σάββατο. Δεν εμφανίστηκε όμως και ο αναπληρωματικός. Ετσι τη θέση του πήρε ο επιθετικός Κώστας Τσιλίκης, ο οποίος τα πήγε αρκετά καλά. Και το αποτέλεσμα: 2-2.

Αυξάνονται

Ολοένα και περισσότερες γυναίκες αθλούνται. Δεν θα τις δείτε όμως στα γήπεδα, αλλά στα γυμναστήρια, που συνεχώς αυξάνονται πάνω στο νησί. Εκεί χύνουν πολύ ιδρώτα όχι για τα... ρεκόρ, αλλά για τη σιλουέτα τους.

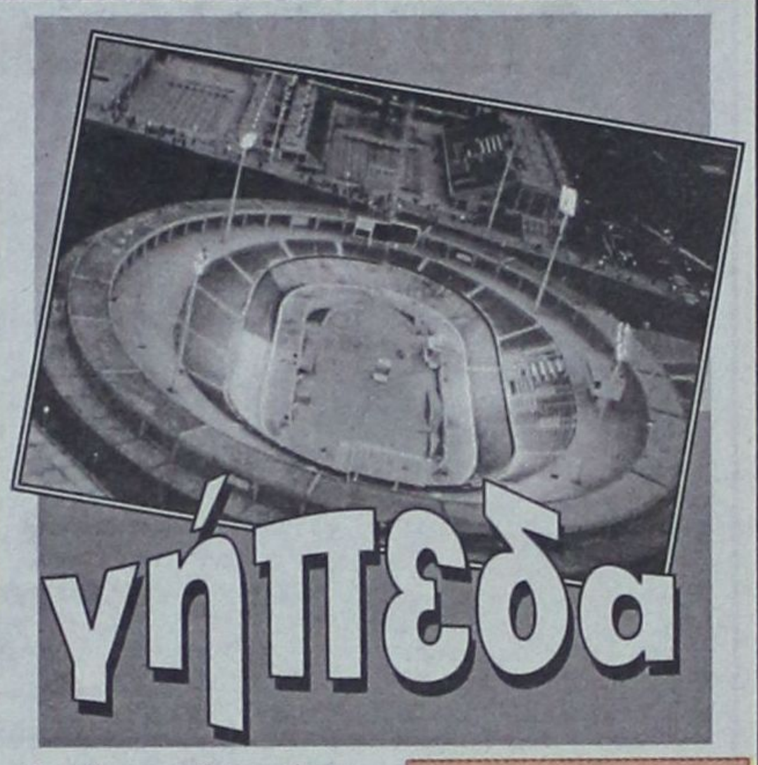

γήπεδα

Το σίγουρο είναι πάντως, ότι η άθληση κάνει καλό στο σώμα και το νου...

Αντίπαλοι

Δύο προπονητές που πέρασαν φέτος από τον Ιάλυσο βρέθηκαν την περασμένη Δευτέρα αντίπαλοι. Πρόκειται για τους Σαλβατόρε Γκιούντιτσε και Θεόδωρο Θεοδώρου. Ο πρώτος είναι προπονητής στον Ευκλή Σορωνής και ο δεύτερος στον Ιάλυσο '97. Και στις δύο ομάδες υπάρχουν πολλά μικρά παιδιά και το γεγονός αυτό τους κάνει να δουλεύουν με όρεξη και κέφι.

Αισθάνεται δικαιωμένος

Τρίβει τα χέρια του από ικανοποίηση ο πρόεδρος του Ηρακλή Μαριτσών Γιώργος Παπαδημήτρης, γιατί αισθάνεται δικαιωμένος με την απόφαση του Δήμου Πεταλούδων να τοποθετηθεί χλοοτάπητας και ηλεκτροφωτισμός στο γήπεδο των Μαριτσών. Η απόφαση πάρθηκε κύριε πρόεδρε, περιμένουμε όμως και την υλοποίησή της πολύ σύντομα...

Οι παρατηρητές αγώνων

Δεν είναι λίγες οι φορές που οι παρατηρητές αγώνων, οι οποίοι ορίζονται από την ΕΠΣΔ, δεν πάνε στο γήπεδο. Στην περίπτωση αυτή, ο διαιτητής αναζητεί πρόσωπο κοινής αποδοχής από τις διαγωνιζόμενες ομάδες για να εκτελέσει χρέη παρατηρητή. Γιατί, ειδικά τώρα που δεν υπάρχει αστυνόμευση, ο ρόλος του παρατηρητή είναι πιο αναγκαίος, καθώς σε περίπτωση επεισοδίων, θα πρέπει να υποβάλει έκθεση στη διοργανώτρια αρχή.

Ας δείξει, λοιπόν, η ΕΠΣΔ περισσότερη ευαισθησία και στο θέμα αυτό.

Εγινε στυλάκι!

Ακουσα, ότι ο ποδοσφαιριστής του Ορφέα Μερκούρης Μαθιός έχασε αρκετά κιλά (λένε για 17) και από υπέρβαρος που ήταν έγινε στυλάκι. Κυριολεκτικά «πετούσε» το περασμένο Σάββατο στο γήπεδο των Αγίων Αποστόλων. Πέτυχε δύο γκολ, σέρβιρε το τρίτο και η ομάδα του νίκησε με 3-1 τη Θύελλα Πυλώνας.

Ο,τι πουλάει...

Μετά τα όσα έγιναν στη Λεωφόρο στο ντέρμπι των «αιωνίων αντιπάλων» Παναθηναϊκού - Ολυμπιακού, μας «φλόμωσαν» στις αθλητικές εκπομπές τα κανάλια. Μόλις όμως περάσει ο απόηχος, όλα θα ξαναβρούν τους κανονικούς ρυθμούς. Το θέμα δεν θα... πουλάει πια!..

Ας προσέχουν...

Οι ποινές που έχουν επιβληθεί σε σωματεία, στα γήπεδα των οποίων δημιουργήθηκαν επεισόδια, ασφαλώς θα πρέπει να έχουν προβληματίσει. Επεισόδια, με λίγα λόγια, σημαίνουν πια υποβιβασμό. Οσα σωματεία δεν τον επιθυμούν, ας προσέχουν...

ΕΥΡΩΠΑΙΚΗ ΕΠΕΝΔΥΤΙΚΗ
ΕΘΝΙΚΗΣ ΑΝΤΙΣΤΑΣΕΩΣ 48 ΤΗΛ. 0241 39300

ΕΥΡΩΠΑΙΚΗ ΕΠΕΝΔΥΤΙΚΗ

ΚΤΗΜΑΤΟΜΕΣΙΤΙΚΟ ΓΡΑΦΕΙΟ

ΑΝΤΩΝΗΣ ΝΙΚΟΛΗΣ - ΘΕΟΦΙΛΟΣ ΚΛΩΝΑΡΗΣ

ΕΘΝΙΚΗΣ ΑΝΤΙΣΤΑΣΕΩΣ 48 (ΠΡΩΗΝ ΑΝΝΗΣ ΜΑΡΙΑΣ) ΤΗΛ. 0241 39300 – FAX 0241 43314

ΕΥΡΩΠΑΙΚΗ ΕΠΕΝΔΥΤΙΚΗ

ΔΙΑΜΕΡΙΣΜΑΤΑ

47 τ.μ.	Στο Ροδίνι με πανοραμική θέα	€ 38.151,14	13.000.000
40 τ.μ.	Συνοικία Δασκάλων καινούργιο	€ 42.553,19	14.500.000
50 τ.μ.	Στο Ροδίνι ισόγειο	€ 45.487,89	15.500.000
90 τ.μ.	Στην Ανάληψη με 3 υπνοδ.μετρητοίς	€ 73.367,57	25.000,000
80 τ.μ.	Στα Αφάντου	€ 76.302,27	26.000.000
104 τ.μ.	Στην Σωτήρος	€ 88.041,09	30.000.000
90 τ.μ.	Στα Αφάντου 5 ετών	€ 88.041,09	30.000.000
160 τ.μ.	Συνοικία Δασκάλων σε κολώνες	€ 93.910,49	32.000.000
160 τ.μ.	Συνοικία Δασκάλων σε κολώνες	€ 93.910,49	32.000.000
80 τ.μ.	Συνοικία Δασκάλων καινούργιο	€ 93.910,49	32.000.000
117 τ.μ.	Συνοικία Δασκάλων σε σοβά	€ 96.845,19	33.000.000
70 τ.μ.	Στα Αφάντου μαζί με κατάστημα 70 τ.μ.	€ 102.714,60	35.000.000
75 τ.μ.	Στην Θησέως ανακαινισμένο στο 2001	€ 102.714,60	35.000.000
85 τ.μ.	Στο Ροδίνι καινούργιο με θέα	€ 102.714,60	35.000.000
142 τ.μ.	Στην Λευκωσίας	€ 105.649,30	36.000.000
100 τ.μ.	Στην Ατταβύρου με 3 υπνοδωμάτια	€ 111.518,71	38.000.000
90 τ.μ.	Στην Δ.Αναστασιάδη lux κατασκευή	€ 111.518,71	38.000.000
130 τ.μ.	Στο Ροδίνι	€ 117.388,11	40.000.000
106 τ.μ.	Καινούργιο με 3 υπνοδωμάτια lux	€ 123.257,52	42.000.000
130 τ.μ.	Στην Χειμάρας	€ 123.257,52	42.000.000
160 τ.μ.	Με 4 υπνοδωμάτια	€ 123.257,52	42.000.000
115 τ.μ.	Στην Γαριβάλδη με χρήση parking	€ 132.061,63	45.000.000
115 τ.μ.	Στο Ροδίνι με 3 υπνοδωμάτια	€ 143.800,44	49.000.000
180 τ.μ.	Επί της Εθνικής Αντιστάσεως	€ 234.776,23	80.000.000







ΟΙΚΟΠΕΔΑ

1000 τ.μ.	**Στο Φαληράκι με οικοδομή κοντά στο κύμα**	€ 234.776,23	80.000.000
10000 τ.μ.	Φυτώριο	€ 293.470,29	100.000.000
1050 τ.μ.	Ιαλυσός επί της εθνικής οδού	€ 146.735,14	50.000.000
1500 τ.μ.	Στην Λαχανιά εντός οικισμού	€ 61.628,76	21.000.000
2000 τ.μ.	Στο Γεννάδι με άδεια οικοδομής,νερό,ρεύμα	€ 58.694,06	20.000.000
23000 τ.μ.	Στην Λαχανιά 20m από την Εθνική οδό	€ 88.041,09	30.000.000
2500 τ.μ.	Στην Αρχίπολη οικοδομήσιμο	€ 22.010,27	7.500.000
2500 τ.μ.	Στην Κάλαθο εντός οικισμού	€ 26.412,33	9.000.000
2500 τ.μ.	Στα Κοσκινού	€ 58.694,06	20.000.000
2500 τ.μ.	Στο κιοτάρι κοντά στο κύμα με άδεια οικ.	€ 88.041,09	30.000.000
2500 τ.μ.	Κοσκινού οικοδομεί 800 m βιοτεχνικό	€ 176.082,17	60.000.000
4000 τ.μ.	Καλυθιές προς Αφάντου	€ 70.432,87	24.000.000
4000 τ.μ.	Επί της Εθνικής Οδού περιοχή Ατσιπά	€ 105.649,30	36.000.000
4000 τ.μ.	Περιοχή Σγουρού με εύκολη πρόσβαση	€ 117.388,11	40.000.000
4000 τ.μ.	Στην Παστίδα έναντι Θράκης	€ 132.061,63	45.000.000
4500 τ.μ.	Στην Παστίδα	€ 44.020,54	15.000.000
4500 τ.μ.	Περιοχή Ρένη Κοσκινού	€ 198.092,44	67.500.000
46000 τ.μ.	Στην Ψίνθο σε τιμή ευκαιρίας	€ 44.020,54	15.000.000
5000 τ.μ.	Στο Γεννάδι με πρόσοψη στην εθν.οδό	€ 102.714,60	35.000.000
5000 τ.μ.	Στους Τρείς με μονοκατοικία 50μ	€ 146.735,14	50.000.000
5250 τ.μ.	Εντός οικισμού στην Παστίδα	€ 132.061,63	45.000.000
6500 τ.μ.	Στην Λαχανιά 300 m από το κύμα	€ 104.181,95	35.500.000
9000 τ.μ.	Στην Λαχανιά 800 m από το κύμα	€ 82.171,68	28.000.000
9000 τ.μ.	Στην Ιαλυσό στο κύμα	€ 396.184,89	135.000.000

ΜΟΝΟΚΑΤΟΙΚΙΕΣ - ΜΕΖΟΝΕΤΕΣ

70 τ.μ.	Διατηρητέα στο Νιοχώρι	€ 44.020,54	15.000.000
120 τ.μ.	Στην Παστίδα σε 1000 m οικόπεδο	€ 105.649,30	36.000.000
120 τ.μ.	Στα Κοσκινού (50+70)	€ 132.061,63	45.000.000
140 τ.μ.	Στην Ιαλυσό σε οικόπεδο 350	€ 155.539,25	53.000.000
125 τ.μ.	Στο Ροδίνι	€ 181.951,58	62.000.000
360 τ.μ.	Περιοχή Σγουρού με 1000 m οικόπεδο	€ 190.755,69	65.000.000
200 τ.μ.	Στα Αφάντου σε οικόπεδο 4000 m	€ 190.755,69	65.000.000
215 τ.μ.	Στα Κοσκινού σε σοβά	€ 190.755,69	65.000.000
225 τ.μ.	Στο Ροδίνι lux κατασκευής καιν.	€ 205.429,20	70.000.000



ΚΑΤΑΣΤΗΜΑΤΑ - ΕΠΙΧΕΙΡΗΣΕΙΣ

Μπάρ στην Ορφανίδου προς ενοικίαση	€ 1.467,35	500.000
Καταστήματα στην οδό Καμείρου		
Διόροφη οικία στην Σύμη κατάληλη για Πανσιόν	€ 58.694,06	20.000.000
Κατάστημα στη Ρόδου-Λίνδου 90 τ.μ.	€ 88.041,09	30.000.000
Κατάστημα στην Απελλού(Παλιά Πόλη)	€ 190.755,69	65.000.000
Κατάστημα στο Μανδράκι 50 τ.μ.	€ 293.470,29	100.000.000
Μπάρ στην Ορφανίδου 130 τ.μ.	€ 322.817,31	110.000.000
Κατάστημα επί της Σωκράτους 24 τ.μ.	€ 410.858,40	140.000.000
ΞΕΝΟΔΟΧΕΙΟ 70 ΚΛΙΝΩΝ ΣΕ ΤΙΜΗ ΕΥΚΑΙΡΙΑΣ	€ 645.634,63	220.000.000

ΑΓΟΡΕΣ - ΠΩΛΗΣΕΙΣ - ΜΙΣΘΩΣΕΙΣ ΑΚΙΝΗΤΩΝ
ΣΥΜΒΟΥΛΕΥΤΙΚΕΣ ΚΑΙ ΕΠΕΝΔΥΤΙΚΕΣ ΠΡΟΤΑΣΕΙΣ
ΑΠΟΚΛΕΙΣΤΙΚΗ ΔΙΑΘΕΣΗ ΔΙΑΜΕΡΙΣΜΑΤΩΝ - ΟΙΚΟΠΕΔΩΝ - ΞΕΝΟΔΟΧΕΙΩΝ
ΖΗΤΟΥΝΤΑΙ ΔΙΑΜΕΡΙΣΜΑΤΑ - ΜΟΝΟΚΑΤΟΙΚΙΕΣ - ΟΙΚΟΠΕΔΑ - ΑΓΡΟΤΕΜΑΧΙΑ

Οταν οι καλύτεροι αναγνωρίζουν την ανωτερότητά σου, η κορυφή σου ανήκει!



Κορυφαίο 4X4 στην Αμερική σε παθητική ασφάλεια

Από το ινστιτούτο IIHS των ΗΠΑ (Insurance Institute for Highway Safety)

4X4 της χρονιάς

Από το περιοδικό "New Zeland Company Vehicle Magazine"

3 ΧΡΟΝΙΑ ΕΓΓΥΗΣΗ SUZUKI FULL FRAME 4x4

Suzuki Grand Vitara! Οταν ένα 4X4 βραβεύεται στις ΗΠΑ, τη χώρα με τις αυστηρότερες προδιαγραφες παθητικής ασφάλειας, αλλά και στη Ν. Ζηλανδία, αυτό σημαίνει πολλά! Σημαίνει υπεροχή, που καθιέρωσε τις αξίες της πραγματικής τετρακίνησης και ανέδειξε την οικογένεια Vitara στο Νο1 των 4X4, για περισσότερα από δέκα χρόνια. Υπεροχή που βασίζεται σε πρωτοποριακή τεχνολογία- προϊόν πολυχρονης συστηματικής έρευνας - αλλά και στην κατασκευαστική τελειότητα, την ποιότητα και την αξιοπιστια της Suzuki. Οι δύο σπουδαίες διακρίσεις του Grand Vitara XL-7 στην Αμερική και τη Ν. Ζηλανδία, έρχονται να επιβεβαιώσουν επίσημα αυτή την υπεροχή. Suzuki Grand Vitara! Το κορυφαίο 4X4, τώρα και με κορυφαίες διακρίσεις!

GRAND VITARA SPORT 1.6 94 HP Air condition, υδραυλικό τομόνι, αερόσακος οδηγού/συνοδηγού, ηλ. παράθυρα/κλειδαριές/καθρέπτες, πλευρικά προστατευτικά, ράγες οροφής	**Τιμή: ευρώ 20.537 (6.997.983 δρχ.)**
GRAND VITARA SPORT WAGON 2.0128 HP Air condition, υδραυλικό τομόνι, αερόσακος οδηγού/συνοδηγού, ηλ. παράθυρα/κλειδαριές/καθρέπτες, πλευρικά προστατευτικά, ράγες οροφής	**Τιμή: ευρώ 26.260 (8.948.095 δρχ.)**
GRAND VITARA XL-7 2.7 V6 173 HP (7θέσιο) Air condition, ABS με EBD, υδραυλικό τομόνι, αερόσακος οδηγού/συνοδηγού, ηλ. παράθυρα/κλειδαριές/καθρέπτες, τηλεχειριζόμενο κεντρικό κλείδωμα, ράγες οροφής	**Τιμή: ευρώ 38.145 (12.997.909 δρχ.)**



SUZUKI

Επίσημοι έμποροι Ρόδου: **Ν. ΒΑΡΔΕΛΛΗΣ Α.Ε.** • ΕΚΘΕΣΙΣ - ΑΝΤΑΛΛΑΚΤΙΚΑ: ΚΑΠΟΔΙΣΤΡΙΟΥ 21, ΡΟΔΟΣ, Τηλ: 0241 - 27.774 - FAX: 0241 - 20.696

Το ωράριο λειτουργίας της μουσικής στη Μ. Πόλη στο προσκήνιο

Επαφές με Γιαννόπουλο, αυστηρή η Αστυνομία...

ΑΥΣΗ με υποχωρήσεις εκατέρωθεν επιδιώκουν εν όψει της νέας τουριστικής περιόδου οι ιδιοκτήτες των νυχτερινών κέντρων διασκέδασης στη Μεσαιωνική Πόλη σε συνεννόηση με τη δημοτική αρχή και προσωπικά με τον Γιώργο Γιαννόπουλο.

Προς αυτήν την κατεύθυνση εντάσσεται η συνάντηση που είχαν σύμφωνα με πληροφορίες την προηγούμενη Δευτέρα καταστηματάρχες με τον δήμαρχο της πόλης, προκειμένου να βρεθεί μια συμβιβαστική πρόταση, στα πλαίσια της οποίας θα αποφευχθούν κρούσματα ηχορύπανσης στη Μεσαιωνική Πόλη. Μια πρόταση πάνω στην οποία θα υπάρξει απόλυτη συμφωνία και σεβασμός, έτσι ώστε να παρατεθεί το χρονικό διάστημα κατά το οποίο η μουσική από τα μπαρ της περιοχής να μην αποτελεί ...ποινικό αδίκημα.

Η πρώτη αυτή επαφή είχε βέβαια καθαρά διερευνητικό χαρακτήρα των προθέσεων της δημοτικής αρχής, σε μια προσπάθεια να επιδειχθεί ανοχή απέναντι στις συγκεκριμένες επιχειρήσεις και να μην διώκονται κάθε φορά που για ελάχιστα λεπτά γίνεται υπέρβαση του χρονικού περιθωρίου. Ταυτόχρονα ζητήθηκε να υπάρξει έστω μια σιωπηρή παράταση του ωραρίου, καθώς το ισχύον είναι απαγορευτικό για τη λειτουργία των επιχειρήσεων και τη ψυχαγωγία των θαμώνων τους.

«ΔΕΝ πρόκειται να μετατρέψουμε τη Μεσαιωνική Πόλη σε Φαληράκι» τονίζεται στη «Δράση» από ιδιοκτήτες των μπαρ, υπογραμμίζοντας την ανάγκη να επιδειχθεί η απαραίτητη κατανόηση από τη δημοτική αρχή. Κάτι που φαίνεται να εισέπραξαν, αν και προσωπικά ο δήμαρχος οφείλει να συνυπολογίζει τις διαμαρτυρίες των περιοίκων.

Την ίδια ώρα, σύμφωνα με μαρτυρίες επιχειρηματιών, μόλις τις προηγούμενες ημέρες δέχθηκαν την επίσκεψη αξιωματούχου της Αστυνομίας, ο οποίος τους επέστησε την προσοχή σε ό,τι αφορά τα φαινόμενα ηχορύπανσης στη Μεσαιωνική Πόλη, διατυπώνοντας την σαφή προειδοποίηση ότι θα αντιμετωπιστούν αυστηρά στην περίπτωση που δεν γίνονται σεβαστοί οι υφιστάμενοι νόμοι. Κατέστησε μάλιστα εκ των προτέρων υπεύθυνους για τυχόν παραβάσεις του ωραρίου μουσικής τους ιδιοκτήτες αλλά και τους ...ντισκ τζόκεϊ που θα εργάζονται εκείνη τη στιγμή, με το Αυτόφωρο(!) να επικρέμαται ως δαμόκλειος σπάθη.

ΑΠΟ την πλευρά τους οι επιχειρηματίες επαναλαμβάνουν για μία ακόμα φορά την επιχειρηματολογία για τα ισχύοντα σε άλλα ανταγωνιστικά σε σχέση με τη Ρόδο νησιά της χώρας μας, μεταξύ αυτών και των Κυκλάδων, όπου η διασκέδαση δεν έχει όρια, κάτι όμως που προϊόντος του χρόνου αποδεικνύεται δίκοπο μαχαίρι για την τοπική τους οικονομία και την μελλοντική τουριστική τους προοπτική.

Όλο το Σαββατοκύριακο

Χαμός σε Δήμο - Νομαρχία για τις μεταδημοτεύσεις

ΜΕΓΑΛΗ η κίνηση όλο το Σαββατοκύριακο, μέχρι χθες στις 3 το απόγευμα, στο Δημαρχιακό και Νομαρχιακό Μέγαρο, καθώς τεράστιος αριθμός ψηφοφόρων έσπευσαν να προχωρήσουν στις απαραίτητες διαδικασίες μεταδημότευσης, εν όψει των ερχόμενων εκλογών.

Στο γραφείο του Δημοτολογίου της Ρόδου «γινόταν χαμός» όπως ειπώθηκε χαρακτηριστικά, με πολίτες να καταθέτουν τα απαραίτητα δικαιολογητικά για τη μεταδημότευσή τους στο Δήμο μας και άλλοι να παίρνουν τα σχετικά έγγραφα (πιστοποιητικά, κλπ) προκειμένου να εγγραφούν σε άλλους Δήμους της χώρας. Ακολούθως πήγαιναν στη Νομαρχία για τη διαδικασία απόκτησης εκλογικού βιβλιαρίου που θα έχουν στα χέρια τους σε τρεις μήνες περίπου.

Μετά από σχετική οδηγία που έφτασε στο Δήμο την προηγούμενη Παρασκευή, σήμερα θα πρέπει να αποσταλούν στο υπουργείο Εσωτερικών όλο το υλικό, τα αναλυτικά στοιχεία της όλης διαδικασίας που ακολουθήθηκε στην πόλη μας. Μέχρι χθες το μεσημέρι δεν ήταν ακόμα δυνατόν από τους υπαλλήλους του Δήμου Ροδίων να υπολογιστεί ο αριθμός των δημοτών που «έρχονται» ή «φεύγουν» από την πόλη μας.

Όπως ελέχθη αρμοδίως, συγκεκριμένα στοιχεία θα ανακοινωθούν σήμερα από τον αρμόδιο αντιδήμαρχο κ. Αντώνη Αλαβέρα. Πάντως η κίνηση του Σαββατοκύριακου χαρακτηρίζεται εντυπωσιακή και πολύ μεγαλύτερη σε σχέση με πέρυσι, κάτι που φυσικά αποδόθηκε στις επικείμενες εκλογές και το εύλογο ενδιαφέρον που εκδηλώνεται σε προεκλογικές περιόδους.

Στο «ΑΚΤΑΙΟΝ» η παρουσίαση των «Καλυμνιακών Χρονικών»

ΓΙΑ πρώτη φορά τα «ΚΑΛΥΜΝΙΑΚΑ ΧΡΟΝΙΚΑ» παρουσιάζονται στο κοινό της Ρόδου με πανηγυρικό - θα λέγαμε - τρόπο, σαν ένα εκδοτικό επίτευγμα του Αναγνωστηρίου Καλύμνου «Αι ΜΟΥΣΑΙ», τιμημένου από την Ακαδημία Αθηνών για το εκδοτικό του έργο, εφάμιλλο των οποίων δύσκολα συναντά κανείς σε νησιωτικές περιοχές. Τη διοργάνωση της εκδήλωσης που θα γίνει την ΤΕΤΑΡΤΗ 3 Απριλίου 2002, στο «ΑΚΤΑΙΟΝ» στις 6.30 μ.μ., έχει αναλάβει το Διεθνές Κέντρο Λογοτεχνών - Μεταφραστών Ρόδου.

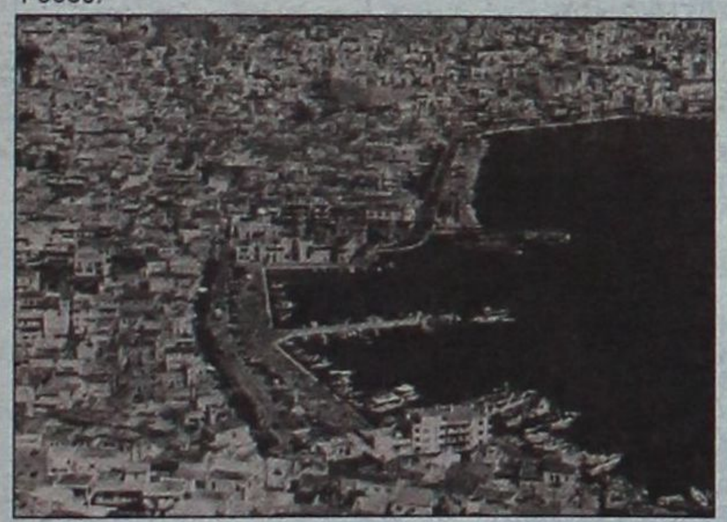

Τον ΙΔ' τόμο των Καλ. Χρονικών που κυκλοφόρησε εδώ και λίγους μήνες, θα παρουσιάσουν οι κ. Ιωάννης Θ. Πατέλλης - πρόεδρος του Αναγνωστηρίου Καλύμνου, Κων/νος Μηνέττος - σχολικός σύμβουλος Καλύμνου (κατάγεται από το Γενναδι - Ρόδου) και Κων/νος Σταυλάς - εκπαιδευτικός.

Από τις σελίδες αυτού του - πραγματικά πολύ σπουδαίου - βιβλίου παρελαύνουν ανέκαθεν μεγάλες φυσιογνωμίες από τον κόσμο των γραμμάτων και τεχνών, τόσον γνωστοί συγγραφείς από Κάλυμνο και Ρόδο, όσο κι από άλλες γωνιές της Ελλάδας.

Εδώ και 22 χρόνια, το Αναγνωστήριο Καλύμνου «Αι Μούσαι» έχει στο ενεργητικό τους μια σειρά εκδόσεων που το κατατάσσει στα πνευματικά ιδρύματα της χώρας που σαν φάροι εκπέμπουν τα φώτα τους προς κάθε κατεύθυνση κι επιτελούν συνάμα έργο, εθνικό από κάθε άποψη, που ξεκίνησε στις αρχές του περασμένου αιώνα.

Η παρουσίαση του ΙΔ' τόμου των Καλ. Χρονικών είναι βέβαιο ότι θ' αποτελέσει σταθμό στα πολιτιστικά πράγματα της Ρόδου και ότι θα τύχει της στήριξης κάθε πνευματικού ανθρώπου, κυρίως δε των γνωστών πνευματικών ανθρώπων της καλυμνιακής παροικίας Ρόδου, προς χάρη των οποίων πραγματοποιείται για πρώτη φορά - ίσως - η πιο πάνω εκδήλωση, από την οποία - όπως πιστεύουμε - δεν θα λείψει κανείς.



Απαιτείται χρόνος για να ομαλοποιηθεί η αγορά

Επέστρεψαν στα καθήκοντα τους οι γεωτεχνικοί δημόσιοι υπάλληλοι



ΕΛΗΞΕ τελικά η απεργία των γεωτεχνικών δημοσίων υπαλλήλων αφού η κυβέρνηση αποφάσισε να προχωρήσει στην ικανοποίηση μερικών από τα αιτήματά τους.

Οι συνεχιζόμενες κινητοποιήσεις των γεωπόνων, δασολόγων, κτηνιάτρων, ιχθυολόγων και γεωλόγων είχαν δημιουργήσει μία σειρά από σοβαρά προβλήματα αφού δεν πραγματοποιούνταν οι απαραίτητοι έλεγχοι στα τρόφιμα.

Το μεγαλύτερο πρόβλημα παρουσιάστηκε στα κρέατα και τα ευπαθή προϊόντα στα οποία δεν γίνονταν έλεγχοι, γεγονός που είχε προκαλέσει την έντονη αντίδραση των τοπικών φορέων αλλά και των καταναλωτών.

Με την επιστροφή στα καθήκοντά τους οι γεωτεχνικοί δημόσιοι υπάλληλοι έχουν να αντιμετωπίσουν αυξημένο όγκο Εργασίας ο οποίος δημιουργήθηκε από τις συνεχιζόμενες απεργιακές κινητοποιήσεις τους.

Οπως υποστηρίζουν, είναι διατεθειμένοι να εργαστούν όσες ώρες απαιτούνται προκειμένου να ξεπερασθούν τα προβλήματα ώστε να επανέλθει η αγορά στους κανονικούς ρυθμούς της.

Επιτακτική η ανάγκη να βρεθεί έστω και προσωρινή λύση

Ορατός ο κίνδυνος για διακοπές ρεύματος

Οι αυξημένες ανάγκες της τουριστικής περιόδου επιτείνουν τις ανησυχίες

ΛΙΓΟ πριν το άνοιγμα της τουριστικής σεζόν και την περίοδο που γίνονται οι απαραίτητες προετοιμασίες προκειμένου να εξελιχθεί ομαλά η νέα σεζόν, έχουν ήδη να εκφράζονται φόβοι για την επάρκεια του ηλεκτρικού ρεύματος.

Οπως είναι γνωστό το εργοστάσιο ηλεκτροπαραγωγής στη Σορωνή δεν επαρκεί πλέον για να καλύψει τις αυξημένες ανάγκες και οι φόβοι για συνεχόμενα μπλακ άουτ είναι πλέον ορατοί.

Οπως όλα δείχνουν οι εργασίες για το νέο εργοστάσιο παραγωγής ηλεκτρικής ενέργειας στην Καταβιά δεν πρόκειται να ξεκινήσουν άμεσα καθώς παρουσιάζονται συνεχώς εμπόδια.

Η καθυστέρηση στην ανέγερση του νέου εργοστασίου θα πρέπει να προβληματίσει τους τοπικούς φορείς ώστε να αναζητήσουν τρόπους επίλυσης έστω προσωρινά του προβλήματος.

Οι τουριστικοί φορείς εκφράζουν ανοιχτά πλέον την ανησυχία τους καθώς όπως είναι λογικό, κατά την θερινή περίοδο αυξάνονται οι ανάγκες για ηλεκτρική ενέργεια στις οποίες όμως δεν μπορεί πλέον να ανταπεξέλθει το εργοστάσιο της Σορωνής.

Το ενδεχόμενο των μπλάκ άουτ κατά την τουριστική περίοδο είναι δυνατόν να προκαλέσει πολλά προβλήματα με αποτελέσματα δυσάρεστα που δεν θα μπορούν εύκολα να αντιμετωπιστούν.

Παράλληλα οι επιπτώσεις θα είναι πολλές και στην καθημερινή ζωή των κατοίκων της Ρόδου και για το λόγο



αυτό θα πρέπει πλέον με την αρωγή όλων των φορέων να καταβληθούν προσπάθειες προκειμένου να εξευρεθούν ικανοποιητικές λύσεις ώστε μέχρι την κατασκευή του νέου εργοστασίου να μην παρατηρηθούν προβλήματα.

Ηδη παρουσιάζονται διακοπές ρεύματος με τέτοια συχνότητα που εμπνέει πλέον προβληματισμό αλλά και προκαλεί την αγανάκτηση των κατοίκων της Ρόδου αλλά και των μικρών νησιών που επίσης αντιμετωπίζουν σοβαρά προβλήματα.

Οι καλά γνωρίζοντες επισημαίνουν πως θα πρέπει να επισπευθούν οι απαραίτητες ενέργειες προκειμένου να συντομεύσει ο χρόνος που θα διευθετηθούν οι διαδιασίες για την ανέγερση του νέου εργοστασίου, όμως αυτόν δεν φαίνεται να μπορεί να επιτευχθεί.

Ατομα δραστήρια άνω των 20 ετών ζητούνται για την οργάνωση δικτύου πωλήσεων. Επίσης ζητούνται ντήλερ για είδη υγιεινής διατροφής, καλλυντικά, ρούχα, εσώρουχα, είδη προικός. Υψηλές αποδοχές.

Τηλ. 0310271139

ΖΗΤΕΙΤΑΙ

μάγειρας επαγγελματίας για να εργαστεί στο εστιατόριο Δήμητρα στο Φαληράκι.

Πληροφορίες στο τηλέφωνο: 85756

κ. Μανώλης

RODEO

DONNA Rodos «Rodeo» Γαλλίας 10

ΟΙ ΓΙΑΤΡΟΙ

ΚΑΤΑΛΟΓΟΣ ειδικευμένων ιατρών που ανήκουν στο Σύλλογο Ελευθεροεπαγγελματιών γιατρών Ρόδου.

ΑΓΓΕΙΟΧΕΙΡΟΥΡΓΟΙ

ΧΡΟΝΟΠΟΥΛΟΣ ΑΝΑΣΤΑΣΙΟΣ
28ης Οκτωβρίου 19, Τηλ: 74727

ΑΚΤΙΝΟΛΟΓΟΙ

ΑΜΑΛΟΣ ΓΕΩΡΓΙΟΣ
28ης Οκτωβρίου 4, τηλ. 23.276
ΠΑΠΑΓΙΑΝΝΟΠΟΥΛΟΥ ΧΡΥΣΑΝΘΗ, Ι. Λόχου 14, Τηλ: 27453
ΠΑΠΑΝΙΚΗΤΑΣ ΜΙΧΑΗΛ,
Ιερού Λόχου 14, τηλ. 73025
ΣΤΑΥΡΟΥΛΗΣ ΣΤΕΦΑΝΟΣ, Ε. Γεωργίου 8, τηλ.36.840
ΣΩΤΗΡΑΚΗΣ ΕΜ.
Παύλου Μελά 52, τηλ. 20462

ΑΞΟΝΙΚΗ ΤΟΜΟΓΡΑΦΙΑ

ΑΝΤΩΝΙΑΔΟΥ ΔΙΩΝΗ
28ης Οκτωβρίου 19, τηλ. 27.561

ΑΛΛΕΡΓΙΟΛΟΓΟΙ

ΜΑΝΙΑΤΑΚΟΥ-ΦΡΟΥΖΑΚΗ ΓΕΩΡΓΙΑ
28ης Οκτωβρίου 4, τηλ. 33.210

ΓΑΣΤΡΕΝΤΕΡΟΛΟΓΟΙ

ΛΑΖΑΡΑΤΟΣ ΣΠΥΡΟΣ
Αμερικής 7, Τηλ: 26587
ΦΡΟΝΑΣ ΝΙΚΟΛΑΟΣ
Παύλου Μελά 46-48, τηλ. 31.259

ΓΕΝΙΚΗΣ ΙΑΤΡΙΚΗΣ

ΜΑΥΡΟΥΔΑΚΗΣ ΣΤΑΜΑΤΙΟΣ
Ιωαν. Τσαβαρή 3,Πλ. Ανάληψης, Τηλ: 64991
ΜΥΡΟΦΟΡΟΥ ΙΩΑΝΝΗΣ
Α. Δαμασκηνου & Αγ. Νικολάου 41, Τηλ: 76.373
ΝΙΚΗΤΑΡΑΣ ΣΠΥΡΟΣ
Κων/νου Παλαιολόγου 49, Τηλ: 32.118.
ΣΤΑΥΡΙΑΝΟΥ - ΠΟΤΣΟΥ ΕΛΕΥΘΕΡΙΑ
Παραδείσι, τηλ. 93.398

ΔΕΡΜΑΤΟΛΟΓΟΙ

ΖΩΑΝΝΟΥ ΑΝΝΑ
Αμερικής 7, τηλ: 77770
ΚΟΤΣΙΑΝΟΥ - ΑΤΤΙΤΗ ΜΑΡΙΑ Ιωνος Δραγούμη 23, τηλ. 22.278
ΜΑΡΙΑΣ ΓΕΩΡΓΙΟΣ
Αλεξ. Διάκου και Ιωνος Δραγούμη 49, τηλ. 74004 - 35264
ΧΑΤΖΗΑΝΤΩΝΙΟΥ ΜΑΤΘΑΙΟΣ
Ε. Γεωργίου 8, Τηλ: 38.406
ΧΙΩΤΗΣ ΙΩΑΝΝΗΣ
25ης Μαρτίου 26, τηλ. 74502, 31612

ΕΝΔΟΚΡΙΝΟΛΟΓΟΙ

ΑΣΠΑΣΙΑ Γ. ΑΝΤΑΡΑΚΗ
Αννης Μαρίας & Λεμεσού 43, Τηλ: 79.479
ΔΙΑΜΑΝΤΗΣ ΕΜΜΑΝΟΥΗΛ
Αννης Μαρίας 18, Τηλ: 20570
ΠΑΠΑΒΕΡΓΗΣ ΣΤΑΥΡΟΣ, Ι. Λόχου 14, Τηλ: 39430 - 76470

ΚΑΡΔΙΟΛΟΓΟΙ

ΓΙΑΚΟΥΜΑΚΗΣ ΤΣΑΜΠ.
Αρχάγγελος, τηλ: 0244-24153
ΓΕΩΡΓΙΑΔΗΣ ΓΕΩΡΓΙΟΣ
28ης Οκτωβρίου 37, τηλ. 36.827
ΚΑΡΙΚΗΣ ΚΩΝ/ΝΟΣ
25ης Μαρτίου τηλ. 73013
ΚΟΥΡΤΗΣ ΤΣΑΜΠΙΚΟΣ
Βενετοκλέων 131, τηλ. 37.726
ΚΡΕΜΑΣΤΙΝΟΣ ΔΗΜΗΤΡΙΟΣ
Ιερ. Λόχου 14 (έναντι Ολυμπιακής), τηλ. ιατρείου 75555 & 21510 οικίας
ΟΙΚΟΝΟΜΙΔΗΣ ΝΙΚΟΛΑΟΣ, Γ.
Παύλου Μελά 27 και Ναυαρίνου, τηλ.20.590
ΠΑΠΑΪΩΑΝΝΟΥ ΓΕΩΡΓΙΟΣ
Αθηναγόρα 8Α. Τηλ. 75900

ΚΥΤΤΑΡΟΛΟΓΟΙ

ΓΑΛΑΝΟΠΟΥΛΟΥ ΑΓΑΘΗ
Λεμεσού 43, τηλ: 39508
ΙΩΑΝΝΙΔΟΥ ΔΗΜΗΤΡΑ
Κέννεντυ 55, τηλ. 26.267

ΜΑΙΕΥΤΗΡΕΣ ΓΥΝΑΙΚΟΛΟΓΟΙ

ΒΑΣΙΛΑΚΗΣ ΙΩΑΝΝΗΣ
Δημοκρατίας 9, τηλ. 21.041
ΕΥΘΥΜΙΟΥ ΘΕΟΔΩΡΟΣ
Ε.Γεωργίου 7, τηλ: 35550
ΚΑΡΙΚΗΣ ΗΛΙΑΣ
Ηρ. Πολυτεχνείου 15, τηλ. 38501
ΚΑΤΗΣ ΝΙΚΟΛΑΟΣ
Αννης Μαρίας 29, τηλ: 39540
ΜΑΛΛΙΑΚΑΣ ΔΗΜΗΤΡΗΣ
Αννης Μαρίας 83, τηλ. 34.668
ΠΑΡΑΣΚΕΥΗ ΠΑΠΑΣΤΕΡΓΗ ΠΑΠΑΧΡΙΣΤΟΔΟΥΛΟΥ, Αμερικής 7, Τηλ: 33076
ΠΑΠΑΣΤΕΡΓΗΣ ΕΛΕΥΘΕΡΙΟΣ
Ηρώων Πολυτεχνείου 21, τηλ. 73018
ΠΕΤΡΙΔΗΣ ΝΙΚΟΛΑΟΣ
Αλεξάνδρου Διάκου 50, Τηλ: 38.505

ΜΙΚΡΟΒΙΟΛΟΓΟΙ

ΑΡΓΥΡΟΥ ΜΙΧΑΗΛ
Αννης Μαρίας 57, τηλ. 25.225
ΒΑΡΛΑΜΗ - ΦΙΛΙΠΠΟΥ ΕΥΔΟΞΙΑ
Δωδ. Νεολαίας 20, τηλ: 23256
ΒΟΥΛΓΑΡΗ ΣΠΙΝΑΣΑ ΕΛΕΝΗ Ιερού Λόχου 13, τηλ. 28.905
ΔΗΜΟΠΟΥΛΟΥ ΙΩΑΚΕΙΜ ΘΕΟΔΩΡΑ
Ιερού Λόχου 14, τηλ. 20.524
ΜΗΝΕΤΤΟΣ ΙΩΑΝΝΗΣ
Σοφ. Βενιζέλου 1, τηλ. 29.864
ΠΑΝΑΓΙΩΤΟΥ ΙΩΑΝΝΗΣ
Αμερικής 95, τηλ. 35.954
ΠΑΠΑΝΙΚΟΛΑΟΥ ΓΡΗΓΟΡΗΣ
Αμερικής 95, τηλ. 27.275
ΡΑΚΑ ΚΑΤΕΡΙΝΑ ΚΑΤΣΑΝΕΒΑΚΗ
Π. Μελά 40, Τηλ: 74710
ΣΑΡΙΚΑΣ ΓΕΩΡΓΙΟΣ
Κέννεντυ 27, τηλ. 35.129
ΣΤΑΜΑΤΙΑΔΟΥ - ΑΝΤΩΝΙΑΔΗ ΚΛΥΤΙΑ,
Ιωαν. Καζούλη 14, τηλ. 23444

ΝΕΥΡΟΛΟΓΟΙ

ΑΪΒΑΛΗΣ ΝΙΚΟΣ
Ιερού λόχου 13, τηλ: 77.577

ΝΕΥΡΟΛΟΓΟΙ -ΨΥΧΙΑΤΡΟΙ

ΒΑΣΙΛΑΚΗΣ ΣΤΕΡΓΟΣ
Καναδά 79, τηλ. 34.575
ΚΑΤΣΟΓΡΙΔΑΚΗΣ ΓΕΩΡΓΙΟΣ
Στεφ. Καζούλη 49, τηλ. 27.134

ΟΡΘΟΠΕΔΙΚΟΙ - ΧΕΙΡΟΥΡΓΟΙ

ΚΑΡΑΓΙΑΝΝΗΣ ΑΝΔΡΕΑΣ
Ιωάν. Μεταξά 3 (ΚΡΙΤΩ), Τηλ: 21041
ΚΥΒΕΡΝΗΤΑΚΗΣ ΜΑΝΩΛΗΣ,
Ιωάν. Καζούλη 14, Νιοχώρι, Τηλ: 24.002
ΣΑΒΒΑΚΗΣ ΜΙΧΑΛΗΣ
Αλεξ. Διάκου 46, Τηλ: 74.007
ΣΑΡΙΚΑΣ ΕΜΜΑΝΟΥΗΛ
Αννης Μαρίας 15, τηλ: 39313

ΟΥΡΟΛΟΓΟΙ

ΣΚΟΥΛΟΥΚΑΣ ΜΙΧΑΗΛ
28η Οκτωβρίου 4, τηλ: 74444

ΟΦΘΑΛΜΙΑΤΡΟΙ

ΚΑΝΝΕΛΑΚΗΣ ΜΑΡΤΙΝΟΣ
Ηρ. Πολυτεχνείου 4, τηλ. 27.646
ΚΟΚΙΑΝΤΩΝΗΣ ΕΥΣΤΑΘΙΟΣ
Ηρ. Πολυτεχνείου 4, τηλ. 74084
ΜΑΝΩΛΑΚΑΣ ΙΩΑΝΝΗΣ
Ηρ. Πολυτεχνείου 4, τηλ. 35.305
ΝΟΜΙΚΑΡΙΟΣ ΔΗΜΗΤΡΙΟΣ
Ηρ. Πολυτεχνείου 4. Τηλ. 26566
ΣΙΩΚΟΣ ΔΗΜΗΤΡΙΟΣ
Ιερού Λόχου 13, τηλ. 26.027
ΣΩΤΗΡΟΠΟΥΛΟΥ ΤΑΣΟΥΛΑ
Ηρώων Πολυτεχνείου 21, τηλ: 29077
ΤΑΝΤΙΔΟΥ ΜΑΡΘΑ
Ιερού Λόχου 16, τηλ. 36.658
ΤΕΛΩΝΗΣ ΜΙΧΑΗΛ
Αννης Μαρίας 71, τηλ: 33113

ΠΑΘΟΛΟΓΟΙ

ΑΝΑΣΤΑΣΑΚΗΣ ΒΑΣΙΛΕΙΟΣ
Περνού 13Α, Αφάντου, Τηλ: 53242
ΚΑΝΤΗΣ ΠΑΝΤΕΛΗΣ
Αννης Μαρίας 29, τηλ. 30.686
ΜΑΚΑΡΟΥΝΑΣ ΣΤΕΡΓΟΣ
Δημοκρατίας 20, τηλ. 26.812
ΜΠΑΚΑΡΗΣ ΘΕΟΔΩΣΗΣ
Ν. Καζαντζάκη 2, Τηλ: 73861
ΜΠΕΝΗΣ ΑΠΟΣΤΟΛΟΣ
Παν. Ροδίου 7, Τηλ: 38684
ΠΑΠΑΟΙΚΟΝΟΜΟΥ ΑΝΤΩΝΙΟΣ,
Κρεμαστή, Ηρωων Πολυτεχνείου 18, τηλ. 90438
ΠΙΤΣΑΣ ΑΓΑΠΗΤΟΣ
28ης Οκτωβρίου 26, τηλ. 74125
ΠΟΜΠΟΣ ΜΙΧΑΗΛ
Αρχάγγελος, τηλ. (0244) 22.806
ΣΙΣΚΟΣ ΛΑΖΑΡΟΣ
Ιερού Λόχου 14, τηλ. 29503
ΤΣΑΜΠΙΚΑΚΗΣ ΓΕΩΡΓΙΟΣ
Π. Μελά 40, τηλ. 20.392
ΥΨΗΛΑΝΤΗΣ ΙΩΑΝΝΗΣ
Αμερικής 95, Τηλ: 77.200
ΦΩΤΑΡΑΣ ΜΙΧΑΗΛ
Γράμμου 23, τηλ. 29.810
ΧΑΤΖΗΑΝΤΩΝΙΟΥ ΠΑΡΑΣΧΟΣ,
Αμερικής 7, Τηλ: 36036
ΧΑΤΖΗΔΗΜΗΤΡΙΟΥ Ε. ΔΗΜΗΤΡΙΟΣ
Ιωάν. Μεταξά 3 (ΚΡΙΤΩ), τηλ: 21041
ΨΑΡΟΣ ΚΩΝΣΤΑΝΤΙΝΟΣ
Λίνδος, τηλ. (0244) 31.452

ΠΑΙΔΙΑΤΡΟΙ

ΕΜΜΑΝΟΥΗΛΙΔΗΣ ΝΙΚΟΛΑΟΣ,
Απολ. Ροδίου 32, τηλ: 79.333
ΙΩΑΝΝΙΔΗΣ ΚΩΝ/ΝΟΣ
28ης Οκτωβρίου 62, τηλ. 24.576
ΚΟΡΔΩΝΗ ΒΑΣΙΛΙΚΗ,
Αννης Μαρίας 11, Τηλ:74.850
ΚΟΥΒΙΔΗ-ΚΑΡΑΓΙΑΝΝΗ ΕΥΦΡΟΣΥΝΗ
Ιωάν. Μεταξά 3 (ΚΡΙΤΩ), Τηλ: 21041
ΚΟΥΡΤΗΣ ΕΥΑΓΓΕΛΟΣ
Αννης Μαρίας 69, τηλ. 77222
ΜΠΑΜΑΣ ΜΙΧ.
Κων/νου Υδραίου 7, τηλ: 38163
ΝΟΥΣΙΑΣ ΜΙΧΑΗΛ,
Ηρ. Πολυτεχνείου 32, τηλ. 27133
ΠΑΠΑΚΩΝΣΤΑΝΤΙΝΟΥ ΑΝΤ.
Γ. Ευσταθίου 7, τηλ. 26.573
ΠΑΠΑΚΩΝΣΤΑΝΤΙΝΟΥ ΧΡΗΣΤΟΣ
Βενετοκλέων 127, τηλ. 30.120
ΣΠΑΡΤΑΛΗ ΧΡΥΣΗ, Γ. Ευσταθίου 8, Τηλ: 27150 κιν. 0977996355
ΣΩΤΗΡΗΣ ΣΠΥΡΟΣ,
Αρχάγγελος, τηλ: 0244-23.759
ΧΑΤΖΗΝΙΚΟΛΑΣ ΝΙΚΟΛΑΟΣ
Λειψών 8 & Κ. Τσαλδάρη, Τηλ: 79555, Κινητό 094725253
ΧΑΤΖΗΔΙΑΚΟΣ ΝΙΚΟΛΑΟΣ
Π.Π. Γερμανού 50, τηλ. 29.629
ΧΑΤΖΗΠΑΠΑΣ ΚΩΝ/ΝΟΣ
Αμερικής & Ευσταθ. γωνία τηλ: 25722
ΧΡΙΣΤΟΦΗΣ ΧΡΗΣΤΟΣ
Ναυαρίνου & Π. Μελά 27, Τηλ. 20500

ΠΛΑΣΤΙΚΟΣ ΧΕΙΡΟΥΡΓΟΣ

ΤΡΙΑΝΤΑΦΥΛΛΟΥ ΔΗΜΗΤΡΙΟΣ, Παύλου Μελά 27 & Ναυαρίνου, τηλ. 23860, 094-688989
ΑΡΑΒΑΝΗΣ ΓΕΩΡΓΙΟΣ, Ηρώων Πολυτεχνείου 20, τηλ. 30377

ΠΝΕΥΜΟΝΟΛΟΓΟΙ

ΔΡΑΚΟΥ ΓΙΩΡΓΟΣ,
Π.Μελά 27 & Ναυαρίνου, τηλ. 38.038
ΚΡΗΤΙΚΟΣ ΔΗΜΗΤΡΙΟΣ
Ηρ. Πολυτεχνείου 11, τηλ. 32.022
ΚΟΖΑ ΤΡΙΑΝΤΑΦΥΛΙΑ, Θεοδώρου 16Α (πρώην Βουλγαροκτόνου), Τηλ. 75403

ΠΥΡΗΝΙΚΗ ΙΑΤΡΙΚΗ

ΣΑΚΕΛΛΑΡΙΔΟΥ-ΕΜΜΑΝΟΥΗΛ ΑΝΝΑ
Αγ. Λαύρας 74, τηλ. 32924 -73250

ΦΥΣΙΑΤΡΟΙ - ΧΕΙΡΟΠΡΑΚΤΕΣ

ΣΑΜΙΩΤΑΚΗΣ ΙΩΑΝΝΗΣ
Ηρ. Πολυτεχνείου 11, τηλ. 28.258

ΧΕΙΡΟΥΡΓΟΙ

ΓΡΗΓΟΡΙΑΔΗΣ ΕΜΜΑΝΟΥΗΛ
Παύλου Μελά 80, Τηλ: 77170
ΚΑΡΑΧΑΛΙΟΣ ΔΗΜΗΤΡΙΟΣ
Ε. Γεωργίου 15-17, τηλ. 29.672
ΜΑΘΙΟΥΛΑΚΗΣ ΣΤΑΥΡΟΣ
Ε. Γεωργίου 7, τηλ. 29220

ΨΥΧΙΑΤΡΟΙ

ΜΗΝΑΣ ΕΜΜΑΝΟΥΗΛ
Γρίβα 52, τηλ. 23.735

ΩΤΟΡΙΝΟΛΑΡΥΓΓΟΛΟΓΟΙ

ΓΑΛΑΝΟΣ ΔΗΜΗΤΡΙΟΣ
Ιωνος Δραγούμη 23, τηλ. 31.093
ΚΑΛΑΒΡΕΖΟΣ ΕΜΜΑΝΟΥΗΛ
Κέννεντυ 29, Τηλ. 39.039
ΚΟΥΛΤΙΝΙΟΣ ΚΟΜΝΗΝΟΣ
Γ. Ευσταθίου 6, Τηλ: 28016
ΝΟΥΛΗΣ ΑΛΕΞΑΝΔΡΟΣ
Δημ. Θέμελη 83, τηλ. 27.835
ΣΥΜΕΩΝΙΔΗΣ ΓΕΩΡΓΙΟΣ
Δημοκρατίας 20α, τηλ. 35.590

Ωμο-λογίες

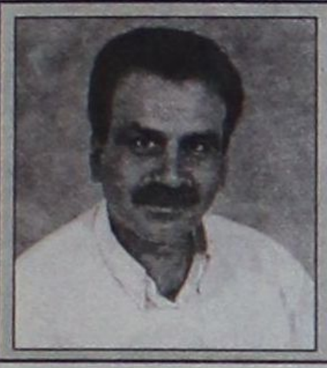

«Ο Σκανδαλίδης έφαγε τον Κωστόπουλο όπως έφαγε τον Γιάννη Παρασκευά το 1998» (Μιχάλης Αλαχούζος)

(Θα βαρυστομαχιάσει πια αυτός ο άνθρωπος. Θα μου πείτε, εμείς οι Καλύμνιοι ...φάγαμε λιγότερο σε εκείνες τις εκλογές; Επεσε το πούλημα της αρκούδας εκείνη την ιστορική δεύτερη Κυριακή...)



«Κενό γράμμα οι εγκύκλιοι με δεδομένες τις δύο υποψηφιότητες στον Δήμο Ροδίων» (Τάσος Καραμάριος)

(Αυτοί εκεί πάνω με την πληροφόρηση και τη γραμμή που παίρνουν από τους κάτω δεν ξέρουν πού πάν' τα τέσσερα. Το κρίμα στο λαιμό τους)



ΜΕΧΡΙ *να κουραστεί ο φορητός υπολογιστής μου θα αναφέρω συνεχώς και θα υπογραμμίζω την αξιοπρέπεια, ει μη τι άλλο, του ανδρός. Ο* ***Κυριάκος Αρχοντάκης*** *επιδεικνύει μια ζηλευτή συμπεριφορά κάθε φορά που αρχίζουν οι γνωστοί και μη εξαιρετέοι ενδοπαραταξιακοί κύκλοι να ...κραυγάζουν.*



Η πρωτοφανής και κατάπτυστη ρητορεία κατά εφημερίδων και δημοσιογράφων σχεδόν όλη την προηγούμενη εβδομάδα συνάντησε τη συνετή στάση του προέδρου της παράταξης «Πρώτα η Ρόδος». Λεπτομέρειες για το αλήστου μνήμης τηλεοπτικό σκηνικό μπορείτε να διαβάσετε στη δεύτερη σελίδα. Εκεί όμως δεν θα πληροφορηθείτε για το γεγονός, ότι ο Κυριάκος Αρχοντάκης κάλεσε τους φωνασκούντες να είναι προσεκτικότεροι απέναντι στους δημοσιογράφους, οι οποίοι έχουν το αναφαίρετο δικαίωμα της κρίσης, ακόμα κι αν είναι αυστηρή. «Αυτή είναι η πεμπτουσία της Δημοκρατίας» είπε, αλλά οι υπόλοιποι ξερόβηχαν...

Η ΣΟΒΑΡΟΤΗΤΑ *του ανθρώπου εκδηλώθηκε επίσης όταν τέθηκε θέμα «διαπλοκής» στο Δήμο Ροδίων, κάτι που καταγγέλλει συχνά πυκνά, μεταξύ άλλων, ο Χατζής Χατζηευθυμίου.* ***«Δεν μπορώ εγώ να σχολιάζω και να καταγγέλλω φαινόμενα διαπλοκής και σκάνδαλα τη στιγμή που δεν έχω στοιχεία στα χέρια μου»*** *απάντησε ο κ. Κυριάκος Αρχοντάκης. Επιφυλάχθηκε όμως, προσθέτοντας: «Εάν και εφόσον περιέλθουν στη διάθεσή μας τέτοια στοιχεία, φυσικά θα είμαι ο πρώτος που θα τα καταγγείλει».*

Απλά μαθήματα σοβαρής πολιτικής συμπεριφοράς από τον πρόεδρο της παράταξης του κ. Χατζηευθυμίου, ο οποίος ως υποψήφιος έχει να διαλέξει ανάμεσα στις κραυγές και τη σύνεση. Τη σοβαροφάνεια και τη σοβαρότητα...



ΣΕ *μια εποχή που τα μισόλογα και η διγλωσσία περισσεύουν ο δήμαρχος Χάλκης* ***Λευτέρης Λαθουράκης,*** *ανεξάρτητα αν συμφωνεί κανείς ή όχι με τις προτιμήσεις του, απάντησε ευθέως και χωρίς νιαμ – νιαμ στην ερώτηση ποιον από τους δύο υποψηφίους στο νησί του θα υποστηρίξει στις επόμενες εκλογές, τώρα που αυτός απέρχεται.*

«Εγώ προσωπικά και η οικογένειά μου θα ψηφίσουμε την Ελένη την Παναγή» *είπε ο άνθρωπος στον «Αιγαίο Αντέννα» και έστειλε αδιάβαστους όλους τους πολιτικάντηδες που περιφέρονται στα ραδιόφωνα και ...στηρίζουν όλους και όλες, ανάλογα με τη συγκυρία.*

ΤΟ μπουρδούκλωμα που πέφτει με το κυνήγι των υποψηφίων συμβούλων από την πλευρά των εν δυνάμει δημάρχων και νομαρχών δεν περιγράφεται εύκολα μέσα από μία στήλη εφημερίδας.

Ο ένας πέφτει πάνω στον άλλο, και όποιος προλάβει...

Τα «πουλέν» γίνονται ανάρπαστα και για να τα «κλείσει» κανείς χρειάζονται και μεταμεσονύκτιες ομάδες κρούσης.

ΑΠΟ επιτυχίες θα επισημαίναμε, μεταξύ άλλων, μία γυναικεία υποψηφιότητα από την πλευρά του Γιαννόπουλου που «βραχυκυκλώνει» αντίπαλό του στις εκλογές του 1998 και από την πλευρά του Χατζή ένα όνομα στην Εκτελεστική του Επιτροπή που χαλάει σχέδια άλλου υποψηφίου.

Η πολιτική είναι Τέχνη μάγκες...

ΠΑ *να μην αποτρελαθούμε εντελώς, οι τελευταίοι που δικαιούνται να έχουν άποψη και μάλιστα με ύφος μυρίων «δημοκρατών», για τις εσωκομματικές διαδικασίες που (δεν) ακολούθησε το ΠΑΣΟΚ προκειμένου να αναδείξει τον υποψήφιο νομάρχη που θα στηρίξει στις εκλογές του Οκτωβρίου, είναι φυσικά οι Νεοδημοκράτες. Και δη οι αξιωματούχοι της τοπικής Νέας Δημοκρατίας.*

Είναι τουλάχιστον κουφό να εγκαλείς το ΠΑΣΟΚ για διαδικασίες που προσβάλλουν τις τοπικές κοινωνίες(;) τη στιγμή που ***οι αποφάσεις για τους υποψηφίους που θα κληθούν αυτοί να υποστηρίξουν στις επόμενες δημοτικές και νομαρχιακές εκλογές καταφθάνουν στα γραφεία της γαλάζιας καθοδήγησης με ...courier από τη Ρηγίλλης!!!***

Λίγη αυτοσυγκράτηση και αυτοκριτική δεν θα έβλαπτε, για να μην υπενθυμίσουμε το λαϊκότερο για την καμπούρα της καμήλας...



ΟΙ *δημοσκόποι καταλήγουν σε ευρήματα που βολεύουν τους πελάτες τους, τον φορέα που παραγγέλλει τη δημοσκόπηση, είπε την προηγούμενη Τρίτη από ραδιοφώνου, σχολιάζοντας την έρευνα της ALCO που δημοσιοποίησε η «Δράση». Μια δημοσκόπηση, πρόσθεσε ο αντινομάρχης, που παρήγγειλε λέει ο Γιαννόπουλος, και αυτό του το εκμυστηρεύτηκε ο ίδιος ο Παναγόπουλος ...προφορικά.*

Επειδή η εν λόγω έρευνα (μην την μπερδεύετε με αυτήν του προηγούμενου Ιουλίου) έγινε μετά από ειδική παραγγελιά της Ρηγίλλης – καλό θα ήταν να απαιτηθεί ΓΡΑΠΤΗ απάντηση από το αφεντικό της ALCO –, ο κ. Χατζηευθυμίου θα μπορούσε να αναζητήσει από συγκεκριμένο γραφείο της Κεντρικής Διοίκησης τα πλήρη στοιχεία της δημοσκόπησης, προκειμένου να πάρει την απαιτούμενη εξήγηση, «πώς γίνεται – να τους πει – ***ρε ανεγκέφαλοι να δίνετε στον Κύρτσο ευρήματα που καταγράφουν σαρωτικό προβάδισμα ενός πασόκου στην πόλη της Ρόδου».***

Γιατί αν πράγματι ισχύει αυτό που ισχυρίζεται ο Χατζής, περί «βολικών ευρημάτων» για τον εντολέα μιας εταιρείας ερευνών, τότε ...κλάψ' τα Χαράλαμπε. Πώς δηλαδή «βολεύεται» η Νέα Δημοκρατία με τα εξαγόμενα της δημοσκόπησης του προηγούμενου Ιανουαρίου, τα οποία κάθε άλλο παρά κολακεύουν τον εκλεκτό της; Αστα να πάνε...

ΣΥΜΠΕΡΑΣΜΑ: *Τα στοιχεία της δημοσκόπησης δεν είναι «αλλοιωμένα». Αλλοιωμένες είναι οι συνειδήσεις και οι φαεινοί εγκέφαλοι που έχετε πάνω από τα κεφάλια σας, ως «Κεντρική Διοίκηση» της Νέας Δημοκρατίας. Αυτοί θέλουν το βρομόξυλο και όχι οι ...πιανίστες. Πυροβολείτε σε λάθος κατεύθυνση. Πάλι...*





ΚΑΦΕΣ

Με ζάχαρη ή... με αλάτι

■ ***ΑΓΝΟ*** *σκοπελίτικο χαρμάνι στην* ***Φάνη Πάλλη – Πετραλιά*** *που κατάφερε να βγάλει από τα ρούχα του τον Κώστα Σκανδαλίδη στο Συνέδριο των Γυναικών την προηγούμενη Παρασκευή. Οι κυρίες όμως έμειναν απλά με την ελπίδα, αφού ο Κώος υπουργός μόνο μεταφορικά ήταν διαθέσιμος να κάνει ανάλογες ...υποχωρήσεις. Καραδοκεί και το Ραδιοτηλεοπτικό Συμβούλιο.*

■ ***ΓΛΥΚΥΤΑΤΟ*** *στην* ***κ. Ιωάννα Αρσενοπούλου,*** *με όλο τον σεβασμό προς το πρόσωπό της και φυσικά το θεσμό που υπηρετεί. Οι συνεργάτες μου σχεδόν σφάζονται μεταξύ τους και με εκλιπαρούν να καλύπτουν όλοι μαζί τις συνεντεύξεις Τύπου που παραχωρεί η πρόεδρος του ΠεΣ.Υ. Εύλογη η στάση τους, αλλά καλό θα ήταν να δείχνουν περισσότερο σέβας – που έλεγε και ο πατέρας μου – σε πρόσωπα που κατέχουν κρίσιμα πόστα και με κύρος. Για συμμορφωθείτε λίγο αγαπητοί συνάδελφοι...*

■ ***ΜΙΑ*** *και μας πήρε το ποτάμι, σε όλες τις κυρίες υποψήφιες (με το ζόρι ή όχι) εκατοντάδες καφεδάκια της αρεσκείας τους, από έναν «καφετζή» που απεχθάνεται τις ...ποσοστώσεις.*

ΑΠΟΡΡΗΤΟ *Από:*

Προς κ. Ιάκωβο Κολαΐτη
Τέως πρόεδρο Νοσοκομείου Ρόδου

Αγαπητέ Ιάκωβε,

ως συγχωριανός σου θα επιθυμούσα να σε συγχαρώ για το έργο που παρήγαγες στο Νοσοκομείο της Ρόδου το διάστημα που είχες την ευθύνη διοίκησής του.

Αν και τώρα πια είναι αργά, επίτρεψέ μου να επαναφέρω την πρότασή μου να ηγηθείς μιας ακόμα προσπάθειας, αυτή τη φορά για τον Δήμο μας. Χωρίς να σε βαραίνουν πια οι υποχρεώσεις στο Νοσοκομείο, είμαι βέβαιος ότι τα επόμενα τέσσερα χρόνια θα έχουμε όλο το χρόνο για να προετοιμάσουμε την κίνησή μας, με την οποία θα διεκδικήσουμε το δημαρχιακό αξίωμα.

Ξέρω ότι είσαι επιφυλακτικός, αλλά οι πιέσεις μου, να ξέρεις, θα είναι ασφυκτικές.

Πάντα φίλος σου

Μια στο καρφί... και μια στο πέταλο!

Πρωτοπόρα η ΤΕΔΚ



Ξεκίνησε η Τοπική Ενωση Δήμων και Κοινοτήτων Δωδεκανήσου τη μεγάλη προσπάθεια οργάνωσης του δικτύου δασοπροστασίας, που εφαρμόζει κάθε χρόνο. 11 μικρά πυροσβεστικά οχήματα, τρία μεγάλα, έξι μοτοσικλέτες και 50 εποχικοί πυροσβέστες αποτελούν τη δύναμή της. Ολοι αυτοί συντονισμένα κατάφεραν τα τελευταία χρόνια να διατηρήσουν σχεδόν αναλοίωτο τον δασικό πλούτο της Δωδεκανήσου.

Το συγκεκριμένο μοντέλο δασοπροστασίας είναι εκείνο που θα υιοθετηθεί απ' όλους τους δήμους της Ελλάδας. Το γεγονός αυτό θα είναι και εκείνο που θα δώσει τη δυνατότητα στους αρμόδιους να διεκδικήσουν περισσότερους πόρους και αρμοδιότητες για την Τοπική Αυτοδιοίκηση. Μπράβο στην ΤΕΔΚ Δωδεκανήσου.

Ο θάνατος του εμποράκου



"Σβήνουν" αργά και σταθερά οι μικροί έμποροι της Ρόδου (και όχι) μόνο, ως θύματα μιας άλλη εποχής, σύγχρονης, γεμάτης ανταγωνισμό (θεμιτό και αθέμιτο).

Οι "μικροί" χάνονται σιγά και αθόρυβα. Φεύγουν ξεχασμένοι από το αγοραστικό τους κοινό, ένα κοινό που έχει στραφεί στα πάρα πολλά υπερκαταστήματα των ξενοφερμένων. Πως μπορεί σε μια πόλη των 40.000 κατοίκων να υπάρχουν 10 και πλέον σούπερ μάρκετ; Επιτέλους ας τεθεί ένας φραγμός στην εξάπλωση των ξενοφερμένων σούπερ μάρκετ που έχουν προκαλέσει το "θάνατο του εμποράκου".

Η σύντροφός μου και ο Χατζής

Χθες πήρα την οικογένεια και βγήκαμε βόλτα στην πόλη, στα μαγαζιά και στις παραλίες. Η σύντροφός μου σχολίαζε, αυτά που πολλές φορές τα είπαμε και μεταξύ μας φίλοι αναγνώστες, ότι δηλαδή "κάποια πράγματα θα μπορούσαν να οργανωθούν διαφορετικά, οι παραλίες να είναι πιο καθαρές το χειμώνα" και μια σειρά άλλων παρατηρήσεων, Η σύντροφός μου χάρηκε όταν έμαθε ότι παρόμοιες προτάσεις κατέθεσε προ ημερών και ένας εκ των υποψηφίων δημάρχων της Ρόδου. Προσωπικά στεναχωρήθηκα λίγο, αν και δεν το 'δειξα. Βλέπετε, από τη σύντροφό μου δεν έχω πρόβλημα ν' ακούσω για τις παραλίες και την κατάστασή τους, όμως από έναν υποψήφιο δήμαρχο στην πρώτη του δημόσια τοποθέτηση θα περίμενα προτάσεις για πιο σοβαρά θέματα.

Ενα μουσείο της κακιάς ώρας



Χαμός γίνεται στην Κάλυμνο με το υπό κατασκευήν αρχαιολογικό μουσείο. Δόθηκαν 340 εκατομμύρια δραχμές για ένα για την κατασκευή ενός κτιρίου το οποίο δεν επαρκεί για να φιλοξενήσει το σύνολο των αρχαιολογικών ευρημάτων.

Κατά τα άλλα το Υπουργείο Πολιτισμού δεν ξοδεύει άσκοπα και δεν έχει λεφτά.

Ο ΠΕΤΑΛΩΤΗΣ

Εχει προγραμματιστεί για αύριο στην Αθήνα

Συνάντηση Ιατρίδη - Χωμενίδη για το μνημείο της Καλλιθέας

Θα τεθεί ξανά το ιδιοκτησιακό καθεστώς και η παραχώρηση για 99 χρόνια
Επαφές και με παράγοντες των ΕΛ.ΤΑ για τη λειτουργία από το Δήμο πρακτορείων

ΣΥΝΑΝΤΗΣΗ με τον διευθύνοντα σύβουλο της Ελληνικά Τουριστικά Ακίνητα Α.Ε κ. Τάσο Χωμενίδη θα έχει αύριο στην Αθήνα ο δήμαρχος Καλλιθέας Γιάννης Ιατρίδης.

Το ραντεβού έχει προγραμματιστεί για τις 10:30 το πρωί, ενώ το δήμαρχο θα συνοδεύει ο πρόεδρος του Δημοτικού Συμβουλίου Καλλιθέας κ. Στέλιος Ρηνιού.

Θέμα της συνάντησης είναι οι εξελίξεις γύρω από τα έργα του μνημείου της Καλλιθέας ενώ παράλληλα ο κ. Ιατρίδης θα θέσει και πάλι το ζήτημα του ιδιοκτησιακού καθεστώτος.

Ο Δήμος Καλλιθέας θα ζητήσει την παραχώρηση κατά χρήση και διαχείριση για 99 χρόνια, αίτημα που έχει θέσει κατ' επανάληψη ο δήμαρχος.

Η αναστήλωση του μνημείου της Καλλιθέας αποτελεί τον πρωταρχικό στόχο του ομώνυμου Δήμου και παράλληλα είναι απαίτηση όλου του Ροδιακού λαού.

Τα προβλήματα που έχουν προκύψει κατά τη διάρκεια εκτέλεσης των εργασιών είναι πολλά και σύμφωνα με το δήμαρχο κ. Γιάννη Ιατρίδη τα όποια εμπόδια έχουν παρατηρηθεί, οφείλονται στην αναλγησία των καρεκλοκένταυρων

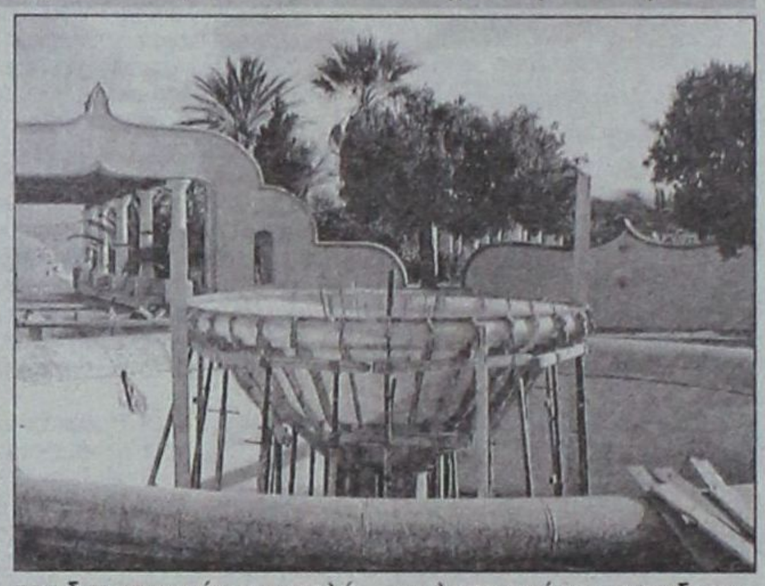

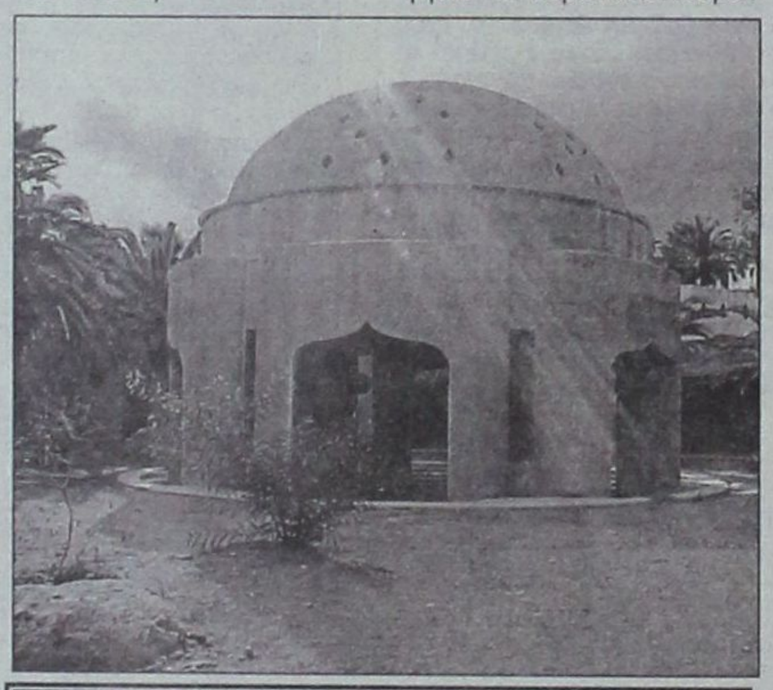

που δεν μπορούν να καταλάβουν τη σημασία και τη συναισθηματική αξία που έχει η Καλλιθέα για τους κατοίκους της Ρόδου.

Παρά τις δυσκολίες που έχουν προκύψει κατά καιρούς ωστόσο στο μνημείο της Καλλιθέας έχει γίνει αξιόλογη εργασία όμως χρειάζεται αρκετός δρόμος ακόμα για το τελικό στάδιο.

Στο πλαίσιο αυτό εντάσσεται και η αυριανή συνάντηση του δημάρχου Καλλιθέας με

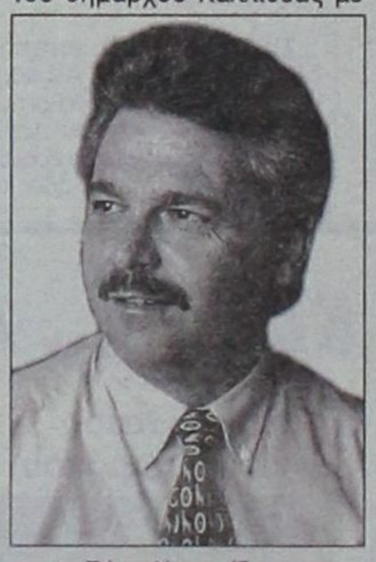

τον κ. Τάσο Χωμενίδη τα αποτελέσματα της οποίας αισιοδοξεί πως θα είναι θετικά.

Παράλληλα ο κ. Ιατρίδης θα συνατηθεί με παράγοντες των Ελληνικών Ταχυδρομείων προκειμένου να προωθηθούν οι διαδικασίες υπογραφής προγραμματικής σύμβασης ώστε με ευθύνη του Δήμου να λειτουργήσουν ταχυδρομικά πρακτορεία στην περιοχή. Ηδη έχουν γίνει οι πρώτες συναντήσεις που κατέληξαν στην συμφωνία και των δύο πλευρών και απομένουν πλέον για επικυρωθεί, οι τελευταίες λεπτομέρειες.

Τα τέσσερα πρακτορεία θα λειτουργήσουν στις περιοχές Φαληρακίου, όπου οι ανάγκες είναι ιδιαίτερα αυξημένες, Καλυθιών, Κοσκινού και Ψίνθου.

Σήμερα το απόγευμα

Συνεδριάζουν τα Δ.Σ. Αφάντου και Αταβύρου

ΜΕ 9 θέματα στην ημερήσια διάταξη θα συνεδριάσει σήμερα το Δημοτικό Συμβούλιο Αφάντου.

Μεταξύ των θεμάτων που θα συζητηθούν είναι η ενημέρωση για την πρόταση του καθηγητή γεωλογίας Ευθύμιο Λέκκα περί εφαρμοσμένου ερευνητικού προγράμματος με τίτλο «Αντισεισμικός σχεδιασμός-Οργάνωση Δήμου Αφάντου-Φάση Β'».



Ο δήμαρχος Αφάντου Σταύρος Σταυρής



Ο δήμαρχος Αταβύρου Παναγιώτης Κυριακούλης

Παράλληλα θα συζητηθούν η τροποποίηση του προϋπολογισμού και του τεχνικού προγράμματος καθώς και η συμμετοχή του Δήμου στο κόστος δρομολογίων του τουριστικού τρένου ΔΕΑΣΑ και η εκτέλεση επιπλέον δρομολογίων μεταφοράς ειδικών κατηγοριών επιβατών.

Παράλληλα απόψε θα συνεδριάσει και το Δημοτικό Συμβούλιο Αταβύρου με 10 θέματα στην ημερήσια διάταξη.

Ανάμεσα στα θέματα της ημερήσια διάταξης είναι η έγκριση πρακτικών δημοπρασίας του έργου «Επέκταση Δημοτικού Φωτισμού Δ.Δ. Εμπωνα» και του έργου «Ασφαλτοστρώσεις Κρητηνίας».

Παράλληλα θα συζητηθεί και η τροποποίηση του προϋπολογισμού.

CASINO RODOS

ΘΕΛΕΤΕ ΜΙΑ ΔΕΥΤΕΡΗ ΔΟΥΛΕΙΑ
ΠΟΥ ΘΑ ΣΑΣ ΠΡΟΣΦΕΡΕΙ ΤΗ ΔΥΝΑΤΟΤΗΤΑ
ΝΑ ΑΞΙΟΠΟΙΗΣΕΤΕ ΤΗΝ ΕΥΧΑΡΙΣΤΗ
ΠΡΟΣΩΠΙΚΟΤΗΤΑ ΣΑΣ;

ΘΕΛΕΤΕ ΝΑ ΣΥΜΠΛΗΡΩΣΕΤΕ ΤΟ
ΕΙΣΟΔΗΜΑ ΣΑΣ;

ΤΟ ΚΑΖΙΝΟ της ΡΟΔΟΥ
ΣΑΣ ΔΙΝΕΙ ΑΥΤΗ ΤΗ ΔΥΝΑΤΟΤΗΤΑ
ΞΕΚΙΝΩΝΤΑΣ ΣΧΟΛΗ ΕΚΠΑΙΔΕΥΣΗΣ
ΤΟΝ ΕΡΧΟΜΕΝΟ ΑΠΡΙΛΙΟ ΓΙΑ
DEALERS (ΚΡΟΥΠΙΕΡΗΔΕΣ)
ΜΕ **ΜΕΡΙΚΗ ή ΠΛΗΡΗ ΕΠΟΧΙΑΚΗ**
ΑΠΑΣΧΟΛΗΣΗ

ΓΙΑ ΑΙΤΗΣΕΙΣ - ΠΛΗΡΟΦΟΡΙΕΣ ΣΤΗ: ΔΙΕΥΘΥΝΣΗ
ΠΡΟΣΩΠΙΚΟΥ, ΠΑΠΑΝΙΚΟΛΑΟΥ 4, ΡΟΔΟΣ

ΔΕΥΤΕΡΑ - ΠΑΡΑΣΚΕΥΗ 10.00 - 15.00,
τηλ. (02410) 97-535

RODEO

DONNA
Rodos
«Rodeo»
Γαλλίας 10

ΕΛΛΗΝΙΚΗ ΑΝΤΙΚΑΡΚΙΝΙΚΗ ΕΤΑΙΡΕΙΑ
ΠΑΡΑΡΤΗΜΑ ΡΟΔΟΥ
ΥΠΟ ΤΗΝ ΑΙΓΙΔΑ ΤΟΥ
ΠΟΛΙΤΙΣΤΙΚΟΥ ΟΡΓΑΝΙΣΜΟΥ ΔΗΜΟΥ ΡΟΔΙΩΝ

Συναυλία



Μίμης Πλέσσας



Στέφανος Κορκολής

Συμμετέχουν:
Πένυ Ξενάκη και Γιάννης Μαθές
ΕΘΝΙΚΟ ΘΕΑΤΡΟ ΡΟΔΟΥ
Δευτέρα 1 Απριλίου 2002, ώρα 21.30

ΧΟΡΗΓΟΙ	Χορηγοί επικοινωνίας	ΣΤΗΡΙΞΗ
Ν. Γ. Καραγεωργίου 1959	ΕΡΑ Νοτίου Αιγαίου Ρ/Σ ΠΑΛΜΟΣ 99.5 και 105,6 Ρ/Σ ΛΥΧΝΑΡΙ	Hotel Mediterranean

Αλλάζουν τα δεδομένα με τη δρομολόγηση του «Αίολος Κεντέρης»

Οταν η επιλογή μέσου μεταφοράς αποτελεί αναφαίρετο δικαίωμα...

Η Ρόδος μπαίνει πλέον δυναμικά στο παιχνίδι του ανταγωνισμού και διεκδικεί το μερίδιο που της ανήκει από τον εσωτερικό τουρισμό

ΜΙΑ νέα σελίδα ανοίγει στα ακτοπλοϊκά δρώμενα της Δωδεκανήσου μετά από τη σχετική απόφαση του υπουργείου Εμπορικής Ναυτιλίας που ελήφθη την περασμένη εβδομάδα.

Το πλοίο «Αίολος Κεντέρης» της Ναυτιλιακής Εταιρείας Λέσβου θα εκτελεί το δρομολόγιο Ρόδος-Κως-Πειραιάς σε περίπου οκτώ ώρες γεγονός που αλλάζει τα δεδομένα πλέον στην ακτοπλοϊκή σύνδεση της Δωδεκανήσου, με το μεγαλύτερο λιμάνι της χώρας.



Την κεντρική πρακτόρευση της ΝΕΛ LINES εξακολουθεί να έχει το πρακτορείο ALHAMBRA TRAVEL της κ. Χρυσούλας Καϊλή, ενώ θα πρέπει να σημειωθεί πως το δρομολόγιο θα εκτελείται τρεις φορές την εβδομάδα.

Τα εγκαίνια του εξπρές δρομολογίου θα πραγματοποιηθούν εντός του Μαΐου, με τη συμμετοχή όλων των τοπικών αρχών και φορέων, οι οποίοι έχουν εκδηλώσει την ικανοποίησή τους για την εξέλιξη.

Η δυσαρέσκεια των ναυτιλιακών εταιρειών που δραστηριοποιούνται στην περιοχή μας όμως είναι δεδομένη καθώς ο ανταγωνισμός θα είναι πλέον ισχυρός από την 1η Ιουνίου.

Ανησυχία επικρατεί και από την πλευρά των μικρών νησιών οι δήμαρχοι και κάτοικοι των οποίων ήταν αντίθετοι με τα δρομολόγια εξπρές, καθώς φοβούνται πως θα λειτουργήσουν εις βάρος της δικής τους συγκοινωνιακής κάλυψης.

Το δεδομένο όμως είναι ένα: η δρομολόγηση του «Αίολος Κεντέρης» ανατρέπει το σκηνικό της μιζέριας που επικρατούσε μέχρι σήμερα στη σύνδεση της Ρόδου και της Κω με τον Πειραιά.

Η απόφαση του υπουργείου Εμπορικής Ναυτιλίας να δώσει το πράσινο φως τελικά για τα εξπρές δρομολόγια στα δρομολόγια θα αποτελέσει ένα ισχυρότατο κίνητρο για την αναπτυξη του εσωτερικού κυρίως τουρισμού.

Παράλληλα αποτελεί κοινό στόχο η πλήρης ακτοπλοϊκή σύνδεση όλων των νησιών της Δωδεκανήσου, όμως οι όποιες επιφυλάξεις έχουν εκφραστεί σε καμία περίπτωση δεν μπορούν να αποτελέσουν τροχοπέδη στην ανάπτυξη της Ρόδου αλλά και της Κω.

Η όσο το δυνατόν γρηγορότερη σύνδεση με το μεγαλύτερο λιμάνι της χώρας είναι ένα δικαίωμα των κατοίκων της Ρόδου που κανείς δεν μπορεί να αφαιρέσει και τα όποια παράπονα εκφράζονται τώρα από τις ναυτιλιακές εταιρείες που εξυπηρετούν τα Δωδεκάνησα είναι άσκοπα, καθώς φέρουν ένα μεγάλο μερίδιο ευθύνης για την κατάσταση που σήμερα επικρατεί.

Οι εμπλεκόμενοι με τον τουρισμό φορείς της Ρόδου δέχθηκαν με ιδιαίτερη ικανοποίηση την απόφαση του Υ.Ε.Ν αφού όπως υποστηρίζουν θα αποτελέσει ισχυρό κίνητρο για την ενίσχυση του εσωτερικού τουρισμού.

Η Ρόδος που είναι από τους πρώτους σε προτίμηση τουριστικούς προορισμούς της χώρας έπρεπε να εκσυγχρονιστεί και να μπορεί να παρέχει στους επισκέπτες αλλά και στους κατοίκους της εναλλακτική λύση μεταφοράς τους από και προς το νησί, πέραν της αεροπορικής η οποία είναι ιδιαίτερα δαπανηρή.

Η καθυστέρηση στον εκσυγχρονισμό της ακτοπλοΐας που σημειώθηκε τα τελευταία χρόνια, κόστισε πολύ ακριβά στη Ρόδο και τώρα φαίνεται πλέον πως ήρθε η ώρα της αποπληρωμής και της σωστής παροχής υπηρεσιών όχι μόνο στους τουρίστες αλλά και στους μόνιμους κατοίκους της.

Ευθύνη για την κατάσταση που επικρατεί σήμερα στην ακτοπλοΐα φέρουν όλοι εκείνοι που μετέτρεψαν σε μειονέκτημα με τις ενέργειές τους, την απόσταση που χωρίζει τα νησιά μεταξύ τους αλλά και με το κέντρο παραβλέποντας τις εναλλακτικές λύσεις που υπήρχαν.

Ο δήμαρχος Ροδίων Γιώργος Γιαννόπουλος έχει κατ' επανάληψη ταχθεί υπέρ των δρομολογίων εξπρές η καθυστέρηση εφαρμογής των οποίων όπως είπε, έχει αφήσει τη Ρόδο πολύ πίσω.

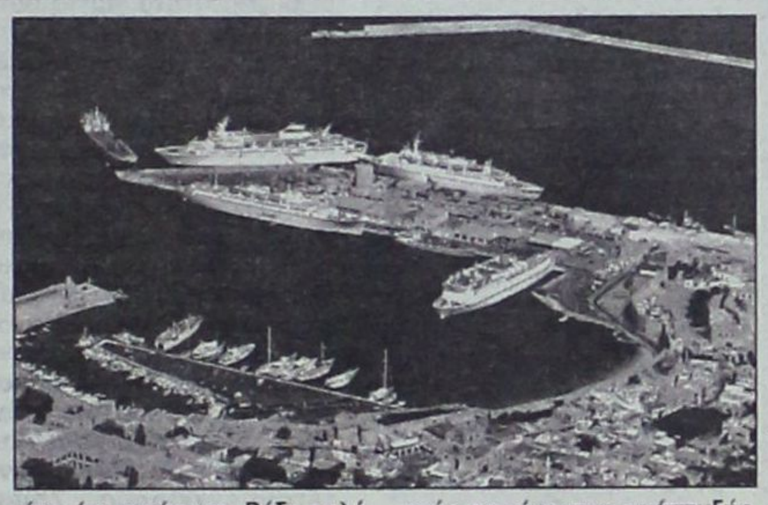

Τώρα η Ρόδος μπορεί και πρέπει να πάει μπροστά και ο ανταγωνισμός που θα προκύψει μεταξύ των ναυτιλιακών εταιρειών όπως οι καλά γνωρίζοντες υποστηρίζουν είναι δυνατόν τελικά να αποβεί υπέρ των επιβατών.

Η σωστή αεροπορική και ακτοπλοϊκή σύνδεση των νησιών αποτελούν από τους βασικούς παράγοντες ανάπτυξής τους και όσα βήματα γίνονται προς την κατεύθυνση αυτή μόνον ευεργετικά αποτελέσματα μπορούν να έχουν.

Η νέα σελίδα για την περαιτέρω ανάπτυξη της Ρόδου έχει πλέον ανοίξει και τα αποτελέσματα θα είναι ορατά από τις πρώτες κιόλας ημέρες δρομολόγησης του πλοίου «Αίολος Κεντέρης».

Μ.Φ.

Διδυμοποίηση Καλλιθέας - Calvia

Για την ανάπτυξη του τουρισμού

ΑΥΡΙΟ αναχωρεί η αποστολή του Δήμου Καλλιθέας για τη Μαγιόρκα όπου θα υπογραφεί μνημόνιο συνεργασίας για θέματα που αφορούν τον τουρισμό ανάμεσα στην Καλλιθέα και την πόλη Calvia της Μαγιόρκα αφού και οι δύο περιοχές είναι κατ' εξοχήν τουριστικές και θα συνεργαστούν σε έναν τομέα που γνωρίζουν καλά.



Το πρόγραμμα περιλαμβάνει πολλές εκδηλώσεις και εποικοδομητικές συναντήσεις εργασίας που θα βοηθήσουν σημαντικά στην περαιτέρω ανάπτυξη του τουρισμού και στις δύο περιοχές.

Η διδυμοποίηση και η συμφωνία συνεργασίας θα υπογραφούν την Παρασκευή 5 Απριλίου από το δήμαρχο Καλλιθέας Γιάννη Ιατρίδη και τη δήμαρχο Calvia κα. Margarita Najer Aranzaba.

Το ταξίδι θα διαρκέσει μία εβδομάδα και η επιστροφή έχει προγραμματιστεί την ερχόμενη Τρίτη 9 Απριλίου.

★★★★★
RODOS PALACE
Resort Hotel • Convention Center

Το μεγαλύτερο ξενοδοχειακό συγκρότημα της Ρόδου ζητεί το ακόλουθο προσωπικό:

- Υπαλλήλους Υποδοχής
  Γνώσεις Αγγλικών, Γερμανικών, με ανάλογη προϋπηρεσία
- Προϊσταμένη Ορόφων
  Με ανάλογη προϋπηρεσία σε ξενοδοχείο πολυτελείας

Οι ενδιαφερόμενοι για τις ανωτέρω θέσεις μπορούν να στείλουν ένα βιογραφικό ιστορικό σημείωμα με μία πρόσφατη φωτογραφία στην Διεύθυνση της εταιρείας επί όψει Κου Π. Ροΐμπη

Επίσης ζητούνται:
- Μάγειροι Α', Β' & βοηθοί
- Μπουφετζήδες Α' & Β'
- Σερβιτόροι & βοηθοί
- Μπάρμεν Α' & Β'
- Hostess
- Νυχτερινός Receptionist
- Γκρουμ
- Καμαριέρες
- Καθαρίστριες
- Κομμώτρια
- Θυρωρός
- Αποθηκάριος με ανάλογη προϋπηρεσία και γνώσεις Η/Υ
- Συντηρητές (Ηλεκτρολόγοι, Υδραυλικοί)

Για τις ανωτέρω ειδικότητες οι ενδιαφερόμενοι μπορούν να απευθύνονται καθημερινά από 09.00 - 15.00 στην προσωπάρχη του ξενοδοχείου και στη διεύθυνση:

Ξενοδοχείο Ρόδος Παλάς
Λεωφ. Ιαλυσού, Τ.Θ. 121, Ιξιά, Ρόδος
Τηλ. 02410 97235, Fax: 02410 25350

RODOS 2400 Cair

Επιλογή από την Ένωση Γάλλων Οινολόγων σαν ο μοναδικός εκπρόσωπος από τα κρασιά των Ελληνικών νησιών.

Χωρίς σχόλια . . . (δικά μας)



1000 VINS DU MONDE
LA SÉLECTION DES ŒNOLOGUES

ÎLES GRECQUES
RHODES CAIR RHODES

Rhodos 2400	1999

. . . La robe délicatement nuancée de tons verts augure l'élégance florale puis fruitée (pêche blanche) du nez. En bouche, l'ensemble est léger, voire aérien, et donne un excellent vin d'apéritif . . .
© 2000 Hachette Livre, Paris.

"Περιλαμβάνεται στον Φετινό Οδηγό ξένων (μη γαλλικών κρασιών) έχοντας κερδίσει άλλο ένα μετάλλιο στον έγκυρο διεθνή διαγωνισμό Vinalies International Οι δοκιμαστές το περιέγραψαν ότι έχει ανθώδη κομψότητα με άρωμα λευκών ροδάκινων και μια συνολικά αιθέρια ποιότητα. Ένα τέλειο απεριτίφ είπαν και ποιος είμαι εγώ να διαφωνήσω!" . . .
ATHENS NEWS 01/10/00 WINE OF THE WEEK

...Πρόκειται για ένα θαυμάσιο κρασί με γοητευτική κιτρινοπράσινη σχεδόν καναρινί ρόμπα και έντονη παρουσία CO_2. Στην μύτη εκφράζεται με δυνατά αρώματα εξωτικών φρούτων σε φόντο αρωματικών λουλουδιών, πεντακάθαρα και σταθερά. Διαθέτει γεύση ισχυρή ισορροπημένη και παχιά. Επίγευση αναπάντεχα μακρά και καθαρή...
Περιοδικό ΓΕΥΣΗ – *Τεύχος Νο 38*

Απάντηση στους επιπόλαιους χαρακτηρισμούς της «Καθημερινής» για τα Πανεπιστήμια

Τα μαθηματικά και η έρευνα δεν εξέλειψαν

Του
Μιχάλη Γ. Μαριά
Αναπληρωτή Καθηγητή του Τμήματος Μαθηματικών του ΑΠΘ



Η ΚΥΡΙΑΚΗ είναι μέρα ξεκούρασης. Εδώ και καιρό, η εκδρομή και το γεύμα στην εξοχική ταβέρνα έχουν εγκαταλειφθεί, αφού η ταλαιπωρία περίσσευε. Προτιμήθηκε η ανάπαυση στο σπίτι με καφέ και κυριακάτικο τύπο το πρωί και το ωραίο ψητό το μεσημέρι. Η «Καθημερινή» είναι ανελλιπώς παρούσα στο καλάθι του τύπου. Η ποιότητα της πληροφόρησης, ο ήπιος πολιτικός λόγος, οι εξαιρετικές συνεργασίες, οι υπέροχες «Επτά Ημέρες» και το έξυπνο σταυρόλεξο, μας έχουν κερδίσει για τα καλά.

Την περασμένη Κυριακή 20.01.02, η Καθημερινή μας επεφύλαξε ένα δυσάρεστο ξύπνημα. Στο κεντρικό άρθρο της πρώτης σελίδας ο διευθυντής της εφημερίδας περιγράφει την κατάσταση των Πανεπιστημίων μας. Είναι όλα μαύρα! Σβήνουν τα Πανεπιστήμια, χωρίς όραμα, στόχους και διοίκηση. Καθηγητές απόντες, άβουλοι πρυτάνεις, ανύπαρκτη η έρευνα. Σοκ! Και μετά ερωτήματα. Μήπως δεν έχω ακόμα ξυπνήσει; Πού ζω τα τελευταία είκοσι χρόνια; Σε άλλους χώρους, σε άλλη χώρα; Πως βρέθηκαν τόσοι φαύλοι στα Πανεπιστήμια;...Υπάρχουν και εξαιρέσεις...Ανακούφιση!... '...ενώ με εξαίρεση το Εθνικό Μετσόβιο Πολυτεχνείο και ορισμένα από τα καινούργια περιφερειακά πανεπιστήμια, που βρήκαν ένα επίπεδο ισορροπίας σε αυτό το άναρχο περιβάλλον, τα υπόλοιπα Ιδρύματα μοιάζουν παραδομένα σε βαθιά κρίση. Δεν είμαστε λοιπόν στις εξαιρέσεις! Το Τμήμα μας, το Τμήμα Μαθηματικών του Αριστοτελείου Πανεπιστημίου Θεσσαλονίκης, όπως και όλο το Πανεπιστήμιο, είναι 'παραδομένο σε βαθιά κρίση'! Το ίδιο προφανώς ισχύει και για το Μαθηματικό στο Ηράκλειο, αφού το Πανεπιστήμιο Κρήτης είναι περιφερειακό αλλά όχι καινούργιο. Για την Αθήνα, την Πάτρα και τα Γιάννενα, το ίδιο. Δεν αποσαφηνίζεται μόνον η περίπτωση του Αιγαίου στην Σάμο.

Θυμός και πικρία για την άδικη κρίση. Μάλλον θα έγινε από άγνοια, είπα. Αλλά και πάλι δεν είναι σωστό. Δεν παραγράφονται έτσι επίπονες προσπάθειες χρόνων. Εκλεκτοί συνάδελφοι μόχθησαν για χρόνια, 'αφιερώθηκαν', για να φτάσει η διδασκαλία και η έρευνα στα Μαθηματικά στο σημερινό, αξιοπρεπέστατο για τα δυτικά δεδομένα, επίπεδο.

Η προσέγγιση τέτοιων μεγάλων θεμάτων, πρέπει να γίνεται και προσεκτικά και μεθοδικά. Θυμάμαι, όταν ήμουν φοιτητής στο Παρίσι την δεκαετία του '70, και η Παιδεία ήταν ανάστατη από τις συνεχείς μεταρρυθμίσεις, η Monde με το μηνιαίο συμπλήρωμα της, Le Monde de l' Education, ξεκίνησε να κοιτάζει με σύστημα και σε βάθος τα πράγματα της Παιδείας. Σήμερα τα πράγματα είναι πολύ πιο εύκολα για ένα τέτοιο εγχείρημα. Ζούμε στην εποχή της πληροφορίας και η δραστηριότητα των πανεπιστημιακών δασκάλων, αλλά και των Πανεπιστημίων βρίσκεται λίγο-πολύ στο διαδίκτυο. Μέσα σε λίγες μόνον ώρες, μπορεί κάποιος να έχει στα χέρια του όλη την δημοσιευμένη ερευνητική δραστηριότητα, όλων των μελών ΔΕΠ, όλων των τμημάτων Μαθηματικών των ΑΕΙ της χώρας και μάλιστα από την πιο έγκυρη πηγή. Την Αμερικάνικη Μαθηματική Εταιρεία.

Στο άρθρο αυτό θα προσπαθήσω να υπερασπιστώ την έρευνα στα μαθηματικά που γίνεται στην Ελλάδα. Έτσι υπερασπίζεται και η διδασκαλία, αφού είναι από παλιά γνωστό ότι η ποιότητα της διδασκαλίας στα Πανεπιστήμια ακολουθεί την έρευνα σαν σκιά. Την διοίκηση, που όσον αφορά το τμήμα μας είναι άψογη, ας την υπερασπιστούν οι Πρόεδροι των τμημάτων και οι Πρυτάνεις ως αρμοδιότεροι.

Τα πράγματα για τα Μαθηματικά στην Ελλάδα άρχισαν να γυρίζουν στα τέλη της δεκαετίας του '70. Τότε ολοκληρώνεται η αποχώρηση της παλιάς φρουράς των καθηγητών. Η δίνη και τα απόνερα της μεταπολίτευσης, δεν εμπόδισαν ορισμένους από τους νέους καθηγητές να συγκροτήσουν ερευνητικές ομάδες ή να σπρώξουν τους καλούς φοιτητές για μεταπτυχιακά στο εξωτερικό. Το '77 αρχίζει να λειτουργεί το Πανεπιστήμιο Κρήτης και το Μαθηματικό στο Ηράκλειο κτίζεται πάνω σε στέρεες βάσεις. Εξ' άλλου, την δεκαετία του '70 η αίγλη των ειδικοτήτων του Πολυτεχνείου είχε πια ξεθωριάσει. Είχαμε πιο πολλούς μηχανικούς απ' ότι χρειαζόμασταν. Έτσι τα Πολυτεχνεία σταμάτησαν να απορροφούν όλο τον «αφρό» και γνήσια ταλέντα είχαν πλέον σαν πρώτη επιλογή τις βασικές επιστήμες. Μάλιστα είχαμε και μερικές θεαματικές επιστροφές. Μερικοί από τους πιο εκλεκτούς μας συνάδελφους είναι απόφοιτοι πολυτεχνείων που βρήκαν τον δρόμο τους στα μαθηματικά. Το πλαίσιο αυτό το συμπληρώνει ο Νόμος 1268, που παρά τις διαπιστωμένες αδυναμίες του, εισήγαγε μια σημαντική καινοτομία: καταργώντας την έδρα και δίνοντας την δυνατότητα εξέλιξης σε όλους, απέτρεπε τον πανεπιστημιακό δάσκαλο να πέσει σε ερευνητική απραξία μετά την διατριβή ή την υφηγεσία όπως ήταν παλαιότερα ο κανόνας.

Η προσπάθεια αυτή απέδωσε και σήμερα στην χώρα μας υπάρχουν πολλοί πανεπιστημιακοί δάσκαλοι που είναι και δραστήριοι ερευνητές. Η έρευνα που γίνεται είναι σοβαρή και δεν έχει τον περιστασιακό χαρακτήρα του παρελθόντος. Την ποιότητα αυτή την πιστοποιεί η παρουσία των ερευνητών των Ελληνικών πανεπιστημίων σε όλα ανεξαιρέτως τα καλά περιοδικά του εξωτερικού και μάλιστα με ικανό αριθμό άρθρων. Ενδεικτικά αναφέρω μόνο δύο περιπτώσεις. Την πενταετία 1997-2001, εμφανίστηκαν 12 άρθρα στο Mathematical Proceedings of the Cambridge Philosophical Society, (δες τον cumulative index to volumes 121-130, στον τόμο 131, τεύχος 3, Νοεμ. 2001) και 13 στο περιοδικό της Αμερικάνικης Μαθηματικής Εταιρίας Transactions of the American Mathematical Society την πενταετία 1996-2000, (δες τους author index of the volumes 348-352 of the TAMS). Εδώ πρέπει να επισημάνουμε ότι τα μαθηματικά είναι σκληρή επιστήμη και δεν επιτρέπει την μαζική παραγωγή άρθρων. Ένα μαθηματικό πρόβλημα για να λυθεί απαιτεί πρωτότυπες ιδέες, παιδεία, προσήλωση (πολλές φορές σχεδόν απόλυτη), κόπο και χρόνο. Αλλιώς δεν είναι ενδιαφέρον. Αυτή η κατάσταση είναι που κάνει τους μαθηματικούς να φαίνονται πως 'ζουν στον κόσμο τους' για να χρησιμοποιήσω μια προσφιλή έκφραση των φοιτητών μας.

Μια πιο προσεκτική ματιά θα δείξει ότι ένα ποσοστό της έρευνας αυτής, γίνεται σε γνωστικά πεδία υψηλού ενδιαφέροντος και κατά συνέπεια ανταγωνιστικά και δύσκολα. Τα λεγόμενα σκληρά Μαθηματικά έκαναν την εμφάνιση τους και στην Ελλάδα και ίσως άρχισαν να εγκλιματίζονται. Η άνεση του περιθωρίου και των μετόπισθεν, φαίνεται πως δεν είναι πια στις προτιμήσεις αρκετών Μαθηματικών. Και όλα αυτά χωρίς σχεδόν καμία ενίσχυση από ερευνητικά κονδύλια αφού η βασική έρευνα δεν πριμοδοτείται στην χώρα μας, όπως πολύ σωστά επισημαίνει και η Καθημερινή. Φαίνεται πως οι πιο πολλοί 'κάνουν Μαθηματικά για την ψυχή τους' για να θυμηθώ τον φίλο και συνάδελφο Μ.Π.

Όλα τα παραπάνω μπορούν να διαπιστωθούν από μια πιο συστηματική και εμπεριστατωμένη μελέτη. Το υλικό είναι διαθέσιμο. Δεν μένει παρά να αξιολογηθεί και να αναλυθεί. Ίσως είναι καιρός να ξεκινήσει μια συστηματική και περιοδικά επαναλαμβανόμενη αξιολόγηση των Πανεπιστημιακών Τμημάτων, η οποία, αν θυμάμαι καλά, ήταν μέσα στις προθέσεις του Υπουργείου.

Θα τελειώσω αναφέροντας μια παλιά, αλλά πάντα επίκαιρη, συζήτηση που είχα με τον αείμνηστο Στέλιο Πηχωρίδη, τον άνθρωπο με την σημαντικότερη ίσως συνεισφορά στην προσπάθεια αναγέννησης της Μαθηματικής παιδείας στον τόπο μας. '...η Ελλάδα δεν είναι μητροπολιτική χώρα. Δεν μπορεί να αναπτύξει έρευνα και τεχνολογίες αιχμής σε όλους τους τομείς. Ας δούμε τις ανάγκες και τις δυνατότητες μας και ας κινηθούμε ανάλογα. Όμως, σε ένα ή δύο τομείς, μπορούμε να είμαστε πολύ ψηλά, χωρίς μάλιστα μεγάλες δαπάνες. Θα είναι πολλαπλά χρήσιμο. Δεν ξέρω ποιον θα επιλέξουν. Θα είναι τα Μαθηματικά, η Φιλοσοφία, η Φιλολογία, Αρχαιολογία; Δεν ξέρω. Δεν είναι όμως σωστό οι έγκυρες εκδόσεις των αρχαίων να είναι της Οξφόρδης, της Λειψίας ή του Παρισιού...'

Εις μνήμην
Στυλιανού Πηχωρίδη

ΟΙΚΟΔΟΜΙΚΕΣ ΕΠΙΧΕΙΡΗΣΕΙΣ
ΔΙΑΚΟΓΕΩΡΓΙΟΥ ΚΑΛΛΙΣΤΟΣ

• ΠΩΛΗΣΕΙΣ ΔΙΑΜΕΡΙΣΜΑΤΩΝ
• ΚΑΤΑΣΤΗΜΑΤΑ - ΑΠΟΘΗΚΕΣ

• ΑΝΤΑΛΛΑΓΕΣ ΑΚΙΝΗΤΩΝ
• ΑΓΟΡΕΣ ΟΙΚΟΠΕΔΩΝ

• ΑΝΑΛΑΜΒΑΝΟΥΜΕ ΑΝΤΙΠΑΡΟΧΕΣ

ΔΙΕΥΘ.: ΕΘΝ. ΑΝΤΙΣΤΑΣΕΩΣ 11, (πρώην Αννης Μαρίας)
Τηλ.: 78501-29318, 78502

ΠΩΛΟΥΝΤΑΙ διαμερίσματα λουξ κατασκευής με απεριόριστη θέα. Τα διαμερίσματα διαθέτουν θωρακισμένες πόρτες, εντοιχισμένες κουζίνες, ντουλάπιες, εντοιχισμένο νιπτήρα με ντουλάπι, κεντρική θέρμανση αυτόνομη, ανοιγόμενα ανακλινόμενα κουφώματα με διπλά τζάμια, σίτες, ρολά, υδραυλικό ασανσέρ, τριφασικό ρεύμα.

Ολοι οι χώροι σπατουλαριστοί εσωτερικές πόρτες MDF με σχέδια.

ΔΙΑΜΕΡΙΣΜΑΤΑ
Επί της οδού Μεγ/ Κων/νου - Κων/νου Παλαιολόγου
50 τ.μ δυάρια ανά όροφο
85 τ.μ. τριάρια ανά όροφο
110 τ.μ. τεσσάρια ανά όροφο
Επί της Κων/νου Υδραίου - Στ. Κωτιάδη
70 τ.μ. τριάρια ανά όροφο με μεγάλες βεράντες φανταστική θέα
90 τ.μ. τριάρια - τεσσάρια ανά όροφο με μεγάλες βεράντες φανταστική θέα
110 τ.μ. τεσσάρια ανά όροφο με μεγάλες βεράντες φανταστική θέα
130 τ.μ. τεσσάρια - πεντάρια ανά όροφο με μεγάλες βεράντες φανταστική θέα
Επί της Λεωφ. Καλλιθέας - Καρακόνερο
50 τ.μ. δυάρια ανά όροφο με μεγάλες βεράντες, απεριόριστη θέα
85 τ.μ. τριάρια ανά όροφο με μεγάλες βεράντες, απεριόριστη θέα
110 τ.μ. τεσσάρια ανά όροφο με μεγάλες βεράντες, απεριόριστη θέα.

ΚΑΤΑΣΤΗΜΑΤΑ
50 τ.μ. επί της Λεωφ. Καλλιθέας - Καρακόνερο
100 τ.μ. επί της Λεωφ. Καλλιθέας - Καρακόνερο
150 επί της Λεωφ. Καλλιθέας - Καρακόνερο

ΙΑΤΡΕΙΑ - ΓΡΑΦΕΙΑ
50 τ.μ. επί της Μεγ. Κων/νου και Κων Παλαιλόγου (Φώκιαλη)
100 τ.μ. επί της Μεγ. Κων/νου και Κων Παλαιλόγου (Φώκιαλη)
150 τ.μ. επί της Μεγ. Κων/νου και Κων. Παλαιλόγου (Φώκιαλη)
ΔΑΝΕΙΑ ΟΛΩΝ ΤΩΝ ΤΑΜΕΙΩΝ ΚΑΙ ΟΛΩΝ ΤΩΝ ΤΡΑΠΕΖΩΝ

Πληρ. ΔΙΑΚΟΓΕΩΡΓΙΟΥ ΚΑΛΛΙΣΤΟΣ
Τηλ. 78501-78502, 29318

TOP PROPERTIES
GEORGE S. PIPINOS
ΓΕΩΡΓΙΟΣ Σ. ΠΙΠΙΝΟΣ
ΜΕΣΙΤΗΣ ΑΣΤΙΚΩΝ ΣΥΜΒΑΣΕΩΝ
REAL ESTATE AGENT 8 MEMBER OF F.I.A.B.C.I

Η «TOP PROPERTIES» είναι ατομική επιχείρηση και ανήκει εξ ολοκλήρου στον κ. Γεώργιο Σ. Πιπίνο, που από το 1971 ασχολείται αποκλειστικά και μόνο με επενδύσεις και REAL ESTATE, στο νησί της Ρόδου, καθώς και στην ευρύτερη περιοχή της Δωδεκανήσου.

ΑΠΕΥΘΥΝΟΜΑΣΤΕ: Στους **σοβαρούς, απαιτητικούς** και **επιλεκτικούς** επενδυτές - επιχειρηματίες - ελεύθερους επαγγελματίες, Έλληνες και ξένους υψηλού εισοδηματικού επιπέδου, που ενδιαφέρονται να κάνουν μια σοβαρή επένδυση **προβολής** στο νησί της Ρόδου.

ΠΡΟΣΦΕΡΟΥΜΕ:
Α) Υπηρεσίες και πληροφορίες που γίνονται σε προσωπικό επίπεδο με **εχεμύθεια, διακριτικότητα και σοβαρότητα.**
Β) Μεγάλη **γκάμα** υψηλής ποιότητας ακινήτων, όπως 1) Ξενοδοχεία Α' και Β' κατηγορίας των 600-500-350–300 κλινών 2) Κεντρικά αστικά ακίνητα κατάλληλα για τράπεζες - καταστήματα - γραφεία 3) Παραλιακές εκτάσεις, κατάλληλες για τουριστικές επενδύσεις των 150.000 - 100.000 - 70.000 - 50.000 - 36.000 τ.μ. και 4) Διαμερίματα και μαιζονέτες **προβολής.**



ΣΤΟΧΟΣ ΜΑΣ ΕΙΝΑΙ:
Να προσφέρουμε στο αγοραστικό μας κοινό **υψηλής ποιότητας ακίνητα και ευκαιρίες** στο νησί της Ρόδου. Η εικοσιπενταετής και πλέον πείρα μας στον τομέα αυτό αποτελεί εγγύηση.

ΣΥΝΘΗΜΑ ΜΑΣ ΕΙΝΑΙ:
Επενδύστε στη ΡΟΔΟ **ΤΩΡΑ**, σε ακίνητα που **ΑΝΤΕΧΟΥΝ ΣΤΟ ΧΡΟΝΟ**

Γεώργιος Σ. Πιπίνος
ΜΕΣΙΤΗΣ ΑΣΤΙΚΩΝ ΣΥΜΒΑΣΕΩΝ
Γιατί εμείς γνωρίζουμε καλύτερα!

ΚΕΝΝΕΝΤΥ 38, ΡΟΔΟΣ, 85100, τηλ. (0241) 23895, 38243. FAX (0241) 20883
38 KENNEDY STR., RHODES, 85100, TEL. (0241) 23895, 38243. FAX (0241) 20883

Το ψήφισμα του Συνεδρίου της Πανελλήνιας Ομοσπονδίας Εργατών Επισιτισμού και Υπαλλήλων Τουριστικών Επαγγελμάτων

Με τη θηλειά στο λαιμό οι εργαζόμενοι στον τουρισμό

Ο ΙΕΡΓΑΖΟΜΕΝΟΙ σε τουριστικά επαγγέλματα έχουν ν' αντιμετωπίσουν πολύ σοβαρά προβλήματα, τα οποία με τη σειρά τους προέρχονται από την απουσία ξεκάθαρης εθνικής πολιτικής για τον τουρισμό.

Ολα τα προβλήματα αναλύθηκαν την περασμένη εβδομάδα στο 37ο απολογιστικό συνέδριοτης Πανελλήνιας Ομοσπονδίας Εργατών Επισιτισμού και Υπαλληλων Τουριστικών Επαγγελμάτων. Ο αγώνας προβάλλει ως μοναδική διέξοδος προς την κατεύθυνση εξεύρεσης της κατάλληλης λύσης. Στο Συνέδριο συμμετείχαν και εκπρόσωποι των συνδικαλιστικών σωματείων της Δωδεκανήσου, οι οποίοι εντός της εβδομάδας θα ενημερώσουν τα μέλη για τις αποφάσεις που ελήφθησαν.Η Δράση εξασφάλισε το ψηφισμα του Συνεδρίου και σήμερα δημοσιεύει τα σημαντικότερα σημεία του.

Η αλματώδης Τουριστική Ανάπτυξη και η συνεχής αυξανόμενη άφιξη τουριστών στη χώρα μας παραμένει ανεκμετάλλευτη από τις κυβερνήσεις λόγω έλλειψης μακροχρόνιας και μακρόπνοης τουριστικής πολιτικής, συνεχών αλλαγών προσώπων στην ηγεσία του Υπουργείου Ανάπτυξης και της Γ.Γ. του ΕΟΤ, που σαν αποτέλεσμα έχει την ΣΥΣΣΩΡΕΥΣΗ αντί της ΕΠΙΛΥΣΗΣ προβλημάτων όπως:

- Αναβάθμισης του τουριστικού προϊόντος και των προσφερόμενων υπηρεσιών
- Ριζικής τροποίησης των προγραμμάτων εκπαίδευσης και επαγγελματικής κατάρτισης
- Βελτίωσης και αναβάμισης των τουριστικών υποδομών
- Προστασίας του περιβάλλοντος
- Προστασίας της πολιτικής μας κληρονομιάς
- Αθρόα εξαγορά ελληνικών τουριστικών επιχειρήσεων από πολυεθνικές και μεγάλους ταξιδιωτικούς οργανισμούς.

ΕΚΤΙΜΟΥΜΕ ΟΤΙ:

α) Η καθυστέρηση της λειτουργίας και της Στελέχωσης του θεσμού «ΣΩΜΑΤΟΣ ΕΠΙΘΕΩΡΗΤΩΝ ΕΡΓΑΣΙΑΣ», η μη έγκαιρη καταγραφή των οικονομικών μεταναστών και έκδοση αδειών παραμονής και πράσινης κάρτας εργασίας θα οξύνει περισσότερο τα προβλήματα της παράνομης απασχόλησης και της μαύρης αγοράς εργασίας των αλλοδαπών των γειτονικών χωρών με κίνδυνο λόγω της συνεχούς αυξανόμενης ανεργίας να εμφανιστούν ρατσιστικά φαινόμενα σ' έναν κατ' εξοχήν παραγωγικό κλάδο της οικονομίας όπως ο τουρισμός.

β) Η ανακολουθία της κυβέρνησης σε σχέση με τις δεσμεύσεις της για:

- Την επέκταση του ΤΑΞΥ σ' ολόκληρη τη χώρα
- Την έγκριση του οργανισμού και του καταστατικού

Χωρίζει τους εργαζόμενους στις Ξενοδοχειακές Επιχειρήσεις σε «προνομιούχους» και «πληβείους» δημιουργεί μεγάλα προβλήματα στην αγορά εργασίας γιατί οι ξενοδοχοϋπάλληλοι δεν μετακινούνται να εργαστούν σε περιοχές που δεν καλύπτονται ασσφαλιστικά από τσ ΤΑΞΥ και διαιωνίζει μία κατάσταση η οποία είναι σε βάρος των εργαζομένων και του ΤΑΞΥ.

γ) Η φετινή χρονιά είναι σημαντικότερη στην αρχή της νέας χιλιετίας γιατί θα συζητηθεί το ασφαλιστικό και θα έχει σημαντικές επιπτώσεις για εργαζομένους στον Επισιτισμό - Τουρισμό.

Η διάφορες εκθέσεις καθώς και οι συνεντεύξεις «ειδικών συμβούλων» περί το ασφαλιστικό δημιουργούν σύγχυση και ανησυχίες στους εργαζόμενους για:

1. Τα όρια ηλικίας συνταξιοδότησης
2. Τον τρόπο υπολογισμού της σύνταξης (5ετία - 10ετία)
3. Την διατήρηση των βαρέων και ανθυγιεινών
4. Την βιωσιμότητα του ασφαλιστικού μας συστήματος και είναι απαραίτητο η κυβέρνηση να δείξει το «κοινωνικό της πρόσωπο» όπως προεκλογικά είχε δεσμευτεί.

ΚΑΤΑΓΓΕΛΟΥΜΕ:

β) Την τακτική και την πολιτική του Υπουργείου Ανάπτυξης που στοχεύει στην περιθωριοποίηση του ρόλου των εργαζομένων στη διαμόρφωση και την υλοποίηση της τουριστικής πολιτικής και καθυστερεί αδικαιολόγητα τις νομοθετικές ρυθμίσεις χρονιζόντων αιτημάτων μας όπως:

1. Ριζική αναθεώρηση των προγραμμάτων εκπαίδευσης και κατάρτισης.
2. Αμεση ρύθμιση και επαναλειτουργία των σχολών μετεκπαίδευσης
3. Κατάταξη των τουριστικών επιχειρήσεων σε αστέρια με ελάχιστη σύνθεση προσωπικού.
4. Δημιουργία ενιαίου φορέα επαγγελματικής κατάρτισης με ισότιμη συμμετοχή εργαζομένων και εργοδοτών.
5. Αναβάθμιση των σχολών τουριστικής εκπαίδευσης και υιοθέτηση της πρότασης του cedefor για τις ειδικότητες, τα καθήκοντα, τα επίπεδα σπουδών και τις ισοτιμίες των πτυχίων.
6. Την ριζική τροποποίηση του νομού για τα καζίνο με καθιέρωση ωραρίου λειτουργίας θέσπιση αυστηρών ελέγχων και υιοθέτηση των προτάσεων.

γ)Την αδιαφορία του Υπουργείου Εργασίας και Κοινωνικών Ασφαλίσεων που παρά τις προεκλογικές υποσχέσεις τους καθυστερούν αδικαιολόγητα την οριστική ρύθμιση χρόνιων και δίκαιων αιτημάτων μας όπως:

1. Βελτίωση των όρων της εποχιακής επιδότησης
2. Την αύξηση των επιδομάτων.
3. Την οριστική ειδική ρύθμιση για την συνταξιοδότηση των εποχικών.
4. Την επέκταση του ΤΑΞΥ σ' ολόκληρη τη χώρα
5. Την έγκριση του οργανισμού και του καταστατικού.

Οι εργαζόμενοι στον τουριστικό και επισιτιστικό τομέα έχοντας συμβάλλει καθοριστικά και αποφασιστικά στη θεαματική ανάπτυξη του τουρισμού στη χώρα μας απαιτούν και δεν επαιτουν την επίλυση των χρονιζόντων δίκαιων αιτημάτων τους από κυβέρνηση και εργοδότες.

Η αντοχή και η υπομονή τους έχουν φτάσει σε οριακό σημείο και μέσα από 34ο Συνέδριο τους στέλνουν το ξεκάθαρο μήνυμα ότι αν συνεχιστεί η ίδια τακτική και πολιτική ασυνέπειας και αδιαφορίας θα προχωρήσουν αγωνιστικά με ενότητα και αποφασιστικότητα για την επίλυση των προβλημάτων τους

Αγωνιζόμαστε και διεκδικούμε:

Α) ΕΡΓΑΣΙΑΚΕΣ ΣΧΕΣΕΙΣ - ΣΥΛΛΟΓΙΚΕΣ ΣΥΜΒΑΣΕΙΣ

Με συνεργασία της Γ.Σ.Ε.Ε. και των Εργατικών Κέντρων των κατ' εξοχήν τουριστικών περιοχών θα απαιτήσουμε την ακύρωση στην πράξη των νέων ελαστικών μορφών απασχόλησης και μέσα από Ελεύθερες Συλλογικές Διαπραγματεύσεις διεκδικούμε:

1. Κατάρτιση των ελαστικών μορφών απασχόλησης
2. Αναδιανομή του εισοδήματος
3. Αυξήσεις πάνω από τον πληθωρισμό και την ΕΓΣΣΕ
4. Καθιέρωση 35ωρου - πενθημέρου - χωρίς μείωση αποδοχών
5. Οικονομική αυτοδυναμία συνδικάτων.

Β) ΑΣΦΑΛΙΣΤΙΚΑ - ΤΑΞΥ

1. Συμφωνούμε με τις γενικές διατυπώσεις των θέσεων της ΓΣΕΕ και επιμένουμε στην ειδική ρύθμιση όπως περιγράφεται στις θέσεις για την συνταξιοδότηση των εποχικών.
2. Διατήρηση βαρέων και ανθυγιεινών και ορίων ηλικίας
3. Επανασύνδεση της κατώτερης σύνταξης με τα 20 ημερομίσθια του ανειδίκευτου εργάτη.
4. Αυτοτέλεια και επέκταση του ΤΑΞΥ σ' ολόκληρη τη χώρα.
5. Επιτροπές ελέγχου με συμμετοχή των εργαζομένων για ιατροφαρμακευτική περίθαλψη.
6. Εγκριση Οργανισμού και καταστατικού.
7. Αμεση επιστροφή εισφορών σ' όλους τους ασφαλισμένους.

Δ) ΥΠΟΥΡΓΕΙΟ ΕΡΓΑΣΙΑΣ

1. Σε συνεργασία με τα Υπουργεία Ανάπτυξης και Παιδείας να προχωρήσουν στην Νομοθετική Ρύθμιση για την Εκπαίδευση και επαγγελματική κατάρτιση και την υιοθέτηση της κοινωνικής οδηγίας (CEDEFOR) για τις ειδικότητες, τα καθήκοντα και τα επίπεδα σπουδών στα Τουριστικά και Επισιτιστικά επαγγέλματα.
2. Αμεση υλοποίηση των προεδρικών διαταγμάτων για το σώμα επιθεωρητών και τη νομιμοποίηση των οικονομικών μεταναστών.
3. Επιμένουμε στις προτάσεις για την επιδότηση των εποχικών και διεκδικούμε περαιτέρω αύξηση των επιδομάτων ανεργίας.



Ο πρόεδρος των Σερβιτόρων Ρόδου Γ. Ορφανός

4. Διατήρηση του δημοσίου χαρακτήρα των υπηρεσιών του ΟΑΕΔ και ισότιμη συμμετοχή των εργαζομένων στην διοίκηση, στην διαχείριση και τον έλεγχο των κοινοτικών κονδυλίων και των επιδομάτων ανεργίας. Ενεργοποίηση των υπηρεσιών του ΟΑΕΔ και των επιθεωρήσεων εργασίας για την πίστη τήρηση των διατάξεων των Ν.1346/83 και 1545/85 για την επαναπρόσληψη των Εποχικών και την έκδοση Επαγγελματικών Ταυτοτήτων.
5. Αυστηρός έλεγχος για παράνομη απασχόληση - παραβίαση ωραρίου εργασίας των νυχτερινών κέντρων.
6. Αύξηση των ημερών αδείας των εποχιακά ασφαλισμένων.

Καλούμε όλους τους εργαζόμενους με ενότητα, δύναμη και αποφασιστικότητα μέσα από τα συνδικάτα τους να παλέψουμε για τη δικαίωση του αγώνα μας, και την επίλυση τωνχρονιζόντων αιτημάτων μας.



Με την 20χρονη πείρα μας στα συστήματα ηλιακής ενέργειας σας προσφέρουμε τις πιο αποτελεσματικές λύσεις:

- **Τα καλύτερα ηλιακά της αγοράς** Τελευταίας τεχνολογίας ηλιακά, γαλβανιζέ, glass, ανοξείδοτα, ανοικτού, κλειστου κυκλώματος
- **Δωρεάν μελέτη - επίβλεψη** για κεντρικές εγκαταστάσεις ξενοδοχείων.
- **Άμεση εγκατάσταση** από ειδικευμένο προσωπικό, μέ προσοχή στη λεπτομέρεια.
- **Ειδικές Λύσεις** για κεραμοσκεπές και όπου δεν πρέπει να φαίνεται το Boiler.
- **Εγγύηση** καλής λειτουργίας και πλήρη τεχνική υποστήριξη.
- **Πιστοποίηση ποιότητας** από το κέντρο ανανεώσιμων πηγών ενέργειας.
- **Εγγυημένη απόσβεση** Μόνο με τα χρήματα που πληρώνετε στον ηλεκτρικό σας θερμοσίφωνα εξοφλείτε τον ηλιακό.
- **Έκπτωση αξίας αγοράς** από το φορολογητέο σας εισόδημα.

Καλέστε αμέσως το 76100 για υπεύθυνη ενημέρωση.

ΒΟΥΤΥΡΑΚΗΣ Ι.Χ. Ε.Π.Ε. • ΔΩΔ. ΝΕΟΛΑΙΑΣ 16 - ΡΟΔΟΣ -ΤΗΛ. ΚΕΝΤΡΟ: 0241/76100

ΑΝΑΛΥΤΙΚΟ ΕΡΓΑΣΤΗΡΙΟ ΕΛΕΓΧΟΥ ΠΟΙΟΤΗΤΑΣ

ΑΝΑΛΥΣΕΙΣ - ΣΥΜΒΟΥΛΕΣ - ΜΕΛΕΤΕΣ

ΓΕΝΙΚΕΣ ΧΗΜΙΚΕΣ ΑΝΑΛΥΣΕΙΣ
ΠΟΙΟΤΙΚΟΣ ΕΛΕΓΧΟΣ ΤΡΟΦΙΜΩΝ-ΠΟΤΩΝ
ΕΡΓΑΣΤΗΡΙΑΚΟΣ ΕΛΕΓΧΟΣ ΠΡΩΤΩΝ ΥΛΩΝ
ΠΑΡΑΚΟΛΟΥΘΗΣΕΙΣ ΒΙΟΛΟΓΙΚΩΝ
ΕΛΕΓΧΟΣ ΚΟΛΥΜΒΗΤΙΚΩΝ ΔΕΞΑΜΕΝΩΝ

QUALITY CONTROL

• Ομάδα έμπειρων επιστημόνων καλύπτει σύνολο φυσικών, χημικών και μικροβιολογικών δοκιμών τον έλεγχο ποιότητας:

Τροφίμων-ποτών-υδάτων-περιβάλλοντος-εδάφους

Πλήρεις εργαστηριακές δοκιμές σε ευρή φάσμα προϊόντων.

• Ολοκληρωμένα προγράμματα ελέγχου ποιότητας για ΞΕΝΟΔΟΧΕΙΑΚΕΣ ΜΟΝΑΔΕΣ.

ΑΝΑΛΥΟΥΜΕ ΑΞΙΟΠΙΣΤΑ

•ΜΕΛΕΤΕΣ ΔΙΑΣΦΑΛΙΣΗΣ ΠΟΙΟΤΗΤΑΣ ΚΑΤΑ ISO 9000

•ΜΕΛΕΤΕΣ HACCP ΓΙΑ ΧΩΡΟΥΣ ΜΑΖΙΚΗΣ ΕΣΤΙΑΣΗΣ ΚΑΙ ΔΙΑΚΙΝΗΣΗΣ ΤΡΟΦΙΜΩΝ

ΤΡΟΦΟ ΣΥΝΘΕΣΕΙΣ FOOD TECHNOLOGIES

Εθνικό Συμβούλιο Διαπίστευσης

ΕΣΥΔ

ΠΙΣΤΟΠΟΙΗΤΙΚΟ ΔΙΑΠΙΣΤΕΥΣΗΣ 38/01

Φιλικά

Αποστόλης Διμέλλης και Συνεργάτες

ΠΡΟΤΥΠΟ ΕΡΓΑΣΤΗΡΙΟ ΔΩΔ/ΣΟΥ

Μ. ΠΕΤΡΙΔΗ & ΠΕΙΡΑΙΩΣ 1- 85100 ΡΟΔΟΣ
ΤΗΛ&FAX: (0241) 78064 - 62119 - (0944) 684899

Η παιδική χαρά έγινε Parking







Δύο χρόνια πέρασαν από τότε που το πάρκο και η παιδική χαρά της οδού Εθνικής Αντιστάσεως μετετράπη προσωρινά σε δρόμο για την εξυπηρέτηση της κυκλοφορίας των οχημάτων. Σε εξέλιξη τότε βρισκόταν το έργο κατασκευής του κεντρικού αποχετευτικού αγωγού, έργο ζωτικής σημασίας για την πόλη γι' αυτό και ουδείς είχε διαφωνήσει με την αναγκαιότητα της προσωρινής «καταστροφής» του πάρκου και του παιδότοπου.

Το αποχετευτικό στη συγκεκριμένη περιοχή ολοκληρώθηκε πριν από αρκετούς μήνες, το πάρκο ωστόσο εξακολουθεί να χρησιμοποιείται ως χώρος στάθμευσης οχημάτων. Είναι γεγονός πως η κατάσταση αυτή εξυπηρετεί τους περίοικους, όμως τα παιδιά της γειτονιάς (και όχι μόνο) έμειναν με την πικρία της απώλειας της χαράς τους.

Οι κούνιες, οι τσουλήθρες, η τραμπάλα εξακολουθούν να βρίσκονται μέσα στο πάρκο, και να προκαλούν τα παιδιά να παίξουν, όμως η παρουσία των αυτοκινήτων, η ύπαρξη της ασφάλτου (που ρίχθηκε προσωρινά) σβήνει τον πόθο του παιχνιδιού.

Ήρθε η ώρα για να αποκατασταθεί η αδικία που έγινε σε βάρος της χαράς των παιδιών.

Ο κ. Νικόλαος Ματσάκης ανέλαβε την αναβάθμιση του Κτηματολογίου

Ασκεί από την περασμένη εβδομάδα καθήκοντα διευθυντή



Ο κ. Νίκος Ματσάκης, δικηγόρος στο επάγγελμα, είναι εκείνος που ανέλαβε τη θέση του διευθυντή του Κτηματολογίου Ρόδου. Η θέση αυτή, παρά τη σπουδαιότητά της, παρέμενε κενή τα τελευταία τρία χρόνια με αποτέλεσμα να αρκετές υποθέσεις να μην προχωρούν με τους απαιτούμενους ρυθμούς.

Ο νέος διευθυντής εμφανίζεται αποφασισμένος να οδηγήσει το Κτηματολόγιο της Ρόδου στο δρόμο της πλήρους αναβάθμισης και μηχανοργάνωσης όλων των αρχείων. Προς την κατεύθυνση αυτή θα αξιοποιηθεί σχετικό κονδύλι, το ύψος του οποίου αγγίζει το ένα εκατομμύριο ευρώ. Σε πρώτη φάση αυτό που θα γίνει είναι η αναβάθμιση των υφιστάμενων υποδομών του κτιρίου όπου στεγάζεται η υπηρεσία. Οπως εκτιμήθηκε "εάν όλα κυλήσουν ομαλά, τότε από την Ανοιξη του 2003 το Κτηματολόγιο θα λειτουργεί σε πλήρως αυτοματοποιημένο καθεστώς".

Η χρησιμοποίηση της σύγχρονης τεχνολογίας θα δώσει τη δυνατότητα στους εργαζομένους να προχωρήσουν με πιο γρήγορους ρυθμούς το μεγάλο έργο της εγγραφής των πράξεων που μένουν σε εκκρεμότητα. Για να γίνει κάτι τέτοιο προϋποθέτει και τη δραστηριοποίηση όλων εκείνων που απέκτησαν ακίνητα και μέχρι τώρα δεν ενημέρωσαν το Κτηματολόγιο για τη μεταβολή που προέκυψε.

Τον Μάιο οι προσλήψεις των πυροσβεστών της ΤΕΔΚ

ΤΟΝ Μάιο θα γίνουν φέτος οι προσλήψεις των εποχικών υπαλλήλων που θα στελεχώσουν το τμήμα δασοπροστασίας της Τοπικής Ενωσης Δήμων και Κοινοτήτων Δωδεκανήσου.



Εφέτος θα προσληφθούν συνολικά 45 - 50 άτομα, τα οποία και θα αναλάβουν δράση σε συγκεκριμένα πόστα ανά τη Δωδεκάνησο. Οι περισσότεροι πάντως θα κληθούν να στελεχώσουν τις θέσεις της Ρόδου.

Εντός της εβδομάδας οι αρμόδιοι υπάλληλοι της ΤΕΔΚ Δωδεκανήσου θα προβούν σε έλεγχο όλων των θέσεων και των παρατηρητηρίων προκειμένου να καταγράψουν τα προβλήματα και τις ανάγκες που υπάρχουν. Το όλο έργο της καταγραφής θα έχει ολοκληρωθεί σε περίπου 10 ημέρες, οπότε και θ' αρχίσουν οι απαιτούμενες παρεμβάσεις.

Κατά κοινή ομολογία, η κινητοποίηση της ΤΕΔΚ τα τελευταία χρόνια, σε συνδυασμό με την Πυροσβεστική Υπηρεσία και τους διαφόρους συλλόγους, έφερε ουσιαστικό αποτέλεσμα στην προσπάθεια προστασίας των δασών της περιοχής μας. Η οργάνωση της ΤΕΔΚ Δωδεκανήσου θα αποτελέσει το πρότυπο για την αντίστοιχη οργάνωση της δασοπυρόσβεσης (μέσω των ΟΤΑ) και στην υπόλοιπη χώρα.

Πρέπει να σημειωθεί ότι σήμερα η ΤΕΔΚ διαθέτει 11 μικρά πυροσβεστικά οχήματα, τρία μεγάλα και έξι μοτοσικλέτες.

ELAFOS REISEN

M. & E. CHATZIMICHALIS
SEIT 1960

EXCLUSIV-REISEBÜRO
FÜR DEUTSCHSPRACHIGE GÄSTE
LTU - VERTRETUNG

Το γραφείο γενικού τουρισμού
ELAFOS REISEN

ζητεί συνεργάτες για
αρχηγούς γκρουπ.
Απαραίτητη προϋπόθεση
η άριστη γνώση της γερμανικής
και καλή γνώση γαλλικής γλώσσας.
Θα ληφθεί υπόψη η προϋπηρεσία.

Οι ενδιαφερόμενοι παρακαλούνται να επικοινωνήσουν στα τηλέφωνα 02410 66543 - 66544, ώρες γραφείου
Υπεύθυνη κ. Σαρικά Ιβόν

Zorpidis

ΤΟΥΡΙΣΤΙΚΟΣ ΟΡΓΑΝΙΣΜΟΣ
Αλεξ. Διάκου και Λοχαγού Φανουράκη 31.
Τηλ. (02410) 20625, 30054 FAX 26745

ΕΓΓΥΗΜΕΝΕΣ ΑΝΑΧΩΡΗΣΕΙΣ ΚΑΘΕ ΕΒΔΟΜΑΔΑ ΟΛΟ ΤΟ ΧΡΟΝΟ

- **ΠΑΡΙΣΙ - ΝΤΙΣΝΕΪ - ΒΕΡΣΑΛΙΕΣ**
Αναχωρεί κάθε Τρίτη από 525
- **ΡΩΜΗ**
Αναχωρεί κάθε Τρίτη από 525
- **ΛΟΝΔΙΝΟ**
Αναχωρεί κάθε Παρασκευή από 525
- **ΠΡΑΓΑ**
Αναχωρεί κάθε Πέμπτη από 437
- **ΒΙΕΝΝΗ**
Αναχωρεί κάθε Πέμπτη από 467
- **ΙΤΑΛΙΚΟ ΠΑΝΟΡΑΜΑ (οδικώς)**
Αναχωρεί κάθε Τρίτη από 380

Και πολλές ακόμα ονειρεμένες εξορμήσεις εντός και εκτός Ελλάδας!!!

F/B.B. ΚΟΡΝΑΡΟΣ

Αναχωρήσεις από Ρόδο:
Κάθε **ΤΕΤΑΡΤΗ** στις 04.30 για Χάλκη - Διαφάνι - Πηγάδια - Κάσο - Σητεία και επιστροφή στη Ρόδο
Κάθε **ΠΕΜΠΤΗ** και **ΚΥΡΙΑΚΗ** στις 04.30 Χάλκη - Διαφάνι - Πηγάδια - Κάσο - Σητεία - Αγιο Νικόλαο - Μήλο -Πειραιά

Κρατήσεις ξενοδοχείων σε όλη την Ελλάδα
Αεροπορικά εισιτήρια
Ακτοπλοϊκά εισιτήρια
Ενοικιάσεις αυτοκινήτων

Η στεφανιαία νόσος σε νεαρούς ενήλικες



Του γιατρού - παθολόγου Δρ. Γεωργίου Στ. Παπασάββα

Η στεφανιαία νόσος είναι ένα σοβαρό πρόβλημα υγείας που αφορά κυρίως τους μεσήλικες και τους ηλικιωμένους στις δυτικές χώρες.

Όμως το πρόβλημα αυτό βλέπουμε να εμφανίζεται πολύ συχνά και σε νεαρούς ενήλικες, πράγμα που μας αναστατώνει και μας προκαλεί μεγάλη ανησυχία, ιδιαίτερα όταν βλέπουμε ότι τα κρούσματα αυτά αυξάνονται χρόνο με το χρόνο όλο και περισσότερο.

Που οφείλεται λοιπόν η ανησυχητική αυτή κατάσταση και ποια προληπτικά μέτρα μπορούμε να πάρουμε για να περιορίσουμε την εξάπλωση της ;

Ας δούμε λοιπόν τα πράγματα από την αρχή, υπενθυμίζοντας πρώτα στους αναγνώστες μας τι είναι η στεφανιαία νόσος, ποιοι παράγοντες γενικά την προκαλούν ,ποιοι από αυτούς ευθύνονται για τους νέους ενήλικες και στο τέλος να αναφερθούμε στα κατάλληλα αυτά μέτρα που μπορούμε να πάρουμε.

Γιατί σίγουρα λύσεις πάντα υπάρχουν, αρκεί βέβαια να τις γνωρίσουμε ,να πειστούμε για την αποτελεσματικότητα τους, για να μπορέσουμε στη συνέχεια να πάρουμε τη μεγάλη απόφαση να τις εφαρμόσουμε και στην πράξη.

Όταν μιλάμε για στεφανιαία νόσο εννοούμε ορισμένα νοσήματα της καρδιάς που οφείλονται σε βλάβες που εντοπίζονται στις αρτηρίες που αιματώνουν το μυοκάρδιο , που είναι το σύνολο των μυών της καρδιάς.

Οι αρτηρίες αυτές που αιματώνουν το μυοκάρδιο σύμφωνα με την ορολογία της Ανατομίας, ονομάζονται στεφανιαίες αρτηρίες γι' αυτό και τα νοσήματα που τις προσβάλλουν ομαδοποιούνται και φέρονται κάτω από το γενικό όνομα στεφανιαία νοσήματα.

Τα κυριότερα στεφανιαία προβλήματα είναι ο αιφνίδιος θάνατος, η στηθάγχη και το έμφραγμα του μυοκαρδίου.

Όλα αυτά οφείλονται στη βαθμιαία στένωση κάποιου κλάδου των στεφανιαίων αρτηριών.

Αν η στένωση αυτή του κλάδου της στεφανιαίας αρτηρίας εξελιχθεί σε σημαντική απόφραξη, δηλαδή πάνω από το 50% της διαμέτρου της αρτηρίας, τότε ένα τμήμα του μυοκαρδίου δεν θα αιματώνεται ικανοποιητικά , οπότε θα εμφανιστεί η πάθηση που ονομάζεται στηθάγχη.

Η στηθάγχη δεν είναι τίποτα άλλο παρά η εμφάνιση πόνου οπουδήποτε στο θώρακα, μετά από σωματική προσπάθεια.

Δηλαδή όταν το συγκεκριμένο άτομο βαδίσει μία μεγάλη απόσταση, τότε εμφανίζεται πόνος στο θώρακα ,πιο συχνά στο μέρος της καρδιάς, αλλά πολλές φορές μπορεί να εμφανιστεί και σε οποιονδήποτε άλλο μέρος.

Η ίδια συμπτωματολογία μπορεί να εμφανιστεί και όταν το άτομο βαδίζει σε ανηφορικό δρόμο και μάλιστα όσο μεγαλύτερη είναι η κλίση της ανόδου του δρόμου, τόσο πιο εύκολα κουράζεται το άτομο και πιο γρήγορα κάνει την εμφάνιση του ο στηθαγχικός πόνος.

Το ίδιο μπορεί να συμβεί όταν ανεβαίνει τις σκάλες της πολυκατοικίας του, ή αν τρέξει να προλάβει το λεωφορείο.

Ο πόνος αυτός στα αρχικά στάδια εμφανίζεται μόνο μετά από κόπωση και συνήθως υποχωρεί με το σταμάτημα της προσπάθειας, την ανάπαυση.

Αν όμως δεν ληφθούν τα κατάλληλα θεραπευτικά μέτρα τότε η κατάσταση αυτή συνεχώς επιδεινώνεται, με την έννοια ότι χρειάζεται τώρα μικρότερου βαθμού κόπωση για να εμφανιστεί ο στηθαγχικός πόνος και τελικά αν πάλι παραμεληθεί εμφανίζεται και κατά τη διάρκεια που το άτομο βρίσκεται σε ηρεμία, σε ανάπαυση.

Όπως εύκολα μπορούμε να καταλάβουμε η επιδείνωση αυτή των συμπτωμάτων που είδαμε με παραδείγματα κάπως παραστατικά, οφείλεται στη χειροτέρευση της βλάβης που προκαλεί τη στένωση στο κλάδο της στεφανιαίας αρτηρίας.

Όμως πως στενεύει σιγά-σιγά η στεφανιαία αρτηρία ;

Σήμερα είμαστε πια σε θέση να γνωρίζουμε ότι η στένωση αυτή οφείλεται στη δημιουργία της αθηροσκληρωτικής πλάκας.

Καμιά φορά η πλάκα αυτή μπορεί να παρουσιάσει στο εσωτερικό της κάποια μικροαιμορραγία ή να εξελκωθεί, να σχηματιστεί δηλαδή μια μικρή αμυχή.

Και οι δύο αυτές καταστάσεις μπορούν να πυροδοτήσουν τον αιμοστατικό μηχανισμό του αίματος και να δημιουργηθεί πάνω στην πλάκα, στο σημείο δηλαδή της στένωσης ένας θρόμβος.

Ο θρόμβος αυτός με τη σειρά του μπορεί να επιδεινώσει ακόμη περισσότερο τη στένωση ή πιο συχνά να αποφράξει τελείως τον στεφανιαίο κλάδο και να εμφανιστεί το γνωστό μας έμφραγμα του μυοκαρδίου.

Πρόσφατες έρευνες έδειξαν ότι οι μικρορήξεις που εμφανίζονται πάνω στην αθηροσκληρωτική πλάκα και έχουν άμεση σχέση με την δημιουργία του θρόμβου και τελικά με την εμφάνιση του εμφράγματος δεν έχουν καμιά απολύτως σχέση με το μέγεθος της πλάκας.

Με λίγα λόγια μπορεί και πάνω σε μια πλάκα μικρού μεγέθους, που δεν προκαλεί δηλαδή σημαντικού βαθμού στένωση στη στεφανιαία αρτηρία και επομένως να απουσιάζουν τα συμπτώματα της στηθάγχης που αναφέραμε, κάποια στιγμή, όταν βέβαια υπάρχει η αιτία όπως θα δούμε στη συνέχεια, να προκληθεί η ρήξη της και στη συνέχεια ο σχηματισμός του θρόμβου.

Αυτό ακριβώς είναι το κρίσιμο σημείο του σημερινού μας θέματος, ότι ένα οξύ στεφανιαίο πρόβλημα πχ έμφραγμα μπορεί να εμφανιστεί και σε ένα νέο ενήλικα, φαινόμενο όχι βέβαια και τόσο πολύ συχνό στην καθημερινή ζωή, όμως υπαρκτό που δεν μας συμφέρει να το παραβλέψουμε μια και θα μπορούσε να είχε αποφευχθεί.

Πράγματι πολλές μελέτες της τελευταίας δεκαετίας δείχνουν ότι η πλάκα αυτή σε άλλα άτομα αυξάνεται γρηγορότερα ,ενώ σε άλλα άτομα αυξάνεται με βραδύτερο ρυθμό και σε άλλα άτομα, μη σας φανεί παράξενο υποστρέφει.

Όταν μιλάμε για υποστροφή εννοούμε ότι ο οργανισμός έχει τη δυνατότητα να αυτοεπιδιορθώνει τις βλάβες αυτές.

Πως λοιπόν η αθηροσκληρωτική πλάκα μπορεί να έχει τόσο διαφορετική πορεία, άλλες φορές στάσιμη ή αντίθετα ευνοϊκή ή δυσάρεστη κατάληξη στα διάφορα άτομα.

Βέβαια να μην πάει το μυαλό μας σε λανθασμένες σκέψεις ότι δήθεν ο ανθρώπινος οργανισμός ορισμένων ατόμων διαθέτει μαγικές ικανότητες.

Απλά όταν ο οργανισμός βρίσκεται κάτω από την επίδραση ορισμένων παραγόντων κινδύνου η πλάκα αυτή συνεχίζει να αναπτύσσεται και να μεγαλώνει, ενώ όταν οι δυσμενείς αυτοί παράγοντες εξαλειφθούν τότε δίνεται η ευκαιρία στον οργανισμό να επιδιορθώσει τις βλάβες.

Όπως φαίνεται από τις μελέτες αυτές η διατροφή του ανθρώπου, η σωματική δραστηριότητα και ορισμένες συνήθειες, καθορίζουν την κακή ή την ευνοϊκή πορεία των βλαβών αυτών.

Πιο συγκεκριμένα όσο αφορά τη διατροφή, όλοι γνωρίζουμε ότι η ποσότητα και η ποιότητα της έχει μεγάλη σημασία πάνω στην υγεία μας.

Όλοι βαρεθήκαμε να ακούμε ότι η πλούσια σε χοληστερίνη διατροφή είναι υπεύθυνη για τη δημιουργία της αθηροσκληρωτικής πλάκας.

Όμως πόσοι άνθρωποι συμμορφώνονται με την ιδέα ότι πρέπει να έχουν μέτρο στην διατροφή τους.

Μήπως δεν είναι αλήθεια ότι οι περισσότεροι νέοι άνθρωποι είναι αυτοί που δεν διατρέφονται σωστά και προσπαθούν να ξεγελάσουν την πείνα τους τρεφόμενοι στο πόδι με πλαστικές τροφές ;

Πόσοι νέοι ενήλικες παίρνουν σοβαρά υπόψιν τους την προειδοποίηση ότι το κάπνισμα βλάπτει σοβαρά την υγεία.

Εδώ θα μου πείτε δεν μπορούμε να πείσουμε τους μεγάλους να σταματήσουν το κάπνισμα και θα πείσουμε τους νέους.

Αλήθεια πόσοι νέοι άνθρωποι, όταν τελειώσουν το Λύκειο συνεχίζουν να γυμνάζονται ;

Βέβαια δεν πρέπει να είμαστε μηδενιστές και να ισοπεδώνουμε τα πάντα, αφού με ευχαρίστηση βλέπουμε ότι υπάρχει ένα μεγάλο ποσοστό του πληθυσμού που πράγματι προσέχει τη διατροφή του και δεν καπνίζει και επί πλέον γυμνάζεται.

Όμως είμαστε απαιτητικοί και θέλουμε αυτό το ποσοστό να αυξηθεί ακόμη περισσότερο, μάλιστα αν είναι δυνατό να διπλασιαστεί και ακόμη περισσότερο να τριπλασιαστεί μέσα στην επόμενη πενταετία.

Διότι μόνο έτσι θα δούμε από στατιστικής πλευράς ευχάριστα μηνύματα.

Βέβαια δεν τελειώσαμε με το θέμα μας ,γιατί πράγματι δεν είδαμε πως εξηγούνται επιστημονικά όλα αυτά, γιατί μόνο με αποδείξεις μπορούμε να σας πείσουμε.

Όμως όλα αυτά θα τα αναφέρουμε στο επόμενο μας άρθρο.

Συνεχίζεται
Δρ Γιώργος Σταμ. Παπασάββας
Ειδικός Παθολόγος

Φλεγμονή

ΘΩΜΑ ΜΑΖΑΡΑΚΗ

ΥΓΙΕΙΝΟΛΟΓΟΣ - ΚΤΗΝΙΑΤΡΟΣ ΜΕΛΟΣ Δ.Σ. ΙΝΣΤΙΤΟΥΤΟΥ ΚΑΤΑΝΑΛΩΤΩΝ ΡΟΔΟΥ

ΕΙΝΑΙ η αγγειακή και κυτταρική αντίδρασις των ζωντανών ιστών εναντίον τραυματικής μολυσματικής βλάβης. Σαν σκοπό έχει την εξουδετέρωση του βλαπτικού παράγοντα καθώς και την αποκατάσταση που έχει προκληθεί.

Τα αίτια είναι πολλαπλά και μπορούν να ταξινομηθούν ως εξής:

Σε μηχανικά όπως τραύματα, ξένα σώματα, ισχυρή πίεση κλπ.

Σε φυσικά όπως θερμότητα, ψύχος, ηλεκτρισμός, υπεριώδεις ακτίνες και ακτίνες Χ.

Σε χημικά όπως οξέα και αλκάλεα, καυστικές ουσίες και διάφορα δηλητήρια.

Σε παθογόνους μικροοργανισμού ή πιο συγκεκριμένα, σε επιβλαβείς ουσίες που παράγονται από αυτούς.

Η φλεγμονή αποτελεί κατά κύριο λόγο κυκλοφοριακό φαινόμενο που χαρακτηρίζεται από μεταβολές στο αίμα που φθάνει στην περιοχή που φλεγμαίνει, σε ό,τι αφορά την ποσότητα και την ποιότητα του. Σημειώνεται στιγμιαία συστολή των αγγείων μόλις δράσει ο βλαπτικός παράγων και πριν ολοκληρωθεί η ενέργειά του ακόμα. Το στάδιο αυτό είναι παροδικό και έχει μικρή σημασία. Η διαστολή των αγγείων διαδέχεται γρήγορα το προηγούμενο στάδιο και έχει σαν αποτέλεσμα την υπεραιμία της περιοχής. Το τοίχωμα των τριχοειδών αγγείων αυξάνει τη διαπερατότητα του και επιτρέπει την έξοδο ορού κι κυττάρων του αίματος προκαλώντας εξίδρωση. Η επιβράδυνση της ροής του αίματος στα αρτηρίδια ευνοεί την ανάπτυξη του εξιδρώματος. Επίσης, τα αιμοσφαίρια, λευκά και ερυθρά, που φυσιολογικά φέρονται στο κέντρο της ροής του αίματος, απομακρύνονται προς τα τοιχώματα και έτσι υποβοηθείται η μετανάστευσή τους στους γύρω ιστούς που φλεγμαίνουν.

Τα χαρακτηριστικά σημεία της φλεγμονής είναι η διόγκωση, η ερυθρότης λόγω της υπεραιμίας που δεν είναι πάντα φανερή, ο πόνος που προκαλείται από την πίεση του εξιδρώματος πάνω στις νευρικές απολήξεις και η θερμότης από την αυξημένη τοπική κυκλοφορία του αίματος. Επι πλέον σε αυτά τα τέσσερα χαρακτηριστικά σημεία πρέπει να προστεθεί και ένα πέμπτο που είναι αποτέλεσμα της φλεγμονής, η μείωση ή και απώλεια της λειτουργικότητος της περιοχής που φλεγμαίνει.

Πολλές φορές, όταν η φλεγμονή βρίσκεται βαθιά τα περισσότερα από αυτά τα σημεία είναι δυσδιάκριτα.

Η γενίκευση της φλεγμονής προκαλεί πυρετική αντίδραση και διαταραχές στις λειτουργίες του οργανισμού που είναι ανάλογες με τη φύση της βλάβης και την αντίσταση του ατόμου.

Η εξέλιξη της φλεγμονής διαφέρει αναλόγως με τη φύση του αιτίου που την έχει προκαλέσει και την προηγούμενη κατάσταση των ιστών που έχουν προσβληθεί. Σε ελαφρές περιπτώσεις σημειώνεται απλή υποχώρηση και απορρόφηση του εξιδρώματος. Πολλές οξείες φλεγμονές βακτηριακής φύσεως καταλήγουν στο σχηματισμό πύου που αποτελείται από το εξίδρωμα της φλεγμονής, από νεκρά και ζωντανά λευκοκύτταρα και από νεκρά και ζωντανά βακτηρίδια και δημιουργείται απόστημα. Με το αυτόματο ή χειρουργικό άνοιγμα του αποστήματος αρχίζει υπερπλαστική σαρκοφυΐα με τελικό αποτέλεσμα την επούλωσή του. Το απόστημα είναι μία περιγεγραμμενη συλλογή πύου μέσα στους ιστούς.

Το μέγεθος του μπορεί να είναι από μικροσκοπικό έως τεραστίων διαστάσεων. Σε περίπτωση περιορισμένης φλεγμονής και παρουσία πυογόνου παράγοντα σχηματίζεται πύον. Στο κέντρο της εστίας, αυτής επέρχεται αρχικά καταστροφή των κυττάρων και μετά υγροποίησή τους με τη βοήθεια διαφόρων ενζύμων. Έτσι σχηματίζεται κοιλότητα η οποία περιέχει ρευστό πύον. Το τοίχωμα της αποτελείται από ιστό που έχει μεν προσβληθεί αλλά εξακολουθεί να είναι ζωντανά. Η ζώνη αυτή, η οποία αποτρέπει την εξάπλωση της μολύνσεως, χαρακτηρίζεται από την παρουσία πάρα πολλών λευκοκυττάρων ενώ σιγά -σιγά διηθείται από συνδετικό ιστό και γίνεται πιο σκληρή. Από την ζώνη αυτή συνεχώς πέφτουν προς το κέντρο του αποστήματος πυοκύτταρα, γι' αυτό η μεμβράνη που επαλείφει το τοίχωμα λέγεται «πυογόνος».

Τα αποστήματα αναλόγως με την ταχύτητα που αναπτύσσονται διακρίνονται σε θερμά και ψυχρά.

Το θερμό απόστημα είναι περιγεγραμμένη πυώδης συλλογή που αναπτύχθηκε γρήγορα και με έκδηλη φλεγμονώδη αντίδραση. Τα επιφανειακά χαρακτηρίζονται από συμπτώματα οξείας φλεγμονής. Στην αρχή εκδηλώνεται με τη μορφή περιγεγραμμένης σκληρής, πολύ επώδυνης και θερμής διογκώσεως. Προοδευτικά το κέντρο γίνεται μαλακό ενώ η περιφέρεια εξακολουθεί να παραμένει σκληρή. Σε περίπτωσημη εγκαίρου διανοίξεως επέρχεται λέπτυνση και στη συνέχεια ρήξις του δέρματος για να δοθεί διέξοδος στο πύον. Στα βαθιά αποστήματα τα τοπικά συμπτώματα, συνήθως δεν είναι φανερά. Η πυώδης συλλογή χαρακτηρίζεται από πυρετική αντίδραση και άλλες διαταραχές της γενικής καταστάσεως του ζώου.

Το ψυχρό απόστημα είναι πυώδης φλεγμονή που σχηματίσθηκε αργά και χωρίς έκδηλη φλεγμονώδη αντίδραση. Διακρίνονται σε πρωτοπαθή και δευτεροπαθή. Τα πρωτοπαθή οφείλονται σε κοινούς πυογόνους μικροοργανισμούς μικρής λοιμογόνου δυνάμεως και είναι αποτέλεσμα μικρών και συνεχών τραυματισμών. Συχνότερα όμως είναι τα δευτεροπαθή παρατηρούμενα συνήθως κατά τη διαδρομή γενικών λοιμωδών νοσημάτων.

Για πολύ καιρό το ψυχρό απόστημα εμφανίζεται σαν σκληρή διόγκωση. Συνήθως περιέχει μικρή ποσότητα πύου ενώ το τοίχωμά του είναι παχύ. Αργότερα, αφού επεκταθεί, μπορεί άλλοτε να διανοίγει σε γειτονική φυσική κοιλότητα και άλλοτε, διά μέσου του δέρματος, προς τα έξω. Τα ψυχρά αποστήματα που διανοίγονται προς τα έξω καμιά ή ελάχιστη μόνο παύση έχουν για επούλωση με αποτέλεσμα να καταλήγουν στον σχηματισμό συριγγίου.

Κυριακή
ΕΝΟΙΚΙΑΣΕΙΣ ΑΥΤΟΚΙΝΗΤΩΝ
RENT A CAR OFFICE
Μιχάλης Ι. Τζιώρας
Υπεύθυνος Καταστήματος
13ο χλμ. Ρόδου - Αεροδρομίου ΠΑΡΑΔΕΙΣΙ, 85106 ΡΟΔΟΣ
Τηλ.: (02410) 82222 Κιν.: 093242767 • Fax: (02410) 82521

Η ελληνική ιστορία χωρίς φόβο και πάθος

Του Θεόδωρου Παπουτσή



Γνώθι σ'αυτόν
(αυτογνωσία της ψυχής μας)
(Διάλογος Σωκράτη - Αλκιβιάδη)

- Μα τους θεούς, Σωκράτη, και εγώ ο ίδιος δεν ξέρω τι λέω· αληθινά, από καιρό βρίσκομαι σε αμάθεια τρομερή - Εχε θάρρος. Γιατί αν καταλάβαινες ότι το έπαθες αυτό σε ηλικία πενήντα ετών, θα σου ήταν δύσκολο να φροντίσεις για τον εαυτό σου. Τώρα όμως, η ηλικία που έχεις δεν πρέπει να σε αποθαρρύνει. - Και τί πρέπει να κάνει κανείς όταν νιώσει την αμάθειά του; - Οπωσδήποτε, είμαστε σύμφωνοι στο εξής σημείο: πρέπει πρώτα κανείς να «γνωρίσει τον εαυτόν του» και ύστερα να διορθώσει ο,τιδήποτε. Γιατί δεν μπορούμε να μάθουμε ποιά τέχνη κάνει καλύτερα δακτυλίδια, αν δε ξέρουμε πρώτα τι είναι δακτυλίδι. - Είναι όμως εύκολο να γνωρίσει κανείς τον εαυτό του ή ήταν ανόητος αυτός που έγραψε στην είσοδο του ναού των Δελφών το «γνώθι σ'αυτόν»; Οπωσδήποτε όμως, είτε εύκολο είτε δύσκολο είναι αυτό, πρέπει απαραιτήτως να γνωρίσουμε πρώτα τον εαυτόν μας. Γιατί μόνο γνωρίζοντας τον εαυτό μας θα μπορούμε να βρούμε τον τρόπο περιποιήσεως του εαυτού μας.

Αλλά άλλο πράγμα είναι αυτός που κόβει κάτι και άλλο πράγμα το μέσον που το κόβει: (π.χ. κιθαριστής - κιθάρα, υποδηματοποιός - φαλτσέτα, χέρια - μάτια είναι διαφορετικά πράγματα). - Πολύ σωστά - και ο άνθρωπος κάνει χρήση ολοκλήρου του σώματος; - Μάλιστα - και είναι άλλο πράγμα αυτός που κάνει χρήση ενός πράγματος, από το πράγμα που κάνει χρήση; - Μάλιστα - Κάτι το διαφορετικό λοιπόν είναι ο άνθρωπος από το σώμα του; - Ετσι φαίνεται - Τί λοιπόν είναι ο άνθρωπος; - Δεν μπορώ ν' απαντήσω. Μπορείς όμως να πεις ότι είναι (ο άνθρωπος) εκείνος που κάνει χρήση του σώματος. - Αυτό ναι. - Αλλά δεν είναι η ψυχή που κάνει χρήση του σώματος ή άλλο πράγμα; - Η ψυχή βεβαίως - Και το χρησιμοποιεί (η ψυχή) κάνοντας το να υπακούει; - Ασφαλώς. - Υπάρχει κάτι ακόμη που δεν επιδέχεται διαφορά γνώμης. - Ποιό πράγμα; - Δεν διακρίναμε ως εδώ τρία πράγματα, από τα οποία το ένα απαραιτήτως ταυτίζεται με τον άνθρωπο;

- Ποιά τρία πράγματα; - Την ψυχή, το σώμα και το όλον που κάνουν αυτά τα δύο. - Σωστά - Παραδεχθήκαμε όμως ότι αυτό που εξουσιάζει και διατάσσει το σώμα, είναι ο άνθρωπος. Επομένως το σώμα δεν εξουσιάζει τον άνθρωπο. Και αφού, σώμα και ψυχή κάνουν τον άνθρωπο, και το σώμα δεν κυβερνά τον άνθρωπο, αλλά κυβερνιέται, η ψυχή είναι ο άνθρωπος, η ψυχή κυβερνά το σώμα. Και όταν λέμε, ότι πρέπει να γνωρίσουμε τον εαυτό μας, εννοούμε την ψυχή μας - Βεβαιότατα - επομένως, και όταν συζητούμε, εσύ και εγώ, η ψυχή του ενός ομιλεί στη ψυχή του άλλου και όχι το πρόσωπό σου στο δικό μου, ο Αλκιβιάδης στον Σωκράτη - Ετσι το βλέπω και εγώ.

Το «γνώθι σ'αυτόν» μας συμβουλεύει να γνωρίσουμε τη ψυχή μας, όταν μας λέει να γνωρίσουμε τον εαυτόν μας - έτσι μου φαίνεται και μένα.- Οποιος λοιπόν γνωρίζει ένα μέρος του σώματος, γνωρίζει κάτι σχετικό με το εαυτό του, αλλ' όχι τον εαυτόν του. Κανείς π.χ. από τους γιατρούς δεν γνωρίζει τον εαυτό του σα γιατρό, και από τους γυμναστάς σαν γυμναστή. Το ίδιο συμβαίνει και με τους γεωργούς. Ολοι τους, εξ' αιτίας του επαγγέλματός των, απέχουν περισσότερο απ' ό,τι ανάγεται στον εαυτό τους - Λογικό φαίνεται αυτό - και όποιος φροντίζει το σώμα του, φροντίζει για κάτι που του ανήκει σ' αυτόν αλλά όχι στον εαυτό του. Και όποιος φροντίζει για τον πλούτο, δεν φροντίζει ούτε για τον εαυτό του, ούτε κάτι που του ανήκει. Ο χρηματιστής π.χ. ασχολείται με τα χρήματα ξένων. - Αληθινά πράγματα λες - Αν λοιπόν έχει έρωτα με το σώμα του Αλκιβιάδη, δεν ερωτεύεται τον Αλκιβιάδη, αλλά ένα πράγμα του Αλκιβιάδη. Οταν όμως ερωτεύεται την ψυχή σου ερωτεύεται, τον εαυτό σου, τον Αλιβιάδη. Και μόνο αυτός σε αγαπά, που αγάπησε τη ψυχή σου. Γι' αυτό και κείνος που αγαπά το σώμα σου απομακρύνεται και σε εγκαταλείπει, μόλις το σώμα σου, χάσει το λουλούδι της νεότητας. Ενώ εκείνος που αγαπά τη ψυχή σου, δεν θα σε εγκαταλείψει ποτέ, αλλά θα σε βοηθά να πηγαίνεις κάθε μέρα στο καλύτερο (Πλάτωνος, 1ος Αλκιβιάδης, 127d. Α' Σωκράτη με τον Σιμμία για την κάθαρση της ψυχής.

- Μήπως λοιπόν, Σιμμία, ο θάνατος είναι τίποτε άλλο απο την απαλλαγή της ψυχής από το σώμα; Μήπως είναι τούτο, ότι με το θάνατο αποχωρίζονται σώμα και ψυχή και παραμένουν μόνα τους; - Αυτό είναι. - Δεν σου φαίνεται λοιπόν σωστό, ότι πρέπει ο φιλόσοφος ν' απομακρύνεται από τις απολαύσεις του σώματος και να στρέφεται προς την απελευθέρωση της ψυχής από το σώμα; - Το πιστεύω. Και για τη γνώση τί νομίζεις; Είναι ή δεν είναι εμπόδιο το σώμα, αν κανείς το παίρνει μαζί του σαν συνεργάτη; Δηλαδή, δίνουν κάποια αλήθεια στους ανθρώπους ή όραση και η ακοή ή μήπως συμβαίνει με τις αισθήσεις αυτές (πολύ περισσότερο με τις άλλες), αυτό που μας λένε οι ποιηταί, ότι ούτε ακούμε ούτε βλέπουμε τίποτε με ακρίβεια; -

Συμφωνώ Σωκράτη - Ασφαλώς λοιπόν η ψυχή συλλογίζεται, κατά τον καλύτερο τρόπο, όταν δεν την παρενοχλούν, ούτε αισθήσεις ούτε πόνοι ούτε ηδονές, αλλά όταν απομονώνεται μέσα στον εαυτό της, αποχαιρετώντας το σώμα, οπότε ορέγεται την αληθινή πραγματικότητα των όντων και συλλαμβάνει τις «ιδέες». - Σωστό είναι αυτό - Αυτό ακριβώς κάνει η ψυχή του φιλοσόφου και συλλαμβάνει το δίκαιο και το αγαθό.

Γιατί είδες ποτέ με τα μάτια σου ή με άλλη αίσθηση το δίκαιο ή το αγαθό; - Ποτέ φυσικά - Μόνο με νόηση, και δίχως την παρεμβολή των αισθήσεων, μπορεί ο άνθρωπος να κατανοήσει τα όντα, γιατί το σώμα γενικά εμποδίζει την ψυχή ν' αποκτήσει την αλήθεια και τη φρόνηση. Αυτό το έχει κατανοήσει ο φιλόσοφος, ότι δηλαδή, όσο το σώμα είναι ζωντανό και η ψυχή μας είναι ανακατωμένη με αυτό το κακό, ποτέ δεν θ' αποκτήσουμε κείνο που επιθυμούμε, δηλαδή την αλήθεια. Γιατί πάμπολες είναι η ασχολίες του σώματος «επιθυμίες, φόβοι, έρωτες, επιδιώξεις υλικών αγαθών κλπ, που διαταράσσουν την ψυχή και δεν την αφήνουν να συλλάβει την καθαρή γνώση.

Γι' αυτό, ας αποφεύγουμε την επικοινωνία με το σώμα, ως την ώρα που ο θεός θα μας απαλλάξει από την αφροσύνη του σώματος, οπότε η ψυχή θα ζει χωριστά απ' αυτό και δεν θ' αναγκάζεται, όπως συμβαίνει όταν ζει το σώμα, να έρχεται σε επαφή το καθαρό (η ψυχή) με το ακάθαρτο (το σώμα). Ετσι βλέπουν το πράγμα οι φιλόσοφοι (Ελληνες). Η δε συμφωνείς Σιμμία; - Είμαι απολύτως σύμφωνος Σωκράτη - Λοιπόν αν αυτά που είπαμε είναι σωστά, υπάρχει η ελπίδα, όταν φθάσει κανείς εκεί που πηγαίνω εγώ τώρα (στο θάνατο), ν' αποκτήσει αυτό, για το οποίο τόσους κόπους καταβάλαμε σε όλη μας τη ζωή. Ωστε βλέπετε, ότι η αποδημία μου είναι πολύ ελπιδοφόρα και έτσι πρέπει να είναι και των άλλων ανθρώπων, που η νόηση τους είναι ετοιμασμένη για μία κάθαρση. Γιατί η κάθαραση αυτό είναι: ο αποχωρισμός της ψυχής από το σώμα, και στη γήινη και στη μελλονική ζωή, ώστε να ελευθερώνεται από τα δεσμά του σώματος και να συγκεντρώνεται στον εαυτόν της.

Ο θάνατος λοιπόν, δεν είναι η λύση των σχέσεων σώματος - ψυχής, ή απαλλαγή της ψυχής από το σώμα, με το χωρισμό; - Ακριβώς αυτό είναι. (Πλάτωνος, Φαίδων, 64c 68 b από το βιβλίο Ν. Βασιλοπούλου). Η γένεσι και η φύση του λόγου είναι δημιούργημα των Ελλήνων. Δεν υπάρχει καμμιά απολύτως δυνατότης να λειτουργήσει ομαλά ο ανθρώπινος εγκέφαλος έξω ή εν παρεκκλίσει από τη ροή του παγκοσμίου γίγνεσθαι. Το παράλογο είναι η πρώτιστη γενεσιουργός αιτία της Ιστορικής Νόσου, της νόσου που έπληξε και απειλεί με θάνατο την ανθρωπότητα σήμερα.

Το καλό και το κακό βιβλίο

Γράφει ο Γιώργος Βούης
επί παντός επιστητού
ΓΝΩΜΕΣ - ΣΧΟΛΙΑ - ΑΠΟΨΕΙΣ - ΠΡΟΤΑΣΕΙΣ

ΠΩΣ ΜΕΓΑΛΩΝΕΙ ένα παιδί από την ημέρα που θα γεννηθεί; Η απάντηση είναι μία: «με την φροντίδα του γονιού του». Το παιδί, όπως είναι γνωστό, δεν γνωρίζει τι πρέπει ή τι δεν πρέπει να τρώγει σε καθημερινή βάση, ώστε να είναι εξασφαλισμένη η φυσιολογική - σωματική και πνευματική - του ανάπτυξη. Και για μεν την πρώτη, τη σωματική, υπάρχει το διαιτολόγιο για παιδιά, εμπλουτισμένο με τα στοιχεία που ο οργανισμός του έχει ανάγκη. Για την πνευματική του όμως υγεία και ανάπτυξη φροντίζουν κάποιοι άλλοι, κυρίως όμως οι γονείς. Οι οποίοι έχουν και την ευθύνη διάπλασης του χαρακτήρα και της ψυχικής υγείας του παιδιού.

Ως γνωστό, η αυριανή ημέρα - 2 Απριλίου κάθε έτους - είναι διεθνώς αφιερωμένη στο «παιδικό βιβλίο» δηλ. στην πνευματική τροφή κάθε παιδιού. Δεν εννοούμε απλά και μόνο τα σχολικά βιβλία διδακτικής ύλης που έτσι κι' αλλιώς αποτελούν τη βασική πνευματική τους τροφή, αλλά κυρίως τα άλλα βιβλία, τα επιδόρπια θα λέγαμε που συνοδεύουν την κύρια τροφή. Σ' αυτή την τροφή λοιπόν πρέπει ο γονιός και κατ' επέκταση η Κοινωνία ολόκληρη, να δίνει προσοχή και να δείχνει ενδιαφέρον, αφού η ψυχή κάθε παιδιού - ασυζητητί - δέχεται το κάθε τι και προπάντων το πιο «γλυκό» (σε εισαγωγικά).

Υπάρχουν βιβλία και «βιβλία» όπως υπάρχουν μαχαίρια (για το ψωμί) και στιλέττα (για φόνο). Το βιβλίο πουλιέται παντού, κι' ο καθένας μπορεί να επιλέγει με ευθύνη του. Το παιδί όμως είναι ανεύθυνο για την επιλογή του βιβλίου που θα διαβάσει, αν μάλιστα στο εξώφυλλο υπάρχει κάποια εικόνα που το συναρπάζει. Καθήκον λοιπόν των μεγαλύτερων είναι, προκειμένου να χαρίσουν στο παιδί κάποιο βιβλίο, να πηγαίνουν σε σοβαρά καταστήματα, κι' εκεί να διαλέγουν το καλύτερο. Διαφορετικά, τα παιδιά κινδυνεύουν να φαρμακωθούν πνευματικά, αν τ' αφήσουμε στο χάλι τους και δεν φροντίζουμε γι' αυτά με υπευθυνότητα και σεβασμό προς το ίδιο το μέλλον της κοινωνίας όπου ζούμε.

Η 2α Απριλίου, ακριβώς αυτό το μήνυμα στέλλει, όχι για μια μέρα, αλλά για ένα χρόνο και ξανά και ξανά και για παντοτεινά. Γιατί, όταν το παιδί ξεκινήσει για το σχολείο για τη μικρή του κοινωνία, πρέπει να γνωρίζει να προστατεύει τον εαυτό του από τους κινδύνους που το τριγυρίζουν.

Πώς; Διαβάζοντας μόνο ηθικοπλαστικά βιβλία που μόνο οι μεγαλύτεροι θα επιλέγουν γι' αυτό.

ΡΕΝΑ ΒΑΖΟΥΚΟΥ - ΣΕ ΚΑΛΛΙΤΕΧΝΙΚΗ ΠΟΡΕΙΑ

Η ΡΟΔΙΤΙΣΣΑ ζωγράφος ξεκίνησε την πορεία της στον εικαστικό χώρο, από παιδί σχεδόν. Ανέκαθεν έχει ασχοληθεί με την άλλη όψη της ζωής, με τα εσωτερικά βιώματα που διαθλώνται στο σώμα, αναγκάζοντας το να εκφράζεται με κινήσεις και στάσεις. Στη σκέψη κυριαρχεί ο ρομαντισμός, χωρίς να θέλουμε να κάνουμε κριτική. Απλά προσεγγίζουμε τη δουλειά της με το μάτι του επισκέπτη - παρατηρητή, στον χώρο της έκθεσης ΜΟ-ΤΕ-Ρ-1 που στεγάζεται στον πρώην Σισσίτιο της οδού Σωκράτους. Ο πόθος και το πάθος, είναι το αλάτι της ζωής, κι' αυτό θέλει ν' αποδώσει η ζωγράφος που τελικά πετυχαίνει. Η Ρένα Βαζούκου παλέβει με τα συναισθήματα που βασανίζουν τον κάθε άνθρωπο, που θέλει να βρει τη γαλήνη της ψυχής του, μέσα από την καθημερινότητα.

Εδώ έγκειται και η επιτυχία, που προκύπτει από τις εικόνες που ζωντανεύουν το ρόλο των πρωταγωνιστών, φανταστικών ή πραγματικών. Πριν από μερικά χρόνια, είδαμε τη δουλειά της συμπατριώτισσάς μας μέσα από πολλούς πίνακες, και σταθήκαμε με δέος, γιατί πιστέψαμε πως ο χρωστήρας προτού αγγίξει τον καμβά, τρυπούσε τη ίδια την καρδιά της μεταμορφώνοντας το κόκκινο σε μαύρο ή γκρι.

Η πρόσφατη έκθεσή της (16-29 Μαρτίου) μας πείθει ότι το πένθιμο ανατρέπεται κι' εξελίσσεται σε χαρούμενο τοπίο με έντονα τα δείγματα της αλλαγής, πιο χαρούμενα, πιο εκφραστικά, πιο



ρεαλιστικά. Συνεπακόλουθα της ψυχικής ηρεμίας που επηρεάζει τους πάντες και τα πάντα γύρω μας. Θέλω να πιστεύω ότι η Ρένα Βαζούκου συνεχίζει να βρίσκεται σε αναζήτηση του τελειότερου, λόγω του ανήσυχου χαρακτήρα που την καθοδηγεί σε νέους πειραματισμούς και τεχνοτροπίες με δική της σφραγίδα. Αν τολμήσω μια πρόβλεψη, είναι ότι μετά από λίγα χρόνια, η απόδοση του έργου της θ'αντικατασταθεί με νέες συνθέσεις, διαφορετικά χρώματα, όπου το κόκκινο και το άσπρο θα εναλλάσσονται. Ασφαλώς, όλα θα στρέφονται γύρω από τον άνθρωπο, την ανθρώπινη ψυχή, τα καθημερινά βιώματα.

ΜΕΡΕΣ ΜΝΗΜΗΣ

ΗΤΑΝ ΝΑ γράψω πριν από αρκετές μέρες. Δεν το' κανα, άφησα σκοπίμως να περάσει ο απαιτούμενος για εκτόνωση χρόνος των ολίγων εβδομάδων, γιατί δεν ήθελα με κανένα τρόπο να χρησιμοποιήσω τις σωστές «πιπεράτες» λέξεις υπό την επήρρεια της αγανάκτησης.

Πέρασε η 7 του Μάρτη. Η άγια μέρα που θέλουμε, εμείς να μη ξεχαστεί. Ηταν πριν από 55 χρόνια πούγινε η τελετή για την τυπική επανένταξη της Δωδεκανήσου στη μητέρα Ελλάδα.

Η 7η του Μάρτη για μας τους Δωδεκανήσιους, καθώς και η 31 του ίδιου μήνα, φέρνουν στη μνήμη μας δύο ιστορικά στιγμιότυπα χωρίς τέρμα, που συγκλόνισαν τις ψυχές των παλιών, και παρέχουν διδάγματα στις κατοπινές γενιές, στα παιδιά μας.

Αυτές τις ημέρες μνήμης, τα αθηναϊκά μέσα μαζικής ενημέρωσης, μας αγνόησαν ίσως γιατί ο «Μεγάλος Αδελφός είχε να ασχοληθεί με το ΜΠΑΡ και κάποια άλλα ανατριχιαστικά γεγονότα σχετιζόμενα με ληστές, δολοφόνους, ερμαφρόδιτους και ανώμαλους, και κάτι παρόμοια. Δεν πειράζει, άλλωστε ουδεμία είχαν υποχρέωση ν' ασχοληθούν με σοβαρά θέματα. Ομως, εκείνα τα ανεκδιήγητα κρατικά κανάλια; Αυτά δηλ. που υποχρεωτικά μας αναγκάζουν να πληρώνουμε όχι ευκαταφρόνητη συνδρομή μαζί με τον λογαριασμό της ΔΕΗ; Αυτά δεν είχαν κάποιο συνεργείο να στείλουν μιας και ο λαοφιλής μας Πρόεδρος της Δημοκρατίας των Ελλήνων, μας ετίμησε με την παρουσία του; Τουλάχιστον για λόγους σκοπιμότητας και για να του φανούν χρήσιμοι;

Δυστυχώς, δεν είναι η πρώτη φορά που τα Δωδεκάνησα καλύπτονται με τον πέπλο της λύπης, τη στιγμή που για «ψύλλου πήδημα» κάποιοι πάνε και εικονογραφούν, γεγονότα δευτέρας και τρίτης σημασίας σε απομακρυσμένες και ξεχασμένες περιοχές. Εμείς δεν διαμαρτυρόμαστε, απλά θέλουμε να εκφράσουμε την αγανάκτησή μας για τον τρόπο που εκφράζουν μερικοί τον φθόνο και τη ζήλεια τους απέναντι στον τόπο μας που τι άλλο; κατάντησε κάρφος στα μάτια των κάθε είδους απρόκοπτων.

ΑΠΟ ΤΗΝ ΚΑΪΡ

Παρέμβαση στην Ευρώπη για τους αμπελώνες της Ρόδου

Με παρέμβασή της η ΚΑΪΡ, στην Ενωση Ευρωπαϊκών Περιοχών Καλλιέργειας Αμπελώνων, ζητά την ένταξη των αμπελώνων της Ρόδου στις «Δύσκολες καλλιεργητικά περιοχές».

Συγκεκριμένα με επιστολή που απέστειλε ο γενικός διευθυντής της ΚΑΪΡ κ. ***Αλέξανδρος Γλυνός*** προς τους κ. P.S. ALONSO - πρόεδρο της AREV (Assemblée des Regions Européennes Viticoles) και G. Odisio - πρόεδρο της CERVIM (Centre de Recherches d' Etudes et de Valorisation de la viticulture de Montagne), ζητά την αμέριστη υποστήριξή τους, προκειμένου οι περιοχές των αμπελώνων της Ρόδου να συμπεριληφθούν στον κατάλογο των «Δύσκολων ζωνών».

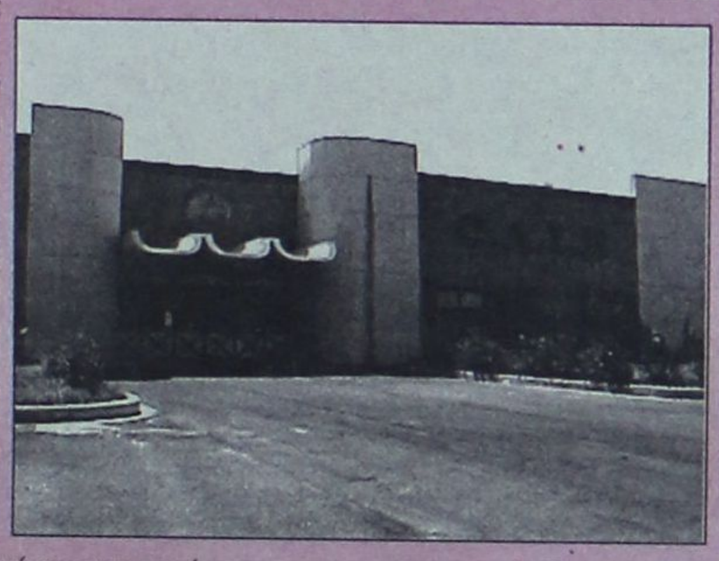

Μεταξύ των άλλων στην επιστολή αναφέρονται τα εξής:

«Είναι πολύ σπουδαίο για εμάς το θέμα που αφορά όχι μόνο τις ορεινές περιοχές, αμπελώνες με απότομες κλίσεις, ακραίες καιρικές συνθήκες, που αποφέρουν χαμηλή παραγωγή με υψηλό κόστος για τους καλλιεργητές, αλλά επίσης και ζώνες που οι δύσκολες συνθήκες καλλιέργειας οδηγούν στην εγκατάλειψη των αμπελώνων, στην υποβάθμιση της υπαίθρου, στην απώλεια της αμπελοκαλλιέργειας και ως εκ τούτου, μιας ιστορικής κληρονομιάς. Αμφορείς, νομίσματα και άλλα αρχαιολογικά ευρήματα με παραστάσεις σταφυλιών πριν από χιλιάδες χρόνια, μαρτυρούν την ιστορία του ροδίτικου κρασιού.

Για τους παραπάνω λόγους θα εκτιμήσουμε αφάνταστα, την αμέριστη υποστήριξή σας κατά τη διάρκεια της ολομέλειας των AREV και CERVIM, της 16ης Μαΐου 2002 και της συνάντησης της Βερόνας της 12ης Απριλίου 2002, για τις καλλιεργητικές ζώνες των περιοχών του νησιού της Ρόδου, οι οποίες μπορούν να ενταχθούν στις καλλιεργητικά "Δύσκολες περιοχές" για τους διάφορους λόγους που σας αναφέρουμε».

Από το Σύλλογο Κυπρίων Ρόδου

1 Απριλίου 1955: Φόρος τιμής στους ήρωες του Απελευθερωτικού Αγώνα

ΣΗΜΕΡΑ τιμούμε τους νεκρούς του Απελευθερωτικού Αγώνα της ΕΟΚΑ, του μεγαλύτερου έπους, που δημιούργησε ο κυπριακός ελληνισμός. Γονατίζουμε μπροστά στις άγιες ψυχέ τους και προσευχόμαστε. Τους θυμόμαστε και προσκυνούμε τα πάθη τους. Δεν θα μειώσουμε τη θυσία τους επαναλαμβάνοντας την τετριμμένη και κενή πια προτροπή για παραδειγματισμό, πατριωτισμό και ομόνοια. Εκείνοι δεν χρειάζονταν προτροπές και παραδείγματα. Είχαν μέσα στη ψυχή τους την αγάπη για την Ελλάδα και την ελευθερία και για αυτά τα ιδανικά ήταν έτοιμοι να δώσουν και έδωσαν τη ζωή τους.

Ηταν αυτός ο πατριωτισμός και η αφοσίωση στο ιδανικό της ελευθερίας που έκανε αμούστακα παιδιά, νέους, γέρους και γυναίκες να γίνουν ήρωες. Ποιό να πρωτοθυμηθεί κανείς από τους νεκρούς εκείνου του έπους.

Τον Ευαγόρα Παλληκαρίδη, τον Γρηγόρη Αυξεντίου, τον Κυριάκο Μάτση, τον Μιχαλάκη Καραολή, τον Ανδρέα Δημητρίου. Μακρύς ο κατάλογος των νεκρών και πολύ μεγαλύτερος ο κατάλογος όσων αγωνίστηκαν για να γίνει πραγματικότητα το όραμα. 47 χρόνια μετά, προκαλεί απορία πως απλοί, φιλήσυχοι άνθρωποι βρήκαν το πύρωμα της ψυχής που χρειαζόταν για να αγωνιστούν και να μεγαλουργήσουν για τέσσερα μεγαλειώδη χρόνια. Ηταν μήπως διαφορετικοί από εμάς;

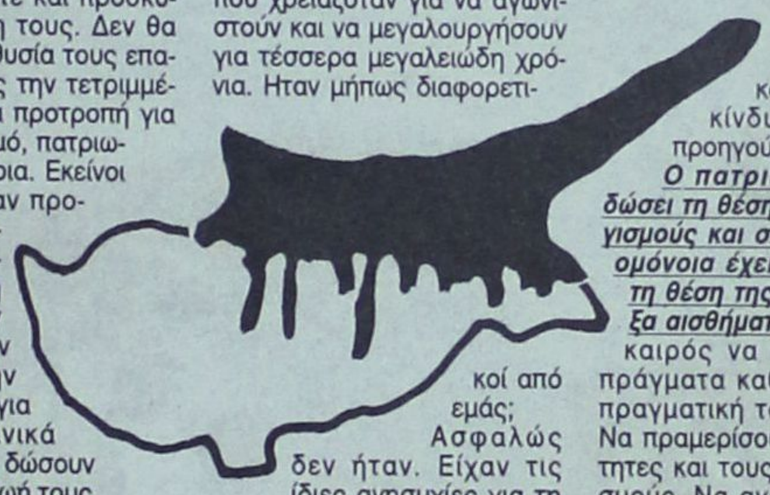

Ασφαλώς δεν ήταν. Είχαν τις ίδιες ανησυχίες για τη ζωή, τους ίδιους φόβους και έγνοιες. Ομως είχαν κάτι που φαίνεται ότι εμείς δεν έχουμε σήμερα. Είχαν το ΟΡΑΜΑ. Είχαν μπροστά τους το όραμα της ελευθερίας και τους κατείχε η αγάπη για την πατρίδα που δεν είχε όμως αραιωθεί και αδυνατίσει από άλλους υπολογισμούς και σκοπιμότητες. Και αγωνίστηκαν με λίγα μέσα, αλλά με μεγάλα αποθέματα ψυχής.

Είναι αυτά τα ουσιαστικά στοιχεία, που απουσιάζουν από την κοινωνία μας. Το όραμα δεν υπάρχει. Και όμως θα μπορούσε να υπάρχει, αφού η μισή πατρίδα μας είναι κατεχόμενη και η άλλη βρίσκεται σε κίνδυνο από ένα κατακτητή πολύ χειρότερο και πολύ πιο επικίνδυνο από τον προηγούμενο.

Ο πατριωτισμός έχει δώσει τη θέση του σε υπολογισμούς και σκοπιμότητες. Η ομόνοια έχει παραχωρήσει τη θέση της σε μισαλλόδοξα αισθήματα. Σήμερα είναι καιρός να δουν όλοι τα πράγματα καθαρά και στην πραγματική τους διάσταση. Να πραμερίσουν τις σκοπιμότητες και τους μικροϋπολογισμούς. Να αναλογισθούν τη δεινή θέση, που βρίσκεται και πάλι η πατρίδα μας.

Το χρωστάμε αυτό στους νεκρούς του αγώνα μας. Το χρωστάμε περισσότερο στα παιδιά μας και στα παιδιά των παιδιών μας. Αυτά δεν πρέπει να πληρώνουν τα δικά μας λάθη και τις συνέπειες της δικής μας ανοησίας.

Το Δ.Σ. του Συλλόγου Κυπρίων Ρόδου

Υπερκομματική υποδοχή σε Μαχαιρίδη χθες σε Μάσαρι και Μαλώνα...



ΣΕ Μάσαρι και Μαλώνα βρέθηκε χθες το απόγευμα ο ***Γιάννης Μαχαιρίδης***, συνοδευόμενος από στενούς συνεργάτες του, μεταξύ των οποίων και ο κ. ***Στάθης Κουσουρνάς.***

Η επίσκεψη έγινε μετά από πρόσκληση πρώην και σημερινών παραγόντων της περιοχής, οι ιδεολογικές καταβολές των οποίων μπορεί μεν να διαφέρουν, στο πρόσωπο όμως του υποψηφίου νομάρχη βρήκαν τον άνθρωπο που πρέπει να υποστηριχθεί στις επόμενες νομαρχιακές εκλογές.

Οσο περνάει ο καιρός οι ανάλογες επισκέψεις θα πυκνώνουν σε όλη τη Ρόδο και φυσικά στα υπόλοιπα νησιά της Δωδεκανήσου. Την ίδια ώρα συνεχίζονται σιωπηρά οι διερευνητικές επαφές του κ. Μαχαιρίδη στα πλαίσια της συγκρότησης του συνδυασμού του.

Κεντρική Θέρμανση



- **Θέρμανση πετρελαίου** Λέβητες χαλύβδινοι, μαντεμένιοι. Σώματα πάνελ-αλουμινίου. Ατομικές θερμάνσεις.
- **Θέρμανση ηλεκτρική** Θερμοπομποί **EL-NOR**. 20 χρόνια πρώτοι στη Ρόδο, θερμαίνουν εκατοντάδες κατοικίες και επαγγελματικούς χώρους
- **Κλιματιστικά:** Θέρμανση - ψύξη. Όλες οι κορυφαίες μάρκες στις χαμηλότερες τιμές.
- **Δωρεαν μελέτη - επίβλεψη** Ακόμη και για τον πιο μικρό χώρο και δωρεάν μεταφορά.
- **Άμεση εγκατάσταση** από ειδικευμένο προσωπικό με προσοχή στη λεπτομέρεια
- **Γραπτή εγγύηση** καλής λειτουργίας και πλήρης τεχνική υποστήριξη.
- **Διπλή πιστοποίηση ποιότητας** από την εταιρεία μας και το δίκτυο τεχνικών καταστημάτων **Διαθερμική.**
- **Ειδικές λύσεις** για ξενοδοχεία και επαγγελματικούς χώρους.



Καλέστε αμέσως το **76100** για υπεύθυνη ενημέρωση

ΒΟΥΤΥΡΑΚΗΣ Ι.Χ. Ε.Π.Ε. • ΔΩΔ. ΝΕΟΛΑΙΑΣ 16 - ΡΟΔΟΣ -ΤΗΛ. ΚΕΝΤΡΟ: 0241/76100

εκεί που η τέχνη... συναντά την ποιότητα!

Κομμωτήριο

Figaro

HAIR DESIGN

Κομμώσεις Ανδρικές - Γυναικείες

Κων/νου Παλαιολόγου 17, Τηλ.: 20.914



NEO COROLLA **Επιβάλλεται Αυθόρμητα** Δεν μπορείς να του αντισταθείς. Και δεν νιώθεις κανένα λόγο να το κάνεις. Επιβάλλεται όπως ακριβώς και τα πιο όμορφα συναισθήματα: αυθόρμητα. Με το δικό του τρόπο. Με σύγχρονη, ευρωπαϊκή γραμμή και με μια νέα, ολική αίσθηση ποιότητας, το νέο COROLLA ήρθε για να αλλάξει τα πάντα! Τη μεγαλύτερη αλλαγή, όμως, θα την παρατηρήσεις στον εαυτό σου. Μια αλλαγή που θα νιώσεις από την πρώτη στιγμή... αυθόρμητα. **www.corolla.toyota.gr**

3t α.ε.β.ε. • 6ο χλμ. ΡΟΔΟΥ-ΛΙΝΔΟΥ • ΤΗΛ: 68.000 • FAX: 68.010 • www.3t.gr