Κ. Τ. ΡΟΔΟΥ 85100

ΙΔΙΟΚΤΗΤΗΣ - ΔΙΕΥΘΥΝΤΗΣ
ΠΑΥΛΟΣ Μ. ΜΑΡΙΑΣ
ΓΡΑΦΕΙΑ: ΑΘΗΝΩΝ 42 (ΑΝΑΛΗΨΗ)
ΤΗΛ. (02410) 64393 - 63790 - FAX. 63393

Η ΔΡΑΣΙΣ

εβδομαδιαία εφημερίδα της Δωδεκανήσου

80 ΣΕΛΙΔΕΣ

Δευτέρα 22 Απριλίου 2002
ΕΤΟΣ ΤΡΙΑΚΟΣΤΟ ΤΕΤΑΡΤΟ
Αριθμός Φύλλου 1.827
Τιμή: Ευρώ 0,70 - Δρχ. 238,5

Η «παράδοση» καλά κρατεί στο Περιφερειακό Νοσοκομείο της Ρόδου. Και πάλι αναβρασμός...

ΚΟΚΚΙΝΟ ΠΑΝΙ ΚΑΙ Ο ΔΙΟΙΚΗΤΗΣ!



Ως αυταρχικό και υπερόπτη καταγγέλλουν τον μάνατζερ Δημήτρη Μάτσια γιατροί και νοσηλευτικό προσωπικό και του δίνουν περιθώριο... δύο μηνών - Ξυπνούν μνήμες του πρόσφατου παρελθόντος. Το ερώτημα είναι, γιατί;...

Σελ. 3

Μετά θάνατον «κατηγορώ» του αυτόχειρα Διαμαντή Σταυράκη

«Με οδήγησαν στην καταστροφή οι τοκογλύφοι»

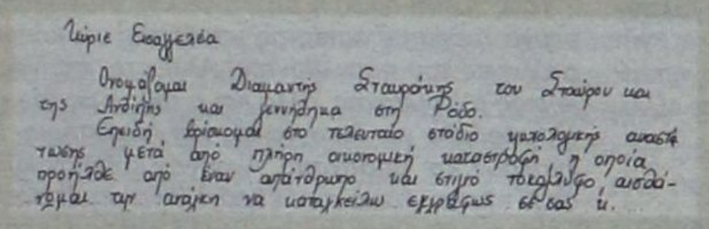

Κύριε Εισαγγελέα

Ονομάζομαι Διαμαντής Σταυρόπουλος του Σταύρου και της Λυδίας και γεννήθηκα στη Ρόδο.
Ερχομαι βρίσκομαι στο τελευταίο στάδιο ψυχολογικής ανοχής μετά από πλήρη οικονομική καταστροφή η οποία προήλθε από έναν απάνθρωπο και άτιμο τοκογλύφο, αισθάνομαι την ανάγκη να ησυχάσω εγκαίρως εσάς κ.

Ολο το αποκαλυπτικό περιεχόμενο της επιστολής προς τον εισαγγελέα - Οι καταγγελίες πολλές, το απόστημα δεν λέει να σπάσει

Σελ. 7

Διψάει η κοινωνία



για βία και «σκουπίδια»

Οι πικρές αλήθειες των εφήβων στο Νομαρχιακό Συμβούλιο

Σελ. 8 & 9



Τα βρήκαν Πόκκιας, Σαββής και Ζαννετίδης;



Ενας ο συνδυασμός στη Νότια Ρόδο

Σελ. 4

Περιοδεία Μαχαιρίδη με Σφυρίου στα χωριά

«ΝΕΑ ΠΟΡΕΙΑ» η ονομασία του συνδυασμού του και έχει στο πλευρό του όλο το ΠΑΣΟΚ. Επικίνδυνη αποστολή στην Κάλυμνο το ερχόμενο Σαββατοκύριακο



Σελ. 5

Υπό διωγμόν τα φροντιστήρια

«Πισώπλατα μαχαιρώματα» στην ιδιωτική εκπαίδευση

Τι υποκρύπτει η αντισυνταγματική απόφαση του υπουργείου Παιδείας να απαγορεύσει την προσομοίωση εξετάσεων.

Σελ. 6

ARTE ANTICA
ΕΠΙΠΛΟ - ΘΩΡΑΚΕΣ



ΤΡΑΠΕΖΑΡΙΑ - ΣΑΛΟΝΙ - ΚΡΕΒΑΤΟΚΑΜΑΡΑ
Η ολοκληρωμένη πρόταση στο καλό έπιπλο. Ιταλικές δημιουργίες από ξύλο κερασιάς και καρυδιάς.
Π. Κανελλοπούλου 3 (προέκταση Αννης Μαρίας)
Τηλ: 02410 70006 - 7

ΚΕΝΤΡΑ ΞΕΝΩΝ ΓΛΩΣΣΩΝ
Μερκούρη ΚΟΝΤΟΥ
Τηλ.: 0241035289



ΣΥΓΧΑΡΗΤΗΡΙΑ
στους μαθητές μας που πήραν τ'αναγνωρισμένα πιστοποιητικά γλωσσομάθειας της ΓΕΡΜΑΝΙΚΗΣ ΓΛΩΣΣΑΣ στις εξετάσεις του Ινστιτούτου Γκαίτε της Αθήνας τον Ιανουάριο 2002
σε ένα χρόνο
MITTELSTUFE
• Μήτση Βασιλική
• Ντουμάνης Ηλίας
• Φαρμακίδη Ζωή
ZERTIFIKAT
• Γιακουμάρου Μαρία
• Καλαϊτζάκης Γιώργος
• Κολαΐνής Τσαμπίκος
• Κρητικού Ειρήνη
• Κυριαζή Ελένη
• Κυρίκου Ευδοκία
• Λεριά Αναστασία
• Μάγγος Δημήτρης
• Μαστής Στέφανος
• Παπακωνσταντή Κατερίνα
• Στάμος Ηλίας
• Τσουβαλά Αδαμαντία
• Φωνιαδάκη Κατερίνα
• Χατζηδιάκου Τσαμπίκα
• Χατζηνικήτα Ουρανία
Στην κορυφή χρόνια τώρα και τα ΠΑΝΤΑ στο μέλλον

ΣΥΝΕΤΑΙΡΙΣΤΙΚΗ ΤΡΑΠΕΖΑ ΔΩΔΕΚΑΝΗΣΟΥ
η δική μας τράπεζα
Στεγαστικά Δάνεια από την ΤΡΑΠΕΖΑ ΔΩΔΕΚΑΝΗΣΟΥ με 4,9% τελικό επιτόκιο και ... 0% επιβαρύνσεις!
Ελάτε σήμερα σε ένα από τα 9 καταστήματά μας και ενημερωθείτε, γιατί τα ΨΙΛΑ ΓΡΑΜΜΑΤΑ κάνουν την διαφορά!
ΡΟΔΟΣ - ΚΩΣ - ΚΑΛΥΜΝΟΣ - ΙΑΛΥΣΟΣ - ΑΡΧΑΓΓΕΛΟΣ - ΛΑΡΔΟΣ - ΣΟΡΩΝΗ - ΝΙΣΥΡΟΣ - ΚΑΡΠΑΘΟΣ

Η ΔΡΑΣΙΣ
Εβδομαδιαία Εφημερίδα
Διευθύνσεις σύμφωνα με το Νόμο:
ΙΔΙΟΚΤΗΤΗΣ
ΠΑΥΛΟΣ Μ. ΜΑΡΙΑΣ
Πρόεδρος Ενώσεως Ιδιοκτητών Επαρχιακού Τύπου
ΕΚΔΟΤΕΣ
ΜΙΧΑΗΛ Π. ΜΑΡΙΑΣ
ΤΣΑΜΠΙΚΑ Π. ΜΑΡΙΑ - ΤΡΙΑΝΤΑΦΥΛΛΟΥ
ΔΙΕΥΘΥΝΤΗΣ
ΠΑΥΛΟΣ Μ. ΜΑΡΙΑΣ

Τα σπορ
ΙΔΡΥΤΗΣ
ΝΙΚΟΣ ΤΡΙΑΝΤΑΦΥΛΛΟΥ

ΓΡΑΦΕΙΑ: Αθηνών 42, (Ανάληψη), Τηλ: 63.790 - 64.393-68761 FAX: 63.393
e-mail: drasis_rodos@yahoo.gr
ΤΥΠΟΓΡΑΦΕΙΑ: Κοσκινού, τηλ. 65540

ΛΑΪΚΕΣ ΑΓΟΡΕΣ

ΤΕΤΑΡΤΗ: στο Δημοτικό Νεκροταφείο.
ΠΕΜΠΤΗ: στην οδό Βύρωνος.
ΠΑΡΑΣΚΕΥΗ: Στην οδό Θεσ/κης στην Ανάληψη
ΣΑΒΒΑΤΟ: στο Δημοτικό Νεκροταφείο.

ΤΑΞΙ

ΤΑΞΙ ΡΟΔΟΥ: 32452
ΡΑΔΙΟ ΤΑΞΙ ΡΟΔΟΥ (Εργατικές κατοικίες Πρόνοιας Αγ. Απόστολοι): 64712-64756-64790
ΤΑΞΙ ΑΦΑΝΤΟΥ: 51777
ΤΑΞΙ ΙΑΛΥΣΟΥ: 92515
ΤΑΞΙ ΚΡΕΜΑΣΤΗΣ: 94528
ΤΑΞΙ ΦΑΛΗΡΑΚΙΟΥ: 85444

ΦΑΡΜΑΚΕΙΑ

Δευτέρα 22 Απριλίου 2002
ΣΗΜΕΡΑ διημερεύει το φαρμακείο ΠΑΠΠΟΥ Ε.-ΣΤΑΥΡΟΠΟΥΛΟΥ Χ., Πλατεία Ακαδημίας (δίπλα από την Τράπεζα Δωδ/σου), Τηλ: 75747
ΣΗΜΕΡΑ διανυκτερεύει το φαρμακείο ΠΑΠΑΛΑΖΑΡΟΥ ΚΥΡ., Καναδά 80 (έναντι εκκλησίας Αγίου Νικολάου), Τηλ: 74260

ΥΠΟ *ποία έννοια θα πρέπει να θεωρείται για τους εφήβους ως θετική η εμπειρία το γεγονός ότι παρακολούθησαν την τελευταία συνεδρίαση του Νομαρχιακού Συμβουλίου Δωδεκανήσου, όπως τονίστηκε εμφατικά από τον* ***Μιχάλη Μπαριανάκη;*** *Ο πρόεδρος του ΝΑΟΔ τεκμηρίωσε την άποψή του, όχι όμως επαρκώς. Ισως δεν ήταν στις επιδιώξεις του να εμφανίσει με ωμό και ρεαλιστικό τρόπο την πραγματικότητα.*

ΑΣ το τολμούσε... *Τα σημερινά παιδιά δεν είναι τόσο ανυποψίαστα. Κάτι θα άκουσαν, δεν μπορεί. Απλά, την προηγούμενη Παρασκευή είχαν και τα πειστήρια που επικύρωσαν αυτές τις υποψίες τους, για το τι σημαίνει πολιτική, πώς ασκείται, πόσο αποτελεσματικά, πώς και ποιοι τους εκπροσωπούν στα κορυφαία πολιτικά όργανα της περιοχής και φυσικά τι πάει να πει πολιτική «φιλοφρόνηση», όπως έγραφε η «Ροδιακή» την επομένη της συνεδρίασης.*

ΤΑ «τσικό»,...

...ο «πάγκος» ενδεχομένως, της αυριανής φουρνιάς των πολιτικών αυτού του τόπου, πήραν μερικά μαθήματα από την «πρώτη ομάδα». Οι έφηβοι έγιναν μάρτυρες εμπειριών πολύτιμων, για να έχουν αύριο μεθαύριο τη δυνατότητα να κρίνουν και να αξιολογούν βάσει κάποιων σημείων αναφοράς και μέτρων σύγκρισης.

Στα «ορεινά» έδρανα της τοπικής «Βουλής», οι μαθήτριες - παρατηρητές από κάποια νησάκια της Δωδεκανήσου δεν χαμογέλασαν όταν ***οι κύριοι Σάββας Καραγιάννης*** *και* ***Γιάννης Παρασκευάς σπιρούνιζαν ο ένας την λανθάνουσας μορφής αλαζονεία του άλλου, όπως σημείωνε πρόσφατα σε κείμενό του ο Μάριος Πλωρίτης, για εντελώς διαφορετικά πρόσωπα και πράγματα.***

«Μυαλό δεν βάζεις» έλεγε ο ένας. «Δεν θα ήθελα πάντως να έχω το δικό σου μυαλό» ήταν η άμεση απάντηση του δεύτερου, σε μια επίδειξη διανοητικής πλειοδοσίας από τους δύο συνήθεις πρωταγωνιστές των «πικάντικων» κατά καιρούς συνεδριάσεων του Νομαρχιακού μας Συμβουλίου.

Κανονικά θα έπρεπε...

...τα παιδιά να χαμογελάσουν, να λυθούν στα γέλια από ένα τέτοιο στιγμιότυπο. Μας εξέπληξαν με την παγωμένη τους αντίδραση. Κοιτούσαν από τη μια και την άλλη πλευρά, όχι για να αποτυπώσουν τα πρόσωπα των «μυαλωμένων» ενήλικων πολιτικών. Ούτε φυσικά για να ψάξουν ποιος έχει το δίκιο ή το άδικο σε αυτήν την κόντρα. Δεν ήξεραν, δεν τους ένοιαζε.

Το πιθανότερο είναι, να ένοιωθαν δικαιωμένα τα παιδιά για τις δικές τους συμπεριφορές στα διαλείμματα του σχολείου τους. Στα διαλείμματα, όχι κατά τη διάρκεια του μαθήματος. Στην τάξη υπάρχει ο καθηγητής που θα επιβάλλει, κατά το δυνατόν, την ευταξία. Στο Νομαρχιακό Συμβούλιο των μεγάλων, το καμπανάκι από καθέδρας δεν κτύπησε ποτέ για να επαναφέρει στην τάξη τους «άτακτους» ενήλικες που εκστόμιζαν παραπανίσιες κουβέντες.

Τί είδαν τα παιδιά στο Νομαρχιακό Συμβούλιο;

Από τα «τσικό» και τον «πάγκο» η ελπίδα του αύριο

Του Νικήτα Οικονόμου
nikeconomou@hotmail.com

«Α, έτσι γίνεται και στον κόσμο των μεγάλων» *θα σκέφτηκαν τα παιδιά, και γι' αυτό δεν τους βγήκε το αυθόρμητο χαμόγελο που συνήθως σχηματίζεται στο προσωπάκι τους όταν βρίσκεται σε εξέλιξη η καζούρα της εφηβείας.*

Όταν οι «μυαλωμένοι»...

...μεγάλοι δεν πικάρουν ο ένας τον άλλον, πώς αλήθεια εξυπηρετούν τα συμφέροντά μας, θα αναρωτήθηκαν οι έφηβοι της Δωδεκανήσου. Αν έμεναν λίγο παραπάνω στην αίθουσα του Νομαρχιακού Συμβουλίου θα άκουγαν με έκπληξη από τον κύριο με τα γαλάζια μάτια και την κωακή προφορά, ότι ***«συνήθως σε αυτόν το χώρο αμπελοφιλοσοφούμε πάνω σε θέματα ήσσονος σημασίας,*** *και για το λόγο αυτό πολλοί από εμάς δεν ήμαστε διατεθειμένοι να εμπλακούμε ξανά με την πολιτική, απέχοντας από τις επόμενες εκλογές».*

Ουφ, ευτυχώς... Τα παιδιά έπρεπε να αποχωρήσουν πολύ νωρίτερα και δεν συνειδητοποίησαν πόση απογοήτευση επιφυλάσσει η ενεργός πολιτική σε όσους την υπηρετούν. Πόσο εύκολα διαψεύδονται οι υψηλές προσδοκίες ακόμα και αυτών που τις καλλιέργησαν, έχοντάς τις ως κίνητρο για να προσφέρουν τις υπηρεσίες τους.

Η αποκάρδιωση των μεγάλων ίσως και να προκαλούσε μελαγχολία στους φερέλπιδες, πιθανότατα, αυριανούς ηγέτες αυτού του τόπου που έπλασαν στο μυαλό τους μια άλλη εικόνα για το σημαίνει πολιτική, πολιτικά όργανα, θεσμοί... Δεν άκουσαν όμως τον Μάνο, άρα δεν αποκλείεται οι έφηβοι να συντηρήσουν ακόμα την ανάγκη για δράση και συμμετοχή στα κοινά. Συμφέρει περισσότερο αυτή η εκδοχή των πραγμάτων.

Η καχυποψία...

...ότι συνήθως κάτι ύποπτο μπορεί να συμβαίνει πίσω από μια πολιτική απόφαση ή πρωτοβουλία έζωσε τους έφηβους «νομαρχιακούς συμβούλους» της Δωδεκανήσου. ***Μπορεί να μην είχαν την παραμικρή ιδέα για το τι ακριβώς είναι «προγραμματική σύμβαση», όμως οι απάσεις, οι φόβοι και οι υποψίες που εξέφρασαν μερικοί από τους ενήλικες «συναδέλφους» τους περί σκοπιμοτήτων και «φωτογραφικών» αποφάσεων, δεν μπορεί, θα τους ψύλλιασε.***

Ακόμα κι αν έχουν προλάβει να ενσωματώσουν τις λογικές των ριάλιτι παιγνιδιών, για το τι μπορεί να συμβαίνει για παράδειγμα στο «διπλανό δωμάτιο», ποιοι κάνουν «κλίκες» με ποιους και όλα τα σχετικά καινοφανή του τηλεοπτικού μας πολιτισμού, οι «μικροί» θα κατάλαβαν ότι τελικά δεν είναι τόσο εξοικειωμένοι με την έννοια του παρασκηνίου. Ποτέ δεν θα μάθουν ίσως ποιος τελικά είχε το δίκιο με το μέρος του σε αυτήν την ιστορία με τις – πώς τις είπαμε παιδιά; - «προγραμματικές συμβάσεις».

Τους έμεινε όμως η στυφή γεύση, ότι κάτι μπορεί να τρέχει με αυτές τις υποθέσεις και κάποιες ανάλογες του παρελθόντος. Αλλωστε, ***εκείνος ο κύριος ο Νομάρχης, αλλά και ο άλλος με το μούσι, μιλούσαν για Εισαγγελείς και Δικαστήρια. Για ενόχους και υπόπτους.*** *Ακουγαν κάποιον κύριο στην πρώτη σειρά των εδράνων να υπαινίσσεται ματσαραγκιές των «πρώην», αλλά αμέσως μετά να δέχεται και ο ίδιος ανάλογη μομφή. Τι να συμβαίνει άραγε;*

Μπορεί τελικά...

...να ήταν πράγματι χρήσιμη η παρουσία των παιδιών στο χώρο των μεγάλων. Ισως και να είχε δίκιο ο Μπαριανάκης. Όπως προσωπικά το αντιλαμβάνομαι, δεν βλάπτει η απομυθοποίηση κάποιων καταστάσεων, ακόμα και προσώπων.

Και το σπουδαιότερο; ***Όπως συμβαίνει συνήθως στο ποδόσφαιρο (το ξέρεις αυτό κ. Μπαριανάκη), η Ελλάδα έχει ξελασπώσει πολύ περισσότερες φορές με την Εθνική των «Ελπίδων», όταν αυτή των «Ανδρών» πάτωνε στην αποτυχία και την ανυποληψία. Από τα «τσικό» μπορούμε να περιμένουμε το καλύτερο. Ο «πάγκος» δίνει συχνά τη λύση, όταν η «πρώτη ομάδα» ...κουτσαίνει.***

Στην περίπτωσή μας οι παραλληλισμοί μόνο αισιοδοξία μπορούν να μας γεμίσουν...

ΞΕΝΑΚΗΣ

0% προκαταβολή έως 60 μήνες
1 χρόνος εγγύηση

CAR EXPERTS

- **AUDI A4 1.6 μον. 1997:** Κλιματισμός, ABS, 2 Air Bags, ηλεκτ. παράθυρα, κεντρικό κλείδωμα, ηλ. καθρέπτες, ηχητ. σύστημα **ΤΙΜΗ: 17.315**
- **FIAT Cinquecento Sporting 1100 cc μον. 1997:** Ηλεκτ. παράθυρα, ηχητ. σύστημα, κεντρικό κλείδωμα, ζάντες αλουμινίου **ΤΙΜΗ: 4.842**
- **TRANSPORTER VAN 1,9 TDI πετρέλαιο, 1 μον.: 1995:** Μακρύ Σασι **ΤΙΜΗ: 10.271**
- **MERCEDES Sprinter 280D μον. 1997:** ABS, ACR, μον. κινητό τηλέφωνο Motorola **ΤΙΜΗ: 16.434**
- **CITROEN XANTIA 1.800 cc, μον.: 1995:** A/C, ABS, Air bags, ηλ. παράθυρα, κεντρικό κλείδωμα, ηλεκ. καθρέπτες, συναγερμό, ηχητ. σύστημα **ΤΙΜΗ: 11.592**
- **NISSAN MICRA 1.0 μον.: 1996:** Ηλεκτρ. παράθυρα **ΤΙΜΗ: 4.255**
- **LANCIA DELTA 1.1, μον.: 1990:** Ηλεκτρικά παράθυρα, κεντρικό κλείδωμα, Aircondion, ηχητ. σύστημα, ζάντες αλουμινίου **ΤΙΜΗ: 2.641**
- **HYUNDAI ACCENT LS μον.: 1996:** Συναγερμός, ηχητ. σύστημα, κεντρικό κλείδωμα **ΤΙΜΗ: 5.282**

Η εταιρεία μας εισαγάγει οχήματα όλων των κατασκευαστών και όλων των τύπων σε κλούβες, φορτηγά και οχήματα μεταφοράς προσωπικού

ΞΕΝΑΚΗΣ ΛΙΝΔΟΥ 238 - Τηλ. 0241061600
www.xenakisautos.gr



ΧΕΠΠΑΚΗΣ Α.Ε.

ΓΕΩΡΓΙΚΑ ΜΗΧΑΝΗΜΑΤΑ & ΕΡΓΑΛΕΙΑ





ΑΝΤΙΠΡΟΣΩΠΕΙΑ ΤΡΑΚΤΕΡ: ANTONIO CARRARO

ΣΚΑΠΤΙΚΑ - ΧΟΡΤΟΚΟΠΤΙΚΑ
ΠΕΤΡΕΛΑΙΟΚΙΝΗΤΑ - ΒΕΝΖΙΝΟΚΙΝΗΤΑ

ΑΛΥΣΟΠΡΙΟΝΑ

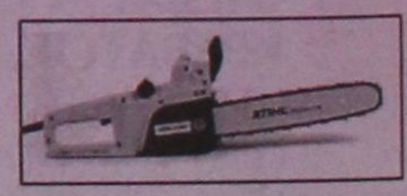

STIHL

ΦΡΕΖΕΣ

ΧΛΟΟΚΟΠΤΙΚΑ - ΘΑΜΝΟΚΟΠΤΙΚΑ - ΨΕΚΑΣΤΙΚΑ - ΕΛΑΙΟΡΑΒΔΙΣΤΙΚΑ
ΦΥΤΟΦΑΡΜΑΚΑ - ΛΙΠΑΣΜΑΤΑ (ΚΟΙΝΑ & ΥΔΑΤΟΔΙΑΛΥΤΑ)
ΣΠΟΡΟΙ - ΣΠΟΡΟΦΥΤΑ ΕΜΒΟΛΙΑΣΜΕΝΑ - ΦΥΤΟΧΩΜΑΤΑ - ΤΥΡΦΗ
ΣΥΣΤΗΜΑΤΑ ΑΡΔΕΥΣΗΣ: ΑΝΤΛΙΕΣ - ΤΕΧΝΙΚΕΣ ΒΡΟΧΕΣ - ΑΥΤΟΜΑΤΟ ΠΟΤΙΣΜΑ - ΣΩΛΗΝΕΣ (ΠΛΑΣΤΙΚΕΣ - ΜΕΤΑΛΛΙΚΕΣ)
ΚΤΗΝΟΤΡΟΦΙΚΑ - ΜΕΛΙΣΣΟΚΟΜΙΚΑ - ΔΕΞΑΜΕΝΕΣ (ΠΛΑΣΤΙΚΕΣ)
ΣΥΡΜΑΤΑ & ΠΑΣΣΑΛΟΙ ΠΕΡΙΦΡΑΞΕΩΝ - ΟΙΚΟΔΟΜΙΚΑ ΜΗΧΑΝΗΜΑΤΑ
ΑΝΤΑΛΛΑΚΤΙΚΑ - ΕΞΑΡΤΗΜΑΤΑ - SERVICE
ΠΑΡΑΔΟΣΗ ΣΤΟ ΧΩΡΑΦΙ

ΡΟΔΟΣ: ΒΕΝΕΤΟΚΛΕΩΝ 21 - 23 ΤΗΛ: 34311 FAX: 29885
ΤΣΑΪΡΙ: 10 ΧΛΜ. ΛΕΩΦ. ΡΟΔΟΥ-ΛΙΝΔΟΥ ΤΗΛ: 68979
ΜΑΝΔΡΙΚΟ: ΜΑΝΔΡΙΚΟ ΡΟΔΟΥ ΤΗΛ: 0246/31040



Ο νέος διοικητής επισήμως ανέλαβε καθήκοντα πριν από ένα μήνα. Από τότε μέχρι σήμερα οι γιατροί περιγράφουν ότι, δεν έχει κάνει επί της ουσίας συζήτηση με το προσωπικό για τα προβλήματα του Νοσοκομείου. Στον ίδιο καταλογίζεται σχεδιασμός των εφημερίων με τρόπο που αποδυναμώνει το νοσηλευτικό ίδρυμα.



Η πρόεδρος του ΠεΣΥ Ιωάννα Αρσενοπούλου αναμένεται να βρεθεί αύριο ενώπιον των διαμαρτυριών των εκπροσώπων του ιατρικού κόσμου. Εάν όλα κυλήσουν σύμφωνα με τις περιγραφές των επιστημόνων, τότε θα πρέπει να γίνουν συστάσεις προς τον κ. Δημ. Μάτσια, ώστε ν' αλλάξει την εν γένει συμπεριφορά και πολιτική του.

Του προσάπτουν αυθαίρετες παρεμβάσεις στις εφημερίες των εξωτερικών ιατρείων

«Ο νέος διοικητής αποδυναμώνει το Νοσοκομείο»

- Καταγγελίες που καίνε από τους γιατρούς του ιδρύματος
- Του καταλογίζουν αυταρχικότητα και υπεροψία
- Συζητείται αύριο το θέμα στη διοίκηση του ΠεΣΥ Δωδ/σου

ΤΟΥ Νεκτάριου Καλογήρου

Αναστάτωση επικρατεί στους κόλπους του ιατρικού και νοσηλευτικού προσωπικού του Νοσοκομείου Ρόδου εξαιτίας της τακτικής του νέου διοικητή Δημήτρη Μάτσια, ο οποίος περιγράφεται να είναι αυταρχικός και υπερόπτης. Οι γιατροί του καταλογίζουν αυθαίρετες παρεμβάσεις στις προγραμματιζόμενες εφημερίες με αποτέλεσμα «να βρίσκονται σε επιφυλακή λάθος ειδικότητες με ό,τι αυτό συνεπάγεται». Νοσοκόμοι περιγράφουν το νέο διοικητή ως «άνθρωπο που δεν σέβεται τη δουλειά που προσφέρουν 24 ώρες το 24ωρο», ενώ συγγενείς ασθενών περιγράφουν περιστατικά αγενούς συμπεριφοράς απέναντί τους. Όλα αυτά συζητήθηκαν και στο περιθώριο των χθεσινών εκλογών του Ιατρικού Συλλόγου Ρόδου και στην αυριανή συνεδρίαση της διοίκησης του Περιφερειακού Συμβουλίου Υγείας (ΠεΣΥ) Δωδεκανήσου πρόκειται να τεθούν επί τάπητος προκειμένου να τεθεί ένα τέρμα, προτού υπάρξουν πιο ισχυρές αντιδράσεις. Ιατροί, με δηλώσεις τους προς τη Δράση, εξέφρασαν την πεποίθηση πως «εάν συνεχιστεί αυτή η πολιτική, τότε σύντομα θα δούμε την αντικατάσταση του μάνατζερ».

Έχει περάσει σχεδόν ένας μήνας από την ημέρα που ο κ. Δημήτρης Μάτσιας ανέλαβε επισήμως καθήκοντα διοικητή στο Νοσοκομείο Ρόδου και χωρίς πολλά λόγια δεσμεύθηκε να υπηρετήσει το νοσηλευτικό ίδρυμα όσο το δυνατόν καλύτερα (εκπληρώνοντας με αυτό τον τρόπο ένα χρέος τιμής). Παρά τις μεγάλες ελπίδες που γεννήθηκαν σε όλους όσους τότε παρέστησαν στο αμφιθέατρο του Νοσοκομείου για να παρακολουθήσουν την τελετή παράδοσης – παραλαβής, το πέρασμα των ημερών επεφύλασσε δυσάρεστες εκπλήξεις.

Οι ιατροί καταγγέλλουν ότι «γίνονται από τον διοικητή αυθαίρετες παρεμβάσεις στο πρόγραμμα των εφημερίων και μάλιστα χωρίς να ζητείται η άποψη του διευθυντή του τμήματος, της επιστημονικής επιτροπής και του συμβουλίου διοίκησης». Όπως περιγράφηκε «αυτό έχει ως αποτέλεσμα τα Σαββατοκύριακα στο Νοσοκομείο να μη βρίσκονται σε εφημερία όλες οι απαιτούμενες ειδικότητες». Οι φόβοι του ιατρικού κόσμου του Νοσοκομείου είναι ξεκάθαροι «θα υπάρξουν περιστατικά τα οποία δεν θα μπορούμε ν' αντιμετωπίσουμε και τότε δεν θα υπάρχουν δικαιολογίες για κανέναν». Μάλιστα οι ιατροί τονίζουν ακόμα ότι «στο τέλος, για άλλη μια φορά, εμείς θα είμαστε εκείνοι που θα παρουσιαστούμε ως υπαίτιοι όλων των δεινών. Ακόμα και η τωρινή πρώτη μας αντίδραση ενδεχομένως να εκληφθεί από ορισμένους ως προσπάθεια να σταματήσουμε την προσπάθεια του Υπουργείου για να υπάρχει έλεγχος».

Από υπεύθυνα χείλη του ιατρικού κόσμου του νοσηλευτικού ιδρύματος ξεκαθαρίζεται, μέσω της Δράσης ότι «οι γιατροί του Νοσοκομείου δεν είναι αντίθετοι στον έλεγχο, απεναντίας μάλιστα τον θέλουν και τον επιδιώκουν, όμως στην προκειμένη περίπτωση ο κ. Δημήτρης Μάτσιας βρίσκεται σε λάθος δρόμο και με τις ενέργειές του αποδυναμώνει το Νοσοκομείο». Πρέπει να σημειωθεί ότι από την ημέρα αλλαγής της διοίκησης μέχρι σήμερα, συμφωνα με το ιατρικό προσωπικό, δεν έχει γίνει ουσιαστική συζήτηση για τα προβλήματα του νοσηλευτικού ιδρύματος.

«Δυστυχώς ο άνθρωπος αυτός δεν έχει ξεκάθαρη πολιτική, δεν μας δίνει τους κανόνες του νέου παιχνιδιού για να τους ακολουθήσουμε. Η πολιτική του και οι ενέργειές του είναι αποσπασματικές, χωρίς στόχο, και αδυνατούμε να τον παρακολουθήσουμε. Παρ' όλα αυτά είναι ακόμα καινούργιος στο Νοσοκομείο της Ρόδου και προτιθέμεθα να του δώσουμε πίστωση χρόνου έτσι ώστε να μπορέσουμε να συνεργαστούμε όσο το δυνατόν καλύτερα για την εξυπηρέτηση των ασθενών. Εάν όμως περάσουν ένα ή δύο μήνες και εξακολουθήσει να διατηρεί τη στάση αυτή τότε θα περάσουμε στην αντεπίθεση και αυτή θα είναι σκληρή».

Μέλη του νοσηλευτικού προσωπικού, από τη δική τους πλευρά, περιγράφουν ότι βρέθηκαν ενώπιον πολιτικής εξίσωσης των πάντων, με αποτέλεσμα έμπειροι νοσοκόμοι να βρίσκονται σε πόστα που δεν απαιτούνται ιδιαίτερες ικανότητες και στα οποία θα μπορούσαν να υπηρετήσουν οι νεοεισερχόμενοι στο ίδρυμα. Έγινε δε γνωστό πως νοσοκόμοι ζήτησαν ακρόαση από τον διοικητή για να του εκφράσουν τα παράπονά τους, όμως το αίτημά τους για συνάντηση δεν έγινε δεκτό.

Εξάλλου ροδίτισσα κατήγγειλε την περασμένη εβδομάδα ότι ο διοικητής της συμπεριφέρθηκε με σκαιότητα, ενώ η ίδια βρίσκονταν στο σε διάδρομο και ανέμενε τα αποτελέσματα των εξετάσεων του συζύγου της που βρίσκονταν σε κρίσιμη κατάσταση. Αφορμή ήταν ένα τσιγάρο το οποίο η κυρία κάπνιζε στο διάδρομο. «Ενώ εγώ έκλαιγα και αγωνιούσα για τον άνδρα μου, εκείνος από μεγάλη απόσταση φώναζε και ωρυόταν για να σβήσω το τσιγάρο διότι σε αντίθετη περίπτωση θα με πετούσε έξω από το νοσοκομείο. Έκλαιγα και αγωνιούσα για τη ζωή του άνδρα μου και εκείνος φώναζε για ένα τσιγάρο, αυτή δεν είναι συμπεριφορά ενός διοικητή, αυτή δεν είναι καν συμπεριφορά ανθρώπου».

Στο περιθώριο των χθεσινών εκλογών του Ιατρικού Συλλόγου Ρόδου η εν γένει συμπεριφορά του κ. Δημήτρη Μάτσια συζητήθηκε εκτενώς και σύμφωνα με τα όσα έγιναν γνωστά στην αυριανή συνεδρίαση του διοικητικού συμβουλίου του ΠεΣΥ Δωδεκανήσου, θα τεθεί το θέμα προς συζήτηση. Μάλιστα, θα ζητηθεί από τους γιατρούς που συμμετέχουν στη διοίκηση του ΠεΣΥ να απαιτήσουν από την πρόεδρο κα. Ιωάννα Αρσενοπούλου να πάρει θέση.

Στους κόλπους του νοσηλευτικού ιδρύματος επικρατεί αναβρασμός και οι εργαζόμενοι σε αυτό (επιστημονικό, νοσηλευτικό και βοηθητικό προσωπικό) αισθάνονται ότι «το καινούργιο έτσι όπως σήμερα λειτουργεί δεν φέρνει την ανατολή, αλλά τη δύση».

Δυστυχώς μέσα σε όλα αυτά, τα σοβαρά και μεγάλα προβλήματα του Νοσοκομείου της Ρόδου περνάνε σε δεύτερη μοίρα.

ΜΝΗΜΟΣΥΝΟ

Τελούμε στις 24 Απριλίου ημέρα Τετάρτη και ώρα 8,30 π.μ. στον Ιερό Ναό Αγίας Ειρήνης (Ορφανοτροφείο Θηλέων) εξάμηνο μνημόσυνο υπέρ αναπαύσεως της ψυχής του λατρευτού μας συζύγου, πατέρα, υιού και αδελφού

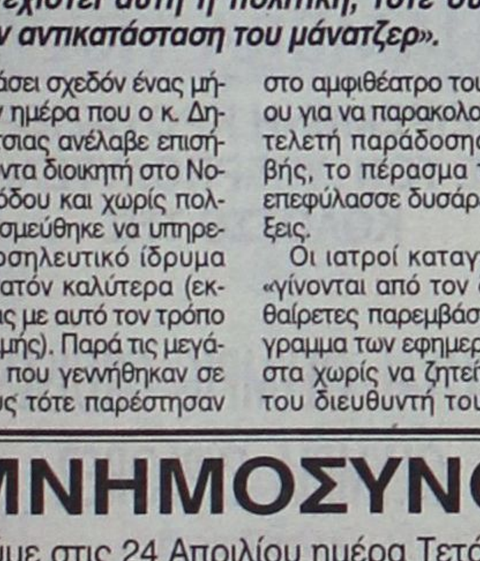

ΝΙΚΟΛΑΟΥ Π. ΤΡΙΑΝΤΑΦΥΛΛΟΥ

(ετών 44)

Η σύζυγος Τσαμπίκα
Τα παιδιά Παυλίνα, Πανάγος
Οι γονείς, τα αδέλφια και οι λοιποί συγγενείς



«Ολα τα λεφτά» στην επίσκεψη του πρωθυπουργού στη Ρόδο

Σημίτης, το καλό χαρτί;



Η ΕΠΙΣΚΕΨΗ του Κώστα Σημίτη στη Ρόδο κατά τις ημέρες του Πάσχα έχει επαναπροσδιορίσει τις προτεραιότητες της κομματικής οργάνωσης του ΠΑΣΟΚ της περιοχής μας, καθώς από αύριο κιόλας θα βρίσκεται στην πόλη μας κλιμάκιο του Κινήματος από την Αθήνα για την καλύτερη προετοιμασία της περιοδείας του πρωθυπουργού.

Τα μέλη του κλιμακίου θα πραγματοποιήσουν επίσκεψη αστραπή και στη Σύμη για να επιληφθούν όλων των λεπτομερειών, αφού ο κ. Σημίτης έχει επιλέξει το νησί του Νηρέα για να γιορτάσει εκεί την Ανάσταση μαζί με τη σύζυγό του. Ταυτόχρονα θα γίνουν οι απαραίτητες ενέργειες για την καλύτερη οργάνωση της συνεστίασης που θα γίνει τη Λαμπρή Τρίτη, κατά πάσα πιθανότητα στο Ρόδος Παλλάς, όπου ο πρόεδρος του ΠΑΣΟΚ θα πραγματοποίηση βαρυσήμαντη ομιλία, σε μια προσπάθεια να αντιστρέψει το βαρύ κλίμα που επικρατεί και στη Δωδεκάνησο και το οποίο αποτυπώνεται ανάγλυφα στις τελευταίες δημοσκοπήσεις.

Η Νομαρχιακή Επιτροπή του κόμματος σε συνεργασία και με στελέχη της κεντρικής διοίκησης έχει ήδη προχωρήσει στην ιεράρχηση κάποιων ζητημάτων που πρέπει να επισημανθούν από τον πρωθυπουργό, από τον οποίο αναμένεται να υπάρξουν «θεαματικές εξαγγελίες», όπως τουλάχιστον ευελπιστούν παράγοντες του τοπικού ΠΑΣΟΚ.

ΚΑΤΑ την παραμονή του στη Ρόδο, ο Κώστας Σημίτης θα έχει επαφές και με τα κομματικά στελέχη, ενώ θα καταβληθεί κάθε προσπάθεια προκειμένου να «κλείσουν» οι εκκρεμότητες με τις υποψηφιότητες, έτσι ώστε ο πρόεδρος του ΠΑΣΟΚ να συναντηθεί και με τους υποψηφίους που θα επιλεγούν από την τοπική καθοδήγηση. Η προοπτική να συμβεί κάτι τέτοιο κρίνεται μάλλον επισφαλής, μια και σε μερικούς Δήμους οι συνθήκες παραμένουν περίπλοκες. Δεν αποκλείεται λοιπόν οι ανακοινώσεις για συγκεκριμένες υποψηφιότητες να μετατεθούν για μετά το Πάσχα.

Συμφωνία κυρίων «υπέγραψαν» Πόκιας, Σαββής, Ζαννετίδης

Ενας ο συνδυασμός στη Νότια Ρόδο;...







Εξομάλυνση στις Πεταλούδες - Ερωτηματικά σε Κάμειρο και Αρχάγγελο

ΤΗΝ αισιοδοξία τους, ότι στη Νότια Ρόδο θα υπάρξει τελικά ένας και ενιαίος συνδυασμός, εκφράζουν τα στελέχη του ΠΑΣΟΚ μετά την διαφαινόμενη πρόθεση όλων των ενδιαφερομένων για το δημαρχιακό αξίωμα να κάνουν το μεγάλο βήμα και να «υπερβούν τους εαυτούς τους», σε μια προσπάθεια να αποφευχθούν οι διπλές (ή τριπλές) υποψηφιότητες.

Προς αυτήν την κατεύθυνση φαίνεται ότι έχουν γίνει σημαντικά βήματα τις τελευταίες ημέρες, και δεν αποκλείεται σήμερα κιόλας να ανακοινωθεί η ευτυχής για το ΠΑΣΟΚ εξέλιξη, της μίας και μοναδικής υποψηφιότητας για τον πολύπαθο Δήμο της Νότιας Ρόδου. **Μια εξέλιξη που μπορεί να μην επιβεβαιώνεται επισήμως, όμως όλες οι πληροφορίες θέλουν τους κυρίους Γιώργο Πόκια, Μανόλη Σαββή και Φιλήμονα Ζαννετίδη να έχουν προχωρήσει στη σύναψη «συμφωνίας κυρίων», χωρίς όμως να έχουν γίνει γνωστές πολλές λεπτομέρειες.**

ΣΤΟ «Καστρί» ήταν ιδιαίτερα αισιόδοξοι για την προοπτική ανεύρεσης κοινού τόπου ανάμεσα στους μνηστήρες για τη δημαρχία, κάτι όμως που προϋποθέτει τους απαραίτητους χειρισμούς, προκειμένου να επιλεγούν οι διαδικασίες εκείνες που θα διασφαλίσουν με τρόπο απόλυτα διαφανή και δίκαιο το πρόκριμα για το πρόσωπο που θα ηγηθεί του μοναδικού συνδυασμού στη Νότια Ρόδο.

Με δεδομένες τις προθέσεις και επιθυμίες μέχρι πρόσφατα των τριών ενδιαφερομένων για το δημαρχιακό αξίωμα, φαντάζει πραγματικά υπερβατική και γενναία μια τέτοια εξέλιξη, εάν και εφόσον επισημοποιηθεί, κάτι που μπορεί να γίνει ακόμα σήμερα.

• **ΣΤΟΥΣ** άλλους Δήμους όπου καταγράφονται προβλήματα και εκκρεμότητες το κλίμα παραμένει νεφελώδες. Για τον **Δήμο Πεταλούδων** εκφράζεται η άποψη ότι «σύντομα η κατάσταση θα εξομαλυνθεί», επενδύοντας κυρίως στη στάση του κ. **Βασίλη Σταυριανού**, με τον κ. **Μιχάλη Κορδίνα** να διατηρεί ακόμα τον τίτλο του «επικρατέστερου».

Για τον **Δήμο Αρχαγγέλου** η κομματική καθοδήγηση φαίνεται να το έχει πάρει απόφαση: Τον Οκτώβριο θα αναμετρηθούν οι κύριοι **Θεοδόσης Κολιάδης** και **Αλέκος Παπουράς,** μια και οι δύο δεν πρόκειται να κάνουν πίσω...

ΣΤΟΝ Δήμο Καμείρου οι πρώτες διερευνητικές επαφές με τις Συντονιστικές Επιτροπές του ΠΑΣΟΚ στην περιοχή «δείχνουν» προς ποια κατεύθυνση θα κινηθούν οι προτιμήσεις του κόμματος. Ισως και εντός της εβδομάδας να ξεκαθαρίσει το τοπίο σε ό,τι αφορά την τύχη των κυρίων **Δημητρά** και **Μαρασιώτη**.

Η επικείμενη επίσκεψη του πρωθυπουργού είναι βέβαιο ότι έχει προκαλέσει ανακατατάξεις στο πρόγραμμα των συναντήσεων των κλιμακίων με τους υποψηφίους και τα κομματικά όργανα των περιοχών.

«Ο,τι προλάβουμε» είναι το μόνιμο σχόλιο στελεχών του Κινήματος που έχουν επιφορτιστεί με το έργο της επιλογής των «επίσημων» υποψηφίων του ΠΑΣΟΚ...

Ν.Ο.

APLIGER
www.apliger.gr



ΗΛΕΚΤΡΟΝΙΚΟΙ ΥΠΟΛΟΓΙΣΤΕΣ - ΠΕΡΙΦΕΡΕΙΑΚΑ
ΑΝΑΛΩΣΙΜΑ - ΠΡΟΓΡΑΜΜΑΤΑ - ΠΕΡΙΟΔΙΚΑ
ΒΙΒΛΙΑ - ΠΟΛΥΜΕΣΑ - INTERNET - ΤΗΛΕΦΩΝΙΑ
ΤΕΧΝΙΚΗ ΥΠΟΣΤΗΡΙΞΗ
ΠΑΥΛΟΥ ΜΕΛΑ 11, 85100, ΡΟΔΟΣ
ΤΗΛ: (0241) 27509, FAX: (0241) 27098 - info@apliger.gr

ALHAMBRA TRAVEL
ΟΝΕΙΡΕΜΕΝΗ ΚΡΟΥΑΖΙΕΡΑ
ΜΕ ΤΟΝ ΥΠΕΡΠΟΛΥΤΕΛΗ
ΚΟΛΟΣΣΟ ΤΗΣ
ROYAL OLYMPIC CRUISES
OLYMPIA EXPLORER
21-28/6/2002
ΑΠΟ ΠΕΙΡΑΙΑ
ΜΕΤΑΦΟΡΑ ΡΟΔΟ/ΠΕΙΡΑΙΑ/ΡΟΔΟ ΜΕ ΤΟ ΥΠΕΡΣΥΓΧΡΟΝΟ ΚΑΙ ΜΟΝΑΔΙΚΟ EXPRESS ΔΡΟΜΟΛΟΓΙΟ
ΤΟΥ ΑΙΟΛΟΣ ΚΕΝΤΕΡΗΣ ΣΕ 7 ΩΡΕΣ
Οργανώνουμε με το υπερπολυτελέστατο OLYMPIA EXPLORER της ROC επταήμερη φανταστική κρουαζιέρα από 21- 28 Ιουνίου.
ΠΕΙΡΑΙΑΣ - ΚΕΡΚΥΡΑ - ΒΕΝΕΤΙΑ - ΝΤΟΥΜΠΡΟΒΝΙΚ - ΜΠΑΡΙ - ΚΑΤΑΚΩΛΟ (ΟΛΥΜΠΙΑ) - ΚΩΝΣΤΑΝΤΙΝΟΥΠΟΛΗ - ΜΥΚΟΝΟΣ - ΣΑΝΤΟΡΙΝΗ - ΠΕΙΡΑΙΑΣ
Το μοναδικό κρουαζιερόπλοιο που διαθέτει τα πάντα...
Πολυτέλεια, άνεση, σταθερότητα, φανταστική κουζίνα, διασκέδαση, casino κ.λ.π.
Θέσεις περιορισμένες λόγω εποχής.
Ευκαιρία να δώσετε στα παιδιά σας μετά το τέλος του σχολικού έτους μια εβδομάδα ξεκούρασης και εμπειρίας.
ΕΙΔΙΚΕΣ ΤΙΜΕΣ ΓΙΑ ΤΗ ΣΥΓΚΕΚΡΙΜΕΝΗ ΚΡΟΥΑΖΙΕΡΑ
ΠΛΗΡΟΦΟΡΙΕΣ - ΔΗΛΩΣΕΙΣ ΣΥΜΜΕΤΟΧΗΣ
ΠΡΑΚΤΟΡΕΙΟ ALHAMBRA
Αλεξ. Παπάγου 23
Τηλ. 02410 - 37052, 02410 - 25698
Ρόδος

Για το οδικό έργο της διασταύρωσης της Αρνίθας

Αρωγός του ...Καραγιάννη ο κ. Γιάννης Μαχαιρίδης

Μετράει η ουσία και όχι οι εντυπώσεις, είπε στους κατοίκους – Περιοδεία στα χωριά με τον Κοσμά Σφυρίου στο πλευρό του

ΜΕ τον Κοσμά Σφυρίου περιόδευσε χθες σε χωριά της Ρόδου ο υποψήφιος νομάρχης Δωδεκανήσου Γιάννης Μαχαιρίδης, σε μια απόδειξη ότι η συστράτευση των στελεχών του ΠΑΣΟΚ δεν αποτελεί εξαγγελία κενού περιεχομένου. Ο βουλευτής Δωδεκανήσου επέδειξε και εμπράκτως τη στάση που επιβάλλεται σε ανάλογες περιπτώσεις, στέλλοντας το μήνυμα ότι οι διαβεβαιώσεις περί ομόθυμης στήριξης του κ. Μαχαιρίδη έχουν ισχυρή βάση και φαινόμενα που οδήγησαν σε διχασμό ανήκουν πλέον στο παρελθόν.

Αξίζει να σημειωθεί, ότι στο πλευρό του Γιάννη Μαχαιρίδη βρέθηκε την προηγούμενη εβδομάδα και ο κ. ***Κώστας Καίσερλης***, όταν περιόδευσαν μαζί όλο το νησί της Κω, διασκεδάζοντας έτσι τις όποιες επιφυλάξεις για το βαθμό ειλικρίνειας των δηλώσεων συμπαράστασης και στήριξης της υποψηφιότητας του πρώην Γραμματέα του υπουργείου Αιγαίου.

ΤΟ ερχόμενο Σάββατο ο κ. Μαχαιρίδης αναλαμβάνει ίσως τη δυσκολότερη αποστολή του. Πρόκειται συγκεκριμένα να επισκεφθεί την Κάλυμνο, όπου τα προβλήματα συσπείρωσης του τοπικού ΠΑΣΟΚ έχουν τη δική τους ιδιορρυθμία. Ο υποψήφιος νομάρχης ευελπιστεί ότι θα καταφέρει να διαμορφώσει τις συνθήκες λιγότερων «διαρροών», με





τον κ. Μιχάλη Αλαχούζο να αποτελεί ίσως τη δυσκολότερη σπαζοκεφαλιά για τον Γιάννη Μαχαιρίδη.

ΚΑΤΑ τη χθεσινή περιοδεία σε χωριά της Ρόδου, ο κ. Μαχαιρίδης, συνοδευόμενος και από τους ***Στάθη Κουσουρνά*** και ***Γιάννη Χριστοφάκη***, έγιναν αποδέκτης θερμής υποδοχής από τους κατοίκους αλλά και των διαμαρτυριών τους για την «εγκατάλειψη από τη σημερινή αρχή». Είναι χαρακτηριστική η περίπτωση των κατοίκων της Ιστρίου, Προφύλιας και Αρνίθας, οι οποίοι δήλωναν ξεχασμένοι και έφερναν ως παράδειγμα το οδικό δίκτυο της περιοχής.

«Ο κ. Καραγιάννης μπορεί να διαφημίζει το έργο του, όμως εμείς δεν το βλέπουμε» έλεγαν στους κυρίους Μαχαιρίδη, Σφυρίου και Κουσουρνά. Ο Γιάννης Μαχαιρίδης και ο βουλευτής του ΠΑΣΟΚ δεσμεύτηκαν ότι θα πιέσουν προς την κατεύθυνση να επισπευσθούν οι μελέτες για το δρόμο στη διασταύρωση της Αρνίθας, ώστε να γίνει η δημοπράτησή του μέχρι τις εκλογές.

«ΕΜΕΙΣ θα σταθούμε αρωγοί στη νομαρχιακή αρχή» είπε ο κ. Μαχαιρίδης για να προωθηθεί ένα έργο μεγάλης σημασίας για την περιοχή, «θυσιάζοντας» τις εντυπώσεις της προεκλογικής περιόδου προς χάριν της ουσίας...



Οργιάζει η «μαύρη εργασία»

ΧΘΕΣ Κυριακή ο γραμματέας του Σωματείου Οικοδόμων Ρόδου ***Κωνσταντίνος Μπαλτζώης*** και υπάλληλος της Επιθεώρησης Εργασίας διενήργησαν ελέγχους σε διάφορες οικοδομές της Ρόδου. Η διαπιστωθείσα κατάσταση κρίνεται από τον εκπρόσωπο του Σωματείου ως ***απελπιστική.***

Τουλάχιστον 500 οικοδόμοι σε διάφορα γιαπιά εργάζονται παράνομα. Αλλοδαποί χωρίς άδεια εργασίας και παραμονής. Εκπρόσωποι οικοδομικών επιχειρήσεων απρόθυμοι να συνεργαστούν με τις υπηρεσίες του Κράτους. Αλλοδαποί που δεν επιδεικνύουν τα έγγραφα που τους νομιμοποιούν στα αρμόδια όργανα. Ανασφάλιστη και μαύρη εργασία παντού.

Να γιατί οι Ελληνες είναι άνεργοι και οι αλλοδαποί διπλοδουλεύουν. ***Μέχρι πού θα τραβήξει άραγε αυτή η δουλειά;***

Μέσα σ' αυτό το γκρίζο τοπίο τα Σωματεία ζητούν, επιτόπιους καθημερινούς ελέγχους σε όλους τους χώρους εργασίας και στελέχωση της Επιθεώρησης Εργασίας Ρόδου τουλάχιστον με 10 υπαλλήλους. Αν αυτό δεν γίνει η Κυβέρνηση εμπαίζει την εργατική τάξη και χαϊδεύει μονίμως το κεφάλαιο.

Κρίμα που η εργατιά δεν τους πήρε ακόμα χαμπάρι στο μέγεθος που της αξίζει.

Ισχυρές δόσεις σασπένς με υποψηφιότητα έκπληξη(;)

Το μέγα μυστήριο του Δήμου Ιαλυσού

Το συντηρεί ο κ. Νίκος Τσίκκης που δεσμεύεται με την ...υπογραφή του: «Ο Στάγκας θα έχει αντίπαλο που θα τον κατατροπώσει. Ο δήμαρχος δεν είναι το φαβορί»

ΗΑΙΣΘΗΣΗ που έχει δημιουργηθεί και ίσως έχει παγιωθεί θέλει τον κ. Στέργο Στάγκα να κάνει ουσιαστικά περίπατο στον Δήμο Ιαλυσού στις επόμενες δημοτικές εκλογές. Αυτό συμβαίνει από τη στιγμή που δεν έχει επισημοποιηθεί ακόμα η «εναλλακτική πρόταση» στο πρόσωπο κάποιου άλλου υποψηφίου για το δημαρχιακό αξίωμα, έξω και πέρα από την αξιολόγηση που μπορεί να κάνει κανείς στο έργο της δημοτικής αρχής.

Από την άλλη, όσοι σπεύσουν να περιοριστούν απλώς και μόνο στην ...αίσθηση, ίσως να πέσουν οικτρά έξω. Και αυτό γιατί κάποιοι λογαριάζουν (κυριολεκτικά) χωρίς τον ξενοδόχο. Ο κ. Νικόλας Τσίκκης επιμένει να ...δεσμεύεται για μπόλικο σασπένς μέχρι και την τελευταία στιγμή που θα εκπνεύσει η προθεσμία υποβολής υποψηφιοτήτων και «κλεισίματος» των συνδυασμών. Την προηγούμενη εβδομάδα επανήλθε στην προσωπική και πολιτική του εκτίμηση, ότι ***«θα υπάρξει αντίπαλος του Στέργου Στάγκα, ο οποίος μάλιστα θα κατατροπώσει τον σημερινό δήμαρχο».***

Ποιος μπορεί να είναι αυτός; Ο ίδιος δεν φαίνεται να έχει αποφασίσει, αν τελικά θα εκτεθεί εκ νέου στις δημοτικές εκλογές. Στα σενάρια της τελευταίας περιόδου έπαιξε και το όνομα του γιου του Δημήτρη. Μια πληροφορία που εξακολουθεί να «περιφέρεται» στα δημοσιογραφικά γραφεία χωρίς να έχει ακόμα εμπλουτιστεί με νέα στοιχεία. Κι όμως, ο πρώην δήμαρχος Ιαλυσού επιμένει ότι «ο Στέργος Στάγκας δεν θα κοιμάται μέχρι και τις 12 Σεπτεμβρί-





ου, όταν θα λήγει η προθεσμία, για να πληροφορηθεί τον αντίπαλό του στις εκλογές» (Παλμός).

Ο κ. Τσίκκης αντικρούει με απόλυτο τρόπο την εντύπωση ότι ο σημερινός δήμαρχος είναι το μεγάλο φαβορί των ερχόμενων εκλογών λέγοντας: «Η θέση του κ. Στάγκα είναι επισφαλής. Δεν θα ξέρει από πού θα του έλθει το χαμπάρι και αυτό σας το υπογράφω». Η προφανής βεβαιότητα και σιγουριά του Νίκου Τσίκκη ίσως και να στηρίζεται στον «άσο» που επικαλείται. ***«Ο σημερινός δήμαρχος να είναι σίγουρος ότι θα σηκώσει μέχρι τότε τον σταυρό του»*** λέει με σημασία ο κ. Τσίκκης, αναφερόμενος στο γεγονός ότι η ανακοίνωση της όποιας αντίπαλης υποψηφιότητας θα γίνει παραμονές της ...Υψώσεως του Τιμίου Σταυρού (14 Σεπτεμβρίου).

Ανεξάρτητα από το τι τελικά θα συμβεί, η ...προειδοποίηση του κ. Τσίκκη – «ο κ. Στάγκας θα χάσει τις εκλογές και αυτό σας το υπογράφω» - προσδίδει ένα ενδιαφέρον στις προεκλογικές ζυμώσεις του Δήμου Ιαλυσού, διασκεδάζοντας τις εντυπώσεις περί «περιπάτου» του σημερινού δημάρχου στις επόμενες εκλογές. Είναι βέβαιο ότι η περίοδος που ακολουθεί θα χρωματιστεί από αυτήν τη νότα μυστηρίου και σασπένς, κάτι που δεν λείπει φυσικά από τις εκλογικές διεργασίες και αναμετρήσεις, αλλά το ...κάτι παραπάνω δεν πρόκειται ποτέ να θεωρηθεί υπερβολικό.

Εν αναμονή των εξελίξεων και των όποιων ανακοινώσεων λοιπόν στον Δήμο Ιαλυσού, με την έννοια του «ακλόνητου φαβορί» να αμφισβητείται πια ανοικτά και όλα τα ενδεχόμενα να μην αποκλείονται.

ΛΑΪΚΟ ΛΑΧΕΙΟ

ΚΛΗΡΩΝΕΙ ΚΑΘΕ ΤΡΙΤΗ

ΕΝΑΣ ΣΤΟΥΣ ΕΠΤΑ ΚΕΡΔΙΖΕΙ

71% ΤΟΥ ΚΑΘΑΡΟΥ ΤΖΙΡΟΥ ΣΤΟΥΣ ΤΥΧΕΡΟΥΣ

ΜΕ 1,5 Ε ΚΕΡΔΗ ΜΕΧΡΙ 2.000.000 Ε
ΚΕΡΔΗ ΤΡΙΔΥΜΟΥ ΜΕΧΡΙ 2.300.000 Ε
ΚΕΡΔΗ ΤΖΑΚ ΠΟΤ ΜΕΧΡΙ 3.000.000 Ε

ΧΙΛΙΑΔΕΣ ΑΛΛΟΙ ΤΥΧΕΡΟΙ ΜΕ ΜΙΚΡΑ ΚΑΙ ΜΕΓΑΛΑ ΚΕΡΔΗ

Απαγόρευση προσομοίωσης εξετάσεων: Η κυβέρνηση γκρεμίζει ό,τι δεν μπορεί να συναγωνιστεί

«Πισώπλατα μαχαιρώματα» στην ιδιωτική εκπαίδευση

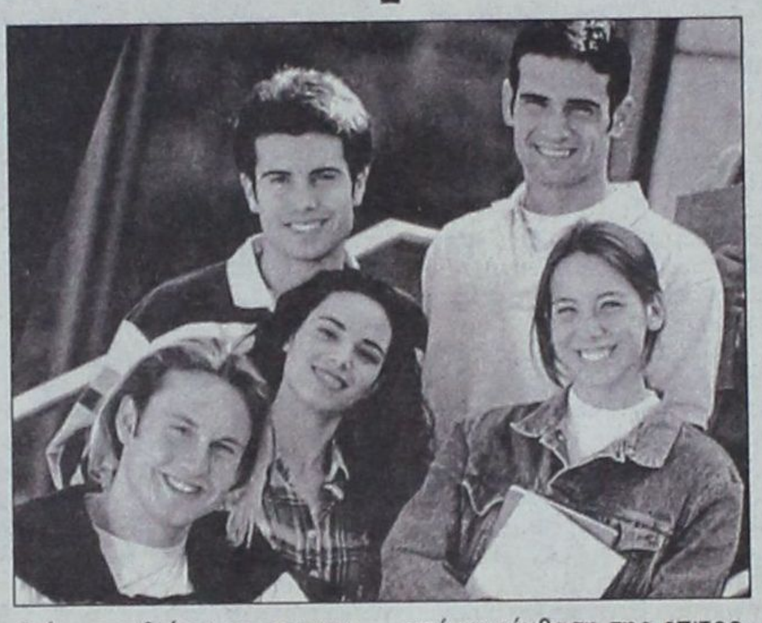

ΣΥΓΚΡΟΥΣΗ με την ιδιωτική εκπαίδευση προκαλεί η κυβέρνηση.

Μια σύγκρουση που ξεκίνησε από την αρχή της λεγόμενης «εκπαιδευτικής μεταρρύθμισης» με υπουργό τον Αρσένη και στη συνέχεια με τον Ευθυμίου.

Στον ημερήσιο Τύπο του 1998 το υπουργείο Παιδείας δημοσιεύει σε ολοσέλιδες καταχωρήσεις ότι «Οταν η διδασκαλία στην τάξη είναι επαρκής και η παρουσία και η προετοιμασία του μαθητή είναι συστηματική, δεν υπάρχει λόγος για φροντιστήρια. Το υπερβολικό άγχος για ό,τι καινούργιο και η κακή πληροφόρηση που οδηγούν στα φροντιστήρια έχουν κόστος και στο ελεύθερο χρόνο των παιδιών και στα οικονομικά των οικογενειών τους». Πολλοί φροντιστές απαντούν ειρωνικά ότι περιμένουν από το υπουργείο Τύπου ανάλογες καταχωρήσεις: ***«όταν η ενημέρωση που παρέχεται από τα κρατικά μέσα ενημέρωσης είναι επαρκής και η παρουσία και η προετοιμασία του πολίτη συστηματική, δεν υπάρχει λόγος για ιδιωτικά Μ.Μ.Ε.*** Το υπερβολικό άγχος για ό,τι καινούργιο και η κακή πληροφόρηση που οδηγούν στα ιδιωτικά έντυπα και ηλεκτρονικά μέσα, έχουν κόστος και στον ελεύθερο χρόνο των πολιτών και στα οικονομικά των οικογενειών τους».

Η συνέχεια είναι γνωστή. Τα φροντιστήρια πολλαπλασιάστηκαν και εξελίχθηκαν και οι εμπνευστές της «εκπαιδευτικής μεταρρύθμισης» βλέπουν τα φροντιστήρια να την αφομοιώνουν ταχύτατα και αποτελεσματικά. Το υπουργείο Παιδείας προσπαθεί να αναβιώσει τα αποτυχημένα κρατικά φροντιστήρια με τεράστιες χρηματοδοτήσεις. Η ενισχυτική διδασκαλία μέσα στα σχολεία δεν κέρδισε όμως την εμπιστοσύνη των μαθητών και μέχρι τώρα έχει προσελκύσει τους μαθητές που αποκλείονται από τα φροντιστήρια και έχουν μεγάλες μαθησιακές δυσκολίες.

Η αλλαγή στην ηγεσία του υπουργείου Παιδείας έφερε ανατροπές στην ίδια την εκπαιδευτική μεταρρύθμιση, προκειμένου να γίνει πιο εύπεπτη, η οποία όμως δεν επηρέασε την ανάγκη των μαθητών για φροντιστήρια.

Στη αρχή της φετινής σχολικής χρονιάς ο υπουργός Ευθυμίου χρησιμοποιεί και τηλεοπτικά διαφημιστικά σποτ, προκειμένου να στηρίξει την ενισχυτική διδασκαλία στα δημόσια σχολεία και τα οποία σποτ αναφέρονταν στα φροντιστήρια με την υποτιμητική φράση ***«Φροντιστήριο, δεν λέει».*** Το υπουργείο μέσα σε λίγες μέρες αναγκάστηκε να αποσύρει την επίμαχη διαφημιστική καμπάνια, μετά από παρέμβαση της επιτροπής ανταγωνισμού και των αρμόδιων επιτροπών δεοντολογίας. Μία προσωπική ήττα του υπουργού, που την προκάλεσε ο ίδιος και αποκτά και σημασιολογική ερμηνεία, αφού ένας υπουργός Παιδείας δεν συμπεριφέρθηκε με αρχές παιδείας.

Η αρνητική στάση της Κυβέρνησης στην ιδιωτική εκπαίδευση φαίνεται από τη συνέχεια ότι δεν είναι τυχαία ούτε στιγμιαία.

Η στροφή των μαθητών σε ιδιωτικά σχολεία μάλλον δημιουργεί πανικό. Μέσα σε δύο χρόνια ιδρύονται ιδιωτικά σχολεία παντού στην Ελλάδα, που απορροφούν τους ικανότερους μαθητές. Ο υπουργός προχωρεί σε νομοθετικές ρυθμίσεις που αφορούν τα ιδιωτικά σχολεία, ώστε στο εξής όσοι γίνουν ιδιοκτήτες σχολείων πρέπει να έχουν χαρακτηριστικά «μαρτύρων». Αυτές οι ρυθμίσεις ξεσήκωσαν ασφαλώς το σύνολο του επιχειρηματικού κόσμου στην Ελλάδα και ειρωνικά σχόλια των Εμπορικών και Βιομηχανικών Επιμελητηρίων της Ευρώπης.

Τα «πισώπλατα μαχαιρώματα» στην ιδιωτική εκπαίδευση συνεχίζονται με την αιφνιδιαστική απαγόρευση της προσομοίωσης εξετάσεων, που θα διοργάνωναν τα φροντιστήρια στις προσεχείς ημέρες.

Το υπουργείο Παιδείας προχώρησε με πράξη νομοθετικού περιεχομένου - μετά τη «χυλόπιτα» που έφαγε από τη Βουλή - στη απαγόρευση των εξεταστικών δοκιμασιών ή προσομοιώσεων σε εθνικό ή τοπικό επίπεδο, ενώ προβλέπει αφαίρεση αδείας των ιδιοκτητών φροντιστηρίων και πειθαρχική δίωξη για τους εκπαιδευτικούς που θα συμμετάσχουν σε σχετικές εξετάσεις.

Την απόφαση αυτή πήρε την Παρασκευή το υπουργικό συμβούλιο, μετά την εξέλιξη στη Βουλή, όπου η Κυβέρνηση αναγκάστηκε να αποσύρει το σχετικό άρθρο για απαγόρευση των εξετάσεων προσομοίωσης, που είχε εντάξει σε νομοσχέδιο για μισθολογικά θέματα.

Το άρθρο αυτό αποσύρθηκε με τις ενστάσεις της αντιπολίτευσης, αλλά και τη σύμφωνη γνώμη του εισηγητή του ΠΑ.ΣΟ.Κ. Α. Μακρυπίδη, για λόγους αντισυνταγματικότητας.

Με τις τελευταίες ενέργειες της Κυβέρνησης διαφαίνεται ότι η μόνη ελπίδα - κατά την Κυβέρνηση - να διασωθεί η δημόσια εκπαίδευση στην Ελλάδα είναι η προσπάθεια εξίσωσης προς τα κάτω και της υιοθέτησης μιας επικίνδυνης αντίληψης, πως ό,τι δεν μπορούμε να συναγωνιστούμε πρέπει να το γκρεμίσουμε.

Οι θέσεις της Ομοσπονδίας Φροντιστών

Πού στοχεύει η χρήση της προσομοίωσης...

Η ***ΧΡΗΣΗ της προσομοίωσης*** των εξετάσεων από την ***Ο.Ε.Φ.Ε.*** αποφασίστηκε στο πλαίσιο ενός ευρύτερου προγραμματισμού για αναθεώρηση της όλης παιδαγωγικής διαδικασίας, στο πλαίσιο της οποίας επιδιώκεται και η χρησιμοποίηση της βιωματικής προσέγγισης κριτικά και στοχεύει μεταξύ άλλων:

1) Να στηρίξει τους νέους με τρόπο συστηματικό στην προετοιμασία τους για τις εξετάσεις, που έχουν στόχο την εισαγωγή τους στην Τριτοβάθμια Εκπαίδευση, στην οποία προσανατολίζεται το μεγαλύτερο ποσοστό των Ελλήνων μαθητών, αλλα και το ίδιο το εκπαιδευτικό σύστημα.

2) Να προωθήσει την ανάπτυξη της κριτικής σκέψης των μαθητών μέσα από τις διαπιστώσεις στις οποίες θα προβούν σχετικά, με τον τρόπο που μαθαίνουν και την αποτελεσματικότητά του ως προς τους στόχους που θέτουν.

3) Να συμβάλει ουσιαστικά στην προσωπική τους ανάπτυξη μέσα από την υποβοήθησή τους να αναλύσουν τον τρόπο με τον οποίο λειτουργούν και τις δεξιότητες τις οποίες χρησιμοποιούν σε καταστάσεις ***επίλυσης προβλημάτων*** που τους αφορούν.

4) Να συμβάλει στην ανάπτυξη της ***αυτοεκτίμησής*** τους και στη διαχείριση του άγχους, τόσο σχετικά με το σημαντικό γι' αυτούς θέμα των εξετάσεων, όσο και άλλων αντίστοιχων ζητημάτων που τους αφορούν καιή τους ανησυχούν.

5) Να καταδείξει στους νέους την αναγκαιότητα να προετοιμάζονται έγκαιρα και στρατηγικά για καταστάσεις τις οποίες έχουν να αντιμετωπίσουν στην προσωπική κοινωνική και επαγγελματική τους ζωή γενικότερα.

6) Να βοηθήσει τους συμμετέχοντες ***μαθητές και εκπαιδευτικούς*** να προσεγγίζουν το ζήτημα της ***εμπειρίας*** κριτικά, γιατί η εμπειρία δεν είναι ένα διάφανο κείμενο.

Πλήττονται βάναυσα τα ατομικά δικαιώματα

Η επιχειρούμενη από το υπουργείο Παιδείας απαγόρευση της διενέργειας κοινών εξετάσεων από περισσότερα φροντιστήρια πλήττει ωμά και βάναυσα τα ***ατομικά δικαιώματα*** κάθε φροντιστηρίου και φροντιστή, δεδομένου ότι βάλλει κατά του πυρήνα του ***κατοχυρωμένου*** από τη διάταξη του ***άρθρου 5*** του ***Συντάγματός μας δικαιώματος της προσωπικής ελευθερίας,*** διάταξη που αποτελεί θεμελιώδη αρχή του πολιτεύματός μας και κατευθυντήριο άρθρο του Συντάγματός μας, δεσμεύοντας το νομοθέτη, καθόσον κατά τη ρύθμιση αυτή ***καθένας που βρίσκεται στην Ελληνική Επικράτεια και ανεξάρτητα από οποιαδήποτε διάκριση, έχει το δικαίωμα να αναπτύσσει την προσωπικότητά του στην πολιτική, οικονομική και κοινωνική ζωή της χώρας, αρκεί βέβαια να μην παραβιάζει το Σύνταγμα, τα δικαιώματα των άλλων και τα χρηστά ήθη.***

Ομως έτσι όπως επιχειρείται η κατάργηση των εξετάσεων αυτών το Υπουργείο αθέμιτα, παράνομα και όλως αντισυνταγματικά παρεμβαίνει ουσιαστικά στον τρόπο οργάνωσης και λειτουργίας ιδιωτικών επιχειρήσεων, περιορίζοντας παράνομα και αυθαίρετα την επαγγελματική ελευθερία, αφού βάλλει κατ' ευθείαν στον πυρήνα του δικαιώματος αυτού, το οποίο σημειωτέον στην προκειμένη περίπτωση βρίσκει ανταπόκριση και στη διάταξη του ***άρθρου 16 παρ. 1 του Συντάγματος, με το οποίο επίσης αναγνωρίζεται και προστατεύεται και η ιδιωτική παιδεία, η έρευνα και η διδασκαλία, που ελεύθερα μπορούν να ασκούνται και να αναπτύσσονται.***

Ενόψει όλων αυτών η ΟΕΦΕ είναι αποφασισμένη να καταγγείλει την επιχειρούμενη αυτή ουσιαστική κατάργηση δικαιωμάτων, σε όλους τους αρμόδιους φορείς της Ελλάδας και της Ευρωπαϊκής Ενωσης, γιατί πραγματικά πρόκειται για πρωτοφανή περίπτωση κατάργησης ατομικών δικαιωμάτων με νόμο. Ευχόμεθα δε οι Βουλευτές που θα κληθούν να ψηφίσουν μια τέτοια ρύθμιση να αντιληφθούν το μέγεθος της αυθαιρεσίας και παρανομίας και να μη συστρατευθούν στην επιχειρούμενη με ωμό και βάναυσο τρόπο κατάργησής τους.

RODOGAZ
Στη Ρόδο από το 1963



• Διανομή φιαλών υγραερίου κατ' οίκον
τηλέφωνα παραγγελιών 64409 - 094 528212
• Διανομή χύμα υγραερίου
• Πώληση καυστήρων και λεβήτων υγραερίου
για κεντρικά συστήματα θέρμανσης
• Θερμαντικά σώματα



Διεύθυνση εργοστασίου: Καναμάτ Ρόδου • Τηλ: 62649
Διεύθυνση πρατηρίου: Αυστραλίας 50 • τηλ: 34244-5

Η μετά θάνατον καταγγελία του Διαμαντή Σταυράκη για τα κυκλώματα τοκογλυφίας

«Αυτός (...) με οδήγησε στην οικονομική καταστροφή»

Ολόκληρη η επιστολή που συνέταξε για τον Εισαγγελέα ο αυτόχειρας

Η ΑΥΤΟΚΤΟΝΙΑ του Διαμαντή Σταυράκη ανέδειξε σε όλη της τη διάσταση το μέγεθος της τοκογλυφίας που γίνεται από ορισμένους στη Ρόδο και των επιπτώσεων που προκαλεί στις υγιείς οικονομικές δυνάμεις του τόπου. Ο αυτόχειρας έπεσε θύμα τοκογλυφίας, η οποία απετέλεσε την αιτία του κακού, το ξεκίνημα της κατιούσας πορείας που τον οδήγησε μέχρι την οικονομική καταστροφή (αφού προηγήθηκαν άλλες αποτυχημένες συνεργασίες).

Ο Διαμαντής Σταυράκης ήξερε τις μεθόδους των τοκογλύφων και μέσα από την επιστολή που είχε ετοιμάσει για τον εισαγγελέα, αποκάλυπτε το όνομα εκείνου που τον οδήγησε στο να χάσει το πατρικό του σπίτι. Πρόκειται για το ίδιο πρόσωπο που εκμεταλλεύεται και μια σειρά άλλων ρόδιων επιχειρηματιών (όπως ο ίδιος ο Σταυράκης περιγράφει στο τέλος της επιστολής του). Ο αυτόχειρας λίγες ώρες πριν αυτοκτονήσει είχε αποκαλύψει στον ετεροθαλή (και κατά τα άλλα αγαπημένο) αδελφό του Δημήτρη Μαυράκη, το δράμα που περνούσε. Ο Σταυράκης αυτοκτόνησε, άφησε όμως πίσω του μιαν επιστολή καταγγελία (που απευθύνεται προς τον Εισαγγελέα) κατά του τοκογλύφου που τον κατέστρεψε· μια καταγγελία χρέος τιμής για τον Δημήτρη Μαυράκη ο οποίος και καλεί όλους όσους έπεσαν θύματα τοκογλυφίας να επικοινωνήσουν μαζί του, ώστε να συγκροτήσουν μέτωπο κατά εκείνων που απομυζούν σε βάρος των κόπων και των μόχθων μιας ζωής.

Η επιστολή του Διαμαντή Σταυράκη βρέθηκε και τώρα βρίσκεται στα χέρια του ετεροθαλούς αδελφού του. Ο εισαγγελέας καλείται να διερευνήσει την υπόθεση και εφόσον προκύψουν αποχρώσες ενδείξεις, τότε να κινήσει τη διαδικασία της σε βάθος διερεύνησης της υπόθεσης. Η Δράση σήμερα φέρνει στο φως της δημοσιότητας την επιστολή του αυτόχειρα, μιαν επιστολή που γράφθηκε το 1995, και δείχνει το δράμα που πέρασε ως θύμα μιας στυγνής τοκογλυφίας. Για ευνόητους λόγους (τουλάχιστον μέχρι ν' αποδειχθεί η υπαιτιότητα) η Δράση δεν δημοσιεύει το όνομα του καταγγελλόμενου ως τοκογλύφου.

Κύριε εισαγγελέα,

ονομάζομαι Διαμαντής Σταυράκης του Σταύρου και της Ανθίππης και γεννήθηκα στη Ρόδο.

Επειδή βρίσκομαι στο τελευταίο στάδιο ψυχολογικής αναστάτωσης μετά απο πλήρη οικονομική καταστροφή, η οποία προήλθε από έναν απάνθρωπο και στυγνό τοκογλύφο, αισθάνομαι την ανάγκη να καταγγείλω εγγράφως σε σας κ. Εισαγγελέα που είστε ο μόνος που μπορεί να επιληφθεί του θέματος, εφόσον ότι καταγγείλω στη συνέχεια, είναι αλήθεια, παίρνοντας όρκο στο ιερό μας Ευαγγέλιο χωρίς φόβο και πάθος να προσθέσω ή να παραλείψω κάτι.

Ο λόγος κ. Εισαγγελέα που σας στέλνω έγγραφη καταγγελία είναι επειδή δεν μπορώ να βρίσκομαι αυτοπροσώπως στη Ρόδο.

Ο τοκογλύφος, στον οποίο προαναφέρθηκα, ονομάζεται (...) καλύπτοντας δε την παρανομία του αυτή εργάζεται και ως (...)

Μία απ' τις συναλλαγές μας, για να σας δώσω να καταλάβεται έγινε ως εξής: Δανείζοντας μου το ποσό των πεντακοσίων χιλιάδων δραχμών μου εζήτησε επιταγή αξίας ενός εκατομμυρίου δραχμών για το διάστημα τριών μηνών. Η επιταγή δε δεν έπρεπε να αναφέρει το όνομά του για ευκολονόητους λόγους.

Στη διάθεση σας κ. Εισαγγελέα υπάρχουν επιταγές εκατομμυρίων με την ένδειξη «εμού του ιδίου» που βρίσκονται στα χέρια μου μετά από εξόφληση τους στον κ (...) Το πιο σπουδαίο όμως που προέκυψε απ' τη σκληρή αυτή τοκογλυφία είναι το ακόλουθο.

Μετά τη δική μου οικονομική καταστροφή την οποία αυτός δημιούργησε, σε μια πολύ δύσκολη και κρίσιμη στιγμή της επαγγελματικής μου δραστηριότητας με πλησίασε και μου πρότεινε να μου δανήσει το κεφάλαιο της τάξεως των τριών εκατομμυρίων δραχμών, ζητώντας όμως εγγύηση από τη μητέρα μου, η οποία είναι ηλικίας 80 ετών και εκμεταλλευόμενος την αδυναμία που η μητέρα μου μου έχει.

Η πράξη έχει ως εξής: Πήγαμε σε συμβολαιογράφο, όπου και με υποχρέωσε και το δέχθηκα βεβαίως να υπογράψω συμβολαιο αξίας δώδεκα εκατομμυρίων δραχμών επειδή η διαφορά θα ήταν οι τόκοι του για δώδεκα μήνες. Η μητέρα μου αναγκάστηκε να υπογράψει, και φυσικά να αποδεχθεί τους όρους, σαν εγγυήτρια σκεπτόμενη σαν μητέρα, που θέλει να έχει το γιό της κοντά της και όχι κάπου στο εξωτερικό και να ζητάει όπως αυτή τη στιγμή εργασία για να επιβιώσει.

Αποτέλεσμα αυτής της πράξης ήταν (...) ο στυγνός και απάνθρωπος αυτός τοκογλύφος να καρπωθεί το εξ' αδιαιρέτου μερίδιο της μητέρας μου στο κτίριο της οδού (...) στην περιοχή Νεοχωρίου Ρόδου, αφήνοντας την άστεγη σε ηλικία 80 ετών.

Απ' ότι πληροφορήθηκαν ο κύριος αυτός συνεχίζει την απάνθρωπη αυτή δραστηριότητα του ζητώντας να εκπλειστηριάσει και το υπόλοιπο μερίδιο της οικογένειας.

Ο άνθρωπος αυτός πατώντας επί πτωμάτων, έχει αυτή τη στιγμή, δύο βίλες στην περιοχή (...) και πολύ άλλη περιουσία προερχόμενη από προϊόν εγκλήματος όπως είναι η τοκογλυφία.

Κύριε Εισαγγελέα, γνωρίζεται καλά ότι οι άνθρωποι αυτοί καλύπτονται από μεθοδεύσεις τις οποίες αναγκάζεσαι να αποδεκτείς και επομένως νομίζω ότι δεν είμαι σε θέση, απόλυτα να σας πείσω. Η αλήθεια όμως είναι αυτή, βάζοντας άλλη μια φορά το χέρι μου στο Ιερό μας Ευαγγέλιο σας καλός Χριστιανός και που μέχρι πριν γνωρίσω το δράμα αυτό ήμουν και αξιόπιστος και υγιής επιχειρηματίας.

Τέλος κ. Εισαγγελέα σας διαβεβαιώ ότι έχω δει με τα ίδια μου τα μάτια έναν κατάλογο του με τριάντα περίπου γνωστά στη Ρόδο, ονόματα τους οποίους αυτούς κυρίους συνεχίζει να εκμεταλλεύται με το γνωστό τρόπο, που δεν συμβάλει ούτε στην οικονομία του κράτους αλλά ούτε και στην προσωπική οικονομική δραστηριότητα του εκάστοτε «μπλεγμένου» στα δίχτυα του (...)

Οσον αφορά το οικογενειακό μου δέντρο νομίζω ότι έχετε άπασα τα στοιχεία και πολύ εύκολα μπορείτε να διαπιστώσετε ποιοί είμασταν και σε ποιά θέση καταφερε ο κύριος αυτός να μας καταντήσει.

Ελπίζω να έγινα απόλυτα κατανοητός και είμαι στη διάθεση σας για κάθε συμπληρωματική έγγραφη καταγγελία.

Θα ήθελα επίσης να σας πληροφορήσω ότι θα εκφράσω την αγανάκτηση μου και θα καταγγείλω και δημόσια, τον άνθρωπο αυτό δια μέσο του Τύπου.

Εν αναμονή εξελίξεων, σας ευχαριστώ.

Με εκτίμηση
Δ. ΣΤΑΥΡΑΚΗΣ

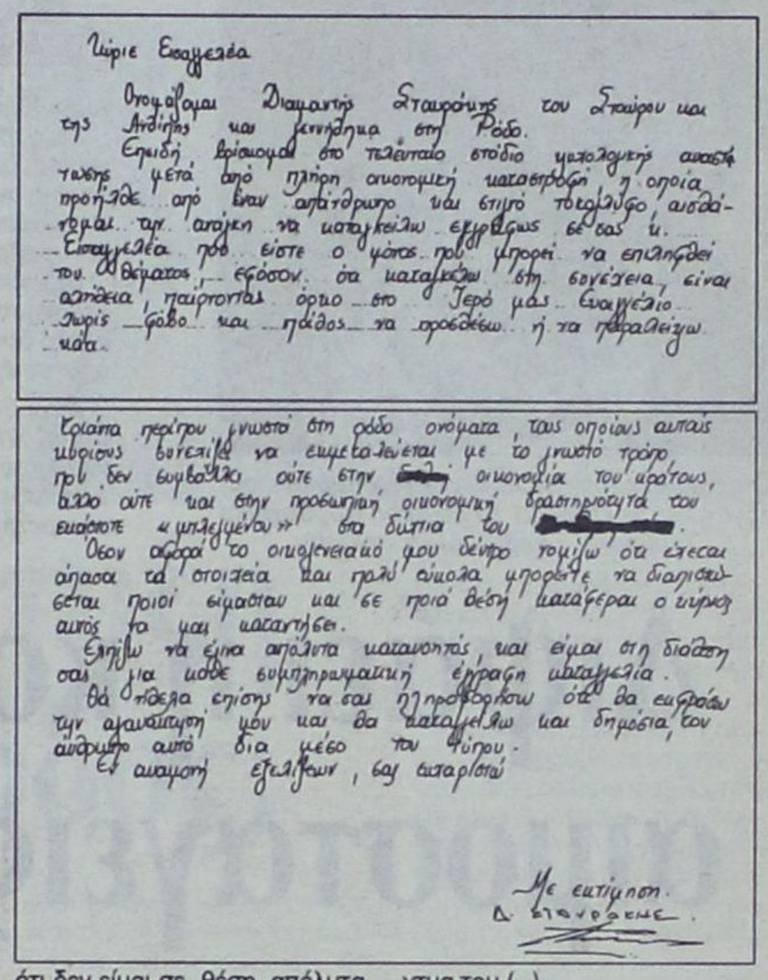
Κύριε Εισαγγελέα

Ονομάζομαι Διαμαντής Σταυράκης του Σταύρου και της Ανθίππης και γεννήθηκα στη Ρόδο.

Επειδή βρίσκομαι στο τελευταίο στάδιο ψυχολογικής αναστάτωσης μετά από πλήρη οικονομική καταστροφή η οποία προήλθε από έναν απάνθρωπο και στυγνό τοκογλύφο, αισθάνομαι την ανάγκη να καταγγείλω εγγράφως σε σας κ. Εισαγγελέα που είστε ο μόνος που μπορεί να επιληφθεί του θέματος, εφόσον ότι καταγγείλω στη συνέχεια, είναι αλήθεια, παίρνοντας όρκο στο Ιερό μας Ευαγγέλιο χωρίς φόβο και πάθος να προσθέσω ή να παραλείψω κάτι.

Ο λόγος κ. Εισαγγελέα που σας στέλνω έγγραφη καταγγελία είναι επειδή δεν μπορώ να βρίσκομαι αυτοπροσώπως στη Ρόδο.

Ο τοκογλύφος, στον οποίο προαναφέρθηκα, ονομάζεται (...) καλύπτοντας δε την παρανομία του αυτή εργάζεται και ως (...)

Μία απ' τις συναλλαγές μας, για να σας δώσω να καταλάβεται έγινε ως εξής: Δανείζοντας μου το ποσό των πεντακοσίων χιλιάδων δραχμών μου εζήτησε επιταγή αξίας ενός εκατομμυρίου δραχμών για το διάστημα τριών μηνών. Η επιταγή δε δεν έπρεπε να αναφέρει το όνομά του για ευκολονόητους λόγους.

Στη διάθεση σας κ. Εισαγγελέα υπάρχουν επιταγές εκατομμυρίων με την ένδειξη «εμού του ιδίου» που βρίσκονται στα χέρια μου μετά από εξόφληση τους στον κ (...) Το πιο σπουδαίο όμως που προέκυψε απ' τη σκληρή αυτή τοκογλυφία είναι το ακόλουθο.

Μετά τη δική μου οικονομική καταστροφή την οποία αυτός δημιούργησε, σε μια πολύ δύσκολη και κρίσιμη στιγμή της επαγγελματικής μου δραστηριότητας με πλησίασε και μου πρότεινε να μου δανήσει το κεφάλαιο της τάξεως των τριών εκατομμυρίων δραχμών, ζητώντας όμως εγγύηση από τη μητέρα μου, η οποία είναι ηλικίας 80 ετών και εκμεταλλευόμενος την αδυναμία που η μητέρα μου μου έχει.

Η πράξη έχει ως εξής: Πήγαμε σε συμβολαιογράφο, όπου και με υποχρέωσε και το δέχθηκα βεβαίως να υπογράψω συμβολαιο αξίας δώδεκα εκατομμυρίων δραχμών επειδή η διαφορά θα ήταν οι τόκοι του για δώδεκα μήνες. Η μητέρα μου αναγκάστηκε να υπογράψει, και φυσικά να αποδεχθεί τους όρους, σαν εγγυήτρια σκεπτόμενη σαν μητέρα, που θέλει να έχει το γιό της κοντά της και όχι κάπου στο εξωτερικό και να ζητάει όπως αυτή τη στιγμή εργασία για να επιβιώσει.

Αποτέλεσμα αυτής της πράξης ήταν (...) ο στυγνός και απάνθρωπος αυτός τοκογλύφος να καρπωθεί το εξ' αδιαιρέτου μερίδιο της μητέρας μου στο κτίριο της οδού (...) στην περιοχή Νεοχωρίου Ρόδου, αφήνοντας την άστεγη σε ηλικία 80 ετών.

Απ' ότι πληροφορήθηκαν ο κύριος αυτός συνεχίζει την απάνθρωπη αυτή δραστηριότητα του ζητώντας να εκπλειστηριάσει και το υπόλοιπο μερίδιο της οικογένειας.

Ο άνθρωπος αυτός πατώντας επί πτωμάτων, έχει αυτή τη στιγμή, δύο βίλες στην περιοχή (...) και πολύ άλλη περιουσία προερχόμενη από προϊόν εγκλήματος όπως είναι η τοκογλυφία.

Κύριε Εισαγγελέα, γνωρίζεται καλά ότι οι άνθρωποι αυτοί καλύπτονται από μεθοδεύσεις τις οποίες αναγκάζεσαι να αποδεκτείς και επομένως νομίζω ότι δεν είμαι σε θέση, απόλυτα να σας πείσω. Η αλήθεια όμως είναι αυτή, βάζοντας άλλη μια φορά το χέρι μου στο Ιερό μας Ευαγγέλιο σας καλός Χριστιανός και που μέχρι πριν γνωρίσω το δράμα αυτό ήμουν και αξιόπιστος και υγιής επιχειρηματίας.

Τέλος κ. Εισαγγελέα σας διαβεβαιώ ότι έχω δει με τα ίδια μου τα μάτια έναν κατάλογο του με τριάντα περίπου γνωστά στη Ρόδο, ονόματα τους οποίους αυτούς κυρίους συνεχίζει να εκμεταλλεύται με το γνωστό τρόπο, που δεν συμβάλει ούτε στην οικονομία του κράτους αλλά ούτε και στην προσωπική οικονομική δραστηριότητα του εκάστοτε «μπλεγμένου» στα δίχτυα του (...)

Οσον αφορά το οικογενειακό μου δέντρο νομίζω ότι έχετε άπασα τα στοιχεία και πολύ εύκολα μπορείτε να διαπιστώσετε ποιοί είμασταν και σε ποιά θέση καταφερε ο κύριος αυτός να μας καταντήσει.

Ελπίζω να έγινα απόλυτα κατανοητός και είμαι στη διάθεση σας για κάθε συμπληρωματική έγγραφη καταγγελία.

Θα ήθελα επίσης να σας πληροφορήσω ότι θα εκφράσω την αγανάκτηση μου και θα καταγγείλω και δημόσια, τον άνθρωπο αυτό δια μέσο του Τύπου.

Εν αναμονή εξελίξεων, σας ευχαριστώ.

Με εκτίμηση
Δ. ΣΤΑΥΡΑΚΗΣ

Zorpidis

ΤΟΥΡΙΣΤΙΚΟΣ ΟΡΓΑΝΙΣΜΟΣ
Αλεξ. Διάκου και Λοχαγού Φανουράκη 31.
Τηλ. (02410) 20625, 30054 FAX 26745

ΠΑΣΧΑΛΙΝΕΣ ΕΞΟΡΜΗΣΕΙΣ ΣΕ ΟΛΟ ΤΟΝ ΚΟΣΜΟ!!!

- ΠΑΡΙΣΙ - ΝΤΙΣΝΕΪ - ΒΕΡΣΑΛΙΕΣ
- ΠΑΡΙΣΙ - ΚΥΑΝΗ ΑΚΤΗ
- ΠΑΡΙΣΙ - ΛΟΝΔΙΝΟ
- ΒΑΛΕΑΡΙΔΕΣ ΝΗΣΟΙ
- ΛΟΝΔΙΝΟ
- ΑΓΓΛΙΑ - ΣΚΩΤΙΑ
- ΚΛΑΣΙΚΗ ΙΤΑΛΙΑ
- ΡΩΜΗ
- ΣΚΑΝΔΙΝΑΒΙΚΕΣ ΠΡΩΤΕΥΟΥΣΕΣ
- ΙΣΠΑΝΙΑ - ΠΟΡΤΟΓΑΛΙΑ
- ΒΙΕΝΝΗ - ΒΟΥΔΑΠΕΣΤΗ - ΠΡΑΓΑ
- ΚΥΑΝΗ ΑΚΤΗ - ΝΙΚΑΙΑ - ΚΑΝΝΕΣ - ΜΟΝΑΚΟ
- ΙΤΑΛΙΚΟ ΠΑΝΟΡΑΜΑ (οδικώς)
- ΓΥΡΟΣ ΙΤΑΛΙΑΣ (οδικώς)

Και πολλές ακόμα ονειρεμένες εξορμήσεις εντός και εκτός Ελλάδας!!!

Αναχωρήσεις Λ.Α.Ν.Ε. από Ρόδο

F/B ΙΕΡΑΠΕΤΡΑ

Κάθε **ΠΕΜΠΤΗ** στις 4.30 για Χάλκη - Διαφάνι - Πηγάδια - Κάσο - Σητεία - Αγιο Νικόλαο - Μήλο - Πειραιά
Κάθε **ΚΥΡΙΑΚΗ** στις 4.30 για Χάλκη - Διαφάνι - Πηγάδια - Κάσο - Σητεία - Αγιο Νικόλαο - Μήλο - Πειραιά

F/B.B. ΚΟΡΝΑΡΟΣ

Αναχωρήσεις από Ρόδο:
Κάθε **ΣΑΒΒΑΤΟ** στις 4.30 για Διαφάνι - Πηγάδια - Κάσο - Σητεία - Αγιο Νικόλαο - Μήλο - Πειραιά
Εκτάκτως τη Μ. Εβδομάδα θα πραγματοποιηθεί δρομολόγιο τη **Μ. Παρασκευή** με αναχώρηση στις **20.00** για Διαφάνι - Πηγάδια - Κάσο - Σητεία - Αγιο Νικόλαο - Μήλο - Πειραιά

Κρατήσεις ξενοδοχείων σε όλη την Ελλάδα
Αεροπορικά εισιτήρια
Ακτοπλοϊκά εισιτήρια
Ενοικιάσεις αυτοκινήτων - πούλμαν

RODOS 2400 Cair

Επιλογή από την Ενωση Γάλλων Οινολόγων σαν ο μοναδικός εκπρόσωπος από τα κρασιά των Ελληνικών νησιών.

Χωρίς σχόλια . . . (δικά μας)



1000 VINS DU MONDE
LA SELECTION DES OENOLOGUES

ILES GRECQUES
RHODES Cair Rhodes

Rhodos 2400 1999

. . . La robe délicatement nuancée de tons verts augure l'élégance florale puis fruitée (pêche blanche) du nez. En bouche, l'ensemble est léger, voire aérien, et donne un excellent vin d'apéritif . . .
© 2000 Hachette Livre, Paris.

"Περιλαμβάνεται στον Φετινό Οδηγό ξένων (μη γαλλικών κρασιών) έχοντας κερδίσει άλλο ένα μετάλλιο στον έγκυρο διεθνή διαγωνισμό Vinalies International Οι δοκιμαστές το περιέγραψαν ότι έχει ανθώδη κομψότητα με άρωμα λευκών ροδάκινων και μια συνολικά αιθέρια ποιότητα. Ένα τέλειο απεριτίφ είπαν και ποιος είμαι εγώ να διαφωνήσω !". . .
ATHENS NEWS 01/10/00 WINE OF THE WEEK

...Πρόκειται για ένα θαυμάσιο κρασί με γοητευτική κιτρινοπράσινη σχεδόν καναρινί ρόμπα και έντονη παρουσία CO_2. Στην μύτη εκφράζεται με δυνατά αρώματα εξωτικών φρούτων σε φόντο αρωματικών λουλουδιών, πεντακάθαρα και σταθερά. Διαθέτει γεύση ισχυρή ισορροπημένη και παχιά. Επίγευση αναπάντεχα μακρά και καθαρή...
Περιοδικό ΓΕΥΣΗ – *Τεύχος Νο 38*



Ο πρόεδρος του ΝΑΟΔ Μιχάλης Μπαριανάκης οργάνωσε με επιτυχία το δεύτερο Νομαρχιακό Συμβούλιο Εφήβων Δωδεκανήσου

Της **Μαίρης Φώτη**

Εντονος ήταν ο προβληματισμός που αναπτύχθηκε κατά τη συνεδρίαση του Νομαρχιακού Συμβουλίου Εφήβων που πραγματοποιήθηκε το προηγούμενο Σάββατο με ιδιαίτερη επιτυχία.

Ισως ήταν από τις λίγες φορές που στην αίθουσα του Νομαρχιακού Συμβουλίου ακούστηκαν ωμές αλήθειες μακριά από τη στείρα αντιπολίτευση και την προσπάθεια για εντυπωσιασμό άνευ ουσίας που μας έχουν συνηθίσει οι «μεγάλοι» νομαρχιακοί σύμβουλοι.

Οι μαθητές-σύνεδροι που έλαβαν μέρος από λύκεια της Δωδεκανήσου έδειξαν τον καλύτερο εαυτό τους και απέδειξαν σε όλους όσοι παρακολούθησαν τη συνεδρίαση πως οι έφηβοι του σήμερα έχουν άποψη και έχουν το θάρρος να την καταθέσουν.

Οσοι βιάστηκαν να καταδικάσουν τη σημερινή νεολαία υποστηρίζοντας πως απαθέστατα παρακολουθεί όσα συμβαίνουν γύρω της και πως τα παιδιά περνούν τις ελεύθερες ώρες τους στις καφετέριες και στα clubs αφήνοντας τον χρόνο να περνάει ανεκμετάλλευτος, διαψεύστηκαν.

Μιλώντας τη γλώσσα της αλήθειας και υποστηρίζοντας με πάθος την άποψή τους, κατέθεσαν προτάσεις υλοποιήσιμες για ένα καλύτερο αύριο αποδεικνύοντας πως αυτό δεν αποτελεί ουτοπία αν πραγματικά υπάρχει διάθεση να το κατακτήσουμε.

Ασχολήθηκαν με θέματα τα οποία προβληματίζουν όλους μας, όμως η προσέγγιση με τη δική τους ματιά, την ματιά της νιότης άνοιξε άλλους δρομους και γέννησε νέους προβληματισμούς.

Το πάθος και η φλόγα των νέων ανθρώπων περίσσευε στην αίθουσα και όσοι νομαρχιακοί σύμβουλοι παρακολούθησαν τη συνεδρίαση, σίγουρα «έκλεψαν» κάτι από το ζήλο και την τόλμη των μαθητών.

Ο νομαρχιακός σύμβουλος και πρόεδρος του Ν.Α.Ο.Δ κ. Μιχάλης Μπαριανάκης πρωταγωνιστής και ιθύνων νους για την πραγματοποίηση του Νομαρχιακού Συμβουλίου Εφήβων δηλώνει ιδιαίτερα ικανοποιημένος αφού η προσπάθεια στέφθηκε με απόλυτη αποτυχία και αισιοδοξεί πως στο εξής θα αποτελέσει θεσμό.

Διψάει η κοινωνία για αιμοσταγείς ειδήσεις...



Ιδιαίτερη αίσθηση προκάλεσε η εισήγηση της μαθήτριας του 3ου Λυκείου Ρόδου Μάρας Αντωνιάδη, που άσκησε σκληρή κριτική στα Μ.Μ.Ε για την προβολή βίας στα δελτία ειδήσεων καταγράφοντας την αλήθεια και την ωμή πραγματικότητα.

Η μαθήτρια χαρακτηρίζει θανατολαγνικές τις ειδήσεις και ζητά να τεθούν όρια μεταξύ της εμπορεύσιμης και ακατάπαυστης βίας και εκείνης που προβαλλόμενη σκοπό έχει να σοφρονήσει και να παραδειγματίσει.

«**ΑΠΑΝΘΡΩΠΗ**, αδυσώπητη, διαστροφική, σωματική ή ψυχική, ηθική ή υλική, η βία κατακλύζει τα ΜΜΕ και ιδιαίτερα τα ειδησεογραφικά δελτία, όπου προβάλλεται πλέον μαζικά και απροκάλυπτα.

Τα ποσοστά της ακροαματικότητας ανεβαίνουν στα ύψη κάθε φορά που κάποιος στυγερός εγκληματίας διαπράττει κάποιο κακούργημα ή κάθε φορά που μια πολυμελής οικογένεια βρίσκει το θάνατο εξαιτίας ενός ατυχούς συμβάντος, είτε αυτό είναι τροχαίο ή κάποια πυρκαγιά ή εν πάση περιπτώσει ο,τιδήποτε θα επιφέρει το θάνατο, ή έστω θα αφήσει τα σημάδια του στο κορμί ή στην ψυχή των τραυματισθέντων.

Ενα εύλογο ερώτημα που ανακύπτει από μια τέτοιου είδους παρατήρηση δεν είναι τόσο η αιτία της προβολής θανατολαγνικών ειδήσεων από τους δημοσιογράφους οι οποίοι ακολουθούν απλώς τους κανόνες της αγοράς περί προσφοράς και ζήτησης, αλλά η αιτία που η σημερινή κοινωνία αρέσκεται την παρακολούθηση αιμοσταγών ειδήσεων και κατά πόσον αυτές αφήνουν τα σημάδια τους σε όσους συνεχώς πληροφορούνται γι' αυτές.

Η πιο ορθόδοξη απάντηση στο προκείμενο ερώτημα, πέραν των άλλων επιφανειακών και μάλλον ανυπόστατων θεωριών, που μιλούν για θεμελίωση της αυτογνωσίας των δεκτών, ή για την ικανοποίηση ενός σκοτεινού ανθρώπινου ενστίκτου, που τελικά ποτέ δεν ικανοποιείται, βρίσκεται στο γεγονός ότι ο πολίτης αρέσκεται κυρίως στο να παρακολουθεί όσα του απαγορεύει το status quo, οι κοινωνικοί κανόνες και η ίδια του ηθική. Οσα ο ίδιος ποτέ δεν θα μπορούσε ή δεν θα ήθελε να ζήσει, τα βιώνει εκ του ασφαλούς και έπειτα βρίσκει καταφύγιο πίσω από το πέπλο της εκ του μακρόθεν κριτικής. Ο άνθρωπος λοιπόν, αρέσκεται στο να παρακολουθεί ό,τι είναι πέραν του φυσιολογικού, ξεπερνάει τα όρια της καθημερινής πραγματικότητας και ιδιαίτερα οτιδήποτε καλύπτεται από το απρόσιτο πλέγμα της απαγόρευσης.

Η απάντηση ίσως τελικά βρίσκεται στην «άνομη ελπίδα του θεατή που περιμένει να δει κάτι φρικτό» για να αισθανθεί όλες μαζί τις παραπάνω συγκινήσεις. Ετσι όμως οι δίαυλοι επικοινωνίας αποπροσανατολίζουν συνηθέστατα το κοινό από φλέγοντα ζητήματα πολιτικά ή κοινωνικά, και ταυτόχρονα ελάχιστα ξοδεύουν για έρευνες και ποιοτικά ρεπορτάζ.

Ο δημοσιογράφοι και συνακόλουθα οι ιδιοκτήτες των ΜΜΕ εξαιτίας της ανάγκης για μεγιστοποίηση του κέρδους ακολουθούν τις επιταγές του ευρέος κοινού, το οποίο γίνεται τελικά και ο δέκτης των αρνητικών συνεπειών της αναπαραγωγής του θανάτου. Οι άνθρωποι καταντούν να γίνονται απαθείς ή να έχουν την ψευδαίσθηση ότι είναι πολίτες ενός δυστυχισμένου, σκληρού και αποτρόπαιου πλανήτη, πράγμα που δεν τους επιτρέπει να εκτιμήσουν επαρκώς τις θετικές πλευρές της ζωής και τους μετατρέπει σε μίζερα και ανικανοποίητα πλάσματα που συνεχώς μέμφονται και μεμψιμοιρούν.

Σε ακραίες όμως υπαρκτές περιπτώσεις η αναπαραγωγή βιαιοπραγιών δημιουργεί ανθρώπους ίδιους με αυτούς που προβάλλει. Ανθρωποι που επηρεασμένοι από το πλήθος των αποτρόπαιων συμβάντων καταλήγουν να στέκονται ασυγκίνητοι μπροστά στον ανθρώπινο πόνο και να μεταπηδούν με λιγότερους από ποτέ ενδοιασμούς, στην ομάδα των κατακριτέων.

Βέβαια, η προβολή τέτοιου είδους ειδήσεων βοηθάει το δέκτη να απομυθοποιήσει έστω και αμυδρά το θάνατο και να τον αισθανθεί κοντά του, να έχει συνείδηση των τεχνασμάτων του και συνεπώς να προστατευτεί αναλόγως. Θα ήταν όμως αφέλεια να πιστέψουμε πως απώτερος και ουσιαστικός σκοπός των δημοσιογράφων, όσο αγνά ιδανικά και να έχουν είναι πάντα η ενημέρωση αφού και αυτοί όπως και ολόκληρη η κοινωνία διακατέχονται απο επιτακτική ανάγκη για κέρδος έστω και βραχυπρόθεσμο.

Επειδή όμως η ανάγκη για ουσιαστική ενημέρωση είναι αδιαμφισβήτητη, πρέπει να τεθούν τα όρια μεταξύ της εμπορεύσιμης και ακατάπαυστης βίας και εκείνης, που προβαλλόμενη σκοπό έχει πάνω από όλα όχι να σοκάρει και να προκαλέσει αλλά να σοφρονήσει και να παραδειγματίσει».



CASINO RODOS

Το Καζίνο της Ρόδου επιθυμεί να προσλάβει

ΥΠΑΛΛΗΛΟ ΜΗΧΑΝΟΓΡΑΦΗΣΗΣ

Καλή γνώση όλων των λειτουργικών συστημάτων της Microsoft
- Καλή γνώση του Microsoft Office
- Γνώση του Hardware Η/Υ
- Καλή γνώση της Αγγλικής γλώσσας

Επίσης:

ΖΑΧΑΡΟΠΛΑΣΤΗ &

ΒΟΗΘΟ ΖΑΧΑΡΟΠΛΑΣΤΗ

Η προϋπηρεσία σε ξενοδοχεία πολυτελείας ή Α' κατηγορίας καθώς και η καλή γνώση των αγγλικών θα ληφθούν υπόψη

Πληροφορίες - Αιτήσεις:

ΚΑΖΙΝΟ ΡΟΔΟΥ Α.Ε.,

Διεύθυνση Προσωπικού,

Παπανικολάου 4,

τηλ. 97530, 97-535, ΔΕΥΤ. - ΠΑΡ.

(09.00 -15.00)





Τουρισμός: Ανάπτυξη για το εύκολο κέρδος;

***ΜΕ ΤΟΝ ΤΟΥΡΙΣΜΟ** ασχολήθηκαν πολλοί μαθητές οι οποίοι στις εισηγήσεις τους, δεν στάθηκαν μόνο στα οφέλη αλλά και στις δυσάρεστες επιπτώσεις που επιφέρει.*

Η μαθήτρια του ΤΕΕ Παραδεισίου Κωνσταντίνα Κλαδίτη αναφέρει χαρακτηριστικά πως τα περισσότερα ξενόφερτα στοιχεία γίνονται αποδεκτά χωρίς κριτική σκέψη και τονίζει πως θα πρέπει να καταπολεμηθούν τα φαινόμενα της αλλοτρίωσης.

Στην αλλοίωση της φυσιογνωμίας των νησιών, των ηθών και εθίμων αλλά και στην καταστροφή του περιβάλλοντος αναφέρθηκε η μαθήτρια του Λυκείου της Χάλκης Κατερίνα Φραγκάκη που επισημαίνει τη βαριά ευθύνη των αρμοδίων φορέων.

Κωνσταντίνα Κλαδίτη:
Τουριστικό «φρούτο» και η παραοικονομία

«**Η διαμόρφωση** προσιτών τιμών για μετάβαση και για διαμονή, αποτελεί ισχυρό κίνητρο για τις οικονομικά ασθενείς τάξεις. Ο χαρακτήρας της σύγχρονης εργασίας και γενικότερα ο έντονος και καταπιεστικός χαρακτήρας της ζωής, ιδιαίτερα στα αστικά κέντρα οδηγεί τον άνθρωπο στην αναζήτηση ανάπαυλας και ψυχαγωγίας. Επιπλέον για την ανάπτυξη του τουρισμού θα πρέπει να ιδρυθούν ξενοδοχειακές μονάδες στα μικρά νησιά και να γίνουν αναβαθμίσεις των ξενοδοχειακών εγκαταστάσεων αντίστοιχα.

Η πολιτιστική μας κληρονομιά και τα αρχαία μνημεία θα πρέπει να προβάλλονται με τη διεξαγωγή πολιτιστικών φεστιβάλ και με τις δημόσιες εκδηλώσεις παραδοσιακών χορών, έτσι ώστε να μην αλλοτριωθούν οι παραδοσιακές αξίες τα τόπου μας, τα ήθη και τα έθιμά μας.

Ενας άλλος σπουδαίος και καθοριστικός παράγοντας για την ανάπτυξη του τουρισμού είναι η επιμήκυνση της τουριστικής περιόδου με προώθηση και άλλων μορφών τουρισμού, όπως είναι ο συνεδριακος τουρισμός, ο οικοτουρισμός και ιδιαίτερα ο αγροτουρισμός ο οποίος χαρακτηρίζεται από στοιχεία σεβασμού του περιβάλλοντος από τον άνθρωπο.

Πρόκειται δηλαδή για μία πιο ήπια μορφή τουρισμού που συμβάλλει στη διατήρηση της πολιτιστικής μας κληρονομιάς, στην αξιοποίηση των τοπικών αγροτικών προϊόντων, στη δημιουργία νέων θέσεων εργασίας και στο να μετατραπεί ο τουρίστας σε περιηγητή, οδοιπόρο και ταξιδιώτη.

Ενας άλλος σπουδαίος και καθοριστικός παράγοντας για την ανάπτυξη του τουρισμού είναι η επιμήκυνση της τουριστικής περιόδου με προώθηση και άλλων μορφών τουρισμού, όπως είναι ο συνεδριακός τουρισμός, ο οικοτουρισμός και ιδιαίτερα ο αγροτουρισμός ο οποίος χαρακτηρίζεται από στοιχεία σεβασμού του περιβάλλοντος από τον άνθρωπο. Πρόκειται δηλαδή για μία πιο ήπια μορφή τουρισμού που συμβάλλει στη διατήρηση της πολιτιστικής μας κληρονομιάς, στην αξιοποίηση των τοπικών αγροτικών προϊόντων, στη δημιουργία νέων θέσεων εργασίας και στο να μετατραπεί ο τουρίστας σε περιηγητή, οδοιπόρο και ταξιδιώτη.

Αυτή η μορφή τουρισμού ιδιαίτερα για τα νησιά, όπου ο πληθυσμός την τουριστική περίοδο μπορεί να δεκαπλασιαστεί είναι ο καταλληλότερος σε σχέση, με τον βιομηχανοποιημένο τουρισμό ο οποίος πολλές φορές βιάζει το περιβάλλον και υπάρχει εκμετάλλευση του τουρίστα.

Το ενδιαφέρον εστιάζεται στο εύκολο και γρήγορο κέρδος. Συχνά οι προσφερόμενες υπηρεσίες είναι υποδεέστερες από τις υποσχόμενες, αφού η κυρία επιδίωξή τους είναι ο τυχοδιωκτισμός και βέβαια συνυπάρχουν τα αρνητικά φαινόμενα της αισχροκέρδιας και του εύκολου πλουτισμού.

Ετσι λοιπόν διαμορφώνεται ολόκληρη παραοικονομία που λειτουργεί σε βάρος κυρίως των τουριστών. Παραμελούνται άλλοι παραγωγικοί τομείς όπως είναι η γεωργία, η αλιεία, η κτηνοτροφία κτλ. οι οποίοι είναι σημαντικοί για την ολόπλευρη οικονομική ανάπτυξη. Το φυσικό περιβάλλον και η αισθητική του τοπίου θυσιάζεται ασύστολα στο βωμό του κέρδους με το πρόσχημα της τουριστικής αξιοποίησης. Θύμα επίσης του οικονομικού συμφέροντος είναι η παράδοση, η οποία εμπορευματοποιείται και αλλοιώνεται η πολιτιστική μας εικόνα! Αμεση σχέση με το παραπάνω έχει η υιοθέτηση ξένων στοιχείων. Ιδιαίτερα η χρήση ξένων λέξων σε τουριστικές περιοχές είναι ένδειξη ξενομανίας. Αυτό ομως έχει και διάφορες παραμέτρους στην καθημερινή μας ζωή όπου όλα τα ξενόφερτα στοιχεία γίνονται αποδεκτά, χωρίς κριτική σκέψη.

Μπορούμε όμως να καταπολεμήσουμε αυτά τα φαινόμενα αλλοτρίωσης. Συνοψίζοντας λοιπόν για να υπάρξει σωστή τουριστική ανάπτυξη απαιτείται: ανάλογη παιδεία, συνέπεια, σοβαρότητα και υπευθυνότητα από τις τουριστικές υπηρεσίες τους οργανισμούς και τις ιδιωτικές επιχειρήσεις, εμφαση στον ποιοτικό και όχι στον ποσοτικό τουρισμό, αγάπη και σεβασμός στη χώρα και στην παράδοση μας και τέλος θα πρέπει να συνειδητοποιήσουμε πως κάθε ξένο στοιχείο δεν είναι κατ' ανάγκη το καλύτερο!»

Κατερίνα Φραγκάκη:
Σημαντικές προοπτικές με σεβασμό στην παράδοση

Ο τουρισμός είναι ένα μεταπολεμικό φαινόμενο· ήδη απο τα μέσα της δεκαετίας του '50 φάνηκε ότι ο τουρισμός θα έπαιζε καθοριστικό ρόλο για την οικονομική ανάπτυξη της χώρας μας. Στις αμέσως επόμενες δεκαετίες ο τουρισμός καθίσταται η πρώτη πηγή εισροής ξένου συναλλάγματος.

Η μεγάλη σχετικά, πάντα, ειρηνική περίοδος που διανύουμε, η οικονομική ανάπτυξη σε διεθνές επίπεδο, η άνοδος του βιοτικού επιπέδου, η επέκταση των γνώσεων μας, η ανάγκη γνωριμίας με άλλους τόπους, λαούς, η ανάπτυξη της τεχνολογίας, η ύπαρξη ελεύθερου χρόνου είναι μερικοί από τους κύριους παράγοντες που συντέλεσαν στην άνοδο του τουρισμού.

Ομως «ουδέν καλόν αμιγές κακού» έτσι λοιπόν και ο τουρισμός επιφέρει και αρνητικές συνέπειες οι οποίες αν δεν αντιμετωπιστούν με περίσκεψη και περισυλλογή θα δημιουργήσουν δυσεπίλυτα προβλήματα, όπως η καταστροφή του φυσικού μας περιβάλλοντος, η αλοίωση της ιδιαίτερης φυσιογνωμίας τους και η παραμόρφωση του, η αλλοίωση των ηθών, εθίμων και στοιχείων παράδοσης, η ξενομανία και η μίμηση κυρίως των αρνητικών στοιχείων, η θυσία του μακροπρόθεσμου μπρος στο βαρυπρόθεσμο κέρδος, η αύξηση της ανεργίας.

Οι προοπτικές προς το παρόν είναι καλές αλλά με την προϋπόθεση ότι θα ληφθούν σοβαρά μέτρα που αφορούν στην εξέλιξη προς το καλύτερο, την καλύτερη οργάνωση, τις συστηματικές ενέργειες, τη συντονισμένη προσπάθεια όλων των αρμοδίων φορέων, την προβολή και τη διαφήμιση της χώρας μας.

Υπάρχουν αρκετές παράμετροι τις οποίες πρέπει να σεβαστούμε και να λάβουμε σοβαρά υπόψη μας. Μια από αυτές είναι **ο σεβασμός στην παράδοση και πιο συγκεκριμένα η διαφύλαξη στοιχείων όπως οι χοροί, οι μαντινάδες, τα τραγούδια, τα παραδοσιακά όργανα**. Επιπλέον θα βοηθούσε τα μέγιστα, η ίδρυση μουσείων κατά τόπους και η φροντίδα για την καλή λειτουργία τους.

Επιτακτική προβάλλει η ανάγκη για σεβασμό στους παραδοσιακούς οικισμούς η δόμηση και καλό θα ήταν να προγραμματίζονταν και να υλοποιούνταν με κριτήριο το ντόπιο χρώμα και όχι απαραίτητα και κυρίως τις καθαρά τουριστικές ανάγκες.

Βαριά ευθύνη λοιπόν των αρμοδίων φορέων όχι μόνο για την τουριστική ανάπτυξη αλλά και για τις συνθήκες διαβίωσης των μονίμων κατοίκων που είναι θεματοφύλακες του ελληνικού στοιχείου σ' αυτά τα ιδιαίτερα ευαίσθητα ακριτικά νησιά».

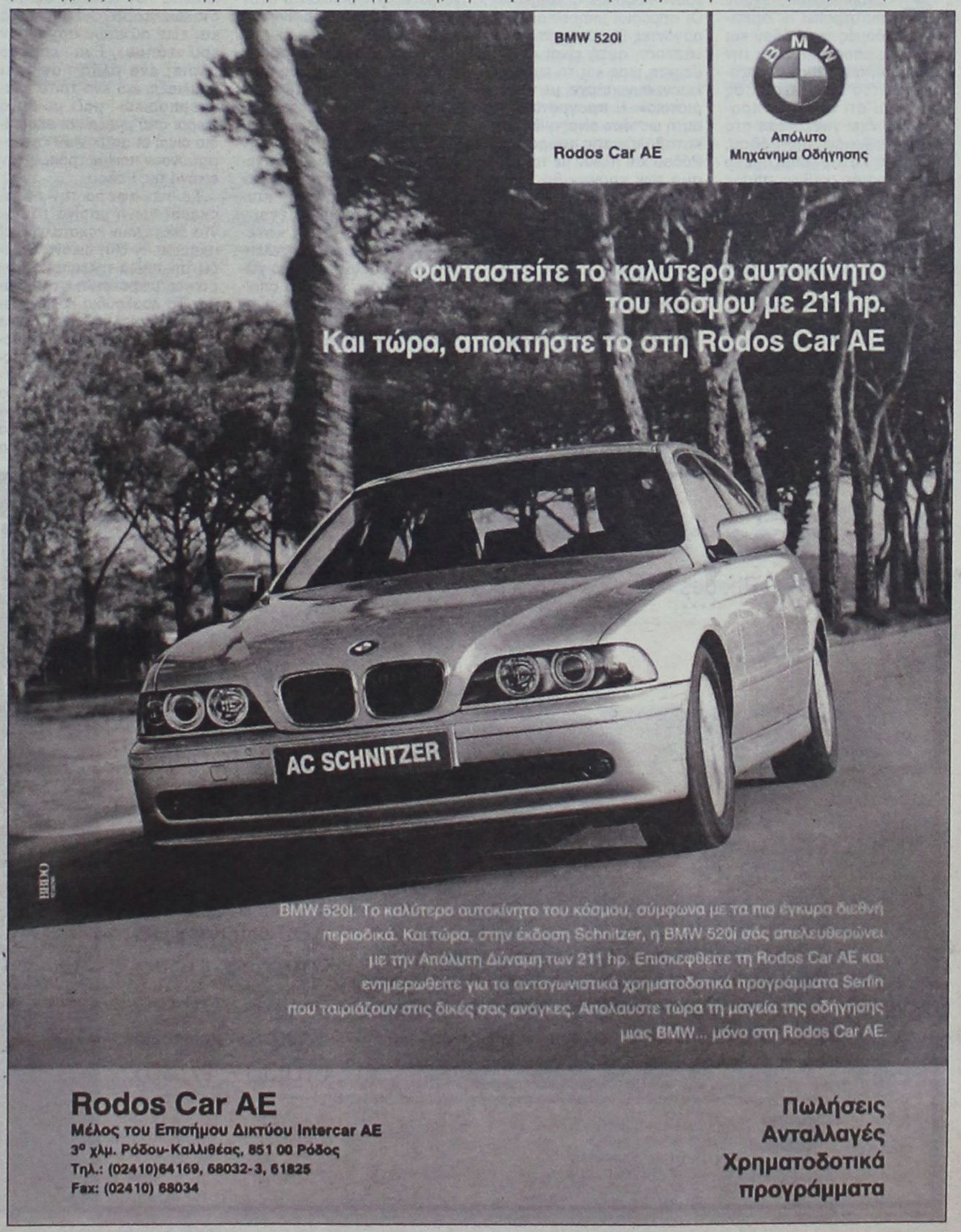

Από τα σκουπίδια χάνεται ωφέλιμος χώρος για τα πλοία της γραμμής



Μαρίνα Ρόδου. Μπάζα και σκουπίδια, αντί για σύγχρονες λιμενικές εγκαταστάσεις. Ως πότε θα αναμασιέται η καραμέλα της «αναρμοδιότητας»;



Ο έξυπνος, όχι μόνο στάθμευσε το αυτοκίνητο του στο λιμάνι, αλλα επιπλέον το κάλυψε με νάυλον για να μην το πιάνει η βροχή



Καμένα πλοία, κατασχεμένα και μισοδουλεμένα δεσμεύουν ωφέλιμο χώρο στο λιμάνι της Ρόδου. Σε κάποιο άλλο χώρο του λιμένα στριμώχνονται άνθρωποι και εμπορεύματα

Η ντροπή των λιμενικών υποδομών

Πότε θ' αντιδράσει επιτέλους ο Δήμος Ρόδου;



Το πλοίο Wassim βουλιάζει στο λιμάνι και μαζί μ' αυτό χάνονται και τα τελευταία ίχνη αξιοπρέπειας που είχαμε

ΣΕ ΕΝΑΝ απέραντο σκουπιδότοπο έχουν μετατραπεί οι λιμενικές υποδομές της Ρόδου και παρά τις υποσχέσεις για την ανατροπή αυτή της κατάστασης, εκ του αποτελέσματος φαίνεται ότι ουδεμία προσπάθεια έχει γίνει. Τόσο στο κεντρικό λιμάνι της Ρόδου, όσο στο κατασκευαζόμενο της Ακαντιάς, καθώς επίσης στην «κατασκευαζόμενη» μαρίνα Ρόδου έχουν πεταχτεί και έχουν παρατηθεί ό,τι μηχανήματα, εξαρτήματα, ακόμα και σκάφη που τέθηκαν σε αχρηστία.

Ειδικότερα στο λιμάνι της Ρόδου, εκεί όπου συνυπάρχουν άνθρωποι και εμπορεύματα, η βρωμιά, τα σπασμένα μπουκάλια, αλλά ακόμα και τα εγκαταλελειμμένα αυτοκίνητα συνθέτουν την εικόνα που όλοι οι Ρόδιοι αντικρίζαμε στη διάρκεια του χειμώνα και την οποία «απολαμβάνουν» τώρα και οι τουρίστες. Οι αρμόδιοι υπηρεσιακοί παράγοντες θεωρούν ότι «η κατάσταση αυτή είναι αναπόφευκτη μιας και το εμπορικό λιμάνι συνυπάρχει με το τουριστικό». Η πραγματικότητα αυτή ωστόσο είναι η ίδια από καταβολής της τουριστικής Ρόδου και πλέον με το πέρασμα των χρόνων θα 'πρεπε να βρεθεί μια λύση. Ο Δήμος Ροδίων φέρει επίσης ευθύνη (παρ' ότι δεν έχει τη σχετική αρμοδιότητα) αφού θα μπορούσε να πιέσει προς την κατεύθυνση εξωραϊσμού της εν γένει εικόνας. Στο σημείο του κεντρικού λιμένα Ρόδου όπου βρίσκεται το εργοτάξιο για τα εκτελούμενα έργα στην Ακαντιά η εικόνα είναι σχεδόν τραγική: Παλιοί σωλήνες, εξαρτήματα από κλεμμένα (;) μηχανάκια, ακόμα και ένα εγκαταλελειμμένο αυτοκίνητο κλούβα καλυμμένο με νάιλον βρίσκεται στον εκεί χώρο, προς «τέρψιν» του φιλοθεάμονος κοινού.

Στην απέναντι πλευρά τις λιμενολεκάνης Ακαντιάς η εικόνα είναι τρισχειρότερη. Ο όλος χώρος έχει μετατραπεί σε νεκροταφείο παλιών σκαφών. Η απόφαση για την απομάκρυνση των κατασχεμένων σκαφών όχι μόνο δεν έχει υλοποιηθεί, αλλά επιπρόσθετα στο χώρο έχουν προστεθεί και άλλα κατεστραμμένα σκάφη. Τα τελευταία δεσμεύουν πολύτιμο χώρο στο λιμάνι, χώρος ο οποίος θα μπορούσε να χρησιμοποιηθεί για τη φορτοεκφόρτωση εμπορευμάτων (απελευθερώνοντας έτσι τον αντίστοιχο στο τουριστικό λιμάνι της Δωδεκανησιακής πρωτεύουσας). Δυστυχώς και στην προκειμένη περίπτωση διαπιστώνεται η έλλειψη σθεναρής αντίδρασης από την πλευρά των τοπικών υπηρεσιακών παραγόντων, αλλά και των αιρετών αρχόντων του τόπου. Ενα καμένο πλοίο, ένα άλλο που έχει βουλιάξει και ένα τρίτο «λαθρεμπορικό», μαζί με αυτά σωροί από μπάζα και σκουπίδια είναι οι αιτίες που καταρρακώνουν ποικιλοτρόπως την εικόνα της Ρόδου.

Σε ό,τι αφορά την κατασκευαζόμενη μαρίνα τα πάντα εκεί έχουν εγκαταλειφθεί πλήρως. Η όλη εικόνα θυμίζει την παλιά τηλεοπτική σειρά «το μικρό σπίτι στο λιβάδι». Τα λουλούδια και τα φυτά έχουν καλύψει τα πάντα στην περιοχή όπου υποτίθεται τώρα θα υπήρχαν οι υποδομές μιας σύγχρονης μαρίνας. Ευτυχώς τουλάχιστον τα λουλούδια και τα λοιπά φυτά καλύπτουν τα σκουπίδια, τα παλιά ψυγεία και τα μπάζα που έχουν πεταχτεί στο χώρο.

Με τα δεδομένα αυτά ξεκινάει εφέτος η τουριστική σαιζόν, μια σαιζόν στις πλάτες της οποίας στηρίζεται ολόκληρη η τοπική οικονομία. Ευθύνες υπάρχουν και βαρύνουν τόσο τους αρμόδιους, όσο και τους αναρμόδιους που ανέχονται αυτή την κατάσταση και κρύβονται πίσω από τις τυπικές γραφειοκρατικές διαδικασίες.

GR
Grand Hotel Rhodes
*****

Day & Night

Naiades by the Pool

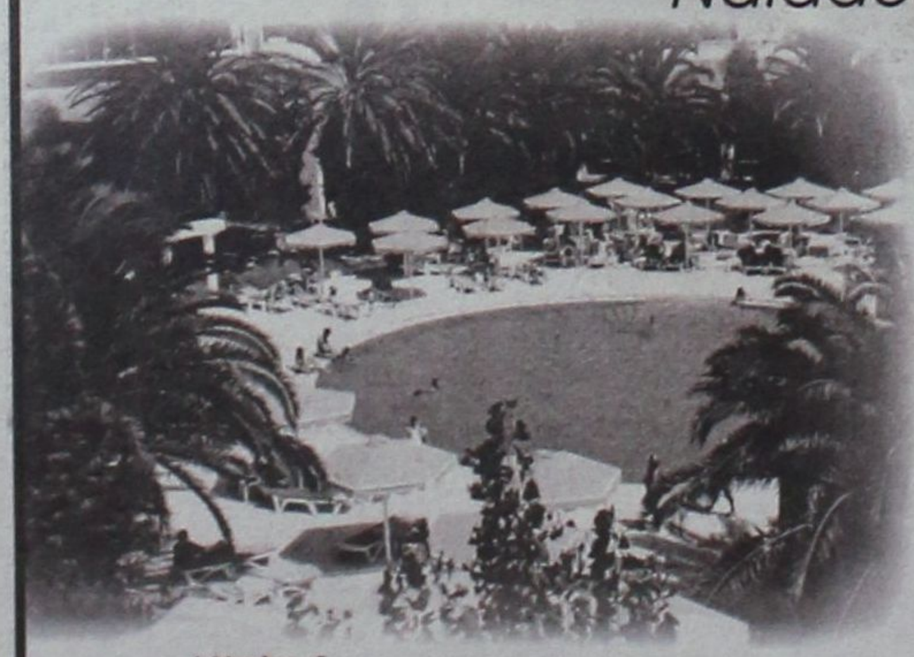

Στήν τροπική ατμόσφαιρα της μεγάλης πισίνας του Grand Hotel, το Ναιάδες λειτουργεί με ανανεωμένο Μενού ως Καφέ-Ουζερί (10:30 - 17:30)

Piano Bar

Το γνωστό σημείο συνάντησης στο κέντρο της Πόλης.

Ο Τάκης Τσώνης κάθε βράδυ* στο πιάνο. (20:30 - 01:00)

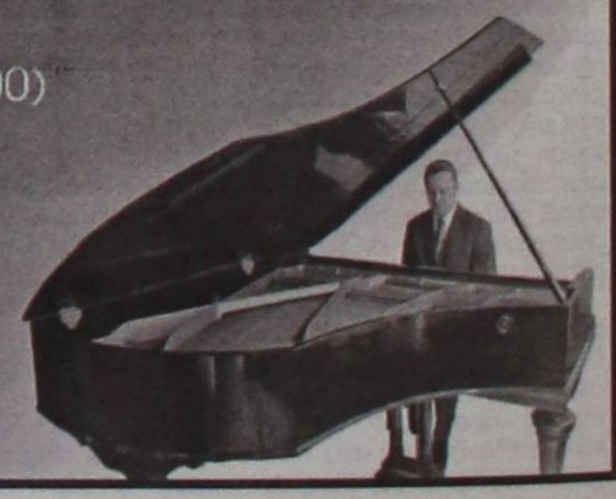

* Εκτός Τρίτης

A Member of
MITSIS HOTELS

Τουριστικαί Επιχειρήσεις «ΕΣΠΕΡΙΑ» Α.Ε.

Μ.Α.Ε 12059/80/Β/86/22

ΙΣΟΛΟΓΙΣΜΟΣ 31ης ΔΕΚΕΜΒΡΙΟΥ 2001 - 31η ΕΤΑΙΡΙΚΗ ΧΡΗΣΗ (1 ΙΑΝΟΥΑΡΙΟΥ - 31 ΔΕΚΕΜΒΡΙΟΥ 2001)

ΕΝΕΡΓΗΤΙΚΟ	Ποσά κλειομένης χρήσεως 2001 Αξία Κτήσεως	Αποσβέσεις	Αναπ. Αξία	Ποσά προηγουμένης χρήσεως 2000 Αξία Κτήσεως	Αποσβέσεις	Αναπ. Αξία
Β. ΕΞΟΔΑ ΕΓΚΑΤΑΣΤΑΣΕΩΣ						
2. Συν/κές διαφορές δανείων για κτήσεις πάγιων στοιχείων	426.112.400	351.221.188	74.891.212	461.585.620	248.261.182	213.324.438
4. Λοιπά έξοδα εγκαταστάσεως	102.181.339	102.181.339	-------	102.181.339	81.745.070	20.436.269
	528.293.739	453.402.527	74.891.212	563.766.959	330.006.252	233.760.707
Γ. ΠΑΓΙΟ ΕΝΕΡΓΗΤΙΚΟ						
II. Ενσώματες ακινητοποιήσεις:						
1. Γήπεδα - Οικόπεδα	3.826.036.705	-------	3.826.036.705	3.826.036.705	-------	3.826.036.705
3. Κτίρια και Τεχνικά Εργα	15.016.034.589	10844.072.126	4.171.962.463	12.605.400.861	10.426.190.150	2.179.210.711
4. Μηχανήματα - Τεχνικές Εγκατ/σεις και λοιπός μηχαν. εξοπλισμός	3.763.100.793	2.234.977.575	1.528.123.218	2.323.942.023	1.759.621.692	564.320.331
5. Μεταφορικά Μέσα	1.016.843.886	675.510.238	341.333.648	1.074.424.053	772.455.186	301.968.867
6. Επιπλα και λοιπός Εξοπλισμός	4.362.157.907	3.741.723.030	620.434.877	3.948.714.508	3.445.725.908	502.988.600
7. Ακινητοποιήσ. υπό εκτέλ. & προκατ.	178.221.276	-------	178.221.276	2.594.107.198	-------	2.594.107.198
Σύνολο Ακινητοποιήσεων	28.162.395.156	17.496.282.969	10.666.112.187	26.372.625.348	16.403.992.936	9.968.632.412
III. Συμμετοχές και άλλες μακρ/σμες χρηματοοικονομικές απαιτήσεις:						
1. Συμμετοχές σε συνδεδεμένες επιχειρήσεις		-------			102.648.000	
Μείον: Προβλέψεις για υποτίμηση		-------	-------		68.573.873	34.074.127
7. Λοιπές μακροπρόθεσμες απαιτήσεις			400.000.000			400.000.000
			400.000.000			434.074.127
Σύνολο Παγίου Ενεργητικού (ΓΙΙ+ΓΙΙΙ)			11.066.112.187			10.402.706.539
Δ. ΚΥΚΛΟΦΟΡΟΥΝ ΕΝΕΡΓΗΤΙΚΟ						
I. Αποθέματα:						
1. Εμπορεύματα	37.456.694		12.704.893			
2. Προϊόντα έτοιμα (καταστήματα προς πώληση)	333.211.233		381.668.137			
4. Πρώτες και βοηθητικές ύλες - Αναλώσιμα υλικά - - Ανταλλακτικά και είδη συσκευασίας	100.168.772		88.104.323			
5. Προκαταβολές για αγορές αποθεμάτων	72.296.072		83.092.931			
	543.132.771		565.570.284			
II. Απαιτήσεις:						
1. Πελάτες	180.114.320		167.976.620			
3α. Επιταγές εισπρακτέες	130.000.000		220.000.000			
11. Χρεώστες Διάφοροι	252.894.335		183.464.702			
12. Λογ. διαχ. προκ. και πιστώσεων	1.510.000		1.510.000			
	564.518.655		572.951.322			
III. Χρεόγραφα						
1. Μετοχές	3.187.755		3.187.755			
IV. Διαθέσιμα						
1. Ταμείο	89.219.416		90.591.947			
3. Καταθέσεις Οψεως και Προθεσμίας	1.328.028.692		1.971.347.709			
	1.417.248.108		2.061.939.656			
Σύνολο Κυκλοφορούντος Ενεργητικού (ΔΙ+ΔΙΙ+ΔΙΙΙ+ΔΙV)	2.528.087.289		3.203.649.017			
Ε. ΜΕΤΑΒΑΤΙΚΟΙ ΛΟΓΑΡΙΑΣΜΟΙ ΕΝΕΡΓΗΤΙΚΟΥ						
1. Εξοδα επομένων χρήσεων	193.743.953		176.666.667			
Γενικό Σύνολο Ενεργητικού (Β+Γ+Δ+Ε)	13.862.834.641		14.016.782.930			
ΛΟΓΑΡΙΑΣΜΟΙ ΤΑΞΕΩΣ ΧΡΕΩΣΤΙΚΟΙ						
2. Χρεωστικοί λογαριασμοί εγγυήσεων και εμπραγμάτων ασφαλειών	154.000.000		150.000.000			
4. Λοιποί λογαριασμοί τάξεως	864.475.757		899.578.281			
	1.018.475.757		1.049.578.281			

ΠΑΘΗΤΙΚΟ	Ποσά κλειομ. χρήσ. 2001	Ποσά προηγ. χρήσ. 2000
Α. ΙΔΙΑ ΚΕΦΑΛΑΙΑ		
I. Κεφάλαιο Μετοχικό (622.963 μετοχές των 10.000 δρχ.)		
1. Καταβλημένο	6.229.630.000	5.170.720.000
III. Διαφορές αναπροσαρμογής		
Επιχορηγήσεις Επενδύσεων		
1. Διαφορές από αναπροσαρ. αξίας συμμετοχών και χρεωγράφων	24.047.410	24.047.410
2. Διαφορές από αναπρ/γή αξίας λοιπών περιουσιακών στοιχείων	12.722	1.058.922.722
3. Επιχορηγήσεις Επενδύσεων παγίου ενεργητικού	394.038.006	384.541.582
	418.098.138	1.467.511.714
IV. Αποθεματικά Κεφάλαια		
1. Τακτικό αποθεματικό	163.939.043	146.599.309
4. Εκτακτο αποθεματικό	18.603.726	18.603.726
5. Αφορολόγητα αποθεματικά ειδικών διατάξεων νόμων	3.181.801.859	2.670.248.977
	3.364.344.628	2.835.452.012
Σύνολο ιδίων κεφαλαίων (ΑΙ+ΑΙΙΙ+ΑΙV)	10.012.072.766	9.473.683.726
Β. ΠΡΟΒΛΕΨΕΙΣ ΓΙΑ ΚΙΝΔΥΝΟΥΣ ΚΑΙ ΕΞΟΔΑ		
1. Προβλέψεις για αποζ. προσωπικού λόγω εξόδου από την υπηρεσία	1.122.345	-------
2. Λοιπές προβλέψεις	61.281.667	50.281.667
	62.404.012	50.281.667
Γ. ΥΠΟΧΡΕΩΣΕΙΣ		
I. Μακροπρόθεσμες Υποχρεώσεις:		
2. Δάνεια Τραπεζών	363.510.955	779.591.273
8. Λοιπές μακροπρόθεσμες υποχρεώσεις	1.707.382.187	1.707.382.187
	2.070.893.142	2.486.973.460
II. Βραχυπρόθεσμες Υποχρεώσεις:		
1. Προμηθευτές	772.474.018	828.807.997
2α. Επιταγές πληρωτέες	253.303.474	212.000.000
4. Προκαταβολές Πελατών	9.359.045	24.314.714
5. Υποχρεώσεις από φόρους - τέλη	87.569.553	123.482.497
6. Ασφαλιστικοί Οργανισμοί	198.970.273	183.053.737
7. Μακροπρόθεσμες υποχρεώσεις πληρωτέες στην επόμενη χρήση	277.164.539	513.396.853
11. Πιστωτές Διάφοροι	104.720.170	94.050.450
	1.703.561.072	1.979.106.248
Σύνολο Υποχρεώσεων (Γ+ΓΙΙ)	3.774.454.214	4.466.079.708
Δ. ΜΕΤΑΒΑΤΙΚΟΙ ΛΟΓ. ΠΑΘΗΤΙΚΟΥ		
1. Εσοδα επόμενων χρήσεων	13.903.649	26.737.829
Γενικό Σύνολο Παθητικού (Α+Β+Γ+Δ)	13.862.834.641	14.016.782.930
ΛΟΓΑΡΙΑΣΜΟΙ ΤΑΞΕΩΣ ΠΙΣΤΩΤΙΚΟΙ		
2. Πιστωτικοί λογαριασμοί εγγυήσεων και εμπραγμάτων ασφαλειών	154.000.000	150.000.000
4. Λοιποί λογαριασμοί τάξεως	864.475.757	899.578.281
	1.018.475.757	1.049.578.281

ΣΗΜΕΙΩΣΕΙΣ: 1) Στα ακίνητα της εταιρείας έχουν γραφεί υποθήκες και προσημειώσεις οι οποίες μαζί με τις υποχρεώσεις που εξασφαλίζουν αναλύονται στο προσάρτημα.
2) Η τελευταία αναπροσαρμογή των γηπέδων και κτιρίων έγινε στην χρήση 2000, σύμφωνα με το Ν. 2065/92.
3) Η εταιρεία έχει ελεγχθεί φορολογικά μέχρι και τη χρήση 1999.
4) Κατά την παρούσα χρήση έγινε αύξηση την μετοχικού κεφαλαίου κατά δρχ. 1.058.910.000, με κεφαλοποίηση της υπεραξίας που προέκυψε από την αναπροσαρμογή των γηπέδων και κτιρίων, με βάση το Ν. 2065/92.
5) Ο παρών Ισολογισμός συντάχθηκε μετά τη δημοσίευση του Ν. 2992/2002 και αφορά τροποποίηση του Ισολογισμού που συντάχθηκε την 14 Φεβρουαρίου 2002.

ΚΑΤΑΣΤΑΣΗ ΛΟΓΑΡΙΑΣΜΟΥ ΑΠΟΤΕΛΕΣΜΑΤΩΝ ΧΡΗΣΕΩΣ
31ης ΔΕΚΕΜΒΡΙΟΥ 2001 (1 ΙΑΝΟΥΑΡΙΟΥ - 31 ΔΕΚΕΜΒΡΙΟΥ 2001)

	Ποσά κλειομένης χρήσεως 2001			Ποσά προηγουμένης χρήσεως 2000		
I. ΑΠΟΤΕΛΕΣΜΑΤΑ ΕΚΜΕΤΑΛΛΕΥΣΕΩΣ						
Κύκλος εργασιών (πωλήσεις)			10.883.846.281			10.103.577.827
Μείον: Κόστος πωλήσεων			9.536.760.272			9.148.502.290
Μικτά Αποτελέσματα (κέρδη) Εκμεταλλεύσεως			1.347.086.009			955.075.537
Πλέον: Αλλα έσοδα εκμεταλλεύσεως			111.159.767			44.408.036
Σύνολο			1.458.245.776			999.483.573
ΜΕΙΟΝ: 1. Εξοδα διοικητικής λειτουργίας		636.416.303			492.048.638	
3. Εξοδα λειτουργίας διαθέσεως		239.183.481	875.599.784		205.128.187	697.176.825
Μερικά αποτελέσματα (κέρδη) εκμεταλλεύσεως			582.645.992			302.306.748
ΠΛΕΟΝ: 1. Εσοδα συμμετοχών		3.583.589			24.302.948	
2. Εσοδα χρεογράφων		20.591.973			6.400.	
4. Πιστωτικοί τόκοι & συναφή έσοδα		32.113.451			83.843.396	
		56.289.013			108.152.744	
Μείον: 2. Εξοδα & ζημίες συμμ. & χρεογρ.	8.128.575			-------		
3. Χρεωστ. τόκοι & συναφή έξοδα	56.883.878	65.012.453	(8.723.440)	80.853.643	80.853.643	27.299.101
Ολικά αποτελέσματα (κέρδη) εκμεταλλεύσεως			573.922.552			329.605.849
II. ΠΛΕΟΝ: Εκτακτα αποτελέσματα						
1. Εκτακτα και ανόργανα έσοδα		205.227.813			183.736.303	
2. Εκτακτα κέρδη		49.857.836			20.599.888	
3. Εσοδα προηγουμένων χρήσεων		13.478.371			43.115.292	
4. Εσοδα από προβλέψεις προηγ. χρήσεων		-------			1.899.834	
		268.564.020			249.351.317	
Μείον:						
1. Εκτακτα και ανόργανα έξοδα	408.340.			68.115.293		
2. Εκτακτες ζημίες	356.189			-------		
3. Εξοδα προηγουμένων χρήσεων	304.560.			22.209.311		
4. Προβλ. για έκτακτους κινδύνους	11.000.000	12.069.089	256.494.931	-------	90.324.604	159.026.713
Οργανικά & έκτακτα αποτελ/τα (κέρδη)			830.417.483			488.632.562
ΜΕΙΟΝ: Σύνολο αποσβέσεων πάγιων στοιχείων & εξόδων εγκατ/σεως		1.427.131.221			1.444.970.195	
Μείον: Οι από αυτές ενσώμ. στο λειτ. κόστος		1.216.493.422	210.637.799		1.298.088.806	146.881.389
ΚΑΘΑΡΑ ΑΠΟΤΕΛ. (κέρδη) ΧΡΗΣΕΩΣ προ φόρων			619.779.684			341.751.173

ΠΙΝΑΚΑΣ ΔΙΑΘΕΣΕΩΣ ΑΠΟΤΕΛΕΣΜΑΤΩΝ

	Ποσά κλειομ. χρήσ. 2001	Ποσά προηγ. χρήσ. 2000
Καθαρά αποτελέσματα (κέρδη) χρήσ.	619.779.684	341.751.173
Μείον: Διαφορές φορολογικού ελέγχου προηγουμένων χρήσεων	-------	320.242.902
Σύνολο	619.779.684	21.508.271
Μείον:		
1. Φόρος εισοδήματος	25.926.790	-------
2. Λοιποί μη ενσωματωμένοι στο λειτουργικό κόστος φόροι	64.908.212	14.997.100
Κέρδη προς διάθεση	528.944.682	6.511.171
Η διάθεση των κερδών γίνεται ως εξής:		
1. Τακτικό αποθεματικό	17.339.734	195.335
6. Αφορολόγητο αποθ. Ν. 1892/90	351.160.323	4.564.437
6β. Αποθ. από έσοδα φορολ. κατά ειδικό τρόπο	53.312.631	1.751.399
6δ. Αφορολόγητο αποθεματικό Ν. 2601/98	107.131.994	-------
	528.944.682	6.511.171

Ρόδος, 4 Απριλίου 2002

Ο Πρόεδρος του Δ.Σ
ΕΥΣΤΑΘΙΟΣ ΒΑΣΙΛΑΚΗΣ

Ο Διευθύνων Σύμβουλος
ΙΩΑΝΝΗΣ ΒΑΣΙΛΑΚΗΣ

Ο Προϊστάμενος Λογιστηρίου
ΝΙΚΟΛΑΟΣ ΟΡΦΑΝΟΣ

ΠΙΣΤΟΠΟΙΗΤΙΚΟ ΕΛΕΓΧΟΥ ΟΡΚΩΤΟΥ ΕΛΕΓΚΤΗ - ΛΟΓΙΣΤΗ
Προς τους κ.κ. Μετόχους της Ανώνυμης Εταιρείας "ΤΟΥΡΙΣΤΙΚΑΙ ΕΠΙΧΕΙΡΗΣΕΙΣ ΕΣΠΕΡΙΑ Α.Ε."

Ελέγξαμε τις ανωτέρω τροποποιημένες Οικονομικές Καταστάσεις καθώς και το σχετικό Προσάρτημα της Ανώνυμης Εταιρείας "ΤΟΥΡΙΣΤΙΚΑΙ ΕΠΙΧΕΙΡΗΣΕΙΣ ΕΣΠΕΡΙΑ Α.Ε." της εταιρικής χρήσεως που έληξε την 31η Δεκεμβρίου 2001. Ο έλεγχός μας, στα πλαίσια του οποίου λάβαμε και γνώση πλήρους λογιστικού απολογισμού των εργασιών των υποκαταστημάτων της εταιρείας, έγινε σύμφωνα με τις διατάξεις του άρθρου 37 του Κ.Ν. 2190/1920 "περί Ανωνύμων Εταιρειών" και τις ελεγκτικές διαδικασίες που κρίναμε κατάλληλες, με βάση τις αρχές και τους κανόνες ελεγκτικής που ακολουθεί το Σώμα Ορκωτών Ελεγκτών Λογιστών και που είναι σύμφωνοι με τις βασικές αρχές των Διεθνών Ελεγκτικών Προτύπων. Τέθηκαν στη διάθεσή μας τα βιβλία και στοιχεία που τήρησε η εταιρεία και μας δόθηκαν οι αναγκαίες για τον έλεγχο πληροφορίες και επεξηγήσεις που ζητήσαμε. Δεν τροποποιήθηκε η μέθοδος απογραφής σε σχέση με την προηγούμενη χρήση εκτός από την περίπτωση της κατωτέρω σημειώσεώς μας αριθ. 1. Η εταιρεία εφάρμοσε ορθά το Γενικό Λογιστικό Σχέδιο. Επαληθεύσαμε τη συμφωνία του περιεχομένου της εκθέσεως Διαχειρίσεως του Διοικητικού Συμβουλίου προς την Τακτική Γενική Συνέλευση των Μετόχων, με τις σχετικές Οικονομικές Καταστάσεις. Το Προσάρτημα περιλαμβάνει τις πληροφορίες που προβλέπονται από την παράγρ. 1 του άρθρου 43α του κωδ. Ν. 2190/1920. Σημειώνεται ότι: 1) Η εταιρεία κατά την παρούσα χρήση υπολόγισε τις αποσβέσεις των κτιρίων και επίπλων λοιπού εξοπλισμού με τους συντελεστές που προβλέπονται από το Ν. 2992/2002, με συνέπεια τα αποτελέσματα της χρήσεως να επιβαρυνθούν με μικρότερες αποσβέσεις ποσού δρχ. 275.948.810, με ισόποση αύξηση των κερδών της χρήσεως σε σχέση με τα αντίστοιχα της προηγούμενης χρήσεως. 2) Η Εταιρεία βασιζόμενη στην υπ' αριθ. 205/1988 γνωμοδότηση της ολομέλειας των Νομικών Συμβούλων Διοικήσεως και στο άρθρο 31 παρ. 1 περ. ιε' Ν. 2238/94, δεν διενήργησε πρόβλεψη για αποζημίωση του προσωπικού, λόγω εξόδου από την υπηρεσία, επειδή κανένας από το προσωπικό δεν είχε συμπληρώσει τις προϋποθέσεις συνταξιοδοτήσεώς του κατά την επόμενη χρήση. Λόγω του πολυαριθμου και του εποχιακού χαρακτήρα του προσωπικού, δεν ήταν δυνατό να υπολογίσουμε το ποσό της προβλέψεως για αποζημίωση, λόγω εξόδου από την υπηρεσία για συνταξιοδότηση, του συνόλου του προσωπικού. 3) Η διάθεση των κερδών τελεί υπό την έγκριση της Τακτικής Γενικής Συνελεύσεως των μετόχων, με ειδική πλειοψηφία, σύμφωνα με το νόμο. Κατά τη γνώμη μας, οι ανωτέρω Οικονομικές Καταστάσεις οι οποίες προκύπτουν από τα βιβλία και στοιχεία της εταιρείας απεικονίζουν μαζί με το Προσάρτημα, αφού ληφθούν υπόψη οι παραπάνω σημειώσεις μας και η σημείωση της εταιρείας αριθ. 3, την περιουσιακή διάρθρωση και την οικονομική θέση της εταιρείας κατά την 31η Δεκεμβρίου 2001, καθώς και τα αποτελέσματα της χρήσεως που έληξε αυτή την ημερομηνία, βάσει των σχετικών διατάξεων που ισχύουν και λογιστικών αρχών, οι οποίες έχουν γίνει γενικά παραδεκτές και δεν διαφέρουν από εκείνες που η εταιρεία εφάρμοσε στην προηγούμενη χρήση εκτός από την περίπτωση της ανωτέρω σημειώσεώς μας αριθ. 1.

Αθήνα, 8 Απριλίου 2002
Διεθνής Ελεγκτική Α.Ε.
Ορκωτοί Ελεγκτές Λογιστές
ΑΝΑΣΤΑΣΙΟΣ Θ. ΚΑΒΕΛΛΑΡΗΣ
Ορκωτός Ελεγκτής - Λογιστής
Α.Μ. Σ.Ο.Ε.Λ. 10721

PANNELL KERR FORSTER
International Association

Ηλεκτρονική Στοιχειοθεσία & Δημοσιεύσεις Ισολογισμών «Η ΔΡΑΣΙΣ», Τηλ. 63.790 - 64.393 - 64.200 κ. Μαριά

ΣΤ. ΚΑΛΗΓΕΡΟΥ Α.Ε.

Μ.Α.Ε 29299/80/Β/93/21

ΙΣΟΛΟΓΙΣΜΟΣ 31ης ΔΕΚΕΜΒΡΙΟΥ 2001 - 9η ΕΤΑΙΡΙΚΗ ΧΡΗΣΗ (1 ΙΑΝΟΥΑΡΙΟΥ - 31 ΔΕΚΕΜΒΡΙΟΥ 2001)

ΕΝΕΡΓΗΤΙΚΟ	Ποσά κλειομένης χρήσεως 2001 Αξία Κτήσ.	Αποσβέσ.	Αναπ. Αξία	Ποσά προηγουμ. χρήσεως 2000 Αξία Κτήσ.	Αποσβέσ.	Αναπ. Αξία
Γ. ΠΑΓΙΟ ΕΝΕΡΓΗΤΙΚΟ						
II. Ενσώματες ακινητοποιήσεις:						
3. Κτίρια και Τεχνικά Εργα	1.772.724	1.772.723	1	1.772.724	1.772.723	1
4. Μηχ/τα - Τεχνικές Εγκαταστ. και λοιπός μηχαν. εξοπλισμός	91.554	91.553	1	91.554	91.553	1
5. Μεταφορικά μέσα	4.543.117	4.543.116	1	4.543.117	1.840.248	2.702.869
6. Επιπλα και λοιπός Εξοπλισμός	7.905.616	7.905.615	1	7.765.616	7.765.615	1
Σύνολο Ακινητοποιήσεων (ΓΙΙ)	14.313.011	14.313.007	4	14.173.011	11.470.139	2.702.872
III. Συμμ/χές & άλλες μακροπρόθ. χρηματοοικονομικές απαιτήσεις:						
1. Συμμετοχές σε συνδεμένες επιχειρήσεις			64.000.000			64.000.000
Σύνολο παγίου Ενεργητικού (ΓΙΙ+ΓΙΙΙ)			64.000.004			66.702.872
Δ. ΚΥΚΛΟΦΟΡΟΥΝ ΕΝΕΡΓΗΤΙΚΟ						
I. Αποθέματα:						
1. Εμπορεύματα			10.200.296			10.241.561
II. Απαιτήσεις:						
1. Πελάτες			4.547.320			2.773.457
III. Χρεόγραφα						
1. Μετοχές			260.000.			260.000.
IV. Διαθέσιμα						
1. Ταμείο			4.159.971			3.704.713
Σύνολο Κυκλοφ. Ενεργητ. (ΔΙ+ΔΙΙ+ΔΙΙΙ+ΔΙV)			19.167.587			16.979.731
Γενικό Σύνολο Ενεργητικού (Γ+Δ)			83.167.591			83.410.610

ΠΑΘΗΤΙΚΟ	Ποσά κλειομ. χρήσ. 2001	Ποσά προηγ. χρήσ. 2000
Α. ΙΔΙΑ ΚΕΦΑΛΑΙΑ		
I. Κεφάλαιο Μετοχικό (3.000 μετοχές των 10.000 δρχ.)		
1. Καταβεβλημένο	30.000.000	30.000.000
IV. Αποθεματικά κεφάλαια:		
1. Τακτικό αποθεματικό	1.665.000	1.500.000
V. Αποτελέσματα εις νέο:		
Υπόλοιπο κερδών χρήσεως εις νέο	3.181.401	3.153.445
VI. Ποσά για αύξηση κεφαλαίου:		
1. Καταθέσεις μετόχων	5.000.000	28.000.000
Σύνολο ιδίων κεφαλαίων	39.846.401	62.653.445
Γ. ΥΠΟΧΡΕΩΣΕΙΣ		
II. Βραχυπρόθεσμες Υποχρεώσεις:		
1. Προμηθευτές	1.581.644	-------
3. Τράπεζες λ/βραχυπρ. υποχρεώσεων	32.299.275	11.832.280
5. Υποχρεώσεις από φόρους-τέλη	4.186.211	1.954.443
6. Ασφαλιστικοί Οργανισμοί	388.684	504.089
11. Πιστωτές διάφοροι	4.865.376	6.466.353
Σύνολο Υποχρεώσεων (ΓΙ)	32.299.275	20.757.165
Γενικό Σύνολο Παθητικού (Α+Γ)	83.167.591	83.410.610

ΚΑΤΑΣΤΑΣΗ ΛΟΓΑΡΙΑΣΜΟΥ ΑΠΟΤΕΛΕΣΜΑΤΩΝ ΧΡΗΣΕΩΣ
31ης ΔΕΚΕΜΒΡΙΟΥ 2001 (1 ΙΑΝΟΥΑΡΙΟΥ - 31 ΔΕΚΕΜΒΡΙΟΥ 2001)

		Ποσά κλειομ. χρήσ. 2001		Ποσά προηγ. χρήσ. 2000
I. ΑΠΟΤΕΛΕΣΜΑΤΑ ΕΚΜΕΤΑΛΛΕΥΣΕΩΣ				
Κύκλος εργασιών (πωλήσεις)		174.565.624		142.733.279
Μείον: Κόστος πωλήσεων		134.055.781		97.392.167
Μικτά Αποτελ/τα (κέρδη) Εκμεταλλεύσεως		40.509.843		45.341.112
Πλέον: Αλλα έσοδα εκμεταλλεύσεως		9.577.043		661.560.
Σύνολο		50.086.886		46.002.672
Μείον: 1. Εξοδα διοικητικής λειτουργίας	24.750.350		26.548.030	
3. Εξοδα λειτουργίας διαθέσεως	6.120.420	33.870.770	4.699.007	31.247.037
Μερικά αποτελ/τα (κέρδη) Εκμεταλλεύσεως		16.216.116		14.755.635
Μείον: 3. Χρεωστικοί τόκοι και συναφή έξοδα		10.484.988		8.516.331
Ολικά αποτελέσματα (κέρδη) εκμεταλλεύσεως		5.731.128		6.239.304
Μείον: Σύνολο αποσβέσεων πάγιων στοιχείων		2.842.868		2.407.350
ΚΑΘΑΡΑ ΑΠΟΤΕΛΕΣΜΑΤΑ (κέρδη) ΧΡΗΣΕΩΣ		2.888.260		3.831.954

ΠΙΝΑΚΑΣ ΔΙΑΘΕΣΕΩΣ ΑΠΟΤΕΛΕΣΜΑΤΩΝ

	Ποσά κλειομ. χρήσ. 2001	Ποσά προηγ. χρήσ. 2000
Καθαρά αποτελ/τα (κέρδη) χρήσεως	2.888.260	3.831.954
Σύνολο	2.888.260	3.831.954
Η διάθεση των κερδών γίνεται ως εξής:		
1. Τακτικό αποθεματικό	165.000.	274.572
2. Φόροι	1.155.304	1.532.782
7. Αμοιβές μελών Διοικ. Συμβουλίου	1.540.000	2.000.000
8. Κέρδη εις νέο	27.956	24.600.
	2.888.260	3.831.954

Ο Πρόεδρος και Διευθύνων Σύμβουλος
ΧΡΥΣΑΝΘΟΣ ΚΑΛΗΓΕΡΟΣ

Ο Προϊστάμενος του Λογιστηρίου
ΤΑΚΗΣ ΚΩΝΣΤΑΝΤΙΝΟΥ
ΑΡ. ΑΔΕΙΑΣ Α' ΤΑΞΗΣ 004783

Ηλεκτρονική Στοιχειοθεσία & Δημοσιεύσεις Ισολογισμών «Η ΔΡΑΣΙΣ», Τηλ. 63.790 - 64.393 - 64.200 κ. Μαριά

Ξενοδοχειακές - Τουριστικές - Εμπορικές - Οικοδομικές Επιχειρήσεις ΓΑΒΡΙΗΛ ΧΑΣΤΑΣ Α.Ε.

ΙΣΟΛΟΓΙΣΜΟΣ 31ης ΔΕΚΕΜΒΡΙΟΥ 2001 - ΕΤΑΙΡΙΚΗ ΧΡΗΣΗ (1 ΔΕΚΕΜΒΡΙΟΥ - 31 ΔΕΚΕΜΒΡΙΟΥ 2001)

ΕΝΕΡΓΗΤΙΚΟ	Ποσά κλειομένης χρήσεως 2001 Αξία Κτήσ.	Αποσβέσ.	Αναπ. Αξία	Ποσά προηγουμ. χρήσεως 2000 Αξία Κτήσ.	Αποσβέσ.	Αναπ. Αξία
Β. ΕΞΟΔΑ ΕΓΚΑΤΑΣΤΑΣΕΩΣ						
1. Εξοδα Ιδρύσ. & Α' Εγκαταστ.	14.723.904	14.723.903	1	14.723.904	14.723.903	1
Γ. ΠΑΓΙΟ ΕΝΕΡΓΗΤΙΚΟ						
II. Ενσώματες Ακινητοποιήσεις:						
1. Γήπεδα - Οικόπεδα	184.000.166	---------	184.000.166	184.000.166	---------	184.000.166
3. Κτίρια και Τεχνικά Εργα	948.976.364	785.879.877	163.096.487	929.617.574	669.439.318	260.178.256
4. Μηχ/τα - Τεχνικές Εγκαταστ. και λοιπός μηχαν. εξοπλισμός	79.523.620	48.989.130	30.534.490	45.459.402	41.212.039	4.247.363
5. Μεταφορικά Μέσα	42.135.939	30.079.278	12.056.661	31.667.431	28.045.278	3.622.153
6. Επιπλα & λοιπός Εξοπλισμός	197.750.789	192.090.035	5.660.754	183.108.439	175.519.522	7.588.917
7. Ακινητοποιήσεις υπό εκτέλεση	112.851.795	---------	112.851.795	112.398.106	---------	112.398.106
Σύνολο Παγίου Ενεργητικού	1.565.238.673	1.057.038.320	508.200.353	1.486.251.118	914.216.157	572.034.961
Δ. ΚΥΚΛΟΦ. ΕΝΕΡΓΗΤΙΚΟ						
I. Αποθέματα:						
1. Εμπορεύματα			4.051.225			5.290.713
II. Απαιτήσεις:						
1. Πελάτες			13.661.726			10.715.167
11. Χρεώστες διάφοροι			30.069.428			7.661.393
III. Χρεώγραφα						
1. Μετοχές			182.500.			182.500.
IV. Διαθέσιμα						
1. Ταμείο			13.400.878			1.202.680
3. Καταθέσεις όψεως και προθεσμίας			17.720.215			75.445.215
Σύνολο Κυκλοφορούντος Ενεργητικού			79.085.973			100.497.668
Γενικό Σύνολο Ενεργητικού (Β+Γ+Δ)			587.286.326			672.532.630

ΠΑΘΗΤΙΚΟ	Ποσά κλειομ. χρήσ. 2001	Ποσά προηγ. χρήσ. 2000
Α. ΙΔΙΑ ΚΕΦΑΛΑΙΑ		
I. Κεφ. Μετοχικό (43.740 μετοχές των 10.000 δρχ.)	437.400.000	437.400.000
III. Διαφορές αναπροσαρμογής:		
2. Διαφορές από αναπροσαρμογή	87.810.896	87.810.896
IV. Αποθεματικά κεφάλαια:		
1. Τακτικό αποθεματικό	1.500.000	1.500.000
5. Αφορολόγητα αποθεματικά	54.217.403	36.200.743
V. Αποτελέσματα εις νέο:		
Υπόλ. κερδών προηγ. χρήσεων	266.594	266.594
Υπόλ. ζημιών χρήσεων εις νέο	(51.599.104)	(25.502.996)
VI. Ποσά για αύξηση κεφαλαίου:		
1. Καταθέσεις μετόχων	---------	956.472
Σύνολο ιδίων κεφαλαίων	529.595.789	538.631.709
Γ. ΥΠΟΧΡΕΩΣΕΙΣ		
I. Μακροπρόθεσμες Υποχρεώσεις:		
2. Δάνεια Τραπεζών	---------	9.456.206
II. Βραχυπρόθεσμες Υποχρεώσεις:		
1. Προμηθευτές	16.950.000	15.645.021
3. Τράπεζες λογ. βραχ. υποχρεώσ.	30.704.642	92.039.642
5. Υποχρεώσεις από φόρους-τέλη	1.415.676	6.953.160
6. Ασφαλιστικοί Οργανισμοί	4.336.509	3.678.343
11. Πιστωτές διάφοροι	4.283.710	6.128.549
Σύνολο υποχρεώσεων (ΓΙ+ΓΙΙ)	57.690.537	133.900.921
Γενικό Σύνολο Παθητικού (Α+Γ)	587.286.326	672.532.630

ΣΗΜΕΙΩΣΗ: Εγινε αναπροσαρμογή της αξίας των ακινήτων της εταιρείας σύμφωνα με το Ν. 2065/92 και Ν. 2443/96 την 31.12.2000.

ΚΑΤΑΣΤΑΣΗ ΛΟΓΑΡΙΑΣΜΟΥ ΑΠΟΤΕΛΕΣΜΑΤΩΝ ΧΡΗΣΕΩΣ
31ης ΔΕΚΕΜΒΡΙΟΥ 2001 (1 ΙΑΝΟΥΑΡΙΟΥ - 31 ΔΕΚΕΜΒΡΙΟΥ 2001)

		Ποσά κλειομ. χρήσ. 2001		Ποσά προηγ. χρήσ. 2000
I. ΑΠΟΤΕΛΕΣΜΑΤΑ ΕΚΜΕΤΑΛΛΕΥΣΕΩΣ				
Κύκλος εργασιών (πωλήσεις)		351.262.019		356.502.602
Μείον: Κόστος πωλήσεων		191.595.823		174.318.087
Σύνολο		159.666.196		182.184.515
Μείον: 1. Εξοδα διοικητικής λειτουργίας	19.030.575		18.080.567	
3. Εξοδα λειτουργίας διαθέσεως	6.856.955	25.887.530	6.782.261	24.862.828
Μερικά αποτελ/τα (κέρδη) εκμεταλλεύσεως		133.778.666		157.321.687
Μείον: 3. Χρεωστικοί τόκοι και συναφή έξοδα		7.616.979		13.322.314
Ολικά αποτελ/τα (κέρδη) εκμεταλλεύσεως		126.161.687		143.999.373
II. Εκτακτα αποτελέσματα				
Πλέον: 1. Εκτακτα και ανόργανα έσοδα	2.518.508		3.664.053	
Μείον: 1. Εκτακτα και ανόργανα έξοδα	24.226.192	21.707.684	3.550.235	113.818
Οργανικά και έκτακτα αποτελέσματα (κέρδη)		104.454.003		144.113.191
Μείον: Σύνολο αποσβέσεων πάγιων στοιχείων		142.822.163		157.344.115
ΚΑΘΑΡΑ ΑΠΟΤΕΛΕΣΜΑΤΑ (ζημιές) ΧΡΗΣΕΩΣ		(38.368.160)		(13.230.924)

ΠΙΝΑΚΑΣ ΔΙΑΘΕΣΕΩΣ ΑΠΟΤΕΛΕΣΜΑΤΩΝ

	Ποσά κλειομ. χρήσ. 2001	Ποσά προηγ. χρήσ. 2000
Καθαρά αποτελ. (ζημιές) χρήσεως	(38.368.160)	(13.230.924)
Πλέον: Υπόλοιπο αποτελεσμάτων (ζημιών) προηγούμενων χρήσεων	(12.964.350)	---------
Φόρος υπεραξίας	---------	4.102.222
Διαφ. φορολ. ελέγχου Ν. 1144/92	---------	8.169.850
Κέρδη εις νέο / Ζημίαι εις νέον	51.332.510	(25.502.996)

Η Πρόεδρος του Δ. Συμβουλίου
ΒΙΡΓΙΝΙΑ ΧΑΣΤΑ

Ο Διευθύνων Σύμβουλος
ΓΑΒΡΙΗΛ ΧΑΣΤΑΣ

Ο Λογιστής
ΑΝΤΩΝΗΣ ΚΩΝΣΤΑΝΤΙΝΟΥ

Ο Προϊστάμενος του Λογιστηρίου
ΤΑΚΗΣ ΚΩΝΣΤΑΝΤΙΝΟΥ
ΑΡ. ΑΔΕΙΑΣ Α' ΤΑΞΗΣ 004783

Ηλεκτρονική Στοιχειοθεσία & Δημοσιεύσεις Ισολογισμών «Η ΔΡΑΣΙΣ», Τηλ. 63.790 - 64.393 - 64.200 κ. Μαριά

ΤΟΥΡΙΣΤΙΚΕΣ ΞΕΝΟΔΟΧΕΙΑΚΕΣ ΕΜΠΟΡΙΚΕΣ ΕΠΙΧΕΙΡΗΣΕΙΣ ΦΙΛΙΠΠΟΥ Α.Ε.

Μ.Α.Ε. 12332/80/Β/86/295

ΙΣΟΛΟΓΙΣΜΟΣ 31ης ΔΕΚΕΜΒΡΙΟΥ 2000 - ΕΤΑΙΡΙΚΗ ΧΡΗΣΗ (1 ΙΑΝΟΥΑΡΙΟΥ - 31 ΔΕΚΕΜΒΡΙΟΥ 2000)

ΕΝΕΡΓΗΤΙΚΟ	Ποσά κλειομένης χρήσεως 2000			Ποσά προηγουμ. χρήσεως 1999		
	Αξία κτήσ.	Αποσβέσ.	Αναπ. Αξία	Αξία κτήσ.	Αποσβέσ.	Αναπ. Αξία
Γ. ΠΑΓΙΟ ΕΝΕΡΓΗΤΙΚΟ						
ΙΙ. Ενσώματες ακινητοποιήσεις:						
1. Γήπεδα - Οικόπεδα	217.223.500	--------	217.223.500	217.223.500	--------	217.223.500
3. Κτίρια και Τεχνικά Εργα	7.713.977	4.343.123	3.370.854	7.713.977	3.726.005	3.987.972
4. Μηχ/τα - Τεχνικές Εγκατ/σεις και λοιπός μηχαν. εξοπλισμός	1.766.761	1.729.072	37.689	1.766.761	1.517.061	249.700.
5. Μεταφορικά Μέσα	705.000.	704.999	1	705.000.	704.999	1
6. Επιπλα και λοιπός εξοπλισμός	1.111.399	1.111.398	1	1.111.399	1.111.398	1
Σύνολο Ακινητοποιήσεων (ΓΙΙ)	228.520.637	7.888.592	220.632.045	228.520.637	7.059.463	221.461.174
Δ. ΚΥΚΛΟΦΟΡΟΥΝ ΕΝΕΡΓΗΤΙΚΟ						
ΙΙ. Απαιτήσεις:						
11. Χρεώστες διάφοροι			3.562.186			--------
12. Υποχρεώσεις από φόρους - τέλη			486.876			468.876
IV. Διαθέσιμα						
1. Ταμείο	2.636.283		2.636.283			
Σύνολο Κυκλοφ. Ενεργητ. (ΔΙ+ΔΙΙ+ΔΙV)	6.685.345		3.105.159			
Γενικό Σύνολο Ενεργητικού (Γ+Δ)	227.317.390		224.566.333			

ΠΑΘΗΤΙΚΟ	Ποσά κλειομ. χρήσ. 2000	Ποσά προηγ. χρήσ. 1999
Α. ΙΔΙΑ ΚΕΦΑΛΑΙΑ		
Ι. Κεφάλαιο Μετοχικό		
1. Καταβεβλημένο	222.500.000	222.500.000
V. Αποτελέσματα εις νέο:		
Υπόλ. ζημιών χρήσεως εις νέο	(35.160.)	(18.991.)
Υπόλ. ζημιών προηγ. χρήσεων	(227.149.)	(208.158.)
Σύνολο ιδίων κεφαλαίων	222.237.691	222.272.851
Β. ΠΡΟΒΛ. ΓΙΑ ΚΙΝΔΥΝΟΥΣ & ΕΞΟΔΑ		
2. Λοιπές προβλέψεις	5.006.199	2.219.982
Δ. ΜΕΤΑΒΑΤΙΚΟΙ ΛΟΓ/ΜΟΙ ΠΑΘΗΤΙΚΟΥ	73.500.	73.500.
Γενικό Σύν. Παθητικού (Α+Β+Δ)	227.317.390	224.566.333

ΚΑΤΑΣΤΑΣΗ ΛΟΓΑΡΙΑΣΜΟΥ ΑΠΟΤΕΛΕΣΜΑΤΩΝ ΧΡΗΣΕΩΣ
31ης ΔΕΚΕΜΒΡΙΟΥ 2000 (1 ΙΑΝΟΥΑΡΙΟΥ - 31 ΔΕΚΕΜΒΡΙΟΥ 2000)

	Ποσά κλειομ. χρήσ. 2000	Ποσά προηγ. χρήσ. 1999
Ι. ΑΠΟΤΕΛΕΣΜΑΤΑ ΕΚΜΕΤΑΛΛΕΥΣΕΩΣ		
Εσοδα ακινήτων	3.499.200	3.240.000
Μείον: Εξοδα	2.705.231	2.429.862
Μικτά Αποτελέσματα (κέρδη)	793.969	810.138
Μείον: Σύνολο αποσβέσεων πάγιων στοιχείων	829.129	829.129
ΚΑΘΑΡΑ ΑΠΟΤΕΛΕΣΜΑΤΑ (ζημιές) ΧΡΗΣΕΩΣ	(35.160.)	(18.991.)

ΠΙΝΑΚΑΣ ΔΙΑΘΕΣΕΩΣ ΑΠΟΤΕΛΕΣΜΑΤΩΝ

	Ποσά κλειομ. χρήσ. 2000	Ποσά προηγ. χρήσ. 1999
Καθαρά αποτελ/τα (ζημιές) χρήσεως	(35.160.)	(18.991.)
Πλέον: Υπόλοιπο αποτελεσμάτων (ζημιών) προηγούμενων χρήσεων	(227.149.)	(208.158.)
Ζημίες εις νέο	(262.309.)	(227.149.)

Ο Πρόεδρος
ΑΝΤΩΝΙΟΣ Γ. ΦΙΛΙΠΠΟΥ

Ο Διευθύνων Σύμβουλος
ΓΕΩΡΓΙΟΣ Γ. ΦΙΛΙΠΠΟΥ

Ο Λογιστής
ΑΛΕΞΑΝΔΡΟΣ ΠΑΠΑΠΟΣΤΟΛΟΥ

Ηλεκτρονική Στοιχειοθεσία & Δημοσιεύσεις Ισολογισμών «Η ΔΡΑΣΙΣ», Τηλ. 63.790 - 64.393 - 64.200 κ. Μαριά

ΕΥΡΩΠΑΪΚΑ ΤΑΞΙΔΙΑ Α.Ε.

ΙΣΟΛΟΓΙΣΜΟΣ 31ης ΔΕΚΕΜΒΡΙΟΥ 2001 - ΕΤΑΙΡΙΚΗ ΧΡΗΣΗ (1 ΙΑΝΟΥΑΡΙΟΥ - 31 ΔΕΚΕΜΒΡΙΟΥ 2001)

ΕΝΕΡΓΗΤΙΚΟ	Ποσά κλειομένης χρήσεως 2001			Ποσά προηγουμ. χρήσεως 2000		
	Αξία Κτήσ.	Αποσβέσ.	Αναπ. Αξία	Αξία Κτήσ.	Αποσβέσ.	Αναπ. Αξία
Β. ΕΞΟΔΑ ΕΓΚΑΤΑΣΤΑΣΕΩΣ						
4. Λοιπά έξοδα εγκαταστάσεως	39.004.113	39.004.113	--------	39.004.113	39.004.113	--------
Γ. ΠΑΓΙΟ ΕΝΕΡΓΗΤΙΚΟ						
ΙΙ. Ενσώματες ακινητοποιήσεις:						
3. Κτίρια και τεχνικά έργα	73.029.818	--------	73.029.818	73.029.818	--------	73.029.818
4. Μηχανήματα - Τεχν. εγκαταστ.	5.058.739	2.797.000	2.261.739	5.058.739	2.231.565	2.827.174
5. Μεταφορικά μέσα	6.901.965	2.552.311	4.349.654	6.901.965	1.784.724	5.117.241
6. Επιπλα & λοιπός Εξοπλισμός	111.677.566	64.995.597	46.681.969	102.924.742	52.351.230	50.573.512
Σύνολο Ακινητοποιήσεων	196.668.088	70.344.908	126.323.180	187.915.264	56.367.519	131.547.745
ΙΙΙ. Συμ. και άλλες μακρ/σμες χρημ/κές απαιτήσεις:						
2. Συμ/χές σε λοιπές επιχειρήσεις	10.610.000		10.610.000			10.610.000
7. Λοιπές μακροπρ. απαιτήσεις	2.633.542		2.633.542			2.633.542
	13.243.542		13.243.542			
Σύνολο Παγίου Ενεργητικού (ΓΙ+ΓΙΙ)	139.566.722		144.791.287			
Δ. ΚΥΚΛΟΦΟΡΟΥΝ ΕΝΕΡΓΗΤΙΚΟ						
ΙΙ. Απαιτήσεις:						
1. Πελάτες	78.579.337		132.581.096			
2. Επιταγές εισπρακτέες (στις τράπεζες για εγγύηση)	18.209.308		--------			
7. Απαιτήσεις κατά οργάνων διοικήσεως	49.727.909		45.031.678			
10. Επισφαλείς - Επίδικοι πελάτες και χρεώστες	39.359.591		39.359.591			
11. Χρεώστες Διάφοροι	23.941.078		16.530.901			
12. Λογαρ. Διαχειρίσεως προκαταβ. και πιστώσεων	6.378.049		100.000.			
13. Ελληνικό δημόσιο - Φ.Π.Α.	8.342.368		15.383.342			
14. Προκαταβολές	1.096.546.087		1.236.892.315			
	1.321.083.727		1.485.878.923			
ΙΙΙ. Χρεώγραφα						
1. Μετοχές	53.731.110		89.006.751			
IV. Διαθέσιμα						
1. Ταμείο	2.649.758		51.985.740			
3. Καταθέσεις όψεως και προθεσμίας	363.108.908		63.117.112			
	365.758.666		115.102.852			
Σύνολο Κυκλοφορούντος Ενεργητικού	1.740.573.503		1.689.988.526			
Ε. ΜΕΤΑΒΑΤΙΚΟΙ ΛΟΓ. ΕΝΕΡΓΗΤΙΚΟΥ						
1. Εξοδα επομένων χρήσεων	45.405.019		43.775.850			
3. Λοιποί μεταβ. λογαρ. Ενεργητικου	36.632.500		---------			
	82.037.519		43.775.850			
Γενικό Σύνολο Ενεργητικού (Β+Γ+Δ)	1.962.177.744		1.878.555.663			
ΛΟΓΑΡΙΑΣΜΟΙ ΤΑΞΕΩΣ ΧΡΕΩΣΤΙΚΟΙ						
2. Χρεωστικοί λογαριασμοί εγγυήσεων και εμπράγματων ασφαλειών	112.916.200		462.585.060			

ΠΑΘΗΤΙΚΟ	Ποσά κλειομ. χρήσ. 2001	Ποσά προηγ. χρήσ. 2000
Α. ΙΔΙΑ ΚΕΦΑΛΑΙΑ		
Ι. Κεφάλαιο Μετοχικό (5.000 μετοχές των 10.000 δρχ.)		
1. Καταβεβλημένο	50.000.000	50.000.000
IV. Αποθεματικά κεφάλαια:		
3. Ειδικά αποθεματικά	16.966.229	17.566.229
Σύνολο ιδίων κεφαλαίων	66.966.229	67.566.229
Β. ΠΡΟΒΛΕΨΕΙΣ ΓΙΑ ΚΙΝΔΥΝΟΥΣ ΚΑΙ ΕΞΟΔΑ		
2. Λοιπές προβλέψεις	4.060.000	4.060.000
Γ. ΥΠΟΧΡΕΩΣΕΙΣ		
ΙΙ. Βραχ/θεσμες Υποχρεώσεις:		
1. Προμηθευτές	3.030.766	7.155.873
3. Τράπεζες λ/βραχυπρ. υποχρ.	50.146.192	85.866
4. Προκαταβολές πελατών	1.467.415.502	1.403.302.323
5. Υποχρ. από φόρους - τέλη	5.738.206	10.240.631
6. Ασφαλιστικοί Οργανισμοί	14.404.001	28.307.018
10. Μερίσματα πληρωτέα	16.386.055	28.239.737
11. Πιστωτές διάφοροι	334.030.793	329.597.986
Σύνολο Υποχρεώσεων (ΓΙΙ)	1.891.151.515	1.806.929.434
Γενικό Σύνολο Παθητικού (Α+Β+Γ+Δ)	1.962.177.744	1.878.555.663
ΛΟΓΑΡΙΑΣΜΟΙ ΤΑΞΕΩΣ ΠΙΣΤΩΤΙΚΟΙ		
2. Πιστωτικοί λογαρ. εγγυήσεων και εμπράγματων ασφαλειών	112.916.200	462.585.060

ΚΑΤΑΣΤΑΣΗ ΛΟΓΑΡΙΑΣΜΟΥ ΑΠΟΤΕΛΕΣΜΑΤΩΝ ΧΡΗΣΕΩΣ
31ης ΔΕΚΕΜΒΡΙΟΥ 2001 (1 ΙΑΝΟΥΑΡΙΟΥ - 31 ΔΕΚΕΜΒΡΙΟΥ 2001)

		Ποσά κλειομ. χρήσ. 2001			Ποσά προηγ. χρήσ. 2000
Ι. ΑΠΟΤΕΛΕΣΜΑΤΑ ΕΚΜΕΤΑΛΛΕΥΣΕΩΣ					
Κύκλος εργασιών (πωλήσεις)		1.118.400.357			1.229.584.765
Μείον: Κόστος πωλήσεων		1.025.100.654			1.096.176.556
Μικτά Αποτελέσματα (κέρδη) Εκμεταλλεύσεως		93.299.703			133.408.209
Πλέον: Αλλα έσοδα εκμεταλλεύσεως		3.075.872			3.237.105
Σύνολο		96.375.575			136.645.314
Μείον: 1. Εξοδα διοικητικής λειτουργίας	15.562.165		18.231.069		
3. Εξοδα λειτουργίας διαθέσεως	10.344.224	25.906.389	16.604.227	34.835.296	
Μερικά αποτελέσματα (κέρδη) Εκμεταλλεύσεως		70.469.186			101.810.018
Πλέον: Εσοδα συμμετοχών	1.610.384		1.699.083		
Πλέον: Κέρδη πωλήσεως συμμ. και χρεωγρ.	---------		2.161.955		
Πλέον: Πιστωτικοί τόκοι και συναφή έσοδα	7.373.402	8.983.786	8.670.827	12.531.865	
Μείον: Διαφορές αποτιμ. συμμ. και χρεωγρ.	33.646.472		21.887.924		
Μείον: Χρεωστικοί τόκοι και συναφή έξοδα	4.688.868	(38.335.340)	12.990.658	(34.878.582)	
Ολικά αποτελέσματα (Κέρδη) εκμεταλλεύσεως		41.117.632			79.463.301
ΙΙ. Πλέον: Εκτακτα αποτελέσματα					
1. Εκτακτα και ανόργανα έσοδα		313.226			--------
Μειον: 1.Εκτακτα και ανόργανα έξοδα	143.377		280.466		
2. Εξοδα προηγ. χρήσεων	--------	143.377	6.861.960	7.142.426	
Οργανικά και έκτακτα αποτελέσματα (κέρδη)		41.287.481			72.320.875
Μείον: Σύνολο αποσβέσεων παγίων στοιχείων		13.977.389			32.167.920
ΚΑΘΑΡΑ ΑΠΟΤΕΛΕΣΜΑΤΑ (κέρδη) ΧΡΗΣΕΩΣ		27.310.092			40.152.955

ΠΙΝΑΚΑΣ ΔΙΑΘΕΣΕΩΣ ΑΠΟΤΕΛΕΣΜΑΤΩΝ

	Ποσά κλειομ. χρήσ. 2001	Ποσά προηγ. χρήσ. 2000
Καθαρά αποτελ. (κέρδη) χρήσεως	27.310.092	40.152.955
Κέρδη εις νέο / Ζημίες εις νέο	27.310.092	40.152.955
Μείον: 1. Φόρος εισοδήματος	10.924.037	11.913.218
	16.386.055	28.239.737
Η διάθεση κερδών γίνεται ως εξής:		
2. Μερίσματα πληρωτέα	16.386.055	28.239.737
	16.386.055	28.239.737

Ο Πρόεδρος του Δ.Σ. και Διευθύνων Σύμβουλος
ΗΛΙΑΣ ΚΩΤΙΑΔΗΣ

Ο Προϊστάμενος του Λογιστηρίου
ΝΙΚΗΤΑΣ ΜΑΧΛΗΣ

Ηλεκτρονική Στοιχειοθεσία & Δημοσιεύσεις Ισολογισμών «Η ΔΡΑΣΙΣ», Τηλ. 63.790 - 64.393 - 64.200 κ. Μαριά

Ξενοδοχειακαί - Εμπορικαί Επιχειρήσεις ΒΑΣΙΛΕΙΑ Α.Ε.

Μ.Α.Ε 12244/80/Β/86/207 **ΙΣΟΛΟΓΙΣΜΟΣ 31ης ΔΕΚΕΜΒΡΙΟΥ 1999 - ΕΤΑΙΡΙΚΗ ΧΡΗΣΗ (1 ΙΑΝΟΥΑΡΙΟΥ - 31 ΔΕΚΕΜΒΡΙΟΥ 1999)**

ΕΝΕΡΓΗΤΙΚΟ	Ποσά κλειομένης χρήσεως 1999 Αξία Κτήσ.	Αποσβέσ.	Αναπ. Αξία	Ποσά προηγουμ. χρήσεως 1998 Αξία Κτήσ.	Αποσβέσ.	Αναπ. Αξία
Γ. ΠΑΓΙΟ ΕΝΕΡΓΗΤΙΚΟ						
II. Ενσώματες ακινητοποιήσεις:						
1. Γήπεδα - Οικόπεδα	59.003.764	--------	59.003.764	59.003.764	--------	59.003.764
3. Κτίρια και Τεχνικά Εργα	88.267.917	88.267.916	1	88.267.917	88.267.916	1
4. Μηχανήματα - Τεχνικές Εγκατ.	4.258.862	4.258.861	1	4.258.862	4.258.861	1
5. Μεταφορικά Μέσα	4.094.000	--------	4.094.000	4.094.000	--------	4.094.000
6. Επιπλα και λοιπός Εξοπλισμός	8.717.781	7.758.087	959.694	8.717.781	7.758.087	959.694
Σύνολο Ακινητοποιήσεων	164.342.324	100.284.864	64.057.460	164.342.324	100.284.864	64.057.460
Δ. ΚΥΚΛΟΦΟΡΟΥΝ ΕΝΕΡΓΗΤΙΚΟ						
II. Απαιτήσεις:						
1. Πελάτες			--------			7.676.325
3. Επιταγές εισπρακτέες			3.505.000			--------
10. Επισφαλείς - Επίδικοι πελάτες και χρεώστες			7.676.325			--------
11. Χρεώστες Διάφοροι			5.121.606			5.121.606
IV. Διαθέσιμα						
1. Ταμείο			46.490.368			36.735.163
3. Καταθέσεις Οψεως και Προθεσμίας			133.996			133.996
Σύνολο Κυκλοφορούντος Ενεργητικού			62.927.295			49.667.090
Γενικό Σύνολο Ενεργητικού (Γ+Δ)			126.984.755			113.724.550
ΛΟΓ/ΜΟΙ ΤΑΞΕΩΣ ΧΡΕΩΣΤΙΚΟΙ						
Λοιποί λογαριασμοί τάξεως			102.497.144			102.497.144

ΠΑΘΗΤΙΚΟ	Ποσά κλειομ. χρήσ. 1999	Ποσά προηγ. χρήσ. 1998
Α. ΙΔΙΑ ΚΕΦΑΛΑΙΑ		
I. Κεφάλαιο Μετοχικό (7.000 μετοχές των 1.000 δρχ.)		
1. Καταβεβλημένο	70.000.000	70.000.000
III. Διαφορές αναπροσαρμογής	34.940.306	34.940.306
IV. Αποθεματικά κεφάλαια:		
1. Τακτικό αποθεματικό	295.383	295.383
V. Αποτελέσματα εις νέο:		
Υπόλοιπο κερδών εις νέο	8.807.472	7.485.089
Υπόλ. ζημιών προηγουμ. χρήσεων	(2.620.236)	(10.105.325)
Σύνολο ιδίων κεφαλαίων	111.422.925	102.615.453
Γ. ΥΠΟΧΡΕΩΣΕΙΣ		
II. Βραχυπρόθεσμες Υποχρεώσεις		
1. Προμηθευτές	--------	511.247
3. Τράπεζες λ/βραχ/σμων υποχρεώσεων	3.002.817	9.346.094
5. Υποχρεώσεις από φόρους-τέλη	856.419	474.819
11. Πιστωτές διάφοροι	10.870.000	270.000.
Σύνολο Υποχρεώσεων (ΓΙΙ)	14.729.236	10.602.160
Δ. ΜΕΤΑΒ/ΚΟΙ ΛΟΓΑΡ. ΠΑΘΗΤΙΚΟΥ		
Εξοδα χρήσεως δουλευμένα	832.594	506.937
Γενικό Σύνολο Παθητικού (Α+Γ+Δ)	126.984.755	113.724.550
ΛΟΓ/ΜΟΙ ΤΑΞΕΩΣ ΠΙΣΤΩΤΙΚΟΙ		
Λοιποί λογαριασμοί τάξεως	102.497.144	102.497.144

ΚΑΤΑΣΤΑΣΗ ΛΟΓΑΡΙΑΣΜΟΥ ΑΠΟΤΕΛΕΣΜΑΤΩΝ ΧΡΗΣΕΩΣ
31ης ΔΕΚΕΜΒΡΙΟΥ 1999 (1 ΙΑΝΟΥΑΡΙΟΥ - 31 ΔΕΚΕΜΒΡΙΟΥ 1999)

		Ποσά κλειομ. χρήσ. 1999		Ποσά προηγ. χρήσ. 1998
Ι. ΑΠΟΤΕΛΕΣΜΑΤΑ ΕΚΜΕΤΑΛΛΕΥΣΕΩΣ				
Κύκλος εργασιών (παροχή υπηρεσιών)		--------		--------
Μείον: Κόστος πωλήσεων		--------		--------
Μικτά αποτελέσματα εκμεταλλεύσεως		--------		--------
Πλέον: Αλλα έσοδα εκμεταλλεύσεως		10.600.000		11.000.000
Σύνολο		10.600.000		11.000.000
Μείον: 1. Εξοδα διοικητικής λειτουργίας		533.460.		1.588.370
Μερικά αποτελέσματα (κέρδη) Εκμεταλλεύσεως		10.066.540		9.411.630
Μείον: 3. Χρεωστικοί τόκοι και συναφή έξοδα		1.062.222		1.599.861
Ολικά αποτελέσματα (κέρδη) εκμεταλλεύσεως		9.004.318		7.811.769
ΙΙ. Πλέον: Εκτακτα αποτελέσματα				
3. Εσοδα προηγ. χρήσεων	--------		549.522	
Μείον: 3. Εξοδα προηγ. χρήσεων	196.846	(196.846.)	876.202	(326.680.)
ΚΑΘΑΡΑ ΑΠΟΤΕΛΕΣΜΑΤΑ (κέρδη) ΧΡΗΣΕΩΣ		8.807.472		7.485.089

ΠΙΝΑΚΑΣ ΔΙΑΘΕΣΕΩΣ ΑΠΟΤΕΛΕΣΜΑΤΩΝ

	Ποσά κλειομ. χρήσ. 1999	Ποσά προηγ. χρήσ. 1998
Καθαρά αποτελ. (κέρδη) χρήσεως	8.807.472	7.485.089
Υπόλοιπο προηγ. χρήσεων	(2.620.236)	(10.105.325)
Κέρδη εις νέο	6.187.236	(2.620.236)

Η Πρόεδρος του Δ.Σ.
ΘΑΡΕΝΗ ΜΑΚΡΙΔΗ

Ο Διευθύνων Σύμβουλος
ΑΘΗΝΟΔΩΡΟΣ ΚΩΣΤΑΡΙΔΗΣ

Ο Λογιστής
ΚΩΝΣΤΑΝΤΙΝΟΣ ΠΡΑΝΤΗΣ

Ηλεκτρονική Στοιχειοθεσία & Δημοσιεύσεις Ισολογισμών «Η ΔΡΑΣΙΣ», Τηλ. 63.790 - 64.393 - 64.200 κ. Μαριά

ΧΡΥΣΟΧΟΪΔΗΣ - ΣΤΑΜΑΤΟΓΛΟΥ & ΣΙΑ Ε.Π.Ε. - Ξενοδοχείο ΜΙΜΟΖΑ

ΙΣΟΛΟΓΙΣΜΟΣ 31ης ΔΕΚΕΜΒΡΙΟΥ 2001 - ΕΤΑΙΡΙΚΗ ΧΡΗΣΗ (1 ΙΑΝΟΥΑΡΙΟΥ - 31 ΔΕΚΕΜΒΡΙΟΥ 2001)

ΕΝΕΡΓΗΤΙΚΟ	Ποσά κλειομένης χρήσεως 2001 Αξία Κτήσ.	Αποσβέσ.	Αναπ. Αξία	Ποσά προηγουμ. χρήσεως 2000 Αξία Κτήσ.	Αποσβέσ.	Αναπ. Αξία
Β. ΕΞΟΔΑ ΕΓΚΑΤΑΣΤΑΣΕΩΣ						
1. Εξοδα Ιδρύσεως & Α' Εγκατ.	27.444	27.443	1	27.444	27.443	1
Γ. ΠΑΓΙΟ ΕΝΕΡΓΗΤΙΚΟ						
II. Ενσώματες ακινητοποιήσεις:						
1. Γήπεδα - Οικόπεδα	184.254.277	------	184.254.277	184.254.277	------	184.254.277
3. Κτίρια και Τεχνικά Εργα	121.303.636	120.423.669	879.967	121.303.636	120.120.869	1.182.767
4. Μηχ/τα - Τεχνικές Εγκαταστ.	8.066.429	8.046.959	19.470.	8.066.429	8.027.490	38.939
6. Επιπλα και λοιπός Εξοπλισμός	15.949.591	15.432.857	516.734	15.949.591	14.896.851	1.052.740
Σύνολο Ακινητοποιήσεων (ΓΙΙ)	329.573.933	143.903.485	185.670.448	329.573.933	143.045.210	186.528.723
Σύνολο παγίου Ενεργητικού (ΓΙΙ)			185.670.448			186.528.723
Δ. ΚΥΚΛΟΦΟΡΟΥΝ ΕΝΕΡΓΗΤΙΚΟ						
I. Αποθέματα:						
4. Αναλώσιμα υλικά			71.580.			71.580.
II. Απαιτήσεις:						
1. Πελάτες			9.161.840			13.742.760
11. Χρεώστες Διάφοροι			579.423			511.968
			9.741.263			14.254.728
IV. Διαθέσιμα						
1. Ταμείο			6.933.547			6.633.547
3. Καταθέσεις Οψεως και Προθεσμίας			823.887			891.723
			7.757.434			7.525.270
Σύνολο Κυκλοφ. Ενεργητ. (ΔΙ+ΔΙΙ+ΔΙV)			17.570.277			21.851.578
Γενικό Σύνολο Ενεργητικού (Β+Γ+Δ)			203.240.726			208.380.302

ΠΑΘΗΤΙΚΟ	Ποσά κλειομ. χρήσ. 2001	Ποσά προηγ. χρήσ. 2000
Α. ΙΔΙΑ ΚΕΦΑΛΑΙΑ		
Ι. Κεφάλαιο Εταιρικό		
1. Καταβεβλημένο	94.080.000	94.080.000
III. Διαφορές αναπροσαρμογής - Επιχορηγήσεις Επενδύσεων:		
2. Διαφορές από αναπροσ/γή αξίας λοιπών περιουσιακών στοιχείων	87.428.100	87.428.100
IV. Αποθεματικά κεφάλαια:		
1. Τακτικό αποθεματικό	1.055.100	1.055.100
5. Αφορολόγητα αποθεματικά	3.154.000	3.154.000
	4.209.100	4.209.100
V. Αποτελέσματα εις νέο:		
Υπόλοιπο (κερδών) χρήσεως εις νέο	5.674.042	7.936.162
Υπόλοιπο (ζημιών) προηγ. χρήσεων	(9.089.791)	(17.025.953)
	(3.415.749)	(9.089.791)
Σύνολο ιδίων κεφαλαίων (ΑΙ+ΑΙΙΙ+ΑΙV+ΑV)	182.301.451	176.627.409
Γ. ΥΠΟΧΡΕΩΣΕΙΣ		
II. Βραχυπρόθεσμες Υποχρεώσεις:		
1. Προμηθευτές	565.000.	630.000.
5. Υποχρεώσεις από φόρους - τέλη	1.351.850	715.370.
11. Πιστωτές Διάφοροι	19.022.425	30.407.523
Σύνολο Υποχρεώσεων (ΓΙΙ)	20.939.275	31.752.893
Γενικό Σύνολο Παθητικού (Α+Γ)	203.240.726	208.380.302

ΚΑΤΑΣΤΑΣΗ ΛΟΓΑΡΙΑΣΜΟΥ ΑΠΟΤΕΛΕΣΜΑΤΩΝ ΧΡΗΣΕΩΣ
31ης ΔΕΚΕΜΒΡΙΟΥ 2001 (1 ΙΑΝΟΥΑΡΙΟΥ - 31 ΔΕΚΕΜΒΡΙΟΥ 2001)

		Ποσά κλειομ. χρήσ. 2001		Ποσά προηγ. χρήσ. 2000
Ι. ΑΠΟΤΕΛΕΣΜΑΤΑ ΕΚΜΕΤΑΛΛΕΥΣΕΩΣ				
Κύκλος εργασιών (πωλήσεις)		------		------
Μείον: Κόστος πωλήσεων		------		------
Μικτά Αποτελ/τα (ζημίες) Εκμεταλλεύσεως		------		------
Πλέον: Αλλα έσοδα εκμεταλλεύσεως		17.680.000		17.000.000
Σύνολο		17.680.000		17.000.000
Μείον: 1. Εξοδα διοικητικής λειτουργίας		12.005.958		8.128.780
Οργανικά και έκτακτα αποτελέσματα (κέρδη)		5.674.042		8.871.220
Μείον: Σύνολο αποσβέσεων πάγιων στοιχείων	858.275		935.058	
Μείον: Οι από αυτές ενσώμ. στο λειτ. κόστος	858.275	------	------	935.058
ΚΑΘΑΡΑ ΑΠΟΤΕΛΕΣΜΑΤΑ (κέρδη) ΧΡΗΣΕΩΣ		5.674.042		7.936.162

ΠΙΝΑΚΑΣ ΔΙΑΘΕΣΕΩΣ ΑΠΟΤΕΛΕΣΜΑΤΩΝ

	Ποσά κλειομ. χρήσ. 2001	Ποσά προηγ. χρήσ. 2000
Καθαρά αποτελ/τα (κέρδη) χρήσεως	5.674.042	7.936.162
Μείον: Υπόλοιπο αποτελεσμάτων (ζημιών) προηγούμενων χρήσεων	(9.089.791)	(17.025.953)
Ζημίες εις νέο	(3.415.749)	(9.089.791)

Οι Διαχειρισταί
ΑΝΤΩΝΙΟΣ ΚΑΠΠΑΣ - ΣΕΒΑΣΤΗ ΓΕΩΡΓΙΑΔΗ

Ο Προϊστάμενος του Λογιστηρίου
ΑΓΑΠΗΤΟΣ ΕΜΜ. ΠΑΠΟΥΡΔΑΝΟΣ

Ηλεκτρονική Στοιχειοθεσία & Δημοσιεύσεις Ισολογισμών «Η ΔΡΑΣΙΣ», Τηλ. 63.790 - 64.393 - 64.200 κ. Μαριά

Τουριστικαί Επιχειρήσεις ΑΡΓΩ SEA Α.Ε.

ΙΣΟΛΟΓΙΣΜΟΣ 31ης ΔΕΚΕΜΒΡΙΟΥ 2001 - ΕΤΑΙΡΙΚΗ ΧΡΗΣΗ (1 ΙΑΝΟΥΑΡΙΟΥ - 31 ΔΕΚΕΜΒΡΙΟΥ 2001)

ΕΝΕΡΓΗΤΙΚΟ	Ποσά κλειομένης χρήσεως 2001			Ποσά προηγουμ. χρήσεως 2000		
Γ. ΠΑΓΙΟ ΕΝΕΡΓΗΤΙΚΟ	Αξία Κτήσ.	Αποσβέσ.	Αναπ. Αξία	Αξία Κτήσ.	Αποσβέσ.	Αναπ. Αξία
II. Ενσώματες ακινητοποιήσεις:						
1. Γήπεδα - Οικόπεδα	57.148.000	-------	57.148.000	57.148.000	-------	57.148.000
3. Κτίρια και Τεχνικά Εργα	253.073.674	130.452.114	122.621.560	253.073.674	110.206.220	142.867.454
4. Μηχαν. - Τεχνικές Εγκαταστ. & λοιπός μηχαν/κός εξοπλισμός	11.875.673	11.875.672	1	11.875.672	11.875.671	1
5. Μεταφορικά Μέσα	8.248.700	6.077.071	2.171.629	8.248.700	5.087.227	3.161.473
6. Επιπλα και λοιπός εξοπλισμός	46.029.474	46.029.473	1	46.029.474	46.029.473	1
Σύνολο Ακινητοποιήσεων (ΓΙΙ)	376.375.521	194.434.330	181.941.191	376.375.520	173.198.591	203.176.929
Δ. ΚΥΚΛΟΦΟΡΟΥΝ ΕΝΕΡΓΗΤΙΚΟ						
II. Απαιτήσεις:						
11. Χρεώστες Διάφοροι			125.936			3.625.936
12. Λογαρ. Διαχειρίσεως - Ελλ. Δημόσιο			1.304.616			-------
IV. Διαθέσιμα						
1. Ταμείο			5.167.820			7.337.154
Σύνολο Κυκλοφορούντος Ενεργητικού			6.598.372			10.963.090
Γενικό Σύνολο Ενεργητικού (Γ+Δ)			188.539.563			214.140.019

ΠΑΘΗΤΙΚΟ	Ποσά κλειομ. χρήσ. 2001	Ποσά προηγ. χρήσ. 2000
Α. ΙΔΙΑ ΚΕΦΑΛΑΙΑ		
I. Κεφάλαιο Μετοχικό		
1. Καταβεβλημένο	97.400.000	97.400.000
III. Διαφορές αναπροσαρμογής:		
2. Διαφορές από αναπροσ/γή αξίας λοιπών περιουσιακών στοιχείων	74.356.149	74.356.149
V. Αποτελέσματα εις νέο:		
Υπόλοιπο ζημιών χρήσεων εις νέο	(130.358.688)	(124.146.622)
VI. Ποσά για αύξηση κεφαλαίου:		
Καταθέσεις μετόχων	102.461.951	123.998.697
Σύνολο ιδίων κεφαλαίων	143.859.412	171.608.224
Γ. ΥΠΟΧΡΕΩΣΕΙΣ		
I. Μακροπρόθεσμες Υποχρεώσεις:		
2. Δάνεια Τραπεζών	44.033.308	40.245.071
II. Βραχυπρόθεσμες Υποχρεώσεις		
5. Υποχρεώσεις από φόρους-τέλη	-------	1.546.320
11. Πιστωτές Διάφοροι	646.843	740.404
Σύνολο Υποχρεώσεων (Γ+ΓΙΙ)	44.680.151	42.531.795
Γενικό Σύνολο Παθητικού (Α+Γ)	188.539.563	214.140.019

ΣΗΜΕΙΩΣΗ: Εγινε αναπροσαρμογή της αξίας των ακινήτων της εταιρείας σύμφωνα με το Ν. 2065/92 και Ν. 2443/96 την 31.12.2000.

ΚΑΤΑΣΤΑΣΗ ΛΟΓΑΡΙΑΣΜΟΥ ΑΠΟΤΕΛΕΣΜΑΤΩΝ ΧΡΗΣΕΩΣ
31ης ΔΕΚΕΜΒΡΙΟΥ 2001 (1 ΙΑΝΟΥΑΡΙΟΥ - 31 ΔΕΚΕΜΒΡΙΟΥ 2001)

		Ποσά κλειομ. χρήσ. 2001		Ποσά προηγ. χρήσ. 2000
I. ΑΠΟΤΕΛΕΣΜΑΤΑ ΕΚΜΕΤΑΛΛΕΥΣΕΩΣ				
Κύκλος εργασιών (πωλήσεις)		19.500.000		19.000.000
Μείον: Κόστος πωλήσεων		211.794		926.662
Μικτά Αποτελ/τα (κέρδη) Εκμεταλλεύσεως		19.288.206		18.073.338
Μείον: 1. Εξοδα διοικητικής λειτουργίας	186.027		180.700.	
3. Εξοδα λειτουργίας διαθέσεως	358.270.	544.297	43.700.	224.400.
Μερικά αποτελ/τα (κέρδη) Εκμεταλλεύσεως		18.743.909		17.848.938
Μείον: 3. Χρεωστικοί τόκοι και συναφή έξοδα		3.720.237		6.823.826
Ολικά αποτελέσματα (κέρδη) εκμεταλλεύσεως		15.023.672		11.025.112
Μείον: Σύνολο αποσβέσεων πάγιων στοιχείων		21.235.738		7.385.436
ΚΑΘΑΡΑ ΑΠΟΤΕΛΕΣΜΑΤΑ (ζημίες) ΧΡΗΣΕΩΣ ΠΡΟ ΦΟΡΩΝ		(6.212.066)		3.639.676

ΠΙΝΑΚΑΣ ΔΙΑΘΕΣΕΩΣ ΑΠΟΤΕΛΕΣΜΑΤΩΝ

	Ποσά κλειομ. χρήσ. 2001	Ποσά προηγ. χρήσ. 2000
Καθαρά αποτ. ζημίες (κέρδη) χρήσ.	(6.212.066)	3.639.676
Πλέον: Υπόλοιπο αποτελεσμάτων (ζημιών) προηγούμενων χρήσεων	(124.146.622)	(124.795.910)
Σύνολο	(130.358.688)	(121.156.234)
Μείον: Φόροι υπεραξίας	-------	2.990.388
Ζημίες εις νέο	(130.358.688)	(124.146.622)

Η Πρόεδρος του Δ.Σ
ΔΕΛΗΓΙΩΡΓΗ ΑΙΚΑΤΕΡΙΝΗ

Ο Διευθύνων Σύμβουλος
ΔΕΛΗΓΙΩΡΓΗΣ Γ.

Ο Λογιστής
ΑΝΤΩΝΗΣ ΚΩΝΣΤΑΝΤΙΝΟΥ

Ο Προϊστάμενος Λογιστηρίου
ΤΑΚΗΣ ΚΩΝΣΤΑΝΤΙΝΟΥ
ΑΡ. ΑΔΕΙΑΣ Α' ΤΑΞΗΣ 004783

Ηλεκτρονική Στοιχειοθεσία & Δημοσιεύσεις Ισολογισμών «Η ΔΡΑΣΙΣ», Τηλ. 63.790 - 64.393 - 64.200 κ. Μαριά

ΠΑΝΗΓΥΡΗΣ Α.Ε.

Μ.Α.Ε 12253/80/Β/86/216 **ΙΣΟΛΟΓΙΣΜΟΣ 31ης ΔΕΚΕΜΒΡΙΟΥ 2001 - ΕΤΑΙΡΙΚΗ ΧΡΗΣΗ (1 ΙΑΝΟΥΑΡΙΟΥ - 31 ΔΕΚΕΜΒΡΙΟΥ 2001)**

ΕΝΕΡΓΗΤΙΚΟ	Ποσά κλειομένης χρήσεως 2001			Ποσά προηγουμ. χρήσεως 2000		
Β. ΕΞΟΔΑ ΕΓΚΑΤΑΣΤΑΣΕΩΣ	Αξία Κτήσ.	Αποσβέσ.	Αναπ. Αξία	Αξία Κτήσ.	Αποσβέσ.	Αναπ. Αξία
1. Εξοδα Ιδρύσεως & Α' Εγκαταστ.	469.000.	468.999	1	469.000.	468.999	1
Γ. ΠΑΓΙΟ ΕΝΕΡΓΗΤΙΚΟ						
II. Ενσώματες Ακινητοποιήσεις:						
1. Γήπεδα - Οικόπεδα	109.852.680	-----	109.852.680	109.852.680	-----	109.852.680
3. Κτίρια και Τεχνικά Εργα	535.542.026	437.464.215	98.077.811	535.542.026	373.199.171	162.342.855
4. Μηχ/τα - Τεχνικές Εγκαταστ. και λοιπός μηχαν. εξοπλισμός	14.629.198	14.629.197	1	14.629.198	14.629.197	1
5. Μεταφορικά Μέσα	141.862.625	133.400.685	8.461.940	194.789.470	194.789.469	1
6. Επιπλα και λοιπός Εξοπλισμός	62.533.785	58.003.700	4.530.085	61.878.512	53.114.109	8.764.403
Σύνολο Ακινητοποιήσεων	864.420.314	643.497.797	220.922.517	916.691.886	635.731.946	280.959.940
Δ. ΚΥΚΛΟΦ. ΕΝΕΡΓΗΤΙΚΟ						
I. Αποθέματα:						
1. Εμπορεύματα			48.658.098			61.368.908
II. Απαιτήσεις:						
1. Πελάτες			41.593.611			37.965.094
2. Επιταγαί εισπρακτέαι			55.438.715			59.085.324
11. Χρεώστες διάφοροι			49.601.339			14.165.475
III. Χρεώγραφα						
3. Λοιπά Χρεώγραφα			1.205.000			1.205.000
IV. Διαθέσιμα						
1. Ταμείο			352.071			1.287.535
Σύνολο Κυκλοφορούντος Ενεργητικού			196.848.834			175.077.336
Γενικό Σύνολο Ενεργητικού (Β+Γ+Δ)			417.771.352			456.037.277

ΠΑΘΗΤΙΚΟ	Ποσά κλειομ. χρήσ. 2001	Ποσά προηγ. χρήσ. 2000
Α. ΙΔΙΑ ΚΕΦΑΛΑΙΑ		
I. Κεφάλαιο Μετοχικό (13.600. μετοχές των 10.000 δρχ.)	136.000.000	136.000.000
III. Διαφορές αναπροσαρμογής:		
2. Διαφορές από αναπροσαρμογή αξίας λοιπών περ/κών στοιχείων	3.579.057	62.713.098
IV. Αποθεματικά κεφάλαια:		
1. Τακτικό αποθεματικό	16.100.000	15.100.000
5. Αφορολόγητα αποθεματικά ειδικών διατάξεων νόμων	51.719.298	51.719.298
V. Αποτελέσματα εις νέο:		
Υπόλοιπο κερδών χρήσεων εις νέο	12.623.225	-----
Υπόλοιπο ζημιών χρήσεως εις νέο	-----	(44.979.496)
Σύνολο Ιδίων Κεφαλαίων	220.021.580	220.552.900
Β. ΠΡΟΒΛΕΨΕΙΣ ΓΙΑ ΚΙΝΔΥΝΟΥΣ ΚΑΙ ΕΞΟΔΑ		
2. Λοιπές προβλέψεις	27.896.391	26.222.271
Γ. ΥΠΟΧΡΕΩΣΕΙΣ		
II. Βραχυπρόθεσμες Υποχρεώσεις:		
1. Προμηθευτές	94.362.801	91.361.121
3. Τράπεζες λ/βραχυπρ. υποχρεώσεων	47.305.548	101.170.345
5. Υποχρεώσεις από φόρους - τέλη	15.484.771	7.530.640
10. Αμοιβές διοικ. συμβουλίου	9.600.000	7.000.000
11. Πιστωτές Διάφοροι	3.100.261	2.200.000
Σύνολο Υποχρεώσεων (ΓΙΙ)	169.853.381	209.262.106
Γενικό Σύνολο Παθητικού (Α+Β+Γ)	417.771.352	456.037.277

ΣΗΜΕΙΩΣΗ: Εγινε αναπροσαρμογή της αξίας των ακινήτων της εταιρείας σύμφωνα με το Ν. 2065/92 και Ν. 2443/96 την 31.12.2000.

ΚΑΤΑΣΤΑΣΗ ΛΟΓΑΡΙΑΣΜΟΥ ΑΠΟΤΕΛΕΣΜΑΤΩΝ ΧΡΗΣΕΩΣ
31ης ΔΕΚΕΜΒΡΙΟΥ 2001 (1 ΙΑΝΟΥΑΡΙΟΥ - 31 ΔΕΚΕΜΒΡΙΟΥ 2001)

		Ποσά κλειομ. χρήσ. 2001		Ποσά προηγ. χρήσ. 2000
I. ΑΠΟΤΕΛΕΣΜΑΤΑ ΕΚΜΕΤΑΛΛΕΥΣΕΩΣ				
Κύκλος εργασιών (πωλήσεις)		1.058.197.736		1.011.076.865
Μείον: Κόστος πωλήσεων		911.846.551		874.484.793
Μικτά Αποτελ/τα (κέρδη) Εκμεταλλεύσεως		146.351.185		136.592.072
Πλέον: Αλλα έσοδα εκμεταλλεύσεως		99.452.129		101.518.246
Σύνολο		245.803.314		238.110.318
Μείον: 1. Εξοδα διοικητικής λειτουργίας	110.902.215		119.015.379	
3. Εξοδα λειτουργίας διαθέσεως	47.533.807	158.436.022	40.038.981	159.054.360
Μερικά Αποτελ/τα (κέρδη) Εκμεταλλεύσεως		87.367.292		79.055.958
Μείον: 3. Χρεωστικοί τόκοι και συναφή έξοδα		9.395.221		19.363.497
Ολικά αποτελέσματα (κέρδη) εκμεταλλεύσεως		77.972.071		59.692.461
II. Εκτακτα αποτελέσματα				
Πλέον: 1. Εκτακτα και ανόργανα έσοδα		28.205.125		23.550.046
Οργανικά και έκτακτα αποτελέσματα (κέρδη)		106.177.196		83.242.507
Μείον: Σύνολο αποσβέσεων πάγιων στοιχείων		70.529.135		73.505.445
ΚΑΘΑΡΑ ΑΠΟΤΕΛ/ΤΑ (κέρδη) ΧΡΗΣΕΩΣ ΠΡΟ ΦΟΡΩΝ		35.648.061		9.737.062

ΠΙΝΑΚΑΣ ΔΙΑΘΕΣΕΩΣ ΑΠΟΤΕΛΕΣΜΑΤΩΝ

	Ποσά κλειομ. χρήσ. 2001	Ποσά προηγ. χρήσ. 2000
Καθαρά αποτελ/τα (κέρδη) χρήσεως	35.648.061	9.737.062
Πλέον: Υπόλοιπο αποτελεσμάτων (κερδών) προηγουμένων χρήσεων	51.985	22.894
Μείον: 1. Φόρος εισοδήματος	12.476.821	3.407.971
Κέρδη προς διάθεση	23.223.225	6.351.985
Η διάθεση κερδών γίνεται ως εξής:		
1. Τακτικό αποθεματικό	1.000.000	500.000.
7. Ποσοστά μελών Διοικητικού Συμβουλίου	9.600.000	5.800.000
8. Υπόλοιπο κερδών εις νέο	12.623.225	51.985
	23.223.225	6.351.985
Υπόλοιπο κερδών εις νέο	-----	51.985
Μείον: Φόρος Ν. 1144/92	-----	45.031.481
Ζημίες εις νέο	-----	44.979.496

Η Πρόεδρος του Δ.Σ.
ΠΑΡΑΣΚΕΥΗ ΠΑΝΗΓΥΡΗ

Ο Διευθύνων Σύμβουλος
ΝΙΚΟΛΑΟΣ ΠΑΝΗΓΥΡΗΣ

Ο Προϊστάμενος Λογιστηρίου
ΤΑΚΗΣ ΚΩΝΣΤΑΝΤΙΝΟΥ
ΑΡ. ΑΔΕΙΑΣ Α' ΤΑΞΗΣ 004783

Ηλεκτρονική Στοιχειοθεσία & Δημοσιεύσεις Ισολογισμών «Η ΔΡΑΣΙΣ», Τηλ. 63.790 - 64.393 - 64.200 κ. Μαριά

ΞΕΝΟΔΟΧΕΙΑ ΡΟΔΟΥ ΑΓΓΕΛΙΚΗ ΑΥΓΟΥΣΤΑΚΗ Α.Ε.

Μ.Α.Ε 12085/80/Β/86/48

ΙΣΟΛΟΓΙΣΜΟΣ 31ης ΔΕΚΕΜΒΡΙΟΥ 2001 - ΕΤΑΙΡΙΚΗ ΧΡΗΣΗ (1 ΙΑΝΟΥΑΡΙΟΥ - 31 ΔΕΚΕΜΒΡΙΟΥ 2001)

ΕΝΕΡΓΗΤΙΚΟ	Ποσά κλειομένης χρήσεως 2001 Αξία Κτήσ.	Αποσβέσ.	Αναπ. Αξία	Ποσά προηγουμ. χρήσεως 2000 Αξία Κτήσ.	Αποσβέσ.	Αναπ. Αξία
Γ. ΠΑΓΙΟ ΕΝΕΡΓΗΤΙΚΟ						
II. Ενσώματες Ακινητοποιήσεις:						
1. Γήπεδα - Οικόπεδα	109.534.086	-------	109.534.086	109.534.086	-------	109.534.086
3. Κτίρια και Τεχνικά Εργα	12.856.854	12.856.853	1	12.856.854	12.856.853	1
4. Μηχαν. - Τεχνικές Εγκατ. και λοιπός μηχαν. εξοπλισμός	8.158.232	8.158.231	1	8.158.232	8.158.231	1
6. Επιπλα και λοιπός Εξοπλισμός	18.289.375	18.093.263	196.112	18.289.375	18.093.263	196.112
Σύνολο Ακινητοποιήσεων	148.839.547	39.109.347	109.730.200	148.838.547	39.108.347	109.730.200
Δ. ΚΥΚΛΟΦ. ΕΝΕΡΓΗΤΙΚΟ						
II. Απαιτήσεις:						
1. Πελάτες			800.167			2.403.844
11. Χρεώστες Διάφοροι			8.453.386			9.305.386
III. Χρεώγραφα						
3. Λοιπά Χρεώγραφα			4.422.380			4.422.380
IV. Διαθέσιμα						
1. Ταμείο			26.592.900			3.707.542
Σύνολο κυκλοφορούντος Ενεργητικού			40.268.833			19.839.152
Γενικό Σύνολο Ενεργητικού (Γ+Δ)			149.999.033			129.569.352

ΠΑΘΗΤΙΚΟ	Ποσά κλειομ. χρήσ. 2001	Ποσά προηγ. χρήσ. 2000
Α. ΙΔΙΑ ΚΕΦΑΛΑΙΑ		
I. Κεφ. Μετοχικό		
1. Καταβεβλημένο	97.900.000	97.900.000
IV. Αποθεματικά κεφάλαια:		
1. Τακτικό αποθεματικό	5.563.155	5.563.155
V. Αποτελέσματα εις νέο:		
Υπόλοιπο ζημιών χρήσεων εις νέο	(43.469.771)	(36.999.637)
VI. Ποσά προορισμένα για αύξηση κεφαλαίου		
1. Καταθέσεις μετόχων	40.225.237	42.925.237
Σύνολο Ιδίων Κεφαλαίων	100.218.621	109.388.755
Γ. ΥΠΟΧΡΕΩΣΕΙΣ		
II. Βραχυπρόθεσμες υποχρεώσεις		
1. Προμηθευτές	3.296.646	2.911.946
3. Τράπεζες λογ. βραχ. υποχρεώσεων	36.537.869	12.521.828
5. Υποχρεώσεις από φόρους-τέλη	2.787.618	1.733.438
6. Ασφαλιστικοί Οργανισμοί	1.110.196	2.153.385
11. Πιστωτές Διάφοροι	6.048.083	860.000.
Σύνολο υποχρεώσεων	49.780.412	20.180.597
Γενικό Σύνολο Παθητικού (Α+Γ)	149.999.033	129.569.352

ΚΑΤΑΣΤΑΣΗ ΛΟΓΑΡΙΑΣΜΟΥ ΑΠΟΤΕΛΕΣΜΑΤΩΝ ΧΡΗΣΕΩΣ
31ης ΔΕΚΕΜΒΡΙΟΥ 2001 (1 ΙΑΝΟΥΑΡΙΟΥ - 31 ΔΕΚΕΜΒΡΙΟΥ 2001)

		Ποσά κλειομ. χρήσ. 2001		Ποσά προηγ. χρήσ. 2000
I. ΑΠΟΤΕΛΕΣΜΑΤΑ ΕΚΜΕΤΑΛΛΕΥΣΕΩΣ				
Κύκλος εργασιών (πωλήσεις)		-------		62.821.351
Μείον: Κόστος πωλήσεων		-------		44.821.211
Μικτά αποτελ/τα (κέρδη) Εκμεταλλεύσεως		-------		18.000.140
Μείον: 1. Εξοδα διοικητικής λειτουργίας	6.470.134		17.500.180	
3. Εξοδα λειτουργίας διαθέσεως	-------	6.470.134	4.180.320	21.680.500
Μερικά αποτελ/τα (ζημίες) Εκμεταλλεύσεως		(6.470.134)		(3.680.360)
Μείον: 3. Χρεωστικοί τόκοι και συναφή έξοδα		-------		3.172.991
Ολικά αποτελέσματα (ζημίες) εκμεταλλεύσεως		(6.470.134)		(6.853.351)
Μείον: Σύνολο αποσβέσεων πάγιων στοιχείων		-------		-------
ΚΑΘΑΡΑ ΑΠΟΤΕΛΕΣΜΑΤΑ (ζημίες) ΧΡΗΣΕΩΣ		(6.470.134)		(6.853.351)

ΠΙΝΑΚΑΣ ΔΙΑΘΕΣΕΩΣ ΑΠΟΤΕΛΕΣΜΑΤΩΝ

	Ποσά κλειομ. χρήσ. 2001	Ποσά προηγ. χρήσ. 2000
Καθαρά αποτελ/τα (ζημίες) χρήσεως	(6.470.134)	(6.853.351)
Πλέον: Υπόλοιπο ζημιών προηγούμ. χρήσεων	(36.999.637)	(30.146.286)
Ζημιές εις νέον	(43.469.771)	(36.999.637)

Ο Πρόεδρος ΝΙΚΟΛΑΟΣ ΑΣΠΡΑΚΗΣ — Ο Διευθύν. Σύμβουλος ΒΑΣΙΛΕΙΟΣ ΚΑΡΑΓΙΑΝΝΗΣ — Ο Λογιστής ΑΝΤΩΝΗΣ ΚΩΝΣΤΑΝΤΙΝΟΥ — Ο Προϊστάμενος του Λογιστηρίου ΤΑΚΗΣ ΚΩΝΣΤΑΝΤΙΝΟΥ ΑΡ. ΑΔΕΙΑΣ Α' ΤΑΞΗΣ 004783

Ηλεκτρονική Στοιχειοθεσία & Δημοσιεύσεις Ισολογισμών «Η ΔΡΑΣΙΣ», Τηλ. 63.790 - 64.393 - 64.200 κ. Μαριά

Τουριστικές - Εμπορικές - Βιοτεχνικές Επιχειρήσεις Ε. ΤΑΤΑΚΗΣ & ΥΙΟΙ Α.Ε.

Μ.Α.Ε 12140/80/Β/86/193

ΙΣΟΛΟΓΙΣΜΟΣ 31ης ΔΕΚΕΜΒΡΙΟΥ 2001 - ΕΤΑΙΡΙΚΗ ΧΡΗΣΗ (1 ΙΑΝΟΥΑΡΙΟΥ - 31 ΔΕΚΕΜΒΡΙΟΥ 2001)

ΕΝΕΡΓΗΤΙΚΟ	Ποσά κλειομένης χρήσεως 2001 Αξία Κτήσ.	Αποσβέσ.	Αναπ. Αξία	Ποσά προηγουμ. Χρήσεως 2000 Αξία Κτήσ.	Αποσβέσ.	Αναπ. Αξία
Β. ΕΞΟΔΑ ΕΓΚΑΤΑΣΤΑΣΕΩΣ						
1. Εξοδα Ιδρύσεως & Α' Εγκατ.	6.541.672	-----	6.541.6722	6.541.672	-----	6.541.672
2. Συναλλαγματικές διαφορές	11.651.522	9.637.882	2.013.640	8.732.431	5.821.620	2.910.811
3. Τόκοι δανείων κατασκ. περιόδ.	-----	-----	-----	1.608.170	321.634	1.286.536
	18.193.194	9.637.882	8.555.312	16.882.273	6.143.254	10.739.019
Γ. ΠΑΓΙΟ ΕΝΕΡΓΗΤΙΚΟ						
II. Ενσώματες Ακινητοποιήσεις:						
1. Γήπεδα - Οικόπεδα	185.097.100	-----	185.097.100	185.097.100	-----	185.097.100
3. Κτίρια και Τεχνικά Εργα	528.748.976	489.164.868	39.584.108	527.247.998	485.013.383	42.234.615
4. Μηχ/τα - Τεχνικές Εγκαταστ. & λοιπός μηχαν/κός εξοπλισμός	65.969.769	59.587.164	6.382.605	62.126.707	58.993.116	3.133.591
5. Μεταφορικά Μέσα	49.084.040	37.967.607	11.116.433	36.752.271	36.752.270	1
6. Επιπλα & λοιπός Εξοπλισμός	91.244.845	90.413.007	831.838	90.864.855	90.375.009	489.846
Σύνολο Ακινητοποιήσεων (ΓΙΙ)	920.144.730	677.132.646	243.012.084	902.088.931	671.133.778	230.955.153
Δ. ΚΥΚΛΟΦ. ΕΝΕΡΓΗΤΙΚΟ						
I. Αποθέματα:						
1. Εμπορεύματα			165.903.470			142.722.896
2. Κενά Συσκευασίας			150.616.198			160.760.783
II. Απαιτήσεις						
1. Πελάτες			180.044.058			168.018.876
2. Γραμμάτια Εισπρακτέα			2.880.211			2.880.212
11. Χρεώστες Διάφοροι			131.673.043			88.059.715
12. Λογαρ. Διαχειρίσεως - Ελλ. Δημόσιο			1.781.194			370.186
III. Χρεώγραφα						
3. Λοιπά Χρεώγραφα			23.130.620			23.130.620
IV. Διαθέσιμα						
1. Ταμείο			14.038.089			11.714.673
3. Καταθέσεις Οψεως και Προθεσμίας			268.448			737.783
ΣύνολοΚυκλοφορούντος Ενεργητικού (ΔΙ+ΔΙΙ+ΔΙΙΙ+ΔΙV)			670.335.331			598.395.744
Γενικό Σύνολο Ενεργητικού (Β+Γ+Δ)			921.902.727			840.089.916

ΠΑΘΗΤΙΚΟ	Ποσά κλειομ. χρήσ. 2001	Ποσά Προηγ. Χρήσ. 2000
Α. ΙΔΙΑ ΚΕΦΑΛΑΙΑ		
I. Κεφάλαιο Μετοχικό (43.310. μετοχές των 10.000 δρχ.)	433.100.000	433.100.000
III. Διαφορές αναπροσαρμογής:		
2. Διαφορές από αναπροσ/γή αξίας λοιπών περιουσιακών στοιχείων	356.247	356.247
IV. Αποθεματικά κεφάλαια:		
1. Τακτικό αποθεματικό	2.923.715	2.923.715
5. Αφορολόγητα αποθεματικά	2.621.432	2.621.432
V. Αποτελέσματα εις νέο:		
Υπόλοιπο ζημιών χρήσεως εις νέο	(134.931.225)	(127.815.601)
Υπόλοιπο κερδών προηγ. χρήσεων	1.029.669	1.029.669
Σύνολο Ιδίων Κεφαλαίων	305.099.838	312.215.462
Β. ΠΡΟΒΛΕΨΕΙΣ ΓΙΑ ΚΙΝΔΥΝΟΥΣ ΚΑΙ ΕΞΟΔΑ		
2. Λοιπές προβλέψεις	901.201	901.201
Γ. ΥΠΟΧΡΕΩΣΕΙΣ		
I. Μακροπρόθεσμες Υποχρεώσεις:		
2. Δάνεια Τραπεζών	26.552.910	35.141.125
II. Βραχυπρόθεσμες Υποχρεώσεις:		
1. Προμηθευτές	84.251.925	69.711.191
1α. Προμηθευτές (κενά)	127.959.000	130.519.000
2. Γραμμάτια πληρωτέα	45.054.811	9.217.634
3. Τράπεζες λ/βραχυπρ. υποχρεώσεων	327.293.899	270.266.363
5. Υποχρεώσεις από φόρους-τέλη	433.408	9.483.395
6. Ασφαλιστικοί Οργανισμοί	2.226.100	2.527.400
9. Μισθοί Πληρωτέοι	1.261.869	-----
Σύνολο Υποχρεώσεων (Π+ΓΙΙ)	615.033.922	526.866.108
Ε. ΜΕΤΑΒΑΤΙΚΟΙ ΛΟΓ. ΠΑΘΗΤΙΚΟΥ		
3. Λοιποί μεταβατικοί λογαριασμοί	867.766	107.145
Γενικό Σύνολο Παθητικού (Α+Β+Γ+Δ)	921.902.727	840.089.916

ΣΗΜΕΙΩΣΗ: Εγινε αναπροσαρμογή της αξίας των ακινήτων της εταιρείας σύμφωνα με το Ν. 2065/92 και Ν. 2443/96 την 31.12.2000.

ΚΑΤΑΣΤΑΣΗ ΛΟΓΑΡΙΑΣΜΟΥ ΑΠΟΤΕΛΕΣΜΑΤΩΝ ΧΡΗΣΕΩΣ
31ης ΔΕΚΕΜΒΡΙΟΥ 2001 (1 ΙΑΝΟΥΑΡΙΟΥ - 31 ΔΕΚΕΜΒΡΙΟΥ 2001)

		Ποσά κλειομ. χρήσ. 2001		Ποσά Προηγ. Χρήσ. 2000
I. ΑΠΟΤΕΛΕΣΜΑΤΑ ΕΚΜΕΤΑΛΛΕΥΣΕΩΣ				
Κύκλος εργασιών (πωλήσεις)		430.610.994		402.588.236
Μείον: Κόστος πωλήσεων		319.921.526		297.418.913
Μικτά Αποτελ/τα (κέρδη) Εκμεταλλεύσεως		110.689.468		105.169.323
Πλέον: Αλλα έσοδα εκμεταλλεύσεως		9.280.191		11.682.584
Σύνολο		119.969.659		116.851.907
Μείον: 1. Εξοδα διοικητικής λειτουργίας	20.991.865		37.626.668	
Μείον: 3. Εξοδα λειτουργίας διαθέσεως	65.306.599	86.298.464	49.103.710	86.730.378
Μερικά αποτελ/τα (κέρδη) Εκμεταλλεύσεως		33.671.195		30.121.529
Μείον: 3. Χρεωστικοί τόκοι και συναφή έξοδα		33.392.688		41.189.806
Ολικά αποτελέσματα (κέρδη) εκμεταλλεύσεως		278.507		11.068.277
Μείον: Σύνολο αποσβέσεων πάγιων στοιχείων		7.394.131		27.560.543
ΚΑΘΑΡΑ ΑΠΟΤΕΛΕΣΜΑΤΑ (ζημιές) ΧΡΗΣΕΩΣ		(7.115.624)		(38.628.820)

ΠΙΝΑΚΑΣ ΔΙΑΘΕΣΕΩΣ ΑΠΟΤΕΛΕΣΜΑΤΩΝ

	Ποσά κλειομ. χρήσ. 2001	Ποσά Προηγ. Χρήσ. 2000
Καθαρά αποτελ/τα (ζημιές) χρήσεως	(7.115.624)	(38.628.820)
Πλέον: Υπόλοιπο αποτελεσμάτων (ζημιών) προηγούμενων χρήσεων	(127.815.601)	(89.186.781)
Ζημιές εις νέο	(134.931.225)	(127.815.601)

Ο Πρόεδρος και Δ. Σύμβουλος ΝΙΚΟΛΑΟΣ ΤΑΤΑΚΗΣ — Ο Λογιστής ΤΑΚΗΣ ΚΩΝΣΤΑΝΤΙΝΟΥ

Ηλεκτρονική Στοιχειοθεσία & Δημοσιεύσεις Ισολογισμών «Η ΔΡΑΣΙΣ», Τηλ. 63.790 - 64.393 - 64.200 κ. Μαριά

ΥΙΟΙ ΠΑΝ. ΘΑΡΡΕΝΟΥ Α.Ε.

Μ.Α.Ε 38737/80/Β/97/23

ΙΣΟΛΟΓΙΣΜΟΣ 31ης ΔΕΚΕΜΒΡΙΟΥ 2001 - 4η ΕΤΑΙΡΙΚΗ ΧΡΗΣΗ (1 ΙΑΝΟΥΑΡΙΟΥ - 31 ΔΕΚΕΜΒΡΙΟΥ 2001)

ΕΝΕΡΓΗΤΙΚΟ	Ποσά κλειομένης χρήσεως 2001 Αξία Κτήσ.	Αποσβέσ.	Αναπ. Αξία	Ποσά προηγούμεν. χρήσεως 2000 Αξία Κτήσ.	Αποσβέσ.	Αναπ. Αξία
Γ. ΠΑΓΙΟ ΕΝΕΡΓΗΤΙΚΟ						
II. Ενσώματες ακινητοποιήσεις:						
1. Γήπεδα - Οικόπεδα	36.708.000	-------	36.708.000	36.708.000	-------	36.708.000
3. Κτίρια και Τεχνικά Εργα	250.109.942	73.091.281	177.018.661	227.876.386	53.838.098	174.038.288
4. Μηχ/τα - Τεχνικές Εγκαταστ. και λοιπός μηχαν. εξοπλισμός	2.568.630	1.592.642	975.988	2.568.630	1.207.347	1.361.283
6. Επιπλα και λοιπός Εξοπλισμός	53.784.252	43.784.540	9.999.712	48.164.334	36.231.576	11.932.758
Σύνολο Ακινητοποιήσεων (ΓΙΙ)	343.170.824	118.468.463	224.702.361	315.317.350	91.277.021	224.040.329
Δ. ΚΥΚΛΟΦΟΡΟΥΝ ΕΝΕΡΓΗΤΙΚΟ						
I. Αποθέματα:						
4. Αναλώσιμα υλικά			160.300.			123.387
II. Απαιτήσεις:						
11. Χρεώστες Διάφοροι			46.651.816			52.274.772
IV. Διαθέσιμα						
1. Ταμείο			6.675.530			9.887.021
3. Καταθέσεις Οψεως και Προθεσμίας			6.870.			6.870.
Σύνολο Κυκλοφ. Ενεργητ. (ΔΙ+ΔΙΙ+ΔΙV)			53.494.516			62.292.050
Γενικό Σύνολο Ενεργητικού (Γ+Δ)			278.196.877			286.332.379

ΠΑΘΗΤΙΚΟ	Ποσά κλειομ. χρήσ. 2001	Ποσά προηγ. χρήσ. 2000
Α. ΙΔΙΑ ΚΕΦΑΛΑΙΑ		
I. Κεφάλαιο Μετοχικό (24.200 μετοχές των 10.000 δρχ.)		
1. Καταβεβλημένο	242.000.000	242.000.000
III. Διαφορές αναπροσαρμογής:		
2. Διαφορές από αναπροσαρμογή αξίας λοιπών περιουσιακών στοιχείων	17.707.015	17.707.015
IV. Αποθεματικά κεφάλαια:		
1. Τακτικό αποθεματικό	743.451	710.126
5. Αφορολόγητα αποθεματικά ειδικών διατάξεων νόμων	11.446.275	11.446.275
V. Αποτελέσματα εις νέο:		
Υπόλοιπο κερδών χρήσεως εις νέο	149.177	89.511
Σύνολο ιδίων κεφαλαίων	272.045.918	271.952.927
Γ. ΥΠΟΧΡΕΩΣΕΙΣ		
II. Βραχυπρόθεσμες Υποχρεώσεις:		
1. Προμηθευτές	1.159.747	6.929.170
5. Υποχρεώσεις από φόρους - τέλη	1.375.422	3.209.005
6. Ασφαλιστικοί Οργανισμοί	790.363	546.171
11. Πιστωτές Διάφοροι	968.000.	484.000.
Σύνολο Υποχρεώσεων (ΓΙΙ)	4.293.532	11.168.346
Δ. ΜΕΤΑΒΑΤΙΚΟΙ ΛΟΓ. ΠΑΘΗΤΙΚΟΥ		
2. Εξοδα χρήσεως δουλευμένα	1.857.427	3.211.106
Γενικό Σύνολο Παθητικού (Α+Γ+Δ)	278.196.877	286.332.379

ΣΗΜΕΙΩΣΗ: Εγινε αναπροσαρμογή της αξίας των ακινήτων της εταιρείας σύμφωνα με το Ν. 2065/92 και Ν. 2443/96 την 31.12.2000.

ΚΑΤΑΣΤΑΣΗ ΛΟΓΑΡΙΑΣΜΟΥ ΑΠΟΤΕΛΕΣΜΑΤΩΝ ΧΡΗΣΕΩΣ
31ης ΔΕΚΕΜΒΡΙΟΥ 2001 (1 ΙΑΝΟΥΑΡΙΟΥ - 31 ΔΕΚΕΜΒΡΙΟΥ 2001)

	Ποσά κλειομ. χρήσ. 2001	Ποσά προηγ. χρήσ. 2000
Ι. ΑΠΟΤΕΛΕΣΜΑΤΑ ΕΚΜΕΤΑΛΛΕΥΣΕΩΣ		
Κύκλος εργασιών (πωλήσεις)	90.801.154	94.927.209
Μείον: Κόστος πωλήσεων	58.048.078	58.634.654
Μικτά Αποτελέσματα (κέρδη) Εκμεταλλεύσεως	32.753.076	36.292.555
Μείον: 1. Εξοδα διοικητικής λειτουργίας	4.486.188	6.052.519
Μερικά αποτελέσματα (κέρδη) Εκμεταλλεύσεως	28.266.888	30.240.036
ΙΙ. Μείον: Εκτακτα αποτελέσματα		
1. Εκτακτα και ανόργανα έξοδα	95.163	437.230.
Οργανικά και έκτακτα αποτελέσματα (κέρδη)	28.171.725	29.802.806
Μείον: Σύνολο αποσβέσεων πάγιων στοιχείων	27.191.442	28.065.596
ΚΑΘΑΡΑ ΑΠΟΤΕΛΕΣΜΑΤΑ (κέρδη) ΧΡΗΣΕΩΣ ΠΡΟ ΦΟΡΩΝ	980.283	1.737.210

ΠΙΝΑΚΑΣ ΔΙΑΘΕΣΕΩΣ ΑΠΟΤΕΛΕΣΜΑΤΩΝ

	Ποσά κλειομ. χρήσ. 2001	Ποσά προηγ. χρήσ. 2000
Καθαρά αποτελ/τα (κέρδη) χρήσεως	980.283	1.737.210
Πλέον: Υπόλοιπο αποτελεσμάτων (κερδών) προηγούμενων χρήσεων	89.511	1.109.865
Σύνολο	1.069.794	2.847.075
Μείον: 1. Φόρος εισοδήματος	403.292	821.484
Κέρδη προς διάθεση	666.502	2.025.591
Η διάθεση των κερδών γίνεται ως εξής:		
1. Τακτικό αποθεματικό	33.325	101.280.
6. Αφορολόγητα αποθεματικά	-------	1.350.800
7. Μερίσματα πληρωτέα	484.000.	484.000.
8. Υπόλοιπο κερδών εις νέο	149.177	89.511
	666.502	2.025.591

Ο Πρόεδρος του Δ.Σ.
ΚΥΡΙΑΚΟΣ ΠΑΝ. ΘΑΡΡΕΝΟΣ

Ο Διευθύνων Σύμβουλος
ΣΤΕΦΑΝΟΣ ΠΑΝ. ΘΑΡΡΕΝΟΣ

Ο Προϊστάμενος του Λογιστηρίου
ΠΑΝ. ΠΑΠΑΚΩΝΣΤΑΝΤΙΝΟΥ

Ηλεκτρονική Στοιχειοθεσία & Δημοσιεύσεις Ισολογισμών «Η ΔΡΑΣΙΣ», Τηλ. 63.790 - 64.393 - 64.200 κ. Μαριά

Ξενοδοχειακαί - Τουριστικαί Επιχειρήσεις Ρόδου ΝΑΥΣΙΚΑ Α.Ε.

Μ.Α.Ε 1696/80/Β/88/41

ΙΣΟΛΟΓΙΣΜΟΣ 31ης ΔΕΚΕΜΒΡΙΟΥ 2001 - ΕΤΑΙΡΙΚΗ ΧΡΗΣΗ (1 ΙΑΝΟΥΑΡΙΟΥ - 31 ΔΕΚΕΜΒΡΙΟΥ 2001)

ΕΝΕΡΓΗΤΙΚΟ	Ποσά κλειομένης χρήσεως 2001 Αξία Κτήσ.	Αποσβέσ.	Αναπ. Αξία	Ποσά προηγουμ. χρήσεως 2000 Αξία Κτήσ.	Αποσβέσ.	Αναπ. Αξία
Β. ΕΞΟΔΑ ΕΓΚΑΤΑΣΤΑΣΕΩΣ						
1. Εξοδα Ιδρύσ. & Α' Εγκαταστ.	993.300.	993.299	1	993.300.	993.299	1
	993.300.	993.299	1	993.300.	993.299	1
Γ. ΠΑΓΙΟ ΕΝΕΡΓΗΤΙΚΟ						
II. Ενσώματες ακινητοποιήσεις:						
1. Γήπεδα - Οικόπεδα	62.907.525	-------	62.907.525	62.907.525	-------	62.907.525
3. Κτίρια και Τεχνικά Εργα	85.685.000	78.601.083	7.083.917	82.981.000	73.090.419	9.890.581
4. Μηχ/τα - Τεχνικές Εγκαταστ. & λοιπός μηχαν/κός εξοπλισμός	9.872.152	6.608.415	3.263.737	9.602.240	6.643.779	2.958.461
5. Μεταφορικά μέσα	6.794.195	6.794.192	3	6.794.195	6.005.331	788.864
6. Επιπλα και λοιπός Εξοπλισμός	24.405.354	22.093.689	2.311.665	22.617.316	17.742.437	4.874.879
Σύνολο Ακινητοποιήσεων (ΓΙΙ)	189.664.226	114.097.379	75.566.847	184.902.276	103.481.966	81.420.310
III. Συμμ/χές & άλλες μακροπρόθ. χρηματοοικονομικές απαιτήσεις:						
7. Λοιπές μακροπρόθεσμες απαιτήσεις			44.000.			44.000.
Σύνολο Παγίου Ενεργητικού (ΓΙΙ+ΓΙΙΙ)			75.610.847			81.464.310
Δ. ΚΥΚΛΟΦ. ΕΝΕΡΓΗΤΙΚΟ						
I. Αποθέματα:						
4. Πρώτες και βοηθητικές ύλες - Αναλώσιμα υλικά			64.167			694.510.
II. Απαιτήσεις:						
1. Πρακτορεία			14.137.638			11.520.232
11. Χρεώστες Διάφοροι			1.065.312			1.239.695
IV. Διαθέσιμα						
1. Ταμείο			2.013.773			606.424
3. Καταθέσεις όψεως			19.437.845			16.530.819
Σύνολο Κυκλοφορούντος Ενεργητικού (ΔΙ+ΔΙΙ+ΔΙV)			36.718.735			30.591.680
Γενικό Σύνολο Ενεργητικού (Β+Γ+Δ)			112.329.583			112.055.991

ΠΑΘΗΤΙΚΟ	Ποσά κλειομ. χρήσ. 2001	Ποσά προηγ. χρήσ. 2000
Α. ΙΔΙΑ ΚΕΦΑΛΑΙΑ		
I. Κεφάλαιο Μετοχικό (3.540 μετοχές των 30.000 δρχ.)		
1. Καταβεβλημένο	106.200.000	106.200.000
V. Αποτελέσματα εις νέο:		
Υπόλοιπο ζημιών προηγουμ. χρήσεων	(12.008.144)	(7.585.178)
Σύνολο ιδίων κεφαλαίων	94.191.856	98.614.822
Β. ΠΡΟΒΛΕΨΕΙΣ ΓΙΑ ΚΙΝΔΥΝΟΥΣ ΚΑΙ ΕΞΟΔΑ		
1. Προβλέψ. για αποζημίωση προσωπ. λόγω εξόδου από την υπηρεσία	3.826.831	3.826.831
Γ. ΥΠΟΧΡΕΩΣΕΙΣ		
II. Βραχυπρ/μες Υποχρεώσεις:		
1. Προμηθευτές	1.151.812	1.356.350
2. Επιταγές πληρωτέες	3.094.468	4.674.782
3. Τράπεζες λ/βραχυπρ. υποχρεώσεων	8.882.745	------
5. Υποχρ. από φόρους - τέλη	39.404	2.810.911
6. Ασφαλιστικοί Οργανισμοί	660.498	561.069
Σύνολο Υποχρεώσεων (ΓΙΙ)	13.828.927	9.403.112
Δ. ΜΕΤΑΒΑΤΙΚΟΙ ΛΟΓ. ΠΑΘΗΤΙΚΟΥ		
2. Εξοδα χρήσεως δεδουλευμένα	481.969	211.226
Γεν. Σύνολο Παθητικού (Α+Β+Γ+Δ)	112.329.583	112.055.991

ΚΑΤΑΣΤΑΣΗ ΛΟΓΑΡΙΑΣΜΟΥ ΑΠΟΤΕΛΕΣΜΑΤΩΝ ΧΡΗΣΕΩΣ
31ης ΔΕΚΕΜΒΡΙΟΥ 2001 (1 ΙΑΝΟΥΑΡΙΟΥ - 31 ΔΕΚΕΜΒΡΙΟΥ 2001)

		Ποσά κλειομ. χρήσ. 2001			Ποσά προηγ. χρήσ. 2000
Ι. ΑΠΟΤΕΛΕΣΜΑΤΑ ΕΚΜΕΤΑΛΛΕΥΣΕΩΣ					
Κύκλος εργασιών (πωλήσεις)		45.916.460			48.916.881
Μείον: Κόστος πωλήσεων		45.602.195			39.470.659
Μικτά Αποτελ/τα (κέρδη) Εκμεταλλεύσεως		314.265			9.446.222
Μείον: 1. Εξοδα διοικητικής λειτουργίας	2.953.401		3.597.938		
3. Εξοδα λειτουργίας διαθέσεως	1.256.132	4.209.533	1.073.337	4.671.275	
Μερικά αποτελ/τα (ζημίες) Εκμεταλλεύσεως		(3.895.268)			4.774.947
Μείον: 3. Χρεωστικοί τόκοι και συναφή έξοδα		527.698			16.306
Ολικά αποτελέσματα (ζημίες) εκμεταλλεύσεως		(4.422.966)			4.758.641
ΠΛΕΟΝ (ΜΕΙΟΝ): ΕΚΤΑΚΤΑ ΑΠΟΤΕΛΕΣΜΑΤΑ					
1. Εκτακτα & ανόργανα έσοδα	-------		505.092		
Μείον: 1. Εκτακτα & ανόργανα έξοδα	-------		900		
3. Εξοδα προηγ. χρήσεων	-------	-------	225.781	224.781	278.411
Οργανικά & έκτακτα αποτελ/τα (ζημίες)		(4.422.966)			5.037.052
Μείον: Σύνολο αποσβέσ. πάγιων στοιχείων	10.615.413		11.177.560		
Μείον: Οι απ' αυτές ενσ/τες στο λειτ/κό κόστος	10.615.413	-------	11.177.560	-------	
ΚΑΘΑΡΑ ΑΠΟΤΕΛΕΣΜΑΤΑ (ζημίες) ΧΡΗΣΕΩΣ		(4.422.966)			5.037.052

ΠΙΝΑΚΑΣ ΔΙΑΘΕΣΕΩΣ ΑΠΟΤΕΛΕΣΜΑΤΩΝ

	Ποσά κλειομ. χρήσ. 2001	Ποσά προηγ. χρήσ. 2000
Καθαρά αποτελ/τα (ζημίες) χρήσεως	(4.422.966)	5.037.052
Πλέον: Υπόλοιπο αποτελεσμάτων (ζημιών) προηγούμενων χρήσεων	(7.585.178)	(10.846.537)
Σύνολο	(12.008.144)	(5.809.485)
Μείον: 1. Φόρος εισοδήματος	-------	1.775.693
Ζημίες εις νέο	(12.008.144)	(7.585.178)

Ο Πρόεδρος του Δ.Σ
ΚΩΣΤΑΣ ΚΩΝΣΤΑΝΤΙΝΙΔΗΣ

Ενα Μέλος του Δ.Σ.
ΘΕΟΔΩΡΟΣ ΚΩΝΣΤΑΝΤΙΝΙΔΗΣ

Ο Λογιστής
ΤΑΚΗΣ ΚΩΝΣΤΑΝΤΙΝΟΥ

Ηλεκτρονική Στοιχειοθεσία & Δημοσιεύσεις Ισολογισμών «Η ΔΡΑΣΙΣ», Τηλ. 63.790 - 64.393 - 64.200 κ. Μαριά

ΦΙΛΙΠΠΟΣ ΑΡ. ΚΑΜΠΟΥΡΟΠΟΥΛΟΣ Α.Ε.

Μ.Α.Ε 27767/80/Β/92/39 — **ΙΣΟΛΟΓΙΣΜΟΣ 31ης ΔΕΚΕΜΒΡΙΟΥ 2001 - ΕΤΑΙΡΙΚΗ ΧΡΗΣΗ (1 ΙΑΝΟΥΑΡΙΟΥ - 31 ΔΕΚΕΜΒΡΙΟΥ 2001)**

ΕΝΕΡΓΗΤΙΚΟ	Ποσά κλειομένης χρήσεως 2001 Αξία Κτήσ.	Αποσβέσ.	Αναπ. Αξία	Ποσά προηγουμ. χρήσεως 2000 Αξία Κτήσ.	Αποσβέσ.	Αναπ. Αξία
Β. ΕΞΟΔΑ ΕΓΚΑΤΑΣΤΑΣΕΩΣ						
1. Εξοδα Ιδρύσ. & Α' Εγκατ.	751.413	600.128	151.285	751.413	524.987	226.426
	751.413	600.128	151.285	751.413	524.987	226.426
Γ. ΠΑΓΙΟ ΕΝΕΡΓΗΤΙΚΟ						
ΙΙ. Ενσώματες ακινητοποιήσεις:						
1. Γήπεδα - Οικόπεδα	173.600.	-------	173.600.	173.600.	-------	173.600.
3. Κτίρια και Τεχνικά Εργα	101.615.506	74.308.656	27.306.850	73.183.270	65.161.808	8.021.462
4. Μηχ/τα - Τεχνικές Εγκαταστ.	203.500.	203.500.	-------	203.500.	203.500.	-------
5. Μεταφορικά Μέσα	6.452.542	5.767.728	684.814	6.452.542	4.993.423	1.459.119
6. Επιπλα και λοιπός Εξοπλισμός	14.306.798	14.306.798	-------	14.306.798	14.306.798	-------
Σύνολο Παγίου Ενεργητικού	122.751.946	94.586.682	28.165.264	94.319.710	84.665.529	9.654.181
Δ. ΚΥΚΛΟΦΟΡΟΥΝ ΕΝΕΡΓΗΤΙΚΟ						
Ι. Αποθέματα:						
1. Εμπορεύματα			6.809.725			
4. Πρώτες και βοηθητικές ύλες - Αναλώσιμα υλικά - Ανταλλακτ. και είδη συσκευασ.			18.106			43.608
ΙΙ. Απαιτήσεις:						
11. Χρεώστες Διάφοροι			7.251.207			102.200.
12. Λογαρ. Διαχειρήσεως - Ελλ. Δημόσιο			1.140.603			246.645
IV. Διαθέσιμα						
1. Ταμείο			271.970.			469.741
3. Καταθέσεις Οψεως και Προθεσμίας			59.906.103			53.725.453
Σύνολο Κυκλοφ. Ενεργητ. (ΔΙ+ΔΙΙ+ΔΙV)			75.397.714			54.587.647
Γενικό Σύνολο Ενεργητικού (Β+Γ+Δ)			103.714.263			64.468.254

ΠΑΘΗΤΙΚΟ	Ποσά κλειομ. χρήσ. 2001	Ποσά προηγ. χρήσ. 2000
Α. ΙΔΙΑ ΚΕΦΑΛΑΙΑ		
Ι. Κεφάλαιο Μετοχικό (2.000 μετοχές των 10.000 δρχ.)		
1. Καταβεβλημένο	29.900.000	29.900.000
ΙΙΙ. Διαφορές αναπροσαρμογής:		
2. Διαφορές από αναπροσ/γή αξίας λοιπών περιουσιακών στοιχείων	2.915.667	2.915.667
IV. Αποθεματικά κεφάλαια:		
1. Τακτικό αποθεματικό	2.503.403	1.463.787
V. Αποτελέσματα εις νέο:		
Υπόλοιπο κερδών χρήσεως εις νέο	48.424.991	27.808.948
Σύνολο ιδίων κεφαλαίων	83.744.061	62.088.402
Γ. ΥΠΟΧΡΕΩΣΕΙΣ		
ΙΙ. Βραχυπρόθεσμες Υποχρεώσεις:		
1. Προμηθευτές	269.311	158.240.
5. Υποχρεώσεις από φόρους - τέλη	17.516.579	177.847
6. Ασφαλιστικοί Οργανισμοί	1.314.300	1.408.700
11. Πιστωτές Διάφοροι	870.012	635.065
Σύνολο Υποχρεώσεων (ΓΙΙ)	19.970.202	2.379.852
Γενικό Σύνολο Παθητικού (Α+Γ)	103.714.263	64.468.254

ΣΗΜΕΙΩΣΗ: Εγινε αναπροσαρμογή της αξίας των ακινήτων της εταιρείας σύμφωνα με το Ν. 2065/92 και Ν. 2443/96 την 31.12.2000.

ΚΑΤΑΣΤΑΣΗ ΛΟΓΑΡΙΑΣΜΟΥ ΑΠΟΤΕΛΕΣΜΑΤΩΝ ΧΡΗΣΕΩΣ
31ης ΔΕΚΕΜΒΡΙΟΥ 2001 (1 ΙΑΝΟΥΑΡΙΟΥ - 31 ΔΕΚΕΜΒΡΙΟΥ 2001)

		Ποσά κλειομ. χρήσ. 2001		Ποσά προηγ. χρήσ. 2000
Ι. ΑΠΟΤΕΛΕΣΜΑΤΑ ΕΚΜΕΤΑΛΛΕΥΣΕΩΣ				
Κύκλος εργασιών (πωλήσεις)		158.398.951		149.909.119
Μείον: Κόστος πωλήσεων		103.957.207		114.663.463
Μικτά Αποτελ/τα (κέρδη) Εκμεταλλεύσεως		54.441.744		35.245.656
Μείον: 1. Εξοδα διοικητικής λειτουργίας	14.076.200		15.152.451	
3. Εξοδα λειτουργίας διαθέσεως	5.711.690	19.787.890	7.096.471	22.248.922
Ολικά αποτελ/τα (κέρδη) εκμεταλλεύσεως		34.653.854		12.996.734
Μείον: Σύνολο αποσβέσ. πάγιων στοιχείων	9.996.294		6.726.850	
Μείον: Οι από αυτές ενσώμ. στο λειτ/κό κόστος	9.996.294	-------	6.726.850	-------
ΚΑΘΑΡΑ ΑΠΟΤΕΛΕΣΜΑΤΑ (κέρδη) ΧΡΗΣΕΩΣ		34.653.854		12.996.734

ΠΙΝΑΚΑΣ ΔΙΑΘΕΣΕΩΣ ΑΠΟΤΕΛΕΣΜΑΤΩΝ

	Ποσά κλειομ. χρήσ. 2001	Ποσά προηγ. χρήσ. 2000
Καθαρά αποτελ/τα (κέρδη) χρήσεως	34.653.854	12.996.734
Πλέον: Υπόλοιπο αποτελεσμάτων (κερδών) προηγούμενων χρήσεων	-------	20.400.810
Σύνολο	34.653.854	33.397.544
Μείον: 1. Φόρος εισοδήματος	12.998.195	5.198.694
Κέρδη προς διάθεση	21.655.659	28.198.850
Η διάθεση των κερδών γίνεται ως εξής:		
1. Τακτικό αποθεματικό	1.039.616	389.902
8. Υπόλοιπο κερδών εις νέο	20.616.043	27.808.948
	21.655.659	28.198.850

Ο Πρόεδρος του Δ.Σ.
ΕΜΜ. Φ. ΚΑΜΠΟΥΡΟΠΟΥΛΟΣ

Ο Διευθύνων Σύμβουλος
ΦΙΛ. ΑΡ. ΚΑΜΠΟΥΡΟΠΟΥΛΟΣ

Ο Προϊστάμενος Λογιστηρίου
ΑΡΙΣΤ. Ι. ΚΑΜΠΟΥΡΟΠΟΥΛΟΣ

Ηλεκτρονική Στοιχειοθεσία & Δημοσιεύσεις Ισολογισμών «Η ΔΡΑΣΙΣ», Τηλ. 63.790 - 64.393 - 64.200 κ. Μαριά

ΔΙΑΝΟΜΗ ΑΝΩΝΥΜΗ ΒΙΟΤΕΧΝΙΚΗ ΕΜΠΟΡΙΚΗ ΕΙΣΑΓΩΓΙΚΗ & ΕΞΑΓΩΓΙΚΗ ΕΤΑΙΡΕΙΑ

Μ.Α.Ε 32859/80/Β/95/2 — **ΙΣΟΛΟΓΙΣΜΟΣ 31ης ΔΕΚΕΜΒΡΙΟΥ 2001 - 6η ΕΤΑΙΡΙΚΗ ΧΡΗΣΗ (1 ΙΑΝΟΥΑΡΙΟΥ -31 ΔΕΚΕΜΒΡ. 2001)**

ΕΝΕΡΓΗΤΙΚΟ	Ποσά κλειομένης χρήσεως 2001 Αξία Κτήσ.	Αποσβέσ.	Αναπ. Αξία	Ποσά προηγουμ. χρήσεως 2000 Αξία Κτήσ.	Αποσβέσ.	Αναπ. Αξία
Β. ΕΞΟΔΑ ΕΓΚΑΤΑΣΤΑΣΕΩΣ						
4. Λοιπά έξοδα εγκαταστάσεως	4.404.332	4.404.332	------	20.000.	20.000.	------
Γ. ΠΑΓΙΟ ΕΝΕΡΓΗΤΙΚΟ						
ΙΙ. Ενσώματες ακινητοποιήσεις:						
1. Γήπεδα - Οικόπεδα	30.000.000	------	30.000.000	------	------	------
4. Μηχαν/τα - Τεχνικές Εγκαταστ.	2.000.000	250.000.	1.750.000	------	------	------
5. Μεταφορικά Μέσα	35.788.334	15.648.215	20.140.119	19.680.086	14.635.758	5.044.328
6. Επιπλα και λοιπός Εξοπλισμός	9.820.226	8.176.464	1.643.762	7.933.348	7.590.473	342.875
Σύνολο Ακινητοποιήσεων (ΓΙΙ)	77.608.560	24.074.679	53.533.881	27.613.434	22.226.231	5.387.203
ΙΙΙ. Συμμ/χές & άλλες μακροπρόθ. χρηματοοικονομικές απαιτήσεις:						
7. Λοιπές Μακροπρόθεσμες Απαιτήσεις			244.323			------
Σύνολο Παγίου Ενεργητικού (ΓΙΙ+ΓΙΙΙ)			53.778.204			5.387.203
Δ. ΚΥΚΛΟΦΟΡΟΥΝ ΕΝΕΡΓΗΤΙΚΟ						
Ι. Αποθέματα:						
1. Εμπορεύματα			82.326.495			12.644.660
5. Προκαταβολές για αγορές αποθεμάτων			6.096.932			3.365.757
			88.423.427			16.010.417
ΙΙ. Απαιτήσεις:						
1. Πελάτες			18.455.268			16.591.891
3α. Επιταγές εισπρακτέες			41.578.060			28.521.276
11. Χρεώστες Διάφοροι			11.728.923			9.127.592
			71.762.251			54.240.759
ΙΙΙ. Χρεόγραφα						
1. Μετοχές			100.000.			------
IV. Διαθέσιμα						
1. Ταμείο			15.713.123			21.084.488
3. Καταθέσεις όψεως και προθεσμίας			545.721			------
			16.258.844			21.084.488
Σύνολο Κυκλοφ. Ενεργητ. (ΔΙ+ΔΙΙ+ΔΙΙΙ+ΔΙV)			176.544.522			91.335.664
Ε. ΜΕΤΑΒΑΤΙΚΟΙ ΛΟΓ. ΕΝΕΡΓΗΤΙΚΟΥ						
1. Εξοδα επομένων χρήσεων			199.611			309.184
2. Εσοδα χρήσεως εισπρακτέα			126.653			178.953
			326.264			488.137
Γενικό Σύνολο Ενεργητικού (Β+Γ+Δ+Ε)			230.648.990			97.211.004
ΛΟΓΑΡΙΑΣΜΟΙ ΤΑΞΕΩΣ ΧΡΕΩΣΤΙΚΟΙ						
2. Χρεωστικοί λογ/μοί εγγυήσεων και εμπράγματων ασφαλειών			5.000.000			7.000.000

ΠΑΘΗΤΙΚΟ	Ποσά κλειομ. χρήσ. 2001	Ποσά προηγ. χρήσ. 2000
Α. ΙΔΙΑ ΚΕΦΑΛΑΙΑ		
Ι. Κεφάλαιο Μετοχικό (20.000 μετοχές των 1.000 δρχ.)		
1. Καταβεβλημένο	20.000.000	20.000.000
IV. Αποθεματικά κεφάλαια:		
1. Τακτικό αποθεματικό	2.992.480	2.321.076
5. Αφορολόγητα αποθεματικά ειδικών διατάξεων νόμων	6.689	6.689
V. Αποτελέσματα εις νέο:		
Υπόλοιπο κερδών χρήσεως εις νέο	2.366	45.687
Σύνολο ιδίων κεφαλαίων	23.001.535	22.373.452
Β. ΠΡΟΒΛ. ΓΙΑ ΚΙΝΔΥΝΟΥΣ & ΕΞΟΔΑ		
2. Λοιπές προβλέψεις	6.266.738	5.716.738
Γ. ΥΠΟΧΡΕΩΣΕΙΣ		
ΙΙ. Βραχυπρόθεσμες Υποχρεώσεις:		
1. Προμηθευτές	22.090.506	4.778.266
2α. Επιταγές πληρωτέες	136.640.750	11.140.226
3. Τράπεζες λ/βραχυπρ. υποχρεώσεων	17.073.974	309.651
4. Προκαταβολές πελατών	6.790.811	4.739.574
5. Υποχρεώσεις από φόρους - τέλη	4.521.102	25.662.396
6. Ασφαλιστικοί Οργανισμοί	765.200.	562.200.
10. Μερίσματα πληρωτέα	12.800.000	21.700.000
11. Πιστωτές Διάφοροι	599.461	155.831
Σύνολο Υποχρεώσεων (ΓΙΙ)	201.281.804	69.048.144
Δ. ΜΕΤΑΒΑΤΙΚΟΙ ΛΟΓ. ΠΑΘΗΤΙΚΟΥ		
2. Εξοδα χρήσεως δουλευμένα	98.913	72.670.
Γενικό Σύν. Παθητικού (Α+Β+Γ+Δ)	230.648.990	97.211.004
ΛΟΓΑΡΙΑΣΜΟΙ ΤΑΞΕΩΣ ΠΙΣΤΩΤΙΚΟΙ		
2. Πιστωτικοί λογ/μοί εγγυήσεων και εμπράγματων ασφαλειών	5.000.000	7.000.000

ΚΑΤΑΣΤΑΣΗ ΛΟΓΑΡΙΑΣΜΟΥ ΑΠΟΤΕΛΕΣΜΑΤΩΝ ΧΡΗΣΕΩΣ
31ης ΔΕΚΕΜΒΡΙΟΥ 2001 (1 ΙΑΝΟΥΑΡΙΟΥ - 31 ΔΕΚΕΜΒΡΙΟΥ 2001)

		Ποσά κλειομ. χρήσ. 2001		Ποσά προηγ. χρήσ. 2000
Ι. ΑΠΟΤΕΛΕΣΜΑΤΑ ΕΚΜΕΤΑΛΛΕΥΣΕΩΣ				
Κύκλος εργασιών (πωλήσεις)		440.187.969		344.426.711
Μείον: Κόστος πωλήσεων		368.092.740		264.407.801
Μικτά Αποτελ/τα (κέρδη) Εκμεταλλεύσεως		72.095.229		80.018.910
Μείον: 1. Εξοδα διοικητικής λειτουργίας	14.997.479		12.219.255	
3. Εξοδα λειτουργίας διαθέσεως	33.669.246	48.666.725	24.829.915	37.049.170
Μερικά αποτελ/τα (κέρδη) Εκμεταλλεύσεως		23.428.504		42.969.740
Μείον: 3. Χρεωστικοί τόκοι και συναφή έξοδα		1.175.279		2.939.154
Ολικά αποτελ/τα (κέρδη) εκμεταλλεύσεως		22.253.225		40.030.586
Πλέον: 2. Εκτακτα κέρδη		125.843		100.000.
Μείον: 1. Εκτακτα και ανόργανα έξοδα	10.753		------	
2. Εκτακτες ζημιές	------	10.753	558.000.	558.000.
Οργανικά και έκτακτα αποτελέσματα (κέρδη)		22.368.315		39.572.586
Μείον: Σύνολο αποσβέσεων πάγιων στοιχείων	9.491.864		2.854.252	
Μείον: Οι από αυτές ενσώματες στο λειτ/κό κόστος	9.491.864	------	2.854.252	------
ΚΑΘΑΡΑ ΑΠΟΤΕΛΤΑ (κέρδη) ΧΡΗΣΕΩΣ προ φόρων		22.368.315		39.572.586

ΠΙΝΑΚΑΣ ΔΙΑΘΕΣΕΩΣ ΑΠΟΤΕΛΕΣΜΑΤΩΝ

	Ποσά κλειομ. χρήσ. 2001	Ποσά προηγ. χρήσ. 2000
Καθαρά αποτελ/τα (κέρδη) χρήσεως	22.368.315	39.572.586
Πλέον: Υπόλοιπο αποτελεσμάτων (κερδών) προηγ. χρήσεων	45.687	16.477
Μείον: 1. Φόρος εισοδήματος	8.940.232	16.699.733
Κέρδη προς διάθεση	13.473.770	22.889.330
Η διάθεση των κερδών γίνεται ως εξής:		
1. Τακτικό αποθεματικό	671.404	1.143.643
2. Μερίσματα	12.800.000	21.700.000
8. Υπόλοιπο κερδών εις νέο	2.366	45.687
	13.473.770	22.889.330

Ο Πρόεδρος και Διευθ. Σύμβουλος
ΣΧΙΖΑΣ ΓΕΩΡΓΙΟΣ

Η Προϊσταμένη του Λογιστηρίου
ΞΑΝΘΟΠΟΥΛΟΥ ΕΙΡΗΝΗ

Ηλεκτρονική Στοιχειοθεσία & Δημοσιεύσεις Ισολογισμών «Η ΔΡΑΣΙΣ», Τηλ. 63.790 - 64.393 - 64.200 κ. Μαριά

Λόγω υπεράριθμων πελατών

Συνεχείς συλλήψεις στα κέντρα διασκέδασης

ΣΥΝΕΧΕΙΣ είναι οι έλεγχοι που διενεργούνται στα κέντρα διασκέδασης της Ρόδου προκειμένου ν' αντιμετωπιστούν φαινόμενα αισχροκέρδειας, νόθευσης ποτών, αλλά και υπεράριθμων πελατών.

Από τους ελέγχους που διενεργήθηκαν τα ξημερώματα της Κυριακής 21 Απριλίου συνελήφθηκαν οι υπεύθυνοι λειτουργίας τεσσάρων νυχτερινών κέντρων διασκέδασης, διότι οι τρεις από αυτούς είχαν επιτρέψει την είσοδο σε



αυτά υπεράριθμων πελατών, ενώ ο τέταρτος διαπιστώθηκε ότι δεν διέθετε την προβλεπόμενη άδεια λειτουργίας του καταστήματος.

Η ύπαρξη υπεράριθμων πελατών σε ένα κατάστημα δεν αποτελεί απλώς και μόνο μιαν παράβαση, αλλά είναι ενέργεια που μπορεί να θέσει σε κίνδυνο ανθρώπινες ζωές, καθώς οι άδειες λειτουργίας των νυχτερινών κέντρων δίδονται με γνώμονα και τα μέτρα ασφαλείας που υπάρχουν. Η πλέον εξόφθαλμη παράβαση που έγινε το βράδυ του Σαββάτου, ξημερώματα Κυριακής, ήταν στο κέντρο διασκέδασης του Ισαάκ Μουστακίδη, στην Ιαλυσό. Για το κέντρο διασκέδασης υπήρχε άδεια για 187 πελάτες, ενώ σ' αυτό υπήρχαν 650 πελάτες!

Μέχρι και αύριο οι μαζικές αφίξεις εκδρομέων μαθητών

Ζωντάνια και ενέργεια δίνουν στη Ρόδο οι χιλιάδες εκδρομείς μαθητές, οι οποίοι και φέτος επισκέπτονται το νησί σε μια προσπάθεια ξεκούρασης από τα μαθήματα και ξεφαντώματος λίγο πριν την εγκατάλειψη της εφηβείας.

Καθημερινά με αεροπλάνα και βαπόρια οι μαθητές καταφθάνουν στη Ρόδο και αμέσως επιδίδονται στην προσπάθεια να γνωρίσουν την πόλη και το νησί. Ενα από τα μεγάλα τους παράπονα, όπως αυτό περιγράφηκε προς τη Δράση, ήταν οι δυσμενείς καιρικές συνθήκες. «Δεν μας άφησαν να κάνουμε πολλές βόλτες στην πόλη». Ταλαιπωρία επίσης για τα παιδιά υπήρξε η απεργία των ναυτεργατών (όπως και των λοιπών εργαζομένων), που κράτησε δεμένα τα καράβια στα λιμάνια.

Οι μαζικές αφίξεις των μαθητών θα συνεχιστούν μέχρι και αύριο Τρίτη 23 Απριλίου' από την Τετάρτη αρχίζουν οι αναχωρήσεις. Η καλή κίνηση στην τοπική αγορά (με την παρουσία μαθητών) θα παραμείνει η ίδια μέχρι και την Κυριακή 28 Απριλίου οπότε και θα γίνουν οι τελευταίες μαζικές αναχωρήσεις. Στη διάρκεια της Μεγάλης Εβδομάδας ελάχιστα θα είναι οι μαθητές εκδρομείς που θα βρίσκονται στη Ρόδο και θα προέρχονται κυρίως από τα γύρω νησιά.

Ο αριθμός των μαθητών που αφίχθηκαν μέχρι σήμερα στη νήσο Ρόδο είναι μικρότερος από τον αντίστοιχο της περυσινής περιόδου των μαθητικών εκδρομών.

ΕΧΕΤΕ ΔΕΙ ΠΟΤΕ 133 ΑΛΟΓΑ ΑΠΟ ΤΟΣΟ ΚΟΝΤΑ;
ΔΕΙΤΕ ΤΑ ΣΤΗΝ ΚΙΝΗΤΗ ΕΚΘΕΣΗ ΝΙΣΣΑΝ



NEO NISSAN PICKUP 133ps

Η **ΚΙΝΗΤΗ ΕΚΘΕΣΗ NISSAN** έρχεται τώρα με **133 άλογα**! Ερχεται να σας παρουσιάσει το νέο **NISSAN PICKUP**. Ερχεται να σας δείξει το ισχυρότερο όχημα στην κατηγορία του. Ερχεται να σας γνωρίσει ένα νέο αξιόπιστο συνεργατη. Μη χάσετε την **ΚΙΝΗΤΗ ΕΚΘΕΣΗ NISSAN**. Μη χάσετε το νέο **NISSAN PICKUP με 133ps**. Τέτοια δύναμη, έρχεται πρώτη φορά.

NISSAN
SHIFT_expectations

ΝΙΚ. Ι. ΘΕΟΧΑΡΑΚΗΣ Α.Ε.

ΣΙΜΟΣ ΠΑΡΑΣΚΕΥΑΣ ΚΑΙ ΥΙΟΣ ΕΠΕ
ΑΥΣΤΡΑΛΙΑΣ 7- ΡΟΔΟΣ - ΤΗΛ: 0241 0 35200

Αύριο 11:00' θα ηχήσουν οι σειρήνες

Οι σειρήνες συναγερμού της πολιτικής άμυνας θα ηχήσουν αύριο Τρίτη 23 Απριλίου, από τις 11:00' μέχρι τις 11:30' το πρωί στο πλαίσιο των δοκιμών που γίνονται σε ολόκληρη τη χώρα.

Το μέτρο είναι καθαρά προληπτικό και πραγματοποιείται προκειμένου να δοκιμαστούν σε ολόκληρη τη χώρα τα συστήματα συναγερμού. Για το λόγο αυτό και το κοινό δεν θα πρέπει να έχει ανησυχία.

Με επιτυχία έγιναν οι χορευτικές παραστάσεις της σχολής Μαρί Γκίκα

Με ιδιαίτερη επιτυχία ολοκληρώθηκαν χθες οι χορευτικές παραστάσεις της Σχολής Χορού Μαρί Γκίκα με τίτλο «Ρόδος: Ιστορία της Νύμφης και του Αρχιπελάγους.

Η προσεύλευση του κοινού ήταν μεγάλη καθώς για πρώτη φορά παρουσιάστηκε η ιστορική πορεία της Ρόδου μέσα από χορευτικές παραστάσεις.

Στο πρώτο μέρος της παράστασης παρουσιάστηκε η ιστορία του νησιού της Ρόδου από την αρχαιότητα μέχρι την Ενσωμάτωση της Δωδεκανήσου με 17 χορογραφίες:

1. Μαγεία, Αιγιαλού, 2. Θεός Ηλιος, 3. Ανάδυση Ρόδου, 4. Θεός Ηλιος-Νύμφη Ρόδος, 5. Αρχαίες Πόλεις Κάμειρος-Λίνδος-Ιαλυσός, 6. Οφιούσα, 7. Ελαφούσα, 8. Οφιούσα-Ελαφούσα, 9. Ιβίσκοι, 10. Βοκαμβίλιες και Κισσοί, 11. Παγώνια, 12. Πεταλούδες, 13. Ολυμπιακοί Αγώνες, 14. Σαρακηνοί Πειρατές, 15. Εικόνες από το Παζάρι, 16. Ιωαννίτες Ιππότες, 17. Οθωμανοί.

Το δεύτερο μέρος περιελάμβανε χορογραφίες από διάφορα είδη χορού όπως το κλασσικό μπαλέτο από το κλασσικό ρεπερτόριο, μοντέρνο, jazz, flamenco, μαζορέττες κ.ά.



Νέα Alfa 156. Η εξέλιξη του σπορ πνεύματος.

Το σπορ πνεύμα εξελίσσεται και φθάνει ακόμη πιο ψηλά. Περισσότερη τεχνολογία. Σύστημα πληροφοριών και τηλεματικής Connect™. Infocenter με Trip Computer. Cruise Control. 6 αερόσακοι. Συστήματα ενεργητικής ασφάλειας: ABS με EBD, MSR, VDC, ASR. Σύστημα κλιματισμού διπλής ζώνης. Αυτόματοι υαλοκαθαριστήρες με αισθητήρα βροχής. Ηχοσύστημα Bose®. Περισσότερη δύναμη. Νέος κινητήρας 2.0 JTS (Jet Thrust Stoichiometric), 165 ίππων: ο πρώτος βενζινοκινητήρας άμεσου ψεκασμού, για αύξηση των επιδόσεων με ταυτόχρονη μείωση της κατανάλωσης. Περισσότερο στυλ. Νέοι εσωτερικοί χώροι. Νέα υφάσματα, βελούδα και δέρματα. Νέο ταμπλό, ακόμη πιο πλούσιο, με νέα σχεδίαση. Νέα τιμόνια.

www.alfaromeo.gr | Οδηγήστε τη Νέα Alfa 156 σε ένα test drive. | Από 1600cc - 120HP έως 3200cc - 250HP

Ολοκληρωμένο Συγκρότημα Alfa Romeo

Auto Center Μανώλης Κωστάκης Α.Ε.Β.Ε.

ΟΛΟΚΛΗΡΩΜΕΝΟ ΣΥΓΚΡΟΤΗΜΑ: FIAT - ALFA ROMEO - LANCIA

14ο χλμ Ρόδου - Αεροδρομίου 85106, Παραδείσι, Ρόδος, Τηλ: (0241) 82000

ALFA ROMEO

Cuore Sportivo

ΔΡΑΣΙΣΠΟΡ

Δευτέρα 22 Απριλίου 2002

• Τηλ: 63790, 64393, 68761 • Fax: 63393

Εντυπωσιακό το πέρασμα της Ρόδου από το Κερατσίνι

• Προηγήθηκε 2-0 στο 10' και τελικά νίκησε με 3-1 τέρματα

• Οι οπαδοί του Βύζαντα δημιούργησαν εχθρική ατμόσφαιρα σε βάρος της

ΚΕΡΑΤΣΙΝΙ.- *Ανταπόκριση Αλέκου Κελόγλου*

«Ζωντανή» στο κυνήγι της κατάκτησης της τρίτης θέσης έμεινε η Ρόδος, η οποία κατάφερε να περάσει νικηφόρα με 3-1 από το Κερατσίνι, επικρατώντας της ομώνυμης τοπικής ομάδας.

Οι παίκτες της Ρόδου έπαιξαν μέσα σε μια εχθρική ατμόσφαιρα, που δεν δημιούργησαν οι Κερατσινιώτες, αλλά αρκετοί φίλαθλοι του Βύζαντα Μεγάρων που αποδοκίμαζαν τους παίκτες του Δημήτρη Σκούνα από το πρώτο μέχρι και το τελευταίο λεπτό της αναμέτρησης. Γρήγορα κατάλαβαν όμως ότι οι αποδοκιμασίες τους δεν μπορούσαν να πιάσουν τόπο, καθώς η Ρόδος ήταν πολύ ανώτερη και μπόρεσε να φθάσει εύκολα στην επικράτηση. Περισσότερο αποδοκιμάστηκαν οι Σηφνάκης, Μπαλής, Πάττας και Μαλλιάκας.

Αξίζει να σημειωθεί ότι άγνωστοι είχαν διαλύσει τα δίχτυα των εστιών πριν την έναρξη του παιχνιδιού, χωρίς όμως να καθυστερήσει το εναρκτήριο λάκτισμα, καθώς με παρέμβαση της δημάρχου Κερατσινίου αντικαταστάθηκαν πολύ γρήγορα και ο αγώνας ξεκίνησε κανονικά.

Στα καθαρά αγωνιστικά, οι πρωταθλητές Δωδεκανήσου δεν ήταν δυνατόν να χάσουν τους τρεις βαθμούς, καθώς απέδωσαν πολύ καλό ποδόσφαιρο σε όλη τη διάρκεια του παιχνιδιού και δεν είναι υπερβολή να σημειώσουμε ότι το σκορ με λίγη παραπάνω προσοχή θα μπορούσε να ήταν πολύ μεγαλύτερο για τη Ρόδο. Ειδικά βέβαια στη διάρκεια του δευτέρου ημιχρόνου, που οι παίκτες του Κερατσινίου βλέποντας την ανωτερότητα των αντιπάλων τους δεν έδειχναν ικανοί ότι θα μπορούσαν να αντιδράσουν και να πετύχουν κάτι διαφορετικό στη συνέχεια.

ΤΑ ΓΚΟΛ

Στο 3' από λάθος του Μπόνη («έπιασε» αέρα) ο Λαζάρου επωφελήθηκε και με πλασέ πέτυχε το 0-1.

Στο 10' ο Σιδηρόπουλος πάσαρε στον Λαζάρου και αυτός με πλασέ πέτυχε το 0-2, αλλά ένα λεπτό αργότερα (στο 11') από σέντρα του Τουρνά, ο Διονυσόπουλος με κεφαλιά μείωσε σε 2-1.

Στο 65' συνδυάστηκαν άψογα οι Σιδηρόπουλος, Λαζάρου και Καρίκης και ο τελευταίος με σουτ ανέβασε το δείκτη του σκορ στο 1-3, που ήταν και το τελικό αποτέλεσμα.

Η Ρόδος έφθασε και άλλες φορές πολύ κοντά στο γκολ. Πιο συγκεκριμένα:

• Στο 21' ο Λαζάρου έχασε κλασική ευκαιρία όταν από κοντά σούταρε άστοχα.

• Στο 41' μετά από κεφαλιά του Σταθόπουλου πρόλαβαν και έδιωξαν οι αμυντικοί.

• Στο 43' σουτ του Λαζάρου εξουδετέρωσε εντυπωσιακά ο Μαϊμάνης.

• Στο 63' η Ρόδος ζήτησε πέναλτι σε χέρι του Μίχα (μετά από σουτ του Λαζάρου) αλλά ο διαιτητής έδωσε κόρνερ.

• Στο 75' ο Καρίκης από πολύ κοντά σούταρε άστοχα.

Καλύτεροι του Κερατσινίου οι Μίχος και Διονυσόπουλος. Διακρίθηκαν από τον Α.Σ. Ρόδο οι Λαζάρου, Σηφνάκης, Μπαλής, Μαλλιάκας και Σιδηρόπουλος.

Δεν απέφυγε τα λάθη ο κ. Τρίκκης (Μάμαλης - Κουτσόπουλος) από τα Τρίκαλα.

Οι συνθέσεις:

ΚΕΡΑΤΣΙΝΙ: Μαϊμάνης, Σωτήρχος (81' Καλούδης), Παπαϊωάννου, Μπόνης (25' Βασιλόπουλος), Κεβορκιάν, Μπικάκης (55' Μπαρμπαντώνης), Παπακώστας, Μίχος, Διονυσόπουλος, Μηχάνι, Τουρνάς

Α.Σ. ΡΟΔΟΣ: Μπιλιάς, Σηφνάκης (85' Μακρυδημήτρης), Μπιγκό, Πάττας, Μπαλής, Μαλλιάκας, Ανιάγκμπε (64' Καρίκης), Καντιμοίρης, Λαζάρου, Σταθόπουλος, Σιδηρόπουλος (77' Κατικαρίδης)

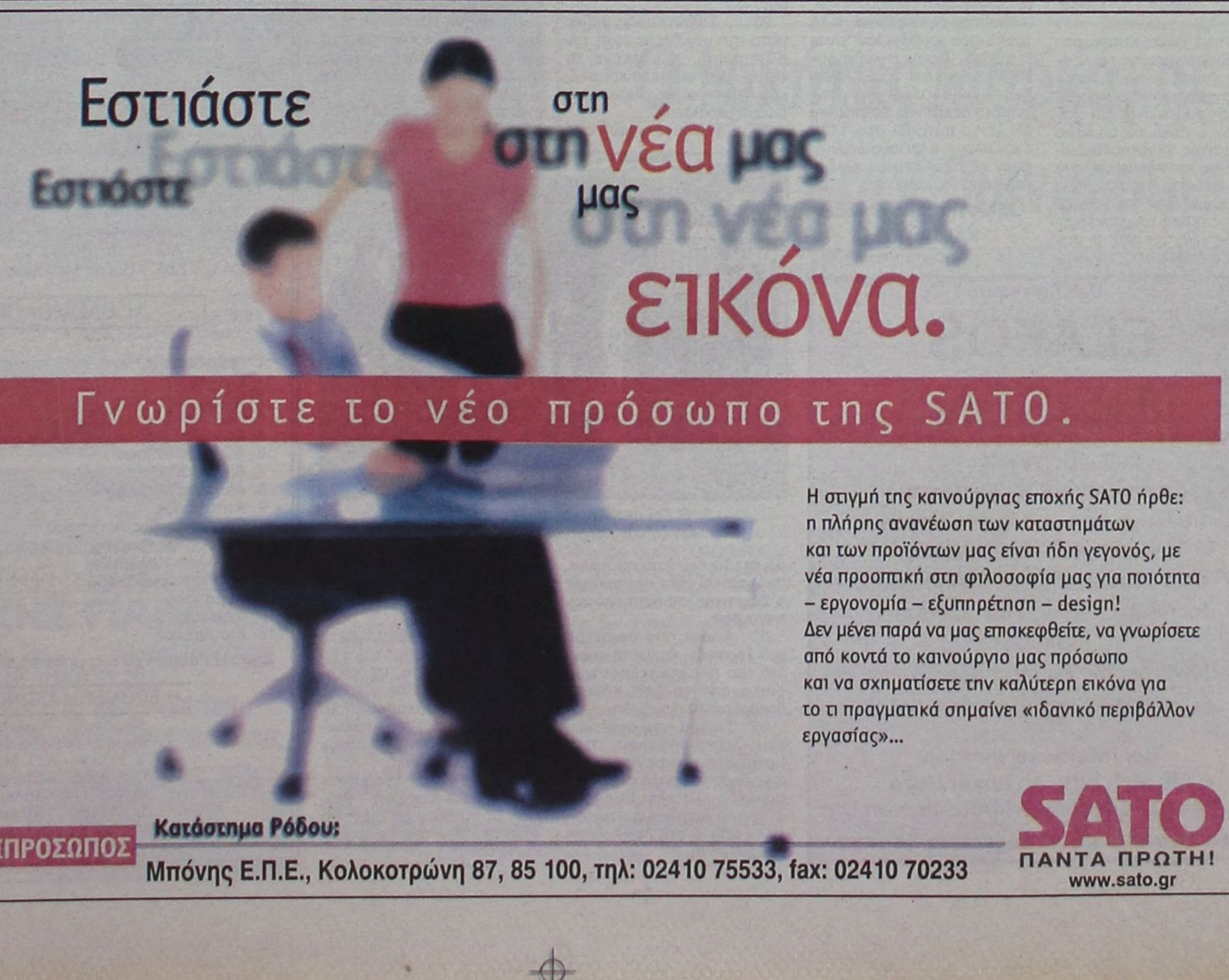

«Χτύπησε»... στο 97'

• Ο διαιτητής Μπαλωμένος στο πιο κατάλληλο χρονικό σημείο του αγώνα ανακάλυψε πέναλτι, για να ισοφαρίσει ο Βύζας (1-1)

• Για άλλη μια φορά η ομάδα των Μεγάρων έδειξε πως γνωρίζει... να παίρνει βαθμούς

ΚΑΛΥΘΙΕΣ.-

Του Ηλία Λοΐζου

«Παλιά μου τέχνη κόσκινο». Αυτή η λαϊκή παροιμία ταιριάζει απόλυτα στην ομάδα των Μεγάρων, που και χθες, στο γήπεδο Καλυθιών κατάφερε να πάρει το βαθμό της ισοπαλίας έχοντας την εύνοια του διαιτητή «κυρίου» Μπαλωμένου.

Στο χθεσινό παιχνίδι ο Απόλλωνας ήταν η ομάδα που είχε τον πλήρη έλεγχο, παρά το γεγονός ότι αγωνίστηκε με απουσίες βασικών του ποδοσφαιριστών. Από τα πρώτα λεπτά οι ποδοσφαιριστές του Γιώργου Τανίδη, έδειξαν ότι θα έπαιρναν τη νίκη και το είχαν καταφέρει μέχρι το 97'.



Ο Στ. Καντιμοίρης (δεξιά) αποβλήθηκε γιατί έτσι ήθελε ο κ. Μπαλωμένος

ΑΠΟΛΛΩΝ ΚΑΛ.: Αλεξανδρίδης, Ξύπας, Χατζηπέτρος, Καβουσανάκης, Κακλαμάνος, Ισκάς, Σαλπιγκτίδης, Κυπριώτης (96' Ζούνης), Σωτηρόπουλος (87' Πλύγκος), Αυλωνίτης (84' Χατζησταμάτης), Καντιμοίρης

ΒΥΖΑΣ: Διαμαντής, Ρούσος (35' Πανταζής), Σεροπιάν, Λαρετζάκης, Γιαννακάρης (67' Στεφάνου), Λινάρδος, Δημητρακόπουλος, Παρθενάκης, Σπανός, Στάικος, Φρυγανάς



Ο προκλητικός και χθες τερματοφύλακας Διαμαντής σε σωτήρια επέμβαση

Με καλή κυκλοφορία της μπάλας, δύναμη και πάθος, ήταν οι πρωταγωνιστές στον αγωνιστικό χώρο, κατάφεραν να δημιουργήσουν τις προϋποθέσεις για τη νίκη και θα το πετύχαιναν αν κάτω από τα δοκάρια του Βύζαντα δεν βρίσκονταν ο πολύ καλός αλλά προκλητικός γκολκήπερ Διαμαντής και κατά δεύτερο λόγο αν οι ποδοσφαιριστές των γηπεδούχων ήταν πιο ψύχραιμοι στην τελική τους επιλογή. Γεγονός είναι ότι όλοι οι παίκτες του Απόλλωνα στάθηκαν στο ύψος των περιστάσεων και με την απόδοσή τους έκλεισαν τα στόματα αυτών που κυκλοφόρησαν προ καιρού ανύπόστατες και κακοήθεις φήμες.

Οι φιλοξενούμενοι σε καμιά περίπτωση δεν δικαιολόγησαν τη θέση που έχουν στο βαθμολογικό πίνακα, δικαιολόγησαν όμως τις ικανότητες που έχουν να παίρνουν αυτό που θέλουν με διαφορετικό τρόπο.

Ιδιαίτερα αυτό φάνηκε με το τρόπο που ισοφάρισαν, ελέω διαιτητή, αφού ο «κύριος» Μπαλωμένος ενώ έδειξε πέντε λεπτά καθυστέρηση στον τέταρτο διαιτητή κ. Κατσιδώνη, έληξε το παιχνίδι στο 112', όταν πλέον οι φιλοξενούμενοι είχαν εξασφαλίσει τον πολύτιμο βαθμό της ισοπαλίας.

ΟΙ ΚΑΛΥΤΕΡΕΣ ΦΑΣΕΙΣ ΚΑΙ ΤΑ ΓΚΟΛ

15': Διαγώνια μπαλιά του Αυλωνίτη από αριστερά στον Σωτηρόπουλο, που έκανε το σουτ στην κίνηση, όμως η μπάλα πέρασε δίπλα από το δεξί κάθε το δοκάρι του Διαμαντή.

17': Δημητρακόπουλος - Παρθενάκης άλλαξαν γρήγορα τη μπάλα έξω από τη μεγάλη περιοχή, σουτ του δεύτερου, δεν ανησύχησε ο Αλεξανδρίσης.

20': Ο Σαλπιγκτίδης βρήκε μέσα στη μεγάλη περιοχή τον Καντιμοίρη, που έκανε το σουτ, όμως οι αμυντικοί απέκρουσαν σε κόρνερ, που πέρασε ανεκμετάλλευτο.

33': Επικίνδυνο φάουλ από αριστερά του Χατζηπέτρου, πρόλαβε και έδιωξε με γροθιές ο Διαμαντής μπροστά από τον Καντιμοίρη.

52': Φάουλ από αριστερά του Σεροπιάν, καρφωτή κεφαλιά του Δημητρακόπουλου, δίπλα από το δεξί κάθετο δοκάρι του Αλεξανδρίδη.

56': Σέντρα από αριστερά του Σωτηρόπουλου στον Καντιμοίρη που με προσποίηση άφησε τη μπάλα στον Σαλπιγκτίδη. Ο τελευταίος με ψύχραιμο διαγώνιο σουτ έστειλε τη μπάλα στη δεξιά γωνία του Διαμαντή, 1-0.

65': Ο Σωτηρόπουλος από δεξιά τροφοδότησε τον Καντιμοίρη, που έκανε το δυνατό σουτ στην κίνηση, αναγκάζοντας τον Διαμαντή ν' απογειωθεί και ν' αποκρούσει σε κόρνερ.

73': Ο κ. Μπαλωμένος απέβαλε, κακώς, με δεύτερη κίτρινη κάρτα τον Καντιμοίρη, για φάουλ που έκανε σε αντίπαλο, χωρίς όμως να είναι αντιαθλητικό, κάτι που σημαίνει ότι δεν έπρεπε να του δείξει κάρτα.

92': Σέντρα από αριστερά του Κυπριώτη στο δεύτερο δοκάρι, βγήκε ο Πλύγκος, γρήγορα και έκανε το σουτ, αλλά ο Διαμαντής απέκρουσε σε κόρνερ.

97': Ο Πανταζής σέντραρε από δεξιά στον Στάικο που ήταν σε θέση οφσάιντ. Ο δεύτερος βοηθός Ρέμμας σήκωσε τη σημαία, σημειώνοντας την παράβαση, όμως ο κ. Μπαλωμένος τον αγνόησε, με αποτέλεσμα ο βοηθός να την κατεβάσει.

Στη συνέχεια ο Στάικος, που είχε γίνει κάτοχος της μπάλας, συγκρούστηκε με τον Παρθενάκη, ενώ στο ενάμισυ μέτρο μακριά τους βρισκόταν ο Ξύπας. Αρκετά μέτρα μακριά από τη φάση ο κ. Μπαλωμένος ανακάλυψε πέναλτι, ξεσηκώνοντας τους φιλάθλους και παράλληλα δέχτηκε τις έντονες διαμαρτυρίες των ποδοσφαιριστών του Απόλλωνα.

Την εσχάτη των ποινών εκτέλεσε ο Σπανός και παρά το γεγονός ότι ο Αλεξανδρίδης ακούμπησε τη μπάλα, αυτή κατέληξε στα δίχτυα, 1-1.

Από τους γηπεδούχους κανείς ποδοσφαιριστής δεν υστέρησε, ενώ από τους φιλοξενούμενους άρεσαν περισσότερο οι Στάικος, Φρυγανάς και Διαμαντής.

Ο διαιτητής κ. Μπαλωμένος έδειξε τα «αισθήματά» του προς τον Βύζαντα, σφυρίζοντας όπως ήθελε σε εύκολες φάσεις, ενώ το καθοριστικό κτύπημα εναντίον του Απόλλωνα το έδωσε όταν ανακάλυψε το ανύπαρκτο πέναλτι.

Καλοί σε γενικές γραμμές οι βοηθοί Τριαντάφυλλος - Ρέμμας, με το δεύτερο όμως να κάνει το λάθος πριν τη «φάση» του πέναλτι.



Θ. Γεωργούλης και πάγκος. Οι καθαροί δεν ζητούν προστασία από τη αστυνομία

Das Reiseburo

ELAFOS REISEN

sucht Reiseleiter/in
fur die Betreuung der Gaste
am Flughafen und in den Hotels.
Unbedingte Voraussetzung
sind hervorragende Kenntnisse
der deutschen und franzosischen
Spache.
Bewerber mit Erfahrung in diesem
Arbeitsgebiet werden bevorzught

**Bei Interesse wenden
Sie sich bitte an unser Buro
Tel. 02410 - 66543/66544/66545, von Uhr
Verantwortliche: Frau Ivonne Sarikas**

ΕΘΝΙΚΗ ΕΡΑΣΙΤΕΧΝΙΚΗ ΚΑΤΗΓΟΡΙΑ

Πέρασε πρώτος ο Λεβαδειακός

Οριστικοποιήθηκε και η τρίτη ομάδα που από τη νέα αγωνιστική περίοδο θα αγωνίζεται στο τοπικό πρωτάθλημα. Πρόκειται για το Κερατσίνι που γνώρισε καταδικαστική ήττα από τη Ρόδο. Τώρα ακόμα και να ισοβαθμίσει με τον Ερμή την τελευταία αγωνιστική δεν γλιτώνει τον υποβιβασμό, καθώς στα μεταξύ τους παιχνίδια η ομάδα του Κορυδαλλού έχει μια νίκη και μια ισοπαλία. Στην κορυφή το πρωτάθλημα απέκτησε νέο χρώμα, καθώς μετά την ήττα του Εργοτέλη από τον Α.Ο. Μάνης πέρασε πρώτος ο Λεβαδειακός που κέρδισε τον Ατρόμητο Πειραιώς.

Ολα τα αποτελέσματα της 29ης αγωνιστικής είναι τα ακόλουθα:

29η αγωνιστική

Αιολικός - Ερμής	4-0
Κερατσίνι - ΑΣ Ρόδος	1-3
Λεβαδειακός - Ατρόμητος Π.	3-0
ΑΟ Μάνης - Εργοτέλης	1-0
Ατσαλένιος - Κισσαμικός	3-1
Χαλκίδα - Επαμεινώνδας	2-0
Ιάλυσος - ΑΟ Χερσονήσου	0-3
Απόλλων Καλ. - Βύζας Μεγάρων	1-1

Η ΒΑΘΜΟΛΟΓΙΑ

	ΓΚΟΛ	ΒΑΘΜΟΙ
1. Λεβαδειακός	57-14	69
-. Εργοτέλης	52-19	69
3. Βύζας Μεγάρων	39-21	58
4. ΑΣ Ρόδος	59-22	56
5. Χαλκίδα	41-25	48
6. ΑΟ Χερσονήσου	41-31	45
7. Α.Ο. Μάνης	41-40	42
8. Αιολικός Μυτιλήνης	44-37	40
9. Ατσαλένιος	42-38	39
10. Επαμεινώνδας Λεύκτρων	38-47	36
-. Ατρόμητος Πειραιά	33-38	35
12. Απόλλων Καλυθιών	31-37	35
13. Ερμής Κορυδαλλού	25-45	31
14. Κερατσίνι	31-45	28
15. Ιάλυσος	20-64	13
16. Κισσαμικός	15-94	4

Σημ.: Η Ρόδος έχει ένα μηδενισμό και τρεις βαθμούς

Η ΕΠΟΜΕΝΗ ΑΓΩΝΙΣΤΙΚΗ

Κερατσίνι - Αιολικός
Ερμής - Λεβαδειακός
Α.Σ. Ρόδος - Α.Ο. Μάνης
Ατρόμητος - Ατσαλένιος
Εργοτέλης - Χαλκίδα
Κισσαμικός - Ιάλυσος
Επαμεινώνδας - Απόλλων Καλυθιών
Α.Ο. Χερσονήσου - Βύζας Μεγάρων

Πικρό αντίο του Ιάλυσου!

Εχασε 3-0 στο γήπεδό του από τον Α.Ο. Χερσονήσου και έκλεισε τις υποχρεώσεις του εντός έδρας

ΟΙΚΟΝΟΜΙΔΕΙΟ.-

Με ήττα έκλεισε τις εντός έδρας υποχρεώσεις του στο εφετινό πρωτάθλημα ο Ιάλυσος. Η ομάδα που πέρασε νικηφόρα από το «Οικονομίδειο« αυτή τη φορά ήταν ο ΑΟ Χερσονήσου, ο οποίος επικράτησε με 3-0 παρουσία ελάχιστου κόσμου που βρέθηκε στο γήπεδο. Ο αγώνας θα ξεχαστεί γρήγορα από όσους τον παρακολούθησαν καθώς ήταν σε γενικές γραμμές μέτριος και δεν είχε να προσφέρει τίποτα. Ή μάλλον σχεδόν τίποτα για να είμαστε και απόλυτα δίκαιοι αφού υπήρχε ο β' βοηθός του διαιτητή κ. Βλαχοπάνος ο οποίος βάλθηκε να ψυχαγωγήσει τον κόσμο για να «σπάσει» λίγο η ανία. Ηταν φανερό πως είχε πρόβλημα καθώς σχεδόν σε όλες τις υποδείξεις του περίμενε πρώτα να αποφανθεί ο διαιτητής και είναι χαρακτηριστικό πως όταν σε μια φάση δεν είχε (αρχικά) γνώμη ο «άρχων» του παιχνιδιού, αυτός έμεινε με τη σημαία σηκωμένη μη ξέροντας σε ποιά κατεύθυνση να δείξει. Το αποκορύφωμα όλων πάντως ήταν όταν του έφυγε το σημαιάκι από το χέρι σε μια προσπάθεια για να υποδείξει ένα πλάγιο με αποτέλεσμα όπως καταλαβαίνετε να ακολουθήσει ο σχετικός...



Ο Καμερουνέζος Καμπίρου πανηγυρίζει το γκολ που πέτυχε

τζερτζελές στην κερκίδα...

Αναφέρουμε αυτά ως πρόλογο του χθεσινού αγώνα καθώς - δυστυχώς - το παιχνίδι ήταν κακό πλην ελαχίστων ίσως φωτεινών εξαιρέσεων. Ο Ιάλυσος με ψυχή και δύναμη μεν, αλλά χωρίς διάθεση για πολλά δε, περιορίστηκε μοιραία σε έναν περισσότερο παθητικό ρόλο με αποτέλεσμα να μην μπορέσει να φανεί απειλητικός για την εστία του γκολκήπερ Δημητριάδη.

Ακόμα και όταν φάνηκε να έχει την ελαφρά υπεροχή στις αρχές της επανάληψης ο τρόπος ανάπτυξης του ήταν αρνητικός καθώς μακρινές και βαθιές μπαλιές δεν ήταν δυνατόν να αποφέρουν αποτέλεσμα. Ετσι οι επιθέσεις των «ερυθροκίτρινων» γίνονταν ως επί το πλείστον εύκολη λεία για τους φιλοξενούμενους.

Ο Α.Ο. Χερσονήσου σίγουρα δεν παρουσίασε και τίποτα το ιδιαίτερο σε ένα μέτριο παιχνίδι. Ωστόσο μπόρεσε να είναι πολύ πιο επιθετικός και με τον έγχρωμο Καμπίρου να έχει πολλά κέφια αναστάτωσε πολλές φορές την άμυνα των γηπεδούχων. Σε κάποια σημεία πάντως θα πρέπει να σημειωθεί πως ήσαν και προκλητικοί ειδικά με τον Ζαχαρία Νοικοκυράκη, ο οποίος νόμιζε μάλλον πως αγωνιζόταν στην Χερσόνησο...

ΤΑ ΓΚΟΛ

Στο 16' ο Καμπίρου με ατομική προσπάθεια και σουτ πέτυχε το 0-1.

Στο 27'ο ίδιος παίκτης σούταρε δυνατά, ο Ψαράς απέκρουσε, αλλά ο επερχόμενος Φινοκαλιώτης από κοντά με πλασέ πέτυχε το 0-2.

Στο 90' ο Κορδώνης με σουτ, σχεδόν από το ύψος της μεγάλης περιοχής, διαμόρφωσε το τελικό αποτέλεσμα.

Στο 19' ο Μονόπολι μετά από ωραία ατομική προσπάθεια μπήκε στην περιοχή αλλά το σουτ του ήταν άστοχο.

Στο 87' ο Καμπίρου με σουτ έξω από την περιοχή «σημάδεψε» το οριζόντιο δοκάρι, ενώ την ίδια τύχη είχε απευθείας φάουλ του Φινοκαλιώτη στο 93'.

Καλύτεροι των γηπεδούχων οι Πετράκης και Μαυρής. Αρεσαν από τον Α.Ο. Χερσονήσου οι Καμπίρου και Φινοκαλιώτης.

Καλή ήταν η διαιτησία του κ. Καρσιώτη και της α' βοηθού του κυρίας Καλπακίδου από τον Σύνδεσμο Κορίνθου. Αντίθετα κακός ήταν ο έτερος βοηθός κ. Βλαχοπάνος.

Οι συνθέσεις των ομάδων:

ΙΑΛΥΣΟΣ: Ψαράς, Σάββας, Ζωάννου, Κοσμάς (69' Καρτάλης), Κούτρας (46' Γιαλλούσης), Μαυρής, Δανάς, Μοσχής, Μονόπολι, Ζρίντιτς (84' Πατρός), Πετράκης

Α.Ο. ΧΕΡΣΟΝΗΣΟΥ: Δημητριάδης, Χρονάκης (61' Οικονομάκης), Καπελώνης, Φανιουδάκης (74' Γαλανός), Φυσσέας, Μπελιμπασάκης, Κορδώνης, Φινοκαλιώτης, Μ. Νοικοκυράκης, Ζ. Νοικοκυράκης, Καμπίρου (87' Τσαΐνης)



Ο Ζρίντιτς (δεξιά) σε μια προσπάθειά του

Νέο τεστ για τον Μ. Κασάπη

Τη Μεγάλη Τετάρτη θα γίνει στις Σέρρες ο αγώνας του Πανελληνίου πρωταθλήματος καρτ, όπου συμμετέχει ο Μάριος Κασάπης.

Ο Ροδίτης νεαρός οδηγός θα τρέξει στο δεύτερο αγώνα της κατηγορίας «Ιντερκοντινένταλ -Α», στην οποία αγωνίζεται εφέτος για πρώτη φορά.

Αν και έχει ν' αντιμετωπίσει μεγαλύτερους σε ηλικία και πιο έμπειρους οδηγούς, ο Κασάπης θα τρέξει σε μια αρκετά γνωστή του πίστα. Εκεί, όπου πέρσι είχε κερδίσει το βαλκανικό κύπελλο και έναν πανελλήνιο αγώνα της κατηγορίας τζούνιορ.

Στον πρώτο αγώνα του εφετινού πρωταθλήματος, ο Ροδίτης πιλότος διακρίθηκε ιδιαίτερα, παίρνοντας για πρώτη φορά μια δεύτερη θέση και κάνοντας τους ταχύτερους χρόνους στα δοκιμαστικά και στον αγώνα με μ.ω.τ. 90,928 χλμ/ώρα.



Ο Νικήτας Μαρκάκης πρώτος μαραθωνοδρόμος

Δεύτερος ο Ροδίτης Τσαμπίκος Παπαδημητρίου

Ενας πρωταθλητής Ελλάδος, ο Νικήτας Μαρκάκης, που ήταν πανελληνιονίκης το 1998 στη Ρόδο, κέρδισε χθες τον 17ο Μαραθώνιο του νησιού μας!

Ο Μαρκάκης, που από την αρχή και μέχρι το τέλος έδειξε αρκετά δυνατός, τερμάτισε σε δύο ώρες, 28 λεπτά και 55 δεύτερα, 25 ολόκληρα λεπτά μπροστά από το δεύτερο!

Ο Μαρκάκης, που είναι αθλητής του Ολυμπιακού Πειραιώς, δήλωσε ιδιαίτερα ευχαριστημένος στο τέλος για την επιτυχία του. «Είμαι πολύ ικανοποιημένος από την απόδοσή μου, αν και δεν είχα συναγωνισμό στην κούρσα και οι καιρικές συνθήκες δεν βοηθούσαν. Εκανε ζέστη. Θυμήθηκα την προσπάθεια που έκανα πριν τέσσερα χρόνια και αυτό με συγκίνησε» είπε χαρακτηριστικά.

Δεύτερος στο Μαραθώνιο και πρώτος Ροδίτης αθλητής ήταν ο Τσαμπίκος Παπαδημητρίου του ΓΑΣ Ρόδου «Η Υγεία», με χρόνο 2.53'24''.

Ακολούθησαν ο Γιάννης Κουτσοσπύρος του Συνδέσμου Δρομέων Υγείας Αθηνών, τρίτος με 2.54'26''. Τέταρτος τερμάτισε ο Νίκος Παπασπύρου (ανεξάρτητος) με 2.55'26''.



Στην κατηγορία γυναικών, νικήτρια ήταν η Ελένη Σπυροπούλου του Πειραϊκού με 3.24'43''.

Τον 17ο Μαραθώνιο Ρόδου συνδιοργάνωσαν, ο ΓΑΣ Ρόδου «Η Υγεία» και ο ΝΑΟΔ, με τη στήριξη της ΕΑΣ ΣΕΓΑΣ Δωδεκανήσου και του Τοπικού Συνδέσμου Κριτών Στίβου.

ΛΟΤΤΟ ΠΡΟΠΟ ΤΖΟΚΕΡ
ΛΟΤΤΟ - ΠΡΟΠΟ - ΛΑΧΕΙΑ -ΞΥΣΤΟ
ΒΟΝΑΚΗΣ ΓΙΑΝΝΗΣ
Αθηνών 28 Ανάληψη - Ρόδος
Τηλ: (0241) 67.221
ΠΡΟΠΟ ΚΑΙ ΛΟΤΤΟ ΜΕ COMPUTER
...η τύχη συχνάζει στο πρακτορείο μας



Μαύρη ...σελίδα!

✓ Ο Κολοσσός έχασε απ' τον τραγικό Αίαντα Ταύρου με 74-78, δίνοντας για τα καλά αφορμή για σχόλια. Παντελώς αδιάφοροι οι «θαλασσί» δεν έκαναν τίποτα προκειμένου να διαφυλάξουν το όνομα της ομάδας... «Καζάνι» που βράζει ο Αστέρας Εξαρχείων για τη «μεγαλειώδη» ήττα του Κολοσσού. «Αμαυρώθηκε» η φιέστα του τίτλου

Δυστυχώς χάσαμε... το μεγαλύτερο στοίχημα! Και γιατί το λέμε αυτό; Ο Κολοσσός κατάφερε να χάσει κόντρα σε μία απ' τις χειρότερες ομάδες της κατηγορίας που έπαιζε την παραμονή της στην κατηγορία!

Το τελικό 74-78, αναμένεται να προκαλέσει κύματα αντιδράσεων στον Αστέρα Εξαρχείων και ήδη ο προπονητής της ομάδας μίλησε ειρωνικά για τον Κολοσσό.

Δυστυχώς ...η ομάδα του Χάρη Παπάζογλου έβγαλε μόνη τα μάτια της χάνοντας απ' τον Αίαντα τον οποίο συνέτριψε μέσα στην Αθήνα και παράλληλα έδωσε την καλύτερη τροφή για κακεντρεχή σχόλια!

ΧΑΛΑΣΕ
Η ΦΙΕΣΤΑ

Τα «φανελάκια» που μοίρασε πριν το παιχνίδι η διοίκηση του Κολοσσού ήταν η καλύτερη κίνηση για τη γιορτή που ακολουθούσε! Ολα ήταν έτοιμα για μια μεγάλη εκδήλωση, αντάξια της φετινής πορείας του Κολοσσού.

Το γήπεδο είχε στολιστεί με δεκάδες «θαλασσί» μπαλόνια, που εδωσαν άλλο τόνο στο τελευταίο παιχνίδι της ομάδας στο πρωτάθλημα, ενώ ο φιλαθλος κόσμος του νησιού σχεδόν γέμισε το κλειστό γυμναστήριο...

Μάλιστα, οι παράγοντες της ομάδας φρόντισαν για τη διασκέδαση των Ροδιτών, καθώς στο ημίχρονο κλήθηκαν τέσσερις πανέμορφες κοπέλες που επέδειξαν τις πλούσιες χορευτικές τους ικανότητες.

Μάλιστα, μετά το τέλος ακολούθησε και η απονομή του κυπέλλου στον Κολοσσό, που σε κανένα χρονικό σημείο του φετινού πρωταθλήματος δυσκολεύτηκε και έφτασε άνετα στην κατάκτηση της κορυφής.

ΧΑΣΑΜΕ...

Α... για να μην ξεχάσουμε και το αγωνιστικό μέρος. Ο Κολοσσός γνώρισε την ήττα απ' τον Αίαντα Ταύρου με 74-78 που ήταν μπροστά στο σκορ σχεδόν σε όλη τη διάρκεια του αγώνα.

Η διαιτησία των Χριστοδούλου - Μπλέτσα δεν σχολιάζεται.

ΣΤΑ ΤΕΛΗ
ΤΟΥ ΜΗΝΑ
Η ΑΠΟΝΟΜΗ

Η επίσημη απονομή ...της πρωτιάς για τον Κολοσσό θα γίνει στην Αθήνα κατά πάσα πιθανότητα στις 30 Απριλίου.

Πάντως, ουδείς εκπρόσωπος της ΕΟΚ βρέθηκε στη Ρόδο για τη φιέστα του Κολοσσού, σε αντίθεση με αρκετούς πολιτικούς φορείς που έδωσαν το παρών στο αντίο των «θαλασσί» στη Γ' Εθνική.

Τα δεκάλεπτα ήταν: 13-20, 38-40 (ημ.), 58-56, 74-78

Διαιτητές: Χριστοδούλου - Μπλέτσας

ΚΟΛΟΣΣΟΣ ΡΟΔΟΥ (Παπάζογλου): Αλμπάνης 7 (1), Τσίντζας 3 (1), Γκογκίδης 7 (1), Βλαχοδήμος 2, Μπελάγιας 5, Βαλαβανίδης 15, Κουγιός 13 (3), Κατούφας 20, Χερκελετζής 2.

ΑΙΑΣ ΤΑΥΡΟΥ (Κορκόδειλος): Αλεξίου 4, Σφυρής 10 (1), Πλατής, Λούβρος 13 (1), Ζαλώνης 19, Κλήμης 8 (1), Ζησιμόπουλος 8 (1), Τσακίρης 2, Κοκλώνης 14 (2).



Ο,τι καλύτερο ήταν στο χθεσινό παιχνίδι οι κοπέλες που έδωσαν τη δική τους ευχάριστη νότα στο ημίχρονο

Ηταν θέμα ζωής...

✓ Ο ΓΑΣ Ιάλυσος έχασε με 50-69 απ' τον Αγιο Θωμά που με τη νίκη αυτή παρέμεινε οριστικά στην κατηγορία...
✓ Τραυματίστηκαν Αβεκλούριος και Κοκορόγιαννης

Το πάθος για τη νίκη και συνάμα την παραμονή των γηπεδούχων, ώθησε τους παίκτες του Αγίου Θωμά στην εύκολη νίκη με σκορ 69-50, κόντρα στον αδιάφορο βαθμολογικά ΓΑΣ Ιάλυσο που έπαιξε για τη φανέλα και το γόητρο!

Η ομάδα του Γιάννη Καλαμπόκα έπαιξε με την πλάτη στον τοίχο, καθώς ήθελε μόνο τη νίκη που θα της ανανέωνε το ραντεβού με την Γ' Εθνική.

Αυτό το κατάλαβαν απ' το ξεκίνημα οι παίκτες του Αγίου Θωμά με πρωταγωνιστή τον Αργυρόπουλο, πήραν απ' την αρχή το προβάδισμα, το οποίο κράτησαν μέχρι τέλους... Με πιεστική άμυνα, και έχοντας αρκετές λύσεις στην επίθεση, οι γηπεδούχοι κατάφεραν να ανεβάσουν γρήγορα τη διαφορά σε διψήφιο αριθμό ενώ έκλεισαν το ημίχρονο προηγούμενοι με 35-24.

Στην επανάληψη, το σκηνικό δεν άλλαξε με τους «ερυθροκίτρινους» να μην μπορούν να βρουν λύσεις απέναντι στην άμυνα του Αγίου Θωμά ενώ ο Αβεκλούριος ήταν ο μόνος παίκτης που ουσιαστικά έβρισκε το δρόμο προς το καλάθι των γηπεδούχων.

Το τελικό 69-50 κρίνεται απολύτως δίκαιο βάσει των όσων παρουσίασαν οι δύο ομάδες στο γήπεδο! Απ' τους νικητές ξεχώρισαν οι Αργυρόπουλος, Κουκής και Χουλιάρας, ενώ απ' τους ηττημένους πάλεψαν οι Αβεκλούριος και Παπακώστας.

ΤΡΑΥΜΑΤΙΣΤΗΚΑΝ ΚΟΚΟΡΟΓΙΑΝΝΗΣ - ΑΒΕΚΛΟΥΡΙΟΣ

Λίγο πριν το τέλος αποχώρησαν απ' το παιχνίδι ο Χρήστος Αβεκλούριος και ο Τάκης Κοκορόγιαννης. Ο πρώτος υπέστη τράβηγμα στο γόνατο, ενώ ο «Κοκό» διάστρεμμα στο πόδι.

ΠΟ ΑΓΙΟΥ ΘΩΜΑ (Καλαμπόκας): Παλιτσίδης 7, Νικολόης, Καυκής 10, Χουλιάρας 16, Παπαμάρκος, Αργυρόπουλος 21, Κηρύκος 3, Μούγιας 8, Παπαϊωάννου 4 (1), Σωτηρόπουλος.

ΓΑΣ ΙΑΛΥΣΟΣ (Διάνας): Μοσχής 5 (1), Παπακώστας 8 (1), Αβεκλούριος 14, Μόδιαλης 6 (2), Καραγιάννης, Λυκογιάννης 2, Κοκορόγιαννης 11, Μπίλιας 4.

ΑΡΘΡΟΣΚΟΠΗΣΗ
Ο ΠΑΠΑΚΩΣΤΑΣ

Στην Αθήνα θα μεταβεί κατά πάσα πιθανότητα, κατά τη διάρκεια της εβδομάδας ο Παναγιώτης Παπακώστας για να υποβληθεί σε αρθροσκόπηση. Εξάλλου αμέσως μετά το τέλος του αγώνα, η αποστολή του ΓΑΣ μετέβη στο ΟΑΚΑ για να παρακολουθήσει το ντέρμπι μεταξύ των δύο «αιωνίων».

Ημίχρονο: 35-24

Διαιτητές: Στεργιούλης - Χουλιάρας

«Βράζουν» τα Εξάρχεια...

Κουλουριώτης: Συγχαρητήρια στον Κολοσσό...

Απογοήτευση και οργή επικρατεί στα Εξάρχεια για την ήττα που γνώρισε ο Κολοσσός απ' τον Αίαντα Ταύρου... Σε δηλώσεις που έκανε ο προπονητής της ομάδας Αγγελος Κουλουριώτης είπε τα εξής:«Θέλω να δώσω συγχαρητήρια στον Κολοσσό. Ηρθαν περίεργα αποτελέσματα και δυστυχώς δεν καταφέραμε να παραμείνουμε...

Δεν ξέρω αν αξίζει ή δεν αξίζει να ασχολούμαι με μία ομάδα όταν γίνονται τέτοια πράγματα».

Γ' ΕΘΝΙΚΗ

«Επεσαν» ...τα Εξάρχεια

Κι όμως έγινε η μεγάλη έκπληξη... Ο Αίας Ταύρου πήρε το «διπλό» στη Ρόδο κόντρα στον πρωτοπόρο Κολοσσό και «έριξε» στα τοπικά τον Αστέρα Εξαρχείων που ναι μεν πήρε τους βαθμούς λόγω Γλυφάδας, ωστόσο υστερεί στην τριπλή ισοβαθμία και αποχαιρέτισε την κατηγορία... Οσον αφορά τον Αίαντα, θα παίξει στα μπαράζ παραμονής.

Απο κει και πέρα ο Αγιος Θωμάς πανηγύρισε την παραμονή του μετά την εύκολη νίκη κόντρα στον ΓΑΣ Ιάλυσο ενώ ο Κρόνος έσπασε ένα μεγάλο ρεκόρ... Διέλυσε με 69 πόντους διαφορά τα Χανιά, πετυχαίνοντας παράλληλα το μεγαλύτερο σκορ των τελευταίων ετών... Ο Κένταυρος Δάφνης επιβλήθηκε στο αδιάφορο ντέρμπι της Χαλκίδας ενώ η Αγία Παρασκευή επικράτησε στην παράταση της Ηλιούπολης και τερμάτισε τέταρ-

26η αγωνιστική

Π.Ο Αγίου Θωμά - ΓΑΣ Ιάλυσος	69-50
Κολοσσός Ρόδου - Αίας Ταύρου	74-78
ΑΝΟ Γλυφάδας - Αστέρας Εξαρχείων	0-20 (α.α)
Γ.Σ. Κρόνος - Ο.Α. Χανίων	139-70
Κένταυρος Δάφνης -Γ.Σ. Χαλκίδας	93-77
Γ.Σ. Ηλιούπολης - Αγία Παρασκευή	89-92 (κ.α. 79-79)

• Ρεπό είχε ο ΑΓΟ Ρεθύμνου

Η ΤΕΛΙΚΗ ΒΑΘΜΟΛΟΓΙΑ

1. Κολοσσός Ρόδου	46	22-2	1909-1473	(+436)
2. Κένταυρος Δάφνης	42	18-6	1874-1783	(+191)
3. Α.Γ.Ο. Ρεθύμνου (+3)	39	15-9	1886-1730	(+156)
4. Αγία Παρασκευή (-3)	39	15-9	1802-1718	(+84)
5. Γ.Σ. Κρόνος	37	13-11	1747-1586	(+161)
6. Γ.Σ. Χαλκίδας	37	13-11	1857-1766	(+91)
7. Γ.Α.Σ. Ιάλυσος	37	13-11	1625-1713	(-88)
8. Π.Ο. Αγίου Θωμά (7β)	35	11-13	1603-1611	(-8)
9. Αίας Ταύρου (6β)	35	11-13	1654-1757	(-3)
10. Αστέρας Εξαρχείων (5β)	35	11-13	1764-1744	(+20)
11. Γ.Σ. Ηλιούπολης	30	6-18	1504-1635	(-131)
12. Ο.Α. Χανίων	29	5-19	1648-2151	(-503)
13. Α.Ν.Ο. Γλυφάδας	24	3-21	1392-1778	(-406)

Α1... καλεί Κουγιό

Οι εκπληκτικές εμφανίσεις που πραγματοποίησε φέτος ο Παντελής Κουγιός με τη φανέλα του Κολοσσού, έχουν προκαλέσει το ενδιαφέρον των ομάδων της Α1...

Μάλιστα, σύμφωνα με έγκυρες πληροφορίες, η Νήαρ Ηστ και το Μαρούσι επιθυμούν διακαώς να αποκτήσουν τον έμπειρο πλέι-μέικερ, όμως ο Κουγιός δεν σκέφτεται να επιστρέψει στην Α1 και θέλει να συνεχίσει την καριέρα του στον Κολοσσό...

Ενδιαφέρον για Βαλάφα

Την απόκτηση του Τάσου Βαλάφα απ' τον Ο.Φ.Η. κοιτάει με καλό μάτι ο Κολοσσός. Ο 25χρονος πλέι-μέικερ που αγωνίζεται στην κρητική ομάδα έχει προκαλέσει το ενδιαφέρον του Χάρη Παπάζογλου, καθώς πρόκειται για έναν παίκτη που έχει ιδιαίτερη ευχέρεια στο σκοράρισμα, ενώ διακρίνεται επίσης για τα αμυντικά του καθήκοντα.

Φέτος βρίσκεται στη δεύτερη θέση των σκόρερ του Ο.Φ.Η., πίσω απ' τον Αλέξη Μπάρδα, που κι αυτός βρίσκεται στο στόχαστρο των «θαλασσί»...

Εξάλλου σε σημαντικό βαθμό βρίσκονται οι επαφές με τον Σταύρο Δανιήλ της Δάφνης, ενώ αποσύρεται κατά τα φαινόμενα το ενδιαφέρον για την απόκτηση του Ηλία Τσόπη απ' τον Ιωνικό Νέα Φιλαδέλφειας.

Το σίγουρο είναι ότι ο τεχνικός του ροδιακού συλλόγου βρίσκεται σίγουρα σε αναζήτηση πλέι-μέικερ, σμολ φόργουορντ και σέντερ, ενόψει των υποχρεώσεων της ομάδας στη Β' Εθνική.

Οι 13 αντίπαλοι...

Ποιοί θα είναι οι αντίπαλοι του Κολοσσού την ερχόμενη χρονιά στη Β' Εθνική; Σημειώστε... Αίας Ευόσμου, ICBS, Αμπελόκηποι, Εκπαιδευτήρια Μαντουλίδου και Μέγας Αλέξανδρος απ' τη Θεσσαλονίκη, Πανελευσινιακός, ΔΑΣ Ανω Λιοσίων, Δούκας, Σπόρτιγκ και Αιγάλεω απ' την Αθήνα, ενώ απ' την επαρχία οι Ξάνθη, Σιάτιστα και ΟΦΗ.

Τις σελίδες του μπάσκετ επιμελήθηκε ο Μάκης Δούβαλης

e-mail:makiss@otenet.gr

Απόλυτο αφεντικό...

Ο ΠΑΟ Διαγόρας αναδείχθηκε πρωταθλητής Δωδεκανήσου «γονατίζοντας» εύκολα στον τελικό τον Ιπποκράτη Κω με 55-47, σε ένα κακό ποιοτικά παιχνίδι. Οι φιλοξενούμενοι έσπασαν τα καλάθια με 1/27 (!!!) τρίποντα... Γκόνος και Σακκής πέρασαν χειροπέδες στον Λαουμζή και όλα κύλησαν κατ' ευχή για τους «κυανέρυθρους»



Ασφυκτικά γέμισε το κλειστό γυμναστήριο του Διαγόρα

Ο ΠΑΟ Διαγόρας κυρίαρχος θριάμβευσε με 55-47 του Ιπποκράτη Κω και αναδείχθηκε πρωταθλητής Δωδεκανήσου για τη χρονιά 2001-02. Σε ένα κάκιστο από άποψη ποιότητας παιχνίδι η ομάδα του Νίκου Φραγκεσκάκη ήταν λιγότερο κακή και έφτασε δίκαια και άνετα στην κατάκτηση της νίκης. Βέβαια, μπροστά στην ουσία, το θέαμα πέρασε σε δεύτερη μοίρα και αυτό που μέτρησε στην πραγματικότητα ήταν το γεγονός ότι ο «γηραιός» θα εκπροσωπήσει πανάξια το νομό μας στα μπαράζ ανόδου για την άνοδο στην Γ' Εθνική.

Οι 250 φίλαθλοι που βρέθηκαν χθες το μεσημέρι στην «τέντα» παρακολούθησαν κακό θέαμα με τους παίκτες του Ιπποκράτη να σπάνε στην κυριολεξία τα ταμπλό. Το κοντέρ για τους φιλοξενούμενους έγραψε 1/27 (ναι, καλά διαβάσατε...) τρίποντα και φυσικά με τέτοια ποσοστά, που μαρτυρούν τον ανορθόδοξο τρόπο ανάπτυξης των Κώων ήταν αδύνατον να παρακολουθήσουν την εξέλιξη του αγώνα... Πάντως, γι αυτό ευθύνονται και οι «κυανέρυθροι» που έπαιξαν δυνατή άμυνα, με τους Γκόνο και Σακκή να περνουν «χειροπέδες» στο βαρύ πυροβολικό του Ιπποκράτη τον Λαουμζή, ενώ μία χαρά τα πήγαν και οι ψηλοί του Διαγόρα που περιόρισαν αισθητά τον Χλαπάνη.



Ο Χλαπάνης επιχειρεί σουτ μπροστά στον Φωτεινό

Ο ΓΚΟΝΟΣ ΕΔΩΣΕ ΤΟ ΕΝΑΥΣΜΑ

Η έμπνευση του Μιχάλη Καπλανίδη να τοποθετήσει πάνω στον Γκόνο, τον ψηλότερο Μαντούκο είχε καταστροφικές συνέπειες για την ομάδα του... Ο έμπειρος παίκτης «σμπαράλιασε» την άμυνα του Ιπποκράτη και με έξι πόντους έφερε τον Διαγόρα γρήγορα στο +5 (8-3 στο 4').

Οι Κώοι επανήλθαν και με καλάθι του Χλαπάνη μείωσαν σε 12-11, την ίδια ώρα που ο Λαουμζής παρέμενε στο μηδέν και μετρούσε 0/6 τρίποντα!

Δύο απανωτά τρίποντα του Γκόνου μετέτρεψαν το 14-11 (10') σε 20-11 (12') και το πάρτι ξεκίνησε, ενώ στην αντίπερα όχθη ο Ιπποκράτης είχε φτάσει τα 0/12 τρίποντα επιμένοντας να σκοτώσει τον αντίπαλό του απ' την περιφέρεια...

Η ομάδα του Νίκου Φραγκεσκάκη προηγήθηκε με ντα-μπλ - σκορ (26-13 στο 15') και 30-15 (17'). Τελικά με σέρί 0-7 στο τελευταίο τρίλεπτο, οι Κώοι κατάφεραν να μειώσουν σε 30-22 που ήταν και το αποτέλεσμα του ημιχρόνου.

ΤΟ ΜΟΤΙΒΟ ΔΕΝ ΑΛΛΑΞΕ

Στην επανάληψη οι φιλοξενούμενοι μείωσαν 30-25 (21'), όμως η είσοδος του Μαούνη στη θέση του Ζερβού δεν άλλαξε τη ροή του παιχνιδιού. Με δίποντο του Μαρκάκη ο ΠΑΟ Διαγόρας ξέφυγε εκ νέου με +12 (39-27 στο 27'), με τις δύο ομάδες πάντως να αναλώνονται σε σωρεία λαθών...

Η διαφορά άνοιξε ακόμα και στους 17 πόντους (49-32 στο 34'), κάνοντας πολλούς να πιστέψουν ότι όλα είχαν τελειώσει...

Οι «κυανέρυθροι» χαλάρωσαν και ο Ιπποκράτης με σερί 0-8 πλησίασε σε 49-40 (36').. Από κει και πέρα, οι γηπεδούχοι με νύχια και με δόντια κράτησαν περίπου στα ίδια επίπεδα, αυτό που είχαν χτίσει νωρίτερα, και με εξαίρεση την αναλαμπή των Κώων που μείωσαν σε 51-46 (στα 39''), πήραν δίκαια το ροζ φύλλο αγώνα με το οποίο θα κληθούν να αντιμετωπίσουν σε αγώνες μπαράζ τους πρωταθλητές, της Σάμου, των Κυκλάδων, της Λέσβου και της Χίου.

ΡΕΣΙΤΑΛ ΔΙΑΙΤΗΣΙΑΣ

Απ' τους νικητές ξεχώρισαν οι Γκόνος (α' ημίχρονο), Σακκής και Φωτεινός ενώ απ' τους ηττημένους προσπάθησε ο Δαουλτζής. Παρά το γεγονός ότι οι Λαουμζής και Χλαπάνης πέτυχαν 14 και 11 πόντους αντίστοιχα, έμειναν μακριά απ' τον καλό τους εαυτό. Αριστη ήταν η διαιτησία των Βιτζηλαίου και Κρανιά που στάθηκαν στο ύψος των περιστάσεων...

Τα δεκάλεπτα ήταν: 14-11, 30-22 (ημ.), 43-31, 55-47

Διαιτητές: Βιζτηλαίος - Κρανιάς

ΠΑΟ ΔΙΑΓΟΡΑΣ (Φραγκεσκάκης): Γκόνος Φ. 1, Γκόνος Κ 19 (3), Μαρκάκης 6, Τσιγάρος, Στάλας 7, Σακκής 8 (1), Φωτεινός 1, Λιβιεράτος 3

ΙΠΠΟΚΡΑΤΗΣ ΚΩ (Καπλανίδης): Αμανατίδης 5, Δαουλτζής 6, Μαούνης 3, Λαουμζής 14 (1), Πλευράκης 3, Ζερβός 3, Μαντούκος 2, Χλαπάνης 11.



Απ' τους καλύτερους παίκτες του ΠΑΟ Διαγόρα ήταν ο Σακκής που διακρίνεται με αντίπαλο τον Αμανατίδη

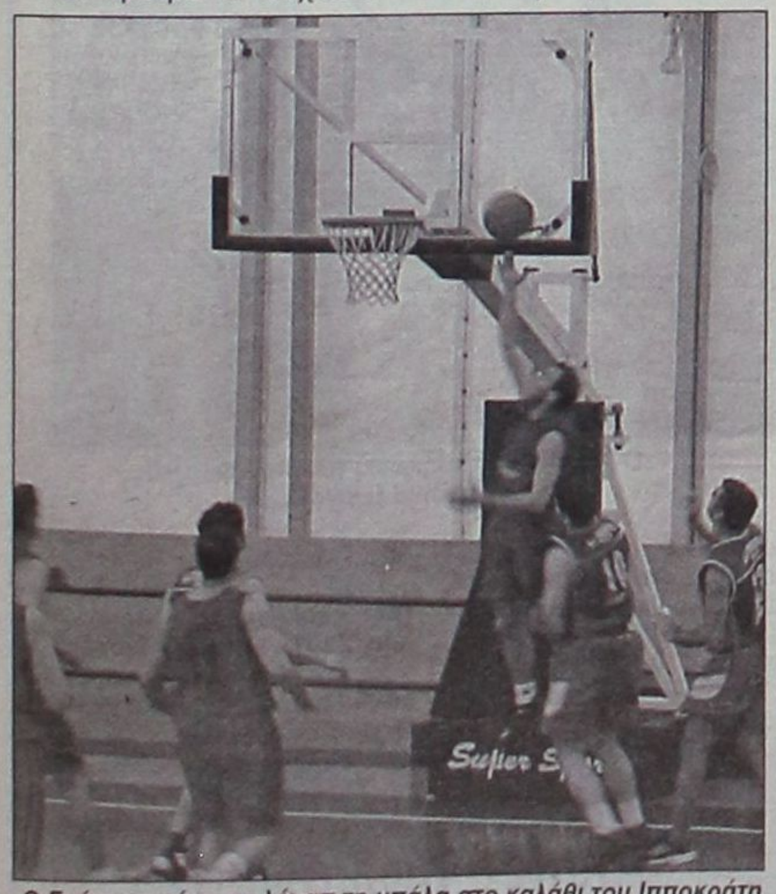

Ο Γκόνος αφήνει με λέι-απ τη μπάλα στο καλάθι του Ιπποκράτη



Το παιχνίδι μόλις τελείωσε και οι «κυανέρυθροι» πανηγυρίζουν με τον παραδοσιακό τρόπο

ΜΕΓΑΛΟΣ ΤΕΛΙΚΟΣ

Κολοσσός Ρόδου: Πρωταθλητής 2001-02

√ Πανάξια οι «θαλασσί» πανηγύρισαν τον φετινό τίτλο καθώς επιβλήθηκαν άνετα στο μεγάλο τελικό του ΓΑΣ Ιάλυσου με 66-56, σε ένα παιχνίδι που ο σκοπός αγίασε τα μέσα και συνοδεύτηκε από την άριστη διαιτησία των Ξανθού και Κουνελλέ Ηλ. Κορυφαίος ο Μαντάλης, άξιοι συμπαραστάτες Μαρουλάκης και Σπανουδάκης...



Νάτοι - νάτοι οι πρωταθλητές...

Μπορεί στον ημιτελικό κόντρα στον Ιπποκράτη, ο Κολοσσός να καρδιοχτύπησε τους φιλάθλους του, ωστόσο στον μεγάλο τελικό θυμήθηκε τον καλό του εαυτό και πανηγύρισε την πρώτη του φετινή κούπα... Η ομάδα του Κυριάκου Μάγου χωρίς να φορτσάρει, επικράτησε του ΓΑΣ Ιάλυσος στον μεγάλο τελικό με 66-56 και ανέβηκε στην πρώτη θέση του «βάθρου» που οδηγεί στο πανελλήνιο πρωτάθλημα... Κι αν την Παρασκευή ήταν ο Σπανουδάκης που έβλεπε το καλάθι σαν βαρέλι, την επομένη ήταν η σειρά του Μαντάλη να πάρει το όπλο του..Ο νεαρός πλέϊ - μεϊκερ «ξελάσπωσε» αρκετές φορές την ομάδα του πυροβολώντας έξω απ' τα 6.25. Πάντως δεν ήταν μόνος του...

Ο Μαρουλάκης αν και ξεκίνησε μουδιασμένα, στην επανάληψη βρήκε το ρυθμό του και αποτέλεσε «ογκόλιθο» κάτω απ' τα καλάθια, ενώ σημαντικές βοήθειες προσέφεραν



Ο μεγάλος τελικός μόλις τελείωσε και οι «θαλασσί» παραληρούν...

οι Κορναρόπουλος και Σκορδάλης. Οσον αφορά τον Σπανουδάκη... συνέχισε το επιθετικό του κρεσέντο.

Στην αντίπερα όχθη οι «ερυθροκίτρινοι» τα περίμεναν όλα απ' τον Παντσέλια και τον Μαστροχρήστο που όμως ήταν μόνοι τους...

ΑΠ' ΤΗΝ ΑΡΧΗ ΤΟ ΠΡΟΒΑΔΙΣΜΑ

Το καλύτερο ξεκίνημα που μπορούσε να φανταστεί ο Κυριάκος Μάγος πραγματοποίησε η ομάδα του... Με 5 πόντους του Σπανουδάκη οι «θαλασσί» προηγήθηκαν 5-0 (1'), αιφνιδιάζοντας τον ΓΑΣ, που όμως ισορρόπησε και με καλάθι του Μαστροχρήστου πέρασε μπροστά 7-8 (4')... Αυτή ήταν και η τελευταία φορά που ο Ιάλυσος πήρε το προβάδισμα καθώς οι τυπικά γηπεδούχοι έλεγξαν το ρυθμό και με σερί 6-0, ξέφυγαν 13-8 (5')... Οι «ερυθροκίτρινοι» πλησίασαν σε 15-14 (12'), όμως ο Κολοσσός με ένα εκπληκτικό τρίποντο... εξαφανίστηκε και η ψαλίδα έφτασε το +11 (25-14 στο 15'). Το ίδιο σκηνικό συνεχίστηκε μέχρι το τέλος του ημιχρόνου που βρήκε τους μετέπειτα πρωταθλητές να πηγαίνουν στα αποδυτήρια έχοντας χτίσει μια διαφορά 10 πόντων (30-20)...

ΣΤΟ ΙΔΙΟ ΤΕΜΠΟ

Τα λάθη, η εκνευριστική αστοχία αλλά και το άγχος των νεαρών παικτών ήταν στοιχεία δεδομένα για ένα μεγάλο τελικό. Το 30-20 μετατράπηκε γρήγορα σε 30-25 (22') με πέντε πόντους του Παντσέλια, αλλά η απάντηση ήρθε με το ίδιο νόμισμα (35-25 στο 24')... Τελικά η ομάδα του Γιώργου Χατζηκαλημέρη πλησίασε και πάλι 40-34 (28') και 43-39 (30'), όμως ο Μαντάλης με δύο διαδοχικά τρίποντα έβγαλε την ομάδα του από δυσάρεστες περιπέτειες δίνοντας αέρα 7 πόντων στον Κολοσσό (46-39).

ΧΑΛΑΡΑ ΜΕΧΡΙ ΤΕΛΟΥΣ

Οι «θαλασσί» σε καμία περίπτωση δεν πραγματοποίησαν σπουδαία εμφάνιση. Ομως είχαν περισσότερες λύσεις στον επιθετικό τομέα... Και αν αναλογιστεί κανείς ότι ο Κολοσσός έχανε με ευκολία το αμυντικό ριμπάουντ, τότε είναι απόλυτα σαφές ότι με περισσότερη αυτοσυγκέντρωση θα έφτανε ακόμα πιο εύκολα στο ροζ φύλλο...

Στο 35ο λεπτό η διαφορά έφτασε και πάλι σε διψήφιο αριθμό (55-45), όμως με προσωπικές ενέργειες του Παντσέλια, ο ΓΑΣ μείωσε σε 58-54 (38')... Μέχρι εκεί όμως...

Το πρωτάθλημα ήταν αποφασισμένο να βαφτεί μπλε και τα πανηγύρια σε παρκέ και κερκίδα ξεκίνησαν. Απ' τους νικητές ξεχώρισαν οι Μαντάλης (κορυφαίος), Σπανουδάκης και Μαρουλάκης (β') ενώ απ' τους ηττημένους οι Παντσέλιας και Μαστροχρήστος. Εξαιρετικά τα πήγαν οι Ξανθός και Κουνελλές Ηλ.

Τα δεκάλεπτα ήταν: 13-8, 30-20 (ημ.), 43-39, 66-56

Διαιτητές: Ξανθός - Κουνελλές Ηλ.

ΚΟΛΟΣΣΟΣ ΡΟΔΟΥ (Μάγος): Σκορδάλης 9 (1), Σπανουδάκης 16 (2), Αλεξίου, Μαρουλάκης 15, Μαντάλης 18 (4), Κορναρόπουλος 6, Τρίμμης, Γιακουμάκης 2

Γ.Α.Σ. ΙΑΛΥΣΟΣ (Χατζηκαλημέρης): Παντσέλιας 23 (1), Μανιάς, Μαστροχρήστος 15, Καστέλλας 3, Σκυλοδήμος 7, Παπής 1, Μάρκου 2, Μαυρής 5

ΜΙΚΡΟΣ ΤΕΛΙΚΟΣ

Για τη φανέλα και το γόητρο...

Ο Ιπποκράτης Κω πήρε την τρίτη θέση κερδίζοντας με 81-77 τον ΑΣΚ Ιβίσκο στον τελικό της παρηγοριάς...

Ηταν απλά ένα παιχνίδι που συμπλήρωσε το μεγάλο τελικό... Οι χαμένοι των ημιτελικών συγκρούστηκαν στο ντέρμπι της παρηγοριάς, με τον Ιπποκράτη να παίρνει τελικά τη νίκη και την τρίτη θέση, κόντρα στον Ιβίσκο τον οποίο και κέρδισε με 81-77, σε ένα παιχνίδι που κράτησε αμείωτο το ενδιαφέρον μέχρι τέλους...

Η ομάδα του Μιχάλη Καπλανίδη, παίζοντας πιεστική άμυνα κυρίως στην περιφέρεια και έχοντας σε μεγάλη μέρα τον Τρουμούση, ξέφυγε με +9 (15-24), μία διαφορά (περίπου) την οποία κράτησε μέρι το τέλος του πρώτου ημιχρόνου (37-45)...



Το ντέρμπι της παρηγοριάς κέρδισε ο Ιπποκράτης Κω που λύγισε την αντίσταση του Ιβίσκου

Στην επανάληψη ο Α.Σ.Κ. Ιβίσκος πήρε τα ριμπάουντ με τον Κούρο και τον Φιλιππόπουλο (όσο αγωνίστηκε), με αποτέλεσμα να γυρίσει το παιχνίδι...

Το συγκρότημα του Βασίλη Φουντουραδάκη κατάφερε να προηγηθεί με 63-61 (30') και να κάνει τον αγώνα ντέρμπι...

Ο Ιπποκράτης με καλάθι του Τρουμούση και πέντε πόντους του Βασιλειάδη έκανε σερί 0-7 και μετέτρεψε το ισόπαλο 70-70 (36') σε 70-77 (38'), παίρνοντας σημαντικό προβάδισμα για το ροζ φύλλο...

Ομως οι τυπικά γηπεδούχοι δεν είχαν πει την τελευταία τους λέξη... Απάντησαν με 5-0 και έκαναν το 77-80 με τρίποντο του Μανωλίτση, 5" πριν το τέλος...

Το τελικό σκορ διαμορφώθηκε με μία βολή του Μόσχου.

Απ' τους νικητές, που αγωνίστηκαν χωρίς τον Βασιλειάδη, ξεχώρισαν οι Τρουμούρης (κορυφαίος), Μόσχος και Βασιλειάδης, ενώ απ' τους ηττημένους οι Κούρος, Νιζάμης και Φιλιππόπουλος.

Αριστη ήταν η διαιτησία των Ευσταθίου - Φάκαρου.

Τα δεκάλεπτα ήταν: 15-24, 37-45 (ημ.), 63-61, 77-81

Διαιτητές: Ευσταθίου - Φάκαρος

***Α.Σ.Κ. ΙΒΙΣΚΟΣ* (Φουντουραδάκης):** Βογιατζής 7, Μανωλίτσης 4 (1), Νιζάμης 12, Ανατολίτης, Καραβάκης 7, Φιλιππόπουλος 14 (2), Κατσαράς, Καπιτάνος 3, Κωνσταντάρος 9 (1), Κούρος 21, Χαρκιανάκης

***ΙΠΠΟΚΡΑΤΗΣ ΚΩ* (Καπλανίδης):** Βασιλειάδης 10 (1), Μάμος, Ζελίδης, Μόσχος 11 (2), Περβαντώνης, Τσιλιγκίρης 10 (2), Τρουμούρης 37 (4), Πάτσος 2, Χατζημάρκος 11 (1)



Ο Μαρουλάκης σηκώνει το κύπελλο και τα πανηγύρια ξεκινούν...

Την ερχόμενη εβδομάδα σούπερ αφιέρωμα

ΚΡΕΟΠΩΛΕΙΟ



"ΤΟ ΝΙΟΧΩΡΙ"



Ντόπια αμνοερίφια από τα ωραιότερα νησιά της Δωδεκανήσου

ΚΑΡΠΑΘΟΣ • ΝΙΣΥΡΟΣ • ΤΗΛΟΣ • ΚΑΣΟΣ



Το κρεοπωλείο μας, εύχεται στην αξιότιμη πελατεία του Καλό Πάσχα με...

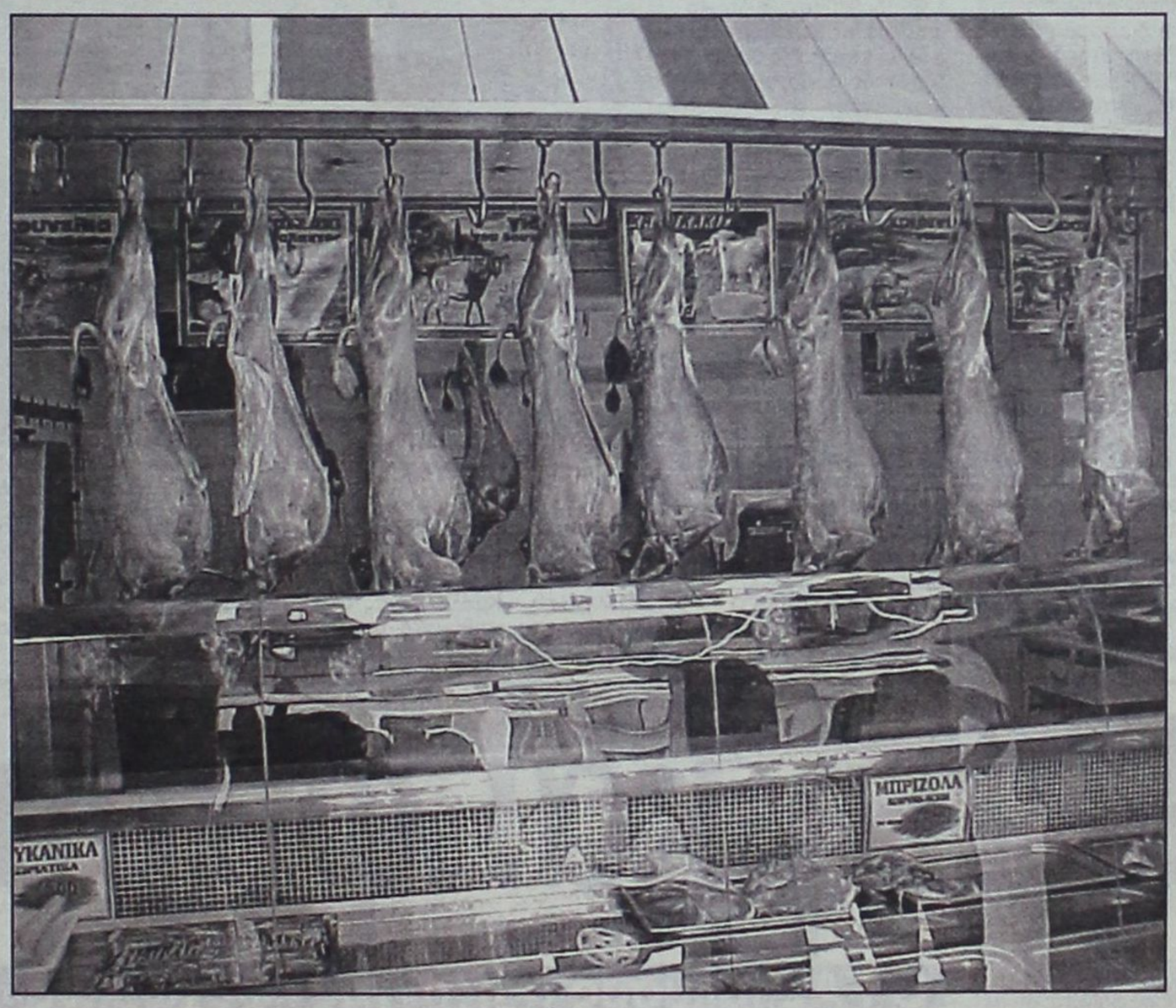

ΤΙΜΕΣ ΣΟΚ

ΑΡΝΑΚΙ ΓΑΛΑΚΤΟΣ:
2.100 δρχ. - 6.16 ευρώ

ΚΑΤΣΙΚΑΚΙ ΓΑΛΑΚΤΟΣ:
2.400 δρχ. - 7.04 ευρώ

ΚΡΕΟΠΩΛΕΙΟ "ΤΟ ΝΙΟΧΩΡΙ" • Τσουρουνάκης Δημήτρης
• Ι. ΚΑΖΟΥΛΗ 20 (πλησίον Σάντα Μαρία), ΡΟΔΟΣ, ΤΗΛ: 22923

ΗΜΙΤΕΛΙΚΟΣ

Με λένε Σπανουδάκη...

✓ Με καλάθι στην εκπνοή του νεαρού παίκτη, ο Κολοσσός πήρε την πρόκριση με 65-64 σε ένα συγκλονιστικό παιχνίδι κόντρα στον Ιπποκράτη Κω... Οι «θαλασσί» ήταν καλύτεροι... Ομως δεν δόθηκε καθαρό αντιαθλητικό φάουλ πάνω στον Τρουμούση 11'' πριν το τέλος, κι ενώ το σκορ ήταν 64-63 για τους Κώους! Οι περίοικοι του κλειστού απείλησαν με μήνυση τον γυμνασίαρχο Νίκο Μαχτή επειδή το παιχνίδι τελείωσε στις 01.00!

Θαλασσί... κόκκινο, κόκκινο... θαλασσί! Η μπίλια στριφογύριζε στα τελευταία δευτερόλεπτα και τελικά έκατσε στο χρώμα του ουρανού... Ομως για να γίνει αυτό έπρεπε ο φύλακας άγγελος του Κολοσσού, Σπανουδάκης ακριβώς με την εκπνοή να πετύχει μακρινό δίποντο και να χαρίσει τη νίκη - πρόκριση στην ομάδα του κόντρα στον Ιπποκράτη Κω με 65-64! Χαρές και πανηγύρια για τους παίκτες του Κολοσσού που είχαν πέσει πάνω στον κορυφαίο Σπανουδάκη, θλίψη και κατήφεια στην αντίπερα όχθη για την εξέλιξη του αγώνα.

Η ομάδα του Κυριάκου Μάγου βάσει απόδοσης δικαιούταν τη νίκη καθώς για 37 λεπτά βρισκόταν μπροστά στο σκορ με τη διαφορά μάλιστα να εκτοξεύεται στο +15 (44-59 στο 32')... Ομως αν αναλογιστεί κανείς αυτά που συνέβησαν στο τέλος, τότε οι Κώοι έπρεπε να κερδίσουν... Και γιατί το λέμε αυτό;

Η ΕΠΙΜΑΧΗ ΦΑΣΗ

Το σκορ ήταν 64-63 για την ομάδα του Μιχάλη Καπλανίδη και ο κορυφαίος της Παρασκευής Σπανουδάκης αστόχησε σε τρεις βολές (η μία σε επανάληψη). Επειτα από μονομαχία η μπάλα κατέληξε στον Τρουμούση που έφυγε στον αιφνιδιασμό. Στην πλάγια γραμμή κοντά στο κέντρο δέχθηκε σκληρό φάουλ από αντίπαλο του που έπρεπε να δοθεί ως αντιαθλητικό. Τελικά αντί αυτού, ο Αρνάς έδωσε απλό φάουλ, όμως οι Κώοι δεν είχαν δικαίωμα να εκτελέσουν βολές.

Στην επαναφορά ο Μάμος πάτησε γραμμή και η κατοχή της μπάλας πέρασε στον Κολοσσό. Τελικά ο Σπανουδάκης με τη λήξη ευστόχησε σε δίποντο και πνίγηκε στις αγκαλιές των συμπαικτών του.

Οπως γίνεται κατανοητό, αν είχε δοθεί αντιαθλητικό, ο Ιπποκράτης θα έπαιρνε το ροζ φύλλο, κάτι για το οποίο «βράζουν» οι παράγοντες και ο προπονητής του σωματείου που δεν μπορούσαν να πιστέψουν την απόφαση του Αρνά.

ΜΕΤΑΜΕΣΟΝΥΧΤΙΑ ΜΑΧΗ ...ΜΗΝΥΣΕΩΝ

Το παιχνίδι ξεκίνησε στις 23.00 καθώς το δελφίνι που θα μετέφερε την αποστολή του Ιπποκράτη ήταν γεμάτο, με αποτέλεσμα οι Κώοι να φτάσουν στη Ρόδο, στις 22.30! Η αναμέτρηση τελείωσε στις 01.00, ενώ οι γύρω κάτοικοι φώναξαν την αστυνομία για παράβαση της κοινής ησυχίας. Μάλιστα κρατήθηκαν τα στοιχεία του γυμνασίαρχου Νίκου Μαχτή, ενώ απειλήθηκαν και μηνύσεις απ' τους περίοικους.

ΠΑΡΑΛΙΓΟ ΑΥΤΟΚΤΟΝΙΑ

Ο Κολοσσός ξεκίνησε εντυπωσιακά και με το «καλημέρα» προηγήθηκε 0-7 (1) και 2-12 (3').. Η ζώνη που δοκίμασε ο Μιχάλης Καπλανίδης δεν έφερε τα επιθυμητά αποτελέσματα και έτσι οι θαλασσί συνέχισαν να κρατάνε τα ηνία χάρη κυρίως στις επιθετικές ενέργειες του Σπανουδάκη και την κυριαρχία του Μαρουλάκη κάτω απ' τα καλάθια.



Παρά τις προσπάθειες του εκπληκτικού Αμανατίδη, ο Κολοσσός λύγισε στο τέλος την αντίσταση του Ιπποκράτη Κω...

Στο 13' σημειώθηκε ντάμπλ - σκορ (14-28) ...Ομως σε εκείνο το σημείο οι τυπικά γηπεδούχοι ξύπνησαν.

Με τον δαιμόνιο Αμανατίδη (το μέλλον του ανήκει) ο Ιπποκράτης κατάφερε να μειώσει σε 29-35 στο ημίχρονο. Στην επανάληψη όλα έδειχναν ότι θα ήταν εύκολα για τον Κολοσσό που ξέφυγε ακόμα και με +15 (44-59 στο 32'). Αμανατίδης και Τρουμούσης είχαν διαφορετική γνώμη και με σερί 14-0 (!!!) έκαναν το σκορ 58-59 (36') και το παιχνίδι ντέρμπι.

Με δύο βολές του Σπανουδάκη οι «θαλασσί» προηγήθηκαν 62-63, 2.39 πριν το τέλος, ενώ η απάντηση για τον Ιπποκράτη ήρθε με τον Τρουμούση (64-63 στο 39').

Στο 47'' οι Ροδίτες έκαναν λάθος κάτι που δεν μπόρεσε να εκμεταλλευθεί ο Τρουμούσης καθώς η μπάλα του έμεινε στα χέρια (στα 30'')... Ακολούθησε επίμαχη φάση για την οποία διαμαρτύρεται δίκαια ο Ιπποκράτης.

Απ' τους νικητές ξεχώρισαν οι Σπανουδάκης, Μαρουλάκης και Σκορδάλης, ενώ καλά τα πήγαν οι Τρουμούσης και Μόσχος. Καλή η διαιτησία του Βιτζηλαίου, ενώ ο Αρνάς χρεώνεται με το μεγάλο λάθος του αντιαθλητικού.

Τα δεκάλεπτα ήταν: 12-20, 29-35 (ημ.), 44-53, 64-65

Διαιτητές: Βιτζηλαίος, Αρνάς

ΙΠΠΟΚΡΑΤΗΣ ΚΩ (Καπλανίδης): Αμανατίδης 20, Μάμος 5 (1), Μόσχος 13, Τσιλιγκίρης 4, Τρουμούσης 16, Πάτσος 6, Χατζημάρκος

ΚΟΛΟΣΣΟΣ ΡΟΔΟΥ (Μάγος): Σκορδάλης 12 (2), Σπανουδάκης 25 (2), Αλεξίου 2, Μαρουλάκης 10, Μαντάλης 8 (2), Κορναρόπουλος 5, Τρίμμης 3, Γιακουμάκης.

ΗΜΙΤΕΛΙΚΟΣ

Τρίτη και φαρμακερή...

Ο ΓΑΣ Ιάλυσος παίζοντας «ψυχωμένα» κέρδισε σχετικά άνετα τον Ιβίσκο με 65-59, κάνοντας φέτος το 3Χ3 κόντρα στον αντίπαλό του

Του πήρε τον αέρα... Ο Γ.Α.Σ. Ιάλυσος φαίνεται ότι φέτος έχει βρει για τα καλά το «κουμπί» του Α.Σ.Κ. Ιβίσκου... Αλλιώς δεν μπορεί να εξηγηθεί το γεγονός ότι η ομάδα του Γιώργου Χατζηκαλημέρη κέρδισε για τρίτη φορά φέτος σε ισάριθμα παιχνίδια... Και μάλιστα αυτή η νίκη με σκορ 65-59 ήταν και η πιο καθοριστική, καθώς οι «ερυθροκίτρινοι» πήραν το εισιτήριο για το μεγάλο τελικό του εφηβικού πρωταθλήματος.

Ο Γ.Α.Σ. αν και παρατάχθηκε στην τέντα του Διαγόρα, με μόλις εννέα παίκτες, εκ των οποίων αγωνίστηκαν οι επτά, ήταν σε όλη τη διάρκεια του αγώνα καλύτερος και με εξαίρεση το 7-3 (4'), δεν έχασαν σε κανένα άλλο σημείο την πρωτοπορία στο σκορ...

- Με το δαιμόνιο Παντσέλια στο ρόλο του οργανωτή και «λίρα εκατό» τους Μαυρή και Μάρκου (ήρθε απ' τον πάγκο), ο Ιάλυσος βασίστηκε στην πολύ δυνατή άμυνα, κάτι που του χάρισε και το ροζ φύλλο αγώνα.

Πάντως αν οι τυπικά φιλοξενούμενοι στο τέλος ήταν πιο ευστοχοι στις βολές (είχαν 2/10!!!), θα έπαιρναν ακόμα πιο εύκολα τη νίκη-πρόκριση απέναντι σε έναν Ιβίσκο που τα περίμενε όλα απ' τους Φιλιππόπουλο και Κωνσταντάρο.

ΤΟ ΦΙΛΜ ΤΟΥ ΑΓΩΝΑ

Νευρικά ξεκίνησαν τον αγώνα και οι δύο ομάδες... Τα πολλά λάθη, αλλά και η εκνευριστική αστοχία κυρίως για τον Γ.Α.Σ. έδωσε το δικαίωμα στην ομάδα του Βασίλη Φουντουράδακη να προηγηθεί 7-3 (4') με δίποντο του Φιλιππόπουλου... Αυτή ήταν η αρχή του τέλους για τον Ιβίσκο.

Το σκορ έγινε 7-8 (5') με τρίποντο του Μαστροχρήστου, ενώ το 10-12 (8') μετατράπηκε σε 10-16, που ήταν και το αποτέλεσμα του πρώτου δεκαλέπτου...

Στη συνέχεια με δύο απανωτούς αιφνιδιασμούς οι «ερυθροκίτρινοι» έκαναν το 19-28 (17'), ενώ η διαφορά έφτασε σε διψήφιο αριθμό (19-30), με δύο βολές του Παντσέλια στο 18ο λεπτό.

Η είσοδος του Βογιατζή για τον Α.Σ.Κ. Ιβίσκο έφερε νέα πνοή στην ομάδα του, που μείωσε σε 25-30 (19')... Τελικά το ημίχρονο τελείωσε με 25-34...

Στην επανάληψη όλα έγιναν απλούστερα για τον Γ.Α.Σ...

Οι διεισδύσεις του Παντσέλια, αλλά και η «βρώμικη δουλειά» των Μαστροχρήστου και Μαυρή μέσα στη ρακέτα είχαν ως αποτέλεσμα η ψαλίδα να ανοίξει στο +13 (34-47 στο 27') που ήταν και η μεγαλύτερη τιμή στο παιχνίδι της Παρασκευής...

ΠΑΡΑΛΙΓΟ ΑΥΤΟΚΤΟΝΙΑ

Κι ενώ όλα έδειχναν ότι ο αγώνας είχε κριθεί (53-63 στο 39') η εκνευριστική αστοχία των παικτών του Ιάλυσου απ' τη γραμμή των βολών (2/10) είχε ως συνέπεια ο Ιβίσκος να μειώσει σε 57-63 (34'' πριν το τέλος), όμως τελικά οι «ερυθροκίτρινοι» πήραν δικαιότατα τη νίκη πρόκριση. Εξάλλου αποβλήθηκαν με ντισκαλιφιέ οι Πάπης και Κωνσταντάρος, σε φάση πάντως στην οποία έφταιγε αποκλειστικά ο πρώτος, που εκνευρίστηκε αδικαιολόγητα όταν ο αντίπαλός του έκανε φάουλ.

Απ' τους νικητές ξεχώρισαν οι Παντσέλιας (κορυφαίος), Μαυρής, Μαστροχρήστος και Μάρκου, ενώ απ' τον Ιβίσκο πάλεψαν οι Φιλιππόπουλος και Κωνσταντάρος.

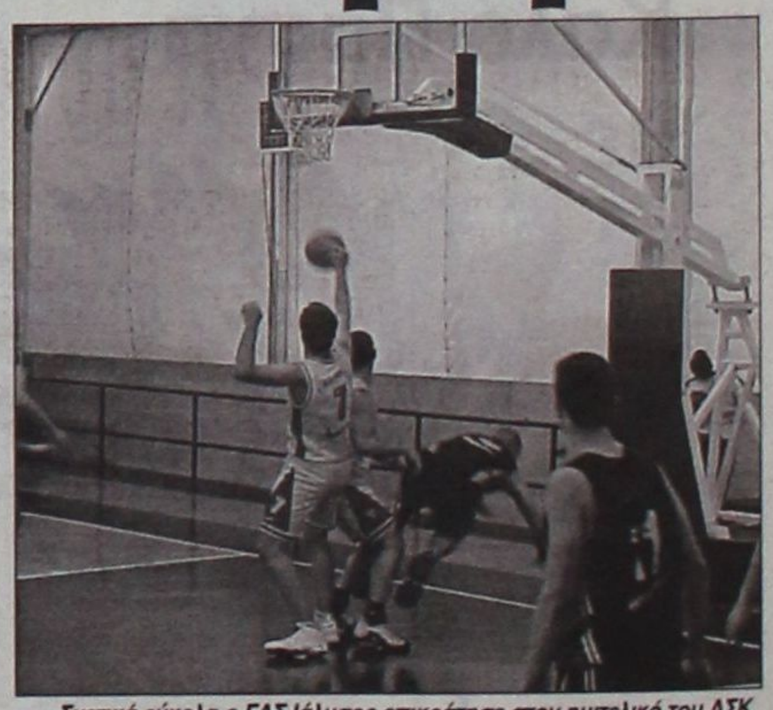

Σχετικά εύκολα ο ΓΑΣ Ιάλυσος επικράτησε στον ημιτελικό του ΑΣΚ Ιβίσκου. Στη φωτό ο Μαστροχρήστος παίρνει το αμυντικό ριμπάουντ

Αριστη ήταν η διαιτησία των Κουνελλέ Ηλ. και Στάλα.

Τα δεκάλεπτα ήταν: 10-15, 25-34 (ημ.), 40-49, 59-65

Διαιτητές: Κουνελλές Ηλ. - Στάλας

***Α.Σ.Κ. ΙΒΙΣΚΟΣ* (Φουντουραδάκης):** Βογιατζής 4, Μανωλίτσης 2, Νιζάμης 8, Ανατολίτης, Γερόλυμος, Φιλιππόπουλος 21 (1), Καπιτάνος 1, Κανίντα, Κωνσταντάρος 17 (1), Κούρος 6, Χαρκιανάκης

***Γ.Α.Σ. ΙΑΛΥΣΟΣ* (Χατζηκαλημέρης):** Παντσέλιας 25, Μαστροχρήστος 14 (1), Καστέλλας 3, Σκυλοδήμος, Πάπης 4, Μάρκου 7, Μαυρής 12

ΜΕΓΑΛΟΣ ΤΕΛΙΚΟΣ

Πρωτάθλημα στο ρελαντί...

✓ Ο ΠΑΟ Διαγόρας διέλυσε στο μεγάλο τελικό τον Ιπποκράτη Κω με 82-47 και κατέκτησε δίκαια την πρώτη θέση στις κορασίδες

Ποιός τελικός; Ο ΠΑΟ Διαγόρας σε ρυθμούς προπόνησης επιβλήθηκε του Ιπποκράτη Κω με 82-47 και κατέκτησε το πρωτάθλημα στο τμήμα των κορασίδων.

Η ομάδα του Γιάννη Τσακίρη ήταν σαφώς καλύτερη και με δύο παίκτριες (Μπόνη, Μιχαήλου) να ξεχωρίζουν «σαν τη μύγα μεσ' το γάλα», έφτασε άνετα και απλά στη νίκη. Ετσι πλέον οι νεαρές «κυανέρυθρες» θα εκπροσωπήσουν τα Δωδεκάνησα στο πανελλήνιο πρωτάθλημα που θα διεξαχθεί κατά πάσα πιθανότητα τη Μεγάλη Εβδομάδα.

Στα του παιχνιδιού τώρα, η αντίσταση του Ιπποκράτη κράτησε μόλις για έξι λεπτά όταν η ομάδα του Γιάννη Καπερώνη κρατούσε κάποια επαφή με το σκορ (12-9).

Στη συνέχεια, η Ελένη Μιχαήλου, με τη Μαρί - Ρόζα Μπόνη πετούσαν στο παρκέ και σε συνδυασμό με την πολύ καλή παρουσία της Βλαμιτσοπούλου, όλα έγιναν απλά.

Ετσι το ημίχρονο τελείωσε με το ευρύ 47-20 και οι «κυανέρυθρες» στέφθηκαν πρόωρα πρωταθλητές!



Με χαρακτηριστική ευκολία οι «κυανέρυθρες» κατέκτησαν το πρωτάθλημα

Μεγάλη νίκη...στο μικρό τελικό!

Ο ΓΑΣ Ιάλυσος κατέλαβε την τρίτη θέση παίρνοντας τη νίκη με 64-42 κόντρα στον Ιβίσκο

Την τρίτη θέση στο μικρό τελικό της παρηγοριάς κατέκτησε ο ΓΑΣ Ιάλυσος που επικράτησε με 64-42 του Ιβίσκου στο προχθεσινό παιχνίδι της τελικής φάσης των κορασίδων.

Ωστόσο, το τελικό σκορ διαμορφώθηκε στο τελευταίο δεκάλεπτο, όπου οι νεαρές «ερυθροκίτρινες» κατάφεραν με ένα ξέσπασμα να κάνουν σερί 23-9 και να πάρουν εύκολα το ροζ φύλλο...

Ο ΑΣΚ Ιβίσκος πάντως πάλεψε για 30 λεπτά, καθώς διατηρούσε επαφή με το σκορ. Μάλιστα το πρώτο ημίχρονο τελείωσε 25-21 χάρη κυρίως στις προσπάθειες της Καρακοβούνη για τον ΓΑΣ και της Πετράκη Αρ. για τον Ιβίσκο.

Πάντως, οι «ερυθροκίτρινες» σε καμία περίπτωση δεν έχασαν την πρωτοπορία στο σκορ και έχοντας πολυφωνία στην επίθεση (τέσσερις παίκτριες σημείωσαν διψήφιο αριθμό πόντων), πήραν δίκαια τη νίκη με την οποία μετρίασαν τις εντυπώσεις απ' την ήττα κόντρα στον Ιπποκράτη Κω... Ιδιαίτερο ενδιαφέρον είχε η αναμέτρηση των πάγκων μεταξύ του Παναγιώτη Παπακώστα και του Χρήστου Μπίλια που τελικά έληξε με νικητή τον πρώτο.

Απ' τον ΓΑΣ ξεχώρισαν οι Καρακοβούνη, Μανδραγού και Καλημέρη, ενώ απ' τις ηττημένες οι Πετράκη Αρ. και Κουρμαδιά.

Τα δεκάλεπτα ήταν: 14-11, 25-21 (ημ), 41-33, 64-42

Διαιτητές: Ροϊλίδου - Φάκαρος.

ΓΑΣ ΙΑΛΥΣΟΣ (Παπακώστας): Τσερώνη, Φακίρη 3, Κυπραίου 12, Μανιά 2, Παπαοικονόμου, Καραγιάννη, Καλημέρη 11, Μανδραγού 15, Καρακοβούνη 21.

ΑΣΚ ΙΒΙΣΚΟΣ (Μπίλιας): Πετράκη Αρ. 18, Αποστολοπούλου, Κουρμαδιά 12, Μελλίνη, Τσουκαλά, Σεΐτη 6, Αγγελοπούλου 2, Πετράκη Ειρ., Κουλούρη, Κούρου 4.



Την τρίτη θέση κατέλαβε ο ΓΑΣ Ιάλυσος που κέρδισε στο μικρό τελικό τον Ιβίσκο

ΗΜΙΤΕΛΙΚΟΣ

Με συνοπτικές διαδικασίες...

Ο ΠΑΟ Διαγόρας σε ρυθμούς προπόνησης πέρασε στον τελικό κερδίζοντας τον ΑΣΚ Ιβίσκο με 77-37

Το μεγάλο φαβορί επιβεβαίωσε τα προγνωστικά και με χαρακτηριστική ευκολία συνέτριψε τον Α.Σ.Κ. Ιβίσκο με 77-37 και παράλληλα πήρε το εισιτήριο για το μεγάλο τελικό της διοργάνωσης...

Ιδιαίτερη κριτική για ένα παιχνίδι που τελείωσε με 40 πόντους διαφορά, σίγουρα δεν μπορεί να γίνει, καθώς οι νεαρές παίκτριες του Γιάννη Τσακίρη ήταν μία κλάση καλύτερες απ' τις αντιπάλους τους, που αγωνίστηκαν χωρίς την Κούρου...

Η αναμέτρηση που πραγματοποιήθηκε στο κλειστό γυμναστήριο της Ιαλυσού και που αποτέλεσε την έναρξη του φετινού φάιναλ-φορ εξελίχθηκε σε μία τυπική διαδικασία για τις «κυανέρυθρες»... Αλλωστε το 23-2 που ήταν και το αποτέλεσμα του πρώτου δεκαλέπτου δεν άφησε περιθώρια αντίδρασης στην ομάδα του Χρήστου Μπίλια, που πραγματοποίησε πάντως αξιόλογη πορεία στη φετινή χρονιά...

Ωστόσο και οι δύο προπονητές έδωσαν χρόνο συμμετοχής σε όλες τις παίκτριες, ενώ ο Γιάννης Τσακίρης προτίμησε να ξεκουράσει περισσότερο τις βασικές εν' όψει του τελικού.

Το ημίχρονο βρήκε τον Π.Α.Ο. Διαγόρα να προηγείται με 48-10, ενώ η μεγαλύτερη διαφορά σημειώθηκε στο 31ο λεπτό, όταν οι τυπικά γηπεδούχες έφτασαν τη ψαλίδα στο +47 (71-24)...

Στο τέλος ο Ιβίσκος το μόνο που κατάφερε ήταν να μειώσει το τελικό σκορ. Απ' τις νικήτριες ξεχώρισαν οι Βλαμιτσοπούλου, Μπόνη και Λούλου, ενώ απ' τις ηττημένες κορυφαία και πρώτη σκόρερ του αγώνα ήταν η Πετράκη Αρ.

Αριστη ήταν η διαιτησία των Φάκαρου - Κουνελλέ Ν.

Τα δεκάλεπτα ήταν: 23-2, 48-10 (ημ.), 69-24, 77-37

Διαιτητές: Φάκαρος - Κουνελλές Ν.

***Π.Α.Ο. ΔΙΑΓΟΡΑΣ* (Τσακίρης):** Μπόνη 18, Χατζηϊωαννίδου, Μαρκουλή Α., Σταυριανάκη 2, Βιτλέρ Μαν., Βλαμιτσοπούλου 19 (2), Λούλου 12 (2), Τσαταλιού 4, Βιτλέρ Μαγ., Σπινάσα 8, Μιχαήλου 10

***Α.Σ.Κ. ΙΒΙΣΚΟΣ* (Μπιλιάς):** Πετράκη Αρ. 21, Αποστολοπούλου, Κουρμαδιά 5, Μελλίνη, Τσουκαλά 2, Σεΐτη 5, Μανουσάκη, Πετράκη Ειρη., Κουλούρη, Αγγελοπούλου 4

ΗΜΙΤΕΛΙΚΟΣ

Η Σβύνου έκανε τη διαφορά...

Ο Ιπποκράτης Κω επιβλήθηκε στο τέλος με 60-55 του ΓΑΣ Ιάλυσος που έκανε «χαρακίρι» στις βολές...

Ενα δίλεπτο ήταν αρκετό για τον Ιπποκράτη Κω προκειμένου να αλλάξει τα δεδομένα του αγώνα και να πάρει το ροζ φύλλο με 60-55 κόντρα στον «οικοδεσπότη» ΓΑΣ Ιάλυσο. Βέβαια, οι τυπικά γηπεδούχες κατάφεραν να βγάλου μόνες τα μάτια τους, καθώς στα τελευταία κρίσιμα δευτερόλεπτα αστόχησαν σε έξι διαδοχικές βολές, χάνοντας παράλληλα το εισιτήριο για το μεγάλο τελικό.

Πάντως, η παίκτρια που έκανε τη μεγάλη διαφορά στο παιχνίδι της Παρασκευής ήταν η Σβύνου του Ιπποράτη που κατάφερε να πετύχει κάτι παραπάνω απ' τους μισούς πόντους της ομάδας της.

Απ' το ξεκίνημα του αγώνα ...όλα θύμιζαν ντέρμπι με τις δύο ομάδες να εναλάσσονται στο σκορ. Το 12-12 (10'), μετατράπηκε σε 26-22 με πόντους της Καρακοβούνη, που ήταν και το αποτέλεσμα του ημιχρόνου. Στην επανάληψη οι νεαρές «ερυθροκιτρινες» ξέφυγαν ακόμα και με 8 πόντους διαφορά (43-35), όμως οι Κώες αντέδρασαν και με πρώτο βιολί τη Σβύνου πλησίασαν στο δίποντο (45-43 στο 30').

Στο τέλος ο ΓΑΣ κάνοντας διαδοχικά λάθη και χάνοντας έξι κρίσιμες βολές ...χάρισε τη νίκη στην ομάδα του Καπερώνη η οποία πήρε το εισιτήριο για τον τελικό. Απ' τις νικήτριε εκτός απ' τη Σβύνου καλή ήταν και η Μολυβιάτη, ενώ απ' τις ηττημένες ξεχώρισαν οι Καρακοβούνη, Κυπραίου και Μανδράγου.

Τα δεκάλεπτα ήταν: 12-12, 26-22 (ημ.), 45-43, 55-60

Διαιτητές: Ροϊλίδου - Μυροφόρος

ΓΑΣ Ιάλυσος (Παπακώστας): Κυπραίου 10, Δημητρίου 5, Παπαοικονόμου, Καλημέρη 7, Μανδράγου 12, Καρακοβούνη 21.

Ιπποκράτης Κω (Καπερώνης): Μολυβιάτη 7, Παλαπάνη 6, Κουσιάντα 2, Πατμίου 8, Σβύνου 33, Καλέργη 4, Κυριάκη.

Ζαφειράκη, Μιχαήλου 28.

ΙΠΠΟΚΡΑΤΗΣ Κω (Καπερώνης): Μολυβιάτη 2, Παλαπάνη 4, Κουσιάντα, Πατμίου 5, Σβύνου 32, Καλέργη 4, Χατζηστέργου, Κυριάκη.

Στην αντίπερα όχθη, οι Κώες τα περίμεναν όλα απ' την εκπληκτική Σβύνου που πέτυχε 32 απ' τους 47 πόντους του Ιπποκράτη.

Η επανάληψη ήταν μια τυπική διαδικασία για τον ΠΑΟ Διαγόρα που χωρίς να δυσκολευτεί πήρε δίκαια τη νίκη και το κύπελλο. Απ' την ομάδα του Γιάννη Τσακίρη ξεχώρισε η προαναφερθείσα τριπλέτα, ενώ απ' τον Ιπποκράτη όλα τα λεφτά ήταν η Σβύνου.

Τα δεκάλεπτα ήταν: 22-13, 47-20 (ημ.), 68-37, 82-47

Διαιτητές: Μυροφόρος Στάλας

ΠΑΟ Διαγόρας (Τσακίρης): Μπόνη 27, Χατζηιωαννίδου, Μαρκουλή Α., Σταυριανάκη 2, Βιτλέρ Μ., Βλαμιτσοπούλου 17, Πούλου, Τσαταλιού, Βιτλέρ Μαγ., Σπινάσα 8,

Την ερχόμενη εβδομάδα σούπερ αφιέρωμα

Πανάξια στην κορυφή...

Ο Ιπποκράτης συνέχισε την παράδοση των ομάδων της Κω και μετά τον Ηρακλή 2000 σκαρφάλωσε στην κορυφή των Δωδεκανήσων... Η επόμενη μέρα του φάιναλ-φορ και τα παρασκήνια απ' το διήμερο της τελικής φάσης!

Μπορεί τα πανηγύρια, απ' την κατάκτηση της πρώτης θέσης στα Δωδεκάνησα να μην έχουν κοπάσει ακόμη στο στρατόπεδο του Ιπποκράτη, ωστόσο είναι κοινή πεποίθηση ότι όλοι πλέον στο στρατόπεδο της κωακής ομάδας κοιτούν μπροστά...

Και όταν λέμε μπροστά... εννοούμε το Πανελλήνιο πρωτάθλημα, εκεί όπου το συγκρότημα του Μιχάλη Καπλανίδη θα αντιμετωπίσει σαφώς δυσκολότερους αντιπάλους, με στόχο φυσικά την καλύτερη δυνατή πορεία στα όρια του εφικτού!

Πάντως αυτό που έκανε ιδιαίτερη εντύπωση στους μπασκετικούς κύκλους της περιοχής μας είναι το γεγονός ότι για δεύτερη συνεχή χρονιά, ομάδα της Κω σκαρφαλώνει στο βάθρο της κορυφής! Πέρσι ήταν ο Ηρακλής 2000, φέτος ο Ιπποκράτης...

Τί σημαίνει αυτό; Δεν χρειάζεται και πολλή σκέψη για να καταλάβει κανείς. Το μπάσκετ της Κω τα τελευταία χρόνια αναπτύσσεται συνεχώς, κάτι που αποδεικνύεται και στα τμήματα υποδομής με τις επαναλαμβανόμενες διακρίσεις!

Δεν είναι τυχαίο το γεγονός ότι απ' το νησί του Ιπποκράτη ξεκίνησαν δύο ταλέντα, τα οποία κατέληξαν σε μεγάλες ομάδες... Ούτε επίσης είναι τυχαίο ότι ο Ολυμπιακός προτίμησε την Κω για να πραγματοποιήσει μέρος της προετοιμασίας του!

Αν και το κείμενο αυτό γράφτηκε πριν το αποτέλεσμα του μεγάλου τελικού της πρώτης κατηγορίας ανδρών, το σίγουρο είναι ότι οι «ερυθρόλευκοι» έχουν ξεκινήσει να κοιτάζουν δειλά-δειλά προς την Κω, ενώ έχουν υποσχεθεί ότι σε περίπτωση που ο Ιπποκράτης προβιβαστεί, αν όχι φέτος, του χρόνου, σε εθνική κατηγορία θα τον βοηθήσουν παραχωρώντας του παίκτες που αγωνίζονταν με τη μέθοδο της υποσχετικής σε άλλες ομάδες.

ΜΙΚΡΑ-ΜΙΚΡΑ ΑΠ' ΤΗΝ ΚΩ

ΕΝΔΙΑΦΕΡΟΝ ΜΗΔΕΝ...

Το γεγονός ότι ο πρόεδρος του Συνδέσμου Διαιτητών Δημήτρης Κουνελλές αναγκάστηκε να κάνει ακόμα και το χρονομέτρη, αποδεικνύει στο μέγιστο βαθμό την αδιαφορία των Κώων διαιτητών, παραγόντων ή αν θέλετε ακόμα και υπευθύνων για την τελική φάση που διεξήχθη στο νησί του Ιπποκράτη... Είναι χαρακτηριστικό ότι το φύλλο αγώνος συμπλήρωνε μία κοπέλα απ' την Α.Ε. Δικαίου. Μάλιστα ακούστηκε έντονα ότι δεν αποκλείεται οι «άνδρες με τα γκρι» απ' την Κω να τιμωρηθούν υποδειγματικά για τη γενικότερη αδιαφορία τους...



Η Α.Ε. Δικαίου

ΠΟΙΟΙ ΑΝΕΔΕΙΞΑΝ ΤΟΝ MVP;

Λοιπόν μάθετε και μία αλήθεια η οποία δεν ακούστηκε καθόλου... Ο πολυτιμότερος παίκτης του αγώνα ψηφίζεται κανονικά απ' τους προπονητές των ομάδων, που παίρνουν μέρος στα παιχνίδια, όπως και απ' τους δημοσιογράφους... Αντί αυτών λοιπόν ψήφισαν προπονητές, οι οποίοι παρακολούθησαν το τελευταίο δεκάλεπτο του μεγάλου τελικού... Ο λόγος για τον Γιώργο Χατζηκαλημέρη και τον Γιάννη Τσακίρη που αφίχθησαν στο κλειστό γυμναστήριο της Κω, καθώς αμέσως μετά το τέλος ακολούθησαν τα παιχνίδια του αναπτυξιακού προγράμματος. Α... στην ψηφοφορία πήρε μέρος και ο κ. Παπουλής!



Στέλιος Βιντζηλαίος (δεξιά) και Νικήτας Ζαμάγιας στο κλειστό γυμναστήριο της Κω



Ο ΠΑΟ Διαγόρας

ΤΑ ΝΕΥΡΑ ΚΑΙ Η ΑΠΟΧΩΡΗΣΗ

Σε αντίθεση με τον μικρό τελικό, κόντρα στον Ιπποκράτη, τίποτα δεν λειτούργησε καλά για τον Ιβίσκο. Ηρθε και η διαιτησία του Αυγουλά για να δέσει το γλυκό... Θα πρέπει να σημειωθεί όμως ότι τα σφυρίγματά του δεν επηρέασαν τη διαμόρφωση του αποτελέσματος. Από κει και πέρα, ο Βασίλης Φουντουραδάκης προτίμησε να αποσύρει την ομάδα του στο ξενοδοχείο, παρά να μείνει στην απονομή των κυπέλλων... Τα κλάματα των νεαρών παικτών (είναι αλήθεια) σίγουρα δεν ήταν δικαιολογία για τη συγκεκριμένη πράξη, που προκάλεσε δυσμενείς εντυπώσεις. Πάντως τόσο ο ΠΑΟ Διαγόρας και η Α.Ε. Δικαίου, όσο και ο νικητής Ιπποκράτης χειροκροτήθηκαν θερμά απ' τους Κώους, που γέμισαν το κλειστό γυμναστήριο.

ΚΕΡΝΟΥΣΕ Ο ΚΟΥΝΕΛΛΕΣ

Ιδιαίτερα ευδιάθετος ήταν το πρωί του Σαββάτου ο Δημήτρης Κουνελλές... Ο γιος του Νίκος είχε γενέθλια και έκρινε σωστό να κεράσει τους υπόλοιπους διαιτητές στη μαγευτική Ζια... Με ούζο και μεζεδάκια, στα οποία πρωταθλητής αναδείχθηκε ο Γιάννης Στάλας, ο πρόεδρος του συνδέσμου της Δωδεκανήσου γιόρτασε εκ μέρους του γιου του!



Ο Ιπποκράτης Κω

ΑΠΟΥΣΑ Η ΤΟΠΙΚΗ ΕΠΙΤΡΟΠΗ

Σε μία γιορτή του μπάσκετ όφειλαν όλες οι αρμόδιες αρχές να δώσουν το «παρών». Δυστυχώς όμως κανένα μέλος της τοπικής επιτροπής δεν παραβρέθηκε στην Κω και τα σχόλια που ειπώθηκαν τουλάχιστον θα έπρεπε να απασχολήσουν σοβαρά τον Θεοδόση Κολιάδη και τα υπόλοιπα μέλη. Η απάντηση της Τ.Ε. ήταν ότι έγινε λάθος συνεννόηση. Πάντως αρχικά στο νησί του Ιπποκράτη είχε συμφωνηθεί να μεταβεί ο κ. Κατσίκας... Η συνέχεια άγνωστη!

ΔΕΝ ΕΠΙΑΣΑΝ ΤΟΠΟ

Αλλα σχεδίαζε πριν το παιχνίδι ο Στέλιος Κωνσταντινίδης πριν το παιχνίδι και άλλα έγιναν... Απαρηγόρητος μετά τη λήξη και του μικρού τελικού έλεγε ότι τίποτα δεν λειτούργησε σωστά... Σίγουρα οι τραυματισμοί των αδελφών Καμπούρη δεν αποτελούν δικαιολογία για τις κακές εμφανίσεις που πραγματοποίησαν οι «κυνανέρυθροι». Πάντως κατά τη διάρκεια του ταξιδιού ο τεχνικός του ΠΑΟ Διαγόρα είχε δώσει ρητές εντολές στους παίκτες του για το πως θα αντιμετωπίσουν τον Ιβίσκο...

ΔΕΝ ΗΘΕΛΕ ΡΟΔΙΟΥΣ ΔΙΑΙΤΗΤΕΣ

Η Α.Ε. Δικαίου ζήτησε την εξαίρεση των Κώων διαιτητών απ' την αναμέτρηση με τον Ιπποκράτη, καθότι υποστήριξε ότι αδικείτο συνεχώς στα μεταξύ τους παιχνίδια. Τελικά οι Στάλας και Φάκαρος που διεύθυναν το ματς, τα πήγαν καλά, όμως η ομάδα το Δημήτρη Τζουμάκα δεν κατάφερε να κερδίσει τον Ιπποκράτη για δεύτερη φορά φέτος. Πάντως η Α.Ε.Δ. κέρδισε κατά κράτος τη μάχη της κερκίδας, καθώς οι φίλαθλοι της ομάδας που ήρθαν απ' το Πυλί και το Ασφενδιού ήταν περισσότεροι απ' τους οπαδούς των τριών υπολοίπων σωματείων!

ΧΩΡΙΣ ΤΟΝ ΠΡΟΕΔΡΟ

Οι επαγγελματικές υποχρεώσεις του Μιχάλη Μελίνη κράτησαν τον πρόεδρο του Ιβίσκου στη Ρόδο. Ετσι την αποστολή της ομάδας συνόδεψε ο αντιπρόεδρος Νίκος Μαχτής, που επιδόθηκε αρκετή ώρα σε μονομαχία στην «μπιρίμπα» με τον Βασίλη Φουντουραδάκη... Τελικά ο πρώτος επικράτησε αρκετά εύκολα! Πάντως στην Κω δεν ταξίδεψε ούτε ο Παναγιώτης Μαρκούλης, σε αντίθεση με τον Αρη Σκιαδόπουλο και τον Γιάννη Κουζουκάκη, που κάθισαν στον πάγκο του ΠΑΟ Διαγόρα.



Ο Α.Σ.Κ. Ιβίσκος

ΟΙ ΑΠΟΣΤΟΛΕΣ ΤΩΝ ΟΜΑΔΩΝ

Στο ξενοδοχείο «Κως» κατέλυσε η αποστολή του Ιβίσκου, ενώ ο ΠΑΟ Διαγόρας προτίμησε να μείνει στο «Μαριτίνα»! Πάντως κανένα απ' τους δύο δεν έφερε γούρι στις ροδιακές ομάδες! Εφόσον έγινε λόγος για γούρια... αν μιλάμε για όσκαρ γκαντεμιάς, αυτό ανήκει δικαιωματικά στον Σπύρο Φιλιππόπουλο, που σε πέντε τελικούς γνώρισε ισάριθμες φορές το κίτρινο φύλλο.

ΑΠΑΡΑΔΕΚΤΑ ΑΠΟΔΥΤΗΡΙΑ

Σε κακή κατάσταση βρίσκονταν τα αποδυτήρια των διαιτητών στο κλειστό γυμναστήριο της Κω, κάτι που ανάγκασε τους διαιτητές να κάνουν μπάνιο στο ξενοδοχείο όπου έμεναν. Οσον αφορά τον κόσμο... Στο παιχνίδι Ιπποκράτης - Α.Ε. Δικαίου οι φίλαθλοι γέμισαν ασφυκτικά το γήπεδο, ενώ την αναμέτρηση ΠΑΟ Διαγόρας - Α.Σ.Κ. Ιβίσκος παρακολούθησαν με το ζόρι 10 φίλαθλοι!!!

MVP Ο ΓΙΑΝΝΟΥΛΗΣ...

Για τον πολυτιμότερο παίκτη τα είπαμε στο ξεκίνημα... Αυτό όμως που σίγουρα δεν ξέρετε είναι το γεγονός ότι ο νεαρός Γιαννούλης του Ιπποκράτη Κω... είναι ξάδελφος του Γιάννη Γιαννούλη που παίζει στον Παναθηναϊκό.

ΑΡΓΕΙ ΤΟ ΚΛΕΙΣΤΟ

Ενα μόλις κλειστό γυμναστήριο διαθέτει η Κως... αλά απ' ότι φαίνεται δεν μπορεί να καλύψει επ' ακριβώς όλες τις ανάγκες των αθλητικών σωματείων του νησιού... Πάντως αυτό που έγινε γνωστό είναι ότι δύσκολα θα «χτιστεί» δεύτερο, τουλάχιστον την ερχόμενη χρονιά στο Δήμο του Δικαίου.

ΥΠΑΡΧΟΥΝ ΚΑΙ ΤΑ ΚΑΛΑ...

Το καλύτερο το αφήσαμε για το τέλος... Στο πλοίο της επιστροφής και παρά την κούραση και την ταλαιπωρία,όλες οι αποστολές των ομάδων, συμπεριλαμβανομένου και του ανδρικού τμήματος του Ιπποκράτη Κω, κάθισαν μαζί, αποδεικνύοντας ότι οι κόντρες αφορούν μόνο τους αγωνιστικούς χώρους... Το πεντάωρο της συζήτησης περιελάμβανε (τί άλλο;) φυσικά πολύ μπάσκετ...



Ο φίλαθλος κόσμος της Κω γέμισε το κλειστό γυμναστήριο στο μεγάλο τελικό

Μετά την ήττα από τον ΑΟ Πυλίου

Ο Ποσειδών Καρπάθου έχασε το παιχνίδι της παραμονής

ΚΟΣΚΙΝΟΥ.-

«Ταφόπλακα» στις ελπίδες του για παραμονή στην κατηγορία, έβαλε το βράδυ του Σαββάτου ο Ποσειδώνας Καρπάθου στο γήπεδο Κοσκινού, όπου δεν κατάφερε να πάρει τη νίκη και τους τρεις βαθμούς, με τους οποίους θα έβλεπε διαφορετικά την υπόθεση σωτηρία. Σ' ένα παιχνίδι μέτριο ποιοτικά, που το παρακολούθησαν μόνο οκτώ φίλαθλοι, οι τυπικά γηπεδούχοι, δεν είχαν την απαραίτητη δύναμη για να ανταπεξέλθουν με επιτυχία το εμπόδιο του ΑΟ Πυλίου, αφού μόνο με το νικηφόρο αποτέλεσμα θα έμεναν «ζωντανοί» μέχρι τη λήξη του πρωταθλήματος. Είναι και μαθηματικά σίγουρο, ότι ο Ποσειδώνας Καρπάθου από τη νέα περίοδο θα αγωνίζεται στη Γ' Κατηγορία.

Ο αγώνας ξεκίνησε με τις δύο ομάδες να περιορίζουν το παιχνίδι τους στο χώρο του κέντρου, κάτι που είχε ως αποτέλεσμα να δημιουργηθούν μόνο τρεις καλές φάσεις, από τις οποίες μπορούσε να προέλθει κάποιο γκολ.

Στην επανάληψη, οι γηπεδούχοι ήταν αυτοί που κυριάρχησαν στον αγωνιστικό χώρο και δημιούργησαν τις κατάλληλες προϋποθέσεις για να πετύχουν το γκολ που θα τους έδινε τη νίκη. Ομως οι καλές επεμβάσεις του Χατζηνικόλογλου, αλλά και η αστοχία των παικτών του Γ. Καραμηνά, ήταν οι αιτίες που ο Ποσειδώνας δεν έφθασε στο γκολ. Οι φιλοξενούμενοι πήγαν στο γήπεδο Κοσκινού για το θετικό αποτέλεσμα, προσέχοντας την άμυνά τους και με αντεπιθέσεις «έψαχναν» το γκολ. Στην πιο ουσιαστική τους αντεπίθεση κατάφεραν να το πετύχουν, με αποτέλεσμα να πάρουν την πολύτιμη νίκη και ν' αναγκάσουν τους γηπεδούχους, στο τέλος του αγώνα, να κλαίνε για τον υποβιβασμό της ομάδας τους.



Απογοητευμένος ο Ντίκας (έδαφος) του Ποσειδώνα, που η κεφαλιά - ψαράκι δεν κατέληξε στα δίχτυα

ΟΙ ΚΥΡΙΟΤΕΡΕΣ ΦΑΣΕΙΣ ΚΑΙ ΤΟ ΓΚΟΛ

25': Ο Μ. Μπρέντζεϊ από καλή θέση πλάσαρε άουτ

36': Ωραία ενέργεια απο δεξιά του Πανάρετου, που γύρισε τη μπάλα στον Μενεάκη μέσα στη μεγάλη περιοχή, ο δεύτερος καθυστέρησε να σουτάρει και πρόλαβαν οι αμυντικοί να διώξουν μακριά.

40': Δυνατό σουτ του Γ. Μάλτα, μέσα από την περιοχή, έπεσε στη γωνιά του ο Χατζηνικόγλου και έδιωξε σε κόρνερ.

52': Από πλεονεκτική θέση ο Μενεάκης σούταρε για να μπλοκάρει ο Χατζηνικόλογλου

57': Ο Σακελλάκης έβγαλε σε θέση «τετ - α - τετ» τον Μενεάκη που σούταρε, για να αποκρούσει εντυπωσιακά ο Χατζηνικόλογλου.

60': Σέντρα του Γ. Μάλτα από δεξιά, κεφαλιά του Ντίκα από το ύψος της μικρής περιοχής, δίπλα από το αριστερό δοκάρι.

67': Ο Ζήκας έσπασε το τεχνικό «οφσάιντ» των γηπεδούχων και σχεδόν από το χώρο του κέντρου έφυγε μόνος του, μπήκε στη μεγάλη περιοχή και με άψογο πλασέ έστειλε τη μπάλα στα δίχτυα, 0-1

79': Σέντρα του Μάνου στον αμαρκάριστο Γ. Μάλτα που έκανε βεβιασμένα την κοντινή κεφαλιά, με αποτέλεσμα να μπλοκάρει εύκολα τη μπάλα ο Χατζηνικόλογλου.

Από τους «γηπεδούχους» καλύτερη απόδοση είχαν οι Σακελλάκης, Φουντής, Πανάρετος, Καραμηνάς, ενώ από τους νικητές άρεσαν οι Χατζηνικόλογλου, Πασχάλης, Μπρέντζεϊ Μ., Ρούφας.

Πολύ καλός στα καθήκοντά του ο διαιτητής κ. Σάββενας, όπως και οι βοηθοί του Παπαδόπουλος - Π. Κατσιδώνης.

ΠΟΣΕΙΔΩΝ ΚΑΡΠ.: Μάλτας Ι., Γεραπετρίτης Κ., Φουντής, Χατζημανώλης, Καραμηνάς, Γεραπετρίτης Ι. (74' Μάνος), Σακελλάκης, Μενεάκης, Ντίκας, Πανάρετος, Μάλτας Γ.

ΑΟ ΠΥΛΙΟΥ: Χατζηνικόλογλου, Δρόσος, Ζήκας, Πασχάλης, Μπρέντζεϊ Μ., Βρεττής, Ρούφας, Αθανασάς (80' Στούλτος 87' λ.τ. Χατζησεβαστός), Γερασίμου, Κεφαλιανός, Λουκαδάκης (47' Μπρέντζεϊ Μ.).



Πολλές μονομαχίες έδωσαν Ρούφας (αριστ.) και Χατζημανώλης

Β' ΚΑΤΗΓΟΡΙΑ ΔΩΔΕΚΑΝΗΣΟΥ

Μάχη γίνεται για την τρίτη θέση!

Με νίκη προχώρησε ο Κλεόβουλος Λίνδου, που κατέβαλε τον μαχητικό Αστέρα Μασάρων.

Ο Αρης έχασε έδαφος, καθώς παραχώρησε στην έδρα του ισοπαλία στο Νικαγόρα.

Σπουδαία νίκη πήρε η Δόξα Καρδάμαινας στην έδρα της από τον Απόλλωνα Απολλώνων και φλερτάρει πλέον για τα καλά με την Α' κατηγορία.

Σημαντικές νίκες πέτυχαν Α.Ε. Κατταβιάς και Α.Ο. Πυλίου επί της Ασπίδας Απολακκιάς και Ποσειδώνα Καρπάθου αντίστοιχα. Σημαντική ισοπαλία απέσπασε ο Α.Σ. Ζευς στην Αντιμάχεια, από τον Αντίμαχο.

Χωρίς αγώνα πήρε τους βαθμούς ο Ξάνθος από τον Ολυμπιακό Καλύμνου ενώ το παιχνίδι ανάμεσα στον Α.Σ. Τήλου και τον Εθνικό Αρχίπολης δεν έγινε λόγω συγκοινωνιακών προβλημάτων.

ΑΠΟΤΕΛΕΣΜΑΤΑ

Δόξα Καρδάμαινας - Απόλλων Απολλώνων	2-1
Α.Ε. Κατταβιάς - Ασπίδα Απολακκιάς	2-1
Κλεόβουλος Λίνδου - Αστέρας Μασάρων	1-0
Αντίμαχος - Α.Σ. Ζευς	0-0
Ποσειδών Καρπ. - Α.Ο. Πυλίου	0-1
Α.Σ. Τήλου - Εθνικός Αρχίπολης	(δεν έγινε)
Αρης Αρχαγγέλου - Νικαγόρας	0-0
Ξάνθος - Ολυμπιακός Καλύμνου	2-0 α.α

Η ΒΑΘΜΟΛΟΓΙΑ

	ΑΓΩΝΕΣ	ΓΚΟΛ	ΒΑΘΜΟΙ
1. Κλεόβουλος Λίνδου	26	59-14	62
2. Αρης Αρχαγγέλου	27	66-21	59
3. Δόξα Καρδάμαινας	27	68-43	53
-. Απόλλων Απολλώνων	27	48-28	53
5. Αντίμαχος Κω	27	40-24	48
6. Νικαγόρας Κεφάλου	26	38-28	46
7. Ασπίδα Απολακκιάς	27	36-40	43
8. Α.Ε. Κατταβιάς	27	40-41	36
-. Αστέρας Μασάρων	26	29-30	36
10. Α.Ο. Πυλίου	26	31-31	35
-. Α.Σ. Ζευς	27	41-43	35
12. Εθνικός Αρχίπολης	26	37-60	32
13. Α.Σ. Τήλου	26	34-60	28
14. Ποσειδών Καρπάθου	27	17-32	26
15. Ξάνθος Πάτμου	27	26-70	-15
16. Ολυμπιακός Καλ.	-	-	-

Η ΕΠΟΜΕΝΗ 27η

Α.Ε. Κατταβιάς - Δόξα Καρδάμαινας
Απόλλων Απολ. - Κλεόβουλος
Ασπίδα Απολ. - ΑΣ Τήλου
Αστέρας Μασ. - Αρης Αρχαγγέλου
Εθνικός Αρχ. - Αντίμαχος
Νικαγόρας - Ποσειδών Καρπ.
Ζευς - Ξάνθος
Α.Ο. Πυλίου - Ολυμπιακός Καλ.

Η Δόξα Καρδάμαινας 2-1 τον Απόλλωνα Απολλώνων

ΚΑΡΔΑΜΑΙΝΑ.-

Δυσκολεύτηκε η Δόξα Καρδάμαινας να καταβάλλει την αντίσταση του «σκληροτράχηλου» Απόλλωνα Απολλώνων, νικώντας τον τελικά 2-1.

Στο πρώτο ημίχρονο η Δόξα ήταν καλύτερη, έχασε ευκαιρίες, ωστόσο σημείωσε μόνο ένα τέρμα.

Στην επανάληψη οι δύο ομάδες είχαν μοιρασμένη υπεροχή, έχασαν ευκαιρίες, με τους γηπεδούχους τελικά να παίρνουν τη νίκη. Μια νίκη αγχώδης αλλα απόλυτα δίκαιη.

Το 1-0 έκανε ο Σταμάτης, στο 26' με σουτ έξω απ' την περιοχή. Στο 30' ο Τόγιακιτς είχε σουτ στο δεξί δοκάρι του Ανδριγιαννάκη. Ο Παντελής στο 65' με μία περίτεχνη ενέργεια πέτυχε το 2-0 κάνοντας το γήπεδο να χειροκροτεί για αρκετά λεπτά. Ηταν ένα γκολ για σεμινάριο, που σπάνια βλέπουμε στα γήπεδά μας! Οι φιλοξενούμενοι μείωσαν στο 80' με τον Κελέσογλου ο οποίος εκμεταλλεύτηκε τη σύγχυση στα καρέ του Φραγκιαδάκη.

Κορυφαίοι των νικητών οι Μιαούδης, Παντελής και Κοκκαλάκης. Απ' τον Απόλλωνα διακρίθηκαν οι Ανδριγιαννάκης και Φλεβάρης. Καλή τέλος ήταν η διαιτησία του Χάλαντα (Ορφανός, Κάκιας).

ΔΟΞΑ: Φραγκιαδάκης, Μουνούχος (76' Π. Ντινόρης), Χατζηγιαννίδης, Κοκκαλάκης, Σταμάτης, Μιαούδης, Παντελής, Παπαϊγνατίου, Πιζάνιας (80' Κρεμμύδας), Τσαγκάρης, Τόγιακιτς (89' Σακελλαρίου)

ΑΠΟΛΛΩΝ: Ανδριγιαννάκης, Κελέσογλου, Αμπελάς, Λυκάκης, Νισύριος (39' Πετρίδης), Γκαρής, Παντέρης, Παλάζης (75' Γρ. Γιαννακόπουλος), Π. Γιαννακόπουλος, Φλεβάρης, Μακαρούνας (76' Καραμανώλης)

Ευχαριστήριο του Δ.Σ. της Δόξας

Μετά το παιχνίδι η διοίκηση των γηπεδούχων, εξέδωσε την παρακάτω ανακοίνωση:

«Το Δ.Σ. της Δόξας Καρδάμαινας συγχαίρει τη διαιτησία των κ.κ. Χάλαντα, Ορφανού και Κάκια και εύχεται στην ομάδα του Απόλλωνα Απολλώνων, καλή συνέχεια».

Κυριακή
ΕΝΟΙΚΙΑΣΕΙΣ ΑΥΤΟΚΙΝΗΤΩΝ
RENT A CAR OFFICE
Μιχάλης Ι. Τζιώρας
Υπεύθυνος Καταστήματος
13ο χλμ. Ράδου - Αεροδρομίου ΠΑΡΑΔΕΙΣΙ, 85106 ΡΟΔΟΣ
Τηλ.: (02410) 82222 Κιν.: 093242767 • Fax: (02410) 82521

Ορθιος στον Αρχάγγελο στάθηκε ο Νικαγόρας

ΑΡΧΑΓΓΕΛΟΣ.-
Του Κώστα Βάγγαλη

Βαθμούς και εντυπώσεις μοιράστηκαν χθες ο Αρης Αρχαγγέλου και ο Νικαγόρας (0-0).

Οι δύο ομάδες έπαιξαν καλό και δυνατό ποδόσφαιρο αλλά μέσα σε αθλητικότατα πλαίσια.

Ο Αρης μπήκε δυνατά μέσα στον αγωνιστικό χώρο και θέλησε να επιβάλει γρήγορα το ρυθμό του. Δυνατά όμως μπήκε και ο Νικαγόρας που προέβαλε σθεναρή αντίσταση και άντεξε σε κάθε πίεση που δέχθηκε από την ομάδα του Αρχαγγέλου.

Οι γηπεδούχοι παρ' όλο που έπαιξαν με αρκετές ελλείψεις, είχαν ευκαιρίες, αλλά αυτές πέρασαν ανεκμετάλλευτες.

Ο Αρης στο πρώτο μέρος είχε την εδαφική υπεροχή, αλλά οι επιθετικοί του είχαν πάθει αφλογιστία!

Στο δεύτερο μέρος οι γηπεδούχοι συνέχισαν να πιέζουν, αλλά μάταια. Διάδρομο δεν μπόρεσαν ποτέ να βρουν για τα αντίπαλα δίχτυα.

Ο Νικαγόρας, εκμεταλλεύτηκε τη νευρικότητα που διακατείχε τους παίκτες του Αρη από ένα σημείο και μετά και με έξυπνη τακτική πήρε το βαθμό της ισοπαλίας.



Αρκετές μάχες έδωσαν Φούσκας και Μπαρμπαντώνης

0-0 με τον Αρη

ΤΟ ΦΙΛΜ ΤΟΥ ΑΓΩΝΑ

Στο 30' ο Μαγιόγλου εκτέλεσε ωραία ένα φάουλ, αλλά η μπάλα έφυγε άουτ.

Δέκα λεπτά αργότερα (40') δυνατό σουτ του Στέργου Παρδαλού έφυγε λίγο πάνω από το οριζόντιο δοκάρι.

Στις καθυστερήσεις του πρώτου μέρους (47') ο Φουτούλης εκτέλεσε ωραία ένα φάουλ πλασαριστά και βρήκε τον Αμύγδαλο μέσα στην περιοχή. Ο δεύτερος πλάσαρε, αλλά ο Διακογεωργίου απέκρουσε προσωρινά. Η μπάλα έφτασε στον Τσαμπίκο Παρδαλό που έκανε το σουτ, αλλά η μπάλα έφυγε μόλις άουτ από το αριστερό κάθετο δοκάρι.

Στο 75' ύστερα από ωραία προσπάθεια των παικτών του Αρη, η μπάλα έφτασε στον Στέργο Παρδαλό που έκανε το δυνατό σουτ, αλλά χωρίς κανένα αποτέλεσμα.



Ο Παπασεβαστός ήταν κι αυτός στενά μαρκαρισμένος από τους παίκτες του Αρη

Από τον Αρη καλά πήγαν οι Φουτούλης, Μπαρμπαντώνης και Φλεβάρης, ενώ από τον Νικαγόρα οι Διακογεωργίου, Παπασεβαστός και Φούσκας.

Πολύ καλή η διαιτησία του κ. Τσαγκάρη και των βοηθών του Τσαούση και Κατταβενού.

ΑΡΗΣ: Στεφανάκης, Φλεβάρης, Παπαοικονόμου, Μπαρμπαντώνης, Φουτούλης, Παρδαλός Στ. Α., Μαγιόγλου Σταύρος, Χατζηνικόλας (68' Παρδαλός Στ. Μ.), Τραχανάς, Παρδαλός Τσ., Αμύγδαλος.

ΝΙΚΑΓΟΡΑΣ: Διακογεωργίου, Παπασεβαστού, Λαζός,Καλερές, Δημητρακιού, Παπασεβαστός Α., Πολίτης, Σακέλης, Παπασταματίου (90' Σάζαλης), Κορδιστός (80' Σκευοφύλαξ), Φούσκας (88' Διακογιάννης).

Πολύτιμο βαθμό πήρε ο Α.Σ. Ζευς στην Αντιμάχεια

ΑΝΤΙΜΑΧΕΙΑ.-

Ακόμη ένα πολύτιμο βαθμό πρόσθεσε στο ενεργητικό της η ομάδα του Γιώργου Πατρού, που κατάφερε να φύγει αλώβητη από τη δύσκολη έδρα του Αντίμαχου και ν' ατενίζει πλέον με μεγαλύτερη αισιοδοξία την παραμονή της στην κατηγορία.

Σ' ένα μέτριο ποιοτικά αλλά και ήσυχο παιχνίδι, οι δύο ομάδες δεν κατάφεραν να βρουν το δρόμο προς τα δίχτυα, με αποτέλεσμα το σφύριγμα της λήξης του αγώνα από τον κ. Κατταβενό να βρει τις δύο ομάδες ισόπαλες.

Οι ευκαιρίες που δημιουργηθηκαν μπροστά από τις δύο εστίες ήταν μετρημένες στα δάχτυλα του ενός χεριού, χωρίς όμως αυτό να σημαίνει ότι οι δύο ομάδες κινδύνεψαν άμεσα να δεχτούν γκολ.

Από τους γηπεδούχους, καλύτερη απόδοση είχαν οι Ανδρογιώργης, Συνεσίου, Κατσίρης, ενώ από τους φιλοξενούμενους άρεσαν περισσότερο οι Καραβόλιας, Βιδίμης, Πεστλίκης.

Πολύ καλός ο διαιτητής κ. Κατταβενός όπως και οι βοηθοί του κ.κ. Βασιλείου - Γρεβένης.

ΑΝΤΙΜΑΧΟΣ:Γκίκας (59' Μιαούδης), Ανδρογιώργης, Κατσίρης, Σκαλέρης, Συνεσίου, Σκαλέρης, Διακαντώνης Σ., Μαργαρίτης (68' Ατσαλάκης), Κιρίλλο, Νικολαΐδης (14' Διακαντώνης Ηλ.), Κόμπος.

ΖΕΥΣ: Βιδίμης, Νίκας, Νικηταράς, Πακάκης, Καραβόλιας, Κανάκης, Γεωργούδης (85' Μαντικός), Πεστλίκης, Καβουκλής (88' Τριπολίτης), Γκινής, Σαλονικιός.



Στενά μαρκαρισμένος ήταν και ο Τσαμπίκος Παρδαλός

Νίκη - βάλσαμο για την Α.Ε. Κατταβιάς

ΚΑΤΤΑΒΙΑ
Αντιπόκριαη Γιάννη Αργά

2-1 την Ασπίδα Απολακκιάς

Νίκη βάσλαμο πέτυχε χθες η Α.Ε. Κατταβιάς σε βάρος της συνδημότισσάς της Ασπίδας Απολακκιάς με σκορ 2-1, και έβαλε παρακαταθήκη για την παραμονή της στη Β' κατηγορία.

Οι γηπεδούχοι ξέροντας, ό,τι έχουν στενέψει γι' αυτούς πολύ τα περιθώρια μπήκαν δυνατά μέσα στο γήπεδο αλλά βρέθηκαν πίσω στο σκορ λίγα λεπτά πριν λήξει το πρώτο μέρος. Δεν πτοήθηκαν όμως. Στην επανάληψη συνήλθαν, επεκράτησαν ολοκληρωτικά και με δύο τέρματα που πέτυχαν, πήραν τη νίκη. Η Ασπίδα Απολακκιάς είχε ένα πολύ καλό πρώτο ημίχρονο, κατάφερε να προηγηθεί στο σκορ, αλλά στην επανάληψη δεν άντεξε στην πίεση και οδηγήθηκε στην ήττα.

ΦΑΣΕΙΣ ΚΑΙ ΤΕΡΜΑΤΑ

Στο 18' σουτ του Μικκιού έφυγε λιγο πάνω απο το οριζόντιο δοκάρι.

Στο 24' ο Μιχάλης Τσουβαλάς εκτέλεσε φαουλ και η μπάλα έφυγε λίγο έξω από τη ρίζα της κάθετης δοκού. Στο 29'ο Μιχάλης Τσουβαλάς και πάλι έκανε σουτ, αλλά ο Λύμουρας έπεσε και μπλόκαρε τη μπάλα.

Στο 41' από μπαλιά - τρύπα του Αποκούραστου, ο Κανάκης βρέθηκε σε θέση βολής και με πλασέ έκανε το 0-1.

Στο 48' ωραία μπαλιά έβγαλε ο Γιακουμάκης στον Καβουκλή, ο οποίος με δυνατό σουτ, μέσα από την περιοχή, έκανε το 1-1.

Στο 52' ο Μιχάλης Τσουβαλάς εκτέλεσε φάουλ και ο επερχόμενος Καβουκλής με πλασέ έκανε το 2-1.

Στο 63' σουτ του Διακοπαρασκευά βρήκε στο κάθετο δοκάρι του Χατζηδημητρίου.

Στο 74' ο Μακρυάς έκανε ένα δυνατό σουτ και ο Λύμουρας έδιωξε δυσκολα σε κόρνερ.

Στο 86' από μπαλιά - τρύπα του Μελεούνη, ο Χατζηγιαννάκης έκανε το πλασέ, αλλά η μπάλα έφυγε σίριζα άουτ.

Στο 89'ο Χρυσόπουλος έκανε ένα δυνατό σουτ και ο Λύμουρας έδιωξε εκπληκτικά σε κόρνερ.

Από την Α.Ε. Κατταβιάς διακρίθηκαν οι Κωνσταντόπουλος Σ., Χρυσόπουλος και Καβουκλής, ενώ από την Ασπίδα οι Λύμουρας, Μενάγιας, Σκουλούδης, Γιαλός.

Πολύ καλή η διαιτησία του κ. Χάλαντα και των βοηθών του Λάμπρου και Διαμαντέα.

Α.Ε. ΚΑΤΤΑΒΙΑΣ: Χατζηδημητρίου, Κωνσταντοπουλος Σ., Ιερομόναχος (46' Μακρυάς), Κωνσταντόπουλος Κ., Τσουβαλάς Θ., Χρυσόπουλος, Κατσαμπάς (55' Καζώνης), Τσουβαλάς Μ. (70' Αρνάς), Καβουκλής, Γιακουμάκης, Κυπριώτης

ΑΣΠΙΔΑ : Λύμουρας, Σάββενας (46' Παπανδρέου), Μενάγιας, Σκουλούδης, Μελεούνης, Αποκούραστος, Κανάκης (50' Διακοπαρασκευάς), Γκιόκας, Γιαλός, Μικκιού (46' Χατζηγιαννάκης), Κοντιάδης

Αγχώδης νίκη του Κλεόβουλου επί του Αστέρα Μασάρων

ΛΙΝΔΟΣ

Δύσκολη και αγχώδη νίκη με 1-0 σημείωσε το Σάββατο, στο γήπεδο της Λίνδου ο Κλεόβουλος, επί του Αστέρα Μασάρων. Κάτι το άγχος, κάτι ο δυνατός αέρας που φυσούσε στη Λίνδο, κάτι το σκληρό παιγνίδι των φιλοξενουμένων συνέτειναν στο να παιχθεί ένα κακό παιχνίδι των φιλοξενουμένων συνέτειναν στο να παιχθεί ένα κακό παιχνίδι όπου όποιος σημείωνε πρώτος γκολ ήταν εμφανές ότι θα έπαιρνε και τη νίκη.

Το μοναδικό τέρμα σημείωσε στο 13' ο Πιτσουρδάκης με οτμική προσπάθεια.

Πόλος, Αθανασίου και Πιτσουρδάκης οι κορυφαίοι των νικητών. Απ' τον Αστέρα ξεχώρισαν οι Πονιάς, Αρτεμάκης και Σ. Χατζηκώστας.

Πολύ καλή η διαιτησία του Τσαγκάρη (Καραχανής, Σάββενας).

ΚΛΕΟΒΟΥΛΟΣ: Ι. Διάκουλας, Καλαεντζής, Μιμηγιάννης, Σάββενας, Φρατζάκης (85' Ιωαννίδης), Λάμπης, Πόλος, Αθανασίου, Πιτσουρδάκης, Χαρίτος (56' Πέρος), Κ. Διάκουλας (46' Παραφέντης)

ΑΣΤΕΡΑΣ: Γ. Κούρτης Ζανέττος, Λεβεντέρης, Πονιάς, Ν. Κούρτης (46 Κισσανάκης - 56 λ.τρ. Παπαστεφάνου), Αρτεμάκης, Παρούσης, Νικήτας, Ζερβός (36' Καμπαστάνας), Σ. Χατζηκώστας

Ξενοδοχειακαί - Εμπορικαί Επιχειρήσεις ΒΑΣΙΛΕΙΑ Α.Ε.

Μ.Α.Ε 12244/80/Β/86/207

ΙΣΟΛΟΓΙΣΜΟΣ 31ης ΔΕΚΕΜΒΡΙΟΥ 2001 - ΕΤΑΙΡΙΚΗ ΧΡΗΣΗ (1 ΙΑΝΟΥΑΡΙΟΥ - 31 ΔΕΚΕΜΒΡΙΟΥ 2001)

ΕΝΕΡΓΗΤΙΚΟ	Ποσά κλειομένης χρήσεως 2001			Ποσά προηγουμ. χρήσεως 2000		
	Αξία Κτήσ.	Αποσβέσ.	Αναπ. Αξία	Αξία Κτήσ.	Αποσβέσ.	Αναπ. Αξία
Γ. ΠΑΓΙΟ ΕΝΕΡΓΗΤΙΚΟ						
ΙΙ. Ενσώματες ακινητοποιήσεις:						
1. Γήπεδα - Οικόπεδα	153.492.082	---------	153.492.082	153.492.082	---------	153.492.082
3. Κτίρια και Τεχνικά Εργα	88.267.917	88.267.916	1	88.267.917	88.267.916	1
4. Μηχανήματα - Τεχνικές Εγκατ.	4.258.862	4.258.861	1	4.258.862	4.258.861	1
5. Μεταφορικά Μέσα	4.094.000	982.560.	3.111.440	4.094.000	491.280.	3.602.720
6. Επιπλα και λοιπός Εξοπλισμός	8.717.781	8.717.779	2	8.717.781	8.351.638	366.143
Σύνολο Ακινητοποιήσεων	258.830.642	102.227.116	156.603.526	258.830.642	101.369.695	157.460.947
Δ. ΚΥΚΛΟΦΟΡΟΥΝ ΕΝΕΡΓΗΤΙΚΟ						
ΙΙ. Απαιτήσεις:						
11. Χρεώστες Διάφοροι			6.000.			5.121.606
IV. Διαθέσιμα						
1. Ταμείο			59.047.918			46.434.482
Σύνολο Κυκλοφορούντος Ενεργητικού			59.053.918			51.556.088
Γενικό Σύνολο Ενεργητικού (Γ+Δ)			215.657.444			209.017.035
ΛΟΓ/ΜΟΙ ΤΑΞΕΩΣ ΧΡΕΩΣΤΙΚΟΙ						
Λοιποί λογαριασμοί τάξεως			196.985.462			196.985.462

ΠΑΘΗΤΙΚΟ	Ποσά κλειομ. χρήσ. 2001	Ποσά προηγ. χρήσ. 2000
Α. ΙΔΙΑ ΚΕΦΑΛΑΙΑ		
Ι. Κεφάλαιο Μετοχικό (7.000 μετοχές των 1.000 δρχ.)		
1. Καταβεβλημένο	70.000.000	70.000.000
ΙΙΙ. Διαφορές αναπροσαρμογής	129.428.624	129.428.624
IV. Αποθεματικά κεφάλαια:		
1. Τακτικό αποθεματικό	295.383	295.383
V. Αποτελέσματα εις νέο:		
Υπόλοιπο κερδών εις νέο	11.407.710	4.211.207
Σύνολο ιδίων κεφαλαίων	211.131.717	203.935.214
Γ. ΥΠΟΧΡΕΩΣΕΙΣ		
ΙΙ. Βραχυπρόθεσμες Υποχρεώσεις		
5. Υποχρεώσεις από φόρους-τέλη	1.647.933	2.862.227
11. Πιστωτές διάφοροι	100.000.	370.000.
Σύνολο Υποχρεώσεων (ΓΙΙ)	1.747.933	3.232.227
Δ. ΜΕΤΑΒ/ΚΟΙ ΛΟΓΑΡ. ΠΑΘΗΤΙΚΟΥ		
Εξοδα χρήσεως δουλευμένα	2.777.794	1.849.594
Γενικό Σύνολο Παθητικού (Α+Γ+Δ)	215.657.444	209.017.035
ΛΟΓ/ΜΟΙ ΤΑΞΕΩΣ ΠΙΣΤΩΤΙΚΟΙ		
Λοιποί λογαριασμοί τάξεως	196.985.462	196.985.462

ΣΗΜΕΙΩΣΗ: Εγινε αναπροσαρμογή της αξίας των ακινήτων της εταιρείας (Γηπέδων) σύμφωνα με το Ν. 2065/92 την 31/12/2000.

ΚΑΤΑΣΤΑΣΗ ΛΟΓΑΡΙΑΣΜΟΥ ΑΠΟΤΕΛΕΣΜΑΤΩΝ ΧΡΗΣΕΩΣ
31ης ΔΕΚΕΜΒΡΙΟΥ 2001 (1 ΙΑΝΟΥΑΡΙΟΥ - 31 ΔΕΚΕΜΒΡΙΟΥ 2001)

		Ποσά κλειομ. χρήσ. 2001		Ποσά προηγ. χρήσ. 2000
Ι. ΑΠΟΤΕΛΕΣΜΑΤΑ ΕΚΜΕΤΑΛΛΕΥΣΕΩΣ				
Κύκλος εργασιών (παροχή υπηρεσιών)		---------		---------
Μείον: Κόστος πωλήσεων		857.421		1.084.831
Μικτά αποτελέσματα εκμεταλλεύσεως		(857.421.)		(1.084.831)
Πλέον: Αλλα έσοδα εκμεταλλεύσεως		12.820.000		11.700.000
Σύνολο		11.962.579		10.615.169
Μείον: 1. Εξοδα διοικητικής λειτουργίας		1.169.396		1.017.000
Μερικά αποτελέσματα (κέρδη) Εκμεταλλεύσεως		10.793.183		9.598.169
Μείον: 3. Χρεωστικοί τόκοι και συναφή έξοδα		---------		1.315.329
Ολικά αποτελέσματα (κέρδη) εκμεταλλεύσεως		10.793.183		8.282.840
ΙΙ. Πλέον: Εκτακτα αποτελέσματα				
1. Εκτακτα και ανόργανα έσοδα		348.684		---------
Μείον: 2. Εκτακτες ζημιές	430.491		7.896.661	
3. Εξοδα προηγ. χρήσεων	2.459.802	2.890.293	---------	7.896.661
ΚΑΘΑΡΑ ΑΠΟΤΕΛΕΣΜΑΤΑ (κέρδη) ΧΡΗΣΕΩΣ		8.251.574		386.179

ΠΙΝΑΚΑΣ ΔΙΑΘΕΣΕΩΣ ΑΠΟΤΕΛΕΣΜΑΤΩΝ

	Ποσά κλειομ. χρήσ. 2001	Ποσά προηγ. χρήσ. 2000
Καθαρά αποτελ. (κέρδη) χρήσεως	8.251.574	386.179
Υπόλοιπο προηγ. χρήσεων	4.211.207	6.187.236
Σύνολο	12.462.781	6.573.415
Μείον μη ενσώματωμένοι στο λειτουργικό κόστος φόροι	1.055.071	2.362.208
Κέρδη εις νέο	11.407.410	4.211.207

Η Πρόεδρος του Δ.Σ.
ΘΑΡΕΝΗ ΜΑΚΡΙΔΗ

Ο Διευθύνων Σύμβουλος
ΑΘΗΝΟΔΩΡΟΣ ΚΩΣΤΑΡΙΔΗΣ

Ο Λογιστής
ΣΠΥΡΟΣ ΤΑΚΚΟΣ

Ηλεκτρονική Στοιχειοθεσία & Δημοσιεύσεις Ισολογισμών «Η ΔΡΑΣΙΣ», Τηλ. 63.790 - 64.393 - 64.200 κ. Μαριά

ΣΕΒΕΝ ΣΤΑΡΣ ΧΟΛΙΝΤΕΪΣ Ε.Π.Ε.

ΙΣΟΛΟΓΙΣΜΟΣ 31ης ΔΕΚΕΜΒΡΙΟΥ 2001 - 8η ΕΤΑΙΡΙΚΗ ΧΡΗΣΗ (1 ΙΑΝΟΥΑΡΙΟΥ - 31 ΔΕΚΕΜΒΡΙΟΥ 2001)

ΕΝΕΡΓΗΤΙΚΟ	Ποσά κλειομένης χρήσεως 2001			Ποσά προηγουμ. χρήσεως 2000		
	Αξία Κτήσ.	Αποσβέσ.	Αναπ. Αξία	Αξία Κτήσ.	Αποσβέσ.	Αναπ. Αξία
Β. ΕΞΟΔΑ ΕΓΚΑΤΑΣΤΑΣΕΩΣ						
1. Εξοδα Ιδρύσεως & Α' Εγκατ.	128.440.	128.440.	------	128.440.	128.440.	------
Γ. ΠΑΓΙΟ ΕΝΕΡΓΗΤΙΚΟ						
Ι. Ασώματες ακινητοποιήσεις						
5. Λοιπές ασώματες ακινητ/σεις	320.000.	320.000.	------	320.000.	320.000.	------
ΙΙ. Ενσώματες ακινητοποιήσεις:						
5. Μεταφορικά Μέσα	17.567.575	9.556.233	8.011.342	17.567.575	6.323.935	11.243.640
6. Επιπλα και λοιπός Εξοπλισμός	27.605.526	26.125.024	1.480.502	27.229.835	24.864.618	2.365.217
Σύνολο Ακινητοποιήσεων (ΓΙ+ΓΙΙ)	45.493.101	36.001.257	9.491.844	45.117.410	31.508.553	13.608.857
Δ. ΚΥΚΛΟΦΟΡΟΥΝ ΕΝΕΡΓΗΤΙΚΟ						
ΙΙ. Απαιτήσεις:						
1. Πελάτες			69.858.287			76.697.964
3. Γραμμάτια σε καθυστέρηση			5.921.700			5.921.700
3α. Επιταγές εισπρακτέες μεταχ/μένες			1.163.950			------
10. Επισφαλείς - Επίδικοι πελάτες & χρεώστες		21.831.278			20.732.943	
Μείον: Προβλέψεις		20.681.778	1.149.500		19.724.703	1.008.240
11. Χρεώστες Διάφοροι			9.472.583			33.639.170
12. Λογαρ. Διαχ/σεως προκατ. και πιστώσ.			233.477			140.560.
ΙΙΙ. Χρεώγραφα						
3. Λοιπά χρεώγραφα			800.000.			800.000.
IV. Διαθέσιμα						
1. Ταμείο			1.039.572			362.437
3. Καταθέσεις Οψεως και Προθεσμίας			399.453			472.517
Σύνολο Κυκλοφ. Ενεργητ. (ΔΙΙ+ΔΙΙΙ+ΔΙV)			90.038.522			119.042.588
Ε. ΜΕΤΑΒΑΤΙΚΟΙ ΛΟΓΑΡ. ΕΝΕΡΓΗΤΙΚΟΥ						
1. Εξοδα επομένων χρήσεων			80.000.			------
Γενικό Σύνολο Ενεργητικού (Β+Γ+Δ+Ε)			99.610.366			132.651.445
ΛΟΓΑΡΙΑΣΜΟΙ ΤΑΞΕΩΣ ΧΡΕΩΣΤΙΚΟΙ						
4. Λοιποί λογαριασμοί τάξεως			4.000.000			4.000.000

ΠΑΘΗΤΙΚΟ	Ποσά κλειομ. χρήσ. 2001	Ποσά προηγ. χρήσ. 2000
Α. ΙΔΙΑ ΚΕΦΑΛΑΙΑ		
Ι. Εταιρικό Κεφάλαιο		
1. Καταβεβλημένο	6.000.000	6.000.000
IV. Αποθεματικά κεφάλαια:		
1. Τακτικό αποθεματικό	567.015	567.015
V. Αποτελέσματα εις νέο:		
Υπόλοιπο ζημιών χρήσεως εις νέο	(2.607.179)	------
Σύνολο ιδίων κεφαλαίων (ΑΙ+ΑIV+ΑV)	3.959.836	6.567.015
Γ. ΥΠΟΧΡΕΩΣΕΙΣ		
ΙΙ. Βραχυπρόθεσμες Υποχρεώσεις:		
1. Προμηθευτές	11.580.785	17.055.859
2α. Επιταγές πληρωτέες μεταχ/μένες	32.124.344	44.184.376
3. Τράπεζες λ/βραχυπρ. υποχρεώσεων	17.822.350	18.000.002
4. Προκαταβολές Πελατών	18.751.997	15.171.726
5. Υποχρεώσεις από φόρους - τέλη	1.775.884	5.783.964
6. Ασφαλιστικοί Οργανισμοί	6.278.583	5.438.618
11. Πιστωτές Διάφοροι	7.147.087	20.016.985
Σύνολο Υποχρεώσεων (ΓΙΙ)	95.481.030	125.651.530
Δ. ΜΕΤΑΒ. ΛΟΓ. ΠΑΘΗΤΙΚΟΥ		
2. Εξοδα χρήσεως δουλευμένα	169.500.	432.900.
Γενικό Σύνολο Παθητικού (Α+Γ+Δ)	99.610.366	132.651.445
ΛΟΓΑΡΙΑΣΜΟΙ ΤΑΞΕΩΣ ΠΙΣΤΩΤΙΚΟΙ		
4. Λοιποί λογαριασμοί τάξεως	4.000.000	4.000.000

ΚΑΤΑΣΤΑΣΗ ΛΟΓΑΡΙΑΣΜΟΥ ΑΠΟΤΕΛΕΣΜΑΤΩΝ ΧΡΗΣΕΩΣ
31ης ΔΕΚΕΜΒΡΙΟΥ 2001 (1 ΙΑΝΟΥΑΡΙΟΥ - 31 ΔΕΚΕΜΒΡΙΟΥ 2001)

			Ποσά κλειομ. χρήσ. 2001			Ποσά προηγ. χρήσ. 2000
Ι. ΑΠΟΤΕΛΕΣΜΑΤΑ ΕΚΜΕΤΑΛΛΕΥΣΕΩΣ						
Κύκλος εργασιών (πωλήσεις)			234.251.294			321.729.075
Μείον: Κόστος πωλήσεων			230.806.128			286.704.761
Μικτά Αποτελ/τα κέρδη εκμεταλλεύσεως			3.445.166			35.024.314
Πλέον: Αλλα έσοδα εκμεταλλεύσεως			574.638			517.610.
Σύνολο			4.019.804			35.541.924
Μείον: 3. Χρεωστικοί τόκοι & συναφή έξοδα			3.387.434			4.278.738
Ολικά αποτελ. κέρδη εκμεταλλεύσεως			632.370.			31.263.186
ΙΙ. Πλέον: Εκτακτα αποτελέσματα						
1. Εκτακτα & ανόργανα έσοδα		4.842			329.215	
Μείον: 1. Εκτακτα & ανόργανα έξοδα	1.923.983			654.385		
3. Εξοδα προηγούμ. χρήσεων	363.333			1.679.253		
4. Προβλ. για έκτακτ. κινδύνους	957.075	3.244.391	(3.239.549)	18.781.843	21.115.481	(20.786.266)
Οργαν. & έκτακτα αποτελ. κέρδη ή (ζημίες)			(2.607.179)			10.476.920
Μείον: Σύνολο αποσβέσ. πάγιων στοιχείων		4.492.704			5.123.204	
Μείον: Οι από αυτές ενσώμ. στο λειτ/κό κόστος		4.492.704	------		5.123.204	------
ΚΑΘΑΡΑ ΑΠΟΤΕΛ. κέρδη ή (ζημίες) ΧΡΗΣ. ΠΡΟ ΦΟΡΩΝ			(2.607.179)			10.476.920

ΠΙΝΑΚΑΣ ΔΙΑΘΕΣΕΩΣ ΑΠΟΤΕΛΕΣΜΑΤΩΝ

	Ποσά κλειομ. χρήσ. 2001	Ποσά προηγ. χρήσ. 2000
Καθαρά αποτελ. κέρδη ή (ζημίες) χρήσεως	(2.607.179)	10.476.920
Μείον: Υπόλοιπο αποτελεσμάτων (ζημιών) προηγούμενων χρήσεων	------	(95.223.)
Σύνολο	------	10.381.697
Μείον: 1. Φόρος εισοδήματος και εισφ. ΟΓΑ	------	1.816.797
Κέρδη προς διάθεση / Ζημίες εις νέο	(2.607.179)	8.564.900
Η διάθεση των κερδών γίνεται ως εξής:		
1. Τακτικό αποθεματικό	------	428.245
2. Διανεμόμενα στους εταίρους κέρδη	------	8.136.655
	------	8.564.900

Οι Διαχειριστές

ΑΛΕΞ. ΚΥΡΜΠΑΣΗΣ
Α.Δ.Τ. Λ 381462

ΕΜΜ. ΠΙΤΣΗΣ
Α.Δ.Τ. Κ 387973

Η Προϊσταμένη του Λογιστηρίου
ΓΙΜΟΥΚΗ ΑΝΤΩΝΙΑ
Α.Δ.Τ. Λ 398970

Ηλεκτρονική Στοιχειοθεσία & Δημοσιεύσεις Ισολογισμών «Η ΔΡΑΣΙΣ», Τηλ. 63.790 - 64.393 - 64.200 κ. Μαριά

ΤΟΥΡΙΣΤΙΚΕΣ - ΞΕΝΟΔΟΧΕΙΑΚΕΣ ΕΠΙΧΕΙΡΗΣΕΙΣ ΑΣΤΡΑΛ ΕΛΛΑΣ Α.Ε.

Μ.Α.Ε.: 30723/72/Β/94/5 **ΙΣΟΛΟΓΙΣΜΟΣ 30ης ΣΕΠΤΕΜΒΡΙΟΥ 2001 - 7η ΕΤΑΙΡΙΚΗ ΧΡΗΣΗ (1 ΟΚΤΩΒΡΙΟΥ 2000 - 30 ΣΕΠΤΕΜΒΡΙΟΥ 2001)**

ΕΝΕΡΓΗΤΙΚΟ

	Ποσά κλειομένης χρήσεως 2001			Ποσά προηγούμ. χρήσεως 2000		
	Αξία Κτήσ.	Αποσβέσ.	Αναπ. Αξία	Αξία Κτήσ.	Αποσβέσ.	Αναπ. Αξία
Γ. ΠΑΓΙΟ ΕΝΕΡΓΗΤΙΚΟ						
II. Ενσώματες ακινητοποιήσεις:						
4. Μηχ/τα - Τεχνικές Εγκαταστ. και λοιπός μηχαν. εξοπλισμός	1.479.012	329.804	1.149.208	817.410.	218.753	598.657
5. Μεταφορικά Μέσα	16.697.449	9.363.195	7.334.254	16.697.450	7.359.508	9.337.942
6. Επιπλα και λοιπός Εξοπλισμός	16.892.262	8.304.459	8.587.803	14.026.652	4.349.274	9.677.378
7. Ακινητ/σεις υπό εκτέλ. & προκατ/λές	144.001	144.000.	1	72.001	72.000.	1
Σύνολο Ακινητοποιήσεων	35.212.724	18.141.458	17.071.266	31.613.513	11.999.535	19.613.978
III. Συμμ/χές & άλλες μακροπρόθ. χρηματοοικονομικές απαιτήσεις:						
7. Λοιπές Μακροπρ. Απαιτήσεις	300.000.	-------	300.000.	300.000.	-------	300.000.
Σύν. Παγίου Ενεργητικού (ΓΙΙ+ΓΙΙΙ)	35.512.724	18.141.458	17.371.266	31.913.513	11.999.535	19.913.978
Δ. ΚΥΚΛΟΦΟΡΟΥΝ ΕΝΕΡΓΗΤΙΚΟ						
II. Απαιτήσεις:						
1. Πελάτες			20.385.346			16.909.652
12. Ελλ. Δημόσιο - Προκ/λές			2.421.975			4.990.177
IV. Διαθέσιμα						
1. Ταμείο			14.259.592			25.882.122
3. Καταθέσεις Οψεως και Προθεσμίας			278.091.409			162.784.184
Σύνολο Κυκλοφ. Ενεργητ. (ΔΙΙ+ΔΙV)			315.158.322			210.566.135
Ε. ΜΕΤΑΒΑΤΙΚΟΙ ΛΟΓΑΡ. ΕΝΕΡΓΗΤΙΚΟΥ						
1. Εξοδα επομένων χρήσεων			610.800.			846.800.
Γενικό Σύνολο Ενεργητικού (Γ+Δ+Ε)			333.140.388			231.326.913

ΠΑΘΗΤΙΚΟ

	Ποσά κλειομ. χρήσ. 2001	Ποσά προηγ. χρήσ. 2000
Α. ΙΔΙΑ ΚΕΦΑΛΑΙΑ		
I. Κεφάλαιο Μετοχικό (2.500 μετοχές των 10.000 δρχ.)		
1. Καταβεβλημένο	25.000.000	25.000.000
IV. Αποθεματικά κεφάλαια:		
1. Τακτικό αποθεματικό	1.697.148	1.216.456
V. Αποτελέσματα εις νέο:		
Υπόλοιπο κερδών χρήσεως εις νέο	19.428.998	8.557.020
Σύνολο ιδίων κεφαλαίων	46.126.146	34.773.476
Β. ΠΡΟΒΛΕΨΕΙΣ ΓΙΑ ΚΙΝΔΥΝΟΥΣ ΚΑΙ ΕΞΟΔΑ		
1. Προβλέψεις για αποζημ. προσωπικού λόγω εξόδου από την υπηρεσία	5.034.654	4.550.654
2. Λοιπές προβλέψεις	3.053.035	9.192.979
	8.087.689	13.743.633
Γ. ΥΠΟΧΡΕΩΣΕΙΣ		
II. Βραχυπρόθεσμες Υποχρεώσεις:		
1. Προμηθευτές	225.517.977	129.358.859
5. Υποχρεώσεις από φόρους - τέλη	29.776.444	32.089.415
6. Ασφαλιστικοί Οργανισμοί	17.339.222	14.486.526
11. Πιστωτές Διάφοροι	6.292.910	6.875.004
Σύνολο Υποχρεώσεων (ΓΙΙ)	278.926.553	182.809.804
Γενικό Σύν. Παθητικού (Α+Β+Γ)	333.140.388	231.326.913

ΚΑΤΑΣΤΑΣΗ ΛΟΓΑΡΙΑΣΜΟΥ ΑΠΟΤΕΛΕΣΜΑΤΩΝ ΧΡΗΣΕΩΣ
30ης ΣΕΠΤΕΜΒΡΙΟΥ 2001 (1 ΟΚΤΩΒΡΙΟΥ 2000 - 30 ΣΕΠΤΕΜΒΡΙΟΥ 2001)

		Ποσά κλειομ. χρήσ. 2001		Ποσά προηγ. χρήσ. 2000
Ι. ΑΠΟΤΕΛΕΣΜΑΤΑ ΕΚΜΕΤΑΛΛΕΥΣΕΩΣ				
Κύκλος εργασιών (πωλήσεις)		1.185.200.282		1.230.952.254
Μείον: Κόστος πωλήσεων		1.269.983.824		1.289.423.483
Μικτά Αποτελέσματα (ζημιές) Εκμεταλλεύσεως		(84.783.542)		(58.471.229)
Πλέον: Αλλα έσοδα εκμεταλλεύσεως		127.742.077		86.513.743
Σύνολο		42.958.535		28.042.514
Μείον: 1. Εξοδα διοικητικής λειτουργίας		30.076.312		19.044.557
Μερικά αποτελ/τα (κέρδη) Εκμεταλλεύσεως		12.882.223		8.997.957
Πλέον: 4. Πιστωτικοί τόκοι και συναφή έσοδα	3.346.711		5.606.998	
Μείον: 3. Χρεωστικοί τόκοι και συναφή έξοδα	205.863	3.140.848	486.632	5.120.366
Ολικά αποτελ/τα (κέρδη) εκμεταλλεύσεως		16.023.071		14.118.323
ΙΙ. Πλέον: Εκτακτα αποτελέσματα				
4. Εσοδα από πώληση λεωφορείων		-------		749.999
Οργανικά & έκτακτα αποτελέσματα (κέρδη)		16.023.071		14.868.322
Μείον: Σύνολο αποσβ. πάγιων στοιχείων	3.976.154		3.138.411	
Μείον: Οι από αυτές ενσώμ. στο λειτ/κό κόστος	3.976.154	-------	3.138.411	-------
ΚΑΘΑΡΑ ΑΠΟΤΕΛ/ΤΑ (κέρδη) ΧΡΗΣΕΩΣ προ φόρων		16.023.071		14.868.322

ΠΙΝΑΚΑΣ ΔΙΑΘΕΣΕΩΣ ΑΠΟΤΕΛΕΣΜΑΤΩΝ

	Ποσά κλειομ. χρήσ. 2001	Ποσά προηγ. χρήσ. 2000
Καθαρά αποτελ/τα (κέρδη) χρήσεως	16.023.071	14.868.322
Μείον: Φόρος εισοδήματος	6.409.228	5.947.329
Κέρδη εις νέο	9.613.843	8.920.993
Η διάθεση των κερδών γίνεται ως εξής:		
1. Τακτικό αποθεματικό	480.692	446.050.
8. Υπόλοιπο κερδών εις νέο	9.133.151	8.474.943
	9.613.843	8.920.993

Ο Πρόεδρος του Δ.Σ. BJORNE SANDSTROM | Ο Διευθύνων Σύμβουλος ΓΕΩΡΓΙΟΣ ΔΑΝΔΟΥΛΑΚΗΣ | Η Προϊσταμένη του Λογιστηρίου ΕΥΑΓΓΕΛΙΑ ΤΣΑΟΥΛΗ | Ο Οικονομικός Διευθυντής ΣΩΤΗΡΙΟΣ ΚΑΤΣΑΡΑΣ

Ηλεκτρονική Στοιχειοθεσία & Δημοσιεύσεις Ισολογισμών «Η ΔΡΑΣΙΣ», Τηλ. 63.790 - 64.393 - 64.200 κ. Μαριά

Ξενοδοχειακαί - Τουριστικαί Επιχειρήσεις ΣΑΡΙΚΑΣ Α.Ε.

Μ.Α.Ε. 16013/80/Β/87/92 **ΙΣΟΛΟΓΙΣΜΟΣ 31ης ΔΕΚΕΜΒΡΙΟΥ 2001 - ΕΤΑΙΡΙΚΗ ΧΡΗΣΗ (1 ΙΑΝΟΥΑΡΙΟΥ - 31 ΔΕΚΕΜΒΡΙΟΥ 2001)**

ΕΝΕΡΓΗΤΙΚΟ

	Ποσά κλειομένης χρήσεως 2001			Ποσά προηγουμ. χρήσεως 2000		
	Αξία Κτήσ.	Αποσβέσ.	Αναπ. Αξία	Αξία Κτήσ.	Αποσβέσ.	Αναπ. Αξία
Β. ΕΞΟΔΑ ΕΓΚΑΤΑΣΤΑΣΕΩΣ						
1. Εξοδα Ιδρύσεως & Α' εγκαταστ.	2.709.093	2.709.093	--------	2.709.093	2.709.093	--------
Γ. ΠΑΓΙΟ ΕΝΕΡΓΗΤΙΚΟ						
II. Ενσώματες Ακινητοποιήσεις:						
1. Γήπεδα - Οικόπεδα	102.340.174	--------	102.340.174	102.340.174	--------	102.340.174
3. Κτίρια και Τεχνικά Εργα	585.472.413	258.583.874	326.888.539	577.513.483	223.403.316	354.110.167
4. Μηχ/τα - Τεχνικές Εγκαταστ. και λοιπός μηχαν. εξοπλισμός	22.301.878	21.174.541	1.127.337	22.301.878	20.436.055	1.865.823
5. Μεταφορικά μέσα	5.820.903	5.060.431	760.472	5.820.903	4.366.081	1.454.822
6. Επιπλα και λοιπός Εξοπλισμός	118.651.876	93.657.219	24.994.657	105.410.190	72.398.675	33.011.515
7. Ακινητοπ. υπό εκτέλ. και προκ.	22.485.679	--------	22.485.679	22.485.679	--------	22.485.679
Σύνολο Ακινητοποιήσεων (ΓΙΙ)	857.072.923	378.476.065	478.596.858	835.872.307	320.604.127	515.268.180
Δ. ΚΥΚΛΟΦ. ΕΝΕΡΓΗΤΙΚΟ						
I. Αποθέματα:						
1. Εμπορεύματα			2.240.960			2.120.832
4. Πρώτες και βοηθητικές ύλες			1.280.620			1.020.100
II. Απαιτήσεις						
11. Χρεώστες διάφοροι			--------			23.055.893
12. Λογαρ. Διαχειρίσεως - Ελλ. Δημόσιο			41.307.565			34.171.820
IV. Διαθέσιμα						
1. Ταμείο			815.526			16.041.061
Σύνολο Κυκλοφορούντος Ενεργητ. (ΔΙ+ΔΙΙ+ΔΙV)			45.644.671			76.409.706
Γενικό σύνολο Ενεργητικού (Β+Γ+Δ)			524.241.529			591.677.886
ΛΟΓ/ΜΟΙ ΤΑΞΕΩΣ ΧΡΕΩΣΤΙΚΟΙ						
4. Λοιποί λογ/μοί τάξεως			6.451.824			6.451.824

ΠΑΘΗΤΙΚΟ

	Ποσά κλειομ. χρήσ. 2001	Ποσά προηγ. χρήσ. 2000
Α. ΙΔΙΑ ΚΕΦΑΛΑΙΑ		
I. Κεφάλαιο Μετοχικό (5.700 μετοχές των 10.000 δρχ.)		
1. καταβεβλημένο	57.000.000	57.000.000
IV. Αποθεματικά κεφάλαια:		
5. Αφορολόγητα αποθεματικά - Διαφορές αναπροσαρμογής	87.689.493	87.689.493
V. Αποτελέσματα εις νέο:		
Υπόλοιπο ζημιών χρήσεως εις νέο	(26.933.779)	(55.667.042)
Υπόλοιπο ζημιών προηγ. χρήσεων	(186.568.919)	(130.901.877)
VI. Ποσά για αύξηση κεφαλαίου:		
1. Καταθέσεις μετόχων	512.154.876	509.154.876
Σύνολο ιδίων κεφαλαίων	443.341.671	467.275.450
Γ. ΥΠΟΧΡΕΩΣΕΙΣ		
I. Μακροπρόθεσμες Υποχρεώσεις:		
2. Δάνεια Τραπεζών	79.054.000	98.817.550
II. Βραχυπρόθεσμες Υποχρεώσεις:		
1. Προμηθευτές	849.059	--------
3. Τράπεζες λογ. βραχ. υποχρεώσ.	--------	15.191.077
6. Ασφαλιστικοί Οργανισμοί	996.799	4.235.809
11. Πιστωτές Διάφοροι	--------	6.158.000
Σύνολο υποχρεώσεων (ΓΙ+ΓΙΙ)	80.899.858	124.402.436
Γενικό Σύνολο Παθητικού (Α+Γ)	524.241.529	591.677.886
ΛΟΓ/ΜΟΙ ΤΑΞΕΩΣ ΠΙΣΤΩΤΙΚΟΙ		
4. Λοιποί λογ/μοί τάξεως	6.451.824	6.451.824

ΣΗΜΕΙΩΣΗ: Εγινε αναπροσαρμογή της αξίας των ακινήτων της εταιρείας σύμφωνα με το Ν. 2065/92 και Ν. 2443/96 την 31.12.2000.

ΚΑΤΑΣΤΑΣΗ ΛΟΓΑΡΙΑΣΜΟΥ ΑΠΟΤΕΛΕΣΜΑΤΩΝ ΧΡΗΣΕΩΣ
31ης ΔΕΚΕΜΒΡΙΟΥ 2001 (1 ΙΑΝΟΥΑΡΙΟΥ - 31 ΔΕΚΕΜΒΡΙΟΥ 2001)

		Ποσά κλειομ. χρήσ. 2001		Ποσά προηγ. χρήσ. 2000
Ι. ΑΠΟΤΕΛΕΣΜΑΤΑ ΕΚΜΕΤΑΛΛΕΥΣΕΩΣ				
Κύκλος εργασιών (πωλήσεις)		187.724.102		159.790.520
Μείον: Κόστος πωλήσεων		122.458.372		112.267.386
Μικτά Αποτελ/τα (κέρδη) Εκμεταλλεύσεως		65.265.730		47.523.134
Μείον: 1. Εξοδα διοικητικής λειτουργίας	14.855.920		13.394.745	
3. Εξοδα λειτουργίας διαθέσεως	10.720.550	25.576.470	8.929.831	22.324.576
Μερικά Αποτελ/τα (κέρδη) Εκμεταλλεύσεως		39.689.260		25.198.558
Μείον: 3. Χρεωστικοί τόκοι και συναφή έξοδα		8.892.650		4.940.670
Ολικά αποτελέσματα (κέρδη) εκμεταλλεύσεως		30.796.610		20.257.888
Πλέον: Εκτακτα και ανόργανα έσοδα		--------		1.769.658
Οργανικά και έκτακτα αποτελ. (κέρδη) εκμεταλ.		30.796.610		22.027.546
Μείον: Σύνολο αποσβέσεων πάγιων στοιχείων		57.730.389		61.624.202
ΚΑΘΑΡΑ ΑΠΟΤΕΛΕΣΜΑΤΑ (ζημιές) ΧΡΗΣΕΩΣ		(26.933.779)		(39.596.656)

ΠΙΝΑΚΑΣ ΔΙΑΘΕΣΕΩΣ ΑΠΟΤΕΛΕΣΜΑΤΩΝ

	Ποσά κλειομ. χρήσ. 2001	Ποσά προηγ. χρήσ. 2000
Καθαρά αποτελ/τα (ζημιές) χρήσεως	(26.933.779)	(39.596.656)
Πλέον: Υπόλοιπο αποτελεσμάτων (ζημιών) προηγούμενων χρήσεων	(186.568.919)	(130.901.877)
Σύνολο	(213.502.698)	(170.498.533)
Διαφορές φορολ. ελέγχου	--------	(10.461.808)
Φόρος υπεραξίας Ν. 1144/92	--------	(5.608.578)
Ζημιές εις νέο	(213.502.698)	(186.568.919)

Ο Πρόεδρος και Διευθύνων Σύμβουλος ΑΝΑΣΤΑΣΙΟΣ - ΝΕΚΤΑΡΙΟΣ ΣΑΡΙΚΑΣ | Ο Διευθ. Σύμβουλος ΣΤΑΜΑΤΙΟΣ ΣΑΡΙΚΑΣ | Ο Λογιστής ΑΝΤΩΝΗΣ ΚΩΝΣΤΑΝΤΙΝΟΥ | Ο Προϊστάμενος του Λογιστηρίου ΤΑΚΗΣ ΚΩΝΣΤΑΝΤΙΝΟΥ ΑΡ. ΑΔΕΙΑΣ Α' ΤΑΞΗΣ 004783

Ηλεκτρονική Στοιχειοθεσία & Δημοσιεύσεις Ισολογισμών «Η ΔΡΑΣΙΣ», Τηλ. 63.790 - 64.393 - 64.200 κ. Μαριά

ΤΟΥΡΙΣΤΙΚΕΣ ΕΠΙΧΕΙΡΗΣΕΙΣ ΞΕΝΟΔΟΧΕΙΑΚΕΣ ΕΚΜΕΤΑΛΛΕΥΣΕΙΣ ΟΛΥΜΠΙΚ ΙΝΝΣ Α.Ε.

Μ.Α.Ε 12336/80/Β/86/349 ΙΣΟΛΟΓΙΣΜΟΣ 31ης ΔΕΚΕΜΒΡ. 2000 - ΕΤΑΙΡΙΚΗ ΧΡΗΣΗ (1 ΙΑΝΟΥΑΡ. - 31 ΔΕΚΕΜΒΡ. 2000)

ΕΝΕΡΓΗΤΙΚΟ	Ποσά κλειομ. χρήσ. 2000	Ποσά προηγ. χρήσ. 1999
Β. ΕΞΟΔΑ ΕΓΚΑΤΑΣΤΑΣΕΩΣ		
1. Εξοδα Ιδρύσεως & Α' Εγκατ.	1.650.000	1.650.000
Γ. ΠΑΓΙΟ ΕΝΕΡΓΗΤΙΚΟ		
Ι. Ασώματες ακινητοποιήσεις		
3. Υπεραξία	5.010.000	5.010.000
ΙΙ. Ενσώματες ακινητοποιήσεις		
1. Γήπεδα οικόπεδα	3.000.000	3.000.000
Δ. ΚΥΚΛΟΦΟΡΟΥΝ ΕΝΕΡΓΗΤ.		
ΙΙ. Απαιτήσεις		
11. Χρεώστες διάφοροι	286.594.600	286.594.600
IV. Χρηματικά διαθέσιμα		
1. Ταμείο	9.745.400	9.745.400
Γενικό Σύν. Ενεργητικού (Β+Γ+Δ)	306.000.000	306.000.000

ΠΑΘΗΤΙΚΟ	Ποσά κλειομ. χρήσ. 2000	Ποσά προηγ. χρήσ. 1999
Α. ΙΔΙΑ ΚΕΦΑΛΑΙΑ		
Ι. Κεφάλαιο Μετοχικό		
1. Καταβεβλημένο	306.000.000	306.000.000
Σύνολο ιδίων κεφαλαίων	306.000.000	306.000.000
Γενικό Σύν. Παθητικού (Α)	306.000.000	306.000.000

Σημ.: Δεν παρατίθεται ειδικός λογαρ. εκμεταλλεύσεως λόγω ανυπαρξίας σχετικού αντικειμένου. Η εταιρεία ευρίσκεται στο στάδιον της ιδρύσεως

Ο Πρόεδρος του Δ.Σ.
ΙΑΚΩΒΟΣ ΓΕΡΟΝΙΚΟΛΑΣ

Ο Επί του Λογιστηρίου
ΝΙΚΗΤΑΣ ΜΑΧΛΗΣ
Γενικός Σύμβουλος Επιχειρήσεων
ΑΡ. ΑΔΕΙΑΣ 0024281 Α' ΤΑΞΗΣ

Ηλεκτρονική Στοιχειοθεσία & Δημοσιεύσεις Ισολογισμών «Η ΔΡΑΣΙΣ», Τηλ. 63.790 - 64.393 - 64.200 κ. Μαριά

ΕΛΛΕΝΙΚ ΑΙΛΑΝΤ ΣΕΡΒΙΣ ΡΟΔΟΣ Ε.Π.Ε.

ΙΣΟΛΟΓΙΣΜΟΣ 31ης ΔΕΚΕΜΒΡΙΟΥ 2001 - 1η ΕΤΑΙΡΙΚΗ ΧΡΗΣΗ (14 ΙΟΥΝΙΟΥ - 31 ΔΕΚΕΜΒΡΙΟΥ 2001)

ΕΝΕΡΓΗΤΙΚΟ	Ποσά κλειομένης χρήσεως 2001 Αξία Κτήσ.	Αποσβέσ.	Αναπ. Αξία
Β. ΕΞΟΔΑ ΕΓΚΑΤΑΣΤΑΣΕΩΣ			
1. Εξοδα Ιδρύσεως & Α' Εγκατ.	3.588.863	307.504	3.281.359
Γ. ΠΑΓΙΟ ΕΝΕΡΓΗΤΙΚΟ			
ΙΙ. Ενσώματες ακινητοποιήσεις:			
5. Μεταφορικά Μέσα	10.563.479	--------	10.563.479
6. Επιπλα και λοιπός Εξοπλισμός	6.731.576	30.911	6.700.665
Σύνολο Ακινητοποιήσεων (ΓΙΙ)	17.295.055	30.911	17.264.144
ΙΙΙ. Συμμετ. & άλλες μακροπρόθ. χρηματοοικονομικές απαιτήσεις:			
7. Λοιπές μακροπρόθεσμες απαιτήσεις			450.000.
Σύνολο Παγίου Ενεργητικού (ΓΙΙ+ΓΙΙΙ)			17.714.144
Δ. ΚΥΚΛΟΦΟΡΟΥΝ ΕΝΕΡΓΗΤΙΚΟ			
ΙΙ. Απαιτήσεις:			
1. Πελάτες			215.778.411
11. Χρεώστες Διάφοροι			2.534.639
IV. Διαθέσιμα			
1. Ταμείο			1.198.843
3. Καταθέσεις Οψεως και Προθεσμίας			25.709.259
Σύνολο Κυκλοφ. Ενεργητ. (ΔΙΙ+ΔΙV)			245.221.152
Ε. ΜΕΤΑΒΑΤΙΚΟΙ ΛΟΓΑΡ. ΕΝΕΡΓΗΤΙΚΟΥ			
1. Εξοδα Επομένων Χρήσεων			145.200.
Γενικό Σύνολο Ενεργητικού (Β+Γ+Δ)			266.361.855

ΠΑΘΗΤΙΚΟ	Ποσά κλειομ. χρήσ. 2001
Α. ΙΔΙΑ ΚΕΦΑΛΑΙΑ	
Ι. Κεφάλαιο Εταιρικό	
1. Καταβεβλημένο	30.000.000
IV. Αποθεματικά κεφάλαια:	
1. Τακτικό αποθεματικό	1.823.724
V. Αποτελέσματα εις νέο:	
Υπόλοιπο κερδών χρήσεως εις νέο	34.650.748
Σύνολο ιδίων κεφαλαίων	66.474.472
Β. ΠΡΟΒΛΕΨΕΙΣ ΓΙΑ ΚΙΝΔΥΝΟΥΣ ΚΑΙ ΕΞΟΔΑ	
1. Προβλ. για αποζημ. προσωπικού λόγω εξόδου από την υπηρεσία	6.143.667
Γ. ΥΠΟΧΡΕΩΣΕΙΣ	
ΙΙ. Βραχυπρόθεσμες Υποχρεώσεις:	
1. Προμηθευτές	59.519.619
5. Υποχρεώσ. από φόρους - τέλη	15.703.464
6. Ασφαλιστικοί Οργανισμοί	5.318.748
11. Πιστωτές Διάφοροι	109.079.059
Σύνολο Υποχρεώσεων (ΓΙΙ)	189.620.890
Δ. ΜΕΤΑΒΑΤΙΚΟΙ ΛΟΓ. ΠΑΘΗΤΙΚΟΥ	
2. Εξοδα χρήσεως δουλευμένα	4.122.826
Γενικό Σύν. Παθητικού (Α+Β+Γ+Δ)	266.361.855

ΚΑΤΑΣΤΑΣΗ ΛΟΓΑΡΙΑΣΜΟΥ ΑΠΟΤΕΛΕΣΜΑΤΩΝ ΧΡΗΣΕΩΣ 31ης ΔΕΚΕΜΒΡΙΟΥ 2001 (14 ΙΟΥΝΙΟΥ - 31 ΔΕΚΕΜΒΡΙΟΥ 2001)

		Ποσά κλειομ. χρήσ. 2001
Ι. ΑΠΟΤΕΛΕΣΜΑΤΑ ΕΚΜΕΤΑΛΛΕΥΣΕΩΣ		
Κύκλος εργασιών (πωλήσεις)		592.291.611
Μείον: Κόστος πωλήσεων		429.509.833
Μικτά Αποτελέσματα (κέρδη) Εκμεταλλεύσεως		162.781.778
Μείον: 1. Εξοδα διοικητικής λειτουργίας	28.865.940	
3. Εξοδα λειτουργίας διαθέσεως	76.893.853	105.759.793
Μερικά αποτελέσματα (κέρδη) Εκμεταλλεύσεως		57.021.985
Πλέον: 4. Πιστωτικοί τόκοι και συναφή έσοδα	295.880.	
Μείον: 3. Χρεωστικοί τόκοι και συναφή έξοδα	105.774	190.106
Ολικά αποτελέσματα (κέρδη) εκμεταλλεύσεως		57.212.091
ΙΙ. Πλέον: Εκτακτα αποτελέσματα		
1. Εκτακτα και ανόργανα έσοδα	2.616.801	
Μείον:1. Εκτακτα και ανόργανα έξοδα	3.297.714	(680.913.)
Οργανικά και έκτακτα αποτελέσματα (κέρδη)		56.531.178
ΚΑΘΑΡΑ ΑΠΟΤΕΛΕΣΜΑΤΑ (κέρδη) ΧΡΗΣΕΩΣ προ φόρων		56.531.178

ΠΙΝΑΚΑΣ ΔΙΑΘΕΣΕΩΣ ΑΠΟΤΕΛΕΣΜΑΤΩΝ

	Ποσά κλειομ. χρήσ. 2001
Καθαρά αποτελέσματα (κέρδη) χρήσι	56.531.178
Μείον: 1. Φόρος εισοδήματος	20.056.706
Κέρδη προς διάθεση	36.474.472
Η διάθεση των κερδών γίνεται ως εξής:	
1. Τακτικό αποθεματικό	1.823.724
8. Υπόλοιπο κερδών εις νέο	34.650.748
	36.474.472

Ο Διαχειριστής
ΓΕΩΡΓΙΟΣ ΜΙΧΑΛΑΚΗΣ

Ο Προϊστάμενος του Λογιστηρίου
ΠΑΝ. ΠΑΠΑΚΩΝΣΤΑΝΤΙΝΟΥ

Ηλεκτρονική Στοιχειοθεσία & Δημοσιεύσεις Ισολογισμών «Η ΔΡΑΣΙΣ», Τηλ. 63.790 - 64.393 - 64.200 κ. Μαριά

ΙΩΑΝΝΗΣ Ι. ΚΟΡΩΝΑΙΟΣ ΜΟΝΟΠΡΟΣΩΠΗ Ε.Π.Ε.

ΙΣΟΛΟΓΙΣΜΟΣ 31ης ΔΕΚΕΜΒΡΙΟΥ 2001 - 4η ΕΤΑΙΡΙΚΗ ΧΡΗΣΗ (1 ΙΑΝΟΥΑΡΙΟΥ - 31 ΔΕΚΕΜΒΡΙΟΥ 2001)

ΕΝΕΡΓΗΤΙΚΟ	Ποσά κλειομένης χρήσεως 2001 Αξία Κτήσ.	Αποσβέσ.	Αναπ. Αξία
Γ. ΠΑΓΙΟ ΕΝΕΡΓΗΤΙΚΟ			
ΙΙ. Ενσώματες ακινητοποιήσεις:			
3. Κτίρια και τεχνικά έργα	55.400.	55.399	1
6. Επιπλα και λοιπός Εξοπλισμός	3.185.380	3.021.379	164.001
Σύνολο Ακινητοποιήσεων (ΓΙΙ)	3.240.780	3.076.778	164.002
Δ. ΚΥΚΛΟΦΟΡΟΥΝ ΕΝΕΡΓΗΤΙΚΟ			
Ι. Αποθέματα			
1. Εμπορεύματα			560.540.
ΙΙ. Απαιτήσεις:			
1. Πελάτες			879.306
IV. Διαθέσιμα			
1. Ταμείο			5.749.691
3. Καταθέσεις Οψεως και Προθεσμίας			23.250.000
Σύνολο Κυκλοφ. Ενεργητ. (ΔΙΙ+ΔΙV)			30.439.537
Γενικό Σύνολο Ενεργητικού (Γ+Δ)			30.603.539

ΠΑΘΗΤΙΚΟ	Ποσά κλειομ. χρήσ. 2001
Α. ΙΔΙΑ ΚΕΦΑΛΑΙΑ	
Ι. Κεφάλαιο Εταιρικό	
1. Καταβεβλημένο	8.000.000
IV. Αποθεματικά κεφάλαια:	
1. Τακτικό αποθεματικό	600.000.
V. Αποτελέσματα εις νέο:	
Υπόλοιπο κερδών χρήσεως εις νέο	4.765.399
Σύνολο ιδίων κεφαλαίων	13.365.399
Γ. ΥΠΟΧΡΕΩΣΕΙΣ	
ΙΙ. Βραχυπρ. Υποχρεώσεις:	
1. Προμηθευτές	6.693.520
3. Τράπεζες λ/βραχ. υποχρεώσ.	4.129.949
5. Υποχρεώσ. από φόρους - τέλη	3.475.918
6. Ασφαλιστικοί οργανισμοί	819.000.
11. Πιστωτές διάφοροι	2.119.753
Σύνολο υποχρεώσεων (ΓΙΙ)	17.238.140
Γενικό Σύνολο Παθητικού (Α+Γ)	30.603.539

ΚΑΤΑΣΤΑΣΗ ΛΟΓΑΡΙΑΣΜΟΥ ΑΠΟΤΕΛΕΣΜΑΤΩΝ ΧΡΗΣΕΩΣ 31ης ΔΕΚΕΜΒΡΙΟΥ 2001 (1 ΙΑΝΟΥΑΡΙΟΥ - 31 ΔΕΚΕΜΒΡΙΟΥ 2001)

		Ποσά κλειομ. χρήσ. 2001
Ι. ΑΠΟΤΕΛΕΣΜΑΤΑ ΕΚΜΕΤΑΛΛΕΥΣΕΩΣ		
Κύκλος εργασιών (πωλήσεις)		56.967.294
Μείον: Κόστος πωλήσεων		42.940.045
Μικτά Αποτελέσματα (κέρδη) Εκμεταλλεύσεως		14.027.249
Μείον: 1. Εξοδα διοικητικής λειτουργίας	3.454.248	
3. Εξοδα λειτουργίας διαθέσεως	458.037	3.912.285
Μερικά αποτελέσματα (κέρδη) Εκμεταλλεύσεως		10.114.964
Μείον: 3. Χρεωστικοί τόκοι και συναφή έξοδα		743.622
Ολικά αποτελέσματα (κέρδη) εκμεταλλεύσεως		9.371.342
Μείον: Σύνολο αποσβέσεων πάγιων στοιχείων		-------
ΚΑΘΑΡΑ ΑΠΟΤΕΛΕΣΜΑΤΑ (κέρδη) ΧΡΗΣΕΩΣ		9.371.342

ΠΙΝΑΚΑΣ ΔΙΑΘΕΣΕΩΣ ΑΠΟΤΕΛΕΣΜΑΤΩΝ

	Ποσά κλειομ. χρήσ. 2001
Καθαρά αποτελ. (κέρδη) χρήσεως	9.371.542
Μείον: Υπόλοιπο αποτελεσμάτων (ζημιών) προηγ. χρήσεών	(1.424.575)
Κέρδη προς διάθεση	7.946.767
Η διάθεση των κερδών γίνεται ως εξής:	
Τακτικό αποθεματικό	400.000.
Φόρος εισοδήματος	2.781.368
Υπόλοιπο κερδών εις νέο	4.765.399
	7.946.767

Ο Διαχειριστής
ΙΩΑΝΝΗΣ Ι. ΚΟΡΩΝΑΙΟΣ

Ο Λογιστής
ΤΑΚΗΣ ΚΩΝΣΤΑΝΤΙΝΟΥ
ΑΡ. ΑΔΕΙΑΣ Α' ΤΑΞΗΣ 004783

Ηλεκτρονική Στοιχειοθεσία & Δημοσιεύσεις Ισολογισμών «Η ΔΡΑΣΙΣ», Τηλ. 63.790 - 64.393 - 64.200 κ. Μαριά

ΚΑΤΑΣΚΕΥΑΣΤΙΚΗ ΡΟΔΟΥ Ε.Π.Ε.

ΙΣΟΛΟΓΙΣΜΟΣ 31ης ΔΕΚΕΜΒΡΙΟΥ 2001 - ΕΤΑΙΡΙΚΗ ΧΡΗΣΗ (1 ΙΑΝΟΥΑΡΙΟΥ-31 ΔΕΚΕΜΒΡΙΟΥ 2001)

ΕΝΕΡΓΗΤΙΚΟ	Ποσά κλειομένης χρήσεως 2001 Αξία Κτήσ.	Αποσβέσ.	Αναπ. Αξία
Γ. ΠΑΓΙΟ ΕΝΕΡΓΗΤΙΚΟ			
ΙΙ. Ενσώματες ακιν/σεις:			
4. Μηχαν/τα-Τεχνικές Εγκατ. & λοιπός μηχαν/κός εξοπλισμός	5.814.286	5.814.285	1
6. Επιπλα & λοιπός Εξοπλισμός	2.313.853	2.154.117	159.736
Σύνολο Ακινητοποιήσεων	8.128.139	7.968.402	159.737
Δ. ΚΥΚΛΟΦ. ΕΝΕΡΓΗΤΙΚΟ			
Ι. Αποθέματα			
1. Πρώτες ύλες			31.920.533
ΙΙ. Απαιτήσεις:			
11. Χρεώστες διάφοροι			2.132.330
12. Υποχρεώσεις από φόρους-τέλη			1.774.057
IV. Διαθέσιμα			
1. Ταμείο			15.254.949
Σύνολο Κυκλοφορούντος Ενεργητικού			51.081.869
Γενικό Σύνολο Ενεργητικού (Γ+Δ)			51.241.606

ΠΑΘΗΤΙΚΟ	Ποσά κλειομ. χρήσ. 2001
Α. ΙΔΙΑ ΚΕΦΑΛΑΙΑ	
Ι. Κεφάλαιο Εταιρικό	6.000.000
1. Καταβεβλημένο	
IV. Αποθεματικά κεφάλαια:	
1. Τακτικό αποθεματικό	70.000.
V. Αποτελέσματα εις νέο:	
Υπόλοιπο ζημιών χρήσεως	(4.943.622)
VI. Ποσά για αύξηση κεφαλαίου:	
1. Καταθέσεις μετόχων	32.000.000
Σύνολο ιδίων κεφαλαίων	33.126.378
Γ. ΥΠΟΧΡΕΩΣΕΙΣ	
ΙΙ. Βραχυπρ. Υποχρεώσεις:	
1. Προμηθευτές	452.994
11. Πιστωτές διάφοροι	17.662.234
Σύνολο υποχρεώσεων (ΓΙΙ)	18.115.228
Γεν. Σύνολο Παθητικού (Α)	51.241.606

ΚΑΤΑΣΤΑΣΗ ΛΟΓΑΡΙΑΣΜΟΥ ΑΠΟΤΕΛ/ΤΩΝ ΧΡΗΣΕΩΣ 31ης ΔΕΚΕΜΒΡ. 2001 (1 ΙΑΝΟΥΑΡ.-31 ΔΕΚΕΜΒΡ. 2001)

		Ποσά κλειομ. χρήσ. 2001
Ι. ΑΠΟΤΕΛΕΣΜΑΤΑ ΕΚΜΕΤΑΛΛΕΥΣΕΩΣ		
Κύκλος εργασιών (πωλήσεις)		3.485.700
Μείον: Κόστος πωλήσεων		3.183.310
Μικτά Αποτελ/τα (κέρδη) Εκμεταλλεύσ.		302.390.
Μείον: 1. Εξοδα διοικ. λειτουργίας	20.914	
3. Εξοδα λειτουργίας διαθέσεως	456.525	477.439
Μερικά αποτελ/τα (ζημίες) Εκμεταλλεύσ.		(175.049.)
Μείον αποσβέσεις χρήσεως		462.770.
ΚΑΘΑΡΑ ΑΠΟΤΕΛΕΣΜΑΤΑ (ζημίες) ΧΡΗΣΕΩΣ		(637.819

Ο Διαχειριστής
ΚΩΣΤΑΣ ΚΩΝΣΤΑΝΤΙΝΙΔΗΣ

Ο Λογιστής
ΤΑΚΗΣ ΚΩΝΣΤΑΝΤΙΝΟΥ
ΑΡ. ΑΔΕΙΑΣ Α' ΤΑΞΗΣ 004783

Ηλεκτρονική Στοιχειοθεσία & Δημοσιεύσεις Ισολογισμών «Η ΔΡΑΣΙΣ», Τηλ. 63.790 - 64.393 - 64.200 κ. Μαριά

ΠΑΡΑΣΚΕΥΑΣ Ε.Π.Ε.

ΙΣΟΛΟΓΙΣΜΟΣ 31ης ΔΕΚΕΜΒΡΙΟΥ 2001 - ΕΤΑΙΡΙΚΗ ΧΡΗΣΗ (1 ΙΑΝΟΥΑΡΙΟΥ - 31 ΔΕΚΕΜΒΡΙΟΥ 2001)

ΕΝΕΡΓΗΤΙΚΟ	Ποσά κλειομένης χρήσεως 2001 Αξία Κτήσ.	Αποσβέσ.	Αναπ. Αξία
Β. ΕΞΟΔΑ ΕΓΚΑΤΑΣΤΑΣΕΩΣ			
1. Εξοδα αναδιοργάνωσης	1.882.050	1.037.295	844.755
Γ. ΠΑΓΙΟ ΕΝΕΡΓΗΤΙΚΟ			
ΙΙ. Ενσώματες ακινητοποιήσεις:			
6. Επιπλα και λοιπός Εξοπλισμός	4.180.877	4.180.875	2
Σύνολο παγίου Ενεργητικού	4.180.877	4.180.875	2
Δ. ΚΥΚΛΟΦ. ΕΝΕΡΓΗΤΙΚΟ			
Ι. Αποθέματα:			
1. Εμπορεύματα			6.919.280
ΙΙ. Απαιτήσεις:			
11. Χρεώστες διάφοροι			13.590.540
IV. Διαθέσιμα			
1. Ταμείο			6.816.899
Σύνολο Κυκλοφ. Ενεργητ. (ΔΙ+ΔΙΙ+ΔΙV)			27.326.719
Γενικό Σύνολο Ενεργητικού (Β+Γ+Δ)			28.171.476

ΠΑΘΗΤΙΚΟ	Ποσά κλειομ. χρήσ. 2001
Α. ΙΔΙΑ ΚΕΦΑΛΑΙΑ	
Ι. Κεφάλαιο Εταιρικό	
1. Καταβεβλημένο	14.800.000
IV. Αποθεματικά κεφάλαια:	
1. Τακτικό αποθεματικό	1.389.105
5. Επιχορηγήσεις επενδύσεων	568.100.
Σύνολο ιδίων κεφαλαίων	16.757.205
Γ. ΥΠΟΧΡΕΩΣΕΙΣ	
ΙΙ. Βραχυπρόθεσμες Υποχρεώσεις:	
1. Προμηθευτές	10.662.578
5. Υποχρεώσεις από φόρους-τέλη	72.133
6. Ασφαλιστικοί οργανισμοί	185.600.
11. Πιστωτές διάφοροι	312.403
Σύνολο Υποχρεώσεων	11.232.714
Δ. ΜΕΤΑΒΑΤΙΚΟΙ ΛΟΓ. ΠΑΘΗΤΙΚΟΥ	
2. Εξοδα πληρωτέα	181.557
Γενικό Σύνολο Παθητικού (Α+Γ+Δ)	28.171.476

ΚΑΤΑΣΤΑΣΗ ΛΟΓΑΡΙΑΣΜΟΥ ΑΠΟΤ/ΤΩΝ ΧΡΗΣΕΩΣ 31ης ΔΕΚ. 2001 (1 ΙΑΝΟΥΑΡΙΟΥ - 31 ΔΕΚΕΜΒΡΙΟΥ 2001)

		Ποσά κλειομ. χρήσ. 2001
Ι. ΑΠΟΤΕΛΕΣΜΑΤΑ ΕΚΜΕΤΑΛΛΕΥΣΕΩΣ		
Κύκλος εργασιών (πωλήσεις)		48.005.221
Μείον: Κόστος πωλήσεων		39.155.894
Μικτά Αποτελέσματα (κέρδη) Εκμεταλλεύσεως		8.849.327
Μείον: 1. Εξοδα διοικητικής λειτουργίας	889.504	
3. Εξοδα λειτουργίας διαθέσεως	6.902.556	7.792.060
Μερικά αποτελέσματα (κέρδη) Εκμεταλλεύσεως		1.057.267
Μείον: Σύνολο αποσβέσεων πάγιων στοιχείων		570.430.
ΚΑΘΑΡΑ ΑΠΟΤ/ΤΑ (κέρδη) ΧΡΗΣΕΩΣ προ φόρων		486.837

ΠΙΝΑΚΑΣ ΔΙΑΘΕΣΕΩΣ ΑΠΟΤΕΛΕΣΜΑΤΩΝ

	Ποσά κλειομ. χρήσ. 2001
Καθαρά αποτελ. (κέρδη) χρήσεως	486.837
Μείον: 1. Φόρος εισοδήματος	139.723
Κέρδη προς διάθεση	347.114
Η διάθεση των κερδών γίνεται ως εξής:	
1. Τακτικό αποθεματικό	34.711
7. Κέρδη σε εταίρους	312.403
	347.114

Ο Διαχειριστής
ΙΩΑΝΝΗΣ ΠΑΡΑΣΚΕΥΑΣ

Ο Λογιστής
ΠΑΝ. ΠΑΠΑΚΩΝΣΤΑΝΤΙΝΟΥ

Ηλεκτρονική Στοιχειοθεσία & Δημοσιεύσεις Ισολογισμών «Η ΔΡΑΣΙΣ», Τηλ. 63.790 - 64.393 - 64.200 κ. Μαριά

ΑΡΧΙΤΕΚΤΟΝΙΚΗ - ΔΟΜΙΚΗ Ε.Π.Ε.

ΙΣΟΛΟΓΙΣΜΟΣ 31ης ΔΕΚΕΜΒΡΙΟΥ 2001 - ΕΤΑΙΡΙΚΗ ΧΡΗΣΗ (1 ΙΑΝΟΥΑΡΙΟΥ-31 ΔΕΚΕΜΒΡΙΟΥ 2001)

ΕΝΕΡΓΗΤΙΚΟ	Ποσά κλειομένης χρήσεως 2000 Αξία Κτήσ.	Αποσβέσ.	Αναπ. Αξία
Β. ΕΞΟΔΑ ΕΓΚΑΤΑΣΤΑΣΕΩΣ			
1. Εξοδα ιδρύσ. και Α' εγκατ.	22.074	22.073	1
Γ. ΠΑΓΙΟ ΕΝΕΡΓΗΤΙΚΟ			
ΙΙ. Ενσώματες ακινητοποιήσεις:			
3. Κτίρια και τεχνικά έργα	29.926.153	11.866.220	18.059.933
5. Μεταφορικά μέσα	1.525.424	1.525.423	1
6. Επιπλα και λοιπός Εξοπλ.	17.912.394	15.407.054	2.505.340
Σύνολο Ακινητοποιήσεων	49.363.971	28.798.697	20.565.274
Δ. ΚΥΚΛΟΦ. ΕΝΕΡΓΗΤΙΚΟ			
ΙΙ. Απαιτήσεις			
11. Χρεώστες διάφοροι			1.187.765
IV. Διαθέσιμα			
1. Ταμείο			14.818.676
Σύνολο Κυκλοφ. Ενεργητ.			16.006.441
Γενικό Σύνολο Ενεργητικού			36.571.716

ΠΑΘΗΤΙΚΟ	Ποσά κλ. χρήσ. 2001
Α. ΙΔΙΑ ΚΕΦΑΛΑΙΑ	
Ι. Κεφάλαιο Εταιρικό	
1. Καταβεβλημένο	6.000.000
V. Αποτελέσματα εις νέο:	
Υπόλ. κερδών χρήσ. εις νέο	12.214.939
IV. Αποθεματικά κεφάλαια:	
1. Τακτικό αποθεματικό	1.552.000
VI. Ποσά για αύξηση κεφαλ.:	
1. Καταθέσεις μετόχων	11.709.600
Σύνολο ιδίων κεφαλαίων	31.476.539
Γ. ΥΠΟΧΡΕΩΣΕΙΣ	
ΙΙ. Βραχ/σμες Υποχρεώσεις:	
1. Προμηθευτές	2.861.989
5. Υποχρεώσεις από φόρους-τέλη	1.795.868
6. Ασφαλ. Οργανισμοί	213.900.
11. Πιστωτές διάφοροι	223.420.
Σύνολο Υποχρεώσεων	5.095.177
Γεν. Σύνολο Παθητικού	36.571.716

ΚΑΤΑΣΤΑΣΗ ΛΟΓΑΡΙΑΣΜΟΥ ΑΠΟΤΕΛΕΣΜΑΤΩΝ ΧΡΗΣΕΩΣ 31ης ΔΕΚΕΜΒΡΙΟΥ 2001 (1 ΙΑΝΟΥΑΡ. - 31 ΔΕΚΕΜΒΡ. 2001)

		Ποσά κλ. χρήσ. 2001
Ι. ΑΠΟΤΕΛΕΣΜΑΤΑ ΕΚΜΕΤΑΛΛΕΥΣΕΩΣ		
Κύκλος εργασιών (πωλήσεις)		28.645.724
Μείον: Κόστος πωλήσεων		4.030.044
Μικτά Αποτελ/τα (κέρδη) Εκμεταλλ/σεως		24.615.680
Μείον: 1. Εξοδα διοικητ. λειτουργίας	4.373.317	
3. Εξοδα λειτουργ. διαθέσεως	1.240.000	5.613.317
Μερικά αποτελ/τα (κέρδη) Εκμεταλλ/σεως		19.002.363
Μείον: Σύνολο αποσβέσεων πάγιων στοιχείων		5.976.570
ΚΑΘΑΡΑ ΑΠΟΤΕΛΕΣΜΑΤΑ (κέρδη) ΧΡΗΣΕΩΣ		13.025.793

ΠΙΝΑΚΑΣ ΔΙΑΘΕΣΕΩΣ ΑΠΟΤΕΛΕΣΜΑΤΩΝ

	Ποσά κλ. χρήσ. 2001
Καθαρά αποτελ. (κέρδη) χρήσεως	13.025.793
Κέρδη προς διάθεση	13.025.793
Η διάθ. των κερδών γίνεται ως εξής:	
Τακτικό αποθεματικό	652.000.
Φόρος εισοδήματος	2.279.514
Επιχειρηματική αμοιβή	6.512.896
Υπόλοιπο κερδών εις νέο	3.581.383
	13.025.793

Ο Διαχειριστής
ΓΕΩΡΓΙΟΣ ΧΑΤΖΗΚΩΝΣΤΑΝΤΙΝΟΥ

Ο Λογιστής
ΤΑΚΗΣ ΚΩΝΣΤΑΝΤΙΝΟΥ
ΑΡ. ΑΔΕΙΑΣ Α' ΤΑΞΗΣ 004783

Ηλεκτρονική Στοιχειοθεσία & Δημοσιεύσεις Ισολογισμών «Η ΔΡΑΣΙΣ», Τηλ. 63.790 - 64.393 - 64.200 κ. Μαριά

ΒΑΛΣΑΜΗΣ Α.Ε. Εμπορικές και Τουριστικές Επιχειρήσεις

Μ.Α.Ε 16489/80/Β/88/7

ΙΣΟΛΟΓΙΣΜΟΣ 31ης ΔΕΚΕΜΒΡΙΟΥ 2001 - ΕΤΑΙΡΙΚΗ ΧΡΗΣΗ (1 ΙΑΝΟΥΑΡΙΟΥ - 31 ΔΕΚΕΜΒΡΙΟΥ 2001)

ΕΝΕΡΓΗΤΙΚΟ	Ποσά κλειομένης χρήσεως 2001 Αξία Κτήσ.	Αποσβέσ.	Αναπ. Αξία	Ποσά προηγουμ. χρήσεως 2000 Αξία Κτήσ.	Αποσβέσ.	Αναπ. Αξία
Γ. ΠΑΓΙΟ ΕΝΕΡΓΗΤΙΚΟ						
II. Ενσώματες ακινητοποιήσεις:						
1. Γήπεδα - Οικόπεδα	297.082.679	-------	297.082.679	297.082.679	-------	297.082.679
3. Κτίρια και Τεχνικά Εργα	825.811.054	252.486.650	573.324.404	269.615.269	218.623.860	50.991.409
4. Μηχ/τα - Τεχνικές Εγκαταστ. και λοιπός μηχαν. εξοπλισμός	34.920.504	15.873.441	19.047.063	14.657.672	14.657.671	1
5. Μεταφορικά Μέσα	12.877.990	12.663.357	214.633	12.877.990	10.087.759	2.790.231
6. Επιπλα και λοιπός Εξοπλισμός	124.869.515	55.999.517	68.869.998	47.497.686	42.591.110	4.906.576
7. Ακινητ/σεις υπό εκτέλ. & προκατ.	-------	-------	-------	612.727.926	-------	612.727.926
8. Ασώματες ακινητοποιήσεις	8.908.669	8.815.216	93.453	8.805.069	7.046.216	1.758.853
Σύνολο Ακινητοποιήσεων (ΓΙΙ)	1.304.470.411	345.838.181	958.639.230	1.263.264.291	293.006.616	970.257.675
Δ. ΚΥΚΛΟΦΟΡΟΥΝ ΕΝΕΡΓΗΤΙΚΟ						
I. Αποθέματα						
1. Εμπορεύματα		158.422.386			143.976.834	
II. Απαιτήσεις:						
11. Χρεώστες διάφοροι		5.039.108			1.347.998	
IV. Διαθέσιμα						
1. Ταμείο		12.995.898			19.019.197	
Σύνολο Κυκλοφ. Ενεργητ. (ΔΙ+ΔΙΙ+ΔΙV)		176.457.392			164.344.029	
Γενικό Σύνολο Ενεργητικού (Γ+Δ)		1.135.089.622			1.134.601.704	

ΠΑΘΗΤΙΚΟ	Ποσά κλειομ. χρήσ. 2001	Ποσά προηγ. χρήσ. 2000
Α. ΙΔΙΑ ΚΕΦΑΛΑΙΑ		
I. Κεφάλαιο Μετοχικό (170.000 μετ. των 1.000 δρχ. και 50.500 μετ. των 10.000 δρχ.)		
1. Καταβεβλημένο	675.000.000	675.000.000
V. Αποτελέσματα εις νέο:		
Υπόλοιπο ζημιών χρήσεως εις νέο	(8.267.824)	(5.527.678)
Υπόλοιπο ζημιών προηγ. χρήσεων	(88.806.298)	(83.278.620)
VI. Ποσά για αύξηση κεφαλαίου:		
1. Καταθέσεις μετόχων	197.895.001	141.944.053
Σύνολο ιδίων κεφαλαίων	775.820.879	728.137.755
Γ. ΥΠΟΧΡΕΩΣΕΙΣ		
I. Μακροπρόθεσμες Υποχρεώσεις:		
2. Δάνεια Τραπεζών	244.297.457	150.696.293
II. Βραχυπρόθεσμες Υποχρεώσεις:		
1. Προμηθευτές	69.552.790	85.464.259
2. Γραμμάτια Πληρωτέα	11.591.306	5.582.077
3. Τράπεζες λ/βραχυπρ. υποχρεώσ.	69.809.375	152.208.879
5. Υποχρεώσεις από φόρους - τέλη	(5.649.182)	(16.976.201)
6. Ασφαλιστικοί Οργανισμοί	3.138.562	2.591.575
11. Πιστωτές Διάφοροι	(34.821.486)	25.215.169
Σύνολο Υποχρεώσεων (ΓΙ+ΓΙΙ)	357.918.822	404.782.051
Δ. ΜΕΤΑΒΑΤΙΚΟΙ ΛΟΓ. ΠΑΘΗΤΙΚΟΥ	1.349.921	1.681.898
Γενικό Σύνολο Παθητικού (Α+Γ+Δ)	1.135.089.622	1.134.601.704

ΣΗΜΕΙΩΣΗ: Εγινε αναπροσαρμογή της αξίας των ακινήτων της εταιρείας σύμφωνα με το Ν. 2065/92 και Ν. 2443/96 την 31.12.2000.

ΚΑΤΑΣΤΑΣΗ ΛΟΓΑΡΙΑΣΜΟΥ ΑΠΟΤΕΛΕΣΜΑΤΩΝ ΧΡΗΣΕΩΣ
31ης ΔΕΚΕΜΒΡΙΟΥ 2001 (1 ΙΑΝΟΥΑΡΙΟΥ - 31 ΔΕΚΕΜΒΡΙΟΥ 2001)

		Ποσά κλειομ. χρήσ. 2001		Ποσά προηγ. χρήσ. 2000
I. ΑΠΟΤΕΛΕΣΜΑΤΑ ΕΚΜΕΤΑΛΛΕΥΣΕΩΣ				
Κύκλος εργασιών (πωλήσεις υπηρ. & αγαθών)		314.466.516		299.174.910
Μείον: Κόστος πωλήσεων		190.623.188		199.546.420
Μικτά Αποτελ/τα (κέρδη) Εκμεταλλεύσεως		123.843.328		99.628.490
Μείον: 1. Εξοδα διοικητικής λειτουργίας	10.120.960		9.125.250	
3. Εξοδα λειτουργίας διαθέσεως	52.520.350	62.641.310	50.517.376	59.642.626
Μερικά αποτελ/τα (κέρδη) Εκμεταλλεύσεως		61.202.018		39.985.864
Μείον: 3. Χρεωστικοί τόκοι και συναφή έξοδα		17.434.131		17.879.087
Ολικά αποτελέσματα (κέρδη) εκμεταλλεύσεως		43.767.887		22.106.777
II. Πλέον: Εκτακτα αποτελέσματα				
1. Εκτακτα και ανόργανα έσοδα	1.700.000		-------	
Μείον: 1. Εκτακτα και ανόργανα έξοδα	904.146	795.854	1.145.146	1.145.146
Οργανικά και έκτακτα αποτελέσματα (κέρδη)		44.563.741		20.961.631
Μείον: Σύνολο αποσβέσεων πάγιων στοιχείων		52.831.565		26.489.309
ΚΑΘΑΡΑ ΑΠΟΤΕΛΕΣΜΑΤΑ (ζημιές) ΧΡΗΣΕΩΣ		(8.267.824)		(5.527.678)

ΠΙΝΑΚΑΣ ΔΙΑΘΕΣΕΩΣ ΑΠΟΤΕΛΕΣΜΑΤΩΝ

	Ποσά κλειομ. χρήσ. 2001	Ποσά προηγ. χρήσ. 2000
Καθαρά αποτελ/τα (ζημιές) χρήσεως	(8.267.824)	(5.527.678)
Πλέον: Υπόλοιπο αποτελεσμάτων (ζημιών) προηγούμενων χρήσεων	(88.806.298)	(83.278.620)
Ζημίες εις νέο	(97.074.122)	(88.806.298)

Ο Πρόεδρος και Διευθύνων Σύμβουλος
ΣΑΒΒΑΣ ΒΑΛΣΑΜΗΣ

Το Μέλος
Φ. ΒΑΛΣΑΜΗ

Ο Λογιστής
ΑΛΕΞ. ΠΑΠΑΠΟΣΤΟΛΟΥ

Ηλεκτρονική Στοιχειοθεσία & Δημοσιεύσεις Ισολογισμών «Η ΔΡΑΣΙΣ», Τηλ. 63.790 - 64.393 - 64.200 κ. Μαριά

Ανώνυμος Ξενοδοχειακή - Τουριστική - Συμβουλευτική Εταιρεία ΡΟΔΟΤΕΛ Α.Ε.

Μ.Α.Ε: 40687/80/Β/98/16

ΙΣΟΛΟΓΙΣΜΟΣ 31ης ΔΕΚΕΜΒΡΙΟΥ 2001 - 3η ΕΤΑΙΡΙΚΗ ΧΡΗΣΗ (1 ΙΑΝΟΥΑΡΙΟΥ - 31 ΔΕΚΕΜΒΡΙΟΥ 2001)

ΕΝΕΡΓΗΤΙΚΟ	Ποσά κλειομένης χρήσεως 2001 Αξία Κτήσ.	Αποσβέσ.	Αναπ. Αξία	Ποσά προηγουμ. χρήσεως 2000 Αξία Κτήσ.	Αποσβέσ.	Αναπ. Αξία
Γ. ΠΑΓΙΟ ΕΝΕΡΓΗΤΙΚΟ						
II. Ενσώματες ακινητοποιήσεις:						
4. Μηχ/τα - Τεχνικές εγκαταστ. και λοιπός μηχαν. εξοπλισμός	6.043.188	2.041.207	4.001.981	832.570.	832.569	1
5. Μεταφορικά μέσα	12.976.820	6.371.986	6.604.834	12.976.818	4.025.463	8.951.356
6. Επιπλα και λοιπός εξοπλισμός	33.018.841	19.173.799	13.845.042	29.517.082	12.629.747	16.887.334
7. Ακινητ. υπό εκτέλ. & προκατ.	34.627.074	--------	34.627.074	22.114.774	--------	22.114.774
Σύνολο Ακινητοποιήσεων (ΓΙΙ)	86.665.923	27.586.992	59.078.931	65.441.244	17.487.779	47.953.465
Δ. ΚΥΚΛΟΦΟΡΟΥΝ ΕΝΕΡΓΗΤΙΚΟ						
I. Αποθέματα:						
1. Εμπορεύματα			978.760.			2.045.193
4. Πρώτες και βοηθητικές ύλες - Αναλώσιμα υλικά - Ανταλλακτ. και είδη συσκευασ.			367.323			797.938
II. Απαιτήσεις:						
1. Πελάτες			8.159.069			6.800.219
11. Χρεώστες διάφοροι			48.658.379			37.565.100
12. Λογαρ. δαχειρ. - Ελλ. Δημόσιο			659.763			--------
III. Χρεώγραφα						
1. Μετοχές			500.000.			500.000.
IV. Διαθέσιμα						
1. Ταμείο			1.385.455			12.201.005
3. Καταθέσεις όψεως και προθεσμίας			6.032.050			6.423.475
Σύνολο Κυκλοφ. Ενεργητ. (ΔΙ+ΔΙΙ+ΔΙΙΙ+ΔΙV)			66.740.799			66.332.930
Γενικό Σύνολο Ενεργητικού (Γ+Δ)			125.819.730			114.286.395

ΠΑΘΗΤΙΚΟ	Ποσά κλειομ. χρήσ. 2001	Ποσά προηγ. χρήσ. 2000
Α. ΙΔΙΑ ΚΕΦΑΛΑΙΑ		
I. Κεφάλαιο Μετοχικό (3.000 μετοχές των 10.000 δρχ.)		
1. Καταβεβλημένο	30.000.000	30.000.000
IV. Αποθεματικά κεφάλαια:		
1. Τακτικό αποθεματικό	400.000.	400.000.
V. Αποτελέσματα εις νέο:		
Υπόλοιπο ζημιών χρήσεως εις νέο	(11.703.686)	(5.185.044)
Σύνολο ιδίων κεφαλαίων (ΑΙ+ΑΙV+ΑV)	18.696.314	25.214.956
Γ. ΥΠΟΧΡΕΩΣΕΙΣ		
II. Βραχυπρόθεσμες Υποχρεώσεις:		
1. Προμηθευτές	4.096.439	6.877.999
2. Επιταγές πληρωτέες	45.462.546	25.776.648
4. Προκαταβολές πρακτορείων	46.922.276	47.438.789
6. Ασφαλιστικοί Οργανισμοί	3.832.591	6.592.254
11. Πιστωτές διάφοροι	6.809.564	2.385.749
Σύνολο υποχρεώσεων (ΓΙΙ)	107.123.416	89.071.439
Γενικό Σύνολο Παθητικού (Α+Γ)	125.819.730	114.286.395

ΚΑΤΑΣΤΑΣΗ ΛΟΓΑΡΙΑΣΜΟΥ ΑΠΟΤΕΛΕΣΜΑΤΩΝ ΧΡΗΣΕΩΣ
31ης ΔΕΚΕΜΒΡΙΟΥ 2001 (1 ΙΑΝΟΥΑΡΙΟΥ - 31 ΔΕΚΕΜΒΡΙΟΥ 2001)

		Ποσά κλειομ. χρήσ. 2001		Ποσά προηγ. χρήσ. 2000
I. ΑΠΟΤΕΛΕΣΜΑΤΑ ΕΚΜΕΤΑΛΛΕΥΣΕΩΣ				
Κύκλος εργασιών (πωλήσεις)		308.016.421		357.957.421
Μείον: Κόστος πωλήσεων		255.437.020		307.632.913
Μικτά Αποτελέσματα (κέρδη) Εκμεταλλεύσεως		52.579.401		50.324.508
Πλέον: Αλλα έσοδα εκμεταλλεύσεως		1.004.599		7.085.423
Σύνολο		53.584.000		57.409.931
Μείον: 1. Εξοδα διοικητικής λειτουργίας	26.149.996		35.028.833	
3. Εξοδα λειτουργίας διαθέσεως	19.539.642	45.689.638	23.350.555	58.379.388
Μερικά αποτελέσματα (ζημίες) Εκμεταλλεύσεως		7.894.362		(969.457).
Μείον: 3. Χρεωστικοί τόκοι και συναφή έξοδα		1.864		647.599
Ολικά αποτελέσματα (ζημίες) εκμεταλλεύσεως		7.892.498		(1.617.056)
II. Πλέον: Εκτακτα αποτελέσματα				3.593.617
1. Εκτακτα και ανόργανα έσοδα		-------		----------
Μείον: 1. Εκτακτα και ανόργανα έξοδα		4.652.490		1.976.561
Οργανικά και έκτακτα αποτελέσματα (κέρδη)		3.240.008		7.460.636
Μείον: Σύνολο αποσβέσεων πάγιων στοιχείων		9.758.650		(5.484.075)
ΚΑΘΑΡΑ ΑΠΟΤΕΛΕΣΜΑΤΑ (ζημίες) ΧΡΗΣΕΩΣ		(6.518.642)		

ΠΙΝΑΚΑΣ ΔΙΑΘΕΣΕΩΣ ΑΠΟΤΕΛΕΣΜΑΤΩΝ

	Ποσά κλειομ. χρήσ. 2001	Ποσά προηγ. χρήσ. 2000
Καθαρά αποτελ. (ζημίες) χρήσεως	(6.518.642)	(5.484.075)
Πλέον: Υπόλοιπο αποτελεσμάτων (ζημιών) προηγουμένων χρήσεων	(5.185.044)	299.031
Ζημίες εις νέο	(11.703.686)	(5.185.044)

Ο Πρόεδρος του Δ.Σ.
ΜΙΧΑΗΛ ΜΕΡΤΣΑΡΗΣ

Ο Διευθ. Σύμβουλος
ΜΙΧΑΗΛ ΤΟΑΝΟΓΛΟΥ

Ο Λογιστής
ΤΑΚΗΣ ΚΩΝΣΤΑΝΤΙΝΟΥ
ΑΡ. ΑΔΕΙΑΣ Α' ΤΑΞΗΣ 004783

Ηλεκτρονική Στοιχειοθεσία & Δημοσιεύσεις Ισολογισμών «Η ΔΡΑΣΙΣ», Τηλ. 63.790 - 64.393 - 64.200 κ. Μαριά

ΕΠΙΠΛΩΜΕΝΑ ΔΙΑΜΕΡΙΣΜΑΤΑ Μ. & Α. ΠΑΝΤΑΖΗ Α.Ε.

ΙΣΟΛΟΓΙΣΜΟΣ 31ης ΔΕΚΕΜΒΡΙΟΥ 2001 - ΕΤΑΙΡΙΚΗ ΧΡΗΣΗ (1 ΙΑΝΟΥΑΡΙΟΥ - 31 ΔΕΚΕΜΒΡΙΟΥ 2001)

ΕΝΕΡΓΗΤΙΚΟ	Ποσά κλειομένης χρήσεως 2001			Ποσά προηγουμ. χρήσεως 2000		
Β. ΕΞΟΔΑ ΕΓΚΑΤΑΣΤΑΣΕΩΣ	Αξία Κτήσ.	Αποσβέσ.	Αναπ. Αξία	Αξία Κτήσ.	Αποσβέσ.	Αναπ. Αξία
1. Εξοδα Ιδρύσεως & Α' Εγκαταστ.	350.000.	349.999	1	350.000.	349.999	1
Γ. ΠΑΓΙΟ ΕΝΕΡΓΗΤΙΚΟ						
ΙΙ. Ενσώματες ακινητοποιήσεις:						
1. Γήπεδα - Οικόπεδα	12.976.600	---------	12.976.600	12.976.600	---------	12.976.600
3. Κτίρια και Τεχνικά Εργα	102.662.410	67.791.686	34.870.724	102.662.410	59.578.694	43.083.716
4. Μηχ/τα - Τεχνικές Εγκαταστ. & λοιπός μηχαν/κός εξοπλισμός	7.428.162	7.428.161	1	7.428.162	7.428.161	1
5. Μεταφορικά μέσα	311.540.	311.539	1	311.540.	---------	311.540.
6. Επιπλα & λοιπός Εξοπλισμός	13.938.692	13.938.691	1	13.938.692	13.938.691	1
Σύνολο Παγίου Ενεργητικού	137.317.404	89.470.077	47.847.327	137.317.404	80.945.546	56.371.858
Δ. ΚΥΚΛΟΦΟΡΟΥΝ ΕΝΕΡΓΗΤΙΚΟ						
Ι. Αποθέματα:						
4. Πρώτες ύλες		---------				185.754
ΙΙ. Απαιτήσεις:						
12. Λογαριασμοί Διαχειρήσεως - Ελλ. Δημόσιο		5.634.942				6.562.442
13. Προσωρινοί χρεωστικοί λογ/μοί		256.380.				256.380.
IV. Διαθέσιμα						
1. Ταμείο		211.162				12.494.152
3. Καταθέσεις όψεως και προθεσμίας		11.012.281				15.000.000
Σύνολο Κυκλοφορούντος Ενεργητικού (ΔΙ+ΔΙΙ+ΔΙV)		17.114.765				34.498.728
Γενικό Σύνολο Ενεργητικού (Β+Γ+Δ)		64.962.093				90.870.587

ΠΑΘΗΤΙΚΟ	Ποσά κλειομ. χρήσ. 2001	Ποσά προηγ. χρήσ. 2000
Α. ΙΔΙΑ ΚΕΦΑΛΑΙΑ		
Ι. Κεφάλαιο Μετοχικό (6.000 μετοχές των 10.000 δρχ.)		
1. Καταβεβλημένο	66.000.000	66.000.000
ΙΙΙ. Διαφορές αναπροσαρμογής:		
2. Διαφορές αναπροσαρμογής παγίων	3.021.987	3.021.987
V. Αποτελέσματα εις νέο:		
Υπόλοιπο ζημιών χρήσεων εις νέο	(10.874.083)	(13.238.677)
VI. Ποσά για αύξηση κεφαλαίου:		
1. Καταθέσεις μετόχων	6.000.000	29.000.000
Σύνολο ιδίων κεφαλαίων	64.147.904	84.783.310
Γ. ΥΠΟΧΡΕΩΣΕΙΣ		
ΙΙ. Βραχυπρόθεσμες Υποχρεώσεις		
3. Τράπεζες λογ. βραχ. υποχρεώσεων	---------	3.987.719
6. Ασφαλιστικοί οργανισμοί	634.828	1.651.327
11. Πιστωτές διάφοροι	179.361	448.231
Σύνολο Υποχρεώσεων (ΓΙΙ)	814.189	6.087.277
Γενικό Σύνολο Παθητικού (Α+Γ)	64.962.093	90.870.587

ΣΗΜΕΙΩΣΗ: Εγινε αναπροσαρμογή της αξίας των ακινήτων της εταιρείας σύμφωνα με το Ν. 2065/92 και Ν. 2443/96 την 31.12.2000.

ΚΑΤΑΣΤΑΣΗ ΛΟΓΑΡΙΑΣΜΟΥ ΑΠΟΤΕΛΕΣΜΑΤΩΝ ΧΡΗΣΕΩΣ
31ης ΔΕΚΕΜΒΡΙΟΥ 2001 (1 ΙΑΝΟΥΑΡΙΟΥ - 31 ΔΕΚΕΜΒΡΙΟΥ 2001)

		Ποσά κλειομ. χρήσ. 2001		Ποσά προηγ. χρήσ. 2000
Ι. ΑΠΟΤΕΛΕΣΜΑΤΑ ΕΚΜΕΤΑΛΛΕΥΣΕΩΣ				
Κύκλος εργασιών (πωλήσεις)		26.307.503		23.049.394
Μείον: Κόστος πωλήσεων		11.588.097		9.659.085
Μικτά Αποτελέσματα (κέρδη) Εκμεταλλεύσεως		14.719.406		13.390.309
Μείον: 1. Εξοδα διοικητικής λειτουργίας	2.430.875		2.433.552	
3. Εξοδα λειτουργίας διαθέσεως	1.042.782	3.473.567	714.120.	3.147.672
Μερικά Αποτελ/τα (κέρδη) Εκμεταλλεύσεως		11.245.839		10.242.637
Μείον: 1. Εκτακτα και ανόργανα έξοδα		356.714		---------
Οργανικά και έκτακτα αποτελέσματα (κέρδη)		10.889.125		10.242.637
Μείον: Σύνολο αποσβέσεων πάγιων στοιχείων		8.524.531		8.972.524
ΚΑΘΑΡΑ ΑΠΟΤΕΛΕΣΜΑΤΑ (κέρδη) ΧΡΗΣΕΩΣ		2.364.594		1.270.113

ΠΙΝΑΚΑΣ ΔΙΑΘΕΣΕΩΣ ΑΠΟΤΕΛΕΣΜΑΤΩΝ

	Ποσά κλειομ. χρήσ. 2001	Ποσά προηγ. χρήσ. 2000
Καθαρά αποτελ/τα (κέρδη) χρήσεως	2.364.594	1.270.113
Μείον: Υπόλοιπο αποτελεσμάτων (ζημιών) προηγούμενων χρήσεων	(13.238.677)	(14.508.790)
Ζημίαι εις νέον	(10.874.083)	(13.238.677)

Ο Πρόεδρος & Διευθύνων Σύμβουλος
ΜΙΧΑΗΛ Ν. ΠΑΝΤΑΖΗΣ

Η Αντιπρόεδρος του Δ.Σ
ΑΝΕΤΑ ΠΑΝΤΑΖΗ

Ο Λογιστής
ΤΑΚΗΣ ΚΩΝΣΤΑΝΤΙΝΟΥ
ΑΡ. ΑΔΕΙΑΣ Α' ΤΑΞΗΣ 004783

Ηλεκτρονική Στοιχειοθεσία & Δημοσιεύσεις Ισολογισμών «Η ΔΡΑΣΙΣ», Τηλ. 63.790 - 64.393 - 64.200 κ. Μαριά

Λ. ΑΝΤΩΝΟΓΛΟΥ & ΥΙΟΣ Α.Ε.

Μ.Α.Ε 34964/80/Β/96/2 **ΙΣΟΛΟΓΙΣΜΟΣ 31ης ΔΕΚΕΜΒΡΙΟΥ 2001 - 5η ΕΤΑΙΡΙΚΗ ΧΡΗΣΗ (1 ΙΑΝΟΥΑΡΙΟΥ - 31 ΔΕΚΕΜΒΡΙΟΥ 2001)**

ΕΝΕΡΓΗΤΙΚΟ	Ποσά κλειομένης χρήσεως 2001			Ποσά προηγουμ. χρήσεως 2000		
Γ. ΠΑΓΙΟ ΕΝΕΡΓΗΤΙΚΟ	Αξία Κτήσ.	Αποσβέσ.	Αναπ. Αξία	Αξία Κτήσ.	Αποσβέσ.	Αναπ. Αξία
ΙΙ. Ενσώματες ακινητοποιήσεις:						
1. Γήπεδα - Οικόπεδα	47.530.925	-------	47.530.925	47.530.925	-------	47.530.925
3. Κτίρια και Τεχνικά Εργα	493.584.448	127.291.561	366.292.887	288.284.848	88.833.747	199.451.101
4. Μηχ/τα - Τεχνικές Εγκαταστ. και λοιπός μηχαν. εξοπλισμός	1.203.839	1.030.044	173.795	1.203.839	734.504	469.335
5. Μεταφορικά Μέσα	70.657.445	35.300.229	35.357.216	62.745.886	25.267.262	37.478.624
6. Επιπλα και λοιπός Εξοπλισμός	27.331.167	20.798.097	6.533.070	22.456.741	18.581.718	3.875.023
7. Ακινητ. υπό εκτέλ. & προκατ.	-------	-------	-------	191.188.388	-------	191.188.388
Σύνολο Ακινητοποιήσεων (ΓΙΙ)	640.307.824	184.419.931	455.887.893	613.410.627	133.417.231	479.993.396
ΙΙΙ. Συμμετ. & άλλες μακροπρόθ. χρηματοοικονομικές απαιτήσεις:						
7. Λοιπές μακροπρόθεσμες απαιτήσεις			3.354.760			3.354.760
Σύνολο Παγίου Ενεργητικού (ΓΙΙ+ΓΙΙΙ)			459.242.653			483.348.156
Δ. ΚΥΚΛΟΦΟΡΟΥΝ ΕΝΕΡΓΗΤΙΚΟ						
Ι. Αποθέματα:						
1. Εμπορεύματα			60.290.947			59.478.698
ΙΙ. Απαιτήσεις:						
1. Πελάτες			110.921.705			81.917.992
11. Χρεώστες Διάφοροι			39.267.177			66.860.426
12. Λογαρ. Διαχειρ. προκατ. και πιστώσεων			57.000.			57.000.
IV. Διαθέσιμα						
1. Ταμείο			60.191.547			40.990.402
Σύνολο Κυκλοφ. Ενεργητ. (ΔΙ+ΔΙΙ+ΔΙV)			270.728.376			249.304.518
Γενικό Σύνολο Ενεργητικού (Γ+Δ)			729.971.029			732.652.674

ΠΑΘΗΤΙΚΟ	Ποσά κλειομ. χρήσ. 2001	Ποσά προηγ. χρήσ. 2000
Α. ΙΔΙΑ ΚΕΦΑΛΑΙΑ		
Ι. Κεφάλαιο Μετοχικό (46.800 μετοχές των 10.000 δρχ.)		
1. Καταβεβλημένο	468.000.000	468.000.000
ΙΙΙ. Διαφορές αναπροσαρμογής:		
2. Διαφορές από αναπροσαρμογή αξίας λοιπών περιουσιακών στοιχείων	46.047.744	46.047.744
IV. Αποθεματικά κεφάλαια:		
1. Τακτικό αποθεματικό	6.206.935	5.925.872
5. Αφορολόγητα αποθεματικά ειδικών διατάξεων νόμων	44.807.746	44.807.746
V. Αποτελέσματα εις νέο:		
Υπόλοιπο κερδών χρήσεως εις νέο	660.183	2.430.318
Σύν. ιδίων κεφαλ. (ΑΙ+ΑΙΙΙ+ΑΙV+ΑV)	565.722.608	567.211.680
Β. ΠΡΟΒΛΕΨΕΙΣ ΓΙΑ ΚΙΝΔΥΝΟΥΣ ΚΑΙ ΕΞΟΔΑ		
2. Λοιπές προβλέψεις	25.953.697	23.031.144
Γ. ΥΠΟΧΡΕΩΣΕΙΣ		
ΙΙ. Βραχυπρόθεσμες Υποχρεώσεις:		
1. Προμηθευτές	43.963.525	74.757.107
3. Τράπεζες λ/βραχυπρ. υποχρεώσ.	45.549.970	13.240.742
5. Υποχρεώσεις από φόρους-τέλη	15.792.872	20.348.628
6. Ασφαλιστικοί Οργανισμοί	2.680.344	2.037.467
11. Πιστωτές Διάφοροι	29.072.590	31.067.753
Σύνολο Υποχρεώσεων (ΓΙΙ)	137.059.301	141.451.697
Δ. ΜΕΤΑΒ/ΚΟΙ ΛΟΓ. ΠΑΘΗΤΙΚΟΥ		
2. Εξοδα χρήσεως δουλευμένα	1.235.423	958.153
Γενικό Σύν. Παθητικού (Α+Β+Γ+Δ)	729.971.029	732.652.674

ΣΗΜΕΙΩΣΗ: Εγινε αναπροσαρμογή της αξίας των ακινήτων της εταιρείας σύμφωνα με το Ν. 2065/92 και Ν. 2443/96 την 31.12.2000.

ΚΑΤΑΣΤΑΣΗ ΛΟΓΑΡΙΑΣΜΟΥ ΑΠΟΤΕΛΕΣΜΑΤΩΝ ΧΡΗΣΕΩΣ
31ης ΔΕΚΕΜΒΡΙΟΥ 2001 (1 ΙΑΝΟΥΑΡΙΟΥ - 31 ΔΕΚΕΜΒΡΙΟΥ 2001)

		Ποσά κλειομ. χρήσ. 2001		Ποσά προηγ. χρήσ. 2000
Ι. ΑΠΟΤΕΛΕΣΜΑΤΑ ΕΚΜΕΤΑΛΛΕΥΣΕΩΣ				
Κύκλος εργασιών (πωλήσεις)		680.881.945		722.524.161
Μείον: Κόστος πωλήσεων		529.256.955		592.671.774
Μικτά Αποτελ/τα (κέρδη) Εκμεταλλεύσεως		151.624.990		129.852.387
Πλέον: Αλλα έσοδα εκμεταλλεύσεως		1.100.000		107.448
Σύνολο		152.724.990		129.959.835
Μείον: 1. Εξοδα διοικητικής λειτουργίας	12.597.038		22.957.879	
3. Εξοδα λειτουργίας διαθέσεως	62.526.018	75.123.056	68.128.478	91.086.357
Μερικά αποτελ/τα (κέρδη) Εκμεταλλεύσεως		77.601.934		38.873.478
Πλέον: 4. Πιστωτικοί τόκοι και συναφή έσοδα	-------		242.862	
Μείον: 3. Χρεωστικοί τόκοι και συναφή έξοδα	1.464.909	1.464.909	7.407.550	7.164.688
Ολικά αποτελέσματα (κέρδη) εκμεταλλεύσεως		76.137.025		31.708.790
ΙΙ. Πλέον: Εκτακτα αποτελέσματα				
1. Εκτακτα και ανόργανα έσοδα	6.470.		-------	
Μείον: 1. Εκτακτα και ανόργανα έξοδα	7.872.357		404.172	
4. Προβλέψ. για έκτακ. κινδύνους	2.922.553	10.794.910	10.788.440	3.612.621	4.016.793	4.016.793
Οργανικά και έκτακτα αποτελέσματα (κέρδη)		65.348.585				27.691.997
Μείον: Σύνολο αποσβέσεων πάγιων στοιχείων		51.389.700				-------
ΚΑΘΑΡΑ ΑΠΟΤΕΛ/ΤΑ (κέρδη) ΧΡΗΣΕΩΣ προ φόρων		13.958.885				27.691.997

ΠΙΝΑΚΑΣ ΔΙΑΘΕΣΕΩΣ ΑΠΟΤΕΛΕΣΜΑΤΩΝ

	Ποσά κλειομ. χρήσ. 2001	Ποσά προηγ. χρήσ. 2000
Καθαρά αποτελ/τα (κέρδη) χρήσεως	13.958.885	27.691.997
Υπόλοιπο κερδών προηγ. χρήσεων	2.430.318	13.510.549
Σύνολο	16.389.203	41.202.546
Μείον: 1. Φόρος εισοδήματος	10.767.957	12.502.193
Κέρδη προς διάθεση	5.621.246	28.700.353
Η διάθεση κερδών γίνεται ως εξής:		
1. Τακτικό αποθεματικό	281.063	2.870.035
6. Μερίσματα πληρωτέα	4.680.000	23.400.000
8. Υπόλοιπο κερδών εις νέο	660.183	2.430.318
	5.621.246	28.700.353

Ο Πρόεδρος του Δ.Σ.
ΛΕΝΤΗΣ ΑΝΤΩΝΟΓΛΟΥ

Ο Διευθύνων Σύμβουλος
ΓΕΩΡΓΙΟΣ ΑΝΤΩΝΟΓΛΟΥ

Ο Προϊστάμενος του Λογιστηρίου
ΠΑΝ. ΠΑΠΑΚΩΝΣΤΑΝΤΙΝΟΥ

Ηλεκτρονική Στοιχειοθεσία & Δημοσιεύσεις Ισολογισμών «Η ΔΡΑΣΙΣ», Τηλ. 63.790 - 64.393 - 64.200 κ. Μαριά

Με το φακό της Δράσης



Πάντα κοντά ήταν φέτος στη Δόξα Ψίνθου ο Μανώλης Καρίκης



Ο Χρήστος Τσαούσης με τα αστέρια του. Τις κόρες του φυσικά



Αφιερωμένη εξαιρετικά στο Μιχάλη Δράκο



Οι τελευταίες εικόνες του Ιάλυσου από την Εθνική Ερασιτεχνική...



Ψάχνοντας τον... ουρανοξύστη



Προτείνουμε... αυτοκόλλητα



Η «δίψα» του μικρού για ποδόσφαιρο



Αψογος και στα καθήκοντα του παρατηρητή αγώνα Ποσειδώνα - Πυλίου ο Ηλίας Βασιλαράκης



Η παρουσία της γιατρού κ. Πολυμέρου στο βραδινό παιχνίδι στα Κοσκινού έδωσε άρωμα γυναίκας στο γήπεδο

NEO OPEL CORSA

ΤΟ ΠΑΘΟΣ ΕΙΝΑΙ ΕΔΩ. ΟΔΗΓΗΣΤΕ ΤΟ.

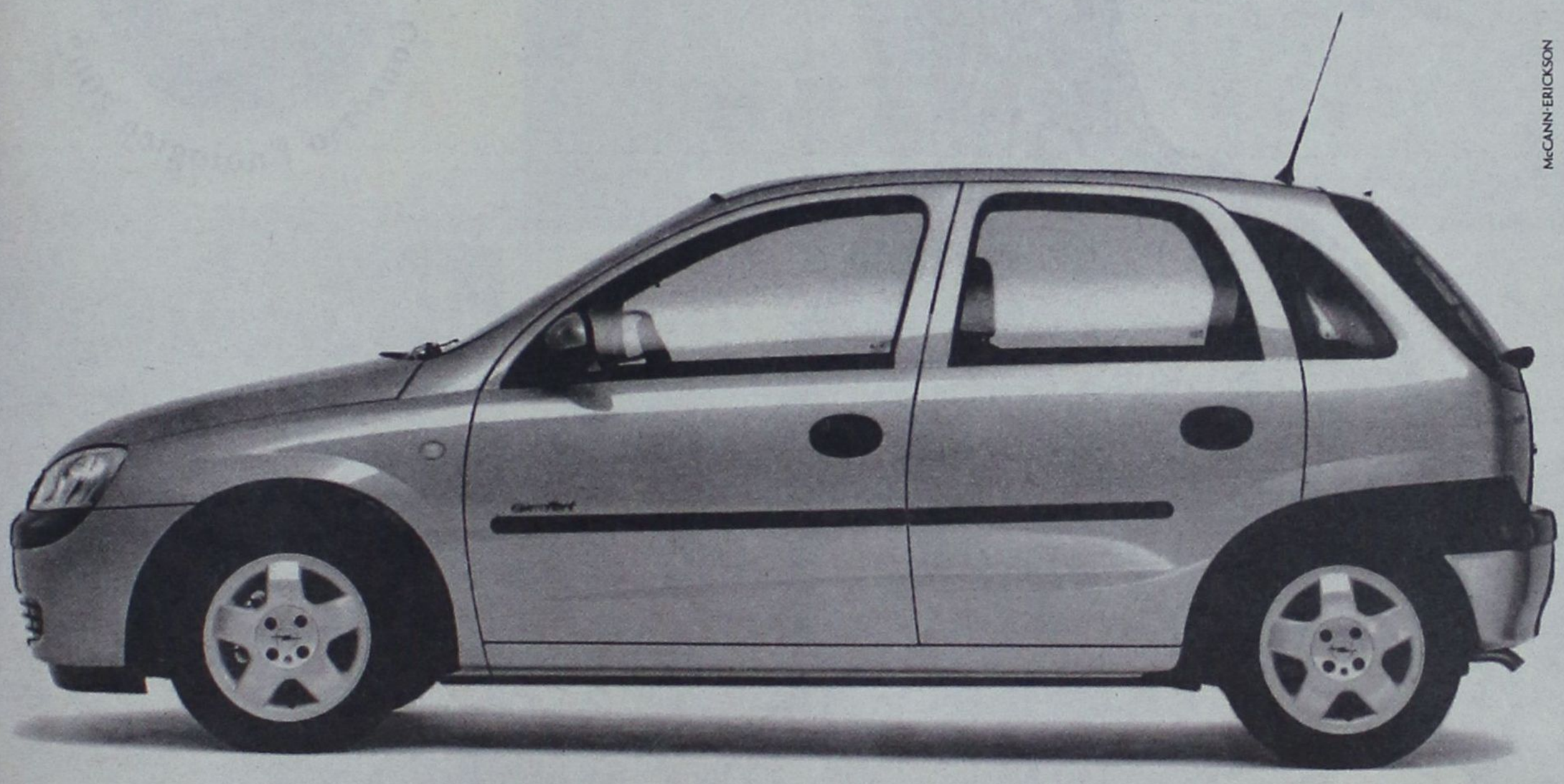

McCANN-ERICKSON

ΤΟ ΑΥΤΟΚΙΝΗΤΟ ΠΟΥ ΘΑ ΟΔΗΓΗΣΕΙ ΤΟ ΜΕΛΛΟΝ ΤΗΣ ΚΑΤΗΓΟΡΙΑΣ ΤΟΥ.

- Το μεγαλύτερο μεταξόνιο στην κατηγορία του για κορυφαία άνεση και ευρυχωρία
- Το μόνο στην κατηγορία του με «έξυπνους αερόσακους», ενεργά προσκέφαλα εμπρός και σύστημα αποσπώμενων πεντάλ για απαράμιλλη προστασία
- ...αλλά και δυναμικό πλαίσιο DSA, πλήρως γαλβανισμένο αμάξωμα και 12-ετή αντιδιαβρωτική εγγύηση για ενεργητική ασφάλεια και οδηγική απόλαυση που αντέχει στο χρόνο

ΝΕΟ OPEL CORSA ΠΑΘΟΣ ΓΙΑ ΖΩΗ

ΕΠΙΣΗΜΟΣ ΔΙΑΝΟΜΕΑΣ OPEL
ΜΑΜΑΛΙΓΚΑΣ ΑΕΒΕ: 3ο χλμ. Λ. Ρόδου – Λίνδου, Ρόδος 85 100, Τηλ.: 0241-61005.
ΕΜ. ΤΣΕΡΚΗΣ: Πηγάδια Καρπάθου, Κάρπαθος 857 00, Τηλ.: 0245-22889.

OPEL ASSISTANCE
3 ΧΡΟΝΙΑ ΔΩΡΕΑΝ
ΟΔΙΚΗ ΒΟΗΘΕΙΑ

OPEL
www.corsa.opel.gr

AM adv.

Στην Κορυφή του Κόσμου!



Το Μεγάλο Χρυσό Μετάλλιο

απέσπασε στον διεθνή διαγωνισμό
ο Αιγαιοπελαγίτικος Τοπικός Οίνος

MOULIN
Medium Dry 2001

δημιουργίες ποιότητας C·A·I·R

ΚΑΙΡ Α.Ε. 2ο χλμ. Λεωφ. Ρόδου-Λίνδου, Ρόδος, Τηλ: 02410 68770-3, Fax: 02410 62575, e-mail: cair-rho@otent.gr



PARIS DAKKAR Winner 2001 MITSUBISHI PAJERO

Off road, είναι όπου σου αρέσει!







MITSUBISHI PAJERO PININ

1.8 & 2.0 κυβικά

Νέο 5θυρο Mitsubishi Pajero Pinin 4X4. Ένα καθαρόαιμο Pajero για δυναμικές διαδρομές μέσα και έξω από την πόλη. Με design Pininfarina, που κερδίζει σε εντυπώσεις, και με 2.000 κ.εκ. και το Super Select 4, το πρωτοποριακό του σύστημα μετάδοσης, που κερδίζουν σε επιδόσεις, το νέο Mitsubishi Pajero Pinin, όπως και κάθε Pajero άλλωστε, κυριαρχεί απόλυτα.

Νέο Mitsubishi Pajero Pinin: Κερδίζεις... όπου σου αρέσει!

Χαράξτε
το δικό σας δρόμο

MITSUBISHI MOTORS

ΔΩΡΕΑΝ ΕΤΗΣΙΑ ΑΣΦΑΛΙΣΤΙΚΗ ΚΑΛΥΨΗ: ΟΔΙΚΗΣ ΠΡΟΣΤΑΣΙΑΣ,ΙΑΤΡΙΚΗΣ ΚΑΙ ΠΡΟΣΩΠΙΚΗΣ ΒΟΗΘΕΙΑΣ ΟΔΗΓΟΥ ΚΑΙ ΕΠΙΒΑΤΩΝ ΑΠΟ ΤΗΝ INTERAMERICAN

ATHENS ADVERTISING

Θ. & Ι. ΚΑΛΛΙΓΑΣ ΑΕΒΕ

Λεωφ. Λίνδου 138, Τηλ: 67440 - 67441, Fax: 68462
e-mail: kaligcar@otenet.gr

1ο ΧΡΗΜΑΤΟΔΟΤΙΚΟ ΠΡΟΓΡΑΜΜΑ	2ο ΧΡΗΜΑΤΟΔΟΤΙΚΟ ΠΡΟΓΡΑΜΜΑ
0,58% σταθερό μηνιαίο επιτόκιο 0% προκαταβολή 72 δόσεις	0,75% σταθερό μηνιαίο επιτόκιο 0% προκαταβολή 1η δόση σε 12 μήνες ΑΤΟΚΑ 72 δόσεις

Θολό το τοπίο στην κορυφή!

Δύο αγωνιστικές απομένουν για το τέλος του πρωταθλήματος «Πωλήσεις ακινήτων Κάλλιστος Διακογεωργίου» της Α' Κατηγορίας και τίποτα δεν έχει ξεκαθαρίσει στην κορυφή! Η ΑΕ Κως, ο Διγενής και ο ΠΑΟ Διαγόρας (έχει αγώνα λιγότερο) διεκδικούν τον τίτλο και μια από τις δύο πρώτες προνομιούχες θέσεις που οδηγούν στην Εθνική Ερασιτεχνική.

Το πάνω χέρι έχει θεωρητικά ο ΠΑΟ Διαγόρας που την Τετάρτη δίνει αγώνα εξ αναβολής με τον Ανταγόρα στην Κω. Βέβαια, πολλά θα κρίνουν τα δύο τελευταία παιχνίδια του Διγενή, πρώτα με τον ΠΑΟ Διαγόρα στο Στάδιο και μετά με ΑΕ Κως στα Κοσκινού!

Οσον αφορά τον υποβιβασμό, ο Ανταγόρας εξακολουθεί να έχει το πάνω χέρι, αφού έχει συν δύο βαθμούς από τον Ευαγόρα και αγώνα λιγότερο. Στη Β' Κατηγορία έχουν υποβιβαστεί ο Αγιος Γεώργιος και ο ΑΕΡΑ. Στα παιχνίδια της 28ης αγωνιστικής, οι πρωτοπόροι κέρδισαν εύκολα με το «σκορ της ημέρας» να επιτυγχάνεται στην Κάλυμνο, όπου ο ΠΑΟ Διαγόρας νίκησε τον τοπικό Καλυμνιακό με 5-3!

Σε όλες τις συναντήσεις κρατήθηκε ενός λεπτού σιγή, για τον άδικο χαμό του νεαρού διαιτητή Μανόλη Φεσάκη!

Ο ΠΙΝΑΚΑΣ ΤΩΝ ΣΚΟΡΕΡΣ

Τα τριάντα τέρματα έφθασε ο Πολυδεύκης Γεωργαλλής του ΠΑΟ Διαγόρα, που προηγείται σταθερά στον πίνακα των σκόρερς.

Τον ακολουθεί ο Αγγελόπουλος του Διγενή με 27 γκολ, ενώ τρίτος είναι ο Μόσχου του ΠΑΟ Διαγόρα με 23.

Πιο κάτω είναι οι:

- ***Με 20γκολ:*** Ξύπας (Αναγέννησης Εμπ.)
- ***Με 15 γκολ:*** Καστρουνής (Διγενή), Σακκάς (ΠΑΟ Διαγόρα)
- ***Με 13 γκολ:*** Βαβλάς (Καλυμνιακού)
- ***Με 12 γκολ:*** Καραγιάννης (Α.Ε Κως), Καμπούρης Ι. (Διαγόρα Βατ.), Σπανός (Φοίβου)

ΣΚΟΡ ΚΑΙ ΣΚΟΡΕΡΣ

- **ΚΛΕΑΝΘΗΣ - ΘΥΕΛΛΑ ΠΥΛ. 5-0 (1-0)**
(24' Καραγιάννης, 49' Πότσος Μ., 78' Κρομμύδας Ν., 79' Σπάρταλης Μ., 81' Τσίγκριλας)
- **ΑΕ ΛΕΡΟΥ - ΕΥΑΓΟΡΑΣ 2-2 (1-1)**
(20' Πεταυράκης, 45', 46' Σκύρλας, 76' Μπάκαλος)
- **ΟΡΦΕΑΣ - ΑΝΑΓΕΝΝΗΣΗ ΕΜΠ. 3-1 (1-0)**
(45' Χατζηνικήτας, 65' Ξύπας, 77' Μαθιός Μ., 81' Ζερβός)
- **ΑΕ ΚΩΣ - ΔΙΑΓΟΡΑΣ ΒΑΤ. 3-0 (2-0)**
(20' Στεφαδούρος, 45' Θαλασσινός, 65' Μάμμης)
- **ΚΑΛΥΜΝΙΑΚΟΣ - ΠΑΟ ΔΙΑΓΟΡΑΣ 3-5 (1-4)**
(4' 89' Μόσχου, 15' Κουφομανώλης, 25',27' Γεωργαλής, 42' 87' Ν. Βούης, 65' Ι. Βούης)
- **ΦΟΙΒΟΣ-ΑΝΤΑΓΟΡΑΣ 3-1 (0-1)**
(40' Κεφαλιανός, 46' Πολιάς, 70' Κάβουρας, 83' Ορφανίδης)
- **ΔΙΓΕΝΗΣ - ΗΡΑΚΛΗΣ ΜΑΡ. 4-1 (4-1)**
(11', 24', 45' Μαχλής, 30' πεν. Αγγελόπουλος, 33' πεν. Τρούλης)
- **ΑΕΡΑ - ΑΓ. ΓΕΩΡΓΙΟΣ 0-2 α.αγ.**

Με τη νίκη (3-1) επί της Αναγέννησης Εμπωνα

Ο Ορφέας «σφράγισε» την παραμονή του



Ο Παπανικολάου (9) με τη μπάλα έχοντας πίσω του πέντε παίκτες

ΑΓ. ΑΠΟΣΤΟΛΟΙ.- Την παραμονή του στην κατηγορία «σφράγισε» το Σάββατο ο Ορφέας!

Στο γήπεδο των Αγίων Αποστόλων κέρδισε την Αναγέννηση Εμπωνας με 3-1, υλοποιώντας για μια ακόμη χρονιά το στόχο του, που είναι η ανανέωση της συμμετοχής του στην Α' κατηγορία.



Ο Μαθιός Μ. με τον Πολυχρόνη (10)

Οι γηπεδούχοι ξεκίνησαν δυνατά και αποφασιστικά, δείχνοντας από νωρίς τις προθέσεις τους. Εχασαν τέσσερις κλασικές ευκαιρίες, για ν' ανοίξουν το σκορ με την εκπνοή του ημιχρόνου.

Στην επανάληψη, ένα λάθος της άμυνάς του, που απέφερε την ισοφάριση στην φιλοξενούμενη, δεν επέδρασε αρνητικά στον Ορφέα. Πιστεύοντας στην επιτυχία και μόνο, κατάφερε να σκοράρει άλλες δύο φορές και να κερδίσει με 3-1.

Κορυφαίος παίκτης της Αναγέννησης ήταν ο γκολκήπερ Χαλκιόπουλος, που ήταν «φύλακας άγγελος» στις επιθετικές ενέργειες των νικητών. Επαιξε με ελλείψεις, χρησιμοποιώντας αρκετούς νέους παίκτες.

ΦΑΣΕΙΣ ΚΑΙ ΓΚΟΛ

Στο 17' ο Χαλκιόπουλος απέκρουσε με τα πόδια το πλασέ του Μερκούρη Μαθιού.

Ενα λεπτό μετά, ο τερματοφύλακας της Αναγέννησης έδιωξε σε κόρνερ το πλασέ του Καμαράτου.

Νέα απόκρουση του Χαλκιόπουλου σε κόρνερ στο σουτ του Χατζηδημητρίου στο 31'.

Στο 40' το σουτ του Κωστάκη απέκρουσε ο Χαλκιόπουλος, για να απομακρύνει ο Βασιλώττος.

Στο 45' ο Κωστάκης έδωσε ωραία στον Χατζηνικήτα, που από κοντά έκανε το 1-0.

Ο Ορφέας με τον Χατζηδημητρίου «άγγιξε» ένα δεύτερος γκολ στο 50'. Ο Χατζηδημητρίου πέρασε και τον Χαλκιόπουλο μέσα στην περιοχή, όμως καθυστέρησε να στείλει τη μπάλα στα δίχτυα, για να τον προλάβει ο τερματοφύλακας της Αναγέννησης που έδιωξε με τα πόδια!

Στο 65' ο Παπαϊωάννου υπολόγισε λάθος να διώξει σε ψηλή μπαλιά. Ετσι, ο Ξύπας σε 1-1.

Στο 77' ο Κωστάκης έδωσε κοντινή πάσα στον Μερκούρη Μαθιό, που εύκολα πέτυχε το 2-1.

Το τελικό 3-1 διαμορφώθηκε στο 81'. Ο Κωστάκης έκανε σέντρα σαν κοντινό κόρνερ και ο Ζερβός στο πρώτο δοκάρι με καρφωτή κεφαλιά «νίκησε» τον Χαλκιόπουλο.

Αρεσαν από τον Ορφέα οι Χατζηδημητρίου, Χατζηνικήτας, Μαθιός Μ. και Ζερβός. Ξεχώρισαν από την Αναγέννηση οι Χαλκιόπουλος, Ματθιός και Σταμούλης.

• Καλή ήταν η διαιτησία του κ. Παπαδόπουλου (Φραγκίνης, Κατσιδώνης Π.)

ΟΡΦΕΑΣ: Μαθιός Τ., Γαλουζής Μ., Στάππας, Δήμας, Παπαϊωάννου (72' Μαθιός Π.), Ζερβός, Κωστάκης, Μαθιός Μ., Χατζηδημητρίου, Χατζηνικήτας, Καμαράτος (22' Βαγιανάκης).

ΑΝΑΓΕΝΝΗΣΗ ΕΜΠ.: Χαλκιόπουλος, Βασιλώττος, Ματθαίος, Σπανουδάκης, Κρητικός Β., Ζιάκης (73' Σεβδαλάκης), Σταμούλης, Θαρρενός, Παπανικολάου (82' Βενέτης), Πολυχρόνης (67' Καραγιαννάκης), Ξύπας



Ο Ζερβός και ο Ζιάκης (6) διεκδικούν τη μπάλα

Δεν ζορίστηκε η ΑΕ Κως για να φθάσει στη νίκη

Με δύο γκολ στο πρώτο ημίχρονο και ένα στην επανάληψη επικράτησε 3-0 του Διαγόρα Βατίου

ΚΩΣ
(Ανταπόκριση Αντώνη Πίττα).-

Εύκολη νίκη με σκορ 3-0 πέτυχε το Σάββατο στην έδρα της η ΑΕ Κως σε βάρος του Διαγόρα Βατίου.

Η ομάδα του Χρήστου Αρβανίτη ήταν ανώτερη σε όλη τη διάρκεια της συνάντησης, έδειξε να ήθελε πολύ περισσότερο τους τρεις βαθμούς, τους οποίους και πήρε στο τέλος.

Ο Διαγόρας Βατίου ξεκίνησε με αμυντικούς προσανατολισμούς, αγωνίστηκε με αντεπιθέσεις, χωρίς όμως ν' απειλήσει ιδιαίτερα.

Στο πρώτο μέρος η ΑΕ Κως πέτυχε δύο γκολ και στην επανάληψη ένα.

Στο 20' από μπαλιά του Δρόσου Ε.Δ. ο Στεφαδούρος με δυνατό σουτ έκανε το 1-0.

Λίγο πριν το τέλος του πρώτου μέρους (45') ο Θαλασσινός με απευθείας κτύπημα φάουλ διπλασίασε τα τέρματα των γηπεδούχων.

Το τελικό 3-0 «γράφτηκε» στο 65' από τον Μάμμη με κεφαλιά, ύστερα από εκτέλεση φάουλ.

Οι Γκουντελίτσας, Θαλασσινός και Στεφαδούρος ξεχώρισαν από τους νικητές. Καλύτεροι του Διαγόρα ήταν οι Τώδε, Μακρής και Τσιβρινής.

Χωρίς προβλήματα η διαιτησία του κ. Χατζηνικόλα (Ξιάρχος, Πλάτσης).

ΑΕ ΚΩΣ: Σπαθάρας, Δρόσος Μ.Δ., Δρόσος Ε.Δ. (81' Λουλουργάς), Θεοδώρου (4' Μποϊλής Γ.), Στεφαδούρος, Θαλασσινός, Μποϊλλής Ζ., Γκουντελίτσας, Μαρκέζ, Μάμμης, Ολιβέϊρα (60' Κυριόπουλος).

ΔΙΑΓΟΡΑΣ ΒΑΤ.: Μπεκιάρης, Χωρίτης, Μακρυδημήτρης (81' Αναστασάκης), Καράμπης, Τσιβρινής, Ροδίτης, Κουλουμπράκης, Ελληνας, Τώδε, Καμπούρης Ι. (78' Λεντάκης), Μακρής (70' Ροδανάκης).

Η ΒΑΘΜΟΛΟΓΙΑ

		ΣΥΝΟΛΙΚΑ						ΕΝΤΟΣ				ΕΚΤΟΣ			
		ΑΓ	Β	ΤΕΡΜΑΤΑ	Ν	Ι	Η	ΤΕΡΜΑΤΑ	Ν	Ι	Η	ΤΕΡΜΑΤΑ	Ν	Ι	Η
1	Α.Ε. ΚΩΣ	28	72	68 - 17	23	3	2	41 - 8	14	1	0	27 - 9	9	2	2
2	ΔΙΓΕΝΗΣ	28	71	75 - 15	23	2	3	46 - 4	13	1	0	29 - 11	10	1	3
3	ΠΑΟ ΔΙΑΓΟΡΑΣ	27	70	87 - 22	22	4	1	48 - 10	10	2	1	39 - 12	12	2	0
4	ΦΟΙΒΟΣ	28	64	67 - 26	20	4	4	36 - 11	12	1	1	31 - 15	8	3	3
5	ΚΛΕΑΝΘΗΣ	28	40	52 - 39	13	1	14	37 - 18	9	0	6	15 - 21	4	1	8
6	ΔΙΑΓΟΡΑΣ ΒΑΤ.	28	40	46 - 45	11	7	10	26 - 22	7	3	4	20 - 23	4	4	6
7	ΑΝΑΓΕΝΝΗΣΗ ΕΜΠ.	28	38	43 - 47	12	2	14	26 - 12	10	0	4	17 - 35	2	2	10
8	ΗΡΑΚΛΗΣ ΜΑΡ.	28	36	33 - 32	9	9	10	23 - 14	6	5	3	10 - 18	3	4	7
9	ΚΑΛΥΜΝΙΑΚΟΣ	28	36	47 - 51	13	3	12	37 - 16	11	1	2	10 - 35	2	2	10
10	Α.Ε. ΛΕΡΟΥ	28	33	35 - 48	9	6	13	22 - 16	7	5	2	13 - 32	2	1	11
11	ΘΥΕΛΛΑ ΠΥΛ.	28	28	25 - 60	8	4	16	20 - 21	8	2	4	5 - 39	0	2	12
12	ΟΡΦΕΑΣ	28	26	30 - 50	7	5	16	20 - 18	6	2	6	10 - 32	1	3	10
13	ΑΝΤΑΓΟΡΑΣ	27	20	29 - 58	5	5	17	14 - 21	3	2	7	15 - 37	2	3	10
14	ΕΥΑΓΟΡΑΣ	28	18	28 - 81	4	6	18	22 - 30	4	4	6	6 - 51	0	2	12
15	ΑΓ. ΓΕΩΡΓΙΟΣ	28	16	24 - 70	5	1	22	15 - 26	3	1	10	9 - 44	2	0	12
16	ΑΕΡΑ	28	7	26 - 54	6	4	18	17 - 22	5	3	6	9 - 32	1	1	12

ΟΙ ΚΟΡΥΦΑΙΟΙ

Κλεάνθης:	Γαλανός
Θύελλα Πυλ.:	Φαρμακαλής
ΑΕ Λέρου:	Σκύρλας
Ευαγόρας:	Πεταυράκης
Ορφέας:	Χατζηδημητρίου
Αναγέννηση Εμ:	Χαλκιόπουλος
ΑΕ Κως:	Γκουντελίτσας
Διαγόρας Βατ.:	Τώδε
Καλυμνιακός:	Βούης Ι.
ΠΑΟ Διαγόρας:	Μόσχου
Φοίβος:	Χαρικιόπουλος
Ανταγόρας:	Βραχνάς
Διγενής:	Σκαφίδας
Ηρακλής:	Κατσαράς
ΑΕΡΑ:	-
Αγ. Γεώργιος:	-

Η ΕΠΟΜΕΝΗ ΑΓΩΝΙΣΤΙΚΗ

Θύελλα Πυλ.- Αγ. Γεώργιος

Ανταγόρας - Κλεάνθης

Ευαγόρας - ΑΕΡΑ

Αναγέννηση Εμπ. - Φοίβος

Ηρακλής Μαρ. - ΑΕ Λέρου

Διαγόρας Βατ. - Ορφέας

ΠΑΟ Διαγόρας - Διγενής

Καλυμνιακός - ΑΕ Κως

Ξύπνησε στο β' μέρος ο Φοίβος

ΚΡΕΜΑΣΤΗ.-

✔ Αφού έχανε 0-1, ισοφάρισε στο 46' και τελικά νίκησε 3-1 τον Ανταγόρα

Επρεπε να προηγηθεί ο Ανταγόρας (0-1) στο πρώτο ημίχρονο, για να ξυπνήσει στην επανάληψη ο Φοίβος και να πετύχει τρία γκολ και να πάρει τη νίκη με 3-1 τέρματα.

Το παιχνίδι βαθμολογικά ενδιέφερε περισσότερους τους Κώους, παρά τους γηπεδούχους. Η κωακή ομάδα ήθελε πάση θυσία το θετικό αποτέλεσμα για να μπορέσει να πετύχει το στόχο της, που είναι η παραμονή της στη μεγάλη κατηγορία. Γι αυτό και έπαιξε πολύ δυνατά από το ξεκίνημα. Ετσι οι προσπάθειές της στο α' μέρος έφεραν καρπούς με το γκολ στο 40'.



Δυνατές ήταν οι μάχες στο γήπεδο της Κρεμαστής

Στην επανάληψη, υπό το φάσμα της διαγραφόμενης αποτυχίας, ο Φοίβος μπήκε με άλλο πρόσωπο στον αγωνιστικό χώρο. Κατάφερε να ισοφαρίσει στο ξεκίνημα και αφού έδιωξε το άγχος μπόρεσε να πετύχει άλλα δύο τέρματα στο τελευταίο 25λεπτο και να πάρει τους βαθμούς της νίκης.

ΦΑΣΕΙΣ ΚΑΙ ΓΚΟΛ

Στο 17' ο Λαμπριανίδης από καλή θέση έπιασε ένα δυνατό σουτ, στέλνοντας μόλις άουτ τη μπάλα από το κάθετο δοκάρι.

Δέκα λεπτά αργότερα ο Κορνάρος, από το ύψος της περιοχής, με δυνατό σουτ έστειλε τη μπάλα να κτυπήσει στο οριζόντιο δοκάρι.

Στο 34' ο Πίττας με κτύπημα φάουλ έξω από την περιοχή έστειλε τη μπάλα ελάχιστα άουτ πάνω από το οριζόντιο δοκάρι.

Το σκορ ανοίγει... Στο 40' ο Βραχνάς από θέση μέσα σεξιά έκανε ένα δυνατό σουτ. Ο τερματοφύλακας του Φοίβου απέκρουσε όπως - όπως και ο Κεφαλιανός με νέο φαλτσαριστό σουτ έστειλε τη μπάλα στα δίχτυα.

Το 1-1 έγινε στο 46'. Ο Πολιάς έπιασε ένα δυνατό ευθύβολο σουτ έξω από την περιοχή. Η μπάλα έφυε από τα χέρια του Χοχλαστού και κατέληξε στα δίχτυα. Για το γκολ αυτό μεγάλη ευθύνη φέρει ο γκολκήπερ.

Στο 67' από σέντρα του Πίττα από τα αριστερά, δεν πρόλαβε ο Κεφαλιανός να σπρώξει τη μπάλα στα δίχτυα.Τρία λεπτά αργότερα ο Κάβουρας με φάουλ έδωσε το προβάδισμα στον Φοίβο, καθώς πέτυχε το 2-1.

Το τελικό σκορ (3-1) διαμορφώθηκε στο 83' με ψηλοκρεμαστό πλασέ του Ορφανίδη. Η μπάλα πριν καταλήξει στα δίχτυα κτύπησε στο κάθετο δοκάρι.

Καλύτεροι των νικητών οι Χαρικιόπουλος, Ορφανίδης και Πολιάς. Από τον Ανταγόρα ξεχώρισαν οι Βραχνάς, Πίττας και Λαμπριανίδης.



Ο τερματοφύλακας του Ανταγόρα ενώ μπλοκάρει τη μπάλα

Καλή ήταν η διαιτησία του κ. Κατέρη (Γιαννούλης - Ταράλης).

ΦΟΙΒΟΣ: Καΐκας, Κάβουρας, Ζουρούδης (80' Κουδούνης), Χαρικιόπουλος, Μουδάτσος (65' Λυριστής), Ορφανίδης, Πολιάς, Κορνάρος, Πίτσης (53' Γιαννικάκης), Χριστοδούλου, Κουρδουνάκης.

ΑΝΤΑΓΟΡΑΣ: Χοχλαστός, Βραχνάς Γ., Μιχος (78' Μανούσογλου), Καλατζής, Μπιτσαξής, Δρυγιαννάκης, Δουλγεράκης (51' Χονδρομπίλας), Παναγόπουλος, Πίττας, Λαμπριανίδης, Κεφαλιανός (82' Μήτρου).



Ο Σήφης Χαρικιόπουλος σε μία προσπάθειά του



Ο Χριστοδούλου με τον αρχηγό του Ανταγόρα



Ο Μιχάλης Σπάρταλης με εντυπωσιακό τρόπο σημειώνει το τέταρτο τέρμα της ομάδας του



Ο Κωνστάντουρας, απαρηγόρητος, παίρνει την άγουσα για τ' αποδυτήρια

Σαν σε προπόνηση!

Ο Κλεάνθης συνέτριψε 5-0 τη Θύελλα που έπαιζε απ' το 36' με δέκα παίκτες

ΠΑΡΑΔΕΙΣΙ.-

Ευκολότερα απ' ό,τι ο ίδιος πίστευε ο Κλεάνθης συνέτριψε το Σάββατο στο Παραδείσι τη Θύελλα Πυλώνας 5-0.

Οι γηπεδούχοι έχοντας κατά διαστήμα εκρηκτική απόδοση κατάφεραν να εκμεταλλευτούν την αριθμητική τους υπεροχή και να κάνουν φύλλο-φτερό την άμυνα της Θύελλας, η οποία δεν ήταν κακή, της έλειπε ωστόσο αυτό το «κάτι» που θα την έκανε ισάξιο αντίπαλο.

ΦΑΣΕΙΣ ΚΑΙ ΓΚΟΛ

27': Ο Καραγιάννης έγινε αποδέκτης μιας βαθιάς μπαλιάς και από το ύψος της μικρής περιοχής κεραυνοβόλησε τον Σαββάκη, γράφοντας το 1-0.

30': Φαλτσαριστό, δυνατό σουτ του Φαρμακαλή, από το ύψος της μεγάλης περιοχής έφυγε ξυστά απ' το αριστερό δοκάρι του Καστανάκη.

36': Ο Κωνστάντουρας αποβλήθηκε με απευθείας κόκκινη για κάποια έντονη διαμαρτυρία στον επόπτη Γιαννούλη.

37': Ενα καλό σουτ του Μ. Σπάρταλη από πλάγια δεξιά έφυγε ελάχιστα άουτ.

47': Ο Μάκης Πότσος μπήκε επικίνδυνα από αριστερά και με δυνατό διαγώνιο σουτ έγραψε το 2-0.

60': Ο Γαλανός σε θέση τετ α τετ δεν μπόρεσε να πλασάρει τον Σαββάκη.

62': Σε φάση καρμπόν ο Μ. Σπάρταλης έχασε σπάνια ευκαιρία για το 3-0.

63': Ο Εγγλέζος ήρθε φάτσα με το γκολ, όμως ο Καστανάκης είχε κατεβάσει ρολά.

69': Ο Μ. Σπάρταλης εξ' επαφής δε μπόρεσε να νικήσει τον Σαββάκη που μπλόκαρε εντυπωσιακά.

78': Ο Γαλανός έπιασε από κοντά το δυνατό σουτ, ο Σαββάκης απομάκρυνε όπως-όπως για να έρθει ο Ν. Κρομμύδας και με πλάγιο σουτ από δεξιά να γράψει το 3-0.

79': Ο Μ. Σπάρταλης με πλασέ πέρασε τη μπάλα κάτω από τα πόδια του Σαββάκη, γράφοντας το 4-0.

Το τελικό 5-0 έγινε στο αμέσως επόμενο λεπτό (81') με ψύχραιμο πλασέ του νεαρού Τσίγκριλα.

Απ' τον Κλεάνθη δεν υστέρησε κανένας, ωστόσο στην πρώτη γραμμή των διακριθέντων περνάνε οι Γαλανός, Ν. Κρομμύδας και Καρακώστας. Από τη Θύελλα άρεσαν οι Φαρμακαλής, Μωραΐτης και Βασιλάκης.

Καλή η διαιτησία του Λάμπρου (Γιαννούλης - Ζανεττής).

ΚΛΕΑΝΘΗΣ: Καστανάκης, Τριανταφύλλου, Σ. Πότσος (47' Λαθούρης), Καραγιάννης, Καρακώστας, Θεοδοσίου, Μ. Πότσος (75' Τσίγριλας), Σπάρταλης Μ., Γαλανός, Ν. Κρομμύδας, Φιλίππου (78' Γκάιδας)

ΘΥΕΛΛΑ: Σαββάκης, Βασιλάκης, Σεντεμέντες (80' Μπουλάρι), Βαλουκτσίδης, Κουτσουμπάρης, Μωραΐτης, Γαλανός, Φωτεινής (55' Εγγλέζος), Φαρμακαλής, Κωνστάντουρας, Οίκουτας (59' Γιαννούρης).



Ο Ν. Κρομμύδας σε μία απ' τις πολλές επελάσεις του



Ο Νίκος Κρομμύδας (11) θα νικήσει τον Σαββάκη γράφοντας το 3-0

Ο Χαλκίδης γλίτωσε από ήττα την Α.Ε. Λέρου

Στις καθυστερήσεις απέκρουσε πέναλτι και κράτησε το 2-2 με τον Ευαγόρα

ΛΕΡΟΣ.-

Την ευκαιρία να πανηγυρίσει μια πολύ μεγάλη νίκη που ίσως να του χάριζε την παραμονή του στην κατηγορία, έχασε προχθές στη Λέρο (και μάλιστα στις καθυστερήσεις του παιχνιδιού) ο Ευαγόρας. Η ομάδα της Ρόδου αναδείχθηκε ισόπαλη με σκορ 2-2 κόντρα στην τοπική Αθλητική Ενωση σε έναν αγώνα που είχε δραματικό φινάλε, αλλά και πολλά νεύρα.

Στις καθυστερήσεις λοιπόν του παιχνιδιού και συγκεκριμένα στο 96' ο Ζαχαρίας που δέχθηκε ένα μαρκάρισμα στην περιοχή έπεσε στο έδαφος και ο διαιτητής υπέδειξε πέναλτι μέσα σε έντονες διαμαρτυρίες των γηπεδούχων. Δεν αφορούσαν μάλιστα μόνο το πέναλτι αλλά και την αρχή της φάσης, όπου οι παίκτες της ΑΕΛ πριν γίνει η τελική πάσα στον Ζαχαρία ζήτησαν οφσάιντ.

Μετά από αρκετή καθυστέρηση και κάτω από έντονες αποδοκιμασίες, ο Ζαχαρίας εκτέλεσε πέναλτι, αλλά ο γκολκήπερ Χαλκίδης «απογειώθηκε» στο «παραθυράκι» του και απέκρουσε τη μπάλα. Ο Ευαγόρας έπαιξε πολύ δυνατά αφού ήθελε τη νίκη αλλά βρήκε απέναντί του μια πολύ καλή ΑΕΛ που μάλιστα στο 46' βρισκόταν μπροστά στο σκορ με 2-1.

ΤΑ ΓΚΟΛ

Στο 20' ο Πεταυράκης με γυριστή κεφαλιά πέτυχε το 0-1, αλλά στο 45' ο Σκύρλας με δυνατό σουτ ισοφάρισε σε 1-1 και στο 46' ο ίδιος παίκτης που πήρε τη μπάλα από τον Α. Ιγνατίδη με σουτ πέτυχε το 2-1. Στο 76' ο Μπάκαλος με ισχυρό μακρινό σουτ πέτυχε το τελικό 2-2.

ΑΠΟΒΟΛΕΣ

Στο 30' ο Διαμαντάρας που χτύπησε εκτός φάσης τον Κάτρη αντίκρισε την κόκκινη κάρτα, ενώ το δρόμο για τα αποδυτήρια πήρε και ο Λουλουδιάς στο 96' για διαμαρτυρία. Αξίζει να σημειωθεί ότι η ΑΕΛ έμεινε στο 79' με εννέα παίκτες (και στο 96' με οκτώ) καθώς τραυματίστηκε ο Σκύρλας και δεν αντικαταστάθηκε αφού είχαν συμπληρωθεί και οι τρεις αλλαγές.

Από τη διαιτησία του κ. Ταράλη (Κόκκινος, Ακλαχιώτης), έχουν παράπονα οι γηπεδούχοι για τη φάση του 96'.

Οι συνθέσεις των ομάδων:

ΑΕΛ: Χαλκίδης, Φλωρεντής, Μαχαίρας, Βαλσάμης (76' λ.τ. Κοντονίκας), Φυλακούρης (43' Λιακάκης), Λουλουδιάς, Σκύρλας, Τσάτσος, Αρίνιν, Διαμαντάρας, Αλ. Ιγνατίδης (63' Λιβανός).

ΕΥΑΓΟΡΑΣ: Δέδες, Πεταυράκης, Κάτρης, Χατζημιχαήλ, Μαγκαφάς, Φρατζής (68' Τσαγγάρης), Διακαναστάσης, Μπάκαλος, Ζωάννου (55' Μερκούρης), Ζαχαρίας, Δημητρούλης (68' Μάκρας).

Εγγλέζικη η νίκη του Διαγόρα στο «νησί των σφουγγαράδων»

ΚΑΛΥΜΝΟΣ.-

• Προηγήθηκε 4-1 στο ημίχρονο και τελικά επικράτησε με 5-3

Ενας Διαγόρας από... άλλο πλανήτη στο διάστημα του πρώτου ημιχρόνου έβαλε τις βάσεις για μια μεγάλη σε έκταση, αλλά σπουδαίας βαθμολογικής σημασίας νίκη στην Κάλυμνο, επί του Καλυμνιακού με 5-3.

Στα πρώτα 45 λεπτά ο «γηραιός» που στηρίχθηκε σε μια εκπληκτική κυκλοφορία της μπάλας, έκανε ό,τι ήθελε στον αγωνιστικό χώρο και δεν είναι υπερβολικό να αναφέρουμε ότι τα τέσσερα γκολ που σημείωσε ήταν λίγα. Στο ίδιο διάστημα οι γηπεδούχοι φαίνονταν σαστισμένοι δείχνοντας ανίκανοι κυριολεκτικά να παρακολουθήσουν το ξέφρενο ρυθμό των φιλοξενουμένων. Το σκηνικό κάπως διαφοροποιήθηκε και αυτό με υπαιτιότητα του Διαγόρα, ο οποίος μάλλον επαναπαύτηκε στο μεγάλο σκορ του πρώτου ημιχρόνου, με αποτέλεσμα να παρουσιαστεί νωθρός και να δώσει χώρο στους ποδοσφαιριστές του Καλυμνιακού.

Οι γηπεδούχοι δεν έπιασαν μεγάλη απόδοση, ωστόσο εκμεταλλεύτηκαν την «κοιλιά» του αντιπάλου τους και μπόρεσαν να μειώσουν το σκορ σε 4-3. Η χαρά τους πάντως δεν κράτησε για πολύ αφού ο Μερκούρης Μόσχου με μια εξαιρετική προσπάθεια λίγο πριν το φινάλε της αναμέτρησης έδωσε τη σημαντική και πολύτιμη νίκη στην ομάδα του.

ΤΑ ΓΚΟΛ

Στο 4' από πάσα του Κουφομανώλη ο Μόσχου, αφού έκανε μια τρίπλα, με πλασέ έκανε το 0-1.

Στο 15' ο Γεωργαλλής συνδυάστηκε ωραία με τον Κουφομανώλη και ο τελευταίος με πλασέ και πάλι έκανε το 0-2, ενώ στο 25' ο Γεωργαλλής πέτυχε ένα σπάνιας ομορφιάς γκολ. Μετά από δική του εκτέλεση φάουλ ο Λελέκης απέκρουσε τη μπάλα, η οποία χωρίς να ακουμπήσει στο έδαφος έφθασε στο ύψος της περιοχής του Γεωργαλλή, που με μια «φωτοβολίδα» την έστειλε στο «Γ» (0-3).

Στο 27' μετά από συνδυασμό του Σκυλά, του Μόσχου και του Χατζηστρατή, ο τελευταίος έκανε σέντρα και ο Γεωργαλλής από κοντά έκανε το 0-4.

Ο Ν. Βούης στο 42', που εκμεταλλεύτηκε αδράνεια στην άμυνα, μείωσε από κοντά στο 1-4, ενώ στο 65' ο ίδιος παίκτης με κεφαλιά έκανε το 2-4. Ο Ν. Βούης «χτύπησε» στο 87' που με σουτ και ενώ η μπάλα κόντραρε, «κρέμασε» τον Σκυλλά (3-4), αλλά στο 89' ο Μόσχου που πέρασε όποιον βρήκε μπροστά του με πλασέ διαμόρφωσε το τελικό 3-5.

Στο 60' ο Ν. Βούης με σουτ έστειλε τη μπάλα στο κάθετο δοκάρι (απέκρουσε και ο Σκυλλάς).

Καλύτεροι των νικητών οι Ν. Βούης, Ι. Βούης, Χαλίκος και Γλυκοκάλαμος. Αρεσαν από τον Διαγόρα οι Μόσχου, Χατζησταμάτης, Σταυρίδης και Τρυφίδης.

Καλή ήταν η διαιτησία του κ. Παπανικολάου (Πάνος - Πανάτος).

Οι συνθέσεις των ομάδων:

ΚΑΛΥΜΝΙΑΚΟΣ: Λελέκης, Γαλουζής, Σισαλούης, Χαλίκος, Χανδακάρης, Λιάς (46' Βρουβής), Ι. Βούης, Μακαρούνας, Γλυκοκάλαμος, Ν. Βούης, Κασσάρας (76' Βρεττός)

ΠΑΟ ΔΙΑΓΟΡΑΣ: Σκυλάς, Πιτσουρδάκης, Σταυρίδης, Μοσκιού, Παφιάκης, Τρυφίδης, Χατζηστρατής, Μόσχου, Αμπελάς (75' Λινάρδος), Κουφομανώλης (81' Φράγκος), Γεωργαλλής (40' Κορνάρος)

Ψεκάστε, σκουπίστε σε 45 λεπτά ο Διγενής

ΚΟΣΚΙΝΟΥ.-

Με τρία γκολ του Μαχλή και ένα του Αγγελόπουλου 4-1 τον Ηρακλή Μ.

Ενα ημίχρονο ήταν αρκετό για τον Διγενή να πετύχει χθες μια ακόμη νίκη στο πρωτάθλημα, αυτή τη φορά στην έδρα του με τον Ηρακλή Μαριτσών τον οποίο κέρδισε με 4-1.

Οι γηπεδούχοι με ευνοϊκό τον ισχυρό αέρα στα πρώτα 45 λεπτά, ξεκίνησαν εντυπωσιακά και στο ημίωρο βρίσκονταν μπροστά στο σκορ με 3-0!



Εναέρια μάχη στη διεκδίκηση της μπάλας

Οι φιλοξενούμενοι που μείωσαν με πέναλτι, δέχτηκαν ακόμα ένα τέρμα στο 45', για να τελειώσει το ημίχρονο με 4-1.

Το δυνατό, γρήγορο και όμορφο σε γενικές γραμμές παιχνίδι, συνεχίστηκε και στο δεύτερο ημίχρονο, χωρίς ωστόσο αυτό να «κρύβει» κάποιο άλλο γκολ. Ο Μαχλής πέτυχε «χατ τρικ» για τους γηπεδούχους. Ο Διγενής απέδειξε ότι μπορεί να πάρει μία από τις δύο πρώτες θέσεις της βαθμολογίας, αλλά ακόμη και να προχωρήσει κι άλλο στο Κύπελλο Ερασιτεχνών. Ο Ηρακλής από την πλευρά του, απέδειξε ότι είναι βαρετό ν' αγωνίζεσαι χωρίς υψηλούς στόχους!

ΦΑΣΕΙΣ ΚΑΙ ΓΚΟΛ

Στο 4' ο Κοσμάς απέκρουσε σε κόρνερ την κεφαλιά του Μαχλή.

Το 1-0 «γράφτηκε» στο 11'. Ο Γκαρανάτσιος εκτέλεσε φάουλ από αριστερά, η μπάλα πέρασε πάνω από αρκετά κεφάλια για να φθάσει στον Μαχλή, που στο δεύτερο δοκάρι σκόραρε με κεφαλιά.

Στο 24' νέο φάουλ του Γκαρανάτσιου αυτή τη φορά από δεξιά. Ο Μαχλής πρόλαβε έξυπνα την έξοδο του Κοσμά και έκανε το 2-0.

Στο 30' ο Λορέντζος Θ. ανέτρεψε τον Καστρουνή μέσα στην περιοχή. Ο διαιτητής κ. Μιχαλάκης έδωσε αμέσως το πέναλτι, που μετέτρεψε σε γκολ (3-0), ο Αγγελόπουλος.

Τρία λεπτά μετά, την εσχάτη των ποινών κέρδισε ο Ηρακλής Μαριτσών. Ο Παπανικολάου ανέτρεψε τον Μάνο, για να εκτελέσει εύστοχα το πέναλτι ο Τρούλλης (3-1).

Λίγο πριν το τέλος του ημιχρόνου (45'), ο Παπανικολάου με «μπαλιά τρύπα» βρήκε τον Μαχλή που από θέση σέντερ φορ πέτυχε το 4-1.

Αρεσαν από τους νικητές οι Σκαφίδας, Μάμμης και Μοσκιού. Καλύτεροι του Ηρακλή ήταν οι Κατσαράς, Παπαδημήτρης και Τρούλλης.

● Καλός ήταν ο διαιτητής κ. Μιχαλάκης (Παπανικολάου, Τσαούσης).

ΔΙΓΕΝΗΣ: Καντιμοίρης, Γκαρανάτσιος (78' Ψύλλου), Σκαφίδας, Μάμμης, Μανιάς, Παπανικολάου, Μοσκιού, Τριανταφύλλου, Αγγελόπουλος (85' Αλαχούζος), Μαχλής (72' Κουλούρας), Καστρουνής.

ΗΡΑΚΛΗΣ ΜΑΡ: Κοσμάς, Λορέντζος Τσ., Λορέντζος Θ., Παπαδημήτρης, Κατσαράς, Σκόρπος, Τρούλλης (60' Καλτσούλας), Γιακουμάρος, Μάνος (75' Κασέκας), Αθανασίου Π., Γρηγοράς (54' Παπακωνσταντής).



Ο Γιώργος Καστρουνής «κρύβει» τη μπάλα από αντίπαλο



Ο Τρούλης «νικά» τον Καντιμοίρη από τα ένδεκα μέτρα

Ισόπαλοι οι Προπαίδες της ΕΠΣΔ με τον Πειραιά

ΔΗΜΟΤΙΚΟ ΣΤΑΔΙΟ ΔΙΑΓΟΡΑΣ

Τους βαθμούς της ισοπαλίας μοιράστηκαν το Σάββατο η μικτή ομάδα των προπαίδων της ΕΠΣ Δωδεκανήσου με την αντίστοιχη ομάδα της ΕΠΣ Πειραιά. Το μεταξύ τους παιχνίδι έληξε ισόπαλο με σκορ 1-1.

Το παιχνίδι ήταν αρκετά καλό και δυνατό αλλά μέσα σε αθλητικότατα πλαίσια.

Η μικτή ομάδα προπαίδων της Δωδεκανήσου αν και ξεκίνησε καλά, στη συνέχεια άρχισε να χάνει το ρυθμό της και να αποσυντονίζεται.

Οι παίκτες των Δράκου - Μποσγανά, παρ' όλο που προηγήθηκαν στο σκορ δεν μπόρεσαν να αντέξουν.

Ισοφαρίσθηκαν γρήγορα και στην επανάληψη, λίγο έλειψε να χάσουν το παιχνίδι, στα τελευταία λεπτά.

Η ομάδα προπαίδων του Πειραιά, αν και βρέθηκε πρώτη πίσω στο σκορ, ισοφάρισε μέσα σε μικρό χρονικό διάστημα και οι παίκτες της απέβαλαν οποιοδήποτε άγχος είχαν. Στην επανάληψη οι φιλοξενούμενοι έπαιξαν πολύ καλό ποδόσφαιρο και αν ήταν λίγο προσεκτικοί θα μπορούσαν να είχαν πάρει ακόμη και τη νίκη.

ΦΑΣΕΙΣ ΚΑΙ ΤΕΡΜΑΤΑ

Στο 5' ο Χατζηπέτρος έκανε ένα δυνατό σουτ αλλά ο τερματοφύλακας της πειραιώτικης ομάδας απέκρουσε τη μπάλα.

Στο 20' ο Χατζηφούντας με ωραία κεφαλιά άνοιξε το σκορ.



Ο Χατζηφούντας πέτυχε το τέρμα της μικτής προπαίδων

Οι Πειραιώτες απάντησαν αμέσως αφού στο 22' ο Μαυρουδής βρέθηκε αμαρκάριστος στην περιοχή και με σουτ έκανε το 1-1. Στο 40' ο Λαμπριανός έβγαλε ωραία μπαλιά στον Χατζηφούντα, ο τελευταίος απέφυγε ωραία και τον τερματοφύλακα της πειραιώτικης ομάδας, έκανε το πλασέ, αλλά ήταν αδύναμο και πρόλαβαν κι έδιωξαν τη μπάλα οι αμυντικοί.

Στο 65' ο Παπανικολάου βρέθηκε μόνος του μέσα στην περιοχή της Μικτής Δωδεκανήσου, έκανε το σουτ αλλά δεν μπόρεσε να σκοράρει.

Από τη Μικτή Δωδεκανήσου, καλά πήγαν οι Χατζηφούντας, Τσαγκάρης και Κοντουδιός, ενώ από τη Μικτή Πειραιά οι Σιδέρης, Βασιλικής και Πετρουμιανός.

Καλή η διαιτησία του κ. Ζανετίδη και των βοηθών του κ. Κατέρη και Βλαχά.



Δυνατές ήταν οι μάχες μπροστά στις δύο εστίες

ΕΠΣ ΔΩΔ/ΣΟΥ: Βλασόπουλος, Ζωάννου, Θεοδώρου, Ζαμάγιας, Φαρμακίδης, Κουρμαδιάς, Τσαγκάρης, Γαϊτάνος, Χατζηπέτρος, Λαμπριανός, Χατζηφούντας. Αγωνίστηκαν ακόμη οι: Δελαπόρτας, Κοντουδιός, Ζερβός, Σαράντης, Καλημέρης, Παπαοικονόμου, Μπαρμπαντώνης, Αντωνιάδης.

ΕΠΣ ΠΕΙΡΑΙΑ: Αλογάκος, Μαυρουδής, Λαπατάς, Πετρουμιανός, Βασιλικής, Λουκόπουλος, Φραγκογιάννης, Καράμπελας, Αργυρόπουλος, Σιδέρης, Μέρμηγκας. Αγωνίστηκαν ακόμη οι: Μουρδουκουλας, Γκρίφισκας, Κούρτης, Καλιγιαννίδης, Παπανικολάου, Αντωνίου, Περδίκης.

ΝΙΚΗ ΤΩΝ ΤΖΟΥΝΙΟΡ

ΔΗΜΟΤΙΚΟ ΣΤΑΔΙΟ
Του
Κώστα Βάγγαλη.-

Με νίκη συνέχισε τις υποχρεώσεις της η Μικτή ομάδα Τζούνιορ της Ενωσης Ποδοσφαιρικών Σωματείων Δωδ/σου. Κέρδισε την αντίστοιχη ομάδα της ΕΠΣ Πειραιά με σκορ 2-0.

Το παιχνίδι ήταν πολύ καλό και οι λιλιπούτειοι ποδοσφαιριστές των Δράκου - Μποσγανά έδειξαν, ότι μέρα με τη μέρα γίνονται καλύτεροι.

Οι δύο ομάδες μπήκαν δυνατά μέσα στον αγωνιστικό χώρο και το πρώτο μέρος ήταν σχεδόν μοιρασμένο.

Το ημίχρονο βρήκε τις δύο ομάδες ισόπαλες χωρίς τέρματα. Στην επανάληψη όμως κρίθηκαν τα πάντα.

Οι τζούνιορ της Δωδεκανήσου φάνηκαν πιο ουσιαστικοί, πέτυχαν δύο τέρματα και πήραν τη νίκη. Οι τζούνιορ του Πειραιά έδειξαν πολύ καλά στοιχεία, είχαν μία συγκροτημένη ομάδα αλλά ήταν άτυχοι. Οι φιλοξενούμενοι δύο φορές σημάδεψαν τα δοκάρια της μικτής Δωδεκανήσου.



Δυνατές ήταν οι μάχες ανάμεσα στους λιλιπούτειους ποδοσφαιριστές

Στο παιχνίδι όμως μετράνε τα τέρματα. Κι αυτά τα πέτυχαν οι ποδοσφαιριστές της μικτής μας.

ΦΑΣΕΙΣ ΚΑΙ ΤΕΡΜΑΤΑ

Στο 15' ο Μελάς με ωραίο σουτ μέσα από την περιοχή σημάδεψε το δοκάρι του Λιβισιανού.

Στο 40' ο Μανιάς με κοντινό σουτ έκανε το 1-0.

Στο 50' ο Χαραλάμπους με δυνατό σουτ σημάδεψε το οριζόντιο δοκάρι του Λιβισιανού.

Στο 55' ο Μανιάς και πάλι με πλασέ έκανε το 2-0.

Από τη μικτή Δωδεκανήσου καλά πήγαν οι Μανιάς, Φράγκος και Πάττας, ενώ από την ομάδα του Πειραιά οι Παυλής, Χαραλάμπου και Κάππος.

Καλή η διαιτησία του κ. Κατέρη.

ΕΠΣ Δωδ/σου: Λιβισιανός, Τσακισίρης, Διακογιάννης, Πισσάς, Πάττας, Φασάκης, Αξιώτης, Κούρτης, Φράγκος, Μανιάς, Λουλουδάκης. Αγωνίστηκαν ακόμα οι: Διάκου Ε., Καρπαθάκης, Πεταυράκης.

ΕΠΣ Πειραιά: Παυλής, Νταλάκος, Ζηλάκος, Μαντούσης, Σαπατίδης, Μελάς, Γονατάς, Κατσικάς, Σαβουλίδης,Χαραλάμπου, Κάππος. Αγωνίστηκαν ακόμα οι: Οικονομόπουλος, Χωραβάτης, Γεωργόπουλος, Χατζηγιάννης.



Φιλότιμες προσπάθειες κατέβαλε και ο Λαμπριανός



Ο Μανιάς σκόραρε για τους τζούνιορ

620.000 Δρχ. Δερμάτινο σαλόνι με τριθέσιο και διθέσιο καναπέ



500.000 Δρχ. Δερμάτινο σαλόνι με τριθέσιο και διθέσιο καναπέ



Σε περιορισμένο αριθμό

625.000 Δρχ. Δερμάτινο σαλόνι με τριθέσιο και διθέσιο καναπέ





630.000 Δρχ. Δερμάτινο σαλόνι με τριθέσιο και διθέσιο καναπέ

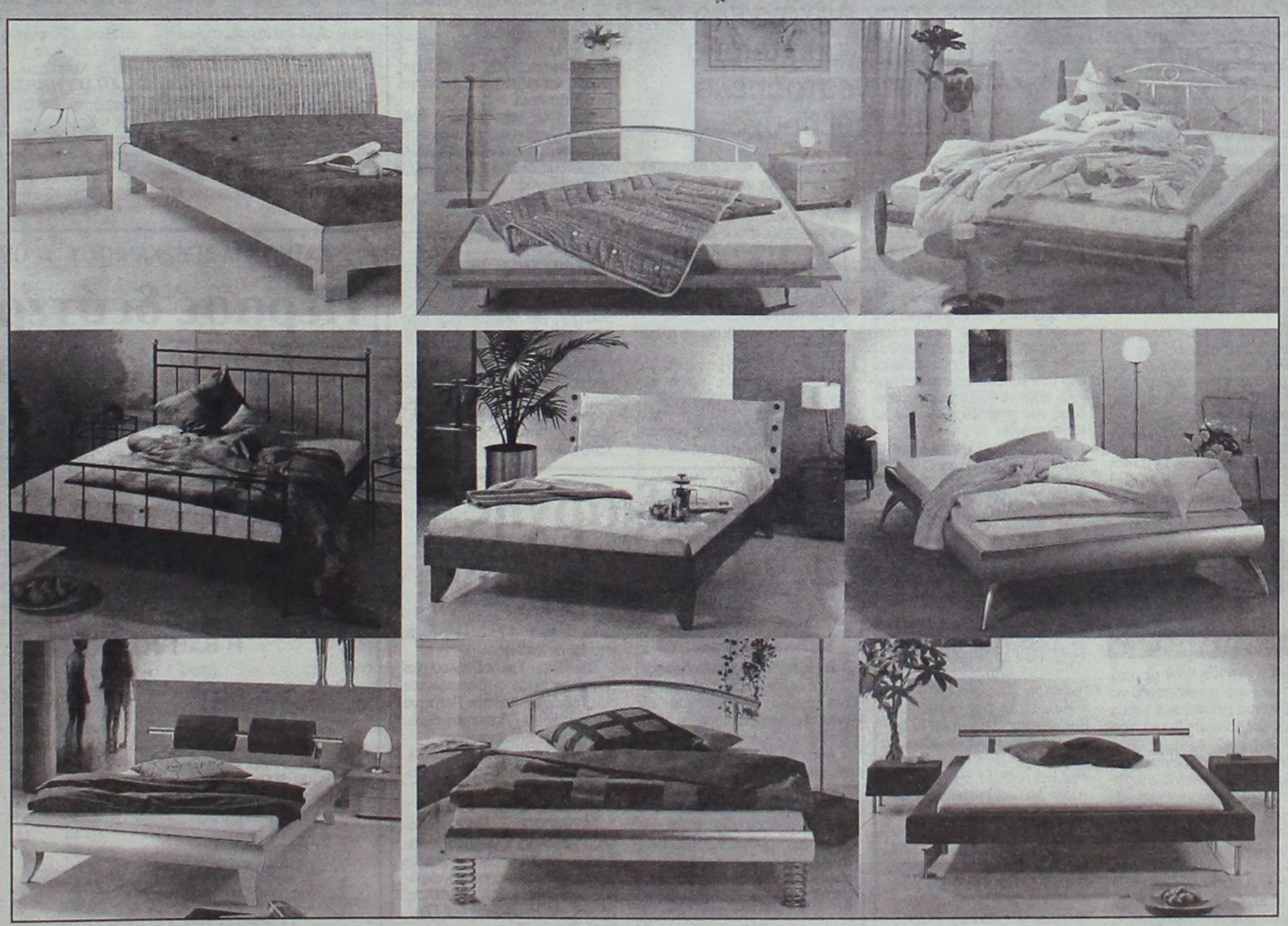

ΑΦΟΙ ΚΕΛΗ Ο.Ε. Αθηνών 36, Τ.Κ. 85100, Ρόδος, Τηλ: (0241Ο) - 66865 - FAX: 67207 - www.protea.gr , email: kelis_bros@hotmail.com

Μετά τη χθεσινή νίκη του επί της Αναγέννησης Ν. Ρόδου

Ο Γ.Σ. Διαγόρας κτυπάει την πόρτα της Β' Κατηγορίας

ΚΑΡΑΚΟΝΕΡΟ-

Του Κώστα Βάγγαλη

Την πόρτα της Β' Κατηγορίας «κτυπά» πλέον ο Γ.Σ. Διαγόρας, ύστερα από τη χθεσινή του νίκη με 1-0 επί της Αναγέννησης Ρόδου.

Η ομάδα του Μιχάλη Μικιόζου εκμεταλλεύτηκε σε απόλυτο βαθμό την ήττα του Αρχάγγελου Α.Ο. και πλασαρίστηκε στη δεύτερη θέση του βαθμολογικού πίνακα.

Το παιχνίδι ήταν αρκετά καλό και δυνατό. Ο Διαγόρας μπήκε «φουριόζος» μέσα στον αγωνιστικό χώρο και θέλησε από τα πρώτα λεπτά να περιορίσει κάθε δραστηριότητα του αντιπάλου του. Ταυτόχρονα δε με συνεχείς αντεπιθέσεις έψαχνε διαδρόμους για την αντίπαλη εστία. Σε μία απ' αυτές - στο 30' - πέτυχε το μοναδικό τέρμα, που έκρινε και το παιχνίδι.



Ο τερματοφύλακας του Διαγόρα δίνει οδηγίες στους παίκτες του για την εκτέλεση ενός φάουλ

Η Αναγέννηση Νήσου Ρόδου από την άλλη πλευρά πάλαιψε, αλλά δεν τα κατάφερε.

Οι «φιλοξενούμενοι» πάλαιψαν το παιχνίδι και μετά το τέρμα που δέχθηκαν, αλλά δεν μπόρεσαν να βρουν δίχτυα. Ετσι λοιπόν η ήττα ήταν αναπόφευκτη.

Το μοναδικό τέρμα που έκρινε το παιχνίδι σημειώθηκε στο 30'. Ο Τσιλίκης με ωραίο σουτ έστειλε τη μπάλα πρώτα στο οριζόντιο δοκάρι και στη συνέχεια στην εστία του Ζουρδή.

Στο 70' ο Παπανικολάου δέχθηκε μία μακρινή μπαλιά, απέφυγε και τον τερματοφύλακα, αλλά κλείστηκε στα πλάγια και το πλασέ που έκανε, έφυγε άουτ.

Από το Διαγόρα καλά πήγαν οι Γεωργακόπουλος, Αποστολίδης και Τσιλίκης, ενώ από την Αναγέννηση οι Χατζηστρατής, Αξιώτης και Σαλονίτης.

Καλή η διαιτησία του κ. Πάνου και των βοηθών του κ. Μιτζιρίκη και Κετσέ.

Γ.Σ. ΔΙΑΓΟΡΑΣ: Μηνάς, Βλάχος, Αυγουλής, Καρανικόλας (2' Καραγιάννης Ε.), Γεωργακόπουλος, Αποστολίδης, Κωνσταντίνου, Θρουμουλόπουλος, Ορφανός (2' Τσιλίκης), Loli Foto (15' Παπανικολάου), Νικολάου

ΑΝΑΓΕΝΝΗΣΗ Ν.Ρ.: Ζουρδής, Χατζή-Ομέρ, Αξιώτης, Κορνάρος, Κουλουριώτης, Πετράς (80' Χατζηαποστόλου), Κωνσταντόπουλος (72' Σιαμαντούρας), Σαμοθράκης, Μαντάς (17' Χατζηστρατής), Σαλονίτης, Αγγελής



Ο Γεωργακόπουλος υποδεικνύει στους συμπαίκτες του να μαρκάρουν

Πρωταθλητής και με τη «βούλα» ο Ερμής!

ΑΡΧΑΓΓΕΛΟΣ.-

✓ Νίκησε στον Αρχάγγελο με 2-1 την ομώνυμη ομάδα
✓ Πολλά τα ευτράπελα από τους γηπεδούχους

Πρωταθλητής και με «βούλα» πλέον είναι ο Ερμής Καλυθιών στον Α' Ομιλο της Γ' Κατηγορίας, ύστερα από τη Σαββατιάτικη νίκη επί του Αρχαγγέλου με σκορ 2-1.

Οι φιλοξενούμενοι παρ' ότι αγωνίστηκαν σ' ένα «αντιαθλητικό κλίμα» κατάφεραν και στάθηκαν όρθιοι μέσα σε μία δύσκολη έδρα.

Το παιχνίδι είχε απ' όλα. Νεύρα, ένταση, διακοπές, αλλά και δύο αποβολές.

Η κρισιμότητα του αγώνα οδήγησε αρκετές φορές τους φιλάθλους, αλλά και τους παράγοντες των γηπεδούχων σε ακρότητες.

Συγκεκριμένα, όπως αναφέρεται στο φύλλο αγώνος: Στο 40' φίλαθλοι των γηπεδούχων που βρισκόντουσαν πίσω από τον πάγκο της φιλοξενούμενης ομάδας άνοιξαν τις βάνες του νερού και έβρεχαν τους αναπληρωματικούς παίκτες.

Το ίδιο έγινε και στο 73'.

Στο 75' (σύμφωνα με τα όσα γράφτηκαν στο φίλο αγώνα) φίλαθλοι που βρισκόντουσαν πίσω από τον βοηθό διαιτητή κ. Σιδηρόπουλο Α., του πέταξαν πλαστικό μπουκάλι με νερό και στη συνέχεια άρχισαν να τον βρέχουν.

Ο διαιτητής κ. Βαγγέλης Κατσιδώνης διέκοψε το παιχνίδι για δέκα λεπτά, κάλεσε τους βοηθούς του στο κέντρο του γηπέδου και είπε πως θα ξαναρχίσει το παιχνίδι μόνο αν παρευρεθεί αστυνομική δύναμη στο γήπεδο.

Τα αστυνομικά όργανα έφθασαν στο γήπεδο και όταν το παιχνίδι πήγε να ξαναρχίσει ο πρόεδρος των γηπεδούχων κ. Οικουτας πλησίασε

Πλησίασε τον βοηθό διαιτητή κ. Σιδηρόπουλο Α., έβγαλε χρήματα και προσπάθησε να του τα βάλει στην τσέπη. Με τη λήξη του αγώνα και καθώς ο διαιτητής κατευθυνόταν στα αποδυτήρια, ο πρόεδρος των γηπεδούχων και πάλι έβγαλε το πορτοφόλι του και το πέταξε στους διαιτητές λέγοντάς τους : «Πάρτε τα ρε ξεφτίλες».

Κατά τα ...λοιπά οι γηπεδούχοι προηγήθηκαν στο 32' με ωραίο πλασέ του Πευκιανάκη.

Στο 52' ο Κυριαζής με πλασέ έκανε το 1-1.

Δέκα λεπτά αργότερα (62') ο Κοτσίκος κλώτσησε εκτός φάσης αντίπαλο και αποβλήθηκε με κόκκινη κάρτα.

Στο 75' ο Πολυχρόνης ανατράπηκε μέσα στην περιοχή και ο διαιτητής κ. Κατσιδώνης κατελόγισε το πέναλτι, που μετέτρεψε σε τέρμα ο Καταξενός.

Δύο λεπτά αργότερα (77') ο Κοντόγιαννος, είδε τη δεύτερη κίτρινη και πήρε την άγουσα για τα αποδυτήρια.

Από τους γηπεδούχους άρεσαν οι Λεβέντης, Πευκιανάκης και Πίτσης, ενώ από τους φιλοξενούμενους οι Σταπού, Κυριαζής και Καταξενός.

Καλή η διαιτησία του κ. Βαγγέλη Κατσιδώνη και των βοηθών του Σιδηρόπουλου, Αναστάση και Μιχαλάκη.

ΑΡΧΑΓΓΕΛΟΣ: Τεζάρης, Λεβέντης, Κοντόγιαννος Γ., Πστήρης, Παπουράς (60' Κωστάκης), Ξετρίχης (46' Φουτούλης), Πευκιανάκης, Κοτσίκος, Αγγελιδάκης, Πίτσης, Κοντόγιαννος.

ΕΡΜΗΣ: Χατζηνικόλας, Σεντεμέντες, Σταυρής, Χαματζόγλου, Σταπού, Ηλίας, Κεφάλας, Κυριαζής, Χατζηγεωργίου (15' Πολυχρόνης), Καταξενός, Νικολός - Χατζηνικολού (85' Κωστάκης).

Ηλιος με... δόντια

ΙΑΛΥΣΟΣ.-

4-0 τον Ο.Φ. Ιστρίου

Ενα ημίχρονο ήταν αρκετό για τον Ηλιο, προκειμένου να πετύχει μια εντυπωσιακή νίκη, με 4-0 τέρματα, σε βάρος του Ο.Φ. Ιστρίου.

Σχεδόν με τη σέντρα, το σκορ άνοιξε. Στα 15 δευτερόλεπτα από το εναρκτήριο λάκτισμα ο Ηλιος άνοιξε το σκορ με τον Κλούβα.

Το 2-0 έγινε στο 10' με τον Νάκο.

Δέκα λεπτά αργότερα οι γηπεδούχοι κέρδισαν φάουλ. Το κτύπησε ο Γκορτζίλας κι έστειλε τη μπάλα στα δίχτυα.

Το 4-0, που ήταν και το τελικό σκορ, έκανε στο 40' ο Τσιάτος.

Στο β' ημίχρονο, ο ρυθμός του αγώνα έπεσε, με συνέπεια να μην αλλάξει ο δείκτης του σκορ.

Καλύτεροι των νικητών οι Κουτσούκης, Νάκος και Γκορτζίλας. Από τον Ο.Φ. Ιστρίου ξεχώρισαν οι Πόκκιας, Παπουτσάκης.Καλή ήταν η διαιτησία του κ. Στεφανάκη (Τατάς- Ζανεττής).

ΗΛΙΟΣ: Τζαβάρας, Μοσκιού (61' Κωστομοίρης), Κόκκας Χρ.,.Κελίνα, Κουτσούκης, Μπιλιάς, Κυπραίος, Νάκος, Κλούβας (23' Κόκκας Μιχ.), Κουφού (4' Τσιάτος), Γκορτζίλας.

ΟΦ ΙΣΤΡΙΟΥ: Χωρίτης, Αυγουστάκης, Πόκκιας, Πό λος, Παπουτσάκης, Κοτσάνης, Απτουλάς (23' Αντωναράς Σ.), Δραγώγιας, Δημητρίου, Καραγεωργίου, Αντωναράς Κ.

Ο Ταξιάρχης 4-2 τον Πετρώνα

ΚΑΛΑΘΟΣ.-

Η πεμπτουσία του ποδοσφαίρου είναι το γκολ. Και όταν σ' ένα αγώνα σημειώνονται έξι γκολ, δεν μπορεί παρά οι φιλαθλοι να νιώθουν ικανοποιημένοι.

Αυτό συνέβη χθες στην Κάλαθο, όπου τέθηκαν αντιμέτωποι ο τοπικός Ταξιάρχης και ο Πετρώνας Αρχαγγέλου. Μετά από ανοικτό ποδόσφαιρο, ο Ταξιάρχης επικράτησε με 4-2 τέρματα.

Οι φιλοξενούμενοι άνοιξαν το σκορ στο 20'με τον Παπαοικονόμου Δ. Το 0-1 διατηρήθηκε ως το 35', οπότε ο Γερακούδης ισοφάρισε σε 1-1. Πέντε λεπτά αργότερα, ο Τσικόλας έδωσε το προβάδισμα στην ομάδα του. Το 2-1 ήταν και σκορ ημιχρόνου.

Ο Παραγιός στο 60' ισοφάρισε για τον Πετρώνα. Το 2-2 κράτησε για ένα 10λεπτο, γιατί στο 70' ο Φειδάκης έκανε το 3-2.

Το τελικό 4-2 διαμόρφωσε στο 85' ο Πακίδης.

Τσικόλας, Χριστοδούλου και Κοντέλας ήσαν οι διακριθέντες του Ταξιάρχη. Από τον Πετρώνα ξεχώρισαν οι Παπαοικονόμου, Παραγιός και Λαμπριανός.

Καλή ήταν η διαιτησία του κ. Γρεβενή (Λάμπρου - Σιδηρόπουλος)

Οι συνθέσεις:

ΤΑΞΙΑΡΧΗΣ: Μπαρμπαδάκης, Τσικόλας, Γεωργίου, Φειδάκης, Χριστοδούλου, Θεοδοσάκης (46' Πρωτόπαπας), Λαδικός (46' Μακρής), Κοντέλας, Σπανός, Μαγκαφάκης (80' Πακίδης), Γερακούδης

ΠΕΤΡΩΝΑΣ: Φλεβάρης, Κόκκας, Χατζηνικολάου, Μαυριός, Πατσάης, Παπαοικονόμου (63' Παπαοικονόμου Ι.), Παραγιός, Λαμπριανός, Πόμμπου, Ζορμπάς, Αφαντενός (70' Τόμπλης)

Γ' ΚΑΤΗΓΟΡΙΑ ΔΩΔΕΚΑΝΗΣΟΥ - Α' ΟΜΙΛΟΣ

Πέρασε δεύτερος ο Γ.Σ. Διαγόρας

Νίκη πρωταθλητή σημείωσε ο Ερμής Καλυθιών στον Αρχάγγελο, στον Α' όμιλο του πρωταθλήματος «Πωλήσεις ακινήτων Κάλλιστος Διακογεωργίου» της Γ' Κατηγορίας.

Δεύτερος και μόνος είναι τώρα ο Γ.Σ. Διαγόρας, που κέρδισε την Αναγέννηση Ν.Ρ.

Τα αποτελέσματα της 21 «ημέρας» είναι τα εξής:

Α.Ο. Αρχάγγελος - Ερμής Καλυθιών	1-2
Δαμάγητος - Α.Ο. Σύμης	(δεν έγινε)
Γ.Σ. Διαγόρας - Αναγέννηση Ν.Ρ.	1-0
ΠΑΣ Ασκληπειού - Ασπίδα Σαλάκου	3-2
Ταξιάρχης - Πετρώνας	4-2
Ηλιος - Ο.Φ. Ιστρίου	4-0

Η ΒΑΘΜΟΛΟΓΙΑ

(σε 21 αγώνες)

	ΓΚΟΛ	ΒΑΘΜΟΙ
1. Ερμής Καλυθιών	80-14	51
2. Γ.Σ. Διαγόρας	54-22	46
-. Α.Ο. Αρχάγγελος	65-28	43
4. Ασπίδα Σαλάκου	45-27	41
5. Ηλιος	50-31	38
6. Αναγέννηση Ν.Ρ.	44-37	27
7. Δαμάγητος	43-45	26
8. Πετρώνας	40-44	18
9. ΠΑΣ Ασκληπειού	22-63	8
10. Ταξιάρχης	36-63	5
11. Α.Ο. Σύμης	27-58	4
12. Ο.Φ. Ιστρίου	18-69	-12

Η ΕΠΟΜΕΝΗ ΑΓΩΝΙΣΤΙΚΗ

Ο.Φ. Ιστρίου - Α.Ο. Σύμης
Ερμής Καλ. - Δαμάγητος
Πετρώνας - Ηλιος
Ασπίδα Σαλάκου - Α.Ο. Αρχάγγελος
Γ.Σ. Διαγόρας - ΠΑΣ Ασκληπειού
Αναγέννηση Ν.Ρ. - Ταξιάρχης

Ανετη η νίκη της ΑΕ Μεσαναγρού

• 4-1 τον Δωριέα στους Αγίους Αποστόλους

ΑΓ. ΑΠΟΣΤΟΛΟΙ.-

Δίκαιη νίκη με σκορ 4-1 εις βάρος του Δωριέα πέτυχε χθες, στο γήπεδο των Αγίων Αποστόλων, η Α.Ε. Μεσαναγρού, η οποία και πρόσθεσε ακόμα τρεις βαθμούς στο ενεργητικό της. Οι τυπικά γηπεδούχοι ήταν καλύτεροι στο μεγαλύτερο διάστημα και έδειξαν πιο ψύχραιμοι και περισσότερο ουσιαστικοί στο πρώτο ημίχρονο.

Ο Δωριέας δημιούργησε και αυτός ευκαιρίες. Ωστόσο στο μεγαλύτερο διάστημα ήταν φλύαρος και ήταν φανερή η έλλειψη καθαρού μυαλού στην τελική προσπάθεια.

Το παιχνίδι σε γενικές γραμμές δεν ήταν κακό. Το παρακολούθησαν λιγοστοί θεατές, κάτω μάλιστα από αρκετή ζέστη (γινόταν μεσημέρι), η οποία σίγουρα επηρέασε τις κινήσεις των ποδοσφαιριστών.

ΤΑ ΓΚΟΛ

Στο 12' ο Τσαμπίκος Καψαλάκης με ισχυρό σουτ από το ύψος της μεγάλης περιοχής άνοιξε το σκορ (1-0).

Στο 45' ο Καραγιάννης με απευθείας εκτέλεση φάουλ έκανε το 2-0, αλλά στο 47' ο Λαμπριανός με σουτ κατάφερε να μειώσει σε 2-1.

Ο Τσαμπίκος Καψαλάκης και πάλι με σουτ από το ύψος της περιοχής έκανε το 3-1 και στο 66' ο Καραγιάννης με πλασέ από θέση τετ α τετ διαμόρφωσε το τελικό 4-1.

Καλή σε γενικές γραμμές ήταν η διαιτησία του κ. Κετσέ (Ορφανός - Σάββενας).

Α.Ε. ΜΕΣΑΝΑΓΡΟΥ: Θαρρενού, Γιαννούρης, Γεωργαντζής (51' Σταματάκης), Κεπέρης, Κατσικανταής, Τσ. Καψαλάκης, Μ. Καψαλάκης, Καραγιάννης, Γιαλλούσης, Γιωργάς, Στεφανάκης (47' Κουλουμπράκης)

ΔΩΡΙΕΑΣ: Τ. Κιάρρι, Ρέτσης, Καρίπης, Ε. Κιάρρι, Παπουτσάκης, Αναστασάκης, Λαμπριανός, Ρέτσι, Θαλασσινός, Σιδέρης (46' Τουτουδάκης), Μάχλης



Ο Τσ. Καψαλάκης ήταν ο καλύτερος της ΑΕ Μεσαναγρού

Εννιά μποφόρ η Δόξα Ψίνθου

«Παρέσυρε» 9-0 τον Πολύστρατο

ΨΙΝΘΟΣ.-

Ανεμος εννιά μποφόρ φύσηξε στη Ψίνθο! Και η πρωτοπόρος και σίγουρη πρωταθλήτρια Δόξα διέλυσε τον αδύναμο Πολύστρατο με 9-0.

Πέντε γκολ στο α' 45λεπτο και άλλα τέσσερα στην επανάληψη «πέταξαν» το δείκτη του σκορ στα ύψη!

Φυσικά, το παιχνίδι δεν αντέχει σε κριτική, καθώς η διαφορά δυναμικότητας των δύο ομάδων ήταν εξώφθαλμη. Στη μία πλευρά, δηλαδή, ήταν ο πρωταγωνιστής και στην άλλη ο κομπάρσος.

Το σκορ άνοιξε από τα αποδυτήρια. Μόλις στο 1' ο Λαζαρίδης με πλασέ έκανε το 1-0. Στο 5' και στο 10' ο Σάββας Παπανικολάου πέτυχε δύο γκολ και το σκορ έγινε 3-0.

Ο Μαριάς στο 18' ανέβασε το σκορ στο 4-0. Και το σκορ ημιχρόνου έκλεισε στο 30' ο Λαζαρίδης (5-0). Το 6-0 έκανε ο Μπατέστας στο 50'. Ο Τσούλος στο 65' πέτυχε το 7-0. Το 8-0 έγινε από τον Τσαλίκη στο 76' και το σκορ έκλεισε στο 80' ο Μαριάς (9-0).

Καλύτεροι της Δόξας Ψίνθου του Ηλία Βασιλαράκη οι Μαριάς, Παπανικολάου Σ. και Μπατέστας. Από τον Πολύστρατο φάνηκαν πιο πολύ οι Γιακουμάκης, Μόσχου.

Καλή ήταν η διαιτησία του κ. Διαμαντέα (Γρεβένης - Καραχανής).

ΔΟΞΑ: Κακοσαίος Μ., Βασιλαράκης (26' Τσαλίκης), Τσούλος, Μπατέστας, Μαριάς, Πετράς, Κακοσαίος Π., Μπάρδος (46' Παπακαλοδούκας), Παπανικολάου Σαβ., Λαζαρίδης (46' Χρυσανθής), Παπανικολάου Τσαμ.

ΠΟΛΥΣΤΡΑΤΟΣ: Χατζηκωνσταντής, Πατούνας, Γιακουμάκης, Χατζησταμάτης, Πατούνας Α., Καλογερής, Μόσχου, Κρητικός, Χατζησταμάτης, Πίττας, Παπαντωνίου, Τριγένης.

Αγχώδης η νίκη της Δήμητρας (1-0)

ΔΑΜΑΤΡΙΑ.-

Στο τελευταίο 15λεπτο κρίθηκε το χθεσινό παιχνίδι στη Δαματριά, ανάμεσα στην τοπική Δήμητρα και στον Ροδιακό. Οι γηπεδούχοι επεκράτησαν με 1-0 και πρόσθεσαν άλλους τρεις βαθμούς στο ενεργητικό τους.

Το παιχνίδι ήταν αρκετά καλό και οι φίλαθλοι που βρέθηκαν στο γήπεδο έφυγαν αποζημιωμένοι. Η Δήμητρα μπήκε δυνατά στο παιχνίδι και γρήγορα ανέλαβε πρωτοβουλίες. Οι γηπεδούχοι είχαν μία ελαφρά υπεροχή, αλλά δεν μπορούσαν να βρουν δίχτυα.

Ο Ροδιακός, από την άλλη πλευρά, άντεξε την πίεση στο πρώτο μέρος και πήγε με καλή ψυχολογία στα αποδυτήρια για την ανάπαυλα του ημιχρόνου. Στην επανάληψη το σκηνικό δεν άλλαξε. Η Δήμητρα εξακολουθούσε να υπερέχει και οι προσπάθειες της καρποφόρησαν στο 76'. Ο Δημήτρης Καρναβάς, με ωραία κεφαλιά, πέτυχε το τέρμα, που έκρινε το παιχνίδι.

Από τη Δήμητρα καλά πήγαν οι Πηδιάκης Ν., Καρναβάς Δ., και Παναής ενώ από τον Ροδιακό οι Γιάκλος, Καβουκλής και Μιαούλης.

Καλή η διαιτησία του κ. Τάττα και των βοηθών του Ζανεττή και Στεφανάκη.

ΔΗΜΗΤΡΑ: Πηδιάκης Σ., Χειμωνέτος, Φούκας, Χρυσοχόος, Παναής, Πηδιάκης Γ. (37' Σάββας), Σαλπιγκίδης, Πηδιάκης Ν., Καρναβάς Π. (85' Σαράντος), Σιρίμης, Καρναβάς Δ. (80' Σταμάτης).

ΡΟΔΙΑΚΟΣ: Αυγουλής, Ορφανός, Καβουκλής, Κεφάλας, Πιλάτος, Μαυράκης, Γιάκλος, Γιοβάνι, Κασιώτης, Μιαούλης, Τριανταφύλλου.

ELAFOS REISEN

M. & E. CHATZIMICHALIS
SEIT 1960

EXCLUSIV-REISEBÜRO
FÜR DEUTSCHSPRACHIGE GÄSTE
LTU - VERTRETUNG

Το γραφείο γενικού τουρισμού
ELAFOS REISEN

ζητεί συνεργάτες για
αρχηγούς γκρουπ.
Απαραίτητη προϋπόθεση
η άριστη γνώση της γερμανικής
και καλή γνώση γαλλικής γλώσσας.
Θα ληφθεί υπόψη η προϋπηρεσία.

Οι ενδιαφερόμενοι παρακαλούνται να επικοινωνήσουν στα τηλέφωνα 02410 66543 - 66544, ώρες γραφείου
Υπεύθυνη κ. Σαρικά Ιβόν

ΜΝΗΜΟΣΥΝΟ

Τελούμε στις 26 Απριλίου ημέρα Παρασκευή και ώρα 8 π.μ. στον ιερό ναό Ταξιαρχών (Νεκροταφείου) 40ήμερο μνημόσυνο υπέρ αναπαύσεως της ψυχής της λατρευτής μας συζύγου, μητέρας και γιαγιάς



ΚΑΘΟΛΙΚΗΣ ΛΑΜΠΡΙΑΝΟΥ

Ο σύζυγος Γιώργος.
Ο υιός Μιχάλης.
Ο εγγονός Γιώργος.
Η κουνιάδα Δικαία.
Τα ανίψια και οι λοιποί συγγενείς.

Γ' ΚΑΤΗΓΟΡΙΑ ΔΩΔΕΚΑΝΗΣΟΥ - Β' ΟΜΙΛΟΣ

«Αγγιξε» τον τίτλο η Δόξα Ψίνθου

Τρεις αγωνιστικές πριν το τέλος του πρωταθλήματος «Πωλήσεις Κάλλιστος Διακογεωργίου» της Γ' Κατηγορίας στο Β' όμιλο και η Δόξα Ψίνθου «άγγιξε» τον τίτλο.

Συνέτριψε στην έδρα της τον Πολύστρατο Λαέρμων και είναι πάντα πρώτη.

Τα αποτελέσματα της 23ης αγωνιστικής, είναι:

Δόξα Ψ. - Πολύστρατος	9-0
Αστέρας Π. - Ιάλυσος '97	4-0
ΑΕ Μεσαναγρού - Δωριέας	4-1
Αλθαιμένης - Ατρόμητος	1-6
Δήμητρα - Ροδιακός	1-0
Νήσος Ρόδος - Ηρακλής Λάρδου - Ρεπό είχε ο Ευκλής	0-2 α.α.γ.

Η ΒΑΘΜΟΛΟΓΙΑ
(σε 23 αγώνες)

	ΑΓΩΝΕΣ	ΓΚΟΛ	ΒΑΘΜΟΙ
1. Δόξα Ψίνθου	21	81-7	61
2. Ευκλής	21	72-17	54
3. Ηρακλής Λάρδου	22	60-24	47
4. Ατρόμητος Δ.	22	59-29	40
5. Αστέρας Παστίδας	21	44-33	38
6. Ροδιακός	21	51-28	37
7. Δήμητρα	21	42-30	32
8. Ιάλυσος '97	21	24-56	21
9. Πολύστρατος	21	30-73	18
10. Δωριέας	21	23-67	10
11. Α.Ε. Μεσαναγρού	22	41-86	3
. Αλθαιμένης	22	29-70	3
13. Νήσος Ρόδος	21	18-36	0

Η ΕΠΟΜΕΝΗ ΑΓΩΝΙΣΤΙΚΗ

Ηρακλής Λαρδ. - Ιάλυσος '97
Πολύστρατος - Νήσος Ρόδος
Ροδιακός - Δόξα Ψ.
Αλθαιμένης - Α.Ε. Μεσαναγρού
Δωριέας - Δήμητρα
Ευκλής - Αστέρας Παστ.
- Ρεπό έχει ο Ατρόμητος Δημ.

ΕΛΛΗΝΙΚΗ ΔΗΜΟΚΡΑΤΙΑ
ΝΟΜΟΣ ΔΩΔΕΚΑΝΗΣΟΥ - ΔΗΜΟΣ ΡΟΔΙΩΝ
ΔΗΜΟΤΙΚΟΣ ΟΡΓΑΝΙΣΜΟΣ ΠΕΡΙΒΑΛΛΟΝΤΟΣ ν.π.δ.δ.

ΑΝΑΚΟΙΝΩΣΗ

Για την πρόσληψη προσωπικού έργων με αυτεπιστασία

Ο Δημοτικός Οργανισμός Περιβάλλοντος στα πλαίσια του Τεχνικού του προγράμματος και του προϋπολογισμού του έτους 2002, μετά την έγκριση της μελέτης των παρακάτω δύο (2) έργων:

1) «Συντήρηση υποδομών πάρκων - εγκαταστάσεων» με την απόφαση αριθμ. 6/2202 του Δ.Σ. του Οργανισμού, η οποία επικυρώθηκε με την όμοια αριθμ. 7183/17-4-2002 της Περιφέρειας Νοτίου Αιγαίου και την 95/12-4-2002 απόφαση του Ν.Σ.Δ.Ε.,

2) «Νέα επέκταση υποδομών πάρκου Ροδίνι» με την απόφαση αριθμ. 5/2002 του Δ.Σ. του Οργανισμού, η οποία επικυρώθηκε με την όμοια αριθμ. 7182/17-4-2002 της Περιφέρειας Νοτίου Αιγαίου και την 94/12-4-2002 απόφαση του Ν.Σ.Δ.Ε.,

ανακοινώνει ότι θα προσλάβει προσωπικό με σύμβαση εργασίας ιδιωτικού δικαίου ορισμένου χρόνου, συνολικού αριθμού 19 ατόμων για τις ανάγκες των ανωτέρω έργων, σύμφωνα με τις διατάξεις του άρθρου 21 του Ν. 2190/1994, όπως ισχύει μετά τις τροποποιήσεις και συμπληρώσεις των Ν. 2225/94, 2247/94, 2266/94, 2349/95, 2527/97 και Ν2738/99 για την εξής, κατά αριθμό ατόμων ειδικότητας, με τα αντίστοιχα ειδικά τυπικά προσόντα και την αντίστοιχη χρονική περίοδο.

ΕΙΔΙΚΟΤΗΤΑ	ΑΡΙΘΜΟΣ	ΕΙΔΙΚΑ ΤΥΠΙΚΑ ΠΡΟΣΟΝΤΑ	ΧΡΟΝΙΚΗ ΔΙΑΡΚΕΙΑ
ΤΕΧΝΙΤΕΣ ΑΝΘΟΚΗΠΟΥΡΟΙ	5	Δίπλωμα επαγγελματικής κατάρτισης ΙΕΚ ειδικότητας τεχνικός ανθοκομίας τμήματος φυτικής παραγωγής..... βλέπε κατωτέρω προσόντα	8 ΜΗΝΕΣ ή μέχρι εξάντλησης του κεφαλαίου
ΤΕΧΝΙΤΗΣ ΟΙΚΟΔΟΜΟΣ	1	Ομώνυμο ή αντίστοιχης ειδικότητας πτυχίο ή δίπλωμα σχολικής Μονάδας Δευτεροβάθμιας Εκπαίδευσης της ημεδαπής ή αλλοδαπής ή Μεταδευτεροβάθμιας Εκπαίδευσης (ΙΕΚ)..... βλέπε κατωτέρω προσόντα	8 ΜΗΝΕΣ ή μέχρι εξάντλησης του κεφαλαίου
ΤΕΧΝΙΤΕΣ ΠΕΤΡΑΣ	2	Ομώνυμο ή αντίστοιχης ειδικότητας πτυχίο ή δίπλωμα σχολικής Μονάδας Δευτεροβάθμιας Εκπαίδευσης της ημεδαπής ή αλλοδαπής ή Μεταδευτεροβάθμιας Εκπαίδευσης (ΙΕΚ)..... Βλέπε κατωτέρω προσόντα	8 ΜΗΝΕΣ ή μέχρι εξάντλησης του κεφαλαίου
ΧΕΙΡΙΣΤΗΣ ΑΕΡΟΣΦΥΡΑΣ	1	Άδεια μηχανοδηγού χειριστή μηχανημάτων ομάδας ΙΑ τάξης Δ (Π.Δ. 31/1990) άρθρα 2 και 5) ή για άδειες παλαιότερες του 1990 δηλαδή εκδοθείσες σύμφωνα με το Π.Δ.22/76 άδεια ομάδος μηχανημάτων Δ τάξης και Β πλέον αυτών και ισχύουσα άδεια ικανότητας οδηγού αυτοκινήτων επαγγελματική ή ερασιτεχνική (ΚΥΑ 34861/1979)..... Βλέπε κατωτέρω προσόντα	8 ΜΗΝΕΣ ή μέχρι εξάντλησης του κεφαλαίου
ΟΔΗΓΟΣ	1	Α) Δίπλωμα επαγγελματικής κατάρτισης ΙΕΚ ειδικοτήτων (α) τεχνικού αυτοκινήτων οχημάτων (β) εκπαιδευτή υποψηφίων οδηγών αυτοκινήτων ..... Βλέπε κατωτέρω προσόντα	8 ΜΗΝΕΣ ή μέχρι εξάντλησης του κεφαλαίου
ΕΡΓΑΤΕΣ	9	Δεν απαιτούνται ειδικά τυπικά προσόντα	8 ΜΗΝΕΣ ή μέχρι εξάντλησης του κεφαλαίου

Από άποψη προσόντων:
Για τις θέσεις:

Α) Για τους υποψηφίους τεχνίτες - ανθοκηπουροί προσόν πρόσληψης ορίζεται δίπλωμα επαγγελματικής κατάρτισης ΙΕΚ ειδικότητας τεχνικός ανθοκομίας τμήματος φυτικής παραγωγής ή απολυήριο τίτλο ή πτυχίο Τμήματος Τεχνικών Δενδροκομίας και Κηπευτικής Ενιαίου Πολυκλαδικού Λυκείου ή Ανθοκομίας και Κηποτεχνίας Τεχνικού Επαγγελματικού Λυκελίου ή Ανθοκηπουρικής τεχνικής - επαγγελματικής σχολής ή άλλου ισότιμου τίτλου σχολικής μονάδας της ημεδαπής ή αλλοδαπής, αντίστοιχης ή ειδικότητας.

Σε περίπτωση που δεν καθίσταται δυνατή η πλήρωση των θέσεων από υποψηφίους με τα προαναφερόμενα προσόντα επιτρέπεται η πρόσληψη με προσόν διορισμού οποιοδήποτε απολυτήριο τίτλο σχολικής μονάδας δευτεροβάθμιας εκπαίδευσης συναφούς ειδικότητας και ενός (1) έτους εμπειρία. Εφόσον δεν καταστεί δυνατή η πρόσληψη με τα ανωτέρω προσόντα επιτρέπεται η πρόσληψη με προσόν απολυτηρίου υποχρεωτικής εκπαίδευσης (δηλαδή απολυτήριο τριταξίου γυμνασίου ή για υποψήφιους που έχουν αποφοιτήσει μέχρι και το 1980 απολυτήριο δημοτικού σχολείου) τουλάχιστον και αντίστοιχη εμπειρία τουλάχιστον τριών (3) ετών.

Β)Για τους υποψηφίους τεχνίτες - οικοδόμους προσόν πρόσληψη ορίζεται

1) Ομώνυμο ή αντίστοιχης ειδικότητας πτυχίο ή δίπλωμα σχολικής μονάδας Δευτεροβάθμιας Εκπαίδευσης της ημεδαπής ή αλλοδαπής ή μεταδευτεροβάθμιας Εκπαίδευσης (ΙΕΚ) ή άλλος ισότιμος τίτλος σχολικών μονάδων της ημεδαπής ή αλλοδαπής αντίστοιχης ειδικότητας.

2. Σε περίπτωση που δεν καθίσταται δυνατή η πλήρωση των θέσεων από υποψηφίους με το προαναφερόμενο προσόν (1) επιτρέπεται η κάλυψή τους με προσόν απολυτήριο τίτλο αντίστοιχης ειδικότητας αναγνωρισμένης κατώτερης τεχνικής σχολής.

3. Σε περίπτωση που δεν καθίσταται δυνατή η πλήρωση των θέσεων από υποψηφίους με το προαναφερόμενο προσόν (2) επιτρέπεται η κάλυψή τους με τριετή τουλάχιστον εμπειρία. Στην τελευταία περίπτωση ο υποψήφιος πρέπει να έχει τουλάχιστον απολυτήριο τίτλο υποχρεωτικής εκπαίδευσης.

Γ)Για τους υποψηφίους τεχνίτες - πέτρας προσόν πρόσληψη ορίζεται

1) Ομώνυμο ή αντίστοιχης ειδικότητας πτυχίο ή δίπλωμα σχολικής μονάδας Δευτεροβάθμιας Εκπαίδευσης της ημεδαπής ή αλλοδαπής ή μεταδευτεροβάθμιας Εκπαίδευσης (ΙΕΚ) ή άλλος ισότιμος τίτλος σχολικών μονάδων της ημεδαπής ή αλλοδαπής αντίστοιχης ειδικότητας.

2. Σε περίπτωση που δεν καθίσταται δυνατή η πλήρωση των θέσεων από υποψηφίους με το προαναφερόμενο προσόν (1) επιτρέπεται η κάλυψή τους με προσόν απολυτήριο τίτλο αντίστοιχης ειδικότητας αναγνωρισμένης κατώτερης τεχνικής σχολής.

3. Σε περίπτωση που δεν καθίσταται δυνατή η πλήρωση των θέσεων από υποψηφίους με το προαναφερόμενο προσόν (2) επιτρέπεται η κάλυψή τους με προσόν απολυτήριο τίτλο υποχρεωτικής εκπαίδευσης (δηλαδή απολυτήριο τριταξίου γυμνασίου ή για υποψήφιους που έχουν αποφοιτήσει μέχρι και το 1980 απολυτήριο δημοτικού σχολείου) τουλάχιστον

Σε κάθε περίπτωση από τις τρεις παραπάνω απαιτείται ενός (1) έτους τουλάχιστον εμπειρία σε λιθοδρομές, η οποία αποδεκνύεται με βεβαίωση από οποιονδήποτε φορέα.

Δ)Για τον υποψήφιο χειριστή αερόσφυρας
Κύρια προσόντα:

1. Άδεια μηχανοδηγού χειριστή μηχανήματος ομάδας ΙΑ τάξη Δ(ΠΔ 31/1990) άρθρα 2 και 5) ή για άδειες παλαιότερες του 1990 δηλαδή εκδοθείσες σύμφωνα με το Π.Δ. 22/76 άδεια ομάδος μηχανημάτων Δ τάξης και Β πλέον αυτών και ισχύουσα άδεια ικανότητας οδηγού αυτοκινήτων επαγγελματικής ή ερασιτεχνικής (ΚΥΑ 34861/1979).

3. Οποιοασήποτε τίτλος ΙΕΚ ή απολυτήριο τίτλος σχολικών μονάδων Δευτεροβάθμιας Εκπαίδευσης της ημεδαπής ή αλλοδαπής ή ισότιμος τίτλος σχολών της αλλοδαπής βάσει του οποίου χορηγήθηκε η παραπάνω άδεια χειρισμού αερόσφυρας.

Επικουρικά προσόντα

1. Σε περίπτωση που δεν καθίσταται δυνατή η πλήρωση της θέσης από υποψηφίους με τα προαναφερόμενα προσόντα επιτρέπεται ο διορισμός από κάτοχο αδείας μηχανοδηγού χειριστή μηχανημάτων ομάδα ΙΑ τάξης Δ (Π.Δ 31/1990) άρθρα 2 και 5) ή για άδειες παλαιότερες του 1990 δηλαδή εκδοθείσες σύμφωνα με το ΠΔ 22/76 άδεια ομάδος μηχανημάτων Δ τάξης και Β πλέον αυτών και ισχύουσα άδεια ικανότητας οδηγού αυτοκινήτων επαγγελματική ή ερασιτεχνική (ΚΥΑ 34861/1979) και με οποιοδήποτε τίτλο αναγνωρισμένης κατώτερης τεχνικής σχολής της ημεδαπής ή ισότιμο τίτλο σχολής της αλλοδαπής, βάσει του οποίου χορηγήθηκε η παραπάνω άδεια.

2. Σε περίπτωση που δεν καθίσταται δυνατή η πλήρωση των θέσεων από υποψηφίους με τα προαναφερόμενα προσόντα επιτρέπεται ο διορισμός από κάτοχο αδείας μηχανοδηγού χειριστή μηχανημάτων ομάδας ΙΑ τάξης Δ (ΠΔ 31/1990) άρθρα 2 και 5) ή για άδειες παλαιότερες του 1990 δηλαδή εκδοθείσες σύμφωνα με το ΠΔ 22/76 άδεια ομάδος μηχανημάτων Δ τάξης και Β πλέον αυτών και ισχύουσα άδεια ικανότητας οδηγού αυτοκινήτων επαγγελματική ή ερασιτεχνική (ΚΥΑ 34861/1979) άδεια οδήγησης ερασιτεχνική ή επαγγελματική και με απολυτήριο τίτλο τουλάχιστον υποχρεωτικής εκπαίδευσης της ημεδαπής ή ισότιμο τίτλο σχολής της αλλοδαπής και αντίστοιχη εμπειρία τουλάχιστον τριών ετών μετά την απόκτηση της ανωτέρω άδειας μηχανοδηγού.

Ελλείψει εμπειρίας τριών (3) ετών μπορεί να γίνει η πρόσληψη με δύο (2) έτη ή και ενός (1) έτους αντίστοιχη εμπειρία.

Ε)Για τον υποψήφιο οδηγό φορτηγού:
Κύρια προσόντα:

1. Δίπλωμα επαγγελματικής κατάρτισης ΙΕΚ ειδικοτήτων (α) τεχνικού αυτοκινήτων οχημάτων ή (β) εκπαιδευτή υποψηφίων οδηγών αυτοκινήτων ή πτυχίο Α' ή Β' κύκλου σπουδών ΤΕΕ ειδικότητας μηχανών και συστημάτων αυτοκινήτου ή απολυτήριος τίτλος ενιαίου πολυκλαδικού λυκείου τμήματος μηχανικών αυτοκινήτων ή τεχνικής επαγγελματικής σχολής μαθητείας του ΟΑΕΔ ειδικότητας μηχανοτεχνίτη αυτοκινήτου ή άλλος ισότιμος τίτλος σχολικής μονάδας της ημεδαπής ή αλλοδαπής αντίστοιχης ή συναφούς ειδικότητας και ισχύουσα επαγγελματική άδεια οδήγησης Γ' τουλάχιστον κατηγορίας.

2. Ισχύουσα επαγγελματική άδεια οδήγησης Γ' τουλάχιστον κατηγορίας για φορτηγό αυτοκίνητο.

Επικουρικά προσόντα

1. Σε περίπτωση που δεν καθίσταται δυνατή η πλήρωση των θέσεων από υποψηφίους με τα προαναφερόμενα προσόντα επιτρέπεται η πρόσληψη με προσόν διορισμού: α) οποιοδήποτε απολυτήριο τίτλο σχολικής μονάδας Δευτεροβάθμιας εκπαίδευσης β) ισχύουσα επαγγελματική άδεια οδήγησης Γ' τουλάχιστον κατηγορίας για φορτηγό αυτοκίνητο γ) αντίστοιχη επαγγελματική εμπειρία τουλάχιστον έξι (6) μηνών

2. Σε περίπτωση που δεν καθίσταται δυνατή η πλήρωση της θέσης ούτε από υποψήφιους με τα προαναφερόμενα πρώτα επικουρικά προσόντα επιτρέπεται η πλήρωση της θέσης αυτής από υποψήφιο με:

α) Απολυτήριο τίτλο υποχρεωτικής εκπαίδευσης (δηλ. απολυτήριο τίτλο τριτάξιου γυμνασίου ή για υποψήφιους που έχουν αποφοιτήσει μέχρι και το 1980 απολυτήριο δημοτικού σχολείου) της ημεδαπής ή ισότιμο τίτλο της αλλοδαπής

β) ισχύουσα επαγγελματική άδεια Γ' τουλάχιστον κατηγορίας και

γ) αντίστοιχη επαγγελματική εμπειρία τριών (3) τουλάχιστον ετών.

Μπορεί να γίνει η πρόσληψη με δύο (2) έτη ή και ενός (1) έτους αντίστοιχη εμπειρία.

ΣΤ) για τους υποψήφιους εργάτες δεν απαιτούνται ειδικά τυπικά προσόντα.

- Οι υποψήφιοι πρέπει να έχουν ηλικία από 18 έως 65 ετών .
- Οι υποψήφιοι δεν πρέπει να έχουν κώλυμα κατά το άρθρο 8 του Υπαλληλικού Κώδικα (καταδίκη, υποδικία, δικαστική συμπαράσταση), με επιφύλαξη των ειδικών διατάξεων του άρθρου 4 παρ. 6 του Νόμου 2207/1994.
- Λεπτομέρειες επί των προσόντων όπως αναφέρονται παρακάτω.

Γνωστοποιείται ότι μεταξύ των υποψηφίων έχουν πρώτη προτεραιότητα οι μακροχρονίως άνεργοι, εγγεγραμμένοι στον ΟΑΕΔ για διάστημα δώδεκα (12) τουλάχιστον συνεχών μηνών (άρθρο 9 Ν. 2434/1996) και έπονται οι λοιποί άνεργοι ή ανεπάγγελτοι.

Από άποψη εντοπιότητας:
Πρώτη προτεραιότητα πρόσληψης έχουν:
α) Οι κάτοικοι και δημότες του Δήμου Ροδίων.
β) Οι μόνιμοι κάτοικοι του Δήμου Ροδίων.
γ) Οι μόνιμοι κάτοικοι του Δήμου Ιαλυσού
δ) Οι μόνιμοι κάτοικοι των δήμων και κοινοτήτων του νομού Δωδεκανήσου
ε) Οι μόνιμοι κάτοικοι των δήμων της Περιφέρειας Νοτίου Αιγαίου και τέλος
στ) Οι μόνιμοι κάτοικοι των υπόλοιπων νομών της χώρας

Από άποψη κριτηρίων

Η σειρά κατάταξης κάθε ομάδας εντοπιότητας γίνεται με βάση τα επόμενα κατά σειρά κριτήρια σε πέντε (5) κατηγορίες.

Για κάθε κατηγορία υποψηφίων αναλογεί το 20% των θέσεων που προκηρύσσονται. Οταν οι θέσεις που προκηρύσσονται δεν επαρκούν για όλες τις κατηγορίες κατανέμονται ανά μία με τη σειρά των κατηγοριών. Αν σε μια κατηγορία οι υποψήφιοι δεν καλύπτουν το σύνολο των θέσεων που αντιστοιχεί στο ποσοστό της, οι θέσεις που περισσεύουν κατανέμονται αναλογικά στις λοιπές κατηγορίες με τη σειρά των κατηγοριών.

Κατά τον υπολογισμό των θέσεων βάσει του ποσοστού 20% κατά κατηγορία, οι θέσεις που τυχόν περισσεύουν, μετά την αρχική κατανομή, προστίθενται ανά μία κατά σειρά των κατηγοριών.

Α) Οι έχοντες ανήλικα τέκνα

Β) Τα τέκνα πολυτέκνων οικογενειών, προτασσόμενων των υποψηφίων μέχρι 25 ετών (ασχέτως αν αυτά είναι άγαμα ή έγγαμα) χωρίς να αποκλείονται τα μεγαλύτερης ηλικίας.

Γ) Οσοι συνοικούν και έχουν την επιμέλεια συζύγου ή ενήλικου ή ανήλικου τέκνου ή αδελφού με βαριά ηθικά ή ψυχοσωματικά προβλήματα με αναπηρία 67% και άνω.

- όσοι έχουν την επιμέλεια συζύγου ή γονέα ή αδελφού μη δυνάμενου να αυτοεξυπηρετηθεί λόγω παθήσεως ή λόγω ηλικίας μεγαλύτερης των 78 ετών.

Δ) Οι νέοι ηλικίας 18-28 ετών

Ε) Υπόλοιποι υποψήφιοι άνω των 28 ετών.

Επισημαίνεται ότι, στην τέταρτη και πέμπτη κατηγορία, κατατάσσονται κατά περίπτωση, βάσει της ημερομηνίας γέννησής τους, και οι πέρα του αριθμού των προσλαμβανομένων υποψήφιοι των τριών πρώτων κατηγοριών αντίστοιχης ηλικίας.

Σημειώνεται, ότι επί ίσων προϋποθέσεων, υποψήφιοι με ορισμένες άλλες ιδιότητες των τεσσάρων πρώτων κατηγοριών κριτηρίων οι οποίες ορίζονται συγκεκριμένα στην παρ. 11 του άρθρου 21 του Ν. 2190/1994 (ο άνεργος που έχει απολυθεί από συνεταιριστική οργάνωση που προήλθε από συγχώνευση αγροτικών συνεταιριστικών οργανώσεων της παρ. 2 του άρθρου 23 του Ν.2538/97 και εφόσον είχε συνεχή προϋπηρεσία δύο (2) τουλάχιστον ετών, ο άνεργος που έχει απολυθεί λόγω κατάργησης υπηρεσιών του Δημόσιου ή Ν.Π.Δ.Δ.. η ΟΤΑ ή Ν.Π.Δ.Δ. της παρ. 1 του άρθρου 14 του Ν. 2190/1994 και εφόσον είχαν συνεχή υπηρεσία δύο (2) τουλάχιστον ετών, ο γονέας τέκνου με βαριά, ηθικά ή ψυχοσωματικά προβλήματα ποσοστού αναπηρίας 67% και άνω, γονέας που βαρύνεται βάσει δικαστικής αποφάσεως ή συμβολαιογραφικής πράξεως με τη διατροφή των ανηλίκων τέκνων, άλλως αυτός που έχει την επιμέλεια τους και είναι άγαμος, ή χήρος ή διαζευγμένος ή σε διάσταση, τα τέκνα θυμάτων πολέμου, τα τέκνα συνταξιοδοτούμενων αναπήρων και θυμάτων πολέμου αμάχου πληθυσμού και τα τέκνα τραυματιών ή πολεμιστών της ζώνης των πρόσω).

Οι μακροχρονίως άνεργοι υποψήφιοι προτάσσονται εντός της ομάδας εντοπιότητας και της κατηγορίας κριτηρίων που ανήκουν και προσλαμβάνονται εφόσον στην αντίστοιχη ομάδα εντοπιότητας και κατηγορία κριτηρίων αναλογεί θέση.

Οι ενδιαφερόμενοι μπορούν να υποβάλουν αίτηση στα γραφεία του Δήμου Αφάντου τις εργάσιμες ημέρες και ώρες, εντός προθεσμίας δέκα (10) ημερών, που αρχίζει από την επόμενη ημέρα της τελευταίας δημοσίευσης της παρούσας σε τοπικές εφημερίδες ή της ανάρτησής της στο χώρο ανακοινώσεων του Δημοτικού Καταστήματος και εφόσον η ανάρτηση είναι τυχόν μεταγενέστερη της δημοσίευσης στις εφημερίδες.

Οι ενδιαφερόμενοι μαζί με την αίτηση τους πρέπει να υποβάλλουν υποχρεωτικώς τα εξής δικαιολογητικά:

1.Κυρωμένο φωτοαντίγραφο των δύο όψεων της αστυνομικής ταυτότητας

2. Κυρωμένο φωτοαντίγραφο του τίτλου των σπουδών τους (όπου απαιτείται).

3. Πιστοποιητικό εμπειρίας στο αντικείμενο της ειδικότητας (όπου απαιτείται), η οποία αποδεικνύεται ως εξής: α) Είτε με υπάρχουσα δικαστική απόφαση, από την οποία προκύπτει το είδος της παρασχεθείσης εργασίας και η χρονική διάρκεια της παροχής της. β) Είτε με ομοίου περιεχομένου βεβαίωση αρμόδιας ελληνικής ή αλλοδαπής δημόσιας αρχής. γ) Είτε με όμοια βεβαίωση νομικού προσώπου του άρθρου 14 παρ. 1 Ν. 2190/1994. δ) Είτε με όμοια βεβαίωση του οικείου ασφαλιστικού φορέα. ε) Εάν από την προσκομιζόμενη βεβαίωση του οικείου ασφαλιστικού φορέα δεν προκύπτει το είδος της παρασχεθείσας εργασίας, τότε απαιτούνται πρόσθετη βεβαίωση του εργοδότη και υπεύθυνη δήλωση του υποψηφίου κατά το άρθρο 8 Ν. 1599/1986, σε συνδυασμό πάντοτε και με το βιβλιάριο κυρίας ασφαλίσεως.

4. Υπεύθυνη δήλωση του Ν. 1599/1986 ότι δεν έχουν κώλυμα κατά το άρθρο 8 του Υπαλληλικού Κώδικα: α) ότι δεν έχουν καταδικαστεί για κακούργημα και σε οποιαδήποτε κλοπή, υπεξαίρεση (κοινή και στην υπηρεσία), απάτη εκβίαση, πλαστογραφία, απιστία δικηγόρου, δωροδοκία, καταπίεση, απιστία περί την υπηρεσία, παράβαση καθήκοντος καθ' υποτροπή, συκοφαντική δυσφήμιση, καθώς και για οποιοδήποτε έγκλημα κατά της γενετήσιας ελευθερίας ή οικονομικής εκμετάλλευσης της γενετήσιας ζωής, δεν έχουν, λόγω καταδίκης στερηθεί τα πολιτικά τους δικαιώματα, έστω και αν έχει λήξει ο χρόνος που ορίστηκε για τη στέρηση, β) ότι δεν είναι υπόδικοι και δεν έχουν παραπεμφθεί με τελεσίδικο βούλευμα για κακούργημα ή για πλημμέλημα της προηγούμενης περίπτωσης έστω και αν το αδίκημα παραγράφηκε, γ) ότι δεν έχουν λόγω καταδίκης, στερηθεί τα πολιτικά τους δικαιώματα και για όσο χρόνο διαρκεί η στέρηση αυτή, δ) ότι δεν τελούν υπό δικαστική συμπαράσταση.

5. Υπεύθυνη δήλωση στην οποία να δηλώνουν αν το αμέσως προηγούμενο δωδεκάμηνο που συμπληρώνεται κατά την τελευταία ημέρα της προθεσμίας υποβολής των αιτήσεων, έχουν

ΣΥΝΕΧΕΙΑ ΣΤΗ ΣΕΛ. 51

ΣΥΝΕΧΕΙΑ ΑΠΟ ΤΗ ΣΕΛ. 50

απασχοληθεί σε δημόσια υπηρεσία ή νομικό πρόσωπο του άρθρου 14 παρ. 1 του Ν. 2190/94 με την ιδιότητα του εποχιακού υπαλλήλου ή για κάλυψη περιοδικών ή πρόσκαιρων αναγκών ή όχι. Σε περίπτωση που έχουν απασχοληθεί να δηλώνουν την υπηρεσία στην οποία απασχολήθηκαν και την ακριβή χρονική διάρκεια της απασχόλησης (έναρξη και λήξη).

6. Πρόσφατη βεβαίωση ΟΑΕΔ για την απόδειξη της μακροχρόνιας ανεργίας

7. Υπεύθυνη δήλωση του Ν. 1599/1986 ότι ο υποψήφιος είναι άνεργος και ανεπάγγελτος

8. Πιστοποιητικό οικογενειακής κατάστασης (όπου απαιτείται).

9. Πιστοποιητικό του οικείου δήμου ή της κοινότητας για τη μόνιμη κατοικία του υποψηφίου

10. Προκειμένου για απολυμένους από αγροτικές συνεταιριστικές οργανώσεις σύμφωνα με το άρθρο 23 του Ν.2538/97, βεβαίωση της νέας συνεταιριστικής οργάνωσης ότι είχαν συνεχή προϋπηρεσία δύο (2) τουλάχιστον ετών και πρόσφατη βεβαίωση του ΟΑΕΔ ότι είναι άνεργοι.

11. Κυρωμένο φωτοαντίγραφο ισχύουσας άδειας χειριστού αερόσφυρας ή ισχύουσας άδειας οδήγησης (όπου απαιτείται).

Τα δικαιολογητικά τα οποία πρέπει να υποβάλλουν οι υποψήφιοι για υπαγωγή τους σε ομάδες εντοπιότητας και σε κατηγορίες κριτηρίων της παρ. 11 του άρθρου 21 Ν. 2190/1994 και τα οποία αναγράφονται σε επεξηγηματικό σημείωμα (ΠΑΡΑΡΤΗΜΑ ΙΙ) που αποτελεί αναπόσπαστο μέρος της παρούσας ανακοίνωσης και βρίσκεται αναρτημένο στο κατάστημα του Δήμου και στο χώρο ανακοινώσεων του Δημοτικού Καταστήματος.

ΔΗΜΟΣΙΟΠΟΙΗΣΗ

Η παρούσα να δημοσιευθεί σε δύο (2) ημερήσιες ή εβδομαδιαίες τοπικές εφημερίδες της έδρας του νόμου και να αναρτηθεί ολόκληρη στο κατάστημα της υπηρεσίας και στο χώρο ανακοινώσεων του δημοτικού καταστήματος.

ΕΝΣΤΑΣΕΙΣ

Οι ενδιαφερόμενοι μπορούν να υποβάλουν στο ΑΣΕΠ ενστάσεις κατά των πινάκων κατάταξης μέσα σε αποκλειστική προθεσμία η οποία λήγει μετά την πάροδο δέκα (10) ημερών από την ανάρτησή τους.

Για την υποβολή της ένστασης απαιτείται η καταβολή στο Δημόσιο Ταμείο παραβόλου δεκατεσσάρων ευρώ και πενήντα λεπτών (14.50 Ε).

Ο Πρόεδρος
Καρυδάκης Γεώργιος

ΖΗΤΕΙΤΑΙ

ΕΜΠΕΙΡΟΣ ΜΠΟΥΦΕΤΖΗΣ για εργασία
σε SNACK - BAR (SELF SERVICE)
Ανθ. ΖΕΡΒΟΥ

Πληροφορίες τηλ. 003 2536129
και 02410 69757 κ. Στέλιο

ΕΛΛΗΝΙΚΗ ΔΗΜΟΚΡΑΤΙΑ
ΠΕΡΙΦΕΡΕΙΑ ΝΟΤΙΟΥ ΑΙΓΑΙΟΥ
ΝΟΜΟΣ ΔΩΔΕΚΑΝΗΣΟΥ
ΔΗΜΟΣ ΑΡΧΑΓΓΕΛΟΥ

Δ/νση: Αρχάγγελος
Πληρ.: Εμμ. Καραολάνης
Τηλ.: 02440 - 29152 - 29140 Fax.: 02440 - 23055

ΑΝΑΚΟΙΝΩΣΗ

Ο Δήμος Αρχαγγέλου ανακοινώνει στους δημότες του και σε κάθε συναλλασσόμενο με αυτόν ότι από 1ης Απριλίου 2002 λειτουργεί δική του Ταμειακή Υπηρεσία.

Στα πλαίσια της λειτουργίας αυτής οι οφειλέτες του Δήμου έχουν τη δυνατότητα να τακτοποιήσουν τις οφειλές τους που προέρχονται από διάφορα δημοτικά τέλη και δικαιώματα (ύδρευσης, άρδευσης, βοσκής, παρεπιδημούντων, ακαθαρίστων εσόδων, κοινόχρηστων χώρων, διαφημίσεων, εκμετάλλευσης παραλίας κλπ) καθημερινά από Δευτέρα έως και Παρασκευή τις εργάσιμες ώρες από 09.00 π.μ. έως 13.00 μ.μ.

Πληρωμές σε προμηθευτές και διάφορους δικαιούχους θα διενεργούνται μόνο κάθε Δευτέρα και Τετάρτη τις εργάσιμες ώρες από 09.00 - 13.00 μ.μ.

Προκειμένου για την εξόφληση χρηματικών ενταλμάτων, οι προμηθευτές και οι διάφοροι δικαιούχοι πρέπει να προσκομίζουν τα παρακάτω δικαιολογητικά:

1. Δελτίο Αστυνομικής Ταυτότητας
2. Βεβαίωση μη οφειλής στο ΙΚΑ (για τα ποσά πάνω από 1.467,35 ευρώ ή 500.000 δρχ.)
3. Φορολογική ενημερότητα (για ποσά πάνω από 1.467,35 ευρώ ή 500.000 δρχ.)
4. Δημοτική Ενημερότητα (για ποσά πάνω από 1.467,35 ευρώ ή 500.000 δρχ.)
5. Απόδειξη Είσπραξης (μόνο για εταιρείες και εργολάβους)
6. Καταστατικό εταιρείας πρόσφατα θεωρημένο (για Ο.Ε. και ΕΠΕ)
7. Πρακτικό του Διοικητικού Συμβουλίου της Α.Ε., ΦΕΚ και καταστατικό της εταιρείας.
8. Εξουσιοδότηση (για ποσά μέχρι 2.934,70 ευρώ ή 1.000.000 δρχ.)
9. Πληρεξούσιο (για ποσά πάνω από 2.934,70 ευρώ ή 1.000.000 δρχ.)

Ο Δήμαρχος
Θεοδόσιος Κολιάδης

ΕΛΛΗΝΙΚΗ ΔΗΜΟΚΡΑΤΙΑ
ΠΕΡΙΦ. ΝΟΤΙΟΥ ΑΙΓΑΙΟΥ
ΝΟΜΟΣ ΔΩΔΕΚΑΝΗΣΟΥ
ΔΗΜΟΣ ΚΑΛΛΙΘΕΑΣ
ΑΡΙΘ. ΠΡΩΤ.: Τ.Υ. 1037

ΠΡΟΣΚΛΗΣΗ ΕΚΔΗΛΩΣΗΣ ΕΝΔΙΑΦΕΡΟΝΤΟΣ ΓΙΑ ΤΗΝ ΕΚΠΟΝΗΣΗ ΤΗΣ ΜΕΛΕΤΗΣ «ΚΑΤΑΣΚΕΥΗ ΝΗΠΙΑΓΩΓΕΙΟΥ ΚΑΛΥΘΙΩΝ»

Ο Δήμος Καλλιθέας Ρόδου του νομού Δωδεκανήσου, προκειμένου να αναθέσει την εκπόνηση της Μελέτης με τίτλο «Κατασκευή Νηπιαγωγείου Καλυθιών», προσκαλεί τους ενδιαφερόμενους μελετητές ή Γραφεία Μελετών να υποβάλλουν αίτηση εκδήλωσης ενδιαφέροντος εντός είκοσι (20) ημερών από τη δημοσίευση της παρούσας πρόσκλησης στο Ενημερωτικό Δελτίο του Τεχνικού Επιμελητηρίου της Ελλάδος.

Αντικείμενο της μελέτης είναι:

1. Η Γεωτεχνική Ερευνα
2. Η Προκαταρκτική Μελέτη
3. Η Προμελέτη
4. Η Οριστική Μελέτη
5. Η Μελέτη Εφαρμογής και η σύνταξη των Τευχών Δημοπράτησης, καθώς και των Σ.Α.Υ. και Φ.Α.Υ. σύμφωνα με την υπ' αρι. ΔΕΕΠΠ/85/14-5-2001 (ΦΕΚ686/1-6-2001 Απόφαση του Υφυπουργού ΠΕΧΩΔΕ.

6. Η συμπλήρωση και υποβολή φακέλου για την έκδοση οικοδομικής άδειας μαζί με τις τυχόν επί μέρους μελέτες (θερμομόνωσης, πυροπροστασίας και ό,τι απαιτηθεί για την έκδοση της εν λόγω άδειας).

Η ανάθεση της Μελέτης θα γίνει με απ' ευθείας επιλογή σύμφωνα με τις διατάξεις του άρθρου 11, παρ. 7 του Ν.716/77, «Περί μητρώου μελετητών ανάθεσης και εκπόνησης μελετών».

Η προεκτιμώμενη αμοιβή της όλης μελέτης ανέρχεται στο ποσό των 63.000 ευρώ πλέον ΦΠΑ.

Θα γίνουν δεκτές αιτήσεις εκδηλώσεις ενδιαφέροντος συμπράξεων μελετητών ή Γραφείων μελετών που έχουν εγγραφεί στο μητρώο μελετητών του ΥΠΕΧΩΔΕ και διαθέτουν τα ακόλουθα πτυχία:

1. Πτυχίο Β' ή Γ' τάξης στην κατηγορία 6 (Αρχιτεκτονικές Μελέτες Κτιρ/κών Εργων)
2. Πτυχίο Β ή Γ' τάξης στην κατηγορία 8 (Στατικές Μελέτες)
3. Πτυχίο Β' τάξης στην κατηγορία 9 (Μηχανολογικές - Ηλεκτρολογικές Μελέτες)
4. Πτυχίο Α' ή Β' τάξης στην κατηγορία 21 (Γεωτεχνικές Μελέτες)

Η συνολική αμοιβή κατανέμεται ανά κατηγορία μελέτης ως εξής:

1. κατηγορία 6: 29.000 ευρώ (προεκτιμούμενη αμοιβή)
2. κατηγορία 8: 16.000 ευρώ (προεκτιμούμενη αμοιβή)
3. κατηγορία 9: 9.000 ευρώ (προεκτιμούμενη αμοιβή)
4. κατηγορία 21: 9.000 ευρώ (προεκτιμούμενη αμοιβή)

Οι σχετικές αιτήσεις θα κατατίθενται στο Δήμο Καλλιθέας του Νομού Δωδεκανήσου.

Η αίτηση εκδήλωσης ενδιαφέροντος υποβάλλεται από τον νόμιμο εκπρόσωπο του γραφείου ή της ομάδας μελετητών και θα πρέπει να συνοδεύεται για κάθε γραφείο ή συνεργαζόμενα γραφεία από τα παρακάτω δικαιολογητικά, η έλλειψη των οποίων αποτελεί αποκλεισμού των ενδιαφερομένων από τη διαδικασία επιλογής:

α) Φωτοαντίγραφα των πτυχίων, επικυρωμένα, και υπεύθυνη δήλωση του Ν. 1599/86 για την ισχύ και την έδρα τους και ότι δεν εμπίπτουν σε οικείες διατάξεις που να επιβάλλουν τον αποκλεισμό από την ιδιότητα του μελετητή

β) Υπεύθυνες δηλώσεις του Ν. 1599/86 όπου θα δηλώνονται:

Ι. Ο υπεύθυνος της ομάδας μελέτης

ΙΙ. Ονομαστικός πίνακας του μόνιμου επιστημονικού και βοηθητικού προσωπικού του γραφείου ή της ομάδας ή της σύμπραξης, που θα ασχοληθεί με τη μελέτη (εταίροι και μισθοδοτούμενοι υπάλληλοι για τους οποίους θα πρέπει να δηλωθεί η εργασιακή σχέση) και ο πίνακας του διατιθέμενους τεχνικού εξοπλισμού (Ηλεκτρονικοί Υπολογιστές, εκτυπωτές, λογισμικά κτλ).

ΙΙΙ. Σε περίπτωση συμπρατττόντων γραφείων, η αποδοχή της σύμπραξης για την από κοινού εκπόνηση της μελέτης, ο τρόπος κατανομής της αμοιβής και ο έναντι του εργοδότη νόμιμος εκπρόσωπός τους.

IV. Οι μελέτες που έχουν ανατεθεί στους μελετητές, στο γραφείο ή στη σύμπραξη, από το Δημόσιο, ΟΤΑ, κτλ Οργανισμούς του Δημοσίου για όλες τις κατηγορίες μελετών ανεξάρτητα από τη χρονολογία ανάθεσης και την πηγή χρηματοδόσης, που έχουν περατωθεί την τελευταία πενταετία. Για τις προαναφερόμενες μελέτες του γραφείου και των εταίρων του, που εκπονήθηκαν στα πλαίσια οποιουδήποτε μελετητικού σχήματος, θα πρέπει να δοθούν στοιχεία αμοιβής που αντιστοιχούν στις συμμετοχές των εταίρων. Σε μορφή πίνακα για κάθε μελέτη, να δηλωθεί ο εργοδότης, η αμοιβή που έχει προεκτιμηθεί στη σύμβαση, η τελική αμοιβή, το ποσοστό συμμετοχής στην αμοιβή και η αμοιβή που αφορά στο ποσοστό αυτό, ο χρόνος ανάθεσης και ο χρόνος περαίωσης, ως τα συνημμένο υπόδειγμα (Π1)

V. Οι παρόμοιας φύσης μελέτες που έχουν ανατεθεί στους μελετητές, στο γραφείο ή στη σύμπραξη, από το Δημόσιο, ΟΤΑ, ΝΠΔΔ, Δημοσίων Επιχειρήσεων και Οργανισμών Δημοσίου Συμφέροντος και έχουν εκπονηθεί μέχρι σήμερα από το γραφείο ή τα μέλη της ομάδας μελετητών. Σε μορφή πίνακα για κάθε μελέτη να δηλωθεί ο εργοδότης, ο χρόνος ανάθεσης, ο χρόνος περαίωσης, ο εγκεκριμένος προϋπολογισμός του έργου, η συμβατική αμοιβή επικαιροποιημένη, η τελική αμοιβή, το ποσοστό συμμετοχής στην αμοιβή καθώς και η αμοιβή που αφορά στο ποσοστό αυτό επίσης επικαιροποιημένη, ως το συνημμένο υπόδειγμα πίνακα (βλ. υπόδειγμα Π2).

Στον πίνακα θα περιλαμβάνεται επί ποινή αποκλεισμού και αναγωγή του προϋπολογισμού σε σημερινες τιμές με τιμαριθμικό συντελεστή λ= 52,125 (Γ' Τρίμηνο του 2001), καθώς και αναγωγή της αμοιβής σε σημερινές τιμές, που αφορά στο ποσοστό συμμετοχής στη συνολική αμοιβή (βλ. υπόδειγμα Π2).

Η υπεύθυνη δήλωση θα συνοδεύεται επί ποινή αποκλεισμού από επικυρωμένο αντίγραφο βεβαίωσης του φορέα (Δημόσιο, ΟΤΑ, ΝΠΔΔ, Δημόσιες Επιχειρήσεις, Οργανισμοί Δημοσίου κτλ), όπου θα βεβαιώνεται η ανάθεση των προαναφερόμενων μελετών στους μελετητές, γραφείο ή σύμπραξη.

VI. Οι εν ενεργεία μελέτες των μελών της ομάδας ή του γραφείου. Σε μορφή πίνακα για κάθε μελέτη να δηλωθεί ο εργοδότης, η προεκτιμώμενη ή συμβατική αμοιβή, το ποσοστό συμμετοχής, ο χρόνος ανάθεσης και ο προβλεπόμενος χρόνος περαίωσης, ως το συνημμένο υπόδειγμα (Π3).

γ) Βιογραφικά σημειώματα και κάθε άλλο στοιχείο που να φανερώνουν την εμπειρία των μελετητών και των επιστημόνων συνεργατών σε παρόμοιες μελέτες. Ως αποδεικτικά στοιχεία σε αντίστοιχες μελέτες νοούνται βεβαιώσεις υπηρεσιών, συμβάσεις ΔΠΥ, βεβαιώσεις εργοδοτών κτλ.

7. Τα έξοδα δημοσίευσης της πρόσκλησης θα βαρύνουν τον ανάδοχο που θα επιλεχθεί, ενώ ο ΦΠΑ θα βαρύνει τον εργοδότη.

8. Για πληροφορίες, οι ενδιαφερόμενοι μπορούν να απευθύνονται στο Δήμο Καλλιθέας.

Τηλ. 02410 60640, 60650, 60636.

Ο Δήμαρχος
ΙΩΑΝΝΗΣ ΙΑΤΡΙΔΗΣ

ΕΛΛΗΝΙΚΗ ΔΗΜΟΚΡΑΤΙΑ
ΝΟΜΑΡΧΙΑΚΗ ΑΥΤΟΔΙΟΙΚΗΣΗ ΔΩΔΕΚΑΝΗΣΟΥ
ΔΙΕΥΘΥΝΣΗ ΥΠΟΔΟΜΩΝ ΚΑΙ ΤΕΧΝΙΚΩΝ ΕΡΓΩΝ
ΤΜΗΜΑ ΜΕΛΕΤΩΝ
Αρ. πρωτ.: Τ.Υ. 1620

ΠΕΡΙΛΗΨΗ ΔΙΑΚΗΡΥΞΗΣ ΜΕΙΟΔΟΤΙΚΟΥ ΔΙΑΓΩΝΙΣΜΟΥ

Ο Νομάρχης Δωδεκανήσου προκηρύσσει Δημόσιο Ανοικτό μειοδοτικό Διαγωνισμό, με το σύστημα Δημοπρασίας «προσφορά με επιμέρους ποσοστά έκπτωσης» για την ανάδειξη αναδόχου εκτέλεσης του έργου:

«Εγκατάσταση κεντρικής θέρμανσης του 2ου Γυμνασίου Ρόδου (Κεραμεικός)», προϋπολογιζόμενης συνολικής δαπάνης κατά τη μελέτη: 88.00,00 ευρώ,(συμπεριλαμβανομένου του Φ.Π.Α.), σύμφωνα με το άρθρο 7 του Π.Δ. 609/85 περί «Κατασκευής Δημοσίων Εργων», εκτελεστικού του Ν. 1418/84 «Δημόσια Εργα και ρυθμίσεις συναφών θεμάτων» όπως ισχύει μετά την τροποποίησή του και τη συμπλήρωσή του από τους νόμους 2229/94, 2308/95, 2338/95, 2372/96, 2940/01 (ΦΕΚ 180^{Α}/6-8-2001) και σύμφωνα με το Ν. 2576/98 (ΦΕΚ 25^{Α} /9-2-1998) περί «Βελτίωσης διαδικασιών για την ανάθεση της κατασκευής των Δημοσίων έργων και άλλες διατάξεις», των εκτελεστικών τους Π.Δ. 609/85 και 472/85 όπως ισχύουν μετά την τροποποίησή τους από τα Π.Δ. 368/94, 285/97, 402/96, 210/97, 218/99 καθώς και την απόφαση Δ17α/08/16/ΦΝ. 402/10-2-98 (ΦΕΚ 116Β'/12-2-98), «Διαδικασία για την ανάδειξη αναδόχου κατασκευής Δημοσίων έργων», όπως αυτή τροποποιήθηκε με την απόφαση Δ17α/10/65/Φ.Ν. 402/24-7-98 (ΦΕΚ 835Β'/12-8-98) και με τις εγκυκλίους ΥΠΕΧΩΔΕ - ΓΓΔΕ/Δνση Νομοθετικού Συντονισμού & Κωδικοποίησης, Ε27/1998 με αριθ. πρωτ. Δ17α/03/71/ Φ.Ν. 402/28-8-1998, Ε16/1999 με αριθμό πρωτ. Δ17α/05/35/Φ.Ν. 402/26-4-1999 και Ε23/2000 με αριθμ πρωτ. Δ17α/05/42/Φ.Ν. 402/2-8-2000, καθώς και τις Ε22/Δ17α/03/45/ΦΝ430/30-8-2001, Ε24/Δ17α/01/46/Φ.Ν.430/4-9-2001, Ε25/2001, Ε32/Δ17α/09/61/Φ.Ν.430/14-11-2001, Ε34/18046/27-11-2001, Ε37/Δ17α/03/67/Φ.Ν./18-12-2001 περί οδηγιών για την εφαρμογή του Ν. 2940/01 καθώς και την Ε36/Δ1δ/518/3/13-12-2001 περί οδηγιών για τη λειτουργία των δημοσίων συμβάσεων έργων και μελετών σε περιβάλλον Ευρώ.

1. Το έργο χρηματοδοτείται από πόρους Π.Δ.Ε. 2002 (πιστώσεις ΚΕΔ).

2. Ο Διαγωνισμός θα διεξαχθεί την 15/5/2002 ημέρα Τετάρτη και ώρα 11η πρωινή (λήξη επίδοσης προσφορών) στα γραφεία της Δ.Υ.Τ.Ε. στη Ρόδο - Νομαρχιακό Μέγαρο.

3. Το έργο ανήκει στην κατηγορία (ε) σύμφωνα με την απόφαση Δ17α/10/65/Φ.Ν. 402/98 (ΦΕΚ 835Β'/12-8-98).

Στο μειοδοτικό διαγωνισμό γίνονται δεκτές εργοληπτικές επιχειρήσεις δημοσίων έργων Εταιρικής μορφής ή ατομικές σε κοινοπραξία εγγεγραμμένες στο ΜΕΕΠ στην Β' τάξη (παλαιά) ή στην Α2' τάξη με βάση τον προσδιορισμό του Ν. 2940/01 και άνω για έργα κατηγορίας ΗΛΕΚΤΡΟΜΗΧΑΝΟΛΟΓΙΚΑ σύμφωνα αφενός με την παράγραφο 7 του άρθρου 2 του Π.Δ. 609/85 όπως αντικαταστάθηκε από την παράγραφο 1 του άρθρου 1 του Π.Δ. 285/97 και από την παράγραφο 2 του άρθρου 1 του Π.Δ. 218/99 και συμπληρώθηκε με την παράγραφο 3 του άρθρου 1 του Π.Δ. 218/99 σχετικά με τις διατάξεις για τα κατώτατα όρια και αφετέρου σύμφωνα με τις παραγράφους 40, 41, 42 και 44 του άρθρου 4 του Ν. 2940/01, καθώς επίσης και με τη με αριθμό Δ17α/03/74Φ.Ν. 312/16-12-1994 (ΦΕΚ 935Β της 22-12-94) απόφαση ΥΠΕΧΩΔΕ και τις Ε51/Δ17α/05/77/Φ.Ν. 312/23-12-94 και Ε22/Δ17α/03/45/Φ.Ν.430/30-8-2001.

4. Η εγγύηση συμμετοχής ορίζεται στο 2% (δύο επί τοις εκατό) του ανωτέρω προϋπολογισμού (χωρίς το Φ.Π.Α.) ήτοι **1.588,00 ευρώ (χίλια πεντακόσια πενήντα οκτώ ευρώ)** και θα απευθύνεται προς τη **ΝΟΜΑΡΧΙΑΚΗ ΑΥΤΟΔΙΟΙΚΗΣΗ ΔΩΔΕΚΑΝΗΣΟΥ - ΔΙΕΥΘΥΝΣΗ ΥΠΟΔΟΜΩΝ ΚΑΙ ΤΕΧΝΙΚΩΝ ΕΡΓΩΝ**

5. Οι διαγωνιζόμενοι υποχρεούνται να συμμορφωθούν με το άρθρο 5 της απόφασης ΕΔ/2^{Α}/01 Φ.Ν. 294/18-3-85 (Φ.Ε.Κ. 170 Β') και την παρ. 45 του άρθρου 4 του Ν. 2940/01.

6. Τα τεύχη μειοδοτικού διαγωνισμού χορηγούνται όλες τις εργάσιμες ημέρες και ώρες στα γραφεία της Δ.Υ. & Τ.Ε. Δωδεκανήσου, μέχρι την 14-5-2002 μετά την προσκόμιση τριπλότυπης απόδειξης της Ταμειακής Υπηρεσίας της Ν.Α. Δωδεκανήσου, ποσό 10 ευρώ. Πληροφορίες κ. Μιχάλη Περνάρη τηλ.: 02410 - 46581/46583

Ρόδος 12/04/2002
ΜΕ ΕΝΤΟΛΗ ΝΟΜΑΡΧΗ
ΧΑΤΖΗΣ ΧΑΤΖΗΕΥΘΥΜΙΟΥ

ΔΙΕΥΘΥΝΣΗ ΔΑΣΩΝ ΔΩΔΕΚΑΝΗΣΟΥ

ΑΝΑΚΟΙΝΩΣΗ

Γνωστοποιείται κατά το άρθρο του Ν. 998/79, η αποστολή για δημοσίευση στο Δήμο Λινδίων της αριθμ. πρωτ. 1389/26-03-2002 Πράξης χαρακτηρισμού έκτασης που εκδόθηκε από τον Δ/ντη Δασών Δωδ/σου. Η ΚΜ 18 γαιών Λίνδου χαρακτηρίζεται ως γεωργική έκταση.

Ο Δ/ντής Δασών Δωδ/σου
κ.α.α.
Νικολαΐδης Θεοδωρίδης
Δασολόγος με β' βαθμό

ΕΛΛΗΝΙΚΗ ΔΗΜΟΚΡΑΤΙΑ
ΠΕΡΙΦΕΡΕΙΑ ΝΟΤΙΟΥ ΑΙΓΑΙΟΥ - ΝΟΜΟΣ ΔΩΔΕΚΑΝΗΣΟΥ
ΔΗΜΟΣ ΑΦΑΝΤΟΥ

ΟΡΘΗ ΕΠΑΝΑΛΗΨΗ

ΑΝΑΚΟΙΝΩΣΗ

Για την πρόσληψη προσωπικού με σύμβαση εργασίας ιδιωτικού δικαίου ορισμένου χρόνου

Για την πρόσληψη προσωπικού με σύμβαση εργασίας ιδιωτικού δικαίου ορισμένου χρόνου ο Δήμος Αφάντου σύμφωνα με την παρ 1 του άρθρου 2 της ΠΥΣ 236/94, ανακοινώνει ότι θα προσλάβει προσωπικό με σύμβαση εργασίας ιδιωτικού δικαίου ορισμένου χρόνου, συνολικού αριθμού δεκατριών (13) ατόμων για την κάλυψη παροδικών αναγκών της υπηρεσίας άρδευσης, σύμφωνα με τις διατάξεις του άρθρου 21 του Ν. 2190/1994, όπως ισχύει μετά τις τροποποιήσεις και συμπληρώσεις των Ν. 2225/94, 2247/94, 2266/94, 2349/95, 2527/97 και Ν2738/99 καθώς και την υπ'αριθμ. 25/2002 απόφαση της Δημαρχιακής Επιτροπής Δήμου Αφάντου με την οποία αποφασίστηκε η πρόσληψη προσωπικού για την αντιμετώπιση εποχιακών αναγκών της υπηρεσίας άρδευσης και την εγκριτική απόφαση της Περιφέρειας Νοτίου Αιγαίου, Δ/νση Τοπ. Αυτοδ/σης & Διοίκησης, Τμήμα Τοπ. Αυτ/σης αριθ. 6107/2-4-2002 για την εξής, κατά αριθμό ατόμων ειδικότητα ,με τα αντίστοιχα ειδικά τυπικά προσόντα και την αντίστοιχη χρονική περίοδο.

Ειδικότητα **Αρ.** **Χρονική διάρκεια**

Οδηγοί απορριμματοφόρων 2 - 6 μήνες

Οδηγός ανατρεπόμενου φορτηγού 1 - 6 μήνες

Εργάτες καθαριότητας 4 - 6 μήνες

Οδοκαθαριστές 6 - 6 μήνες

Από άποψη προσόντων:

Α) Για τις θέσεις του κλάδου ΔΕ 29 οδηγών απορριμματοφόρων και ΔΕ 29 οδηγού ανατρεπόμενου φορτηγού προσόν διορισμού στον εισαγωγικό βαθμό ορίζεται:

1. Δίπλωμα επαγγελματικής κατάρτισης ΙΕΚ ειδικοτήτων (α) τεχνικού αυτοκινήτων οχημάτων ή (β) εκπαιδευτή υποψηφίων οδηγών αυτοκινήτων ή πτυχίο Α' ή Β' κύκλου σπουδών ΤΕΕ ειδικότητας μηχανών και συστημάτων αυτοκινήτου ή απολυτήριος τίτλος ενιαίου πολυκλαδικού λυκείου τμήματος μηχανικών αυτοκινήτων ή τεχνικής επαγγελματικής σχολής μαθητείας του ΟΑΕΔ ειδικότητας μηχανοτεχνίτη αυτοκινήτου ή άλλος ισότιμος τίτλος σχολικής μονάδας της ημεδαπής ή αλοδαπής αντίστοιχης ή συναφούς ειδικότητας και ισχύουσα επαγγελματική άδεια οδήγησης Γ' τουλάχιστον κατηγορίας.

2. Σε περίπτωση που δεν καθίσταται δυνατή η πλήρωση των θέσεων από υποψηφίους με τα προσόντα της προηγούμενης παραγράφου επιτρέπεται η πρόσληψη με προσόν διορισμού οποιοδήποτε απολυτήριο τίτλο σχολικής μονάδας δευτεροβάθμιας εκπαίδευσης και ισχύουσα επαγγελματική άδεια οδήγησης Γ' τουλάχιστον κατηγορίας.

3. Σε περίπτωση που δεν καθίσταται δυνατή η πλήρωση των θέσεων ούτε από υποψήφιο με τα προαναφερόμενα προσόντα των παρ (1&2) επιτρέπετια η πλήρωση των θέσεων αυτών από υποψήφιο με απολυτήριο τίτλο υποχρεωτικής εκπαίδευσης (δηλ. απολυτήριο τίτλο τριτάξιου γυμνασίου ή για υποψήφιους που έχουν αποφοιτήσει μέχρι και το 1980 απολυτήριο δημοτικού σχολείου) της ημεδαπής ή ισότιμο τίτλο της αλλοδαπής, ισχύουσα επαγγελματική άδεια Γ' τουλάχιστον κατηγορίας και αντίστοιχη εμπειρία τριών (3) ετών. Ελλείψει εμπειρίας τριών (3) ετών, μπορεί να γίνει η πρόσληψη με δύο (2) έτη ή και ενός (1) έτους αντίστοιχη εμπειρία.

Β) Για τους υποψήφους ΥΕ 16 εργάτες· καθαριότητας και οδοκαθαριστές δεν απαιτούνται τυπικά προσόντα.

- Οι υποψήφιοι πρέπει να έχουν ηλικία από 18 έως 65 ετών .
- Οι υποψήφιοι δεν πρέπει να έχουν κώλυμα κατά το άρθρο 8 του Υπαλληλικού Κώδικα (καταδίκη, υποδικία, δικαστική συμπαράσταση), με επιφύλαξη των ειδικών διατάξεων του άρθρου 4 παρ. 6 του Νόμου 2207/1994.

Γνωστοποιείται ότι μεταξύ των υποψηφίων έχουν πρώτη προτεραιότητα οι μακροχρονίως άνεργοι, εγγεγραμμένοι στον ΟΑΕΔ για διάστημα δώδεκα (12) τουλάχιστον συνεχών μηνών (άρθρο 9 Ν. 2434/1996) και έπονται οι λοιποί άνεργοι ή ανεπάγγελτοι. Η ιδιότητα των μακροχρονίως ανέργου πιστοποιείται με βεβαίωση του ΟΑΕΔ.

Η σειρά κατάταξης των παραπάνω δύο κατηγοριών ανέργων υποψηφίων γίνεται από άποψη εντοπιότητας (κατοικία-δημοτικότητα) και κριτηρίων ως εξής:

Από άποψη εντοπιότητας:

Πρώτη προτεραιότητα πρόσληψης έχουν:

α) Οι κάτοικοι και δημότες του Δήμου Αφάντου.

β) Οι μόνιμοι κάτοικοι του Δήμου Αφάντου.

γ) Οι μόνιμοι κάτοικοι του πλησιέστερου Δήμου Καλλιθέας, Νομού Δωδεκανήσου.

δ) Οι μόνιμοι κάτοικοι των υπολοίπων δήμων και κοινοτήτων του νομού Δωδεκανήσου.

ε) Οι μόνιμοι κάτοικοι των δήμων της Περιφέρειας Νοτίου Αιγαίου και τέλος

στ) Οι μόνιμοι κάτοικοι των υπόλοιπων νομών της χώρας

Από άποψη κριτηρίων

Η σειρά κατάταξης κάθε ομάδας εντοπιότητας γίνεται με βάση τα επόμενα κατά σειρά κριτήρια σε πέντε (5) κατηγορίες.

Για κάθε κατηγορία υποψηφίων αναλογεί το 20% των θέσεων που προκηρύσσονται.

Οταν οι θέσεις που προκηρύσσονται δεν επαρκούν για όλες τις κατηγορίες κατανέμονται ανά μία με τη σειρά των κατηγοριών. Αν σε μια κατηγορία οι υποψήφιοι δεν καλύπτουν το σύνολο των θέσεων που αντιστοιχεί στο ποσοστό της, οι θέσεις που περισσεύουν κατανέμονται αναλογικά στις λοιπές κατηγορίες με τη σειρά των κατηγοριών.

Κατά τον υπολογισμό των θέσεων βάσει του ποσοστού 20% κατά κατηγορία, οι θέσεις που τυχόν περισσεύουν, μετά την αρχική κατανομή, προστίθενται ανά μία κατά σειρά των κατηγοριών.

Α) Οι έχοντες ανήλικα τέκνα

Β) Τα τέκνα μέχρι 25 ετών πολυτέκνων οικογενειών, προτασσόμενων των υποψηφίων (ασχέτως αν αυτά είναι άγαμα ή έγγαμα) χωρίς να αποκλείονται τα μεγαλύτερης ηλικίας.

Γ) Οσοι συνοικούν και έχουν την επιμέλεια συζύγου ή ενήλικου ή ανήλικου τέκνου ή αδελφού με βαριά ηθικά ή ψυχοσωματικά προβλήματα με αναπηρία 67% και άνω.

Δ) Οι νέοι ηλικίας 18-28 ετών

Ε) Υπόλοιποι υποψήφιοι άνω των 28 ετών.

Επισημαίνεται ότι, στην τέταρτη και πέμπτη κατηγορία, κατατάσσονται κατά περίπτωση, βάσει της ημερομηνίας γέννησής τους, και οι πέρα του αριθμού των προσλαμβανομένων υποψήφιοι των τριών πρώτων κατηγοριών αντίστοιχης ηλικίας.

Σημειώνεται, ότι επί ίσων προϋποθέσεων, υποψήφιοι με ορισμένες άλλες ιδιότητες των τεσσάρων πρώτων κατηγοριών κριτηρίων οι οποίες ορίζονται συγκεκριμένα στην παρ. 11 του άρθρου 21 του Ν. 2190/1994 (ο άνεργος που έχει απολυθεί από συνεταιριστική οργάνωση που προήλθε από συγχώνευση αγροτικών συνεταιριστικών οργανώσεων της παρ. 2 του άρθρου 23 του Ν.2538/97 και εφόσον είχε προϋπηρεσία δύο (2) τουλάχιστον ετών, ο άνεργος που έχει απολυθεί λόγω κατάργησης υπηρεσιών του Δημόσιου ή Ν.Π.Δ.Δ.. η ΟΤΑ ή Ν.Π.Δ.Δ. της παρ. 1 του άρθρου 14 του Ν. 2190/1994 και εφόσον είχαν συνεχή υπηρεσία δύο (2) τουλάχιστον ετών, ο γονέας τέκνου με βαριά, ηθικά ή ψυχοσωματικά προβλήματα ποσοστού αναπηρίας 67% και άνω, γονέας που βαρύνεται βάσει δικαστικής αποφάσεως ή συμβολαιογραφικής πράξεως με τη διατροφή των ανηλίκων τέκνων, άλλως αυτός που έχει την επιμέλεια τους και είναι άγαμος, ή χήρος ή διαζευγμένος ή σε διάσταση, τα τέκνα θυμάτων πολέμου, τα τέκνα συνταξιοδοτούμενων αναπήρων και θυμάτων πολέμου αμάχου πληθυσμού και τα τέκνα τραυματιών ή πολεμιστών της ζώνης των πρόσω).

Οι μακροχρονίως άνεργοι υποψήφιοι προτάσσονται εντός της ομάδας εντοπιότητας και της κατηγορίας κριτηρίων που ανήκουν και προσλαμβάνονται εφόσον στην αντίστοιχη ομάδα εντοπιότητας και κατηγορία κριτηρίων αναλογεί θέση.

ΠΡΟΘΕΣΜΙΑ ΥΠΟΒΟΛΗΣ ΑΙΤΗΣΕΩΝ

Οι ενδιαφερόμενοι μπορούν να υποβάλουν αίτηση στα γραφεία του Δήμου Αφάντου τις εργάσιμες ημέρες και ώρες, εντός προθεσμίας δέκα (10) ημερών, που αρχίζει από την επόμενη ημέρα της τελευταίας δημοσίευσης της παρούσας σε τοπικές εφημερίδες ή της ανάρτησής της στο χώρο ανακοινώσεων του Δημοτικού Καταστήματος και εφόσον η ανάρτηση είναι τυχόν μεταγενέστερη της δημοσίευσης στις εφημερίδες.

ΑΠΑΡΑΙΤΗΤΑ ΔΙΚΑΙΟΛΟΓΗΤΙΚΑ

Οι ενδιαφερόμενοι μαζί με την αίτηση τους πρέπει να υποβάλλουν υποχρεωτικώς τα εξής δικαιολογητικά:

1.Κυρωμένο φωτοαντίγραφο των δύο όψεων της αστυνομικής ταυτότητας

2. Κυρωμένο φωτοαντίγραφο του τίτλου των σπουδών τους (όπου απαιτείται).

3. Κυρωμένο φωτοαντίγραφο επαγγελματικής άδειας οδήγησης (όπου απαιτείται)

4. Πιστοποιητικό εμπειρίας στο αντικείμενο της ειδικότητας (όπου απαιτείται), η οποία αποδεικνύεται ως εξής: α) Είτε με υπάρχουσα δικαστική απόφαση, από την οποία προκύπτει το είδος της παρασχεθείσης εργασίας και η χρονική διάρκεια της παροχής της. β) Είτε με ομοίου περιεχομένου βεβαίωση αρμόδιας ελληνικής ή αλλοδαπής δημόσιας αρχής. γ) Είτε με όμοια βεβαίωση νομικού προσώπου του άρθρου 14 παρ. 1 Ν. 2190/1994. δ) Είτε με όμοια βεβαίωση του οικείου ασφαλιστικού φορέα. ε) Εάν από την προσκομιζόμενη βεβαίωση του οικείου ασφαλιστικού φορέα δεν προκύπτει το είδος της παρασχεθείσας εργασίας, τότε απαιτούνται πρόσθετη βεβαίωση του εργοδότη και υπεύθυνη δήλωση του υποψηφίου κατά το άρθρο 8 Ν. 1599/1986, σε συνδυασμό πάντοτε και με το βιβλιάριο κυρίας ασφαλίσεως.

5. Υπεύθυνη δήλωση του Ν. 1599/1986 ότι δεν έχουν κώλυμα κατά το άρθρο 8 του Υπαλληλικού Κώδικα: α) ότι δεν έχουν καταδικαστεί για κακούργημα και σε οποιαδήποτε κλοπή, υπεξαίρεση (κοινή και στην υπηρεσία), απάτη εκβίαση, πλαστογραφία, απιστία δικηγόρου, δωροδοκία, καταπίεση, απιστία περί την υπηρεσία, παράβαση καθήκοντος καθ' υποτροπή, συκοφαντική δυσφήμιση, καθώς και για οποιοδήποτε έγκλημα κατά της γενετήσιας ελευθερίας ή οικονομικής εκμετάλλευσης της γενετήσιας ζωής, δεν έχουν, λόγω καταδίκης στερηθεί τα πολιτικά τους δικαιώματα, έστω και αν έχει λήξει ο χρόνος που ορίστηκε για τη στέρηση, β) ότι δεν είναι υπόδικοι και δεν έχουν παραπεμφθεί με τελεσίδικο βούλευμα για κακούργημα ή για πλημμέλημα της προηγούμενης περίπτωσης έστω και αν το αδίκημα παραγράφηκε, γ) ότι δεν έχουν λόγω καταδίκης, στερηθεί τα πολιτικά τους δικαιώματα και για όσο χρόνο διαρκεί η στέρηση αυτή, δ) ότι δεν τελούν υπό δικαστική συμπαράσταση.

6. Υπεύθυνη δήλωση στην οποία να δηλώνουν αν το αμέσως προηγούμενο δωδεκάμηνο που συμπληρώνεται κατά την τελευταία ημέρα της προθεσμίας υποβολής των αιτήσεων, έχουν απασχοληθεί σε δημόσια υπηρεσία ή νομικό πρόσωπο του άρθρου 14 παρ. 1 του Ν. 2190/94 με την ιδιότητα του εποχιακού υπαλλήλου ή για κάλυψη περιοδικών ή πρόσκαιρων αναγκών ή όχι. Σε περίπτωση που έχουν απασχοληθεί να δηλώνουν την υπηρεσία στην οποία απασχολήθηκαν και την ακριβή χρονική διάρκεια της απασχόλησης (έναρξη και λήξη).

7. Πρόσφατη βεβαίωση ΟΑΕΔ για την απόδειξη της μακροχρόνιας ανεργίας (είναι εγγεγραμμένοι στον ΟΑΕΔ για διάστημα δώδεκα τουλάχιστον συνεχών μηνών σύμφωνα με το άρθρο 9 Ν. 2434/1996)

8. Πιστοποιητικό οικογενειακής κατάστασης του δήμου ή της κοινότητας στο δημοτολόγιο του οποίου είναι γραμμένοι (όπου απαιτείται).

9. Βεβαίωση του οικείου δήμου ή της κοινότητας για τη μόνιμη κατοικία του υποψηφίου

10. Προκειμένου για απολυμένους από αγροτικές συνεταιριστικές οργανώσεις πρόσφατη βεβαίωση του ΟΑΕΔ ότι είναι άνεργοι.

ΕΠΙΠΡΟΣΘΕΤΩΣ

Τα δικαιολογητικά τα οποία πρέπει να υποβάλλουν οι υποψήφιοι για υπαγωγή τους σε ομάδες εντοπιότητας και σε κατηγορίες κριτηρίων της παρ. 11 του άρθρου 21 Ν. 2190/1994 και τα οποία αναγράφονται σε επεξηγηματικό σημείωμα (ΠΑΡΑΡΤΗΜΑ ΙΙ) που αποτελεί αναπόσπαστο μέρος της παρούσας ανακοίνωσης και βρίσκεται αναρτημένο στο κατάστημα του Δήμου και στο χώρο ανακοινώσεων του Δημοτικού Καταστήματος.

ΔΗΜΟΣΙΟΠΟΙΗΣΗ

Η παρούσα να δημοσιευθεί σε δύο ημερήσιες ή εβδομαδιαίες τοπικές εφημερίδες της έδρας του νόμου και να αναρτηθεί ολόκληρη στο κατάστημα της υπηρεσίας και στο χώρο ανακοινώσεων του δημοτικού καταστήματος Αφάντου.

ΕΝΣΤΑΣΕΙΣ

Οι ενδιαφερόμενοι μπορούν να υποβάλουν στο ΑΣΕΠ ενστάσεις κατά των πινάκων κατάταξης μέσα σε αποκλειστική προθεσμία η οποία λήγει μετά την πάροδο δέκα (10) ημερών από την ανάρτησή τους.

Για την υποβολή της ένστασης απαιτείται η καταβολή στο Δημόσιο Ταμείο παραβόλου δεκατεσσάρων ευρώ και πενήντα λεπτών (14.50 Ε).

Ο Δήμαρχος
Σταύρος Σταυρής

ΕΛΛΗΝΙΚΗ ΔΗΜΟΚΡΑΤΙΑ
ΝΟΜΟΣ ΔΩΔΕΚΑΝΗΣΟΥ
ΔΗΜΟΣ ΝΟΤΙΑΣ ΡΟΔΟΥ
ΤΕΧΝΙΚΗ ΥΠΗΡΕΣΙΑ
ΑΡΙΘ. ΠΡΩΤ.: 2486

ΠΕΡΙΛΗΨΗ ΔΙΑΚΗΡΥΞΗΣ ΔΙΑΓΩΝΙΣΜΟΥ ΠΡΟΜΗΘΕΙΩΝ

Ο Δήμαρχος Νότιας Ρόδου Διακηρύσσει πρόχειρο διαγωνισμό με σφραγισμένες προσφορές και με κριτήριο τη συμφερότερη προσφορά σύμφωνα με τις διατάξεις της Υπ. Απόφασης 11389/93 (ΕΚΠΟΤΑ), τον Ν 2286/95 για την ανάδειξη ανάδοχου εκτέλεσης της προμήθειας του έργου: «Προμήθεια μεταφορικών μέσων (προμήθεια ενός (1) οχήματος τύπου VAN 4X4 (4WD)»

Η προϋπολογισθείσα δαπάνη για την προμήθεια είναι 19.075,57 ευρώ μη συμπεριλαμβανομένου ΦΠΑ.

Ο διαγωνισμός θα διενεργηθεί στο Δημοτικό Κατάστημα του Δήμου Νότιας Ρόδου, στο Γεννάδι στις 15/05/2002 ημέρα Τετάρτη με ώρα έναρξης παραλαβής των προσφορών την 10.00 π.μ. και ώρα λήξης 11.00 π.μ.

Στο Διαγωνισμό γίνονται δεκτοί Ελληνες κατασκευαστές ή προερχόμενοι από χώρες της ευρωπαϊκής ένωσης ή προμηθευτές που εκπροσωπούν ελληνικά ή αλλοδαπά εργοστάσια κατασκευής των προσφερόμενων ειδών.

Η εγγύηση συμμετοχής στο διαγωνισμό ορίζεται σε 5% του προϋπολογισμού της προμήθειας, δηλ. σε 962.59 ευρώ.

Τα τεύχη του διαγωνισμού χορηγούνται όλες τις εργάσιμες ημέρες και ώρες στα γραφεία των Τεχνικών υπηρεσιών του Δήμου Νοτίας Ρόδου, τηλ. 02440-29134 - 29133.

Ο ΔΗΜΑΡΧΟΣ ΝΟΤΙΑΣ ΡΟΔΟΥ
ΤΟΟΥΛΟΥ ΙΩΑΝΝΗΣ

ΕΛΛΗΝΙΚΗ ΔΗΜΟΚΡΑΤΙΑ
ΠΕΡΙΦΕΡΕΙΑ ΝΟΤΙΟΥ ΑΙΓΑΙΟΥ
ΝΟΜΟΣ ΔΩΔΕΚΑΝΗΣΟΥ
ΔΗΜΟΣ ΝΟΤΙΑΣ ΡΟΔΟΥ
ΤΕΧΝΙΚΗ ΥΠΗΡΕΣΙΑ

ΠΕΡΙΛΗΨΗ ΔΙΑΚΗΡΥΞΗΣ ΠΡΟΧΕΙΡΟΥ ΔΙΑΓΩΝΙΣΜΟΥ

Ο Δήμαρχος Νότιας Ρόδου Προκηρύσσει πρόχειρο διαγωνισμό με σφραγισμένες προσφορές και με κριτήριο αξιολόγησης της χαμηλότερης τιμής για τη συμφερότερη προσφορά ανάδειξης αναδόχου εκτέλεσης της προμήθειας με τίτλο «Προμήθεια - εγκατάσταση συνεδριακού συστήματος» προϋπολογισθείσας δαπάνης 19235 ευρώ (μη συμ/νου ΦΠΑ), με βάση τις τεχνικές προδιαγραφές της Τεχνικής Υπηρεσίας του Δήμου Νότιας Ρόδου (21/2001 μελέτη της τεχνικής υπηρεσίας σύμφωνα με τις σχετικές διατάξεις της ΥΑ 11389/23-3-1993 και σε εκτέλεση της 20/2002 απόφασης της Δημαρχιακής Επιτροπής).

Ο διαγωνισμός θα διενεργηθεί στην αίθουσα συνεδριάσεων του Δήμου Νότιας Ρόδου στις 29/4/2002, ημέρα Δευτέρα και ώρα 10.00π.μ. - 11.00π.μ.

Στο διαγωνισμό μπορούν να λάβουν μέρος όσοι διαθέτουν τα προσόντα και δικαιολογητικά συμμετοχής σε διαγωνισμό δημοτικών προμηθειών (φυσικά ή νομικά πρόσωπα- ημεδαπά ή αλλοδαπά, συνεταιρισμοί ή ενώσεις προμηθευτών που υποβάλουν κοινή προσφορά) γραμμένοι στα αντίστοιχα επιμελητήρια.

Η εγγύηση συμμετοχής στο διαγωνισμό ορίζεται σε 5% του προϋπολογισμού της προμήθειας και βεβαιώνεται με την προσκόμιση γραμματίου σύστασης παρακαταθήκης του Ταμείου Παρακαταθηκών και Δανείων ή εγγυητική επιστολή αναγνωρισμένης στην Τράπεζα Ελλάδας.

Πληροφορίες και έντυπα σχετικά με τον πρόχειρο διαγωνισμό δίδονται στα γραφεία της Τεχνικής Υπηρεσίας του Δήμου κατά τις εργάσιμες μέρες και από τον κ. Οικονομίδη Γεώργιο τηλ. 02440/29133.

Ο δήμαρχος
Νότιας Ρόδου
Τόουλου Ιωάννης

ΤΟΥΡΙΣΤΙΚΕΣ-ΞΕΝΟΔΟΧΕΙΑΚΕΣ ΕΠΙΧΕΙΡΗΣΕΙΣ LEONARDO Α.Ε.

ΠΡΟΣΚΛΗΣΗ

Σύμφωνα με το νόμο και το καταστατικό καλούνται οι μέτοχοι, σε τακτική Γενική Συνέλευση την 21η Μαΐου 2002 ημέρα Τρίτη και ώρα 5.00 μ.μ. στα γραφεία της ΕΡΟΠ Α.Ε. που βρίσκονται Αυστραλίας 28 στη Ρόδο, με τα εξής θέματα της ημερήσιας διάταξης:

1. Υποβολή για έγκριση του Ισολογισμού της 31.12.2001 και της Αναλύσεως των Αποτελεσμάτων Χρήσεως 2001 του προσαρτήματος και των εκθέσεων του Διοικητικού Συμβουλίου και των Ελεγκτών.
2. Εγκριση διανομής κερδών.
3. Απαλλαγή του Διοικητικού Συμβουλίου και των Ελεγκτών από πάσης ευθύνης αποζημίωσης.
4. Εκλογή ελεγκτών για την χρήση 2002 και καθορισμός της αμοιβής αυτών.
5. Εγκριση αμοιβής έτους 2001 μέλους Δ.Σ. για παρασχεθείσας υπηρεσίας και καθορισμός αμοιβής έτους 2002.
6. Ενημέρωση μετόχων για την εξέλιξη των εργασιών της Εταιρείας κατά το 2002 και διάφορες ανακοινώσεις.

Οι μέτοχοι υποχρεούνται να συμμορφωθούν με το Νόμο και το Καταστατικό για να συμμετάσχουν στη Γενική Συνέλευση. Σε περίπτωση μη επιτεύξεως απαρτίας ή αναβολής για οποιαδήποτε αιτία η Γενική Συνέλευση θα επαναληφθεί την 8η Ιουνίου 2002 ημέρα Σάββατο στον ίδιο χώρο και την 9.00 π.μ. με τα αυτά θέματα χωρίς νέα πρόσκληση.

Ρόδος, 8 Απριλίου 2002
Το Διοικητικό Συμβούλιο

ΠΩΛΟΥΝΤΑΙ

Εξοπλισμός ανοξείδωτος εστιατορίου - ταβέρνας.Ολα κομπλέ, φούσκες, ψυγεία, τραπέζια, λάντζες, ποτηριέρα λόγω έλλειψης χώρου όλα καινούργια.

Τηλ. 0946256426

Ροδιακές Επιχειρήσεις Τουρισμού ΑΦΟΙ ΔΕΣΠΟΤΑΚΗ Α.Ε.

Μ.Α.Ε. 12707/80/Β/86/70 ΙΣΟΛΟΓΙΣΜΟΣ 31ης ΔΕΚΕΜΒΡ. 2001 - ΕΤΑΙΡ. ΧΡΗΣΗ (1 ΙΑΝΟΥΑΡ. - 31 ΔΕΚΕΜΒΡ. 2001)

ΕΝΕΡΓΗΤΙΚΟ	Ποσά κλειομ. χρήσ. 2001	Ποσά προηγ. χρήσ. 2000
Γ. ΠΑΓΙΟ ΕΝΕΡΓΗΤΙΚΟ		
ΙΙ. Ενσώματες ακινητοποιήσεις:		
1. Γήπεδα - Οικόπεδα	34.489.500	34.489.500
3. Κτίρια και Τεχνικά Εργα	5.195.820	5.183.585
7. Ακινητοπ. υπό εκτέλ. & προκατ.	12.800.520	12.500.520
Σύνολο Ακινητοποιήσεων	52.485.840	52.173.605
Δ. ΚΥΚΛΟΦΟΡΟΥΝ ΕΝΕΡΓΗΤΙΚΟ		
IV. Διαθέσιμα		
1. Ταμείο	1.018.315	1.220.550
Σύνολο Κυκλοφ/ντος Ενεργητικού	1.018.315	1.220.550
Γενικό Σύν. Ενεργητικού (Γ+Δ)	53.504.155	53.394.155

ΠΑΘΗΤΙΚΟ	Ποσά κλειομ. χρήσ. 2001	Ποσά προηγ. χρήσ. 2000
Α. ΙΔΙΑ ΚΕΦΑΛΑΙΑ		
Ι. Κεφάλαιο Μετοχικό (3.000 μετοχές των 10.000 δρχ.)		
1. Καταβεβλημένο	30.000.000	30.000.000
VI. Ποσά προορισμένα για αύξηση κεφαλαίου:		
1. Καταθέσεις μετόχων	21.204.155	21.204.155
Σύνολο ιδίων κεφαλαίων	51.204.155	51.204.155
Δ. ΜΕΤΑΒΑΤ. ΛΟΓ. ΠΑΘΗΤΙΚΟΥ		
1. Εσοδα επομένης χρήσεως	2.300.000	2.190.000
Γενικό Σύνολο Παθητικού (Α+Δ)	53.504.155	53.394.155

ΣΗΜ.: Δεν υφίσταται Λογαριασμός Αποτελεσμάτων Χρήσεως καθ' όσον το Ξενοδοχείο είναι στο στάδιο της ανέγερσης

Ο Πρόεδρος και Δ. Σύμβουλος ΕΜΜΑΝΟΥΗΛ ΔΕΣΠΟΤΑΚΗΣ

Ο Προϊστάμενος Λογιστηρίου ΤΑΚΗΣ ΚΩΝΣΤΑΝΤΙΝΟΥ ΑΡ. ΑΔΕΙΑΣ Α' ΤΑΞΗΣ 004783

Ηλεκτρονική Στοιχειοθεσία & Δημοσιεύσεις Ισολογισμών «Η ΔΡΑΣΙΣ», Τηλ. 63.790 - 64.393 - 64.200 κ. Μαριά

Εμπορικές Βιοτεχνικές Οικοδομικές Ξενοδ/κές Επιχ/σεις ΜΑΡΚΕΤΟΣ Α.Ε.

Μ.Α.Ε 46212/80/Β/2000/16

ΙΣΟΛΟΓΙΣΜΟΣ 31ης ΔΕΚΕΜΒΡΙΟΥ 2001 - 1η ΕΤΑΙΡΙΚΗ ΧΡΗΣΗ (6 ΙΟΥΝΙΟΥ 2000 - 31 ΔΕΚΕΜΒΡΙΟΥ 2001)

ΕΝΕΡΓΗΤΙΚΟ	Ποσά κλειομένης χρήσεως 2001 Αξία Κτήσ.	Αποσβέσ.	Αναπ. Αξία
Β. ΕΞΟΔΑ ΕΓΚΑΤΑΣΤΑΣΕΩΣ			
1. Εξοδα Ιδρύσεως & Α' Εγκατ.	1.100.000	330.000.	770.000.
Γ. ΠΑΓΙΟ ΕΝΕΡΓΗΤΙΚΟ			
ΙΙ. Ενσώματες ακινητοποιήσεις:			
1. Γήπεδα - Οικόπεδα	25.691.400	---------	25.691.400
3. Κτίρια και Τεχνικά Εργα	44.215.000	5.305.800	38.909.200
4. Μηχαν/τα - Τεχνικές Εγκαταστ. και λοιπός μηχαν. εξοπλισμός	1.523.470	323.470.	1.200.000
5. Μεταφορικά Μέσα	3.000.000	675.000.	2.325.000
6. Επιπλα και λοιπός Εξοπλισμός	2.057.316	710.400.	1.346.916
Σύνολο Ακινητοποιήσεων (ΓΙΙ)	76.487.186	7.014.670	69.472.516
Δ. ΚΥΚΛΟΦΟΡΟΥΝ ΕΝΕΡΓΗΤΙΚΟ			
Ι. Αποθέματα:			
1. Εμπορεύματα			107.298.520
ΙΙ. Απαιτήσεις:			
1. Πελάτες			146.184.135
11. Χρεώστες Διάφοροι			8.069.884
IV. Διαθέσιμα			
1. Ταμείο			2.205.903
3. Καταθέσεις Οψεως και Προθεσμίας			6.137.376
Σύνολο Κυκλοφ. Ενεργητ. (ΔΙ+ΔΙΙ+ΔΙV)			269.895.818
Γενικό Σύνολο Ενεργητικού (Β+Γ+Δ)			340.138.334

ΠΑΘΗΤΙΚΟ	Ποσά κλειομ. χρήσ. 2001
Α. ΙΔΙΑ ΚΕΦΑΛΑΙΑ	
Ι. Κεφάλαιο Μετοχικό (11.000 μετοχές των 10.000 δρχ.)	
1. Καταβεβλημένο	110.000.000
IV. Αποθεματικά κεφάλαια:	
1. Τακτικό αποθεματικό	680.860.
V. Αποτελέσματα εις νέο:	
Υπόλοιπο κερδών χρήσεως εις νέο	627.735
Σύνολο ιδίων κεφαλαίων	111.308.595
Γ. ΥΠΟΧΡΕΩΣΕΙΣ	
ΙΙ. Βραχυπρόθεσμες Υποχρεώσεις:	
1. Προμηθευτές	84.085.198
3. Τράπεζες λ/βραχυπ. υποχρεώσ.	113.268.809
5. Υποχρεώσ. από φόρους - τέλη	1.916.413
6. Ασφαλιστικοί Οργανισμοί	1.251.024
10. Μερίσματα πληρωτέα	5.500.000
11. Πιστωτές Διάφοροι	21.426.801
Σύνολο Υποχρεώσεων (ΓΙΙ)	227.448.245
Δ. ΜΕΤΑΒΑΤΙΚΟΙ ΛΟΓ. ΠΑΘΗΤΙΚΟΥ	
2. Εξοδα χρήσεως δουλευμένα	1.381.494
Γενικό Σύνολο Παθητικού (Α+Γ+Δ)	340.138.334

ΚΑΤΑΣΤΑΣΗ ΛΟΓΑΡΙΑΣΜΟΥ ΑΠΟΤΕΛΕΣΜΑΤΩΝ ΧΡΗΣΕΩΣ 31ης ΔΕΚΕΜΒΡΙΟΥ 2001 (6 ΙΟΥΝΙΟΥ 2000 - 31 ΔΕΚΕΜΒΡΙΟΥ 2001)

		Ποσά κλειομ. χρήσ. 2001
Ι. ΑΠΟΤΕΛΕΣΜΑΤΑ ΕΚΜΕΤΑΛΛΕΥΣΕΩΣ		
Κύκλος εργασιών (πωλήσεις)		468.883.462
Μείον: Κόστος πωλήσεων		408.080.270
Μικτά Αποτελέσματα (κέρδη) Εκμεταλλεύσεως		60.803.192
Μείον: 1. Εξοδα διοικητικής λειτουργίας	12.601.174	
3. Εξοδα λειτουργίας διαθέσεως	23.630.668	36.231.842
Μερικά αποτελέσματα (κέρδη) Εκμεταλλεύσεως		24.571.350
Μείον: 3. Χρεωστικοί τόκοι και συναφή έξοδα		12.667.221
Ολικά αποτελέσματα (κέρδη) εκμεταλλεύσεως		11.904.129
ΙΙ. Μείον: Εκτακτα αποτελέσματα		
1. Εκτακτα και ανόργανα έξοδα		4.301
Οργανικά και έκτακτα αποτελέσματα (κέρδη)		11.899.828
Μείον: Σύνολο αποσβέσεων πάγιων στοιχείων	7.344.670	
Μείον: Οι από αυτές ενσώμ. στο λειτ. κόστος	7.344.670	---------
ΚΑΘΑΡΑ ΑΠΟΤΕΛΕΣΜΑΤΑ (κέρδη) ΧΡΗΣΕΩΣ προ φόρων		11.899.828

ΠΙΝΑΚΑΣ ΔΙΑΘΕΣΕΩΣ ΑΠΟΤΕΛΕΣΜΑΤΩΝ

	Ποσά κλειομ. χρήσ. 2001
Καθαρά αποτελ. (κέρδη) χρήσεως	11.899.828
Μείον: 1. Φόρος εισοδήματος	5.091.233
Κέρδη προς διάθεση	6.808.595
Η διάθεση των κερδών γίνεται ως εξής:	
1. Τακτικό αποθεματικό	680.860.
2. Πρώτο μέρισμα	5.500.000
8. Υπόλοιπο κερδών εις νέο	627.735
	6.808.595

Ο Πρόεδρος του Δ.Σ. & Διευθ. Σύμβουλος ΑΝΤΩΝΙΟΣ ΜΑΡΚΕΤΟΣ

Η Αντιπρόεδρος ΔΕΣΠΟΙΝΑ ΑΝΤΩΝΟΓΛΟΥ

Ο Προϊστάμενος Λογιστηρίου ΣΑΒΒΑΪΔΗΣ ΕΜΜΑΝΟΥΗΛ

Ηλεκτρονική Στοιχειοθεσία & Δημοσιεύσεις Ισολογισμών «Η ΔΡΑΣΙΣ», Τηλ. 63.790 - 64.393 - 64.200 κ. Μαριά

ΑΡΙΣΤΟΒΟΥΛΟΣ ΚΑΠΠΑΣ ΚΑΙ ΣΙΑ Τουριστικές - Εμπορικές Επιχειρήσεις Ε.Π.Ε.

ΙΣΟΛΟΓΙΣΜΟΣ 31ης ΔΕΚΕΜΒΡΙΟΥ 2001 - ΕΤΑΙΡΙΚΗ ΧΡΗΣΗ (1 ΙΑΝΟΥΑΡΙΟΥ - 31 ΔΕΚΕΜΒΡΙΟΥ 2001)

ΕΝΕΡΓΗΤΙΚΟ	Ποσά κλειομένης χρήσεως 2001 Αξία Κτήσ.	Αποσβέσ.	Αναπ. Αξία
Β. ΕΞΟΔΑ ΕΓΚΑΤΑΣΤΑΣΕΩΣ	2.685.200	185.199	2.500.001
Γ. ΠΑΓΙΟ ΕΝΕΡΓΗΤΙΚΟ			
ΙΙ. Ενσώματες ακινητοποιήσεις:			
3. Κτίρια και τεχνικά έργα	1.365.753	494.425	871.328
4. Μηχ/τα & τεχνικές εγκαταστ.	9.357.961	7.882.683	1.475.278
6. Επιπλα και λοιπός εξοπλισμός	26.165.300	23.913.894	2.251.406
Σύνολο Ακινητοποιήσεων (ΓΙΙ)	36.889.014	32.291.002	4.598.012
ΙΙΙ. Συμμ/χές & άλλες μακροπρόθ. χρηματοοικονομικές απαιτήσεις			722.000.
Σύνολο παγίου ενεργητικού (ΓΙΙ+ΓΙΙΙ)			5.320.012
Δ. ΚΥΚΛΟΦΟΡΟΥΝ ΕΝΕΡΓΗΤΙΚΟ			
ΙΙ. Απαιτήσεις			177.310.205
IV. Διαθέσιμα			116.047.707
Σύνολο Κυκλοφ. Ενεργητικού			293.357.912
Γενικό Σύνολο Ενεργητικού (Β+Γ+Δ)			301.177.925

ΠΑΘΗΤΙΚΟ	Ποσά κλειομ. χρήσ. 2001
Α. ΙΔΙΑ ΚΕΦΑΛΑΙΑ	
Ι. Κεφάλαιο Εταιρικό	6.000.000
V. Αποτελέσματα εις νέο	
Υπόλοιπο ζημιών προηγ. χρήσεων	(27.769.309)
Σύνολο ιδίων κεφαλαίων	(21.769.309)
Β. ΠΡΟΒΛΕΨΕΙΣ ΓΙΑ ΚΙΝΔΥΝΟΥΣ ΚΑΙ ΕΞΟΔΑ	250.000.
Γ. ΥΠΟΧΡΕΩΣΕΙΣ	
ΙΙ. Βραχυπρόθεσμες Υποχρεώσεις	321.340.523
Δ. ΜΕΤΑΒ/ΚΟΙ ΛΟΓΑΡ. ΠΑΘΗΤΙΚΟΥ	1.356.711
Γενικό Σύν. Παθητικού (Α+Β+Γ+Δ)	301.177.925

ΚΑΤΑΣΤΑΣΗ ΛΟΓΑΡΙΑΣΜΟΥ ΑΠΟΤΕΛΕΣΜΑΤΩΝ ΧΡΗΣΕΩΣ 31ης ΔΕΚΕΜΒΡΙΟΥ 2001 (1 ΙΑΝΟΥΑΡΙΟΥ - 31 ΔΕΚΕΜΒΡΙΟΥ 2001)

		Ποσά κλειομ. χρήσ. 2001
Ι. ΑΠΟΤΕΛΕΣΜΑΤΑ ΕΚΜΕΤΑΛΛΕΥΣΕΩΣ		
Κύκλος εργασιών (παροχής υπηρεσιών)		761.167.025
Μείον: Κόστος παροχής υπηρεσιών		742.919.420
Μερικά αποτελ/τα (κέρδη) Εκμεταλλεύσεως		18.247.605
Μείον: 3. Χρεωστικοί τόκοι και συναφή έξοδα		375.105
Ολικά αποτελέσματα (κέρδη) εκμεταλλεύσεως		17.872.500
Μείον: 1. Εκτακτα και ανόργανα έξοδα	97.280.	
3. Εξοδα προηγ. χρήσεων	253.871	351.151
Οργανικά και έκτακτα αποτελέσματα (κέρδη)		17.521.349
Μείον: Σύνολο αποσβέσεων πάγιων στοιχείων	3.945.992	
Μείον: Οι από αυτές ενσώμ. στο λειτ. κόστος	3.945.992	-------
ΚΑΘΑΡΑ ΑΠΟΤΕΛΕΣΜΑΤΑ (κέρδη) ΧΡΗΣΕΩΣ		17.521.349

ΠΙΝΑΚΑΣ ΔΙΑΘΕΣΕΩΣ ΑΠΟΤΕΛΕΣΜΑΤΩΝ

	Ποσά κλειομ. χρήσ. 2001
Καθαρά αποτελ/τα (κέρδη) χρήσεως	17.521.349
Μείον: Υπόλοιπο αποτελεσμάτων (ζημιών) προηγούμενων χρήσεων	(45.290.658)
Ζημίες εις νέο	(27.769.309)

Ο Διαχειριστής ΑΡΙΣΤΟΒΟΥΛΟΣ ΚΑΠΠΑΣ

Η Προϊσταμένη του Λογιστηρίου ΝΙΚΟΛΙΤΣΑ ΜΑΚΡΗ

Ηλεκτρονική Στοιχειοθεσία & Δημοσιεύσεις Ισολογισμών «Η ΔΡΑΣΙΣ», Τηλ. 63.790 - 64.393 - 64.200 κ. Μαριά

ΦΟΡΤΗΓΑ ΡΟΔΟΥ Ι.Μ.Ε. ΜΟΝΟΠΡΟΣΩΠΗ Ε.Π.Ε.

ΙΣΟΛΟΓΙΣΜΟΣ 31ης ΔΕΚΕΜΒΡΙΟΥ 2001 - 1η ΕΤΑΙΡΙΚΗ ΧΡΗΣΗ (18 ΣΕΠΤΕΜΒΡΙΟΥ 2000 - 31 ΔΕΚΕΜΒΡΙΟΥ 2001)

ΕΝΕΡΓΗΤΙΚΟ	Ποσά κλειομένης χρήσεως 2001 Αξία Κτήσ.	Αποσβέσ.	Αναπ. Αξία
Β. ΕΞΟΔΑ ΕΓΚΑΤΑΣΤΑΣΕΩΣ			
1. Εξοδα Ιδρύσεως & Α' Εγκατ.	194.912	194.912	-------
Γ. ΠΑΓΙΟ ΕΝΕΡΓΗΤΙΚΟ			
ΙΙ. Ενσώματες ακινητοποιήσεις:			
6. Επιπλα και λοιπός Εξοπλισμός	208.850.	-------	208.850.
Σύνολο Ακινητοποιήσεων (ΓΙΙ)	208.850.	-------	208.850.
Δ. ΚΥΚΛΟΦΟΡΟΥΝ ΕΝΕΡΓΗΤΙΚΟ			
IV. Διαθέσιμα			
1. Ταμείο			3.544.260
Σύνολο Κυκλοφ. Ενεργητ. (ΔIV)			3.544.260
Γενικό Σύνολο Ενεργητικού (Β+Γ+Δ)			3.753.110

ΠΑΘΗΤΙΚΟ	Ποσά κλειομ. χρήσ. 2001
Α. ΙΔΙΑ ΚΕΦΑΛΑΙΑ	
Ι. Κεφάλαιο Εταιρικό	
1. Καταβεβλημένο	112.000.
Σύνολο ιδίων κεφαλαίων	112.000.
Γ. ΥΠΟΧΡΕΩΣΕΙΣ	
ΙΙ. Βραχυπρόθεσμες Υποχρεώσεις:	
5. Υποχρεώσεις από φόρους-τέλη	2.332.910
6. Ασφαλιστικοί Οργανισμοί	858.200.
11. Πιστωτές Διάφοροι	450.000.
Σύνολο Υποχρεώσεων (ΓΙΙ)	3.641.110
Γενικό Σύνολο Παθητικού (Α+Γ)	3.753.110

ΚΑΤΑΣΤΑΣΗ ΛΟΓΑΡΙΑΣΜΟΥ ΑΠΟΤΕΛΕΣΜΑΤΩΝ ΧΡΗΣΕΩΣ 31ης ΔΕΚΕΜΒΡΙΟΥ 2001 (18 ΣΕΠΤΕΜΒΡΙΟΥ 2000 - 31 ΔΕΚΕΜΒΡΙΟΥ 2001)

		Ποσά κλειομ. χρήσ. 2001
Ι. ΑΠΟΤΕΛΕΣΜΑΤΑ ΕΚΜΕΤΑΛΛΕΥΣΕΩΣ		
Κύκλος εργασιών (πωλήσεις)		24.214.384
Μείον: Κόστος πωλήσεων		9.216.716
Μικτά Αποτελ/τα (κέρδη) Εκμεταλλεύσεως		14.997.668
Μείον: 1. Εξοδα διοικητικής λειτουργίας		14.725.768
Μερικά αποτελέσματα (κέρδη) Εκμεταλλεύσεως		271.900.
Μείον: 1. Εκτακτα και ανόργανα έξοδα		76.988
Οργανικά και έκτακτα αποτελέσματα (κέρδη)		194.912
Μείον: Σύνολο αποσβέσεων πάγιων στοιχείων		194.912
ΚΑΘΑΡΑ ΑΠΟΤΕΛΕΣΜΑΤΑ ΧΡΗΣΕΩΣ		-------

Ο Διαχειριστής ΠΕΤΡΟΣ ΦΥΤΙΛΑΣ

Ο Λογιστής ΕΜΜΑΝΟΥΗΛ ΓΙΑΝΝΟΥΡΗΣ

Ηλεκτρονική Στοιχειοθεσία & Δημοσιεύσεις Ισολογισμών «Η ΔΡΑΣΙΣ», Τηλ. 63.790 - 64.393 - 64.200 κ. Μαριά

ΑΡΚΑ ΕΜΠΟΡΙΚΗ Ε.Π.Ε.

ΙΣΟΛΟΓΙΣΜΟΣ 31ης ΔΕΚΕΜΒΡΙΟΥ 2001 - 1η ΕΤΑΙΡΙΚΗ ΧΡΗΣΗ (6 ΑΠΡΙΛΙΟΥ - 31 ΔΕΚΕΜΒΡΙΟΥ 2001)

ΕΝΕΡΓΗΤΙΚΟ	Ποσά κλειομένης χρήσεως 2001 Αξία Κτήσ.	Αποσβέσ.	Αναπ. Αξία
Β. ΕΞΟΔΑ ΕΓΚΑΤΑΣΤΑΣΕΩΣ			
1. Εξοδα Ιδρύσεως & Α' Εγκατ.	486.950.	97.390.	389.560.
Γ. ΠΑΓΙΟ ΕΝΕΡΓΗΤΙΚΟ			
ΙΙ. Ενσώματες ακινητοποιήσεις:			
6. Επιπλα και λοιπός Εξοπλισμός	770.000.	89.900.	680.100.
Σύνολο Ακινητοποιήσεων (ΓΙΙ)	770.000.	89.900.	680.100.
Δ. ΚΥΚΛΟΦΟΡΟΥΝ ΕΝΕΡΓΗΤΙΚΟ			
Ι. Αποθέματα:			
1. Εμπορεύματα			25.129.588
ΙΙ. Απαιτήσεις:			
1. Πελάτες			208.780.
IV. Διαθέσιμα			
1. Ταμείο			6.590.283
Σύνολο Κυκλοφ. Ενεργητ. (ΔΙ+ΔΙΙ+ΔΙV)			31.928.651
Ε. ΜΕΤΑΒΑΤΙΚΟΙ ΛΟΓΑΡ. ΕΝΕΡΓΗΤΙΚΟΥ			
2. Εσοδα Χρήσεως Εισπρακτέα			4.658.859
Γενικό Σύνολο Ενεργητικού (Β+Γ+Δ+Ε)			37.657.170

ΠΑΘΗΤΙΚΟ	Ποσά κλειομ. χρήσ. 2001
Α. ΙΔΙΑ ΚΕΦΑΛΑΙΑ	
Ι. Κεφάλαιο Εταιρικό	
1. Καταβεβλημένο	10.000.000
V. Αποτελέσματα εις νέο:	
Υπόλοιπο ζημιών χρήσεως εις νέο	(4.126.467)
Σύνολο ιδίων κεφαλαίων	5.873.533
Γ. ΥΠΟΧΡΕΩΣΕΙΣ	
ΙΙ. Βραχυπρόθεσμες Υποχρεώσεις:	
1. Προμηθευτές	35.853.198
5. Υποχρεώσ. από φόρους - τέλη	(4.069.561)
Σύνολο Υποχρεώσεων (ΓΙΙ)	31.783.637
Γενικό Σύνολο Παθητικού (Α+Γ)	37.657.170

ΚΑΤΑΣΤΑΣΗ ΛΟΓΑΡΙΑΣΜΟΥ ΑΠΟΤΕΛΕΣΜΑΤΩΝ ΧΡΗΣΕΩΣ 31ης ΔΕΚΕΜΒΡΙΟΥ 2001 (6 ΑΠΡΙΛΙΟΥ - 31 ΔΕΚΕΜΒΡΙΟΥ 2001)

		Ποσά κλειομ. χρήσ. 2001
Ι. ΑΠΟΤΕΛΕΣΜΑΤΑ ΕΚΜΕΤΑΛΛΕΥΣΕΩΣ		
Κύκλος εργασιών (πωλήσεις)		80.897.402
Μείον: Κόστος πωλήσεων		75.756.588
Μικτά Αποτελέσματα (κέρδη) Εκμεταλλεύσεως		5.140.814
Μείον: 1. Εξοδα διοικητικής λειτουργίας	2.195.851	
3. Εξοδα λειτουργίας διαθέσεως	5.983.080	8.178.931
Μερικά αποτελέσματα (ζημιές) Εκμεταλλεύσεως		(3.038.117)
Μείον: 3. Χρεωστικοί τόκοι και συναφή έξοδα		1.088.350
Ολικά αποτελέσματα (ζημιές) εκμεταλλεύσεως		(4.126.467)
ΚΑΘΑΡΑ ΑΠΟΤΕΛΕΣΜΑΤΑ (ζημιές) ΧΡΗΣΕΩΣ		(4.126.467)

Οι Διαχειριστές ΝΙΚΟΛΑΟΣ & ΜΑΡΙΑ ΠΑΠΑΒΑΣΙΛΕΙΟΥ

Ο Προϊστάμενος Λογιστηρίου ΕΜΜΑΝ. Φ. ΠΑΠΑΒΑΣΙΛΕΙΟΥ

Ηλεκτρονική Στοιχειοθεσία & Δημοσιεύσεις Ισολογισμών «Η ΔΡΑΣΙΣ», Τηλ. 63.790 - 64.393 - 64.200 κ. Μαριά

ΕΛΚΡΙΤ Ε.Π.Ε.

ΙΣΟΛΟΓΙΣΜΟΣ 31ης ΔΕΚΕΜΒΡΙΟΥ 2001 - 4η ΕΤΑΙΡΙΚΗ ΧΡΗΣΗ (1 ΙΑΝΟΥΑΡΙΟΥ - 31 ΔΕΚΕΜΒΡΙΟΥ 2001)

ΕΝΕΡΓΗΤΙΚΟ	Ποσά κλειομένης χρήσεως 2001 Αξία Κτήσ.	Αποσβέσ.	Αναπ. Αξία
Β. ΕΞΟΔΑ ΕΓΚΑΤΑΣΤΑΣΕΩΣ			
4. Λοιπά έξοδα εγκαταστάσεως	16.106.253	12.299.052	3.807.201
Γ. ΠΑΓΙΟ ΕΝΕΡΓΗΤΙΚΟ			
ΙΙ. Ενσώματες ακινητοποιήσεις:			
4. Μηχ/τα - Τεχνικές Εγκατ/σεις και λοιπός μηχαν. εξοπλισμός	238.198.066	99.929.909	138.268.157
5. Μεταφορικά Μέσα	200.000.	126.667	73.333
6. Επιπλα και λοιπός Εξοπλισμός	14.179.994	7.807.143	6.372.851
Σύνολο Ακινητοποιήσεων (ΓΙΙ)	252.578.060	107.863.719	144.714.341
Δ. ΚΥΚΛΟΦΟΡΟΥΝ ΕΝΕΡΓΗΤΙΚΟ			
ΙΙ. Απαιτήσεις:			
1. Πελάτες			1.763.098
11. Χρεώστες Διάφοροι			2.668.829
IV. Διαθέσιμα			
1. Ταμείο			54.455.326
Σύνολο Κυκλοφ. Ενεργητ. (ΔΙ+ΔΙΙ+ΔΙV)			58.887.253
Γενικό Σύνολο Ενεργητικού (Β+Γ+Δ)			207.408.795
ΛΟΓ/ΜΟΙ ΤΑΞΕΩΣ ΧΡΕΩΣΤΙΚΟΙ			265

ΠΑΘΗΤΙΚΟ	Ποσά κλειομ. χρήσ. 2001
Α. ΙΔΙΑ ΚΕΦΑΛΑΙΑ	
Ι. Κεφάλαιο Εταιρικό	
1. Καταβεβλημένο	10.000.000
IV. Αποθεματικά κεφάλαια:	
1. Τακτικό αποθεματικό	1.976.939
4. Εκτακτο αποθεματικό	21.000.000
V. Αποτελέσματα εις νέο:	
Υπόλοιπο κερδών χρήσεως εις νέο	27.212.093
Υπόλοιπο ζημιών προηγ. χρήσεων	(61.204.610)
Σύνολο ιδίων κεφαλαίων	(1.015.578)
Γ. ΥΠΟΧΡΕΩΣΕΙΣ	
ΙΙ. Βραχυπρόθεσμες Υποχρεώσεις:	
1. Προμηθευτές	152.631.954
3. Τράπεζες λογ. βραχ. υποχρεώσ.	13.953.611
5. Υποχρεώσεις από φόρους-τέλη	10.838.808
11. Πιστωτές Διάφοροι	31.000.000
Σύνολο Υποχρεώσεων (ΓΙΙ)	208.424.373
Γενικό Σύνολο Παθητικού (Α+Γ+Δ)	207.408.795
ΛΟΓ/ΜΟΙ ΤΑΞΕΩΣ ΠΙΣΤΩΤΙΚΟΙ	265

ΚΑΤΑΣΤΑΣΗ ΛΟΓΑΡΙΑΣΜΟΥ ΑΠΟΤΕΛΕΣΜΑΤΩΝ ΧΡΗΣΕΩΣ 31ης ΔΕΚΕΜΒΡΙΟΥ 2001 (1 ΙΑΝΟΥΑΡΙΟΥ - 31 ΔΕΚΕΜΒΡΙΟΥ 2001)

		Ποσά κλειομ. χρήσ. 2001
Ι. ΑΠΟΤΕΛΕΣΜΑΤΑ ΕΚΜΕΤΑΛΛΕΥΣΕΩΣ		
Κύκλος εργασιών (πωλήσεις)		24.868.780
Μείον: Κόστος πωλήσεων		4.970.234
Μικτά Αποτελέσματα (κέρδη) Εκμεταλλεύσεως		19.898.546
Πλέον: Αλλα έσοδα εκμεταλλεύσεως		85.785.212
Σύνολο		105.683.758
Μείον: 1. Εξοδα διοικητικής λειτουργίας	64.483.735	
3. Εξοδα λειτουργίας διαθέσεως	16.120.934	80.604.669
Μερικά αποτελ/τα (κέρδη) Εκμεταλλεύσεως		25.079.089
Πλέον: 2. Εκτακτα κέρδη	3.154.348	
Μείον: 2. Εκτακτες ζημιές	1.021.344	2.133.004
Οργανικά και έκτακτα αποτελέσματα (κέρδη)		27.212.093
Μείον: Σύνολο αποσβέσεων πάγιων στοιχείων	39.889.959	
Μείον: Οι από αυτές ενσώμ. στο λειτ. κόστος	39.889.959	-------
ΚΑΘΑΡΑ ΑΠΟΤΕΛΕΣΜΑΤΑ (κέρδη) ΧΡΗΣΕΩΣ		27.212.093

Ο Διαχειριστής ΚΡΗΤΙΚΟΣ ΗΛΙΑΣ

Ο Λογιστής ΚΥΡΙΑΖΗΣ ΣΤΑΜΑΤΗΣ

Ηλεκτρονική Στοιχειοθεσία & Δημοσιεύσεις Ισολογισμών «Η ΔΡΑΣΙΣ», Τηλ. 63.790 - 64.393 - 64.200 κ. Μαριά

Ξενοδοχειακαί και Τουριστικαί επιχειρήσεις ΑΝΤΩΝΙΟΣ ΔΕΣΠΟΤΑΚΗΣ ΚΑΙ ΥΙΟΙ Α.Ε.

Μ.Α.Ε 12102/80/Β/86/65 **ΙΣΟΛΟΓΙΣΜΟΣ 31ης ΔΕΚΕΜΒΡΙΟΥ 2001 - ΕΤΑΙΡΙΚΗ ΧΡΗΣΗ (1 ΙΑΝΟΥΑΡΙΟΥ - 31 ΔΕΚΕΜΒΡΙΟΥ 2001)**

ΕΝΕΡΓΗΤΙΚΟ	Ποσά κλειομένης χρήσεως 2001			Ποσά προηγουμ. χρήσεως 2000		
	Αξία Κτήσ.	Αποσβέσ.	Αναπ. Αξία	Αξία Κτήσ.	Αποσβέσ.	Αναπ. Αξία
Γ. ΠΑΓΙΟ ΕΝΕΡΓΗΤΙΚΟ						
II. Ενσώματες Ακινητοποιήσεις:						
1. Γήπεδα - Οικόπεδα	384.953.557	---------	384.953.557	384.953.557	---------	384.953.557
3. Κτίρια και Τεχνικά Εργα	296.271.616	219.452.598	76.819.018	250.806.217	213.824.882	36.981.335
4. Μηχ/τα-Τεχνικές Εγκαταστ.	22.376.717	21.760.799	615.918	21.417.684	21.417.683	1
5. Μεταφορικά Μέσα	103.848	103.847	1	103.848	103.847	1
6. Επιπλα και λοιπός Εξοπλισμός	104.274.315	67.606.447	36.667.868	69.739.333	52.175.649	17.563.684
7. Ακινητ/σεις υπό εκτέλεση & προκατ.	3.160.000	---------	3.160.000	4.035.431	---------	4.035.431
Σύνολο Ακινητοποιήσεων (ΓΙΙ)	811.140.053	308.923.691	502.216.362	731.056.070	287.522.061	443.534.009
Δ. ΚΥΚΛΟΦ. ΕΝΕΡΓΗΤΙΚΟ						
I. Αποθέματα:						
1. Εμπορεύματα			365.700.			380.800.
II. Απαιτήσεις:						
2. Γραμμάτια εισπρακτέα			3.436.110			3.436.110
11. Χρεώστες Διάφοροι			18.621.351			34.079.764
12. Ελλ. Δημόσιο - ΦΠΑ			11.509.087			---------
III. Χρεώγραφα						
2. Ομολογίες			120.000.			120.000.
IV. Διαθέσιμα						
1. Ταμείο			19.109.794			18.763.195
3. Καταθέσεις Οψεως και Προθεσμίας			20.307.929			91.456.715
Σύνολο Κυκλοφορούντος Ενεργητικού			73.469.971			148.236.584
Γενικό Σύνολο Ενεργητικού (Γ+Δ)			575.686.333			591.770.593

ΠΑΘΗΤΙΚΟ	Ποσά κλειομ. χρήσ. 2001	Ποσά προηγ. Χρήσ. 2000
Α. ΙΔΙΑ ΚΕΦΑΛΑΙΑ		
I. Κεφάλαιο Μετοχικό (23.860. μετοχές των 10.000 δρχ.)	290.000.000	290.000.000
IV. Αποθεματικά κεφάλαια:		
1. Τακτικό αποθεματικό	900.000.	900.000.
5. Αφορολ/τα αποθεματικά ειδικών διατάξεων νόμων -Διαφ. αναπρ/γής	124.039.328	124.039.328
V. Αποτελέσματα εις νέο:		
Υπόλοιπο ζημιών χρήσεως εις νέο	(21.705.628)	(2.097.714)
VI. Ποσά για αύξηση κεφαλαίου:		
1. Καταθέσεις μετόχων	---------	2.000.000
Σύνολο Ιδίων Κεφαλαίων	393.233.700	414.841.614
Γ. ΥΠΟΧΡΕΩΣΕΙΣ		
I. Μακροπρόθεσμες Υποχρεώσεις		
2. Δάνεια τραπεζών	123.215.122	108.907.000
II. Βραχυπρόθεσμες Υποχρεώσεις		
1. Προμηθευτές	523.946	19.120.912
3. Τράπεζες λ/βραχυπρ. υποχρεώσεων	---------	226.286
4. Προκαταβολές πελατών	51.675.150	41.000.000
5. Υποχρεώσεις από φόρους - τέλη	1.739.366	5.109.767
6. Ασφαλιστικοί Οργανισμοί	4.862.416	2.287.762
11. Πιστωτές Διάφοροι	436.633	277.252
Σύνολο υποχρεώσεων (ΓΙ+ΓΙΙ)	182.452.633	176.928.979
Γενικό Σύνολο Παθητικού (Α+Γ)	575.686.333	591.770.593

ΣΗΜΕΙΩΣΗ: Εγινε αναπροσαρμογή της αξίας των ακινήτων της εταιρείας σύμφωνα με το Ν. 2065/92 και Ν. 2443/96 την 31.12.2000.

ΚΑΤΑΣΤΑΣΗ ΛΟΓΑΡΙΑΣΜΟΥ ΑΠΟΤΕΛΕΣΜΑΤΩΝ ΧΡΗΣΕΩΣ
31ης ΔΕΚΕΜΒΡΙΟΥ 2001 (1 ΙΑΝΟΥΑΡΙΟΥ - 31 ΔΕΚΕΜΒΡΙΟΥ 2001)

		Ποσά κλειομ. χρήσ. 2001		Ποσά προηγ. Χρήσ. 2000
Ι. ΑΠΟΤΕΛΕΣΜΑΤΑ ΕΚΜΕΤΑΛΛΕΥΣΕΩΣ				
Κύκλος εργασιών (πωλήσεις)		117.055.865		128.999.686
Μείον: Κόστος πωλήσεων		76.477.056		77.026.315
Μικτά αποτελ/τα (κέρδη) Εκμεταλλεύσεως		40.578.809		51.973.371
Μείον: 1. Εξοδα διοικητικής λειτουργίας	17.376.113		19.868.645	
3. Εξοδα λειτουργίας διαθέσεως	6.281.177	23.657.290	7.120.427	26.989.072
Μερικά αποτελ/τα (κέρδη) Εκμεταλλεύσεως		16.921.519		24.984.299
Μείον: 3. Χρεωστικοί τόκοι και συναφή έξοδα		15.127.801		8.219.987
Ολικά αποτελέσματα (κέρδη) εκμεταλλεύσεως		1.793.718		16.764.312
Μείον: 1. Εκτακτα και ανόργανα έξοδα		---------		717.152
Μείον: Σύνολο αποσβέσεων πάγιων στοιχείων		21.401.630		6.556.098
ΚΑΘΑΡΑ ΑΠΟΤΕΛΕΣΜΑΤΑ (ζημίες) ΧΡΗΣΕΩΣ		(19.607.914)		9.491.061

ΠΙΝΑΚΑΣ ΔΙΑΘΕΣΕΩΣ ΑΠΟΤΕΛΕΣΜΑΤΩΝ

	Ποσά κλειομ. χρήσ. 2001	Ποσά προηγ. Χρήσ. 2000
Καθαρά αποτελ/τα (ζημιές) χρήσεως	(19.607.914)	9.491.061
Πλέον: Υπόλοιπο αποτελεσμάτων (ζημιών) προηγούμενων χρήσεων	(2.097.714)	(3.531.477)
Πλέον: Υπεραξία αναπρ/γής Ν. 2065/92	---------	3.531.477
Μείον: Φόρος εισοδήματος	---------	2.383.834
Μείον: Διαφορές φορολογικού ελέγχου προηγ. χρήσεων	---------	6.455.272
Σύνολο	(21.705.628)	651.955
Μείον: Λοιποί μη ενσωματωμένοι στο λειτουργικό κόστος φόροι	---------	(2.749.669)
Ζημίες εις νέο	(21.705.628)	(2.097.714)

Ο Πρόεδρος ΙΩΑΝΝΗΣ ΔΕΣΠΟΤΑΚΗΣ — Η Διευθύνουσα Σύμβουλος ΜΑΡΙΑ ΔΗΜΗΤΡΑΚΟΠΟΥΛΟΥ — Ο Αντιπρόεδρος ΕΜΜΑΝΟΥΗΛ ΔΕΣΠΟΤΑΚΗΣ — Ο Λογιστής ΤΑΚΗΣ ΚΩΝΣΤΑΝΤΙΝΟΥ ΑΡ. ΑΔΕΙΑΣ Α' ΤΑΞΗΣ 004783

Ηλεκτρονική Στοιχειοθεσία & Δημοσιεύσεις Ισολογισμών «Η ΔΡΑΣΙΣ», Τηλ. 63.790 - 64.393 - 64.200 κ. Μαριά

Ξενοδοχειακές-Τουριστικές-Εμπορικές-Ναυτιλιακές-Γεωργοκτηνοτροφικές και Οικοδομικές Επιχειρήσεις ΡΟΜΑΝΤΖΑ Α.Ε.

Μ.Α.Ε 28338/80/Β/93/3 **ΙΣΟΛΟΓΙΣΜΟΣ 31ης ΔΕΚΕΜΒΡΙΟΥ 2001 - ΕΤΑΙΡΙΚΗ ΧΡΗΣΗ (1 ΙΑΝΟΥΑΡΙΟΥ - 31 ΔΕΚΕΜΒΡΙΟΥ 2001)**

ΕΝΕΡΓΗΤΙΚΟ	Ποσά κλειομένης χρήσεως 2001			Ποσά προηγούμ. χρήσεως 2000		
	Αξία Κτήσ.	Αποσβέσ.	Αναπ. Αξία	Αξία Κτήσ.	Αποσβέσ.	Αναπ. Αξία
Β. ΕΞΟΔΑ ΕΓΚΑΤΑΣΤΑΣΕΩΣ						
1. Εξοδα Ιδρύσ. & Α' Εγκαταστ.	13.392.012	12.867.631	524.381	13.392.012	12.605.440	786.572
Γ. ΠΑΓΙΟ ΕΝΕΡΓΗΤΙΚΟ						
II. Ενσώματες ακινητοποιήσεις:						
1. Γήπεδα - Οικόπεδα	150.660.000	-------	150.660.000	150.660.000	-------	150.660.000
3. Κτίρια και τεχνικά έργα	469.014.952	87.286.536	381.728.416	457.538.985	50.158.871	407.380.114
4. Μηχ/τα - Τεχνικές εγκαταστ. & λοιπός μηχανολ. εξοπλισμός	4.538.693	1.283.749	3.254.944	4.348.693	398.177	3.950.516
5. Μεταφορικά μέσα	18.530.880	18.512.032	18.848	18.530.880	15.420.856	3.110.024
6. Επιπλα & λοιπός εξοπλισμός	161.729.724	88.862.172	72.867.552	153.663.358	49.645.294	104.018.064
Σύνολο Ακινητοποιήσεων (ΓΙΙ)	804.474.249	195.944.489	608.529.760	784.741.916	115.623.198	669.118.718
Δ. ΚΥΚΛΟΦΟΡΟΥΝ ΕΝΕΡΓΗΤΙΚΟ						
I. Αποθέματα						
1. Εμπορεύματα			21.397.403			34.550.040
4. Πρώτες και βοηθητικές ύλες - Αναλώσιμα υλικά - Ανταλλακτ. και είδη συσκευασ.			679.105			1.268.980
5. Προκαταβολές για αγορές αποθεμάτων			2.724.398			525.875
II. Απαιτήσεις:						
1. Πελάτες			22.576.807			24.514.054
2. Γραμμάτια εισπρακτέα			300.000.			300.000.
11. Χρεώστες διάφοροι			7.378.630			14.215.139
12. Λογαριασμοί διαχειρ. - Ελληνικό δημόσιο			23.604.158			30.845.545
IV. Διαθέσιμα						
1. Ταμείο			76.391.445			77.562.815
3. Καταθέσεις όψεως και προθεσμίας			45.403			1.077.321
Σύνολο Κυκλοφ. Ενεργητικού			155.097.349			184.859.769
Γενικό Σύνολο Ενεργητικού (Β+Γ+Δ)			764.151.490			854.765.059

ΠΑΘΗΤΙΚΟ	Ποσά κλειομ. χρήσ. 2001	Ποσά προηγ. χρήσ. 2000
Α. ΙΔΙΑ ΚΕΦΑΛΑΙΑ		
I. Κεφάλαιο Μετοχικό (38.541 μετοχές των 10.000 δρχ.)		
1. Καταβεβλημένο	385.410.000	385.410.000
III. Διαφορές αναπροσαρμογής:		
2. Διαφορές από αναπροσαρμογή αξίας λοιπών περιουσιακών στοιχείων	38.691.596	38.691.596
IV. Αποθεματικά κεφάλαια:		
1. Τακτικό αποθεματικό	1.146.179	1.146.179
6. Αφορολόγητα αποθεματικά	9.211.649	9.211.649
V. Αποτελέσματα εις νέο:		
Υπόλοιπο ζημιών χρήσεως εις νέο	(45.642.777)	-------
Υπόλοιπο ζημιών προηγ. χρήσεων	(34.798.856)	(34.798.856)
Σύνολο ιδίων κεφαλαίων	354.017.791	399.660.568
Β. ΠΡΟΒΛΕΨΕΙΣ ΓΙΑ ΚΙΝΔ. ΚΑΙ ΕΞΟΔΑ		
2. Λοιπές προβλέψεις	6.067.699	5.392.335
Γ. ΥΠΟΧΡΕΩΣΕΙΣ		
I. Μακροπρόθεσμες Υποχρεώσεις		
2. Δάνεια τραπεζών	138.939.122	207.119.855
II. Βραχυπρόθεσμες υποχρεώσεις		
1. Προμηθευτές	37.531.720	52.007.655
3. Τράπεζες λ/βραχυπρ. υποχρεώσεων	191.989.907	55.943.919
4. Προκαταβολές πελατών	16.393.141	66.240.898
5. Υποχρεώσεις από φόρους - τέλη	1.866.508	3.039.969
6. Ασφαλιστικοί οργανισμοί	2.206.331	1.846.696
11. Πιστωτές διάφοροι	14.624.656	61.972.116
Σύνολο υποχρεώσεων (ΓΙ+ΓΙΙ)	403.551.385	448.171.108
Δ. ΜΕΤΑΒΑΤΙΚΟΙ ΛΟΓ. ΠΑΘΗΤΙΚΟΥ		
2. Εξοδα χρήσεως δουλευμένα	514.615	1.541.048
Γενικό Σύνολο Παθητικού (Α+Β+Γ+Δ)	764.151.490	854.765.059

ΣΗΜΕΙΩΣΗ: Εγινε αναπροσαρμογή της αξίας των ακινήτων της εταιρείας σύμφωνα με το Ν. 2065/92 και Ν. 2443/96 την 31.12.2000.

ΚΑΤΑΣΤΑΣΗ ΛΟΓΑΡΙΑΣΜΟΥ ΑΠΟΤΕΛΕΣΜΑΤΩΝ ΧΡΗΣΕΩΣ
31ης ΔΕΚΕΜΒΡΙΟΥ 2001 (1 ΙΑΝΟΥΑΡΙΟΥ - 31 ΔΕΚΕΜΒΡΙΟΥ 2001)

		Ποσά κλειομ. χρήσ. 2001		Ποσά προηγ. χρήσ. 2000
Ι. ΑΠΟΤΕΛΕΣΜΑΤΑ ΕΚΜΕΤΑΛΛΕΥΣΕΩΣ				
Κύκλος εργασιών (πωλήσεις)		475.539.580		485.584.786
Μείον: Κόστος πωλήσεων		309.215.936		352.179.898
Μικτά αποτελέσματα (κέρδη) εκμεταλλεύσεως		166.323.644		133.404.888
Πλέον: Αλλα έσοδα εκμεταλλεύσεως		2.232.600		2.067.200
Σύνολο		168.556.244		135.472.088
Μείον: 1. Εξοδα διοικητικής λειτουργίας	13.109.833		21.385.140	
3. Εξοδα λειτουργίας διαθέσεως	99.232.869	112.342.702	79.204.180	100.589.320
Μερικά αποτελ/τα (κέρδη) Εκμεταλλεύσεως		56.213.542		34.882.768
Μείον: 3. Χρεωστικοί τόκοι και συναφή έξοδα		19.684.887		13.916.922
Ολικά αποτελέσματα (κέρδη) εκμεταλλεύσεως		36.528.655		20.965.846
Πλέον: 1. Εκτακτα και ανόργανα έσοδα		-------		141.834
Μείον: 1. Εκτακτα και ανόργανα έξοδα		1.587.950		1.340.298
Οργανικά και έκτακτα αποτελέσματα (κέρδη)		34.940.705		19.767.382
Μείον: Σύνολο αποσβέσεων πάγιων στοιχείων		80.583.482		57.711.434
ΚΑΘΑΡΑ ΑΠΟΤΕΛΕΣΜΑΤΑ (ζημιές) ΧΡΗΣΕΩΣ		(45.642.777)		(37.944.052)

ΠΙΝΑΚΑΣ ΔΙΑΘΕΣΕΩΣ ΑΠΟΤΕΛΕΣΜΑΤΩΝ

	Ποσά κλειομ. χρήσ. 2001	Ποσά προηγ. χρήσ. 2000
Καθαρά αποτελ/τα (ζημιές) χρήσεως	(45.642.777)	(37.944.052)
Πλέον: Υπόλοιπο αποτελεσμάτων (ζημιών) προηγούμενων χρήσεων	(34.798.856)	3.145.196
Ζημιές εις νέο	(80.441.633)	(34.798.856)

Ο Πρόεδρος του Δ.Σ. ΣΤΥΛ. ΜΑΝΤΑΛΗΣ — Ο Διευθ. Σύμβουλος ΕΜΜ. ΕΛΕΝΑΣ — Ο Λογιστής ΜΑΝ. ΠΑΠΑΚΩΝΣΤΑΝΤΙΝΟΥ

Ηλεκτρονική Στοιχειοθεσία & Δημοσιεύσεις Ισολογισμών «Η ΔΡΑΣΙΣ», Τηλ. 63.790 - 64.393 - 64.200 κ. Μαριά

Ξενοδοχειακές - Τουριστικές και Εμπορικές Επιχειρήσεις Μ. & Β. ΒΕΝΕΤΟΥΛΗ Α.Ε.

Μ.Α.Ε 21.395/80/Β/90/22

ΙΣΟΛΟΓΙΣΜΟΣ 31ης ΔΕΚΕΜΒΡΙΟΥ 2000 - ΕΤΑΙΡΙΚΗ ΧΡΗΣΗ (1 ΙΑΝΟΥΑΡΙΟΥ - 31 ΔΕΚΕΜΒΡΙΟΥ 2000)

ΕΝΕΡΓΗΤΙΚΟ

	Ποσά κλειομένης χρήσεως 2000			Ποσά προηγουμένης χρήσεως 1999		
Β. ΕΞΟΔΑ ΕΓΚΑΤΑΣΤΑΣΕΩΣ	Αξία Κτήσ.	Αποσβέσ.	Αναπ. Αξία	Αξία Κτήσ.	Αποσβέσ.	Αναπ. Αξία
1. Εξοδα Ιδρύσεως & Α' Εγκατ.	7.607.346	5.325.145	2.282.201	7.607.346	4.564.410	3.042.936
3. Τόκοι δανείων κατασκ. περιόδ.	9.704.505	6.793.150	2.911.355	9.704.505	5.822.700	3.881.805
	17.311.851	12.118.295	5.193.556	17.311.851	10.387.110	6.924.741
Γ. ΠΑΓΙΟ ΕΝΕΡΓΗΤΙΚΟ						
ΙΙ. Ενσώματες ακινητοποιήσεις:						
1. Γήπεδα - Οικόπεδα	42.156.800	---------	42.156.800	30.112.000	---------	30.112.000
3. Κτίρια και Τεχνικά Εργα	377.003.266	184.732.763	192.270.503	290.002.512	127.602.010	162.400.502
4. Μηχαν/τα - Τεχνικές Εγκαταστ. και λοιπός μηχαν. εξοπλισμός	11.500.630	9.660.530	1.840.100	11.500.630	8.280.454	3.220.176
5. Μεταφορικά Μέσα	3.305.556	3.305.555	1	3.305.556	3.305.555	1
6. Επιπλα και λοιπός Εξοπλισμός	108.216.262	108.216.257	5	108.216.262	108.055.523	160.739
Σύνολο Ακινητοποιήσεων (ΓΙΙ)	542.182.514	305.915.105	236.267.409	443.136.960	247.243.542	195.893.418
Δ. ΚΥΚΛΟΦ. ΕΝΕΡΓΗΤΙΚΟ						
Ι. Αποθέματα:						
1. Εμπορεύματα			1.406.340			1.406.340
ΙΙ. Απαιτήσεις:						
9. Μακροπρόθεσμες απαιτήσεις εισπρακτέες στην επόμενη χρήση			200.000.			200.000.
IV. Διαθέσιμα						
1. Ταμείο			146.304			410.973
Σύνολο Κυκλοφ. Ενεργητ.			1.752.644			2.017.313
Γενικό Σύνολο Ενεργητικού (Β+Γ+Δ)			243.213.609			204.835.472

ΠΑΘΗΤΙΚΟ

	Ποσά κλειομ. χρήσ. 2000	Ποσά προηγ. χρήσ. 1999
Α. ΙΔΙΑ ΚΕΦΑΛΑΙΑ		
Ι. Κεφάλαιο Μετοχικό (15.000 μετοχές των 10.000 δρχ.)		
1. Καταβεβλημένο	150.000.000	150.000.000
V. Αποτελέσματα εις νέο:		
Υπόλοιπο ζημιών χρήσεως εις νέο	(12.843.546)	(23.781.375)
Υπόλοιπο ζημιών προηγ. χρήσεων	(107.274.774)	(144.258.350)
VI. Ποσά για αύξηση κεφαλαίου:		
1. Καταθέσεις μετόχων	120.000.000	80.000.000
Σύνολο Ιδίων κεφαλαίων	149.881.680	61.960.275
Γ. ΥΠΟΧΡΕΩΣΕΙΣ		
ΙΙ. Βραχυπρόθεσμες υποχρεώσεις		
1. Προμηθευτές	18.277.998	26.172.998
3. Τράπεζες λογ./βραχ. υποχρεώσ.	9.787.270	19.787.270
5. Υποχρεώσεις από φόρους-τέλη	(6.208.165)	(6.208.165)
6. Ασφαλιστικοί οργανισμοί	2.714.495	3.547.094
11. Πιστωτές διάφοροι	31.760.331	62.576.000
Σύνολο Υποχρεώσεων (ΓΙΙ)	56.331.929	105.875.197
Δ. ΜΕΤΑΒΑΤΙΚΟΙ ΛΟΓ. ΠΑΘΗΤΙΚΟΥ		
2. Εξοδα χρήσεως δουλευμένα	37.000.000	37.000.000
Γενικό Σύνολο Παθητικού (Α+Γ+Δ)	243.213.609	204.835.472

ΚΑΤΑΣΤΑΣΗ ΛΟΓΑΡΙΑΣΜΟΥ ΑΠΟΤΕΛΕΣΜΑΤΩΝ ΧΡΗΣΕΩΣ
31ης ΔΕΚΕΜΒΡΙΟΥ 2000 (1 ΙΑΝΟΥΑΡΙΟΥ - 31 ΔΕΚΕΜΒΡΙΟΥ 2000)

Ι. ΑΠΟΤΕΛΕΣΜΑΤΑ ΕΚΜΕΤΑΛΛΕΥΣΕΩΣ	Ποσά κλειομ. χρήσ. 2000	Ποσά προηγ. χρήσ. 1999
Κύκλος εργασιών (πωλήσεις)	10.000.000	10.000.000
Μείον: Κόστος πωλήσεων	---------	---------
Μικτά Αποτελέσματα (κέρδη) Εκμεταλλεύσεως	10.000.000	10.000.000
ΙΙ. Εκτακτα αποτελέσματα		
Μείον: 1. Εκτακτα και ανόργανα έξοδα	721.401	---------
Οργανικά και έκτακτα αποτελέσματα (κέρδη)	9.278.599	10.000.000
Μείον: Σύνολο αποσβέσεων πάγιων στοιχείων	22.122.145	33.781.375
ΚΑΘΑΡΑ ΑΠΟΤΕΛΕΣΜΑΤΑ (ζημιές) ΧΡΗΣΕΩΣ	(12.843.546)	(23.781.375)

Η Πρόεδρος & Διευθ. Σύμβουλος
ΒΑΡΒΑΡΑ ΒΕΝΕΤΟΥΛΗ

Ο Αντιπρόεδρος
ΙΩΑΝΝΗΣ ΒΕΝΕΤΟΥΛΗΣ

Ο Λογιστής
ΠΑΝ. ΠΑΠΑΚΩΝΣΤΑΝΤΙΝΟΥ

Ηλεκτρονική Στοιχειοθεσία & Δημοσιεύσεις Ισολογισμών «Η ΔΡΑΣΙΣ», Τηλ. 63.790 - 64.393 - 64.200 κ. Μαριά

Τουριστικές Επιχειρήσεις ΙΞΙΑΣ Α.Ε.

Μ.Α.Ε.12076/80/Β/86/39

ΙΣΟΛΟΓΙΣΜΟΣ 31ης ΔΕΚΕΜΒΡΙΟΥ 2001 - ΕΤΑΙΡΙΚΗ ΧΡΗΣΗ (1 ΙΑΝΟΥΑΡΙΟΥ - 31 ΔΕΚΕΜΒΡΙΟΥ 2001)

ΕΝΕΡΓΗΤΙΚΟ

	Ποσά κλειομένης χρήσεως 2001			Ποσά προηγουμ. χρήσεως 2000		
Γ. ΠΑΓΙΟ ΕΝΕΡΓΗΤΙΚΟ	Αξία Κτήσ.	Αποσβέσ.	Αναπ. Αξία	Αξία Κτήσ.	Αποσβέσ.	Αναπ. Αξία
ΙΙ. Ενσώματες ακινητοποιήσεις:						
1. Γήπεδα - Οικόπεδα	664.326.712	--------	664.326.712	664.326.712	--------	664.326.712
3. Κτίρια και Τεχνικά Εργα	1.167.549.597	774.737.517	392.812.080	1.152.046.644	717.230.986	434.815.658
4. Μηχαν. - Τεχνικές Εγκατ. & λοιπός μηχαν. εξοπλισμός	95.260.909	73.843.919	21.416.990	94.934.909	62.025.549	32.909.360
5. Μεταφορικά Μέσα	7.168.595	4.927.757	2.240.838	7.168.595	4.355.628	2.812.967
6. Επιπλα & λοιπός Εξ/σμός	292.734.810	270.027.617	22.707.193	285.335.876	249.455.194	35.880.682
Σύνολο Ακινητοποιήσεων	2.227.040.623	1.123.536.810	1.103.503.813	2.203.812.736	1.033.067.357	1.170.745.379
ΙΙΙ. Συμμ/χές & άλλες μακροπρ. χρηματοοικονομικές απαιτήσεις:						
2. Συμμετοχές σε λοιπές επιχειρήσεις			361.000.			361.000.
Σύνολο παγίου ενεργητικού (ΓΙΙ+ΓΙΙΙ)			1.103.864.813			1.171.106.379
Δ. ΚΥΚΛΟΦΟΡΟΥΝ ΕΝΕΡΓΗΤΙΚΟ						
Ι. Αποθέματα:						
4. Πρώτες και βοηθητικές ύλες - Αναλώσιμα υλικά - Ανταλλακτ. και είδη συσκευασ.			3.154.198			3.732.347
ΙΙ. Απαιτήσεις:						
1. Πελάτες		14.498.830			10.240.102	
10. Επισφαλείς Χρεώστες		4.387.333			4.387.333	
11. Χρεώστες Διάφοροι		13.789.629			8.066.370	
12. Λογαρ. Διαχειρίσεως - Ελλ. Δημόσιο		2.059.772	34.735.564		670.934	23.364.739
IV. Διαθέσιμα						
1. Ταμείο		82.532			3.236.431	
3. Καταθέσεις Οψεως και Προθεσμίας		52.944.410	53.026.942		11.886.627	15.123.058
Σύνολο Κυκλοφορούντος Ενεργητικού (ΔΙ+ΔΙΙΙ+ΔΙV)			90.916.704			42.220.144
Γενικό Σύνολο Ενεργητικού (Γ+Δ)			1.194.781.517			1.213.326.523

ΠΑΘΗΤΙΚΟ

Α. ΙΔΙΑ ΚΕΦΑΛΑΙΑ	Ποσά κλειομ. χρήσ. 2001	Ποσά προηγ. χρήσ. 2000
Ι. Κεφάλαιο Μετοχικό (86.500 μετοχές των 10.222,5 δρχ.)		
1. Καταβεβλημένο	884.246.250	675.000.000
ΙΙΙ. Διαφορές αναπροσαρμογής:		
2. Διαφορές από αναπροσ. αξίας λοιπών περ/κών στοιχείων	--------	189.810.667
IV. Αποθεματικά κεφάλαια:		
1. Τακτικό αποθεματικό	5.720.000	5.720.000
5. Αφορολόγητα αποθεματικά	113.057.859	110.385.000
V. Αποτελέσματα εις νέο:		
Υπόλοιπο ζημιών εις νέο	(15.878.054)	(3.630.528)
VI. Ποσά για αύξηση κεφαλαίου		
1. Καταθέσεις μετόχων	68.511.282	87.946.865
Σύνολο ιδίων κεφαλαίων (ΑΙ+ΑΙΙΙ+ΑΙV+ΑV+ΑVΙ)	1.055.657.337	1.065.232.004
Β. ΠΡΟΒΛΕΨΕΙΣ ΓΙΑ ΚΙΝΔΥΝΟΥΣ ΚΑΙ ΕΞΟΔΑ		
2. Λοιπές προβλέψεις	2.522.212	2.522.212
Γ. ΥΠΟΧΡΕΩΣΕΙΣ		
Ι. Μακροπρόθ. Υποχρεώσεις:		
2. Δάνεια τραπεζών	--------	12.343.575
ΙΙ. Βραχυπρόθ. Υποχρεώσεις:		
1. Προμηθευτές	18.897.348	9.541.498
3. Τράπεζες λ/βραχυπρ. υποχρεώσεων	94.906.574	81.179.450
4. Προκαταβολές Πελατών	1.159.900	1.603.900
5. Υποχρ/σεις από φόρους-τέλη	5.951.376	15.706.160
6. Ασφαλιστικοί Οργανισμοί	7.197.126	7.647.500
11. Πιστωτές Διάφοροι	8.140.326	15.803.746
Σύνολο Υποχρεώσεων (ΓΙΙ)	136.252.650	143.825.829
Δ. ΜΕΤΑΒ/ΚΟΙ ΛΟΓ. ΠΑΘΗΤΙΚΟΥ		
1. Εσοδα επομένων χρήσεων	349.318	1.746.478
Γενικό Σύνολο Παθητικού (Α+Β+Γ+Δ)	1.194.781.517	1.213.326.523

ΣΗΜΕΙΩΣΗ: Εγινε αναπροσαρμογή της αξίας των ακινήτων της εταιρείας σύμφωνα με το Ν. 2065/92 και Ν. 2443/96 την 31.12.2000.

ΚΑΤΑΣΤΑΣΗ ΛΟΓΑΡΙΑΣΜΟΥ ΑΠΟΤΕΛΕΣΜΑΤΩΝ ΧΡΗΣΕΩΣ
31ης ΔΕΚΕΜΒΡΙΟΥ 2001 (1 ΙΑΝΟΥΑΡΙΟΥ - 31 ΔΕΚΕΜΒΡΙΟΥ 2001)

Ι. ΑΠΟΤΕΛΕΣΜΑΤΑ ΕΚΜΕΤΑΛΛΕΥΣΕΩΣ		Ποσά κλειομ. χρήσ. 2001		Ποσά προηγ. χρήσ. 2000
Κύκλος εργασιών (Εσοδα εξ Υπηρεσιών)		407.425.883		504.442.336
Μείον: Κόστος Υπηρεσιών		371.898.000		384.352.654
Μικτά αποτ/τα (κέρδη) Εκμεταλλεύσεως		35.527.883		120.089.682
Πλέον: Αλλα έσοδα εκμεταλλεύσεως		9.407.201		11.719.417
Σύνολο		44.935.084		131.809.099
Μείον: 1. Εξοδα διοικητικής λειτουργίας	36.250.688		39.309.842	
3. Εξοδα λειτουργίας διαθέσεως	7.863.761	44.114.449	9.529.633	48.839.475
Μερικά αποτ/τα (κέρδη) Εκμεταλλεύσεως		820.635		82.969.624
Μείον: 3. Χρεωστικοί τόκοι και συναφή έξοδα		9.788.356		14.648.720
Ολικά αποτ/σματα (ζημίες) εκμεταλλεύσεως		(8.967.721)		68.320.904
Μείον: 1. Εκτακτα και ανόργανα έξοδα		3.279.805		11.394.379
Οργανικά και έκτακτα αποτ/σματα (ζημιές) εκμεταλ.		(12.247.526)		56.926.525
Μείον: Σύνολο αποσβέσεων πάγιων στοιχείων	90.469.453		92.653.669	
Μείον: Οι από αυτές ενσώμ. στο λειτ. κόστος	90.469.453	--------	92.653.669	--------
ΚΑΘΑΡΑ ΑΠΟΤΕΛΕΣΜΑΤΑ (ζημιές) ΧΡΗΣΕΩΣ		(12.247.526)		56.926.525

ΠΙΝΑΚΑΣ ΔΙΑΘΕΣΕΩΣ ΑΠΟΤΕΛΕΣΜΑΤΩΝ

	Ποσά κλειομ. χρήσ. 2001	Ποσά προηγ. χρήσ. 2000
Καθαρά αποτελ. (ζημιές) χρήσ.	(12.247.526)	56.926.525
Υπόλοιπο ζημιών προηγ. χρήσ.	(3.630.528)	(43.143.094)
Διαφορές φορολογ. ελέγχου προηγουμένων χρήσεων	--------	(17.413.959)
Ζημίες εις νέο	(15.878.054)	(3.630.528)

Ρόδος 31 Δεκεμβρίου 2001

Ο Πρόεδρος του Δ.Σ.
ΑΝΔΡΕΑΣ ΠΑΝΤΕΛΙΔΗΣ

Ο Διευθύνων Σύμβουλος
ΚΡΙΤΩΝ ΠΑΝΤΕΛΙΔΗΣ

Η Λογίστρια
ΑΘΗΝΑ ΧΑΤΖΗΣΤΡΑΤΗ

Ηλεκτρονική Στοιχειοθεσία & Δημοσιεύσεις Ισολογισμών «Η ΔΡΑΣΙΣ», Τηλ. 63.790 - 64.393 - 64.200 κ. Μαριά

ΕΛΛΗΝΙΚΗ ΔΗΜΟΚΡΑΤΙΑ
ΠΕΡΙΦ. ΝΟΤΙΟΥ ΑΙΓΑΙΟΥ
ΝΟΜΟΣ ΔΩΔΕΚΑΝΗΣΟΥ
ΔΗΜΟΣ ΚΑΛΛΙΘΕΑΣ
ΑΡΙΘ. ΠΡΩΤ.: Τ.Υ. 1005

ΠΕΡΙΛΗΨΗ ΔΙΑΚΗΡΥΞΗΣ ΔΗΜΟΠΡΑΣΙΑΣ

Ο Δήμαρχος Καλλιθέας, προκηρύσσει ανοικτή δημοπρασία με σφραγισμένες προσφορές με επιμέρους ποσοστά έκπτωσης και έλεγχο ομαλότητας (άρθρο 7 του Π.Δ. 609/85) με έντυπα της Υπηρεσίας, για την κατασκευή του έργου: **«Αρδευτικά έργα Δήμου Καλλιθέας».**

Η δημοπρασία θα γίνει στις 8 του μηνός Μαΐου του έτους 2002, ημέρα Τετάρτη, στο Δημοτικό κατάστημα Καλλιθέας από την αρμόδια Επιτροπή. Ωρα έναρξης παραλαβής των προσφορών η 10.00 π.μ. και ώρα λήξης των προσφορών η 11.00 π.μ.

Η δημοπρασία και η εκτέλεση του έργου θα γίνουν σύμφωνα με τις διατάξεις του Ν. 1418/84 «Δημόσια Εργα και ρυθμίσεις συναφών θεμάτων» όπως τροποποιήθηκε και συμπληρώθηκε με τις διατάξεις του Ν.2229/1994, 2308/95, 2338/95, 2372/96, 2940/01 (ΦΕΚ 180^{Α}/6-8-2001) και με τον Ν. 2756/98 (ΦΕΚ 25^{Α}/09-02-98) περί «Βελτίωσης των διαδικασιών για την ανάθεση της κατασκευής των Δημοσίων έργων και άλλες διατάξεις», των εκτελεστικών τους Π.Δ. 609/85 και 472/85 όπως ισχύουν μετά την τροποποίηση τους από τα Π.Δ. 368/94, 285/97, 402/96, 210/97, 218/99 καθώς και την απόφαση Δ17α /08/16/Φ.Ν. 402/10-2-98 (Φ.Ε.Κ. 116Β'/12-2-98) και με τις εγκυκλίους ΥΠΕΧΩΔΕ- ΓΓΔΕ Δ/νση Νομοθετικού Συντονισμού & Κωδικοποίησης, Ε27/1998 με αρ. πρωτ. Δ17α/03/71/Φ.Ν. 402/28-8-1998 και Ε16 /1999 με αρ. πρωτ. Δ17α/05/35/Φ.Ν. 402/26-4-1999, Ε23/2000 με αρ. πρωτ. Δ17α/05/42/ΦΝ402/2-8-2000 και το Π.Δ. 171/1987 «Οργανα που αποφασίζουν και γνωμοδοτούν κλπ» και σύμφωνα με τον Ν. 2576/98 (ΦΕΚ 25^{Α}/9-2-98) και την απόφαση Δ17α/08/16/Φ.Ν. 402/10-02-98 (ΦΕΚ 116Β'/12-02-98), όπως αυτά ισχύουν κατά την ημέρα της δημοπράτησης.

Ο προϋπολογισμός της δαπάνης των δημοπρατούμενων εργασιών ανέρχεται στο ποσό των 397.000.000 ευρώ, μη συμπεριλαμβανομένου του ΦΠΑ.

Το έργο θα χρηματοδοτηθεί από το Πρόγραμμα ΕΠΤΑ.

Προθεσμία για την περάτωση του έργου ορίζεται σε έξι (6) ημερολογιακούς μήνες.

Η εγγύηση συμμετοχής ορίζεται στο 2% (δύο επί τοις εκατό) του προϋπολογισμού, δηλαδή **7.940,00 ευρώ** και βεβαιώνεται με την προσκόμιση ισόποσου γραμματίου του Ταμείου Παρακαταθηκών και Δανείων ή Εγγυητικής Επιστολής ανεγνωρισμένης Τράπεζας ή του ΤΣΜΕΔΕ.

1. Προϋπολογισμός εργασιών που δύναται να εκτελεστούν μόνο από εργολήπτη με πτυχίο υδραυλικών 360.809,20
2. Προϋπολογισμός εργασιών που δύναται να εκτελεστούν μόνο από εργολήπτη με πτυχίο Η/Μ 29.900,07
3. Προϋπολογισμός εργασιών που δύναται να εκτελεστούν είτε από εργολήπτη με πτυχίο υδραυλικών είτε από εργολήπτη με πτυχίο Η/Μ έργων: 6.200,73

Στη δημοπρασία γίνονται δεκτές εργοληπτικές επιχειρήσεις , Ελληνικές ή Αλλοδαπές από Χώρες μέλη της Ε.Ε. και του Ε.Ο.Χ. εγγεγραμμένες στο ΜΕΕΠ;

Α) για Ηλεκτρομηχανολογικά έργα στην Α1 μέχρι Πρώτη τάξη για τις εργοληπτικές επιχειρήσεις ανεξαρτήτως έδρας, καθώς και για εργοληπτικές με έδρα το νομό Δωδεκανήσου και για τις εργοληπτικές επιχειρήσεις, με δηλωμένη στη βεβαίωση εγγραφής τους στο ΜΕΕΠ ως 2ου γειτονικού Νομού του Δωδεκανήσου εχόντων τα παραπάνω πτυχία που η σχετική βεβαίωση να είναι σε ισχύ σύμφωνα με την κατάταξη του Ν. 2940/01, καθώς επίσης και στην Α' έως την Δ1 ατομική τάξη, με τους νόμιμους περιορισμούς, σύμφωνα με την αρ. Δ17α/03/74/16-12-94 Απόφαση (ΦΕΚ Β' 953/94) και

Β) για Υδραυλικά έργα στην Πρώτη μέχρι Δεύτερη τάξη για εργοληπτικές επιχειρήσεις ανεξαρτήτως έδρας, στην Πρώτη μέχρι Τρίτη τάξη για εργοληπτικές με έδρα το νομό Δωδεκανήσου και για εργοληπτικές επιχειρήσεις με δηλωμένη στη βεβαίωση εγγραφής τους στο ΜΕΕΠ ως 2ου γειτονικού νομού Δωδεκανήσου, εχόντων τα παραπάνω πτυχία, που η σχετική βεβαίωση να είναι σε ισχύ σύμφωνα με την κατάταξη Ν. 2940/01, καθώς επίσης και στην Γ' έως την Δ' τάξη, με τους νόμιμους περιορισμούς, σύμφωναμε την αρ. Δ17α/03/74/16-12-94 Απόφαση (ΦΕΚ Β' 953/94).

Σε περίπτωση οποιασδήποτε τυχόν τροποποίησης των ορίων των πτυχίων, θα δύνανται να συμμετέχουν στο διαγωνισμό οι προβλεπόμενες από τις ισχύουσες διατάξεις την ημέρα του διαγωνισμού επιχειρήσεις.

Τον ανάδοχο του έργου θα βαρύνουν όλες οι νόμιμες κρατήσεις υπέρ του Δημοσίου, τρίτων, εισφορές ΙΚΑ κλπ. Ο φόρος προστιθέμενης αξίας (ΦΠΑ) βαρύνει τον κύριο του έργου.

Οι δαπάνες δημοσίευσης της παρούσας περίληψης και λοιπά έξοδα δημοπρασίας, ως επίσης και τα έξοδα συμφωνητικού μετά των αντιγράφων βαρύνουν τον ανάδοχο του έργου.

Για περισσότερες πληροφορίες οι ενδιαφερόμενοι να απευθύνονται στα γραφεία της Τεχνικής Υπηρεσίας του Δήμου Καλλιθέας τις εργάσιμες ημέρες και ώρες.

Τηλ. 02410 60640, 02410 60636, 02410 60638.

Ο Δήμαρχος
Ιατρίδης Ιωάννης

ΕΛΛΗΝΙΚΗ ΔΗΜΟΚΡΑΤΙΑ
ΠΕΡΙΦ. ΝΟΤΙΟΥ ΑΙΓΑΙΟΥ
ΝΟΜΟΣ ΔΩΔΕΚΑΝΗΣΟΥ
ΔΗΜΟΣ ΚΑΛΛΙΘΕΑΣ
ΑΡΙΘ. ΠΡΩΤ.: Τ.Υ. 1018

ΠΕΡΙΛΗΨΗ ΔΙΑΚΗΡΥΞΗΣ ΔΗΜΟΠΡΑΣΙΑΣ

Ο Νομάρχης Καλλιθέας, προκηρύσσει ανοικτή δημοπρασία με σφραγισμένες προσφορές με επιμέρους ποσοστά έκπτωσης και έλεγχο ομαλότητας (άρθρο 7 του Π.Δ. 609/85) με έντυπα της Υπηρεσίας, για την κατασκευή του έργου: **«Ασφαλτοστρώσεις Ανοικτού Τύπου στο Δ.Δ. Κοσκινού».**

Η δημοπρασία θα γίνει στις 8 του μηνός Μαΐου του έτους 2002, ημέρα Τετάρτη, στο Δημοτικό κατάστημα Καλλιθέας από την αρμόδια Επιτροπή. Ωρα έναρξης παραλαβής των προσφορών η 10.00 π.μ. και ώρα λήξης των προσφορών η 11.00 π.μ.

Η δημοπρασία και η εκτέλεση του έργου θα γίνουν σύμφωνα με τις διατάξεις του Ν. 1418/1984 «Δημόσια έργα και ρυθμίσεις συναφών θεμάτων», όπως τροποποιήθηκε και συμπληρώθηκε με τους Ν. 2229/1994, 2308/95, 2338/95, 2372/96, 2940/01 (ΦΕΚ 180^{Α}/06-08-2001)και με τον Ν.2576/98 (ΦΕΚ 25^{Α}/09-02-98) περί «Βελτίωσης των διαδικασιών για την ανάθεση της κατασκευής των Δημοσίων έργων και άλλες διατάξεις», των εκτελεστικών τους Π.Δ. 609/85 και472/85 όπως ισχύουν μετά την τροποποιησή τους από τα Π.Δ. 368/94, 285/97, 402/96, 210/97, 218/99 καθώς και την απόφαση Δ17α/08/16 Φ.Ν. 402/10-02-98 (ΦΕΚ116Β'/12-02-98) και με τις εγκυκλίους ΥΠΕΧΩΔΕ - ΓΓΔΕ Δ/νση Νομοθετικού Συντονισμού και Κωδικοποίησης, Ε27/1998 με αρ. πρωτ. Δ17α/03/71.ΦΝ 402/28-08-98, Ε16/1999 με αρ. πρωτ. Δ17α/05/35/ΦΝ 402/26-04-1999 και Ε23/2000 με αρ. πρωτ. Δ17α/05/42/Φ.Ν. 402/02-08-2000 και το Π.Δ.171/1987 «Οργανα που αποφασίζουν και γνωμοδοτούν κλπ» και σύμφωνα με τον Ν. 2576/98 (ΦΕΚ 25^{Α}/09-02-98) και την απόφαση Δ17α/08/16/Φ.Ν. 402/10-02-98 (ΦΕΚ 116/12-02-98) όπως αυτά ισχύουν κατά την ημέρα της δημοπράτησης.

Ο προϋπολογισμός της δαπάνης των δημοπρατούμενων εργασιών ανέρχεται στο ποσό των 201.390,00 ευρώ μη συμπριλαμβανομένου του ΦΠΑ.

Το έργο θα χρηματοδοτηθεί από Ι.Π. 2002.

Προθεσμία για την περάτωση του έργου ορίζεται σε τέσσερις (4) ημερολογιακούς μήνες.

Η εγγύηση για τη συμμετοχή στη δημοπρασία ορίζεται σε 2% του προϋπολογισμού της μελέτης, δηλαδή σε 4.028,00 ευρώ και βεβαιώνεται με τη προσκόμιση ισόποσου γραμματίου του Ταμείου Παρακαταθηκών και Δανείων ή Εγγυητικής Επιστολής ανεγνωρισμένης Τράπεζας ή του ΤΣΜΕΔΕ.

Στη δημοπρασία γίνονται δεκτές εργοληπτικές επιχειρήσεις, Ελληνικές ή Αλλοδαπές από Χώρες μέλη της Ε.Ε. και του Ε.Ο.Χ. εγγεγραμμένες στο ΜΕΕΠ.

Οδοποιΐα

1. Σύμφωνα με την κατάταξη του Ν.2940/2001
   - Α2 μέχρι Δεύτερη τάξη για ανεξαρτήτως έδρας
   - Α1 μέχρι Δεύτερη τάξη για εργοληπτικές επιχειρήσεις με έδρα το Νομό Δωδεκανήσου και για τις εργοληπτικές επιχειρήσεις με δηλωμένη στη βεβαίωση εγγραφής τους στο ΜΕΕΠ ως 2ου γειτονικού Νομού Δωδεκανήσου.
2. Σύμφωνα με την παλιά κατάταξη
   - Παλαιά Β τάξης και άνω

σύμφωνα με τους νόμιμους περιορισμούς για τα κατώτατα όρια, που η σχετική βεβαίωση να είναι σε ισχύ, σύμφωνα με τον Ν. 1418/84 και την Απόφαση αρ. ΕΔ2α/27/ΦΝ294/18-3-85 τ.ΥΔΕ, όπως τροποποιήθηκε με την Απόφαση αρ. Δ17α/07/23/ΦΝ294/6-4-94 της ΓΓΔΕ/ΥΠΕΧΩΔΕ. Σε περίπτωση οποιασδήποτε τυχόν τροποποίησης των ορίων των πτυχίων, θα δύνανται να συμμετέχουν στο διαγωνισμό οι προβλεπόμενες από τις ισχύουσες διατάξεις την ημέρα του διαγωνισμού επιχειρήσεις.

Τον ανάδοχο του έργου θα βαρύνουν όλες οι νόμιμες κρατήσεις υπέρ του Δημοσίου, τρίτων, εισφορές ΙΚΑ κ λπ. Ο φόρος προστιθέμενης αξίας (ΦΠΑ) βαρύνει τον κύριο του έργου.

Οι δαπάνες δημοσίευσης της παρούσας περίληψης και λοιπά έξοδα δημοπρασίας, ως επίσης και τα έξοδα συμφωνητικού μετά των αντιγράφων βαρύνουν τον ανάδοχο του έργου.

Για περισσότερες πληροφορίες οι ενδιαφερόμενοι να απευθύνονται στα γραφεία της Τεχνικής Υπηρεσίας του Δήμου Καλλιθέας τις εργάσιμες ημέρες και ώρες.

Τηλ. 02410 60640, 02410 60636, 02410 60638.

Ο Δήμαρχος
Ιατρίδης Ιωάννης

ΕΛΛΗΝΙΚΗ ΔΗΜΟΚΡΑΤΙΑ
ΠΕΡΙΦ. ΝΟΤΙΟΥ ΑΙΓΑΙΟΥ
ΝΟΜΟΣ ΔΩΔΕΚΑΝΗΣΟΥ
ΔΗΜΟΣ ΚΑΛΛΙΘΕΑΣ
ΑΡΙΘ. ΠΡΩΤ.: 1038

ΠΕΡΙΛΗΨΗ ΔΙΑΚΗΡΥΞΗΣ ΔΗΜΟΠΡΑΣΙΑΣ

Ο Δήμαρχος Καλλιθέας, προκηρύσσει ανοικτή δημοπρασία με σφραγισμένες προσφορές με επιμέρους ποσοστά έκπτωσης και έλεγχο ομαλότητας (άρθρο 7 του Π.Δ. 609/85) με έντυπα της Υπηρεσίας, για την κατασκευή του έργου: **«Ασφαλτοστρώσεις Κλειστού Τύπου στο Δ.Δ. Κοσκινού»**

Η δημοπρασία θα γίνει στις 15 του μηνός Μαΐου του έτους 2002, ημέρα Τετάρτη, στο Δημοτικό κατάστημα Καλλιθέας από την αρμόδια Επιτροπή. Ωρα έναρξης παραλαβής των προσφορών η 10.00 π.μ. και ώρα λήξης των προσφορών η 11.00 π.μ.

Η δημοπρασία και η εκτέλεση του έργου θα γίνουν σύμφωνα με τις διατάξεις του Ν. 1418/1984 «Δημόσια έργα και ρυθμίσεις συναφών θεμάτων», όπως τροποποιήθηκε και συμπληρώθηκε με τους Ν. 2229/1994, 2308/95, 2338/95, 2372/96, 2940/01 (ΦΕΚ 180^{Α}/06/08/2001) και με τον Ν. 2576/98 (ΦΕΚ 25^{Α} /09-02-98) περί Βελτίωσης των διαδικασιών για την ανάθεση της κατασκευής των Δημοσίων έργων και άλλες διατάξεις», των εκτελεστικών τους Π.Δ. 609/85 και 472/85, όπως ισχύουν μετά την τροποποίησή τους από τα Π.Δ. 368/94, 285/97, 402/96, 210/97, 218/99 καθώς και την απόφαση Δ17α/08/16ΦΝ402/10-02-98 (ΦΕΚ 116Β'/12-02-98) και με τις εγκυκλίους ΥΠΕΧΩΔΕ - ΓΓΔΕ Δ/νση Νομοθετικού Συντονισμού και Κωδικοποίησης , Ε27/1998 με αρ. πρωτ. Δ17α/03/71/Φ.Ν. 402/28-08-98, Ε16/1999 με αρ. πρωτ. Δ17α/05/35/Φ.Ν. 402/26-04-1999 και Ε23/2000 με αρ. πρωτ. Δ17α/05/42/Φ.Ν. 402/02-08-2000 και το Π.Δ. 171/1987 «Οργανα που αποφασίζουν και γνωμοδοτούν κλπ» και σύμφωνα με τον Ν. 2576/98 (ΦΕΚ 25^{Α}/09-02-98) και την απόφαση Δ17α/08/16/ΦΝ 402/10-02-98 (ΦΕΚ 116Β' /12-02-98), όπως αυτά ισχύουν κατά την ημέρα της δημοπράτησης.

Ο προϋπολογισμός της δαπάνης των δημοπρατούμενων εργασιών ανέρχεται στο ποσό των 225.648,00 ευρώ μη συμπεριλαμβανομένου του ΦΠΑ.

Το έργο θα χρηματοδοτηθεί από ΙΠ 2002.

Προθεσμία για την περάτωση του έργου ορίζεται σε τέσσερις (4) ημερολογιακούς μήνες.

Η εγγύηση για τη συμμετοχή στη δημοπρασία ορίζεται σε 2% του προϋπολογισμού της μελέτης, δηλαδή 4.513,00 ευρώ και βεβαιώνεται με την προσκόμιση ισόποσου γραμματίου του Ταμείου Παρακαταθηκών και Δανείων ή εγγυητικής επιστολής αναγνωρισμένης Τράπεζας ή του ΤΣΜΕΔΕ.

Στη δημοπρασία γίνονται δεκτές Εργοληπτικές επιχειρήσεις, Ελληνικές ή Αλλοδαπές από Χώρες μέλη της Ε.Ε. και του Ε.Ο.Χ. εγγεγραμμένες στο ΜΕΕΠ.

Οδοποιΐα

1. Σύμφωνα με την κατάταξη του Ν. 2940/2001
   - Α2 μέχρι Δεύτερη τάξη ανεξαρτήτως έδρας
   - Α2 μέχρι Τρίτη τάξη για εργοληπτικές επιχειρήσεις με έδρα το Νομό Δωδεκανήσου και για τις εργοληπτικές επιχειρήσεις με δηλωμένη στη βεβαίωση εγγραφής τους στο ΜΕΕΠ ως 2ου γειτονικού Νομού Δωδεκανήσου.
2. Σύμφωνα με την παλιά κατάταξη
   - Παλαιά Β' τάξης μέχρι Δ1 ατομικό

σύμφωνα με τους νόμιμους περιορισμούς για τα κατώτατα όρια, που η σχετική βεβαίωση να είναι σε ισχύ, σύμφωνα με τον Ν.1418/84 και την Απόφαση αρ. ΕΔα/01/27/ΦΝ 294/18-3-85 τ ΥΔΕ, όπως τροποποιήθηκε με την Απόφαση αρ. Δ17α/07/23/ΦΝ294/6-4-94 της ΓΓΔΕ /ΥΠΕΧΩΔΕ. Σε περίπτωση οποιασδήποτε τυχόν τροποποίησης των ορίων των πτυχίων, θα δύνανται να συμμετέχουν στο διαγωνισμό οι προβλεπόμενες από τις ισχύουσες διατάξεις την ημέρα του διαγωνισμού επιχειρήσεις.

Τον ανάδοχο του έργου θα βαρύνουν όλες οι νόμιμες κρατήσεις υπέρ του Δημοσίου, τρίτων, εισφορές ΙΚΑ κλπ. Ο φόρος προστιθέμενης αξίας (ΦΠΑ) βαρύνει τον κύριο του έργου.

Οι δαπάνες δημοσίευσης της παρούσας περίληψης και λοιπά έξοδα δημοπρασίας ως επίσης και τα έξοδα συμφωνητικού μετά των αντιγράφων βαρύνουν τον ανάδοχο του έργου.

Για περισσότερες πληροφορίες παρακαλούμε οι ενδιαφερόμενοι να απευθύνονται στα γραφεία της Τεχνικής Υπηρεσίας του Δήμου Καλλιθέας τις εργάσιμες ημέρες και ώρες.

Τηλ. 02410 60640, 02410 60636, 02410 60638

Ο Δήμαρχος
Ιατρίδης Ιωάννης

ΕΛΛΗΝΙΚΗ ΔΗΜΟΚΡΑΤΙΑ
ΠΕΡΙΦΕΡΕΙΑ ΝΟΤΙΟΥ ΑΙΓΑΙΟΥ
ΔΗΜΟΣ ΝΟΤΙΑΣ ΡΟΔΟΥ
ΤΕΧΝΙΚΗ ΥΠΗΡΕΣΙΑ
ΑΡΙΘ. ΠΡΩΤ.: 2551

ΠΕΡΙΛΗΨΗ ΔΙΑΚΗΡΥΞΗΣ ΠΡΟΧΕΙΡΟΥ ΔΙΑΓΩΝΙΣΜΟΥ

Ο Δήμαρχος Νότιας Ρόδου Διακηρύσσει πρόχειρο διαγωνισμό με σφραγισμένες προσφορές και με κριτήριο τη συμφερότερη προσφορά σύμφωνα με τις διατάξεις της Υπ. Απόφασης 11389/93 (Ε.Κ.Π.Ο.Τ.Α.), τον Ν. 2286/95 για την ανάδειξη ανάδοχου εκτέλεσης της προμήθειας του έργου: **«Προμήθεια υδρομετρητών.**

Η προϋπολογισθείσα δαπάνη για την προμήθεια είναι 10.564,93 ευρώ μη συμπεριλαμβανομένου ΦΠΑ.

Ο διαγωνισμός θα διενεργηθεί στο Δημοτικό Κατάστημα του Δήμου Νότιας Ρόδου, στο Γεννάδι στις 15/05/2002 ημέρα Τετάρτη με ώρα έναρξης παραλαβής των προσφορών την 10.00 π.μ. και ώρα λήξης 11.00 π.μ.

Στο Διαγωνισμό γίνονται δεκτοί Ελληνες κατασκευαστές ή προερχόμενοι από χώρες της ευρωπαϊκής ένωσης ή προμηθευτές που εκπροσωπούν ελληνικά ή αλλοδαπά εργοστάσια κατασκευής των προσφερόμενων ειδών.

Η εγγύηση συμμετοχής στο διαγωνισμό ορίζεται σε 5% του προϋπολογισμού της προμήθειας, δηλ. σε 528,25 ευρώ.

Τα τεύχη του διαγωνισμού χορηγούνται όλες τις εργάσιμες ημέρες και ώρες στα γραφεία των Τεχνικών υπηρεσιών του Δήμου Νοτίας Ρόδου, τηλ. 02440-29133 - 29134.

Γεννάδι, 17-04-2002
Ο ΔΗΜΑΡΧΟΣ ΝΟΤΙΑΣ ΡΟΔΟΥ
ΤΟΟΥΛΟΥ ΙΩΑΝΝΗΣ

ΣΥΝΕΤΑΙΡΙΣΤΙΚΗ ΤΡΑΠΕΖΑ ΔΩΔΕΚΑΝΗΣΟΥ ΣΥΝ.ΠΕ

ΠΡΟΣΚΛΗΣΗ 8ης ΤΑΚΤΙΚΗΣ Γ.Σ.

Καλούνται τα μέλη της ΣΥΝΕΤΑΙΡΙΣΤΙΚΗΣ ΤΡΑΠΕΖΑΣ ΔΩΔΕΚΑΝΗΣΟΥ ΣΥΝ.ΠΕ να λάβουν μέρος στην 8η τακτική γενική συνέλευση που θα πραγματοτοποιηθεί στη Ρόδο, το Σάββατο 27 Απριλίου 2002, και ώρα 9.30 (ενιάμυσι το πρωί), στην αίθουσα διαλέξεων του ΑΚΤΑΙΟΝ, Μανδράκι, ΡΟΔΟΣ, με τα παρακάτω θέματα ημερήσιας διάταξης.

- Θέμα 1ον: Εγκριση εισόδου στη Συνεταιριστική Τράπεζα Δωδεκανήσου όλων των Συνεταίρων που εγράφησαν από τις 6/11/2001 μέχρι τις 12/4/2002, μετά από σχετικές αποφάσεις του Δ.Σ. της Τράπεζας.
- Θέμα 2ον: Απολογισμός Δ.Σ. της διαχειριστικής περιόδου 1/1/2001 - 31/12/2001.
- Θέμα 3ον: Εγκριση των οικονομικών καταστάσεων της Τράπεζας της διαχειριστικής περιόδου 1/1/2001 - 31/12/2001
- Θέμα 4ον: Απαλλαγή των μελών του Δ.Σ. και του Ε.Σ. της Τράπεζας της περιόδου 1/1/2001 - 31/12/2001, από την ευθύνη της διαχείρισης για τη διαχειριστική περίοδο 1/1/2001 - 31/12/2001
- Θέμα 5ον: Εγκριση προ προϋπολογισμού εσόδων - εξόδων της χρήσης 2002.

Θέμα 6ον: Τροποποίηση - Συμπλήρωση των άρθρων 5,53 και 29

- Θέμα 7ον: Ορισμός ορκωτού Ελεγκτή για τη χρήση 2002.

Σε περίπτωση μη επιτεύξεως απαρτίας, η Γενική Συνέλευση σύμφωνα με το Καταστατικό, θα επαναληφθεί το Σάββατο 11 Μαΐου 2002 την ίδια ώρα και στον ίδιο τόπο. Εάν και πάλι δεν επιτευχθεί η προβλεπόμενη απαρτία η Γενική Συνέλευση θα πραγματοποιηθεί το Σάββατο 1 Ιουνίου 2002 την ίδια ώρα και στον ίδιο τόπο, με τους παρόντες συνεταίρους σύμφωνα με το Καταστατικό.

Από το Δ.Σ.

Δ.Ε.Α.Σ.Α.
ΔΗΜΟΤΙΚΗ ΕΠΙΧΕΙΡΗΣΗ ΑΣΤΙΚΗΣ ΣΥΓΚΟΙΝΩΝΙΑΣ ΑΦΑΝΤΟΥ

ΠΕΡΙΛΗΨΗ ΑΝΑΚΟΙΝΩΣΗΣ

Για την πρόσληψη προσωπικού με σύμβαση εργασίας ιδιωτικού δικαίου ορισμένου χρόνου

Η Δημοτική Επιχείρηση Αστικής Συγκοινωνίας Αφάντου (ΦΕΚ 637/1995) ύστερα από την υπ'αριθμ. 8/2002 απόφαση του Διοικητικού Συμβουλίου της επιχείρησης, η οποία εγκρίθηκε με όμοια υπ'αριθμ. 5454/19-3-2002 της Περιφέρειας Νοτίου Αιγαίου, Δ/νση Τοπ. Αυτοδ/σης & Διοίκησης, Τμήμα Τοπ. Αυτ/σης, ανακοινώνει ότι θα προσλάβει προσωπικό με σύμβαση εργασίας ορισμένου χρόνου για την κάλυψη εποχιακών αναγκών των υπηρεσιών της σύμφωνα με τις διατάξεις του άρθρου 21 του Ν. 2190/94, όπως ισχύει μετά τις τροποποιήσεις και συμπληρώσεις των Ν. 2225/94, 2247/94, 2266/94, 2349/95, 2527/97 και Ν2738/99 για τις εξής, κατά αριθμό ατόμων ειδικότητες με τα αντίστοιχα ειδικά τυπικά προσόντα και την αντίστοιχη χρονική περίοδο.

Ειδικότητα: Εισπράκτορας
Αρ. 2
Ειδικά τυπικά προσόντα:

1. Απολυτήριος τίτλος δευτεροβάθμιας ή μεταδευτεροβάθμιας εκπαίδευσης ΙΕΚ ανεξαρτήτου ειδικότητας ή άλλος ισότιμος τίτλος σχολής της ημεδαπής ή αλλοδαπής.

2. Σε περίπτωση που δεν καθίσταται δυνατή η πλήρωση των θέσεων από υποψηφίους με τα παραπάνω προσόντα οι θέσεις θα καλυφθούν από υποψηφίους με απολυτήριο τίτλο τριταξίου Γυμνασίου ή για τους υποψηφίους που έχουν αποφοιτήσει μέχρι το 1980 απολυτήριο Δημοτικού Σχολείου ή ισοδύναμου απολυτηρίου τίτλου κατώτερης τεχνικής σχολής του Ν.Δ. 880/1971.

Χρονική διάρκεια: εξη (6) μήνες

• Οι υποψήφιοι πρέπει να έχουν ηλικία από 18 έως 65 ετών.

• Οι υποψήφιοι δεν πρέπει να έχουν κώλυμα κατά το άρθρο 8 του Υπαλληλικού Κώδικα (καταδίκη, υποδικία, δικαστική συμπαράσταση).

Γνωστοποιείται ότι μεταξύ των υποψηφίων έχουν πρώτη προτεραιότητα οι μακροχρονίως άνεργοι, εγγεγραμμένοι στον ΟΑΕΔ για διάστημα δώδεκα (12) τουλάχιστον συνεχών μηνών (άρθρο 9 Ν. 2434/1996) κι έπονται οι λοιποί άνεργοι ή ανεπάγγελτοι.

ΠΡΟΘΕΣΜΙΑ ΥΠΟΒΟΛΗΣ ΑΙΤΗΣΕΩΝ

Οι ενδιαφερόμενοι μπορούν να υποβάλουν αίτηση στα γραφεία της ΔΕΑΣΑ τις εργάσιμες ημέρες και ώρες, εντός προθεσμίας δέκα (10) ημερών, που αρχίζει από την επόμενη ημέρα της τελευταίας δημοσίευσης της παρούσας σε τοπικές εφημερίδες ή της ανάρτησής της στο χώρο ανακοινώσεων του Δημοτικού Καταστήματος και εφόσον η ανάρτηση είναι τυχόν μεταγενέστερη της δημοσίευσης στις εφημερίδες.

ΑΠΑΡΑΙΤΗΤΑ ΔΙΚΑΙΟΛΟΓΗΤΙΚΑ

Οι ενδιαφερόμενοι μαζί με την αίτηση τους πρέπει να υποβάλλουν υποχρεωτικώς τα εξής δικαιολογητικά:

1.Κυρωμένο φωτοαντίγραφο των δύο όψεων της αστυνομικής ταυτότητας

2. Κυρωμένο φωτοαντίγραφο του τίτλου των σπουδών τους (όπου απαιτείται).

Ο κάτοχος τίτλου σπουδών των σχολών της αλλοδαπής, θα πρέπει να προσκομίσει επιπλέον του τίτλου και της επίσημης μετάφρασης αυτού και βεβαίωση ισοτιμίας. Προκειμένου για Δευτεροβάθμια Εκπαίδευση, για μη τεχνική ή μη επαγγελματική εκπαίδευση, η βεβαίωση ισοτιμίας χορηγείται από την αρμόδια Διεύθυνση του Υπουργείου Εθνικής Παιδείας και Θρησκευμάτων. Για Τεχνική και Επαγγελματική Εκπαίδευση αλλοδαπής απαιτείται πράξη ισοτιμίας και κατάταξης της Επιτροπής Ισοτιμιών του Οργανισμού Επαγγελματικής Εκπαίδευσης και Κατάρτισης (ΟΕΕΚ) - Ηλιουπόλεως 1 Υμηττός Αθήνα. Για τη Δευτεροβάθμια Εκπαίδευση και βεβαίωση αντιστοιχία βαθμού από την αρμόδια Διεύθυνση του Υπουργείου Εθνικής Παιδείας και Θρησκευμάτων σε εικοσάβαθμη κλίμακα. Για τους αποφοίτους των ΙΕΚ ως βαθμός διπλώματος για το διορισμό ή πρόσληψη στο Δημόσιο Τομέα νοείται ο μέσος όρος βαθμολογίας στο θεωρητικό μέρος των εξετάσεων πιστοποίησης ο αναφερόμενος σε βεβαίωση που εκδίδεται από τον ΟΕΕΚ και η οποία δεν ισχύει αυτοτελώς, αλλά αποτελεί αναπόσπαστο παράρτημα του διπλώματος.

3.. Υπεύθυνη δήλωση του Ν. 1599/1986 ότι δεν έχουν κώλυμα κατά το άρθρο 8 του Υπαλληλικού Κώδικα: α) ότι δεν έχουν καταδικαστεί για κακούργημα και σε οποιαδήποτε κλοπή, υπεξαίρεση (κοινή και στην υπηρεσία), απάτη εκβίαση, πλαστογραφία, απιστία δικηγόρου, δωροδοκία, καταπίεση, απιστία περί την υπηρεσία, παράβαση καθήκοντος καθ' υποτροπή, συκοφαντική δυσφήμιση, καθώς και για οποιοδήποτε έγκλημα κατά της γενετήσιας ελευθερίας ή οικονομικής εκμετάλλευσης της γενετήσιας ζωής, δεν έχουν, λόγω καταδίκης στερηθεί τα πολιτικά τους δικαιώματα, έστω και αν έχει λήξει ο χρόνος που ορίστηκε για τη στέρηση, β) ότι δεν είναι υπόδικοι και δεν έχουν παραπεμφθεί με τελεσίδικο βούλευμα για κακούργημα ή για πλημμέλημα της προηγούμενης περίπτωσης έστω και αν το αδίκημα παραγράφηκε, γ) ότι δεν έχουν λόγω καταδίκης, στερηθεί τα πολιτικά τους δικαιώματα και για όσο χρόνο διαρκεί η στέρηση αυτή, δ) ότι δεν τελούν υπό δικαστική συμπαράσταση.

4. Υπεύθυνη δήλωση του Ν. 1559/1986 στην οποία να δηλώνουν αν το αμέσως προηγούμενο δωδεκάμηνο που συμπληρώνεται κατά την τελευταία ημέρα της προθεσμίας υποβολής των αιτήσεων, έχουν απασχοληθεί σε δημόσια υπηρεσία ή νομικό πρόσωπο του άρθρου 14 παρ. 1 του Ν. 2190/94 με την ιδιότητα του εποχιακού υπαλλήλου ή για κάλυψη περιοδικών ή πρόσκαιρων αναγκών ή όχι. Σε περίπτωση που έχουν απασχοληθεί να δηλώνουν την υπηρεσία στην οποία απασχολήθηκαν και την ακριβή χρονική διάρκεια της απασχόλησης (έναρξη και λήξη).

5. Πρόσφατη βεβαίωση ΟΑΕΔ για την απόδειξη της μακροχρόνιας ανεργίας.

6. Υπεύθυνη δήλωση του Ν.1559/1986 ότι είναι άνεργος και ανεπάγγελτος.

7. Πιστοποιητικό του οικείου δήμου ή της κοινότητας για τη μόνιμη κατοικία του υποψηφίου (ν.2647/98 αρ. 4 παρ.5).

8. Προκειμένου για απολυμένους από αγροτικές συνεταιριστικές οργανώσεις σύμφωνα με το άρθρο 23 του Ν.2538/97, βεβαίωση της νέας συνεταιριστικής οργάνωσης ότι είχαν συνεχή προϋπηρεσία δύο (2) τουλάχιστον ετών και πρόσφατη βεβαίωση του ΟΑΕΔ ότι είναι άνεργοι.

9. Πιστοποιητικό οικογενειακής κατάστασης.

ΕΠΙΠΡΟΣΘΕΤΩΣ

Τα δικαιολογητικά τα οποία πρέπει να υποβάλλουν οι υποψήφιοι για υπαγωγή τους σε ομάδες εντοπιότητας και σε κατηγορίες κριτηρίων της παρ. 11 του άρθρου 21 Ν. 2190/1994 και τα οποία αναγράφονται σε επεξηγηματικό σημείωμα (ΠΑΡΑΡΤΗΜΑ ΙΙ) που αποτελεί αναπόσπαστο μέρος της παρούσας ανακοίνωσης και βρίσκεται αναρτημένο στο κατάστημα του Δήμου και στο χώρο ανακοινώσεων του Δημοτικού Καταστήματος.

ΕΝΣΤΑΣΕΙΣ

Οι ενδιαφερόμενοι μπορούν να υποβάλουν στο ΑΣΕΠ ενστάσεις κατά των πινάκων κατάταξης μέσα σε αποκλειστική προθεσμία η οποία λήγει μετά την πάροδο δέκα (10) ημερών από την ανάρτησή τους.

Για την υποβολή της ένστασης απαιτείται η καταβολή στο Δημόσιο Ταμείο παραβόλου πέντε χιλιάδων (5.000) δραχμών ή 14.50 ευρώ.

Ο Πρόεδρος
Ιωάννης Καλαμαράς

ΕΛΛΗΝΙΚΗ ΔΗΜΟΚΡΑΤΙΑ
ΠΕΡΙΦ. ΝΟΤΙΟΥ ΑΙΓΑΙΟΥ
ΝΟΜΟΣ ΔΩΔΕΚΑΝΗΣΟΥ
ΔΗΜΟΣ ΛΙΝΔΙΩΝ
ΑΡΙΘ. ΠΡΩΤ.: 2.748

ΠΕΡΙΛΗΨΗ ΔΙΑΚΗΡΥΞΗΣ ΔΗΜΟΠΡΑΣΙΑΣ

Ο Δήμαρχος Λινδίων, Γεώργιος Ν. Θαρρενός, προκηρύσσει ανοικτή δημοπρασία με σφραγισμένες προσφορές με επιμέρους ποσοστά έκπτωσης και έλεγχο ομαλότητας (άρθρο 7 του Π.Δ. 609/85) για την εκτέλεση του έργου: **«Κατασκευή πεζοδρομίου - Συντήρηση παλαιάς επαρχιακής οδού από Λάρδο έως την επαρχιακή οδό Λάρδου - Κατταβιάς».**

Ο προϋπλογισμός της δαπάνης εκτέλεσης του ανωτέρου έργου ανέρχεται στα 35.756 ευρώ μη συμπεριλαμβανομένου του ΦΠΑ.

Η δημοπρασία και η εκτέλεση του έργου θα γίνουν σύμφωνα με τις διατάξεις του Ν. 1418/1984 «Δημόσια έργα και ρυθμίσεις συναφών θεμάτων», όπως τροποποιήθηκε και συμπληρώθηκε με τους Ν. 2229/1994, 2308/95, 2338/95, 2372/96, 2940/01 και με τον Ν. 2576/98 «Βελτίωση των διαδικασιών για την ανάθεση της κατασκευής των Δημοσίων έργων και άλλες διατάξεις», των εκτελεστικών τους Π.Δ. 609/85 και 472/85, όπως ισχύουν μετά την τροποποίησή τους από τα Π.Δ. 368/94, 285/97, 402/96, 210/97, 218/99.

Η δημοπρασία θα γίνει την 15η του μήνα Μαΐου 2002 ημέρα Τετάρτη με ώρα έναρξης 10.00 π.μ. και ώρα λήξης την 11.00 π.μ., στο Δημοτικό κατάστημα και ενώπιον της Αρμόδιας Επιτροπής Δημοπρασιών του Δήμου.

Το έργο χρηματοδοτείται ααπό ίδιους πόρους. Η προθεσμία περάτωσης του έργου ορίζεται ενενήντα (90) ημερολογιακές ημέρες.

Η εγγύηση για τη συμμετοχή στη δημοπρασία ανέρχεται στο 2% του προϋπολογισμού του έργου, ήτοι 695,12 ευρώ και βεβαιώνεται με την προσκόμιση ισόποσου γραμματίου του Ταμείου Παρακαταθηκών και Δανείων ή εγγυητική επιστολή αναγνωρισμένης Τράπεζας ή του Ταμείου Συντάξεως Μηχανικών και εργοληπτών Δημοσίων έργων συντεταγμένη κατά τον ισχύοντα Τύπο.

Στη δημοπρασία γίνονται δεκτοί Εργοληπτικές επιχειρήσεις, εταιρικής μορφής, ατομικές ή σε κοινοπραξία, ελληνικές ή αλλοδαπές από χώρες μέλη Ε.Ε. και του ΕΟΧ εγγεγραμμένες στο ΜΕΕΠΠ, για έργα Οδοποιΐας τάξεως Α' ή Β' Γ' ανεξάρτητα νομού (παλαιά κατάταξη) και Οδοποιΐας τάξεως Α1 ή Α2 ή 1ης ανεξάρτητα νομού (κατάταξη βάση Ν. 2940/01) καθώς επίσης και εμπειροτέχνες εγγεγραμμένοι στα Νομαρχιακά Μητρώα, που η βεβαίωσή τους να καλύπτει το ποσό του προϋπολογισμού που δημοπρατείται.

Τον ανάδοχο του έργου θα βαρύνουν όλες οι νόμιμες κρατήσεις υπέρ του Δημοσίου, τρίτων, εισφορές ΙΚΑ κλπ. Ο ΦΠΑ βαρύνει τον κύριο του έργου.

Οι δαπάνες δημοσίευσης της παρούσας περίληψης και λοιπά έξοδα δημοπρασίας ως επίσης και τα έξοδα συμφωνητικού μετά των αντιγράφων βαρύνουν τον ανάδοχο του έργου.

Για περισσότερες πληροφορίες παρακαλούμε οι ενδιαφερόμενοι να απευθύνονται στον ΔΗΜΟ ΛΙΝΔΙΩΝ και το ΤΜΗΜΑ ΤΥΔΚ ΔΩΔ/ΣΟΥ.

Τηλέφωνα πληροφοριών:
ΔΗΜΟΣ ΛΙΝΔΙΩΝ: 02440 - 31221
ΤΜΗΜΑ ΤΥΔΚ: 02410 - 43240

Λίνδος 19/04/2002
Ο Δήμαρχος
Γεώργιος Ν. Θαρρενός

ΔΙΕΥΘΥΝΣΗ ΔΑΣΩΝ ΔΩΔΕΚΑΝΗΣΟΥ

ΑΝΑΚΟΙΝΩΣΗ

Γνωστοποιείται κατά το άρθρο του Ν. 998/79, η αποστολή για δημοσίευση στο Δήμο Καλλιθέας της αριθμ. πρωτ. 2205/17-4-2002. Πράξης χαρακτηρισμού έκτασης που εκδόθηκε από τον Δ/ντη Δασών Δωδ/σου. Η ΚΜ 692Α γαιών Κοσκινού χαρακτηρίζεται ως γεωργική, χορτολιβαδική έκταση.

Ο Δ/ντής Δασών Δωδ/σου
Φίλιππος Κοντίτσης
Δασολόγος με Α' βαθμό

ΔΙΕΥΘΥΝΣΗ ΔΑΣΩΝ ΔΩΔΕΚΑΝΗΣΟΥ

ΑΝΑΚΟΙΝΩΣΗ

Γνωστοποιείται κατά το άρθρο 14 του Ν. 998/79, η αποστολή για δημοσίευση στο Δήμο Λινδίων της αριθμ. πρωτ. 1324/26-03-2002 Πράξης χαρακτηρισμού έκτασης που εκδόθηκε από τον Δ/ντη Δασών Δωδ/σου. Η ΚΜ 19Β γαιών Λίνδου χαρακτηρίζεται ως γεωργική έκταση.

Ο Δ/ντής Δασών Δωδ/σου
κ.α.α.
Νικολαΐδης Θεοδωρίδης
Δασολόγος με β' βαθμό

Από Μεγάλη Εταιρεία κατασκευών

ΖΗΤΟΥΝΤΑΙ

1. Εργολάβοι κτίστες, σοβατζήδες
2. Εργολάβοι πλακάδες - μαρμαράδες
3. Εργολάβοι ελαιοχρωματιστές

Πληροφορίες στο τηλ. 0976 - 148639

ΙΩΑΝΝΗΣ ΜΠΟΝΗΣ ΑΝΤΑΛΛΑΚΤΗΡΙΑ ΣΥΝΑΛΛΑΓΜΑΤΟΣ Α.Ε.

Μ.Α.Ε. 16000/80/Β/87/91 ΤΕΛΙΚΟΣ ΙΣΟΛΟΓΙΣΜΟΣ (ΔΙΑΛΥΣΙΣ) 17ης ΜΑΡΤΙΟΥ 2002

ΕΝΕΡΓΗΤΙΚΟ	Ποσά κλειομ. χρήσ. 2002
Δ. ΚΥΚΛΟΦΟΡΟΥΝ ΕΝΕΡΓΗΤΙΚΟ	
ΙΙ. Απαιτήσεις:	
11. Χρεώστες διάφοροι	604,08
IV. Διαθέσιμα	
1. Ταμείο	690.855,55
Σύνολο Κυκλοφορ. Ενεργητικού (ΔΙΙ+ΔΙV)	691.459,63
Γενικό Σύνολο Ενεργητικού (Δ)	691.459,63

ΠΑΘΗΤΙΚΟ	Ποσά κλειομ. χρήσ. 2002
Α. ΙΔΙΑ ΚΕΦΑΛΑΙΑ	
I. Κεφάλαιο Μετοχικό	
1. Καταβεβλημένο	604.548,78
IV. Αποθεματικά κεφάλαια:	
1. Τακτικό αποθεματικό	8.919,66
V. Αποτελέσματα εις νέο:	
Υπόλοιπο κερδών χρήσεως εις νέο	65.056,23
Σύνολο ιδίων κεφαλαίων	678.524,67
Γ. ΥΠΟΧΡΕΩΣΕΙΣ	
ΙΙ. Βραχυπρόθεσμες Υποχρεώσεις:	
5. Υποχρεώσεις από Φόρους-Τέλη	12.934,96
Σύνολο Υποχρεώσεων (ΓΙΙ)	12.934,96
Γενικό Σύνολο Παθητικού (Α+Γ)	691.459,63

ΚΑΤΑΣΤΑΣΗ ΛΟΓΑΡΙΑΣΜΟΥ ΑΠΟΤΕΛΕΣΜΑΤΩΝ ΧΡΗΣΕΩΣ

	Ποσά κλειομ. χρήσ. 2001
I. ΑΠΟΤΕΛΕΣΜΑΤΑ ΕΚΜΕΤΑΛΛΕΥΣΕΩΣ	
Κύκλος εργασιών (πωλήσεις)	2.776,29
Μικτά αποτελέσματα εκμεταλλεύσεως	2.776,29
Πλέον: Αλλα έσοδα εκμεταλλεύσεως	69.209,02
Σύνολο	71.985,31
Μείον: 1. Εξοδα διοικητικής λειτουργίας	6.037,16
Μερικά αποτελέσματα (κέρδη) εκμεταλλεύσεως	65.948,15
ΚΑΘΑΡΑ ΑΠΟΤΕΛ/ΤΑ (κέρδη) ΧΡΗΣΕΩΣ ΠΡΟ ΦΟΡΩΝ	65.948,15

ΠΙΝΑΚΑΣ ΔΙΑΘΕΣΕΩΣ ΑΠΟΤΕΛΕΣΜΑΤΩΝ

	Ποσά κλειομ. χρήσ. 2001
Καθαρά αποτελ. (κέρδη) χρήσεως	65.948,15
Μείον: 1. Φόρος εισοδήματος	24.730,56
Κέρδη εις νέο	41.217,59

Η Πρόεδρος ΑΡΧΟΝΤΙΑ ΜΠΟΝΗ — Ο Διευθύνων Σύμβουλος ΙΩΑΝΝΗΣ ΜΠΟΝΗΣ — Ο επί του Λογιστηρίου ΚΟΥΡΤ Μ. ΟΥΖΕΛ

Ηλεκτρονική Στοιχειοθεσία & Δημοσιεύσεις Ισολογισμών «Η ΔΡΑΣΙΣ», Τηλ. 63.790 - 64.393 - 64.200 κ. Μαριά

Από την Εταιρεία

Auto Center

Μανώλης Κωστάκης α.ε.β.ε.

Ολοκληρωμένο συγκρότημα

FIAT

14ο χ.λ.μ. ΡΟΔΟΥ - ΑΕΡΟΔΡΟΜΙΟΥ, ΠΑΡΑΔΕΙΣΙ 851 06 ΡΟΔΟΣ

ΖΗΤΟΥΝΤΑΙ

• ΠΩΛΗΤΕΣ - ΠΩΛΗΤΡΙΕΣ ΑΥΤΟΚΙΝΗΤΩΝ
• ΥΠΑΛΛΗΛΟΙ ΓΙΑ ΤΟ ΤΜΗΜΑ ΑΝΤΑΛΛΑΚΤΙΚΩΝ

Για πληροφορίες παρακαλούμε να απευθύνεστε στον κύριο Κωστάκη Νίκο στα τηλέφωνα 02410 -82000 - 3

ΕΛΛΗΝΙΚΗ ΔΗΜΟΚΡΑΤΙΑ
ΠΕΡΙΦΕΡΕΙΑ ΝΟΤΙΟΥ ΑΙΓΑΙΟΥ
ΝΟΜΟΣ ΔΩΔΕΚΑΝΗΣΟΥ
ΔΗΜΟΣ ΑΦΑΝΤΟΥ

ΟΡΘΗ ΕΠΑΝΑΛΗΨΗ

ΑΝΑΚΟΙΝΩΣΗ

Για την πρόσληψη προσωπικού με σύμβαση εργασίας ιδιωτικού δικαίου ορισμένου χρόνου

Για την πρόσληψη προσωπικού με σύμβαση εργασίας ιδιωτικού δικαίου ορισμένου χρόνου ο Δήμος Αφάντου σύμφωνα με την παρ 1 του άρθρου 2 της ΠΥΣ 236/94, ανακοινώνει ότι θα προσλάβει προσωπικό με σύμβαση εργασίας ιδιωτικού δικαίου ορισμένου χρόνου, συνολικού αριθμού έξι (6) ατόμων για την κάλυψη παροδικών αναγκών της υπηρεσίας άρδευσης, σύμφωνα με τις διατάξεις του άρθρου 21 του Ν. 2190/1994, όπως ισχύει μετά τις τροποποιήσεις και συμπληρώσεις των Ν. 2225/94, 2247/94, 2266/94, 2349/95, 2527/97 και Ν2738/99 καθώς και την υπ'αριθμ. 47/2002 απόφαση του Δημοτικού Συμβουλίου Αφάντου με την οποία αποφασίστηκε η πρόσληψη προσωπικού για την αντιμετώπιση εποχιακών αναγκών της υπηρεσίας άρδευσης και την εγκριτική απόφαση της Περιφέρειας Νοτίου Αιγαίου, Δ/νση Τοπ. Αυτοδ/σης & Διοίκησης, Τμήμα Τοπ. Αυτ/σης αριθ. 5028/15-3-2002 για την εξής, κατά αριθμό ατόμων ειδικότητα ,με τα αντίστοιχα ειδικά τυπικά προσόντα και την αντίστοιχη χρονική περίοδο.

Ειδικότητα: Εργάτες άρδευσης

Αριθμός: 6

Ειδικά τυπικά προσόντα: Δεν απαιτούνται ειδικά προσόντα βάσει του άρθρου 5 παρ. 2 του Ν252/97

Χρονική διάρκεια: 6 μήνες

Οι υποψήφιοι πρέπει να έχουν ηλικία από 18 έως 65 ετών .

Οι υποψήφιοι δεν πρέπει να έχουν κώλυμα κατά το άρθρο 8 του Υπαλληλικού Κώδικα (καταδίκη, υποδικία, δικαστική συμπαράσταση), με επιφύλαξη των ειδικών διατάξεων του άρθρου 4 παρ. 6 του Νόμου 2207/1994.

Γνωστοποιείται ότι μεταξύ των υποψηφίων έχουν πρώτη προτεραιότητα οι μακροχρονίως άνεργοι, εγγεγραμμένοι στον ΟΑΕΔ για διάστημα δώδεκα (12) τουλάχιστον συνεχών μηνών (άρθρο 9 Ν. 2434/1996) και έπονται οι λοιποί άνεργοι ή ανεπάγγελτοι .

Η σειρά κατάταξης των παραπάνω δύο κατηγοριών ανέργων υποψηφίων γίνεται από άποψη εντοπιότητας (κατοικία-δημοτικότητα) και κριτηρίων ως εξής:

Από άποψη εντοπιότητας:

Πρώτη προτεραιότητα πρόσληψης έχουν:

α) Οι κάτοικοι και δημότες του Δήμου Αφάντου.

β) Οι μόνιμοι κάτοικοι του Δήμου Αφάντου.

γ) Οι μόνιμοι κάτοικοι του πλησιέστερου Δήμου Καλλιθέας, Νομού Δωδεκανήσου.

δ) Οι μόνιμοι κάτοικοι των δήμων της Περιφέρειας Νοτίου Αιγαίου και τέλος

ε) Οι μόνιμοι κάτοικοι των υπόλοιπων νομών της χώρας

Από άποψη κριτηρίων

Η σειρά κατάταξης κάθε ομάδας εντοπιότητας γίνεται με βάση τα επόμενα κατά σειρά κριτήρια σε πέντε (5) κατηγορίες.

Για κάθε κατηγορία υποψηφίων αναλογεί το 20% των θέσεων που προκηρύσσονται.

Οταν οι θέσεις που προκηρύσσονται δεν επαρκούν για όλες τις κατηγορίες κατανέμονται ανά μία με τη σειρά των κατηγοριών. Αν σε μια κατηγορία οι υποψήφιοι δεν καλύπτουν το σύνολο των θέσεων που αντιστοιχεί στο ποσοστό της, οι θέσεις που περισσεύουν κατανέμονται αναλογικά στις λοιπές κατηγορίες με τη σειρά των κατηγοριών.

Κατά τον υπολογισμό των θέσεων βάσει του ποσοστού 20% κατά κατηγορία, οι θέσεις που τυχόν περισσεύουν, μετά την αρχική κατανομή, προστίθενται ανά μία κατά σειρά των κατηγοριών.

Α) Οι έχοντες ανήλικα τέκνα

Β) Τα τέκνα πολυτέκνων οικογενειών, προτασσόμενων των υποψηφίων μέχρι 25 ετών (ασχέτως αν αυτά είναι άγαμα ή έγγαμα) χωρίς να αποκλείονται τα μεγαλύτερης ηλικίας.

Γ) Οσοι συνοικούν και έχουν την επιμέλεια συζύγου ή ενήλικου ή ανήλικου τέκνου ή αδελφού με βαριά ηθικά ή ψυχοσωματικά προβλήματα με αναπηρία 67% και άνω.

Δ) Οι νέοι ηλικίας 18-28 ετών

Ε) Υπόλοιποι υποψήφιοι άνω των 28 ετών.

Επισημαίνεται ότι, στην τέταρτη και πέμπτη κατηγορία, κατατάσσονται κατά περίπτωση, βάσει της ημερομηνίας γέννησής τους, και οι πέρα του αριθμού των προσλαμβανομένων υποψήφιοι των τριών πρώτων κατηγοριών αντίστοιχης ηλικίας.

Σημειώνεται, ότι επί ίσων προϋποθέσεων, υποψήφιοι με ορισμένες άλλες ιδιότητες των τεσσάρων πρώτων κατηγοριών κριτηρίων οι οποίες ορίζονται συγκεκριμένα στην παρ. 11 του άρθρου 21 του Ν. 2190/1994 (ο άνεργος που έχει απολυθεί από συνεταιριστική οργάνωση που προήλθε από συγχώνευση αγροτικών συνεταιριστικών οργανώσεων της παρ. 2 του άρθρου 23 του Ν.2538/97 και εφόσον είχε προϋπηρεσία δύο (2) τουλάχιστον ετών, ο άνεργος που έχει απολυθεί λόγω κατάργησης υπηρεσιών του Δημόσιου ή Ν.Π.Δ.Δ.. η ΟΤΑ ή Ν.Π.Δ.Δ. της παρ. 1 του άρθρου 14 του Ν. 2190/1994 και εφόσον είχαν συνεχή υπηρεσία δύο (2) τουλάχιστον ετών, ο γονέας τέκνου με βαριά, ηθικά ή ψυχοσωματικά προβλήματα ποσοστού αναπηρίας 67% και άνω, γονέας που βαρύνεται βάσει δικαστικής αποφάσεως ή συμβολαιογραφικής πράξεως με τη διατροφή των ανηλίκων τέκνων, άλλως αυτός που έχει την επιμέλεια τους και είναι άγαμος, ή χήρος ή διαζευγμένος ή σε διάσταση, τα τέκνα θυμάτων πολέμου, τα τέκνα συνταξιοδοτούμενων αναπήρων και θυμάτων πολέμου αμάχου πληθυσμού και τα τέκνα τραυματιών ή πολεμιστών της ζώνης των πρόσω).

Οι μακροχρονίως άνεργοι υποψήφιοι προτάσσονται εντός της ομάδας εντοπιότητας και της κατηγορίας κριτηρίων που ανήκουν και προσλαμβάνονται εφόσον στην αντίστοιχη ομάδα εντοπιότητας και κατηγορία κριτηρίων αναλογεί θέση.

ΠΡΟΘΕΣΜΙΑ ΥΠΟΒΟΛΗΣ ΑΙΤΗΣΕΩΝ

Οι ενδιαφερόμενοι μπορούν να υποβάλλουν αίτηση στα γραφεία του Δήμου Αφάντου τις εργάσιμες ημέρες και ώρες, εντός προθεσμίας δέκα (10) ημερών, που αρχίζει από την επόμενη ημέρα της τελευταίας δημοσίευσης της παρούσας σε τοπικές εφημερίδες ή της ανάρτησής της στο χώρο ανακοινώσεων του Δήμου, εφόσον η ανάρτηση της είναι τυχόν μεταγενέστερη της δημοσίευσης στις εφημερίδες.

ΑΠΑΡΑΙΤΗΤΑ ΔΙΚΑΙΟΛΟΓΗΤΙΚΑ

Οι ενδιαφερόμενοι μαζί με την αίτηση τους πρέπει να υποβάλλουν υποχρεωτικώς τα εξής δικαιολογητικά:

- Κυρωμένο φωτοαντίγραφο των δύο όψεων της αστυνομικής ταυτότητας
- Κυρωμένο φωτοαντίγραφο του τίτλου των σπουδών τους (για τις θέσεις κοινωνικών λειτουργών, διοικητικών, νοσηλευτριών). .
- Υπεύθυνη δήλωση του Ν. 1599/86 ότι δεν έχουν κώλυμα κατά το άρθρο 8 του Υπαλληλικού Κώδικα: (α) ότι δεν έχουν καταδικαστεί για κακούργημα και σε οποιαδήποτε κλοπή, υπεξαίρεση (κοινή και στην υπηρεσία), απάτη, εκβίαση, πλαστογραφία, απιστία δικηγόρου, δωροδοκία, καταπίεση, απιστία περί την υπηρεσία, παράβαση καθήκοντος καθ' υποτροπή,, συκοφαντική δυσφήμιση καθώς και για οποιοδήποτε έγκλημα κατά της γενεετήσιας ελευθερίας ή οικονομικής εκμετάλευσης της γενετήσιας ζωής, δεν έχουν στερηθεί λόγω καταδίκης, τα πολιτικά τους δικαιώματα ή έστω και αν έχει λήξει ο χρόνος που ορίσθηκε για τη στέρηση, β) ότι δεν είναι υπόδικοι και δεν έχουν παραπεμφθεί με τελεσίδικο βούλευμα για κακούργημα ή για πλημμέλημα της προηγούμενης περίπτωσης έστω και αν το αδίκημα παραγράφηκε, γ) Οτι δεν υπάρχει η στέρηση αυτή, δ) ότι δεν τελούν υπό δικαστική συμπαράσταση.
- Υπεύθυνη δήλωση του Ν. 1599/86 ότι το αμέσως προηγούμενο δωδεκάμηνο (2001-2002) που συμπληρώνεται κατά την τελευταία ημέρα της προθεσμίας υποβολής αιτήσεων δεν έχουν απασχοληθεί σε δημόσια υπηρεσία ή νομικό πρόσωπο του άρθρου 14 παρ. 1 του Ν. 2190/1994 με την ιδιότητα του εποχιακού υπαλλήλου ή για κάλυψη περιοδικών ή πρόσκαιρων αναγκών, ή όχι. Σε περίπτωση που έχουν απασχοληθεί να δηλώνουν την υπηρεσία στην οποία απασχολήθηκαν και την ακριβή χρονική διάρκεια της απασχόλησης (έναρξη και λήξη).
- Πρόσφατη βεβαίωση ΟΑΕΔ για την απόδειξη της μακροχρόνιας ανεργίας.
- Υπεύθυνη δήλωση του Ν. 1599/86 ότι είναι άνεργος και ανεπάγγελτος.
- Πιστοποιητικό οικογενειακής κατάστασης του δήμου ή της κοινότητας στο δημοτολόγιο του οποίου είναι γραμμένοι (όπου απαιτείται).
- Πιστοποιητικό του οικείου δήμου ή της κοινότητας για τη μόνιμη κατοικία του υποψηφίου
- Προκειμένου για απολυμένους από αγροτικές συνεταιριστικές οργανώσεις σύμφωνα με την παρ 2 του άρθρου 23 του Ν. 2538/1997, βεβαίωση της νέας συνεταιριστικής οργάνωσης ότι είχαν συνεχή υπηρεσία δύο (2) τουλάχιστον ετών και πρόσφατη βεβαίωση του ΟΑΕΔ ότι είναι άνεργοι.

ΕΠΙΠΡΟΣΘΕΤΩΣ

Τα δικαιολογητικά τα οποία πρέπει να υποβάλλουν οι υποψήφιοι για υπαγωγή τους σε ομάδες εντοπιότητας και σε κατηγορίες κριτηρίων της παρ. 11 του άρθρου 21 Ν. 2190/1994 και τα οποία αναγράφονται σε επεξηγηματικό σημείωμα (ΠΑΡΑΡΤΗΜΑ ΙΙ) που αποτελεί αναπόσπαστο μέρος της παρούσας ανακοίνωσης και βρίσκεται αναρτημένο στο κατάστημα του Δήμου και στο χώρο ανακοινώσεων του Δημοτικού Καταστήματος.

ΔΗΜΟΣΙΟΠΟΙΗΣΗ

Η παρούσα να δημοσιευθεί σε δύο ημερήσιες ή εβδομαδιαίες τοπικές εφημερίδες της έδρας του νόμου και να αναρτηθεί ολόκληρη στο κατάστημα της υπηρεσίας και στο χώρο ανακοινώσεων του δημοτικού καταστήματος Αφάντου.

ΕΝΣΤΑΣΕΙΣ

Οι ενδιαφερόμενοι μπορούν να υποβάλουν στο ΑΣΕΠ ενστάσεις κατά των πινάκων κατάταξης μέσα σε αποκλειστική προθεσμία η οποία λήγει μετά την πάροδο δέκα (10) ημερών από την ανάρτησή τους.

Για την υποβολή της ένστασης απαιτείται η καταβολή στο Δημόσιο Ταμείο παραβόλου δεκατεσσάρων ευρώ και πενήντα λεπτών (14.50 Ε).

Ο Δήμαρχος
Σταύρος Σταυρής

ΕΛΛΗΝΙΚΗ ΔΗΜΟΚΡΑΤΙΑ
ΠΕΡΙΦ. ΝΟΤΙΟΥ ΑΙΓΑΙΟΥ
ΝΟΜΟΣ ΔΩΔΕΚΑΝΗΣΟΥ
ΔΗΜΟΣ ΚΑΛΛΙΘΕΑΣ
ΑΡΙΘ. ΠΡΩΤ.: Τ.Υ. 1036

ΠΡΟΣΚΛΗΣΗ ΕΚΔΗΛΩΣΗΣ ΕΝΔΙΑΦΕΡΟΝΤΟΣ ΓΙΑ ΤΗΝ ΕΚΠΟΝΗΣΗ ΤΗΣ ΜΕΛΕΤΗΣ «ΚΑΤΑΣΚΕΥΗ ΔΗΜΟΤΙΚΟΥ ΣΧΟΛΕΙΟΥ ΚΑΛΥΘΙΩΝ»

Ο Δήμος Καλλιθέας Ρόδου του νομού Δωδεκανήσου, προκειμένου να αναθέσει την εκπόνηση της Μελέτης με τίτλο «Κατασκευή Δημοτικού Σχολείου Καλυθιών», προσκαλεί τους ενδιαφερόμενους μελετητές ή Γραφεία Μελετών να υποβάλλουν αίτηση εκδήλωσης ενδιαφέροντος εντός είκοσι (20) ημερών από τη δημοσίευση της παρούσας πρόσκλησης στο Ενημερωτικό Δελτίο του Τεχνικού Επιμελητηρίου της Ελλάδος.

Αντικείμενο της μελέτης είναι:

1. Η Γεωτεχνική Ερευνα
2. Η Προκαταρκτική Μελέτη
3. Η Προμελέτη
4. Η Οριστική Μελέτη
5. Η Μελέτη Εφαρμογής και η σύνταξη των Τευχών Δημοπράτησης, καθώς και των Σ.Α.Υ. και Φ.Α.Υ. σύμφωνα με την υπ' αρι. ΔΕΕΠΠ/85/14-5-2001 (ΦΕΚ686/1-6-2001 Απόφαση του Υφυπουργού ΠΕΧΩΔΕ.
6. Η συμπλήρωση και υποβολή φακέλου για την έκδοση οικοδομικής άδειας μαζί με τις τυχόν επί μέρους μελέτες (θερμομόνωσης, πυροπροστασίας και ό,τι απαιτηθεί για την έκδοση της εν λόγω άδειας).

Η ανάθεση της Μελέτης θα γίνει με απ' ευθείας επιλογή σύμφωνα με τις διατάξεις του άρθρου 11, παρ. 7 του Ν.716/77, «Περί μητρώου μελετητών ανάθεσης και εκπόνησης μελετών».

Η προεκτιμώμενη αμοιβή της όλης μελέτης ανέρχεται στο ποσό των 153.000 ευρώ πλέον ΦΠΑ.

Θα γίνουν δεκτές αιτήσεις εκδηλώσεις ενδιαφέροντος συμπράξεων μελετητών ή Γραφείων μελετών που έχουν εγγραφεί στο μητρώο μελετητών του ΥΠΕΧΩΔΕ και διαθέτουν τα ακόλουθα πτυχία:

1. Πτυχίο Γ' ή Δ' τάξης στην κατηγορία 6 (Αρχιτεκτονικές Μελέτες Κτιρ/κών Εργων)
2. Πτυχίο Γ' ή Δ' τάξης στηνκατηγορία 8 (Στατικές Μελέτες)
3. Πτυχίο Γ' τάξης στην κατηγορία 9 (Μηχανολογικές - Ηλεκτρολογικές Μελέτες)
4. Πτυχίο Α' ή Β' τάξης στην κατηγορία 21 (Γεωτεχνικές Μελέτες)

Η συνολική αμοιβή κατανέμεται ανά κατηγορία μελέτης ως εξής:

1. κατηγορία 6: 71.000 ευρώ (προεκτιμούμενη αμοιβή)
2. κατηγορία 8: 43.000 ευρώ (προεκτιμούμενη αμοιβή)
3. κατηγορία 9: 27.000 ευρώ (προεκτιμούμενη αμοιβή)
4. κατηγορία 21: 12.000 ευρώ (προεκτιμούμενη αμοιβή)

Οι σχετικές αιτήσεις θα κατατίθενται στο Δήμο Καλλιθέας του Νομού Δωδεκανήσου.

Η αίτηση εκδήλωσης ενδιαφέροντος υποβάλλεται από τον νόμιμο εκπρόσωπο του γραφείου ή της ομάδας μελετητών και θα πρέπει να συνοδεύεται για κάθε γραφείο ή συνεργαζόμενα γραφεία από τα παρακάτω δικαιολογητικά, η έλλειψη των οποίων αποτελεί αιτία αποκλεισμού των ενδιαφερομένων από τη διαδικασία επιλογής:

α) Φωτοαντίγραφα των πτυχίων, επικυρωμένα, και υπεύθυνη δήλωση του Ν. 1599/86 για την ισχύ και την έδρα τους και ότι δεν εμπίπτουν σε οικείες διατάξεις που να επιβάλλουν τον αποκλεισμό από την ιδιότητα του μελετητή

β) Υπεύθυνες δηλώσεις του Ν. 1599/86 όπου θα δηλώνονται:

I. Ο υπεύθυνος της ομάδας μελέτης

II. Ο ονομαστικός πίνακας του μόνιμου επιστημονικού και βοηθητικού προσωπικού του γραφείου ή της ομάδας ή της σύμπραξης, που θα ασχοληθεί με τη μελέτη (εταίροι και μισθοδοτούμενοι υπάλληλοι για τους οποίους θα πρέπει να δηλωθεί η εργασιακή σχέση) και ο πίνακας του διατιθέμενου τεχνικού εξοπλισμού (Ηλεκτρονικοί Υπολογιστές, εκτυπωτές, λογισμικά κτλ).

III. Σε περίπτωση συμπρατόντων γραφείων, η αποδοχή της σύμπραξης για την από κοινού εκπόνηση της μελέτης, ο τρόπος κατανομής της αμοιβής και ο έναντι του εργοδότη νόμιμος εκπρόσωπός τους.

IV. Οι μελέτες που έχουν ανατεθεί στους μελετητές, στο γραφείο ή στη σύμπραξη, από το Δημόσιο, ΟΤΑ, κτλ Οργανισμούς του Δημοσίου για όλες τις κατηγορίες μελετών ανεξάρτητα από τη χρονολογία ανάθεσης και την πηγή χρηματοδόσης, που έχουν ανατεθεί την τελευταία πενταετία. Για τις προαναφερόμενες μελέτες του γραφείου και των εταίρων του, που εκπονήθηκαν στα πλαίσια οποιουδήποτε μελετητικού σχήματος, θα πρέπει να δοθούν στοιχεία αμοιβής που αντιστοιχούν στις συμμετοχές των εταίρων. Σε μορφή πίνακα για κάθε μελέτη, να δηλωθεί ο εργοδότης, η αμοιβή που έχει προεκτιμηθεί στη σύμβαση, η τελική αμοιβή, το ποσοστό συμμετοχής στην αμοιβή και η αμοιβή που αφορά στο ποσοστό αυτό, ο χρόνος ανάθεσης και ο χρόνος περαίωσης, ως τα συνημμένο υπόδειγμα (Π1)

V. Οι παρόμοιας φύσης μελέτες που έχουν ανατεθεί στους μελετητές, στο γραφείο ή στη σύμπραξη, από το Δημόσιο, ΟΤΑ, ΝΠΔΔ, Δημοσίων Επιχειρήσεων και Οργανισμών Δημοσίου Συμφέροντος και έχουν εκπονηθεί μέχρι σήμερα από το γραφείο ή τα μέλη της ομάδας μελετητών. Σε μορφή πίνακα για κάθε μελέτη να δηλωθεί ο εργοδότης, ο χρόνος ανάθεσης, ο χρόνος περαίωσης, ο εγκεκριμένος προϋπολογισμός του έργου, η συμβατική αμοιβή επικαιροποιημένη, η τελική αμοιβή, το ποσοστό συμμετοχής στην αμοιβή καθώς και η αμοιβή που αφορά στο ποσοστό αυτό επίσης επικαιροποιημένη, ως το συνημμένο υπόδειγμα πίνακα (βλ. υπόδειγμα Π2).

Στον πίνακα θα περιλαμβάνεται επί ποινή αποκλεισμού και αναγωγή του προϋπολογισμού σε σημερινες τιμές με τιμαριθμικό συντελεστή λ= 52,125 (Γ' Τρίμηνο του 2001), καθώς και αναγωγή της της αμοιβής σε σημερινές τιμές, που αφορά στο ποσοστό συμμετοχής στη συνολική αμοιβή (βλ. υπόδειγμα Π2).

Η υπεύθυνη δήλωση θα συνοδεύεται επί ποινή αποκλεισμού από επικυρωμένο αντίγραφο βεβαίωσης του φορέα (Δημόσιο, ΟΤΑ, ΝΠΔΔ, Δημόσιες Επιχειρήσεις, Οργανισμοί Δημοσίου κτλ), όπου θα βεβαιώνεται η ανάθεση των προαναφερόμενων μελετών στους μελετητές, γραφείο ή σύμπραξη.

VI. Οι εν ενεργεία μελέτες των μελών της ομάδας ή του γραφείου. Σε μορφή πίνακα για κάθε μελέτη να δηλωθεί ο εργοδότης, η προεκτιμώμενη ή συμβατική αμοιβή, το ποσοστό συμμετοχής, ο χρόνος ανάθεσης και ο προβλεπόμενος χρόνος περαίωσης, ως το συνημμένο υπόδειγμα (Π3).

γ) Βιογραφικά σημειώματα και κάθε άλλο στοιχείο που να φανερώνουν την εμπειρία των μελετητών και των επιστημόνων συνεργατών σε παρόμοιες μελέτες. Ως αποδεικτικά στοιχεία σε αντίστοιχες μελέτες νοούνται βεβαιώσεις υπηρεσιών, συμβάσεις ΔΠΥ, βεβαιώσεις εργοδοτών κτλ.

7. Τα έξοδα δημοσίευσης της πρόσκλησης θα βαρύνουν τον ανάδοχο που θα επιλεχθεί, ενώ ο ΦΠΑ θα βαρύνει τον εργοδότη.

8. Για πληροφορίες, οι ενδιαφερόμενοι μπορούν να απευθύνονται στο Δήμο Καλλιθέας.

Τηλ. 02410 60640, 60650, 60636.

Ο Δήμαρχος
ΙΩΑΝΝΗΣ ΙΑΤΡΙΔΗΣ

ΤΟΥΡΙΣΤΙΚΑΙ ΕΠΙΧΕΙΡΗΣΕΙΣ ΙΞΙΑΣ Α.Ε.

ΠΡΟΣΚΛΗΣΗ

Σύμφωνα με το Νόμο και το Καταστατικό της Εταιρείας καλούνται οι μέτοχοι εις ετήσια τακτική Γενική Συνέλευση την 29ην Ιουνίου 2002, ημέρα Σάββατο, και ώρα 11 π.μ. στα γραφεία της Εταιρείας που βρίσκονται στη λεωφόρο Ιαλυσού (ξενοδοχείο BELAIR), για τη λήψη αποφάσεων στα παρακάτω θέματα ημερήσιας διατάξεως:

1. Υποβολή και έγκριση του Ισολογισμού και των αναλύσεων των Αποτελεσματων χρήσεως 2001 και των επ' αυτού εκθέσεων του Διοικητικού Συμβουλίου και των ελεγκτών.
2. Απαλλαγή του Διοικητικού Συμβουλίου και των Ελεγκτών από κάθε ευθύνη διαχειρίσεως και αποζημιώσεως δια την εταιρική χρήση 2001.
3. Εκλογή δύο τακτικών και δύο αναπληρωματικών ελεγκτών για τη χρήση 2002 και καθορισμός αμοιβής αυτών.
4. Διάφορες ανακοινώσεις.

Οι μέτοχοι που επιθυμούν να συμμετάσχουν στη Γενική Συνέλευση θα πρέπει να συμμορφωθούν με τις διατάξεις του Νόμου και του Καταστατικού της Εταιρείας.

Ρόδος 20 Μαρτίου 2002
Το Διοικητικό Συμβούλιο

Μέσα κι έξω από τα...



Ανάπτυξη

Για τρίτη χρονιά θα γίνει φέτος στην Κω ο «Διεθνής Ιπποκράτειος δρόμος». Εχει προγραμματιστεί να πραγματοποιηθεί στις 18 Μαΐου και προβλέπεται να έχει την ανάλογη επιτυχία των δύο προηγούμενων χρόνων. Οι αθλητές θα διανύσουν απόσταση 10.368 μ. (54 στάδια).

Με την ευκαιρία να αναφέρουμε ότι η Κως και η Κάλυμος δίνουν έμφαση τα τελευταία χρόνια στο στίβο. Και μια καλή απόδειξη γι' αυτό ήταν η εντυπωσιακή παρουσία τους στα Διασυλλογικά πρωταθλήματα παμπαίδων - παγκορασίδων, που έγιναν πολύ πρόσφατα.

Ευκαιρία για τους φιλάθλους

Στις 15, λοιπόν, του Μαΐου θα έχουμε την ευκαιρία να δούμε τα αστέρια του ελληνικού ποδοσφαίρου από κοντά. Οπως είναι γνωστό, στο Στάδιο «Διαγόρας» ορίστηκε να γίνει το φιλικό παιχνίδι των εθνικών ομάδων Ελλάδας και Κύπρου. Με δεδομένη τη συνεργασία ΕΠΣΔ - ΝΑΟΔ και ΔΟΝΑ στο οργανωτικό μέρος, αναμένεται να εξελιχθεί σε φιέστα το παιχνίδι και το Στάδιο να αποδειχθεί μικρό για τους Ροδίτες φιλάθλους. Αλλωστε ας μην ξεχνάμε, ότι στο νησί μας ζουν και εργάζονται χρόνια τώρα αρκετοί Κύπριοι, που θα θελήσουν να δουν την εθική τους ομάδα ποδοσφαίρου.

Αδύναμος κρίκος

Οσο πιο μακριά είναι η έδρα ενός σωματείου από τα κέντρα εξουσίας, τόσο πιο «αδύναμος κρίκος» είναι, για να χρησιμοποιήσουμε και τις λέξεις του συρμού. Ειδικά, μάλιστα, οι νησιωτικές ομάδες είναι αυτές που πληρώνουν πάντα τα σπασμένα...

Ετσι συνέβαινε πάντα, δυστυχώς.

Αγουροξυπνημένοι

Κάθε Κυριακή και Πέμπτη βράδυ, εδώ και μερικές βδομάδες, πολλοί φίλαθλοι (και όχι μόνο) δεν χορταίνουν ύπνο! Αιτία; Μα, ασφαλώς οι εκπομπές του Μάκη Τριανταφυλλόπουλου περί «παράγκας» του ποδοσφαίρου. Ετσι την επομένη το πρωί, όλοι σηκώνονται αγουροξυπνημένοι. Και απ' ό,τι δείχνουν τα πράγματα το... σίριαλ έχει ακόμα δρόμο.

Ιδωμεν, λοιπόν, τι επιφυλάσσει η συνέχεια...

Νέο γήπεδο

Γήπεδο μπάσκετ θα δημιουργηθεί στις Καλυθιές, σύμφωνα με προκήρυξη σχετικού διαγωνισμού της Νομαρχίας, που είδε το φως της δημοσιότητας.

Ο σχετικός διαγωνισμός θα γίνει στις 5 Ιουνίου, ενώ το έργο είναι προϋπολογισμού 158.474 ευρώ.

Είμαστε υπέρ των έργων και προπαντός των αθλητικών. Γι' αυτό και χαιρετίζουμε την κατασκευή του γηπέδου.

Η Πρωτομαγιά

Η 1η του Μάη του 2002 συμπίπτει φέτος με τη Μεγάλη Τετάρτη. Χρόνια τώρα, η Πρωτομαγιά εορτάζεται με απεργία των εργαζομένων. Ομως, φέτος οι γνώμες διχάζονται για το αν θα γιορταστεί τη Μεγάλη Τετάρτη ή θα μετατεθεί τη Λαμπρή Τρίτη.

Τα συνδικάτα και οι έμποροι θέλουν να γιορταστεί κανονικά την 1η Μαΐου, ενώ οι εργαζόμενοι προτιμούν να μετατεθεί για τη Λαμπρή Τρίτη 7 Μαΐου.

Μέχρι στιγμής πάντως δεν έχει αποφασιστεί ο,τιδήποτε. Πιστεύεται όμως ότι σήμερα ή αύριο ο υπουργός Εργασίας να υπογράψει τη σχετική απόφαση.

Οι παλαίμαχοι

Ο χρόνος τρέχει... Πότε Χριστούγεννα... Πότε Πάσχα...

Την ερχόμενη Δευτέρα, μπαίνουμε στη Μεγάλη Εβδομάδα. Και όπως κάθε χρόνο, έτσι και φέτος, οι παλαίμαχοι ποδοσφαιριστές θα δώσουν το καθιερωμένο παιχνίδι τους, της Μεγάλης Παρασκευής.

Να σημειωθεί, πάντως, ότι σ' όλους σχεδόν τους καποδιστριακούς δήμους έχουν δημιουργηθεί ομάδες παλαιμάχων ποδοσφαιριστών.

Αντε και εις άλλα πολλά...

Το βιολί... βιολάκι

Κάθε λίγο και λιγάκι σβήνονται τα διάφορα συνθήματα που γράφονται με σπρέι στους εξωτερικούς τοίχους του Δημοτικού σταδίου «Διαγόρας». Δεν περνάει όμως αρκετός καιρός και ξαναγράφονται νέοι.

Αλήθεια, αν είχαν στόμα οι τοίχοι τι θα έλεγαν...

Σ' άλλους ρυθμούς

Παρέλυσε η Ελλάδα των ώρα διεξαγωγής του αγώνα Ολυμπιακού - ΑΕΚ. Ολοι οι φίλαθλοι έκλειναν τα ραντεβού τους για μετά το ντέρμπι και έτρεχαν σε σπίτια και καφετέριες για να δουν το μεγάλο παιχνίδι, που μετέδωσε συνδρομητικό κανάλι. Ετσι για ένα δίωρο, η ζωή κύλησε σε ράθυμους ρυθμούς.

Τεράστια κέρδη!

Τεράστια ήταν τα κέρδη της εταιρίας Στοιχημάτων - και φυσικά και τα ποσοστά του ΟΠΑΠ - τον περασμένο χρόνο. Και πως να μην ήταν άλλωστε με τέτοια ποσοστά - παγίδες για τους παίκτες και τόσες καθημερινές εκπλήξεις. Κατά μέσο όρο, τα στοιχήματα που παίζονται σε καθημερινή βάση ξεπερνούν το ένα δις.

ΕΥΡΩΠΑΙΚΗ ΕΠΕΝΔΥΤΙΚΗ
ΕΘΝΙΚΗΣ ΑΝΤΙΣΤΑΣΕΩΣ 48 ΤΗΛ. 0241 39300

ΕΥΡΩΠΑΙΚΗ ΕΠΕΝΔΥΤΙΚΗ

ΚΤΗΜΑΤΟΜΕΣΙΤΙΚΟ ΓΡΑΦΕΙΟ
ΑΝΤΩΝΗΣ ΝΙΚΟΛΗΣ - ΘΕΟΦΙΛΟΣ ΚΩΝΑΡΗΣ
ΕΘΝΙΚΗΣ ΑΝΤΙΣΤΑΣΕΩΣ 48 (ΠΡΩΗΝ ΑΝΝΗΣ ΜΑΡΙΑΣ) ΤΗΛ. 0241 39300 – FAX 0241 43314

ΕΥΡΩΠΑΙΚΗ ΕΠΕΝΔΥΤΙΚΗ

ΔΙΑΜΕΡΙΣΜΑΤΑ

47 τ.μ.	Στο Ροδίνι με πανοραμική θέα	€ 38.151,14	13.000.000
40 τ.μ.	Συνοικία Δασκάλων καινούργιο	€ 42.553,19	14.500.000
50 τ.μ.	Στο Ροδίνι ισόγειο	€ 45.487,89	15.500.000
90 τ.μ.	Στην Ανάληψη με 3 υπνοδ.μετρητοίς	€ 73.367,57	25.000.000
80 τ.μ.	Στα Αφάντου	€ 76.302,27	26.000.000
104 τ.μ.	Στην Σωτήρος	€ 88.041,09	30.000.000
90 τ.μ.	Στα Αφάντου 5 ετών	€ 88.041,09	30.000.000
160 τ.μ.	Συνοικία Δασκάλων σε κολώνες	€ 93.910,49	32.000.000
160 τ.μ.	Συνοικία Δασκάλων σε κολώνες	€ 93.910,49	32.000.000
80 τ.μ.	Συνοικία Δασκάλων καινούργιο	€ 93.910,49	32.000.000
117 τ.μ.	Συνοικία Δασκάλων σε σοβά	€ 96.845,19	33.000.000
70 τ.μ.	Στα Αφάντου μαζί με κατάστημα 70 τ.μ.	€ 102.714,60	35.000.000
75 τ.μ.	Στην Θησέως ανακαινισμένο στο 2001	€ 102.714,60	35.000.000
85 τ.μ.	Στο Ροδίνι καινούργιο με θέα	€ 102.714,60	35.000.000
142 τ.μ.	Στην Λευκωσίας	€ 105.649,30	36.000.000
100 τ.μ.	Στην Ατταβύρου με 3 υπνοδωμάτια	€ 111.518,71	38.000.000
90 τ.μ.	Στην Δ.Αναστασιάδη lux κατασκευή	€ 111.518,71	38.000.000
130 τ.μ.	Στο Ροδίνι	€ 117.388,11	40.000.000
106 τ.μ.	Καινούργιο με 3 υπνοδωμάτια lux	€ 123.257,52	42.000.000
130 τ.μ.	Στην Χειμάρας	€ 123.257,52	42.000.000
160 τ.μ.	Με 4 υπνοδωμάτια	€ 123.257,52	42.000.000
115 τ.μ.	Στην Γαριβάλδη με χρήση parking	€ 132.061,63	45.000.000
115 τ.μ.	Στο Ροδίνι με 3 υπνοδωμάτια	€ 143.800,44	49.000.000
180 τ.μ.	Επί της Εθνικής Αντιστάσεως	€ 234.776,23	80.000.000







ΟΙΚΟΠΕΔΑ

1000 τ.μ.	Στο Φαληράκι με οικοδομή κοντά στο κύμα	€ 234.776,23	80.000.000
10000 τ.μ.	Φυτώριο	€ 293.470,29	100.000.000
1050 τ.μ.	Ιαλυσός επί της εθνικής οδού	€ 146.735,14	50.000.000
1500 τ.μ.	Στην Λαχανιά εντός οικισμού	€ 61.628,76	21.000.000
2000 τ.μ.	Στο Γεννάδι με άδεια οικοδομής,νερό,ρεύμα	€ 58.694,06	20.000.000
23000 τ.μ.	Στην Λαχανιά 20m από την Εθνική οδό	€ 88.041,09	30.000.000
2500 τ.μ.	Στην Αρχίπολη οικοδομήσιμο	€ 22.010,27	7.500.000
2500 τ.μ.	Στην Κάλαθο εντός οικισμού	€ 26.412,33	9.000.000
2500 τ.μ.	Στα Κοσκινού	€ 58.694,06	20.000.000
2500 τ.μ.	Στο κιοτάρι κοντά στο κύμα με άδεια οικ.	€ 88.041,09	30.000.000
2500 τ.μ.	Κοσκινού οικοδομεί 800 m βιοτεχνικό	€ 176.082,17	60.000.000
4000 τ.μ.	Καλυθιές προς Αφάντου	€ 70.432,87	24.000.000
4000 τ.μ.	Επί της Εθνικής Οδού περιοχή Ατσιπά	€ 105.649,30	36.000.000
4000 τ.μ.	Περιοχή Σγουρού με εύκολη πρόσβαση	€ 117.388,11	40.000.000
4000 τ.μ.	Στην Παστίδα έναντι Θράκης	€ 132.061,63	45.000.000
4500 τ.μ.	Στην Παστίδα	€ 44.020,54	15.000.000
4500 τ.μ.	Περιοχή Ρένη Κοσκινού	€ 198.092,44	67.500.000
46000 τ.μ.	Στην Ψίνθο σε τιμή ευκαιρίας	€ 44.020,54	15.000.000
5000 τ.μ.	Στο Γεννάδι με πρόσοψη στην εθν.οδό	€ 102.714,60	35.000.000
5000 τ.μ.	Στους Τρείς με μονοκατοικία 50μ	€ 146.735,14	50.000.000
5250 τ.μ.	Εντός οικισμού στην Παστίδα	€ 132.061,63	45.000.000
6500 τ.μ.	Στην Λαχανιά 300 m από το κύμα	€ 104.181,95	35.500.000
9000 τ.μ.	Στην Λαχανιά 800 m από το κύμα	€ 82.171,68	28.000.000
9000 τ.μ.	Στην Ιαλυσό στο κύμα	€ 396.184,89	135.000.000

ΜΟΝΟΚΑΤΟΙΚΙΕΣ - ΜΕΖΟΝΕΤΕΣ

70 τ.μ.	Διατηρητέα στο Νιοχώρι	€ 44.020,54	15.000.000
120 τ.μ.	Στην Παστίδα σε 1000 m οικόπεδο	€ 105.649,30	36.000.000
120 τ.μ.	Στα Κοσκινού (50+70)	€ 132.061,63	45.000.000
140 τ.μ.	Στην Ιαλυσό σε οικόπεδο 350	€ 155.539,25	53.000.000
125 τ.μ.	Στο Ροδίνι	€ 181.951,58	62.000.000
360 τ.μ.	Περιοχή Σγουρού με 1000 m οικόπεδο	€ 190.755,69	65.000.000
200 τ.μ.	Στα Αφάντου σε οικόπεδο 4000 m	€ 190.755,69	65.000.000
215 τ.μ.	Στα Κοσκινού σε σοβά	€ 190.755,69	65.000.000
225 τ.μ.	Στο Ροδίνι lux κατασκευής καιν.	€ 205.429,20	70.000.000



ΚΑΤΑΣΤΗΜΑΤΑ - ΕΠΙΧΕΙΡΗΣΕΙΣ

Μπάρ στην Ορφανίδου προς ενοικίαση	€ 1.467,35	500.000
Καταστήματα στην οδό Καμείρου		
Διόροφη οικία στην Σύμη κατάληλη για Πανσιόν	€ 58.694,06	20.000.000
Κατάστημα στη Ρόδου-Λίνδου 90 τ.μ.	€ 88.041,09	30.000.000
Κατάστημα στην Απελλού(Παλιά Πόλη)	€ 190.755,69	65.000.000
Κατάστημα στο Μανδράκι 50 τ.μ.	€ 293.470,29	100.000.000
Μπάρ στην Ορφανίδου 130 τ.μ.	€ 322.817,31	110.000.000
Κατάστημα επί της Σωκράτους 24 τ.μ.	€ 410.858,40	140.000.000
ΞΕΝΟΔΟΧΕΙΟ 70 ΚΑΙΝΩΝ ΣΕ ΤΙΜΗ ΕΥΚΑΙΡΙΑΣ	€ 645.634,63	220.000.000

ΑΓΟΡΕΣ - ΠΩΛΗΣΕΙΣ - ΜΙΣΘΩΣΕΙΣ ΑΚΙΝΗΤΩΝ
ΣΥΜΒΟΥΛΕΥΤΙΚΕΣ ΚΑΙ ΕΠΕΝΔΥΤΙΚΕΣ ΠΡΟΤΑΣΕΙΣ
ΑΠΟΚΛΕΙΣΤΙΚΗ ΔΙΑΘΕΣΗ ΔΙΑΜΕΡΙΣΜΑΤΩΝ - ΟΙΚΟΠΕΔΩΝ - ΞΕΝΟΔΟΧΕΙΩΝ
ΖΗΤΟΥΝΤΑΙ ΔΙΑΜΕΡΙΣΜΑΤΑ - ΜΟΝΟΚΑΤΟΙΚΙΕΣ - ΟΙΚΟΠΕΔΑ - ΑΓΡΟΤΕΜΑΧΙΑ

ARTE ANTICA

ΕΠΙΠΛΟ·ΦΟΙ



ART. 8151 Tavolo rotondo allungabile cm. Ø 120 + 1 allunga cm 40

ART. 8140 Argentiera 3 ante cm. L. 147,2 H. 196 P. 40

ART. 8105 Credenza 3 ante cm. L. 16



ΤΡΑΠΕΖΑΡΙΑ - ΣΑΛΟΝΙ - ΚΡΕΒΑΤΟΚΑΜΑΡΑ

Η ολοκληρωμένη πρόταση στο καλό έπιπλο.
Ιταλικές δημιουργίες
από ξύλο κερασιάς και καρυδιάς.

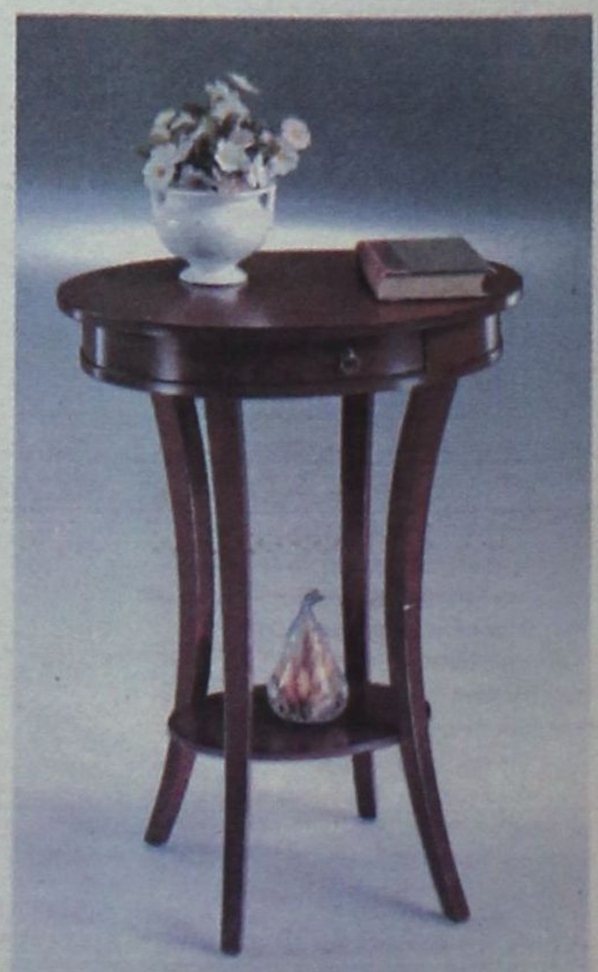

ARTE ANTICA

ΣΙΠΛΑΟ·ΦΟΙ

Π. Κανελοπούλου 3 (προέκταση Αννης Μαρίας Τηλ: 02410 70006 - 7

Vaneo, το μεγάλο πολυμορφικό της Mercedes-Benz.



Δευτέρα: "Θέλω χώρο για εκδρομή"...



Τρίτη: "Θέλω χώρο για ψώνια"...

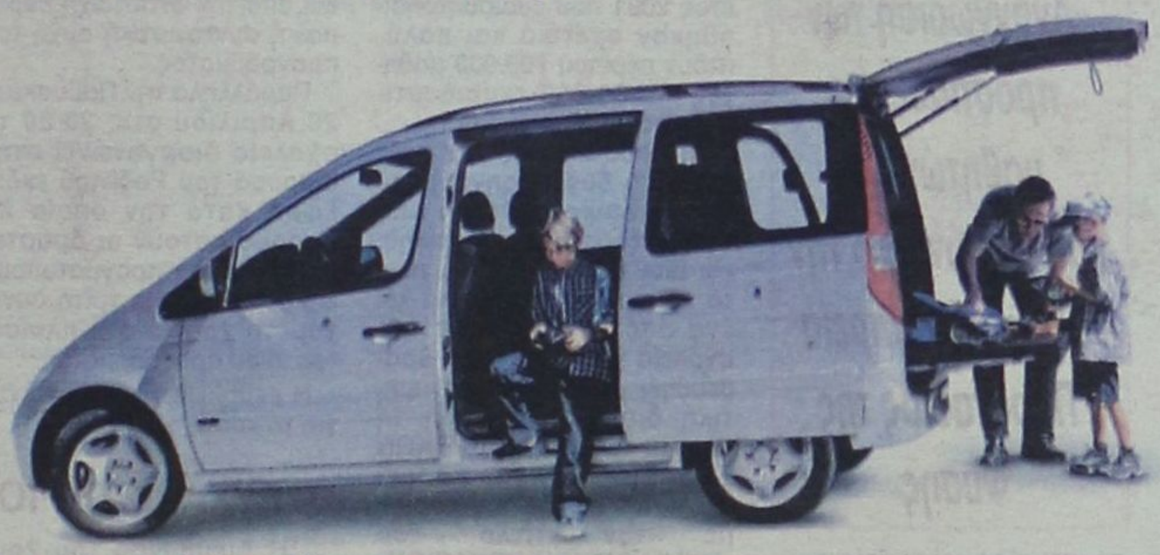

Τετάρτη: "Θέλω χώρο για παιχνίδι"...





Πέμπτη: "Θέλω χώρο για τους φίλους μου"...



Παρασκευή: "Θέλω χώρο για τα χόμπι μου"...



Σαββατοκύριακο: "Θέλω χώρο για βόλτα με την οικογένεια"...

Mercedes-Benz - ένα προϊόν του ομίλου DaimlerChrysler

..."Θέλω Vaneo!"

► Επειδή κάθε σας ημέρα είναι διαφορετική, επιλέξτε Vaneo. Το Vaneo είναι η απάντηση της Mercedes-Benz, στις ανάγκες κάθε δραστήριου, μοντέρνου ανθρώπου που θέλει να κινείται με απόλυτη άνεση, στυλ και αξεπέραστη ασφάλεια. Είναι ένα αυτοκίνητο που μεταμορφώνεται για να σας συνοδεύει παντού, κάθε μέρα της εβδομάδας. Προσφέρεται με 4 κινητήρες βενζίνης και diesel, από 1600 μέχρι 1900 κυβικά και μέχρι 125 HP, εξασφαλίζοντας άριστες επιδόσεις. Όλα αυτά, με την ποιότητα κατασκευής και την πολυτέλεια που μόνο η Mercedes-Benz ξέρει να σας προσφέρει. Vaneo. Η πολυμορφική πρόταση κύρους της Mercedes-Benz, για σας που τα θέλετε όλα!

Mercedes-Benz

MobilityGo

Mercedes-Benz FINANCE

ΑΦΟΙ ΧΑΤΖΗΜΙΧΑΛΗ Ο.Ε.

Επίσημος έμπορος της Mercedes-Benz Ελλάς για το νομό Δωδεκανήσων

Έκθεση: ΡΟΔΟΣ, 9ο χλμ. Ρόδου-Λίνδου, τηλ: (02410) 62451

Σε ειδική εκδήλωση που πραγματοποιήθηκε στην Αθήνα

«Οικολογική» τιμητική διάκριση για το 2ο Γυμνάσιο Ρόδου



ΑΝΤΙΠΡΟΣΩΠΕΙΑ του 2ου Γυμνασίου Ρόδου το Σάββατο 13 Απριλίου παρέστη στην ειδική ετήσια εκδήλωση, που πραγματοποιήθηκε στο 12ο Δημοτικό Σχολείο Κορυδαλλού από την Ελληνική Εταιρεία Προστασίας της Φύσης, για την βράβευση περιβαλλοντικών ομάδων από σχολεία όλης της χώρας που δραστηριοποιούνται στο ευρύτατο πανευρωπαϊκό Πρόγραμμα Περιβαλλοντικής Εκπαίδευσης με τίτλο «ΟΙΚΟΛΟΓΙΚΑ ΣΧΟΛΕΙΑ» και επιδεικνύουν αξιόλογη δράση στα θέματα του προγράμματος.

Το πρόγραμμα πραγματοποιείται στη χώρα μας από το 1995 με την έγκριση του Υπουργείου Εθνικής Παιδείας και Θρησκευμάτων σε συνεργασία με το Υπουργείο Περιβάλλοντος Χωροταξίας και Δημοσίων Εργων και τη Γενική Γραμματεία Νεότητας.

Το 2ο Γυμνάσιο Ρόδου είναι το πρώτο αλλά και ένα από τα ελάχιστα σχολεία του νομού μας, μεταξύ αρκετών εκατοντάδων σχολείων της χώρας που ασχολήθηκε με το συγκεκριμένο πρόγραμμα και ανέπτυξε αξιόλογες δράσεις σε επιμέρους τομείς του. Συμπεριλαμβάνεται έτσι, στο δίκτυο των 70.000 σχεδόν σχολείων της Ευρώπης για το έτος 2001 που ευαισθητοποιήθηκαν σχετικά και καλύπτουν περίπου 700.000 μαθητές και 30.000 εκπαιδευτικούς που συμμετέχουν.

> «Αναγνώριση των προσπαθειών μαθητών και καθηγητών από την Ελληνική Εταιρεία Προστασίας της Φυσης»

Οι προσπάθειες του σχολείου τα δύο προηγούμενα χρόνια επικροτήθηκαν από την επιτροπή αξιολόγησης, και έτσι το 2ο Γυμνάσιο είναι το πρώτο στο νομό αλλά και ένα από τα λίγα ελληνικά σχολεία για φέτος που βραβεύθηκε με την ανώτερη τιμητική διάκριση δηλαδή τη σημαία των «ΟΙΚΟΛΟΓΙΚΩΝ ΣΧΟΛΕΙΩΝ» που κοσμεί πλέον την είσοδο του κτιρίου με τον τίτλο του «ΟΙΚΟΛΟΓΙΚΟΥ ΣΟΧΛΕΙΟΥ» και τέλος ειδικό έπαινο τόσο από την Ελληνική Εταιρεία Προστασίας της Φύσης, όσο και από την αντίστοιχη Ευρωπαϊκή συντονιστική αρχή του προγράμματος.

Παράλληλα την Παρασκευή 26 Απριλίου στις 20:30 το σχολείο διοργανώνει στην αίθουσα του Ροδινιού εκδήλωση κατά την οποία θα παρουσιαστούν οι δραστηριότητες που πραγματοποιήθηκαν φέτος για τρίτη συνεχόμενη χρονιά στο πλαίσιο του ίδιου προγράμματος.

Η εκδήλωση είναι ανοιχτή για το κοινό.

ΕΥΧΑΡΙΣΤΗΡΙΟ

Η Διεύθυνση του 2ου Γυμνασίου Ρόδου καθώς και η Περιβαλλοντική μας ομάδα επιθυμούν να εκφράσουν τις θερμές τους ευχαριστίες προς το Δήμαρχο Ροδίων αξιότιμο κ. Γιώργο Γιαννόπουλο για την αμέριστη συμπαράστασή του στις προσπάθειες της Ομάδας μας.

Χάρις στην άμεση κινητοποίηση του Δημάρχου μας και την ευαισθησία που τον διακρίνει, καθώς και τη δραστηριότητα που επέδειξε ο αντιδήμαρχος κ. Μανώλης Σαββής, κατέστη δυνατή η παρουσία αντιπροσωπείας του σχολείου μας στην τελετή βράβευσης Περιβαλλοντικών Ομάδων σχολείων όλης της χώρας, που πραγματοποιήθηκε ο Σάββατο 13 Απριλίου στο Δημοτικό Σχολείο Κορυδαλλού από την Ελληνική Εταιρεία Προστασίας της Φύσης, όπου το σχολείο μας ανακηρύχθηκε ΟΙΚΟΛΟΓΙΚΟ ΣΧΟΛΕΙΟ, παρελήφθη η Σημαία του Προγράμματος των «ΟΙΚΟΛΟΓΙΚΩΝ ΣΧΟΛΕΙΩΝ» μαζί με σχετικό έπαινο σαν αναγνώριση για την ευαισθητοποίηση και τις δράσεις μας σε θέματα προστασίας του περιβάλλοντος.

Ευχαριστούμε επίσης για την διάθεση της αίθουσας εκδηλώσεων του Δήμου, στο Ροδίνι όπου την Παρασκευή 26 Απριλίου στις 20:30 διοργανώνουμε την παρουσίαση των φετινών μας δραστηριοτήτων. Τέλος δεν παραλείπουμε να ευχαριστήσουμε τον προϊστάμενο της Δημοτικής Επιχείρησης Καθαριότητας Ρόδου κ. Γιώργο Υψηλάντη για την κατανόηση που επιδεικνύει και την βοήθεια που προσφέρει, οποτεδήποτε χρειαστεί τόσο στην Περιβαλλοντική μας Ομάδα όσο και στο σχολείο μας».

Α.Τ.Π.Σ.Υ.Τ.Ε.
ΠΑΡΑΡΤΗΜΑ ΡΟΔΟΥ
ΑΝΑΚΟΙΝΩΣΗ - ΠΡΟΣΚΛΗΣΗ

Το Αλληλοβοηθητικό Ταμείο Περιθάλψεως Συλλόγου Υπαλλήλων Τραπέζης Ελλάδος (ΑΑΤΠΣΥΤΕ) καλεί όσους ιατρούς (όλων των ειδικοτήτων) ενδιαφέρονται να συμβληθούν μαζί του, αποδεχόμενοι το τιμολόγιό του, να υποβάλουν σχετική αίτηση - δήλωση στο γραμματέα της Τοπικής Επιτροπής κ. Κόζα Εμμανουήλ, Τράπεζα της Ελλάδος - Ρόδος, τηλέφωνο 02410 43921, από τον οποίο μπορούν να πάρουν και περισσότερες πληροφορίες.

Οι αιτήσεις μπορούν να υποβληθούν μέχρι 31.5.2002.

Ρόδος, 16-4-2002
Ο ΠΡΟΕΔΡΟΣ
ΑΛΕΞΑΝΔΡΟΣ ΖΑΦΕΙΡΙΟΥ

Ο ΓΡΑΜΜΑΤΕΑΣ
ΕΜΜΑΝΟΥΗΛ ΚΟΖΑΣ

ΟΙ ΓΙΑΤΡΟΙ

ΚΑΤΑΛΟΓΟΣ ειδικευμένων ιατρών που ανήκουν στο Σύλλογο Ελευθεροεπαγγελματιών γιατρών Ρόδου.

ΑΓΓΕΙΟΧΕΙΡΟΥΡΓΟΙ
ΧΡΟΝΟΠΟΥΛΟΣ ΑΝΑΣΤΑΣΙΟΣ
28ης Οκτωβρίου 19, Τηλ: 74727

ΑΚΤΙΝΟΛΟΓΟΙ
ΑΜΑΛΟΣ ΓΕΩΡΓΙΟΣ
28ης Οκτωβρίου 4, τηλ. 23.276
ΠΑΠΑΓΙΑΝΝΟΠΟΥΛΟΥ ΧΡΥΣΑΝΘΗ, Ι. Λόχου 14, Τηλ: 27453
ΠΑΠΑΝΙΚΗΤΑΣ ΜΙΧΑΗΛ,
Ιερού Λόχου 14, τηλ. 73025
ΣΤΑΥΡΟΥΛΗΣ ΣΤΕΦΑΝΟΣ, Ε. Γεωργίου 8, τηλ.36.840
ΣΩΤΗΡΑΚΗΣ ΕΜ.
Παύλου Μελά 52, τηλ. 20462

ΑΞΟΝΙΚΗ ΤΟΜΟΓΡΑΦΙΑ
ΑΝΤΩΝΙΑΔΟΥ ΔΙΩΝΗ
28ης Οκτωβρίου 19, τηλ. 27.561

ΑΛΛΕΡΓΙΟΛΟΓΟΙ
ΜΑΝΙΑΤΑΚΟΥ-ΦΡΟΥΖΑΚΗ ΓΕΩΡΓΙΑ
28ης Οκτωβρίου 4, τηλ. 33.210

ΓΑΣΤΡΕΝΤΕΡΟΛΟΓΟΙ
ΛΑΖΑΡΑΤΟΣ ΣΠΥΡΟΣ
Αμερικής 7, Τηλ: 26587
ΦΡΟΝΑΣ ΝΙΚΟΛΑΟΣ
Παύλου Μελά 46-48, τηλ. 31.259

ΓΕΝΙΚΗΣ ΙΑΤΡΙΚΗΣ
ΜΑΥΡΟΥΔΑΚΗΣ ΣΤΑΜΑΤΙΟΣ
Ιωαν. Τσαβαρή 3,Πλ. Ανάληψης, Τηλ: 64991
ΜΥΡΟΦΟΡΟΥ ΙΩΑΝΝΗΣ
Α. Δαμασκηνού & Αγ. Νικολάου 41, Τηλ: 76.373
ΝΙΚΗΤΑΡΑΣ ΣΠΥΡΟΣ
Κων/νου Παλαιολόγου 49, Τηλ: 32.118.
ΣΤΑΥΡΙΑΝΟΥ - ΠΟΤΣΟΥ ΕΛΕΥΘΕΡΙΑ
Παραδείσι, τηλ. 93.398

ΔΕΡΜΑΤΟΛΟΓΟΙ
ΖΩΑΝΝΟΥ ΑΝΝΑ
Αμερικής 7, τηλ: 77770
ΚΟΤΣΙΑΝΟΥ - ΑΤΤΙΤΗ ΜΑΡΙΑ Ιωνος Δραγούμη 23, τηλ. 22.278
ΜΑΡΙΑΣ ΓΕΩΡΓΙΟΣ
Αλεξ. Διάκου και Ιωνος Δραγούμη 49, τηλ. 74004 - 35264
ΧΑΤΖΗΑΝΤΩΝΙΟΥ ΜΑΤΘΑΙΟΣ
Ε. Γεωργίου 8, Τηλ: 38.406
ΧΙΩΤΗΣ ΙΩΑΝΝΗΣ
25ης Μαρτίου 26, τηλ. 74502, 31612

ΕΝΔΟΚΡΙΝΟΛΟΓΟΙ
ΑΣΠΑΣΙΑ Γ. ΑΝΤΑΡΑΚΗ
Αννης Μαρίας & Λεμεσού 43, Τηλ: 79.479
ΔΙΑΜΑΝΤΗΣ ΕΜΜΑΝΟΥΗΛ
Αννης Μαρίας 18, Τηλ: 20570
ΠΑΠΑΒΕΡΓΗΣ ΣΤΑΥΡΟΣ, Ι. Λόχου 14, Τηλ: 39430 - 76470

ΚΑΡΔΙΟΛΟΓΟΙ
ΓΙΑΚΟΥΜΑΚΗΣ ΤΣΑΜΠ.
Αρχάγγελος, τηλ: 0244-24153
ΓΕΩΡΓΙΑΔΗΣ ΓΕΩΡΓΙΟΣ
28ης Οκτωβρίου 37, τηλ. 36.827
ΚΑΡΙΚΗΣ ΚΩΝ/ΝΟΣ
25ης Μαρτίου τηλ. 73013
ΚΟΥΡΤΗΣ ΤΣΑΜΠΙΚΟΣ
Βενετοκλέων 131, τηλ. 37.726
ΚΡΕΜΑΣΤΙΝΟΣ ΔΗΜΗΤΡΙΟΣ
Ιερ. Λόχου 14 (έναντι Ολυμπιακής), τηλ. ιατρείου 75555 & 21510 οικίας
ΟΙΚΟΝΟΜΙΔΗΣ ΝΙΚΟΛΑΟΣ, Γ. Παύλου Μελά 27 και Ναυαρίνου, τηλ.20.590
ΠΑΠΑΪΩΑΝΝΟΥ ΓΕΩΡΓΙΟΣ
Αθηναγόρα 8Α. Τηλ. 75900

ΚΥΤΤΑΡΟΛΟΓΟΙ
ΓΑΛΑΝΟΠΟΥΛΟΥ ΑΓΑΘΗ
Λεμεσού 43, τηλ: 39508
ΙΩΑΝΝΙΔΟΥ ΔΗΜΗΤΡΑ
Κέννεντυ 55, τηλ. 26.267

ΜΑΙΕΥΤΗΡΕΣ ΓΥΝΑΙΚΟΛΟΓΟΙ
ΒΑΣΙΛΑΚΗΣ ΙΩΑΝΝΗΣ
Δημοκρατίας 9, τηλ. 21.041
ΕΥΘΥΜΙΟΥ ΘΕΟΔΩΡΟΣ
Ε.Γεωργίου 7, τηλ: 35550
ΚΑΡΙΚΗΣ ΗΛΙΑΣ
Ηρ. Πολυτεχνείου 15, τηλ. 38501
ΚΑΤΗΣ ΝΙΚΟΛΑΟΣ
Αννης Μαρίας 29, τηλ: 39540
ΜΑΛΛΙΑΚΑΣ ΔΗΜΗΤΡΗΣ
Αννης Μαρίας 83, τηλ. 34.668
ΠΑΡΑΣΚΕΥΗ ΠΑΠΑΣΤΕΡΓΗ ΠΑΠΑΧΡΙΣΤΟΔΟΥΛΟΥ, Αμερικής 7, Τηλ: 33076
ΠΑΠΑΣΤΕΡΓΗΣ ΕΛΕΥΘΕΡΙΟΣ
Ηρώων Πολυτεχνείου 21, τηλ. 73018
ΠΕΤΡΙΔΗΣ ΝΙΚΟΛΑΟΣ
Αλεξάνδρου Διάκου 50, Τηλ: 38.505

ΜΙΚΡΟΒΙΟΛΟΓΟΙ
ΑΡΓΥΡΟΥ ΜΙΧΑΗΛ
Αννης Μαρίας 57, τηλ. 25.225
ΒΑΡΛΑΜΗ - ΦΙΛΙΠΠΟΥ ΕΥΔΟΞΙΑ
Δωδ. Νεολαίας 20, τηλ: 23256
ΒΟΥΛΓΑΡΗ ΣΠΙΝΑΣΑ ΕΛΕΝΗ Ιερού Λόχου 13, τηλ. 28.905
ΔΗΜΟΠΟΥΛΟΥ ΙΩΑΚΕΙΜ ΘΕΟΔΩΡΑ
Ιερού Λόχου 14, τηλ. 20.524
ΜΗΝΕΤΤΟΣ ΙΩΑΝΝΗΣ
Σοφ. Βενιζέλου 1, τηλ. 29.864
ΠΑΝΑΓΙΩΤΟΥ ΙΩΑΝΝΗΣ
Αμερικής 95, τηλ. 35.954
ΠΑΠΑΝΙΚΟΛΑΟΥ ΓΡΗΓΟΡΗΣ
Αμερικής 95, τηλ. 27.275
ΡΑΚΑ ΚΑΤΕΡΙΝΑ ΚΑΤΣΑΝΕΒΑΚΗ
Π. Μελά 40, Τηλ: 74710
ΣΑΡΙΚΑΣ ΓΕΩΡΓΙΟΣ
Κέννεντυ 27, τηλ. 35.129
ΣΤΑΜΑΤΙΑΔΟΥ - ΑΝΤΩΝΙΑΔΗ ΚΛΥΤΙΑ,
Ιωαν. Καζούλη 14, τηλ. 23444

ΝΕΥΡΟΛΟΓΟΙ
ΑΪΒΑΛΗΣ ΝΙΚΟΣ
Ιερού λόχου 13, τηλ: 77.577

ΝΕΥΡΟΛΟΓΟΙ -ΨΥΧΙΑΤΡΟΙ
ΒΑΣΙΛΑΚΗΣ ΣΤΕΡΓΟΣ
Καναδά 79, τηλ. 34.575
ΚΑΤΣΟΓΡΙΔΑΚΗΣ ΓΕΩΡΓΙΟΣ
Στεφ. Καζούλη 49, τηλ. 27.134

ΟΡΘΟΠΕΔΙΚΟΙ - ΧΕΙΡΟΥΡΓΟΙ
ΚΑΡΑΓΙΑΝΝΗΣ ΑΝΔΡΕΑΣ
Ιωάν. Μεταξά 3 (ΚΡΙΤΩ), Τηλ: 21041
ΚΥΒΕΡΝΗΤΑΚΗΣ ΜΑΝΩΛΗΣ,
Ιωάν. Καζούλη 14, Νιοχώρι, Τηλ: 24.002
ΣΑΒΒΑΚΗΣ ΜΙΧΑΛΗΣ
Αλεξ. Διάκου 46, Τηλ: 74.007
ΣΑΡΙΚΑΣ ΕΜΜΑΝΟΥΗΛ
Αννης Μαρίας 15, τηλ: 39313

ΟΥΡΟΛΟΓΟΙ
ΣΚΟΥΛΟΥΚΑΣ ΜΙΧΑΗΛ
28η Οκτωβρίου 4, τηλ: 74444

ΟΦΘΑΛΜΙΑΤΡΟΙ
ΚΑΝΝΕΛΑΚΗΣ ΜΑΡΤΙΝΟΣ
Ηρ. Πολυτεχνείου 4, τηλ. 27.646
ΚΟΚΙΑΝΤΩΝΗΣ ΕΥΣΤΑΘΙΟΣ
Ηρ. Πολυτεχνείου 4, τηλ. 74084
ΜΑΝΩΛΑΚΑΣ ΙΩΑΝΝΗΣ
Ηρ. Πολυτεχνείου 4, τηλ. 35.305
ΝΟΜΙΚΑΡΙΟΣ ΔΗΜΗΤΡΙΟΣ
Ηρ. Πολυτεχνείου 4. Τηλ. 26566
ΣΙΩΚΟΣ ΔΗΜΗΤΡΙΟΣ
Ιερού Λόχου 13, τηλ. 26.027
ΣΩΤΗΡΟΠΟΥΛΟΥ ΤΑΣΟΥΛΑ
Ηρώων Πολυτεχνείου 21, τηλ: 29077
ΤΑΝΤΙΔΟΥ ΜΑΡΘΑ
Ιερού Λόχου 16, τηλ. 36.658
ΤΕΛΩΝΗΣ ΜΙΧΑΗΛ
Αννης Μαρίας 71, τηλ: 33113

ΠΑΘΟΛΟΓΟΙ
ΑΝΑΣΤΑΣΑΚΗΣ ΒΑΣΙΛΕΙΟΣ
Περνού 13Α, Αφάντου, Τηλ: 53242
ΚΑΝΤΗΣ ΠΑΝΤΕΛΗΣ
Αννης Μαρίας 29, τηλ. 30.686
ΜΑΚΑΡΟΥΝΑΣ ΣΤΕΡΓΟΣ
Δημοκρατίας 20, τηλ. 26.812
ΜΠΑΚΑΡΗΣ ΘΕΟΔΩΣΗΣ
Ν. Καζαντζάκη 2, Τηλ: 73861
ΜΠΕΝΗΣ ΑΠΟΣΤΟΛΟΣ
Παν. Ροδίου 7, Τηλ: 38684
ΠΑΠΑΟΙΚΟΝΟΜΟΥ ΑΝΤΩΝΙΟΣ,
Κρεμαστή, Ηρωων Πολυτεχνείου 18, τηλ. 90438
ΠΙΤΣΑΣ ΑΓΑΠΗΤΟΣ
28ης Οκτωβρίου 26, τηλ. 74125
ΠΟΜΠΟΣ ΜΙΧΑΗΛ
Αρχάγγελος, τηλ. (0244) 22.806
ΣΙΣΚΟΣ ΛΑΖΑΡΟΣ
Ιερού Λόχου-14, τηλ. 29503
ΤΣΑΜΠΙΚΑΚΗΣ ΓΕΩΡΓΙΟΣ
Π. Μελά 40, τηλ. 20.392
ΥΨΗΛΑΝΤΗΣ ΙΩΑΝΝΗΣ
Αμερικής 95, Τηλ: 77.200
ΦΩΤΑΡΑΣ ΜΙΧΑΗΛ
Γράμμου 23, τηλ. 29.810
ΧΑΤΖΗΑΝΤΩΝΙΟΥ ΠΑΡΑΣΧΟΣ,
Αμερικής 7, Τηλ: 36036
ΧΑΤΖΗΔΗΜΗΤΡΙΟΥ Ε. ΔΗΜΗΤΡΙΟΣ
Ιωάν. Μεταξά 3 (ΚΡΙΤΩ), τηλ: 21041
ΨΑΡΟΣ ΚΩΝΣΤΑΝΤΙΝΟΣ
Λίνδος, τηλ. (0244) 31.452

ΠΑΙΔΙΑΤΡΟΙ
ΕΜΜΑΝΟΥΗΛΙΔΗΣ ΝΙΚΟΛΑΟΣ,
Απολ. Ροδίου 32, τηλ: 79.333
ΙΩΑΝΝΙΔΗΣ ΚΩΝ/ΝΟΣ
28ης Οκτωβρίου 62, τηλ. 24.576
ΚΟΡΔΩΝΗ ΒΑΣΙΛΙΚΗ,
Αννης Μαρίας 11, Τηλ:74.850
ΚΟΥΒΙΔΗ-ΚΑΡΑΓΙΑΝΝΗ ΕΥΦΡΟΣΥΝΗ
Ιωάν. Μεταξά 3 (ΚΡΙΤΩ), Τηλ: 21041
ΚΟΥΡΤΗΣ ΕΥΑΓΓΕΛΟΣ
Αννης Μαρίας 69, τηλ. 77222
ΜΠΑΜΑΣ ΜΙΧ.
Κων/νου Υδραίου 7, τηλ: 38163
ΝΟΥΣΙΑΣ ΜΙΧΑΗΛ,
Ηρ. Πολυτεχνείου 32, τηλ. 27133
ΠΑΠΑΚΩΝΣΤΑΝΤΙΝΟΥ ΑΝΤ.
Γ. Ευσταθίου 7, τηλ. 26.573
ΠΑΠΑΚΩΝΣΤΑΝΤΙΝΟΥ ΧΡΗΣΤΟΣ
Βενετοκλέων 127, τηλ. 30.120
ΣΠΑΡΤΑΛΗ ΧΡΥΣΗ, Γ. Ευσταθίου 8, Τηλ: 27150 κιν. 0977996355
ΣΩΤΗΡΗΣ ΣΠΥΡΟΣ,
Αρχάγγελος, τηλ: 0244-23.759
ΧΑΤΖΗΝΙΚΟΛΑΣ ΝΙΚΟΛΑΟΣ
Λειψών 8 & Κ. Τσαλδάρη, Τηλ: 79555, Κινητό 094725253
ΧΑΤΖΗΔΙΑΚΟΣ ΝΙΚΟΛΑΟΣ
Π.Π. Γερμανού 50, τηλ. 29.629
ΧΑΤΖΗΠΑΠΑΣ ΚΩΝ/ΝΟΣ
Αμερικής & Ευσταθ. γωνία τηλ: 25722
ΧΡΙΣΤΟΦΗΣ ΧΡΗΣΤΟΣ
Ναυαρίνου & Π. Μελά 27, Τηλ. 20500

ΠΛΑΣΤΙΚΟΣ ΧΕΙΡΟΥΡΓΟΣ
ΤΡΙΑΝΤΑΦΥΛΛΟΥ ΔΗΜΗΤΡΙΟΣ, Παύλου Μελά 27 & Ναυαρίνου, τηλ. 23860, 094-688989
ΑΡΑΒΑΝΗΣ ΓΕΩΡΓΙΟΣ, Ηρώων Πολυτεχνείου 20, τηλ. 30377

ΠΝΕΥΜΟΝΟΛΟΓΟΙ
ΔΡΑΚΟΥ ΓΙΩΡΓΟΣ,
Π.Μελά 27 & Ναυαρίνου, τηλ. 38.038
ΚΡΗΤΙΚΟΣ ΔΗΜΗΤΡΙΟΣ
Ηρ. Πολυτεχνείου 11, τηλ. 32.022
ΚΟΖΑ ΤΡΙΑΝΤΑΦΥΛΙΑ, Θεοδώρου 16Α (πρώην Βουλγαροκτόνου), Τηλ. 75403

ΠΥΡΗΝΙΚΗ ΙΑΤΡΙΚΗ
ΣΑΚΕΛΛΑΡΙΔΟΥ-ΕΜΜΑΝΟΥΗΛ ΑΝΝΑ
Αγ. Λαύρας 74, τηλ. 32924 -73.250

ΦΥΣΙΑΤΡΟΙ - ΧΕΙΡΟΠΡΑΚΤΕΣ
ΣΑΜΙΩΤΑΚΗΣ ΙΩΑΝΝΗΣ
Ηρ. Πολυτεχνείου 11, τηλ. 28.258

ΧΕΙΡΟΥΡΓΟΙ
ΓΡΗΓΟΡΙΑΔΗΣ ΕΜΜΑΝΟΥΗΛ
Παύλου Μελά 80, Τηλ: 77170
ΚΑΡΑΧΑΛΙΟΣ ΔΗΜΗΤΡΙΟΣ
Ε. Γεωργίου 15-17, τηλ. 29.672
ΜΑΘΙΟΥΛΑΚΗΣ ΣΤΑΥΡΟΣ
Ε. Γεωργίου 7, τηλ. 29220

ΨΥΧΙΑΤΡΟΙ
ΜΗΝΑΣ ΕΜΜΑΝΟΥΗΛ
Γρίβα 52, τηλ. 23.735
ΜΑΝΟΥΣΟΣ ΕΥΣΤΑΘΙΟΣ
Παύλου Μελά 80, τηλ. 30.400

ΩΤΟΡΙΝΟΛΑΡΥΓΓΟΛΟΓΟΙ
ΓΑΛΑΝΟΣ ΔΗΜΗΤΡΙΟΣ
Ιωνος Δραγούμη 23, τηλ. 31.093
ΚΑΛΑΒΡΕΖΟΣ ΕΜΜΑΝΟΥΗΛ
Κέννεντυ 29, Τηλ. 39.039
ΚΟΥΛΤΙΝΙΟΣ ΚΟΜΝΗΝΟΣ
Γ. Ευσταθίου 6, Τηλ: 28016
ΝΟΥΛΗΣ ΑΛΕΞΑΝΔΡΟΣ
Δημ. Θέμελη 83, τηλ. 27.835
ΣΥΜΕΩΝΙΔΗΣ ΓΕΩΡΓΙΟΣ
Δημοκρατίας 20α, τηλ. 35.590

RODEO

Ξενοδοχειακές - Τουριστικές Επιχειρήσεις «ΝΟΥΦΑΡΑ» Α.Ε.

Μ.Α.Ε 12212/80/Β/86/175

ΙΣΟΛΟΓΙΣΜΟΣ 31ης ΔΕΚΕΜΒΡΙΟΥ 2001 - ΕΤΑΙΡΙΚΗ ΧΡΗΣΗ (1 ΙΑΝΟΥΑΡΙΟΥ - 31 ΔΕΚΕΜΒΡΙΟΥ 2001)

ΕΝΕΡΓΗΤΙΚΟ	Ποσά κλειομένης χρήσεως 2001			Ποσά προηγουμ. χρήσεως 2000		
	Αξία Κτήσ.	Αποσβέσ.	Αναπ. Αξία	Αξία Κτήσ.	Αποσβέσ.	Αναπ. Αξία
Γ. ΠΑΓΙΟ ΕΝΕΡΓΗΤΙΚΟ						
II. Ενσώματες ακιν/σεις:						
1. Γήπεδα - Οικόπεδα	166.371.939	----------	166.371.939	166.371.939	----------	166.371.939
3. Κτίρια και Τεχνικά Εργα	132.125.194	132.125.193	1	132.125.194	129.732.146	2.393.048
4. Μηχ/τα - Τεχνικές Εγκαταστ.	12.118.260	12.118.259	1	12.118.260	12.118.259	1
5. Μεταφορικά Μέσα	7.357.703	7.357.701	2	7.357.703	7.357.701	2
6. Επιπλα και λοιπός Εξοπλισμός	26.250.401	26.250.297	104	26.250.401	25.056.433	1.193.968
Σύνολο Ακινητοποιήσεων (ΓΙΙ)	344.223.497	177.851.450	166.372.047	344.223.497	174.264.539	169.958.958
Δ. ΚΥΚΛΟΦ. ΕΝΕΡΓΗΤΙΚΟ						
I. Αποθέματα:						
4. Αναλώσιμα υλικά			---------			920.600.
II. Απαιτήσεις:						
1. Πελάτες			3.066.905			3.066.905
11. Χρεώστες Διάφοροι			13.494.318			10.949.318
IV. Διαθέσιμα						
1. Ταμείο			14.635.911			8.101.432
3. Καταθέσεις Οψεως και Προθεσμίας			110.919			1.639.978
Σύνολο Κυκλοφορούντος Ενεργητικού			31.308.053			24.678.233
Γενικό Σύνολο Ενεργητικού (Γ+Δ)			197.680.100			194.637.191

ΠΑΘΗΤΙΚΟ	Ποσά κλειομ. χρήσ. 2001	Ποσά προηγ. χρήσ. 2000
Α. ΙΔΙΑ ΚΕΦΑΛΑΙΑ		
I. Κεφ. Μετοχικό (15.800 μετοχές των 10.000 δρχ.)		
1. Καταβεβλημένο	158.000.000	158.000.000
III. Διαφορές αναπροσαρμογής:		
2. Διαφορές από αναπροσαρμογή	30.773.422	30.773.422
IV. Αποθεματικά κεφάλαια:		
1. Τακτικό αποθεματικό	99.439	---------
V. Αποτελέσματα εις νέο:		
Υπόλοιπο κερδών χρήσεως εις νέο	1.512.306	3.082.966
Σύνολο ιδίων κεφαλαίων	190.385.167	191.856.388
Β. ΠΡΟΒΛ. ΓΙΑ ΚΙΝΔΥΝΟΥΣ & ΕΞΟΔΑ		
2. Λοιπές προβλέψεις	1.212.554	1.212.554
Γ. ΥΠΟΧΡΕΩΣΕΙΣ		
II. Βραχυπρόθεσμες Υποχρεώσεις:		
1. Προμηθευτές	60.038	94.547
5. Υποχρεώσεις από φόρους - τέλη	2.806.070	1.118.689
6. Ασφαλιστικοί Οργανισμοί	31.271	353.770.
10. Μερίσματα πληρωτέα	3.160.000	---------
Σύνολο Υποχρεώσεων	6.057.379	1.567.006
Δ. ΜΕΤΑΒΑΤΙΚΟΙ ΛΟΓ. ΠΑΘΗΤΙΚΟΥ		
2. Εξοδα χρήσεως δουλευμένα	25.000.	1.243
Γενικό Σύν. Παθητικού (Α+Β+Γ+Δ)	197.680.100	194.637.191

ΣΗΜΕΙΩΣΗ: Εγινε αναπροσαρμογή της αξίας των ακινήτων της εταιρείας σύμφωνα με το Ν. 2065/92 και Ν. 2443/96 την 31.12.2000.

ΚΑΤΑΣΤΑΣΗ ΛΟΓΑΡΙΑΣΜΟΥ ΑΠΟΤΕΛΕΣΜΑΤΩΝ ΧΡΗΣΕΩΣ
31ης ΔΕΚΕΜΒΡΙΟΥ 2001 (1 ΙΑΝΟΥΑΡΙΟΥ - 31 ΔΕΚΕΜΒΡΙΟΥ 2001)

	Ποσά κλειομ. χρήσ. 2001	Ποσά προηγ. χρήσ. 2000
Ι. ΑΠΟΤΕΛΕΣΜΑΤΑ ΕΚΜΕΤΑΛΛΕΥΣΕΩΣ		
Κύκλος εργασιών (ενοίκια)	10.000.000	24.800.658
Μείον: Κόστος πωλήσεων	2.757.365	18.987.017
Μικτά Αποτελέσματα (κέρδη) Εκμεταλλεύσεως	7.242.635	5.813.641
Μείον: Σύνολο αποσβέσεων πάγιων στοιχείων	3.586.911	2.730.675
ΚΑΘΑΡΑ ΑΠΟΤΕΛΕΣΜΑΤΑ (κέρδη) ΧΡΗΣΕΩΣ	3.655.724	3.082.966

ΠΙΝΑΚΑΣ ΔΙΑΘΕΣΕΩΣ ΑΠΟΤΕΛΕΣΜΑΤΩΝ

	Ποσά κλειομ. χρήσ. 2001	Ποσά προηγ. χρήσ. 2000
Καθαρά αποτελ/τα (κέρδη) χρήσεως	3.655.724	3.082.966
Πλέον: Υπόλοιπο αποτελ. (κερδών)	3.082.966	---------
Σύνολο	6.738.690	3.082.966
Μείον: 1. Φόρος εισοδήματος	1.966.945	---------
Κέρδη προς διάθεση	4.771.745	3.082.966
Η διάθεση των κερδών γίνεται ως εξής:		
1. Τακτικό αποθεματικό	99.439	---------
2. Μερίσματα πληρωτέα	3.160.000	---------
8. Υπόλοιπο κερδών εις νέο	1.512.306	---------
	4.771.745	---------

Η Πρόεδρος του Δ.Σ. ΕΙΡΗΝΗ ΦΑΡΜΑΚΙΔΗ
Ο Διευθύνων Σύμβουλος ΟΝΟΥΦΡΙΟΣ ΦΑΡΜΑΚΙΔΗΣ
Ο Προϊστάμενος Λογιστηρίου ΠΑΝ. ΠΑΠΑΚΩΝΣΤΑΝΤΙΝΟΥ

Ηλεκτρονική Στοιχειοθεσία & Δημοσιεύσεις Ισολογισμών «Η ΔΡΑΣΙΣ», Τηλ. 63.790 - 64.393 - 64.200 κ. Μαριά

ΓΕΝΙΚΗ ΕΜΠΟΡΙΚΗ Ε.Π.Ε.

ΙΣΟΛΟΓΙΣΜΟΣ 31ης ΔΕΚΕΜΒΡΙΟΥ 2001 - 5η ΕΤΑΙΡΙΚΗ ΧΡΗΣΗ (1 ΙΑΝΟΥΑΡΙΟΥ - 31 ΔΕΚΕΜΒΡΙΟΥ 2001)

ΕΝΕΡΓΗΤΙΚΟ	Ποσά κλειομένης χρήσεως 2001			Ποσά προηγουμ. χρήσεως 2000		
	Αξία Κτήσ.	Αποσβέσ.	Αναπ. Αξία	Αξία Κτήσ.	Αποσβέσ.	Αναπ. Αξία
Β. ΕΞΟΔΑ ΕΓΚΑΤΑΣΤΑΣΕΩΣ						
4. Λοιπά έξοδα εγκαταστάσεως	8.731.068	4.832.512	3.898.556	8.281.068	3.533.817	4.747.251
	8.731.068	4.832.512	3.898.556	8.281.068	3.533.817	4.747.251
Γ. ΠΑΓΙΟ ΕΝΕΡΓΗΤΙΚΟ						
II. Ενσώματες ακινητοποιήσεις:						
1. Γήπεδα - Οικόπεδα	21.000.000	--------	21.000.000	20.000.000	--------	20.000.000
3. Κτίρια και Τεχνικά Εργα	126.893.790	3.904.253	122.989.537	34.796.893	231.000.	34.565.893
4. Μηχαν/τα - Τεχνικές Εγκ/σεις και λοιπός μηχαν. εξοπλισμός	65.026.484	5.768.136	59.258.348	15.500.270	865.757	14.634.513
5. Μεταφορικά Μέσα	64.435.022	23.292.694	41.142.328	43.182.110	13.383.690	29.798.420
6. Επιπλα και λοιπός Εξοπλισμός	23.120.464	13.136.135	9.984.329	18.610.408	10.091.087	8.519.321
7. Ακινητ. υπό εκτέλ. & προκ/λές	--------	--------	--------	18.255.723	--------	18.255.723
Σύνολο Ακινητοποιήσεων (ΓΙΙ)	300.475.760	46.101.218	254.374.542	150.345.404	24.571.534	125.773.870
III. Συμμ/χές & άλλες μακροπρόθ. χρηματοοικονομικές απαιτήσεις:						
7. Λοιπές Μακροπρόθεσμες Απαιτήσεις			700.000.			700.000.
Σύνολο Παγίου Ενεργητικού (ΓΙΙ+ΓΙΙΙ)			255.074.542			126.473.870
Δ. ΚΥΚΛΟΦΟΡΟΥΝ ΕΝΕΡΓΗΤΙΚΟ						
I. Αποθέματα:						
1. Εμπορεύματα			25.946.320			14.205.150
4. Πρώτες και βοηθητικές ύλες - Αναλώσιμα υλικά - Ανταλλακτ. και είδη συσκευασ.			3.500.000			7.000.000
5. Προκαταβολές για αγορές αποθεμάτων			18.946.472			3.433.513
			48.392.792			24.638.663
II. Απαιτήσεις:						
1. Πελάτες		134.901.184			78.126.758	
Μείον: Προβλέψεις		15.406.219	119.494.965		10.473.433	67.653.325
3α. Επιταγές εισπρακτέες (μεταχρ/νες)						
Εις χείρας μας		80.594.840			32.214.833	
Σε τράπεζες για εγγύηση		67.902.313	148.497.153		--------	32.214.833
7. Απαιτήσεις κατά οργάνων Διοικήσεως			914.714			2.197.676
11. Χρεώστες Διάφοροι			13.453.964			8.663.507
			282.360.796			110.729.341
IV. Διαθέσιμα						
1. Ταμείο			975.165			511.966
			975.165			511.966
Σύνολο Κυκλοφ. Ενεργητ. (ΔΙ+ΔΙΙ+ΔΙV)			331.728.753			135.879.970
Γενικό Σύνολο Ενεργητικού (Β+Γ+Δ+Ε)			590.701.851			267.101.091

ΠΑΘΗΤΙΚΟ	Ποσά κλειομ. χρήσ. 2001	Ποσά προηγ. χρήσ. 2000
Α. ΙΔΙΑ ΚΕΦΑΛΑΙΑ		
I. Κεφάλαιο Εταιρικό		
1. Καταβεβλημένο	36.000.000	6.000.000
III. Διαφορές αναπροσαρμογής:		
2. Διαφορές από αναπροσαρμογή αξίας λοιπών περιουσιακών στοιχείων	1.000.000	--------
IV. Αποθεματικά κεφάλαια:		
1. Τακτικό αποθεματικό	3.612.423	1.986.347
3. Ειδικά αποθεματικά	9.093.096	9.093.096
5. Αφορολόγητα αποθεματικά ειδικών διατάξεων νόμων	45.051.450	15.081.341
	57.756.969	26.160.784
VI. Ποσά προορισμένα για αύξηση κεφαλαίου		
1. Καταθέσεις μετόχων	--------	29.800.000
Σύνολο ιδίων κεφαλαίων	94.756.969	61.960.784
Γ. ΥΠΟΧΡΕΩΣΕΙΣ		
I. Μακροπρόθεσμες Υποχρεώσεις:		
2. Δάνεια τραπεζών	64.313.074	30.550.908
II. Βραχυπρόθεσμες Υποχρεώσεις:		
1. Προμηθευτές	65.055.361	33.689.943
2α. Επιταγές πληρωτέες	188.250.605	123.742.649
3. Τράπεζες λ/βραχυπρ. υποχρεώσ.	152.860.917	7.382.271
5. Υποχρεώσεις από φόρους-τέλη	2.875.520	2.078.035
6. Ασφαλιστικοί Οργανισμοί	2.815.018	2.608.449
7. Μακροπρόθεσμες υποχρεώσεις πληρωτέες στην επόμενη χρήση	12.830.000	--------
11. Πιστωτές Διάφοροι	6.500.681	5.223.054
	431.188.102	174.724.401
Σύνολο Υποχρεώσεων (ΓΙ+ΓΙΙ)	495.501.176	205.275.309
Δ. ΜΕΤΑΒΑΤΙΚΟΙ ΛΟΓ. ΠΑΘΗΤΙΚΟΥ		
3. Λοιποί μεταβ. λογαρ. Παθητικού	443.706	--------
Γενικό Σύν. Παθητικού (Α+Γ+Δ)	590.701.851	267.236.093

ΚΑΤΑΣΤΑΣΗ ΛΟΓΑΡΙΑΣΜΟΥ ΑΠΟΤΕΛΕΣΜΑΤΩΝ ΧΡΗΣΕΩΣ
31ης ΔΕΚΕΜΒΡΙΟΥ 2001 (1 ΙΑΝΟΥΑΡΙΟΥ - 31 ΔΕΚΕΜΒΡΙΟΥ 2001)

			Ποσά κλειομ. χρήσ. 2001			Ποσά προηγ. χρήσ. 2000
Ι. ΑΠΟΤΕΛΕΣΜΑΤΑ ΕΚΜΕΤΑΛΛΕΥΣΕΩΣ						
Κύκλος εργασιών (πωλήσεις)			1.156.255.743			890.329.613
Μείον: Κόστος πωλήσεων			980.441.843			758.352.982
Μικτά Αποτελ/τα (κέρδη) Εκμεταλλεύσεως			175.813.900			131.976.631
Μείον: 1. Εξοδα διοικητικής λειτουργίας		15.047.027			11.549.551	
3. Εξοδα λειτουργίας διαθέσεως		106.265.629	121.312.656		90.073.590	101.623.141
Μερικά αποτελ/τα (κέρδη) Εκμεταλλεύσεως			54.501.244			30.353.490
Μείον: 3. Χρεωστικοί τόκοι & συναφή έξοδα			21.692.336			8.249.905
Ολικά αποτελ/τα (κέρδη) εκμεταλλεύσεως			32.808.908			22.103.585
II. Μείον: Εκτακτα αποτελέσματα						
1. Εκτακτα και ανόργανα έξοδα	287.391			3.829.512		
2. Εκτακτες ζημίες	--------			1.900.000		
4. Προβλ. για έκτακτ. κινδύνους	--------	287.391	(287.391.)	114.055	5.843.567	(5.843.567)
Οργανικά & έκτακτα αποτελ. (κέρδη)			32.521.517			16.260.018
Μείον: Σύνολο αποσβέσ. πάγιων στοιχείων		22.828.379			4.731.504	
Μείον: Οι από αυτές ενσώμ. στο λειτ. κόστος		22.828.379	--------		4.731.504	--------
ΚΑΘΑΡΑ ΑΠΟΤΕΛ. (κέρδη) ΧΡΗΣΕΩΣ προ φόρων			32.521.517			16.260.018

ΠΙΝΑΚΑΣ ΔΙΑΘΕΣΕΩΣ ΑΠΟΤΕΛΕΣΜΑΤΩΝ

	Ποσά κλειομ. χρήσ. 2001	Ποσά προηγ. χρήσ. 2000
Καθαρά αποτελ/τα (κέρδη) χρήσεως	32.521.517	16.260.018
Σύνολο	32.521.517	16.260.018
Μείον: 1. Φόρος εισοδήματος	664.490.	365.676
Κέρδη προς διάθεση	31.857.027	15.894.342
Η διάθεση κερδών γίνεται ως εξής:		
1. Τακτικό αποθεματικό	1.626.076	813.001
6. Αφορ/το αποθεματικό Ν.2601/98	30.230.951	15.081.341
	31.857.027	15.894.342

Οι Διαχειριστές
ΠΑΝΑΓΙΩΤΟΥ ΙΟΡΔΑΝΗΣ - ΨΑΡΑΣ ΓΕΩΡΓΙΟΣ/ΦΩΤΙΟΣ

Ο Λογιστής
ΜΟΥΣΕΛΙΜΗΣ ΘΕΟΦΑΝΗΣ
ΑΡ. ΑΔΕΙΑΣ Α' ΤΑΞΗΣ 3309

Ηλεκτρονική Στοιχειοθεσία & Δημοσιεύσεις Ισολογισμών «Η ΔΡΑΣΙΣ», Τηλ. 63.790 - 64.393 - 64.200 κ. Μαριά

Ξενοδοχειακές - Τουριστικές - Εμπορικές Επιχειρήσεις ΕΜ. ΠΕΤΡΩΝΙΑΤΗΣ Α.Ε.

Μ.Α.Ε 16287/80/Β/87/107

ΙΣΟΛΟΓΙΣΜΟΣ 31ης ΔΕΚΕΜΒΡΙΟΥ 2001 - ΕΤΑΙΡΙΚΗ ΧΡΗΣΗ (1 ΙΑΝΟΥΑΡΙΟΥ - 31 ΔΕΚΕΜΒΡΙΟΥ 2001)

ΕΝΕΡΓΗΤΙΚΟ	Ποσά κλειομένης χρήσεως 2001			Ποσά προηγουμ. χρήσεως 2000		
Β. ΕΞΟΔΑ ΕΓΚΑΤΑΣΤΑΣΕΩΣ	Αξία Κτήσ.	Αποσβέσ.	Αναπ. Αξία	Αξία Κτήσ.	Αποσβέσ.	Αναπ. Αξία
1. Εξοδα Ιδρύσ. & Α' Εγκατ.	12.281.352	2.456.270	9.825.082	1.826.004	1.826.004	--------
Γ. ΠΑΓΙΟ ΕΝΕΡΓΗΤΙΚΟ						
ΙΙ. Ενσώματες ακινητοποιήσεις:						
1. Γήπεδα - Οικόπεδα	199.403.478	--------	199.403.478	69.403.478	--------	69.403.478
3. Κτίρια και Τεχνικά Εργα	412.555.185	298.918.608	113.636.577	412.555.185	265.914.192	146.640.993
4. Μηχ/τα - Τεχνικές Εγκαταστ. και λοιπός μηχαν. εξοπλισμός	41.476.127	41.476.126	1	41.476.127	40.575.961	900.166
5. Μεταφορικά Μέσα	6.356.876	582.714	5.774.162	--------	--------	--------
6. Επιπλα και λοιπός Εξοπλισμός	61.809.379	55.756.584	6.052.795	57.971.200	54.642.806	3.328.394
7. Ακινητοπ. υπό εκτέλ. & προκατ.	4.849.567	--------	4.849.567	--------	--------	--------
Σύνολο Ακινητοποιήσεων (ΓΙΙ)	726.450.612	396.734.032	329.716.580	581.405.990	361.132.959	220.273.031
Δ. ΚΥΚΛΟΦΟΡΟΥΝ ΕΝΕΡΓΗΤΙΚΟ						
Ι. Αποθέματα:						
4. Πρώτες και βοηθητικές ύλες - Αναλώσιμα υλικά - Ανταλλακτ. και είδη συσκευασ.			532.400.			400.399
ΙΙ. Απαιτήσεις:						
11. Χρεώστες διάφοροι			25.030.000			25.030.000
IV. Διαθέσιμα						
1. Ταμείο			35.521.300			44.029.139
Σύνολο Κυκλοφ. Ενεργητ. (ΔΙ+ΔΙΙ+ΔΙV)			61.083.700			69.459.538
Γενικό Σύνολο Ενεργητικού (Β+Γ+Δ)			400.625.362			289.732.569

ΠΑΘΗΤΙΚΟ	Ποσά κλειομ. χρήσ. 2001	Ποσά προηγ. χρήσ. 2000
Α. ΙΔΙΑ ΚΕΦΑΛΑΙΑ		
Ι. Κεφάλαιο Μετοχικό (26.330 μετοχές των 10.000 δρχ.)		
1. Καταβεβλημένο	263.300.000	263.300.000
ΙΙΙ. Διαφορές αναπροσαρμογής:		
2. Διαφορές από αναπροσ/γή αξίας λοιπών περιουσιακών στοιχείων	10.851	10.851
3. Επιχορηγήσεις Επενδύσεων παγίων	85.900.000	85.900.000
V. Αποτελέσματα εις νέο:		
Υπόλοιπο ζημιών προηγ. χρήσεων	(65.788.318)	(61.796.546)
Σύνολο ιδίων κεφαλαίων	283.422.533	287.414.305
Γ. ΥΠΟΧΡΕΩΣΕΙΣ		
ΙΙ. Βραχυπρόθεσμες Υποχρεώσεις:		
1. Προμηθευτές	(65.000.)	1.900.086
5. Υποχρεώσεις από φόρους - τέλη	(712.706.)	(46.206.)
11. Πιστωτές διάφοροι	117.000.000	--------
Σύνολο Υποχρεώσεων (ΓΙ+ΓΙΙ)	116.222.294	1.853.880
Δ. ΜΕΤΑΒΑΤ. ΛΟΓΑΡ. ΠΑΘΗΤΙΚΟΥ		
2. Εξοδα χρήσεως δουλευμένα	980.535	464.384
Γενικό Σύνολο Παθητικού (Α+Γ+Δ)	400.625.362	289.732.569

ΚΑΤΑΣΤΑΣΗ ΛΟΓΑΡΙΑΣΜΟΥ ΑΠΟΤΕΛΕΣΜΑΤΩΝ ΧΡΗΣΕΩΣ
31ης ΔΕΚΕΜΒΡΙΟΥ 2001 (1 ΙΑΝΟΥΑΡΙΟΥ - 31 ΔΕΚΕΜΒΡΙΟΥ 2001)

	Ποσά κλειομ. χρήσ. 2001	Ποσά προηγ. χρήσ. 2000
Ι. ΑΠΟΤΕΛΕΣΜΑΤΑ ΕΚΜΕΤΑΛΛΕΥΣΕΩΣ		
Κύκλος εργασιών (πωλήσεις)	87.915.894	88.759.988
Μείον: Κόστος πωλήσεων	44.445.618	48.785.477
Μικτά Αποτελέσματα (κέρδη) Εκμεταλλεύσεως	43.470.276	39.974.511
Μείον: 1. Εξοδα διοικητικής λειτουργίας	3.695.205	3.226.759
Μερικά αποτελέσματα (κέρδη) Εκμεταλλεύσεως	39.775.071	36.747.752
ΙΙ. ΕΚΤΑΚΤΑ ΑΠΟΤΕΛΕΣΜΑΤΑ		
Μείον: 2. Εκτακτα και ανόργανα έξοδα	5.709.500	422.730.
Μείον: Σύνολο αποσβέσεων πάγιων στοιχείων	38.057.343	40.797.076
ΚΑΘΑΡΑ ΑΠΟΤΕΛΕΣΜΑΤΑ (ζημιές) ΧΡΗΣΕΩΣ	(3.991.772)	(4.472.054)

ΠΙΝΑΚΑΣ ΔΙΑΘΕΣΕΩΣ ΑΠΟΤΕΛΕΣΜΑΤΩΝ

	Ποσά κλειομ. χρήσ. 2001	Ποσά προηγ. χρήσ. 2000
Καθαρά αποτελ. (ζημιές) χρήσεως	(3.991.772)	(4.472.054)
Πλέον: Υπόλοιπο αποτελεσμάτων (ζημιών) προηγούμενων χρήσεων	(61.796.546)	(57.324.492)
Σύνολο	(65.788.318)	(61.796.546)

Η Διευθύνων Σύμβουλος
ΛΟΥΚΑ ΜΑΡΙΑ

Εις Σύμβουλος
Β. ΠΕΤΡΩΝΙΑΤΗ

Ο Λογιστής
ΠΑΝ. ΠΑΠΑΚΩΝΣΤΑΝΤΙΝΟΥ

Ηλεκτρονική Στοιχειοθεσία & Δημοσιεύσεις Ισολογισμών «Η ΔΡΑΣΙΣ», Τηλ. 63.790 - 64.393 - 64.200 κ. Μαριά

ΕΙΔΗ ΥΓΙΕΙΝΗΣ - ΠΛΑΚΙΔΙΑ ΓΕΩΡΓΙΑΔΗΣ - ΑΡΝΙΘΕΝΟΣ Α.Ε.

Α.Μ.Α.Ε 15391/80/Β/87/59

ΙΣΟΛΟΓΙΣΜΟΣ 31ης ΔΕΚΕΜΒΡΙΟΥ 2001 - ΕΤΑΙΡΙΚΗ ΧΡΗΣΗ (1 ΙΑΝΟΥΑΡΙΟΥ - 31 ΔΕΚΕΜΒΡΙΟΥ 2001)

ΕΝΕΡΓΗΤΙΚΟ	Ποσά κλειομένης χρήσεως 2001			Ποσά προηγουμ. χρήσεως 2000		
Β. ΕΞΟΔΑ ΕΓΚΑΤΑΣΤΑΣΕΩΣ	Αξία Κτήσ.	Αποσβέσ.	Αναπ. Αξία	Αξία Κτήσ.	Αποσβέσ.	Αναπ. Αξία
1. Εξοδα κτήσεως ακινήτων	7.138.012	7.138.012	------	7.138.012	7.138.012	------
Γ. ΠΑΓΙΟ ΕΝΕΡΓΗΤΙΚΟ						
ΙΙ. Ενσώματες ακινητοποιήσεις:						
1. Γήπεδα - Οικόπεδα	47.250.000	------	47.250.000	47.250.000	------	47.250.000
4. Μηχ/τα - Τεχνικές Εγκαταστ. & λοιπός μηχαν/κός εξοπλισμός	8.708.694	8.231.836	476.858	8.708.694	7.798.428	910.266
5. Μεταφορικά Μέσα	15.773.100	8.271.236	7.501.864	17.710.911	8.006.450	9.704.461
6. Επιπλα και λοιπός Εξοπλισμός	29.908.353	24.642.265	5.266.088	28.450.105	21.619.647	6.830.458
Σύνολο Ακινητοποιήσεων (ΓΙΙ)	101.640.147	41.145.337	60.494.810	102.119.710	37.424.525	64.695.185
Δ. ΚΥΚΛΟΦ. ΕΝΕΡΓΗΤΙΚΟ						
Ι. Αποθέματα:						
1. Εμπορεύματα			221.475.867			276.668.101
5. Προκαταβολές για αγορές αποθεμάτων			1.385.408			------
			222.861.275			276.668.101
ΙΙ. Απαιτήσεις:						
1. Πελάτες		359.034.854			343.999.717	
Μείον: Προβλέψεις για επισφαλείς απαιτήσεις		16.002.707	343.032.147		------	343.999.717
2. Γραμμάτια Εισπρακτέα						
2α. Χαρτοφυλακίου		6.172.671			6.217.645	
2β. Επιταγές εισπρακτέες στις Τράπεζες για είσπραξη (μεταχρονολογημένες)		110.828.401	117.001.072		------	6.217.645
3. Γραμμάτια σε καθυστέρηση						
3β. Επιταγές σε καθυστέρηση			900.000.			------
11. Χρεώστες Διάφοροι						122.950.986
12. Λογαρ. διαχειρ. προκ/λών - Ελλ. Δημόσιο			34.230.888			1.181.179
			495.164.107			474.349.527
ΙΙΙ. Χρεώγραφα						
3. Λοιπά Χρεώγραφα			61.000.			61.000.
IV. Διαθέσιμα						
1. Ταμείο - Χρεόγραφα			16.659.097			21.704.159
3. Καταθέσεις Οψεως και Προθεσμίας			150.638			514.146
			16.809.735			22.218.305
Σύνολο Κυκλοφορ. Ενεργητικού (ΔΙ+ΔΙΙ+ΔΙΙΙ+ΔΙV)			734.896.117			773.296.933
Ε. ΜΕΤΑΒΑΤΙΚΟΙ ΛΟΓΑΡ. ΕΝΕΡΓΗΤΙΚΟΥ						
3. Λοιποί μεταβ. λογαρ. Ενεργητικου			7.904.171			------
Γενικό Σύνολο Ενεργητικού (Β+Γ+Δ+Ε)			803.295.098			837.992.118
ΛΟΓΑΡΙΑΣΜΟΙ ΠΛΗΡΟΦΟΡΙΩΝ ΧΡΕΩΣΤΙΚΟΙ			------			360.325.558

ΠΑΘΗΤΙΚΟ	Ποσά κλειομ. χρήσ. 2001	Ποσά προηγ. χρήσ. 2000
Α. ΙΔΙΑ ΚΕΦΑΛΑΙΑ		
Ι. Κεφάλαιο Μετοχικό (5.225 μετοχές των 10.000 δρχ.)		
1. Καταβεβλημένο	52.250.000	50.000.000
ΙΙΙ. Διαφορές αναπροσαρμογής:		
2. Διαφορές από αναπροσαρμογή αξίας λοιπών περιουσιακών στοιχείων	------	2.250.000
IV. Αποθεματικά κεφάλαια:		
1. Τακτικό αποθεματικό	17.416.667	16.702.685
2. Εκτακτο αποθεματικό	377.748	377.748
	17.794.415	17.080.433
Σύνολο ιδίων κεφαλαίων	70.044.415	69.330.433
Β. ΠΡΟΒΛΕΨΕΙΣ ΓΙΑ ΚΙΝΔΥΝΟΥΣ ΚΑΙ ΕΞΟΔΑ		
2. Λοιπές προβλέψεις (επισφ. απαιτ.)	------	13.614.425
Γ. ΥΠΟΧΡΕΩΣΕΙΣ		
Ι. Μακροπρόθεσμες Υποχρεώσεις:		
2. Δάνεια Τραπεζών	24.637.399	------
ΙΙ. Βραχυπρόθεσμες Υποχρεώσεις:		
1. Προμηθευτές	127.610.640	131.816.941
2α. Επιταγές πληρωτέες (μεταχρονολ.)	8.767.819	------
3. Τράπεζες λ/βραχυπρ. υποχρεώσεων	190.869.827	192.556.916
4. Προκαταβολές Πελατών	23.320.604	24.742.473
5. Υποχρεώσεις από φόρους - τέλη	62.642.814	71.960.348
6. Ασφαλιστικοί Οργανισμοί	1.833.200	1.801.000
10. Μερίσματα πληρωτέα	290.543.869	------
11. Πιστωτές Διάφοροι	1.400.000	330.629.377
	706.988.773	753.507.055
Σύνολο Υποχρεώσεων (ΓΙ+ΓΙΙ)	731.626.172	753.507.055
Δ. ΜΕΤ/ΚΟΙ ΛΟΓ. ΠΑΘΗΤΙΚΟΥ		
2. Εξοδα χρήσεως δουλευμένα	1.624.511	1.540.205
Γενικό Σύν. Παθητικού (Α+Β+Γ+Δ)	803.295.098	837.992.118
ΛΟΓΑΡ. ΠΛΗΡΟΦΟΡΙΩΝ ΠΙΣΤΩΤΙΚΟΙ	------	360.325.558

ΚΑΤΑΣΤΑΣΗ ΛΟΓΑΡΙΑΣΜΟΥ ΑΠΟΤΕΛΕΣΜΑΤΩΝ ΧΡΗΣΕΩΣ
31ης ΔΕΚΕΜΒΡΙΟΥ 2001 (1 ΙΑΝΟΥΑΡΙΟΥ - 31 ΔΕΚΕΜΒΡΙΟΥ 2001)

			Ποσά κλειομ. χρήσ. 2001			Ποσά προηγ. χρήσ. 2000
Ι. ΑΠΟΤΕΛΕΣΜΑΤΑ ΕΚΜΕΤΑΛΛΕΥΣΕΩΣ						
Κύκλος εργασιών (πωλήσεις)			933.574.248			835.927.049
Μείον: Κόστος πωλήσεων			761.048.665			584.978.668
Μικτά Αποτελ/τα (κέρδη) Εκμεταλλεύσεως			172.525.583			250.948.381
Μείον: 1. Εξοδα διοικητικής λειτουργίας		3.691.658			44.957.942	
3. Εξοδα λειτουργίας διαθέσεως		1.054.274	4.745.932		17.600.751	62.558.693
Μερικά αποτελ/τα (κέρδη) Εκμεταλλεύσεως			167.779.651			188.389.688
Πλέον: 4. Πιστωτικοί τόκοι και συναφή έσοδα		4.241.347			------	
Μείον: 3. Χρεωστικοί τόκοι και συναφή έξοδα		28.419.632	(24.178.285)		26.165.926	(26.165.926)
Ολικά αποτελέσματα (κέρδη) εκμεταλλεύσεως			143.601.366			162.223.762
ΙΙ. Εκτακτα αποτελέσματα						
Πλέον: 1. Εκτακτα και ανόργανα έσοδα	326.182			------		
2. Εκτακτα κέρδη	200.000.	526.182		------	------	
Μείον: 1. Εκτακτα και ανόργανα έξοδα	96.879			4.554.127		
3. Εξοδα προηγ. χρήσεων	14.113			------		
4. Προβλέψ. για έκτακ. κινδύνους	2.388.282	2.499.274	(1.973.092	------	4.554.127	(4.554.127)
Οργανικά και έκτακτα αποτελέσματα (κέρδη)			141.628.274			157.669.635
Μείον: Σύνολο αποσβέσεων πάγιων στοιχείων		5.658.623			4.620.406	
Μείον: Οι από αυτές ενσώμ. στο λειτ. κόστος		5.658.623	------		941.608	3.678.798
ΚΑΘΑΡΑ ΑΠΟΤΕΛ/ΤΑ (κέρδη) ΧΡΗΣΕΩΣ προ φόρων			141.628.274			153.990.837

ΠΙΝΑΚΑΣ ΔΙΑΘΕΣΕΩΣ ΑΠΟΤΕΛΕΣΜΑΤΩΝ

	Ποσά κλειομ. χρήσ. 2001	Ποσά προηγ. χρήσ. 2000
Καθαρά αποτελ/τα (κέρδη) χρήσεως	141.628.274	153.990.837
Μείον: 1. Φόρος εισοδήματος	53.110.603	61.596.334
Κέρδη προς διάθεση	88.517.671	92.394.503
Η διάθεση των κερδών γίνεται ως εξής:		
1. Τακτικό αποθεματικό	713.982	
2. Μερίσματα πληρωτέα	75.803.689	87.394.503
7. Αμοιβές Διοικητικών Συμβούλων	12.000.000	5.000.000
	88.517.671	92.394.503

Ο Πρόεδρος του Δ.Σ.
ΜΙΧΑΗΛ ΚΑΚΛΙΟΣ

Ο Διευθύνων Σύμβουλος
ΝΙΚΟΛΑΟΣ ΑΡΝΙΘΕΝΟΣ

Ο Προϊσταμένη του Λογιστηρίου
ΜΑΚΡΗ ΝΙΚΟΛΙΤΣΑ

Ηλεκτρονική Στοιχειοθεσία & Δημοσιεύσεις Ισολογισμών «Η ΔΡΑΣΙΣ», Τηλ. 63.790 - 64.393 - 64.200 κ. Μαριά

ΚΑΣΤΕΛΛΑΣ Ε&Μ Ε.Π.Ε.

ΙΣΟΛΟΓΙΣΜΟΣ 31ης ΔΕΚΕΜΒΡΙΟΥ 2001 - 3η ΕΤΑΙΡΙΚΗ ΧΡΗΣΗ (1 ΙΑΝΟΥΑΡΙΟΥ - 31 ΔΕΚΕΜΒΡΙΟΥ 2001)

ΕΝΕΡΓΗΤΙΚΟ	Ποσά κλειομένης χρήσεως 2001			Ποσά προηγουμ. χρήσεως 2000		
Γ. ΠΑΓΙΟ ΕΝΕΡΓΗΤΙΚΟ	Αξία Κτήσ.	Αποσβέσ.	Αναπ. Αξία	Αξία Κτήσ.	Αποσβέσ.	Αναπ. Αξία
II. Ενσώματες ακινητοποιήσεις:						
5. Μεταφορικά Μέσα	7.181.445	489.640.	6.691.805	7.671.085	489.640.	7.181.445
6. Επιπλα και λοιπός Εξοπλισμός	21.913.499	3.237.695	18.675.804	25.762.598	3.849.099	21.913.499
Σύνολο Παγίου Ενεργητικού (ΓΙΙ)	29.094.944	3.727.335	25.367.609	33.433.683	4.338.739	29.094.944
Δ. ΚΥΚΛΟΦΟΡΟΥΝ ΕΝΕΡΓΗΤΙΚΟ						
I. Αποθέματα:						
1. Εμπορεύματα			159.824.410			128.750.860
II. Απαιτήσεις:						
11. Χρεώστες Διάφοροι			1.000.000			3.635.451
IV. Διαθέσιμα						
1. Ταμείο			2.813.461			8.351.227
3. Καταθέσεις Οψεως και Προθεσμίας			20.292.704			4.972.245
			23.106.165			13.323.472
Σύνολο Κυκλοφ. Ενεργητ. (ΔΙ+ΔΙΙ+ΔΙV)			183.930.575			145.709.783
Γενικό Σύνολο Ενεργητικού (Γ+Δ)			209.298.184			174.804.727

ΠΑΘΗΤΙΚΟ	Ποσά κλειομ. χρήσ. 2001	Ποσά προηγ. χρήσ. 2000
Α. ΙΔΙΑ ΚΕΦΑΛΑΙΑ		
I. Κεφάλαιο Μετοχικό		
1. Καταβεβλημένο	50.000.000	50.000.000
IV. Αποθεματικά κεφάλαια:		
1. Τακτικό αποθεματικό	857.994	609.096
V. Αποτελέσματα εις νέο:		
Υπόλοιπο κερδών χρήσεως εις νέο	9.324.092	7.262.106
Σύνολο ιδίων κεφαλαίων (ΑΙ+ΑIV+ΑV)	60.182.086	57.871.202
Γ. ΥΠΟΧΡΕΩΣΕΙΣ		
I. Μακροπρόθεσμες Υποχρεώσεις:		
2. Δάνεια Τραπεζών	31.111.056	26.418.000
II. Βραχυπρόθεσμες Υποχρεώσεις:		
1. Προμηθευτές	1.259.330	2.857.163
2. Γραμμάτια Πληρωτέα	85.417.671	76.101.332
5. Υποχρεώσεις από φόρους - τέλη	3.620.753	8.485.448
6. Ασφαλιστικοί Οργανισμοί	2.012.043	1.799.756
7. Μακροπρόθεσμες υποχρεώσεις πληρωτέες στην επόμενη χρήση	--------	1.271.826
11. Πιστωτές Διάφοροι	25.695.245	--------
	118.005.042	90.515.525
Σύνολο Υποχρεώσεων (ΓΙ+ΓΙΙ)	149.116.098	116.933.525
Γενικό Σύνολο Παθητικού (Α+Γ)	209.298.184	174.804.727

ΚΑΤΑΣΤΑΣΗ ΛΟΓΑΡΙΑΣΜΟΥ ΑΠΟΤΕΛΕΣΜΑΤΩΝ ΧΡΗΣΕΩΣ
31ης ΔΕΚΕΜΒΡΙΟΥ 2001 (1 ΙΑΝΟΥΑΡΙΟΥ - 31 ΔΕΚΕΜΒΡΙΟΥ 2001)

		Ποσά κλειομ. χρήσ. 2001		Ποσά προηγ. χρήσ. 2000
I. ΑΠΟΤΕΛΕΣΜΑΤΑ ΕΚΜΕΤΑΛΛΕΥΣΕΩΣ				
Κύκλος εργασιών (πωλήσεις)		284.902.106		273.947.816
Μείον: Κόστος πωλήσεων		182.323.346		168.242.347
Μικτά Αποτελέσματα (κέρδη) Εκμεταλλεύσεως		102.578.760		105.705.469
Μείον: 1. Εξοδα διοικητικής λειτουργίας	37.389.577		37.096.446	
3. Εξοδα λειτουργίας διαθέσεως	50.883.958	88.273.535	50.882.645	87.979.091
Μερικά αποτελ/τα (κέρδη) Εκμεταλλεύσεως		14.305.225		17.726.378
Μείον: Σύνολο αποσβέσ. πάγιων στοιχείων		3.727.335		4.338.739
ΚΑΘΑΡΑ ΑΠΟΤΕΛ/ΤΑ (κέρδη) ΧΡΗΣ. προ φόρων		10.577.890		13.387.637

ΠΙΝΑΚΑΣ ΔΙΑΘΕΣΕΩΣ ΑΠΟΤΕΛΕΣΜΑΤΩΝ

	Ποσά κλειομ. χρήσ. 2001	Ποσά προηγ. χρήσ. 2000
Καθαρά αποτελ/τα (κέρδη) χρήσεως	9.572.990	13.387.639
Μείον: 1. Φόρος εισοδήματος	3.350.546	4.240.535
Κέρδη προς διάθεση	6.222.444	9.147.104
Η διάθεση των κερδών γίνεται ως εξής:		
1. Τακτικό αποθεματικό	248.898	367.629
8. Υπόλοιπο κερδών προς διάθεση	5.973.546	8.779.475
	6.222.444	9.147.104

Ρόδος 31 Δεκεμβρίου 2001

Ο Διαχειριστής
ΚΑΣΤΕΛΛΑΣ ΕΜΜΑΝΟΥΗΛ
Μ 948313

Ο Υπεύθυνος Λογιστηρίου
ΓΙΩΡΓΑΡΑΣ ΣΤΑΥΡΟΣ
Κ 385331
Αρ. Αδ. 8661 Γ' ΤΑΞΗ

Ηλεκτρονική Στοιχειοθεσία & Δημοσιεύσεις Ισολογισμών «Η ΔΡΑΣΙΣ», Τηλ. 63.790 - 64.393 - 64.200 κ. Μαριά

ΚΑΚΛΙΟΣ - ΓΕΩΡΓΙΑΔΗΣ «ΠΛΑΚΑΓΕ» Ε.Π.Ε.

ΙΣΟΛΟΓΙΣΜΟΣ 31ης ΔΕΚΕΜΒΡΙΟΥ 2001 - ΕΤΑΙΡΙΚΗ ΧΡΗΣΗ (1 ΙΑΝΟΥΑΡΙΟΥ - 31 ΔΕΚΕΜΒΡΙΟΥ 2001)

ΕΝΕΡΓΗΤΙΚΟ	Ποσά κλειομένης χρήσεως 2001			Ποσά προηγουμ. χρήσεως 2000		
	Αξία Κτήσ.	Αποσβέσ.	Αναπ. Αξία	Αξία Κτήσ.	Αποσβέσ.	Αναπ. Αξία
Β. ΕΞΟΔΑ ΕΓΚΑΤΑΣΤΑΣΕΩΣ	125.230.	125.229	1	125.230.	125.229	1
Γ. ΠΑΓΙΟ ΕΝΕΡΓΗΤΙΚΟ						
II. Ενσώματες ακινητοποιήσεις:						
1. Γήπεδα - Οικόπεδα	81.320.476	------	81.320.476	81.320.476	------	81.320.476
3. Κτίρια - Τεχνικές εγκαταστ.	150.323.294	145.064.129	5.259.165	150.323.294	136.944.455	13.378.839
4. Μηχ/τα - Τεχνικές Εγκαταστ.	20.107.239	20.107.238	1	20.107.239	19.518.146	589.093
5. Μεταφορικά μέσα	271.170.	271.169	1	271.170.	271.169	1
6. Επιπλα και λοιπός εξοπλισμός	2.306.497	2.306.496	1	2.306.497	2.247.388	59.109
Σύνολο Ακινητοποιήσεων (ΓΙΙ)	254.328.676	167.749.032	86.579.644	254.328.676	158.981.158	95.347.518
III. Συμμ/χές & άλλες μακροπρόθ.	18.000.000	------	18.000.000	18.000.000	------	18.000.000
Σύνολο Παγίου Ενεργητικού	272.328.676	167.749.032	104.579.644	272.328.676	158.981.158	113.347.518
Δ. ΚΥΚΛΟΦ. ΕΝΕΡΓΗΤΙΚΟ						
I. Αποθέματα:			1.684.965			3.978.640
II. Απαιτήσεις:			75.609.195			94.603.122
IV. Διαθέσιμα			2.870.166			3.488.686
Σύνολο Κυκλοφορούντος Ενεργητικού			80.164.326			102.070.448
Γενικό Σύνολο Ενεργητικού (Β+Γ+Δ)			184.743.971			215.417.967

ΠΑΘΗΤΙΚΟ	Ποσά κλειομ. χρήσ. 2001	Ποσά προηγ. χρήσ. 2000
Α. ΙΔΙΑ ΚΕΦΑΛΑΙΑ		
I. Εταιρικό Κεφάλαιο (8.677 εταιρικά μερίδια των 10.000 δρχ.)	86.770.000	86.770.000
III. Διαφορές αναπροσαρμογής:		
2. Διαφορές από αναπροσαρμογή αξίας λοιπών περιουσ. στοιχείων	21.699.523	21.699.523
IV. Αποθεματικά κεφάλαια:		
1. Τακτικό αποθεματικό	13.274.630	13.274.630
5. Αφορολ/τα αποθεματικά ειδικών διατάξεων και νόμων	43.320.382	43.320.382
V. Αποτελέσματα εις νέο		
Υπόλοιπο ζημιών χρήσεως εις νέο	(11.023.725)	(7.975.751)
Υπόλοιπο ζημιών προηγ. χρήσεων	(7.975.751)	------
Σύνολο ιδίων κεφαλαίων	146.065.059	157.088.784
Β. ΠΡΟΒΛΕΨΕΙΣ ΓΙΑ ΚΙΝΔΥΝΟΥΣ ΚΑΙ ΕΞΟΔΑ		
2. Λοιπές προβλέψεις (επισφ. απαιτ.)	2.575.292	2.446.023
Γ. ΥΠΟΧΡΕΩΣΕΙΣ		
II. Βραχυπρόθεσμες Υποχρεώσεις:	35.333.236	55.609.903
Σύνολο Υποχρεώσεων (ΓΙΙ)	35.333.236	55.609.903
Δ. ΜΕΤΑΒΑΤΙΚΟΙ ΛΟΓ. ΠΑΘΗΤΙΚΟΥ		
2. Εξοδα χρήσεως δουλευμένα	770.384	273.257
Γενικό Σύνολο Παθητικού (Α+Β+Γ+Δ)	184.743.971	215.417.967

ΚΑΤΑΣΤΑΣΗ ΛΟΓΑΡΙΑΣΜΟΥ ΑΠΟΤΕΛΕΣΜΑΤΩΝ ΧΡΗΣΕΩΣ
31ης ΔΕΚΕΜΒΡΙΟΥ 2001 (1 ΙΑΝΟΥΑΡΙΟΥ - 31 ΔΕΚΕΜΒΡΙΟΥ 2001)

		Ποσά κλειομ. χρήσ. 2001		Ποσά προηγ. χρήσ. 2000
I. ΑΠΟΤΕΛΕΣΜΑΤΑ ΕΚΜΕΤΑΛΛΕΥΣΕΩΣ				
Κύκλος εργασιών (πωλήσεις)		46.105.683		46.459.708
Μείον: Κόστος πωλήσεων		58.552.289		50.398.284
Μικτά Αποτελ/τα (ζημιές) Εκμεταλλεύσεως		(12.446.606)		(3.938.576)
Πλέον: Αλλα έσοδα εκμεταλλεύσεως		1.600.000		360.000.
Σύνολο		(10.846.606)		(3.578.576)
Μείον: 1. Εξοδα διοικητικής λειτουργίας	------		1.108.331	
3. Εξοδα λειτουργίας διαθέσεως	------	------	3.275.250	4.383.581
Μερικά αποτελέσματα (ζημιές) Εκμεταλλεύσεως		(10.846.606)		(7.962.157)
Μείον: 3. Χρεωστικοί τόκοι και συναφή έξοδα		13.108		13.594
Ολικά αποτελέσματα (ζημιές) εκμεταλλεύσεως		(10.859.714)		(7.975.751)
II. Μείον: Εκτακτα και ανόργανα αποτελέσματα		141.636		------
Οργανικά και έκτακτα αποτελέσματα (ζημιές)		(11.001.350)		(7.975.751)
Μείον: Σύνολο αποσβέσεων πάγιων στοιχείων	8.767.874		7.066.911	
Μείον: Οι από αυτές ενσώμ. στο λειτουρ. κόστος	8.767.874	------	7.066.911	------
ΚΑΘΑΡΑ ΑΠΟΤΕΛΕΣΜΑΤΑ (ζημιές) ΧΡΗΣΕΩΣ		(11.001.350)		(7.975.751)

ΠΙΝΑΚΑΣ ΔΙΑΘΕΣΕΩΣ ΑΠΟΤΕΛΕΣΜΑΤΩΝ

	Ποσά κλειομ. χρήσ. 2001	Ποσά προηγ. χρήσ. 2000
Καθαρά αποτελ/τα (ζημιές) χρήσεως	(11.001.350)	(7.975.751)
Πλέον: Υπόλοιπο αποτελεσμάτων (ζημιών) προηγούμενων χρήσεων	(7.975.751)	------
Σύνολο	(18.977.101)	(7.975.751)
Πλέον: 2. Λοιποί μη ενσωματωμένοι στο λειτουρ. κόστος φόροι	22.375	------
Ζημιές εις νέο	(18.999.476)	(7.975.751)

Ο Διαχειριστής
ΜΙΧΑΗΛ ΚΑΚΛΙΟΣ

Η Λογίστρια
ΜΑΚΡΗ ΝΙΚΟΛΙΤΣΑ

Ηλεκτρονική Στοιχειοθεσία & Δημοσιεύσεις Ισολογισμών «Η ΔΡΑΣΙΣ», Τηλ. 63.790 - 64.393 - 64.200 κ. Μαριά

"ΡΟΔΙΑΚΗ ΕΝΩΣΙΣ Α.Ε." ΠΡΑΚΤΟΡΕΥΣΕΩΣ ΑΣΦΑΛΙΣΤΙΚΩΝ ΕΤΑΙΡΕΙΩΝ

ΙΣΟΛΟΓΙΣΜΟΣ 31ης ΔΕΚΕΜΒΡΙΟΥ 2001 - 7η ΕΤΑΙΡΙΚΗ ΧΡΗΣΗ (1 ΙΑΝΟΥΑΡΙΟΥ - 31 ΔΕΚΕΜΒΡΙΟΥ 2001)

ΕΝΕΡΓΗΤΙΚΟ	Ποσά κλειομένης χρήσεως 2001			Ποσά προηγουμ. χρήσεως 2000		
Γ. ΠΑΓΙΟ ΕΝΕΡΓΗΤΙΚΟ	Αξία κτήσ.	Αποσβέσ.	Αναπ. αξία	Αξία κτήσ.	Αποσβέσ.	Αναπ. αξία
I. Ασώματες ακινητοποιήσεις	775.884	------	775.884	775.884	------	775.884
II. Ενσώματες ακινητοποιήσεις:						
6. Επιπλα και λοιπός Εξοπλισμός	2.675.708	907.998	1.767.710	2.675.708	907.998	1.767.710
Σύνολο Ακινητ/σεων (ΓΙ+ΓΙΙ)	3.451.592	907.998	2.543.594	3.451.592	907.998	2.543.594
Δ. ΚΥΚΛΟΦΟΡΟΥΝ ΕΝΕΡΓΗΤΙΚΟ						
II. Απαιτήσεις:						
1. Πελάτες			10.038.954			2.307.088
11. Χρεώστες διάφοροι			6.000.000			20.000.000
12. Υποχρεώσεις από φόρους - τέλη			6.600.			6.600.
IV. Διαθέσιμα						
1. Ταμείο			11.903.734			2.230.376
3. Καταθέσεις όψεως και προθεσμίας			72.902			247.867
Σύνολο Κυκλοφ. Ενεργητ. (ΔΙΙ+ΔΙV)			28.022.190			24.791.931
Γενικό Σύνολο Ενεργητικού (Γ+Δ)			30.565.784			27.335.525

ΠΑΘΗΤΙΚΟ	Ποσά κλειομ. χρήσ. 2001	Ποσά προηγ. χρήσ. 2000
Α. ΙΔΙΑ ΚΕΦΑΛΑΙΑ		
I. Κεφάλαιο Μετοχικό		
1. Καταβεβλημένο	31.500.000	31.500.000
V. Αποτελέσματα εις νέο:		
Υπόλοιπο ζημιών χρήσεως εις νέο	(9.483.715)	(10.430.367)
Σύνολο ιδίων κεφαλαίων	22.016.285	21.069.633
Γ. ΥΠΟΧΡΕΩΣΕΙΣ		
II. Βραχυπρόθεσμες Υποχρεώσεις:		
1. Προμηθευτές	8.109.929	6.265.892
11. Πιστωτές Διάφοροι	439.570.	-----
Σύνολο Υποχρεώσεων (ΓΙΙ)	8.549.499	6.265.892
Γενικό Σύνολο Παθητικού (Α+Γ)	30.565.784	27.335.525

ΚΑΤΑΣΤΑΣΗ ΛΟΓΑΡΙΑΣΜΟΥ ΑΠΟΤΕΛΕΣΜΑΤΩΝ ΧΡΗΣΕΩΣ
31ης ΔΕΚΕΜΒΡΙΟΥ 2001 (1 ΙΑΝΟΥΑΡΙΟΥ - 31 ΔΕΚΕΜΒΡΙΟΥ 2001)

		Ποσά κλειομ. χρήσ. 2001		Ποσά προηγ. χρήσ. 2000
I. ΑΠΟΤΕΛΕΣΜΑΤΑ ΕΚΜΕΤΑΛΛΕΥΣΕΩΣ				
Κύκλος εργασιών (έσοδα)		3.044.299		1.791.977
Μικτά Αποτελέσματα (κέρδη) Εκμεταλλεύσεως		3.044.299		1.791.977
Μείον: 1. Εξοδα διοικητικής λειτουργίας		2.159.917		1.300.072
Μερικά Αποτελέσματα (κέρδη) Εκμεταλλεύσεως		884.382		491.905
Πλέον: 1. Εκτακτα και ανόργανα έσοδα	128.707		------	
Μείον: 1. Εκτακτα και ανόργανα έξοδα	66.437	62.270.	42.000.	42.000.
ΚΑΘΑΡΑ ΑΠΟΤΕΛΕΣΜΑΤΑ (κέρδη) ΧΡΗΣΕΩΣ		946.652		449.905

Ο Πρόεδρος του Δ.Σ.
ΤΣΑΜΠΙΚΟΣ ΜΟΣΧΑΤΟΣ
ΑΔΤ Ι 391063

Ο Αντιπρόεδρος του Δ.Σ.
ΙΩΑΝΝΗΣ ΧΑΤΖΗΛΙΑΜΗΣ
ΔΑΤ Μ 948943

Ο επί του Λογιστηρίου
ΝΙΚΗΤΑΣ ΜΑΧΛΗΣ
ΔΑΤ Β 815811
Γενικός Σύμβουλος Επιχειρήσεων
ΑΡ. ΑΔΕΙΑΣ 0024281 Α' ΤΑΞΗΣ

Ηλεκτρονική Στοιχειοθεσία & Δημοσιεύσεις Ισολογισμών «Η ΔΡΑΣΙΣ», Τηλ. 63.790 - 64.393 - 64.200 κ. Μαριά

Τουριστικαί - Ξενοδοχειακαί Επιχειρήσεις Ρόδου Γ. ΔΙΑΚΑΝΤΩΝΗΣ Α.Ε.

Μ.Α.Ε 12251/80/Β/86/214 **ΙΣΟΛΟΓΙΣΜΟΣ 31ης ΔΕΚΕΜΒΡΙΟΥ 2001 - ΕΤΑΙΡΙΚΗ ΧΡΗΣΗ (1 ΙΑΝΟΥΑΡΙΟΥ - 31 ΔΕΚΕΜΒΡΙΟΥ 2001)**

ΕΝΕΡΓΗΤΙΚΟ	Ποσά κλειομένης χρήσεως 2001			Ποσά προηγουμ. χρήσεως 2000		
Β. ΕΞΟΔΑ ΕΓΚΑΤΑΣΤΑΣΕΩΣ	Αξία Κτήσ.	Αποσβέσ.	Αναπ. Αξία	Αξία Κτήσ.	Αποσβέσ.	Αναπ. Αξία
4. Λοιπά έξοδα εγκαταστάσεως	423.918	332.070.	91.848	423.918	289.678	134.240.
Γ. ΠΑΓΙΟ ΕΝΕΡΓΗΤΙΚΟ						
II. Ενσώματες ακινητοποιήσεις	148.601.390	26.790.927	121.810.463	148.601.390	25.266.629	123.334.761
III. Συμμ/χές & άλλες μακροπρόθ. χρηματοοικονομικές απαιτήσεις:	33.000.	-------	33.000.	33.000.	-------	33.000.
Σύνολο Παγίου Ενεργητικού	148.634.390	26.790.927	121.843.463	148.634.390	25.266.629	123.367.761
Δ. ΚΥΚΛΟΦΟΡΟΥΝ ΕΝΕΡΓΗΤΙΚΟ						
I. Αποθέματα			5.580.			5.580.
II. Απαιτήσεις βραχυπρόθεσμες			257.356			154.589
IV. Διαθέσιμα			3.367.515			5.083.136
Σύνολο Κυκλοφορούντος Ενεργητικού			3.630.451			5.243.305
Γενικό Σύνολο Ενεργητικού (Β+Γ+Δ)			125.565.762			128.745.306

ΠΑΘΗΤΙΚΟ	Ποσά κλειομ. χρήσ. 2001	Ποσά προηγ. χρήσ. 2000
Α. ΙΔΙΑ ΚΕΦΑΛΑΙΑ		
I. Κεφάλαιο Μετοχικό (101.125 μετοχές των 1.000 δρχ.)	101.125.000	101.125.000
III. Διαφορές αναπροσαρμογής - Επιχορηγήσεις επενδύσεων	30.255.638	30.255.638
IV. Αποθεματικά κεφάλαια	156.823	156.823
V. Αποτελέσματα εις νέο		
Υπόλοιπο ζημιών χρήσεως εις νέο	(3.193.914)	(1.679.875)
Υπόλοιπο ζημιών προηγ. χρήσεων	(2.855.345)	(1.175.470)
	(6.049.259)	(2.855.345)
Σύνολο ιδίων κεφαλαίων	125.488.202	128.682.116
Γ. ΥΠΟΧΡΕΩΣΕΙΣ		
II. Βραχυπρόθεσμες Υποχρεώσεις	12.960.	12.690.
Δ. ΜΕΤΑΒΑΤΙΚΟΙ ΛΟΓ. ΠΑΘΗΤΙΚΟΥ	64.600.	50.500.
Γενικό Σύνολο Παθητικού (Α+Γ+Δ)	125.565.762	128.745.306

ΚΑΤΑΣΤΑΣΗ ΛΟΓΑΡΙΑΣΜΟΥ ΑΠΟΤΕΛΕΣΜΑΤΩΝ ΧΡΗΣΕΩΣ
31ης ΔΕΚΕΜΒΡΙΟΥ 2001 (1 ΙΑΝΟΥΑΡΙΟΥ - 31 ΔΕΚΕΜΒΡΙΟΥ 2001)

		Ποσά κλειομ. χρήσ. 2001		Ποσά προηγ. χρήσ. 2000
I. ΑΠΟΤΕΛΕΣΜΑΤΑ ΕΚΜΕΤΑΛΛΕΥΣΕΩΣ				
Κύκλος εργασιών (πωλήσεις)		-------		920.944
Μείον: Κόστος πωλήσεων		-------		2.518.629
Μικτά Αποτελέσματα (ζημίες) Εκμεταλλεύσεως		-------		(1.597.685)
Πλέον: Αλλα έσοδα εκμεταλλεύσεως		300.000.		300.000.
Σύνολο		300.000.		1.297.685
Μείον: 3. Εξοδα διοικητικής λειτουργίας		1.927.224		382.190.
Ολικά αποτελ/τα (ζημίες) εκμεταλλεύσεως		(1.627.224)		(1.679.875)
Μείον: Σύνολο αποσβέσ. πάγιων στοιχείων	1.566.690		1.543.503	
Μείον: Οι από αυτές ενσώμ. στο λειτ/κό κόστος	-------	1.566.690	1.543.503	-------
ΚΑΘΑΡΑ ΑΠΟΤΕΛΕΣΜΑΤΑ (ζημίες) ΧΡΗΣΕΩΣ		(3.193.914)		(1.679.875)

ΠΙΝΑΚΑΣ ΔΙΑΘΕΣΗΣ ΑΠΟΤΕΛΕΣΜΑΤΩΝ

	Ποσά κλειομ. χρήσ. 2001	Ποσά προηγ. χρήσ. 2000
Καθαρά αποτελέσματα (ζημιές) χρήσεως	(3.193.914)	(1.679.875)
Πλέον: Υπόλοιπο αποτελεσμάτων (ζημιών) προηγ. χρήσεων	(2.855.345)	(1.175.470)
Ζημίες εις νέο	(6.049.259)	(2.855.345)

Ο Πρόεδρος του Δ.Σ.
ΓΕΩΡΓΙΟΣ ΔΙΑΚΑΝΤΩΝΗΣ

Ενας Σύμβουλος
ΜΟΣΧΟΣ ΓΙΑΝΝΕΛΗΣ

Ο Λογιστής
ΚΟΥΡΤ Μ. ΟΥΖΕΛ

Ηλεκτρονική Στοιχειοθεσία & Δημοσιεύσεις Ισολογισμών «Η ΔΡΑΣΙΣ», Τηλ. 63.790 - 64.393 - 64.200 κ. Μαριά

ΣΥΜΙΑΚΗ ΑΡΓΥΡΟΧΡΥΣΟΧΟΪΑ Α.Ε.

Μ.Α.Ε 38794/80/Β/97/24 **ΙΣΟΛΟΓΙΣΜΟΣ 31ης ΔΕΚΕΜΒΡ. 2001 - 3η ΕΤΑΙΡΙΚΗ ΧΡΗΣΗ (1 ΙΑΝΟΥΑΡΙΟΥ - 31 ΔΕΚΕΜΒΡΙΟΥ 2001)**

ΕΝΕΡΓΗΤΙΚΟ	Ποσά κλειομένης χρήσεως 2001			Ποσά προηγούμεν. χρήσεως 2000		
Γ. ΠΑΓΙΟ ΕΝΕΡΓΗΤΙΚΟ	Αξία Κτήσ.	Αποσβέσ.	Αναπ. Αξία	Αξία Κτήσ.	Αποσβέσ.	Αναπ. Αξία
II. Ενσώματες ακινητοποιήσεις:						
4. Μηχ/τα - Τεχνικές Εγκαταστάσεις και λοιπός μηχαν. εξοπλισμός	1.436.413	681.811	754.602	1.436.413	509.441	926.972
6. Επιπλα και λοιπός Εξοπλισμός	21.034.082	10.493.930	10.540.152	21.034.082	6.287.114	14.746.968
Σύνολο Ακινητοποιήσεων (ΓΙΙ)	22.470.495	11.175.741	11.294.754	22.470.495	6.796.555	15.673.940
Δ. ΚΥΚΛΟΦΟΡΟΥΝ ΕΝΕΡΓΗΤΙΚΟ						
I. Αποθέματα:						
1. Εμπορεύματα			19.798.404			17.235.964
II. Απαιτήσεις:						
11. Χρεώστες Διάφοροι			1.038.455			1.116.455
IV. Διαθέσιμα						
1. Ταμείο			22.783.924			17.809.019
Σύνολο Κυκλοφ. Ενεργητ. (ΔΙ+ΔΙΙ+ΔΙV)			43.620.783			36.161.438
Γενικό Σύνολο Ενεργητικού (Γ+Δ)			54.915.537			51.835.378

ΠΑΘΗΤΙΚΟ	Ποσά κλειομ. χρήσ. 2001	Ποσά προηγ. χρήσ. 2000
Α. ΙΔΙΑ ΚΕΦΑΛΑΙΑ		
I. Κεφάλαιο Μετοχικό		
1. Καταβεβλημένο	30.000.000	30.000.000
IV. Αποθεματικά κεφάλαια:		
1. Τακτικό αποθεματικό	1.307.646	1.094.764
V. Αποτελέσματα εις νέο:		
Υπόλοιπο κερδών χρήσεως εις νέο	7.263.850	4.240.932
Σύνολο ιδίων κεφαλαίων	38.571.496	35.335.696
Γ. ΥΠΟΧΡΕΩΣΕΙΣ		
II. Βραχυπρόθεσμες Υποχρεώσεις:		
3. Τράπεζες λ/βραχυπρ. υποχρεώσεων	15.000.000	15.000.000
5. Υποχρεώσεις από φόρους-τέλη	998.641	1.429.682
6. Ασφαλιστικοί Οργανισμοί	345.400.	-------
Σύνολο Υποχρεώσεων (ΓΙΙ)	16.344.041	16.499.682
Γενικό Σύνολο Παθητικού (Α+Γ)	54.915.537	51.835.378

ΚΑΤΑΣΤΑΣΗ ΛΟΓΑΡΙΑΣΜΟΥ ΑΠΟΤΕΛΕΣΜΑΤΩΝ ΧΡΗΣΕΩΣ
31ης ΔΕΚΕΜΒΡΙΟΥ 2001 (1 ΙΑΝΟΥΑΡΙΟΥ - 31 ΔΕΚΕΜΒΡΙΟΥ 2001)

	Ποσά κλειομ. χρήσ. 2001	Ποσά προηγ. χρήσ. 2000
I. ΑΠΟΤΕΛΕΣΜΑΤΑ ΕΚΜΕΤΑΛΛΕΥΣΕΩΣ		
Κύκλος εργασιών (πωλήσεις)	13.824.526	18.337.555
Μείον: Κόστος πωλήσεων	6.037.560	8.150.025
Μικτά Αποτελέσματα (κέρδη) Εκμεταλλεύσεως	7.786.966	10.187.530
Πλέον: Αλλα έσοδα εκμεταλλεύσεως	19.422.251	19.611.392
Σύνολο	27.209.217	29.798.922
Μείον: 1. Εξοδα διοικητικής λειτουργίας	15.998.607	17.285.937
Μερικά αποτελέσματα (κέρδη) Εκμεταλλεύσεως	11.210.610	12.512.985
Μείον: 3. Χρεωστικοί τόκοι και συναφή έξοδα	2.573.793	2.160.656
Ολικά αποτελέσματα (κέρδη) εκμεταλλεύσεως	8.636.817	10.352.329
Μείον: Σύνολο αποσβέσεων πάγιων στοιχείων	4.379.186	4.379.186
ΚΑΘΑΡΑ ΑΠΟΤΕΛΕΣΜΑΤΑ (κέρδη) ΧΡΗΣΕΩΣ προ φόρων	4.257.631	5.973.143

ΠΙΝΑΚΑΣ ΔΙΑΘΕΣΕΩΣ ΑΠΟΤΕΛΕΣΜΑΤΩΝ

	Ποσά κλειομ. χρήσ. 2001	Ποσά προηγ. χρήσ. 2000
Καθαρά αποτελ/τα (κέρδη) χρήσ.	4.257.631	5.973.143
Μείον: 1. Φόρος εισοδήματος	1.021.831	1.433.554
Κέρδη προς διάθεση	3.235.800	4.539.589
Η διάθεση των κερδών γίνεται ως εξής:		
1. Τακτικό αποθεματικό	212.882	298.657
8. Υπόλοιπο κερδών εις νέο	3.022.918	4.240.932
	3.235.800	4.539.589

Η Πρόεδρος
ΕΙΡΗΝΗ ΣΟΥΛΤΟΥ

Ο Διευθύνων Σύμβουλος
ΓΕΩΡΓΙΟΣ ΣΟΥΛΤΟΣ

Ο Λογιστής
ΚΟΥΡΤ Μ. ΟΥΖΕΛ

Ηλεκτρονική Στοιχειοθεσία & Δημοσιεύσεις Ισολογισμών «Η ΔΡΑΣΙΣ», Τηλ. 63.790 - 64.393 - 64.200 κ. Μαριά

ΩΜΕΓΑ ΤΙ - ΒΙ ΡΟΔΟΣ Α.Ε.

ΙΣΟΛΟΓΙΣΜΟΣ 31ης ΔΕΚΕΜΒΡΙΟΥ 2000 - 10η ΕΤΑΙΡΙΚΗ ΧΡΗΣΗ (1 ΙΑΝΟΥΑΡΙΟΥ - 31 ΔΕΚΕΜΒΡΙΟΥ 2000)

ΕΝΕΡΓΗΤΙΚΟ	Ποσά κλειομένης χρήσεως 2000			Ποσά προηγουμ. χρήσεως 1999		
	Αξία Κτήσ.	Αποσβέσ.	Αναπ. Αξία	Αξία Κτήσ.	Αποσβέσ.	Αναπ. Αξία
Γ. ΠΑΓΙΟ ΕΝΕΡΓΗΤΙΚΟ						
II. Ενσώματες ακινητοποιήσεις:						
6. Επιπλα και λοιπός Εξοπλισμός	13.308.634	13.225.238	83.396	13.096.547	12.501.586	594.961
Σύνολο Παγίου Ενεργητικού	13.308.634	13.225.238	83.396	13.096.547	12.501.586	594.961
Δ. ΚΥΚΛΟΦΟΡΟΥΝ ΕΝΕΡΓΗΤΙΚΟ						
II. Απαιτήσεις:						
1. Πελάτες			9.643.941			--------
11. Χρεώστες Διάφοροι			461.280.			111.766
IV. Διαθέσιμα						
1. Ταμείο			5.517.101			11.387.033
Σύνολο Κυκλοφορούντος Ενεργητικού			15.622.322			11.498.799
Γενικό Σύνολο Ενεργητικού (Γ+Δ)			15.705.718			12.093.760

ΠΑΘΗΤΙΚΟ	Ποσά κλειομ. χρήσ. 2000	Ποσά προηγ. χρήσ. 1999
Α. ΙΔΙΑ ΚΕΦΑΛΑΙΑ		
I. Κεφάλαιο Μετοχικό (2.000 μετοχές των 10.000 δρχ.)		
1. Καταβεβλημένο	20.000.000	20.000.000
V. Αποτελέσματα εις νέο:		
Υπόλοιπο ζημιών προηγ. χρήσεων	(7.112.775)	(9.347.634)
Σύνολο ιδίων κεφαλαίων	12.887.225	10.652.366
Γ. ΥΠΟΧΡΕΩΣΕΙΣ		
II. Βραχυπρόθεσμες Υποχρεώσεις:		
1. Προμηθευτές	33.886	
5. Υποχρεώσεις από φόρους - τέλη	1.153.868	891.394
Σύνολο Υποχρεώσεων (ΓΙΙ)	1.187.754	891.394
Δ. ΜΕΤΑΒΑΤΙΚΟΙ ΛΟΓ. ΠΑΘΗΤΙΚΟΥ		
2. Εξοδα επομένων χρήσεων	1.630.739	550.000.
Γενικό Σύνολο Παθητικού (Α+Γ+Δ)	15.705.718	12.093.760

ΚΑΤΑΣΤΑΣΗ ΛΟΓΑΡΙΑΣΜΟΥ ΑΠΟΤΕΛΕΣΜΑΤΩΝ ΧΡΗΣΕΩΣ
31ης ΔΕΚΕΜΒΡΙΟΥ 2000 (1 ΙΑΝΟΥΑΡΙΟΥ - 31 ΔΕΚΕΜΒΡΙΟΥ 2000)

Ι. ΑΠΟΤΕΛΕΣΜΑΤΑ ΕΚΜΕΤΑΛΛΕΥΣΕΩΣ	Ποσά κλειομ. χρήσ. 2000	Ποσά προηγ. χρήσ. 1999
Κύκλος εργασιών (πωλήσεις)	8.744.017	8.153.115
Μείον: Κόστος πωλήσεων	5.245.740	5.008.684
Μικτά αποτελ/τα (κέρδη) εκμεταλλεύσεως	3.498.277	3.144.431
Μείον: 1. Εξοδα διοικητικής λειτουργίας	1.251.433	868.884
Μερικά αποτελ/τα (κέρδη) εκμεταλλεύσεως	2.246.844	2.275.547
Μείον: 1. Εκτακτα και ανόργανα έξοδα	11.985	225.000.
Οργανικά και έκτακτα αποτελέσματα (κέρδη)	2.234.859	2.050.547
ΚΑΘΑΡΑ ΑΠΟΤΕΛΕΣΜΑΤΑ (κέρδη) ΧΡΗΣΕΩΣ	2.234.859	2.050.547

ΠΙΝΑΚΑΣ ΔΙΑΘΕΣΕΩΣ ΑΠΟΤΕΛΕΣΜΑΤΩΝ

	Ποσά κλειομ. χρήσ. 2000	Ποσά προηγ. χρήσ. 1999
Καθαρά αποτελ/τα (κέρδη) χρήσεως	2.234.859	2.050.547
Μείον: Υπόλοιπο ζημιών προηγ. χρήσεων	(9.347.634)	(11.398.181)
Ζημίες εις νέον	(7.112.775)	(9.347.634)

Ο Πρόεδρος του Δ.Σ. & Διευθ. Σύμβουλος
ΜΥΣΤΙΛΟΓΛΟΥ ΑΘΑΝΑΣΙΟΣ

Ο Λογιστής
ΠΑΠΑΚΩΝΣΤΑΝΤΙΝΟΥ ΠΑΝΑΓΙΩΤΗΣ

Ηλεκτρονική Στοιχειοθεσία & Δημοσιεύσεις Ισολογισμών «Η ΔΡΑΣΙΣ», Τηλ. 63.790 - 64.393 - 64.200 κ. Μαριά

Β. ΠΑΠΑΒΑΣΙΛΕΙΟΥ - Γ. ΚΩΝΣΤΑΝΤΟΥΡΑΣ Τουριστική και Ξενοδοχειακή Α.Ε.

Μ.Α.Ε 123375/80/Β/86/338

ΙΣΟΛΟΓΙΣΜΟΣ 31ης ΔΕΚΕΜΒΡΙΟΥ 2001 - 15η ΕΤΑΙΡΙΚΗ ΧΡΗΣΗ (1 ΙΑΝΟΥΑΡΙΟΥ - 31 ΔΕΚΕΜΒΡΙΟΥ 2001)

ΕΝΕΡΓΗΤΙΚΟ	Ποσά κλειομένης χρήσεως 2001			Ποσά προηγουμ. χρήσεως 2000		
	Αξία Κτήσ.	Αποσβέσ.	Αναπ. Αξία	Αξία Κτήσ.	Αποσβέσ.	Αναπ. Αξία
Β. ΕΞΟΔΑ ΕΓΚΑΤΑΣΤΑΣΕΩΣ						
1. Εξοδα Ιδρύσεως και Α' Εγκατ.	254.144	254.143	1	254.144	254.143	1
Γ. ΠΑΓΙΟ ΕΝΕΡΓΗΤΙΚΟ						
II. Ενσώματες ακινητοποιήσεις:						
1. Γήπεδα - Οικόπεδα	47.500.000	--------	47.500.000	47.500.000	--------	47.500.000
3. Κτίρια και Τεχνικά Εργα	151.005.626	100.861.127	50.144.499	151.005.626	89.236.934	61.768.692
6. Επιπλα και λοιπός Εξοπλισμός	22.575.736	22.293.979	281.757	22.575.736	22.082.423	493.313
Σύνολο Ακινητοποιήσεων	221.081.362	123.155.106	97.926.256	221.081.362	111.319.357	109.762.005
III. Συμμ/χές & άλλες μακροπρόθ. χρηματοοικονομικές απαιτήσεις:						
Δοσμένες εγγυήσεις			150.000.			150.000.
Σύνολο Παγίου Ενεργητικού			98.076.256			109.912.005
Δ. ΚΥΚΛΟΦΟΡΟΥΝ ΕΝΕΡΓΗΤΙΚΟ						
II. Απαιτήσεις:						
11. Χρεώστες Διάφοροι			70.000.			70.000.
IV. Διαθέσιμα						
1. Ταμείο			76.861			1.015.991
Σύνολο Κυκλοφ. Ενεργητ.			146.861			1.085.991
ΓΕΝΙΚΟ ΣΥΝΟΛΟ ΕΝΕΡΓΗΤΙΚΟΥ (Β+Γ+Δ)			98.223.118			110.997.997

ΠΑΘΗΤΙΚΟ	Ποσά κλειομ. χρήσ. 2001	Ποσά προηγ. χρήσ. 2000
Α. ΙΔΙΑ ΚΕΦΑΛΑΙΑ		
I. Κεφάλ. Μετοχ. (1.500 ανων. μετ. των 30.000 και 7.180 ανων. μετ. των 10.000		
1. Καταβεβλημένο	116.780.000	116.780.000
IV. Αποθεματικά κεφάλαια:		
5. Αφορολόγητα αποθεματικά ειδικών διατάξεων νόμων	27.854.625	27.854.625
V. Αποτελέσματα εις νέο:		
Υπόλοιπο ζημιών χρήσεως εις νέο	(12.774.879)	(12.738.564)
Υπόλ. ζημιών προηγ. χρήσ. εις νέο	(59.636.628)	(46.898.064)
Σύνολο αποτελεσμάτων εις νέο	(72.411.507)	(59.636.628)
Σύνολο ιδίων κεφαλαίων	72.223.118	84.997.997
Γ. ΥΠΟΧΡΕΩΣΕΙΣ		
II. Βραχυπρόθεσμες Υποχρεώσεις:		
11. Πιστωτές διάφοροι	26.000.000	26.000.000
Σύνολο υποχρεώσεων (ΓΙΙ)	26.000.000	26.000.000
ΓΕΝΙΚΟ ΣΥΝΟΛΟ ΠΑΘΗΤΙΚΟΥ (Α+Γ)	98.223.118	110.997.997

ΚΑΤΑΣΤΑΣΗ ΛΟΓΑΡΙΑΣΜΟΥ ΑΠΟΤΕΛΕΣΜΑΤΩΝ ΧΡΗΣΕΩΣ
31ης ΔΕΚΕΜΒΡΙΟΥ 2001 (1 ΙΑΝΟΥΑΡΙΟΥ - 31 ΔΕΚΕΜΒΡΙΟΥ 2001)

Ι. ΑΠΟΤΕΛΕΣΜΑΤΑ ΕΚΜΕΤΑΛΛΕΥΣΕΩΣ	Ποσά κλειομ. χρήσ. 2001	Ποσά προηγ. χρήσ. 2000
1. Εξοδα διοικητικής λειτουργίας	939.130.	877.398
Μερικά αποτελέσματα (ζημίες) Εκμεταλλεύσεως	(939.130.)	(877.398).
Μείον: Σύνολο αποσβέσεων πάγιων στοιχείων	11.835.749	11.861.166
Μείον: Οι από αυτές ενσώμ. στο λειτ/κό κόστος	--------	--------
	11.835.749	11.861.166
ΚΑΘΑΡΑ ΑΠΟΤΕΛΕΣΜΑΤΑ (ζημίες) ΧΡΗΣΕΩΣ	(12.774.879)	(12.738.564)

ΠΙΝΑΚΑΣ ΔΙΑΘΕΣΕΩΣ ΑΠΟΤΕΛΕΣΜΑΤΩΝ

	Ποσά κλειομ. χρήσ. 2001	Ποσά προηγ. χρήσ. 2000
Καθαρά αποτελ. (ζημιές) χρήσεως	(12.774.879)	(12.738.564)
Πλέον: Υπόλοιπο αποτελ. (ζημιών) προηγούμενων χρήσεων	(59.636.628)	(46.898.064)
Ζημίαι εις νέο	(72.411.507)	(59.636.628)

Η Πρόεδρος του Δ.Σ.
ΖΩΗ Β. ΠΑΠΑΒΑΣΙΛΕΙΟΥ

Ο Διευθύνων Σύμβουλος
ΕΜΜΑΝΟΥΗΛ Γ. ΚΩΝΣΤΑΝΤΟΥΡΑΣ

Ο Υπεύθυνος Λογιστηρίου
ΕΛΕΥΘΕΡΙΟΣ ΚΟΥΣΟΥΡΝΑΣ

Ηλεκτρονική Στοιχειοθεσία & Δημοσιεύσεις Ισολογισμών «Η ΔΡΑΣΙΣ», Τηλ. 63.790 - 64.393 - 64.200 κ. Μαριά

ΕΜ. ΒΑΛΣΑΜΗΣ - ΑΝΤ. ΑΝΤΩΝΙΑΔΗΣ Α.Ε.

ΙΣΟΛΟΓΙΣΜΟΣ 31ης ΔΕΚΕΜΒΡΙΟΥ 2001 - ΕΤΑΙΡΙΚΗ ΧΡΗΣΗ (1 ΙΑΝΟΥΑΡΙΟΥ - 31 ΔΕΚΕΜΒΡΙΟΥ 2001)

ΕΝΕΡΓΗΤΙΚΟ	Ποσά κλειομένης χρήσεως 2001			Ποσά προηγουμ. χρήσεως 2000		
Γ. ΠΑΓΙΟ ΕΝΕΡΓΗΤΙΚΟ	Αξία Κτήσ.	Αποσβέσ.	Αναπ. Αξία	Αξία Κτήσ.	Αποσβέσ.	Αναπ. Αξία
II. Ενσώματες Ακινητοποιήσεις:						
1. Γήπεδα - Οικόπεδα	120.958.647	--------	120.958.647	120.958.647	--------	120.958.647
3. Κτίρια και Τεχνικά Εργα	8.740.279	8.740.278	1	8.740.279	8.740.278	1
4. Μηχ/τα - Τεχνικές Εγκαταστ. & λοιπός μηχαν/κός εξοπλισμός	2.075.626	2.075.625	1	2.075.626	2.075.625	1
6. Επιπλα και λοιπός Εξοπλισμός	5.755.543	5.755.542	1	5.755.543	5.755.542	1
Σύνολο Ακινητοποιήσεων (ΓΙΙ)	137.530.095	16.571.445	120.958.650	137.530.095	16.571.445	120.958.650
Δ. ΚΥΚΛΟΦ. ΕΝΕΡΓΗΤΙΚΟ						
III. Χρεώγραφα						
3. Λοιπά Χρεώγραφα			20.000.			20.000.
IV. Διαθέσιμα						
1. Ταμείο			30.514.294			29.635.750
Σύνολο Κυκλοφορούντος Ενεργητικού (ΔΙΙΙ+ΔΙV)			30.534.294			29.655.790
Γενικό Σύνολο Ενεργητικού (Γ+Δ)			151.492.944			150.614.400

ΠΑΘΗΤΙΚΟ	Ποσά κλειομ. χρήσ. 2001	Ποσά προηγ. χρήσ. 2000
Α. ΙΔΙΑ ΚΕΦΑΛΑΙΑ		
I. Κεφάλαιο Μετοχικό (9.300 μετοχές των 10.000 δρχ.)	93.000.000	93.000.000
III. Διαφορές αναπροσ/γής παγίων	32.919.790	32.919.790
IV. Αποθεματικά κεφάλαια:		
1. Τακτικό αποθεμ.-Αφορολ. κρατήσεις	12.208.827	12.008.827
V. Αποτελέσματα εις νέο		
Υπόλοιπο κερδών χρήσεων εις νέο	6.145.149	3.999.732
Φόροι υπεραξίας	--------	(827.287.)
Σύνολο Ιδίων Κεφαλαίων	144.273.766	141.101.062
Γ. ΥΠΟΧΡΕΩΣΕΙΣ		
I. Μακροπρόθεσμες Υποχρεώσεις		
2. Δάνεια Τραπεζών	5.460.898	3.608.598
II. Βραχυπρόθεσμες υποχρεώσεις		
5. Υποχρεώσεις από φόρους - τέλη	1.227.783	2.714.081
6. Ασφαλιστικοί Οργανισμοί	390.659	390.659
11. Πιστωτές διάφοροι	139.838	2.800.000.
Σύνολο Υποχρεώσεων (ΓΙ+ΓΙΙ)	7.219.178	9.513.338
Γενικό Σύνολο Παθητικού (Α+Γ)	151.492.944	150.614.400

ΣΗΜΕΙΩΣΗ: Εγινε αναπροσαρμογή της αξίας των ακινήτων της εταιρείας σύμφωνα με το Ν. 2065/92 και Ν. 2443/96 την 31.12.2000.

ΚΑΤΑΣΤΑΣΗ ΛΟΓΑΡΙΑΣΜΟΥ ΑΠΟΤΕΛΕΣΜΑΤΩΝ ΧΡΗΣΕΩΣ
31ης ΔΕΚΕΜΒΡΙΟΥ 2001 (1 ΙΑΝΟΥΑΡΙΟΥ - 31 ΔΕΚΕΜΒΡΙΟΥ 2001)

Ι. ΑΠΟΤΕΛΕΣΜΑΤΑ ΕΚΜΕΤΑΛΛΕΥΣΕΩΣ	Ποσά κλειομ. χρήσ. 2001	Ποσά προηγ. χρήσ. 2000
Αλλα έσοδα εκμετάλλευσης	8.000.000	8.000.000
Μείον: 3. Εξοδα λειτουργίας διαθέσεως	2.238.671	2.178.149
Μερικά αποτελέσματα (κέρδη) Εκμεταλλεύσεως	5.761.329	5.821.851
Μείον: 3. Χρεωστικοί τόκοι και συναφή έξοδα	1.852.300	654.380.
Ολικά αποτελέσματα (κέρδη) εκμεταλλεύσεως	3.909.029	5.167.471
Μείον: Σύνολο αποσβέσεων πάγιων στοιχείων	--------	--------
ΚΑΘΑΡΑ ΑΠΟΤΕΛ. (κέρδη) ΧΡΗΣΕΩΣ ΠΡΟ ΦΟΡΩΝ	3.909.029	5.167.471

ΠΙΝΑΚΑΣ ΔΙΑΘΕΣΕΩΣ ΑΠΟΤΕΛΕΣΜΑΤΩΝ

	Ποσά κλειομ. χρήσ. 2001	Ποσά προηγ. χρήσ. 2000
Καθαρά αποτελ/τα (κέρδη) χρήσεως	3.909.029	5.167.471
Μείον: 1. Φόρος εισοδήματος	1.563.612	2.066.988
Κέρδη προς διάθεση	2.345.417	3.100.483
Η διάθεση των κερδών γίνεται ως εξής:		
1. Τακτικό αποθεματικό	200.000.	260.000.
2. Αμοιβές Διοικ. Συμβουλίου	2.000.000	2.800.000
8. Υπόλοιπο κερδών εις νέο	145.417	40.483
	2.345.417	3.100.483

Ο Πρόεδρος του Δ.Σ.
ΕΜΜΑΝΟΥΗΛ ΒΑΛΣΑΜΗΣ

Ο Διευθύνων Σύμβουλος
ΑΝΤΩΝΙΟΣ ΑΝΤΩΝΙΑΔΗΣ

Ο Προϊστάμενος Λογιστηρίου
ΤΑΚΗΣ ΚΩΝΣΤΑΝΤΙΝΟΥ
ΑΡ. ΑΔΕΙΑΣ Α' ΤΑΞΗΣ 004783

Ηλεκτρονική Στοιχειοθεσία & Δημοσιεύσεις Ισολογισμών «Η ΔΡΑΣΙΣ», Τηλ. 63.790 - 64.393 - 64.200 κ. Μαριά

ΩΜΕΓΑ ΤΙ - ΒΙ ΡΟΔΟΣ Α.Ε.

ΙΣΟΛΟΓΙΣΜΟΣ 31ης ΔΕΚΕΜΒΡΙΟΥ 1998 - 8η ΕΤΑΙΡΙΚΗ ΧΡΗΣΗ (1 ΙΑΝΟΥΑΡΙΟΥ - 31 ΔΕΚΕΜΒΡΙΟΥ 1998)

ΕΝΕΡΓΗΤΙΚΟ	Ποσά κλειομένης χρήσεως 1998 Αξία Κτήσ.	Αποσβέσ.	Αναπ. Αξία	Ποσά προηγουμ. χρήσεως 1997 Αξία Κτήσ.	Αποσβέσ.	Αναπ. Αξία
Β. ΕΞΟΔΑ ΕΓΚΑΤΑΣΤΑΣΕΩΣ						
1. Εξοδα Ιδρύσεως & Α' Εγκατ.	------	------	------	920.540.	855.800.	64.740.
Γ. ΠΑΓΙΟ ΕΝΕΡΓΗΤΙΚΟ						
II. Ενσώματες ακινητοποιήσεις:						
6. Επιπλα και λοιπός Εξοπλισμός	12.517.879	9.734.527	2.783.352	12.517.879	7.628.723	4.889.156
Σύνολο Παγίου Ενεργητικού	12.517.879	9.734.527	2.783.352	12.517.879	7.628.723	4.889.156
Δ. ΚΥΚΛΟΦΟΡΟΥΝ ΕΝΕΡΓΗΤΙΚΟ						
II. Απαιτήσεις:						
1. Πελάτες						3.197.795
11. Χρεώστες Διάφοροι			856.848			1.442.095
IV. Διαθέσιμα						
1. Ταμείο			5.853.013			986.260.
Σύνολο Κυκλοφορούντος Ενεργητικού			6.709.861			5.626.150
Γενικό Σύνολο Ενεργητικού (Β+Γ+Δ)			9.493.213			10.580.046

ΠΑΘΗΤΙΚΟ	Ποσά κλειομ. χρήσ. 1998	Ποσά προηγ. χρήσ. 1997
Α. ΙΔΙΑ ΚΕΦΑΛΑΙΑ		
I. Κεφάλαιο Μετοχικό (2.000 μετοχές των 10.000 δρχ.)	20.000.000	20.000.000
1. Καταβεβλημένο		
V. Αποτελέσματα εις νέο:		
Υπόλοιπο ζημιών χρήσεως εις νέο	------	(682.438.)
Υπόλοιπο ζημιών προηγ. χρήσεων	(11.398.181)	(11.049.052)
Σύνολο ιδίων κεφαλαίων	8.601.819	8.268.510
Γ. ΥΠΟΧΡΕΩΣΕΙΣ		
II. Βραχυπρόθεσμες Υποχρεώσεις:		
1. Προμηθευτές	------	1.215.972
5. Υποχρεώσεις από φόρους - τέλη	891.394	1.045.564
11. Πιστωτές διάφοροι	------	50.000.
Σύνολο Υποχρεώσεων (ΓΙΙ)	891.394	2.311.536
Γενικό Σύνολο Παθητικού (Α+Γ)	9.493.213	10.580.046

ΚΑΤΑΣΤΑΣΗ ΛΟΓΑΡΙΑΣΜΟΥ ΑΠΟΤΕΛΕΣΜΑΤΩΝ ΧΡΗΣΕΩΣ 31ης ΔΕΚΕΜΒΡΙΟΥ 1998 (1 ΙΑΝΟΥΑΡΙΟΥ - 31 ΔΕΚΕΜΒΡΙΟΥ 1998)

	Ποσά κλειομ. χρήσ. 1998	Ποσά προηγ. χρήσ. 1997
Ι. ΑΠΟΤΕΛΕΣΜΑΤΑ ΕΚΜΕΤΑΛΛΕΥΣΕΩΣ		
Κύκλος εργασιών (πωλήσεις)	6.560.428	3.425.908
Μείον: Κόστος πωλήσεων	5.340.167	3.955.976
Μικτά αποτελ/τα (κέρδη) εκμεταλλεύσεως	1.220.261	(530.068.)
Μείον: 1. Εξοδα διοικητικής λειτουργίας	700.879	152.370.
Μερικά αποτελ/τα (κέρδη) εκμεταλλεύσεως	519.382	(682.438.)
Μείον: 1. Εκτακτα και ανόργανα έξοδα	186.073	----
Οργανικά και έκτακτα αποτελέσματα (κέρδη)	333.309	(682.438.)
ΚΑΘΑΡΑ ΑΠΟΤΕΛΕΣΜΑΤΑ (κέρδη) ΧΡΗΣΕΩΣ	333.309	(682.438.)

ΠΙΝΑΚΑΣ ΔΙΑΘΕΣΕΩΣ ΑΠΟΤΕΛΕΣΜΑΤΩΝ

	Ποσά κλειομ. χρήσ. 1998	Ποσά προηγ. χρήσ. 1997
Καθαρά αποτελ/τα (κέρδη) χρήσεως	333.309	(682.438.)
Μείον: Υπόλοιπο ζημιών προηγ. χρήσεων	(11.731.490)	(11.049.052)
Ζημίες εις νέον	(11.398.181)	(11.731.490)

Ο Πρόεδρος του Δ.Σ. & Διευθ. Σύμβουλος
ΜΥΣΤΙΛΟΓΛΟΥ ΑΘΑΝΑΣΙΟΣ

Ο Λογιστής
ΠΑΠΑΚΩΝΣΤΑΝΤΙΝΟΥ ΠΑΝΑΓΙΩΤΗΣ

Ηλεκτρονική Στοιχειοθεσία & Δημοσιεύσεις Ισολογισμών «Η ΔΡΑΣΙΣ», Τηλ. 63.790 - 64.393 - 64.200 κ. Μαριά

ΤΟΥΡΙΣΤΙΚΕΣ ΞΕΝΟΔΟΧΕΙΑΚΕΣ ΕΜΠΟΡΙΚΕΣ ΕΠΙΧΕΙΡΗΣΕΙΣ ΦΙΛΙΠΠΟΥ Α.Ε.

Μ.Α.Ε. 12332/80/Β/86/295

ΙΣΟΛΟΓΙΣΜΟΣ 31ης ΔΕΚΕΜΒΡΙΟΥ 1999 - ΕΤΑΙΡΙΚΗ ΧΡΗΣΗ (1 ΙΑΝΟΥΑΡΙΟΥ - 31 ΔΕΚΕΜΒΡΙΟΥ 1999)

ΕΝΕΡΓΗΤΙΚΟ	Ποσά κλειομένης χρήσεως 1999 Αξία κτήσ.	Αποσβέσ.	Αναπ. Αξία	Ποσά προηγουμ. χρήσεως 1998 Αξία κτήσ.	Αποσβέσ.	Αναπ. Αξία
Γ. ΠΑΓΙΟ ΕΝΕΡΓΗΤΙΚΟ						
II. Ενσώματες ακινητοποιήσεις:						
1. Γήπεδα - Οικόπεδα	217.223.500	--------	217.223.500	217.223.500	--------	217.223.500
3. Κτίρια και Τεχνικά Εργα	7.713.977	3.726.005	3.987.972	7.713.977	3.108.887	4.605.090
4. Μηχ/τα - Τεχνικές Εγκατ/σεις και λοιπός μηχαν. εξοπλισμός	1.766.761	1.517.061	249.700.	1.766.761	1.305.050	461.711
5. Μεταφορικά Μέσα	705.000.	704.999	1	705.000.	704.999	1
6. Επιπλα και λοιπός εξοπλισμός	1.111.399	1.111.398	1	1.111.399	1.111.398	1
Σύνολο Ακινητοποιήσεων (ΓΙΙ)	228.520.637	7.059.463	221.461.174	228.520.637	6.230.334	222.290.303
Δ. ΚΥΚΛΟΦΟΡΟΥΝ ΕΝΕΡΓΗΤΙΚΟ						
II. Απαιτήσεις:						
13. Υποχρεώσεις από φόρους - τέλη			468.876			468.876
IV. Διαθέσιμα						
1. Ταμείο			2.636.283			174.163
Σύνολο Κυκλοφ. Ενεργητ. (ΔΙ+ΔΙΙ+ΔΙV)			3.105.159			643.039
Γενικό Σύνολο Ενεργητικού (Γ+Δ)			224.566.333			222.933.342

ΠΑΘΗΤΙΚΟ	Ποσά κλειομ. χρήσ. 1999	Ποσά προηγ. χρήσ. 1998
Α. ΙΔΙΑ ΚΕΦΑΛΑΙΑ		
I. Κεφάλαιο Μετοχικό		
1. Καταβεβλημένο	222.500.000	222.500.000
V. Αποτελέσματα εις νέο:		
Υπόλ. ζημιών χρήσεως εις νέο	(18.991.)	(154.012.)
Υπόλ. ζημιών προηγ. χρήσεων	(208.158.)	(54.146.)
Σύνολο ιδίων κεφαλαίων	222.272.851	222.291.842
Β. ΠΡΟΒΛ. ΓΙΑ ΚΙΝΔΥΝΟΥΣ & ΕΞΟΔΑ		
2. Λοιπές προβλέψεις	2.219.982	568.000.
Δ. ΜΕΤΑΒΑΤΙΚΟΙ ΛΟΓ/ΜΟΙ ΠΑΘΗΤΙΚΟΥ	73.500.	73.500.
Γενικό Σύν. Παθητικού (Α+Β+Δ)	224.566.333	222.933.342

ΚΑΤΑΣΤΑΣΗ ΛΟΓΑΡΙΑΣΜΟΥ ΑΠΟΤΕΛΕΣΜΑΤΩΝ ΧΡΗΣΕΩΣ 31ης ΔΕΚΕΜΒΡΙΟΥ 1999 (1 ΙΑΝΟΥΑΡΙΟΥ - 31 ΔΕΚΕΜΒΡΙΟΥ 1999)

	Ποσά κλειομ. χρήσ. 1999	Ποσά προηγ. χρήσ. 1998
Ι. ΑΠΟΤΕΛΕΣΜΑΤΑ ΕΚΜΕΤΑΛΛΕΥΣΕΩΣ		
Εσοδα ακινήτων	3.240.000	3.000.000
Μείον: Εξοδα	2.429.862	2.196.089
Μικτά Αποτελέσματα (κέρδη)	810.138	803.911
Μείον: Σύνολο αποσβέσεων πάγιων στοιχείων	829.129	957.923
ΚΑΘΑΡΑ ΑΠΟΤΕΛΕΣΜΑΤΑ (ζημιές) ΧΡΗΣΕΩΣ	(18.991.)	(154.012.)

ΠΙΝΑΚΑΣ ΔΙΑΘΕΣΕΩΣ ΑΠΟΤΕΛΕΣΜΑΤΩΝ

	Ποσά κλειομ. χρήσ. 1999	Ποσά προηγ. χρήσ. 1998
Καθαρά αποτελ/τα (ζημιές) χρήσεως	(18.991.)	(154.012.)
Πλέον: Υπόλοιπο αποτελεσμάτων (ζημιών) προηγούμενων χρήσεων	(208.158.)	(54.146.)
Ζημίες εις νέο	(227.149.)	(208.158.)

Ο Πρόεδρος
ΑΝΤΩΝΙΟΣ Γ. ΦΙΛΙΠΠΟΥ

Ο Διευθύνων Σύμβουλος
ΓΕΩΡΓΙΟΣ Γ. ΦΙΛΙΠΠΟΥ

Ο Λογιστής
ΑΛΕΞΑΝΔΡΟΣ ΠΑΠΑΠΟΣΤΟΛΟΥ

Ηλεκτρονική Στοιχειοθεσία & Δημοσιεύσεις Ισολογισμών «Η ΔΡΑΣΙΣ», Τηλ. 63.790 - 64.393 - 64.200 κ. Μαριά

Ξενοδοχειακαί - Τουριστικαί - Εμπορικαί Επιχειρήσεις ΜΑΡΑΘΩΝ Α.Ε.

Μ.Α.Ε. 16613/80/Β/88/13

ΙΣΟΛΟΓΙΣΜΟΣ 31ης ΔΕΚΕΜΒΡΙΟΥ 2001 - 13η ΕΤΑΙΡΙΚΗ ΧΡΗΣΗ (1 ΙΑΝΟΥΑΡΙΟΥ-31 ΔΕΚΕΜΒΡΙΟΥ 2001)

ΕΝΕΡΓΗΤΙΚΟ	Ποσά κλειομένης χρήσεως 2001 Αξία Κτήσ.	Αποσβέσεις	Αναπ. Αξία	Ποσά προηγουμ. χρήσεως 2000 Αξία Κτήσ.	Αποσβέσεις	Αναπ. Αξία
Β. ΕΞΟΔΑ ΕΓΚΑΤΑΣΤΑΣΕΩΣ						
1. Εξοδα Ιδρύσ. & Α' Εγκαταστ.	49.891.954	49.767.240	124.714	49.891.954	39.788.849	10.103.105
Γ. ΠΑΓΙΟ ΕΝΕΡΓΗΤΙΚΟ						
II. Ενσώματες ακινητοποιήσεις:						
1. Γήπεδα - Οικόπεδα	133.010.920	-------	133.010.920	133.010.920	-------	133.010.920
3. Κτίρια και Τεχνικά Εργα	559.568.261	282.074.562	277.493.699	559.568.261	257.485.682	302.082.579
4. Μηχανήματα - Τεχνικές Εγκατ.	11.015.855	9.563.001	1.452.854	11.015.855	9.199.788	1.816.067
5. Μεταφορικά μέσα	3.897.924	3.897.923	1	3.325.925	2.860.296	465.629
6. Επιπλα και λοιπός εξοπλισμός	78.589.600	78.589.599	1	78.215.618	78.215.617	1
7. Ακινητοποιήσεις υπό εκτέλεση	-------	-------	-------	9.464.995	-------	9.464.995
Σύνολο Ακινητοποιήσεων (ΓΙΙ)	786.082.560	374.125.085	411.957.475	794.601.574	347.761.383	446.840.191
Δ. ΚΥΚΛΟΦΟΡΟΥΝ ΕΝΕΡΓΗΤΙΚΟ						
I. Αποθέματα:						
1. Εμπορεύματα			-------			1.978.653
II. Απαιτήσεις:						
11. Χρεώστες Διάφοροι			24.600.841			24.416.544
IV. Διαθέσιμα						
1. Ταμείο			27.981.534			3.991.904
Σύνολο Κυκλοφορούντος Ενεργητικού			52.582.375			30.387.101
Γενικό Σύνολο Ενεργητικού (Β+Γ+Δ)			464.664.564			487.330.397

ΠΑΘΗΤΙΚΟ	Ποσά κλειομ. χρήσ. 2001	Ποσά προηγ. χρήσ. 2000
Α. ΙΔΙΑ ΚΕΦΑΛΑΙΑ		
I. Κεφάλαιο Μετοχικό (27.960 μετοχές των 10.000 δρχ.)		
1. Καταβεβλημένο	279.600.000	279.600.000
III. Διαφορές αναπροσαρμογής:		
2. Διαφορές από αναπροσ/γή	117.502.648	117.502.648
IV. Αποθεματικά κεφάλαια:		
3. Ειδικά αποθεματικά	15.367.661	15.367.661
5. Αφορολόγητα αποθεματικά	98.011.826	98.011.826
V. Αποτελέσματα εις νέο:		
Υπόλοιπο ζημιών χρήσεων εις νέο	(213.781.252)	(187.688.722)
Σύνολο ιδίων κεφαλαίων	296.700.883	322.793.413
Γ. ΥΠΟΧΡΕΩΣΕΙΣ		
I. Μακροπρόθεσμες Υποχρεώσεις:		
2. Δάνεια Τραπεζών	164.640.420	157.582.280
II. Βραχυπρόθεσμες Υποχρεώσεις:		
5. Υποχρεώσεις από φόρους-τέλη	2.474.579	6.532.879
6. Ασφαλιστικοί Οργανισμοί	848.682	421.825
Σύνολο Υποχρεώσεων (ΓΙ+ΓΙΙ)	167.963.681	164.536.984
Γενικό Σύνολο Παθητικού (Α+Γ)	464.664.564	487.330.397

ΚΑΤΑΣΤΑΣΗ ΛΟΓΑΡΙΑΣΜΟΥ ΑΠΟΤΕΛΕΣΜΑΤΩΝ ΧΡΗΣΕΩΣ 31ης ΔΕΚΕΜΒΡΙΟΥ 2001 (1 ΙΑΝΟΥΑΡΙΟΥ - 31 ΔΕΚΕΜΒΡΙΟΥ 2001)

		Ποσά κλειομ. χρήσ. 2001		Ποσά προηγ. χρήσ. 2000
Ι. ΑΠΟΤΕΛΕΣΜΑΤΑ ΕΚΜΕΤΑΛΛΕΥΣΕΩΣ				
Κύκλος εργασιών (πωλήσεις)		34.500.000		36.978.937
Μείον: Κόστος πωλήσεων		4.728.930		4.257.591
Μικτά Αποτελ/τα (κέρδη) Εκμεταλλεύσεως		29.771.070		32.721.346
Μείον: 1. Εξοδα διοικητικής λειτουργίας	1.825.870		407.435	
3. Εξοδα λειτουργίας διαθέσεως	410.282	2.236.152	230.943	638.378
Μερικά αποτελ/τα (κέρδη) Εκμεταλλεύσεως		27.534.918		32.082.968
Μείον: 3. Χρεωστικοί τόκοι και συναφή έξοδα		7.338.140		38.623.937
Ολικά αποτελέσματα (κέρδη) εκμεταλλεύσεως		20.196.778		(6.540.967
Μείον: Σύνολο αποσβέσεων πάγιων στοιχείων		46.289.308		58.572.125
ΚΑΘΑΡΑ ΑΠΟΤΕΛΕΣΜΑΤΑ (ζημιές) ΧΡΗΣΕΩΣ		(26.092.530)		(65.113.094)

ΠΙΝΑΚΑΣ ΔΙΑΘΕΣΕΩΣ ΑΠΟΤΕΛΕΣΜΑΤΩΝ

	Ποσά κλειομ. χρήσ. 2001	Ποσά προηγ. χρήσ. 2000
Καθαρά αποτελ/τα (ζημίες) χρήσ.	(26.092.530)	(65.113.094)
Πλέον: Υπόλοιπο αποτελεσμάτων (ζημιών) προηγούμενων χρήσεων	(187.688.722)	(122.575.628)
Ζημίες εις νέο	(213.781.252)	(187.688.722)

Ο Πρόεδρος του Δ.Σ.
ΚΩΝΣΤΑΝΤΙΝΟΣ ΧΑΤΖΗΠΑΠΑΣ

Οι Διευθύνοντες Σύμβουλοι
ΚΟΜΝΗΝΟΣ ΔΙΑΚΑΝΤΩΝΗΣ - ΦΩΤΕΙΝΗ ΔΙΑΚΑΝΤΩΝΗ

Ο Λογιστής
ΑΝΤΩΝΗΣ ΚΩΝΣΤΑΝΤΙΝΟΥ

Ο Προϊστάμενος του Λογιστηρίου
ΤΑΚΗΣ ΚΩΝΣΤΑΝΤΙΝΟΥ
ΑΡ. ΑΔΕΙΑΣ Α' ΤΑΞΗΣ 004783

Ηλεκτρονική Στοιχειοθεσία & Δημοσιεύσεις Ισολογισμών «Η ΔΡΑΣΙΣ», Τηλ. 63.790 - 64.393 - 64.200 κ. Μαριά

ΩΜΕΓΑ ΤΙ - ΒΙ ΡΟΔΟΣ Α.Ε.

ΙΣΟΛΟΓΙΣΜΟΣ 31ης ΔΕΚΕΜΒΡΙΟΥ 1999 - 9η ΕΤΑΙΡΙΚΗ ΧΡΗΣΗ (1 ΙΑΝΟΥΑΡΙΟΥ - 31 ΔΕΚΕΜΒΡΙΟΥ 1999)

ΕΝΕΡΓΗΤΙΚΟ	Ποσά κλειομένης χρήσεως 1999			Ποσά προηγουμ. χρήσεως 1998		
	Αξία Κτήσ.	Αποσβέσ.	Αναπ. Αξία	Αξία Κτήσ.	Αποσβέσ.	Αναπ. Αξία
Γ. ΠΑΓΙΟ ΕΝΕΡΓΗΤΙΚΟ						
II. Ενσώματες ακινητοποιήσεις:						
6. Επιπλα και λοιπός Εξοπλισμός	13.096.547	12.501.586	594.961	12.517.879	9.734.527	2.783.352
Σύνολο Παγίου Ενεργητικού	13.096.547	12.501.586	594.961	12.517.879	9.734.527	2.783.352
Δ. ΚΥΚΛΟΦΟΡΟΥΝ ΕΝΕΡΓΗΤΙΚΟ						
II. Απαιτήσεις:						
11. Χρεώστες Διάφοροι			111.766			856.848
IV. Διαθέσιμα						
1. Ταμείο			11.387.033			5.853.013
Σύνολο Κυκλοφορούντος Ενεργητικού			11.498.799			6.709.861
Γενικό Σύνολο Ενεργητικού (Γ+Δ)			12.093.760			9.493.213

ΠΑΘΗΤΙΚΟ	Ποσά κλειομ. χρήσ. 1999	Ποσά προηγ. χρήσ. 1998
Α. ΙΔΙΑ ΚΕΦΑΛΑΙΑ		
I. Κεφάλαιο Μετοχικό (2.000 μετοχές των 10.000 δρχ.)		
1. Καταβεβλημένο	20.000.000	20.000.000
V. Αποτελέσματα εις νέο:		
Υπόλοιπο ζημιών προηγ. χρήσεων	(9.347.634)	(11.398.181)
Σύνολο ιδίων κεφαλαίων	10.652.366	8.601.819
Γ. ΥΠΟΧΡΕΩΣΕΙΣ		
II. Βραχυπρόθεσμες Υποχρεώσεις:		
5. Υποχρεώσεις από φόρους - τέλη	891.394	891.394
Σύνολο Υποχρεώσεων (ΓΙΙ)	891.394	891.394
Δ. ΜΕΤΑΒΑΤΙΚΟΙ ΛΟΓ. ΠΑΘΗΤΙΚΟΥ		
2. Εξοδα επομένων χρήσεων	550.000.	------
Γενικό Σύνολο Παθητικού (Α+Γ+Δ)	12.093.760	9.493.213

ΚΑΤΑΣΤΑΣΗ ΛΟΓΑΡΙΑΣΜΟΥ ΑΠΟΤΕΛΕΣΜΑΤΩΝ ΧΡΗΣΕΩΣ
31ης ΔΕΚΕΜΒΡΙΟΥ 1999 (1 ΙΑΝΟΥΑΡΙΟΥ - 31 ΔΕΚΕΜΒΡΙΟΥ 1999)

	Ποσά κλειομ. χρήσ. 1999	Ποσά προηγ. χρήσ. 1998
1. ΑΠΟΤΕΛΕΣΜΑΤΑ ΕΚΜΕΤΑΛΛΕΥΣΕΩΣ		
Κύκλος εργασιών (πωλήσεις)	8.153.115	6.560.428
Μείον: Κόστος πωλήσεων	5.008.684	5.340.167
Μικτά αποτελ/τα (κέρδη) εκμεταλλεύσεως	3.144.431	1.220.261
Μείον: 1. Εξοδα διοικητικής λειτουργίας	868.884	700.879
Μερικά αποτελ/τα (κέρδη) εκμεταλλεύσεως	2.275.547	519.382
Μείον: 1. Εκτακτα και ανόργανα έξοδα	225.000.	186.073
Οργανικά και έκτακτα αποτελέσματα (κέρδη)	2.050.547	333.309
ΚΑΘΑΡΑ ΑΠΟΤΕΛΕΣΜΑΤΑ (κέρδη) ΧΡΗΣΕΩΣ	2.050.547	333.309

ΠΙΝΑΚΑΣ ΔΙΑΘΕΣΕΩΣ ΑΠΟΤΕΛΕΣΜΑΤΩΝ

	Ποσά κλειομ. χρήσ. 1999	Ποσά προηγ. χρήσ. 1998
Καθαρά αποτελ/τα (κέρδη) χρήσεως	2.050.547	333.309
Μείον: Υπόλοιπο ζημιών προηγ. χρήσεων	(11.398.181)	(11.731.490)
Ζημίες εις νέον	(9.347.634)	(11.398.181)

Ο Πρόεδρος του Δ.Σ. & Διευθ. Σύμβουλος
ΜΥΣΤΙΛΟΓΛΟΥ ΑΘΑΝΑΣΙΟΣ

Ο Λογιστής
ΠΑΠΑΚΩΝΣΤΑΝΤΙΝΟΥ ΠΑΝΑΓΙΩΤΗΣ

Ηλεκτρονική Στοιχειοθεσία & Δημοσιεύσεις Ισολογισμών «Η ΔΡΑΣΙΣ», Τηλ. 63.790 - 64.393 - 64.200 κ. Μαριά

Ανώνυμη Εμπορική Βιομηχανική Εταιρεία ΦΟΥΡΝΟΙ ΡΟΔΟΥ

Μ.Α.Ε 31321/80/Β/94/11

ΙΣΟΛΟΓΙΣΜΟΣ 31ης ΔΕΚΕΜΒΡΙΟΥ 2001 - 7η ΕΤΑΙΡΙΚΗ ΧΡΗΣΗ (1 ΙΑΝΟΥΑΡΙΟΥ - 31 ΔΕΚΕΜΒΡΙΟΥ 2001)

ΕΝΕΡΓΗΤΙΚΟ	Ποσά κλειομένης χρήσεως 2001			Ποσά προηγουμ. χρήσεως 2000		
	Αξία Κτήσ.	Αποσβέσ.	Αναπ. Αξία	Αξία Κτήσ.	Αποσβέσ.	Αναπ. Αξία
Β. ΕΞΟΔΑ ΕΓΚΑΤΑΣΤΑΣΕΩΣ						
1. Εξοδα Ιδρύσεως & Α' Εγκατ.	8.599.079	8.599.073	6	8.599.079	8.599.073	6
4. Λοιπά έξοδα εγκαταστάσεως	647.400.	300.749	346.651	647.400.	104.549	542.851
	9.246.479	8.899.822	346.657	9.246.479	8.703.622	542.857
Γ. ΠΑΓΙΟ ΕΝΕΡΓΗΤΙΚΟ						
II. Ενσώματες ακινητοποιήσεις:						
1. Γήπεδα - Οικόπεδα	83.993.756	-------	83.993.756	83.993.756	-------	83.993.756
3. Κτίρια και Τεχνικά Εργα	290.161.759	150.472.540	139.689.219	290.161.759	127.259.597	162.902.162
4. Μηχ/τα - Τεχνικές Εγκαταστ.	197.349.149	151.380.232	45.968.917	184.155.689	133.234.067	50.921.622
5. Μεταφορικά Μέσα	40.404.336	28.338.526	12.065.810	33.657.074	26.564.775	7.092.299
6. Επιπλα και λοιπός Εξοπλισμός	100.204.245	77.330.622	22.873.623	88.478.647	67.829.928	20.648.719
7. Ακινητοπ. υπό εκτέλ. και προκ.	54.016.671	-------	54.016.671	45.000.000	-------	45.000.000
Σύνολο Ακινητοποιήσεων (ΓΙΙ)	766.129.916	407.521.920	358.607.996	725.446.925	354.888.367	370.558.558
III. Συμμ/χές & άλλες μακροπρόθ. χρηματοοικονομικές απαιτήσεις:						
2. Συμμετοχές σε λοιπές επιχειρήσεις			3.747.000			3.747.000
7. Λοιπές Μακροπρόθεσμες Απαιτήσεις			256.100.			256.100.
			4.003.100			4.003.100
Σύνολο Παγίου Ενεργητικού (ΓΙΙ+ΓΙΙΙ)			362.611.096			374.561.658
Δ. ΚΥΚΛΟΦΟΡΟΥΝ ΕΝΕΡΓΗΤΙΚΟ						
I. Αποθέματα:						
1. Εμπορεύματα			14.261.741			16.442.155
2. Προϊόντα έτοιμα και ημιτελή			98.885			49.870.
4. Πρώτες και βοηθητικές ύλες - Αναλώσιμα υλικά - Ανταλλακτ. και είδη συσκευασ.			17.093.512			15.032.932
5. Προκαταβολές για αγορές αποθεμάτων			1.719.266			3.432.422
			33.173.404			34.957.379
II. Απαιτήσεις:						
1. Πελάτες			69.320.029			66.584.881
2. Γραμμάτια εισπρακτέα - Χαρτοφυλακίου			3.965.019			3.180.669
3α. Επιταγές εισπρακτέες			59.849.634			53.075.508
3β. Επιταγές σε καθυστέρηση			677.000.			677.000.
7. Απαιτήσεις κατά οργάνων διοικήσεως			23.434.747			18.723.811
11. Χρεώστες Διάφοροι			12.818.828			12.205.098
			170.065.257			154.446.967
IV. Διαθέσιμα						
1. Ταμείο			51.317.274			34.471.510
3. Καταθέσεις Οψεως και Προθεσμίας			6.569.527			38.662.956
			57.886.801			73.134.466
Σύνολο Κυκλοφ. Ενεργητ. (ΔΙ+ΔΙΙ+ΔΙV)			261.125.462			262.538.812
Ε. ΜΕΤΑΒΑΤΙΚΟΙ ΛΟΓΑΡ. ΕΝΕΡΓΗΤΙΚΟΥ						
1. Εξοδα Επομένων Χρήσεων			1.292.268			1.307.091
3. Λοιποί μεταβ. λογαρ. Ενεργητικου			256.000.			-------
			1.548.268			1.307.091
Γενικό Σύνολο Ενεργητικού (Β+Γ+Δ+Ε)			625.631.483			638.950.418
ΛΟΓΑΡΙΑΣΜΟΙ ΤΑΞΕΩΣ ΧΡΕΩΣΤΙΚΟΙ						
1. Αλλότρια περιουσιακά στοιχεία			104			53
2. Χρεωστ. λογ. εγγυήσεων και εμπράγμ. ασφαλειών			950.000.			6.045.000
4. Λοιποί λογαριασμοί τάξεως			227.443.398			227.443.358
			228.393.502			233.488.411

ΠΑΘΗΤΙΚΟ	Ποσά κλειομ. χρήσ. 2001	Ποσά προηγ. χρήσ. 2000
Α. ΙΔΙΑ ΚΕΦΑΛΑΙΑ		
I. Κεφάλαιο Μετοχικό (364.550 μετοχές των 1.000 δρχ.)		
1. Καταβεβλημένο	364.550.000	364.550.000
III. Επιχορηγήσεις επενδύσεων:		
3. Επιχορηγήσεις επενδύσεων παγίου ενεργητικού	6.337.950	-------
IV. Αποθεματικά κεφάλαια:		
1. Τακτικό αποθεματικό	1.013.469	674.927
5. Αφορολόγητα αποθεματικά ειδικών διατάξεων και νόμων	891.127	876.304
V. Αποτελέσματα εις νέο:		
Υπόλοιπο κερδών χρήσεως εις νέο	17.471	-------
Υπόλοιπο ζημιών χρήσεως εις νέο	-------	(6.173.270)
Σύνολο ιδίων κεφαλαίων (ΑΙ+ΑV)	372.810.017	359.927.961
Β. ΠΡΟΒΛΕΨΕΙΣ ΓΙΑ ΚΙΝΔΥΝΟΥΣ ΚΑΙ ΕΞΟΔΑ		
2. Λοιπές προβλέψεις	8.844.005	6.519.761
Γ. ΥΠΟΧΡΕΩΣΕΙΣ		
I. Μακροπρόθεσμες Υποχρεώσεις:		
2. Δάνεια Τραπεζών	18.531.019	25.854
II. Βραχυπρόθεσμες Υποχρεώσεις:		
1. Προμηθευτές	41.799.307	55.147.003
2α. Επιταγές πληρωτέες	71.235.635	84.839.993
3. Τράπεζες λ/βραχυπρ. υποχρεώσεων	93.917.717	116.309.582
4. Προκαταβολές πελατών	227.059	3.600.133
5. Υποχρεώσεις από φόρους - τέλη	2.296.406	3.422.564
6. Ασφαλιστικοί Οργανισμοί	7.437.700	7.163.100
10. Μερίσματα πληρωτέα	6.400.000	-------
11. Πιστωτές Διάφοροι	534.791	519.039
Σύνολο Υποχρεώσεων (ΓΙ+ΓΙΙ)	242.379.634	271.027.268
Δ. ΜΕΤΑΒΑΤΙΚΟΙ ΛΟΓ. ΠΑΘΗΤΙΚΟΥ		
2. Εξοδα χρήσεως δεδουλευμένα	1.597.827	1.475.428
Γενικό Σύνολο Παθητικού (Α+Β+Γ+Δ)	625.631.483	638.950.418
ΛΟΓΑΡΙΑΣΜΟΙ ΤΑΞΕΩΣ ΧΡΕΩΣΤΙΚΟΙ		
1. Αλλότρια περιουσιακά στοιχεία	104	53
2. Χρεωστ. λογ. εγγυήσεων & εμπράγμ. ασφαλειών	950.000.	6.045.000
4. Λοιποί λογαριασμοί τάξεως	227.443.398	227.443.358
	228.393.502	233.488.411

ΚΑΤΑΣΤΑΣΗ ΛΟΓΑΡΙΑΣΜΟΥ ΑΠΟΤΕΛΕΣΜΑΤΩΝ ΧΡΗΣΕΩΣ
31ης ΔΕΚΕΜΒΡΙΟΥ 2001 (1 ΙΑΝΟΥΑΡΙΟΥ - 31 ΔΕΚΕΜΒΡΙΟΥ 2001)

		Ποσά κλειομ. χρήσ. 2001		Ποσά προηγ. χρήσ. 2000
I. ΑΠΟΤΕΛΕΣΜΑΤΑ ΕΚΜΕΤΑΛΛΕΥΣΕΩΣ				
Κύκλος εργασιών (πωλήσεις)		600.559.467		541.666.775
Μείον: Κόστος πωλήσεων		439.558.667		426.319.494
Μικτά Αποτελ/τα (κέρδη) Εκμεταλλεύσεως		161.000.800		115.347.281
Πλέον: Αλλα έσοδα εκμεταλλεύσεως		-------		1.233.124
Σύνολο		161.000.800		116.580.405
Μείον: 1. Εξοδα διοικητικής λειτουργίας	54.511.877		54.373.755	
3. Εξοδα λειτουργίας διαθέσεως	83.311.639	137.823.516	80.684.117	135.057.872
Μερικά αποτελ/τα (κέρδη/ζημίες) Εκμεταλλεύσεως		23.177.284		(18.477.467)
ΜΕΙΟΝ/ΠΛΕΟΝ				
2. Εσοδα χρεογράφων	180.000.		-------	
4. Πιστωτικοί τόκοι και συναφή έσοδα	75.626		50.143	
Μείον: 3. Χρεωστικοί τόκοι & συναφή έξοδα	6.484.305	6.228.679	7.610.325	7.560.182
Ολικά αποτελ/τα (κέρδη/ζημίες) εκμεταλλεύσεως		16.948.605		(26.037.649)
II. Μείον/Πλέον: Εκτακτα αποτελέσματα				
1. Εκτακτα και ανόργανα έσοδα	-------		18.774	
2. Εκτακτα κέρδη	-------		2.499.999	
Μείον: 1. Εκτακτα και ανόργανα έξοδα	20.000.		251.227	
2. Εκτακτες ζημιές	3.973.267		277.884	
3. Εξοδα προηγ. χρήσεων	11.232	4.004.499	100.000.	1.889.662
Οργανικά & έκτακτα αποτελ/τα (κέρδη/ζημίες)		12.944.106		(24.147.987)
Μείον: Σύνολο αποσβέσ. πάγιων στοιχείων	54.429.751		62.091.136	
Μείον: Οι από αυτές ενσώμ. στο λειτ/κό κόστος	54.429.751	-------	62.091.136	-------
ΚΑΘΑΡΑ ΑΠΟΤΕΛ/ΤΑ (κέρδη/ζημίες) ΧΡΗΣΕΩΣ ΠΡΟ ΦΟΡΩΝ		12.944.106		(24.147.987)

ΠΙΝΑΚΑΣ ΔΙΑΘΕΣΕΩΣ ΑΠΟΤΕΛΕΣΜΑΤΩΝ

	Ποσά κλειομ. χρήσ. 2001	Ποσά προηγ. χρήσ. 2000
Καθαρά αποτελ. (κέρδη/ζημίες) χρήσεως	12.944.106	(24.147.987)
Μείον/πλέον: Υπόλοιπο ζημιών προηγουμένων χρήσεων	6.173.270	-------
Σύνολο	6.770.836	(24.147.987)
Μείον: 2. Λοιποί μη ενσωματωμένοι στο λειτουργικό κόστος φόροι	-------	1.207.389
Κέρδη προς διάθεση / Ζημίες εις νέο	6.770.836	(25.355.376)
Η διάθεση των κερδών γίνεται ως εξής:		
1. Τακτικό αποθεματικό	338.542	-------
2. Μερίσματα	6.400.000	-------
6. Αποθεματικά από έσοδα φορολογηθέντα κατά ειδικό τρόπο	14.823	-------
8. Υπόλοιπο κερδών εις νέο	17.471	-------
	6.770.836	-------

Ο Πρόεδρος και Δ/νων Σύμβουλος
ΑΓΑΠΗΤΙΔΗΣ ΗΛΙΑΣ

Ο Αντιπρόεδρος
ΤΣΑΒΑΡΗΣ ΜΙΧΑΗΛ

Η Λογίστρια
ΞΑΝΘΟΠΟΥΛΟΥ ΕΙΡΗΝΗ

Ηλεκτρονική Στοιχειοθεσία & Δημοσιεύσεις Ισολογισμών «Η ΔΡΑΣΙΣ», Τηλ. 63.790 - 64.393 - 64.200 κ. Μαριά

ΣΑΒΒΑΣ ΓΙΑΝΝΑΣ & ΥΙΟΣ Γενικό Εμπόριο Τροφίμων Α.Ε.

Μ.Α.Ε 25603/80/Β/92/1 **ΙΣΟΛΟΓΙΣΜΟΣ 31ης ΔΕΚΕΜΒΡΙΟΥ 2001 - ΕΤΑΙΡΙΚΗ ΧΡΗΣΗ (1 ΙΑΝΟΥΑΡΙΟΥ - 31 ΔΕΚΕΜΒΡΙΟΥ 2000)**

ΕΝΕΡΓΗΤΙΚΟ	Ποσά κλειομένης χρήσεως 2001			Ποσά κλειομένης χρήσεως 2000		
Β. ΕΞΟΔΑ ΕΓΚΑΤΑΣΤΑΣΕΩΣ	Αξία Κτήσ.	Αποσβέσ.	Αναπ. Αξία	Αξία Κτήσ.	Αποσβέσ.	Αναπ. Αξία
1. Εξοδα Ιδρύσεως & Α' Εγκατ.	845.000.	844.999	1	845.000.	844.999	1
Γ. ΠΑΓΙΟ ΕΝΕΡΓΗΤΙΚΟ						
ΙΙ. Ενσώματες ακινητοποιήσεις:						
4. Μηχ/τα - Τεχνικές Εγκαταστ. και λοιπός μηχαν. εξοπλισμός	9.376.686	7.341.512	2.035.174	9.376.686	6.403.802	2.972.884
5. Μεταφορικά Μέσα	34.278.956	31.801.341	2.177.615	34.278.956	29.859.603	4.419.353
6. Επιπλα και λοιπός Εξοπλισμός	5.342.630	5.342.426	204	5.342.630	5.289.991	52.639
Σύνολο Ακινητοποιήσεων (ΓΙΙ)	48.998.272	44.485.279	4.512.993	48.998.272	41.553.396	7.444.876
ΙΙΙ. Συμμ/χές & άλλες μακροπρόθ. χρηματοοικονομικές απαιτήσεις:						
2. Συμμετοχές σε λοιπές επιχειρήσεις			1.025.000			1.025.000
Σύνολο παγίου Ενεργητικού (ΓΙΙ+ΓΙΙΙ)			5.537.993			8.469.876
Δ. ΚΥΚΛΟΦΟΡΟΥΝ ΕΝΕΡΓΗΤΙΚΟ						
Ι. Αποθέματα:						
1. Εμπορεύματα			40.656.544			48.021.175
ΙΙ. Απαιτήσεις:						
1. Πελάτες			78.739.577			67.021.615
11. Χρεώστες διάφοροι			72.559			4.055.451
ΙΙΙ. Χρεώγραφα						
3. Λοιπά χρεώγραφα			80.000.000			80.000.000
IV. Διαθέσιμα						
1. Ταμείο			18.023.785			55.216.953
3. Καταθέσεις όψεως και προθεσμίας			50.000.000			45.000.000
Σύνολο Κυκλοφ. Ενεργητ. (ΔΙ+ΔΙΙ+ΔΙΙΙ+ΔΙV)			267.492.465			299.315.194
Γενικό Σύνολο Ενεργητικού (Β+Γ+Δ)			273.030.459			307.785.071

ΠΑΘΗΤΙΚΟ	Ποσά κλειομ. χρησ. 2001	Ποσά προηγ. χρήσ. 2000
Α. ΙΔΙΑ ΚΕΦΑΛΑΙΑ		
Ι. Κεφάλαιο Μετοχικό (6.000. μετοχές των 10.000 δρχ.)		
1. Καταβεβλημένο	60.000.000	60.000.000
IV. Αποθεματικά κεφάλαια:		
1. Τακτικό αποθεματικό	7.081.752	7.081.752
4. Εκτακτο αποθεματικό	527.136	527.136
5. Αφορορλόγητο αποθεματικό	3.534.895	3.534.895
V. Αποτελέσματα εις νέο:		
Υπόλοιπο ζημιών χρήσεως εις νέο	(1.317.997)	(5.081.711)
Σύνολο ιδίων κεφαλαίων	69.825.786	66.062.072
Β. ΠΡΟΒΛΕΨΕΙΣ ΓΙΑ ΚΙΝΔΥΝΟΥΣ ΚΑΙ ΕΞΟΔΑ		
2. Λοιπές προβλέψεις	16.856.133	15.236.059
Γ. ΥΠΟΧΡΕΩΣΕΙΣ		
ΙΙ. Βραχυπρόθεσμες Υποχρεώσεις:		
1. Προμηθευτές	54.694.923	37.002.820
3. Τράπεζες λ/βραχυπρ. υποχρεώσεων	111.893.030	150.568.330
5. Υποχρεώσεις από φόρους - τέλη	160.005	234.197
6. Ασφαλιστικοί Οργανισμοί	911.400.	1.062.600
11. Πιστωτές Διάφοροι	18.471.392	37.414.399
Σύνολο Υποχρεώσεων (ΓΙΙ)	186.130.750	226.282.346
Δ. ΜΕΤΑΒΑΤΙΚΟΙ ΛΟΓ. ΠΑΘΗΤΙΚΟΥ		
2. Εξοδα χρήσεως δουλευμένα	217.790.	204.594
Γενικό Σύν. Παθητικού (Α+Β+Γ+Δ)	273.030.459	307.785.071

ΚΑΤΑΣΤΑΣΗ ΛΟΓΑΡΙΑΣΜΟΥ ΑΠΟΤΕΛΕΣΜΑΤΩΝ ΧΡΗΣΕΩΣ
31ης ΔΕΚΕΜΒΡΙΟΥ 2001 (1 ΙΑΝΟΥΑΡΙΟΥ - 31 ΔΕΚΕΜΒΡΙΟΥ 2001)

Ι. ΑΠΟΤΕΛΕΣΜΑΤΑ ΕΚΜΕΤΑΛΛΕΥΣΕΩΣ		Ποσά κλειομ. χρήσεως 2001		Ποσά προηγ. χρήσεως 2000
Κύκλος εργασιών (πωλήσεις)		330.650.041		355.931.046
Μείον: Κόστος πωλήσεων		316.506.939		350.520.705
Μικτά Αποτελ/τα (κέρδη) Εκμεταλλεύσεως		14.143.102		5.410.341
Μείον: 3. Χρεωστικοί τόκοι & συναφή έξοδα		8.647.226		9.929.194
Ολικά αποτελ/τα (κέρδη) εκμεταλλεύσεως		5.495.876		(4.518.853)
ΙΙ. Εκτακτα αποτελέσματα				
Μείον: 1. Εκτακτα και ανόργανα έξοδα	112.088		562.858	
4. Προβλ. για έκτακτους κινδύνους	1.620.074	1.732.162	----	562.858
Οργανικά και έκτακτα αποτελέσματα (κέρδη)		3.763.714		(5.081.711)
Μείον: Σύνολο αποσβέσεων πάγιων στοιχείων	2.931.883		6.047.948	
Μείον: Οι από αυτές ενσωμ. στο λειτουρ. κόστος	2.931.883	----	6.047.948	----
ΚΑΘΑΡΑ ΑΠΟΤΕΛ/ΤΑ (κέρδη) ΧΡΗΣΕΩΣ		3.763.714		(5.081.711)

ΠΙΝΑΚΑΣ ΔΙΑΘΕΣΕΩΣ ΑΠΟΤΕΛΕΣΜΑΤΩΝ

	Ποσά κλειομ. χρησ. 2001	Ποσά προηγ. χρήσ. 2000
Καθαρά αποτελ/τα (κέρδη) χρήσεως	3.763.714	(5.081.711)
Μείον: Υπόλοιπο αποτελεσμάτων (ζημιών) προηγούμενων χρήσεων	(5.081.711)	----
Ζημιές εις νέο	(1.317.997)	(5.081.711)

Ο Πρόεδρος του Δ.Σ. & Διευθ. Σύμβουλος ΙΩΑΝΝΗΣ ΓΙΑΝΝΑΣ — Η Αντιπρόεδρος ΜΑΡΙΑ ΓΙΑΝΝΑ — Η Λογίστρια ΜΑΚΡΗ ΝΙΚΟΛΙΤΣΑ

Ηλεκτρονική Στοιχειοθεσία & Δημοσιεύσεις Ισολογισμών «Η ΔΡΑΣΙΣ», Τηλ. 63.790 - 64.393 - 64.200 κ. Μαριά

Ξενοδοχειακές Τουριστικές Εμπορικές και Ναυτιλιακές Επιχειρήσεις ΜΙΧΑΗΛ ΤΣΑΒΑΡΗΣ Α.Ε.

Μ.Α.Ε 2134/80/Β/90/20 **ΙΣΟΛΟΓΙΣΜΟΣ 31ης ΔΕΚΕΜΒΡΙΟΥ 2001 - 11η ΕΤΑΙΡΙΚΗ ΧΡΗΣΗ (1 ΙΑΝΟΥΑΡΙΟΥ - 31 ΔΕΚΕΜΒΡΙΟΥ 2001)**

ΕΝΕΡΓΗΤΙΚΟ	Ποσά κλειόμενης χρήσεως 2001			Ποσά προηγουμ. χρήσεως 2000		
Β. ΕΞΟΔΑ ΕΓΚΑΤΑΣΤΑΣΕΩΣ	Αξία κτήσ.	Αποσβέσεις	Αναπ. αξία	Αξία κτήσ.	Αποσβέσεις	Αναπ. αξία
1. Εξοδα Ιδρύσεως & Α' Εγκατ.	15.214.887	10.334.701	4.880.186	15.214.887	7.291.724	7.923.163
Γ. ΠΑΓΙΟ ΕΝΕΡΓΗΤΙΚΟ						
ΙΙ. Ενσώματες ακινητοποιήσεις:						
1. Γήπεδα - Οικόπεδα	15.120.000	-------	15.120.000	15.120.000	-------	15.120.000
3. Κτίρια και τεχνικά έργα	77.589.923	34.694.061	42.895.862	77.589.923	28.486.867	49.103.056
4. Μηχ/τα - Τεχνικές Εγκαταστ. και λοιπός μηχαν. εξοπλισμός	2.093.211	1.779.229	313.982	2.093.211	1.465.248	627.963
5. Μεταφορικά μέσα	180.122	81.054	99.068	180.122	54.036	126.086
6. Επιπλα και λοιπός Εξοπλισμός	11.546.361	9.530.429	2.015.932	11.516.461	8.041.947	3.474.514
Σύνολο Ακινητοποιήσεων (ΓΙΙ)	106.529.617	46.084.773	60.444.844	106.499.717	38.048.098	68.451.619
Δ. ΚΥΚΛΟΦΟΡΟΥΝ ΕΝΕΡΓΗΤΙΚΟ						
IV. Διαθέσιμα						
1. Ταμείο			2.604.521			764.852
Σύνολο Κυκλοφ. Ενεργητ. (ΔΙΙ+ΔΙV)			2.604.521			764.852
Γενικό Σύνολο Ενεργητικού (Β+Γ+Δ)			67.929.551			77.139.634

ΠΑΘΗΤΙΚΟ	Ποσά κλειομ. χρήσ. 2001	Ποσά προηγ. χρήσ. 2000
Α. ΙΔΙΑ ΚΕΦΑΛΑΙΑ		
Ι. Κεφάλαιο Μετοχικό (2.500. μετοχές των 10.000 δρχ.)		
1. Καταβεβλημένο	25.000.000	25.000.000
ΙΙΙ. Διαφορές αναπροσαρμογής - Επιχορηγήσεις Επενδύσεων		
2. Διαφορές από αναπροσαρμογή	9.410.816	9.410.816
3. Επιχορηγήσεις Επενδύσεων παγίου Ενεργητικού	19.178.602	19.178.602
V. Αποτελέσματα εις νέο		
Υπόλοιπο ζημιών χρήσεως εις νέο	(14.884.670)	(8.321.045)
VI. Ποσά για αύξηση κεφαλαίου:		
1. Καταθέσεις μετόχων	15.000.000	15.000.000
Σύνολο ιδίων κεφαλαίων	53.704.748	60.268.373
Γ. ΥΠΟΧΡΕΩΣΕΙΣ		
Ι. Μακροπρόθεσμες Υποχρεώσεις:		
2. Δάνεια Τραπεζών	8.216.419	8.214.492
ΙΙ. Βραχυπρόθεσμες Υποχρεώσεις:		
1. Προμηθευτές	809.246	4.816.529
3. Τράπεζες λογ. βραχ. υποχρεώσεων	4.504.212	2.550.084
5. Υποχρεώσεις από φόρους & τέλη	592.861	690.192
11. Πιστωτές Διάφοροι	-------	599.964
Σύνολο Υποχρεώσεων (Π+ΠΙ)	14.122.738	16.871.261
Δ. ΜΕΤΑΒΑΤΙΚΟΙ ΛΟΓ. ΠΑΘΗΤΙΚΟΥ		
1. Εξοδα χρήσεως δουλευμένα	102.065	-------
Γενικό Σύνολο Παθητικού (Α+Γ+Δ)	67.929.551	77.139.634

ΣΗΜΕΙΩΣΗ: Εγινε αναπροσαρμογή της αξίας των ακινήτων της εταιρείας σύμφωνα με το Ν. 2065/92 και Ν. 2443/96 την 31.12.2000.

ΚΑΤΑΣΤΑΣΗ ΛΟΓΑΡΙΑΣΜΟΥ ΑΠΟΤΕΛΕΣΜΑΤΩΝ ΧΡΗΣΕΩΣ
31ης ΔΕΚΕΜΒΡΙΟΥ 2001 (1 ΙΑΝΟΥΑΡΙΟΥ - 31 ΔΕΚΕΜΒΡΙΟΥ 2001)

	Ποσά κλειομ. χρήσ. 2001	Ποσά προηγ. χρήσ. 2000
Κύκλος εργασιών (πωλήσεις)	10.345.092	9.484.862
Μείον: Κόστος πωλήσεων	3.800.846	4.061.445
Μικτά αποτελέσματα (κέρδη) εκμεταλλεύσεως	6.544.246	5.423.417
Μείον: 3. Χρεωστικοί τόκοι και συναφή έξοδα	2.028.219	2.295.281
Ολικά αποτελέσματα (κέρδη) εκμεταλλεύσεως	4.516.027	3.128.136
Μείον: Εκτακτα και ανόργανα έξοδα	-------	350.638
Μείον: Σύνολο αποσβέσεων πάγιων στοιχείων	11.079.652	11.098.543
ΚΑΘΑΡΑ ΑΠΟΤΕΛΕΣΜΑΤΑ (ζημιές) ΧΡΗΣΕΩΣ	(6.563.625)	(8.321.045)

Ο Πρόεδρος ΤΟΥ Δ.Σ. ΜΙΧΑΗΛ Γ. ΤΣΑΒΑΡΗΣ — Η Αντιπρόεδρος του Δ.Σ. ΟΥΡΑΝΙΑ Μ. ΜΑΚΡΟΠΟΥΛΟΥ — Ο Λογιστής ΠΑΝ. ΠΑΠΑΚΩΝΣΤΑΝΤΙΝΟΥ

Ωμο-λογίες



«Καλόμαθε η γριά στα σύκα...» (Γιάννης Παρασκευάς)

(Καλομάθατε κι εσείς στις εκκλησιαστικές ρήσεις και άλλα ρητά της αρχαιοελληνικής. Ως εδώ μάγκες... Θα δείτε στο εξής και την άλλη πλευρά μου. Αυτήν τη λαϊκή, την καθαρά παραδοσιακή)



«Κολιός και κολιός από το ίδιο βαρέλι...» (Σάκης Ζερβός)

(Αν αγαπητέ κύριε νομίζεις ότι θα μας εκφοβίσεις με τις ...λαϊκές σου θυμοσοφίες, κάνεις μέγα λάθος. Μπορώ κι εγώ να ξεχάσω τα άπταιστα ελληνικά και να σε στείλω με ρήσεις από την ψαραγορά)



***ΤΑ** επικοινωνιακά επιτελεία των νέων υποψηφίων δίνουν τα ρέστα τους για να καταλήξουν στις επωνυμίες των συνδυασμών τους, ένα στοιχείο που σε ένα κάποιο βαθμό μπορεί να συγκινήσει το εκλογικό σώμα. Μπορεί να είναι έμπνευση της στιγμής. Μπορεί και να αποτελέσει προϊόν επεξεργασίας πολλών απόψεων της ομάδας. Σε κάποιες περιπτώσεις το αποτέλεσμα κρίνεται ικανοποιητικό και είναι δυνατόν να θέλξει τον ψηφοφόρο. Δεν συμβαίνει φυσικά πάντα αυτό...*

Ο 21ος Αιώνας, η Δύναμη και η Ελπίδα, η Αναγέννηση, οι Πολίτες αυτοί καθ' εαυτοί, η Ανθρώπινη Πόλη και εσχάτως η απαίτηση να προταχθεί η πόλη («Πρώτα η Ρόδος»), έχουν δώσει ή πρόκειται να δώσουν τις «εξετάσεις» τους στο εκλογικό σώμα. Τα αποτελέσματα, δεν ήταν πάντα τα αναμενόμενα από τους «νονούς».

***ΗΛΘΕ** και η σειρά του **Γιάννη Μαχαιρίδη** να δοκιμάσει – ίσως με κάποιες παραλλαγές – τη **«ΝΕΑ ΠΟΡΕΙΑ»**, ως όνομα της παράταξής του για τις νομαρχιακές εκλογές του Οκτωβρίου. Το άγχος όλων των υποψηφίων και δη των επικεφαλής των συνδυασμών, συνίστατο ανέκαθεν στο να πείσουν για την αντιστοίχηση των προτάσεων και οραμάτων του με το περιεχόμενο της έννοιας του ονόματος που δίνει στην παράταξή του.*

Στο παρελθόν μέχρι και σήμερα, τα ονόματα των συνδυασμών έμειναν από ...καύσιμα. Μας έμειναν απλώς η εντύπωση και το σασπένς(;) της ανακοίνωσης. Στο χορό μπαίνει και ο Μαχαιρίδης που οφείλει (και αυτός) να διαψεύσει την παράδοση που θέλει τις ονομασίες των συνδυασμών να αποδεικνύονται κενό γράμμα. Η «Νέα Πορεία», για τη Δωδεκάνησο προφανώς, σηματοδοτεί πολλά και ανεβάζει τον πήχη των δικών μας απαιτήσεων. Οπερ έδει δείξε...



***ΤΑ σχολιανά** μας ακούσαμε εμείς οι δημοσιογράφοι από τον **Ιάκωβο Γερονικόλα** την προηγούμενη Πέμπτη, λίγο πριν τη συνάντηση εργασίας στο γραφείο του Γιώργου Γιαννόπουλου, με αντικείμενο τη ΔΑΝΕ και συνολικά το ακτοπλοϊκό ζήτημα της περιοχής.*

Ο πρόεδρος της εταιρείας έδειξε δυσαρεστημένος για το γεγονός ότι τα ΜΜΕ «ξύνονται συνεχώς για να βγάλουν την είδηση, με αποτέλεσμα να βγαίνουν διάφοροι από τη Διοίκηση και να λένε διάφορα». Εν μέρει σωστό. Όχι όμως απόλυτα... Όταν αγαπητέ μας πρόεδρε καταφέρεις να πείσεις μερικούς συνεργάτες σου, ότι δεν αρμόζει σε μια εταιρεία η φλυαρία (κυρίως η off the record), μόνο τότε θα αποσοβηθούν πολλές από τις «αναποδιές» που ταλανίζουν τη ΔΑΝΕ. Πόσες φορές πρέπει να το γράψουμε;...

ΑΠΟ τα πυρά της σκληρής κριτικής που δέχθηκε και προσωπικά ο Σάββας Καραγιάννης κατάφερε να ξεφύγει ο κ. Μι-



χάλης Μπαριανάκης, κατά τη διάρκεια του μεγάλου καυγά για τις προγραμματικές συμβάσεις. Τα ελάχιστα που τον πήραν ξώφαλτσα, τα απέκρουσε με επιτυχία...

Αυτή που αφορούσε τον δικό του τομέα, τα αθλητικά έργα και δραστηριότητες, ήταν η πληρέστερη σε σχέση με τις υπόλοιπες που έμπαζαν από παντού, όπως κατήγγειλε η μειοψηφία.

Συν τοις άλλοις, ο κ. Μπαριανάκης απέσπασε και πολλά μπράβο για τη δουλειά που κάνει από όλες τις πτέρυγες του Νομαρχιακού Συμβουλίου. Μικρό πράγμα είναι;...

***ΔΕΝ** είχαμε την παραμικρή διάθεση να «σπάσουμε» το μέτωπο κατά των «σοφών» που εισηγήθηκαν την κατάργηση των μειωμένων συντελεστών ΦΠΑ που ισχύουν στη Δωδεκάνησο. Αυτό που ισχυριστήκαμε την προηγούμενη Δευτέρα με το άρθρο μας και με αφορμή τις συνεντεύξεις που παραχώρησε ο Θ. **Γεωργακόπουλος**, ήταν μήπως τελικά οι βουλευτές μας θα έπρεπε να φροντίσουν να ενημερωθούν, κυριολεκτικά με το νι και με το σίγμα, τι ακριβώς πρότεινε αυτή η περιβόητη επιτροπή και μετά να φωνάζουμε όλοι μαζί.*



Αν πάρουμε τοις μετρητοίς τις δηλώσεις του κυρίου καθηγητή, η αύξηση των συντελεστών ΦΠΑ ήταν μια πρόταση ανάγκης. Ένα έσχατο μέτρο, με το οποίο ο ίδιος και οι συνεργάτες του ΔΙΑΦΩΝΟΥΣΑΝ, καθώς κάτι τέτοιο θα τίναζε στον αέρα τον πληθωρισμό.

***ΤΟ** ερώτημα λοιπόν που επαναδιατυπώνουμε είναι, μήπως δεν θα έπρεπε να παραμείνουμε στην πρωτόλεια ενημέρωση του Ριζοσπάστη (ευτυχώς και αυτός που μας ξύπνησε) και να επιδιώκαμε να εξασφαλίσουμε το ακριβές κείμενο της επίμαχης πρότασης και αναλόγως να το αξιολογήσουμε. Αυτό και μόνο θέσαμε ως απλό προβληματισμό, χωρίς την παραμικρή διάθεση (αλίμονο!!) να παραδώσουμε τα όπλα.*

Θέλουμε και απαιτούμε από τους κοινοβουλευτικούς μας να προηγούνται και όχι να έπονται των εξελίξεων. Εστω κι έτσι, η «Δράση» δεν είχε το παραμικρό πρόβλημα να αποδώσει τα εύσημα στους βουλευτές μας που έτρεξαν, πίεσαν και απέδειξαν στους «σοφούς», ότι εν πάση περιπτώσει πήραμε χαμπάρι το χουνέρι και ήμαστε σε επιφυλακή...



***ΚΑΙ** άλλες φορές χρειάστηκε να γράψουμε για τυμβωρύχους, όταν διαπιστώναμε την ευκαιριακή πρεμούρα για το παρόν και το μέλλον της ΔΑΝΕ. Ολως συμπτωματικώς, αυτό το «κόψιμο» για τη δωδεκανησιακή – ας πούμε – εταιρεία εκδηλώνεται σε προεκλογικές περιόδους. Επειδή ο κόσμος δεν είναι βλάκας, ας μη δώσουμε συνέχεια στο θέμα.*

Το καλό στην υπόθεση είναι, ότι στη σύσκεψη που έγινε στο γραφείο του Γιαννόπουλου έπεσαν οι μάσκες. Οι μάσκες της υποκρισίας. «Κύριοι, αυτό που μας ενδιαφέρει είναι η εξυπηρέτηση των νησιών και δη της Ρόδου, ανεξάρτητα αν ...αποβιώσει η ΔΑΝΕ ή όχι», ήταν το μήνυμα. Ας είναι που το εμπεδώσαμε.





ΚΑΦΕΣ

Με ζάχαρη ή... με αλάτι

■ ***Α, όλα κι όλα...** Σε αγαπάμε, σε εκτιμάμε **κύριε Σάββα**, αλλά αυτές οι υποστηρικτικές δηλώσεις σου για τα καφενεία, ήταν σκέτη προσβολή. Μόνο με πικρό καφέ ξεπλένετε και αυτόν σου προσφέρουμε σήμερα.*

■ ***Από** πότε οι επισκέψεις των πολιτικών στα καφενεδάκια αποτελούν μέγα λάθος; Και ποιος σου είπε εσένα ότι στα καφενεία μας δεν διεξάγεται ουσιαστικός πολιτικός διάλογος; Πού συμβαίνει αυτό; Μήπως στο Νομαρχιακό Συμβούλιο; Ας γελάσω τρις...*

■ ***ΜΕΤΑ** τον **Βασίλη Ξυπολυτά** και ο **Μιχάλης Μπαριανάκης** μοίρασε σε δημοσιογράφους και λοιπούς όμορφα δωράκια για το γραφείο μας. Αξιος και αυτός, μια και η χειρονομία του δεν υποκρύπτει την παραμικρή σκοπιμότητα, αφού οι περισσότεροι από εμάς δεν ασχολούμαστε, σαν ρεπορτάζ, με το δικό του αντικείμενο. Τι καφέ πίνεις Μιχάλη; Καπουτσινάκι σου κάνει;*

■ ***ΕΓΩ** βάζω το μπρίκι και τα υλικά. Εσύ φίλε **Γρηγόρη** βάλε τις δόσεις για το καφεδάκι της αρεσκείας σου. Για να μην προτρέχουν οι δημοσιογράφοι και προεξοφλούν τα ...γούστα σου. Κύριε Μοράρη, το καφενεδάκι προσφέρει και ταβλάκι. Καλημερούδια...*

ΑΠΟΡΡΗΤΟ *Από:*

Προς κ.κ. Νομαρχιακούς Συμβούλους της «Νομαρχιακής Αναγέννησης»

Αγαπητοί συνάδελφοι,

όπως ίσως θα διαπιστώσατε και από την τελευταία συνεδρίαση του Νομαρχιακού Συμβουλίου, ο Γιάννης Παρασκευάς εξακολουθεί την τακτική του διαίρει και βασίλευε, αφήνοντας να εννοηθεί στις τοποθετήσεις του, ότι μερικοί από εσάς συμφωνείτε με τις απόψεις του, αλλά δεν μπορείτε να το πείτε δημόσια.

Επειδή τον Παρασκευά τον ξέρω από παλιά, θα σας παρακαλούσα να κλείνετε τα αυτιά σας στα υπονοούμενα που αφήνει κατά καιρούς, προκειμένου να μη δημιουργούνται εντυπώσεις.

Προσοχή, ο Παρακευάς πάει να μπολιάσει την παράταξή μας με το μικρόβιο της διχόνοιας. Η μήπως έχει δίκιο και μου το κρύβετε; Περιμένω απαντήσεις, πάντα γραπτώς και... απόρρητα.

Σας χαιρετώ

Μια στο καρφί... και μια στο πέταλο!

Ο τοκογλύφος με το G3

Η τοκογλυφία ανεδείχθη ως το μέγα πρόβλημα που βρίσκεται στα θεμέλια της τοπικής οικονομίας και γιγαντώνεται σε βάρος των υγιών επιχειρήσεων της Δωδεκανήσου.

Οι περιγραφές και οι καταγγελίες που έγιναν στη διάρκεια της περασμένης εβδομάδας για το όλο ζήτημα ήταν πραγματικά απίστευτες. Μεταξύ άλλων καταγγέλθηκε ότι γνωστός τοκογλύφος έχει στο σπίτι του ένα όπλο των ΤΕΑ και με αυτό απειλεί τα θύματά του για να εισπράξει τα «οφειλόμενα».

Κατ' οίκον εκπαίδευση



Το πλέον τραγελαφικό των ιστοριών που ακούσθηκαν στη διάρκεια της περασμένης εβδομάδας ήταν και η ακόλουθη περιγραφή:

«Οι μαθητές της β' και γ' λυκείου κάνουν αυτήν την περίοδο όλες τις απουσίες που δικαιούνται από το σχολείο. Προτιμούν να μείνουν στο σπίτι (και όχι να παρακολουθήσουν τα μαθήματά τους) διότι εκεί προετοιμάζονται καλύτερα για τις εξετάσεις».

Εκπαίδευση με διάθεση υπερβολής

Εάν στην παραπάνω περιγραφή, υπολογιστεί ότι χιλιάδες φοιτητές των ΑΕΙ εμφανίζονται στα πανεπιστήμια μόνο κατά την περίοδο των εξετάσεων τότε αμέσως προκύπτει το συμπέρασμα ότι «το ελληνικό σπίτι είναι το καλύτερο εκπαιδευτήριο». Ακολουθώντας το ίδιο σκεπτικό (έχοντας διάθεση υπερβολής) καταλήγουμε στη διαπίστωση ότι η Ελλάδα διαθέτει εκατομμύρια εκπαιδευτήρια, συνεπώς και ουδείς θα πρέπει να διαμαρτύρεται για θέματα παιδείας.

Για μια χούφτα Τουρκικές λίρες

Καλά πληροφορημένες πηγές αναφέρουν ότι αναζητείται Δωδεκανήσιος που βρίσκεται σε ανοικτή γραμμή επικοινωνίας με κυκλώματα Τούρκων που διακινούν λαθρομετανάστες. Ο Έλλην παρουσιάζεται να διευκολύνει τη δράση των Τούρκων ώστε να μεταφέρουν με ασφάλεια τους λαθρομετανάστες στα νησιά μας.

Οι έρευνες γίνονται μεθοδικά. Κάτι ακούσθηκε ότι οι κάτοικοι συγκεκριμένου νησιού υποψιάζονται για το ποιοι μπορεί να είναι ο δράστης.

Περισσότερες πληροφορίες λίαν συντόμως.

Συμβουλή προς τον Πρωθυπουργό

Ο πρωθυπουργός της χώρας έμαθα ότι μας επισκεφθεί το Πάσχα και θα μας μιλήσει για τα όσα αφορούν τον τόπο μας και την ανάπτυξή του. Καλώς να έρθει ο Πρόεδρος, θα τον υποδεχθούν όπως του αξίζει και θα του παράσχουμε την παραδοσιακή ροδίτικη φιλοξενία. Μόνο, ως πεταλωτής θα ήθελα να του δώσω μια συμβουλή: Να έρθει ως απλός επισκέπτης, όπως όλοι οι υπόλοιποι που έρχονται στο νησί το Πάσχα για να ξεκουραστούν. Παρακαλώ τον Πρόεδρο της Κυβέρνησης να μην υποσχεθεί τίποτα, να μην εξαγγείλει μεγάλα έργα, ή οτιδήποτε άλλο, διότι αποδείχθηκε πως υπάρχει πρόβλημα στην υλοποίηση όλων αυτών των δεσμεύσεων. Το λεω αυτό, καθώς ακόμα προσπαθώ να δω που βρίσκονται όλες εκείνες οι νέες θέσεις ελλιμενισμού σκαφών αναψυχής στη Ρόδο, ή πόσο εκπληκτικό είναι το λιμάνι μας. Αυτά, όπως και διάφορα άλλα, αποτελούσαν δεσμεύσεις του πρωθυπουργού και είχαν αναληφθεί το καλοκαίρι πριν από τις τελευταίες βουλευτικές εκλογές. Κύριε Πρόεδρε, ελάτε να φάμε μαζί τον οβελία, τις δε κουβέντες και εξαγγελίες μην τις κάνετε. Μερικές φορές είναι καλύτερα να μασάς παρά να μιλάς.

Ο ΠΕΤΑΛΩΤΗΣ

Αφορούν τις χρήσεις για την περίοδο 1993-1998

Κλείνουν οι εκκρεμείς φορολογικές υποθέσεις

- Εστάλη από το υπουργείο Οικονομικών η εγκύκλιος
- Ποιοί εξαιρούνται από τις ευνοϊκές ρυθμίσεις

ΕΝΤΟΣ των προσεχών ημερών αναμένεται η υπουργική απόφαση για τον ακριβή τρόπο με τον οποίο μικρομεσαίες επιχειρήσεις και ελεύθεροι επαγγελματίες θα έχουν τη δυνατότητα να κλείσουν τις εκκρεμείς υποθέσεις της εξαετίας 1993-1998.

Το υπουργείο Οικονομικών έχει ήδη αποστείλει στη ΔΟΥ Ρόδου επείγουσα εγκύκλιο στην οποία περιγράφονται οι διαδικασίες προετοιμασίας για την υποδοχή των ειδικών σημειωμάτων περαίωσης και δίνεται ουσιαστικά εντολή ελέγχων προς όσες επιχειρήσεις λόγω παραβάσεων, δεν έχουν τη δυνατότητα υπαγωγής στη ρύθμιση.

Σύμφωνα με την εγκύκλιο στη ρύθμιση υπάγονται οι εκκρεμείς υποθέσεις επιχειρήσεων και ελεύθερων επαγγελματιών που αφορούν τις χρήσεις 1993-1998, για τις οποίες τηρήθηκαν βιβλία Β' κατηγορίας του ΚΒΣ με μέσο όρο δηλωθέντων ακαθάριστων εσόδων ανά χρήση 75 εκατομμύρια δραχμές για εμπορικές και μεταποιητικές και 25 εκατομμύρια δραχμές για επιχειρήσεις αμιγώς παροχής υπηρεσιών.



Για τις μικτές επιχειρήσεις το όριο υπαγωγής στη ρύθμιση αφορά τζίρο 75 εκατομμύρια δραχμές με την προϋπόθεση ότι τα ακαθάριστα έσοδα από τη δραστηριότητα παροχής υπηρεσιών ανά υπαγόμενη χρήση, δεν ξεπερνούν τα 25 εκατομμύρια δραχμές.

Το όριο των 25 εκατομμυρίων δραχμών για μικτές και αμιγώς παροχής υπηρεσιών επιχειρήσεις προσαυξάνεται κατά 5 εκατομμύρια δραχμές για κάθε απασχολούμενο με σχέση εξαρτημένης εργασίας στην επιχείρηση κατά την τελευταία περαιούμενη χρήση, με ανώτατο όριο τα 37,5 εκατομμύρια δραχμές.

Από τη ρύθμιση εξαιρούνται επιχειρήσεις και ελεύθεροι επαγγελματίες για τους οποίους υπάρχουν κατασχεθέντα ανεπίσημα βιβλία, από τα οποία προκύπτουν ουσιαστικές παραβάσεις του Κώδικα, υφίστανται απώλεια βιβλίων ή στοιχείων και όσοι έχει διαπιστωθεί ότι εμπλέκονται σε υποθέσεις έκδοσης ή λήψης πλαστών και εικονικών φορολογικών στοιχείων.

Η περαίωση υποθέσεων θα γίνεται με την υποβολή στις εφορίες των ειδικών σημάτων αυτοελέγχου με τη μέθοδο της συνάφειας, ενώ ήδη στη συμφωνία του υπουργείου Οικονομίας με τους εκπροσώπους των μικρομεσαίων επιχειρήσεων συμφωνήθηκαν ελάχιστα ποσά ανά χρήση, με την καταβολή των οποίων οι φορολογούμενοι θα κλείνουν οριστικά τις εκκρεμότητες του παρελθόντος.

Παράλληλα το υπουργείο Οικονομικών ζητά από τις εφορίες να προχωρήσουν ως το τέλος Απριλίου στην ηλεκτρονική καταγραφή όσων εξαιρούνται από τη ρύθμιση, προκειμένου τα ελεγκτικά κέντρα στη συνέχεια να αναλάβουν δράση.

Τώρα και στην πόλη μας τα επώνυμα γυναικεία ενδύματα

GOLD FASHION

Ζητούνται ντίλερ για την προώθηση (πώληση) στο Νομό μας
Τηλ. 0936 - 797313

ΔΕΤΑΠ
ΔΩΔΕΚΑΝΗΣΙΑΚΗ ΕΤΑΙΡΕΙΑ ΑΝΑΠΤΥΞΗΣ & ΠΡΟΟΔΟΥ

ΠΡΟΣΚΛΗΣΗ ΥΠΟΒΟΛΗΣ ΒΙΟΓΡΑΦΙΚΩΝ

Η Δωδεκανησιακή Εταιρεία Ανάπτυξης και Προόδου του Επιμελητηρίου Δωδεκανήσου βρίσκεται στη διαδικασία κατάρτισης μητρώου επιστημόνων συνεργατών για συνταξη μελετών.

Καλούνται επιστήμονες κάθε ειδικότητας που επιθυμούν να ενταχθούν στο εν λόγω μητρώο να παραλάβουν το έντυπο της αίτησης και του βιογραφικού επικοινωνώντας με τα γραφεία της εταιρείας.

Υπεύθυνη κ. Σπανού Αννα
Αυστραλίας 88, 85.100, Ρόδος
Τηλ. 02410 -34424, 33858
FAX.: 02410 - 73045
e-mail:aspanou@detap.gr

RODEO

DONNA
Rodos
«Rodeo»
Γαλλίας 10



μια ξεχωριστή θέση στη θάλασσα

ΔΡΟΜΟΛΟΓΙΑ ΑΠΟ 08/04/2002 ΕΩΣ 12.05.2002

ΑΝΑΧΩΡΗΣΕΙΣ ΑΠΟ ΡΟΔΟ

ΗΜ/ΝΙΑ		ΠΛΟΙΟ	ΩΡΑ	ΠΡΟΟΡΙΣΜΟΣ
08.04	ΔΕΥΤΕΡΑ	----------	-------	----------
09.04	ΤΡΙΤΗ	ΔΙΑΓΟΡΑΣ	18.00	ΚΩ - ΠΕΙΡΑΙΑ
10.04	ΤΕΤΑΡΤΗ	ΡΟΔΟΣ	15.00	ΚΩ - ΚΑΛΥΜΝΟ - ΛΕΡΟ - ΠΑΤΜΟ - ΠΕΙΡΑΙΑ
11.04	ΠΕΜΠΤΗ	ΔΙΑΓΟΡΑΣ	18.00	ΠΕΙΡΑΙΑ
12.04	ΠΑΡΑΣΚΕΥΗ	ΡΟΔΟΣ	15.00	ΚΩ - ΚΑΛΥΜΝΟ - ΛΕΡΟ - ΠΑΤΜΟ - ΠΕΙΡΑΙΑ
13.04	ΣΑΒΒΑΤΟ	ΔΙΑΓΟΡΑΣ	15.00	ΚΩ - ΚΑΛΥΜΝΟ - ΛΕΡΟ - ΠΑΤΜΟ - ΠΕΙΡΑΙΑ
14.04	ΚΥΡΙΑΚΗ	ΡΟΔΟΣ	09.00	ΠΕΙΡΑΙΑ
----------	----------	----------	-------	----------
15.04	ΔΕΥΤΕΡΑ	ΠΑΤΜΟΣ	15.00	ΚΩ - ΚΑΛΥΜΝΟ - ΛΕΡΟ - ΠΑΤΜΟ - ΠΕΙΡΑΙΑ
16.04	ΤΡΙΤΗ	ΔΙΑΓΟΡΑΣ	18.00	ΚΩ - ΠΕΙΡΑΙΑ
17.04	ΤΕΤΑΡΤΗ	ΡΟΔΟΣ	15.00	ΚΩ - ΚΑΛΥΜΝΟ - ΛΕΡΟ - ΠΑΤΜΟ - ΠΕΙΡΑΙΑ
		ΠΑΤΜΟΣ	18.00	ΚΩ - ΠΕΙΡΑΙΑ
18.04	ΠΕΜΠΤΗ	ΔΙΑΓΟΡΑΣ	18.00	ΠΕΙΡΑΙΑ
19.04	ΠΑΡΑΣΚΕΥΗ	ΡΟΔΟΣ	16.00	ΜΑΘΗΤΕΣ
		ΠΑΤΜΟΣ	16.00	ΜΑΘΗΤΕΣ
20.04	ΣΑΒΒΑΤΟ	ΔΙΑΓΟΡΑΣ	15.00	ΚΩ - ΚΑΛΥΜΝΟ - ΛΕΡΟ - ΠΑΤΜΟ - ΠΕΙΡΑΙΑ
21.04	ΚΥΡΙΑΚΗ	ΡΟΔΟΣ	15.00	ΚΩ - ΚΑΛΥΜΝΟ - ΛΕΡΟ - ΠΑΤΜΟ - ΠΕΙΡΑΙΑ
----------	----------	----------	-------	----------
22.04	ΔΕΥΤΕΡΑ	----------	-------	----------
23.04	ΤΡΙΤΗ	ΠΑΤΜΟΣ	16.00	ΜΑΘΗΤΕΣ
		ΔΙΑΓΟΡΑΣ	16.00	ΜΑΘΗΤΕΣ
24.04	ΤΕΤΑΡΤΗ	ΡΟΔΟΣ	15.00	ΣΥΜΗ - ΤΗΛΟ - ΚΩ - ΚΑΛ. ΛΕΡΟ - ΠΑΤΜΟ - ΠΕΙΡΑΙΑ
25.04	ΠΕΜΠΤΗ	ΠΑΤΜΟΣ	15.00	ΝΙΣΥΡΟ - ΚΩ- ΑΣΤΥΠΑΛΑΙΑ - ΠΕΙΡΑΙΑ
		ΔΙΑΓΟΡΑΣ	18.00	ΠΕΙΡΑΙΑ
26.04	ΠΑΡΑΣΚΕΥΗ	ΡΟΔΟΣ	15.00	ΚΩ - ΚΑΛΥΜΝΟ - ΛΕΡΟ - ΠΑΤΜΟ - ΠΕΙΡΑΙΑ
27.04	ΣΑΒΒΑΤΟ	ΔΙΑΓΟΡΑΣ	15.00	ΚΩ - ΚΑΛΥΜΝΟ - ΛΕΡΟ - ΠΑΤΜΟ - ΠΕΙΡΑΙΑ
		ΠΑΤΜΟΣ	16.00	ΜΑΘΗΤΕΣ
28.04	ΚΥΡΙΑΚΗ	ΡΟΔΟΣ	15.00	ΚΩ - ΚΑΛΥΜΝΟ - ΛΕΡΟ - ΠΑΤΜΟ - ΠΕΙΡΑΙΑ
29.04	Μ. ΔΕΥΤΕΡΑ	ΠΑΤΜΟΣ	15.00	ΚΩ - ΚΑΛΥΜΝΟ - ΛΕΡΟ - ΠΑΤΜΟ - ΠΕΙΡΑΙΑ
30.04	Μ.ΤΡΙΤΗ	ΡΟΔΟΣ	15.00	ΚΩ - ΚΑΛΥΜΝΟ - ΛΕΡΟ - ΠΑΤΜΟ - ΠΕΙΡΑΙΑ
		ΔΙΑΓΟΡΑΣ	18.00	ΚΩ - ΠΕΙΡΑΙΑ
01.05	Μ. ΤΕΤΑΡΤΗ	ΠΑΤΜΟΣ	15.00	ΚΩ - ΚΑΛΥΜΝΟ - ΛΕΡΟ - ΠΑΤΜΟ - ΠΕΙΡΑΙΑ
02.05	Μ. ΠΕΜΠΤΗ	ΡΟΔΟΣ	18.00	ΚΩ - ΠΕΙΡΑΙΑ
03.05	Μ. ΠΑΡΑΣΚΕΥΗ	ΠΑΤΜΟΣ	10.00	ΚΩ - ΣΑΜΟ - ΘΕΣΣΑΛΟΝΙΚΗ
04.05	Μ. ΣΑΒΒΑΤΟ	----------	-------	----------
05.05	ΚΥΡΙΑΚΗ	----------	-------	ΠΑΣΧΑ
----------	----------	----------	-------	----------
06.05	ΔΕΥΤΕΡΑ	ΡΟΔΟΣ	15.00	ΚΩ - ΚΑΛΥΜΝΟ - ΛΕΡΟ - ΠΑΤΜΟ - ΠΕΙΡΑΙΑ
07.05	ΤΡΙΤΗ	ΔΙΑΓΟΡΑΣ	15.00	ΚΩ - ΚΑΛΥΜΝΟ - ΛΕΡΟ - ΠΑΤΜΟ - ΠΕΙΡΑΙΑ
08.05	ΤΕΤΑΡΤΗ	ΡΟΔΟΣ	15.00	ΚΩ - ΚΑΛΥΜΝΟ - ΛΕΡΟ - ΠΑΤΜΟ - ΠΕΙΡΑΙΑ
		ΠΑΤΜΟΣ	18.00	ΚΩ - ΠΕΙΡΑΙΑ
09.05	ΠΕΜΠΤΗ	ΔΙΑΓΟΡΑΣ	18.00	ΠΕΙΡΑΙΑ
10.05	ΠΑΡΑΣΚΕΥΗ	ΡΟΔΟΣ	15.00	ΚΩ - ΚΑΛΥΜΝΟ - ΛΕΡΟ - ΠΑΤΜΟ - ΠΕΙΡΑΙΑ
		ΠΑΤΜΟΣ	18.00	ΚΩ - ΠΕΙΡΑΙΑ
11.05	ΣΑΒΒΑΤΟ	ΔΙΑΓΟΡΑΣ	15.00	ΚΩ - ΚΑΛΥΜΝΟ - ΛΕΡΟ - ΠΑΤΜΟ - ΠΕΙΡΑΙΑ
12.05	ΚΥΡΙΑΚΗ	ΡΟΔΟΣ	15.00	ΚΩ - ΚΑΛΥΜΝΟ - ΛΕΡΟ - ΠΑΤΜΟ - ΠΕΙΡΑΙΑ
		ΠΑΤΜΟΣ	18.00	ΚΩ - ΠΕΙΡΑΙΑ

ΑΝΑΧΩΡΗΣΕΙΣ ΑΠΟ ΠΕΙΡΑΙΑ

ΗΜ/ΝΙΑ		ΠΛΟΙΟ	ΩΡΑ	ΠΡΟΟΡΙΣΜΟΣ
08.04	ΔΕΥΤΕΡΑ	ΔΙΑΓΟΡΑΣ	18.00	ΚΩ- ΡΟΔΟ
09.04	ΤΡΙΤΗ	ΡΟΔΟΣ	18.00	ΚΩ - ΡΟΔΟ
10.04	ΤΕΤΑΡΤΗ	ΔΙΑΓΟΡΑΣ	18.00	ΡΟΔΟ
11.04	ΠΕΜΠΤΗ	ΡΟΔΟΣ	16.00	ΠΑΤΜΟ - ΛΕΡΟ - ΚΑΛΥΜΝΟ - ΚΩ - ΡΟΔΟ
12.04	ΠΑΡΑΣΚΕΥΗ	ΔΙΑΓΟΡΑΣ	15.00	ΠΑΤΜΟ - ΛΕΡΟ - ΚΑΛΥΜΝΟ - ΚΩ - ΡΟΔΟ
13.04	ΣΑΒΒΑΤΟ	ΡΟΔΟΣ	16.00	ΠΑΤΜΟ - ΛΕΡΟ - ΚΑΛΥΜΝΟ - ΚΩ - ΡΟΔΟ
14.04	ΚΥΡΙΑΚΗ	----------	-------	----------
----------	----------	----------	-------	----------
15.04	ΔΕΥΤΕΡΑ	ΠΑΤΜΟΣ	00.10	ΜΑΘΗΤΕΣ
		ΡΟΔΟΣ	01.00	ΜΑΘΗΤΕΣ
		ΔΙΑΓΟΡΑΣ	18.00	ΚΩ - ΡΟΔΟ
16.04	ΤΡΙΤΗ	ΡΟΔΟΣ	16.00	ΠΑΤΜΟ - ΛΕΡΟ - ΚΑΛΥΜΝΟ - ΚΩ - ΡΟΔΟ
		ΠΑΤΜΟΣ	18.00	ΚΩ - ΡΟΔΟ
17.04	ΤΕΤΑΡΤΗ	ΔΙΑΓΟΡΑΣ	18.00	ΡΟΔΟ
18.04	ΠΕΜΠΤΗ	----------	-------	----------
19.04	ΠΑΡΑΣΚΕΥΗ	ΡΟΔΟΣ	00.10	ΜΑΘΗΤΕΣ
		ΠΑΤΜΟΣ	00.10	ΜΑΘΗΤΕΣ
		ΔΙΑΓΟΡΑΣ	15.00	ΠΑΤΜΟ - ΛΕΡΟ - ΚΑΛΥΜΝΟ - ΚΩ - ΡΟΔΟ
20.04	ΣΑΒΒΑΤΟ	ΡΟΔΟΣ	16.00	ΠΑΤΜΟ - ΛΕΡΟ - ΚΑΛΥΜΝΟ - ΚΩ - ΡΟΔΟ
21.04	ΚΥΡΙΑΚΗ	----------	-------	----------
----------	----------	----------	-------	----------
22.04	ΔΕΥΤΕΡΑ	ΔΙΑΓΟΡΑΣ	18.00	ΚΩ - ΡΟΔΟ
23.04	ΤΡΙΤΗ	ΠΑΤΜΟΣ	00.10	ΜΑΘΗΤΕΣ
		ΡΟΔΟΣ	16.00	ΠΑΤΜΟ - ΛΕΡΟ - ΚΑΛΥΜΝΟ - ΚΩ - ΤΗΛΟ - ΣΥΜΗ - ΡΟΔΟ
24.04	ΤΕΤΑΡΤΗ	ΠΑΤΜΟΣ	16.00	ΑΣΤΥΠΑΛΑΙΑ - ΚΩ - ΝΙΣΥΡΟ - ΡΟΔΟ
		ΔΙΑΓΟΡΑΣ	18.00	ΡΟΔΟ
25.04	ΠΕΜΠΤΗ	ΡΟΔΟΣ	16.00	ΠΑΤΜΟ - ΛΕΡΟ - ΚΑΛΥΜΝΟ - ΚΩ - ΡΟΔΟ
26.04	ΠΑΡΑΣΚΕΥΗ	ΠΑΤΜΟΣ	15.00	ΠΑΤΜΟ - ΛΕΡΟ - ΚΑΛΥΜΝΟ - ΚΩ - ΡΟΔΟ
		ΔΙΑΓΟΡΑΣ	18.00	ΠΕΙΡΑΙΑ - ΡΟΔΟ
27.04	ΣΑΒΒΑΤΟ	ΡΟΔΟΣ	16.00	ΠΑΤΜΟ - ΛΕΡΟ - ΚΑΛΥΜΝΟ - ΚΩ - ΡΟΔΟ
28.04	ΚΥΡΙΑΚΗ	ΠΑΤΜΟΣ	15.00	ΠΑΤΜΟ - ΛΕΡΟ - ΚΑΛΥΜΝΟ - ΚΩ - ΡΟΔΟ
29.04	Μ. ΔΕΥΤΕΡΑ	ΡΟΔΟΣ	16.00	ΠΑΤΜΟ - ΛΕΡΟ - ΚΑΛΥΜΝΟ - ΚΩ - ΡΟΔΟ
		ΔΙΑΓΟΡΑΣ	18.00	ΚΩ - ΡΟΔΟ
30.04	Μ. ΤΡΙΤΗ	ΠΑΤΜΟΣ	16.00	ΠΑΤΜΟ - ΛΕΡΟ - ΚΑΛΥΜΝΟ - ΚΩ - ΡΟΔΟ
01.05	Μ. ΤΕΤΑΡΤΗ	ΡΟΔΟΣ	16.00	ΠΑΤΜΟ - ΛΕΡΟ - ΚΑΛΥΜΝΟ - ΚΩ - ΡΟΔΟ
		ΔΙΑΓΟΡΑΣ	18.00	ΠΑΤΜΟ - ΡΟΔΟ
02.05	Μ. ΠΕΜΠΤΗ	ΠΑΤΜΟΣ	16.00	ΠΑΤΜΟ - ΛΕΡΟ - ΚΑΛΥΜΝΟ - ΚΩ - ΡΟΔΟ
03.05	Μ. ΠΑΡΑΣΚΕΥΗ	ΡΟΔΟΣ	15.00	ΠΑΤΜΟ - ΛΕΡΟ - ΚΑΛΥΜΝΟ - ΚΩ - ΡΟΔΟ
04.05	Μ. ΣΑΒΒΑΤΟ	----------	-------	----------
05.05	ΚΥΡΙΑΚΗ	----------	-------	ΠΑΣΧΑ
06.05	ΔΕΥΤΕΡΑ	----------	-------	----------
07.05	ΤΡΙΤΗ	ΡΟΔΟΣ	16.00	ΠΑΤΜΟ - ΛΕΡΟ - ΚΑΛΥΜΝΟ - ΚΩ - ΡΟΔΟ
08.05	ΤΕΤΑΡΤΗ	ΔΙΑΓΟΡΑΣ	18.00	ΡΟΔΟ
09.05	ΠΕΜΠΤΗ	ΡΟΔΟΣ	16.00	ΠΑΤΜΟ - ΛΕΡΟ - ΚΑΛΥΜΝΟ - ΚΩ - ΡΟΔΟ
		ΠΑΤΜΟΣ	18.00	ΚΩ - ΡΟΔΟ
10.05	ΠΑΡΑΣΚΕΥΗ	ΔΙΑΓΟΡΑΣ	15.00	ΠΑΤΜΟ - ΛΕΡΟ - ΚΑΛΥΜΝΟ - ΚΩ - ΡΟΔΟ
11.05	ΣΑΒΒΑΤΟ	ΡΟΔΟΣ	16.00	ΠΑΤΜΟ - ΛΕΡΟ - ΚΑΛΥΜΝΟ - ΚΩ - ΡΟΔΟ
		ΠΑΤΜΟΣ	18.00	ΠΑΤΜΟ - ΛΕΡΟ - ΚΑΛΥΜΝΟ - ΚΩ - ΡΟΔΟ
12.05	ΚΥΡΙΑΚΗ	----------	-------	----------

ΠΛΗΡΟΦΟΡΙΕΣ ΚΕΝΤΡΙΚΟ ΠΡΑΚΤΟΡΕΙΟ ΡΟΔΟΥ

Δ·Α·Ν·Ε· SEA LINE
ΔΩΔΕΚΑΝΗΣΙΑΚΗ ΑΝΩΝΥΜΗ ΝΑΥΤΙΛΙΑΚΗ ΕΤΑΙΡΙΑ

ΑΥΣΤΡΑΛΙΑΣ 92, ΤΗΛ. ΠΡΑΚΤΟΡΕΙΟΥ: 43150 (10 ΓΡΑΜΜΕΣ)

Στη ΔΑΝΕ οφείλουν να πάρουν το σαφέστατο μήνυμα των τοπικών αρχών και φορέων

Στέρεψαν η ανοχή και οι συναισθηματισμοί...



Το μήνυμα ελήφθη; Στο ερώτημα αυτό καλούνται να απαντήσουν εμπράκτως πλέον οι διοικούντες τη ΔΑΝΕ, μετά το κλίμα που διαμορφώθηκε την προηγούμενη εβδομάδα, με τις ιδιαίτερα σκληρές τοποθετήσεις από την πλευρά κυρίως του Νομάρχη Δωδεκανήσου και της Ενωσης Ξενοδόχων Ρόδου απέναντι στους διοικούντες την εταιρεία, αλλά και τη ρεαλιστική, ει μη τι άλλο, προσέγγιση συνολικά του ακτοπλοϊκού ζητήματος στην περιοχή από τον δήμαρχο της Ρόδου. Μηνύματα που είχαν και έχουν ως αποδέκτες όσους «στεγάζονται» στο διοικητικό σχήμα της ΔΑΝΕ και δείχνουν να κόπτονται ως επί το πλείστον, για τα καθαρά προσωπικά οικονομικά τους συμφέροντα.

Οι κύριοι ***Σάββας Καραγιάννης*** και ***Βασίλης Μηναΐδης*** ξεκαθάρισαν σχεδόν ωμά, ότι η περίοδος χάριτος για τη ΔΑΝΕ έχει λήξει και αυτό που έχει τώρα σημασία είναι η εξασφάλιση άψογων συγκοινωνιών στα νησιά μας, ανεξάρτητα από τα ποιος ακτοπλόος θα κάνει τελικά τη δουλειά. Στο ίδιο μήκος κύματος κινήθηκε και ο κ. ***Γιώργος Γιαννόπουλος***, αμέσως μετά τη «συνάντηση εργασίας» με τον πρόεδρο της ΔΑΝΕ και τους εκπροσώπους φορέων της περιοχής στο γραφείο του.



Ιάκωβος Γερονικόλας: Ευτυχώς κι αυτός...

«ΔΕΝ έχουμε καμιά δουλειά να εμπλακούμε στα διοικητικά πράγματα της εταιρείας και σε τυχόν νέο ιδιοκτησιακό καθεστώς που μπορεί να προκύψει» είπε ο δήμαρχος της Ρόδου, για να επαναλάβει με έμφαση ότι «όλα τα πλοία είναι καλοδεχούμενα» και όχι μόνο φυσικά το «ΑΙΟΛΟΣ ΚΕΝΤΕΡΗΣ».

Η περιρρέουσα ατμόσφαιρα δεν είναι και η πλέον ευνοϊκή για τη δωδεκανησιακή εταιρεία, για την οποία οι συγκυρίες κρίνονται ατυχείς. Συν όλα τα άλλα, ***όλα δείχνουν ότι έχει απολέσει σε μεγάλο βαθμό την πίστωση χρόνου και την προνομιακή εύνοια από την κοινή γνώμη που στηριζόταν σε συναισθηματικούς πια λόγους τα τελευταία χρόνια.***

ΑΝ απουσίαζαν από το διοικητικό σχήμα ο σημερινός της πρόεδρος ***κ. Ιάκωβος Γερονικόλας*** και ακόμα ο ***κ. Δημήτρης Κούκουλας***, ίσως η κατάσταση και η έξωθεν μαρτυρία της ΔΑΝΕ να ήταν περισσότερο διάτρητη. Η πολυπλοκότητα των σχέσεων, ακόμα και των διαπροσωπικών, όπως και των συμφερόντων που εκπροσωπεί η κάθε πλευρά, δημιουργούν εντυπώσεις τουλάχιστον αλγεινές.

Θα ήταν ευχής έργο, ακόμα και αυτή η ιδιότυπη άρση εμπιστοσύνης από φορείς και αρχές, να λειτουργήσει ως σοκ και να πάρουν το σαφές μήνυμα όλοι οι αποδέκτες του. Είτε κατοικοεδρεύουν στη Ρόδο είτε στα ...Χανιά. Ακόμα και στην Κεφαλονιά...

Η Οδύσσεια του καλοκαιριού

Αν και μέρος του στόλου της ακτοπλοΐας έχει ανανεωθεί τα τελευταία χρόνια, στις Κυκλάδες, στα Δωδεκάνησα και στο Βόρειο Αιγαίο εξακολουθούν να δραστηριοποιούνται πλοία καταπονημένα από το χρόνο και τα ασταμάτητα δρομολόγια. Πολλά από τα πλοία έχουν ξεπεράσει τα 30 χρόνια, τη στιγμή που το όριο ηλικίας είναι τα 35, το οποίο στα επόμενα χρόνια θα κατέβει στα 30, ύστερα από απόφαση της κυβέρνησης. Τη συγκεκριμένη κυβερνητική πρόταση έχει υιοθετήσει και η Ευρωπαϊκή Ενωση,όπου δεν ισχύουν το όριο ηλικίας, ο απαγορευτικός απόπλους και τα πλοία δεν είναι υποχρεωμένα να φέρουν δύο μηχανές.

Τα φθηνά ανταλλακτικά

Κάθε καλοκαίρι οι βλάβες στα πλοία - παλιά και νέα - αυξάνονται με γεωμετρική πρόοδο. Αυτό, σύμφωνα με μηχανικούς που εργάζονται σε πλοία της γραμμής, και σύμφωνα με πληροφορίες του «Βήματος», οφείλεται στις μη ουσιαστικές επισκευές που γίνονται με φθηνά και κακής ποιότητας ανταλλακτικά και στην εντατικοποίηση της εργασίας που ποτέ δεν πέφτει κάτω από τις 14 ώρες την ημέρα.

Οπως εξηγεί αρχιμηχανικός που εργάζεται σε εταιρεία που δραστηριοποιείται στο Αιγαίο, ***τα διαρκή δρομολόγια δεν αφήνουν τις μηχανές να σβήνουν,*** με αποτέλεσμα να παρουσιάζονται κάθε καλοκαίρι τα φαινόμενα επιβατών που στοιβάζονται σε κάποια προβλήτα, περιμένοντας κάποιο άλλο επιβατηγό να τους μεταφέρει στον προορισμό τους. Οπως λέει ο ίδιος αρχιμηχανικός, πολλές φορές οι εταιρείες, προκειμένου να αποφύγουν τα μεγάλα έξοδα για επισκευές, αγοράζουν ανταλλακτικά κακής ποιότητας, τα οποία ύστερα από λίγο παρουσιάζουν προβλήματα και χρειάζονται αντικατάσταση.

Το εξοντωτικό ωράριο

Ενας άλλος παράγοντας είναι το διαρκές και εξοντωτικό ωράριο των ανθρώπων που εργάζονται στα πλοία, οι οποίοι είναι υποχρεωμένοι - με ελάχιστες ώρες ύπνου την ημέρα - να ανταπεξέρχονται στις ανάγκες των διαρκών δρομολογίων. Στην Ελλάδα, όπως καταγγέλλει η Πανελλήνια Ενωση Μηχανικών Εμπορικού Ναυτικού (ΠΕΜΕΝ), σπάνια τα πληρώματα της μηχανής εργάζονται κάτω από 14 ώρες την ημέρα, ενώ στις περισσότερες χώρες της Ευρωπαϊκής Ενωσης υπάρχει θεσμοθετημένο ωράριο για τους ναυτικούς από οκτώ ως 10 ώρες την ημέρα.

Πολλές φορές, λόγω της ανεπάρκειας χρόνου, οι επισκευές στις μηχανές γίνονται εν πλω, πράγμα που είναι επικίνδυνο για την ασφάλεια του πλοίου. Σύμφωνα με μηχανικό που εργαζόταν σε πλοίο της γραμμής Ελλάδα - Ιταλία, ***«ουκ ολίγες φορές σβήναμε τη μία μηχανή στη θάλασσα και κάναμε τις απαραίτητες επιδιορθώσεις».***

STELLA BEAUTY

ΑΠΟΤΕΛΕΣΜΑΤΑ
ΜΕ ΑΠΟΛΥΤΗ ΑΣΦΑΛΕΙΑ



ΑΠΟΚΤΗΣΤΕ...
Επίπεδη κοιλιά, σφριγηλούς γλουτούς, λεπτή μέση, όμορφα καλλίγραμμα πόδια, σφιχτές γάμπες

ΔΙΩΞΤΕ...
Τη κυτταρίτιδα, τα ψωμάκια, τη χαλάρωση, τα επίμονα τοπικά παχάκια και θαυμάστε το αποτέλεσμα στον καθρέπτη!



ΔΩΣΤΕ...
Λάμψη και ζωντάνια στο πρόσωπό σας.

Ελάτε τώρα κοντά μας να απολαύσετε τα πιο σύγχρονα και μοναδικά προγράμματα προηγμένης τεχνολογίας.

Με την προσωπική φροντίδα της έμπειρης ΑΙΣΘΗΤΙΚΟΥ
ΣΤΕΛΛΑΣ ΧΑΤΖΗΣΑΒΒΑ
Μιχ. Πετρίδη 49, Ρόδος, τηλ. 02410 30469, 02410 73590
www.stellabeauty.com

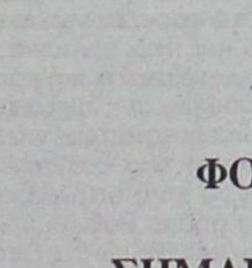

ΧΑΛΙΚΙΑΣ Α.Ε.Β.Ε.
ΠΡΟΒΛΗΘΕΙΤΕ ΣΩΣΤΑ ΚΑΙ ΕΞΥΠΝΑ

Σε μια δύσκολη αγορά η προβολή κάθε επιχείρησης είναι ένα εξίσου δύσκολο θέμα. Κοντά μας θα βρείτε:

ΝΕΕΣ ΠΡΟΤΑΣΕΙΣ
ΠΡΩΤΟΤΥΠΕΣ ΙΔΕΕΣ
ΕΞΥΠΝΑ ΔΩΡΑ

Για να προβληθείτε σωστά και να κερδίσετε έξυπνα τις εντυπώσεις της καλύτερης επιχείρησης μερικά από τα είδη που μπορούμε να σας προτείνουμε είναι:

ΑΘΛΗΤΙΚΕΣ ΕΜΦΑΝΙΣΕΙΣ
ΦΑΝΕΛΕΣ-ΦΟΥΤΕΡ-ΠΟΛΟ
ΦΟΡΜΕΣ ΕΡΓΑΣΙΑΣ-ΜΠΟΥΦΑΝ
ΑΝΤΙΑΝΕΜΙΚΑ-ΓΙΛΕΚΑ
ΣΗΜΑΙΕΣ-ΗΛΙΟΠΡΟΣΤΑΣΙΕΣ-ΤΣΑΝΤΕΣ
ΕΙΔΗ ΦΡΟΝΤΙΣΤΗΡΙΟΥ
ΚΑΠΕΛΑ-ΣΤΥΛΟ-ΜΠΡΕΛΟΚ
ΑΝΑΠΤΗΡΕΣ-ΜΑΓΝΗΤΑΚΙΑ-ΠΑΖΛ

ΕΝΔΕΙΚΤΙΚΕΣ ΤΙΜΕΣ

ΤΥΠΩΜΕΝΑ T-SHIRTS ΑΠΟ 2,5€
ΦΟΡΜΕΣ ΕΡΓΑΣΙΑΣ ΑΠΟ 13€
ΠΟΛΟ ΑΠΟ 7,3€
ΚΑΠΕΛΑ ΑΠΟ 1€

ΕΡΓΟΣΤΑΣΙΟ:18ΧΛΜ.ΡΟΔΟΥ- ΚΑΜΕΙΡΟΥ, ΤΗΛ.:02410 82140, 98087 FAX:02410 82318
ΕΚΘΕΣΗ:Π.Π. ΓΕΡΜΑΝΟΥ 19, ΤΗΛ.:02410 70702, FAX:02410 70703- 85100 ΡΟΔΟΣ

ΔΙΑΦΗΜΙΣΤΙΚΑ ΔΩΡΑ

Την 1 Μαΐου ή την 7η Μαΐου;

Σήμερα η απόφαση για την εργατική πρωτομαγιά



ΣΗΜΕΡΑ θ' αποφασίσει η ηγεσία του Υπουργείου Εργασίας για το πότε θα εορταστεί η εργατική πρωτομαγιά.

Η ΓΣΕΕ αποφάσισε ότι η 24ωρη απεργία και οι πρωτομαγιάτικες διαδηλώσεις σε όλη τη χώρα, θα πρέπει να γίνουν κανονικά την 1η Μαΐου.

Ωστόσο το ζήτημα του εορτασμού της Εργατικής Πρωτομαγιάς εξακολουθεί να παραμένει σε εκκρεμότητα καθώς οι εκπρόσωποι των εμπόρων ζητούν τη μεταφορά των εκδηλώσεων για την Τρίτη του Πάσχα, 7 Μαίου, θεωρώντας ότι σε διαφορετική περίπτωση θα επηρεαστεί αρνητικά η κίνηση στην αγορά. Τα σχετικό αίτημα εξετάζεται ήδη από το υπουργείο Εργασίας. Σε δηλώσεις που έκανε την περασμένη Παρασκευή ο υπουργός Εργασίας Δημήτρης Ρέππας τόνισε ότι η κυβέρνηση θα κινηθεί εντός του νομικού πλαισίου και θα σεβαστεί την απόφαση που θα λάβουν για το θέμα οι κοινωνικοί εταίροι. Εάν δεν επέλθει συμφωνία, τότε το υπουργείο θα επιχειρήσει να λύσει «τον γόρδιο δεσμό» της αργίας της Πρωτομαγιάς με μια απόφαση, η οποία --κατά τη δήλωση του κ. Ρέππα-- «θα ανταποκρίνεται στον άριστο συγκερασμό του σεβασμού του μεγάλου γεγονότος αφ ενός, αφ ετέρου στην περιφρούρηση των συμφερόντων του ελληνικού εμπορίου».

Συνελήφθησαν τέσσερα άτομα στην Κω

Χασίς σε μηχανή για λουκάνικα

ΤΕΣΣΕΡΑ άτομα συνελήφθηκαν το απόγευμα του περασμένου Σαββάτου, στην Κω, με την κατηγορία της κατοχής, πώλησης και χρήσης ναρκωτικών ουσιών.

Με την κατηγορία της πώλησης ναρκωτικών ουσιών βαρύνεται ο Βασίλειος Τσόγγος του Θωμά, 34 ετών, κάτοικος Κω, στο σπίτι του οποίου βρέθηκαν 121,6 γρ. χασίς, ενώ από την προανάκριση προέκυψε ότι ο ίδιος είχε προμηθεύσει στον Νικήτα Διακογιάννη του Θεοδόση, κάτοικο Κω, ακατέργαστη κάνναβη συνολικού βάρους 680 γρ.

Πιο συγκεκριμένα, όπως ανακοινώθηκε από την Αστυνομική Διεύθυνση Δωδεκανήσου, στις 16:30' του Σαββάτου, συνελήφθησαν, στην περιοχή Πλατάνι Κω, από άνδρες του Τμήματος Ασφαλείας Κω οι:

α) Διακογιάννης Νικήτας του Θεοδοσίου και της Θεοδώρας ετών 33 κατοικος Κω, επιχειρηματίας.

β) Τσόγγος Βασίλειος του Θωμά και της Γεωργίας ετών 34, κάτοικος Κω, υπάλληλος δ.κ. Νοσοκομείο Κω,

γ) Σβουρενός Στέφανος του Παντελεήμων και της Αρχοντιάς ετών 36 κάτοικος Κω, οικοδόμος

και δ) Καρακιόζης Μιχαήλ του Νικολάου και της Σεβαστής ετών 44 κάτοικος Κω, καταστηματάρχης, διότι ο (α) δράστης κατελήφθη να κατέχει εντός του ΙΧΕ αυτ/του του ένα (1) αυτοσχέδιο τσιγαριλικι μείγματος καπνού και ακατέργαστης κάνναβης βάρους (1,1) γρ. και σε έρευνα που διενεργήθηκε στο χώρο της αποθήκης του ανευρέθησαν εντός της μηχανής παραγωγής λουκάνικων τρεις (3) συσκευασίες που περιείχαν ποσότητα ακατέργαστης κάνναβης συνολικού βάρους 285,36 γρ. και το χρηματικό ποσό των 796 ευρώ. Οπως προέκυψε από την ενεργηθείσα προανάκριση ο ανωτέρω δράστης προμηθεύτηκε 680 γρ. ακατέργαστης κάνναβης, από τον (β) δράστη και σε έρευνα που διενεργήθηκε στην οικία του ανευρέθη ποσότητα ακατέργαστης κάνναβης βάρους



(121,6) γρ.

Επίσης μέρους της προμηθευθείσας ποσότητας είχε καταναλώσει ο (α) δράστης και μέρος αυτής είχε πουλήσει στον (γ) δράστη όπου σε έρευνα που διενεργήθηκε στην οικία του ανευρέθη ποσότητα ακατέργαστης κάνναβης βάρους (48,1) γραμμ. Επίσης οι (γ) και (δ) δράστες κατελήφθησαν να κατέχουν από κοινού επάνω σε τραπέζι της αποθήκης του (γ) δράστη ποσότητα ακατέργαστης κάνναβης βάρους (5,3) γρ. Το χρηματικό ποσό που ανευρέθη στον (α) δράστη συγκεντρωνόταν από αυτόν για παράδοση του στον προμηθευτή (β) δράστη. Οι ναρκωτικές ουσίες και το χρηματικό ποσό κατασχέθηκαν.

Εξάλλου, το βράδυ του Σαββάτου συνελήφθηκαν στην Κω ακόμα δύο άτομα, ηλικίας 36 και 41 ετών, για κατοχή μικροποσότητας ακατέργαστης ινδικής κάνναβης.

Το νέο δ.σ. των Δημοτικών υπαλλήλων Ρόδου

Ο κ. Ιγνάτιος Γρηγοριάδης ανεδείχθη πρώτος στις αρχαιρεσίες που έγιναν την Παρασκευή 19 Απριλίου, για την επιλογή των νέων μελών του διοικητικού συμβουλίου του συλλόγου Δημοτικών Υπαλλήλων Ρόδου.

Η συγκρότηση σε σώμα του νέου διοικητικού συμβουλίου θα γίνει εντός των προσεχών ημερών (κατά πάσα πιθανότητα μέχρι την Τετάρτη).

Για τις εννέα θέσεις του διοικητικού συμβουλίου του Συλλόγου, καθώς και τις δύο θέσεις αναπληρωματικών εξελέγησαν οι ακόλουθοι:

- Γρηγοριάδης Ιγνάτιος, ψήφοι 203
- Λυκοπάντης Αλέκος, ψήφοι 160
- Κελεπέρα Τσαμπίκα, ψήφοι 154
- Σισκαμάνης Ιωάννης, ψήφοι 136
- Αναμουρλής Παναγιώτης, ψήφοι 129
- Σταυριανάκη Σοκοδήμου Ξένη, ψήφοι 124
- Καζουλάκης Ιωάννης, ψήφοι 109
- Βαλσαμίδης Στυλιανός, ψήφοι 76
- Γαλανός Δημήτριος, ψήφοι 76

Αναπληρωματικοί

- Θεοδοσίου Βασίλης, ψήφοι 68
- Μπούκλας Στυλιανός, ψήφοι 660

Ευχαριστήριο

Ευχαριστώ όλους τους συναδέλφους και τις συναδέλφισσες που για πολλοστή φορά τα τελευταία 20 και πλέον χρόνια με τίμησαν με τη ψήφο τους και με ανέδειξαν μεταξύ των πρώτων για την εκλογή του δ.σ του συλλόγου των υπαλλήλων του Δήμου Ρόδου.

Τους διαβεβαιώ ότι θα είμαι πάντα στο πλευρό τους, όπως έκανα τα τελευταία χρόνια.

Φιλικά
Αλέκος Λυκοπάντης

ΟΙΚΟΔΟΜΙΚΕΣ ΕΠΙΧΕΙΡΗΣΕΙΣ
ΔΙΑΚΟΓΕΩΡΓΙΟΥ ΚΑΛΛΙΣΤΟΣ

• ΠΩΛΗΣΕΙΣ ΔΙΑΜΕΡΙΣΜΑΤΩΝ
• ΚΑΤΑΣΤΗΜΑΤΑ - ΑΠΟΘΗΚΕΣ

• ΑΝΤΑΛΛΑΓΕΣ ΑΚΙΝΗΤΩΝ
• ΑΓΟΡΕΣ ΟΙΚΟΠΕΔΩΝ

• ΑΝΑΛΑΜΒΑΝΟΥΜΕ ΑΝΤΙΠΑΡΟΧΕΣ

ΔΙΕΥΘ.: ΕΘΝ. ΑΝΤΙΣΤΑΣΕΩΣ 11, (πρώην Αννης Μαρίας)
Τηλ.: 78501-29318, 78502

ΠΩΛΟΥΝΤΑΙ διαμερίσματα λουξ κατασκευής με απεριόριστη θέα. Τα διαμερίσματα διαθέτουν θωρακισμένες πόρτες, εντοιχισμένες κουζίνες, ντουλάπες, εντοιχισμένο νιπτήρα με ντουλάπι, κεντρική θέρμανση αυτόνομη, ανοιγόμενα ανακλινόμενα κουφώματα με διπλά τζάμια, σίτες, ρολά, υδραυλικό ασανσέρ, τριφασικό ρεύμα.

Ολοι οι χώροι σπατουλαριστοί εσωτερικές πόρτες MDF με σχέδια.

ΔΙΑΜΕΡΙΣΜΑΤΑ
Επί της οδού Μεγ/ Κων/νου - Κων/νου Παλαιολόγου
50 τ.μ δυάρια ανά όροφο
85 τ.μ. τριάρια ανά όροφο
110 τ.μ. τεσσάρια ανά όροφο
Επί της Κων/νου Υδραίου - Στ. Κωτιάδη
70 τ.μ. τριάρια ανά όροφο με μεγάλες βεράντες φανταστική θέα
90 τ.μ. τριάρια - τεσσάρια ανά όροφο με μεγάλες βεράντες φανταστική θέα
110 τ.μ. τεσσάρια ανά όροφο με μεγάλες βεράντες φανταστική θέα
130 τ.μ. τεσσάρια - πεντάρια ανά όροφο με μεγάλες βεράντες φανταστική θέα
Επί της Λεωφ. Καλλιθέας - Καρακόνερο
50 τ.μ. δυάρια ανά όροφο με μεγάλες βεράντες, απεριόριστη θέα
85 τ.μ. τριάρια ανά όροφο με μεγάλες βεράντες, απεριόριστη θέα
110 τ.μ. τεσσάρια ανά όροφο με μεγάλες βεράντες, απεριόριστη θέα.
ΚΑΤΑΣΤΗΜΑΤΑ
50 τ.μ. επί της Λεωφ. Καλλιθέας - Καρακόνερο
100 τ.μ. επί της Λεωφ. Καλλιθέας - Καρακόνερο
150 επί της Λεωφ. Καλλιθέας - Καρακόνερο
ΙΑΤΡΕΙΑ - ΓΡΑΦΕΙΑ
50 τ.μ. επί της Μεγ. Κων/νου και Κων Παλαιλόγου (Φώκιαλη)
100 τ.μ. επί της Μεγ. Κων/νου και Κων Παλαιλόγου (Φώκιαλη)
150 τ.μ. επί της Μεγ. Κων/νου και Κων. Παλαιλόγου (Φώκιαλη)
ΔΑΝΕΙΑ ΟΛΩΝ ΤΩΝ ΤΑΜΕΙΩΝ ΚΑΙ ΟΛΩΝ ΤΩΝ ΤΡΑΠΕΖΩΝ
Πληρ. ΔΙΑΚΟΓΕΩΡΓΙΟΥ ΚΑΛΛΙΣΤΟΣ
Τηλ. 78501-78502, 29318

RODEO
DONNA
Rodos «Rodeo»
Γαλλίας 10

TOP PROPERTIES
GEORGE S. PIPINOS
ΓΕΩΡΓΙΟΣ Σ. ΠΙΠΙΝΟΣ
ΜΕΣΙΤΗΣ ΑΣΤΙΚΩΝ ΣΥΜΒΑΣΕΩΝ
REAL ESTATE AGENT 8 MEMBER OF F.I.A.B.C.I



Η «TOP PROPERTIES» είναι ατομική επιχείρηση και ανήκει εξ ολοκλήρου στον κ. Γεώργιο Σ. Πιπίνο, που από το 1971 ασχολείται αποκλειστικά και μόνο με επενδύσεις και REAL ESTATE, στο νησί της Ρόδου, καθώς και στην ευρύτερη περιοχή της Δωδεκανήσου.

ΑΠΕΥΘΥΝΟΜΑΣΤΕ: Στους **σοβαρούς, απαιτητικούς** και **επιλεκτικούς** επενδυτές - επιχειρηματίες - ελεύθερους επαγγελματίες, Έλληνες και ξένους υψηλού εισοδηματικού επιπέδου, που ενδιαφέρονται να κάνουν μια σοβαρή επένδυση **προβολής** στο νησί της Ρόδου.

ΠΡΟΣΦΕΡΟΥΜΕ:
Α) Υπηρεσίες και πληροφορίες που γίνονται σε προσωπικό επίπεδο με **εχεμύθεια, διακριτικότητα και σοβαρότητα.**
Β) Μεγάλη **γκάμα** υψηλής ποιότητας ακινήτων, όπως 1) Ξενοδοχεία Α' και Β' κατηγορίας των 600-500-350--300 κλινών 2) Κεντρικά αστικά ακίνητα κατάλληλα για τράπεζες - καταστήματα - γραφεία 3) Παραλιακές εκτάσεις, κατάλληλες για τουριστικές επενδύσεις των 150.000 - 100.000 - 70.000 - 50.000 - 36.000 τ.μ. και 4) Διαμερίματα και μαιζονέτες **προβολής.**

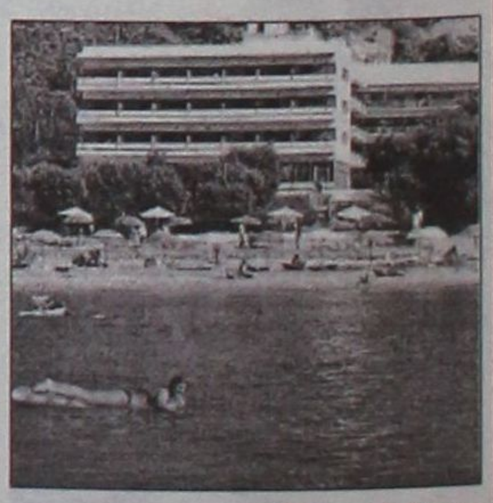

ΣΤΟΧΟΣ ΜΑΣ ΕΙΝΑΙ:
Να προσφέρουμε στο αγοραστικό μας κοινό **υψηλής ποιότητας ακίνητα και ευκαιρίες** στο νησί της Ρόδου. Η εικοσιπενταετής και πλέον πείρα μας στον τομέα αυτό αποτελεί εγγύηση.

ΣΥΝΘΗΜΑ ΜΑΣ ΕΙΝΑΙ:
Επενδύστε στη ΡΟΔΟ **ΤΩΡΑ**, σε ακίνητα που **ΑΝΤΕΧΟΥΝ ΣΤΟ ΧΡΟΝΟ**

Γεώργιος Σ. Πιπίνος
ΜΕΣΙΤΗΣ ΑΣΤΙΚΩΝ ΣΥΜΒΑΣΕΩΝ
Γιατί εμείς γνωρίζουμε καλύτερα!

KENNENTY 38, ΡΟΔΟΣ, 85100, τηλ. (0241) 23895, 38243. FAX (0241) 20883
38 KENNEDY STR., RHODES, 85100, TEL. (0241) 23895, 38243. FAX (0241) 20883

Σταθμός για την ιστορία η οργάνωση «Γυναίκες Χωρίς Σύνορα

«Θ' αγωνιστούμε για την παγκόσμια ειρήνη και την πανανθρώπινη συναδέλφωση»

Ουδείς πολιτικός και πολίτης δικαιούται να «προσπεράσει» αβίαστα αυτό που πέτυχαν οι γυναίκες της Ρόδου



Η εμπνευστής και πρόεδρος της παγκόσμιας οργάνωσης «Γυναίκες Χωρίς Σύνορα» Χρυσούλα Καϊλλή





Η Ρόδος μπορεί ν' αποτελέσει τόπο για τον σχεδιασμό πολιτικών διεθνούς «αντικρίσματος» και προς την κατεύθυνση αυτή θα πρέπει να στραφούν οι αιρετοί της Τοπικής Αυτοδιοίκησης για να δοθεί στο νησί η θέση που του αρμόζει το παγκόσμιο στερέωμα. Η κίνηση των κυριών της Ρόδου να δημιουργήσουν μιαν οργάνωση· τις «Γυναίκες Χωρίς Σύνορα», και μέσω των προσωπικών τους γνωριμιών να την προωθήσουν με τρόπο τέτοιο ώστε ν' αγκαλιαστεί από ολόκληρο τον κόσμο αποδεικνύει το εύρος των δυνατοτήτων που υπάρχουν, για τον τόπο και τους κατοίκους.

Το ιδρυτικό συνέδριο της οργάνωσης «Γυναίκες Χωρίς Σύνορα» απετέλεσε μεγάλη επιτυχία, όχι μόνο λόγω των συμμετοχών που υπήρχαν, αλλά και των ιδεών που αναπτύχθηκαν στη διάρκεια των εργασιών του· Η θέση της γυναίκας στο σύγχρονο κοινωνικοοικονομικό γίγνεσθαι, η στάση της απέναντι σε έναν πλανήτη του οποίου το μέλλον ανά πάσα στιγμή μπορεί να αμφισβητηθεί λόγω της ματαιοδοξίας πολιτικών και στρατιωτικών ανδρών, η αναγκαιότητα για παγκόσμια ειρήνη. Αυτού του είδους οι προβληματισμοί αναπτύχθηκαν στη Ρόδο και στην αναζήτηση λύσεων συμμετείχαν κυρίες από το νησί, κυρίες που στην καθημερινότητά τους μπορεί να είναι νοικοκυρές, επιχειρηματίες, εργαζόμενες, ή πολιτευόμενες. Οι ίδιες αυτές κυρίες ένωσαν τις φωνές τους με αντίστοιχες, δεκάδων άλλων χωρών του κόσμου και ξεκίνησαν την προσπάθεια για τη διάδοση των ιδεών τους.

Είναι εξαιρετικά μεγάλη τιμή το ότι επελέγη η Ρόδος να είναι η έδρα της διεθνούς οργάνωσης «Γυναίκες Χωρίς Σύνορα» και μία ροδίτισσα, η κυρία Χρυσούλα Καϊλλή, ως πρώτη πρόεδρος. Αυτό το συνέδριο, η προσπάθεια των γυναικών, οι σκέψεις και οι προβληματισμοί που αναπτύχθηκαν θα πρέπει ν' αποτελέσουν τη «σημαία» των πολιτικών του τόπου, οι οποίοι και καλούνται όχι μόνο να μη ξεχάσουν, αλλά να υποστηρίζουν συνεχώς τα όσα στη Ρόδο αποφασίσθηκαν από τις «Γυναίκες Χωρίς Σύνορα».

Οι γυναίκες από ολόκληρο τον κόσμο βρέθηκαν στη Ρόδο, διαπίστωσαν τις δυνάμεις που διαθέτουν και ήδη ξεκίνησαν μια μεγάλη πορεία προς την κατεύθυνση που ορίσθηκε μέσα από το συνέδριό τους. Η κατεύθυνση αυτή ορίζεται στα πορίσματα που εξήχθησαν τα οποία και είναι τα ακόλουθα:

Εμείς οι γυναίκες που λάβαμε μέρος σε συνάντηση της Ρόδου στις 15 Απριλίου 2002 και που εκπροσωπούμε γυναίκες από πολλές εθνικότητες, θρησκείες και γλώσσες:

Ανταλλάσσοντας σκέψεις και αξιοποιώντας γνώσεις και εμπειρίες.

Αφού εκτιμήσαμε:

1. Οτι η σημερινή γυναίκα σαν ελεύθερο και δημιουργικό κομμάτι σε κάθε ανθρώπινη κοινωνία πρέπει να παίξει τον ισότιμο αλλά και πρωταγωνιστικό μαζί με τον άνδρα ρόλο της, για την εδραίωση της ειρήνης και για την παναθρώπινη συνεδέλφωση.

2. Οτι επιβάλλεται όσο ποτέ άλλοτε να γκρεμίσουμε όλα τα φυλετικά, θρησκευτικά, γλωσσικά, πολιτικά, κοινωνικά και οικονομικά σύνορα που υπάρχουν ανάμεσα μας και να αναδείξουμε και να υπηρετήσουμε μια γυναίκα χωρίς σύνορα.

3. Οτι παρά την ανατολή του 21ου αιώνα δεν ολοκληρώθηκε η κοινωνική απελευθέρωση, ούτε σταμάτησε η εκμετάλλευση του ανθρώπου από τον άνθρωπο και ότι είναι ανάγκη να υπερασπισθούμε τα τεκτημένα σήμερα ανθρώπινα δικαιώματα, να αγωνισθούμε για την πλήρη απελευθέρωση του ανθρώπου και να προστατεύσουμε τα αγαθά της ανθρώπινης ελευθερίας, αξιοπρέπειας και δραστηριότητας.

4. Οτι δεν μπορούμε και δεν πρέπει να μείνουμε απλοί θεατές απέναντι στα μεγάλα προβλήματα που αντιμετωπίζουν οι σύγχρονες κοινωνίες και ότι έχουμε χρέος να καταθέσουμε την ισότιμη συνεισφορά μας στην αντιμετώπιση τους.

Εκφράζοντας την ανυποχώρητη θέληση και απόφαση της γυναίκας του πλανήτη μας να αποδεχθεί, να λειτουργήσει και να δράσει σαν ελεύθερο μέλος κάθε τοπικής κοινωνίας.

Συνειδητοποιώντας τις ευθύνες μας απέναντι στην ιστορία, τον πολιτισμό και τον άνθρωπο.

Διαδηλώνοντας την απόφασή μας να αγωνιστούμε για την ειρήνη και την πανανθρώπινη συναδέλφωση και να διασφαλίσουμε νομοθετικά πρακτικές και ρυθμίσεις και να κατοχυρώνουν την ελεύθερη σκέψη, λειτουργία και δράση κάθε γυναίκας.

Προτείνουμε:

1. Την αποτύπωση του σήματος των Γυναικών Χωρίς Σύνορα σε εμφανή μέρη με επίσημο τρόπο.

2. Τη σύσταση επιτροπών για την προώθηση των στόχων των Γυναικών Χωρίς Σύνορα.

3. Να καταβάλλουμε κάθε προσπάθεια ώστε να επιτευχθεί η πρόσβαση των γυναικών σε ανώτερα αξιώματα.

4. Να προωθηθεί η συμμετοχή των γυναικών σε κέντρα λήψης αποφάσεων.

5. Τα μέλη των Γυναικών Χωρίς Σύνορα να γίνουν τα περιστέρια της ειρήνης στις χώρες τους, πείθοντας τις συμπατριώτισσες τους να ενστερνιστούν και οι ίδιες τα ιδεώδη της ένωσης μας.

ΥΠΟΓΡΑΦΟΥΜΕ τα πορίσματα στη πόλη της Ρόδου, σε μια πόλη που μέσα από την τουριστική της ανάπτυξη και την αρμονική συμβίωση ανθρώπων διαφόρων χρωμάτων και θρησκειών έχει κατοχυρώσει στην πράξη μια πανανθρώπινη συνείδηση και έχει ήδη διαμορφώσει την αντίληψη και την νοοτροπία της Γυναίκας Χωρίς Σύνορα.

Και ορίζουμε:

1. Την πόλη της Ρόδου σαν έδρα της Οργάνωσης

2. Οτι το Διεθνές Συμβούλιο θα αποτελείται από αντιπροσώπους της κάθε χώρας.



Με την 20χρονη πείρα μας στα συστήματα ηλιακής ενέργειας σας προσφέρουμε τις πιο αποτελεσματικές λύσεις:

- **Τα καλύτερα ηλιακά της αγοράς** Τελευταίας τεχνολογίας ηλιακά, γαλβανιζέ, glass, ανοξείδοτα, ανοικτού, κλειστου κυκλώματος
- **Δωρεάν μελέτη - επίβλεψη** για κεντρικές εγκαταστάσεις ξενοδοχείων.
- **Άμεση εγκατάσταση** από ειδικευμένο προσωπικό, μέ προσοχή στη λεπτομέρεια.
- **Ειδικές Λύσεις** για κεραμοσκεπές και όπου δεν πρέπει να φαίνεται το Boiler.
- **Εγγύηση** καλής λειτουργίας και πλήρη τεχνική υποστήριξη.
- **Πιστοποίηση ποιότητας** από το κέντρο ανανεώσιμων πηγών ενέργειας.
- **Εγγυημένη απόσβεση** Μόνο με τα χρήματα που πληρώνετε στον ηλεκτρικό σας θερμοσίφωνα εξοφλείτε τον ηλιακό.
- **Έκπτωση αξίας αγοράς** από το φορολογητέο σας εισόδημα.

Καλέστε αμέσως το 76100 για υπεύθυνη ενημέρωση.

ΒΟΥΤΥΡΑΚΗΣ Ι.Χ. Ε.Π.Ε. • ΔΩΔ. ΝΕΟΛΑΙΑΣ 16 - ΡΟΔΟΣ -ΤΗΛ. ΚΕΝΤΡΟ: 0241/76100

ΑΝΑΛΥΤΙΚΟ ΕΡΓΑΣΤΗΡΙΟ ΕΛΕΓΧΟΥ ΠΟΙΟΤΗΤΑΣ

ΑΝΑΛΥΣΕΙΣ - ΣΥΜΒΟΥΛΕΣ - ΜΕΛΕΤΕΣ

ΓΕΝΙΚΕΣ ΧΗΜΙΚΕΣ ΑΝΑΛΥΣΕΙΣ
ΠΟΙΟΤΙΚΟΣ ΕΛΕΓΧΟΣ ΤΡΟΦΙΜΩΝ-ΠΟΤΩΝ
ΕΡΓΑΣΤΗΡΙΑΚΟΣ ΕΛΕΓΧΟΣ ΠΡΩΤΩΝ ΥΛΩΝ
ΠΑΡΑΚΟΛΟΥΘΗΣΕΙΣ ΒΙΟΛΟΓΙΚΩΝ
ΕΛΕΓΧΟΣ ΚΟΛΥΜΒΗΤΙΚΩΝ ΔΕΞΑΜΕΝΩΝ

QUALITY CONTROL

• Ομάδα έμπειρων επιστημόνων καλύπτει σύνολο φυσικών, χημικών και μικροβιολογικών δοκιμών τον έλεγχο ποιότητας:

Τροφίμων-ποτών-υδάτων-περιβάλλοντος-εδάφους

Πλήρεις εργαστηριακές δοκιμές σε ευρή φάσμα προϊόντων.

• Ολοκληρωμένα προγράμματα ελέγχου ποιότητας για ΞΕΝΟΔΟΧΕΙΑΚΕΣ ΜΟΝΑΔΕΣ.

ΑΝΑΛΥΟΥΜΕ ΑΞΙΟΠΙΣΤΑ

•ΜΕΛΕΤΕΣ ΔΙΑΣΦΑΛΙΣΗΣ ΠΟΙΟΤΗΤΑΣ ΚΑΤΑ ISO 9000

•ΜΕΛΕΤΕΣ HACCP ΓΙΑ ΧΩΡΟΥΣ ΜΑΖΙΚΗΣ ΕΣΤΙΑΣΗΣ ΚΑΙ ΔΙΑΚΙΝΗΣΗΣ ΤΡΟΦΙΜΩΝ

ΤΡΟΦΟ ΣΥΝΘΕΣΙΣ FOOD TECHNOLOGIES

Εθνικό Συμβούλιο Διαπίστευσης

ΕΣΥΔ

ΠΙΣΤΟΠΟΙΗΤΙΚΟ ΔΙΑΠΙΣΤΕΥΣΗΣ 38/01

Φιλικά

Αποστόλης Διμέλλης και Συνεργάτες

ΠΡΟΤΥΠΟ ΕΡΓΑΣΤΗΡΙΟ ΔΩΔ/ΣΟΥ

Μ. ΠΕΤΡΙΔΗ & ΠΕΙΡΑΙΩΣ 1- 85100 ΡΟΔΟΣ
ΤΗΛ&FAX: (0241) 78064 - 62119 - (0944) 684899



«Κυβέρνηση» η Νέα Δημοκρατία αποφαίνεται και η Κάπα Research

Στις 7,5 μονάδες παγιώνεται η διαφορά με το ΠΑ.ΣΟ.Κ. - Μόνο ένας στους τρεις πιστεύει ότι με κυβέρνηση Καραμανλή θα υπάρξει βελτίωση

Η ΝΔ κερδίζει τη μάχη των προβλέψεων για το αποτέλεσμα της επόμενης εκλογικής αναμέτρησης και παγιώνει το προβάδισμά της έναντι του ΠΑ.ΣΟ.Κ. στην πρόθεση ψήφου, αλλά δεν πείθει ότι με το πρόγραμμά της μπορεί να βρει λύσεις στα προβλήματα. Σε αυτό γο γενικό συμπέρασμα απολήγει η εκτίμηση των ευρημάτων της πανελλαδικής δημοσκόπησης που διενήργησε για λογαριασμό του «Βήματος της Κυριακής» η εταιρία Κάπα Research.

Σε ό,τι αφορά την πρόθεση ψήφου ***η διαφορά ανάμεσα στα δύο κόμματα ανήλθε σε 7,3 ποσοστιαίες μονάδες από 5,3 που ήταν στην προηγούμενη μέτρηση της ίδιας εταιρείας τον περαμένο Δεκέμβριο.*** Η Ν.Δ. συγκεντρώνει το 36,7% των προτιμήσεων εισπράττοντας και το 4,6% από εκείνους που ψήφισαν ΠΑ.ΣΟ.Κ. στις προηγούμενες εκλογές. Αντιθέτως το κυβερνών κόμμα μένει στο 29,4% και από τους ψηφοφόρους της Ν.Δ. του 2000 μόνο το 0,9% δείχνει διατεθειμένο να το ψηφίσει.

Ακόμη μεγαλύτερο είναι το άνοιγμα στην παράσταση νίκης, αφού τώρα τη νίκη της Ν.Δ. βλέπει το 57,3% έναντι 30% που πιστεύει ότι θα κερδίσει τις εκλογές το ΠΑ.ΣΟ.Κ. Ακόμη και το 25% των ψηφοφόρων του ΠΑ.ΣΟ.Κ. βλέπει επικράτηση της Ν.Δ.

Το τρίτο στοιχείο αφορά την υποχώρηση της πρωθυπουργικής εικόνας του Κ. Σημίτη έναντι του κ. Κ. Καραμανλή. Ο δεύτερος προηγείται οριακά (0,9%), αλλά είναι η πρώτη φορά που οι μετρήσεις της ίδιας εταιρείας ανατρέπουν την παραδοσιακή υπεροχή του Πρωθυπουργού, αφού τον περασμένο Δεκέμβριο ο κ. Σημίτης προηγείτο με 1,9%.

Απογοήτευση

Αυτά τα ευρήματα δικαιολογούνται από τη γενική απογοήτευση που χαρακτηρίζει το εκλογικό σώμα. Το 48,8% βλέπει ότι η κατάσταση στη χώρα εξελίσεται προς το χειρότερο και μόνο ένας στους τέσσερις είναι αισιόδοξος. Η απογοήτευση από την πορεία της κυβέρνησης και τους χειρισμούς του Πρωθυπουργού εκτοξεύεται στο 65,9% και αυτό συμπεριλαμβάνει και έναν στους τρεις οπαδούς του ΠΑ.ΣΟ.Κ.

Δυσαρέσκεια όμως προκαλεί και η δραστηριότητα της αξιωματικής αντιπολίτευσης στο 59,6% των ερωτηθέντων και αυτό αφορά και το 28,3% των οπαδών της.

Παρ' όλα αυτά εκείνοι που πιστεύουν ότι τα πράγματα θα ήταν καλύτερα με μια κυβέρνηση της Ν.Δ. υπό τον κ. Καραμανλή ανέρχονται σε 32,9%, αν και οι περισσότεροι -35%- δεν βλέπουν ότι θα υπήρχε διαφορά.

Είναι πάντως χαρακτηριστικό ότι μόλις το 12,5% εκφράζει διαθέσεις υποστήριξης προς την κυβέρνηση, ενώ τα αισθήματα κορεσμού, απογοήτευσης και αποδοκιμασίας συγκεντρώνουν αθροιστικά 51%.

Συγκρίνοντας τα δύο κόμματα οι ερωτηθέντες δίνουν - με χαμηλά ποσοστά ωστόσο - μεγαλύτερη εμπιστοσύνη στη Ν.Δ. για την αντιμετώπιση των καθημερινών προβλημάτων. Παρ' όλα αυτά εκτιμάται ότι το κυβερνών κόμμα έχει τα καλύτερα στελέχη.

Οι δημοτικότητες

Ο πρόεδρος της Δημοκρατίας κ. ***Κ. Στεφανόπουλος*** είναι σταθερά η πιο δημοφιλής προσωπικότητα στη χώρα με το ιλιγγιώδες ποσοστό του 92,5% ου έχει θετική γνώμη για αυτόν. Ακολουθούν ο οικουμενικός πατριάρχης κ.κ. Βαρθολομαίος, ο αρχιεπίσκοπος κ. Χριστόδουλος και η κυρία Γιάννα Αγγελοπούλου, που συγκεντρώνουν υψηλά ποστοά, ενώ και ο πρόεδρος της Βουλής κ. Α. Κακλαμάνης διατηρεί την υψηλή δημοφιλία του που υπερβαίνει τις επιδόσεις των πολιτικών αρχηγών, μεταξύ των οποίων προηγείται ο κ. Ν. Κωνσταντόπουλος, ακολουθεί ο κ. Καραμανλής, ο κ. Σημίτης μένει στην τρίτη θέση, ενώ καταγράφεται υποχώρηση του κ. Δ. Αβραμόπουλου.

Η δημοτικότητα των στελεχών των κομμάτων παρουσιάζει κάποιες αλλαγές αλλά όχι στην κορυφή. Στο ΠΑ.ΣΟ.Κ. εδραιώνεται στην πρώτη θέση ο υπουργός Εξωτερικών κ. Γ. Παπανδρέου, με δεύτερο τον κ. Α. Τσοχατζόπουλο, όπως άλλωστε καταγράφουν όλες οι δημοσκοπήσεις. Ενδιαφέρουσα είναι η άνοδος της κυρίας Βάσως Παπανδρέου στην τρίτη θέση, που ξεπερνάει με βραχεία κεφαλή τον υπουργό Πολιτισμού κ. Ευ. Βενιζέλο. Ο κ. Κ. Σκανδαλίδης, ο κ. Θ. Πάγκαλος και ο κ. Μ. Χρυσοχοΐδης διατηρούν την υψηλή αποδοχή τους, αλλά πρέπει να σημειωθεί η άνοδος του κ. Χρ. Παπουτσή στην έκτη θέση και η αισθητή βελτίωση της αποδοχής των κ.κ. Κ. Λαλιώτη, Π. Ευθυμίου και Α. Παπαδόπουλου.

Στη Ν.Δ. προηγείται η κυρία Ντόρα Μπακογιάννη με το υψηλό 70,4%, ακολουθεί με υψηλές επιδόσεις ο κ. Γ. Σουφλιάς και εξακολουθεί να καταγράφει πολύ μεγάλο βαθμό αποδοχής ο εκπρόσωπος Τύπου του κόμματος κ. Θ. Ρουσόπουλος.

ΠΡΟΣΚΛΗΣΗ

Ο Πολιτιστικός Οργανισμός του Δήμου Ροδίων και ο κ. Κωνσταντίνος Φεϊζίδης σας προσκαλούν στην έκθεση έργων τέχνης απο φυσικό ξύλο με θέμα

«ΟΣΑ ΦΕΡΝΕΙ ΤΟ ΚΥΜΑ»

Εγκαίνια: Τετάρτη 24 Απριλίου και ώρα 21.30

στο ΑΚΤΑΙΟΝ

Διάρκεια: Από 24 έως 30 Απριλίου 2002

Ωρες λειτουργίας: 10.00 έως 14.00 & 18.00 - 21.30

CIAO BOUTIQUE

Marc O'Polo®



Νέα Collection

SPRING - SUMMER 2002

Mens Marc O'Polo®

ΔΗΜ. ΘΕΜΕΛΗ 83

www.ciaoboutique.gr

ΝΕΑ ΤΗΛ: 0241 0 70401-2

e-mail: ciaoboutique@pao.gr

Η στεφανιαία νόσος σε νεαρούς ενήλικες



Του γιατρού - παθολόγου Δρ. Γεωργίου Στ. Παπασάββα

Μέρος 2ον.

Στο προηγούμενο μας άρθρο εξηγήσαμε τι είναι η στεφανιαία νόσος, μια πάθηση που αποτελεί σήμερα το κυριότερο πρόβλημα από πλευράς νοσηρότητας, αλλά και θνησιμότητας στις Δυτικές χώρες.

Είναι πράγματι μια αληθινή μάστιγα για τον σύγχρονο άνθρωπο αφού έχει πάρει διαστάσεις επιδημίας ,τι στιγμή μάλιστα που σήμερα είναι δυνατή η πρόληψη της στο μέτρο πάντα του εφικτού, μια και γνωρίζουμε πολλά πράγματα που έχουν σχέση με την εμφάνιση, αλλά και την εξέλιξη της.

Εν τούτοις είναι πολύ δυσάρεστο να βλέπουμε να εμφανίζονται σποραδικά κρούσματα ακόμη και σε νεώτερους σε ηλικία ενήλικες.

Αναφέραμε στο προηγούμενο άρθρο μας ορισμένους παράγοντες κινδύνου όπως ονομάζονται στην ιατρική ορολογία, οι οποίοι λίγο πολύ είναι γνωστοί στον περισσότερο κόσμο.

Όμως πολλοί λίγοι άνθρωποι πείθονται και τους παίρνουν σοβαρά υπ' όψιν τους.

Για να τους πείσουμε υποσχεθήκαμε ότι θα αναφερθούμε στο σημερινό μας άρθρο πάνω στις πιο πρόσφατες γνώσεις μας γύρω από τον τρόπο, γύρω από τους μηχανισμούς, με τους οποίους οι παράγοντες αυτοί προκαλούν όλα αυτά τα δυσάρεστα πράγματα.

Όπως αναφέραμε αιτία του κακού είναι η αθηροσκληρωτική πλάκα.

Υπάρχουν σήμερα σοβαρές ενδείξεις ότι η αθηροσκλήρωση αρχίζει πολύ ενωρίς, από την παιδική ηλικία.

Αυτό σημαίνει ότι η διατροφή σίγουρα παίζει σπουδαίο ρόλο στην δημιουργία των αθηροσκληρωτικών βλαβών και μάλιστα αρχίζει πολλά χρόνια, αρκετές δεκαετίες πριν να εμφανιστούν τα σημεία, τα συμπτώματα εκείνα που δηλώνουν την ύπαρξη της.

Άλλωστε όπως εύκολα μπορούμε να διαπιστώσουμε η παιδική παχυσαρκία αποτελεί σήμερα ένα μεγάλο πρόβλημα για τις περισσότερες Ευρωπαϊκές χώρες.

Όμως δυστυχώς παρά τις υποδείξεις των ειδικών κανένας δεν το λαμβάνει σοβαρά υπόψιν του.

Πράγματι η παιδική παχυσαρκία δεν μας απασχολεί ιδιαίτερα ούτε μας προβληματίζει, γιατί άλλωστε να σκαλίσουμε ένα πρόβλημα που δεν μας ενοχλεί άμεσα ;

Έτσι αφήνουμε τα πράγματα να κυλήσουν ήσυχα πιστεύοντας ότι με τον τρόπο αυτό κάνουμε το καθήκον μας.

Πράγματι λοιπόν η δημιουργία της αθηροσκληρωτικής πλάκας αρχίζει στην παιδική ηλικία σαν μια κίτρινη ταινία που ονομάζεται λιπώδης ταινία και εντοπίζεται σε διάφορα σημεία των αρτηριών.

Οι κίτρινες αυτές λιπώδεις ταινίες όπως αφήνει να εννοηθεί και η ονομασία τους, είναι πλούσιες σε λιπαρές ουσίες και κυρίως σε χοληστερίνη και ο αριθμός τους σιγά- σιγά αυξάνεται, ώστε γύρω στην εφηβική ηλικία να έχουν γίνει ακόμη πιο άφθονες.

Ευτυχώς που οι ταινίες αυτές δεν προκαλούν αποφράξεις των αρτηριών , γιατί πράγματι δεν προβάλουν μέσα στις αρτηρίες.

Αυτός είναι άλλωστε ο κυριότερος λόγος που τελείως ασυμπτωματικές και η παρουσία τους δεν μπορεί να γίνει αντιληπτή.

Όμως πρέπει να διευκρινίσουμε ότι δεν είναι απαραίτητο ότι οι λιπώδεις αυτές ταινίες μετά την εφηβική ηλικία οπωσδήποτε θα αυξηθούν σε αριθμό ή σε μέγεθος και θα πέσουν οπωσδήποτε στο αμέσως επόμενο στάδιο που ονομάζονται ινώδεις πλάκες.

Οι ινώδεις πλάκες για να δημιουργηθούν χρειάζονται και την παρουσία πρόσθετων παραγόντων κινδύνου.

Αυτό βέβαια είναι ευχάριστο αφού οι βλάβες αυτές δεν χειροτερεύουν από μόνες τους και μπορεί να παραμείνουν στάσιμες για πάρα πολλά χρόνια, ακόμη και δεκαετίες.

Αυτό όμως θα εξαρτηθεί από το ίδιο το άτομο, με τις επιλογές, αφού ο ίδιος κρατά την τύχη του στα χέρια του.

Και όταν αναφερόμαστε σε επιλογές ,μιλάμε για το είδος της διατροφής του αλλά και της υπόλοιπες άλλες συνήθειες, όπως είναι το κάπνισμα και η άσκηση.

Σε καμιά περίπτωση δεν σημαίνει ότι ο νέος ενήλικας επειδή αισθάνεται ακμαίος και δυνατός δεν πρέπει να προσέχει την ποσότητα και την ποιότητα της τροφής του.

Πρέπει στο σημείο αυτό να διευκρινίσουμε ότι οι βλάβες αυτές δεν γίνονται, δεν δημιουργούνται σε χρόνο μηδέν, από τη μια στιγμή δηλαδή στη άλλη.

Ευτυχώς χρειάζονται όπως είπαμε να περάσουν αρκετές δεκαετίες μέχρι να γίνουν σοβαρές και να δώσουν τα πρώτα συμπτώματα.

Το πιο ευχάριστο πράγμα στην όλη διαδικασία είναι ότι με τις σωστές επιλογές μας μπορούμε όχι μόνο να σταματήσουμε την χειροτέρευση των βλαβών αυτών, αλλά να δώσουμε την ευκαιρία στον οργανισμό μας που είναι ένα τέλειο δημιούργημα του Θεού να αυτοεπιδιορθώσει τις βλάβες αυτές.

Έχουμε λοιπόν όπως βλέπουμε πολλά περιθώρια στην διάθεση μας και σε καμιά περίπτωση δεν μπορούμε να πούμε ότι είμαστε καταδικασμένοι.

Όμως τα περιθώρια αυτά πρέπει να τα εκμεταλλευτούμε έγκαιρα για το καλό της υγείας μας και όχι να αποτελούν δικαιολογία για να αναβάλουμε συνεχώς την λήψη κάποιων μέτρων, με τη δικαιολογία ότι έχουμε μπροστά μας αρκετό χρόνο ή ότι ποτέ δεν αργά.

Αν λοιπόν η διατροφή μας είναι πλούσια σε κορεσμένα ζωικά λίπη, που όπως γνωρίζουμε αυξάνουν την κακή χοληστερίνη του αίματος, τότε πως θα βοηθήσουμε τον οργανισμό μας να επιδιορθώσει μόνος του τις βλάβες ;

Άλλωστε δεν έχουμε να χάσουμε και σπουδαία πράγματα με το να αφαιρέσουμε το ορατό λίπος από κρέας πριν το μαγειρεύσουμε.

Βέβαια επειδή η περιεκτικότητα σε ζωικό λίπος διαφέρει ανάμεσα στα διάφορα είδη ζωικών κρεάτων σημαντικό ρόλο παίζει και ο τρόπος παρασκευής του φαγητού.

Το ψήσιμο επομένως σε σχάρα ή σε γκρίλ ή σε ατμούς έχει το πλεονέκτημα ότι το λίπος απομακρύνεται από το κρέας, χωρίς να υπάρχει η δυνατότητα να απορροφηθεί ξανά, όπως συμβαίνει με το ψήσιμο του κρέατος πάνω σε πλάκα.

Επομένως δεν πρέπει να περάσει το νόημα προκειμένου να αποφύγουμε τα ζωικά λίπη και μια ενδεχόμενη αύξηση της κακής χοληστερίνης ότι πρέπει να στερηθούμε από τη διατροφή μας το κρέας.

Απλά πρέπει να προσέξουμε το τρόπο παρασκευής του φαγητού μας.

Το τσιγάρο με τις χιλιάδες ουσίες που παράγει με την καύση του, που οι περισσότερες από αυτές περνούν στην κυκλοφορία του αίματος παίζει όπως αποδείχτηκε πρόσφατα ουσιαστικό ρόλο στην χειροτέρευση των βλαβών, αφού συμβάλλει και αυτό στην αύξηση του μεγέθους της ινώδους πλάκας μετατρέποντας την σε επιπλεγμένη βλάβη .

Οι νικοτίνη και οι άλλες ουσίες του καπνού που περνούν στο αίμα, δρουν στο αγγειακό τοίχωμα, το ερεθίζουν και αυξάνουν έτσι την διαπερατότητα του στη χοληστερίνη.

Δηλαδή προκαλείται ευκολότερα τώρα η είσοδος της χοληστερίνης προς το τοίχωμα με αποτέλεσμα να έχουμε την αύξηση του μεγέθους της πλάκας που αναφέραμε.

Το μειονέκτημα του καπνίσματος είναι ότι το κακό δεν περιορίζεται μόνο εδώ, γιατί επί πλέον παρεμποδίζει τον οργανισμό να αναπτύξει και τον φυσιολογικό μηχανισμό της επιδιόρθωσης της βλάβης, αφού έχει την ικανότητα να παρεμποδίζει και την απομάκρυνση της χοληστερίνης από το αρτηριακό τοίχωμα.

Και δυστυχώς οι περισσότεροι νέοι όχι μόνο δεν διατρέφονται σωστά, αλλά κάνουν και μεγάλη κατάχρηση τσιγάρου, με αποτέλεσμα αργά σαν μεσήλικες ή γρήγορα σαν νέοι ενήλικες (σπάνια βέβαια) να αναγκαστούν να πληρώσουν κάποιο τίμημα για αυτή την αδιαφορία τους.

Βέβαια η άσκηση είναι μια σωτήρια λύση γιατί αυξάνει την καλή χοληστερίνη που μεταφέρει εκτός αρτηριακού τοιχώματος την χοληστερίνη με αποτέλεσμα να βοηθά αφάνταστα τον ανθρώπινο οργανισμό να αυτοεπιδιορθώσει όπως αναφέραμε τις αθηροσληρωτικές βλάβες.

Όμως που να βρούμε καιρό για αυτά τα κοπιαστικά σπορ.

Και όμως δεν είναι δύσκολο πράγμα να προσέξουμε λίγο τη διατροφή μας, να κόψουμε το κάπνισμα και γυμναζόμαστε λίγο περισσότερο, ώστε "Θεού βέβαια θέλοντος" να ζήσουμε περισσότερο και με καλύτερη ποιότητα ζωής.

Τώρα βέβαια θα μου πείτε ότι υπάρχουν αποτελεσματικά φάρμακα ή ότι η χειρουργική εγγυάται αποτελεσματικές λύσεις.

Όμως δεν είναι το ίδιο πράγμα η πρόληψη με την θεραπεία.

Θα κλείσουμε λοιπόν το άρθρο μας με αυτό που είπε πριν 2500 χρόνια ο ο πατέρας της Ιατρικής Ιπποκράτης και εξακολουθεί να ισχύει όσο θα υπάρχει ο άνθρωπος ότι η πρόληψη είναι ασύγκριτα καλύτερη από την θεραπεία.

Δρ Γιώργος Σταμ. Παπασάββας
Ειδικός Παθολόγος

Το αίμα

ΘΩΜΑ ΜΑΖΑΡΑΚΗ
ΥΓΙΕΙΝΟΛΟΓΟΣ - ΚΤΗΝΙΑΤΡΟΣ ΜΕΛΟΣ Δ.Σ.
ΙΝΣΤΙΤΟΥΤΟΥ ΚΑΤΑΝΑΛΩΤΩΝ ΡΟΔΟΥ

ΣΤΑ ΖΩΑ το αίμα παίζει τον ίδιο σημαντικό ρόλο που παίζει και στον άνθρωπο. Βεβαίως οι φυσιολογικές τιμές διαφέρουν σημαντικά, αλλά είναι σπουδαίες ενδείξεις για την κατάσταση της υγείας του ζώου και ένας πολύτιμος βοηθός για τον κλινικό.

Γενικώς, στα ζώα οι ομάδες αίματος διαφέρουν. Ενώ ο άνθρωπος έχει 4, ο σκύλος έχει 7, τα βοοειδή 12, το άλογο 9, ο χοίρος 16, η γάτα 2, ο ποντικός 4 και τα ορνιθοειδή 11. Ουσιαστικώς οι ο μάδες αίματος δεν παίζουν σπουδαίο ρόλο και μόνον λίγες από αυτές που αναφέρθηκαν έχουν πραγματικό ενδιαφέρον στην κλινική πράξη. Σημαντικές όμως είναι όταν πρόκειται να πραγματοποιηθούν μεταγγίσεις.

Μετάγγιση αίματος ονομάζουμε την πράξη κατά την οποία παίρνουμε αίμα από έναν υγιή οργανισμό και το χορηγούμε σε έναν άλλο, όμοιο αλλά ασθενή. Οι συνηθέστερες ενδείξεις για μετάγγιση είναι οι περιπτώσεις βαριάς αιμορραγίας, εγχειρητική ή τραυματική καταπληξία, αναιμία πάσης φύσεως, γενική εξασθένηση και δηλητηρίαση.

Αναμφίβολα η μετάγγιση αποτελεί πολύτιμο θεραπευτικό μέσο, πλην όμως έχει κινδύνους και παρενέργειες. Στο παρελθόν δεν ελάμβαναν υπ' όψιν την ύπαρξη των διαφόρων ομάδων στα διάφορα είδη ζώων. Αυτό γινόταν γιατί, κατά κανόνα, η πρώτη μετάγγιση σε έναν οργανισμό δεν έχει δυσάρεστες συνέπειες, ενώ συνήθως δεν χρειάζεται δεύτερη μετάγγιση κατά τη διάρκεια της νοσήσεως του ζώου. Παρ' όλα αυτά όχι σπανίως, σε μία δεύτερη μετάγγιση από τον ίδιο δότη, εμφανίζεται τρέμουλο στους μυς, δύσπνοια, βήχας, σιελόρροια, αιμοσφαιρινουρία, γενική κατάπτωση και άνοδος της θερμοκρασίας. Σε σοβαρότερες περιπτώσεις η αντίδραση αυτή οδηγεί το ζώο σε καταπληξία και θάνατο.

Τελευταίως, έγινε παραδεκτή η ύπαρξη ομάδων αίματος και στα διάφορα είδη ζώων. Ωστόσο οι έρευνες στον τομέα αυτόν δεν έφθασαν σε σημείο που τα αποτελέσματά τους να μπορούν να βρουν εφαρμογή στην καθημερινή πράξη. Ετσι τα ζώα, με εξαίρεση το άλογο, σπανίως γίνεται καθορισμός της συμβατότητός του αίματος του δότη με τον λήπτη. Αλλά ακόμη και στο άλογο, μία πρώτη μετάγγιση από υγιή δότη μπορεί να γίνει χωρίς πολύ φόβο.

Για την αποτροπή ενδεχόμενης αιμολυτικής αντιδράσεως από ασύμβατο αίμα αραιώνονται δύο σταγόνες αίματος του δότη σε λίγο φυσιολογικό ορό ή κιτρικό νάτριο. Από αυτό το αραιωμένο αίμα παίρνονται δύο σταγόνες και ενώνονται επάνω σε μία γυάλινη πλάκα με δύο σταγόνες αίματος του δέκτη. Σε περίπτωση ανομοιογένειας εμφανίζεται συγκόλληση των αιμοσφαιρίων και η μετάγγιση δεν πρέπει να γίνει. Σύμφωνα με μία άλλη μέθοδο, μεταγγίζεται μία μικρή ποσότητα αίματος και περιμένουμε δέκα λεπτά. Εφ' όσον δεν υπάρξουν αφυλακτικά φαινόμενα τότε προχωρούμε σε πλήρη μετάγγιση.

Η συλλογή του αίματος από τον δότη γίνεται μετά από επιμελημένη εκλογή ούτως ώστε αυτός να είναι εντελώς υγιής και υπό αυστηρά άσηπτες συνθήκες σε φιάλη ή ασκό που περιέχει αντιπηκτικό διάλυμα. Για τη λήψη χρησιμοποιείται κατά κανόνα η σφαγίτις φλέβα η οποία παρακεντάται με ειδική ακίδα στα μεγάλα ζώα ή με βελόνα στα μικρά. Φιάλες κενές από αέρα επιταχύνουν τη λήψη και αποτρέπουν την πήξη του αίματος μέσα στη βελόνα που αλλιώς είναι συχνή. Πριν την αιμοληψία τοποθετείται ίσχαιμος επίδεσμος κεντρικά της φλέβας για να διευκολυνθεί η τρώση της και η συλλογή του αίματος. Ο κίνδυνος για τον δότη είναι αμελητέος εάν κάθε φορά λαμβάνονται μέχρι 14 κυβικά εκατοστά για κάθε χιλιόγραμμο ζώντος βάρους του.

Η μετάγγιση αίματος γίνεται αργά και συνήθως ενδοφλεβίως εκτός εάν πρόκειται για ζώα που βρίσκονται σε καταπληξία ή είναι δύστροπα οπότε γίνεται ενδοπεριτοναϊκώς. Σε αυτήν την περίπτωση η επιβράδυνση της απορροφήσεως του αίματος αποτελεί το μόνο μειονέκτημα. Η ενδοπεριτοναϊκή έγχυση αντεδείκνυται σε περιπτώσεις ασκίτη, περιτονίτιδας, συμφύσεων του περιτόναιου και πρόσφατης ενδοκοιλιακής χειρουργικής επεμβάσεως.

Στον αντίποδα της μεταγγίσεως είναι η αφαίμαξη που γίνεται κυρίως για θεραπευτικούς σκοπούς. Η ηλίαση που μάλιστα συνοδεύεται απο πνευμονική συμφόρηση, η οξεία εγκεφαλομυελίτιδα, η ενδονυχίτιδα στο άλογο και την αγελάδα, το πνευμονικό οίδημα και η δηλητηρίαση από φωσγένειο αποτελούν τις πιο συχνές ενδείξεις για πραγματοποίηση αφαιμάξεως.

Η αφαίμαξη αντεδείκνυται σε περιπτώσεις καχεκτικών ζώων γιατί θα επιβαρύνονταν η γενική τους κατάσταση ακόμα περισσότερο καθώς και σε περιπτώσεις σηψαιμίας για την αποφυγή διασποράς των παθογόνων μικροοργανισμών που κυκλοφορούν στο αίμα. Η αφαίμαξη αποτελεί μικρή χειρουργική επέμβαση και πρέπει να εκτελείται κάτω από απόλυτη ασηψία και αντισηψία. Για την εκτέλεσή της χρησιμοποιείται ειδικός φλεβοτόμος στα μεγάλα ζώα, ακίδα παρακεντίσεως με έμβολο, μαχαιρίδιο ή κοινή υποδερμική βελόνα. Για τη διάταση και καλύτερη διαγραφή της φλέβας προσαρμόζεται ίσχαιμος επίδεσμος κεντρικά ή απλά πιέζεται με τα δάκτυλα η φλέβα ώστε να σταματήσει η ροή του αίματος.

Στα μεγάλα ζώα εκτελείται σε όρθια θέση και η φλέβα επιλογής είναι συνήθως η σφαγίτις. Γίνεται η διατομή της με το εργαλείο επιλογής και αφού απομακρυνθεί η επιθυμούμενη ποσότης αίματος γίνεται συρραφή του τραύματος με ειδικό τρόπο ούτως ώστε ούτε αιμάτωμα να δημιουργηθεί αλλά ούτε κίνδυνος εισόδου αέρα στην φλέβα να υπάρξει.

Στα μικρά ζώα η αφαίμαξη γίνεται σε κατάκλιση και μπορούν να χρησιμοποιηθούν η σφαγίτις, οι φλέβες των ποδιών ή και των αυτιών. Οι ποσότητες αίματος που συνολικά μπορούν να αφαιρεθούν είναι στο άλογο και την αγελάδα 4-6 λίτρα, πρόβατα 200-300 κυβ. εκατοστά, χοίροι 500-700 κυβ. εκ., σκύλος 50-150 κυβ. εκ., γάτα 20-50 κυβ. εκ. και πτηνά 1-5 κυβ. εκ.

Ατυχήματα που μπορούν να συμβούν κατά την αφαίμαξη είναι η ταυτόχρονη διάνοιξη της καρωτίδος, η δημιουργία αιματώματος, φλεβίτιδα και καταπληξία από αφαίρεση μεγάλης ποσότητος αίματος.

Κυριακή
ΕΝΟΙΚΙΑΣΕΙΣ ΑΥΤΟΚΙΝΗΤΩΝ
RENT A CAR OFFICE
Μιχάλης Ι. Τζιώρας
13ο χλμ. Ρόδου - Αεροδρομίου ΠΑΡΑΔΕΙΣΙ, 85106 ΡΟΔΟΣ
Τηλ.: (02410) 82222, 82520 • Fax: (02410) 82521
Τηλ.: (02410) 82222 Κιν.: 093242767 • Fax: (02410) 82521

Η ελληνική ιστορία χωρίς φόβο και πάθος

Του Θεόδωρου Παπουτσή

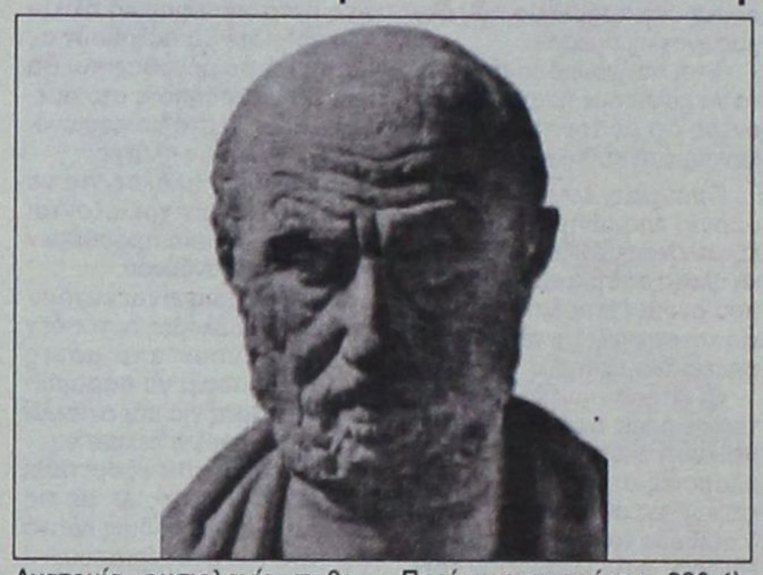

Η ΙΑΤΡΙΚΗ ΣΤΗΝ ΑΡΧΑΙΟΤΗΤΑ

Για να ανιχνεύσουμε τις αντιλήψεις για τη ψυχή, στην εποχή που εξετάζουμε, κρίνουμε σκόπιμο να δούμε και την άποψη της Ιατρικής για το ανθρώπινο ον, γιατί η επιστήμη αυτή έχει βαθιές τις ρίζες της στον αρχαίο κόσμο. Ολοι οι λαοί που αναφέρονται στην Ιστορία σαν οι αρχαιότεροι δηλαδή Ελληνες, Βαβυλώνιοι, Αιγύπτιοι, Ινδοί έχουν ανάμεσα στους θεούς και το Θεό της Ιατρικής που προστατεύει την υγεία του ανθρώπου.

Ο Ανού των Βαβυλωνίων, ο Ιμχοτέπ των Αιγυπτίων, ο Δαβαντάρης των Ινδών, ο Ακληπιός των Ελλήνων, είναι θεοί προστάτες της ανθρώπινης υγείας. Εκτός από τους θεούς αυτούς, οι πρωτόγονοι πίστευαν και σε «δαίμονες», δηλαδή μάγους, γι' αυτό και οι άρρωστοι λέγονται «δαιμονισμένοι». Εξ' άλλου, για να θεραπεύσουν τις αρρώστιες, χρησιμοποιούσαν, σαν μέσα τις θυσίες και προσευχές στους θεούς, φυτικά βότανα, έκαναν εξορκισμούς (ξόρκια), μάγια κλπ. Κυρίως όμως η ιατρική θεραπεία γινόταν από μάγους ή τους ιερείς. Η ιατρική δηλαδή ήταν ιερατική.

Για τον Ασκληπιό, το θεό της Ιατρικής των Ελλήνων γιό του Απόλλωνα και της Κορωνίδας, η παράδοση αναφέρει πως είχε δάσκαλο τον Χείρωνα, πως έζησε σαν άνθρωπος γύρω στο 3.200 π.Χ., άσκησε πολύ καλά την Ιατρική και γι' αυτό θεοποιήθηκε. Περίφημα ήταν τα Ασκληπιεία σε πολλές πόλεις της Ελλάδας. Σε 300 ανεβάζουν τα Ασκληπιεία. Η θεραπεία γινόταν με την πίστη, την υποβολή, τα λουτρά, τα φυτικά φάρμακα, και την ανάταση της ψυχής. Η τέχνη αυτή της θεραπείας σιγά - σιγά φωτιζόμενη και με τις φιλοσοφικές αντιλήψεις των σοφών (Αλκμαίωνα, Εμπεδοκλή, Ηράκλειτου κ.α.). Βελτιώθηκε και έφθασε ως την εποχή του Ιπποκράτη, οπότε ή ως τότε ιατρική τέχνη, ντύνεται τον επιστημονικό πλέον μανδύα. Ο Ομηρος, ο Ησίοδος, ο Πίνδαρος (στο ποίημα του Πινδάρου προς τιμή του Χείρωνος), ο Ξενοφών, ο Σοφοκλής κ.α. αναφέρουν τον Ασκληπιό, περισσότερο σαν περίφημο γιατρό. Στα Ομηρικά αναφέρονται 15ο ανατομικοί όροι, πράγμα που σημαίνει ότι στην εποχή αυτή πολλές ιατρικές γνώσεις ήταν σε χρήση. Γι' αυτό έτρεφαν εκτίμηση στους γιατρούς, όπως λέει ο Ομηρος «ένας γιατρός είναι ένας άνθρωπος που αξίζει πολλούς άλλους» (Ιατρική, άρθρο στο λεξικό ΗΛΙΟΣ τομ. 205). Τέλος στην Ιλιάδα αναφέρονται και ονόματα γιατρών,όπως του Ποδάλιρου και του Μακάονα καθώς και τρόποι θεραπείας πληγών (Ιστορία των Επιστημόνων, τομ. Α.).

Συστηματική πρόοδο της Ιατρικής, όταν οι άλλοι λαοί κράτησαν, τις μαγείες και τα ξόρκια, μέχρι και το μεσαίωνα, τη συναντούμε στην Ελλάδα (μα που αλλού!) τον 5ον αιώνα π.Χ. με την εμφάνιση του Ιπποκράτη (αν και προηγήθη αυτή του Ορφέως γύρω στο 3.500 π.Χ) που έζησε το (460-370π.χ.) και θεωρείται ο πατέρας της Ιατρικής. Γεννήθηκε στην Κω και κρατούσε από τη γεννιά του Ασκληπιού (δέκατος όγδοος απόγονός του). Εγραψε περί τα 70 συγγράμματα που αποτελούν την «Ιπποκράτειο συλλογή» (Corpus hippocraticus). Πρόκειται για έργα ποικίλα: Ανατομία, φυσιολογία, παθολογία, χειρουργική, μαιευτική, θεραπευτική, διαιτητική, διάφορα.

Πέθανε στη Λάρισα, σε ηλικία 90 ετών (Ιπποκράτους, τα Απαντα, Αθήναι 1937 σ. 9-17). Δεν θα γράψω την ιστορία της Ιατρικής, αλλά θα δούμε τη συμβολή του Ιπποκράτη στο θέμα της ψυχής. Ο Ιπποκράτης παραδέχεται τον άνθρωπο με ψυχή σε μία ψυχοφυσική ενότητα. Οδηγοί στη διάγνωση και θεραπεία των ασθενειών από τον Ιπποκράτη, είναι η παρατήρηση, το πείραμα και η πείρα. Με τα τρία αυτά μέσα, μελέτησε τον ανθρώπινο οργανισμό σαν σύνολο (σώμα και ψυχή), δογματίζοντας την αναλλοίωτη αλήθεια «φύσις νούσων ιητρός) θεωρεί δηλαδή τη «φύση», σαν το «ηγεμονικώτερον» όλων (Ιπποκράτους: Περί ευσχημοσύνης, 230,4). Ακόμη και η θεραπεία κάθε ασθένειας εξαρτάται από την αντίδραση του ψυχοφυσικού οργανισμού του ανθρώπου. Μια αλήθεια που μένει αναλλοίωτη ως σήμερα. Εξ'άλλου απορρίπτει όλες τις δεισιδαιμονίες για τη θεραπεία των ασθενών και υποστηρίζει την αρχή, ότι κάθε ασθένεια δεν είναι μία τοπική βλάβη του οργανισμού, αλλά μία ανωμαλία όλου του ψυχοφυσικού οργανισμού. Ετσι, από την εποχή του,οι ασθένειες παύουν να θεωρούνται θεία δίκη, ή αποτέλεσμα οργής θεών, ή δαιμόνων, ή να συμβουλεύει ο θεός περί γιατρειάς των ασθενών. Βλέπουμε πως μιλάει ο Ελλην Ιπποκράτης, και πως μιλάνε κάποιοι άλλοι. Από το ΙΓ' κεφάλαιο της Βίβλου (δήθεν θεόπνευστο) αρχίζουν ιατρικά παραγγέλματα. Ξεκινούν από τη δερματολογία. Υπάρχει επίσης και η βαθυστόχαστη διαπίστωση «εάν δε τινί μαδήση η κεφάλη αυτού, φαλακρός έστι». (ενθ. ανωτ. 40).Το ΙΔ κεφ. αναφέρεται στη λέπρα, στη θεραπεία της οποίας προβλέπονται και «θυσίαι περιστεριών» ή «τριγόνων». Στο ΙΕ ο Κύριος «ελάλησε προς Μωυσήν» για τα αφροδίσια, όπου και εδώ τα τριγόνια και οι νεοσσοί περιστεριών τους οποίους ο πάσχων πρέπει να «δώσει αυτά τω ιερεί» είναι μέρος της θεραπείας.

Μα είναι σοβαρά πράγματα αυτά; και να θεωρείται θεόπνευστα; Τότε του Ιπποκράτη τί πρέπει να είναι; Οπως λέει, ο Ελλην Ιπποκράτης δεν αισθάνεται τη «φυσική προδιάθεση» για να γίνει γιατρός, δεν θα γίνει ποτέ καλός γιατρός (αριθ. 9). Η ψυχολογική στάση του γιατρού απέναντι στον άρρωστο, μαρτυρεί τη σημασία που έδινε ο Ιπποκράτης στην ενεργητική και θεραπευτική δύναμη της ψυχής, στην «ατομική ιατρική», στη χρήση δηλαδή μέσων θεραπείας, ανάλογα με την ιδιοσυστασία του κάθε αρρώστου. Ακόμα η καλή παρατήρηση του περιβάλλοντος του ασθενούς, είναι η πρώτη μέριμνα του γιατρού. Είναι κάτι που προκαλεί το θαυμασμό για το πνεύμα του Ιπποκράτη. Σε μία εποχή, που οι επιστήμες και η Φιλοσοφία ήταν άφαντες για τους άλλους λαούς, ο Ιπποκράτης χρησιμοποίησε την πειραματική μέθοδο, με την παρατήρηση και το πείραμα. Οταν η Ελλάδα, η γης του φωτός και της αλήθειας ξάπλωσε να ξεκουραστεί, βρήκε την ευκαιρία η Ανατολήνα επιτεθεί. Η αρρώστια λένε αποτελεί εκφραση της θείας Δίκης, οπότε δε θα έπρεπε να συζητείται ή ν' αντιστρατεύεται το θέλημα του Θεού. «Για τον άρρωστο, η προσευχή θεωρείται το καλύτερο φάρμακο, ο ιερέας ο καλύτερος γιατρός, η εκκλησία το καλύτερο νοσοκομείο. Ασε γι' αυτά που πιστεύουν μέχρι σήμερα «στο ανθρώπινο σώμα βρίσκεται έν οστάριον, που έτσι και χανόταν κατά τη νεκροψία,ο νεκρός δε θα μπορούσε να αναστηθεί κατά τη Δευτέρα παρουσία». Οταν έγινε το πρώτο τάγμα των ιεροξεταστών, ο Δομηνικανοί - Domincanes, το πρώτο σημαίνει κύριος, το δεύτερο σκύλος, σκύλοι του Κυρίου λοιπόν. Που παρακολουθούσαν τους διανοούμενους, με μελέτη της Ελληνικής Παιδείας. Ιδού οι συνταγές αυτών που κατηγόρησαν τον Ιπποκράτη, τον Σωκράτη και Πλάτω ως μιαρούς: Οταν πάσχης από κωλικούς «Πάρε ένα κομμάτι από έντερο χοίρου, ανακάτεψέ το με άγιο μύρο, περιτύλιξέ το με δέρμα λύκου (αν δε βρεις) σκύλου, κάμε το φυλαχτό και ας το φορεί ο άρρωστος αμέσως μετά την πανσέληνο. Το αποτέλεσμα θα είναι καταπληκτικό!!! Για πάθηση του δεξιού ματιού «πάρε το δεξί μάτι βατράχου, περιτύλιξέ το σε μεταξωτό πανί, κάμε το φυλαχτό και ας το φορεί ο άρρωστος. Αν όμως είναι άρρωστο το αριστερό μάτι τότε πάρε το αριστερό μάτι του βατράχου!» Για τη θεραπεία της φαράκλας «Συχνή επάλειψη με κόπρανα χήνας». Για τον ίκτερο «Να φάει ο άρρωστος εννιά (9) ψείρες με ψωμί και βούτυρο» (Αντίγνωση Λ. Ζωγράφου σελ. 368-69). Γελάτε τώρα. Με τέτοιες βλακείες διέλυσαν κάθε τι ελληνικό. Δώστε μας πίσω το ελληνικό παρελθόν μας.

ΟΙ ΠΡΟΒΛΗΜΑΤΙΣΜΟΙ ΤΟΥ ΔΑΣΚΑΛΟΥ

Γράφει ο Γιώργος Βούης επί παντός επιστητού
ΓΝΩΜΕΣ - ΣΧΟΛΙΑ - ΑΠΟΨΕΙΣ - ΠΡΟΤΑΣΕΙΣ

ΤΟ αμείωτο και ζωηρό - κυρίως όμως το πολύπλευρο - ενδιαφέρον ενός πραγματικού - με τη σωστή έννοια - δασκάλου για τα προβλήματα του τόπου, είναι για τον συμπολίτη μας κ. Νίκο Α. ΧΑΤΖΗΝΙΚΗΤΑ ένα βίωμα καθημερινό που δεν τον αφήνει να εφησυχάσει,γιατί έτσι έμαθε να ενεργεί , όπου κι' αν βρέθηκε, σ' όποιο πόστο κι' αν τοποθετήθηκε για να προσφέρει το κατά δύναμη.

Φύσει ανήσυχος, αλλά και άνθρωπος που θέτει τις σκέψεις και τους προβληματισμούς του στην κρίση του κοινωνικού συνόλου, δεν μπόρεσε κι' ούτε μπορεί ν' αδιαφορεί για τα τεκταινόμενα στη σημερινή κοινωνία. Τη σκέψη του, κατέγραφε επί χρόνια μέσα σε τοπική εφημερίδα, και σίγουρα περίμενε τον αντίλογο. Πίστευε και πιστεύει ότι ο διάλογος πάντοτε οδηγεί σε λύσεις. Ετσι με τα άρθρα του στον τοπικό τύπο, γίνονταν σαλπιγκτής όπως εκείνοι του στρατού που διακόπτουν τον ύπνο αυτών που αρέσκονται να ξεκουράζονται στα μαλακά..

Οταν ήρθε η ώρα ν' αποσυρθεί από το επάγγελμά του, τότε είναι που πήρε δύναμη να διδάξει στο μεγάλο σχολειό που λέγεται κοινωνία.

Από την οπτική γωνία του ακοίμητου ενεργού πολίτη, έφερνε τα θέματα ή τα προβλήματα της επικαιρότητος σ' ένα τραπέζι συζήτησης, γιατί μόνον έτσι θα ήταν δυνατό να βρουν τις λύσεις τους. Δεν υπήρχε ούτε υπάρχει για τον ανήσυχο δάσκαλο θέμα πρώτης ή δεύτερης σειράς. Ολα έχουν το δικό τους περιεχόμενο, και όλα πρέπει ν'αντιμετωπίζονται σθεναρά κι' αποφασιστικά. Ετσι μονάχα πάει ο κόσμος μπροστά. Η ανάμειξή του στα κοινά της Ρόδου, τον έφεραν πιο κοντά στα όποια προβλήματα του τόπου μας. Τον ενδιαφέρουν τα πάντα, κυρίως όμως ο πολιτισμός, κι' εκεί έριξε το βάρος του, για να δημιουργήσει και να αποδείξει ότι χωρίς τον πολιτισμό τίποτα, δεν ξεκινά σωστά. Γνώριζε και γνωρίζει τα θέματα από «μέσα» όπως λέμε, και η γνώμη του έχει βαρύτητα. Αλλωστε, ποτέ δεν απέβαλε την ιδιότητά του, το δασκαλίκι, που τον καθοδηγεί σε κάθε ενέργειά του. Μέσα - λοιπόν - από το βιβλίο που κυκλοφόρησε πρόσφατα με τίτλο «Προβληματισμοί» έρχεται με όλη τη σοβαρότητα και υπευθυνότητα που τον διακρίνει, να προβάλει τα προβλήματα του τόπου που πολύ αγαπά και που θέλει την προκοπή του.

Δημοκράτης εκ πεποιθήσεως, επιμένει στην ωφελιμότητα του διαλόγου, κι'αυτόν προβάλλει σε κάθε ενέργεια που ξεκινά. Θελει να πείσει τον συνομιλητή του και δέχεται να τον πείσουν, ανάλογα με την περίπτωση.

Εκείνο που απορρίπτει ασυζητητί, είναι η αδιαφορία του πολίτη για τα προβλήματα του τόπου του. Αυτός είναι και ο λόγος, ή οι λόγοι που έκαναν τον δάσκαλο Χατζηνικήτα, ένα σύγχρονο δημοσιογράφο με ολοκληρωμένη σκέψη πάνω στα προβλήματα του τόπου μας. Οι «προβληματισμοί» είναι ένα βιβλίο που διδάσκει τον πολίτη. Εκείνο που συγκινεί τον αναγνώστη, είναι το ενδιαφέρον του για τον γεννησιμό του τόπο, τη μικρή και όμορφη Σύμη που δεν είναι δυνατό να ξεχάσει. Επίσης, μπορώ να πω ότι, σε μερικές περιπτώσεις, ο κ. Χατζηνικήτας υπήρξε προφητικός και διορατικός.

Και για να κλείσω το σημερινό σημείωμα, εύχομαι ολόψυχα στον φίλο μου δάσκαλο, να συνεχίσει να γράφει και να... διδάσκει.

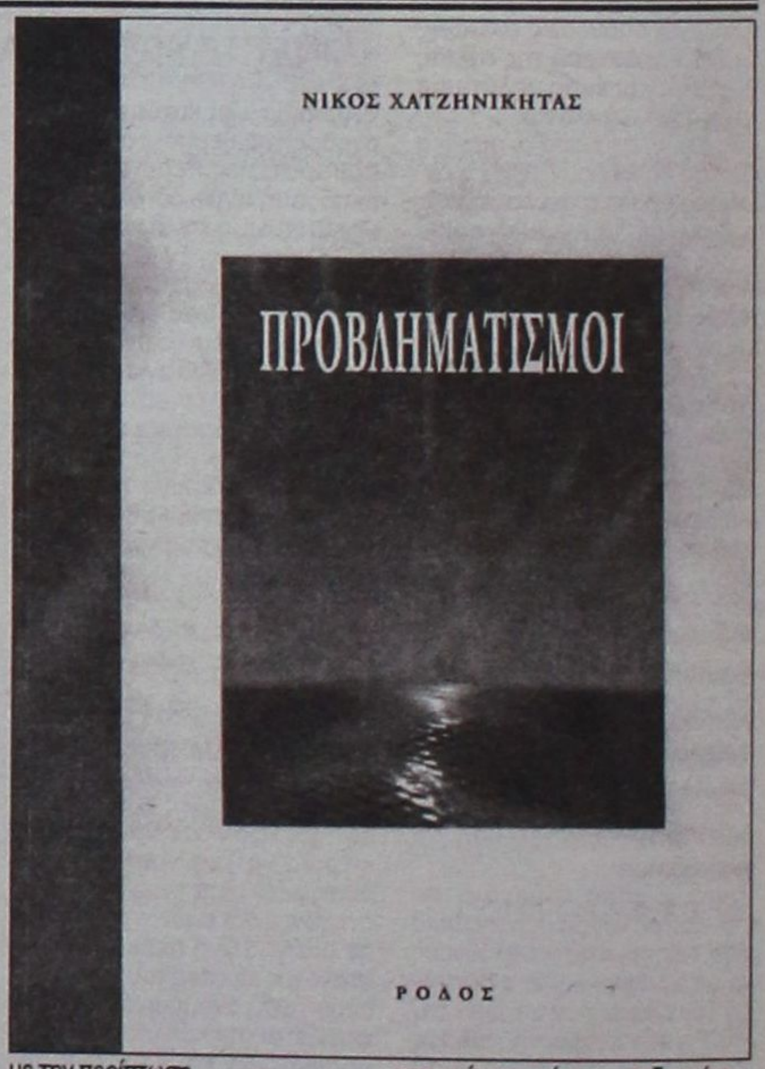

ΗΜΕΡΑ ΤΗΣ ΓΗΣ Η ΣΗΜΕΡΙΝΗ

ΜΕΓΑΛΗ μέρα σήμερα. Οι ισχυροί της Γης, με απόφαση του Οργανισμού Ηνωμένων Εθνών, καθιέρωσαν την σημερινή μέρα - κάθε χρόνο στις 22 τ' Απρίλη - σαν ημέρα της ΓΗΣ. Αυτές οι διεθνείς μέρες, όπως και η σημερινή, σκοπό άλλο δεν έχουν, παρά να στείλουν ένα μήνυμα σ' όλο τον κόσμο, να ευαισθητοποιήσουν τον καθένα από μας πάνω στο θέμα και να επιτύχουν το στόχο, που άλλος δεν είναι παρά η προστασία.

Αυτή την προστασία της Γης θέλει να επιτύχει η Παγκόσμια Κοινωνία από όλους όσους κατοικούν πάνω σ' αυτή, αφού - όπως είναι γνωστό - έχει αυτή την ανάγκη.

Είναι γεγονός ότι ο άνθρωπος εν ονόματι της ανάπτυξης και της προόδου, ξεχνά ότι έχει καθήκον να προστατεύει τη Γη, και επιδίδεται σε έργο που - χωρίς αμφιβολία - την καταστρέφει. Και καταστρέφοντας τη Γη, συμπαρασύρουμε στην καταστροφή και όλα όσα αυτή μας χαρίζει. Επί του προκειμένου, θέλουμε να τονίσουμε ιδιαίτερα ότι η χρήση φυτοφαρμάκων, χωρίς σύνεση και υπεύθυνο έλεγχο,αλλά με τη σκέψη ν' αποκτήσει ο καλλιεργητής μεγάλα κέρδη, έχει σοβαρές επιπτώσεις στην υγεία του καταναλωτή. Οχι μόνο γιατί τα κοιτάσματα νερού μολύνονται, αλλά και γιατί αυτά που τρώμε είναι επικίνδυνα στην υγεία μικρών και μεγάλων. Δεν θα επεκταθούμε σε άλλα παραδείγματα που έχουν σχέση με τη ζημιά που ο άνθρωπος κάνει στη μάνα Γη, όμως δεν θα παραλείψουμε να πούμε ότι η Γη δεν θα αντέξει κακοποιήσεις όπως είναι οι πυρκαϊές, τ' απόβλητα (χημικά και άλλα) και γιατί όχι και κακή χρήση ποταμών και ρευμάτων, για να περιοριστούμε σ' αυτά τα λίγα.

Τι πρέπει επομένως να γίνει ώστε ο άνθρωπος να πάψει να κακοποιεί τη ίδια τη Γη από την οποία εξαρτάται η ζωή του ίδιου και των γενεών που έρχονται; Σίγουρα, ο σεβασμός στους Νόμους, θα σώσει όχι μόνο τη Γη, αλλά ολόκληρη την ανθρωπότητα.

Είναι όμως αυτό εφικτό; Αυτό θα φανεί με τον καιρό, ίσως όταν πια θα είναι πολύ αργά για σωτηρία.

Μεγάλη ευκαιρία για την εξυγίανση των επιχειρήσεων της Ρόδου

Πρόγραμμα - ανάσα για τα μικρά καταλύματα

Τη στιγμή που οι ιδιοκτήτες των ενοικιαζομένων δωματίων βρίσκονται σε αδιέξοδο και το μέλλον διαγράφεται αβέβαιο

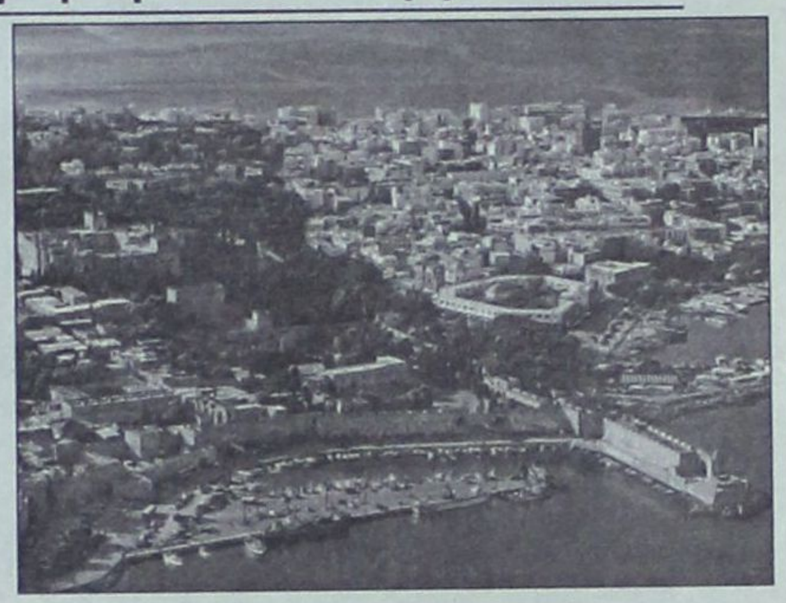

ΜΕΧΡΙ τις 30 Ιουνίου του 2006 θα μπορούν να υποβάλλουν τις προτάσεις τους οι ενδιαφερόμενοι επενδυτές για την ένταξή τους στο πρόγραμμα «Ποιοτικός Εκσυγχρονισμός Μικρών Καταλυμάτων» που εντάσσεται στην πράξη 2 του μέτρου 2.2 του Επιχειρησιακού Προγράμματος «Ανταγωνιστικότητα» του Ε.Π.Α.Ν.



Στόχος του προγράμματος είναι ο ποιοτικός εκσυγχρονισμός και η αναβάθμιση των εγκαταστάσεων, του εξοπλισμού και τελικά των υπηρεσιών των μικρών καταλυμάτων που δεν εντάσσονται στον αναπτυξιακό νόμο 2601/98.

Οι σχετικές επιχειρήσεις είναι όλες μικρομεσαίες και στο μεγαλύτερο ποσοστό τους πολύ μικρές, διάσπαρτες σε ολόκληρη την επικράτεια.

Για τις επιχειρήσεις ενοικιαζομένων δωματίων και διαμερισμάτων, ο ποιοτικός εκσυγχρονισμός τους θα πραγματοποιηθεί με βάση τις απαιτήσεις σχετικού Προεδρικού Διατάγματος που ρυθμίζει την κατάταξη των επιχειρήσεων αυτών με βάση το σύστημα των «κλειδιών».

Η διάρκεια εφαρμογής του προγράμματος είναι μέχρι την 30/6/2006 και ως περιοχή εφαρμογής ορίζεται ολόκληρη η ελληνική επικράτεια.

Το πρόγραμμα συγχρηματοδοτείται κατά 28% από το Ευρωπαϊκό Ταμείο Περιφερειακής Ανάπτυξης, το οποίο συμβάλλει στην άμβλυνση των ανισοτήτων μεταξύ των περιφερειών της Ευρώπαϊκής Ενωσης, κατά 12% από το Ελληνικό Δημόσιο και κατά 60% από ιδιωτικούς πόρους.

Η υλοποίηση του προγράμματος προβλέπει δυνατότητα ενίσχυσης επιχειρήσεων με συνολικό ποσό που δεν μπορεί να υπεραβαίνει τα 100.000 ευρώ σε περίοδο τριών ετών.

Ο κανονισμός θα εφαρμόζεται μέχρι την 31/12/2006 και με περίοδο προσαρμογής μέχρι τις 30/6/2007 και ο συνολικός προϋπολογισμός ανέρχεται σε 110,34 εκατ. ευρώ ή 37,6 δισ. δρχ.

Επιλέξιμες ενέργειες

Οι προτάσεις που θα υποβληθούν από τους υποψήφιους επενδυτές στο πλαίσιο του προγράμματος θα πρέπει να οδηγούν σε ολοκληρωμένο εκσυγχρονισμό των εγκαταστάσεων και της λειτουργίας των επιχειρήσεών τους.

Κατηγορία 1: Βελτίωση/ Αναβάθμιση κτιριακών εγκαταστάσεων (π.χ κοινόχρηστα κτίρια, βαφές, επιχρίσματα).

Κατηγορία 2:Εκσυγχρονισμός κινητού εξοπλισμού εσωτερικών χώρων.

Κατηγορία 3: Εργα διαμόρφωσης περιβάλλοντος χώρου (π.χ κήποι, πέργκολες, πισίνες, θέσεις πάρκινγκ κ.λ.π.)

Κατηγορία 4: Επενδύσεις σε ηλεκτρονικό εξοπλισμό.

Κατηγορία 5: Εργα εξοικονόμησης και υποκατάστασης της συμβατικής ενέργειας (π.χ ηλιακοί θερμοσίφωνες)

Κατηγορία 6: Εργα προστασίας περιβάλλοντος, ασφάλειας και υγιεινής (π.χ πυρασφάλεια, βιολογικός καθαρισμός).

Οι προτάσεις που θα υποβληθούν στο πλαίσιο αυτού του προγράμματος για να είναι επιλέξιμες, πρέπει να περιλαμβάνουν ενέργειες τριών τουλάχιστον από τις παραπάνω κατηγορίες.

Θα πρέπει να σημειωθεί ότι ο ΦΠΑ δεν είναι ενισχυόμενη δαπάνη και ότι βαρύνει την επιχείρηση. Παράλληλα οι δαπάνες που πραγματοποιήθηκαν πριν υτην υποβολή της αίτησης και δαπάνες που αφορούν στη δημιουργία νέων κλινών ή νέων θέσεων για κάμπινγκ, δεν ενισχύονται.

Χρονοδιάγραμμα υλοποίησης

Οι προτάσεις που θα εγκριθούν θα πρέπει να υλοποιηθούν και να έχουν ολοκληρωθεί μέσα σε δώδεκα μήνες από την υπογραφή της σύμβασης μεταξύ της επιχείρησης και του Ενδιάμεσου Φορέα Διαχείρισης.

Στο πρόγραμμα μπορούν να συμμετέχουν ενοικιαζόμενα - επιπλωμένα δωμάτια και διαμερίσματα, camping Δ' κατηγορίας, ξενοδοχεία Δ' και Ε' κατηγορίας και ξενοδοχεία και camping Γ' κατηγορίας και πάνω.



- **Θέρμανση πετρελαίου** Λέβητες χαλύβδινοι, μαντεμένιοι. Σώματα πάνελ-αλουμινίου. Ατομικές θερμάνσεις.
- **Θέρμανση ηλεκτρική** Θερμοπομποί **EL-NOR**. 20 χρόνια πρώτοι στη Ρόδο, θερμαίνουν εκατοντάδες κατοικίες και επαγγελματικούς χώρους
- **Κλιματιστικά:** Θέρμανση - ψύξη. Όλες οι κορυφαίες μάρκες στις χαμηλότερες τιμές.
- **Δωρεαν μελέτη - επίβλεψη** Ακόμη και για τον πιο μικρό χώρο και δωρεάν μεταφορά.
- **Άμεση εγκατάσταση** από ειδικευμένο προσωπικό με προσοχή στη λεπτομέρεια
- **Γραπτή εγγύηση** καλής λειτουργίας και πλήρης τεχνική υποστήριξη.
- **Διπλή πιστοποίηση ποιότητας** από την εταιρεία μας και το δίκτυο τεχνικών καταστημάτων **Διαθερμική**.
- **Ειδικές λύσεις** για ξενοδοχεία και επαγγελματικούς χώρους.

Καλέστε αμέσως το 76100 για υπεύθυνη ενημέρωση

ΒΟΥΤΥΡΑΚΗΣ Ι.Χ. Ε.Π.Ε. • ΔΩΔ. ΝΕΟΛΑΙΑΣ 16 - ΡΟΔΟΣ -ΤΗΛ. ΚΕΝΤΡΟ: 0241/76100

Την Παρασκευή με 8 θέματα στην ημερήσια διάταξη

Συνεδριάζει το Δ.Σ. της ΤΕΔΚΔ

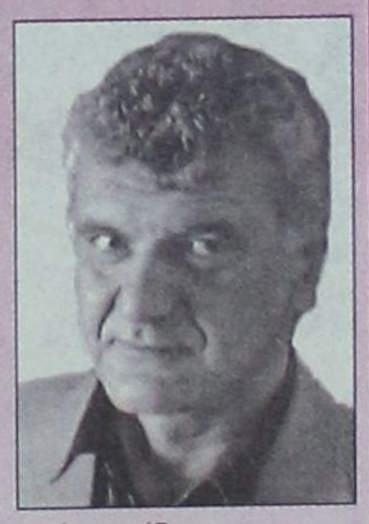

ΤΗΝ Παρασκευή πρόκειται να συνεδριάσει το Διοικητικό Συμβούλιο της Τοπικής Ενωσης Δήμων και Κοινοτήτων Δωδεκανήσου με 8 θέματα στην ημερήσια διάταξη.

Συγκεκριμένα τα θέματα που θα συζητηθούν έχουν ως εξής:

- Ενημέρωση Προέδρου
- Εγκριση Πρακτικών επιτροπής για την πρόσληψη τεσσάρων μηχανικών και ενός δασολόγου για την υποστήριξη των ΟΤΑ.
- Πώληση από την ΤΕΔΚΔ ποσοστού 1% από το μετοχικό κεφάλαιο της ΑΝ.ΔΩ στα μέλη της επιτροπής διαχείρισης του προγράμματος «LEADER PLUS».
- Αναπαραγωγή δαφημιστικού υλικού για τα μικρά νησιά.
- Οργάνωση Ομάδας Πρωτοβουλίας για τον εθελοντισμό ενόψει της αντιπυρικής περιόδου.
- Ανάληψη πρωτοβουλίας για τον εθελοντισμό στο πλαίσιο του «Αθήνα 2004».
- Συμμετοχή της ΚΕΔΚΔ στην έκδοση του «βιβλίου των νέων της Ευρώπης» για το 2002.
- Τροποποίηση προϋπολογισμού
- Προτάσεις-Διάφορα.

εκεί που η τέχνη... συναντά την ποιότητα!

Κομμωτήριο



Figaro

HAIR DESIGN

Κομμώσεις Ανδρικές - Γυναικείες

Κων/νου Παλαιολόγου 17, Τηλ.: 20.914

Μία νέα στρατηγική συνεργασία ξεκίνησε!

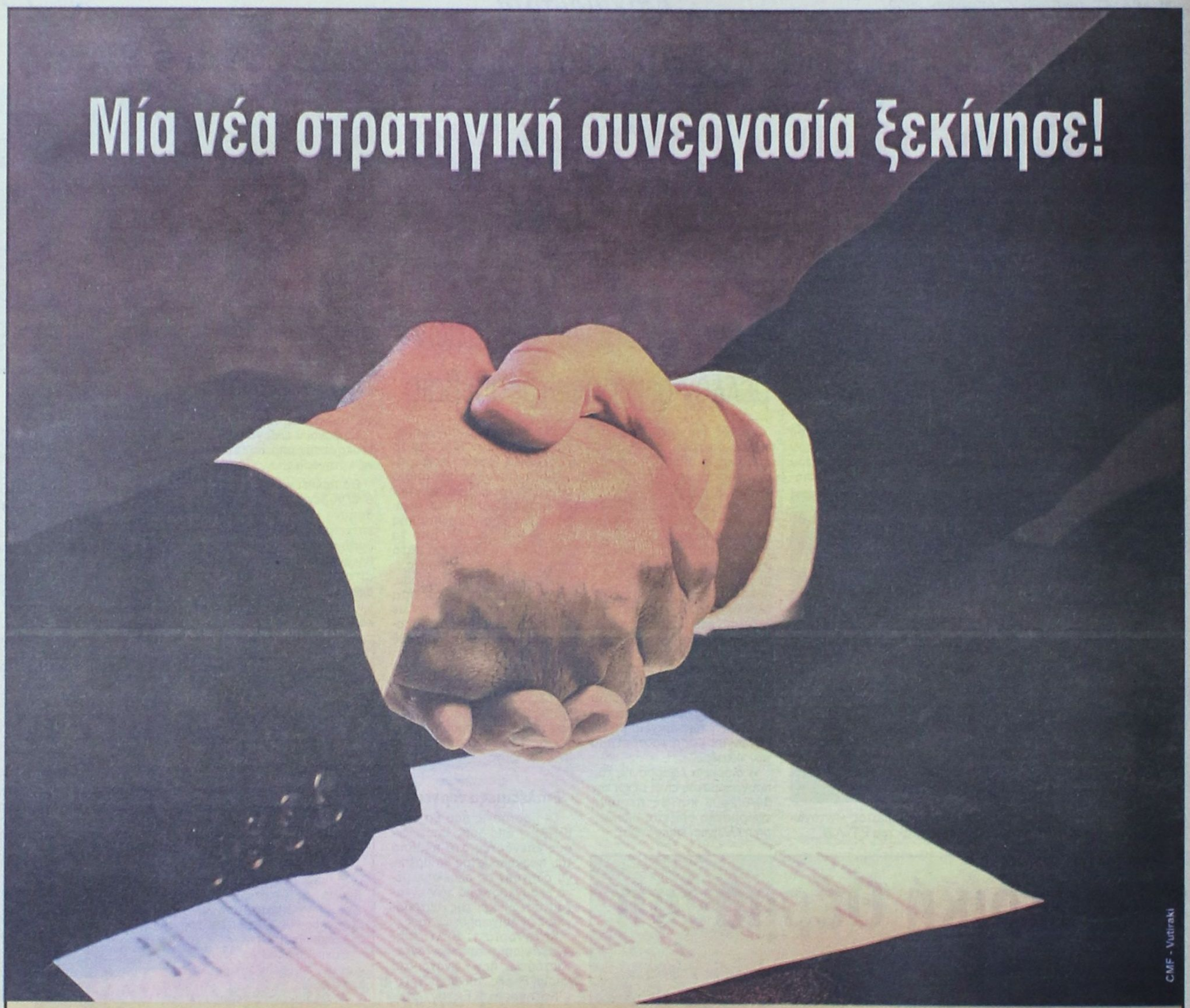

Η ΔΟΜΗΣΗ ΡΟΔΟΥ Α.Ε.Β.Ε, με συνέπεια στην αναπτυξιακή της πολιτική, προχώρησε στη σύναψη συνεργασίας με τη μεγαλύτερη Ελληνική εταιρεία παραγωγής μεταλλικών δομικών στοιχείων!
Την KONTI Steel Hellas.
Τα γνωστά, υψηλής τεχνολογίας και κορυφαίων προδιαγραφών προϊόντα KONTI, διατίθενται πλέον από τη ΔΟΜΗΣΗ ΡΟΔΟΥ, κατ' αποκλειστικότητα!
Απλές και σύνθετες μεταλλικές εγκαταστάσεις, από στέγαστρα μέχρι αεροδρόμια, από ψυκτικούς θαλάμους και αποθήκες μέχρι super markets και αθλητικά συγκροτήματα, παίρνουν μορφή και αξιοποιούν τα πλεονεκτήματα των panels της KONTI.
Μείωση κατασκευαστικού κόστους, εύκολη και γρήγορη τοποθέτηση, εξοικονόμηση ενέργειας, μηδαμινή συντήρηση, πυρασφάλεια, υγρομόνωση, θερμο/ηχομόνωση, αισθητική!

Μοναδικά πλεονεκτήματα από έναν μοναδικό Συνεργάτη... ή καλύτερα, όπως έχει αποδεικτεί, έναν Συνεργάτη Υποδομής!

KONTI Steel Hellas
USINOR GROUP

ΔΟΜΗΣΗ ΡΟΔΟΥ
ΑΦΟΙ ΠΑΠΑΓΡΗΓΟΡΙΟΥ Α.Ε.Β.Ε
ΑΝΩΝΥΜΟΣ ΕΜΠΟΡΙΚΗ ΚΑΙ ΒΙΟΤΕΧΝΙΚΗ ΕΤΑΙΡΕΙΑ
3ο χλμ. Λεωφ. Ρόδου - Λίνδου, Ρόδος 85100
Τηλ: 0241 068140-1, 0241 061700, 0241 066101
Fax: 0241 064050 e-mail: domisi@rho.forthnet.gr