Κ. Τ. ΡΟΔΟΥ 85100

ΙΔΙΟΚΤΗΤΗΣ - ΔΙΕΥΘΥΝΤΗΣ
ΠΑΥΛΟΣ Μ. ΜΑΡΙΑΣ
ΓΡΑΦΕΙΑ: ΑΘΗΝΩΝ 42 (ΑΝΑΛΗΨΗ)
ΤΗΛ. (02410) 64393 - 63790 - FAX. 63393

Η ΔΡΑΣΙΣ

εβδομαδιαία εφημερίδα της Δωδεκανήσου

40 ΣΕΛΙΔΕΣ

Δευτέρα 24 Ιουνίου 2002
ΕΤΟΣ ΤΡΙΑΚΟΣΤΟ ΤΕΤΑΡΤΟ
Αριθμός Φύλλου 1.836
Τιμή: Ευρώ 0,70 - Δρχ. 238,5



Με το καλό και στο Μανδράκι...

Στο Ζέφυρο αποβιβάστηκαν λαθρομετανάστες!!

Σελ. 7

Στη Ν.Δ. πληροφορήθηκαν από τα ΜΜΕ ότι ο Καραγιάννης έχει έτοιμο ψηφοδέλτιο και το ανακοινώνει

«ΕΧΟΥΜΕ ΒΑΘΙΑ ΜΕΣΑΝΥΚΤΑ»

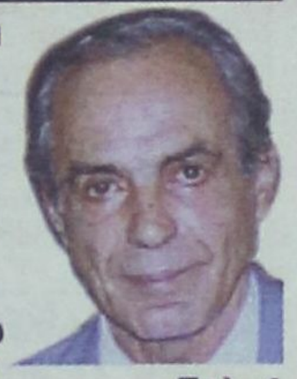

Στη Νομαρχιακή Επιτροπή δηλώνουν αιφνιδιασμένοι και ελπίζουν ότι έστω και στο παρά πέντε θα συναντηθούν με τον Νομάρχη και θα... προλάβουν να καταθέσουν και αυτοί τις εισηγήσεις τους για συγκεκριμένα πρόσωπα

Σελ. 4

Ιδρυτική διακήρυξη της δημοτικής παράταξης

ΑΛΛΑΓΗ

Αγαπητοί μου συμπολίτες

Με βαθιά επίγνωση, θέληση και αποφασιστικότητα σας γνωρίζω σήμερα την αμετάκλητη πρόθεσή μου να υπηρετήσω την πόλη μας, μαζί με τους εκλεκτούς συνεργάτες μου.

Με ειλικρίνεια δηλώνω ότι η απόφασή μου να υπηρετήσω τα κοινά δεν ήταν εύκολη! Καταλυτικό ρόλο στην απόφασή μου αυτή έπαιξε η διάχυτη αγανάκτηση των συμπολιτών μας για τη μετριότητα της διαχείρισης του δήμου μας και την πληθώρα των προβλημάτων του τόπου μας.

Οι καλές προθέσεις άλλων δεν αρκούν. Η ικανότητα, η θέληση και η αποφασιστικότητά μας είναι τα εργαλεία που χρειάζεται ο τόπος μας για το σήμερα και το αύριο.

Ερχόμαστε να προσφέρουμε έργο!

Ερχόμαστε να ενώσουμε, όχι να διχάσουμε την τοπική μας κοινωνία, να δώσουμε ίσες ευκαιρίες σ' όλους τους συμπολίτες ανεξάρτητα από τις πολιτικές τους πεποιθήσεις. Να κάνουμε το άλμα, να φέρουμε την Αλλαγή.

Καλούμε όλους τους τοπικούς φορείς, πολιτικά κόμματα και κοινωνικές ομάδες να στηρίξουν την προσπάθειά μας.

Ο ανεξάρτητος συνδυασμός μας θα είναι η εγγύηση για μια αδέσμευτη και ακηδεμόνευτη τοπική αυτοδιοίκηση.

Αφήνουμε πίσω μας και καταδικάζουμε όλες τις πρακτικές που δηλητηρίασαν το δημόσιο πολιτικό μας βίο και δίχασαν την τοπική κοινωνία.

Εγώ ο ίδιος θα είμαι εγγύηση όλων των εργαζόμενων και των συμφερόντων του δήμου μας. Αυτό δεν είναι απλή υπόσχεση, είναι δέσμευση! Οπως δέσμευση επίσης είναι ότι θα διαθέτω τον μισθό μου όπου οι ανάγκες συμπολιτών μας το επιβάλλουν.

Είμαστε γνώστες των προβλημάτων που φρενάρουν την ανάπτυξη του τόπου μας.

Εχουμε πρόγραμμα, οράματα και διαθέτουμε εργαλεία για την επίτευξη των στόχων μας.

Ελάτε κοντά μας και όλοι μαζί ας βγούμε από την αφάνεια... Ελάτε όλοι Αφαντενοί και Αρχιπολενοί μαζί να δώσουμε στο δήμο μας τη θέση που του αξίζει στο χάρτη του νησιού μας, να φέρουμε την Αλλαγή.

Με φιλικούς χαιρετισμούς
Στ. Καβάδας
Πτυχιούχος Μαθηματικός
Υπ. Δημ. Αφάντου

«Ιατρική συμβουλή» για να αποφευχθεί η αιμοτοχυσία στο τοπικό ΠΑΣΟΚ

ΟΥΔΕΤΕΡΗ ΣΤΑΣΗ

χωρίς «στηρίξεις» σε συντροφικές υποψηφιότητες





Ισως να είναι η μόνη διέξοδος για να αποτραπούν εμφύλιοι σπαραγμοί σε δήμους όπως Αρχαγγέλου και Πεταλούδων

Σελ. 5

ΣΥΝΕΝΤΕΥΞΗ

Ο Μανώλης Σαββής σηκώνει το γάντι της πρόκλησης

Για ποιο παρασκήνιο μιλά ο Ζαννετίδης;

Ο υποψήφιος δήμαρχος Νότιας Ρόδου εξαίρει τη στάση του «συνοδοιπόρου» του Γιώργου Πόκκια και... βλέπει στήριξη και από τη Νέα Δημοκρατία

Σελ. 8 & 9

Μετά την τραγωδία στην Ανάφη

Περισσεύει το κουράγιο και ανασυντάσσεται το ΕΚΑΒ στη Ρόδο

Ερωτηματικά εγείρουν συγγενείς του άτυχου Λευτέρη Φερεντίνου. Δεν αποκλείεται να ζητηθεί η εκταφή του πτώματός του

Σελ. 3

Το μεσημέρι του Σαββάτου

Και νέο θανατηφόρο τροχαίο στις Καλλιθιές

Σελ. 10



Μνημείο για τους Εβραίους μάρτυρες της Ρόδου

Σελ. 10

ΚΛΙΜΑΤΙΣΤΙΚΑ
ΜΕ ΕΙΔΙΚΕΣ ΤΙΜΕΣ...
ΣΤΟΥΣ ΕΙΔΙΚΟΥΣ
ΕΞΠΕΡΤ
ΚΩΣΤΑΡΙΔΗΣ
ΚΑΝΑΔΑ 12 - ΤΗΛ. 22325, 20874

ELAFOS REISEN
ΤΟ ΓΡΑΦΕΙΟ ΓΕΝΙΚΟΥ ΤΟΥΡΙΣΜΟΥ «ΕΛΑΦΟΣ»
Σας γνωστοποιεί την έναρξη λειτουργίας τμημάτων ΑΕΡΟΠΟΡΙΚΩΝ και ΑΚΤΟΠΛΟΪΚΩΝ εισιτηρίων στο υποκατάστημά μας επί της οδού Γ. Παπανικολάου 17 (έναντι Rodos Casino).
Για πληροφορίες και κρατήσεις:
Τηλ. 02410 43766 • Φαξ. 02410 43767
Η παραλαβή των εισιτηρίων μπορεί να γίνει στις κεντρικές μας εγκαταστάσεις στο Τσαΐρι και σε οποιοδήποτε από τα υπόλοιπα υποκαταστήματά μας: (ΚΟΛΥΜΠΙΑ, ΦΑΛΗΡΑΚΙ, ΚΑΛΛΙΘΕΑ, ΙΑΛΥΣΟΣ)

ΓΕΡΜΑΝΙΚΑ
στα κέντρα ξένων γλωσσών
ΜΕΡΚΟΥΡΗ ΚΟΝΤΟΥ
ΕΠΙΤΥΧΙΕΣ ΜΑΘΗΤΩΝ ΜΑΣ ΤΟ 2001
Στις ΑΝΑΓΝΩΡΙΣΜΕΝΕΣ εξετάσεις του Γερμανικού Ινστιτούτου ΓΚΑΙΤΕ
72 ZERTIFIKAT
14 MITTELSTUFE
5 KLEINES SPRACHDIPLOM!
για μερικούς είναι απλά νούμερα...
για μας ΑΠΟΔΕΙΚΝΥΟΥΝ!
✓Την κορυφαία θέση μας στη γερμανόφωνη εκπαίδευση στη ΡΟΔΟ, ✓την απόλυτη εμπιστοσύνη γονιών και παιδιών στις μεθόδους μας, ✓την αξία της γερμανικής γλώσσας σαν επένδυση ζωής!
Η κατοχύρωση των γνώσεων όλων των παιδιών μ' ένα ΑΝΑΓΝΩΡΙΣΜΕΝΟ πτυχίο γίνεται ΣΕ ΜΑΣ πραγματικότητα
1ο διδ/ριο: Αγ. Αναργύρων 11α • 2ο διδ/ριο: Δημ. Αναστασιάδη 47
3ο διδ/ριο: Παρισίων 1 & Λονδίνου • Τηλ.: (02410) 35289, 23973

Η ΔΡΑΣΙΣ
Εβδομαδιαία Εφημερίδα
Διευθύνσεις σύμφωνα με το Νόμο:
ΙΔΙΟΚΤΗΤΗΣ
ΠΑΥΛΟΣ Μ. ΜΑΡΙΑΣ
Πρόεδρος Ενώσεως Ιδιοκτητών Επαρχιακού Τύπου
ΕΚΔΟΤΕΣ
ΜΙΧΑΗΛ Π. ΜΑΡΙΑΣ
ΤΣΑΜΠΙΚΑ Π. ΜΑΡΙΑ - ΤΡΙΑΝΤΑΦΥΛΛΟΥ
ΔΙΕΥΘΥΝΤΗΣ
ΠΑΥΛΟΣ Μ. ΜΑΡΙΑΣ

Τα σπορ
ΙΔΡΥΤΗΣ
ΝΙΚΟΣ ΤΡΙΑΝΤΑΦΥΛΛΟΥ

ΓΡΑΦΕΙΑ: Αθηνών 42, (Ανάληψη), Τηλ: 63.790 - 64.393-68761 FAX: 63.393
e-mail: drasis_rodos@yahoo.gr
ΤΥΠΟΓΡΑΦΕΙΑ: Κοσκινού, τηλ. 65540

ΛΑΪΚΕΣ ΑΓΟΡΕΣ

ΤΕΤΑΡΤΗ: στο Δημοτικό Νεκροταφείο.
ΠΕΜΠΤΗ: στην οδό Βύρωνος.
ΠΑΡΑΣΚΕΥΗ: Στην οδό Θεσ/κης στην Ανάληψη
ΣΑΒΒΑΤΟ: στο Δημοτικό Νεκροταφείο.

ΤΑΞΙ

ΤΑΞΙ ΡΟΔΟΥ: 32452
ΡΑΔΙΟ ΤΑΞΙ ΡΟΔΟΥ (Εργατικές κατοικίες Πρόνοιας Αγ. Απόστολοι): 64712-64756-64790
ΤΑΞΙ ΑΦΑΝΤΟΥ: 51777
ΤΑΞΙ ΙΑΛΥΣΟΥ: 92515
ΤΑΞΙ ΚΡΕΜΑΣΤΗΣ: 94528
ΤΑΞΙ ΦΑΛΗΡΑΚΙΟΥ: 85444

ΦΑΡΜΑΚΕΙΑ

Κυριακή 24 Ιουνίου 2002
ΣΗΜΕΡΑ διημερεύει το φαρμακείο ΑΛΑΦΑΚΗ Ι. Γ., Κων/νου Παλαιολόγου 15 (έναντι Βενετόκλειου Γυμνασίου), Τηλ: 22.285
ΣΗΜΕΡΑ διανυκτερεύει το φαρμακείο Χ"ΚΩΣΤΑ Ι., Γρίβα 24, Νιοχώρι (έναντι ξεν. «Σεβαλιέ»), Τηλ: 33.245

Η ΣΕΜΙΡΑΜΙΣ *Ψαρομπά είναι από τις πλέον δραστήριες δωδεκανήσιες. Γυναίκα δυναμική και με επιχειρηματικό δαιμόνιο που θα ζήλευε κάθε εκπρόσωπος του ...ισχυρού φύλου που σέβεται τον εαυτό του. Και με μια κοινωνική προσφορά που ξεπερνά τα διοικητικά όρια του νησιού της, την Κάλυμνο, εκφράζοντας επί χρόνια τους πολύτεκνους (και είναι πολλοί, δόξα τω Θεώ) στην περιοχή της.*

Και ο πλέρν αδαής περί των πολιτικών μπορεί να καταλάβει τι σημαίνει μια τέτοια παρουσία σε ένα συνδυασμό του όποιου υποψηφίου δημάρχου ή νομάρχη. Μιλάμε για μια υποψηφιότητα με προίκα πλήθους «σταυρών». Δεδομένων και ...ποικιλόχρωμων ιδεολογικά. Ποιος δεν θα επιθυμούσε να κρατά στα χέρια του ένα τέτοιο άσο σε μια παρτίδα κρίσιμη; Φαντάζομαι κανένας...

Μήλον της έριδος...

*...την χαρακτήριζε συνάδελφος την προηγούμενη εβδομάδα, καθώς φερόταν να διεκδικείται από τους υποψηφίους **Σάκη Ζερβό** και **Σάββα Καραγιάννη**, για το Δήμο Καλυμνίων και τη Νομαρχία Δωδεκανήσου, αντίστοιχα. Το ποιος τελικά την απέσπασε από τον άλλο έχει τη σημασία του φυσικά, και κυρίως αν ισχύουν τα περί ...αρπαγής της «ωραίας» και φηφοκουβαλήτρας Καλυμνιάς μέσα από τα χέρια του Σάκη, μετά από ματσαραγκιά του Σάββα. Οι απόψεις διίστανται...*

*Αυτό που έχει ίσως μεγαλύτερο ενδιαφέρον είναι ότι και οι δύο μνηστήρες ηγούνται «αδελφών» συνδυασμών, υπό τη σκέπη της Νέας Δημοκρατίας. Και οι δύο ήταν παρόντες (και πάλι κάτω από την ομπρέλα της γαλάζιας παράταξης) στις νομαρχιακές εκλογές του 1998, όταν η Σεμίραμις επέλεξε να πολιτευθεί με το αντίπαλο δέος, την παράταξη του **Γιάννη Παρασκευά** που υποστηριζόταν από το ΠΑΣΟΚ.*

Ηταν τότε που η Σεμίραμις Ψαρομπά μετετράπη σε σάκο του μποξ, δεχόμενη τα πυρά και τις επικρίσεις από τον κομματικό της χώρο (τη Νέα Δημοκρατία, για να μη ξεχνιόμαστε), κατηγορούμενη για τα μύρια όσα... Θυμάστε τα ονόματα των επικριτών της;

Η σκανδαλολογία...

*...και η τερατολογία είχαν περισσέψει. Η μήπως με ξεγελά η μνήμη μου; **Η διαπλοκολογία πήγαινε σύννεφο και οι δημόσιες αντιπαραθέσεις αποτελούσαν καθημερινό μενού της τότε προεκλογικής περιόδου.** Όλα ξεκινούσαν από το «μυστήριο» που έκρυβε η συνεργασία μιας βέρας νεοδημοκράτισας με τον πασόκο τότε εν ενεργεία και υποψήφιο νομάρχη.*

*«**Σιγά να μην επέλεξε τον Παρασκευά για τα ωραία του μάτια και τα πυκνά του μούσια**» προφανώς θα σκεφτόντουσαν όσοι διοχέτευαν στον τύπο και σχεδόν σε όλα τα ΜΜΕ της περιοχής τα όποια υπονοούμενα και θρυλούμενα για την «ανιέρη συνεργασία». Η απάντηση της κ. Ψαρομπά, ότι θεωρεί φίλο και αξιότερο τον Γιάννη Παρασκευά δεν έπειθε κανέναν από τους επικριτές της.*

Τα βέλη εξ οικείων έπεφταν σαν βροχή. Η Σεμίραμις δεν ήταν από τις γυναίκες που θα έμενε με σταυρωμένα τα χέρια. Και δεν έμεινε... Οι απαντήσεις της στις τερατολογίες εκείνης της εποχής ήταν σκέτο δηλητήριο. Πήρε η μπάλα πολλούς.

«Η Σεμίραμις...

*...μάς πρόδωσε και αυτό θα το πληρώσει» ήταν το ρεζουμέ της λογικής για να πληγεί η κ. Ψαρομπά. **Ξαφνικά ο τόπος άρχισε να μυρίζει ...βενζίνη! Καύσιμα... Δεξαμενές καυσίμων... Όλα υπό τη σκιά της «διαπλοκής» και της μιας υποτιθέμενης «συναλλαγής».** Δεν υπάρχει λόγος όλα αυτά να τα ανασύρουμε σήμερα από το χρονοντούλαπο. Στο οποίο όμως χρονοντούλαπο δεν υπάρχει υποχρεωτικά κλειδαριά ασφαλείας, άρα τα ...αρχεία είναι στη διάθεση του καθενός.*

***Η Σεμίραμις ένιωθε να δέχεται μια «συντροφική» επίθεση σπίλωσης, συκοφάντησης και ενός πρωτόγνωρου διασυρμού.** Οι φωνές της από ραδιοφώνου δύσκολα μπορούσαν να ...χαλιναγωγηθούν. Και πώς να συμβεί κάτι τέτοιο, όταν έναν άνθρωπος γίνεται στόχος και η μόνη του άμυνα ήταν να φωνάξει περισσότερο και δυνατότερα από τους επικριτές του.*

Ένα κλίμα που όμοιό του σπάνια συναντά κανείς, ακόμα και σε hard rock εποχές. Κι όμως...

Σήμερα η Σεμίραμις...

*...ανακηρύσσεται «μήλον της έριδος», καθώς ξάφνου ξαναθυμούνται, ότι αποτελεί «**ένα από τα αξιολογότερα στελέχη του κόμματός μας και τίθεται στη διάθεσή του προκειμένου να βοηθήσει στις εκλογές του Οκτωβρίου»**. Και συμπληρώνουν: «Δεν έχει σημασία αν θα επιλέξει τον πρώτο ή τον δεύτερο βαθμό Αυτοδιοίκησης». Με την τελευταία αυτή αναφορά διασκεδάζεται και η φημολογούμενη δυσαρέσκεια (ή τσαντίλα) του Σάκη Ζερβού επειδή οι του Σάββα Καραγιάννη τού ...έκλεψαν την Σεμίραμη.*

Ανεξάρτητα αν μέχρι πρόσφατα η κ. Ψαρομπά τούς μύριζε ...διαπλεκόμενα καύσιμα και δεν ξέρω τι άλλο.

Η Σεμίραμις...

*...είναι ένα από τα πρώτα ίσως θύματα του φαινομένου που επί εβδομάδες περιγράφουμε και δεν θα κουραστούμε να το επισημαίνουμε, **αν δεν σταματήσουν οι διάφοροι πρασινογάλανοι φλύαροι θεομπαίχτες να διαλαλούν τα περί «προδοτών» και «παλικαριών». Τολμά κανείς να χαρακτηρίσει αυτό το φαινόμενο ως μία από τις μεγαλύτερες πολιτικοκοινωνικές απάτες που θα μπορούσαν να καταγραφούν και δημοσιογραφικά.** Και αυτό είναι το σημαντικό που πρέπει να επισημανθεί. Όχι απαραίτητα το χρονικό μιας προ τετραετίας αδυσώπητης διαμάχης.*

***Οσο επιλήψιμος μπορεί να είναι (και είναι) ο σαλταδορισμός, άλλο τόσο και βάλε είναι ο καιροσκοπισμός που συνοδεύεται από τον κανιβαλισμό.** Τον διασυρμό ενός προσώπου επειδή δεν πάει με τα νερά τους σε μια συγκεκριμένη χρονική συγκυρία, όταν όμως έλθουν τα πράγματα τούμπα, τότε ανακαλύπτουν και πάλι τις χάρες και τα χαρίσματά του.*

Και σκοτώνονται τώρα ποιος θα διεκδικήσει αυτό το πρόσωπο, και – άμα λάχει – να το ...αρπάξουν από τον αντίζηλο.

***Η ΜΥΡΟΥΔΙΑ της βενζίνης δεν ενοχλεί πια και αυτό που μετρά είναι η βαριά κληρονομιά που κουβαλά.** Μια πελατεία από τις πλέον ανθηρές σε ψηφοφόρους και σταυρουλάκια. Αυτό είναι το πραγματικό story μιας καλής μεταγραφής... Όλα τα άλλα είναι για τους χαχόλους.*

Η περίπτωση της κ. Ψαρομπά

Κάποτε η Σεμίραμις τούς μύριζε... βενζίνη! Σήμερα σκοτώνονται για την πάρτη της...

Του Νικήτα Οικονόμου
nikeconomou@hotmail.com



ΞΕΝΑΚΗΣ Audi

0% προκαταβολή έως 60 μήνες
1 χρόνος εγγύηση

- **AUDI A4 1.6 μον. 1997:** Κλιματισμός, ABS, 2 Air Bags, ηλεκτ. παράθυρα, κεντρικό κλείδωμα, ηλ. καθρέπτες, ηχητ. σύστημα **ΤΙΜΗ: 17.315**
- **FIAT Cinquecento Sporting 1100 cc** μον. 1997: Ηλεκτ. παράθυρα, ηχητ. σύστημα, κεντρικό κλείδωμα, ζάντες αλουμινίου **ΤΙΜΗ: 4.842**
- **CITROEN XANTIA 1.800 cc,** μον.: 1995: A/C, ABS, Air bags, ηλ. παράθυρα, κεντρικό κλείδωμα, ηλεκ. καθρέπτες, συναγερμό, ηχητ. σύστημα **ΤΙΜΗ: 11.592**
- **NISSAN MICRA 1.0** μον.: 1996: Ηλεκτρ. παράθυρα **ΤΙΜΗ: 4.255**
- **HYUNDAI ACCENT LS** μον.: 1996: Συναγερμός, ηχητ. σύστημα, κεντρικό κλείδωμα **ΤΙΜΗ: 5.282**
- **TRANSPORTER PICIC - UP 1.9 TDI,** 96 μοντέλο, **ΤΙΜΗ: 10.271,46**
- **TRANSPORTER VAN, 1.9 TDI,** 97 Μοντέλο, Ηχοσύστημα **ΤΙΜΗ: 11.152,00**
- **MERCEDES VITO** 2.0lt DIESEL, 97' Μοντέλο FULL EXTRA **ΤΙΜΗ: 14.087,00**
- **ALFA ROMEO 145,** 96 Μοντέλο, υδραυλικό τιμόνι, ηλ. παράθυρα, κεντρικό κλείδωμα, Ηχ. / σύστημα, ζάντες, αλουμινίου **ΤΙΜΗ: 7.630,00**
- **RENAULT 19 CHAMADE GTS,** Μοντέλο 91 **ΤΙΜΗ: 1467**
- **MAZDA Mx-5 CABRIO,** Μοντέλο, υδραυλικό τιμόνι, Aircondition, ηλ. παράθυρα, κεντρικό κλείδωμα, ηχ. σύστημα
- **VW GOLF 1900 C.C.DIESEL,** 94 Μοντέλο, επαγγελματικό, υδραυλικό τιμόνι, ζάντες αλουμινίου **ΤΙΜΗ: 7630**

CAR EXPERTS

Η εταιρεία μας εισαγάγει οχήματα όλων των κατασκευαστών και όλων των τύπων σε κλούβες, φορτηγά και οχήματα μεταφοράς προσωπικού

ΞΕΝΑΚΗΣ ΛΙΝΔΟΥ 238 - Τηλ. 0241061600
www.xenakisautos.gr



ΧΕΠΠΑΚΗΣ Α.Ε.
ΓΕΩΡΓΙΚΑ ΜΗΧΑΝΗΜΑΤΑ & ΕΡΓΑΛΕΙΑ





ΑΝΤΙΠΡΟΣΩΠΕΙΑ ΤΡΑΚΤΕΡ: ANTONIO CARRARO

ΣΚΑΠΤΙΚΑ - ΧΟΡΤΟΚΟΠΤΙΚΑ
ΠΕΤΡΕΛΑΙΟΚΙΝΗΤΑ - ΒΕΝΖΙΝΟΚΙΝΗΤΑ

ΑΛΥΣΟΠΡΙΟΝΑ
STIHL Oleo-Mac

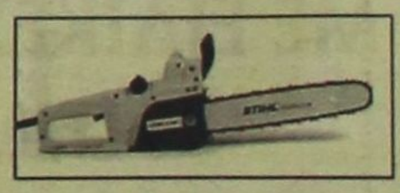

ΦΡΕΖΕΣ

ΧΛΟΟΚΟΠΤΙΚΑ - ΘΑΜΝΟΚΟΠΤΙΚΑ - ΨΕΚΑΣΤΙΚΑ - ΕΛΑΙΟΡΑΒΔΙΣΤΙΚΑ
ΦΥΤΟΦΑΡΜΑΚΑ - ΛΙΠΑΣΜΑΤΑ (ΚΟΙΝΑ & ΥΔΑΤΟΔΙΑΛΥΤΑ)
ΣΠΟΡΟΙ - ΣΠΟΡΟΦΥΤΑ ΕΜΒΟΛΙΑΣΜΕΝΑ - ΦΥΤΟΧΩΜΑΤΑ - ΤΥΡΦΗ
ΣΥΣΤΗΜΑΤΑ ΑΡΔΕΥΣΗΣ: ΑΝΤΛΙΕΣ - ΤΕΧΝΙΚΕΣ ΒΡΟΧΕΣ - ΑΥΤΟΜΑΤΟ ΠΟΤΙΣΜΑ - ΣΩΛΗΝΕΣ (ΠΛΑΣΤΙΚΕΣ - ΜΕΤΑΛΛΙΚΕΣ)
ΚΤΗΝΟΤΡΟΦΙΚΑ - ΜΕΛΙΣΣΟΚΟΜΙΚΑ - ΔΕΞΑΜΕΝΕΣ (ΠΛΑΣΤΙΚΕΣ)
ΣΥΡΜΑΤΑ & ΠΑΣΣΑΛΟΙ ΠΕΡΙΦΡΑΞΕΩΝ - ΟΙΚΟΔΟΜΙΚΑ ΜΗΧΑΝΗΜΑΤΑ
ΑΝΤΑΛΛΑΚΤΙΚΑ - ΕΞΑΡΤΗΜΑΤΑ - SERVICE
ΠΑΡΑΔΟΣΗ ΣΤΟ ΧΩΡΑΦΙ

ΡΟΔΟΣ: ΒΕΝΕΤΟΚΛΕΩΝ 21 - 23 ΤΗΛ: 34311 FAX: 29885
ΤΣΑΪΡΙ: 10 ΧΛΜ. ΛΕΩΦ. ΡΟΔΟΥ-ΛΙΝΔΟΥ ΤΗΛ: 68979
ΜΑΝΔΡΙΚΟ: ΜΑΝΔΡΙΚΟ ΡΟΔΟΥ ΤΗΛ: 0246/31040

Σε λίγες ημέρες αποκατάσταση του αισθήματος ασφάλειας στο Νομό

Το ΕΚΑΒ με νέο ελικόπτερο στο πλευρό της Δωδ/σου

- ✔ Καινούργιες αποφάσεις υπό το βάρος των αναγκών στα νησιά
- ✔ Οι γιατροί αναιρούν την απόφαση για τις νυχτερινές πτήσεις
- ✔ Ερωτηματικά για την ακριβή ώρα θανάτου του Λ. Φερεντίνου

Του Νεκτάριου Καλογήρου

Την άμεση αντικατάσταση του ελικοπτέρου που εδρεύει στη Ρόδο και που κατέπεσε στο όρος Βίγλα της Ανάφης, απεφάσισε η διοίκηση του Εθνικού Κέντρου Άμεσης Βοήθειας (ΕΚΑΒ) σε μια προσπάθεια να μη μείνουν απροστάτευτα τα νησιά του Νοτιοανατολικού Αιγαίου. Έτσι, σε μερικές μέρες από σήμερα θα προσγειωθεί στο ελικοδρόμιο του Νοσοκομείου το ένα εκ των υπολοίπων τεσσάρων ελικοπτέρων του ΕΚΑΒ, αποκαθιστώντας με αυτό τον τρόπο το αίσθημα ασφάλειας στους κατοίκους της Δωδεκανήσου. Παρότι είναι νωπές οι μνήμες από τη μοιραία πτήση της 17ης Ιουνίου, εν τούτοις βρέθηκαν άνθρωποι με αποθέματα ψυχικών δυνάμεων για να επανδρώσουν το πτητικό μέσο. Την ίδια στιγμή, συγγενείς του αδικοχαμένου διασώστη Λευτέρη Φερεντίνου εμφανίζονται αποφασισμένοι να στραφούν εναντίον του Ελληνικού Δημοσίου και να ζητήσουν την απόδοση ευθυνών για την καθυστέρηση στην έκδοση εντολής έρευνας και διάσωσης. Συγκεκριμένα πρόσωπα δεν αποκλείουν το ενδεχόμενο κατάθεσης αιτήματος από συγγενείς για εκταφή της σωρού του διασώστη. Το ζητούμενο είναι να δειχθεί η ακριβής ώρα θανάτου του.

Η πρώτη απόφαση του ΕΚΑΒ δεν προέβλεπε την αντικατάσταση του χαμένου ελικοπτέρου πριν από το τέλος του έτους 2003. Αν και είχαν εκφρασθεί μεγάλες διαμαρτυρίες για ό,τι συνεπάγονταν για τα μικρά νησιά η απουσία του ελικοπτέρου, ο πρόεδρος του Εθνικού Κέντρου Άμεσης Βοήθειας Χρήστος Ρέσσος είχε δηλώσει την περασμένη εβδομάδα ότι «οι αεροδιακομιδές ασθενών θα πρέπει να γίνονται με άλλα μέσα (πολεμική αεροπορία κ.λ.π) διότι τα καινούργια ελικόπτερα του Κέντρου θ' αποκτηθούν μετά το πέρας του σχετικού διαγωνισμού που βρίσκεται σε εξέλιξη».

Προτού ο αλέκτωρ λαλήσει τρις, οι αποφάσεις άλλαξαν. Υπό το βάρος της ευθύνης για την υγειονομική κάλυψη των νησιών αποφασίσθηκε να γίνει άμεση αντικατάσταση του χαμένου ελικοπτέρου. «Θα χρησιμοποιηθεί ένα από τα τέσσερα ελικόπτερα που διαθέτει σήμερα το ΕΚΑΒ» δήλωσε προς τη Δράση ο κ. Χρήστος Ρέσσος και πρόσθεσε «αυτό θα γίνει τις αμέσως προσεχείς ημέρες, οπωσδήποτε πριν από τη λήξη του τρέχοντος μηνός». Η είδηση αυτή είναι σίγουρο πως θα προκαλέσει αίσθημα ανακούφισης σε όλους τους Δωδεκανήσιους.

Μετά την πτώση του ελικοπτέρου στην Ανάφη, στο δυναμικό του ΕΚΑΒ έμειναν τέσσερα ελικόπτερα. Το ένα εξ' αυτών έχει παρουσιάσει μηχανική βλάβη και ήδη επισκευάζεται προκειμένου να επιστρέψει στα πτητικά του έργα. Οι πρώτες πληροφορίες αναφέρουν ότι η αντικατάσταση του χαμένου ελικοπτέρου θα γίνει από το αντίστοιχο που ανέλαβε το έργο του ελικοπτέρου που είχε πέσει στο Σούνιο. Τελικώς το ελικόπτερο που θα εδρεύει στη Ρόδο θα είναι κάθε φορά διαφορετικό, χωρίς ωστόσο αυτό να σημαίνει ότι θα υπάρξει υστέρηση στις αεροδιακομιδές. Παράλληλα, έχει ξεκινήσει η διαδικασία για την εκταμίευση των χρημάτων που προβλέπονται από την εταιρεία στην οποία ήταν ασφαλισμένο το μοιραίο ελικόπτερο. «Με τα χρήματα που θα εισπράξουμε θα γίνει η αγορά ενός νέου ελικοπτέρου, το οποίο με τη σειρά του θα ενταχθεί στο δυναμικό μας» περιέγραψε ο κ. Χρήστος Ρέσσος.

Το κλίμα, ωστόσο, στους κόλπους της οργάνωσης παραμένει βαρύ. Η θλίψη και η απογοήτευση εναλλάσσονται με συναισθήματα οργής και φόβου σε εκείνους που στελεχώνουν το Εθνικό Κέντρο Άμεσης Βοήθειας. Η τοποθέτηση ενός ελικοπτέρου στη Ρόδο θα γίνει άμεσα, ποιοί όμως θα είναι εκείνοι που θα το επανδρώσουν για να ξεκινήσει τις αποστολές του; Δύο είναι σήμερα τα πρόσωπα που υπάρχουν διαθέσιμα (;) στην υπηρεσία του Κέντρου. Είναι ο γιατρός Γιάννης Χειμωνάκης και ο νοσηλευτής Σταύρος Γαλανός. Και οι δύο είναι έμπειροι, με εκατοντάδες ώρες πτήσεων στο ενεργητικό τους, ενώ σύμφωνα με τον σχεδιασμό που έχει γίνει, υποστηρικτικά προς το έργο τους θα υπάρχουν ιατροί και νοσηλευτές από την Αθήνα για να τους αντικαθιστούν όποτε απαιτείται ή προβλέπεται. Οι κ.κ. Χειμωνάκης και Γαλανός θα κληθούν από τη διοίκηση του ΕΚΑΒ να επιστρέψουν στους αιθέρες, όμως επαφίεται στη διακριτική τους ευχέρεια να αποδεχτούν ή όχι την πρόσκληση. Πληροφορίες αναφέρουν ότι τα δύο στελέχη του ΕΚΑΒ δέχονται πιέσεις (και αυτό είναι εύλογο και ανθρώπινο) από τους συγγενείς τους ν' αρνηθούν στην εκ νέου άνοδο στα ελικόπτερα. Οι επόμενες ημέρες θα είναι οι πλέον καθοριστικές για τον τρόπο με τον οποίο θα γίνει η επάνδρωση του ελικοπτέρου.

Σε ό,τι αφορά την απόφαση των γιατρών να μην ανεβαίνουν στα ελικόπτερα εάν αυτά πρόκειται να πραγματοποιήσουν νυχτερινή πτήση προς νησιά που διαθέτουν μόνο ελικοδρόμια (και όχι οργανωμένο αεροδρόμιο), φαίνεται πως αυτή θ' αναιρεθεί άμεσα. Όπως χαρακτηριστικά ειπώθηκε «οι άνθρωποι αυτοί έχουνε δώσει όρκο για να υπηρετούν την υγεία, και τον όρκο αυτό απέδειξαν ότι τον τιμάνε».

Νέα μέσα για το ΕΚΑΒ

Αύριο πρόκειται να δοθεί στη δημοσιότητα η πρόσκληση ενδιαφέροντος για τη μίσθωση ενός αεροπλάνου για τις ανάγκες του Εθνικού Κέντρου Άμεσης Βοήθειας. Το αεροπλάνο που μέχρι πριν από λίγες ημέρες διέθετε το Κέντρο, απεσύρθη κατόπιν εντολής του προέδρου. «Το αεροπλάνο αυτό παρουσίασε πρόβλημα στην πόρτα του και έδωσα αμέσως εντολή ν' αποσυρθεί» εξήγησε ο πρόεδρος του ΕΚΑΒ και έκανε γνωστό ότι «με την διαδικασία που θ' ακολουθηθεί την Τρίτη καλούμε τις αεροπορικές εταιρείες στο να μας καταθέσουν προσφορές για την κατά περίπτωση (κάθε φορά που υπάρχει ανάγκη) ενοικίαση ενός αεροσκάφους». Η όλη διαδικασία θα ολοκληρωθεί σύντομα, καθώς οι ανάγκες για αεροδιακομιδές σε ολόκληρη τη χώρα είναι μεγάλες.

Σε εξέλιξη βρίσκεται, ταυτόχρονα, η διαδικασία αγοράς δύο ελικοπτέρων και δύο αεροπλάνων. Τα πτητικά αυτά μέσα πρέπει ν' αγοραστούν από τη χώρα μας προκειμένου να ενισχύσουν την οργάνωση αντιμετώπισης των αναγκών που θα προκύψουν την περίοδο των Ολυμπιακών Αγώνων του 2004. Τα μέσα αυτά θ' αποκτηθούν το αργότερο στο τέλος του έτους 2003 και θα ενταχθούν στο δυναμικό του ΕΚΑΒ. «Έρχεται μια νέα εποχή για τις αεροδιακομιδές» τόνισε ο κ. Χρήστος Ρέσσος και έσπευσε όμως να διευκρινίσει πως «θα πρέπει αντιστοίχως να αλλάξει και η νοοτροπία των συνεχών αεροδιακομιδών ασθενών προς την Αθήνα. Πρέπει όλοι να καταλάβουν ότι το ΕΚΑΒ δεν είναι αεροταξί, είναι αμαρτία να γίνεται κινητοποίηση ενός ελικοπτέρου για περιστατικά που θα μπορούσαν να αντιμετωπιστούν τοπικά».

Το νοσοκομείο της Ρόδου διαθέτει τα μέσα για την αντιμετώπιση σχεδόν όλων των περιστατικών. Εκείνο που απαιτείται είναι η στελέχωσή του και αυτό θα πρέπει να γίνει το συντομότερο δυνατόν. Πρέπει επιτέλους να σταματήσει ο εμπαιγμός της Δωδεκανησιακής κοινωνίας διότι σε αντίθετη περίπτωση η τελευταία θ' αντιδράσει και μάλιστα τόσο ενάντια στους διορισμένους, όσο και εναντίων των αιρετών αρχόντων (του Κοινοβουλίου και της Αυτοδιοίκησης).

Ο θάνατος του Φερεντίνου

Το ενδεχόμενο προσφυγής εναντίον του Ελληνικού Δημοσίου εξετάζουν, σύμφωνα με πληροφορίες, μέλη της οικογενείας του Λευτέρη Φερεντίνου. Αυτό θα γίνει διότι υπήρξε μεγάλη καθυστέρηση στο να δοθεί εντολή για να ξεκινήσει έρευνα και διάσωση τη μοιραία βραδιά. Το ατύχημα είχε γίνει στις 02:15' τα ξημερώματα της περασμένης Δευτέρας, η δε, εντολή για την έρευνα εδόθη περίπου τέσσερις ώρες αργότερα. Το ερώτημα που τίθεται είναι «υπήρχε ελπίδα να βρεθεί ζωντανός ο Φερεντίνος στην περίπτωση κατά την οποία η έρευνα ξεκινούσε αμέσως;».

Ο ιατροδικαστής που εξέτασε τη σωρό του Λευτέρη Φερεντίνου κατέληξε στο συμπέρασμα ότι ο θάνατος μετά το ατύχημα ήταν ακαριαίος. Η κατηγορηματική διαβεβαίωση εδόθη προς το συγγενικό περιβάλλον του θανόντος ακόμα και όταν (λίγο πριν την ταφή) ζητήθηκε η διενέργεια νέας νεκροψίας. Άνθρωποι που γνωρίζουν πρόσωπα και πράγματα αναφέρουν ότι «κατά πάσα πιθανότητα οι από τη Χαλκίδα συγγενείς του Φερεντίνου θα επιμείνουν στη διερεύνηση κάθε στοιχείου». Σε μια τέτοια περίπτωση τα πάντα είναι πιθανά, ακόμα και η έκδοση εντολής εκταφής της σωρού.

ΕΥΡΩΠΑΪΚΟ ΚΕΝΤΡΟ ΠΛΗΡΟΦΟΡΙΩΝ
GR -164 ΠΕΡΙΦΕΡΕΙΑΣ Ν. ΑΙΓΑΙΟΥ
ΕΠΙΜΕΛΗΤΗΡΙΟ ΔΩΔΕΚΑΝΗΣΟΥ
Αυστραλίας 88-ΤΘ 85.100 ΡΟΔΟΣ
ΤΗΛ: 30241 34840 ΦΑΞ: 30241 - 34755
E-mail: eic164@ebed.gr

ΑΝΑΚΟΙΝΩΣΗ

Από το Ευρωπαϊκό Κέντρο Πληροφοριών του Επιμελητηρίου Δωδεκανήσου ανακοινώνεται ότι:

Το Υπουργείο Ανάπτυξης προκήρυξε την υλοποίηση του προγράμματος «ΕΠΙΧΕΙΡΕΙΤΕ ΗΛΕΚΤΡΟΝΙΚΑ» στα πλαίσια του Επιχειρησιακού Προγράμματος «Κοινωνία της πληροφορίας» του Γ. ΚΠΣ'

Σκοπός του προγράμματος: Η ενθάρρυνση της ηλεκτρονικοποίησης της λειτουργίας των Μικρομεσαίων Επιχειρήσεων μέσω της χρηματοδότησης επενδυτικών σχεδίων για την εγκατάσταση ή χρήση υπηρεσιών ολοκληρωμένων πληροφοριακών συστημάτων διαχείρισης επιχειρησιακών πόρων, εσωτερικής οργάνωσης και διοίκησης της επιχείρησης καθώς και την υιοθέτηση σύγχρονων εργαλείων του «Ηλεκτρονικού Επιχειρείν».

Δικαιούχοι: Επιχειρήσεις της μεταποίησης, του τουρισμού, του εμπορίου και των υπηρεσιών που έχουν ως κύρια δραστηριότητα κάποιον από τους κλάδους που αναφέρονται στον σχετικό οδηγό, λειτουργούν πριν από τις 1-1-1999, απασχολούν 5-150 άτομα και έχουν μέσο κύκλο εργασιών για την προηγούμενη τριετία (1999 - 2000 - 2001) από 200 χιλ. ευρώ μέχρι 20 εκατ. ευρώ.

Ποσοστό επιχορήγησης: μέχρι 40% του συνολικού προϋπολογισμού του επιχειρηματικού σχεδίου, σύμφωνα με τις διατάξεις του Κανονισμού της Ε.Ε. 69/2001 (Κανόνας Deminimis).

Ημερομηνία υποβολής: έως Δευτέρα 16 Σεπτεμβρίου 2002.

Πληροφορίες και φάκελο υποψηφιότητας (σε ηλεκτρονική μορφή) οι ενδιαφερόμενοι μπορούν να παραλάβουν από το Ευρωπαϊκό Κέντρο Πληροφοριών του Επιμελητηρίου Δωδ/σου (Αυστραλίας 88, Τηλ. 02410 - 34840, Φαξ: 34755, E-mail: eic 164@ebed.gr. http://www.ebed. gr/eic)

Ρόδος, 19/6/2002

ΝΑΥΤΙΚΗ ΕΤΑΙΡΕΙΑ
ΤΗΛΟΣ 21ος ΑΙΩΝΑΣ
ΜΕΓΑΛΟ ΧΩΡΙΟ ΤΗΛΟΣ 85002
ΤΗΛ. 02460 44000, FAX 02460 44044
ΔΡΟΜΟΛΟΓΙΑ «SEA STAR»

ΔΕΥΤΕΡΑ

ΛΙΜΑΝΙ	ΑΦΙΞΗ	ΑΝΑΧΩΡΗΣΗ
ΡΟΔΟΣ		8.45
ΤΗΛΟΣ	10.00	14.30
ΝΙΣΥΡΟΣ	15.00	17.30
ΤΗΛΟΣ	18.00	18.15
ΡΟΔΟΣ	19.30	ΔΙΑΝ/ΣΗ

ΤΡΙΤΗ

ΛΙΜΑΝΙ	ΑΦΙΞΗ	ΑΝΑΧΩΡΗΣΗ
ΡΟΔΟΣ		8.45
ΤΗΛΟΣ	10.00	14.30
ΝΙΣΥΡΟΣ	15.00	17.30
ΤΗΛΟΣ	18.00	18.15
ΡΟΔΟΣ	19.30	

ΠΑΡΑΣΚΕΥΗ

ΛΙΜΑΝΙ	ΑΦΙΞΗ	ΑΝΑΧΩΡΗΣΗ
ΡΟΔΟΣ		8.45
ΤΗΛΟΣ	10.00	14.30
ΝΙΣΥΡΟΣ	15.00	17.30
ΤΗΛΟΣ	18.00	18.05
ΡΟΔΟΣ	19.15	19.30
ΤΗΛΟΣ	20.40	

ΚΥΡΙΑΚΗ

ΛΙΜΑΝΙ	ΑΦΙΞΗ	ΑΝΑΧΩΡΗΣΗ
ΤΗΛΟΣ		8.00
ΡΟΔΟΣ	9.15	9.30
ΤΗΛΟΣ	10.45	16.00
ΡΟΔΟΣ	17.15	18.00
ΤΗΛΟΣ	19.15	19.30
ΡΟΔΟΣ	20.45	ΔΙΑΝ/ΣΗ

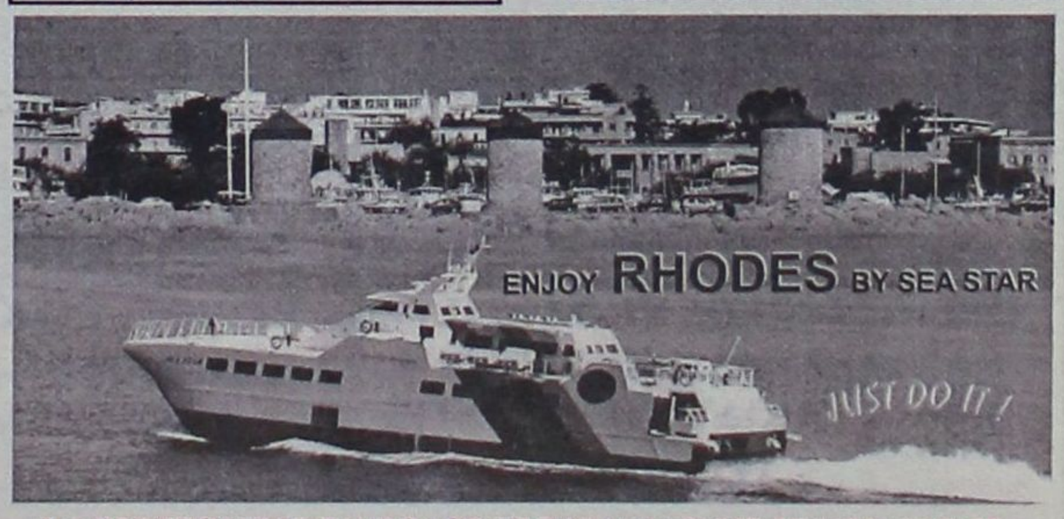

ΓΙΑ ΠΕΡΙΣΣΟΤΕΡΕΣ ΠΛΗΡΟΦΟΡΙΕΣ ΠΑΡΑΚΑΛΟΥΜΕ ΕΠΙΚΟΙΝΩΝΕΙΤΕ:
02460 44000 (ΤΗΛΟΣ), 02410 78052 (ΡΟΔΟΣ)



Ετοιμος ο κορμός της «νέας» παράταξης του νομάρχη ερήμην της Νέας Δημοκρατίας, και στη Νομαρχιακή Επιτροπή ελπίζουν να... προλάβουν να καταθέσουν και τις δικές τους εισηγήσεις πριν τις ανακοινώσεις της Παρασκευής

ΠΛΗΡΗ άγνοια δηλώνουν τα μέλη της Νομαρχιακής Επιτροπής της Νέας Δημοκρατίας για την πρόθεση του κ. Σάββα Καραγιάννη να ανακοινώσει τον συνδυασμό του (τουλάχιστον τον βασικό του πυρήνα) την ερχόμενη Παρασκευή, σύμφωνα τουλάχιστον με τη σχετική εξαγγελία που έκανε ο ίδιος από την Κάλυμνο την προηγούμενη εβδομάδα. Η δήλωση του νομάρχη κατέλαβε για πολλοστή φορά εξ απήνης τα κορυφαία στελέχη της Νέας Δημοκρατίας, καθώς η απόφαση του Σάββα Καραγιάννη ελήφθη και ανακοινώθηκε χωρίς να έχει προηγηθεί η παραμικρή επαφή με τα κομματικά όργανα που εκπροσωπούν τον πολιτικό φορέα ο οποίος υποστηρίζει εκ νέου την υποψηφιότητά του.

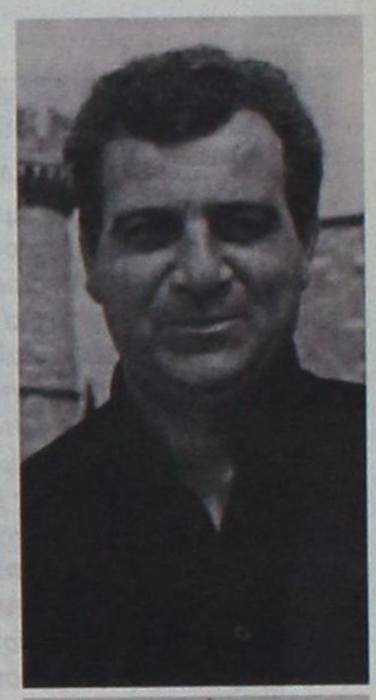

Η ευγνωμοσύνη προς το πρόσωπο του κ. Δρόσου Ταυλάριου μπορεί να είναι δεδομένη, δεν φαίνεται όμως να του εξασφαλίζει και μία θέση στο ψηφοδέλτιο της παράταξης του Σάββα Καραγιάννη. Αυτό τουλάχιστον σχολιάζεται στα γραφεία της Νομαρχιακής Επιτροπής της Νέας Δημοκρατίας

«Εχουμε βαθιά μεσάνυκτα για τις κινήσεις του Καραγιάννη»

Του Νικήτα Οικονόμου

«**ΕΧΟΥΜΕ** όλοι μας βαθιά μεσάνυκτα» είναι το σχόλιο και η πρώτη αντίδραση που κατέγραψε χθες η «Δράση», ζητώντας από ηγετικούς παράγοντες της Στεφάνου Καζούλη περισσότερες πληροφορίες για τον τρόπο (βλέπε πρόσωπα) στελέχωσης του συνδυασμού του κ. Καραγιάννη, και σε ποιο βαθμό η Νομαρχιακή Επιτροπή της Νέας Δημοκρατίας είχε λόγο στη διαμόρφωση του υπό ανακοίνωση ψηφοδελτίου της «Νομαρχιακής Αναγέννησης».

Η έκπληξη από την πλευρά της Νομαρχιακής για τις κατά καιρούς πρωτοβουλίες του Σάββα Καραγιάννη δεν είναι ένα σπάνιο αίσθημα. Το έχουν ξαναδοκιμάσει στο παρελθόν... «**Ελπίζαμε όμως ότι, αυτή τη φορά τουλάχιστον, ο νομάρχης δεν θα επεδείκνυε τέτοια αδιαφορία και περιφρόνηση**» επισημαίνεται χαρακτηριστικά, επικαλούμενοι το γεγονός ότι «μέχρι στιγμής δεν έχει προγραμματιστεί ούτε ένα ραντεβού ούτε και έχει προηγηθεί κάποια συνάντηση, έστω άτυπη, προκειμένου να ακούσει και τις δικές μας εισηγήσεις για πρόσωπα που θα μπορούσαν ίσως να συμμετάσχουν στο ψηφοδέλτιο του νομάρχη».

Η δυσαρέσκεια των παραγόντων αυτών της Νέας Δημοκρατίας έγκειται και στο γεγονός, ότι για μια κρίσιμη διαδικασία, όπως αυτή της συγκρότησης του συνδυασμού και της ανακοίνωσής του, «χρειάστηκε να ενημερωθούμε από τα Μέσα Ενημέρωσης». Θέλουν να ελπίζουν, ότι μέχρι την Τετάρτη «ο κ. Σάββας Καραγιάννης θα φροντίσει ο ίδιος να ζητήσει επαφή μαζί μας, προτού φτάσει η ημέρα κατά την οποία θα προβεί στις ανακοινώσεις του όπως έχει προαναγγείλει».

«Δεν είναι δυνατόν να γίνονται τα πάντα ερήμην μας» συμπληρώνουν, προσθέτοντας και μια ακόμα παράμετρο που ο Σάββας Καραγιάννης οφείλει να λάβει σοβαρά υπόψη του: Την από καρδιάς και ψυχής στήριξη που έτυχε το 1998, κάτι που δεν πρέπει ο νομάρχης να θέσει σε κίνδυνο...

Ερωτηματικά για επιλογές και... αποκλεισμούς

ΑΚΟΜΑ και βασικές επιλογές του κ. Καραγιάννη για μερικά πρόσωπα που τελικά θα συμμετάσχουν στον συνδυασμό του, και από την άλλη ονόματα που θα ...αποκλειστούν από τη λίστα, φαίνεται να απασχολούν και να προκαλούν συζητήσεις στα γραφεία (και όχι μόνο) της Νομαρχιακής Επιτροπής της Νέας Δημοκρατίας. Εκφράζεται πάντως η εκτίμηση ότι ο Σάββας Καραγιάννης θα ανακοινώσει μόνο ένα μέρος του συνδυασμού του, αφήνοντας ...επαρκή χώρο προκειμένου αυτός να καλυφθεί με τις εισηγήσεις που θα του θέσουν, έστω και στο παραπέντε, τα επιτελεία της Νέας Δημοκρατίας.

Περισσότερο «καθαρά» δείχνουν τα πράγματα στο στρατόπεδο της Τοπικής Επιτροπής πόλεως Ρόδου, όπου έχουν ήδη καταλήξει στα πρόσωπα που θα προταθούν ως υποψήφιοι νομαρχιακοί σύμβουλοι με την παράταξη του κ. Καραγιάννη.

• ΑΙΣΘΗΣΗ πάντως προκαλεί η πληροφορία (χρήζει διερεύνησης) που θέλει τον Σάββα Καραγιάννη να μην προκρίνει ως επιβεβλημένη τη συμμετοχή του γνωστού στελέχους της Νέας Δημοκρατίας και εκδότη κ. **Δρόσου Ταυλάριου** στο ψηφοδέλτιο της παράταξής του. Να σημειωθεί ότι ο νομάρχης πρόσφατα είχε εκφράσει δημοσίως την ευγνωμοσύνη του για την στήριξη που του πρόσφερε ο κ. Ταυλάριος στις νομαρχιακές εκλογές του 1998, κάτι όμως που δεν φαίνεται να βαραίνει στην παρούσα φάση.

Οι πληροφορίες ήθελαν τον Δρόσο Ταυλάριο να ενδιαφέρεται να πολιτευθεί τον Οκτώβριο, είτε στην επαρχία Καλύμνου απ' όπου κατάγεται είτε στη Ρόδο. «**Δεν είναι η πρώτη επιλογή για τον Σάββα**» λέγεται σε νεοδημοκρατικούς κύκλους, κάνοντας μάλιστα αναφορά σε «ειλημμένες δεσμεύσεις» του νομάρχη προς άλλες πλευρές, φωτογραφίζοντας ή κατονομάζοντας υποψηφίους, για τους οποίους «έχει καπαρωθεί προ πολλού το αξίωμα του επάρχου ή του αντινομάρχη»! Σε περίπτωση νίκης φυσικά...

Η περίπτωση του Δρόσου Ταυλάριου δεν υποβαθμίζεται από παράγοντες της Νέας Δημοκρατίας, που προβαίνουν σε μάλλον δυσοίωνες προβλέψεις για την ...επικοινωνιακή εύνοια που (δεν) θα τύχει και πάλι ο Σάββας Καραγιάννης εν όψει της δύσκολης, έτσι κι αλλιώς, αναμέτρησής του με τον Γιάννη Μαχαιρίδη.

• Από την πλευρά του ο κ. Μαχαιρίδης, όπως δήλωσε και αυτός από την Κάλυμνο, θα ανακοινώσει τον συνδυασμό του αμέσως μετά τη γνωστοποίηση της παράταξης του Σάββα Καραγιάννη.

Οι πληροφορίες από το βόρειο συγκρότημα θέλουν τον Γιάννη Μαχαιρίδη να έχει εξασφαλίσει τη συμμετοχή στο ψηφοδέλτιο του προσώπων που μπορούν να κάνουν τη διαφορά στις εκλογές του Οκτωβρίου.

APLIGER
www.apliger.gr



ΗΛΕΚΤΡΟΝΙΚΟΙ ΥΠΟΛΟΓΙΣΤΕΣ - ΠΕΡΙΦΕΡΕΙΑΚΑ
ΑΝΑΛΩΣΙΜΑ - ΠΡΟΓΡΑΜΜΑΤΑ - ΠΕΡΙΟΔΙΚΑ
ΒΙΒΛΙΑ - ΠΟΛΥΜΕΣΑ - INTERNET - ΤΗΛΕΦΩΝΙΑ
ΤΕΧΝΙΚΗ ΥΠΟΣΤΗΡΙΞΗ
ΠΑΥΛΟΥ ΜΕΛΑ 11, 85100, ΡΟΔΟΣ
ΤΗΛ: (0241) 27509, FAX: (0241) 27098 - info@apliger.gr

Zorpidis
ΤΟΥΡΙΣΤΙΚΟΣ ΟΡΓΑΝΙΣΜΟΣ
Αλεξ. Διάκου και Λοχαγού Φανουράκη 31.
Τηλ. (02410) 20625, 30054 FAX 26745

Λ.Α.Ν.Ε.
Αναχωρήσεις από Ρόδο:

F/B ΙΕΡΑΠΕΤΡΑ
Κάθε **ΠΕΜΠΤΗ στις 4.30** για Χάλκη - Διαφάνι - Πηγάδια - Κάσο - Σητεία - Αγιο Νικόλαο - Μήλο - Πειραιά

Κάθε **ΚΥΡΙΑΚΗ στις 4.30** για Χάλκη - Διαφάνι - Πηγάδια - Κάσο - Σητεία - Αγιο Νικόλαο - Μήλο - Πειραιά

F/B Β. ΚΟΡΝΑΡΟΣ
Κάθε **ΣΑΒΒΑΤΟ στις 4.30** για Διαφάνι - Πηγάδια - Κάσο - Σητεία - Αγιο Νικόλαο - Μήλο - Πειραιά

LAOUMZIS FLYING DOLPHINS
Αναχωρήσεις καθημερινά με το **CHRISTOS L.** για:
✔ ΚΩ στις 16.00 και ΚΩ - ΡΟΔΟ στις 08.00
✔ ΧΑΛΚΗ κάθε Σάββατο στις 14.00
✔ ΤΗΛΟ κάθε Σάββατο στις 14.00

✔ Κρατήσεις ξενοδοχείων σε όλη την Ελλάδα
✔ Αεροπορικά εισιτήρια
✔ Ακτοπλοϊκά εισιτήρια
✔ Ενοικιάσεις αυτοκινήτων

«Ιατρική συμβουλή» στο διευρυμένο όργανο του ΠΑΣΟΚ αν ποτέ συγκληθεί

Ουδέτερη στάση σε... συντροφικές υποψηφιότητες

Το ραντεβού είναι για αύριο, όπως έγραψε η «Δράση» την προηγούμενη Δευτέρα, αλλά τίποτα δεν αποκλείει η συνάντηση της Νομαρχιακής Επιτροπής του ΠΑΣΟΚ με τους τρεις βουλευτές του κόμματος (γνωστό και ως «διευρυμένο όργανο) να αναβληθεί και πάλι.

Η συνάντηση αυτή αναμένεται με εξαιρετικό ενδιαφέρον, καθώς μερικά «δεδομένα», όπως τουλάχιστον τα γνωρίζαμε μέχρι σήμερα, είναι δυνατόν να τεθούν υπό αμφισβήτηση. Ενδεχομένως να διαμορφωθούν νέες συνθήκες, ικανές ακόμα και να ανατρέψουν συγκεκριμένες εισηγήσεις της Νομαρχιακής Επιτροπής. Ταυτόχρονα, δεν αποκλείεται να αμφισβητηθεί η λογική - στρατηγική που θέλει το ΠΑΣΟΚ να παρέχει «στηρίξεις» σε όλους ανεξαιρέτως τους Καποδιστριακούς Δήμους της περιοχής.

Ειδικά το τελευταίο μπορεί να συμβεί στην περίπτωση που «περάσει» η πρόταση την οποία έχει καταθέσει προ πολλού ο βουλευτής του Κινήματος Δημήτρης Κρεμαστινός και την οποία επανέλαβε χθες από τον Εμπωνα όπου βρέθηκε και είχε συναντήσεις με το Δημοτικό Συμβούλιο και τον δήμαρχο Αταβύρου Παναγιώτη Κυριακούλη. Μια θέση που υπογραμμίστηκε για μία ακόμα φορά ως απάντηση στις αιτιάσεις μελών της Νομαρχιακής Επιτροπής περί «φυγομαχίας» των βουλευτών σε περιόδους κρίσιμων, ίσως και επώδυνων αποφάσεων.

«Τα κόμματα στις μικρές κοινωνίες οφείλουν να αφουγκράζονται και να ακολουθούν τις επιθυμίες των πολιτών» είπε ο πρώην υπουργός και πρόσθεσε: ***«Αν η πλειοψηφούσα άποψη είναι να δοθούν στηρίξεις σε υποψηφίους, τότε το ΠΑΣΟΚ οφείλει σε Δήμους που υπάρχουν περισσότεροι του ενός υποψήφιοι που προέρχονται από το κόμμα μας να μη δώσει στήριξη και να αφήσει τους πολίτες να πάρουν αυτοί την ευθύνη της επιλογής του ικανοτέρου για να διαχειριστεί τις τύχες τους».***

ΜΙΑ δήλωση που σύμφωνα με την άποψη στελεχών του ΠΑΣΟΚ έδειχνε χαρακτηριστικές και «δύσκολες» περιπτώσεις, όπως αυτές των Δήμων Πεταλούδων και Αρχαγγέλου. Στην πρώτη εξ αυτών, είναι πασιφανές ότι οι κύριοι ***Θεοδόσης Κολιάδης, Αλέκος Παπούρας*** και ***Στέργος Λαμπριανός*** είναι πιθανόν να πέσουν στη μάχη χωρίς τη ...βάσανο να διεκδικήσουν και να υπερασπιστούν την όποιας μορφής στήριξη από το κόμμα στο οποίο ανήκουν.

ΣΤΗ δεύτερη περίπτωση, αυτή του Δήμου Πεταλούδων, τα πράγματα περιπλέκονται καθώς ο κ. ***Μιχάλης Κορδίνας*** έχει αποσπάσει τη θετική εισήγηση της Νομαρχιακής Επιτροπής και θεωρείται ήδη ο «εκλεκτός» του κόμματος έναντι του κ. ***Βασίλη Σταυριανού.*** Αν υπάρχουν περιθώρια αλλαγής πλεύσης στο Δήμο Πεταλούδων είναι κάτι που θα καταδειχθεί ίσως πολύ σύντομα.

Αν τελικά πραγματοποιηθεί η συνεδρίαση του διευρυμένου οργάνου ο κ. Κρεμαστινός είναι πιθανόν να επαναλάβει και κάτι ακόμα που υπογράμμισε χθες. Ότι δηλαδή, αν η επικρατούσα άποψη είναι η μοιρασιά, ντε και καλά «στηρίξεων», τότε σε Δήμους όπου για παράδειγμα ο ένας υποψήφιος προέρχεται από το ΠΑΣΟΚ, τότε η οργάνωση οφείλει να υποστηρίξει το πρόσωπο αυτό. Μια θέση που κρίθηκε αυτονόητη και απολύτως φυσιολογική.

ΕΑΝ κατατεθούν ανάλογες απόψεις και από τους άλλους δύο βουλευτές, τότε δεν αποκλείεται να ξεκαθαρίσει το τοπίο σε Δήμους που ακόμα υπάρχουν εκκρεμότητες, χωρίς μάλιστα το ΠΑΣΟΚ να χρειαστεί να χρεωθεί «ανταρσίες» και «παντιέρες» που θα έχουν επιπτώσεις και στις νομαρχιακές εκλογές.






• ΑΥΡΙΟ ο κ. Κρεμαστινός θα παρευρεθεί σε ημερίδα που διοργανώνει ο Σύλλογος Γονέων, Συγγενών και Φίλων Εξαρτημένων Ατόμων στο «ΑΚΤΑΙΟΝ» με θέμα την πρόληψη των ναρκωτικών. Ο πρώην υπουργός θα είναι ο βασικός ομιλητής της εκδήλωσης.

ΠΡΟΣΚΛΗΣΗ

Παρακαλούνται τα μέλη και οι φίλοι του Γ.Φ.Σ. Ασπίδας Απολακκιάς να παραβρεθούν στην 2η Γενική Συνέλευση που θα γίνει στην αίθουσα του «Ακταίον», την Πέμπτη 27 Ιουνίου και ώρα 20.30 μ.μ. με θέματα οικονομικός απολογισμός, ενημέρωση των μελών για την πορεία της ομάδας τη διετία που πέρασε, αρχαιρεσίες για νέο διοικητικό συμβούλιο.

Το Δ.Σ.
Ασπίδα Απολακκιάς

ΣΥΓΧΑΡΗΤΗΡΙΟ

Τον αγαπημένο μου ανιψιό και βαπτιστικό **ΤΑΣΟ ΔΗΜ. ΒΕΝΕΤΟΚΛΗ** που απέκτησε την ειδικότητα του γιατρού -ακτινολόγου, συγχαίρω θερμά και εύχομαι από καρδιάς να αναγνωριστεί και σ' αυτόν τον τομέα η προσφορά του στην κοινωνία.

Η θεία και νονά του
Ειρήνη Αναστ. Βενετοκλή



DIVANI & DIVANI by NATUZZI

Pagoda
3θέσιος καναπές 221 εκ.,24 δόσεις
σε δερμάτινη έκδοση, από € 84,37
σε υφασμάτινη έκδοση, από € 60,58

Pagoda
2θέσιος καναπές 181 εκ.,24 δόσεις
σε δερμάτινη έκδοση, από € 71,12
σε υφασμάτινη έκδοση, από € 49,95

Αθήνα · Θεσσαλονίκη · Ιωάννινα · Ρόδος
Πάτρα · Χανιά · Χίος
Ηράκλειο · Άργος · Καβάλα · Κόρινθος
Αλεξανδρούπολη · Λάρισα
Για πληροφορίες καλέστε στο 02410 27328

Μέχρι την 1η Ιουλίου μόνο στα καταστήματα Divani & Divani by Natuzzi εξοφλείτε τις αγορές σας σε όλα μας τα είδη επίπλωσης σε 24 μήνες, με τη χρήση πιστωτικής κάρτας! Μια προσφορά με την εγγύηση του Ομίλου Natuzzi, του μεγαλύτερου κατασκευαστή δερμάτινων καναπέδων στον κόσμο που στον αυστηρό έλεγχο καθ' όλη τη διαδικασία παραγωγής εξασφαλίζει την καλύτερη σχέση τιμής και ποιότητας. Επιλέξτε μέσα από μια μεγάλη ποικιλία ολοκληρωμένων προτάσεων καθιστικού και δημιουργήστε ένα προσεκτικά μελετημένο και αρμονικό χώρο που θα εκφράζει απόλυτα τις επιθυμίες σας.

Στις αρχαιρεσίες της Ενωσης Ιδιοκτητών Επαρχιακού Τύπου

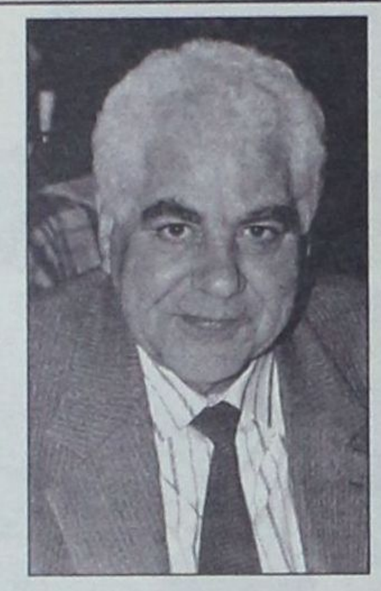

Πρόεδρος... δεκαετίας(!) διά βοής ο Παύλος Μαριάς

Ο ιδιοκτήτης – διευθυντής της «Δράσης» επανεξελέγη πανηγυρικά για τέταρτη συνεχόμενη φορά, ως έκφραση απόλυτης εμπιστοσύνης από τα μέλη της Ε.Ι.Ε.Τ.

ΤΗΣ ένθερμης και καθολικής ανανέωσης της εμπιστοσύνης προς το πρόσωπό του έτυχε για μία ακόμα φορά, τέταρτη κατά σειρά, από τα μέλη της Ενωσης Ιδιοκτητών Επαρχιακού Τύπου ο ιδιοκτήτης της «Δράσης» ***κ. Παύλος Μαριάς,*** επανεκλεγόμενος πανηγυρικά στη θέση του προέδρου.

Στην τακτική Γενική Συνέλευση της Ε.Ι.Ε.Τ. που πραγματοποιήθηκε την Τρίτη 18 Ιουνίου στο ξενοδοχείο «TITANIA» της Αθήνας, τα μέλη της Ενωσης ομόφωνα και σχεδόν διά βοής έκριναν ως απόλυτα πετυχημένο το έργο και εν γένει τη δραστηριότητα του κ. Μαριά, αποδεχόμενοι και υπερψηφίζοντας τη σχετική πρόταση για αύξηση της θητείας του προέδρου από δύο σε τέσσερα χρόνια.

Γεγονός που σημαίνει ότι ο ιδιοκτήτης και διευθυντής της «Δράσης» ***θα συμπληρώσει αισίως και ευδοκίμως μια δεκαετή θητεία ως πρόεδρος της Ε.Ι.Ε.Τ.,*** με τα μέλη της Ενωσης να δείχνουν με τη στάση τους, ότι ο βαθμός εμπιστοσύνης προς το πρόσωπο του Παύλου Μαριά διατηρείται σε υψηλά επίπεδα, στοιχείο που αποτελεί εγγραφή υποθήκης για μια νέα συνέχεια και μετά το 2006!...

Την επανεκλογή του κ. Μαριά στην Ενωση Ιδιοκτητών Επαρχιακού Τύπου χαιρέτισαν με επιστολές τους πολιτικοί και άλλοι φορείς της περιοχής μας, ενώ συγχαρητήρια τηλεγραφήματα φτάνουν στη «Δράση» από όλα τα σημεία της χώρας.

ΣΧΕΤΙΚΑ με την εκλογική διαδικασία της 18ης Ιουνίου εκδόθηκε το παρακάτω δελτίο τύπου:

«Εγινε την Τρίτη 18 Ιουνίου 2002 η τακτική εκλογοαπολογιστική γενική συνέλευση της Ε.Ι.Ε.Τ. στο ξενοδοχείο "TITANIA" της Αθήνας. Η Γ.Σ. ενέκρινε ομόφωνα τον οικονομικό απολογισμό πεπραγμένων της προηγούμενης Διοίκησης και στη συνέχεια έγιναν οι αρχαιρεσίες για την ανάδειξη νέου Διοικητικού Συμβουλίου.

Το νεοεκλεγέν Δ.Σ. έχει ως εξής:

Πρόεδρος: **Παύλος Μαριάς** (εφημ. "Η ΔΡΑΣΙΣ", Ρόδος)

Α' αντιπρόεδρος: **Δημήτριος Παπαγρηγορίου** (εφημ. "ΠΑΝΕΥΒΟΪΚΟΝ ΒΗΜΑ", Χαλκίδα)

Β' αντιπρόεδρος: **Δημήτριος Καραγιάννης** (εφημ. "ΑΜΒΡΑΚΙΑ", Αρτα)

Γενικός γραμματέας: **Κωνσταντίνος Μαλαπέτσας** (εφημ. "ΕΛΕΥΘΕΡΗ ΑΠΟΨΗ", Ζάκυνθος)

Ειδικός γραμματέας: **Γεώργιος Πετράκης** (εφημ. "Η ΚΡΗΤΗ ΤΟΥ ΒΕΝΙΖΕΛΟΥ", Ηράκλειο)

Ταμίας: **Θεοφάνης Ζουρόπουλος** (εφημ. "ΤΟ ΒΗΜΑ ΤΗΣ ΑΙΓΑΛΕΙΑΣ", Αίγιο)

Μέλος: **Θεόδωρος Σβέρκας** (εφημ. "ΠΑΛΜΟΣ ΑΙΤΩΛ/ΝΙΑΣ", Αγρίνιο)

Η θητεία του νέου Δ.Σ., είναι 4ετής.

Για το Δ.Σ.
Ο πρόεδρος
Παύλος Μαριάς».

Με τη Ρόδο να βρίσκεται στο επίκεντρο

Οι Τούρκοι «μοιράζουν» το Αιγαίο στα δύο!..

Μετά την ομολογία, το ερώτημα: Πότε θα περάσουν και πάλι «ξυστά» πάνω από τα κεφάλια μας;

ΠΟΤΕ θα είναι η επόμενη φορά που τα τουρκικά πολεμικά αεροσκάφη θα «ξυρίσουν» τα κεφάλια μας, περνώντας και πάλι σύρριζα από τη Ρόδο; Αυτό είναι το αγωνιώδες ερώτημα στα επιτελεία του Πενταγώνου που για διάφορους πολιτικούς λόγους φροντίζουν, δημοσίως τουλάχιστον, να υποβαθμίζουν το ζήτημα.

Σταθερά προσανατολιμένη δείχνει η κυβέρνηση στην απόφασή της να μην αντιδράσει στις αυξανόμενες προκλήσεις της Αγκυρας, που θα πολλαπλασιαστούν όσο πλησιάζει η ένταξη της Κύπρου στην Ε.Ε.



Μια ελληνική αντίδραση αυτή τη στιγμή θα είχε ως αποτέλεσμα να καταβαραθρωθεί πλήρως η πολιτική της προσέγγισης με την Τουρκία, που στηρίζεται με νύχια και με δόντια από το ΥΠΕΞ.

Ετσι, η Αθήνα καταβάλλει φιλότιμες προσπάθειες να υποβιβάσει εντελώς στα μάτια της εσωτερικής κοινής γνώμης όσα διαδραματίζονται αυτές τις μέρες στο Αιγαίο.

Αν και με μεγάλη δυσκολία έχει αποδεχθεί ότι οι τουρκικές προκλήσεις στο Αιγαίο έχουν αυξηθεί κατά 500% (!), δεν ομολογεί ούτε στον εαυτό της ότι οι τουρκικές κινήσεις έχουν στην πραγματικότητα κόψει το Αιγαίο στη μέση και πιο συγκεκριμένα στον 25ο παράλληλο, όπως ακριβώς «διατάζει» η ξεχασμένη τουρκική NOTAM 714:

- Τα τουρκικά αεροσκάφη έχουν αρχίσει τις παραβάσεις και παραβιάσεις στο Βόρειο Αιγαίο, ***το διατρέχουν στη μέση και προς το νότο, ανεφοδιάζονται απέναντι από τη Ρόδο και ακολουθούν την αντίστροφη διαδρομή.***

- Το «παιχνίδι» έτσι των ελληνικών αναχαιτίσεων αποδεικνύεται στην πραγματικότητα άνευ αποτελέσματος, αφού όχι μόνο εν ανακόπτεται η παράνομη τουρκική δραστηριότητα, αλλά συνοδεύεται και από τουρκικά διπλωματικά διαβήματα για «παρενόχληση» προς την Αθήνα.

Ως «συμβολισμό» μάλιστα της προκλητικότητάς τους προς την Ελλάδα, οι Τούρκοι επιλέγουν είτε την παρεμπόδιση πτήσης στρατιωτικού αεροσκάφους που μεταφέρει τον Ελληνα υπουργό Αμύνης, μέσα στην ελληνική επικράτεια (π.χ. στη Λήμνο και στην Κρήτη), αλλά και την πρόσφατη χαμηλή πτήση τουρκικών μαχητικών πάνω από το αεροδρόμιο της Ρόδου.

Να μην περάσει στα ψιλά η έκκληση της Σημαντώνη

«Εξοικονομήστε το νερό, αλλιώς θα κορακιάσουμε»

ΣΕ δεύτερη μοίρα ίσως πέρασαν αποφάσεις και εισηγήσεις στο πρόσφατο Περιφερειακό Συμβούλιο της Καλύμνου που δεν αφορούσαν υποχρεωτικά «έργα κλίμακας» και ποσοστά απορροφητικότητας.

Η περιφερειάρχης Νοτίου Αιγαίου Μάρθα Σημαντώνη προέβη σε μια σειρά ανακοινώσεων για θέματα που αφορούν την τουριστική προβολή της περιοχής και την ποιότητα της ζωής μας.

• **Προβολή του Τουριστικού Προϊόντος της Περιφέρειας Ν. Αιγαίου**

Η Γενική Γραμματέας ανακοίνωσε στο Περιφερειακό Συμβούλιο ότι σύμφωνα με τις υποχρεώσεις της Περιφέρειας, θα αναθέσει άμεσα την εκπόνηση του Επιχειρησιακού Σχεδίου MARKETING PLAN για την προβολή της Περιφέρειας ως τουριστικού προορισμού, ώστε στη συνέχεια η προβολή να υλοποιηθεί βάσει του Σχεδίου αυτού.

• **Εκστρατεία της Περιφέρειας για την εξοικονόηση νερού, τον περιορισμό της ηχορύπανσης και τη διατήρηση της καθαριότητας τόσο του αστικού όσο και του φυσικού περιβάλλοντος.**

Η Γενικός Γραμματέας ενημέρωσε στο Περιφερειακό Συμβούλιο ότι σύμφωνα και με παλαιότερες ανακοινώσεις της σε Σύσκεψη για το Νερό στο Υπουργείο Αιγαίου, η Περιφέρεια **ξεκινάει καμπάνια ενημέρωσης και ευαισθητοποίησης για την εξοικονόμηση Νερού στην περιφέρεια, όπου πολλές περιοχές της πλήττονται από λειψυδρία.**

• Ανάλογη καμπάνια θα αφορά στον **περιορισμό της ηχορύπανσης** - ιδιαίτερα στις παραθεριστικές περιοχές - και τη **διατήρηση της καθαριότητας** στις αστικές και περιαστικές περιοχές, καθώς και στην προστασία από πάσης φύσεως απορρίμματα, περιοχών δασικών, αγροτικών κλπ.

• Ανάλογα με το μέγεθος χρηματοδότησης που θα εξασφαλισθεί θα είναι και τα χαρακτηριστικά των παραπάνω προσπαθειών. Εκανε δε έκκληση για ανάλογες δράσεις από όλους και συνεχάρει το Νομαρχιακό Συμβούλιο Κυκλάδων για ανάλογη πρωτοβουλία για εξοικονόμηση Νερού και Ενέργειας που αποφάσισε σε πρόσφατη συνεδρίασή του.

RODOGAZ
Στη Ρόδο από το 1963



• Διανομή φιαλών υγραερίου κατ' οίκον
τηλέφωνα παραγγελιών 64409 - 094 528212
• Διανομή χύμα υγραερίου
• Πώληση καυστήρων και λεβήτων υγραερίου για κεντρικά συστήματα θέρμανσης
• Θερμαντικά σώματα



Διεύθυνση εργοστασίου: Καναμάτ Ρόδου • Τηλ: 62649
Διεύθυνση πρατηρίου: Αυστραλίας 50 • τηλ: 34244-5

Προορίζεται για την ανέγερση ξενοδοχειακής μονάδας

Στο τελικό στάδιο συμφωνία αγοραπωλησίας μεγάλου ακινήτου στις Φάνες

Στο μεταξύ η σαιζόν παραμένει δύσκολη

ΕΚΤΑΣΗ 68 στρεμμάτων στην παραλία Φανών είναι έτοιμη προς πώληση έναντι ενάμιση εκατομμυρίου ευρώ για την ανέγερση μεγάλης ξενοδοχειακής μονάδας. Τις τελευταίες ημέρες παρουσιάσθηκαν πληροφορίες σύμφωνα με τις οποίες η αγοραπωλησία βρίσκεται στο τελικό της στάδιο και σύντομα ένας μεγάλος επιχειρηματικός όμιλος θα ξεκινήσει την ανέγερση ξενοδοχειακής μονάδας, της μοναδικής σε ολόκληρη την ευρύτερη περιοχή.

Οι πρώτες πληροφορίες έλεγαν πως ο νέος ιδιοκτήτης της συγκεκριμένης έκτασης είναι κύπριος. Η Δράση επικοινώνησε με ορισμένους από τους μεγαλύτερους ξενοδόχους της Μεγαλονήσου. Κάποιοι από αυτούς δήλωσαν ότι έχουν τις Φάνες στα επενδυτικά τους πλάνα, όμως προς το παρόν δεν έκαναν κάποιου είδους αγοραπωλησία. Το επίμαχο ακίνητο, από την άλλη, έχει καθαριστεί από τις καλλιέργειες και όλα δείχνουν πως κάτι ετοιμάζεται για να γίνει.

Επιχειρηματίες που κλήθηκαν να σχολιάσουν τις εξελίξεις φάνηκαν να μην εκπλήσσονται. «Η τιμή πώλησης είναι χαμηλή και η περιοχή Φανών λόγω της μικρής απόστασης που βρίσκεται από το αεροδρόμιο είναι πολλά υποσχόμενη» δηλώθηκε χαρακτηριστικά. Η παραλία Φανών τα τελευταία δύο χρόνια έχει εξωραϊστεί πλήρως ή δε, θάλασσα είναι εξαιρετικά καθαρή. Η όλη περιοχή συγκεντρώνει αρκετά πλεονεκτήματα και θεωρείται απορίας άξιο το ότι μέχρι σήμερα δεν τελεσφόρησαν οι προηγούμενες προσπάθειες για τη δημιουργία ξενοδοχειακών μονάδων.

Γενικά, οι επενδύσεις σε ξενοδοχειακές υποδομές προχωρούν με ταχύτατους ρυθμούς. Σε εξέλιξη βρίσκονται εργασίες για την ανέγερση μονάδων σε Κολύμπια, Αγία Αγάθη (μπαίνουν σύντομα οι μπουλντόζες) και Νότια Ρόδο. Τα τελευταία δύο χρόνια υπεβλήθησαν 29 μελέτες για την κατασκευή νέων ξενοδοχείων. Από αυτές οι οκτώ αφορούν επενδύσεις στη Ρόδο και οι υπόλοιπες 21 στα νησιά Κω, Κάρπαθο, Αστυπάλαια, Λέρο και Πάτμο. Οι νέες μονάδες είναι συνολικής δυναμικότητας 2.502 κλινών (1.240 στη Ρόδο και 1267 στα νησιά). Από τα μέχρι τώρα στοιχεία φαίνεται πως πρώτη απ' όλες τις θα ολοκληρωθεί η ξενοδοχειακή μονάδα του κύπριου επιχειρηματία Νίκου Νικολαΐδη, στα Κολύμπια. Πρόκειται για ένα πολυτελές ξενοδοχείο το οποίο θα τεθεί σε λειτουργία το αργότερο τον Αύγουστο.

Σε ό,τι αφορά στην τουριστική κίνηση, αυτή θ' αυξάνεται όσο πλησιάζει ο μήνας Ιούλιος. Τους δύο «θερμούς μήνες» του καλοκαιριού η κίνηση θα κυμανθεί σε ικανοποιητικά επίπεδα, ωστόσο δεν θα είναι αρκετή για να καλύψει τις απώλειες των προηγουμένων μηνών. Σύμφωνα με τις εκτιμήσεις που έχουν γίνει από τον Σύνδεσμο Ελληνικών Τουριστικών Επιχειρήσεων, η τουριστική κίνηση θα ακολουθήσει κατιούσα πορεία από τον Σεπτέμβριο «γι' αυτό και όλοι θα πρέπει να προβληματιστούμε και να προετοιμαστούμε για τη σαιζόν του 2003. Τότε ο συναγωνισμός θα είναι πολύ μεγαλύτερος, καθώς όλες οι χώρες που φέτος χάνουν, θα θελήσουν να αναπληρώσουν το κενό».

Αλλο φρούτο... από την Αθήνα

40χρονος παρίστανε τον ελεγκτή του ΣΔΟΕ

ΤΟΝ ελεγκτή του Σώματος Δίωξης Οικονομικού Εγκλήματος παρίστανε ένας 40χρονος αθηναίος και με την προσποίηση αυτή προσπάθησε να εξαπατήσει έναν ρόδιο επιχειρηματία, όμως η απάτη του αποκαλύφθηκε και ο ίδιος συνελήφθη.

Πρόκειται για τον Στέφανο Δίκο του Αθανασίου, ο οποίος το πρωί του περασμένου Σαββάτου εισήλθε στο κατάστημα του Γεωργίου Ρούλτου και προσποιούμενος ότι είναι ελεγκτής του ΣΔΟΕ επιχείρησε να πάρει τα εισιτήρια εισόδου από πελάτες για υποτιθέμενο έλεγχο. Ο ρόδιος επιχειρηματίας ζήτησε από τον Δίκο να του δείξει την υπηρεσιακή ταυτότητα που να αποδείκνυε πως όντως άνηκε στο Σώμα. Τέτοιου είδους ταυτότητα δεν υπήρχε. Ο κ. Γιώργος Ρούλτος κάλεσε αμέσως την αστυνομία και ο 40χρονος ψευτοελεγκτής συνελήφθη.

Σύμφωνα με πληροφορίες, στη διάρκεια της προανάκρισης ο Δίκος επέμενε ότι όντως είναι ελεγκτής του ΣΔΟΕ, δεν μπόρεσε ωστόσο να αποδείξει των ισχυρισμών του το αληθές. Ο ίδιος αύριο θα οδηγηθεί (για δεύτερη φορά) ενώπιον του Εισαγγελέα προκειμένου ν' απολογηθεί.

Αποβιβάσθηκαν ανενόχλητοι στο νησί χθες το πρωί

Λαθρομετανάστες βγήκαν με βάρκα στο Ζέφυρος !!!

Ηταν συνολικά 19 άτομα τα οποία και συνελήφθησαν

ΔΕΝ ΠΙΣΤΕΥΑΝ στα μάτια τους οι επιχειρηματίες που δραστηριοποιούνται στην περιοχή Ζέφυρος της Ρόδου, όταν χθες πρωί – πρωί με την αυγούλα είδαν στον ορίζοντα της θάλασσας να εμφανίζεται μια βάρκα γεμάτη λαθρομετανάστες και λίγο αργότερα να βγαίνει στην παραλία. Η μικρή μηχανοκίνητη βάρκα μετέφερε 19 λαθρομετανάστες, προερχόμενους από τα απέναντι παράλια. Οι λαθρομετανάστες αποβιβάσθηκαν χωρίς πρόβλημα στο νησί και λίγο αργότερα συνελήφθησαν από άνδρες της Υποδιεύθυνσης Ασφαλείας Ρόδου.

Το περιστατικό προκαλεί ανησυχία. Δεν υπάρχουν μέσα για να φυλάσσεται ολόκληρη η θαλάσσια περιοχή της Δωδεκανήσου, ωστόσο επικρατούσε η άποψη ότι τουλάχιστον η Ρόδος είναι απλησίαστη. Η έξοδος των λαθρομεταναστών απέδειξε το αντίθετο.

Σύμφωνα τα στοιχεία που παρουσιάσθηκαν πρόσφατα σε συνέδριο της Διεθνούς Αμνηστίας, «αυτή την περίοδο στα παράλια της Τουρκίας υπάρχουν 500.000 άνθρωποι, έτοιμοι να περάσουν στην Ελλάδα και στη συνέχεια να κατευθυνθούν προς τις υπόλοιπες χώρες της Ευρώπης». Με το δεδομένο ότι τα στοιχεία αυτά είναι αληθή, τότε θα πρέπει ολόκληρη η θαλάσσια συνοριακή γραμμή να φυλάσσεται. Κάτι τέτοιο φαντάζει αδύνατο, και μετά το χθεσινό περιστατικό ο πονοκέφαλος των αρμοδίων γίνεται ακόμα πιο μεγάλος: «Τί θα πρέπει να κάνουμε; Να έχουμε γύρω από τη Ρόδο, ανά χιλιόμετρο, παρατεταγμένα σκάφη για να αποτρέψουμε στο μέλλον παρόμοιες εξόδους, ή να ενισχύσουμε τη φύλαξη στη λοιπή συνοριογραμμή;».

Σε κάθε περίπτωση πάντως, οι Τούρκοι, με 500.000 «επισκέπτες» στα δυτικά παράλιά τους δεν είναι διατεθειμένοι να τηρήσουν τη συμφωνία με την Ελλάδα για τον περιορισμό της εισόδου των λαθρομεταναστών στη χώρα μας.

Σε ό,τι αφορά τους λαθρομετανάστες που βγήκαν χθες στο Ζέφυρος, αυτοί κρατούνται και θα ακολουθηθούν οι προβλεπόμενες διαδικασίες. Παρόμοιο περιστατικό είχε γίνει και πέρυσι στη Ρόδο, μόνο που τότε οι λαθρομετανάστες είχαν αποβιβαστεί στα Κρητικά.

NEL LINES

ΝΑΥΤΙΛΙΑΚΗ ΕΤΑΙΡΕΙΑ ΛΕΣΒΟΥ
ΚΕΝΤΡΙΚΟ ΠΡΑΚΤΟΡΕΙΟ ΡΟΔΟΥ
ALHAMRA TRAVEL

AELOS KENTERIS

Σε 7 ώρες
ΡΟΔΟ - ΚΩ - ΠΕΙΡΑΙΑ!
ΠΕΙΡΑΙΑ - ΚΩ - ΡΟΔΟ!

Το υπερταχύπλοο KENTERIS σας προσφέρει
άνεση - πολυτέλεια - ταχύτητα - ασφάλεια
και οικονομία χρόνου!
Διαθέτει τα πάντα για να κάνει το ταξίδι σας
ευχάριστο και σύντομο!
Για πρώτη φορά στα Δωδεκάνησα - Πειραιά
ο χρόνος του ταξιδιού σας μειώθηκε αφάνταστα

ΔΡΟΜΟΛΟΓΙΑ

ΑΠΟ 3/6 ΠΕΙΡΑΙΑ - ΚΩ - ΡΟΔΟ
ΚΑΘΕ ΤΡΙΤΗ - ΠΕΜΠΤΗ - ΠΑΡΑΣΚΕΥΗ
Αναχ. από ΡΟΔΟ - ΚΩ - ΠΕΙΡΑΙΑ ώρα 08.00
ΚΑΘΕ ΔΕΥΤΕΡΑ - ΤΕΤΑΡΤΗ - ΠΕΜΠΤΗ
Αναχ. από ΠΕΙΡΑΙΑ - ΚΩ - ΡΟΔΟ ώρα 17.00
Προσφορά: 20% έκπτωση ανά διαδρομή για τα Ι.Χ. αυτοκίνητα

Κρατήσεις για επιβάτες και οχήματα (Ι.Χ. και φορτηγά)
στο ΚΕΝΤΡΙΚΟ ΠΡΑΚΤΟΡΕΙΟ ΡΟΔΟΥ
ALHAMBRA TRAVEL
ΔΗΜ. ΘΕΟΔΩΡΑΚΗ 13 (Πεζόδρομος)
Τηλ.: 02410 37052-25698 - 31642

LIFTING CAR

ΓΥΑΛΙΣΜΑ ΑΥΤΟΚΙΝΗΤΩΝ
✓ΑΠΛΟ
✓ΜΕ ΚΕΡΙ
✓ΜΕ TEFLON 3% & 12%
✓ΚΑΘΑΡΙΣΜΟΣ ΕΣΩΤΕΡΙΚΩΝ ΧΩΡΩΝ
✓ΑΞΕΣΟΥΑΡ ΑΥΤΟΚΙΝΗΤΩΝ

ΜΑΝΩΛΗΣ Ε. ΕΛΕΥΘΕΡΙΟΥ
ΤΡΙΑΝΤΑΦΥΛΛΙΔΗ ΑΣΓΟΥΡΟΥ ΡΟΔΟΣ
ΤΗΛ.- FAX 02410-61911, ΚΙΝΗΤΟ 0945- 932521

Ο Μανώλης Σαββής αποδέχεται την πρόκληση και σηκώνει το γάντι:

«Για ποιό παρασκήνιο μιλά ο Ζαννετίδης;...»



Ο υποψήφιος δήμαρχος Νότιας Ρόδου εξαίρει τη συμβολή του «συνοδοιπόρου» του Γιώργου Πόκκια και... «βλέπει» στήριξη και από τη Νέα Δημοκρατία

Της
Μαίρης Φώτη

Εξηγήσεις από τον Φιλήμων Ζαννετίδη ζητά μέσω της συνέντευξής του στη «Δ» ο υποψήφιος δήμαρχος Νότιας Ρόδου Μανώλης Σαββής για τα όσα υποστήριξε στην εφημερίδα μας περί παρασκηνιακών κινήσεων από κάποιους που είχαν σκοπό την «επιβολή» του πρώτου, ως δημάρχου.

Οπως υποστηρίζει ο Μανώλης Σαββής στην προσπάθειά του συμμετέχουν πολίτες ανεξαρτήτως κομματικής και οποιασδήποτε άλλης μορφής διαχωριστική γραμμή και χωρίς καμία «παρασκηνιακή διαβούλευση» για την κατανομή ρόλων και αξιωμάτων και προσθέτει «οφείλω να εξάρω τη συμβολή και τη θετική στάση του φίλου Γιώργου Πόκκια, ο οποίος με θάρρος και με τόλμη συμπορεύεται μαζί μας».

Η απόφασή του να είναι υποψήφιος δήμαρχος στη Νότια Ρόδο, ελήφθη μετά από ώριμη σκέψη και μετά από πολλές συζητήσεις με τα μέλη της τοπικής κοινωνίας που εξέφραζαν και συνεχίζουν να εκφράζουν, όπως λέει, το αίτημα της ανανέωσης και της αλλαγής πορείας για την περιοχή. «Ζητάμε τη στήριξη της τοπικής κοινωνίας και εκφράζουμε το αίτημά της για μια νέα πορεία, χωρίς να μηδενίζουμε την όποια προσπάθεια προηγούμενων αρχών. Αυτοί ήταν και οι λόγοι που πιστεύουμε ότι τόσο το ΠΑΣΟΚ όσο και ο ΣΥΝ επίσημα μας στηρίζουν εκτιμώντας ότι θα συμβάλλουμε θετικά στην ανάπτυξη της περιοχής μας που είναι και δικός τους στόχος. Ζητήσαμε τη στήριξη και των άλλων κομμάτων όπως η ΝΔ η οποία εξετάζει την πρότασή μας, ως θετική προοπτική».

Υποστηρίζει πάντως πως τα κόμματα δεν πρέπει να παρεμβαίνουν στο πώς η τοπική κοινωνία θα εκφραστεί στις δημοτικές εκλογές.

Ως κυριότερους στόχους για την χάραξη της πολιτικής του έχει θέσει τη συγκράτηση του πληθυσμού, την υγεία και την παιδεία. Τα σχέδιά του για την ανάπτυξη της περιοχής είναι μεγαλόπνοα με σκοπό η Νότια Ρόδος να αποτελέσει νέο χώρο προσέλκυσης επενδυτών, προωθώντας και εναλλακτικές μορφές τουρισμού με την παράλληλη εκτέλεση μεγάλων έργων ζωτικής σημασίας για την καθημερινή ζωή των κατοίκων.

• Κύριε Σαββή, με τη στήριξη του ΠΑΣΟΚ και βέβαια του ΣΥΝ από τον οποίο προέρχεστε, θα διεκδικήσετε το Δήμο Νότιας Ρόδου εγκαταλείποντας μια επιτυχημένη πορεία στο Δήμο Ροδίων. Τι σας οδήγησε στην απόφαση αυτή;

- Η απόφαση να είμαι υποψήφιος στον τόπο μου τη Νότια Ρόδο, ελήφθη μετά από ώριμη σκέψη και μετά από πολλές συζητήσεις με τα μέλη τοπικής κοινωνίας που εξέφραζαν - και συνεχίζουν να εκφράζουν - το αίτημα της ανανέωσης και της αλλαγής πορείας για τη Νότια Ρόδο.

Η περιοχή αντιμετωπίζει πολλά προβλήματα και είναι επιτακτική ανάγκη να τα ξεπεράσει για να προχωρήσει μπροστά, θέτοντας σωστά τις προτεραιότητες και τους στόχους της. Η συμμετοχή μου στα κοινά είναι βασικό στοιχείο της ιδεολογίας μου για αυτό ακριβώς και συμμετέχω από πολύ παλιά σε κάθε χώρο που βρισκόμουν (μαθητικό, φοιτητικό, συνδικαλιστικό).

Πιστεύω στον ενεργό πολίτη. Τα τελευταία 8 χρόνια όμως με τη συμμετοχή μου στην Τοπική Αυτοδιοίκηση ως δημοτικός σύμβουλος και ιδιαίτερα ως αντιδήμαρχος των οικονομικών σε έναν από τους μεγαλύτερους και πολυδιάστατους Δήμους της χώρας όπως είναι ο Δήμος Ροδίων απέκτησα νέα άποψη για τη συμμετοχή στα κοινά και τη δημιουργικότητα, ως αποτέλεσμα της συμμετοχής και της προσφοράς.

Επίσης αποσαφήνισα την έννοια της πολιτικής λειτουργίας σε σχέση με τη λειτουργία της Τοπικής Αυτοδιοίκησης. Και στα 8 αυτά χρόνια, η κομματική μου αντίληψη δεν επηρέασε στο παραμικρό τη σχέση μου με τους πολίτες και τις προτάσεις μου, που μοναδικό στόχο είχαν την ανάπτυξη του τόπου.

Τα πολιτικά κόμματα πιστεύω οφείλουν να περιγράφουν και να καταθέσουν τις προτάσεις τους για την ανάπτυξη της χώρας καθώς επίσης και για το ρόλο που πρέπει να έχει η Τοπική Αυτοδιοίκηση. Απο κει και πέρα όμως για να έχει περιεχόμενο και ουσία η έννοια της Τοπικής Αυτοδιοίκηση δεν πρέπει να παρεμβαίνουν στο πώς η τοπική κοινωνία θα εκφραστεί στις δημοτικές εκλογές δηλαδή δεν θα αποφασίζει με βάση την κομματική ταυτότητα των ατόμων που συμμετέχουν.

Ως παράταξη με αυτή την αντίληψη ξεκινήσαμε, πορευόμαστε και θα πορευθούμε μέχρι τέλος.

Κατ' αρχήν εμείς ζητάμε τη στήριξη της τοπικής κοινωνίας και εκφράζουμε το αίτημα της για μια νέα πορεία, χωρίς να μηδενίζουμε την όποια προσπάθεια προηγούμενων αρχών. Αυτοί ήταν και οι λόγοι που πιστεύουμε ότι τόσο το ΠΑΣΟΚ όσο και ο ΣΥΝ επίσημα μας στηρίζουν εκτιμώντας ότι θα συμβάλλουμε θετικά στην ανάπτυξη της περιοχής, που είναι και δικός τους στόχος.

Ζητήσαμε τη στήριξη και των άλλων κομμάτων και γνωρίζετε πολύ καλά ότι και τα άλλα κόμματα όπως **η Νέα Δημοκρατία, εξετάζει την πρόταση μας ως θετική προοπτική. Το τι θα κάνει και για ποιό λόγο θα το απαντήσουν τα αρμόδια όργανά της.** Μ' αυτές τις σκέψεις λοιπόν, δηλαδή της διαθεσιμότητας, της γνώσης της ανιδιοτέλειας και πολύ περισσότερο της συλλογικότητας με ανθρώπους ανεξαρτήτως κομματικών, κοινωνικών κ.λ.π. κριτηρίων, πήρα την απόφασή μου να καταθέσω και εγώ τη διαθεσιμότητά μου ως υποψήφιος δήμαρχος στον τόπο που όχι μόνο αγαπώ, αλλά είμαι πεπεισμένος ότι μπορούμε να προσφέρουμε πολλά.

• Εκτιμάτε πως είναι καθοριστικός ο ρόλος των μεγάλων κομμάτων με τις στηρίξεις που δίνουν στις δημοτικές εκλογές;

- Είναι καθοριστικός μόνο όταν απαντά στην ουσία προβλημάτων της περιοχής και όχι στην κομματική εκμετάλλευση. Αν ανατρέξει κανείς μερικά χρόνια πριν σε σχέση με σήμερα σε ό,τι αφορά τις στηρίξεις των κομμάτων, εύκολα θα διαπιστώσει τη σημασία τους. Η στήριξη από ένα κόμμα με μόνο κριτήριο το κομματικό, σήμερα είναι ανεπαρκέστατη και καλώς συμβαίνει αυτό. Τους πολίτες τους ενδιαφέρει η επίλυση των προβλημάτων τους και η κατάθεση των στόχων και του οράματος.

• Ο πολιτικός σας αντίπαλος Φιλήμων Ζανεττίδης σε συνέντευξή του στην εφημερίδα μας έκανε λόγο για παρασκηνιακές κινήσεις από κάποιους, που είχαν σκοπό την «επιβολή» σας ως δημάρχου στη Νότια Ρόδο. Πως το σχολιάζετε;

- Εμείς εξ αρχής καταθέσαμε την πρόταση μας για συμμετοχή στις εκλογές και με τιμά ιδιαίτερα το γεγονός ότι τέθηκα επικεφαλής αυτής της προσπάθειας από τους συμπολίτες μου, χωρίς να συμμετέχουμε σε καμία παρασκηνιακή διαβούλευση. **Ο Φιλήμωνας Ζαννετίδης οφείλει όμως να να εξηγήσει ο ίδιος τι εννοεί «παρασκήνιο».**

Σ' αυτή την προσπάθεια γνωρίζει πολύ καλά ότι συμμετέχουν συμπολίτες μας ανεξαρτήτως κομματικής και οποιασδήποτε άλλης μορφής διαχωριστική γραμμή και χωρίς καμία «παρασκηνιακή διαβούλευση» για την κατανομή ρόλων και αξιωμάτων.

Και σ' αυτό το σημείο οφείλω να εξάρω τη συμβολή και τη θετική στάση του φίλου Γιώργου Πόκκια, ο οποίος με θάρρος και με τόλμη συμπορεύεται μαζί μας.

• Εχετε καταλήξει στα άτομα που θα απαρτίζουν το ψηφοδέλτιο σας;

- Κατ' αρχήν προσπαθούμε να ενεργοποιήσουμε όσο μπορούμε περισσότερους συμπατριώτες μας σ' αυτή τη διαδικασία. Και νομίζω ότι τα πρώτα δείγματα είναι ήδη φανερά. Το ψηφοδέλτιο που θα καταρτιστεί με συλλογικές διαδικασίες θα διασφαλίζει την αξιοπιστία υλοποίησης του προγράμματός μας και θα εκφράζει τη δημιουργική σύνθεση όλων των απόψεων και την απαραίτητη ανανέωση ως αποτέλεσμα της ενεργοποίησης περισσότερων συμπολιτών μας.

• Ποιά θεωρείτε πως είναι τα μεγαλύτερα προβλήματα που αντιμετωπίζει ο Δήμος Νότιας Ρόδου;

- Η διαπίστωση και μόνο ότι το 30% της έκτασης του νησιού έχει μόνιμους κατοίκους ούτε το 1% του πληθυσμού (περίπου 1.000) απεικονίζει με τον καλύτερο τρόπο την ουσία των προβλημάτων της περιοχής.

Το ότι τον πλούτο που διαθέτει για αξιοποίηση σε όλους τους τομείς (τουριστικό, γεωργικό, κτηνοτροφικό κ.λ.π.) συνεχώς απομειώνεται από κατοίκους δείχνει και τη στρεβλή πορεία που ακολουθεί. Δηλαδή ενώ συνεχώς αυξάνονται οι επενδύσεις και οι θέσεις εργασίας στη Νότια Ρόδο, οι μόνιμοι κάτοικοι μειώνονται.

Σε παλαιότερη συνέντευξη στην εφημερίδα σας, στις 18 Φεβρουαρίου, παρουσιάστηκε η «ακτινογραφία» της περιοχής μας με αριθμούς και με στοιχεία που το αποδεικνύουν.

Αυτό οφείλεται στο ότι δεν υπήρξαν - και πρέπει να τεθεί ως προτεραιότητα - επενδύσεις και ενέργειες που θα στηρίζουν τους κατοίκους να μείνουν εκεί, χωρίς να έχουν την αίσθηση της απομόνωσης. Πρακτικά σημαίνει ενίσχυση

ΣΥΝΕΧΕΙΑ ΣΤΗ ΣΕΛ. 9

μια ξεχωριστή θέση στη θάλασσα

ΔΡΟΜΟΛΟΓΙΑ ΑΠΟ 17/06/02 ΕΩΣ 30.06.02

ΑΝΑΧΩΡΗΣΗ ΑΠΟ ΡΟΔΟ

ΗΜ/ΝΙΑ		ΠΛΟΙΟ	ΩΡΑ	ΠΡΟΟΡΙΣΜΟΣ
17.06	ΔΕΥΤΕΡΑ			
18.06	ΤΡΙΤΗ	ΡΟΔΟΣ	15.00	ΣΥΜΗ - ΤΗΛΟ - ΚΩ - ΚΑΛ. - ΑΣΤΥΠΑΛΑΙΑ - ΚΑΤΑΠΟΛΑ - ΠΕΙΡΑΙΑ
		ΔΙΑΓΟΡΑΣ	18.00	ΠΕΙΡΑΙΑ
19.06	ΤΕΤΑΡΤΗ	ΠΑΤΜΟΣ	15.00	ΚΩ - ΚΑΛΥΜΝΟ - ΛΕΡΟ - ΠΑΤΜΟ - ΠΕΙΡΑΙΑ
20.06	ΠΕΜΠΤΗ	ΡΟΔΟΣ	11.00	ΚΩ - ΣΑΜΟ - ΘΕΣΣΑΛΟΝΙΚΗ
		ΔΙΑΓΟΡΑΣ	18.00	ΚΩ - ΠΕΙΡΑΙΑ
21.06	ΠΑΡΑΣΚΕΥΗ	ΠΑΤΜΟΣ	15.00	ΝΙΣΥΡΟ - ΚΩ - ΚΑΛΥΜΝΟ - ΛΕΡΟ - ΠΑΤΜΟ - ΠΕΙΡΑΙΑ
22.06	ΣΑΒΒΑΤΟ	ΡΟΔΟΣ	18.00	ΚΩ -ΛΕΡΟ - ΠΑΤΜΟ - ΠΕΙΡΑΙΑ
23.06	ΚΥΡΙΑΚΗ	ΠΑΤΜΟΣ	15.00	ΚΩ - ΚΑΛΥΜΝΟ - ΛΕΡΟ - ΠΑΤΜΟ - ΠΕΙΡΑΙΑ
24.06	ΔΕΥΤΕΡΑ	ΡΟΔΟΣ	15.00	ΚΩ - ΚΑΛΥΜΝΟ - ΛΕΡΟ - ΠΑΤΜΟ - ΠΕΙΡΑΙΑ
25.06	ΤΡΙΤΗ	ΠΑΤΜΟΣ	15.00	ΣΥΜΗ - ΤΗΛΟ - ΚΩ - ΚΑΛ. - ΑΣΤΥΠΑΛΑΙΑ - ΚΑΤΑΠΟΛΑ - ΠΕΙΡΑΙΑ
		ΔΙΑΓΟΡΑΣ	18.00	ΠΕΙΡΑΙΑ
26.06	ΤΕΤΑΡΤΗ	ΡΟΔΟΣ	15.00	ΚΩ - ΚΑΛΥΜΝΟ - ΛΕΡΟ - ΠΑΤΜΟ - ΠΕΙΡΑΙΑ
27.06	ΠΕΜΠΤΗ	ΠΑΤΜΟΣ	11.00	ΚΩ - ΣΑΜΟ - ΘΕΣΣΑΛΟΝΙΚΗ
		ΔΙΑΓΟΡΑΣ	18.00	ΚΩ - ΠΕΙΡΑΙΑ
28.06	ΠΑΡΑΣΚΕΥΗ	ΡΟΔΟΣ	15.00	ΝΙΣΥΡΟ - ΚΩ - ΚΑΛΥΜΝΟ - ΛΕΡΟ - ΠΑΤΜΟ - ΠΕΙΡ.
29.06	ΣΑΒΒΑΤΟ	ΔΙΑΓΟΡΑΣ	09.00	ΠΕΙΡΑΙΑ
		ΠΑΤΜΟΣ	18.00	ΚΩ - ΛΕΡΟ - ΠΑΤΜΟ - ΠΕΙΡΑΙΑ
30.06	ΚΥΡΙΑΚΗ	ΡΟΔΟΣ	15.00	ΚΩ - ΚΑΛΥΜΝΟ - ΛΕΡΟ - ΠΑΤΜΟ - ΠΕΙΡΑΙΑ
		ΔΙΑΓΟΡΑΣ	18.00	ΚΩ - ΠΕΙΡΑΙΑ

ΠΛΗΡΟΦΟΡΙΕΣ ΚΕΝΤΡΙΚΟ ΠΡΑΚΤΟΡΕΙΟ ΡΟΔΟΥ

Δ·Α·Ν·Ε· SEA LINE
ΔΩΔΕΚΑΝΗΣΙΑΚΗ ΑΝΩΝΥΜΗ ΝΑΥΤΙΛΙΑΚΗ ΕΤΑΙΡΙΑ

ΑΥΣΤΡΑΛΙΑΣ 92, ΤΗΛ. ΠΡΑΚΤΟΡΕΙΟΥ: 43150 (10 ΓΡΑΜΜΕΣ)

Ενοικιάζονται δύο καταστήματα 40 τ.μ. και 80 τ.μ. με μεγάλες αυλές στην παραλία Βληχών Λίνδου.

Πληροφορίες τηλ. 02410 61340 - 0946282373

ΠΩΛΟΥΝΤΑΙ

• μεζονέτες 195 τ.μ. στα Κοσκινού σε μπετά από ιδιοκτήτη.

Πληρ. τηλ. 0944 775999 - 02410 - 76035

ΣΥΝΕΧΕΙΑ ΑΠΟ ΤΗ ΣΕΛ. 8

των υποδομών παιδείας, οχι στην έννοια της λειτουργίας του σχολείου, αλλά της συνολικής παρέμβασης και διαχείρισης του χρόνου των παιδιών προς την κατεύθυνση της γνώσης και της δημιουργίας.

Το φαινόμενο ο πατέρας να εργάζεται και να μένει στη Νότια Ρόδο και όλη η υπόλοιπη οικογένεια να μένει στην πόλη της Ρόδου λόγω ελλείμματος σοβαρών υποδομών ενίσχυσης της παιδείας και διαχείρισης του ελεύθερου χρόνου (φροντιστήρια, καλλιέργεια των παιδιών), πρέπει και μπορούν να εξαλειφθούν. Και υπάρχουν πόροι. Το 3ο Κοινοτικό Πλαίσιο Στήριξης που βρίσκεται σε εξέλιξη ενισχύει και τέτοιες πολιτικές, αρκεί να τεθεί ως προτεραιότητα από το Δήμο και να στοχεύσει με την καλύτερη οργάνωση του στην εξασφάλιση αυτών των πόρων.

Η ουσιαστική παρέμβαση στον τομέα της υγείας και πρέπει και μπορεί να γίνει. Με επαρκή κάλυψη της πρωτοβάθμιας περίθαλψης, όχι πλέον από αγροτικούς γιατρούς, αλλά από ειδικευμένους και φυσικά αξιόπιστο σύστημα αντιμετώπισης εκτάκτων γεγονότων. Και εδώ ο Δήμος έχει ουσιαστικό ρόλο να παίξει. Δεν επαφίεται μόνο στο κράτος.

Βασικό στοιχείο της ζωής του ανθρώπου είναι ο δημιουργικός ελεύθερος χρόνος και εκφράζεται με διάφορες μορφές που οφείλει ο Δήμος με τις υπηρεσίες και τις δομές του να δημιουργήσει (πολιτιστικά εργαστήρια, ενημέρωση κατάρτιση, αθλητισμός κλπ).

• Σε ποιούς άξονες θα κινηθεί η πολιτική σας για την ανάπτυξη της Νότιας Ρόδου που ομολογουμένως έχει αντιμετωπίσει πολλά προβλήματα;

- Οι παραπάνω τρεις στόχοι (συγκράτηση του πληθυσμού, υγεία, παιδεία) πρέπει να συνοδεύουν πάντα την προσπάθεια για οικονομική ανάπτυξη για να έχουν περιεχομένο και ανθρωποκεντρικό χαρακτήρα οι επενδύσεις που πρέπει να κάνουμε. Και επειδή η ορθολογική και σε σωστή κατεύθυνση ανάπτυξη δεν γίνεται με ευχές και στην τύχη, πρέπει να τη σχεδιάσουμε, να την προγραμματίσουμε και να την υλοποιήσουμε με βάση και τη γνώση και φυσικά τη συσσωρευμένη εμπειρία που αποκομίσαμε μέχρι τώρα συνολικά στο νησί μας.

Πρώτο στόχος είναι η ολοκλήρωση της χωροταξικής μελέτης που θα ορίσει πού και πώς θα διοχετεύσουμε την ανάπτυξή μας, αξιοποιώντας με τον καλύτερο τρόπο τον πλούτο που διαθέτουμε, τις καθαρές μας θάλασσες, το φυσικό κάλλος για μια σωστή και νέου τύπου τουριστική υποδομή, την εύφορη γη μας για την ανατροπή της μονοκαλλιέργειας του τουρισμού, τον πολιτιστικό μας πλούτο και τον αρχιτεκτονικό παραδοσιακό χαρακτήρα των χωριών μας, όπου όλα μαζί θα αποτελούν ένα ενιαίο σύνολο για να δημιουργήσουν τις προϋποθέσεις ώστε η Νότια Ρόδος να αποτελέσει το νέο χώρο προσέλκυσης και επενδυτών και φυσικά μονίμων κατοίκων.

Δηλαδή για να γίνω και πιο σαφής, μπορεί να μην κάνουμε ξενοδοχεία σε όλα τα δημοτικά διαμερίσματα, αλλά μπορούν όλα όμως να αποτελέσουν μέρος του συνολικού τουριστικού προϊόντος και μέσα από αυτό να διοχετευθεί η ανάπτυξη παντού. Το να διατηρήσουμε τον παραδοσιακό χαρακτήρα των μικρών μεσόγειων χωριών όπως Αρνίθα, Ιστριος, Προφύλια κ.λ.π. παρέχοντας καλές υπηρεσίες (π.χ. παραδοσιακή και υγιεινή διατροφή) μπορούν να αποτελέσουν προϋπόθεση για να προσελκύσουμε τους νέου τύπου τουρίστες. Το να δημιουργηθεί λιμάνι και μαρίνα στο Πλημμύρι αποτελεί δυναμική παρέμβαση στη συνολική ανάπτυξη της περιοχής.

Η άμεση βελτίωση του οδικού δικτύου ούτως ώστε οι χρόνοι μεταφοράς και επικοινωνίας σε συνδυασμό με επαρκή και αξιόπιστη συγκοινωνία τόσο εντός του Δήμου όσο και με το υπόλοιπο νησί, αποτελούν για μας θέματα άμεσης προτεραιότητας.

Βασική υποδομή για οποιαδήποτε μορφή ανάπτυξης είναι και τα έργα στον τομέα της αποχέτευσης και της διαχείρισης των υδάτινων πόρων. Είναι θετικό ότι ξεκίνησε μια προσπάθεια ένταξης μέρους του αποχετευτικού, ταυτόχρονα όμως είναι αδιανόητο να υπάρχει ως πρωτεύον θέμα στην περιοχή το θέμα του νερού, είτε για ύδρευση, είτε για άρδευση, όταν γνωρίζουμε όλοι ότι και νερά υπάρχουν και σημαντικές επενδύσεις έχουν γίνει στον τομέα αυτό (δύο φράγματα). Αντιλαμβάνεστε λοιπόν ότι το έλλειμμα που υπάρχει και πρέπει να καλυφθεί άμεσα είναι η διαχείριση και η οργάνωση αυτών των υποδομών με τρόπο που να εξασφαλίζει την ορθολογική κατανάλωση, τη δυνατότητα πρόσβασης σε όλους και μάλιστα με χαμηλό κόστος ως κίνητρο αναπτυξιακό σε όλους τους τομείς.

Η δημιουργία επενδύσεων όπως γκολφ και χώροι άθλησης πέραν των καθιερωμένων (ιππικός όμιλος, σέρφιγκ, αερολέσχη κλπ) έχει χώρο και δυνατότητα στη Νότια Ρόδο.

Ξεχωριστής σημασίας παρέμβαση για μας είναι η αξιοποίηση του Πρασονησίου που πρέπει με τον κατάλληλο σχεδιασμό να αξιοποιηθεί και να παράγει συνεχώς αυξανόμενο πλούτο. Και επειδή πολλές φορές ακούγονται ακρότητες και υπερβολές για το Πρασονήσι, είμαι από αυτούς που πιστεύουν ότι πρέπει να παρέμβουμε γρήγορα, αποτελεσματικά, αλλά με προσοχή για να διατηρηθεί η φυσιογνωμία του. Ολοι γνωρίζουμε ότι ήδη βρίσκεται σε εξέλιξη η χωροταξική μελέτη για το Δήμο μας (ΣΧΟΑΠ) η οποία θα αποτελέσει και εργαλείο για την καλύτερη αξιοποίηση της περιοχής είτε με δημόσιους πόρους είτε με ιδιωτικούς. Σ' αυτή τη λογική ήμασταν αντίθετοι με την πώληση χωρίς όρους από την ΚΕΔ. Αφού το αποφασίσουμε μπορεί εύκολα και γρήγορα σ' αυτό το χώρο να προσελκύσουμε δημιουργικό επενδυτικό ενδιαφέρον και από ιδιώτες.

Η ανάδειξη των πολιτιστικών μνημείων και της ιδιαίτερα όμορφης φύσης μας (χλωρίδα, πανίδα, μονοπάτια, φαράγγια, αρχαιολογική χώροι, εκκλησίες) πρέπει να προβληθούν κατάλληλα και αξιόπιστα στον επισκέπτη ξένο ή ντόπιο.

Ενας σημαντικός τομέας που πρέπει να δώσουμε σημασία είναι η προσέλευση των κατοίκων το Σαββατοκύριακο να γίνεται συνεχώς πιο ελκυστική. Επιπλέον η ζήτηση για δημιουργία δεύτερης κατοικίας από πολλούς πολίτες πρέπει να σχεδιαστεί σωστά με βάση τα πολεοδομικά συγκροτήματα των οικισμών μας και όχι στη λογική να ξεφυτρώνουν οικοδομές σαν τα μανιτάρια στα παράλιά της χωρίς αρχιτεκτονική. Δηλαδή πρέπει άμεσα να επεκταθούν τα σχέδια πόλεως όλων εκείνων των οικισμών που παρατηρείται αυξημένη ζήτηση ούτως ώστε να γίνει η διαβίωση των κατοίκων καλύτερη και το κόστος των υποδομών χαμηλότερο.

Επειδή οι επιθυμίες χρειάζονται πόρους, είμαι ακράδαντα πεπεισμένος ότι υπάρχουν αρκετοί πόροι για να υλοποιηθεί σταδιακά και με τη σωστή προτεραιότητα το όραμά μας. Η κατάλληλη προετοιμασία του Δήμου μπορεί να αξιοποιήσει τους εθνικούς και τους ευρωπαϊκούς πόρους. Υπάρχει επίσης μεγάλο περιθώριο στην αξιοποίηση των ιδίων πόρων όχι στην κατεύθυνση της επιπλέον επιβάρυνσης των συμπολιτών μας (το αντίθετο μάλιστα) αλλά με περισσότερη οργάνωση και ισονομία.

Αν θυμόσαστε στο τελευταίο συνέδριο της ΤΕΔΚΔ στο Καστελλόριζο παρουσίασα εισήγηση με συγκεκριμένα στοιχεία από πολλούς Οργανισμούς Τοπικής Αυτοδιοίκησης του νομού, από την οποία προέκυψε ότι υπάρχει μεγάλο περιθώριο αύξησης των εσόδων χωρίς επιπλέον επιβάρυνση των πολιτών. Φυσικά δεν πρέπει να ξεχνάμε ότι υπάρχουν και νέοι τρόποι εκτέλεσης έργων και υποδομών με τη συμμετοχή και ιδιωτικών κεφαλαίων (αυτοχρηματοδότηση, λήζινγκ κλπ).

Με τον τρόπο αυτό, μπορούμε και πόρους να φέρουμε που δυστυχώς σήμερα διαφεύγουν και οι πολίτες να τυγχάνουν καλύτερων υπηρεσιών.

ΕΛΛΗΝΙΚΗ ΔΗΜΟΚΡΑΤΙΑ
ΠΟΛΙΤΙΣΤΙΚΟΣ ΟΡΓΑΝΙΣΜΟΣ ΔΗΜΟΥ ΡΟΔΟΥ

ΑΝΑΚΟΙΝΩΣΗ

Για την πρόσληψη προσωπικού με σύμβαση εργασίας ιδιωτικού δικαίου ορισμένου χρόνου

Ο ΠΟΛΙΤΙΣΤΙΚΟΣ ΟΡΓΑΝΙΣΜΟΣ ΔΗΜΟΥ ΡΟΔΟΥ σύμφωνα με την απόφαση του υφυπουργού Εσωτερικών Δημόσιας Διοίκηση και Αποκέντρωσης 20236/21-5-2002, που εκδόθηκε κατ' εφαρμογή της αριθμ. ΔΙΠΠ / Φ. ΕΓΚΡ, 1/151/9126/20-5-2002, απόφασης της επιτροπής του άρθρου 2 παρ. 1 της 55/1998 ΠΥΣ (άρθρο 1 παρ. 51 του Ν. 2412/1996) και μας κοινοποιήθηκε με το έγγραφο αριθμ. Πρωτ. 23507/5-6-02 του υπουργείου Εσωτερικών Δημ. Δ/σης και Αποκέντρωσης, ανακοινώνει ότι θα προσλάβει προσωπικό με σύμβαση εργασίας ιδιωτικού δικαίου ορισμένου χρόνου συνολικού αριθμού είκοσι δύο (22) ατόμων, διαφόρων ειιδικοτήτων ήτοι: πέντε (5) εργάτες γενικών καθηκόντων (εκδηλώσεων), δύο καθαρίστριες και δέκα πέντε (15) μουσικών Φιλαρμονικής και συγκεκριμένα ενός (1) μουσικού φλάουτου πίκολο, ενός (1) μουσικού φλάουτου, ενός (1) μουσικού κλαρίνου, ενός (1) μουσικού σαξόφωνου τενόρου, ενός (1) μουσικού σαξόφωνου βαρύτονου, τριών (3) μουσικών τρομπέτας, δύο (2) μουσικών τρομπονίου, ενός (1) μουσικού τρομπονίου μπάσου και ενός (1) μουσικού κρουστών για την κάλυψη παροδικών αναγκών των υπηρεσιών του Π.Ο.Δ.Ρ., σύμφωνα με τις διατάξεις του άρθρου 21 του Ν.2190/94, όπως ισχύει μετά τις τροποποιήσεις και συμληρώσεις των 2225/94, 2247/94, 2266/94, 2349/95, 2527/97 και 2738/99 για τις εξής κατά αριθμό ατόμων, ειδικότητες, με τα αντίστοιχα ειδικά τυπικά προσόντα και την αντίστοιχη χρονική περίοδο.

Ειδικότητα: Εργάτες γενικών καθηκόντων (εκδηλώσεων)
Αριθμός ατόμων: 5
Ειδικά τυπικά προσόντα: Απολυτήριος τίτλος υποχρεωτικής εκπαίδευσης
Χρονική διάρκεια: 8 μήνες
Ειδικότητα: Καθαρίστριες
Αριθμός ατόμων: 2
Ειδικά τυπικά προσόντα: Απολυτήριος τίτλος υποχρεωτικής εκπαίδευσης
Χρονική διάρκεια: 8 μήνες
Ειδικότητα: Μουσικοί
Αριθμός ατόμων: 15
Ειδικά τυπικά προσόντα: Δίπλωμα ή πτυχίο της αντιστοίχου ειδικότητας οργάνου ανεγνωρισμένου Ωδείου της ημεδαπής ή αλλοδαπής και εν ελλείψει υποψηφίων με το προσόν τούτο επαρκείς μουσικές γνώσεις και συγκεκριμένα τις παρακάτω ειδικότητες:

		Χρονική διάρκεια
1. Φλάουτο πίκολο	μία (1)	8 μήνες
2. Φλάουτο	μία (1)	» »
3. Κλαρίνο σε Σι ύφεση	μία (1)	» »
4. Σαξόφωνο τενόρο	μία (1)	» »
5. Σαξόφωνο βαρύτονο	μία (1)	» »
6. Σαξόφωνο ALTO	μία (1)	» »
7. Κόρνο	μία (1)	» »
8. Τρομπέτα	τρεις (3)	» »
9. Τρομπόνι	δύο (2)	» »
10. Τρομπόνι μπάσο	μία (1)	» »
11. Κρουστά φιλαρμονικής	δύο (2)	» »

Αναλυτική προκήρυξη με τους όρους και τα απατούμενα δικαιολογητικά οι ενδιαφερόμενοι μπορούν να πάρουν από τα γραφεία της υπηρεσίας, οδός Γ. Ευσταθίου και Αμερικής γωνία και ειδικότερα στην Υπηρεσία Δ/νσης (αρμόδιος κ. Φ. Παπανικολάου) όπου και θα υποβάλλουν και τη σχετική αίτηση, εντός προθεσμίας δέκα (10) ημερών που αρχίζει από την επόμενη ημέρα της τελευταίας δημοσίευσης της παρούσας σε τοπικές εφημερίδες ή της ανάρτησής της στο χώρο ανακονώσεων του Οργανισμού.

Ο πρόεδρος
Μανόλης Αντωνόγλου

Rodos Car AE
Μέλος του Επισήμου Δικτύου Intercar AE

3ο χλμ. Ρόδου-Καλλιθέας
851 00 Ρόδος
Τηλ.: (02410) 64169
Fax: (02410) 68034

Απόλυτο Μηχάνημα Οδήγησης

1,6 lt - 115 hp!
Νέα BMW Compact από 287 Ευρώ το μήνα.
Μην ψάχνετε για ψεγάδι - δεν υπάρχει.

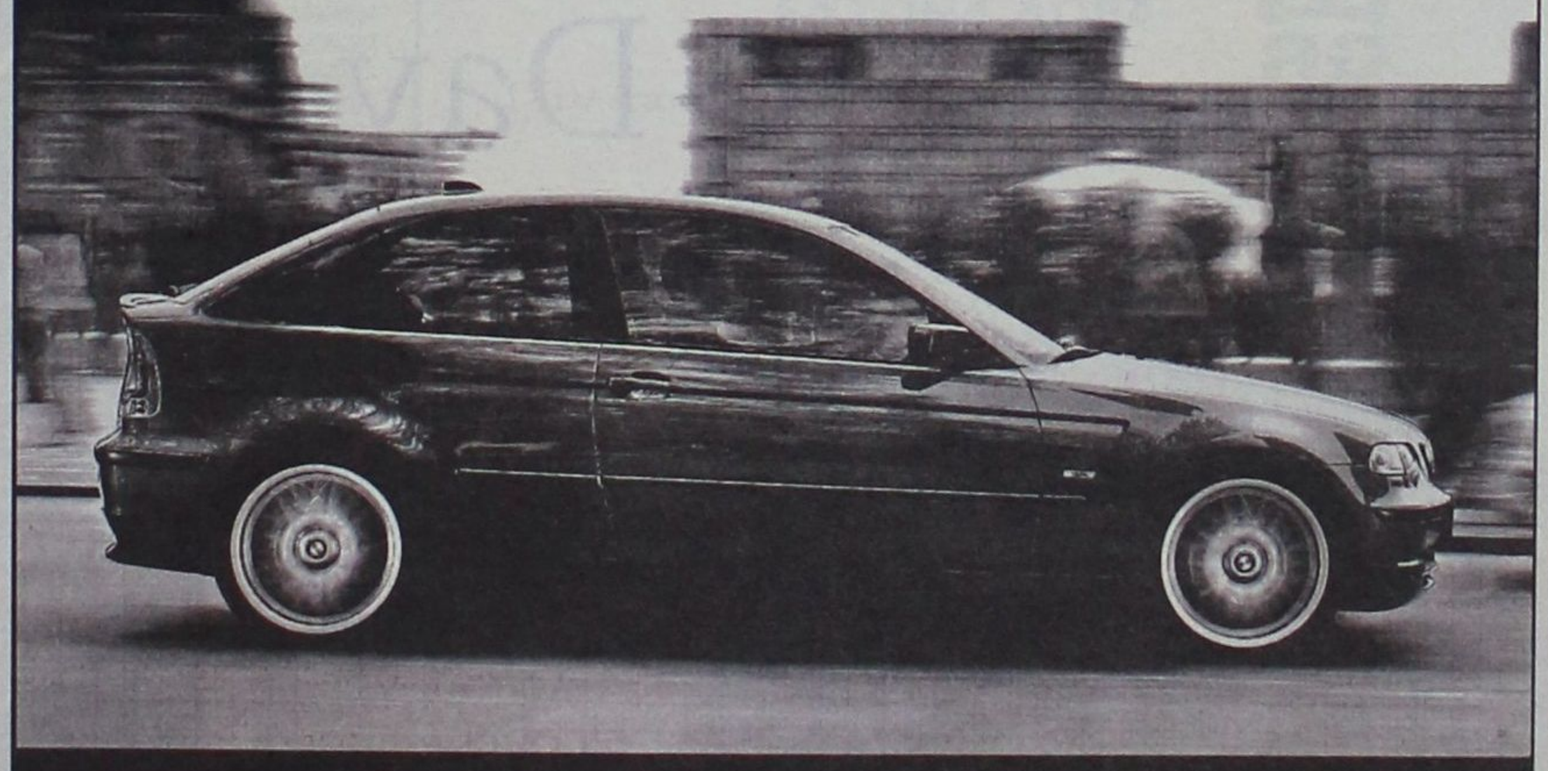

Δείτε την στη Rodos Car AE.

Νέα BMW Compact. Σπορ. Ευέλικτη. Με την πρακτικότητα και τη λειτουργικότητα της πισω πορτας και του μεταβλητού χώρου. Με ποιότητα κατασκευής, άνεση και ασφάλεια BMW. Πρωτοποριακα συστηματα ασφαλείας που φροντίζουν να παραμένουν όλα υπό έλεγχο. Τέλεια αίσθηση τιμονιού και άμεση απόκριση για τους απαιτητικούς οδηγούς. BMW Compact. Αποκτήστε το νεανικό μοντέλο της BMW με 287,00€ το μήνα και μην περιμενετε να βρείτε κανένα ψεγάδι.

Χρηματοδότηση Serfin: 40% προκαταβολή. 60 μηνιαίες δόσεις. μηνιαίο ονομαστικό επιτόκιο 0.65% + Φ.Π.Α. 18%. Ε.Π.Ε. 8.1376% + Φ.Π.Α. 18%.
BMW Compact - Κατανάλωση (lt./100km): Κύκλος πόλης 9.7 - Κύκλος εκτός πόλης 5,3 - Μεικτός κύκλος 6,9 - Εκπομπές CO_2 (gram/km) 167.0

Θυμήθηκαν τα κολαστήρια του Αουσβιτς

Συγκίνηση στα αποκαλυπτήρια του μνημείου Εβραίων Μαρτύρων



Με κάθε επισημότητα έγιναν χθες τα αποκαλυπτήρια του μνημείου που είναι αφιερωμένο στη μνήμη των Εβραίων της Ρόδου, των ανθρώπων εκείνων δηλαδή που μαρτύρησαν στα στρατόπεδα συγκέντρωσης. Το μνημείο στήθηκε στην πλατεία Εβραίων Μαρτύρων και στις έξι πλευρές του αναγράφεται σε ισάριθμες γλώσσες η αφιέρωση «ΣΤΗΝ ΑΙΩΝΙΑ ΜΝΗΜΗ ΤΩΝ 1604 ΕΒΡΑΙΩΝ ΜΑΡΤΥΡΩΝ ΤΗΣ ΡΟΔΟΥ ΚΑΙ ΤΗΣ ΚΩ ΠΟΥ ΕΞΟΝΤΩΘΗΚΑΝ ΣΤΑ ΝΑΖΙΣΤΙΚΑ ΣΤΡΑΤΟΠΕΔΑ ΘΑΝΑΤΟΥ». Γύρω από τη στήλη με τις έξι πλευρές υπάρχει τυλιγμένο ένα αγκάθινο σύρμα, δίνοντας έτσι το συμβολισμό της φυλακής και των βασανιστηρίων.

Παρών στα αποκαλυπτήρια ήταν ο πρέσβης του Ισραήλ στην Ελλάδα Νταβίν Σασόν, οι τοπικοί άρχοντες και μέλη της Ροδίτικης Ισραηλιτικής Κοινότητας. Η συγκινησιακή φόρτιση ήταν μεγάλη χθες την ώρα που το νάιλον έφευγε και αποκαλύπτονταν η στήλη. Άνδρες και γυναίκες της Ισραηλιτικής Κοινότητας δάκρυσαν θυμούμενοι τον πόνο που πέρασαν στη διάρκεια των παιδικών τους χρόνων.

Η Ισραηλιτική Κοινότητα της Ρόδου αριθμεί περίπου 30 μέλη, τα οποία και κάθε Σάββατο προσεύχονται στη Συναγωγή. Πρέπει να σημειωθεί ότι οι εβραίοι της Ρόδου είναι απόγονοι των εβραίων της Ισπανίας και στο έτος 1944 αριθμούσαν στο νησί 2.200 άτομα. Ολοι τους μεταφέρθηκαν από τους Γερμανούς στο Άουσβιτς, όπου και έζήσαν την κόλαση. Το τέλος του πολέμου βρήκε τους περισσότερους να είναι νεκροί, σκοτωμένοι από τη μανία και τη φρικαλεότητα της γερμανικής φυλής. Στη Ρόδο επέστρεψαν μόνον οι 100, από τους οποίους σήμερα ζουν ελάχιστοι. Αυτοί οι ελάχιστοι βρέθηκαν χθες στα αποκαλυπτήρια και διακριτικά, από υπερηφάνεια και σεβασμό προς εκείνους που έμειναν πίσω, έκρυβαν τον αριθμό που είχαν τους χαράξει οι γερμανοί στο χέρι και έμεινε ανεξίτηλος στο πέρασμα των χρόνων.

Νεκρός 23χρονος Δανός σε τροχαίο στις Καλυθιές

Σοβαρά τραυματισμένος ο ομοεθνής φίλος του

Ένας νεαρός 23 ετών βρήκε τραγικό θάνατο και ένας άλλος τραυματίσθηκε σοβαρά, όταν το αυτοκίνητο στο οποίο επέβαιναν, ξέφυγε από την πορεία του και προσέκρουσε σε δέντρο.

Το δυστύχημα συνέβη στις 11:45' του Σαββάτου, στο 2ο χιλιόμετρο της οδού Καλυθιών προς τη λεωφόρο Ρόδου – Λίνδου. Το αυτοκίνητο που οδηγούσε ο Christiansen Perkenneth, για άγνωστο λόγο ξέφυγε από την πορεία του και προσέκρουσε σε δέντρο. Από τη σύγκρουση τραυματίσθηκε θανάσιμα ο συνεπιβάτης του οχήματος David Lindrstrom. Ο οδηγός του οχήματος τραυματίσθηκε σοβαρά και διεκομίσθη στο νοσοκομείο Ρόδου όπου νοσηλεύεται.

Οι δύο νεαροί, υπηκοότητας Δανίας, βρέθηκαν στη Ρόδο για διακοπές, το δε, όχημα που οδηγούσαν είχε ενοικιασθεί από γραφείο του νησιού. Προανάκριση διενεργούν οι αξιωματικοί του Αστυνομικού Σταθμού Αφάντου.

Πρωτοβουλία για την ελλιπή αντιμετώπιση των περιστατικών

Η Ελληνική Παιδιατρική Εταιρεία εφορμά στα μικρά νησιά του Νομού

ΜΕΓΑΛΗ εξόρμηση σε νησιά της Δωδεκανήσου, αλλά και στα Ψαρά, θα πραγματοποιήσει τη Ελληνική Παιδιατρική Εταιρεία προκειμένου να παράσχει υγειονομική κάλυψη την περίοδο 25 Ιουλίου έως 25 Αυγούστου. Η Παιδιατρική Εταιρεία καλεί τα μέλη της να δηλώσουν συμμετοχή προκειμένου να μεταβούν στα νησιά Αστυπάλαια, Καστελλόριζο, Κάσο, Νίσυρο και Ψαρά, για την αντιμετώπιση των περιστατικών της ειδικότητάς τους. Το σύνολο των δαπανών θα καλυφθούν από την Εταιρεία.

Σχετικά με την αξιέπαινη αυτή προσπάθεια, η Ελληνική Παιδιατρική Εταιρεία ανακοίνωσε τα εξής:

Η Ελληνική Παιδιατρική Εταιρεία, αντιλαμβανόμενη το μεγάλο πρόβλημα των νησιών της χώρας σε ό,τι αφορά την ελλιπή αντιμετώπιση παιδιατρικών περιστατικών, θα αναλάβει την κάλυψη σε κάποια από αυτά και πιο συγκεκριμένα στο Καστελόριζο, στα Ψαρά, στην Κάσο, στη Νίσυρο και στην Αστυπάλαια.

Είναι γνωστό σε όλους, ότι μεγάλος αριθμός νησιών είναι απομονωμένα και στερούνται βασικών υποδομών παιδιατρικής περίθαλψης. Το πρόβλημα γίνεται ακόμα μεγαλύτερο το καλοκαίρι, όπου τα νησιά αυτά γεμίζουν από επισκέπτες, που τα επιλέγουν ως προορισμούς των καλοκαιρινών οικογενειακών διακοπών.

Πολλές φορές οι επισκέπτες χρειάζονται τις υπηρεσίες ενός παιδίατρου, με αποτέλεσμα να αναγκάζονται να μεταβούν στην πρωτεύουσα ή σε κάποιο μεγάλο αστικό κέντρο.

Η Ελληνική Παιδιατρική Εταιρεία, με την πρωτοβουλία αυτή, επιθυμεί να συμβάλει στην κοινωνική, τουριστική και οικονομική αναβάθμιση των απομακρυσμένων αυτών περιοχών.

Μπροστά σε αυτό το μεγάλο πρόβλημα, η Ελληνική Παιδιατρική Εταιρεία προσκαλεί τα μέλη της να εκδηλώσουν ενδιαφέρον προκειμένου να καλύψουν τις ανάγκες που υφίστανται στο Καστελόριζο, στα Ψαρά, στην Κάσο, στη Νίσυρο και στην Αστυπάλαια, για τη χρονική περίοδο από 25 Ιουλίου έως 25 Αυγούστου.

Τα έξοδα και τις αμοιβές των ιατρών θα καλύψει εξ ολοκλήρου η Ελληνική Παιδιατρική Εταιρεία. Για το συγκεκριμένο πρόγραμμα θα ζητηθεί η συνεργασία της Πολιτείας σε επίπεδο Υπουργείου Υγείας και Τοπικής Αυτοδιοίκησης.

GR
Grand Hotel Rhodes
*****

Day & Night

Naiades by the Pool



Στήν τροπική ατμόσφαιρα της μεγάλης πισίνας του Grand Hotel, το Ναιάδες λειτουργεί με ανανεωμένο Μενού ως Καφέ-Ουζερί (10:30 - 17:30)

Piano Bar

Το γνωστό σημείο συνάντησης στο κέντρο της Πόλης.

Ο Τάκης Τσώνης κάθε βράδυ* στο πιάνο. (20:30 - 01:00)



* Εκτός Τρίτης

A Member of
MITSIS HOTELS

Ναρκομανής 22χρονος διέρρηξε φαρμακείο

Διάρρηξη σε φαρμακείο έκανε ένας 22χρονος ναρκομανής για να εξασφαλίσει κουτιά ναρκωτικών φαρμάκων. Ο Λ.Β. του Ε. Συνελήφθη το πρωί του περασμένου Σαββάτου διότι όπως αποκαλύφθηκε, νωρίτερα είχε διαρρήξει το φαρμακείο του Αριστοτέλη Ηρακλείδη, που βρίσκεται επί της οδού Αγίων Αποστόλων και αφαίρεσε 20 κουτιά ναρκωτικά φάρμακα Durogestic (τσιρότα). Ο 22χρονος ομολόγησε την πράξη του και τα ναρκωτικά βρέθηκαν σε αποθήκη του σπιτιού του.

«ΔΩΔΕΚΑΝΗΣΟΣ ΝΑΥΤΙΛΙΑΚΗ Ν.Ε.»
Αστραλίας 3, Ρόδος 85100
Τηλ.02410 -70590, Fax.: 70591

ΔΡΟΜΟΛΟΓΙΑ ΑΠΟ 3/6/02 ΕΩΣ 30/6/02
ΔΩΔΕΚΑΝΗΣΟΣ ΕΞΠΡΕΣ

ΚΥΡΙΑΚΗ

ΛΙΜΑΝΙ	ΑΦΙΞΗ	ΑΝΑΧΩΡΗΣΗ
ΡΟΔΟΣ		08.30
ΚΩΣ	10.40	10.50
ΚΑΛΥΜΝΟΣ	11.30	11.40
ΛΕΡΟΣ	12.30	12.40
ΠΑΤΜΟΣ	13.20	13.30
ΛΕΙΨΟΙ	13.50	14.00
ΛΕΡΟΣ	14.20	14.30
ΚΑΛΥΜΝΟΣ	15.20	15.30
ΚΩΣ	16.10	16.20
ΡΟΔΟΣ	18.30	ΔΙΑΝ/ΣΗ

ΔΕΥΤΕΡΑ

ΛΙΜΑΝΙ	ΑΦΙΞΗ	ΑΝΑΧΩΡΗΣΗ
ΡΟΔΟΣ		08.30
ΣΥΜΗ	09.20	09.30
ΚΩΣ	11.00	11.10
ΚΑΛΥΜΝΟΣ	11.50	12.00
ΛΕΡΟΣ	12.50	14.30
ΚΑΛΥΜΝΟΣ	15.20	15.30
ΚΩΣ	16.10	16.20
ΣΥΜΗ	17.40	17.50
ΡΟΔΟΣ	18.30	

ΤΡΙΤΗ

ΛΙΜΑΝΙ	ΑΦΙΞΗ	ΑΝΑΧΩΡΗΣΗ
ΡΟΔΟΣ		08.30
ΚΩΣ	10.40	10.50
ΚΑΛΥΜΝΟΣ	11.30	11.40
ΛΕΡΟΣ	12.30	12.40
ΠΑΤΜΟΣ	13.20	13.30
ΛΕΡΟΣ	14.10	14.30
ΚΑΛΥΜΝΟΣ	15.20	15.30
ΚΩΣ	16.10	16.20
ΡΟΔΟΣ	18.30	ΔΙΑΝ/ΣΗ

ΤΕΤΑΡΤΗ

ΛΙΜΑΝΙ	ΑΦΙΞΗ	ΑΝΑΧΩΡΗΣΗ
ΡΟΔΟΣ		08.30
ΚΑΣΤΕΛΛΟΡΙΖΟ	11.30	16.00
ΡΟΔΟΣ	18.30	ΔΙΑΝ/ΣΗ

ΠΕΜΠΤΗ

ΛΙΜΑΝΙ	ΑΦΙΞΗ	ΑΝΑΧΩΡΗΣΗ
ΡΟΔΟΣ		08.30
ΚΩΣ	10.40	10.50
ΚΑΛΥΜΝΟΣ	11.30	11.40
ΛΕΡΟΣ	12.30	12.40
ΠΑΤΜΟΣ	13.20	13.30
ΛΕΡΟΣ	14.10	14.30
ΚΑΛΥΜΝΟΣ	15.20	15.30
ΚΩΣ	16.10	16.20
ΡΟΔΟΣ	18.30	ΔΙΑΝ/ΣΗ

ΠΑΡΑΣΚΕΥΗ

ΛΙΜΑΝΙ	ΑΦΙΞΗ	ΑΝΑΧΩΡΗΣΗ
ΡΟΔΟΣ		08.30
ΣΥΜΗ	9.20	9.30
ΚΩΣ	11.00	11.10
ΚΑΛΥΜΝΟΣ	11.50	12.00
ΛΕΡΟΣ	12.50	14.30
ΚΑΛΥΜΝΟΣ	15.20	15.30
ΚΩΣ	16.10	16.20
ΣΥΜΗ	17.40	17.50
ΡΟΔΟΣ	18.30	ΔΙΑΝ/ΣΗ

ΣΑΒΒΑΤΟ

ΛΙΜΑΝΙ	ΑΦΙΞΗ	ΑΝΑΧΩΡΗΣΗ
ΡΟΔΟΣ		08.30
ΚΩΣ	10.40	10.50
ΚΑΛΥΜΝΟΣ	11.30	11.40
ΛΕΡΟΣ	12.30	12.40
ΛΕΙΨΟΙ	13.00	13.10
ΠΑΤΜΟΣ	13.30	13.40
ΛΕΡΟΣ	14.20	14.30
ΚΑΛΥΜΝΟΣ	15.20	15.30
ΚΩΣ	16.10	16.20
ΡΟΔΟΣ	18.30	ΔΙΑΝ/ΣΗ

ΣΗΜΕΙΩΣΕΙΣ: Για την ακριβή ημερομηνία έναρξης δρομολογίων του Δωδεκάνησος Εξπρές, επικοινωνείστε με την Εταιρεία

Μόνον 10 Δωδεκανήσιοι ξεκίνησαν από το 1999 τέτοια εκμετάλλευση

Ελάχιστοι ενδιαφέρονται για τη βιολογική καλλιέργεια

Συνεχίζεται η υποβολή αιτήσεων στις Διευθύνσεις

ΧΑΜΗΛΗ είναι η ανταπόκριση των καλλιεργητών της Δωδεκανήσου στο κάλεσμα του Υπουργείου Γεωργίας για την ανάπτυξη της «Βιολογικής Καλλιέργειας». Παρότι παρέχονται σημαντικά κίνητρα (επιδοτήσεις και δάνεια) προς τους ανθρώπους εκείνους που θα στραφούν στη βιολογική καλλιέργεια, εν τούτοις τα στοιχεία αποδεικνύουν ότι ελάχιστοι είναι εκείνοι που αποφάσισαν να εκμεταλλευτούν τα πλεονεκτήματα αυτά.

Σύμφωνα με τα επίσημα στοιχεία του υπουργείου Γεωργίας, μόνον δέκα είναι οι Δωδεκανήσιοι εκείνοι που έχουν στραφεί προς αυτού του είδους της καλλιέργειες. Όπως προκύπτει από τον πίνακα του Υπουργείου, οι περισσότεροι καλλιεργητές εφήρμοσαν το πρόγραμμα βιολογικής καλλιέργειας (ως επί το πλείστον) για την ανάπτυξη ελαιώνων. Πρέπει να σημειωθεί ότι τα βιολογικά προϊόντα πετυχαίνουν στο εμπόριο υψηλότερες τιμές.

Το πρόγραμμα για την προώθηση της βιολογικής καλλιέργειας, καθώς επίσης και μιας ολόκληρης σειράς άλλων δραστηριοτήτων εξακολουθεί να βρίσκεται σε εξέλιξη και σχετικές πληροφορίες δίδονται από τη Διεύθυνση Γεωργίας Δωδεκανήσου.

Εκείνοι που θα υπαχθούν στα προγράμματα έχουν πλεονεκτήματα, αλλά και δεσμεύσεις. Η διάρκεια των δεσμεύσεων των δικαιούχων είναι πενταετής, πλην της Μακροχρόνιας παύσης εκμετάλλευσης γεωργικών γαιών, στην οποία η δέσμευση είναι εικοσαετής. Για τη διασφάλιση υλοποίησης των δεσμεύσεων πραγματοποιούνται ετησίως διοικητικοί, επιτόπιοι και εργαστηριακοί έλεγχοι. Οι επιτόπιοι έλεγχοι πραγματοποιούνται ετησίως σε ποσοστό τουλάχιστον 5% επί του συνόλου των δικαιούχων.

Οι εργαστηριακοί έλεγχοι πραγματοποιούνται στις περιπτώσεις που είναι αναγκαίοι για την διαπίστωση της τήρησης των δεσμεύσεων των δικαιούχων σε ίδιο ποσοστό (5%).

Στις δαπάνες των ελέγχων, οι οποίοι είναι υποχρεωτικοί για τα Κράτη-Μέλη δεν υπάρχει Κοινοτική συγχρηματοδότηση.

Οι δαπάνες αυτές θα βαρύνουν τις πιστώσεις του τακτικού προϋπολογισμού του Υπουργείου Γεωργίας.

Α/Α	ΕΙΔΟΣ ΚΑΛΛΙΕΡΓΕΙΑΣ	ΑΡ. ΣΤΡΕΜΜΑΤΩΝ
1	ΑΜΠΕΛΙ	84.27
2	ΑΜΠΕΛΙ ΟΙΝΟΠΟΙΗΣΙΜΟ	13.27
3	ΒΟΣΚΟΤΟΠΟΣ	48
4	ΕΛΙΑ	263.98
5	ΚΗΠΕΥΤΙΚΑ ΥΠΑΙΘΡΙΑ.	15
6	ΕΛΑΙΟΛΑΔΟ	2.8
7	ΛΕΜΟΝΙ	5
8	ΔΙΑΦΟΡΑ	10
	ΣΥΝΟΛΟ	**442.32**

Η έγκριση των πιστώσεων για την υλοποίηση των ελέγχων θα γίνεται κατά περίπτωση με την έκδοση Κ.Υ.Α. των Υπουργών Οικονομικών και Γεωργίας.

Τα επιδοτούμενα προγράμματα, (από το ίδιο Μέτρο) του Υπουργείου Γεωργίας αφορούν σε:

- ✔ Βιολογική γεωργία
- ✔ Πρόγραμμα μείωσης της Νιτρορύπανσης Γεωργικής Προέλευσης
- ✔ Μακροχρόνια Παύση Εκμετάλλευσης Γεωργικών Γαιών
- ✔ Πρόγραμμα απειλούμενων αυτοχθόνων φυλών αγροτικών ζώων
- ✔ Διατήρηση Εκτατικών Καλλιεργειών που κινδυνεύουν από Γενετική Διάβρωση
- ✔ Εφαρμογή Συστημάτων Περιβαλλοντικής Διαχείρισης (Σ.Π.Δ)
- ✔ Εκτατικοποίηση της κτηνοτροφίας
- ✔ Βιολογική Κτηνοτροφία
- ✔ Πρόγραμμα διατήρησης και ανακατασκευής αναβαθμίδων σε επικλινείς εκτάσεις για την προστασία των εδαφών από τη διάβρωση

RODEO
DONNA
Rodos «Rodeo»
Γαλλίας 10



ΧΑΛΙΚΙΑΣ Α.Ε.Β.Ε.

ΠΡΟΒΛΗΘΕΙΤΕ ΣΩΣΤΑ ΚΑΙ ΕΞΥΠΝΑ

Σε μια δύσκολη αγορά η προβολή
κάθε επιχείρησης
είναι ένα εξίσου δύσκολο θέμα.
Κοντά μας θα βρείτε:

ΝΕΕΣ ΠΡΟΤΑΣΕΙΣ
ΠΡΩΤΟΤΥΠΕΣ ΙΔΕΕΣ
ΕΞΥΠΝΑ ΔΩΡΑ

Για να προβληθείτε σωστά και να κερδίσετε έξυπνα
τις εντυπώσεις της
καλύτερης επιχείρησης μερικά από τα είδη
που μπορούμε
να σας προτείνουμε είναι:

ΑΘΛΗΤΙΚΕΣ ΕΜΦΑΝΙΣΕΙΣ
ΦΑΝΕΛΕΣ-ΦΟΥΤΕΡ-ΠΟΛΟ
ΦΟΡΜΕΣ ΕΡΓΑΣΙΑΣ-ΜΠΟΥΦΑΝ
ΑΝΤΙΑΝΕΜΙΚΑ-ΓΙΛΕΚΑ
ΣΗΜΑΙΕΣ-ΗΛΙΟΠΡΟΣΤΑΣΙΕΣ-ΤΣΑΝΤΕΣ
ΕΙΔΗ ΦΡΟΝΤΙΣΤΗΡΙΟΥ
ΚΑΠΕΛΑ-ΣΤΥΛΟ-ΜΠΡΕΛΟΚ
ΑΝΑΠΤΗΡΕΣ-ΜΑΓΝΗΤΑΚΙΑ-ΠΑΖΛ

ΕΝΔΕΙΚΤΙΚΕΣ ΤΙΜΕΣ

ΤΥΠΩΜΕΝΑ T-SHIRTS ΑΠΟ 2,5€
ΦΟΡΜΕΣ ΕΡΓΑΣΙΑΣ ΑΠΟ 13€
ΠΟΛΟ ΑΠΟ 7,3€
ΚΑΠΕΛΑ ΑΠΟ 1€

ΕΡΓΟΣΤΑΣΙΟ:18ΧΛΜ.ΡΟΔΟΥ- ΚΑΜΕΙΡΟΥ, ΤΗΛ.:02410 82140, 98087 FAX:02410 82318
ΕΚΘΕΣΗ:Π.Π. ΓΕΡΜΑΝΟΥ 19, ΤΗΛ.:02410 70702, FAX:02410 70703- 85100 ΡΟΔΟΣ

ΔΙΑΦΗΜΙΣΤΙΚΑ ΔΩΡΑ

Γ.Ο.Κ.: Πώς οι "κανονισμοί" σκοτώνουν την έμπνευση

Γραφειοκρατία και πρακτικές αστυνόμευσης ευνουχίζουν το δημιουργό

Θ*Α βρισκόντουσαν* πολλοί από άλλες ειδικότητες που θα μπορούσαν να θεωρήσουν την ερώτηση ακραία. Νομικοί, οικονομολόγοι, στρατιωτικοί..... και τόσοι άλλοι, ακόμα και άλλων ειδικοτήτων μηχανικοί, που να θεωρούν ότι η γνώση του Γ.Ο.Κ. τους δίνει τη δυνατότητα δημιουργίας αρχιτεκτονικής μελέτης.

Εγώ όμως αναζητώ Αρχιτέκτονα....

Τον πραγματικό δημιουργό που ξέρει ότι στη διαδικασία της αρχιτεκτονικής μελέτης, οι δεσμεύσεις, θα πρέπει να προέρχονται από αντικειμενικές πηγές.

Το τόπο επέμβασης και το περιβάλλον του, τις ανάγκες που θα καλύψει το έργο, τα οικονομικά δεδομένα, την ιστορία της τέχνης και τις σύγχρονες τάσεις της.....

Αυτά και πολλά άλλα ακόμη, με πάνω απ όλα το ταλέντο και την προσωπικότητα του δημιουργού, που θα πάρει όλες αυτές τις δεσμεύσεις, θα τις συνθέσει, θα τις ξεπεράσει στο μέτρο του δυνατού και θα δημιουργήσει.

Η μεταπολεμική Ελλάδα χτίστηκε με κυρίαρχο εργαλείο τον Γ.Ο.Κ.

Κύριο μέλημα των μελετητών είναι η ικανοποίηση των επιταγών του νόμου και όχι η δημιουργία παραδεκτής αρχιτεκτονικά μελέτης. ***Ο οποιοσδήποτε «έχοντας μεσάνυχτα» από αρχιτεκτονική, αν είναι γνώστης του Γ.Ο.Κ., για την πολιτεία είναι ικανός να κτίζει.***

Στη διαδικασία της Αρχιτεκτονικής μελέτης, ένας Πολιτικός μηχανικός που ξέρει το νόμο, είναι πιο χρήσιμος από ένα Αρχιτέκτονα που ξέρει την Αρχιτεκτονική.

Το αποτέλεσμα μπορεί να είναι ενδιαφέρον για τη συμπαθή ομάδα των δικηγόρων γιατί τους έδωσε αρκετή δουλειά λόγω των πολλών διενέξεων που δημιούργησε, καθώς και για πολλές άλλες κατηγορίες εμπλεκομένων επαγγελματιών, αλλά σίγουρα είναι ένα απαράδεκτο αποτέλεσμα για τους Αρχιτέκτονες. Δηλαδή για αυτούς, που θα έπρεπε να έχουν τον πρώτο λόγο στη διαμόρφωση του περιβάλλοντος.

Οι πόλεις μας είναι νόμιμες. Είναι όμως ωραίες;

Πολλές φορές ενοχλούμαι όταν στο εξώφυλλο του ενημερωτικού δελτίου του Τεχνικού Επιμελητηρίου βλέπω έργα στο εξωτερικό με τεράστια ύψη και πρωτοποριακές μορφές. Ενοχλούμαι γιατί εγώ λόγω ΓΟΚ, ιδιαίτερα εδώ στη μικρή μου πόλη τη Ρόδο που είναι «ανθρώπινη», δεν μπορώ να τα πάρω σαν πρότυπα και να προσπαθήσω να δημιουργήσω κάτι ανάλογο.

Αυτά τα κτίρια θεωρούνται απάνθρωπα για τη Ρόδο, ενώ δεν είναι απάνθρωπα για τα μέρη που ανεγέρθησαν.

Και μιλάμε για την πόλη που πριν δύο χιλιάδες χρόνια, είχε το πιο «απάνθρωπο» λόγω ύψους κατασκεύασμα, τον Κολοσσό.....

Ο Frank Lloyd Wright όταν το 1956 μελέτησε τον ουρανοξύστη ψηλό ένα μίλι με 528 πατώματα τον άφησε παρακαταθήκη στο μέλλον λόγω της αδυναμίας των τότε υλικών για τη δημιουργία του και όχι λόγω κάποιου ευνουχιστικού θεσμικού πλαισίου....

Αλλά και η βίλα E. Kaufmann (η βίλα με το καταρράκτη) που το 1936 άνοιξε το δρόμο για να ξεπεράσουμε δεσμεύσεις αιώνων στην Αρχιτεκτονική, δεν θα μπορούσε να είχε φτιαχτεί στην Ελλάδα λόγω ΓΟΚ. Είναι εκτός σχεδίου και είναι τριώροφη που απαγορεύεται, είναι πέραν των 400 μ2 που απαγορεύεται, είναι ενταγμένη μέσα στο δάσος που απαγορεύεται, και ένα φυσικό ρυάκι διαπερνά το σπίτι που απαγορεύεται.

Ο νόμος που στην Ελλάδα υποτίθεται ότι κατοχυρώνει το περιβάλλον, δεν θα επέτρεπε τη δημιουργία ενός από τα σημαντικότερα έργα του εικοστού αιώνα...

Αν δε απαριθμήσω τα αξιόλογα έργα μεγάλων αρχιτεκτόνων που είναι αδύνατη η δημιουργία τους στον τόπο μας λόγω ΓΟΚ, θα καταντούσε το κείμενο πολύ μακρύ...

Και πως θα δοθεί η δυνατότητα σε εμπνευσμένους δημιουργούς να χαράξουν νέους δρόμους, όταν πρέπει να ακολουθήσουν κανόνες;

Σε ποια άλλη μορφή τέχνης συμβαίνει αυτό; Θα μπορούσε να διανοηθεί κανείς να επιβάλει δια νόμου κανόνες στη γλυπτική, στο θέατρο, στη ζωγραφική; Αν την εποχή που φτιάχτηκε η Gioconda έμπαιναν κανόνες στη ζωγραφική, δεν θα είχαμε ποτέ μια Guernica....

Εν τέλει στον τόπο μας η αστυνομική προσέγγιση και ελεγχος για τη συμφωνία της κάθε μελέτης με ένα νόμο αμφιβόλου αποτελεσματικότητας για τη δημιουργία ποιοτικού περιβάλλοντος, παίρνει όλο και περισσότερες διαστάσεις.

Πολλές φορές η ελέγχουσα αρχή δίνει περισσότερη σημασία στο αν το μπαλκόνι μεγάλωσε κατά 10 πόντους, από το αν το σύνολο της μελέτης είναι αρχιτεκτονικά απαράδεκτο. Και δεν συμβαδίζει αυτή η άποψη ούτε με το κοινό αίσθημα του κάθε πολίτη, που δεν τον ενδιαφέρει η υπέρβαση του μήκους του μπαλκονιού αλλά ναι, τον ικανοποιεί ένα αισθητικά αξιόλογο κτίριο.

Εδώ στο νησί μας για την αποτροπή δημιουργίας ημιυπαίθριων χώρων και εκ των υστέρων κλείσιμο τους, έδωσαν κάλυψη το μισό της εκμετάλλευσης αναγκάζοντας το μελετητή στη δημιουργία τυπικών ορόφων και αδυναμία πλαστικότητας των όγκων του κτιρίου.

Περιοχές που είχαν μέγιστο ύψος τα 8 μέτρα , ***ο νέος ΓΟΚ το επέκτεινε στα 15 και η νοοτροπία ότι ο «Νίκος Ρίζος» είναι ποιο ανθρώπινος από το «Φασούλα» το επανέφερε στα 7,5μ.***

Αν τηλεφωνήσει κανείς στο γραφείο ΓΟΚ του ΥΠΕΧΩΔΕ για πληροφορία για τον τρόπο δόμησης θα σας αποκριθούν με νόμο, άρθρο και παράγραφο στην καλλίτερη τον περιπτώσεων, γιατί συνήθως συνοδεύεται και με μερικές εγκυκλίους.

Έγιναν προσπάθειες από εμπνευσμένους ανθρώπους να δώσουν περισσότερη ελευθερία στον μελετητή με λιγότερες αγκυλώσεις και δεσμεύσεις και ένα τέτοιο βήμα προς τη σωστή κατεύθυνση ήταν και ο ΓΟΚ του 1985. Όμως από τότε μέχρι σήμερα, ***μια το Συμβούλιο της Επικρατείας, μια οι "κολλημένοι" γραφειοκράτες που πολλές φορές φέρουν και το τίτλο του Αρχιτέκτονα, μια η παλιά νοοτροπία της βιομηχανικής παραγωγής εγκυκλίων ερμηνειάς των άρθρων του, επέβαλαν δεσμεύσεις και διαστρέβλωσαν την βασική φιλοσοφία του για περισσότερη ελευθερία στη δημιουργία της δόμησης.***

Ολα τα παραδοσιακά σύνολα στην Ελλάδα είχαν σαν δεδομένο για το λαϊκό μάστορα που τα έφτιαχνε, την ικανοποίηση των αντικειμενικών αναγκών του και σίγουρα δεν υπάρχει ΓΟΚ μέσα στον οποίο να εντάσσονται, πολύ δε περισσότερο ο ισχύων.

Όλες δε οι προσπάθειες κωδικοποίησης αυτής της δόμησης με σκοπό τη δημιουργία και επιβολή κάποιου νόμου, θα απέβαιναν μάταιες, μια και όλο και κάποιος λαϊκός τεχνίτης για να ικανοποιήσει πραγματικές ανάγκες λειτουργίας αισθητικής κλπ., θα έκανε την υπέρβαση του.

Σε αντίθεση μ αυτό τον τρόπο δόμησης «εν ελευθερία», προωθείται νόμος για να κτίζουμε «παραδοσιακά», με δεσμεύσεις, δεσμεύσεις, δεσμεύσεις.....

Δεσμεύσεις όπου τα τόξα οι αψίδες, οι βόλτες, οι μαρκίζες δεν είναι παραδοσιακά στοιχεία ούτε η κυκλική μορφή ή η πάνω από 100 μ2 κάτοψη, ούτε ο δεύτερος όροφος. Ξεχάστηκαν να αναγκάσουν τη κυκλοφορία με γαιδάρους, ενώ η λάμπα πετρελαίου δεν τους ενοχλεί που αντικαθίσταται από την ποιο παραδοσιακή ηλεκτρική, την τηλεόραση, ενίοτε δε με το παραδοσιακότατο διαδύκτιο και την τηλεϊατρική..... Σ' αυτά αποδέχονται το «σήμερα», στο τρόπο δόμησης έχουν μείνει στο προηγούμενο αιώνα....

Επίσης οι παραπάνω συντάκτες πρέπει να πείσουν τον πολύτεκνο νησιώτη για να μην προχωρήσει σε αυθαίρετη κάλυψη των αναγκών του, ότι πρέπει να βολευτεί μέσα σε 100 μ2 (ενώ οι ίδιοι στις πόλεις απολαμβάνουν κατοικίες με τουλάχιστον 200 η 300 μ) ούτως ώστε να μην αλλοιώσει την κλίμακα του νησιού και χαλάσει την αίσθηση ότι ζουν στις αρχές του προηγούμενου αιώνα, τις 15 ημέρες των διακοπών τους που θα πάνε στο νησί.....

Η λεζάντα στη οθόνη της κρατικής τηλεόρασης όταν σχολίαζε την τροποποίηση του νόμου για τα νησιά, ήταν ΤΕΛΟΣ ΣΤΗΝ ΑΝΑΡΧΗ ΔΟΜΗΣΗ, που πάει να πει τέλος στην νόμιμη άναρχη δόμηση με τον παλιό νόμο.

Πόσοι είναι σίγουροι ότι δεν θα έχουμε την ίδια λεζάντα στην μετά από χρόνια τροποποίηση του υπό ψήφιση νόμου; Και οι φωστήρες δημιουργίας του θα καταλήξουν στη μόνη λύση για να μην μετανιώσουν ποτέ. Να μην επιτρέπουν να κτίζεται τίποτα.

Η αδυναμία της πολιτείας να ασκήσει πολιτική περιβάλλοντος με τους τεχνικούς και ειδικότερα με τους Αρχιτέκτονες, εξελίσσεται σε παραγωγή αναποτελεσματικών νόμων έτοιμων να καταπατηθούν και που λειτουργούν σαν δούρειος ίππος, ούτως ώστε η δημιουργία ποιοτικού περιβάλλοντος να μεταβιβάζεται, στους νομικούς και στο Συμβούλιο της Επικρατείας.

Κάθε φορά που ένας από αυτούς τους νόμους χαρακτηρίζεται αντισυνταγματικός, αγγίζονται οι ευαίσθητες χορδές του κοινού και των Μ.Μ.Ε. και βλέπουμε πηχυαίους τίτλους.

Στο «δια ταύτα» όμως τίποτα. Μόνο προσμονή μελλοντικών πηχυαίων τίτλων...

Δίνεται η εντύπωση ότι κανένας από τους «δημιουργούς» αυτών των νόμων, δεν είναι δημιουργός. Δημιουργός απ αυτούς που διψάνε μπροστά σε ένα λευκό ριζόχαρτο για να το γεμίσουν με γραμμές, μορφές, αίσθημα.... Απ αυτούς που ακόμα και η χρήση της νέας τεχνολογίας του υπολογιστή τους είναι άβολη, γιατί δεν αισθάνονται τη γραφίδα όταν διατρέχει την ίσια ή την καμπύλη γραμμή.

Διαφαίνεται ότι τους διακατέχει ο φόβος της λευκής σελίδας. ο φόβος της δημιουργίας και θεωρούν ότι ο μελετητής έχει ανάγκη από κάπου ν αρπαχτεί. Από ένα θεσμικό πλαίσιο.....

Θεωρούν ότι αν αφήνονταν ελεύθεροι οι Αρχιτέκτονες χωρίς την επιβολή του νόμου θα έφτιαχναν χώρους ψηλούς 1,2 μ και ανοίγοντας το παράθυρο θα έβλεπες ένα τοίχο στους 60 πόντους. Προφανώς θεωρούν τους μελετητές τυφλούς για να δουν το αυτονόητο λειτουργικό και ωραίο που εξ άλλου έχουν σπουδάσει και ότι έχουν ανάγκη κάποιων κανόνων που να τους οδηγούν....

Κόπτονται για εκατοντάδες δεσμεύσεις ύψους, φωτισμού, αερισμού....

Τα κτίρια της παλιάς πόλης της Ρόδου που την θαυμάζει όλη η οικουμένη σαν μνημείο παγκόσμιας πολιτιστικής κληρονομιάς, δεν εντάσσεται σε καμιά από αυτές έχοντας «το ένα σπίτι πάνω στο άλλο».

Ποιος ξέρει πότε θα αναλογισθούν ότι εκεί που χρειάζεται να δώσουν περισσότερο αέρα είναι στους μελετητές.....

Υ.Γ. Όλα τα παραπάνω σαν μια συνεισφορά υπέρ όλων αυτών των ευαίσθητων ανθρώπων που αγωνίζονται μέσα στα κέντρα λήψης αποφάσεων, για πραγματικά αναβαθμισμένο περιβάλλον, χωρίς φόβο για την ανθρώπινη παρέμβαση.

Νικόλαος Δ. Κουμνάκης
Πολιτικός Μηχανικός- Αρχιτέκτων

Σημείωση: Οι απόψεις μου δεν εκφράζουν απαραίτητα τις απόψεις του Συλλόγου Αρχιτεκτόνων Δωδεκανήσου του οποίου για αυτή τη θητεία είμαι πρόεδρος.



Ούτε ακραίο ούτε αιρετικό το ερώτημα του Νίκου Κουμνάκη:

"Ποιός αρχιτέκτονας θα μου εξηγήσει τη χρησιμότητα του Γενικού Οικοδομικού Κανονισμού;"

RODOS 2400 CAIR

Επιλογή από την Ένωση Γάλλων Οινολόγων σαν ο μοναδικός εκπρόσωπος από τα κρασιά των Ελληνικών νησιών.

Χωρίς σχόλια . . . (δικά μας)



1000 VINS DU MONDE
LA SÉLECTION DES ŒNOLOGUES

ÎLES GRECQUES
RHODES CAIR RHODES

Rhodos 2400 1999

. . . La robe délicatement nuancée de tons verts augure l'élégance florale puis fruitée (pêche blanche) du nez. En bouche, l'ensemble est léger, voire aérien, et donne un excellent vin d'apéritif . . .
© 2000 Hachette Livre, Paris.

"Περιλαμβάνεται στον Φετινό Οδηγό ξένων (μη γαλλικών κρασιών) έχοντας κερδίσει άλλο ένα μετάλλιο στον έγκυρο διεθνή διαγωνισμό Vinalies International Οι δοκιμαστές το περιέγραψαν ότι έχει ανθώδη κομψότητα με άρωμα λευκών ροδάκινων και μια συνολικά αιθέρια ποιότητα. Ένα τέλειο απεριτίφ είπαν και ποιος είμαι εγώ να διαφωνήσω !" . . .
ATHENS NEWS 01/10/00 WINE OF THE WEEK

... Πρόκειται για ένα θαυμάσιο κρασί με γοητευτική κιτρινοπράσινη σχεδόν καναρινί ρόμπα και έντονη παρουσία CO_2. Στην μύτη εκφράζεται με δυνατά αρώματα εξωτικών φρούτων σε φόντο αρωματικών λουλουδιών, πεντακάθαρα και σταθερά. Διαθέτει γεύση ισχυρή ισορροπημένη και παχιά. Επίγευση αναπάντεχα μακρά και καθαρή...

Περιοδικό ΓΕΥΣΗ – *Τεύχος Νο 38*

ΔΡΑΣΙΣΠΟΡ

Δευτέρα 24 Ιουνίου 2002

• Τηλ: 63790, 64393, 68761 • Fax: 63393

Η φιλοσοφία της διοίκησης του Διαγόρα είναι:

«ΠΑΠΟΥΤΣΙ ΑΠΟ ΤΟΝ ΤΟΠΟ ΣΟΥ...»

Θα κάνει ακόμα τέσσερις μεταγραφές ποδοσφαιριστών

Στην πραγματοποίηση τεσσάρων ακόμα μεταγραφών αναμένεται να προχωρήσει όπως όλα δείχνουν η διοίκηση του ΠΑΟ Διαγόρα, στην προσπάθεια που κάνει να «χτίσει» όσο το δυνατόν καλύτερα την ομάδα που θα συμμετάσχει στο πρωτάθλημα της Εθνικής Ερασιτεχνικής Κατηγορίας.

Οι δύο ποδοσφαιριστές είναι ήδη γνωστοί και όπως έχει ξαναγραφτεί πρόκειται για τους Πανορμίτη Χατζηθεοδωράκη και Παναγιώτη Σπάρταλη του Κλεάνθη Παραδεισίου. Σύμφωνα με τα όσα έχουν γίνει γνωστά και οι δύο αναμένεται να υπογράψουν τα νέα τους δελτία συνεργασίας - καλώς εχόντων των πραγμάτων - αύριο. Οι άλλοι δύο «στόχοι» δεν έχουν γνωστοποιηθεί ακόμα, ωστόσο, αυτό που θα πρέπει να αναφερθεί είναι το ότι πρόκειται για έναν τερματοφύλακα και έναν ακόμα επιθετικό παίκτη. Η πεποίθηση που υπάρχει είναι να αποκτηθούν και αυτοί από τη ντόπια αγορά και μόνο αν δεν «προχωρήσει» κάτι τέτοιο, η διοίκηση θα στραφεί στη μη δωδεκανησιακή αγορά. Ολα αυτά βέβαια, θα γίνουν γνωστά το αμέσως επόμενο διάστημα.

● Αυτό πάντως που χαροποιεί ιδιαίτερα τον φίλαθλο κόσμο του συλλόγου είναι το ότι στην ουσία η ομάδα δεν έχει παρεκκλίνει καθόλου του αρχικού της σχεδιασμού όσον αφορά τη μεταγραφική περίοδο. Είναι ξεκάθαρο δηλαδή πως ο Διαγόρας θα είναι αμιγώς ροδίτικος, όπως δηλαδή δήλωναν οι παράγοντες του μόλις κατακτήθηκε το πρωτάθλημα της Α' Ερασιτεχνικής Κατηγορίας «Πωλήσεις Ακινήτων Κάλλιστος Διακογεωργίου».

Είναι άλλωστε χαρακτηριστικό το ότι μέχρι στιγμής δεν έχει αποκτηθεί κανένας παίκτης εκτός συνόρων του νομού μας. Και κάτι τέτοιο θα γίνει μόνο αν καταστεί αναγκαίο και χωρίς να γίνουν «τρελές επιλογές» που δεν θα έχουν ουσία.

Ο ΠΑΠΑΟΙΚΟΝΟΜΟΥ

Ιδιαίτερα ικανοποιημένος από τις μέχρι τώρα «κινήσεις» είναι ο τεχνικός του συλλόγου Κώστας Παπαοικονόμου, όπως τουλάχιστον δηλώνει και ο ίδιος. Και αυτό διότι τα πράγματα είναι έτσι όπως τα περίμενε και τα σχεδίαζε για να «κατέβει» η ομάδα στο πρωτάθλημα της Εθνικής Ερασιτεχνικής στο οποίο είναι δεδομένο πως θα έχει πολύ δύσκολο έργο. Σε επικοινωνία που είχαμε με τον κ. Παπαοικονόμου, μεταξύ άλλων μας είπε:

«Προσπαθούμε να κάνουμε ένα πάντρεμα των έμπειρων παικτών και των νεαρών. Ο μεγάλος μας στόχος είναι να φτιάξουμε μια ισχυρή ομάδα που θα είναι ανταγωνίσιμη στο πρωτάθλημα».

● Με υποσχετική ενός χρόνου στον Διαγόρα Βατίου παραχωρήθηκαν οι Φράγκος και Δημητρόπουλος με σκοπό να πάρουν παιχνίδια στα πόδια τους. «Ελεύθεροι» έμειναν οι Κότσια, Τριντάν και Κωστάκης, ενώ πληροφορίες αναφέρουν ότι το ίδιο αναμένεται να γίνει και με το Νίκο Σταυρίδη.

Ανοικτά μένουν τα μεταγραφικά της «Ρόδου»



Η απόκτηση του Θανάση Ναλμπάντη από τον Α.Σ. Ρόδος θεωρήθηκε από τους ειδικούς μια σημαντική μεταγραφική επιτυχία, η σπουδαιότερη που εχει γίνει φέτος ως τώρα από τις ομάδες του νησιού.

Ο 27χρονος μεσοαμυντικός θεωρείται αρκετά έμπειρος και μπορεί να βοηθήσει την «πράσινη» ομάδα να υλοποιήσει το στόχο της ανόδου.

Ο Ναλμπάντης, που αποκτήθηκε μετά από εισήγηση του προπονητή Δημήτρη Σκούνα, αγωνιζόταν στο Ναυπακτιακό Αστέρα.

Ξεκίνησε την καριέρα του από την SKODA Ξάνθη, αγωνιζόμενος στην Α' Εθνική. Στη συνέχεια πήγε στον Νέστο Χρυσούπολης (δύο χρόνια) και στον Παναργειακό (ένα χρόνο).

Πέρασε από τα Τρίκαλα και το Αιγάλεω πριν πάει στη Ναύπακτο.

Ο Α.Σ. Ρόδος μέσα στην εβδομάδα θα συνεχίσει τις επαφές για την απόκτηση τριών έμπειρων παικτών. Για έναν τερματοφύλακα (μιλάει με τον Θεοφάνους και άλλους), έναν αμυντικό κι έναν επιθετικό.

Στους «στόχους» των «πρασίνων» είναι και τέσσερις παίκτες από τον τοπικό χώρο, τους οποίους γνωρίζει καλά ο κ. Σκούνας.

Επανασυγκροτείται ο Ακουσίλαος Φανών

ΚΑΤΙ γίνεται στις Φάνες όσον αφορά την επαναδραστηριοποίηση του αθλητικού συλλόγου Ακουσιλάου. Μετά τον υποβιβασμό του στη Β' Ερασιτεχνική Κατηγορία Δωδ/σου (περίοδος 2000-2001) δεν μπόρεσε να «κατέβει» στο πρωτάθλημα. Περιέπεσε σε αδράνεια λόγω της αδυναμίας συγκρότησης διοίκησης. Ετσι, οι παίκτες του έφυγαν σ' άλλες ομάδες.

• Η αδρανοποίηση φαίνεται πως άρχισε να προβληματίζει αυτή την περίοδο, με συνέπεια να αναληφθούν πρωτοβουλίες για την επανασυγκρότηση. Προς την κατεύθυνση αυτή κινήθηκαν οι πρώην παράγοντες του Ακουσιλάου Γιάννης Σ. Μαριεττής και Νίκος Φρόνας, καθώς και ο πρόεδρος του Τοπικού Συμβουλίου Τάσος Καφετζής.

ΦΑΙΝΕΤΑΙ, λοιπόν, ότι οι προσπάθειες αυτές καρποφορούν και ήδη συγκροτείται «διοίκηση σωτηρίας», με στόχο την ενεργοποίηση του Ακουσιλάου, προκειμένου να πάρει μέρος στο πρωτάθλημα της Γ' Ερασιτεχνικής Κατηγορίας Δωδ/σου.

• Να σημειωθεί, ότι στη νέα διοίκηση θα συμμετέχουν παλαιοί ποδοσφαιριστές, έχοντας την υποστήριξη εξωδιοικητικών παραγόντων.

ΔΙΓΕΝΗΣ

Ρευστή η κατάσταση στον Διγενή Κοσκινού

• Σε οριακό σημείο η παραμονή ή όχι στην ομάδα του προέδρου Γιάννη Μιχελαράκη
• Το προσεχές Σάββατο η άτυπη γενική συνέλευση

Αβεβαιότητα με άγνωστες εξελίξεις, επικρατεί στο στρατόπεδο του Διγενή Κοσκινού μετά τα τελευταία γεγονότα που συμβαίνουν στον ιστορικό σύλλογο.

Τα πάντα θα ξεκαθαρίσουν το προσεχές Σάββατο όπου θα πραγματοποιηθεί μία άτυπη γενική συνέλευση, προκειμένου να δρομολογηθούν κάποια θέματα στην ομάδα.

Ο πρόεδρος του συλλόγου Γιάννης Μιχελαράκης φέρεται πάρα πολύ ενοχλημένος με τη συμπεριφορά αρκετών ποδοσφαιριστών αλλά και με εξωδιοικητικούς παράγοντες. Οσον αφορά τους ποδοσφαιριστές, σύμφωνα με τις φήμες που κυκλοφόρησαν, αρκετοί ζητούν την ελευθέρας τους για να μεταγραφούν σε άλλες ομάδες ενώ κάποιοι άλλοι έχουν υπερβολικές απαιτήσεις στις οικονομικές τους απολαβές. Τα παραπάνω έχουν εξοργίσει σε μεγάλο βαθμό τον κ. Μιχελαράκη, που πλέον το σκέφτεται πολύ σοβαρά, να μην συνεχίσει επικεφαλής του συλλόγου στη νέα ποδοσφαιρική περίοδο. Επίσης ο πρόεδρος του Διγενή είναι φανερά ενοχλημένος και με ορισμένους εξωδιοικητικούς παράγοντες της ομάδας, οι οποίοι ευθέως, σε διάφορα αθλητικά στέκια και όχι μόνο, του επιρρίπτουν ευθύνες για την απώλεια του τίτλου στο περυσινό πρωτάθλημα όπως και για το θέμα του αγώνα Καλυμνιακού - Διγενή (περίπτωση Κασσάρα).

Είναι γνωστό ότι ο Γιάννης Μιχελαράκης έχει αφιερώσει τα τελευταία χρόνια αρκετό χρόνο και πολλά χρήματα για τον Διγενή, όμως τα τελευταία γεγονότα που συμβαίνουν στην ομάδα τον έχουν πικράνει πάρα πολύ και γι αυτό η σκέψη να παραιτηθεί, από την προεδρία του συλλόγου, ολοένα και περισσότερο ωριμάζει στο μυαλό του. Τα πάντα όμως θα κριθούν το προσεχές Σάββατο στην άτυπη γενική συνέλευση, όπου ο κάθένας θα αναλάβει πλέον τις ευθύνες του για το τι μέλλει γενέσθαι στον Διγενή.

ΠΑΓΩΝΟΥΝ ΤΑ ΜΕΤΑΓΡΑΦΙΚΑ

Στο μεταξύ, κάθε τι που αφορά την ενίσχυση του συλλόγου με μεταγραφές ποδοσφαιριστών και αποδέσμευσης, έχει παγώσει. Οπως είναι γνωστό, σήμερα αναμενόταν να υπογράψουν στον Διγενή,ο Μιχάλης Κυπριώτης και ο Γιώργος Ξύπας, όμως το θέμα παίρνει παράταση μέχρι το προσεχές Σάββατο. Επίσης για τον ίδιο λόγο δεν πρόκειται να γίνει καμιά παραχώρηση ποδοσφαιριστή σε άλλη ομάδα ή να αποδεσμευτεί.

ΓΕΡΜΑΝΙΚΑ ΜΟΝΟ ΣΕ 30 ΜΕΡΕΣ
(1-30 Ιουλιου) ΓΙΑ ΜΑΘΗΤΕΣ ΚΙ ΕΝΗΛΙΚΕΣ ΣΤΟ
ΣΙΜΟΥΛΤΑΝ ΜΕ ΤΗ ΜΕΘΟΔΟ ΣΙΜΟΥΛΤΑΝ
ΑΠΟ ΤΟΝ ΝΤΟΚΤΟΡ ΤΕΟ
Η ΕΥΚΑΙΡΙΑ ΓΙΑ ΜΑΘΗΤΕΣ:
ΒΓΑΖΟΥΝ α) ΣΕ 22 ΕΡΓ. ΜΕΡΕΣ ΚΑΙ β) ΣΤΗ
ΜΙΣΗ ΤΙΜΗ ΜΙΑ ΟΛΟΚΛΗΡΗ ΣΧΟΛΙΚΗ ΧΡΟΝΙΑ ΚΑΙ
ΕΓΓΡΑΦΟΝΤΑΙ ΤΟ ΣΕΠΤΕΜΒΡΙΟ ΣΤΗ 2α ΤΑΞΗ
ΔΕΝ ΠΛΗΡΩΝΕΤΕ ΠΡΙΝ ΠΕΙΣΘΕΙΤΕ
ΠΛΗΡΟΦΟΡΙΕΣ: 02410-32272 & 0944-138510

ΛΟΤΤΟ ΠΡΟΠΟ ΤΖΟΚΕΡ
ΛΟΤΤΟ - ΠΡΟΠΟ - ΛΑΧΕΙΑ -ΞΥΣΤΟ
ΒΟΝΑΚΗΣ ΓΙΑΝΝΗΣ
Αθηνών 28 Ανάληψη - Ρόδος
Τηλ: (0241) 67.221
ΠΡΟΠΟ ΚΑΙ ΛΟΤΤΟ ΜΕ COMPUTER
...η τύχη συχνάζει στο πρακτορείο μας



ΗΡΑΚΛΗΣ ΜΑΡΙΤΣΩΝ

Αμεσο ενδιαφέρον για Κουφομανώλη - Χατζηστρατή

Κατά πάσα πιθανότητα μένουν ελεύθεροι από τον ΠΑΟ Διαγόρα



Η «γέφυρα» που στήθηκε ανάμεσα στον Ηρακλή Μαριτσών και τον ΠΑΟ Διαγόρα, με αφορμή τη μεταγραφή του ποδοσφαιριστή Μανώλη Παπαδημήτρη στο «γηραιό», δείχνει ότι ορισμένοι ποδοσφαιριστές που θα μείνουν ελεύθεροι τους διεκδικεί με πολλές πιθανότητες η ομάδα των Μαριτσών. Πριν ακόμη ολοκληρωθεί η μεταγραφή του νεαρού διεθνή στον ΠΑΟ Διαγόρα, ο πρόεδρος του Ηρακλή Μαριτσών είχε δείξει έντονα το ενδιαφέρον του για τους Κουφομανώλη και Χατζηστρατή, αφού στο μεταξύ είχε γίνει γνωστό ότι οι δύο ποδοσφαιριστές πρόκειται να μείνουν ελεύθεροι. Ηδη, ο πρόεδρος του Ηρακλή κ. Παπαδημήτρης έκανε τις πρώτες συζητήσεις και με τους δύο έμπειρους ποδοσφαιριστές του «γηραιού», οι οποίοι επιφυλάχθηκαν να απαντήσουν οριστικά.

Μέσα στις επόμενες μέρες Κουφομανώλης - Χατζηστρατής αναμένεται να απαντήσουν στις προτάσεις που τους έγιναν από τον Ηρακλή Μαριτσών και εάν δεν υπάρξει μεγάλη διαφωνία στο οικονομικό θέμα, τότε εκτός απροόπτου οι δύο ποδοσφαιριστές σύντομα θα ανήκουν στο ρόστερ του τεχνικού Βασίλη Αθανασίου.

Τρούλλης Μ. - Σκυλλαράκης Α. στο στόχαστρο της Θύελλας

Μέσα στην εβδομάδα αναμένεται η ανανέωση συνεργασίας με Φαρμακαλή, Οίκουτα, Μωραΐτη

Με τους έμπειρους ποδοσφαιριστές ***Μανώλη Τρούλλη*** και ***Αργύρη Σκυλλαράκη*** βρίσκεται σε επαφή αυτό το διάστημα η διοίκηση της Θύελλας Πυλώνας. Σύμφωνα με πληροφορίες ο πρόεδρος του συλλόγου κ. Σταυριανός σε συνεργασία με τον προπονητή της ομάδας Βασίλη Τσιλιγκρό έχει κάνει ήδη τις πρώτες κρούσεις στον Τρούλλη που ακόμη το θέμα του δεν έχει ξεκαθαρίσει αν θα παραμείνει στον Ηρακλή Μ. ή όχι.

Πάντως, γεγονός είναι ότι ο έμπειρος ποδοσφαιριστής εάν δεν ανανεώσει την παραμονή του στα Μαριτσά θα προτιμήσει να αγωνισθεί με τα χρώματα της Θύελλας Πυλώνας.

Η περίπτωση του Αργύρη Σκυλλαράκη βρίσκεται σε πολύ καλό δρόμο, αφού ο ποδοσφαιριστής έχει έλθει σε συμφωνία με τη διοίκηση του Αγ. Γεωργίου να του παραχωρηθεί τιμής ένεκεν η ελευθέρας του, ώστε να μπορέσει να αγωνισθεί στη Θύελλα Πυλώνας.



Στην πραγματικότητα όμως, ο Σκυλλαράκης θα δοθεί για ένα χρόνο δανεικός στην ομάδα της Πυλώνας και στη συνέχεια θα επιστρέψει στην παλιά του ομάδα.

Στο μεταξύ, επιθυμία της διοίκησης της Θύελλας και του κ. Τσιλιγκρού είναι να συνεχίσουν στην ομάδα ποδοσφαιριστές των οποίων η συνεργασία έληξε. Ηδη, ο πρόεδρος του συλλόγου συζητά μαζί με τους Φαρμακαλή Βασίλη, Οίκουτα Κώστα και Μωραΐτη Γιώργο με σκοπό την παρουσία τους στη Θύελλα και στη νέα αγωνιστική περίοδο.

Σύμφωνα με πληροφορίες, μέσα στην εβδομάδα θα υπάρχουν εξελίξεις, που θα αφορούν την παραμονή και των τριών έμπειρων ποδοσφαιριστών στην ομάδα.

ΝΕΑ ΤΩΝ ΙΣΤΙΟΠΛΟΩΝ

Οι ιδανικές καιρικές συνθήκες, με πολλά μποφόρ, εναλλαγές στις εντάσεις και στις διευθύνσεις των ανέμων, ήταν το κύριο χαρακτηριστικό του τρίτου αγώνα του Αθλητικού Συλλόγου Ιστιοπλόων Ανοιχτής θάλασσας Ρόδου για το 2002.

Οπως και σε άλλες ανάλογες περιπτώσεις η νέα «ναυτική περιπέτεια» ήταν συναρπαστική με πολλά απρόοπτα και ξεχωριστό σασπένς.

Ο αγώνας «Τήλος 2002» ήταν συνολικής απόστασης 90 ναυτικών μιλίων, με τα δώδεκα σκάφη να καλύπτουν τη διαδρομή Ρόδος - Πανορμίτης - Τήλος - Ρόδος σε ένα τριήμερο (14-16 Ιουνίου).

Η σειρά τερματισμού των τριών πρώτων σκαφών, των τριών «μπράτσων» του αγώνα, είναι η εξής:

Ρόδος Πανορμίτης

1ο ΠΑΝΟΡΜΙΤΗΣ (κυβ. Σταμάτης Σταύρας)

2ο ΚΑΠΕΤΑΝ ΜΑΝΩΛΗΣ (κυβ. Σωτήρης Κατσαράς)

3ο ΚΑΙΚΙΑΣ (κυβ. Μιχάλης Παπαγαπητός)

Πανορμήτης - Τήλος



1ο ΑΠΟΛΛΩΝ (κυβ. Σωτήρης Τσιμέτας)

2ο ΠΑΝΟΡΜΙΤΗΣ (κυβ. Σταμάτης Σταύρας)

3ο ΚΑΠΕΤΑΝ ΜΑΝΩΛΗΣ (κυβ. Σωτήρης Κατσαράς)

Τήλος - Ρόδος

1ο ΠΑΝΟΡΜΙΤΗΣ (κυβ. Σταμάτης Σταύρας)

2ο ΑΠΟΛΛΩΝ (κυβ. Σωτήρης Τσιμέτας)

3ο ΚΑΠΕΤΑΝ ΜΑΝΩΛΗΣ (κυβ. Σωτήρης Κατσαράς).

Ο επόμενος αγώνας θα γίνει στις 29 Ιουνίου και περιλαμβάνει τέσσερα «ολυμπιακά τρίγωνα» των έξι ναυτικών μιλίων (24 συνολικά).

• Μέσα στην εβδομάδα (πιθανότατα την Πέμπτη), η διοίκηση του ΑΣΙΑΘ Ρόδου θα παραθέσει δείπνο στους εκπροσώπους των ΜΜΕ της Ρόδου, προκειμένου να τους ενημερώσει σχετικά με τις δύο σπουδαίες διεθνείς εκδηλώσεις που θα γίνουν τον Αύγουστο (Ρόδος ΚΑΠ 2002 και AEGEAN REGATTA). Ακόμη, θα αναφερθούν οι στόχοι και οι προοπτικές του Συλλόγου για το 2002.

Η αποστολή του Σταυρού στο Πανελλήνιο «5Χ5»

Την προσεχή Παρασκευή αναχωρεί για την πρωτεύουσα η αποστολή του Σταυρού Καλυθιών (άνδρες και έφηβοι) για να πάρει μέρος στην τελική φάση του πανελληνίου πρωταθλήματος 5Χ5.

Το Σάββατο στις 12μ. το μεσημέρι θα παίξουν οι έφηβοι στο γήπεδο της Ανθούσας με αντίπαλο τον Αλέξανδρο Κιλκίς ενώ στις 2.30 μ.μ. της ίδιας ημέρας οι άνδρες στο κλειστό των Βριλησίων θα παίξουν κόντρα στον ΑΣ Τριπόταμος Βέροιας.

Η ανδρική ομάδα θα προσπαθήσει να κερδίσει την άνοδό της στην Α' Εθνική Κατηγορία, κάτι που θα είναι μια πολύ μεγάλη επιτυχία για τα δικά μας δεδομένα.

Οι παίκτες που απαρτίζουν την αποστολή είναι οι ακόλουθοι:

ΕΦΗΒΟΙ

Ν. Βόγδος, Μ. Ταντίκης, Μ. Κωστόπουλος, Αντ. Μπρισνόβαλης, Β. Αβραμούλης. Β. Τέγος, Ν. Χαρινός, Στ. Χαμάλης, Π.Κουφομανώλης και Στ. Βαγιανός.

ΑΝΔΡΕΣ

Αρ. Παπαδιός, Ηλ. Κιόττος, Π. Βιτσέντζος, Χρ. Καρύπης, Γ. Πάττας, Στ. Γιωργάς και Μ. Μοσχιδιού.

Η ΓΥΝΑΙΚΕΙΑ ΟΜΑΔΑ

Νέα μεταγραφή ετοιμάζει η γυναικεία ομάδα του Σταυρού. Σύμφωνα με τα όσα έγιναν γνωστά βρίσκεται πολύ κοντά στην απόκτηση μιας ακόμα παίκτριας από τον Εθνικό Ελληνορώσσων. Πρόκειται για την Βούλα Μαρινοπούλου που αγωνίζεται στη θέση του λίμπερο. Εξελίξεις αναμένονται αυτές τις ημέρες.

ΤΟ ΠΕΡΙΟΔΙΚΟ

Στο μεταξύ, έτοιμο είναι και το περιοδικό που θα εκδίδει ο σύλλογος κάθε τρεις μήνες. Αναμένεται να παρουσιαστεί μάλιστα και επίσημα σε ειδική εκδήλωση που πιθανότατα θα γίνει την άλλη εβδομάδα. Το πρώτο τεύχος περιλαμβάνει νέα απ' όλες τις αθλητικές δραστηριότητες του Δήμου Καλλιθέας και όχι μόνο.

Με Αναγέννηση - Ευαγόρα συζητά ο Στ. Αυγέρης

Εμεινε ελεύθερος προχθές από τον Ηρακλή Μ., ο έμπειρος αμυντικός

Τον υψηλόσωμο αμυντικό Σταύρο Αυγέρη επιθυμούν να εντάξουν στο έμψυχο δυναμικό τους η Αναγέννηση Εμπωνας και ο Ευαγόρας.

Οπως είναι γνωστό, ο ποδοσφαιριστής την περυσινή περίοδο είχε μεταγραφεί στον Ηρακλή Μαριτσών, όμως οι καταστάσεις που είχε να αντιμετωπίσει εκεί δεν ευνόησαν τον Αυγέρη να συμμετέχει ενεργά στις εκδηλώσεις του Ηρακλή και μετά τις πρώτες αγωνιστικές του πρωταθλήματος εγκατέλειψε οριστικά τον σύλλογο. Ο ποδοσφαιριστής πριν λίγες μέρες πήρε την ελευθέρας του από τον Ηρακλή και ήδη δύο ομάδες ξεκίνησαν τις επαφές μαζί του. Το πιθανότερο είναι ο Αυγέρης να καταλήξει στην Αναγέννηση Εμπωνας, όμως τίποτα δεν αποκλείει την περίπτωση ο ποδοσφαιριστής να τα βρει με τον Ευαγόρα που δείχνει έντονο ενδιαφέρον για την απόκτησή του.

Σε όποια ομάδα και να καταλήξει ο έμπειρος αμυντικός σίγουρα θα ενισχύει την αμυντική της γραμμή αλλά παράλληλα αξίζει να τονισθεί ότι ο Αυγέρης διαθέτει σπουδαίο χαρακτήρα που κάνει το έργο κάθε προπονητή ευκολότερο.

Η 3Τ Α.Ε.Β.Ε. (ΤΟΥΟΤΑ ΡΟΔΟΥ)

ΖΗΤΕΙ

1) ΥΠΕΥΘΥΝΟ ΥΠΟΔΟΧΗΣ ΣΥΝΕΡΓΕΙΟΥ
2) ΠΩΛΗΤΗ ΑΝΤΑΛΛΑΚΤΙΚΩΝ
3) ΥΠΕΘΥΝΟ ΓΡΑΦΕΙΟΥ ΕΝΟΙΚΙΑΣΕΩΝ

Οι ενδιαφερόμενοι θα πρέπει να έχουν:
Α) Προϋπηρεσία απαραίτητη
Β) Εκπληρωμένη στρατιωτική θητεία
Γ) Δίπλωμα οδήγησης

Για περισσότερες πληροφορίες τηλεφωνήστε στο 02410/68000

ΑΓΟΡΑ ΑΥΤΟΚΙΝΗΤΟΥ

Η πώληση και η ανταλλαγή των μεταχειρισμένων αυτοκινήτων - οι διαδικασίες και τα έξοδα μεταβιβάσεως για μας είναι μια απλή διαδικασία.

ΚΑΙ ανταλλάσουμε
ΚΑΙ αγοράζουμε
το παλιό σας αυτοκίνητο
ΑΜΕΣΩΣ

Πληροφορίες τηλ. 02410/68013

Το ευχαριστήθηκαν τα παιδιά...

Ο ΔΟΑΝ Ιαλυσού κατέκτησε την 1η θέση στο τουρνουά «6Χ6»

Του ΔΗΜΗΤΡΗ ΔΡΑΓΑΤΗ

Απόλυτα επιτυχημένο ήταν το παιδικό τουρνουά 6Χ6 που διοργάνωσε προχθές ο ΔΟΝΑ Ρόδου στα γηπεδάκια που βρίσκονται στο χώρο του Πανεπιστημίου Αιγαίου, με τη συμμετοχή παιδιών και από άλλους δήμους του νησιού. Πιο συγκεκριμένα, εκτός από το δήμο της πόλης μας, ομάδα «κατέβασαν» και οι Δήμοι Αρχαγγέλου, Νότιας Ρόδου, Καμείρου, Ιαλυσού και Αφάντου. Για περισσότερες από τρεις ώρες τα μικρά παιδιά είχαν την ευκαιρία να προσφέρουν μοναδικό θέαμα κερδίζοντας δικαίως το άφθονο χειροκρότημα από τον πολύ κόσμο που παρακολουθούσε τους αγώνες. Πολλά γκολ, ωραίοι συνδυασμοί, έξυπνες επινοήσεις και μεγάλη δίψα για ποδόσφαιρο, ήταν μερικά μόνο από τα κύρια χαρακτηριστικά των αγώνων, κατά τη διάρκεια των οποίων οι αυριανοί πρωταθλητές έδειχναν να το διασκεδάζουν αφάνταστα, στέλνοντας παράλληλα το μήνυμα πως θα ήθελαν να ξαναζήσουν κάτι τέτοιο.

Ηταν σίγουρα μια αξιέπαινη προσπάθεια, μέσω της οποίας φάνηκε ξεκάθαρα - για μια ακόμα φορά - πως στο ροδιακό ποδόσφαιρο υπάρχουν πάρα πολλά ταλέντα, τα οποία χρήζουν της ανάλογης προσοχής και φροντίδας για να συνεχίσουν...

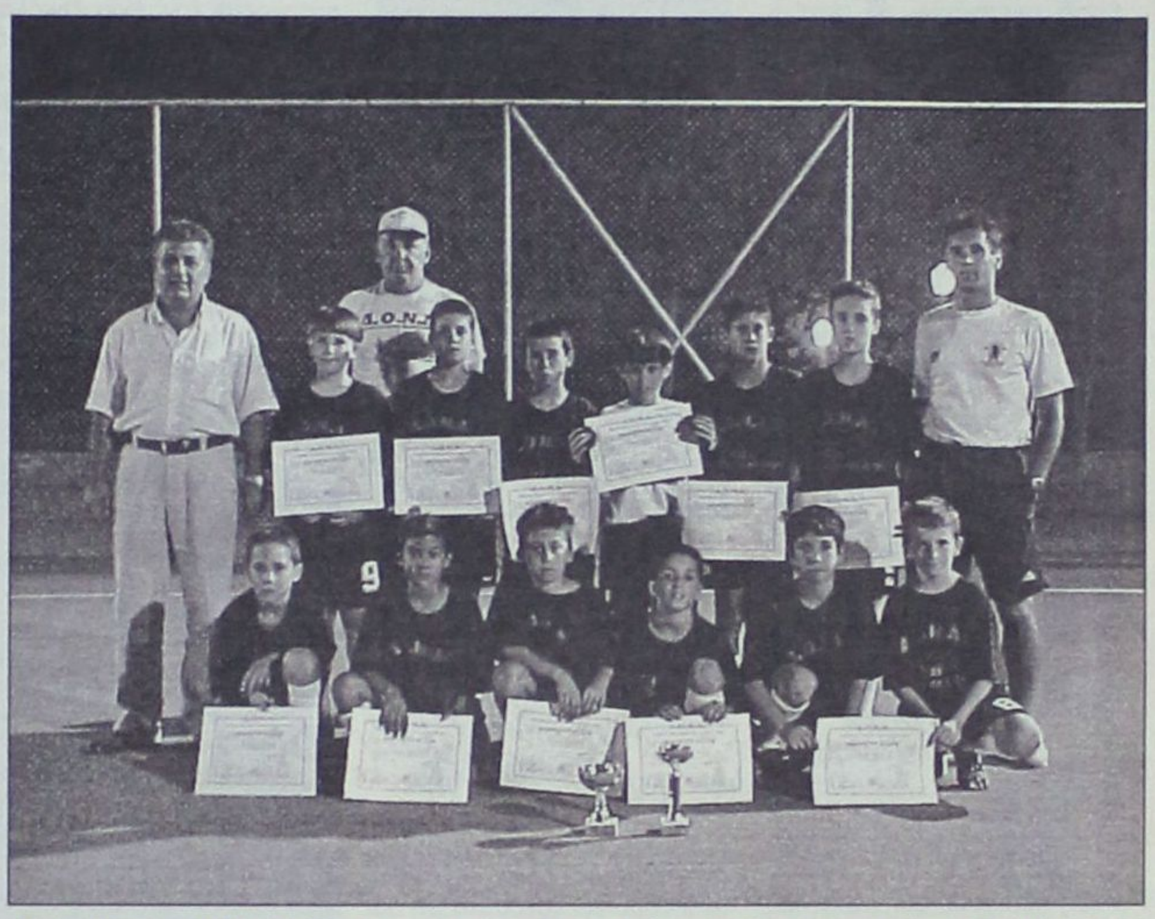

Η ομάδα του ΔΟΝΑ Ρόδου που κατέκτησε τη δεύτερη θέση και το κύπελλο FAIR PLAY

Το αγωνιστικό κομμάτι περνάει σίγουρα σε δεύτερη μοίρα, καθώς άλλα ήταν τα οφέλη από το τουρνουά αυτό. Πάντως για την ιστορία θα πρέπει να αναφέρουμε πως πρωταθλήτρια ομάδα αναδείχθηκε αυτή του ΔΟΑΝ Ιαλυσού, αφήνοντας πιο πίσω την ομάδα των ΔΟΝΑ Ρόδου και Καμείρου. Ολες οι ομάδες συμμετείχαν σε έναν όμιλο και έπαιξαν μεταξύ τους με το βαθμολογικό σύστημα 3 1-0.



Η πρώτη ομάδα του τουρνουά, ο ΔΟΑΝ Ιαλυσού

Υπήρξαν πολύ ωραίες φάσεις και αξέχαστες στιγμές, οι οποίες δημιούργησαν αναμφίβολα μια πολύ όμορφη ατμόσφαιρα, κρατώντας παράλληλα σε αγωνία τους παίκτες, τους συνοδούς, τους γονείς και τους θεατές. Ολα τα αποτελέσματα που σημειώθηκαν είναι τα ακόλουθα:

Α' ΓΗΠΕΔΟ

ΑΡΧΑΓΓΕΛΟΣ-ΝΟΤΙΑ ΡΟΔΟΣ 1-0
ΡΟΔΟΣ-ΚΑΜΕΙΡΟΣ 1-1
ΚΑΜΕΙΡΟΣ-ΑΡΧΑΓΓΕΛΟΣ 0-0
ΝΟΤΙΑ ΡΟΔΟΣ-ΚΑΜΕΡΟΣ 1-0
ΙΑΛΥΣΟΣ-ΡΟΔΟΣ 1-4
ΑΡΧΑΓΓΕΛΟΣ-ΙΑΛΥΣΟΣ 0-3
ΑΦΑΝΤΟΥ-ΝΟΤΙΑ ΡΟΔΟΣ 0-0
ΡΟΔΟΣ-ΑΡΧΑΓΓΕΛΟΣ 3-0

Β' ΓΗΠΕΔΟ

ΙΑΛΥΣΟΣ-ΑΦΑΝΤΟΥ 4-1
ΝΟΤΙΑ ΡΟΔΟΣ-ΙΑΛΥΣΟΣ 0-2
ΑΦΑΝΤΟΥ-ΡΟΔΟΣ 5-4
ΑΦΑΝΤΟΥ-ΑΡΧΑΓΓΕΛΟΣ 3-3
ΚΑΜΕΙΡΟΣ-ΑΦΑΝΤΟΥ 2-1
ΡΟΔΟΣ-ΝΟΤΙΑ ΡΟΔΟΣ 3-0
ΙΑΛΥΣΟΣ-ΚΑΜΕΙΡΟΣ 4-0

Η ΤΕΛΙΚΗ ΒΑΘΜΟΛΟΓΙΑ

1. ΙΑΛΥΣΟΣ	14-5	12
2. ΡΟΔΟΣ	15-7	10
3. ΚΑΜΕΙΡΟΣ	3-7	5
-. ΑΡΧΑΓΓΕΛΟΣ	4-9	5
-. ΑΦΑΝΤΟΥ	10-13	5
6. ΝΟΤΙΑ ΡΟΔΟΣ	1- 6	4



Αρκετός κόσμος παρακολούθησε τους αγώνες



Πολλές φάσεις εκτυλίχθηκαν και στα δύο γήπεδα

Διάφορα άλλα

Τους αγώνες από διαιτητικής άποψης «κάλυψε» ο Σύνδεσμος Διαιτητών του νομού μας. «Σφύριξαν» οι κ. Σιδηρόπουλος, Γυφτόπουλος, Κόττορος, Διαμαντέας, Καραχανής και Γρεβένης. Το παρών επίσης έδωσε και ο πρόεδρος του Συνδέσμου Δημήτρης Κάπρος.

• Ακόμα, μεταξύ άλλων παρεβρέθηκαν και ο πρόεδρος του ΔΟΝΑ Ρόδου Κάλλιστος Διακογεωργίου, ο προϊστάμενος του Οργανισμού Μιχάλης Ερωτόκριτος, ο υπεύθυνος της επιτροπής ποδοσφαίρου Μιχάλης Βεργωτής, εκ μέρους της ΕΠΣΔ ο Δημήτρης Τσοπανάκης και ο προϊστάμενος του γραφείου Φυσικής Αγωγής Πασχάλης Γκογκίδης. Τις ιατρικές του υπηρεσίες πρόσφερε ο Μιχάλης Σαββάκης.

ΚΑΡΤΑ FAIR PLAY

Το καλύτερο απ' όλα πάντως ήταν η κάρτα ευ αγωνίζεσθαι (fair play). Ηταν μια μπλε κάρτα την οποία έβγαζαν από το τσεπάκι τους οι διαιτητές και την έδειχναν σε όσους από τους παίκτες εφάρμοζαν το fair play. Με αυτόν τον τρόπο τα παιδιά μαθαίνουν πρώτα απ' όλα να αγωνίζονται σωστά και με κύριο γνώμονα την προστασία της σωματικής ακεραιότητας και του αντιπάλου.

Τις περισσότερες μπλε κάρτες λοιπόν τις είδε η ομάδα του ΔΟΝΑ Ρόδου (συνολικά έντεκα), οποία πήρε και το αντίστοιχο κύπελλο. Εξι συγκέντρωσε η ομάδα της Καμείρου, τρεις της Νότιας Ρόδου και από μια του Αρχαγγέλου, του Αφάντου και της Ιαλυσού.

ΕΛΛΗΝΙΚΗ ΔΗΜΟΚΡΑΤΙΑ
ΠΕΡΙΦΕΡΕΙΑ ΝΟΤΙΟΥ ΑΙΓΑΙΟΥ
ΝΟΜΟΣ ΔΩΔΕΚΑΝΗΣΟΥ
ΔΗΜΟΣ ΑΡΧΑΓΓΕΛΟΥ

ΕΥΧΑΡΙΣΤΗΡΙΟ

Ο Δήμαρχος Αρχαγγέλου ευχαριστεί τον Διοικητή, τους άνδρες του Πυροσβεστικού Σώματος και την Τοπική Ενωση Δήμων και Κοινοτήτων, για τις υπεράνθρωπες προσπάθειες που κατέβαλαν για την κατάσβεση της πυρκαγιάς στην κοιλάδα του Αίθωνα.

Ο ΔΗΜΑΡΧΟΣ
ΘΕΟΔΟΣΗΣ ΚΟΛΙΑΔΗΣ

ΟΙ «ΜΙΚΡΟΙ» ΑΣΣΟΙ

Εβδομηνταεννέα συνολικά παιδιά συμμετείχαν στο τουρνουά του ΔΟΝΑ, τα οποία όλα ανεξαιρέτως προσπάθησαν να δώσουν τον καλύτερό τους εαυτό.

Αναλυτικά η σύνθεση της κάθε ομάδας ήταν:

ΙΑΛΥΣΟΣ

Γερογιάννης, Πατηνιώτης, Αλβανός, Σαχίνης, Γ. Γεωργαλλίδης, Δ. Γεωργαλλίδης, Χούγκ, Σπάρταλης, Μακρής, Σκιαθίτης και Παπανικόλας

ΑΦΑΝΤΟΥ

Παπαβασιλείου, Μανέτας, Σ. Λαουδίκος, Νικολής, Χ. Λαουδίκος, Χίντζιος, Τσακίρογλου, Πολίτης, Παναγής, Αν. Μπακίρης, Γ. Μπακίρης, Τσουρδιού και Καβάδας

ΑΡΧΑΓΓΕΛΟΣ

Νικήτας, Καστρουνής, Χατζημανώλης, Λούπος, Βαρέλης, Πατσάης, Γιάννου, Μ. Πόμπου, Ν. Πόμπου και Κοντογιάννης

ΝΟΤΙΑ ΡΟΔΟΣ

Μπαϊράμης, Γιωργάς, Χρυσαφίνης, Χατζηγιαννάκης, Παπακώστας, Τζανετής, Μουστάκας, Κωνσταντινίδης, Ασπράκης και Μικκιός

ΡΟΔΟΣ

Τσιώνης, Γκέζος, Τσ. Πεταυράκης, Σαρρής, Πανάγου, Χατζηνικόλας, Μαριετάκης, Γιουτζιού, Στ. Πεταυράκης, Σαντορινιός, Ροδίτης και Χαρτλ

ΚΑΜΕΙΡΟΣ

Λοΐζος, Πετρόπουλος, Παπαθεοδώρου, Χατζηκοσμάς, Μπάκης, Τομάζος, Χατζηγιαννάκης, Κάβουρας, Κ. Γεωργαντάς, Ν. Γεωργαντάς, Σιαναβέλλης, Σταμέλος, Μαχραμάς, Ζώγκας και Τσάρης

Ανανέωση κατά το ήμισυ...

Οι μισές ομάδες έχουν προβεί ή σκοπεύουν να συνεχίσουν με άλλους προπονητές στους πάγκους τους... Μάγος, Τσέρκης, Τζομάκας και Αμαραντίδης συνεχίζουν σίγουρα από πέρσι ενώ ερωτηματικό αποτελεί ο Καπλανίδης.

Νέο ρεύμα κατά το ήμισυ... θα υπάρχει την ερχόμενη χρονιά στους πάγκους των ομάδων της μεγάλης κατηγορίας του τοπικού μας μπάσκετ. Κι αυτό γιατί οι μισές ομάδες, αν θεωρηθεί δεδομένο ότι θα απομακρυνθεί και ο Μιχάλης Καπλανίδης του Ιπποκράτη Κω, θα προτιμήσουν κάποιον νέο τεχνικό εφόσον βρίσκονται ήδη σε αναζήτηση ή έχουν βρει ήδη το διάδοχο των προκατόχων τους. Ας βάλουμε όμως τα πράγματα σε μία σειρά.

ΠΟΙΟΙ ΜΕΝΟΥΝ

Ο Ηρακλής Λάρδου, ο Αγιος Νικόλαος Παστίδας, η ΑΕ Δικαίου και η ΕΑ Καλύμνου εμπιστεύθηκαν για ακόμα μία χρονιά τους ανθρώπους που τους οδήγησαν και την περσινή χρονιά. Ο Κυριάκος Μάγος θα συνεχίσει στον πάγκο των «κυανόλευκων» καθότι η περσινή χρονιά θεωρείται άκρως επιτυχημένη για τον ίδιο αλλά και την ομάδα και αν προστεθεί το γεγονός



Μόνιμος κάτοικος Λάρδου τείνει να γίνει ο Κυριάκος Μάγος

ότι οι σχέσεις του με το Νίκο Αχλαδιώτη βρίσκονται σε άριστο επίπεδο, τότε είναι απολύτως λογικό ότι οι δύο πλευρές θα συνεργαστούν και τη φετινή χρονιά.

Φυσικά ο στόχος του Ηρακλή είναι να κάνει ένα βήμα ψηλότερα απ' το περσινό κάτι που σημαίνει αυτόματα ότι θα θελήσει να παίξει πρωταγωνιστικό ρόλο στο νέο μαραθώνιο.

Πετυχημένη συνταγή δεν αλλάζει κι αυτό το γνωρίζουν καλά στην Παστίδα. Ο προπονητής που κατάφερε να προβιβάσει και πάλι στην πρώτη κατηγορία τον Αγιο Νικόλαο ανανέωσε για ακόμα ένα χρόνο το συμβόλαιό του με τους Παστιδενούς καθώς τα βρήκε με τη διοίκηση και θα καθίσει και πάλι στον πάγκο του συλλόγου.

Η πολύ καλή πορεία που πραγματοποίησε στο προηγούμενο πρωτάθλημα η Α.Ε. Δικαίου δεν πέρασε απαρατήρητη απ' τη διοίκηση του κωακού σωματείου που φρόντισε να κρατήσει στα ηνία της



Στον πάγκο του Διγενή Κοσκινού θα βρίσκεται από τη νέα χρονιά ο Βασίλης Φουντουραδάκης



Το επιτυχημένο του έργο θα συνεχίσει στην Παστίδα ο Γιάννης Τσέρκης

ομάδας τον Δημήτρη Τζομάκα. Ο έμπειρος τεχνικός που ασχολείται και με τις μικτές ομάδες, θα συνεχίσει να δίνει τις οδηγίες στους παίκτες του ενώ δεν αποκλείεται να προσληφθεί και κάποιος που θα προοριστεί για τη θέση του βοηθού προπονητή.

Ο τέταρτος σίγουρος της παρέας είναι ο Αλέξανδρος Αμαραντίδης που συμφώνησε με τον πρόεδρο της Ε.Α. Καλύμνου Γιάννη Τσορβαντζή και θα συνεχίσει με στόχο να κρατήσει τη μοναδική ομάδα του νησιού στην πρώτη κατηγορία.

ΟΙ ΜΕΤΑΓΡΑΦΕΣ

Μέχρι τη στιγμή που γράφονταν οι συγκεκριμένες γραμμές το τοπίο όσον αφορά τις μεταγραφές των προπονητών, μάλλον δεν άλλαξε ριζικά καθότι μόνο ο Ιβίσκος και ο Διγενής Κοσκινού αντικατέστησαν τους προπονητές τους. Η ομάδα της Ανάληψης προσέλαβε τον Γιώργο Πετσάλη (θα έχει την εποπτεία όλων των τμημάτων) στη θέση του Βασίλη Φουντουραδάκη ενώ ο τελευταίος κατέληξε στον Διγενή Κοσκινού (πήρε τη θέση του Αντώνη Μπρόκου) με κύριο μέλημα της ομάδας να παραμείνει στην κατηγορία.

ΟΙ ΥΠΟ ΣΥΖΗΤΗΣΗ

Μόλις δύο ομάδες αυτή τη στιγμή βρίσκονται σε αναζήτηση προπονητή. Ο Δωριέας μετά τη λύση της συνεργασίας με τον Βενέτη Θωμίδη, μιλάει με τον Χρήστο Μπουχούνα, ωστόσο τίποτα δεν έχει ξεκαθαρίσει, ενώ το μεγάλο ερωτηματικό της υπόθεσης είναι ο Μιχάλης Καπλανίδης που κατά πάσα πιθανότητα δεν θα συνεχίσει να προπονεί το ανδρικό τμήμα του Ιπποκράτη Κω και στη θέση του φημολογείται ότι θα έρθει προπονητής απ' την Αθήνα.

Στο CBS οι μικροί «θαλασσί»

Εννέα παίκτες του Κολοσσού θα ταξιδέψουν στη Θεσσαλονίκη το διάστημα 28 Ιουνίου έως 6 Ιουλίου για να πάρουν μέρος σε camp

Για τη Θεσσαλονίκη θα αναχωρήσουν το πρωί της Παρασκευής εννέα παίκτες του Κολοσσού απ' τα τμήματα υποδομής. Οι νεαροί «θαλασσί» θα συμμετάσχουν στο camp CBS, που διοργανώνει εδώ και αρκετά χρόνια ένας απ' τους καλύτερους προπονητές στη θεωρία,ο Θεόδωρος Ροδόπουλος, που θα επιδιώξει να δώσει περισσότερο «φως» στους μικρούς Ροδίτες.

Θα πρέπει να σημειωθεί ότι στο CBS κατά τα προηγούμενα χρόνια έχουν πάρει μέρος δεκάδες Ροδίτες, που μιλούν με τα καλύτερα λόγια για την οργανωτικότητα, αλλά και τους πρωτοποριακούς τρόπους εκπαίδευσης που διδάσκει ο γνωστός τεχνικός.

Οι παίκτες που θα ταξιδέψου στη συμπρωτεύουσα είναι οι εξής:

Τρίμμης, Γιακουμάκης, Ξυπολιτάς, Μαντάλης, Ματσαμάς, Σιώκος, Καλαποδάκης, Κωσταρίδης και Γαβριηλίδης.

Οι παίκτες του Κολοσσού θα επιστρέψουν στο νησί μας στις 6 Ιουλίου, έπειτα από εννιαήμερη παραμονή στο camp.

Επέστρεψε ...ο ΔΟΝΑ Λινδίων

✓ Σημαντικές εμπειρίες απεκόμισαν οι νεαροί Ροδίτες απ' τη συμμετοχή τους στο camp των Εκπαιδευτηρίων Μαντουλίδη

Με σημαντικές εμπειρίες στις αποσκευές τους επέστρεψαν το Σάββατο απ' τη Θεσσαλονίκη οι νεαροί παίκτες του Δ.Ο.Ν.Α. Λινδίων, που πήραν μέρος στο camp που διοργάνωσαν τα Εκπαιδευτήρια Μαντουλίδη.

Η προσπάθεια των μικρών «άσων» στις εκπληκτικές εγκαταστάσεις του Κολεγίου ήταν πραγματικά συγκινητικές, καθώς μέσα από ένα εξαντλητικό πρόγραμμα, που περιελάμβανε προπονήσεις σε καθημερινή βάση, κατάφεραν να ανταπεξέλθουν στις δυσκολίες, αφήνοντας και με το παραπάνω ικανοποιημένο το συνοδό-προπονητή Κυριάκο Μάγο.

«Πιστεύω ότι έγινε πολύ καλή δουλειά. Ηταν μεγάλη ευκαιρία για τους μικρούς να δείξουν τις ικανότητές τους, αλλά και να αποκτήσουν περισσότερες εμπειρίες. Η προσπάθεια ήταν φοβερή και απ' τα δώδεκα παιδιά που έδωσαν τον καλύτερό τους εαυτό», υποστήριξε ο έμπειρος τεχνικός που από χθες απολαμβάνει τις διακοπές του στη Βόρεια Ελλάδα.

Στο μεταξύ στη Θεσσαλονίκη βρέθηκε απ' την Παρασκευή και ο πρόεδρος του Δ.Ο.Ν.Α. Λινδίων Νίκος Αχλαδιώτης, προκειμένου να παρακολουθήσει από κοντά τη λειτουργία του camp στο οποίο δίδαξαν γνωστοί προπονητές απ' τη συμπρωτεύουσα, όπως ο ομοσπονδιακός Νίκος Κεραμέας, ο προπονητής της ανδρικής ομάδας των Εκπαιδευτηρίων Γιώργος Γιαννακούλας, ο Δημήτρης Τόλιος, ο Βασίλης Αγγέλης και ο Δημήτρης Καλόγηρος.

Θα πρέπει να σημειωθει ότι το camp λειτούργησε και στα δύο κλειστά γυμναστήρια του Κολλεγίου και πήραν μέρος περισσότερα από 100 παιδιά, μεταξύ 6-16...

Ο ιδιοκτήτης των Εκπαιδευτηρίων Βαγγέλης Μαντουλίδης βρίσκεται σε διαρκή συνεργασία με το Νίκο Κεραμέα και πλέον το camp τείνει να γίνει θεσμός στη συμπρωτεύουσα. Αλλωστε ο Δ.Ο.Ν.Α. Λινδίων είχε... ταξιδέψει και πέρσι στη Θεσσαλονίκη, ενώ τα 4 από τα 12 παιδιά μετείχαν στην αποστολή της προηγούμενης χρονιάς.

Τέλος, το ποδοσφαιρικό τμήμα του Δ.Ο.Ν.Α. Λινδίων πραγματοποίησε αρκετά καλές εμφανίσεις στα φιλικά παιχνίδια που έδωσε, αν και τα αποτελέσματα σε τέτοιου είδους αγώνες περνούν σε δεύτερη μοίρα.

Για την ιστορία να αναφέρουμε ότι τα Ροδιτόπουλα επικράτησαν της Ακαδημίας «Γιώργος Κούδας» με 4-3, ενώ γνώρισαν την ήττα απ' τον Ηρακλή με 6-1 και τη Νεάπολη με 4-1, που πάντως αγωνίστηκε με μεγαλύτερες ηλικίες.

Βόκολος και Ηλιάδης

✓ Είναι οι δύο παίκτες που ενδιαφέρουν τον Ιβίσκο και αγωνίζονται στο Παγκράτι... Από 2 εκ. ζητάνε Πολυχρονίου και Καραγιάννης για να πάνε στον Ιάλυσο. «Σφήνα» και για Μόδιαλη...

Ο Γιώργος Βόκολος (18 - 2.05) και ο Βαγγέλης Ηλιάδη (25 - 2.00) είναι οι δύο παίκτες που ενδιαφέρουν τον Ιβίσκο, σε περίπτωση που δεν βρεθεί κάποιος ψηλός απ' την τοπική αγορά. Αμφότεροι είναι απολύτως θετικοί να κατέβουν στη Ρόδο και ήδη έχουν γίνει οι απαραίτητες επαφές με τον προπονητή της ομάδας Γιώργο Πετσάλη και τον πρόεδρο Μάκη Μελλίνη.

Θα πρέπει να σημειωθεί ότι ο πρώτος σε λίγο καιρό θα κληθεί να υπηρετήσει τη στρατιωτική του θητεία, ενώ ο Ηλιάδης πέρσι αντιμετώπισε ένα πρόβλημα τραυματισμού και δεν συμμετείχε στις υποχρεώσεις της ομάδας του.

Στο μεταξύ ο Ακης Πολυχρονίου, κατά τα φαινόμενα θα παραμείνει στον Ιβίσκο σύμφωνα τουλάχιστον με τη δική του επιθυμία. Πάντως κάποιες πληροφορίες ανέφεραν ότι θα ζητήσει 2 εκ. απ' τους «ερυθροκίτρινους» και είναι εξαιρετικά αμφίβολα αν ο ΓΑΣ δώσει το ποσό αυτό για να τον αποκτήσει.



Μεταξύ Ιβίσκου και ΓΑΣ βρίσκεται ο Ακης Πολυχρονίου

Από κει και πέρα στασιμότητα επικρατεί στο θέμα του Γιώργου Καραγιάννη. Η διοίκηση του Ιβίσκου έδωσε διορία στον ταλαντούχο παίκτη να απαντήσει μέχρι την Τετάρτη, όσον αφορά τις προθέσεις του.

Η ομάδα της Ανάληψης, εξάλλου μπαίνει «σφήνα» για την απόκτηση του Νίκου Μόδιαλη απ' τον ΓΑΣ ενώ θα παραμείνει σίγουρα ο Κουλούμπρης που ανήκει στον Ιάλυσο. Στον Ιβίσκο θα επιστρέψουν οι Κατσανάκος, Πελλός, Καρπαθάκης και Κατσαράς ενώ όσον αφορά τον διοικητικό τομέα, ο ισχυρός άνδρας του συλλόγου Μάκης Μελλίνης κάνει τις απαραίτητες προσπάθειες, προκειμένου να εξαφαλίσει κάποια οικονομικά εχέγγυα μέσω διαφημίσεων και χορηγών.

Οικονομικός ...κολοσσός στην Κάλυμνο;

✓ • Η Ε.Α.Κ.Α. βρίσκεται σε επαφές με Ελληνοαυστραλό επιχειρηματία που προτίθεται να βοηθήσει την ομάδα
• Παραμένει στον πάγκο ο Αλέξανδρος Αμαραντίδης, ενώ πρώτος στόχος είναι η επιστροφή του Σάββα και η παραμονή στην κατηγορία.
• Δύσκολα θα κατεβάσει γυναικείο τμήμα...
• Τοποθετείται παρκέ στο κλειστό του νησιού

Φως στην Κάλυμνο; Σύμφωνα με έγκυρες πληροφορίες που διέρρευσαν απ' το νησί των «σφουγγαράδων», ο πρόεδρος της Ε.Α.Κ.Α. Γιάννης Τσορβαντζής βρίσκεται σε επαφές με Ελληνοαυστραλό επιχειρηματία που έχει καταγωγή απ' το νησί και προτίθεται να συμβάλει οικονομικά απ' τη νέα χρονιά.

Ο επιφανής Καλύμνιος μάλιστα είχε χρηματοδοτήσει το γυναικείο τμήμα πριν από κάποια χρόνια, όταν αυτό αγωνιζόταν στις εθνικές κατηγορίες της χώρας μας.

Εκτός αυτού πάντως ο ισχυρός άνδρας της Ε.Α. Καλύμνου ήδη έχει συζητήσει με επιχειρηματίες του νησιού, οι οποίοι εκδήλωσαν θερμά το ενδιαφέρον τους να βοηθήσουν το μοναδικό σύλλογο καλαθοσφαίρισης, είτε μπαίνοντας ως μέλη στο διοικητικό συμβούλιο, είτε προσφέροντας κάποια ποσά προκειμένου να διαφημιστούν στη φανέλα ή ακόμα και στο γήπεδο.

Βέβαια ο Γιάννης Τσορβαντζής βρίσκεται σε επικοινωνία και με το δήμαρχο Καλύμνου Δημήτρη Διακομιχάλη, ο οποίος έδωσε την υπόσχεση να συμβάλει κι αυτός στην ανάπτυξη του αθλήματος στο νησί.

Μάλιστα ο πρόεδρος της Ε.Α.Κ.Α. ζήτησε με επιστολή του την επέκταση του γηπέδου μπάσκετ, αλλά και την τοποθέτηση του παρκέ στη θέση του πλαστικού που υπάρχει και τουλάχιστον όσον αφορά το δεύτερο απέσπασε τη δέσμευση του δημάρχου ότι θα γίνουν οι απαραίτητες διορθώσεις. (Σ.σ. στο γήπεδο ποδοσφαίρου θα τοποθετηθεί χλοοτάπητας).

ΠΑΡΑΜΕΝΕΙ Ο ΑΜΑΡΑΝΤΙΔΗΣ

Εξάλλου όπως έγινε γνωστό, στην τεχνική ηγεσία της ομάδας θα παραμείνει για ακόμα μία χρονιά ο Αλέξανδρος Αμαραντίδης, ενώ στόχος της ομάδας απ' τη νέα χρονιά θα είναι πρώτιστα η παραμονή στην κατηγορία και στη συνέχεια μία καλή πορεία. Οσον αφορά τα μεταγραφικά, κύριο μέλημα των ιθυνόντων της Καλύμνου είναι η επιστροφή του Στέλιου Σάββα που τον τελευταίο καιρό υπηρετούσε τη στρατιωτική του θητεία, ενώ όπως δείχνουν τα πράγματα ο βασικός κορμός θα παραμείνει ο ίδιος.

Πέρσι κάποια προβλήματα που αντιμετώπιζε στα εκτός έδρας παιχνίδια ο Μανόλης Κουλλιάς, φαίνεται ότι θα λυθούν και ο ταλαντούχος παίκτης θα δίνει κανονικά το «παρών» στις υποχρεώσεις της ομάδας.

ΔΥΣΚΟΛΑ ΜΕ ΤΟ ΓΥΝΑΙΚΕΙΟ

Πολύ δύσκολη ...φαντάζει η συμμετοχή του γυναικείου τμήματος της ΕΑΚΑ, στο ερχόμενο πρωτάθλημα. Κι αυτό γιατί οι αθλήτριες που ασχολούνται με το μπάσκετ είναι ελάχιστες, με συνέπεια η προπονήτρια Ελένη Κουντούρη να αντιμετωπίζει σοβαρό πρόβλημα με την κατάρτιση της ομάδας η οποία θα κατεβάσει σίγουρα τμήματα νεανίδων και κορασίδων. «Δυστυχώς τα πράγματα είναι δύσκολα. Υπάρχουν πολλές ιδιαιτερότητες στο νησί και χρόνο με χρόνο τα κορίτσια που ασχολούνται με το μπάσκετ, μειώνονται με γρήγορο ρυθμό» υποστήριξε στη «ΔΡΑΣΗ» η προπονήτρια της Ε.Α.ΚΑ, Ελένη Κουντούρη.

ΔΩΡΙΕΑΣ

Κοντά σε Τριανταφυλλίδη, ελεύθερος ο Καντής...

✓ Στο Ρουφ '80 δόθηκε με υποσχετική ο Κρητικός

Μπορεί στον Δωριέα να βρίσκονται ακόμα σε αναζήτηση προπονητή, όμως αυτό δεν εμποδίζει τον πρόεδρο της ομάδας Τάσο Βογιατζόγλου να ρίξει τα δίχτυα του στην αγορά των μεταγραφών. Σύμφωνα λοιπόν με έγκυρες πληροφορίες ο Γρηγόρης Τριανταφυλλίδης θα είναι το πρώτο μεταγραφικό απόκτημα των «κιτρινόμαυρων».

Ο 22χρονος παίκτης (1.97) πέρσι φόρεσε τη φανέλα του Παντηλιακού και βρίσκεται μία ανάσα απ' τον Δωριέα.

Στο μεταξύ την ευκαιρία να διαπραγματευθεί τη συνεργασία με ομάδα της αρεσκείας του, έχει πλέον ο Μόσχος Καντής, που έμεινε ελεύθερος απ' τους «κιτρινόμαυρους», ενώ ο Μανώλης Κρητικός δόθηκε με υποσχετική για ένα χρόνο στο Ρουφ '80 (Α' ΕΣΚΑ).

Από κει και πέρα το αργότερο μέχρι την επόμενη εβδομάδα αναμένεται να τελειώσει οριστικά και το θέμα προπονητή, καθώς ο Δωριέας είναι απ' τις ελάχιστες ομάδες της Α' Κατηγορίας που ακόμα δεν έχουν συμφωνήσει με τον άνθρωπο που θα οδηγήσει την ομάδα στο ερχόμενο πρωτάθλημα.

Ο Κουρής για Κολοσσό

Σύμφωνα με έγκυρες πληροφορίες ο Κολοσσός έκανε κρούση στο Μιχάλη Κουρή (26 - 1.93) που πέρσι φόρεσε τη φανέλα του Ηλυσιακού. Ο ίδιος σε δηλώσεις του τόνισε ότι θέλει να παίξει σε ομάδα με πρωταγωνιστικό ρόλο και άφησε ανοιχτό το ενδεχόμενο να μετακομίσει στη Ρόδο εφόσον τα βρει σε όλα με τους θαλασσί. Θα πρέπει να σημειωθεί ότι μεταξύ Ηλυσιακού και Κουρή υπάρχει μεγάλη οικονομική διαφορά κάτι που όπως είναι λογικό να απομακρύνει τον παίκτη από τους νεοφώτιστους στην Α2. Εξάλλου αναθερμάνθηκε το ενδιαφέρον για την απόκτηση του Φίλιπ Χόνπσον που αυτόν τον καιρό έδωσε εξετάσεις για να αποκτήσει δίπλωμα προπονητή.

Παίρνει Μποζίνη η Λάρδος

✓ Η επιστροφή Αχλαδιώτη δρομολογεί εξελίξεις στο «κυανόλευκο» στρατόπεδο

Πολύ κοντά στην απόκτηση του Χρήστου Μποζίνη (25, 2.00), που πέρσι αγωνίστηκε στην Α' ΕΚΑΣΘ με τη φανέλα των Εκπαιδευτηρίων Γκροζούδη, βρίσκεται ο Ηρακλής Λάρδου.

Ο 25χρονος πάουερ-φόργουορντ άφησε τις καλύτερες εντυπώσεις στο περσινό πρωτάθλημα και ήταν απ' τους χρησιμότερους παίκτες της ομάδας του.

Ο Μποζίνης, που θα κατέβει στη Ρόδο για επαγγελματικές υποχρεώσεις, αναμένεται, εκτός απροόπτου, να τα βρει με τον πρόεδρο του συλλόγου Νίκο Αχλαδιώτη και απ' τη νέα χρονιά θα φορέσει την «κυανόλευκη» φανέλα.

Από κει και πέρα στον Ηρακλή θα παραμείνει και τη νέα αγωνιστική περίοδο ο Κώστας Κυρτσούδης, όπως και ο Βαγγέλης Αθανασιάδης, ενώ είναι γνωστό ότι παρελθόν αποτελούν απ' την ομάδα ο Γιώργος Ψαθάκης και ο Κώστας Φλυτζάνης.

Οσον αφορά τον Γιάννη Τσέρκη, ο έμπειρος παίκτης δεν έχει αποφασίσει ακόμα για τις προθέσεις του και βρίσκεται μεταξύ Λάρδου και Ιβίσκου.

Πάντως ο Ηρακλής εκτός απ' τον Χρήστο Μποζίνη ενδιαφέρεται για την απόκτηση του Γιάννη Μορφωπού, που πέρσι έπαιξε στον Παντηλιακό, αλλά ανήκει στον Κολοσσό, του Στέλιο Σάββα, αλλά και του Στέφανου Κουτσούκου.

Η επιστροφή του ισχυρού άνδρα της ομάδας, Νίκου Αχλαδιώτη, απ' τη Θεσσαλονίκη αναμένεται να δρομολογήσει εξελίξεις, όσον αφορά τα μεταγραφικά δρώμενα, καθώς βασικός στόχος του Ηρακλή τη νέα χρονιά είναι η κατάκτηση του πρωταθλήματος.

Τις σελίδες του μπάσκετ επιμελήθηκε ο Μάκης Δούβαλης

e-mail:makiss@otenet.gr

Μετά το... τζάμπολ!

■ Καλημέρα ...
■ Την προηγούμενη εβδομάδα μας έφαγε ο χώρος...
■ Επιστρέφουμε δριμύτεροι...
■ Καθυστερεί η ΓΣ του ΓΑΣ κι αυτό μόνο προβληματισμό μπορεί να φέρει στους Τριαντενούς
■ Μαθαίνω ότι υπάρχει πόλεμος εκ των έσω, ενώ άνθρωπος του ΠΑΟ Διαγόρα πλησίασε τον Αχλαδιώτη για πιθανή συνεργασία
■ Η επιστροφή του απ' τη Θεσσαλονίκη ...θα δώσει λύσεις! Ο Μάγος στη συμπρωτεύουσα είχε τις επαφές του και εκτός απροόπτου τρία μεγάλα ονόματα «κλείνουν» στους ερυθροκίτρινους
■ Εγώ πάντως, φοβάμαι... Μπορούν να χαλάσουν τα πάντα κι αυτό γιατί οι Τριαντενοί θέλουν πρόεδρο και στο ποδόσφαιρο
■ Φυσικά, ο Mr ...Λάρδος δεν θέλει ούτε να το σκέφτεται
■ Πάντως με τον καλύτερο τρόπο έπεσε η αυλαία στα Εκπαιδευτήρια Μαντουλίδη και ο Μάγος έφυγε για διακοπές, προκειμένου να γεμίσει τις μπαταρίες του...
■ Στον Κολοσσό ...έχουν παγώσει τα πάντα κι αυτό είναι ανησυχητικό
■ Ο Δανιήλ δύσκολα θα έρθει, όπως το ίδιο ισχύει και με τον Δαλιάρη
■ Πάντως, οι «θαλασσί» είχαν ενδιαφερθεί και για τον Γλυνιαδάκη του Πανελληνίου, όμως ο τελευταίος ζήτησε τον ουρανό με τα άστρα. Περίπου 20 χαρτιά για ένα χρόνο...
■ Ο Βαλαβανίδης απολύθηκε και ησύχασε...
■ Να είστε σίγουροι ότι απ' τη νέα χρονιά θα είναι δύο φορές καλύτερος... Να με θυμηθείτε...
■ Τον τελευταίο καιρό είναι της μόδας οι διαιτητές να γίνονται προπονητές, οι προπονητές διαιτητές και πάει λέγοντας...
■ Κι ας υπάρχει το σχετικό ασυμβίβαστο...
■ Ο Ξανθός έγραψε καλά και μάλλον περνάει... Αν μέχρι την επόμενη χρονιά δεν ανέβει κατηγορία... παίρνει μεταγραφή στους πάγκους.
■ Αλήθεια τι γίνεται με τον Χερκελετζή;
■ Οι «θαλασσί» λένε ότι συμφώνησαν με τον Κρόνο...
■ Ο Κρόνος λέει το αντίθετο. Εγώ μαθαίνω ότι δεν αποκλείεται να παίξει σε άλλη ομάδα της Ρόδου
■ Αλήθεια ποιός είδε τον Λουκόπουλο που πήρε ο Διαγόρας...
■ Να υποθέσω κανένας... Ο 21χρονος παίκτης δεν έπαιξε ποτέ στον Πειραϊκό και τη Νήαρ Ηστ και ήταν ο πρώτος επιλαχών για διωγμό από τον Βασίλη Μάντη
■ Στους «κυανέρυθρους» οι προπονήσεις θα συνεχιστούν μέχρι και τις 30 Ιουλίου. Μέχρι τότε ο νέος προπονητής Σάκης Καλαμπόκας αναμένεται να περάσει από κόσκινο αρκετούς Ροδίτες παίκτες
■ Η νέα χρονιά για τους «νεοφώτιστους» ουσιαστικά θα ξεκινήσει στις 19 Αυγούστου, ενώ ο Καλαμπόκας θα είναι προπονητής επίσης στα μίνι και τους παμπαίδες
■ Θυμάστε κάπου ...τον περσινό Νοέμβρη. Τότε η «ΔΡΑΣΗ» είχε γράψει ότι το παιχνίδι Ελλάδα - Ρουμανία θα διεξαχθεί στην Ιαλυσό... Απλά δικαιωθήκαμε!
■ Ο Παπάζογλου έφυγε στη Σαλαμίνα για διακοπές, αλλά συνεχώς βρίσκεται με το κινητό στο χέρι
■ Αν δεν κλείσει το 3άρι και το 5άρι ...θα υπάρξει πρόβλημα κι αυτό γιατί οι επιλογές μειώνονται..
■ Αυτά και για σήμερα
■ Και τα λέμε κάθε Σάββατο 10-11, στον 9.59 Νέοι Ορίζοντες
■ Για σχόλια και παρατηρήσεις στο e-mail: makiss@otenet.gr.
■ Γειά σας...

Γιάννης Αρφαράς: Η Ρόδος μπορεί να στηριχτεί στα παιδιά της...

Συνέντευξη στον Μάκη Δούβαλη

Οταν ήταν έφηβος... τον χαρακτήρισαν νέο «Γκάλη»... Ηταν γνήσιος εκπρόσωπος της γενιάς του... δηλαδή των διακρίσεων! Δεν έμαθε όταν έπρεπε την πρόταση του Παγκρατίου το 1987 και απαρνήθηκε την Καντού για λογαριασμό του Ιβίσκου δώδεκα χρόνια αργότερα!

Ο Γιάννης Αρφαράς γεννήθηκε στις 12 Αυγούστου 1968 στη Ρόδο και η πρώτη του ενασχόληση με τον αθλητισμό έγινε σε ηλικία 5 ετών, όταν ξεκίνησε τριπλούν στον Π.Α.Ο. Διαγόρα... Πολύ γρήγορα όμως τον μάγεψε η «πορτοκαλί» μπάλα και το 1980 έβγαλε το πρώτο του δελτίου στον «κυανέρυθρο» σύλλογο έχοντας ως πρώτο προπονητή τον αείμνηστο Παναγιώτη Κατσιμοίρη που ένα χρόνο αργότερα πέθανε στα χέρια του 13χρονου τότε Αρφαρά. Ο νεαρός Ροδίτης αγωνίστηκε στα παιδικοεφηβικά τμήματα του Π.Α.Ο. Διαγόρα μέχρι και το 1986, όταν πήρε μεταγραφή στον Κολοσσό. Πως όμως οι δύο πλευρές οδηγήθηκαν σε ενεργά στην ανδρική ομάδα του Κολοσσού στον οποίο παρέμεινε μέχρι και το 1994 δηλώνοντας «παρών» στα πρωταθλήματα της Β' και Γ' Εθνικής. Καλύτερη του στιγμή ήταν φυσικά η άνοδος της ομάδας στην τρίτη κατηγορία της χώρας μας ενώ την καλύτερη του εμφάνιση πραγματοποίησε στο παιχνίδι με τους άλλοτε κραταιούς Αμπελόκηπους όταν πέτυχε 31 πόντους. Παρ' όλα αυτά όμως οι Ροδίτες δεν κατάφεραν να κερδίσουν την τρελή παρέα του Τζανή Σταυρακόπουλου.



Ο Γιάννης Αρφαράς έφθασε μία ανάσα απ' την ιταλική Καντού.... όμως προτίμησε τον Ιβίσκο

συνεργασία; «Σε ένα παιχνίδι κόντρα στους «θαλασσί» ο Αρφαράς πέτυχε 42 πόντους, την ίδια ώρα που ο μεγάλος Παύλος Διάκουλας βρισκόταν στην κερκίδα. Μετά το τέλος του αγώνα, του είπε να πάει στον Κολοσσό, όπως κι έγινε δηλαδή.

Την περίοδο 1986 - 87 στην τελευταία του, χρονιά στο εφηβικό τμήμα των «θαλασσί» αναδείχθηκε πρωταθλητής Δωδεκανήσου και πήρε μέρος μαζί με την ομάδα στο πανελλήνιο πρωτάθλημα, σπάζοντας στην κυριολεξία τα κοντέρ. Με αντιπάλους στην πρώτη φάση τον Ομηρο Χίου, την Αναγέννηση Σάμου και τον Κάδμο Θηβών ο Αρφαράς οδήγησε τον Κολοσσό στην πρόκριση, στις έξι καλύτερες ομάδες της χώρας μας. Στην τελική φάση και κόντρα στον μετέπειτα πρωταθλητή Πανιώνιο, τον ΠΑΟΚ, την Αρκαδία, την Παναχαϊκή και τη Δράμα, το ροδίτικο σωματείο κατετάγη πέμπτο με τον Αρφαρά να κάνει πράγματα και θαύματα. Πέτυχε 149 πόντους τερματίζοντας πρώτος σκόρερ, ωστόσο το επίτευγμα αυτό δεν ήταν αρκετό για να τον αναγάγει σε MVP της τελικής φάσης, βραβείο που κέρδισε τελικά ο Μποσγανάς του Πανιωνίου.

Μάλιστα το «ΦΩΣ» είχε παρομοιάσει εκείνη την εποχή τον Αρφαρά ως το νέο «Γκάλη» της Ελλάδας... Με τον τρόπο αυτό έκλεισε και η πορεία του στα τμήματα υποδομής των ομάδων του νησιού.

Η ΚΑΡΙΕΡΑ ΤΟΥ

Την περίοδο 1987 - 88 ο Γιάννης Αρφαράς συμμετείχε

ΤΟ «ΚΡΥΜΜΕΝΟ» ΜΥΣΤΙΚΟ

Οι εμφανίσεις του 19χρονου Αρφαρά με το εφηβικό τμήμα του Κολοσσού δεν άφησαν ασυγκίνητες τις ομάδες του κέντρου... Το 1987 το Παγκράτι προσέφερε 50 (!!!) εκατομμύρια για τη μεταγραφή του, όμως ο ίδιος δεν το έμαθε ποτέ. Η διοίκηση του Κολοσσού δεν μου είπε τίποτα και το έμαθα αργότερα απ' τον Γιώργο Πετσάλη», λέει ο Αρφαράς γεμάτος πικρία.

ΑΠΟ ΤΟ ΜΕΤΣ... ΣΤΗΝ ΚΡΕΜΑΣΤΗ

Τελικά αντί να καταλήξει στο Παγκράτι το 1987, μετά από επτά χρόνια πήρε τον δρόμο για την... Κρεμαστή για λογαριασμό του τοπικού Φοίβου που αγωνίζεται στην Α' κατηγορία. Με τη μέθοδο της υποσχετικής ήταν το μεγάλο όπλο των Κρεμαστενών, όμως ακόμα περιμένει να του εξοφληθούν κάποια χρήματα. «Επειδή τραυματίστηκα στα πλεϊ - οφ δεν μου έδωσαν 400 χιλιάδες» λέει ο Αρφαράς που την επόμενη χρονιά μετακόμισε λίγα χιλιόμετρα πιο πέρα στον Γ.Α.Σ. Ιάλυσο.

Εκεί παρεμεινε για δύο χρόνια, όμως ο ίδιος θέλει να θυμάται μόνο την πρώτη περίοδο της παρουσίας του. Την επόμενη η ομάδα υποβιβάστηκε και... ταξίδεψε στον Αρχάγγελο προκειμένου να φορέσει τη φανέλα της τοπικής ομάδας.

Τη χρονιά 1997 - 98 ο Γιάννης Αρφαράς ως παίκτης και προπονητής ανέβασε τον Α.Ο. Αρχαγγέλου στα μεγάλα σαλόνια του τοπικού μπάσκετ και ανέδειξε τρίτη την εφηβική ομάδα στα Δωδεκάνησα, χάνοντας στον ημιτελικό απ' τον Ιπποκράτη Κω.

Ο ΤΕΛΕΥΤΑΙΟΣ ΣΤΑΘΜΟΣ

Σε ηλικία 30 ετών ο Ροδίτης παίκτης παίρνει την απόφαση να μεταγραφεί στον Ιβίσκο και μαζί με τους συμπαίκτες του, τον οδηγούν για πρώτη και μοναδική φορά στην ιστορία του στη Γ' Εθνική. Τί θυμάται ο ίδιος; «Στο πέμπτο παιχνίδι κερδίσαμε 87 - 85 στην Ιαλυσό και αναδειχθήκαμε πρωταθλητές. Στο μπαράζ ανόδου δεν είχαμε κανένα πρόβλημα». Στον Ιβίσκο παρέμεινε για δύο χρόνια (μέχρι το 2000), όπου έκλεισε και την μπασκετική του καριέρα την οποία όμως σκέφτεται να ξεκινήσει πάλι απ' τη νέα χρονιά φορώντας τη φανέλλα του Εύελπι Ψίνθου.

Η ΠΡΟΠΟΝΗΤΙΚΗ ΚΑΡΙΕΡΑ

Ουσιαστικά ξεκίνησε το 1990 όταν ανέλαβε τις τύχες του παιδικού τμήματος του Κολοσσού για τρία χρόνια. Στη συνέχεια (το 1997) εργάστηκε στον Α.Ο. Αρχαγγέλου και στα τμήματα υποδομής του Ιβίσκου απ' τα οποία έφυγε κατά τη διάρκεια του προηγούμενου έτους. Παράλληλα κάθισε στην τεχνική η γεσία του Παντηλιακού και φέτος θα προσπαθήσει να δώσει νέα αίγλη στα γυναικεία τμήματα του Διαγόρα ενώ βρίσκεται και σε συμφωνία με τον Εύελπι Ψίνθου.

ΤΟ ΠΑΙΧΝΙΔΙ ΤΩΝ ΛΕΞΕΩΝ

Σε μία συνέντευξη που θα συζητηθεί, ο Γιάννης Αρφαράς λέει τα πράγματα με το όνομα τους και δεν διστάζει να επιρρίψει ευθύνες σε όλους εκείνους που βάζουν τροχοπέδη στην ανάπτυξη του δωδεκανησιακού μπάσκετ... Παίζοντας το παιχνίδι των λέξεων ο 34χρονος Αρφαράς κρίνει πρόσωπα και καταστάσεις...

Ιδού...

ΔΩΔΕΚΑΝΗΣΙΑΚΟ ΜΠΑΣΚΕΤ

«Ο Διάκουλας ήταν αυτός που ανέβασε τον πήχη. Ηταν ο μόνος που βοήθησε τον Κολοσσό να αποκτήσει κάποιο κύρος. Μου άρεσε πολύ η γενιά μου. (σ.σ. Μαρκάκης, Γκόνος, Μπέρδης) όμως στη συνέχεια όλα δούλευαν για τον Κουγιό και τον Γκογκίδη. Τη σημερινή εποχή υπάρχουν αρκετά ταλέντα στα Δωδεκάνησα που πρέπει να προσεχθούν σαν κόρη οφθαλμού. Δυστυχώς δεν γίνονται σωστές προπονήσεις και πολλά ταλέντα... μένουν... ταλέντα... Δεν είναι τυχαίο, ότι τα τελευταία χρόνια δεν αναδεικνύονται πολλά παιδιά. Είναι απαράδεκτο στα τμήματα υποδομής, να βγαίνουν οι πρωταθλητές και στη συνέχεια να πηγαίνουν στο πανελλήνιο και να χάνουν με τεράστιες διαφορές. Πιστεύω πως με την κατάλληλη δουλειά η Ρόδος μπορεί να στηριχτεί στα δικά της παιδιά ακόμα και με ομάδα που θα αγωνίζεται στη Γ' Εθνική. Εμάς, την εποχή που έπαιζα στα παιδικά εφηβικά τμήματα δεν μας στήριζε κανείς. Ελπίζω όλα τώρα να αλλάξουν άρδην».

ΤΟΠΙΚΗ ΕΠΙΤΡΟΠΗ

«Ενα μαύρο χάλι... Απ' τον πρόεδρο μέχρι και το τελευταίο μέλος. Επειδή δεν τους άρεσε το πρόσωπό μου, έβαζαν λόγια στον Μελλίνη να με διώξει απ' την ομάδα. Δεν λειτουργεί τίποτα και αυτό αποδεικνύεται μέρα με τη μέρα».

ΔΙΑΙΤΗΤΕΣ

«Είχα παρακολουθήσει τα σεμινάρια για μία χρονιά. Ο ένας έθαβε τον άλλον, αλλά πίσω απ' την πλάτη τους. Μπροστά όλα ήταν μέλι - γάλα. Οταν ήμουν στη γραμματεία των αγώνων, οι διαιτητές που κάθονταν εκεί κατέκριναν τα σφυρίγματα των συναδέλφων τους. Στην ανάπαυλα και στα ταϊμ - άουτ όλα ήταν καλά. Δυστυχώς το ίδιο τροπάριο συνεχίζεται και σήμερα».

ΜΙΚΤΕΣ ΟΜΑΔΕΣ

Πιστεύω ότι η Ρόδος μπορεί να στηριχτεί στα παιδιά της αλλά ο Μούτης έβαλε προπονητή των Μικτών Ομάδων τον Παπά που βρισκόταν στην τεχνική ηγεσία της Παστίδας. Ο Χατζηκαλημέρης δεν έβαζε στα παιχνίδια τον Καπιτάνο γιατί υποστήριζε ότι ο Ιβίσκος τον απέκτησε παράνομα απ' τον Α.Ο. Αρχαγγέλου».

ΚΟΛΟΣΣΟΣ

«Ολα δούλευαν για τον Κουγιό, τον Γκογκίδη και τον Μπέρδη. Ακόμα και οι εφημερίδες τους προωθούσαν... Επαιζα καλά και δεν με έβαζαν διακριθέντα γιατί έπρεπε να γραφτεί ο Κουγιός και ο Μπέρδης για να πάρουν μεταγραφή σε άλλες ομάδες».

ΔΙΟΙΚΗΣΗ ΚΑΙ ΡΟΥΦΙΑΝΟΙ

«Ηθελαν να φύγω απ' τον Κολοσσό επειδή έλεγα τα πράγματα με το όνομά τους. Δεν πήραμε δραχμή και ιδρώναμε περισσότερο απ' τους υπόλοιπους. Μόνο ο Ματσαμάς έβγαζε χρήματα απ' την τσέπη του και μας έδινε... Μάλιστα κάποια φορά με χαστούκισε στο παιχνίδι γιατί δεν έκανα αυτό που μου είπε, αλλά πέτυχα καλάθι. Στη συνέχεια με έστειλε στα αποδυτήρια και μου ζήτησε συγγνώμη. Πάντως τόσο τον Ματσαμά όσο και τον Μιχάλη τον Κόκκινο τους αγαπάω γιατί ήταν οι μοναδικοί που με στήριξαν. Οι υπόλοιποι ήταν ρουφιάνοι της διοίκησης»!

ΙΒΙΣΚΟΣ

Απαράδεκτος ο Μελλίνης... Δεν εκτίμησε το γεγονός ότι έδωσα την ψυχή μου για την ομάδα... Δεν μου φέρθηκε σωστά και δεν σκέφθηκε την προσφορά μου. Ο Φουντουράδακης δεν ήθελε να παίξω. Εμείς όταν ανεβήκαμε κάναμε προπόνηση κι αυτός έπαιζε «φιδάκι» με το κινητό του. Δεν τον ήθελε κανείς στην ομάδα, όμως επειδή είναι κουμπάρος με τον Μελλίνη έμεινε τα τελευταία χρόνια. Το κλίμα δεν ήταν καλό. Το γεγονός ότι είχα άριστες σχέσεις με τα παιδιά φαίνεται ότι τους πείραζε όλους... Απ' τον Ιβίσκο έφυγα διότι έστειλα τον Φιλιππόπουλο στην εξέδρα που ήταν από τα αγαπημένα του παιδιά. Ο Μελλίνης ήθελε τους «μικρούς» και στο ανδρικό και δεν είχα άτομα για τις προπονήσεις.

ΧΑΤΖΗΚΑΛΗΜΕΡΗΣ

Εχει γνώσεις, όμως δεν του συγχωρώ κάτι... Οταν κερδίσαμε τον Ιάλυσο στον τελικό είπε όλα τα στοιχεία του Ιβίσκου στον προπονητή της Χίου. Μας το είχε πει ο Διάνας. Φαίνεται ότι είχε απωθημένα που δεν μας κέρδισε.

ΤΟ ΣΧΟΛΙΚΟ ΠΡΩΤΑΘΛΗΜΑ... ΚΑΙ Η ΕΥΚΑΙΡΙΑ ΤΟΥ ΚΑΝΤΟΥ

Το 1986 το Βενεκόκλειο στο οποίο φοιτούσε ο Γιάννης Αρφαράς αναδείχθηκε πρωταθλήτρια ομάδα Δωδεκανήσου στους σχολικούς αγώνες. Τότε η παρέα του Αρφαρά, του Μαρκάκη, του Στάλα, του Ξανθού, του Αντωνιάδη και των άλλων παιδιών έφτασε μέχρι την ημιτελική φάση του θεσμού... Αντίπαλος το Περιστέρι του κ. Αγγελου Κορωνιού, του Ντάκουρη και του Φάσουρα. Το Βενετόκλειο κέρδιζε ένα πόντο και είχε τη μπάλα στην κατοχή του, ενώ απέμεναν 10'' πριν το τέλος. Λάθος επαναφορά και ο Κορωνιός με καλάθι στον αιφνιδιασμό χάρισε τη νίκη στην ομάδα του... και μαζί της την εισαγωγή στην Γυμναστική Ακαδημία. Πραγματικά κρίμα και ατυχία!

Στο μεταξύ τα Χριστούγεννα του 1999 ο Γιάννης Αρφαράς κι ενώ αγωνιζόταν στον Ιβίσκο έχασε την ευκαιρία μέσα απ' τα χέρια του. Παρακολούθησε στην Ιταλία το παιχνίδι Βαρέζε - Καντού και μετά το τέλος μίλησε με τον μάνατζερ της τελευταίας για να κάνει κάποιες προπονήσεις με συμπαίκτες τους Αντονέλο Ρίβα, Ρον Ρόουαν (πέρασε απ' τον Π.Α.Ο.Κ.), Κανταρέλο, Ρόε και Γουίσμπι! Ο Αρφαράς άφησε τις καλύτερες εντυπώσεις, όμως προτίμησε να έρθει και πάλι στην Ρόδο για να βοηθήσει στα μπαράζ τον Ιβίσκο. Ηταν απ' τα μεγαλύτερα λάθη της ζωής του...

ΤΟ ΜΕΓΑΛΟ ΕΥΧΑΡΙΣΤΩ

Για όσους δεν το ξέρουν ο Γιάννης Αρφαράς στις 9 Μαρτίου ενώθηκε με τα δεσμά του γάμου με την αγαπημένη του Στέλλα σε μία σχέση που μετράει ήδη 10 χρόνια (να τα εκατοστήσουν!), όμως επισημοποιήθηκε πριν λίγους μήνες. Σε ποιούς όμως θα έλεγε ευχαριστώ για τη μέχρι τώρα πορεία του στα γήπεδα... «Στους γονείς μου που με ανέχτηκαν τόσα χρόνια, καθώς και στον Μιχάλη Κόκκινο γιατί ήταν ένας απ' τους λίγους ανθρώπους που πίστεψαν σε μένα. Επίσης στον Γιώργο Ματσαμά που θα μπορούσε να είναι το κλειδί για τη μετέπειτα εξέλιξή μου, αλλά δεν με βοήθησε όταν έπρεπε... Πιστεύω ότι αν πήγαινα το 1987 στο Παγκράτι όλα θα ήταν διαφορετικά».



ΜΕΣΑ ΚΙ ΕΞΩ ΑΠ' ΤΗ ΡΑΚΕΤΑ...

* Στο συμβούλιο που πρόκειται να γίνει τη Δευτέρα, θα κριθεί το ποιος θα είναι προπονητής του Πανελληνίου στη νέα περίοδο. Η περίπτωση να παραμείνει ο Νίκος Παύλου θεωρείται απίθανη μετά την παραίτηση του μέχρι τώρα έφορου της ομάδας κ. Γερονικόλα. Η θέση του «κουμανταδόρου» στον πάγκο των «Ολυμπιονικών»... παίζεται ανάμεσα στον Θέμη Χολέβα και τον Αρη Ραφτόπουλο. Και ο πρώτος, κατά τα φαινόμενα, έχει τις μεγαλύτερες πιθανότητες. Την... χηρεύουσα θέση του εφόρου στην αντρική ομάδα αναμένεται να καταλάβει ο μέχρι τώρα γεν. έφορος κ. Κώστας Βαρδαλής, ο παράγοντας που τίμησε εκ μέρους του Πανελληνίου τον Βασίλη Γκούμα στον πρόσφατο αγώνα της Θεσσαλονίκης.

* «Δεν δίνουμε τον Τσαγκόπουλο», μας δήλωσε κατηγορηματικά ο πρόεδρος του Γ.Σ. Περιστερίου Φίλιππος Κότσης, με αφορμή την προσφορά που έκανε ο Ηρακλής στον αθηναϊκό σύλλογο για τον διεθνή παίκτη.

* «Νέο Γκάλη» ονόμασε άνθρωπος του μπάσκετ που έζησε από κοντά την τελική φάση του εφηβικού πρωτοθλήματος, στο Ηράκλειο, τον 19χρονο (ύψους 1.85) γκαρ του Κολοσσού Ρόδου, Γιάννη Αρφαρά. Του... λόγου το αληθές ίσως επιβεβαιώνει το γεγονός ότι και του Νίκου Γκάλη ή Γεωργαλή οι «ρίζες» προέρχονται απ' το «αμαραγδένιο νησί». Ο Αρφαράς βγήκε πρώτος σκόρερ της διοργάνωσης με 189 πόντους.

* Πιο νωρίς απ' ότι αρχικά προβλεπόταν σταμάτησε η προετοιμασία των παικτών του Ολυμπιακού, με βάρη αλλά και στο γήπεδο, κάτω απ' την επίβλεψη του νεαρού τεχνικού Περικλή Τσυρόπουλου. Ο προπονητής του Ερυθρού έμεινε απόλυτα ικανοποιημένος απ' την συνεργασία του με τον Ολυμπιακό και μάλιστα, όπως μας είπε, αισθάνεται την υποχρέωση να ευχαριστήσει δημόσια τόσο τους παίκτες όσο και τον κ. Ναούμη γι' αυτήν. Οσο για τους παίκτες του «θρύλου», αυτό τον καιρό βρίσκονται σε αναμονή των διοικητικών εξελί-

ΜΙΚΡΑ ΜΕΝ, ΑΛΛΑ ΕΝΔΙΑΦΕΡΟΝΤΑ

Το 1987 το «ΦΩΣ» χαρακτήρισε ως νέο Γκάλη τον 19χρονο Γιάννη Αρφαρά που έβγαλε μάτια στο Πανελλήνιο Πρωτάθλημα με τη φανέλα του Κολοσσού

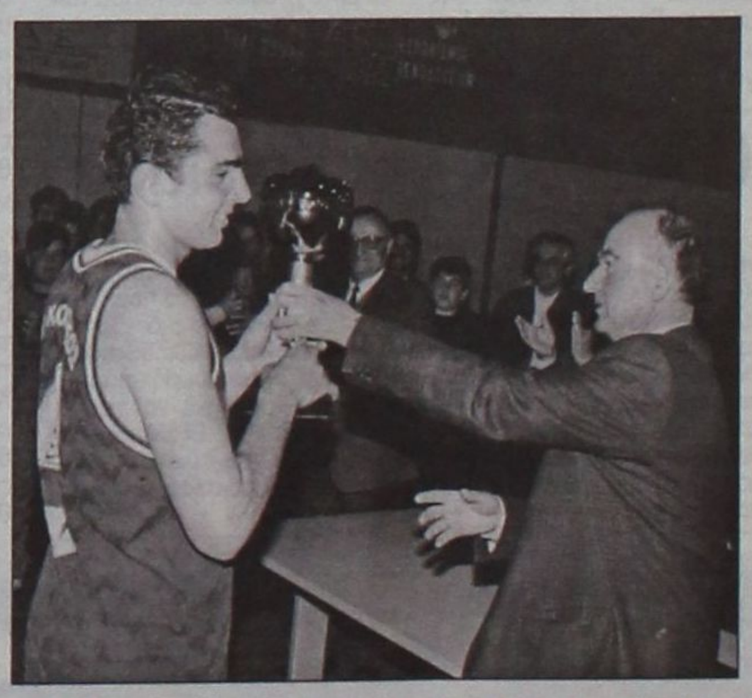

Ο Γ. Αρφαράς παίκτης ενώ παραλαμβάνει το κύπελλο του πρωταθλητή από τον τότε δήμαρχο Μάνο Κόκκινο

NEO OPEL CORSA

ΤΟ ΠΑΘΟΣ ΕΙΝΑΙ ΕΔΩ. ΟΔΗΓΗΣΤΕ ΤΟ.



McCANN-ERICKSON

ΤΟ ΑΥΤΟΚΙΝΗΤΟ ΠΟΥ ΘΑ ΟΔΗΓΗΣΕΙ ΤΟ ΜΕΛΛΟΝ ΤΗΣ ΚΑΤΗΓΟΡΙΑΣ ΤΟΥ.

- Το μεγαλύτερο μεταξόνιο στην κατηγορία του για κορυφαία άνεση και ευρυχωρία
- Το μόνο στην κατηγορία του με «έξυπνους αερόσακους», ενεργά προσκέφαλα εμπρός και σύστημα αποσπώμενων πεντάλ για απαράμιλλη προστασία
- ...αλλά και δυναμικό πλαίσιο DSA, πλήρως γαλβανισμένο αμάξωμα και 12-ετή αντιδιαβρωτική εγγύηση για ενεργητική ασφάλεια και οδηγική απόλαυση που αντέχει στο χρόνο

ΝΕΟ OPEL CORSA
ΠΑΘΟΣ ΓΙΑ ΖΩΗ

ΕΠΙΣΗΜΟΣ ΔΙΑΝΟΜΕΑΣ OPEL
ΜΑΜΑΛΙΓΚΑΣ ΑΕΒΕ: 3ο χλμ. Λ. Ρόδου – Λίνδου, Ρόδος 85 100, Τηλ.: 0241-61005.
ΕΜ. ΤΣΕΡΚΗΣ: Πηγάδια Καρπάθου, Κάρπαθος 857 00, Τηλ.: 0245-22889.

OPEL ASSISTANCE
3 ΧΡΟΝΙΑ ΔΩΡΕΑΝ
ΟΔΙΚΗ ΒΟΗΘΕΙΑ

OPEL
www.corsa.opel.gr



Rodos Car AE
Μέλος του Επισήμου
Δικτύου Intercar AE

3ο χλμ. Ρόδου-Καλλιθέας
851 00 Ρόδος
Τηλ.: (02410) 64169
Fax: (02410) 68034

Απόλυτο
Μηχάνημα Οδήγησης

BMW Νέα Σειρά 3.

Γνωρίστε την απόλυτη οδηγική εμπειρία στη Rodos Car AE.

Η πιο γνήσια οδηγική εμπειρία που είχατε ποτέ. Εμπειρία σχεδίασης. Με νέες, δυναμικές γραμμές που θέτουν νέα πρότυπα αισθητικής. Εμπειρία τεχνολογίας. Με καινοτομίες που προσφέρουν ακόμη περισσότερη δύναμη και ευελιξία. Με νέα ρύθμιση στη γεωμετρία και τις αναρτήσεις για άμεση απόκριση στο τιμόνι και τέλειο κράτημα στο δρόμο. Και φυσικά, εμπειρία άνεσης και πολυτέλειας που μόνο μια BMW μπορεί να σας προσφέρει.

Νέα Γενιά Κινητήρων BMW: 1,6lt - 115hp/2,0lt - 143hp/2,2lt - 170hp

Serfin
ΧΡΗΜΑΤΟΔΟΤΗΣΕΙΣ·ΧΡΟΝΟΜΙΣΘΩΣΕΙΣ

BMW 520i 2.2lt - Κατανάλωση (lt / 100km): Κύκλος πόλης 12,2 - Κύκλος εκτός πόλης 7,1 - Μεικτός κύκλος 9,0 - Εκπομπές CO^2 (gram/km): 213

Νέα

MITSUBISHI L 200

7 χρόνια εγγύηση

Ασυναγώνιστα!!!



MITSUBISHI MOTORS

1ο ΧΡΗΜΑΤΟΔΟΤΙΚΟ ΠΡΟΓΡΑΜΜΑ	2ο ΧΡΗΜΑΤΟΔΟΤΙΚΟ ΠΡΟΓΡΑΜΜΑ	3ο ΧΡΗΜΑΤΟΔΟΤΙΚΟ ΠΡΟΓΡΑΜΜΑ
0,58% σταθερό μηνιαίο επιτόκιο 0% προκαταβολή 72 δόσεις	0,75% σταθερό μηνιαίο επιτόκιο 0% προκαταβολή 1η δόση σε 12 μήνες ΑΤΟΚΑ 72 δόσεις	0% σταθερό μηνιαίο επιτόκιο 0% προκαταβολή 24 ΑΤΟΚΕΣ δόσεις

Θ. & Ι. ΚΑΛΛΙΓΑΣ ΑΕΒΕ

Λεωφ. Λίνδου 138, Τηλ: 67440 - 67441, Fax: 68462 • e-mail: kaligcar@otenet.gr

Σύλλογος Εραστεχνών

«Ο Αγιος Νικόλαος»: πρότυπο οργάνωσης και λειτουργίας

ΤΟΥ
Μπάμπη Θεδώρου

Υπάρχει ένας σύλλογος εκεί στην Ιαλυσό, του οποίου η οργάνωση και ο τρόπος λειτουργίας αποτελεί πρότυπο για πολλά άλλα σωματεία και οργανώσεις.

Βέβαια ως τώρα υπήρχε κάποια προβληματική σχέση με τα Μ.Μ.Ε και ο κόσμος δεν γνώριζε ούτε την ύπαρξή του ούτε και τον ευρύτερο κοινωνικό ρόλο που διαδραματίζει στην περιοχή!

Ομως όταν έφθασαν κάποια στιγμή στ' αυτιά κάποιες πληροφορίες για την ύπαρξή του, δεν το πολυσκεφτήκαμε!

Παρόλο που η καθ' αυτή δραστηριότητά του παραπέμπει στα χόμπυ, θεωρούμε ότι ήταν καλό να την φιλοξενήσουμε στο αθλητικό ένθετο της εφημερίδας μας αφού πολύ σύντομα ο σύλλογος θα έχει και αθλητική φυσιογνωμία μια και βρίσκεται στα σκαριά η δημιουργία ναυταθλητικού ομίλου. Αρα έχουμε παράλληλα και την αποκλειστικότητα της παρουσίασης και ενός υπό δημιουργία συλλόγου! Με ένα σμπάρο δηλαδή, δύο τρυγόνια!



Μέλη της διοίκησης με τον διευθυντή ΠΣΕΑ της Νομαρχίας στρατηγό Χρήστο Μπολώση

Η πρώτη μας επαφή με τον σύλλογο ήταν ομολογουμένως εντυπωσιακή αφού αυτά που αντικρίσαμε δεν τα συναντά κανένας ούτε σε οργανώσεις υψηλών προδιαγραφών! Βιβλίο πεπραγμένων και πρακτικό συνεδριάσεων, ταμείο με θετικότατο αποθεματικό, ιδιόκτητο γραφείο - εντευκτήριο, πλούσιο κοινωνικό και αθλητικό έργο και μια σύμπνοια και ομοιογένεια που σπάνια συναντάς στις μέρες μας.

ΤΑ ΜΕΛΗ ΤΟΥ ΣΥΛΛΟΓΟΥ

Τα ενεργά μέλη του συλλόγου αυτή τη στιγμή ανέρχονται στα 150 άτομα με συνεχώς αυξητικούς ρυθμούς και προέρχονται απ' όλη τη γύρω περιοχή της Ιαλυσού (Παστίδα, Μαριτσά, Κρεμαστή και Ρόδο).

Αυτό όμως που εντυπωσιάζει είναι η κοινοκτημοσύνη που τους διακρίνει αφού όλος ο εξοπλισμός (είναι πληρέστατος) είναι προσφορά των μελών. Υπάρχουν όμως κατά καιρούς και γενναίες κινήσεις από διάφορους φορείς (Δήμος Ιαλυσού, Νομαρχία, Λιμενικό Ταμείο) που τονώνουν σημαντικά τις ανάγκες του συλλόγου και του δίνουν την αναγκαία ώθηση για να συνεχίσει τους σκοπούς του. Και είναι πολλοί αυτοί!



Ο δήμαρχος Ιαλυσού κ. Στάγκας σε ένα από τα δεκάδες τσιμπούσια του συλλόγου

ΠΛΟΥΣΙΑ ΚΟΙΝΩΝΙΚΗ ΔΡΑΣΗ

Η τοποθέτηση πινακίδων στα δάση, η πόντιση πλωτήρων για τους λουόμενους, σε όλο τον κόλπο της Ιαλυσού, η προστασία των ακτών από τα απόβλητα στερεά και υγρά, η πάταξη της παράνομης αλιείας, η οικονομική ενίσχυση απόρων συμπολιτών τους, η εθελοντική αιμοδοσία και πολλές ακόμη εκδηλώσεις κοσμούν το πλούσιο παλμαρέ της δραστηριότητας του συλλόγου.

Αξέχαστες μένουν και οι κοινωνικές εκδηλώσεις που διοργανώνονται κατά καιρούς. Η ρίψη του σταυρού τα Φώτα συγκεντρώνει τα βλέμματα και την παρουσία όλων των Τριαντενών και όχι μόνο, τα πλούσια εδέσματα που προσφέρονται μετά το πέρας της εκδήλωσης γίνονται άφαντα εν ριπή οφθαλμού.

Οσον αφορά τις χοροεσπερίδες, ε, εκεί γίνεται το έλα να δεις! Οπως το έλα να δεις γίνεται και κάθε Παρασκευή, στο εντευκτήριο, απέναντι από το εστιατόριο «ΒΡΑΧΟΣ»!

Δεκάδες κιλά χταπόδια και ψάρια, κάθε διαμετρήματος και είδους, απροσδιόριστα λίτρα ρετσίνας και μπύρας και ικανές ποσότητες διαφόρων άλλων εδεσμάτων, όλα προσφορά των μελών του συλλόγου, γίνονται άφαντα, στην υγεία των παρισταμένων συνδαιτημόνων!

Ακόμη και οι περαστικοί τουρίστες σταματάνε και κοιτάνε απορημένοι πως μπορούν στις μέρες μας κάποιοι άνθρωποι να είναι τόσο μονιασμένοι και δεμένοι και να απολαμβάνουν με όλες τις αισθήσεις τους τον ελεύθερο χρόνο τους.

Ισως αν έμπαιναν στην παρέα, για ένα ποτηράκι σούμα ή ρετσίνα, να αντιλαμβάνονταν τη μυσταγωγία και τις πολύ βαθιές σχέσεις που δένουν τα μέλη του συλλόγου!

Η ΙΣΤΟΡΙΑ ΤΟΥ ΣΥΛΛΟΓΟΥ

- Ενα κρύο απόγευμα του Φλεβάρη του 1998, κάποιοι φανατικοί ερασιτέχνες ψαράδες, μαζεύτηκαν στο εστιατόριο ΑΜΜΟΥΔΙΑ της Ιαλυσού και αποφάσισαν να ιδρύσουν έναν σύλλογο, με την επωνυμία Σύλλογος Ερασιτεχνών Αλιέων Ιαλυσού «Ο Αγιος Νικόλαος». Ετσι ανέθεσαν στο δικηγόρο Κώστα Γιαννακό να αναλάβει τη σύνταξη του καταστατικού και την υποβολή του στο Πρωτοδικείο για έγκριση.

- Στις 28 Ιουλίου του 1998 υποβάλλεται στο Λιμενικό Ταμείο Δωδεκανήσου αίτηση κατασκευής ράμπας καθέλκυσης σκαφών στην περιοχή ΜΠΙΚΙΝΙ της Ιαλυσού.

Παράλληλα συγκροτείται η πρώτη προσωρινή διοίκηση υπό τους κ.κ. Γιώργο Τζωρτζή, Αλέξανδρο Καΐκη και Αγαπητό Κωνσταντινίδη

- Στα τέλη του 1999 ο ΟΤΕ παραχωρεί στο Δήμο Ιαλυσού ένα ιδιόκτητο οίκημα, απέναντι από το εστιατόριο ΒΡΑΧΟΣ της παραλίας Ιαλυσού κι αυτός με τη σειρά του το παραχωρεί στο σύλλογο με μηνιαίο μίσθωμα 1000 δραχμές.

- Στις 29 Μαρτίου του 2000 το Λιμενικό Ταμείο Δωδεκανήσου παραχωρεί στο Δήμο Ιαλυσού μια πλωτή προβλήτα κι αυτός με τη σειρά του στο σύλλογο.

- Στις αρχές του καλοκαιριού του 2000 το Λιμενικό Ταμείο Δωδεκανήσου συναινεί και κατασκευάζεται προσήνεμος ορμίσκος στην περιοχή ΜΠΙΚΙΝΙ, κόστους 500.000 δραχμών προκειμένου να γίνεται η καθέλκυση των σκαφών των μελών με ασφάλεια και άνεση!

Ομως οι φουρτούνες και ο έντονος κυματισμός του χειμώνα καταστρέφουν ολοκληρωτικά το έργο.

Στην προσπάθεια του συλλόγου να αποκαταστήσει την κατάσταση συναντά την άρνηση του Κεντρικού Λιμεναρχείου Ρόδου και προσωπικά του τότε Λιμενάρχη



Στιγμιότυπο από την κατασκευή της ράμπας καθέλκυσης στην περιοχή Μπικίνι

Η ΣΥΝΘΕΣΗ ΤΟΥ Δ.Σ.

ΠΡΟΕΔΡΟΣ: Αγαπητός Κωνσταντινίδης

ΑΝΤΙΠΡΟΕΔΡΟΣ: Μιχάλης Καραβόλιας

Γ.Γ. ΓΡΑΜΜΑΤΕΑΣ: Θεόδωρος Σαπουτζής

ΤΑΜΙΑΣ: Γιώργος Τζωρτζής

ΜΕΛΗ: Σωτήρης Ζαχαρίας, Γιώργος Κυριαζής, Αριστείδης Αριστείδου, Παντελής Σανσόγλου, Αναστάσιος Αρναουτάκης, Μιχάλης Μαυρής.

Αλιέων Ιαλυσού

Γεωργίου Καναβού, ο οποίος διατάζει να επανέλθει το τοπίο στην πρότερή του μορφή, καλώντας στο γραφείο τον πρόεδρο κ. Γιώργο Τζωρτζή.

Για τον ίδιο λόγο ακολουθεί και η Κτηματική Εταιρεία του Δημοσίου η οποία με τη σειρά της διατάσσει την αποκατάσταση του τοπίου.

Κάτι τέτοιο ωστόσο δεν έγινε ποτέ, αφού δεν μπορούσε να γίνει η καθέλκυση των σκαφών με άλλο τρόπο, με αποτέλεσμα το Κ.Λ.Ρ. να επιβάλλει πρόστιμο ύψους 500.000 δραχμών.

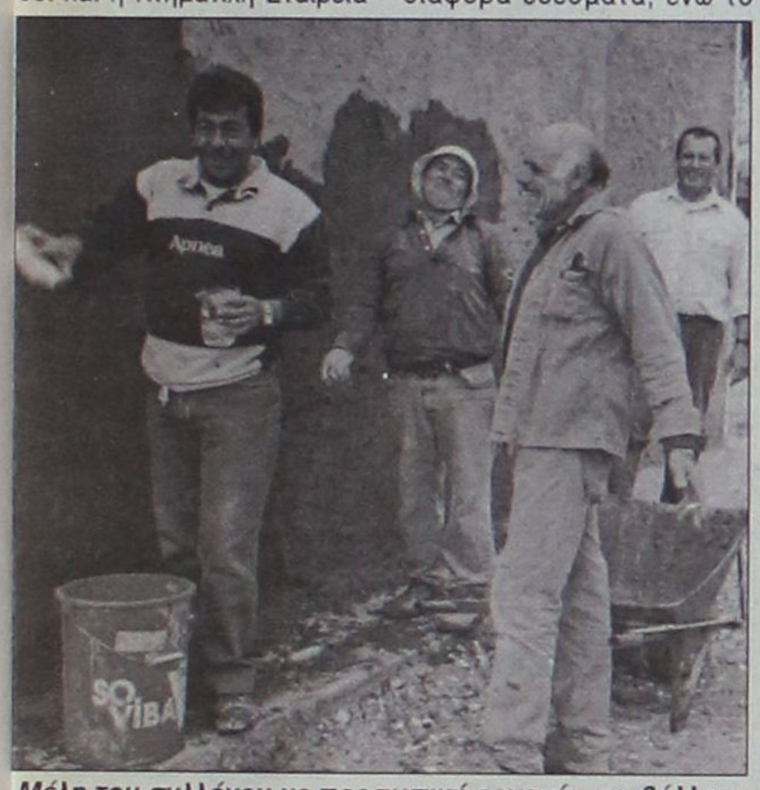

Μέλη του συλλόγου με προσωπική εργασία συμβάλλουν στη διαμόρφωση των γραφείων

- Στις 6 Μαΐου του 2001 γίνονται επιτέλους τα εγκαίνια των γραφείων του συλλόγου, παρουσία του νομάρχη κ. Νίκου Τατάκη, του διευθυντή των ΠΣΕΑ κ. Χρήστου Μπολώση, του προέδρου του Λιμενικού Ταμείου Δωδεκανήσου κ. Νίκου Ζωΐδη, του δημάρχου Ιαλυσού κ. Σάκη Στάγκα, του αντιδημάρχου Ιαλυσού κ. Μιχάλη Συκόφυλλου και σύσσωμου του ΔΣ του συλλόγου.

Ακολούθησε μπουφές με ψητά χταπόδια, ψάρια και διάφορα εδέσματα, ενώ το ποτό έρρεε άφθονο.

Η ξαφνική νεροποντή μπορεί να χάλασε την εξαίσια γιορτή, όμως στη συνείδηση του κόσμου, η ύπαρξη του συλλόγου είχε πλέον καταξιωθεί αμετάκλητα!



Ο νομάρχης Δωδ/σου κ. Σάββας Καραγιάννης στα εγκαίνια των γραφείων του συλλόγου

- Αρχές του καλοκαιριού του 2001 η διοίκηση του συλλόγου ποντίζει στον κόλπο της Ιαλυσού 110 σημαδούρες με άγκυρες, κατά μήκος της ακτογραμμής από το ξενοδοχείο Blue Bay έως το ξενοδοχείο Cosmopolitan προκειμένου να προστατεύονται οι λουόμενοι από τις βάρκες και τα δίκτυα των επαγγελματιών αλιέων! Παράλληλα, σε συνεργασία με τους προσκόπους και τα δημοτικά σχολεία της Ιαλυσού και τους δημοτικούς υπαλλήλους συμμετέχει στον καθαρισμό της Φιλερήμου από τα ξερά χόρτα και κλαδιά, για την αποφυγή πυρκαγιάς, ενώ τοποθετεί πινακίδες στο δάσος που περιβάλλει το λόγο, με την ένδειξη «ΑΓΑΠΑΤΕ ΚΑΙ ΠΡΟΣΤΑΤΕΥΕΤΕ ΤΟ ΔΑΣΟΣ».

- Στη γιορτή των Θεοφανείων του 2002 ο σύλλογος πρωτοστατεί στη ρίψη του σταυρού στη θάλασσα, προσφέροντας παράλληλα στους παρευρισκομένους γλυκά και κονιάκ (ό,τι έπρεπε για το πολικό ψύχος που επικρατούσε). Ακολούθησε δεξίωση προς τιμή των επισήμων, με έντονη ψαροφαγία και οινοποσία!

- Στο χορευτικό κέντρο ΦΑΝΤΑΣΙΑ διοργανώνεται μια χοροεσπερίδα, τα έσοδα της οποίας διατέθηκαν σε μεγάλο ποσοστό, για την ενίσχυση φτωχών οικογενειών της περιοχής και του 1ου Συστήματος Δασοπροκόπων Ιαλυσού.

- Πριν από έναν περίπου μήνα στη Νομαρχία Δωδεκανήσου σε ευρεία σύσκεψη που έγινε και παρουσία του δημάρχου Ιαλυσού κ. Στάγκα αποφασίστηκε η δημιουργία αλιευτικού καταφυγίου στην Ιαλυσό, συνολικού προϋπολογισμού 1.000.000.000 δραχμών, ένα έργο πνοής που αναμένεται ν' αλλάξει άρδην τη φυσιογνωμία και τους ρυθμούς ανάπτυξης της περιοχής.

Ηδη, στα μέσα της περασμένης εβδομάδας, με τη συνδρομή μελών του συλλόγου έγινε χαρτογράφηση και βυθομέτρηση της περιοχής και σύντομα αναμένεται να δημοπρατηθούν οι σχετικές μελέτες ούτως ώστε να ξεκινήσουν οι εργασίες κατασκευής!

Η κατασκευή του αλιευτικού καταφυγίου θα έχει πολλαπλά ωφέλη για την περιοχή ενώ θα διαφοροποιηθεί και η δομή του συλλογου αφού ήδη βρίσκεται στα σκαριά η ίδρυση ναυταθλητικού ομίλου, με δραστηριοποίηση σε αρκετά αθλήματα (κωπηλασία, κολύμβηση, καταδύσεις, ιστιοπλοΐα, κλπ). Παράλληλα με τη δυνατότητα υποδοχής τουριστικών σκαφών θα προκύψει και τουριστική ανάπτυξη αφού ένας ικανός αριθμός επισκεπτών θα διοχετεύεται στην περιοχή!



Ζηλευτές είναι οι χοροεσπερίδες του συλλόγου

ΤΑ ΜΕΛΛΟΝΤΙΚΑ ΣΧΕΔΙΑ ΤΟΥ ΣΥΛΛΟΓΟΥ

Μέσα στους μελλοντικούς σχεδιασμούς του συλλόγου είναι και η δημιουργία στη θαλάσσια περιοχή του όρμου της Ιαλυσού τεχνητών πάγκων και ψαροβιότοπων οι οποίοι θα βασίζονται στα αμερικάνικα πρότυπα, με την πόντιση 40-50 σαραβαλιασμένων αυτοκινήτων, σε ικανό βάθος, τα οποία σε έναν περίπου χρόνο θα έχουν μεταβληθεί σε έναν πλήρη βιότοπο, όπου η πληθώρα μαλακόστρακων και άλλων μικροοργανισμών θα συμβάλει στην παραμονή ικανού αριθμού ψαριών με ό,τι αυτό συνεπάγεται για τους ψαράδες της περιοχής, ερασιτέχνες και επαγγελματίες!

Ετσι θα μπορέσουν, με την εφαρμογή του φιλόδοξου αυτού σχεδίου να «ξεφορτωθούν» και οι δήμοι του νησιού τα διάφορα σαράβαλα που έχουν συσσωρευτεί στις μάντρες τους.

Ηδη, παράγοντες του συλλόγου έχουν έρθει σε επαφή με ΟΤΑ του νησιού, οι οποίοι αντιμετωπίζουν ιδιαίτερα θετικά το σχέδιο αυτό, το οποίο να σημειωθεί εφαρμόστηκε με εξαιρετική επιτυχία στην περιοχή του Ιονίου Πελάγους!

■ Κλείνοντας τη σημερινή μας παρουσίαση, να αναφέρουμε ότι πρόσφατα η Νομαρχία Δωδεκανήσου πρόσφερε στο σύλλογο δύο φορητούς ασυρμάτους VHF, με μία βάση, γεγονός που κάνει το έργο του ακόμη πιο εύκολο και εποικοδομητικό!

Επειδή ο συντάκτης της στήλης Ο,ΤΙ ΠΕΙΤΕ ΚΥΡΙΕ ΠΡΟΕΔΡΕ κάνει χρήση ολιγοήμερης αδείας (καλοκαίρι γαρ) δεν θα δημοσιευτεί σήμερα η συνέντευξη προέδρου ομάδας Α' Κατηγορίας.

Η στήλη θα επανέλθει δριμύτερη και ανανεωμένη την επόμενη Δευτέρα.



ΕΛΛΗΝΙΚΗ ΔΗΜΟΚΡΑΤΙΑ
ΔΗΜΟΣ ΡΟΔΙΩΝ
Δ/ΝΣΗ ΤΕΧΝ. ΥΠΗΡΕΣΙΩΝ

ΠΕΡΙΛΗΨΗ ΔΙΑΚΗΡΥΞΗΣ ΔΗΜΟΠΡΑΣΙΑΣ

Ο Δήμαρχος Ροδίων Γιώργος Γιαννόπουλος προκηρύσσει δημόσιο μειοδοτικό διαγωνισμό για την ανάδειξη αναδόχου εκτέλεσης του έργου: «Κατασκευή πρόσβασης ΑΜΕΑ στο Δημαρχείο» που έχει προϋπολογισμό εκατόν σαράντα έξι χιλιάδες επτακόσια τριάντα πέντε (146.735) ευρώ (οικοδομικά 102.714 ευρώ και ηλεκτρ/κά 44.021 ευρώ) με την πρόβλεψη αναθεώρησης και ΦΠΑ.

Η προθεσμία περάτωσης του έργου ορίζεται σε εκατόν είκοσι (120) ημερολογιακές ημέρες και ο συντελεστής ρ είναι αυτός της κατηγορίας έργων ΟΙΚΟΔΟΜΙΚΑ (δ).

- Η εγγύηση για τη συμμετοχή στη δημοπρασία ορίζεται σε δυο χιλιάδες πεντακόσια είκοσι πέντε (2.525) ευρώ και βεβαιώνεται με την προσκόμιση ισόποσου γραμματίου του Ταμείου Παρακαταθηκών και Δανείων ή εγγυητικής επιστολής ανεγνωρισμένης Τράπεζας ή του Ταμείου Συντάξεως Μηχανικών και Εργοληπτών Δημοσίων Εργων συντεταγμένη κατά τον ισχύοντα τρόπο για το Δημόσιο.

Η εγγύηση θα απευθύνεται στο Δήμο Ροδίων.

- Η Δημοπρασία θα διενεργηθεί την 10 του μήνα Ιουλίου του έτους 2002, ημέρα Τετάρτη στην Δ/νση Τεχνικών Υπηρεσιών Δήμου Ροδίων συμβολή οδών Αγ. Ιωάννη και Διαγοριδών με ώρα λήξης την 11η πρωινή.

- Στη δημοπρασία γίνονται δεκτοί οι παρακάτω:

α) Εργοληπτικές Επιχειρήσεις γραμμένες στα ΜΕΕΠ του ΥΠΕΧΩΔΕ για κατηγορία έργων ΟΙΚΟΔΟΜΙΚΑ με τάξη πτυχίου Α2 και 1η (παλαιό Β και Γ) και ΗΛΕΚΤΡΙΚΑ με τάξη πτυχίου Α1, Α2 και και 1η (παλαιό Α,Β και Γ).

β) Κοινοπραξίες των ανωτέρω επιχειρήσεων που καλύπτουν συνολικά όλες τις ανωτέρω κατηγορίες με την αντίστοιχη τάξη πτυχίου ανά κατηγορία.

γ) Ανάλογες με τον προϋπολογισμό επιχειρήσεις με έδρα τον νομό ή γειτονικό νομό.

- Ο Διαγωνισμός θα διεξαχθεί με το σύστημα Δημοπράτησης προσφορά με επί μέρους ποσοστό έκπτωσης, σύμφωνα με το άρθρο 7 του Π.Δ./τος 609/85 «Περί κατασκευής Δημοσίων Εργων» και το Π.Δ. 171/87 όργανα που αποφασίζουν ή γνωμοδοτούν ή και ειδικές ρυθμίσεις σε θέματα έργων που εκτελούνται από τους ΟΤΑ και άλλες σχετικές διατάξεις εκτελεστικών του Ν. 1418/84 «Δημόσια Εργα και ρυθμίσεις συναφών θεμάτων» όπως αυτός τροποποιήθηκε και συμπληρώθηκε με τις διατάξεις του Ν. 2229/94 κλπ και ισχύει σήμερα και σύμφωνα με τον Ν. 2576/98 (ΦΕΚ 25Α/9-2-98) και τις αποφάσεις: α) Δ17α/08/16/Φ.Ν. 402/10-2-98 (ΦΕΚ Β'/12-2-98), Β) Δ17α/10/65 ΦΝ, 402/98 (ΦΕΚ 835 Β'/12-8-98) και γ) Δ17α/05/42/ΦΝ 402/23/2-8-2000 καθώς επίσης και τα εκτελεστικά Προεδρικά Διατάγματα 171/87, 609/85 και 218/99.

- Τα έξοδα δημοσιεύσεως της περιλήψεως βαρύνουν τον ανάδοχο του έργου.

Πληροφορίες τις εργάσιμες ημέρες και ώρες στα Γραφεία της Δ/νσης Τεχν. Υπηρεσιών στα τηλέφωνα: 02410 46400 και 02410 46465.

Ο Δήμαρχος
Κ.Κ.Ε.
Ο Προϊστάμενος Δ/νσης Τεχνικών Υπηρεσιών
Ελευθέριος Κωνστάντζος

ΓΙΟΥΡΟΧΟΜ Α.Ε. ΑΝΑΠΤΥΞΗ & ΠΩΛΗΣΗ ΑΚΙΝΗΤΩΝ

ΜΑΕ: 45119/80/Β/00/2 — **ΙΣΟΛΟΓΙΣΜΟΣ 31ης ΔΕΚΕΜΒΡΙΟΥ 2001 - 2η ΕΤΑΙΡΙΚΗ ΧΡΗΣΗ (1 ΙΑΝΟΥΑΡΙΟΥ - 31 ΔΕΚΕΜΒΡΙΟΥ 2001)**

ΕΝΕΡΓΗΤΙΚΟ	Ποσά κλειομένης χρήσεως 2001			Ποσά προηγουμ. χρήσεως 2000		
Β. ΕΞΟΔΑ ΕΓΚΑΤΑΣΤΑΣΕΩΣ	Αξία Κτήσ.	Αποσβέσ.	Αναπ. Αξία	Αξία Κτήσ.	Αποσβέσ.	Αναπ. Αξία
1. Εξοδα ιδρύσ. & Α' εγκατ/σεως	1.495.696	769.313	726.383	1.495.696	533.730.	961.966
Δ. ΚΥΚΛΟΦΟΡΟΥΝ ΕΝΕΡΓΗΤΙΚΟ						
I. Αποθέματα						
4. Πρώτες και βοηθ. ύλες - αναλώσιμα υλικά - Αντ/κτικά και είδη συσκευασίας			20.000.000			20.000.000
II. Απαιτήσεις:						
11. Χρεώστες Διάφοροι			385			645
IV. Διαθέσιμα						
1. Ταμείο			23.000.512			24.107.572
3. Καταθέσεις όψεως και προθεσμίας			240.897			240.897
Σύνολο Κυκλοφ. Ενεργητ. (ΔΙ+ΔΙΙ+ΔΙV)			43.241.794			44.349.114
Γενικό Σύνολο Ενεργητικού (Β+Δ)			43.968.177			45.311.080

ΠΑΘΗΤΙΚΟ	Ποσά κλειομ. χρήσ. 2001	Ποσά προηγ. χρήσ. 2000
Α. ΙΔΙΑ ΚΕΦΑΛΑΙΑ		
I. Κεφάλαιο μετοχικό (5.000Χ10.000)		
1. Καταβεβλημένο	50.000.000	50.000.000
V. Αποτελέσματα εις νέο:		
Υπόλοιπο ζημιών χρήσεων εις νέο	(6.031.823)	(4.777.936)
Σύνολο ιδίων κεφαλαίων	43.968.177	45.222.064
Γ. ΥΠΟΧΡΕΩΣΕΙΣ		
II. Βραχυπρόθεσμες Υποχρεώσεις:		
5. Υποχρεώσεις από φόρους-τέλη	-------	35.716
6. Ασφαλιστικοί Οργανισμοί	-------	53.300.
Σύνολο Υποχρεώσεων (ΓΙΙ)	-------	89.016
Γενικό Σύνολο Παθητικού (Α+Γ)	43.968.177	45.311.080

ΚΑΤΑΣΤΑΣΗ ΛΟΓΑΡΙΑΣΜΟΥ ΑΠΟΤΕΛΕΣΜΑΤΩΝ ΧΡΗΣΕΩΣ
31ης ΔΕΚΕΜΒΡΙΟΥ 2001 (1 ΙΑΝΟΥΑΡΙΟΥ - 31 ΔΕΚΕΜΒΡΙΟΥ 2001)

Ι. ΑΠΟΤΕΛΕΣΜΑΤΑ ΕΚΜΕΤΑΛΛΕΥΣΕΩΣ	Ποσά κλειομ. χρήσ. 2001	Ποσά προηγ. χρήσ. 2000
Κύκλος εργασιών (πωλήσεις)	-------	-------
Μείον: Κόστος πωλήσεων	-------	-------
Μικτά Αποτελέσματα (ζημίες) Εκμεταλλεύσεως	-------	-------
Μείον: 1. Εξοδα διοικητικής λειτουργίας	1.018.304	4.244.206
Μείον: Σύνολο αποσβέσ. πάγιων στοιχείων	235.583	533.730.
ΚΑΘΑΡΑ ΑΠΟΤΕΛΕΣΜΑΤΑ (ζημίες) ΧΡΗΣΕΩΣ	(1.253.887)	(4.777.936)

ΠΙΝΑΚΑΣ ΔΙΑΘΕΣΕΩΣ ΑΠΟΤΕΛΕΣΜΑΤΩΝ

	Ποσά κλειομ. χρήσ. 2001	Ποσά προηγ. χρήσ. 2000
Καθαρά αποτελ. (ζημίες) χρήσεως	(1.253.887)	(4.777.936)
Ζημιές προηγ. χρήσεων	(4.777.936)	-------
Ζημίες εις νέο	(6.031.823)	(4.777.936)

Ο Πρόεδρος του Δ.Σ.
ΧΑΣΤΑΣ ΓΑΒΡΙΗΛ

Ο Δ/νων Σύμβουλος
ΧΑΣΤΑΣ ΑΘΑΝΑΣΙΟΣ

Ο επί του Λογιστηρίου
ΤΣΑΠΟΥΚΗΣ ΝΙΚΟΛΑΟΣ

Ηλεκτρονική Στοιχειοθεσία & Δημοσιεύσεις Ισολογισμών «Η ΔΡΑΣΙΣ», Τηλ. 63.790 - 64.393 - 64.200 κ. Μαριά

Ξενοδοχειακές - Τουριστικές Επιχειρήσεις ΤΗΛΟΣ Α.Ε.

Μ.Α.Ε 16071/80/Β/87/94 — **ΙΣΟΛΟΓΙΣΜΟΣ 31ης ΔΕΚΕΜΒΡΙΟΥ 2001 - ΕΤΑΙΡΙΚΗ ΧΡΗΣΗ (1 ΙΑΝΟΥΑΡΙΟΥ - 31 ΔΕΚΕΜΒΡΙΟΥ 2001)**

ΕΝΕΡΓΗΤΙΚΟ	Ποσά κλειομένης χρήσεως 2001			Ποσά προηγουμ. χρήσεως 2000		
Γ. ΠΑΓΙΟ ΕΝΕΡΓΗΤΙΚΟ	Αξία Κτήσ.	Αποσβέσ.	Αναπ. Αξία	Αξία Κτήσ.	Αποσβέσ.	Αναπ. Αξία
II. Ενσώματες ακινητοποιήσεις:						
1. Γήπεδα - Οικόπεδα	52.060.054	-------	52.060.054	52.060.054	-------	52.060.054
3. Κτίρια και Τεχνικά Εργα	101.513.241	79.846.313	21.666.928	100.739.268	73.801.957	26.937.311
4. Μηχ/τα - Τεχνικές Εγκαταστ.	3.410.939	2.503.861	907.078	3.410.939	2.368.641	1.042.298
5. Μεταφορικά Μέσα	7.519.124	5.662.860	1.856.264	7.519.124	5.110.947	2.408.177
6. Επιπλα και λοιπός Εξοπλισμός	17.019.613	7.124.232	9.895.381	17.019.613	5.586.756	11.432.857
Σύνολο Ακινητοποιήσεων (ΓΙΙ)	181.522.971	93.137.266	86.385.705	180.748.998	86.868.301	93.880.697
Δ. ΚΥΚΛΟΦΟΡΟΥΝ ΕΝΕΡΓΗΤΙΚΟ						
I. Αποθέματα			13.585.068			16.438.568
II. Απαιτήσεις			10.688			200.985
			13.595.756			16.639.553
IV. Διαθέσιμα						
1. Ταμείον			11.306.447			9.902.086
Σύνολο Κυκλοφορούντος Ενεργητικού (ΔΙ+ΔΙΙ+ΔΙV)			24.902.203			27.541.639
Γενικό Σύνολο Ενεργητικού (Γ+Δ)			111.287.908			120.422.336

ΠΑΘΗΤΙΚΟ	Ποσά κλειομ. χρήσ. 2001	Ποσά προηγ. χρήσ. 2000
Α. ΙΔΙΑ ΚΕΦΑΛΑΙΑ		
I. Κεφάλαιο Μετοχικό (7.500. μετοχές των 10.000 δρχ.)		
1. Καταβεβλημένο	75.500.000	75.500.000
III. Διαφορές αναπροσαρμογής:		
2. Διαφορές αναπροσαρμογής Ν.2065	48.766.975	48.766.975
V. Αποτελέσματα εις νέο:		
Υπόλοιπο ζημιών χρήσεως εις νέο	(9.164.668)	(527.332.)
Υπόλοιπο ζημιών προηγ. χρήσεων	(3.891.760)	(3.364.428)
Σύνολο ιδίων κεφαλαίων	111.210.547	120.375.215
Γ. ΥΠΟΧΡΕΩΣΕΙΣ		
II. Βραχυπρόθεσμες Υποχρεώσεις		
6. Ασφαλιστικοί οργανισμοί	73.805	43.565
11. Πιστωτές διάφοροι	3.556	3.556
Σύνολο Υποχρεώσεων (ΓΙΙ)	77.361	47.121
Γενικό Σύνολο Παθητικού (Α+Γ)	111.287.908	120.422.336

ΚΑΤΑΣΤΑΣΗ ΛΟΓΑΡΙΑΣΜΟΥ ΑΠΟΤΕΛΕΣΜΑΤΩΝ ΧΡΗΣΕΩΣ
31ης ΔΕΚΕΜΒΡΙΟΥ 2001 (1 ΙΑΝΟΥΑΡΙΟΥ - 31 ΔΕΚΕΜΒΡΙΟΥ 2001)

Ι. ΑΠΟΤΕΛΕΣΜΑΤΑ ΕΚΜΕΤΑΛΛΕΥΣΕΩΣ	Ποσά κλειομ. χρήσ. 2001	Ποσά προηγ. χρήσ. 2000
Κύκλος εργασιών (πωλήσεις)	3.424.200	10.611.939
Μείον: Κόστος πωλήσεων	2.853.500	591.174
Μερικά αποτελέσματα (κέρδη) Εκμεταλλεύσεως	570.700.	10.020.765
ΜΕΙΟΝ: Γενικά έξοδα και έξοδα μισθοδοσίας	2.306.403	3.168.716
Μερικά αποτελέσματα (ζημίες) χρήσεως	(1.735.703)	6.852.049
ΠΛΕΟΝ: Ανόργανα έσοδα ενοίκια	840.000.	840.000.
Μερικά αποτελέσματα (ζημίες)	(895.703.)	7.692.049
Μείον: Σύνολο αποσβέσεων πάγιων στοιχείων	8.268.965	8.219.381
ΚΑΘΑΡΑ ΑΠΟΤΕΛΕΣΜΑΤΑ (ζημίες) ΧΡΗΣΕΩΣ	(9.164.668)	(527.332.)

Ο Πρόεδρος του Δ.Σ.
ΑΓΓΕΛΟΣ ΛΑΜΠΑΚΑΚΗΣ

Μία Σύμβουλος
ΚΑΛΛΙΟΠΗ ΛΑΜΠΑΚΑΚΗ

Ο Λογιστής
ΗΛ. ΣΑΝΤΟΡΙΝΙΟΣ

Ηλεκτρονική Στοιχειοθεσία & Δημοσιεύσεις Ισολογισμών «Η ΔΡΑΣΙΣ», Τηλ. 63.790 - 64.393 - 64.200 κ. Μαριά

ΖΟΥΡΑΡΑΚΗΣ ΕΛΛΑΣ Α.Ε.

ΙΣΟΛΟΓΙΣΜΟΣ 31ης ΔΕΚΕΜΒΡΙΟΥ 2001 - ΕΤΑΙΡΙΚΗ ΧΡΗΣΗ (1 ΙΑΝΟΥΑΡΙΟΥ - 31 ΔΕΚΕΜΒΡΙΟΥ 2001)

ΕΝΕΡΓΗΤΙΚΟ	Ποσά κλειομένης χρήσεως 2001			Ποσά προηγουμένης χρήσεως 2000		
Γ. ΠΑΓΙΟ ΕΝΕΡΓΗΤΙΚΟ	Αξία Κτήσ.	Αποσβέσ.	Αναπ. Αξία	Αξία Κτήσ.	Αποσβέσ.	Αναπ. Αξία
II. Ενσώματες ακινητοποιήσεις:						
1. Γήπεδα - Οικόπεδα	10.552.722	-------	10.552.722	10.552.722	-------	10.552.722
3. Κτίρια και Τεχνικά Εργα	75.337.828	48.390.898	26.946.930	75.337.828	48.390.898	26.946.930
4. Μηχανήματα - Τεχνικές Εγκαταστ. και λοιπός μηχανολ. εξοπλισμός	7.639.009	7.639.008	1	7.639.009	7.639.008	1
5. Μεταφορικά Μέσα	25.931.886	25.831.885	100.001	25.831.886	25.831.885	1
6. Επιπλα και λοιπός Εξοπλισμός	18.759.320	13.785.203	4.974.117	18.759.320	13.785.203	4.974.117
Σύνολο Ακινητοποιήσεων (ΓΙΙ)	138.220.765	95.646.994	42.573.771	138.120.765	95.646.994	42.473.771
Δ. ΚΥΚΛΟΦΟΡΟΥΝ ΕΝΕΡΓΗΤΙΚΟ						
I. Αποθέματα:						
1. Εμπορεύματα			3.926.278			2.146.434
II. Απαιτήσεις:						
1. Πελάτες			8.018.246			6.489.785
11. Χρεώστες διάφοροι			27.417.145			35.446.963
IV. Διαθέσιμα						
1. Ταμείο			3.666.762			9.495.064
3. Καταθέσεις Οψεως και Προθεσμίας			-------			183.515
Σύνολο Κυκλοφορούντος Ενεργητικού			43.028.431			53.761.761
Γενικό Σύνολο Ενεργητικού (Γ+Δ)			85.602.202			96.235.532

ΠΑΘΗΤΙΚΟ	Ποσά κλειομ. χρήσ. 2001	Ποσά προηγ. χρήσ. 2000
Α. ΙΔΙΑ ΚΕΦΑΛΑΙΑ		
I. Κεφάλαιο Μετοχικό		
1. Καταβεβλημένο	152.000.000	152.000.000
III. Διαφορές αναπροσαρμογής:		
2. Διαφορές από αναπροσαρμογή αξίας λοιπών περιουσ. στοιχείων	64.058.443	64.058.443
IV. Αποθεματικά κεφάλαια:		
1. Τακτικό αποθεματικό	730.000.	730.000.
5. Αφορολόγητα αποθεματικά ειδικών διατάξεων νόμων	3.450.000	3.450.000
V. Αποτελέσματα εις νέο		
Υπόλοιπο ζημιών χρήσεως εις νέο	(3.773.154)	(50.116.689)
Υπόλοιπο ζημιών προηγ. χρήσεων	(133.648.026)	(83.531.337)
Σύνολο ιδίων κεφαλαίων	82.817.263	86.590.417
Γ. ΥΠΟΧΡΕΩΣΕΙΣ		
II. Βραχυπρόθεσμες Υποχρεώσεις:		
1. Προμηθευτές	-498	(9.503.)
3. Τράπεζες λ/βραχυπρ. υποχρεώσ.	462.541	462.541
5. Υποχρεώσεις από φόρους - τέλη	1.228.463	1.657.973
6. Ασφαλιστικοί οργανισμοί	-------	6.360.278
11. Πιστωτές διάφοροι	904.000.	904.000.
Σύνολο Υποχρεώσεων (ΓΙΙ)	2.594.506	9.375.289
Δ. ΜΕΤΑΒΑΤΙΚΟΙ ΛΟΓ. ΠΑΘΗΤΙΚΟΥ		
2. Εξοδα χρήσεως δουλευμένα	190.433	269.826
Γενικό Σύνολο Παθητικού (Α+Γ)	85.602.202	96.235.532

ΚΑΤΑΣΤΑΣΗ ΛΟΓΑΡΙΑΣΜΟΥ ΑΠΟΤΕΛΕΣΜΑΤΩΝ ΧΡΗΣΕΩΣ
31ης ΔΕΚΕΜΒΡΙΟΥ 2001 (1 ΙΑΝΟΥΑΡΙΟΥ - 31 ΔΕΚΕΜΒΡΙΟΥ 2001)

Ι. ΑΠΟΤΕΛΕΣΜΑΤΑ ΕΚΜΕΤΑΛΛΕΥΣΕΩΣ	Ποσά κλειομ. χρήσ. 2001	Ποσά προηγ. χρήσ. 2000
Κύκλος εργασιών (πωλήσεις)	4.855.210	-------
Μείον: Κόστος πωλήσεων	4.135.393	-------
Μικτά Αποτελέσματα (κέρδη) Εκμεταλλεύσεως	719.817	-------
Μείον: 1. Εξοδα διοικητικής λειτουργίας	4.145.075	4.771.423
Ολικά αποτελέσματα (ζημίες) εκμεταλλεύσεως	(3.425.258)	(4.771.423)
Πλέον: 1. Εκτακτα και ανόργανα έσοδα	-------	2.187.510
Μείον: 1. Εκτακτα και ανόργανα έξοδα	(347.896.)	(47.532.776)
Μείον: Σύνολο αποσβέσεων πάγιων στοιχείων	-------	-------
ΚΑΘΑΡΑ ΑΠΟΤΕΛΕΣΜΑΤΑ (ζημίες) ΧΡΗΣΕΩΣ	(3.773.154)	(50.116.689)

Ο Πρόεδρος και Διευθ. Σύμβουλος
ΚΩΝΣΤΑΝΤΙΝΟΣ ΖΟΥΡΑΡΑΚΗΣ

Ο επί του Λογιστηρίου
ΝΙΚΗΤΑΣ Γ. ΜΑΧΛΗΣ
Φοροτέχνης Λογιστής
Γενικός Σύμβουλος Επιχειρήσεων
ΑΡ. ΑΔΕΙΑΣ 0024281 Α' ΤΑΞΗΣ

Ηλεκτρονική Στοιχειοθεσία & Δημοσιεύσεις Ισολογισμών «Η ΔΡΑΣΙΣ», Τηλ. 63.790 - 64.393 - 64.200 κ. Μαριά



620.000 Δρχ. Δερμάτινο σαλόνι με τριθέσιο και διθέσιο καναπέ

ΕΠΙΠΛΑ ΚΕΛΗΣ

ΑΦΟΙ ΚΕΛΗ Ο.Ε.

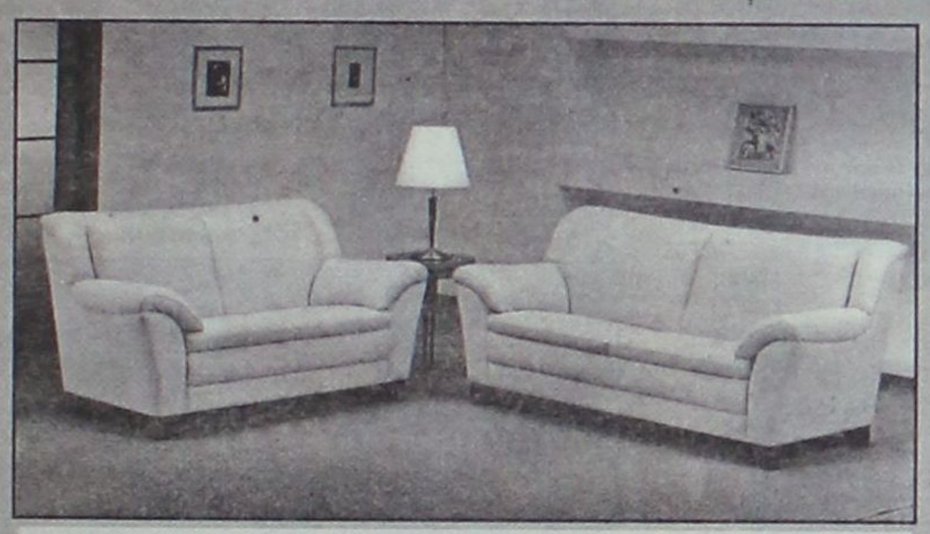

630.000 Δρχ. Δερμάτινο σαλόνι με τριθέσιο και διθέσιο καναπέ

625.000 Δρχ. Δερμάτινο σαλόνι με τριθέσιο και διθέσιο καναπέ





ΑΦΟΙ ΚΕΛΗ Ο.Ε. Αθηνών 36, Τ.Κ. 85100, Ρόδος, Τηλ: (0241Ο) - 66865 - FAX: 67207 - www.protea.gr, www.furnish.gr

Οι αυριανοί πρωταθλητές

Πιστή στην παράδοση που έχει δημιουργήσει από τις αρχές της προηγούμενης δεκαετίας η «ΔΡΑΣΗ-ΣΠΟΡ» παρουσιάζει σήμερα τους μικρούς και μεγάλους που απαρτίζουν τα τμήματα εκμάθησης και άθλησης στην κολύμβηση, την ιστιοπλοΐα, την κωπηλασία, το καγιάκ, την υδατοσφαίριση και το τρίαθλο του Ναυτικού Ομίλου Ρόδου.

Φέτος, ο αριθμός ξεπερνά τους 550, στους οποίους διδάσκουν πτυχιούχοι και έμπειροι εκπαιδευτές σε σύγχρονες, υγιεινές και φροντισμένες εγκαταστάσεις που διαθέτει ο όμιλος.

Τα ονόματα των συμετεχόντων, είναι τα εξής:

ΚΑΝΟΕ ΚΑΓΙΑΚ

ΒΟΓΙΑΤΖΗΣ ΑΛΕΞΑΝΔΡΟΣ
ΓΑΒΡΙΗΛΙΔΗΣ ΑΓΑΜΕΜΝΩΝΑΣ
ΓΑΒΡΙΗΛΙΔΗΣ ΠΑΝΑΓΙΩΤΗΣ
ΓΚΑΛΟΣ ΑΛΕΞΑΝΔΡΟΣ
ΓΛΥΝΟΣ ΓΙΩΡΓΟΣ
ΓΛΥΝΟΥ ΣΤΕΛΛΑ
ΚΑΠΕΤΑΝΑΚΗΣ ΙΠΠΟΚΡΑΤΗΣ
ΚΑΡΡΑΣ ΓΕΩΡΓΙΟΣ
ΚΑΡΡΑΣ ΔΗΜΗΤΡΗΣ
ΛΙΒΙΣΙΑΝΟΥ ΜΑΡΙΑ
ΣΤΑΥΡΙΑΝΑΚΗ ΕΛΛΗ

ΚΟΛΥΜΒΗΣΗ ΜΕΓ. ΠΙΣΙΝΑ

ΑΙΚΑΤΕΡΙΝΙΔΗ ΜΑΡΙΑ
ΑΙΚΑΤΕΡΙΝΙΔΗ ΤΣΑΜΠΙΚΑ
ΑΜΕΡΣΟΝ ΝΤΑΝΙΕΛ
ΑΜΕΡΣΟΝ ΣΟΦΙΑ
ΑΝΓΚΕΛ ΕΙΡΗΝΗ
ΑΝΝΑΚΗ ΜΑΡΙΛΕΝΑ
ΒΟΓΙΑΤΖΗ ΗΛΙΑΝΑ
ΓΑΒΡΙΗΛΙΔΗΣ ΑΓΑΜΕΜΝΩΝΑΣ
ΓΑΒΡΙΗΛΙΔΗΣ ΠΑΝΑΓΙΩΤΗΣ
ΓΕΩΡΓΑ ΕΛΕΝΗ
ΓΙΑΚΟΥΜΑΚΗΣ ΔΗΜΗΤΡΗΣ
ΓΚΑΒΟΓΙΑΝΝΗ ΚΥΡΙΑΚΗ
ΓΚΙΟΥΛΟΓΛΟΥ ΚΩΝ/ΝΟΣ
ΓΚΟΡΤΣΙΛΑΣ ΑΡΓΥΡΗΣ
ΓΚΟΥΓΚΟΥΝΤΡΗΣ ΚΩΝ/ΝΟΣ
ΓΛΕΝΗ ΣΤΑΜΑΤΙΑ
ΓΛΥΝΟΣ ΓΙΩΡΓΟΣ
ΓΛΥΝΟΥ ΣΤΕΛΛΑ
ΓΟΜΠΟΣ ΓΕΩΡΓΙΟΣ
ΓΟΡΔΑΜΝΗ ΕΙΡΗΝΗ
ΔΕΛΑΠΟΡΤΑΣ ΓΙΩΡΓΟΣ
ΔΕΛΑΠΟΡΤΑΣ ΦΙΛΙΠΠΑΣ
ΔΕΛΗΓΙΑΝΝΗΣ ΒΙΡΒΟΣ-ΚΩΝ/ΝΟΣ
ΔΗΛΠΕΡΑΚΗΣ ΠΑΝΑΓΙΩΤΗΣ
ΔΙΑΚΟΥ ΒΑΛΣΑΜΟΥΛΑ
ΔΙΑΜΑΝΤΑΚΗΣ ΑΛΕΞΑΝΔΡΟΣ
ΔΙΑΜΑΝΤΗΣ ΔΗΜΗΤΡΗΣ
ΔΙΓΚΑΣ ΑΝΑΣΤΑΣΙΟΣ
ΚΟΛΛΙΟΥ ΑΙΚΑΤΕΡΙΝΗ
ΚΟΜΑΡΗ ΣΟΥΛΤΑΝΑ
ΚΟΜΑΡΗΣ ΧΡΗΣΤΟΣ
ΚΟΝΤΟΒΑ ΦΩΤΕΙΝΗ
ΚΟΝΤΟΣ ΓΙΑΝΝΗΣ
ΚΟΝΤΟΣ ΓΙΩΡΓΟΣ
ΚΟΝΤΟΣ ΝΙΚΟΣ
ΚΟΝΤΟΥΔΑΚΗ ΜΑΡΙΑ
ΚΟΥΑΝΤΑΣ ΑΛΕΞΗΣ
ΚΟΥΚΙΑΣ ΣΤΕΡΓΟΣ
ΚΟΥΚΟΥΒΑΣ ΓΕΩΡΓΙΟΣ
ΚΟΥΛΟΥΜΠΡΗ ΕΛΛΗ
ΚΟΥΛΟΥΜΠΡΗ ΣΤΕΦΑΝΙΑ
ΚΟΥΜΝΑΚΗ ΕΛΕΥΘΕΡΙΑ
ΚΟΥΜΝΑΚΗ ΜΟΣΧΟΥΛΑ
ΚΟΥΣΗ ΑΙΚΑΤΕΡΙΝΗ
ΚΟΥΣΗΣ ΠΑΥΛΟΣ
ΚΟΥΤΟΥΝΗΣ ΛΕΥΤΕΡΗΣ
ΚΟΥΦΟΥ ΕΦΗ
ΚΡΙΤΣΑ ΝΙΚΟΛΕΤΑ
ΚΥΠΡΑΙΟΥ ΑΝΑΣΤΑΣΙΑ
ΚΩΝΣΑΝΤΑΚΗΣ ΑΛΕΞΑΝΔΡΟΣ
ΚΩΝΣΤΑΝΤΙΝΟΥ ΑΝΑΣΤΑΣΙΑ
ΚΩΣΤΑΡΙΔΗ ΑΙΚΑΤΕΡΙΝΗ
ΚΩΤΙΑΔΗΣ ΑΛΕΞΑΝΔΡΟΣ
ΚΩΤΙΑΔΗΣ ΣΤΕΛΙΟΣ
ΛΑΓΟΣ ΓΙΩΡΓΟΣ
ΛΑΜΠΡΟΥ ΓΕΩΡΓΙΑ
ΛΑΜΠΡΟΥ ΚΥΡΙΑΚΟΣ
ΛΕΒΕΝΤΗΣ ΣΙΜΕΩΝ
ΛΕΡΓΟΥ ΜΑΡΙΑ
ΛΕΡΙΑ ΑΝΑΣΤΑΣΙΑ
ΛΕΡΙΑ ΛΙΑ
ΛΕΡΙΑΣ ΘΩΜΑΣ
ΛΙΒΙΣΙΑΝΟΣ ΜΙΧΑΛΗΣ
ΛΙΒΙΣΙΑΝΟΣ ΣΤΕΦΑΝΟΣ
ΛΙΒΙΣΙΑΝΟΣ ΤΣΑΜΠΙΚΟΣ
ΛΙΟΛΙΟΥ ΑΘΗΝΑ
ΛΟΓΓΟΣ ΒΑΣΙΛΕΙΟΣ
ΛΟΓΟΘΕΤΗΣ ΓΙΑΝΝΗΣ
ΛΟΓΟΘΕΤΗΣ ΜΙΧΑΛΗΣ
ΜΑΚΡΗ ΑΘΗΝΑ
ΜΑΛΑΝΔΡΗ ΒΥΚΗ
ΜΑΝΝΑΚΗ ΔΗΜΗΤΡΑ
ΜΑΝΤΙΚΟΣ ΒΑΣΙΛΗΣ
ΜΑΝΤΙΚΟΥ ΜΑΡΙΑ
ΜΑΡΓΟΜΕΝΟΣ ΘΕΟΔΩΡΑΣ
ΜΑΡΓΟΜΕΝΟΣ ΣΤΑΜΑΤΗΣ
ΜΑΡΚΕΤΟΥ ΑΡΙΑΔΝΗ
ΜΑΡΚΟΥ-ΝΙΚΑΝΔΡΟΥ ΓΕΩΡΓΙΟΣ
ΜΑΡΚΟΥ-ΝΙΚΑΝΔΡΟΥ ΚΩΝ/ΝΟΣ
ΜΑΡΡΑ ΣΟΦΙΑ
ΜΑΡΤΙΝΗ ΝΤΙΑΝΑ
ΜΑΣΤΡΑΝΤΩΝΗ ΘΕΟΛΟΓΙΑ
ΜΑΣΤΡΟΜΙΧΑΛΗΣ ΓΑΒΡΙΗΛ
ΜΑΣΤΡΟΜΙΧΑΛΗΣ ΕΜΜΑΝΟΥΗΛ
ΜΕΪΧΑΝΕΤΖΗΔΗΣ ΑΛΕΞΑΝΔΡΟΣ
ΜΕΪΧΑΝΕΤΖΗΔΗΣ ΚΩΝ/ΝΟΣ
ΜΕΪΧΑΝΕΤΖΗΔΗΣ ΦΙΛΗΜΩΝΑΣ
ΜΕΛΕΟΥΝΗΣ ΣΑΒΒΑΣ
ΜΕΡΤΣΑΡΗΣ ΑΧΙΛΛΕΑΣ
ΜΗΤΣΗΣ ΛΕΥΤΕΡΗΣ
ΜΙΣΟΥ ΔΙΚΑΙΑ
ΜΙΧΑΗΛΙΔΗΣ ΓΙΑΝΝΗΣ
ΜΠΑΚΑΛΟΥΜΑΣ ΠΑΝΑΓΙΩΤΗΣ
ΜΠΑΚΙΡΗ ΙΩΑΝΝΑ
ΜΠΑΚΙΡΗ ΧΡΙΣΤΙΝΑ
ΜΠΑΚΙΡΗΣ ΝΙΚΟΣ
ΜΠΟΓΔΑΝΗ ΕΛΕΝΑ
ΜΠΟΓΔΑΝΗΣ ΦΛΩΡΗΣ
ΜΠΟΥΝΤΟΛΟΣ ΣΩΚΡΑΤΗΣ
ΝΙΚΟΛΑΟΥ ΦΑΝΗ
ΝΙΣΥΡΙΟΥ ΜΙΧΑΛΗΣ
ΝΤΕΛΛΑ ΑΛΕΞΙΑ
ΝΤΕΤΜΑΝ ΙΩΣΗΦ
ΝΤΕΤΜΑΝ ΜΠΡΟΥΚ
ΝΤΕΤΜΑΝ ΝΑΤΑΛΙ
ΝΤΙΤΑ ΑΝΑΣΤΑΣΙΑ
ΞΥΝΑΔΑ ΕΥΓΕΝΙΑ
ΟΚΤΩΝΙΑΔΗΣ ΓΙΩΡΓΟΣ
ΟΡΦΑΝΟΣ ΑΛΕΞΑΝΔΡΟΣ
ΟΡΦΑΝΟΣ ΦΩΤΗΣ
ΟΡΦΑΝΟΣ ΝΙΚΟΣ
ΟΥΛΣΩΝ ΔΕΣΠΟΙΝΑ
ΠΑΓΩΝΑΚΗΣ ΓΡΗΓΟΡΗΣ
ΠΑΛΗΓΙΑΝΝΗ ΕΛΕΝΑ
ΠΑΛΛΑΣ ΝΙΚΟΣ
ΠΑΠΑΔΗΜΗΤΡΙΟΥ ΑΛΕΞΑΝΔΡΟΣ
ΠΑΠΑΔΟΠΟΥΛΟΥ ΠΑΝΑΓΙΩΤΑ
ΠΑΠΑΔΟΠΟΥΛΟΥ ΠΑΝΑΓΙΩΤΗΣ
ΠΑΠΑΔΟΠΟΥΛΟΥ ΦΟΥΛΑ
ΠΑΠΑΝΙΚΟΛΑΟΥ ΑΝΔΡΕΑΣ
ΠΑΠΑΝΤΩΝΙΟΥ ΑΝΑΣΤΑΣΙΑ
ΠΑΠΑΣΤΕΡΓΗΣ ΓΙΩΡΓΟΣ
ΠΑΠΑΧΡΙΣΤΟΔΟΥΛΟΥ ΕΥΑ
ΠΑΠΠΑ ΜΑΡΙΑ
ΠΑΡΑΣΚΕΥΑ ΑΙΚΑΤΕΡΙΝΗ
ΠΑΡΑΣΚΕΥΑΣ ΚΩΝ/ΝΟΣ
ΠΕΡΙΔΗΣ ΠΡΟΜΗΘΕΑΣ
ΠΛΑΣΑΤΗ ΑΝΝΑ-ΜΑΡΙΑ
ΠΛΑΤΣΗ ΕΥΔΟΞΙΑ
ΠΛΑΤΩΝΟΣ ΚΡΙΤΩ
ΠΟΛΥΧΡΟΝΗΣ ΑΛΕΞΑΝΔΡΟΣ
ΠΟΤΣΑΚΗΣ ΠΑΤΡΙΚ
ΠΟΤΣΟΣ ΣΑΒΒΑΣ
ΠΟΥΛΙΟΥ ΜΑΡΙΑ-ΙΩΑΝΝΑ
ΠΟΥΛΙΟΥ ΧΡΥΣΟΥΛΑ
ΠΡΩΤΟΣ ΜΙΧΑΛΗΣ
ΡΕΛΛΟΣ ΒΑΣΙΛΗΣ
ΡΟΔΙΤΗΣ ΝΙΚΟΣ
ΡΟΥΣΕΤΟΣ ΣΤΑΥΡΟΣ
ΣΑΝΤΟΡΙΝΙΟΣ ΠΑΝΤΕΛΗΣ
ΣΑΡΛΗΣ ΑΘΑΝΑΣΙΟΣ
ΣΑΡΡΗ ΜΑΡΙΑ
ΣΗΦΑΚΗ ΑΡΓΥΡΩ
ΣΗΦΑΚΗΣ ΠΑΝΑΓΙΩΤΗΣ
ΣΙΓΑΝΟΥ ΚΑΛΛΙΟΠΗ
ΣΙΜΑΤΗ ΣΤΑΜΑΤΙΑ
ΣΙΤΣΑΝΙΔΗ ΧΡΥΣΟΥΛΑ
ΣΙΦΟΝΙΟΥ ΑΝΑΣΤΑΣΙΟΣ
ΣΙΦΟΝΙΟΥ ΤΣΑΜΠΙΚΑ
ΣΚΛΑΒΟΣ ΓΙΑΝΝΗΣ
ΣΚΛΑΒΟΥ ΣΤΕΛΛΑ
ΣΠΑΝΟΥΔΑΚΗ ΕΛΕΝΗ
ΣΠΑΝΟΥΔΑΚΗ ΡΑΦΑΕΛΑ
ΣΠΑΝΟΥΔΑΚΗ ΣΤΑΜΑΤΙΑ
ΣΠΑΝΟΥΔΑΚΗΣ ΠΑΝΑΓΙΩΤΗΣ
ΣΠΑΡΤΑΛΗΣ ΛΙΝΟΣ
ΣΤΑΜΑΤΑΚΗ ΚΑΤΑΡΙΝΑ
ΣΤΑΥΡΙΑΝΑΚΗ ΕΛΛΗ
ΣΤΕΛΛΑ ΣΤΑΜΑΤΙΑ
ΣΤΕΡΓΙΟΠΟΥΛΟΣ ΧΡΟΝΗΣ
ΣΤΕΡΓΙΟΠΟΥΛΟΥ ΣΙΜΟΝΗ
ΣΤΕΡΓΙΟΥ ΕΛΕΥΘΕΡΙΑ
ΣΧΟΙΝΕΖΟΣ ΚΩΝ/ΝΟΣ
ΣΩΤΑΥΡΟΥ ΜΑΡΙΑ
ΣΩΤΗΡΑΚΗΣ ΠΑΝΤΕΛΗΣ
ΣΩΤΗΡΟΠΟΥΛΟΣ ΓΕΡΑΣΙΜΟΣ
ΤΕΡΝΕΖΗ ΘΕΟΔΩΡΑ
ΤΡΙΑΝΤΑΦΥΛΛΟΥ ΜΑΡΙΑΝΝΑ
ΤΡΙΑΝΤΑΦΥΛΛΟΥ ΠΟΠΗ
ΤΣΑΚΟΓΙΑΝΝΗΣ ΑΛΕΞΑΝΔΡΟΣ
ΤΣΑΚΟΓΙΑΝΝΗΣ ΙΩΑΝΝΗΣ
ΤΣΑΜΠΙΚΟΣ ΠΑΝΑΓΙΩΤΗΣ
ΤΣΕΛΙΟΣ ΙΩΑΝΝΗΣ
ΤΣΙΚΟΥΡΗΣ ΘΕΟΔΩΡΟΣ
ΤΣΙΜΕΤΑΣ ΑΘΑΝΑΣΙΟΣ
ΤΣΙΡΑΚΑΚΗΣ ΣΤΡΑΤΟΣ
ΧΑΤΖΗΒΑΣΗΛΑ ΑΠΟΣΤΟΛΑΤΟΣ ΓΙΑΝΝΗΣ
ΧΑΤΖΗΔΑΚΗΣ ΑΠΟΣΤΟΛΙΔΗ ΖΩΟΠΗΓΗ
ΧΑΤΖΗΜΙΧΑΗΛ ΑΡΒΑΝΙΤΗ ΜΑΡΙΑΝΝΑ
ΧΑΤΖΗΜΙΧΑΗΛ ΑΡΒΑΝΙΤΗΣ ΜΑΝΟΣ
ΧΑΤΖΗΝΙΚΟΛΑ ΑΡΝΙΤΑΛΗΣ ΜΙΧΑΛΗΣ
ΧΑΤΖΗΝΙΚΟΛΑ ΑΤΣΑΛΑΚΗΣ ΓΡΗΓΟΡΗΣ
ΧΑΤΖΗΠΑΠΑΣ ΑΥΓΕΡΙΝΟΥ ΑΝΤΩΝΗΣ
ΧΑΤΖΗΣΤΡΑΤΗΣ ΑΥΓΕΡΙΝΟΥ ΑΝΔΡΕΑΣ
ΧΑΤΖΟΠΟΥΛΟΥ ΒΑΛΣΑΜΙΔΗΣ ΘΩΜΑΣ
ΧΑΤΖΟΠΟΥΛΟΥ ΒΑΣΙΛΕΙΑΔΗΣ ΣΤΑΜΑΤΗΣ
ΧΡΙΣΤΟΠΟΥΛΟΥ ΒΑΤΗΣ ΡΑΦΑΗΛ
ΧΡΙΣΤΟΦΟΡΑΚΗ ΒΙΤΟΡΟΗ ΟΞΑΝΑ
ΧΡΥΣΙΔΗ ΓΑΡΟΥΦΑΛΗ ΧΡΥΣΑΝΘΗ
ΧΡΥΣΟΧΟΟΣ ΓΕΡΟΝΤΗΣ ΕΜΜΑΝΟΥΗΛ
ΧΡΥΣΟΧΟΟΥ ΓΕΩΡΓΑ ΜΑΡΙΑ-ΕΙΡΗΝΗ
ΓΕΩΡΓΑΚΟΠΟΥΛΟΣ ΠΑΝΑΓΙΩΤΗΣ
ΓΕΩΡΓΟΥΛΑ ΣΤΑΥΡΟΥΛΑ
ΓΕΩΡΓΟΥΛΑΣ ΔΗΜΗΤΡΙΟΣ
ΓΙΑΝΝΙΟΥ ΜΑΝΩΛΗΣ
ΓΙΩΤΑ ΑΝΤΙΓΟΝΗ
ΓΚΙΟΥΛΟΓΛΟΥ ΧΡΗΣΤΟΣ
ΓΚΛΑΡΑΣ ΒΑΣΙΛΕΙΟΣ
ΓΚΟΥΓΚΟΥΝΤΡΗΣ ΑΝΑΡΓΥΡΟΣ
ΓΛΥΚΙΩΤΗ ΚΩΝ/ΝΑ
ΓΡΕΚΟΥ ΜΕΛΙΣΑΝΘΗ
ΔΑΛΛΑΣ ΑΛΕΞΑΝΔΡΟΣ
ΔΗΛΠΕΡΑΚΗ ΧΡΥΣΑΝΘΗ
ΔΗΜΗΤΡΑΚΗΣ ΚΥΡΙΑΚΟΣ
ΔΙΑΚΟΜΙΧΑΛΗΣ ΜΙΧΑΛΗΣ
ΔΡΑΚΑΚΗΣ ΑΘΑΝΑΣΙΟΣ
ΕΛΛΗΝΑΣ ΝΙΚΟΣ
ΕΜΜΑΝΟΥΗΛΙΔΗΣ ΑΧΙΛΛΕΑΣ
ΕΜΜΑΝΟΥΗΛΙΔΗΣ ΚΩΝ/ΝΟΣ
ΕΙΡΗΝΗ ΧΡΗΣΤΟΣ
ΑΛΕΞΑΝΔΡΟΣ ΒΑΣΙΛΕΙΟΣ
ΠΕΛΑΓΙΑ ΑΝΑΡΓΥΡΟΣ
ΗΛΙΑΝΑ ΚΩΝ/ΝΑ
ΠΑΡΑΣΚΕΥΗ ΜΕΛΙΣΑΝΘΗ
ΑΛΕΞΑΝΔΡΟΣ ΑΛΕΞΑΝΔΡΟΣ
ΓΕΩΡΓΙΟΣ ΧΡΥΣΑΝΘΗ
ΑΘΑΝΑΣΙΟΣ ΚΥΡΙΑΚΟΣ
ΑΝΝΑ ΜΙΧΑΛΗΣ
ΣΤΕΛΙΟΣ ΑΘΑΝΑΣΙΟΣ
ΧΡΗΣΤΟΣ ΝΙΚΟΣ
ΙΩΑΝΝΗΣ ΑΧΙΛΛΕΑΣ
ΚΩΝ/ΝΟΣ

ΚΟΛΥΜΒΗΣΗ ΜΙΚΡΗ ΠΙΣΙΝΑ

ΑΓΓΟΥΡΑΣ ΙΩΑΝΝΗΣ
ΑΔΑΜΑΚΗ ΣΤΕΦΑΝΙΑ
ΑΛΕΒΙΖΟΣ ΘΑΝΑΣΗΣ
ΑΛΕΞΙΟΥ ΒΑΣΙΛΕΙΟΣ
ΑΛΗΒΑΝΗΣ ΑΛΕΞΑΝΔΡΟΣ
ΑΛΙΑ ΚΟΡΝΕΛΑ
ΑΝΑΓΝΩΣΤΟΥ ΙΩΑΝΝΗΣ-ΜΑΡΙΟΣ
ΑΝΑΣΤΑΣΙΑΔΗ ΕΙΡΗΝΗ
ΑΝΑΣΤΑΣΙΑΔΗΣ ΓΙΩΡΓΟΣ
ΑΝΤΩΝΑΡΑΚΗ ΔΗΜΗΤΡΑ

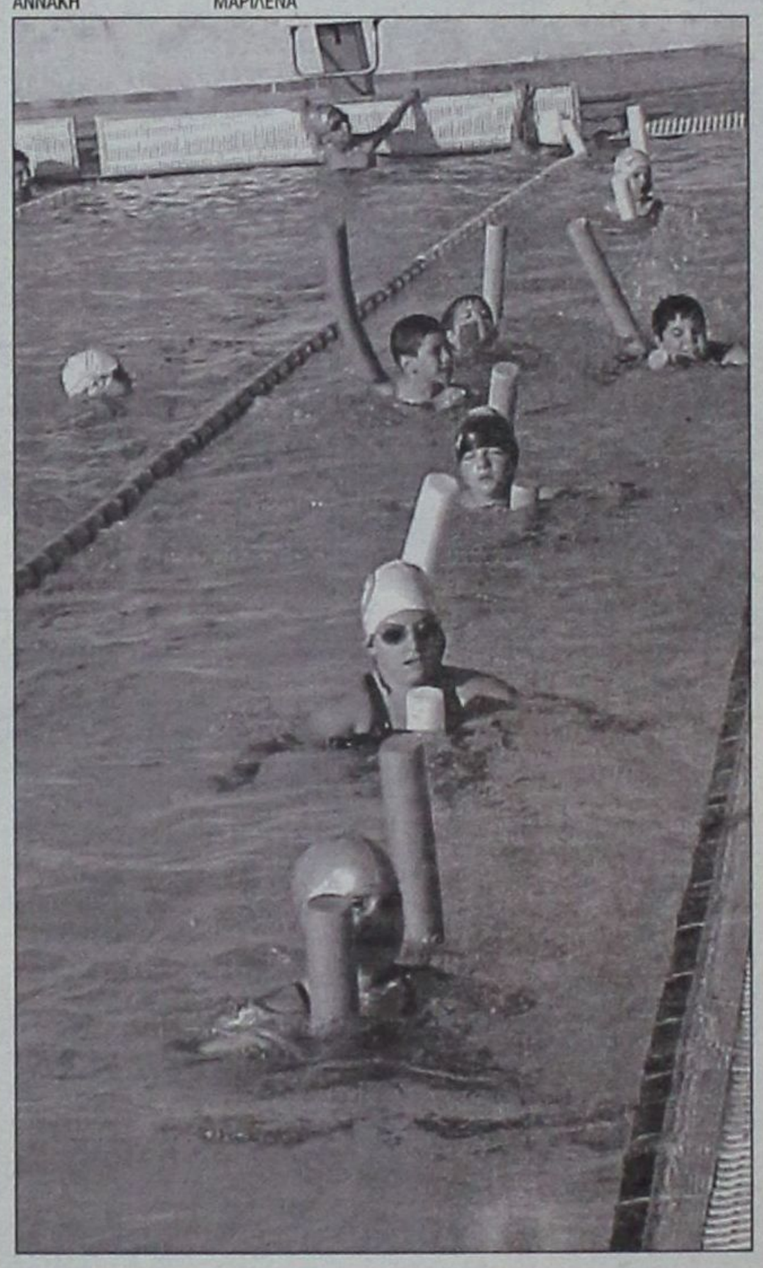



ΙΣΤΙΟΠΛΟΪΑ

ΑΠΟΣΤΟΛΑ ΒΙΚΤΩΡΙΑ
ΓΚΑΛΙΟΣ ΑΛΕΞΑΝΔΡΟΣ
ΔΙΑΜΑΝΤΟΠΟΥΛΟΣ ΚΩΝ/ΝΟΣ
ΚΑΠΠΑΣ ΓΕΩΡΓΙΟΣ
ΚΑΡΡΑΣ ΔΗΜΗΤΡΗΣ
ΚΑΡΡΑΣ ΦΩΤΗΣ
ΚΑΡΤΑΜΠΑΝΗΣ ΝΙΚΟΣ
ΚΑΣΤΑΝΙΔΗΣ ΘΕΟΔΩΡΟΣ
ΚΟΥΚΗΣ ΛΕΥΤΕΡΗΣ
ΚΟΥΝΤΟΥΡΗΣ ΗΛΙΑΣ
ΚΟΥΝΤΟΥΡΗΣ ΙΩΑΝΝΗΣ
ΚΩΝΣΤΑΝΤΙΝΙΔΗΣ ΑΘΗΝΑΓΟΡΑΣ
ΛΕΡΙΑΣ ΚΩΝ/ΝΟΣ
ΜΑΡΓΚΟΣ ΣΜΑΡΑΓΔΑ
ΜΑΡΚΟΥ-ΝΙΚΑΝΔΡΟΥ ΓΕΩΡΓΙΟΣ
ΜΑΡΚΟΥ-ΝΙΚΑΝΔΡΟΥ ΚΩΝ/ΝΟΣ
ΜΑΤΣΗΣ ΜΙΧΑΛΗΣ
ΜΠΑΚΑ ΝΑΣΙΑ
ΞΑΝΘΟΣ ΝΙΚΟΣ-ΓΕΩΡΓΙΟΣ
ΠΟΛΥΧΡΟΝΗΣ ΧΡΗΣΤΟΦΟΡΟΣ
ΣΑΡΛΗΣ ΑΘΑΝΑΣΙΟΣ
ΣΕΪΤΗΣ ΓΡΗΓΟΡΗΣ
ΣΚΛΑΒΟΣ ΓΙΑΝΝΗΣ
ΣΤΑΥΡΙΑΝΑΚΗΣ ΓΕΩΡΓΙΟΣ
ΤΣΙΚΚΗΣ ΜΙΧΑΛΗΣ
ΤΣΙΚΚΗΣ ΣΑΒΒΑΣ
ΧΑΤΖΗΠΑΠΑΣ ΑΝΤΩΝΗΣ
ΑΝΤΩΝΙΑΔΗ ΜΑΡΙΑ
ΑΝΤΩΝΙΑΔΗΣ ΟΝΟΥΦΡΙΟΣ
ΑΠΟΣΤΟΛΑ ΒΙΚΤΩΡΙΑ
ΑΡΓΕΡΙΚ-ΜΟΥΣΤΟΥΧΑ ΦΩΤΕΙΝΗ
ΑΡΦΑΡΑ ΑΙΓΛΗ
ΑΣΤΥΠΑΛΙΤΗΣ ΚΩΝ/ΝΟΣ
ΑΥΓΕΝΙΚΟΣ ΣΙΜΩΝ
ΑΥΓΕΡΙΝΟΥ ΓΕΩΡΓΙΟΣ
ΒΑΓΓΑΛΗΣ ΠΑΝΑΓΙΩΤΗΣ
ΒΑΛΣΑΜΙΔΗΣ ΑΛΕΞΑΝΔΡΟΣ
ΒΑΣΙΛΑΚΗ ΚΥΡΙΑΚΗ
ΒΑΤΗ ΕΥΦΡΟΣΥΝΗ
ΒΕΡΒΕΡΗΣ ΧΡΗΣΤΟΣ
ΒΙΤΖΗΛΑΙΟΣ ΓΕΩΡΓΙΟΣ
ΒΛΑΣΤΟΥ ΤΣΑΜΠΙΚΑ
ΒΛΥΣΙΔΗ ΣΜΑΡΑΓΔΑ
ΒΟΓΙΑΝΤΖΗ ΚΥΡΙΑΚΗ
ΔΟΞΟΠΟΥΛΟΣ ΚΩΝ/ΝΟΣ
ΕΣΠΟΖΙΤΟ ΡΑΦΑΕΛΕ
ΖΟΓΚΑΣ ΧΡΗΣΤΟΣ
ΘΑΡΡΕΝΟΥ ΠΑΝΑΓΙΩΤΑ
ΘΕΜΕΛΗ ΦΩΤΕΙΝΗ
ΘΕΟΔΩΡΟΠΟΥΛΟΣ ΓΕΩΡΓΙΟΣ
ΘΕΟΧΑΡΟΥΣ ΓΙΩΡΓΟΣ
ΙΩΑΝΝΙΔΗ ΜΑΡΘΑ
ΙΩΑΝΝΙΔΗΣ ΣΤΕΦΑΝΟΣ
ΚΑΪΛΗ ΣΕΡΕΝ
ΚΑΚΟΥΡΗ ΣΟΦΙΑ
ΚΑΚΟΥΡΗ ΕΙΡΗΝΗ
ΚΑΛΑΦΑΤΑ ΙΑΚΩΒΙΝΑ
ΚΑΛΑΦΑΤΑΣ ΜΙΧΑΗΛ
ΚΑΛΑΦΑΤΗΣ ΔΟΜΙΝΙΚΟΣ
ΚΑΛΙΔΟΝΗ ΑΘΗΝΑ
ΚΑΛΙΔΟΝΗΣ ΝΙΚΟΛΑΟΣ
ΚΑΛΠΑΚΤΖΙΔΟΥ ΕΛΕΝΗ-ΜΑΡΙΑ
ΚΑΜΜΩΝΑ ΚΑΘΟΛΙΚΗ
ΚΑΠΕΤΑΝΑΚΗΣ ΙΠΠΟΚΡΑΤΗΣ
ΚΑΡΑΓΙΑΝΝΗ ΔΕΣΠΟΙΝΑ
ΚΑΡΑΓΙΑΝΝΗ ΧΡΥΣΑΝΘΗ
ΚΑΡΑΜΠΑΤΣΟΣ ΣΤΑΥΡΟΣ
ΚΑΡΑΜΠΑΤΣΟΥ ΜΕΛΙΣΣΑΝΘΗ
ΚΑΡΑΜΠΑΤΣΟΥ ΘΕΟΔΩΡΑ
ΚΑΡΙΚΗ ΜΑΡΙΑΝΘΗ
ΚΑΡΠΑΘΑΚΗΣ ΛΕΥΤΕΡΗΣ
ΚΑΡΡΑΣ ΓΕΩΡΓΙΟΣ
ΚΑΡΡΑΣ ΔΗΜΗΤΡΗΣ
ΚΑΡΤΑΜΠΑΝΗΣ ΝΙΚΟΣ
ΚΑΣΤΑΝΙΔΗΣ ΘΕΟΔΩΡΟΣ
ΚΑΣΤΡΟΥΝΗΣ ΠΕΤΡΟΣ
ΚΑΤΣΑΡΑ ΤΣΑΜΠΙΚΑ
ΚΕΒΡΕΚΙΔΗΣ ΑΝΔΡΟΚΛΗΣ
ΚΛΑΔΙΤΗΣ ΚΥΡΙΑΚΟΣ
ΚΛΕΙΔΩΝΑ ΙΣΜΗΝΗ
ΚΛΕΙΔΩΝΑ ΠΑΝΑΓΙΩΤΑ
ΚΟΕΝ ΑΛΕΞΑΝΔΡΑ
ΚΟΖΑΣ ΓΙΑΝΝΗΣ
ΚΟΙΛΟΥ ΦΑΝΟΥΡΙΑ
ΚΟΛΛΕΤ ΑΛΕΞΑΝΔΡΑ
ΚΟΛΛΙΟΥ ΑΙΚΑΤΕΡΙΝΗ

Η 3Τ Α.Ε.Β.Ε. (ΤΟΥΟΤΑ ΡΟΔΟΥ)

ΖΗΤΕΙ

1) ΥΠΕΥΘΥΝΟ ΥΠΟΔΟΧΗΣ ΣΥΝΕΡΓΕΙΟΥ
2) ΠΩΛΗΤΗ ΑΝΤΑΛΛΑΚΤΙΚΩΝ
3) ΥΠΕΘΥΝΟ ΓΡΑΦΕΙΟΥ ΕΝΟΙΚΙΑΣΕΩΝ

Οι ενδιαφερόμενοι θα πρέπει να έχουν:
Α) Προϋπηρεσία απαραίτητη
Β) Εκπληρωμένη στρατιωτική θητεία
Γ) Δίπλωμα οδήγησης

Για περισσότερες πληροφορίες τηλεφωνήστε στο 02410/68000

του Ναυτικού Ομίλου Ρόδου

ΕΣΠΟΖΙΤΟ	ΑΝΝΑ-ΒΙΡΓΙΝΙΑ	ΠΕΣΤΛΙΚΗ	ΑΣΠΑΣΙΑ
ΕΥΘΥΜΙΟΥ	ΒΑΣΙΛΗΣ	ΠΕΤΑΥΡΑΚΗΣ	ΑΥΓΟΥΣΤΙΝΟΣ
ΖΑΝΝΑΚΗΣ	ΚΩΝ/ΝΟΣ	ΠΗΛΙΟΥ	ΦΑΙΔΡΑ
ΖΕΡΒΟΥ	ΚΑΤΕΡΙΝΑ	ΠΛΑΣΑΤΗΣ	ΘΕΟΦΑΝΗΣ-ΜΙΧΑΗΛ
ΖΟΓΚΑ	ΑΝΑΣΤΑΣΙΑ	ΠΛΑΤΗΣ	ΡΙΧΑΡΔΟΣ
ΘΕΟΔΩΡΟΠΟΥΛΟΣ	ΜΙΧΑΛΗΣ	ΠΛΑΤΣΗ	ΕΛΕΝΗ
ΙΣΚΑΣ	ΚΥΡΙΑΚΟΣ	ΠΡΑΝΤΗ	ΑΙΚΑΤΕΡΙΝΗ
ΙΩΑΝΝΙΔΗΣ	ΓΙΩΡΓΟΣ	ΠΡΟΒΑΤΟΠΟΥΛΟΣ	ΔΗΜΗΤΡΗΣ
ΙΩΑΝΝΙΔΗΣ	ΣΤΕΡΓΟΣ	ΡΕΛΛΟΥ	ΕΛΙΣΑΒΕΤ
ΚΑΖΟΥΛΗ	ΜΑΡΙΑ-ΧΡΙΣΤΙΝΑ	ΡΙΖΟΠΟΥΛΟΣ	ΝΙΚΗΤΑΣ
ΚΑΛΠΑΚΤΖΙΔΟΥ	ΚΥΡΙΑΚΗ	ΡΟΥΣΤΑ	ΔΗΜΗΤΡΗΣ
ΚΑΛΠΑΚΤΖΙΔΟΥ	ΛΑΖΑΡΟΣ	ΣΑΒΒΑΚΗΣ	ΜΙΧΑΛΗΣ
ΚΑΛΠΑΚΤΖΙΔΟΥ	ΜΙΚΕΛΑ	ΣΑΒΒΑΚΗΣ	ΜΥΡΙΑΛΗΣ
ΚΑΜΠΟΥΡΗ	ΧΡΥΣΟΥΛΑ	ΣΑΗΣ	ΒΑΓΓΕΛΗΣ
ΚΑΡΑΒΑΣ	ΝΙΚΟΛΑΟΣ	ΣΑΝΤΟΡΙΝΙΟΣ	ΓΕΩΡΓΙΑ
ΚΑΡΑΘΕΟΔΩΡΟΥ	ΓΙΩΡΓΟΣ	ΣΑΡΛΗΣ	ΑΘΑΝΑΣΙΟΣ
ΚΑΡΕΚΛΑ	ΑΝΑΣΤΑΣΙΑ	ΣΑΧΙΝΗ	ΘΕΟΔΩΡΑ
ΚΑΡΟΛΟ	ΔΑΥΙΔ	ΣΑΧΙΝΗΣ	ΙΩΑΝΝΗΣ
ΚΑΡΡΑΣ	ΠΑΥΛΟΣ	ΣΙΟΡΟΒΙΓΚΑΣ	ΣΤΕΦΑΝΟΣ
ΚΑΤΕΡΕΛΟΥ	ΑΝΝΑ	ΣΙΦΟΝΙΟΥ	ΜΙΧΑΛΙΤΣΑ
ΚΑΤΕΡΕΛΟΥ	ΔΑΝΑΗ	ΣΚΟΡΔΙΛΗ	ΜΑΡΙΑ
ΚΑΤΣΙΜΠΡΑΚΗ	ΜΑΡΙΑ-ΣΤΑΜΑΤΙΑ	ΣΟΤΟΠΟΥΛΟΣ	ΧΡΗΣΤΟΣ
ΚΛΩΝΑΡΗΣ	ΒΑΣΙΛΗΣ	ΣΟΦΙΑΝΟΠΟΥΛΟΥ	ΚΩΝ/ΝΑ
ΚΟΙΛΟΥ	ΕΛΠΙΜΙΚΗ	ΣΤΑΜΑΤΑΚΗΣ	ΜΑΤΘΑΙΟΣ
ΚΟΛΛΕΤ	ΦΩΤΗΣ	ΣΤΑΜΑΤΙΑΔΗ	ΙΩΑΝΝΑ
ΚΟΛΛΙΟΥ	ΜΑΡΙΑ	ΣΤΕΛΛΑΣ	ΚΩΝ/ΝΟΣ
ΚΟΝΤΟΥΔΑΚΗΣ	ΓΙΩΡΓΟΣ	ΣΤΕΡΓΙΑΔΗΣ	ΛΕΩΝΙΔΑΣ
ΚΟΥΚ	ΑΝΔΡΕΑΣ	ΣΤΕΦΑΝΑΡΟΣ	ΠΑΝΑΓΙΩΤΗΣ
ΚΟΥΚΙΑ	ΔΕΣΠΟΙΝΑ	ΣΤΕΦΑΝΑΡΟΥ	ΑΝΘΗ
ΚΟΥΚΟΥΒΑΣ	ΓΕΡΑΣΙΜΟΣ	ΣΤΕΦΑΝΑΡΟΥ	ΚΑΤΕΡΙΝΑ
ΚΟΥΚΟΥΒΑΣ	ΓΕΩΡΓΙΟΣ	ΣΤΕΦΑΝΙΔΗΣ	ΜΙΧΑΛΗΣ
ΚΟΥΜΝΑΚΗ	ΔΗΜΗΤΡΑ	ΣΤΕΦΑΝΙΔΗΣ	ΣΑΒΒΑΣ
ΚΟΥΜΟΥΛΗ	ΚΩΝ/ΝΑ	ΣΤΕΦΟΣ	ΠΑΝΑΓΙΩΤΗΣ
ΚΟΥΡΔΟΥΝΑΚΗ	ΚΥΡΙΑΚΗ	ΣΤΥΛΙΑΝΟΠΟΥΛΟΣ	ΓΙΩΡΓΟΣ
ΚΟΥΡΔΟΥΝΑΚΗΣ	ΣΑΒΒΑΣ	ΣΤΥΛΙΑΝΟΠΟΥΛΟΣ	ΜΙΧΑΛΗΣ
ΚΟΥΡΟΥΝΑΣ	ΝΙΚΟΛΑΟΣ	ΤΕΡΝΕΖΗΣ	ΗΛΙΑΣ
ΚΟΥΤΡΑ	ΔΕΣΠΟΙΝΑ	ΤΟΑΝΟΓΛΟΥ	ΑΝΔΡΟΜΑΧΗ
ΚΟΥΤΣΕΛΙΝΗΣ	ΚΩΝ/ΝΟΣ	ΤΟΑΝΟΓΛΟΥ	ΞΕΝΙΑ
ΚΟΥΦΟΥ	ΚΩΝ/ΝΟΣ	ΤΡΙΓΕΝΗΣ	ΜΑΝΩΛΗΣ
ΚΥΠΡΑΙΟΣ	ΑΛΕΞΑΝΔΡΟΣ	ΤΣΑΒΑΡΗ	ΕΥΡΥΚΛΕΙΑ
ΚΩΣΤΑΡΙΔΗΣ	ΓΕΩΡΓΙΟΣ	ΤΣΑΒΑΡΗΣ	ΙΩΑΝΝΗΣ
ΛΑΖΑΡΑΚΗ	ΑΝΝΑ-ΜΑΡΙΑ	ΤΣΑΔΗΜΑ	ΜΑΡΙΑ
ΛΑΜΠΡΟΥ	ΜΑΝΩΛΗΣ	ΤΣΑΔΗΜΑ	ΦΟΥΛΑ-ΕΛΠΙΔΑ
ΛΑΡΔΟΠΟΥΛΟΥ	ΧΡΥΣΑ	ΤΣΑΤΤΑΚΙΟΥ	ΕΦΗ
ΛΙΑΜΗΣ	ΒΑΣΙΛΕΙΟΣ	ΤΣΑΤΤΑΛΙΟΣ	ΚΩΝ/ΝΟΣ
ΛΙΒΙΣΙΑΝΟΣ	ΜΙΧΑΛΗΣ	ΤΣΑΤΤΑΛΙΟΣ	ΚΩΝ/ΝΟΣ
ΛΟΥΚΑΡΑΣ	ΟΔΥΣΣΕΑΣ	ΤΣΑΤΤΑΛΙΟΣ	ΣΠΥΡΙΔΩΝ
ΜΑΛΑΝΔΡΗΣ	ΜΙΧΑΛΗΣ-ΔΗΜΗΤΡ	ΤΣΕΛΙΟΣ	ΘΕΟΔΩΡΟΣ
ΜΑΛΤΑΚΗ	ΜΑΓΔΑΛΙΝΗ	ΤΣΙΝΝΑΣ	ΚΩΝ/ΝΟΣ
ΜΑΛΤΑΚΗΣ	ΜΙΧΑΛΗΣ	ΦΑΝΑΡΑΚΗ	ΕΥΓΕΝΙΑ
ΜΑΝΝΑΚΗΣ	ΠΑΡΗΣ	ΦΕΡΕΝΤΙΝΟΣ	ΑΛΕΞΑΝΔΡΟΣ
ΜΑΡΓΟΜΕΝΟΣ	ΑΛΕΞΑΝΔΡΟΣ	ΦΩΤΑΡΑΣ-ΧΑΝΤΑΝΤ	ΗΛΙΑΣ
ΜΑΡΙΑ	ΑΓΓΕΛΙΚΗ	ΧΑΛΙΠΙΛΙΑ	ΜΑΡΙΑ
ΜΑΡΙΕΤΑΚΗΣ	ΓΙΩΡΓΟΣ	ΧΑΛΚΙΟΠΟΥΛΟΣ	ΜΙΧΑΛΗΣ
ΜΑΡΙΝΟΣ	ΜΙΧΑΛΗΣ	ΧΑΝΙΩΤΑΚΗ	ΚΑΤΕΡΙΝΑ
ΜΑΡΜΑΡΑ	ΑΝΤΩΝΙΑ	ΧΑΡΑΛΑΜΠΟΥΣ	ΑΛΕΞΑΝΔΡΟΣ
ΜΑΡΜΑΡΑΣ	ΓΙΑΝΝΗΣ	ΧΑΡΟΥΤΙΟΥΝΙΑΝ	ΒΑΧΡΑΜ-ΜΑΝΩΛΗΣ
ΜΑΣΤΡΑΝΤΩΝΗ	ΒΑΡΒΑΡΑ	ΧΑΡΤΟΦΥΛΗ	ΔΗΜΗΤΡΑ
ΜΑΣΤΡΟΓΕΩΡΓΙΟΥ	ΜΥΡΙΑΛΗΣ	ΧΑΡΤΟΦΥΛΗΣ	ΜΙΧΑΗΛ
		ΧΑΤΖΗΓΙΑΝΝΗΣ	ΧΡΗΣΤΟΣ
		ΧΑΤΖΗΠΑΥΛΗ	ΚΑΛΛΙΟΠΗ

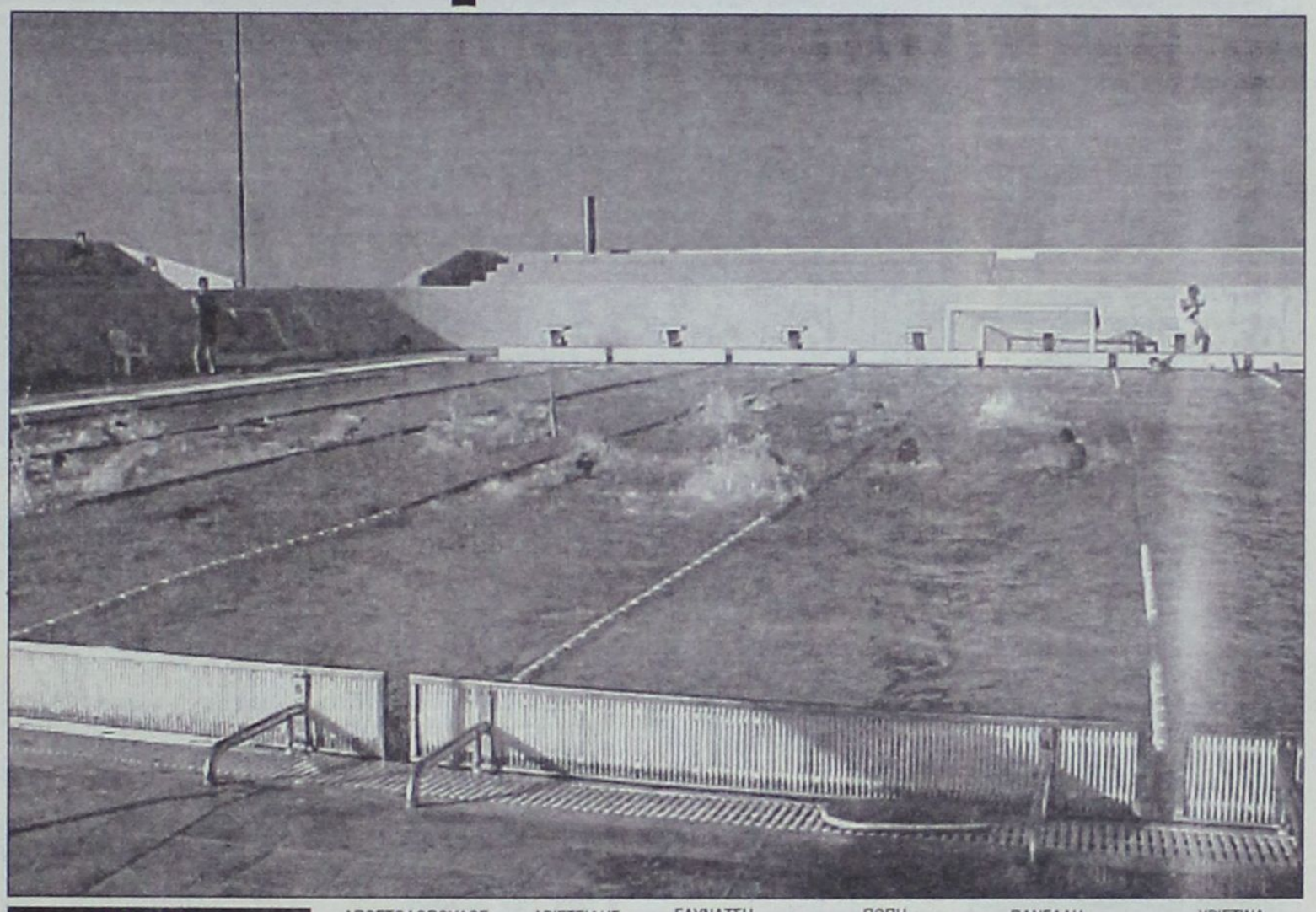

ΤΡΙΑΘΛΟ

ΑΝΤΩΝΑΚΗΣ	ΚΥΡΙΑΚΟΣ	ΑΠΟΣΤΟΛΟΠΟΥΛΟΣ	ΑΡΙΣΤΕΙΔΗΣ	ΓΛΥΝΑΤΣΗ	ΠΟΠΗ	ΠΑΝΕΛΛΗ	ΧΡΙΣΤΙΝΑ
		ΓΑΛΑΝΑΚΗΣ	ΕΜΜΑΝΟΥΗΛ	ΚΑΡΑΝΤΖΙΑΣ	ΣΑΒΒΑΣ	ΦΡΑΝΤΖΗ	ΜΑΡΙΑ
		ΓΚΙΚΟΠΟΥΛΟΥ	ΠΟΠΗ	ΠΑΝΕΛΛΗ	ΕΙΡΗΝΗ	ΧΑΤΖΗΝΙΚΟΛΑΣ	ΚΩΝ/ΝΟΣ

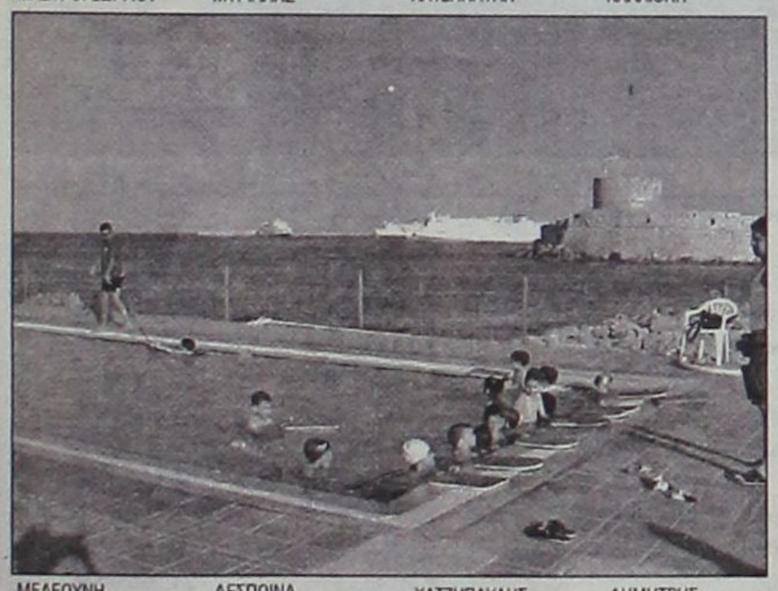

ΜΕΛΕΟΥΝΗ	ΔΕΣΠΟΙΝΑ	ΧΑΤΖΗΠΑΥΛΗΣ	ΔΗΜΗΤΡΗΣ
ΜΕΡΤΣΑΡΗΣ	ΑΡΙΣΤΕΙΔΗΣ	ΧΟΥΧΟΥΛΙΔΑΚΗΣ	ΚΥΡΙΑΚΟΣ
ΜΗΤΣΟΥ	ΕΥΑΓΓΕΛΙΑ	ΨΥΛΛΟΥ	ΙΩΑΝΝΑ
ΜΗΤΣΟΥ	ΜΑΡΙΑ	ΨΥΛΛΟΥ	ΜΑΡΙΝΑ
ΜΙΣΘΟΥ	ΑΙΚΑΤΕΡΙΝΗ	ΨΥΛΛΟΥ	ΤΣΑΜΠΙΚΑ
ΜΙΧΑΗΛΙΔΗ	ΖΩΗ-ΕΛΙΣΑΒΕΤ		
ΜΠΑΚΙΡΗ	ΜΑΡΙΑ		
ΜΠΑΡΔΟΥ	ΔΟΡΟΘΕΑ		
ΜΠΑΡΟΥΞΗ	ΕΥΔΟΚΙΑ		
ΜΠΑΡΟΥΤΑΣ	ΜΑΝΩΛΗΣ		
ΜΠΟΓΙΑΝΤΖΗΣ	ΜΑΝΩΛΗΣ		
ΝΑΝΟΣ	ΧΡΗΣΤΟΣ		
ΝΤΕΛΛΑΚΗ	ΚΑΤΕΡΙΝΑ		
ΝΤΕΛΛΑΚΗΣ	ΠΑΝΑΓΙΩΤΗΣ		
ΞΥΠΑΣ	ΓΕΩΡΓΙΟΣ		
ΟΥΛΣΟΝ	ΑΝΑΣΤΑΣΗΣ		
ΠΑΓΩΝΑΚΗ	ΧΡΥΣΑΝΘΗ		
ΠΑΝΑΓΙΩΤΟΥ	ΠΑΝΑΓΙΩΤΗΣ		
ΠΑΠΑΒΑΣΙΛΕΙΟΥ	ΔΗΜΗΤΡΗΣ		
ΠΑΠΑΒΑΣΙΛΕΙΟΥ	ΜΑΡΙΝΑ		
ΠΑΠΑΔΗΜΗΤΡΙΟΥ	ΝΕΦΕΛΗ		
ΠΑΠΑΔΟΠΟΥΛΟΥ	ΚΑΤΕΡΙΝΑ		
ΠΑΠΑΘΑΝΑΣΗ	ΑΙΚΑΤΕΡΙΝΗ		
ΠΑΠΑΘΑΝΑΣΗΣ	ΑΠΟΣΤΟΛΟΣ		
ΠΑΠΑΚΑΛΟΔΟΥΚΑ	ΦΩΤΕΙΝΗ		
ΠΑΠΑΚΩΝ/ΝΟΥ	ΔΗΜΗΤΡΗΣ		
ΠΑΠΑΜΙΧΑΗΛ	ΜΕΡΚΟΥΡΗΣ		
ΠΑΠΑΝΙΚΗΤΑ	ΡΗΓΩ		
ΠΑΠΑΝΤΩΝΙΟΥ	ΒΑΛΣΑΜΙΑ		
ΠΑΠΑΠΑΥΛΟΥ	ΜΑΝΩΛΗΣ		
ΠΑΠΑΠΕΤΡΟΣ	ΙΩΑΝΝΗΣ-ΤΣΑΜΠΙΚ		
ΠΑΠΑΧΡΙΣΤΟΔΟΥΛΟΥ	ΜΑΡΙΕΤΤΑ		
ΠΑΠΟΥΡΔΑΝΟΣ	ΑΓΓΕΛΟΣ		
ΠΑΠΟΥΡΔΑΝΟΣ	ΕΥΑΓΓΕΛΟΣ		
ΠΑΠΠΑΣ	ΒΑΣΙΛΗΣ		
ΠΑΠΠΑΣ	ΣΑΒΒΑΣ		
ΠΑΡΑΣΚΕΥΑ	ΕΥΑΓΓΕΛΙΑ		
ΠΑΡΑΣΚΕΥΑΣ	ΣΤΑΜΑΤΗΣ		
ΠΕΡΙΔΗΣ	ΒΑΣΙΛΕΙΟΣ		

ΚΩΠΗΛΑΣΙΑ

ΑΡΓΕΡΙΚ-ΜΟΥΣΤΟΥΧΑ	ΑΛΕΞΑΝΔΡΟΣ
ΓΕΩΡΓΑΚΗ	ΒΑΡΒΑΡΑ
ΔΑΝΕΛΑΚΗΣ	ΔΗΜΗΤΡΗΣ
ΘΕΟΧΑΡΗΣ	ΓΕΩΡΓΙΟΣ
ΚΑΡΥΔΑΚΗΣ	ΧΑΡΗΣ
ΚΙΖΛΑΡΗ	ΜΕΛΙΝΑ
ΚΟΛΕΓΙΑΝΝΗΣ	ΑΠΟΣΤΟΛΟΣ
ΚΟΤΣΑΚΑΣ	ΝΙΚΟΣ
ΛΑΜΠΡΙΔΗΣ	ΑΛΕΞΑΝΔΡΟΣ
ΛΕΡΙΑΣ	ΑΛΕΞΑΝΔΡΟΣ
ΛΥΡΙΣΤΗ	ΜΙΧΑΛΗΣ
ΛΥΡΙΣΤΗ	ΣΤΑΜΑΤΗΣ
ΜΑΚΡΗΣ	ΝΙΚΗΤΑΣ
ΜΠΑΚΑΛΟΥΜΑΣ	ΔΗΜΗΤΡΗΣ
ΜΠΙΡΛΗΣ	ΒΑΣΙΛΗΣ
ΠΟΛΥΜΕΡΟΣ	ΛΟΥΚΑΣ
ΣΠΑΝΟΥΔΑΚΗΣ	ΠΑΝΑΓΙΩΤΗΣ
ΧΑΝΤΖΙΑΡΑΣ	ΠΑΥΛΟΣ
ΧΑΤΖΗΝΙΚΟΛΑ	ΑΣΤΕΡΟΠΗ

ΠΟΛΟ

ΔΙΑΚΟΣ	ΜΙΧΑΛΗΣ
ΚΑΡΑΝΤΑΝΗΣ	ΔΗΜΗΤΡΗΣ
ΛΙΒΙΣΙΑΝΟΥ	ΜΑΡΙΑ
ΜΟΥΡΑΤΗΣ	ΚΩΝ/ΝΟΣ
ΠΑΠΑΪΚΟΝΟΜΟΥ	ΣΤΕΛΙΟΣ
ΣΤΥΛΙΑΝΟΣ	ΝΙΚΟΛΑΟΣ

ΕΛΛΗΝΙΚΗ ΔΗΜΟΚΡΑΤΙΑ
ΝΟΜΟΣ ΔΩΔΕΚΑΝΗΣΟΥ
ΔΗΜΟΣ ΠΕΤΑΛΟΥΔΩΝ
Ταχ. Διευθ. Λ. ΕΛΕΥΘΕΡΙΑΣ 51
85104 ΚΡΕΜΑΣΤΗ
ΓΡΑΦΕΙΟ ΤΥΠΟΥ ΚΑΙ ΔΗΜΟΣΙΩΝ ΣΧΕΣΕΩΝ
ΠΛΗΡ.: κα Καψάλη - κα Λαδοπούλου
τηλ.: (02410) 91998 - 94665 FAX:(02410) 91325

ΑΝΑΚΟΙΝΩΣΗ

Παρακαλούνται όλοι οι κάτοικοι του Δήμου Πεταλούδων που ψηφίζουν, να προσέλθουν στα γραφεία του Δήμου Πεταλούδων στην Κρεμαστή και στα γραφεία των δημοτικών διαμερισμάτων, εκεί δηλαδή όπου ψηφίζει ο καθένας, για να παραλάβουν την εκλογική τους κάρτα προσκομίζοντας την αστυνομική τους ταυτότητα. Η παραλαβή της εκλογικής κάρτας είναι απαραίτητη.

Από το Δήμο Πεταλούδων

ΝΟΜΟΣ ΔΩΔΕΚΑΝΗΣΟΥ
ΔΗΜΟΣ ΙΑΛΥΣΟΥ

Ο ΔΗΜΑΡΧΟΣ ΙΑΛΥΣΟΥ ΑΝΑΚΟΙΝΩΝΕΙ ΟΤΙ:

Στα πλαίσια ανασύνταξης των εκλογικών καταλόγων (Ν. 2623/98) παρελήφθησαν και βρίσκονται στο Δημοτικό Γραφειο, οι εκλογικές κάρτες των δημοτών μας.

Ειδικότερα για το θέμα αυτό διευκρινίζονται τα εξής:

Α) Οι εκλογικές κάρτες εκδίδονται για την ενημέρωση των εκλογέων και περιλαμβάνουν τα ατομικά στοιχεία εγγραφής κάθε εκλογέα, δηλαδή ονοματεπώνυμο, Δήμο ή Κοινότητα που είναι γραμμένος στους εκλογικούς καταλόγους, το εκλογικό διαμέρισμα στο οποίο έχει ενταχθεί με βάση την κατοικία του, και τον Ειδικό Εκλογικό του Αριθμό. Σημειώνουμε εδώ ότι ο Ειδικός Εκλογικός Αριθμός, δεν θα αλλάζει σε περίπτωση μεταδημότευσης.

Β) Κατά την ψηφοφορία δεν είναι απαραίτητη η επίδειξη της κάρτας από τους εκλογείς, αφού έχει ενημερωτικό χαρακτήρα.

Μετά λοιπόν τα παραπάνω, καλούμε όλους τους δημότες του Δήμου μας, να ενημερωθούν έγκαιρα για την ορθή εγγραφή, τη δική τους, και των μελών της οικογένειάς τους, καθώς και για τις αλλαγές που έχουν συντελεσθεί στη διαδικασία της ψηφοφορίας.

Αυτό θα μας βοηθήσει, να προβούμε σε διορθώσεις στοιχείων, εγγραφές τυχόν παραληφθέντων εκλογέων κτλ.

Στις εργάσιμες ημέρες και ώρες θα μπορούν οι ενδιαφερόμενοι με την αστυνομική ταυτότητά τους, ή άλλου δηλωτικού αυτής εγγράφου (διαβατηρίου κτλ) ή σε εκπρόσωπο του κάθε εκλογέα εφοδιασμένου με σχετική εξουσιοδότηση, να παραλάβουν τις εκλογικές τους κάρτες.

Ο ΔΗΜΑΡΧΟΣ
α.α.
ΣΥΚΟΦΥΛΛΟΣ ΜΙΧΑΗΛ
ΑΝΤΙΔΗΜΑΡΧΟΣ ΙΑΛΥΣΟΥ

ΕΚΤΑΚΤΗ ΓΕΝΙΚΗ ΣΥΝΕΛΕΥΣΗ

Το Σωματείο ΖΕΥΣ Ρόδου καλεί όλα τα μέλη του την Τετάρτη 26 Ιουνίου και ώρα 18.00 στα γραφεία του Συλλόγου στους Αγ. Αποστόλους, στην έκτακτη Γεν. Συνέλευση με θέματα:

1. Εκλογές νέου Δ.Σ.
2. Απολογισμός
3. Διάφορα

Για το Δ.Σ.

Ο πρόεδρος **Ο Γ.Γ**
Αρ. Ηρακλείδης **Σ. Πατλάκα**

ΣΥΓΧΑΡΗΤΗΡΙΑ

Στον αγαπητό μας πρωτοπρεσβύτερο Κυριάκο Αναστασίου Μανέττα θεολόγο - δάσκαλο που επάξια πέτυχε στην ειδική αγωγή διετούς φοίτησης μετεκπαίδευσης στο Πανεπιστήμιο Αιγαίου Ρόδου, θερμά συγχαρητήρια και πάντα άξιος

Οικογένεια
Γιώργου Γιαννόπουλου
Δήμαρχος Ροδίων

ΣΥΓΧΑΡΗΤΗΡΙΑ

Θερμά συγχαρητήρια στον αγαπητό πρωτοπρεσβύτερο Κυριάκο Αναστασίου Μανέττα θεολόγο δάσκαλο που πέτυχε επάξια στην ειδική αγωγή διετούς φοίτησης μετεκπαίδευσης στο Παν/μιο Αιγαίου Ρόδου, ευχόμενοι κάθε ευτυχία στο θεάρεστο και παιδαγωγικό έργο που επιτελεί.

Οικογένεια Γιάννη Τσιγάρου
Προέδρου Δημοτικού Συμβουλίου Ρόδου

ΣΥΓΧΑΡΗΤΗΡΙΑ

Στον αγαπητό μας πρωτοπρεσβύτερο Κυριάκο Αναστασίου Μανέττα θεολόγο - δάσκαλο που επάξια πέτυχε στην ειδική αγωγή διετούς φοίτησης μετεκπαίδευσης στο Πανεπιστήμιο Αιγαίου Ρόδου, θερμά συγχαρητήρια και πάντα άξιος

Οικογένεια
Λιλής - Τρίπη - Χριστοφάκη Δημοτική Συμβούλου

ΣΥΓΧΑΡΗΤΗΡΙΑ

Στον αγαπητό μας πρωτοπρεσβύτερο Κυριάκο Αναστασίου Μανέττα θεολόγο - δάσκαλο που επάξια πέτυχε στην ειδική αγωγή διετούς φοίτησης μετεκπαίδευσης στο Πανεπιστήμιο Αιγαίου Ρόδου, θερμά συγχαρητήρια και πάντα άξιος

Η Δράσις

Μέσα κι έξω από τα...



Η ίδια κατάσταση

Για μία ακόμα ποδοσφαιρική περίοδο (2002-2003) θα συνεχίσουμε να βλέπουμε στα γήπεδα της Ρόδου, που θα γίνονται αγώνες των ερασιτεχνικών πρωταθλημάτων, τη διακωμώδηση με τη χρησιμοποίηση παιδιών (;) κάτω των είκοσι χρόνων να ξεκινάνε τον αγώνα, αλλά να αντικαθίστανται ευθύς αμέσως!

Κι αυτό, γιατί και τη νέα περίοδο θα είναι υποχρεωτικό το ξεκίνημα δύο παικτών κάτω των 20.

Προσωπικά είμαστε ανεπιφύλακτα υπέρ της χρησιμοποίησης παικτών κάτω των 20. Οχι όμως έτσι όπως συμβαίνει σε πολλά παιχνίδια. Δηλαδή μόνο για τους τύπους!

Θα μπορούσε να υπήρχε στην απόφαση μια ασφαλιστική δικλίδα, οπότε θα αντιμετωπίζετο ουσιαστικά το πρόβλημα της γελοιοποίησης.

Στην ηλικία των 20 χρόνων πολλοί έχουν απολυθεί και από το στρατό, που σημαίνει ότι είναι πια ώριμοι και για μπάλα.

Κλειστό κολυμβητήριο

Πως και πως περιμένουν και στην Κω την κατασκευή κλειστού κολυμβητηρίου, στα πλαίσια του προγράμματος έργων «Αθήνα 2004». Οι μελέτες ετοιμάζονται πάντως. Το θέμα είναι να πέσουν και οι πιστώσεις.

Να βρούμε τους ρυθμούς μας

Οπου νά' ναι τελειώνουν και οι αγώνες του Μουντιάλ και θα ξαναβρούμε τους γνώριμους καθημερινούς ρυθμούς μας. Να κάνουμε και κανένα μπάνιο πρωινό, αφού πρωί μας τράβαγε η τηλεόραση.

Σε αδράνεια

Τρία αθλητικά σωματεία του Δήμου Καμείρου περιέπεσαν σε αδράνεια και ουδείς γνωρίζει τι «μέλλει γενέσθαι». Το πιο πιθανό είναι να μη μπορέσουν να επανεργοποιηθούν, οπότε θα γνωρίσουν τη διαγραφή από τα μητρώα της ΕΠΟ. Τα σωματεία αυτά είναι ο Ακουσίλαος, ο Α.Ο. Καλαβάρδα και ο Α.Ο. Πλατανίων. Κρίμα...

Συλλυπητήρια

Ηταν αθλητικός τύπος, αλλά και καλός Σαμαρείτης ο αδικοχαμένος νοσηλευτής του ΕΚΑΒ Λευτέρης Φερεντίνος. Υπήρξε μάλιστα και αθλητής του τζούντο.

Η στήλη εύχεται στους οικείους του την εξ ύψους παρηγοριά. Ας είναι ελαφρύ το χώμα που σκέπασε τον άτυχο Λευτέρη.

Και μη χειρότερα

Φωνάζουν αρκετές φορές οι ομάδες μας για τα λάθη των Ελλήνων διαιτητών. Δεν λέμε, ότι οι διαιτητές μας είναι αλάνθαστοι. Κάθε άλλο. Αλλά όπως είδατε και στους αγώνες που έγιναν έως τώρα στο Μουντιάλ 2002, ακόμα και οι «μεγάλοι» διεθνείς διαιτητές κάνουν χοντρά λάθη. Τα περισσότερα γίνονται από διαιτητές μη Ευρωπαίους.

Ακόμα και οι ισχυροί παράγοντες του ΦΙΦΑ παραδέχονται, ότι οι διαιτητές έκαναν λάθη, ενώ οι ελληνικές εφημερίδες κάνουν λόγο για ύπαρξη «παράγκας» και στη ΦΙΦΑ. Και μη χειρότερα.

Χωρίς αθλητικό κέντρο

Χρόνια τώρα γίνεται λόγος για τη δημιουργία ενός προπονητηρίου ή αθλητικού κέντρου στο νησί μας. Οι κλιματολογικές συνθήκες της Ρόδου είναι τέτοιες, που ευνοούν τις προετοιμασίες των ομάδων.

Ο Δήμος Καμείρου έχει το προνόμιο να είναι στη δικαιοδοσία του το άλσος του Προφήτη Ηλία, αλλά και του Αγίου Σουλά. Θα μπορούσε δηλαδή να εκμεταλλευθεί αυτό το πλεονέκτημα με την παροχή στέγης, που είναι και το βασικό τώρα προβλημα.

Στον Αγιο Σουλά ήδη βρίσκεται σε εξέλιξη η αποπεράτωση γηπέδου με χλοοτάπητα. Αν υπήρχε και ένας ξενώνας ή έστω ένα μικρό ξενοδοχείο, θα μπορούσαμε να μιλάμε για ολοκληρωμένο αθλητικό κέντρο.

Πολυγραφότατος!

Πολλοί θα ζήλευαν το - έστω άτυπο - Γραφείο Τύπου του Ηρακλή Μαριτσών. Ούτε οι ανώτερης κατηγορίας ομάδες του νησιού μπορούν να συγκριθούν σ' αυτό τον τομέα με την ομάδα των Μαριτσών. Δύο και τρεις φορές την εβδομάδα φθάνουν στα γραφεία των εφημερίδων «φαξ» με τα νέα του Ηρακλή. Φυσικά αυτό οφείλεται (σε ποιόν άλλον;) στον πρόεδρό του Γιώργο Παπαδημήτρη, που είναι για όλες τις δουλειές.

Φιλική σύσταση: Κύριε πρόεδρε, γράφετε πιο αραιά στη σελίδα της γραφομηχανής, για να είναι πιο ευκολοδιάβαστες οι ανακοινώσεις του Ηρακλή...

Μεταγραφικά

Το μεταγραφικό παζάρι άρχισε για τα καλά και συνεχίζεται. Βασικά δηλαδή μεταγραφές προσπαθούν να κάνουν τα τέσσερα σωματεία μας της Εθνικής Ερασιτεχνικής Κατηγορίας και ορισμένα άλλα της Α' Ερασιτεχνικής Κατηγορίας. Οπως δείχνουν τα πράγματα, ελάχιστα είναι τα σωματεία που έχουν οικονομική ευχέρεια. Τα πιο πολλά φυτοζωούν.

ΕΥΡΩΠΑΙΚΗ ΕΠΕΝΔΥΤΙΚΗ
ΕΘΝΙΚΗΣ ΑΝΤΙΣΤΑΣΕΩΣ 48 ΤΗΛ. 0241 39300

ΕΥΡΩΠΑΙΚΗ ΕΠΕΝΔΥΤΙΚΗ

ΚΤΗΜΑΤΟΜΕΣΙΤΙΚΟ ΓΡΑΦΕΙΟ

ΑΝΤΩΝΗΣ ΝΙΚΟΛΗΣ - ΘΕΟΦΙΛΟΣ ΚΛΩΝΑΡΗΣ

ΕΘΝΙΚΗΣ ΑΝΤΙΣΤΑΣΕΩΣ 48 (ΠΡΩΗΝ ΑΝΝΗΣ ΜΑΡΙΑΣ) ΤΗΛ. 0241 39300 – FAX 0241 43314

ΕΥΡΩΠΑΙΚΗ ΕΠΕΝΔΥΤΙΚΗ

ΔΙΑΜΕΡΙΣΜΑΤΑ

47 τ.μ.	Στο Ροδίνι με πανοραμική θέα	€ 38.151,14	13.000.000
40 τ.μ.	Συνοικία Δασκάλων καινούργιο	€ 42.553,19	14.500.000
50 τ.μ.	Στο Ροδίνι ισόγειο	€ 45.487,89	15.500.000
90 τ.μ.	Στην Ανάληψη με 3 υπνοδ.μετρητοίς	€ 73.367,57	25.000.000
80 τ.μ.	Στα Αφάντου	€ 76.302,27	26.000.000
104 τ.μ.	Στην Σωτήρος	€ 88.041,09	30.000.000
90 τ.μ.	Στα Αφάντου 5 ετών	€ 88.041,09	30.000.000
160 τ.μ.	Συνοικία Δασκάλων σε κολώνες	€ 93.910,49	32.000.000
160 τ.μ.	Συνοικία Δασκάλων σε κολώνες	€ 93.910,49	32.000.000
80 τ.μ.	Συνοικία Δασκάλων καινούργιο	€ 93.910,49	32.000.000
117 τ.μ.	Συνοικία Δασκάλων σε σοβά	€ 96.845,19	33.000.000
70 τ.μ.	Στα Αφάντου μαζί με κατάστημα 70 τ.μ.	€ 102.714,60	35.000.000
75 τ.μ.	Στην Θησέως ανακαινισμένο στο 2001	€ 102.714,60	35.000.000
85 τ.μ.	Στο Ροδίνι καινούργιο με θέα	€ 102.714,60	35.000.000
142 τ.μ.	Στην Λευκωσίας	€ 105.649,30	36.000.000
100 τ.μ.	Στην Ατταβύρου με 3 υπνοδωμάτια	€ 111.518,71	38.000.000
90 τ.μ.	Στην Δ.Αναστασιάδη lux κατασκευή	€ 111.518,71	38.000.000
130 τ.μ.	Στο Ροδίνι	€ 117.388,11	40.000.000
106 τ.μ.	Καινούργιο με 3 υπνοδωμάτια lux	€ 123.257,52	42.000.000
130 τ.μ.	Στην Χειμάρας	€ 123.257,52	42.000.000
160 τ.μ.	Με 4 υπνοδωμάτια	€ 123.257,52	42.000.000
115 τ.μ.	Στην Γαριβάλδη με χρήση parking	€ 132.061,63	45.000.000
115 τ.μ.	Στο Ροδίνι με 3 υπνοδωμάτια	€ 143.800,44	49.000.000
180 τ.μ.	Επί της Εθνικής Αντιστάσεως	€ 234.776,23	80.000.000

ΜΟΝΟΚΑΤΟΙΚΙΕΣ - ΜΕΖΟΝΕΤΕΣ

70 τ.μ.	Διατηρητέα στο Νιοχώρι	€ 44.020,54	15.000.000
120 τ.μ.	Στην Παστίδα σε 1000 m οικόπεδο	€ 105.649,30	36.000.000
120 τ.μ.	Στα Κοσκινού (50+70)	€ 132.061,63	45.000.000
140 τ.μ.	Στην Ιαλυσό σε οικόπεδο 350	€ 155.539,25	53.000.000
125 τ.μ.	Στο Ροδίνι	€ 181.951,58	62.000.000
360 τ.μ.	Περιοχή Σγουρού με 1000 m οικόπεδο	€ 190.755,69	65.000.000
200 τ.μ.	Στα Αφάντου σε οικόπεδο 4000 m	€ 190.755,69	65.000.000
215 τ.μ.	Στα Κοσκινού σε σοβά	€ 190.755,69	65.000.000
225 τ.μ.	Στο Ροδίνι lux κατασκευής καιν.	€ 205.429,20	70.000.000






ΟΙΚΟΠΕΔΑ

1000 τ.μ.	**Στο Φαληράκι με οικοδομή κοντά στο κύμα**	€ 234.776,23	80.000.000
10000 τ.μ.	Φυτώριο	€ 293.470,29	100.000.000
1050 τ.μ.	Ιαλυσός επί της εθνικής οδού	€ 146.735,14	50.000.000
1500 τ.μ.	Στην Λαχανιά εντός οικισμού	€ 61.628,76	21.000.000
2000 τ.μ.	Στο Γεννάδι με άδεια οικοδομής,νερό,ρεύμα	€ 58.694,06	20.000.000
23000 τ.μ.	Στην Λαχανιά 20m από την Εθνική οδό	€ 88.041,09	30.000.000
2500 τ.μ.	Στην Αρχίπολη οικοδομήσιμο	€ 22.010,27	7.500.000
2500 τ.μ.	Στην Κάλαθο εντός οικισμού	€ 26.412,33	9.000.000
2500 τ.μ.	Στα Κοσκινού	€ 58.694,06	20.000.000
2500 τ.μ.	Στο κιοτάρι κοντά στο κύμα με άδεια οικ.	€ 88.041,09	30.000.000
2500 τ.μ.	Κοσκινού οικοδομεί 800 m βιοτεχνικό	€ 176.082,17	60.000.000
4000 τ.μ.	Καλυθιές προς Αφάντου	€ 70.432,87	24.000.000
4000 τ.μ.	Επί της Εθνικής Οδού περιοχή Ατσιπά	€ 105.649,30	36.000.000
4000 τ.μ.	Περιοχή Σγουρού με εύκολη πρόσβαση	€ 117.388,11	40.000.000
4000 τ.μ.	Στην Παστίδα έναντι Θράκης	€ 132.061,63	45.000.000
4500 τ.μ.	Στην Παστίδα	€ 44.020,54	15.000.000
4500 τ.μ.	Περιοχή Ρένη Κοσκινού	€ 198.092,44	67.500.000
46000 τ.μ.	Στην Ψίνθο σε τιμή ευκαιρίας	€ 44.020,54	15.000.000
5000 τ.μ.	Στο Γεννάδι με πρόσοψη στην εθν.οδό	€ 102.714,60	35.000.000
5000 τ.μ.	Στους Τρείς με μονοκατοικία 50μ	€ 146.735,14	50.000.000
5250 τ.μ.	Εντός οικισμού στην Παστίδα	€ 132.061,63	45.000.000
6500 τ.μ.	Στην Λαχανιά 300 m από το κύμα	€ 104.181,95	35.500.000
9000 τ.μ.	Στην Λαχανιά 800 m από το κύμα	€ 82.171,68	28.000.000
9000 τ.μ.	Στην Ιαλυσό στο κύμα	€ 396.184,89	135.000.000

ΚΑΤΑΣΤΗΜΑΤΑ - ΕΠΙΧΕΙΡΗΣΕΙΣ

Μπάρ στην Ορφανίδου προς ενοικίαση	€ 1.467,35	500.000
Καταστήματα στην οδό Καμείρου		
Διόροφη οικία στην Σύμη κατάληλη για Πανσιόν	€ 58.694,06	20.000.000
Κατάστημα στη Ρόδου-Λίνδου 90 τ.μ.	€ 88.041,09	30.000.000
Κατάστημα στην Απελλού(Παλιά Πόλη)	€ 190.755,69	65.000.000
Κατάστημα στο Μανδράκι 50 τ.μ.	€ 293.470,29	100.000.000
Μπάρ στην Ορφανίδου 130 τ.μ.	€ 322.817,31	110.000.000
Κατάστημα επί της Σωκράτους 24 τ.μ.	€ 410.858,40	140.000.000
ΞΕΝΟΔΟΧΕΙΟ 70 ΚΛΙΝΩΝ ΣΕ ΤΙΜΗ ΕΥΚΑΙΡΙΑΣ	€ 645.634,63	220.000.000

ΑΓΟΡΕΣ - ΠΩΛΗΣΕΙΣ - ΜΙΣΘΩΣΕΙΣ ΑΚΙΝΗΤΩΝ
ΣΥΜΒΟΥΛΕΥΤΙΚΕΣ ΚΑΙ ΕΠΕΝΔΥΤΙΚΕΣ ΠΡΟΤΑΣΕΙΣ
ΑΠΟΚΛΕΙΣΤΙΚΗ ΔΙΑΘΕΣΗ ΔΙΑΜΕΡΙΣΜΑΤΩΝ - ΟΙΚΟΠΕΔΩΝ - ΞΕΝΟΔΟΧΕΙΩΝ
ΖΗΤΟΥΝΤΑΙ ΔΙΑΜΕΡΙΣΜΑΤΑ - ΜΟΝΟΚΑΤΟΙΚΙΕΣ - ΟΙΚΟΠΕΔΑ - ΑΓΡΟΤΕΜΑΧΙΑ

Ωμο-λογίες



«Μόνο σε περίπτωση πολέμου επιτυγχάνεται συσπείρωση όλων των δυνάμεων...» (Σάββας Καραγιάννης)

(Επειδή φαντάζομαι ότι μέχρι τώρα πρέπει να έχετε καταλάβει τον τρόπο που θέλω να στελω κάποια μηνύματα, πάντα αλληγορικά, σας λέω τούτο: Οι δημοτικές εκλογές δεν είναι πόλεμος, άρα μερικοί να μην ποντάρουν στη δική μου συστράτευση)



«Εσείς με ρωτάτε για έμμεση ανακοίνωση της υποψηφιότητάς μου και εγώ σας μιλάω για διαθεσιμότητα...» (Γιώργος Γιαννόπουλος)

(Αν νομίζετε ότι εσείς θα καταφέρετε να πω αυτό που περιμένετε πλανάστε... Θα σας αποτρελάνω εντελώς στις ελληνικούρες και θα σας αποτελειώσω μέχρι να πάτε στις καλοκαιρινές σας διακοπές)

ΑΚΟΥΣΑ *σύντροφοι ότι το ρεπορτάζ της «Δράσης» ακύρωσε τα πλάνα σας για αποστολή εγγράφου αιτήματος προς τον δήμαρχο προκειμένου να συναντηθείτε, μια και λειτουργήσαμε εμείς τελικά ως ...οι ταχυδρόμοι, και ένοιωσα άβολα. Θα μας παρεξηγήσουν παιδιά και δεν το θέλω αυτό. Κάντε τον κόπο να στείλετε έστω ένα τηλεγράφημα, ένα φαξ, ένα e- mail που να πάρει. Στείλτε του μια ευχετήρια κάρτα για καλό καλοκαίρι. Ο,τιδήποτε...*

Σε καιρούς πονηρούς, όπως αυτοί που διανύουμε, ξέρετε πόσο εύκολα μπορεί κανείς να χαρακτηριστεί «ημέτερος» ή ...αργυρή λόγχη; Σύντροφοι, αναθεωρήστε την απόφασή σας και βγάλτε μας από την άχαρη θέση του (εν τοις πράγμασι) μεσάζοντα. Αν πάλι θέλετε ντε και καλά να σας βάζουμε ιδέες, ορίστε ακόμα μία:

Προσποιηθείτε *ότι ξαφνικά νοιώθετε ενοχλήσεις στον καρπό και τον ώμο του χεριού σας και θέλετε να σας δώσει ...ιατρικές συμβουλές. Επειδή είναι καμένος με αυτά και ευαίσθητος στον ανθρώπινο πόνο (γενικώς), είμαι σίγουρος ότι θα σας κλείσει ραντεβού. Το ξέρω ότι είναι μπαμπεσιά, αλλά το μυαλό μου αυτό κατέβασε...*



ΝΑ *συγκρατήσετε το όνομα του κυρίου γιατί θα σας φανεί χρήσιμος. **Γιώργος Κατσοτούρχης** και προέρχεται από την Κάλυμνο. Φυσικός ηγέτης των αλιέων της περιοχής και υποψήφιος με τον **Γιάννη Μαχαιρίδη**. Για τους επόμενους μήνες μέχρι τις νομαρχιακές εκλογές θα αποτελέσει το αντίπαλο δέος του ...αλλαξοπιστήσαντος Μιχάλη Αλαχούζου.*

Δεν είναι από τα παιδάκια που καταπίνουν εύκολα διάφορα και ξέρει καλά τη «γλώσσα» της προεκλογικής αντιπαράθεσης. Εχει αποφοιτήσει από το καλύτερο «κολέγιο» στον τομέα, και υπό την έννοια αυτή ο Αλαχούζος ξέρει καλά ότι μόνο υγιεινός περίπατος δεν θα είναι η πορεία προς το ...Επαρχείο.



Κύριε Ιατρίδη, *έχω την υποψία ότι όσο περισσότερο κυκλοφορούν τα περί βιασμών τόσο περισσότερες είναι οι αφίξεις(!!) Αγγλίδων στο Φαληράκι. Μια απλή υποψία είναι, εσύ τι καταλαβαίνεις; Για μια ελπίδα ζει ο άνθρωπος και την κυνηγάει. Ιδέα: Μήπως πρέπει να ζητήσουμε από τη Sun να συνεχίσει*

Εχει απάντηση ο Σάββας;..

Ο ΣΑΒΒΑΣ Καραγιάννης θα ανακοινώσει τα ονόματα που αποτελούν το συνδυασμό του για τη μάχη του Οκτωβρίου μέχρι το τέλος της εβδομάδας. Ετσι τουλάχιστον εξήγγειλε από την Κω, αν και μερικοί στη Νέα Δημοκρατία διατηρούν επιφυλάξεις μια και εκκρεμούν λέει κάποια ραντεβού.

ΤΟ ερώτημα είναι κατά πόσον ο νομάρχης θα δώσει μια πειστική απάντηση στο γιατί και πώς η παράταξή του αποψιλώθηκε τόσο πολύ. Χωρίς μάλιστα να υπάρχει άλλος συγγενής «διασπαστικός» συνδυασμός. Πώς έφτασε στο σημείο να χρειάζεται σήμερα να αναπληρώσει ένα κάρο κενά;

Μια ομάδα που κερδίζει δεν την αλλάζεις, λένε οι κόουτς. Πώς και λάκισαν τόσοι και τόσοι; Σκέφτομαι να τον ρωτήσω, τώρα που το σκέφτομαι...

ΕΕΕΤΣΙ μπράβο!!



*Αφού, σου λέει, ξεμπερδέψαμε με τις δημοτικές εκλογές του 2002 και ο δικός τους άνθρωπος εξελέγη και πάλι δήμαρχος, είναι πια καιρός να αρχίσουν οι ζυμώσεις και **οι ΔΗΜΟΣΙΕΣ συζητήσεις για το ποιος θα διεκδικήσει το επίζηλο αξίωμα στις εκλογές του... 2006!!!***

Ετσι είναι ο μεγαλοδύναμος. Τα πάντα εν σοφία εποίησε. Κλείνουμε το κεφάλαιο που αφορά το τί μέλει γενέσθαι σε τρεισήμισι μήνες και ασχολούμαστε με πάθος για τις προοπτικές σε ...βάθος χρόνου. Και απαντάμε σε ερωτήσεις τόσο επίκαιρες όσο επίκαιρες μπορεί να είναι αυτές που αφορούν – ας πούμε – το κυβερνητικό σχήμα που θα ετοιμάσει ο Γιωργάκης Παπανδρέου οψέποτε γίνει πρωθυπουργός.

***ΑΝ ο Τιμόθεος Παρασκευάς** είναι τόσο σίγουρος ότι ο σύντροφός του Γιαννόπουλος έχει ήδη «καθαρίσει», άρα είναι περιττό να ασχολείται κανείς με την αναμέτρηση του Οκτωβρίου και θεωρεί σκόπιμο να «ανοίξει» την προεκλογική μάχη του 2006(!!!), τότε καλά κάνει και δίνει τροφή στα ΜΜΕ. Ομως, πολύ καλύτερα από τον καθένα, γνωρίζει ότι η κάλπη δεν χαρακτηρίστηκε πόρνη εντελώς τυχαία. Κάποιος λόγος θα υπήρχε...*

Οι δημοσιογράφοι, το σινάφι μας, έχουμε το απόλυτο, ιερό και αναφαίρετο δικαίωμα – σχεδόν υποχρέωση – να ρωτάμε ό,τι θέλουμε. Και να ψάχνουμε ό,τι εμείς νομίζουμε ότι παρουσιάζει κάποιο ενδιαφέρον και φυσικά εξάπτει τις αισθήσεις και τα ένστικτά μας. Ομως, ποια πολιτική διατριβή επιβάλλει την ταύτιση των γούστων ανάμεσα στις δύο πλευρές, άρα και την ικανοποίηση κάθε επαγγελματικής μας διαστροφής;

***ΚΑΘΕ** πράγμα στον καιρό του και ο κολιός τον Αύγουστο...*

Πώς ήταν τόσο σίγουρος, ότι τα περί «βάθους χρόνου» που είπε για τις προσωπικές του δημαρχιακές φιλοδοξίες δεν θα μπορούσαν να αναπαραχθούν μέχρι αηδίας (και με ...βάθος χρόνου) από τα ΜΜΕ; Ισως μόνο τότε θα συνειδητοποιούσε το άκαιρο του πράγματος, που εντυπωσιακά εύκολα θα μπορούσε να λειτουργήσει αποπροσανατολιστικά στο τρίμηνο που απομένει. Περί σωστού timing ο λόγος, και από τον Τιμόθεο - από τα σοβαρότερα παιδιά στην πολιτική πιάτσα - έχουμε μεγαλύτερες απαιτήσεις...



ΚΑΦΕΣ

Με ζάχαρη ή... με αλάτι

■ ***ΑΞΙΑ** παλικάρια αυτός ο **Καραγιάννης** και ο άλλος ο **Μαχαιρίδης**. Σε λίγο θα ανακοινώσουν τα ψηφοδέλτιά τους, άρα οι υποψήφιοι θα μαζεύονται στο φτωχικό μου καφενεδάκι για οργανώνουν τις περιοδείες τους. Αν περίμενα τον άλλον, τον Γιαννόπουλο ντε, θα το έκλεινα το ρημάδι...*

■ ***ΑΜ** αυτός ο **Χατζηευθυμίου**... Με το στανιό ανακοινώνει το ψηφοδέλτιό του. Σιγά να μην πλουτίσω από τους καφέδες του Κουγιού και του Μαντά. Ο ένας κάνει μόνο προγνωστικά επί ώρες και ζήτημα να αφήσει δύο ευρώ για λογαριαμό. Ο άλλος, είναι και γιατρός, προσέχει τη σιλουέτα του και έκοψε τα τοστ που αφήνουν κάποιο κέρδος. Να είναι οι άλλοι υποψήφιοι πιο μερακλήδες;...*

■ ***ΣΤΗ** μπούκα όμως έχω αυτούς τους υποψηφίους που με έφτυσαν και προτιμούν τα ξενοδοχεία και τις πισίνες για φραπεδάκια. Από τα αλώνια στα σαλόνια; Εχει ο καιρός γυρίσματα και τότε θα δούμε με τι μούτρα θα περάσετε το κατώφλι μου. Ψωνάρες...*

ΑΠΟΡΡΗΤΟ *Από:*

Προς κ. Νίκο Γατάκη
Αντιομάρχη

Νίκο,

τι είναι αυτά που άκουσα; Μόλις επέστρεψα από την Κω και έμαθα ότι στην έπεσε ο Δρόσος, στο πρόσωπο του οποίου είναι αλήθεια; ότι εξέφρασα την ευγνωμοσύνη μου για τη νίκη του 1998.

Δεν θέλω να ανησυχείς ούτε και να ανοίγεις μέτωπα. Θα φροντίσω προσωπικά να κλείσει το θέμα. Ο Δρόσος δεν είναι κακό παιδί και θα καταλάβει όταν του εξηγήσω, ότι οι όποιες επιλογές προσώπων έγιναν μετά από δικές μου οδηγίες και προσεγγίσεις. Κακώς τα βάζει με εσένα.

Οσο για τον Σάκη, ξέρω καλά ότι του αρέσουν τα ξιδάτα μεζεδάκια. Θα τον πάω σε μια ταβερνούλα και όλα θα γίνουν μέλι γάλα. Με ξέρεις δα εμένα. Είμαι καλός σε αυτά

Σε περιμένω στο γραφείο να καθαρογράψουμε τον κατάλογο. Δεν θέλω μούτρα

Μια στο καρφί... και μια στο πέταλο!

Οικονομία στο Νοσοκομείο



Σκληρή οικονομική πολιτική γίνεται στο Νοσοκομείο Ρόδου. Με άνωθεν εντολές οι πολλές σπατάλες έχουν περικοπεί. Οι περικοπές αυτές δεν αφορούν μόνον κυπελλάκια για καφέ και χαρτί τουαλέτας, αλλά ακόμα και ουσιώδη μέσα για την παροχή υγείας.

Προσοχή φίλοι αναγνώστες, την επόμενη φορά που θα πάτε στο Νοσοκομείο καλό είναι να έχετε μαζί σας και τα φάρμακά σας, δεν ξέρετε τι μπορεί να συμβεί.

Με τη θηλιά στο λαιμό

Δύσκολες στιγμές για την τοπική οικονομία. Δεν υπάρχει αγοραστικό ενδιαφέρον από τους ντόπιους, οι δε τουρίστες το μόνο που κάνουν είναι να άγονται και να φέρονται από καντίνα σε καντίνα. Οι μέρες περνάνε, η σαιζόν κυλάει και το σκηνικό ελάχιστα αλλάζει.

Ο χειμώνας δεν θ' αργήσει να φανεί και τότε θέλω να δω ποιοί είναι εκείνοι που θα σταθούν στο πλευρό όλων εκείνων που θα βρίσκονται με τη θηλιά στο λαιμό.

Αδικία για τους πνευματικούς

Μεγάλη αδικία στους κόλπους της Εκκλησίας. Ρασοφόροι κωλοπετσωμένοι αυτοπροβάλλονται και ευλογούν τα γένια τους, ενώ κάποιοι άλλοι (ευτυχώς η πλειοψηφία) σιωπηρά και χωρίς πολλές φανφάρες υλοποιούν ουσιαστικό πνευματικό έργο.

Ασφαλώς τα δάκτυλα στο ίδιο χέρι δεν είναι ίδια, θα περιμέναμε όμως τη διαφορά αυτή να μπορούσαν να τη δουν, και κυρίως να την αντιμετωπίσουν οι αιρετοί άρχοντες. Δυστυχώς οι εκλογές βρίσκονται κοντά.

Ανοιξαν οι πόρτες

Επιτέλους η Αρχαιολογική Υπηρεσία αποφάσισε να δώσει τη δυνατότητα στους Ρόδιους (και όχι μόνον) να επισκεφθούν μια ολόκληρη σειρά εκκλησιών, οι οποίες βρίσκονται στη Μεσαιωνική Πόλη και επί δεκαετίες ολόκληρες παρέμεναν κλειστές.

Καιρός ήταν να γίνει κάτι τέτοιο, μακάρι ν' ανοίξουν οι πύλες και των υπολοίπων κτιρίων που παραμένουν σφραγισμένα στην πόλη εντός των τειχών.

Οι νεκροί δεν διαμαρτύρονται

Με την αγωνία «ζωγραφισμένη» στα πρόσωπά τους, οι μεγάλοι δημοσιογράφοι της Αθήνας μετέβησαν στην Χαλκιδική για να καλύψουν την κηδεία του Λευτέρη Φερεντίνου, του ενός εκ των τεσσάρων μελών του πληρώματος του μοιραίου ελικοπτέρου που κατέπεσε στην Ανάφη. Η αγωνία ωστόσο δεν αφορούσε τον τρόπο με τον οποίο η σύζυγός και τα παιδιά του θα καταφέρουν ν' αντιμετωπίσουν το μέλλον. Η αγωνία αυτή δεν αφορούσε στον πόνο των γονέων του Λευτέρη. Ήταν μια αγωνία (για τους ίδιους) πιο σημαντική. Ποιος θα πάρει το καλύτερο πλάνο, ποιος θα είναι εκείνος που θα καταγράψει περισσότερο κλάμα, πόνο και οδυρμό. Αγωνία για το πρόσωπο που θα βρουν για να τους μιλήσει live με δάκρυα στα μάτια, να τους πει στοιχεία για την προσωπική ζωή του νεκρού. Τρέλα, καθαρή τρέλα και παραλογισμός. Πλήρης εξευτελισμός του ανθρώπου, αλλά και της δημοσιογραφίας. Ο νεκρός δεν διαμαρτυρήθηκε, ο εκάστοτε νεκρός δεν πρόκειται να διαμαρτυρηθεί, δεν πρόκειται ν' αντιδράσει. Η κοινωνία όμως γιατί δεν αντιδρά; Οι άνθρωποι που διαμαρτύρονται για την κατάντια αυτή γιατί δεν αντιδρούν; Εκτός εάν τελικά έχουμε όλοι μαζί νεκρωθεί.

Ο ΠΕΤΑΛΩΤΗΣ

Παρά τις προσπάθειες για την αντιμετώπισή του από τους επιστήμονες

Τεράστιο το πρόβλημα υφαλμύρωσης που υπάρχει στα Δωδεκάνησα

✓ Στους πλέον «ευάλωτους» νομούς κατατάσσεται η περιοχή μας
✓ Απαιτούνται συντονισμένες προσπάθειες για να βρεθεί λύση



ΤΕΡΑΣΤΙΟ ΕΙΝΑΙ το πρόβλημα της υφαλμύρωσης που αντιμετωπίζουν τα νησιά της Δωδεκανήσου και όπως λένε οι ειδικοί το πρόβλημα εντείνεται τα τελευταία χρόνια και απαιτούνται εξειδικευμένες μελέτες για την αντιμετώπισή του.

Οπως εξηγούν οι επιστήμονες όταν το νερό ενός γλυκού υδροφόρου αναμιγνύεται με το θαλασσινό νερό μέσα στο έδαφος, το φαινόμενο αυτό λέγεται υφαλμύρωση. Αμεσο αποτέλεσμα αυτού του φαινομένου είναι η ποιότητα του νερού του γλυκού υδροφόρου να υποβαθμίζεται αισθητά αφού ανακατεύεται με το αλμυρό νερό και να αυξάνονται τα χλωριόντα και το νερό να «γλυφίζει» όπως λέγεται.

Εκταση του προβλήματος στα Δωδεκάνησα

Τα Δωδεκάνησα ανήκουν στις περιοχές που πλήττονται περισσότερο άλλες περιοχές από την υφαλμύρωση.

Το πρόβλημα των υφάλμυρων υδροφόρων πλήττει εδώ και πολλά χρόνια εκτός από τα Δωδεκάνησα και πολλές παράκτιες περιοχές της Πελοποννήσου, της Στερεάς, της Μακεδονίας και βέβαια σχεδόν σε όλη την νησιωτική Ελλάδα.

Γλυκά, υφάλμυρα, αλμυρά νερά

«Το θαλασσινό νερό «σταματάει» στην ακτογραμμή και δεν εισχωρεί μέσα στο έδαφος, προς την ενδοχώρα. Από την ακτογραμμή και προς την ενδοχώρα, ακριβώς στο επίπεδο του θαλασσινού νερού, υπάρχει ένα άλλο νερό, γλυκό νερό, που είναι εγκλωβισμένο.

Τα δύο αυτά νερά, το γλυκό και το αλμυρό (θαλασσινό), εφάπτονται πρακτικά, κάτω από την ακτογραμμή. Η επιφάνεια επαφής των δύο νερών λέγεται «διεπιφάνεια». Οταν η διεπιφάνεια είναι κάτω από την ακτογραμμή, ή την παραλία απλούστερα, τότε δεν έχουμε υφαλμύρωση.

Οταν όμως η διεπιφάνεια έχει μετατοπισθεί προς την ενδοχώρα (και μπορεί να μετατοπισθεί ακόμη και χιλιόμετρα) τότε έχουμε υφαλμύρωση προφανώς διότι σε όλα τα νερά κάτω από το έδαφος έχει εισέλθει το θαλασσινό νερό.

Γιατί συμβαίνει το φαινόμενο αυτό στην λειψυδρία

Κανονικά, όταν δεν υπάρχει λειψυδρία, το φορτίο των γλυκών νερών είναι μεγάλο και «κρατάει» την διεπιφάνεια στην ακτογραμμή και συνεπώς δεν έχουμε υφαλμύρωση.

Οταν όμως έχουμε λειψυδρία, το φορτίο των γλυκών νερών μικραίνει σε σχέση με εκείνο του θαλασσινού (που ποτέ δεν μεταβάλλεται). Αποτέλεσμα της διατάραξης αυτής της χρυσής ισορροπίας είναι η μετατόπιση της διεπιφάνειας προς την ενδοχώρα σε ένα νέο σημείο όπου και πάλι θα επιτευχθεί ισορροπία.

Είδη και τρόποι υφαλμύρωσης

Η εισοδος του θαλασσινού νερού υπόγεια προς την ενδοχώρα είναι πολύπλοκη μέσα στο έδαφος. Εξαρτάται πολύ από ένα μέγεθος (την υδροπερατότητα) των υπογείων στρωμάτων. Η υδροπερατότητα ενός υπογείου στρώματος είναι απλά, η «ευκολία» με την οποία κυκλοφορεί μέσα σε αυτό το νερό. Μετά από αυτό μπορεί ο καθένας μας να καταλάβει ότι η υφαλμύρωση θα είναι εντελώς διαφορετική από μιά παράκτια περιοχή σε μία άλλη, αφού το είδος των υπογείων στρωμάτων θα διαφέρει.

Πως η υφαλμύρωση επηρεάζει τις γεωτρήσεις

Η υφαλμύρωση, είναι το χειρότερο που μπορεί να συμβεί σε μία γεώτρηση. Εκδηλώνεται προοδευτικά με τη χειροτέρευση του νερού που αντλείται. Συνήθως φθάνει μια στιγμή όπου το νερό είναι πια τόσο γλυφό όπου η γεώτρηση εγκαταλείπεται.

Μια γεώτρηση υφαλμυρίζει όταν την έχει φθάσει (ή και ξεπεράσει) η διεπιφάνεια της υφαλμύρωσης.

Πρακτικά, το νερό των γλυκών υδροφόρων που είχαν διατηθεί από τη γεώτρηση αυτή, έχει πλέον υποκατασταθεί από το υφάλμυρο νερό.

Τρόποι αντιμετώπισης της υφαλμύρωσης

Διάφορες τεχνικές έχουν τα τελευταία χρόνια αναπτυχθεί για την αντιμετώπιση αυτού του φαινομένου. Αυτές διακρίνονται σε:

- Δράσεις σε μικρή κλίμακα
- Ειδική κατασκευή της γεώτρησης μέσα στην υφάλμυρη ζώνη.

Ισως πολλοί να μην το γνωρίζουν, είναι όμως σήμερα δυνατόν να κατασκευάζονται γεωτρήσεις μέσα στην υφάλμυρη ζώνη, με ειδικές τεχνικές απομόνωσης και να αντλούν μόνο το γλυκό νερό, αρκεί βέβαια να υπάρχει μέσα σε όλη την ζώνη ένα τμήμα γλυκού νερού.

Δράσεις σε μεγάλη κλίμακα

Τεχνητός εμπλουτισμός υπογείων υδροφόρων.

Ο τεχνητός εμπλουτισμός υδροφόρων είναι μια διαδικασία τροφοδοσίας σε νερό των υπογείων στρωμάτων με σκοπό την αναπλήρωση του υδατικού δυναμικού που είναι σε ανεπάρκεια. Είναι φυσικό ότι όταν επιτευχθεί αυτή η αναπλήρωση, θα επανέλθει η ισρροπία και η διεπιφάνεια, ή το μέτωπο υφαλμύρωσης θα επιστρέψει και πάλι στην αρχική του θέση, την ακτογραμμή.

Πάντως για την αντιμετώπιση της υφαλμύρωσης, καταβάλλονται προσπάθειες αντιμετώπισης τόσο σε τοπικό όσο και σε εθνικό επίπεδο προκειμενου αν όχι να εκλείψει, τουλάχιστον να περιοριστεί.

ΟΙ ΓΙΑΤΡΟΙ

ΚΑΤΑΛΟΓΟΣ ειδικευμένων ιατρών που ανήκουν στο Σύλλογο Ελευθεροεπαγγελματιών γιατρών Ρόδου.

ΑΓΓΕΙΟΧΕΙΡΟΥΡΓΟΙ
ΧΡΟΝΟΠΟΥΛΟΣ ΑΝΑΣΤΑΣΙΟΣ
28ης Οκτωβρίου 19, Τηλ: 74727

ΑΚΤΙΝΟΛΟΓΟΙ
ΑΜΑΛΟΣ ΓΕΩΡΓΙΟΣ
28ης Οκτωβρίου 4, τηλ. 23.276
ΠΑΠΑΓΙΑΝΝΟΠΟΥΛΟΥ ΧΡΥΣΑΝΘΗ, Ι. Λόχου 14, Τηλ: 27453
ΠΑΠΑΝΙΚΗΤΑΣ ΜΙΧΑΗΛ,
Ιερού Λόχου 14, τηλ. 73025
ΣΤΑΥΡΟΥΛΗΣ ΣΤΕΦΑΝΟΣ, Ε. Γεωργίου 8, τηλ.36.840
ΣΩΤΗΡΑΚΗΣ ΕΜ.
Παύλου Μελά 52, τηλ. 20462

ΑΞΟΝΙΚΗ ΤΟΜΟΓΡΑΦΙΑ
ΑΝΤΩΝΙΑΔΟΥ ΔΙΩΝΗ
28ης Οκτωβρίου 19, τηλ. 27.561

ΑΛΛΕΡΓΙΟΛΟΓΟΙ
ΜΑΝΙΑΤΑΚΟΥ-ΦΡΟΥΖΑΚΗ ΓΕΩΡΓΙΑ
28ης Οκτωβρίου 4, τηλ. 33.210

ΓΑΣΤΡΕΝΤΕΡΟΛΟΓΟΙ
ΛΑΖΑΡΑΤΟΣ ΣΠΥΡΟΣ
Αμερικής 7, Τηλ: 26587
ΦΡΟΝΑΣ ΝΙΚΟΛΑΟΣ
Παύλου Μελά 46-48, τηλ. 31.259

ΓΕΝΙΚΗΣ ΙΑΤΡΙΚΗΣ
ΜΑΥΡΟΥΔΑΚΗΣ ΣΤΑΜΑΤΙΟΣ
Ιωαν. Τσαβαρή 3,Πλ. Ανάληψης, Τηλ: 64991
ΝΙΚΗΤΑΡΑΣ ΣΠΥΡΟΣ
Κων/νου Παλαιολόγου 49, Τηλ: 32.118.
ΣΤΑΥΡΙΑΝΟΥ - ΠΟΤΣΟΥ ΕΛΕΥΘΕΡΙΑ
Παραδείσι, τηλ. 93.398

ΔΕΡΜΑΤΟΛΟΓΟΙ
ΖΩΑΝΝΟΥ ΑΝΝΑ
Αμερικής 7, τηλ: 77770
ΚΟΤΣΙΑΝΟΥ - ΑΤΤΙΤΗ ΜΑΡΙΑ Ιωνος Δραγούμη 23, τηλ. 22.278
ΜΑΡΙΑΣ ΓΕΩΡΓΙΟΣ
Αλεξ. Διάκου και Ιωνος Δραγούμη 49, τηλ. 74004 - 35264
ΧΙΩΤΗΣ ΙΩΑΝΝΗΣ
25ης Μαρτίου 26, τηλ. 74502, 31612

ΕΝΔΟΚΡΙΝΟΛΟΓΟΙ
ΑΣΠΑΣΙΑ Γ. ΑΝΤΑΡΑΚΗ
Αννης Μαρίας & Λεμεσού 43, Τηλ: 79.479
ΔΙΑΜΑΝΤΗΣ ΕΜΜΑΝΟΥΗΛ
Αννης Μαρίας 18, Τηλ: 20570
ΠΑΠΑΒΕΡΓΗΣ ΣΤΑΥΡΟΣ, Ι. Λόχου 14, Τηλ: 39430 - 76470

ΚΑΡΔΙΟΛΟΓΟΙ
ΓΕΩΡΓΙΑΔΗΣ ΓΕΩΡΓΙΟΣ
28ης Οκτωβρίου 37, τηλ. 36.827
ΚΑΡΙΚΗΣ ΚΩΝ/ΝΟΣ
25ης Μαρτίου τηλ. 73013
ΚΟΥΡΤΗΣ ΤΣΑΜΠΙΚΟΣ
Βενετοκλέων 131, τηλ. 37.726
ΚΡΕΜΑΣΤΙΝΟΣ ΔΗΜΗΤΡΙΟΣ
Ιερ. Λόχου 14 (έναντι Ολυμπιακής), τηλ. ιατρείου 75555 & 21510 οικίας
ΟΙΚΟΝΟΜΙΔΗΣ ΝΙΚΟΛΑΟΣ, Γ. Παύλου Μελά 27 και Ναυαρίνου, τηλ.20.590
ΠΑΠΑΪΩΑΝΝΟΥ ΓΕΩΡΓΙΟΣ
Αθηναγόρα 8Α. Τηλ. 75900

ΚΥΤΤΑΡΟΛΟΓΟΙ
ΓΑΛΑΝΟΠΟΥΛΟΥ ΑΓΑΘΗ
Λεμεσού 43, τηλ: 39508
ΙΩΑΝΝΙΔΟΥ ΔΗΜΗΤΡΑ
Κέννεντυ 55, τηλ. 26.267

ΜΑΙΕΥΤΗΡΕΣ ΓΥΝΑΙΚΟΛΟΓΟΙ
ΒΑΣΙΛΑΚΗΣ ΙΩΑΝΝΗΣ
Δημοκρατίας 9, τηλ. 21.041
ΕΥΘΥΜΙΟΥ ΘΕΟΔΩΡΟΣ
Ε.Γεωργίου 7, τηλ: 35550
ΚΑΡΙΚΗΣ ΗΛΙΑΣ
Ηρ. Πολυτεχνείου 15, τηλ. 38501
ΚΑΤΗΣ ΝΙΚΟΛΑΟΣ
Αννης Μαρίας 29, τηλ: 39540
ΜΑΛΛΙΑΚΑΣ ΔΗΜΗΤΡΗΣ
Αννης Μαρίας 83, τηλ. 34.668
ΠΑΡΑΣΚΕΥΗ ΠΑΠΑΣΤΕΡΓΗ ΠΑΠΑΧΡΙΣΤΟΔΟΥΛΟΥ, Αμερικής 7, Τηλ: 33076
ΠΑΠΑΣΤΕΡΓΗΣ ΕΛΕΥΘΕΡΙΟΣ
Ηρώων Πολυτεχνείου 21, τηλ. 73018
ΠΕΤΡΙΔΗΣ ΝΙΚΟΛΑΟΣ
Αλεξάνδρου Διάκου 50, Τηλ: 38.505

ΜΙΚΡΟΒΙΟΛΟΓΟΙ
ΑΡΓΥΡΟΥ ΜΙΧΑΗΛ
Αννης Μαρίας 57, τηλ. 25.225
ΒΑΡΛΑΜΗ - ΦΙΛΙΠΠΟΥ ΕΥΔΟΞΙΑ
Δωδ. Νεολαίας 20, τηλ: 23256
ΒΟΥΛΓΑΡΗ ΣΠΙΝΑΣΑ ΕΛΕΝΗ Ιερού Λόχου 13, τηλ. 28.905
ΔΗΜΟΠΟΥΛΟΥ ΙΩΑΚΕΙΜ ΘΕΟΔΩΡΑ
Ιερού Λόχου 14, τηλ. 20.524
ΜΗΝΕΤΤΟΣ ΙΩΑΝΝΗΣ
Σοφ. Βενιζέλου 1, τηλ. 29.864
ΠΑΝΑΓΙΩΤΟΥ ΙΩΑΝΝΗΣ
Αμερικής 95, τηλ. 35.954
ΠΑΠΑΝΙΚΟΛΑΟΥ ΓΡΗΓΟΡΗΣ
Αμερικής 95, τηλ. 27.275
ΡΑΚΑ ΚΑΤΕΡΙΝΑ ΚΑΤΣΑΝΕΒΑΚΗ
Π. Μελά 40, Τηλ: 74710
ΣΑΡΙΚΑΣ ΓΕΩΡΓΙΟΣ
Κέννεντυ 27, τηλ. 35.129
ΣΤΑΜΑΤΙΑΔΟΥ - ΑΝΤΩΝΙΑΔΗ ΚΛΥΤΙΑ, Ιωαν. Καζούλη 14, τηλ. 23444

ΝΕΥΡΟΛΟΓΟΙ
ΑΪΒΑΛΗΣ ΝΙΚΟΣ
Ιερού λόχου 13, τηλ: 77.577

ΝΕΥΡΟΛΟΓΟΙ -ΨΥΧΙΑΤΡΟΙ
ΒΑΣΙΛΑΚΗΣ ΣΤΕΡΓΟΣ
Καναδά 79, τηλ. 34.575
ΚΑΤΣΟΓΡΙΔΑΚΗΣ ΓΕΩΡΓΙΟΣ
Στεφ. Καζούλη 49, τηλ. 27.134

ΟΡΘΟΠΕΔΙΚΟΙ - ΧΕΙΡΟΥΡΓΟΙ
ΚΑΡΑΓΙΑΝΝΗΣ ΑΝΔΡΕΑΣ
Ιωάν. Μεταξά 3 (ΚΡΙΤΩ), Τηλ: 21041
ΚΥΒΕΡΝΗΤΑΚΗΣ ΜΑΝΩΛΗΣ,
Ιωάν. Καζούλη 14, Νιοχώρι, Τηλ: 24.002
ΣΑΒΒΑΚΗΣ ΜΙΧΑΛΗΣ
Αλεξ. Διάκου 46, Τηλ: 74.007
ΣΑΡΙΚΑΣ ΕΜΜΑΝΟΥΗΛ
Αννης Μαρίας 15, τηλ: 39313

ΟΥΡΟΛΟΓΟΙ
ΣΚΟΥΛΟΥΚΑΣ ΜΙΧΑΗΛ
28η Οκτωβρίου 4, τηλ: 74444

ΟΦΘΑΛΜΙΑΤΡΟΙ
ΚΑΝΝΕΛΑΚΗΣ ΜΑΡΤΙΝΟΣ
Ηρ. Πολυτεχνείου 4, τηλ. 27.646
ΚΟΚΙΑΝΤΩΝΗΣ ΕΥΣΤΑΘΙΟΣ
Ηρ. Πολυτεχνείου 4, τηλ. 74084
ΜΑΝΩΛΑΚΑΣ ΙΩΑΝΝΗΣ
Ηρ. Πολυτεχνείου 4, τηλ. 35.305
ΝΟΜΙΚΑΡΙΟΣ ΔΗΜΗΤΡΙΟΣ
Ηρ. Πολυτεχνείου 4. Τηλ. 26566
ΣΙΩΚΟΣ ΔΗΜΗΤΡΙΟΣ
Ιερού Λόχου 13, τηλ. 26.027
ΣΩΤΗΡΟΠΟΥΛΟΥ ΤΑΣΟΥΛΑ
Ηρώων Πολυτεχνείου 21, τηλ: 29077
ΤΑΝΤΙΔΟΥ ΜΑΡΘΑ
Ιερού Λόχου 16, τηλ. 36.658
ΤΕΛΩΝΗΣ ΜΙΧΑΗΛ
Αννης Μαρίας 71, τηλ: 33113

ΠΑΘΟΛΟΓΟΙ
ΑΝΑΣΤΑΣΑΚΗΣ ΒΑΣΙΛΕΙΟΣ
Περνού 13Α, Αφάντου, Τηλ: 53242
ΚΑΝΤΗΣ ΠΑΝΤΕΛΗΣ
Αννης Μαρίας 29, τηλ. 30.686
ΜΑΚΑΡΟΥΝΑΣ ΣΤΕΡΓΟΣ
Δημοκρατίας 20, τηλ. 26.812
ΜΠΑΚΑΡΗΣ ΘΕΟΔΩΣΗΣ
Ν. Καζαντζάκη 2, Τηλ: 73861
ΠΑΠΑΟΙΚΟΝΟΜΟΥ ΑΝΤΩΝΙΟΣ, Κρεμαστή, Ηρωων Πολυτεχνείου 18, τηλ. 90438
ΠΙΤΣΑΣ ΑΓΑΠΗΤΟΣ
28ης Οκτωβρίου 26, τηλ. 74125
ΠΟΜΠΟΣ ΜΙΧΑΗΛ
Αρχάγγελος, τηλ. (0244) 22.806
ΣΙΣΚΟΣ ΛΑΖΑΡΟΣ
Ιερού Λόχου 14, τηλ. 29503
ΤΣΑΜΠΙΚΑΚΗΣ ΓΕΩΡΓΙΟΣ
Π. Μελά 40, τηλ. 20.392
ΥΨΗΛΑΝΤΗΣ ΙΩΑΝΝΗΣ
Αμερικής 95, Τηλ: 77.200
ΦΩΤΑΡΑΣ ΜΙΧΑΗΛ
Γράμμου 23, τηλ. 29.810
ΧΑΤΖΗΑΝΤΩΝΙΟΥ ΠΑΡΑΣΧΟΣ, Αμερικής 7, Τηλ: 36036
ΧΑΤΖΗΔΗΜΗΤΡΙΟΥ Ε. ΔΗΜΗΤΡΙΟΣ
Ιωάν. Μεταξά 3 (ΚΡΙΤΩ), τηλ: 21041
ΨΑΡΟΣ ΚΩΝΣΤΑΝΤΙΝΟΣ
Λίνδος, τηλ. (0244) 31.452

ΠΑΙΔΙΑΤΡΟΙ
ΕΜΜΑΝΟΥΗΛΙΔΗΣ ΝΙΚΟΛΑΟΣ,
Απολ. Ροδίου 32, τηλ: 79.333
ΚΟΡΔΩΝΗ ΒΑΣΙΛΙΚΗ,
Αννης Μαρίας 11, Τηλ:74.850
ΚΟΥΒΙΔΗ-ΚΑΡΑΓΙΑΝΝΗ ΕΥΦΡΟΣΥΝΗ
Ιωάν. Μεταξά 3 (ΚΡΙΤΩ), Τηλ: 21041
ΚΟΥΡΤΗΣ ΕΥΑΓΓΕΛΟΣ
Αννης Μαρίας 69, τηλ. 77222
ΜΠΑΜΑΣ ΜΙΧ.
Κων/νου Υδραίου 7, τηλ: 38163
ΝΟΥΣΙΑΣ ΜΙΧΑΗΛ,
Ηρ. Πολυτεχνείου 32, τηλ. 27133
ΠΑΠΑΚΩΝΣΤΑΝΤΙΝΟΥ ΑΝΤ.
Γ. Ευσταθίου 7, τηλ. 26.573
ΠΑΠΑΚΩΝΣΤΑΝΤΙΝΟΥ ΧΡΗΣΤΟΣ
Βενετοκλέων 127, τηλ. 30.120
ΣΠΑΡΤΑΛΗ ΧΡΥΣΗ, Γ. Ευσταθίου 8, Τηλ: 27150 κιν. 0977996355
ΣΩΤΗΡΗΣ ΣΠΥΡΟΣ,
Αρχάγγελος, τηλ: 0244-23.759
ΧΑΤΖΗΝΙΚΟΛΑΣ ΝΙΚΟΛΑΟΣ
Λειψών 8 & Κ. Τσαλδάρη, Τηλ: 79555, Κινητό 094725253
ΧΑΤΖΗΔΙΑΚΟΣ ΝΙΚΟΛΑΟΣ
Π.Π. Γερμανού 50, τηλ. 29.629
ΧΑΤΖΗΠΑΠΑΣ ΚΩΝ/ΝΟΣ
Αμερικής & Ευσταθ. γωνία τηλ: 25722
ΧΡΙΣΤΟΦΗΣ ΧΡΗΣΤΟΣ
Ναυαρίνου & Π. Μελά 27, Τηλ. 20500

ΠΛΑΣΤΙΚΟΣ ΧΕΙΡΟΥΡΓΟΣ
ΤΡΙΑΝΤΑΦΥΛΛΟΥ ΔΗΜΗΤΡΙΟΣ, Παύλου Μελά 27 & Ναυαρίνου, τηλ. 23860, 094-688989
ΑΡΑΒΑΝΗΣ ΓΕΩΡΓΙΟΣ, Ηρώων Πολυτεχνείου 20, τηλ. 30377

ΠΝΕΥΜΟΝΟΛΟΓΟΙ
ΔΡΑΚΟΥ ΓΙΩΡΓΟΣ,
Π.Μελά 27 & Ναυαρίνου, τηλ. 38.038
ΚΡΗΤΙΚΟΣ ΔΗΜΗΤΡΙΟΣ
Ηρ. Πολυτεχνείου 11, τηλ. 32.022
ΚΟΖΑ ΤΡΙΑΝΤΑΦΥΛΙΑ, Θεοδώρου 16Α (πρώην Βουλγαροκτόνου), Τηλ. 75403

ΠΥΡΗΝΙΚΗ ΙΑΤΡΙΚΗ
ΣΑΚΕΛΛΑΡΙΔΟΥ-ΕΜΜΑΝΟΥΗΛ ΑΝΝΑ
Αγ. Λαύρας 74, τηλ. 32924 -73.250

ΦΥΣΙΑΤΡΟΙ - ΧΕΙΡΟΠΡΑΚΤΕΣ
ΣΑΜΙΩΤΑΚΗΣ ΙΩΑΝΝΗΣ
Ηρ. Πολυτεχνείου 11, τηλ. 28.258

ΧΕΙΡΟΥΡΓΟΙ
ΓΡΗΓΟΡΙΑΔΗΣ ΕΜΜΑΝΟΥΗΛ
Παύλου Μελά 80, Τηλ: 77170
ΚΑΡΑΧΑΛΙΟΣ ΔΗΜΗΤΡΙΟΣ
Ε. Γεωργίου 15-17, τηλ. 29.672

ΨΥΧΙΑΤΡΟΙ
ΜΗΝΑΣ ΕΜΜΑΝΟΥΗΛ
Γρίβα 52, τηλ. 23.735
ΜΑΝΟΥΣΟΣ ΕΥΣΤΑΘΙΟΣ
Παύλου Μελά 80, τηλ. 30.400

ΩΤΟΡΙΝΟΛΑΡΥΓΓΟΛΟΓΟΙ
ΓΑΛΑΝΟΣ ΔΗΜΗΤΡΙΟΣ
Ιωνος Δραγούμη 23, τηλ. 31.093
ΚΑΛΑΒΡΕΖΟΣ ΕΜΜΑΝΟΥΗΛ
Κέννεντυ 29, Τηλ. 39.039
ΝΟΥΛΗΣ ΑΛΕΞΑΝΔΡΟΣ
Δημ. Θέμελη 83, τηλ. 27.835
ΣΥΜΕΩΝΙΔΗΣ ΓΕΩΡΓΙΟΣ
Δημοκρατίας 20α, τηλ. 35.590

Με «πρωταγωνιστές» τα παιδιά του βρεφονηπιακού σταθμού

Επιτυχημένες εκδηλώσεις από το «Ουράνιο Τόξο»

Πολλές οι διακρίσεις που έχει αποσπάσει στα έντεκα χρόνια συνεχούς λειτουργίας του



Με μία όμορφη εκδήλωση που πραγματοποιήθηκε πριν από λίγες ημέρες στο κινηματοθέατρο ΜΕΤΡΟΠΟΛ τα παιδιά του βρεφονηπιακού σταθμού «Ουράνιο Τόξο» υποδέχθηκαν το καλοκαίρι, εντυπωσιάζοντας τους καλεσμένους που παραβρέθηκαν εκεί για να παρακολουθήσουν την παράσταση.



Είναι γνωστό πως το «Ουράνιο Τόξο» έχει πραγματοποιήσει ιδιαίτερα επιτυχημένες εκδηλώσεις αλλά και παρουσιάσεις και μάλιστα στα Ανθεστήρια που πραγματοποιήθηκαν τον Μάιο απέσπασε το πρώτο βραβείο στην κατηγορία των πεζοπόρων τμημάτων, αφού κατέφερε να κλέψει τις εντυπώσεις μικρών και μεγάλων.



Στα 11 χρόνια λειτουργίας του σταθμού έχει αποδειχθεί πως προσεγγίζει με ιδιαίτερη ευαισθησία αλλά και επιστημονική κατάρτιση όχι μόνο την φύλαξη και την εκπαίδευση των παιδιών αλλά και τη σωστή προετοιμασία τους για την περίοδο του σχολείου που θα ακολουθήσει.

Ο βρεφονηπιακός σταθμός στις ιδιόκτητες εγκαταστάσεις του, διαθέτει άριστα εκπαιδευμένο προσωπικό και κατάλληλα διαμορφωμένους χώρους ώστε να περνούν ευχάριστα και δημιουργικά οι ώρες των παιδιών. Εχουν την ευκαιρία να ασχοληθούν με πολλές και ευχάριστες δραστηριότητες όπως είναι η μουσική, το κουκλοθέατρο και ο χορός αλλά και οι πολλές εκπαιδευτικές εκδρομές που διοργανώνονται από τη διεύθυνση του σταθμού. Ιδιαίτερη βαρύτητα δίδεται επίσης και στην μουσειακή αγωγή των παιδιών τομέας σημαντικός που βοηθάσει στην ανάπτυξη της παιδείας καθώς και στην πρώτη τους επαφή με τους αριθμούς και τα γράμματα με ιδιαίτερα ευχάριστο τρόπο, που κάνει την γνώση παιχνίδι και τα παιδιά το απολαμβάνουν.

Μέχρι 28 Ιουνίου

Εγγραφές στα Τ.Ε.Ε.

Οι εγγραφές των μαθητών στα Τ.Ε.Ε. μπορούν να πραγματοποιούνται μέχρι και 28 Ιουνίου 2002.

- Για τους μαθητές που εμποδίστηκαν να εγγραφούν για λόγους ανωτέρας βίας καθώς και για τους μαθητές των ΤΕΕ που συμμετέχουν στη διαδικασία των εξετάσεων Σεπτεμβρίου (ανεξεταστέοι) οι εγγραφές μπορούν να πραγματοποιούνται έως και 20 Σεπτεμβρίου 2002.

- Για τους παραπεμπόμενους μαθητές της Β' Ενιαίου Λυκείου οι εγγραφές θα μπορούν να πραγματοποιούνται έως και επτά ημέρες μετά την έκδοση των αποτελεσμάτων τους.

Την Τετάρτη με 18 θέματα

Συνεδριάζει το Δ.Σ. Ροδίων

Σε πανηγυρική συνεδρίαση θα τιμηθεί το ζεύγος Τσαλαχούρη

ΤΗΝ ΤΕΤΑΡΤΗ πρόκειται να συνεδριάσει το Δημοτικό Συμβούλιο Ροδίων με 18 θέματα στην ημερήσια διάταξη στις 8 το βράδυ.

Στη συνεδρίαση θα συζητηθεί η επαναβεβαίωση της απόφασης του Δημοτικού Συμβουλίου που αφορά τη χωροθέτηση του Δικαστικού Μεγάρου όπως αρχικά είχε



σχεδιαστεί.

Είναι γνωστό ωστόσο πως υπάρχουν έντονες διαφωνίες για την απόφαση αυτή, αφού προβλέπεται γενική ανακατάταξη των υπηρεσιών που βρίσκονται στο κέντρο της πόλης. Ο Δήμος από την πλευρά του εμμένει στην απόφασή του και αναμένεται και πάλι να ακολουθήσει σειρά συζητήσεων και διαπραγματεύσεων. Θα πρέπει να σημειωθεί πως έχει προγραμματιστεί συνάντηση με τον αρμόδιο υπουργό το επόμενο διάστημα στον οποίον και θα κατατεθεί από το δήμαρχο Ροδίων Γιώργο Γιαννόπουλο και εκπροσώπους του Δικηγορικού Συλλόγου η σχετική απόφαση του Δημοτικού Συμβουλίου.

Παράλληλα στην ίδια συνεδρίαση θα συζητηθεί και μία σειρά θεμάτων που αφορά παρεμβάσεις, συντηρήσεις αλλά και έργα στην πόλη της Ρόδου.

Την ίδια ημέρα στις 7 το απόγευμα πρόκειται να πραγματοποιηθεί ειδική πανηγυρική συνεδρίαση στο Δημαρχιακό Μέγαρο για την απονομή τιμητικής διάκρισης στον κ. Κώστα Τσαλαχούρη και τη σύζυγό του κ. Ελένη Λέφα-Τσαλαχούρη.

Βιομηχανία Ζαχαρωδών Προϊόντων Γ.Θ. ΧΑΤΖΗΔΗΜΗΤΡΙΟΥ Α.Ε.

Μ.Α.Ε 12067/80/Β/86/30

ΙΣΟΛΟΓΙΣΜΟΣ 31ης ΔΕΚΕΜΒΡΙΟΥ 2001 - ΕΤΑΙΡΙΚΗ ΧΡΗΣΗ (1 ΙΑΝΟΥΑΡΙΟΥ - 31 ΔΕΚΕΜΒΡΙΟΥ 2001)

ΕΝΕΡΓΗΤΙΚΟ	Ποσά κλειομένης χρήσεως 2001 Αξία Κτήσ.	Αποσβέσ.	Αναπ. Αξία	Ποσά προηγουμ. χρήσεως 2000 Αξία Κτήσ.	Αποσβέσ.	Αναπ. Αξία
Γ. ΠΑΓΙΟ ΕΝΕΡΓΗΤΙΚΟ						
I. Ασώματες Ακινητοποιήσεις:						
5. Λοιπές ασώμ. ακινητ/σεις	3.318.498	3.318.498	-------	3.318.498	3.318.498	-------
II. Ενσώματες ακινητοποιήσεις:						
1. Γήπεδα - Οικόπεδα	91.378.020	-------	91.378.020	91.378.020	-------	91.378.020
3. Κτίρια και Τεχνικά Εργα	32.800.230	32.800.229	1	32.800.230	32.800.229	1
4. Μηχ/τα - Τεχνικές Εγκαταστ.	1.960.000	1.959.952	48	1.960.000	1.959.952	48
5. Μεταφορικά Μέσα	8.853.429	8.853.424	5	8.853.429	8.364.426	489.003
6. Επιπλα και λοιπός Εξοπλισμός	6.277.807	6.277.773	34	6.277.807	6.277.773	34
Σύνολο Ακινητοποιήσεων (ΓΙ+ΓΙΙ)	141.269.486	49.891.378	91.378.108	141.269.486	49.402.380	91.867.106
Δ. ΚΥΚΛΟΦΟΡΟΥΝ ΕΝΕΡΓΗΤΙΚΟ						
I. Αποθέματα						
1. Εμπορεύματα			3.450.440			3.741.513
II. Απαιτήσεις						
1. Πελάτες			41.007.477			37.621.153
11. Χρεώστες διάφοροι			122.000.			2.000.
12. Ελληνικό Δημόσιο - ΦΠΑ			3.482.387			3.964.628
IV. Διαθέσιμα						
1. Ταμείο			24.236.255			17.676.503
Σύνολο κυκλοφορούντος ενεργητικού			72.298.559			63.005.797
Γενικό Σύνολο Ενεργητικού (Γ+Δ)			163.676.667			154.872.903

ΠΑΘΗΤΙΚΟ	Ποσά κλειομ. χρήσ. 2001	Ποσά προηγ. χρήσ. 2000
Α. ΙΔΙΑ ΚΕΦΑΛΑΙΑ		
I. Κεφάλαιο Μετοχικό	100.675.714	100.675.714
III. Διαφορές αναπροσαρμογής:		
2. Διαφορές από αναπροσ/γή αξίας λοιπών περιουσιακών στοιχείων	4.991.306	4.991.306
IV. Αποθεματικά κεφάλαια:		
1. Τακτικό αποθεματικό	699.376	699.376
5, Αφορολόγητα αποθεματικά	578.238	578.238
V. Αποτελέσματα εις νέο:		
Υπόλοιπο κερδών χρήσεως εις νέο	20.364.529	5.880.379
Υπόλοιπο ζημιών χρήσεως εις νέο	(5.727.346)	(5.727.346)
Σύνολο ιδίων κεφαλαίων	121.581.817	107.097.667
Γ. ΥΠΟΧΡΕΩΣΕΙΣ		
II. Βραχυπρόθεσμες Υποχρεώσεις		
1. Προμηθευτές	25.470.909	23.762.922
3. Τράπεζες λογ. βραχ. υποχρεώσεων	7.461.321	9.936.049
5. Υποχρεώσεις από φόρους - τέλη	5.444.778	5.920.096
6. Ασφαλιστικοί οργανισμοί	3.680.300	8.135.300
11. Πιστωτές διάφοροι	37.542	20.869
Σύνολο υποχρεώσεων (ΓΙΙ)	42.094.850	47.775.236
Γενικό Σύνολο Παθητικού (Α+Γ)	163.676.667	154.872.903

ΚΑΤΑΣΤΑΣΗ ΛΟΓΑΡΙΑΣΜΟΥ ΑΠΟΤΕΛΕΣΜΑΤΩΝ ΧΡΗΣΕΩΣ
31ης ΔΕΚΕΜΒΡΙΟΥ 2001 (1 ΙΑΝΟΥΑΡΙΟΥ - 31 ΔΕΚΕΜΒΡΙΟΥ 2001)

	Ποσά κλειομ. χρήσ. 2001	Ποσά προηγ. χρήσ. 2000
Ι. ΑΠΟΤΕΛΕΣΜΑΤΑ ΕΚΜΕΤΑΛΛΕΥΣΕΩΣ		
Κύκλος εργασιών (πωλήσεις)	110.027.321	79.837.071
Μείον: Κόστος πωλήσεων	57.367.980	48.509.309
Μικτά αποτελέσματα (κέρδη) εκμεταλλεύσεως	52.659.341	31.327.762
Πλέον: Αλλα έσοδα εκμεταλλεύσεως	1.542.900	1.619.520
Σύνολο	54.202.241	32.947.282
Μείον: Εξοδα διοικητικής λειτουργίας	35.362.308	32.759.126
Μερικά αποτελέσματα (κέρδη) εκμεταλλεύσεως	18.839.933	188.156
Πλέον: 1. Εκτακτα και ανόργανα έσοδα	23.327	42.266
Μείον: 1. Εκτακτα και ανόργανα έξοδα	(3.590.498)	------
3. Εξοδα προηγ. χρήσεων	(788.612.)	------
Οργανικά και έκτακτα αποτελέσματα (κέρδη)	14.484.150	230.422
Μείον: Σύνολο αποσβέσεων πάγιων στοιχείων	------	------
ΚΑΘΑΡΑ ΑΠΟΤΕΛ/ΤΑ (κέρδη) ΧΡΗΣΕΩΣ προ φόρων	14.484.150	230.422

Ο Διευθύνων Σύμβουλος
ΘΕΟΔΟΣΙΟΣ Γ. ΧΑΤΖΗΔΗΜΗΤΡΙΟΥ

Σύμβουλος
ΑΓΓΕΛΑ Γ. ΧΑΤΖΗΔΗΜΗΤΡΙΟΥ

Ο Προϊστάμενος του Λογιστηρίου
ΕΛΕΥΘΕΡΙΟΣ ΚΟΥΜΠΙΑΔΗΣ

Ηλεκτρονική Στοιχειοθεσία & Δημοσιεύσεις Ισολογισμών «Η ΔΡΑΣΙΣ», Τηλ. 63.790 - 64.393 - 64.200 κ. Μαριά



Του Χρήστου Μαντά

ΤΟ ΚΟΙΜΗΤΗΡΙΟ ΠΟΛΕΜΟΥ ΤΗΣ ΡΟΔΟΥ

Τα αποκαλυπτήρια μιας άγνωστης πτυχής της τοπικής μας ιστορίας

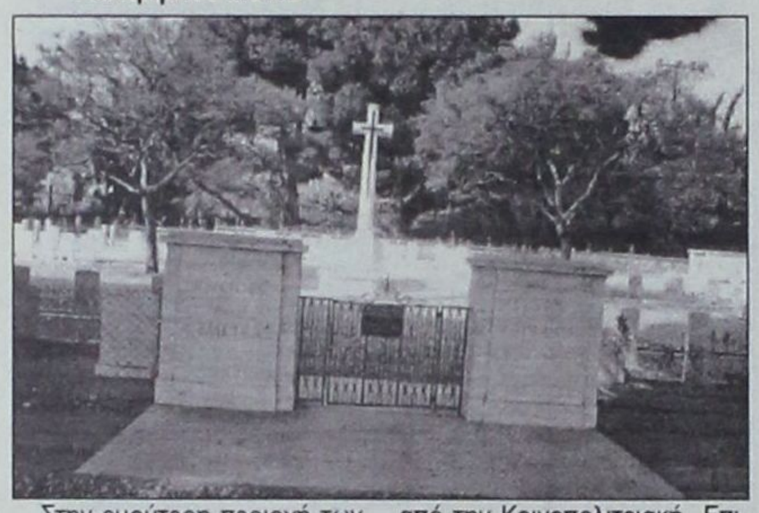

Στην ευρύτερη περιοχή των Νεκροταφείων δεν μπορεί να μείνει απαρατήρητο για την νοικοκυρεμένη όψη και την ευπρέπεια του, το ΚΟΙΜΗΤΗΡΙΟ ΠΟΛΕΜΟΥ .Για αυτήν την συντήρηση και καθαριότητα πολλοί συντοπίτες μας ίσως δεν το ξέρουν, αλλά εδώ και 55 χρόνια μισθωμένοι άνθρωποι το συντηρούν και του φυτεύουν ομοιόμορφα λουλούδια σε όλους τους τάφους , και γενικά δεν το αφήνουν στην τύχη του.

Η χρηματοδότηση γίνεται από την Κοινοπολιτειακή Επιτροπή Στρατιωτικών Τάφων του Ηνωμένου Βασιλείου για να τιμά τους νεκρούς που έπεσαν για την πατρίδα μας!

Το γεγονός κάνει εντύπωση ειδικά εάν συγκριθεί με δικούς μας πεσόντες (βλέπε Κύπρο αλλά και Δωδεκάνησο) και είναι ένα άλλο παράδειγμα προς αντιγραφή από την Πολιτεία και Δήμο.

Κάθε τάφος φέρει: Ονοματεπώνυμο, ηλικία στρατιωτικό βαθμό, έμβλημα στρατιωτικής ομάδας, ημερομηνία θανάτου και ποιητικό αφιέρωμα. Υπάρχουν και τάφοι άγνωστων στοιχείων που όμως τιμούνται το ίδιο.

Στην είσοδο υπάρχει θυρίδα με διεύθυνση για επικοινωνία σε κάθε ενδιαφερόμενο ενώ ο περιβάλλων χώρος σε καθημερινή βάση είναι περιποιημένος και υπάρχει μπρούντζινη πλάκα στα Ελληνικά και Αγγλικά με χάρτες των επιχειρήσεων του Νότιου Αιγαίου που περιγράφει ένα βραχύ ιστορικό των γεγονότων.

« Η Γη εις την οποία το κοιμητήριο τούτο ευρίσκεται είναι Δώρο του Ελληνικού Λαού δια την αιώνια ανάπαυσιν Ναυτών, Στρατιωτών και Αεροπόρων οιτινες κείνται ενταύθα»

• Μετά την Ιταλική Ανακωχή την 8 Σεπτεμβρίου 1943 προεβλέπετο ότι τα κατεχόμενα από Ιταλούς Δωδεκάνησα θα καταλαμβάνοντο από Γερμανούς

• Μια Βρετανική Δύναμη συνεκροτήθη, προς βοήθεια της αντιστάσεως των Ιταλών. Εις τη Ρόδο όμως οι Γερμανοί επρόλαβον την άφιξη της και με συγκροτημένη απόβαση έλαβαν αδιαφιλονίκητο έλεγχο της νήσου. Η υποστήριξη των υπολοίπων ελληνικών νησιών και συγκεκριμένα της Κω Λέρου και Σάμου υπό των Βρετανών κατά το τέλος του Σεπτεμβρίου, προκάλεσε έντονη Γερμανική αντίδραση.

• Η Φρουρά της νήσου Κω, ένα Τάγμα, κατελήφθη την 3η Οκτωβρίου μετά από μια γερμανική απόβαση υποστηριζόμενη από αλεξιπτωτιστές. Γερμανική απόβαση υποστηριζόμενη από αλεξιπτωτιστών πάλι καθώς και αεροπορικών επιδρομών επιτέθει την 12η Νοέμβριου κατά της Λέρου η οποία υπεστηριζετο υπό μιας Ταξιαρχίας. Μετά από δριμύτατη μάχη η φρουρά παρεδόθη την 16η Νοεμβρίου. Η νήσος Σάμος προσεβλήθη την επομένη ημέρα, όμως η αποχώρηση της Βρετανικής και ελληνικής φρουράς συνεπληρώθη επιτυχώς την 21η Νοεμβρίου.

• Εκτοτε και έως το τέλος του πολέμου Βρετανικαί και Ελληνικαί Δυνάμεις διενήργησαν 400 επιδρομές εις τα νησιά των Δωδεκανήσων των Κυκλάδων και Σποράδων.

• Με την παράδοσιν των Γερμανών την 5η Μαΐου 1945 τα περισσότερα νησιά είχαν ελευθερωθεί αν και καμία προσπάθεια δεν εγένετο δια την ανάκτηση της Ρόδου Κω η Λέρου διότι το κέρδος δε θα δικαίωνε τον πιθανό αριθμόν των θυμάτων.

ΠΟΛΕΜΙΚΟ ΚΟΙΜΗΤΗΡΙΟ ΡΟΔΟΥ

• Εις το Πολεμικό Κοιμητήριο Ρόδου μετά την παράδοσιν μετεφέρθησαν όχι μόνο οι μοναχικοί τάφοι από όλο το νησί αλλά επίσης και οι τάφοι απ' όλες τις μάχες της Κω.



• Το κοιμητήριο τώρα περιέχει τους τάφους

- 122 Βρετανών.
- 7 Αυστραλών.
- 3 Νεοζηλανδών.
- 1 Νοτιοαφρικανού.
- 8 Στρατιωτών του Ινδικού στρατού.

Το κοιμητήριο εκτίσθη και συντηρείται από την Κοινοπολιτειακή Επιτροπή στρατιωτικών τάφων της Αγγλίας.

Αρχιτέκτων William Stewart.

Υ.Γ Έχω την εντύπωση ότι ο Δήμος Ρόδου πρέπει να κάνει δυο πράγματα.

1. Ένα μεγαλοπρεπή τύμβο αφιερωμένο στον Δωδεκανήσιο μαχητή στρατιώτη αυτού του πολέμου, με πλούσια αρχιτεκτονική και κατασκευαστική μελέτη, πνιγμένο στα λουλούδια και στην Ιστορία.

2. Σε κάθε επέτειο της 28ης Οκτωβρίου να καταθέτει στεφάνι που να αντιπροσωπεύει το Ευχαριστώ μας σ'αυτους τους αλλοδαπούς νεκρούς που έδωσαν την ζωή τους για να είμαστε εμείς Ελεύθεροι.

Χρήστος Απ. Μαντάς



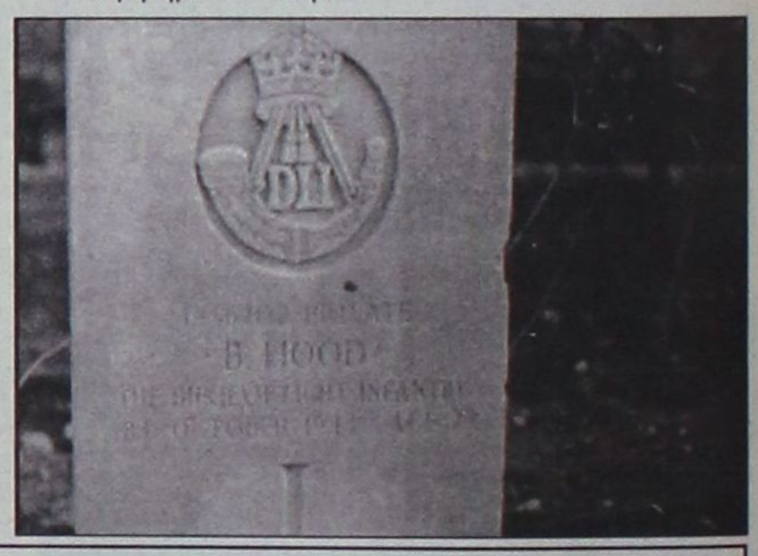

ΟΙΚΟΔΟΜΙΚΕΣ ΕΠΙΧΕΙΡΗΣΕΙΣ

ΔΙΑΚΟΓΕΩΡΓΙΟΥ ΚΑΛΛΙΣΤΟΣ

• ΠΩΛΗΣΕΙΣ ΔΙΑΜΕΡΙΣΜΑΤΩΝ
• ΚΑΤΑΣΤΗΜΑΤΑ - ΑΠΟΘΗΚΕΣ

• ΑΝΤΑΛΛΑΓΕΣ ΑΚΙΝΗΤΩΝ
• ΑΓΟΡΕΣ ΟΙΚΟΠΕΔΩΝ

• ΑΝΑΛΑΜΒΑΝΟΥΜΕ ΑΝΤΙΠΑΡΟΧΕΣ

ΔΙΕΥΘ.: ΕΘΝ. ΑΝΤΙΣΤΑΣΕΩΣ 11, (πρώην Αννης Μαρίας)
Τηλ.: 78501-29318, 78502

ΠΩΛΟΥΝΤΑΙ διαμερίσματα λουξ κατασκευής με απεριόριστη θέα. Τα διαμερίσματα διαθέτουν θωρακισμένες πόρτες, εντοιχισμένες κουζίνες, ντουλάπες, εντοιχισμένο νιπτήρα με ντουλάπι, κεντρική θέρμανση αυτόνομη, ανοιγόμενα ανακλινόμενα κουφώματα με διπλά τζάμια, σίτες, ρολά, υδραυλικό ασανσέρ, τριφασικό ρεύμα.

Ολοι οι χώροι σπατουλαριστοί εσωτερικές πόρτες MDF με σχέδια.

ΔΙΑΜΕΡΙΣΜΑΤΑ

Επί της οδού Μεγ/ Κων/νου - Κων/νου Παλαιολόγου
50 τ.μ δυάρια ανά όροφο
85 τ.μ. τριάρια ανά όροφο
110 τ.μ. τεσσάρια ανά όροφο

Επί της Κων/νου Υδραίου - Στ. Κωτιάδη
70 τ.μ. τριάρια ανά όροφο με μεγάλες βεράντες φανταστική θέα
90 τ.μ. τριάρια - τεσσάρια ανά όροφο με μεγάλες βεράντες φανταστική θέα
110 τ.μ. τεσσάρια ανά όροφο με μεγάλες βεράντες φανταστική θέα
130 τ.μ. τεσσάρια - πεντάρια ανά όροφο με μεγάλες βεράντες φανταστική θέα

Επί της Λεωφ. Καλλιθέας - Καρακόνερο
50 τ.μ. δυάρια ανά όροφο με μεγάλες βεράντες, απεριόριστη θέα
85 τ.μ. τριάρια ανά όροφο με μεγάλες βεράντες, απεριόριστη θέα
110 τ.μ. τεσσάρια ανά όροφο με μεγάλες βεράντες, απεριόριστη θέα.

ΚΑΤΑΣΤΗΜΑΤΑ

50 τ.μ. επί της Λεωφ. Καλλιθέας - Καρακόνερο
100 τ.μ. επί της Λεωφ. Καλλιθέας - Καρακόνερο
150 επί της Λεωφ. Καλλιθέας - Καρακόνερο

ΙΑΤΡΕΙΑ - ΓΡΑΦΕΙΑ

50 τ.μ. επί της Μεγ. Κων/νου και Κων Παλαιλόγου (Φώκιαλη)
100 τ.μ. επί της Μεγ. Κων/νου και Κων Παλαιλόγου (Φώκιαλη)
150 τ.μ. επί της Μεγ. Κων/νου και Κων. Παλαιλόγου (Φώκιαλη)

ΔΑΝΕΙΑ ΟΛΩΝ ΤΩΝ ΤΑΜΕΙΩΝ ΚΑΙ ΟΛΩΝ ΤΩΝ ΤΡΑΠΕΖΩΝ

Πληρ. ΔΙΑΚΟΓΕΩΡΓΙΟΥ ΚΑΛΛΙΣΤΟΣ
Τηλ. 78501-78502, 29318

Απεργία στα ΕΛΤΑ

ΣΕ 24ωρη απεργιακή κινητοποίηση κατέρχονται αύριο οι εργαζόμενοι στα Ελληνικά Ταχυδρομεία Δωδεκανήσου διαμαρτυρόμενοι με αυτόν τον τρόπο για τις απαράδεκτες, όπως οι ίδιοι τις χαρακτηρίζουν, συνθήκες εργασίας.

Οι εργαζόμενοι στα ΕΛΤΑ πολλές φορές έχουν εκφράσει τη διαμαρτυρία τους αλλά μέχρι σήμερα ουδείς κρατικός παράγοντας ικανοποίησε το αίτημά τους.

TOP PROPERTIES
GEORGE S. PIPINOS
ΓΕΩΡΓΙΟΣ Σ. ΠΙΠΙΝΟΣ
ΜΕΣΙΤΗΣ ΑΣΤΙΚΩΝ ΣΥΜΒΑΣΕΩΝ
REAL ESTATE AGENT 8 MEMBER OF F.I.A.B.C.I



Η «TOP PROPERTIES» είναι ατομική επιχείρηση και ανήκει εξ ολοκλήρου στον κ. Γεώργιο Σ. Πιπίνο, που από το 1971 ασχολείται αποκλειστικά και μόνο με επενδύσεις και REAL ESTATE, στο νησί της Ρόδου, καθώς και στην ευρύτερη περιοχή της Δωδεκανήσου.

ΑΠΕΥΘΥΝΟΜΑΣΤΕ: Στους **σοβαρούς, απαιτητικούς** και **επιλεκτικούς** επενδυτές - επιχειρηματίες - ελεύθερους επαγγελματίες, Έλληνες και ξένους υψηλού εισοδηματικού επιπέδου, που ενδιαφέρονται να κάνουν μια σοβαρή επένδυση **προβολής** στο νησί της Ρόδου.

ΠΡΟΣΦΕΡΟΥΜΕ:

Α) Υπηρεσίες και πληροφορίες που γίνονται σε προσωπικό επίπεδο με **εχεμύθεια, διακριτικότητα και σοβαρότητα.**

Β) Μεγάλη **γκάμα** υψηλής ποιότητας ακινήτων, όπως 1) Ξενοδοχεία Α' και Β' κατηγορίας των 600-500-350–300 κλινών 2) Κεντρικά αστικά ακίνητα κατάλληλα για τράπεζες - καταστήματα - γραφεία 3) Παραλιακές εκτάσεις, κατάλληλες για τουριστικές επενδύσεις των 150.000 - 100.000 - 70.000 - 50.000 - 36.000 τ.μ. και 4) Διαμερίσματα και μαιζονέτες **προβολής.**

ΣΤΟΧΟΣ ΜΑΣ ΕΙΝΑΙ:

Να προσφέρουμε στο αγοραστικό μας κοινό **υψηλής ποιότητας ακίνητα και ευκαιρίες** στο νησί της Ρόδου. Η εικοσιπενταετής και πλέον πείρα μας στον τομέα αυτό αποτελεί εγγύηση.

ΣΥΝΘΗΜΑ ΜΑΣ ΕΙΝΑΙ:

Επενδύστε στη ΡΟΔΟ **ΤΩΡΑ**, σε ακίνητα που **ΑΝΤΕΧΟΥΝ ΣΤΟ ΧΡΟΝΟ**

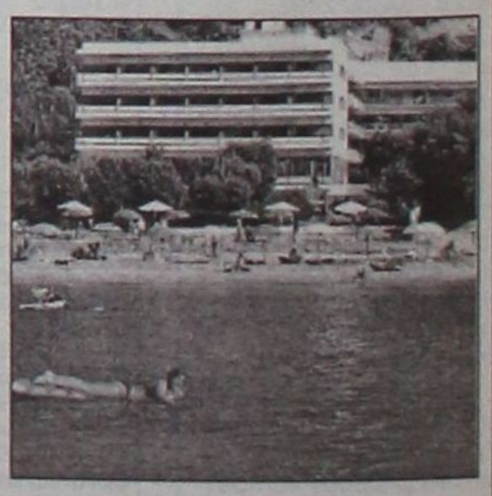

Γεώργιος Σ. Πιπίνος
ΜΕΣΙΤΗΣ ΑΣΤΙΚΩΝ ΣΥΜΒΑΣΕΩΝ
Γιατί εμείς γνωρίζουμε καλύτερα!

ΚΕΝΝΕΝΤΥ 38, ΡΟΔΟΣ, 85100, τηλ. (0241) 23895, 38243. FAX (0241) 20883

4η ΕΦΟΡΕΙΑ ΒΥΖΑΝΤΙΝΩΝ ΑΡΧΑΙΟΤΗΤΩΝ ΡΟΔΟΥ

Ανακοίνωση - Πανήγυρη

Μετά από ευγενική άδεια της προϊσταμένης της 4ης Εφορείας Βυζαντινών Αρχαιοτήτων Ρόδου κας Μαρίας Μιχαηλίδου και με σύμφωνη γνώμη της Ιεράς Μητρόπολης Ρόδου και του Δήμου Ροδίων για τρίτη συνεχόμενη χρονιά, λειτουργούμε τη Βυζαντινή Εκκλησία των Αγίων Αποστόλων στην οδό Σωκράτους στα πρώην Συσσίτια του Δήμου Ρόδου απέναντι από το τζαμί του Σουλεϊμάν.

Θα γίνουν οι παρακάτω Ιερές Ακολουθίες:

1) Το Σάββατο **(29 Ιουνίου 2002)** και ώρα (7-9) βραδινή ο Πανηγυρικός Εσπερινός με αρτοκλασίες, αγιασμό και θείο κήρυγμα και η Παράκληση των Αγίων Αποστόλων.

2) Την Κυριακή **(30 Ιουνίου 2002)** και ώρα (7-10η) πρωινή ο Ορθρος και η Πανηγυρική Θεία Λειτουργία για τη μνήμη των Αγίων Δώδεκα Αποστόλων. Αρτοκλασίες, επίκαιρο κήρυγμα, Ιερατικό συλλείτουργο. Περιφορά της εικόνας των Αγίων Αποστόλων με τη συνοδεία της Φιλαρμονικής του Δήμου Ροδίων. Στο τέλος θα δοθούν κεράσματα και αναψυκτικά εκ μέρους του Δημάρχου Ροδίων στην καφετέρια που βρίσκεται στην αυλή της εκκλησίας των Αγίων Αποστόλων.

Η παρουσία σας, θα δώσει ιδιαίτερη χαρά και τιμή στους Αγίους Αποστόλους και στα Ιερά Αρχαιολογικά και Βυζαντινά μνημεία και κειμήλιά μας.

ΕΛΛΗΝΙΚΗ ΔΗΜΟΚΡΑΤΙΑ
ΠΕΡΙΦΕΡΕΙΑ ΝΟΤΙΟΥ ΑΙΓΑΙΟΥ
ΝΟΜΟΣ ΔΩΔΕΚΑΝΗΣΟΥ
ΔΗΜΟΣ ΡΟΔΙΩΝ
ΔΙΕΥΘΥΝΣΗ: Τεχν. Υπηρεσιών
ΓΡΑΦΕΙΟ: Προϊσταμένου
τηλ.: (02410) 46403

ΑΝΑΚΟΙΝΩΣΗ

Η Δ/νση Τεχνικών Υπηρεσιών του Δήμου Ροδίων συνεχίζοντας την ενημέρωση του κοινού

ΓΝΩΣΤΟΠΟΙΕΙ

ότι από την Τρίτη 25 Ιουνίου και για τέσσερις ημέρες θα εκτελεσθούν έργα ασφαλτόστρωσης στην οδό Στ. Κωτιάδη και ειδικότερα την Τρίτη και Τετάρτη θα εκτελεσθούν εργασίες στο τμήμα της καθόδου της ενώ την Πέμπτη και Παρασκευή στο τμήμα της ανόδου.

Ζητώντας την κατανόηση όλων παρακαλούμε να επιδειχθεί η πρέπουσα προσοχή κατά τη διάρκεια εκτέλεσης των εργασιών και οι κ.κ. οδηγοί να αποφύγουν την διέλευσή από τον ανωτέρω δρόμο και την στάθμευση σε αυτόν.

Ο Προϊστάμενος Δ/νσης Τεχνικών Υπηρεσιών
Ελευθέριος Κωνστάντζος

ΕΛΛΗΝΙΚΗ ΔΗΜΟΚΡΑΤΙΑ
ΠΕΡΙΦΕΡΕΙΑ ΝΟΤΙΟΥ ΑΙΓΑΙΟΥ
ΝΟΜΟΣ ΔΩΔΕΚΑΝΗΣΟΥ
ΔΟΑΝ ΔΗΜΟΥ ΚΑΛΛΙΘΕΑΣ
Ταχ. Διευθ.:
Καλυθιές, 85105 Ρόδος
Τηλ.: 02410-60642
Φαξ.: 02410 87765
Πληροφορίες:
Τρυφιάτη Γεωργία
Καλυθιές 20/6/2002
Αριθμ. πρωτ.: 24/02

Για την πρόσληψη προσωπικού με σύμβαση εργασίας ιδιωτικού δικαίου ορισμένου χρόνου.

Ο Δημοτικός Οργανισμός Αθλησης και Νεολαίας που εδρεύει στο Δήμο Καλλιθέας Ρόδου ύστερα από την 12108/20-4-2001 Πράξη της Τριμελούς εξ Υπουργών Επιτροπής της παρ. 1 του άρθρου 2 της ΠΥΣ 55/1998 απόφαση του Υφυπουργού Εσωτερικών Δημόσιας Διοίκησης και Αποκέντρωσης ανακοινώνει ότι θα προσλάβει προσωπικό με σύμβαση εργασίας ιδιωτικού δικαίου ορισμένου χρόνου, συνολικού αριθμού 2 ατόμων για την κάλυψη παροδικών αναγκών των υπηρεσιών του ΔΟΑΝ Καλλιθέας, σύμφωνα με τις διατάξεις του άρθρου 21 του Ν. 2190/1994, όπως ισχύει μετά τις τροποποιήσεις και συμπληρώσεις των Ν. 2225/1994, 2247/1994, 2266/1994, 2349/1995, 2527/1997 και 2738/1999, 50/2001 για τις εξής:

- Ειδικότητα: Πε Γυμναστών
- Αριθμός: 2 (ο ένας με εμπειρία στην αντισφαίριση και ο άλλος με εμπειρία στον κλασσικό Αθλητισμό).
- Ειδικά Τυπικά Προσόντα: Πτυχίο ΤΕΦΑΑ, ή δίπλωμα της ημεδαπής ή ισότιμο πτυχίο αντίστοιχης ειδικότητας σχολών της αλλοδαπής.
- Χρονική διάρκεια: 8 μήνες

Οι υποψήφιοι πρέπει να έχουν ηλικία από 18 έως 65 ετών.

Οι υποψήφιοι δεν πρέπει να έχουν κώλυμα κατά το άρθρο του Υπαλληλικού Κώδικα (καταδίκη, υποδικία, δικαστική συμπαράσταση με επιφύλαξη των ειδικών διατάξεων του άρθρου 4 παρ. 6 του Ν. 2207/1994.

Γνωστοποιείται ότι μεταξύ των υποψηφίων έχουν προτεραιότητα οι μακροχρονίως άνεργοι, εγγεγραμμένοι στον ΟΑΕΔ για διάστημα δώδεκα (12) τουλάχιστον συνεχών μηνών (άρθρο 9 Ν. 2434/1996) και έπονται οι λοιποί άνεργοι ή ανεπάγγελτοι.

Η σειρά κατάταξης των παραπάνω δύο κατηγοριών ανέργων υποψηφίων γίνεται από άποψη εντοπιότητας (κατοικία - δημοτικότητα) και κριτηρίων ως εξής:

Από άποψη εντοπιότητας:

Πρώτη προτεραιότητα πρόσληψης έχουν:

Α) Οι κάτοικοι και δημότες του δήμου ή της κοινότητας που θα παρασχεθούν οι υπηρεσίες ή θα εκτελεστούν οι εργασίες.

Β) Οι μόνιμοι κάτοικοι του δήμου.

Γ) Οι μόνιμοι κάτοικοι του πλησιέστερου δήμου ή κοινότητας

Δ) Οι μόνιμοι κάτοικοι των δήμων και κοινοτήτων του νομού.

Ε) Οι μόνιμοι κάτοικοι των δήμων και κοινοτήτων της περιφέρειας Δωδεκανήσου και τέλος

ΣΤ) Οι μόνιμοι κάτοικοι των υπολοίπων νομών της Χώρας

Από άποψη κριτηρίων:

Η σειρά κατάταξης κάθε ομάδας εντοπιότητας γίνεται με βάση τα επόμενα κατά σειράν κριτήρια σε πέντε κατηγορίες.

Για κάθε κατηγορία υποψηφίων αναλογεί το 20% των θέσεων που προκηρύσσονται:

Οταν οι θέσεις που προκηρύσσονται δεν επαρκούν για όλες τις κατηγορίες κατανέμονται ανά μία με τη σειρά των κατηγοριών. Αν σε μία κατηγορία οι υποψήφιοι δεν καλύπτουν το σύνολο των θέσεων που αντιστοιχεί στο ποσοστό της, οι θέσεις που περισσεύουν κατανέμονται αναλογικά στις λοιπές κατηγορίες με τη σειρά των κατηγοριών.

Κατά τον υπολογισμό των θέσεων βάσει του ποσοστού 20% κατά κατηγορία, οι θέσεις που τυχόν περισσεύουν, μετά την αρχική κατανομή, προστίθενται ανά μία κατά σειρά των κατηγοριών.

α) Οι έχοντες ανήλικα τέκνα

β) Τα τέκνα πολύτεκνων οικογενειών, προτασσομένων των υποψηφίων μέχρι 25 ετών (ασχέτως αν αυτά είναι άγαμα ή έγγαμα) χωρίς να αποκλείονται τα μεγαλύτερης ηλικίας.

γ) Οσοι συνοικούν και έχουν την επιμέλεια συζύγου ή ενήλικου τέκνου ή αδελφού με βαριά ηθικά ή ψυχοσωματικά προβλήματα με αναπηρία 67% και άνω.

- Οσοι έχουν την επιμέλεια συζύγου ή γονέα ή αδελφού μη δυνάμενου να αυτοεξυπηρετηθεί λόγω παθήσεως ή λόγω ηλικίας μεγαλύτερης των 78 ετών.

δ) Οι νέοι ηλικίας 18-28 ετών.

ε) Υπόλοιποι υποψήφιοι άνω των 28 ετών.

Επισημαίνεται ότι, στην τέταρτη και πέμπτη κατηγορία, κατατάσσονται κατά περίπτωση, βάσει της ημερομηνίας γέννησής τους, και οι πέρα του αριθμού των προσλαμβανομένων υποψήφιοι των τριών πρώτων κατηγοριών αντίστοιχης ηλικίας.

Σημειώνεται, ότι επί ίσων προϋποθέσεων, προτάσσονται υποψήφιοι με ορισμένες άλλες ιδιότητες των τεσσάρων πρώτων κατηγοριών κριτηρίων, οι οποίες ορίζονται συγκεκριμένα στην παρ. 11 του άρθρου 21 του Ν. 2190/1994 (ο άνεργος που έχει απολυθεί λόγω καταργήσεως υπηρεσιών του Δημοσίου ή νομικών προσώπων δημοσίου δικαίου ή ΟΤΑ ή Ν.Π.Ι.Δ. της παρ. 1 του άρθρου 14 του Ν.2190/94 και εφόσον είχαν συνεχή υπηρεσία τουλάχιστον δύο ετών, ο άνεργος που έχει απολυθεί λόγω συγχωνεύσεως συνεταιριστικών οργανώσεων εφόσον είχε συνεχή υπηρεσία 2 ετών, ο γονέας τέκνου, με βαριά, ηθικά ή ψυχοσωματικά προβλήματα ποσοστού αναπηρίας 67% και άνω, γονέας που βαρύνεται βάσει δικαστικής αποφάσεως ή συμβολαιογραφικής πράξεως με τη διατροφή των ανηλίκων τέκνων, άλλως αυτός που έχει την επιμέλειά τους και είναι άγαμος, ή χήρος ή διαζευγμένος ή σε διάσταση, τα τέκνα θυμάτων πολέμου, τα τέκνα συνταξιοδοτούμενων αναπήρων πολέμου, τα τέκνα αναπήρων και θυμάτων πολέμου αμάχου πληθυσμού και τα τέκνα τραυματιών ή πολεμιστών της ζώνης των πρόσσω).

Οι μακροχρονίως άνεργοι υποψήφιοι προτάσσονται εντός της ομάδας εντοπιότητας και της κατηγορίας κριτηρίων που ανήκουν και προσλαμβάνονται εφόσον στην αντίστοιχη ομάδα εντοπιότητας και κατηγορίας κριτηρίων αναλογεί θέση.

ΠΡΟΘΕΣΜΙΑ ΥΠΟΒΟΛΗΣ ΑΙΤΗΣΕΩΝ

Οι ενδιαφερόμενοι μπορούν να υποβάλουν αίτηση στα γραφεία της υπηρεσίας μας στις Καλυθιές (στο Δημαρχείο) αρμόδιος κ. Σκαρτάδος Θεόδωρος εντός προθεσμίας δέκα ημερών, που αρχίζει από την επόμενη ημέρα της τελευταίας δημοσίευσης της παρούσας σε τοπικές εφημερίδες (μέχρι 2 Ιουλίου 2002).

ΑΠΑΡΑΙΤΗΤΗΤΑ ΔΙΚΑΙΟΛΟΓΗΤΙΚΑ

Οι ενδιαφερόμενοι μαζί με την αίτησή τους πρέπει να υποβάλλουν υποχρεωτικώς τα εξής δικαιολογητικά:

1. Κυρωμένο φωτοαντίγραφο των δύο όψεων της αστυνομικής ταυτότητας,
2. Κυρωμένο φωτοαντίγραφο του τίτλου των σπουδών τους,
3. Κυρωμένο φωτοαντίγραφο άδειας εξσκήσεως επαγγέλματος.
4. Πιστοποιητικό εμπειρίας στο αντικείμενο της ειδικότητας όπου απαιτείται, η οποία αποδεικνύεται ως εξής:

α) Είτε με τυχόν υπάρχουσα δικαστική απόφαση από την οποία προκύπτει το είδος της παρασχεθείσας εργασίας και η χρονική διάρκεια της παροχής της,

β) Είτε με ομοίου περιεχομένου βεβαίωση αρμοδίας ελληνικής ή αλλοδαπής δημόσιας αρχής,

γ) είτε με όμοια βεβαίωση νομικού προσώπου του άρθρου 14 παρ. 1 του Ν.2190/94,

δ) είτε με όμοια βεβαίωση του οικείου ασφαλιστικού φορέα.

ε) Εάν από την προσκομιζόμενη βεβαίωση του οικείου ασφαλιστικού φορέα δεν προκύπτει το είδος της παρασχεθείσας εργασίας, τότε απαιτούνται πρόσφατη βεβαίωση του εργοδότη και υπεύθυνη δήλωση του υποψηφίου κατά το άρθρο 8 του ν. 1599/86 σε συνδυασμό πάντοτε και με το βιβλιάριο κυρίως ασφαλίσεως.

5. Υπεύθυνη δήλωση του Ν.1599/86, ότι δεν έχουν κώλυμα κατά το άρθρο 8 του Υπαλληλικού Κώδικα:

α) ότι δεν έχουν καταδικαστεί για κακούργημα και σε οποιαδήποτε κλοπή, υπεξαίρεση, (κοινή και στην υπηρεσία) απάτη, εκβίαση, πλαστογραφία, απιστία, δικηγόρου, δωροδοκία, καταπίεση, απιστία περί την υπηρεσία, παράβαση καθήκοντος καθ' υποτροπή, συκοφαντική δυσφήμιση, καθώς και οποιοδήποτε έγκλημα κατά της γενετήσιας ελευθερίας ή οικονομικής εκμετάλλευσης της γενετήσιας ζωής, δεν έχουν λόγω καταδίκης, στερηθεί τα πολιτικά τους δικαιώματα, έστω και αν έχει λήξει ο χρόνος που ορίστηκε για την στέρηση, β) ότι δεν είναι υπόδικοι και δεν έχουν παραπεμφθεί με τελεσίδικο βούλευμα για κακούργημα ή για πλημμέλημα της προηγούμενης περίπτωσης έστω και αν το αδίκημα παραγράφηκε, γ) ότι δεν έχουν λόγω καταδίκης, στερηθεί τα πολιτικά τους δικαιώματα και για όσο χρόνο διαρκεί η στέρηση αυτή, δ) ότι δεν τελούν υπό δικαστική συμπαράσταση

6. Υπεύθυνη δήλωση του Ν. 1599/86 στην οποία να δηλώνουν αν το έτος 2001 έχουν απασχοληθεί σε δημόσια υπηρεσία ή νομικό πρόσωπο του άρθρου 14 παρ. 1 του Ν. 2190/94 με την ιδιότητα του εποχιακού υπαλλήλου ή για κάλυψη περιοδικών, ή πρόσκαιρων αναγκών, ή όχι. Σε περίπτωση που έχουν απασχοληθεί να δηλώσουν την υπηρεσία στην οποία απασχολήθηκαν και την ακριβή χρονική διάρκεια της απασχόλησης (έναρξη και λήξη),

7. Πρόσφατη βεβαίωση του ΟΑΕΔ για την απόδειξη της μακροχρόνιας ανεργίας,

8. Υπεύθυνη δήλωση του Ν. 1599/86 ότι είναι άνεργος ή ανεπάγγελτος.

9.Πιστοποιητικό οικογενειακής κατάστασης (όπου απαιτείται).

10. Πιστοποιητικό του οικείου Δήμου ή Κοινότητας για τη μόνιμη κατοικία του υποψηφίου

11. Προκειμένου για απολυμένους από αγροτικές συνεταιριστικές οργανώσεις σύμφωνα με την παρ. 2 του άρθρου 23 του Ν.2538/97, βεβαίωση της νέας συνεταιριστικής οργάνωσης ότι είχαν συνεχή προϋπηρεσία δύο τουλάχιστον ετών και πρόσφατη βεβαίωση του ΟΑΕΔ ότι είναι άνεργοι.

Επιπροσθέτως:

Τα δικαιολογητικά τα οποία πρέπει να υποβάλουν οι υποψήφιοι για υπαγωγή τους σε ομάδα εντοπιότητας και σε κατηγορίες κριτηρίων της παρ. 11 του άρθρου 21 του Ν.2190/1994 αναφέρονται λεπτομερώς σε επεξηγηματικό σημείωμα (ΙΙ) που αποτελεί αναπόσπαστο μέρος της παρούσας ανακοίνωσης και ευρίσκεται αναρτημένο στο κατάστημα της υπηρεσίας και στον χώρο ανακοινώσεων του Δημοτικού Καταστήματος.

ΔΗΜΟΣΙΟΠΟΙΗΣΗ

Περίληψη της παρούσας να δημοσιευθεί σε δύο ημερήσιες ή εβδομαδιαίες τοπικές εφημερίδες της έδρας του Νομού και να αναρτηθεί ολόκληρη στο κατάστημα της υπηρεσίας και στο χώρο ανακοινώσεων του Δημοτικού ή κοινοτικού καταστήματος.

ΕΝΣΤΑΣΕΙΣ

Οι ενδιαφερόμενοι μπορούν να υποβάλουν στο ΑΣΕΠ ενστάσεις κατά των πινάκων κατάταξης μέσα σε αποκλειστική προθεσμία, η οποία λήγει μετά την πάροδο δέκα (10) ημερών από την ανάρτησή τους.

Για την υποβολή της ένστασης απαιτείται η καταβολή στο Δημόσιο Ταμείο παραβόλου πέντε χιλιάδων (5.000) δραχμών.

Ο Πρόεδρος του ΔΟΑΝ
ΜΙΧΑΛΗΣ ΠΟΤΗΡΗΣ

ΔΙΟΡΘΩΣΗ ΙΣΟΛΟΓΙΣΜΟΥ

Στον ισολογισμό της εταιρείας ΤΟΥΡΙΣΤΙΚΕΣ ΕΠΙΧΕΙΡΗΣΕΙΣ ΝΟΤΟΥ Α.Ε. που δημοσιεύτηκε στις εφημερίδες «ΤΟ ΒΗΜΑ» την 05.06.2002,«ΗΜΕΡΗΣΙΑ» την 05.06.2002, και «Η ΔΡΑΣΙΣ» την 03.06.2002, στο ΕΝΕΡΓΗΤΙΚΟ στο Σύνολο Κυκλοφ. Ενεργητικού (ΔΙ+ΔΙΙ+ΔΙV) αναγράφηκε το ποσό των Δρχ. 981.383.554 αντί του σωστού ποσού Δρχ. 984.402.436.



Με την 20χρονη πείρα μας στα συστήματα ηλιακής ενέργειας σας προσφέρουμε τις πιο αποτελεσματικές λύσεις:

- **Τα καλύτερα ηλιακά της αγοράς** Τελευταίας τεχνολογίας ηλιακά, γαλβανιζέ, glass, ανοξείδοτα, ανοικτού, κλειστου κυκλώματος
- **Δωρεάν μελέτη - επίβλεψη** για κεντρικές εγκαταστάσεις ξενοδοχείων.
- **Άμεση εγκατάσταση** από ειδικευμένο προσωπικό, μέ προσοχή στη λεπτομέρεια.
- **Ειδικές Λύσεις** για κεραμοσκεπές και όπου δεν πρέπει να φαίνεται το Boiler.
- **Εγγύηση** καλής λειτουργίας και πλήρη τεχνική υποστήριξη.
- **Πιστοποίηση ποιότητας** από το κέντρο ανανεώσιμων πηγών ενέργειας.
- **Εγγυημένη απόσβεση** Μόνο με τα χρήματα που πληρώνετε στον ηλεκτρικό σας θερμοσίφωνα εξοφλείτε τον ηλιακό.
- **Έκπτωση αξίας αγοράς** από το φορολογητέο σας εισόδημα.

Καλέστε αμέσως το 76100 για υπεύθυνη ενημέρωση.

ΒΟΥΤΥΡΑΚΗΣ Ι.Χ. Ε.Π.Ε. • ΔΩΔ. ΝΕΟΛΑΙΑΣ 16 - ΡΟΔΟΣ -ΤΗΛ. ΚΕΝΤΡΟ: 0241/76100

Την Παρασκευή η Γ.Σ των εταίρων της Δωδ/κης Εταιρείας Ανάπτυξης και Προόδου

Πλούσιο και σημαντικό έργο από τη ΔΕΤΑΠ

ΤΗΝ προσεχή Παρασκευή 28 Ιουνίου θα πραγματοποιηθεί η γενική συνέλευση των εταίρων της Δωδεκανησιακής Εταιρείας Ανάπτυξης και Προόδου (ΔΕΤΑΠ), η οποία δημιουργήθηκε τον Οκτώβριο του 2000 στους κόλπους του Επιμελητηρίου Δωδεκανήσου και ήδη έχει να επιδείξει πλούσιο και ιδιαιτέρως σημαντικό έργο.

Η Δωδεκανησιακή Εταιρεία Ανάπτυξης και Προόδου είναι μία εταιρεία αστική, μη-κερδοσκοπικού χαρακτήρα, της οποίας ιδρυτής και μοναδικός εταίρος είναι το Επιμελητήριο Δωδεκανήσου. Σύμφωνα με το καταστατικό της, τα Διοικητικά Όργανα της εταιρείας είναι η Συνέλευση των Εταίρων, την οποία συγκροτεί το Διοικητικό Συμβούλιο του Επιμελητηρίου Δωδεκανήσου, και το 7-μελές ΔΣ της ΔΕΤΑΠ, το οποίο διορίζεται ανά τετραετία από την Διοικούσα Επιτροπή του Επιμελητηρίου Δωδεκανήσου.

Το Διοικητικό Συμβούλιο διοικεί την Εταιρεία και λαμβάνει αποφάσεις για την πορεία της δραστηριότητάς της. Το 2ο Δ.Σ. της ΔΕΤΑΠ, απαρτίζεται από τους:

Πρόεδρος: Ηλίας Κωτιάδης
Αντιπρόεδρος: Αριστείδης Καμπουρόπουλος
Γραμματέας: Νίκος Παπασταματίου
Ταμίας: Αναστάσιος Μελετίου
Μέλη: Γεώργιος Χατζημάρκος, Ευαγγελία Σωκιανού-Φράγκου, Μιχάλης Κάρρας

Οι συνεδριάσεις του Δ.Σ. γίνονται 3-4 φορές τον μήνα, κατόπιν προσκλήσεως του Προέδρου προς τα μέλη. Συντάσσονται περιληπτικά πρακτικά των συνεδριάσεων και υπογράφονται από τα μέλη του Δ.Σ.

Η Συνέλευση των Εταίρων είναι ουσιαστικά το Δ.Σ. του Επιμελητηρίου Δωδεκανήσου, μιας και μοναδικός εταίρος της ΔΕΤΑΠ είναι το Επιμελητήριο. Οι αρμοδιότητες της Συνέλευσης των Εταίρων είναι: η τροποποίηση του καταστατικού της εταιρείας, η αύξηση του εταιρικού κεφαλαίου, η διάλυση της εταιρείας, η έγκριση των ετήσιων οικονομικών καταστάσεων και η απαλλαγή των μελών του Διοικητικού Συμβουλίου. Η Συνέλευση των Εταίρων συνέρχεται τακτικώς μία φορά τον χρόνο, εντός του πρώτου εξαμήνου της κάθε διαχειριστικής περιόδου.

Η ΔΕΤΑΠ ξεκίνησε την λειτουργία της τον Οκτώβριο του 2000, διαμορφώνοντας έναν χώρο που ενοικίασε για τον σκοπό αυτό ακριβώς δίπλα από τις τωρινές εγκαταστάσεις του ΕΒΕΔ. στην οδό Αυστραλίας. Η εγγύτητα αυτή κρίθηκε αναγκαία, διότι η ΔΕΤΑΠ δεν θα πρέπει να νοείται ως ξεχωριστό κομμάτι του Επιμελητηρίου, αλλά ο φορέας εκείνος που θα το ωθήσει στην ανάπτυξη. Για τους λόγους αυτούς ακριβώς, η ΔΕΤΑΠ θα συνεχίσει την λειτουργία της στο νέο κτίριο στο κέντρο της πόλης της Ρόδου, όπου θα στεγαστούν το σύνολο των υπηρεσιών του Επιμελητηρίου Δωδεκανήσου.

Σκοποί της εταιρείας

Σύμφωνα με το καταστατικό σύστασης της ΔΕΤΑΠ, σκοποί της εταιρείας είναι:

- Η ανάληψη επενδυτικών πρωτοβουλιών για την ορθολογική αξιοποίηση των πλουτοπαραγωγικών πόρων της Δωδεκανήσου
- Η σύνταξη και εκτέλεση μελετών και επιχειρηματικών σχεδίων, η παροχή τεχνογνωσίας, η επεξεργασία πληροφοριών προς τις παραγωγικές τάξεις, την Τοπική αυτοδιοίκηση και τους Δημόσιους Οργανισμούς, ανάπτυξη της πληροφορικής με την κατάλληλη εκμετάλλευση οικονομικών και επιχειρηματικών δεδομένων.
- Η προώθηση της βιώσιμης ανάπτυξης στον δευτερογενή και τριτογενή τομέα.
- Η γενικότερη εκπαίδευση του επιχειρηματικού κόσμου και των επιμελητηριακών στελεχών, η προετοιμασία και επιμόρφωση νέων ανέργων για την ανάπτυξη επιτυχούς επιχειρηματικής δραστηριότητας. Η παροχή τεχνικής βοήθειας και κατάρτισης προς τους χρήστες πληροφορικών συστημάτων τόσο στο εσωτερικό όσο και στο εξωτερικό.
- Η κατάρτιση ή η συμμετοχή στην κατάρτιση προγραμμάτων της ΕΕ ή άλλου διεθνούς οργανισμού, η εκτέλεση και η συμμετοχή σε αυτά, η συμμετοχή σε προγράμματα ανταλλαγών εργαζομένων ή επιχειρηματιών ως και η με κάθε τρόπο ανταλλαγή γνώσεων και εμπειριών με σκοπό την προώθηση της εκπαίδευσης και επιμόρφωσης του εμπορικού και βιομηχανικού κόσμου.
- Η οργάνωση ειδικών συνεδρίων και σεμιναρίων με αντικείμενο πολιτιστικού, κοινωνικού, περιβαλλοντικού ή οικονομικού χαρακτήρα, είτε αυτοτελώς είτε με φορείς του εσωτερικού ή του εξωτερικού.

Άξονες δράσης

Με γνώμονα τους καταστατικούς σκοπούς της εταιρείας, η αρχική της δραστηριότητα περιστράφηκε γύρω από 3 άξονες:

Α) την δυνατότητα ένταξης και συμμετοχής σε προγράμματα προς όφελος των επιχειρηματιών, και επομένως την παροχή υπηρεσιών προς τις ΜΜΕ της Δωδεκανήσου

Β) την παροχή υπηρεσιών προς το Επιμελητήριο Δωδεκανήσου και

Γ) την παροχή υπηρεσιών προς άλλους φορείς της Δωδεκανήσου, συμμετέχοντας στις διαδικασίες αξιοποίησης αναπτυξιακών σχεδίων

Δραστηριότητες

1) Ένταξη και Συμμετοχή σε προγράμματα για την παροχή υπηρεσιών προς τις Μικρομεσαίες Επιχειρήσεις (ΜΜΕ της Δωδεκανήσου

- Το πιο σημαντικό έργο που έχει αναλάβει είναι η εκπροσώπηση του Ενδιαμέσου Φορέα Διαχείρισης του Επιχειρησιακού Προγράμματος ΑΝΤΑΓΩΝΙΣΤΙΚΟΤΗΤΑ του Υπουργείου Ανάπτυξης στον νομό Δωδεκανήσου. Θα πρέπει εδώ να σημειωθεί ότι, με την εξαίρεση της Κρήτης, το Επιμελητήριο Δωδεκανήσου είναι το μόνο στην Ελλάδα που συμμετέχει, σε παρόμοιο φορέα διαχείρισης. Οι διαδικασίες ανάληψης του έργου ήταν ιδιαίτερα ανταγωνιστικές. Για την περιοχή του Αιγαίου, η εταιρεία ΕΛΑΝΕΤ έχει αναλάβει τον ρόλο του Ενδιαμέσου Φορέα Διαχείρισης (εταιρεία που δημιουργήθηκε από την ΕΕΤ, τον ΣΕΒ και την ΠΟΞ). Εμείς λειτουργούμε λοιπόν ως αντένες της ΕΛΑΝΕΤ για την Δωδεκάνησο.
- Η δραστηριοποίηση στα πλαίσια του ΕΦΔ περιλαμβάνει όλες εκείνες τις διαδικασίες που σχετίζονται με τις προτάσεις επενδυτικών σχεδίων που κατατίθενται για χρηματοδότηση από το Επιχειρησιακό Σχέδιο του Υπουργείου Ανάπτυξης για τις ΜΜΕ. Πιο συγκεκριμένα, τα προγράμματα τα οποία η ΔΕΤΑΠ χειρίζεται είναι:
- Τα προγράμματα για τον τουρισμό (Ποιοτικός Εκσυγχρονισμός Καταλυμάτων, Ενίσχυση Ανταγωνιστικότητας Τουριστικών Επιχειρήσεων, Διάδοση Ελληνικής Κουζίνας), για την μεταποίηση (Ενίσχυση Επιχειρηματικών Σχεδίων Μικρών και Πολύ Μικρών Μεταποιητικών Επιχειρήσεων), για την αναδιοργάνωση όλων των ειδών των επιχειρήσεων με βάση σύγχρονα πρωτόκολλα (ISO 9:000 και 14:000, HACCP)

Η ΔΕΤΑΠ ως ενδιάμεσος φορέας έχει αναλάβει να φέρει σε πέρας μιαν ολόκληρη σειρά δραστηριοτήτων, οι οποίες μεταξύ άλλων αφορούν:

- Παροχή πληροφοριών για όλα τα προαναφερόμενα προγράμματα
- Υποδοχή προτάσεων και απόδοση πρωτοκόλλου – αποστολή στην ΕΛΑΝΕΤ στην Αθήνα
- Εποπτεία της διαδικασίας αξιολόγησης
- Εκπόνηση Τεχνικών Δελτίων έργου για όλες τις εγκεκριμένες προτάσεις
- Διαδικασίες υπογραφής συμβάσεων με τους υπευθύνους των εγκεκριμένων έργων
- Παρακολούθηση οικονομικού και φυσικού αντικειμένου της επένδυσης
- Παραλαβή των έργων - άμεση επαφή με την ΕΛΑΝΕΤ για την αποπληρωμή τους

Για οτιδήποτε λοιπόν αφορά τα προγράμματα αυτά, η ΔΕΤΑΠ αποτελεί τον κατ' εξοχήν υπεύθυνο φορέα όσον αφορά το σύνολο των αιτημάτων από πλευράς των επιχειρήσεων της Δωδεκανήσου.

- Συμμετέχει στην περιφερειακή Αναπτυξιακή Σύμπραξη που συστήθηκε στα πλαίσια της Κοινοτικής Πρωτοβουλίας EQUAL με συντονιστή εταίρο τον Δήμο Ροδίων, με τον τίτλο «Νησιωτική Συμπολιτεία Νοτίου Αιγαίου». Στόχος της Αναπτυξιακής Σύμπραξης είναι η δημιουργία Δικτύου Δομών Επιχειρηματικής Υποστήριξης στην Περιφέρεια Ν. Αιγαίου. Το έργο που θα αναληφθεί από τη ΔΕΤΑΠ στα πλαίσια αυτής της Σύμπραξης είναι η δημιουργία βάσεως δεδομένων των επιχειρήσεων της Δωδεκανήσου με γεωγραφική αναφορά σε χάρτη.
- Έχει επίσης αναληφθεί η εκπαιδευτική στήριξη των επιχειρήσεων της Δωδεκανήσου που έχουν χρηματοδοτηθεί από το πρόγραμμα ΔΙΚΤΥΩΘΕΙΤΕ για την αγορά υπολογιστή ή την δημιουργία ιστοσελίδας της επιχείρησής τους. Συντονιστής φορέας του προγράμματος αυτού για όλο το Αιγαίο είναι το Πανεπιστήμιο Αιγαίου.

Η ΔΕΤΑΠ έχει αναλάβει να οργανώσει τις επισκέψεις των εκπαιδευτών ΣΥΚ στις κατά τόπους επιχειρήσεις και να λειτουργήσει ως ο ενδιάμεσος μεταξύ Πανεπιστημίου και επιχειρήσεων. Συμμετείχε στις διαδικασίες επιλογής και κατάρτισης των ΣΥΚ της Δωδεκανήσου μαζί με το Πανεπιστήμιο Αιγαίου και ήδη από τις αρχές Ιουνίου πραγματοποιούνται επισκέψεις των ΣΥΚ σε επιχειρήσεις σε όλα τα νησιά της Δωδεκανήσου. Μέχρι τις 21 Ιουλίου 2002 θα έχει ολοκληρωθεί ο πρώτος κύκλος επισκέψεων των ΣΥΚ στις επιχειρήσεις που έχουν χρηματοδοτηθεί από τον 1ο κύκλο αξιολόγησης του προγράμματος (96 επιχειρήσεις).

2) Παροχή υπηρεσιών προς το Επιμελητήριο Δωδεκανήσου:

Η ΔΕΤΑΠ, ήδη από την έναρξη της λειτουργίας της, ικανοποιώντας την ανάγκη που είχε προκύψει για την υποστήριξη του Επιμελητηρίου όσον αφορά την συμμετοχή του σε προγράμματα αλλά και την διεκπεραίωση δράσεων που, εκ προοιμίου, το Επιμελητήριο, κυρίως λόγω των περιορισμών που τίθενται στα ΝΠΔΔ, δεν μπορούσε να υλοποιήσει, λειτούργησε ως αρωγός του πραγματοποιώντας τα εξής:

- Ένα ακόμη έργο το οποίο ανελήφθη είναι η επίβλεψη της δημιουργίας και η επικαιροποίηση της ιστοσελίδας του Επιμελητηρίου Δωδεκανήσου www.ebed.gr Στόχος της ιστοσελίδας αυτής είναι να παρέχει πληροφορίες και υπηρεσίες on-line που θα διευκολύνουν τα μέλη μας. Αυτή την στιγμή βρίσκεται σε εξέλιξη η διαδικασία μετάφρασης των ιστοσελίδων και παρουσίασης του site και στα αγγλικά.

Θα πρέπει να δοθεί ιδιαίτερη σημασία στην προβολή της ιστοσελίδας (διαφημιστική καμπάνια) με στόχο την ολοένα και μεγαλύτερη χρήση της από τα μέλη του Επιμελητηρίου – και τον συνδυασμό των on-line υπηρεσιών με μεθόδους ταχυπληρωμής.

- Η ΔΕΤΑΠ ανέλαβε όλο τον φάκελο της πρότασης που αφορούσε στην συμμετοχή του ΕΔ στο πρόγραμμα ΔΙΚΤΥΩΘΕΙΤΕ, που κατέθεσε το Πανεπιστήμιο Αιγαίου τον Μάρτιο του 2001 στην Αναθέτουσα Αρχή (Υπουργείο Εθνικής Οικονομίας, Ειδική Διαχειριστική Αρχή Επιχειρησιακού Προγράμματος «Κοινωνία της Πληροφορίας», Πρόγραμμα «Δικτυωθείτε»).

Στην πρόταση περιγράφηκε ότι η ΔΕΤΑΠ θα λειτουργήσει ως υπεργολάβος του ΕΒΕΔ, αναλαμβάνοντας την δραστηριότητα που αναφέρθηκε και πρωτύτερα. Ένα τυπικό μέρος της διαδικασίας ανάθεσης που θα πρέπει να ολοκληρωθεί είναι η υπογραφή ιδιωτικού συμφωνητικού μεταξύ Επιμελητηρίου Δωδεκανήσου και ΔΕΤΑΠ για την επισημοποίηση της ανάληψης του έργου από την ΔΕΤΑΠ.

- Η ΔΕΤΑΠ συνέταξε τον πλήρη φάκελο απήματος χρηματοδότησης που υποβλήθηκε τον Μάρτιο του 2002 για την δημιουργία Ηλεκτρονικού Κέντρου Εμπορίου από το Επιμελητήριο Δωδεκανήσου, κατόπιν ανάθεσης από το ΔΣ του Επιμελητηρίου Δωδεκανήσου. Ο φάκελος αυτός συμπεριλάμβανε αναλυτικό Τεχνικό Δελτίο Έργου και Προμελέτη Βιωσιμότητας του έργου αυτού. Η πρόταση βρίσκεται στο στάδιο της αξιολόγησης από την Ειδική Υπηρεσία Διαχείρισης της Κοινωνίας της Πληροφορίας.

STELLA BEAUTY
ΑΠΟΤΕΛΕΣΜΑΤΑ
ΜΕ ΑΠΟΛΥΤΗ ΑΣΦΑΛΕΙΑ



ΑΠΟΚΤΗΣΤΕ...
Επίπεδη κοιλιά, σφριγηλούς γλουτούς, λεπτή μέση, όμορφα καλλίγραμμα πόδια, σφιχτές γάμπες

ΔΙΩΞΤΕ...
Τη κυτταρίτιδα, τα ψωμάκια, τη χαλάρωση, τα επίμονα τοπικά παχάκια και θαυμάστε το αποτέλεσμα στον καθρέπτη!



ΔΩΣΤΕ...
Λάμψη και ζωντάνια στο πρόσωπό σας.

Ελάτε τώρα κοντά μας να απολαύσετε τα πιο σύγχρονα και μοναδικά προγράμματα προηγμένης τεχνολογίας.

Με την προσωπική φροντίδα της έμπειρης ΑΙΣΘΗΤΙΚΟΥ
ΣΤΕΛΛΑΣ ΧΑΤΖΗΣΑΒΒΑ
Μιχ. Πετρίδη 49, Ρόδος, τηλ. 02410 30469, 02410 73590
www.stellabeauty.com

ΑΝΑΛΥΤΙΚΟ ΕΡΓΑΣΤΗΡΙΟ ΕΛΕΓΧΟΥ ΠΟΙΟΤΗΤΑΣ
ΑΝΑΛΥΣΕΙΣ - ΣΥΜΒΟΥΛΕΣ - ΜΕΛΕΤΕΣ
ΓΕΝΙΚΕΣ ΧΗΜΙΚΕΣ ΑΝΑΛΥΣΕΙΣ
ΠΟΙΟΤΙΚΟΣ ΕΛΕΓΧΟΣ ΤΡΟΦΙΜΩΝ-ΠΟΤΩΝ
ΕΡΓΑΣΤΗΡΙΑΚΟΣ ΕΛΕΓΧΟΣ ΠΡΩΤΩΝ ΥΛΩΝ
ΠΑΡΑΚΟΛΟΥΘΗΣΕΙΣ ΒΙΟΛΟΓΙΚΩΝ
ΕΛΕΓΧΟΣ ΚΟΛΥΜΒΗΤΙΚΩΝ ΔΕΞΑΜΕΝΩΝ
QUALITY CONTROL

• Ομάδα έμπειρων επιστημόνων καλύπτει σύνολο φυσικών, χημικών και μικροβιολογικών δοκιμών τον έλεγχο ποιότητας:
Τροφίμων-ποτών-υδάτων-περιβάλλοντος-εδάφους
Πλήρεις εργαστηριακές δοκιμές σε ευρή φάσμα προϊόντων.
• **Ολοκληρωμένα προγράμματα ελέγχου ποιότητας για ΞΕΝΟΔΟΧΕΙΑΚΕΣ ΜΟΝΑΔΕΣ.**

ΤΡΟΦΟ ΣΥΝΘΕΣΙΣ FOOD TECHNOLOGIES

ΑΝΑΛΥΟΥΜΕ ΑΞΙΟΠΙΣΤΑ
• ΜΕΛΕΤΕΣ ΔΙΑΣΦΑΛΙΣΗΣ ΠΟΙΟΤΗΤΑΣ ΚΑΤΑ ISO 9000
• ΜΕΛΕΤΕΣ HACCP ΓΙΑ ΧΩΡΟΥΣ ΜΑΖΙΚΗΣ ΕΣΤΙΑΣΗΣ ΚΑΙ ΔΙΑΚΙΝΗΣΗΣ ΤΡΟΦΙΜΩΝ

Εθνικό Συμβούλιο Διαπίστευσης
ΕΣΥΔ
ΠΙΣΤΟΠΟΙΗΤΙΚΟ ΔΙΑΠΙΣΤΕΥΣΗΣ 38/01

Φιλικά
Αποστόλης Διμέλλης και Συνεργάτες
ΠΡΟΤΥΠΟ ΕΡΓΑΣΤΗΡΙΟ ΔΩΔ/ΣΟΥ
Μ. ΠΕΤΡΙΔΗ & ΠΕΙΡΑΙΩΣ 1- 85100 ΡΟΔΟΣ
ΤΗΛ&FAX: (0241) 78064 - 62119 - (0944) 684899

Αναβίωσε μνήμες η θεατρική παράσταση των Κρητών της Ρόδου

«Μια κραυγή» συγκίνησης και σεβασμού



Του Αγαπητού Ξάνθη

ΕΨΑΧΝΑ τις τελευταίες ημέρες να παρακολουθήσω κάτι ενδιαφέρον στην τηλεόραση για να γεμίσω τις γνώσεις μου και την πνευματικότητα μου. Τα προγράμματα γεμάτα από ποδόσφαιρο και σήριαλ χαμηλής στάθμης που πραγματικά δεν προσφέρουν τίποτα στην καλλιέργεια του ατόμου και στην ευαισθησία του. Ανθρωποι, μηχανές που καλοκουρδισμένες ακολουθούν τα συμβαίνοντα χωρίς φωνή διαμαρτυρίας χωρίς πνευματική διύλιση. Πολίτες που τρέχουν πίσω από τις αποφάσεις των ολίγων, βλέποντας μόνο το εγώ τους σε ένα κόσμο άχρωμο χωρίς πολιτιστικό στίγμα.

ΕΤΣΙ αποφάσισα με καλή θέληση να πάω να δω την θεατρική παράσταση «Μια Κραυγή» της Αδελφότητας Κρητών Ρόδου «Ο Ψηλορείτης» ελπίζοντας να περάσω δύο ευχάριστες ώρες ηρεμίας και χαλάρωσης. Ο κόσμος αρκετός, απλοί καθημερινοί οικογενειάρχες με τα παιδιά τους, Κρήτες που διαμένουν στη Ρόδο μας. Ενα σύνολο που συνειδητά ήλθαν να δουν, να ακούσουν, να θαυμάσουν. Ενα θεατρικό αφιέρωμα στον ξεριζωμό του Ελληνισμού από τη Μικρά Ασία. Μία απόλυτη σιωπή σε κάθε στιγμή του έργου που έσπαγε με τα χειροκροτήματα ενθουσιασμού για τη γλαφυρότητα της ηθοποιίας. Αναμνήσεις που είναι συνδεδεμένες με την ελληνική ιστορία ξεδιπλώθηκαν με τρόπο λιτό και συγκινησιακό που έφεραν δάκρυα στα μάτια και ξυπνούσαν το ελληνικό μεγαλείο της φυλής μας σε κάθε ένα από εμάς.

Η ενσάρκωση ρόλων της τότε εποχής και η μεταφορά τους στο σανίδι αποδεικνύει ότι υπάρχουν ακόμη άτομα που παράγουν πολιτισμό και παιδεία καλύτερη από τα στερεότυπα των φυλλαδίων και των μασκότ των αθλητικών αγώνων. Το ζωντάνεμα της ιστορικής διαδρομής του ελληνισμού της Μικράς Ασίας και η προσφυγιά που ακολούθησε, δείχνουν σε εμάς τους νεώτερους ότι η Ελλάδα παρά τα δεινά και τις κακουχίες που δέχθηκε στέκεται όρθια και μονιασμένα αντιμετωπίζει την κάθε επιβουλή. Οι χιλιάδες που ξεριζώθηκαν από την πλούσια γη της Ιωνίας και ήλθαν στην πατρίδα μετέφεραν μαζί τους πανανθρώπινες αξίες και πιστεύω, όπως η συνύπαρξη διαφορετικών λαών με πνεύμα αλληλεγγύης και αγάπης. Αυτό είναι το νόημα της ανθρώπινης υπόστασης και όχι το μίσος, η έχθρα, ο πόλεμος. Οταν έρχονται αυτά ο κόσμος πονάει και γεμίζει δάκρυ και απόγνωση ανεξάρτητα συνόρων και καταγωγής.

Μετά τη Μικρά Ασία, ο Πόντος, η Κύπρος, το Κόσοβο, όλα φτιάχνουν μία αλυσίδα από αυταρχισμό και κυριαρχία με σκληροτράχηλους κρίκους πάνω στην πλάτη του απλού πολίτη. Γίνεται ένας κόσμος απάνθρωπος, ακοινώνητος, μοχθηρός, κακός.

Ας παραδειγματιστούμε όλοι μας από τις συμφορές και ας καταλάβουνε οι μεγάλοι του κόσμου ότι ο ήλιος ανήκει ίσα σε όλους μας. Η ανθρώπινη συμβίωση με ειρηνικό τρόπο είναι το ζητούμενο. Είναι η βάση που οφείλει να στηρίζεται το κοινωνικό οικοδόμημα με τις όποιες διαφοροποιήσεις που έχει το κάθε έθνος.

Η παράδοση μας, τα ήθη και τα έθιμα μας να είναι ειρηνικοί και ήρεμοι οδηγοί της μελλοντικής πορείας μας και να επιδιώκουμε να μην ξεχνάμε τις όποιες χαμένες πατρίδες! Η ιστορία του έθνους μας είναι η ταυτότητα μας



στη σύγχρονη παγκοσμιοποιημένη αγορά. Μνήμες του παρελθόντος δεν πρέπει να διαγράφονται στη συνείδηση μας γιατί έτσι γινόμαστε μικροί και ασήμαντοι, χωρίς προσωπικότητα και παρουσία.

ΟΛΟ το σκηνικό της θεατρική παράστασης ξεχείλιζε από Ελλάδα. Οι «Κρητίκαροι», παλικάρια με γενναιότητα και περίσιο θάρρος απέδιδαν το ρόλο του Ελληνα που ξεχωρίζει, που μάχεται όταν του θίγουν τα δικαιώματα του, που αγαπά βαθιά και με πίστη. Οι κοπελιές ζεστές με φλόγα πατριωτισμού και τίμιες, που επιθυμούν το καλό τους σπιτιού τους.

Οι γέροι και γριές αγέρωχοι και δυνατοί στο κάθε στραβοπάτημα της ζωής. Μια κοινωνία γεμάτη από λεβεντιά, αντρειοσύνη, και ελπίδα για ένα καλύτερο μέλλον. Ετσι θέλουμε και πρέπει να είμαστε και εμείς.

Ατομα φιλικά και ζεστά από τη ροδίτικη κοινωνία με κρητική καταγωγή, ανέλαβαν να μας πείσουν μέσα από τους ρόλους τους, ότι η δύναμη της ελληνικής ψυχής δεν αλλοιώνεται εύκολα και παραμένει άσβεστη η φλόγα της ρωμιοσύνης όταν η φυλή μας πιέζεται και ταλαιπωρείται. Αλλά δυστυχώς και πολλές φορές το έθνος μας βασανίστηκε από εσωτερικές διχόνοιες και διχασμούς στη μακροχρόνια ιστορία του, που κατάληξαν σε τραγωδίες και καταστροφές. **Πολιτικές έριδες, κομματικές παρενέργειες, προσωπικά πάθη οδήγησαν τον ελληνισμό σε δρόμους αναστολής, μιζέριας, και αναχρονισμού. Είναι φαινόμενα που δεν πρέπει να επαναληφθούν, και να αποφεύγονται για το κοινό καλό.**

Η εποχή μας και οι απαιτήσεις της θέλουν και επιζητούν εθνική ομοψυχία και ενωτική πορεία για να μην θρηνήσουμε και άλλες χαμένες πατρίδες...

Το μέλλον της χώρας μας κρίνεται καθημερινά και οφείλουμε να δημιουργήσουμε ένα αρραγές μέτωπο που να είναι ικανό να διαχειρισθεί κάθε εθνική κρίση, να αντιμετωπίσει κάθε άδικη απαίτηση από τους γείτονες μας, να δείξει σε όλη την παγκόσμια κοινότητα ότι στα χώματα αυτά μεγαλούργησε η δημοκρατία, η ελευθερία, η αξιοπρέπεια, ο σεβασμός.

Αυτά τα μηνύματα το θεατρικό έργο τα ψηλάφισε, τα άγγιξε τα ανάλυσε και είμαστε εμείς οι θεατές, ενθουσιασμένοι που τα λάβαμε και τα επεξεργασθήκαμε πνευματικά έστω και για λίγο σε μία χρονική συγκυρία που τα έχουμε ανάγκη να τα αφομοιώσουμε, να τα εμπεδώσουμε, να τα διοχετεύσουμε στους διπλανούς μας.

ΣΕ όλους τους συντελεστές του έργου ένα μεγάλο ευχαριστώ για την ποιοτική προσφορά τους σε ένα σημερινό κόσμο του πλαστού ειδώλου, του δήθεν, του εγωκεντρισμού.

ΣΕ όλους τους συντελεστές συγχαρητήρια για την αξιόλογη πολιτιστική ακτίνα φωτός που έδωσαν σε εμάς για να μπορέσουμε να διακρίνουμε στο σκοτάδι ότι υπάρχουν ακόμα άνθρωποι που εμπνέουν, που διδάσκουν, που οδηγούν.

ΣΕ όλους τους συντελεστές ένα μπράβο γιατί αναδιπλώθηκαν μνήμες και γεγονότα τόσο ζωντανά και αληθινά που μας έκαναν να φωνάξουμε και πάλι: «η Ελλάδα ποτέ δεν πεθαίνει και στη δόξα και πάλι τραβά».

ΖΗΤΕΙΤΑΙ

ψήστης για γυροπωλείο - σουβλατζίδικο και μία κοπέλα στο Εμπορικό Κέντρο Ε.

Πληροφορίες στο τηλ. 86670-3

κ. Κώστα

ΖΗΤΕΙΤΑΙ

κοπέλα για να απασχολεί αγόρι 10 χρονών μερικές ώρες την ημέρα. Οδός: Παπανικολάου 35

Πληροφορίες στο τηλ. 32183

κα Ελένη

TRAVEL TREK Ε.Π.Ε. ΓΡΑΦΕΙΟ ΓΕΝ. ΤΟΥΡΙΣΜΟΥ

ΙΣΟΛΟΓΙΣΜΟΣ 31ης ΔΕΚΕΜΒΡΙΟΥ 2001 - ΕΤΑΙΡΙΚΗ ΧΡΗΣΗ (1 ΙΑΝΟΥΑΡΙΟΥ - 31 ΔΕΚΕΜΒΡΙΟΥ 2001)

ΕΝΕΡΓΗΤΙΚΟ	Ποσά κλειομένης χρήσεως 2001		
Β. ΕΞΟΔΑ ΕΓΚΑΤΑΣΤΑΣΕΩΣ	Αξία Κτήσ.	Αποσβέσεις	Αναπ. Αξία
1. Εξοδα Ιδρύσεως & Α' Εγκατ.	142.480.	142.479	1
Γ. ΠΑΓΙΟ ΕΝΕΡΓΗΤΙΚΟ			
II. Ενσώματες ακινητοποιήσεις:			
3. Κτίρια και Τεχνικά Εργα	164.603	164.602	1
4. Μηχ/τα - Τεχνικές Εγκαταστ. και λοιπός μηχαν. εξοπλισμός	742.027	742.026	1
6. Επιπλα και λοιπός Εξοπλισμός	3.992.650	3.445.055	547.595
Σύνολο Ακινητοποιήσεων (ΓΙΙ)	4.899.280	4.351.683	547.597
Δ. ΚΥΚΛΟΦΟΡΟΥΝ ΕΝΕΡΓΗΤΙΚΟ			
II. Απαιτήσεις:			
1. Πελάτες			9.670.125
IV. Διαθέσιμα			
1. Ταμείο			4.671.518
3. Καταθέσεις όψεως και προθεσμίας			3.140.561
Σύνολο Κυκλοφ. Ενεργητ. (ΔΙΙ+ΔΙV)			17.482.204
Γενικό Σύνολο Ενεργητικού (Β+Γ+Δ)			18.029.802
ΛΟΓΑΡΙΑΣΜΟΙ ΤΑΞΕΩΣ ΧΡΕΩΣΤΙΚΟΙ			
2. Χρεωστικοί λογαρ. εγγυήσεων & εμπράγματων ασφαλειών			3.500.000

Α. ΙΔΙΑ ΚΕΦΑΛΑΙΑ	Ποσά κλειομ. χρήσ. 2001
I. Κεφάλαιο Εταιρικό	
1. Καταβεβλημένο	10.000.000
IV. Αποθεματικά κεφάλαια:	
1. Τακτικό αποθεματικό	400.000.
V. Αποτελέσματα εις νέο:	
Υπόλοιπο ζημιών χρήσεως εις νέο	(7.425.319)
VI. Ποσά προορισμένα για αύξηση κεφαλαίου:	
1. Καταθέσεις εταίρων	3.500.000
Σύνολο ιδίων κεφαλαίων (ΑΙ+ΑV+ΑVΙ)	6.474.681
Γ. ΥΠΟΧΡΕΩΣΕΙΣ	
II. Βραχυπρόθεσμες Υποχρεώσεις:	
1. Προμηθευτές	1.075.615
3. Δάνεια τραπ. βρ/σμα	7.188.350
5. Υποχρεώσεις από φόρους-τέλη	313.500.
11. Πιστωτές Διάφοροι	2.977.656
Σύνολο Υποχρεώσεων (ΓΙΙ)	11.555.121
Γενικό Σύνολο Παθητικού (Α+Γ)	18.029.802
ΛΟΓΑΡ. ΤΑΞΕΩΣ ΠΙΣΤΩΤΙΚΟΙ	
2. Χρεωστικοί λογαρ. εγγυήσεων & εμπράγματων ασφαλειών	3.500.000

ΚΑΤΑΣΤΑΣΗ ΛΟΓΑΡΙΑΣΜΟΥ ΑΠΟΤΕΛΕΣΜΑΤΩΝ ΧΡΗΣΕΩΣ
31ης ΔΕΚΕΜΒΡΙΟΥ 2001 (1 ΙΑΝΟΥΑΡ. - 31 ΔΕΚΕΜΒΡ. 2001)

		Ποσά κλειομ. χρήσ. 2001
Ι. ΑΠΟΤΕΛΕΣΜΑΤΑ ΕΚΜΕΤΑΛΛΕΥΣΕΩΣ		
Κύκλος εργασιών (πωλήσεις)		40.158.641
Μείον: Κόστος πωλήσεων		26.813.195
Μικτά Αποτελ/τα (κέρδη) Εκμεταλλεύσεως		13.345.446
Μείον: 1. Εξοδα διοικητικής λειτουργίας	7.161.203	
3. Εξοδα λειτουργίας διαθέσεως	2.651.414	9.812.617
Μερικά Αποτελ/τα (κέρδη) Εκμεταλλεύσεως		3.532.829
Μείον: Σύνολο αποσβέσεων πάγιων στοιχείων		22.816
ΚΑΘΑΡΑ ΑΠΟΤΕΛΕΣΜΑΤΑ (κέρδη) ΧΡΗΣΕΩΣ		3.510.013

ΠΙΝΑΚΑΣ ΔΙΑΘΕΣΕΩΣ ΑΠΟΤΕΛΕΣΜΑΤΩΝ

	Ποσά κλειομ. χρήσ. 2001
Καθαρά αποτελ. (κέρδη) χρήσεως	3.510.013
Μείον: Υπόλοιπο αποτελεσμάτων (ζημιών) προηγούμενων χρήσεων	10.935.332
Ζημίες εις νέο	7.425.319

Η Διαχειρίστρια
ΑΝΑΣΤΑΣΙΑ ΚΥΡΙΑΚΑΚΗ

Ο Λογιστής
ΓΕΩΡΓΙΟΣ ΠΙΠΙΝΟΣ

Ηλεκτρονική Στοιχειοθεσία & Δημοσιεύσεις Ισολογισμών «Η ΔΡΑΣΙΣ», Τηλ. 63.790 - 64.393 - 64.200 κ. Μαριά

ΑΦΟΙ Ι. ΜΑΛΛΙΑΚΑ Ε.Π.Ε.

ΙΣΟΛΟΓΙΣΜΟΣ 31ης ΔΕΚΕΜΒΡΙΟΥ 2001 - 10η ΕΤΑΙΡΙΚΗ ΧΡΗΣΗ (1 ΙΑΝΟΥΑΡΙΟΥ - 31 ΔΕΚΕΜΒΡΙΟΥ 2001)

ΕΝΕΡΓΗΤΙΚΟ	Ποσά κλειομένης χρήσεως 2001		
Β. ΕΞΟΔΑ ΕΓΚΑΤΑΣΤΑΣΕΩΣ	Αξία Κτήσ.	Αποσβέσ.	Αναπ. Αξία
1. Εξοδα Ιδρύσεως & Α' Εγκατ.	1.229.869	798.110.	431.759
Γ. ΠΑΓΙΟ ΕΝΕΡΓΗΤΙΚΟ			
II. Ενσώματες ακινητοποιήσεις:			
3. Κτίρια και Τεχνικά Εργα	10.722.479	5.441.367	5.281.112
4. Μηχ/τα - Τεχνικές Εγκαταστ. και λοιπός μηχαν. εξοπλισμός	23.861.388	20.265.770	3.595.618
6. Επιπλα και λοιπός Εξοπλισμός	14.416.126	13.833.460	582.666
Σύνολο Ακινητοποιήσεων (ΓΙΙ)	48.999.993	39.540.597	9.459.396
III. Συμμ/χές & άλλες μακροπρόθ. χρηματοοικονομικές απαιτήσεις:			
7. Δοσμένες εγγυήσεις			160.000.
Σύνολο Παγίου Ενεργητικού (ΓΙΙ+ΓΙΙΙ)			9.619.396
Δ. ΚΥΚΛΟΦΟΡΟΥΝ ΕΝΕΡΓΗΤΙΚΟ			
I. Αποθέματα:			
1. Εμπορεύματα			552.603
II. Απαιτήσεις:			
11. Χρεώστες Διάφοροι			1.358.375
IV. Διαθέσιμα			
1. Ταμείο			11.733.155
Σύνολο Κυκλοφ. Ενεργητ. (ΔΙ+ΔΙΙ+ΔΙV)			13.644.133
Γενικό Σύνολο Ενεργητικού (Β+Γ+Δ)			23.695.288

ΠΑΘΗΤΙΚΟ	Ποσά κλειομ. χρήσ. 2001
Α. ΙΔΙΑ ΚΕΦΑΛΑΙΑ	
I. Κεφάλαιο Εταιρικό	
1. Καταβεβλημένο	12.000.000
IV. Αποθεματικά κεφάλαια:	
1. Τακτικό αποθεματικό	1.955.879
V. Αποτελέσματα εις νέο:	
Υπόλοιπο κερδών χρήσ. εις νέο	5.768.681
Σύνολο ιδίων κεφαλαίων	19.724.560
Γ. ΥΠΟΧΡΕΩΣΕΙΣ	
II. Βραχυπρόθεσμες Υποχρεώσεις:	
1. Προμηθευτές	1.023.985
2. Υποχρεώσεις από φόρους-τέλη	2.947.743
3. Τράπεζες λ/βραχυπρ. υποχρεώσ.	(1.000.)
Σύνολο Υποχρεώσεων (ΓΙΙ)	3.970.728
Γενικό Σύνολο Παθητικού (Α+Γ)	23.695.288

ΚΑΤΑΣΤΑΣΗ ΛΟΓΑΡΙΑΣΜΟΥ ΑΠΟΤΕΛΕΣΜΑΤΩΝ ΧΡΗΣΕΩΣ
31ης ΔΕΚΕΜΒΡΙΟΥ 2001 (1 ΙΑΝΟΥΑΡΙΟΥ - 31 ΔΕΚΕΜΒΡΙΟΥ 2001)

	Ποσά κλειομ. χρήσ. 2001
Ι. ΑΠΟΤΕΛΕΣΜΑΤΑ ΕΚΜΕΤΑΛΛΕΥΣΕΩΣ	
Κύκλος εργασιών (πωλήσεις)	23.887.682
Μείον: Κόστος πωλήσεων	3.774.736
Μικτά Αποτελέσματα (κέρδη) Εκμεταλλεύσεως	20.112.946
Μείον: 3. Εξοδα λειτουργίας διαθέσεως	7.136.484
Μερικά αποτελέσματα (κέρδη) Εκμεταλλεύσεως	12.976.462
Μείον: Σύνολο αποσβέσεων πάγιων στοιχείων	4.508.673
ΚΑΘΑΡΑ ΑΠΟΤΕΛΕΣΜΑΤΑ (κέρδη) ΧΡΗΣΕΩΣ	8.467.789

ΠΙΝΑΚΑΣ ΔΙΑΘΕΣΕΩΣ ΑΠΟΤΕΛΕΣΜΑΤΩΝ

	Ποσά κλειομ. χρήσ. 2001
Καθαρά αποτελ/τα (κέρδη) χρήσεως	8.467.789
Μείον: 1. Φόρος εισοδήματος	2.469.772
Κέρδη προς διάθεση	5.998.017
Η διάθεση των κερδών γίνεται ως εξής:	
1. Τακτικό αποθεματικό	229.336
2. Μερίσματα εις εταίρους	5.768.681
	5.998.017

Ο Διαχειριστής
ΜΕΡΚΟΥΡΙΟΣ ΜΑΛΛΙΑΚΑΣ

Ο Λογιστής
ΕΜΜΑΝΟΥΗΛ ΜΑΛΛΙΑΚΑΣ

Ηλεκτρονική Στοιχειοθεσία & Δημοσιεύσεις Ισολογισμών «Η ΔΡΑΣΙΣ», Τηλ. 63.790 - 64.393 - 64.200 κ. Μαριά

Ν. ΣΟΥΛΟΥΝΙΑΣ ΑΝΩΝΥΜΗ ΕΤΑΙΡΕΙΑ ΞΕΝΟΔΟΧΕΙΑΚΩΝ ΚΑΙ ΤΟΥΡΙΣΤΙΚΩΝ ΕΠΙΧΕΙΡΗΣΕΩΝ

ΑΡ. Μ.Α.Ε 27068/80/Β/92/26 **ΙΣΟΛΟΓΙΣΜΟΣ 31ης ΔΕΚΕΜΒΡΙΟΥ 2001 - 10η ΕΤΑΙΡΙΚΗ ΧΡΗΣΗ (1 ΙΑΝΟΥΑΡΙΟΥ - 31 ΔΕΚΕΜΒΡΙΟΥ 2001)**

ΕΝΕΡΓΗΤΙΚΟ	Ποσά κλειομένης χρήσεως 2001			Ποσά προηγουμ. χρήσεως 2000		
Β. ΕΞΟΔΑ ΕΓΚΑΤΑΣΤΑΣΕΩΣ	Αξία Κτήσ.	Αποσβέσεις	Αναπ. Αξία	Αξία Κτήσ.	Αποσβέσεις	Αναπ. Αξία
4. Λοιπά έξοδα εγκαταστάσεως	47.999.149	47.783.649	215.500.	47.783.649	47.783.649	0
Γ. ΠΑΓΙΟ ΕΝΕΡΓΗΤΙΚΟ						
II. Ενσώματες ακινητοποιήσεις:						
1. Γήπεδα - Οικόπεδα	799.155.000	0	799.155.000	799.155.000	0	799.155.000
3. Κτίρια και Τεχνικά Εργα	3.211.849.390	347.556.673	2.864.292.717	3.079.131.503	336.941.197	2.742.190.306
4. Μηχανήματα - Τεχνικές Εγκαταστάσεις και λοιπός μηχαν. εξοπλισμός	124.712.228	55.205.555	69.506.673	122.582.228	50.619.161	71.963.067
5. Μεταφορικά Μέσα	34.545.854	16.390.273	18.155.581	34.545.854	15.937.834	18.608.020
6. Επιπλα και λοιπός Εξοπλισμός	640.306.452	316.139.353	324.167.099	572.904.596	285.027.558	287.877.038
7. Ακινητοποιήσ. υπό εκτέλ. και προκατ.	68.022.027	0	68.022.027	162.045.902	0	162.045.902
Σύνολο Ακινητοποιήσεων (ΓΙΙ)	4.878.590.951	735.291.854	4.143.299.097	4.770.365.083	688.525.750	4.081.839.333
III. Συμμετοχές και άλλες μακροπρόθεσμες χρηματοοικονομικές απαιτήσεις:						
7. Λοιπές Μακροπρόθεσμες Απαιτήσεις			154.000.			154.000.
Σύνολο Παγίου Ενεργητικού (ΓΙΙ+ΓΙΙΙ)			4.143.453.097			4.081.993.333
Δ. ΚΥΚΛΟΦΟΡΟΥΝ ΕΝΕΡΓΗΤΙΚΟ						
I. Αποθέματα:						
1. Εμπορεύματα			4.844.580			5.628.785
4. Τρόφιμα - Ποτά - Αναλώσιμα υλικά			4.592.255			4.694.765
5. Προκαταβολές για αγορές αποθεμάτων			21.726.465			17.591.665
			31.163.300			27.915.215
II. Απαιτήσεις:						
1. Πελάτες			164.311.461			92.474.868
10. Επισφαλείς - Επίδικοι πελάτες και χρεώστες		29.427.395			28.568.995	
Μείον: Προβλέψεις		16.651.191	12.776.204		16.651.191	11.917.804
11. Χρεώστες Διάφοροι			35.375.562			43.058.160
			212.463.227			147.450.832
IV. Διαθέσιμα						
1. Ταμείο			1.056.755.227			1.358.828.591
3. Καταθέσεις Οψεως και Προθεσμίας			2.303.880			20.046.305
			1.059.059.107			1.378.874.896
Σύνολο Κυκλοφ. Ενεργητ. (ΔΙ+ΔΙΙ+ΔΙV)			1.302.685.634			1.554.240.943
Ε. ΜΕΤΑΒΑΤΙΚΟΙ ΛΟΓΑΡ. ΕΝΕΡΓΗΤΙΚΟΥ						
1. Εξοδα επομένων χρήσεων			45.000.			0
ΓΕΝΙΚΟ ΣΥΝΟΛΟ ΕΝΕΡΓΗΤΙΚΟΥ (Β+Γ+Δ+Ε)			5.446.399.231			5.636.234.276
ΛΟΓΑΡΙΑΣΜΟΙ ΤΑΞΕΩΣ ΧΡΕΩΣΤΙΚΟΙ						
4. Λοιποί λογαριασμοί τάξεως			1.461.562.237			1.353.519.637

ΠΑΘΗΤΙΚΟ	Ποσά κλειομ. χρήσεως 2001	Ποσά προηγ. χρήσεως 2000
Α. ΙΔΙΑ ΚΕΦΑΛΑΙΑ		
I. Κεφάλαιο Μετοχικό (100.462 μετοχές των 30.000 δρχ.)		
1. Καταβλημένο	3.013.860.000	3.013.860.000
III. Διαφορές αναπροσαρμογής:		
2. Διαφορές από αναπροσαρμογή αξίας λοιπών περιουσιακών στοιχείων	56.123.343	56.123.343
3. Επιχορηγήσεις επενδύσεων παγίου ενεργητικού	159.657.526	55.250.000
	215.780.869	111.373.343
V. Αποτελέσματα εις νέο:		
Υπόλοιπο ζημιών χρήσεως εις νέο	(69.805.004)	(181.442.544)
Υπόλοιπο ζημιών προηγ. χρήσεων	(181.442.544)	0
	(251.247.548)	(181.442.544)
Σύνολο ιδίων κεφαλαίων (ΑΙ+ΑΙΙΙ+ΑV)	2.978.393.321	2.943.790.799
Γ. ΥΠΟΧΡΕΩΣΕΙΣ		
I. Μακροπρόθεσμες Υποχρεώσεις:		
2. Δάνεια τραπεζών	510.782.156	525.744.939
8. Λοιπές μακροπρόθεσμες υποχρεώσεις	2.854.125	2.854.125
	513.636.281	528.599.064
II. Βραχυπρόθεσμες Υποχρεώσεις:		
1. Προμηθευτές	42.489.719	76.061.198
3. Τράπεζες λ/βραχυπρ. υποχρεώσεων	1.448.202.840	1.398.005.243
4. Προκαταβολές Πελατών	255.371.086	460.151.862
5. Υποχρεώσεις από φόρους - τέλη	71.035.698	125.954.239
6. Ασφαλιστικοί Οργανισμοί	126.315.034	22.525.394
11. Πιστωτές Διάφοροι	1.758.642	70.558.005
	1.945.173.019	2.153.255.941
Σύνολο Υποχρεώσεων (ΓΙ+ΓΙΙ)	2.458.809.300	2.681.855.005
Δ. ΜΕΤΑΒΑΤΙΚΟΙ ΛΟΓ. ΠΑΘΗΤΙΚΟΥ		
2. Εξοδα χρήσεως δουλευμένα	9.196.610	10.588.472
ΓΕΝΙΚΟ ΣΥΝΟΛΟ ΠΑΘΗΤΙΚΟΥ (Α+Γ+Δ)	5.446.399.231	5.636.234.276
ΛΟΓΑΡΙΑΣΜΟΙ ΤΑΞΕΩΣ ΠΙΣΤΩΤΙΚΟΙ		
4. Λοιποί λογαριασμοί τάξεως	1.461.562.237	1.353.519.637

ΣΗΜΕΙΩΣΕΙΣ: 1) Η τελευταία αναπροσαρμογή της αξίας των παγίων στοιχείων έγινε, σύμφωνα με τις διατάξεις του Ν. 2065/1992, στη χρήση 2000.
2) Δεν σχηματίσθηκε πρόβλεψη για αποζημίωση του προσωπικού της εταιρείας λόγω εξόδου από την υπηρεσία. Η πρόβλεψη αυτή για το σύνολο του προσωπικού της, σύμφωνα με τις διατάξεις του κωδ. Ν. 2190/1920, ανέρχεται κατά την 31.12.2001 στο ποσό δρχ. 45.800.000 περίπου.

ΚΑΤΑΣΤΑΣΗ ΛΟΓΑΡΙΑΣΜΟΥ ΑΠΟΤΕΛΕΣΜΑΤΩΝ ΧΡΗΣΕΩΣ
31ης ΔΕΚΕΜΒΡΙΟΥ 2001 (1 ΙΑΝΟΥΑΡΙΟΥ - 31 ΔΕΚΕΜΒΡΙΟΥ 2001)

			Ποσά κλειομ. χρήσεως 2001			Ποσά προηγ. χρήσεως 2000
I. ΑΠΟΤΕΛΕΣΜΑΤΑ ΕΚΜΕΤΑΛΛΕΥΣΕΩΣ						
Κύκλος εργασιών (πωλήσεις)			1.269.962.674			1.275.056.732
Μείον: Κόστος πωλήσεων			1.016.627.374			1.078.095.600
Μικτά Αποτελέσματα (κέρδη) Εκμεταλλεύσεως			253.335.300			196.961.132
Πλέον: Αλλα έσοδα εκμεταλλεύσεως			1.420.015			2.142.332
Σύνολο			254.755.315			199.103.464
ΜΕΙΟΝ: 1. Εξοδα διοικητικής λειτουργίας		74.694.679			72.589.389	
3. Εξοδα λειτουργίας διαθέσεως		5.464.001	80.158.680		4.895.413	77.484.802
Μερικά αποτελέσματα (κέρδη) Εκμεταλλεύσεως			174.596.635			121.618.662
Πλέον: 4. Πιστωτικοί τόκοι και συναφή έσοδα		5.473			58.608	
Μείον: 3. Χρεωστικοί τόκοι και συναφή έξοδα		178.622.131	(178.616.658)		171.517.522	(171.458.914)
Ολικά αποτελέσματα (ζημίες) εκμεταλλεύσεως			(4.020.023)			(49.840.252)
II. ΠΛΕΟΝ: Εκτακτα αποτελέσματα						
1. Εκτακτα και ανόργανα έσοδα		6.524.589			1.468.890	
Μείον:						
1. Εκτακτα και ανόργανα έξοδα	3.758.169			6.109.224		
2. Εκτακτες ζημίες	0			618.288		
3. Εξοδα προηγουμένων χρήσεων	62.477.329	66.235.498	(59.710.909)	5.222.533	11.950.045	(10.481.155)
Οργανικά και έκτακτα αποτελέσματα (ζημίες)			(63.730.932)			(60.321.407)
Σύνολο αποσβέσεων πάγιων στοιχείων		46.766.104			57.183.193	
ΜΕΙΟΝ: Οι από αυτές ενσωμ/νες στο λειτουρ. κόστος		46.766.104	0		57.183.193	0
ΚΑΘΑΡΑ ΑΠΟΤΕΛΕΣΜΑΤΑ (ζημίες) ΧΡΗΣΕΩΣ			(63.730.932)			(60.321.407)

ΠΙΝΑΚΑΣ ΔΙΑΘΕΣΕΩΣ ΑΠΟΤΕΛΕΣΜΑΤΩΝ

	Ποσά κλειομ. χρήσεως 2001	Ποσά προηγ. χρήσεως 2000
Καθαρά αποτελέσματα (ζημίες) χρήσεως	(63.730.932)	(60.321.407)
(+) Υπόλοιπο ζημιών προηγουμένων χρήσεων	(181.442.544)	0
(+) Διαφορές φορολογικού ελέγχου προηγ. χρήσεων	0	(115.329.637)
Σύνολο	(245.173.476)	(175.651.044)
ΠΛΕΟΝ: 2. Λοιποί μη ενσωματωμένοι στο λειτουργικό κόστος φόροι	6.074.072	5.791.500
Ζημίες εις νέο	(251.247.548)	(181.442.544)

Ρόδος 30 Απριλίου 2002

Η Πρόεδρος του Δ.Σ.
ΘΕΟΔΩΡΑ Ν. ΣΟΥΛΟΥΝΙΑ

Ο Διευθύνων Σύμβουλος
ΝΙΚΟΛΑΟΣ Γ. ΣΟΥΛΟΥΝΙΑΣ

Ο Προϊστάμενος του Λογιστηρίου
ΕΜΜΑΝΟΥΗΛ Κ. ΠΑΠΑΚΩΝΣΤΑΝΤΙΝΟΥ

ΠΙΣΤΟΠΟΙΗΤΙΚΟ ΕΛΕΓΧΟΥ ΟΡΚΩΤΟΥ ΕΛΕΓΚΤΗ ΛΟΓΙΣΤΗ

Προς τους κ.κ. Μετόχους της Ανώνυμης Εταιρείας "Ν. ΣΟΥΛΟΥΝΙΑΣ Α.Ε. ΞΕΝΟΔΟΧΕΙΑΚΩΝ ΚΑΙ ΤΟΥΡΙΣΤΙΚΩΝ ΕΠΙΧΕΙΡΗΣΕΩΝ"

Ελέγξαμε τις ανωτέρω Οικονομικές Καταστάσεις καθώς και το σχετικό Προσάρτημα της Ανώνυμης Εταιρείας "Ν. ΣΟΥΛΟΥΝΙΑΣ Α.Ε. ΞΕΝΟΔΟΧΕΙΑΚΩΝ ΚΑΙ ΤΟΥΡΙΣΤΙΚΩΝ ΕΠΙΧΕΙΡΗΣΕΩΝ" της εταιρικής χρήσεως που έληξε την 31η Δεκεμβρίου 2001. Ο έλεγχός μας έγινε σύμφωνα με τις διατάξεις του άρθρου 37 του κωδ. Ν. 2190/1920 "περί Ανωνύμων Εταιρειών" και τις ελεγκτικές διαδικασίες που κρίναμε κατάλληλες, με βάση τις αρχές και κανόνες ελεγκτικής που ακολουθεί το Σώμα Ορκωτών Ελεγκτών Λογιστών και που είναι σύμφωνοι με τις βασικές αρχές των Διεθνών Ελεγκτικών Προτύπων. Τέθηκαν στη διάθεσή μας τα βιβλία και στοιχεία που τήρησε η εταιρεία και μας δόθηκαν οι αναγκαίες για τον έλεγχο πληροφορίες και επεξηγήσεις που ζητήσαμε. Η εταιρεία εφάρμοσε ορθά το Γενικό Λογιστικό Σχέδιο. Δεν τροποποιήθηκε η μέθοδος απογραφής σε σχέση με την προηγούμενη χρήση. Επαληθεύσαμε τη συμφωνία του περιεχομένου της Εκθέσεως Διαχειρίσεως του Διοικητικού Συμβουλίου προς την τακτική Γενική Συνέλευση των Μετόχων, με τις σχετικές Οικονομικές Καταστάσεις. Το Προσάρτημα περιλαμβάνει τις πληροφορίες που προβλέπονται από την παράγρ. 1 του άρθρου 43α του κωδ. Ν. 2190/1920. Από τον παραπάνω έλεγχό μας προέκυψαν τα εξής: 1) Το υπόλοιπο του λογαριασμού «Ταμείο» κυμαίνεται διαχρονικά σε σημαντικό ύψος και ενδεχομένως η περίπτωση αυτή να θεωρηθεί ότι εντάσσεται στους περιορισμούς του άρθρου 23 α του Κωδ. Ν. 2190/1920. 2) Η εταιρεία διενήργησε κατά τη χρήση 2001 τακτικές αποσβέσεις επί των παγίων περιουσιακών της στοιχείων ποσού δρχ. 46.766.104, έναντι του συνολικού ποσού αποσβέσεων της χρήσεως εκ δρχ. 183 εκατ. περίπου. 3) Στους λογαριασμούς προκαταβολών για πάγια - αποθέματα, πελάτες και χρεώστες διάφοροι, υπάρχουν επισφαλή υπόλοιπα συνολικού ποσού δρχ. 65 εκατ. περίπου για τα οποία δεν έχει σχηματιστεί πρόβλεψη. Κατά τη γνώμη μας, οι ανωτέρω Οικονομικές Καταστάσεις οι οποίες προκύπτουν από τα βιβλία και στοιχεία της εταιρείας απεικονίζουν, μαζί με το Προσάρτημα, αφού ληφθούν υπόψη οι ανωτέρω παρατηρήσεις μας, καθώς και η σημείωση υπ' αριθμ. (2) της εταιρείας κάτω από τον Ισολογισμό, την περιουσιακή διάρθρωση και την οικονομική θέση της εταιρείας κατά την 31η Δεκεμβρίου 2001, καθώς και τα αποτελέσματα της χρήσεως που έληξε αυτή την ημερομηνία, βάσει των σχετικών διατάξεων που ισχύουν και λογιστικών αρχών, οι οποίες έχουν γίνει γενικά παραδεκτές και δεν διαφέρουν από εκείνες που η εταιρεία εφάρμοσε στην προηγούμενη χρήση.

Ρόδος, 6 Ιουνίου 2002
Ο Ορκωτός Ελεγκτής Λογιστής
ΑΝΑΣΤΑΣΙΟΣ Γ. ΡΟΥΣΟΠΟΥΛΟΣ
ΣΟΛ Α.Ε. ΟΡΚΩΤΩΝ ΕΛΕΓΚΤΩΝ

Ηλεκτρονική Στοιχειοθεσία & Δημοσιεύσεις Ισολογισμών «Η ΔΡΑΣΙΣ», Τηλ. 63.790 - 64.393 - 64.200 κ. Μαριά

Τι πρέπει να ξέρουμε για τον καρκίνο του στομάχου



Του γιατρού - παθολόγου Δρ. Γεωργίου Στ. Παπασάββα

Όπως όλες οι κακοήθεις νεοπλασίες έτσι και ο καρκίνος του στομάχου χρειάζεται όσο το δυνατό μια γρήγορη διάγνωση προκειμένου να αντιμετωπιστεί όσο μπορούμε πιο αποτελεσματικά.

Σε γενικές γραμμές ακόμη και σήμερα ομολογούμε ότι η αιτιολογία του είναι άγνωστη, όπως άλλωστε και των περισσοτέρων άλλων κακοήθων νεοπλασιών.

Παρόλα αυτά όμως δεν μπορούμε να αγνοήσουμε αρκετά επιδημιολογικά στοιχεία που έχουν άμεση σχέση με την εκδήλωση του και είναι χρήσιμο να τα γνωρίζουμε γιατί πάνω σ'αυτά στηρίζεται σήμερα σε ένα αρκετά σημαντικό και υπολογίσιμο ποσοστό η πρόληψή του, που άλλωστε είναι και το σημείο που μας ενδιαφέρει άμεσα.

Η πάθηση αυτή δεν εμφανίζεται με την ίδια συχνότητα πάνω στον πλανήτη μας, αφού στην Ιαπωνία , την Χιλή, την Ισλανδία και τη Φινλανδία τα ποσοστά εμφάνισης του είναι αρκετά υψηλά.

Αντίθετα στις Ηνωμένες Πολιτείες και τον Καναδά, αλλά και στην Αυστραλία και την Νέα Ζηλανδία τα ποσοστά εμφάνισης του είναι πολύ χαμηλά.

Να φταίει άραγε για αυτήν την άνιση γεωγραφική κατανομή η κληρονομικότητα;

Αν και πιστεύεται ότι τα μέλη των οικογενειών στις οποίες εμφανίστηκε ο καρκίνος παρουσιάζουν αυξημένο κίνδυνο εμφάνισης της νόσου, εντούτοις στην πράξη τίποτα δεν έχει αποδειχτεί προς το παρόν.

Βρέθηκε επίσης ότι ο καρκίνος του στομάχου είναι πιο συχνός, άγνωστο προς το παρόν γιατί, μεταξύ των ατόμων της ομάδας αίματος Α, που όμως και αυτό δεν μπορεί να θεωρηθεί σαν στοιχείο γενετικής προδιάθεσης .

Πάντως για να ξεκαθαριστεί το θέμα της κληρονομικότητας που πράγματι μας μπερδεύει έγιναν μελέτες σε μετανάστες Ιάπωνες στις ΗΠΑ.

Οι μελέτες αυτές έδειξαν ότι οι Ιάπωνες που ζουν στις ΗΠΑ έχουν τα ίδια χαμηλά ποσοστά εμφάνισης καρκίνου του στομάχου με αυτά των υπολοίπων Αμερικανών και όχι τα υψηλά ποσοστά της χώρας από την οποίαν προέρχονται.

Χρήσιμη είναι η διαπίστωση ότι στις Ηνωμένες Πολιτείες την τελευταία δεκαετία υπάρχει επιπλέον και μια τάση μείωσης της συχνότητας του.

Επίσης ειδικά για τις Ηνωμένες Πολιτείες βρέθηκε ότι είναι πιο συχνός στις βόρειες πολιτείες που είναι και πιο βιομηχανικά ανεπτυγμένες.

Αυτό όμως έχει γενικότερη ισχύ.

Πράγματι στο σημείο αυτό αξίζει να αναφέρουμε ότι ο καρκίνος του στομάχου βρέθηκε ότι έχει υψηλότερη κατανομή στις βιομηχανικές αστικές περιοχές παρά στην ύπαιθρο.

Τι να φταιει άραγε γι' αυτήν την άνιση κατανομή ;

Να φταίνε παράγοντες από το περιβάλλον, από τη διατροφή ή και από τα δύο.

Με τις λίγες ιατρικές γνώσεις που έχει ακόμη και ο μέσος πολίτης, λογικά δεν θα πρέπει να αποκλείσει καμιά από τις ανωτέρω πιθανότητες, αφού άλλωστε και οι δυο θεωρούνται λογικές.

Όμως αν το παραδεχτούμε έτσι γενικά και αόριστα το πρόβλημα όχι μόνο δεν λύνεται αλλά προκαλεί περισσότερη σύγχυση.

Το ζητούμενο λοιπόν είναι τι συγκεκριμένα στοιχεία υπάρχουν προς το παρόν που είτε να ενοχοποιούν είτε αντίθετα να αποτρέπουν την εμφάνιση του νοσήματος.

Επιδημιολογικές μελέτες πάνω στη διατροφή των λαών αυτών έφεραν στο φως πολλά ενδιαφέροντα στοιχεία που αξίζει να τα αναφέρουμε.

Έτσι μια διατροφή που στηρίζεται στο γάλα, τα φρέσκα λαχανικά, τα φρούτα και τους χυμούς φρούτων, όπως είναι η διατροφή του πληθυσμού των περιοχών με χαμηλή κατανομή καρκίνου του στομάχου, φαίνεται ότι συγκεντρώνει πολλά θετικά στοιχεία.

Άλλωστε οι τροφές αυτές είναι πλούσιες σε φυτικές ίνες που είναι γνωστός ο προληπτικός ρόλος που εμφανίζουν πάνω στην ανάπτυξη κακοήθων νεοπλασιών.

Επίσης οι τροφές αυτές περιέχουν άφθονες βιταμίνες και κυρίως βιταμίνη Α και C.

Οι βιταμίνες αυτές εκτός των άλλων είναι και αντιοξειδωτικές .

Πράγματι την τελευταία δεκαετία βρέθηκε ότι οι αντιοξειδωτικές βιταμίνες παίζουν ουσιαστικό ρόλο όχι μόνο στην πρόληψη της αθηροσκλήρωσης, αλλά και στην πρόληψη των κακοήθων νεοπλασιών γενικά.

Επομένως όλα αυτά δεν μας παραξενεύουν αφού από ιατρικής πλευράς είναι γνωστά, αλλά και αναμενόμενα.

Επίσης ένα άλλο στοιχείο που προέκυψε από τις διατροφικές συνήθειες των δύο διαφορετικών πληθυσμών είναι ότι ο τρόπος συντήρησης των τροφών πριν καταναλωθούν, ο τρόπος μαγειρέματος αλλά και ο τρόπος λήψης τους παίζουν σπουδαίο ρόλο.

Όμως καλύτερα να διευκρινίσουμε τι ακριβώς εννοούμε για να γίνουμε πιο κατατοπιστικοί.

Τα ψάρια και τα λαχανικά για παράδειγμα είναι προτιμότερο να καταναλώνονται φρέσκα ή τουλάχιστο να συντηρούνται στο ψυγείο για ένα εύλογο χρονικό διάστημα.

Αντίθετα αν συντηρούνται εκτός ψυγείου, τότε για να μην αλλοιωθούν χρειάζεται απαραιτήτως η προσθήκη συντηρητικών ουσιών που κατά καιρούς αποδεικνύεται ότι πολλές από αυτές διαθέτουν καρκινογόνο δράση.

Πράγματι σήμερα γνωρίζουμε ότι τα συντηρητικά που ανήκουν στην ομάδα του βενζοπυρενίου ή των νιτραζαμινών έχουν καρκινογόνο δράση γι' αυτό και σταμάτησε η προσθήκη τους στην συντήρηση τροφίμων.

Όμως ενδεχομένως ουσίες που χρησιμοποιούνται σήμερα και θεωρούνται αθώες μπορεί να αύριο να ενοχοποιηθούν και αυτές, όπως άλλωστε η ιστορία αυτή έχει επαναληφθεί πολλές φορές στο παρελθόν.

Δεν νομίζουμε λοιπόν ότι είναι δύσκολο να καταναλώνουμε τα τρόφιμα φρέσκα ή τουλάχιστο να τα συντηρούμε σε ψυγεία.

Επίσης τα τηγανιτά και τα καπνιστά αν και ομολογουμένως είναι πιο νόστιμα για τους ίδιους λόγους δεν χαρακτηρίζονται και τόσο υγιεινά.

Η νοστιμιά δυστυχώς δεν συμβαδίζει πάντα και με την υγιεινή διατροφή.

Τώρα θα μου πείτε μα όλοι τρώμε τηγανιτά φαγητά, τώρα θα τα καταργήσουμε.

Βέβαια να μην είμαστε και υπερβολικοί, απλά να μην γίνεται συστηματική κατάχρηση τους.

Επίσης η καυτή λήψη ροφημάτων που ομολογουμένως είναι άσκοπη, αφού δεν έχει κανένα νόημα και η κατάχρηση των μπαχαρικών πρέπει να αποφεύγεται.

Άλλωστε δεν θα χάσουμε και πολλά πράγματα με το να τηρήσουμε τις υποδείξεις αυτές.

Τώρα βέβαια να μη φθάσουμε και στα άκρα και να μας πουν ορισμένοι αναγνώστες μας ότι τους προτείνουμε κουζίνα Νοσοκομείου.

Απλά ξανατονίζουμε να μη γίνονται καταχρήσεις.

Τα τελευταία χρόνια ήλθαν στο φως και νέα στοιχεία που δείχνουν ότι ανάμεσα στις αιτίες είναι και ο μικροβιακός παράγοντας.

Το μικρόβιο αυτό που ονομάζεται ελικοβακτηρίδιο του πυλωρού και προκαλεί και το γνωστό πεπτικό έλκος φαίνεται ότι ενοχοποιείται σε ένα σημαντικό ποσοστό και για τον καρκίνο του στομάχου.

Άλλωστε αυτός είναι ο λόγος που τελευταία για τη θεραπεία του έλκο στομάχου ή του δωδεκαδάκτυλου δίνουμε και αντιβίωση.

Η αντιβίωση δίνεται ακριβώς για την εκρίζωση του μικροβίου αυτού.

Όμως αυτό δεν μπορεί να θεωρηθεί σαν πρόφαση για να αναιρέσουμε όλα τα προηγούμενα που αναφέραμε, αφού ισχύουν.

Πράγματι οι αιτίες που προκαλούν καρκίνο του στομάχου είναι πολλές γι'αυτό άλλωστε και χρειάζεται προσοχή στη διατροφή μας.

Πιστεύουμε ότι τα λίγα αυτά πράγματα που αναφέραμε θα σας πείσουν να ρίξετε περισσότερο βάρος σ'αυτό που συνηθίζουμε να ονομάζουμε ποιότητα διατροφής που είναι και η βάση της υγείας του ανθρώπου.

Δρ. Γιώργος Σταμ. Παπασάββας
Ειδικός Παθολόγος

Ο αφθώδης πυρετός

ΘΩΜΑ ΜΑΖΑΡΑΚΗ
ΥΓΙΕΙΝΟΛΟΓΟΣ - ΚΤΗΝΙΑΤΡΟΣ ΜΕΛΟΣ Δ.Σ.
ΙΝΣΤΙΤΟΥΤΟΥ ΚΑΤΑΝΑΛΩΤΩΝ ΡΟΔΟΥ

Είναι ένα ιογενές νόσημα με υψηλή μεταδοτικότητα που προσβάλλει κατοικίδια παραγωγικά αλλά και άγρια ζώα όπως αγελάδες, πρόβατα, χοίρους, αντιλόπες, λάμα, καμηλοπαρδάλεις, ελέφαντες, καμήλες κ.α. Πειραματικά έχουν νοσήσει ποντίκια, ινδικά χοιρίδια, χάμστερ κ.α.

Ο άνθρωπος δεν νοσεί εάν προσβληθεί. Έχουν καταγραφεί όμως σπάνιες περιπτώσεις περιστατικών που εκδήλωσαν μία άνευ σημασίας φυσαλιδώδη στοματίτιτα η οποία διήρκεσε δύο - τρεις ημέρες.

Ενδημεί στην Ασία, Αφρική και Νότια Αμερική.

Στη Μεγάλη Βρετανία και στα περισσότερα δυτικά κράτη σπανίως εμφανίζονται κρούσματα. Στην Ιρλανδία δεν έχει εμφανισθεί από το 1941, ενώ η Ιαπωνία είναι ελεύθερη από δεκαετίες. Στην Αγγλία υπήρξαν πρόσφατα πολλά κρούσματα τα οποία οφείλονται σε εισαγωγή του ιού μέσω λαθρεμπορίας σπανίων κρεάτων από το εξωτερικό όπως είναι κρέας διαφόρων ειδών αντιλόπης, πιθήκων, ρινοκέρων, ιπποποτάμων κ.α.

Το παθογόνο αίτιο είναι ένας εντεροϊός του οποίου έχουν εντοπισθεί επτά διαφορετικοί τύποι (A, O, C, SAT, 1,2,3 και Asia 1) και πάνω από 60 υπότυποι ο αριθμός των οποιων συνεχώς αυξάνεται. Γι' αυτόν τον λόγο είναι δύσκολος ο περιορισμός μίας επιδημίας μέσω εμβολίων, όπως γίνεται και με τη γρίπη.

Εξουδετερώνεται εύκολα και γρήγορα σε όξινο ή αλκαλικό περιβάλλον, από τον ήλιο και τις υψηλές θερμοκρασίες. Επιβιώνει όμως για μεγάλο χρονικό διάστημα μέσα σε ζωικούς ιστούς. Ανθίσταται επίσης στον αιθέρα και στο οινόπνευμα. Εξουδετερώνεται εύκολα με το οξυζενέ και το ξύδι.

Η μετάδοση του γίνεται κυρίως από τον αέρα.

Κάτω από ορισμένες συνθήκες, μπορεί να μεταφερθεί σε αποστάσεις έως και πενήντα χιλιομέτρων. Εμφανίζεται στα στοματικά υγρά πριν εκδηλωθούν ακόμα τα συμπτώματα και είναι δυνατόν να παραμείνει εκεί και μετά την ίαση για τρία χρόνια, προκαλώντας επιδημία σε περιοχή που είχε χαρακτηρισθεί ως απαλλαχθείσα.

Εκκρίνεται και με το γάλα και ανθίσταται στην παστερίωση προστατευόμενος από τα λιπίδια και άλλα συστατικά του γάλακτος με αποτέλεσμα να επιβιώνει μέσα στα τυριά για μικρή χρονική περίοδο Αυτός είναι ένας από τους λόγους που επιβάλλεται η απόθήκευση σε ψυγείο των τυριών για δύο και τρεις μήνες. Μπορεί να μεταδοθεί και με άλλους τρόπους όπως η κατανάλωση από χοίρους μολυσμένων ζωικών ιστών και εν συνεχεία να μεταδοθεί και σε άλλα ζώα. Επίσης μεταδίδεται με τη χρήση μολυσμένων εμβολίων και άλλων βιολογικών προϊόντων. Οι χοίροι φαίνεται να προσβάλλονται ευκολότερα, ενώ η διάγνωση της νόσου στα πρόβατα είναι δύσκολη. Τα άλογα είναι αρκετά ανθεκτικά.

Τα συμπτώματα του αφθώδους είναι ποικίλα. Αρχικά τα ζώα δείχνουν απαθή, ανόρεκτα, η θερμοκρασία τους ανεβαίνει, έχουν ρίγη, χτυπούν τα χείλη τους, σαλιάζουν και τρέμουν τα πόδια τους, ή κλωτσούν το έδαφος. Το χαρακτηριστικό σύμπτωμα είναι το σάλιασμα και οι άφθες στα ρουθούνια, στα ούλα και μεταξύ των δακτύλων. Πάντως αυτά τα συμπτώματα εμφανίζονται και σε άλλα φυσαλιδώδη νοσήματα. Μετά τον σχηματισμό των αφθών εντείνεται το σάλιασμα και εμφανίζεται χωλότης.

Δευτερογενή συμπτώματα προκαλούνται από μολύνσεις των αφθών από μικρόβια, ειδικότερα στα πόδια. Χρόνιες βλάβες στο στόμα, μύτη και πόδια είναι δυνατόν να εμφανισθούν και μάλιστα όταν υπάρξουν αλλοιώσεις στα νύχια, οπότε η χωλότης παραμένει. Επίσης, εάν προσβληθεί ο μαστός, η βλάβη γίνεται μόνιμη και μειώνεται η παραγωγή γάλακτος. Η εμφάνιση των αφθών στο στόμα εμποδίζει τη διατροφή του ζώου το οποίο συνεχώς αδυνατίζει. Σε περίπτωση ιάσεως η επαναπόκτηση βάρους είναι πολύ δύσκολη και συχνά αδύνατη. Κατά τη νεκροψία αλλοιώσεις παρατηρούνται στη μεγάλη κοιλία, στους μυς και στην καρδιά. Φαίνεται ότι ο τύπος C του ιού δείχνει μεγάλη εκλεκτικότητα στον καρδιακό μυ.

Δεν υπάρχει ειδική θεραπεία και όταν επιχειρηθεί μία ανακουφιστική, αυτό δεν σημαίνει ότι εμποδίζεται η διασπορά της νόσου. Η μόνη μέθοδος προλήψεως είναι οι εμβολιασμοί αλλά και αυτοί είναι προβληματικοί. Επειδή, όπως προαναφέρθηκε, υπάρχουν πολλοί τύποι και υπότυποι του ιού, δεν είναι δυνατόν να προβλεφθεί ποιός απ' όλους θα προκαλέσει επιδημία. Έτσι γίνονται μεν εμβολιασμοί αλλά θα πρέπει οι Δημόσιες Υπηρεσίες να είναι προετοιμασμένες ώστε με την εμφάνιση των πρώτων κρουσμάτων να ταυτοποιείται ταχύτατα ο υπεύθυνος ιός και να δημιουργούνται ζώνες εμβολιασμένων ζώων γύρω από την περιοχή που εμφανίσθηκαν τα πρώτα κρούσματα για να διακόπτεται η παραπέρα εξάπλωση της νόσου.

Οσο για τα προσβεβλημένα ζώα, πρέπει να θανατώνονται και να θάβονται το ταχύτερο δυνατόν. Ακούγεται λίγο άγριο αυτό, αλλά η περίθαλψη ενός άρρωστου ζώου δεν έχει κανένα νόημα γιατί, ακόμα και εάν επιβιώσει, δεν θα έχει καμμία παραγωγική δυνατότητα και μόνο ζημία θα επιφέρει στον ιδιοκτήτη του. Συνεπώς αναφερόμαστε σε μία οικονομική νόσο, η οποία αν και δεν έχει μεγάλη θνησιμότητα, μπορεί να προκαλέσει ακόμα και εθνική οικονομική καταστροφή.

Αυτός είναι και ο λόγος που η Κτηνιατρική Επιτροπή της Ευρωπαϊκής Ενώσεως επιβάλλει απαγορεύσεις εξαγωγών κρέατος και άλλων προϊόντων σε χώρες που έχουν εμφανισθεί κρούσματα αφθώδους πυρετού.

Κυριακή
ΕΝΟΙΚΙΑΣΕΙΣ ΑΥΤΟΚΙΝΗΤΩΝ
RENT A CAR OFFICE
Μιχάλης Ι. Τζιώρας
13ο χλμ. Ρόδου - Αεροδρομίου ΠΑΡΑΔΕΙΣΙ, 85106 ΡΟΔΟΣ
Τηλ.: (02410) 82222, 82520 • Fax: (02410) 82521
Τηλ.: (02410) 82222 Κιν.: 093242767 • Fax: (02410) 82521

Ξενοδοχειακαί Τουριστικαί Βιομηχανικαί Εμπορικαί Επιχειρήσεις ΚΑΣΤΡΑΚΙ ΦΑΛΗΡΑΚΙ ΜΠΗΤΣ Α.Ε.

ΙΣΟΛΟΓΙΣΜΟΣ 31ης ΔΕΚΕΜΒΡΙΟΥ 2001 - ΕΤΑΙΡΙΚΗ ΧΡΗΣΗ (1 ΙΑΝΟΥΑΡΙΟΥ - 31 ΔΕΚΕΜΒΡΙΟΥ 2001)

ΕΝΕΡΓΗΤΙΚΟ

	Ποσά κλειόμενης χρήσεως 2001 σε δρχ.			Ποσά προηγούμενης χρήσεως 2000 σε δρχ.		
Β. ΕΞΟΔΑ ΕΓΚΑΤΑΣΤΑΣΕΩΣ	Αξία Κτήσεως	Αποσβέσεις	Αναπόσβεστη Αξία	Αξία Κτήσεως	Αποσβέσεις	Αναπόσβεστη Αξία
1. Εξοδα ιδρύσεως και πρώτης εγκ/σεως	19.450.416	19.225.051	225.365	19.450.416	19.137.031	313.385
4. Λοιπά έξοδα εγκαταστάσεως	5.119.796	3.348.304	1.771.492	4.650.000	2.286.499	2.363.501
	24.570.212	22.573.355	1.996.857	24.100.416	21.423.530	2.676.886
Γ. ΠΑΓΙΟ ΕΝΕΡΓΗΤΙΚΟ						
II. Ενσώματες ακινητοποιήσεις:						
1. Γήπεδα - Οικόπεδα	823.199.154	0	823.199.154	823.199.154	0	823.199.154
3. Κτίρια και Τεχνικά Εργα	1.798.126.609	1.216.837.540	581.289.069	1.644.971.304	1.147.454.022	497.517.282
4. Μηχανήματατα - Τεχνικές Εγκαταστάσεις και λοιπός μηχανολογικός εξοπλισμός	301.001.607	239.721.043	61.280.564	285.741.380	223.019.817	62.721.563
5. Μεταφορικά Μέσα	202.712.853	111.833.285	90.879.568	202.712.853	92.069.889	110.642.964
6. Επιπλα και λοιπός εξοπλισμός	607.149.836	406.712.644	200.437.192	450.090.548	355.092.424	94.998.124
7. Ακιν/σεις υπό εκτέλεση & προκαταβολές	179.802.615	0	179.802.615	273.784.249		273.784.249
Σύνολο Πάγιου Ενεργητικού	3.911.992.674	1.975.104.512	1.936.888.162	3.680.499.488	1.817.636.152	1.862.863.336
III. Συμμετοχές & άλλες μακροπρόθεσμες χρηματοοικονομικές απαιτήσεις						
7. Λοιπές μακροπρόθεσμες απαιτήσεις		597.000			597.000	
Σύνολο παγίου ενεργητικού (ΓΙΙ+ΓΙΙΙ)		1.937.485.162			1.863.460.336	
Δ. ΚΥΚΛΟΦΟΡΟΥΝ ΕΝΕΡΓΗΤΙΚΟ						
I. Αποθέματα						
4. Πρώτες και βοηθητικές ύλες - Αναλώσιμα υλικά - Ανταλλακτικά και είδη συσκευασίας		47.575.429			43.237.735	
II. Απαιτήσεις						
1. Πελάτες		13.528.850			2.319.125	
2. Γραμάτια εισπρακτέα - Χαρτοφυλακίου		1.320.000			0	
3α. Επιταγές εισπρακτέες (μεταχρον.) - Χαρτοφυλακίου		1.109.002			7.395.350	
7. Απαιτήσεις κατά οργάνων διοικήσεως		117.836.892			84.629.814	
10. Επισφαλείς-Επίδικοι πελάτες και χρεώστες	110.174.726		9.335.375			
Μείον: Προβλέψεις	9.335.374	100.839.352	9.335.374	1		
11. Χρεώστες διάφοροι		207.061.470			218.949.444	
12. Λογαριασμοί διαχειρίσεως προκαταβολών και πιστώσεων		11.149.259			11.059.734	
		452.844.825			324.353.468	
IV. Διαθέσιμα						
1. Ταμείο		183.408.438			194.929.598	
3. Καταθέσεις όψεως και προθεσμίας		39.859.387			14.402.040	
		223.267.825			209.331.638	
Σύνολο Κυκλοφορούντος Ενεργητικού (ΔΙ+ΔΙΙ+ΔΙΙΙ+ΔΙV)		717.688.079			576.922.841	
Ε. ΜΕΤΑΒΑΤΙΚΟΙ ΛΟΓΑΡΙΑΣΜΟΙ ΕΝΕΡΓΗΤΙΚΟΥ						
1. Εξοδα επόμενων χρήσεων		2.675.712			817.054	
Γενικό Σύνολο Ενεργητικού (Β+Γ+Δ+Ε)		2.659.845.810			2.443.877.117	

ΠΑΘΗΤΙΚΟ

	Ποσά κλειόμενης χρήσεως 2001 σε δρχ.	Ποσά προηγούμενης χρήσεως 2000 σε δρχ.
Α. ΙΔΙΑ ΚΕΦΑΛΑΙΑ		
I. Μετοχικό Κεφάλαιο (862.000 μετοχές των 1.000 δρχ.)		
1. Καταβλημένο	862.000.000	862.000.000
III. Διαφορές αναπροσαρμογής-Επιχορηγήσεις Επενδύσεων		
2. Διαφορές από αναπροσαρμογή αξίας λοιπών περιουσιακών στοιχείων	87.522.410	87.522.410
3. Επιχορηγήσεις πάγιου ενεργητικού	66.031.056	66.031.056
	153.553.466	153.553.466
IV. Αποθεματικά κεφάλαια:		
1. Τακτικό αποθεματικό	42.278.475	38.696.347
5. Αφορολόγητα αποθεματικά ειδικών διατάξεων νόμων	888.212.932	795.674.225
5α. Αφορολόγητα αποθεματικά εσόδων	11.677.090	11.677.090
	942.168.497	846.047.662
V. Αποτελέσματα εις νέο		
Υπόλοιπο κερδών χρήσεως εις νέο	1.177.978	225.196
VI. Ποσά προοριαμένα για αύξηση κεφαλαίου		
1. Καταθέσεις μετόχων	130.000.000	130.000.000
Σύνολο ιδίων κεφαλαίων (AV+AVI+AIV+AV+AVI)	2.088.899.941	1.991.826.324
Γ. ΥΠΟΧΡΕΩΣΕΙΣ		
II. Βραχυπρόθεσμες Υποχρεώσεις		
1. Προμηθευτές	149.688.789	79.531.930
2α. Επιταγές πληρωτέες	0	12.940.817
5. Υποχρεώσεις από φόρους - τέλη	82.214.329	46.636.081
6. Ασφαλιστικοί Οργανισμοί	32.644.280	36.047.443
11. Πιστωτές Διάφοροι	305.007.563	275.101.320
Σύνολο βραχυπροθέσμων υποχρεώσεων	569.554.961	450.257.591
Δ. ΜΕΤΑΒΑΤΙΚΟΙ ΛΟΓΑΡΙΑΣΜΟΙ ΠΑΘΗΤΙΚΟΥ		
3. Εξοδα χρήσεως δουλευμένα	1.390.908	1.793.202
Γενικό Σύνολο Παθητικού (Α+Γ+Δ)	2.659.845.810	2.443.877.117

ΣΗΜΕΙΩΣΕΙΣ:

1. Η μη διανομή μερίσματος τελεί υπό την έγκριση της τακτικής Γενικής Συνέλευσης των μετόχων στην οποία πρέπει να παρίστανται ή να εκπροσωπείται το σύνολο του μετοχικού κεφαλαίου.
2. Η τελευταία αναπροσαρμογή των ακινήτων, σύμφωνα με τις διατάξεις του ν. 2065/1992, έγινε στη χρήση 2000.
3. Η εταιρεία έχει ελεγχθεί φορολογικά μέχρι και τη χρήση 2000.

ΚΑΤΑΣΤΑΣΗ ΛΟΓΑΡΙΑΣΜΟΥ ΑΠΟΤΕΛΕΣΜΑΤΩΝ ΧΡΗΣΕΩΣ
31ης ΔΕΚΕΜΒΡΙΟΥ 2001 (1 ΙΑΝΟΥΑΡΙΟΥ - 31 ΔΕΚΕΜΒΡΙΟΥ 2001)

			Ποσά κλειόμενης χρήσεως 2001 σε δρχ.			Ποσά προηγούμενης χρήσεως 2000 σε δρχ.
I. Αποτελέσματα εκμεταλλεύσεως						
Κύκλος εργασιών (πωλήσεις)			1.134.265.734			1.108.469.192
Μείον: Κόστος πωλήσεων			898.781.591			851.562.136
Μικτά Αποτελέσματα (κέρδη) εκμεταλλεύσεως			235.484.143			256.907.056
Πλέον: 1. Αλλα έσοδα εκμεταλλεύσεως			2.820.000			2.680.000
Σύνολο			238.304.143			259.587.056
Μείον: 1. Εξοδα διοικητικής λειτουργίας		102.160.257			84.615.700	
3. Εξοδα λειτουργίας διαθέσεως		19.280.107	121.440.364		18.818.998	103.434.698
Μερικά αποτελέσματα (κέρδη) εκμεταλλεύσεως			116.863.779			156.152.358
Πλέον: 4. Πιστωτικοί τόκοι και συναφή έσοδα		2.540.805			14.435.446	
Μείον: 3. Χρεωστικοί τόκοι και συναφή έξοδα		212.509	2.328.296		450.599	13.984.847
Ολικά αποτελέσματα (κέρδη) εκμεταλλεύσεως			119.192.075			170.137.205
Πλέον: 1. Εκτακτα και ανόργανα έσοδα	543			76.967		
2. Εκτακτα κέρδη	0			4.078.241		
3. Εσοδα προηγούμενων χρήσεων	27.192.429	27.192.972		0	4.155.208	
Μείον: 1. Εκτακτα και ανόργανα έξοδα	12.360.264			22.489.638		
3. Εξοδα προηγούμενων χρήσεων	758.964	13.119.228	14.073.744	10.653.140	33.142.778	(28.985.570)
Οργανικά και έκτακτα αποτελέσματα (κέρδη)			133.265.819			141.149.635
Μείον: Σύνολο αποσβέσεων παγίων στοιχείων		158.618.185			116.684.260	
Μείον: Οι από αυτές ενσωματωμένες στο λειτουργικό κόστος		158.618.185	0		116.684.260	0
ΚΑΘΑΡΑ ΑΠΟΤΕΛΕΣΜΑΤΑ (κέρδη) ΧΡΗΣΕΩΣ προ φόρων			133.265.819			141.149.635

ΠΙΝΑΚΑΣ ΔΙΑΘΕΣΕΩΣ ΑΠΟΤΕΛΕΣΜΑΤΩΝ

	Ποσά κλειόμενης χρήσεως 2001 σε δρχ.	Ποσά προηγούμενης χρήσεως 2000 σε δρχ.
Καθαρά αποτελέσματα (κέρδη) χρήσεως	133.265.819	141.149.635
Πλέον: Υπόλοιπο αποτελεσμάτων (κερδών) προηγούμενων χρήσεων	225.196	19.358.383
Μείον: Διαφορές φορολογικού ελέγχου προηγουμένων χρήσεων	15.520.841	71.219.399
Σύνολο	117.970.174	89.288.619
Μείον: 1. Φόρος εισοδήματος	17.554.465	35.081.332
2. Λοιποί μη ενσωματωμένοι στο λειτουργικό κόστος φόροι	3.116.896	7.523.016
Κέρδη προς διάθεση	97.298.813	46.684.271
Η διάθεση των κερδών γίνεται ως εξής:		
1. Τακτικό αποθεματικό	3.582.128	1.872.217
- Αφορολόγητα αποθεματικά ν. 2601/98	92.538.707	44.586.858
8. Υπόλοιπο κερδών εις νέο	1.177.978	225.196
	97.298.813	46.684.271

Ρόδος, 30 Απριλίου 2002

Ο Πρόεδρος του Δ.Σ. και Διευθύνων Σύμβουλος
ΓΕΩΡΓΙΟΣ ΔΙΑΚΟΜΙΧΑΛΗΣ
Α.Δ.Τ. Θ. 872116

Ο Αντιπρόεδρος
ΑΝΔΡΕΑΣ Γ. ΔΙΑΚΟΜΙΧΑΛΗΣ
Α.Δ.Τ. Τ. 293115

Ο Προϊστάμενος Λογιστηρίου
ΓΕΩΡΓΙΟΣ Σ. ΜΑΤΣΑΜΑΣ
Α.Δ.Τ. Σ 389452

ΠΙΣΤΟΠΟΙΗΤΙΚΟ ΕΛΕΓΧΟΥ ΟΡΚΩΤΟΥ ΕΛΕΓΚΤΗ ΛΟΓΙΣΤΗ

Προς τους κ.κ. Μετόχους της Ανώνυμης Εταιρείας "ΞΕΝΟΔΟΧΕΙΑΚΑΙ ΤΟΥΡΙΣΤΙΚΑΙ ΒΙΟΜΗΧΑΝΙΚΑΙ ΕΜΠΟΡΙΚΑΙ ΕΠΙΧΕΙΡΗΣΕΙΣ ΚΑΣΤΡΑΚΙ ΦΑΛΗΡΑΚΙ ΜΠΗΤΣ"

Ελέγξαμε τις ανωτέρω Οικονομικές Καταστάσεις καθώς και το σχετικό Προσάρτημα της Ανώνυμης Εταιρείας **"ΞΕΝΟΔΟΧΕΙΑΚΑΙ ΤΟΥΡΙΣΤΙΚΑΙ ΒΙΟΜΗΧΑΝΙΚΑΙ ΕΜΠΟΡΙΚΑΙ ΕΠΙΧΕΙΡΗΣΕΙΣ ΚΑΣΤΡΑΚΙ ΦΑΛΗΡΑΚΙ ΜΠΗΤΣ"** της εταιρικής χρήσεως που έληξε την 31η Δεκεμβρίου 2001. Ο έλεγχός μας έγινε σύμφωνα με τις διατάξεις του άρθρου 37 του κωδ. Κ. Ν. 2190/1920 «περί Ανωνύμων Εταιρειών» και τις ελεγκτικές διαδικασίες που κρίναμε κατάλληλες, βάσει των αρχών και κανόνων ελεγκτικής που ακολουθεί το Σώμα Ορκωτών Ελεγκτών Λογιστών. Τέθηκαν στη διάθεσή μας τα βιβλία και στοιχεία που τήρησε η εταιρεία και μας δόθηκαν οι αναγκαίες για τον έλεγχο πληροφορίες και επεξηγήσεις που ζητήσαμε. Η εταιρεία εφάρμοσε ορθά το Γενικό Λογιστικό Σχέδιο. Δεν τροποποιήθηκε η μέθοδος απογραφής σε σχέση με την προηγούμενη χρήση εκτός από τη παρατήρησή μας 1. Επαληθεύσαμε τη συμφωνία του περιεχομένου της Εκθέσεως Διαχειρίσεως του Διοικητικού Συμβουλίου προς την τακτική Γενική Συνέλευση των Μετόχων, με τις σχετικές Οικονομικές Καταστάσεις. Το Προσάρτημα περιλαμβάνει τις πληροφορίες που προβλέπονται από την παράγραφο 1 του άρθρου 43α του Κ. Ν. 2190/1920. Από τον έλεγχό μας προέκυψαν τα εξής: 1) Οι αποσβέσεις των κτιρίων, των επίπλων και λοιπού εξοπλισμού του ξενοδοχείου υπολογίσθηκαν σύμφωνα με τις διατάξεις του άρθρου 11 του ν. 2992/2002 και είναι μικρότερες κατά ποσό δρχ. 83 εκατ. περίπου εάν αυτές υπολογίζονταν όπως και στην προηγούμενη χρήση σύμφωνα με τις διατάξεις του Π.Δ. 100/1998. 2) Για απαιτήσεις σε καθυστέρηση συνολικού ποσού δρχ. 169 εκατ. περίπου που περιλαμβάνονται στο κονδύλι του Ισολογισμού (ΔΙΙ-11) «Χρεώστες διάφοροι» δεν έχει σχηματιστεί πρόβλεψη για ενδεχόμενη απώλεια από τη μη ρευστοποίησή τους. 3) Ο έλεγχός μας δεν μπορεί να βεβαιώσει το ύψος των ταμιακών διαθεσίμων, αφού δεν κατέστη δυνατή η επαλήθευσή τους με καταμέτρηση. 4) Η εταιρεία βασιζόμενη στο άρθρο 10 Ν. 2065/1992 και στην Γνωμοδότηση αριθ. 205/1988 της ολομέλειας των Νομικών Συμβούλων Διοικήσεως, με την οποία ερμηνεύονται οι διατάξεις του άρθρου 42ε παραγρ. 14 του Κ.Ν. 2190/1920 δεν σχημάτισε πρόβλεψη για αποζημίωση του προσωπικού, λόγω εξόδου από την υπηρεσία για συνταξιοδότηση. Αν η εταιρεία σχημάτιζε τέτοια πρόβλεψη, αυτή θα ανερχόταν κατά την 31.12.2001 συνολικά δρχ. 45 εκατ. περίπου, σε μείωση της καθαρής θέσης. Κατά τη γνώμη μας, οι ανωτέρω Οικονομικές Καταστάσεις, οι οποίες προκύπτουν από τα βιβλία και στοιχεία της εταιρείας απεικονίζουν μαζί με το Προσάρτημα, αφού ληφθούν υπόψη οι ανωτέρω παρατηρήσεις μας και οι σημειώσεις της εταιρείας, την διάρθρωση και την οικονομική θέση της εταιρείας κατά την 31η Δεκεμβρίου 2001, καθώς και τα αποτελέσματα της χρήσεως που έληξε αυτή την ημερομηνία, βάσει των σχετικών διατάξεων που ισχύουν και λογιστικών αρχών, οι οποίες έχουν γίνει γενικά παραδεκτές και δεν διαφέρουν από εκείνες που η εταιρεία εφάρμοσε στην προηγούμενη χρήση, εκτός από τη παρατήρησή μας 1.

Αθήνα, 20 Ιουνίου 2002
Ο Ορκωτός Ελεγκτής Λογιστής
ΔΗΜΗΤΡΙΟΣ ΠΑΡΑΣΚΕΥΟΠΟΥΛΟΣ
Α.Μ. Σ.Ο.Ε.Λ. 11861
Σ.Ο.Λ. α.ε.ο.ε.

Ηλεκτρονική Στοιχειοθεσία & Δημοσιεύσεις Ισολογισμών «Η ΔΡΑΣΙΣ», Τηλ. 63.790 - 64.393 - 64.200 κ. Μαριά

Οι Δήμοι και η Νομαρχία καλούνται να συντάξουν αντιπυρικά σχέδια

Εθελοντές και Τοπική Αυτοδιοίκηση στη μάχη της Πολιτικής Προστασίας



✔ Στόχος η εξειδίκευση και ιεράρχηση μέτρων και δράσεων
✔ Σημαντικός στην περιοχή μας ο ρόλος της ΤΕΔΚ

Ο ΝΕΥΡΑΛΓΙΚΟΣ ρόλος της Τοπικής και Νομαρχιακής Αυτοδιοίκησης στην πρόληψη και την αποκατάσταση εκτάκτων περιστατικών, όπως δασικές πυρκαγιές, θαλάσσια ατυχήματα, καύσωνες, τονίστηκε σε σχετική ημερίδα που πραγματοποιήθηκε στην Αθήνα.

Οπως αναφέρθηκε, στα πλαίσια του σχετικού νόμου συμπεριλαμβάνεται η ένταξη στο δυναμικό και τα μέσα της Γενικής Γραμματείας Πολιτικής Προστασίας, η θεσμοθετημένη συμμετοχή σε Συντονιστικό Νομαρχιακό Οργανο (ΣΝΟ) και Συντονιστικό Τοπικό Οργανο (ΣΤΟ), η ενίσχυση και η χρηματοδότησή του απο την Γ.Γ.Π.Π., η εκπαίδευση και μετεκπαίδευση από το Ειδικό Επιμορφωτικό Κέντρο, και η διευθέτηση θεμάτων, όπως άδειες, ασφαλιστική κάλυψη και λοιπά με υπουργικές αποφάσεις. Ως κριτήρια για την ένταξη των εθελοντικών οργανώσεων στο Μητρώο Εθελοντικών Οργανώσεων Πολιτικής Προστασίας θεωρούνται η σύσταση νομικού προσώπου και



η δραστηριοποίηση στον τομέα πρόληψης, αντιμετώπισης και αποκατάστασης φυσικών καταστροφών.

Στα κριτηρια βαθμολόγησης των Εθελοντικών Οργανώσεων Πολιτικής Προστασίας συγκαταλέγονται η εμπειρία, η δυναμικότητα, ο εξοπλισμός, οι πόροι, οι δράσεις καιη συνεγασία με τους τοπικούς φορείς, όπως Σ.Ν.Ο., Σ.Τ.Ο., Πυροσβεστική, Δασαρχείο και λοιποί φορείς.

Οσον αφορά το 2001, η Γ.Γ.Π.Π., με βάση τη μέχρι σήμερα απορρόφηση της ενίσχυσης, συμμετείχε στον προϋπολογισμό των εθελοντικών οργανώσεων κατά 29%,κατά 53% οι εθελοντικές οργανώσεις έπαιρναν χρήματα από διάφορες πηγές ή δράσεις και κατά 18% από άλλους φορείς. Με βάση την απορρόφηση του συνόλου της ενίσχυσης, η Γ.Γ.Π.Π. συμμετείχε στον προϋπολογισμό των εθελοντικώ οργανώσεων κατά 49%, από διάφορες άλλες πηγές, τα έσοδα ήταν στο 38%, ενώ στο 13% άγγιζαν τα έσοδα από άλλους φορείς. Μέχρι στιγμής, στο Σύστημα έχουν ενταχθεί συνολικά 84 εθελοντικές οργανώσεις, από τις οποίες οι 74 έχουν αποστείλει απολογισμό και οι 39 έχουν απορροφήσει την οικονομική ενίσχυση. Από την εξέταση των απολογισμών, όπως είπε η κοινωνιολόγος κ. Ιωάννα Διονυσίου, παρατηρήθηκε ότι δεν ακολούθησαν όλες οι εθελοντικές οργανώσεις το πρότυπο της φόρμας, που σχεδιάστηκε από την Γ.Γ.Π.Π. ως κατεύθυνση για το τι στοιχεία χρειαζόταν να συμπληρωθούν. Γεγονός, που είχε ως αποτέλεσμα τη μεγάλη δυσκολία στην καταγραφή και στην αξιολόγηση των στοιχείων.

Σε ό,τι έχει σχέση με τα περιστατικά, το 2001 το κομμάτι της δασοπυρόσβεσης και της πυροπροστασίας κατέλαβε το 39% της επιχειρησιακής δράσης, το 33% οι άλλες διασωστικές δράσεις, 10% τα άλλα ακραία καιρικά φαινόμενα, το 7% τα ατυχήματα μεταφορών, το 5% οι πλημμύρες, το 3% τα θαλάσσια ατυχήματα, το 2% η αντισεισμική προστασία, το 1% ο καύσωνας, το 1% η αντισεισμική προστασία και το 0% οι οικολογικές καταστροφές. Στον προγραμματισμό του 2002, σε ποσοστό 27% μεγαλύτερη βάση δίνεται στην πρόληψη και στην ετοιμότητα, σε ποσοστό 26% στην εκπαίδευση, σε 18% σε εκδηλώσεις, σε 185 σε ασκήσεις και σε 11% στην αποκατάσταση των συεπειών από τις φυσικές καταστροφές.

Θα πρέπει επιτέλους, να γίνει κατανοητό, ότι η προστασία του δάσους και γενικότερα του φυσικού τοπίου, είναι υπόθεση όλων και η συμβολή των εθελοντικών οργανώσεων στην προσπάθεια των κρατικών υπηρεσιών και των Οργανισμών Τοπικής Αυτοδιοίκησης στην ενημέρωση και στην αφύπνιση των πολιτών για τον κίνδυνο πρόκλησης πυρκαγιάς από αμέλεια, κρίνεται απαραίτητη και επιβεβλημένη. Ανάλογα δράσεις και πρωτοβουλίες μπορούν να αναπτυχθούν και στο πρόβλημα των πλημμυρών, που σχετίζεται με το κλείσιμο των φυσικών αγωγών ή ρεμάτων, γεγονός, που μπορεί να συμβάλει στη δημιουργία πλημμύρων στις κατοικημένες περιοχές.

Στα πλαίσια των αρμοδιοτήτων της η Γ.Γ.Π.Π. απέστειλε εγκύκλιο σε όλες τις αρχές του κράτους και σε όλους τους ΟΤΑ, που εμπλέκονται με τις δασικές πυρκαγιές. Σε αυτήν ζητείται, οι Νομαρχίες και Δήμοι να συντάξουν αντιπυρικά σχέδια, με στόχο την εξειδίκευση και ιεράρχηση μέτρων και δράσεων, που θα αναλάβουν να υλοποιήσουν. Η χρηματοδότηση των ΟΤΑ για το 2002 θα συνδεθεί και θα είναι ανάλογη με τις συγκεκριμένες και αιτιολογημένες δράσεις πρόληψης και ετοιμότητας, που θα προβλέπονται στα αντιπυρικά σχέδια. Η οριστικοποίηση αυτών των σχεδίων έγινε σε ειδική συνεδρίαση του Σ.Ν.Ο.

Πάντως θα πρέπει να σημειωθεί ότι στον τομέα της δασοπυρόσβεσης στην περιοχή μας σημαντικό ρόλο έχει διαδραματίσει και η ΤΕΔΚΔ, η οποία έχει βοηθήσει σε μεγάλο βαθμό το έργο της Πυροσβεστικής Υπηρεσίας με το εκπαιδευμένο προσωπικό που διαθέτει, αλλά και το μεγάλο αριθμό οχημάτων.

Εξάλλου είναι αποδεκτό από όλους πως αρκετές πυρκαγιές τα τελευταία χρόνια έχουν αντιμετωπιστεί με τη βοήθεια των δασοπυροσβεστών της Τοπικής Ενωσης Δήμων και Κοινοτήτων Δωδεκανήσου. Μάλιστα το έργο της ΤΕΔΚΔ έχει αναγνωρίσει και ο διοικητής της ΠΥΡ κ. Καραγεωργόπουλος, ο οποίος έχει τονίσει πολλές φορές με δηλώσεις του, την άριστη και αποτελεσματική συνεργασία μεταξύ της Πυροσβεστικής Υπηρεσίας και της Τοπικής Ενωσης Δήμων και Κοινοτήτων Δωδεκανήσου.

Κεντρική Θέρμανση



- **Θέρμανση πετρελαίου** Λέβητες χαλύβδινοι, μαντεμένιοι. Σώματα πάνελ-αλουμινίου. Ατομικές θερμάνσεις.
- **Θέρμανση ηλεκτρική** Θερμοπομποί **EL-NOR**. 20 χρόνια πρώτοι στη Ρόδο, θερμαίνουν εκατοντάδες κατοικίες και επαγγελματικούς χώρους
- **Κλιματιστικά:** Θέρμανση - ψύξη. Όλες οι κορυφαίες μάρκες στις χαμηλότερες τιμές.
- **Δωρεαν μελέτη - επίβλεψη** Ακόμη και για τον πιο μικρό χώρο και δωρεάν μεταφορά.
- **Άμεση εγκατάσταση** από ειδικευμένο προσωπικό με προσοχή στη λεπτομέρεια
- **Γραπτή εγγύηση** καλής λειτουργίας και πλήρης τεχνική υποστήριξη.
- **Διπλή πιστοποίηση ποιότητας** από την εταιρεία μας και το δίκτυο τεχνικών καταστημάτων **Διαθερμική**.
- **Ειδικές λύσεις** για ξενοδοχεία και επαγγελματικούς χώρους.



Καλέστε αμέσως το **76100** για υπεύθυνη ενημέρωση

ΒΟΥΤΥΡΑΚΗΣ Ι.Χ. Ε.Π.Ε. • ΔΩΔ. ΝΕΟΛΑΙΑΣ 16 - ΡΟΔΟΣ -ΤΗΛ. ΚΕΝΤΡΟ: 0241/76100

εκεί που η τέχνη... συναντά την ποιότητα!



Κομμωτήριο

Figaro

HAIR DESIGN

Κομμώσεις Ανδρικές - Γυναικείες

Κων/νου Παλαιολόγου 17, Τηλ.: 20.914

Δίτροχα Πάθη Επι-δόσεων

Είναι ονειρεμένα! Είναι ευέλικτα!
Εχουν ξεχωριστή σχεδίαση και άποψη!
Είναι θαύματα της τεχνολογίας
και σας βοηθούν να φθάνετε πάντα
στην ώρα σας! Ξεχάστε την κίνηση,
το μποτιλιάρισμα και την καθυστέρηση.
Κινηθείτε έξυπνα και άνετα! Είναι και HONDA!
Αποκτήστε τα, όπως και κάθε άλλο
μοντέλο HONDA, με την πιο ευνοϊκή
χρηματοδότηση. 0% προκαταβολή μέχρι
60 δόσεις και 1η δόση μετά από 6 μήνες!



SFX50

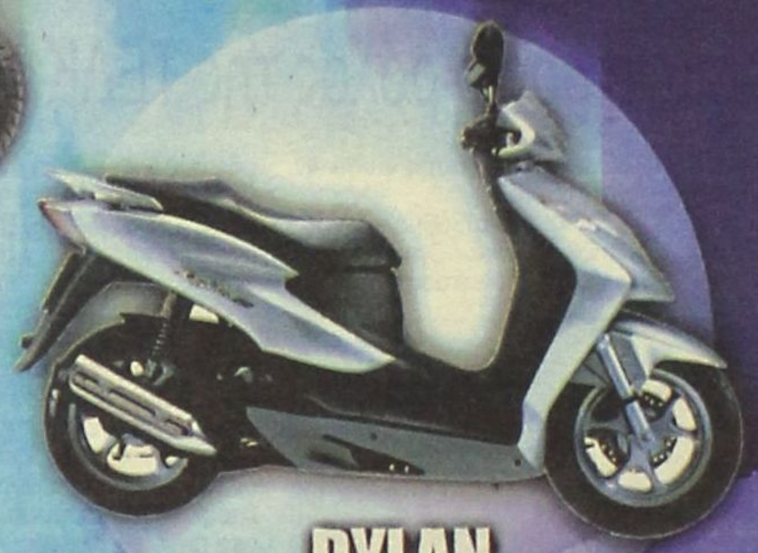

DYLAN
SES125-150



@125
NES125-150



SH125-150



SILVERWING
FJS600



JAZZ
NSS250

X8R-S





FES125-150-250



SCOOPY
SH50

HONDA

ΜΟΤΟ ΚΑΛΛΙΓΑΣ
Η ΕΠΙΣΗΜΗ ΑΝΤΙΠΡΟΣΩΠΕΙΑ
ΔΙΚΥΚΛΩΝ HONDA ΣΤΗ ΡΟΔΟ

ΕΚΘΕΣΗ ΑΝΤΑΛΛΑΚΤΙΚΑ ΣΥΝΕΡΓΕΙΟ
ΚΑΠΟΔΙΣΤΡΙΟΥ 56 - ΤΗΛ: 0241029429

CMF-VUTIRAKI