Κ. Τ. ΡΟΔΟΥ 85100

ΙΔΙΟΚΤΗΤΗΣ - ΔΙΕΥΘΥΝΤΗΣ
ΠΑΥΛΟΣ Μ. ΜΑΡΙΑΣ
ΓΡΑΦΕΙΑ: ΑΘΗΝΩΝ 42 (ΑΝΑΛΗΨΗ)
ΤΗΛ. (02410) 64393 - 63790 - FAX. 63393

Η ΔΡΑΣΙΣ

εβδομαδιαία εφημερίδα της Δωδεκανήσου

40 ΣΕΛΙΔΕΣ

Δευτέρα 29 Ιουλίου 2002
ΕΤΟΣ ΤΡΙΑΚΟΣΤΟ ΤΕΤΑΡΤΟ
Αριθμός Φύλλου 1.841
Τιμή: Ευρώ 0,70 - Δρχ. 238,5

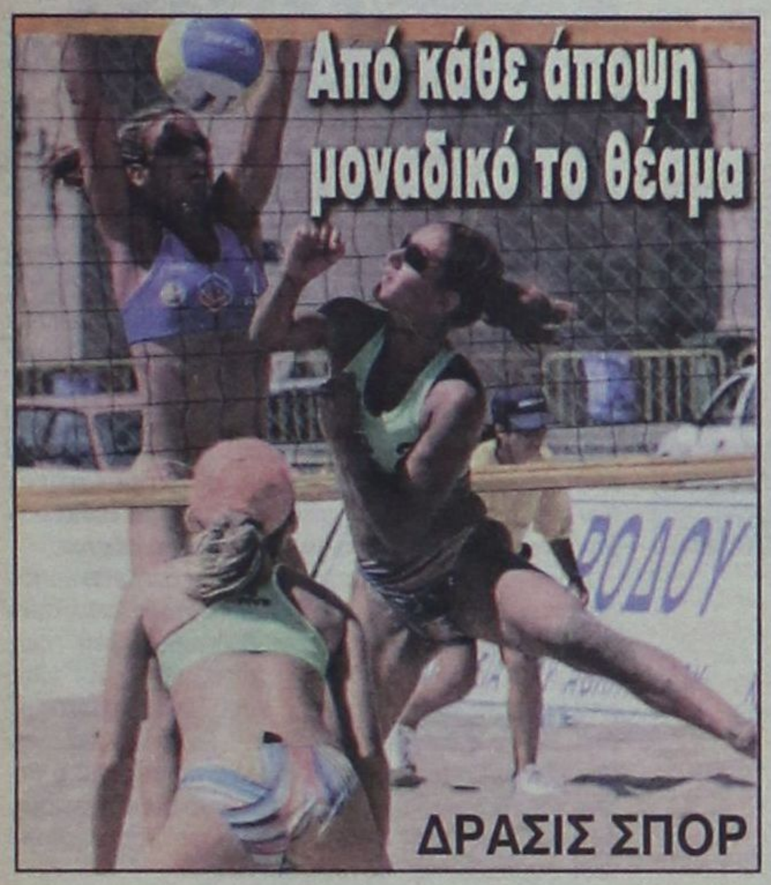

Οι Αστυνομικοί της Δωδεκανήσου στη σκιά του θριάμβου κατά της τρομοκρατίας

ΠΕΙΡΑΜΑΤΟΖΩΑ ΑΝΤΟΧΗΣ

«Καταντήσαμε τραπεζοκόμοι»

Η Ενωση Αστυνομικών Υπαλλήλων του Νομού μας, μετά τη Γενική Συνέλευση της Παρασκευής, κατήγγειλε το Σάββατο στον Εισαγγελέα καταστρατήγηση ωραρίου. Το ενδεχόμενο για δυναμικές κινητοποιήσεις είναι βάσιμο όσο ποτέ

Σελ. 5





Το δίλημμα του Γ. Κυρίτση προς τους συνδημότες του στην Κω

Ξαναζεσταμένο φαγητό ή... Αναγέννηση;



ΣΥΝΕΝΤΕΥΞΗ Σελ. 8



Μεσοκαλόκαιρο και ο καιρός ...τρελάθηκε

Σελ. 7

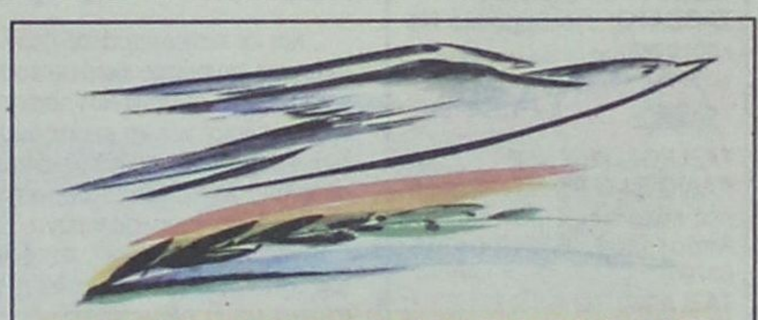

ΓΙΑΝΝΗΣ ΜΑΧΑΙΡΙΔΗΣ

ΠΡΟΣΚΛΗΣΗ

Ο υποψήφιος νομάρχης κ. Γιάννης Μαχαιρίδης και οι συνεργάτες του σας καλούν σε μια εκδήλωση αφιερωμένη στη Γυναίκα.
Τη Γυναίκα που με αισθήματα, ιδέες και επιλογές συναποφασίζει για το μέλλον του τόπου που θα μεγαλώσουν τα παιδιά των νησιών μας.

Κεντρική Ομιλήτρια
η συγγραφέας Φωτεινή Τομαή-Κωνσταντοπούλου.
Παρουσίαση των Γυναικών Υποψηφίων Νομαρχιακών Συμβούλων.

Στο Ροδίνι
Το Σάββατο 3 Αυγούστου, στις 20.00

LA ROTISSERIE
Menu Degustation

Καλοκαιρινή Σαλάτα σε Φωλιά Κρέπας με Κρουτόν από Χαλούμι σε σάλτσα Vinaigrette από Βαλσαμικό Ξύδι

Ράκελος από Θαλασσινά, Αγριόρυζο και φύλλο Bokcoy σε σάλτσα Καραβίδας

Ρολό από Ψαρονέφρι με Γαρίδες και Προσούτο τυλιγμένο σε αμπελόφυλλο

Γαλιατέλες από κρέπα σε σάλτσα από Lime και Φρούτο Πάθους με παγωτό Μάνγκο

ΤΙΜΗ ΚΑΤ' ΑΤΟΜΟ 25€

RODOS PALACE
Resort Hotel • Convention Center
ΚΑΘΗΜΕΡΙΝΑ 19:00-23:45
ΚΡΑΤΗΣΕΙΣ ΤΗΛ.: 02410 25222

ΚΕΝΤΡΑ ΞΕΝΩΝ ΓΛΩΣΣΩΝ
ΜΕΡΚΟΥΡΗΣ ΚΟΝΤΟΣ
ΓΕΡΜΑΝΙΚΑ • ΑΓΓΛΙΚΑ
Αγ. Αναργύρων 11Α • Παρισίων & Λονδίνου 1
Δ. Αναστασιάδη 47 • Τηλ.: 0241035289, 23973, 32336

Εύχονται,
Καλό Καλοκαίρι
Καλές Διακοπές
για τα παιδιά και
τους γονείς τους!

Ευχαριστούμε για την προτίμησή σας και την εμπιστοσύνη σας κι αυτή τη χρονιά!
Περιμένουμε τις εγγραφές σας για την καινούρια χρονιά 2002-2003
ΜΕΡΚΟΥΡΗΣ ΚΟΝΤΟΣ

Η AUTO CENTER
ΜΑΝΩΛΗΣ ΚΩΣΤΑΚΗΣ α.ε.β.ε.
Ολοκληρωμένο συγκρότημα
FIAT
14ο χλμ Ρόδου - Αεροδρομίου,
Παραδείσι Ρόδος τηλ. 02410/82000.
ΕΙΝΑΙ ΣΤΗΝ ΕΥΧΑΡΙΣΤΗ ΘΕΣΗ ΝΑ ΣΑΣ
ΠΡΟΣΦΕΡΕΙ
ΟΛΟΚΑΙΝΟΥΡΓΙΑ ΑΥΤΟΚΙΝΗΤΑ:
ΤΑ ΟΠΟΙΑ ΕΙΝΑΙ ΗΔΗ ΤΑΞΙΝΟΜΗΜΕΝΑ ΑΛΛΑ ΔΕΝ ΕΧΟΥΝ ΠΟΤΕ ΧΡΗΣΙΜΟΠΟΙΗΘΕΙ (0 ΧΙΛΙΟΜΕΤΡΑ).
FIAT SEICENTO
ΑΠΟ 7.460 ευρώ (2.542.000 δρχ.)
ΣΕ 5.870 ευρώ (2.000.000 δρχ.)
ΕΞΟΦΛΗΣΗ,
ΑΠΟ 0% ΠΡΟΚΑΤΑΒΟΛΗ
ΚΑΙ 108 ευρώ ΤΟΝ ΜΗΝΑ

Η ΔΡΑΣΙΣ
Εβδομαδιαία Εφημερίδα
Διευθύνσεις σύμφωνα με το Νόμο:
ΙΔΙΟΚΤΗΤΗΣ
ΠΑΥΛΟΣ Μ. ΜΑΡΙΑΣ
Πρόεδρος Ενώσεως Ιδιοκτητών Επαρχιακού Τύπου
ΕΚΔΟΤΕΣ
ΜΙΧΑΗΛ Π. ΜΑΡΙΑΣ
ΤΣΑΜΠΙΚΑ Π. ΜΑΡΙΑ - ΤΡΙΑΝΤΑΦΥΛΛΟΥ
ΔΙΕΥΘΥΝΤΗΣ
ΠΑΥΛΟΣ Μ. ΜΑΡΙΑΣ

Τα σπορ
ΙΔΡΥΤΗΣ
ΝΙΚΟΣ ΤΡΙΑΝΤΑΦΥΛΛΟΥ

ΓΡΑΦΕΙΑ: Αθηνών 42, (Ανάληψη), Τηλ: 63.790 - 64.393-68761 FAX: 63.393
e-mail: drasis_rodos@yahoo.gr
ΤΥΠΟΓΡΑΦΕΙΑ: Κοσκινού, τηλ. 65540

ΛΑΪΚΕΣ ΑΓΟΡΕΣ

ΤΕΤΑΡΤΗ: στο Δημοτικό Νεκροταφείο.
ΠΕΜΠΤΗ: στην οδό Βύρωνος.
ΠΑΡΑΣΚΕΥΗ: Στην οδό Θεσ/κης στην Ανάληψη
ΣΑΒΒΑΤΟ: στο Δημοτικό Νεκροταφείο.

ΤΑΞΙ

ΤΑΞΙ ΡΟΔΟΥ: 32452
ΡΑΔΙΟ ΤΑΞΙ ΡΟΔΟΥ (Εργατικές κατοικίες Πρόνοιας Αγ. Απόστολοι): 64712-64756-64790
ΤΑΞΙ ΑΦΑΝΤΟΥ: 51777
ΤΑΞΙ ΙΑΛΥΣΟΥ: 92515
ΤΑΞΙ ΚΡΕΜΑΣΤΗΣ: 94528
ΤΑΞΙ ΦΑΛΗΡΑΚΙΟΥ: 85444

ΦΑΡΜΑΚΕΙΑ

Κυριακή 15 Ιουλίου 2002
ΣΗΜΕΡΑ διημερεύει το φαρμακείο Χ"ΚΩΣΤΑ Ι., Γρίβα 24, Νιοχώρι (έναντι ξεν. «Σεβαλιέ»), Τηλ: 33.245
ΣΗΜΕΡΑ διανυκτερεύει το φαρμακείο ΦΟΥΤΟΥΛΗ ΝΙΚΟΛΑΟΥ, Αθηνών 11 , Ανάληψη (πλησίον ζαχ. «ΧΑΒΑΗ», Τηλ: 67567

ΜΕ τις ζέστες και τα υψηλά ποσοστά υγρασίας να έχουν επηρεάσει τις διαθέσεις μας γενικώς, δεν είναι καθόλου δύσκολο να κάνεις ...διασκεδαστικούς συνειρμούς με διάφορα εξόχως σοβαρά που ακούγονται εσχάτως.

Μια δηλαδή καθ' όλα σοβαρή πολιτική δήλωση μπορεί να σου δώσει την αφορμή να δεις τη ζωή καρέ – καρέ, σαν παλιό σινεμά ένα πράγμα. Εχει το γούστο του και αυτό, λίγο πριν τις καλοκαιρινές μας διακοπές...

Η δήλωση...

...έγινε από τον κ. Δρόσο Ταυλάριο (χωρίς περισσότερες συστάσεις) την προηγούμενη εβδομάδα, όταν καλείτο από τα ΜΜΕ της περιοχής μας να εξηγήσει το περιεχόμενο της ανοικτής του επιστολής προς τον νομάρχη Δωδεκανήσου και φυσικά τη σκοπιμότητά του.

Τι είπε ο κ. Ταυλάριος: ***«Η εποχή του καταφερτζή ανθρώπου, γενικώς, που ήξερε να κάνει τη δουλειά του με διάφορα κόλπα, έχει ξεπεραστεί από τα πράγματα και τον ίδιο τον χρόνο».***

Πού όρεξη τώρα να επανέρχεσαι στα όσα υπονοούσε το στέλεχος της Νέας Δημοκρατίας. Οποιος κατάλαβε, έχει καλώς. Για τους άλλους δεν θα μπορέσουμε...

Μας έδωσε όμως το έναυσμα αυτή η δήλωση να γυρίσουμε πίσω με τη μηχανή του χρόνου και να πέσουμε – πού αλλού; - στις μεγάλες στιγμές του παλιού καλού κινηματογράφου.

Οι καταφερτζήδες...

...και οι κατεργαράκοι ήταν από τις πλέον αγαπησιάρικες φιγούρες εκείνου του καλού σινεμά. Οι σκηνοθέτες και οι σεναριογράφοι ήξεραν ποιον ηθοποιό να επιλέξουν για να ενσαρκώσει αυτόν τον καταφερτζή. Πληρούσε συνήθως όλες τις προδιαγραφές (η «κοψιά» του, το ύφος του, ο τρόπος που μιλούσε) για να αποδοθεί ο ρόλος άψογα.

Φιγούρες αξέχαστες, σχεδόν μυθικές στο πέρασμα του χρόνου. Ας είναι καλά η τηλεόραση που βοηθά στο να μη ξεχνάμε αυτές τις μεγάλες φυσιογνωμίες του ελληνικού σινεμά.

Και οι «ήρωες» όμως αυτοί καθ' αυτοί, πέρασαν στον πάνθεον των «προσωπικοτήτων» που σημάδεψαν μια πραγματική εικόνα της τότε (μόνο;) ελληνικής κοινωνίας.

Γελούσαμε...

...και γελάμε με τη ψυχή μας για τα καμώματα εκείνων των καταφερτζήδων, που ***με το δαιμόνιο μυαλό τους φρόντιζαν να επιβιώνουν και να τα βγάζουν πέρα μια χαρά.***

Είτε ως παπατζήδες στην Ομόνοια είτε σαν μικροαπατεώνες στις φτωχογειτονιές, αυτοί οι μικροί ήρωες κέρδιζαν με άνεση την αγάπη και τη συμπάθειά μας.

Αχ, αυτός ο καταφερτζής, αυτός ο κατεργαράκος...

Του Νικήτα Οικονόμου
nikeconomou@hotmail.com

«Με το δαιμόνιο μυαλό τους, πάντα κατάφερναν να επιβιώνουν»

Πάντα ξεγλιστρούσαν, ακόμα και σαν κλεφτρόνια για να βγάλουν τον επιούσιο.

Τις περισσότερες φορές, το κοινό ήθελε να ξεγλιστράνε. Με το μέρος τους ήμασταν ανέκαθεν. Μια ζωή συμπονετικό και φιλεύσπλαχνο το ελληναριό...

Ποτέ δεν θέλαμε να τους κάνει τσακωτούς ο χωροφύλακας. Από τότε άλλωστε οι καταφερτζήδες και οι απατεωνίσκοι έτρεχαν πολύ πιο γρήγορα από τους αυστηρούς μεν αλλά αργοκίνητους αστυνομικούς. Φτερά στα πόδια είχαν αυτοί οι συμπαθέστατοι κατεργαραίοι.

Δεν είναι τυχαίο...

...ότι αυτοί οι μπαγάσηδες έμειναν στην ιστορία του παλιού (έχει σημασία αυτό) ελληνικού κινηματογράφου σαν «οι καλοί, οι συμπαθητικοί άνθρωποι».

Δεν είναι τυχαίο επίσης ότι ακόμα και οι ΜΕΓΑΛΟΙ θεατρίνοι που ενσάρκωναν αυτούς τους ήρωες έχουν αφήσει πίσω τους τη στάμπα του «καλοκάγαθου» ανθρώπου. *«Καλό ανθρωπάριο ο τάδε» λέμε μέχρι τώρα για έναν Χατζηχρήστο, για έναν Βέγγο, για έναν Ρίζο, για έναν Μουστάκα, για έναν Μανέλη και πάει λέγοντας...*

Ολοι αυτοί και άλλοι τόσοι έχουν ενσαρκώσει φιγούρες πραγματικά αξιαγάπητες. Σε όλους μας άρεσε η τσιριμόνια τους, η πονηριά τους, το παραμύθιασμα των θυμάτων τους, η μαλαγανιά τους. Οι δεξιότητες αυτών των «καλών ανθρώπων» ήταν παροιμιώδεις.

Την έβγαζαν πάντα «καθαρή»; Αν όχι πάντα, συνήθως τα κατάφερναν. Πώς συνέβαινε αυτό;...

Οι βλοσυροί...

...χωροφύλακες της εποχής «λύγιζαν» μπροστά στην τσαχπινιά και το καλοσυνάτο του χαρακτήρα τους.

«Θα σε αφήσω να φύγεις, αλλά να ξέρεις, αν σε ξαναπιάσω θα πας κατευθείαν στο φρέσκο», ήταν η προειδοποίηση του κυρίου Διοικητού. «Μάλιστα κύριε πόλιτσμαν, έχεις το λόγο της τιμής μου» η ...ειλικρινής υπόσχεση του κατεργάρη.

Και δεν ξανάκανε ο παμπόνηρος ανθρωπάκος την μικροαπατεωνιά του. Μέχρι την ...επόμενη φορά. ***Η ίδια ιστορία, το ίδιο παραμύθι, η ίδια μαλαγανιά. Και πάλι τσακωτός, και πάλι η κλάψα του «κακομοίρη» που δεν έχει στον ήλιο μοίρα και τα ρέστα.***

Δεν θυμάμαι να έχει ισχύσει στην περίπτωση κάποιου έστω από τους χαριτωμένους αυτούς απατεωνίσκους η ρήση «μια του κλέφτη, δυο του κλέφτη, τρεις στη φάκα...» Ποιος σεναριογράφος θα έχωνε πίσω από τα κάγκελα της φυλακής προς παραδειγματισμό έναν Βέγγο ή έναν Χατζηχρήστο... Το πολύ να έμεναν στο κρατητήριο μία ώρα, μέχρι να μαλακώσει ο θυμός και το θιγμένο γόητρο του «κυρίου Διοικητού», που για πολλοστή φορά είχε πιαστεί κορόιδο από τους συμπαθέστατους μπαγάσηδες.

Το γέλιο...

...έβγαινε τότε – και σήμερα στις επαναλήψεις της TV – αβίαστα. Γελούσαμε με τις απατεωνιές και το παραμύθιασμα. Γελούσαμε μέχρι λιποθυμίας με τον χωροφύλακα – θύμα που πάντα την πατούσε. Γελούσαμε με την καρδιά μας με όλους τους «ξύπνιους» που έπεφταν στην παγίδα του κατεργάρη ανθρωπάκου.

Γελούσαμε γιατί ήταν ιστορίες του «πανιού» στα θερινά τα σινεμά...

ΣΤΗΝ πραγματικότητα, στην πραγματική ζωή, η μαλαγανιά πονάει. *Χαρισματικοί και ...χαριτωμένοι απατεωνίσκοι δεν υπάρχουν. Όπως δεν υπάρχουν πια Χατζηχρήστοι και Μανέληδες. Υπάρχουν όμως και θα υπάρχουν πάντα Μεγάλοι Θεατρίνοι που θα εξακολουθούν να περιπαίζουν τους ανυποψίαστους και τους αφελείς. Αμα λάχει, και τον «χωροφύλακα»...*

Πού όρεξη για γέλια. ***«Τέτοια ώρα, τέτοια λόγια», λένε όσοι έπεσαν στην «παγίδα» και δεν βρήκαν ποτέ τον «παπά» (αφού δεν υπήρχε) στην πλατεία Ομονοίας.***

Και εις άλλα με υγεία, κύριοι...

ΞΕΝΑΚΗΣ Volkswagen Audi

0% προκαταβολή έως 60 μήνες
1 χρόνος εγγύηση

- **FIAT MAREA 1.400 cc,** μοντ.: 1997, AIR BAG οδηγού, κεντρικό κλείδωμα, ηλ. παράθυρα, ηχητικό σύστημα, ζάντες αλουμινίου **ΤΙΜΗ:167,00 Ευρώ το μήνα**
- **CITROEN XANTIA 1.800 cc,** μον.: 1995: A/C, ABS, Air bags, ηλ. παράθυρα, κεντρικό κλείδωμα, ηλεκ. καθρέπτες, συναγερμό, ηχητ. σύστημα **ΤΙΜΗ: 184,00 Ευρώ το μήνα**
- **TRANSPORTER PICK-UP 1.9 TDI,** 96 μοντέλο, **ΤΙΜΗ: 234,00 Ευρώ το μήνα**
- **TRANSPORTER VAN, 1.9 TDI,** 97 Μοντέλο, Ηχοσύστημα **ΤΙΜΗ: 254,00 Ευρώ το μήνα**
- **MERCEDES VITO** 2.3lt DIESEL, 96' , υδραυλικό τιμόνι, κεντρικό κλείδωμα, ηχοσύστημα, full extra **ΤΙΜΗ: 321,00 Ευρώ το μήνα**
- **ALFA ROMEO** 145, 96 Μοντέλο, υδραυλικό τιμόνι, ηλ. παράθυρα, κεντρικό κλείδωμα, Ηχ. / σύστημα, ζάντες, αλουμινίου **ΤΙΜΗ: 167,00 Ευρώ το μήνα**
- **VW Golf** 1.4 μοντ. 1992, Ηλ. παράθυρα, κεντρικό κλείδωμα, ηχοσύστημα **ΤΙΜΗ: 130,00 Ευρώ το**

CAR EXPERTS

Η εταιρεία μας εισάγει οχήματα όλων των κατασκευαστών και όλων των τύπων σε κλούβες, φορτηγά και οχήματα μεταφοράς προσωπικού

ΞΕΝΑΚΗΣ ΛΙΝΔΟΥ 238 - Τηλ. 0241061600
www.xenakisautos.gr



ΧΕΠΠΑΚΗΣ Α.Ε.

ΓΕΩΡΓΙΚΑ ΜΗΧΑΝΗΜΑΤΑ & ΕΡΓΑΛΕΙΑ

ΑΝΤΙΠΡΟΣΩΠΕΙΑ ΤΡΑΚΤΕΡ: ANTONIO CARRARO



ΣΚΑΠΤΙΚΑ - ΧΟΡΤΟΚΟΠΤΙΚΑ
ΠΕΤΡΕΛΑΙΟΚΙΝΗΤΑ - ΒΕΝΖΙΝΟΚΙΝΗΤΑ

ΑΛΥΣΟΠΡΙΟΝΑ
STIHL Oleo-Mac

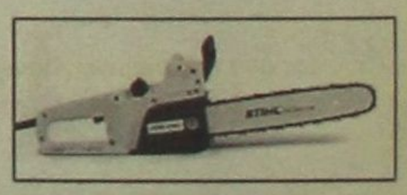

ΦΡΕΖΕΣ



ΧΛΟΟΚΟΠΤΙΚΑ - ΘΑΜΝΟΚΟΠΤΙΚΑ - ΨΕΚΑΣΤΙΚΑ - ΕΛΑΙΟΡΑΒΔΙΣΤΙΚΑ
ΦΥΤΟΦΑΡΜΑΚΑ - ΛΙΠΑΣΜΑΤΑ (ΚΟΙΝΑ & ΥΔΑΤΟΔΙΑΛΥΤΑ)
ΣΠΟΡΟΙ - ΣΠΟΡΟΦΥΤΑ ΕΜΒΟΛΙΑΣΜΕΝΑ - ΦΥΤΟΧΩΜΑΤΑ - ΤΥΡΦΗ
ΣΥΣΤΗΜΑΤΑ ΑΡΔΕΥΣΗΣ: ΑΝΤΛΙΕΣ - ΤΕΧΝΙΚΕΣ ΒΡΟΧΕΣ - ΑΥΤΟΜΑΤΟ ΠΟΤΙΣΜΑ - ΣΩΛΗΝΕΣ (ΠΛΑΣΤΙΚΕΣ - ΜΕΤΑΛΛΙΚΕΣ)
ΚΤΗΝΟΤΡΟΦΙΚΑ - ΜΕΛΙΣΣΟΚΟΜΙΚΑ - ΔΕΞΑΜΕΝΕΣ (ΠΛΑΣΤΙΚΕΣ)
ΣΥΡΜΑΤΑ & ΠΑΣΣΑΛΟΙ ΠΕΡΙΦΡΑΞΕΩΝ - ΟΙΚΟΔΟΜΙΚΑ ΜΗΧΑΝΗΜΑΤΑ
ΑΝΤΑΛΛΑΚΤΙΚΑ - ΕΞΑΡΤΗΜΑΤΑ - SERVICE
ΠΑΡΑΔΟΣΗ ΣΤΟ ΧΩΡΑΦΙ

ΡΟΔΟΣ: ΒΕΝΕΤΟΚΛΕΩΝ 21 - 23 ΤΗΛ: 34311 FAX: 29885
ΤΣΑΪΡΙ: 10 ΧΛΜ. ΛΕΩΦ. ΡΟΔΟΥ-ΛΙΝΔΟΥ ΤΗΛ: 68979
ΜΑΝΔΡΙΚΟ: ΜΑΝΔΡΙΚΟ ΡΟΔΟΥ ΤΗΛ: 0246/31040

Οραματιστής ο Στάθης Βασιλάκης έκανε συζητήσεις με τον κολοσσό των παιδικών ονείρων

Η Ρόδος στο παιχνίδι διεκδίκησης της Disneyland

Ποιές προϋποθέσεις έθεσε η Disney για να δημιουργηθεί στο νησί το πάρκο που θα προσελκύσει εκατομμύρια τουρίστες



Του Νεκτάριου Καλογήρου

ΕΝΑ όνειρο, μια κίνηση Ρουά Ματ, η μεγαλύτερη επιχειρηματική σύλληψη από καταβολής της τουριστικής Ρόδου ξεκίνησε και έθεσε τις κατευθυντήριες γραμμές για την πορεία των προσπαθειών που θα πρέπει να καταβληθούν τα επόμενα χρόνια. Η Ρόδος μπήκε στο παιχνίδι διεκδίκησης της Disneyland, του πάρκου εκείνου όπου τα παιδιά του κόσμου συναντούν τα όνειρά τους, το τόπο εκείνου που για να δημιουργηθεί και οραματίσθηκε τη δημιουργία της Ελληνικής Disneyland και την κατασκευή της στη Ρόδο. Ο κ. Στάθης Βασιλάκης ήδη προχώρησε σε μια πρώτη συζήτηση με την «Disney» και απ' ότι διαπιστώθηκε οι απαιτήσεις της είναι πάρα πολύ μεγάλες, χωρίς ωστόσο αυτό να σημαίνει πως είναι εξωπραγματικές. Η Disney για την πώληση απλώς και μόνον του λογότυπού της ζητά ως ελάχιστη προϋπόθεση την ύπαρξη πέντε ξενοδοχειακών μονάδων πολυτελείας. Οι απαιτήσεις είναι πάρα πολύ μεγάλες και είναι ανάλογες των ωφελειών που θα προκύψουν για τον τόπο που θα φιλοξενήσει στην Ελληνική Disneyland.



απαιτούνται δισεκατομμύρια ευρώ, του χώρου εκείνου που προσελκύει εκατομμύρια τουρίστες 12 μήνες το χρόνο, από ολόκληρο τον κόσμο.

Εμπνευστής της ιδέας είναι ο γνωστός μεγαλοξενοδόχος Στάθης Βασιλάκης, ο οποίος και είναι πάρα πολύ σημαντικό. Η Γαλλία προκειμένου να μπορέσει να πάρει το δικαίωμα δημιουργίας της Disneyland διαπραγματεύονταν πέντε χρόνια και σε όλο αυτό το χρονικό διάστημα δημιουργούσε υποδομές για να μπορέσει ν' αντεπεξέλθει στις απαιτήσεις. Το γεγονός αυτό δείχνει και το τι πρόκειται να ακολουθήσει επιχειρηματικά για τη Ρόδο τα επόμενα χρόνια. Το νησί μας μπήκε στο παιχνίδι διεκδίκησης της δημιουργίας του πάρκου που ονειρεύονται όλα τα παιδιά του κόσμου, η προσπάθεια αυτή θα συνεχισθεί και πρέπει να ενισχυθεί. Η Γαλλία, αλλά και οι υπόλοιπες περιοχές του κόσμου που διαθέτουν Disneyland, δέχονται εκατομμύρια επισκέψεις τουριστών, οι οποίοι με τη σειρά τους συντηρούν (με τα εισιτήρια και τις αγορές τους) ολόκληρες κοινωνίες. Επίσης, χιλιάδες άλλες οικογένειες συντηρούνται έμμεσα από την "Disney", προβάλλοντας το γεγονός ότι βρίσκονται στην περιοχή όπου υπάρχει το πάρκο των ονείρων.

Η σύλληψη της ιδέας δημιουργίας της "Disneyland Rhodes" ανήκει στον κ. Στάθη Βασιλάκη, που για μια ακόμα φορά αποδεικνύει ότι οι επιχειρηματικές επενδύσεις αποτελούν το μέλλον, όχι μόνο της Ρόδου, αλλά και ολόκληρης της Δωδεκανήσου και εν γένει της Ελλάδας. Το "waterpark" αποτελεί την απόδειξη των ωφελειών από τις νέες επενδύσεις, αποτελεί την ανάγκη για φρέσκιες ιδέες που θα αναδείξουν τον τόπο μας ως τον κορυφαίο τουριστικό προορισμό ολόκληρου του κόσμου. Σε ό,τι αφορά την «Disneyland Rhodes», οι διαπραγματεύσεις θα ξεκινήσουν μόλις ωριμάσουν οι συνθήκες και για να γίνει αυτό χρειάζεται γενική κινητοποίηση και κοινό όραμα. Από κει και πέρα ο χρόνος θα κυλάει προς όφελος της τοπικής οικονομίας και κατ' επέκταση του κοινωνικού συνόλου.

ΟΤΕ
Εμείς επικοινωνούμε καλύτερα

Δεν ξέρετε τι χάνετε... αν δεν έχετε ISDN

ΠΟΛΥΜΟΡΦΙΚΗ ΕΠΙΚΟΙΝΩΝΙΑ

Μόνο από τον ΟΤΕ

Πάνω απ' όλα την ηρεμία σας! Είστε στο σπίτι; Είστε στο γραφείο; Έχετε πάντα στη διάθεσή σας δύο τηλεφωνικές γραμμές σε μία σύνδεση. Η πολυμορφική επικοινωνία ISDN παρέχεται μόνο από τον ΟΤΕ και σας εξασφαλίζει:

- Ταυτόχρονη χρήση τηλεφώνου και Internet ή τηλεφώνου και fax ή δύο τηλεφώνων
- Αναγνώριση κλήσης δωρεάν

Τώρα, αποκτήστε σύνδεση ISDN ακόμα πιο οικονομικά.

- Μηνιαίο πάγιο € 13,20*
- Μετατροπή της τηλεφωνικής σας γραμμής σε ISDN € 14,68*, διατηρώντας τον ίδιο αριθμό
- Νέα σύνδεση € 44,02*

Ίδια χρέωση με το τιμολόγιο των απλών τηλεφωνικών συνδέσεων.

€ 13,20* πάγιο το μήνα

Τώρα, αποκτήστε σύνδεση ISDN ακόμα πιο εύκολα. Καλέστε στο 134, χωρίς χρέωση ή επισκεφθείτε το Δίκτυο Καταστημάτων ΟΤΕ ή το site www.oteshop.gr

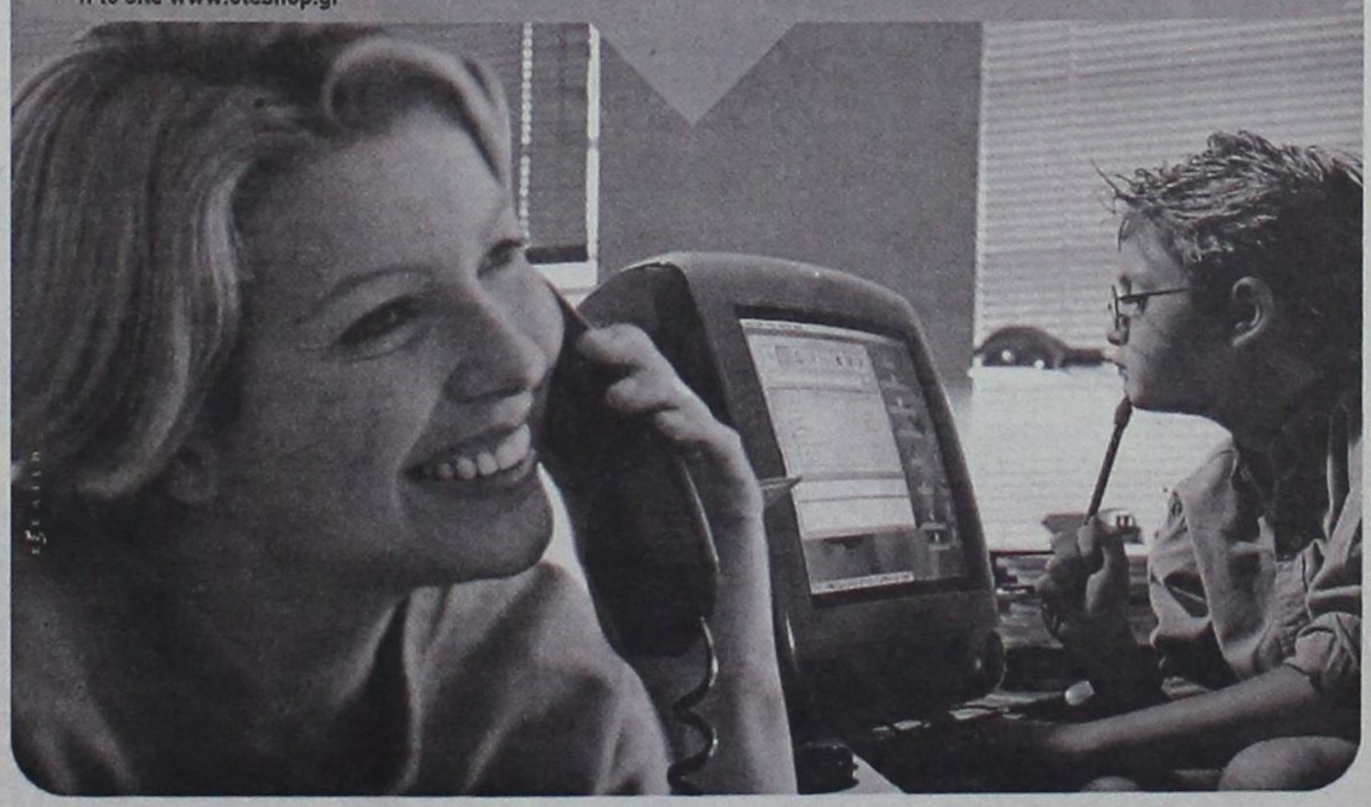

Τιμές χωρίς περιλαμβάνεται ΦΠΑ

Καλέστε στο 134 χωρίς χρέωση | Δίκτυο Καταστημάτων ΟΤΕ | oteshop.gr

ΜΝΗΜΟΣΥΝΟ

Τελούμε στις 31 Ιουλίου ημέρα Τετάρτη και ώρα 8.30 π.μ. στον Ιερό Ναό Αγίας Ειρήνης Πανεπιστημίου Αιγαίου, εννιάμηνο μνημόσυνο υπέρ αναπαύσεως της ψυχής του λατρευτού μας συζύγου, πατέρα, υιού και αδελφού

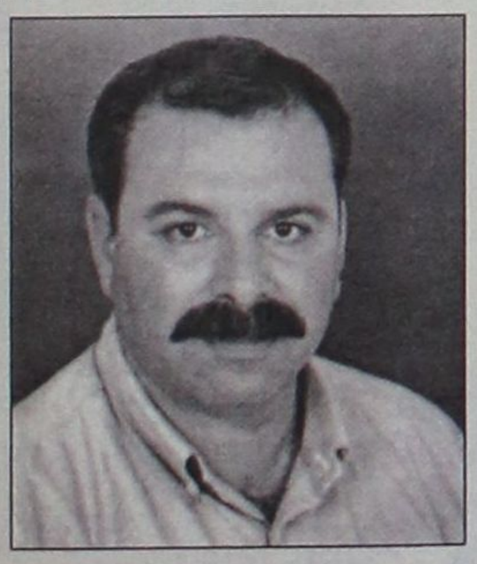

ΝΙΚΟΛΑΟΥ Π. ΤΡΙΑΝΤΑΦΥΛΛΟΥ

Η σύζυγος Τσαμπίκα
Τα παιδιά Παυλίνα, Πανάγος
Η μητέρα Χρυσούλα, τα πεθερικά Παύλος και Δέσποινα Μαριά, τα αδέλφια και οι λοιποί συγγενείς

Αγνωστο αν στο «γάμο» της Καρπάθου επαναβεβαιώθηκαν οι όρκοι αμοιβαίας εμπιστοσύνης....

Θα σβήσει η φωτιά;

Ο Νίκος Τατάκης σε ρόλο πυροσβέστη ανεβαίνει τα σκαλοπάτια της Νομαρχιακής





ΕΝΑ ευτυχές γεγονός, ο γάμος του δικηγόρου κ. ***Στράτου Καρίκη,*** επρόκειτο να φέρει το Σαββατοκύριακο αναπόφευκτα κοντά (εκτός απροόπτου) τους κυρίους ***Σάββα Καραγιάννη*** και ***Αριστοτέλη Παυλίδη.*** Μια συγκυρία που ίσως να συμβάλει στην εκτόνωση της έντασης που δημιουργήθηκε ανάμεσα στις δύο πλευρές, με σημείο τριβής την μη αποδοχή από την πλευρά του νομάρχη των προτεινομένων για υποψηφίους στο συνδυασμό του που υπέβαλε η Νομαρχιακή Επιτροπή της Νέας Δημοκρατίας.

Στην περίπτωση που οι δύο άνδρες φρόντισαν να προετοιμάσουν το έδαφος από την Κάρπαθο, η αποστολή που αναλαμβάνει αυτήν την εβδομάδα ο κ. Νίκος Τατάκης για να «σβήσει η φωτιά», έχει πολλές πιθανότητες να στεφθεί με επιτυχία. Τουλάχιστον σε επίπεδο δημοσίων αναφορών που πυροδοτούν την κρίση η οποία αναμφισβήτητα υφίσταται...

Ο αντινομάρχης έχει ήδη αποσπάσει την εξουσιοδότηση των εν ενεργεία και υποψηφίων συμβούλων της παράταξης του κ. Σάββα Καραγιάννη που ανήκουν στη Νέα Δημοκρατία ή κινούνται στις παρυφές του κόμματος (φίλοι και απλοί ψηφοφόροι), και ίσως αύριο θα έχει συνάντηση με τη Νομαρχιακή Επιτροπή, παρουσία του κ. Παυλίδη και ίσως των πολιτευτών.

Πληροφορίες αναφέρουν ότι ο ίδιος ο βουλευτής επιθυμεί στη συνάντηση να είναι παρόντες όλοι οι εν λόγω υποψήφιοι, αν αυτό έχει κάποια ουσιαστική σημασία. Το βέβαιο είναι ότι ο κ. Νίκος Τατάκης θα επιχειρήσει να μεταβάλει το δυσμενές κλίμα των τελευταίων ημερών, πείθοντας τους συνομιλητές του ότι στο ψηφοδέλτιο της «Νομαρχιακής Αναγέννησης» εκτίθενται υποψήφιοι που προέρχονται από τη Νέα Δημοκρατία, άρα οι εντυπώσεις και ο θόρυβος των τελευταίων εβδομάδων ήταν αδικαιολόγητος.

Αγνωστο παραμένει αν θα αναγνώσει και κοινή δήλωση αυτών των «γαλάζιων» υποψηφίων, με την οποία θα εκφράζεται η έντονη διαμαρτυρία για τα όσα είδαν το φως της δημοσιότητας και τα οποία έφεραν τη Νέα Δημοκρατία και την πλευρά Καραγιάννη να τα «έχουν σπάσει»...

ΕΠΕΙΔΗ υπάρχει ο σοβαρός κίνδυνος κάποιες από τις αναφορές του κ. Τατάκη να κριθούν ως «εμπρηστικές», και τουλάχιστον «μη πειστικές», η προσπάθεια όλων θα επικεντρωθεί στο «να πέσουν οι τόνοι», κάτι που έχει επιχειρηθεί και στο πρόσφατο παρελθόν, όμως δεν έλειψαν τα δυσάρεστα απρόοπτα, με αποτέλεσμα η κρίση να έχει πάρει διαστάσεις, χωρίς να είναι εύκολο να αξιολογηθούν επί της παρούσης οι επιπτώσεις της.

Στελέχη της Νέας Δημοκρατίας, και μάλιστα από εκείνα που ξιφούλκησαν κατά του κ. Καραγιάννη, εκτιμούν ότι «θα υπάρξει οσονούπω κάποιος ελιγμός από τον νομάρχη για να περιοριστούν οι πικρίες και οι διαμαρτυρίες των τελευταίων ημερών». Δεν αποκλείουν δε αυτός ο «ελιγμός» να έχει ήδη λάβει χώρα στην Κάρπαθο, όταν ...αναγκαστικά «ο Καραγιάννης θα έπεσε πάνω στον Τέλη και προφανώς θα τα είπαν». Ιδωμεν...



Εβδομάδα εξελίξεων για τον Γιάννη Μαχαιρίδη

Μέσω της συσπείρωσης υπερπροσφορά υποψηφίων στο βόρειο συγκρότημα...

Στο πλευρό του παραγωγικές τάξεις και επιστημονικός κόσμος

ΣΤΟ τελικό τους στάδιο βρίσκονται οι ζυμώσεις και οι συμφωνίες για την οριστικοποίηση της λίστας των υποψηφίων που θα συμπεριλαμβάνονται στο ψηφοδέλτιο του κ. Γιάννη Μαχαιρίδη. Εκτιμάται μάλιστα ότι ***μέχρι τις 10 Αυγούστου ο επικεφαλής της «Νέας Πορείας» θα είναι σε θέση να έχει «κλείσει» τον συνδυασμό του*** και ακολούθως θα προγραμματίσει την ημερομηνία ανακοίνωσης των ονομάτων που απομένουν για να συμπληρωθεί στο σύνολό του το ψηφοδέλτιο.

Οι τελευταίες συζητήσεις αφορούν κυρίως το βόρειο συγκρότημα, απ' όπου θα προέρχονται οι πλέον ηχηρές προσχωρήσεις. Στην επαρχία Καλύμνου βρίσκονται σε εξέλιξη «διαπραγματεύσεις» για να ξεκαθαρίσουν μικρές λεπτομέρειες για δύο σημαντικές υποψηφιότητες. Λέγεται μάλιστα ότι την τρέχουσα εβδομάδα θα επανεξεταστούν μέσω «διακριτικών και λεπτών διαβουλεύσεων» περιπτώσεις που είχαν φαινομενικά παγώσει, για λόγους τακτικής, τις τον τελευταίο μήνα και δεν αποκλείεται να υπάρξουν καταλυτικές εξελίξεις.

ΣΤΗΝ επαρχία της Κω η ...δυσκολία για τον κ. Γιάννη Μαχαιρίδη συνίσταται στην υπερπροσφορά ενδιαφερομένων που εκδηλώνεται τα τελευταία εικοσιτετράωρα. Πληροφορίες αναφέρουν ότι κύκλοι προσκείμενοι σε κορυφαίους παράγοντες του ΠΑΣΟΚ όπως και στις παραγωγικές τάξεις του νησιού, εισηγούνται τη συμμετοχή προσώπων με ιδιαίτερο κοινωνικό και πολιτικό εκτόπισμα στην περιοχή.

Από τις επικρατέστερες για να δηλώσουν παρών στο ψηφοδέλτιο του κ. Γιάννη Μαχαιρίδη είναι η πρόεδρος της Ενωσης Ξενοδόχων της Κω κ. ***Μαίρη Κυπραίου.*** Όλα θα εξαρτηθούν από την αξιολόγηση της «εκπροσώπησης» στον συνδυασμό ανά επαγγελματικό και κοινωνικό τομέα δράσης στο νησί του Ιπποκράτη.

Ταυτόχρονα, ενδιαφέρον υπάρχει και από πρόσωπα που προέρχονται από το περιβάλλον αξιωματούχων του τοπικού ΠΑΣΟΚ, γεγονός που έρχεται να επικυρώσει την αίσθηση της συσπείρωσης και συστράτευσης του κόμματος γύρω από την υποψηφιότητα του κ. Μαχαιρίδη.

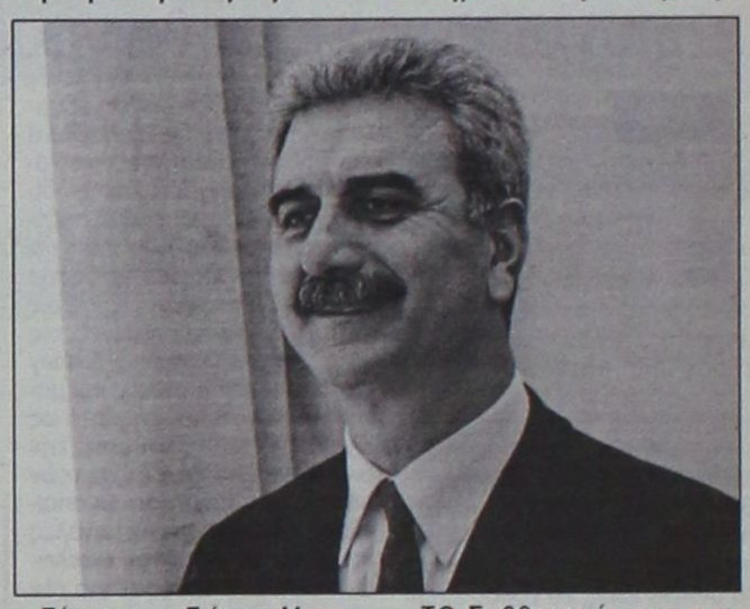

Σήμερα ο κ. Γιάννης Μαχαιρίδης θα βρίσκεται στη Μυτιλήνη όπου θα παρευρεθεί στα εγκαίνια του ανακαινισμένου κτιρίου που στεγάζει το υπουργείο Αιγαίου, σε αίθουσα του οποίου εκτίθενται έργα ζωγραφικής, μερικά εκ των οποίων είναι του μέχρι πρότινος Γενικού Γραμματέα και σήμερα υποψηφίου Νομάρχη Δωδεκανήσου.

ΤΟ Σαββατοκύριακο ο κ. Μαχαιρίδης βρέθηκε στη Σύμη, ενώ γι' αυτήν την εβδομάδα έχει προγραμματίσει να επισκεφθεί την Κάρπαθο (Τετάρτη και Πέμπτη) και τη Χάλκη (Κυριακή). Την ίδια ώρα κλιμάκια υποψηφίων νομαρχιακών συμβούλων της παράταξης της «Νέας Πορείας» περιοδεύουν σε χωριά και στην πόλη της Ρόδου.

Η ώρα της Γυναίκας

Η ΣΥΓΓΡΑΦΕΑΣ κ. Φωτεινή Τομαή – Κωνσταντοπούλου θα είναι η κεντρική ομιλήτρια στην εκδήλωση που θα πραγματοποιηθεί από την παράταξη του κ. Μαχαιρίδη το ερχόμενο Σάββατο στο Ροδίνι. Μια εκδήλωση αφιερωμένη στη γυναίκα που θα συνοδεύεται από πολλές εκπλήξεις...

Zorpidis

ΤΟΥΡΙΣΤΙΚΟΣ ΟΡΓΑΝΙΣΜΟΣ
Αλεξ. Διάκου και Λοχαγού Φανουράκη 31.
Τηλ. (02410) 20625, 30054 FAX 26745

Λ.Α.Ν.Ε.

Αναχωρήσεις από Ρόδο:

F/B ΙΕΡΑΠΕΤΡΑ

Κάθε **ΚΥΡΙΑΚΗ στις 4.30** για Χάλκη - Διαφάνι - Κάρπαθο - Κάσο - Σητεία - Αγ. Νικόλαος - Μήλος - Πειραιά

ΔΡΟΜΟΛΟΓΙΟ EXPRESS F/B ΚΟΡΝΑΡΟΣ

✔ Από **ΡΟΔΟ** κατευθείαν για **Πειραιά** κάθε **ΔΕΥΤΕΡΑ** βράδυ **Αναχώρηση 20.00**

✔ Από **ΠΕΙΡΑΙΑ** κατευθείαν για **ΡΟΔΟ** κάθε **ΤΡΙΤΗ** μεσημέρι **Αναχώρηση 13.00**

F/B Β. ΚΟΡΝΑΡΟΣ

Κάθε **ΤΕΤΑΡΤΗ στις 4.30** για Κάρπαθο - Κάσο - Σητεία - Αγ. Νικόλαο - Μήλο - Πειραιά

Κάθε **ΣΑΒΒΑΤΟ στις 4.30** για - Χάλκη - Διαφάνι - Κάρπαθο - Κάσο - Σητεία - Αγ. Νικόλαος - Μήλος - Πειραιά

LAOUMZIS FLYING DOLPHINS

Αναχωρήσεις καθημερινά με το **CHRISTOS L.** για:

✔ ΚΩ στις 16.00 και ΚΩ - ΡΟΔΟ στις 08.00
✔ ΧΑΛΚΗ κάθε Σάββατο στις 14.00
✔ ΤΗΛΟ κάθε Σάββατο στις 14.00
✔ ΝΙΣΥΡΟ κάθε Σάββατο στις 14.00
✔ ΣΥΜΗ κάθε Δευτέρα και Τετάρτη στις 16.00

✔ Κρατήσεις ξενοδοχείων σε όλη την Ελλάδα
✔ Αεροπορικά εισιτήρια
✔ Ακτοπλοϊκά εισιτήρια
✔ Ενοικιάσεις αυτοκινήτων

Κατήγγειλαν το Σάββατο στον Εισαγγελέα καταστρατήγηση του ωραρίου τους - Απειλούν με δυναμικές κινητοποιήσεις εάν και εφόσον...

«Πειραματόζωα αντοχής» οι Αστυνομικοί της Δωδεκανήσου

Η φιλοξενία και η «εξυπηρέτηση» των λαθρομεταναστών στην περιοχή μας επιδεινώνει το πρόβλημα της έλλειψης προσωπικού - Στη Γενική Συνέλευση της Παρασκευής καταγγέλθηκε ως «απούσα» η ηγεσία του υπουργείου Δημόσιας Τάξης

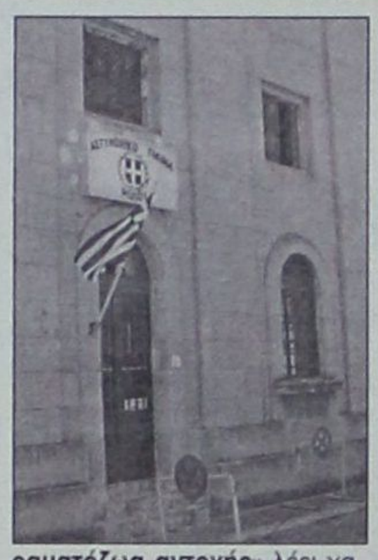

ΣΤΑ όρια της αντοχής και της ανοχής τους βρίσκονται το τελευταίο διάστημα οι αστυνομικοί της περιοχής μας, καθώς το πρόβλημα της έλλειψης προσωπικού στις υπηρεσίες της Δωδεκανήσου έχει προσλάβει σοβαρές διαστάσεις. Μια κατάσταση που επιδεινώνεται όσο περνάει ο χρόνος, σε βαθμό που ο συνδικαλιστικός τους φορέας να κάνει λόγο για αδιέξοδα τα οποία επιβάλλουν τη λήψη άμεσων μέτρων, χωρίς να αποκλείονται ακόμα και δυναμικές κινητοποιήσεις στο νομό στην περίπτωση που δεν επιδειχθεί το ανάλογο ενδιαφέρον από την ηγεσία του Σώματος.

Το όλο πρόβλημα παίρνει ίσως τραγική μορφή με την ανεξέλεγκτη πλέον «φάμπρικα» μαζικής αποβίβασης λαθρομεταναστών στη Δωδεκάνησο, με αποτέλεσμα οι αστυνομικοί της περιοχής μας να υποχρεούνται επί καθημερινής βάσεως σε εξαντλητικές υπερωρίες. Η Ενωση Αστυνομικών Υπαλλήλων της Δωδεκανήσου δεν διστάζει πλέον να κάνει λόγο για «καταστρατήγηση ωραρίου», ένα καθεστώς με επιπτώσεις στην προσωπική και φυσικά την οικογενειακή τους ζωή.

ΜΠΟΡΕΙ η αποτελεσματικότητα και η απόδοσή τους στην αντιμετώπιση του εγκλήματος στην περιοχή να μην αμφισβητείται από κανέναν (και πολύ περισσότερο από τους ίδιους τους αριθμούς και τα επίσημα στοιχεία), όμως **αυτό αποδίδεται στο φιλότιμο και την αυταπάρνηση των αστυνομικών που υπερβάλλουν εαυτό** προκειμένου να ανταποκριθούν στην σπουδαία αποστολή τους.

«Γιατί να κάνουμε τους τραπεζοκόμους;»

Η ΦΙΛΟΞΕΝΙΑ εκατοντάδων λαθρομεταναστών στα νησιά της Δωδεκανήσου αποδεικνύεται εκ των πραγμάτων βαρύ φορτίο για τους αστυνομικούς του νομού μας, μια και η πολιτική ηγεσία και η ηγεσία της ΕΛΑΣ δεν έκριναν σκόπιμο να τοποθετήσουν συνοριακούς φύλακες στην περιοχή μας, αγνοώντας ή αδιαφορώντας για τις πραγματικές συνθήκες που επικρατούν.

Μοιραία και αναπόφευκτα οι ευθύνες για τη φύλαξη αλλά και την ...εξυπηρέτηση των λαθρομεταναστών που φιλοξενούνται σε διάφορους χώρους στα νησιά της Δωδεκανήσου να αναλαμβάνονται από τους αστυνομικούς μας. **«Γιατί θα πρέπει να κάνουμε εμείς τους τραπεζοκόμους και τις καθαρίστριες»(!)** είναι η απορία που διατυπώνεται από τον πρόεδρο της Ενωσης Αστυνομικών Υπαλλήλων Δωδεκανήσου **Βασίλη Καψάλη,** ο οποίος διαμαρτύρεται έντονα για την δημιουργηθείσα κατάσταση.

ΓΙΑ του λόγου το αληθές αναφέρεται σε συγκεκριμένα παραδείγματα Αστυνομικών Τμημάτων, όπως αυτά της Σύμης, της Καλύμνου αλλά και σε Δήμους της Ρόδου, «εκεί όπου οι λιγοστοί συνάδελφοι είναι υποχρεωμένοι να αντεπεξέλθουν στις μεγάλες ανάγκες και υποχρεώσεις τους για προστασία των πολιτών και ταυτόχρονα της φύλαξης των λαθρομεταναστών».

«ΕΧΟΥΜΕ καταντήσει πειραματόζωα αντοχής» λέει χαρακτηριστικά ο κ. Καψάλης και αφήνει αιχμές κατά της ηγεσίας που δεν σκύβει πάνω από τα προβλήματα των αστυνομικών της Δωδεκανήσου.

Τα είπαν όλα στη Γενική Συνέλευση

ΤΟ μείζον πρόβλημα της καταστρατήγησης του ωραρίου σε άμεση συνάρτηση με το φαινόμενο της λαθρομετανάστευσης, τέθηκε μαχητικά και εμφαντικά στην Γενική Συνέλευση των μελών της Ενωσης Αστυνομικών Υπαλλήλων Δωδεκανήσου που πραγματοποιήθηκε την προηγούμενη Παρασκευή.

Τα πάντα ειπώθηκαν με το όνομά τους, και παρουσία του Αντιπροέδρου και Γενικού Γραμματέα της Ομοσπονδίας τους κυρίων Αντωνίου και Βουδούρη αντίστοιχα, οι αστυνομικοί της Δωδεκανήσου απαίτησαν την άμεση λήψη μέτρων και την ικανοποίηση των αιτημάτων τους. Τα μηνύματα εστάλησαν προς όλες τις κατευθύνσεις και οι αποδέκτες τους οφείλουν να δουν την κατάσταση με τη δέουσα προσοχή και σοβαρότητα.

ΔΕΝ αποκλείστηκε φυσικά το ενδεχόμενο δυναμικών κινητοποιήσεων από τους αστυνομικούς υπαλλήλους της Δωδεκανήσου, αφού όμως προηγηθεί μια «περίοδος χάριτος», μέχρι να διαφανούν – αν διαφανούν – οι καλές προθέσεις της ηγεσίας Ελληνικής Αστυνομίας και του υπουργείου Δημόσιας Τάξης.

Συνάντηση και με τον Εισαγγελέα

ΠΡΟΣ την κατεύθυνση της ενημέρωσης των αρμοδίων αρχών πάνω στα οξυμένα προβλήματα του κλάδου τους, με σημαντικότερο αυτό της έλλειψης προσωπικού που έχει σαν επακόλουθο την καταστρατήγηση ωραρίου («δουλεύουμε λίγοι για 10 και 15 ώρες την ημέρα»), προεδρείο της Ενωσης είχε συνάντηση με τον Εισαγγελέα Πρωτοδικών Ρόδου κ. **Γιώργο Οικονόμου** το προηγούμενο Σάββατο, στον οποίο έγινε αναλυτική αναφορά της αδιέξοδης κατάστασης στην οποία έχουν περιέλθει οι αστυνομικοί μας στη Δωδεκάνησο.

Οι εξελίξεις αυτές, καθ' όλα δυσάρεστες για το αστυνομικό σώμα, έρχονται σε μια περίοδο που γράφονται λαμπρές σελίδες για την Ελληνική Αστυνομία με το «ξήλωμα» της τρομοκρατίας. «Κανείς δεν υποβαθμίζει τις επιτυχίες μας. Δεν πρέπει όμως να αποσιωπώνται και τα τεράστια προβλήματα που αντιμετωπίζουμε» είναι το σχόλιο των αστυνομικών της περιοχής μας, που απαιτούν εδώ και τώρα λύσεις...

Ν.Ο.

ανοίξαμε!
και σας περιμένουμε
ΤΟ ΝΕΟ SUPER MARKET
Παππου
Υπερ...έχει!
• σε Τιμές • σε Εξυπηρέτηση • σε Ποιότητα • σε Προϊόντα
• σε Προσφορές • σε Άνεση • σε Περιβάλλον!
ΙΩΑΝΝΗΣ Γ. ΠΑΠΠΟΥ Α.Ε. Λεωφ. Ηρακλειδών 77, Ιαλυσός ΡΟΔΟΣ -- Τηλ.: 02410-98310, 02410-98311, 02410-98312 - Fax: 02410-98315 -- e-mail: info@i-pappou.gr

Ο Κώστας Καΐσερλης προαναγγέλλει ριζικές αλλαγές στην Αυτοδιοίκηση

Ραγδαίες οι εξελίξεις μετά τις εκλογές του Οκτωβρίου



ΣΤΟ δεύτερο μέρος της συνέντευξής του στη "ΔΡΑΣΗ", ο κ. Κώστας Καΐσερλης, υπογραμμίζει τον καταλυτικό και στατηγικό ρόλο της Αυτοδιοίκησης στον τομέα της ανάπτυξης.

ΜΙΑ Αυτοδιοίκηση, και οι δύο βαθμοί της οποίας θα αλλάξουν ριζικά μετά τις εκλογές του Οκτωβρίου.

- Κύριε Καίσερλη ο αγώνας της Αυτοδιοίκησης για την διεκδίκηση αρμοδιοτήτων και πόρων με στόχο την μετατροπή της σε τοπική εξουσία ανάπτυξης μιας περιοχής φαντάζομαι ότι περνά μέσα από συγκεκριμένες δράσεις τις οποίες θα θέλαμε να μας προσδιορίσετε.

Το πρώτο που οφείλουμε να κάνουμε είναι να στοιχειοθετήσουμε με σαφήνεια εκείνες τις αρμοδιότητες, τις δημόσιες υποθέσεις και τις αυτοτελείς δράσεις που πρέπει να ανήκουν στην Αυτοδιοίκηση ώστε αυτή να είναι κανή με τις αποφάσεις της να καθορίζει την ανάπτυξη της περιοχής της.Το πρώτο που οφείλουμε να κάνουμε είναι να στοιχειοθετήσουμε με σαφήνεια εκείνες τις αρμοδιότητες, τις δημόσιες υποθέσεις και τις αυτοτελείς δράσεις που πρέπει να ανήκουν στην Αυτοδιοίκηση ώστε αυτή να είναι κανή με τις αποφάσεις της να καθορίζει την ανάπτυξη της περιοχής της.

Η μεταβίβαση του συνόλου των αρμοδιοτήτων αυτών πρέπει να είναι ο στόχος.

Τα στάδια για την κατάκτηση του στόχου ξεκινάνε από την αποτύπωση της σημερινής κατάστασης και τον προσδιορισμό των δυνατοτήτων που υπάρχουν για την επιτυχία. Εάν αυτά αποτυπωθούν με ακρίβεια είναι βέβαιο ότι ο προγραμματισμός των επόμενων βημάτων θα έχει τα λιγότερα λάθη αφού θα γνωρίζουμε τα ελλείμματα και θα μπορούμε να ιεραρχήσουμε σύμφωνα με τις δυνατότητες τις επόμενες κινήσεις.

Στην πράξη είναι ένας πόλεμος που για να είναι νικηφόρος θα πρέπει να κερδίζεις συνεχόμενες μάχες.

- Για σας ποιό πρέπει να είναι το περιεχόμενο της Αυτοδιοίκησης ώστε αυτή να μπορεί να παίζει αναπτυξιακό ρόλο στην περιοχή της;

Η ανάπτυξη μιας περιοχής εξαρτάται απο τη δυνατότητα που έχει η τοπική εξουσία να προγραμματίζει, να σχεδιάζει και να παρεμβαίνει σε όλους τους τομείς των δραστηριοτήτων από τους οποίους εξαρτάται η κοινωνική και η οικονομική ανάπτυξη της περιοχής.

Αυτό σημαίνει ότι τομείς όπως η χωροταξία και ο πολεοδομικός σχεδιασμός από τα οποία εξαρτάται ο καθορισμός των επαγγελματικών και οικιστικών δτραστηριοτήτων των πολιτών είναι ουσιαστικός κρίκος στην αλυσίδα που συνθέτει την ανάπτυξη.

Οι υποδομές της περιοχής και κυρίως η διαχείριση των υδατικών πόρων, των ενεργειακών πόρων, και των πόρων από τους οποίους εξαρτάται η προστασία του περιβάλλοντος, όπως είναι τα πάσης φύσεως απόβλητα, εντάσσονται και αυτά στην αλυσίδα της ανάπτυξης.

Η υγεία του πληθυσμού, η εκπαίδευση του και η συνεχής κατάρτισή του στις σύγχρονες απαιτήσεις είναι ουσιαστικά συστατικά της αναπτυξιακής δυναμικής. Όπως επίσης απαραίτητα συστατικά αφορούν τις κοινωνικές παροχές που πρέπει να υπάρχουν και να ισορροπούν το κοινωνικό και οικονομικό σύστημα μιας δίκαιης και χωρίς εσωτερικές συγκρούσεις τοπικής κοινωνίας.

Αντιλαμβανόμαστε ότι εάν λείπει ένας κρίκος από αυτήν την αλυσίδα τότε η ανάπτυξη δεν ελέγχεται πλήρως. Πολύ περισσότερο εάν οι κρίκοι αυτοί είναι περισσότεροι, όπως συμβαίνει σήμερα, οπότε η Αυτοδιοίκηση παίζει τον ρόλο του διαχειριστή κάποιων υποθέσεων και την ανάπτυξη της περιοχής την καθορίζουν με τις αποφάσεις τους τρίτες αρχές.

- Μας αναφέρατε μια σειρά από αρμοδιότητες όπως η παιδεία, η υγεία, η ενέργεια, η χωροταξία, και το περιβάλλον οι οποίες ανήκουν κατ' αποκλειστικότητα στην κεντρική διοίκηση και που απ' ότι φαίνεται δύσκολα θα τις απεμπολήσει αλλά και η Αυτοδιοίκηση όπως είναι σήμερα δύσκολα θα μπορέσει να τις διαχειρισθεί. Είναι πραγματικά έτσι;

Πρέπει να κατανοήσουμε ότι η εξέλιξη, μας οδηγεί προς την κατεύθυνση της αποκέντρωσης των αρμοδιοτήτων με στόχο την δημιουργία επιτελικού Κράτους και όχι Κράτους διαχειριστή των δημοσίων υποθέσεων.

Άλλωστε αυτό εκφράστηκε περίτρανα στην πρόσφατη αναθεώρηση του Συντάγματος στο οποίο για πρώτη φορά αναφέρεται ότι με αποφάσεις της Βουλής των Ελλήνων κρατικές υποθέσεις μπορεί να μεταβιβάζονται στην Αυτοδιοίκηση.

Η προσωπική μου άποψη είναι το θέμα της μεταβίβασης αυτών των αρμοδιοτήτων εξαρτάται στην κυριολεξία από την βούληση των εκπροσώπων της Αυτοδιοίκησης οι οποίοι πρέπει να συγκροτήσουν θέσεις τεκμηριωμένες ως προς την αποτελεσματικότερη και οικονομικότερη διαχείριση αυτών των αρμοδιοτήτων σε σύγκριση με την κεντρική διαχείριση και ισχυρούς Οργανισμούς που να πείθουν τους πολίτες ως προς το αποτέλεσμα.

- Αναφέρατε ότι μετά τον προσδιορισμό του στόχου θα πρέπει να αναλύσουμε την σημερινή κατάσταση της Αυτοδιοίκησης και να εντοπίσουμε τα ελλείμματα που υπάρχουν και εξ αιτίας των οποίων οι Δήμοι και οι Κοινότητες είναι ανίσχυροι να αναλάβουν τέτοιες ευθύνες. Μπορείτε σύντομα να αναφερθείτε σ' αυτά;

Μετά την εδραίωση της Δημοκρατίας μας, οι υποχρεώσεις των δημοκρατικών συστημάτων διακυβέρνησης είναι πολλαπλάσιες των παλαιότερων χρόνων, όπου το πρώτο και μοναδικό μέλημα και απαίτηση των πολιτών ήταν η ισονομία και η ισοπολιτεία.

Σήμερα ο πολίτης απαιτεί από τα σύγχρονα Κράτη, μέσα στα οποία εντάσσεται και η χώρα μας, αποτελεσματικές και ποιοτικές υπηρεσίες με μειωμένο κόστος.

Αυτές όμως οι απαιτήσεις συνδέονται απόλυτα με τη φύση και την ευρύτητα της δημόσιας υπόθεσης. Για παράδειγμα η χωροταξία, ή η διαχείριση των υδατικών πόρων, ή η διάθεση των απορριμμάτων, ή η δημόσια υγεία απαιτούν για να είναι αποτελεσματικές, ποιοτικές και οικονομικότερες οι υπηρεσίες τους μεγαλύτερα σχήματα των σημερινών ΟΤΑ.

Για να μπορέσει λοιπόν να διεκδικήσει ή να αποδεχθεί η Αυτοδιοίκηση αυτές τις αρμοδιότητες και μια σειρά άλλων, θα πρέπει να προχωρήσει στη δημιουργία τέτοιων σχημάτων που θα είνα ικανά να τις διαχειρισθούν.

Όσοι λοιπόν δεν αποδέχονται τη συνένωση των ανίσχυρων ΟΤΑ, αλλά παράλληλα δεν προωθούν τις διαδημοτικές συνεργασίες στην ουσία είναι εναντίον της αποκέντρωσης και της ισχυροποίησης της Αυτοδιοίκησης.

Το σημερινό έλλειμμα όμως δεν εστιάζεται μόνο στο μέγεθος των Οργανισμών.

Αφορά και απαραίτητες αλλαγές που πρέπει να υπάρξουν στον τρόπο διοίκησης και διαχείρισης των δημοσίων υποθέσεων από την Αυτοδιοίκηση. Η διαφάνεια, η συλλογικότητα και η συμμετοχή των πολιτών είναι στοιχεία απαραίτητα για την αυξηση της αποτελεσματικότητας.

.- Βλέπουμε ότι επιμένετε το θέμα των διαδημοτικών συνεργασιών τις οποίες θεωρείτε ως απαραίτητες για την ολοκλήρωση της αποκέντρωσης στην χώρα μας. Πιστεύετε ότι θα προχωρήσουν;

Είναι η μόνη διέξοδος. Άλλωστε αυτό έχει υπογραμμισθεί από το σύνολο των εκπροσώπων της Αυτοδιοίκησης στο Νομό μας.

Είναι η λύση για την ισόρροπη ανάπτυξη της Ρόδου αλλά και του νησιώτικου συμπλέγματος το οποίο συνθέτουν μικροί και μεγάλοι οργανισμοί που ο ένας έχει την ανάγκη του άλλου.

Η βούληση της Κυβέρνησης όπως έχει εκφραστεί μέσα από τον σχετικό Νόμο των Συμπολιτειών αλλά και από τις δεσμεύσεις του συμπατριώτη μας Υπουργού Εσωτερικών του Κώστα Σκανδαλίδη είναι δεδομένη.

Θεωρώ ότι οι εξελίξεις μετά τις Δημοτικές εκλογές θα είναι ραγδαίες και στους δύο βαθμούς της Αυτοδιοίκησης.

- Η τάση για την ισχυροποίηση της Αυτοδιοίκησης με την μεταβίβαση αρμοδιοτήτων δεν πρέπει να συνοδεύεται και με την μεταφορά αντίστοιχων πόρων;

Είναι ένα τεράστιο κεφάλαιο που πρέπει να προσεγγίσουμε με σύγχρονες αντιλήψεις.

Μέχρι ένα τεράστιο κεφάλαιο που πρέπει να προσεγγίσουμε με σύγχρονες αντιλήψεις.

Μέχρι σήμερα οι πόροι της Αυτοδιοίκησης προέρχονται σε μεγάλο ποσοστό από τις κρατικές χρηματοδοτήσεις. Εξαίρεση αποτελεί η Δωδεκάνησος στην οποία ένα ποσοστό προέρχεται από τοπική φορολογία.

Η λογική των κρατικών επιχορηγήσεων ανεξάρτητα εάν αποτελεί ένα συγκεκριμένο και δεσμευτικό ποσοστό των κρατικών εσόδων είναι παρωχημένη αφού συνδέεται με ένα είδος εξάρτησης.

Αυτή η λογική πρέπει να αλλάξει και να αντικατσταθεί με την ουσία της οικονομικής αυτοδυναμίας των Οργανισμών που στηρίζεται στην δυνατότητα είσπραξης εσόδων από τοπική φορολογία σε αντικατάσταση της κεντρικής.

Μόνο με αυτό τον τρόπο θα συνδεθεί η ανάπτυξη της περιοχής με τις δράσεις της Αυτοδιοίκησης για την ανάπτυξη και μόνον τότε ο πολίτης θα έχει την αμεσότητα της γνώσης για το που πάνε τα χρήματά του και θα απαιτεί τον έλεγχό τους.

Η πρόσφατη Συνταγματική αναθέωρηση τεκμηριώνει και οδηγεί προς την κατεύθυνση της τοπικής φορολογίας και πιστεύω ότι τα βήματα της Αυτοδιοίκησης πως πρέπει να είναι την ίδια κατεύθυνση.

- Κύριε Καΐσερλη μια τελευταία ερώτηση. Σας καλύπτουν οι μέχρι σήμερα προεκλογικές εξαγελίες και υποσχέσεις των διαφόρων δημοτικών παρατάξεων;

Πιστεύω ότι διερχόμαστε μια μεταβατική περίοδο ανάπτυξης των Δήμων και των Κοινοτήτων. Είναι λογικό σ' αυτή την περίοδο να υπάρχουν υπερβολές και κυρίως να υπάρχουν θέσεις που κυρίως αναφέρονται σε πρωτοβουλίες για κάλυψη των υποδομών. Συγκρινόμαστε και γι αυτό πλειοδοτούμε σε εξαγγελίες έργων.

Παράλληλα όπως έχω αναφέρει η κρίση των πολιτών σταματά στη σύγκριση αυτών των δράσεων και στην ικανότητα των παρατάξεων να τις διεκπεραιώσουν. Ξέρουν πολύ καλά ότι η τύχη της περιοχής τους εξαρτάται περισσότερο από τις αποφάσεις της κεντρικής διοίκησης.

Είμαι ομως πεπεισμένος ότι θα φτάσουμε σε μια εποχή όπου οι τοπικές εξουσίες θα κρίνονται από τους προσανατολισμούς τους στην οικονομία και στις κοινωνικές παροχές. Τους πολιτικούς δηλαδή προσανατολισμούς τους. Τότε θα έχουμε κερδίσει το στοίχημα και θα έχουμε κατακτήσει το όραμα της συμμετοχής του πολίτη στην ανάπτυξη της περιοχής του.

RODOGAZ

Στη Ρόδο από το 1963



• Διανομή φιαλών υγραερίου κατ' οίκον
τηλέφωνα παραγγελιών 64409 - 094 528212
• Διανομή χύμα υγραερίου
• Πώληση καυστήρων και λεβήτων υγραερίου για κεντρικά συστήματα θέρμανσης
• Θερμαντικά σώματα



Διεύθυνση εργοστασίου: Καναμάτ Ρόδου • Τηλ: 62649
Διεύθυνση πρατηρίου: Αυστραλίας 50 • τηλ: 34244-5

Οι δύο όψεις της χθεσινής καλοκαιριάτικης μπόρας

Δροσερή έκπληξη... δυσάρεστη έκπληξη

Ο Ι βροντές και ο ήχος της βροχής ήταν εκείνα που ξύπνησαν χθες τους Δωδεκανήσιους, κάνοντάς τους έτσι μια δροσερή έκπληξη μέσα στη ζέστη του κατακαλόκαιρου.

Το καλοκαιρινό μπουρίνι είχε προβλεφθεί από την Εθνική Μετεωρολογική Υπηρεσία γι' αυτό και είχαν ληφθεί όλα τα απαραίτητα μέτρα έτσι ώστε να μην προκληθούν προβλήματα. Σύμφωνα με τις ίδιες προβλέψεις, ο καιρός σήμερα θα βελτιωθεί και οι υψηλές ατμοσφαιρικές θερμοκρασίες θ' αποτελούν το κυρίαρχο στοιχείο.

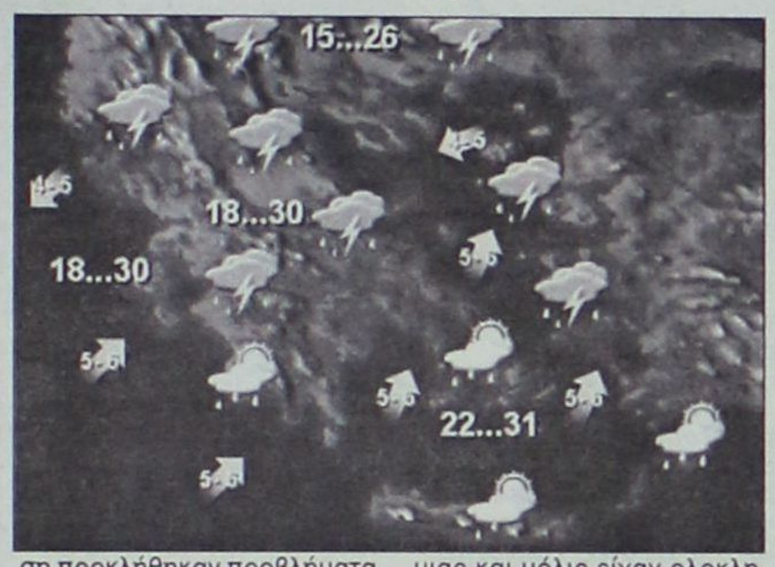

Από τη χθεσινή βροχόπτωση προκλήθηκαν προβλήματα στις αγροτικές καλλιέργειας, μιας και μόλις είχαν ολοκληρωθεί οι ψεκασμοί των αμπελώνων για την αντιμετώπιση των ασθενειών της τρέχουσας περιόδου. Οι αμπελουργοί είναι αναγκασμένοι να αγοράσουν ξανά όλα τα απαιτούμενα φυτοφάρμακα και να προχωρήσουν σε νέους ψεκασμούς.

Σε ό,τι αφορά τους υδροφόρους ορίζοντες, αυτοί ελάχιστα εμπλουτίσθηκαν διότι «η έντονη βροχόπτωση δεν διήρκεσε πολύ». Αυτός ήταν άλλωστε και ο λόγος που δεν απαιτήθηκε η συνδρομή της Πυροσβεστικής Υπηρεσίας. Τα όλα τα υπόγεια διατηρήθηκαν στεγανά.

Η ίδια εικόνα επεκράτησε και στα υπόλοιπα νησιά της Δωδεκανήσου. Σύμφωνα με την Αστυνομική Διεύθυνση Δωδεκανήσου «δεν υπάρχουν αναφορές στα Αστυνομικά Τμήματα των νησιών για πιθανά προβλήματα». Παρόμοιες αναφορές και από τις λιμενικές αρχές. «Είχε δοθεί εντολή για να δέσουν όλα τα μικρά σκάφη και έτσι δεν παρουσιάσθηκε οποιοδήποτε πρόβλημα».

«Μπόρα ήταν και πέρασε» περιγράφεται από την ΕΜΥ, δίνοντας έτσι το στίγμα των καιρικών συνθηκών που θα επικρατήσουν τις επόμενες ημέρες.

Ο Αγιος Παντελεήμονας «φανέρωσε» τα 3.900 ευρώ



ΧΡΗΜΑΤΙΚΟ ποσόν ύψους 3.900 ευρώ αφαίρεσε από επιχείρηση στην Κω, ένας 35χρονος, ωστόσο συνελήφθη και σήμερα θα οδηγηθεί ενώπιον της Δικαιοσύνης.

Πρόκειται για τον Σταμάτη Χονδρό του Κωνσταντίνου, ο οποίος προχθές τα ξημερώματα διέρρηξε την πόρτα της επιχείρησης του Παντελή Σβουρενού και αφαίρεσε από συρτάρι γραφείου τα 3.900 ευρώ. Ο παθών, πέρασε την ημέρα της ονομαστικής του εορτής στην Ασφάλεια, όπου έδινε πληροφορίες για τη διάρρηξη. Το Σάββατο το βράδυ, οι άνδρες του Τμήματος Ασφαλείας Κω εντόπισαν και συνέλαβαν τον δράστη. Στην κατοχή του Χονδρού βρέθηκαν 1.725 ευρώ τα οποία κατασχέθηκαν και αποδόθηκαν στον παθόντα.

17χρονος ο... νέος βρετανός επιδειξίας

ΑΛΛΟΣ ένας Βρετανός επιδειξίας συνελλήφθη χθες τα ξημερώματα στο Φαληράκι.

Ο STEPHEN CROSS του LESLIE, 17 ετών, στις 04.00 χθες τα ξημερώματα, κατέβασε το παντελόνι και επεδίκνυε δημόσια τα γεννητικά όργανα και τα οπίσθια του. Αμέσως επενέβησαν οι αξιωματικοί της Ομάδας Πρόληψης και Καταστολής Εγκληματικότητας και συνέλαβαν τον 17χρονο.

Συλλήψεις για ναρκωτικά

Δύο άτομα συνελήφθησαν χθες τα ξημερώματα στην Κω με μικροποσότητες ακατέργαστης ινδικής κάνναβης στην κατοχή τους. Οι δύο νεαροί ηλικίας 22 ετών, συνελλήφθησαν από άνδρες της ομάδας πρόληψης και καταστολής της εγκληματικότητας, και σήμερα θα οδηγηθούν ενώπιον του εισαγγελέα.

ΠΩΛΟΥΝΤΑΙ

μεζονέτες 195 τ.μ. στα Κοσκινού σε μπετά από ιδιοκτήτη.

Πληρ. τηλ. 0944 775999 - 02410 - 76035

Από το κομμωτήριο **Figaro** ζητούνται κομμωτές και κομμώτριες.

Πληροφορίες στο τηλ. 02410 20914
κ. Παναγιώτη



Bernie
3θέσιος καναπές 210εκ., 24 δόσεις
σε δερμάτινη έκδοση, από 85,96
σε υφασμάτινη έκδοση, από 59,29

Bernie
2θέσιος καναπές 160εκ., 24 δόσεις
σε δερμάτινη έκδοση, από 70,54
σε υφασμάτινη έκδοση, από 47,71

Αθήνα - Θεσσαλονίκη - Ιωάννινα - Ρόδος
Πάτρα - Χανιά - Χίος
Ηράκλειο - Άργος - Καβάλα - Κόρινθος
Αλεξανδρούπολη - Λάρισα
Για πληροφορίες καλέστε στο 02410 27328

Μέχρι τις 3 Αυγούστου μόνο στα καταστήματα Divani & Divani by Natuzzi εξοφλείτε τις αγορές σας σε όλα μας τα είδη επίπλωσης σε 24 μήνες, με τη χρήση πιστωτικής κάρτας! Μια προσφορά με την εγγύηση του Ομίλου Natuzzi, του μεγαλύτερου κατασκευαστή δερμάτινων καναπέδων στον κόσμο που χάρη στον αυστηρό έλεγχο καθ' όλη τη διαδικασία παραγωγής εξασφαλίζει την καλύτερη σχέση τιμής και ποιότητας. Επιλέξτε μέσα από μια μεγάλη ποικιλία ολοκληρωμένων προτάσεων καθιστικού και δημιουργήστε ένα προσεκτικά μελετημένο και αρμονικό χώρο που θα εκφράζει απόλυτα τις επιθυμίες σας.

Γιώργος Κυρίτσης: Αντί «ξαναζεσταμένου φαγητού» προτείνει την αναγέννηση

«Δύναμη Αλλαγής» για να ξαναγεννηθεί η Κως



Της **Μαίρης Φώτη**

Αποποιούμενος τον χαρακτηρισμό του αντάρτη που του προσάπτουν, ο υποψήφιος δήμαρχος Κω Γιώργος Κυρίτσης σε συνέντευξή του στη «Δ» δηλώνει πως η απόφαση του να διεκδικήσει το Δημαρχιακό Θώκο στηρίζεται από τη συντριπτική πλειοψηφια των ιστορικών στελεχών αλλά και των απλών ψηφοφόρων του ΠΑΣΟΚ.

«Δεν πρόκειται να τους κάνω τη χάρη και να αρνηθώ ένα σημαντικό κομμάτι του εαυτού μου» απαντά σε όσους τον κατηγορούν πως κατέθεσε την κομματική του ταυτότητα και ξεκίνησε σειρά επαφών με τη Ν.Δ με μοναδικό στόχο τη νίκη στις εκλογές.

Για το συμπατριώτη και προσωπικό του φίλο, υπουργό Εσωτερικών Κώστα Σκανδαλίδη υποστηρίζει πως σε καμία περίπτωση δεν θα ήθελε να πάρει θέση υπέρ του ενός ή του άλλου υποψηφίου. «Δεν θέλησα ποτέ να στηριχθώ σε κανέναν, παρά μόνο στην αγάπη των συμπολιτών μου από τους οποίους παίρνουμε δύναμη τόσο εγώ όσο και οι συνεργάτες μου».

Αν και εδώ και αρκετούς μήνες ανακοινώθηκε επίσημα πως η παράταξη του κ. Ιπποκράτη Κουρούνη θα συμπλεύσει στις εκλογές με τη νυν δημοτική αρχή, ο κ. Κυρίτσης δηλώνει πως τα περισσότερα στελέχη της τέως «Κωακής Αναγέννησης» θα πορευθούν μαζί του. «Με τη νυν δημοτική αρχή συμπλέουν μόνο αυτοί που έχουν τη σφραγίδα και όχι τον κόσμο που ψήφισε στις προηγούμενες δημοτικές εκλογές την παράταξη αυτή».

Κατηγορεί το δήμαρχο της Κω Μιλτιάδη Φάκκο, πως «δεν κάνει τίποτα άλλο από το να σερβίρει ξαναζεσταμένο φαγητό αφού επί δεκαετίες επαναλαμβάνει πράγματα που δεν κάνει, αντί να τηρεί αιδήμονα σιωπή όπως θα έκανε κάθε φυσιολογικός άνθρωπος».

Σε όσους τον κατηγορούν πως ακολουθεί σκληρή, επιθετική, αντιπολιτευτική στάση απαντά πως «αν η αλήθεια είναι σκληρή γι' αυτούς που τόσα χρόνια αδιαφορούν, τότε ναι η στάση μας είναι επιθετική. Δεν είναι όμως αντιπολιτευτική, γιατί η δημοτική αρχή εδώ και χρόνια δεν έχει πολιτική».

Σε ό,τι αφορά την ανακοίνωση του συνδυασμού του, όπως λέει, θα γίνει στις ημερομηνίες που προβλέπει ο νόμος.

• Κύριε Κυρίτση αποφασίσατε να διεκδικήσετε το Δήμο της Κω, παρά το γεγονός πως το ΠΑΣΟΚ αν και επίσημα δεν έχει ανακοινώσει τη στήριξη στον κ. Φάκκο, θεωρείται δεδομένη. Εσείς ως γνωστόν ανήκετε στο χώρο του ΠΑΣΟΚ και κάποιοι σας χαρακτηρίζουν αντάρτη. Δέχεστε αυτόν τον χαρακτηρισμό;

- Η απόφασή μας να ασχοληθούμε με το Δήμο της Κω αφ' ενός δεν ήταν μόνο προσωπική αφ' ετέρου δεν προέκυψε ως κεραυνός εν αιθρία. Πολύ έγκαιρα όταν ακόμα κατείχα την θέση του Γραμματέα της Ν.Ε. Βόρειας Δωδεκανήσου ανακοίνωσα την απόφασή μου να είμαι υποψήφιος δήμαρχος. Απόφαση που στηρίζεται στη συντριπτική πλειοψηφία των ιστορικών στελεχών αλλά και των απλών ψηφοφόρων του ΠΑΣΟΚ. Και όχι μόνο αυτών.

Το επίσημο ΠΑΣΟΚ δεν πήρε θέση στήριξης κανενός υποψηφίου και καλά έκανε. Ποιά στήριξη λοιπόν θεωρείτε εσείς δεδομένη;

Από ποιούς, σε ποιούς, με ποιό κριτήριο και ποιό ειδικό βάρος;

Όσο για τον χαρακτηρισμό μάλλον λάθος άποψη του αντάρτικου θα' χουν αυτοί που μου τον προσάπτουν.

• *Σας καταμαρτυρούν ότι καταθέσατε ουσιαστικά την κομματική σας ταυτότητα και ξεκινήσατε σειρά επαφών με τη Ν.Δ. με μοναδικό στόχο τη νίκη στις εκλογές, αφήνοντας στην άκρη τις πολιτικές σας πεποιθήσεις. Πώς το σχολιάζετε;*

- Όταν πέρυσι το Νοέμβριο παρουσιάζαμε την ιδρυτική διακήρυξη της ΔΥΝΑΜΗΣ ΑΛΛΑΓΗΣ καλέσαμε όλους τους συνδημότες μας που αγαπούν τον τόπο να συστρατευθούν στον αγώνα για την ΑΛΛΑΓΗ που τόσο την έχει ανάγκη η πόλη.

Τονίζαμε ότι ο αγώνας αυτός είναι για την επιβίωση του τόπου και στον αγώνα αυτό έχουν θέση όλοι από όλους του κομματικούς και κοινωνικούς χώρους.

Πιστεύει άλλωστε κανείς πια πως η Τ.Α. είναι ζήτημα ενός κόμματος ή ενός ανθρώπου μόνο;

Ή πιστεύετε πως η κομματική ταμπέλα μπορεί να καθαγιάσει κανέναν;

Υπάρχουν όμως πάντα αυτοί που νομίζουν πως μπορούν να διαγράψουν την ιστορία του καθενός σ' αυτό τον τόπο.

Όσο με αφορά, **τονίζω προς όλους αυτούς τους φίλους μου πως δεν πρόκειται να τους κάνω την χάρη και να αρνηθώ ένα σημαντικό κομμάτι του εαυτού μου. Άλλωστε είναι γνωστό ότι χρόνια τώρα δίνω μάχες για το ΠΑΣΟΚ.** Μάχες πρώτης γραμμής και σε περιόδους που άλλοι διάλεγαν την εύκολη λύση της αποστασιοποίησης. Θέλω όμως να είμαι ξεκάθαρος. Δεν αποτελεί για μένα όπλο το βάρος της κομματικής μου ταυτότητας. Προτιμώ να κριθώ για το βάρος των θέσεών μας και οι οποίες απευθύνονται στο σύνολο των πολιτών. Πιστεύω επίσης απόλυτα ότι σε όλους τους χώρους υπάρχουν ικανά στελέχη τα οποία ήδη συστρατεύονται στη ΔΥΝΑΜΗ ΑΛΛΑΓΗΣ με μοναδικό στόχο την υπηρεσία των συμπολιτών μας και όπλο την αγάπη στην πόλη μας.

• *Τί σας ώθησε να λάβετε την απόφαση να διεκδικήσετε το Δημαρχιακό Θώκο;*

Η απόφαση να ασχοληθούμε με το Δήμο της Κω ήταν η κατάληξη μακρόχρονων προβληματισμών και αναζητήσεων μιας σειράς ανθρώπων που αγωνιούμε για το μέλλον αυτής της πόλης.

Κάποιοι ίσως να θεωρούν υπερβολικό **ότι η Κως χρειάζεται ένα BIG BANG για να ξαναγεννηθεί.**

Εμείς πιστεύουμε απόλυτα πως χρειαζόμαστε την αναγέννηση μέσα από μια έκρηξη δημιουργίας.

Σε αυτό ενδεχομένως να υπάρχουν ενστάσεις.

Εκείνο όμως που δεν μπορεί να αρνηθεί όποιος αγαπά αυτόν τον τόπο είναι πως σίγουρα χρειαζόμαστε μια ζωογόνα πνοή. Μια πνοή που θα μας δώσει τη δύναμη να φύγουμε από το τέλμα. Να ξανασχεδιάσουμε την πόλη μας, τη ζωή μας με ευαισθησία. Με ιδιαίτερη προσοχή στον άνθρωπο. Ενώνοντας την κοινωνία με όραμα πιο υψηλό από την διαχείριση της κρίσης της. Αφυπνίζοντας τις παραγωγικές δυνάμεις, ευαισθητοποιώντας τους πολίτες για τον πολιτισμό, την οικολογία, το περιβάλλον. Την ποιότητα ζωής μας εν τέλει. **Να βάλουμε στο παιχνίδι την νέα γενιά δίνοντάς της το δικαίωμα να συμμετέχει στο σχεδιασμό του μέλλοντος της.** Να δώσουμε σύγχρονες απαντήσεις στα μεγάλα προβλήματα και τις προκλήσεις των καιρών, σχεδιάζοντας ορθολογικά την ανάπτυξη. **Με στόχο το σύνολο της κοινωνίας και όχι τα συμφέροντα μεμονωμένων ατόμων ή ομάδων.**

• *Εκτιμάτε ότι ο συμπατριώτης σας υπουργός Εσωτερικών και προσωπικός σας φίλος κ. Κώστας Σκανδαλίδης θα πάρει επίσημη θέση υπέρ της μίας ή της άλλης παράταξης;*

- Δεν νομίζω πως χρειάζεται να πάρει θέση κανείς και για κανέναν. Η προσωπική μου φιλία με τον Υπ. Εσωτερικών, τον συμπατριώτη μας τον Κώστα τον Σκανδαλίδη, μου επιτρέπει να σας πως ότι δεν αναμείχθηκε ποτέ σε όσα αφορούν την Κω και δεν θα ήθελα να αναμειχθεί ούτε τώρα.

Άλλωστε, χωρίς αυτό να θεωρείται εγωιστικό, **δεν θέλησα ποτέ να στηριχθώ σε κανένα παρά μόνο στην αγάπη των συμπολιτών μου από τους οποίους παίρνουμε δύναμη τόσο εγώ όσο και οι συνεργάτες μου.**

Σε όλους αυτούς τους επώνυμους και κυρίως τους ανώνυμους ανθρώπους του μόχθου πιστεύω και αυτούς υπηρετώ καθημερινά. Σ' αυτούς όλους επίσης είμαι υπόλογος και με τις πράξεις μου, δίνω καθημερινά λόγο.

• *Πώς κρίνετε την απόφαση της παράταξης Κωακή Αναγέννηση να συμπλεύσει στις επικείμενες δημοτικές εκλογές με την παράταξη της νυν δημοτικής αρχής;*

- Δεν ξέρω ποιοί και πώς πήραν την απόφαση αυτή και δεν είμαι αυτός που θα την κρίνει. Ο τελικός κριτής όλων είναι οι συνδημότες που μας παρακολουθούν όλους.

Εκείνο όμως που ξέρω είναι ότι **το μεγαλύτερο μέρος των στελεχών της τέως Κωακής Αναγέννησης είναι μαζί μας σήμερα.** Με την νυν Δημοτική Αρχή συμπλέουν μόνο αυτοί που έχουν την σφραγίδα και όχι τον κόσμο που ψήφισε στις προηγούμενες δημοτικές εκλογές την παράταξη αυτή.

• *Κάποιοι σας κατηγορούν πως σκοπίμως «ανοίξατε» νωρίς την προεκλογική περίοδο στην Κω, ώστε να προβληθείτε μέσω της αντιπολιτευτικής στάσης σας η οποία δεν έχει, όπως λένε, ουσιαστικά επιχειρήματα. Τί τους απαντάτε;*

- Φαίνεται πως η σημερινή Δημοτική Αρχή πίστευε πως θα πήγαινε στις εκλογές χωρίς να ασχοληθεί με τα πραγματικά προβλήματα της πόλης και των πολιτών.

Νόμιζε ότι απέναντί της θα είχε μια άχρωμη και χωρίς θέσεις παράταξη. Έτσι είχαν συνηθίσει τα τελευταία χρόνια.

Η ΔΥΝΑΜΗ ΑΛΛΑΓΗΣ όμως δεν ήρθε για να είναι παρατηρητής. Ήρθε για να προτείνει λύσεις να καταθέσει αρχές και όραμα που **θα βγάλει την Κω από το τέλμα, στο οποίο την οδήγησε η μακρόχρονη διαχείριση της εξουσίας από συγκεκριμένους ανθρώπους.**

Αυτό ενοχλεί το καθεστώς. Πολύ περισσότερο το ενοχλεί το ότι εμείς καταθέτουμε θέσεις πλήρως τεκμηριωμένες για ό,τι απασχολεί το Δήμο και τους δημότες.

Καταθέτουμε πέρα από τις γενικές αρχές της παράταξής μας τις θέσεις μας για τα πάντα. Την ανάπτυξη, την οικονομία, την πρόνοια, τον αθλητισμό, τον πολιτισμό.

Εμείς προχωρήσαμε μέχρι σήμερα σε ημερίδες με την κατάθεση θέσεων και θα συνεχίσουμε ολοκληρώνοντας το πρόγραμμά μας.

Αντίθετα **η άλλη πλευρά δεν κάνει τίποτα άλλο από το να σερβίρει ξαναζεσταμένο φαγητό αφού επί δεκαετίες επαναλαμβάνει πράγματα που δεν κάνει, αντί να τηρεί αιδήμονα σιωπή όπως θα έκανε κάθε φυσιολογικός άνθρωπος.**

Αν δει κανείς τα προγράμματα εκτελεστέων έργων του Δήμου μας θα καταλάβει με μια ματιά πως εδώ και τρεις τουλάχιστον τετραετίες, αναφέρονται τα ίδια και τα ίδια χωρίς να γίνεται ούτε ένα βήμα.

Αυτό είναι το πρόγραμμα και οι θέσεις που έχουν. Τι να κάνουμε λοιπόν; Ας είναι. Εμείς δεν μπορούμε να μη λέμε την αλήθεια στους συμπολίτες μας. Αν η αλήθεια είναι σκληρή γι' αυτούς που τόσα χρόνια αδιαφορούν, τότε ναι η στάση μας είναι επιθετική.

Δεν είναι όμως αντιπολιτευτική γιατί η Δημοτική Αρχή εδώ και χρόνια δεν έχει πολιτική.

• *Πότε θα ανακοινώσετε επίσημα τα μέλη που απαρτίζουν το συνδυασμό σας;*

Τα περισσότερα μέλη του συνδυασμού είναι ήδη γνωστά. Επίσημα ο συνδυασμός θα κατατεθεί στις ημερομηνίες που προβλέπει ο νόμος.



Επιστολή - καταγγελία του υποψηφίου δημοτικού συμβούλου κ. Αγ. Ζαΐρη

«Ο Μ. Κορδίνας πάει κόντρα στα συμφέροντα του Δήμου»

Ζητά άμεσες και ξεκάθαρες απαντήσεις από το δήμαρχο Πεταλούδων
Τον κατηγορεί για αδιαφάνεια και εξυπηρέτηση σκοπιμοτήτων

ΓΙΑ αδιαφάνεια και παράτυπες μεθοδεύσεις καταγγέλλει το δήμαρχο Πεταλούδων, ο υποψήφιος δημοτικός σύμβουλος με την παράταξη του κ. Βασίλη Σταυριανού, κ. Αγησίλαος Ζαΐρης με επιστολή του προς τη «Δ».

Ο κ. Αγ. Ζαΐρης, που θα πρέπει να σημειωθεί πως στις προηγούμενες δημοτικές εκλογές ήταν υποψήφιος με τον κ. Μιχάλη Κορδίνα, ζητά απαντήσεις από το δήμαρχο Πεταλούδων σε μια σειρά από ερωτήματα που θέτει και αφορούν όπως επισημαίνει, περίεργες μεθοδεύσεις και παρατυπίες από πλευράς του κ. Κορδίνα προς εξυπηρέτηση σκοπιμοτήτων.

«Μετά την απόφαση της επιτροπής του άρθρου 7 της Περιφέρειας Νοτίου Αιγαίου σχετικά με την προσφυγή της αναδόχου εταιρείας κατά της απόφασης του Δημοτικού Συμβουλίου που την απέρριψε για τα έργα στο γήπεδο των Μαριτσών, προκύπτει μέγιστο ηθικό ζήτημα για το δήμαρχο Πεταλούδων κ. Μιχάλη Κορδίνα και τίθενται τα κάτωθι εύλογα ερωτήματα που επιζητούνται άμεσες απαντήσεις:

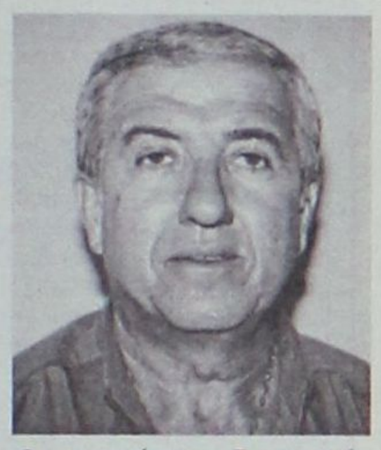

Ο υποψήφιος δημοτικός σύμβουλος με την παράταξη του κ. Βασίλη Σταυριανού, κ. Αγησίλαος Ζαΐρης

α) Με ποιό σκεπτικό ο δήμαρχος κ. Μιχάλης Κορδίνας, πέρα από κάθε δεοντολογία αντιτίθεται στην απόφαση του Δημοτικού Συμβουλίου που απέρριψε την προσφορά της αναδόχου εταιρείας ως ασύμφορη στηριζόμενο στο γεγονός, ότι η έκπτωση ήταν 5% για έργα στα οποία η έκπτωση θα έπρεπε να ανέρχεται στο 30% ή και 40% και έλαβε ξεκάθαρη στάση υπέρ των εργολάβων συνηγορώντας για να γίνει αποδεκτή ή ένστασή τους, καταργώντας έτσι την απόφαση του Δημοτικού Συμβουλίου στο οποίο είναι δήμαρχος;

β)Πώς είναι δυνατόν ο κ. Κορδίνας ο οποίος εκ του νόμου είναι το εκτελεστικό όργανο του Δημοτικού Συμβουλίου να παρίσταται στη συνεδρίαση της επιτροπής του άρθρου 7 όχι εκπροσωπώντας και μεταφέροντας την άποψη του Δημοτικού Συμβουλίου την οποία και όφειλε να υπερασπιστεί σθεναρά ακόμα και εάν διαφωνούσε με αυτήν, αλλά τασσόμενος με τα συμφέροντα των εργολάβων, συνοδευόμενος μάλιστα από δύο δημοτικούς συμβούλους;

γ)Με ποιά κριτήρια η επιτροπή του άρθρου 7 απέρριψε την απόφαση του Δημοτικού Συμβουλίου που λόγω της χαμηλής έκπτωσης 5% έκρινε τη δημοπρασία ασύμφορη και αποφάσισε άμεσα την επαναδημοπράτησή της εντός 20 ημερών από τη λήψη της απόφασης;

δ)Ποιό είναι τελικά το όργανο με τη μεγαλύτερη ισχύ και βαρύτητα; Το αιρετό Δημοτικό Συμβούλιο ή η αρμόδια επιτροπή της Περιφέρειας του άρθρου 7; Κι αν η επιτροπή έχει μεγαλύτερη ισχύ ποιός είναι τελικά ο ρόλος του Δημοτικού Συμβουλίου;

ε)Πώς είναι δυνατόν να επιτρέπεται σε ένα δημοτικό σύμβουλο να υβρίζει τους συναδέλφους του λέγοντας ότι η απόφασή τους έχει άλλα κίνητρα, υπονοώντας προεκλογικές σκοπιμότητες, όταν ο συγκεκριμένος δημοτικός σύμβουλος έχει αναδειχθεί σε μαέστρο της μικροπολιτικής και αυθεντία της παραπλάνησης;

Στα παραπάνω ερωτήματα ζητάμε ξεκάθαρες απαντήσεις για την πρωτοφανή στάση του δημάρχου να πάει κόντρα στα συμφέροντα του Δήμου του όσο και για τη στάση της επιτροπής που πέρα από κάθε δεοντολογία υπεισέρχεται σε θέματα που έχουν σχέση με τη σκοπιμότητα των αποφάσεων και όχι με τη νομιμότητα όπως ορίζει η νομοθεσία.

Εγώ είμαι υπέρμαχος της προόδου και ανάπτυξης του Δήμου και των συνδημοτών μου. Σε καμία περίπτωση όμως δεν θα συναινέσω σε έργα αδιαφανή και σε έργα βιτρίνας και όχι υποδομής και κατ' επέκταση κατά των συμφερόντων του Δήμου Πεταλούδων.

Ως υποψήφιος δημοτικός σύμβουλος, και αν πρώτα ο Θεός, εκλεγώ τότε <u>ασυμβίβαστα</u> θα εργάζομαι και θα προασπίζω τη διαφάνεια και την εντιμότητα καθώς και τις συλλογικές αποφάσεις και όχι το "αποφασίζω και διατάσσω τους ενός"».

ΕΝΩΣΗ ΞΕΝΟΔΟΧΩΝ ΡΟΔΟΥ
ΣΥΛΛΟΓΟΣ ΔΙΕΥΘΥΝΤΩΝ ΞΕΝΟΔΟΧΕΙΩΝ ΡΟΔΟΥ
ΕΠΙΜΕΛΗΤΗΡΙΟ ΔΩΔΕΚΑΝΗΣΟΥ

ΠΡΟΣΚΛΗΣΗ

Ο Σύλλογος Διευθυντών Ξενοδοχείων Ρόδου, η Ενωση Ξενοδόχων Ρόδου και το Επιμελητήριο Δωδεκανήσου, έχουν την ιδιαίτερη τιμή να σας προσκαλέσουν στην εκδήλωση με θέμα:

«Η διαφημιστική δαπάνη για τον Τουρισμό»

Ομιλητής θα είναι ο κ. Ανδρέας Κουζέλης.

Η διαφήμιση του ελληνικού τουριστικού προϊόντος είναι μία οικονομική δραστηριότητα με σημαντική συμβολή στην ανάπτυξη του τουριστικού τομέα της χώρας μας αφού μπορεί να επηρεάσει αυξητικά και σε σημαντικό βαθμό τη ζήτηση του τουριστικού προϊόντος επηρεάζοντας με τη σειρά της τη συμπεριφορά του καταναλωτή.

Η εκδήλωση θα πραγματοποιηθεί την Τρίτη 30 Ιουλίου 2002 και ώρα 19.30 στο ξενοδοχείο Rodos Paladium και είναι ελεύθερη για το κοινό.

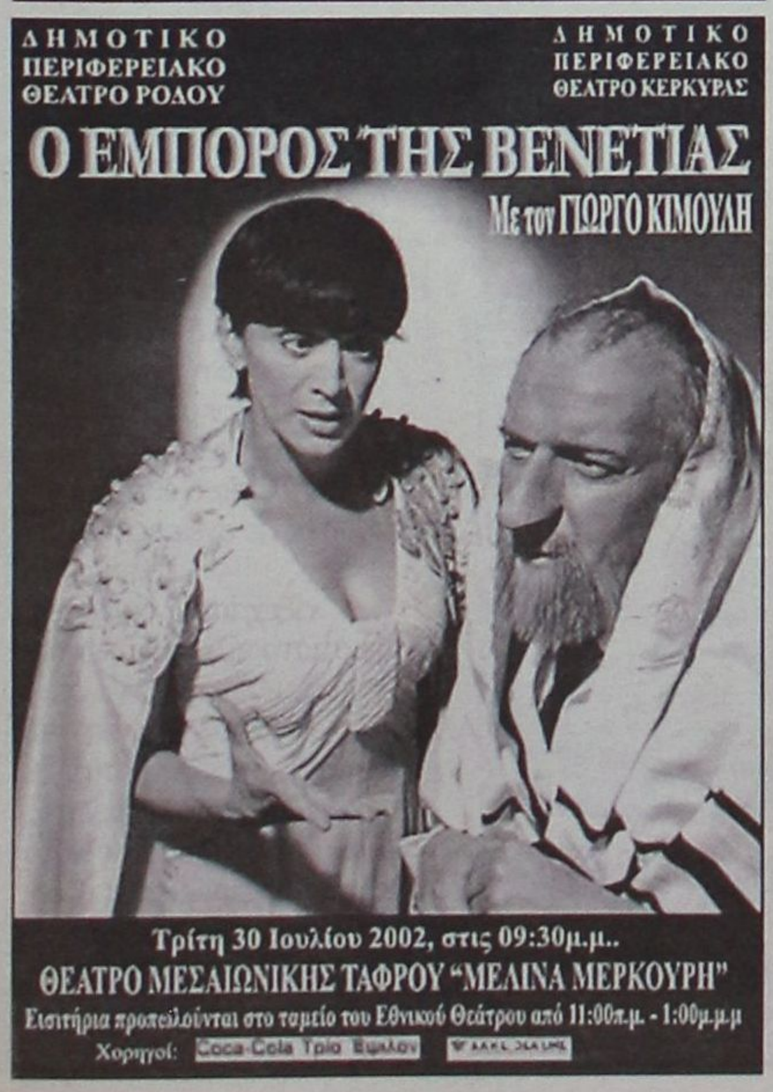





Σταματήστε να ονειρεύεστε...
Αρχίστε να οδηγείτε!

Νέα C-Class, με...

- Κινητήρα Kompressor 1.800cc με 143 ή 163hp
- Λιγότερα κυβικά, χαμηλότερο τεκμήριο
- Πολυτέλεια, αξιοπιστία, αξεπέραστη ασφάλεια και τεχνολογική υπεροχή

Mercedes-Benz

mobilo-life
30 χρόνια ξενοδοχής οδήγησης

Mercedes-Benz FINANCE

www.mercedes-benz.gr

ΑΦΟΙ ΧΑΤΖΗΜΙΧΑΛΗ Ο.Ε.
Επίσημος έμπορος της Mercedes-Benz Ελλάς για το νομό Δωδεκανήσων
Έκθεση: ΡΟΔΟΣ, 9ο χλμ. Ρόδου-Λίνδου, τηλ.: (02410) 62941

Οι τρεις άνδρες και η μία γυναίκα που δημιούργησαν την οργάνωση

Αποκαλύφθηκε: Πως ιδρύθηκε η 17 Νοέμβρη

Συλλέγονται στοιχεία για να «δέσουν» τον «Σαρδανάπαλο»



«Απορώ για τη δράση του. Δεν μπορώ να γνωρίζω τι ανέφερε και δεν ανέφερε. Με τον Παύλο συζητούσαμε για όλα τα συνδικαλιστικά ζητήματα, ποτέ δεν μου έδωσε να καταλάβω κάτι», λέει με συνέντευξή του στο ''Έθνος της Κυριακής ο Γιάννης Σερίφης, γνωστός από την υπόθεση της AEG το 1977, τον οποίο ο Παύλος Σερίφης στην κατάθεσή του τον «φωτογραφίζει» ως τον... Σαρδανάπαλο. Αλλά και ο Χ. Ξηρός τον αναφέρει ως ιδρυτικό στέλεχος της 17Ν. Στον εισαγγελέα ο Πάτροκλος Τσελέντης ή «Αλέκος» ή «Ταινίας». Πλήθος δημοσιευμάτων για την ηγετική ομάδα της τρομοκρατικής οργάνωσης

Το όνομα του Γιάννη Σερίφη επανήλθε δυναμικά αυτές τις ημέρες στο προσκήνιο. Τρία συγγενικά του πρόσωπα κατηγορούνται για συμμετοχή στη δράση της «17Ν». Μάλιστα, ο ένας από αυτούς, ο Παύλος Σερίφης στην απολογία του τον «φωτογραφίζει» ως τον... «Σαρδανάπαλο». Όμως το όνομά του αναφέρθηκε και στην απολογία του Χριστόδουλου Ξηρού: «Στο Χημείο, περί το τέλος του 1983, γνώρισα τον γνωστό συνδικαλιστή Γιάννη Σερίφη και μιλήσαμε πρώτη φορά συγκεκριμένα για πιθανότητα ένοπλης δράσης. Ο Γιάννης Σερίφης με έφερε σε επαφή με αυτόν που σήμερα αναγνωρίζω ως Δημήτρη Κουφοντίνα, μετά τη δημοσίευση φωτογραφιών του στα ΜΜΕ, τον οποίο μου σύστησε ως ''Λουκά''».

Το Βήμα της Κυριακής αποκαλύπτει ότι το 1974 στην Πεντέλη πραγματοποιήθηκε μία ιστορική συνάντηση στην οποία συμμετείχαν περίπου 20 άτομα, που εκπροσωπούσαν διάφορες οργανώσεις της αντιδικτατορικής περιόδου. Μεταξύ αυτών ήταν ο Αλ. Γιωτόπουλος, ο Χρ. Κασσίμης και ο «Σαρδανάπαλος». Μετά από μία έντονη συζήτηση κάποιοι αποφάσισαν να εγκαταλείψουν την ένοπλη δράση, κάποιοι άλλοι να ιδρύσουν τον ΕΛΑ και τέσσερα-πέντε άτομα, που θεωρούνταν ιδιαίτερα σκληροί προχώρησαν στην ίδρυση της «17Ν». Σύμφωνα με το δημοσίευμα του Βήματος στην ιδρυτική πράξη της «17Ν» συμμετείχαν ο Αλ. Γιωτόπουλος, ο Παύλος Σερίφης, ο «Σαρδανάπαλος» και μία γυναίκα, που αναζητείται. Ιδιαίτερα για τον «Σαρδανάπαλο» στο δημοσίευμα επισημαίνεται ότι διατηρούσε επαφές με τον ΕΛΑ, όπου δρούσαν πολλοί από τους παλιούς του συντρόφους, ότι έως το 1981 θεωρήθηκε «χτυπημένος» λόγω του εντοπισμού του από τις αρχές και για αυτό απείχε από τις επιχειρήσεις, αλλά και ότι στη συνεχεία αποκτά καθοριστικό ρόλο στην στρατολόγηση νέων στελεχών από το περιβάλλον του για να παραδώσει τη σκυτάλη στον Δ. Κουφοντίνα.

Στο Καρφί της Κυριακής σημειώνεται ότι οι αρχές γνωρίζουν τον «Σαρδανάπαλο», αλλά μαζεύουν στοιχεία για να τον δέσουν. Μάλιστα, το δημοσίευμα επισημαίνει ότι για αυτό το πρόσωπο έχουν δοθεί στοιχεία και από τον Νίκο Παπαναστασίου τον ιστορικό «Νικήτα», ο οποίος σημειωτέον --από όσα μέχρι στιγμής έχουν γίνει γνωστά-- αρνείται τις κατηγορίες που του αποδίδει η αστυνομία.

Ο Γιάννης Σερίφης επέλεξε να απαντήσει μέσω μίας συνέντευξης-ποταμού. Στο ''Έθνος της Κυριακής λέει ότι βιώνει ξανά «μία φασιστική μεταχείριση». Τονίζει ότι σε κλοιό βρίσκεται από τα ΜΜΕ. «Από την αστυνομία δεν έχω κληθεί, ούτε με έχει ενοχλήσει κανείς. Δεν είμαι και δεν πρόκειται να γίνω τηλεπαιχνίδι», σημειώνει και υπογραμμίζει: «Το μόνο που θέλω είναι αν έχουν σκοπό να με δικάσουν, ας με δικάσουν για αυτό που είμαι και όχι γι' αυτό που θέλουν αυτοί να είμαι».

Απαντώντας για τον Παύλο, ο κ. Σερίφης σημειώνει: «Απορώ για τη δράση του. Δεν μπορώ να γνωρίζω τι ανέφερε και δεν ανέφερε. Με τον Παύλο συζητούσαμε για όλα τα συνδικαλιστικά ζητήματα, ποτέ δεν μου έδωσε να καταλάβω κάτι». «Στα ανίψια μου και σε κάθε άλλον θα έλεγα φύγε», επισημαίνει σε άλλο σημείο της συνέντευξής του, «δεν είναι πολιτική θέση αυτό το πράγμα. Αυτοί δεν πάνε για την επανάσταση. Θέλουν εξουσία».

Μάγεψε η μουσική

Ξεκίνησε το Φεστιβάλ της Σύμης

Η ακριτική και νεοκλασική Σύμη έζησε σπάνιες στιγμές τις προηγούμενες δύο μέρες, στην πρεμιέρα του 8ου Φεστιβάλ, που είναι αφιερωμένο στον έρωτα.

Ο Λαυρέντης Μαχαιρίτσας με την κιθάρα του, τα «Κίτρινα ποδήλατα», που τον συνόδευαν, οι πολιτικοί (ερασιτέχνες μουσικοί) Ροδούλα Ζήση (υφυπουργός του ΠΑΣΟΚ), Έλσα Παπαδημητρίου και Γιώργος Αλογοσκούφης (βουλευτές της ΝΔ), καθώς και πολλοί δημοσιογράφοι (Λασκαρίνα Γερασίμου, Δημήτρης Καπράνος, Αλίκη Μάτση, Γιώργος Πολυχρονιάδης, Γιώργος Χατζηδημητρίου, ο φωτορεπόρτερ Μιχάλης Καραγιάννης) με τα τραγούδια τους επί σκηνής, το χορευτικό του νησιού, η σοπράνο Ευδοκία Χατζηιωάννου, οι μουσικοί της ορχήστρας «Εστουδιαντίνα» ξεσήκωσαν Έλληνες και ξένους, σε μία λαμπρή γιορτή, που έγινε στην Σύμη, υπό την αιγίδα της Βουλής και της ΕΣΗΕΑ.

Ηταν τέτοιος ο ενθουσιασμός που επικράτησε, ώστε μέχρι τις πρωινές ώρες της Κυριακής, οι πολιτικοί και οι δημοσιογράφοι, που για πρώτη φορά στην Ελλάδα παρουσίασαν επί σκηνής (του Φεστιβάλ Σύμης) μουσικό πρόγραμμα, συνέχισαν να τραγουδούν στην ακτή «Γιώργου Γεννηματά» και στην προκυμαία Κυπρίων ηρώων του ιστορικού νησιού της Δωδεκανήσου.

Ο επίτιμος πρόεδρος του ΚΚΕ Χαρίλαος Φλωράκης, οι υπουργοί Κώστας Σκανδαλίδης και Γιάννης Μαγκριώτης, εκπρόσωποι όλων των κομμάτων, ο νομάρχης Δωδεκανήσου Σάββας Καραγιάννης, ο βουλευτής του ΠΑΣΟΚ Βασίλης Παπανικόλας, η Γενική Γραμματέας Περιφέρειας Νοτίου Αιγαίου Μάρθα Σημαντώνη, ο δήμαρχος Σύμης Μιλτιάδης Σαρρής - ορισμένοι από αυτούς οι οποίοι ήταν στο ακροατήριο - ένωσαν τις φωνές τους με τους επαγγελματίες αλλά και τους ερασιτέχνες (πολιτικούς και δημοσιογράφους) καλλιτέχνες.

Η εκδήλωση των παραδοσιακών μουσικών της Σύμης, η τιμητική εκδήλωση από το Δήμο της Σύμης για τον Κώστα Σκανδαλίδη, οι εκθέσεις του ιστορικού φωτογράφου της Δωδεκανήσου Αντώνη Πάχου, των αποφοίτων της Σχολής Καλών Τεχνών της Θεσσαλονίκης και η παρουσίαση του βιβλίου του συμιακού Σαράντη Κρητικού «Συμπληγάδες» ήταν μερικές ακόμα από τις εκδηλώσεις που συμπλήρωσαν το μουσικό διήμερο στο νησί του ομηρικού βασιλιά Νηρέα.

«Είναι ένα αισιόδοξο και ελπιδοφόρο μήνυμα με ήθος και ποιότητα για την ακριτική Ελλάδα αυτή η μουσική προσφορά πολιτικών και δημοσιογράφων, αλλά και η αφιλοκερδής προσφορά των καλλιτεχνών» τονίζει στο μήνυμα του ο Πρόεδρος της Βουλής Απόστολος Κακλαμάνης.

Ο υπουργός Εσωτερικών Κώστας Σκανδαλίδης ανταποκρινόμενος στις απαιτήσεις του Φεστιβάλ και της ακριτικής Σύμης ανακοίνωσε χθες τη διάθεση 120 εκατομμυρίων δραχμών - σε πρώτη φάση - για την ανέγερση θεάτρου, όπου θα πραγματοιούνται οι εκδηλώσεις.

LINDOS memories
RESORT BEACH HOTEL

Στη μαγευτική περιοχή της Λίνδου δημιουργήσαμε ένα πανέμορφο ξενοδοχείο πέντε αστέρων με στόχο να ικανοποιήσει τις ανάγκες των πελατών που ενδιαφέρονται για ποιοτικές διακοπές. Χτισμένο κάτω από το ιστορικό βράχο του Ναβαρόνε όπου γυρίστηκε η ομώνυμη θρυλική ταινία, μια ανάσα από την αμμουδιά μπορεί κανείς να χαλαρώσει και ανανεωθεί από τη μαγευτική ομορφιά της αιγαιοπελαγίτικης θάλασσας.



Για κρατήσεις - πληροφορίες, μη διστάσετε να επικοινωνήσετε μαζί μας στα τηλέφωνα 02440 35000 έως 35099 fax 0244 48156

LINDOS memories
RESORT BEACH HOTEL

Εξήντα πολυτελή δωμάτια με αυτόνομο κλιματισμό, δορυφορική τηλεόραση, τηλέφωνο, χρηματοκιβώτιο, mini bar, και 24ωρη υπηρεσία δωματίου και 10 σουίτες με ονειρεμένη θέα υπόσχονται αξέχαστες διακοπές. Στο εστιατοριο οι επισκέπτες έχουν τη δυνατότητα να απολαύσουν εκλεκτές γεύσεις από ελληνική και διεθνή κουζίνα, φρέσκα ψάρια σε συνδυασμό με το κρασί της αρεσκείας τους. Δροσιστικοί χυμοί και εξωτικά ποτά σερβίρονται από το main και το pool bar.

Μήνυση σήμερα από επιχειρηματίες της Σ. Βενιζέλου

Τους έπνιξαν τα λύματα





Ο ΚΟΜΠΟΣ έφτασε στο χτένι για αρκετούς επιχειρηματίες που δραστηριοποιούνται στην οδό Σοφοκλή Βενιζέλου (100 μαγαζιά), καθώς επί καθημερινής βάσεως είναι αναγκασμένοι να καθαρίζουν από τα υπόγεια των καταστημάτων τους τα λύματα που προέρχονται από τα φρεάτια των αποχετευτικών αγωγών. Όπως καταγγέλθηκε προς τη Δράση «το πρόβλημα προκαλείται από γυροπωλεία, όλα τα λίπη και τ' αποφάγια ρίχνονται στο δίκτυο αποχέτευσης με αποτέλεσμα αυτό να βουλώνει». Τα βρώμικα νερά, μη έχοντας διέξοδο, βγαίνουν στην επιφάνεια και καταλήγουν στα υπόγεια άλλων επιχειρήσεων της οδού Σ. Βενιζέλου.

Το πρόβλημα είναι αρκετά σοβαρό και οι επιχειρηματίες πολλές φορές έχουν εκφράσει παράπονα τόσο προς τη ΔΕΥΑΡ, όσο και προς τη Δημοτική Αρχή Ρόδου, χωρίς όμως μέχρι σήμερα να δοθεί ουσιαστική λύση. Για το λόγο αυτό σήμερα, θα υποβληθεί από επιχειρηματίες μήνυση κατά συγκεκριμένων γυροπωλών και κατά των λοιπών υπευθύνων της όλης κατάστασης. «Θ' αρρωστήσουμε μέσα στα ίδια μας τα καταστήματα, οι υπάλληλοι αρνούνται να εργαστούν υπό αυτές τις συνθήκες και έχουν δίκιο, επιτέλους κάποιοι πρέπει να λογοδοτήσουν για όλα αυτά».

Η μήνυση θα υποβληθεί από έναν ή περισσότερους επιχειρηματίες, η απόφαση θα ληφθεί σήμερα το πρωί, και μέσω αυτής θα ζητηθεί άμεση παρέμβαση ώστε να λυθεί το όλο ζήτημα.

Εξ' άλλου, πρόβλημα με τους αγωγούς αποχέτευσης έχει παρατηρηθεί και στη συνοικία Νιοχωριού.

Πρόσφατα, στην οδό Γρίβα λύματα ανέβλυζαν στη μέση του δρόμου και απαιτήθηκε η συνδρομή συνεργείων της Επιχείρησης Υδρευσης και Αποχέτευσης για να επανέλθει η ομαλότητα. Αρκετές φορές έχει επισημανθεί από τον γενικό διευθυντή της ΔΕΥΑΡ Μανόλη Διακομανώλη "να σέβονται όλοι το αποχετευτικό δίκτυο της πόλης μας και να μη ρίχνουν σε αυτό σκουπίδια, ή άλλα αντικείμενα". Δυστυχώς, εκ του αποτελέσματος φαίνεται ότι η έκκληση αυτή έπεσε στο κενό.

Τα προβλήματα της ελεγχόμενης βοσκής

Ο τσοπάνος με το παπάκι

ΠΕΡΙΣΣΟΤΕΡΑ από 200 πρόβατα στη μέση του δρόμου και ακριβώς πίσω τους ο τσοπάνος με παπάκι, δίνει οδηγίες με την κόρνα, ενώ ο γιος του παρακολουθεί εκ του σύνεγγυς (συνεπιβάτης στο δίκυκλο). Ακολουθούν ένα αυτοκίνητο, ένα τουριστικό λεωφορείο και μερικά μοτοποδήλατα. Τα πρόβατα φοβισμένα τρέχουν σαν τρελά για ν' αποφύγουν τα οχήματα που τ' ακολουθούν κατά πόδας. Η ελεύθερη βοσκή έχει απαγορευθεί λόγω των προβλημάτων που δημιουργεί. Η ελεγχόμενη βοσκή από την άλλη πλευρά έχει τα δικά της προβλήματα· είναι δύσκολη η συνύπαρξη της ανάπτυξης και της παράδοσης. Σε κάθε περίπτωση πάντως, ανάπτυξη χωρίς παράδοση δεν μπορεί να υπάρξει. Χρειάζεται και για τους βοσκούς ειδική πολιτική για να μπορέσουν να επιβιώσουν.







Διχάζονται οι απόψεις των νοσοκομειακών γιατρών της Ρόδου

Πιάνουν δουλειά οι «Ράμπο» ελεγκτές των Νοσοκομείων

Θα πραγματοποιούν και αιφνιδιαστικές «εφόδους» - Που θα αποσκοπούν οι «επιθεωρήσεις» στα νοσηλευτικά ιδρύματα



ΜΕΣΑ στο καλοκαίρι πιάνουν δουλειά οι «ράμπο» της υγείας που θα ελέγχουν όλες τις υγειονομικές υπηρεσίες της χώρας, δημόσιες και ιδιωτικές. Μετά από αρκετούς μήνες καθυστέρησης, το Σώμα των Επιθεωρητών Υγείας και Πρόνοιας, αντίστοιχο με αυτό που είχε συσταθεί για τη δίωξη του οικονομικού εγκλήματος (ΣΔΟΕ), συγκροτήθηκε από το υπουργείο Υγείας, αφού ολοκληρώθηκαν οι διαδικασίες επιλογής των 150 ελεγκτών.

Γιατροί, φαρμακοποιοί, υγιεινολόγοι, μηχανικοί, οικονομολόγοι και κοινωνιολόγοι, οι οποίοι έχουν αποσπαστεί από υπουργεία και δημόσιες υπηρεσίες, αναλαμβάνουν το έργο των συστηματικών επιθεωρήσεων, των ελέγχων και των ερευνών.

Αιφνιδιαστικοί έλεγχοι

Σκοπός τους η πάταξη οποιασδήποτε παρανομίας εντοπιστεί σε φορείς αρμοδιότητας του υπουργείου Υγείας, αλλά και στις υπηρεσίες υγείας των ασφαλιστικών οργανισμών. Στη θέση του γενικού επιθεωρητή, που είναι επικεφαλής του σώματος, τοποθετήθηκε ο Νικήτας Μπάλλας, ο οποίος ήταν γενικός γραμματέας Δημόσιας Διοίκησης στο υπουργείο Εσωτερικών.

Από τους ελεγκτές, οι 47 θα βρίσκονται στην Αθήνα και οι 27 στη Θεσσαλονίκη, αλλά θα μπορούν να πραγματοποιούν ελέγχους και στην περιφέρεια.

Ο γενικός επιθεωρητής μπορεί να δώσει εντολή για έρευνα στους ελεγκτές αυτεπαγγέλτως ή μετά από εντολή του υπουργού Υγείας ή μετά από αίτημα του Συνηγόρου του Πολίτη.

Το σώμα έχει δικαίωμα να προχωρήσει οποιαδήποτε στιγμή και χωρίς καμία προειδοποίηση σε αιφνιδιαστικό έλεγχο. Μπορεί όμως να κάνει και τακτικούς ελέγχους, έχοντας προηγουμένως ενημερώσει τις υπηρεσίες που θα ερευνηθούν.

Το σώμα έχει δικαίωμα να προχωρήσει οποιαδήποτε στιγμή και χωρίς καμία προειδοποίηση σε αιφνιδιαστικό έλεγχο. Μπορεί όμως να κάνει και τακτικούς ελέγχους, έχοντας προηγουμένως ενημερώσει τις υπηρεσίες που θα ερευνηθούν.

Αν υπάρξουν υπόνοιες, μετά την έρευνα, για διάπραξη πειθαρχικών αδικημάτων, προτείνεται από το σώμα η διεξαγωγή ένορκης διοικητικής εξέτασης ή ακόμη και η άσκηση πειθαρχικής δίωξης.

Οι έλεγχοι που γίνονται από το σώμα των επιθεωρητών αφορούν τον υγειονομικό και φαρμακευτικό τομέα, τον διοικητικό και οικονομικό και τους φορείς πρόνοιας. Από τις τρεις αυτές ειδικότητες επιθεωρητών ελέγχονται:

- Η τήρηση της δεοντολογίας από γιατρούς και νοσηλευτες και η εφαρμογή των διατάξεων που ισχύουν για την άσκηση του ιατρικού έργου.

- Η εφαρμογή κανόνων για την ασφάλεια των ασθενών καθώς και για την υγιεινή και ασφάλεια των χώρων σε ιδιωτικές και δημόσιες υπηρεσίες υγείας.

- Η ορθή κατανομή και λειτουργία του ιατροτεχνολογικού εξοπλισμού.

- Η νόμιμη λειτουργία ιδιωτικών και νοσοκομειακών φαρμακείων, φαρμακαποθηκών, φαρμακευτικών βιομηχανιών και εργαστηρίων.

- Η νομιμότητα λειτουργίας ινστιτούτων αδυνατίσματος και αισθητικής.

- Η ποιότητα και η επάρκεια των εγκαταστάσεων των υπηρεσιών πρόνοιας, όπως παιδικοί και βρεφονηπιακοί σταθμοί, βρεφοκομεία, μονάδες φροντίδας ηλικιωμένων, κέντρα αποθεραπείας και αποκατάστασης, και ιδρύματα χρονίως πασχόντων.

Ειδική εκπαίδευση

- Το σώμα των επιθεωρητών, και ειδικότερα ο τομέας διοικητικού και οικονομικού ελέγχου, μπορεί να προχωρήσει στη διενέργεια διοικητικών ερευνών και ανακρίσεων μετά από εντολή του υπουργού Υγείας, καθώς και τακτικών ή έκτακτων διαχειριστικών και οικονομικών ελέγχων των δημόσιων υπηρεσιών και των κρατικών νομικών προσώπων δημόσιου και ιδιωτικού δικαίου.

- Οι ελεγκτές που θα επιτηρούν τους φορείς πρόνοιας δικαιούνται να διερευνούν καταγγελίες για παράνομες υιοθεσίες και για παράνομη χορήγηση επιδομάτων που προορίζονται για άτομα με ειδικές ανάγκες.

- Οι επιθεωρητές εκπαιδεύονται σε ειδικά σεμινάρια του υπουργείου Υγείας σε συνεργασία με το Εθνικό Κέντρο Δημόσιας Διοίκησης και την Εθνική Σχολή Δημόσιας Υγείας, τα οποία θα επαναλαμβάνονται σε τακτά χρονικά διαστήματα.

Οταν προ εβδομάδων έγινε γνωστή η δραστηριότητα των ελεγκτών, οι νοσοκομειακοί γιατροί της Ρόδου διχάστηκαν. Αλλοι περιορίστηκαν στο σχόλιο «καλοδεχούμενοι» και άλλοι εξακολουθούν βλέπουν με ιδιαίτερη επιφύλαξη αυτές τις «εφόδους».

Ολοι πάντως συμφωνούν ότι θα πρέπει να φανούν τα πρώτα δείγματα γραφής αυτού του ελεγκτικού μηχανισμού προτού εξαχθούν τα πρώτα συμπεράσματα. Επί τούτου όλος ο ιατρικός κόσμος είναι σε επιφυλακή αλλά και σε ετοιμότητα αν θεωρηθεί ότι πλήττεται το γόητρο και το κύρος του κλάδου.

Γυναίκες Χωρίς Σύνορα Women Without Frontiers

ΠΡΟΣΚΛΗΣΗ

Σας καλούμε στο RODIAN AMATHUS BEACH - HOTEL (VARKAROLA), Λεωφ. Ηρακλειδών 100, Ιξιά, στις 29 Ιουλίου 2002 και ώρα 8.30 μ.μ. στη δεξίωση που θα δοθεί προς τιμήν της πριγκίπισσας Eunice Egvu, μέλους της Διεθνούς Οργάνωσής μας από τη Νιγηρία, με την ευκαιρία της ίδρυσης παραρτήματος στη χώρα της.

Από το Διοικητικό Συμβούλιο

Πλούσιος μπουφές
Ζωντανή μουσική

Προσκλήσεις περιορισμένες
Τηλ: 02410 27108

ΓΥΑΛΙΣΜΑ ΑΥΤΟΚΙΝΗΤΩΝ

LIFTING CAR

✓ΑΠΛΟ
✓ΜΕ ΚΕΡΙ
✓ΜΕ TEFLON 3% & 12%
✓ΚΑΘΑΡΙΣΜΟΣ ΕΣΩΤΕΡΙΚΩΝ ΧΩΡΩΝ
✓ΑΞΕΣΟΥΑΡ ΑΥΤΟΚΙΝΗΤΩΝ

ΜΑΝΩΛΗΣ Ε. ΕΛΕΥΘΕΡΙΟΥ

ΤΡΙΑΝΤΑΦΥΛΛΙΔΗ ΑΣΓΟΥΡΟΥ ΡΟΔΟΣ
ΤΗΛ.- FAX 02410-61911, ΚΙΝΗΤΟ 0945- 932521

RODOS 2400 CAIR

Επιλογή από την Ένωση Γάλλων Οινολόγων σαν ο μοναδικός εκπρόσωπος από τα κρασιά των Ελληνικών νησιών.

Χωρίς σχόλια . . . (δικά μας)

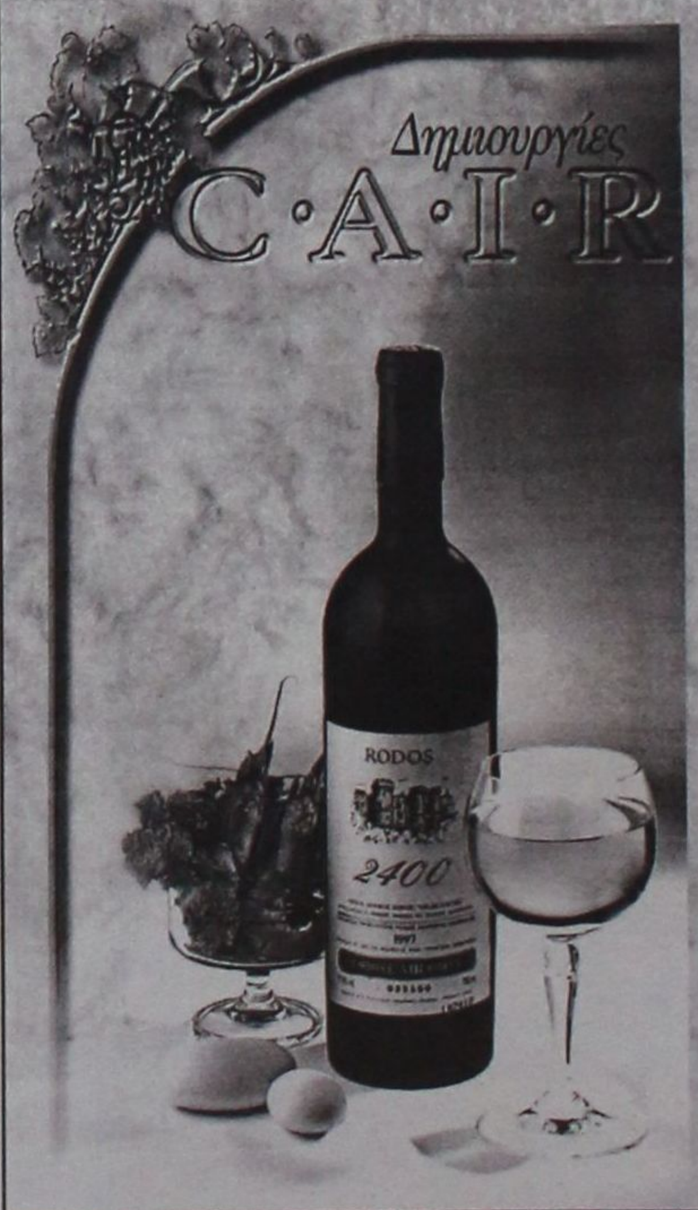

1000 VINS DU MONDE
LA SELECTION DES OENOLOGUES

ILES GRECQUES
RHODES CAIR RHODES

Rhodos 2400	1999

. . . La robe délicatement nuancée de tons verts augure l'élégance florale puis fruitée (pêche blanche) du nez. En bouche, l'ensemble est léger, voire aérien, et donne un excellent vin d'apéritif . . .
© 2000 Hachette Livre, Paris.

"Περιλαμβάνεται στον Φετινό Οδηγό ξένων (μη γαλλικών κρασιών) έχοντας κερδίσει άλλο ένα μετάλλιο στον έγκυρο διεθνή διαγωνισμό Vinalies International Οι δοκιμαστές το περιέγραψαν ότι έχει ανθώδη κομψότητα με άρωμα λευκών ροδάκινων και μια συνολικά ανώτερη ποιότητα. Ένα τέλειο απεριτίφ είπαν και ποιος είμαι εγώ να διαφωνήσω !" . . .
ATHENS NEWS 01/10/00 WINE OF THE WEEK

...Πρόκειται για ένα θαυμάσιο κρασί με γοητευτική κιτρινοπράσινη σχεδόν καναρινί ρόμπα και έντονη παρουσία CO_2. Στην μύτη εκφράζεται με δυνατά αρώματα εξωτικών φρούτων σε φόντο αρωματικών λουλουδιών, πεντακάθαρα και σταθερά. Διαθέτει γεύση ισχυρή ισορροπημένη και παχιά. Επίγευση αναπάντεχα μακρά και καθαρή...
Περιοδικό ΓΕΥΣΗ – *Τεύχος Νο 38*

ΔΡΑΣΙΣΠΟΡ

Δευτέρα 29 Ιουλίου 2002 • Τηλ: 63790, 64393, 68761 • Fax: 63393

Αμερικάνικο χρώμα στον τελικό

✓ Χάλκινο μετάλλιο για τις εκπληκτικές Καραντάσιου και Σφυρή

Του ΔΗΜΗΤΡΗ ΔΡΑΓΑΤΗ

Με τον καλύτερο τρόπο ολοκληρώθηκε χθες το βράδυ το Ελληνικό τουρνουά του Παγκοσμίου πρωταθλήματος beach volley γυναικών που φιλοξενήθηκε από την προηγούμενη Τετάρτη στη Ρόδο. Η κατάκτηση του χάλκινου μεταλλίου από την Βάσω Καραντάσιου και την Εφη Σφυρή για μια πρώτη φορά μάλιστα στην ιστορία του αθλήματος στη χώρα μας ήταν η καλύτερη αυλαία σε μια υπέροχη διοργάνωση που διαφήμισε το νησί μας σε ολόκληρο τον κόσμο. Λίγο αργότερα οι Αμερικανίδες Μακ Πικ και Γιάνγκς κατακτούσαν την κορυφή κερδίζοντας στο «μεγάλο» τελικό τις χρυσές Ολυμπιονίκες του Σίδνεϋ Κουκ και Πότχαρστ με 2-0 σετ (17-21, 16-21). Οι αγώνες του Παγκοσμίου πρωταθλήματος πρόσφεραν μοναδικό θέαμα σε χιλιάδες Ροδίτες και μή θεατές, οι οποίοι για πέντε ημέρες είχαν την ευκαιρία να βρεθούν σε έναν... διαφορετικό κόσμο, αναμφίβολα πρωτόγνωρο για τα δικά μας δεδομένα. Ολοι πάντως το χάρηκαν πάρα πολύ και δεν είναι υπερβολικό να σημειώσουμε πως πλέον αναμένουν πως και πως την επόμενη διοργάνωση ενός τουρνουά του Παγκοσμίου σιρκουί. Ακόμα και αυτοί που στην αρχή αντιμετώπισαν διστακτικά την ανάληψη αυτής της διοργάνωσης από το νησί μας, σίγουρα θα πρέπει ήδη να έχουν αναθεωρήσει τις απόψεις τους αφού είχαν την ευκαιρία να παρακολουθήσουν κάτι μοναδικό. Παράλληλα δεν είναι μόνο το υψηλής ποιότητας θέαμα που μόνο τέτοιοι αγώνες μπορούν να προσφέρουν αλλά και η ανεκτίμητη διαφήμιση για τη Ρόδο και μάλιστα σε ολόκληρο τον κόσμο.



Μεγάλη και δυναμική ήταν η βοήθεια που προσέφεραν οι Ρόδιοι φίλαθλοι στις πανέμορφες Ελληνίδες αθλήτριες Βάσω Καραντάσιου και Εφη Σφυρή

ΕΚΠΛΗΚΤΙΚΕΣ ΚΑΡΑΝΤΑΣΙΟΥ ΚΑΙ ΣΦΥΡΗ

Στο τρίτο σκαλί του κόσμου σκαρφάλωσαν οι Βάσω Καραντάσιου και Εφη Σφυρή μετά τη μεγάλη νίκη που πέτυχαν στο μικρό τελικό του ελληνικού τουρνουά του Παγκοσμίου πρωταθλήματος beach volley γυναικών, επί των Ολλανδέζων Leenstra και Kadijk με 2-0 σετ (21-17, 25-23). Οι Ελληνίδες πρωταθλήτριες έδειξαν από την αρχή πως δεν θα επέτρεπαν στις αντίπαλές τους να ελπίζουν για το χάλκινο μετάλλιο. Μέσα στην έδρα τους άλλωστε είχαν τοΝ πρώτο λόγο για να ανέβουν στο βάθρο των νικητών και αυτό απέδειξαν μέσα στον αγωνιστικό χώρο καθόλη τη διάρκεια του παιχνιδιού. Συγκλονιστική για μια ακόμη φορά ήταν η παρουσία του φίλαθλου κόσμου. Τέσσερις χιλιάδες περίπου θεατές δεν έπαψαν λεπτό να ενθαρύνουν το κορυφαίο ελληνικό δίδυμο. Δεν είναι άλλωστε τυχαίο το ότι αμέσως μετά το τέλος του αγώνα κάποιοι άνοιξαν σαμπάνιες, ενώ ολόκληρο το γήπεδο φώναζε ρυθμικά τα ονόματα των δύο παικτριών μας. Ηταν μια τεράστια επιτυχία για το ελληνικό beach volley γι αυτό και γιορτάστηκε δεόντως από όλους.



Οι Ισπανίδες cheerleaders θα μείνουν αναμφίβολα αξέχαστες στους χιλιάδες θεατές που παρακολούθησαν τους αγώνες

Το ελληνικό δίδυμο ύστερα από ένα συγκλονιστικό ματς που είχε τέλος ...«θρίλερ» πήρε το αποτέλεσμα που ήθελε 2-0 (21-17, 25-23. Για μία ακόμα φορά βέβαια δεν έλειψαν τα λάθη της διαιτησίας καθώς στο 22-22 ένα εύστοχο καρφί της Καραντάσιου δόθηκε άουτ αρχικά. Με την επιμονή των δύο Ελληνίδων η απόφαση άλλαξε, αφού και ο β' διαιτητής με υπόδειξη του επόπτη είδε ότι το ίχνος της μπάλας ήταν πάνω στη γραμμή.

Στη συνέχεια όμως η Καναδέζα ρέφερι έδωσε κόκκινη κάρτα στη Βάσω, γιατί πέρασε στο αντίπαλο γήπεδο και το σκορ έγινε 23-23. Το 24-23 έκανε η Καντάικ με άστοχη επίθεση για να έρθει η Εφη και με πλασέ να γράψει το τελικό 25-23.

Στο πρώτο σετ πάντως, οι Καραντάσιου και Σφυρή έλεγχαν το παιχνίδι και ουσιαστικά δεν απειλήθηκαν από τις Ολλανδέζες πλην ελαχίστων εξαιρέσεων. Το ίδιο σκηνικό συνεχίστηκε και στο δεύτερο σετ, με μοναδική εξαίρεση προς το τέλος όπου οι Ολλανδέζες ανέκαμψαν και πάλεψαν το παιχνίδι.

ΑΛΕΜΑΟ: «ΥΠΕΡΟΧΟ ΣΥΝΑΙΣΘΗΜΑ»

Ο ίδιος ο ομοσπονδιακός τεχνικός κ. Αλεμάο λίγο αργότερα είπε: «Ηταν το καλύτερο συναίσθημα. Νιώθω υπερήφανος και δικαιωμένος. Αφού έγινε η αρχή μπορούμε να το επαναλάβουμε και να το ξαναπαναλάβουμε. Οι Ολυμπιακοί Αγώνες είναι μακριά αλλά όλα μπορούν να γίνουν». Από την πλευρά τους οι δύο πρωταγωνίστριες είπαν:

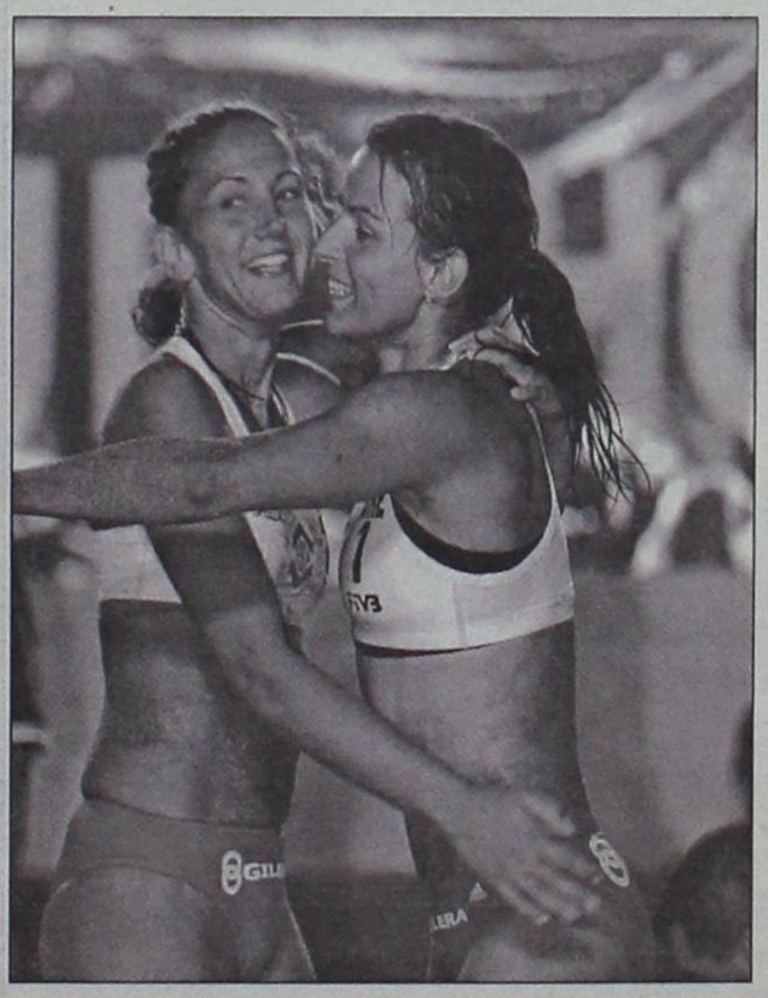

Ο μικρός τελικός μόλις έχει τελειώσει και η εκπληκτική Βάσω (δεξιά) σπεύδει να συγχαρεί την Εφη

ΚΑΡΑΝΤΑΣΙΟΥ: «ΕΙΜΑΙ ΕΥΤΥΧΙΣΜΕΝΗ!»

Βάσω Καραντάσιου: «Είμαι ευτυχισμένη. Το γεγονός ότι παίξαμε εντός έδρας μας βοήθησε πάρα πολύ. Δεν το περιπειράζει. Δεν θέλουμε να φορτωθούμε για το 2004». **Εφη Σφυρή:** «Οταν ξεκινήσαμε δειλά το 1997 χωρίς προπονητή, χωρίς τίποτα, δεν περιμέναμε ότι θα φτάσουμε να πάρουμε μετάλλιο. Δεν βάζουμε μακρινούς στόχους. Η πορεία μας διαμορφώνεται βάσει αποτελεσμάτων. Με το καινούργιο σύστημα πάντως είναι πολύ δύσκολα. Κάναμε υπερπροσπάθεια».

ΤΟΥΣ ...ΕΚΛΕΨΑΝ ΤΗ ΝΙΚΗ

Ο πρώτος διαιτητής Βρετανός Μπερσάου «έκλεψε» την παράσταση στον πρώτο ημιτελικό του τουρνουά ανάμεσα στις Βάσω Καραντάσιου - Εφη Σφυρή και τις Αμερικανίδες Μακ Πικ - Γιάνγκς, που έληξε με νικήτριες τις αλλοδαπές με 2-1 σετ (21-18, 10-21 και 14-16). Ο κ. Μπερσάου κάνοντας λανθασμένες υποδείξεις σε καίρια σημεία της αναμέτρησης στέρησε από τις Ελληνίδες πρωταθλήτριες την πρόκριση τους στο μεγάλο τελικό της διοργάνωσης. Το αποκορύφωμα ήταν όταν κατά τη διάρκεια του καθοριστικότερου σετ (ταϊ μπρέικ) και ενώ το σκορ ήταν ισόπαλο (13-13), υπέδειξε «μέσα» σε ένα καθαρά άστοχο «καρφί» των Αμερικανίδων (η μπάλα ήταν έξω από τη γραμμή τουλάχιστον είκοσι πόντους όπως έδειξε επανειλημμένα και το τηλεοπτικό ριπλέι), δίνοντας έτσι το δικαίωμα να ανατρέψουν την εις βάρος τους κατάσταση.

Οι Σφυρή - Καραντάσιου έκαναν πολύ καλή εμφάνιση στο πρώτο σετ με αποτέλεσμα να το κερδίσουν δίκαια με 21-18 κυριαρχώντας στην άμμο. Αντίθετα ήταν μακριά από τον καλό τους εαυτό στο δεύτερο με αποτέλεσμα να γνωρίσουν τη συντριβή με 21-10. Ανέβασαν την απόδοσή τους στο ταϊ μπρέικ αλλά δυστυχώς συνάντησαν την εχθρική διαιτησία του Βρετανού διαιτητή με αποτέλεσμα να εκνευριστούν και να γνωρίσουν την ήττα. Είναι χαρακτηριστικό πως ο κ. Μπερσάου ήταν κάθετος στην πιο καθοριστική απόφαση του αγώνα και δεν δέχθηκε καν να τον πλησιάσει ο δεύτερος διαιτητής κ. Κούβελος από τον Πειραιά για να του δείξει το ίχνος της μπάλας στην άμμο (εκτός γραμμής). Το τέλος του αγώνα βρήκε τις δύο πρωταθλήτριές μας φανερά στεναχωρημένες επειδή βρέθηκαν τόσο κοντά σε μια ιστορική πρόκριση σε τελικό του Παγκοσμίου πρωταθλήματος.

ΑΠΑΡΑΔΕΚΤΗ ΣΥΜΠΕΡΙΦΟΡΑ

Δεν ήταν όμως μόνο ο διαιτητής που προκάλεσε αρνητική εντύπωση αλλά και μια μερίδα «φιλάθλων» που εκσφενδόνισε μπουκάλια και αντικείμενα προς την πλευρά του «άρχοντα του αγώνα».

ΔΗΛΩΣΕΙΣ

Εφη Σφυρή: «Αν είναι δυνατό να δίνεται ένα τέτοιο σφύριγμα μέσα στην Ελλάδα. Δυτυχώς έχει ξαναγίνει. Είμαστε όμως πάρα πολύ ευχαριστημένες γιατί φτάσαμε τόο κοντά σε πρόκριση σε τελικό παγκοσμίου τελικού πρωταθλήματος. Η ποιότητα του παιχνιδιού ήταν πολύ υψηλή. Μιλάμε για εκπληκτικά μπλοκ και σπουδαίες άμυνες. Και για έναν αγώνα όπου έπρεπε να φτάσεις στο μάξιμουμ της απόδοσής σου. Η πίεση ήταν τεράστια θα προσπαθήσουμε για το μετάλλιο».

Ο νέος Απόλλων Καλυθιών

Εγινε μεγάλη ανανέωση στο έμψυχο υλικό

Του ΔΗΜΗΤΡΗ ΔΡΑΓΑΤΗ

Με εντελώς διαφορετική φιλοσοφία - σε σχέση τουλάχιστον με το τι γίνονταν τα τελευταία χρόνια- πρόκειται να «κατέβει» ο Απόλλων Καλυθιών στο περιφερειακό πρωτάθλημα της Ελληνικής Ποδοσφαιρικής Ομοσπονδίας. Ουσιαστικά, για πρώτη φορά από τότε που συμμετέχει στη συγκεκριμένη κατηγορία δεν έχει πρωταγωνιστικούς στόχους αλλά το ακριβώς αντίθετο. Να κατορθώσει δηλαδή να παραμείνει ανανεώνοντας τη συμμετοχή του για μια ακόμα χρονιά. Ο δεύτερος στόχος είναι να μπορέσει να συνδυάσει την παραμονή του, παίζοντας και καλό ποδόσφαιρο, κάτι που οπωσδήποτε δεν μπορεί παρά να ικανοποιήσει και τον κόσμο. Το κύριο χαρακτηριστικό με τις άλλες ομάδες του νησιού μας που θα παίξουν στο ίδιο πρωτάθλημα είναι πως και στον Απόλλωνα έγινε ανανέωση και μάλιστα σε πολύ μεγάλο βαθμό. Η ομάδα έχει αλλάξει περισσότερο από 50% και πλέον «χτίζεται» σε άκρως νεανικές αλλά και ροδίτικες βάσεις σε μια προσπάθεια προώθησης όσο το δυνατόν περισσότερο και του ντόπιου στοιχείου...

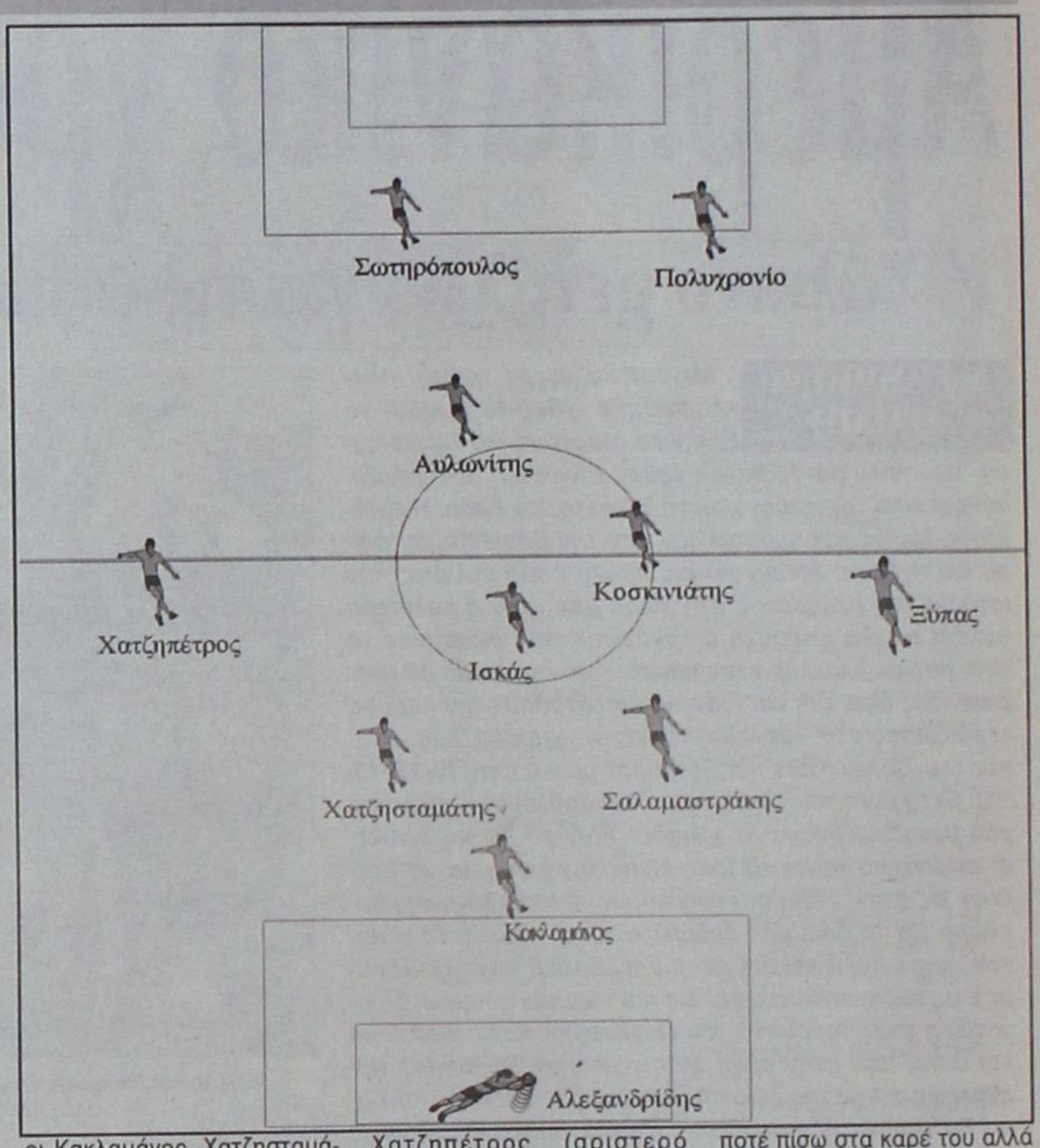

Το μεγάλο «όπλο» του προπονητή Γιώργου Τανίδη θα είναι η δίψα για διάκριση των νεαρών παικτών του η οποία πρόκειται να συνδιαστεί και με το στοιχείο της πείρας που έτσι και αλλιώς υπάρχει στην ομάδα. Ο συνδυασμός στα χαρτιά, φαίνεται αναμφίβολα ιδανικός, ωστόσο θα πρέπει να αποδειχτεί έτσι και στην πράξη. Αυτό είναι ένα από τα στοιχεία που θα προσπαθήσει να πετύχει ο έμπειρος προπονητής του συλλόγου, ο οποίος παρεπιμπτόντως είναι η πρώτη φορά που στον Απόλλωνα αναλαμβάνει να επιτελέσει το έργο του από το ξεκίνημα της ποδοσφαιρικής περιόδου και όχι από τη μέση όπως έγινε στο πρόσφατο παρελθόν.

Ο Τανίδης που ίσως είναι ο μοναδικός προπονητής που γνωρίζει τόσο καλά την ιδιοσυγκρασία αυτής της ομάδας, έχει όλο το χρόνο στη διάθεσή του να «χτίσει» τον Απόλλωνα όπως αυτός τον ονειρεύεται και χωρίς να έχουν προηγηθεί επιλογές άλλων όσον αφορά το έμψυχο δυναμικό. Βέβαια, δεν επιτεύχθηκαν όλοι οι «στόχοι» που είχαν τεθεί στη μεταγραφική περίοδο, ωστόσο είναι σημαντικό πως ο κ. Τανίδης «έλεγξε» όλους τους παίκτες που αποκτήθηκαν και σε τελική ανάλυση ήταν αυτός που είχε τον τελευταίο λόγο. Η πολλή δουλειά ξεκίνησε από την προηγούμενη Πέμπτη όπου η τεχνική ηγεσία του Απόλλωνα, σήκωσε ψηλά τα μανίκια της και άρχισε το μοντάρισμα του νέου Απόλλωνα που θα είναι εντελώς διαφορετικός από αυτόν που συνηθίσαμε μέχρι τώρα.

Εφυγαν πολλοί

Ο κύριος λόγος που ο Απόλλων δεν θα έχει σχέση με αυτόν που ξέραμε μέχρι τώρα είναι το ότι οι περισσότεροι ποδοσφαιριστές αποτελούν παρελθόν. Και αυτοί που έφυγαν αποτελούσαν τον κορμό της ομάδας. Ηταν αυτοί που κατά τη διάρκεια της περσινής αγωνιστικής περιόδου σήκωσαν στην πλάτη τους τα περισσότερα παιχνίδια. Για παράδειγμα, δεν θα φορούν την ίδια φανέλα οι Κακλαμάνος, Χατζησταμάτης, Χατζηπέτρος, Πολυχρονίου, Ράντισιτς, Αυλωνίτης, Σωτηρόπουλος, παίκτες που θεωρούνταν από τους βασικούς.

Ο νέος Απόλλων κράτησε από τους περσινούς πολύ λίγους και αυτοί είναι οι Αλεξανδρίδης, Ισκάς και Αρχοντούλης (είναι και οι μοναδικοί που ήταν για ένα χρόνο και ανανέωσαν τη συνεργασία τους). Σε αυτούς βέβαια θα πρέπει να προσθέσει κανείς και τους Κώστα, Δημητριάδη, Ζούνη και Μπεκυρά που έτσι και αλλιώς ανήκουν στον Απόλλωνα. Ολοι οι υπόλοιποι είναι καινούργιοι και για το λόγο αυτό αναφέραμε και πιο πριν πως η τεχνική ηγεσία θα έχει πάρα πολλή δουλειά να κάνει.

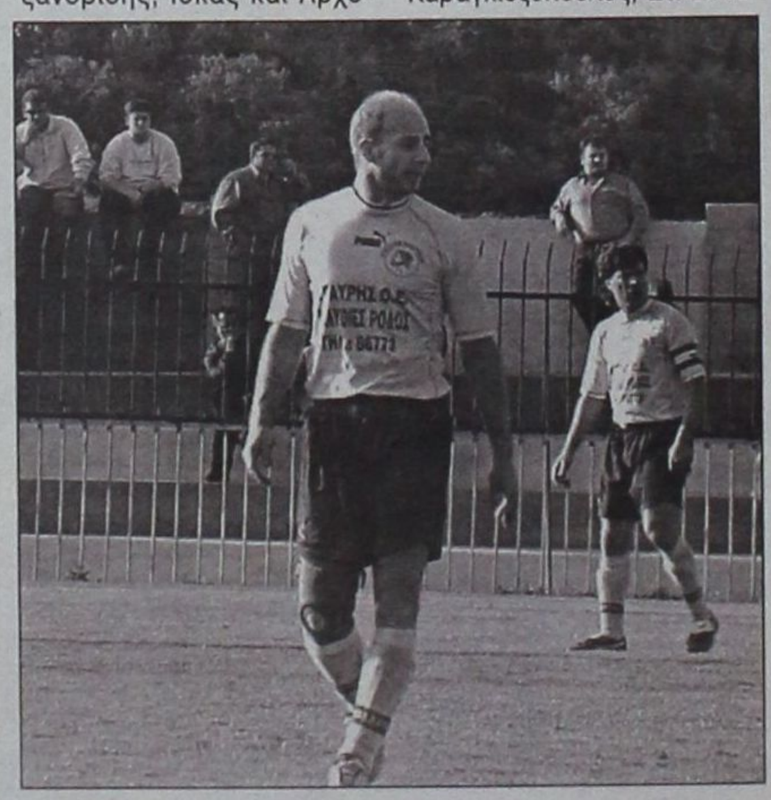

Ενας από τους πολλούς παίκτες που αποτελούν παρελθόν από τον Απόλλωνα, είναι και ο Σωτηρόπουλος

Αποκτήθηκε μία δεκαοκτάδα

Στους δεκαοκτώ ανέρχεται ο αριθμός των παικτών που αποκτήθηκαν από τον Απόλλωνα και αυτό σίγουρα δεν μπορεί παρά να αποτελεί ρεκόρ. Πιο συγκεκριμένα τη φανέλα του Απόλλωνα θα φορέσουν οι Μαμάκος, Βατμανίδης, Χατζηνικόλας, Καραβόλιας, Λινάρδος, Κυριαζής, Νικολής, Σάββενας, Παπανικολάου, Μαχλής, Γκιζλής, Λιάνη, Σούλης, Καραγκιοζόπουλος, Στ. Σταυρής και Παλάτζας. Σε αυτούς θα πρέπει να προσθέσει κανείς τους Διακάκη και Χρ. Ψαρά που πρόκειται να υπογράψουν σήμερα.

ΤΟ ΣΥΣΤΗΜΑ 3- 5-2

Στο σύστημα 3-5-2 ήταν αυτό που στηρίχθηκε ο Γιώργος Τανίδης στο περσινό πρωτάθλημα τουλάχιστον στα εντός έδρας παιχνίδια. Τερματοφύλακας ήταν ο Νίκος Αλεξανδρίδης ενώ στο κέντρο της άμυνας έπαιζαν οι Κακλαμάνος, Χατζησταμάτης και Σαλαμαστράκης.

Ο πρώτος είχε το ρόλο του λίμπερο και οι άλλοι δύο αυτόν το σέντερ μπακ. Ο Τανίδης συνήθιζε να παίζει με δύο αμυντικά χαφ, τον Κοσκινιάτη και τον Γιώργο Ισκά που αναμφίβολα «έβγαλε» για μια ακόμα χρονιά πάρα πολλά χιλιόμετρα. Στα πλάγια έπαιξαν κυρίως οι Ξύπας (δεξί μπακ χαφ) και Χατζηπέτρος (αριστερό μπακ χαφ). Κεντρικό χαφ ήταν ο Αυλωνίτης και προωθημένοι οι Σωτηρόπουλος και Πολυχρονίου (σε όσα παιχνίδια έπαιξε).

Το σκηνικό κάπως άλλαζε στα εκτός έδρας παιχνίδια όπου ο Τανίδης προτιμούσε περισσότερα χαφ και έτσι εκ των πραγμάτων το 3-5-2 γινόταν 3-6-1. Αυτό σημαίνει ότι δεν «ταμπουρώθηκε» σχεδόν ποτέ πίσω στα καρέ του αλλά προσπάθησε να φανεί επικίνδυνος και επιθετικά «κυνηγώντας» πάντα το θετικό αποτέλεσμα.

Οσον αφορά το σύστημα, η ίδια φιλοσοφία φαίνεται να διέπει την τεχνική ηγεσία αν και ακόμα είναι πάρα πολύ νωρίς για να αναλυθεί κάτι τέτοιο (ή έστω να φανεί). Η περίοδος της προετοιμασίας είναι πάρα πολύ κρίσιμη.

ΤΙ ΕΓΙΝΕ ΜΕΧΡΙ ΤΩΡΑ

ΑΠΟΚΤΗΘΗΚΑΝ

Δ. Μαμάκος (Θρασύβουλος)
Σ. Βατμανίδης (Αναγέννηση Πετρ.)
Στ. Χατζηνικόλας (Θύελλα Πυλ.)
Σ. Καραβόλιας (Κλεάνθης)
Σ. Λινάρδος (Διαγόρας Ρ.)
Μ. Κυριαζής (Εθνικός)
Ν. Νικολής (ΑΕΡΑ)
Γ. Σάββενας (Ιάλυσος)
Λ. Παπανικολάου (Διγενής)
Μ. Μαχλής (Διγενής)
Γκιζλής (Διγενής)
Λιάνη (Νήσος Ρόδος)
Σούλης (Νήσος Ρόδος)
Δ. Καραγκιοζόπουλος (Αλμυρός Β.)
Στ. Σταυρής (Ερμής Καλ.)
Α. Διακάκης (ΠΑΟ Διαγόρα) - υπογράφει σήμερα
Παλάτζας (Τύρναβος Λάρισας)
Χρ. Ψαράς (Ιάλυσος) - υπογράφει σήμερα

ΕΦΥΓΑΝ

Μ. Κακλαμάνος (ΠΑΟ Διαγόρας)
Γ. Χατζηπέτρος («Ελεύθερος»)
Στογιάνοφ («Ελεύθερος»)
Σ. Ράντισιτς («Ελεύθερος»)
Σωτηρόπουλος («Ελεύθερος»)
Αυλωνίτης («Ελεύθερος»)



Μ. Κυπριώτης (Διγενής)
Δ. Σαλπιγκτίδης («Ελεύθερος»)
Α. Ξύπας («Ελεύθερος»)
Τ. Καβουσανάκης («Ελεύθερος»)
Κ. Πολυχρονίου («Ελεύθερος»)
Ι. Χατζησταμάτης (ΠΑΟ Διαγόρας)
Στ. Καντιμοίρης («Ελεύθερος»)

ΑΝΑΝΕΩΣΑΝ

Ι. Αρχοντούλης
Γ. Ισκάς
Ν. Αλεξανδρίδης

ΠΑΡΕΜΕΙΝΑΝ

Κώστας, Δημητριάδης, Ζούνης, Μπεκυράς και Πάλλας Βλάσης



Κατάμεστο το γήπεδο στην πλατεία Δημαρχείου όλες τις μέρες των αγώνων



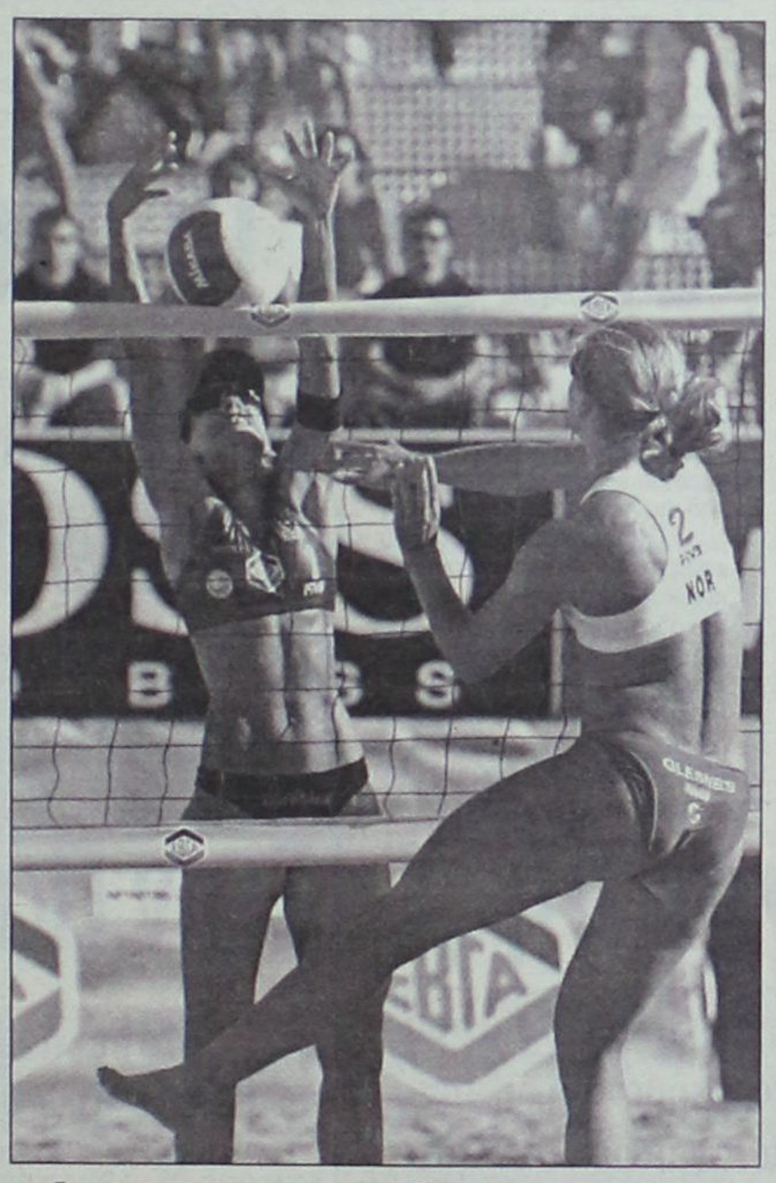



Στιγμιότυπα από τους αγώνες



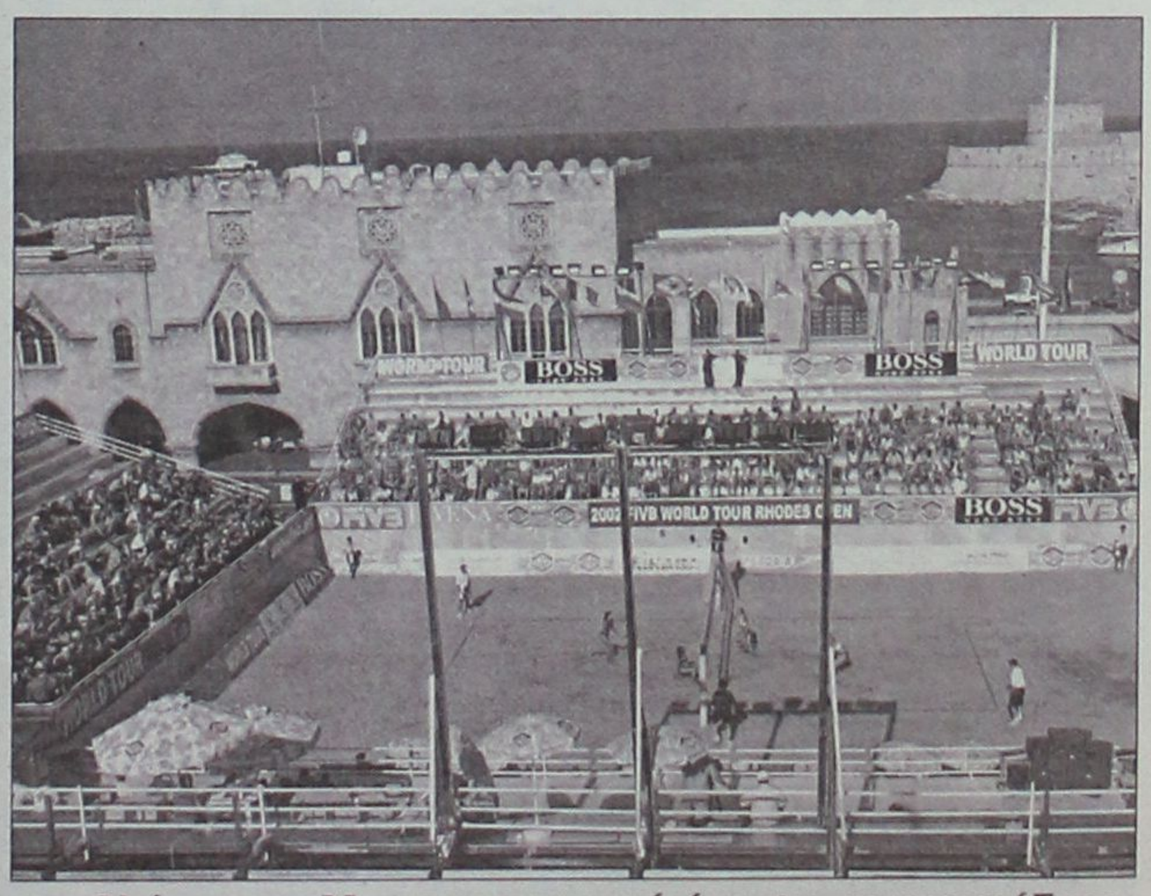

Ο πιτσιρικάς δέχεται με πολλή χαρά το αυτόγραφο της αθλήτριας - Μια πανοραμική άποψη του γηπέδου

Ο Τρίτος για Ιβίσκο...

✓ Βλέπει επίσης το Νίκο Ταγάρη απ' τη Δάφνη Δαφνίου

Πολύ κοντά σε συμφωνία με τον έμπειρο Κώστα Τρίτο που επί σειρά ετών αγωνίστηκε στον Γ.Α.Σ. Ιάλυσο, βρίσκεται πλέον ο Α.Σ.Κ. Ιβίσκος. Η ομάδα του Γιώργου Πετσάλη συμφώνησε σε όλα με τον δυναμικό σέντερ και το μόνο που απομένει είναι η συγκατάθεση των «ερυθροκίτρινων» στους οποίους ανήκει ο Τρίτος.

Από κει και πέρα και με δεδομένο ότι ο Ιβίσκος χρειάζεται ενίσχυση κοντά στο καλάθι, έχει εκδηλωθεί ενδιαφέρον για την απόκτηση του Νίκου Ταγάρη (26- 2.03) που παλαιότερα φόρεσε τη φανέλα της Δάφνης Δαφνίου. Ο 26χρονος σέντερ βρίσκεται σε επαφές με τον Γιώργο Πετσάλη ενώ το ίδιο συμβαίνει και με δύο ακόμα παίκτες από την Αθήνα.

Οσον αφορά τον 18χρονο ύψους 2.05 Γιώργο Βάκαλο το ποσό που ζήτησε κρίθηκε υπερβολικό απ' τους διοικούντες του Ιβίσκου και έτσι όπως είναι λογικό, αποσύρεται το ενδιαφέρον για την απόκτηση του ταλαντούχου παίκτη.

Θα πρέπει να σημειωθεί ότι είναι πολύ πιθανό να παραχωρηθεί σε άλλη ομάδα ο Νίκος Δανελλάκης που απασχόλησε πριν από λίγο καιρό και τον Ηρακλή Λάρδου.

Στο μεταξύ σταθερή βελτίωση παρουσιάζει η κατάσταση του Τσαμπίκου Συντάγγελου που συνεχίζει να υποβάλλεται σε θεραπείες στο πόδι του. Πάντως υπολογίζεται ότι ο γκαρντ του Ιβίσκου θα καθυστερήσει να μπει στο πρόγραμμα των προπονήσεων και ίσως χάσει και κάποια παιχνίδια του πρωταθλήματος.



Ο έμπειρος Κώστας Τρίτος, που διακρίνεται στη φωτό με τη φανέλα του Ιάλυσου είναι πολύ κοντά σε συμφωνία με τον Ιβίσκο

Τέλος και φέτος κατά τη διάρκεια του Σεπτεμβρίου ο Ιβίσκος θα διοργανώσει τουρνουά πιθανότατα με τη συμμετοχή του Κολοσσού και κάποιων άλλων ομάδων.

ΑΕ ΔΙΚΑΙΟΥ Υπέγραψε ο Τουλαντάς

Κλείνει σέντερ φορ (2.02) από τον Αστέρα Αγίου Δημητίου

Τέλος καλό όλα καλά. Ο Νίκος Τουλαντάς (23-1.86) είναι από χθες το νέο μεταγραφικό απόκτημα της Α.Ε. Δικαίου.

Ο νεαρός πλέι- μέικερ συμφώνησε με την ομάδα, τη φανέλα της οποίας θα φορέσει τη νέα αγωνιστική περίοδο.

Εξάλλου μέχρι την Τρίτη η Α.Ε.Δ. θα έχει κλείσει και έναν 25χρονο σέντερ ο οποίος υπηρετεί τη στρατιωτική του θητεία στην Κω και τα τελευταία χρόνια αγωνιζόταν στον Αστέρα Αγίου Δημητρίου

Κανονικά ο Ηρακλής 2000

Αμφίβολη η παραμονή του Γιάννη Παππουλή

Το γεγονός ότι ο Ηρακλής 2000 απ' τη νέα χρονιά θα αγωνίζεται στη Β' κατηγορία μετά τον φετινό του υποβιβασμό, δε φαίνε4ται να πτόησε τους θύνοντες του συλλόγου που θα οργανώσουν απ' την αρχή το ανδρικό τμήμα προκειμένου να επιστρέψει και πάλι στην μεγαλύτερη κατηγορία του τοπικού μπάσκτε.

Πάντως, σύμφωνα με πληροφορίες, στον πάγκο του Ηρακλή 2000 ε4ίναι αμφίβολο αν θα καθίσει ο Γιάννης Παππουλής που βρίσκεται σε διαρκείς συζητήσεις με τη διοίκηση του σωματείου.

Επαφές με Παπαδόπουλο...

✓ Ο Δωριέας είναι πολύ κοντά σε συμφωνία με παίκτη - προπονητή... Επιστρέφει ο Πουτούρης

Στη Ρόδο αναμένεται να έρθει σε λίγες μέρες ο Νίκος Παπαδόπουλος, ο οποίος πιθανότατα θα είναι ο νέος προπονητής- παίκτης του Δωριέα.

Ο Παπαδόπουλος που είναι καθηγητής φυσικής αγωγής και κατάγεται απ' τη Βόρεια Ελλάδα διορίστηκε στο νησί και ήδη βρίσκεται σε συνεχείς επαφές με τον πρόεδρο των «κιτρινόμαυρων» προκειμένου απ' τη νέα αγωνιστική περίοδο να βοηθήσει και από τα δύο πόστα.

Θα πρέπει να σημειωθεί ότι ο Νίκος Παπαδόπουλος συνοδεύεται από άριστες συστάσεις και μέχρι το τέλος της εβδομάδας ανομένεται να δώσει τα χέρια με τον Δωριέα.

Εξάλλου στην ομάδα θα επιστρέψει ο Μάκης Πουτούρης (19 - 1.85) που πέρσι αγωνίστηκε με τη μέθοδο της υποσχετικής στον Εργοτέλη. Το ίδιο θα συμβεί και με το νεαρό Γιώργο Ρουμπέτη που παρά το γεγονός ότι σπουδάζει στην Αθήνα, πρόκειται να βοηθήσει σε ορισμένα παιχνίδια τους «κιτρινόμαυρους».

Ωρα για ξεκούραση...

✓ Ο Π.Α.Ο. Διαγόρας ολοκλήρωσε τη μίνι προετοιμασία του με τον Σάκη Καλαμπόκα να μένει ικανοποιημένος απ' την προσπάθεια των παικτών αλλά και τις μεταγραφικές κινήσεις

Η ξεκούραση των πολεμιστών... Μπορεί για τους περισσότερους η καλοκαιρινή περίοδος και ειδικά ο Ιούλιος να ήταν περίοδος διακοπών, όμως υπάρχουν ορισμένοι που έχυσαν αμέτρητα κιλά ιδρώτα στο γήπεδο...

Οι παίκτες του Π.Α.Ο. Διαγόρα, άφησαν απόλυτα ικανοποιημένο με τις προσπάθειες που κατέβαλλαν, το νέο τεχνικό της ομάδας Σάκη Καλαμπόκα, που από σήμερα θα αποχαιρετήσει τη Ρόδο για λίγες μέρες ώστε να βρεθεί κοντά στην οικογένειά του στην Αθήνα.

Πάντως, μέχρι χθες ο 54χρονος προπονητής έψαξε με κάθε λεπτομέρεια να βρει το μέρος στο οποίο θα διεξαχθεί το βασικό στάδιο της προετοιμασίας που θα ξεκινήσει μετά τις 15 Αυγούστου...

Μέχρι τότε οι «κυανέρυθροι» θα έχουν την ευκαιρία να απολαύσουν τις διακοπές τους αλλά και να γεμίσουν τις μπαταρίες τους ενόψει των φετινών αυξημένων υποχρεώσεών τους...

Ο Σάκης Καλαμπόκας έμεινε πάντως απόλυτα ικανοποιημένος απ' τις μεταγραφικές κινήσεις της ομάδας, καθώς με την απόκτηση αρκετών παικτών ο Π.Α.Ο. Διαγόρας ενισχύθηκε σημαντικά σε θέσεις που παρουσίαζαν αδυναμία.

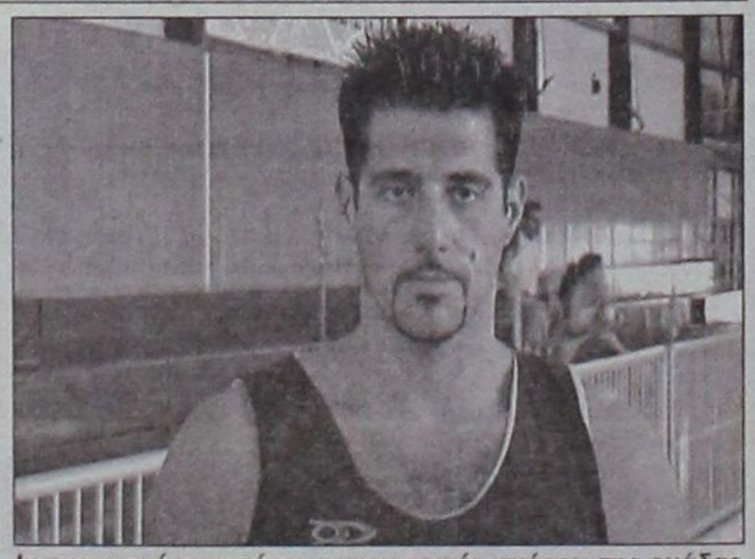

Ικανοποιημένος από τις μεταγραφικές κινήσεις της ομάδας του παρουσιάζεται ο τεχνικός του Διαγόρα Σάκης Καλαμπόκας. Στη φωτό ο Χρήστος Χερκελεντζής που μετακόμισε στους «κυανέρυθρους» από τον Κολοσσό

Εξάλλου θα πρέπει να τονιστεί, ότι ο Γ.Α.Σ. Ιάλυσος πρότεινε στους «νεοφώτιστους» να συμμετάσχουν στο ετήσιο καθιερωμένο τουρνουά στο οποίο θα πάρουν μέρος και αθηναϊκές ομάδες.

Τέλος , προς το τέλος της εβδομάδας αναμένεται να έρθει στη Ρόδο με μετάθεση ο Φάνης Ματιάτος.

Στην Παστίδα ο Κουνούκλας

Πρόκειται για 25χρονο φόργουορντ που έπαιξε πέρσι στον Σταυρό Λιανοκλαδίου

Στην απόκτηση του Πέτρου Κουνούκλα (25 - 1.90) προέβη ο Αγιος Νικόλαος Παστίδας. Ο Κουνούκλας πέρσι φόρεσε τη φανέλα του Σταυρού Λιανοκλαδίου και τα βρήκε σε όλα με τη διοίκηση της νεοφώτιστης ομάδας, την οποία θα ενισχύσει σημαντικά τη νέα χρονιά.

Εξάλλου μετέωρο παραμένει το θέμα απόκτησης του Παναγιώτη Μητρίδη και του Κώστα Φλυτζάνη απ' τον Ηρακλή Λάρδου καθώς το θέμα «κολλάει» μετά το ενδιαφέρον του Γ.Α.Σ. Ιάλυσος για την απόκτηση των Γεωργίου και Πλατέλλα.

Το ευχάριστο για τον τεχνικό της ομάδας Γιάννη Τσέρκη είναι το γεγονός ότι παρέμεινε ο βασικός κορμός που ανέβασε πέρσι τον «Αγιο» στην Α' Κατηγορία και με την προσθήκη των νεοαποκτηθέντων Τσαλικίδη, Κέδρου και Κουνούκλα οι νεοφώτιστοι είναι πολύ πιθανό να αποτελέσουν μία από τις ευχάριστες εκπλήξεις του πρωταθλήματος.

ΓΑΣ ΙΑΛΥΣΟΣ Συμφωνία με Σιταρά

✓ Πρόκειται για 20χρονο γκαρντ που πέρσι έπαιξε στον Απόλλωνα Αθηνών! Επιμένει για Λυκουρέση και διοργανώνει τουρνουά...

Ο Στράτος Σιταράς (20 - 1.91) είναι πολύ πιθανό να αποτελέσει το νέο μεταγραφικό απόκτημα του ΓΑΣ Ιάλυσος. Ο Σιταράς που υπηρετεί τη στρατιωτική του θητεία στη Ρόδο, πέρσι αγωνίστηκε στον Απόλλωνα Αθηνών με ιδιαίτερη επιτυχία και σήμερα πιθανότατα οι δύο πλευρές θα ενωθούν με τα δεσμά του γάμου.

Εκτός από τον Σιταρά, στόχαστρο των «ερυθροκίτρινων» εξακολουθεί να βρίσκεται ο Γιάννης Λυκουρέσης (21 - 2.05) που ανήκει στην Αγία Παρασκευή.

Πάντως ο ΓΑΣ ενδιαφέρεται για ακόμα ένα παίκτη που επίσης υπηρετεί τη θητεία του στο νησί, ενώ όπως έγινε γνωστό, στα μέσα Σεπτεμβρίου θα διοργανωθεί το ετήσιο τουρνουά με τη συμμετοχή αρκετών ομάδων από την Ελλάδα ...αλλά και τον υπόλοιπο κόσμο.

Πιο συγκεκριμένα, ενδέχεται να πάρουν μέρος τα Εκπαιδευτήρια Δούκα, ο Αργοναύτης Ραφήνας, ο Ποσειδών Καλαμάτας, ο ΑΓΟ Ρεθύμνου, ο Ερμής Σχηματαρίου, ο Κολοσσός, ο ΠΑΟ Διαγόρας, η νορβηγική Θρόμσοσταρμ και η σουηδική Χιούμουραλτ.

- Καμία σχέση με την πραγματικότητα δεν έχουν τα σενάρια που φέρουν τον ΓΑΣ Ιάλυσο να έει κάνει πρόταση 27.000 ευρώ για την απόκτηση του Χρήστου Ζαρογιάννη απ' τον Αίαντα Ευόσμου.

Το μεγάλο άλμα στην ιστορία του...

✓ Φιλοδοξεί να κάνει ο «νεοφώτιστος» Κολοσσός που ενισχύθηκε σημαντικά και με την παραμονή του βασικού κορμού, είναι έτοιμος για μεγάλα πράγματα... ✓ Αποκτήθηκαν οι Τσέλιος, Μπανακάκης και Χαλκιαδάκης. ✓ Επέστρεψε ο Μπίλιας

Ο βασικός στόχος επιτεύχθηκε... Η παραμονή του βασικού κορμού, όπως τουλάχιστον επιθυμούσε ο τεχνικός των «θαλασσί» Χάρης Παπάζογλου πήρε σάρκα και οστά και με την προσθήκη τριών έμπειρων παικτών από μεγαλύτερες κατηγορίες, ο Κολοσσός θα επιδιώξει να συνεχίσει την τρελή πορεία που ξεκίνησε την περσινή χρονιά...

Οι νεοφώτιστοι στο πρωτάθλημα της Β' Εθνικής με λίγα λόγια και σκληρή δουλειά, αρχής γενομένης απ' τις 19 Αυγούστου στον Προφήτη Ηλία όπου θα ξεκινήσει το βασικό στάδιο της προετοιμασίας, φιλοδοξούν να κάνουν το μεγάλο άλμα στην Α2 για πρώτη φορά στην ιστορία τους... Αλλωστε πολλοί κατά τη διάρκεια του προηγούμενου πρωταθλήματος ανέφεραν ότι το υλικό που διέθετε ο Κολοσσός ανήκει σε υψηλότερες κατηγορίες.



Επιστροφή στα παλιά λημέρια για τον Χρήστο Μπίλια

Για να προσθέσουμε εμείς ότι με την απόκτηση τριών σημαντικών παικτών σίγουρα οι «θαλασσί» θα παίξουν πρωταγωνιστικό ρόλο.

Η αλήθεια είναι ότι οι πληροφορίες που έρχονται απ' την Αθήνα αλλά και τη Θεσσαλονίκη, φέρουν τη ροδίτικη ομάδα μεταξύ αυτών που θα διεκδικήσουν την άνοδο στη δεύτερη τη τάξει κατηγορία της χώρας μας. Οι υπόλοιπες που σύμφωνα με τα μέχρι τώρα δεδομένα αναμένεται να αποτελέσουν τους βασικούς αντιπάλους του Κολοσσού, πρόκειται να είναι το I.C.B.S., τα Εκπαιδευτήρια Δούκα, η Ξάνθη αλλά και υπό προϋποθέσεις ο Αίας Ευόσμου.

Οι φετινές λοιπόν κινήσεις του εκπροσώπου μας στη Β' Εθνική ήταν ιδιαίτερα προσεκτικές όπως συνέβη και κατά τη διάρκεια της περσινής περιόδου. Οι «θαλασσί» απέκτησαν τον έμπειρο Βασίλη Μπανακάκη που έχει αγωνιστεί ακόμα και στην Α1 με τη Δάφνη, ενώ τελευταίος του σταθμός ήταν ο άλλοτε κραταιός Εσπερος.

Ο Μπανακάκης διαθέτει πολύ καλό σουτ από μέση και μακρινή απόσταση και θα αποτελέσει ένα χρήσιμο εργαλείο στα χέρια του Χάρη Παπάζογλου.

Στη συνέχεια οι Ροδίτες πήραν τον 26χρονο σέντερ Μανώλη Χαλκιαδάκη απ' τον Ιωνικό Νικαίας, τη φανέλα του οποίου φόρεσε με επιτυχία την περσινή σεζόν. Ο Μπανακάκης ξεκίνησε την καριέρα του στο Ηράκλειο, χωρίς πάντως να έχει αρκετό χρόνο συμμετοχής στην Α1 και στη συνέχεια μεταπήδησε στον Μακεδονικό (Α2) και πέρσι στην ομάδα της Νίκαιας.

Το καλύτερο πάντως το άφησε για το τέλος η διοίκηση του Κολοσσού... Η απόκτηση του 25χρονου Κώστα Τσέλιου που διέπρεψε με τα χρώματα της Μ.Ε.Ν.Τ. τα τελευταία τέσσερα χρόνια ήρθε σαν το κερασάκι στην τούρτα... Και μόνο το γεγονός ότι ο Καρδιτσιώτης γκαρντ είχε προτάσεις απ' το Ηράκλειο και τη Νήαρτ Ηστ... μιλάει από μόνο του. Με δύο λέξεις... Λίρα εκατό!!! Επίσης στην ομάδα επέστρεψε ο έμπειρος Χρήστος Μπίλιας απ' τον Γ.Α.Σ. Ιάλυσο.

Οπως είπαμε και στο ξεκίνημα το ευτύχημα για τους νεοφώτιστους ήταν η παραμονή του βασικού κοσμού... Από κει και πέρα απ' τον Κολοσσό αποχώρησαν πέντε παίκτες.

Ο Χρήστος Χερκελεντζής συμφώνησε με τον Π.Α.Ο. Διαγόρα, όπως το ίδιο έκανε και ο νεαρός Σταύρος Παρδακάς που θα αγωνιστεί στους «κυανέρυθρους» με ένα χρόνο υποσχετική.

Τα ίδια μονοπάτια χάραξε και ο Γιώργος Νικηφορίδης που επέστρεψε στα παλιά του λημέρια ενώ ο Ηλίας Τσίντζας μετακόμισε λίγα χιλιόμετρα πιο μακριά, στην Ιαλυσό. Τέλος ελεύθερος έμεινε ο Αλέξανδρος Σαρικάς... Θα



Στον Κολοσσό θα συνεχίσει για ακόμα μία χρονιά ο Χρήστος Γκογκίδης

πρέπει να θεωρείται δεδομένο ότι με την αμέριστη συμπαράσταση του Δήμου Ροδίων αλλά και των φιλάθλων που θα γεμίζουν το κλειστό γυμναστήριο, ο Κολοσσός θέλει και μπορεί να κάνει το όνειρο πραγματικότητα. Μέχρι... το επόμενο όπως έλεγε και ο Νίκος Γκάλης!

ΤΟ ΦΕΤΙΝΟ ΡΟΣΤΕΡ
ΗΡΘΑΝ

1) Μανώλης Χαλκιαδάκης (από Ιωνικό Νικαίας)
2) Κώστας Τσέλιος (από Μ.Ε.Ν.Τ.)
3) Βασίλης Μπανακάκης (από Εσπερο)
4) Χρήστος Μπίλιας (από Γ.Α.Σ. Ιάλυσο)

ΕΦΥΓΑΝ

1) Χρήστος Χερκελεντζής (Π.Α.Ο. Διαγόρας)
2) Ηλίας Τσίντζας (Γ.Α.Σ. Ιάλυσος)
3) Σταύρος Παρδακάς (Π.Α.Ο. Διαγόρας)
4) Αλέξανδρος Σαρικάς (;)
5) Γιώργος Νικηφορίδης (Π.Α.Ο. Διαγόρας)

ΑΝΑΝΕΩΣΑΝ

1) Σωτήρης Κατούφας (3η χρονιά)
2) Γιώργος Βαλαβανίδης (2η χρονιά)
3) Ισίδωρος Κουτσός (2η χρονιά)
4) Ρούλης Αλμπάνης (2η χρονιά)
5) Παντελής Κουγιός (2η χρονιά)
6) Θωμάς Μπελάγιας (9η χρονιά)
7) Στάθης Βλαχοδήμος (3η χρονιά)

ΟΝΟΜΑ	ΗΛΙΚΙΑ	ΥΨΟΣ	ΘΕΣΗ
Γκογκίδης Χρήστος	25	1,98	3-4
Μπελάγιας Θωμάς	31	1,92	2
Κουτσός Ισίδωρος	23	1,97	1-2
Βλαχοδήμος Στάθης	25	1,96	2-3
Αλμπάνης Ρούλης	33	1,88	1
Κουγιός Παντελής	28	1,86	1
Τσέλιος Κώστας	25	1,92	2-3
Μπανακάκης Βασίλης	30	1,91	2
Χαλκιαδάκης Μανώλης	26	2,08	5
Βαλαβανίδης Γιώργος	28	2,04	4-5
Κατούφας Σωτήρης	24	2,05	4
Τρίμμης Νίκος	16	2,02	5
Μπίλιας Χρήστος	34	1,98	4-5

Τις σελίδες του μπάσκετ επιμελήθηκε ο Μάκης Δούβαλης

e-mail:makiss@otenet.gr

ΚΟΛΟΣΣΟΣ

Δεν κατεβαίνει το γυναικείο...

✓ Πρωτάθλημα τεσσάρων ταχυτήτων με τη συμμετοχή του ΠΑΟ Διαγόρα, της Νίκης Ρόδου, του ΑΣΚ Ιβίσκου και του Ιπποκράτη Κω θα διεξαχθεί φέτος καθώς οι «θαλασσί» δεν θα πάρουν τελικά μέρος...

Φως στο τούνελ... φαίνεται πλέον για τη διεξαγωγή του γυναικείου πρωταθλήματος, παρά το γεγονός ότι ο Κολοσσός σύμφωνα με τις τελευταίες πληροφορίες, δε φαίνεται διατεθειμένος να κατεβάσει ομάδα, καθώς υπάρχει σημαντική έλλειψη κοριτσιών...

● Η Αρτεμις Πόκια δοκιμάζεται τις τελευταίες μέρες στον ΠΑΟ Διαγόρα, ενώ οι προπονήσεις της ομάδας συνεχίζονται με εντατικό ρυθμό. Η Πόκια πέρσι έπαιξε στην Γ.Ε. Ηρακλείου.

● Στη Ρόδο βρίσκεται η Μαρί - Ρόζα Μπόνη, που απ' τη νέα χρονιά θα αγωνίζεται στις Εσπερίδες και μάλιστα προπονείται με τις «κυανέρυθρες».

● Είναι πολύ πιθανό, ο Δωριέας να συμμετέχει στο πρωτάθλημα των νεανίδων.

● Με στόχο μια καλή πορεία θα παίξει φέτος ο Ιπποκράτης Κω που δίνει μεγαλύτερη σημασία στα τμήματα υποδομής.

Μετά το... τζάμπολ!

● Καλημέρα σας.

● Εξωφρενικές καταστάσεις συμβαίνουν τον τελευταίο καιρό στα μεταγραφικά ...

● Ακούστε... Πρόεδροι για να παραχωρήσουν παίκτες τους ζητάνε ως αντάλλαγμα (μαντέψτε) εισιτήρια διαρκείας και παπούτσια.

● Ναι κύριοι καλά ακούσατε... Εχουμε φτάσει σε σημείο η αξία ενός παίκτη να συγκρίνεται με την αξία των αθλητικών υποδημάτων.

● Στο μουντιάλ του 1994 ενας Αλβανός είχε βάλει στοίχημα τη γυναίκα του στον μεγάλο τελικό και την έχασε.

● Εδώ μπορεί να μην έχουμε φτάσει ακόμα σε τέτοιο επίπεδο αλλά για ποιό επίπεδο μιλάμε όταν γίνονται τέτοια πράγματα.

● Στην Παστίδα είναι « χολωμένοι» με τον Γ.Α.Σ. Ιάλυσο.Κι αυτό γιατί οι «ερυθροκίτρινοι» ζήτησαν τους δύο νεαρούς Γεωργίου και Πλατέλλα...

● Και τους ζήτησαν με την προϋπόθεση ότι θα δίνονταν ως ανταλλάγματα οι Μητρίδης και Φλυτζάνης απ' τον Ηρακλή Λάρδου.Έτσι λένε στην Παστίδα...

● Στον Ιάλυσο μιλάνε για χείριστη συμπεριφορά των Παστιδενών... Ακούστηκε ότι οι «νεοφώτιστοι» ζήτησαν για να παραχωρήσουν τους νεαρούς εγγυητική 3000 ευρω και 15 ζευγάρια παπούτσια από δικό τους κατάστημα.

● Που πηγαίνουμε κύριοι με τέτοιες καταστάσεις...

● Πολλές φορές έχουν κατηγορήσει τη στήλη διότι λέει τα πράγματα με το όνομα τους...

● Το θέμα όμως είναι τι έχουν κάνει ορισμένοι κύριοι που χρήζει ιδιαίτερης μεταχείρησης; Τίποτα!

● Έχω μάθει πλέον .... Τα καλά θέλουν να γράφονται και τα κακά να αποφεύγονται. Η κριτική είναι ιδιαίτερα εποικοδομητική όταν δεν «κιτρινίζει» και όταν λέει αλήθειες,ακόμα κι αν πονούν.

●Στον Κολοσσό πάλι την προηγούμενη εβδομάδα έκαναν μαγικά...

● Δηλαδή ρε παιδιά έπρεπε να μάθουμε από τρίτους ότι η ομάδα πήρε τον Τσέλιο!

● Οποιον και αν ρωτούσες, σου απαντούσε, από την επόμενη εβδομάδα, θα δούμε και τέτοια...

● Για να καταλάβω καλά.. Λέμε αν ο Κολοσσός ανέβει στην Α1, οι παράγοντες θα είναι λαλίστατοι στα Μ.Μ.Ε. που θα ψάχνουν απεγνωσμένα τις ειδήσεις;

● Τότε ίσως αλλάξει ελάχιστα η νοοτροπία αυτή που αμαυρώνει λίγο την εξαιρετική όντως προσπάθεια που καταβάλει ο σύλλογος τα δύο τελευταία χρόνια.

● Μου άρεσε πάντως, ότι το «μυστικό» του Κολοσσού το ήξερε όλη η Ελλάδα

● Μας κατηγόρησαν κάποιοι από τους «θαλασσί» για τα ονόματα υποψηφίων παικτών που έφερε αποκλειστικά στο φως της δημοσιότητας τούτη εδώ η εφημερίδα.

● Και στη συνέχεια αποδείχθηκαν πραγματικότητα. Για του λόγου το αληθές υπάρχει και το αρχείο!

● Τους Αθηναίους που γράφουν ένα σωρό υπό μεταγραφή παίκτες, τους πήρε κανείς τηλέφωνο για να τους πει «τι είναι αυτά που λέτε κύριοι;» Ουδείς ...δυστυχώς!

● Δεν πειράζει οι φίλοι φαίνονται στις δύσκολες στιγμές ...που ελπίζουμε να μην έρθουν ποτέ.

● Αλλάζουμε θέμα...Τελικά κύριοι το γυναικείο μπάσκετ θα επιζήσει με τη μέθοδο του φιλιού της ζωής.

● Τα κορίτσια έχουν καταντήσει έρμαια των εκάστοτε προέδρων... Αλλάζουν ομάδες με την ίδια συχνότητα που φοράνε τα ρούχα τους.

● Σήμερα στον Δωριέα, αύριο στον Ιβίσκο, μεθαύριο στο Διαγόρα και από κει στον Κολοσσό... Που θα πάει θα οργανωθούν τέσσερις ομάδες...

● Δεν συνεχίζω γιατί θα γράψω κι άλλα και δε θέλω...

● Αυτά για σήμερα.

● Περισσότερα την ερχόμενη εβδομάδα ...

● Μέχρι τότε να είστε καλά και να ακούτε κάθε Σάββατο 10-11 την εκπομπή Νέοι Ορίζοντες στα σπορ στους 95,9 και 96,2.

● Για σχόλια και παρατηρήσεις στο e-mail :makis@otenet.gr.

● Γεια σας.

Νίκος Ζήσης: Πρωταθλητής Ελλάδας στα 19!

Από τις αλάνες της Χ.Α.Ν. Θεσσαλονίκης βρέθηκε σε λίγα χρόνια στην Α.Ε.Κ. με την οποία κατέκτησε το πρωτάθλημα και στην Εθνική μας ομάδα! Αποτελεί το νέο αίμα του ελληνικού μπάσκετ και το μέλλον του χαμογελάει με νόημα... Αλλωστε δεν είναι τυχαίο ότι για να τον αποκτήσουν «οι κιτρινόμαυροι» ξόδεψαν 50 εκ. για την ομάδα του και άλλα 200 εκ. για τον ίδιο...

Συνέντευξη στον Μάκη Δούβαλη

Οταν κάπου εκεί στις αρχές της δεκαετίας του 1990, ένα «μικροκαμωμένο» πιτσιρίκι ξεκινούσε τα πρώτα του μπασκετικά βήματα στις αλάνες του ιστορικότερου σωματείου της Ελλάδας, της Χ.Α.Ν. Θεσσαλονίκης, κανείς δεν φανταζόταν ότι ο 9χρονος Νίκος Ζήσης, θα έφτανε η στιγμή που θα φορούσε το δικέφαλο στο στήθος αλλά και θα αγωνιζόταν στο αντιπροσωπευτικό μας συγκρότημα... Δέκα χρόνια μετά, τα όνειρα και οι φιλοδοξίες του έγιναν πραγματικότητα! Και μάλιστα μέρα με τη μέρα συνεχίζουν να γίνονται...

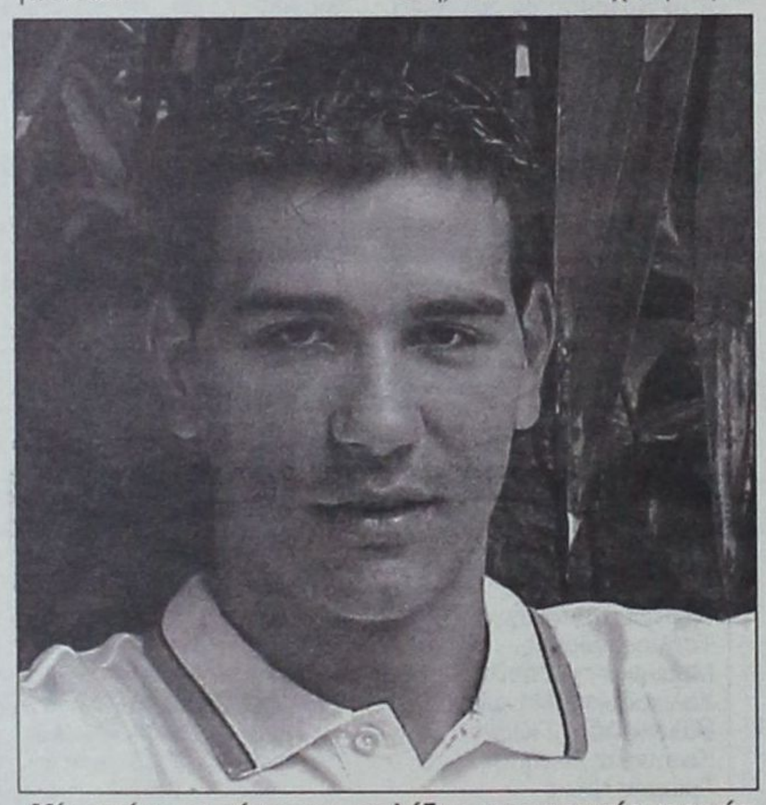

Μία από τις ευχάριστες εκπλήξεις της φετινής χρονιάς ήταν ο 19χρονος διεθνής γκαρντ της ΑΕΚ

Αλλωστε εσείς ξέρετε πολλούς που στα 19 τους χρόνια αποτελούν αναπόσπαστο κομμάτι της πρωταθλήτριας ομάδας και έχουν περάσει από όλα τα κλιμάκια της Εθνικής μας;

Ο Νίκος Ζήσης γεννήθηκε στις 16 Αυγούστου 1983 στη Θεσσαλονίκη και ξεκίνησε το μπάσκετ το 1990 στη Χ.Α.Ν.Θ. Για όσους δεν το γνωρίζουν ο συγκεκριμένος σύλλογος ήταν ο πρώτος που έφερε το άθλημα στη χώρα μας και δραστηριοποιείται σε πολλούς τομείς τόσο στον αθλητισμό όσο και στον πολιτισμό.

Το πρώτο δελτίο του Ζήση εκδόθηκε το 1992 και οι επιδόσεις του νεαρού παίκτη ήδη είχαν προκαλέσει θύελλα ενθουσιασμού στην ομάδα. Με προπονητές τον Δημήτρη Νικολαΐδη, τον Νίκο Δημητρίου (μετέπειτα βοηθός του Ντράγκαν Σάκοτα στον Ηρακλή) και τον Πασχάλη Λέρα, αγωνίστηκε σε όλα τα τμήματα υποδομής (μίνι, παιδικό, εφηβικό) κερδίζοντας με το σπαθί του μία θέση στην Εθνική ομάδα.

Η ΠΡΩΤΗ ΧΡΟΝΙΑ ΣΤΟ ΑΝΔΡΙΚΟ

Οι εντυπωσιακές εμφανίσεις του Νίκου Ζήση δεν άφησαν ασυγκίνητο κανένα στην Χριστιανική Αδελφότητα Νέων Θεσσαλονίκης (όπως είναι το πλήρες όνομα του συλλόγου) και έτσι την περίοδο 1997 - 98 έκανε το ντεμπούτο του στην ανδρική ομάδα, στο πρωτάθλημα της Γ' Εθνικής, κόντρα στον Αρίωνα. Ενα παιχνίδι που όπως υποστηρίζει ο ίδιος θα του μείνει αξέχαστο.

Η ΜΕΤΑΓΡΑΦΗ ΣΤΗΝ ΑΕΚ

Τα χρόνια πέρασαν και ο 19χρονος πλέον γκαρντ συνέχισε να αποτελεί το μήλον της έριδος για πολλές ομάδες. Ο Π.Α.Ο.Κ., ο Αρης και ο Ηρακλής μάλλον έπεσαν σε «βαθύ ύπνο» και έτσι ο Νίκος Ζήσης μετά από σκληρές διαπραγματεύσεις κατέληξε στην Α.Ε.Κ.

Τη σεζόν 2000-01, η «Ενωση» μετά από εισήγηση τον τότε τεχνικού της Ντούσαν Ιβκοβιτς προσέφερε στη Χ.Α.Ν.Θ. το ποσό των 50 εκ. και ο Ζήσης κατηφόρισε στην πρωτεύουσα. Το μεγάλο βήμα είχε γίνει... Ο ίδιος συμφώνησε με αποδοχές 195 εκ. για συμβόλαιο 5+2 χρόνια, όμως οι συνεχείς αναπροσαρμογές σίγουρα έχουν ανεβάσει το κασέ του ταλαντούχου παίκτη.

ΟΙ ΣΥΜΜΕΤΟΧΕΣ

Την πρώτη περίοδο, όπως είναι λογικό ο Θεσσαλονικιός γκαρντ αγωνίστηκε για ελάχιστο χρονικό διάστημα σε δέκα περίπου παιχνίδια. Ομως η επιμονή και υπομονή του, ανάγκασαν φέτος τον Ντράγκαν Σάκοτα να βασιστεί σε μεγάλο βαθμό στις ικανότητες του Ζήση. Δεν ήταν τυχαίο ότι στη σειρά των τελικών με τον Ολυμπιακό, ξεκινούσε στη βασική πεντάδα, κάτι το οποίο αντιμετωπίστηκε με δυσπιστία απ' τον κόσμο. Στη συνέχεια βέβαια αποδείχθηκε ότι ο «Σάλε» ήξερε τι έκανε.

Η φετινή χρονιά ουσιαστικά καθιέρωσε τον Νίκο Ζήση στη συνείδηση των φιλάθλων της Α.Ε.Κ., κάτι που δεν το περίμενε τόσο νωρίς ο ίδιος. Το γεγονός ότι σε κάθε παιχνίδι έπαιζε 15-17 λεπτά λέει πολλά. Ετσι δεν είναι;

ΕΘΝΙΚΗ ΟΜΑΔΑ

Το 1998 σε ηλικία 15 ετών κλήθηκε στην Εθνική παίδων απ' τον ομοσπονδιακό τεχνικό Νίκο Σταυρόπουλο... Αυτή ήταν και η πρώτη φορά που φόρεσε το εθνόσημο στο στήθος. Με τους παίδες την επόμενη χρονιά, ο Νίκος Ζήσης κατέλαβε τη δεύτερη θέση στο Πανευρωπαϊκό πρωτάθλημα που διεξήχθη στο Λάσκο της Σλοβενίας, όντας μάλιστα και πρώτος σκόρερ της διοργάνωσης. Το 2000 αγωνίστηκε στην Εθνική εφήβων με την οποία κατέκτησε το αργυρό μετάλλιο στην Κροατία ενώ αυτές τις μέρες βρίσκεται στο Βίλνιους της Λιθουανίας όπου συμμετέχει με την Εθνική Ελπίδων στο Πανευρωπαϊκό πρωτάθλημα. Για όσους δεν θυμούνται τα προκριματικά διεξήχθησαν πέρσι τον Ιούλιο στο δημοτικό κλειστό γυμναστήριο της Ιαλυσού.

- Νίκο είσαι μόλις 19 χρονών και κατάφερες να κατακτήσεις το πρωτάθλημα της Α.Ε.Κ., κάτι που έχουν πετύχει ελάχιστοι συνομήλικοι σου. Αισθάνεσαι τυχερός που ουσιαστικά στην πρώτη σου μεγάλη συμμετοχή στην Α1 η ομάδα σου έφτασε στην κορυφή;

Η κατάκτηση του πρωταθλήματος για μένα ήταν ένα όνειρο... Είναι ό,τι καλύτερο μου έχει τύχει, όμως αυτό δεν σημαίνει τίποτα καθώς στη συνέχεια πρέπει να δουλέψω περισσότερο. Σίγουρα θα μου μείνει για πάντα στην μνήμη, ο τρόπος που κατακτήσαμε το πρωτάθλημα αλλά και η ατμόσφαιρα στη σειρά των τελικών. Δεν ξέρω αν είμαι τυχερός, αλλά αυτό που έχει σημασία είναι το γεγονός ότι η Α.Ε.Κ. πήρε την πρώτη θέση μετά από 32 χρόνια.

- Μετά το 2-0, πολλοί πίστεψαν ότι τα πάντα είχαν τελειώσει για την Α.Ε.Κ.. Πως αισθανθήκατε βλέποντας τη χρονιά η οποία ξεκίνησε με τις καλύτερες προδιαγραφές να πηγαίνει χαμένη;

Οπως λες κι εσύ, μετά το 2-0 όλοι μας είχαν ξεγραμμένους... Μόνο εμείς πιστέψαμε στις δυνάμεις μας και αλλάξαμε τα μέχρι τότε δεδομένα. Το πιο σημαντικό είναι ότι βρήκαμε την ψυχική δύναμη και ισοφαρίσαμε. Στο τελευταίο παιχνίδι με τη βοήθεια των φιλάθλων μας καταφέραμε και πήραμε το πρωτάθλημα.

- Ας γυρίσουμε λίγο πίσω τον χρόνο... Πόσο εύκολη ήταν η προσαρμογή ενός 19χρονου παίκτη στα δεδομένα της Α1, προερχόμενος απ' τα τοπικά πρωταθλήματα της Θεσσαλονίκης;

Την πρώτη μου χρονιά στην Α.Ε.Κ. ήμουν εκτός τόπου και χρόνου. Μέχρι τον Μάρτιο, απλά συμμετείχα στις προπονήσεις της ομάδας και δεν ήξερα τη γνώμη που είχαν σχηματίσει για μένα ο προπονητης αλλά και οι συμπαίκτες μου. Μέρα με τη μέρα άρχισα να συνειδητοποιώ ότι το μπάσκετ παντού είναι το ίδιο, αλλά στην Α1 παίζεται με μεγαλύτερη ένταση. Πιστεύω ότι τα παιχνίδια σε βοηθούν να αποκτήσεις περισσότερες εμπειρίες. Η αλήθεια είναι ότι στο μυαλό μου έχουν μείνει πάρα πολλές εικόνες απ' τις πρώτες μέρες της παρουσίας μου στην Α.Ε.Κ.

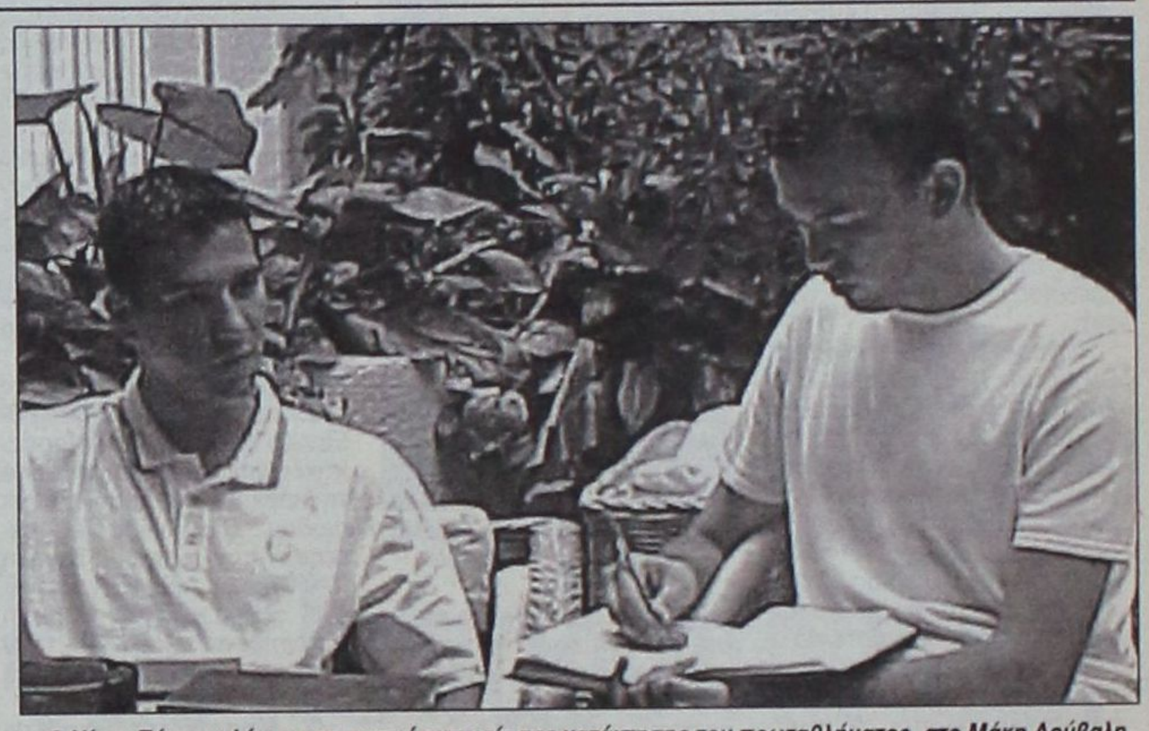

Ο Νίκος Ζήσης μιλάει για τη φετινή εμπειρία της κατάκτησης του πρωταθλήματος στο Μάκη Δούβαλη

- Θα ήθελα να μου περιγράψεις το ντεμπούτο σου στην Α1 με την «κτρινόμαυρη» φανέλα.

Για πρώτη φορά συμμετείχα σε επίσημο παιχνίδι κόντρα στον Μακεδονικό. Ο κόουτς (σ.σ. Ντούσαν Ιβκοβιτσ) με χρησιμοποίησε για τρία λεπτά... Τι να πω! Ηταν σαν να έπαιζα μπάσκετ για πρώτη φορά. Είχα πολύ άγχος, καθώς νόμιζα ότι ήμουν υπερβολικά μικρός για την Α1. Μετά το ξεκίνημα, άρχισα να συνειδητοποιώ, ότι μπορούσα να ανταπεξέλθω στις δυσκολίες, έστω και για τον ελάχιστο χρόνο συμμετοχής που είχα. Πάντως οι στιγμές αυτές θα μου μείνουν αξέχαστες...

- Φέτος, κατά γενικότερη ομολογία ήταν η χρονιά που ουσιαστικά καθιερώθηκες στην Α.Ε.Κ.. Περίμενες ότι ο Ντράγκαν Σάκοτα θα σου έδινε τόσο χρόνο συμμετοχής;

Σίγουρα όχι και αυτό γιατί δύσκολα κάποιος προπονητής εμπιστεύεται ένα 19χρονο παίκτη. Πιστεύω ότι όσο περνάει ο καιρός θα παίζω ολοένα και περισσότερο. Αλλωστε έχω πολλά χρόνια μπροστά μου και θεωρώ ότι μπορώ να δείξω ακόμα αρκετά πράγματα

- Κατά τη διάρκεια της χρονιάς ήρθε και η κλήση στο αντιπροσωπευτικό συγκρότημα των ανδρών καθώς ο Γιάννης Ιωαννίδης σου εμπιστεύθηκε μία θέση στο ρόστερ της ομάδας...

Είναι μεγάλη τιμή και χαρά... Και μόνο το γεγονός ότι ήμουν για δέκα μέρες με τους άνδρες, πραγματικά αποτέλεσε μία σημαντική εμπειρία για μένα. Σαφώς το κεφάλαιο Εθνική είναι πάνω απ' όλα. Αλλωστε μόνο το αντιπροσωπευτικό μας συγκρότημα μπορεί να φέρει και πάλι ψηλά το μπάσκετ (Σ.σ. ο Νίκος Ζήσης κλήθηκε να συμμετάσχει στα προκριματικά του Πανευρωπαϊκού πρωταθλήματος της Σουηδίας, κόντρα στη Ρουμανία και τη Δανια ενώ πήρε μέρος και στο τουρνουά Ακρόπολις).

- Το μεγάλο όνειρο του Νίκου Ζήση;

Αναμφισβήτητα η συμμετοχή μου στους Ολυμπιακούς αγώνες του 2004... Οσον αφορά την Α.Ε.Κ., να κατακτήσω όσο το δυνατόν περισσότερους τίτλους και να πάρω τη θέση του αρχηγού απ' το Νίκο Χατζή (εκείνη τη στιγμή έφτασε ο Καλαματιανός παίκτης και όπως είναι λογικό χαμογέλασε με την απάντηση του Ζήση, καθότι οι δύο τους είναι και πάρα πολύ καλοί φίλοι).

- Που αφιερώνεις την κατάκτηση του πρωταθλήματος

Πάνω απ' όλα στη διοίκηση της ομάδας και στον κόσμο μας για το πέμπτο παιχνίδι που μας ώθησε στη νίκη. Βέβαια όλοι οι παίκτες βάλαμε ένα λιθαράκι, στο πρωτάθλημα, βασιζόμενοι σε Ελληνες παίκτες. Ηταν το σημαντικότερο γεγονός...

Υ.Γ.: Με το Νίκο Ζήση είχα την τύχη να είμαστε συμπαίκτες στην Χ.Α.ΝΘ. την περίοδο 1997-98, όταν έκανε τα πρώτα του βήματα στην ανδρική ομάδα. Το σημαντικότερο σε έναν άνθρωπο και κυρίως σε ένα παιδί 19 χρονών είναι να μην αλλάξει ο χαρακτήρας του και καβαλήσει το καλάμι λόγω της ξαφνικής αλλά όχι απρόσμενης επιτυχίας του. Ο Νίκος Ζήσης παρέμεινε ο ίδιος, όπως τότε, το φιλαράκι μας, ο Νίκος που θα άφηνε εποχή στο ελληνικό μπάσκετ. Σημαντικό ρόλο σε αυτό έπαιξε η οικογένειά του, που βρίσκεται δίπλα του σε όλες τις δυσκολίες. Προσωπικά δεν του εύχομαι καλή επιτυχία γιατί αυτή τη θεωρώ δεδομένη, απλά ο Θεός του κόσμου να τον έχει καλά ώστε να μας προσφέρει πλούσιο μπασκετικό θέαμα τα επόμενα χρόνια...

- **Η κατάκτηση του πρωταθλήματος για μένα ήταν ένα όνειρο. Θα μου μείνει για πάντα στη μνήμη ο τρόπος που το κατακτήσαμε αλλά και η ατμόσφαιρα στη σειρά των τελικών.**
- **Μετά το 2-0, όλοι μας είχαν ξεγραμμένους... Βρήκαμε όμως τη ψυχική δύναμη και ισοφαρίσαμε.**
- **Την πρώτη μου χρονιά, στην Α.Ε.Κ. ήμουν εκτός τόπου και χρόνου. Μέρα με τη μέρα συνειδητοποίησα, ότι το μπάσκετ είναι παντού το ίδιο αλλά στην Α1 παίζεται με μεγαλύτερη ένταση.**
- **Στο ντεμπούτο μου κόντρα στον Μακεδονικό νόμιζα ότι έπαιζα μπάσκετ για πρώτη φορά. Πίστευα ότι ήμουν μικρός για την κατηγορία. Οι στιγμές αυτές θα μου μείνουν αξέχαστες.**
- **Είναι μεγάλη χαρά και τιμή για μένα που κλήθηκα στην Εθνική ομάδα... Είναι το σημαντικότερο για όλους τους παίκτες.**
- **Δύσκολα κάποιος προπονητής εμπιστεύεται έναν 19χρονο παίκτη στην Α1, και γι' αυτό το λόγο ευχαριστώ τον Ντράγκαν Σάκοτα για το χρόνο συμμετοχής που μου έδωσε.**

NEO OPEL CORSA

ΤΟ ΠΑΘΟΣ ΕΙΝΑΙ ΕΔΩ. ΟΔΗΓΗΣΤΕ ΤΟ.



ΤΟ ΑΥΤΟΚΙΝΗΤΟ ΠΟΥ ΘΑ ΟΔΗΓΗΣΕΙ ΤΟ ΜΕΛΛΟΝ ΤΗΣ ΚΑΤΗΓΟΡΙΑΣ ΤΟΥ.

- Το μεγαλύτερο μεταξόνιο στην κατηγορία του για κορυφαία άνεση και ευρυχωρία
- Το μόνο στην κατηγορία του με «έξυπνους αερόσακους», ενεργά προσκέφαλα εμπρός και σύστημα αποσπώμενων πεντάλ για απαράμιλλη προστασία
- ...αλλά και δυναμικό πλαίσιο DSA, πλήρως γαλβανισμένο αμάξωμα και 12-ετή αντιδιαβρωτική εγγύηση για ενεργητική ασφάλεια και οδηγική απόλαυση που αντέχει στο χρόνο

NEO OPEL CORSA
ΠΑΘΟΣ ΓΙΑ ΖΩΗ

ΕΠΙΣΗΜΟΣ ΔΙΑΝΟΜΕΑΣ OPEL
ΜΑΜΑΛΙΓΚΑΣ ΑΕΒΕ: 3ο χλμ. Λ. Ρόδου – Λίνδου, Ρόδος 85 100, Τηλ.: 0241-61005.
ΕΜ. ΤΣΕΡΚΗΣ: Πηγάδια Καρπάθου, Κάρπαθος 857 00, Τηλ.: 0245-22889.

OPEL ASSISTANCE
3 ΧΡΟΝΙΑ ΔΩΡΕΑΝ
ΟΔΙΚΗ ΒΟΗΘΕΙΑ

OPEL
www.corsa.opel.gr

Κάτι που δεν έγινε ποτέ!

RODEO

ΕΚΠΤΩΣΕΙΣ 40 & 50%

Σε όλα μας τα είδη...









ΕΚΠΤΩΣΕΙΣ 40 & 50%



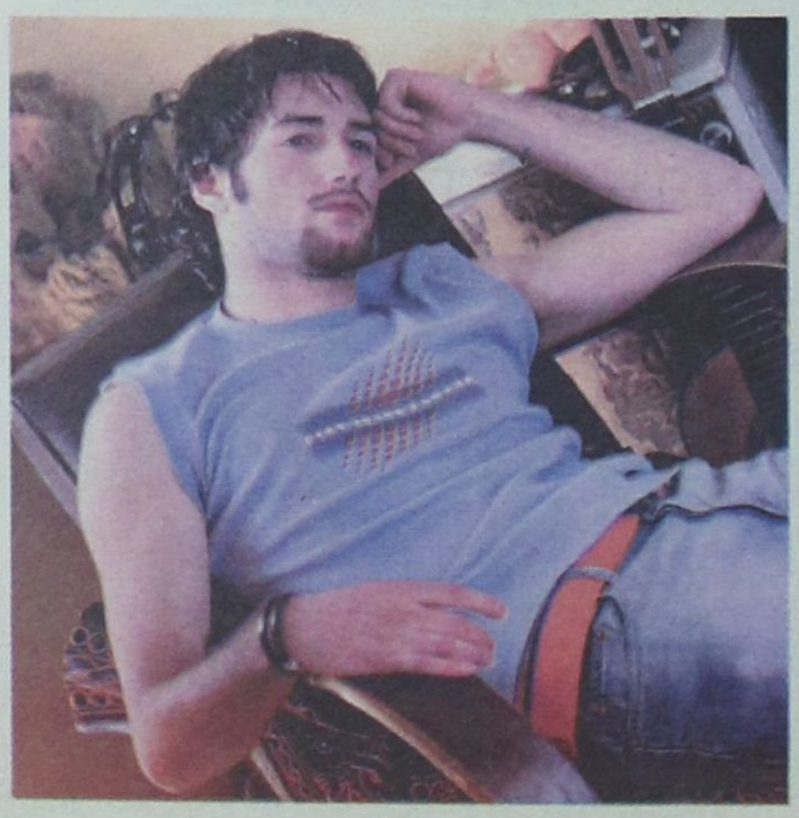



ΑΠΟΘΗΚΗ RODEO Πάροδος ΚΑΝΑΔΑ 72 - ΤΗΛ: 74108: ΜΕ ΑΝΕΤΟ PARKING • ΜΕ ΕΠΩΝΥΜΑ ΡΟΥΧΑ • ΑΝΔΡΙΚΑ • ΓΥΝΑΙΚΕΙΑ • ΠΑΙΔΙΚΑ • ΠΑΠΟΥΤΣΙΑ & ΑΞΕΣΟΥΑΡ • ΥΠΕΡΜΕΓΕΘΗ

STREET RODEO ΝΕΟ ΚΑΤΑΣΤΗΜΑ ΣΤΗ ΣΤΟΑ ΣΠΑΡΤΑΛΗ: ΡΟΥΧΑ ΙΤΑΛΙΑΣ ΕΙΣΑΓΩΓΗΣ ΣΕ ΕΚΠΛΗΚΤΙΚΕΣ ΤΙΜΕΣ. ΔΙΑΘΕΤΟΥΜΕ ΚΑΙ ΤΜΗΜΑ ΠΑΙΔΙΚΟ ΕΦΗΒΙΚΟ ΚΑΙ ΠΑΠΟΥΤΣΙΑ ΣΕ ΜΕΓΑΛΗ ΠΟΙΚΙΛΙΑ ΚΑΙ ΤΙΜΕΣ ΕΚΠΛΗΞΗ

DONNA RODEO ΓΑΛΛΙΑΣ 10: ΕΙΣΑΓΩΓΕΣ ΑΠΟ ΙΤΑΛΙΑ ΣΕ CASUAL ΚΑΙ TOILETTES HABILLÉES (ΑΜΠΙΓΙΕ)

RODEO CASUAL ΓΡΗΓ. ΛΑΜΠΡΑΚΗ 35 • **RODEO BLUE JEANS** ΑΜΕΡΙΚΗΣ 42

PARIS DAKKAR Winner 2001 MITSUBISHI PAJERO



Off road, είναι όπου σου αρέσει!



MITSUBISHI PAJERO PININ

1.8 & 2.0 κυβικά

Νέο 5θυρο Mitsubishi Pajero Pinin 4X4. Ένα καθαρόαιμο Pajero για δυναμικές διαδρομές μέσα και έξω από την πόλη. Με design Pininfarina, που κερδίζει σε εντυπώσεις, και με 2.000 κ.εκ. και το Super Select 4, το πρωτοποριακό του σύστημα μετάδοσης, που κερδίζουν σε επιδόσεις, το νέο Mitsubishi Pajero Pinin, όπως και κάθε Pajero άλλωστε, κυριαρχεί απόλυτα.

Νέο Mitsubishi Pajero Pinin: Κερδίζεις... όπου σου αρέσει!

Χαράξτε
το δικό σας δρόμο

MITSUBISHI MOTORS

ATHENSADVERTISING

ΔΩΡΕΑΝ ΕΤΗΣΙΑ ΑΣΦΑΛΙΣΤΙΚΗ ΚΑΛΥΨΗ: ΟΔΙΚΗΣ ΠΡΟΣΤΑΣΙΑΣ,ΙΑΤΡΙΚΗΣ ΚΑΙ ΠΡΟΣΩΠΙΚΗΣ ΒΟΗΘΕΙΑΣ ΟΔΗΓΟΥ ΚΑΙ ΕΠΙΒΑΤΩΝ ΑΠΟ ΤΗΝ INTERAMERICAN

Θ. & Ι. ΚΑΛΛΙΓΑΣ ΑΕΒΕ

Λεωφ. Λίνδου 138, Τηλ: 67440 - 67441, Fax: 68462
e-mail: kaligcar@otenet.gr

1ο ΧΡΗΜΑΤΟΔΟΤΙΚΟ ΠΡΟΓΡΑΜΜΑ	2ο ΧΡΗΜΑΤΟΔΟΤΙΚΟ ΠΡΟΓΡΑΜΜΑ
0,58% σταθερό μηνιαίο επιτόκιο 0% προκαταβολή 72 δόσεις	0,75% σταθερό μηνιαίο επιτόκιο 0% προκαταβολή 1η δόση σε 12 μήνες ΑΤΟΚΑ 72 δόσεις

ΤΕΡΑΣΤΙΑ ΠΡΟΒΟΛΗ ΤΗΣ ΡΟΔΟΥ μέσω του παγκοσμίου πρωταθλήματος μπιτς βόλεϊ

«Εικόνα» από τους αγώνες πήραν 74 χώρες. Ο δήμαρχος Γιώργος Γιαννόπουλος ικανοποιημένος από την αποδοχή του κόσμου

Η Ρόδος θα είναι και του χρόνου ένας από τους σταθμούς του Παγκοσμίου πρωταθλήματος Μπιτς βόλεϊ γυναικών! Αυτό ήταν το σημαντικότερο ίσως συμπέρασμα της χθεσινής συνέντευξης Τύπου που παρεχώρησαν οι διοργανωτές του ελληνικού τουρνουά στην αίθουσα συνεδριάσεων του Δημοτικού Συμβουλίου Ροδίων. Φάνηκε ξεκάθαρα από την πρόθεση του ίδιου του δημάρχου Γιώργου Γιαννόπουλου αλλά και του προέδρου της Ελληνικής Ομοσπονδίας Πετοσφαίρισης Θανάση Μπελιγράτη. Το στόχο αυτόν, ενίσχυσε και η τεχνική υπεύθυνη της FIVB Ντανιέλα Ντράγκο, η οποία χαρακτηριστικά δήλωσε σε σχετική ερώτηση που της έγινε, πως η τελική εκτίμηση που θα κάνει θα είναι ιδιαιτέρως θετική. Σημείο αναφοράς όλων όσοι έδωσαν το παρών στη συνέντευξη ήταν επίσης και η μεγάλη προβολή που έτυχε το νησί τις ημέρες αυτές σε ολόκληρο τον κόσμο.

Στο πάνελ, εκτός των προαναφερθέντων παραβρέθηκαν και οι ακόλουθοι:

Ο υπεύθυνος διαιτησίας Ζοζέ Καζανόβα, ο διευθυντής της διοργάνωσης Αλέκος Παρασκευόπουλος, ο εκπρόσωπος του «Αθήνα 2004» Νίκος Σοφιανός, ο πρόεδρος του ΔΟΝΑ Ρόδου Κάλλιστος Διακογεωργίου, ο διευθυντής του ΕΒΕΔ Ηλίας Κωτιάδης, ο πρόεδρος της Ενωσης Ξενοδόχων Βασίλης Μηναΐδης, ο διευθυντής της εταιρίας PROMOSPORT κ. Ευαγγελόπουλος και οι εκπρόσωποι των δύο κεντρικών χορηγών, ο διευθυντής του CASINO RODOS κ. Αϊντάν καθώς και ο ιδιοκτήτης του ξενοδοχείου RODOS PARK κ. Σολούνιας.



«... Και του χρόνου εδώ»

Αυτή ήταν η ευχή του δημάρχου κ. Γιαννόπουλου στον επίλογο της ομιλίας του, την οποία συνδύασε με την υπόσχεση για καλύτερη οργανωτική προετοιμασία των εργασιών ώστε να αποφευχθούν στο μέλλον οι όποιες καθυστερήσεις. Μεταξύ άλλων, ο πρώτος πολίτης της Ρόδου επεσήμανε τα εξής:

«Η μεγάλη συμμετοχή του κόσμου δείχνει το μέγεθος της επιτυχίας. Αποδείξαμε πως μπορούμε να διοργανώσουμε τέτοιας κλίμακας αθλητικές εκδηλώσεις. Θέλω να εκφράσω τη χαρά μου για τη φιλοξενία αυτής της διοργάνωσης».

Ο κ. Γιαννόπουλος πάντως, δεν παρέλειψε να αναφερθεί και στα οφέλη που θα απολαμβάνει η Ρόδος και μετά τη λήξη του τουρνουά:

«Η Ρόδος διαθέτει πλέον ένα λυόμενο γήπεδο 4000 θέσεων το οποίο μπορεί να χρησιμοποιηθεί σε διάφορες εκδηλώσεις. Επίσης υπάρχει και η μόνιμη εγκατάσταση του προθερμαντηρίου στην περιοχή του ΝΟΡ το οποίο μάλιστα έχει ήδη ενταχθεί στο Ολυμπιακό προπονητικό οδηγό».

Εντυπωσιασμένος ο Μπελιγράτης

Τον ενθουσιασμό του για τη φιλοξενία καθώς και την επιτυχία της διοργάνωσης εξέφρασε ο πρόεδρος της ΕΟΠΕ Θανάσης Μπελιγράτης που μάλιστα ήταν πρόθυμος να ανανεώσει το ραντεβού του για του χρόνου. Ο κ. Μπελιγράτης τόνισε: «Στην πρώτη συνάντηση με τον δήμαρχο και τους εμπλεκόμενους φορείς διαπίστωσα έναν προβληματισμό από την πλευρά τους για το βαθμό δυσκολίας της ανάληψης των αγώνων. Τελικά τόλμησαν να αναλάβουν το γεγονός και τώρα είμαι στην ευχάριστη θέση να αναγνωρίσω σε όλους την επιτυχία τους να διοργανώσουν ένα τέτοιο τουρνουά. Διαβεβαιώνω ότι όλοι οι επισκέπτες μιλάνε για το όμορφο νησί και τη φιλοξενία του. Ηταν μια σκληρή δοκιμασία, ένα γερό τεστ εν όψει των Ολυμπιακών αγώνων του 2004. Απευθυνόμενος στον πρόεδρο της FIVB θέλω να του πιστοποιήσω ότι με την τεχνογνωσία που έχουν αποκτήσει οι διοργανωτές, οι αγώνες του μπιτς βόλεϊ στην Αθήνα θα έχουν μεγάλη επιτυχία».

Ο στόχος επετεύχθη

Αναφερόμενη στην έκθεση που θα παραδώσει στην Παγκόσμια Ομοσπονδία, η κ. Ντανιέλα Ντράγκο αποκάλυψε πως θα έχει πολλά θετικά στοιχεία για τη Ρόδο, ωστόσο δεν δίστασε να παραδεχθεί πως υπήρξαν κάποιες δυσκολίες όσον αφορά την κατασκευή των κερκίδων στο κεντρικό γήπεδο, τις οποίες όμως χαρακτήρισε φυσιολογικές.

«Ξεπεράστηκαν και αυτό οφείλεται στην εμπειρία προηγούμενων διοργανώσεων», είπε χαρακτηριστικά και συνέχισε με μια συμβουλή: «Δεν σας λείπει ο ενθουσιασμός αλλά θα πρέπει να προσέχετε να είστε συνεπείς με τις τελικές προθεσμίες. Το τελικό αποτέλεσμα της προσπάθειας σας φάνηκε στην ανταπόκριση του κόσμου. Η FIVB είναι διατεθειμένη να διατηρήσει τη Ρόδο στο καλεντάρι της».

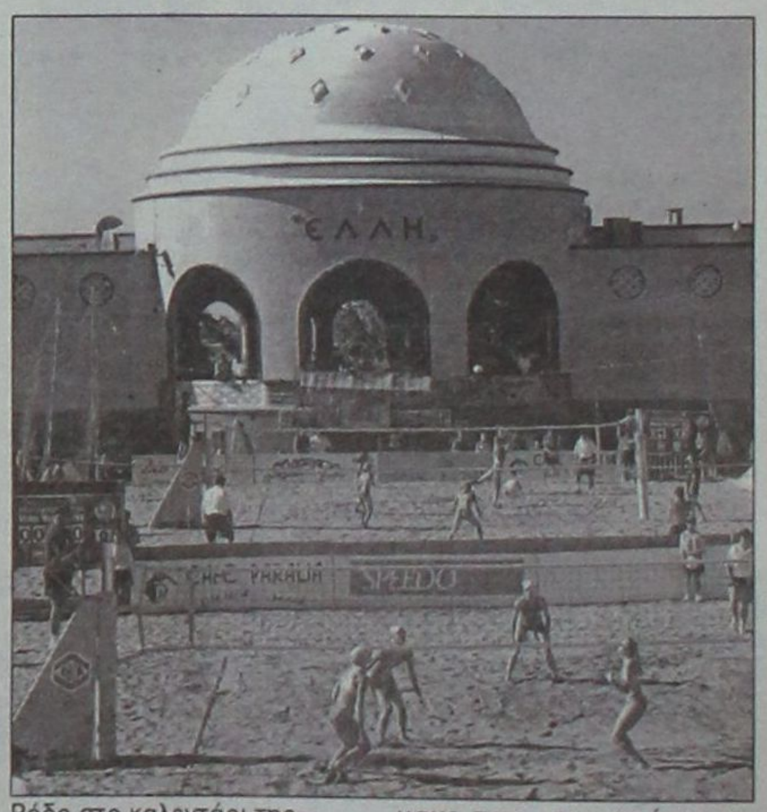

Κριτήρια επιτυχίας

Για την τεράστια προβολή της Ρόδου μέσω του Παγκοσμίου πρωταθλήματος, μίλησε ο διευθυντής της εταιρείας PROMOSPORT Γιάννης Ευαγγελόπουλος.

«Ηταν «σχολείο» για εμάς αυτή η διοργάνωση. Ενδεικτικά αναφέρω πως 74 χώρες μεταδίδουν στιγμιότυπα. Μέχρι στιγμής οι ώρες τηλεοπτικής κάλυψης αγγίζουν τις 60, ενώ σύμφωνα με την εμπειρία της FIVB ίσως φθάσουν τις 100.»

Ο πρόεδρος του ΔΟΝΑ Ρόδου Κάλλιστος Διακογεωργίου μεταξύ άλλων επεσήμανε πως «του χρόνου οι χορηγοί θα μας παρακαλάνε», ενώ οι εκπρόσωποι των κεντρικών χορηγών κ. Σολούνιας και Αϊντάν τόνισαν πως το επιτυχές αθλητικό γεγονός ωφέλησε τη Ρόδο. Στο ίδιο μήκος κύματος ήταν και οι τοποθετήσεις των κ. Κωτιάδη, Μηναΐδη και Σοφιανού.



Στο Παγκόσμιο πρωτάθλημα αναπήρων αθλητών

Ικανοποιημένος από τη νέα επίδοσή του ο Θ. Μπαράκας

Αρκετά ευχαριστημένος από την επιτυχία του να κατακτήσει την τρίτη θέση στο μήκος τυφλών, του Παγκοσμίου πρωταθλήματος αναπήρων αθλητών, στη Λιλ της Γαλλίας, έμεινε ο χρυσός μας παραολυμπιονίκης Θανάσης Μπαράκας.

Δήλωσε ικανοποιημένος με τον εαυτό του, ευχαρίστησε τους ανθρώπους που του συμπαραστάθηκαν, μίλησε για τους επόμενους στόχους, ενώ τόνισε ότι για τρίτη φορά θα προσπαθήσει να εκλεγεί δημοτικός σύμβουλος.

Οι δηλώσεις του Θανάση Μπαράκα είναι οι εξής:

«Για μένα το Παγκόσμιο πρωτάθλημα ήταν μεγάλη εμπειρία. Ηταν, αγωνιστικά, κλάσης ανώτερο από τους Παραολυμπιακούς του Σίδνεϊ.

Εγιναν 40 παγκόσμια ρεκόρ, ενώ κάποιοι που κέρδισαν στο Σίδνεϊ, εδώ με καλύτερες επιδόσεις έμειναν εκτός μεταλλίων.

Οπως εξελίχθηκαν οι αγώνες, έμεινα αρκετά ευχαριστημένος. Με επίδοση 6.11μ. κέρδισα στο Σίδνεϊ, πήρα πρώτη θέση στους Πανευρωπαϊκούς της Πολωνίας πέρσι και με 6.24 μ. πήρα χάλκινο μετάλλιο στη Γαλλία.

Νιώθω ευτυχισμένος, καθώς έκανα φέτος ό,τι καλύτερο σαν αθλητής. Με καμπ, με σκληρή προετοιμασία και όλες τις θυσίες που απαιτούνται γι' αυτή την επιτυχία.

Τώρα, ακολουθεί για περίπου δύο μήνες ξεκούραση. Ενασχόληση με την κόρη μου και τη σύζυγό μου. Αρχίζει και ο προεκλογικός μου αγώνας, αφού για τρίτη συνεχή φορά, θα προσπαθήσω να εκλεγώ δημοτικός σύμβουλος με την παράταξη του Γιώργου Γιαννόπουλου. Ετσι, θα συνεισφέρω κι εγώ στα τοπικά προβλήματα. Να επικεντρωθώ κυρίως στα άτομα με ειδικές ανάγκες και ειδικότερα, με τον αθλητισμό της Ρόδου. Με την εμπειρία μου σαν αθλητής μπορώ να προσφέρω, η Ρόδος να γίνει μεγάλο αθλητικό κέντρο για τα ταλέντα της, αλλά και για τους μη ντόπιους, αφού μας ευνοεί ο καιρός.

Τον Σεπτέμβριο θ' αρχίσουμε προετοιμασία με στόχο πρώτα το Ασεν της Ολλανδίας, όπου τον Ιούλιο του 2003 θα φιλοξενηθεί το Πανευρωπαϊκό πρωτάθλημα. Στις πιο πολλές κατηγορίες θα είναι ισάξιο με το Παγκόσμιο, αφού θα λείπουν ελάχιστοι πρωταγωνιστές, όπως στην κατηγορία μου. Θα λείπει μόνο ο Κινέζος, που πήρε στη Λιλ το αργυρό μετάλλιο. Ο παγκόσμιος πρωταθλητής Λευκορώσος θα είναι εκεί. Επίσης, ο Ισπανός παγκόσμιος ρεκόρμαν.

Ακολουθεί το 2004, όπου πρέπει να παρουσιαστούμε οι Ελληνες πολύ δυνατοί. Με νέα παιδιά.

Πρέπει να δούμε πως θα λειτουργήσουμε. Μας λείπουν οι αγώνες και οι εμπειρίες. Ελπίζω η υπό σύσταση ομοσπονδία μας να μας διευκολύνει να κάνουμε τις προτάσεις μας.

Ευχαριστώ τον προπονητή - συνοδό μου. Μπορούσαμε να κάνουμε καλύτερο άλμα. Τη γυναίκα και την κόρη μου. Πίσω από κάθε επιτυχία βρίσκεται και η οικογένεια. Αυτή δίνει το ερέθισμα για την επιτυχία.

Ακόμη ευχαριστώ και τους επτά - οκτώ φίλους που μου συμπαραστάθηκαν στη Λιλ. Και τον αδελφό μου, που με στηρίζει αφάνταστα. Είναι και στο προπονητικό μου τιμ, όπως και ο πρώην μπασκετμπολίστας Αντώνης Σαμαράς και ο Γιώργος Πρώτος, ένα μεγάλο ταλέντο που αναμένουμε να δούμε το 2004».

Μιλώντας για την επιτυχία της Λιλ, ο Νεκτάριος Γιαλλουράκης, προπονητής - συνοδός του Θανάση Μπαράκα, είπε:«Ευχαριστώ τον Θεό, που φθάσαμε εδώ χωρίς τραυματισμούς. Σίγουρα είμαι ευχαριστημένος. Ηταν ένας δύσκολος αγώνας. Τι πιο όμορφο να τελειώσει η χρονιά με ένα μετάλλιο. Βάζουμε πλώρη για το 2003. Αν βελτιώσουμε κάποια πράγματα θα πάμε καλύτερα. Η σκληρή δουλειά και η συμμετοχή σε αγώνες είναι η σύνθεση της επιτυχίας.»

Εκτός από την τρίτη θέση στο μήκος, στο Παγκόσμιο πρωτάθλημα της Λιλ (20-28 Ιουλίου), ο Μπαράκας ήταν πέμπτος στο τριπλούν, ενώ ήταν ένατος στα 200μ.

Ο χρυσός μας παραολυμπιονίκης επιστρέφει σήμερα από τη Γαλλία, ενώ στη Ρόδο θα έρθει αύριο το μεσημέρι, οπότε και αναμένεται να του ετοιμαστεί θερμή υποδοχή στο αεροδρόμιο.

Δηλώνει «παρών» ο νέος Ακουσίλαος

Μέσα στους χαλεπούς καιρούς που διέρχεται το τοπικό ποδόσφαιρο, η ίδρυση ή ανασύνταξη μιας ομάδας αποτελεί σίγουρα αχτίδα αισιοδοξίας και ελπίδας ότι κάποτε, θα έρθουν καλύτερες ημέρες.

Πόσο μάλλον όταν αυτή ακούει στο όνομα Ακουσίλαος. Μια ομάδα - κόσμημα για το westside της Ρόδου και του τοπικού ποδοσφαίρου. Ο Ακουσίλαος, εδώ και κάποια χρόνια, «μολύνθηκε» απ' τα γνωστά μικρόβια της φυλής μας, μ' αποτέλεσμα να αναστείλει ακόμη και τη λειτουργία του. Μικροπολιτικά συμφέροντα και προσωπικές αντιπαραθέσεις εισχώρησαν σε όλες του τις γραμμές προκαλώντας του βαριές πληγές και τραύματα θανάσιμα.

Ομως οι νόμοι της φύσης δεν άφησαν να επέλθει το μοιραίο αφού η αγάπη και ο πόνος κάποιων δικών του ανθρώπων του πρόσφεραν το φιλί της ζωής με αποτέλεσμα να ανανήψει φέτος και πιο γερός και ενδυναμωμένος να ετοιμάζεται για το μεγάλο come back!

Απ' το παλιό συμβούλιο έχουν διατηρηθεί τα πιο υγιή στελέχη, ενώ έχουν έλθει αρκετά νεαρά παιδιά, ορεξάτα και δυναμικά, με αποκλειστικό στόχο να προσφέρουν ανιδιστελώς, προκειμένου η αγαπημένη τους ομάδα να κερδίσει και πάλι τις καρδιές του φιλαθλου κόσμου και να γράψει νέες σελίδες δόξας και μεγαλείου.

Η βοήθεια, οικονομική και ηθική, μικρή έως απειροελάχιστη. Η αγάπη για την ομάδα τεράστια.

Ηδη έχουν ξεκινήσει οι προσπάθειες για την οικονομική ενίσχυση της ομάδας, με ψήσιμο σουβλακιών στην περιοχή του Σωτήρα και σε οικόπεδο που παραχώρησε η οικογένεια Φρόνα (την οποία και ευχαριστεί θερμά η διοίκηση της ομάδας) καθώς και συνδρομές από φίλους και συγχωριανούς, οι οποίοι έχουν αγκαλιάσει με θέρμη την όλη προσπάθεια, έχουν βάλει στο χρονοντούλαπο της ιστορίας και της λήθης, τα λάθη του παρελθόντος και φέρονται αποφασισμένοι να μην αφήσουν άλλη φορά να μπει σε κίνδυνο η υπόσταση του Ακουσιλάου.

Και έχουμε την άποψη ότι όλα αυτά αποτελούν τα καλύτερα εχέγγυα για μια θαυμάσια πορεία!

Τα ρόστερ της ομάδας

Ηδη είναι έτοιμο και το ρόστερ, το οποίο η ΔΡΑΣΙΣΠΟΡ παρουσιάζει σήμερα.

Σε πρώτη φάση επέστρεψαν δώδεκα παλιοί ποδοσφαιριστές οι οποίοι είχαν διασκορπιστεί σε διάφορες ομάδες του νησιού ενώ αποκτήθηκαν και εννιά νεαροί ποδοσφαιριστές οι οποίοι αν δέσουν θα μπορέσουν να παρουσιάσουν ένα αξιόμαχο σύνολο, το οποίο σε σύντομο χρονικό διάστημα θα μπορέσει να επανέλθει στη φυσική του θέση στην Α' Κατηγορία.

Επέστρεψαν

Μιχάλης Κάβουρας, Μανώλης Κατταβενός, Νίκος Τσαλίκης, Γιάννης Κορκίδας,Βαλάντης και Αποστόλης Αρφαράς, Λευτέρης Χατζηλευθερίου (γκολκήπερ), Παράσχος Χουρδάς, Ελευθέριος Χατζηλευθερίου, Μιχάλης Σάββας, Μιχάλης Μιχαλαριάς, Μανώλης Στρατάκης

Αποκτήθηκαν

Νίκος Γιορδαμνής (ΑΕΡΑ), Νεκτάριος Καλαεντζής (Κλεόβουλος), Γιώργος Στάππας (Ορφέα), Νίκος Αρφαράς (Φοίβου), Γιώργος και Ανδρέας Μοσκιού (ΑΟ Καλαβαρδών), Στεμάτης Διακάκης (ΑΟ Καλαβαρδών) Νίκος Σπάρταλης - γκολκήπερ (ΑΟ Καλαβαρδών), Γιώργος Καρύπης (δανεικός από Α.Σ. Ρόδο).

ΡΟΔΟΣ

Μπαίνουν στο πρόγραμμα Βασιλόπουλος - Τραμπακόπουλος

✔ Στο χώρο της Τάφρου έγιναν το Σαββατοκύριακο οι προπονήσεις

Με διπλές προπονήσεις συνεχίζει την προετοιμασία της Ρόδου ο ***Δημήτρης Σκούνας*** εναλάσσοντας εκ των πραγμάτων το χώρο των προπονήσεων. Μετά τον περιμετρικό αγωνιστικό χώρο του Δημοτικού Σταδίου ο «Διαγόρας» τα «ελάφια» χρησιμοποίησαν τον αγωνιστικό χώρο του βοηθητικού γηπέδου του στίβου, ενώ οι απογευματινές προπονήσεις του Σαββάτου και της Κυριακής έγιναν στον χώρο της Τάφρου.

Σήμερα το πρόγραμμα του ***Δημήτρη Σκούνα*** και του συνεργάτου του ***Μιχάλη Χαρίτου*** περιλαμβάνει προπόνηση πρωί και απόγευμα, ενώ σύμφωνα με πληροφορίες το ίδιο θα γίνει και όλη την εβδομάδα.

ΦΘΑΝΟΥΝ ΑΥΡΙΟ ΒΑΣΙΛΟΠΟΥΛΟΣ - ΤΡΑΜΠΑΚΟΠΟΥΛΟΣ

Αύριο το απόγευμα αναμένεται να φθάσουν στο νησί μας ακόμη δύο ποδοσφαιριστές της Ρόδου, εφ' όσον το δρομολόγιο του πλοίου που έρχεται από την Κρήτη, εκτελεσθεί χωρίς να υπάρξουν προβλήματα. Εκτός απροόπτου λοιπόν την Τετάρτη το πρωί ***Βασιλόπουλος*** και ***Τραμπακόπουλος*** αναμένεται να τεθούν στη διάθεση του κ. Σκούνα και να μπουν στους ρυθμούς των προπονήσεων.

Στο μεταξύ, εντός των προσεχών ημερών αναμένεται να ολοκληρωθούν οι ιατρικές εξετάσεις των ποδοσφαιριστών της ομάδας, οι οποίες φυσικά γίνονται προκειμένου να έχει η τεχνική ηγεσία ολοκληρωμένη εικόνα γύρω από την υγεία του έμψυχου υλικού της ομάδας. Ακόμη ο κ. Σκούνας σε συνεργασία με τον γενικό αρχηγό κ. Ντουρουτλή επεξεργάζονται το σχεδιασμό των φιλικών που θα δώσει η Ρόδος εντός και εκτός του νησιού μας. Ωστόσο, ακόμα δεν έχει ξεκαθαρίσει πλήρως το θέμα τη δεύτερης φάσης της προετοιμασίας της ομάδας, για την οποία έχουν κυκλοφορήσει αρκετές φήμες και γραφτεί πάρα πολλά στον τοπικό και αθηναϊκό τύπο, χωρίς ωστόσο η διοίκηση να έχει ανακοινώσει κάτι επίσημα, γι αυτό το θέμα.

Θεωρείται βέβαιο ότι στο προσεχές διάστημα η διοίκηση της Ρόδου αναμένεται ν' αποφασίσει οριστικά που θα γίνει το δεύτερο στάδιο της προετοιμασίας, δίνοντας τέλος στα διάφορα σενάρια και στα κακοήθη δημοσιεύματα του αθηναϊκού τύπου, που ξαφνικά ανακάλυψε την «Ιερουσαλήμ» ενώ όταν η ΕΠΟ ανακοίνωσε τη συνδιοργάνωση του ευρώ 2008 Ελλάδας - Τουρκίας, οι «κονδυλοφόροι» της πρωτεύουσας κατάπιαν τον εθνικισμό τους και πέρασαν τις αντιθέσεις τους στα ψιλά γράμματα.

Στα βάσανα από σήμερα οι παίκτες του ΑΕΡΑ!

Η πρώτη φάση της προετοιμασίας θα διεξαχθεί στις εγκαταστάσεις του Γκολφ Αφάντου

Ξεκινά σήμερα το απόγευμα, στις εγκαταστάσεις του Γκολφ Αφάντου η προετοιμασία του ΑΕΡΑ, εν όψει της νέας αγωνιστικής περιόδου.

Ηδη η παρουσία του ικανότατου και έμπειρου Στέργου Λαμπριανού και η ανάγκη να απεμπλακεί η ομάδα από τα περυσινά ευτράπελα, τα οποία λίγο έλειψαν να της στοιχίσουν πολύ ακριβά εγγυώνται ότι θα υπάρξει φέτος αγωνιστική αποκατάσταση και ηρεμία εξαγωνιστική, δύο αναγκαίες και ικανές συνθήκες για να έχει ο ΑΕΡΑ μία επιτυχημένη σαιζόν.

Στη σημερινή προπόνηση έχουν κληθεί οι: Κουμνάκης Χρήστος (τερματ.), Πέρος Μιχάλης (τερματ.),Κατσιδώνης Μιχάλης, Καντής Μόσχος, Χαρτερός Νίκος, Καππάκας Αντώνης, Κοιλιάς Παναγιώτης, Γιαννουκάς Βασίλης, Καλογήρου Χρήστος, Γιαννακάκης Χρήστος, Διακίδης Γιώργος, Γιαννουκάς Μιχάλης, Γιαννακάκης Δημήτρης, Λυριστής Μιχάλης, Λορέντζος Γιάννης, Μπούτης Μιχάλης, Ζορζώπης Θεόδωρος, Γιακουμάκης Αντώνης, Κοντόγιαννος Γιώργος, Πίτσης Κωνσταντίνος, Κοιλιάς Γιώργος, Μοσχούς Παναγιώτης, Διακίδης Χρήστος, Γιώργος Μπακίρης και Πάσχος Ευάγγελος.

Σύνδεσμος Διαιτητών Ποδοσφαίρου:

Τουρνουά της ντροπής

Εντονος ο προβληματισμός

Από τον Σύνδεσμο Διαιτητών Ποδοσφαίρου Δωδεκανήσου πήραμε χθες την παρακάτω ανακοίνωση - διαμαρτυρία:

«Ο ΣΔΠΔ με αφορμή τα δυσάρεστα γεγονότα που έλαβαν χώρα στις 24/07/02 στο τουρνουά «Αγιος Σουλάς» των παιδικών ομάδων από το σωματείο Ευκλής Σορωνής, σε βάρος του επίλεκτου μέλους του Συνδέσμου μας Φραγκίνη Μιχαήλ ο οποίος κοσμεί τον Σύνδεσμό μας με την αγωνιστική παρουσία του σαν βοηθός διαιτητής στην Α' Εθνική κατηγορία, εκφράζει την αγανάκτηση του και καταδικάζει τα επεισόδια.

Τα τουρνουά αυτά που διεξάγονται και σκοπό πρώτιστα έχουν παιδαγωγικό χαρακτήρα και έπειτα τα κύπελλα του πρωταθλητισμού να καταλήγουν σε βιοπραγίες κατά των διαιτητών από παράγοντες, προπονητές, οπαδούς και ακόμα - εάν είναι δυνατόν - μικρά παιδιά, ποδοσφαιριστές να πετούν τις φανέλες τους στα πρόσωπα των διαιτητών.

Αυτή την εποχή που όλος ο κόσμος βρίσκεται στις παραλίες, οι διαιτητές του Συνδέσμου μας αγωνίζονται σ' αυτά τα τουρνουά αφιλοκερδώς, είναι αδιανόητο να τυγχάνουν τέτοιας μεταχείρισης. Θέλουμε να πιστεύουμε ότι η ΕΠΣΔ, που έχει και την ευθύνη διεξαγωγής αυτών των τουρνουά θα λάβει όλα εκείνα τα μέτρα που απαιτούνται, ούτως ώστε, να μην συμβούν ξανά τέτοια γεγονότα και ιδίως σε τέτοιου είδους διοργανώσεις, που προκαλούν ντροπή και έντονο προβληματισμό για την πορεία του δωδ/κού ποδοσφαίρου μας σ' όλο το φιλαθλο κόσμο.

Ο ΣΔΠΔ εκφράζοντας την αγωνία του και τον αγώνα του που κάνει για νέους διαιτητές επιφυλάσσεται για τον ορισμό μελών του σε τέτοια τουρνουά».

Ανακοινώσεις του Φοίβου

Από τη διοίκηση του Φοίβου εκδόθηκε χθες η παρακάτω ανακοίνωση:

Η διοίκηση του Φοίβου ...

...συγχαίρει τον Μιχάλη Δράκο για την επιλογή του ως περιφερειακού προπονητή

...ευχαριστεί τον Αντώνη Μαχαίρα και τον Μιχαήλ Δράκο για την ευγενική προσφορά τους στην ομάδα

...εύχεται στον Νίκο Ορφανίδη καλή σταδιοδρομία στη νέα του ομάδα, καθώς και στους ποδοσφαιριστές Πίτση και Κουρδουνάκη

...συλλυπάται την οικογένεια του Νικολάου Κιάκα.

Επίσης ανακοινώνει, ότι, όπως κάθε χρόνο έτσι και φέτος η ομάδα λειτουργεί το Στέκι με το παραδοσιακό σουβλάκι στη βιβλιοθήκη στην πλατεία Κρεμαστής και περιμένει όλο τον φιλαθλο κόσμο να την ενισχύσει σε αυτή την καινούργια προσπάθειά της.

ΕΛΛΗΝΙΚΗ ΔΗΜΟΚΡΑΤΙΑ
ΠΕΡΙΦΕΡΕΙΑ Ν. ΑΙΓΑΙΟΥ
ΝΟΜΟΣ ΔΩΔΕΚΑΝΗΣΟΥ
ΔΗΜΟΣ ΡΟΔΙΩΝ
Ρόδος 24-7-2002
Αριθ. Πρωτ.. 15323
Ταχ. Κωδ.: 85100

ΑΝΑΚΟΙΝΩΣΗ

Ο Δήμος Ροδίων θα προβεί στη σύναψη συμβάσεων μισθώσεως έργου με οκτώ (8) άτομα για τις ανάγκες του Κέντρου Πληροφόρησης Πολιτών (ΚΕΠ) που θα λειτουργήσει στην έδρα του, σύμφωνα με τις διατάξεις του άρθρου 6 του Ν. 2527/97 (ΦΕΚ 206 Α).

Η σύμβαση μισθώσεως έργου θα συναφθεί για χρονικό διάστημα από την έναρξη λειτουργίας του ΚΕΠ και έως την 31-12-2003.

Οι επιλεγόμενοι θα αναλάβουν το έργο της εγκατάστασης και θέσης σε λειτουργία του προγράμματος για την η λεκτρονική εξυπηρέτηση του πολίτη και της εκπαίδευσης των υπαλλήλων που θα στελεχώσουν το ΚΕΠ του Δήμου Ροδίων και θα πρέπει να έχουν τα εξής τυπικά προσόντα:

- Να είναι πτυχιούχοι Πανεπιστημιακής ή Τεχνολογικής Εκπαίδευσης.

Σε περίπτωση ελλείψεως υποψηφίων με τα ανωτέρω προσόντα δεκτοί και κάτοιχοι τίτλου σπουδών Δευτεροβάθμιας Εκπαίδευσης (απόφοτοι Λυκείων, ΙΕΚ κλπ)

- Να γνωρίζουν άριστα χειρισμό Η/Υ

Κατά την επιλογή των υποψηφίων θα συνεκτιμηθούν τα τυπικά και ουσιαστικά προσόντα τα οποία κατά την κοινή πείρα μαρτυρούν καταλληλότητα των επιλεγομένων για το συγκεκριμένο έργο. Πρώτη προτεραιότητα, θα δοθεί στους μονίμους, κατοίκους και δημότες του Δήμου Ροδίων.

Οι ενδιαφερόμενοι μπορούν να υποβάλλουν την αίτησή τους στο Δήμο Ροδίων, υπευθ. κος Χονδρός Πλ. Ελευθερίας 1 85100, Ρόδος τηλ. 02410 46272 εντός πέντε (5) ημερών από τη δημοσίευση της παρούσας, αυτοπροσώπως ή με άλλο εξουσιοδοτημένο άτομο ταχυδρομικά, με συστημένη επιστολή, επισυνάπτοντας τα σχετικά δικαιολογητικά που αποδεικνύουν τα απαιτούμενα προσόντα (επικυρωμένο αντίγραφο τίτλου σπουδών, υπεύθυνη δήλωση για τη γνώση χειρισμού Η/Υ, βεβαίωση μόνιμης κατοικίας, πιστοποιητικό δημοτολογίου).

Ο Δήμαρχος Ροδίων
Γεώργιος Γιαννόπουλος

ΜΝΗΜΟΣΥΝΟ

Τελούμε την Τετάρτη 31 Ιουλίου, και ώρα 8.00 το πρωί σαρανταήμερο μνημόσυνο στον Ιερό Ναό Αγίου Γεωργίου Κοσκινού υπέρ αναπαύσεως της ψυχής του λατρευτού μας συζύγου, πατέρα, παππού, αδελφού και θείου

ΦΙΛΙΠΠΟΥ ΜΠΑΡΔΟΥ

Η σύζυγος Βασιλεία

Τα παιδιά: Νίκος - Δέσποινα, Στέργος - Βικτώρια Ισκά και Γιώργος

Τα εγγόνια, τα αδέλφια, τα ανίψια και οι λοιποί συγγενείς.

Μιχάλης Δράκος: «Νέοι δρόμοι ανοίγονται για τα ταλέντα του τόπου μας»

✓ «Δεν υπάρχει για μένα μεγαλύτερη ικανοποίηση από το τηλεφώνημα κάποιου από τους παίκτες που ανέδειξα...»

Το άκουσμα της είδησης αιφνιδίασε ακόμη και τον ίδιο τον Μιχάλη Δράκο ο οποίος καθόταν ήρεμος στο κατάστημα που διατηρεί, στην Κρεμαστή:«Μιχάλη συγχαρητήρια προσελήφθης σαν περιφερειακός προπονητής Νήσων Αιγαίου...»

Λίγα εικοσιτετράωρα μετά κι ενώ όλα είναι έτοιμα για τη σημερινή εκδήλωση στην ΕΠΟ, όπου θα γίνει και επίσημα η παρουσίαση των νέων προπονητών των εθνικών μας - πλην ανδρών - ομάδων η ΔΡΑΣΙΣΠΟΡ μίλησε με τον Μιχάλη Δράκο, προσπαθώντας κυρίως να μάθουμε τι σημαίνει η τοποθέτησή του αυτή για το δωδεκανησιακό ποδόσφαιρο, εν γένει!

- *Ερ*: Κύριε Δράκο τι σημαίνει η επιλογή σας από την ΕΠΟ ως αντικαταστάτης του Χάρη Γραμμού στο πόστο του νέου Περιφερειακού προπονητή Νήσων Αιγαίου;

- Απ.: Είναι για μένα μια ηθική δικαίωση για την πολύχρονη προσφορά μου στο ελληνικό ποδόσφαιρο. Αισθάνομαι απόλυτα δικαιωμένος, τόσο για την προσφορά μου ως ποδοσφαιριστής όσο και ως προπονητής των Μικτών ομάδων της ΕΠΣΔ.

- *Ερ*:Η ενέργεια της Ε.Π.Ο. να διαλέξει βετεράνους ποδοσφαιριστές στο τιμόνι των εθνικών μας ομάδων είναι ορθή;

- Απ. Ηταν κατά τη γνώμη μου η καλύτερη δυνατή κίνηση και θα δικαιωθεί απόλυτα στο διηνεκές. Εδωσε βάρος στην εμπειρία και τη βαθιά γνώση του ποδοσφαίρου μας με τις επιλογές της η ΕΠΟ και τα αποτελέσματα δεν θ' αργήσουν να έρθουν.

- *Ερ*: Για το δωδεκανησιακό ποδόσφαιρο τι μπορεί να σημαίνει η επιλογή σας αυτή ως Περιφερειακού προπονητή;

- Απ. : Σίγουρα πάρα πολλά αφού πλέον ανοίγονται τεράστιοι δρόμοι για τα ταλέντα του τόπου μας. Οι όποιες αδικίες του παρελθόντος πιστεύω ότι πλέον θα ελαχιστοποιηθούν αφού όταν δω ότι κάποιος παίκτης αξίζει να προωθηθεί, θα προωθηθεί. Το εγγυάμαι εγώ αυτό και νομίζω ότι έχω δώσει δείγματα στο παρελθόν.

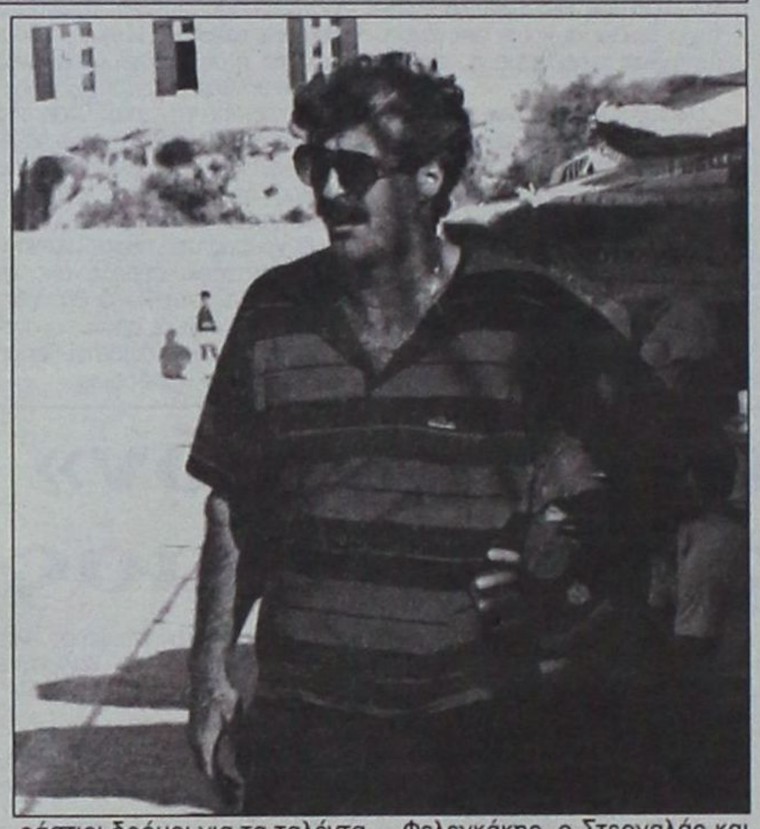

Από τα χέρια μου μην ξεχνάτε ότι πέρασαν παίκτες όπως ο Ανθούλης, ο Βούης, ο Φελεγκάκης, ο Στεργαλάς και άλλοι, οι οποίοι αποτελούν ήδη στελέχη μεγάλων ομάδων της χώρας μας και του εξωτερικού.

Και μπορώ νας σας πω ότι ένιωσα συγκίνηση όταν με πήραν στο τηλέφωνο όλα αυτά τα παιδιά, μόλις το έμαθαν. Ηταν για μένα η μεγαλύτερη αναγνώριση της προσφοράς μου, η οποία θα συνεχίσει και στο μέλλον αμείωτη.

ΔΕΤΑΠ
ΔΩΔΕΚΑΝΗΣΙΑΚΗ ΕΤΑΙΡΕΙΑ ΑΝΑΠΤΥΞΗΣ ΚΑΙ ΠΡΟΟΔΟΥ

ΖΗΤΕΙΤΑΙ ΟΙΚΟΝΟΜΟΛΟΓΟΣ

Η Δωδεκανησιακή Εταιρεία Ανάπτυξης και Προόδου ενδιαφέρεται για την άμεση πρόσληψη οικονομολόγου έως 35 ετών σε σχέση εξαρτημένης εργασίας.

Ο ιδανικός υποψήφιος θα πρέπει να πληροί τα κάτωθι:

ΕΚΠΑΙΔΕΥΣΗ:

• Πτυχιο ΑΕΙ Οικονομικών Επιστημών (ΕΛΛΗΝΙΚΟΥ Ή ΙΣΑΞΙΟΥ ΑΛΛΟΔΑΠΟΥ ΠΑΝΕΠΙΣΤΗΜΙΟΥ)

• Μεταπτυχιακός τίτλος σπουδών σε ένα από τα αντικείμενα: Οικονομικές Επιστήμες, Διοικηση επιχειρησεων, MARKETING.

• γνωσεις αγγλικης γλωσσαΣ, ικανοτητα προφορικης και γραπτης σε πολυ καλο επιπεδο

• ΓΝ·ΣΕΙΣ Η/υ. αριστη γνωση MICROSOFT OFFICE, INTERNET

• εκτιμουνται: οι συμμετοχες σε σεμιναρια/κυκλους καταρτισης που σχετιζονται με λογιστικη, επιχειρησιακη λειτουργια.

επαγγελματικη εμπειρια

θα εκτιμηθει εμπειρια που να αποδεικνυει γνωσεις στα εξης αντικειμενα:

• Γνώση των ιδιαίτερων αναπτυξιακών χαρακτηριστικών και των ιδιαιτεροτήτων των επιχειρήσεων της Δωδεκανήσου.

• Γνώση των αναπτυξιακών παρεμβάσεων των ΚΠΣ (κοινοτικά προγράμματα, χρηματοδότηση επιχειρήσεων, κοινοτικές πρωτοβουλίες κλπ).

• Γνώση θεμάτων ανάπτυξης και ενίσχυσης ΜΜΕ, στους τομείς της Μεταποίησης, Εμπορίου, Τουρισμού, και Υπηρεσιών και ειδικότερα σε διοίκηση, και προβολή - προώθηση, χρηματοοικονομικά και φοροτεχνικά, συστήματα παραγωγής, ανθρώπινους πόρους, συστήματα ποιότητας.

• Γνώση στρατηγικών ανάλυσης και postitionign προϊόντων - επιχειρήσεων, χρηματοοικονομική διάγνωση και διάγνωση βιομηχανικού και τεχνολογικού performance, benchmarking κλπ.

• Γνώση θεμάτων διαχείρισης κοινοτικών προγραμμάτων

• Σύνταξη οικονομοτεχνικών μελετών

ΙΚΑΝΟΤΗΤΕΣ

• ΣΥΝΕΡΓΑΣΙΜΟΤΗΤΑ ΚΑΙ ΟΡΓΑΝΩΤΙΚΟΤΗΤΑ

• ΚΑΛΗ ΑΝΤΙΛΗΨΗ ΤΟΥ ΑΝΤΙΚΕΙΜΕΝΟΥ ΔΡΑΣΤΗΡΙΟΤΗΤΑΣ ΤΗΣ ΔΕΤΑΠ

• ΠΡΟΘΥΜΙΑ ΓΙΑ ΕΝΑΣΧΟΛΗΣΗ ΜΕ ΝΕΑ ΑΝΤΙΚΕΙΜΕΝΑ

• ΕΥΕΛΙΞΙΑ ΩΣ ΠΡΟΣ ΤΙΣ ΩΡΕΣ ΕΡΓΑΣΙΑΣ

ΟΙ ΕΝΔΙΑΦΕΡΟΜΕΝΟΙ ΠΑΡΑΚΑΛΟΥΝΤΑΙ ΝΑ ΥΠΟΒΑΛΟΥΝ ΤΑ ΒΙΟΓΡΑΦΙΚΑΤΟΥΣ ΩΣ ΔΕΥΤΕΡΑ 29 ΙΟΥΛΙΟΥ 2002

ΣΤΗΝ ΔΕΤΑΠ: ΑΥΣΤΡΑΛΙΑΣ 88, ΡΟΔΟΣ, ΤΗΛ.02410 34424, ΦΑΞ: 024110 73045
E-MAIL: detap@detap.gr.

Νέο ξεκίνημα για τον Ιάλυσο

Στις 6 το απόγευμα αρχίζει στο «Οικονομίδειο» η προετοιμασία με τον Θόδωρα Θεοδώρου

Με την παλιά φρουρά στις επάλξεις και τα νέα μεταγραφικά αποκτήματα αρχίζει σήμερα το απόγευμα στις 6.00, στο «Οικονομίδειο» γήπεδο, η προετοιμασία του Ιάλυσου για το πρωτάθλημα της Α' Κατηγορίας Δωδεκανήσου.

Χθες το βράδυ στην ταβέρνα «Αμμουδιά» το νέο διοικητικό συμβούλιο παρέθεσε δείπνο στους ποδοσφαιριστές και την τεχνική ηγεσία του Ιάλυσου. Σίγουρα οι αλλαγές που σημειώθηκαν τελευταία στα διοικητικά της ομάδας και σύμφωνα με όσα έχουν γίνει γνωστά, η νέα διοίκηση του Ιάλυσου επιθυμεί να κάνει ένα νέο ξεκίνημα, όπου με υπομονή και επιμονή αλλά και με πίστωση χρόνου, η ομάδα να επιστρέψει εκεί όπου γράφτηκαν οι καλύτερες και ενδοξότερες σελίδες της ιστορίας.

Οπως ήδη έχει γίνει γνωστό, η τεχνική ηγεσία στο πρωτάθλημα της Α' Κατηγορίας έχει ανατεθεί στον κ. Θόδωρα Θεοδώρου, ο οποίος είναι γνώστης των καταστάσεων των «ερυθροκίτρινων» ενώ στην περυσινή περίοδο, στο πρωτάθλημα της Δ' Εθνικής ήταν και πάλι από την αρχή στον πάγκο της ομάδας. Σήμερα το απόγευμα ο κ. Θεοδώρου θα περιμένει στο «Οικονομίδειο» γήπεδο τους παρακάτω ποδοσφαιριστές:Γκορτζίλας Αναστάσιος, Γιαλλούσης Εμμανουήλ, Εμίρογλου Κατίρ, Εμίρογλου Σουκρί, Καραγιάννης Δημήτριος, Καρτάλης Γεώργιος, Καΐζερλη Νιγκιάτ, Καμπουράκης Μιχαήλ, Κατσαράς Σταύρος, Κυπραίος Παναγιώτης, Κοσμάς Μιχάλης, Κοντογιάννης Ιωάννης, Μαυρής Μηνάς, Πατρός Νικόλαος, Πεστλίκης Ιωάννης, Πίτσης Νικόλαος, Πυλός Σοφοκλής, Ράϊος Γεώργιος, Ράϊος Ευάγγελος, Σαββάκης Στέργος, Σιδηρόπουλος Δημοσθένης, Σταματίου Αναστάσιος, Τζαφέρης Αλέξανδρος, Τζωρτζής Δημήτριος, Τηλιακός Αντώνιος, Χατζηκαλημέρης Αναστάσιος, Χατζηϊωάννου Κλήμης.

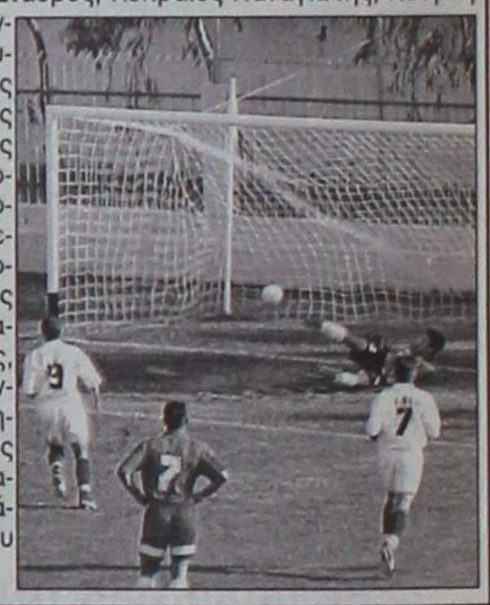

Ετήσια τακτική συνέλευση των προπονητών ποδοσφαίρου

Θα πραγματοποιηθεί σήμερα το βράδυ στις 8.30 στα γραφεία του ΔΟΝΑ Ρόδου

Την ετήσια τακτική γενική συνέλευση αναμένεται να πραγματοποιήσουν σήμερα το βράδυ στις 8.30 σε αίθουσα του ΔΟΝΑ Ρόδου, οι διπλωματούχοι προπονητές ποδοσφαίρου.

Το διοικητικό συμβούλιο φρόντισε έγκαιρα να ενημερώσει όλα τα μέλη του, ώστε με την παρουσία τους να συμβάλλουν στην πραγματοποίηση της γενικής συνέλευσης. Μέσα από τις εργασίες της θα προκύψουν πολλά και ουσιαστικά θέματα, τα οποία θα αφορούν τη λειτουργία του συνδέσμου, αφού επιβάλλεται η αποφασιστική του συμμετοχή στην πρόοδο και εξέλιξη του ποδοσφαίρου στο νομό μας.

Η πρόσκληση του Πανδωδεκανησιακού Συνδέσμου Προπονητών Ποδοσφαίρου αναφέρει τα εξής:

Σας γνωρίζουμε ότι την 29η Ιουλίου 2002 Δευτέρα και ώρα 20.30 στην αίθουσα του ΔΟΝΑ Ρόδου που βρίσκεται στην οδό Διαγοριδών 1, θα συγκληθεί ετήσια τακτική Γενική Συνέλευση με θέματα:

1) Απολογισμός των πεπραγμένων του Δ.Σ. για τον προηγούμενο χρόνο.

2) Ανάγνωση οικονομικού απολογισμού και έκθεση περί της οικονομικής κατάστασης.

3) Υποβολή έκθεσης εξελεγκτικής επιτροπής.

Σε περίπτωση μη απαρτίας των μελών η Γ.Σ. θα επαναληφθεί στις 31-7-2002 στον ίδιο χώρο και την ίδια ώρα χωρίς ειδοποίηση.



Ο πρόεδρος
Μιχάλης Μικιόζος
Ο γεν. γραμματέας
Σπύρος Αγγελόπουλος

Πραγματικότητα τα νέα γραφεία του Ορφέα!

■ Εγκαινιάσθηκαν την Παρασκευή από τον δήμαρχο Ροδίων κ. Γιώργο Γιαννόπουλο

■ Κατακλύσθηκαν από επισήμους και φίλους πολλούς της ομάδας

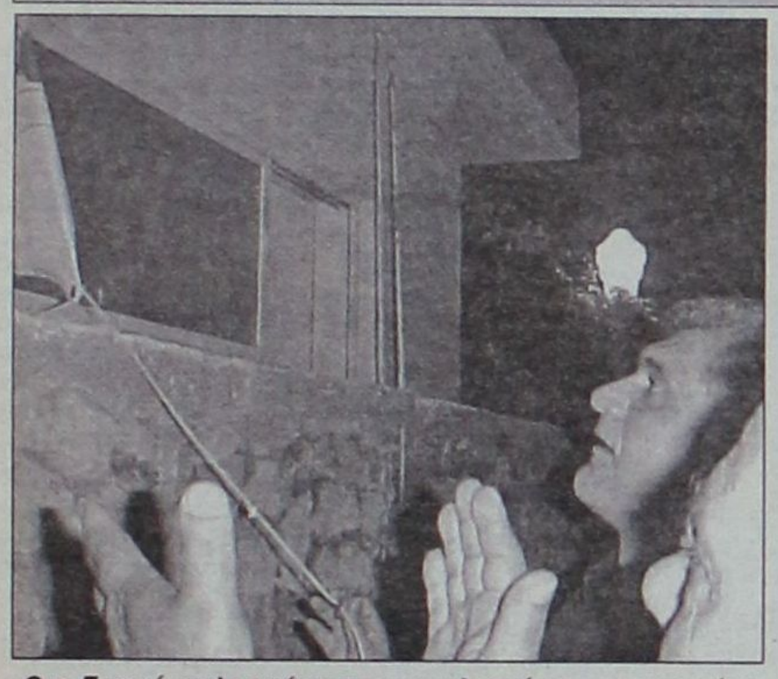

Ο κ. Γιαννόπουλος κάνει τα αποκαλυπτήρια των γραφείων



Εξωτερική άποψη των νέων γραφείων του Ορφέα



Ο πρόεδρος του Ορφέα κ. Κουκιαΐνης ασπάζεται τον κ. Γιαννόπουλο

Παρουσία του δημάρχου Ροδίων κ. Γιώργου Γιαννόπουλου, εγκαινιάστηκαν την Παρασκευή το βράδυ τα νέα γραφεία του Ορφέα, στη συνοικία του Αη - Γιάννη, δίπλα στο νεότευκτο γήπεδο μπάσκετ.

Παρόντες εκτός του Δημάρχου και ο πρόεδρος και ο προϊστάμενος του ΔΟΝΑ Ροδίων κ.κ. Διακογεωργίου και Ερωτόκριτος, ο πρόεδρος της ΕΠΣΔ κ. Χατζηγεωργίου, ο πρόεδρος του Δημοτικού Οργανισμού Πρόνοιας κ. Γλυνός, η δημοτική σύμβουλος κ. Τρύπη, ο υποψήφιος νομαρχιακός σύμβουλος κ. Χριστοφάκης, ο πρόεδρος του ΠΑΟ Διαγόρα κ. Μέντος, πολλοί διατελέσαντες πρόεδροι της ομάδας και αρκετές δεκάδες κόσμου οι οποίοι στην κυριολεξία κατέκλυσαν τον χώρο, δημιουργώντας μια πρωτόγνωρη και συγκινητική ατμόσφαιρα!

Η εκδήλωση ξεκίνησε με αγιασμό, από τον εφημέριο της ενορίας των Αγίων Αναργύρων, ο οποίος μάλιστα αποδείχτηκε και φίλος του αθλητισμού δίνοντας τις καλύτερες ευχές του για μια καλή και επιτυχημένη πορεία, όπως αρμόζει στην λαμπρή ιστορία της ιστορικής ομάδας.

Στη συνέχεια έκανε σύντομη τοποθέτηση ο πρόεδρος του Ορφέα κ. Κουκιαΐνης ο οποίος ευχαρίστησε το Δήμο Ροδίων για την αμέριστη συμπαράστασή του και το ενδιαφέρον του για τους νέους και τα σωματεία της πόλης.

Στη συνέχεια πήρε το λόγο ο κ. Γιαννόπουλος, ο οποίος τόνισε για μία ακόμη φορά το ενδιαφέρον και την ευαισθησία του Δήμου για τον αθλητισμό και τα νειάτα της πόλης! «Κάναμε αρκετά, μπορούσαμε σίγουρα περισσότερα.

Ομως δεν θα σταματήσουμε τις προσπάθειες μας για να έχει κάθε συνοικία το δικό της γήπεδο, τους δικούς της χώρους άθλησης στους οποίους θα έχουν πρόσβαση όλοι οι νέοι, άσχετα αν ο πατέρας τους δεν έχει φουσκωμένο πορτοφόλι. Αυτός είναι ο στόχος μας και είμαι βέβαιος ότι θα τον πετύχουμε», ανέφερε σε μια αποστροφή της ομιλίας του ο κ. Γιαννόπουλος.

Στο ίδιο μήκος κύματος κινήθηκε και ο λόγος του κ. Διακογεωργίου, ο οποίος αφού απαρίθμησε τα δεκάδες αθλητικά έργα που έγιναν επί δημαρχίας του κ. Γιαννόπουλου, δεσμεύτηκε ότι με τον ίδιο ζήλο και με την αγάπη του κόσμου θα κινηθεί όλη η παράταξη, αν εκλεγεί και την επόμενη τετραετία.

Ακολούθησαν σύντομοι χαιρετισμοί από τους υπολοίπους επισήμους και η βραδιά έκλεισε με μπουφέ.

ΘΕΡΙΝΟΣ ΔΗΜΟΤΙΚΟΣ ΚΙΝ/ΦΟΣ ΡΟΔΟΝ

Τηλ. 02410 - 28823

ΤΡΙΤΗ 30 ΙΟΥΛΙΟΥ ΕΩΣ ΚΥΡΙΑΚΗ 4 ΑΥΓΟΥΣΤΟΥ

Μάϊκ Λη:«**ΚΟΡΙΤΣΙΑ ΚΑΡΙΕΡΑΣ**» (CAREER GIRLS)

ΠΡΟΒΟΛΕΣ: ΤΡΙΤΗ - ΚΥΡΙΑΚΗ ΩΡΑ 21.30

ΔΕΤΑΠ

ΔΩΔΕΚΑΝΗΣΙΑΚΗ ΕΤΑΙΡΕΙΑ ΑΝΑΠΤΥΞΗΣ ΚΑΙ ΠΡΟΟΔΟΥ

ΖΗΤΕΙΤΑΙ ΥΠΑΛΛΗΛΟΣ ΓΡΑΦΕΙΟΥ

Η Δωδεκανησιακή Εταιρεία Ανάπτυξης και Προόδου ενδιαφέρεται για την άμεση πρόσληψη οικονομολόγου έως 35 ετών.

Ο /Η ιδανικός/ή υποψήφιος/α θα πρέπει να πληροί τα κάτωθι:

- Αριστος χειρισμός Η/Υ: MICROSOFT OFFICE 2000, MANAGER, INTERNET (εμπειρία στην γραμματειακή υποστήριξη σε θέση βοηθού λογιστηρίου)
- Αριστη γνώση της Αγγλικής γλώσσας (θα εκτιμηθεί η γνώση δεύτερης ξένης γλώσσας)
- Οργανωτικές ικανότητες
- Επικοινωνιακή ευχέρεια
- Προθυμία για ενασχόληση με νέα αντικείμενα
- Ευελιξία ως προς τις ώρες εργασίας

Οι ενδιαφερόμενοι παρακαλούνται να υποβάλουν τα βιογραφικά τους έως Δευτέρα 29 Ιουλίου 25002 στην ΔΕΤΑΠ ΑΥΣΤΡΑΛΙΑΣ 88, ΡΟΔΟΣ, ΤΗΛ.02410 34424, ΦΑΞ: 024110 73045. E-MAIL: detap@detap.gr.

Παιδικό τουρνουά «Αγ. Σουλάς 2002»

✓ Στις 3.00 το απόγευμα ξεκινά η «μάχη» του μικρού τελικού με αντίπαλους τον ΠΑΣ Ασκληπειού και τον Ευκλή Σορωνής

✓ Στο μεγάλο τελικό, για την πρώτη και δεύτερη θέση θα αναμετρηθούν Ηλιος Ιαλυσού - Ευαγόρας Ρόδου

Νωρίς το απόγευμα τελικά και όχι με το φως των προβολέων, θα διεξαχθούν τα παιχνίδια της τελικής φάσης του παιδικού ποδοσφαιρικού τουρνουά «Αγιος Σουλάς 2002» που διοργάνωσε γι ακόμη μια χρονιά η ΕΠΣ Δωδεκανήσου με συνδιοργανωτές τον ΝΑΟΔ και την επιτροπή εκδηλώσεων του Αγ. Σουλά.

Συγκεκριμένα στις 15.00μ.μ. στη σέντρα θα βρεθούν οι ομάδες του ΠΑΣ Ασκληπειού και του Ευκλή Σορωνής, οι οποίες θα διεκδικήσουν την 3η και 4η θέση του τουρνουά. Μία ώρα αργότερα στις 14.00μ.μ. θα ξεκινήσει η αναμέτρηση του μεγάλου τελικού, στον οποίο θα αγωνισθούν οι ομάδες του Ηλιου Ιαλυσού και του Ευαγόρα Ρόδου, οι οποίες φυσικά θα διεκδικήσουν την «κατάκτηση του τίτλου».

Μετά τη λήξη του μεγάλου τελικού οι τέσσερις ομάδες θα παρελάσουν μαζί με τους αθλητές του στίβου και τα χορευτικά συγκροτήματα με τη συνοδεία της φιλαρμονικής του Δήμου Ρόδου. Στη συνέχεια θα γίνουν οι απονομές των επάθλων στους τέσσερις φιναλίστ. Η ΕΠΣΔ και ΝΑΟΔ θα απονείμουν κύπελλα με αναμνηστικά διπλώματα και στις τέσσερις ομάδες.



Ωστόσο κύπελλο στην πρώτη ομάδα του τουρνουά θα απονείμει και η Οργανωτική Επιτροπή Εκδηλώσεων Αγίου Σουλά. Επίσης η ΕΠΣΔ και ο ΝΑΟΔ θα βραβεύσουν τους τρεις πρώτους σκόρερ με κύπελλα, ενώ τον πρώτο σκόρερ του τουρνουά θα βραβεύσει και η Οργανωτική Επιτροπή Εκδηλώσεων Αγ. Σουλά με κύπελλο.

Μικρός τελικός
(3η και 4η θέση)
Ωρα 15μ.μ. ΠΑΣ Ασκληπειού - Ευκλής

Μεγάλος τελικός
(1η και 2η θέση)
Ωρα 16.00μ.μ. Ηλιος Ιαλυσού - Ευγόρας

ΑΝΩΝΥΜΗ ΔΙΑΔΗΜΟΤΙΚΗ ΕΠΙΧΕΙΡΗΣΗ ΑΦΑΝΤΟΥ - ΨΙΝΘΟΥ - ΑΡΧΙΠΟΛΗΣ
Ημερομηνία 21/06/2002
Αριθμ. Πρωτ.: 32

ΑΝΑΚΟΙΝΩΣΗ

Για την πρόσληψη προσωπικού με σύμβαση εργασίας ιδιωτικού δικαίου ορισμένου χρόνου.

Η Ανώνυμη Διαδημοτική Επιχείρηση Αφάντου Ψίνθου - Αρχίπολης (ΦΕΚ 366/24 Ιανουαρίου 1996) ύστερα από την αριθμ. 21.13/05/2002 απόφαση του Διοικητικού Συμβουλίου της επιχείρησης και την έγκριση του Γ.Γ. Περιφέρειας (αριθ. 13045/04/07-2002), ανακοινώνει ότι θα προσλάβει προσωπικό με σύμβαση εργασίας ιδιωτικού δικαίου ορισμένου χρόνου, ήτοι για δώδεκα (12) μήνες με δυνατότητα παράτασης μέχρι τη λήξη του προγράμματος στο πλαίσιο του μέτρου 2 του άξονα 4 «Δομές στήριξης ανθρωπίνου δυναμικού» για την κάλυψη εποχικών αναγκών των υπηρεσιών της σύμφωνα με τις διατάξεις του άρθρου 21 του Ν. 2190/1994, όπως ισχύει μετά τις τροποποιήσεις και συμπληρώσεις των Ν. 2225/1994, 2247/1994, 2266/1994, 2349/1995, 2527/1997 και 2378/1999 για τις εξής, κατά αριθμό ατόμων, ειδικότητες, με τα αντίστοιχα ειδικά τυπικά προσόντα και για την αντίστοιχη χρονική περίοδο.

Ειδικότητα: Παιδαγωγοί ΠΕ, **Αριθμός:** 3, **Ειδικά τυπικά προσόντα:** Ομώνυμο πτυχίο ή δίπλωμα ΑΕΙ ή ισότιμος τίτλος σχολών της ημεδαπής ή αλλοδαπής μιας των παρακάτω ειδικοτήτων: Δάσκαλος, Νηπιαγωγός, Γυμναστής, **Χρονική διάρκεια:** 12 μήνες (με δυνατότητα παράτασης μέχρι τη λήξη του προγράμματος)

Ειδικότητα: Προσωπικό καθαριότητας **Αριθμός:** 1, **Ειδικά τυπικά προσόντα:** Απολυτήριος τίτλος υποχρεωτικής εκπαίδευσης δηλ. (απολυτήριο τριτάξιου γυμνασίου ή για όσους έχουν αποφοιτήσει μέχρι το 1980 απολυτήριος τίτλος Δημοτικού σχολείου) ή ισοδύναμος απολυτήριος τίτλος κατώτερης τεχνικής σχολής του ΝΔ 580/70, **Χρονική διάρκεια:** 12 μήνες (με δυνατότητα παράτασης μέχρι τη λήξη του προγράμματος).

Οι υποψήφιοι πρέπει να έχουν ηλικία από 18 έως 65 ετών.

Οι υποψήφιοι δεν πρέπει να έχουν κώλυμα κατά το άρθρο 8 του Υπαλληλικού Κώδικα (καταδίκη, υποδικία, δικαστική συμπαράσταση) με επιφύλαξη των ειδικών διατάξεων του άρθρου 4 παρ. 6 του Ν..2207/1994.

Γνωστοποιείται ότι μεταξύ των υποψηφίων έχουν πρώτη προτεραιότητα οι μακροχρονίως άνεργοι, εγγεγραμμένοι στον ΟΑΕΔ για διάστημα δώδεκα (12) τουλάχιστον συνεχών μηνών (άρθρο 9 του Ν.2434/1996) και έπονται οι λοιποί άνεργοι και ανεπάγγελτοι.

Η σειρά κατάταξης των παραπάνω δύο κατηγοριών ανέργων υποψηφίων γίνεται από άποψη εντοπιότητας (κατοικία) και κριτηρίων ως εξής:

Από άποψη εντοπιότητας

Πρώτη προτεραιότητα πρόσληψης έχουν:

α) Οι μόνιμοι κάτοικοι του Δήμου Αφάντου, που θα παρασχεθούν ή θα εκτελεσθούν οι εργασίες.

β) Οι μόνιμοι κάτοικοι του πλησιέστερου Δήμου δηλ. του Δήμου Καλυθιών.

γ) Οι μόνιμοι κάτοικοι των δήμων και κοινοτήτων του νομού Δωδεκανήσου

δ) Οι μόνιμοι κάτοικοι των δήμων και κοινοτήτων των νομών της περιφέρειας Νοτίου Αιγαίου και τέλος

ε) Οι μόνιμοι κάτοικοι των υπόλοιπων νομών της χώρας.

Από άποψη κριτηρίων:

Η σειρά κατάταξης κάθε ομάδας εντοπιότητας γίνεται με βάση τα επόμενα κατά σειρά κριτήρια σε πέντε (5) κατηγορίες.

Για κάθε κατηγορία υποψηφίων αναλογεί το 20% των θέσεων που προκηρύσσονται.

Οταν οι θέσεις που προκηρύσσονται δεν επαρκούν για όλες τις κατηγορίες κατανέμονται ανά μία με τη σειρά των κατηγοριών. Αν σε μία κατηγορία οι υποψήφιοι δεν καλύπτουν το σύνολο των θέσεων που αντιστοιχεί στο ποσοστό της, οι θέσεις που περισσεύουν κατανέμονται αναλογικά στις λοιπές κατηγορίες με τη σειρά των κατηγοριών.

Κατά τον υπολογισμό των θέσεων βάσει του ποσοστού 20% κατά κατηγορία, οι θέσεις που τυχόν περισσεύουν, μετά την αρχική κατανομή, προστίθενται ανά μία κατά σειρά των κατηγοριών.

α) Οι έχοντες ανήλικα τέκνα

β) Τα τέκνα πολύτεκνων οικογενειών, προτασσομένων των υποψηφίων μέχρι 25 ετών (ασχέτως αν αυτά είναι άγαμα ή έγγαμα) χωρίς να αποκλείονται τα μεγαλύτερης ηλικίας.

γ) Οσοι συνοικούν και έχουν την επιμέλεια συζύγου ή ενήλικου τέκνου ή αδελφού με βαριά ηθικά ή ψυχοσωματικά προβλήματα με αναπηρία 67% και άνω.

- Οσοι έχουν την επιμέλεια συζύγου ή γονέα ή αδελφού μη δυνάμενου να αυτοεξυπηρετηθεί λόγω παθήσεως ή λόγω ηλικίας μεγαλύτερης των 78 ετών.

δ) Οι νέοι ηλικίας 18-28 ετών.

ε) Υπόλοιποι υποψήφιοι άνω των 28 ετών.

Επισημαίνεται ότι, στην τέταρτη και πέμπτη κατηγορία, κατατάσσονται κατά περίπτωση, βάσει της ημερομηνίας γέννησής τους, και οι πέρα του αριθμού των προσλαμβανομένων υποψήφιοι των τριών πρώτων κατηγοριών αντίστοιχης ηλικίας.

Σημειώνεται, ότι επί ίσων προϋποθέσεων, προτάσσονται υποψήφιοι με ορισμένες άλλες ιδιότητες, των τεσσάρων πρώτων κατηγοριών κριτηρίων οι οποίες ορίζονται συγκεκριμένα στην παραγρ. 11 του άρθρου 21 του Ν. 2190/1994 (ο άνεργος που έχει απολυθεί από συνεταιριστική οργάνωση που προήλθε από συγχώνευση αγροτικών συνεταιριστικών οργανώσεων της παραγρ. 2 του αρθρου 21 του Ν. 2190/1994 (ο άνεργος που έχει απολυθεί από συνεταιριστική οργάνωση που προήλθε από συγχώνευση αγροτικών συνεταιριστικών οργανώσεων της παραγρ. 2 του άρθρου 23 του Ν. 2538/1997 και εφόσον είχε συνεχή προϋπηρεσία δύο (2) τουλάχιστον ετών, ο άνεργος που έχει απολυθεί λόγω κατάργησης υπηρεσιών του δημοσίου, ν.π.δ.δ. ΟΤΑ ή ν.π.ι.δ. της παρ. 1 του άρθρου 14 του Ν. 2190/1994 και εφόσον είχε συνεχή υπηρεσία δύο (2) τουλάχιστον ετών,

ο γονέας τέκνου, με βαριά, ηθικά ή ψυχοσωματικά προβλήματα ποσοστού αναπηρίας 67% και άνω, γονέας που βαρύνεται βάσει δικαστικής αποφάσεως ή δικαστικής πράξεως με τη διατροφή των ανηλίκων τέκνων, άλλως αυτός που έχει την επιμέλειά τους και είναι άγαμος, ή χήρος ή διαζευγμένος ή σε διάσταση, τα τέκνα θυμάτων πολέμου, τα τέκνα συνταξιοδοτούμενων αναπήρων πολέμου, τα τέκνα αναπήρων και θυμάτων πολέμου αμάχου πληθυσμού και τα τέκνα τραυματιών ή πολεμιστών της ζώνης των πρόσσω).

Οι μακροχρονίως άνεργοι υποψήφιοι προτάσσονται εντός της ομάδας εντοπιότητας και της κατηγορίας κριτηρίων που ανήκουν και προσλαμβάνονται εφόσον στην αντίστοιχη ομάδα εντοπιότητας και κατηγορίας κριτηρίων αναλογεί θέση.

ΠΡΟΘΕΣΜΙΑ ΥΠΟΒΟΛΗΣ ΑΙΤΗΣΕΩΝ

Οι ενδιαφερόμενοι μπορούν να υποβάλουν αίτηση στα γραφεία μας Πλατεία Ελευθερίας (αρμόδιος κ. Πέρος Γεώργιος), εντός προθεσμίας 10 ημερών που αρχίζει από την επόμενη ημέρα της τελευταίας δημοσίευσης της παρούσας σε δύο τοπικές εφημερίδες ή της ανάρτησής της στο κατάστημα της υπηρεσίας και στο χώρο ανακοινώσεων του δημοτικού καταστήματος, εφόσον η ανάρτησή της είναι τυχόν μεταγενέστερη της δημοσίευσης στις εφημερίδες.

ΑΠΑΡΑΙΤΗΤΑ ΔΙΚΑΙΟΛΟΓΗΤΙΚΑ

Οι ενδιαφερόμενοι μαζί με την αίτησή τους πρέπει να υποβάλουν υποχρεωτικώς τα εξής δικαιολογητικά:

1. Κυρωμένο φωτοαντίγραφο των δύο όψεων της αστυνομικής ταυτότητας

2. Κυρωμένο φωτοαντίγραφο του τίτλου των σπουδών τους (όπου απαιτείται)

3. Κυρωμένο φωτοαντίγραφο άδειας ασκήσεως επαγγέλματος (όπου απαιτείται)

4. Πιστοποιητικό εμπειρίας στο αντικείμενο της ειδικότητας (όπου απαιτείται) η οποία αποδεικνύεται ως εξής: α) Είτε με τυχόν υπάρχουσα δικαστική απόφαση, από την οποία προκύπτει το είδος της παρασχεθείσης εργασίας και η χρονική διάρκεια της παροχής της β) Είτε με ομοίου περιεχομένου βεβαίωση αρμοδίας, ελληνικής ή αλλοδαπής δημόσιας αρχής γ) Είτε με όμοια βεβαίωση νομικού προσώπου του άρθρου 14 παρ. 1Ν. 2190/1994 δ) Είτε με όμοια βεβαίωση του οικείου ασφαλιστικού φορέα ε) Εάν από την προσκομιζόμενη βεβαίωση του οικείου ασφαλιστικού φορέα δεν προκύπτει το είδος της παρασχεθείσης εργασίας, τότε απαιτούνται πρόσθετη βεβαίωση του εργοδότη και υπεύθυνη δήλωση του υποψηφίου κατά το άρθρο 8 Ν. 1599/1986, σε συνδυασμό πάντοτε και με το βιβλιάριο κυρίας ασφαλίσεως.

5. Υπεύθυνη δήλωση του Ν.1500/1986, ότι δεν έχουν κώλυμα κατά το άρθρο 8 του Υπαλληλικού Κώδικα:

(α). Οτι δεν έχουν καταδικαστεί για κακούργημα και σε οποιαδήποτε κλοπή, υπεξαίρεση, (κοινή και στην υπηρεσία) απάτη, εκβίαση, πλαστογραφία, απιστία δικηγόρου, δωροδοκία, καταπίεση, απιστία περί την υπηρεσία, παράβαση καθήκοντος καθ' υποτροπή, συκοφαντική δυσφήμιση, καθώς και για οποιοδήποτε έγκλημα κατά της γενετήσιας ελευθερίας ή οικονομικής εκμετάλλευσης της γενετήσιας ζωής, δεν έχουν λόγω καταδίκης, στερηθεί τα πολιτικά τους δικαιώματα, έστω και αν έχει λήξει ο χρόνος που ορίστηκε για τη στέρηση.

β) ότι δεν είναι υπόδικοι και δεν έχουν παραπεμφθεί με τελεσίδικο βούλευμα για κακούργημα ή για πλημμέλημα της προηγούμενης περίπτωσης έστω και αν το αδίκημα παραγράφηκε.

γ) ότι δεν έχουν λόγω καταδίκης, στερηθεί τα πολιτικά τους δικαιώματα και για όσο χρόνο διαρκεί η στέρηση αυτή.

δ) ότι δεν τελούν υπό δικαστική συμπαράσταση

6. Υπεύθυνη δήλωση του Ν. 1599/86 στην οποία να δηλώνουν ότι το αμέσως προηγούμενο δωδεκάμηνο που συμπληρώνεται κατά το χρονικό σημείο λήξεως προθεσμίας υποβολής των αιτήσεων των υποψηφίων δεν έχει απασχοληθεί σε δημόσια υπηρεσία ή νομικό πρόσωπο του άρθρου 14 παρ. 1 του Ν. 2190/94 με την ιδιότητα του εποχιακού υπαλλήλου ή για κάλυψη περιοδικών ή πρόσκαιρων αναγκών, ή όχι. Σε περίπτωση που έχουν απασχοληθεί να δηλώσουν την υπηρεσία στην οποία απασχολήθηκαν και την ακριβή χρονική διάρκεια της απασχόλησης (έναρξη και λήξη).

7. Πρόσφατη βεβαίωση του ΟΑΕΔ για την απόδειξη της μακροχρόνιας ανεργίας.

8. Υπεύθυνη δήλωση του Ν.1599/1986, ότι ο υποψήφιος είναι άνεργος και ανεπάγγελτος.

9. Πιστοποιητικό οικογενειακής κατάστασης (όπου απαιτείται).

10. Πιστοποιητικό του οικείου Δήμου ή Κοινότητας για τη μόνιμη κατοικία του υποψηφίου, (Ν. 2647/1998 αρθρ. 4 παρ.5

11. Προκειμένου για απολυμένους από αγροτικές συνεταιριστικές οργανώσεις σύμφωνα με το άρθρο 23 του Ν.2538/1997, βεβαίωση της νέας συνεταιριστικής οργάνωσης ότι είχαν συνεχή προϋπηρεσία (2) δύο τουλάχιστον ετών και πρόσφατη βεβαίωση του ΟΑΕΔ ότι είναι άνεργοι.

ΣΗΜΕΙΩΣΗ: Τίτλοι, πιστοποιητικά, και βεβαιώσεις της αλλοδαπής, που απαιτούνται για το διορισμό πρέπει να είναι επικυρωμένοι και επίσημα αναγνωρισμένοι και μεταφρασμένοι στην ελληνική γλώσσα, όπως ορίζουν οι κείμενες διατάξεις (άρθρο 29 ΠΔ 50/2001).

Επιπροσθέτως:

Τα δικαιολογητικά τα οποία πρέπει να υποβάλουν οι υποψήφιοι για υπαγωγή τους σε ομάδα εντοπιότητας και σε κατηγορίες κριτηρίων της παρ. 11 του άρθρου 21 Ν.2190/1994 αναφέρονται λεπτομερώς σε επεξηγηματικό σημείωμα (ΠΑΡΑΡΤΗΜΑ ΙΙ) που αποτελεί αναπόσπαστο μέρος της παρούσας ανακοίνωσης και ευρίσκεται αναρτημένο στο κατάστημα της υπηρεσίας και στον χώρο ανακοινώσεων του Δημοτικού Καταστήματος.

ΔΗΜΟΣΙΟΠΟΙΗΣΗ

Η παρούσα να δημοσιευτεί σε δύο (2) ημερήσιες ή εβδομαδιαίες τοπικές εφημερίδες της έδρας του Νομού και να αναρτηθεί ολόκληρη, στο κατάστημα της υπηρεσιας και στο χώρο ανακοινώσεων του δημοτικού καταστήματος.

ΕΝΣΤΑΣΕΙΣ

Οι ενδιαφερόμενοι μπορούν να υποβάλουν στο ΑΣΕΠ ενστάσεις κατά των πινάκων κατάταξης μέσα σε αποκλειστική προθεσμία, η οποία λήγει μετά την πάροδο δέκα (10) ημερών από την ανάρτησή τους.

Για την υποβολή της ένστασης απαιτείται η καταβολή στο Δημόσιο Ταμείο παραβόλου δεκατεσσάρων και πενήντα (14,50) ευρώ.

Ο ΠΡΟΕΔΡΟΣ
ΣΤΑΥΡΟΣ ΣΤΑΥΡΗΣ

ΕΛΛΗΝΙΚΗ ΔΗΜΟΚΡΑΤΙΑ
ΝΟΜΟΣ ΔΩΔΕΚΑΝΗΣΟΥ
ΔΗΜΟΣ ΝΟΤΙΑΣ ΡΟΔΟΥ
ΤΕΧΝΙΚΗ ΥΠΗΡΕΣΙΑ
ΕΔΡΑ ΓΕΝΝΑΔΙ
ΤΗΛ. 0244/29134-29133
FAX 0244/43385

ΠΕΡΙΛΗΨΗ ΔΙΑΚΗΡΥΞΗΣ ΔΙΑΓΩΝΙΣΜΟΥ ΠΡΟΜΗΘΕΙΩΝ

Ο Δήμαρχος Νότιας Ρόδου, προκηρύσσει ότι εκτίθεται σε μειοδοτικό διαγωνισμό με σφραγισμένες προσφορές, με συμπλήρωση τιμολογίου, η προμήθεια πλαστικών σωλήνωνκαι ειδικών τεμαχίων για την κατασκευή του έργου «ΑΞΙΟΠΟΙΗΣΗ ΠΗΓΗΣ ΜΑΛΕΝΟΥ ΣΤΟ Δ.Δ. ΑΣΚΛΗΠΙΕΙΟΥ».

Η προϋπολογισθείσα δαπάνη της προμήθειας ανέρχεται στο ποσό των 181.670,40 ευρώ μη συμπεριλαμβανομένου του ΦΠΑ (13%).

Το έργο χρηματοδοτείται από το πρόγραμμα ΕΠΤΑ, με τον γενικό τίτλο «ΑΞΙΟΠΟΙΗΣΗ ΠΗΓΗΣ ΜΕΛΕΝΟΥΣΤΟ Δ.Δ. ΑΣΚΛΗΠΕΙΟΥ».

Ο διαγωνισμός θα διενεργηθεί στα γραφεία του Δήμου Νότιας Ρόδου, στο Γεννάδι, στις 28-08-2002 ημέρα Τετάρτη, και ώρα 10.00 π.μ. έως 11.00 π.μ.

Στη δημοπρασία γίνονται δεκτοί οίκοι κατασκευαστές της ημεδαπής ή αλλοδαπής η προμηθευτές της ημεδαπής, τηρουμένου του ποσοστού συμμετοχής της εγχώριας βιομηχανίας.

Η εγγύηση συμμετοχής στο διαγωνισμό είναι το 5% του προϋπολογισμού προμηθειών της μελέτης ήτοι 9.083,52 ευρώ.

Ο αναλυτικός πίνακας προμηθειών των σωλήνων και των ειδικών τεμαχίων καθώς και τα υπόλοιπα τεύχη του διαγωνισμού χορηγούνται όλες τις εργάσιμες ημέρες και ώρες στα γραφεία των Τεχνικών Υπηρεσιών του Δήμου Νότιας Ρόδου τηλ. 02440-29134 - 29133.

Ο ΔΗΜΑΡΧΟΣ
ΝΟΤΙΑΣ ΡΟΔΟΥ
ΤΟΟΥΛΟΥ ΙΩΑΝΝΗΣ

ΕΛΛΗΝΙΚΗ ΔΗΜΟΚΡΑΤΙΑ
ΠΕΡΙΦΕΡΕΙΑ ΝΟΤΙΟΥ ΑΙΓΑΙΟΥ
ΝΟΜΟΣ ΔΩΔΕΚΑΝΗΣΟΥ
ΝΟΜΑΡΧΙΑΚΗ ΑΥΤΟΔ/ΣΗ ΔΩΔ/ΣΟΥ
ΝΟΜΑΡΧΙΑΚΟ ΣΥΜΒΟΥΛΙΟ
Αριθμ. Πρωτ. :Ν.Σ. /336

ΑΝΑΚΟΙΝΩΣΗ

Με τα υπ' αριθμ. πρωτ.: α) 128568/26-6-2002, β) 128570/26-6-2002 έγγραφα του ΥΠΕΧΩΔΕ - Γεν. Δ/νση Περιβάλλοντος - Δ/νση Περ/κού Σχεδιασμού - Τμήμα Γεν. Περ/κών Θεμάτων και με τα υπ' αριθμ. πρωτ.: γ) 539/16-7-2002, δ) 151/23-7-2002 έγγραφα της Περιφέρειας Νοτίου Αιγαίου - Γενική Δ/νση Περιφέρειας - Τμήμα ΠΕ.ΧΩ Δωδεκανήσου, μας διαβιβάστηκαν, αντίστοιχα, οι παρακάτω αποφάσεις:

Α) Η Κοινή Απόφαση ΥΠΕΧΩΔΕ - Υπ. Γεωργίας έγκρισης περιβαλλοντικών όρων για την επέκταση υφιστάμενης σε πάρκο (Α) (λειτουργούσας) μονάδας εκτροφής τσιπούρας - λαβρακιού σε πλωτούς κλωβούς ετήσιας δυναμικότητας 150 τον. / έτος σε θαλάσσια έκταση 12 στρεμ. στη θέση «Τοίχος Χαλής» Νήσου Καλύμνου. Ν.Α. Δωδεκανήσου η οποία επεκτείνεται κατά 20 πλέον στρεμ. θαλάσσιας έκτασης (πάρκο Β) και αύξηση δυν/τας κατά 230 τον. /έτος, για την εκτροφή μυτακίου - φαγκριού, στην ίδια θέση και σε απόσταση 120 μ. από το πάρκο Α, της εταιρείας «ΕΛΛΗΝΙΚΕΣ ΥΔΑΤ/ΓΕΙΕΣ - AQUA PLANNING DIFIMO Α.Ε.».

Β) Η Κοινή Απόφαση ΥΠΕΧΩΔΕ - Υπ. Γεωργίας με θέμα «Εγκριση Τροποποίησης - Συμπλήρωσης της υπ. αριθμ. 62024/9-3-2000 (ΑΕΠΟ) και όπως αυτή τροποποιήθηκε με την υπ. αριθμ. 90609/19-6-2001 (ΑΕΠΟ) περιβαλλοντικών όρων για την επέκταση χερσαίων εγκαταστάσεων υποστήριξης μονάδας ιχθυοκαλλιέργειας σε πλωτούς κόμβους σε χερσαία έκταση 6090 τ.μ. περίπου, που βρίσκεται στη θέση Ανάληψη Δήμου Αστυπάλαιας Νομαρχιακής Αυτοδιοίκησης Δωδεκανήσου».

Γ) Η Απόφαση με θέμα «Τροποποίηση Απόφασης Εγκρισης περιβαλλοντικών όρων για την εγκατάσταση και λειτουργία πλωτής μονάδας ιχθυοκαλλιέργειας στη θέση «Κατάφι Ορμου Βαγιού» Νήσου Αστυπάλαιας Νομού Δωδεκανήσου δυναμικότητας 150 τόνων ετησίως».

Δ) Η Απόφαση έγκρισης περιβαλλοντικών όρων για την κατασκευή και λειτουργία Χώρου Υγειονομικής Ταφής Απορριμμάτων (ΧΥΤΑ) Δήμου Αστυπάλαιας Νομού Δωδεκανήσου.

Καλούμε κάθε ενδιαφερόμενο, προκειμένου να λάβει γνώση των ανωτέρω αποφάσεων, να αποταθεί στο Τοπικό Γραφείο Περιβάλλοντος του Τ.Π. και Π.Ε. (κ. Αρη Σκιαδόπουλο, τηλ. 30413).

Οι προαναφερόμενες αποφάσεις θα αναρτηθούν για τις προσεχείς μέρες, στον πίνακα ανακοινώσεων της Νομαρχίας.

Ε.Ν.
Ο Βοηθός Νομάρχη Δωδεκανήσου
Χατζής Χατζηευθυμίου

ΕΛΛΗΝΙΚΗ ΔΗΜΟΚΡΑΤΙΑ
ΝΟΜΟΣ ΔΩΔΕΚΑΝΗΣΟΥ
ΔΗΜΟΣ ΝΟΤΙΑΣ ΡΟΔΟΥ
ΤΕΧΝΙΚΗ ΥΠΗΡΕΣΙΑ
ΕΔΡΑ ΓΕΝΝΑΔΙ
ΤΗΛ. 0244/29134-29133
FAX 0244/43385

ΠΕΡΙΛΗΨΗ ΔΙΑΚΗΡΥΞΗΣ ΔΗΜΟΠΡΑΣΙΑΣ

Ο Δήμαρχος Νότιας Ρόδου, προκηρύσσει ότι εκτίθεται σε ανοικτή δημοπρασία το έργο "ΠΡΟΜΗΘΕΙΑ ΚΑΙ ΕΓΚΑΤΑΣΤΑΣΗ ΑΝΤΛΗΤΙΚΟΥ ΣΥΓΚΡΟΤΗΜΑΤΟΣ ΤΟΥ ΕΡΓΟΥ ΑΞΙΟΠΟΙΗΣΗ ΓΕΩΤΡΗΣΗΣ ΠΕΡΙΟΧΗ ΛΑΓΓΩΝΙΑ Δ.Δ. ΑΠΟΛΑΚΚΙΑΣ (ΕΠΕΚΤΑΣΕΙΣ ΔΙΚΤΥΟΥ ΥΔΡΕΥΣΗΣ)" με το σύστημα προσφοράς μελέτη - κατασκευή (άρθρο 10 του Π.Δ. 609/1985).

Ο προϋπολογισμός της δαπάνης της προμήθειας και εγκατάστασης αντλητικου συγκροτήματος ανέρχεται σε 7.211,00 ευρώ μη συμπεριλαμβανομένου του ΦΠΑ

Η εγγύηση συμμετοχής στον διαγωνισμό είναι το 2% του προϋπολογισμού της μελέτης ήτοι 144,22 Ε

Ο διαγωνισμός θα διενεργηθεί στα γραφεία του Δήμου Νότιας Ρόδου, στο Γεννάδι, στις 21-08-2002 ημέρα Τετάρτη, και ώρα 10.00 π.μ. έως 11.00 π.μ.

Στη δημοπρασία γίνονται δεκτές Εργοληπτικές Επιχειρήσεις εγγεγραμμένες στο ΜΕΕΠ Α' τάξης για έργα ηλεκτρομηχανολογικά όπως και κάτοχοι παλαιών εργοληπτικών πτυχίων Δ.Ε. αντίστοιχης κατηγορίας και τάξης του ΜΕΕΠ.

Τα τεύχη της δημοπρασίας χορηγούνται όλες τις εργάσιμες ημέρες και ώρες στα γραφεία των Τεχνικών Υπηρεσιών του Δήμου Νότιας Ρόδου, τηλ. 02440-29134 - 29133.

Ο ΔΗΜΑΡΧΟΣ
ΝΟΤΙΑΣ ΡΟΔΟΥ
ΤΟΟΥΛΟΥ ΙΩΑΝΝΗΣ



ΑΦΟΙ ΚΕΛΗ Ο.Ε.

ΣΑΛΟΝΙΑ

...με 18 άτοκες δόσεις







ΚΡΕΒΑΤΟΚΑΜΑΡΕΣ

από ...100 Ευρώ το μήνα

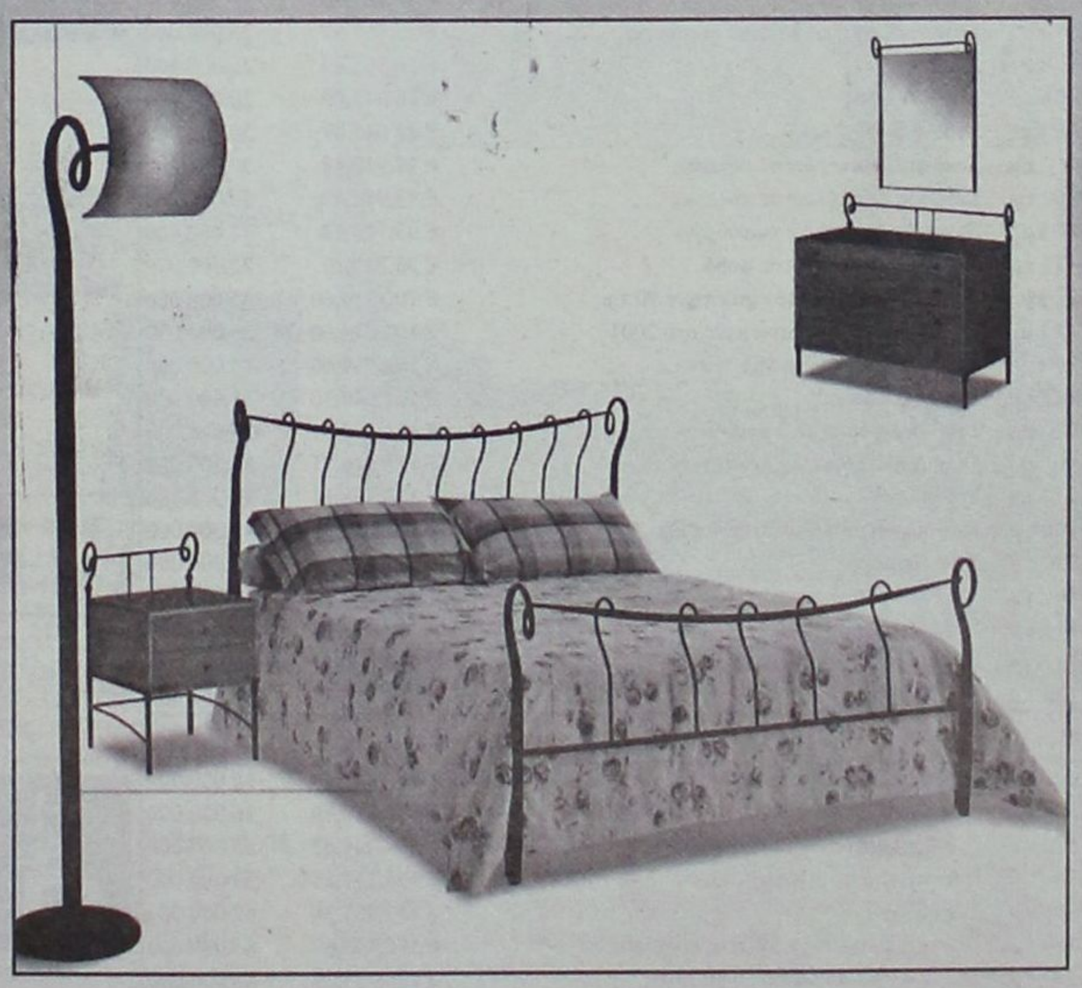



ΑΦΟΙ ΚΕΛΗ Ο.Ε. Αθηνών 36, Τ.Κ. 85100, Ρόδος, Τηλ: (0241Ο) - 66865 - FAX: 67207 - www.protea.gr, www.furnish.gr

Μέσα κι έξω από τα...



Το λαϊκό πανηγύρι

Παραμονή του Αγίου Σουλά σήμερα και πάρα πολύ κόσμος θα μετακινηθεί προς το ομώνυμο άλσος για το μεγάλο λαϊκό πανηγύρι, που εμπλουτίζεται από πολιτιστικές και αθλητικές εκδηλώσεις.

Λόγω της μεγάλης κίνησης που θα παρατηρηθεί, οι οδηγοί θα πρέπει να είναι ιδιαίτερα προσεκτικοί και προπαντός να μην αναπτύσσουν ταχύτητα. Καλή διασκέδαση, λοιπόν.

Η επικοινωνιακή πολιτική

Μήνυμα προς πολλούς αποδέκτες εν όψει των νομαρχιακών και δημοτικών εκλογών:

Η επικοινωνιακή πολιτική θέλει πολλή προσοχή και σκέψη. Γιατί εκεί που προσδοκάς να έχεις οφέλη (διάβαζε ψήφους), μπορεί να πάθεις τη ζημιά!

Ολα έχουν τα κριτήριά τους, αλλά και τα μέτρα τους.

Το γηπεδικό πρόβλημα

Χρόνια τώρα τα σωματεία ποδοσφαίρου της πόλης μας αντιμετώπιζαν και αντιμετωπίζουν γηπεδικό πρόβλημα. Ενα και μοναδικό το γήπεδο με χλοοτάπητα, ποιός να πρωτοεξυπηρετηθεί. Αν υπήρχε άλλο ένα ακόμα, η κατάσταση θα ήταν πολύ καλύτερη.

Η υπόσχεση για τη δημιουργία γηπέδου - προπονητηρίου θα πρέπει να υλοποιηθεί όσο γίνεται γρηγορότερα. Θα βοηθήσει τα μέγιστα τα σωματεία.

Τα φιλικά παιχνίδια

Πάει και ο Ιούλιος...

Την ερχόμενη Πέμπτη θα καλωσορίσουμε τον Αύγουστο, που είναι ο μήνας της προετοιμασίας των ομάδων και της διεξαγωγής φιλικών παιχνιδιών.

Καιρός είναι να βλέπουμε και φιλικά παιχνίδια, γιατί - κακά τα ψέματα - εμείς οι ποδοσφαιρόφιλοι τα πεθυμήσαμε.

Καλό το μπάσκετ, το βόλεϊ, το 5Χ5, αλλά καλό και το κλασικό ποδόσφαιρο. Δεν συμφωνείτε;

Πρωτοτυπία

Πρωτοτύπησε φέτος η διοίκηση της Ρόδου. Εδωσε στους δημοσιογράφους που ασχολούνται με το αθλητικό ρεπορτάζ μία «δημοσιογραφική κάρτα ελευθέρας εισόδου» - έτσι τη χαρακτηρίζουν.

Η κάρτα είναι καλαίσθητη με τα χρώματα της Ρόδου πράσινο και άσπρο και φυσικά κοσμείται με δύο ελάφια - το «σήμα κατατεθέν» της ομάδας.

Ευχαριστούμε. Και κάθε εκπλήρωση των στόχων σας.

Αλλες εποχές...

Η μία μετά την άλλη, οι ομάδες ποδοσφαίρου ξεκινάνε την προετοιμασία τους. Αλλες νωρίτερα και άλλες αργότερα - ανάλογα με τους στόχους τους, αλλά και τις οικονομικές δυνατότητές τους. Σε λίγο θα έχουν ξεκινήσει όλες οι ομάδες της Α' Ερασ/κής Κατηγορίας.

Πριν μερικές δεκαετίες η προετοιμασία ήταν άγνωστη λέξη για τα ερασιτεχνικά σωματεία. Μία βδομάδα πριν αρχίσει το πρωτάθλημα έκαναν ένα ή δύο φιλικά παιχνίδια... κι αυτό ήταν!

Τότε όμως, όλα ήταν εντελώς διαφορετικά. Ούτε χρήματα έπαιρναν οι παίκτες, ούτε μεταγραφές γίνονταν όπως τώρα στα ερασιτεχνικά σωματεία. Ολοι έπαιζαν για τη φανέλα...

Λιγότερα κέρδη

Κλειστά έμειναν το Σαββατοκύριακο που πέρασε τα πρακτορεία ΠΡΟ-ΠΟ. Οι πράκτορες έκαναν προειδοποιητική απεργία διεκδικώντας μία σειρά αιτημάτων από τον ΟΠΑΠ. Που αν δεν ικανοποιηθούν, θα προχωρήσουν και τον Αύγουστο σε κλείσιμο των πρακτορείων τους.

Το σίγουρο είναι ότι τα κέρδη των τυχερών του ΛΟΤΤΟ, Τζόκερ και ΠΡΟΤΟ του Σαββατοκύριακου θα είναι μειωμένα, καθώς δύο μέρες κλειστά τα πρακτορεία σημαίνει λιγότερα δελτία και εισπράξεις.

Υπέρ των εκδηλώσεων

Η στήλη ανεπιφύλακτα είναι υπέρ των αθλητικών εκδηλώσεων. Είτε πρόκειται για πανελλήνιας, διεθνούς ή παγκόσμιας εμβέλειας. Αλλωστε και οι αρχαίοι ημών πρόγονοι ήσαν υπέρ του «άρτου και θεάματος».

Ο επιμένων νικά!

Δρομολογούνται τα αθλητικά έργα στα Μαριτσά και ο Γιώργος Παπαδημήτρης τρίβει τα χέρια του από ικανοποίηση. Το γήπεδο Μαριτσών θα αποκτήσει χλοοτάπητα και θα ηλεκτροφωτιστεί, ενώ θα κατασκευαστεί και γηπεδάκι «5Χ5».

Ο επιμένων νικά! Αυτό το δόγμα το εφαρμόζει καλά ο πρόεδρος του Ηρακλή, που αγωνίζεται χρόνια τώρα και πασχίζει για την αθλούμενη νεολαία των Μαριτσών.

Λυπηρό φαινόμενο

Είναι λυπηρό φαινόμενο να σημειώνονται επεισόδια σε αγώνες παιδικού τουρνουά. Αν απ' αυτή την ηλικία δέχονται τέτοια μηνύματα οι τρυφερές ψυχούλες, φαντασθείτε τι θα συμβεί αργότερα. Στα παιδιά θα πρέπει να περάσουμε το μήνυμα, ότι σε κάθε αγώνα υπάρχουν τρία αποτελέσματα.

ΕΥΡΩΠΑΙΚΗ ΕΠΕΝΔΥΤΙΚΗ
ΕΘΝΙΚΗΣ ΑΝΤΙΣΤΑΣΕΩΣ 48 ΤΗΛ. 0241 39300

ΕΥΡΩΠΑΙΚΗ ΕΠΕΝΔΥΤΙΚΗ

ΚΤΗΜΑΤΟΜΕΣΙΤΙΚΟ ΓΡΑΦΕΙΟ
ΑΝΤΩΝΗΣ ΝΙΚΟΛΗΣ - ΘΕΟΦΙΛΟΣ ΚΛΩΝΑΡΗΣ
ΕΘΝΙΚΗΣ ΑΝΤΙΣΤΑΣΕΩΣ 48 (ΠΡΩΗΝ ΑΝΝΗΣ ΜΑΡΙΑΣ) ΤΗΛ. 0241 39300 – FAX 0241 43314

ΕΥΡΩΠΑΙΚΗ ΕΠΕΝΔΥΤΙΚΗ

ΔΙΑΜΕΡΙΣΜΑΤΑ

47 τ.μ.	Στο Ροδίνι με πανοραμική θέα	€ 38.151,14	13.000.000
40 τ.μ.	Συνοικία Δασκάλων καινούργιο	€ 42.553,19	14.500.000
50 τ.μ.	Στο Ροδίνι ισόγειο	€ 45.487,89	15.500.000
90 τ.μ.	Στην Ανάληψη με 3 υπνοδ.μετρητοίς	€ 73.367,57	25.000.000
80 τ.μ.	Στα Αφάντου	€ 76.302,27	26.000.000
104 τ.μ.	Στην Σωτήρος	€ 88.041,09	30.000.000
90 τ.μ.	Στα Αφάντου 5 ετών	€ 88.041,09	30.000.000
160 τ.μ.	Συνοικία Δασκάλων σε κολώνες	€ 93.910,49	32.000.000
160 τ.μ.	Συνοικία Δασκάλων σε κολώνες	€ 93.910,49	32.000.000
80 τ.μ.	Συνοικία Δασκάλων καινούργιο	€ 93.910,49	32.000.000
117 τ.μ.	Συνοικία Δασκάλων σε σοβά	€ 96.845,19	33.000.000
70 τ.μ.	Στα Αφάντου μαζί με κατάστημα 70 τ.μ.	€ 102.714,60	35.000.000
75 τ.μ.	Στην Θησέως ανακαινισμένο στο 2001	€ 102.714,60	35.000.000
85 τ.μ.	Στο Ροδίνι καινούργιο με θέα	€ 102.714,60	35.000.000
142 τ.μ.	Στην Λευκωσίας	€ 105.649,30	36.000.000
100 τ.μ.	Στην Ατταβύρου με 3 υπνοδωμάτια	€ 111.518,71	38.000.000
90 τ.μ.	Στην Δ.Αναστασιάδη lux κατασκευή	€ 111.518,71	38.000.000
130 τ.μ.	Στο Ροδίνι	€ 117.388,11	40.000.000
106 τ.μ.	Καινούργιο με 3 υπνοδωμάτια lux	€ 123.257,52	42.000.000
130 τ.μ.	Στην Χειμάρας	€ 123.257,52	42.000.000
160 τ.μ.	Με 4 υπνοδωμάτια	€ 123.257,52	42.000.000
115 τ.μ.	Στην Γαριβάλδη με χρήση parking	€ 132.061,63	45.000.000
115 τ.μ.	Στο Ροδίνι με 3 υπνοδωμάτια	€ 143.800,44	49.000.000
180 τ.μ.	Επί της Εθνικής Αντιστάσεως	€ 234.776,23	80.000.000







ΟΙΚΟΠΕΔΑ

1000 τ.μ.	Στο Φαληράκι με οικοδομή κοντά στο κύμα	€ 234.776,23	80.000.000
10000 τ.μ.	Φυτώριο	€ 293.470,29	100.000.000
1050 τ.μ.	Ιαλυσός επί της εθνικής οδού	€ 146.735,14	50.000.000
1500 τ.μ.	Στην Λαχανιά εντός οικισμού	€ 61.628,76	21.000.000
2000 τ.μ.	Στο Γεννάδι με άδεια οικοδομής,νερό,ρεύμα	€ 58.694,06	20.000.000
23000 τ.μ.	Στην Λαχανιά 20m από την Εθνική οδό	€ 88.041,09	30.000.000
2500 τ.μ.	Στην Αρχίπολη οικοδομήσιμο	€ 22.010,27	7.500.000
2500 τ.μ.	Στην Κάλαθο εντός οικισμού	€ 26.412,33	9.000.000
2500 τ.μ.	Στα Κοσκινού	€ 58.694,06	20.000.000
2500 τ.μ.	Στο κιοτάρι κοντά στο κύμα με άδεια οικ.	€ 88.041,09	30.000.000
2500 τ.μ.	Κοσκινού οικοδομεί 800 m βιοτεχνικό	€ 176.082,17	60.000.000
4000 τ.μ.	Καλυθιές προς Αφάντου	€ 70.432,87	24.000.000
4000 τ.μ.	Επί της Εθνικής Οδού περιοχή Ατσιπά	€ 105.649,30	36.000.000
4000 τ.μ.	Περιοχή Σγουρού με εύκολη πρόσβαση	€ 117.388,11	40.000.000
4000 τ.μ.	Στην Παστίδα έναντι Θράκης	€ 132.061,63	45.000.000
4500 τ.μ.	Στην Παστίδα	€ 44.020,54	15.000.000
4500 τ.μ.	Περιοχή Ρένη Κοσκινού	€ 198.092,44	67.500.000
46000 τ.μ.	Στην Ψίνθο σε τιμή ευκαιρίας	€ 44.020,54	15.000.000
5000 τ.μ.	Στο Γεννάδι με πρόσοψη στην εθν.οδό	€ 102.714,60	35.000.000
5000 τ.μ.	Στους Τρείς με μονοκατοικία 50μ	€ 146.735,14	50.000.000
5250 τ.μ.	Εντός οικισμού στην Παστίδα	€ 132.061,63	45.000.000
6500 τ.μ.	Στην Λαχανιά 300 m από το κύμα	€ 104.181,95	35.500.000
9000 τ.μ.	Στην Λαχανιά 800 m από το κύμα	€ 82.171,68	28.000.000
9000 τ.μ.	Στην Ιαλυσό στο κύμα	€ 396.184,89	135.000.000

ΜΟΝΟΚΑΤΟΙΚΙΕΣ - ΜΕΖΟΝΕΤΕΣ

70 τ.μ.	Διατηρητέα στο Νιοχώρι	€ 44.020,54	15.000.000
120 τ.μ.	Στην Παστίδα σε 1000 m οικόπεδο	€ 105.649,30	36.000.000
120 τ.μ.	Στα Κοσκινού (50+70)	€ 132.061,63	45.000.000
140 τ.μ.	Στην Ιαλυσό σε οικόπεδο 350	€ 155.539,25	53.000.000
125 τ.μ.	Στο Ροδίνι	€ 181.951,58	62.000.000
360 τ.μ.	Περιοχή Σγουρού με 1000 m οικόπεδο	€ 190.755,69	65.000.000
200 τ.μ.	Στα Αφάντου σε οικόπεδο 4000 m	€ 190.755,69	65.000.000
215 τ.μ.	Στα Κοσκινού σε σοβά	€ 190.755,69	65.000.000
225 τ.μ.	Στο Ροδίνι lux κατασκευής καιν.	€ 205.429,20	70.000.000



ΚΑΤΑΣΤΗΜΑΤΑ - ΕΠΙΧΕΙΡΗΣΕΙΣ

Μπάρ στην Ορφανίδου προς ενοικίαση	€ 1.467,35	500.000
Καταστήματα στην οδό Καμείρου		
Διόροφη οικία στην Σύμη κατάληλη για Πανσιόν	€ 58.694,06	20.000.000
Κατάστημα στη Ρόδου-Λίνδου 90 τ.μ.	€ 88.041,09	30.000.000
Κατάστημα στην Απελλού(Παλιά Πόλη)	€ 190.755,69	65.000.000
Κατάστημα στο Μανδράκι 50 τ.μ.	€ 293.470,29	100.000.000
Μπάρ στην Ορφανίδου 130 τ.μ.	€ 322.817,31	110.000.000
Κατάστημα επί της Σωκράτους 24 τ.μ.	€ 410.858,40	140.000.000
ΞΕΝΟΔΟΧΕΙΟ 70 ΚΛΙΝΩΝ ΣΕ ΤΙΜΗ ΕΥΚΑΙΡΙΑΣ	€ 645.634,63	220.000.000

ΑΓΟΡΕΣ - ΠΩΛΗΣΕΙΣ - ΜΙΣΘΩΣΕΙΣ ΑΚΙΝΗΤΩΝ
ΣΥΜΒΟΥΛΕΥΤΙΚΕΣ ΚΑΙ ΕΠΕΝΔΥΤΙΚΕΣ ΠΡΟΤΑΣΕΙΣ
ΑΠΟΚΛΕΙΣΤΙΚΗ ΔΙΑΘΕΣΗ ΔΙΑΜΕΡΙΣΜΑΤΩΝ - ΟΙΚΟΠΕΔΩΝ - ΞΕΝΟΔΟΧΕΙΩΝ
ΖΗΤΟΥΝΤΑΙ ΔΙΑΜΕΡΙΣΜΑΤΑ - ΜΟΝΟΚΑΤΟΙΚΙΕΣ - ΟΙΚΟΠΕΔΑ - ΑΓΡΟΤΕΜΑΧΙΑ

Ωμο-λογίες



«Θα φάμε τα μουστάκια μας με τις κακές νοοτροπίες...» (Γιώργος Γιαννόπουλος)

(Το γεγονός ότι μόνο ο Χατζής είναι μυστακοφόρος είναι εντελώς τυχαίο, αλλά όπως και να το κάνουμε έχω το πλεονέκτημα αφού μόνο εγώ θα έχω κάτι να ...φάω σε αυτήν την αντιπαράθεση)



«Το ποιόν και το πύον του ανθρώπου...» (από σχόλιο της εφημερίδας που εκδίδει ο Δρόσος Ταυλάριος)

(Τα ευκόλως εννοούμενα παραλείπονται και για το λόγο αυτό περισσότερο διευκρινιστικοί δεν πρόκειται να γίνουμε)



ΚΑΦΕΣ

Με ζάχαρη ή... με αλάτι

■ **ΡΕ** παλικάρια, τι του κάνατε του Νίκου και έρχεται στο καφενείο αλαφιασμένος και αναψοκοκκινισμένος; Χρόνια που τον ήξερα σαν δήμαρχο στα Τριάντα, ποτέ δεν τον είχα δει σε αυτήν την κατάσταση. Καφεδάκι του προσφέρω, φέρε μου ούζο λέει αυτός. Πώς τον μπερδέψατε έτσι τον άνθρωπο και δεν τον αφήνατε στην ησυχία του εκεί με τον Χατζηαντωνίου να κάνουν τη ζωή του Στάγκα δύσκολη. Ε, ρε ξύλο που το θέλετε...

■ **ΑΜ** και ο Στάγκας δεν πάει πίσω. Χειρότερα είναι τα πράγματα γι' αυτόν. Προχθές ζήτησε το καφεδάκι του και για πρώτη φορά αρνήθηκε να του προσφέρω νερό. «Εδώ ο λαός μου ξεροσταλιάζει και συ μου προσφέρεις γάργαρο νερό για να δροσιστώ;» μου λέει και με άφησε σύξυλο. Φτάνω στο σημείο να κάνω και τον ψυχαναλυτή σε πολιτικούς. Εκεί καταντήσαμε...

■ **ΜΠΗΚΕ** στο καφενείο την Τετάρτη το βράδυ ένας τύπος που ψιθύριζε: «Δεν μ' άφησαν να μιλήσω, δεν μ' άφησαν να τους ξεσκίσω» και άλλα τέτοια. Όταν τον ρώτησα ποιος είναι, μου είπε ότι τον λένε Βασίλη αλλά τίποτα περισσότερο. Μυστήριος άνθρωπος, αλλά καλός στα «τυχερά»...



***ΠΟΙΟΣ** συμφωνεί και ποιος διαφωνεί μαζί του είναι αλλουνού παπά ευαγγέλιο. Η προηγούμενη όμως εβδομάδα ήλθε να επιβεβαιώσει πανηγυρικά την παρατήρηση της εφημερίδας μας, ότι δηλαδή ο **κ. Νίκος Τατάκης** είναι μάλλον ό,τι καλύτερο (ίσως και το μόνο) διαθέτει ο Σάββας Καραγιάννης σε επικοινωνιακό επίπεδο.*

Ο αντινομάρχης απέδειξε ότι έχει όλη την καλή διάθεση να υπερασπιστεί με νύχια και με δόντια τα έργα και τις ημέρες της παρούσας νομαρχιακής αρχής. Και είναι αλήθεια ότι ο κ. Τατάκης προσπαθεί όσο μπορεί. Είναι όμως σχεδόν μόνος. Οι άλλοι, και είναι οι περισσότεροι, περί άλλων τυρβάζουν. Βασικά δεν τους καίγεται καρφί...

***ΠΛΗΡΗΣ** ήταν και η επιβεβαίωση της παράλληλης εκτίμησης που κάναμε, ότι η άλλη πλευρά, αυτή του **Γιάννη Μαχαιρίδη**, έχει περισσότερες επιλογές ως ομάδα κρούσης. Βασικά έχει ομάδα κρούσης...*



Το απέδειξαν οι συνεργάτες του κ. Μαχαιρίδη τις προηγούμενες ημέρες όταν χρειάστηκε για διάφορα θέματα να παρέμβουν στα Μέσα Ενημέρωσης και να τα ψάλλουν στον Νομάρχη. Συν τοις άλλοις ήλθε και η συνεδρίαση του Νομαρχιακού Συμβουλίου την προηγούμενη Παρασκευή, με τους ανθρώπους του Γιάννη Μαχαιρίδη να αποδεικνύονται δύναμη πυρός.

Η σύγκριση – το έχουμε ξαναγράψει και το επαναλαμβάνουμε – είναι μοιραία για τον σημερινό Νομάρχη, ο οποίος είναι καταδικασμένος να «εκπαιδεύσει», ει μη τι άλλο, έναν πυρήνα υποψηφίων νομαρχιακών συμβούλων.

ΑΥΤΟΣ που απέδειξε, σε μια πρώτη φάση, ότι διαθέτει τα φόντα να εκπροσωπήσει και να υπερασπιστεί αξιοπρεπέστατα και ιδιαιτέρως μαχητικά τις απόψεις της «Νομαρχιακής Αναγέννησης», είναι ο κ. Μπάμπης Σαρρής. Αν και φρέσκια μεταγραφή στην παράταξη του Σάββα Καραγιάννη, ο κ. Σαρρής δείχνει να έχει το ταλέντο...

***ΤΑΣΟΣ Σπανός** εξ Αφάντου ορμώμενος.*

Η προσωποποίηση της φιλοτιμίας. Αν υφίσταται ο όρος κομματική φιλοτιμία, τότε πάει γάντι στον Τάσο. Και εις ανώτερα παλικάρι μου...

Ο ΑΝΘΡΩΠΟΣ δεν λέει να αυτοπεριοριστεί. Χρόνια ολόκληρα επιβιώνει με τα ίδια πάντα κόλπα.

Τώρα που μας επέβαλε να τον βάλουμε στο μικροσκόπιο, διαπιστώνεται το εύρος της έμπνευσής του όταν θέλει να πει το ΨΕΜΑ. Ναι, μιλάμε για ψέματα...

Η προηγούμενη εβδομάδα ήταν απλώς μια από τις πολλές χαρακτηριστικές του «νέου ήθους και ύφους» του.

Ναι ρε Δημήτρη, «το ψέμα έχει κοντά πόδια». Αυτό τουλάχιστον πληροφορήθηκα ότι είπες σε ΜΜΕ, σχολιάζοντας τις «ψεύτικες πληροφορίες» μας.

Είναι ζήτημα ημερών να αποκαλύψουμε το ΜΕΓΑΛΟ ψέμα. Τη μεγάλη πολιτική και ηθική απάτη. Τότε Δημήτρη θα υπολογίσουμε μαζί τις διαστάσεις της ψευδολογίας. Υπομονή...

***ΜΙΑ** πρόταση προς τους δημοσιογράφους του μέλλοντος, με την ελπίδα να είμαστε και εμείς ακόμα παρόντες:*

*Αγαπητοί συνάδελφοι, να μην παραστείτε **ΠΟΤΕ ΠΙΑ** σε συνέντευξη τύπου ή σε συνεδρίαση με αντικείμενο την επίλυση του κυκλοφοριακού προβλήματος της πόλης μας.*

*Ποτέ ξανά να μην αποδεχθείτε μελλοντική πρόσκληση προκειμένου να παραβρεθείτε σε εκδήλωση παρουσίασης και ανάλυσης μιας κάποιας μελέτης αντιμετώπισης του μπαμπούλα που λέγεται **κυκλοφοριακό χάος** στην πόλη της Ρόδου.*

Ποτέ πια...



***ΑΣ** δείξουμε με τη στάση μας, και κυρίως εσείς οι εκκολαπτόμενοι δημοσιογράφοι, ότι με αναλύσεις και μελέτες το πρόβλημα θα παραμένει και θα διαιωνίζεται στον αιώνα τον άπαντα. Με τη στάση μας, την μη αποδοχή στο εξής σχετικών προσκλήσεων, ας απαιτήσουμε ΛΥΣΕΙΣ εδώ και τώρα. Τα σχέδια επί χάρτου είναι καλά και άγια, μέχρι ενός σημείου όμως...*

Η πόλη ασφυκτιά και δεν αντέχει άλλους πειραματισμούς και φυσικά δραματικές προειδοποιήσεις. Απαιτούνται αποφάσεις και – το σπουδαιότερο – υλοποίηση αποφάσεων. Απαιτείται, ναι, σπάσιμο αυγών και «φάγωμα μουστακιών». Εδώ και τώρα όμως...



***ΕΝΑΣ** δεν τόλμησε να εκστομίσει mea culpa. Κανείς δεν βγήκε να πει «ναι, κάτι δεν κάναμε καλά», και έφθασε ο μεγαλύτερος τουριστικός Δήμος της χώρας στο σημείο να στεγνώσει και οι κάτοικοί του, όπως και οι επισκέπτες του,να κορακιάσουν.*

Δεν αναφέρομαι υποχρεωτικά στη σημερινή δημοτική αρχή, γενικώς στις σημερινές αρχές της περιοχής μας. Το πρόβλημα είναι διαχρονικό, άρα οι ευθύνες είναι διάχυτες και ...προς τα πίσω. Κι όμως, ένας δεν βρέθηκε να πει μια Συγγνώμη. Να πει «κάναμε λάθος», «δεν κάναμε όταν έπρεπε τη δουλειά μας».

Κανένας τους...

Απεναντίας, περίσσεψε η μικροπολιτική και η τακτική της σκοπιμότητας. Για να φάμε τους σημερινούς και να έλθουμε εμείς οι θριαμβευτές. Οι ρημάδες οι κάλπες...

ΑΠΟΡΡΗΤΟ Από:

Προς κ. Μανώλη Καμποσόπουλο
Νομαρχιακό Σύμβουλο
Ενταύθα

Φίλε Μανώλη,

Μόλις επέστρεψα στη Ρόδο και πληροφορήθηκα την πρωτοβουλία που ανέλαβες με τον Νίκο τον Τατάκη, στα πλαίσια της οποίας έχετε ήδη συντάξει λέει μια επιστολή διαμαρτυρίας για τη στάση που τηρεί η Νομαρχιακή μας Επιτροπή απέναντι στην τακτική του Σάββα Καραγιάννη.

Όπως σου έχω ξαναπεί, για όποια απορία έχεις μπορείς να επικοινωνείς απευθείας μαζί μου. Μόνο εγώ μπορώ να σου τη λύσω. Εχω όλες τις απαντήσεις σε κάθε ερώτημα που θα μου θέσεις.

Θα συνιστούσα λοιπόν σε εσένα και τον φίλο Νίκο να περιορίσετε τις «πρωτοβουλίες» σας. Επειδή έφτασαν στ' αυτιά μου κάποιες αναφορές της επίμαχης επιστολής, θα πρότεινα να τις επαναδιατυπώσετε προκειμένου να αποφύγουμε όλοι αντιδράσεις μη επιθυμητές.

Πρέπει να τα πούμε και από κοντά.

Μια στο καρφί... και μια στο πέταλο!

Αλλος πληρώνει και άλλος κερδίζει

Συνεχώς προβάλλεται στα πρωινάδικα της τηλεόρασης το διαφημιστικό σποτ για διακοπές στη Ρόδο. Η παρουσίασή του μόνο οφέλη για τον τόπο δημιουργεί.

Δυστυχώς, στα ίδια πρωινάδικα, οι τηλεπαρουσιαστές μιλούν συνέχεια για Μύκονο και Σαντορίνη, με ό,τι αυτό συνεπάγεται. Με αυτά τα δεδομένα καλό είναι ν' αλλάξουμε σταθμό, διότι δεν γίνεται άλλος να πληρώνει και άλλος να κερδίζει στο τζάπα.

Πρόβλημα στον Πειραιά



Ενας μικρός χαμός γίνεται καθημερινά στο λιμάνι του Πειραιά. Ολοι εκείνοι που θέλουν να ταξιδέψουν προς τα νησιά μας, μεταφέροντας και τ' αυτοκίνητά τους, περνάνε από απίστευτη ταλαιπωρία μέσα στη ζέστη και το καυσαέριο.

Οι άνθρωποι του λιμεναρχείου, αλλά και των πρακτορείων κάνουν αρκετά καλά τη δουλειά τους, ωστόσο το πρόβλημα δημιουργείται από τον τρόπο οργάνωσης της εν γένει κίνησης στη ζώνη του λιμένα.

Μονοπωλεί η 17 Νοέμβρη

Χαράς Ευαγγέλια για τους καναλάρχες των Αθηνών η όλη ιστορία που αφορά στην εξάρθρωση της 17 Νοέμβρη. Ολόκληρα δελτία ειδήσεων αφιερώνονται σε ατέρμονες συζητήσεις επί των προσώπων που εμπλέκονται στην οργάνωση, με αποτέλεσμα ολοκληρη η λοιπή επικαιρότητα να ξεχνιέται εντελώς. Ούτε καν ως τίτλοι δεν αναφέρονται τα ζητήματα του νέου ασφαλιστικού, των απεργιακών κινητοποιήσεων, των προβλημάτων των επιχειρήσεων λόγω της διεθνούς οικονομικής - τουριστικής κρίσης.



Αυτά δεν είναι δελτία ειδήσεων, είναι δελτία ελλείψεων.

Ομαδικά τραπεζώματα

Αρχισαν τα προεκλογικά ομαδικά τραπεζώματα. Ορισμένα μάλιστα γίνονται εξώφθαλμα και με προφανείς σκοπούς. Οι αντιδράσεις και οι απόψεις των δημοτών θ' αρχίσουν να καταγράφονται από σήμερα.

Σε δικά μας χέρια



Φεύγοντας οι Δωδεκανήσιοι για διακοπές, έχουμε την ευκαιρία να κάνουμε αυτοκριτική για το επίπεδο των υπηρεσιών που παρέχουμε προς εκείνους που επιλέγουν τα νησιά μας για τις δικές τους διακοπές. Η αυτοκριτική έρχεται μοιραία μέσα από τη σύγκριση των υπηρεσιών που μας παρέχονται τις ημέρες των διακοπών μας. Εχοντας (ως Δωδεκανήσιοι) ταξιδέψει σε αρκετά μέρη, τόσο της Ελλάδας, όσο και του εξωτερικού, καταλήγουμε στο συμπέρασμα ότι οι διακοπές στη Δωδεκάνησο είναι ασύγκριτες: Ποιοτικά ξενοδοχεία, πλούσιες αγορές, χαμηλές τιμές και εκοντάδες επιλογές για κάθε είδους διασκέδαση ή ανάπαυση. Παρ' όλα αυτά τουριστικά ο τόπος μας δεν ξέφυγε από τη διεθνή τουριστική ύφεση και τούτο διότι άλλοι είναι εκείνοι που καθορίζουν την πορεία της τοπικής μας οικονομίας. Μήπως ήρθε η ώρα να εξετάσουμε σοβαρά τους τρόπους με τους οποίους θα αναλάβουμε στα δικά μας χέρια την πορεία του τόπου μας;

Ο ΠΕΤΑΛΩΤΗΣ

Η προθεσμία υποβολής αιτήσεων λήγει στις 20 Αυγούστου

Ενίσχυση των νέων αγροτών από το Υπ. Γεωργίας

✔ Μεγάλο το ενδιαφέρον από τα Δωδεκάνησα
✔ Από 15.000 έως 25.000 ευρώ η πριμοδότηση

ΣΤΟΥΣ ΔΗΜΟΥΣ και τις Κοινότητες της περιοχής τους καλούνται να υποβάλουν αιτήσεις για την οικονομική τους ενίσχυση νέοι αγρότες με βάση το σχετικό πρόγραμμα του υπουργείου Γεωργίας. Η προθεσμία για την υποβολή αιτήσεων ξεκίνησε στις 25 Ιουλίου και λήγει στις 20 Αυγούστου.

Οι νέοι αγρότες, ηλικίας μέχρι 40 ετών, που επιθυμούν να ενταχθούν στο πρόγραμμα του 2002 για τη βελτίωση της ηλιακής σύνθεσης του αγροτικού πληθυσμού (Κίνητρα για τους Νέους Αγρότες) μπορούν να υποβάλλουν αίτηση για την οικονομική ενίσχυση και το χαμηλότοκο δάνειο για την αντιμετώπιση των εξόδων της πρώτης εγκατάστασης.

Με απόφαση, που υπέγραψε ο Υπουργός Γεωργίας κ. Γιώργος Δρυς, καθορίζονται οι προϋποθέσεις και οι όροι που πρέπει να πληρούν οι νέοι αγρότες για να ενταχθούν στο εν λόγω πρόγραμμα και να λάβουν την οικονομική ενίσχυση (πριμοδότηση) πρώτης εγκατάστασης, το μέγιστο ύψος της οποίας κυμαίνεται από 15.000 έως 25.000 ευρώ, ανάλογα με την οικογενειακή κατάσταση του δικαιούχου, τον τόπο κατοικίας και την οικονομική βιωσιμότητα της αγροτικής του εκμετάλλευσης.

Στην ίδια απόφαση καθορίζονται και οι διαδικασίες για τη χορήγηση στους νέους αγρότες του χαμηλότοκου δανείου, με επιδοτούμενο για 6 χρόνια επιτόκιο (ποσοστό επιδότησης από 60% έως 80% ανάλογα με την περιοχή).

Παράλληλα, με απόφαση που υπέγραψαν ο Υπουργός Γεωργίας και ο Υφυπουργός Εθνικής Οικονομίας εγκρίθηκε η χορήγηση ποσού 63.600.000 ευρώ για την κάλυψη των δαπανών εφαρμογής του προγράμματος για τα κίνητρα υπέρ των νέων αγροτών το 2002.



Θα πρέπει να σημειωθεί πως ιδιαίτερο ενδιαφέρον για την ένταξη στο πρόγραμμα του Υπουργείου Γεωργίας έχουν εκδηλώσει αρκετοί νέοι αγρότες και από τα Δωδεκάνησα.



BMW Νέα Σειρά 3.

Γνωρίστε την απόλυτη οδηγική εμπειρία στη Rodos Car AE.

Η πιο γνήσια οδηγική εμπειρία που είχατε ποτέ. Εμπειρία σχεδίασης. Με νέες, δυναμικές γραμμές που θέτουν νέα πρότυπα αισθητικής. Εμπειρία τεχνολογίας. Με καινοτομίες που προσφέρουν ακόμη περισσότερη δύναμη και ευελιξία. Με νέα ρύθμιση στη γεωμετρία και τις αναρτήσεις για άμεση απόκριση στο τιμόνι και τέλειο κράτημα στο δρόμο. Και φυσικά, εμπειρία άνεσης και πολυτέλειας που μόνο μια BMW μπορεί να σας προσφέρει.

Νέα Γενιά Κινητήρων BMW: 1,6lt - 115hp/2,0lt - 143hp/2,2lt - 170hp

BMW 520i 2.2lt - Κατανάλωση (lt / 100km): Κύκλος πόλης 12,2 - Κύκλος εκτός πόλης 7,1 - Μεικτός κύκλος 9,0 - Εκπομπές CO^2 (gram/km): 213

Serfin
ΧΡΗΜΑΤΟΔΟΤΗΣΕΙΣ-ΧΡΟΝΟΜΙΣΘΩΣΕΙΣ

Για τους Ολυμπιακούς Αγώνες του 2004

Και η ΤΕΔΚΔ στην προσέλκυση «εθελοντών»

Η ΚΕΔΚΕ χρηματοδοτεί την ενημέρωση πολιτών από τις τοπικές ενώσεις Δήμων και Κοινοτήτων της χώρας με 200 εκατ. δρχ.

ΔΡΑΣΕΙΣ για την υποστήριξη των Ολυμπιακών Αγώνων, κυρίως στο ζήτημα της ενημέρωσης των πολιτών και της εξεύρεσης εθελοντών αναλαμβάνουν οι Τοπικές Ενώσεις Δήμων όλης της χώρας. Με απόφαση της η ΚΕΔΚΕ χρηματοδοτεί το όλο εγχείρημα με 200 εκατομμύρια δρχ. και αναλαμβάνει συντονιστικό ρόλο.

Τη σχετική απόφαση για την ανάληψη συντονιστικού ρόλου για την ίδρυση γραφείων Ολυμπιακής υποστήριξης σε κάθε ΤΕΔΚ έλαβε το διοικητικό συμβούλιο της ΚΕΔΚΕ κατά την τακτική του συνεδρίαση την προηγούμενη εβδομάδα.

Σκοπός των γραφείων αυτών είναι η ενημέρωση των πολιτών γύρω από την Ολυμπιάδα, η προσέλκυση των εθελοντών και η οργάνωση διαφόρων εκδηλώσεων για την προώθηση τοπικών θεμάτων ανά περιοχή.

Σχετικώς, πραγματοποιήθηκαν δύο συναντήσεις μεταξύ ΚΕΔΚΕ και Οργανωτικής Επιτροπής «Αθήνα 2004», όπου αποφασίστηκε να συσταθούν σε κάθε ΤΕΔΚ της χώρας γραφεία Ολυμπιακής υποστήριξης και μαζί με την Οργανωτική Επιτροπή του «Αθήνα 2004», να ενημερώσουν κάθε τόπο για την εθνική προσπάθεια και να προετοιμάσουν στελέχη από το προσωπικό των ΤΕΔΚ για οργάνωση εκδηλώσεων και ανάλογη συνεισφορά στην όλη προετοιμασία.

Στη συνεδρίαση, παρίστατο και ο αρμόδιος συνεργάτης του «Αθήνα 2004» Δημήτρης Ζαχαρόπουλος, που υπογράμμισε ότι η Επιτροπή θεωρεί τις ΤΕΔΚ «ως τα βασικότερα γρανάζια, που θα επωμισθούν το φορτίο της διοργάνωσης στην χώρα μας. Θεωρούμε τις ΤΕΔΚ και την ΚΕΔΚΕ ως τον κύριο μοχλό της όλης προσπάθειας».

Επισημάνθηκε στη συζήτηση η ανάγκη το όλο θέμα της σύστασης γραφείων Ολυμπιακής υποστήριξης να αντιμετωπιστεί με τη δέουσα σοβαρότητα. Κατατέθηκε δε η άποψη τα γραφεία αυτά να συσταθούν από ανάλογο και κατηρτισμένο προσωπικό, ικανό να ανταποκριθεί στις ανάγκες ενός γραφείου Ολυμπιακής υποστήριξης.

Τελικά, μετά από διεξοδική συζήτηση του θέματος, το διοικητικό συμβούλιο της ΚΕΔΚΕ αποφάσισε η Κεντρική Ενωση Δήμων και Κοινοτήτων να έχει συνοντονιστικό ρόλο στην σύσταση γραφείων Ολυμπιακής υποστήριξης και να δοθεί εφάπαξ ως επιχορήγηση για τον σκοπό αυτό, στις ΤΕΔΚ, που θα προχωρήσουν στην ίδρυση αυτών των γραφείων, το ποσό των 200 εκατομμυρίων δραχμών.

ΠΩΛΟΥΝΤΑΙ

μεζονέτες 195 τ.μ. στα Κοσκινού σε μπετά από ιδιοκτήτη.

Πληρ. τηλ. 0944 775999 - 02410 - 76035

ΠΩΛΟΥΝΤΑΙ

ζάντες αυτοκινήτου, αλουμινίου, με λάστιχα Dunlop για VOLKSWAGEN διαστάσεις 205/50/16

Πληροφορίες τηλ.: 0942655105

Για την απόκτηση εμπειρίας Stage 2 στην πληροφορική και τις επικοινωνίες

Πρόγραμμα από τον ΟΑΕΔ για πτυχιούχους



Απευθύνεται σε ανέργους ως 35 ετών για εννιάμηνη απασχόληση
Δικαίωμα συμμετοχής έχουν οι ιδιωτικές επιχειρήσεις

ΠΡΟΓΡΑΜΜΑ για 4.100 ανέργους πτυχιούχους ΑΕΙ και ΤΕΙ θέτουν σε ισχύ το υπουργείο Εργασίας και ο Οργανισμός Απασχόλησης Εργατικού Δυναμικού.

Ο υπουργός Εργασίας και Κοινωνικών Ασφαλίσεων Δημήτρης Ρέππας υπέγραψε την απόφαση για την υλοποίηση του προγράμματος απόκτησης εργασιακής εμπειρίας Stage 2002 στον τομέα της πληροφορικής και των επικοινωνιών.

Το πρόγραμμα απευθύνεται σε ανέργους ως 35 ετών οι οποίοι θα απασχοληθούν σε 9 μήνες με επιδότηση 20, 54 ευρώ την ημέρα, ενώ η εξάσκηση των ανέργων δεν θα υπερβαίνει τις 7 ώρες ημερησίως και τις 5 ημέρες την εβδομάδα.

Σύμφωνα με τους όρους του προγράμματος, οι άνεργοι θα πρέπει να διαθέτουν δελτίο ανεργίας σε ισχύ, να μην έχουν υπερβεί το όριο ηλικίας, να έχουν ελληνική υπηκοότητα ή υπηκόοτητα άλλου κράτους μέλους της Ευρωπαϊκής Ενωσης ή να είναι Ελληνες ομογενείς, να μην έχουν παρακολουθήσει προηγούμενο πρόγραμμα Stage και οι άνδρες υποψήφιοι να έχουν εκπληρώσει τις στρατιωτικές τους υποχρεώσεις.

Οι θέσεις, οι οποίες θα καλυφθούν σε ποσοστό 60% από γυναίκες και 40% από άνδρες, αφορούν τον ιδιωτικό τομέα (2.000 θέσεις), τους Οργανισμούς Τοπικής Αυτοδιοίκησης (επίσης 2.000 θέσεις) και τέλος τον ΟΑΕΔ (100 θέσεις).

Δικαίωμα συμμετοχής στο πρόγραμμα έχουν οι ιδιωτικές επιχειρήσεις που λειτουργούν τουλάχιστον ένα έτος, ενώ βασική προϋπόθεση είναι να μην έχει γίνει απόλυση προσωπικού χωρίς αντικαταστάσή του κατά το χρονικό διάστημα των έξι μηνών που προηγείται του μηνός υποβολής της σχετικής αίτησης και μέχρι την ένταξή τους στο πρόγραμμα.

Επίσης, κατά τη διάρκεια του προγράμματος δεν επιτρέπεται η απόλυση προσωπικού από την επιχείρηση χωρίς αντικατάσταση εντός 30 ημερολογιακών ημερών.

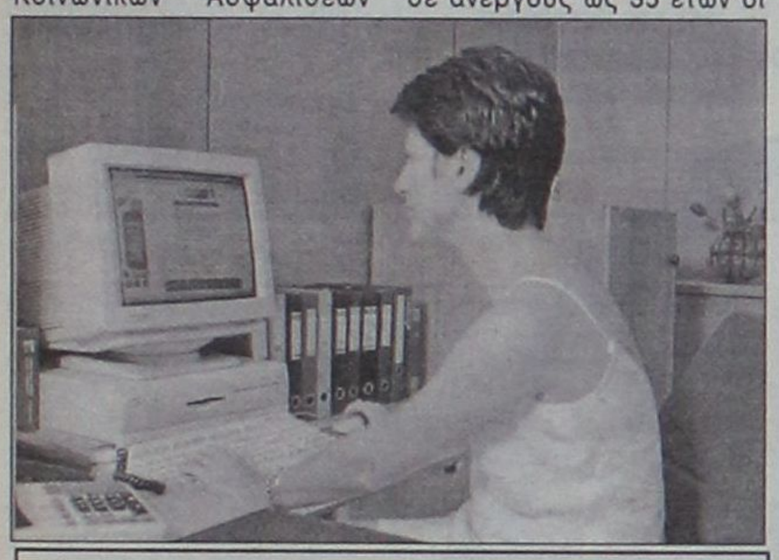

Alhambra Travel

Royal Olympic Cruises

ΜΕΓΑΛΗ ΟΝΕΙΡΕΜΕΝΗ ΚΡΟΥΑΖΙΕΡΑ ΜΕ ΤΟ ΥΠΕΡΣΥΓΧΡΟΝΟ ΠΟΛΥΤΕΛΕΣ ΚΡΟΥΑΖΙΕΡΟΠΛΟΙΟ

OLYMPIA VOYAGER

Από τα πιο σημαντικά νεότευκτα κρουαζιερόπλοια

28 Αυγούστου - 4 Σεπτεμβρίου από ΡΟΔΟ - ΡΟΔΟ

Κάντε το όνειρό σας πραγματικότητα προσφέροντας στον εαυτό σας και στα παιδιά σας ένα ταξίδι με πολλές απολαύσεις και πολλές προσεγγίσεις σε λιμάνια.

ΡΟΔΟΣ - ΗΡΑΚΛΕΙΟ - ΣΑΝΤΟΡΙΝΗ - ΠΕΙΡΑΙΑ - ΚΩΝΣΤΑΝΤΙΝΟΥΠΟΛΗ (2 ημέρες) - ΘΕΣΣΑΛΟΝΙΚΗ - ΜΥΚΟΝΟΣ - ΚΟΥΣΑΝΤΑΣΙ - ΠΑΤΜΟΣ - ΡΟΔΟΣ

ΤΑΧΥΤΗΤΑ - ΠΟΛΥΤΕΛΕΙΑ - ΣΕΡΒΙΣ - ΔΙΑΣΚΕΔΑΣΗ

ΠΡΟΣΦΕΡΕΙ ΣΤΟΝ ΕΠΙΒΑΤΗ ΤΑ ΠΑΝΤΑ

ΠΡΟΓΡΑΜΜΑ

28/8 αναχώρηση από **Ρόδο** στις 18.00
29/8 άφιξη από **ΗΡΑΚΛΕΙΟ** στις 07.00 - 11.00
29/8 άφιξη από **ΣΑΝΤΟΡΙΝΗ** στις 15.00 - 20.00
30/8 άφιξη από **ΠΕΙΡΑΙΑ** στις 06.00 -19.00
31/8 άφιξη από **ΚΩΝΣΤΑΤΙΝΟΥΠΟΛΗ** στις 14.00 (διανυκτέρευση)
1/9 αναχώρηση από **ΚΩΝΣΤΑΝΤΙΝΟΥΠΟΛΗ** στις 17.00
2/9 άφιξη από **ΘΕΣΣΑΛΟΝΙΚΗ** στις 07.30-09.00
2/9 άφιξη από **ΜΥΚΟΝΟΣ** στις 19.00-24.00
3/9 άφιξη από **ΚΟΥΣΑΝΤΑΣΗ** στις 07.00-12.00
3/9 άφιξη από **ΠΑΤΜΟΣ** 15.30-21.00
4/9 άφιξη από **ΡΟΔΟ** στις 07.00

✓ Δωρεάν για παιδιά έως 16 ετών που συνοδεύονται από γονείς (πληρώνουν μόνο τα λιμενικά τέλη).

Θέσεις περιορισμένες λόγω υψηλής περιόδου

Πληροφορίες - Κρατήσεις
Πρακτορείο ALHAMBRA TRAVEL
Δημητρίου Θεοδωράκη 13 (Πεζόδρομος)
Τηλ. 02410 37052, 25698

Απόψε στις 9.30 το βράδυ στην πλατεία Δημαρχείου

Συναυλία με τα Ημισκούμπρια

Η είσοδος είναι ελεύθερη για το κοινό

ΣΥΝΑΥΛΙΑ με το γνωστό χιπ χοπ συγκρότημα Ημισκούμπρια διοργανώνει απόψε ο Πολιτιστικός Οργανισμός του Δήμου Ροδίων, στην πλατεία Δημαρχείου.

Ο Δημήτρης Μεντζέλος, ο Μιθριδάτης και ο Πρύτανης υπόσχονται να χαρίσουν μια μοναδική βραδιά τους φίλους τους.

Τα Ημισκούμπρια γεννήθηκαν το 1992. Πρόκειται για μια μεταλλαγμένη παρέα αμετανόητων με ανατρεπτικό χιούμορ που σατιρίζουν τη ρευστή ελληνική πραγματικότητα με το δικό τους μοναδικό καυστικό τρόπο.

Η συναυλία τους στη Ρόδο γίνεται στο πλαίσιο της περιοδείας σε όλη την Ελλάδα, η οποία πραγματοποιείται από τη χορηγία της COSMOTE για τη διαφημιστική καμπάνια του What's up.

Η είσοδος είναι ελεύθερη για το κοινό.

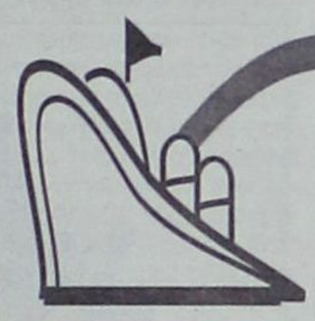

μια ξεχωριστή θέση στη θάλασσα

ΔΡΟΜΟΛΟΓΙΑ ΑΠΟ 29/07/02 ΕΩΣ 19.08.02

ΑΝΑΧΩΡΗΣΗ ΑΠΟ ΡΟΔΟ

ΗΜ/ΝΙΑ	ΠΛΟΙΟ	ΩΡΑ	ΠΡΟΟΡΙΣΜΟΣ
29/07 ΔΕΥΤΕΡΑ	ΠΑΤΜΟΣ	15.00	ΚΩ-ΚΑΛΥΜΝΟ-ΛΕΡΟ-ΠΑΤΜΟ-ΠΕΙΡΑΙΑ
30/07 ΤΡΙΤΗ	ΡΟΔΟΣ	15.00	ΣΥΜΗ-ΤΗΛΟ-ΚΩ-ΚΑΛΥΜΝΟ-ΑΣΤΥΠΑΛΑΙΑ-ΚΑΤΑΠΟΛΑ-ΠΕΙΡΑΙΑ
	ΔΙΑΓΟΡΑΣ	18.00	ΠΕΙΡΑΙΑ
31/07 ΤΕΤΑΡΤΗ	ΠΑΤΜΟΣ	15.00	ΚΩ-ΚΑΛΥΜΝΟ-ΛΕΡΟ-ΠΑΤΜΟ-ΠΕΙΡΑΙΑ
01/08 ΠΕΜΠΤΗ	ΡΟΔΟΣ	11.00	ΚΩ- ΣΑΜΟ - ΘΕΣΣΑΛΟΝΙΚΗ
	ΔΙΑΓΟΡΑΣ	18.00	ΚΩ- ΠΕΙΡΑΙΑ
02.08 ΠΑΡΑΣΚΕΥΗ	ΠΑΤΜΟΣ	15.00	ΝΙΣΥΡΟ - ΚΩ - ΚΑΛΥΜΝΟ - ΛΕΡΟ - ΠΑΤΜΟ - ΠΕΙΡΑΙΑ
03.08 ΣΑΒΒΑΤΟ	ΔΙΑΓΟΡΑΣ	09.00	ΠΕΙΡΑΙΑ
	ΡΟΔΟΣ	18.00	ΚΩ - ΛΕΡΟ - ΠΑΤΜΟ - ΠΕΙΡΑΙΑ
04.08 ΚΥΡΙΑΚΗ	ΠΑΤΜΟΣ	15.00	ΚΩ - ΚΑΛΥΜΝΟ - ΛΕΡΟ - ΠΑΤΜΟΞ - ΠΕΙΡΑΙΑ
	ΔΙΑΓΟΡΑΣ	18.00	ΚΩ - ΠΕΙΡΑΙΑ
05.08 ΔΕΥΤΕΡΑ	ΡΟΔΟΣ	15.00	ΚΩ - ΚΑΛΥΜΝΟ - ΛΕΡΟ - ΠΑΤΜΟ - ΠΕΙΡΑΙΑ
06.08 ΤΡΙΤΗ	ΠΑΤΜΟΣ	15.00	ΣΥΜΗ - ΤΗΛΟ - ΚΩ - ΚΑΛ. - ΑΣΤΥΠ.-ΚΑΤΑΠΟΛ. -ΠΕΙΡ.
	ΔΙΑΓΟΡΑΣ	18.00	ΠΕΙΡΑΙΑ
07.08 ΤΕΤΑΡΤΗ	ΡΟΔΟΣ	15.00	ΚΩ - ΚΑΛΥΜΝΟ - ΛΕΡΟ - ΠΑΤΜΟ ΠΕΙΡΑΙΑ
08.08 ΠΕΜΠΤΗ	ΠΑΤΜΟΣ	11.00	ΚΩ - ΣΑΜΟ - ΘΕΣΣΑΛΟΝΙΚΗ
	ΔΙΑΓΟΡΑΣ	18.00	ΚΩ - ΠΕΙΡΑΙΑ
09.08 ΠΑΡΑΣΚΕΥΗ	ΡΟΔΟΣ	15.00	ΝΙΣΥΡΟ - ΚΩ - ΚΑΛΥΜΝΟ - ΛΕΡΟ - ΠΑΤΜΟ - ΠΕΙΡΑΙΑ
10.08 ΣΑΒΒΑΤΟ	ΔΙΑΓΟΡΑΣ	09.00	ΠΕΙΡΑΙΑ
	ΠΑΤΜΟΣ	18.00	ΚΩ - ΛΕΡΟ - ΠΑΤΜΟ - ΠΕΙΡΑΙΑ
11.08 ΚΥΡΙΑΚΗ	ΡΟΔΟΣ	15.00	ΚΩ - ΚΑΛΥΜΝΟ - ΛΕΡΟ - ΠΑΤΜΟ - ΠΕΙΡΑΙΑ
	ΔΙΑΓΟΡΑΣ	18.00	ΚΩ - ΠΕΙΡΑΙΑ
12.08 ΔΕΥΤΕΡΑ	ΠΑΤΜΟΣ	15.00	ΚΩ - ΚΑΛΥΜΝΟ - ΛΕΡΟ - ΠΑΤΜΟ - ΠΕΙΡΑΙΑ
13.08 ΤΡΙΤΗ	ΡΟΔΟΣ	15.00	ΣΥΜΗ - ΤΗΛΟ - ΚΩ -ΚΑΛ. - ΑΣΤΥΠ. - ΚΑΤΑΠΟΛ. ΠΕΙΡΑΙΑ
	ΔΙΑΓΟΡΑΣ	18.00	ΠΕΙΡΑΙΑ
14.08 ΤΕΤΑΡΤΗ	ΠΑΤΜΟΣ	15.00	ΚΩ - ΚΑΛΥΜΝΟ - ΛΕΡΟ - ΠΑΤΜΟ - ΠΕΙΡΑΙΑ
15.08 ΠΕΜΠΤΗ	ΡΟΔΟΣ	11.00	ΚΩ - ΣΑΜΟ - ΘΕΣΣΑΛΟΝΙΚΗ
	ΔΙΑΓΟΡΑΣ	18.00	ΚΩ - ΠΕΙΡΑΙΑ
16.08 ΠΑΡΑΣΚΕΥΗ	ΠΑΤΜΟΣ	15.00	ΝΙΣΥΡΟ - ΚΩ - ΚΑΛΥΜΝ. - ΛΕΡΟ - ΠΑΤΜΟ - ΠΕΙΡΑΙΑ
17.08 ΣΑΒΒΑΤΟ	ΔΙΑΓΟΡΑΣ	09.00	ΠΕΙΡΑΙΑ
	ΡΟΔΟΣ	18.00	ΚΩ - ΛΕΡΟ - ΠΑΤΜΟ - ΠΕΙΡΑΙΑ
18.08 ΚΥΡΙΑΚΗ	ΠΑΤΜΟΣ	15.00	ΚΩ - ΚΑΛΥΜΝΟ - ΛΕΡΟ - ΠΑΤΜΟ - ΠΕΙΡΑΙΑ
	ΔΙΑΓΟΡΑΣ	18.00	ΚΩ - ΠΕΙΡΑΙΑ
19.08 ΔΕΥΤΕΡΑ	ΡΟΔΟΣ	15.00	ΚΩ - ΚΑΛΥΜΝΟ - ΛΕΡΟ - ΠΑΤΜΟ - ΠΕΙΡΑΙΑ

ΑΝΑΧΩΡΗΣΗ ΑΠΟ ΠΕΙΡΑΙΑ

ΗΜ/ΝΙΑ	ΠΛΟΙΟ	ΩΡΑ	ΠΡΟΟΡΙΣΜΟΣ
29/07 ΔΕΥΤΕΡΑ	ΡΟΔΟΣ	15.00	ΡΟΔΟ
	ΔΙΑΓΟΡΑΣ	18.00	ΠΑΤΜΟ-ΛΕΡΟ-ΚΑΛΥΜΝΟ-ΚΩ-ΡΟΔΟ
30/07 ΤΡΙΤΗ	ΠΑΤΜΟΣ	15.00	ΚΑΤΑΠΟΛΑ-ΑΣΤΥΠΑΛΑΙΑ-ΚΑΛΥΜΝΟ-ΝΙΣΥΡΟ-ΡΟΔΟ
31/07 ΤΕΤΑΡΤΗ	ΡΟΔΟΣ	15.00	ΚΩ-ΡΟΔΟ
	ΔΙΑΓΟΡΑΣ	18.00	ΠΑΤΜΟ - ΛΕΡΟ - ΚΑΛΥΜΝΟ - ΚΩ - ΡΟΔΟ
01/08 ΠΕΜΠΤΗ	ΠΑΤΜΟΣ	15.00	ΠΑΤΜΟ - ΛΕΡΟ - ΚΑΛΥΜΝΟ - ΚΩ - ΡΟΔΟ
02.08 ΠΑΡΑΣΚΕΥΗ	ΔΙΑΓΟΡΑΣ	15.00	ΠΑΤΜΟ - ΛΕΡΟ ΚΩ - ΡΟΔΟ
03.08 ΣΑΒΒΑΤΟ	ΠΑΤΜΟΣ	15.00	ΠΑΤΜΟ - ΛΕΡΟ - ΚΑΛΥΜΝΟ -ΚΩ - ΡΟΔΟ
	ΔΙΑΓΟΡΑΣ	23.00	ΡΟΔΟΣ
04.08 ΚΥΡΙΑΚΗ	ΡΟΔΟΣ	15.00	ΠΑΤΜΟ - ΛΕΡΟ - ΚΑΛΥΜΝΟ - ΚΩ - ΡΟΔΟ
05.08 ΔΕΥΤΕΡΑ	ΠΑΤΜΟΣ	15.00	ΠΑΤΜΟ - ΛΕΡΟ - ΚΑΛΥΜΝΟ - ΚΩ - ΤΗΛΟ - ΣΥΜΗ - ΡΟΔΟ
	ΔΙΑΓΟΡΑΣ	18.00	ΡΟΔΟ
06.08 ΤΡΙΤΗ	ΡΟΔΟΣ	15.00	ΠΑΤΜΟ - - ΛΕΡΟ - ΚΑΛΥΜΝ Ο - ΚΩ - ΡΟΔΟ
07.08 ΤΕΤΑΡΤΗ	ΠΑΤΜΟΣ	15.00	ΚΑΤΑΠΟΛΑ - ΑΣΤΥΠΑΛ. - ΚΑΛΥΜ. ΝΙΣΥΡΟ - ΡΟΔΟ
	ΔΙΑΓΟΡΑΣ	18.00	ΚΩ - ΡΟΔΟ
08.08 ΠΕΜΠΤΗ	ΡΟΔΟΣ	15.00	ΠΑΤΜΟ - ΛΕΡΟ - ΚΑΛΥΜΝΟ - ΚΩ - ΡΟΔΟ
09.08 ΠΑΡΑΣΚΕΥΗ	ΔΙΑΓΟΡΑΣ	15.00	ΠΑΤΜΟ - ΛΕΡΟ -ΚΩ - ΡΟΔΟ
10.08 ΣΑΒΒΑΤΟ	ΡΟΔΟΣ	15.00	ΠΑΤΜΟ - ΛΕΡΟ - ΚΑΛΥΜΝΟ - ΚΩ - ΡΟΔΟ
	ΔΙΑΓΟΡΑΣ	23.00	ΡΟΔΟ
11.08 ΚΥΡΙΑΚΗ	ΠΑΤΜΟΣ	15.00	ΠΑΤΜΟ - ΛΕΡΟ - ΚΑΛΥΜΝΟ - ΚΩ - ΡΟΔΟ
12.08 ΔΕΥΤΕΡΑ	ΡΟΔΟΣ	15.00	ΠΑΤΜΟ - ΛΕΡΟ - ΚΑΛΥΜΝΟ - ΚΩ - ΤΗΛΟ - ΣΥΜΗ - ΡΟΔΟ
	ΔΙΑΓΟΡΑΣ	18.00	ΡΟΔΟ
13.08 ΤΡΙΤΗ	ΠΑΤΜΟΣ	15.00	ΠΑΤΜΟ - ΛΕΡΟ - ΚΑΛΥΜΝΟ - ΚΩ - ΡΟΔΟ
14.08 ΤΕΤΑΡΤΗ	ΡΟΔΟΣ	15.00	ΚΑΤΑΠΟΛΑ - ΑΣΤΥΠΑΛ. - ΚΑΛΥΜ. ΝΙΣΥΡΟ - ΡΟΔΟ
	ΔΙΑΓΟΡΑΣ	18.00	ΚΩ - ΡΟΔΟ
15.08 ΠΕΜΠΤΗ	ΠΑΤΜΟΣ	15.00	ΠΑΤΜΟ - ΛΕΡΟ - ΚΑΛΥΜΝΟ - ΚΩ - ΡΟΔΟ
16.08 ΠΑΡΑΣΚΕΥΗ	ΔΙΑΓΟΡΑΣ	15.00	ΠΑΤΜΟ - ΛΕΡΟ - ΚΩ - ΡΟΔΟ
17.08 ΣΑΒΒΑΤΟ	ΠΑΤΜΟΣ	15.00	ΠΑΤΜΟ - - ΛΕΡΟ - ΚΑΛΥΜΝΟ - ΚΩ - ΡΟΔΟ
	ΔΙΑΓΟΡΑΣ	23.00	ΡΟΔΟ
18.08 ΚΥΡΙΑΚΗ	ΡΟΔΟΣ	15.00	ΠΑΤΜΟ - ΛΕΡΟ - ΚΑΛΥΜΝΟ - ΚΩ - ΡΟΔΟ
19.08 ΔΕΥΤΕΡΑ	ΠΑΤΜΟΣ	15.00	ΠΑΤΜΟ - ΛΕΡΟ - ΚΑΛΥΜΝΟ - ΚΩ ΤΗΛΟ- ΣΥΜΗ - ΡΟΔΟ
	ΔΙΑΓΟΡΑΣ	18.00	ΡΟΔΟ

ΠΛΗΡΟΦΟΡΙΕΣ ΚΕΝΤΡΙΚΟ ΠΡΑΚΤΟΡΕΙΟ ΡΟΔΟΥ

Δ·Α·Ν·Ε· SEA LINE
ΔΩΔΕΚΑΝΗΣΙΑΚΗ ΑΝΩΝΥΜΗ ΝΑΥΤΙΛΙΑΚΗ ΕΤΑΙΡΙΑ

ΑΥΣΤΡΑΛΙΑΣ 92, ΤΗΛ. ΠΡΑΚΤΟΡΕΙΟΥ: 43150 (10 ΓΡΑΜΜΕΣ)

Σε 500 υπολογίζονται τα κήτη που κολυμπούν στις θάλασσές μας

Οι φάλαινες επισκέπτονται και τα νερά της Δωδεκανήσου

ΑΝΑΖΗΤΩΝΤΑΣ τροφή ή κατάλληλο μέρος αναπαραγωγής, η νεαρή μεγάπτερη, ένα από τα σπανιότερα θηλαστικά του κόσμου, δοκίμασε την τύχη της στα νερά της Ελλάδας. Η φάλαινες, έτσι κι αλλιώς, αγαπούν τις ελληνικές θάλασσες. Περίτρανη απόδειξη η Κρήτη, μοναδική γνωστή περιοχή του κόσμου, όπου οι φυσητήρες παρατηρούνται καθ' όλη τη διάρκεια του χρόνου!

Οι ειδικοί κάνουν προσπάθειες να παρακολουθήσουν την πορεία της «καμπουροφάλαινας», και ταυτόχρονα τα προγράμματα καταγραφής των «αυτόχθονων» φαλαινών συνεχίζονται.

Ολα αυτά γίνονται γιατί η Ελλάδα και η Μεσόγειος ολόκληρη είναι πια βεβαιωμένο από τη μέθοδο DNA πως φιλοξενεί τα δικά της κήτη, που καμία επαφή δεν έχουν με τα κήτη του Ατλαντικού!

Οι φάλαινες της Μεσογείου γεννήθηκαν, μεγάλωσαν και ζουν στα όρια της θάλασσας από... πάππου προς πάππου δύο εκατομμύρια χρόνια τώρα, όπως απέδειξε η ανάλυση του DNA πτεροφαλαινών.

Στα ίδια νερά, στο «μικρό ωκεανό τσέπης» όπως ονομάζουν τη Μεσόγειο οι ειδικοί, αναπαράγονται και φυσητήρες, αρκετοί από τους οποίους δεν αποχωρίζονται τη χώρα μας.

Οι ατελείωτες δανδέλες ακτών, τα χιλιάδες νησιά, οι βραχονησίδες και νησίδες της Ελλάδας φτιάχνουν ένα πολυδαίδαλο σύστημα νερού και ξηράς που αρέσει στις φάλαινες όταν αναζητούν ξεκούραση. Τα κήτη, μάλιστα, ξέρουν πολύ καλά πως να περνούν «ξυστά» από τις ακτές χωρίς να θέτουν τον εαυτό τους σε κίνδυνο. «Είναι σημαντικό να γνωρίζουμε πως η Ελλάδα, όπως τα νησιά Καλαπάγκος, είναι ένα οικολογικό εργαστήρι. Τα ζώα, τα ψάρια, τα φυτά, τα πτηνά, ακόμη και τα έντομα είναι πάρα πολλά, όσα δεν θα φανταζόταν κανείς ότι διαθέτει μια τόσο μικρή χώρα», λένε οι ειδικοί της Ελληνικής Εταιρείας Μελέτης και Προστασίας Φαλαινών και Δελφινιών.

Οι πληθυσμοί των φαλαινών και το παζλ των περιοχών που προτιμούν καταγράφονται ακόμα, οι επιστήμονες, όμως, έκαναν σημαντικά βήματα στη δεκαετία του '90.

«Μέχρι τις αρχές της περασμένης δεκαετίας υπήρχαν ελάχιστες γνώσεις για τα κητώδη της Ελλάδας. Από το 1993, ομάδα επιστημόνων έχει αναπτύξει σοβαρή επιστημονική δραστηριότητα με διεθνή αναγνώριση.

Αναπτύξαμε εθνικά και διεθνή ερευνητικά προγράμματα, προχωρήσαμε σε δημοσιεύσεις, συμμετείχαμε σε συνέδρια, αναπτύξαμε τόσες δραστηριότητες, που η Ελλάδα σήμερα βρίσκεται πια μεταξύ των πιο ανεπτυγμένων χωρών της Μεσογείου σε ό,τι αφορά στην έρευνα καιτις γνώσεις σχετικά με τα κητώδη», τονίζουν οι επιστήμονες του Ινστιτούτου Κητολογικών Ερευνών «Πέλαγος».

Στις ελληνικές θάλασσες κάνουν βουτιές, ο Μόμπι Ντικ και η δεύτερη μεγαλύτερη φάλαινα του κόσμου, με άλλα λόγια οι φυσητήρες και οι πτεροφάλαινες, ενώ παρατηρούνται και ρυγχροφάλαινες αλλά και η γνωστή φάλαινα όρκα. Από τα αγαπημένα τους «στέκια» είναι ο Παγασητικός.

Ο κόλπος ελκύει τις φάλαινες γιατί αποτελεί θαλάσσιο λιβάδι καλυπτόμενο από διάφορα φυτά και ζωικά είδη, ενώ έχει βάθος 80-90 μέτρων στο μεγαλύτερο μέρος του και μέγιστο βάθος 102 μέτρων.

Στην είσοδο του κόλπου, ως την ανοικτή θάλασσα, η δίοδος είναι ευρεία, με το στενότερο μέρος της να έχει πλάτος περίπου έξι χιλιόμετρα και βάθος απο 73 μέχρι 90 μέτρα, σύμφωνα με τους υδατογραφικούς χάρτες του Πολεμικού Ναυτικού. Ενα άλο καταφύγιο φαλαινών είναι το Ιόνιο, η περιοχή της Σκιάθου, η Βόρεια Ελλάδα και ιδιαίτερα τα νερά κοντά στην Καβάλα, ενώ η περιοχή του τόξου του Νοτίου Αιγαίου ερευνάται απο το Ινστιτούτο «Πέλαγος», που έχει ως τώρα καταμετρήσει 54 φυσητήρες, αλλά υπολογίζει ότι υπάρχουν περίπου 500 συνολικά.

Το Ινστιτούτο ερευνά και την παρουσία των φυσητήρων στη Νότια Κρήτη, μια περιοχή που χαρακτηρίζεται μοναδική στον κόσμο «Η παρουσία φυσητήρων, από τα πιο εντυπωσιακά ζώα του πλανήτη, συνδέεται με την ύπαρξη υποβρύχιων γκρεμών πολύ κοντά στις ακτές.

Εκεί αφθονούν τα βαθύβια καλαμάρια, με τα οποία τρέφονται οι φυσητήρες.

Η έρευνα έδειξε ότι η Νότια Κρήτη αποτελεί μοναδική γνωστή περιοχή του κόσμου, όπου οι κοινωνικές ομάδες (θηλυκές και μικρά) και μοναχικοί αρσενικοί είναι ταυτόχρονα παρόντες σε όλη τη διάρκεια του χρόνου. Η πιο πιθανή εξήγηση γι' αυτό είναι ότι συναντούν ιδανικές συνθήκες διαβίωσης!

Η χημική ρύπανση, η ηχορύπανση, η αλιεία, η υπεραλίευση, οι συγκρούσεις με πλοία, η ενόχληση από τον τουρισμό και η θανάτωσή τους είναι οι βασικότερες απειλές γαι τα κήτη. Κι αφού ξεκαθαρίστηκε ότι είναι πολύ πιθανόν να δείτε ξαφνικά μια φάλαινα, καθώς αγναντεύετε τα ελληνικά πελάγη, οι ειδικοί σας εξηγούν και τι να κάνετε: Τίποτα απολύτως.

Το ρεπορτάζ αυτό δημοσιεύεται στο τελευταίο τεύχος του περιοδικού της NEL LINES.



Ο ΧΑΡΤΗΣ ΜΕ ΤΙΣ ΠΕΡΙΟΧΕΣ ΠΟΥ ΕΧΟΥΝ ΕΝΤΟΠΙΣΤΕΙ ΑΡΚΕΤΕΣ ΦΑΛΑΙΝΕΣ

NEL LINES

ΝΑΥΤΙΛΙΑΚΗ ΕΤΑΙΡΕΙΑ ΛΕΣΒΟΥ
ΚΕΝΤΡΙΚΟ ΠΡΑΚΤΟΡΕΙΟ ΡΟΔΟΥ
ALHAMBRA TRAVEL

AEOLOS KENTERIS

Σε 7 ώρες
ΡΟΔΟ - ΚΩ - ΠΕΙΡΑΙΑ!
ΠΕΙΡΑΙΑ - ΚΩ - ΡΟΔΟ!



Το υπερταχύπλοο KENTERIS σας προσφέρει άνεση - πολυτέλεια - ταχύτητα - ασφάλεια και οικονομία χρόνου!

Διαθέτει τα πάντα για να κάνει το ταξίδι σας ευχάριστο και σύντομο!
Για πρώτη φορά στα Δωδεκάνησα - Πειραιά ο χρόνος του ταξιδιού σας μειώθηκε αφάνταστα

ΔΡΟΜΟΛΟΓΙΑ

ΚΑΘΕ ΤΡΙΤΗ - ΠΑΡΑΣΚΕΥΗ αναχ.
από ΡΟΔΟ - ΚΩ - ΚΑΛΥΜΝΟ - ΠΕΙΡΑΙΑ ώρα 08.00
ΚΑΘΕ ΠΕΜΠΤΗ αναχ. από ΡΟΔΟ - ΚΩ - ΠΕΙΡΑΙΑ ώρα 08.00
ΚΑΘΕ ΔΕΥΤΕΡΑ - ΠΕΜΠΤΗ αναχ. από
ΠΕΙΡΑΙΑ - ΚΑΛΥΜΝΟ - ΚΩ - ΡΟΔΟ ώρα 17.00

Κρατήσεις για επιβάτες και οχήματα (Ι.Χ. και φορτηγά)
στο ΚΕΝΤΡΙΚΟ ΠΡΑΚΤΟΡΕΙΟ ΡΟΔΟΥ
ALHAMBRA TRAVEL
ΔΗΜ. ΘΕΟΔΩΡΑΚΗ 13 (Πεζόδρομος)
Τηλ.: 02410 37052-25698 - 31642

Από 26 Αυγούστου η εξεταστική στο Παν. Αιγαίου

ΣΤΙΣ 26 Αυγούστου θα ξεκινήσει τελικώς η εξεταστική περίοδος για τους φοιτητές του Πανεπιστημίου Αιγαίου και θα συνεχισθεί μέχρι τα μέσα του μηνός Σεπτεμβρίου. Πρόκειται για τις εξετάσεις που έπρεπε να είχαν πραγματοποιηθεί τον περασμένο Ιούνιο, ωστόσο ανεβλήθησαν λόγω των κινητοποιήσεων των πανεπιστημιακών καθηγητών. Πρέπει να σημειωθεί ότι οι καθηγητές διεκδικούν κυρίως την ενσωμάτωση μιας σειράς επιδομάτων στο βασικό τους μισθό, έτσι ώστε να βελτιωθούν οι συντάξιμες αποδοχές τους.

Πληροφορίες αναφέρουν ότι καθηγητές που υπηρετούν στα τμήματα του Πανεπιστημίου Αιγαίου είναι αποφασισμένοι να ξεκινήσουν νέο κύκλο κινητοποιήσεων, θέτοντας με τον τρόπο αυτό σε κίνδυνο εξάμηνο που προηγήθηκε.

TOP PROPERTIES
GEORGE S. PIPINOS
ΓΕΩΡΓΙΟΣ Σ. ΠΙΠΙΝΟΣ
ΜΕΣΙΤΗΣ ΑΣΤΙΚΩΝ ΣΥΜΒΑΣΕΩΝ
REAL ESTATE AGENT 8 MEMBER OF F.I.A.B.C.I



Η «TOP PROPERTIES» είναι ατομική επιχείρηση και ανήκει εξ ολοκλήρου στον κ. Γεώργιο Σ. Πιπίνο, που από το 1971 ασχολείται αποκλειστικά και μόνο με επενδύσεις και REAL ESTATE, στο νησί της Ρόδου, καθώς και στην ευρύτερη περιοχή της Δωδεκανήσου.

ΑΠΕΥΘΥΝΟΜΑΣΤΕ: Στους **σοβαρούς, απαιτητικούς** και **επιλεκτικούς** επενδυτές - επιχειρηματίες - ελεύθερους επαγγελματίες, Έλληνες και ξένους υψηλού εισοδηματικού επιπέδου, που ενδιαφέρονται να κάνουν μια σοβαρή επένδυση **προβολής** στο νησί της Ρόδου.

ΠΡΟΣΦΕΡΟΥΜΕ:
Α) Υπηρεσίες και πληροφορίες που γίνονται σε προσωπικό επίπεδο με **εχεμύθεια, διακριτικότητα και σοβαρότητα.**
Β) Μεγάλη **γκάμα** υψηλής ποιότητας ακινήτων, όπως 1) Ξενοδοχεία Α' και Β' κατηγορίας των 600-500-350–300 κλινών 2) Κεντρικά αστικά ακίνητα κατάλληλα για τράπεζες - καταστήματα - γραφεία 3) Παραλιακές εκτάσεις, κατάλληλες για τουριστικές επενδύσεις των 150.000 - 100.000 - 70.000 - 50.000 - 36.000 τ.μ. και 4) Διαμερίσματα και μαιζονέτες **προβολής.**

ΣΤΟΧΟΣ ΜΑΣ ΕΙΝΑΙ:
Να προσφέρουμε στο αγοραστικό μας κοινό **υψηλής ποιότητας ακίνητα και ευκαιρίες** στο νησί της Ρόδου. Η εικοσιπενταετής και πλέον πείρα μας στον τομέα αυτό αποτελεί εγγύηση.

ΣΥΝΘΗΜΑ ΜΑΣ ΕΙΝΑΙ:
Επενδύστε στη ΡΟΔΟ **ΤΩΡΑ**, σε ακίνητα που **ΑΝΤΕΧΟΥΝ ΣΤΟ ΧΡΟΝΟ**

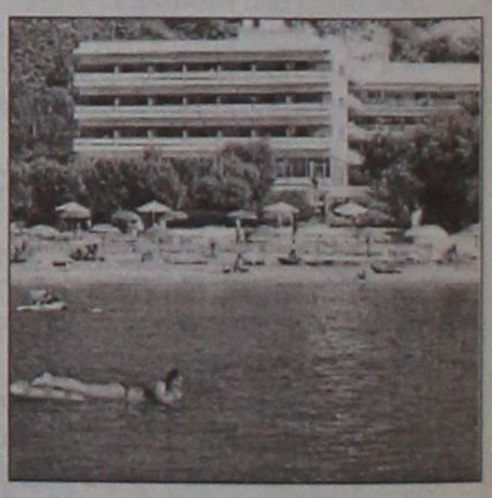

Γεώργιος Σ. Πιπίνος
ΜΕΣΙΤΗΣ ΑΣΤΙΚΩΝ ΣΥΜΒΑΣΕΩΝ
Γιατί εμείς γνωρίζουμε καλύτερα!

ΚΕΝΝΕΝΤΥ 38, ΡΟΔΟΣ, 85100, τηλ. (0241) 23895, 38243. FAX (0241) 20883

Οι προσπάθειες της 4ης Εφορίας Βυζαντινών Αρχαιοτήτων για την αποκατάσταση σημαντικών κτιρίων

Ενα στολίδι που άνοιξε τις πύλες του για το κοινό

Ως «κτίριο Villaragut» είναι σήμερα γνωστό ένα σημαντικό κτίριο της οδού Ιπποτών σχήματος Π., με μεγάλη τετράγωνη εσωτερική αυλή. Το κτίσμα διασώζει στον όροφο της όψης του, στη σημερινή οδό Λάχητος, ορθογώνιο πλαίσιο με τα οικόσημα του τάγματος των ιπποτών του Αγίου Ιωάννη, αριστερά του μεγάλου μαγίστρου d' Aubusson, στα δεξιά, και του Διομήδη Villaragut, στη μέση, με τη χρονολογία 1489 και το λατινικό επίγραμμα Firma fe (=σύμβολό μου η πίστη).

Ο Διομήδης Villaragut εμφανίζεται συχνά στα κείμενα. Το 1471, όταν ήταν «προμηθευτής του μεγάλου μαγίστρου», παίρνει μέρος στην πολιορκία του 1480 ως «δοικητής της Aliaga», ως Drapier[3], αξίωμα ανώτατο του αρχηγού της Γλώσσας της Καστίλλης, εγκρίνει το 1489 τον προϋπολογισμό της Γενικής Συνόδου του τάγματος και τέλος του 1497 και 1504 εμφανίζεται ως Καστελλάνος της Amposte, τίτλος ιδιαίτερος του αρχηγού της Γλώσσας της Αραγωνίας.

Η σημαντική αυτή προσωπικότητα είναι φανερό ότι πρωτοστάτησε στην κατασκευή της φάσης του κτιρίου που φέρει εντοιχισμένο και το οικόσημό του. Η φάση αυτή ανταποκρίνεται στην εποχή ανοικοδόμησης της πόλης από το μεγάλο μάγιστρο d' Aubusson, μετά τις καταστροφές της πρώτης πολιορκίας από τους Τούρκους του 1480 και του σεισμού του 1841.

Τη σχέση όμως του κτίσματος με τη Γλώσσα της Ισπανίας και στην προηγούμενη οικοδομική του φάση επιβεβαιώνει και το καταλανικού στυλ κεντρικό του θύρωμα, με ημικυκλικό υπέρθυρο κατασκευασμένο από μεγάλες πέτρες σε ακτινωτή διάταξη. Αυτό, μαζί με τα θυρώματα του καταλύματος της Γλώσσας της Ισπανίας, του «καταλανικού» σπιτιού στην «Εβραϊκή» συνοικία και ενός ακόμη σπιτιού που δημοσιεύει ο Albert Gabriel, είναι και τα μόνα σωζόμενα στη μεσαιωνική πόλη.

Δυστυχώς έχει χαθεί το οικόσημο και διακρίνεται μόνο τμήμα του πλαισίου του (μήκους 1,85 μ.) πάνω από το κεντρικό θύρωμα της οδού Ιπποτών που πιθανότατα θα έδινε κάποια στοιχεία για τη χρονολόγηση και τη χρήση του κτιρίου. Η διάσταση αυτή αντιστοιχεί σε τριπλό οικόσημο ανάλογο με το σωζόμενο, που αποδεικνύει ότι επρόκειτο για δημόσιο κτίριο της Ιπποτοκρατίας.

Το πιθανότερο είναι να είχε σχέση με τις αρμοδιότητες του αξιώματος του Drapier «parmenterie» και τις κοινωνικές λειτουργίες του πτωχοκομείου - «aumonerie» - που εξασκούνταν στα πλαίσια του Νοσοκομείου,με το οποίο φαίνεται ότι λειτουργούσαν ως ένα συγκρότημα. Η περαιτέρω έρευνα της βιβλιογραφίας και των αρχειακών πηγών της Ιπποκρατίας (στη Μάλτα ή αλλού) ίσως δώσει περισσότερες πληροφορίες.

Το κτίσμα έχει δύο ορόφους. Σε κάτοψη σώζονται δύο πτέρυγες, ανατολική και δυτική, με μεγάλη εσωτερική αυλή ανάμεσά τους. Η νότια πλευρά της αυλής καταλαμβάνεται από ερειπωμένη διώροφη αίθουσα. Η βόρεια προς την οδό Ιπποτών, από γκρεμισμένη στοά, της οποίας σώζεται ο εξωτερικός τοίχος ύψους ενός ορόφου, στον οποίου ανοίγεται το καταλανικού στυλ θύρωμα που αναφέραμε.

• Το κτίριο αυτό αποκαθίσταται στα πλαίσια του Γραφείου της μεσαιωνικής πόλης Ρόδου από το 1988. Νεότερα στοιχεία έρχονται συνεχώς στο φως που πιθανότατα θα οδηγήσουν στη συμπλήρωση της μελέτης

3. Ο Drapier ήταν υπεύθυνος για ό,τι αφορούσε την τροφοδοσία του τάγματος και του Νοσοκομείου σε ρουχισμό κτλ. Με το θάνατο ενός μέλους του τάγματος είχε δικαίωμα στα ρούχα του και στα άλλα χρησιμοποιημένα αντικείμενα. Στη δικαιοδοσία του ήταν και οι μοναχοί που εργάζονταν στο εργαστήριο ραφής, βλ. j De'aville é Roulx, Les hospitaliers en Terre Sainte et a Chypre (1100-1310), βιβλίο III: Grands - Officiers, σ. 340.

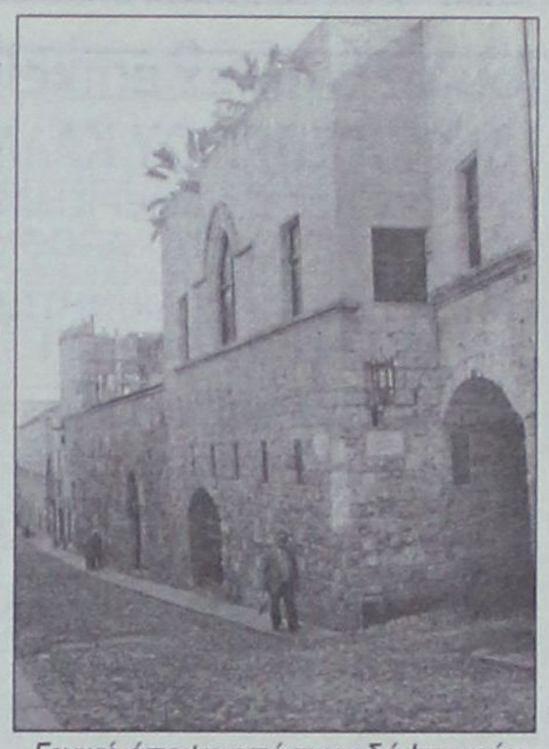

Γενική άποψη από την οδό Ιπποτών



Την Πέμπτη 1η Αυγούστου στις 8.30 το βράδυ, στο κτίριο "Villaragut" η αρχιτέκτονας Ρένα Διακοσταματίου θα παρουσιάσει το βιβλίο της Μάγδας Γ. Μαριά "ΘΥΡΕΣ ΚΑΙ ΘΥΡΩΜΑΤΑ ΤΗΣ ΡΟΔΟΥ ΣΤΟ ΠΕΡΑΣΜΑ ΤΩΝ ΑΙΩΝΩΝ"



ΔΡΟΜΟΛΟΓΙΑ ΤΟΥ ΤΑΧΥΠΛΟΟΥ ΚΑΤΑΜΑΡΑΝ «ΔΩΔΕΚΑΝΗΣΟΣ ΕΞΠΡΕΣ»
Από 01/07/2002 έως 31/08/2002

	Αναχώρηση καθημερινά ώρα 08.30 π.μ. από το λιμάνι της «Κολόνας»
ΔΕΥΤΕΡΑ	ΡΟΔΟΣ-ΚΩΣ-ΚΑΛΥΜΝΟΣ-ΛΕΡΟΣ-ΚΑΛΥΜΝΟΣ-ΚΩΣ-ΡΟΔΟΣ
ΤΡΙΤΗ	ΡΟΔΟΣ-ΚΩΣ-ΚΑΛΥΜΝΟΣ-ΛΕΡΟΣ-ΠΑΤΜΟΣ-ΛΕΙΨΟΙ-ΛΕΡΟΣ-ΚΑΛΥΜΝΟΣ-ΚΩΣ-ΡΟΔΟΣ
ΤΕΤΑΡΤΗ	ΡΟΔΟΣ-ΚΑΣΤΕΛΟΡΙΖΟ-ΡΟΔΟΣ
ΠΕΜΠΤΗ	ΡΟΔΟΣ-ΚΩΣ-ΚΑΛΥΜΝΟΣ-ΛΕΡΟΣ-ΚΑΛΥΜΝΟΣ-ΚΩΣ-ΡΟΔΟΣ
ΠΑΡΑΣΚΕΥΗ	ΡΟΔΟΣ-ΚΩΣ-ΚΑΛΥΜΝΟΣ-ΛΕΡΟΣ-ΠΑΤΜΟΣ-ΛΕΙΨΟΙ-ΛΕΡΟΣ-ΚΑΛΥΜΝΟΣ-ΚΩΣ-ΡΟΔΟΣ
ΣΑΒΒΑΤΟ	ΡΟΔΟΣ-ΚΩΣ-ΚΑΛΥΜΝΟΣ-ΛΕΡΟΣ-ΛΕΙΨΟΙ-ΠΑΤΜΟΣ-ΛΕΡΟΣ-ΚΑΛΥΜΝΟΣ-ΚΩΣ-ΡΟΔΟΣ
ΚΥΡΙΑΚΗ	ΡΟΔΟΣ-ΚΩΣ-ΚΑΛΥΜΝΟΣ-ΛΕΡΟΣ-ΠΑΤΜΟΣ-ΛΕΙΨΟΙ-ΛΕΡΟΣ-ΚΑΛΥΜΝΟΣ-ΚΩΣ-ΡΟΔΟΣ

ΝΑΥΤΙΚΗ ΕΤΑΙΡΕΙΑ
ΤΗΛΟΣ 21ος ΑΙΩΝΑΣ
ΜΕΓΑΛΟ ΧΩΡΙΟ ΤΗΛΟΣ 85002
ΤΗΛ. 02460 44000, FAX 02460 44044

ΔΡΟΜΟΛΟΓΙΑ «SEA STAR»

ΔΕΥΤΕΡΑ

ΛΙΜΑΝΙ	ΑΦΙΞΗ	ΑΝΑΧΩΡΗΣΗ
ΡΟΔΟΣ		8.45
ΤΗΛΟΣ	10.00	14.30
ΝΙΣΥΡΟΣ	15.00	17.30
ΤΗΛΟΣ	18.00	18.15
ΡΟΔΟΣ	19.30	ΔΙΑΝ/ΣΗ

ΤΡΙΤΗ

ΛΙΜΑΝΙ	ΑΦΙΞΗ	ΑΝΑΧΩΡΗΣΗ
ΡΟΔΟΣ		8.45
ΤΗΛΟΣ	10.00	14.30
ΝΙΣΥΡΟΣ	15.00	17.30
ΤΗΛΟΣ	18.00	18.15
ΡΟΔΟΣ	19.30	

ΠΑΡΑΣΚΕΥΗ

ΛΙΜΑΝΙ	ΑΦΙΞΗ	ΑΝΑΧΩΡΗΣΗ
ΡΟΔΟΣ		8.45
ΤΗΛΟΣ	10.00	14.30
ΝΙΣΥΡΟΣ	15.00	17.30
ΤΗΛΟΣ	18.00	18.05
ΡΟΔΟΣ	19.15	19.30
ΤΗΛΟΣ	20.40	

ΚΥΡΙΑΚΗ

ΛΙΜΑΝΙ	ΑΦΙΞΗ	ΑΝΑΧΩΡΗΣΗ
ΤΗΛΟΣ		8.00
ΡΟΔΟΣ	9.15	9.30
ΤΗΛΟΣ	10.45	16.00
ΡΟΔΟΣ	17.15	18.00
ΤΗΛΟΣ	19.15	19.30
ΡΟΔΟΣ	20.45	ΔΙΑΝ/ΣΗ

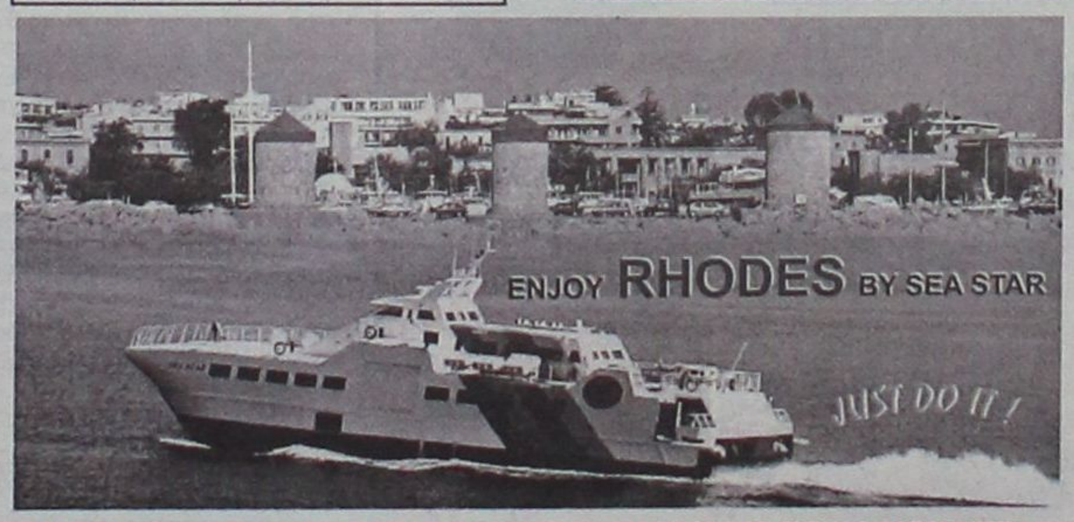

ΓΙΑ ΠΕΡΙΣΣΟΤΕΡΕΣ ΠΛΗΡΟΦΟΡΙΕΣ ΠΑΡΑΚΑΛΟΥΜΕ ΕΠΙΚΟΙΝΩΝΕΙΤΕ:
02460 44000 (ΤΗΛΟΣ), 02410 78052 (ΡΟΔΟΣ)

ΟΙΚΟΔΟΜΙΚΕΣ ΕΠΙΧΕΙΡΗΣΕΙΣ
ΔΙΑΚΟΓΕΩΡΓΙΟΥ ΚΑΛΛΙΣΤΟΣ
• ΠΩΛΗΣΕΙΣ ΔΙΑΜΕΡΙΣΜΑΤΩΝ
• ΚΑΤΑΣΤΗΜΑΤΑ - ΑΠΟΘΗΚΕΣ
• ΑΝΤΑΛΛΑΓΕΣ ΑΚΙΝΗΤΩΝ
• ΑΓΟΡΕΣ ΟΙΚΟΠΕΔΩΝ
• ΑΝΑΛΑΜΒΑΝΟΥΜΕ ΑΝΤΙΠΑΡΟΧΕΣ
ΔΙΕΥΘ.: ΕΘΝ. ΑΝΤΙΣΤΑΣΕΩΣ 11, (πρώην Αννης Μαρίας)
Τηλ.: 78501-29318, 78502

ΠΩΛΟΥΝΤΑΙ διαμερίσματα λουξ κατασκευής με απεριόριστη θέα. Τα διαμερίσματα διαθέτουν θωρακισμένες πόρτες, εντοιχισμένες κουζίνες, ντουλάπες, εντοιχισμένο νιπτήρα με ντουλάπι, κεντρική θέρμανση αυτόνομη, ανοιγόμενα ανακλινόμενα κουφώματα με διπλά τζάμια, σίτες, ρολά, υδραυλικό ασανσέρ, τριφασικό ρεύμα.

Ολοι οι χώροι σπατουλαριστοί εσωτερικές πόρτες MDF με σχέδια.

ΔΙΑΜΕΡΙΣΜΑΤΑ
Επί της οδού Μεγ/ Κων/νου - Κων/νου Παλαιολόγου
50 τ.μ δυάρια ανά όροφο
85 τ.μ. τριάρια ανά όροφο
110 τ.μ. τεσσάρια ανά όροφο
Επί της Κων/νου Υδραίου - Στ. Κωπάδη
70 τ.μ. τριάρια ανά όροφο με μεγάλες βεράντες φανταστική θέα
90 τ.μ. τριάρια - τεσσάρια ανά όροφο με μεγάλες βεράντες φανταστική θέα
110 τ.μ. τεσσάρια ανά όροφο με μεγάλες βεράντες φανταστική θέα
130 τ.μ. τεσσάρια - πεντάρια ανά όροφο με μεγάλες βεράντες φανταστική θέα
Επί της Λεωφ. Καλλιθέας - Καρακόνερο
50 τ.μ. δυάρια ανά όροφο με μεγάλες βεράντες, απεριόριστη θέα
85 τ.μ. τριάρια ανά όροφο με μεγάλες βεράντες, απεριόριστη θέα
110 τ.μ. τεσσάρια ανά όροφο με μεγάλες βεράντες, απεριόριστη θέα.

ΚΑΤΑΣΤΗΜΑΤΑ
50 τ.μ. επί της Λεωφ. Καλλιθέας - Καρακόνερο
100 τ.μ. επί της Λεωφ. Καλλιθέας - Καρακόνερο
150 επί της Λεωφ. Καλλιθέας - Καρακόνερο

ΙΑΤΡΕΙΑ - ΓΡΑΦΕΙΑ
50 τ.μ. επί της Μεγ. Κων/νου και Κων Παλαιλόγου (Φώκιαλη)
100 τ.μ. επί της Μεγ. Κων/νου και Κων Παλαιλόγου (Φώκιαλη)
150 τ.μ. επί της Μεγ. Κων/νου και Κων. Παλαιλόγου (Φώκιαλη)
ΔΑΝΕΙΑ ΟΛΩΝ ΤΩΝ ΤΑΜΕΙΩΝ ΚΑΙ ΟΛΩΝ ΤΩΝ ΤΡΑΠΕΖΩΝ
Πληρ. ΔΙΑΚΟΓΕΩΡΓΙΟΥ ΚΑΛΛΙΣΤΟΣ
Τηλ. 78501-78502, 29318

ΑΝΑΛΥΤΙΚΟ ΕΡΓΑΣΤΗΡΙΟ ΕΛΕΓΧΟΥ ΠΟΙΟΤΗΤΑΣ
ΑΝΑΛΥΣΕΙΣ - ΣΥΜΒΟΥΛΕΣ - ΜΕΛΕΤΕΣ
ΓΕΝΙΚΕΣ ΧΗΜΙΚΕΣ ΑΝΑΛΥΣΕΙΣ
ΠΟΙΟΤΙΚΟΣ ΕΛΕΓΧΟΣ ΤΡΟΦΙΜΩΝ-ΠΟΤΩΝ
ΕΡΓΑΣΤΗΡΙΑΚΟΣ ΕΛΕΓΧΟΣ ΠΡΩΤΩΝ ΥΛΩΝ
ΠΑΡΑΚΟΛΟΥΘΗΣΕΙΣ ΒΙΟΛΟΓΙΚΩΝ
ΕΛΕΓΧΟΣ ΚΟΛΥΜΒΗΤΙΚΩΝ ΔΕΞΑΜΕΝΩΝ
QUALITY CONTROL
• Ομάδα έμπειρων επιστημόνων καλύπτει σύνολο φυσικών, χημικών και μικροβιολογικών δοκιμών τον έλεγχο ποιότητας:
Τροφίμων-ποτών-υδάτων-περιβάλλοντος-εδάφους
Πλήρεις εργαστηριακές δοκιμές σε ευρή φάσμα προϊόντων.
• Ολοκληρωμένα προγράμματα ελέγχου ποιότητας για ΞΕΝΟΔΟΧΕΙΑΚΕΣ ΜΟΝΑΔΕΣ.
ΤΡΟΦΟ ΣΥΝΘΕΣΙΣ FOOD TECHNOLOGIES
ΑΝΑΛΥΟΥΜΕ ΑΞΙΟΠΙΣΤΑ
•ΜΕΛΕΤΕΣ ΔΙΑΣΦΑΛΙΣΗΣ ΠΟΙΟΤΗΤΑΣ ΚΑΤΑ ISO 9000
•ΜΕΛΕΤΕΣ HACCP ΓΙΑ ΧΩΡΟΥΣ ΜΑΖΙΚΗΣ ΕΣΤΙΑΣΗΣ ΚΑΙ ΔΙΑΚΙΝΗΣΗΣ ΤΡΟΦΙΜΩΝ
Εθνικό Συμβούλιο Διαπίστευσης
ΕΣΥΔ
ΠΙΣΤΟΠΟΙΗΤΙΚΟ ΔΙΑΠΙΣΤΕΥΣΗΣ 38/01
Φιλικά
Αποστόλης Διμέλλης και Συνεργάτες
ΠΡΟΤΥΠΟ ΕΡΓΑΣΤΗΡΙΟ ΔΩΔ/ΣΟΥ
Μ. ΠΕΤΡΙΔΗ & ΠΕΙΡΑΙΩΣ 1- 85100 ΡΟΔΟΣ
ΤΗΛ&FAX: (0241) 78064 - 62119 - (0944) 684899

Μοναδική ευκαιρία είναι για εκατοντάδες Δωδεκανήσιους το πρόγραμμα

Επιδότηση 7.400 ευρώ για

Νέες ευκαιρίες για επιχειρηματική σταδιοδρομία ανοίγονται για εκατοντάδες πολίτες της Δωδεκανήσου, μέσα από το πρόγραμμα ενίσχυσης της Νεανικής Επιχειρηματικότητας, του Οργανισμού Απασχόλησης Εργατικού Δυναμικού (ΟΑΕΔ).

Στόχος του προγράμματος είναι η ενθάρρυνση των ανέργων για να δημιουργήσουν δική τους επιχείρηση μέσω της οικονομικής ενίσχυσης, που ανέρχεται συνολικά στο ποσόν των 7.400 ευρώ ανά άτομο και διαρκεί δώδεκα (12) μήνες. Αιτήσεις εκδήλωσης ενδιαφέροντος καθώς και «Πληροφοριακά Έντυπα Ν.Ε.Ε 2002», οι ενδιαφερόμενοι μπορούν να προμηθεύονται από τις κατά τόπους Υπηρεσίες του ΟΑΕΔ.

Οι άνεργοι-ες οι οποίοι ενδιαφέρονται να δημιουργήσουν τη δική τους μικρή επιχείρηση καλούνται να υποβάλλουν «Αίτηση Εκδήλωσης Ενδιαφέροντος» έως την Παρασκευή 30-8-02 στις Υπηρεσίες Απασχόλησης του ΟΑΕΔ που είναι εγγεγραμμένοι άνεργοι.

Στο πρόγραμμα αυτό μπορούν να ενταχθούν άνεργοι-ες ηλικίας 18 – 60 ετών. Το εν λόγω πρόγραμμα συγχρηματοδοτείται από το Ευρωπαϊκό Κοινωνικό Ταμείο στο πλαίσιο του Επιχειρησιακού Προγράμματος « Απασχόληση κ' Επαγγελματική Κατάρτιση» του Γ' Κ.Π.Σ.

Οι αιτήσεις, με τα προβλεπόμενα δικαιολογητικά, θα υποβάλλονται στην Υπηρεσία στην οποία είναι εγγεγραμμένοι οι ενδιαφερόμενοι και θα αξιολογηθούν, με σύστημα μοριοδότησης, το οποίο αναφέρεται αναλυτικά στο «Πληροφοριακό Έντυπο».

Μετά την αξιολόγηση θα καταρτισθεί «Πίνακας Μοριοδότησης των Υποψηφίων» με τα αποτελέσματα , τα οποία θα ανακοινωθούν ανά Υπηρεσία του ΟΑΕΔ.

Σήμερα η Δράση παρουσιάζει όλο το πρόγραμμα που αφορά στους Νέους Επιχειρηματίες. Όλα τα στοιχεία που ακολουθούν έχουν ληφθεί από τα γραφεία της διοίκησης του Οργανισμού Απασχόλησης Εργατικού Δυναμικού.

Σύμφωνα με τα στοιχεία αυτά στόχος του προγράμματος είναι η ενθάρρυνση μέσω της οικονομικής ενίσχυσης , που ανέρχεται στο ποσό των 7.400 ΕΥΡΩ, για χρονικό διάστημα δώδεκα (12) μηνών, των ανέργων που αποφασίζουν να δημιουργήσουν τη δική τους ατομική ή εταιρική επιχείρηση.

Οι ενδιαφερόμενοι άνεργοιες θα πρέπει να υποβάλλουν αίτηση εκδήλωσης ενδιαφέροντος το αργότερο μέχρι τις 30-8-2002 στις κατά τόπους Υπηρεσίες Απασχόλησης του ΟΑΕΔ της περιοχής που είναι εγγεγραμμένοι άνεργοι. Θα ακολουθήσει αξιολόγηση των αιτήσεων με σύστημα μοριοδότησης στο οποίο προτεραιότητες αποτελούν: το μορφωτικό –επαγγελματικό κριτήριο, ο τομέας-κλάδος οικονομικής δραστηριότητας και τα οικογενειακά χαρακτηριστικά και το οποίο έχει ως εξής:

ΚΡΙΤΗΡΙΑ ΕΝΤΑΞΗΣ ΣΤΟ ΠΡΟΓΡΑΜΜΑ

1.ΜΟΡΦΩΤΙΚΟ-ΕΠΑΓΓΕΛΜΑΤΙΚΟ ΚΡΙΤΗΡΙΟ

α) ΠΡΟΗΓΟΥΜΕΝΗ ΕΠΑΓΓΕΛΜΑΤΙΚΗ ΕΜΠΕΙΡΙΑ τουλάχιστον ενός (1) έτους ΣΥΝΑΦΗΣ ΜΕ ΤΟ ΕΠΑΓΓΕΛΜΑ: 4 ΜΟΡΙΑ

β) ΒΕΒΑΙΩΣΗ ΠΙΣΤΟΠΟΙΗΜΕΝΟΥ ΚΕΚ ΜΕ ΣΥΝΑΦΕΙΑ ΣΤΟ ΕΠΑΓΓΕΛΜΑ: 4 ΜΟΡΙΑ

γ) ΠΤΥΧΙΟ Β/ΘΜΙΑΣ ΤΕΧΝΙΚΗΣ ΕΠΑΓΓΕΛΜΑΤΙΚΗΣ ΕΚΠΑΙΔΕΥΣΗΣ ΚΑΙ ΙΕΚ ΜΕ ΠΙΣΤΟΠΟΙΗΣΗ ΜΕ ΣΥΝΑΦΕΙΑ ΣΤΟ ΕΠΑΓΓΕΛΜΑ: 6 ΜΟΡΙΑ

δ) ΠΤΥΧΙΟ ΤΕΙ ΜΕ ΣΥΝΑΦΕΙΑ ΣΤΟ ΕΠΑΓΓΕΛΜΑ: 8 ΜΟΡΙΑ

ε) ΠΤΥΧΙΟ ΑΕΙ ΜΕ ΣΥΝΑΦΕΙΑ ΣΤΟ ΕΠΑΓΓΕΛΜΑ: 10 ΜΟΡΙΑ

στ) ΠΤΥΧΙΟ ΤΕΙ ΧΩΡΙΣ ΣΥΝΑΦΕΙΑ ΣΤΟ ΕΠΑΓΓΕΛΜΑ: 5 ΜΟΡΙΑ

ζ) ΠΤΥΧΙΟ ΑΕΙ ΧΩΡΙΣ ΣΥΝΑΦΕΙΑ ΣΤΟ ΕΠΑΓΓΕΛΜΑ: 7 ΜΟΡΙΑ

2.ΤΟΜΕΑΣ-ΚΛΑΔΟΣ ΟΙΚΟΝΟΜΙΚΗΣ ΔΡΑΣΤΗΡΙΟΤΗΤΑΣ

α) ΜΕΤΑΠΟΙΗΣΗ: 10 ΜΟΡΙΑ

β) ΛΟΙΠΟΙ ΚΛΑΔΟΙ: 5 ΜΟΡΙΑ

i.ΤΟΥΡΙΣΜΟΣ ΜΗ ΕΠΟΧΙΚΟΥ ΧΑΡΑΚΤΗΡΑ: 6 ΜΟΡΙΑ

ii. ΤΕΧΝΟΛΟΓΙΑ ΕΠΙΚΟΙΝΩΝΙΩΝ ΚΑΙ ΠΛΗΡΟΦΟΡΙΑΣ: 8 ΜΟΡΙΑ

3.ΟΙΚΟΓΕΝΕΙΑΚΑ ΧΑΡΑΚΤΗΡΙΣΤΙΚΑ

α) ΕΝΑ ΠΑΙΔΙ: 2 ΜΟΡΙΑ

β) ΓΙΑ ΚΑΘΕ ΠΑΙΔΙ ΠΑΝΩ ΤΟΥ ΕΝΟΣ: 1 ΜΟΡΙΟ

Από τις 6.500 θέσεις ποσοστό τουλάχιστον 67% του προγράμματος θα καλυφθεί στο πλαίσιο της πολιτικής πρόληψης της μακροχρόνιας ανεργίας και ποσοστό μέχρι 33% θα καλυφθεί στο πλαίσιο της πολιτικής καταστολής της μακροχρόνιας ανεργίας.

Επίσης ποσοστό 60% των θέσεων θα καλυφθούν από γυναίκες.

Στη συνέχεια θα καταρτισθεί Πίνακας Μοριοδότησης των Υποψηφίων με τα αποτελέσματα της μοριοδότησης, τα οποία θα ανακοινωθούν ανά Υπηρεσία του ΟΑΕΔ .Οι αναφερόμενοι ως δικαιούχοι στον πίνακα θα ενημερωθούν με συστημένη επιστολή ότι υποχρεούνται το αργότερο μέσα σε δέκα (10) ημέρες από την παραλαβή της συστημένης επιστολής να προσέλθουν στην Υπηρεσία για να παραλάβουν με υπογραφή τους το <έγγραφο θετικής αξιολόγησης >.Αποκλείονται από το πρόγραμμα όσοι εκ των δικαιούχων δεν προσέλθουν εντός της ανωτέρω προθεσμίας.

- Αφού παραλάβουν την έγγραφη «Θετική Αξιολόγηση», για δυνατότητα ένταξής τους στο πρόγραμμα, μπορούν να προβούν σε έναρξη δραστηριότητας της επιχείρησής τους και να υποβάλλουν «Αίτηση Ένταξης» στο πρόγραμμα το αργότερο μέσα σε δύο μήνες από την ημερομηνία παραλαβής της έγγραφης θετικής αξιολόγησης.

- Σε περίπτωση δημιουργίας εταιρικών επιχειρήσεων με μορφή Ε.Π.Ε., Ο.Ε., Ε.Ε. ή Αστικής Μη Κερδοσκοπικής Εταιρίας είναι δυνατή η ένταξη μέχρι τριών (3) μελών ενώ για τους Συνεταιρισμούς είναι δυνατή η ένταξη μέχρι και πέντε (5) μελών.

ΕΞΑΙΡΕΣΕΙΣ

Δεν μπορούν να υπαχθούν στο πρόγραμμα :

Οι ιατροί, οδοντίατροι, κτηνίατροι, δικηγόροι, συμβολαιογράφοι, αρχιτέκτονες, μηχανικοί Α.Ε.Ι, καθηγητές ή δάσκαλοι, εφόσον δημιουργούν επιχείρηση Παροχής Υπηρεσιών εντασσόμενη στα ελευθέρια επαγγέλματα κατά κύρια ειδικότητα ή συναφή με την ειδικότητά τους.

Όσοι δημιουργούν επιχειρήσεις εργολαβίας δομικών ή χωματουργικών εργασιών και όσοι απασχοληθούν με την εκμετάλλευση επιβατικού δημοσίας χρήσεως ΤΑΧΙ.

Όσοι δημιουργούν εποχιακές επιχειρήσεις (που εκ φύσης τους η λειτουργία τους διαρκεί κατά έτος περισσότερο των δύο και λιγότερο των 9 μηνών), φροντιστήρια γενικά, ιδιωτικά εκπαιδευτικά ιδρύματα, εργαστήρια ή κέντρα ελευθέρων σπουδών, τυχερά, ψυχαγωγικά ή ηλεκτρονικά παιχνίδια, πρακτορεία ΠΡΟΠΟ, ΛΟΤΤΟ, λαχείων και συναφή αυτών καθώς και επιχειρήσεις που λειτουργούν αποκλειστικά και μόνο βραδινές ώρες (10μ.μ. – 6π.μ.).

Όσοι δημιουργούν Ανώνυμες Εταιρίες (Α.Ε.)

Όσοι δημιουργούν επιχείρηση που έχει το ίδιο αντικείμενο δραστηριότητας με επιχείρηση που λειτουργεί στον ίδιο χώρο από άλλο επαγγελματία κατά την ημερομηνία υποβολής της αίτησης εκδήλωσης ενδιαφέροντος, εκτός των περιπτώσεων στις οποίες ο προηγούμενος ιδιοκτήτης συνταξιοδοτήθηκε ή απεβίωσε.

Όσοι πρόκειται να δημιουργήσουν επιχείρηση με δραστηριότητα όμοια με αυτή συγγενούς α' βαθμού ή συζύγου που διέκοψε τη λειτουργία της κατά τους τελευταίους δώδεκα (12) μήνες πριν την έναρξη της επιχείρησης τους εκτός των περιπτώσεων στις οποίες ο προηγούμενος ιδιοκτήτης συνταξιοδοτήθηκε ή απεβίωσε.

Όσοι είχαν άλλη επιχείρηση ή γενικά εισόδημα από την άσκηση αυτοτελούς επαγγέλματος κατά τους τελευταίους δώδεκα (12) μήνες καθώς και αυτοί που έχουν επιχορηγηθεί στο παρελθόν από το πρόγραμμα των νέων ελεύθερων επαγγελματιών του ΟΑΕΔ.

Όσοι σχεδιάζουν τη δημιουργία νέας επιχείρησης στους Νομούς Άρτας, Γρεβενών, Ιωαννίνων, Πρέβεζας,Θεσπρωτίας, Λάρισας και Φθιώτιδας όπου υλοποιούνται προγράμματα Ολοκληρωμένης Παρέμβασης.

Όσοι δημιουργούν επιχείρηση που έχει σύνθετο αντικείμενο δραστηριότητας και το ένα εξ αυτών περιλαμβάνεται στις εξαιρέσεις.

ΠΡΟΫΠΟΘΕΣΕΙΣ

Οι υποψήφιοι άνεργοι, για ένταξη στο πρόγραμμα (ΝΕΕ 2002), θα πρέπει να πληρούν τις

Μ. & Κ. ΤΡΑΒΕΛ Ε.Π.Ε.

ΙΣΟΛΟΓΙΣΜΟΣ 31ης ΔΕΚΕΜΒΡΙΟΥ 2001 - 1η ΕΤΑΙΡΙΚΗ ΧΡΗΣΗ (1 ΑΠΡΙΛΙΟΥ 2000 - 31 ΔΕΚΕΜΒΡΙΟΥ 2001)

ΕΝΕΡΓΗΤΙΚΟ	Ποσά κλειομένης χρήσεως 2001 Αξία Κτήσ.	Αποσβέσ.	Αναπ. Αξία
Γ. ΠΑΓΙΟ ΕΝΕΡΓΗΤΙΚΟ			
II. Ενσώματες ακινητοποιήσεις:			
6. Επιπλα και λοιπός Εξοπλισμός	8.123.857	4.992.044	3.131.813
Σύνολο Ακινητοποιήσεων (ΓΙΙ)	8.123.857	4.992.044	3.131.813
Δ. ΚΥΚΛΟΦΟΡΟΥΝ ΕΝΕΡΓΗΤΙΚΟ			
II. Απαιτήσεις:			
1. Πελάτες			39.969.362
11. Χρεώστες Διάφοροι			1.997.188
III. Χρεώγραφα			
1. Μετοχές			12.948.134
IV. Διαθέσιμα			
1. Ταμείο			5.577.905
Σύνολο Κυκλοφ. Ενεργητ. (ΔΙΙ+ΔΙΙΙ+ΔΙV)			60.492.589
Γενικό Σύνολο Ενεργητικού (Γ+Δ)			63.624.402

ΠΑΘΗΤΙΚΟ	Ποσά κλειομ. χρήσ. 2001
Α. ΙΔΙΑ ΚΕΦΑΛΑΙΑ	
I. Κεφάλαιο Εταιρικό (60 μερίδιαΧ1000.000 δρχ. έκαστο)	
1. Καταβεβλημένο	6.000.000
IV. Αποθεματικά κεφάλαια:	
1. Τακτικό αποθεματικό	1.085.370
Σύνολο ιδίων κεφαλαίων	7.085.370
Β. ΠΡΟΒΛ. ΓΙΑ ΚΙΝΔΥΝ. & ΕΞΟΔΑ	
2. Προβλ. επισφαλών απαιτήσεων	1.575.014
Γ. ΥΠΟΧΡΕΩΣΕΙΣ	
II. Βραχυπρόθεσμες Υποχρεώσεις:	
1. Προμηθευτές	21.335.672
5. Υποχρεώσεις από φόρους-τέλη	7.726.372
6. Ασφαλιστικοί Οργανισμοί	975.582
11. Πιστωτές Διάφοροι	24.926.392
Σύνολο Υποχρεώσεων (ΓΙΙ)	54.964.018
Γενικό Σύνολο Παθητικού (Α+Β+Γ)	63.624.402

ΚΑΤΑΣΤΑΣΗ ΛΟΓΑΡΙΑΣΜΟΥ ΑΠΟΤΕΛΕΣΜΑΤΩΝ ΧΡΗΣΕΩΣ 31ης ΔΕΚΕΜΒΡΙΟΥ 2001 (1 ΑΠΡΙΛΙΟΥ 2000 - 31 ΔΕΚΕΜΒΡΙΟΥ 2001)

		Ποσά κλειομ. χρήσ. 2001
I. ΑΠΟΤΕΛΕΣΜΑΤΑ ΕΚΜΕΤΑΛΛΕΥΣΕΩΣ		
Κύκλος εργασιών (πωλήσεις)		502.229.519
Μείον: Κόστος πωλήσεων		413.720.100
Μικτά Αποτελέσματα (κέρδη) Εκμεταλλεύσεως		88.509.419
Μείον: 1. Εξοδα διοικητικής λειτουργίας	30.015.354	
3. Εξοδα λειτουργίας διαθέσεως	11.948.145	41.963.499
Μερικά αποτελέσματα (κέρδη) Εκμεταλλεύσεως		46.545.920
Μείον: 3. Χρεωστικοί τόκοι και συναφή έξοδα		326.238
Ολικά αποτελέσματα (κέρδη) εκμεταλλεύσεως		46.219.682
II. Πλέον: Εκτακτα αποτελέσματα		
1. Εκτακτα και ανόργανα έσοδα		2.400.
Μείον: 1. Εκτακτα και ανόργανα έξοδα	11.877.947	
2. Προβλέψεις	1.575.014	13.452.961
Οργανικά και έκτακτα αποτελέσματα (κέρδη)		32.769.121
Μείον: Σύνολο αποσβέσεων πάγιων στοιχείων		5.248.064
ΚΑΘΑΡΑ ΑΠΟΤΕΛΕΣΜΑΤΑ (κέρδη) ΧΡΗΣΕΩΣ προ φόρων		27.521.057

ΠΙΝΑΚΑΣ ΔΙΑΘΕΣΕΩΣ ΑΠΟΤΕΛΕΣΜΑΤΩΝ

	Ποσά κλειομ. χρήσ. 2001
Καθαρά αποτελ. (κέρδη) χρήσεως	27.521.057
Μείον: 1. Φόρος εισοδήματος	7.726.366
Κέρδη προς διάθεση	19.794.691
Η διάθ. των κερδών γίνεται ως εξής:	
1. Τακτικό αποθεματικό	1.085.370
7. Ατομικοί λογ/μοί εταίρων	18.709.321
	19.794.691

Οι Διαχειριστές
ΜΗΝΑΪΔΗΣ ΜΗΝΑΣ - ΚΑΜΠΟΥΡΗΣ ΙΩΑΝΝΗΣ

Ο Προϊστάμενος του Λογιστηρίου
ΚΑΡΠΕΤΗΣ ΓΡΗΓΟΡΙΟΣ

Ηλεκτρονική Στοιχειοθεσία & Δημοσιεύσεις Ισολογισμών «Η ΔΡΑΣΙΣ», Τηλ. 63.790 - 64.393 - 64.200 κ. Μαριά

Νέοι Επιχειρηματίες του Οργανισμού Απασχόλησης Εργατικού Δυναμικού

κάθε μία Νέα Επιχείρηση

παρακάτω προϋποθέσεις για την ύπαρξη των οποίων θα πρέπει να διαθέτουν και τα αντίστοιχα νόμιμα δικαιολογητικά:

- Να είναι εγγεγραμμένοι άνεργοι στον ΟΑΕΔ και να παραμείνουν άνεργοι μέχρι και την ημερομηνία που θα γίνει η έναρξη της δραστηριότητας της επιχείρησής τους
- Να έχουν συμπληρώσει το «έντυπο εξατομικευμένης παρέμβασης» της Υπηρεσίας του ΟΑΕΔ που είναι εγγεγραμμένοι.
- Να έχουν υποβάλλει «αίτηση εκδήλωσης ενδιαφέροντος» στο χρονικό διάστημα από 22-7-2002 /30-8-2002.
- Να έχουν ενημερωθεί πλήρως και να έχουν αποδεχθεί την διαδικασία και τους όρους ένταξης και συμμετοχής τους στο πρόγραμμα.
- Να έχουν την Ελληνική υπηκοότητα ή την υπηκοότητα άλλου κράτους – μέλους της Ε.Ε. ή να είναι ομογενείς που έχουν δικαίωμα διαμονής και εργασίας στην Ελλάδα.
- Να διαθέτουν Ατομικό Αριθμό Φορολογικού Μητρώου και το ατομικό φορολογητέο εισόδημα του έτους 2000 να μην υπερβαίνει τα 14.674 ευρώ.
- Οι άρρενες να έχουν εκπληρώσει ή νόμιμα απαλλαγεί από τις στρατιωτικές τους υποχρεώσεις.
- Να υπάρχουν κενές θέσεις ανά Υπηρεσία, στο πλαίσιο των προτεραιοτήτων του προγράμματος.
- Να έχουν αξιολογηθεί θετικά από την Υπηρεσία βάσει του συστήματος μοριοδότησης.
- Να έχουν κάνει έναρξη επιτηδεύματος από την ημερομηνία παραλαβής της έγγραφης θετικής αξιολόγησης και το αργότερο μέσα σε δύο μήνες και να διαθέτουν εξοφλημένα τιμολόγια ή αποδείξεις αγοράς για τον εξοπλισμό, εμπορεύματα κλπ. της επιχείρησής τους που να ανέρχεται τουλάχιστον στο 50% του ποσού της επιχορήγησης (δηλ.3700 ευρώ) χωρίς να υπολογίζονται τα ενοίκια (σε περίπτωση μέλους εταιρίας το ποσό να αντιστοιχεί στη συμμετοχή εκάστου υποψηφίου για ένταξη στο πρόγραμμα).
- Μετά την παραλαβή της έγγραφης θετικής αξιολόγησης να υποβάλλουν «αίτηση ένταξης» στην Υπηρεσία του ΟΑΕΔ, στην αρμοδιότητα της οποίας ανήκει η έδρα της επιχείρησης, το αργότερο μέσα σε δύο μήνες από την παραλαβή της έγγραφης θετικής αξιολόγησης.
- Να διαθέτουν οι ίδιοι ή ένας τουλάχιστον από τους απασχολούμενους στην επιχείρησή τους τα νόμιμα πιστοποιητικά για την άσκηση του επαγγέλματος τους.
- Να απασχολούνται πλήρως και αποκλειστικώς, στην επιχείρησή τους.
- Η επιχείρηση να λειτουργεί σε χώρο ανεξάρτητο και κατάλληλα διαμορφωμένο και όχι εντός της κατοικίας τους.

ΔΙΑΔΙΚΑΣΙΑ ΕΝΤΑΞΗΣ

Εφόσον η επιχείρηση που πρόκειται να δημιουργήσει ο ενδιαφερόμενος δεν εμπίπτει στις εξαιρέσεις του προγράμματος και ο ίδιος έχει τις προϋποθέσεις ακολουθείται η εξής διαδικασία:

Ο άνεργος προσέρχεται στην Υπηρεσία του ΟΑΕΔ της περιοχής του, στα πλαίσια της εξατομικευμένης παρέμβασης συμπληρώνει το τυποποιημένο έντυπο εξατομικευμένης παρέμβασης και παραλαμβάνει Πληροφοριακό Έντυπο και «Αίτηση Εκδήλωσης Ενδιαφέροντος, την οποία συμπληρώνει και καταθέτει στην Υπηρεσία για τη δέσμευση θέσης στο πρόγραμμα και υποβάλλει μαζί τα παρακάτω δικαιολογητικά:

- Επικυρωμένο φωτοαντίγραφο του Δελτίου Ανεργίας σε ισχύ κατά την έναρξη της ημερομηνίας της προκήρυξης.
- Βεβαίωση του Εργασιακού Σύμβουλου ότι έχει συμπληρώσει και καταθέσει το τυποποιημένο έντυπο εξατομικευμένης παρέμβασης, το οποίο είναι υπογεγραμμένο από τον Εργασιακό Σύμβουλο και τους ίδιους.
- Υπεύθυνη Δήλωση του Ν 1599/86 θεωρημένη για το γνήσιο της υπογραφής του, στην οποία θα δηλώνει ότι «.. παρέλαβε το Πληροφοριακό Έντυπο ΝΕΕ 2002 και ότι γνωρίζει και αποδέχεται τη διαδικασία και τους όρους ένταξης και συμμετοχής του στο πρόγραμμα αυτό».
- Επικυρωμένο φωτοαντίγραφο του Δελτίου Αστυνομικής Ταυτότητας (ΔΑΤ) ή Διαβατηρίου ή Ταυτότητας Ομογενούς ή άλλο νόμιμο έγγραφο που θα πιστοποιεί την ταυτότητα και το δικαίωμα παραμονής και εργασίας για τους ομογενείς , που να αποδεικνύεται η Ελληνική υπηκοότητα ή υπηκοότητα άλλου κράτους – μέλους της Ε.Ε. ή η ομογένεια του ενδιαφερόμενου.
- Επικυρωμένο φωτοαντίγραφο του ατομικού ή οικογενειακού εκκαθαριστικού σημειώματος του έτους 2001(με τα εισοδήματα του έτους 2000), στο οποίο να φαίνεται ότι το ατομικό του φορολογητέο εισόδημα δεν υπερβαίνει τα 14.674 ευρώ.
- Για τους άρρενες πιστοποιητικό Τύπου Α, στο οποίο να αποδεικνύεται η εκπλήρωση ή η νόμιμη απαλλαγή του (όχι αναβολή) από τις στρατιωτικές υποχρεώσεις.
- Σε περίπτωση που ο υποψήφιος έχει:

ένα (1) ή περισσότερα τέκνα θα πρέπει να προσκομίσει πρόσφατο πιστοποιητικό της οικογενειακής του κατάστασης προκειμένου να συμπεριληφθούν στην μοριοδότηση τα οικογενειακά χαρακτηριστικά του.

- Η προηγούμενη επαγγελματική εμπειρία διάρκειας τουλάχιστον ενός έτους συναφής με το αντικείμενο της επιχείρησης θα αποδεικνύεται από βεβαίωση του εργοδότη μαζί με το βιβλιάριο ενσήμων ή από αντίστοιχη βεβαίωση του ΙΚΑ περί απασχόλησης του στον συγκεκριμένο εργοδότη.Η πρακτική άσκηση των σπουδαστών ΤΕΙ δεν υπολογίζεται ως προηγούμενη επαγγελματική εμπειρία.
- Θα υποβάλλονται επικυρωμένα αντίγραφα πτυχίων ΑΕΙ & ΤΕΙ ,πιστοποίηση από ΙΕΚ και βεβαίωση από πιστοποιημένο ΚΕΚ.
- Στην Β/θμια Τεχνική Επαγγελματική Εκπαίδευση περιλαμβάνονται τα ΤΕΕ,ΤΕΛ & ΤΕΣ.
- Ο τομέας κλάδος οικονομικής δραστηριότητας θα αναφέρεται στο «σχέδιο δημιουργίας νέας επιχείρησης» ,το οποίο επισυνάπτεται στην «αίτηση εκδήλωσης ενδιαφέροντος».

Επισημαίνεται ότι κατά την κατάθεση της αίτησης θα γίνεται και ο έλεγχος πληρότητας των δικαιολογητικών των ενδιαφερόμενων, στους οποίους και θα επιδίδεται Αριθμός Πρωτοκόλλου. Οι Υπηρεσίες δεν θα παραλαμβάνουν αιτήσεις που δεν συνοδεύονται από ΟΛΑ τα απαιτούμενα δικαιολογητικά.

Ο πίνακας των δικαιούχων θα είναι ίσος με τον αριθμό θέσεων που προβλέπεται ανά Υπηρεσία.

Η «Έγγραφη Θετική Αξιολόγηση» αποτελεί τη δέσμευση της θέσης για τον ενδιαφερόμενο από τον ΟΑΕΔ και την υποχρέωση του άνεργου για δημιουργία της επιχείρησης, καθώς και τη συνέχιση της διαδικασίας ένταξής του.

Αμέσως μετά την παραλαβή της έγγραφης «Θετικής Αξιολόγησης» για δυνατότητα ένταξης ο υποψήφιος θα μπορεί να προβεί σε έναρξη δραστηριότητας της επιχείρησής του και να υποβάλλει την «Αίτηση Ένταξης» με τα απαιτούμενα δικαιολογητικά το αργότερο μέσα σε δύο μήνες από την ημερομηνία παραλαβής της έγγραφης θετικής αξιολόγησης.

Η « αίτηση ένταξης» για υπαγωγή στο πρόγραμμα υποβάλλεται στην πλησιέστερη Υπηρεσία του Ο.Α.Ε.Δ που βρίσκεται η έδρα της επιχείρησης του επαγγελματία μαζί με τα εξής δικαιολογητικά:

- Το Δελτίο Ανεργίας το οποίο πρέπει να βρίσκεται σε ισχύ μέχρι και την ημερομηνία έναρξης της δραστηριότητάς του.
- Επικυρωμένο φωτοαντίγραφο της βεβαίωσης έναρξης δραστηριότητας της επιχείρησης που έλαβε από τη Δ.Ο.Υ
- Επικυρωμένα φωτοαντίγραφα των εξοφλημένων τιμολογίων αγορών που αφορούν εμπορεύματα, εξοπλισμό, κ.τ.λ για τη δημιουργία της επιχείρησής του αξίας ίσης τουλάχιστον με το ποσό των 3700 ευρώ, το οποίο και αντιστοιχεί στη διάθεση του προσωπικού του κεφαλαίου. Δεν λογίζονται τα έξοδα ενοικίου.
- Νόμιμα πιστοποιητικά για την άσκηση του επαγγέλματος του ιδίου ή του απασχολούμενου στην επιχείρησή του (άδεια άσκησης επαγγέλματος ή άδεια λειτουργίας της επιχείρησης όταν απαιτείται).
- Την έγγραφη Θετική Αξιολόγηση.
- Το μισθωτήριο.
- Αντίγραφο καταστατικού σύστασης της εταιρείας σε περίπτωση που πρόκειται για εταιρική επιχείρηση (Ο.Ε ,Ε.Ε, Ε.Π.Ε, Συν/μός).

Η αίτηση με τα παραπάνω δικαιολογητικά εξετάζονται από την Υπηρεσία η οποία και επισκέπτεται εντός μηνός την επιχείρηση του ενδιαφερομένου προκειμένου να διενεργήσει επιτόπιο έλεγχο και στη συνέχεια συντάσσει Έκθεση Ελέγχου στην οποία θα αναφέρεται εάν πληρούνται όλες οι προϋποθέσεις ένταξής του στο πρόγραμμα.

Μετά την εξέταση των δικαιολογητικών και της εκθέσεως ελέγχου, εφόσον συντρέχουν οι προϋποθέσεις, ενημερώνεται ο ενδιαφερόμενος να προσέλθει στην Υπηρεσία, μέσα σε προθεσμία 20 ημερών από την ενημέρωση, προκειμένου να παραλάβει με υπογραφή του την Εγκριτική Απόφαση υπαγωγής του στο πρόγραμμα. Στη συνέχεια προσκομίζει και αίτηση για είσπραξη της προκαταβολής, τιμολόγιο ποσού 3.000 ευρώ και βεβαίωση Φορολογικής Ενημερότητας και παραλαμβάνει την εγκριτική απόφαση της προκαταβολής .Το ποσόν θα πιστωθεί στον αριθμό λογαριασμού. της Εθνικής Τράπεζας που ο επαγγελματίας θα προσκομίσει στην Υπηρεσία, ύστερα από τη σχετική εγκύκλιο της Διοίκησης του ΟΑΕΔ.

Εάν διαπιστωθεί από τα παραπάνω ότι δεν συντρέχουν οι προϋποθέσεις, εκδίδεται απορριπτική απόφαση στην οποία αναγράφονται και οι λόγοι της απόρριψης. Εφόσον ο ενδιαφερόμενος δεν συμφωνεί με την απόφαση αυτή, δικαιούται εντός τριάντα (30) ημερών να υποβάλλει ένσταση με τα αποδεικτικά των ισχυρισμών του.

Κατά την διάρκεια της δωδεκάμηνης υπαγωγής τους στο πρόγραμμα ΝΕΕ 2002 οι νέοι ελεύθεροι επαγγελματίες θα πρέπει να τηρούν τους εξής όρους:

Να προσέρχονται στην Υπηρεσία ανά εξάμηνο και για 2 εξάμηνα προκειμένου να εισπράξουν και τις υπόλοιπες δύο (2) εξαμηνιαίες δόσεις των 2.200 ευρώ προσκομίζοντας, φορολογική ενημερότητα, αίτηση, επικυρωμένα φωτοαντίγραφα του βιβλίου Εσόδων-Εξόδων με την κίνηση του προηγούμενου εξάμηνου και τιμολόγιο ποσού 2.200 ευρώ. Το σύνολο της κίνησης του εξαμήνου πρέπει να ανέρχεται τουλάχιστον στο ποσό των1.100 ευρώ. Το σύνολο των εσόδων – εξόδων ή μόνο έσοδα ή έξοδα πρέπει να ισούται με το ποσό των 1.100 ευρώ.

Να ενημερώνουν έγκαιρα και έγγραφα την Υπηρεσία για οποιαδήποτε μεταβολή των στοιχείων που έχουν δηλώσει (αλλαγή διεύθυνσης της επιχείρησης, μεταβολή αντικειμένου κ.α.)

Η απασχόληση του νέου ελεύθερου επαγγελματία στην επιχείρησή του πρέπει να είναι πλήρης και αποκλειστική .

Για την διαπίστωση των όρων του προγράμματος και για την εύρυθμη λειτουργία του προγράμματος μπορεί να διενεργούνται τακτικοί και έκτακτοι έλεγχοι στην έδρα της επιχείρησης και σε περίπτωση που διαπιστωθεί οποιαδήποτε παράβασή τους εκδίδεται απόφαση διακοπής της επιχορήγησης και αναζητείται από τον επαγγελματία αναλογία του ποσού της επιχορήγησης που έχει εισπράξει όπως προβλέπεται από το σχετικό Νόμο.

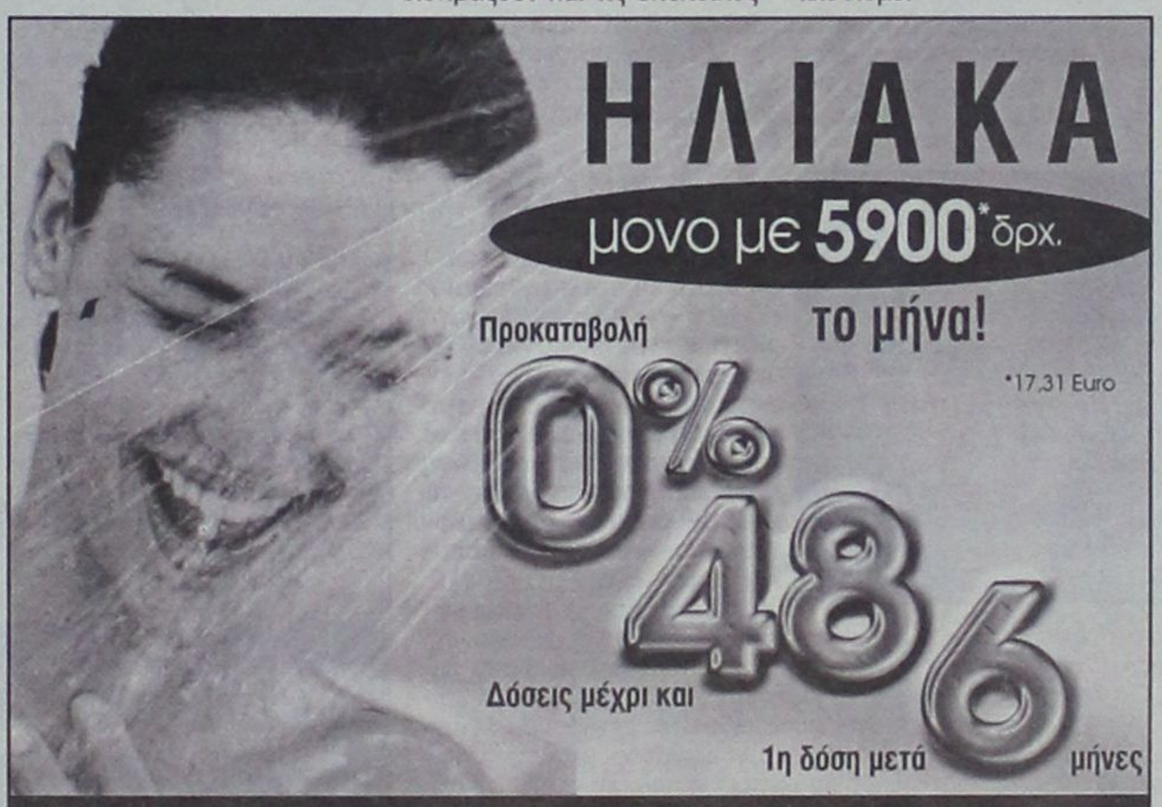

Με την 20χρονη πείρα μας στα συστήματα ηλιακής ενέργειας σας προσφέρουμε τις πιο αποτελεσματικές λύσεις:

- **Τα καλύτερα ηλιακά της αγοράς** Τελευταίας τεχνολογίας ηλιακά, γαλβανιζέ, glass, ανοξείδοτα, ανοικτού, κλειστου κυκλώματος
- **Δωρεάν μελέτη - επίβλεψη** για κεντρικές εγκαταστάσεις ξενοδοχείων.
- **Άμεση εγκατάσταση** από ειδικευμένο προσωπικό, μέ προσοχή στη λεπτομέρεια.
- **Ειδικές Λύσεις** για κεραμοσκεπές και όπου δεν πρέπει να φαίνεται το Boiler.
- **Εγγύηση** καλής λειτουργίας και πλήρη τεχνική υποστήριξη.
- **Πιστοποίηση ποιότητας** από το κέντρο ανανεώσιμων πηγών ενέργειας.
- **Εγγυημένη απόσβεση** Μόνο με τα χρήματα που πληρώνετε στον ηλεκτρικό σας θερμοσίφωνα εξοφλείτε τον ηλιακό.
- **Έκπτωση αξίας αγοράς** από το φορολογητέο σας εισόδημα.

Καλέστε αμέσως το 76100 για υπεύθυνη ενημέρωση.

ΒΟΥΤΥΡΑΚΗΣ Ι.Χ. Ε.Π.Ε. • ΔΩΔ. ΝΕΟΛΑΙΑΣ 16 - ΡΟΔΟΣ -ΤΗΛ. ΚΕΝΤΡΟ: 0241/76100



Test drive

OKTAVIA RS

...σας περιμένει για ένα test drive.
ΔΟΚΙΜΑΣΤΕ ΤΟ!!!

ŠKODA AUTO

AUTO MARKET
ΠΩΛΗΣΕΙΣ - SERVICE - ΑΝΤΑΛΛΑΚΤΙΚΑ 7ο ΧΛΜ. ΛΕΩΦ. ΡΟΔΟΥ-ΛΙΝΔΟΥ, ΡΟΔΟΣ, ΤΗΛ: 0241 0 69135, FAX: 0241 0 69136

www.skoda.gr

Γεγονός η εφημερίδα του Ιατρικού Συλλόγου της Ρόδου

Δεσμεύσεις Αρσενοπούλου στην «Ιατρική Ενημέρωση»


ΙΑΤΡΙΚΗ ΕΝΗΜΕΡΩΣΗ

Αριθμός φύλλου 1 ΜΑΪΟΣ - ΙΟΥΝΙΟΣ 2002 Έτος 1

Περιοδική Ενημερωτική Έκδοση του ΙΑΤΡΙΚΟΥ ΣΥΛΛΟΓΟΥ ΡΟΔΟΥ

Το Τ.Α.Ξ.Υ. και... οι αταξίες του

Συνέντευξη της κ. Ιωάννας Αρσενοπούλου

Ο ΙΣΡ στήριξε και στηρίζει τις απεργιακές κινητοποιήσεις των Ιατρών του Ι.Κ.Α.

Τα καλώς και κακώς κείμενα στον τομέα της Υγείας

ΕΠΕΙΓΟΥΣΑ ΑΝΑΚΟΙΝΩΣΗ Ι.Σ.Ρ. Τα πεπραγμένα του Διοικητικού

ΣΤΑ ΧΕΡΙΑ των μελών του Ιατρικού Συλλόγου Ρόδου θα φτάσει εντός των ημερών η εφημερίδα «Ιατρική Ενημέρωση», ένα έντυπο 16 σελίδων με πλούσια ύλη που αποσκοπεί στην καλύτερη ενημέρωση και επικοινωνία του ιατρικού κόσμου της περιοχής μας. Την έκδοση έχει αναλάβει το Διοικητικό Συμβούλιο του Ι.Σ.Ρ. και θα κυκλοφορεί ανά δίμηνο.

Στο πρώτο φύλο της εφημερίδας φιλοξενείται συνέντευξη της προέδρου του Π.ε.Σ.Υ. κ. Ιωάννας Αρσενοπούλου η οποία δεσμεύεται για μία σειρά από ζητήματα. Χαρακτηριστικό είναι το παρακάτω απόσπασμα:



Η ΜΕΘ είναι επιβεβλημένο να λειτουργήσει όσο το δυνατόν πιο γρήγορα. Πολλές φορές στο παρελθόν έγιναν προσπάθειες να στελεχωθεί από ειδικούς γιατρούς. Οπως γνωρίζετε η εντατικολογία είναι μια ειδικότητα που δεν έχει ακόμα αρκετούς γιατρούς στη χώρα. Τη στιγμή αυτή, υπάρχει το απαραίτητο ιατρικό προσωπικό, και αρχίσαμε να εκπαιδεύουμε και τους πρώτους νοσηλευτές που θα στελεχώσουν τη ΜΕΘ: Ο εξοπλισμός είναι ήδη έτοιμος και μέσα στους επόμενους τρεις μήνες υπολογίζουμε ότι θα είμαστε σε θέση να αρχίσουμε να τη λειτουργούμε με τα πρώτα κρεβάτια.

Για τους Νοσοκομειακούς γιατρούς ειδικότερα: Είναι οι κυριότεροι συνεργάτες μας στην προσπάθεια για μεταρρύθμιση και για βελτίωση στο χώρο της υγείας. Αν εξαιρέσουμε κάποιες μικρές εξαιρέσεις, πιστεύω ότι πρόκειται για πολύ καλό ανθρώπινο δυναμικό που πραγματικά μοχθεί καθημερινά και προσφέρει στον επισκέπτη του νοσοκομείου, και που επιθυμεί πάντα κάτι καλύτερο για την ποιότητα στην φροντίδα υγείας αυτού του τόπου. ***Τους ευχαριστώ για αυτό και τους προτρέπω να συνεχίσουν με αισιοδοξία, και να μην ξεχνούν κατά την άσκηση των καθηκόντων τους ότι το ΠεΣΥ βρίσκεται αρωγός δίπλα τους.*** Ταυτόχρονα όμως θα ήθελα να θυμίσω την προσωπική ευθύνη και χρέος του κάθε ένα να διαφυλάξει όλους τους κανόνες που καθιστούν ομαλή, αποτελεσματική και νόμιμη τη λειτουργία του νοσοκομείου με όλους τους τρόπους που σαν εργαζόμενος μέσα σε αυτό διαθέτει.





Τι πρέπει να ξέρουμε για τον ήλιο



Μέρος 2ον

Του γιατρού - παθολόγου Δρ. Γεωργίου Στ. Παπασάββα

Ο Ήλιος όπως αναφέραμε και στο προηγούμενο άρθρο μας είναι απαραίτητος για την ανάπτυξη ,αλλά και για τη διατήρηση της ζωής πάνω στο φιλόξενο γαλάζιο πλανήτη μας.

Το ηλιακό φως αποτελείται από διάφορες ακτινοβολίες, που κάθε μια από αυτές έχει διαφορετικό μήκος κύματος.

Ορισμένες από τις ακτινοβολίες αυτές συλλαμβάνονται από τον αμφιβληστροειδή του ματιού μας ,μετατρέπονται σε ηλεκτρικά ερεθίσματα και στη συνέχεια μεταφέρονται με το οπτικό νεύρο και επεξεργάζονται σε μια συγκεκριμένη περιοχή του εγκεφάλου (τον ινιακό λοβό) και έτσι γίνεται δυνατή η αντίληψη του φωτός.

Το ηλιακό φως αποτελείται λοιπόν από το ορατό φως (αυτό που βλέπουμε) και από τις ακτινοβολίες που δεν μπορούμε να δούμε το μη ορατό φως).

Στις μη ορατές ακτινοβολίες περιλαμβάνονται οι υπεριώδεις ακτίνες που διακρίνονται σε α, β και γ καθώς και οι υπέρυθρες ακτίνες.

Το ορατό φως είναι τελείως ακίνδυνο για τον άνθρωπο.

Οι υπεριώδεις ακτίνες είναι και ωφέλιμες, αλλά και επικίνδυνες κάτω από ορισμένες προϋποθέσεις όπως για παράδειγμα αν εκτεθούμε σ'αυτές χωρίς προστασία για μεγάλα χρονικά διαστήματα.

Οι υπέρυθρες ακτίνες είναι οι ζεστές ακτίνες του ήλιου, αυτές που μας προκαλούν το αίσθημα της θερμότητας κάθε φορά που είμαστε εκτεθειμένοι στον ήλιο.

Είναι οι ακτίνες που ζεσταίνουν το περιβάλλον.

Είναι οι ακτίνες που προκαλούν και την ανύψωση της θερμοκρασίας πάνω στον πλανήτη μας, λόγω του γνωστού φαινομένου του θερμοκηπίου που οφείλεται με τη σειρά του στη ρύπανση της ατμόσφαιρας.

Ήδη άρχισαν παγκοσμίως να παίρνονται μέτρα για τον περιορισμό της ρύπανσης της ατμόσφαιρας, ώστε να απομακρυνθεί ο κίνδυνος να μετατραπεί η γη σε ένα απέραντο θερμοκήπιο που θα είναι δύσκολη η επιβίωση του ανθρώπου.

Τώρα το καλοκαίρι με τη ζέστη που επικρατεί που μάλιστα ορισμένες ημέρες είναι και αφόρητη, λογικό είναι ο κόσμος να συνωστίζεται στις όμορφες παραλίες μας αναζητώντας όχι μόνο δροσιά αλλά και ψυχαγωγία.

Το μαύρισμα πράγματι είναι ωφέλιμο αρκεί να γίνει με σωστό τρόπο ώστε να μην είναι επικίνδυνο για την ανθρώπινη υγεία.

Το μαύρισμα δημιουργείται από την εναπόθεση χρωστικών ουσιών και κυρίως της μελανίνης, μεταξύ των στιβάδων της επιδερμίδας.

Η μελανίνη παράγεται από τα μελανοκύτταρα κατόπιν διέγερσης τους από τις υπεριώδεις ακτίνες Β.

Ο Ήλιος όπως καταλαβαίνουμε ενώ είναι πηγή ενέργειας και ζωής για τον άνθρωπο είναι συνγρόνως και πηγή προβλημάτων και ταλαιπωριών αν παραδούμε στη ζεστή αγκαλιά του άνευ όρων.

Πράγματι το μαύρισμα σκληραγωγεί το ανθρώπινο σώμα, ενδυναμώνει το ανοσολογικό σύστημα, αφού αντισκέκεται αλλά και αντιμετωπίζει καλύτερα τις ιογενείς λοιμώξεις που δυστυχώς κάθε χειμώνα μας πολιορκούν στενά, απειλώντας να διαταράξουν έστω και λίγες ημέρες το φυσιολογικό ρυθμό της ζωής μας.

Το μαύρισμα πέραν από το όμορφο μπρούτζινο χρώμα που χαρίζει στο σώμα, βοηθά τις γυναίκες να προλάβουν, αλλά και να ξεπεράσουν καλύτερα το πρόβλημα της κυτταρίτιδας.

Η κυτταρίτιδα όπως είναι γνωστό είναι ένα αισθητικό πρόβλημα που ταλαιπωρεί κυρίως τον γυναικείο πληθυσμό δημιουργώντας παράλληλα και ψυχολογικά προβλήματα αφού κτυπά τον γυναικείο πληθυσμό στο πιο ευαίσθητο του σημείο, την ομορφιά.

Η έκθεση στον ήλιο βοηθά επίσης το δέρμα να συνθέσει την βιταμίνη D που βοηθά με τη σειρά της στην απορρόφηση από το έντερο του ασβεστίου που βρίσκεται στις τροφές που καταναλώνουμε και κυρίως στα γαλακτοκομικά προϊόντα.

Η φυσιολογική απορρόφηση του ασβεστίου από το έντερο έχει μεγάλη σημασία γιατί βοηθά τον οργανισμό να εναποθέσει άλατα ασβεστίου στα οστά αυξάνοντας έτσι τη μάζα, αλλά και την αντοχή τους.

Η φυσιολογική περιεκτικότητα των οστών σε άλατα συμβάλλει στην καθυστέρηση της ανάπτυξης οστεοπόρωσης, μιας πάθησης που θεωρείται μάστιγα για τις ευρωπαϊκές χώρες.

Η οστεοπόρωση όπως είναι γνωστό είναι μια πάθηση που προκαλεί κατάγματα στα οστά ακόμη και μετά από μικροκακώσεις ή μικροπτώσεις.

Όπως καταλαβαίνουμε όσο ασβέστιο και να περιέχουν οι τροφές, αυτό δεν μπορεί να απορροφηθεί αν δεν υπάρχει στον οργανισμό μας αρκετή βιταμίνη D.

Τώρα θα μου πείτε ότι μια και ζούμε σε μια χώρα με μεγάλη ηλιοφάνεια όπως είναι η πατρίδα μας, πρακτικά δεν πρέπει να αντιμετωπίζουμε το πρόβλημα της σύνθεσης βιταμίνης D από την επιδερμίδα μας στο βαθμό που το αντιμετωπίζουν οι Βόρειοι Ευρωπαίοι.

Πράγματι έτσι είναι τα πράγματα.

Τώρα αν έχουμε μεγαλύτερα ποσοστά οστεοπόρωσης από τα αναμενόμενα, αυτό δεν οφείλεται τόσο στην έλλειψη βιταμίνης Δ, όσο στην μη κατανάλωση γαλακτοκομικών προϊόντων.

Ακόμη ορισμένες δερματικές παθήσεις θεραπεύονται από τις υπεριώδεις αχτίνες του ηλιακού φωτός.

Άλλωστε και η θεραπευτική αντιμετώπιση των παθήσεων αυτών γίνεται με ειδικές λυχνίες που εκπέμπουν υπεριώδεις αχτίνες.

Στην παραλία πραγματικά μετά το δροσερό μπάνιο ο άνθρωπος ξεκουράζεται, γαληνεύει και αναζωογονείται σωματικά και πνευματικά.

Βλέπουμε με αυτή τη σύντομη αναφορά μας πόσο ωφέλιμες είναι οι παραλίες για την υγεία μας, αλλά καταλαβαίνουμε και πόσο οικονομικά προσοδοφόρες είναι αφού αυτές προσελκύουν κάθε χρόνο τα εκατομμύρια των τουριστών στο σμαραγδένιο νησί μας.

Οι παραλίες μας είναι πηγή πλούτου για όλους μας, για τη χώρα μας.

Οφείλουμε να τις προστατεύσουμε, να τις διατηρήσουμε πεντακάθαρες, ώστε κάθε χρόνο να βλέπουμε με υπερηφάνεια και ικανοποίηση να κυματίζουν σε όλες τις παραλίες του πανέμορφου νησιού μας οι γαλάζιες σημαίες.

Όλοι οι Δήμοι και οι πολίτες δείχνουν μεγάλη ευαισθησία στο θέμα καθαριότητας των παραλιών και φροντίζουν αδιάκοπα για αυτό.

Δυστυχώς όμως πρέπει να καυτηριάσουμε την αδιαφορία ορισμένων, ευτυχώς ελάχιστων συμπολιτών μας που χωρίς να το καταλάβουν προκαλούν μικρορυπάνσεις.

Παίρνουν τα φαγητά τους και τα φρούτα τους και καλά κάνουν αφού θέλουν να χαρούν τη φύση όσο μπορούν περισσότερο.

Φεύγοντας όμως όχι μόνο ξεχνούν να πετάξουν τα σκουπίδια τους στους κάδους απορριμμάτων που υπάρχουν, αλλά εγκληματικά λησμονούν να τα μαζέψουν από την άμμο.

Μερικοί φιλοτιμούνται και τα βάζουν μέσα σε πλαστικές σακούλες που τις εγκαταλείπουν όμως στην ακτή με ήσυχη τη συνείδηση τους ότι έτσι έπραξαν τουλάχιστον το καθήκον τους.

Ίσως να πιστεύουν ότι θα περάσει μέχρι το βράδυ κάποιος υπάλληλος του Δήμου να τις μαζέψει.

Μέχρι να τις δει όμως ο υπάλληλος, τι γίνεται; και αν δεν τις προσέξει;

Η προσέλευση αυτών που θέλουν να χαρούν τον ήλιο και τη θάλασσα είναι συνεχής.

Που θα καθίσουν ; Δίπλα στα δικά μας σκουπίδια ;

Πως θα νιώσουν άνετα όταν ο πόθος τους για λίγη δροσιά και ξεκούραση μετατραπεί σε αηδία και αγανάκτηση με τη θέα των δικών μας σκουπιδιών;

Τι θα γίνει όταν το μελτέμι παρασύρει τα πλαστικά ποτηράκια και τις πλαστικές σακούλες μέσα στη θάλασσα και ρυπάνουν τον βυθό αφού ανακύκλωση τους δεν αναμένεται να γίνει ούτε σε μερικά εκατομμύρια χρόνια.

Δεν είναι ούτε δύσκολο ούτε υποτιμητικό να πάρουμε μαζί μας τα σκουπίδια για να τα πετάξουμε στον πρώτο κάδο που θα συναντήσουμε.

Η διατήρηση των ακτών καθαρών είναι πολιτισμός και πρέπει να γίνει πρώτα δική μας υπόθεση, όλων ανεξαιρέτως των πολιτών που ζούμε και μοχθούμε σ' αυτόν τον τόπο.

Συνεχίζεται

Δρ Γιώργος Σταμ. Παπασάββας
Ειδικός Παθολόγος

Οι αποδεκτοί κίνδυνοι

ΘΩΜΑ ΜΑΖΑΡΑΚΗ

ΥΓΙΕΙΝΟΛΟΓΟΣ - ΚΤΗΝΙΑΤΡΟΣ ΜΕΛΟΣ Δ.Σ. ΙΝΣΤΙΤΟΥΤΟΥ ΚΑΤΑΝΑΛΩΤΩΝ ΡΟΔΟΥ

Είναι γεγονός ότι ζούμε σε ένα άκρως επικίνδυνο περιβάλλον. Μας περιβάλλουν πλείστοι όσοι βλαπτικοί παράγοντες για την υγεία και τη σωματική μας ακεραιότητα, χωρίς όμως να γίνονται αντιληπτοί λόγω των μικρών μεγεθών ή της μικρής σχετικά πιθανότητας τους. Η πιό συνηθισμένη αντιμετώπισή τους είναι να τους αγνοούμε με την υποσυνείδητη αντιμετώπιση ότι δεν θα συμβεί σε εμάς ή πιό απλά, αγνοώντας τους.

Το φαινόμενο των τρελών αγελάδων μας δίδαξε κάτι. Η επιδημιολογία της νόσου λέει ότι αναμένεται ένα κρούσμα ανά εκατομμύριο πληθυσμού τον χρόνο. Ποιός θα ήθελε να είναι αυτός ο ένας; Ο κίνδυνος αυτός όμως έγινε αποδεκτός. Φάνηκε στη Μ. Βρετανία αρχικά και στη συνέχεια σε όλη την Ευρωπαϊκή Ενωση. Ενώ η κατανάλωση μοσχαρίσιου κρέατος έπεσε κατακόρυφα στην αρχή, στην συνέχεια αυξήθηκε εντυπωσιακά. Ο μέσος Ευρωπαίος αποδέχθηκε τον κίνδυνο και επωφελήθηκε από τη μεγάλη πτώση της τιμής του κρέατος.

Υπάρχουν πολλοί τέτοιοι κίνδυνοι στην ζωή μας, αλλά η καθημερινότητά τους μας έχει κάνει να μην τους δίνουμε σημασία ακριβώς γιατί είναι υπαρκτοί ανά πάσα στιγμή. Δεν υπάρχει π.χ. κανένας που να κλειδώνεται στο σπίτι του γιατί υπάρχει το ενδεχόμενο εάν βγεί στον δρόμο να υποστεί τροχαίο ατύχημα. Και όμως τα τροχαία είναι στην καθημερινή διάταξη. Δεν υπάρχει δελτίο ειδήσεων που να μην αναφέρει τουλάχιστον ένα καθημερινώς με νεκρούς και τραυματίες. Ομως ο κόσμος κυκλοφορεί ασταμάτητα γιατί, με τον ένα ή τον άλλο τρόπο, έχει μάθει να αποδέχεται αυτόν τον κίνδυνο.

Ενας άλλος εθισμός είναι η αδιαφορία στις διάφορες ακτινοβολίες. Δεν διστάσαμε ποτέ να εκτελέσουμε εντολή γιατρού να πάμε για ακτινογραφία ούτε πάψαμε να χρησιμοποιούμε διάφορα σπρέϋ καταστρέφοντας το στρώμα του όζοντος στην ατμόσφαιρα. Η φιλοσοφία βεβαίως είναι ότι δεν αισθανόμαστε τίποτα άμεσα, το «αύριο αβέβαιον» αλλά ποιός νοιάζεται.

Η καθημερινή δόση ακτινοβολιών, είτε ραδιενεργών είτε ηλεκτρομαγνητικών, έχει μακροχρόνιες επιπτώσεις στην υγεία που όταν εμφανισθούν κανείς δεν υποψιάζεται τις ακτινοβολίες αλλά όλοι ψαχνόμαστε για άσχετες αιτίες. Ακούγονται φωνές διαμαρτυρίας για τις ακτινοβολίες των πυλώνων της ΔΕΗ ή των κεραιών της κινητής τηλεφωνίας. Ομως είναι πολύ λίγες σε σύγκριση με τον αριθμό των επηρεαζομένων πολιτών οι οποίοι, κατά το πλείστον, «περί άλλων τυρβάζουν». Τα αποτελέσματα δεν είναι αμέσως αισθητά οπότε και το πρόβλημα μπορεί να περιμένει. Το ίδιο συμβαίνει και με την καταστροφή του όζοντος. Ας φωνάζουν οι αρμόδιοι επιστήμονες και οι διάφοροι οικολόγοι. Εμείς, οι ανίδεοι, δεν βλέπουμε καμιά αισθητή αλλαγή γύρω μας ή επάνω μας όταν χρησιμοποιούμε σπρέϋ με φθοριάνθρακες ούτε μπορούμε να δούμε την τρύπα στο στρώμα του όζοντος, άρα όλα βαίνουν καλώς και μπορούμε να συνεχίσουμε το καταστροφικό μας έργο. Αποδεχόμαστε αυτούς τους κινδύνους γιατί δεν είναι άμεσοι και ορατοί με συνέπεια να μην μπορούμε να συνειδητοποιήσουμε το μέγεθός τους.

Το καθημερινό μας φαγητό αποτελεί μία συλλογή αποδεκτών κινδύνων αλλά από ότι φαίνεται, ο πολύς κόσμος δεν ασχολείται με αυτούς. Κατά καιρούς αποτελούν είδηση αλλά μετά από λίγο ξεφουσκώνουν και δεν ασχολείται κανένας μαζί τους.

Πόσο εύκολα ξεχάσαμε τις τρελές αγελάδες, τις διοξίνες στα κοτόπουλα, τις ορμόνες στα χοιρινά, τον υδράργυρο στα ψάρια κλπ. Ομως δεν έπαψαν να υπάρχουν και δεν εξαφανίσθηκαν ως διά μαγείας. Πολύ απλά, μάθαμε να τα αγνοούμε γιατί δεν μπορούμε να κάνουμε αλλιώς, κάτι πρέπει να φάμε. Ποιός θυμάται το βελγικό κύκλωμα που διακινούσε ορμόνες και έφθασε να δολοφονήσει και έναν κτηνίατρο. Οταν έχουμε μπροστά μας μια ωραία μπριζόλα όλα τα υπόλοιπα ξεχνιούνται. Και αυτόν τον κίνδυνο τον αποδεχόμαστε γιατί είναι μακροπρόθεσμος χωρίς άμεσα ορατά αποτελέσματα.

Τον εχινόκοκκο τον αντιμετωπίζουμε με τον ίδιο ακριβώς τρόπο. Φτιάχνουμε τη σαλάτα μας ή τρώμε τα φρούτα μας χωρίς προηγουμένως να τα πλύνουμε πολύ, μα πάρα πολύ καλά. Ομως μας τρομοκρατεί η σκέψη μιάς τροφικής δηλητηριάσεως γιατί τα αποτελέσματα της είναι άμεσα και πετάμε χωρίς δεύτερη σκέψη οποιοδήποτε ύποπτο τρόφιμο.

Ενα χαρακτηριστικό παράδειγμα που πλέον αποδεχόμαστε τον κίνδυνο είναι η χρήσις καπνού και αλκοόλ. Δεν νομίζω ότι υπάρχει σήμερα άνθρωπος που να μην είναι ενημερωμένος για το πόσες βλάβες προκαλούν αυτές οι ουσίες στην υγεία. Σχεδόν επί καθημερινής βάσεως κάτι θα ακούσουμε ή κάτι θα διαβάσουμε γι' αυτές. Η χρήση και η κατάχρησή τους ακόμα, αντί να μειώνεται συνεχώς αυξάνει.Η πολιτεία, με πρόσχημα να αποτρέψει την κατανάλωση, συνεχώς αυξάνει τους δασμούς και φόρους. Στα τσιγάρα ειδικά, έχει υποχρέωση να αναγράφονται προειδοποιήσεις για τις βλαπτικές συνέπειες του καπνίσματος. Παρ' όλα αυτά η κατανάλωση δεν μειώνεται. Η εξήγηση είναι απλή, η εύκολη και γρήγορη ευχαρίστηση βαρύνει περισσότερο για τον καταναλωτή από έναν ενδεχόμενο, μακροπρόθεσμο κίνδυνο.

Ενας ακόμη αποδεκτός κίνδυνος είναι η πάσης μορφής ρύπανση των χώρων μέσα στους οποίους ζούμε και με μία λέξη χαρακτηρίζουμε «περιβάλλον». Η ευκολία και η αδιαφορία με την οποία καταστρέφουμε ρυπαίνοντας είναι κάτι που ανήκει στη σφαίρα του παρανοϊκού. Ολοι έχουμε πάρει θέση και κατανοούμε την αναγκαιότητα ενός καθαρού περιβάλλοντος, αλλά πόσοι από εμάς το αποδεικνύουμε έμπρακτα; Μία βόλτα απόγευμα Κυριακής σε κάποιες παραλίες θα μας δώσει απάντηση μέσα από διάσπαρτα σκουπίδια, απομεινάρια των ημερήσιων εκδρομέων. Η λογική και εδώ είναι ότι το πρόβλημα θα εμφανισθεί στο μέλλον και κατά συνέπεια, σήμερα δεν μας αφορά.

Σε τελική ανάλυση, πιστεύω ότι ο μέσος άνθρωπος δεν είναι τόσο βλάκας όσο φαίνεται. Εχοντας όμως ο καθένας μας να ασχοληθεί με τη δύσκολη καθημερινότητα, ό,τι δεν τον αγγίζει άμεσα σε χώρο και χρόνο το απωθεί στο υποσυνείδητο με προοπτική να ασχοληθεί μαζί του σε ευθετότερο χρόνο. Και τελικά το ξεχνάει.

Κυριακή
ΕΝΟΙΚΙΑΣΕΙΣ ΑΥΤΟΚΙΝΗΤΩΝ
RENT A CAR OFFICE
Μιχάλης Ι. Τζιώρας
13ο χλμ. Ρόδου - Αεροδρομίου ΠΑΡΑΔΕΙΣΙ, 85106 ΡΟΔΟΣ
Τηλ.: (02410) 82222, 82520 • Fax: (02410) 82521
Τηλ.: (02410) 82222 Κιν.: 093242767 • Fax: (02410) 82521

Η ελληνική ιστορία χωρίς φόβο και πάθος

Του Θεόδωρου Παπουτσή

ΑΡΙΣΤΟΤΕΛΗΣ

Οι εξουσιαστές που καμουφλάρονται και παραμένουν αθέατοι μέσα στα συστήματα, μας κάνουν συνεχώς πλύση του εγκεφάλου: ενδιαφέρονται και φροντίζουν, προς χάριν των λαών, να μας εξασφαλίσουν ΕΙΡΗΝΗ και υψηλό βιοτικό επίπεδο (όταν τα 2/3 των κατοίκων του πλανήτη μας πεινάνε ή και πεθαίνουν από πείνα, πολέμους αρρώστιες...) Αυτή η δήλωση είναι αναιδής.

Δυστυχώς οι λαοί, παγιδευμένοι από τον μαζισμό που γεννά τους αντι-θεσμούς, δηλαδή γεννά τα νομικίστικα εκείνα σχήματα που ανατρέπουν κάθε προσπάθεια για τον σχηματισμό αριστοκρατίας (δηλαδή σύνθεση της κοινωνικής πυραμίδας στη διοίκηση με κορυφή πάντοτε και σε κάθε επίπεδο τον άριστο «κλέος αέναον θνητών» κατά Ηράκλειτον),αδυνατούν να συλλάβουν το άθλιο και ολέθριο παιχνίδι που παρουσιάζουν κατά καιρούς οι εξουσιαστές με «Θεούς», διαβόλους, μεσσίες, σωτήρες, πολέμους, πολιτικές εξεγέρσεις, ειρήνη, ισότητες, αγάπες, βία κ.α., που η τέχνη του εξουσιασμού εφευρίσκει προς φόβο και συγκράτηση των ανθρώπων στα αόρατα και ορατά δεσμά. Πρέπει το δυνατόν ταχύτερο να επανέλθουν από τον Ολυμπο, εκ νέου τα εργαλεία ελέγχου των θεσμών, που είναι η «Αιδώς» και η «Νέμεση».

Πρέπει το δυνατόν ταχύτερο να επανέλθουν, οι αρετές και η φιλοσοφία των προπατόρων μας Ελλήνων για τη σωτηρία της ανθρωπότητας. Κανείς αρχαίος λαός, ούτε σημερινός μας πρόσφερε πολιτισμό. Το μόνο που καταφεραν οι Ανατολίτες και οι σημερινοί ήταν και είναι, η χειραγώγηση των μαζών στη διαχείριση του φόβου του θανάτου των ανθρώπων στη Γη, διότι ο φόβος εξάγεται από την άγνοια τους. Τα σκουλίκια δεν μπορούν να παράγουν ένα Αριστοτέλη. Ο κόσμος κατά τον Αριστοτέλη «ΟΥΤΕ ΓΕΝΝΙΕΤΑΙ ΟΥΤΕ ΦΘΕΙΡΕΤΑΙ ΑΛΛΑ ΕΙΝΑΙ ΑΙΩΝΙΟΣ» (και όχι κάτι σαχλαμαρίτσες για αχυράνθρωπους). Υπάρχει αισθητός και υπεραισθητός κόσμος. Ο Αριστοτέλης ασχολήθηκε με τον αισθητό κόσμο, χώρισε τις εμπειρικές επιστήμες και ίδρυσε τη Λογική (Λογική, μεγάλη λέξη, και οι άλλοι με τι ασχολήθησαν, αστρολογίες, προφητείες, θανατολογείες, μαγίες, μέντιουμ κλπ).

Επίσης εγραψε πολλών ειδών συγγράμματα: 1) Λογικά, 2) Φυσικά, 3) Βιολογικά, 4) Ψυχολογικά 5) Μετά τα φυσικά 6) Ηθικά 7) Πολιτικά 8) Ποικιλία Ο Αριστοτέλης είναι ο ιδρυτής της ψυχολογίας. Από πολύ νωρίς εγκατέλειψε το φιλοσοφικό οικοδόμημα των «ιδεών» του Πλάτωνα και αντί ν' ασχοληθεί με τον ΑΝΑΠΟΔΕΙΚΤΟ ΥΠΕΡΑΙΣΘΗΤΟ ΚΟΣΜΟ, προσηλώθηκε στην εμπειρική πραγματικότητα και διακήρυξε ότι ο αισθητός κόσμος, αντίθετα με τον Πλάτωνα ΕΧΕΙ ΠΡΑΓΜΑΤΙΚΗ ΥΠΑΡΞΗ.

Με τη βοήθεια των εμπειρικών επιστημών (πρώτα ο Αριστοτέλης συνέλαβε την ιδέα του χωρισμού της γενικής επιστήμης σε μερικές: θεωρητικές, πρακτικές, δημιουργικές) καθορίζει τους νόμους που πρέπει ν' ακολουθεί η νόηση για την επιστημονική έρευνα. Ετσι γίνεται ο ιδρυτής της λογικής επιστήμης. Η πραγματικότητα κατά τον Αριστοτέλη, δεν βρίσκεται στις «ιδέες» αλλά στις νοητικές έννοιες που σχηματίζονται από την «όρεξη» που έχει το ανθρώπινο ον, όχι μόνο για γνώση (φύσει του ειδέναι ορέγεται), αλλά και για σύλληψη, της μορφής (του είδους, του αντικειμενικού κόσμου). Το πραγματικό υποκείμενο είναι η ΥΛΗ, η οποία όταν πάρει ΜΟΡΦΗ, γίνεται ουσία, γιατί από τη σχέση ύλης και μορφής προέρχεται η ΚΙΝΗΣΗ, που δεν είναι τίποτε άλλο από το να γίνει πραγματικό (ενεργεία) το δυνατό (δυνάμει) σαν τέτοιο.

Ετσι ολοκληρώνεται ο εσωτερικός σκοπός του όντος (εντελέχεια). Κάθε κίνηση λοιπόν προϋποθέτει δύο πράγματα: το «κινούν» και το «κινούμενον», π.χ. ψυχή και σώμα στον άνθρωπο. Η ύλη, το σώμα, είναι κάτι το παθητικό, που μόνον όταν έλθει σε επαφή με το είδος (μορφή) κινείται υποχρεωτικά (E. Zellen - μετ. Χ. Θεοδωρίδη: ιστορία Ελλ. Φιλοσοφίας). Τίποτε όμως απ' ό,τι υπάρχει στον κόσμο δεν έγινε στην τύχη. Η φύση, ο κόσμος, έχει ένα σκοπό να γίνει πνευματοποίηση των όντων. Μιά τελολογία που είναι ριζωμένημένα στη φύση των όντων και όχι στην ψυχή του κόσμου, όπως την είδε ο Πλάτων. Εξ' άλλου ο Αριστοτέλης χωρίζει το σύμπαν, σε δύο άνισα μέρη: στον ουράνιο κόσμο με τα έμψυχα άστρα και στο γήινο κόσμο με το φθαρτό στοιχείο, με τα έμψυχα όντα της γης, που έχουν ζωή και θάνατο και διακρίνονται με τη θρέψη, την αναπαραγωγή και την κατά τρόπο κίνηση. Με τη δεύτερη αυτή περιοχή του κόσμου, με τον οργανικό δηλαδή κόσμο, ασχολήθηκε εντατικά και εξήτασε συστηματικά όλα τα επίγεια όντα, αρχίζοντας από τα φυτά, περνώντας στα ζώα, φθάνοντας στον άνθρωπο. Σε όλα αυτά τα όντα, δίνει ζωή, γι' αυτό τα ονομάζει έμψυχα. Η ζωή συνίσταται στην ικανότητα να κινεί τον εαυτόν της (O.j Gigon: Les grands Problemes de la Philosophie antigue). Κάθε κίνηση προϋποθέτει ένα «είδος» που κινεί, και μία ύλη που κινείται. Η ύλη είναι το σώμα και το είδος είναι η ψυχή. Η ψυχή δεν είναι με σώμα, αλλά δεν νοείται δίχως αυτό. Είναι η πρώτη εντελέχεια του σώματος. Το σώμα είναι όργανο της ψυχής. Ειδικότερα, στον «εμφύλιο πόλεμο» που εισάγει ο Πλάτων ανάμεσα στην ψυχή και στο σώμα, ο Αριστοτέλης αντιπαραθέτει την ένωση, τη λειτουργική ενότητα, τη συνεργασία σώματος και ψυχής.

Η ψυχή, λέει, δεν μπορεί να υπάρξει δίχως το σώμα που ζωογονεί, που εμψυχώνει (περί ψυχής 11, 2, 414α 13). Η ψυχή είναι αρχής ζωής και κινήσεως, μπολιασμένη στις φυσιολογικές και βιολογικές λειτουργίες. Σαν πρώτη αιτία της ζωής, της αισθητικότητας και της νοημοσύνης, είναι ενέργεια, μορφή, με κάποιο σκοπό, με μιά ψυχή εγκλωβισμένη μέσα στο σώμα που ζει μερόνυκτα με τη νοσταλγία να ξαναγυρίσει στον αιώνιο κόσμο. Η ψυχή ορίζει τη λειτουργική αρμονία των ζωικών λειτουργιών (Περί ψυχής 1,3,407 Β, 13-26). Η ψυχή λοιπόν κατά τον Αριστοτέλη, είναι η πρώτη εντελέχεια σώματος φυσικού δυνάμει ζωήν έχοντος και γι' αυτό δεν έχει δικό της χωριστό αντικείμενο (ενθ' ναωτ. 6.5 «η πρώτη εντελέχεια, δηλαδή η απόλυτη ύπαρξη, δεμένη με το σώμα, όπως η ακμή με τον πέλεκυ»). Είναι συνδεδεμένη άρρηκτα με το σώμα, στο οποίο δίνει το «εντελώς έχειν», δηλαδή την τέλεια ύπαρξη (συνεχίζεται). Πρώτη η Ρόδος σε κρούσματα της επάρατου ασθένειας (καρκίνος). Το Τσέρνομπιλ δεν είναι ατύχημα. Τα νέφη της θανατηφόρας ραδιενέργειας, που ξεχύθηκαν από τον αντιδραστήρα της Ουκρανίας, είναι η φυσιολογική απόρροια ενός πολιτισμού που δεν ξέρει τί κάνει και που βαδίζει. Το Τσέρνομπιλ δεν αντιπροσωπεύει τίποτε το απρόβλεπτο. Οι ιδεολογικοί και ηθικοί πυρήνες του σκότους, από τους οποίους εκπορεύεται η κόλασης του ραδιενεργού νέφους, είναι κοινοί κοινότατοι σ' όλη την υφήλιο.

Ο άνθρωπος, ο τρόπος που σκέφτομαι αυτός είναι ο αληθινός ηθικός αυτουργός του Τσερνόμπιλ - και τίποτε άλλο. Είναι οι πτυχές της Μεγάλης Ιστορικής Εκτροπής όπου έσυραν την ανθρωπότητα οι φορείς του εξουσιασμού. Η ανεξέλεγκτη δίψα της δυνάμεως, η τυφλή ορμή επιβολής, η θανάσιμη αυτή αρρώστια που έπληξε σαν θεομηνία τον ανθρώπινο είδος στο σύνολό του. Αυτή η δίψα της δυνάμεως, που εκφράσεις της είναι όλα ανεξαιρέτως τα ειδοποιά γνωρίσματα, ως συμπτώματα της παθολογίας, από το Οικονομισμό μέχρι τον Δογματισμό. Η Δύναμη όταν δε υπόκειται στο λόγο - τον λόγο τον ελληνικόν, ας τα πούμε καθαρά, γιατί καθένας άλλος πολιτισμός εκτός του αρχαίου ελληνικού δεν αποτελούσε αρμονική συνάρτηση του λόγου. Κάθε λόγος μη ελληνικός είναι καταδικασμένος να μην αυτοελέγχεται και συνεπώς να μην αυτοσυντηρείται. «Ο κύριος των Δυνάμεων» είναι ο νεκροθάφτης του είδους μας.

Δώσανε εξετάσεις και πήραν μηδενικά

Γράφει ο Γιώργος Βούης
επί παντός επιστητού
ΓΝΩΜΕΣ - ΣΧΟΛΙΑ - ΑΠΟΨΕΙΣ - ΠΡΟΤΑΣΕΙΣ

ΘΑ ΚΑΤΑΠΙΑΣΤΟΥΜΕ με ένα θέμα ύψιστης πολίτικής σημασίας που δημιουργήθηκε τότε που τα μέλη του Νομαρχιακού Συμβουλίου των Εφήβων απ' όλη τη Δωδεκάνησο, ήρθαν και παρακολούθησαν την συνεδρίαση της 19ης τ' Απρίλη, και που την επόμενη μέρα μίλησαν για όσα προβλήματα απασχολούν το νομό παρουσιάζοντας τα από την οπτική γωνία που τα παρακολουθούν σαν έφηβοι.

Αυτά τα σημερινά παιδιά, που αύριο θα πάρουν την τύχη του τόπου στα δικά τους χέρια, ήρθαν για να δουν και να ακούσουν τους σημερινούς σοφούς και κατά πόσο και πως αυτοί - οι σοφοί - αντιμετωπίζουν τα τοπικά προβλήματα. Ατυχώς, οι οργανωτές της ειδικής των εφήβων, συνεδρίασης, δεν πρόβλεψαν ότι τα παιδιά θ' αποχωρούσαν σχεδόν απογοητευμένα, γιατί είδαν κι' άκουσαν κάποια πράγματα που ούτε περίμεναν αλλά ούτε και μπορούσαν να προβλέψουν, πράγματα που δημιούργησαν στο μυαλό και στην καρδιά τους αισθήματα απογοήτευσης.

Δεν ήξεραν πως εκεί, με αφορμή κάποιο θέμα, βγαίνουν σπαθιά, κι' εκστομίζονται λόγια που κάθε άλλο τιμούν αυτόν ή αυτούς που τα λένε. Δεν ήξεραν πως εκεί λύνονται προσωπικές διαφορές με ανέκδοτα και πετροβολήματα φράσεων ανάρμοστων για τον τόπο και το χρόνο. Με λίγα λόγια, οι μεγάλοι δώσανε εξετάσεις και πήραν μηδενικά. Αυτά τα μηδενικά, οι έφηβοι και αυριανοί πολίτες, τοποθέτησαν στις αποσκευές τους, κι' έφυγαν για τα νησιά τους ο καθένας κι' η κάθε μία. Θα μου πείτε, πως έτυχε να είναι τέτοια η ημερήσια διάταξη των θεμάτων της 19ης τ' Απρίλη. Θα μπορούσαν όμως να ήταν και διαφορετική, αν οι διοργανωτές φρόντιζαν - εσκεμμένα - ν' αλλάξουν τα θέματα που σίγουρα θα πυροδοτούσαν τους δυναμίτες.

Το κακό όμως, έγινε. Ας προσέξουν λοιπόν οι υπεύθυνοι - την προσεχή φορά - να αποφύγουν τ' ανεπιθύμητα.



ΡΟΜ - ΟΙΚΙΣΜΟΣ



ΑΠ' ό,τι γνωρίζουμε, δεν υπάρχει ούτε ένας Ροδίτης που να θέλει τους τσιγγάνους να ζουν κάτω από απάνθρωπες συνθήκες που δεν συμβιβάζονται με τον πολιτισμό του τόπου μας. Είναι γνωστό σ' όλους ότι οι τσιγγάνοι της περιοχής μας που μένουν μόνιμα (;) στο νησί, δεν ξεπερνούν τις 15-20 οικογένειες.

Αν γι' αυτές τις οικογένειες αναλαμβάνει ο Δήμος Ροδίων να φτιάξει κατοικίες (λυόμενα) και να εξασφαλίσει νερό, ηλεκτρικό για όλους και νηπιαγωγείο για τα παιδιά, έχουμε την άποψη ότι, κατά βάθος - το πρόβλημα δεν λύεται. Και τούτο, γιατί πολύ σύντομα θα αναγκαστεί ο Δήμος να προσθέσει κι' άλλα σπίτια, αφού είναι βέβαιο πως το πράμα θα μαθητευτεί και θα τρέξουν κι' άλλοι, κι' άλλοι για να επωφεληθούν της ειδικής μεταχείρισης. Με τον καιρό, εκεί στα Κοσκινιάτικα, προβλέπουμε όχι οικισμό, αλλά κωμόπολη αρχικά και πόλη αργότερα.

Κράτος εν κράτει; Πιθανότατα να γίνει κι' αυτό. Και γιατί ο Δήμος Ρόδου δεν εφαρμόζει το σχέδιο που επιτυχημένα ισχύει στην Σουηδία; Αν και ξαναγράψαμε γι' αυτό, θα πούμε για άλλη μια φορά πως καιρός είναι, εμείς που αντιπαθούμε τον ρατσισμό, να βοηθήσουμε τους ΡΟΜ να ενταχθούν στο κοινωνικό μας σύνολο, να ζουν σαν άνθρωποι, και φυσικά κανείς δεν πρόκειται να τους εμποδίσει στο θέμα γλώσσας και ηθών - εθίμων της φυλής που ο Δημιουργός του κόσμου έπλασε από την ίδια λάσπη που χρησιμοποίησε για τους πρωτόπλαστους.

ΤΙ ΚΑΛΑ ΠΟΥ ΘΑ ΗΤΑΝΕ!

Τι καλά που θα ήτανε αν... α) δεν υπήρχαν τα φροντιστήρια τύπου βιταμίνες για τη σύγχρονη παιδεία. β) Αν υπήρχαν μόνο Σχολές ξένων γλωσσών (ακόμη και για κινέζικα, γιατί όχι;) γ) να μην υπήρχαν καθηγητές - αρχιμάστορες των κρυφών φροντιστηρίων (χωρίς φορολογία) και δ) να υπήρχαν σχολεία όπως εκείνα του παλιού καλού καιρού όπου οι μαθητές εμορφώνοντο πλήρως και στη συνέχεια μπορούσαν και περνούσαν στα Α.Ε.Ι. της χώρας και του εξωτερικού. Τι καλά που θα ήτανε έτσι, οπότε, θα είχαμε μιαν εικόνα διαφορετική από τη σημερινή, που αν την αποκάλυπτες (προφητικά) κάποτε, σίγουρα θα σε έπαιρναν για τρελό! Οπως, για τρελό μπορούν να σε πάρουν σήμερα, αν ξεστομίσεις ότι «στο προσεχές μέλλον, όλα θα πάνε καλά» (στην Παιδεία εννοούμε). Δυστυχώς, κάθε χρόνο, και χειρότερα. Που ν' αντέξει το βαλάντιο του πατέρα; Εστω κι' αν η μητέρα εργάζεται, το ίδιο κάνει. Οταν ένα παιδί χρειάζεται τόσα όσα δύο μισθοί νεοδιορισμένων στο δημόσιο; Χώρια το φαγητό, ενδυση και υπόδηση. Να γιατί το δημογραφικό της χώρας πήρε την κατρακύλα που γνωρίσαμε. Πως θα γίνει ένας σωστός οικογενειακός προγραμματισμός για 4-5 τέκνα; Ονειρο βλέπουμε; Οχι. Βλέπουμε εφιάλτες ξύπνιοι, κι' αυτό είναι το χειρότερο.

Πικρές αλήθειες; ΝΑΙ

Ομως... αδιάψευστες.

Ο ΙΟΣ ΚΕΚΕ

Αυτός μας έλειπε, κι' έκαμε την εμφάνισή του, δύο μήνες πριν από τις Πανελλαδικές εξετάσεις στα Λύκεια της Δωδεκανήσου.

Αυτός που δηλώνει Κεκές, και φροντίζει το ελάττωμά του να το επικυρώσει με ιατρική βεβαίωση, αποκτά δικαιώματα τέτοια, έναντι των συμμαθητών του, που τον κατατάσσουν σε προνομιακή θέση με όσα αυτή τον αποφέρει οφέλη.

Ετσι, για λόγους ευνοήτους, μερικοί φροντίζουν να αποκαλύψουν τη λεκτική τους αδυναμία και περνούν στη χορεία των δυσλεκτικών μαθητών, για να έχουν ειδική αντιμετώπιση, κι 'αυτό τους συμφέρει.

Για να δούμε όμως, μετά την εισαγγελική απόφαση να ξεκαθαρίσει τον ορισμό του ιού, θα βρεθούν μερικοί που θα μας βγάζουν έξω την γλώσσα;

Πολλοί θάθελαν σήμερα - να τραυλίζουν και μετά τις εξετάσεις να ρητορεύουν το ρω (του Δημοσθένη).

Εκδήλωση από το σύλλογο διευθυντών ξενοδοχείων αύριο στο RODOS Palladium

«Η διαφημιστική καμπάνια για τον τουρισμό»

Με ομιλητή τον οικονομολόγο κ. Ανδρέα Κουζέλη

Ο ΣΥΛΛΟΓΟΣ διευθυντών ξενοδοχείων της Ρόδου με τη στήριξη της Ενωσης Ξενοδόχων Ρόδου και του Επιμελητηρίου Δωδεκανήσου οργανώνει εκδήλωση αύριο στις 5:30 το απόγευμα στο ξενοδοχείο RODOS PALLADIUM με ομιλητή τον Ανδρέα Κουζέλη ο οποίος θα αναπτύξει την μελέτη του με θέμα : «Η διαφημιστική καμπάνια για τον τουρισμό» που παρουσιάστηκε πρόσφατα από το Ινστιτούτο Τουριστικών Ερευνών και Προβλέψεων. Ο κ. Κουζέλης είναι οικονομολόγος και στέλεχος της Εθνικής στην Αθήνα.

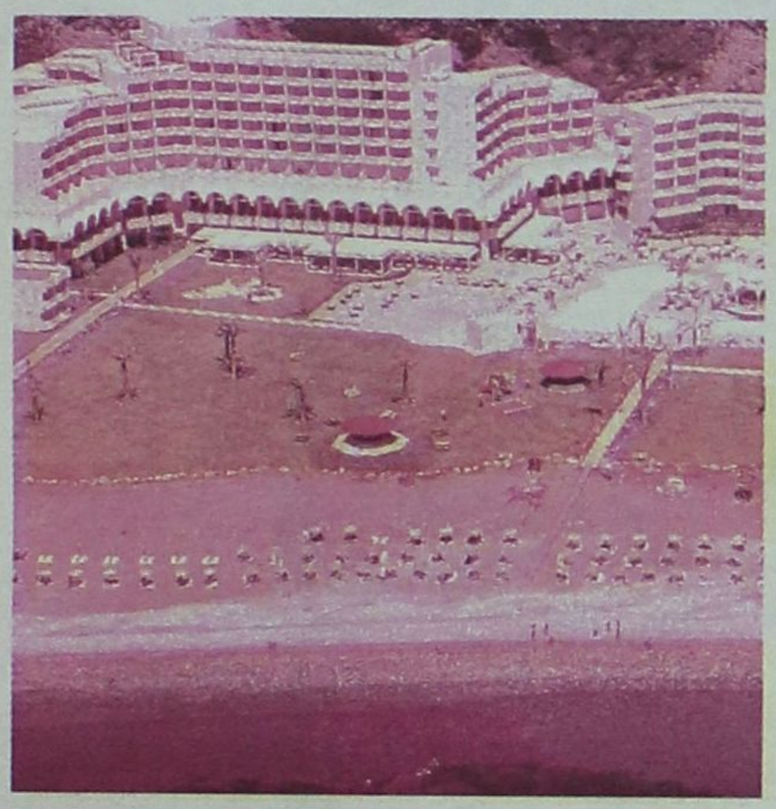

Η διαφήμιση του ελληνικού τουριστικού προϊόντος είναι μια οικονομική δραστηριότητα με σημαντική συμβολή στην ανάπτυξη του τουριστικού τομέα της χώρας μας αφού μπορεί να επηρεάσει αυξητικά και σε σημαντικό βαθμό τη ζήτηση του τουριστικού προϊόντος επηρεάζοντας με τη σειρά της την συμπεριφορά του καταναλωτή.

Από την πλευρά του, ο έλεγχος της αποτελεσματικότητας της διαφήμισης είναι επίπονος, δεδομένου ότι απαιτεί τη διενέργεια ειδικών ποσοτικών ερευνών.

Ο προσδιορισμός του άριστου ύψους της διαφημιστικής δαπάνης είναι δύσκολος, διότι αυτό εξαρτάται αφενός από τους στόχους που θέτει η πολιτεία και αφετέρου από τη χρήση πολύπλοκων στατιστικών τεχνικών.

Στο πλαίσιο των κινητοποιήσεων των γιατρών του ιδρύματος

Κλειστά σήμερα τα υποκαταστήματα του ΙΚΑ

Οι απεργίες θα συνεχιστουν μέχρι και τον Σεπτέμβριο

Κλειστά θα παραμείνουν σήμερα τα υποκαταστήματα του ΙΚΑ στο πλαίσιο των νέων κινητοποιήσεων που εξήγγειλε η Ομοσπονδία των γιατρών του Ασφαλιστικού Ιδρύματος.

Κατά τη διάρκεια των απεργιακών κινητοποιήσεων των γιατρών θα εξυπηρετούνται μόνο τα έκτακτα και επείγοντα περιστατικά, αφού τα ιατρεία θα λειτουργούν με προσωπικό ασφαλείας.

Οι γιατροί του ΙΚΑ εκτός από τη σημερινή απεργία, ως τις 15 Αυγούστου έχουν εξαγγείλει άλλες τέσσερις απεργιακές κινητοποιήσεις, στις 2, 5, 12 και 13 Αυγούστου.

Οι απεργιακές κινητοποιήσεις θα συνεχιστούν και το μήνα Σεπτέμβριο στις 16,17,18, 29 και 20.

Οι γιατροί του ΙΚΑ διεκδικούν την καταβολή επιδομάτων, νέο ιατρικό μισθολόγιο και τη μονιμοποίηση 5.300 συμβασιούχων γιατρών του Ιδρύματος.

Σε ανακοίνωσή της η Πανελλήνια Ομοσπονδία των γιατρών του ΙΚΑ καταγγέλλει την κυβέρνηση και τη διεύθυνση του Ιδρύματος για στείρα άρνηση και αδιαλλαξία να ικανοποιήσουν τα χρονίζοντα αιτήματα του κλάδου.



Ο πρόεδρος των γιατρών του ΙΚΑ της περιοχής μας κ. Ανδρέας Κούκουλας με δηλώσεις του υποστηρίζει πως κατανοεί την ταλαιπωρία των ασφαλισμένων. «Ζητάμε συγνώμη από τους ασφαλισμένους για την ταλαιπωρία τους, όμως θα πρέπει να κατανοήσουν πως ουσιαστικά δεν ευθυνόμαστε εμείς γι' αυτό που τους συμβαίνει αλλά η κυβέρνηση που συνεχίζει να παραμένει αδιάλλακτη και να μας εμπαίζει. Η κατάσταση δεν μπορεί να συνεχιστεί άλλο. Αν δεν δικαιωθούμε τότε θα συνεχίσουμε τις κινητοποιήσεις μέχρι τέλους».

Από το ΔΗ.ΠΕ.ΘΕ της Κέρκυρας

Ο έμπορος της Βενετίας στην... Τάφρο

Αύριο στις 9.30 το βράδυ

Το ΔΗ.ΠΕ.ΘΕ. της Ρόδου έχει τη χαρά να φιλοξενήσει στο νησί μας το ΔΗ.ΠΕ.ΘΕ. της Κέρκυρας. Θα μας παρουσιάσει σε μια και μοναδική παράσταση, το αριστούργημα του Γουίλιαμ Σαίξπηρ «Ο έμπορος της Βενετίας» σε μετάφραση του αξέχαστου Μίνωα Βολανάκη. Στον πρωταγωνιστικό ρόλο είναι ο Γιώργος Κιμούλης.

Η παράσταση θα δοθεί αύριο στις 9:30 το βράδυ στο Θέατρο Μεσαιωνικής Τάφρου «Μελίνα Μερκούρη».

Το έργο διδακτικό όσο και κωμικό μεταφέρεται με πολύ κέφι και όρεξη με στόχο να αποδοθεί όχι μόνο το πνεύμα του κειμένου αλλά και να προβληθεί στη σημερινή πραγματικότητα. Ενα γαϊτανάκι από διάφορους χαρακτήρες όπου ο ένας συμπληρώνει αλλά και κάποτε ανιρεί τον άλλο, είναι ένα από τα βασικά συσταικά της δραματουργικής ικανότητας του μεγάλου άγγλου συγγραφέα.

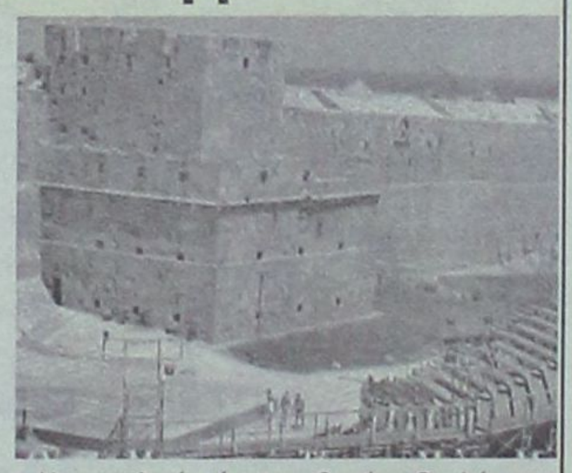

Η σκηνοθεσία είναι του Θανάση Θεολόγη, τα σκηνικά του Αγγελου Αγγελή, η μουσική του Γιούρι Στούπελ και οι χορογραφίες του Πέτρου Γάλλια.

Κεντρική Θέρμανση



- **Θέρμανση πετρελαίου** Λέβητες χαλύβδινοι, μαντεμένιοι. Σώματα πάνελ-αλουμινίου. Ατομικές θερμάνσεις.
- **Θέρμανση ηλεκτρική** Θερμοπομποί **EL-NOR**. 20 χρόνια πρώτοι στη Ρόδο, θερμαίνουν εκατοντάδες κατοικίες και επαγγελματικούς χώρους
- **Κλιματιστικά:** Θέρμανση - ψύξη. Όλες οι κορυφαίες μάρκες στις χαμηλότερες τιμές.
- **Δωρεαν μελέτη - επίβλεψη** Ακόμη και για τον πιο μικρό χώρο και δωρεάν μεταφορά.
- **Άμεση εγκατάσταση** από ειδικευμένο προσωπικό με προσοχή στη λεπτομέρεια
- **Γραπτή εγγύηση** καλής λειτουργίας και πλήρης τεχνική υποστήριξη.
- **Διπλή πιστοποίηση ποιότητας** από την εταιρεία μας και το δίκτυο τεχνικών καταστημάτων **Διαθερμική**.
- **Ειδικές λύσεις** για ξενοδοχεία και επαγγελματικούς χώρους.



Καλέστε αμέσως το **76100** για υπεύθυνη ενημέρωση

ΒΟΥΤΥΡΑΚΗΣ Ι.Χ. Ε.Π.Ε. • ΔΩΔ. ΝΕΟΛΑΙΑΣ 16 - ΡΟΔΟΣ -ΤΗΛ. ΚΕΝΤΡΟ: 0241/76100

εκεί που η τέχνη... συναντά την ποιότητα!



Κομμωτήριο

Figaro

HAIR DESIGN

Κομμώσεις Ανδρικές - Γυναικείες

Κων/νου Παλαιολόγου 17, Τηλ.: 20.914

συνένοχη απόλαυση

ΤΟ ΠΡΩΤΟ ...
ΔΙΕΘΝΕΣ ΜΕΤΑΛΛΙΟ
ΑΝΑΓΝΩΡΙΣΗΣ

THE INTERNATIONAL WINE & SPIRIT COMPETITION
BRONZE
AWARD 2002

C·A·I·R
RODOS
δημιουργίες ποιότητας

ΚΑΪΡ Α.Ε.
Τηλ.: 02410 68770-3 Fax: 02410 62575
e-mail: cair-rho@otenet.gr
Παράρτημα Αθηνών
Ν. Φάληρο Τηλ.: 010 4813876
Fax: 010 4814695

