Κ. Τ. ΡΟΔΟΥ 85100

ΙΔΙΟΚΤΗΤΗΣ - ΔΙΕΥΘΥΝΤΗΣ
ΠΑΥΛΟΣ Μ. ΜΑΡΙΑΣ
ΓΡΑΦΕΙΑ: ΑΘΗΝΩΝ 42 (ΑΝΑΛΗΨΗ)
ΤΗΛ. (02410) 64393 - 63790 - FAX. 63393

Η ΔΡΑΣΙΣ

εβδομαδιαία εφημερίδα της Δωδεκανήσου

48 ΣΕΛΙΔΕΣ

Δευτέρα 5 Αυγούστου 2002
ΕΤΟΣ ΤΡΙΑΚΟΣΤΟ ΤΕΤΑΡΤΟ
Αριθμός Φύλλου 1.842
Τιμή: Ευρώ 0,70 - Δρχ. 238,5

ΒΑΣΙΛΗΣ ΣΤΑΥΡΙΑΝΟΣ

Οραμα για «Δήμο Πρότυπο»



Ιδρυτική διακήρυξη με 107 υπογραφές και καταγγελίες κατά της δημοτικής αρχής Πεταλούδων. Προσυποηγράφουν και πρωτοπαλίκαρα του Μ. Κορδίνα

Σελ. 4

ΠΡΕΜΙΕΡΑ Γ. Ιατρίδη



Ανακοινώθηκαν το βράδυ του περασμένου Σαββάτου τα ονόματα των 35 πρώτων υποψηφίων

Σελ. 5

ΔΡΟΣΟΣ ΤΑΥΛΑΡΙΟΣ

«Ο νομάρχης λέει αναλήθειες»

Σελ. 15

Οι δράστες της κλοπής από το 282 Τάγμα Εθνοφυλακής

«Εμποροι» είναι όχι τρομοκράτες

«Εμπορικούς» σκοπούς είχαν οι δράστες της κλοπής στρατιωτικού υλικού από την Κω. Η εμπλοκή της 17Ν έγινε από τους ίδιους τους δράστες σε μια απέλπιδα προσπάθεια αποπροσανατολισμού των Αρχών. Θέμα ωρών η πραγματοποίηση των πρώτων συλλήψεων. Εξετάζεται Υπολοχαγός.

Σελ. 3





Η αντιτρομοκρατική εγκατέλειψε τους Λειψούς

Η Αννα δεν βρέθηκε...

Σελ. 14



Η παρουσίαση των υποψηφίων στο Ροδίνι

Εντεκα κυρίες για τον... Γιάννη Μαχαιρίδη

Σελ. 7

Μιλτ. Σαρρής



Εμείς δεν τρώμε σανό

Σελ. 8



Γιατροί Καρδιάς

Η Ρόδος θεραπεία για τον Τρίτο κόσμο

Σελ. 10 - 11

LA ROTISSERIE
Menu Degustation

Καλοκαιρινή Σαλάτα σε Φωλιά Κρέπας με Κρουτόν από Χαλούμι σε σάλτσα Vinaigrette από Βαλσαμικό Ξύδι

Ράκελος από Θαλασσινά, Αγριόρυζο και φύλλο Bokcoy σε σάλτσα Καραβίδας

Ρολό από Ψαρονέφρι με Γαρίδες και Προσούτο τυλιγμένο σε αμπελόφυλλο

Γαλιατέλες από κρέπα σε σάλτσα από Lime και Φρούτο Πάθους με παγωτό Μάνγκο

ΤΙΜΗ ΚΑΤ' ΑΤΟΜΟ 25€

RODOS PALACE
Resort Hotel • Convention Center
ΚΑΘΗΜΕΡΙΝΑ 19:00-23:45
ΚΡΑΤΗΣΕΙΣ ΤΗΛ.: 02410 25222

Επιδοτήσεις χωρίς ενδιάμεσους φορείς

Κονδύλια απευθείας από την Ευρωπαϊκή Ενωση



Προγράμματα για το Περιβάλλον, την Ανάπτυξη και τον Πολιτισμό

Σελ. 13



Η ΔΡΑΣΙΣ
Εβδομαδιαία Εφημερίδα
Διευθύνσεις σύμφωνα με το Νόμο:
ΙΔΙΟΚΤΗΤΗΣ
ΠΑΥΛΟΣ Μ. ΜΑΡΙΑΣ
Πρόεδρος Ενώσεως Ιδιοκτητών Επαρχιακού Τύπου
ΕΚΔΟΤΕΣ
ΜΙΧΑΗΛ Π. ΜΑΡΙΑΣ
ΤΣΑΜΠΙΚΑ Π. ΜΑΡΙΑ - ΤΡΙΑΝΤΑΦΥΛΛΟΥ
ΔΙΕΥΘΥΝΤΗΣ
ΠΑΥΛΟΣ Μ. ΜΑΡΙΑΣ

Τα σπορ
ΙΔΡΥΤΗΣ
ΝΙΚΟΣ ΤΡΙΑΝΤΑΦΥΛΛΟΥ

ΓΡΑΦΕΙΑ: Αθηνών 42, (Ανάληψη), Τηλ: 63.790 - 64.393-68761 FAX: 63.393
e-mail: drasis_rodos@yahoo.gr
ΤΥΠΟΓΡΑΦΕΙΑ: Κοσκινού, τηλ. 65540

ΛΑΪΚΕΣ ΑΓΟΡΕΣ

ΤΕΤΑΡΤΗ: στο Δημοτικό Νεκροταφείο.
ΠΕΜΠΤΗ: στην οδό Βύρωνος.
ΠΑΡΑΣΚΕΥΗ: Στην οδό Θεσ/κης στην Ανάληψη
ΣΑΒΒΑΤΟ: στο Δημοτικό Νεκροταφείο.

ΤΑΞΙ

ΤΑΞΙ ΡΟΔΟΥ: 32452
ΡΑΔΙΟ ΤΑΞΙ ΡΟΔΟΥ (Εργατικές κατοικίες Πρόνοιας Αγ. Απόστολοι): 64712-64756-64790
ΤΑΞΙ ΑΦΑΝΤΟΥ: 51777
ΤΑΞΙ ΙΑΛΥΣΟΥ: 92515
ΤΑΞΙ ΚΡΕΜΑΣΤΗΣ: 94528
ΤΑΞΙ ΦΑΛΗΡΑΚΙΟΥ: 85444

ΦΑΡΜΑΚΕΙΑ

Κυριακή 5 Αυγούστου 2002
ΣΗΜΕΡΑ διημερεύει το φαρμακείο ΧΑΤΖΑΡΑ ΕΛΕΝΗ, Κ. Υδραίου 45, Ανάληψη, Τηλ. 39936
ΣΗΜΕΡΑ διανυκτερεύει το φαρμακείο ΠΟΛΙΤΟΥ-ΣΤΑΥΡΑ Ε., Γράμμου & Βασ. Ηρακλείου, Αγ. Ανάργυροι Τηλ: 36.291

ΠΟΛΙΤΙΚΗ - ΔΗΜΟΣΙΟΓΡΑΦΙΑ

Τα τελευταία «θύματα» της 17Ν

Ο Ν. Οικονόμου απουσιάζει σε διακοπές

Πολλά πράγματα δοκιμάζονται τούτη την περίοδο λόγω των εξελίξεων στο θέμα της τρομοκρατίας: Η σοβαρότητα των κομμάτων, η αξιοπιστία ενίων πολιτικών, η εγκυρότητα των μέσων ενημέρωσης, το κύρος ορισμένων αναλυτών. Το πόρισμα θα προκύψει στο τέλος αυτής της διαδικασίας, αν και ορισμένες ισχυρές ενδείξεις μας κατευθύνουν προς την εξαγωγή μη κολακευτικών συμπερισμάτων για την ποιότητα ενός τμήματος του πολιτικού προσωπικού και για το επίπεδο του συστήματος ενημέρωσης.

Αυτό πάντως που εντυπωσιάζει, χωρίς να ξενίζει, είναι ***η πολυσχιδής δραστηριότητα, της γνωστής και από το παρελθόν, «φυλής» των επαγγελματιών της καχυποψίας.*** *Ανρωποι ποικίλων ιδεολογικών προελεύσεων και διαφορετικών πολιτικών εντάξεων συγκροτούν το στρατόπεδο της άρνησης του αυτονόητου και της αντιπαράθεσης με την κοινή λογική.*

Αποδοκιμάζουν το οφθαλμοφανές, σχετικοποιούν τα πάντα και χλευάζουν ό,τι δεν ταιριάζει με τις προκατασκευασμένες βεβαιότητες που έχουν εγκαταστήσει στο μαυλό τους, και με τις οποίες επιμένουν να πορεύονται, ασχέτως αν η ίδια η πραγματικότητα τις σαρώνει με καταιγιστικό ρυθμό.

Δεν πιστεύουν τίποτα απ' όσα ξεδιπλώνονται μπροστά μας με ανατριχιαστικές λεπτομέρειες.

• *Αλλοι γιατί δεν έχουν καμία εμπιστοσύνη στους διωκτικούς μηχανισμούς.*

Τους εγκαλούν λόγω του κακόφημου παρελθόντος τους, και δεν εννοούν να καταλάβουν ότι οι εποχές άλλαξαν και ότι ο Μ. Χρυσοχοΐδης έχει τόση σχέση με τον Μανιαδάκη όση έχει ο φάντης με το ρετσινόλαδο. Η περίπτωσή τους είναι μάλλον ανίατη...

• *Αλλοι γιατί από την πρώτη στιγμή που εμφανίστηκε η τρομοκρατία στην Ελλάδα είχαν αποφανθεί με τη σιγουριά και με το ύφος δέκα καρδιναλίων ότι τα νήματα κινούν οι μυστικές υπηρεσίες των ΗΠΑ, δηλαδή η διαβόητη CIA. Αν και πούροι λενινιστές, ξεχνούν τη φράση του μπολσεβίκου ηγέτη ότι «τα γεγονότα είναι πεισματάρικα», και εξακολουθούν να υποστηρίζουν ό,τι βολεύει τα ξεφτισμένα στερεότυπά τους.*

Αυτοί θα πεισθούν για τις προθέσεις του ελληνικού κράτους μόνον αν... συλληφθούν ο αρχηγός της CIA και ο πρόεδρος της Αμερικής. Ολα τ' άλλα θα είναι πολύ λίγα γι' αυτούς, για να μην πούμε ότι θα θεωρούν ότι αποσκοπούν στη συγκάλυψη της αλήθειας. Αν μάλιστα προκύψει κάποιο στοιχείο που θα συνδέει τις τρομοκρατικές οργανώσεις με μυστικές υπηρεσίες χωρών του υπαρκτού σοσιαλισμού (Στάζι) τότε θα είναι εντελώς βέβαιο ότι το μακρύ χέρι του αμερικάνικου ιμπεριαλισμού έκανε καλά τη δουλειά του (...)

Μιλούν για «παράδοση οπλισμού», αμφισβητούν ότι οι συλληφθέντες είναι η αφρόκρεμα της «ένοπλης πάλης», και μολύνουν την πολιτική ατμόσφαιρα με χολερικές φήμες και κακόπιστα ερωτήματα, επιχειρώντας να υπονοεμεύσουν την όλη προσπάθεια και να ενσπείρουν αμφιβολίες για την πολιτική βούληση της κυβέρνησης.

• *Αλλοι γιατί το προφίλ της τρομοκρατίας, όπως παρουσιάζεται, δεν συνάδει με αυτό που είχαν σχηματίσει στο μυαλό τους. Αδυνατούν να πιστέψουν ότι ο ορκισμένος εχθρός της «λούμπεν μεγαλοαστικής τάξης» δεν ήταν τίποτε άλλο από ένα «λούμπεν μικροπρολεταριάτο», με επικεφαλής έναν άνθρωπο που δεν έχει τη λεβεντιά να αναλάβει την πολιτική ευθύνη.*

Τουλάχιστον οι ομογάλακτοί του στις χώρες της Δ. Ευρώπης όταν αντιλαμβάονταν ότι το παιχνίδι χάθηκε είχαν τη γενναιότητα να αναγνωρίσουν την ήττα τους, και δεν προσπάθησαν να λουφάξουν πίσω από αμήχανα «δεν ξέρω, δεν καταλαβαίνω τι μου λέτε», και πίσω από βολικά «Ολα αυτά είναι σκευωρία της αστυνομίας».

Δυστυχώς, ακόμη και στο θέμα της τρομοκρατίας θ' αφήσουμε το στίγμα του μικρονοϊκού επαρχιωτισμού μας (...)

(ΑΡΘΡΟ του Τάσου Παππά από την «Κ.Ε.»)

ΞΕΝΑΚΗΣ Volkswagen Audi

0% προκαταβολή έως 60 μήνες
1 χρόνος εγγύηση

CAR EXPERTS

- **FIAT MAREA 1.400 cc,** μοντ.: 1997, AIR BAG οδηγού, κεντρικό κλείδωμα, ηλ. παράθυρα, ηχητικό σύστημα, ζάντες αλουμινίου **ΤΙΜΗ:167,00 Ευρώ το μήνα**
- **CITROEN XANTIA 1.800 cc,** μον.: 1995: A/C, ABS, Air bags, ηλ. παράθυρα, κεντρικό κλείδωμα, ηλεκ. καθρέπτες, συναγερμό, ηχητ. σύστημα **ΤΙΜΗ: 184,00 Ευρώ το μήνα**
- **TRANSPORTER PICK-UP 1.9 TDI,** 96 μοντέλο, **ΤΙΜΗ: 234,00 Ευρώ το μήνα**
- **TRANSPORTER VAN, 1.9 TDI,** 97 Μοντέλο, Ηχοσύστημα **ΤΙΜΗ: 254,00 Ευρώ το μήνα**
- **MERCEDES VITO** 2.3lt DIESEL, 96' , υδραυλικό τιμόνι, κεντρικό κλείδωμα, ηχοσύστημα, full extra **ΤΙΜΗ: 321,00 Ευρώ το μήνα**
- **ALFA ROMEO** 145, 96 Μοντέλο, υδραυλικό τιμόνι, ηλ. παράθυρα, κεντρικό κλείδωμα, Ηχ. / σύστημα, ζάντες, αλουμινίου **ΤΙΜΗ: 167,00 Ευρώ το μήνα**
- **VW Golf** 1.4 μοντ. 1992, Ηλ. παράθυρα, κεντρικό κλείδωμα, ηχοσύστημα **ΤΙΜΗ: 130,00 Ευρώ το**

Η εταιρεία μας εισάγει οχήματα όλων των κατασκευαστών και όλων των τύπων σε κλούβες, φορτηγά και οχήματα μεταφοράς προσωπικού

ΞΕΝΑΚΗΣ ΛΙΝΔΟΥ 238 - Τηλ. 0241061600
www.xenakisautos.gr



ΧΕΠΠΑΚΗΣ Α.Ε.

ΓΕΩΡΓΙΚΑ ΜΗΧΑΝΗΜΑΤΑ & ΕΡΓΑΛΕΙΑ



ΑΝΤΙΠΡΟΣΩΠΕΙΑ ΤΡΑΚΤΕΡ: ANTONIO CARRARO

ΣΚΑΠΤΙΚΑ - ΧΟΡΤΟΚΟΠΤΙΚΑ
ΠΕΤΡΕΛΑΙΟΚΙΝΗΤΑ - ΒΕΝΖΙΝΟΚΙΝΗΤΑ

ΑΛΥΣΟΠΡΙΟΝΑ

STIHL Oleo-Mac

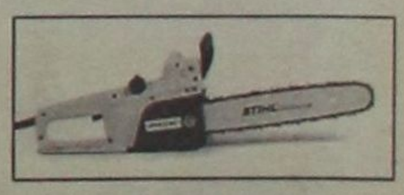

ΦΡΕΖΕΣ



ΧΛΟΟΚΟΠΤΙΚΑ - ΘΑΜΝΟΚΟΠΤΙΚΑ - ΨΕΚΑΣΤΙΚΑ - ΕΛΑΙΟΡΑΒΔΙΣΤΙΚΑ
ΦΥΤΟΦΑΡΜΑΚΑ - ΛΙΠΑΣΜΑΤΑ (ΚΟΙΝΑ & ΥΔΑΤΟΔΙΑΛΥΤΑ)
ΣΠΟΡΟΙ - ΣΠΟΡΟΦΥΤΑ ΕΜΒΟΛΙΑΣΜΕΝΑ - ΦΥΤΟΧΩΜΑΤΑ - ΤΥΡΦΗ
ΣΥΣΤΗΜΑΤΑ ΑΡΔΕΥΣΗΣ: ΑΝΤΛΙΕΣ - ΤΕΧΝΙΚΕΣ ΒΡΟΧΕΣ - ΑΥΤΟΜΑΤΟ
ΠΟΤΙΣΜΑ - ΣΩΛΗΝΕΣ (ΠΛΑΣΤΙΚΕΣ - ΜΕΤΑΛΛΙΚΕΣ)
ΚΤΗΝΟΤΡΟΦΙΚΑ - ΜΕΛΙΣΣΟΚΟΜΙΚΑ - ΔΕΞΑΜΕΝΕΣ (ΠΛΑΣΤΙΚΕΣ)
ΣΥΡΜΑΤΑ & ΠΑΣΣΑΛΟΙ ΠΕΡΙΦΡΑΞΕΩΝ - ΟΙΚΟΔΟΜΙΚΑ ΜΗΧΑΝΗΜΑΤΑ
ΑΝΤΑΛΛΑΚΤΙΚΑ - ΕΞΑΡΤΗΜΑΤΑ - SERVICE
ΠΑΡΑΔΟΣΗ ΣΤΟ ΧΩΡΑΦΙ

ΡΟΔΟΣ: ΒΕΝΕΤΟΚΛΕΩΝ 21 - 23 ΤΗΛ: 34311 FAX: 29885
ΤΣΑΪΡΙ: 10 ΧΛΜ. ΛΕΩΦ. ΡΟΔΟΥ-ΛΙΝΔΟΥ ΤΗΛ: 68979
ΜΑΝΔΡΙΚΟ: ΜΑΝΔΡΙΚΟ ΡΟΔΟΥ ΤΗΛ: 0246/31040

Με σκοπό την εμπορία η κλοπή του στρατιωτικού υλικού από το 282 Τ.Ε. της Κω

Οι κλέφτες δεν είναι τρομοκράτες

Θέμα ημερών ή ακόμα και ωρών είναι η σύλληψη των δραστών

• Εξετάζεται Υπολοχαγός που υπηρετεί στο τάγμα
• Στα Χανιά αντί για Τρίπολη ο τέως διαχειριστής

«Η ΚΛΟΠΗ του στρατιωτικού υλικού από το 282 Τάγμα Εθνοφυλακής της Κω έγινε με σκοπό την εμπορία». Στο συμπέρασμα αυτό καταλήγουν οι αρχές που διενεργούν την έρευνα στο νησί του Ιπποκράτη και σύμφωνα με τα όσα γινόντουσαν γνωστά μέχρι αργά χθες το βράδυ, είναι απλώς θέμα ημερών (αν όχι ωρών) για να αποκαλυφθούν οι δράστες. Τα συμπεράσματα των ερευνών έχουν ενισχύσει την άποψη που θέλει την ύπαρξη συνεργού μέσα από το στρατόπεδο. Παρ' ότι με εντολή της στρατιωτικής ηγεσίας έχει γίνει ονομαστική κατάσταση με όλους όσους έχουν υπηρετήσει στο 282 Τ.Ε., πιστεύεται πως «δεν θ' απαιτηθεί να πάμε μακριά για να βρούμε την άκρη του νήματος». Εξετάζεται Υπολοχαγός, ενώ εντοπίσθηκε στα Χανιά ο τέως διαχειριστής ο οποίος είχε πάρει φύλλο πορείας για Τρίπολη. Μέσα σε όλα αυτά, το περιβόητο τηλεφώνημα, που έγινε προς το Αστυνομικό Τμήμα της περιοχής και με το οποίο επιχειρήθηκε να συνδεθεί η κλοπή με τη δράση της 17 Νοέμβρη, όλα δείχνουν πως «αυτό πρέπει να έγινε με σκοπό ν' αποπροσανατολίσουν τις Αρχές, διότι το τηλέφωνο κτύπησε ακριβώς την ώρα που οι Εθνοφύλακες εντόπιζαν το τι είχε συμβεί στην αποθήκη».

Του
Νεκτάριου Καλογήρου

Συνεχείς είναι οι ανακρίσεις που διενεργούνται στην Κω για να ριχθεί άπλετο φως στην υπόθεση της κλοπής στρατιωτικού υλικού από το 282 Τ.Ε. Σύμφωνα με το Γενικό Επιτελείο Στρατού «ύστερα από την ολοκλήρωση της καταμέτρησης του οπλισμού σε Μονάδα της νήσου Κω διαπιστώθηκε η απώλεια τριών (3) τυφεκίων G3A3, τριών (3) οπλοπολυβόλων HK-11 και δεκαεπτά (17) πιστολιών 0,45''».

Χθες, αλλά και το Σάββατο έγιναν προσαγωγές υπόπτων και ταυτόχρονα ανεστάλησαν όλες οι άδειες των αξιωματικών και των οπλιτών. Οι στρατιωτικές αρχές είναι πεπεισμένες για την ύπαρξη συνεργού μέσα από το στρατόπεδο και προς αυτή την κατεύθυνση προσανατολίζονται όλες οι έρευνες. Μεταξύ των άλλων, εξετάζεται και ο αξιωματικός που βρήκε το τυφέκιο «G3 A3» που άφησαν πίσω τους οι δράστες. Αναπάντητο παραμένει το ερώτημα της ύπαρξης ή μη σε αυτό δακτυλικών αποτυπωμάτων που να ανήκουν σε άτομα «ξένα» με το στράτευμα.

Ένας δημότης της περιοχής κατήγγειλε στις αστυνομικές αρχές ότι τα ξημερώματα της περασμένης Πέμπτης είδε ένα κίτρινο αυτοκίνητο σταθμευμένο έξω από το στρατόπεδο. Ο άνθρωπος αυτός εκλήθη να καταθέσει και τα όσα περιέγραψε ήδη αξιολογούνται και θα χρησιμοποιηθούν.

Πληροφορίες που δημοσίευσε χθες η εφημερίδα Έθνος της Κυριακής κάνουν λόγο για τηλεφώνημα αγνώστου λίγο μετά τις 22.30 στις αστυνομικές αρχές της Κω, τηλεφώνημα με το οποίο «ανακοινώθηκε» η κλοπή βαρέων όπλων. Σύμφωνα με πληροφορίες που μεταδόθηκαν, ο άγνωστος άνδρας, τηλεφώνησε στην αστυνομία της Κω γύρω στις 11 παρά τέταρτο, είχε βαριά φωνή και επιχείρησε να συνδέσει την κλοπή του οπλισμού με την «17Ν». Επιβεβαιώνεται από τις αρχές ότι το τηλεφώνημα του αγνώστου στο αστυνομικό τμήμα του νησιού έγινε μέσα από το στρατόπεδο, αλλά δεν γνωστοποιήθηκε επίσημα το περιεχόμενό του.

Με δηλώσεις τους προς τη Δράση καλά πληροφορημένες πηγές αναφέρουν ότι «το τηλεφώνημα αυτό έγινε τη στιγμή που γινόταν ο εντοπισμός της κλοπής από τους Εθνοφύλακες». Οι ίδιες πηγές εκτιμούν ότι «προφανώς το τηλεφώνημα και η επίκληση της 17 Νοέμβρη έγιναν με σκοπό να αποπροσανατολίσουν τις έρευνες που θ' ακολουθούσαν».

Όλα τα στοιχεία οδηγούν στο συμπέρασμα πως κίνητρο της κλοπής ήταν η εμπορία του στρατιωτικού υλικού και σε καμία των περιπτώσεων η χρησιμοποίησή τους σε τρομοκρατικές ενέργειες. Μάλιστα τα ίδια στοιχεία δημιουργούν τη βεβαιότητα στους αξιωματικούς πως «είναι απλώς θέμα λίγου χρόνου η αποκάλυψη της αλήθειας». Χθες το απόγευμα εκτιμήθηκε ότι «δεν αποκλείεται το ξημέρωμα της Δευτέρας να φέρει στο φως και τους δράστες».

Η πολιτική ηγεσία της Εθνικής Άμυνας εμφανίσθηκε πιο συγκρατημένη στις χθεσινές της δηλώσεις. Ο υπουργός Γιάννος Παπαντωνίου, από την Κω όπου βρίσκεται για διακοπές δήλωσε ότι «Μετά από συνεννόηση με τον πρωθυπουργό, έχω δώσει εντολή να εξεταστούν όλα τα ενδεχόμενα. Είναι προφανές λόγω συγκυρίας, στην υπόθεση αυτή πρέπει να χυθεί άπλετο φως και πολύ γρήγορα».

Σε ό,τι αφορά τον τρόπο με τον οποίο έγινε το ριφιφί, οι δράστες είχαν άριστη πληροφόρηση για το χώρο και με βοήθεια από μέσα, έκλεψαν τον οπλισμό, ανοίγοντας σήραγγα από τη διπλανή αποθήκη του ιματισμού. Από τον έλεγχο της Παρασκευής προέκυψε ότι το λουκέτο ήταν σπασμένο και πως ο συναγερμός αν και υπήρχε, δεν ενεργοποιήθηκε. Εκτιμάται ότι στην επιχείρηση συμμετείχαν τουλάχιστον τρία με τέσσερα άτομα, καθώς τα όπλα ζυγίζουν περίπου 100 κιλά, για να μεταφερθούν από έναν ή δύο.

Σύμφωνα με το 'Εθνος της Κυριακής, οι αρχές εξετάζουν τα εξής ενδεχόμενα: α) Οι δράστες να είναι μέλη της «17Ν» και να προχώρησαν στον επανεξοπλισμό τους. Ωστόσο, δεν εκλάπησαν αντιαρματικές ρουκέτες. β) Να πρόκειται για έργο ξένων μυστικών υπηρεσιών. γ) Να είναι άλλη μία συνηθισμένη κλοπή οπλισμού από στρατεύσιμους. «Η Κως όπως και όλα τα νησιά των Δωδεκανήσου, έχουν την εξής ιδιαιτερότητα: Υπηρετούν κυρίως στρατιώτες που κατάγονται από την Κρήτη και την Κάλυμνο. Δύο περιοχές που ερωτοτροπούν με τα όπλα...»

ΚΗΔΕΙΑ

Το λατρευτό μας σύζυγο, πατέρα, παππού, αδελφό και θείο

ΠΑΝΑΓΙΩΤΗ Α. ΠΑΝΑΝΟΥ

(ετών 74)

θανόντα κηδεύουμε σήμερα Δευτέρα 5 Αυγούστου 2002 και ώρα 11 π.μ. από τον Ιερό Ναό Κοιμήσεως Θεοτόκου Δήμου Ιαλυσού.

Η σύζυγος: Δικαία.

Τα παιδιά: Μαριέττα-Θεόδωρος, Ειρήνη-Γιώργος

Τα εγγόνια, τα αδέλφια, τα ανήψια και οι λοιποί συγγενείς

ΖΗΤΕΙΤΑΙ ΠΡΟΣ ΕΝΟΙΚΙΑΣΗ

διαμέρισμα στο κέντρο της Θεσσαλονίκης.

Τηλ. 02410 67067

κ. Βίκη

ΤΖΑΚ- ΠΟΤ ΣΤΗΝ ΚΛΗΡΩΣΗ ΤΟΥ ΛΑΪΚΟΥ ΛΑΧΕΙΟΥ ΤΗΣ 30/7/2002



ΤΟ ΛΑΪΚΟ ΛΑΧΕΙΟ ΚΛΗΡΩΝΕΙ ΚΑΘΕ ΤΡΙΤΗ ΕΝΑΣ ΣΤΟΥΣ ΕΠΤΑ ΚΕΡΔΙΖΕΙ 71% ΤΟΥ ΚΑΘΑΡΟΥ ΤΖΙΡΟΥ ΣΤΟΥΣ ΤΥΧΕΡΟΥΣ ΜΕ 1,5 ευρώ ΚΕΡΔΗ ΜΕΧΡΙ 2.000.000 ευρώ ΚΕΡΔΗ ΤΖΑΚ - ΠΟΤ ΜΕΧΡΙ 3.000.000 ευρώ ΧΙΛΙΑΔΕΣ ΑΛΛΟΙ ΤΥΧΕΡΟΙ ΜΕ ΜΙΚΡΑ ΚΑΙ ΜΕΓΑΛΑ ΚΕΡΔΗ





Ανακοινώθηκε χθες η ιδρυτική διακήρυξη της παράταξής του

Με όραμα για «Δήμο Πρότυπο» ξεκινά ο Βασίλης Σταυριανός

Προσυπογράφουν 107 δημότες μεταξύ αυτών και στελέχη του νυν δημάρχου

ΔΥΝΑΜΙΚΗ εμφάνιση έκανε χθες ο υποψήφιος δήμαρχος Πεταλούδων Βασίλης Σταυριανός, καθώς την ιδρυτική διακήρυξη της παράταξής του «Δήμος Πρότυπο» προσυπογράφουν 107 δημότες, ορισμένοι από τους οποίους υπήρξαν στελέχη της παράταξης του νυν δημάρχου Μιχάλη Κορδίνα.

Επισήμως πλέον, ως υποψήφιος δήμαρχος ο κ. Βασίλης Σταυριανός, στη διακήρυξη της παράταξής του κάνει λόγο για την ανάγκη προαγωγής των θεσμικών ζητημάτων, καταλογίζοντας ταυτόχρονα έλλειμμα την νυν δημοτικής αρχής στο συγκεκριμένο τομέα. Επίσης κατατίθενται απόψεις σε ό,τι αφορά τη διοίκηση του Δήμου, την τήρηση της αξιοκρατίας και την ύπαρξη διαφάνειας στα οικονομικά. Αυτό που δεν προσδιορίζεται είναι η ακριβής ημερομηνία πραγματοποίησης της 1ης Γενικής Συνέλευσης του «Δήμου Πρότυπο», στη διάρκεια της οποίας θα εκλεγεί η επταμελής Εκτελεστική Γραμματεία.

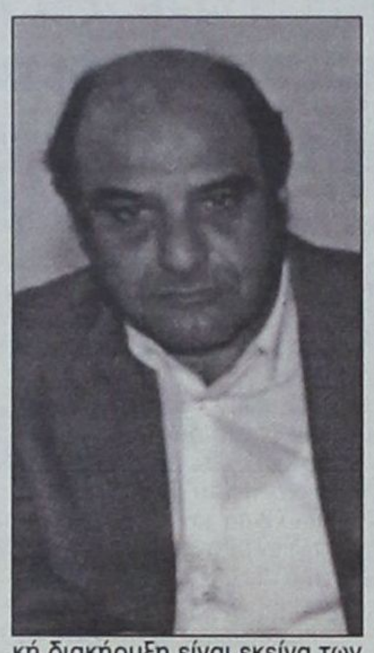

Μεταξύ των ονομάτων που προσυπογράφουν την ιδρυτική διακήρυξη είναι εκείνα των Δημήτρη Γρηγοριάδη (πρώην στέλεχος της παράταξης Κορδίνα), Γρηγόρης Πίσκαπας (πρώην στέλεχος της παράταξης Κορδίνα), Δέσποινα Κοκκάρη (πρώην στέλεχος παράταξης Κορδίνα και κοινοτάρχης Παστίδας) και Αντώνης Αρφαράς (πρώην κοινοτάρχης Παραδεισίου).

Στην ιδρυτική παράταξη της παράταξης του κ. Βασίλη Σταυριανού, περιγράφονται τα εξής:

Ενόψει των επερχόμενων δημοτικών εκλογών, δημιουργήσαμε την παράταξη «Δήμος Πρότυπο» που φιλοδοξεί να δώσει νέο όραμα, νέες ελπίδες και νέο περιεχόμενο στην πολιτική ζωή του Δήμου Πεταλούδων.

Η αναγκαιότητα για τη συγκρότηση αυτής της παράταξης προήλθε από τη θέλησή μας να προαχθούν ζητήματα κυρίως θεσμικά τα οποία η υπάρχουσα δημοτική αρχή αδυνατεί να επιλύσει σε ένα πλαίσιο δημοκρατικής λειτουργίας.

Τα μέλη της παράταξης «Δήμος Πρότυπο» δηλώνουν την προσήλωση και τη δέσμευσή τους σε βασικές αρχές που θα διέπουν τη στάση και τη λειτουργία τους τόσο σε ενδοπαραταξιακό επίπεδο όσο και σε επίπεδο λειτουργίας της δημοτικής αρχής.

Πιο συγκεκριμένα οι βασικές αυτές αρχές είναι:

1. Δημοκρατική λειτουργία

Εκτιμούμε ότι η λειτουργία της παράταξης αλλά και του δημοτικού συμβουλίου πρέπει να στηρίζεται σε δημοκρατικούς κανόνες και στο σεβασμό των θεσμών.

Δημοκρατική λειτουργία για εμάς σημαίνει συμμετοχή στη λήψη αποφάσεων, σημαίνει δημιουργικότητα μα και επιμερισμός και ανάληψη ευθυνών από όλους.

Δεσμευόμαστε ότι τα μέλη της παράταξης θα συνέρχονται σε συνέλευση σε τακτά χρονικά διαστήματα προκειμένου να αποφασίζουν την πορεία και τις εξελίξεις στο Δήμο.

Στην 1η γενική συνέλευση θα εκλεγεί επταμελής εκτελεστική γραμματεία, η οποία θα έχει ως σκοπό τη λειτουργία της παράταξης.

Οι αποφάσεις οι οποίες θα λαμβάνονται στο δημοτικό συμβούλιο θα είναι απόλυτα σεβαστές και δεσμευτικές.

2. Αποτελεσματική διοίκηση

Οι πολίτης προσδοκούν από τους εκλεγμένους αντιπροσώπους τους σοβαρή και υπεύθυνη διοίκηση που να ανταποκρίνεται στην απαίτηση και επιθυμία τους για μια δημοτική μηχανή που θα είναι σε θέση να επιλύσει τα προβλήματα με βάση την ορθολογική διαχείριση των φυσικών και ανθρώπινων πόρων.

Σ' αυτό το πλαίσιο οι κατέχοντες θεσμικές θέσεις θα μπορούν ν' αναπτύσσουν πρωτοβουλίες υλοποιώντας τις αποφάσεις της παράταξης και του δημοτικού συμβουλίου.

Σε κάθε συνέλευση της παράταξης θα αποδίδονται τακτικοί απολογισμοί του έργου τους.

3. Αξιοκρατία

Είναι ελάχιστο καθήκον απέναντι στον πολίτη να εφαρμόζεται η αρχή της αξιοκρατίας στη στελέχωση των υπηρεσιών του Δήμου όπως και στην επιλογή των διοικούντων.

Για μας η αξιοκρατία και η αξιοποίηση του ανθρώπινου δυναμικού χωρίς διαχωριστικές γραμμές είναι στόχος πρώτης γραμμής.

4. Οικονομική διαφάνεια

Ενας όρος που είναι αυτονόητος και ταυτόσημος με την κάθε μορφή διοίκησης έχει καταντήσει στο Δήμο Πεταλούδων να είναι το βασικό ζητούμενο.

Προτεραιότητά μας θα αποτελούν η οικονομική διαφάνεια, η εξάλειψη της σπατάλης και η ανάδειξη του Δήμου σε φερέγγυο οργανισμό.

Για όλους λοιπόν τους παραπάνω λόγους, καλουμε τους ανθρώπους που είναι προσηλωμένοι στα δημοκρατικά ιδεώδη κι έχουν κοινές αρχές, στόχους και θέσεις με τις δικές μας, να πυκνώσουν τις γραμμές της παράταξής μας, η οποία δεσμεύεται να υλοποιήσει τις προγραμματικές εξαγγελίες της, έτσι όπως σύντομα θα κατατεθούν για δημοσιοποίηση και συζήτηση, με βάση τις παραπάνω αρχές.

Τα ιδρυτικά μέλη της παράταξης «Δήμος Πρότυπο».

1	ΑΝΑΣΤΑΣΟΥ	ΜΙΧΑΗΛ
2	ΑΝΑΣΤΑΣΟΥ	ΣΤΑΜΑΤΙΟΣ
3	ΑΝΤΩΝΑΣ	ΙΩΑΝΝΗΣ
4	ΑΡΦΑΡΑΣ	ΑΝΤΩΝΙΟΣ
5	ΑΡΦΑΡΑΣ	ΙΩΑΝΝΗΣ
6	ΑΥΓΕΝΙΚΟΣ	ΙΩΑΝΝΗΣ
7	ΑΦΕΝΤΟΥΛΗΣ	ΓΕΩΡΓΙΟΣ
8	ΑΦΕΝΤΟΥΛΗΣ	ΕΥΣΤΑΘΙΟΣ
9	ΑΦΕΝΤΟΥΛΗΣ	ΣΑΒΒΑΣ
10	ΒΑΒΟΥΛΗ	ΜΑΡΙΑ
11	ΒΟΛΑ	ΑΣΗΜΕΝΗ
12	ΓΕΩΡΓΑΛΙΔΗ	ΒΑΣΙΛΙΚΗ
13	ΓΕΩΡΓΑΛΛΗΣ	ΠΑΝΑΓΙΩΤΗΣ
14	ΓΙΑΚΟΥΜΑΡΟΣ	ΕΜΜΑΝΟΥΗΛ
15	ΓΚΛΑΒΑΣ	ΙΩΑΝΝΗΣ
16	ΓΡΗΓΟΡΙΑΔΗΣ	ΔΗΜΗΤΡΙΟΣ
17	ΖΑΪΡΗΣ	ΑΓΗΣΙΛΑΟΣ
18	ΖΩΓΡΑΦΟΣ	ΜΙΧΑΗΛ
19	ΘΕΟΦΙΛΙΔΟΥ	ΚΑΛΛΙΟΠΗ
20	ΙΑΚΩΒΙΔΗΣ	ΣΤΕΛΙΟΣ
21	ΚΑΛΦΑΣ	ΧΡΗΣΤΟΣ
22	ΚΑΡΑΒΑΪΛΗΣ	ΕΛΕΥΘΕΡΙΟΣ
23	ΚΑΡΑΓΙΑΝΝΗΣ	ΝΙΚΟΛΑΟΣ
24	ΚΑΡΑΝΙΚΗΣ	ΓΕΩΡΓΙΟΣ
25	ΚΑΡΑΝΙΚΗΣ	ΝΙΚΟΛΑΟΣ
26	ΚΑΣΑΝΗΣ	ΚΩΝΣΤΑΝΤΙΝΟΣ
27	ΚΑΣΙΩΤΗΣ	ΧΡΗΣΤΟΣ
28	ΚΑΤΣΟΥΡΑΚΗΣ	ΚΩΝΣΤΑΝΤΙΝΟΣ
29	ΚΛΑΔΙΤΗ	ΒΑΛΑΣΙΑ
30	ΚΛΑΔΙΤΗΣ	ΝΙΚΟΛΑΟΣ
31	ΚΟΚΚΑΡΗ	ΔΕΣΠΟΙΝΑ
32	ΚΟΣΚΙΝΙΑΤΗΣ	ΧΡΗΣΤΟΣ
33	ΚΟΥΡΟΣ	ΣΤΑΜΑΤΙΟΣ
34	ΚΟΥΡΟΥ	ΑΙΚΑΤΕΡΙΝΗ
35	ΚΡΟΜΜΥΔΑΣ	ΠΑΝΑΓΙΩΤΗΣ
36	ΛΟΡΕΝΤΖΟΣ	ΙΩΑΝΝΗΣ
37	ΜΑΓΚΑΦΑΣ	ΑΝΑΣΤΑΣΙΟΣ
38	ΜΑΓΚΑΦΑΣ	ΚΥΡΙΑΚΟΣ
39	ΜΑΔΕΣΗ	ΕΥΘΥΜΙΑ
40	ΜΑΛΙΑΚΚΑΣ	ΜΙΧΑΗΛ
41	ΜΑΣΤΡΟΓΙΑΝΝΑΚΗΣ	ΣΤΕΡΓΟΣ
42	ΜΑΧΛΗΣ	ΣΤΑΜΑΤΙΟΣ
43	ΜΕΣΤΟΥΣΑΚΗ	ΔΕΣΠΟΙΝΑ
44	ΜΕΣΤΟΥΣΑΚΗ	ΗΛΕΚΤΡΑ
45	ΜΟΣΚΙΟΣ	ΓΕΩΡΓΙΟΣ
46	ΜΟΣΚΙΟΥ	ΑΝΔΡΕΑΣ
47	ΜΟΥΣΤΑΚΗΣ	ΒΑΣΙΛΕΙΟΣ
48	ΜΠΑΡΔΑΝΗΣ	ΕΜΜΑΝΟΥΗΛ
49	ΜΠΕΛΛΟΣ	ΓΕΩΡΓΙΟΣ
50	ΜΠΙΝΟΓΛΟΥ	ΕΜΜΑΝΟΥΗΛ
51	ΝΙΚΗΤΑΡΗΣ	ΠΑΝΑΓΙΩΤΗΣ
52	ΝΙΚΟΛΑΟΥ	ΑΙΚΑΤΕΡΙΝΗ
53	ΝΙΚΟΛΑΟΥ	ΙΟΡΔΑΝΗΣ
54	ΝΙΚΟΛΑΟΥ	ΝΙΚΟΛΑΟΣ
55	ΝΙΚΟΛΑΟΥ	ΣΤΕΡΓΟΣ
56	ΝΙΚΟΛΙΚΟΣ	ΠΑΝΑΓΙΩΤΗΣ
57	ΟΙΚΟΝΟΜΟΥ	ΓΕΩΡΓΙΟΣ
58	ΠΑΓΚΑΛΗΣ	ΓΕΩΡΓΙΟΣ
59	ΠΑΠΑΓΕΩΡΓΙΟΥ	ΕΥΓΕΝΙΟΣ
60	ΠΑΠΑΓΡΗΓΟΡΙΟΥ	ΔΗΜΗΤΡΙΟΣ
61	ΠΑΠΑΚΥΡΙΑΚΟΥ	ΧΑΡΗΣ
62	ΠΑΠΑΚΩΝΣΤΑΝΤΗΣ	ΜΙΧΑΗΛ
63	ΠΑΠΑΟΙΚΟΝΟΜΟΥ	ΓΕΩΡΓΙΟΣ
64	ΠΑΠΑΣΑΒΒΑΣ	ΝΙΚΟΛΑΟΣ
65	ΠΑΣΣΑΛΗΣ	ΕΜΜΑΝΟΥΗΛ
66	ΠΙΠΟΣ	ΚΩΝΣΤΑΝΤΙΝΟΣ
67	ΠΙΣΚΑΠΑΣ	ΓΡΗΓΟΡΗΣ
68	ΠΙΣΚΑΠΑΣ	ΧΑΡΑΛΑΜΠΟΣ
69	ΠΙΣΣΑΔΑΚΗ	ΚΥΡΙΑΚΗ
70	ΠΙΣΣΑΔΑΚΗΣ	ΜΙΧΑΗΛ
71	ΠΛΑΤΣΙΔΑΚΗΣ	ΣΩΤΗΡΙΟΣ
72	ΠΟΤΣΟΥ	ΕΜΜΑΝΟΥΗΛ
73	ΠΟΤΣΟΥ	ΝΙΚΟΛΑΟΣ
74	ΠΡΕΚΑΣ	ΜΙΧΑΗΛ
75	ΣΜΑΡΑΓΔΙΟΣ	ΕΜΜΑΝΟΥΗΛ
76	ΣΟΡΩΝΙΑΤΗΣ	ΣΤΥΛΙΑΝΟΣ
77	ΣΠΑΡΤΑΛΗΣ	ΚΥΡΙΑΚΗ
78	ΣΠΑΡΤΑΛΗΣ	ΚΥΡΙΑΚΟΣ
79	ΣΠΑΡΤΑΛΗΣ	ΝΙΚΟΛΑΟΣ
80	ΣΠΑΡΤΑΛΗΣ	ΝΙΚΟΛΑΟΣ του ΜΟΣΧΟΥ
81	ΣΠΑΡΤΑΛΗΣ	ΣΤΑΥΡΟΣ
82	ΣΤΑΜΑΤΙΟΥ	ΧΡΗΣΤΟΣ
83	ΣΤΑΥΡΙΑΝΟΣ	ΣΤΑΜΑΤΙΟΣ
84	ΣΤΑΥΡΙΑΝΟΣ	ΣΤΕΦΑΝΟΣ
85	ΣΤΑΥΡΙΑΣ	ΑΝΑΣΤΑΣΙΟΣ
86	ΣΤΕΡΓΟΥ	ΣΩΤΗΡΙΟΣ
87	ΣΤΡΑΤΗΣ	ΜΙΧΑΗΛ
88	ΣΤΡΑΤΗΣ	ΣΑΒΒΑΣ
89	ΤΟΥΒΡΑΣ	ΣΤΕΡΓΟΣ
90	ΤΡΙΤΣΑΡΗΣ	ΑΝΤΩΝΙΟΣ
91	ΤΣΑΜΠΑΛΙΕΡΟΣ	ΙΩΑΝΝΗΣ
92	ΤΣΑΠΗ	ΣΤΑΜΑΤΙΑ
93	ΦΟΥΝΤΟΥΚΟΣ	ΣΤΑΜΑΤΙΟΣ
94	ΦΡΟΥΜΗΣ	ΤΣΑΜΠΙΚΟΣ
95	ΦΤΑΡΑΣ	ΧΡΗΣΤΟΣ
96	ΦΩΤΗΣ	ΠΑΝΤΑΖΗΣ
97	ΧΑΡΟΠΟΥΛΟΣ	ΑΝΑΣΤΑΣΙΟΣ
98	ΧΑΤΖΗΑΛΕΚΟΣ	ΙΩΑΝΝΗΣ
99	ΧΑΤΖΗΑΝΤΩΝΙΟΥ	ΝΙΚΟΛΑΟΣ
100	ΧΑΤΖΗΚΑΝΤΗΣ	ΓΕΩΡΓΙΟΣ
101	ΧΑΤΖΗΚΑΝΤΗΣ	ΕΜΜΑΝΟΥΗΛ
102	ΧΑΤΖΗΣΤΕΦΑΝΟΥ	ΣΤΕΦΑΝΟΣ
103	ΧΟΡΟΖΙΔΗΣ	ΗΡΑΚΛΗΣ
104	ΧΟΥΛΗΣ	ΚΩΝΣΤΑΝΤΙΝΟΣ
105	ΧΟΥΛΗΣ	ΜΙΧΑΗΛ
106	ΧΡΗΣΤΟΦΗΣ	ΧΡΗΣΤΟΣ
107	ΧΡΙΣΤΟΦΗΣ	ΑΠΟΣΤΟΛΟΣ



Οριστικοποιήθηκαν τα ονόματα σε συγκέντρωση της παράταξης

Οι 35 πρώτοι υποψήφιοι του Γιάννη Ιατρίδη

ΤΗΝ πρώτη συγκέντωση της παράταξής του παραγματοποίησε το βράδυ του Σαββάτου ο δήμαρχος Καλλιθέας Γιάννης Ιατρίδης.

Κατά τη διάρκεια της συγκέντρωσης συζητήθηκαν τρέχοντα θέματα που αφορούν στις επικείμενες εκλογές και οριστικοποιήθηκαν τα 35 ονόματα των υποψηφίων που συμμετέχουν στο συνδυασμό του κ. Ιατρίδη.

Τα ονόματα των υποψηφίων έχουν ως εξής:

-Αϊβάζη Μαρία
-Αϊβάζης Τσαμπίκος
-Αλαχούζος Ηλίας
-Αντωνιάδης Κωνσταντίνος
-Αντωνιάδου Μαρία
-Γεωργαλλή Μαρία
-Δράκος Αντώνης
-Ηλιάδης Ηλίας
-Καλατζή Τσαμπίκα
-Καρίκης Φώτιος
-Κατσαρά Αθηνά
-Κατταβενού Ροδία
-Καφετζή Ζαμπέτα
-Κουφάλης Εμμανουήλ
-Κωνσταντίνου Αθηνόδωρος
-Κωστομοίρης Αντώνιος
-Λογοθέτη Τσαμπίκα
-Μανιατάκης Μάριος-Ιωάννης
-Μαντάλης Γεώργιος
-Μουλάκη Χριστίνα
-Μπουλαφέντη Νίκη
-Ορφανός Θαρρενός
-Παγκαδάκης Ιωάννης
-Ρηνιού Στέλιος
-Σαββιού Εμμανουήλ
-Σαμουράκης Αλέξανδρος
-Σαράντης Παναγιώτης
-Συμιακός Σωτήριος
-Τσαλίκη Αγγελική
-Τσαλίκης Δημήτρης
-Τσούλλος Θαρρενός
-Φωτεινόπουλος Γεώργιος
-Φωτίου Ευστάθιος
-Φλεβάρης Ιωάννης.

Μέσα στο επόμενο διάστημα, αναμένεται να ανακοινωθούν και τα υπόλοιπα ονόματα του συνδυασμού του κ. Γιάννη Ιατρίδη που θα συμπληρώσουν το ψηφοδέλτιο της παράταξής του.

Ο ΔΗΜΟΣ ΚΑΛΛΙΘΕΑΣ ΠΡΩΤΟΠΟΡΕΙ

Πρωτοπόρος αποδείχθηκε για άλλη μια φορά ο Δήμος Καλλιθέας, αφού είναι ο πρώτος Δήμος σε πανελλαδικό επίπεδο που προχώρησε στη δημοσίευση ισολογισμού.

Πρόκειται πραγματικά για ένα μεγάλο επίτευγμα, δεδομένων των δυσκολιών που είχαν να αντιμετωπίσουν οι Καποδιστριακοί Δήμοι, και οφείλεται στην οργάνωση, την υπευθυνότητα αλλά και γενικότερα τη σωστή λειτουργία του Δήμου Καλλιθέας.

Εγινε συνάντηση παρουσία Παυλίδη

Στο πλευρό του Σάββα η Τ.Ε. της Ν.Δ. Καλύμνου

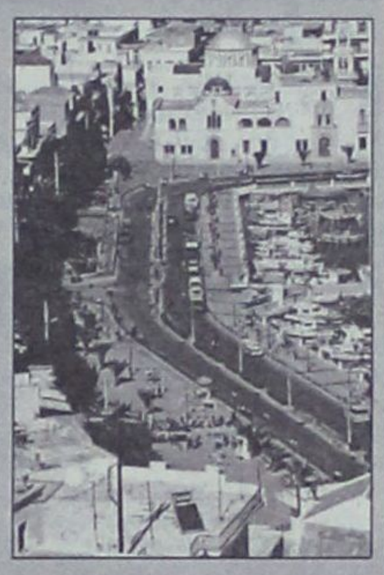

ΜΕ πρωτοβουλία της Τ.Ε. Καλύμνου Ν.Δ. το περασμένο Σάββατο έγινε συγκέντρωση των μελών της Τ.Ε. Καλύμνου Ν.Δ. και των τοπικών υποψηφίων του συνδυασμού της «Νομαρχιακής Αναγέννησης» του Σάββα Καραγιάννη, παρουσία του βουλευτή της Ν.Δ. κ. Αριστοτέλη Παυλίδη και αντάλλαξαν απόψεις για την καλύτερη οργάνωση του προεκλογικού αγώνα του δευτέρου βαθμού της τοπικής αυτοδιοίκησης στην Κάλυμνο.

Διακηρύχθηκε η απόλυτη στήριξη της «Νομαρχιακής Αναγέννησης» και των υποψηφίων νομαρχιακών συμβούλων που προέρχονται από τη Ν.Δ., ενώ παράλληλα αποφασίστηκε να οργανωθεί και να συνεχιστεί, βάσει συγκεκριμένου προγράμματος, ο εκλογικός αγώνας.



Απόλυτα επιτυχημένη ήταν η εκδήλωση της διεθνούς οργάνωσης «Γυναίκες χωρίς σύνορα» που πραγματοποιήθηκε την περασμένη εβδομάδα στο εστιατόριο «VARKAROLA» του ξενοδοχείου «RODIAN», στη διάρκεια της οποίας τιμήθηκε η πριγκήπισσα της Νιγηρίας.

Η εκδήλωση αυτή απετέλεσε την απαρχή της συμμετοχής της Νιγηρίας στις «Γυναίκες χωρίς σύνορα».

Στη φωτογραφία διακρίνονται από αριστερά Χαρούλα Γιασιράνη (γ. γραμματέας), Χρυσούλα Καϊλλή (πρόεδρος), Χρυσούλα Μαρκοπούλου (ταμίας), Τσαμπίκα Μαριά (δημόσιες σχέσεις)

ΓΥΝΑΙΚΕΣ ΧΩΡΙΣ ΣΥΝΟΡΑ

ΕΥΧΑΡΙΣΤΗΡΙΟ

Οι «ΓΥΝΑΙΚΕΣ ΧΩΡΙΣ ΣΥΝΟΡΑ» ευχαριστούν τη Χ.Ε.Ν. Ρόδου για την ευγενική οικονομική ενίσχυση προς το σύλλογό τους, συμβάλλοντας έτσι στην πραγματοποίηση των σκοπών τους.

Από το Διοικητικό Συμβούλιο



mesa

Έργα Μοντέρνας Τέχνης



Ν. Γ. Καραγεωργίου

Εκφράζει την υψηλή αισθητική σας!

Αμερικής & Ι. Καζούλη γωνία - τηλ . 27127

Γιατί η φετινή σεζόν εξελίχθηκε σε θρίλερ...

Τα καλά και κακά της... τουριστικής μοίρας μας



ΓΕΡΜΑΝΙΑ και Βρετανία αποτελούν τις δύο μεγαλύτερες δεξαμενές από όπου αντλεί τουρίστες ο ελληνικός τουρισμός, αφού αντιπροσωπεύουν περίπου 5,5 εκατ. αφίξεις (το 40% του συνόλου). Ετσι, σε μεγάλο βαθμό, η πορεία της τουριστικής κίνησης κάθε χρόνο εξαρτάται από το αν αυτές οι δύο αγορές στείλουν περισσότερους ή λιγότερους τουρίστες.

Τα γεγονότα της 11ης Σεπτεμβρίου έπληξαν καίρια όχι μόνο τον ελληνικό αλλά και τον διεθνή τουρισμό και μόλις τώρα εμφανίζονται σημάδια ομαλοποίησης.

Τον τόνο της φετινής άσχημης τουριστικής χρονιάς δίνει η γερμανική αγορά, η οποία εμφανίζει εικόνα καθίζησης, αφού οι κρατήσεις για διακοπές στη χώρα μας είναι λιγότερες κατά 25% περίπου σε σχέση με πέρυσι.

ΚΙ ΕΝΩ όλες οι υπόλοιπες αγορές του ελληνικού τουρισμού δείχνουν να επανακάμπτουν σταδιακά εμφανίζοντας μέχρι και αύξηση σε αρκετές περιπτώσεις, αυτό δεν γίνεται αντιληπτό, αφού το ειδικό βάρος αυτών των αγορών είναι πολύ μικρότερο από το αντίστοιχο της γερμανικής και βρετανικής αγοράς.

Αυτό που «πόνεσε» όμως πολύ τη φετινή χρονιά είναι ότι σε μεγάλο βαθμό «χάθηκαν» (όχι μόνο για την Ελλάδα αλλά και για τις υπόλοιπες χώρες - τουριστικούς προορισμούς) πολλές αφίξεις το δίμηνο Μαΐου - Ιουνίου, μήνες οι οποίοι αποτελούν την ελπίδα κάθε χρονιάς για κάποια κέρδη, αφού ούτως ή άλλως το δίμηνο Ιουλίου - Αυγούστου όλοι έχουν δουλειά.



Οι «χαμένες» αφίξεις Μαΐου - Ιουνίου οφείλονται πάντως, σε κάποιο βαθμό στις δύο «απόπειρες αυτοκτονίας» που έκανε φέτος ο ελληνικός τουρισμός: την πρώτη με το θόρυβο που ξεσηκώθηκε για τον πιθανολογούμενο «ιό Κοξάκι» και την καραντίνα που επιβλήθηκε στη χώρα αλλά και το θόρυβο που ξεσηκώθηκε για επικείμενους μεγάλους σεισμούς περίπου σε όλη τη χώρα ύστερα από «διαρροή» έκθεσης του καθηγητή Β. Παπαζάχου.

Το σύνολο των τουριστικών επιχειρηματιών διαμαρτύρονται για τη φετινή άσχημη χρονιά, αφού δέχονται ασφυκτική οικονομική πίεση (η συντριπτική πλειονότητα των γραφείων ταξιδίων έχει περιθώρια κέρδους περίπου 1% και κάθε απώλεια εσόδων θα τους φέρει σε δεινή θέση των επόμενο χειμώνα).

Ποιοί φωνάζουν

Σ' αυτούς ήρθαν να προστεθούν φέτος και οι καταστηματάρχες κάθε είδους που βλέπουν τα μαγαζιά μισοάδεια και τους τζίρους σημαντικά μειωμένους.

Με αφορμή τη φετινή χρονιά, γίνεται έκδηλο το γεγονός ότι ο ελληνικός τουρισμός βάσισε την ανάπτυξη τυου σχεδόν αποκλειστικά σε 6-7 μήνες (από Απρίλιο ή Μάΐο μέχρι τον Οκτώβριο).

Οι πάντες, από ταξιτζήδες, καφετέριες, φαστ φουντ και τυροπιτάδικα μέχρι ψιλικατζίδικα, μπαρ, εστιατόρια και είδη με αναμνηστικά, περιμένουν αυτό το διάστημα για να βγάλουν τα έσοδα περίπου μιας ολόκληρης χρονιάς.

Τα εξωπραγματικά νοίκια που ζητούνται (και δίνονται) για ένα κατάστημα - «τρύπα» στα νησιά βασίζονται ακριβώς σε αυτό: υψηλό νοίκι επειδή και τα έσοδα είναι υψηλά και μάλιστα μέσα σε λίγους μήνες. Και φυσικά οι «επιχειρηματίες των έξι μηνών» μετακυλίουν το «εξωπραγματικό» νοίκι που δίνουν στους τουρίστες, αλλοδαπούς κι εγχώριους. Κάπως έτσι, το μπουκάλι το νερό πουλιέται συχνά στο 1,5 ευρώ (500 δρχ.), μια μπύρα 4,5 ευρώ (1500 δρχ.), και ένας καφές 3 ευρώ (1.000 δρχ.).

Και όταν οι τουρίστες δεν είναι όσοι περιμένουμε (όπως φέτος) τα (εξωπραγματικά)νοίκια γίνονται »θηλειά», ενώ στην αγορά αρχίζουν να ψιθυρίζονται ονόματα που πιθανότατα θα βρέσουν κανόνι.

Ημασταν φθηνοί

Οι τουριστικοί επιχειρηματίες συχνά φωνάζουν ότι ενώ αυτοί που φέρνουν και φιλοξενούν κάθε χρόνο τους τουρίστες είναι και οι μόνοι που δέχονται τις πιέσεις των ξένων πανίσχυρων τους οπερέιτορ να μειώσουν τις τιμές τους, ενώ την ίδια στιγμή οι πάσης φύσεως εποχικοί επιχειρηματίες κερδοσκοπούν χωρίς να σκέφτονται ότι κάποια στιγμή αυτό θα γίνει μπούμερανγκ για όλους.

Στην προ ΟΝΕ εποχή και ενώ οι γειτονικοί μας προορισμοί δεν κατάφερναν να γίνουν ελκυστικοί, η Ελλάδα θεωρούνταν ο «φθηνός» προορισμός του ευρωπαϊκού νότου.

Μια υποτίμηση της δραχμής ή οι λεγόμες «διολισθήσεις» έκαναν την Ελλάδα πιο φθηνή για τους ξένους.

● Ενας από τους λόγους που η Ελλάδα «ακρίβυνε» τα τελευταία χρόνια για τους ξένους είναι το γεγονός ότι εντάχθηκε στην ευρωζώνη, άρα έχασε τη δυνατότητα να «παίζει» με τις συναλλαγματικές ισοτιμίες, ώστε να γίνεται πιο ελκυστική σε επίπεδο τιμών.

● Αντίθετα, άλλοι προορισμοί αναπτύσσονται ραγδαία (Τουρκία, Αίγυπτος) έχοντας βελτιώσει σημαντικά τις τουριστικές τους υποδομές, ενώ άλλες βαλκανικές χώρες (Κροατία, Σλοβενία, Βουλγαρία, Ρουμανία) αναδύονται μόλις τώρα με δυναμισμό στον παγκόσμιο τουριστικό «χάρτη», έχοντας τεράστια ευελιξία να με4ιώνουν τις τιμές.

Ετσι, παρατηρείται φέτος το φαινόμενο μερικά από τα καλύτερα ξενοδοχεία της Ελλάδας (Κρήτη) να πωλούνται από τους τουρ οπερέϊτορ (τον Ιουνιο) προς 850 ευρώ / άτομο για μια βδομάδα με ημιδιατροφή και παρ' όλα αυτά να μην καταφέρνουν να «γοητεύσουν» τους Ευρωπαίους. Και πως να γίνει αυτό βέβαια, όταν στην απέναντι ακτή του Αιγαίου βρίσκουν εξίσου πολύ καλό ξενοδοχείο (4 ή 6 στέρων) με μόλις 500 ευρώ/άτομο για μια βδομάδα.

Πιέζουν τις τιμές

Την ίδια στιγμή, οι ξένοι τουρ οπερέϊτορ αξιοποιούν την τρομακτική ισχύ που έχουν συγκεντρώσει (περίπου το 80% των ξένων αγοράζουν «πακέτα» που περιλαμβάνουν αεροπορικό εισιτήριο, μεταφορές και κατάλυμα από αυτούς) και πιέζουν ώστε να μεγιστοποιήσουν τα κέρη τους καθηλώνοντας τις τιμές σε εξευτελιστικά επίπεδα.

Ηδη πολλά ξενοδοχεία προσφέρουν στους τουρ οπερέϊτορ έως και 50% χαμηλότερες τιμές σε σχέση με την αρχή της τουριστικής σεζόν, ενώ αποτελεί κοινό μυστικό ότι οι τιμές ανά κρεβάτι την ημέρα που εξασφαλίζουν οι τουρ οπερέϊτορ φθάνουν τα 7-8 ευρώ (περίπου 2.500 δρχ.). Στα χαμηλότερης κατηγορίας ξενοδοχεία βέβαια, αφού τα μεγαλύτερα και καλύτερα κρατούν ακόμη «χαρακτήρα».

Τα πράγματα είναι ακόμα χειρότερα στα ενοικιαζόμενα δωμάτια,όπου η πλειονότητα των καταλυμάτων αυτών υπογράφουν συμβόλαια δίνοντας κάθε κρεβάτι τους για έξι μήνες έναντι 240.000 δρχ. ή 1.300 δρχ. την ημέρα, δηλαδή 4 ευρώ. Λιγότερο απ' όσο κοστίζει μια μπίρα.

45 χρόνια ανάπτυξης

● Στην αυγή της δεκαετίας του '50, σύμφωνα με τα στοιχεία του ΕΟΤ,οι τουρίστες που έφθαναν στη χώρα μας δεν ξεπερνούσαν τις 33.000 επισκέπτες!

Ο αριθμός αυτός εκτοξεύθηκε στο 1,6 εκατ. το 1970.

Το ελληνικό εφοπλιστικό λόμπι του Λονδίνου (ιδιαίτερα οι Ωνάσης και Νιάρχος), η Μαρία Κάλλας, η Μελίνα Μερκούρη, οι σκηνοθέτες Μ. Κακογιάννης και Ζυλ Ντασσέν αποτέλεσαν τα «σημάδια» μιας κοσμοπολίτικης Ελλάδας που αναπτυσσόταν και το διεθνές καραβάνι των επώνυμων «κοσμικών» (τζετ σετ) ανακάλυπτε την αθηναϊκή νύχτα («Αθενς μπάι νάιτ») και μαζί τη ***Ρόδο***, τη Μύκονο, τη Σαντορίνη, την Κρήτη, την Κέρκυρα.

Κάπως έτσι η Ελλάδα έγινε τουριστικός προορισμός «της μόδας» (trendy) και - όπως συμβαίνει συνήθως - άρχισαν να καταφθάνουν και οι «πληβείοι» της Ευρώπης.

● Στις αρχές της δεκαετίας του '60, οι λέξεις «τσάρτερ», «αφίξεις», «διανυκτερεύσεις» και «rooms to let» έμπαιναν στην καλοκαιρινή καθημερινότητα των νησιών και ο ελληνικός τουρισμός ξεκινούσε την ξέφρενη κούρσα του.

Τις δεκαετίες '60-'70 ο ελληνικός τουρισμός ακολούθησε μια ξέφρενη πορεία ανάπτυξης (302,87% και 227,56% αντίστοιχα). Ανοδική πορεία που συνεχίστηκε τη δεκαετία του '80 και τα 4 πρώτα χρόνια της δεκαετίας του '90.

RODOGAZ
Στη Ρόδο από το 1963



• Διανομή φιαλών υγραερίου κατ' οίκον
τηλέφωνα παραγγελιών 64409 - 094 528212
• Διανομή χύμα υγραερίου
• Πώληση καυστήρων και λεβήτων υγραερίου για κεντρικά συστήματα θέρμανσης
• Θερμαντικά σώματα



Διεύθυνση εργοστασίου: Καναμάτ Ρόδου • Τηλ: 62649
Διεύθυνση πρατηρίου: Αυστραλίας 50 • τηλ: 34244-5

Επιτυχημένη η εκδήλωση του κ. Γ. Μαχαιρίδη το βράδυ του Σαββάτου

Ουσιαστικός ο ρόλος της γυναίκας στα κοινά



Σε μια ιδιαίτερα επιτυχημένη εκδήλωση αφιερωμένη στις γυναίκες ο υποψήφιος νομάρχης Γιάννης Μαχαιρίδης παρουσίασε το βράδυ του Σάββατου, τις υποψήφιες του συνδυασμού του.

Από την επαρχία Ρόδου στο ψηφοδέλτιο του κ. Μαχαιρίδη συμμετέχουν:

-Δέσποινα Σώζου Διακοσταυριανού
-Λεμονιά Καρδαλίνου
-Παρασκευή Μαλαματή
-Ανδριάνα Μπαφίτη
-Μοσχοβία Παπαμιχαήλ
-Τζένη Φάκα-Βασιλαράκη
-Ρούλα Ράπτη

Από την Επαρχία Καρπάθου:
-Ροδούλα Χρυσοχέρη-Βασιλαράκη

Από την Επαρχία Καλύμνου:
-Πόπη Μαύρου
-Χρυσούλα Σιφωνιού

Από την Επαρχία Κω:
-Μαρία Κυπραίου.

Στην εκδήλωση παρέστησαν μεταξύ άλλων, ο γραμματέας της Νομαρχιακής Επιτροπής του ΠΑΣΟΚ Τιμόθεος Παρασκευάς, ο δήμαρχος Ροδίων Γιώργος Γιαννόπουλος, ο τέως νομάρχης Γιάννης Παρασκευάς, αρκετοί υποψήφιοι νομαρχιακοί σύμβουλοι της παράταξης «Δωδεκάνησα Νέα Πορεία», μέλη του ΠΑΣΟΚ και βέβαια πολλές γυναίκες για τις οποίες ο κ. Μαχαιρίδης επιφύλαξε πολλές εκπλήξεις.

Ο υποψήφιος νομάρχης κατά την ομιλία του τόνισε μεταξύ άλλων:





«Στην εποχή μας, την εποχή της εξειδίκευσης, η γυναίκα είναι πιο πολύ εξειδικευμένος επαγγελματίας. Με ό,τι καταπιάνεται, ο στόχος της είναι να το κάνει τέλειο. Ισως γι' αυτό δεν ανακατεύονται οι γυναίκες στα κοινά. Οχι από αδυναμία ή αδιαφορία, όπως εύκολα μπορούμε να σκεφτούμε, αλλά από αίσθημα ευθύνης. Δεν προτρέχουν να πουν "δεν μπορώ" σε κάτι που δεν ξέρουν. Δεν είναι ανεύθυνες, ούτε ευθυνόφοβες. Είναι υπεύθυνες. Οι γυναίκες γνωρίζουν καλά τι σημαίνει ευθύνη· τους τη διδάσκει η ανατροφή των παιδιών.

Γνωρίζουν τι σημαίνει αγωνία· την μαθαίνουν σε κάθε τους βήμα. Τι σημαίνει ελπίδα ή αφοσίωση, τι πόνος· τον υποψιάζονται στο φοβισμένο βλέμμα. Γνωρίζουν - το σπουδαιότερο - τι σημαίνει να δίνεις, αδιαφορώντας για το να παίρνεις. Αν οι κοινωνίες είχαν τέτοιο γνώμονα δεν θα είχαν ανάγκη τους πολιτικούς. Αλλά επειδή οι κοινωνίες δεν φτιάχνονται ούτε λειτουργούν έτσι, εμείς οι πολιτικοί έχουμε τις γυναίκες. Για να κάνουμε την κοινωνία καλύτερη, να αφουγκραζόμαστε στο χτυποκάρδι, να αντιλαμβανόμαστε την ανάγκη του άλλου, να παλλόμαστε στον παλμό της κοινωνίας. Είναι αυτό που ονομάζουμε "ευαισθησία στην εξουσία".

Ιδιαίτερη εντύπωση προκάλεσε στο κοινό η ομιλία της κ. Φωτεινή Τομαή-Κωνσταντοπούλου με θέμα «Από την αρχαιότητα στις προκλήσεις της νέας χιλιετίας. Η Νέα Πορεία της Γυναίκας διαθέτει αναμφίβολα μέλλον, αλλά και δημιουργικό παρόν».

Θα πρέπει να σημειωθεί πως η κ. Φωτεινή Τομαή-Κωνσταντοπούλου έχει μια ξεχωριστή σχέση με τη Δωδεκάνησο. Το 1997 δημοσιεύεται η ερευνητική-επιστημονική εργασία «Δωδεκάνησος: Η μακρά πορεία προς την ενσωμάτωση». Το 2000 με πρωτοβουλία της, επιστημονικά στελέχη της Υπηρεσίας Διπλωματικού και Ιστορικού Αρχείου του υπουργείου Εξωτερικών και τα Γενικά Αρχεία του Κράτους, ανέλαβαν από κοινού να καταγράψουν και να διασώσουν το τεράστιας ιστορικής αξίας «Αρχείο Ιταλικής Διοίκησης Δωδεκανήσου».

Οι πρωτοβουλίες αυτές ήταν φυσικό να δημιουργήσουν ισχυρούς φιλικούς δεσμούς με το Δωδεκανησιακό κοινό και πολλές ήταν οι φορές που επισκέφθηκε τη Ρόδο με διάφορες αφορμές.



ανοίξαμε!
και σας περιμένουμε
ΤΟ ΝΕΟ SUPER MARKET
Ο Παππου
Υπερ...έχει!
• σε Τιμές • σε Εξυπηρέτηση • σε Ποιότητα • σε Προϊόντα
• σε Προσφορές • σε Άνεση • σε Περιβάλλον!
ΙΩΑΝΝΗΣ Γ. ΠΑΠΠΟΥ Α.Ε. Λεωφ. Ηρακλειδών 77, Ιαλυσός ΡΟΔΟΣ -- Τηλ.: 02410-98310, 02410-98311, 02410-98312 - Fax: 02410-98315 -- e-mail: info@i-pappou.gr

Ο δήμαρχος Σύμης Μιλτιάδης Σαρρής σε συνέντευξή του προς τη «Δ»:

«Εχουμε προσωπικότητα, δεν τρώμε σανό»

✓Αρνείται πως η μακρόχρονη ενασχόλησή του με τα κοινά, αποτελεί καθεστώς
✓Δηλώνει ικανοποιημένος από τη στήριξη ΠΑΣΟΚ και Ν.Δ. αλλά τονίζει πως ελάχιστα επηρεάζουν

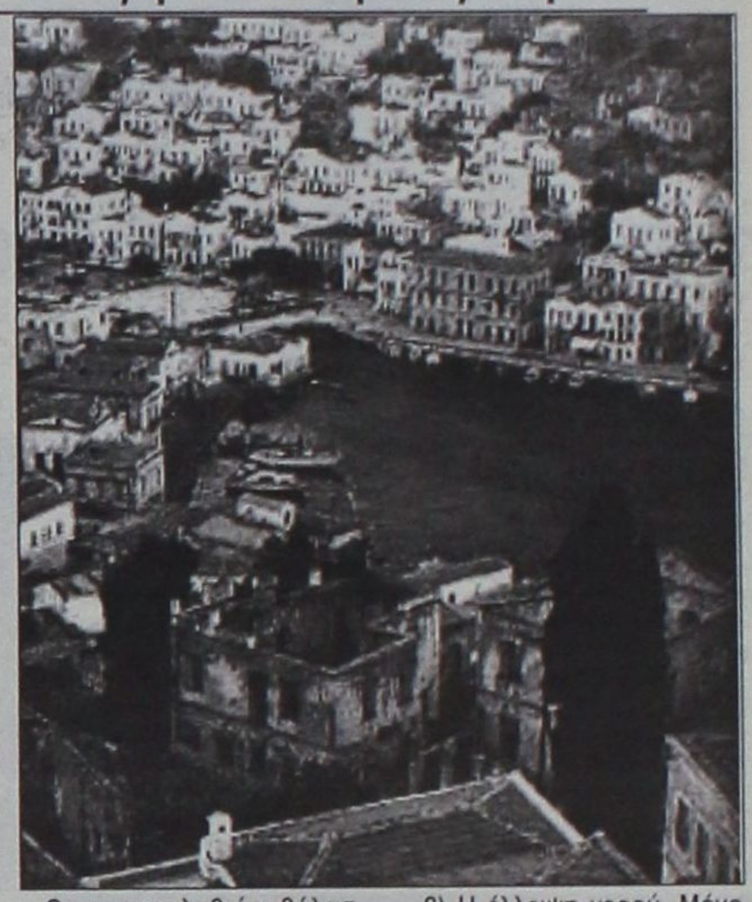

Της
Μαίρης Φώτη

Ο δήμαρχος της Σύμης Μιλτιάδης Σαρρής υποψήφιος και πάλι, με τη στήριξη της Ν.Δ και του ΠΑΣΟΚ προχωρά προς τις εκλογές τονίζοντας πως η δική του πορεία «βρίσκει δικαίωση στη συνείδηση όσων δεν έχουν μάτια, αυτιά και μυαλό διακοσμητικά και αυτό μετρά πέραν των όποιων ενστάσεων».

Δηλώνει πως είναι τιμή για την παράταξή του και για τον ίδιο να τον στηρίζουν τα δύο μεγάλα κόμματα αν και «στις δημοτικές εκλογές και ειδικά στη Σύμη ελάχιστα επηρεάζουν. Στα μικρά μέρη μετρά ο άνθρωπος, τα συναισθήματα, η σεμνότητα, η οικογένεια, η αποτελεσματικότητα».

Για τα φαινόμενα που έχουν παρατηρηθεί για τις επικείμενες εκλογές, «μετατόπισης» υποψηφίων από τον έναν κομματικό χώρο στον άλλον με τις στηρίξεις που δίδονται, υποστηρίζει πως η εποχή του «σφάξε με πασά μου ν' αγιάσω» πέρασε. «Ολοι έχουμε τη δική μας προσωπικότητα, δεν είμαστε κοπάδι, δεν τρώμε σανό. Μπαίνουν τα ανθρώπινα, υποσχέσεις για "καρέκλες", για βόλεμα δικών μας, γνωστά έστω κι αν σφυρίζουμε αδιάφορα σε αυτό που μας καταμαρτυρούν προφασιζόμενοι το σύστημα».

Για άλλη μια φορά αναφέρεται στα μεγάλα προβλήματα που αντιμετωπίζουν τα μικρά νησιά για να επιτυχθεί η ανάπτυξη των οποίων χρειάζεται να γίνουν νομοθετικές «ρίξεις».

Για την επιτυχημένη πράγματι πορεία του Φεστιβάλ της Σύμης, τονίζει πως αποτελεί απόδειξη ότι και τα μεγάλα μπορούν να γίνουν σε μικρά μέρη, φτάνει να υπάρχει πείσμα, καθαρότητα, όραμα και ανιδιοτέλεια.

Κύριε Σαρρή για πολλοστή φορά θα είστε και πάλι υποψήφιος δήμαρχος Σύμης. Αρκετοί είναι εκείνοι που σας κατηγορούν λέγοντας πως πλέον εσείς αποτελείτε «καθεστώς» για το νησί. Τι τους απαντάτε;

- Ποτέ δεν συμπαθούσα τα «καθεστώτα», δεν ένιωσα κάτι τέτοιο να εδραιώνεται



από όλους εμάς που ασχολιόμαστε ακόμη και με τα εντελώς προσωπικά όλων αδιακρίτως των συμπατριωτών μας, πολλές φορές ξαφνιάζοντας με την ανιδιοτέλεια και τη μεγαλοσύνη, ακόμα και τους χθεσινούς μας αντιπάλους.

Η δική μας καθαρή πορεία βρίσκει δικαίωση στη συνείδηση όσων δεν έχουν μάτια, αυτιά και μυαλό διακοσμητικά και αυτό μετρά πέραν των όποιων ενστάσεων, που θεμιτό είναι να υπάρχουν. Ολοι γνωρίζουν ότι προσπαθήσαμε να υπάρξει διαδοχική κατάσταση, αλλά, δυστυχώς δεν τα καταφέραμε καλά σε αυτόν τον τομέα.

Πιστεύετε ότι μπορούν τα μεγάλα κόμματα να επηρεάζουν τους ψηφοφόρους;

- Είναι τιμή μας να μας στηρίζουν για πρώτη φορά το ΠΑΣΟΚ, και η ΝΕΑ ΔΗΜΟΚΡΑΤΙΑ όπως και πιθανόν άλλοι πολιτικοί χώροι. Ομως στις δημοτικές εκλογές ειδικά στη Σύμη ελάχιστα επηρεάζουν, αφού εμείς ανεξάρτητοι από το 1991 έχουμε τη δική μας πορεία.

Στα μικρά μέρη μετρά ο άνθρωπος, τα συναισθήματα, η σεμνότητα, η οικογένεια, η αποτελεσματικότητα.

Εμείς πάντως τους αγαπάμε όλους ό,τι κι αν ψηφίζουν στις εκλογές, δημοτικές, νομαρχιακές, βουλευτικές και φαίνεται από το γεγονός ότι κάθε φορά μας ψηφίζουν εκτός από τους παραδοσιακούς και νέοι που κατάλαβαν την προσπάθεια που γίνεται.

Συμμερίζεστε την άποψη ορισμένων συναδέλφων σας πως σε αυτές τις εκλογές έχουν «καταργηθεί» τα όρια μεταξύ ΠΑΣΟΚ και ΝΔ αφού σε κάποιες περιπτώσεις με τις στηρίξεις που δίδονται, παρατηρούνται μετακινήσεις υποψηφίων από τον έναν κομματικό χώρο στον άλλον;

-Σίγουρα όμως πρέπει να καταλάβουμε ότι η εποχή του «σφάξε με πασά μου ν' αγιάσω» πέρασε. Ολοι έχουμε τη δική μας προσωπικότητα, δεν είμαστε κοπάδι, δεν τρώμε σανό. Μπαίνουν τα ανθρώπινα, υποσχέσεις για «καρέκλες», για βόλεμα δικών μας, γνωστά έστω και αν σφυρίζουμε αδιάφορα σε αυτό που μας καταμαρτυρούν προφασιζόμενοι το σύστημα. Πάντως, προσωπικά θεωρώ φυσιολογικό να υπάρχουν διαφορετικές απόψεις, εκτιμήσεις και τοποθετήσεις.

Στο 2002 πιστεύετε ότι τα μικρά νησιά κατάφεραν να έχουν ίσες ευκαιρίες με τα μεγαλύτερα ή εξακολουθούν να παλεύουν για τα αυτονόητα;

- Αχ, μόνο αν μένει κανείς 365 μερόνυχτα στα μικρονήσια μπορεί να καταλάβει το μέγεθος της διαφοράς. Κακά τα ψέματα, βελτιώσεις έγιναν και κάποια πράγματα θα βελτιωθούν ακόμη με τα ΚΕΠ στα νησιά.

Ομως μεσολαβεί η θάλασσα, τα απαγορευτικά, το όργιο της άχρηστης γραφειοκρατίας, ο συγκεντρωτισμός των εξουσιών, η διαφορετικότητα που αν και νομοθετικά ρυθμίστηκε δεν προσχωρά, γιατί δεν γίνονται νομοθετικές «ρήξεις». Ολα τα άλλα είναι λόγια της Χαλιμάς (λόγω γεωγραφικής θέσης). Ναι πολλές φορές για τα αυτονόητα παλεύουμε όπως ομολόγησε ανθρώπινα και ο ίδιος ο πρωθυπουργός της Ελλάδας κ. Κώστας Σημίτης στο ταξίδι μας Πανορμίτη - Σύμη με το σκάφος του Λιμενικού το Μεγάλο Σάββτο που πέρασε.

Σε ποιούς τομείς θεωρείται ότι η κυβέρνηση θα πρέπει να βελτιώσει την πολιτική της, για την εξυπηρέτηση των νησιωτικών περιοχών;

- Χρειάζεται «ΑΥΡΙΟ» ειδική πολιτική για όλα τα μικρονήσια, ντόπιοι δάσκαλοι, καθηγητές, υπάλληλοι, επιστήμονες. Σωστές υποδομές, λιμάνι, ύδρευση, αποχέτευση, στάδιο, ιατρείο, σχολεία και κίνητρα για επενδύσεις ειδικά στον πρωτογενή, στον τουριστικό τομέα και στις θαλάσσιες συγκοινωνίες.

Ποιά είναι τα μεγαλύτερα προβλήματα που αντιμετωπίζει η Σύμη και ποιά βήματα έχουν γίνει για την επίλυσή τους;

- α) Το αποχετευτικό είναι ο βραχνάς μας. Προσπαθούμε με ελάχιστη στήριξη να ωριμάσουμε για το Γ' ΚΠΣ, ώστε να μην γίνουμε Σπιναλόγκα. Ελπίδα, να μην χαθούν όλα για ένα αρχαίο κ...σπιτο στην ευρύτατη περιοχή. Η μελέτη έχει ολοκληρωθεί. Στόχος να το δούμε τα επόμενα χρόνια να γίνεται.

β) Η έλλειψη νερού. Μόνο με αφαλατώσεις πρέπει να βρεθεί λύση παρά τις ενστάσεις αρμοδίων και μη. Πρέπει να προχωρήσει η συνολική λύση μέσω Νομαρχίας.

Γ) Η προβλήτα καυσίμων μεγάλων σκαφών στο Πέταλο. Προωθεί την υλοποίηση το Λιμενικό Ταμείο Δωδεκανήσου στα πλαίσια του Γ' ΚΠΣ για να σταματήσει η φοβερή ηχορύπανση στη βόρεια πλευρά και το μυχό και να έρχονται σε κάθε καιρό να πρυμνοδετούν τα σκάφη.

Δ) Τα στάδια: Για τα 450 παιδιά των σχολείων μας, επιβάλλεται να γίνουν. Το 2004 είναι ευκαιρία...

Ενα από τα μεγαλύτερα πολιστιστικά δρώμενα της Δωδεκανήσου αν όχι της Ελλάδας, είναι το Φεστιβάλ της Σύμης. Πόσο δύσκολο ήταν για εσάς να κερδίσετε στο στοίχημα;

- Ας χαμηλώσουμε λίγο. Οχι δεν πετούμε στα σύννεφα. Με το πιάνο με ουρά ταξιδεύουμε 8 χρόνια τώρα. Προσθαλασσωμένοι θα μείνουμε έστω και αν λόγω σκάφους (πιάνο) πρέπει να προσέχουμε να μην το μπατάρουμε. Το δύσκολο στοίχημα κερδίθηκε από το δημοσιογράφο Γιάννη Ε. Διακογιάννη, την άμισθη Οργανωτική Επιτροπή, τους ίδιους τους ανθρώπους καλλιτέχνες που δεν πληρώνονται ποτέ και κάνουν κατάθεση ψυχής στη Σύμη και όπου τους παρακαλέσουνε να πάνε. Κάσο, Κάρπαθο, Χάλκη, Νίσυρο, Λειψούς, Καστελλόριζο, ή Θεσσαλονίκη, Αθήνα, Ρόδο, Ελευσίνα, Πάτρα.

Απόδειξη ότι και μεγάλα μπορούν να γίνουν σε μικρά μέρη φτάνει να υπάρχει πείσμα, καθαρότητα, όραμα και ανιδιοτέλεια.



ΣΥΓΧΑΡΗΤΗΡΙΟ

Την αγαπημένη μου εγγονή Μαρία Μιχ. Καρίκη που απεφοίτησε με άριστα από το Ψυχολογικό Τμήμα του Αριστοτελείου Πανεπιστημίου Θεσσαλονίκης εύχομαι ολόψυχα καλή σταδιοδρομία.

ΕΥΤΕΡΠΗ ΚΗΡΥΚΟΥ.

ΣΥΓΧΑΡΗΤΗΡΙΟ

Την αγαπημένη μου ανιψιά Μαρία Μιχ. Καρίκη που απεφοίτησε με άριστα από το Ψυχολογικό Τμήμα του ΑΠΘ εύχομαι καλή σταδιοδρομία και εις ανώτερα.

Η θεία της Μαριάνθη Γ. Μαριά

Και ηλεκτρονικό «φακέλωμα» των επιχειρηματιών

Βγάζει... δόντια το Σώμα Δίωξης Οικονομικού Εγκλήματος

✓ Προετοιμάζεται για αυστηρότερους και εντατικότερους ελέγχους

✓ Αγανακτισμένοι δηλώνουν οι καταστηματάρχες της Ρόδου

Το «προφίλ» της επιχείρησης ή του επιχειρηματία-επιτηδευματία είναι σύμφωνα με το νέο επιχειρησιακό πρόγραμμα του Σώματος Δίωξης Οικονομικού Εγκλήματος το βασικό κριτήριο επιλογής του «στόχου» ώστε οι έλεγχοι να κατευθύνονται εκεί που υπάρχει σοβαρό φορολογικό ενδιαφέρον.

Ετσι για παράδειγμα περιπτώσεις επιχειρήσεων και ελεύθερων επαγγελματιών με μεγάλα χρέη προς το δημόσιο, μπαίνουν από τις πρώτες στο στόχαστρο των ελεγκτών του Σώματος Δίωξης Οικονομικού Εγκλήματος. Σύμφωνα με τις πληροφορίες, το νέο πρόγραμμα ελέγχων βασίζεται ουσιαστικά στο ηλεκτρονικό σύστημα που έχει εγκατασταθεί στην Κεντρική Υπηρεσία του Σ.Δ.Ο.Ε. μέσω του οποίου τόσο οι ελεγκτές του Σώματος Δίωξης Οικονομικού Εγκλήματος όσο και των υπολοίπων ελεγκτικών υπηρεσιών μπορούν σε πολύ μικρό χρόνο να έχουν ένα σύνολο πληροφοριών που συνιστά το «προφίλ» του ελεύθερου επαγγελματία ή της επιχείρησης που πρόκειται να ελεγχθεί.

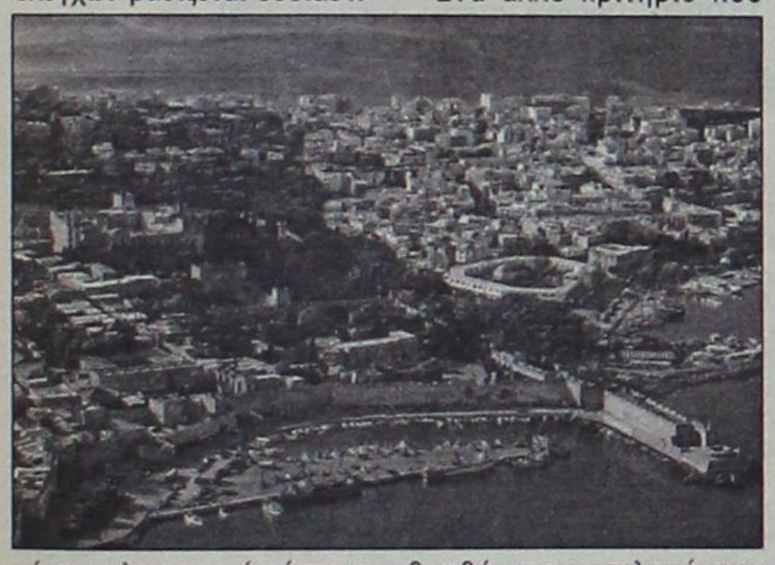

Το ηλεκτρονικό πληροφοριακό σύστημα του Σ.Δ.Ο.Ε. είναι συνδεδεμένο on line με το σύστημα Taxis και έτσι είναι διαρκώς ενημερωμένο με όλα τα στοιχεία για τους φορολογούμενους και επιχειρήσεις, που έχουν οφειλές προς το δημόσιο ή τα μεγάλα πιστωτικά υπόλοιπα Φόρου Προστιθέμενης Αξίας ή επιστροφή φόρου εισοδήματος.

Με βάση τα δεδομένα του ηλεκτρονικού συστήματος καταρτίζονται κάθε μήνα λίστες με τις «ύποπτες» επιχειρήσεις και τους ελεύθερους επαγγελματίες από τις οποίες επιλέγεται στη συνέχεια το δείγμα που θα ελεγχθεί από τα συνεργεία του Σ.Δ.Ο.Ε. για φοροδιαφυγή.

Ενα άλλο κριτήριο που βοηθά στην επιλογή των προς έλεγχο υποθέσεων είναι η κατάταξη των επιχειρήσεων με βάση τον Κωδικό Αριθμό Δραστηριότητας ετσι που οι επιφορτισμένοι με την κατάρτιση της λίστας υπάλληλοι να έχουν τη δυνατότητα να βλέπουν στην οθόνη το σύνολο των επιχειρήσεων και των ελεύθερων επαγγελματιών ανά Κωδικό με τα αναλυτικά στοιχεία καθενός, που αφορούν: τζίρο, κύκλο εργασιών και τυχόν οφειλές προς το δημόσιο και να διαπιστώνουν με μια ματιά ποιές επιχειρήσεις παρουσιάζουν αποκλίσεις.



Θα πρέπει να σημειωθεί πως σύμφωνα με τα στοιχεία του Σ.Δ.Ο.Ε. η «πρωταθλήτρια» στις οικονομικές παραβάσεις είναι η Ρόδος με ποσοστό 50%. Σε απόσταση αναπνοής ακολουθεί η Κως με 46 % χωρίς όμως αυτό να σημαίνει ότι στα άλλα νησιά τα ποσοστά είναι κατά πολυ μικρότερα.

Για τους παραβάτες ακολουθείται η νόμιμη διαδικασία και τους επιβάλλονται τσουχτερά πρόστιμα πολλών χιλιάδων ευρώ, ενώ ορισμένες περιπτώσεις λόγω της σοβαρότητάς τους, κοινοποιούνται στα υπουργεία Ανάπτυξης και Οικονομικών για να προωθηθούν οι προβλεπόμενες διαδικασίες.

Πάντως οι καταστηματάρχες της περιοχής μας, υποστηρίζουν πως οι Ράμπο του Σ.Δ.Ο.Ε. είναι ιδιαίτερα αυστηροί στους ελέγχους τους με μοναδικό σκοπό, να γεμίσουν τα ταμεία τους και δηλώνουν εξοργισμένοι από την αντιμετώπιση που τυγχάνουν.

Οι καταστηματάρχες της Ρόδου αλλά και της Δωδεκανήσου γενικότερα έχουν εκφράσει την έντονη δυσαρέσκειά τους για τους συνεχιζόμενους ελέγχους, που διενεργούν στην περιοχή μας οι άνδρες του Σ.Δ.Ο.Ε.. Μάλιστα στο άκουσμα του ηλεκτρονικού «φακελώματος» πλέον κάνουν λόγο για προσπάθεια αφαίμαξής τους από το κράτος.

Με τα ως τώρα αποτελέσματα επιβεβαιώνεται ότι το νέο επιχειρησιακό πρόγραμμα του Σ.Δ.Ο.Ε. αποδίδει, και από το 2003 οι έλεγχοι του Σώματος Δίωξης Οικονομικού Εγκλήματος βοηθούντος και του νέου πλαισίου που διαμορφώνεται με τη μεταρρύθμιση θα γίνουν συστηματικότεροι και αυστηρότεροι.

Στο πλαίσιο αυτό, αμέσως μετά τις καλοκαιρινές διακοπές θα ξεκινήσουν ειδικά σεμινάρια εκπαίδευσης των υπαλλήλων, στις νέες διατάξεις του Κώδικα Βιβλίων και Στοιχείων που θα ισχύσουν από 1-1-2003.

Στο πλαίσιο των κινητοποιήσεων των γιατρών

Κλειστά και σήμερα τα υποκαταστήματα του ΙΚΑ

Μεγάλη ταλαιπωρία για τους ασφαλισμένους



ΚΛΕΙΣΤΑ θα παραμείνουν και σήμερα όπως και την προηγούμενη Παρασκευή τα υποκαταστήματα του ΙΚΑ, στο πλαίσιο των συνεχιζόμενων κινητοποιήσεων των γιατρών του Ιδρύματος.

Απεργιακές κινητοποιήσεις έχουν προγραμματιστεί επίσης για 12 και 13 Αυγούστου καθώς και για τις 16,17,18,19 και 20 Σεπτεμβρίου.

Καθ' όλη τη διάρκεια των κινητοποιήσεων θα εξυπηρετούνται μόνο τα έκτακτα και επείγοντα περιστατικά.

Οι γιατροί του ΙΚΑ δηλώνουν πως αν δεν ικανοποιηθούν τα αιτήματά τους άμεσα από την κυβέρνηση, τότε θα συνεχίσουν τις κινητοποιήσεις με τους ίδιους ρυθμούς, αποφασισμένοι όπως λένε να φτάσουν μέχρι τέλους.

«ΤΗΛΟΣ 21ος ΑΙΩΝΑΣ - ΝΑΥΤΙΚΗ ΕΤΑΙΡΕΙΑ»

ΑΝΑΚΟΙΝΩΣΗ

Από την Πέμπτη 1η Αυγούστου και κάθε Πέμπτη το «SEA STAR» θα εκτελεί δρομολόγιο από Ρόδο προς Τήλο στις 9.00 π.μ. και θα έχει αναχώρηση από Τήλο στις 18.00 μ.μ. Για τις υπόλοιπες ημέρες της εβδομάδας τα δρομολόγια παραμένουν ως έχουν.



Σταματήστε να ονειρεύεστε...
Αρχίστε να οδηγείτε!

Νέα C-Class, με...

- Κινητήρα Kompressor 1.800 cc με 143 ή 163 hp
- Λιγότερα κυβικά, χαμηλότερο τεκμήριο
- Πολυτέλεια, αξιοπιστία, αξεπέραστη ασφάλεια και τεχνολογική υπεροχή

Mercedes-Benz

mobilo-life
Mercedes-Benz FINANCE
www.mercedes-benz.gr

ΑΦΟΙ ΧΑΤΖΗΜΙΧΑΛΗ Ο.Ε.
Επίσημος έμπορος της Mercedes-Benz Ελλάς για το νομό Δωδεκανήσων
Έκθεση: ΡΟΔΟΣ, 9ο χλμ. Ρόδου-Λίνδου, τηλ.: (02410) 62941



Οι «άγνωστες» αποστολές της μικρής -

Η Ρόδος θεραπεία

Επτά άνθρωποι παρείχαν βοήθεια σε

Ξεκινούν από τη Ρόδο και μέσω Αθήνας πηγαίνουν σε ολόκληρο τον κόσμο για να προσφέρουν ανθρωπιστική βοήθεια σε δεκάδες χιλιάδες μικρούς και μεγάλους. Οι «Γιατροί Καρδιάς» είναι μια μικρή οργάνωση με γιγαντιαίο έργο, το οποίο όμως (με απόφαση της Οργάνωσης) δεν δημοσιοποιείται. Δύο οικογένειες από τη Ρόδο και ακόμα δύο από την Αθήνα συγκροτούν την οργάνωση «Γιατροί Καρδιάς» και τα μέλη της αναλαμβάνουν τα πλήρη έξοδα της κάθε αποστολής.

Από τη Ρόδο στους «Γιατρούς Καρδιάς» συμμετέχουν, το ζεύγος Ελένη και Ιωάννης Σωτηρίου, και το ζεύγος Μαίρη και Παντελής Υψηλάντη. Από την Αθήνα στους «Γιατρούς Καρδιάς» συμμετέχουν το ζεύγος Αλεξάνδρα και Ξενοφών Γιαταγάνα, η θυγατέρα τους Στεφανία και το ζεύγος Βασιλική και Παναγιώτης Τζωρτζοπούλου. Τα επτά άτομα (δύο γιατροί, δύο νοσηλευτές, δύο βοηθοί και ένας συντονιστής) κάθε φορά βρίσκονται στην πρώτη γραμμή, του αγώνα για επιβίωση, διότι η κάθε προσφορά γίνεται κάτω από απάνθρωπες συνθήκες.

Του
Νεκτάριου Καλογήρου

Πρωταρχικό μέλημα της Οργάνωσης είναι η δωρεάν παροχή ιατροφαρμακευτικής και επισιτιστικής βοηθείας προς τους λαούς της Αφρικής και άλλων περιοχών του κόσμου όπου μεγάλα πλήθη ανθρώπων βρίσκονται σε έσχατη ένδεια και έχουν επείγουσα ανάγκη ουσιαστικής συμπαράστασης. Επιπλέον, επιδιώκεται στο μέτρο του δυνατού, η δημιουργία κέντρων υγείας, σχολείων και άλλων έργων υποδομής.

Ο απολογισμός του έργου των «Γιατρών Καρδιάς» είναι εντυπωσιακό. Μόνο στη διάρκεια του περασμένου έτους, σύμφωνα με την αναφορά τους προς το Υπουργείο Εξωτερικών, παρείχαν ανθρωπιστική βοήθεια σε περισσότερα από 43.000 παιδιά, ενήλικες και υπερήλικες.

«Μας αρέσει αυτό που κάνουμε» δήλωσε προς τη Δράση η κα. Ελένη Σωτηρίου,και προσθέτει «Η Αφρική είναι μικρόβιο, όταν δεις αυτές τις εικόνες δεν μπορεί να μείνεις άπραγος, αισθάνεσαι ενοχές για τη ζωή που κάνεις, είναι πλέον καθήκον μας». Οι κίνδυνοι στην κάθε αποστολή είναι μεγάλοι και προέρχονται κυρίως από τις συνθήκες που αντιμετωπίζουν κάθε φορά. «Ζούμε, όπως ζουν και αυτοί, κοιμόμαστε στις καλύβες τους και τρώμε από το φαγητό τους» περιγράφει η κα. Σωτηρίου και τονίζει ότι «παρ' ότι κινούμαστε σε χώρους όπου υπάρχουν σοβαρότατες ασθένειες, μέχρι σήμερα ευτυχώς δεν έχουμε αρρωστήσει, ο Θεός είναι μαζί μας».

Η επόμενη αποστολή θα ξεκινήσει από τη Ρόδο στις 23 Αυγούστου με προορισμό το Αφγανιστάν. «Θα μείνουμε εκεί μέχρι τις 30 Αυγούστου και κατόπιν θα συνεχίσουμε το υπόλοιπο πρόγραμμα των αποστολών μας». Οι «Γιατροί Καρδιάς» τον Σεπτέμβριο θα βρίσκονται στην Τανζανία, τον Οκτώβριο στη Νιγηρία και τον Νοέμβριο στη Ζάμπια και τη Νότιο Αφρική. Στο τετράμηνο Ιανουάριος – Απρίλιος 2003 οι «Γιατροί Καρδιάς» θα κάνουν αποστολή σε Καμερούν, Αιθιοπία, Γκάνα, Ακτή Ελεφαντοστού, Μπενίν, Τσάατ, Μαδαγασκάρη και Μοζαμβίκη.

Οι «Γιατροί Καρδιάς» αποτελούσαν κομμάτι της Οργάνωσης «Γιατροί του Κόσμου», ωστόσο πριν από 2,5 χρόνια, διαχωρίστηκαν από αυτήν έτσι ώστε να είναι πιο ευέλικτοι και να μπορούν να προσεγγίζουν περιοχές του κόσμου όπου δεν πλησιάζει καμμία άλλη ανθρωπιστική οργάνωση. Τα στοιχεία που ακολουθούν, αποτελούν απολογισμό δράσης για το περασμένο έτος και η εγκυρότητά τους βεβαιώνεται τόσο από το Υπουργείο Εξωτερικών, όσο από το πλήθος του φωτογραφικού υλικού που υπάρχει, καθώς επίσης και από τους ίδιους τους ανθρώπους που έλαβαν την ανθρωπιστική βοήθεια.

ΒΟΡΕΙΟ ΚΑΜΕΡΟΥΝ

ΣΚΟΠΟΣ: Παροχή Ιατροφαρμακευτικής βοήθειας στους κατοίκους της περιοχής Κατράνγκ, στο Βόρειο Καμερούν, 1500 χμ από την πρωτεύουσα (Yaounde).

ΑΡΙΘΜΟΣ ΑΣΘΕΝΩΝ (που έλαβαν ιατροφαρμακευτική περίθαλψη): 11.000.

Το Κατράνγκ είναι μια πόλη που απέχει 300 χλμ από το κοντινότερο αεροδρόμιο που βρίσκεται στην Γκαρούα και μόνο 4 χιλιόμετρα από το Τσααντ. Μείναμε σε καλύβες Μπουκαρού, όπως τις αποκαλούν οι ντόπιοι, και πραγματοποιήσαμε ιατρείο σ' ένα κτίσμα, δίπλα από την Ελληνική Ορθόδοξη εκκλησία. Εκεί για περίπου τρεις εβδομάδες εξετάσαμε ασθενείς εργαζόμενοι από την ανατολή μέχρι την δύση του ηλίου και δίνοντας σ' όλους τους αρρώστους δωρεάν φάρμακα. Δίναμε κουράγιο και ελπίδα για ζωή. Οι συνθήκες διαβίωσης στο Κατράνγκ δύσκολές. Κοιμόμασταν σε Μπουκαρού, δηλαδή καλύβες από λάσπη και πλίνθους, με σκεπή από άχυρα. Για κουζίνα υπήρχε μια μικρότερη Μπουκαρού με παράθυρα για εξαερισμό και φως. Για καθιστικό και τραπεζαρία χρησιμοποιούμε τον υπαίθριο χώρο που υπήρχε έξω από τις μπουκαρού. Οι τουαλέτες ήταν υπαίθριες παραδοσιακές περιφραγμένες με ψάθες. Μπάνιο (άνω) πλαστικός κουβάς με νερό από ένα υποτυπώδες πηγάδι που είχαν ανοίξει για εμάς.



Ηταν η δεύτερη φορά που επισκεπτόμαστε το Κατράνγκ. Η πρώτη ήταν με τους Γιατρούς του Κόσμου ένα χρόνο πριν. Τα προβλήματα υγείας που αντιμετωπίζει ο πληθυσμός είναι πολλά και αρκετά σοβαρά χωρίς να υπάρχει δυνατότητα για ιατρική περίθαλψη σε κάποιο κοντινό κέντρο υγείας καθώς είναι ανύπαρκτο, γι' αυτό αποφασίσαμε να επισκεπτόμαστε την περιοχή αυτή σε τακτά χρονικά διαστήματα.

Κύρια προβλήματα υγείας: ελονοσία, ελμινθίαση, δερματικά νοσήματα, υπερθυρεοειδισμός, σχιστοσωμίαση, νοσήματα του αναπνευστικού και του πεπτικού, αλλά και οφθαλμολογικά προβλήματα. Κύρια αιτία των περισσότερων ασθενειών, είναι η έλλειψη καθαρού νερού.

ΓΚΑΝΑ

ΣΚΟΠΟΣ: Παροχή ιατροφαρμακευτικής βοήθειας σε πληθυσμούς της πρωτεύουσας Ακρα.

ΑΡΙΘΜΟΣ ΑΣΘΕΝΩΝ (που έλαβαν ιατροφαρμακευτική περίθαλψη): 3000

Η τετραμελής αποστολή των «Γιατρών Καρδιάς» πραγματοποίησε ιατρείο σε διάφορες πόλεις και χωριά της πρωτεύουσας όπως Larteh, Gamoa - Fomena, AbuKyeKwa, Afransis, Jamra - Adandan. Οι ασθενείς ερχόντουσαν κατά εκατοντάδες. Εξετάστηκαν όλοι. Κύριες ασθένειες από τις οποίες έπασχε ο πληθυσμός είναι: ελονοσία, ελμινθίαση, δερματικές μολύνσεις και υπέρταση.

Οι «Γιατροί Καρδιάς»» με την βοήθεια και την επιτήρηση του Δεσπότη Γκάνας, Σεβασμιότατου Παντελεήμονος, έχουν ξεκινήσει την ανέγερση ενός νηπιαγωγείου και δύο σχολείων στις περιοχές Jamra - Adanadan καθώς και ενός μεγαλύτερου σχολείου στην περιοχή Gomoa - Fomena.

ΙΝΔΙΑ - GUJARAT

Οι Γιατροί Καρδιάς συνέβαλλαν στην ανέγερση τεσσάρων σχολείων και τεσσάρων κέντρων υγείας μετά τον καταστροφικό σεισμό των 7,7 Ρίχτερ, που συγκλόνισε την περιοχή Gujarat, της δυτικής Ινδίας, στις 26 Ιανουαρίου του 2001.

ΝΙΓΗΡΙΑ

ΣΚΟΠΟΣ: Διερευνητική αποστολή για την καταγραφή των αναγκών, με απώτερο στόχο την ουσιαστική παροχή ανθρωπιστικής βοήθειας σε μελλοντικές αποστολές. Επίσης, παροχή ιατροφαρμακευτικής περίθαλψης σε πληθυσμούς που μένουν στο Λάγκος, αλλά και στην Ανατολική Νιγηρία γνωστή και ως Μπιάφρα.

ΑΡΙΘΜΟΣ ΑΣΘΕΝΩΝ: (που έλαβαν ιατροφαρμακευτική περίθαλψη): 3.000

Στην περιοχή του Λάγκος επισκεφτήκαμε τον οικισμό Ilasu (ένα ψαροχώρι όπου κατοικούν 5.000 άτομα), μια κλινική στην περιοχή Ikozí και ένα ιατρικό κέντρο στην περιοχή Ajengunle. Η προσέλευση του κόσμου και στα τρία μέρη ήταν μεγάλη. Οι άνθρωποι έπασχαν κυρίως από: ελονοσία, δερματικά νοσήματα, υπέρταση, ελμινθίαση και γαστρεντερίτιδα.

Στην Ανατολική Νιγηρία, με αφετηρία την πόλη Onitsa, κινηθήκαμε σε περιοχές όπου υπήρχαν ενορίες της Ορθόδοξης εκκλησίας. Εξετάσαμε στην ενορία του Αγίου Πέτρου

LINDOS
memories
RESORT BEACH HOTEL

Στη μαγευτική περιοχή της Λίνδου δημιουργήσαμε ένα πανέμορφο ξενοδοχείο πέντε αστέρων με στόχο να ικανοποιήσει τις ανάγκες των πελατών που ενδιαφέρονται για ποιοτικές διακοπές. Χτισμένο κάτω από το ιστορικό βράχο του Ναβαρόνε όπου γυρίστηκε η ομώνυμη θρυλική ταινία, μια ανάσα από την αμμουδιά μπορεί κανείς να χαλαρώσει και ανανεωθεί από τη μαγευτική ομορφιά της αιγαιοπελαγίτικης θάλασσας.



Για κρατήσεις - πληροφορίες, μη διστάσετε να επικοινωνήσετε μαζί μας στα τηλέφωνα 02440 35000 έως 35099 fax 0244 48156

LINDOS
memories
RESORT BEACH HOTEL

Εξήντα πολυτελή δωμάτια με αυτόνομο κλιματισμό, δορυφορική τηλεόραση, τηλέφωνο, χρηματοκιβώτιο, mini bar, και 24ωρη υπηρεσία δωματίου και 10 σουίτες με ονειρεμένη θέα υπόσχονται αξέχαστες διακοπές. Στο εστιατοριο οι επισκέπτες έχουν τη δυνατότητα να απολαύσουν εκλεκτές γεύσεις από ελληνική και διεθνή κουζίνα, φρέσκα ψάρια σε συνδυασμό με το κρασί της αρεσκείας τους. Δροσιστικοί χυμοί και εξωτικά ποτά σερβίρονται από το main και το pool bar.

μεγάλης οργάνωσης «Γιατροί καρδιάς»

του Τρίτου κόσμου



43.000 ασθενείς και υποσιτισμένους

- Ihiala, στην ενορία του Αγίου Ιγνάτιου - UKpur, στην ενορία του Αγίου Γρηγορίου - Uga, και στην ενορία της Ευαγγελίστριας - Nanka. Κύριες ασθένειες: υπέρταση, ελονοσία, ελμινθίαση, προβλήματα οράσεως, αρθραλγίες και οσφυαλγίες.

Οι « Γιατροί Καρδιάς» αποφάσισαν να χρηματοδοτήσουν την κατασκευή της στέγης του Ναού του Αγίου Ιγνατίου - Ukpur που στεγάζει εκατοντάδες πιστούς κάθε Κυριακή.

ΝΙΓΗΡΙΑ

ΣΚΟΠΟΣ: Παροχή ιατροφαρμακευτικής βοήθειας σε πληθυσμούς της Βόρειας Νιγηρίας.

ΑΡΙΘΜΟΣ ΑΣΘΕΝΩΝ: (που έλαβαν ιατροφαρμακευτική περίθαλψη): 7000

Η αποστολή αυτή είχε ως σκοπό την παροχή ιατροφαρμακευτικής βοήθειας στα παρακάτω χωριά της Βόρειας Νιγηρίας: Fuka, Kuta, Gurmana, Gurroso και Kangara. Στις περιοχές αυτές ήταν απαραίτητο κάθε φορά πριν την έναρξη παροχής των υπηρεσιών μας να επισκεφθούμε εθιμοτυπικά και να πάρουμε την σχετική άδεια από τους τοπικούς άρχοντες και τις τοπικές αρχές. Κύριες ασθένειες από τις οποίες έπασχε ο πληθυσμός είναι: η ελονοσία, η ελμινθίαση και τα δερματικά νοσήματα.

ΤΑΝΖΑΝΙΑ

ΣΚΟΠΟΣ: Παροχή ιατροφαρμακευτικής περίθαλψης σε πληθυσμούς της Βόρειο - Ανατολικής Τανζανίας γύρω από την πόλη Μπουλκόμπα.

ΑΡΙΘΜΟΣ ΑΣΘΕΝΩΝ: (που έλαβαν ιατροφαρμακευτικής περίθαλψη)): 5000

Ενα μεγάλο μέρος του πληθυσμού της Τανζανίας ζει σε περιοχές απομονωμένες και δεν έχει άμεση πρόσβαση σε κέντρα υγείας. Τις ενορίες, που επισκεφτήκαμε και όπου κάναμε ιατρείο, επέλεξε ο Δεσπότης Bukoba. Σεβασμιότατος Ιερώνυμος. Πραγματοποιήσαμε ιατρείο στις ενορίες: της Ανάστασης της περιοχής Bugoma, του Αγίου Νεκταρίου στην περιοχή Butundwe την ενορία της Αγίας Παρασκευής στην περιοχή Kangoma στην ενορία της Μεγαλόχαρης στην περιοχή Muleba, στην ενορία του Αγίου Ελευθερίου στην περιοχή Kyamahgu Κύριες ασθένειες ήταν: η ελονοσία, ελμινθίαση, τα δερματικά νοσήματα, η φιλαρίαση, η φυματίωση και τα προβλήματα οράσεως.

Ολοκληρώθηκε με δαπάνες μας η κατασκευή μίας δεξαμενής νερού, 40 κυβικών, στην ενορία του Αγίου Ανδρέα Rukuraijo. Η δεξαμενή η οποία συγκεντρώνει το νερό από την οροφή της εκκλησίας και θα βοηθήσει σημαντικά την υδροδότηση του χωριού. Ξεκίνησε η κατασκευή μιας νέας δεξαμενής στην ενορία των ταξιαρχών, της οποίας το κόστος θα καλύψουν οι Γιατροί Καρδιάς.

ΚΕΝΥΑ

ΣΚΟΠΟΣ: Εγκαίνια ορφανοτροφείου στην πρωτεύουσα Ναΐρόμπι

Το ορφανοτροφείο των «Γιατρών Καρδιάς» θα φιλοξενεί 250 παιδιά που στην πλειονότητά τους έχουν χάσει τους γονείς τους από τον ιό του AIDS. Στο σημείο αυτό θέλουμε να ευχαριστήσουμε τους χρηματοδότες αυτού του ορφανοτροφείου, τον κύριο Μιχαήλ και την κυρία Μαρία Γαβριήλ.

Θα θέλαμε, επίσης, να ευχαριστήσουμε τον πρώην Μητροπολίτη Κένυας Σεβασμιότατο Σεραφείμ, για την άψογη συνεργασία και για την παρακολούθηση τους έργου ανέγερσης του κτιρίου του ορφανοτροφείου που είχε ως αποτέλεσμα την πολύ καλή εργασία και ταχύτατη αποπεράτωσή του.

Το ορφανοτροφείο ανεγέρθη σε χτήμα της αρχιεπισκοπής στο Ναΐρόμπι και τελεί υπό την επίβλεψή της Ελληνικής Ορθόδοξης Εκκλησίας. Το ορφανοτροφείο είναι τριώροφο με λουτρά και έχει τη δυνατότητα να φιλοξενεί περίπου 250 ορφανά.

Τα εγκαίνια τέλεσε ο νυν Μητροπολίτης Κένυας Σεβασμιότατος Μακάριος. Μετά τη δοξολογία τα παιδιά του ορφανοτροφείου χόρεψαν τοπικούς χορούς και ευχαριστούσαν μέσα από τα τραγούδια τους, για το έργο που τους προσφέραμε. Ακολούθησε χορός από τις γυναίκες που θα δουλεύουν στο ορφανοτροφείο. Τέλος η ομάδα μας μοίρασε καραμέλες σε όλα τα παιδιά.

ΑΙΘΙΟΠΙΑ

ΣΚΟΠΟΣ: Παροχή επισιτιστικής βοήθειας σε πληθυσμούς της Νοτιοαναταλοκής Αιθιοπίας.

Η αποστολή αυτή είχε ως στόχο την παροχή επισιτιστικής βοήθειας στον πληθυσμό της ευρύτερης περιοχής Omorate. Το Omorate βρίσκεται περίπου 900 χλμ. νοτιοανατολικά της Addis Ababa, κοντά στα σύνορα με το Σουδάν. Η περιοχή αυτή, παρά το γεγονός ότι βρίσκεται κοντά στον ποταμό ΟΜΟ, είναι πολύ ξερή και όχι πολύ καλλιεργημένη, ίσως λόγω των υψηλών θερμοκρασιών που επικρατούν στην περιοχή. Η ομάδα μοίρασε 15 τόνους καλαμπόκι τους οποίους μετέφερε με φορτηγό που παραχώρησε η εταιρεία DRAGADOS - J&P (HELLAS) S.A.

ΣΟΥΔΑΝ

ΣΚΟΠΟΣ: Παροχή ιατροφαρμακευτικής περίθαλψης στον πάσχοντα πληθυσμό.

ΑΡΙΘΜΟΣ ΑΣΘΕΝΩΝ: (που έλαβαν ιατροφαρμακευτική περίθαλψη): 4.000

Κατά την παραμονή μας στο Χαρτούμ επισκεφτήκαμε το Omdursman Teaching Hospital γνωστό και ως Abu - ahja, το οποίο ειδικεύεται στις παθήσεις του αναπνευστικού συστήματος. Η πλειονότητα των ασθενών που νοσηλεύονται εκεί πάσχουν από φυματίωση. Οπως μάθαμε από τοπικούς ιατρούς, υπάρχει μεγάλη έξαρση της φυματίωσης στο Σουδάν. Ο εξοπλισμός του νοσοκομείου (κλίνες, σεντόνια κ.λπ.), προπάντων όμως το ακτινολογικό μηχάνημα χρειάζονται άμεση αντικατάσταση. Αποφασίσαμε να συμβάλουμε στον εξοπλισμό στέλνοντας από την Ελλάδα ό, τι συγκεντρώσουμε ή θα προμηθευτούμε.

Πραγματοποιήσαμε ιατρείο στην περιοχή New Halfa που βρίσκεται 700 χμ. ανατολικά του Χαρτούμ προς τα σύνορα με την Αιθιοπία και την Ερυθραία. Σε αυτή την περιοχή διαμένουν κάτοικοι της πόλης Old Halfa που βρίσκεται στα βόρεια του Σουδάν κοντά στα σύνορα με την Αίγυπτο. Οι κάτοικοι αυτοί αναγκάστηκαν να μετακινηθούν μετά από την κατασκευή του φράγματος του Ασσουάν το 1964, που είχε ως αποτέλεσμα να πλημμυρίσει ο Νείλος την περιοχή. Κύριες ασθένειες που αντιμετωπίσαμε ήταν η ελονοσία, η σχιστοσωμίαση, η γαστρεντερίτιδα και η ελμινθίαση.

ΝΙΓΗΡΙΑ

ΣΚΟΠΟΣ: Παροχή ιατροφαρμακευτικής περίθαλψης κυρίως σε νομαδικούς πληθυσμούς που διαμένουν στην Κεντρική Νιγηρία.

ΑΡΙΘΜΟΣ ΑΣΘΕΝΩΝ: (που έλαβαν ιατροφαρμακευτική περίθαλψη): 9.000

Κατά τη διάρκεια αυτής της αποστολής των «Γιατρών Καρδιάς» στην Νιγηρία παρείχαμε ιατροφαρμακευτική περίθαλψη κυρίως στους νομαδικούς πληθυσμούς της φυλής των Fulani που διαμένουν στις περιοχές του Kogi State, κυρίως γύρω από την πόλη Lokoja. Οι Fulani είναι νομάδες που διαβιούν σε οργανωμένους καταυλισμούς από καλύβες που έχουν κατασκευάσει οι ίδιοι. Τις περιοχές που επισκεφτήκαμε μας υπέδειξαν τα μέλη της οργάνωσης «Pastoral Resolve" με τους οποίους και συνεργαστήκαμε. Επισκεφτήκαμε τις περιοχές: Ajaokuta, Kabba - Junction (Jemila clinic), Osara, Odo - Ere, Ogonicha, Wuro Haruna. Κύριες ασθένειες από τις οποίες έπασχε ο πληθυσμός ήταν: η ελονοσία, η σχιστοσωμίαση, η βλεννόρροια, τα δερματικά νοσήματα, ο τύφος, η φυματίωση και η ελμινθίαση.

ΣΥΝΟΡΑ ΠΑΚΙΣΤΑΝ - ΑΦΓΑΝΙΣΤΑΝ

ΣΚΟΠΟΣ: Παροχή επισιτιστικής βοήθειας και κουβερτών στους πρόσφυγες που διαμένουν στα σύνορα Πακιστάν - Αφγανιστάν.

Κατά τη διάρκεια της αποστολής αυτής μοιράστηκαν 3.000 κουβέρτες, 20 τόνοι ρύζι και 10 τόνοι φάβα στους Αφγανούς πρόσφυγες που διαμένουν σε έναν πρόχειρο και αυτοσχέδιο προσφυγικό καταυλισμό που βρίσκεται περίπου 24 χλμ. από την πόλη Jama. Οι προμήθεια των κουβερτών, αλλά και των τροφίμων, έγινε από την πόλη Καράτσι που ήταν η αφετηρία της αποστολής.



Για την άρση αποκλειστικότητας στη γραμμή Δωδεκανήσου

Προσφυγή στη Ρ.Α.Θ.Ε. από τον Στρίντζη

✓ Σκοπός να συνεχιστούν τα δρομολόγια του Blue Star 1 και το χειμώνα
✓ Ζητά τη συνδρομή στην προσπάθεια και των ξενοδόχων της Ρόδου

ΠΡΟΣΦΥΓΗ στη Ρυθμιστική Αρχή Θαλασσίων Ενδομεταφορών κατέθεσε η Ναυτιλιακή Εταιρεία «ΣΤΡΙΝΤΖΗΣ» για την άρση της αποκλειστικότητας δρομολόγησης πλοίων στη γραμμή Δωδεκάνησου από τη ΔΑΝΕ και τη G.A FERRIES από την 1η Νοεμβρίου του 2002.

Σε δηλώσεις του ο πρόεδρος της Ναυτιλιακής Εταιρείας Γεράσιμος Στρίντζης τόνισε πως αυτή η σύμβαση που έχει υπογραφεί είναι πρωτοφανής και δεν θα πρέπει να εφαρμοστεί σε καμία περίπτωση.

Μάλιστα αισιοδοξεί για το αποτέλεσμα της προσφυγής και τόνισε πως μετά τη δικαίωση της Ναυτιλιακής του Εταιρείας το Blue Star 1 θα συνεχίσει τα δρομολόγιά του στην περιοχή μας και τον χειμώνα.

Στην προσπάθεια που καταβάλλει ο πρόεδρος της Ναυτιλιακής Εταιρείας ζητά και τη συνδρομή των ξενοδόχων της Ρόδου, αφού όπως λέει η δρομολόγηση του Blue Star 1 μπορεί να συμβάλλει στην ανάπτυξη του εσωτερικού τουρισμού κάτι που έχει ήδη διαφανεί από τις πρώτες ημέρες εκτέλεσης των δρομολογίων.

«Η μείωση της τουριστικής κίνησης και στα Δωδεκάνησα οφείλεται σε πολλούς λόγους μεταξύ των οποίων και οι κακές συγκοινωνίες της περιοχής μέχρι σήμερα. Το Blue Star 1 έχει αποδείξει πως μπορεί να βοηθήσει στην προσέλκυση τουριστών από την Αττική και την ενδοχώρα γενικότερα και αυτό είναι κάτι που έχει διαφανεί στο σύντομο χρονικό διάστημα εκτέλεσης των δρομολογίων του» επισημαίνει ο κ. Στρίντζης.

Θα πρέπει να σημειωθεί πως η πληρότητα του πλοίου αγγίζει κατά μέσο όρο το 75% , ποσοστό που αναμένεται να αυξηθεί τις επόμενες ημέρες, ενώ σε ό,τι αφορά τα οχήματα το ποσοστό ξεπερνά το 95%.

Για τη δρομολόγηση και δεύτερου πλοίου ο κ. Στρίντζης είπε πως αυτό θα εξεταστεί μετά το 2003.

ΕΛΛΗΝΙΚΗ ΔΗΜΟΚΡΑΤΙΑ
ΠΕΡΙΦΕΡΕΙΑ ΝΟΤΙΟΥ ΑΙΓΑΙΟΥ
ΝΟΜΟΣ ΔΩΔΕΚΑΝΗΣΟΥ
ΜΕΚΤΟ

ΠΡΟΣΚΛΗΣΗ

Ο Πολιτιστικός Οργανισμός του Δήμου Καλλιθέας, μετά τις εκδηλώσεις που έγιναν τον Ιούνιο και Ιούλιο, παρουσιάζει το πρόγραμμα του Αυγούστου και Σεπτεμβρίου πάντα μέσα στα πλαίσια των Πολιτιστικών του Εκδηλώσεων «Καλοκαίρι 2002».

ΑΥΓΟΥΣΤΟΣ

4/8/2002, Κοσκινού, ώρα 20.30
Μουσική συνάντηση
Συμμετέχουν:
- Φιλαρμονική ΜΕΚΤΟ Δήμου Καλλιθέας και Μικρή Ορχήστρα Φιλαρμονικής
- Τοπικό Μουσικό Σχήμα

10/8/2002, Καλυθιές, ώρα 20.30
- Ποντιακό Συγκρότημα από την Ξάνθη

17/8/2002, Κοσκινού, ώρα 20.30
Χορευτικά Θεσσαλίας
Συμμετέχουν:
- Εξωραϊστική Λέσχη Φιλ/λεως Λάρισας
- Χορευτικός Ομιλος Καρδίτσας «Η Καραγκούνα»

19/8/2002, Ψίνθος, ώρα 20.30
- Παράσταση με τον Ταχυδακτυλουργό «Πλάτωνα»

20/8/2002, Καλυθιές, ώρες 20.30
- Παράσταση με τον Ταχυδακτυλουργό «Πλάτωνα»

21/8/2002, Κοσκινού, ώρα 20.30
- Παράσταση με τον Ταχυδακτυλουργό «Πλάτωνα»

24/8/2002, Ψίνθος, ώρα 20.30
- Χορευτικό συγκρότημα «Ζίδρος» από τη Λεμεσό Κύπρου

29/8/2002, Ψίνθος, ώρα 20.30
Μουσική συνάντηση
Συμμετέχουν:
- Φιλαρμονική ΜΕΚΤΟ Δήμου Καλλιθέας & Μικρή Ορχήστρα Φιλαρμονικής
- Τοπικό Μουσικό Σχήμα

ΣΕΠΤΕΜΒΡΙΟΣ

6/9/2002, Ψίνθος, ώρα 20.30
- Συναυλία Χαράλαμπου Γαργανουράκη

Ο γνωστός τραγουδιστής και λυράρης της Κρήτης κάνει μια αναφορά στη μακρόχρονη πορεία του στο ελληνικό τραγούδι

7/9/2002, Κοσκινού, ώρα 20.30
Χοροί και μουσικές στο Αιγαίο
- Χορευτικό Δήμου Πέτρας Μυτιλήνης
- Εργαστήρι Παραδοσιακής Μουσικής ΜΕΚΤΟ Δήμου Καλλιθέας
- Εργαστήρι Παραδοσιακών Χορών ΜΕΚΤΟ Δήμου Καλλιθέας

8/9/2002, Καλυθιές, ώρα 20.30
Χοροί και μουσικές στο Αιγαίο
- Χορευτικό Δήμου Πέτρας Μυτιλήνης
- Εργαστήρι Παραδοσιακής Μουσικής ΜΕΚΤΟ Δήμου Καλλιθέας
- Εργαστήρι Παραδοσιακών Χορών ΜΕΚΤΟ Δήμου Καλλιθέας

Για το ΔΣ ΜΕΚΤΟ
Δήμου Καλλιθέας
Ο Πρόεδρος
Ηλίας Ηλιάδης

Για τα Τοπικά Συμβούλια και της Δωδεκανήσου

Τέλος στη σπαζοκεφαλιά της ποσόστωσης

✓ Προωθείται ρύθμιση από το υπουργείο Εσωτερικών και την ΚΕΔΚΕ
✓ Θα εισαχθεί μετά τις 20 Αυγούστου και θα είναι οριστική και αμετάκλητη

ΜΕΓΑΛΟ είναι το πρόβλημα που αντιμετωπίζουν τα Τοπικά Συμβούλια κυρίως των μικρών δήμων της περιοχής της Δωδεκανήσου σε ό,τι αφορά την ποσόστωση για την υποχρεωτική συμμετοχή γυναικών στο ψηφοδέλτιο.

Επειδή ακριβώς η ποσόστωση φαίνεται να δυσκολεύει παρά να διευκολύνει σε ορισμένες περιπτώσεις, υπάρχει το σκεπτικό επί του συνόλου των υποψηφίων Τοπικών Συμβουλίων για κάθε Δήμο να υπολογίζεται ο υποχρεωτικός αριθμός γυναικών, που θα πρέπει να συμπεριληφθούν στο ψηφοδέλτιο.

Σύμφωνα με πληροφορίες τόσο το υπουργείο Εσωτερικών όσο και η Κεντρική Ενωση Δήμων και Κοινοτήτων Ελλάδος επιθυμούν να δώσουν λύση στη σύγχυση που έχει δημιουργηθεί καθώς σε πολλές περιπτώσεις υπάρχει δυσκολία κατάρτισης των ψηφοδελτίων για τα Τοπικά Συμβούλια.

Η σχετική ρύθμιση αναμένεται να εισαχθεί μετά τις 20 Αυγούστου και θα είναι και η τελική και αμετάκλητη λύση του ζητήματος.

Με βάση τη ρύθμιση, ο υπολογισμός του 1/3 για την υποχρεωτική κάλυψη του ψηφοδελτίου από γυναίκες, θα γίνεται με βάση το συνολικό αριθμό των υποψηφίων τοπικών συμβούλων.

Για παράδειγμα σε ένα Δήμο με πέντε πενταμελή Τοπικά Συμβούλια: Ως υποψήφιοι για κάθε Τοπικό Συμβούλιο μπορούν να είναι από 3 έως 7, δηλαδή συνολικά για το συγκεκριμένο Δήμο από 15 εως 21.

Το υποχρεωτικό ποσοστό συμμετοχής γυναικών σε αυτή την περίπτωση (1/3) θα υπολογιστεί επί του συνολικού αριθμού υποψηφίων τοπικών συμβούλων και όχι για κάθε ένα Τοπικό Συμβούλιο ξεχωριστά όπως ισχύει σήμερα.

Δηλαδή αν τελικώς κατέλθουν από έναν συνδυασμό 20 υποψήφιοι τοπικοί σύμβουλοι τότε υποχρεωτικώς θα πρέπει το ένα τρίτο αυτών να είναι γυναίκες, δηλαδή 7 (ο δεκαδικός 6,66... που προκύπτει στρογγυλοποιείται στην αμέσως μεγαλύτερη μονάδα εφόσον το κλάσμα είναι μεγαλύτερο του μισού της μονάδας).

Ο αριθμός 7 για τις γυναίκες υποψήφιες τοπικές συμβούλους μπορεί να συμπληρωθεί και μόνο με υποψήφιες από δύο ή τρία Τοπικά Συμβούλια, έστω κι αν στα υπόλοιπα κατέρχονται μόνο άντρες.

Σε αυτή την περίπτωση η δήλωση του συνδυασμού είναι έγκυρη και δεν θεωρείται παράτυπη από το Πρωτοδικείο, εφόσον φυσικά πληρείται η ποσόστωση και στο κεντρικό ψηφοδέλτιο για το Δημοτικό Συμβούλιο.

Με τη ρύθμιση αυτή αναμένεται να δοθεί λύση σε ένα σημαντικό πρόβλημα που αντιμετωπίζουν οι συνδυασμοί κυρίως στους μικρούς Δήμους χωρίς όπως επισημαίνουν οι ειδικοί να υπάρξει παρέκκλιση από το πνεύμα του νόμου ο οποίος επιδιώκει την ενεργότερη συμμετοχή των γυναικών στα κοινά.



Η γνωστοποίηση για την επικείμενη ρύθμιση αποτέλεσε ανακούφιση για αρκετούς υποψηφίους, αφού μέχρι σήμερα η ποσόστωση χαρακτηριζόταν ως σπαζοκεφαλιά και ως ένα μεγάλο εμπόδιο σε πολλούς Δήμους της Ρόδου αλλά και της Δωδεκανήσου γενικότερα.



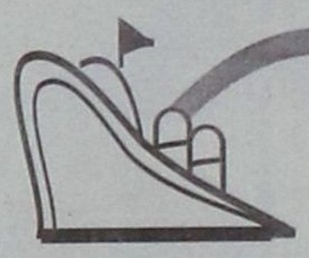

μια ξεχωριστή θέση στη θάλασσα

ΔΡΟΜΟΛΟΓΙΑ ΑΠΟ 5.08.02 ΕΩΣ 19.08.02

ΑΝΑΧΩΡΗΣΗ ΑΠΟ ΡΟΔΟ

ΗΜ/ΝΙΑ	ΠΛΟΙΟ	ΩΡΑ	ΠΡΟΟΡΙΣΜΟΣ
05.08 ΔΕΥΤΕΡΑ	ΡΟΔΟΣ	15.00	ΚΩ - ΚΑΛΥΜΝΟ - ΛΕΡΟ - ΠΑΤΜΟ - ΠΕΙΡΑΙΑ
06.08 ΤΡΙΤΗ	ΠΑΤΜΟΣ	15.00	ΣΥΜΗ - ΤΗΛΟ - ΚΩ - ΚΑΛ. - ΑΣΤΥΠ.-ΚΑΤΑΠΟΛ. -ΠΕΙΡ.
	ΔΙΑΓΟΡΑΣ	18.00	ΠΕΙΡΑΙΑ
07.08 ΤΕΤΑΡΤΗ	ΡΟΔΟΣ	15.00	ΚΩ - ΚΑΛΥΜΝΟ - ΛΕΡΟ - ΠΑΤΜΟ ΠΕΙΡΑΙΑ
08.08 ΠΕΜΠΤΗ	ΠΑΤΜΟΣ	11.00	ΚΩ - ΣΑΜΟ - ΘΕΣΣΑΛΟΝΙΚΗ
	ΔΙΑΓΟΡΑΣ	18.00	ΚΩ - ΠΕΙΡΑΙΑ
09.08 ΠΑΡΑΣΚΕΥΗ	ΡΟΔΟΣ	15.00	ΝΙΣΥΡΟ - ΚΩ - ΚΑΛΥΜΝΟ - ΛΕΡΟ - ΠΑΤΜΟ - ΠΕΙΡΑΙΑ
10.08 ΣΑΒΒΑΤΟ	ΔΙΑΓΟΡΑΣ	09.00	ΠΕΙΡΑΙΑ
	ΠΑΤΜΟΣ	18.00	ΚΩ - ΛΕΡΟ - ΠΑΤΜΟ - ΠΕΙΡΑΙΑ
11.08 ΚΥΡΙΑΚΗ	ΡΟΔΟΣ	15.00	ΚΩ - ΚΑΛΥΜΝΟ - ΛΕΡΟ - ΠΑΤΜΟ - ΠΕΙΡΑΙΑ
	ΔΙΑΓΟΡΑΣ	18.00	ΚΩ - ΠΕΙΡΑΙΑ
12.08 ΔΕΥΤΕΡΑ	ΠΑΤΜΟΣ	15.00	ΚΩ - ΚΑΛΥΜΝΟ - ΛΕΡΟ - ΠΑΤΜΟ - ΠΕΙΡΑΙΑ
13.08 ΤΡΙΤΗ	ΡΟΔΟΣ	15.00	ΣΥΜΗ - ΤΗΛΟ - ΚΩ -ΚΑΛ. - ΑΣΤΥΠ. - ΚΑΤΑΠΟΛ ΠΕΙΡΑΙΑ
	ΔΙΑΓΟΡΑΣ	18.00	ΠΕΙΡΑΙΑ
14.08 ΤΕΤΑΡΤΗ	ΠΑΤΜΟΣ	15.00	ΚΩ - ΚΑΛΥΜΝΟ - ΛΕΡΟ - ΠΑΤΜΟ - ΠΕΙΡΑΙΑ
15.08 ΠΕΜΠΤΗ	ΡΟΔΟΣ	11.00	ΚΩ - ΣΑΜΟ - ΘΕΣΣΑΛΟΝΙΚΗ
	ΔΙΑΓΟΡΑΣ	18.00	ΚΩ - ΠΕΙΡΑΙΑ
16.08 ΠΑΡΑΣΚΕΥΗ	ΠΑΤΜΟΣ	15.00	ΝΙΣΥΡΟ - ΚΩ - ΚΑΛΥΜΝ. - ΛΕΡΟ - ΠΑΤΜΟ - ΠΕΙΡΑΙΑ
17.08 ΣΑΒΒΑΤΟ	ΔΙΑΓΟΡΑΣ	09.00	ΠΕΙΡΑΙΑ
	ΡΟΔΟΣ	18.00	ΚΩ - ΛΕΡΟ - ΠΑΤΜΟ - ΠΕΙΡΑΙΑ
18.08 ΚΥΡΙΑΚΗ	ΠΑΤΜΟΣ	15.00	ΚΩ - ΚΑΛΥΜΝΟ - ΛΕΡΟ - ΠΑΤΜΟ - ΠΕΙΡΑΙΑ
	ΔΙΑΓΟΡΑΣ	18.00	ΚΩ - ΠΕΙΡΑΙΑ
19.08 ΔΕΥΤΕΡΑ	ΡΟΔΟΣ	15.00	ΚΩ - ΚΑΛΥΜΝΟ - ΛΕΡΟ - ΠΑΤΜΟ - ΠΕΙΡΑΙΑ

ΑΝΑΧΩΡΗΣΗ ΑΠΟ ΠΕΙΡΑΙΑ

ΗΜ/ΝΙΑ	ΠΛΟΙΟ	ΩΡΑ	ΠΡΟΟΡΙΣΜΟΣ
05.08 ΔΕΥΤΕΡΑ	ΠΑΤΜΟΣ	15.00	ΠΑΤΜΟ - ΛΕΡΟ - ΚΑΛΥΜΝΟ - ΚΩ - ΤΗΛΟ - ΣΥΜΗ - ΡΟΔΟ
	ΔΙΑΓΟΡΑΣ	18.00	ΡΟΔΟ
06.08 ΤΡΙΤΗ	ΡΟΔΟΣ	15.00	ΠΑΤΜΟ - - ΛΕΡΟ - ΚΑΛΥΜΝ Ο - ΚΩ - ΡΟΔΟ
07.08 ΤΕΤΑΡΤΗ	ΠΑΤΜΟΣ	15.00	ΚΑΤΑΠΟΛΑ - ΑΣΤΥΠΑΛ. - ΚΑΛΥΜ. ΝΙΣΥΡΟ - ΡΟΔΟ
	ΔΙΑΓΟΡΑΣ	18.00	ΚΩ - ΡΟΔΟ
08.08 ΠΕΜΠΤΗ	ΡΟΔΟΣ	15.00	ΠΑΤΜΟ - ΛΕΡΟ - ΚΑΛΥΜΝΟ - ΚΩ - ΡΟΔΟ
09.08 ΠΑΡΑΣΚΕΥΗ	ΔΙΑΓΟΡΑΣ	15.00	ΠΑΤΜΟ - ΛΕΡΟ -ΚΩ - ΡΟΔΟ
10.08 ΣΑΒΒΑΤΟ	ΡΟΔΟΣ	15.00	ΠΑΤΜΟ - ΛΕΡΟ - ΚΑΛΥΜΝΟ - ΚΩ - ΡΟΔΟ
	ΔΙΑΓΟΡΑΣ	23.00	ΡΟΔΟ
11.08 ΚΥΡΙΑΚΗ	ΠΑΤΜΟΣ	15.00	ΠΑΤΜΟ - ΛΕΡΟ - ΚΑΛΥΜΝΟ - ΚΩ - ΡΟΔΟ
12.08 ΔΕΥΤΕΡΑ	ΡΟΔΟΣ	15.00	ΠΑΤΜΟ - ΛΕΡΟ - ΚΑΛΥΜΝΟ - ΚΩ - ΤΗΛΟ - ΣΥΜΗ - ΡΟΔΟ
	ΔΙΑΓΟΡΑΣ	18.00	ΡΟΔΟ
13.08 ΤΡΙΤΗ	ΠΑΤΜΟΣ	15.00	ΠΑΤΜΟ - ΛΕΡΟ - ΚΑΛΥΜΝΟ - ΚΩ - ΡΟΔΟ
14.08 ΤΕΤΑΡΤΗ	ΡΟΔΟΣ	15.00	ΚΑΤΑΠΟΛΑ - ΑΣΤΥΠΑΛ. - ΚΑΛΥΜ. ΝΙΣΥΡΟ - ΡΟΔΟ
	ΔΙΑΓΟΡΑΣ	18.00	ΚΩ - ΡΟΔΟ
15.08 ΠΕΜΠΤΗ	ΠΑΤΜΟΣ	15.00	ΠΑΤΜΟ - ΛΕΡΟ - ΚΑΛΥΜΝΟ - ΚΩ - ΡΟΔΟ
16.08 ΠΑΡΑΣΚΕΥΗ	ΔΙΑΓΟΡΑΣ	15.00	ΠΑΤΜΟ - ΛΕΡΟ - ΚΩ - ΡΟΔΟ
17.08 ΣΑΒΒΑΤΟ	ΠΑΤΜΟΣ	15.00	ΠΑΤΜΟ - - ΛΕΡΟ - ΚΑΛΥΜΝΟ - ΚΩ - ΡΟΔΟ
	ΔΙΑΓΟΡΑΣ	23.00	ΡΟΔΟ
18.08 ΚΥΡΙΑΚΗ	ΡΟΔΟΣ	15.00	ΠΑΤΜΟ - ΛΕΡΟ - ΚΑΛΥΜΝΟ - ΚΩ - ΡΟΔΟ
19.08 ΔΕΥΤΕΡΑ	ΠΑΤΜΟΣ	15.00	ΠΑΤΜΟ - ΛΕΡΟ - ΚΑΛΥΜΝΟ - ΚΩ ΤΗΛΟ- ΣΥΜΗ - ΡΟΔΟ
	ΔΙΑΓΟΡΑΣ	18.00	ΡΟΔΟ

ΠΛΗΡΟΦΟΡΙΕΣ ΚΕΝΤΡΙΚΟ ΠΡΑΚΤΟΡΕΙΟ ΡΟΔΟΥ

Δ·Α·Ν·Ε· SEA LINE
ΔΩΔΕΚΑΝΗΣΙΑΚΗ ΑΝΩΝΥΜΗ ΝΑΥΤΙΛΙΑΚΗ ΕΤΑΙΡΙΑ

ΑΥΣΤΡΑΛΙΑΣ 92, ΤΗΛ. ΠΡΑΚΤΟΡΕΙΟΥ: 43150 (10 ΓΡΑΜΜΕΣ)

Τα προγράμματα που «τρέχουν»

Επενδύσεις για τον τουρισμό



ΟΛΕΣ οι επιχειρήσεις που δραστηριοποιούνται στη Δωδεκάνησο έχουν τη δυνατότητα να διεκδικήσουν κονδύλια από την Ευρωπαϊκή Ένωση, αλλά και από τα προγράμματα των Υπουργείων, προκειμένου με αυτό τον τρόπο να πετύχουν τη βελτίωση των υποδομών και των υπηρεσιών που παρέχουν.

Κατά την τρέχουσα περίοδο βρίσκονται σε εξέλιξη προγράμματα που αφορούν τόσο στη χρησιμοποίηση των σύγχρονων τεχνολογιών, όσο και στην αξιοποίηση του ανθρώπινου δυναμικού. Το «ΕΥΡΩΕΠΙΧΕΙΡΕΙΝ» του Ευρωπαϊκού Κέντρου Πληροφοριών Νοτίου Αιγαίου παρέχει πλήρη στοιχεία για όλα τα προγράμματα και το χρονικό περιθώριο που υπάρχει για υπαγωγή σε αυτά. Μεταξύ άλλων παρέχρνται πληροφορίες και για τα προγράμματα ενίσχυσης της απασχόλησης από τον ΟΑΕΔ.

Αναλυτικά τα χρηματοδοτικά προγράμματα που βρίσκονται σε εξέλιξη και για τη διεκδίκησή τους απαιτείται συνεννόηση με τους τοπικούς φορείς είναι τα ακόλουθα:

- Το Υπουργείο Ανάπτυξης προκήρυξε την υλοποίηση του προγράμματος «ΕΠΙΧΕΙΡΕΙΤΕ ΗΛΕΚΤΡΟΝΙΚΑ» στα πλαίσια του Επιχειρησιακού Προγράμματος «Κοινωνία της πληροφορίας» του Γ' ΚΠΣ.

Δικαιούχοι :Επιχειρήσεις της μεταποίησης, του τουρισμού, του εμπορίου και των υπηρεσιών που έχουν ως κύρια δραστηριότητα κάποιον από τους κλάδους που αναφέρονται στον σχετικό οδηγό, λειτουργούν πριν από τις 1-1-1999, απασχολούν 5-150 άτομα και έχουν μέσο κύκλο εργασιών για την προηγούμενη τριετία (1999-2000-2001) από 200 χιλ. ευρώ μέχρι 20 εκατ. ευρώ.

Ποσοστό επιχορήγησης: μέχρι 40% του συνολικού προϋπολογισμού του επιχειρηματικού σχεδίου. Ημερομηνία υποβολής : έως 16 Σεπτεμβρίου 2002

- Πρόγραμμα Επιχορήγησης Νέων Ελεύθερων Επαγγελματιών. Ποσό οικονομικής ενίσχυσης 7.400 ευρώ. Μπορούν να υπαχθούν άνεργοι-ες από 18 έως 60 ετών που δημιουργούν τη δική τους επιχείρηση. Υποβολή αιτήσεων από 22-7-02 έως 30-8-02 στις κατά τόπους Υπηρεσίες του ΟΑΕΔ. Περισσότερες πληροφορίες στη διεύθυνση www.oaed.gr.

- Παρατείνεται η προθεσμία υποβολής αιτήσεων στις κατά τόπους υπηρεσίες του ΟΑΕΔ για το Πρόγραμμα Επιχορήγησης Επιχειρήσεων για την Απασχόληση Ανέργων έτους 2002 μέχρι και την 30-8-2002. Περισσότερες πληροφορίες στη διεύθυνση www.oaed.gr/par.htm

- Ανοικτός δημόσιος διεθνής διαγωνισμός με κλειστές προσφορές και κριτήριο επιλογής την πλέον συμφέρουσα προσφορά, για την επιλογή αναδόχων του έργου «Εναλλασσόμενης κατάρτισης για την ανάπτυξη εξειδικευμένων δεξιοτήτων τεχνολογιών πληροφορίας και επικοινωνίας» σε πιστοποιημένα Κέντρα Επαγγελματικής Κατάρτισης (ΚΕΚ) στο πλαίσιο του Επιχειρησιακού Προγράμματος «Κοινωνία της Πληροφορίας».

Προϋπολογισμός : 30 εκ. ευρώ. Ημερομηνία υποβολής προσφορών μέχρι 16/9/2002 και ώρα 13:00 στα κεντρικά γραφεία του ΟΑΕΔ στην Αθήνα. Περισσότερες πληροφορίες στη δ/νση: http://www.oaed.gr

- Χρηματοδοτήσεις στα πλαίσια του Επιχειρησιακού Προγράμματος Αλιείας 200-2006 για τα παρακάτω μέτρα »:

α. Μέτρο 2.1 : Κατασκευή νέων αλιευτικών σκαφών σε αντικατάσταση παλαιών

β. Μέτρο 2.2: Εκσυγχρονισμός των υπαρχόντων σε ενεργεία αλιευτικών σκαφών

γ. Μέτρο 3.2. : Υδατοκαλλιέργεια

δ. Μέτρο 3.4 : Μεταποίηση και Εμπορία

ε. Μέτρο 3.5 : Αλιεία Εσωτερικών Υδάτων.

Πληροφορίες στη δ/νση : www.minagric.gr (Διεύθυνση Αλιείας)

- Πρόγραμμα ΔΙΚΤΥΩΘΕΙΤΕ : Προθεσμίες υποβολής : 31 Ιανουαρίου, 31 Μαΐου, 30 Σεπτεμβρίου.

ΠΡΟΓΡΑΜΜΑΤΑ ΓΙΑ ΤΟΝ ΤΟΥΡΙΣΜΟ :

- Πρόγραμμα : Διάδοση και καθιέρωση της Ελληνικής Κουζίνας

και ενίσχυση επιχειρήσεων για την απόκτηση σήματος ΕΟΤ για την Ελληνική Κουζίνα.

- Πρόγραμμα Ποιοτικού Εκσυγχρονισμού μικρών τουριστικών καταλυμάτων.

- Πρόγραμμα Ενίσχυσης της ανταγωνιστικότητας τουριστικών ΜΜΕ.

Διεκδίκηση χρηματοδότησης χωρίς ενδιάμεσους φορείς

Κονδύλια απ' ευθείας από την Ευρωπαϊκή Ένωση

Προγράμματα για το Περιβάλλον, την Ανάπτυξη και τον Πολιτισμό

ΠΟΡΟΥΣ από την Ευρωπαϊκή Ένωση έχουν τη δυνατότητα ν' αντλήσουν απ' ευθείας όλοι οι Δωδεκανήσιοι συμμετέχοντας στις διάφορες προσκλήσεις υποβολής προτάσεων, προσφορών που δημοσιεύονται στην Επίσημη Εφημερίδα της Ευρωπαϊκής Ένωσης.

Το Ευρωπαϊκό Κέντρο Πληροφοριών Νοτίου Αιγαίου (Αυστραλίας 88) συγκέντρωσε μια σειρά από τέτοιου είδους προγράμματα και τα παρουσιάζει στο τελευταίο τεύχος του «ΕΥΡΩΕΠΙΧΕΙΡΕΙΝ». Το «ΕΥΡΟΕΠΙΧΕΙΡΕΙΝ» είναι το ηλεκτρονικό περιοδικό του ΕΚΠ Νοτίου Αιγαίου και δημοσιεύεται στο ΙΝΤΕΡΝΕΤ. Τα καινούργια Ευρωπαϊκά προγράμματα που διαθέτουν κονδύλια απ' ευθείας προς τους επιχειρηματίες είναι τα ακόλουθα:

- Πρόσκληση υποβολής προτάσεων στα πλαίσια του Προγράμματος LIFE III – Τρίτες Χώρες / LIFE III -Περιβάλλον. Σχέδια προϋπολογισμού μέχρι 300.000 ευρώ. Ποσοστό χρηματοδότησης 50%. Προθεσμία υποβολής προτάσεων μέχρι 30-11-2002

- Πρόσκληση υποβολής προτάσεων για την οργάνωση εκδηλώσεων ευαισθητοποίησης για τον αντίκτυπο των τεχνολογιών και της επικοινωνίας στην βιώσιμη ανάπτυξη. Μέγιστο ποσό ανά πρόταση : 25.000 ευρώ. Προθεσμία υποβολής προτάσεων μέχρι 13-09-2002. - Πρόσκληση υποβολής προτάσεων στα πλαίσια του Προγράμματος MEDA II – Ευρω-Μεσογειακό Περιφερειακό Πρόγραμμα στον τομέα των μεταφορών. Συνολικός Προϋπολογισμός 20 εκ. ευρώ. Μέγιστο ποσό προϋπολογισμού ανά πρόταση 5.200.000 ευρώ. Προθεσμία υποβολής [προτάσεων 06-09-2002.

- Πρόσκληση υποβολής προτάσεων για το Πρόγραμμα ΠΟΛΙΤΙΣΜΟΣ 2000 (CULTURE 2000). Συνολικός προϋπολογισμός 33 εκ. ευρώ. Προϋπολογισμός πρότασης από 50.000 έως 150.000 ευρώ. Χρηματοδότηση έως 50% των επιλέξιμων δαπανών. Χρηματοδοτούνται εκδηλώσεις και πολιτιστικά σχέδια σε 30 χώρες. Προθεσμία παραλαβής προτάσεων 15-31/10/2002.

Πληροφορίες και αιτήσεις οι ενδιαφερόμενοι μπορούν να ζητήσουν στο

ΤΗΛ. 0241/34840 ή στο e-mail : eic164@ebed.gr

ΟΤΕ

Εμείς επικοινωνούμε καλύτερα

Δεν ξέρετε τι χάνετε... αν δεν έχετε

ISDN

ΠΟΛΥΜΟΡΦΙΚΗ ΕΠΙΚΟΙΝΩΝΙΑ

Μόνο από τον ΟΤΕ

Πάνω απ' όλα την πρεμία σας! Είστε στο σπίτι; Είστε στο γραφείο; Έχετε πάντα στη διάθεσή σας **δύο** τηλεφωνικές γραμμές σε **μία** σύνδεση. Η πολυμορφική επικοινωνία **ISDN** παρέχεται **μόνο από τον ΟΤΕ** και σας εξασφαλίζει:

- Ταυτόχρονη χρήση τηλεφώνου και Internet ή τηλεφώνου και fax ή δύο τηλεφώνων
- Αναγνώριση κλήσης **δωρεάν**

Τώρα, αποκτήστε σύνδεση ISDN ακόμα πιο οικονομικά.

- Μηνιαίο πάγιο € 13,20*
- Μετατροπή της τηλεφωνικής σας γραμμής σε ISDN € 14,68*, διατηρώντας τον ίδιο αριθμό
- Νέα σύνδεση € 44,02*

Ίδια χρέωση με το τιμολόγιο των απλών τηλεφωνικών συνδέσεων.

Τώρα, αποκτήστε σύνδεση ISDN ακόμα πιο εύκολα. Καλέστε στο 134, χωρίς χρέωση ή επισκεφθείτε το Δίκτυο Καταστημάτων ΟΤΕ ή το site www.oteshop.gr

€ 13,20* πάγιο το μήνα

ΤΗΛΕΦΩΝΟ FAX INTERNET

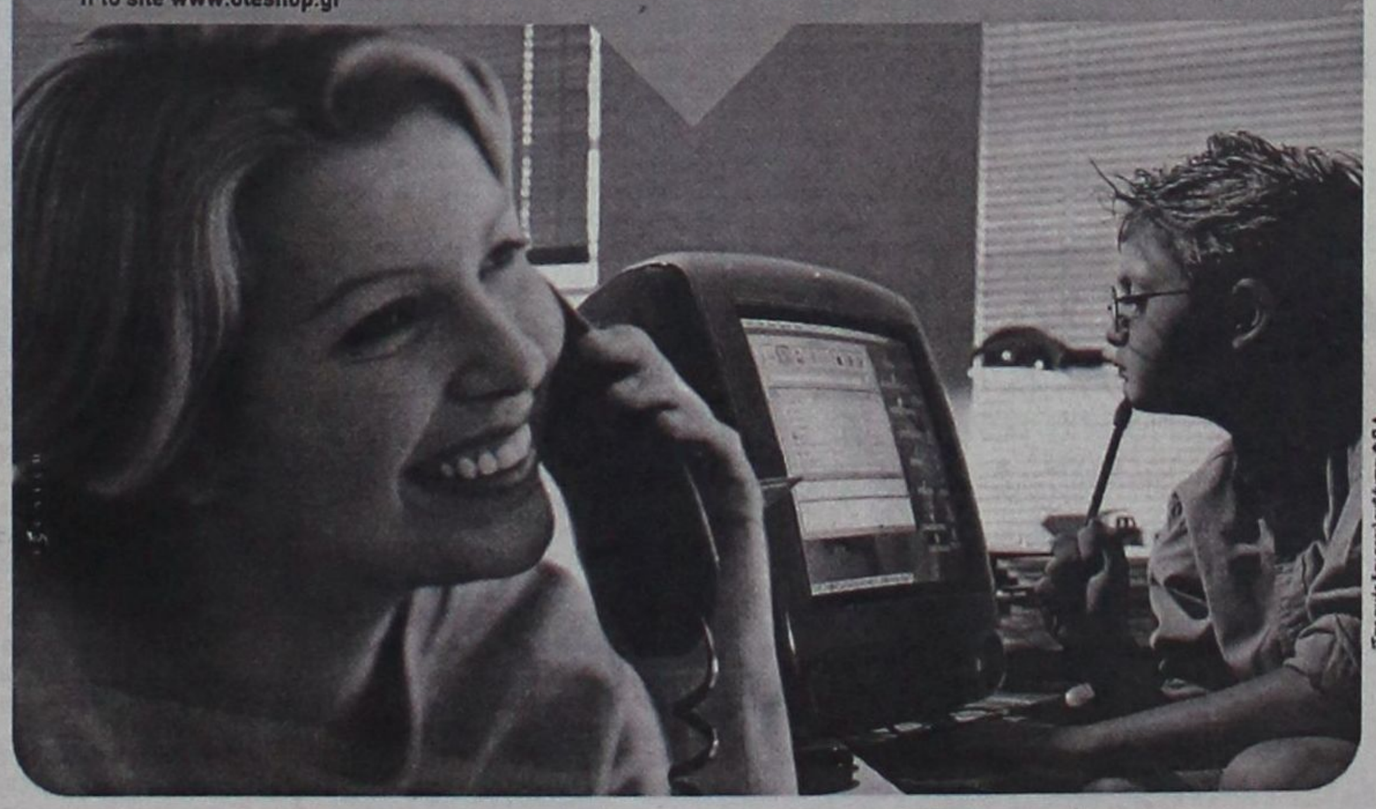

*Στις τιμές δεν περιλαμβάνεται Φ.Π.Α.

Καλέστε στο 134 χωρίς χρέωση | Δίκτυο Καταστημάτων ΟΤΕ | oteshop.gr

Βρέθηκαν κοντά το Καλλιμάρμαρο

Πόλεμος νεύρων με εκρηκτικά

ΕΚΡΗΚΤΙΚΑ (μασούρια δυναμίτιδας, πυροκροτητές, χειροβομβίδα) εντοπίστηκαν θαμμένα το μεσημέρι της Κυριακής στο λόφο του Αρδηττού, πίσω από το Καλλιμάρμαρο. Επί τόπου έσπευσαν άντρες της Αντιτρομοκρατικής, οι οποίοι εξέτασαν τα ευρήματα, τα οποία μετέφεραν στα εργαστήρια της υπηρεσίας.

Οι αρχές οδηγήθηκαν στον εντοπισμό τους μετά από τηλεφώνημα αγνώστου. Σύμφωνα με τις αρχές, τα εκρηκτικά δεν σχετίζονται με την «17Ν» αλλά ότι ανήκουν ή ενδεχομένως να χρησιμοποιούνταν από μικρή περιφερειακή οργάνωση.

NEL LINES

ΝΑΥΤΙΛΙΑΚΗ ΕΤΑΙΡΕΙΑ ΛΕΣΒΟΥ
ΚΕΝΤΡΙΚΟ ΠΡΑΚΤΟΡΕΙΟ ΡΟΔΟΥ
ALHAMBRA TRAVEL

AEOLOS KENTERIS

Σε 7 ώρες
ΡΟΔΟ - ΚΩ - ΠΕΙΡΑΙΑ!
ΠΕΙΡΑΙΑ - ΚΩ - ΡΟΔΟ!



Το υπερταχύπλοο KENTERIS σας προσφέρει άνεση - πολυτέλεια - ταχύτητα - ασφάλεια και οικονομία χρόνου!

Διαθέτει τα πάντα για να κάνει το ταξίδι σας ευχάριστο και σύντομο!
Για πρώτη φορά στα Δωδεκάνησα - Πειραιά ο χρόνος του ταξιδιού σας μειώθηκε αφάνταστα

ΔΡΟΜΟΛΟΓΙΑ

ΚΑΘΕ ΤΡΙΤΗ - ΠΑΡΑΣΚΕΥΗ αναχ.
από ΡΟΔΟ - ΚΩ - ΚΑΛΥΜΝΟ - ΠΕΙΡΑΙΑ ώρα 08.00
ΚΑΘΕ ΠΕΜΠΤΗ αναχ. από ΡΟΔΟ - ΚΩ - ΠΕΙΡΑΙΑ ώρα 08.00
ΚΑΘΕ ΔΕΥΤΕΡΑ - ΠΕΜΠΤΗ αναχ. από
ΠΕΙΡΑΙΑ - ΚΑΛΥΜΝΟ - ΚΩ - ΡΟΔΟ ώρα 17.00

Κρατήσεις για επιβάτες και οχήματα (Ι.Χ. και φορτηγά)
στο ΚΕΝΤΡΙΚΟ ΠΡΑΚΤΟΡΕΙΟ ΡΟΔΟΥ
ALHAMBRA TRAVEL
ΔΗΜ. ΘΕΟΔΩΡΑΚΗ 13 (Πεζόδρομος)
Τηλ.: 02410 37052-25698 - 31642

Μετά από πολυήμερες έρευνες στο χώρο που ζούσε ο Γιωτόπουλος

Εφυγε η Αντιτρομοκρατική από τους Λειψούς

Αναζητούσαν στοιχεία για την «Άννα» ή άλλα πρόσωπα της 17 Νοέμβρη

ΕΦΥΓΑΝ από τους Λειψούς οι άνδρες της Αντιτρομοκρατικής Υπηρεσίας, αφήνοντας τους κατοίκους με την υποψία ότι «κάτι συμβαίνει και κατά πάσα πιθανότητα οι άνθρωποι αυτοί θα επιστρέψουν».

Σύμφωνα με τις περιγραφές που έκαναν χθες προς τη Δράση κάτοικοι των Λειψών «δεν τους βλέπουμε πια, αυτοί της Αντιτρομοκρατικής πρέπει να έφυγαν την Παρασκευή». Άγνωστο είναι και έτσι θα παραμείνει για αρκετές ημέρες το περιεχόμενο των ευρημάτων που περισυνέλεξαν οι αξιωματικοί στη διάρκεια των ερευνών τους στο μικρό νησί του Νομού μας. Ευρέως, ωστόσο, συζητήθηκε το ενδεχόμενο η περιβόητη «Άννα» να βρέθηκε στους Λειψούς και να συναντήθηκε με τον Γιωτόπουλο (στοιχεία για την πιθανή ταυτότητα και δράση της παρουσιάζονται στη συνέχεια). Αυτό που αναζητούσε η Αντιτρομοκρατική σε όλη τη διάρκεια των ερευνών της περασμένης εβδομάδας, είναι στοιχεία ικανά να οδηγήσουν στον εντοπισμό νέων προσώπων (γυναικών ή ανδρών) που να εμπλέκονται στη 17 Νοέμβρη.

Η ταυτότητα της Άννας

Δύο γυναίκες με τον κωδικό «Άννα», που φέρεται ότι συμμετείχε στη δολοφονία του Ρίτσαρντ Γουέλς το 1975, ψάχνει η Αντιτρομοκρατική, σύμφωνα με το Καρφί, το οποίο –όπως υποστηρίζει– έχει στη διάθεσή του τα ονοματεπώνυμα τους και γνωρίζει για τη ζωή τους. Και οι δύο είναι ψηλές, γοητευτικές, η μία ξανθιά και η άλλη μελαχρινή. Η μία, ελληνογαλλίδα, είχε στενές επαφές με την Πενό και τον Γιωτόπουλο, η άλλη φίλη του Γιάννη Σερίφη (σ.σ. η εφημερίδα δημοσιεύει φωτό της).

Ειδικότερα, για την ελληνογαλλίδα το Καρφί αναφέρει ότι δεν έχει δώσει ακόμη κατάθεση στην Αντιτρομοκρατική και το προφίλ της μοιάζει με τις περιγραφές του Π. Σερίφη. Είναι η πιο στενή φίλη της συντρόφου του Γιωτόπουλου, καθηγήτρια γαλλικών. Το σπίτι της είναι στο λόφο του Στρέφη και έχει πάρει διαζύγιο από τον άντρα της, ο οποίος διατηρεί εστιατόριο στο Μοναστηράκι. Σύμφωνα με την εφημερίδα, έχει εντοπισθεί και παρακολουθείται από την Αντιτρομοκρατική.

Για τη φίλη του Γ. Σερίφη, το δημοσίευμα αναφέρει ότι τα ίχνη της έχουν χαθεί από το 1994, όταν έκλεισε ένα βιβλιοπωλείο που διατηρούσε στην περιοχή της Ζωοδόχου Πηγής με γερμανικά βιβλία. Σήμερα είναι 60 ετών, κόρη έλληνα και γερμανίδας. Παντρεύτηκε το 1970 ένα έλληνα μηχανικό και λίγο αργότερα γνώρισε τον Γιάννη Σερίφη. Το 1972 η χούντα την κυνηγάει για τις σχέσεις της με την 20η Οκτώβρη. Τέσσερις φίλοι της γερμανοί επιχειρούν να έρθουν στην Ελλάδα για να την φυγαδεύσουν στη Γερμανία, αλλά η συνάντηση που είχαν κανονίσει δεν έγινε ποτέ, γιατί η γυναίκα είχε συλληφθεί. Οι γερμανοί δικάστηκαν από την χούντα με την κατηγορία ότι ήταν μέλη της 20ης Οκτώβρη και προσπάθησαν να τη φυγαδεύσουν. Η ίδια ποτέ δεν παραπέμφθηκε σε δίκη, γιατί δεν βρέθηκαν στοιχεία. Οι αρχές την αναζητούν στην Στουτγάρδη, καθώς υπάρχουν πληροφορίες ότι ζει εκεί και μάλιστα ότι έχει ξαναπαντρευτεί.

Σημειώνεται ότι σύμφωνα με πληροφορίες, οι διωκτικές αρχές αναζητούν την «Άννα» μεταξύ πέντε προσώπων, όπως έγινε γνωστό το τελευταίο 48άρο.

Κοντά στη 17 Νοέμβρη και το 1991

Σύμφωνα με πληροφορίες που δημοσιεύει η εφημερίδα Έθνος της Κυριακής, τον Οκτώβρη του 1991 και έξι μήνες πριν την υπόθεση της Λ. Ριανκούρ, ήρθε σε επαφή με τις αρχές άτομο, το οποίο δήλωσε ότι μπορούσε να δώσει πληροφορίες για τη «17 Νοέμβρη» και μάλιστα να παραδώσει τον οπλισμό που εκλάπη από το αστυνομικό τμήμα Βύρωνα. Δεν υπήρξε όμως κάποια συνέχεια καθώς το συγκεκριμένο πρόσωπο εξαφανίστηκε. Η τελευταία «επαφή» που είχε μαζί του η Αντιτρομοκρατική είναι ένα ταξίδι του με λεωφορείο των ΚΤΕΛ από την Αθήνα για τα Τρίκαλα...

Προ ημερών, όπως αναφέρει το δημοσίευμα, η Αντιτρομοκρατική Υπηρεσία ενημερώθηκε ότι σε γνωστό δικηγορικό γραφείο των Τρικάλων εμφανίσθηκε κάποιο άτομο, υποστηρίζοντας ότι επειδή σχετίζεται με τη «17Ν» ήθελε να διαπραγματευθεί την παράδοσή του στην αστυνομία.

Πληροφορίες μάλιστα φέρουν τον εν λόγω πολίτη να έχει κάποια σχέση και με την «περίφημη» Μαρία που είχε δώσει στην αντιτρομοκρατική υπηρεσία τις πληροφορίες για την υπόθεση της Λουίζης Ριανκούρ. Σύμφωνα με τις αρχές, κατά το Έθνος, ο άγνωστος των Τρικάλων έχει το ίδιο πατρικό επώνυμο με την Μαρία...

Το κίνητρο της Μαρίας ήταν ο θάνατος του 22χρονου στρατιώτη Κώστα Μαργάρα, που σκοτώθηκε στο Χαϊδάρι το 1992. «Σκότωσαν το πιο προσφιλές μου πρόσωπο», έλεγε στην Ασφάλεια «γιατί βρέθηκε σε λάθος τόπο, λάθος ώρα και είδε κάτι που δεν έπρεπε». Οι αρχές υποστηρίζουν ότι για την υπόθεση της Ριανκούρ η Μαρία εισέπραξε περίπου 200 εκατομμύρια δραχμές.

Οι δισκέτες της Δαμάρεως

Το περιεχόμενο μίας από τις 50 δισκέτες που βρέθηκαν στη γιάφκα της οδού Δαμάρεως στο Παγκράτι παρουσιάζουν η Κυριακάτικη Ελευθεροτυπία, το Βήμα της Κυριακής και η Καθημερινή.

Στο αρχείο της «17Ν» καταγράφονται με λεπτομέρειες παρακολουθήσεις αστυνομικών και λιμενικών τμημάτων, επιχειρηματιών, διπλωματών, προξενείων, εταιρειών, μεγαλογιατρών, αμερικανών, τούρκων, γερμανών και ισραηλινών αξιωματούχων αλλά και εταιρειών ενοικίασης σκαφών.

Εντυπωσιακό είναι το στοιχείο της αναφοράς στην αγορά πενών (;) από τον πρώην πρωθυπουργό Κ. Μητσοτάκη.

Από τα στοιχεία προκύπτει ότι την περίοδο 1991-93 το στρατηγείο τους είχε μεταφερθεί στη Θεσσαλονίκη καθώς ετοίμαζαν εντυπωσιακό χτύπημα, λόγω εξελίξεων στο Σκοπιανό. Επίσης, και την περίοδο 1998-2000 η οργάνωση σχεδίαζε επιθέσεις εναντίον των στρατιωτικών δυνάμεων που μετέβαιναν μέσω της συμπρωτεύουσας στη Γιουγκοσλαβία.

Ενδιαφέρον παρουσιάζουν και οι κωδικοποιημένες φράσεις. Ειδικότερα:

Άσχημοι: Οι αστυνομικοί

Νομιστεράκια: αλλοδαποί υπάλληλοι πρεσβειών-προξενείων ή αμερικανοί στρατιώτες

Μύτες: Οι ρουκέτες

Γίνεται μόνο με μύτη από απέναντι: Εκτόξευση ρουκέτας

Κρεμαστό καλάθι: Βόμβα σε όροφο

Γίνονται απλά καλάθια: Τοποθετούνται άνετα βόμβες

Με το κλειδί στο χέρι: Ο χώρος παραβιάζεται εύκολα.

TOP PROPERTIES
GEORGE S. PIPINOS
ΓΕΩΡΓΙΟΣ Σ. ΠΙΠΙΝΟΣ
ΜΕΣΙΤΗΣ ΑΣΤΙΚΩΝ ΣΥΜΒΑΣΕΩΝ
REAL ESTATE AGENT 8 MEMBER OF F.I.A.B.C.I



Η «TOP PROPERTIES» είναι ατομική επιχείρηση και ανήκει εξ ολοκλήρου στον κ. Γεώργιο Σ. Πιπίνο, που από το 1971 ασχολείται αποκλειστικά και μόνο με επενδύσεις και REAL ESTATE, στο νησί της Ρόδου, καθώς και στην ευρύτερη περιοχή της Δωδεκανήσου.

ΑΠΕΥΘΥΝΟΜΑΣΤΕ: Στους **σοβαρούς, απαιτητικούς** και **επιλεκτικούς** επενδυτές - επιχειρηματίες - ελεύθερους επαγγελματίες, Έλληνες και ξένους υψηλού εισοδηματικού επιπέδου, που ενδιαφέρονται να κάνουν μια σοβαρή επένδυση **προβολής** στο νησί της Ρόδου.

ΠΡΟΣΦΕΡΟΥΜΕ:
Α) Υπηρεσίες και πληροφορίες που γίνονται σε προσωπικό επίπεδο με **εχεμύθεια, διακριτικότητα και σοβαρότητα.**
Β) Μεγάλη **γκάμα** υψηλής ποιότητας ακινήτων, όπως 1) Ξενοδοχεία Α' και Β' κατηγορίας των 600-500-350–300 κλινών 2) Κεντρικά αστικά ακίνητα κατάλληλα για τράπεζες - καταστήματα - γραφεία 3) Παραλιακές εκτάσεις, κατάλληλες για τουριστικές επενδύσεις των 150.000 - 100.000 - 70.000 - 50.000 - 36.000 τ.μ. και 4) Διαμερίσματα και μαιζονέτες **προβολής.**

ΣΤΟΧΟΣ ΜΑΣ ΕΙΝΑΙ:
Να προσφέρουμε στο αγοραστικό μας κοινό **υψηλής ποιότητας ακίνητα και ευκαιρίες** στο νησί της Ρόδου. Η εικοσιπενταετής και πλέον πείρα μας στον τομέα αυτό αποτελεί εγγύηση.

ΣΥΝΘΗΜΑ ΜΑΣ ΕΙΝΑΙ:
Επενδύστε στη ΡΟΔΟ **ΤΩΡΑ**, σε ακίνητα που **ΑΝΤΕΧΟΥΝ ΣΤΟ ΧΡΟΝΟ**

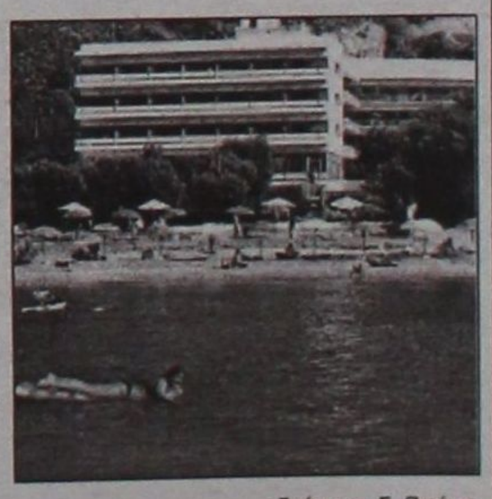

Γεώργιος Σ. Πιπίνος
ΜΕΣΙΤΗΣ ΑΣΤΙΚΩΝ ΣΥΜΒΑΣΕΩΝ
Γιατί εμείς γνωρίζουμε καλύτερα!

KENNENTY 38, ΡΟΔΟΣ, 85100, τηλ. (0241) 23895, 38243. FAX (0241) 20883
38 KENNEDY STR., RHODES, 85100, TEL. (0241) 23895, 38243. FAX (0241) 20883

«Ο Σ. Καραγιάννης οφείλει να δείξει σεβασμό και ειλικρίνεια»

Επιστολή - απάντηση του κ. Δρόσου Ταυλάριου σε συνέντευξη του Νομάρχη

Ο κ. Δρόσος Ταυλάριος με αφορμή συνέντευξη του κ. Σάββα Καραγιάννη σε τοπική εφημερίδα στην οποία αναφέρεται στην υποψηφιότητά του, απαντά με την παρακάτω επιστολή:

«Σε συνέντευξή του στη χθεσινή «Δημοκρατική» ο νομάρχης Δωδεκανήσου κ. Σάββας Καραγιάννης αναφέρεται στην ενδεχόμενη υποψηφιότητά μου στις επερχόμενες νομαρχιακές εκλογές με τρόπο απαξιωτικό για το πρόσωπό μου παραθέτοντας γεγονότα εντελώς αναληθή.

Προς αποκατάσταση της αλήθειας δηλώνω τα ακόλουθα:

1. Από τη συγκεκριμένη συνέντευξη έμαθα για πρώτη φορά ότι ο κ. Καραγιάννης, μου πρότεινε να ηγηθώ του ψηφοδελτίου της Επαρχίας Καλύμνου. Κάτι τέτοιο δεν συζήτησε ποτέ ούτε με εμένα, ούτε με τον εκπρόσωπο της Νέας Δημοκρατίας στην Πολιτική Γραμματεία της παράταξης όπως ο κ. Καραχάλιος μπορεί να διαβεβαιώσει.

Πράγματι με επιστολή μου πριν το Πάσχα του είχα ζητήσει να περιληφθώ στο ψηφοδέλτιο της Ρόδου, αλλά βλέποντας τις αντιδράσεις στενών συνεργατών του στο ενδεχόμενο υποψηφιότητάς μου στην έδρα του νομού, άφησα στον ίδιο το νομάρχη την επιλογή να με βάλει υποψήφιο σε οποιαδήποτε από τις επαρχίες Ρόδου ή Καλύμνου εξυπηρετούσε τον συνδυασμό μας.

Η συζήτηση αυτή έγινε κατά τη διάρκεια της τελευταίας συνάντησής μας στο γραφείο του την 22α Ιουνίου στις 12 το μεσημέρι. Ο κ. Καραγιάννης όμως επέμεινε να κατέβω στο ψηφοδέλτιο της Ρόδου για λόγους πέραν των άλλων προσέλκυσης στον συνδυασμό μας των Καλυμνίων της Ρόδου, μου δήλωσε δε ότι θα εισηγούταν στη συνάντηση της Πολιτικής Γραμματείας την επόμενη Τρίτη «θετικά» όπως διευκρίνισε, την υποψηφιότητά μου στην έδρα του νομού μας.

Στη συνάντηση εκείνη όμως, όπως έγινε τότε ευρέως γνωστό, εισηγήθηκε αρνητικά, για την υποψηφιότητά μου συνολικά και δεν έγινε καμία συζήτηση για συμμετοχή μου στο ψηφοδέλτιο της Καλύμνου. Συνεπώς είναι απολύτως αναληθές ότι μου πρότεινε κάτι τέτοιο, πολύ περισσότερο ότι επιχείρησε να με πείσει γι' αυτό και εγώ αρνήθηκα.

2. Ο κ. Καραγιάννης στη συνέντευξή του, μου αποστερεί το στοιχειώδες ανθρώπινο δικαίωμα του αυτοπροσδιορισμού «μεταπηδώντας» με κατά την έκφρασή του από την πολιτική στον εκδοτικό - δημοσιογραφικό χώρο.

Δεν γνωρίζω για λογαριασμό ποίων κόπτεται να κάνει κάτι τέτοιο και επείγεται να με εξοστρακίσει από την πολιτική ζωή του τόπου μας. Η απόφαση όμως αν παραμένω πολιτικό πρόσωπο και ενεργός πολίτης στα κοινά μας ή έχω μεταβληθεί σε επιχειρηματία - εκδότη είναι δική μου και όχι δική του. Και ανήκει φυσικά στο πολιτικό κόμμα όπου εγώ ανήκω, που όλο αυτό το διάστημα με στήριξε απόλυτα αξιώνοντας την παραμονή μου στην ενεργό πολιτική με επιμονή που με συγκίνησε για την οποία και το ευχαριστώ θερμά.

Ο νομάρχης επαναλαμβάνει στη συνέντευξή του τις γνωστές θεωρίες περί «διαπλοκής» μετασχηματίζοντας αυτή τη φορά τον όρο σε «εμπλοκή» ξεχνώντας ότι η μόνη εξήγηση που διαρρέει από τον ίδιο και το περιβάλλον του για να δικαιολογήσει την απόφαση αποκλεισμού μου από το ψηφοδέλτιο είναι η αντίδραση των άλλων εφημερίδων σ' αυτό το ενδεχόμενο. Αναγνωρίζει δηλαδή σ' αυτές τις εφημερίδες οι οποίες μάλιστα πολέμησαν τον αγώνα μας το 1998, το δικαίωμα να ορίζουν ποιοι θα μπουν και ποιοι όχι στο ψηφοδέλτιό του, ενώ υποτίθεται ότι αρνείται μετά βδελυγμίας την εμπλοκή των μέσων ενημέρωσης στην παράταξή του!

Δεν είναι όμως αυτό το μόνο σημείο στο οποίο υποπίπτει σε αντιφάσεις ο κ. Καραγιάννης στη συνέντευξή του. «Προσπάθησε» όπως δηλώνει να με πείσει να γίνω Έπαρχος Καλύμνου, θέση που ασκεί εξουσία, ενώ δεν θέλει για λόγους.... διαπλοκής εξουσιών να γίνω νομαρχιακός σύμβουλος Ρόδου που δεν έχει καμία διοικητική αρμοδιότητα...

3. Το παραπολιτικό σχόλιο της εφημερίδας μας «ο χαμαιλέων» ήταν ακριβής αντιγραφή σχολίου της εφημερίδας «Ροδιακής» που το αναδημοσίευσε από τη «Χώρα» και αναφερόταν στην υποψηφιότητα για την υπερνομαρχία Αθηνών του γαμπρού μου, Γιάννη Τζανετάκου.

Ο νομάρχης σκοπίμως το παραποιεί παρουσιάζοντάς το κατά το ήμισυ και ότι δήθεν αναφέρεται σε αυτόν, ενώ σαφώς επικρίνεται η εφημερίδα που αναδημοσίευσε το υβριστικό σχόλιο.

Εν πάσει περιπτώσει συστήνω στον κ. Καραγιάννη περισσότερο σεβασμό προς την «Καθημερινή Δωδεκάνησο» και τους συνεργάτες της που σήκωσαν από το 1997 μόνοι όλο το βάρος της ανάδειξής του στη θέση του νομάρχη Δωδεκανήσου υπό καθεστώς πολεμικής και λοιδοριών από το σύνολο του τοπικού τύπου, μέρος του οποίου σήμερα τον στηρίζει αξιώνοντας τον δικό μου αποκλεισμό.

4. Τέλος θεωρώ άστοχες και προσβλητικές για το πρόσωπό μου τις αναφορές περί υπονόμευσης της υποψηφιότητάς του και ειδικότερα τις προθέσεις που διαβλέπει εκ μέρους μου για «εκδίκηση και εκβιασμό». Αν είχα τέτοιες προθέσεις δεν θα προσπαθούσα με τις δηλώσεις μου ή με τη συμμετοχή μου σε κομματικά όργανα να επιφέρω διόρθωση της λανθασμένης όπως όλοι σχεδόν πιστεύουν λανθασμένης πορείας που ακολουθεί. Αν ήθελα «εκδίκηση» δεν θα μιλούσα διότι η «υπονόμευση» είναι πάντα «σιωπηλή» και η εκδίκηση πιάτο που τρώγεται κρύο.

Ούτε θα άφηνα τον χειρισμό του προσωπικού θέματος που αφορά την υποψηφιότητά μου στη Νέα Δημοκρατία για να το διευθετήσει όπως εκείνη κρίνει καλύτερα προς το συμφέρον της παράταξής μας. Εάν το ζήτημα αυτό ο κ. Καραγιάννης επιθυμούσε να το κλείσει με τον συμφερότερο για την κοινή μας προσπάθεια τρόπο, θα απαντούσε στην επιστολή μου αναφέροντας με ειλικρίνεια τους πραγματικούς λόγους για τους οποίους δεν επιθυμεί την υποψηφιότητά μου.

Αντιθέτως, όχι μόνο στο θέμα αυτό, αλλά συνολικά σε όλο το φάσμα των σχέσεων του με τη Νέα Δημοκρατία κινείται στη λογική της σύγκρουσης, η οποία κανένας δεν μπορεί να εξηγήσει πως βοηθά τον εκλογικό μας αγώνα. Η πρωτόγνωρη αυτή στρατηγική της επιδίωξης από τον ίδιο τον ενδιαφερόμενο υποψήφιο της ρήξης με τους συμμάχους του και αυτούς που του έδωσαν τη νίκη του 1998 με προβληματίζει βαθύτατα και ομολογώ ότι αδυνατώ να δώσω οποιαδήποτε εξήγηση με πολιτικούς όρους.

Δρόσος Ιπ. Ταυλάριος»



ΔΡΟΜΟΛΟΓΙΑ ΤΟΥ ΤΑΧΥΠΛΟΟΥ ΚΑΤΑΜΑΡΑΝ «ΔΩΔΕΚΑΝΗΣΟΣ ΕΞΠΡΕΣ»
Από 01/08/2002 έως 31/08/2002

	Αναχώρηση καθημερινά ώρα 08.30 π.μ. από το λιμάνι της «Κολόνας»
ΔΕΥΤΕΡΑ	ΡΟΔΟΣ-ΚΩΣ-ΚΑΛΥΜΝΟΣ-ΛΕΡΟΣ- ΠΑΤΜΟΣ - ΛΕΙΨΟΙ - ΛΕΡΟΣ -ΚΑΛΥΜΝΟΣ-ΚΩΣ-ΡΟΔΟΣ
ΤΡΙΤΗ	ΡΟΔΟΣ-ΚΩΣ-ΚΑΛΥΜΝΟΣ-ΛΕΡΟΣ- ΠΑΤΜΟΣ - ΛΕΙΨΟΙ - ΛΕΡΟΣ -ΚΑΛΥΜΝΟΣ-ΚΩΣ-ΡΟΔΟΣ
ΤΕΤΑΡΤΗ	ΡΟΔΟΣ-ΚΑΣΤΕΛΟΡΙΖΟ-ΡΟΔΟΣ
ΠΕΜΠΤΗ	ΡΟΔΟΣ-ΚΩΣ-ΚΑΛΥΜΝΟΣ-ΛΕΡΟΣ- ΠΑΤΜΟΣ - ΛΕΙΨΟΙ - ΛΕΡΟΣ -ΚΑΛΥΜΝΟΣ-ΚΩΣ-ΡΟΔΟΣ
ΠΑΡΑΣΚΕΥΗ	ΡΟΔΟΣ-ΚΩΣ-ΚΑΛΥΜΝΟΣ-ΛΕΡΟΣ- ΠΑΤΜΟΣ - ΛΕΙΨΟΙ - ΛΕΡΟΣ -ΚΑΛΥΜΝΟΣ-ΚΩΣ-ΡΟΔΟΣ
ΣΑΒΒΑΤΟ	ΡΟΔΟΣ-ΚΩΣ-ΚΑΛΥΜΝΟΣ-ΛΕΡΟΣ- ΠΑΤΜΟΣ - ΛΕΙΨΟΙ - ΛΕΡΟΣ -ΚΑΛΥΜΝΟΣ-ΚΩΣ-ΡΟΔΟΣ
ΚΥΡΙΑΚΗ	ΡΟΔΟΣ-ΚΩΣ-ΚΑΛΥΜΝΟΣ-ΛΕΡΟΣ- ΠΑΤΜΟΣ - ΛΕΙΨΟΙ - ΛΕΡΟΣ -ΚΑΛΥΜΝΟΣ-ΚΩΣ-ΡΟΔΟΣ

ΝΑΥΤΙΚΗ ΕΤΑΙΡΕΙΑ
ΤΗΛΟΣ 21ος ΑΙΩΝΑΣ
ΜΕΓΑΛΟ ΧΩΡΙΟ ΤΗΛΟΣ 85002
ΤΗΛ. 02460 44000, FAX 02460 44044
ΔΡΟΜΟΛΟΓΙΑ «SEA STAR»

ΔΕΥΤΕΡΑ

ΛΙΜΑΝΙ	ΑΦΙΞΗ	ΑΝΑΧΩΡΗΣΗ
ΡΟΔΟΣ		9.00
ΤΗΛΟΣ	10.20	14.30
ΝΙΣΥΡΟΣ	15.10	17.30
ΤΗΛΟΣ	18.10	18.20
ΡΟΔΟΣ	19.40	

ΤΡΙΤΗ

ΛΙΜΑΝΙ	ΑΦΙΞΗ	ΑΝΑΧΩΡΗΣΗ
ΡΟΔΟΣ		9.00
ΤΗΛΟΣ	10.20	14.30
ΝΙΣΥΡΟΣ	15.10	17.30
ΤΗΛΟΣ	18.10	18.20
ΡΟΔΟΣ	19.40	

ΠΕΜΠΤΗ

ΛΙΜΑΝΙ	ΑΦΙΞΗ	ΑΝΑΧΩΡΗΣΗ
ΡΟΔΟΣ		9.00
ΤΗΛΟΣ	10.20	18.00
ΡΟΔΟΣ	19.20	

ΠΑΡΑΣΚΕΥΗ

ΛΙΜΑΝΙ	ΑΦΙΞΗ	ΑΝΑΧΩΡΗΣΗ
ΡΟΔΟΣ		**9.00**
ΤΗΛΟΣ	10.20	**14.30**
ΝΙΣΥΡΟΣ	15.10	**17.30**
ΤΗΛΟΣ	18.10	**18.20**
ΡΟΔΟΣ	19.40	**20.00**
ΤΗΛΟΣ	21.20	

ΚΥΡΙΑΚΗ

ΛΙΜΑΝΙ	ΑΦΙΞΗ	ΑΝΑΧΩΡΗΣΗ
ΤΗΛΟΣ		**8.00**
ΡΟΔΟΣ	9.20	**9.40**
ΤΗΛΟΣ	11.00	**16.00**
ΡΟΔΟΣ	17.20	**18.00**
ΤΗΛΟΣ	19.20	**19.30**
ΡΟΔΟΣ	20.50	

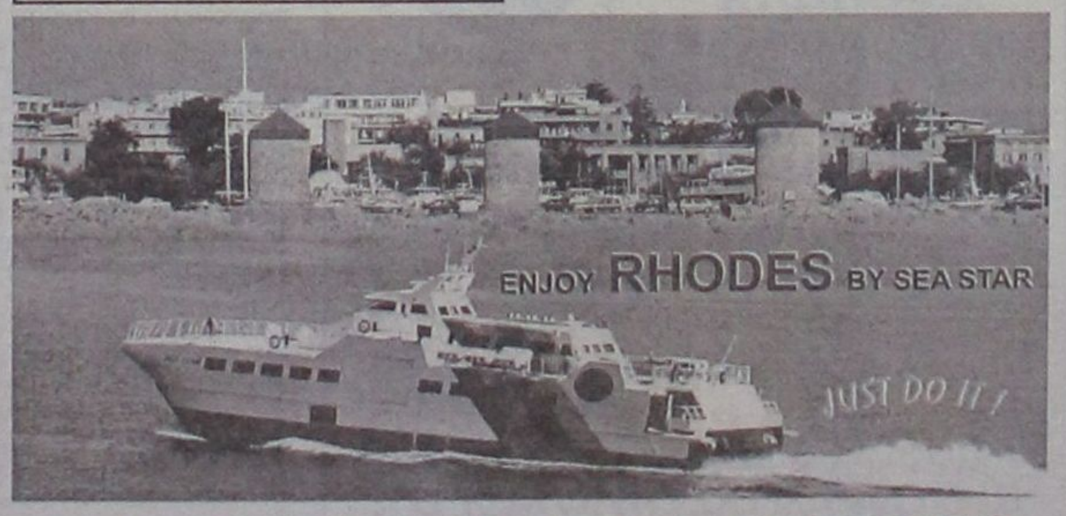

ΓΙΑ ΠΕΡΙΣΣΟΤΕΡΕΣ ΠΛΗΡΟΦΟΡΙΕΣ ΠΑΡΑΚΑΛΟΥΜΕ ΕΠΙΚΟΙΝΩΝΕΙΤΕ:
02460 44000 (ΤΗΛΟΣ), 02410 78052 (ΡΟΔΟΣ)

Σήμερα αποφάσεις από το Υπουργείο Οικονομικών

Στα 10.000 ευρώ το γενικό αφορολόγητο όριο

ΣΤΗΝ τελική ευθεία μπαίνει το τρίτο και πιο ενδιαφέρον πακέτο της φορολογικής μεταρρύθμισης, το οποίο θα φέρει εντυπωσιακή αύξηση του αφορολόγητου για οικογένειες με τέσσερα παιδιά -ίσως και με τρία- αλλά και αύξηση του γενικού αφορολόγητου κατά 20%, χαμηλότερη πάντως από αυτή που αρχικά σχεδιαζόταν.

Σύμφωνα με πληροφορίες της "Ημερησίας", ο υπουργός Οικονομίας Ν. Χριστοδουλάκης και το επιτελείο του υπουργείου καταλήγει στη λύση της γενναίας αύξησης του αφορολόγητου ορίου σε επίπεδα πάνω από 40.000 ευρώ (13,6 εκατ. δρχ.) για τα εισοδήματα πολύτεκνων οικογενειών με 4 παιδιά και άνω, ενώ δεν αποκλείεται το μέτρο να επεκταθεί και σε οικογένειες με τρία παιδιά και άνω.

Αντίθετα το γενικό αφορολόγητο δεν θα αυξηθεί στα 12.000 ευρώ, όπως είχε αρχικά σχεδιασθεί, αφού το κόστος θα ήταν πάνω από τα όρια αντοχής των επόμενων προϋπολογισμών. Έτσι προκρίνεται η λύση της μικρής αύξησης του αφορολογήτου στα επίπεδα των 9.500-10.000 ευρώ (3,2-3,4 εκατ. ευρώ), ενώ το θέμα



Νίκος Χριστοδουλάκης

των φορολογικών κλιμακίων θα συζητηθεί σε σύσκεψη που θα πραγματοποιηθεί σήμερα στο υπουργείο υπό τον κ. Χριστοδουλάκη.

Όλο το "πακέτο" θα έχει και ένα δελεαστικό περιτύλιγμα: Δεν θα περικοπούν οι φοροαπαλλαγές και οι εκπτώσεις των δαπανών για ενοίκια, ασφάλιστρα, δίδακτρα, ενώ θα καταργηθούν και τα τεκμήρια διαβίωσης μετά από 25 χρόνια εφαρμογής τους. Με τα σημερινά δημοσιονομικά δεδομένα εκτιμάται ότι δεν μπορούν να ανακοινωθούν μέτρα που θα συνεπάγονται δημοσιονομικές απώλειες πάνω από 600-700 εκατ. ευρώ (200-240 δισ. δρχ).

Δεν είναι τυχαίο το γεγονός ότι ο κ. Χριστοδουλάκης εξερχόμενος του Μεγάρου Μαξίμου την περασμένη Τετάρτη επιχείρησε να θέσει πιο χαμηλά τον πήχη των προσδοκιών τονίζοντας ότι ο προϋπολογισμός του 2003 κατατίθεται εν μέσω διεθνών εξελίξεων όχι ιδιαίτερα αισιόδοξων.

Το τελικό σχέδιο θα ετοιμαστεί από το υπουργείο Οικονομίας και θα παρουσιαστεί στον πρωθυπουργό, προκειμένου να λάβει την τελική έγκριση στο τελευταίο 10ήμερο του Αυγούστου. Οι κρισιμότερες συσκέψεις θα γίνουν το Σαββατοκύριακο 17-18 Αυγούστου καθώς την Δευτέρα 19 Αυγούστου θα γίνει σύσκεψη του οικονομικού επιτελείου με τον πρωθυπουργό, προκειμένου να οριστικοποιηθούν τα μέτρα και το περιεχόμενο της ομιλίας του πρωθυπουργού στην ΔΕΘ. Ο "χάρτης" του φορολογικού πακέτου έχει ως εξής:

Το αφορολόγητο όριο δεν θα αυξηθεί στα 12.000 ευρώ, αλλά σε πολύ χαμηλότερα επίπεδα, πιθανόν στα 9.500-10.000 ευρώ. Εξετάζεται επίσης το ενδεχόμενο προαναγγελίας από τον πρωθυπουργό στη ΔΕΘ της αύξησης του αφορολογήτου σε δύο δόσεις, το 2003 και το 2004, ώστε οι δημοσιονομικές απώλειες να διαχυθούν σε δύο χρήσεις.

Πάντως στελέχη του οικονομικού επιτελείου εκτιμούν η κυβέρνηση δεν πρέπει να δεσμευθεί στην παροχή φορολογικών ελαφρύνσεων τα επόμενα χρόνια (όπως έγινε το 1999), αφού δεν θα μπορεί να προεκτιμηθεί η δημοσιονομική "ευρωστία" τότε.

Το "κοινωνικό" πακέτο σύμφωνα με προτάσεις που δέχεται ο κ. Χριστοδουλάκης θα πρέπει να είναι "στοχευόμενο":

Να αφορά επιλεγμένες ομάδες (π.χ. πολύτεκνοι, άτομα με ειδικές ανάγκες, άνεργοι κ.λπ.), με όρια εισοδήματος. Μέχρι στιγμής φαίνεται να προκρίνεται η αύξηση του αφορολογήτου στα 40.000-45.000 ευρώ για πολύτεκνους με τέσσερα παιδιά, ενώ δεν αποκλείεται η επέκταση σε οικογένειες με τρία παιδιά. Το μέτρο προτείνεται να ισχύσει μόνο για οικογένειες με εισοδήματα από μισθωτές υπηρεσίες. Το κόστος για τον προϋπολογισμό αν το μέτρο γίνει για πολύτεκνους με τέσσερα παιδιά ανέρχεται μόλις στα 23,4 εκατ. ευρώ (8 δισ. δρχ.), ενώ εάν το αφορολόγητο αυτό ισχύσει και σε οικογένειες με τρία παιδιά, το κόστος θα ανέλθει στα 293 εκατ. ευρώ (100 δισ. δρχ.). Με αυτό τον τρόπο, τονίζουν οι εισηγητές της πρότασης, θα ενισχυθούν συγκεκριμένα αδύναμα κοινωνικά στρώματα, ενώ αντίθετα, ενώ η απώλεια των εσόδων θα είναι ελεγχόμενη.

Κινδυνεύουν οι αμπελώνες



Σοβαρό πρόβλημα μπορεί να προκληθεί στους αμπελώνες της Ρόδου, λόγω των ασθενειών που προσβάλλουν τα φυτά στη διάρκεια του Καλοκαιριού. Ο πρόεδρος της Ένωσης Αγροτικών Συνεταιρισμών Δωδεκανήσου Σάββας Γιαννίκης είναι ιδιαίτερα προβληματισμένος καθώς οι τελευταίες βροχοπτώσεις κατέστρεψαν όλα τα φάρμακα που είχαν ρίξει οι γεωργοί στους αμπελώνες για να τους προστατέψουν από τα μικρόβια του θέρους. Το γεγονός αυτό σε συνδυασμό με τα υψηλά ποσοστά υγρασίας της ατμόσφαιρας, ενοεί την ανάπτυξη των ασθενειών με ό,τι αυτό συνεπάγεται.

Ο κ. Σάββας Γιαννίκης συμβουλεύει όλους τους γεωργούς να προχωρήσουν σε άμεσους ψεκασμούς των αμπελώνων τους έτσι ώστε να προστατέψουν τη σοδειά τους.

Ανοίγει η έκθεση Κρεμαστής



Το προσεχές Σάββατο 10 Αυγούστου θ' ανοίξουν οι πύλες της 37ης Πανελλήνιας Έκθεσης Χειροτεχνίας Κρεμαστής. Πρόκειται για έναν από τους σημαντικότερους θεσμούς στον κλάδο της χειροτεχνίας σε πανελλήνιο επίπεδο. Ο δήμαρχος Πεταλούδων Μιχάλης Κορδίνας έχει εξαγγείλει την εξαγορά παρακείμενου οικοπέδου προκειμένου να τριπλασιαστεί ο εκθεσιακός χώρος και να δοθεί η δυνατότητα συμμετοχής χειροτεχνών και από το εξωτερικό.

ΑΝΑΛΥΤΙΚΟ ΕΡΓΑΣΤΗΡΙΟ ΕΛΕΓΧΟΥ ΠΟΙΟΤΗΤΑΣ

ΑΝΑΛΥΣΕΙΣ - ΣΥΜΒΟΥΛΕΣ - ΜΕΛΕΤΕΣ

ΓΕΝΙΚΕΣ ΧΗΜΙΚΕΣ ΑΝΑΛΥΣΕΙΣ
ΠΟΙΟΤΙΚΟΣ ΕΛΕΓΧΟΣ ΤΡΟΦΙΜΩΝ-ΠΟΤΩΝ
ΕΡΓΑΣΤΗΡΙΑΚΟΣ ΕΛΕΓΧΟΣ ΠΡΩΤΩΝ ΥΛΩΝ
ΠΑΡΑΚΟΛΟΥΘΗΣΕΙΣ ΒΙΟΛΟΓΙΚΩΝ
ΕΛΕΓΧΟΣ ΚΟΛΥΜΒΗΤΙΚΩΝ ΔΕΞΑΜΕΝΩΝ

QUALITY CONTROL

• Ομάδα έμπειρων επιστημόνων καλύπτει σύνολο φυσικών, χημικών και μικροβιολογικών δοκιμών τον έλεγχο ποιότητας:
Τροφίμων-ποτών-υδάτων-περιβάλλοντος-εδάφους
Πλήρεις εργαστηριακές δοκιμές σε ευρή φάσμα προϊόντων.
• Ολοκληρωμένα προγράμματα ελέγχου ποιότητας για ΞΕΝΟΔΟΧΕΙΑΚΕΣ ΜΟΝΑΔΕΣ.

ΤΡΟΦΟ ΣΥΝΘΕΣΙΣ FOOD TECHNOLOGIES

ΑΝΑΛΥΟΥΜΕ ΑΞΙΟΠΙΣΤΑ
• ΜΕΛΕΤΕΣ ΔΙΑΣΦΑΛΙΣΗΣ ΠΟΙΟΤΗΤΑΣ ΚΑΤΑ ISO 9000
• ΜΕΛΕΤΕΣ HACCP ΓΙΑ ΧΩΡΟΥΣ ΜΑΖΙΚΗΣ ΕΣΤΙΑΣΗΣ ΚΑΙ ΔΙΑΚΙΝΗΣΗΣ ΤΡΟΦΙΜΩΝ

Εθνικό Συμβούλιο Διαπίστευσης
ΕΣΥΔ
ΠΙΣΤΟΠΟΙΗΤΙΚΟ ΔΙΑΠΙΣΤΕΥΣΗΣ 38/01

Φιλικά
Αποστόλης Διμέλλης και Συνεργάτες
ΠΡΟΤΥΠΟ ΕΡΓΑΣΤΗΡΙΟ ΔΩΔ/ΣΟΥ
Μ. ΠΕΤΡΙΔΗ & ΠΕΙΡΑΙΩΣ 1- 85100 ΡΟΔΟΣ
ΤΗΛ&FAX: (0241) 78064 - 62119 - (0944) 684899

DIBI CENTER

STELLA BEAUTY

ΑΠΟΤΕΛΕΣΜΑΤΑ ΜΕ ΑΠΟΛΥΤΗ ΑΣΦΑΛΕΙΑ



ΑΠΟΚΤΗΣΤΕ...
Επίπεδη κοιλιά, σφριγηλούς γλουτούς, λεπτή μέση, όμορφα καλλίγραμμα πόδια, σφιχτές γάμπες

ΔΙΩΞΤΕ...
Τη κυτταρίτιδα, τα ψωμάκια, τη χαλάρωση, τα επίμονα τοπικά παχάκια και θαυμάστε το αποτέλεσμα στον καθρέπτη!



ΔΩΣΤΕ...
Λάμψη και ζωντάνια στο πρόσωπό σας.

Ελάτε τώρα κοντά μας να απολαύσετε τα πιο σύγχρονα και μοναδικά προγράμματα προηγμένης τεχνολογίας.

Με την προσωπική φροντίδα της έμπειρης ΑΙΣΘΗΤΙΚΟΥ
ΣΤΕΛΛΑΣ ΧΑΤΖΗΣΑΒΒΑ
Μιχ. Πετρίδη 49, Ρόδος, τηλ. 02410 30469, 02410 73590
www.stellabeauty.com

ΔΡΑΣΙΣΠΟΡ

Δευτέρα 5 Αυγούστου 2002 • Τηλ: 63790, 64393, 68761 • Fax: 63393

Στις 16 Αυγούστου το πρώτο τεστ για τον Διαγόρα

ΣΤΙΣ «διπλές» προπονήσεις επανέρχονται από σήμερα οι ποδοσφαιριστές του ΠΑΟ Διαγόρα, μετά από το χθεσινό ρεπό που τους έδωσε ο προ-



πονητής Κώστας Παπαοικονόμου, για να ξεκουραστούν.

• Και οι δύο προπονήσεις (πρωινή και απογευματινή) θα διεξαχθούν στο «βοηθητικό» γήπεδο της πόλης μας, όπως άλλωστε και όλες (σχεδόν) οι υπόλοιπες που έχουν γίνει μέχρι τώρα.

Το πρόβλημα (αγωνιστικό) που ίσως κληθεί να αντιμετωπίσει σήμερα ο κ. Παπαοικονόμου ακούει στο όνομα του Σάββα Παφιάκη. Ο ποδοσφαιριστής που είναι στρατευμένος θα πρέπει να επιστρέψει στο Καστελλόριζο όπου υπηρετεί, καθώς η άδειά του έχει τελειώσει.

Η διοίκηση του Διαγόρα πάντως ήδη έχει κάνει τις ανάλογες προσπάθειες για να μπορέσει να κρατήσει τον παίκτη παραπάνω, ούτως ώστε να μην χάσει ένα από τα σημαντικότερα ίσως στάδια της προετοιμασίας.

• Απίθανο θεωρεί το ενδεχόμενο περαιτέρω ενίσχυσης της ομάδας ο Κώστας Παπαοικονόμου. Αν και είναι νωρίς για να «βγουν» τα οποιαδήποτε συμπεράσματα, ωστόσο ο έμπειρος προπονητής θεωρεί πως η ομάδα του είναι πλήρης και άρα δεν θα χρειαστεί να μπει στη διαδικασία του να πραγματοποιήσει και άλλες μεταγραφές στην επόμενη ανάλογη περίοδο.

• Ο αγώνας με τον Φοίβο στο γήπεδο της Κρεμαστής στις 16 Αυγούστου θα είναι τελικά, όπως όλα δείχνουν, το πρώτο φιλικό της ομάδας της πόλης μας, ενόψει της νέας αγωνιστικής περιόδου. Αυτό τουλάχιστον μας δήλωσε χθες ο κ. Παπαοικονόμου, μετά από σχετική ερώτηση που του έγινε.

Περισσότερα από δέκα «φιλικά» θα δώσει η Ρόδος

Ευχαριστημένος από τη μέχρι τώρα προσπάθεια των παικτών του, στο πρώτο δεκαήμερο της σκληρής προετοιμασίας, έχει μείνει ο τεχνικός του ΑΣ Ρόδος Δημήτρης Σκούνας.

Οπως μας είπε ο ίδιος, όλα έχουν κυλήσει έως τώρα «κατά γράμμα», κάτι που τον ικανοποιεί ιδιαίτερα.

Το πρόγραμμα του πρώτου σταδίου της προετοιμασίας είναι ποικίλο και περιλαμβάνει τρέξιμο, ασκήσεις τεχνικής, τακτικής και ενδυνάμωσης (γυμναστήριο).

Χθες, ο κ. Σκούνας έδωσε το πρώτο ρεπό στους ποδοσφαιριστές του από τους οποίους ζήτησε να ξεκουραστούν καλά ενόψει της συνέχειας. Μίας συνέχειας που ξεκινά από σήμερα με διπλή προπόνηση (πρωΐ - απόγευμα).

Οσον αφορά τα παιχνίδια προετοιμασίας σύμφωνα με το πλάνο που υπάρχει τώρα, ο ΑΣ Ρόδος θα δώσει «φιλικό» στις 17 του μήνα στην Ιαλυσό με την τοπική ομάδα. Αυτό όμως, ίσως να μην είναι το πρώτο «φιλικό», καθώς η διοίκηση αναζητεί αντίπαλο, ώστε να δοθεί νωρίτερα ένα ακόμη παιχνίδι.

Ο κ. Σκούνας θέλει η ομάδα του να δώσει τουλάχιστον δώδεκα παιχνίδια - εκτός του τουρνουά «Λαμπάδεια 2002» - πριν την «σέντρα» στο Περιφερειακό πρωτάθλημα. Στους αγώνες θα παίξουν όλοι οι παίκτες, προκειμένου σιγά - σιγά να καταρτιστεί ο νέος κορμός και η 11άδα με τις λύσεις της.

✔ Ο ΑΣ Ρόδος δεν θα πραγματοποιήσει άλλη μεταγραφή, εκτός κι αν προκύψει κάτι το «σούπερ», αλλά και σε λογική τιμή.

➢ Χορηγό με εταιρεία που εμφιαλώνει νερό είναι πολύ πιθανό ν' αποκτήσει «πράσινη» ομάδα. Στόχος της είναι να καλύψει τις ετήσιες ανάγκες της και όχι μόνο.

ΑΠΟΛΛΩΝ ΚΑΛΥΘΙΩΝ

Χρειάζεται... ενίσχυση

• Με γενική συνέλευση στο τέλος του Αυγούστου θα ενισχυθεί το διοικητικό συμβούλιο

• Τράβηγμα στο δικέφαλο ο Μιχάλης Πλύγκος, που εδώ και τέσσερις μέρες υποβάλλεται σε θεραπεία

Η μεταγραφική περίοδος για τον Απόλλωνα Καλυθιών ολοκληρώθηκε με επιτυχία, τουλάχιστον όσον αφορά τους ποδοσφαιριστές, οι οποίοι αποκτήθηκαν σε σχέση με τους στόχους που έθεσαν διοίκηση και τεχνική ηγεσία, δηλαδή τη δημιουργία ομάδας που να έχει πρωταρχικό σκοπό την παραμονή στην κατηγορία του περιφερειακού πρωταθλήματος.

Ωστόσο στις «μεταγραφές» που αφορούν την ενίσχυση του διοικητικού συμβουλίου του Απόλλωνα, τα πράγματα δεν είναι και τόσο ευχάριστα.

Είναι χαρακτηριστικό ότι όλη αυτή την περίοδο μόνο ο πρόεδρος της ομάδας Χρήστος Κωνσταντίνου, ο γενικός αρχηγός Αντώνης Σταυρής, ο τεχνικός σύμβουλος Νίκος Ταχραμάνης και ο υπεύθυνος Τύπου και Δημοσίων Σχέσεων Μιχάλης Καφετζής, είναι τα πρόσωπα που ασχολούνται ενεργά με τα δρώμενα στην ομάδα των Καλυθιών. Αυτό βέβαια οφείλεται στη μεγάλη αδιαφορία που επιδεικνύουν τα περισσότερα μέλη της διοίκησης, χωρίς μάλιστα να υπάρχουν ιδιαίτερα σοβαροί



λόγοι. Ηδη οι πρώτες γκρίνιες έχουν κάνει την εμφάνισή τους και γι' αυτό το λόγο ορίστηκε ημερομηνία που θα γίνει η γενική συνέλευση, για να πλαισιωθεί το διοικητικό συμβούλιο με νέα πρόσωπα. Στις 25 Αυγούστου λοιπόν θα γίνει η γενική συνέλευση και όλα θα βρουν τη λύση που χρειάζεται.

ΡΕΠΟ ΧΘΕΣ ΑΠΟ ΤΟΝ ΤΑΝΙΔΗ

Στο μεταξύ κανονικά συνεχίστηκε η προετοιμασία της ομάδας, με διπλές προπονήσεις πρωί και απόγευμα, ενώ χθες ο τεχνικός της ομάδας Γιώργος Τανίδης έδωσε ρεπό στους ποδοσφαιριστές του. Σήμερα το πρόγραμμα του έμπειρου τεχνικού έχει απογευματινή προπόνηση στις αθλητικές εγκαταστάσεις του γκολφ.

ΤΡΑΒΗΓΜΑ Ο ΠΛΥΓΚΟΣ

Οι ενοχλήσεις που αισθάνθηκε ο Μιχάλης Πλύγκος στο δικέφαλο αποδείχθηκε ότι ήταν κάτι πιο σοβαρό (τράβηγμα), με αποτέλεσμα ο ποδοσφαιριστής εδώ και πέντε ημέρες να υποβάλλεται σε θεραπείες.

Επίσης ενοχλήσεις στο δικέφαλο αισθάνθηκαν και οι Καραβόλιας, Νικολής. Ενοχλήσεις στο γόνατο αισθάνθηκε ο Σταμάτης Χατζηνικόλας, που πιθανόν να προήλθαν από υπερκόπωση.

ΠΡΩΤΟ ΦΙΛΙΚΟ ΤΗΝ ΤΕΤΑΡΤΗ

Το πρώτο του φιλικό, στο πλαίσιο της προετοιμασίας, δίνει την Τετάρτη η ομάδα του Γιώργου Τανίδη στ' Απόλλωνα, όπου θα αντιμετωπίσει τον τοπικό Απόλλωνα.

Το πρόγραμμα των υπόλοιπων φιλικών που θα δώσει ο Απόλλων Καλυθιών έχει ως εξής:

Σάββατο 10 Αυγούστου

• **Κρεμαστή:** Φοίβος - Απόλλων Καλ.

Κυριακή 18 Αυγούστου

• **Κως:** Α.Ε. Κως - Απόλλων Καλ.

Τρίτη 20 Αυγούστου

• **Αγ. Απόστολοι:** Ορφέας - Απόλλων Καλ.

Σάββατο 24 Αυγούστου

• **Καλυθιές:** Απόλλων Καλ. - Διγενής

Τετάρτη 28 Αυγούστου

• **Εθνικό Στάδιο:** Ρόδος - Απόλλων Καλ.

Κυριακή 2 Σεπτεμβρίου

• **Εθνικό Στάδιο:** ΠΑΟ Διαγόρας - Απόλλων Καλ.

Για το κενό που υπάρχει στις 14 Αυγούστου γίνονται προσπάθειες από την τεχνική ηγεσία να βρεθεί αντίπαλος.

ΛΟΤΤΟ ΠΡΟΠΟ ΤΖΟΚΕΡ

ΛΟΤΤΟ - ΠΡΟΠΟ - ΛΑΧΕΙΑ -ΞΥΣΤΟ

ΒΟΝΑΚΗΣ ΓΙΑΝΝΗΣ

Αθηνών 28 Ανάληψη - Ρόδος

Τηλ: (0241) 67.221

ΠΡΟΠΟ ΚΑΙ ΛΟΤΤΟ ΜΕ COMPUTER

...η τύχη συχνάζει στο πρακτορείο μας



MICHELINO

ΜΕΓΑΛΕΣ ΕΚΠΤΩΣΕΙΣ

ΚΑΤΑΣΤΗΜΑ ΑΝΔΡΙΚΩΝ ΕΝΔΥΜΑΤΩΝ

έως και

50%

MICHELINO



Θα μας βρείτε στο ιδιόκτητο μας κατάστημα στην οδό **ΦΙΛΕΡΗΜΟΥ 45 ΚΑΡΑΚΟΝΕΡΟ** (κοντά στην εκκλησία της Φανερωμένης)

Τηλ. 02410 24348

Ανοιξαν την αυλαία των φιλικών της σεζόν

✓ Το πρώτο τους τεστ έκαναν το Σάββατο στο γήπεδο Παραδεισίου Κλεάνθης - Φοίβος που έληξε με 2-1 υπέρ των γηπεδούχων ✓ Ευχάριστη έκπληξη η παρουσία πολλών φιλάθλων στην κερκίδα του γηπέδου

Η αφόρητη ζέστη, το ελαφρύ αεράκι, η λίγη σκόνη στον αγωνιστικό χώρο και το πάθος των ποδοσφαιριστών, είναι τα κομμάτια που συνέθεσαν το παζλ του φιλικού παιχνιδιού που έγινε στο γήπεδο Παραδεισίου, ανάμεσα στον Κλεάνθη και τον Φοίβο, το Σάββατο το απόγευμα.

Οι δύο ομάδες άνοιξαν την αυλαία των φιλικών παιχνιδιών, στο πλαίσιο της προετοιμασίας τους, για τη νέα ποδοσφαιρική περίοδο, με τους προπονητές κ. ***Μαντικό Νίκο - Ορφανίδη Σάββα***, να έχουν στη διάθεσή τους όλους τους ποδοσφαιριστές ενώ για την ιστορία να αναφέρουμε ότι η συνάντηση έληξε με σκορ 2-1 υπέρ των γηπεδούχων.

Ευχάριστη έκπληξη της συνάντησης, ήταν το γεγονός ότι στην κερκίδα του γηπέδου Παραδεισίου βρέθηκε ικανοποιητικος αριθμός φιλάθλων. Αν υπολογίσουμε ότι βρισκόμαστε στο «φουλ της τουριστικής σεζόν» και την ώρα διεξαγωγής του παιχνιδιού (16.30μ.μ.), τότε η παρουσία τους έδειξε ότι οι φίλαθλοι του νησιού μας «διψούν» για ποδόσφαιρο και περιμένουν με ανυπομονησία την έναρξη των τοπικών μας πρωταθλημάτων.

Οι δύο προπονητές προσπάθησαν μέσα από διάφορα σχήματα να βγάλουν τα απαραίτητα συμπεράσματα τα οποία θα τους χρησιμεύσουν, ώστε να συνεχίσουν την προετοιμασία των ομάδων τους με προπονήσεις και άλλα φιλικά παιχνίδια.

Ο τεχνικός του Κλεάνθη κ. Μαντικός ξεκίνησε τον αγώνα χρησιμοποιώντας τον βασικό κορμό της εντεκάδας, πάνω στον οποίο θα «χτιστεί» η ομάδα για το φετινό πρωτάθλημα της περιοδου 2002-2003. Αντίθετα, ο κ. Ορφανίδης από την πλευρά του, άρχισε το παιχνίδι, χρησιμοποιώντας όλους τους νεαρούς ποδοσφαιριστές που έχει στη διάθεσή του προκειμένου να διαπιστώσει σε τι αγωνιστική κατάσταση βρίσκονται ενώ αρκετοί ποδοσφαιριστές που στην περυσινή περίοδο ήταν βασικοί, δεν χρησιμοποιήθηκαν αλλά έκαναν προπόνηση.



Π. Δράκος και Κ. Παπαμανώλης έδωσαν αρκετές μονομαχίες



Αρκετούς φιλάθλους τράβηξε το πρώτο φιλικό της σεζόν Κλεάνθη - Φοίβου

ΤΟ ΠΑΙΧΝΙΔΙ

Παρά το γεγονός ότι και οι δύο ομάδες βρίσκονται στο αρχικό σχεδόν στάδιο της προετοιμασίας τους και με τους ποδοσφαιριστές να έχουν «βαριά» τα πόδια, από τις καθημερινές επίπονες προσπάθειες στις προπονήσεις, το θέαμα στον αγωνιστικό χώρο ικανοποίησε ολους όσους βρέθηκαν στο γήπεδο Παραδεισίου.

Οι ποδοσφαιριστές έκαναν ό,τι μπορούσαν, ώστε να μπορέσουν να ανταπεξέλθουν στις οδηγίες των προπονητών τους και να διεκδικήσουν μια θέση στη μελλοντική εντεκάδα της ομάδας τους. Βεβαίως για να γίνει αυτό θα χρειασθεί να συνεχίσουν τις προσπάθειες και στα επόμενα φιλικά, όπου οι προπονητές θα έχουν πληρέστερη εικόνα της απόδοσής τους. Σίγουρα είναι πολύ νωρίς για συμπεράσματα, αφού ακόμη υπάρχει μεγάλο χρονικό διάστημα μέχρι την έναρξη του πρωταθλήματος.

Ομως οι κ. Μαντικός - Ορφανίδης στο προχθεσινό πρώτο φιλικό των ομάδων τους, είδαν τ' αρχικά στοιχεία που θέλουν από τους ποδοσφαιριστές τους και βεβαίως από παιχνίδι σε παιχνίδι θα συμπληρώνουν την αγωνιστική εικόνα του καθένα ξεχωριστά αλλά και του συνόλου.

ΟΙ ΣΗΜΑΝΤΙΚΟΤΕΡΕΣ ΦΑΣΕΙΣ ΚΑΙ ΤΑ ΓΚΟΛ

30': Ο ***Σπάρταλης Αλέξ.*** με ωραία ατομική ενέργεια μπήκε στη μεγάλη περιοχή και με άψογο πλασέ έστειλε τη μπάλα στα δίχτυα, 1-0.

33': Από δυνατό μακρινό σουτ του ***Ι. Λυριστή*** η μπάλα χτύπησε πρώτα στο οριζόντιο δοκάρι και στη συνέχεια στο έδαφος, όπου ο ***Καΐκας*** τη μπλόκαρε.

58': Βολίδα του ***Γ. Ξύπα,*** αρκετά μέτρα έξω από τη μεγάλη περιοχή, η μπάλα «έγλυψε» το οριζόντιο δοκάρι.

67': Ο ***Γ. Ξύπας*** από μακριά δοκίμασε πάλι το πόδι του στέλνοντας τη μπάλα λίγο πάνω από το οριζόντιο δοκάρι.

71': Σέντρα απ' αριστερα του ***Σεβδαλή*** στο δεύτερο δοκάρι, ο ***Μάτσης*** σχεδόν δύο μέτρα από την εστία δεν πρόλαβε τη μπάλα

80': Ο ***Σεβδαλής*** εκτέλεσε φάουλ από δεξιά στην καρδιά της άμυνας του Κλεάνθη, πετάχτηκε ο ***Μουσακίνιας,*** και με κεφαλιά ισοφάρισε σε 1-1.

83': Ο ***Καραγιάννης*** με σέντρα ακριβείας, βρήκε στην απέναντι πλευρά και μέσα στη μεγάλη περιοχή τον ***Φρούμη,*** που με υπέροχο μονοκόμματο σουτ, έστειλε τη μπάλα στην κλειστή γωνιά του γκολκήπερ του Φοίβου.

ΚΛΕΑΝΘΗΣ: Καστανάκης, Καρακώστας, Τριανταφύλλου, Καραγιάννης, Κρομμύδας Ν., Γιαλλούσης, Θεοδοσίου, Ι. Λυριστής, Πότσος, Κρομμύδας Γ., Σπάρταλης Αλεξ. Επίσης έπαιξαν Χειμωνέττος, Φιλίππου, Καρίκης, Πάττας, Φρούμης, Καραγιάννης Ν., Παπαμανώλης, Παπακωνσταντίνου.

ΦΟΙΒΟΣ: Καΐκας, Χριστοδούλου, Κώστας, Καστάνιας, Δτάκος Π., Σινάνης, Γιοβάνι, Μαγγάνης, Αμπελάς, Ζουρούδης Κ., Καλόγλου.

Επίσης έπαιξαν Καρύδης, Χριστοδούλου Ι., Φλεβάρης, Ζουρούδης Ι., Κουδούνης Μ., Μάτσης, Σεβδαλλής, Κουδούνης Μαρ., Ξύπας.

ΔΗΛΩΣΕΙΣ ΠΡΟΠΟΝΗΤΩΝ



ΝΙΚΟΣ ΜΑΝΤΙΚΟΣ: Πιστεύω ότι είναι πολύ νωρίς για συμπεράσματα. Στα πρώτα φιλικά θέλω να δίνω συμμετοχές σε όλους τους ποδοσφαιριστές παλιούς και νέους, ώστε στο τέλος του μήνα, μετά από 7-8 φιλικά, να μπορέσω να βγάλω συμπεράσματα για την τελική εντεκάδα. Είμαστε σε φάση προετοιμασίας και όλα τα παιδιά δουλεύουν πολύ σκληρά. Στον ίδιο ρυθμό θα συνεχίσουμε και τις υπόλοιπες ημέρες.



ΣΑΒΒΑΣ ΟΡΦΑΝΙΔΗΣ: Εχουμε τριανταδύο ποδοσφαιριστές και είναι μεγάλο πρόβλημα. Πρέπει να ξεχωρίσουμε τους εικοσιπέντε για να δουλέψουμε καλύτερα. Υπάρχει η πρώτη εντύπωση για τους νεαρούς παίκτες και σχεδόν έχω καταλήξει σε ποιούς απ' αυτούς μπορώ να βασιστώ.

Σήμερα ξεκουράσαμε δώδεκα ποδοσφαιριστές, τους οποίους γνωρίζω πολύ καλά και δεν υπήρχε λόγος να τους χρησιμοποιήσω.

ΠΡΟΣΚΛΗΣΗ

ΓΕΝΙΚΗΣ ΣΥΝΕΛΕΥΣΗΣ

Σύμφωνα με το νόμο και το καταστατικό καλούνται οι μέτοχοι της εταιρείας **«TECSIR ΒΙΟΤΕΧΝΙΚΗ ΚΑΙ ΒΙΟΜΗΧΑΝΙΚΗ Α.Ε.»** σε έκτακτη γενική συνέλευση στα γραφεία της εταιρείας, που βρίσκονται στην περιοχή Καλαμώνα του Δημοτικού Διαμερίσματος Παραδεισίου του Δήμου Πεταλούδων Ρόδου, στις **27 Αυγούστου**, ημέρα **Τρίτη** και ώρα **11.00 π.μ.**, με μοναδικό θέμα ημερήσιας διάταξης:

1. Εκλογή μελών Διοικητικού Συμβουλίου.

Οσοι επιθυμούν να συμμετάσχουν στη γενική συνέλευση πρέπει να συμμορφωθούν με το άρθρο 12 του καταστατικού.

Με εντολή του Διοικητικού Συμβουλίου
Ο πρόεδρος
ΠΙΕΡΒΙΤΤΟΡΙΟ ΝΤΑΛ-ΡΙ



Ο,ΤΙ ΠΕΙΤΕ κ. ΠΡΟΕΔΡΕ

ΜΙΧΑΛΗΣ ΔΙΑΚΟΓΕΩΡΓΙΟΥ

ΜΙΑ 15ΕΤΙΑ ΣΤΟ «ΤΙΜΟΝΙ» ΤΟΥ ΚΛΕΟΒΟΥΛΟΥ ΛΙΝΔΟΥ

ΣΤΗ σειρά των συνεντεύξεων των προέδρων των ερασιτεχνικών σωματείων ποδοσφαίρου φιλοξενούμε σήμερα το «αφεντικό» του Κλεόβουλου Λίνδου Μιχάλη-Διακογεωργίου. Ο κ. Διακογεωργίου είναι πρόεδρος στην ομάδα της Λίνδου από το 1988, δηλαδή εδώ και μία 15ετία πρόεδρος. Στη συνέντευξη που ακολουθεί, ο πρόεδρος του Κλεόβουλου μιλάει ρεαλιστικά για την ομάδα του, αλλά και το δωδεκανησιακό ποδόσφαιρο.

Ερ.: ***Κύριε Διακογεωργίου, πόσα χρόνια είστε στο τιμόνι της ομάδας, και τι εντυπώσεις κομίζετε, όλο αυτό το διάστημα;***

Απ.: Ανέλαβα τον Κλεόβουλο το έτος 1988 με τους συνεργάτες μου, σε δύσκολα χρόνια, όπου δεν υπήρχαν αποδυτήρια, κιγκλιδώματα, αναψυκτήριο, μικρός αγωνιστικός χώρος και με μεγάλη ενέργεια και όρεξη καταφέραμε όλα αυτά που υπάρχουν σήμερα, με την αμέριστη βοήθεια των εκάστοτε κοινοταρχών της πρώην κοινότητας Λίνδου.



Ως παλαίμαχος με τα χρώματα της αγαπημένης του ομάδας

Επίσης έχει εγκριθεί η μελέτη των κερκίδων του δημοτικού γηπέδου Λίνδου με ενέργειες του δημάρχου Λινδίων κ. Γιώργου Θαρρενού και πολύ σύντομα θα γίνει η δημοπράτηση του έργου.

Για να πετύχεις, σε οποιοδήποτε τομέα, θα πρέπει να έχεις όρεξη, ενέργεια, να αγαπάς αυτό που κάνεις και κυρίως να έχεις καλούς συνεργάτες. Νομίζω, από την ενασχόλησή μου με τον Κλεόβουλο, οι εντυπώσεις μου είναι άκρως θετικές.

Ερ.: ***Πως τα καταφέρνετε και συνδυάζετε εξίσου καλά, δουλειά - ομάδα - οικογένεια; Γιατί όπως λέει κι ο λαός «σε μια μασχάλη, δεν χωράνε δύο καρπούζια»;***

Απ.: Κατά την τουριστική περίοδο ήτοι από 1/4 μέχρι 31/10, εκάστου έτους, πράγματι τα πράγματα είναι πολύ δύσκολα. Εχω μεγάλη κατανόηση από τη σύζυγό μου χωρίς να παραμελώ τα της οικογένειας. Τον χειμώνα είναι πολύ καλύτερες οι καταστάσεις όπου η ενασχόλησή μου με τον σύλλογο μας είναι αποκλειστική. Οταν αγαπάς αυτό που κάνεις μπορείς να καταφέρεις πολλά πράγματα και να πετύχεις σε αυτά.

Ερ.: ***Παρ' όλο που η Λίνδος απορροφάει, σαν προορισμός, ένα σημαντικό κομμάτι του τουρισμού και λογικά θα υπάρχει ισχυρό, οικονομικό υπόβαθρο στην περιοχή, εν τούτοις δεν βλέπουμε να υπάρχουν μεγάλες επιτυχίες ούτε φυσικά στόχοι για μεγαλύτερες κατηγορίες. Που το αποδίδετε αυτό;***

Απ.: Οι βλέψεις του συλλόγου μας φθάνουν μέχρι την πρώτη κατηγορία Δωδ/σου και νομίζω ότι αν η ομάδα μας καταφέρει και καθιερωθεί στις πρώτες τέσσερις ομάδες τότε αυτό θα αποτελεί μεγάλη επιτυχία για τον τόπο μας. Οι συνθήκες που επικρατούν στην Ερασιτεχνική Κατηγορία δεν είναι οι καλύτερες και γι' αυτό δεν ενδιαφερόμαστε. Μελλοντικά ίσως προχωρήσουμε σε μεγαλύτερη κατηγορία.

Είμαστε ικανοποιημένοι με την αγάπη και βοήθεια των συμπατριωτών μας.

Ερ.: ***Πέρυσι πήρατε το πρωτάθλημα σχετικά άνετα και φυσικά την άνοδο. Φέτος, σαν νεοφώτιστοι στην Α' Κατηγορία τι πιστεύετε ότι θα καταφέρετε και ποιούς θεωρείτε φαβορί για τίτλο και Δ' Εθνική;***

Απ.: Πράγματι χωρίς να περιαυτολογούμε, πέρυσι ήμασταν η καλύτερη ομάδα στη δεύτερη κατηγορία, και δεν φοβήθηκα ποτέ ότι δεν θα ήμασταν πρωταθλητές και φυσικά στην πρώτη κατηγορία Δωδ/σου. Επιθυμούμε και πιστεύω να τα καταφέρουμε να βρεθούμε στην πρώτη τετράδα του πρωταθλήματος της πρώτης κατηγορίας, όπου και θα είναι μεγάλη επιτυχία για τον τόπο μας.

Πιστεύω ότι οι ομάδες που θα πρωταγωνιστήσουν είναι ο Διγενής Κοσκινού με τον άξιο προπονητή κ. Ανδρέα Σταύρου και ο Ηρακλής Μαριτσών με τον ακούραστο πρόεδρο κ. Γιώργο Παπαδημήτρη. Φυσικά είναι νωρίς για να κρίνουμε και τις υπόλοιπες ομάδες.

Ερ.: ***Εχοντας ως δεδομένο ότι Ρόδος και Διαγόρας έχουν βάλει πλώρη για ψηλά και ότι θα παραμείνουν εκεί και ότι ολόκληρη η πόλη της Ρόδου έχει μόνο μία ομάδα στην Α' Κατηγορία, τι μπορεί να σημαίνει αυτό; Υποδηλώνει μήπως την παρακμή του ροδίτικου ποδοσφαίρου ή πρόκειται για τυχαίο γεγονός;***

Απ.: Πιστεύω ότι και οι δύο προαναφερόμενες ομάδες έχουν τα φόντα σε λίγα χρόνια να φθάσουν στην Πρώτη Εθνική Κατηγορία όπου θα είναι μεγάλη επιτυχία για το δωδ/κό ποδόσφαιρο. Ολες οι μεγάλες ομάδες κάνουν τον κύκλο τους, έτσι έγινε και με τον Διαγόρα και τη Ρόδο. Νομίζω ότι έφθασε ο χρόνος για να αρχίσουν να ανεβαίνουν ψηλά οι προαναφερόμενες ομάδες. Για τη μοναδική ομάδα που υπάρχει στην Πρώτη Κατηγορία Δωδ/σου νομίζω ότι είναι τυχαίο γεγονός και από του χρόνου θα υπάρχουν και άλλες ροδίτικες ομάδες στην παραπάνω κατηγορία.

Ερ.: ***Ποιά προβλήματα αντιμετωπίζετε σαν ομάδα και πώς τα ξεπερνάτε; Υπάρχει αρωγή από το Δήμο ή άλλους φορείς του τόπου;***



Με νάζι και χάρη στο φωτογραφικό φακό

Απ.: Τα προβλήματα που αντιμετωπίζουμε είναι τα του γηπέδου, όπου υπάρχει βοήθεια και ενδιαφέρον από την δημοτική αρχή και το κυριότερο πρόβλημα που απασχολεί όλα τα σωματεία πιστεύω είναι το οικονομικό όπου και η δημοτική αρχή μας επιχορηγεί όσο μπορεί και οι πολλοί φίλοι της ομάδας μας.

Ερ.: Η σχέση σας με την ΕΠΣΔ, τον Σύνδεσμο Διαιτητών και τα μέσα μαζικής ενημέρωσης, σε τι επίπεδο βρίσκονται;

Απ.: Νομίζω η σχέση του συλλόγου μας με την ΕΠΣ Δωδ/σου, με τον Σύνδεσμο Διαιτητών Δωδ/σου είναι πολύ καλή και με τα μέσα μαζικής ενημέρωσης είναι άριστη. Οι προτάσεις και τα διάφορα θέματα μας προβάλλονται πολύ ικανοποιητικά από τα ΜΜΕ.

Ερ.: ***Λέξεις όπως «δεκαοκτάρηδες», «ακαδημίες», «βία στα γήπεδα», τι μπορεί να σημαίνουν για σας;***

Απ.: Η θέση η δική μου και του συλλόγου μας, όσον αφορά τους νεαρούς ποδοσφαιριστές είναι να αγωνίζονται σε κάθε αγώνα δύο ποδοσφαιριστές νεαροί και περισσότεροι όταν κρίνει ο προπονητής, και όχι να αγωνίζονται από την αρχή, με ελάχιστα λεπτά συμμετοχής.

Νομίζω ότι όλοι οι σύλλογοι θα πρέπει να λειτουργούν ακαδημίες, όπου σε λίγα χρόνια μπορούν να βγάλουν αξιόλογους ποδοσφαιριστές, με ήθος και παιδεία. Οι ποδοσφαιριστές που αγωνίζονται στις ομάδες για ένα χρόνο και με πολλά χρήματα πρέπει να εκλείψουν.

Για το σύλλογό μας δεν υπάρχει η λέξη βία. Παρεμβαίνουμε, καθησυχάζουμε και ενημερώνουμε τον κόσμο ότι θα πρέπει να είμαστε ευπρεπείς, να επιδεικνύουμε άριστη συμπεριφορά προς τους αντιπάλους, τους διαιτητές και τους φιλάθλους, κάθε ομάδας.

Ερ.: ***Μόλις πρόσφατα, το δ.σ. της ΕΠΟ επέλεξε για περιφερειακό προπονητή Νήσων Αιγαίου , τον Μιχάλη Δράκο. Πιστεύετε ότι το επιτυχημένο έργο του στις Μικτές θα συνεχιστεί και θα διαβούν τις πόρτες των μεγάλων ομάδων, περισσότεροι Δωδεκανήσιοι ποδοσφαιριστές;***

Απ.: Νομίζω ότι ο φίλος προπονητής Μιχάλης Δράκος άξιζε αυτή τη θέση διότι έχει προσφέρει πολλά στο δωδ/κό ποδόσφαιρο, σαν παίκτης και σαν προπονητής και θεωρώ ότι με την επιλογή του αυτή έχει καταξιωθεί στον χώρο. Πιστεύω ότι θα βοηθηθούν από τον κ. Δράκο πολλά ταλέντα του δωδ/κού ποδοσφαίρου, εάν το αξίζουν, να φθάσουν όσο ψηλότερα γίνεται.

Ερ.: ***Νιώσατε ποτέ την ανάγκη να πολιτευτείτε και να ασχοληθείτε με τα κοινά;***

Απ.: Ασχολούμαι με τα κοινά του τόπου μου από το 1980 μέχρι σήμερα, τόσο στον Πολιτιστικό Σύλλογο Λίνδου όσο και στον Κλεόβουλο Λίνδου και νομίζω έχω προσφέρει αρκετά. Ισως στο μέλλον όταν αποχωρήσω από τον Δήμο Λινδίων να βοηθήσω στο Δήμο μας από κάποια άλλη θέση.

Ερ.: ***Υπάρχει κάποιο πρόγραμμα βελτίωσης των γηπεδικών εγκαταστάσεων και επίστρωσης του αγωνιστικού χώρου με χλοοτάπητα, αφού κατά κοινή παραδοχή το γήπεδο της Λινδου θα έπρεπε να βρίσκεται σε καλύτερη κατάσταση, λόγω και του τουρισμού;***

Απ.: Η θέση του συλλόγου μας είναι πρώτα να τελειώσουν οι κερκίδες του Δημοτικού γηπέδου Λίνδου, που το ύψος του ανέρχεται στο ποσό των 330.000 ευρώ και μετά πιστεύω ότι θα προχωρήσουμε και στην τοποθέτηση χλοοτάπητα. Επίσης σύντομα η δημοτική αρχή θα βελτιώσει τον αγωνιστικό χώρο του γηπέδου μας, με κατάβρεξη και με πάτημα με οδοστρωτήρα.

Ερ.: ***Κλείνοντας, δεν ξέρω αν έχετε να προσθέσετε κάτι άλλο το οποίο ξεχάσαμε να σας ρωτήσουμε;***

Απ.: Ως πρόεδρος του Κλεόβουλου, επί σειρά ετών, θα ήθελα μέσω της εφημερίδας σας να ευχαριστήσω δημόσια, όλους τους συνεργάτες μου που πέρασαν από το δ.σ. του συλλόγου και όλους τους φίλους της ομάδας μας που μας βοηθάνε με κάθε τρόπο.

Επίσης να ευχηθώ καλή ποδοσφαιρική χρονιά σε όλους τους φιλάθλους της Δωδ/σου.



Με τη φανέλα του Κλεόβουλου, σε νεαρή ηλικία

WHO IS WHO

● Γονείς του η Φλώρα κι ο Αντώνης Διακογεωργίου. Γεννήθηκε στις 7 Μαΐου του 1958 στη Ρόδο. Τελείωσε το Δημοτικό σχολείο στη Λίνδο και το εξατάξιο Γυμνάσιο στον Αρχάγγελο. Επίσης τελείωσε τις σχολές Κοντολέφα - Τμήμα Στελεχών Επιχειρήσεων.

● Πρώτος πρόεδρος του Πολιτιστικού Συλλόγου Λίνδου.

● Ποδοσφαιριστής στον Κλεόβουλο Λίνδου από το 1972 μέχρι 1987.

● Πρόεδρος στον Κλεόβουλο Λίνδου από το 1988 μέχρι σήμερα. Στο δ.σ. με πρόεδρο τον Σαββαΐδη Νίκο για μια τριετία.

ΕΠΑΓΓΕΛΜΑΤΙΚΗ ΕΝΑΣΧΟΛΗΣΗ

● Από την 1.6.1983 στην πρώην κοινότητα Λίνδου και τώρα στο Δήμο Λινδίων ως ληξίαρχος και με πολλές άλλες αρμοδιότητες.

Ιδιοκτήτης αναψυκτηρίου στη Λίνδο Ρόδου.

Ενασχόληση με τα κοινά από το έτος 1980 μέχρι σήμερα.

ΟΙΚΟΓΕΝΕΙΑΚΗ ΚΑΤΑΣΤΑΣΗ

● Παντρεύτηκε το έτος 1993 με την Αναστασία Ορφανίδου, δασκάλα, που κατάγεται από την Δράμα. Εχει δύο παιδιά την Χαρούλα 7 ετών και τον Αντώνη 3 ετών.Κατοικεί μόνιμα στη Λίνδο, την οποία και υπεραγαπά!

Ο πατέρας του Αντώνης καταγόταν από τη Λαχανιά και η μητέρα του Φλώρα, που ζει, από τη Λίνδο. Ο αδελφός του Βλάσης Διακογεωργίου, πρώην ποδοσφαιριστής στον Κλεόβουλο, μέλος του δ.σ. και καθηγητής ξένων γλωσσών με έδρα τη Λίνδο.

ΧΟΜΠΥ

● Τις ελεύθερες του ώρες ασχολείται με τον Κλεόβουλο και αυτές που απομένουν με την οικογένειά του, εκδρομές, ταξίδια κ.λπ.

ΠΩΛΟΥΝΤΑΙ

μεζονέτες 195 τ.μ. στα Κοσκινού σε μπετά από ιδιοκτήτη.

Πληρ. τηλ. 0944 775999 - 02410 - 76035

Figaro

Από το κομμωτήριο **Figaro** ζητούνται κομμωτές και κομμώτριες.

Πληροφορίες στο τηλ. 02410 20914 κ. Παναγιώτη

Στα "ερυθροκίτρινα" ο Μουτσάτσος...

✓ Ο 24χρονος (2.07) σέντερ του Αστέρα Εξαρχείων είναι το νέο μεταγραφικό απόκτημα του Γ.Α.Σ. Ιάλυσος, που βλέπει και τους Ζηρόπουλο, Ζερβουλάκο, Κομματά, Κλέπκο και Λυμπέρη.Παρελθόν ο Λυκουρέσης.

Ένας "όγκολιθος" για τον Γ.Α.Σ. Ιάλυσος. Ο Λευτέρης Μουτσάτσος (24, 2.07) είναι το νέο μεταγραφικό απόκτημα των " ερυθροκίτρινων" και σήμερα αναμένεται οι δύο πλευρές να οριστικοποιήσουν τη συμφωνία τους. Ο Μουτσάτσος αγωνίζεται στη θέση "5" και είναι αυτό ακριβώς που χρειάζεται ο Γ.Α.Σ. προκειμένου να καλύψει το κενό που άφησαν πίσω τους οι Χρήστος Μπίλιας και Τάκης Κοκορόγιαννης.

Θα πρέπει να σημειωθεί ότι 24 χρονος παίκτης τον επόμενο μήνα θα κληθεί να υπηρετήσει τη στρατωτική του θητεία, κάτι που σημαίνει αυτόματα, ότι " ανοίγουν " οι πόρτες προκειμένου να πάρει μετάθεση στη Ρόδο και να ενσωματωθεί με την υπόλοιπη ομάδα.

Εξάλλου στον Ιάλυσο, τις τελευταίες μέρες έχουν προταθεί ακόμα πέντε παίκτες, εκ των οποίων ο τεχνικός του συλλόγου Κυριάκος Μάγος εξετάζει περισσότερο το όνομα του Λευτέρη Ζησόπουλου (21- 2.00) που πέρσι φόρεσε τη φανέλα του Ο.Α. Χανίων στο πρωτάθλημα της Γ' Εθνικής.

Οι υπόλοιποι είναι οι εξής: Ο Παναγιώτης Ζερβουλάκος (23 - 2.04) που ανήκει στον Γ.Σ. Κρόνο και για τον οποίο υπάρχει ενδιαφέρον από ομάδες Β' Εθνικής, όπως τα Άνω Λιόσια, ο Προκόπης Κομματάς του Αστέρα Εξαρχείων και οι Βασίλης Λυμπέρης (20 - 2.07) και Αχιλλέας Κλέπκος (23 - 2.04) που αμφότεροι αγωνίστηκαν στην Ολυμπιάδα Πατρών.



Ενισχυμένος σημαντικά σε σχέση με την περσινή χρονιά θα παρουσιαστεί φέτος στη Γ' Εθνική ο ΓΑΣ Ιάλυσος

Βέβαια δεν αποκλείεται, αν οριστικοποιηθεί η συμφωνία με τον Λευτέρη Μουτσάτσο, οι " ερυθροκίτρινοι" να μην κινηθούν για την απόκτηση άλλου παίκτη με δεδομένο ότι ο Γ.Α.Σ. πλέον θα διαθέτει δύο για κάθε θέση και θα είναι έτοιμος να ανταποκριθεί στις δυσκολίες του πρωταθλήματος.

Στο μεταξύ σε διαζύγιο οδηγήθηκε το φλερτ μεταξύ του Ιάλυσου και του 22χρονου Γιάννη Λυκουρέση της Αγίας Παρασκευής κι αυτό γιατί οι δύο πλευρές δεν βρήκαν τη χρυσή τομή στα χρήματα που θα έπαιρνε ο νεαρός σέντερ.

Προς το παρόν οι παίκτες του Γ.Α.Σ. απολαμβάνουν τις διακοπές τους ενώ η προετοιμασία της ομάδας θα ξεκινήσει πιθανότατα στις 12.

Τώρα αρχίζουν τα δύσκολα...

Η πιο δύσκολη ώρα είναι τώρα για την τοπική επιτροπή που θα κληθεί να βγάλει τα κάστανα απ' τη φωτιά όσον αφορά την κατάρτιση και τη διεξαγωγή των πρωταθλημάτων...

Ας πάρουμε όμως τα πράγματα απ' την αρχή...

Η Α' Κατηγορία θα διεξαχθεί με τη συμμετοχή οκτώ ομάδων εκ των οποίων η τελευταία θα πάρει το δρόμο προς τη δεύτερη κατηγορία ενώ η 7η πιθανότατα θα παίξει μπαράζ με τον δευτεραθλητή τη Β'. Σχετικά με την ανάδειξη του πρωταθλητή, μετά το τέλος της κανονικής διάρκειας (14 αγωνιστικές), θα διεξαχθούν πλέι οφ μεταξύ του 1ου και του 4ου, ενώ ο 2ος θα συγκρουστεί με τον 3ο. Τα παιχνίδια αυτά θα κριθούν στις 2 νίκες και αν χρειαστεί και τρίτο παιχνίδι, θα πραγματοποιηθεί είτε στην έδρα του 1ου είτε του 2ου. Οπως και πέρσι, ο τελικός θα ξεκαθαρίσει στις δύο νίκες και αν χρειαστεί τρίτο παιχνίδι, θα πραγματοποηθεί είτε στην έδρα του 1ου είτε του 2ου. Οπως και πέρσι ο τελικός θα ξεκαθαρισει στις δύο νίκες και αν χρειαστεί τρίτο παιχνίδι, θα υπάρξει κλήρωση για τον ορισμό της έδρας...

Το μεγάλο πρόβλημα της ΤΕ ωστόσο ακούει στο όνομα της Β' Κατηγορίας εκεί όπου έχουν δηλώσει συμμετοχή οκτώ ομάδες (Ζέφυρος - Παντηλιακός, Εύελπις Ψίνθου, Κλεόβουλος Λίνδου, Ηλιος Ιαλυσού, ΑΟ Αρχαγγέλου, Ηρακλής 2000, ΑΟ Σύμης). Το γεγονός ότι οι ομάδες εκτός Ρόδου είναι μόλις δύο (ο Νικαγόρας μάλλον θα απέχει) πιθανότατα θα αναγκάσει την ΤΕ να διεξάγει το πρωτάθλημα σε έναν όμιλο, αν και θα ηταν προτιμότερο να γίνουν δύο.

Λόγω έλλειψης ομάδων όμως, αυτό είναι πρακτικά αδύνατο. Τα υπόλοιπα πρωταθλήματα θα διεξαχθούν όπως και πέρσι ενώ στους έφηβους οι συμμετοχές έφτασαν ήδη τις 10 και στους παίδες τις 16! Τέλος όσον αφορά το γυναικείο, τόσο ο ΓΑΣ Ιάλυσος όσο και η ΕΑ Καλύμνου έχουν ενημερώσει την ΤΕ, ότι θα κατεβάσουν ομάδα ...όμως κάτι τέτοιο δύσκολα θα συμβεί.

ΣΥΜΜΕΤΟΧΕΣ ΣΤΑ ΠΡΩΤΑΘΛΗΜΑΤΑ ΑΓΩΝ. ΠΕΡΙΟΔΟΥ 2002-03

Α/Α	ΣΩΜΑΤΕΙΟ	ΑΝΔΡΩΝ Α'	ΑΝΔΡΩΝ Β'	ΕΦΗΒΩΝ	ΠΑΙΔΩΝ	ΓΥΝΑΙΚΩΝ	ΝΕΑΝΙΔΩΝ	ΚΟΡΑΣΙΔΩΝ	ΠΑΓΚΡΑΤΙΩΝ	ΠΑΓΚΟΡΑΣΙΔΩΝ
1.	ΚΟΛΟΣΣΟΣ			+	+				+	
2.	ΙΑΛΥΣΟΣ			+	+	+	+	+	+	+
3.	ΔΙΑΓΟΡΑΣ			+	+	+	+	+	+	
4.	ΙΒΙΣΚΟΣ	+		+	+	+	+	+	+	
5.	ΔΩΡΙΕΥΣ	+			+		+		+	
6.	ΖΕΦΥΡΟΣ		+	+	+				+	
7.	ΔΙΓΕΝΗΣ	+			+				+	
8.	ΗΡΑΚΛΗΣ Λ.	+		+	+				+	
9.	ΠΑΝΤΗΛΙΑΚΟΣ		+	+	+					
10.	ΑΓ.ΝΙΚΟΛΑΟΣ	+							+	
11.	ΕΥΕΛΠΙΣ		+		+					
12.	ΚΛΕΟΒΟΥΛΟΣ		+							
13.	ΗΛΙΟΣ		+					+	+	+
14.	ΑΡΧΑΓΓΕΛΟΣ		+		+	+	+			
15.	ΝΙΚΗ ΡΟΔΟΥ					+		+		+
16.	ΙΠΠΟΚΡΑΤΗΣ	+		+	+	+	+	;	+	
17	ΑΕ ΔΙΚΑΙΟΥ	+		+	+		;	+	+	+
18.	ΗΡΑΚΛΗΣ 2000		+	+	+				+	
19.	ΕΑΚΑ	+			+	+				
20.	ΣΥΜΗ		+		+					

ΓΥΝΑΙΚΕΙΟ ΜΠΑΣΚΕΤ

Τρέχουν οι εξελίξεις...

✓ Ο Ιβίσκος απέκτησε τις Αλχαδέφ και Ψύλλου ενώ ο ΠΑΟ Διαγόρας περιμένει τη Σιώζου και στις 18 Αυγούστου θα ταξιδέψει στην Κω για φιλικό με τον Ιπποκράτη... Προβλήματα με Χατζηιωαννίδου - Τζίνη

Σε μονομαχία ΠΑΟ Διαγόρα και ΑΣΚ Ιβίσκος θα διεξαχθεί σύμφωνα τουλάχιστον με τα μέχρι στιγμής δεδομένα το πρωτάθλημα των γυναικών. Η ομάδα της Ανάληψης απέκτησε την Ειρήνη Αλχαδέφ (27 - 1.75) και την Αννίτα Ψύλλου (25 - 1.67) απ' τους «κυανέρυθρους» και πλέον ενισχύεται σε σημαντικό βαθμό. Θα πρέπει να σημειωθεί ότι οι δύο παίκτριες προορίζονται ως αντάλλαγμα της Ελένης Μιχαήλου για τη Νίκη Ρόδου, όμως ο Ιβίσκος κατάφερε και απέσπασε τις υπογραφές των δύο κοριτσιών.

Το γεγονός αυτό αναγκαστικά «φρέναρε» τη μετακίνηση της Αννας Σαματά απ' τον Διαγόρα στη Νίκη και πλέον ο Γιάννης Αρφαράς θα πρέπει να αποφασίσει ποιές παίκτριες θα δώσει στην ομάδα του Χρήστου Μπουχούνα ως αντάλλαγμα για την παραμονή της νεαρής Μπουχούνα ως αντάλλαγμα για την παραμονή της νεαρής Μιχαήλου στον ΠΑΟ Διαγόρα.

Στο μεταξύ, απ' το Σάββατο βρίσκεται στη Ρόδο το νέο μεταγραφικό απόκτημα του «Γηραιού», η Δήμητρα Χριστοπούλου. Δεν συμβαίνει όμως το ίδιο και με τη Βάγια Σιώζου (19 -1.83) που αναμένεται στο νησί προς τα τέλη του Αυγούστου.

Εξάλλου στις προπονήσεις του ΠΑΟ Διαγόρα παίρνει μέρος μια γνώριμη απ' τα παλιά.



Πρόκειται για τη Ματίνα Λεβέντη (24 - 1.72) που δεν αποκλείεται να κατέβει στο πρωτάθλημα, ενώ το ίδιο ισχύει και για τη Νέτα Τσιτσούλα που δίνει το «παρών» στην τέντα.

Ο «πονοκέφαλος» ωστόσο για τον Γιάννη Αρφαρά ακούει στο όνομα της Ρίας Χατζηιωαννίδου και της Μαρίας Τζίνη.

Η πρώτη υπάρχει πιθανότητα να μην φορέσει την «κυανέρυθρη» φανέλα για προσωπικούς λόγους ενώ η Τζίνη αντιμετωπίζει οικογενειακά προβλήματα και δεν προπονείται τις τελευταίες μέρες.

Τέλος εγινε γνωστό ότι ο ΠΑΟ Διαγόρας στις 18 Αυγούστου θα ταξιδέψει στην Κω για να αντιμετωπίσει σε φιλικό παιχνίδι τον Ιπποκράτη.

● Ο ΠΑΟ Διαγόρας ευχαριστεί το OLYMPIA SPORTS για την παραχώρηση αθλητικού υλικού στην ομάδα.

Ο Τσέρκης στην Παστίδα

Απόλυτη ικανοποίηση για τις μεταγραφικές κινήσεις των νεοφώτιστων

Από τη Λάρδο στην Παστίδα... Και παίκτης και προπονητής θα είναι από τη νέα χρονιά στο νεοφώτιστο Αγιο Νικόλαο, ο Γιάννης Τσέρκης. Ο 33χρονος φόργουορντ που πέρσι φόρεσε τη φανέλα του Ηρακλή Λάρδου... τα «τσούγκρισε» με τους «κυανόλευκους» λόγω του γνωστού γεγονότος με τους νεαρούς Γεωργίου -Πλατέλλα και συμφώνησε με την ομάδα που ανέβασε στα μεγάλα σαλόνια του τοπικού μπάσκετ.

Στο στρατόπεδο πάντως του Αγίου Νικολάου επικρατεί απόλυτη ικανοποίηση απ' τις μεταγραφικές κινήσεις της ομάδας που απέκτησε συνολικά έξι παίκτες με κύριο στόχο την παραμονή στην κατηγορία και ό,τι προκύψει.

Ο τεχνικός του συλλόγου Γιάννης Τσέρκης τόνισε για την απόκτηση των Κουνούκλα, Τσαλικίδη, Κέδρου, Φλυτζάνη και Κεσεδάκη:. «Είναι καλοί παίκτες και πιστεύω ότι θα βοηθήσουν την ομάδα. Θεωρώ ότι θα γίνει καλή δουλειά καθώς υπάρχει όρεξη από όλα τα παιδιά».

Ο Καφαδάρης στη Λάρδο

✓ Πρόκειται για 26χρονο σέντερ που έπαιξε στους Τιτάνες Δράμας...

Τον Γιώργο Καφαδάρη (26 - 1.98) έβαλε στη μηχανή του ο Ηρακλής Λάρδου. Ο 26χρονος παίκτης που αγωνίστηκε στο πρωτάθλημα της Γ' Εθνικής με τους Τιτάνες Δράμας συμφώνησε με τους «κυανόλευκους» και απ' τη νέα χρονιά θα φορέσει τη φανέλα της ομάδας στο νέο πρωτάθλημα.

Θα πρέπει να σημειωθεί ότι ο Καφαδάρης είχε συμφωνήσει από πέρσι με τον Ηρακλή, όμως λόγω επαγγελματικών υποχρεώσεων (υπηρετεί στο πυροσβεστικό σώμα) δεν συμμετείχε στα παιχνίδια του συλλόγου.

Μετά και την απόκτηση ουσιαστικά του Γιώργου Καφαδάρη το ρόστερ των Λαρδιακών έχει ολοκληρωθεί εκτός κι αν υπάρξει κάτι ιδιαίτερα σημαντικό στη μεταγραφική αγορά.

Η προετοιμασία των «κυανόλευκων» έχει προγραμματιστεί να ξεκινήσει τις πρώτες μέρες του Σεπτεμβρίου υπό την επίβλεψη και του πρωταθλητή στίβου Σταμάτη Μάγου.

Με νέο προφίλ...

✓ Ριζικές αλλαγές πραγματοποίησε ο ΑΣΚ Ιβίσκος κατά τη διάρκεια της μεταγραφικής περιόδου ενώ ο Γιώργος Πετσάλης θα καθίσει στον πάγκο της ομάδας...



Συμπαίκτες θα είναι από τη νέα χρονιά ο Ακης Πολυχρονίου και ο Μωϋσής Σακκής. Στη φωτό στιγμιότυπο από το περσινό παιχνίδι ΠΑΟ Διαγόρα και Ιβίσκου

Το μεγαλύτερο στοίχημα με τον «εαυτό του»... Θα παίξει φέτος ο ΑΣΚ Ιβίσκος. Κι αυτό γιατί σε όλους τους τομείς του συλλόγου υπήρξαν δραστικές αλλαγές, κάτι που φυσικά δυσκολεύει σε μεγάλο βαθμό το έργο του νέου τεχνικού Γιώργου Πετσάλη που αντικατέστησε στον πάγκο του ροδιακού σωματείου, τον Βασίλη Φουντουραδάκη.

Στόχος φυσικά του Ιβίσκου, είναι η άνοδος στη Γ' Εθνική, κάτι που δεν κατάφερε να πετύχει πέρσι όταν αποκλείστησε στα ημιτελικά απ' τον Ιπποκράτη Κω.

Η ομάδα της Ανάληψης κατά τη διάρκεια της μεταγραφικής περιόδου απέκτησε επτά παίκτες εκ των οποίων και τον πρώτο σκόρερ του περσινού πρωταθλήματος Γιώργο Τσιτσούλα που θα έχει όμως διαφορετικό ρόλο από αυτόν που είχε στον Διγενή Κοσκινού.

Στην αντίπερα όχθη ο Ιβίσκος «έχασε» τρία στελέχη που αποτέλεσαν τον κύριο κορμό της περσινής περιόδου και σίγουρα το κενό που άφησαν πίσω τους, πολύ δύσκολα θα καλυφθεί.

Ωστόσο ο Γιώργος Πετσάλης και οι συνεργάτες του ευελπιστούν ότι μετά απ' τη σκληρή δουλειά και ευελπιστούν ότι μέσα απ' τη σκληρή δουλειά και επίπονη προσπάθεια, θα δημιουργηθεί μια ομάδα που θα παίξει πρωταγωνιστικό ρόλο στο νέο πρωτάθλημα.

Μέχρι στιγμής, ο Ιβίσκος απέκτησε τον έμπειρο Κώστα Τρίτο απ' τον ΓΑΣ Ιάλυσο, τον Γιώργο Τσιτσούλα απ' τον Διγενή Κοσκινού τον Μωϋσή Σακκή και τον Μιχάλη Τσιγάρο απ' τον ΠΑΟ Διαγόρα, τον Νίκο Κατσαρά απ' τον Αρίωνα Μυτιλήνης, τον Μιχάλη Πελαρδή απ' τον ΔΑΝΣ Δωριέα, ενώ επέστρεψε απ' τον Κλεόβουλο Λίνδου ο Παναγιώτης Κατσανάκος.

Πάντως, στα πλάνα του Γιώργου Πετσάλη, δεσπόζει» η απόκτηση ενός σέντερ απ' την Αθήνα με το όνομα του Νίκου Ζάγαρη απ' τη Δάφνη Δαφνίου να βρίσκεται σε περίοπτη θέση.

Από κει και πέρα, θεωρείται βέβαιο ότι στην ανδρική ομάδα θα συνεχίσουν να προσφέρουν τις υπηρεσίες τους και αρκετοί παίκτες απ' το εφηβικό τμήμα όπως είναι ο Σπύρος Φιλιππόπουλος, ο Μηνάς Κωνσταντάρος και ο Τσαμπίκος Καπιτάνος...

Αλλωστε ο Ιβίσκος τα τελευταία χρόνια πρωταγωνιστεί στα τμήματα υποδομής και ήδη κάποιοι παίκτες του έχουν δεχθεί κρούση από μεγαλύτερους συλλόγους.

ΗΡΘΑΝ

1) Κατσανάκος Παναγιώτης (από Κλεόβουλο Λίνδου)
2) Πελαρδής Μιχάλης (από ΔΑΝΣ Δωριείς)
3) Σακκής Μϋωσής (από ΠΑΟ Διαγόρα)
4) Τσιγάρος Μιχάλης (από ΠΑΟ Διαγόρα)
5) Τσιτσούλας Γιώργος (από Διγενή Κοσκινού)
6) Κατσαράς Νίκος (από Αρίωνα Μυτιλήνης)
7) Τρίτος Κώστας (από ΓΑΣ Ιάλυσο)

ΕΦΥΓΑΝ

1) Πολυζωίδης Λάκης (Ικαροι Σερρών)
2) Κρασουδάκης Ρούσσος (ΟΑ Χανίων)
3) Λιβιεράτος Κώστας (ΠΑΟ Διαγόρας)
4) Βάσούκος Στέφανος (σταμάτησε)
5) Σεκλερέντος Γιάννης (ελεύθερος)
6) Τσαμπάς Γιώργος (ελεύθερος)



Ο Γιώργος Τσιτσούλας είναι ένα από τα νέα μεταγραφικά αποκτήματα του Ιβίσκου

ΤΟ ΦΕΤΙΝΟ ΡΟΣΤΕΡ

ΟΝΟΜΑ	ΗΛΙΚΙΑ	ΥΨΟΣ	ΘΕΣΗ
Κασταμούλας Νίκος	23	2.04	5
Κατσανάκος Παναγιώτης	28	1.80	1
Καρπαθάκης Λευτέρης	26	1.83	1-2
Συντάγγελος Τσαμπίκος	27	1.85	2
Πολυχρονίου Ακης	26	1.87	2-3
Κουμνάκης Δημήτρης	23	1.92	1-2
Πατινιώτης Αντώνης	20	1.92	3
Δανελλάκης Νίκος	20	1.90	1
Καραγιάννης Γιώργος	19	1.90	2-3
Πελαρδής Μιχάλης	24	1.91	3
Σακκής Μωϋσής	29	1.85	1
Τσιγάρος Μιχάλης	28	1.85	2
Τσιτσούλας Γιώργος	21	1.86	2-3
Κατσαράς Νίκος	21	2.03	5
Φιλιππόπουλος Σπύρος	15	1.95	4
Τρίτος Κώστας	34	1.97	4-5
Κωντσταντάρος Μηνάς	16	1.77	1
Καπιτάνος Τσαμπίκος	15	1.85	1-2

ΕΔΡΑ: Κ.Γ. ΡΟΔΟΥ
ΠΡΟΕΔΡΟΣ: Μελλίνης Μάκης
ΠΡΟΠΟΝΗΤΗΣ: Πετσάλης Γιώργος

Τις σελίδες του μπάσκετ επιμελήθηκε ο Μάκης Δούβαλης

e-mail:makiss@otenet.gr

Μετά το... τζάμπολ!

● Καλημέρα σας.

● Δικαιωματικά το θέμα του μήνα έγινε τελικά η μετακίνηση των νεαρών Γεωργίου και Πλατέλλα στον ΓΑΣ Ιάλυσο. Αυτό που δεν μάθαμε είναι τι έγινε με τα 15 ζευγάρια παπούτσια...

● Τελικά Τσέρκης και Μάγος ήρθαν σε ρήξη και ο 33χρονος γκαρντ θα συνεχίσει σαν παίκτης - προπονητής στον Αγιο Νικόλαο Παστίδας.

● Οι «ερυθροκίτρινοι» για να αφήσουν ελεύθερο τον Τσέρκη ζήτησαν τους δύο μικρούς. Τελικά τους πήραν και έζησαν όλοι καλά...

● Πάντως, οι σχέσεις τους ψυχράνθηκαν σε αφάνταστο βαθμό, ενώ μπήκε στη μέση ο Ιβίσκος για την απόκτηση του Τσέρκη.

● Το άλλο πάλι... Οι Τριαντενοί ζήτησαν 1.760 ευρώ απ' τον Ιβίσκο για την παραχώρηση του Τρίτου, όμως ο Μελλίνης δεν τα έδωσε... Αυτά έγιναν την Πέμπτη

● Την Παρασκευή ο Τρίτος συμφώνησε με τον Ιβίσκο αφού υπέγραψε εγγυητική 3000 ευρώ ότι ανήκει στον Ιάλυσο.

● Κι όλα αυτά ενώ μιλάμε για ένα παίκτη που προσέφερε στην ομάδα και έχει πατήσει τα 34! Τα συμπεράσματα δικά σας...

● Αλλάζουμε θέμα... Στη Ζάκυνθο απολαμβάνει τις διακοπές του ο Σάκης Καλαμπόκας που θα έρθει στη Ρόδο προς το τέλος της εβδομάδας.

● Ακουσα ότι ο Τσαλικίδης του «Αγίου» άφησε τις καλύτερες εντυπώσεις στον τεχνικό του Διαγόρα, αγωνιζόμενος στο εργασιακό τουρνουά.

● Πάντως η προετοιμασία των «κυανέρυρθων» θα διεξαχθεί στο Καρακόνερο και θα ξεκινήσει στις 19 Αυγούστου.

● Κουίζ: Ποιός πρόεδρος παρακαλούσε συνεχώς ομολογό του να κατεβάσει την ομάδα του στο πρωτάθλημα;

● Στο γυναικείο του Διαγόρα πνέουν μένεα για τον Ιβίσκο που κατάφερε να πάρει τις Αλχαδέφ και Ψύλλου.

● Πάντως οι «λουλουδάτοι» λένε ότι θα κτυπήσουν τίτλο.

● Για να δούμε

● Εμαθα απ' την Κω ότι ο Δημήτρης Λιόγας (υποψήφιος προπονητής) έκανε τις καλύτερες διακοπές της ζωής του στο νησί του Ιπποκράτη καθώς είχε κλείσει νωρίτερα στον ΑΠΟΕΛ. Προς γνώση και συμμόρφωση.

● Στο Διγενή Κοσκινού ακόμα περιμένουν απάντηση απ' το κλειστό γυμναστήριο της Κρεμαστής.

● Αντώνης Στεφάνου λέγεται το νέο μεταγραφικό απόκτημα της ΑΕ Δικαίου. Πρόκειται για 24χρονο σέντερ που έπαιξε στον Αστέρα Αγίου Δημητρίου.

● Ακούστε κι αυτό... Ο Κοκορόγιαννης ζήτησε περίπου 11.500 ευρώ για να παραμείνει για ακόμα μία χρονιά στους «ερυθροκίτρινους». Η απάντηση... δεν θέλει και σκέψη!

● Καλές εμφανίσεις πραγματοποιεί με το αντιπροσωπευτικό συγκρότημα των νέων ο δικός μας Γιάννης Γεωργαλλής που θα τεθεί αντιμέτωπος με τον Κολοσσό σε περίπτωση που οι Πατρινοί κερδίσουν τη Χαλκίδα και οι «θαλασσί» τους Αμπελόκηπους.

● Ο Νίκος Παπαδόπουλος θα είναι τελικά ο νέος προπονητής - παίκτης του ΔΑΝΣ Δωριέα. Ο 37χρονος συμφώνησε με τον πρόεδρο των «κιτρινόμαυρων» Τάσο Βογιατζόγλου και μαζί με τους Ηλία Λοΐζο και Γιώργο Δαλαμανάκη θα είναι οι τρεις παίκτες άνω των 28 ετών για το ιστορικό σωματείο.

● Νέος προπονητής του Ιπποκράτη Κω είναι από χθες ο Γιώργος Κετσελίδης που βρισκόταν στον πάγκο του Ολυμπιακού ως βοηθός του Ηλία Ζούρου.

● Πάντως οι Κώοι απέκτησαν και τον Γιώργο Μπούκουρα (24 - 1.90) που στο παρελθόν αγωνίστηκε στο Παγκράτι και πέρσι σε ομάδα του Ναυπλίου.

● Αυτά και για σήμερα...

● Περισσότερα την επόμενη εβδομάδα ...

● ● Για σχόλια και παρατηρήσεις στο e-mail :makis@otenet.gr.

Καλή εβδομάδα και καλά μπάνια

● Γεια σας.

Ο πρόεδρος του συλλόγου Μάκης Μελλίνης μιλάει στη «Δ» για τη φιλοσοφία που διέπει την ομάδα, τον τρόπο λειτουργίας της αλλά και τα προβλήματα που παρουσιάστηκαν στην πορεία...

Πρωταγωνιστής για πάντα...

«Θέλουμε σε μερικά χρόνια ο σύλλογος να μπορεί να διοχετεύει τους παίκτες του και σε άλλες ομάδες

Συνέντευξη

Στον Μάκη Δούβαλη

Μετράει κιόλας 11 χρόνια ζωής.... Σαν να ήταν χθες. Ο Α.Σ.Κ. Ιβίσκος εδώ και αρκετά έτη αποτελεί μια «κυψέλη» του μπάσκετ, μέσα στην οποία ξεδιπλώνουν το ταλέντο τους παιδιά διαφόρων ηλικιών που έχουν ως στόχο να καθιερωθούν στον χώρο και να διαδραματίσουν στη συνέχεια πρωταγωνιστικό ρόλο στα δρώμενα της Δωδεκανήσου.

Ο ισχυρός άνδρας του συλλόγου Μάκης Μελλίνης μίλησε στη«Δ» για όλα τα θέματα που απασχολούν την ομάδα του και τα οποία παρουσιάζουν ιδιαίτερο ενδιαφέρον .Άλλωστε εσείς ξέρετε πολλά σωματεία που να κάνουν πρωταθλητισμό σε όλα τα τμήματα.

Σε μία αποκαλυπτική συνέντευξη ο πρόεδρος του Α.Σ.Κ. Ιβίσκο δεν διστάζει να πει τα πράγματα με το όνομα τους ή να τα βάλει με την Ε.Ο.Κ. για την κατάσταση που επικρατεί στο δωδεκανησιακό μπάσκετ.

ΤΟ ΒΙΟΓΡΑΦΙΚΟ

Ο Μάκης Μελλίνης γεννήθηκε στις 8 Ιουλίου 1953 στην Ρόδο και είναι παντρεμένος με την Μαρία, με την οποία απέκτησε 3 παιδιά (Στέφανος 22, Αργυρώ 19, Δήμητρα 11).Τελείωσε το Βενετόκλειο και στη συνέχεια αποφοίτησε απ' την σχολή τουριστικών επαγγελμάτων της Ρόδου ενώ υπηρέτησε την πατρίδα μας ως δόκιμος έφεδρος αξιωματικός.

Σε νεαρή ηλικία ο 49χρονος πλέον πρόεδρος του Α.Σ.Κ. Ιβίσκου ασχολήθηκε με τον κλασικό αθλητισμό (ακόντιο, σφαίρα) ενώ αγωνίστηκε ελάχιστα με το μπάσκετ, παίζοντας στη σχολική ομάδα . Ο Μάκης Μελλίνης ανέλαβε καθήκοντα προέδρου στο σωματείο, το 1994 όταν αντικατέστησε τον Γιώργο Ξενάκη που αποτελούσε ένα απ' τους ιδρυτές του συλλόγου . Ο λόγος; " Εξαιτίας της συμμετοχής του γιου μου στον Ιβίσκο, βρέθηκα σε σύντομο χρονικό διάστημα στη διοίκηση της ομάδας και αργότερα ανέλαβα την προεδρία "μας αναφέρει ο Μάκης Μελλίνης, σχετικά με τους λόγους που τον οδήγησαν να ασχοληθεί με το μπάσκετ.

Ερ: ***Μάκη, θα ήθελα να μου πεις τη φιλοσοφία που διέπει την ομάδα απ' την πρώτη στιγμή που αποφάσισες να αναλάβεις τα " ηνία" του Ιβίσκου.***

Απ: Το σωματείο διαθέτει τμήματα υποδομής και ακαδημίες σε όλες τις κατηγορίες. Το γήπεδο στην Ανάληψη αποτελεί μία αθλητική κυψέλη. Στόχος μας είναι τα παιδιά που θα αναδειχθούν από αυτά τα τμήματα να αποτελούν τον κεντρικό τροφοδότη της ομάδας, αλλά και να μπορούμε σε λίγα χρόνια να διοχετεύουμε παίκτες και σε άλλους συλλόγους.

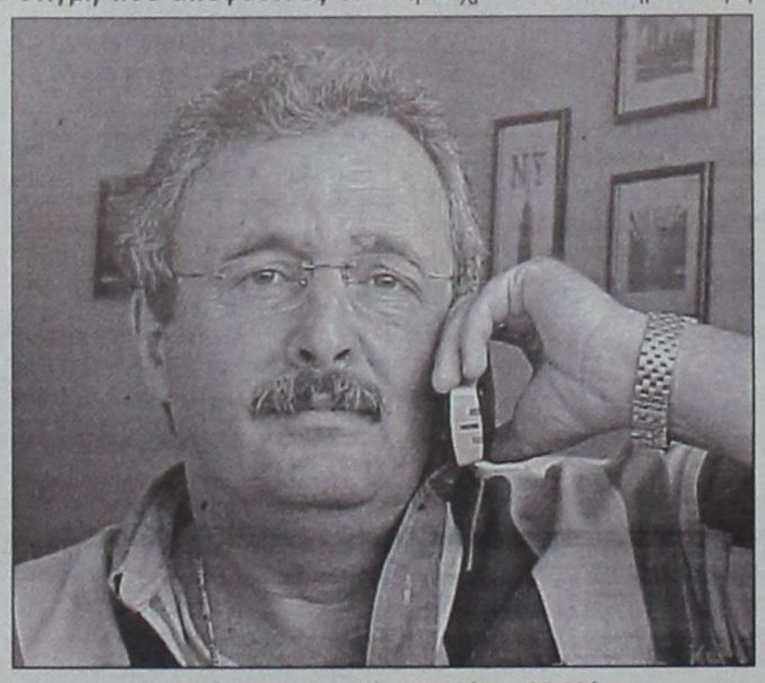

Ο πρόεδρος του Ιβίσκου Μάκης Μελλίνης.

Ερ: ***Παρά το γεγονός ότι ο Ιβίσκος φέτος έφτασε πολύ κοντά στην κατάκτηση κάποιων τίτλων, τελικά δεν τα κατάφερε..***

Απ: Βασικός μας στόχος είναι η αξιοποίηση των ταλαντούχων παικτών . Η ομάδα αυτή τη στιγμή διαθέτει τα παιδιά, που είχε και πριν από τρία χρόνια .Είναι σημαντική η παραμονή του βασικού κορμού, γιατί μόνο έτσι μπορεί κάποιος να διεκδικήσει κάτι κάλο. Θέλω να πιστεύω ότι ο Ιβίσκος διαθέτει ταλαντούχα παιδιά όπως ο Φιλιππόπουλος, ο Καπιτάνος, ο Βογιατζής και ο Κωνσταντάρος που θα «γράψουν» σημαντική πορεία στο χώρο. Για αρκετούς απ' τους παραπάνω έχουν ενδιαφερθεί πολλές ομάδες ενώ μας έχει χτυπήσει την πόρτα ο Ολυμπιακός για τον Φιλιππόπουλο.

Ερ: ***Να μιλήσουμε και για τη νέα τάξη πραγμάτων στον Ιβίσκο .Μετά από πολλά χρόνια παραμονής στον πάγκο για τον Βασίλη Φουντουράδάκη, ήρθε το τέλος της συνεργασίας σας.***

Απ.: Θεωρώ ότι κάθε σχέση έχει και τα τρωτά της σημεία. Θέλοντας καιμη κάποτε έρχεται το τέλος.Παρά το γεγονός ότι με τον Βασίλη μας συνδέει οικογενειακή σχέση προτιμήσαμε να σταματήσουμε τη συνεργασία. Είναι λογικό μετά από πολλά χρόνια να δημιουργούνται κάποιες φθορές και προστριβές όπως συμβαίνει σε κάθε οικογένεια.

Ερ: ***Και πως προέκυψε η συνεργασία με τον Γιώργο Πετσάλη;***

Απ: Τον εκτιμώ πολύ και πιστεύω στις γνώσεις του .Θα πρέπει να σου πω ότι θέλαμε και παλαιότερα να συνεργαστούμε όμως, κάτι τέτοιο δεν μπορούσε να γίνει.

Ερ: ***Οι στόχοι της ομάδας μέχρι που μπορούν να φτάσουν φέτος;***

Απ: Ο στόχος μας είναι ένας για όλα τα τμήματα. Η διάκριση και η κορυφή! Φέτος όλα θα κινηθούν σε πιο επαγγελματικά πλαίσια και πιστεύω ότι πάμε κάλα. Αν δεν υπήρχαν στόχοι, θα ήταν προτιμότερο να τα παρατήσουμε.

Στον Ιβίσκο γίνεται σημαντική δουλειά απο τους προπονητές και με την προσθήκη σύντομα νέων γυμναστών θα είμαστε σε θέση να προσφέρουμε οργανωμένη προπόνηση για όλα .

Ερ: ***Υπάρχει και η υπόσχεση για την τοποθέτηση της τέντας στο ανοιχτό γήπεδο.***

Απ: Έχουμε κατηγορηματική υπόσχεση του δημάρχου αλλά και του Δ.Ο.Ν.Α. Ροδίων ότι το γήπεδο θα "κλείσει". Σύμφωνα με τα λεγόμενα του κ. Γιαννόπουλου το "πανί " θα τοποθετηθεί αμέσως μετά τις εκλογές. Πιστεύω ότι τέτοιου είδους προσπάθειες μόνο καλό μπορούν να αποφέρουν στο ροδιακό μπάσκετ.

Ερ: ***Είναι δεδομένο ότι οι ομάδες σε τοπικό επίπεδο αντιμετωπίζουν σωρεία οικονομικών προβλημάτων. Πως είναι η κατάσταση στον Ιβίσκο;***

Απ: Σίγουρα τα πράγματα είναι δύσκολα .Η ομάδα ζει απ' τους χορηγούς της που είναι η CIAO (Βαγγέλης Χατζηγιάννης), η Euroathletics, η Paggio και το Bazzar.Ήδη βρισκόμαστε σε αναζήτηση ακόμα δύο χορηγών που θα διαφημιστούν μέσω του συλλόγου .Στα πλάνα μας επίσης βρίσκεται μια χοροεσπερίδα ενώ σε σύντομο χρονικό διάστημα θα ξεκινήσει τη λειτουργία του ένα κατάστημα με διαφημιστικά είδη του Ιβίσκου στο γήπεδο της πλατείας Αγίου Όρους. Μέχρι τα τέλη Σεπτεμβρίου οι η από κάθε πλευρά.

Ερ: ***Μετά από αρκετά χρόνια, το πρωτάθλημα της πρώτης κατηγορίας θα διεξαχθεί και πάλι σε ένα ενιαίο όμιλο; Συμφωνείς με αυτή την απόφαση;***

Απ: Διαφωνώ κάθετα, και αυτό γιατί το δωδεκανησιακό μπάσκετ αντιμετωπίζει πολλά οικονομικά προβλήματα. Πριν από κάποια χρόνια, εγώ ήμουν' απ' αυτούς που πρότειναν τη διεξαγωγή του πρωταθλήματος σε δύο ομίλους και θεωρώ ότι ήταν λάθος της τοπικής επιτροπής να γυρίσουμε στα παλιά.



Ανάλογες στιγμές θέλει να ζήσει και φέτος ο Ιβίσκος. Στη φωτό τα πανηγύρια μετά την άνοδο στη Γ' Εθνική στα μπαράζ της Αθήνας.

Ερ: ***Πως βλέπεις την δυναμικότητα των ομάδων που θα πάρουν μέρος στην μεγάλη κατηγορία;***

Απ: Όλες οι ομάδες έχουν ενισχυθεί σημαντικά. Πιστεύω πως για την κατάκτηση του πρωταθλήματος θα παλέψουν ο Ιπποκράτης, ο Ηρακλής Λάρδου κι εμείς. Εκτιμώ ότι θα γίνουν δυνατά παιχνίδια. Πάντως οι υπόλοιπες ομάδες μπορούν να κάνουν ζημιές αν υποτιμηθούν.

Ερ: ***Πως κρίνεις το επίπεδο γενικότερα του μπάσκετ στην περιοχή μας και ποιές ευθύνες αντιστοιχούν στην Ε.Ο.Κ;***

Απ: Το επίπεδο είναι μέτριο. Δεν υπάρχουν οι απαραίτητες γηπεδικές εγκαταστάσεις κι αυτό μπορεί να φανεί με την πρώτη ματιά. Δυστυχώς η Ε.Ο.Κ . δεν μπορεί να δώσει λύσεις στα προβλήματα που μας απασχολούν. Για παράδειγμα, όπως είπα και παραπάνω ο τρόπος διεξαγωγής του πρωταθλήματος. Μόνο ζημιές μπορεί να επιφέρει στα σωματεία.

Ερ: ***Τελειώνοντας, να μιλήσουμε για τις εκδηλώσεις που σκοπεύετε να πραγματοποιήσετε μέχρι τον Οκτώβριο, όπου θα ξεκινήσει το πρωτάθλημα ;***

Απ: Είμαστε σε επαφή με τον ομοσπονδιακό τεχνικό Νίκο Σταυρόπουλο προκειμένου να έρθει στη Ρόδο μετά τις 20 Αυγούστου ώστε να παρακολουθήσει τα τμήματα υποδομής αλλά και το τουρνουά μίνι που διεξάγει κάθε χρόνο ο Ιβίσκος.

Επίσης τον Σεπτέμβριο θα διοργανώσουμε τουρνουά με τη συμμετοχή αρκετών ομάδων από τη Ρόδο μεταξύ των οποίων ευελπιστούμε ότι θα είναι ο Κολοσσός, ο Π.Α.Ο. Διαγόρας και ο Γ.Α.Σ. Ιάλυσος.

Το παλμαρέ των διακρίσεων ...

Σε 11 χρόνια ο Ιβίσκος μετράει 4 τίτλους και μία άνοδο στη Γ΄Εθνική

Όταν ιδρύθηκε η ομάδα της Ανάληψης, κανείς δεν περίμενε ότι σε τόσο σύντομο χρονικό διάστημα «ζωής» θα μετρούσε αρκετές επιτυχίες. Τη συγκεκριμένη χρονική περίοδο ο Α.Σ.Κ. Ιβίσκος «διατηρεί» τμήματα ανδρών, εφήβων, παιδιών, παμπαίδων, μίνι, νεανίδων, γυναικών, κορασίδων και παγκορασίδων. Περίπου 150 παιδιά, ασχολούνται ενεργά με το μπάσκετ κάτι που σίγουρα μόνο απαρατήρητο δεν μπορεί να περάσει για τα δεδομένα της Ρόδου και γενικότερα της Δωδεκανήσου.

Η σκληρή δουλειά και η επίπονη προσπάθεια, έφεραν και τις ανάλογες επιτυχίες. Άλλωστε τα καλά κώποις κτώνται... Έτσι δεν λένε;

Το 1993, ο Α.Σ.Κ.. Ιβίσκος αναδείχθηκε πρωταθλητής παίδων στο νομό μας ενώ δύο χρόνια αργότερα οι έφηβοι διπλασίασαν για λογαριασμό της ομάδας, τους τίτλους .Ωστόσο δεν σταμάτησαν εκεί καθώς το 1996 συνέχισαν την εντυπωσιακή τους πορεία κατακτώντας τον τίτλο για δεύτερη συνεχόμενη σεζόν. Η μεγαλύτερη στιγμή πάντως που καταγράφηκε στο ενεργητικό του συλλόγου ήταν η άνοδος στη Γ Εθνική, την περίοδο 1999 - 00,όταν Ιβίσκος αναδείχθηκε πρωταθλητής Δωδεκανήσου κερδίζοντας 2-1. τον Γ.Α.Σ. Ιάλυσος στο τελευταίο παιχνίδι και μάλιστα εκτός έδρας.

Η ισχύς εν τη ενώσει...

Το διοικητικό συμβούλιο του Ιβίσκου

Απ' το 1991 , όταν δηλαδή ιδρύθηκε ο Α.Σ.Κ..(Αθλητικός σύλλογος Καλαθοσφαίρισης) Ιβίσκος πολλά έχουν αλλάξει όσον αφορά τη δομή του διοικητικού συμβουλίου. Στον προεδρικό θώκο της ομάδας βρίσκεται απ' το1995 ο Μάκης Μελλίνης αντί του Γιώργου Ξενάκη που αποτέλεσε ίσως τον σημαντικότερο «κρίκο» για τη δημιουργία του σωματείου. Βέβαια, επειδή ένας κούκος δεν φέρνει ποτέ την άνοιξη ο ισχυρός άνδρας του Ιβίσκου πλαισιώνεται από μια δυνατή ομάδα που φιλοδοξούν να οδηγήσουν σε επιτυχίες τον σύλλογο τις Ανάληψης.

Καθήκοντα αντιπρόεδρου εκτελεί ο Νίκος Μαχτής που έχει συνδυάσει την παρουσία του και στην Τ.Ε. Δωδεκανήσου ενώ β αντιπρόεδρος έχει οριστεί ο Γιώργος Καλογήρου .Ταμίας του σωματείου είναι η Μαλαματένια Μπαρτζάκου, ενώ γενικός γραμματέας η Αγγελική Γιανναρά .Στη θέση των εφόρων «δεσπόζουν» οι παρουσίες των, Νίκου Σαρρή και Στέλιου Καραγιάννη ενώ υπεύθυνος δημοσίων σχέσεων είναι ο Νίκος Γιορδαμνής.

Τέλος μέλη του διοικητικού συμβουλίου απ' τη νέα χρονιά έχουν οριστεί ο Στέφανος Βασούκος και ο Γιώργος Καραγιάννης που θα συνεχίσει να προσφέρει στο αγαπημένο άθλημα από διαφορετική θέση.

ΝΕΟ OPEL CORSA

ΤΟ ΠΑΘΟΣ ΕΙΝΑΙ ΕΔΩ. ΟΔΗΓΗΣΤΕ ΤΟ.



ΤΟ ΑΥΤΟΚΙΝΗΤΟ ΠΟΥ ΘΑ ΟΔΗΓΗΣΕΙ ΤΟ ΜΕΛΛΟΝ ΤΗΣ ΚΑΤΗΓΟΡΙΑΣ ΤΟΥ.

- Το μεγαλύτερο μεταξόνιο στην κατηγορία του για κορυφαία άνεση και ευρυχωρία
- Το μόνο στην κατηγορία του με «έξυπνους αερόσακους», ενεργά προσκέφαλα εμπρός και σύστημα αποσπώμενων πεντάλ για απαράμιλλη προστασία
- ...αλλά και δυναμικό πλαίσιο DSA, πλήρως γαλβανισμένο αμάξωμα και 12-ετή αντιδιαβρωτική εγγύηση για ενεργητική ασφάλεια και οδηγική απόλαυση που αντέχει στο χρόνο

ΝΕΟ OPEL CORSA
ΠΑΘΟΣ ΓΙΑ ΖΩΗ

ΕΠΙΣΗΜΟΣ ΔΙΑΝΟΜΕΑΣ OPEL
ΜΑΜΑΛΙΓΚΑΣ ΑΕΒΕ: 3ο χλμ. Λ. Ρόδου – Λίνδου, Ρόδος 85 100, Τηλ.: 0241-61005.
ΕΜ. ΤΣΕΡΚΗΣ: Πηγάδια Καρπάθου, Κάρπαθος 857 00, Τηλ.: 0245-22889.

OPEL ASSISTANCE
3 ΧΡΟΝΙΑ ΔΩΡΕΑΝ
ΟΔΙΚΗ ΒΟΗΘΕΙΑ

OPEL
www.corsa.opel.gr

Κάτι που δεν έγινε ποτέ!

RODEO

ΕΚΠΤΩΣΕΙΣ 40 & 50%

Σε όλα μας τα είδη...





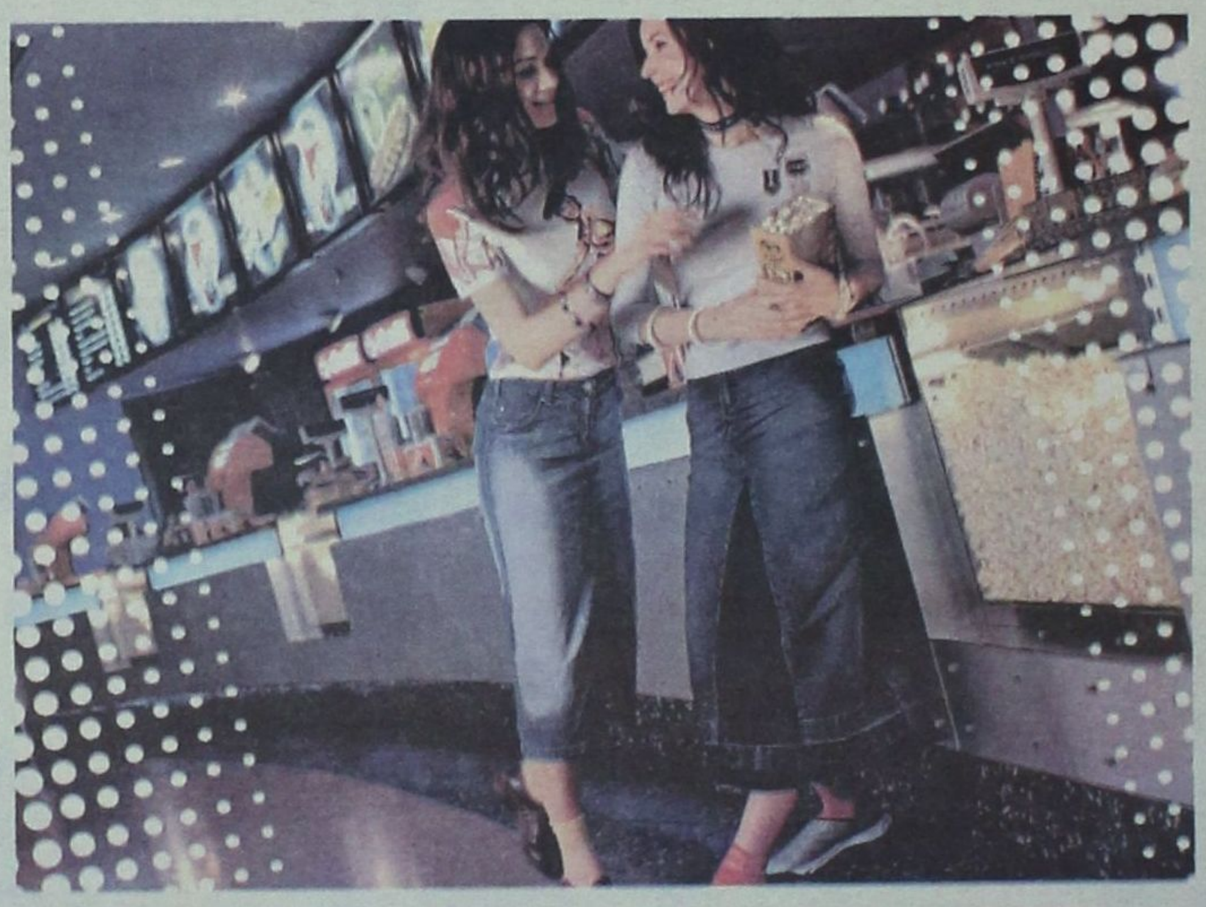



ΕΚΠΤΩΣΕΙΣ 40 & 50%

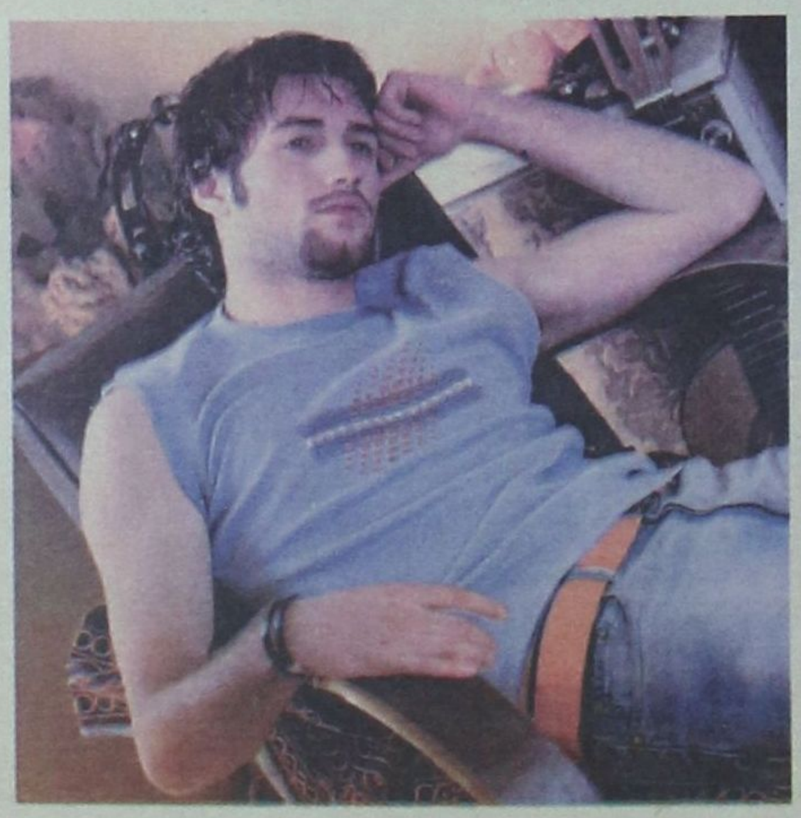





ΑΠΟΘΗΚΗ RODEO Πάροδος ΚΑΝΑΔΑ 72 - ΤΗΛ: 74108: ΜΕ ΑΝΕΤΟ PARKING • ΜΕ ΕΠΩΝΥΜΑ ΡΟΥΧΑ • ΑΝΔΡΙΚΑ • ΓΥΝΑΙΚΕΙΑ • ΠΑΙΔΙΚΑ • ΠΑΠΟΥΤΣΙΑ & ΑΞΕΣΟΥΑΡ • ΥΠΕΡΜΕΓΕΘΗ

STREET RODEO ΝΕΟ ΚΑΤΑΣΤΗΜΑ ΣΤΗ ΣΤΟΑ ΣΠΑΡΤΑΛΗ: ΡΟΥΧΑ ΙΤΑΛΙΑΣ ΕΙΣΑΓΩΓΗΣ ΣΕ ΕΚΠΛΗΚΤΙΚΕΣ ΤΙΜΕΣ. ΔΙΑΘΕΤΟΥΜΕ ΚΑΙ ΤΜΗΜΑ ΠΑΙΔΙΚΟ ΕΦΗΒΙΚΟ ΚΑΙ ΠΑΠΟΥΤΣΙΑ ΣΕ ΜΕΓΑΛΗ ΠΟΙΚΙΛΙΑ ΚΑΙ ΤΙΜΕΣ ΕΚΠΛΗΞΗ

DONNA RODEO ΓΑΛΛΙΑΣ 10: ΕΙΣΑΓΩΓΕΣ ΑΠΟ ΙΤΑΛΙΑ ΣΕ CASUAL ΚΑΙ TOILETTES HABILLÉES (ΑΜΠΙΓΙΕ)

RODEO CASUAL ΓΡΗΓ. ΛΑΜΠΡΑΚΗ 35 • **RODEO BLUE JEANS** ΑΜΕΡΙΚΗΣ 42





Off road, είναι όπου σου αρέσει!



MITSUBISHI PAJERO PININ

1.8 & 2.0 κυβικά

Νέο 5θυρο Mitsubishi Pajero Pinin 4X4. Ένα καθαρόαιμο Pajero για δυναμικές διαδρομές μέσα και έξω από την πόλη. Με design Pininfarina, που κερδίζει σε εντυπώσεις, και με 2.000 κ.εκ. και το Super Select 4, το πρωτοποριακό του σύστημα μετάδοσης, που κερδίζουν σε επιδόσεις, το νέο Mitsubishi Pajero Pinin, όπως και κάθε Pajero άλλωστε, κυριαρχεί απόλυτα.

Νέο Mitsubishi Pajero Pinin: Κερδίζεις... όπου σου αρέσει!

Χαράξτε
το δικό σας δρόμο

MITSUBISHI MOTORS

ATHENSADVERTISING

ΔΩΡΕΑΝ ΕΤΗΣΙΑ ΑΣΦΑΛΙΣΤΙΚΗ ΚΑΛΥΨΗ: ΟΔΙΚΗΣ ΠΡΟΣΤΑΣΙΑΣ,ΙΑΤΡΙΚΗΣ ΚΑΙ ΠΡΟΣΩΠΙΚΗΣ ΒΟΗΘΕΙΑΣ ΟΔΗΓΟΥ ΚΑΙ ΕΠΙΒΑΤΩΝ ΑΠΟ ΤΗΝ INTERAMERICAN

Θ. & Ι. ΚΑΛΛΙΓΑΣ ΑΕΒΕ

Λεωφ. Λίνδου 138, Τηλ: 67440 - 67441, Fax: 68462
e-mail: kaligcar@otenet.gr

1ο ΧΡΗΜΑΤΟΔΟΤΙΚΟ ΠΡΟΓΡΑΜΜΑ	2ο ΧΡΗΜΑΤΟΔΟΤΙΚΟ ΠΡΟΓΡΑΜΜΑ
0,58% σταθερό μηνιαίο επιτόκιο 0% προκαταβολή 72 δόσεις	0,75% σταθερό μηνιαίο επιτόκιο 0% προκαταβολή 1η δόση σε 12 μήνες ΑΤΟΚΑ 72 δόσεις

Για να γνωρίσου

Πρωτοεμφανίστηκε τη δεκαετία του 1920 στην Καλιφόρνια

Του ΔΗΜΗΤΡΗ ΔΡΑΓΑΤΗ

«Μαγεμένοι» και εκστασιασμένοι παραμένουν ακόμα όσοι είχαν την ευκαιρία να παρακολουθήσουν από κοντά την πενταήμερη αποθέωση του beach volley (24-28 Ιουλίου) στα πλαίσια του ελληνικού τουρνουά του Παγκοσμίου πρωταθλήματος των γυναικών. Το OPEN της Ρόδου προσέφερε αναμφίβολα μοναδικές και αλησμόνητες στιγμές στους Ρόδιους και μη φιλάθλους γι αυτό και το στοιχείο της ανυπομονησίας για την επόμενη διοργάνωση είναι πάρα πολύ έντονο (σίγουρα όχι λόγω του ότι οι αγώνες που φιλοξενήθηκαν στο νησί μας είναι αποτυπωμένοι ακόμα στις μνήμες όλων). Δεν είναι μόνο τα τεράστια οφέλη για τη Ρόδο και για τα οποία έχει γίνει λόγος κατά κόρον (οπότε δεν χρειάζεται να ξανααναφερθούμε) αλλά και το πολύ όμορφο θέαμα των αγώνων που πλαισιώθηκε από τις πανέμορφες Ισπανίδες cheerleders. Η όλη ατμόσφαιρα ήταν πρωτόγνωρη για τα δικά μας δεδομένα και είναι κάτι που εκ των πραγμάτων δεν πρόκειται να ξεχαστεί.

Ποιό είναι όμως αυτό το άθλημα που επί πέντε ημέρες εδώ στη Ρόδο κατάφερε να «κλέψει» την παράσταση; (και αυτό ισχύει για όλους, ακόμα και για εμάς). Τι είναι το beach volley; Πότε και που εμφανίστηκε;

Την απάντηση στα ερωτήματα αυτά προσπαθήσαμε να δώσουμε στο μίνι αυτό αφιέρωμα που κρατάτε στα χέρια σας με τη βοήθεια βέβαια και των πολύτιμων στοιχείων της Παγκόσμιας Ομοσπονδίας του Βόλεϊ (FIVB).

Ιδού λοιπόν το beach volley σε μια αναδρομή μέχρι και τη δεκαετία του 1920 όπου πρωτοεμφανίστηκε...



Ουδέν σχόλιο...

Η ΒΙΟΓΡΑΦΙΑ ΤΟΥ BEACH VOLLEY

ΟΝΟΜΑ: Beach volleyball

ΨΕΥΔΩΝΥΜΟ: «Beach» ή «BVB»

ΓΕΝΝΗΣΗ: Δεκαετία του 1920

ΤΟΠΟΣ ΓΕΝ.: Σάντα Μόνικα - Καλιφόρνια

ΧΑΡΑΚΤΗΡΙΣΤΙΚΑ: Παιζεται σε οποιαδήποτε άμμο με μια μπάλα και ένα φιλέ

ΟΛΥΜΠΙΑΚΟ ΑΘΛΗΜΑ ΑΠΟ: Το 1996 (στην Ατλάντα)

2000

Συμμετοχή στην Ολυμπιάδα του Σίδνεϋ με τις 24 καλύτερες ανδρικές και γυναικείες ομάδες στον κόσμο. Ενα πανέμορφο γήπεδο «στήθηκε» για τους αγώνες το οποίο μπορεί να φιλοξενήσει 10.000 θεατές. Οι ομάδες που συμμετείχαν εκπροσωπούσαν περισσότερες από 50 χώρες.

- Στα WORLD TOUR ή FIVB προσφέρει συνολικά 4 εκατομμύρια δολλάρια. Το πρωτάθλημα των γυναικών έχει μια τρομακτική άνοδο αφού από τα επτά τουρνουά που έγιναν το 1999 τώρα ο αριθμός αυξήθηκε στα δώδεκα.

1999

- Το WORLD TOUR είναι η μοναδική διεθνή διοργάνωση που χαρακτηρίζεται ως πρόκριμα για τους Ολυμπιακούς αγώνες.
- Αυτή τη χρονιά το WORLD TOUR διεξάγεται με δώδεκα τουρνουά ανδρών και έξι γυναικών ενώ η FIVB προσφέρει συνολικά το ποσό των 3 εκατομμυρίων 600 χιλιάδων δολαρίων για τους νικητές
- Για πρώτη φορά το Παγκόσμιο πρωτάθλημα (άνδρες και γυναίκες) διοργανώνεται στην Ευρώπη. Για πρώτη επίσης φορά το beach volley συμπεριλαμβάνεται στους Παναμερικανικούς αγώνες που διεξάγονται στον Καναδά μπροστά σε 5000 θεατές. Μάλιστα οι Καναδοί Holden και Lernemann κέρδισαν το χρυσό μετάλλιο. Στις γυναίκες επικράτησαν οι Βραζιλιάνες Behar και Shelda.

1998

- Νέες χώρες προστίθενται στη διοργάνωση του WORLD TOUR. Πρόκειται για την Αργεντινή, τον Καναδά, την Τσεχοσλοβακία, τη Χιλή και τη Βουλγαρία.
- Για πρώτη φορά οι άνδρες και οι γυναίκες διεκδικούν τα ίδια χρήματα ως έπαθλο (170.000 δολάρια).
- Το beach volley συμπεριλαμβάνεται στους Ασιατικούς αγώνες
- Περισσότερες από 120 εθνικές ομοσπονδίες του Βόλεϊ έχουν αναπτύξει δραστηριότητες του beach

1997

- Για πρώτη φορά η Αυστρία, η Ιταλία και η Γαλλία διοργανώνουν τουρνουά του Παγκοσμίου πρταθλήματος γυναικών. Τη χρονιά αυτή διοργανώνονται συνολικά 22 τουρνουά του WORLD TOUR (άνδρες και γυναίκες) με χρηματικά έπαθλα συνολικά 3.900.000 δολαρίων

1996

- Η Γαλλία και η Πορτογαλία διοργανώνουν το Γκραν-Σλαμ των ανδρών και το Πουέρτο Ρίκο των γυναικών
- Στην Ολυμπιάδα της Ατλάντα εμφανίζεται το beach volley για πρώτη φορά με τη συμμετοχή 24 ανδρικών ομάδων και 18 γυναικείων. Περισσότεροι από 107.000 θεατές παρακολούθησαν τους αγώνες. Στους άνδρες το χρυσό μετάλλιο πήραν οι Kivaly και Steffes (USA), το αργυρό οι Dodd και Whitmarsh (USA) και το χάλκινο οι Child και Heese (Canada). Στις γυναίκες πρώτες ήταν οι Jackie Silva και Sandra Rives (BRA),δεύτερες ήταν οι Monica και Andriana Samvel (BRA) και τρίτες οι Cook και Pottharst (AUS).
- Περισσότερες από 95 εθνικές ομοσπονδίες διατηρούν το άθλημα του beach volley.

1994/95

- Η Βραζιλία, η Χιλή, η Γαλλία, η Ιαπωνία, το Πουέρτο Ρίκο και οι ΗΠΑ διοργανωνουν τουρνουά beach volley.

1993/94

- Στις 24 Σεπτεμβρίου του 1994 το beach volley αναγνωρίζεται επίσημα ως ολυμπιακό άθλημα και ανακοινώνεται η ένταξή του στους Ολυμπιακούς αγώνες της Ατλάντα το 1996.

1992-93

- Διοργανώνονται έξι τουρνουά του Παγκοσμίου πρωταθλήματος με συνολικά χρηματικά έπαθλα 950.000 χιλιάδων δολαρίων.
- Στην ολυμπιάδα της Βαρκελώνης γίνεται αγώνας επίδειξης beach Volley.

1991-92

- Η Ισπανία και η Αυστραλία φιλοξενούν για πρώτη φορά τουρνουά της FIVB

1990-91

- Διοργανώνονται τέσσερα τουρνουά του Παγκοσμίου σιρκουΐ με συνολικά χρηματικά έπαθλα 200.000 δολαρίων αλλά και επιπλέον μπόνους από την Παγκόσμια Ομοσπονδία (FIVB).

ΔΕΚΑΕΤΙΕΣ 1970 ΚΑΙ 80: Η ΔΙΕΘΝΕΣ ΑΝΑΠΤΥΞΗ

Το beach volley αρχίζει να αναπτύσσεται και στην Ευρώπη καθώς μέχρι τότε τα ηνία τα έχει η Αμερική και η Βραζιλία. Το άθλημα εκτός από διεθνές γίνεται παράλληλα και επαγγελματικό.

1989-90

- Διοργανώνεται το Παγκόσμιο σιρκουΐ ανδρών, τα τουρνουά του οποίου φιλοξενούνται στη Βραζιλία, την Ιταλία και την Ιαπωνία. Ειδικά σε αυτό της Βραζιλίας η απήχηση ήταν εντυπωσιακή, καθώς χιλιάδες κόσμος έμεινε έξω από το κατάμεστο στάδιο.

1989

- Ενα τουρνουά της FIVB (ανδρών) πραγματοποιείται στο Ρίο Ντε Τζανέιρο της Βραζιλίας έχοντας για χρηματικά έπαθλα 50.000 δολάρια συνολικά

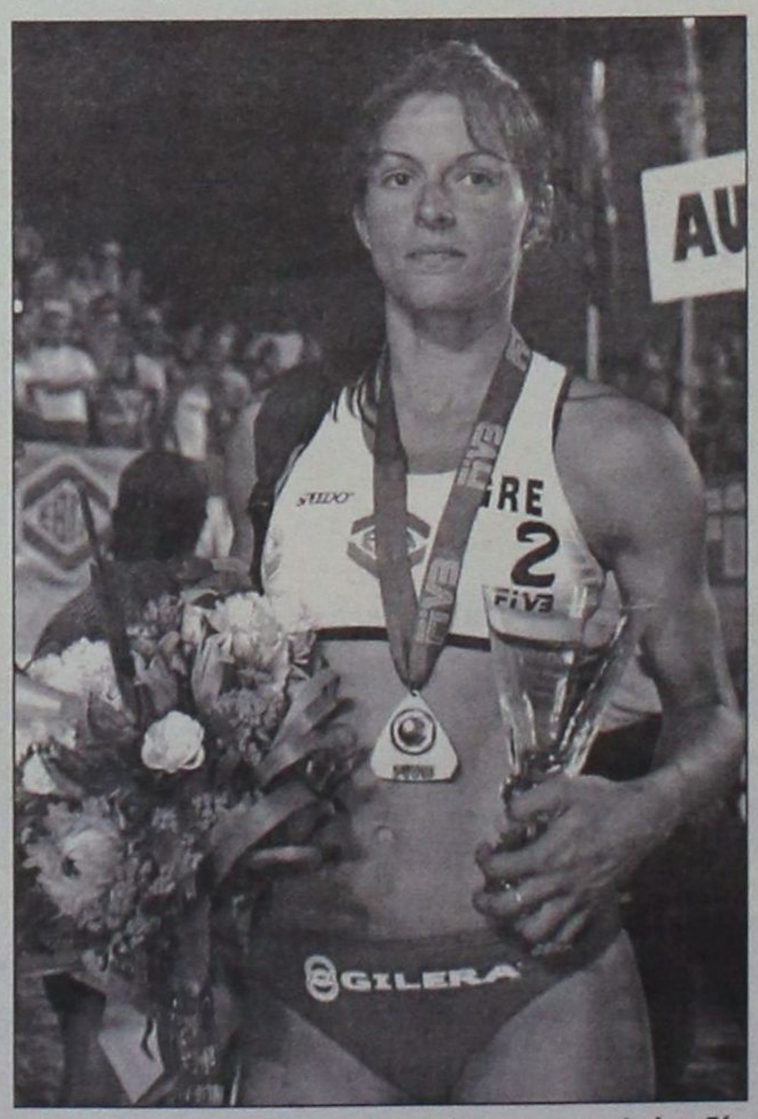

Η πανέμορφη Βάσω Καραντάσιου αποτελεί μαζί με την Εφη Σφυρή το κορυφαίο ελληνικό ζευγάρι στο beach volley

με το μπιτς βόλεϊ!

Καραντάσιου και Σφυρή το κορυφαίο ελληνικό δίδυμο

1988

- Το Ρίο φιλοξενεί και πάλι το τουρνουά (51.000 δολάρια)

1987

- Στο Ρίο (που αλλού;) και συγκεκριμένα στην παραλία IPANEMA, η FIVB διοργανώνει το πρώτο διεθνές τουρνουά

1980

- Γίνεται το πρώτο tour beach volley στην Αμερική (με χορηγούς) το οποίο περιλαμβάνει επτά τουρνουά και έπαθλα 52.000 δολάρια. Το πρώτο τουρνουά πάντως (και όχι tour) πραγματοποιήθηκε το 1974 στο Σαντ Ντιέγκο. Το παρακολούθησαν 250 θεατές και συνολικά προσφέρθηκαν (με τη βοήθεια χορηγιών) 1.500 δολάρια.

ΔΕΚΑΕΤΙΕΣ 1950 ΚΑΙ 1960: ΤΟ ΚΑΛΙΦΟΡΝΕΖΙΚΟ ΟΝΕΙΡΟ

Το beach Volley γίνεται αναπόσπαστο κομμάτι της ζωής στην Καλλιφόρνια. Κάτι ανάλογο δηλαδή με το σέρφινγκ. Το άθλημα εξάλλου ταίριαζε απόλυτα με την παραλία, τον ήλιο και τη μοντέρνα μουσική.

Η Βάσω Καραντάσιου και η Εφη Σφυρή αποτελούν αναμφίβολα το κορυφαίο ελληνικό ζευγάρι στο άθλημα του beach volley και χωρίς καμία δόση υπερβολής τη μεγάλη ελπίδα της χώρας μας για την κατάκτηση ενός μεταλλίου στην Ολυμπιάδα της Αθήνας του 2002.

Ας δούμε όμως μερικά στοιχεία για τις ίδιες:

ΚΑΡΑΝΤΑΣΙΟΥ: Η Βάσω γεννήθηκε στις 1 Ιουνίου του 1973 και ζει στο Βύρωνα Αττικής. Εκτός από τη μητρική της γλώσσα γνωρίζει πολύ καλά αγγλικά και ιταλικά, ενω θα πρέπει να σημειωθεί πως είναι πτυχιούχος φιλοσοφικής. Το ύψος της είναι 1.82μ. και το βάρος της 72 κιλά. Το χόμπυ της είναι η μουσική και η λογοτεχνία. Είναι άγαμη. Σαν αθλήτρια σάλας έπαιξε στον Βύρωνα και τα Βριλλήσια.

ΣΦΥΡΗ: Η Εφη γεννήθηκε στις 11 Αυγούστου του 1971 και ζει στην Αθήνα. Γνωρίζει αγγλικά και γαλλικά ενώ παράλληλα είναι πτυχιούχος ΤΕΦΑΑ. Το ύψος της είναι 1.80μ. και το βάρος της 64 κιλά. Το χόμπυ της είναι μουσική και σινεμά. Σάλα έπαιξε στην Αρτεμις και τον ΠΑΟ. Είναι άγαμη.

ΠΕΡΙΣΣΟΤΕΡΑ ΣΤΟΙΧΕΙΑ

Στον πιο κάτω πίνακα μπορείτε να δείτε την πορεία των δύο όμορφων κοριτσιών σε όλες τις διοργανώσεις που συμμετείχαν μαζί από το 1997 και μετά. Σημειώνεται πως στη στήλη «χρήματα» το ποσό που αναφέρεται αφορά τη μία από τις δύο.

Ειδικότερα:

ΧΡΟΝΙΑ	ΤΟΥΡΝΟΥΑ	ΘΕΣΗ	ΧΡΗΜΑΤΑ	ΠΟΝΤΟΥΣ
2002	ΡΟΔΟΣ ΟΠΕΝ	3	3980 δολ	120
2002	ΜΑΣΣΑΛΙΑ ΓΚΡ.ΣΛΑΜ	17	1000	40
2002	ΜΑΔΡΙΤΗ OPEN	17	840	30
2001	ΞΥΛΟΚΑΣΤΡΟ	3	1300	24
2001	ΜΑΟΜΙΝΓΚ	5	2500	108
2001	ΦΟΝΤΑΛΕΖΑ	9	1500	72
2001	ΚΛΑΓΚΕΦΟΥΡΤ	9	1875	100
2001	ΚΑΝΑΡΙΑ ΝΗΣΙΑ	9	1500	72
2001	ΜΑΚΑΟΥ	9	1500	72
2001	GOOD WILL GAMES	12	1500	0
2001	ΕΣΠΙΝΙΟ	17	750	36
2001	ΜΑΣΣΑΛΙΑ	17	1000	45
2001	ΚΑΛΙΑΡΙ	17	750	36
2001	ΕΛΒΕΤΙΑ	25	500	18
2000	ΞΥΛΟΚΑΣΤΡΟ	2	1600	27
2000	ΒΙΤΩΡΙΑ	5	2250	102
2000	ΡΟΣΑΡΙΤΟ	13	1000	51
2000	ΟΛΥΜΠΙΑΚΟΙ ΑΓ.	17	0	0
2000	ΓΚΣΤΑΝΤ	17	750	34
2000	ΤΟΡΟΝΤΟ	17	750	34
2000	ΚΑΛΙΑΡΙ	17	750	34
2000	ΣΙΚΑΓΟ	25	1000	30
1999	CEV ΤΕΛΙΚΟΙ	9	1250	40
1999	ΕΣΠΙΝΙΟ	13	1000	51
1999	ΜΑΣΣΑΛΙΑ	13	2000	90
1999	ΝΤΑΛΙΑΝ	17	750	34
1999	ΟΣΑΚΑ	17	750	34
1999	ΤΟΡΟΝΤΟ	17	750	34
1999	ΑΚΑΠΟΥΛΚΟ	17	750	34
1999	ΣΑΛΒΑΔΟΡ	25	500	17
1998	ΕΣΠΙΝΙΟ	9	1000	68
1998	ΟΣΑΚΑ	13	800	51
1998	ΝΤΑΛΙΑΝ	17	600	34
1998	ΜΑΣΣΑΛΙΑ	17	500	26
1999	ΣΑΛΒΑΔΟΡ	25	300	17
1998	ΒΑΣΤΟ	25	400	17
1998	ΤΟΡΟΝΤΟ	41	0	7
1997	ΛΟΣ ΑΝΤΖΕΛΕΣ	33	0	21
1997	ΜΑΣΣΑΛΙΑ	33	0	9
1997	ΕΣΠΙΝΙΟ	37	0	7

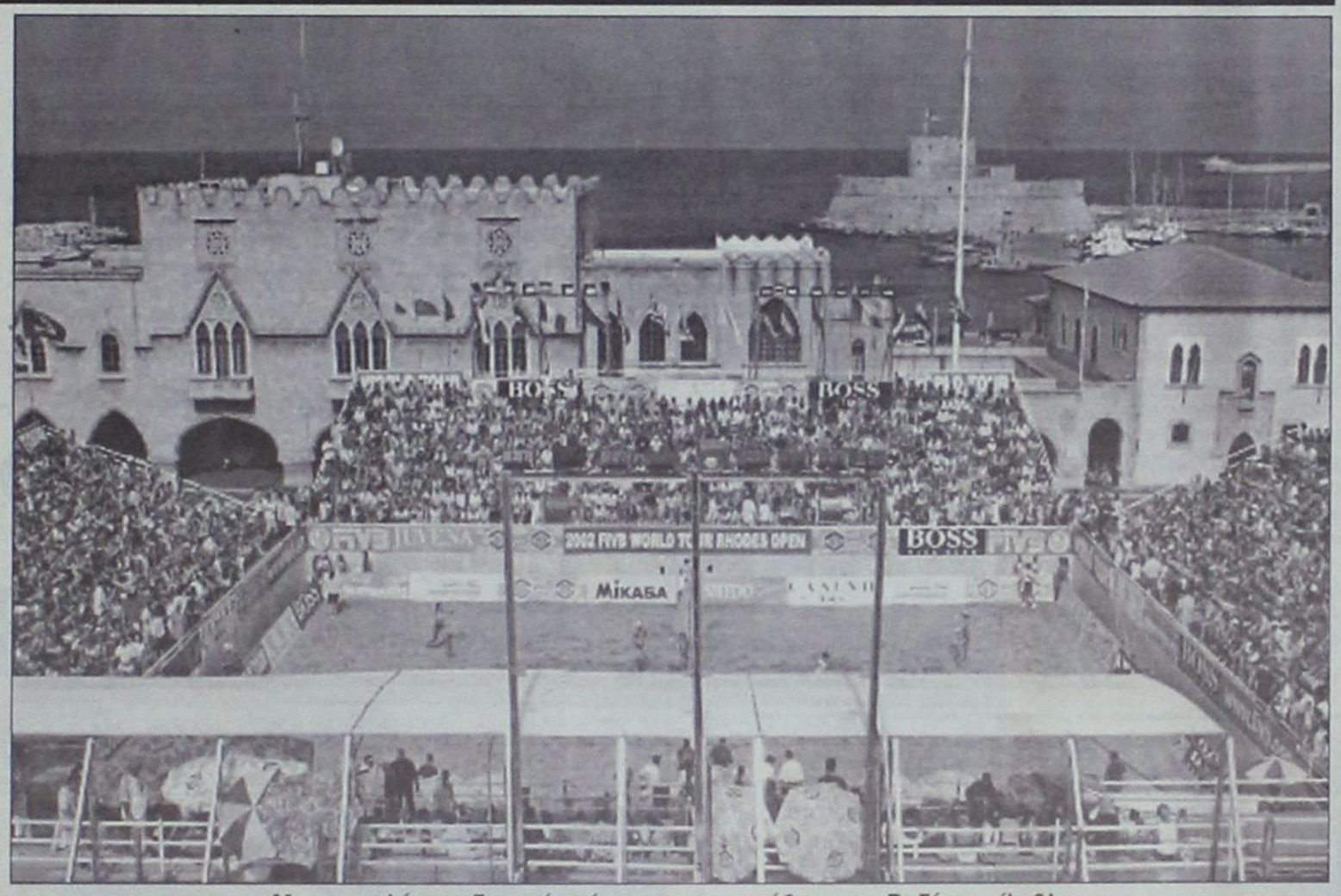

Με τον καλύτερο δυνατό τρόπο συμπαραστάθηκαν οι Ροδίτες φίλαθλοι στις προσπάθειες των Ελληνίδων αθλητριών

Ακόμα και οι θρυλικοί Beatles βρέθηκαν στην παραλία Sorrento ενώ η Μέριλυν Μονρόε δεν έχανε την ευκαιρία να συζητήσει για το άθλημα αυτό.

Τουρνουά ΟΠΕΝ φιλοξενήθηκαν σε οκτώ παραλίες της Καλιφόρνιας ενώ ο πρόεδρος Κέννεντι παρακολούθησε το πρώτο επίσημο τουρνουά που έγινε στην παραλία SORRENTO στο Λος Αντζελες.

1950

- Το πρώτο σιρκουΐ διοργανώνεται σε πέντε παραλίες της Αμερικής ενώ στη Βραζιλία διοργανώνεται ένα τουρνουά το οποίο σπονσάρει μια τοπική εφημερίδα.

ΔΕΚΑΕΤΙΕΣ 1920,30,40: Η ΓΕΝΝΗΣΗ ΕΝΟΣ ΝΕΟΥ ΣΠΟΡ

Πολλοί υποστηρίζουν ότι το beach volley γεννήθηκε στην Καλλιφόρνια όπου έξι από τη μια αντιμετώπιζαν άλλους έξι στην άλλη. Υπάρχουν πάντως κάποιες φήμες που αναφέρουν ότι αγώνες 6Χ6 γίνονταν και στη Χαβάη.

1948

- Διοργανώνεται τουρνουά στην Καλιφόρνια (STATE BEACH).

1947

- Το πρώτο (επίσημο) τουρνουά 2Χ2 γίνεται στην Καλιφόρνια (STATE BEACH) χωρίς χρηματικά έπαθλα
- Αμερικανοί στρατιώτες παίζουν beach volley σε ευρωπαϊκές ακτές

1930

- Ο πρώτος (ανεπίσημος) αγώνας 2Χ2 παίχθηκε στη Σάντα Μόνικα της Καλιφόρνια

1920

- Υπάρχουν ανεπιβεβαίωτοι ψίθυροι ότι μια ομάδα ανδρών παίζει beach volley στη Χαβάη. Οι περισσότερες πάντες πληροφορίες αναφέρουν πως το beach volley ξεκίνησε από την Καλιφόρνια.

Ατύχησαν στο Κλάγκεφουρντ!

Ατύχησαν στο Κλάγκεφουρντ της Αυστρίας οι Βάσω Καραντάσιου και Εφη Σφυρή. Παρά το γεγονός ότι ξεκίνησαν εντυπωσιακά με τρεις νίκες σε ανάλογα παιχνίδια έχασαν στη «φάση των 24» από τις Ελβετίδες Μπενό και Κουν με 2-0 σετ (21-16, 21-12) και έτσι αποκλείστηκαν από τη συνέχεια της διοργάνωσης.

Το τουρνουά κέρδισαν οι Αμερικανίδες Γουόλς και Μέι που επικράτησαν στον τελικό των Βραζιλιάνων Μπεχάρ και Σέλντα με 2-0 σετ (21-19, 21-19) σε διάρκεια 46 λεπτών.

Την τρίτη θέση πήραν οι επίσης Αμερικανίδες Μακ Πικ και Γιανκς οι οποίες στο «μικρό» τελικό νίκησαν τις Γιαπωνέζες Τοκούνο και Κουσουχάρα με 2-0 σετ.

ΤΑ ΥΠΟΛΟΙΠΑ ΤΟΥΡΝΟΥΑ

Τέσσερα τουρνουά απομένουν ακόμα για να ολοκληρωθεί το φετινό WORLD TOUR των γυναικών. Πιο συγκεκριμένα το επόμενο θα φιλοξενηθεί στην Οσάκα της Ιαπωνίας (7-11 Αυγούστου) και στη συνέχεια (14-18 Αυγούστου) στο Μαόνιγκ της Κίνας. Το 10ο OPEN θα διεξαχθεί στη Μαγιόρκα της Ισπανίας (3-7 Σεπτεμβρίου) και το τελευταίο τουρνουά της σειράς θα πραγματοποιηθεί στη Βιτόρια της Βραζιλίας (17-22 Σεπτεμβρίου).

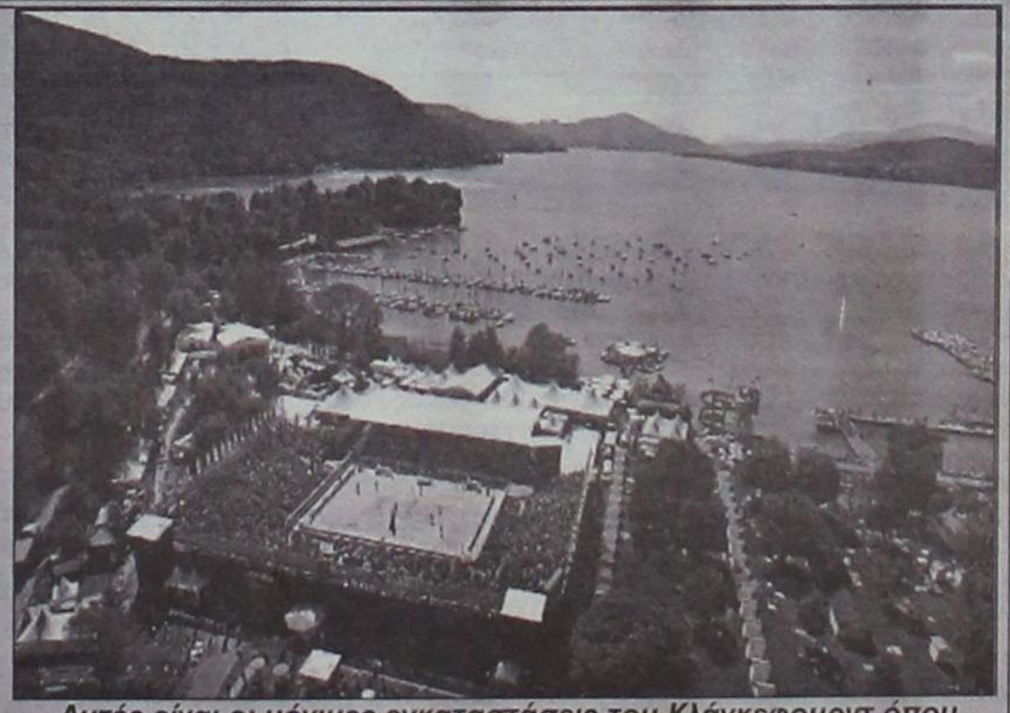

Αυτές είναι οι μόνιμες εγκαταστάσεις του Κλάγκεφουρντ όπου φιλοξενήθηκαν οι αγώνες του Γκραντ Σλαμ

Συμφώνησε με Σωτηρόπουλο η ΑΕ Κως!

✓ Τελειώνει σύντομα και το θέμα της απόκτησης λίμπερο!

Στην ΑΕ Κως θα συνεχίσει την ποδοσφαιρική του καριέρα ο Χρήστος Σωτηρόπουλος, ο οποίος πέρυσι αγωνιζόταν με τα χρώματα του Απόλλωνα Καλυθιών και μάλιστα με ιδιαίτερη επιτυχία.

Είναι κλασικός σέντερ φορ, με εξαιρετική τρίπλα και πάσα διαβήτη, ενώ διακρίνεται για την ευελιξία και τη διεισδυτικότητα του στα αντίπαλα καρέ. Έχει αγωνιστεί στον Παναρκαδικό, την Μαρκό και το Λεωνίδειο με καλές περγαμηνές.

Ετσι ικανοποιείται κατά το ήμισυ το αίτημα του Δημήτρη Σαλαπάτα ενώ από αύριο η διοίκηση θα κινηθεί δυναμικά για την απόκτηση και ενός έμπειρου λίμπερο, από την αγορά των ελεύθερων παικτών, δεδομένου ότι θεωρείται εξαιρετικά απίθανο να υπάρξει μέχρι σήμερα το μεσημέρι (τελευταία ημέρα μεταγραφών) συμφωνία με κάποιον ποδοσφαιριστή.

Εν τω μεταξύ ικανοποίηση επικρατεί στο στρατόπεδο της ομάδας απ' την πορεία της προετοιμασίας, δεδομένον ότι συμμετέχουν σ' αυτές αρκετοί ποδοσφαιστές, τόσο το πρωί, όσο και το απόγευμα, κάτι που σπάνια γινόταν τα προηγούμενα χρόνια!

Χθες ο Δημήτρης Σαλαπάτας τους απάλλαξε από την πρωϊνή προπόνηση, όχι όμως και από την απογευματινή, η οποία έγινε κανονικά!

Στο γήπεδο από σήμερα οι προπονήσεις του Αρη!

Με επιτυχία τελείωσε το πρώτο στάδιο της προετοιμασίας του Αρη Αρχαγγέλου, σε κοντινή εξοχική τοποθεσία και από σήμερα οι προπονήσεις μεταφέρονται στο γήπεδο του Αγίου Γεωργίου Μαλώνας, αφού στο γήπεδο Αρχαγγέλου γίνονται έργα συντήρησης τα οποία αναμένεται να ολοκληρωθούν μετά τις 18 Αυγούστου!

Αυτό πάντως που μέχρι στιγμής εκπλήσσει ευχάριστα τους ανθρώπους της ομάδας είναι ότι υπάρχει άριστο κλίμα στις προπονήσεις και οι νεαροί παίκτες που αποκτήθηκαν την περίοδο των μεταγραφών αρχίζουν σιγά - σιγά και ενσωματώνονται με τους παλιούς!

Ετσι σε σύντομο χρονικό διάστημα αναμένεται να δημιουργηθεί ένα δυναμικό κράμα το οποίο θα οδηγήσει τους «κιτρινόμαυρους» στο δρόμο των επιτυχιών, στο νέο πρωτάθλημα της Α' Κατηγορίας.

Μεθαύριο Τετάρτη, θα δοθεί και το πρώτο φιλικό της περιόδου, με τον Διγενή, στα Κοσκινού (17.30) όπου ο Στέργος Παρδαλός θα έχει τη δυνατότητα να διαπιστώσει στην πράξη την πολύ καλή δουλειά που γίνεται από τους παίκτες του ενώ θα δει και τα σημεία που χρειάζεται επέμβαση για να διορθωθούν κάποια προβλήματα.

ΤΖΟΥΝΤΟ Χάλκινο μετάλλιο η Ξανθοπούλου

Η παράδοση του ροδίτικου τζούντο καλά κρατεί!

Στο Βαλκανικό πρωτάθλημα που έγινε το Σαββατοκύριακο στην Κομοτηνή, η Κατερίνα Ξανθοπούλου του «Ζυγού» Ρόδου κατέκτησε χάλκινο μετάλλιο.

Συμμετέχοντας στην κατηγορία νέων γυναικών (70κ.), η Ξανθοπούλου κέρδισε τον πρώτο της αγώνα γρήγορα (ιπόν) με αντίπαλο μια Βουλγάρα.

Στο δεύτερο, ηττήθηκε από μία άλλη Βουλγάρα (κέρδισε το χρυσό), για να νικήσει στο τρίτο (μικρό τελικό) μια Γιουγκοσλάβα με «κράτημα κάτω.

Η επιτυχία της Ξανθοπούλου ήρθε να προστεθεί στις πολλές που έχει το τζούντο της Ρόδου, ειδικά του γυναικείου.

Η αθλήτρια επιστρέφει σήμερα οδικώς στην Αθήνα και αύριο αεροπορικώς στη Ρόδο.

Είκοσι δύο ροδίτικες ομάδες στο μπιτς σόκερ

Αύριο γίνονται οι πρώτοι αγώνες

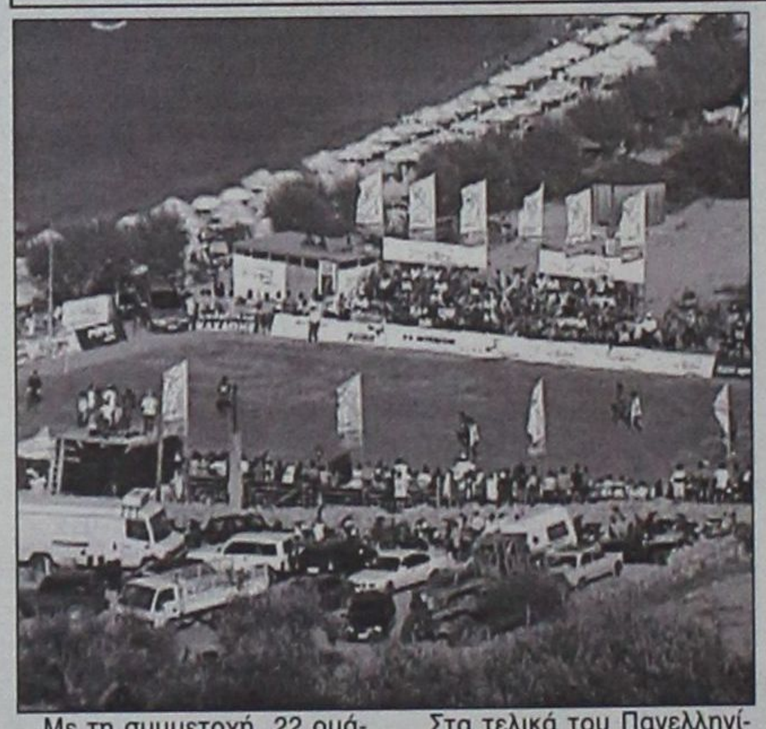

Με τη συμμετοχή 22 ομάδων θα διεξαχθεί αύριο, την Τετάρτη και την Πέμπτη στη Λίνδο το τοπικό πρωτάθλημα Beach Soccer της Ρόδου.

Εντάσσεται στα προκριματικά τουρνουά της τελικής φάσης του Πανελληνίου πρωταθλήματος, (το όγδοο) που θα διοργανωθεί στον ίδιο χώρο την Παρασκευή και το Σαββατοκύριακο.

Το κάθε παιχνίδι έχει διάρκεια 30 λεπτών (δύο ημίχρονα των 15 λεπτών).

Η κάθε ομάδα θα χρησιμοποιεί πέντε παίκτες με δικαίωμα αλλαγών άλλους ενέα.

Στα τελικά του Πανελληνίου πρωταθλήματος θα προκριθούν από τη Ρόδο δύο ομάδες. Αυτές που θα φθάσουν στον τελικό, τον οποίο και θα καλύψει απευθείας η ΕΤ - 1.

Το αυριανό πρόγραμμα του τουρνουά της Ρόδου, έχει ως εξής:

Τρίτη 06/08/2002

- 3μ.μ.:JUKE BOX BAR - THE 3 BROTHERS BAR (1)
- 3.45 μ.μ.:MASARI BOYS - ΔΗΜΟΣ ΡΟΔΟΥ /ΔΟΝΑ (2)
- 4.35μ.μ.: ΕΛΑ ΧΩΡΙΟ - ΑΔΙΑΦΟΡΕΤΟΙ (3)
- 5 μ.μ.: ΑΕΤΟΙ - ΔΟΝΑ ΛΙΝΔΙΩΝ (4)
- 5.30μ.μ.:APOLLO BAR TEAM - UNION (5)
- 6.15μ.μ.:DEPORTIVO LA CURUNIA - CAPRICE PEFKI BAR (6)
- 7μ.μ.:ΚΗΦΗΝΕΣ - ΤΕΧΝΙΚΕΣ ΥΠΗΡΕΣΙΕΣ (8)
- 7.30μ.μ.:ΠΑΙΔΙΚΟ ΟΝΕΙΡΟ - ΣΤΑΥΡΟΣ ΚΑΛ. (9)

Στη χθεσινή κλήρωση, στα γραφεία του ΔΟΝΑ Λινδίων, παρέστησαν, ο δήμαρχος Λινδίων Γιώργος Θαρρενός, ο πρόεδρος του ΔΟΝΑ Λινδίων Νίκος Αχλαδιώτης, ο προϊστάμενος του οργανισμού Κυριάκος Μάγος και ο πρόεδρος του ΔΟΝΑ Ρόδου, δημοτικός σύμβουλος, Κάλλιστος Διακογεωργίου.

- Το 7ο προκριματικό τουρνουά του Πανελληνίου πρωταθλήματος ολοκληρωνόταν χθες στη Σάμο.

Συμπληρωματικές εκλογές θα γίνουν τον επόμενο μήνα στον Εθνικό Αρχίπολης

Συμπληρωματικές εκλογές θα γίνουν τον επόμενο μήνα στον Εθνικό Αρχίπολης για την ανάδειξη μελών, αφού είναι πλέον εμφανές ότι το διοικητικό του συμβούλιο υπολειτουργεί με αποτέλεσμα να έχουν " φορτωθεί " όλες τις αρμοδιότητες οι συνήθεις - λίγοι- " ύποπτοι "!

Εν τω μεταξύ ο επίτιμος πρόεδρος της ομάδας Θεόδωρος Νικολέττος εκφράζει την ικανοποιησή του για τις προτάσεις και τις προθέσεις του νέου προπονητή Μικέ Ρήγα να αξιοποιήσει τα νεαρά ταλέντα της περιοχής και του υπόσχεται οτι θα σταθεί στο πλευρό του, ως τεχνικός σύμβουλος!

ΠΑΝΗΓΥΡΗ

Φέρεται εις γνώση του φιλόθρησκου κοινού ότι την προσεχή Τρίτη 6/8/2002 πανηγυρίζει ο ιερός ναός της **Μεταμορφώσεως του Σωτήρος των Φανών.**

Το εσπέρας σήμερα και περί ώρα 19.30 θα τελεστεί μέγας πανηγυρικός Εσπερινός χοροστατούντος του σεβασμιωτάτου Μητροπολίτου Ρόδου κ.κ. Αποστόλου.

Αύριο το πρωί θα τελεστεί η Θεία Λειτουργία μετά αρτοκλασίας.

Από την Εκκλησιαστική Επιτροπή

ΣΥΓΧΑΡΗΤΗΡΙΟ

Τον εγγονό μας **ΝΙΚΟ ΓΕΩΡΓΙΟΥ ΝΙΚΗΤΑΡΗ** θερμά συγχαίρουμε για την απόκτηση του πτυχίου του από το Πανεπιστήμιο Πατρών (Τμήμα Φυσικής), καθώς και την απόκτηση του μεταπτυχιακού του διπλώματος ειδίκευσης στην Ηλεκτρονική (Τηλεπικοινωνίες) με το βαθμό ΑΡΙΣΤΑ.

Ευχόμαστε καλή σταδιοδρομία και κάθε επιτυχία.

Ο παππούς και η γιαγιά
Παναγιώτης και Αννα Παπουτσή

Α·Α·Ν·Ε· SEA LINE

ΔΩΔΕΚΑΝΗΣΙΑΚΗ ΑΝΩΝΥΜΗ ΝΑΥΤΙΛΙΑΚΗ ΕΤΑΙΡΙΑ

ΥΠΕΝΘΥΜΙΣΗ

Υπενθυμίζουμε στους κ.κ. μετόχους της Εταιρείας μας ότι η μετ' αναβολήν συνεδρίαση της ετήσιας τακτικής Γενικής Συνέλευσης , θα πραγματοποιηθεί την 12ην Αυγούστου 2002, ημέρα Δευτέρα και ώρα 18:00 στη συνεδριακή αίθουσα του Δημοτικού Κέντρου «ΑΚΤΑΙΟΝ» ,Πλατεία Ελευθερίας-Ρόδος, για συζήτηση και λήψη αποφάσεων επί των θεμάτων της αρχικής από 29-05-2002 ημερησίας διατάξεως, που είχε δημοσιευθεί νόμιμα και εμπρόθεσμα.

Κατ' αυτήν μπορούν να συμμετάσχουν και όσοι μέτοχοι δεν είχαν καταθέσει τους Αποθετηρίους ή τους προσωρινούς τίτλους των μετοχών τους ,εφόσον τις καταθέσουν νόμιμα μέχρι την 15:30 ώραν της 5ην Αυγούστου 2002.

Όλοι όσοι επιθυμούν να είναι υποψήφιοι για το Διοικητικό Συμβούλιο ,πρέπει να επαναλάβουν εγγράφως την αίτηση - δήλωση της υποψηφιότητος τους ,επί αποδείξει ,στα γραφεία της Εταιρείας στην Ρόδο (Αυστραλίας 92 fax :0241 0 43120) μέχρι και την 15:30 ώραν της 5ην Αυγούστου 2002.

Ρόδος,29 Ιουλίου 2002
Ο Πρόεδρος του Δ.Σ.
Ιάκωβος Γερονικόλας

Αύριο η επίσημη πρώτη του Αστέρα Μασάρων

Αύριο, στις 3 μ.μ., στην καφετέρια "ΡΑΝΤΕΒΟΥ " στην πλατεία των Μασάρων, θα γίνει η πρώτη φετινή συγκέντρωση του τοπικού Αστέρα.

Τόσο οι νέοι, όσο και οι παλαιοί ποδοσφαιριστές, θα έχουν την ευκαιρία να γνωριστούν μεταξύ τους ενώ παράλληλα θα πάρουν οδηγίες απ' τον προπονητή τους Παναγιώτη Σωτηρόπουλο εν όψει της καλοκαιρινής προετοιμασίας!

ΕΛΛΗΝΙΚΗ ΔΗΜΟΚΡΑΤΙΑ ΝΟΜΟΣ ΔΩΔΕΚΑΝΗΣΟΥ ΔΗΜΟΣ ΙΑΛΥΣΟΥ ΠΟΛΙΣΤΙΚΟΣ ΟΡΓΑΝΙΣΜΟΣ ΜΕΚΤΟ

ΙΑΛΥΣΟΣ 02-08-2002

ΑΝΑΚΟΙΝΩΣΗ

Παρακαλούνται οι κάτοικοι Ιαλυσού που φοιτούν σε γυμνάσια και λύκεια εκτός Δήμου και έχουν αριστεύσει, να προσκομίσουν φωτοτυπία του απολυτηρίου ή του ελέγχου προόδου, στα γραφεία του Πολιστικού Οργανισμού μέχρι τις 10 Αυγούστου, προκειμένου να βραβευθούν στην εκδήλωση που θα γίνει στις 15 Αυγούστου στην κεντρική πλατεία Ιαλυσού (χώρος εκδηλώσεων Ιαλύσια 2002).

Επίσης παρακαλούνται οι κάτοικοι Ιαλυσού που εισήχθησαν το 2001 στα Ανώτατα και Τεχνολογικά Ιδρύματα να ενημερώσουν εντός της ίδιας προθεσμίας τον Πολιτιστικό Οργανισμό στο τηλέφωνο 02410 94444 κ. Γιώργο Χατζηκαλημέρη

Από τον
Πολιτιστικό Οργανισμό ΜΕΚΤΟ

Οι Παραολυμπιακοί αγώνες του 2004

Η Αθήνα θα φιλοξενήσει 4.000 αθλητές από 130 χώρες

Η συμμετοχή του χρυσού μας παραολυμπιονίκη Θανάση Μπαράκα στο πρόσφατο παγκόσμιο πρωτάθλημα στίβου αναπήρων αθλητών στη Λιλ της Γαλλίας, μας θύμισε ότι η Αθήνα σε δύο χρόνια, εκτός από τους Ολυμπιακούς αγώνες, θα διοργανώσει τους Παραολυμπιακούς αγώνες.

Από 17 έως 28 Σεπτεμβρίου η πρωτεύουσα θα φιλοξενήσει το δεύτερο μεγαλύτερο αθλητικό γεγονός του 2004.

Οι Παραολυμπιακοί αγώνες είναι κατά πολύ μεγαλύτεροι από τους χειμερινούς Ολυμπιακούς αγώνες σε αριθμό αθλητών, σε εκπροσώπηση χωρών και σε αριθμό αθλητικών εγκαταστάσεων και φυσικά, από τα παγκόσμια πρωταθλήματα στίβου.

Η Αθήνα θα φιλοξενήσει 4.000 Παραολυμπιακούς αθλητές από 130 χώρες του κόσμου, που θα συνοδεύονται από 2.000 συνοδούς και μέλη των εθνικών αποστολών. Το συνολικό πρόγραμμα των αγώνων περιλαμβάνει 18 αθλήματα. Μαζί με τα μέλη των εθνικών αποστολών και τους αθλητές, στην Αθήνα κατά τη διάρκεια των αγώνων θα παρευρεθούν και περισσότεροι από 3.000 εκπρόσωποι των μέσων μαζικής ενημέρωσης, καθώς επίσης και 2.500 μέλη της Παραολυμπιακής Οικογένειας.

Ο προϋπολογισμός

Με άλλα λόγια για την Παραολυμπιακή διοργάνωση θα παρευρεθούν στην Αθήνα 12.000 περίπου άνθρωποι. Αξίζει να σημειωθεί πως ο συνολικός προϋπολογισμός των αγώνων ανέρχεται περίπου σε 145,6 εκατομμύρια ευρώ, εκ των οποίων 37% είναι η κρατική συμμετοχή, το 38% από τον προϋπολογισμό της οργανωτικής επιτροπής και το υπόλοιπο 25% από τις χορηγίες, τις πωλήσεις των εισιτηρίων, τα τηλεοπτικά δικαιώματα και την εμπορία των παραολυμπιακών προϊόντων.

Σε αυτή τη δεύτερη ουσιαστικά μεγάλη διοργάνωση που αναλαμβάνει η Αθήνα, απαιτείται η συμμετοχή τουλάχιστον 15.000 εθελοντών. Στην αίτηση του εθελοντισμού μπορεί ο καθένας να διακρίνει τα ιδιαίτερα αγωνίσματα των αθλητών των Παραολυμπιακών αγώνων. Κατά τη διάρκεια των αγώνων οι εθελοντές θα βρίσκονται συνεχώς δίπλα στους αθλητές και τα μέλη της ολυμπιακής οικογένειας. Θα είναι εκείνοι που θα χρησιμοποιηθούν για την κάλυψη των αναγκών κυρίως των αθλητών όταν είναι αυξημένες και απαιτούν ξεχωριστή γνώση και ικανότητα. Αυτό δεν σημαίνει πως οι εθελοντές των Παραολυμπιακών αγώνων δεν θα μετέχουν και στο πρόγραμμα των κλασικών Ολυμπιακών αγώνων. Ουσιαστικά από τους 15.000 εθελοντές των Παραολυμπιακών αγώνων πολλοί θα είναι «κοινοί».



Ειδική εκπαίδευση

Γι' αυτό το λόγο και κυρίως λόγω των αυξημένων αναγκών και των ιδιαίτερων γνώσεων που απαιτούνται, οι εθελοντές θα χρειαστεί να περάσουν από ειδική εκπαίδευση αλλά και να διαθέτουν μια προηγούμενη σχετική εμπειρία.

Αξίζει να σημειωθεί πως η Αθήνα ανέλαβε την πρωτοβουλία να διοργανώσει και τους Παραολυμπιακούς αγώνες, κάτι που γίνεται για πρώτη φορά. Σε όλες τις προηγούμενες διοργανώσεις η διοργάνωση των Παραολυμπιακών ήταν ξεχωριστή και όχι από την ίδια πόλη. Πρόκειται για μια απόφαση που αποδεικνύει την επιθυμία να αντιμετωπιστούν ισότιμα οι δύο μεγάλες αθλητικές διοργανώσεις. Η επιθυμία αυτή αποτυπώνεται και στο έμβλημα των Παραολυμπιακών αγώνων που σχεδιάστηκε από τη δημιουργική ομάδα της οργανωτικής επιτροπής. Το έμβλημα απεικονίζει το γαλάζιο της ελληνικής θάλασσας και του ουρανού. Σε αυτό επελέγη να προστεθεί και ο ελληνικός ήλιος ώστε να εκφραστεί ο δυναμισμός, η ζεστασιά και η ζωή.

Η γραμμική έκφραση είναι κοινή και στα δύο εμβλήματα.

Επελέγη, επίσης, να δοθεί έμφαση στον ανθρώπινο παράγοντα που ταυτίζεται με τους αγώνες και κυρίως να υπογραμμιστεί πως το κέντρο της προσοχής είναι ο αθλητής, άνδρας ή γυναίκα, και όχι η αναπηρία. Σημαντικό είναι, επίσης, πως με αφορμή τη διοργάνωση των αγώνων θα κατασκευαστούν και ανάλογοι χώροι εξυπηρέτησης των ατόμων με ειδικές ανάγκες. Ο στόχος είναι να οργανωθεί επιτέλους και η ελληνική πολιτεία με τέτοιο τρόπο, ώστε να μετατραπεί η Αθήνα σε μια πόλη φιλική στα άτομα μα αναπηρία.

Την επίσημη αίτηση εθελοντισμού τη βρίσκει κανείς στην ηλεκτρονική διεύθυνση www.athens2004.gr.

Ο ΝΟΡ διεκδικεί άνοδο στη Γ' Εθνική του πόλο

Την Παρασκευή ρίχνεται στη μάχη

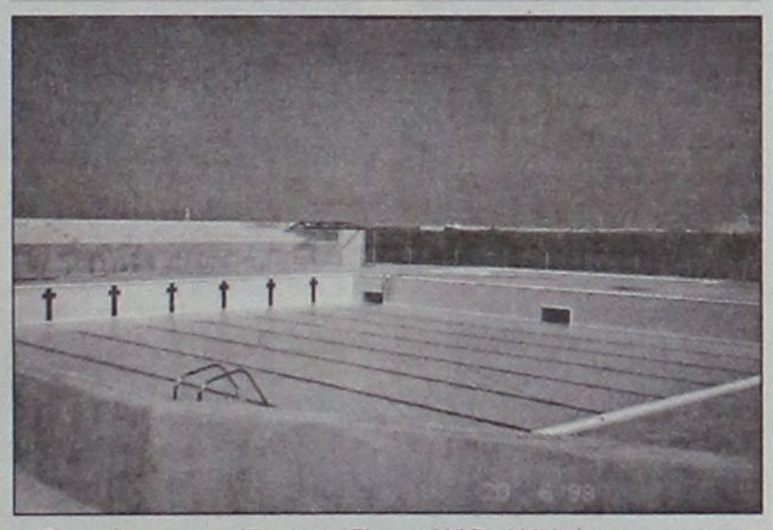

Στη μάχη της ανόδου στη Γ' Εθνική ανδρών του πόλο, ρίχνεται την Παρασκευή στην πρωτεύουσα ο Ναυτικός Ομιλος Ρόδου.

Μετά από ένα νικηφόρο πέρασμα από τα προκριματικά της Σύρου, επί του τοπικού Ναυτικού Ομίλου (8-3) και επί της Τριχωνίδας (32-0), ο ΝΟΡ θα παλαίψει για την άνοδο συμμετέχοντας στα τελικά των αγώνων.

Αντίπαλες θα είναι οι ομάδες: ΝΟ Περιστερίου, Νηρέας Πατρών, ΝΟ Ιτέας, ΝΟ Αλεξανδρούπολης και Νηρέας Κατερίνης.

Το πρόγραμμα για τον όμιλο του νησιού μας, έχει ως εξής:

Παρασκευή 9/8/2002

ΝΟΡ - ΝΟ Περιστερίου

Σάββατο 10/8/2002

Πρωΐ

«Νηρέας» Πατρών - ΝΟΡ

Απόγευμα

ΝΟΡ - ΝΟ Ιτέας

Κυριακή 11/8/2002

Πρωΐ

ΝΟ Αλεξανδρούπολης - ΝΟΡ

Απόγευμα

«Νηρέας» Κατερίνης - ΝΟΡ

Οι δύο πρώτοι της ειδικής βαθμολογίας θα προβιβαστούν στην Γ' Εθνική.

Οι αγώνες θα γίνουν - εκτός απροόπτου - στον Αγιο Κοσμά.

Ο προπονητής Θάνος Λοΐζος θα έχει στη διάθεσή του, τους πολίστες Ζαχαρία, Παπαζαχαρίου, Ανδρέα Καλαφατά, Χάραλντ Σέγκρεν, Μάνο Ταμπουρατζή, Μανόλη Τηλιακό, Σέβο Μαΐλη, Σωκράτη Μουσούρη, Γιώργο Γκιόκα, Ανέστη Τουλούμη, Μάκη Ρομπότη, Τάσο Κατσουράκη, Γιώργο Λαγό και Δημήτρη Κατσαβό.

Η αποστολή του ΝΟΡ θα αναχωρήσει την Πέμπτη.

ΜΝΗΜΟΣΥΝΟ

Την 6η μηνός Αυγούστου ημέρα Τρίτη και ώρα 8.30 π.μ. εις τον ιερό ναό Ταξιαρχών Νεκροταφείου Ρόδου τελούμε ετήσιο μνημόσυνο υπέρ αναπαύσεως της ψυχής του λατρευτού μας πατέρα, παππού, προπάππου, αδελφού και θείου

ΠΑΡΑΣΚΕΥΑ ΠΑΠΑΕΜΜΑΝΟΥΗΛ

(ιερέως)

Τα παιδιά Νίκος-Ειρήνη, Μανόλης-Ειρήνη, Σοφία και Γιώργος Πρέντζα, Στέλλα και Μιχάλης Κουδούνη, Γιάννης-Βικτωρία.

Η αδελφή, τα εγγόνια, τα δισέγγονα, τ' ανίψια και οι λοιποί συγγενείς.

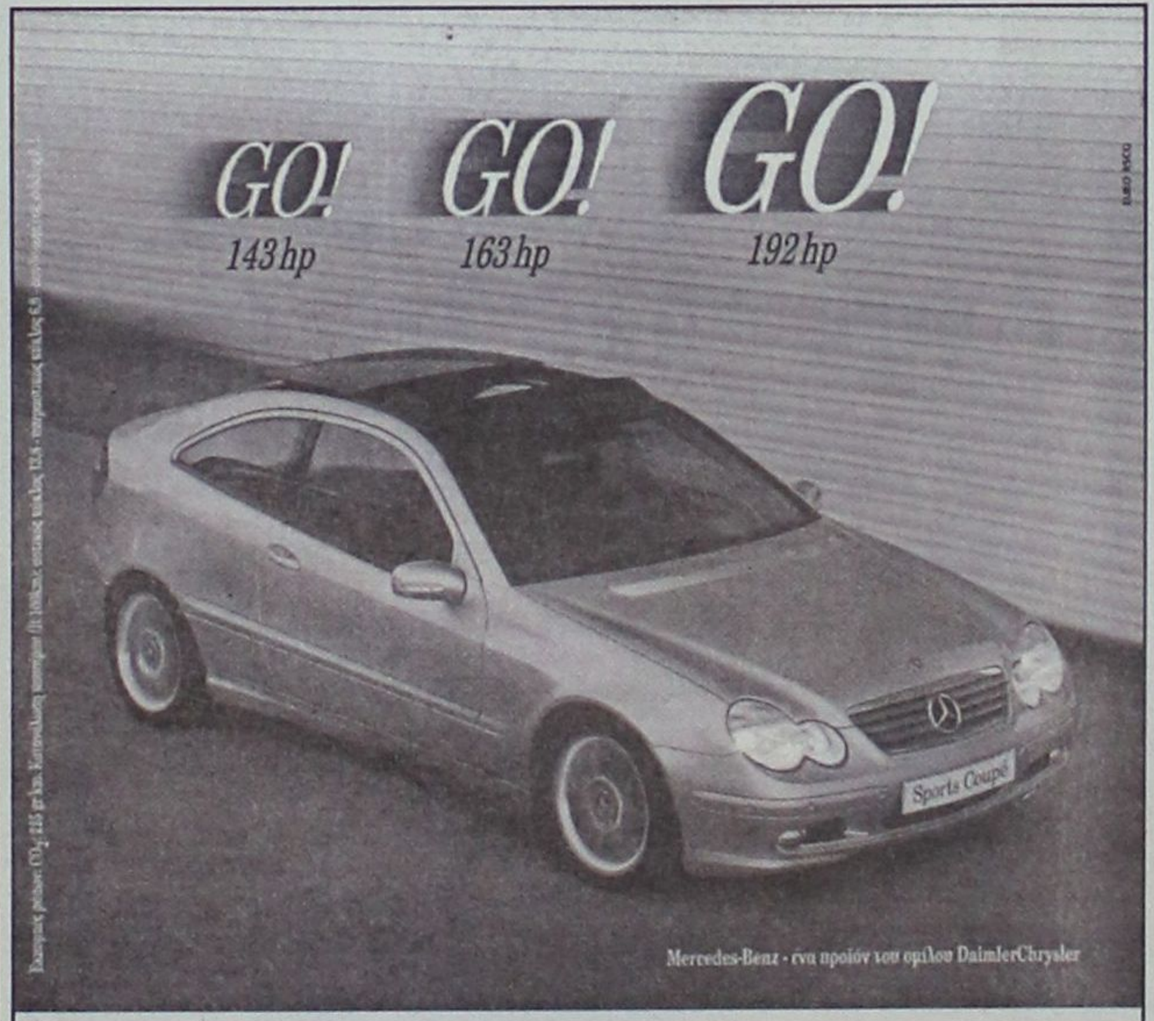

C-Class Sports Coupé 1800 cc.

- Κινητήρας Kompressor 1.800 cc με 143 hp-163 hp-192 hp
- Τελική ταχύτητα 240 km/h και 0-100 km/h σε 8,1"
- Αξεπέραστη ασφάλεια, τεχνολογική υπεροχή

Mercedes-Benz

mobilo-life
30 χρόνια ξένοιαστης οδήγησης

Mercedes-Benz FINANCE

www.mercedes-benz.gr

ΑΦΟΙ ΧΑΤΖΗΜΙΧΑΛΗ Ο.Ε.
Επίσημος έμπορος της Mercedes-Benz Ελλάς για το νομό Δωδεκανήσων
Έκθεση: ΡΟΔΟΣ, 9ο χλμ. Ρόδου-Λίνδου, τηλ.: (02410) 62941

ΑΣΤΙΚΗ ΜΗ ΚΕΡΔΟΣΚΟΠΙΚΗ ΕΤΑΙΡΕΙΑ ΚΟΙΝΩΝΙΚΗΣ ΦΡΟΝΤΙΔΑΣ ΚΑΙ ΑΝΑΠΤΥΞΗΣ ΔΗΜΟΥ ΡΟΔΙΩΝ
ΕΡΥΘΡΟΥ ΣΤΑΥΡΟΥ 6 - Τ.Κ. 85100 ΡΟΔΟΣ
Τηλ. (02410) 25790, 43080
Αρ.Πρωτ.24
Fax: (02410) 38605, 43081
Α.Φ.Μ. 999875161 - Δ.Ο.Υ. ΡΟΔΟΥ 7542

ΡΟΔΟΣ 17 /06 / 2002

Η Αστική Μη Κερδοσκοπική Εταιρεία Κοινωνικής Φροντίδας και Ανάπτυξης Δήμου Ροδίων με αριθμ. καταχώρησης Πρωτοδικείου Ρόδου 31/18-01-2002, ύστερα από την υπ' αριθμ. 5/20-05-2002 απόφαση του Διοικητικού Συμβουλίου της Εταιρείας και την έγκριση του Γ.Γ. Περιφέρειας ανακοινώνει ότι θα προσλάβει προσωπικό με σύμβαση εργασίας ιδιωτικού δικαίου ορισμένου χρόνου, για την κάλυψη αναγκών του προγράμματος: "Κέντρο Δημιουργικής Απασχόλησης Παιδιών με Ειδικές Ανάγκες (Κ.Δ.Α.Π. Μ.Ε.Α.) περιοχής Αγ. Νικολάου", σύμφωνα με τις διατάξεις του άρθρου 21 του Ν. 2190/1994 όπως ισχύει μετά τις τροποποιήσεις και συμπληρώσεις του Ν.2225/1994, 2247/1994, 2266/1994, 2349/1995 και 2527/1997 και 2738/1999 για τις εξής, κατά αριθμό ατόμων, ειδικότητες με τα αντίστοιχα ειδικά τυπικά προσόντα και για την αντίστοιχη χρονική περίοδο.

ΕΙΔΙΚΟΤΗΤΑ	ΑΡΙΘΜΟΣ	ΕΙΔ. ΤΥΠΙΚΑ ΠΡΟΣΟΝΤΑ	ΔΙΑΡΚΕΙΑ
ΚΟΙΝΩΝΙΚΟΣ ΛΕΙΤΟΥΡΓΟΣ	1	1./ Πτυχίο ή δίπλωμα Κοινωνικού Λειτουργού ή Κοινωνικής Εργασίας ΠΕ της ημεδαπής ή ισότιμο αντίστοιχης ειδικότητας σχολών αλλοδαπής, σε περίπτωση επικουρίας με αντίστοιχο τίτλο ΤΕ 2./ Εμπειρία τουλάχιστον έξι (6) μήνες 3./ Άδεια άσκησης επαγγέλματος	Ενός (1) έτους με δυνατότητα ανανέωσης έως τη λήξη του προγράμματος
ΓΥΜΝΑΣΤΗΣ	1	1./ Πτυχίο ειδικότητας Δασκάλου Φυσικής Αγωγής ΠΕ/ΤΕ 2./ Εμπειρία τουλάχιστον δύο (2) ετών 3./ Άδεια άσκησης επαγγέλματος	Ενός (1) έτους με δυνατότητα ανανέωσης έως τη λήξη του προγράμματος
ΕΡΓΟΘΕΡΑΠΕΥΤΗΣ	1	1./ Πτυχίο ή δίπλωμα ειδικότητας Εργοθεραπευτή ΤΕ της ημεδαπής ή ισότιμο τίτλο σχολών της ημεδαπής ή αλλοδαπής 2./ Αντίστοιχη εμπειρία τουλάχιστον δύο (2) ετών 3./ Αδεια άσκησης επαγγέλματος	Ενός (1) έτους με δυνατότητα ανανέωσης έως τη λήξη του προγράμματος
ΕΚΠΑΙΔΕΥΤΕΣ-ΤΕΧΝΙΚΟΙ	2	1./ Πτυχίο αντίστοιχων ειδικοτήτων (ζωγράφος ή μουσικός ή κεραμικής τέχνης ή πηλοπλάστης) ΙΕΚ ή Α' ή Β' κύκλου σπουδών τεχνικού/επαγγελματικού εκπαιδευτηρίου ή απολυτηρίου τίτλου ενιαίου πολυκλαδικού λυκείου ή τεχνικού επαγγελματικου λυκείου ή τεχνικής επαγγελματικής σχολής δευτεροβάθμιας εκπαίδευσης ή σχολής μαθητείας ΟΑΕΔ του Ν. 1346/83 ή άλλου ισότιμου τίτλου σχολικής μονάδας της ημεδαπής ή αλλοδαπής 2./ Αντίστοιχη εμπειρία τουλάχιστον έξι (6) μηνών	Ενός (1) έτους με δυνατότητα ανανέωσης έως τη λήξη του προγράμματος
ΚΟΙΝΩΝΙΚΟΙ ΦΡΟΝΤΙΣΤΕΣ	2	1./ Πτυχίο αντίστοιχης ειδικότητας ΙΕΚ ή Α' ή Β' κύκλου σπουδών τεχνικού/επαγγελματικού εκπαιδευτηρίου ή απολυτηρίου τίτλου ενιαίου πολυκλαδικού λυκείου ή τεχνικού επαγγελματικού λυκείου ή τεχνικής επαγγελματικής σχολής δευτεροβάθμιας εκπαίδευσης ή σχολής μαθητείας ΟΑΕΔ του Ν. 1346/83 ή άλλου ισότιμου τίτλου σχολικής μονάδας της ημεδαπής ή αλλοδαπής 2./ Αντίστοιχη εμπειρία τουλάχιστον έξι (6) μήνες	Ενός (1) έτους με δυνατότητα ανανέωσης έως τη λήξη του προγράμματος
ΟΔΗΓΟΣ	1	1./ Δίπλωμα επαγγελματικής κατάρτισης ΙΕΚ (α) τεχνικού αυτοκινήτων οχημάτων ή (β) εκπαιδευτή υποψηφίων οδηγών αυτοκινήτων ή πτυχίο Α' ή Β' κύκλου κύκλου σπουδών ΤΕΕ ειδικότητας Μηχανών και συστημάτων Αυτοκινήτου ή απολυτήριος τίτλος ενιαίου πολυκλαδικού λυκείου τμήματος Μηχανικών αυτοκινήτων ή τεχνικής επαγγελματικής σχολής Δευτεροβάθμιας εκπαίδευσης ειδικότητας Μηχανών Αυτοκινήτου ή σχολής Μαθητείας του ΟΑΕΔ, ειδικότητας Μηχανοτεχνίτη αυτοκινήτου ή άλλος ισότιμος τίτλος σχολικής μονάδας της ημεδαπής ή αλλοδαπής, αντίστοιχης ή συναφούς ειδικότητας. 2./ Σε περίπτωση που δεν καθίσταται δυνατή η πλήρωση των θέσεων από υποψηφίους με τα προσόντα της προηγούμενης παραγράφου επιτρέπεται η πρόσληψη με προσόν διορισμού οποιοδήποτε απολυτήριο τίτλο σχολικής μονάδας Δευτεροβάθμιας Εκπαίδευσης 3./ Επαγγελματική άδεια οδήγησης Δ' Κατηγορίας 4./ Εμπειρία τουλάχιστον έξι (6) μήνες)	Ενός (1) έτους με δυνατότητα ανανέωσης έως τη λήξη του προγράμματος
ΠΡΟΣΩΠΙΚΟ ΚΑΘΑΡΙΟΤΗΤΑΣ	1	Δεν απαιτούνται ειδικά τυπικά προσόντα σύμφωνα με το άρθρο 5. του Ν. 2527/1997	Ενός (1) έτους με δυνατότητα ανανέωσης έως τη λήξη του προγράμματος
ΣΥΝΟΛΟ ΣΤΕΛΕΧΩΣΗΣ	9		

Οι υποψήφιοι πρέπει να έχουν ηλικία από 18 έως 65 ετών.
Χρονική διάρκεια του προγράμματος είναι 36 μήνες.
Οι υποψήφιοι δεν πρέπει να έχουν κώλυμα κατά το άρθρο 8 του Υπαλληλικού Κώδικα (καταδίκη, υποδικία, δικαστική συμπαράσταση), με επιφύλαξη των ειδικών διατάξεων του άρθρου 4 παρ. 6 του Ν.2207/1994.

Γνωστοποιείται ότι μεταξύ των υποψηφίων έχουν πρώτη προτεραιότητα οι μακροχρονίως άνεργοι, εγγεγραμμένοι στον ΟΑΕΔ για διάστημα δώδεκα (12) τουλάχιστον συνεχών μηνών (άρθρο 9 Ν.2434/1996) και έπονται οι λοιποί άνεργοι και ανεπάγγελτοι, (παρ.5 του παρ/τος Ι).

Η σειρά κατάταξης των παραπάνω δύο κατηγοριών ανέργων υποψηφίων γίνεται από άποψη εντοπιότητας (κατοικία - δημοτικότητα) και κριτηρίων ως εξής:

Από άποψη εντοπιότητας:

Πρώτη προτεραιότητα πρόσληψης έχουν:

α) Οι μόνιμοι κάτοικοι του Δήμου Ροδίων

β) Οι μόνιμοι κάτοικοι του Δήμου Ιαλυσού (παρ.6 του παρ/τος Ι),

γ) Οι μόνιμοι κάτοικοι των δήμων και κοινοτήτων του νομού,

δ) Οι μόνιμοι κάτοικοι των δήμων και κοινοτήτων των νομών της περιφέρειας Δωδεκανήσου (παρ.7 του παρ/τος Ι) και τέλος

ε) Οι μόνιμοι κάτοικοι των υπολοίπων νομών της Χώρας (παρ.8 του παρ/τος Ι).

Από άποψη κριτηρίων:

Η σειρά κατάταξης κάθε ομάδας εντοπιότητας γίνεται με βάση τα επόμενα κατά σειρά κριτήρια σε πέντε (5).

Για κάθε κατηγορία υποψηφίων αναλογεί το 20% των θέσεων που προκηρύσσονται.

Όταν οι θέσεις που προκηρύσσονται δεν επαρκούν για όλες τις κατηγορίες κατανέμονται ανά μία με τη σειρά των κατηγοριών. Αν σε μία κατηγορία οι υποψήφιοι δεν καλύπτουν το σύνολο των θέσεων που αντιστοιχεί στο ποσοστό της, οι θέσεις που περισσεύουν κατανέμονται αναλογικά στις λοιπές κατηγορίες με τη σειρά των κατηγοριών.

Κατά τον υπολογισμό των θέσεων βάσει του ποσοστού 20% κατά κατηγορία, οι θέσεις που τυχόν περισσεύουν, μετά την αρχική κατανομή, προστίθενται ανά μία κατά τη σειρά των κατηγοριών.

α) Οι έχοντες ανήλικα τέκνα.

β) Τα τέκνα πολύτεκνων οικογενειών, προτασσόμενων των υποψηφίων μέχρι 25 ετών (ασχέτως αν αυτά είναι άγαμα ή έγγαμα), χωρίς να αποκλείονται τα μεγαλύτερης ηλικίας.

γ) - Όσοι συνοικούν και έχουν την επιμέλεια συζύγου ή ενηλίκου ή ανηλίκου τέκνου ή αδελφού με βαριά ηθικά ή ψυχοσωματικά προβλήματα με αναπηρία 67% και άνω.

- Όσοι έχουν την επιμέλεια συζύγου, ή γονέα ή αδελφού μη δυναμένου να αυτοεξυπηρετηθεί λόγω παθήσεως ή λόγω ηλικίας μεγαλύτερης των 78 ετών.

δ) Οι νέοι ηλικίας 18 - 28 ετών.

ε) Υπόλοιποι υποψήφιοι άνω των 28 ετών.

Επισημαίνεται ότι, στην τέταρτη και στην πέμπτη κατηγορία, κατατάσσονται κατά περίπτωση, βάσει της ημερομηνίας γέννησής τους, και πέρα του αριθμού των προσλαμβανομένων υποψήφιοι των τριών πρώτων κατηγοριών αντίστοιχης ηλικία.

Σημειώνεται ότι επί ίσων προϋποθέσεων, προτάσσονται υποψήφιοι με ορισμένες άλλες ιδιότητες, των τεσσάρων πρώτων κατηγοριών, οι οποίες ορίζονται συγκεκριμένα στην παραγρ. 11 του άρθρου 21 του Ν.2190/1994 (ο άνεργος που έχει απολυθεί από συνεταιριστική οργάνωση που προήλθε από συγχώνευση αγροτικών συνεταιριστικών οργανώσεων της παραγρ. 2 του άρθρου 23 του Ν.2538/1997 και εφόσον είχε συνεχή προϋπηρεσία δύο (2) τουλάχιστον ετών, ο άνεργος που έχει απολυθεί λόγω κατάργησης υπηρεσιών του δημοσίου, Ν.Π.Δ.Δ., ΟΤΑ ή Ν.Π.Ι.Δ. της παρ. 1 του άρθρου 14 του Ν.2190/1994 και εφόσον είχαν συνεχή υπηρεσία δύο (2) τουλάχιστον ετών, ο γονέας τέκνου με βαριά, ηθικά ή ψυχοσωματικά προβλήματα ποσοστού αναπηρίας 67% και άνω, γονέας που βαρύνεται βάσει δικαστικής αποφάσεως ή συμβολαιογραφικής πράξης με τη διατροφή των ανήλικων τέκνων, άλλως αυτός που έχει την επιμέλειά τους και είναι άγαμος, ή χήρος, ή διαζευγμένος, ή σε διάσταση, τα τέκνα θυμάτων πολέμου, τα τέκνα συνταξιοδοτούμενων αναπήρων πολέμου, τα τέκνα αναπήρων και θυμάτων πολέμου αμάχου πληθυσμού και τα τέκνα τραυματιών ή πολεμιστών της ζώνης των πρόσω).

Οι μακροχρονίως άνεργοι υποψήφιοι προτάσσονται εντός της ομάδας εντοπιότητας και της κατηγορίας κριτηρίων που ανήκουν και προσλαμβάνονται εφόσον στην αντίστοιχη ομάδα εντοπιότητας και κατηγορία κριτηρίων αναλογεί θέση.

ΠΡΟΘΕΣΜΙΑ ΥΠΟΒΟΛΗΣ ΑΙΤΗΣΕΩΣ

Οι ενδιαφερόμενοι μπορούν να υποβάλουν αίτηση στα γραφεία της υπηρεσίας μας οδός Πλ. Ελευθερίας (όπισθεν Δημαρχιακού Μεγάρου) και ειδικότερα στην Υπεύθυνη Διοίκησης κ. Μίκα Στεργάκη, εντός προθεσμίας δέκα (10) ημερών, που αρχίζει από την επόμενη ημέρα της τελευταίας δημοσίευσης της παρούσας σε τοπικές εφημερίδες ή της ανάρτησής της στο κατάστημα της υπηρεσίας και στο χώρο ανακοινώσεων του δημοτικού ή κοινοτικού καταστήματος, εφόσον η ανάρτησή της είναι τυχόν μεταγενέστερη της δημοσίευσης στις εφημερίδες.

ΑΠΑΡΑΙΤΗΤΑ ΔΙΚΑΙΟΛΟΓΗΤΙΚΑ

Οι ενδιαφερόμενοι μαζί με την αίτησή τους πρέπει να υποβάλουν υποχρεωτικώς τα εξής δικαιολογητικά:

1. Κυρωμένο φωτοαντίγραφο των δύο όψεων της αστυνομικής ταυτότητας.
2. Κυρωμένο φωτοαντίγραφο του τίτλου των σπουδών τους (όπου απαιτείται) (παρ.9 του παρ/τος Ι)
3. Κυρωμένο φωτοαντίγραφο άδειας ασκήσεως επαγγέλματος (όπου απαιτείται).
4. Πιστοποιητικό εμπειρίας στο αντικείμενο της ειδικότητας (όπου απαιτείται) η οποία αποδεικνύεται ως εξής: α)Είτε με τυχόν υπάρχουσα δικαστική απόφαση, από την οποία προκύπτει το είδος της παρασχεθείσας εργασίας και η χρονική διάρκεια της παροχής της. β)Είτε με ομοίου περιεχομένου βεβαίωση αρμόδιας, ελληνικής ή αλλοδαπής δημόσιας αρχής. γ) Είτε με όμοια βεβαίωση νομικού προσώπου του άρθρου 14 παρ.1 Ν.2190/1994. δ) Είτε με όμοια βεβαίωση του οικείου ασφαλιστικού φορέα. ε)Εάν από την προσκομιζόμενη βεβαίωση του οικείου ασφαλιστικού φορέα δεν προκύπτει το είδος της παρασχεθείσης εργασίας, τότε απαιτούνται πρόσθετη βεβαίωση του εργοδότη και υπεύθυνη δήλωση του υποψηφίου κατά το άρθρο 8 Ν.1599/1986, σε συνδυασμό πάντοτε και με το βιβλιάριο κυρίας ασφαλίσεως. (παρ.10 του παρ/τος Ι)
5. Υπεύθυνη δήλωση του Ν.1599/1986 ότι δεν έχουν κώλυμα κατά το άρθρο 8 του υπαλληλικού Κώδικα: (α) ότι δεν έχουν καταδικαστεί για κακούργημα και σε οποιαδήποτε κλοπή, υπεξαίρεση (κοινή και στην υπηρεσία), απάτη, εκβίαση, πλαστογραφία, απιστία δικηγόρου, δωροδοκία, καταπίεση, απιστία περί την υπηρεσία, παράβαση καθήκοντος καθ' υποτροπή, συκοφαντική δυσφήμηση, καθώς και για οποιοδήποτε έγκλημα κατά της γενετήσιας ελευθερίας ή οικονομικής εκμετάλλευσης της γενετήσιας ζωής, δεν έχουν, λόγω καταδίκης, στερηθεί τα πολιτικά τους δικαιώματα, έστω και αν έχει λήξει ο χρόνος που ορίστηκε για τη στέρηση,(β) ότι δεν είναι υπόδικοι και δεν έχουν παραπεμφθεί με τελεσίδικο βούλευμα για κακούργημα ή για πλημμέλημα της προηγούμενης περίπτωσης, έστω και αν το αδίκημα παραγράφηκε, (γ) ότι δεν έχουν λόγω καταδίκης, στερηθεί τα πολιτικά τους δικαιώματα και για όσο χρόνο διαρκεί η στέρηση αυτή, (δ) ότι δεν τελούν υπό δικαστική συμπαράσταση.(παρ.11 του παρ/τος Ι)
6. Υπεύθυνη δήλωση του Ν.1599/1896 στην οποία να δηλώνουν αν το αμέσως προηγούμενο δωδεκάμηνο που συμπληρώνεται κατά την τελευταία ημέρα της προθεσμίας υποβολής αιτήσεων έχουν απασχοληθεί σε δημόσια υπηρεσία ή νομικό πρόσωπο του άρθρου 14 παρ. 1 του Ν.2190/1994 με την ιδιότητα του εποχικού υπαλλήλου ή για κάλυψη περιοδικών ή πρόσκαιρων αναγκών, ή όχι. Σε περίπτωση που έχουν απασχοληθεί να δηλώσουν την υπηρεσία στην οποία απασχολήθηκαν και την ακριβή χρονική διάρκεια της απασχόλησης (έναρξη και λήξη).
7. Πρόσφατη βεβαίωση του ΟΑΕΔ για την απόδειξη της μακροχρόνιας ανεργίας.
8. Υπεύθυνη δήλωση του Ν.1599/1986 ότι ο υποψήφιος είναι άνεργος και ανεπάγγελτος.
9. Πιστοποιητικό οικογενειακής κατάστασης.
10. Πιστοποιητικό του οικείου δήμου ή κοινότητας για την μόνιμη κατοικία του υποψηφίου.(Ν.2647/98 αρ.4 παρ.5)
11. Προκειμένου για απολυμένους από αγροτικές συνεταιριστικές οργανώσεις σύμφωνα με τις διατάξεις του άρθρου 23 του Ν.2538/1997, βεβαίωση της νέας συνεταιριστικής οργάνωσης ότι είχαν συνεχή υπηρεσία δύο (2) τουλάχιστον ετών

Επιπροσθέτως:

Τα δικαιολογητικά τα οποία πρέπει να υποβάλουν οι υποψήφιοι για υπαγωγή τους σε ομάδες εντοπιότητας και σε κατηγορίες κριτηρίων της παρ. 11 του άρθρου 21 Ν.2190/1994 αναφέρονται σε επεξηγηματικό σημείωμα (ΠΑΡΑΡΤΗΜΑ ΙΙ) που αποτελεί αναπόσπαστο μέρος της παρούσας ανακοίνωσης και βρίσκεται αναρτημένο στο κατάστημα της υπηρεσίας και στο χώρο ανακοινώσεων του δημοτικού καταστήματος.

ΔΗΜΟΣΙΟΠΟΙΗΣΗ

Περίληψη της παρούσας να δημοσιευθεί σε δύο (2) ημερήσιες ή εβδομαδιαίες τοπικές εφημερίδες (παρ.12 του παρ/τος Ι) της έδρας του Νομού να αναρτηθεί ολόκληρη στο κατάστημα της υπηρεσίας και στο χώρο των ανακοινώσεων του δημοτικού ή κοινοτικού καταστήματος.

ΕΝΣΤΑΣΕΙΣ

Οι ενδιαφερόμενοι μπορούν να υποβάλουν στο ΑΣΕΠ ενστάσεις κατά των πινάκων κατάταξης μέσα σε αποκλειστική προθεσμία, η οποία λήγει μετά την πάροδο δέκα (10) ημερών από την ανάρτησή τους .

Για την υποβολή ένστασης απαιτείται η καταβολή στο Δημόσιο Ταμείο παραβόλου δεκατεσσάρων και πενήντα (14,50) Ευρώ.

Ο Πρόεδρος
Εμμανουήλ Γλυνός
Αντιδήμαρχος Δήμου Ροδίων



ΑΦΟΙ ΚΕΛΗ Ο.Ε.

ΣΑΛΟΝΙΑ

...με 18 άτοκες δόσεις







ΚΡΕΒΑΤΟΚΑΜΑΡΕΣ

από ...100 Ευρώ το μήνα





ΑΦΟΙ ΚΕΛΗ Ο.Ε. Αθηνών 36, Τ.Κ. 85100, Ρόδος, Τηλ: (0241Ο) - 66865 - FAX: 67207 - www.protea.gr, www.furnish.gr

Μέσα κι έξω από τα...

Καλή προβολή

Και αρκετοί γνωστοί ανά το πανελλήνιο - η στήλη δεν τους αποκαλεί επώνυμους, γιατί επώνυμο έχουμε όλοι μας - που βρέθηκαν στη Ρόδο, παρακολούθησαν τους αγώνες του παγκοσμίου πρωταθλήματος μπιτς βόλεϊ.

Χωρίς αμφιβολία, η διαφήμιση που έγινε για την πόλη και το νησί ήταν αρκετά μεγάλη. Οχι μόνο σε πανελλαδική κλίμακα, αλλά παγκόσμια. Σίγουρα, τέτοια μεγάλα γεγονότα προσφέρουν στον τομέα της προβολής.

Προσδοκούν σε ψήφους

Πλησιάζουν οι νομαρχιακές και δημοτικές εκλογές του Οκτωβρίου και ορισμένοι υποψήφιοι δεν το κρύβουν. Μέσα από τις πρωτοβουλίες που αναλαμβάνουν, στο χώρο του αθλητισμού, προσδοκούν να βρουν και ανταπόκριση στην κάλπη από τους ψηφοφόρους.

Ούτε φέτος!

Αν είχατε την εντύπωση, ότι θα έμπαιναν αγώνες των ελληνικών πρωταθλημάτων ποδοσφαίρου στο «Στοίχημα», ξεχάστε το...

Κάτι τέτοιο δεν πρόκειται να γίνει. Ελληνικές ομάδες θα βλέπουμε στο «Στοίχημα» μόνο όταν παίζουν με ομάδες άλλων χωρών.

Αυξάνεται η κίνηση

Οσο πλησιάζει το μεγάλο πανηγύρι της Κρεμαστής, τόσο θ' αυξάνεται και η κίνηση στο «Στέκι» του Φοίβου, απέναντι από το Δημαρχείο. Το «Στέκι» άνοιξε στο τέλος της προπερασμένης βδομάδας και όπως κάθε χρόνο εμπορεύεται σουβλάκια, μπύρες, αναψυκτικά.

Είναι ανοικτό τις απογευματινές ώρες μέχρι αργά το βράδυ.

Γήπεδο «5Χ5» στην Παστίδα

Γήπεδο «5Χ5» έχει αποφασιστεί να κατασκευαστεί στην Παστίδα από το Δήμο Πεταλούδων. Ηδη η σχετική δημοπρασία δόθηκε στη δημοσιότητα. Θα διεξαχθεί στις 28 Αυγούστου. Το έργο είναι προϋπολογισμού 183.000,00 ευρώ.

Ας ελπίσουμε, ότι ανάλογα γηπεδάκια ποδοσφαίρου θα δημιουργηθούν και σ' άλλα δημοτικά διαμερίσματα του νησιού μας.

Ναυταθλητικές εγκαταστάσεις

Εβδομήντα στρέμματα, που ανήκουν στην Κτηματική Εταιρεία του Δημοσίου, θα παραχωρήσει το υπουργείο Οικονομικών στο Δήμο Κω για τη δημιουργία Κέντρου Θαλάσσιας Αναψυχής. Η έκταση αυτή βρίσκεται στην περιοχή της Νέας Αλικαρνασσού. Στο κέντρο αυτό προβλέπεται να γίνουν ανοικτό κολυμβητήριο, εκθεσιακός χώρος και άλλες ναυταθλητικές εγκαταστάσεις.

Καλά και ωραία όλα αυτά, αρκεί βέβαια να γίνουν.

Τέρμα το ξενύκτι

Κλείνει αύριο το βράδυ το «Στέκι» του Ηρακλή Μαριτσών, στη Μονή του Σωτήρος. Ετσι θα τελειώσουν τα βάσανα και οι ταλαιπωρίες του προέδρου του Γιώργου Παπαδημήτρη. Ευκαιρία, λοιπόν, να ξεκουραστεί, αν και εδώ που τα λέμε θα τρέχει για άλλα πράγματα. Προετοιμασία ομάδας, φιλικά παιχνίδια, αλλά και εκλογές (δημοτικές, βέβαια).

Οσον αφορά το ταμείο από τη λειτουργία του «Στέκι» δεν μάθαμε ακριβή ποσά. Πάντως θα πρέπει να πήγε καλά το μαγαζί, γιατί κάθε βράδυ παρουσίαζε κίνηση.

Αλλαγή στο υφυπουργείο

Οπου νά' ναι θα έχουμε αλλαγή στο υφυπουργείο Αθλητισμού. Ο υφυπουργός Γιάννης Κουράκης θα πρέπει να υποβάλει την παραίτησή του, προκειμένου να είναι υποψήφιος δήμαρχος στο Ρέθυμνο. Λέτε να έχουμε αντικαταστάτη του από την Κρήτη; Πάντως δεν πιστεύουμε να είναι Δωδεκανήσιος...



γήπεδα

Στα πόστα τους

Παραμονή του Σωτήρος σήμερα και πανηγυρίζουν τα Μαριτσά και οι Φάνες. Οι παράγοντες του Ηρακλή και του επαναδραστηριοποιηθέντος Ακουσιλάου θα πρέπει να είναι στα πόστα τους - στα αναψυκτήρια, σουβλατζίδικά τους.

Ευκαιρία να βάλουν μερικά λεφτά στο ταμείο των ομάδων τους. Ερχεται οικονομική βαρυχειμωνιά!

Θα βρεθεί λύση!

Τί θα γίνει παιδιά εκεί στην Κάλυμνο; Θα κατέβει ο Καλυμνιακός στο νέο πρωτάθλημα;

Με δεδομένο, ότι έρχονται δημοτικές εκλογές πιστεύω, ότι έστω και 12 παρά πέντε θα υπάρξει λύση. Πολλοί θα θελήσουν να ξεπεραστεί το πρόβλημα. Είναι κρίμα πάντως η ιστορία να επαναλαμβάνεται κάθε χρόνο.

Διευκρίνιση

Προς αποφυγή παρεξηγήσεων οφείλουμε να διευκρινίσουμε, ότι για λόγους δημοσιογραφικής δεοντολογίας δεν δημοσιεύουμε ανακοινώσεις ή δελτία Τύπου σωματείων, που έχουν δει το φως της δημοσιότητας πριν την έκδοσή μας.

ΕΥΡΩΠΑΙΚΗ ΕΠΕΝΔΥΤΙΚΗ
ΕΘΝΙΚΗΣ ΑΝΤΙΣΤΑΣΕΩΣ 48 ΤΗΛ. 0241 39300

ΕΥΡΩΠΑΙΚΗ ΕΠΕΝΔΥΤΙΚΗ

ΚΤΗΜΑΤΟΜΕΣΙΤΙΚΟ ΓΡΑΦΕΙΟ
ΑΝΤΩΝΗΣ ΝΙΚΟΛΗΣ - ΘΕΟΦΙΛΟΣ ΚΛΩΝΑΡΗΣ
ΕΘΝΙΚΗΣ ΑΝΤΙΣΤΑΣΕΩΣ 48 (ΠΡΩΗΝ ΑΝΝΗΣ ΜΑΡΙΑΣ) ΤΗΛ. 0241 39300 – FAX 0241 43314

ΕΥΡΩΠΑΙΚΗ ΕΠΕΝΔΥΤΙΚΗ

ΔΙΑΜΕΡΙΣΜΑΤΑ

47 τ.μ.	Στο Ροδίνι με πανοραμική θέα	€ 38.151,14	13.000.000
40 τ.μ.	Συνοικία Δασκάλων καινούργιο	€ 42.553,19	14.500.000
50 τ.μ.	Στο Ροδίνι ισόγειο	€ 45.487,89	15.500.000
90 τ.μ.	Στην Ανάληψη με 3 υπνοδ.μετρητοίς	€ 73.367,57	25.000.000
80 τ.μ.	Στα Αφάντου	€ 76.302,27	26.000.000
104 τ.μ.	Στην Σωτήρος	€ 88.041,09	30.000.000
90 τ.μ.	Στα Αφάντου 5 ετών	€ 88.041,09	30.000.000
160 τ.μ.	Συνοικία Δασκάλων σε κολώνες	€ 93.910,49	32.000.000
160 τ.μ.	Συνοικία Δασκάλων σε κολώνες	€ 93.910,49	32.000.000
80 τ.μ.	Συνοικία Δασκάλων καινούργιο	€ 93.910,49	32.000.000
117 τ.μ.	Συνοικία Δασκάλων σε σοβά	€ 96.845,19	33.000.000
70 τ.μ.	Στα Αφάντου μαζί με κατάστημα 70 τ.μ.	€ 102.714,60	35.000.000
75 τ.μ.	Στην Θησέως ανακαινισμένο στο 2001	€ 102.714,60	35.000.000
85 τ.μ.	Στο Ροδίνι καινούργιο με θέα	€ 102.714,60	35.000.000
142 τ.μ.	Στην Λευκωσίας	€ 105.649,30	36.000.000
100 τ.μ.	Στην Ατταβύρου με 3 υπνοδωμάτια	€ 111.518,71	38.000.000
90 τ.μ.	Στην Δ.Αναστασιάδη lux κατασκευή	€ 111.518,71	38.000.000
130 τ.μ.	Στο Ροδίνι	€ 117.388,11	40.000.000
106 τ.μ.	Καινούργιο με 3 υπνοδωμάτια lux	€ 123.257,52	42.000.000
130 τ.μ.	Στην Χειμάρας	€ 123.257,52	42.000.000
160 τ.μ.	Με 4 υπνοδωμάτια	€ 123.257,52	42.000.000
115 τ.μ.	Στην Γαριβάλδη με χρήση parking	€ 132.061,63	45.000.000
115 τ.μ.	Στο Ροδίνι με 3 υπνοδωμάτια	€ 143.800,44	49.000.000
180 τ.μ.	Επί της Εθνικής Αντιστάσεως	€ 234.776,23	80.000.000







ΟΙΚΟΠΕΔΑ

1000 τ.μ.	**Στο Φαληράκι με οικοδομή κοντά στο κύμα**	€ 234.776,23	80.000.000
10000 τ.μ.	Φυτώριο	€ 293.470,29	100.000.000
1050 τ.μ.	Ιαλυσός επί της εθνικής οδού	€ 146.735,14	50.000.000
1500 τ.μ.	Στην Λαχανιά εντός οικισμού	€ 61.628,76	21.000.000
2000 τ.μ.	Στο Γεννάδι με άδεια οικοδομής,νερό,ρεύμα	€ 58.694,06	20.000.000
23000 τ.μ.	Στην Λαχανιά 20m από την Εθνική οδό	€ 88.041,09	30.000.000
2500 τ.μ.	Στην Αρχίπολη οικοδομήσιμο	€ 22.010,27	7.500.000
2500 τ.μ.	Στην Κάλαθο εντός οικισμού	€ 26.412,33	9.000.000
2500 τ.μ.	Στα Κοσκινού	€ 58.694,06	20.000.000
2500 τ.μ.	Στο κιοτάρι κοντά στο κύμα με άδεια οικ.	€ 88.041,09	30.000.000
2500 τ.μ.	Κοσκινού οικοδομεί 800 m βιοτεχνικό	€ 176.082,17	60.000.000
4000 τ.μ.	Καλυθιές προς Αφάντου	€ 70.432,87	24.000.000
4000 τ.μ.	Επί της Εθνικής Οδού περιοχή Ατσιπά	€ 105.649,30	36.000.000
4000 τ.μ.	Περιοχή Σγουρού με εύκολη πρόσβαση	€ 117.388,11	40.000.000
4000 τ.μ.	Στην Παστίδα έναντι Θράκης	€ 132.061,63	45.000.000
4500 τ.μ.	Στην Παστίδα	€ 44.020,54	15.000.000
4500 τ.μ.	Περιοχή Ρένη Κοσκινού	€ 198.092,44	67.500.000
46000 τ.μ.	Στην Ψίνθο σε τιμή ευκαιρίας	€ 44.020,54	15.000.000
5000 τ.μ.	Στο Γεννάδι με πρόσοψη στην εθν.οδό	€ 102.714,60	35.000.000
5000 τ.μ.	Στους Τρείς με μονοκατοικία 50μ	€ 146.735,14	50.000.000
5250 τ.μ.	Εντός οικισμού στην Παστίδα	€ 132.061,63	45.000.000
6500 τ.μ.	Στην Λαχανιά 300 m από το κύμα	€ 104.181,95	35.500.000
9000 τ.μ.	Στην Λαχανιά 800 m από το κύμα	€ 82.171,68	28.000.000
9000 τ.μ.	Στην Ιαλυσό στο κύμα	€ 396.184,89	135.000.000

ΜΟΝΟΚΑΤΟΙΚΙΕΣ - ΜΕΖΟΝΕΤΕΣ

70 τ.μ.	Διατηρητέα στο Νιοχώρι	€ 44.020,54	15.000.000
120 τ.μ.	Στην Παστίδα σε 1000 m οικόπεδο	€ 105.649,30	36.000.000
120 τ.μ.	Στα Κοσκινού (50+70)	€ 132.061,63	45.000.000
140 τ.μ.	Στην Ιαλυσό σε οικόπεδο 350	€ 155.539,25	53.000.000
125 τ.μ.	Στο Ροδίνι	€ 181.951,58	62.000.000
360 τ.μ.	Περιοχή Σγουρού με 1000 m οικόπεδο	€ 190.755,69	65.000.000
200 τ.μ.	Στα Αφάντου σε οικόπεδο 4000 m	€ 190.755,69	65.000.000
215 τ.μ.	Στα Κοσκινού σε σοβά	€ 190.755,69	65.000.000
225 τ.μ.	Στο Ροδίνι lux κατασκευής καιν.	€ 205.429,20	70.000.000



ΚΑΤΑΣΤΗΜΑΤΑ - ΕΠΙΧΕΙΡΗΣΕΙΣ

Μπάρ στην Ορφανίδου προς ενοικίαση	€ 1.467,35	500.000
Καταστήματα στην οδό Καμείρου		
Διόροφη οικία στην Σύμη κατάληλη για Πανσιόν	€ 58.694,06	20.000.000
Κατάστημα στη Ρόδου-Λίνδου 90 τ.μ.	€ 88.041,09	30.000.000
Κατάστημα στην Απελλού(Παλιά Πόλη)	€ 190.755,69	65.000.000
Κατάστημα στο Μανδράκι 50 τ.μ.	€ 293.470,29	100.000.000
Μπάρ στην Ορφανίδου 130 τ.μ.	€ 322.817,31	110.000.000
Κατάστημα επί της Σωκράτους 24 τ.μ.	€ 410.858,40	140.000.000
ΞΕΝΟΔΟΧΕΙΟ 70 ΚΛΙΝΩΝ ΣΕ ΤΙΜΗ ΕΥΚΑΙΡΙΑΣ	€ 645.634,63	220.000.000

ΑΓΟΡΕΣ - ΠΩΛΗΣΕΙΣ - ΜΙΣΘΩΣΕΙΣ ΑΚΙΝΗΤΩΝ
ΣΥΜΒΟΥΛΕΥΤΙΚΕΣ ΚΑΙ ΕΠΕΝΔΥΤΙΚΕΣ ΠΡΟΤΑΣΕΙΣ
ΑΠΟΚΛΕΙΣΤΙΚΗ ΔΙΑΘΕΣΗ ΔΙΑΜΕΡΙΣΜΑΤΩΝ - ΟΙΚΟΠΕΔΩΝ - ΞΕΝΟΔΟΧΕΙΩΝ
ΖΗΤΟΥΝΤΑΙ ΔΙΑΜΕΡΙΣΜΑΤΑ - ΜΟΝΟΚΑΤΟΙΚΙΕΣ - ΟΙΚΟΠΕΔΑ - ΑΓΡΟΤΕΜΑΧΙΑ

Ωμο-λογίες

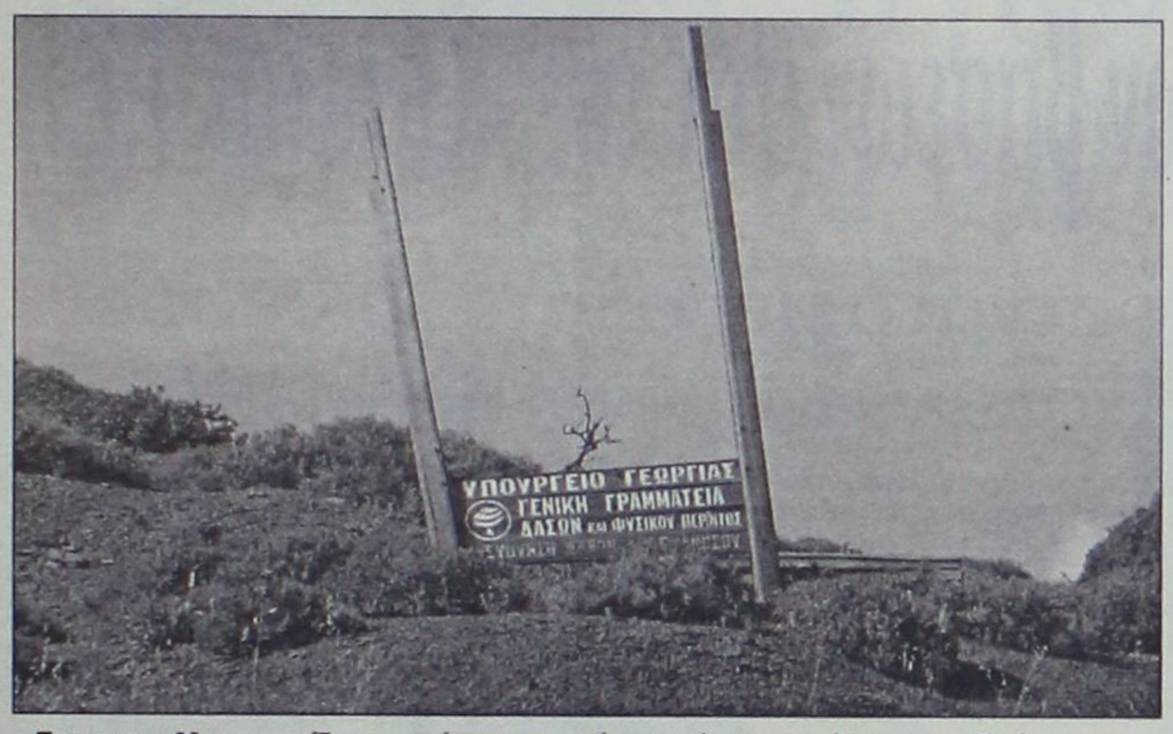

Εμπωνας: Μια πινακίδα μνημείο για τη μνήμη εκείνων που έδωσαν τη ζωή τους για την προστασία των δασών της Ρόδου. Από την πινακίδα έμειναν μόνο τα στηρίγματα και οι «πεσόντες» σβήνουν σιγά - σιγά από τη μνήμη μας

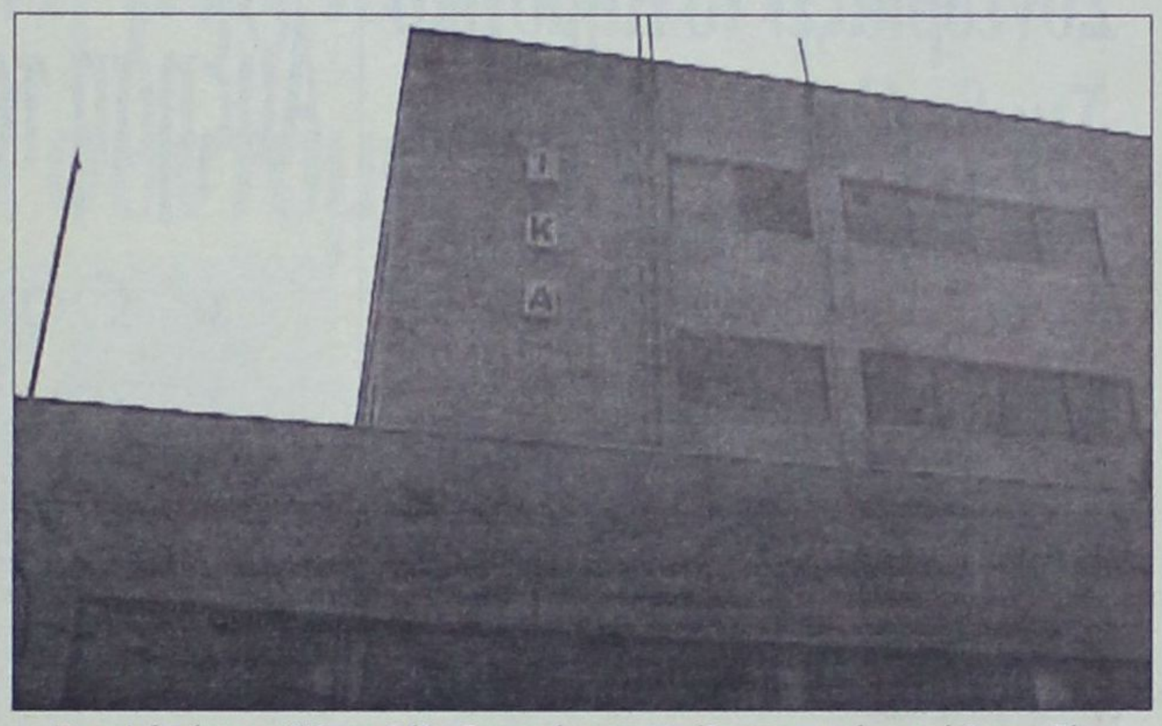

Το παλιό κτίριο του ΙΚΑ στη Ρόδο. Ξεχασμένα εκατοντάδες εκατομμύρια επένδυσης. Είναι απλώς θέμα χρόνου να καταρρεύσει το κτίριο. Εν τω μεταξύ άνθρωποι χάνουν τη ζωή τους σε τροχαία δυστυχήματα έξω από το κτίριο που ενοικιάζει το ΙΚΑ για να στεγάσει τις υπηρεσίες του

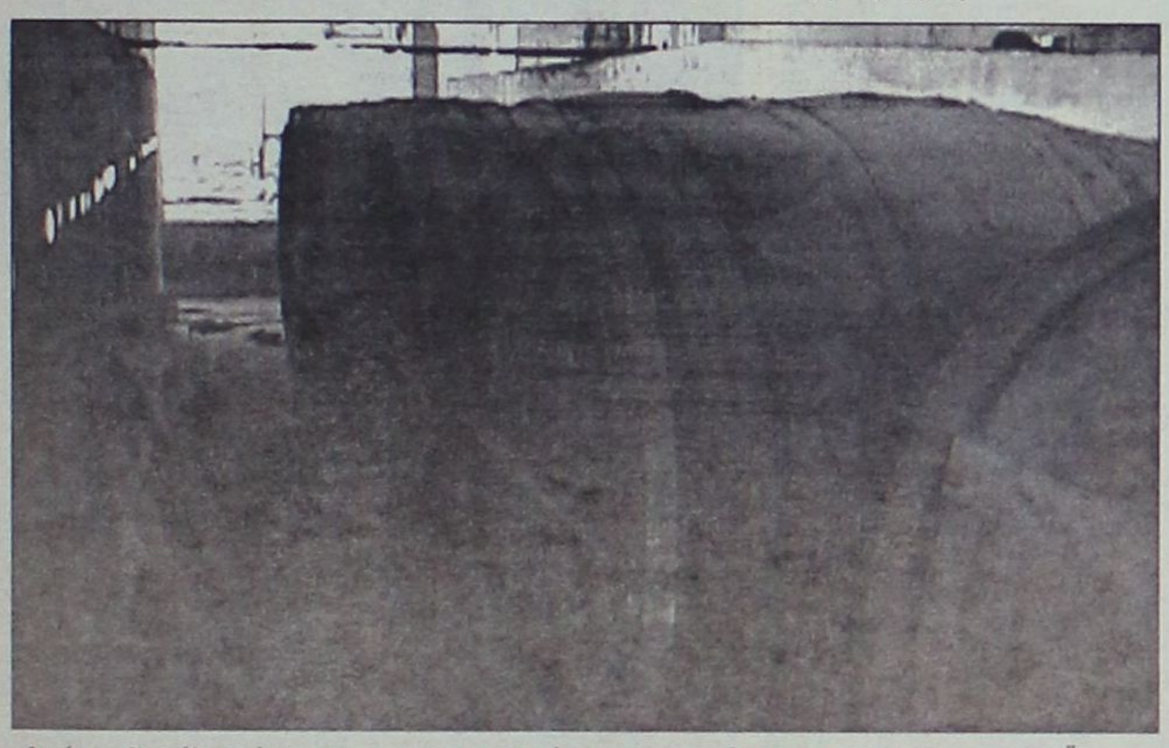

Δρύινα βαρέλια γίγαντες στις εγκαταστάσεις του πρώτου εργοστασίου της ΚΑΪΡ, στις Φάνες. Η ηλικία τους είναι 50 ετών. Είναι δύσκολο να διασωθούν κάποια από αυτά;



Ο παλιός στρατώνας στην οδό Βορείου Ηπείρου της πόλεως Ρόδου. Αναζητώνται μερικές εκατοντάδες χιλιάδες ευρώ για να μετατραπεί σε σπίτι της Αυτοδιοίκησης Δωδ/σου

ΑΠΟΡΡΗΤΟ *Από:*

Προς: Σάββα Καραγιάννη
Νομάρχη Δωδεκανήσου

Αγαπητέ Σάββα, δε μπορεί να με αγνοείς συνεχώς. Πρέπει να μιλήσουμε, τουλάχιστον να φανεί ότι υπάρχει κάποιου είδους συνεργασία.

Ξέρω ότι τους δικούς μου τους έχεις γραμμένους στα παλιά σου τα παπούτσια, όμως εγώ πρέπει κάποια στιγμή να λογοδοτήσω σ αυτούς.

Θα τα πούμε από κοντά.

Μια στο καρφί... και μια στο πέταλο!

Αλίμονο σε 'μας

Η Ρόδος είναι η ακριβότερη πόλη στην Ελλάδα, σύμφωνα με τα στοιχεία του Ινστιτούτου Καταναλωτών. Τα καύσιμα στα νησιά του Αιγαίου έρχονται με «καπέλο» 15 – 20 σεντ του ευρώ. Οι τουρίστες έρχονται διαμένουν στο νησί 8 έως 12 ημέρες και παραπονούνται ότι είμαστε ακριβοί. Αλίμονο σε 'μας που ζούμε σαν τουρίστες 12 μήνες το χρόνο.

Δυσφήμιση διεθνώς

Μέσα σε όλα αυτά, τα μεγάλα διεθνή ειδησεογραφικά δίκτυα, όπως το CNN, διαφημίζουν παροχές υπηρεσιών δυσφημώντας τη χώρα μας. Παρουσιάζουν, για παράδειγμα ζευγάρια που στη διάρκεια του παραθερισμού τους πέφτουν θύματα κλοπής. Παρ' ότι κυνηγάνε τους κλέφτες δεν καταφέρνουν να τους πιάσουν. Στο τέλος το ζευγάρι πάει στο τηλέφωνο και διαπιστώνει ότι η εταιρεία κινητής τηλεφωνίας τάδε είναι στο πλάι του έτοιμη να τον βοηθήσει. Αυτός χαμογελάει ικανοποιημένος και περιγράφει την περιπέτειά του.

Η όλη ιστορία παρουσιάζεται σε διαφήμιση στο CNN και εάν αναρωτιέστε πως δυσφημίζεται η χώρα μας, σας αναφέρω μόνον αυτό: σε όλη τη διάρκεια της διαφήμισης ακούγεται ένα μπουζούκι και στο βάθος φαίνεται η Ακρόπολη.

Πολιτικοί παπαγάλοι

Οι πολιτικές αντιπαραθέσεις είναι κάτι το σπουδαίο. Ο μεστός πολιτικός λόγος, οι αποκαλύψεις, τα επιχειρήματα, οι προσπάθειες για το κοινό καλό. Ο κάθε πολιτικός είναι ένα σπουδαίο κεφάλι, το οποίο τουλάχιστον γεννάει ιδέες και μπορεί να βγάζει λόγους.

Εάν όμως ένας πολιτικός, υποψήφιος δήμαρχος ή ό,τι άλλο, απλώς και μόνο βγάζει τους λόγους που του συντάσσουν άλλοι, περιγράφει σκάνδαλα με λόγια που του έχουν συντάξει τρίτοι, τότε ο άνθρωπος αυτός παύει να λέγεται πολιτικός. Μια τέτοια ικανότητα – ανικανότητα καθιστά τον άνθρωπο αυτό παπαγάλο, και τέτοιου είδους «πουλιά» τ' ακούσαμε να μιλάνε την περασμένη εβδομάδα.

Το πρόβλημα των λυμάτων παραμένει

Χαμός έγινε με την υπόθεση των λυμάτων που αποχετεύονται στα υπόγεια καταστημάτων της οδού Σοφοκλή Βενιζέλου. Το θέμα αποκάλυψε η Δράση και οι πάντες έτρεξαν για να ενημερωθούν για το πρόβλημα. Δυστυχώς όμως αν και όλοι έγιναν αυτόπτες μάρτυρες του προβλήματος, δεν τόλμησαν να έρθουν αντιμέτωποι με τους γυροπώλες.

Δυστυχώς βρισκόμαστε σε προεκλογική περίοδο.

Ακάλυπτη επιταγή 180 ευρώ

Πριν από μερικές ημέρες ένας γνωστός έμπορος μου έφερε το «άλογό» του για αλλαγή πετάλων και γενικό σέρβις. Η δουλειά έγινε στην εντέλεια και το κόστος ήταν 180 ευρώ. Ο φίλος έμπορος, για την πληρωμή μου έδωσε επιταγή ισόποσης αξίας. «Κρίση» μου είπε και έφυγε σκεπτικός. Η αλήθεια είναι ότι πρώτη φορά ήρθα αντιμέτωπος με τόσο χαρακτηριστικό παράδειγμα έλλειψης ρευστότητας στην αγορά. Η έκπληξή μου έγινε ακόμα πιο μεγάλη όταν πηγαίνοντας στην τράπεζα διαπίστωσα πως η επιταγή ήταν ακάλυπτη. Παρ' ότι ακούγεται εξωπραγματικό το γεγονός είναι γεγονός' ακάλυπτη επιταγή 180 ευρώ και ο εκδότης ήταν έμπορος. Βεβαίως δεν πρόκειται να κυνηγήσω τον καλό μου φίλο για την είσπραξη των χρημάτων, αλλά θα ήθελα να κυνηγήσω κάποιους άλλους. Θα ήθελα να κυνηγήσω όλους εκείνους τους πολιτικούς που πρόσκεινται στην κυβέρνηση και πολύ περισσότερο εκείνους που ανήκουν στην αντιπολίτευση, διότι ενώ θα έπρεπε ν' ασχοληθούν σοβαρά με τα προβλήματα του τόπου, αναλώνονται στο να διερευνούν ποια θα πρέπει να είναι τα πρόσωπα που θα προταθούν για σύμβουλοι του κόμματός τους στα ψηφοδέλτια και γιατί οι αρχηγοί των παρατάξεων δε δίνουν δεκάρα για τις διεργασίες αυτές.

Ο ΠΕΤΑΛΩΤΗΣ

Την Τετάρτη με 15 θέματα στην ημερήσια διάταξη

Συνεδριάζει το Δημοτικό Συμβούλιο Πεταλούδων

Μεταξύ άλλων θα συζητηθούν η έγκριση απολογισμού του οικονομικού έτους 2001

ΤΗΝ ερχόμενη Τετάρτη με 15 θέματα στην ημερήσια διατάξη θα συνεδριάσει τελικά το Δημοτικό Συμβούλιο Πεταλούδων, αφού η συνεδρίαση δεν πραγματοποιήθηκε το περασμένο Σάββατο, όπως είχε αρχικά προγραμματιστεί.

Κατά τη συνεδρίαση θα συζητηθούν μεταξύ άλλων:

-Απόδοση λογαριασμού εκτελεστέων έργων και προμηθειών του Δήμου οικονομικού έτους 2000.

-Απόδοση λογαριασμού εκτελεστέων έργων και προμηθειών του Δήμου Οικονομικού Ετους 2001.

-Εγκριση απολογισμού του Δήμου οικονομικού έτους 2001.

-Εξέταση πρότασης κ. Γεωργίου Σκαμπίλη για την ενοικίαση αιθουσών για τις ανάγκες στέγασης του Τ.Ε.Ε του Δήμου.

-Χωροθέτηση και καθορισμός τιμής κοινόχρηστων χώρων στο Δημοτικό Διαμέρισμα Κρεμαστής εν όψει της εμποροπανηγύρεως του Δεκαπενταύγουστου.

-Εγκριση εξόδων κίνησης των υπαλλήλων του Δήμου στην Αθήνα στην ημερίδα που πραγματοποιήθηκε στις 2 Ιουλίου 2002 με θέμα «Εφαρμογή Διπλογραφικού Λογιστικού Συστήματος στους Ο.Τ.Α. - Διαδικασίες καταγραφής και Αποτίμησης Περιουσιακών Στοιχείων».

-Εγκριση Ανακεφαλαιωτικού πίνακα για το έργο «Διαμόρφωση πεζοδρόμων και ανάπλαση πεζοδρομίων στην Κρεμαστή».

-Κατασκευή χλοοτάπητα στο γήπεδο Παραδεισίου.

-Ορισμός επιτροπής αξιολόγησης πινάκων για την πρόσληψη μονίμου προσωπικού.

Σύμφωνα με τις πρώτες εκτιμήσεις

Αύξηση των βάσεων στα «περιζήτητα» Τ.Ε.Ι.

✔ Ωστόσο στο μεγαλύτερο μέρος των σχολών αναμένεται πτώση

ΤΗΝ κατιούσα θα πάρουν και φέτος οι βάσεις εισαγωγής για τα ιδρύματα της Ανώτατης Εκπαίδευσης σύμφωνα με τα μέχρι στιγμής δεδομένα, αλλά οι υποψήφιοι θα πρέπει να είναι προετοιμασμένοι τόσο για ορισμένα τμήματα των ΑΕΙ όσο και των ΤΕΙ να συναντήσουν αύξηση στα μόρια εισαγωγής έστω και αν αυτή είναι μικρή.

Αν και η προθεσμία κατάθεσης των μηχανογραφικών δελτίων έληξε πριν από μερικές μόνο ημέρες, είναι σχεδόν βέβαιο ότι δεν θα υπάρξουν μεγάλες διαφοροποιήσεις και ως εκ τούτου, πολλά Τ.Ε.Ι. θα μονοπωλήσουν το ενδιαφέρον των υποψηφίων με αποτέλεσμα και την άνοδο στις βάσεις.

Στα Τεχνολογικά Ιδρύματα φέτος θα εισχαθούν 40.720 φοιτητές ενώ στα Α.Ε.Ι. θα εισαχθούν περίπου 37.000.

Η άνοδος των βάσεων σε ορισμένα Τ.Ε.Ι. στοιχειοθετείται από την μεγάλη στροφή των υποψηφίων προς τα τεχνολογικά ιδρύματα και κυρίως από τότε που το υπουργείο Παιδείας με νόμο, προχώρησε στην ανωτατοποίησή τους.

Είναι χαρακτηριστικό το γεγονός ότι πέρυσι περίπου το 23% των υποψηφίων δήλωσαν πρώτη προτίμησή τους κάποιο τμήμα των ΤΕΙ και όχι των ΑΕΙ.



Αξιοσημείωτο είναι επίσης ότι από χρονιά σε χρονιά οι υποψήφιοι δείχνουν εξαιρετικά μεγάλο ενδιαφέρον για κάποια τμήματα των ΤΕΙ.

Οι εκτιμήσεις για άνοδο των βάσεων στα Τεχνολογικά Ιδρύματα αφορά τα πλέον δημοφιλή από αυτά, όπως είναι στο 4ο Επιστημονικό Πεδίο τα Τμήματα Πληροφορικής του ΤΕΙ Αθήνας και Θεσσαλονίκης, Ηλεκτρονικών Υπολογιστικών Συστημάτων Πειραιά, Συντήρησης Αρχαιοτήτων Αθήνα κ.ά.

Το ίδιο ισχύει και για τμήματα του 5ου Επιστημονικού Πεδίου όπως: Εμπορίας και Διαφήμισης Αθήνας και Θεσσαλονίκης, Διοίκησης Επιχειρήσεων Αθήνας και Πειραιά, Λογιστικής Περαιά και Θεσσαλονίκης, Τουριστικών Επιχειρήσεων Αθήνας, ενδεχομένως και κάποια ομόλογα τμήματα των Τ.Ε.Ι της Περιφέρειας.

Ανοδος των βάσεων αναμένεται να σημειωθεί και στα Τμήματα Επιστημών Υγείας του 3ου Επιστημονικού Πεδίου αφού σε αυτό εντάσσονται συνολικά 27 τμήματα ΤΕΙ εκ των οποίων τα μισά ανήκουν στην κατηγορία των περιζήτητων διότι προσφέρουν καλές προοπτικές ειδίκευσης. Επίσης μελέτες έχουν δείξει πως οι απόφοιτοι των σχολών αυτών, έχουν υψηλά επίπεδα επαγγελματικής αποκατάστασης.

Rodos Car AE
Μέλος του Επισήμου Δικτύου Intercar AE

3ο χλμ. Ρόδου-Καλλιθέας
851 00 Ρόδος
Τηλ.: (02410) 64169
Fax: (02410) 68034

Απόλυτο Μηχάνημα Οδήγησης

1,6 lt - 115 hp!
Νέα BMW Compact από 287 Ευρώ το μήνα.
Μην ψάχνετε για ψεγάδι - δεν υπάρχει.



Δείτε την στη Rodos Car AE.

Νέα BMW Compact. Σπορ. Ευέλικτη. Με την πρακτικότητα και τη λειτουργικοτητα της πισω πορτας και του μεταβλητού χώρου. Με ποιότητα κατασκευής, άνεση και ασφάλεια BMW. Πρωτοποριακα συστημματα ασφαλείας που φροντίζουν να παραμένουν όλα υπό έλεγχο. Τέλεια αίσθηση τιμονιού και άμεση απόκριση για τους απαιτητικούς οδηγούς. BMW Compact. Αποκτήστε το νεανικό μοντέλο της BMW με 287,00€ το μήνα και μην περιμενετε να βρειτε κανένα ψεγάδι.

Χρηματοδότηση Serfin: 40% προκαταβολη, 60 μηνιαιες δοσεις, μηνιαιο ονομαστικό επιτόκιο 0,65% + Φ.Π.Α 18%. Ε.Π.Ε. 8,1376% + Φ.Π.Α 18%.
BMW Compact - Κατανάλωση (lt./100km): Κυκλος πολης 9,7 - Κύκλος εκτός πόλης 5,3 - Μεικτός κύκλος 6,9 - Εκπομπές CO2 (gram/km): 167,0

Σήμερα από την κ. Σημαντώνη

Τίτλοι ιδιοκτησίας σπιτιών στο Ζέφυρος



ΣΗΜΕΡΑ στις 11 το πρωί στα γραφεία της Περιφέρειας Νοτίου Αιγαίου στη Ρόδο, η Γενικός Γραμματέας κ. Μάρθα Σημαντώνη σε ειδική εκδήλωση θα παραχωρήσει τους τίτλους ιδιοκτησίας λαϊκών οικημάτων στην περιοχή Ζέφυρος στους δικαιούχους, οι οποίοι είχαν ενταθχεί σε πρόγραμμα του υπουργείου Υγείας και Πρόνοιας για στέγασή τους.

ΠΩΛΟΥΝΤΑΙ

μεζονέτες 195 τ.μ. στα Κοσκινού σε μπετά από ιδιοκτήτη.

Πληρ. τηλ. 0944 775999 - 02410 - 76035

ΠΩΛΟΥΝΤΑΙ

ζάντες αυτοκινήτου, αλουμινίου, με λάστιχα Dunlop για VOLKSWAGEN διαστάσεις 205/50/16

Πληροφορίες τηλ.: 0942655105

Η Κάλυμνος δείχνει το δρόμο για την αξιοποίηση της Καλλιθέας

ΜΕΤΑ από συζητήσεις δύο ετών περίπου, μεταξύ της Δημοτικής Αρχής και της ιταλικής εταιρείας για το θέμα των θερμοπηγών της Καλύμνου, ήδη μπήκαμε στο τελικό στάδιο. Η ιταλική εταιρεία Bravo s.r.l, Via dei Foss 14, Prato (IT), υπέβαλε στο Δήμο Καλυμνίων ολοκληρωμένη πρόταση, αναφορικά με την παραχώρηση των Θερμοπηγών για 30 χρόνια, με την αξιοποίησή τους και τη δημιουργία ξενοδοχειακού συγκροτήματος 200 κλινών 4 ατέρων.

Το θέμα έγκρισης της συμφωνίας μεταξύ Δήμου και της ιταλικής εταιρείας, θα έλθει στο Δημοτικό Συμβούλιο, όπως δήλωσε ο δήμαρχος κ. Δ. Διακομιχάλης. Η «Νησιωτική Διαδρομή» σε ένα αναλυτικό ρεπορτάζ παρουσιάζει στοιχεία για τις θερμοπηγές, τους όρους συμφωνίας που προτείνουν οι Ιταλοί και τις εγκαταστάσεις που θα κατασκευαστούν.

ΟΙ ΟΡΟΙ ΤΗΣ ΣΥΜΦΩΝΙΑΣ

Οι σπουδαιότεροι γενικοί όροι της συμφωνίας για την παραχώρηση των Θερμοπηγών, προκειμένου να αξιοποιηθούν από την ιταλική εταιρεία, σύμφωνα με αξιόπιστες πληροφορίες είναι οι παρακάτω:

- Τα πρώτα 15 χρόνια από τη λειτουργία τους, ο Δήμος Καλυμνίων θα εισπράττει το 4% των συνολικών ετήσιων εσόδων που εκτιμώνται από την εταιρεία στο ποσό των 2,6-3 εκατομμυρίων ευρώ. Ητοι ο Δήμος θα παίρνει το ποσό των 104.000 - 120.000 ευρώ (34-41 εκατομμύρια δραχμών ετησίων).
- Τα δεύτερα 15 χρόνια τα έσοδα του Δήμου θα είναι 7% επί των συνολικών ετήσιων εσόδων
- ***Ολοι οι εργαζόμενοι στο συγκρότημα θα είναι Καλύμνιοι, με εξαίρεση τα διευθυντικά στελέχη.***
- Στις εγκαταστάσεις θα έχουν πρόσβαση εισόδου πλην των ενοίκων του ξενοδοχείου και όοι οι επισκέπτες του νησιού, πληρώνοντας το ανάλογο αντίτιμο, ενώ ειδικά οι κάτοικοι Καλύμνου θα μπορούν να χρησιμοποιούν τις Ιαματικές Πηγές με την καταβολή ενός μικρού συμβολικού ποσού.
- Το εργατοτεχνικό προσωπικό που θα απαιτηθεί για την οργάνωση του συγκροτήματος και την κατακευή των κτιριακών εγκαταστάσεων, θα είναι κατά προτεραιότητα κάτοικοι Καλύμνου.
- Η ιταλική εταιρεία αναλαμβάνει την υποχρέωση διαφήμισης σε διεθνή επίπεδο της Καλύμνου, στα πλάισια προβολής του συγκροτήματος των θερμοπηγών.

ΟΙΚΟΔΟΜΙΚΕΣ ΕΠΙΧΕΙΡΗΣΕΙΣ

ΔΙΑΚΟΓΕΩΡΓΙΟΥ ΚΑΛΛΙΣΤΟΣ

- ΠΩΛΗΣΕΙΣ ΔΙΑΜΕΡΙΣΜΑΤΩΝ
- ΚΑΤΑΣΤΗΜΑΤΑ - ΑΠΟΘΗΚΕΣ
- ΑΝΤΑΛΛΑΓΕΣ ΑΚΙΝΗΤΩΝ
- ΑΓΟΡΕΣ ΟΙΚΟΠΕΔΩΝ
- ΑΝΑΛΑΜΒΑΝΟΥΜΕ ΑΝΤΙΠΑΡΟΧΕΣ

ΔΙΕΥΘ.: ΕΘΝ. ΑΝΤΙΣΤΑΣΕΩΣ 11, (πρώην Αννης Μαρίας)
Τηλ.: 78501-29318, 78502

ΠΩΛΟΥΝΤΑΙ διαμερίσματα λουξ κατασκευής με απεριόριστη θέα. Τα διαμερίσματα διαθέτουν θωρακισμένες πόρτες, εντοιχισμένες κουζίνες, ντουλάπες, εντοιχισμένο νιπτήρα με ντουλάπι, κεντρική θέρμανση αυτόνομη, ανοιγόμενα ανακλινόμενα κουφώματα με διπλά τζάμια, σίτες, ρολά, υδραυλικό ασανσέρ, τριφασικό ρεύμα.

Ολοι οι χώροι σπατουλαριστοί εσωτερικές πόρτες MDF με σχέδια.

ΔΙΑΜΕΡΙΣΜΑΤΑ
Επί της οδού Μεγ/ Κων/νου - Κων/νου Παλαιολόγου
50 τ.μ δυάρια ανά όροφο
85 τ.μ. τριάρια ανά όροφο
110 τ.μ. τεσσάρια ανά όροφο
Επί της Κων/νου Υδραίου - Στ. Κωπάδη
70 τ.μ. τριάρια ανά όροφο με μεγάλες βεράντες φανταστική θέα
90 τ.μ. τριάρια - τεσσάρια ανά όροφο με μεγάλες βεράντες φανταστική θέα
110 τ.μ. τεσσάρια ανά όροφο με μεγάλες βεράντες φανταστική θέα
130 τ.μ. τεσσάρια - πεντάρια ανά όροφο με μεγάλες βεράντες φανταστική θέα
Επί της Λεωφ. Καλλιθέας - Καρακόνερο
50 τ.μ. δυάρια ανά όροφο με μεγάλες βεράντες, απεριόριστη θέα
85 τ.μ. τριάρια ανά όροφο με μεγάλες βεράντες, απεριόριστη θέα
110 τ.μ. τεσσάρια ανά όροφο με μεγάλες βεράντες, απεριόριστη θέα.
ΚΑΤΑΣΤΗΜΑΤΑ
50 τ.μ. επί της Λεωφ. Καλλιθέας - Καρακόνερο
100 τ.μ. επί της Λεωφ. Καλλιθέας - Καρακόνερο
150 επί της Λεωφ. Καλλιθέας - Καρακόνερο
ΙΑΤΡΕΙΑ - ΓΡΑΦΕΙΑ
50 τ.μ. επί της Μεγ. Κων/νου και Κων Παλαιλόγου (Φώκιαλη)
100 τ.μ. επί της Μεγ. Κων/νου και Κων Παλαιλόγου (Φώκιαλη)
150 τ.μ. επί της Μεγ. Κων/νου και Κων. Παλαιλόγου (Φώκιαλη)
ΔΑΝΕΙΑ ΟΛΩΝ ΤΩΝ ΤΑΜΕΙΩΝ ΚΑΙ ΟΛΩΝ ΤΩΝ ΤΡΑΠΕΖΩΝ

Πληρ. ΔΙΑΚΟΓΕΩΡΓΙΟΥ ΚΑΛΛΙΣΤΟΣ
Τηλ. 78501-78502, 29318

Η γνωστή μας ...άγνωστη ΕΤΑ θα ομιλεί σύντομα τη Γερμανική



«ΣΗΜΑια» του προγράμματος αποκρατικοποιήσεων και ισχυρό «μαγνήτη» πουθα προσελκύσει σημαντικούς ξένους θεσμικούς επενδυτές φιλοδοξεί να καταστήσει η κυβέρνηση την Ελληνικά Τουριστικά Ακίνητα (ΕΤΑ Α.Ε.).

Η εταιρεία (διαχειρίζεται την ακίνητη περιουσία του ΕΟΤ) εισέρχεται από το φθινόπωρο στη Σοφοκλέους



(πακέτο 25%)_ως πολύφερνη «νύφη» με προίκα (αξιοποιήσιμη ακίνητη περιουσία) 850 εκατ. ευρώ (περίπου 290 δισ. δρχ.) που ήδη προσελκύει το (ανεπίσημο μέχρι στιγμής) ενδιαφέρον υποψηφίων «μνηστήρων», όπως η Deutsche Bank.

Στην ΕΤΑ έχει στηρίξει μεγάλο μέρος των ελπίδων του για επιτάχυνση των αποκρατικοποιήσεων ο υπουργός Οικονομίας Ν. Χριστοδουλάκης, αφού η εταιρεία ακολουθεί ένα νέο πρότυπο μοντέλο αποκρατικοποιήσεων, με βάση το οποίο:

- Το ελληνικό Δημόσιο διατηρεί σημαντικό ποσοστό των εταιρειών που αποκρατικοποιούνται.
- Προσελκύονται ιδιωτικά κεφάλαια τα οποία αναλαμβάνουν και το μάνατζμεντ των επιμέρους εταιρειών.
- Εξασφαλίζονται σημαντικά εγγυημένα εισοδήματα της ΕΤΑ από μισθώματα (τα προ μερισμάτων και μισθωμάτων εγγυημένα έσοδα ανέρχονται σε 10 δισ. δρχ. από τις έως τώρα αποκρατικοποιήσεις, σύμφωνα με το διευθύνοντα σύμβουλο Τ. Χωμενίδη).

Στις προσδοκίες κυβερνητικών στελεχών, η ΕΤΑ μπορεί να αποτελέσει την ατμομηχανή του real estate στην Ελλάδα, πάνω στην οποία θα μπορούσαν να «κολλήσουν» και τα άλλα «βαγόνια» ακίνητης περιουσίας (της Κτηματικής Εταιρείας του Δημοσίου, υπουργείων ή της Εκκλησίας) ώστε να αντληθούν σημαντικά έσοδα.

Η είσοδος της ΕΤΑ στο ΧΑΑ θα σηματοδοτήσει, παράλληλα, το πράσινο φως για να αρχίσει η διαδικασία επιλογής του στρατηγικού επενδυτή που θα εισέλθει στην ΕΤΑ.

Πρώτο «φαβορί» σ' αυτή την περίπτωση θεωρείται ο γερμανικός κολοσσός Deutsche Bank, που έχει εκδηλώσει εμμέσως πλην σαφώς έντονο ενδιαφέρον. Η τράπεζα ελέγχει ουσιαστικά τον ευρωπαϊκό τουρισμό, αφού βρίσκεται πίσω από τους μεγαλύτερους τουρ οπερέιτορ (όπως η Preussag - TUI και η My Travel-Airtours), ελέγχει αεροπορικές εταιρείες και αλυσίδες γραφείων ταξιδίων, ξενοδοχειακές αλυσίδες, εταιρείες ενοικίασης αυτοκινήτων αλλά και ναυτιλιακές εταιρείες.



Με την 20χρονη πείρα μας στα συστήματα ηλιακής ενέργειας σας προσφέρουμε τις πιο αποτελεσματικές λύσεις:

- **Τα καλύτερα ηλιακά της αγοράς** Τελευταίας τεχνολογίας ηλιακά, γαλβανιζέ, glass, ανοξείδοτα, ανοικτού, κλειστου κυκλώματος
- **Δωρεάν μελέτη - επίβλεψη** για κεντρικές εγκαταστάσεις ξενοδοχείων.
- **Άμεση εγκατάσταση** από ειδικευμένο προσωπικό, μέ προσοχή στη λεπτομέρεια.
- **Ειδικές Λύσεις** για κεραμοσκεπές και όπου δεν πρέπει να φαίνεται το Boiler.
- **Εγγύηση** καλής λειτουργίας και πλήρη τεχνική υποστήριξη.
- **Πιστοποίηση ποιότητας** από το κέντρο ανανεώσιμων πηγών ενέργειας.
- **Εγγυημένη απόσβεση** Μόνο με τα χρήματα που πληρώνετε στον ηλεκτρικό σας θερμοσίφωνα εξοφλείτε τον ηλιακό.
- **Έκπτωση αξίας αγοράς** από το φορολογητέο σας εισόδημα.

Καλέστε αμέσως το 76100 για υπεύθυνη ενημέρωση.

ΒΟΥΤΥΡΑΚΗΣ Ι.Χ. Ε.Π.Ε. • ΔΩΔ. ΝΕΟΛΑΙΑΣ 16 - ΡΟΔΟΣ -ΤΗΛ. ΚΕΝΤΡΟ: 0241/76100

Σε ρομαντική ατμόσφαιρα η παρουσίαση του βιβλίου της Μάγδας Μαριά

Καλλιτεχνική «σύλληψη» Θυρών και Θυρωμάτων

Υπό το φως των κεριών και με συνδετικό κρίκο την αγάπη για την τέχνη και την ιστορία της Ρόδου, έγινε την περασμένη Πέμπτη 1η Αυγούστου, στον κήπο του κτιρίου «Villaragur», η παρουσίαση του βιβλίου της Μάγδας Μαριά «Θύρες και θυρώματα της Ρόδου στο πέρασμα των αιώνων». Στην παρουσίαση παρέστησαν μεταξύ των άλλων ο Νομάρχης Δωδεκανήσου Σάββας Καραγιάννης (που προλογίζει το βιβλίο), ο δήμαρχος Ροδίων Γιώργος Γιαννόπουλος, στελέχη της Αρχαιολογικής Υπηρεσίας και πλήθος ανθρώπων από την πνευματική ζωή του τόπου.

Το βιβλίο παρουσίασε η αρχιτέκτονας Ρένα Διακοσταματίου η οποία και αναγνώρισε στο πρόσωπο της κας Μάγδας Μαριά έναν καλλιτέχνη – επιστήμονα. Η κα. Διακοσταματίου στην ομιλία της ανέφερε μεταξύ των άλλων:

Οι θύρες και τα θυρώματα είναι λειτουργικά στοιχεία των οικοδομημάτων σε όλη την ιστορία της οικοδομικής τέχνης. Μορφολογικά ακολουθούν την εξέλιξη της αρχιτεκτονικής και των στυλ.

Ανάλογα με αυτά άλλοτε πρωταγωνιστούν στο σύνολο του αρχιτεκτονικού έργου και άλλοτε αφομοιώνονται σε αυτό.



Σε κάποιες περιπτώσεις η κοσμητική τέχνη γλυπτική ή ζωγραφική τα αναδεικνύει σε έργα τέχνης και πολλές φορές τα αυτονομεί.

Σε όλες τις περιπτώσεις οιθύρες και τα θυρώματα είναι η σύνοψη της αρχιτεκτονικής του οικοδομήματος και το συμβολικό αποτύπωμα των δημιουργών τους (παραγγέλοντα και εκτελούντα). Στο σύνολό γους δε αφηγούνται την ιστορία του χώρου και των χρηστών του.

Σε αυτή την περιήγηση στη Ρόδο των διαφόρων εποχών μας προσκαλεί το βιβλίο «Θύρες και θυρώματα της Ρόδου στο πέρασμα των αιώνων» που φιλοτέχνησε η Μάγδα Μαριά.

Στις πέντε βασικές ενότητες του διατρέχει την ιστορία της Ρόδου από τα Βυζαντινά χρόνια, τον 7ο αιώνα μ.Χ. μέχρι την αποχώρηση των Ιταλών, το 1943.

Οι τρεις από αυτές, η Ιπποτοκρατία, η Τουρκοκρατία και η Ιταλοκρατία, όπως αναφέρονται στο βιβλίο αντιστοιχούν στις διακεκριμένες ιστορικές και αρχιτεκτονικές περιόδους της Ρόδου από το 1309-1943.

Δύο ιδιαίτερες ενότητες αφιερώνονται, η μία στα νεοκλασικά κτίρια από το 1870-1930 και η άλλη στη λαϊκή αρχτεκτονική.

Η τελευταία παρουσιάζει κτίσματα όλων των περιόδων από την πόλη και τα χωριά της Ρόδου με έμφαση στην Ψίνθο, που είναι η ιδιαίτερη πατρίδα των γονιών της συγγραφέα.

Σε όλες τις ενότητες παρουσιάζονται αντιπροσωπευτικά κτίρια, πόρτες και παράθυρα, μνημείων ή μη της θρησκευτικής ή κοσμικής αρχιτεκτονικής.

Το κάθε ένα από αυτά αποδίδεται με σχέδια, φωτογραφίες και αναλύεται ιστορικά και αρχιτεκτονικά με ενημερωτικά κείμενα.

Ιδιαίτερα στοιχεία της σύνθεσης του βιβλίου αποτελούν τα υψηλής αισθητικής απόδοσης αρχιτεκτονικά σχέδια και η επιτυχημένη ένταξη αυθεντικών κειμένων από συγγραφείς εποχών σχετικών με την κάθε ενότητα.

Στο κεφάλαιο της Ιπποτοκρατίας (1309-1522) παρουσιάζονται 13 κτίρια κύρια της δεύτερης οικοδομικής περιόδου των Ιπποτών από το 1480 και μετά, υστερογοτθικής αρχιτεκτονικής, της λεγόμενης φιλογωτής.

Το Νοσοκομείο των Ιπποτών, ο Ξενώνας της Αγίας Αικατερίνης, η «Καστελλανία» και το Ναυαρχείο είναι δημόσια κτίρια.

Από τα υπόλοιπα επτά είναι αντιπροσωπευτικά δείγματα κατοικιών και περιλαμβάνουν στοιχεία από το σύνολο των αρχιτεκτονικών επιρροών των χώρων των διαφόρων γλωσσών των Ιπποτών.

Στο δεύτερο κεφάλαιο η περίοδος της Τουρκοκρατίας (1522-1912) καταγράφεται με τη θρησκευτική αρχιτεκτονική της παρουσιάζοντας τα τέσσερα τζαμιά - του Ρετζέπ Πασά, του Σουλτάνου Μουσταφά, του Σουλτάνου του Μεγαλοπρεπούς, το νεκροταφείο του Μουράτ Ρεις -, τη Μουσουλμανική βιβλιοθήκη και τα δημοτικά λουτρά Yenni Hammam.

Το ιδιαίτερο κεφάλαιο τα νεοκλασσικά κτίρια της Ρόδου περιλαμβάνει οκτώ χαρακτηριστικά δείγματα της τοπικής νεοκλασσικής αρχιτεκτονικής.

Η Παλιά Μητρόπολη, το αρχοντικό Καλαφατά, οι επαύλεις Βενετοκλή, Καζούλλη, Αγιακάτσικα, οι οικίες Αντωνίου, Γεωργαλλή - Χαλικάκη και η Εβραϊκή Συναγωγή.

Το κεφάλαιο της Ιταλοκρατίας, από το 1912-1943, με την πολυσυζητημένη τον τελευταίο καιρό ιταλική αρχιτεκτονική στα Δωδεκάνησα, παρουσιάζει τα δημόσια κτίρια της σημερινής Ρόδου, τη Ροδιακή Λέσχη, την Παιδαγωγική Ακαδημία Ρόδου, τα Δημοτικά Σφαγεία, το Στρατολογικό Γραφείο, το Νομαρχιακό Μέγαρο, το Πολεοδομικό Γραφείο, το Ταχυδρομείο, τον Ναυτικό Ομιλο, την Τράπεζα Ελλάδος και τη Λέσχη Προσκόπων.

Είναι αντιπροσωπευτικά δείγματα του αρχιτεκτονικού στυλ της πρώτης περιόδου κατασκευών (πριν το 1936) με τις εκλεκτικίστικες ή γεωμετρικές, διαφόρων επιρροών (ιπποτικών, αραβικών), διακοσμήσεις των όψεων.

Την ίδια περίοδο, το 1926, δημοσιεύει ο Le Corbusier στο Παρίσι το θεωρητικό κειμενό του «η σημερινή διακοσμητική τέχνη». Γράφει λοιπόν: «... ένα χρήσιμο αντικείμενο πρέπει να είναι διακοσμημένο, σύντροφος στις χαρές και στις λύπες μας πρέπει να έχει μια ψυχή.

Οι συγκεντρωμένες ψυχές των διακοσμημένων αντικειμένων δημιουργούν την ακτινοβόλο ατμόσφαιρα όπου το θλιβερό ριζικό μας θα γίνει ρόδινο.

Στο κενό του αιώνος - μηχανές, πρέπει να απαντήσουμε με την ανείπωτη διάχυση ενός διάκοσμου λικνιστικού και γλυκά μεθυστικού.

Η σημερινή διακοσμητική τέχνη δεν έχει διάκοσμο. Αλλά βεβαιώνουν ότι ο διάκοσμος είναι απαραίτητος στην ύπαρξή μας.

Ας ξεκαθαρίσουμε: η τέχνη μας είναι απαραίτητη, δηλαδή ένα πάθος αφιλόκερδο που μας ανυψώνει. Αρκεί λοιπόν για να δούμε καθαρά, να λογαριάσουμε τις αφιλοκερδείς αισθήσεις και τις καθημερινές χρησιμοθηρικές ανάγκες.

Οι χρησιμοθηρικές ανάγκες επιζητούν το εργαλείο τελειοποιημένο «καθ' ολα», το ίδιο όπως μία κάποια τελειώτης εκδηλώθηκε στη βιομηχανία.

Αυτό λοιπόν είναι το θαυμάσιο πρόγραμμα της διακοσμητικής τέχνης.

Μέρα με τη μέρα η βιομηχανία παράγει αντικείμενα τέλειας αρμονίας, εντελώς χρήσιμης και απ' την οποία μια πολυτέλεια πραγματική και κολακευτική για το πνεύμα μας πηγάζει από τη χάρη της συλλήψεώς τους, την αγνότητα εκτελέσεως και απ' την αποτελεσματικότητα των χρήσεών τους.

Αυτή η λογική τελειότης και αυτός ο ακριβής προορισμός, ιδιαίτερα για το καθένα απ' αυτά δημιουργούν μεταξύ τους τους αναγκαίους δεσμούς μιας αλληλεγγύης και αυτοί οι δεσμοί επιτρέπουν να τους αναγνωρίσεις ένα στύλ.

Στην τελευταία ενότητα της λαϊκής αρχιτεκτονικής, θαυμάζουμε το ιπποτικό σπίτι του Παπακωνσταντή στη Λίνδο και τα λιτά κτίρια της νεώτερης αρχιτεκτονικής στην πόλη της Ρόδου και τα χωριά του νησιού.

Το βιβλίο εκδόθηκε από τις εκδόσεις ΖΗΤΗ στη Θεσσαλονίκη το φετινό Ιούνιο.

Η συγγραφέας Μάγδα Μαριά είναι και γνωστή από το βιβλιό της «ΝΕΟΚΛΑΣΣΙΚΑ ΚΤΙΡΙΑ ΤΗΣ ΡΟΔΟΥ», το οποίο είχε μεγάλη επιτυχία και ετοιμάζεται η επανέκδοσή του.

Η Μάγδα Μαριά έχει σπουδάσει αρχιτεκτονικό σχέδιο στη Σχολή Δοξιάδη. Εργάζεται στο «Γραφείο Συντήρησης και Αποκατάστασης της Μεσαιωνικής Πόλης της Ρόδου», 15 χρόνια από την ίδρυσή του από το υπουργείο Πολιτισμού και το Δήμο Ροδίων, που όπως λέει η ίδια στον πρόλογο, η θητεία της σε αυτό είναι η αφετηρία αυτού του βιβλίου.

Εχει παράγει τεράστιο σχεδιαστικό έργο εντός και εκτός υπηρεσίας, προσφέροντας θετικά τις υπηρεσίες της.

Ολα αυτά γίνονται στον ελάχστο χρόνο που της απομένει από τη δουλειά της και την ανατροφή της κόρης της Μαριάνθης, το άλλο δημιουργικό της έργο, η οποία είναι 16 χρόνων.



Στην εκδήλωση παρέστησαν ο νομάρχης κ. Σάββας Καραγιάννης, ο δήμαρχος κ. Γιώργος Γιαννόπουλος, ο αντιδήμαρχος κ. Μανώλης Σαββής, ο στρατηγός κ. Δημήτρης Αρβανίτης, ο αρχαιολόγος κ. Ηλίας Κόλλιας, ο ιδιοκτήτης της εφημερίδας «ΔΡΑΣΙΣ» κ. Παύλος Μαριάς, οι προϊστάμενοι των Τεχνικών και Πολεοδομικών Υπηρεσιών Δήμου Ρόδου κ. Ελ. Κωνστάντζος και Γιάννης Παπαχριστοδούλου, ο κ. Νίκος Νικολάου, ο κ. Μακρής Μανώλης, μέλη της Πανεπιστημιακής Κοινότητας και πλήθος αρχιτεκτόνων και αρχαιολόγων

RODOS 2400 Cair

Επιλογή από την Ένωση Γάλλων Οινολόγων σαν ο μοναδικός εκπρόσωπος από τα κρασιά των Ελληνικών νησιών.

Χωρίς σχόλια . . . (δικά μας)



1000 VINS DU MONDE
LA SELECTION DES OENOLOGUES

ILES GRECQUES
RHODES CAIR RHODES

Rhodos 2400 1999

. . . La robe délicatement nuancée de tons verts augure l'élégance florale puis fruitée (pêche blanche) du nez. En bouche, l'ensemble est léger, voire aérien, et donne un excellent vin d'apéritif . . .

© 2000 Hachette Livre, Paris.

"Περιλαμβάνεται στον Φετινό Οδηγό ξένων (μη γαλλικών κρασιών) έχοντας κερδίσει άλλο ένα μετάλλιο στον έγκυρο διεθνή διαγωνισμό Vinalies International Οι δοκιμαστές το περιέγραψαν ότι έχει ανθώδη κομψότητα με άρωμα λευκών ροδάκινων και μια συνολικά αιθέρια ποιότητα. Ένα τέλειο απεριτίφ είπαν και ποιος είμαι εγώ να διαφωνήσω !". . .
ATHENS NEWS 01/10/00 WINE OF THE WEEK

...Πρόκειται για ένα θαυμάσιο κρασί με γοητευτική κιτρινοπράσινη σχεδόν καναρινί ρόμπα και έντονη παρουσία CO_2. Στην μύτη εκφράζεται με δυνατά αρώματα εξωτικών φρούτων σε φόντο αρωματικών λουλουδιών, πεντακάθαρα και σταθερά. Διαθέτει γεύση ισχυρή ισορροπημένη και παχιά. Επίγευση ανακάντεχα μακρά και καθαρή...
Περιοδικό ΓΕΥΣΗ – *Τεύχος Νο 35*

ΓΥΑΛΙΣΜΑ ΑΥΤΟΚΙΝΗΤΩΝ



✓ΑΠΛΟ
✓ΜΕ ΚΕΡΙ
✓ΜΕ TEFLON 3% & 12%
✓ΚΑΘΑΡΙΣΜΟΣ ΕΣΩΤΕΡΙΚΩΝ ΧΩΡΩΝ
✓ΑΞΕΣΟΥΑΡ ΑΥΤΟΚΙΝΗΤΩΝ

ΜΑΝΩΛΗΣ Ε. ΕΛΕΥΘΕΡΙΟΥ

ΤΡΙΑΝΤΑΦΥΛΛΙΔΗ ΑΣΓΟΥΡΟΥ ΡΟΔΟΣ
ΤΗΛ.- FAX 02410-61911, ΚΙΝΗΤΟ 0945- 932521

Ταξίδι φαντασίας για το κοινό της Ρόδου

Μάγεψε το 3ο Διεθνές Φεστιβάλ Οπερας Ρόδου



ΤΕΣΣΕΡΙΣ μαγικές βραδιές απόλαυσε το κοινό που παρακολούθησε τις παραστάσεις του 3ου Διεθνούς Φεστιβάλ Όπερας Ρόδου από 24 έως 28 Ιουλίου στο Καστέλο, με την 'Οπερα Ρούσσε της Βουλγαρίας.

Στις τέσσερις παραστάσεις (Ριγκολέτο, Νόρμα, Ο κουρέας της Σεβίλλης και Gala), καταχειροκροτήθηκαν όλοι οι συντελεστές, οι τρεις μαέστροι (Georgi Dimitrov, Evgeni Dimitrov και Borislav Ivanov) και ξεχώρισαν σολίστ που πραγματικά συγκλόνισαν με τις ερμηνείες τους (η εξαιρετική «Νόρμα» Hristina Vasileva, η «Τζίλντα» στο Ριγκολέτο Elena Stoyanova, η «Κάρμεν» Irena Petkova, ο κόμης στο Ριγκολέτο Kamen Tchanev, ο τενόρος Peter Danilov που συμμετείχε στο Gala κ.α.).

Η ανοδική πορεία της ποιότητας του συγκροτήματος που συμμετέχει κάθε φορά στο Φεστιβάλ, οι υπέροχες ερμηνείες και ο επιβλητικός χώρος του Καστέλο σηματοδοτούν θετικά το Φεστιβάλ το οποίο από φέτος προσελκύει τουρισμό επιπέδου, που συνδυάζει την ξεκούραση με την ψυχαγωγία. Ηδη ζητήθηκε το πλάνο της επόμενης διοργάνωσης για να μπορέσει το 4ο πια Φεστιβάλ Όπερας να γίνει προπομπός για τη Ρόδο, ως σημείο προορισμού.

Ο Θάνος Μικρούτσικος ο διαχρονικός Έλληνας συνθέτης συναντά έναν από του σημαντικότερους τραγουδοποιούς της νέας γενιάς, τον Χρήστο Θηβαίο, στη συναυλία που διοργανώνει ο Πολιτιστικός Οργανισμός Δήμου Ροδίων, την Τρίτη 6 Αυγούστου στις 9.30 μ.μ., στο Θέατρο Μεσαιωνικής Τάφρου.

Ο Θάνος Μικρούτσικος έχει μια συνεχή πορεία στο τραγούδι εδώ και τρεις δεκαετίες, με τραγούδια αιχμής στην ηρωική, για το ελληνικό τραγούδι, δεκαετία του '70 (Πολιτικά Τραγούδια, Μουσική Πράξη στον Μπρεχτ, Σταυρός του Νότου), ανάλογη συνέχεια στην δεκαετία του '80 (Η αγάπη είναι ζάλη, Εμπάργκο, Κρατάει χρόνια αυτή η κολόνια), αλλά και στη δεκαετία του '90 (συνεργασία με τη Μίλβα, αλλά και το Δημήτρη Μητροπάνο «Στου Αιώνα την Παράγκα»". Παράλληλα, οι κλασσικές συνθέσεις του κυκλοφόρησαν διεθνώς από την EMI - GLASSICS.

Ο Χρήστος Θηβαίος από τις πρώτες του ήδη δουλειές (Μέρες Αδέσποτες, Είμαι Αυτό που Κυνηγώ), κατέκτησε δικαίως μια εξέχουσα θέση στην ομάδα των νεώτερων τραγουδοποιών αλλάκαι των ερμηνευτών με το σπάνιο χάρισμα της απόλυτης εκφραστικότητας.

Στην παράσταση που θα έχουμε την ευκαιρία να τους απολαύσουμε μαζί, ο Θηβαίος ερμηνεύει Μικρούτσικο, ο Μικρούτσικος διευθύνει και παίζει Θηβαίο και τέλος και οι δύο μαζί στέκονται σε μερικές από τις σημαντικότερες στιγμές του ελληνικού τραγουδιού. Μαζί τους θα είναι η Αλίς Φουρουτζιάν, μια τραγουδίστρια με εξαιρετικές φωνητικές δυνατότητες και σκηνικό ήθος, καθώς και πέντε εξαίρετοι μουσικοί - σολίστ: Στέργιος Γαργάλας (βιολί), Κώστας Καραγιάννης (άλτο σαξόφωνο - ακορντεόν), Βάσω Δημητρίου (κιθάρες-μπουζούκι-τζουράς), Στέφανος Λογοθέτης (ντραμς - κρουστά), Βαγγέλης Κοντόπουλος (ηλεκτρικό κοντραμπάσο).

Εκθεση στη Ροδιακή Επαυλη

«Ταξίδι στο χρόνο» με ελαιογραφίες



ΤΗΝ 20η ατομική έκθεση ζωγραφικής θα πραγματοποιήσει στη Ροδιακή Επαυλη ο Στέφανος Κωνσταντινίδης , με θέμα «Διαδρομές στο χρόνο».

Θα εκτεθούν 25 συνολικά ελαιογραφίες που κοινό τους χαρακτηριστικό είναι η εκφραστική τους δύναμη, τα συμβολικά και τα μεταφορικά στοιχεία τα οποία συνδέουν τον δημιουργό με τις διαφορετικές, δύσκολες εποχές που ζούμε. Οι αντιθέσεις, ο πόλεμος, η επιβολή, η επικαιρότητα, οι διακρίσεις αποτυπώνονται στον μουσαμά με την ανάλογη ένταση των μορφών και με σουρεαλιστικό τρόπο.

Οπως σημειώνει ο δημιουργός:Γύρω μας αδικίες, εντάσεις, σκληρότητητα, απανθρωπιά, παραπληροφόρηση, απάτες, οικονομικά προβλήματα, αβεβαιότητα, προκλήσεις... Πρόκληση για τον καλλιτέχνη στο πέρασμα του χρόνου είναι να καταγράψει με έναν δικό του τρόπο και με τον χρωστήρα να «παγώσει» την εικόνα και να επικεντρώσει σε αυτά που είτε περνούν απαρατήρητα, είτε ενώ τα έχουμε παρατηρήσει, σύντομα ξεχνιούνται. Σ' αυτή τη φθίνουσα πορεία της κοινωνίας μας αντιπαρατίθενται η ευαισθησία και η λογική των λίγων συνειδητοποιημένων ανθρώπων οποιουδήποτε κοινωνικού στρώματος.

Τα εγκαίνια έγιναν την Παρασκευή 2 Αυγούστου 2002 στις 7:30μ.μ. και η έκθεση θα είναι επισκέψιμη καθημερινά 9:00 - 13:00 και 18:00 - 22:00 ως και την Κυριακή 11 Αυγούστου. Την έκθεση οργανώνει ο Πολιτιστικός Οργανισμός Δήμου Ροδίων.

Ακόμη, ξεκίνησε στο κινηματοθέατρο ΡΟΔΟΝ (τηλ. 0241 28823) η προπώληση των εισιτηρίων για τν συναυλία του Θάνου Μικρούτσικου και του Χρήστου Θηβαίου, η οποία θα πραγματοποιηθεί την Τρίτη 6 Αυγούστου στις 9:30μ.μ., στο Θέατρο Μεσαιωνικής Τάφρου. Η προπώληση θα γίνεται καθημερινά 9:00 - 13:30 και 18:00 - 21:00.

Στις 21.30 η συναυλία στην Τάφρο

Δυναμισμός και λυρισμός αύριο με Χρήστο Θηβαίο και Θάνο Μικρούτσικο

ΜΙΑ εκρηκτική συνάντηση αναμένεται να παρακολουθήσουμε στη συναυλία την Τρίτη 6 Αυγούστου στις 9.30μ.μ., στο Θέατρο Μεσαιωνικής Τάφρου, όπου ο Θάνος Μικρούτσικος, ο διαχρονικός Έλληνας συνθέτης συναντά έναν από τους σημαντικότερους τραγουδοποιούς της νέας γενιάς, τον Χρήστο Θηβαίο.

Οταν η δυναμική εξωστρέφεια του επικού Θάνου Μικρούτσικου συναντά τον εσωστρεφή λυρισμό του Χρήστου Θηβαίου, ήταν μάλλον αναμενόμενο ότι το αποτέλεσμα θα ήταν ... τρυφερά εκρηκτικό. Με ένα πρόγραμμα που σέβεται τον ακροατή του, τον οποίο θέλει ενδιαφερόμενο και ενημερωμένο γι' αυτά που ακούει, ένα πρόγραμμα δυναμικό και αγαπησιάρικο, που κυλάει σα δροσερό νεράκι, δακρύζει σαν μωρό παιδάκι, ερωτεύεται σα μεθυσμένο βαλσάκι και γελάει σαν πονηρή αταξία και με την παρέα την Αλίς Φουρουτζίαν με τις εκπληκτικές φωνητικές δυνατότητες και 5 εξαίρετων μουσικών - Στέργιος Γαργάλας (βιολί), Κώστας Καραγιάννης (άλτο σαξόφωνο - ακορντεόν), Βάσω Δημητρίου (κιθάρες - μπουζούκι - τζουράς), Στέφανος Λογοθέτης (ντραμς - κρουστά), Βαγγέλης Κοντόπουλος (ηλεκτρικό κοντραμπάσο) - θα μας παρασύρουν στα βαθιά νερά του καλού ελληνικού τραγουδιού.

Στην παράσταση που θα έχουμε την ευκαιρία να τους απολαύσουμε μαζί, ο Θηβαίος ερμηνεύει Μικρούτσικο, ο Μικρούτσικος διευθύνει και παίζει Θηβαίο και τέλος και οι δύο μαζί στέκονται σε μερικές από τις σημαντικότερες στιγμές του ελληνικού τραγουδιού.

Η συνεργασία αυτή έχει σαν στόχο της να καταδείξει ότι το σοβαρό ελληνικό τραγούδι δεν υπάρχει μόνο ως μνήμη στη συνείδηση του κόσμου, αλλά συνεχίζει δυναμικά στην καινούργια δεκαετία, προσφέροντας σημαντικές στιγμές, τραγούδια και έργα.

Εισιτήρια προπωλούνται στο κινηματοθέατρο ΡΟΔΟΝ (τηλ. 02410 28823), 9.00 - 13.00 & 18.00 - 21.00 καθημερινά. Τιμή εισόδου 15 ευρώ και 12 ευρώ (φοιτητικά - στρατιωτικά - παιδικά)

ΝΑΥΤΙΚΗ ΕΤΑΙΡΕΙΑ
ΤΗΛΟΣ 21ος ΑΙΩΝΑΣ
ΜΕΓΑΛΟ ΧΩΡΙΟ ΤΗΛΟΣ 85002
ΤΗΛ. 02460 44000, FAX 02460 44044

ΑΝΑΚΟΙΝΩΣΗ

Στις 13, 14 και 15 Αυγούστου τα δρομολόγια του «SEA STAR» διαμορφώνονται ως εξής:

ΤΡΙΤΗ 13 ΑΥΓΟΥΣΤΟΥ

ΛΙΜΑΝΙ	ΑΦΙΞΗ	ΑΝΑΧΩΡΗΣΗ
ΡΟΔΟΣ		9.00
ΤΗΛΟΣ	10.30	10.45
ΝΙΣΥΡΟΣ	11.15	11.30
ΤΗΛΟΣ	12.00	14.30
ΝΙΣΥΡΟΣ	15.00	17.30
ΤΗΛΟΣ	18.00	18.10
ΡΟΔΟΣ	19.30	

ΤΕΤΑΡΤΗ 14 ΑΥΓΟΥΣΤΟΥ

ΛΙΜΑΝΙ	ΑΦΙΞΗ	ΑΝΑΧΩΡΗΣΗ
ΡΟΔΟΣ		11.30
ΝΙΣΥΡΟΣ	13.20	13.30
ΡΟΔΟΣ	15.20	

ΠΕΜΠΤΗ 15 ΑΥΓΟΥΣΤΟΥ

ΛΙΜΑΝΙ	ΑΦΙΞΗ	ΑΝΑΧΩΡΗΣΗ
ΡΟΔΟΣ		9.00
ΤΗΛΟΣ	10.30	10.45
ΝΙΣΥΡΟΣ	11.15	17.30
ΤΗΛΟΣ	18.00	18.10
ΡΟΔΟΣ	19.30	

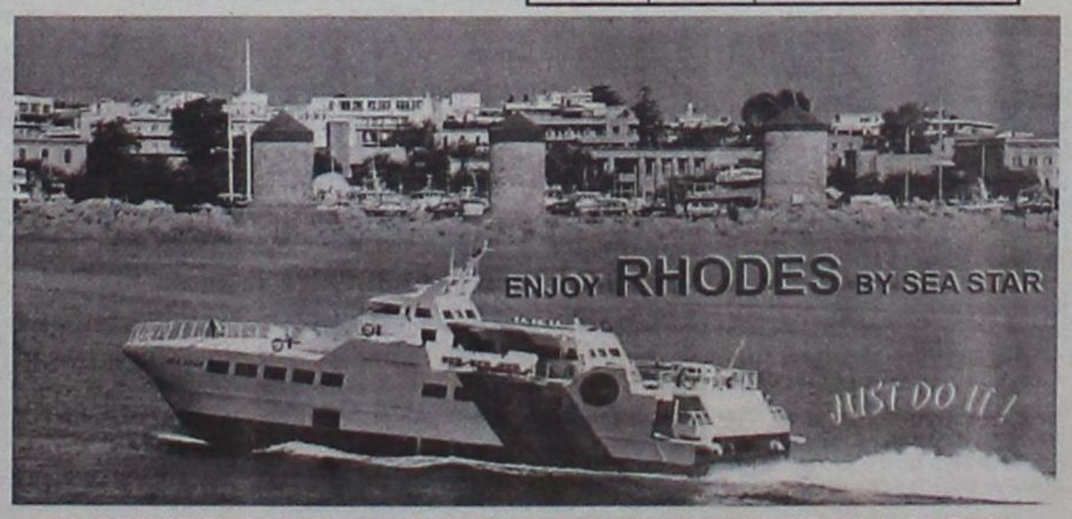

ΓΙΑ ΠΕΡΙΣΣΟΤΕΡΕΣ ΠΛΗΡΟΦΟΡΙΕΣ ΠΑΡΑΚΑΛΟΥΜΕ ΕΠΙΚΟΙΝΩΝΕΙΤΕ: 02460 44000 (ΤΗΛΟΣ), 02410 78052 (ΡΟΔΟΣ)

ΕΛΛΗΝΙΚΗ ΔΗΜΟΚΡΑΤΙΑ
ΝΟΜΟΣ ΔΩΔΕΚΑΝΗΣΟΥ
ΔΗΜΟΣ ΠΕΤΑΛΟΥΔΩΝ

ΠΕΡΙΛΗΨΗ ΔΙΑΚΗΡΥΞΗΣ ΔΗΜΟΠΡΑΣΙΑΣ ΕΡΓΟΥ

Ο Δήμαρχος Πεταλούδων προκυρήσσει ανοικτή δημοπρασία με σφραγισμένες προσφορές με το σύστημα Προσφοράς με Επιμέρους Ποσοστά Έκπτωσης κατά ομάδες τιμών και έλεγχο ομαλότητας για την κατασκευή του έργου «Κατασκευή Μίνι Γηπέδου Ποδοσφαίρου 5Χ5 Δ.Δ.Παστίδας»

Η δημοπρασία θα γίνει ημέρα **Τετάρτη 28 Αυγούστου** του έτους 2002 στα γραφεία των Τεχνικών Υπηρεσιών του Δήμου στην οδό Σταδίου αρ.7 στην Κρεμαστή από την ορμόδια Επιτροπή Δημοπρασίας.Ώρα έναρξης παραλαβής των προσφορών η 10.00 πμ και ώρα λήξης παραλαβής των προσφορών η 11.00 πμ.

Η δημοπρασία και η εκτέλεση του έργου θα γίνουν σύμφωνα με τις διατάταξεις του Π.Δ.609/1985 "Κατασκευή δημοσίων έργων",(όπως τροποποιήθηκε με το Π.Δ. 218/1999 και τον Ν.2741/1999),του Ν, 1418/1985 "Δημόσια έργα και ρυθμίσεις συναφών θεμάτων'', όπως τροποποιήθηκε και συμπληρώθηκε με τον Ν. 2229/1994 ,του Π.Δ . 171/1987 "Όργανα που αποφασίζουν και γνωμοδοτούν κ.λ.π."και συμφώνα με τον Ν. 2576/98 (ΦΕΚ25Α'/9-2-98)και τον Ν.2940/01 με τις σχετικές σε αυτόν ερμηνευτικές εγκυκλίους.

Οπροϋπολογισμός της δαπάνης των δημοπρατούμενων εργασίων ανέρχεται σε Euro 183.000,00 μη συμπεριλαμβανομένης της αναθεώρησης και του Φ.Π.Α.

Η εγγύηση για τη συμμετοχή στη δημοπρασία ορίζεται σε 2 % επί του προϋπολογισμού τησ μελέτης δηλαδή σε 3.660,00 Euro (Τρείς χιλίαδες εξακόσια εξήντα Ευρώ) και βεβαιώνεται με την προσκόμιση ισόποσου γραμματίου του Ταμείου Παρακατηθηκών και Δανείων ή Εγγυητικής Επιστολής ανεγνωρισμένης Τράπεζας ή του Ταμείου Συντάξεως Μηχανικών και Εργοληπτών Δημοσίων Έργων (ΤΣΜΕΔΕ),συντεταγμένη κατά τον ισχύοντα τύπο για το Δημόσιο.Η εγγύση θα απευθύνεται προς τον Δήμο Πεταλούδων.

Στη Δημοπρασία γίνονται δεκτές εργολπτικές επιχειρήσεις εγγεγραμμένες στο ΜΕΕΠ με τάξη πτυχίων για **Παλαιά Κατάταξη :** για έργα Οικοδομικά Τάξη Β' για έργα Ηλεκτρομηχανολογικά τάξη Α'. **Για Νέα Κατατάξη** :για έργα Οικοδομικά Τάξη Α2, για έργα Ηλεκτρομηχανολογικά τάξη Α1'.Το έργο ανήκει στην κατηγορία (δ) Οικοδομικά.

Για περισσότερες πληροφορίες οι ενδιαφερόμενοι μπορούν να απευθύνονται στα γραφεία των Τεχνικών Υπηρεσιών του Δήμου Πεταλούδων (Ταχ.Δ/νση : Σταδίου 7,85104 Κρεμαστή) και στα τηλέφωνα 0241090930 και 0241090931.

Ο Δήμαρχος Πεταλούδων
Μιχάλης Κορδίνας

ΕΛΛΗΝΙΚΗ ΔΗΜΟΚΡΑΤΙΑ
ΝΟΜΟΣ ΔΩΔΕΚΑΝΗΣΟΥ

ΠΕΡΙΛΗΨΗ ΔΙΑΚΗΡΥΞΗΣ ΔΗΜΟΠΡΑΣΙΑΣ ΕΡΓΟΥ

Ο Δήμαρχος Πεταλούδων προκηρύσσει ανοικτή δημοπρασία με σφραγισμένες προσφορές με το σύστημα Προσφοράς με Επιμέρους Ποσοστά Έκπτωσης κατά ομάδες τιμών και έλεγχο ομαλότητας για την κατασκευή του έργου «Κατασκευή Αθλητικού Κέντρου Μαριτσών (Μίνι Γηπέδου Ποδοσφαίρου 5Χ5)»

Η δημοπρασία θα γίνει ημέρα **Τετάρτη 04 Σεπτεμβρίου** του έτους 2002 στα γραφεία των Τεχνικών Υπηρεσιών τουΔήμου στην οδό Σταδίου αρ.7 στην Κρεμαστή από την αρμόδια Επιτροπή Δημοπρασίας.Ώρα έναρξης παραλαβής των προσφορών η 10.00πμ και ώρα λήξης παραλαβής των προσφορών η 11.00πμ.

Η δημοπρασία και η εκτέλεση του έργου θα γίνουν σύμφωνα με τις διατάταξεις του Π.Δ.609/1985 "Κατασκευή δημοσίων έργων",(όπως τροποποιήθηκε με το Π.Δ. 218/1999 και τον Ν.2741/1999),του Ν, 1418/1985 "Δημόσια έργα και ρυθμίσεις συναφών θεμάτων '', όπως τροποποιήθηκε και συμπληρώθηκε με τον Ν. 2229/1994 ,του Π.Δ . 171/1987 "Όργανα που αποφασίζουν και γνωμοδοτούν κ.λ.π."και συμφώνα με τον Ν. 2576/98 (ΦΕΚ25Α'/9-2-98)και τον Ν.2940/01 με τις σχετικές σε αυτόν ερμηνευτικές εγκυκλίους.

Οπροϋπολογισμός της δαπάνης των δημοπρατούμενων εργασίων ανέρχεται σε Euro 183.000,00 μη συμπεριλαμβανομένης της αναθεώρησης και του Φ.Π.Α.

Η εγγύηση για τη συμμετοχή στη δημοπρασία ορίζεται σε 2 % επί του προϋπολογισμού της μελέτης δηλαδή σε 3.660,00 Euro (Τρείς χιλιάδες εξακόσια εξήντα Ευρώ) και βεβαιώνεται με την προσκόμιση ισόποσου γραμματίου του Ταμείου Παρακατηθηκών και Δανείων ή Εγγυητικής Επιστολής ανεγνωρισμένης Τράπεζας ή του Ταμείου Συντάξεως Μηχανικών και Εργοληπτών Δημοσίων Έργων (ΤΣΜΕΔΕ),συντεταγμένη κατά τον ισχύοντα τύπο για το Δημόσιο.Η εγγύση θα απευθύνεται προς τον Δήμο Πεταλούδων.

Στη Δημοπρασία γίνονται δεκτές εργοληπτικές επιχειρήσεις εγγεγραμμένες στο ΜΕΕΠ με τάξη πτυχίων για **Παλαιά Κατάταξη :** για έργα Οικοδομικά Τάξη Β' για έργα Ηλεκτρομηχανολογικά τάξη Α'. **Για Νέα Κατατάξη** :για έργα Οικοδομικά Τάξη Α2, για έργα Ηλεκτρομηχανολογικά τάξη Α1'.Το έργο ανήκει στην κατηγορία (δ) Οικοδομικά.

Για περισσότερες πληροφορίες οι ενδιαφερόμενοι μπορούν να απευθύνονται στα γραφεία των Τεχνικών Υπηρεσιών του Δήμου Πεταλούδων (Ταχ.Δ/νση : Σταδίου 7,85104 Κρεμαστή) και στα τηλέφωνα 0241090930και 0241090931.

Ο Δήμαρχος Πεταλούδων
Μιχάλης Κορδίνας

ΠΡΟΣΚΛΗΣΗ

για σύγκλιση έκτακτης γενικής συνέλευσης των μετόχων της ομώνυμης εταιρείας με την επωνυμία «Ανώνυμος Εταιρεία Ξενοδοχειακών και Τουριστικών Επιχειρήσεων Ν. Καπετανάκης & ΥΙΟΙ ΑΕ.».

Με απόφαση του Διοικ. Συμβουλίου της ανώνυμης εταιρείας με την επωνυμία «Ανώνυμος Εταιρεία -Ξενοδοχειακών και Τουριστικών Επιχειρήσεων Ν. Καπετανάκης & Υιοί ΑΕ» καλούνται σε έκτακτη γενική συνέλευση οι μέτοχοι της ως άνω ανώνυμης εταιρείας την 25η Αυγούστου 2002, ημέρα Κυριακή και ώρα 11 π.μ., στα εντός του ξενοδοχείου «LINDOS BAY» Γραφεία της εταιρείας με μοναδικό θέμα της Ημερήσιας Διάταξης «Εκλογή νέου Διοικητικού Συμβουλίου».

Παρακαλούνται οι κ.κ. Μέτοχοι όπως πέντε (5) ημέρες πριν από τη γενική συνέλευση, καταθέσουν τις μετοχές τους στο Ταμείο της εταιρείας για να έχουν δικαίωμα συμμετοχής στη γενική συνέλευση.

ΤΟ ΔΙΟΙΚΗΤΙΚΟ ΣΥΜΒΟΥΛΙΟ

ΕΛΛΗΝΙΚΗ ΔΗΜΟΚΡΑΤΙΑ
ΠΕΡΙΦΕΡΕΙΑ ΝΟΤΙΟΥ ΑΙΓΑΙΟΥ
ΝΟΜΟΣ ΔΩΔΕΚΑΝΗΣΟΥ
ΝΟΜΑΡΧΙΑΚΗ ΑΥΤΟΔ/ΣΗ ΔΩΔ/ΣΟΥ
ΝΟΜΑΡΧΙΑΚΟ ΣΥΜΒΟΥΛΙΟ
Ρόδος, 30 / 7 / 2002
Αριθμ. Πρωτ: Ν.Σ./ 342

ΑΝΑΚΟΙΝΩΣΗ

Με το υπ' αριθμ.πρωτ. 85049/9-7-2002 έγγραφο του ΥΠΕΧΩΔΕ - Γενική Διεύθυνση Περιβάλλοντος - Ειδική Υπηρεσία Περιβάλλοντος (ΕΥΠΕ) - Τμήμα Α', μας διαβιβάστηκε για γνωμοδότηση η Μελέτη Περιβαλλοντικών Επιπτώσεων (Μ.Π.Ε.) για το έργο « Εγκατάσταση Σταθμού Κινητής Τηλεφωνίας (Σταθμός Βάσης 2914) και οδικής πρόσβασης στη θέση ΠΛΑΚΑ, της νήσου Λειψών, Νομού Δωδεκανήσου ».

Καλούμε κάθε ενδιαφερόμενο να υποβάλει τις έγγραφες παρατηρήσεις του ως προς το περιεχόμενο της μελέτης, μέσα σε προθεσμία δεκαπέντε (15) ημερών από την ημερομηνία δημοσίευσης της παρούσας στον ημερήσιο τοπικό τύπο.

Οι ενστάσεις θα υποβάλλονται:

1. Στη Γραμματεία Νομαρχιακής Επιτροπής της Ν.Α. Δωδ/σου.
2. Στην ανωτέρω αναφερομένη Υπηρεσία.

Και θα κοινοποιούνται στο Τοπικό Γραφείο Περιβάλλοντος του Τ.Π. και Π.Ε. της Ν.Α. Δωδ/σου (υπόψη κ. Άρη Σκιαδόπουλου τηλ. 02410-30413), όπου βρίσκεται η πλήρης μελέτη και μπορεί κάθε ενδιαφερόμενος να λάβει γνώση αυτής.

Ε.Ν.
Ο βοηθός Νομάρχης
Χατζής Χατζηευθυμίου

ΔΗΜΟΤΙΚΗ ΕΠΙΧΕΙΡΗΣΗ ΥΔΡΕΥΣΗΣ ΑΠΟΧΕΤΕΥΣΗΣ ΠΕΤΑΛΟΥΔΩΝ Δ.Ε.Υ.Α.Π.

ΙΣΟΛΟΓΙΣΜΟΣ 31ης ΔΕΚΕΜΒΡΙΟΥ 2001 - 2η ΕΤΑΙΡΙΚΗ ΧΡΗΣΗ (1 ΙΑΝΟΥΑΡΙΟΥ - 31 ΔΕΚΕΜΒΡΙΟΥ 2001) - ΣΕ ΔΡΧ.

ΕΝΕΡΓΗΤΙΚΟ	Ποσά κλειομένης χρήσεως 2001 Αξία Κτήσ.	Αποσβέσ.	Αναπ. Αξία	Ποσά προηγουμένης χρήσεως 2000 Αξία Κτήσ.	Αποσβέσ.	Αναπ. Αξία
Γ. ΠΑΓΙΟ ΕΝΕΡΓΗΤΙΚΟ						
ΙΙ. Ενσώματες ακινητοποιήσεις						
3. Κτίρια και Τεχνικά έργα	273.423.851	13.633.076	259.790.775	840.000.	------	840.000.
4. Μηχαν/τα - Τεχνικές Εγκαταστ. και λοιπός μηχαν. εξοπλισμός	2.552.494.901	99.559.722	2.452.935.179	20.061.037	296.048	19.764.989
5. Μεταφορικά μέσα	8.290.745	1.272.206	7.018.539	2.252.851	218.219	2.034.632
6. Επιπλα και λοιπός εξοπλισμός	13.988.607	6.565.386	7.423.221	9.608.390	2.116.049	7.492.341
7. Ακινητοπ. υπό εκτέλ. & προκατ.	------	------	------	5.546.632	------	5.546.632
Σύνολο ακινητοποιήσεων (ΓΙΙ)	2.848.198.104	121.030.390	2.727.167.714	38.308.910	2.630.316	35.678.594
Δ. ΚΥΚΛΟΦΟΡΟΥΝ ΕΝΕΡΓΗΤΙΚΟ						
Ι. Αποθέματα						
4. Πρώτες και βοηθητικές ύλες - Αναλώσιμα υλικά - Ανταλλακτ. και είδη συσκευασ.			23.313.118			8.007.276
ΙΙ. Απαιτήσεις						
1. Πελάτες		177.928.758			59.590.289	
Μείον: Προβλέψεις		36.000.000	141.928.758		36.000.000	23.590.289
11. Χρεώστες διάφοροι			1.170.832			1.505.750
			143.099.590			25.096.039
IV. Διαθέσιμα						
1. Ταμείο			3.356.460			6.276.604
3. Καταθέσεις όψεως και προθεσμίας			15.342.948			5.445.843
			18.699.408			11.722.447
Σύνολο Κυκλοφ. Ενεργητ. (ΔΙ+ΔΙΙ+ΔΙV)			185.112.116			44.825.762
Γενικό Σύνολο Ενεργητικού (Γ+Δ)			2.912.279.830			80.504.356
ΛΟΓΑΡΙΑΣΜΟΙ ΤΑΞΕΩΣ ΧΡΕΩΣΤΙΚΟΙ						
1. Αλλότρια περουσιακά στοιχεία			6			2.727.821.471

ΠΑΘΗΤΙΚΟ	Ποσά κλειομ. χρήσ. 2001	Ποσά προηγ. χρήσ. 2000
Α. ΙΔΙΑ ΚΕΦΑΛΑΙΑ		
Ι. Κεφάλαιο		
1. Καταβλημένο	2.737.821.465	10.000.000
ΙΙΙ. Διαφορές αναπροσαρμογής - Επιχορηγήσεις επενδύσεων		
3α. Ειδικό τέλος έργων Ν. 1069/1980	120.634.887	------
V. Αποτελέσματα εις νέο		
Υπόλοιπο κερδών χρήσεως εις νέο	------	7.647.224
Υπόλοιπο ζημιών χρήσεως εις νέο	(40.314.549)	------
	(40.314.549)	7.647.224
Σύνολο ιδίων κεφαλαίων (ΑΙ+ΑΙΙΙ+ΑV)	2.818.141.803	17.647.224
Β. ΠΡΟΒΛΕΨΕΙΣ ΓΙΑ ΚΙΝΔΥΝΟΥΣ ΚΑΙ ΕΞΟΔΑ		
1. Προβλ. για αποζημ. προσωπικού λόγω εξόδου από την υπηρεσία	14.000.000	14.000.000
Γ. ΥΠΟΧΡΕΩΣΕΙΣ		
Ι. Μακροπρόθεσμες υποχρεώσεις		
8. Λοιπές μακροπρόθ. υποχρεώσεις	4.314.946	450.000.
ΙΙ. Βραχυπρόθεσμες υποχρεώσεις		
1. Προμηθευτές	56.975.508	30.689.209
2. Γραμμάτια πληρωτέα	83.000.	1.162.000
5. Υποχρεώσεις από φόρους - τέλη	8.848.305	786.895
6. Ασφαλιστικοί Οργανισμοί	9.127.343	6.788.706
11. Πιστωτές διάφοροι	788.925	8.980.322
	75.823.081	48.407.132
Σύνολο υποχρεώσεων (ΓΙ+ΓΙΙ)	80.138.027	48.857.132
Γενικό Σύνολο Παθητικού (Α+Β+Γ)	2.912.279.830	80.504.356
ΛΟΓΑΡΙΑΣΜΟΙ ΤΑΞΕΩΣ ΠΙΣΤΩΤΙΚΟΙ		
1. Δικαιούχοι αλλότρ. περιουσ. στοιχ.	6	2.727.821.471

ΣΗΜΕΙΩΣΕΙΣ:
1) Η αύξηση του κεφαλαίου κατά 2.727.821.465 δρχ. οφείλεται στην αξία των παραχωρηθέντων παγίων από τον Δήμο Πεταλούδων η οποία προσδιορίστηκε βάσει εκτίμησης της Τεχνικής Υπηρεσίας της Δ.Ε.Υ.Α.Π. (Αποφ. Δημοτικού Συμβουλίου 294/2001 Εγκρ. Νομαρχ. 15052/01).
2) Τα κονδύλια της προηγούμενης χρήσης 2000 αφορούν την περίοδο (27/5/1999 - 31/12/2000) και συνεπώς δεν είναι συγκρίσιμα με τα αντίστοιχα κονδύλια της κλειομένης.

ΚΑΤΑΣΤΑΣΗ ΛΟΓΑΡΙΑΣΜΟΥ ΑΠΟΤΕΛΕΣΜΑΤΩΝ ΧΡΗΣΕΩΣ
31ης ΔΕΚΕΜΒΡΙΟΥ 2001 (1 ΙΑΝΟΥΑΡΙΟΥ - 31 ΔΕΚΕΜΒΡΙΟΥ 2001)

	Ποσά κλειομ. χρήσ. 2001		Ποσά προηγ. χρήσ. 2000	
Ι. ΑΠΟΤΕΛΕΣΜΑΤΑ ΕΚΜΕΤΑΛΛΕΥΣΕΩΣ				
Κύκλος εργασιών (πωλήσεις)		284.891.609		190.885.064
Μείον: Κόστος πωλήσεων		274.841.558		146.757.670
Μικτά αποτελέσματα (κέρδη) εκμεταλλεύσεως		10.050.051		44.127.394
Πλέον: Αλλα έσοδα εκμεταλλεύσεως		32.933.726		------
Σύνολο		42.983.777		44.127.394
Μείον: 1. Εξοδα διοικητικής λειτουργίας		98.049.117		36.703.635
Μερικά αποτελέσματα (ζημίες) εκμεταλλεύσεως		(55.065.340)		7.423.759
Πλέον: 1. Εσοδα συμμετοχών	4.800.		------	
4. Πιστωτικοί τόκοι και συναφή έσοδα	2.698.906		263.280.	
Μείον: 3. Χρεωστικοί τόκοι & συναφή έξοδα	48.204	2.655.502	39.815	223.465
Ολικά αποτελ/τα (ζημίες) εκμεταλλεύσεως		(52.409.838)		7.647.224
ΙΙ. Πλέον: Εκτακτα αποτελέσματα				
1. Εκτακτα και ανόργανα έσοδα		4.448.065		------
Οργανικά και έκτακτα αποτελέσματα (ζημίες)		(47.961.773)		7.647.224
Σύνολο αποσβέσεων πάγιων στοιχείων	118.400.074		2.630.316	
Μείον: Οι από αυτές ενσωμ. στο λειτ. κόστος	118.400.074	------	2.630.316	------
ΚΑΘΑΡΑ ΑΠΟΤΕΛ/ΤΑ (ζημίες) ΧΡΗΣΕΩΣ		(47.961.773)		7.647.224

ΠΙΝΑΚΑΣ ΔΙΑΘΕΣΕΩΣ ΑΠΟΤΕΛΕΣΜΑΤΩΝ

	Ποσά κλειομ. χρήσ. 2001	Ποσά προηγ. χρήσ. 2000
Καθαρά αποτελ. (ζημίες) χρήσεως	(47.961.773)	7.647.224
Μείον: Υπόλοιπο κερδών προηγ. χρήσεων	7.647.224	------
Ζημίες εις νέο	(40.314.549)	7.647.224

Ο Πρόεδρος του Δ.Σ.
ΜΑΤΣΗΣ ΠΑΝΑΓΙΩΤΗΣ
ΑΔΤ Θ 549509

Ο Διευθυντής
ΚΛΑΔΑΣ ΝΙΚΟΛΑΟΣ
ΑΔΤ Θ 549457

Ο Υπεύθυνος του Λογιστηρίου
ΑΥΓΕΝΙΚΟΣ ΝΙΚΟΛΑΟΣ
Αριθμ. Αδ. ΟΕΕ 0003261

Ηλεκτρονική Στοιχειοθεσία & Δημοσιεύσεις Ισολογισμών «Η ΔΡΑΣΙΣ», Τηλ. 63.790 - 64.393 - 64.200 κ. Μαριά

ΔΙΕΥΘΥΝΣΗ ΔΑΣΩΝ ΔΩΔΕΚΑΝΗΣΟΥ

ΑΝΑΚΟΙΝΩΣΗ

Γνωστοποιείται κατά το άρθρο του Ν. 998/79, αποστολή για δημοσίευση στον Δήμο Ιαλυσού της υπ' αρθ. 2574 /13-5-02.

Πράξης χαρακτηρισμού έκτασης που εκδόθηκε από τον Δ/ντη Δασών Δωδ/σου.

Η ΚΜ 123 γαιών Τριάντα χαρακτηρίζεται ως γεωργική έκταση και βρίσκεται εντός καταφυγίου άγριας ζώης.

Ο Δ/ντης Δασών Δωδ/νήσου
Φίλιππος Κοντίτσης
Δασολόγος με Α' βαθμό

ΔΙΕΥΘΥΝΣΗ ΔΑΣΩΝ ΔΩΔΕΚΑΝΗΣΟΥ

ΑΝΑΚΟΙΝΩΣΗ

Γνωστοποιείται κατά το άρθρο 14 του Ν. 998/79, η αποστολή για δημοσίευση στο Δήμο Καλλιθέας της αριθμ. πρωτ. 4355/29-7-02 Πράξης χαρακτηρισμού έκτασης που εκδόθηκε από τον Δ/ντη Δασών Δωδ/σου. Η ΚΜ 785^{ΑΑΑ} γαιών Κοσκινού χαρακτηρίζεται ως χορτολιβαδική, γεωργική έκταση.

Θεοδωρίδης Νικόλαος
Δασολόγος με Β' βαθμό

ΕΛΛΗΝΙΚΗ ΔΗΜΟΚΡΑΤΙΑ
ΠΕΡΙΦΕΡΕΙΑ ΝΟΤΙΟΥ ΑΙΓΑΙΟΥ - ΝΟΜΟΣ ΔΩΔΕΚΑΝΗΣΟΥ
ΔΗΜΟΣ ΚΑΛΛΙΘΕΑΣ

ΙΣΟΛΟΓΙΣΜΟΣ 31ης ΔΕΚΕΜΒΡΙΟΥ 2000 - 1η ΔΙΑΧΕΙΡΙΣΤΙΚΗ ΧΡΗΣΗ (1 ΙΑΝΟΥΑΡΙΟΥ 2000 - 31 ΔΕΚΕΜΒΡΙΟΥ 2000) - ΣΕ ΔΡΑΧΜΕΣ

ΕΝΕΡΓΗΤΙΚΟ	Ποσά κλειομένης χρήσεως 2000 Αξία Κτήσεως	Αποσβέσεις	Αναπ. Αξία	ΠΑΘΗΤΙΚΟ	Ποσά κλειομ. χρήσ. 2000
Β. ΕΞΟΔΑ ΕΓΚΑΤΑΣΤΑΣΕΩΣ					
4. Λοιπά έξοδα εγκαταστάσεως	5.460.650	1.755.764	3.704.886		
Γ. ΠΑΓΙΟ ΕΝΕΡΓΗΤΙΚΟ					
I. Ασώματες ακινητοποιήσεις				Α. ΙΔΙΑ ΚΕΦΑΛΑΙΑ	
1. Εξοδα ερευνών και αναπτύξεως	12.091.000	2.418.200	9.672.800	I. Κεφάλαιο	11.832.228.240
II. Ενσώματες ακινητοποιήσεις				II. Διαφορές αναπροσαρμογής και επιχορηγήσεις επενδύσεων - Δωρεές παγίων	
1. Γήπεδα - Οικόπεδα	331.936.185	--------	331.936.185		
1α. Πλατείες-Πάρκα-Παιδότοποι κοινής χρήσης	162.565.379	1.393.099	161.172.280	4. Επιχορήγήσεις επενδύσεων	211.457.715
1β. Οδοί οδοστρώματα κοινής χρήσης	7.333.454.192	72.723.912	7.260.730.280	IV. Αποτελέσματα εις νέο	
1γ. Πεζοδρόμια κοινής χρήσης	518.729.313	5.160.365	513.568.948	Υπόλοιπο ελλείματος χρήσεως εις νέο	(109.341.714)
3. Κτίρια - Τεχνικά έργα	344.294.796	152.072.722	192.222.074	Σύνολο ιδίων κεφαλαίων (ΑΙ+ΑΙΙ+ΑΙV)	11.934.344.241
3α. Κτιρια Εγκατ. κοιν. χρήσης	46.459.658	969.786	45.489.872	Γ. ΥΠΟΧΡΕΩΣΕΙΣ	
3β. Εγκ/σεις ηλεκτροφωτ. κοινής χρήσης	887.609.615	8.489.794	879.119.821	I. Μακροπρόθεσμες υποχρεώσεις	
4. Μηχαν/τα - Τεχνικές εγκαταστ. και λοιπός μηχαν. εξοπλισμός	3.359.684.026	1.308.869.098	2.050.814.928	2. Δάνεια Τραπεζών	523.749.000
5. Μεταφορικά μέσα	283.127.840	196.631.426	86.496.414	II. Βραχυπρόθεσμες υποχρεώσεις	
6. Επιπλα και λοιπός εξοπλισμός	154.091.378	101.621.026	52.470.352	1. Προμηθευτές	272.957.285
7. Ακινητοπ. υπό εκτέλ. & προκατ.	457.605.849	--------	457.605.849	5. Υποχρεώσεις από φόρους - τέλη	865.460.
	13.879.558.231	1.847.931.228	12.031.627.003	6. Ασφαλιστικοί Οργανισμοί	6.227.900
Σύνολο ακινητοποιήσεων (ΓΙ+ΓΙΙ)	13.891.649.231	1.850.349.428	12.041.299.803	8. Πιστωτές διάφοροι	64.228.711
III. Τίτλοι πάγιας επένδυσης και άλλες μακροπρ. χρηματοοικονομικές απαιτήσεις					344.279.356
1. Τίτλοι πάγιας επένδυσης			76.309.000	Σύνολο υποχρεώσεων (ΓΙ+ΓΙΙ)	868.028.356
Σύνολο πάγιου ενεργητικού (ΓΙ+ΓΙΙ+ΓΙΙΙ)			12.117.608.803		
Δ. ΚΥΚΛΟΦΟΡΟΥΝ ΕΝΕΡΓΗΤΙΚΟ					
I. Αποθέματα					
4. Υλικά κατασκευής και επισκευής τεχνικών έργων, αναλώσιμα υλικά, ανταλλακτικά και είδη συσκευασίας			19.460.940		
II. Απαιτήσεις					
1. Απαιτήσεις από πώληση αγαθών και υπηρεσιών			417.366.705		
III. Χρεόγραφα					
1. Μετοχές			1.470.000		
IV. Διαθέσιμα					
1. Ταμείο			219.251.633		
3. Καταθέσεις Οψεως και Προθεσμίας			23.509.630		
			242.761.263		
Σύνολο Κυκλοφ. Ενεργητ. (ΔΙ+ΔΙΙ+ΔΙΙΙ+ΔΙV)			681.058.908		
Γενικό Σύνολο Ενεργητικού (Β+Γ+Δ)			12.802.372.597	Γενικό Σύνολο Παθητικού (Α+Γ)	12.802.372.597
ΛΟΓΑΡΙΑΣΜΟΙ ΤΑΞΕΩΣ ΧΡΕΩΣΤΙΚΟΙ				ΛΟΓΑΡΙΑΣΜΟΙ ΤΑΞΕΩΣ ΠΙΣΤΩΤΙΚΟΙ	
1. Αλλότρια Περουσιακά Στοιχεία			1.041	1. Δικαιούχοι αλλότριων περιουσιακών στοιχείων	1.041

ΚΑΤΑΣΤΑΣΗ ΛΟΓΑΡΙΑΣΜΟΥ ΑΠΟΤΕΛΕΣΜΑΤΩΝ ΧΡΗΣΕΩΣ
31ης ΔΕΚΕΜΒΡΙΟΥ 2000 (1 ΙΑΝΟΥΑΡΙΟΥ 2000 - 31 ΔΕΚΕΜΒΡΙΟΥ 2000)

			Ποσά κλειομ. χρήσ. 2000
I. ΑΠΟΤΕΛΕΣΜΑΤΑ ΕΚΜΕΤΑΛΛΕΥΣΕΩΣ			
1. Εσοδα από πώληση αγαθών και υπηρεσιών		1.272.677.659	
2. Εσοδα από φόρους - εισφορές-πρόστιμα-προσαυξήσεις		407.577.774	
3. Τακτικές επιχορηγήσεις από κρατικό προϋπολογισμό		150.342.542	1.830.597.675
Μείον: Κόστος αγαθών και υπηρεσιών			1.857.158.159
Μικτά αποτελέσματα (έλλειμμα) εκμεταλλεύσεως			(26.560.484)
Πλέον: Αλλα έσοδα			27.109.275
Σύνολο			548.791
Μείον: 1. Εξοδα διοικητικής λειτουργίας		23.627.962	
3. Εξοδα λειτουργίας δημοσίων σχέσεων		59.849.854	83.477.816
Μερικά αποτελέσματα (ζημίες) εκμεταλλεύσεως			(82.929.025)
Μείον: 3. Χρεωστικοί τόκοι και συναφή έξοδα			29.764.127
Ολικά αποτελέσματα (ζημίες) εκμεταλλεύσεως			(112.693.152)
II. ΠΛΕΟΝ: Εκτακτα αποτελέσματα			
1. Εκτακτα και ανόργανα έσοδα	4.202.182		
3. Εσοδα προηγούμενων χρήσεων	607.861	4.810.043	
Μείον: 3. Εξοδα προηγούμενων χρήσεων		1.458.605	3.351.438
Οργανικά και έκτακτα αποτελέσματα (ζημίες)			(109.341.714)
Μείον: Σύνολο αποσβέσεων πάγιων στοιχείων		409.809.708	
Μείον: Οι από αυτές ενσωμ/νες στο λειτουργικό κόστος		409.809.708	--------
ΚΑΘΑΡΑ ΑΠΟΤΕΛΕΣΜΑΤΑ (έλλειμμα) χρήσεως			(109.341.714)

ΠΙΝΑΚΑΣ ΔΙΑΘΕΣΕΩΣ ΑΠΟΤΕΛΕΣΜΑΤΩΝ

	Ποσά κλειομ. χρήσ. 2000
Καθαρά αποτελέσματα (έλλειμμα) χρήσεως	(109.341.714)
Μείον: Υπόλοιπο αποτελεσμάτων προηγούμενων χρήσεων	--------
Ελλειμμα εις νέο	(109.341.714)

Ο Δήμαρχος Καλλιθέας
ΙΩΑΝΝΗΣ ΙΑΤΡΙΔΗΣ

Η Προϊσταμένη Οικονομικών Υπηρεσιών
ΙΩΑΝΝΑ ΚΛΑΔΙΤΟΥ

Για την Ομάδα Σύνταξης
των Οικονομικών Καταστάσεων
ΑΣΗΜΕΝΗ ΒΟΛΑ
Αρ. Αδείας Α' Τάξης 3257

ΠΙΣΤΟΠΟΙΗΤΙΚΟ ΕΛΕΓΧΟΥ ΟΡΚΩΤΟΥ ΕΛΕΓΚΤΗ - ΛΟΓΙΣΤΗ
Προς το Δημοτικό Συμβούλιο του ΔΗΜΟΥ ΚΑΛΛΙΘΕΑΣ

Ελέγξαμε τις ανωτέρω Οικονομικές Καταστάσεις καθώς και το σχετικό Προσάρτημα του **ΔΗΜΟΥ ΚΑΛΛΙΘΕΑΣ** της χρήσεως που έληξε την 31η Δεκεμβρίου 2000. Ο έλεγχός μας έγινε σύμφωνα με τις διατάξεις της παράγρ. 2 του άρθρου 223 του Π.Δ. 410/1995 «Περί Δημοτικού και Κοινοτικού Κώδικα», όπως αντικαταστάθηκε με την παράγρ. 1α του άρθρου 9 του Ν. 2880/2001 και τις ελεγκτικές διαδικασίες που κρίναμε κατάλληλες, βάσει των αρχών και κανόνων ελεγκτικής που ακολουθεί το Σώμα Ορκωτών Ελεγκτών - Λογιστών και περιορίστηκε στο να διαπιστώσουμε ότι οι ανωτέρω Οικονομικές Καταστάσεις συντάχθηκαν σύμφωνα με το Κλαδικό Λογιστικό Σχέδιο Δήμων και Κοινοτήτων (ο διαχειριστικός έλεγχος των ΟΤΑ διενεργείται από το Ελεγκτικό Συνέδριο). Τέθηκαν στη διάθεσή μας τα βιβλία και στοιχεία που τήρησε ο Δήμος και μας δόθηκαν οι αναγκαίες για τον έλεγχο πληροφορίες και επεξηγήσεις που ζητήσαμε. Ο Δήμος εφάμοσε το Κλαδικό Λογιστικό Σχέδιο Δήμων και Κοινοτήτων (Π.Δ. 315/1999). Το Προσάρτημα περιλαμβάνει τις πληροφορίες που προβλέπονται από την παράγρ. 4.1.5 του άρθρου 1 του Π.Δ. 315/1999 . Κατά την γνώμη μας, οι ανωτέρω Οικονομικές Καταστάσεις, οι οποίες προκύπτουν από τα βιβλία και στοιχεία του Δήμου, απεικονίζουν μαζί με το Προσάρτημα, αφού ληφθεί υπόψη η παραπάνω διευκρίνισή μας, την περιουσιακή διάρθρωση και τη οικονομική θέση του Δήμου κατά την 31η Δεκεμβρίου 2000, καθώς και τα αποτελέσματα της χρήσεως που έληξε αυτή την ημερομηνία, βάσει των σχετικών διατάξεων που ισχύουν και λογιστικών αρχών, οι οποίες έχουν γίνει γενικά παραδεκτές.

Ρόδος, 24 Ιουλίου 2002
Ο ΟρκωτόςΕλεγκτής - Λογιστής
ΙΩΑΝΝΗΣ Γ. ΑΝΑΣΤΑΣΙΑΔΗΣ
Α.Μ. Σ.Ο.Ε.: 10141
ΑΞΩΝ ΟΡΚΩΤΟΙ ΕΛΕΓΚΤΕΣ Ε.Π.Ε.

Ηλεκτρονική Στοιχειοθεσία & Δημοσιεύσεις Ισολογισμών «Η ΔΡΑΣΙΣ», Τηλ. 63.790 - 64.393 - 64.200 κ. Μαριά

ΑΣΤΙΚΗ ΜΗ ΚΕΡΔΟΣΚΟΠΙΚΗ ΕΤΑΙΡΕΙΑ ΚΟΙΝΩΝΙΚΗΣ ΦΡΟΝΤΙΔΑΣ ΚΑΙ ΑΝΑΠΤΥΞΗΣ ΔΗΜΟΥ ΡΟΔΙΩΝ
ΕΡΥΘΡΟΥ ΣΤΑΥΡΟΥ 6 - Τ.Κ. 85100 ΡΟΔΟΣ
Τηλ. (02410) 25790, 43080
Αρ.Πρωτ.25
Fax: (02410) 38605, 43081
Α.Φ.Μ. 999875161 - Δ.Ο.Υ. ΡΟΔΟΥ 7542

ΡΟΔΟΣ 17 / 06 / 2002

Η Αστική Μη Κερδοσκοπική Εταιρεία Κοινωνικής Φροντίδας και Ανάπτυξης Δήμου Ροδίων με αριθμ. καταχώρησης Πρωτοδικείου Ρόδου 31/18-01-2002, ύστερα από την υπ' αριθμ. 4/20-05-2002 απόφαση του Διοικητικού Συμβουλίου της Εταιρείας και την έγκριση του Γ.Γ. Περιφέρειας ανακοινώνει ότι θα προσλάβει προσωπικό με σύμβαση εργασίας ιδιωτικού δικαίου ορισμένου χρόνου, για την κάλυψη αναγκών του προγράμματος: "Παιδικός Σταθμός στην περιοχή Μοσχοβή", σύμφωνα με τις διατάξεις του άρθρου 21 του Ν. 2190/1994 όπως ισχύει μετά τις τροποποιήσεις και συμπληρώσεις του Ν.2225/1994, 2247/1994, 2266/1994, 2349/1995 και 2527/1997 και 2738/1999 για τις εξής, κατά αριθμό ατόμων, ειδικότητες με τα αντίστοιχα ειδικά τυπικά προσόντα και για την αντίστοιχη χρονική περίοδο.

ΕΙΔΙΚΟΤΗΤΑ	ΑΡΙΘΜΟΣ	ΕΙΔ.ΤΥΠΙΚΑ ΠΡΟΣΟΝΤΑ	ΔΙΑΡΚΕΙΑ
ΝΗΠΙΑΓΩΓΟΣ	4	1./ Πτυχίο ή δίπλωμα ειδικότητας Νηπιαγωγού ΠΕ της ημεδαπής ή ισότιμο αντίστοιχης ειδικότητας σχολών της αλλοδαπής ή σχετικής ειδικότητας ΤΕ της ημεδαπής ή ισότιμο τίτλο σχολών της ημεδαπής ή αλλοδαπής. 2./ Εμπειρία τουλάχιστον δύο (2) ετών	Ενός (1) έτους με δυνατότητα ανανέωσης έως τη λήξη του προγράμματος
ΒΟΗΘΟΣ ΒΡΕΦΟΝΗΠΙΟΚΟΜΟΥ	2	1./ Πτυχίο ή δίπλωμα ειδικότητας Β. Βρεφονηπιοκόμου ΙΕΚ ή ή Α΄ ή Β΄ κύκλου σπουδών τεχνικού/ επαγγελματικού εκπαιδευτηρίου ή απολυτηρίου τίτλου ενιαίου πολυκλαδικού λυκείου ή τεχνικού επαγγελματικού λυκείου ή τεχνικής επαγγελματικής σχολής δευτεροβάθμιας εκπαίδευσης ή σχολής μαθητείας ΟΑΕΔ του Ν.1346/83 ή άλλου ισότιμου τίτλου σχολικής μονάδας της ημεδαπής ή αλλοδαπής 2./ Εμπειρία τουλάχιστον δύο (2) ετών	Ενός (1) έτους με δυνατότητα ανανέωσης έως τη λήξη του προγράμματος
ΜΑΓΕΙΡΙΣΣΑ	1	1./ Απολυτήριος τίτλος ενιαίου πολυκλαδικού λυκείου ή τεχνικής επαγγελματικής σχολής ή άλλου ισότιμου τίτλου σχολικής μονάδας της ημεδαπής ή αλλοδαπής ή τίτλο Σχολής Τουριστικών Επαγγελμάτων αντίστοιχης ειδικότητας ελλείψει τίτλων των ανωτέρω επιτρέπεται η πρόσληψη κατώτερης Σχολής αντίστοιχης ειδικότητας 2./ Εμπειρία τουλάχιστον δύο (2) ετών σε Παιδικό Σταθμό	Ενός (1) έτους με δυνατότητα ανανέωσηςέως τη λήξη του προγράμματος
ΥΠΑΛΛΗΛΟΣ ΚΑΘΑΡΙΟΤΗΤΑΣ του Ν.2527/1997	3	Δεν απαιτούνται ειδικά τυπικά προσόντα σύμφωνα με το άρθρο 5, παρ.2	Ενός (1) έτους με δυνατότητα ανανέωσης έως τη λήξη του προγράμματος
	ΣΥΝΟΛΟ ΣΤΕΛΕΧΩΣΗΣ 10		

Οι υποψήφιοι πρέπει να έχουν ηλικία από 18 έως 65 ετών.
Χρονική διάρκεια του προγράμματος είναι 36 μήνες.
Οι υποψήφιοι δεν πρέπει να έχουν κώλυμα κατά το άρθρο 8 του Υπαλληλικού Κώδικα (καταδίκη, υποδικία, δικαστική συμπαράσταση), με επιφύλαξη των ειδικών διατάξεων του άρθρου 4 παρ. 6 του Ν.2207/1994.
Γνωστοποιείται ότι μεταξύ των υποψηφίων έχουν πρώτη προτεραιότητα οι μακροχρονίως άνεργοι, εγγεγραμμένοι στον ΟΑΕΔ για διάστημα δώδεκα (12) τουλάχιστον συνεχών μηνών (άρθρο 9 Ν.2434/1996) και έπονται οι λοιποί άνεργοι και ανεπάγγελτοι, (παρ.5 του παρ/τος Ι).
Η σειρά κατάταξης των παραπάνω δύο κατηγοριών ανέργων υποψηφίων γίνεται από άποψη εντοπιότητας (κατοικία - δημοτικότητα) και κριτηρίων ως εξής:
Από άποψη εντοπιότητας:
Πρώτη προτεραιότητα πρόσληψης έχουν:
α) Οι μόνιμοι κάτοικοι του Δήμου Ροδίων
β) Οι μόνιμοι κάτοικοι του Δήμου Ιαλυσού (παρ.6 του παρ/τος Ι),
γ) Οι μόνιμοι κάτοικοι των δήμων και κοινοτήτων του νομού,
δ) Οι μόνιμοι κάτοικοι των δήμων και κοινοτήτων των νομών της περιφέρειας Δωδεκανήσου (παρ.7 του παρ/τος Ι) και τέλος
ε) Οι μόνιμοι κάτοικοι των υπολοίπων νομών της Χώρας (παρ.8 του παρ/τος Ι).
Από άποψη κριτηρίων:
Η σειρά κατάταξης κάθε ομάδας εντοπιότητας γίνεται με βάση τα επόμενα κατά σειρά κριτήρια σε πέντε (5).
Για κάθε κατηγορία υποψηφίων αναλογεί το 20% των θέσεων που προκηρύσσονται.
Όταν οι θέσεις που προκηρύσσονται δεν επαρκούν για όλες τις κατηγορίες κατανέμονται ανά μία με τη σειρά των κατηγοριών. Αν σε μία κατηγορία οι υποψήφιοι δεν καλύπτουν το σύνολο των θέσεων που αντιστοιχεί στο ποσοστό της, οι θέσεις που περισσεύουν κατανέμονται αναλογικά στις λοιπές κατηγορίες με τη σειρά των κατηγοριών.
Κατά τον υπολογισμό των θέσεων βάσει του ποσοστού 20% κατά κατηγορία, οι θέσεις που τυχόν περισσεύουν, μετά την αρχική κατανομή, προστίθενται ανά μία κατά τη σειρά των κατηγοριών.
α) Οι έχοντες ανήλικα τέκνα.
β) Τα τέκνα πολύτεκνων οικογενειών, προτασσόμενων των υποψηφίων μέχρι 25 ετών (ασχέτως αν αυτά είναι άγαμα ή έγγαμα), χωρίς να αποκλείονται τα μεγαλύτερης ηλικίας.
γ) - Όσοι συνοικούν και έχουν την επιμέλεια συζύγου ή ενηλίκου ή ανηλίκου τέκνου ή αδελφού με βαριά ηθικά ή ψυχοσωματικά προβλήματα με αναπηρία 67% και άνω.
- Όσοι έχουν την επιμέλεια συζύγου, ή γονέα ή αδελφού μη δυναμένου να αυτοεξυπηρετηθεί λόγω παθήσεως ή λόγω ηλικίας μεγαλύτερης των 78 ετών.
δ) Οι νέοι ηλικίας 18 - 28 ετών.
ε) Υπόλοιποι υποψήφιοι άνω των 28 ετών.
Επισημαίνεται ότι, στην τέταρτη και στην πέμπτη κατηγορία, κατατάσσονται κατά περίπτωση, βάσει της ημερομηνίας γέννησής τους, και πέρα του αριθμού των προσλαμβανομένων υποψήφιοι των τριών πρώτων κατηγοριών αντίστοιχης ηλικία.
Σημειώνεται ότι επί ίσων προϋποθέσεων, προτάσσονται υποψήφιοι με ορισμένες άλλες ιδιότητες, των τεσσάρων πρώτων κατηγοριών, οι οποίες ορίζονται συγκεκριμένα στην παραγρ. 11 του άρθρου 21 του Ν.2190/1994 (ο άνεργος που έχει απολυθεί από συνεταιριστική οργάνωση που προήλθε από συγχώνευση αγροτικών συνεταιριστικών οργανώσεων της παραγρ. 2 του άρθρου 23 του Ν.2538/1997 και εφόσον είχε συνεχή προϋπηρεσία δύο (2) τουλάχιστον ετών, ο άνεργος που έχει απολυθεί λόγω κατάργησης υπηρεσιών του δημοσίου, Ν.Π.Δ.Δ., ΟΤΑ ή Ν.Π.Ι.Δ της παρ. 1 του άρθρου 14 του Ν.2190/1994 και εφόσον είχαν συνεχή υπηρεσία δύο (2) τουλάχιστον ετών, ο γονέας τέκνου με βαριά, ηθικά ή ψυχοσωματικά προβλήματα ποσοστού αναπηρίας 67% και άνω, γονέας που βαρύνεται βάσει δικαστικής αποφάσεως ή συμβολαιογραφικής πράξης με την διατροφή των ανήλικων τέκνων, άλλως αυτός που έχει την επιμέλειά τους και είναι άγαμος, ή χήρος, ή διαζευγμένος, ή σε διάσταση, τα τέκνα θυμάτων πολέμου, τα τέκνα συνταξιοδοτούμενων αναπήρων πολέμου, τα τέκνα αναπήρων και θυμάτων πολέμου αμάχου πληθυσμού και τα τέκνα τραυματιών ή πολεμιστών της ζώνης των πρόσω).
Οι μακροχρονίως άνεργοι υποψήφιοι προτάσσονται εντός της ομάδας εντοπιότητας και της κατηγορίας κριτηρίων που ανήκουν και προσλαμβάνονται εφόσον στην αντίστοιχη ομάδα εντοπιότητας και κατηγορία κριτηρίων αναλογεί θέση.

ΠΡΟΘΕΣΜΙΑ ΥΠΟΒΟΛΗΣ ΑΙΤΗΣΕΩΣ

Οι ενδιαφερόμενοι μπορούν να υποβάλουν αίτηση στα γραφεία της υπηρεσίας μας οδός Πλ. Ελευθερίας (όπισθεν Δημαρχιακού Μεγάρου) και ειδικότερα στην Υπεύθυνη Διοίκησης κ. Μίκα Στεργάκη, εντός προθεσμίας δέκα (10) ημερών, που αρχίζει από την επόμενη ημέρα της τελευταίας δημοσίευσης της παρούσας σε τοπικές εφημερίδες ή της ανάρτησής της στο κατάστημα της υπηρεσίας και στο χώρο ανακοινώσεων του δημοτικού ή κοινοτικού καταστήματος, εφόσον η ανάρτησή της είναι τυχόν μεταγενέστερη της δημοσίευσης στις εφημερίδες.

ΑΠΑΡΑΙΤΗΤΑ ΔΙΚΑΙΟΛΟΓΗΤΙΚΑ

Οι ενδιαφερόμενοι μαζί με την αίτησή τους πρέπει να υποβάλουν υποχρεωτικώς τα εξής δικαιολογητικά:
1. Κυρωμένο φωτοαντίγραφο των δύο όψεων της αστυνομικής ταυτότητας.
2. Κυρωμένο φωτοαντίγραφο του τίτλου των σπουδών τους (όπου απαιτείται) (παρ.9 του παρ/τος Ι)
3. Κυρωμένο φωτοαντίγραφο άδειας ασκήσεως επαγγέλματος (όπου απαιτείται).
4. Πιστοποιητικό εμπειρίας στο αντικείμενο της ειδικότητας (όπου απαιτείται) η οποία αποδεικνύεται ως εξής: α)Είτε με τυχόν υπάρχουσα δικαστική απόφαση, από την οποία προκύπτει το είδος της παρασχεθείσας εργασίας και η χρονική διάρκεια της παροχής της. β)Είτε με ομοίου περιεχομένου βεβαίωση αρμόδιας, ελληνικής ή αλλοδαπής δημόσιας αρχής. γ) Είτε με όμοια βεβαίωση νομικού προσώπου του άρθρου 14 παρ.1 Ν.2190/1994. δ) Είτε με όμοια βεβαίωση του οικείου ασφαλιστικού φορέα. ε)Εάν από την προσκομιζόμενη βεβαίωση του οικείου ασφαλιστικού φορέα δεν προκύπτει το είδος της παρασχεθείσης εργασίας, τότε απαιτούνται πρόσθετη βεβαίωση του εργοδότη και υπεύθυνη δήλωση του υποψηφίου κατά το άρθρο 8 Ν.1599/1986, σε συνδυασμό πάντοτε και με το βιβλιάριο κυρίας ασφαλίσεως. (παρ.10 του παρ/τος Ι)
5. Υπεύθυνη δήλωση του Ν.1599/1986 ότι δεν έχουν κώλυμα κατά το άρθρο 8 του υπαλληλικού Κώδικα: (α) ότι δεν έχουν καταδικαστεί για κακούργημα και σε οποιαδήποτε κλοπή, υπεξαίρεση (κοινή και στην υπηρεσία), απάτη, εκβίαση, πλαστογραφία, απιστία δικηγόρου, δωροδοκία, καταπίεση, απιστία περί την υπηρεσία, παράβαση καθήκοντος καθ' υποτροπή, συκοφαντική δυσφήμηση, καθώς και για οποιοδήποτε έγκλημα κατά της γενετήσιας ελευθερίας ή οικονομικής εκμετάλλευσης της γενετήσιας ζωής, δεν έχουν, λόγω καταδίκης, στερηθεί τα πολιτικά τους δικαιώματα, έστω και αν έχει λήξει ο χρόνος που ορίστηκε για τη στέρηση,(β) ότι δεν είναι υπόδικοι και δεν έχουν παραπεμφθεί με τελεσίδικο βούλευμα για κακούργημα ή για πλημμέλημα της προηγούμενης περίπτωσης, έστω και αν το αδίκημα παραγράφηκε, (γ) ότι δεν έχουν λόγω καταδίκης, στερηθεί τα πολιτικά τους δικαιώματα και για όσο χρόνο διαρκεί η στέρηση αυτή, (δ) ότι δεν τελούν υπό δικαστική συμπαράσταση.(παρ.11 του παρ/τος Ι)
6. Υπεύθυνη δήλωση του Ν.1599/1896 στην οποία να δηλώνουν αν το αμέσως προηγούμενο δωδεκάμηνο που συμπληρώνεται κατά την τελευταία ημέρα της προθεσμίας υποβολής αιτήσεων έχουν απασχοληθεί σε δημόσια υπηρεσία ή νομικό πρόσωπο του άρθρου 14 παρ. 1 του Ν.2190/1994 με την ιδιότητα του εποχικού υπαλλήλου ή για κάλυψη περιοδικών ή πρόσκαιρων αναγκών, ή όχι. Σε περίπτωση που έχουν απασχοληθεί να δηλώσουν την υπηρεσία στην οποία απασχολήθηκαν και την ακριβή χρονική διάρκεια της απασχόλησης (έναρξη και λήξη).
7. Πρόσφατη βεβαίωση του ΟΑΕΔ για την απόδειξη της μακροχρόνιας ανεργίας.
8. Υπεύθυνη δήλωση του Ν.1599/1986 ότι ο υποψήφιος είναι άνεργος και ανεπάγγελτος.
9. Πιστοποιητικό οικογενειακής κατάστασης.
10. Πιστοποιητικό του οικείου δήμου ή κοινότητας για την μόνιμη κατοικία του υποψηφίου.(Ν.2647/98 αρ.4 παρ.5)
11. Προκειμένου για απολυμένους από αγροτικές συνεταιριστικές οργανώσεις σύμφωνα με τις διατάξεις του άρθρου 23 του Ν.2538/1997, βεβαίωση της νέας συνεταιριστικής οργάνωσης ότι είχαν συνεχή υπηρεσία δύο (2) τουλάχιστον ετών

Επιπροσθέτως:
Τα δικαιολογητικά τα οποία πρέπει να υποβάλουν οι υποψήφιοι για υπαγωγή τους σε ομάδες εντοπιότητας και σε κατηγορίες κριτηρίων της παρ. 11 του άρθρου 21 Ν.2190/1994 αναφέρονται σε επεξηγηματικό σημείωμα (ΠΑΡΑΡΤΗΜΑ ΙΙ) που αποτελεί αναπόσπαστο μέρος της παρούσας ανακοίνωσης και βρίσκεται αναρτημένο στο κατάστημα της υπηρεσίας και στο χώρο ανακοινώσεων του δημοτικού καταστήματος.

ΔΗΜΟΣΙΟΠΟΙΗΣΗ

Περίληψη της παρούσας να δημοσιευθεί σε δύο (2) ημερήσιες ή εβδομαδιαίες τοπικές εφημερίδες (παρ.12 του παρ/τος Ι) της έδρας του Νομού να αναρτηθεί ολόκληρη στο κατάστημα της υπηρεσία και στο χώρο των ανακοινώσεων του δημοτικού ή κοινοτικού καταστήματος.

ΕΝΣΤΑΣΕΙΣ

Οι ενδιαφερόμενοι μπορούν να υποβάλουν στο ΑΣΕΠ ενστάσεις κατά των πινάκων κατάταξης μέσα σε αποκλειστική προθεσμία, η οποία λήγει μετά την πάροδο δέκα (10) ημερών από την ανάρτησή τους.
Για την υποβολή ένστασης απαιτείται η καταβολή στο δημόσιο ταμείο παραβόλου δεκατεσσάρων και πενήντα (14,50) Ευρώ.

Ο Πρόεδρος
Εμμανουήλ Γλυνός
Αντιδήμαρχος Δήμου Ροδίων

ΑΣΤΙΚΗ ΜΗ ΚΕΡΔΟΣΚΟΠΙΚΗ ΕΤΑΙΡΕΙΑ ΚΟΙΝΩΝΙΚΗΣ ΦΡΟΝΤΙΔΑΣ ΚΑΙ ΑΝΑΠΤΥΞΗΣ ΔΗΜΟΥ ΡΟΔΙΩΝ
ΕΡΥΘΡΟΥ ΣΤΑΥΡΟΥ 6 - Τ.Κ. 85100 ΡΟΔΟΣ
Τηλ. (02410) 25790, 43080
Αρ.Πρωτ.22
Fax: (02410) 38605, 43081
Α.Φ.Μ. 999875161 - Δ.Ο.Υ. ΡΟΔΟΥ 7542

ΡΟΔΟΣ 17 /06 / 2002

Η Αστική Μη Κερδοσκοπική Εταιρεία Κοινωνικής Φροντίδας και Ανάπτυξης Δήμου Ροδίων με αριθμ. καταχώρησης Πρωτοδικείου Ρόδου 31/18-01-2002, ύστερα από την υπ' αριθμ. 5/20-05-2002 απόφαση του Διοικητικού Συμβουλίου της Εταιρείας και την έγκριση του Γ.Γ. Περιφέρειας ανακοινώνει ότι θα προσλάβει προσωπικό με σύμβαση εργασίας ιδιωτικού δικαίου ορισμένου χρόνου, για την κάλυψη αναγκών του προγράμματος: "Βοήθεια Στο Σπίτι στην περιοχή Μέγγαβλη", σύμφωνα με τις διατάξεις του άρθρου 21 του Ν. 2190/1994 όπως ισχύει μετά τις τροποποιήσεις και συμπληρώσεις του Ν.2225/1994, 2247/1994, 2266/1994, 2349/1995 και 2527/1997 και 2738/1999 για τις εξής, κατά αριθμό ατόμων, ειδικότητες με τα αντίστοιχα ειδικά τυπικά προσόντα και για την αντίστοιχη χρονική περίοδο.

ΕΙΔΙΚΟΤΗΤΑ	ΑΡΙΘΜΟΣ	ΕΙΔ. ΤΥΠΙΚΑ ΠΡΟΣΟΝΤΑ	ΔΙΑΡΚΕΙΑ
ΚΟΙΝΩΝΙΚΟΣ ΛΕΙΤΟΥΡΓΟΣ	1	1./ Πτυχίο ή δίπλωμα Κοινωνικού Λειτουργού ή Κοινωνικής Εργασίας ΤΕ της ημεδαπής ή ισότιμο αντίστοιχης ειδικότητας σχολών αλλοδαπής. 2./ Εμπειρία τουλάχιστον δύο (2) ετών 3./ Άδεια άσκησης επαγγέλματος	Ενός (1) έτους με δυνατότητα ανανέωσης έως τη λήξη του προγράμματος
ΝΟΣΗΛΕΥΤΗΣ/ΤΡΙΑ	2	1./ Πτυχίο ειδικότητας Νοσηλευτή ΤΕ, σε περίπτωση που δεν καλύπτονται οι θέσεις επιτρέπονται οι κάτοχοι αντίστοιχης ειδικότητας ΔΕ 2./ Εμπειρία τουλάχιστον ενός (1) έτους 3./ Άδεια άσκησης επαγγέλματος	Ενός (1) έτους με δυνατότητα ανανέωσης έως τη λήξη του προγράμματος
ΟΙΚΟΓΕΝΕΙΑΚΟΣ ΒΟΗΘΟΣ	2	1./ Απολυτήριος τίτλος υποχρεωτικής εκπαίδευσης (δηλ. απολυτήριο τριταξίου γυμνασίου ή για υποψηφίους που έχουν αποφοιτήσει μέχρι και το 1980 απολυτήριο δημοτικού σχολείου	Ενός (1) έτους με δυνατότητα ανανέωσης έως τη λήξη του προγράμματος
ΣΥΝΟΛΟ ΣΤΕΛΕΧΩΣΗΣ	5		

Οι υποψήφιοι πρέπει να έχουν ηλικία από 18 έως 65 ετών.
Χρονική διάρκεια του προγράμματος είναι 36 μήνες.
Οι υποψήφιοι δεν πρέπει να έχουν κώλυμα κατά το άρθρο 8 του Υπαλληλικού Κώδικα (καταδίκη, υποδικία, δικαστική συμπαράσταση), με επιφύλαξη των ειδικών διατάξεων του άρθρου 4 παρ. 6 του Ν.2207/1994.
Γνωστοποιείται ότι μεταξύ των υποψηφίων έχουν πρώτη προτεραιότητα οι μακροχρονίως άνεργοι, εγγεγραμμένοι στον ΟΑΕΔ για διάστημα δώδεκα (12) τουλάχιστον συνεχών μηνών (άρθρο 9 Ν.2434/1996) και έπονται οι λοιποί άνεργοι και ανεπάγγελτοι, (παρ.5 του παρ/τος Ι).
Η σειρά κατάταξης των παραπάνω δύο κατηγοριών ανέργων υποψηφίων γίνεται από άποψη εντοπιότητας (κατοικία - δημοτικότητα) και κριτηρίων ως εξής:
Από άποψη εντοπιότητας:
Πρώτη προτεραιότητα πρόσληψης έχουν:
α) Οι μόνιμοι κάτοικοι του Δήμου Ροδίων
β) Οι μόνιμοι κάτοικοι του Δήμου Ιαλυσού (παρ.6 του παρ/τος Ι),
γ) Οι μόνιμοι κάτοικοι των δήμων και κοινοτήτων του νομού,
δ) Οι μόνιμοι κάτοικοι των δήμων και κοινοτήτων των νομών της περιφέρειας Δωδεκανήσου (παρ.7 του παρ/τος Ι) και τέλος
ε) Οι μόνιμοι κάτοικοι των υπολοίπων νομών της Χώρας (παρ.8 του παρ/τος Ι).
Από άποψη κριτηρίων:
Η σειρά κατάταξης κάθε ομάδας εντοπιότητας γίνεται με βάση τα επόμενα κατά σειρά κριτήρια σε πέντε (5).
Για κάθε κατηγορία υποψηφίων αναλογεί το 20% των θέσεων που προκηρύσσονται.
Όταν οι θέσεις που προκηρύσσονται δεν επαρκούν για όλες τις κατηγορίες κατανέμονται ανά μία με τη σειρά των κατηγοριών. Αν σε μία κατηγορία οι υποψήφιοι δεν καλύπτουν το σύνολο των θέσεων που αντιστοιχεί στο ποσοστό της, οι θέσεις που περισσεύουν κατανέμονται αναλογικά στις λοιπές κατηγορίες

με τη σειρά των κατηγοριών.

Κατά τον υπολογισμό των θέσεων βάσει του ποσοστού 20% κατά κατηγορία, οι θέσεις που τυχόν περισσεύουν, μετά την αρχική κατανομή, προστίθενται ανά μία κατά τη σειρά των κατηγοριών.

α) Οι έχοντες ανήλικα τέκνα.

β) Τα τέκνα πολύτεκνων οικογενειών, προτασσόμενων των υποψηφίων μέχρι 25 ετών (ασχέτως αν αυτά είναι άγαμα ή έγγαμα), χωρίς να αποκλείονται τα μεγαλύτερης ηλικίας.

γ) - Όσοι συνοικούν και έχουν την επιμέλεια συζύγου ή ενηλίκου ή ανηλίκου τέκνου ή αδελφού με βαριά ηθικά ή ψυχοσωματικά προβλήματα με αναπηρία 67% και άνω.

- Όσοι έχουν την επιμέλεια συζύγου, ή γονέα ή αδελφού μη δυναμένου να αυτοεξυπηρετηθεί λόγω παθήσεως ή λόγω ηλικίας μεγαλύτερης των 78 ετών.

δ) Οι νέοι ηλικίας 18 - 28 ετών.

ε) Υπόλοιποι υποψήφιοι άνω των 28 ετών.

Επισημαίνεται ότι, στην τέταρτη και στην πέμπτη κατηγορία, κατατάσσονται κατά περίπτωση, βάσει της ημερομηνίας γέννησής τους, και πέρα του αριθμού των προσλαμβανομένων υποψήφιοι των τριών πρώτων κατηγοριών αντίστοιχης ηλικία.

Σημειώνεται ότι επί ίσων προϋποθέσεων, προτάσσονται υποψήφιοι με ορισμένες άλλες ιδιότητες, των τεσσάρων πρώτων κατηγοριών, οι οποίες ορίζονται συγκεκριμένα στην παραγρ. 11 του άρθρου 21 του Ν.2190/1994 (ο άνεργος που έχει απολυθεί από συνεταιριστική οργάνωση που προήλθε από συγχώνευση αγροτικών συνεταιριστικών οργανώσεων της παραγρ. 2 του άρθρου 23 του Ν.2538/1997 και εφόσον είχε συνεχή προϋπηρεσία δύο (2) τουλάχιστον ετών, ο άνεργος που έχει απολυθεί λόγω κατάργησης υπηρεσιών του δημοσίου, Ν.Π.Δ.Δ., ΟΤΑ ή Ν.Π.Ι.Δ της παρ. 1 του άρθρου 14 του Ν.2190/1994 και εφόσον είχαν συνεχή υπηρεσία δύο (2) τουλάχιστον ετών, ο γονέας τέκνου με βαριά, ηθικά ή ψυχοσωματικά προβλήματα ποσοστού αναπηρίας 67% και άνω, γονέας που βαρύνεται βάσει δικαστικής αποφάσεως ή συμβολαιογραφικής πράξης με την διατροφή των ανήλικων τέκνων, άλλως αυτός που έχει την επιμέλειά τους και είναι άγαμος, ή χήρος, ή διαζευγμένος, ή σε διάσταση, τα τέκνα θυμάτων πολέμου, τα τέκνα συνταξιοδοτούμενων αναπήρων πολέμου, τα τέκνα αναπήρων και θυμάτων πολέμου αμάχου πληθυσμού και τα τέκνα τραυματιών ή πολεμιστών της ζώνης των πρόσω).

Οι μακροχρονίως άνεργοι υποψήφιοι προτάσσονται εντός της ομάδας εντοπιότητας και της κατηγορίας κριτηρίων που ανήκουν και προσλαμβάνονται εφόσον στην αντίστοιχη ομάδα εντοπιότητας και κατηγορία κριτηρίων αναλογεί θέση.

ΠΡΟΘΕΣΜΙΑ ΥΠΟΒΟΛΗΣ ΑΙΤΗΣΕΩΣ

Οι ενδιαφερόμενοι μπορούν να υποβάλουν αίτηση στα γραφεία της υπηρεσίας μας οδός Πλ. Ελευθερίας (όπισθεν Δημαρχιακού Μεγάρου) και ειδικότερα στην Υπεύθυνη Διοίκησης κ. Μίκα Στεργάκη, εντός προθεσμίας δέκα (10) ημερών, που αρχίζει από την επόμενη ημέρα της τελευταίας δημοσίευσης της παρούσας σε τοπικές εφημερίδες ή της ανάρτησής της στο κατάστημα της υπηρεσίας και στο χώρο ανακοινώσεων του δημοτικού ή κοινοτικού καταστήματος, εφόσον η ανάρτησή της είναι τυχόν μεταγενέστερη της δημοσίευσης στις εφημερίδες.

ΑΠΑΡΑΙΤΗΤΑ ΔΙΚΑΙΟΛΟΓΗΤΙΚΑ

Οι ενδιαφερόμενοι μαζί με την αίτησή τους πρέπει να υποβάλουν υποχρεωτικώς τα εξής δικαιολογητικά:

1. Κυρωμένο φωτοαντίγραφο των δύο όψεων της αστυνομικής ταυτότητας.
2. Κυρωμένο φωτοαντίγραφο του τίτλου των σπουδών τους (όπου απαιτείται) (παρ.9 του παρ/τος Ι)
3. Κυρωμένο φωτοαντίγραφο άδειας ασκήσεως επαγγέλματος (όπου απαιτείται).
4. Πιστοποιητικό εμπειρίας στο αντικείμενο της ειδικότητας (όπου απαιτείται) η οποία αποδεικνύεται ως εξής: α)Είτε με τυχόν υπάρχουσα δικαστική απόφαση, από την οποία προκύπτει το είδος της παρασχεθείσας εργασίας και η χρονική διάρκεια της παροχής της. β)Είτε με ομοίου περιεχομένου βεβαίωση αρμόδιας, ελληνικής ή αλλοδαπής δημόσιας αρχής. γ) Είτε με όμοια βεβαίωση νομικού προσώπου του άρθρου 14 παρ.1 Ν.2190/1994. δ) Είτε με όμοια βεβαίωση του οικείου ασφαλιστικού φορέα. ε)Εάν από την προσκομιζόμενη βεβαίωση του οικείου ασφαλιστικού φορέα δεν προκύπτει το είδος της παρασχεθείσης εργασίας, τότε απαιτούνται πρόσθετη βεβαίωση του εργοδότη και υπεύθυνη δήλωση του υποψηφίου κατά το άρθρο 8 Ν.1599/1986, σε συνδυασμό πάντοτε και με το βιβλιάριο κυρίας ασφαλίσεως. (παρ.10 του παρ/τος Ι)
5. Υπεύθυνη δήλωση του Ν.1599/1986 ότι δεν έχουν κώλυμα κατά το άρθρο 8 του υπαλληλικού Κώδικα: (α) ότι δεν έχουν καταδικαστεί για κακούργημα και σε οποιαδήποτε κλοπή, υπεξαίρεση (κοινή και στην υπηρεσία), απάτη, εκβίαση, πλαστογραφία, απιστία δικηγόρου, δωροδοκία, καταπίεση, απιστία περί την υπηρεσία, παράβαση καθήκοντος καθ' υποτροπή, συκοφαντική δυσφήμηση, καθώς και για οποιοδήποτε έγκλημα κατά της γενετήσιας ελευθερίας ή οικονομικής εκμετάλλευσης της γενετήσιας ζωής, δεν έχουν, λόγω καταδίκης, στερηθεί τα πολιτικά τους δικαιώματα, έστω και αν έχει λήξει ο χρόνος που ορίστηκε για τη στέρηση,(β) ότι δεν είναι υπόδικοι και δεν έχουν παραπεμφθεί με τελεσίδικο βούλευμα για κακούργημα ή για πλημμέλημα της προηγούμενης περίπτωσης, έστω και αν το αδίκημα παραγράφηκε, (γ) ότι δεν έχουν λόγω καταδίκης, στερηθεί τα πολιτικά τους δικαιώματα και για όσο χρόνο διαρκεί η στέρηση αυτή, (δ) ότι δεν τελούν υπό δικαστική συμπαράσταση.(παρ.11 του παρ/τος Ι)
6. Υπεύθυνη δήλωση του Ν.1599/1896 στην οποία να δηλώνουν αν το αμέσως προηγούμενο δωδεκάμηνο που συμπληρώνεται κατά την τελευταία ημέρα της προθεσμίας υποβολής αιτήσεων έχουν απασχοληθεί σε δημόσια υπηρεσία ή νομικό πρόσωπο του άρθρου 14 παρ. 1 του Ν.2190/1994 με την ιδιότητα του εποχικού υπαλλήλου ή για κάλυψη περιοδικών ή πρόσκαιρων αναγκών, ή όχι. Σε περίπτωση που έχουν απασχοληθεί να δηλώσουν την υπηρεσία στην οποία απασχολήθηκαν και την ακριβή χρονική διάρκεια της απασχόλησης (έναρξη και λήξη).
7. Πρόσφατη βεβαίωση του ΟΑΕΔ για την απόδειξη της μακροχρόνιας ανεργίας.
8. Υπεύθυνη δήλωση του Ν.1599/1986 ότι ο υποψήφιος είναι άνεργος και ανεπάγγελτος.
9. Πιστοποιητικό οικογενειακής κατάστασης.
10. Πιστοποιητικό του οικείου δήμου ή κοινότητας για την μόνιμη κατοικία του υποψηφίου.(Ν.2647/98 αρ.4 παρ.5)
11. Προκειμένου για απολυμένους από αγροτικές συνεταιριστικές οργανώσεις σύμφωνα με τις διατάξεις του άρθρου 23 του Ν.2538/1997, βεβαίωση της νέας συνεταιριστικής οργάνωσης ότι είχαν συνεχή υπηρεσία δύο (2) τουλάχιστον ετών

Επιπροσθέτως:

Τα δικαιολογητικά τα οποία πρέπει να υποβάλουν οι υποψήφιοι για υπαγωγή τους σε ομάδες εντοπιότητας και σε κατηγορίες κριτηρίων της παρ. 11 του άρθρου 21 Ν.2190/1994 αναφέρονται σε επεξηγηματικό σημείωμα (ΠΑΡΑΡΤΗΜΑ ΙΙ) που αποτελεί αναπόσπαστο μέρος της παρούσας ανακοίνωσης και βρίσκεται αναρτημένο στο κατάστημα της υπηρεσίας και στο χώρο ανακοινώσεων του δημοτικού καταστήματος.

ΔΗΜΟΣΙΟΠΟΙΗΣΗ

Περίληψη της παρούσας να δημοσιευθεί σε δύο (2) ημερήσιες ή εβδομαδιαίες τοπικές εφημερίδες (παρ.12 του παρ/τος Ι) της έδρας του Νομού να αναρτηθεί ολόκληρη στο κατάστημα της υπηρεσία και στο χώρο των ανακοινώσεων του δημοτικού ή κοινοτικού καταστήματος.

ΕΝΣΤΑΣΕΙΣ

Οι ενδιαφερόμενοι μπορούν να υποβάλουν στο ΑΣΕΠ ενστάσεις κατά των πινάκων κατάταξης μέσα σε αποκλειστική προθεσμία, η οποία λήγει μετά την πάροδο δέκα (10) ημερών από την ανάρτησή τους .

Για την υποβολή ένστασης απαιτείται η καταβολή στο δημόσιο ταμείο παραβόλου δεκατεσσάρων και πενήντα (14,50) Ευρώ.

Ο Πρόεδρος
Εμμανουήλ Γλυνός
Αντιδήμαρχος Δήμου Ροδίων

ΑΣΤΙΚΗ ΜΗ ΚΕΡΔΟΣΚΟΠΙΚΗ ΕΤΑΙΡΕΙΑ ΚΟΙΝΩΝΙΚΗΣ ΦΡΟΝΤΙΔΑΣ ΚΑΙ ΑΝΑΠΤΥΞΗΣ ΔΗΜΟΥ ΡΟΔΙΩΝ
ΕΡΥΘΡΟΥ ΣΤΑΥΡΟΥ 6 - Τ.Κ. 85100 ΡΟΔΟΣ **ΡΟΔΟΣ 17 /06 / 2002**
Τηλ. (02410) 25790, 43080
Αρ.Πρωτ.23
Fax: (02410) 38605, 43081
Α.Φ.Μ. 999875161 - Δ.Ο.Υ. ΡΟΔΟΥ 7542

Η Αστική Μη Κερδοσκοπική Εταιρεία Κοινωνικής Φροντίδας και Ανάπτυξης Δήμου Ροδίων με αριθμ. καταχώρησης Πρωτοδικείου Ρόδου 31/18-01-2002, ύστερα από την υπ' αριθμ. 6/20-05-2002 απόφαση του Διοικητικού Συμβουλίου της Εταιρείας και την έγκριση του Γ.Γ. Περιφέρειας ανακοινώνει ότι θα προσλάβει προσωπικό με σύμβαση εργασίας ιδιωτικού δικαίου ορισμένου χρόνου, για την κάλυψη αναγκών του προγράμματος: "Βοήθεια Στο Σπίτι στην περιοχή Μεσαιωνική Πόλη", σύμφωνα με τις διατάξεις του άρθρου 21 του Ν. 2190/1994 όπως ισχύει μετά τις τροποποιήσεις και συμπληρώσεις του Ν.2225/1994, 2247/1994, 2266/1994, 2349/1995 και 2527/1997 και 2738/1999 για τις εξής, κατά αριθμό ατόμων, ειδικότητες με τα αντίστοιχα ειδικά τυπικά προσόντα και για την αντίστοιχη χρονική περίοδο.

ΕΙΔΙΚΟΤΗΤΑ	ΑΡΙΘΜΟΣ	ΕΙΔ. ΤΥΠΙΚΑ ΠΡΟΣΟΝΤΑ	ΔΙΑΡΚΕΙΑ
ΨΥΧΟΛΟΓΟΣ ελλείψει αυτού ΚΟΙΝΩΝΙΚΟΣ ΛΕΙΤΟΥΡΓΟΣ	1	1./ Πτυχίο ή δίπλωμα ειδικότητας Ψυχολόγου ΠΕ της ημεδαπής ή ισότιμο αντίστοιχης ειδικότητας σχολών αλλοδαπής, ελλείψει αυτού επιτρέπεται η πρόσληψη ειδικότητας Κοινωνικού Λειτουργού ή Κοινωνικής Εργασίας ΠΕ της ημεδαπής ή ισότιμο αντίστοιχης ειδικότητας σχολών αλλοδαπής ελλείψει αυτού αντίστοιχης ειδικότητας ΤΕ 2./ Εμπειρία τουλάχιστον έξι (6) ετών 3./ Άδεια άσκησης επαγγέλματος	Ενός.(1) έτους με δυνατότητα ανανέωσης έως τη λήξη του προγράμματος
ΝΟΣΗΛΕΥΤΗΣ/ΤΡΙΑ	2	1./ Πτυχίο ειδικότητας Νοσηλευτή ΤΕ, σε περίπτωση που δεν καλύπτονται οι θέσεις επιτρέπονται οι κάτοχοι αντίστοιχης ειδικότητας ΔΕ 2./ Εμπειρία τουλάχιστον ενός (1) έτους 3./ Άδεια άσκησης επαγγέλματος	Ενός (1) έτους με δυνατότητα ανανέωσης έως τη λήξη του προγράμματος
ΟΙΚΟΓΕΝΕΙΑΚΟΣ/Η ΒΟΗΘΟΣ	2	1./ Απολυτήριος τίτλος υποχρεωτικής εκπαίδευσης (δηλ. απολυτήριο τριταξίου γυμνασίου ή για υποψηφίους που έχουν αποφοιτήσει μέχρι και το 1980 απολυτήριο δημοτικού σχολείου	Ενός (1) έτους με δυνατότητα ανανέωσης έως τη λήξη του προγράμματος
ΣΥΝΟΛΟ ΣΤΕΛΕΧΩΣΗΣ	5		

Οι υποψήφιοι πρέπει να έχουν ηλικία από 18 έως 65 ετών.

Χρονική διάρκεια του προγράμματος είναι 36 μήνες.

Οι υποψήφιοι δεν πρέπει να έχουν κώλυμα κατά το άρθρο 8 του Υπαλληλικού Κώδικα (καταδίκη, υποδικία, δικαστική συμπαράσταση), με επιφύλαξη των ειδικών διατάξεων του άρθρου 4 παρ. 6 του Ν.2207/1994.

Γνωστοποιείται ότι μεταξύ των υποψηφίων έχουν πρώτη προτεραιότητα οι μακροχρονίως άνεργοι, εγγεγραμμένοι στον ΟΑΕΔ για διάστημα δώδεκα (12) τουλάχιστον συνεχών μηνών (άρθρο 9 Ν.2434/1996) και έπονται οι λοιποί άνεργοι και ανεπάγγελτοι, (παρ.5 του παρ/τος Ι).

Η σειρά κατάταξης των παραπάνω δύο κατηγοριών ανέργων υποψηφίων γίνεται από άποψη εντοπιότητας (κατοικία - δημοτικότητα) και κριτηρίων ως εξής:

Από άποψη εντοπιότητας:

Πρώτη προτεραιότητα πρόσληψης έχουν:

α) Οι μόνιμοι κάτοικοι του Δήμου Ροδίων

β) Οι μόνιμοι κάτοικοι του Δήμου Ιαλυσού (παρ.6 του παρ/τος Ι),

γ) Οι μόνιμοι κάτοικοι των δήμων και κοινοτήτων του νομού,

δ) Οι μόνιμοι κάτοικοι των δήμων και κοινοτήτων των νομών της περιφέρειας Δωδεκανήσου (παρ.7 του παρ/τος Ι) και τέλος

ε) Οι μόνιμοι κάτοικοι των υπολοίπων νομών της Χώρας (παρ.8 του παρ/τος Ι).

Από άποψη κριτηρίων:

Η σειρά κατάταξης κάθε ομάδας εντοπιότητας γίνεται με βάση τα επόμενα κατά σειρά κριτήρια σε πέντε (5).

Για κάθε κατηγορία υποψηφίων αναλογεί το 20% των θέσεων που προκηρύσσονται.

Όταν οι θέσεις που προκηρύσσονται δεν επαρκούν για όλες τις κατηγορίες κατανέμονται ανά μία με τη σειρά των κατηγοριών. Αν σε μία κατηγορία οι υποψήφιοι δεν καλύπτουν το σύνολο των θέσεων που αντιστοιχεί στο ποσοστό της, οι θέσεις που περισσεύουν κατανέμονται αναλογικά στις λοιπές κατηγορίες με τη σειρά των κατηγοριών.

Κατά τον υπολογισμό των θέσεων βάσει του ποσοστού 20% κατά κατηγορία, οι θέσεις που τυχόν περισσεύουν, μετά την αρχική κατανομή, προστίθενται ανά μία κατά τη σειρά των κατηγοριών.

α) Οι έχοντες ανήλικα τέκνα.

β) Τα τέκνα πολύτεκνων οικογενειών, προτασσόμενων των υποψηφίων μέχρι 25 ετών (ασχέτως αν αυτά είναι άγαμα ή έγγαμα), χωρίς να αποκλείονται τα μεγαλύτερης ηλικίας.

γ) - Όσοι συνοικούν και έχουν την επιμέλεια συζύγου ή ενηλίκου ή ανηλίκου τέκνου ή αδελφού με βαριά ηθικά ή ψυχοσωματικά προβλήματα με αναπηρία 67% και άνω.

- Όσοι έχουν την επιμέλεια συζύγου, ή γονέα ή αδελφού μη δυναμένου να αυτοεξυπηρετηθεί λόγω παθήσεως ή λόγω ηλικίας μεγαλύτερης των 78 ετών.

δ) Οι νέοι ηλικίας 18 - 28 ετών.

ε) Υπόλοιποι υποψήφιοι άνω των 28 ετών.

Επισημαίνεται ότι, στην τέταρτη και στην πέμπτη κατηγορία, κατατάσσονται κατά περίπτωση, βάσει της ημερομηνίας γέννησής τους, και πέρα του αριθμού των προσλαμβανομένων υποψήφιοι των τριών πρώτων κατηγοριών αντίστοιχης ηλικίας.

Σημειώνεται ότι επί ίσων προϋποθέσεων, προτάσσονται υποψήφιοι με ορισμένες άλλες ιδιότητες, των τεσσάρων πρώτων κατηγοριών, οι οποίες ορίζονται συγκεκριμένα στην παραγρ. 11 του άρθρου 21 του Ν.2190/1994 (ο άνεργος που έχει απολυθεί από συνεταιριστική οργάνωση που προήλθε από συγχώνευση αγροτικών συνεταιριστικών οργανώσεων της παραγρ. 2 του άρθρου 23 του Ν.2538/1997 και εφόσον είχε συνεχή προϋπηρεσία δύο (2) τουλάχιστον ετών, ο άνεργος που έχει απολυθεί λόγω κατάργησης υπηρεσιών του δημοσίου, Ν.Π.Δ.Δ., ΟΤΑ ή Ν.Π.Ι.Δ της παρ. 1 του άρθρου 14 του Ν.2190/1994 και εφόσον είχαν συνεχή υπηρεσία δύο (2) τουλάχιστον ετών, ο γονέας τέκνου με βαριά, ηθικά ή ψυχοσωματικά προβλήματα ποσοστού αναπηρίας 67% και άνω, γονέας που βαρύνεται βάσει δικαστικής αποφάσεως ή συμβολαιογραφικής πράξης με τη διατροφή των ανήλικων τέκνων, άλλως αυτός που έχει την επιμέλειά τους και είναι άγαμος, ή χήρος, ή διαζευγμένος, ή σε διάσταση, τα τέκνα θυμάτων πολέμου, τα τέκνα συνταξιοδοτούμενων αναπήρων πολέμου, τα τέκνα αναπήρων και θυμάτων πολέμου αμάχου πληθυσμού και τα τέκνα τραυματιών ή πολεμιστών της ζώνης των πρόσω).

Οι μακροχρονίως άνεργοι υποψήφιοι προτάσσονται εντός της ομάδας εντοπιότητας και της κατηγορίας κριτηρίων που ανήκουν και προσλαμβάνονται εφόσον στην αντίστοιχη ομάδα εντοπιότητας και κατηγορία κριτηρίων αναλογεί θέση.

ΠΡΟΘΕΣΜΙΑ ΥΠΟΒΟΛΗΣ ΑΙΤΗΣΕΩΣ

Οι ενδιαφερόμενοι μπορούν να υποβάλουν αίτηση στα γραφεία της υπηρεσίας μας οδός Πλ. Ελευθερίας (όπισθεν Δημαρχιακού Μεγάρου) και ειδικότερα στην Υπεύθυνη Διοίκησης κ. Μίκα Στεργάκη, εντός προθεσμίας δέκα (10) ημερών, που αρχίζει από την επόμενη ημέρα της τελευταίας δημοσίευσης της παρούσας σε τοπικές εφημερίδες ή της ανάρτησής της στο κατάστημα της υπηρεσίας και στο χώρο ανακοινώσεων του δημοτικού ή κοινοτικού καταστήματος, εφόσον η ανάρτησή της είναι τυχόν μεταγενέστερη της δημοσίευσης στις εφημερίδες.

ΑΠΑΡΑΙΤΗΤΑ ΔΙΚΑΙΟΛΟΓΗΤΙΚΑ

Οι ενδιαφερόμενοι μαζί με την αίτησή τους πρέπει να υποβάλουν υποχρεωτικώς τα εξής δικαιολογητικά:

1. Κυρωμένο φωτοαντίγραφο των δύο όψεων της αστυνομικής ταυτότητας.
2. Κυρωμένο φωτοαντίγραφο του τίτλου των σπουδών τους (όπου απαιτείται) (παρ.9 του παρ/τος Ι)
3. Κυρωμένο φωτοαντίγραφο άδειας ασκήσεως επαγγέλματος (όπου απαιτείται).
4. Πιστοποιητικό εμπειρίας στο αντικείμενο της ειδικότητας (όπου απαιτείται) η οποία αποδεικνύεται ως εξής: α)Είτε με τυχόν υπάρχουσα δικαστική απόφαση, από την οποία προκύπτει το είδος της παρασχεθείσας εργασίας και η χρονική διάρκεια της παροχής της. β)Είτε με ομοίου περιεχομένου βεβαίωση αρμόδιας, ελληνικής ή αλλοδαπής δημόσιας αρχής. γ) Είτε με όμοια βεβαίωση νομικού προσώπου του άρθρου 14 παρ.1 Ν.2190/1994. δ) Είτε με όμοια βεβαίωση του οικείου ασφαλιστικού φορέα. ε)Εάν από την προσκομιζόμενη βεβαίωση του οικείου ασφαλιστικού φορέα δεν προκύπτει το είδος της παρασχεθείσης εργασίας, τότε απαιτούνται πρόσθετη βεβαίωση του εργοδότη και υπεύθυνη δήλωση του υποψηφίου κατά το άρθρο 8 Ν.1599/1986, σε συνδυασμό πάντοτε και με το βιβλιάριο κυρίας ασφαλίσεως. (παρ.10 του παρ/τος Ι)
5. Υπεύθυνη δήλωση του Ν.1599/1986 ότι δεν έχουν κώλυμα κατά το άρθρο 8 του υπαλληλικού Κώδικα: (α) ότι δεν έχουν καταδικαστεί για κακούργημα και σε οποιαδήποτε κλοπή, υπεξαίρεση (κοινή και στην υπηρεσία), απάτη, εκβίαση, πλαστογραφία, απιστία δικηγόρου, δωροδοκία, καταπίεση, απιστία περί την υπηρεσία, παράβαση καθήκοντος καθ' υποτροπή, συκοφαντική δυσφήμηση, καθώς και για οποιοδήποτε έγκλημα κατά της γενετήσιας ελευθερίας ή οικονομικής εκμετάλλευσης της γενετήσιας ζωής, δεν έχουν, λόγω καταδίκης, στερηθεί τα πολιτικά τους δικαιώματα, έστω και αν έχει λήξει ο χρόνος που ορίστηκε για τη στέρηση,(β) ότι δεν είναι υπόδικοι και δεν έχουν παραπεμφθεί με τελεσίδικο βούλευμα για κακούργημα ή για πλημμέλημα της προηγούμενης περίπτωσης, έστω και αν το αδίκημα παραγράφηκε, (γ) ότι δεν έχουν λόγω καταδίκης, στερηθεί τα πολιτικά τους δικαιώματα και για όσο χρόνο διαρκεί η στέρηση αυτή, (δ) ότι δεν τελούν υπό δικαστική συμπαράσταση.(παρ.11 του παρ/τος Ι)
6. Υπεύθυνη δήλωση του Ν.1599/1896 στην οποία να δηλώνουν αν το αμέσως προηγούμενο δωδεκάμηνο που συμπληρώνεται κατά την τελευταία ημέρα της προθεσμίας υποβολής αιτήσεων έχουν απασχοληθεί σε δημόσια υπηρεσία ή νομικό πρόσωπο του άρθρου 14 παρ. 1 του Ν.2190/1994 με την ιδιότητα του εποχικού υπαλλήλου ή για κάλυψη περιοδικών ή πρόσκαιρων αναγκών, ή όχι. Σε περίπτωση που έχουν απασχοληθεί να δηλώσουν την υπηρεσία στην οποία απασχολήθηκαν και την ακριβή χρονική διάρκεια της απασχόλησης (έναρξη και λήξη).
7. Πρόσφατη βεβαίωση του ΟΑΕΔ για την απόδειξη της μακροχρόνιας ανεργίας.
8. Υπεύθυνη δήλωση του Ν.1599/1986 ότι ο υποψήφιος είναι άνεργος και ανεπάγγελτος.
9. Πιστοποιητικό οικογενειακής κατάστασης.
10. Πιστοποιητικό του οικείου δήμου ή κοινότητας για τη μόνιμη κατοικία του υποψηφίου.(Ν.2647/98 αρ.4 παρ.5)
11. Προκειμένου για απολυμένους από αγροτικές συνεταιριστικές οργανώσεις σύμφωνα με τις διατάξεις του άρθρου 23 του Ν.2538/1997, βεβαίωση της νέας συνεταιριστικής οργάνωσης ότι είχαν συνεχή υπηρεσία δύο (2) τουλάχαστον ετών

Επιπροσθέτως:

Τα δικαιολογητικά τα οποία πρέπει να υποβάλουν οι υποψήφιοι για υπαγωγή τους σε ομάδες εντοπιότητας και σε κατηγορίες κριτηρίων της παρ. 11 του άρθρου 21 Ν.2190/1994 αναφέρονται σε επεξηγηματικό σημείωμα (ΠΑΡΑΡΤΗΜΑ ΙΙ) που αποτελεί αναπόσπαστο μέρος της παρούσας ανακοίνωσης και βρίσκεται αναρτημένο στο κατάστημα της υπηρεσίας και στο χώρο ανακοινώσεων του δημοτικού καταστήματος.

ΔΗΜΟΣΙΟΠΟΙΗΣΗ

Περίληψη της παρούσας να δημοσιευθεί σε δύο (2) ημερήσιες ή εβδομαδιαίες τοπικές εφημερίδες (παρ.12 του παρ/τος Ι) της έδρας του Νομού να αναρτηθεί ολόκληρη στο κατάστημα της υπηρεσία και στο χώρο των ανακοινώσεων του δημοτικού ή κοινοτικού καταστήματος.

ΕΝΣΤΑΣΕΙΣ

Οι ενδιαφερόμενοι μπορούν να υποβάλουν στο ΑΣΕΠ ενστάσεις κατά των πινάκων κατάταξης μέσα σε αποκλειστική προθεσμία, η οποία λήγει μετά την πάροδο δέκα (10) ημερών από την ανάρτησή τους .

Για την υποβολή ένστασης απαιτείται η καταβολή στο Δημόσιο Ταμείο παραβόλου δεκατεσσάρων και πενήντα (14,50) Ευρώ.

Ο Πρόεδρος
Εμμανουήλ Γλυνός
Αντιδήμαρχος Δήμου Ροδίων

ΕΝΩΣΗ ΑΓΡΟΤΙΚΩΝ ΣΥΝΕΤΑΙΡΙΣΜΩΝ ΔΩΔΕΚΑΝΗΣΟΥ

ΙΣΟΛΟΓΙΣΜΟΣ 31ης ΔΕΚΕΜΒΡΙΟΥ 2000 - 53η ΕΤΑΙΡΙΚΗ ΧΡΗΣΗ (1 ΙΑΝΟΥΑΡΙΟΥ - 31 ΔΕΚΕΜΒΡΙΟΥ 2000)

ΕΝΕΡΓΗΤΙΚΟ	Ποσά κλειόμενης χρήσεως 2000 Δρχ.			Ποσά προηγούμενης χρήσεως 1999 Δρχ.		
Β. ΕΞΟΔΑ ΕΓΚΑΤΑΣΤΑΣΕΩΣ	Αξία Κτήσ.	Αποσβέσ.	Αναπ. Αξία	Αξία Κτήσ.	Αποσβέσ.	Αναπ. Αξία
4. Λοιπά έξοδα εγκαταστάσεως	22.546.730	19.285.193	3.261.537	22.546.730	19.285.193	3.261.537
Γ. ΠΑΓΙΟ ΕΝΕΡΓΗΤΙΚΟ						
ΙΙ. Ενσώματες ακινητοποιήσεις						
1. Γήπεδα - Οικόπεδα	107.155.613	-----	107.155.613	77.694.724	-----	77.694.724
3. Κτίρια και τεχνικά έργα	1.842.185.156	1.373.970.530	468.214.626	1.443.216.601	1.020.149.310	423.067.291
4. Μηχανήματα - τεχνικές εγκαταστάσεις και λοιπός μηχαν. εξοπλισμός	328.740.445	223.304.273	105.436.172	272.676.942	205.562.014	67.114.928
5. Μεταφορικά μέσα	96.773.886	64.729.444	32.044.442	81.191.510	52.768.258	28.423.252
6. Επιπλα και λοιπός εξοπλισμός	215.134.876	144.988.281	70.146.595	173.936.082	121.587.358	52.348.724
7. Ακινητοποιήσ. υπό εκτέλ. και προκατ/λές	14.771.369	-----	14.771.369	15.696.921	-----	15.696.921
Σύνολο ακινητοποιήσεων (ΓΙΙ)	2.604.761.345	1.806.992.528	797.768.817	2.064.412.780	1.400.066.940	664.345.840
ΙΙΙ. Συμμετοχές και άλλες μακροπρόθεσμες χρηματοοικονομικές απαιτήσεις						
1. Συμμετοχές σε συνδεμένες επιχειρήσεις			191.301.303			91.301.303
6. Τίτλοι με χαρακτήρα ακινητοποιήσεων			14.541.330			12.381.330
7. Λοιπές μακροπρόθεσμες απαιτήσεις			7.171.983			4.296.031
			213.014.616			107.978.664
Σύνολο πάγιου ενεργητικού (ΓΙΙ+ΓΙΙΙ)			1.010.783.433			772.324.504
Δ. ΚΥΚΛΟΦΟΡΟΥΝ ΕΝΕΡΓΗΤΙΚΟ						
Ι. Αποθέματα						
1. Εμπορεύματα			695.063.886			807.715.539
4. Πρώτες και βοηθητικές ύλες - Αναλώσιμα υλικά - Ανταλλακτ. και Είδη συσκευασ.	6.992.817		6.992.817	6.973.790		6.973.790
	702.056.703		702.056.703	814.689.329		814.689.329
ΙΙ. Απαιτήσεις						
1. Πελάτες	448.900.000		448.900.000	382.762.040		382.762.040
2α. Γραμμάτια εισπρακτέα (στις τράπεζες)	-----		-----	310.095		310.095
3. Γραμμάτια σε καθυστέρηση	5.142.743		5.142.743	5.142.743		5.142.743
3α. Επιταγές εισπρακτέες (μεταχρονολογημένες)	141.789.552		141.789.552	98.532.181		98.532.181
3β. Επιταγές σε καθυστέρηση	91.966.221		91.966.221	93.250.116		93.250.116
3γ. Επιταγές στις Τράπεζες για εγγύηση	-----		-----	11.299.281		11.299.281
4. Κεφάλαιο εισπρακτέο στην επόμενη χρήση	1.758.100		1.758.100	1.758.100		1.758.100
10. Επισφαλείς - Επίδικοι πελάτες και χρεώστες	141.090.640		141.090.640	88.057.725		88.057.725
11. Χρεώστες διάφοροι	774.752.254		774.752.254	705.982.106		705.982.106
12. Λογαρ. διαχειρίσεως, προκαταβολών και πιστώσεων	5.574.128		5.574.128	3.405.637		3.405.637
	1.610.973.638		1.610.973.638	1.390.500.024		1.390.500.024
ΙΙΙ. Χρεόγραφα						
3. Λοιπά χρεόγραφα	1.100.000		1.100.000	688.000.		688.000.
IV. Διαθέσιμα						
1. Ταμείο	29.007.989		29.007.989	19.556.399		19.556.399
3. Καταθέσεις όψεως και προθεσμίας	276.583.815		276.583.815	956.411.134		956.411.134
	305.591.804		305.591.804	975.967.533		975.967.533
Σύνολο κυκλοφ. ενεργητ. (ΔΙ+ΔΙΙ+ΔΙΙΙ+ΔΙV)	2.619.722.145		2.619.722.145	3.181.844.886		3.181.844.886
ΓΕΝΙΚΟ ΣΥΝΟΛΟ ΕΝΕΡΓΗΤΙΚΟΥ (Β+Γ+Δ)	3.633.767.115		3.633.767.115	3.957.430.927		3.957.430.927
ΛΟΓΑΡΙΑΣΜΟΙ ΤΑΞΕΩΣ ΧΡΕΩΣΤΙΚΟΙ						
1. Αλλότρια περιουσιακά στοιχεία	1.469.000		1.469.000	1.469.000		1.469.000
2. Χρεωστικοί λογαριασμοί εγγυήσεων και εμπράγματων ασφαλειών	51.123.000		51.123.000	51.123.000		51.123.000
4. Λοιποί λογαριασμοί τάξεως	164.414.749		164.414.749	164.173.727		164.173.727
	217.006.749		217.006.749	216.765.727		216.765.727

ΠΑΘΗΤΙΚΟ	Ποσά κλειόμ. χρήσ. 2000 Δρχ.	Ποσά προηγ. χρήσ. 1999 Δρχ.
Α. ΙΔΙΑ ΚΕΦΑΛΑΙΑ		
Ι. Κεφάλαιο συνεταιρ. (173 συνεταιρ. μερίδες των 25.000 δρχ.)		
1. Καταβλημένο	2.566.900	2.566.900
2. Οφειλόμενο (το οποίο έχει κληθεί να καταβληθεί)	1.758.100	1.758.100
	4.325.000	4.325.000
ΙΙΙ. Διαφορές αναπροσαρμογής - Επιχορηγήσεις επενδύσεων		
3. Επιχορηγήσεις επενδύσεων πάγιου ενεργητικού	50.669.280	(18.961.777)
IV. Αποθεματικά κεφάλαια		
1. Τακτικό αποθεματικό	498.844.000	498.844.000
3. Ειδικά αποθεματικά	43.108.104	43.108.104
	541.952.104	541.952.104
V. Αποτελέσματα εις νέο		
Υπόλοιπο κερδών χρήσεως εις νέο	44.018.192	-----
Υπόλοιπο ζημιών χρήσεως εις νέο	-----	(166.238.205)
Υπόλοιπο ζημιών προηγ. χρήσεων	(1.040.289.984)	(1.008.434.658)
	(996.271.792)	(1.174.672.863)
Σύνολο ιδίων κεφαλαίων (ΑΙ+ΑΙΙΙ+ΑΙV+ΑV)	(399.325.408)	(647.357.536)
Γ. ΥΠΟΧΡΕΩΣΕΙΣ		
Ι. Μακροπρόθεσμες υποχρεώσεις		
2. Δάνεια Τραπεζών	1.159.692.860	1.188.352.288
ΙΙ. Βραχυπρόθεσμες υποχρεώσεις		
1. Προμηθευτές	747.968.538	732.053.882
2α. Επιταγές πληρωτέες	855.864.139	862.661.071
3. Τράπεζες λ/βραχυπρ. υποχρεώσεων	182.441.827	84.023.059
5. Υποχρεώσεις από φόρους - τέλη	33.224.300	25.809.132
6. Ασφαλιστικοί Οργανισμοί	33.333.475	31.817.866
7. Μακροπρόθεσμες υποχρεώσεις πληρωτέες στην επόμενη χρήση	131.172.713	124.528.453
11. Πιστωτές διάφοροι	889.394.671	1.555.542.712
	2.873.399.663	3.416.436.175
Σύνολο υποχρεώσεων (ΓΙ+ΓΙΙ)	4.033.092.523	4.604.788.463
ΓΕΝΙΚΟ ΣΥΝΟΛΟ ΠΑΘΗΤΙΚΟΥ (Α+Γ)	3.633.767.115	3.957.430.927
ΛΟΓΑΡΙΑΣΜΟΙ ΤΑΞΕΩΣ ΠΙΣΤΩΤΙΚΟΙ		
1. Δικαιούχοι αλλότρ. περιουσ. στοιχείων	1.469.000	1.469.000
2. Πιστωτικοί λογαριασμοί εγγυήσεων και εμπράγματων ασφαλειών	51.123.000	51.123.000
4. Λοιποί λογαριασμοί τάξεως	164.414.749	164.173.727
	217.006.749	216.765.727

ΣΗΜΕΙΩΣΕΙΣ: 1) Κατά την παρούσα χρήση έγινε αναπροσαρμογή γηπέδων και κτιρίων σύμφωνα με το Ν. 2065/1992.
2) Ορισμένα κονδύλια της προηγούμενης χρήσεως αναμορφώθηκαν για να είναι συγκρίσιμα με αυτά της παρούσας χρήσεως.

ΚΑΤΑΣΤΑΣΗ ΛΟΓΑΡΙΑΣΜΟΥ ΑΠΟΤΕΛΕΣΜΑΤΩΝ ΧΡΗΣΕΩΣ
31ης ΔΕΚΕΜΒΡΙΟΥ 2000 (1 ΙΑΝΟΥΑΡΙΟΥ - 31 ΔΕΚΕΜΒΡΙΟΥ 2000)

Ι. ΑΠΟΤΕΛΕΣΜΑΤΑ ΕΚΜΕΤΑΛΛΕΥΣΕΩΣ			Ποσά κλειόμ. χρήσ. 2000 Δρχ.			Ποσά προηγ. χρήσ. 1999 Δρχ.
Κύκλος εργασιών (πωλήσεις)			4.043.842.333			3.537.513.323
Μείον: Κόστος πωλήσεων			3.431.298.934			3.201.439.466
Μικτά αποτελέσματα (κέρδη) εκμεταλλεύσεως			612.543.399			336.073.857
Πλέον: Αλλα έσοδα εκμεταλλεύσεως			361.779.070			353.397.073
Σύνολο			974.322.469			689.470.930
Μείον: 1. Εξοδα διοικητικής λειτουργίας		300.589.918			263.691.583	
3. Εξοδα λειτουργίας διαθέσεως		662.702.748	963.292.666		637.917.041	901.608.624
Μερικά αποτελέσματα κέρδη εκμεταλλεύσεως			11.029.803			(212.137.694)
ΠΛΕΟΝ (ή μείον):						
1. Εσοδα συμμετοχών	367.500.			396.600.		
4. Πιστ/κοί τόκοι & συναφή έσοδα	27.862.725	28.230.225		20.677.535	21.074.135	
Μείον:						
3. Χρεωστικοί τόκοι & συναφή έξοδα		12.597.156	15.633.069		10.834.358	10.239.777
Ολικά αποτελέσματα κέρδη εκμεταλλεύσεως			26.662.872			(201.897.917)
ΙΙ. ΠΛΕΟΝ: Εκτακτα αποτελέσματα						
1. Εκτακτα και ανόργανα έσοδα	13.140.171			60.633.888		
3. Εσοδα προηγ. χρήσεων	75.974.860	89.115.031		-----	60.633.888	
Μείον:						
1. Εκτακτα και ανόργανα έξοδα	3.804.151			2.539.193		
3. Εξοδα προηγουμένων χρήσεων	67.955.560	71.759.711	17.355.320	22.434.983	24.974.176	35.659.712
Οργανικά και έκτακτα αποτελ/τα (κέρδη)			44.018.192			(166.238.205)
Μείον: Σύνολο αποσβέσεων πάγιων στοιχείων		144.363.188			116.705.315	
Μείον: Οι από αυτές ενσωμ/ες στο λειτουργικό κόστος		144.363.188	-----		116.705.315	-----
ΚΑΘΑΡΑ ΑΠΟΤΕΛΕΣΜΑΤΑ (κέρδη) ΧΡΗΣΕΩΣ προ φόρων			44.018.192			(166.238.205)

ΠΙΝΑΚΑΣ ΔΙΑΘΕΣΕΩΣ ΑΠΟΤΕΛΕΣΜΑΤΩΝ

	Ποσά κλειόμ. χρήσ. 2000 Δρχ.	Ποσά προηγ. χρήσ. 1999 Δρχ.
Καθαρά αποτελ. κέρδη χρήσεως	44.018.192	(166.238.205)
Μείον: Υπόλοιπο αποτελεσμάτων (Ζημιών)) προηγούμενων χρήσεων	(1.040.289.984)	(1.008.434.658)
Ζημίες εις νέο	(996.271.792)	(1.174.672.863)

Ο Πρόεδρος του Δ.Σ.
ΣΑΒΒΑΣ ΓΙΑΝΝΙΚΗΣ

Ο Γενικός Διευθυντής
ΔΗΜ. ΓΕΩΡΓΑΛΛΗΣ

Η Προϊσταμένη Λογιστηρίου
ΧΑΡ. ΠΑΠΑΓΙΩΡΓΗ

ΠΙΣΤΟΠΟΙΗΤΙΚΟ ΕΛΕΓΧΟΥ ΟΡΚΩΤΟΥ ΕΛΕΓΚΤΗ ΛΟΓΙΣΤΗ
Προς το Διοικητικό Συμβούλιο της Ένωσης Αγροτικών Συνεταιρισμών Δωδεκανήσου

Ελέγξαμε τις ανωτέρω Οικονομικές Καταστάσεις καθώς και το σχετικό Προσάρτημα της ΕΝΩΣΗΣ ΑΓΡΟΤΙΚΩΝ ΣΥΝΕΤΑΙΡΙΣΜΩΝ ΔΩΔΕΚΑΝΗΣΟΥ της εταιρικής χρήσεως που έληξε την 31η Δεκεμβρίου 2000 . Ο έλεγχός μας , στα πλαίσια του οποίου λάβαμε και γνώση πλήρους λογιστικού απολογισμού των εργασιών των υποκαταστημάτων της Ένωσης, έγινε σύμφωνα με τις διατάξεις του άρθρου 17 του ν. 2810/2000 «περί Αγροτικών Συνεταιριστικών Οργανώσεων» και τις ελεγκτικές διαδικασίες που κρίναμε κατάλληλες, βάσει των αρχών και κανόνων ελεγκτικής που ακολουθεί το ΣΩΜΑ ΟΡΚΩΤΩΝ ΕΛΕΓΚΤΩΝ ΛΟΓΙΣΤΩΝ. Τέθηκαν στη διάθεσή μας τα βιβλία και στοιχεία που τήρησε η Ένωση και μας δόθηκαν οι αναγκαίες για τον έλεγχο πληροφορίες και εξηγήσεις που ζητήσαμε. Η Ένωση εφάρμοσε το Ελληνικό Γενικό Λογιστικό Σχέδιο , το οποίο χρήζει βελτιώσεως. Δεν τροποποιήθηκε η μέθοδος απογραφής σε σχέση με την προηγούμενη χρήση. Από τον παραπάνω έλεγχό μας προέκυψαν τα εξής: 1) Με βάση τις διατάξεις του Ν.2065/92 έγινε στη χρήση 2000 αναπροσαρμογή της αξίας κτήσεως των γηπέδων, των κτιρίων και των σωρευμένων αποσβέσεων των κτιρίων εξ αιτίας της οποίας αυξήθηκε η αξία κτήσεως των γηπέδων και κτιρίων κατά δρχ.396.945.288 και η αξία των σωρευμένων αποσβέσεων των κτιρίων κατά δρχ.262.562.409 και προέκυψε διαφορά αναπροσαρμογής ποσού δρχ.134.382.879 η οποία μεταφέρθηκε σε κάλυψη ζημιών προηγούμενων χρήσεων. Οι αποσβέσεις της χρήσεως για τα κτίρια υπολογίσθηκαν στην αναπροσαρμοσμένη αξία αυτών και είναι μεγαλύτερες κατά ποσό δρχ. 13.207.928 από αυτές που θα προέκυπταν αν δεν είχε γίνει η αναπροσαρμογή. 2) Το σύστημα εσωτερικού ελέγχου χρήζει περαιτέρω βελτιώσεως. 3) Η μη τήρηση θεωρημένων αποθηκών για τα εμπορεύματα, σύμφωνα με το άρθρο 8 του Κ.Β.Σ. και η μερική εξωλογιστική παρακολούθησή τους εγκυμονεί διαχειριστικούς κινδύνους. Η Ένωση από 1/1/2001 άρχισε την τήρηση θεωρημένων αποθηκών. 4) Δεν έχει διενεργηθεί πρόβλεψη για αποζημίωση του συνόλου του προσωπικού της λόγω εξόδου από την υπηρεσία για συνταξιοδότηση . Η πρόβλεψη αυτή με 31.12.2000 ανέρχεται στο ποσό των δρχ. 260 εκατ. περίπου εκ των οποίων δρχ.22 εκατ. αφορούν την χρήση 2000. 5) Για επισφαλείς – πελάτες και χρεώστες, επιταγές και γραμμάτια εισπρακτέα σε καθυστέρηση, όπως εμφανίζονται στα αντίστοιχα κονδύλια του Ενεργητικού, καθώς και για πελάτες και χρεώστες σε καθυστέρηση ποσού δρχ. 217 εκατ. περίπου, δεν έχει σχηματισθεί πρόβλεψη σε βάρος των αποτελεσμάτων για ενδεχόμενη απώλεια από τη μη ρευστοποίηση των απαιτήσεων αυτών.6) Στο κονδύλι του ισολογισμού (ΔΙΙ 11) «Χρεώστες διάφοροι» περιλαμβάνεται ποσό δρχ. 52.986.107 που αφορά ελλείμματα απογραφών στα υποκαταστήματα Σορωνής (δρχ. 45.586.117) και Φανών (δρχ. 7.399.990) (πρακτικό Δ.Σ.1204/30.4.2001). Για τα ελλείμματα αυτά έχει ασκηθεί μήνυση για υπεξαίρεση κατά των υπευθύνων διαχειριστών των υποκαταστημάτων. Μέχρι την 31/5/2001 έχουν τακτοποιηθεί ελλείμματα δρχ. 20.502.500 του υποκαταστήματος Σορωνής. 7) Η Ένωση έχει ελεγχθεί φορολογικά μέχρι τη χρήση 1991 και για το λόγο αυτό οι φορολογικές υποχρεώσεις δεν έχουν καταστεί οριστικές. Κατά την γνώμη μας, οι ανωτέρω Οικονομικές Καταστάσεις οι οποίες προκύπτουν από τα βιβλία και στοιχεία της Ένωσης απεικονίζουν, μαζί με το Προσάρτημα, αφού ληφθούν υπόψη οι παραπάνω παρατηρήσεις μας, την περιουσιακή διάρθρωση και την οικονομική θέση της Ένωσης κατά την 31η Δεκεμβρίου 2000, καθώς και τα αποτελέσματα της χρήσεως που έληξε αυτή την ημερομηνία, βάσει των σχετικών διατάξεων που ισχύουν και των λογιστικών αρχών, οι οποίες έχουν γίνει γενικά παραδεκτές και δεν διαφέρουν από εκείνες που η Ένωση εφάρμοσε την προηγούμενη χρήση.

Ρόδος 31 Μαΐου 2001
Ο Ορκωτός Ελεγκτής Λογιστής
ΠΑΡΑΣΚΕΥΟΠΟΥΛΟΣ ΔΗΜΗΤΡΙΟΣ
ΑΜ ΣΟΕ 11861
ΣΟΛ α.ε.ο.ε..

Ηλεκτρονική Στοιχειοθεσία & Δημοσιεύσεις Ισολογισμών «Η ΔΡΑΣΙΣ», Τηλ. 63.790 - 64.393 - 64.200 κ. Μαριά

ΕΝΩΣΗ ΑΓΡΟΤΙΚΩΝ ΣΥΝΕΤΑΙΡΙΣΜΩΝ ΔΩΔΕΚΑΝΗΣΟΥ

ΙΣΟΛΟΓΙΣΜΟΣ 31ης ΔΕΚΕΜΒΡΙΟΥ 2001 - 54η ΕΤΑΙΡΙΚΗ ΧΡΗΣΗ (1 ΙΑΝΟΥΑΡΙΟΥ - 31 ΔΕΚΕΜΒΡΙΟΥ 2001)

ΕΝΕΡΓΗΤΙΚΟ	Ποσά κλειόμενης χρήσεως 2001 Δρχ.			Ποσά προηγούμενης χρήσεως 2000 Δρχ.		
	Αξία Κτήσ.	Αποσβέσ.	Αναπ. Αξία	Αξία Κτήσ.	Αποσβέσ.	Αναπ. Αξία
Β. ΕΞΟΔΑ ΕΓΚΑΤΑΣΤΑΣΕΩΣ						
4. Λοιπά έξοδα εγκαταστάσεως	22.546.730	19.285.193	3.261.537	22.546.730	19.285.193	3.261.537
Γ. ΠΑΓΙΟ ΕΝΕΡΓΗΤΙΚΟ						
ΙΙ. Ενσώματες ακινητοποιήσεις						
1. Γήπεδα - Οικόπεδα	107.155.613	-----	107.155.613	107.155.613	-----	107.155.613
3. Κτίρια και τεχνικά έργα	1.908.379.577	1.463.231.329	445.148.248	1.842.185.156	1.373.970.530	468.214.626
4. Μηχανήματα - τεχνικές εγκαταστάσεις και λοιπός μηχαν. εξοπλισμός	385.921.432	250.702.946	135.218.486	328.740.445	223.304.273	105.436.172
5. Μεταφορικά μέσα	110.644.921	77.608.357	33.036.564	96.773.886	64.729.444	32.044.442
6. Επιπλα και λοιπός εξοπλισμός	225.436.456	179.117.507	46.318.949	215.134.876	144.988.281	70.146.595
7. Ακινητοποιήσ. υπό εκτέλ. και προκατ/λές	50.565.239	-----	50.565.239	14.771.369	-----	14.771.369
Σύνολο ακινητοποιήσεων (ΓΙΙ)	2.788.103.238	1.970.660.139	817.443.099	2.604.761.345	1.806.992.528	797.768.817
ΙΙΙ. Συμμετοχές και άλλες μακροπρόθεσμες χρηματοοικονομικές απαιτήσεις						
1. Συμμετοχές σε συνδεμένες επιχειρήσεις			195.474.735			191.301.303
6. Τίτλοι με χαρακτήρα ακινητοποιήσεων			17.541.330			14.541.330
7. Λοιπές μακροπρόθεσμες απαιτήσεις			7.271.983			7.171.983
			220.288.048			213.014.616
Σύνολο πάγιου ενεργητικού (ΓΙΙ+ΓΙΙΙ)			1.037.731.147			1.010.783.433
Δ. ΚΥΚΛΟΦΟΡΟΥΝ ΕΝΕΡΓΗΤΙΚΟ						
Ι. Αποθέματα						
1. Εμπορεύματα	689.795.770		695.063.886			
4. Πρώτες και βοηθητικές ύλες - Αναλώσιμα υλικά - Ανταλλακτ. και Είδη συσκευασ.	7.164.191		6.992.817			
	696.959.961		702.056.703			
ΙΙ. Απαιτήσεις						
1. Πελάτες	414.531.160		448.900.000			
2α. Γραμμάτια εισπρακτέα (στις τράπεζες)			-----			
3. Γραμμάτια σε καθυστέρηση	5.142.743		5.142.743			
3α. Επιταγές εισπρακτέες (μεταχρονολογημένες)	286.733.849		141.789.552			
3β. Επιταγές σε καθυστέρηση	94.965.916		91.966.221			
3γ. Επιταγές στις Τράπεζες για εγγύηση	26.274.889		-----			
4. Κεφάλαιο εισπρακτέο στην επόμενη χρήση	282.600.		1.758.100			
10. Επισφαλείς - Επίδικοι πελάτες και χρεώστες	125.117.378		141.090.640			
11. Χρεώστες διάφοροι	439.985.070		774.752.254			
12. Λογαρ. διαχειρίσεως, προκαταβολών και πιστώσεων	2.041.410		5.574.128			
	1.395.075.015		1.610.973.638			
ΙΙΙ. Χρεόγραφα						
3. Λοιπά χρεόγραφα	-----		1.100.000			
IV. Διαθέσιμα						
1. Ταμείο	12.937.644		29.007.989			
3. Καταθέσεις όψεως και προθεσμίας	136.546.102		276.583.815			
	149.483.746		305.591.804			
Σύνολο κυκλοφ. ενεργητ. (ΔΙ+ΔΙΙ+ΔΙΙΙ+ΔΙV)	2.241.518.722		2.619.722.145			
ΓΕΝΙΚΟ ΣΥΝΟΛΟ ΕΝΕΡΓΗΤΙΚΟΥ (Β+Γ+Δ)	3.282.511.406		3.633.767.115			
ΛΟΓΑΡΙΑΣΜΟΙ ΤΑΞΕΩΣ ΧΡΕΩΣΤΙΚΟΙ						
1. Αλλότρια περιουσιακά στοιχεία	-----		1.469.000			
2. Χρεωστικοί λογαριασμοί εγγυήσεων και εμπράγματων ασφαλειών	3.546.964		51.123.000			
4. Λοιποί λογαριασμοί τάξεως	-----		164.414.749			
	3.546.964		217.006.749			

ΠΑΘΗΤΙΚΟ	Ποσά κλειόμ. χρήσ. 2001 Δρχ.	Ποσά προηγ. χρήσ. 2000 Δρχ.
Α. ΙΔΙΑ ΚΕΦΑΛΑΙΑ		
Ι. Κεφάλαιο συνεταιρ. (173 συνεταιρ. μερίδες των 25.000 δρχ.)		
1. Καταβλημένο	4.042.400	2.566.900
2. Οφειλόμενο (το οποίο έχει κληθεί να καταβληθεί)	282.600.	1.758.100
	4.325.000	4.325.000
ΙΙΙ. Διαφορές αναπροσαρμογής - Επιχορηγήσεις επενδύσεων		
3. Επιχορηγήσεις επενδύσεων πάγιου ενεργητικού	85.612.619	50.669.280
IV. Αποθεματικά κεφάλαια		
1. Τακτικό αποθεματικό	-----	498.844.000
3. Ειδικά αποθεματικά	541.952.104	43.108.104
	541.952.104	541.952.104
V. Αποτελέσματα εις νέο		
Υπόλοιπο κερδών χρήσεως εις νέο	8.699.239	44.018.192
Υπόλοιπο ζημιών προηγ. χρήσεων	(996.271.792)	(1.040.289.984)
	(987.572.553)	(996.271.792)
Σύνολο ιδίων κεφαλαίων (ΑΙ+ΑΙΙΙ+ΑIV+ΑV)	(355.682.830)	(399.325.408)
Γ. ΥΠΟΧΡΕΩΣΕΙΣ		
Ι. Μακροπρόθεσμες υποχρεώσεις		
2. Δάνεια Τραπεζών	1.070.125.911	1.159.692.860
ΙΙ. Βραχυπρόθεσμες υποχρεώσεις		
1. Προμηθευτές	661.370.508	747.968.538
2α. Επιταγές πληρωτέες	916.202.156	855.864.139
3. Τράπεζες λ/βραχυπρ. υποχρεώσεων	85.481.342	182.441.827
5. Υποχρεώσεις από φόρους - τέλη	36.592.922	33.224.300
6. Ασφαλιστικοί Οργανισμοί	39.252.774	33.333.475
7. Μακροπρόθεσμες υποχρεώσεις πληρωτέες στην επόμενη χρήση	211.118.041	131.172.713
11. Πιστωτές διάφοροι	618.050.582	889.394.671
	2.568.068.325	2.873.399.663
Σύνολο υποχρεώσεων (ΓΙ+ΓΙΙ)	3.638.194.236	4.033.092.523
ΓΕΝΙΚΟ ΣΥΝΟΛΟ ΠΑΘΗΤΙΚΟΥ (Α+Γ)	3.282.511.406	3.633.767.115
ΛΟΓΑΡΙΑΣΜΟΙ ΤΑΞΕΩΣ ΠΙΣΤΩΤΙΚΟΙ		
1. Δικαιούχοι αλλότρ. περιουσ. στοιχείων	-----	1.469.000
2. Πιστωτικοί λογαριασμοί εγγυήσεων και εμπράγματων ασφαλειών	3.546.964	51.123.000
4. Λοιποί λογαριασμοί τάξεως	-----	164.414.749
	3.546.964	217.006.749

ΣΗΜΕΙΩΣΕΙΣ: 1) Τελευταία αναπροσαρμογή των γηπέδων και κτιρίων σύμφωνα με το Ν. 2065/1992 έγινε την 31.12.2000

ΚΑΤΑΣΤΑΣΗ ΛΟΓΑΡΙΑΣΜΟΥ ΑΠΟΤΕΛΕΣΜΑΤΩΝ ΧΡΗΣΕΩΣ
31ης ΔΕΚΕΜΒΡΙΟΥ 2001 (1 ΙΑΝΟΥΑΡΙΟΥ - 31 ΔΕΚΕΜΒΡΙΟΥ 2001)

Ι. ΑΠΟΤΕΛΕΣΜΑΤΑ ΕΚΜΕΤΑΛΛΕΥΣΕΩΣ			Ποσά κλειόμ. χρήσ. 2001 Δρχ.			Ποσά προηγ. χρήσ. 2000 Δρχ.
Κύκλος εργασιών (πωλήσεις)			4.205.464.155			4.043.842.333
Μείον: Κόστος πωλήσεων			3.556.739.394			3.431.298.934
Μικτά αποτελέσματα (κέρδη) εκμεταλλεύσεως			648.724.761			612.543.399
Πλέον: Αλλα έσοδα εκμεταλλεύσεως			386.637.638			361.779.070
Σύνολο			1.035.364.399			974.322.469
Μείον: 1. Εξοδα διοικητικής λειτουργίας		305.917.318			300.589.918	
3. Εξοδα λειτουργίας διαθέσεως		793.670.823	1.099.588.141		662.702.748	963.292.666
Μερικά αποτελέσματα κέρδη εκμεταλλεύσεως			(64.223.742)			11.029.803
ΠΛΕΟΝ (ή μείον):						
1. Εσοδα συμμετοχών	950.597			367.500.		
4. Πιστ/κοί τόκοι & συναφή έσοδα	27.042.909	27.993.506		27.862.725	28.230.225	
Μείον:						
3. Χρεωστικοί τόκοι & συναφή έξοδα		23.411.441	4.582.065		12.597.156	15.633.069
Ολικά αποτελέσματα κέρδη εκμεταλλεύσεως			(59.641.677)			26.662.872
ΙΙ. ΠΛΕΟΝ: Εκτακτα αποτελέσματα						
1. Εκτακτα και ανόργανα έσοδα	24.873.670			13.140.171		
3. Εσοδα προηγ. χρήσεων	62.381.199	87.254.869		75.974.860	89.115.031	
Μείον:						
1. Εκτακτα και ανόργανα έξοδα	5.072.852			3.804.151		
3. Εξοδα προηγουμένων χρήσεων	13.841.101	18.913.953	68.340.916	67.955.560	71.759.711	17.355.320
Οργανικά και έκτακτα αποτελ/τα (κέρδη)			8.699.239			44.018.192
Μείον: Σύνολο αποσβέσεων πάγιων στοιχείων		163.793.676			144.363.188	
Μείον: Οι από αυτές ενσωμ/ες στο λειτουργικό κόστος		163.793.676	-----		144.363.188	-----
ΚΑΘΑΡΑ ΑΠΟΤΕΛΕΣΜΑΤΑ (κέρδη) ΧΡΗΣΕΩΣ προ φόρων			8.699.239			44.018.192

ΠΙΝΑΚΑΣ ΔΙΑΘΕΣΕΩΣ ΑΠΟΤΕΛΕΣΜΑΤΩΝ

	Ποσά κλειόμ. χρήσ. 2001 Δρχ.	Ποσά προηγ. χρήσ. 2000 Δρχ.
Καθαρά αποτελ. κέρδη χρήσεως	8.699.239	44.018.192
Μείον: Υπόλοιπο αποτελεσμάτων (Ζημιών)) προηγούμενων χρήσεων	(996.271.792)	(1.040.289.984)
Ζημίες εις νέο	(987.572.553)	(996.271.792)

Ρόδος 31 Δεκεμβρίου 2001

Ο Πρόεδρος του Δ.Σ.
ΣΑΒΒΑΣ ΓΙΑΝΝΙΚΗΣ

Ο Γενικός Διευθυντής
ΔΗΜ. ΓΕΩΡΓΑΛΛΗΣ

Η Προϊσταμένη Λογιστηρίου
ΧΑΡ. ΠΑΠΑΓΙΩΡΓΗ
Α.Τ. 26208

ΠΙΣΤΟΠΟΙΗΤΙΚΟ ΕΛΕΓΧΟΥ ΟΡΚΩΤΟΥ ΕΛΕΓΚΤΗ ΛΟΓΙΣΤΗ
Προς το Διοικητικό Συμβούλιο της Ένωσης Αγροτικών Συνεταιρισμών Δωδεκανήσου

Ελέγξαμε τις ανωτέρω Οικονομικές Καταστάσεις καθώς και το σχετικό Προσάρτημα της ΕΝΩΣΗΣ ΑΓΡΟΤΙΚΩΝ ΣΥΝΕΤΑΙΡΙΣΜΩΝ ΔΩΔΕΚΑΝΗΣΟΥ της εταιρικής χρήσεως που έληξε την 31η Δεκεμβρίου 2001 . Ο έλεγχός μας , στα πλαίσια του οποίου λάβαμε και γνώση πλήρους λογιστικού απολογισμού των εργασιών των υποκαταστημάτων της Ένωσης, έγινε σύμφωνα με τις διατάξεις του άρθρου 17 του ν. 2810/2000 «περί Αγροτικών Συνεταιριστικών Οργανώσεων» και τις ελεγκτικές διαδικασίες που κρίναμε κατάλληλες, βάσει των αρχών και κανόνων ελεγκτικής που ακολουθεί το ΣΩΜΑ ΟΡΚΩΤΩΝ ΕΛΕΓΚΤΩΝ ΛΟΓΙΣΤΩΝ. Τέθηκαν στη διάθεσή μας τα βιβλία και στοιχεία που τήρησε η Ένωση και μας δόθηκαν οι αναγκαίες για τον έλεγχο πληροφορίες και εξηγήσεις που ζητήσαμε. Η Ένωση εφάρμοσε το Ελληνικό Γενικό Λογιστικό Σχέδιο , το οποίο χρήζει βελτιώσεως. Δεν τροποποιήθηκε η μέθοδος απογραφής σε σχέση με την προηγούμενη χρήση. Από τον παραπάνω έλεγχό μας προέκυψαν τα εξής: 1) Το σύστημα εσωτερικού ελέγχου χρήζει περαιτέρω βελτιώσεως. 2) Δεν έχει διενεργηθεί πρόβλεψη για αποζημίωση του συνόλου του προσωπικού της λόγω εξόδου από την υπηρεσία για συνταξιοδότηση . Η πρόβλεψη αυτή με 31.12.2001 ανέρχεται στο ποσό των δρχ. 290 εκατ. περίπου εκ των οποίων δρχ.30 εκατ. αφορούν την χρήση 2001. 3) Για επισφαλείς – πελάτες και χρεώστες, επιταγές και γραμμάτια εισπρακτέα σε καθυστέρηση, όπως εμφανίζονται στα αντίστοιχα κονδύλια του Ενεργητικού, καθώς και για πελάτες και χρεώστες σε καθυστέρηση ποσού δρχ. 262 εκατ. περίπου, δεν έχει σχηματισθεί πρόβλεψη σε βάρος των αποτελεσμάτων για ενδεχόμενη απώλεια από τη μη ρευστοποίηση των απαιτήσεων αυτών.4) Στο κονδύλι του ισολογισμού (ΔΙΙ 11) «Χρεώστες διάφοροι» περιλαμβάνεται ποσό δρχ. 52.986.107 που αφορά ελλείμματα απογραφών στα υποκαταστήματα Σορωνής (δρχ. 45.586.117) και Φανών (δρχ. 7.399.990) (πρακτικό Δ.Σ.1204/30.4.2001). Για τα ελλείμματα αυτά έχει ασκηθεί μήνυση για υπεξαίρεση κατά των υπευθύνων διαχειριστών των υποκαταστημάτων. Μέχρι σήμερα έχουν τακτοποιηθεί ελλείμματα δρχ. 20.502.500 του υποκαταστήματος Σορωνής. 5) Η Ένωση έχει ελεγχθεί φορολογικά μέχρι τη χρήση 1991 και για το λόγο αυτό οι φορολογικές υποχρεώσεις δεν έχουν καταστεί οριστικές. Κατά την γνώμη μας, οι ανωτέρω Οικονομικές Καταστάσεις οι οποίες προκύπτουν από τα βιβλία και στοιχεία της Ένωσης απεικονίζουν, μαζί με το Προσάρτημα, αφού ληφθούν υπόψη οι παραπάνω παρατηρήσεις μας, την περιουσιακή διάρθρωση και την οικονομική θέση της Ένωσης κατά την 31η Δεκεμβρίου 2001, καθώς και τα αποτελέσματα της χρήσεως που έληξε αυτή την ημερομηνία, βάσει των σχετικών διατάξεων που ισχύουν και των λογιστικών αρχών, οι οποίες έχουν γίνει γενικά παραδεκτές και δεν διαφέρουν από εκείνες που η Ένωση εφάρμοσε την προηγούμενη χρήση.

Ρόδος 24 Μαΐου 2002
Ο Ορκωτός Ελεγκτής Λογιστής
ΠΑΡΑΣΚΕΥΟΠΟΥΛΟΣ ΔΗΜΗΤΡΙΟΣ
ΑΜ ΣΟΕ 11861
ΣΟΛ α.ε.ο.ε..

Ηλεκτρονική Στοιχειοθεσία & Δημοσιεύσεις Ισολογισμών «Η ΔΡΑΣΙΣ», Τηλ. 63.790 - 64.393 - 64.200 κ. Μαριά

ΕΝΩΣΗ ΑΓΡΟΤΙΚΩΝ ΣΥΝΕΤΑΙΡΙΣΜΩΝ ΔΩΔΕΚΑΝΗΣΟΥ

ΙΣΟΛΟΓΙΣΜΟΣ 31ης ΔΕΚΕΜΒΡΙΟΥ 1999 - 52η ΕΤΑΙΡΙΚΗ ΧΡΗΣΗ (1 ΙΑΝΟΥΑΡΙΟΥ - 31 ΔΕΚΕΜΒΡΙΟΥ 1999)

ΕΝΕΡΓΗΤΙΚΟ

	Ποσά κλειόμενης χρήσεως 1999 Δρχ.			Ποσά προηγούμενης χρήσεως 1998 Δρχ.		
	Αξία Κτήσ.	Αποσβέσ.	Αναπ. Αξία	Αξία Κτήσ.	Αποσβέσ.	Αναπ. Αξία
Β. ΕΞΟΔΑ ΕΓΚΑΤΑΣΤΑΣΕΩΣ						
4. Λοιπά έξοδα εγκαταστάσεως	22.546.730	19.285.193	3.261.537	20.778.532	-----	20.778.532
Γ. ΠΑΓΙΟ ΕΝΕΡΓΗΤΙΚΟ						
ΙΙ. Ενσώματες ακινητοποιήσεις						
1. Γήπεδα - Οικόπεδα	77.694.724	-----	77.694.724	56.774.724	-----	56.774.724
3. Κτίρια και τεχνικά έργα	1.443.216.601	1.020.149.310	423.067.291	1.388.019.444	943.927.221	444.092.223
4. Μηχανήματα - τεχνικές εγκαταστάσεις και λοιπός μηχαν. εξοπλισμός	272.676.942	205.562.014	67.114.928	249.353.310	191.900.564	57.452.746
5. Μεταφορικά μέσα	81.191.510	52.768.258	28.423.252	70.042.267	41.781.568	28.260.699
6. Επιπλα και λοιπός εξοπλισμός	173.936.082	121.587.358	52.348.724	144.477.585	107.952.893	36.524.692
7. Ακινητοποιήσ. υπό εκτέλ. και προκατ/λές	15.696.921	-----	15.696.921	17.428.417	-----	17.428.417
Σύνολο ακινητοποιήσεων (ΓΙΙ)	2.064.412.780	1.400.066.940	664.345.840	1.926.095.747	1.285.562.246	640.533.501
ΙΙΙ. Συμμετοχές και άλλες μακροπρόθεσμες χρηματοοικονομικές απαιτήσεις						
1. Συμμετοχές σε συνδεμένες επιχειρήσεις			91.301.303			91.301.303
6. Τίτλοι με χαρακτήρα ακινητοποιήσεων			12.381.330			9.167.330
7. Λοιπές μακροπρόθεσμες απαιτήσεις			4.296.031			4.048.908
			107.978.664			104.517.541
Σύνολο πάγιου ενεργητικού (ΓΙΙ+ΓΙΙΙ)			772.324.504			745.051.042
Δ. ΚΥΚΛΟΦΟΡΟΥΝ ΕΝΕΡΓΗΤΙΚΟ						
Ι. Αποθέματα						
1. Εμπορεύματα	807.715.539			988.661.222		
4. Πρώτες και βοηθητικές ύλες - Αναλώσιμα υλικά - Ανταλλακτ. και Είδη συσκευασ.	6.973.790			9.467.166		
	814.689.329			998.128.388		
ΙΙ. Απαιτήσεις						
1. Πελάτες	382.762.040			385.654.152		
2α. Γραμμάτια εισπρακτέα (στις τράπεζες)	310.095			-----		
3. Γραμμάτια σε καθυστέρηση	5.142.743			6.942.743		
3α. Επιταγές εισπρακτέες (μεταχρονολογημένες)	98.532.181			184.390.697		
3β. Επιταγές σε καθυστέρηση	93.250.116			92.190.116		
3γ. Επιταγές στις Τράπεζες για εγγύηση	11.299.281			12.556.489		
4. Κεφάλαιο εισπρακτέο στην επόμενη χρήση	1.758.100			1.772.100		
5. Βραχυπρόθεσμες απαιτήσεις κατά συνδεμένων επιχ/σεων	4.173.432			4.173.432		
10. Επισφαλείς - Επίδικοι πελάτες και χρεώστες	88.057.725			88.057.725		
11. Χρεώστες διάφοροι	581.597.855			624.933.282		
12. Λογαρ. διαχειρίσεως, προκαταβολών και πιστώσεων	123.616.456			123.490.569		
	1.390.500.024			1.524.161.305		
ΙΙΙ. Χρεόγραφα ομολογίες	688.000.			3.900.000		
IV. Διαθέσιμα						
1. Ταμείο	19.556.399			12.558.783		
3. Καταθέσεις όψεως και προθεσμίας	956.411.134			1.444.535.094		
	975.967.533			1.457.093.877		
Σύνολο κυκλοφ. ενεργητ. (ΔΙ+ΔΙΙ+ΔΙV)	3.181.844.886			3.983.283.570		
ΓΕΝΙΚΟ ΣΥΝΟΛΟ ΕΝΕΡΓΗΤΙΚΟΥ (Β+Γ+Δ)	3.957.430.927			4.749.113.144		

ΠΑΘΗΤΙΚΟ

	Ποσά κλειόμ. χρήσ. 1999 Δρχ.	Ποσά προηγ. χρήσ. 1998 Δρχ.
Α. ΙΔΙΑ ΚΕΦΑΛΑΙΑ		
Ι. Κεφάλαιο συνεταιρ. (173 συνεταιρ. μερίδες των 25.000 δρχ.)		
1. Καταβλημένο	2.566.900	2.552.900
2. Οφειλόμενο (το οποίο έχει κληθεί να καταβληθεί)	1.758.100	1.772.100
	4.325.000	4.325.000
ΙΙΙ. Διαφορές αναπροσαρμογής - Επιχορηγήσεις επενδύσεων		
3. Επιχορηγήσεις επενδύσεων πάγιου ενεργητικού 769.469.518		
Μείον: Αποσβεσθ. αποθεματικά επιδοτήσεων (289.587.295)	479.882.223	492.298.402
IV. Αποθεματικά κεφάλαια		
3. Ειδικά αποθεματικά	43.108.104	43.108.104
V. Αποτελέσματα εις νέο		
Υπόλοιπο κερδών χρήσεως εις νέο	-----	255.006.469
Υπόλοιπο ζημιών χρήσεως εις νέο	(166.238.205)	-----
Υπόλοιπο ζημιών προηγ. χρήσεων	(1.008.434.658)	(1.263.441.127)
	(1.174.672.863)	(1.008.434.658)
Σύνολο ιδίων κεφαλαίων (ΑΙ+ΑΙΙΙ+ΑΙV+ΑV)	647.357.536	468.703.152
Γ. ΥΠΟΧΡΕΩΣΕΙΣ		
Ι. Μακροπρόθεσμες υποχρεώσεις		
2. Δάνεια Τραπεζών	1.188.352.288	1.312.880.741
ΙΙ. Βραχυπρόθεσμες υποχρεώσεις		
1. Προμηθευτές	732.053.882	720.674.546
2α. Επιταγές πληρωτέες	862.661.071	841.362.071
3. Τράπεζες λ/βραχυπρ. υποχρεώσεων	84.023.059	68.545.205
5. Υποχρεώσεις από φόρους - τέλη	25.809.132	31.268.487
6. Ασφαλιστικοί Οργανισμοί	31.817.866	29.532.062
7. Μακροπρόθεσμες υποχρεώσεις πληρωτέες στην επόμενη χρήση	124.528.453	124.528.453
11. Πιστωτές διάφοροι	1.555.542.712	2.089.024.731
	3.416.436.175	3.904.935.555
Σύγολο υποχρεώσεων (ΓΙ+ΓΙΙ)	4.604.788.463	5.217.816.296

ΛΟΓΑΡΙΑΣΜΟΙ ΤΑΞΕΩΣ ΧΡΕΩΣΤΙΚΟΙ			ΛΟΓΑΡΙΑΣΜΟΙ ΤΑΞΕΩΣ ΠΙΣΤΩΤΙΚΟΙ		
1. Αλλότρια περιουσιακά στοιχεία	1.469.000	1.469.000	1. Δικαιούχοι αλλότριων περιουσ. στοιχείων	1.469.000	1.469.000
2. Χρεωστικοί λογαριασμοί εγγυήσεων και εμπράγματων ασφαλειών	51.123.000	51.123.000	2. Πιστωτικοί λογαριασμοί εγγυήσεων και εμπράγματων ασφαλειών	51.123.000	51.123.000
4. Λοιποί λογαριασμοί τάξεως	164.173.727	99.291.987	4. Λοιποί λογαριασμοί τάξεως	164.173.727	99.291.987
	216.765.727	151.883.987		216.765.727	151.883.987

Σημ: Εγιναν ορισμένες τροποποιήσεις των κονδυλίων της προηγούμενης χρήσεως ώστε να γίνουν συγκρίσιμα με τα αντίστοιχα της παρούσης χρήσης.

ΚΑΤΑΣΤΑΣΗ ΛΟΓΑΡΙΑΣΜΟΥ ΑΠΟΤΕΛΕΣΜΑΤΩΝ ΧΡΗΣΕΩΣ
31ης ΔΕΚΕΜΒΡΙΟΥ 1999 (1 ΙΑΝΟΥΑΡΙΟΥ - 31 ΔΕΚΕΜΒΡΙΟΥ 1999)

		Ποσά κλειόμ. χρήσ. 1999 Δρχ.		Ποσά προηγ. χρήσ. 1998 Δρχ.
Ι. ΑΠΟΤΕΛΕΣΜΑΤΑ ΕΚΜΕΤΑΛΛΕΥΣΕΩΣ				
Κύκλος εργασιών (πωλήσεις)		3.537.513.323		3.594.861.189
Μείον: Κόστος πωλήσεων		3.201.439.466		2.991.576.219
Μικτά αποτελέσματα (κέρδη) εκμεταλλεύσεως		336.073.857		603.284.970
Πλέον: Αλλα έσοδα εκμεταλλεύσεως		353.397.073		425.565.076
Σύνολο		689.470.930		1.028.850.046
Μείον: 1. Εξοδα διοικητικής λειτουργίας	263.691.583		294.465.673	
3. Εξοδα λειτουργίας διαθέσεως	637.917.041	901.608.624	550.173.045	844.638.718
Μερικά αποτελέσματα (ζημίες) - κέρδη εκμεταλλεύσεως		(212.137.694)		184.211.328
ΠΛΕΟΝ (ή μείον):				
1. Εσοδα συμμετοχών	396.600.		179.400.	
4. Πιστωτικοί τόκοι & συναφή έσοδα	20.677.535		30.327.802	
Μείον:				
3. Χρεωστικοί τόκοι & συναφή έξοδα	10.834.358	10.239.777	17.724.019	12.783.183
Ολικά αποτελέσματα (ζημίες) - κέρδη εκμεταλλεύσεως		(201.897.917)		196.994.511
ΙΙ. ΠΛΕΟΝ: Εκτακτα αποτελέσματα				
1. Εκτακτα και ανόργανα έσοδα	60.633.888		59.003.404	
Μείον:				
1. Εκτακτα και ανόργανα έξοδα	2.539.193		321.175	
3. Εξοδα προηγουμένων χρήσεων	22.434.983	35.659.712	670.271	58.011.958
Οργανικά και έκτακτα αποτελέσματα (ζημίες) - κέρδη		(166.238.205)		255.006.469
Μείον: Σύνολο αποσβέσεων πάγιων στοιχείων	116.705.315		135.259.251	
Μείον: Οι από αυτές ενσωμ/ες στο λειτουργικό κόστος	116.705.315	-----	135.259.251	-----
ΚΑΘΑΡΑ ΑΠΟΤΕΛΕΣΜΑΤΑ (ζημίες) - κέρδη ΧΡΗΣΕΩΣ προ φόρων		(166.238.205)		255.006.469

ΠΙΝΑΚΑΣ ΔΙΑΘΕΣΕΩΣ ΑΠΟΤΕΛΕΣΜΑΤΩΝ

	Ποσά κλειόμ. χρήσ. 1999 Δρχ.	Ποσά προηγ. χρήσ. 1998 Δρχ.
Καθαρά αποτελ. (ζημίες) - κέρδη χρήσεως	(166.238.205)	255.006.469
Πλέον: Υπόλοιπο αποτελεσμάτων (Ζημιών)) προηγούμενων χρήσεων	(1.008.434.658)	(1.263.441.127)
Ζημίες εις νέο	(1.174.672.863)	(1.008.434.658)

Ο Πρόεδρος του Δ.Σ.
ΜΙΧ. ΜΑΡΙΕΤΤΗΣ

Ο Γενικός Διευθυντής
ΔΗΜ. ΓΕΩΡΓΑΛΛΗΣ

Η Προϊσταμένη Λογιστηρίου
ΧΑΡ. ΠΑΠΑΓΙΩΡΓΗ

ΠΙΣΤΟΠΟΙΗΤΙΚΟ ΕΛΕΓΧΟΥ ΟΡΚΩΤΟΥ ΕΛΕΓΚΤΗ - ΛΟΓΙΣΤΗ
Προς τα μέλη της ΕΝΩΣΕΩΣ ΑΓΡΟΤΙΚΩΝ ΣΥΝΕΤΑΙΡΙΣΜΩΝ ΔΩΔΕΚΑΝΗΣΟΥ

Ελέγξαμε τις ανωτέρω Οικονομικές Καταστάσεις καθώς και το σχετικό Προσάρτημα της ΕΝΩΣΕΩΣ ΑΓΡΟΤΙΚΩΝ ΣΥΝΕΤΑΙΡΙΣΜΩΝ ΔΩΔΕΚΑΝΗΣΟΥ της εταιρικής χρήσεως που έληξε την 31η Δεκεμβρίου 1999. Ο έλεγχός μας, στα πλαίσια του οποίου λάβαμε και γνώση πλήρους λογιστικού απολογισμού των εργασιών των υποκαταστημάτων της Ενώσεως, έγινε σύμφωνα με τις διατάξεις του άρθρου 37 του κ.ν. 2190/1920 "περί ανωνύμων εταιρειών", του άρθρου 26 παρ. 8 του ν. 2169/1993 και τις ελεγκτικές διαδικασίες που κρίναμε κατάλληλες, βάσει των αρχών και κανόνων ελεγκτικής που ακολουθεί το Σώμα Ορκωτών Ελεγκτών Λογιστών. Τέθηκαν στη διάθεσή μας τα βιβλία και στοιχεία που τήρησε η Ενωση και μας δόθηκαν οι αναγκαίες για τον έλεγχο πληροφορίες και επεξηγήσεις που ζητήσαμε. Η Ενωση εφήρμοσε το Γενικό Λογιστικό Σχέδιο, το οποίο χρήζει βελτιώσεως. Από τον έλεγχό μας προέκυψαν τα εξής:"1) Το σύστημα εσωτερικού ελέγχου χρήζει περαιτέρω βελτιώσεως. 2) Η μη τήρηση θεωρημένων αποθηκών για τα εμπορεύματα, σύμφωνα με το άρθρο 8 του Κ.Β.Σ. και η μερική εξωλογιστική παρακολούθησή τους εγκυμονεί διαχειριστικούς κινδύνους. 3) Δεν έχει διενεργηθεί πρόβλεψη για αποζημίωση του συνόλου του προσωπικού της λόγω εξόδου από την υπηρεσία για συνταξιοδότηση. Η πρόβλεψη αυτή με 31.12.1999 ανέρχεται στο ποσό των δρχ. 238 εκατ. περίπου εκ των οποίων δρχ. 30 εκατ. αφορούν την χρήση 1999. 4) Για επισφαλείς - πελάτες και χρεώστες, επιταγές και γραμμάτια εισπρακτέα σε καθυστέρηση, όπως εμφανίζονται στα αντίστοιχα κονδύλια του Ενεργητικού, καθώς και για πελάτες σε καθυστέρηση ποσού δρχ. 127 εκατ. περίπου, δεν έχει σχηματισθεί πρόβλεψη σε βάρος των αποτελεσμάτων για ενδεχόμενη απώλεια από τη μη ρευστοποίηση των απαιτήσεων αυτών. Κατά τη γνώμη μας, οι ανωτέρω Οικονομικές Καταστάσεις, οι οποίες προκύπτουν από τα βιβλία και στοιχεία της εταιρείας, απεικονίζουν μαζί με το Προσάρτημα, αφού ληφθεί υπόψη οι παραπάνω παρατηρήσεις, την περιουσιακή διάρθρωση και την οικονομική θέση της εταιρείας κατά την 31η Δεκεμβρίου 1999, καθώς και τα αποτελέσματα της χρήσεως που έληξε αυτή την ημερομηνία, βάσει των σχετικών διατάξεων που ισχύουν και λογιστικών αρχών, οι οποίες έχουν γίνει γενικά παραδεκτές και δεν διαφέρουν από εκείνες που εφάρμοσε η Ενωση κατά την προηγούμενη χρήση.

Αθήνα, 27 - 10 - 2000
Ο Ορκωτός Λογιστής - Ελεγκτής
ΠΑΡΑΣΚΕΥΟΠΟΥΛΟΣ ΔΗΜΗΤΡΗΣ
ΑΜ ΣΟΕ 11861
ΣΟΛ Α.Ε.

Ηλεκτρονική Στοιχειοθεσία & Δημοσιεύσεις Ισολογισμών «Η ΔΡΑΣΙΣ», Τηλ. 63.790 - 64.393 - 64.200 κ. Μαριά

Τι πρέπει να ξέρουμε για τον ήλιο



Του γιατρού - παθολόγου Δρ. Γεωργίου Στ. Παπασάββα

Μέρος 3ον

Το μεγάλο ερώτημα που απασχολεί τον περισσότερο κόσμο είναι αν ο ήλιος βλάπτει ή ωφελεί.

Είναι πράγματι το καυτό θέμα που μας απασχολεί κάθε καλοκαίρι.

Πρέπει να πηγαίνει στις παραλίες και να απολαμβάνει τον ήλιο και τη θάλασσα ; ή είναι προτιμότερο να κάθεται στη σκιά της βεράντας του, να πίνει ήρεμος το καφεδάκι του και να χαίρεται το απαλό μαστίγωμα του ισχυρού μελτεμιού και αν κάπου -κάπου νιώσει ότι ο δείκτης της θερμοκρασίας του ανέβηκε λίγο περισσότερο ,να την επαναφέρει σε πιο χαμηλά επίπεδα με ένα δροσερό ντους.

Γιατί άλλωστε να ξοδεύει και άσκοπο χρόνο στο πήγαινε - έλα, περισσότερη βενζίνη στο αυτοκίνητο του και να επιδεινώνει οικονομικά την τσέπη του σε εποχές που υπάρχει παγκόσμια οικονομική ύφεση, να εκθέτει την υγεία του σε κινδύνους όπως τα ηλιακά εγκαύματα , τον καρκίνο του δέρματος κλπ

Αξίζει τον κόπο ;

Το ερώτημα αν ο ήλιος βλάπτει ή ωφελεί δεν μπορεί ασφαλώς να απαντηθεί με ένα απλό ναι ή ένα σκέτο όχι.

Σίγουρα όμως ο ήλιος και η θάλασσα ωφελούν αρκεί να πάρουμε εκ των προτέρων τις κατάλληλες προφυλάξεις μας.

Πρέπει να ξέρουμε ότι οι αχτίνες του ήλιου δεν έχουν όλο τον χρόνο την ίδια ένταση.

Πράγματι το καλοκαίρι είναι πιο ισχυρές από οποιαδήποτε άλλη εποχή του έτους.

Τους μήνες της εποχής αυτής χρειαζόμαστε μεγαλύτερη προστασία από τον ήλιο, ακόμη και στο δρόμο που κυκλοφορούμε πρέπει να φέρουμε ένα προστατευτικό καπέλο και αν είναι δυνατόν και γυαλιά ηλίου για να προστατεύσουμε τον κρυσταλλοειδή φακό του ματιού μας από τις υπεριώδεις ακτινοβολίες του ηλιακού φωτός.

Το ηλιακό φως αποτελείται από επτά χρώματα, από επτά διαφορετικά μήκη κύματος.

Το πράσινο χρώμα έχει διαφορετικό μήκος κύματος από το κόκκινο, το κίτρινο άλλο μήκος κύματος κ.ο.κ

Το χρώμα του γυαλιού έχει πράγματι σημασία στην απορρόφηση των διαφόρων ακτινοβολιών, αφού επιτρέπει την είσοδο στο μάτι μόνο στην ακτινοβολία του χρώματος του γυαλιού.

Έτσι για παράδειγμα αν τα γυαλιά έχουν κόκκινο χρώμα επιτρέπουν το πέρασμα μόνο των αχτίνων που το μήκος κύματος τους αντιστοιχεί στο κόκκινο χρώμα, ενώ απορροφούν και δεν αφήνουν να περάσουν τα υπόλοιπα χρώματα.

Εδώ πρέπει να τονίσουμε ότι τα καλύτερα χρώματα που ξεκουράζουν το μάτι και κατ' επέκταση και το νευρικό σύστημα του ανθρώπου είναι οι αποχρώσεις του πρασίνου και του καφέ χρώματος.

Τα κόκκινα γυαλιά για παράδειγμα μια και τα αναφέραμε είναι ακατάλληλα παρόλο που είναι μέσα στη μόδα και φοριούνται πολύ.

Η μόδα δεν είναι άλλωστε απαραίτητο να συμβαδίζει με τους σωστούς τρόπους διαβίωσης και υγιεινής.

Η ακτινοβολία του κόκκινου χρώματος είναι ερεθιστική.

Τώρα θα μου πείτε μα ταύροι είμαστε για να γίνουμε επιθετικοί ;

Σίγουρα ταύροι δεν είμαστε και δεν θα γίνουμε επιθετικοί σαν τους ταύρους, όμως σίγουρα με το χρώμα αυτό ερεθίζεται και κουράζεται ο εγκέφαλος του ανθρώπου πιο εύκολα.

Επίσης τα γυαλιά του ηλίου όπως δείχνει και η ονομασία τους φτιάχτηκαν για να τα φοράμε την ημέρα, όταν υπάρχει μεγάλη ηλιοφάνεια και όχι την νύχτα που είναι άχρηστα.

Τώρα αν η μόδα τα θέλει και τη νύχτα σίγουρα και αυτό δεν ωφελεί.

Η ένταση της ηλιακής ακτινοβολίας δεν είναι επίσης σταθερή όλη την ημέρα, αφού γύρω στο μεσημέρι και συγκεκριμένα από τις 11.30 μέχρι τις 15.30 έχει τη μεγαλύτερη ένταση της, για αυτό και τις ώρες αυτές χρειαζόμαστε ακόμη περισσότερη προστασία από τον ήλιο.

Όπως αναφέραμε και στο προηγούμενό μας άρθρο η παραμονή μας κάτω από τη σκιά της ομπρέλας τις ώρες αυτές χωρίς να φορέσουμε αντηλιακό μπορεί να είναι αιτία πρόκλησης ηλιακών εγκαυμάτων.

Ο λόγος είναι ότι οι υπεριώδεις αχτίνες αντανακλούνται στην άμμο και τις πέτρες και μπορεί να περιλούζουν το σώμα μας χωρίς εμείς να μπορούμε να τις δούμε ,αφού το ανθρώπινο μάτι δεν τις συλλαμβάνει.

Το ηλιακό έγκαυμα αρχίζει με μια απλή ερυθρότητα του δέρματος, με αύξηση της θερμοκρασίας του και στη συνέχεια μπορεί να εμφανιστεί ένα ελαφρό τσούξιμο ή ένας ελαφρός πόνος.

Όμως τις περισσότερες φορές επειδή ο πόνος δεν είναι ισχυρός, μπορεί να ξεγελαστούμε και να πούμε δεν βαριέσαι αυτά είναι μικροπράγματα και να συνεχιστεί η παραμονή μας στον ήλιο χωρίς αντηλιακό.

Όμως το ψήσιμο του δέρματος συνεχίζεται κανονικά ,στο δέρμα εμφανίζονται τώρα μικρές φυσαλίδες (φουσκίτσες) και όταν κάποια στιγμή επιστρέψουμε στο σπίτι, τότε ο αφόρητος πόνος θα μας δώσει να καταλάβουμε την κακή εκτίμηση που κάναμε.

Σ' αυτήν την περίπτωση για να ανακουφιστούμε πρέπει να κάνουμε ένα δροσερό μπάνιο σπίτι μας, με κάποια διάρκεια, αφού όπως καταλαβαίνουμε το απλό ντους δεν φτάνει για να σβήσει τη φωτιά που σιγοκαίει στην επιδερμίδα μας.

Αν τώρα εμφανιστεί και υψηλός πυρετός τότε σίγουρα θα χρειαστεί και ιατρική βοήθεια από τον οικογενειακό ιατρό.

Επανειλημμένα ηλιακά εγκαύματα του δέρματος έχουν σαν αποτέλεσμα να εμφανιστούν δυσμορφίες στην επιδερμίδα που έχουν αντίκτυπο στην όλη αισθητική εμφάνιση των γυναικών.

Βέβαια ο πιο σοβαρός κίνδυνος από την αλόγιστη και χωρίς προφύλαξη έκθεση στον ήλιο είναι ο καρκίνος του δέρματος.

Η πάθηση αυτή σίγουρα δεν εμφανίζεται μετά από ένα ηλιακό έγκαυμα επειδή για κάποιο λόγο ξεχάσαμε να πάρουμε τις προφυλάξεις μας.

Όμως τα άτομα που επί σειράν ετών παθαίνουν σοβαρά ηλιακά εγκαύματα, χωρίς η εμπειρία τους να τους διδάσκει τίποτα, σίγουρα κινδυνεύουν περισσότερο, χωρίς πάλιν να είμαστε απόλυτα βέβαιοι ότι θα εμφανίσουν την πάθηση αυτήν.

Πως γίνονται όμως όλα αυτά σε κυτταρικό επίπεδο ;

Πρόσφατες μελέτες πάνω στο DNA των κυττάρων δείχνουν ότι οι υπεριώδεις ακτινοβολίες καταστρέφουν τις πουρίνες, δηλαδή ορισμένες χημικές ενώσεις που αποτελούν μέρος του μορίου του DNA και προκαλούν επίσης το σχηματισμό μη φυσιολογικών δεσμών μεταξύ άλλων χημικών ενώσεων που ονομάζονται πυριμιδίνες και εμφανίζονται για παράδειγμα όπως λέμε στην Βιολογία τα διμερή θυμίνης.

Όλα αυτά είναι αλλαγές της φυσιολογικής σύνθεσης του DNA μια μετάλλαξη όπως λέμε στην ιατρική.

Βέβαια ο οργανισμός έχει επιδιορθωτικούς μηχανισμούς για όλα αυτά.

Αν όμως σπάνια ο επιδιορθωτικός μηχανισμός δεν καταφέρει να αναγνωρίσει και να επιδιορθώσει τη βλάβη, τότε αυτή θα παραμείνει μόνιμη σαν μετάλλαξη του γονιδιώματος

Αν η μετάλλαξη αυτή συμβεί σε μια θέση του DNA που έχει σχέση με τον πολλαπλασιασμό των κυττάρων του δέρματος τότε θα έχουμε την εμφάνιση ενός ογκογονιδίου.

Τα κύτταρα της επιδερμίδας πολλαπλασιάζονται και ανανεώνονται συνεχώς και με πολύ γρήγορο ρυθμό.

Αν λοιπόν δημιουργηθεί κάποιο ογκογονίδιο, τότε οι πληροφορίες που παίρνουν τα κύτταρα για τον αναδιπλασιασμό του γεννητικού υλικού κατά την φάση του πολλαπλασιασμού τους είναι λανθασμένες με αποτέλεσμα αντί να γεννηθεί ένα φυσιολογικό κύτταρο γεννιέται ένα άλλο κύτταρο ξένο από πλευράς λειτουργίας με τα γειτονικά κύτταρα του ιστού που ονομάζεται τώρα καρκινικό.

Ο αριθμός των κυττάρων αυτών για τον ίδιο λόγο συνεχώς αυξάνεται εις βάρος των φυσιολογικών κυττάρων, ώστε σε κάποια στιγμή να παραβλάπτεται και η φυσιολογική λειτουργία του συγκεκριμένου οργάνου.

Και όμως για όλα αυτά τα σπάνια φαινόμενα ,όπως αναφέραμε υπάρχει τρόπος πρόληψης που δυστυχώς τις περισσότερες φορές από αδιαφορία τον γραφουμε στα παλιά μας τα παπούτσια.

Συμπερασματικά κλείνοντας το σημερινό μας άρθρο μπορούμε να πούμε ότι εφόσον πάρουμε τις κατάλληλες προφυλάξεις για να χαρούμε την θάλασσα και τον ήλιο.

Συνεχίζεται.

Δρ Γιώργος Σταμ Παπασάββας.

Ειδικός Παθολόγος

Η παρεξηγημένη ελευθερία

ΘΩΜΑ ΜΑΖΑΡΑΚΗ

ΥΓΙΕΙΝΟΛΟΓΟΣ - ΚΤΗΝΙΑΤΡΟΣ ΜΕΛΟΣ Δ.Σ. ΙΝΣΤΙΤΟΥΤΟΥ ΚΑΤΑΝΑΛΩΤΩΝ ΡΟΔΟΥ

Η έννοια της ελευθερίας, σαν ατομικό αγαθό, έχει τις ρίζες της στα βάθη των αιώνων. Πολύ αίμα και μελάνι χύθηκαν για να την εξασφαλίσουν και να την περιγράψουν. Χαρακτηρίσθηκε υπέρτατη αξία με παγκόσμια αναγνώριση. Υπήρχε στο μυαλό των ανθρώπων και περνούσε από γενιά σε γενιά σαν πολύτιμη κληρονομιά. Ας μη ξεχνάμε και τον εθνικό μας ύμνο.

Η ελευθερία είναι αμφίδρομο παράγωγο της Δημοκρατίας και, κατά συνέπεια, προϊόν του πολιτεύματος που εφαρμόζεται στις λεγόμενες δημοκρατικές χώρες. Συνεπώς μιλάμε για σχετική ελευθερία, όπως αυτή προσδιορίζεται από τις επιλογές της εκάστοτε κυβέρνησης.

Επίσης και οι διαφορετικές ανθρώπινες πολιτικές αντιλήψεις καθώς και τα ήθη και έθιμα ενός τόπου καθορίζουν το είδος και το εύρος της ελευθερίας των πολιτών.

Ο πολίτης έχει την τάση να διεκδικεί όσο το δυνατόν περισσότερες ελευθερίες, ενώ το κράτος προσπαθεί να τις περιορίσει το κατά δύναμιν. Αυτό έχει τη σημασία του, γιατί ενώ ο πολίτης, διεκδικώντας ολοένα περισσότερες ελευθερίες, προσπαθεί να περιορίσει το κράτος, από την άλλη πλευρά το κράτος ανθίσταται γιατί αφ' ενός θα κυριαρχήσει η αναρχία, αφ' ετέρου δεν διανοείται να χάσει τα κεκτημένα. Κλασικό παράδειγμα οι απεργίες. Από τη μία ομάδες πολιτών διεκδικούν «δίκαια» κατά το δοκούν αιτήματα, προκαλώντας αναστατώσεις και από την άλλη το κράτος αντιδρά προκειμένου να μη χάσει τη διαχείριση των αιτημάτων και την από αυτή απορρέουσα ισχύ.

Θα ήταν ευχής έργο οι ανά τον κόσμο κρατούντες να συμπεριλαμβάνουν ανάμεσα στους νομοθέτες και μερικούς βιολόγους, φυσιοδίφες, κτηνιάτρους και άλλους συναφών επιστημών. Οι άνθρωποι αυτοί, έχοντας εντρυφήσει στους κανόνες επιβιώσεως των διαφόρων ζώων, ξέρουν τις συνθήκες της κοινωνικότητας και της καλής γειτονίας που είναι απαραίτητες στη φύση για την ομαλή εξέλιξη και πολλαπλασιασμό των διαφόρων ειδών. Ξέρουν ότι το κάθε μέλος μιας ομάδας - αγέλης έχει μια ιεραρχική θέση από την οποία απορρέουν ανάλογα δικαιώματα και υποχρεώσεις, και ότι αυτή τη θέση δεν την πήρε το συγκεκριμένο άτομο τιμής ένεκεν ούτε κατόπιν αποφάσεως του συμβουλίου των αρχηγών, ούτε διότι είναι ημέτερος. Την πήρε γιατί γι αυτήν είναι άξιο, ούτε παραπάνω, ούτε παρακάτω.

Η επιβίωση εξασφαλίζεται ανάλογα με τη χρησιμότητα των ατόμων. Π.χ. πρώτα τρώνε τα αρσενικά που έχουν την ευθύνη της ασφάλειας, της διατροφής και αναπαραγωγής, μετά τα θηλυκά που ο ρόλος τους είναι απλώς να κυοφορούν και να γεννούν και τελευταία τα μικρά γιατί είναι αναλώσιμα επειδή συνεχώς υπάρχει η δυνατότητα να γεννηθούν νέα.

Τα αρσενικά μάχονται μεταξύ τους φαινομενικά διεκδικώντας την αρχηγία. Στην πραγματικότητα όμως, έτσι γίνεται η επιλογή του ισχυρότερου, ο οποίος και θα μεταβιβάσει την κληρονομική του πληροφορία στους απογόνους της ομάδας ώστε να αποκλειστεί η πιθανότητα παραγωγής ελαττωματικών ατόμων. Αυτό ήταν απολύτως κατανοητό στην αρχαία Σπάρτη και γι αυτό χρησιμοποιούσαν τον Καιάδα.

Οριοθετούν την περιοχή τους και τα όρια αυτά γίνονται γενικώς σεβαστά, εκτός των περιπτώσεων που η γειτονική ομάδα πολλαπλασιασθεί και δεν της αρκεί ο χώρος της, οπότε γίνονται μάχες για τη διεκδίκηση του απαιτούμενου ζωτικού χώρου.

Κυνηγούν και το θήραμά τους δεν διεκδικείται από γείτονες, εκμεταλλεύοντα την περιοχή τους χωρίς να παρεμποδίζουν τις δραστηριότητες άλλων, χρησιμοποιούν τους φυσικούς πόρους του χώρου τους και όταν φθάσουν σε οριακά σημεία μεταναστεύουν σε αναζήτηση νέου, κατάλληλου χώρου.

Σε αυτές τις απλές αρχές θα πρέπει να στηριχθεί και η σύγχρονη κοινωνία. Ο κάθε ένας να καταλάβει τη θέση που του αρμόζει σύμφωνα με τα πνευματικά και σωματικά του προσόντα και να απολαμβάνει αναλόγως με ό,τι προσφέρει. Η διεκδίκηση περισσοτέρων αγαθών από ό,τι αξίζει ή ό,τι προσφέρει ο καθένας μας θα πρέπει να αντιμετωπίζεται σαν κοινωνικό έγκλημα.

Οι αρχηγοί και οι καθοδηγητές να ορίζονται με αξιοκρατικές μεθόδους και διαδικασίες. Ο ζωτικός χώρος του κάθε πολίτη να νομοθετηθεί ί και κάθε παρεκτροπή να επισύρει βαριές ποινές. Σαν ζωτικός χώρος δεν νοείται ένα συγκεκριμένο σημείο, αλλά ο ευρύτερος χώρος που καταλαμβάνει ένα άτομο ανά πάσα στιγμή. Δηλαδή, όπου και αν βρίσκεται, δεν έχει δικαίωμα κανένας ανεγκέφαλος με «μηχανάκι» χωρίς εξάτμιση να του σπάζει τα τύμπανα των αυτιών του, αλλά ούτε και η γειτόνισσα να επιλέγει την ώρα που ο διπλανός κοιμάται να βάλει ηλεκτρική σκούπα ή να ξεκινήσει το πλυντήριο.

Η βασική έννοια ότι η ελευθερία ενός ατόμου σταματά εκεί που αρχίζει η ελευθερία του άλλου, πρέπει να γίνει βίωμα σε όλους εμάς, έστω και ψυχαναγκαστικά. Για σκεφθείτε ένα μέλλον που ο κάθε άνθρωπος θα σέβεται τα δικαιώματα των συνανθρώπων του. Πόσο βελτιωμένη θα ήταν η ποιότητα ζωής και ειδικά στις μεγαλουπόλεις. Ατράνταχτο παράδειγμα της καθημερινότητας, η απώλεια ζωής ή σωματικής ακεραιότητας συνεπεία τροχαίου ατυχήματος από παραβίαση προτεραιότητας ή εάν το θέλουμε από παραβίαση του δικαιώματος του συνανθρώπου μας.

Εδώ φθάνουμε να αναλύσουμε την έννοια της παρεξηγημένης ελευθερίας. Στη χώρα μας, που επαγγέλεται τη Δημοκρατία και μάλιστα την κατοχυρώνει με πολυδαίδαλη και πολυποίκιλη νομοθεσία, έρχεται ο οποιοσδήποτε πολίτης εκμεταλλευόμενος την πολιτική ψηφοθηρία και καταρρακώνει κάθε έκφρασή της.

Με την κάλυψη είτε της πολιτικής αβουλίας είτε της νόμιμης καταστολής, ο νεοέλληνας κάνει ό,τι του κατέβει στο κεφάλι παραφράζοντας την έννοια της δημοκρατίας και την εξ αυτής απορρέουσα ελευθερία, σε ασυδοσία και μάλιστα σε επίπεδο κεκτημένου δικαιώματος. Ενα τυπικό παράδειγμα είναι η συμβίωση σε πολυκατοικία. Εχοντας διαποτισθεί από την παρεξηγημένη ελευθερία παράγουμε θόρυβο ο οποίος είναι μεν ενοχλητικός για τους γείτονες, δεν είναι όμως αντιληπτός από εμάς γιατί θεωρούμε αναφαίρετο δικαίωμα να θορυβοποιούμε μέσα στους τέσσερις τοίχους της ιδιοκτησίας μας. Το εάν ο παραγόμενος θόρυβος ξεπερνά τα όρια της ιδιοκτησίας μας δεν φαίνεται να μας απασχολεί ιδιαιτέρως.

Το εξοργιστικό είναι ότι όταν εμείς οι ίδιοι παράγουμε ενόχληση γενικώς, δεν το συνειδητοποιούμε. Θεωρούμε ότι τα όρια της ελευθερίας μας είναι απροσπέλαστα από μέσα όπως απαιτούμε να είναι και από έξω.

Κυριακή
ΕΝΟΙΚΙΑΣΕΙΣ ΑΥΤΟΚΙΝΗΤΩΝ
RENT A CAR OFFICE
Μιχάλης Ι. Τζιώρας
13ο χλμ. Ρόδου - Αεροδρομίου ΠΑΡΑΔΕΙΣΙ, 85106 ΡΟΔΟΣ
Τηλ.: (02410) 82222, 82520 • Fax: (02410) 82521
Τηλ.: (02410) 82222 Κιν.: 093242767 • Fax: (02410) 82521

Η ελληνική ιστορία χωρίς φόβο και πάθος

Του Θεόδωρου Παπουτσή

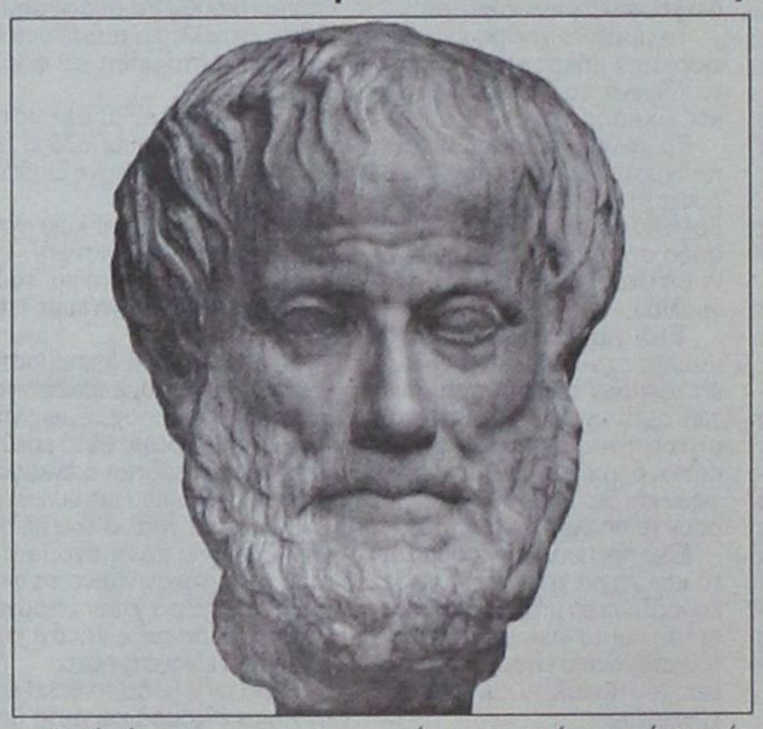

ΑΡΙΣΤΟΤΕΛΗΣ ΣΩΜΑ - ΨΥΧΗ

Το θαύμα του Αρχαίου ελληνικού πνεύματος είναι η αποθέωση της ελεύθερης παραγωγικής σκέψης, που δεν υποτάσσεται σε δογματισμούς. Η μεταφυσικής θεώρηση του κόσμου από τους Έλληνες φιλοσόφους είναι μία υπερβατική προέκταση της ανθρώπινης δυνατότητας, ο μύθος είναι φωτισμένος όπως η πραγματικότητα χωρίς το σκοτεινό ακαθόριστο μυστήριο του παραλόγου. Η λογική λειτουργεί με αυστηρότητα και η μεταφυσική διεκδικεί αντικειμενική πραγματικότητα. Μετά από σύντομη διαδρομή στην ηρωική πορεία του αρχαίου πνεύματος, είναι φυσικό να γεννηθεί το ερώτημα: Ποιά είναι η δύναμη που εξασφαλίζει την αθανασία του;

Πέρα από όλες τις δυσνόητες και μεγαλόπνοες περιγραφές που έδωσαν οι στοχαστές για την ανθρώπινη νόηση, εκείνο που προσδιορίζει την αιώνια λάμψη του αρχαίου Ελληνικού πνεύματος είναι η ελεύθερη σκέψη, η οποία δεν δίστασε να αναζητήσει και να γνωρίσει τα ανυπέρβλητα δεσμά της. Είναι αυτή που καταθριμμάτισε στις ρίζες του μυστηρίου με την αναγνώριση του αξιώματος, ως μεταβαλλόμενου ορίου της ελευθερίας της. Ο αξιωματικός χαρακτήρας του ορθού λόγου, είναι η νίκη του πνεύματος κατά της ανθρώπινης αδυναμίας, που συνέβη στο χώρο και τον χρόνο των αρχαίων προπατόρων μας ελλήνων.

Η ψυχή, κατά τον Αριστοτέλη, είναι αιτία και αρχή της κινήσεως, της ζωής, της αισθήσεως και της γνώσεως. Εξ' άλλου είναι ενιαία, αποτελεί ενότητα και δεν είναι μεριστή. Οι διάφορες λειτουργίες της, πρέπει να αποδοθούν σε όλη την ψυχή. Αίσθηση, γνώμη γνώση, επιθυμία, βούληση, κίνηση, ορέξεις, πρέπει να τα αποδώσουμε όλα σε ολόκληρη τη ψυχή, αφού με ολόκληρη την ψυχή σκεπτόμαστε, αισθανόμαστε, κινούμεθα, ενεργούμε, πάσχουμε (Αριστ. περί ψυχής 11, 411 α). Η ψυχή λοιπόν είναι αθάνατη και θνητή συγχρόνως. Θνητή, όσο είναι μορφή του σώματος, αθάνατη, όσο είναι ΝΟΥΣ (περί ζώων γενέσεως 726 β,21).

Εξ' άλλου, τοσώμα είναι υλικό και δημιουργήθηκε ένεκα της ψυχής και όχι αντίθετα, αφού η ψυχή είναι η πρώτη αόρατη αρχή, ή αρχική υπόσταση, ή μορφή ενός οργανικού σώματος, που σαν «πρώτη» κατοικεί μέσα στο σώμα, του δίνει την κίνηση, την ουσία, και είναι η πρώτη του αιτία και αρχή (Περί ψυχής ΙΙ, 415Β, 7-10). Αφού λοιπόν δεν μπορούμε να νοήσουμε ψυχή δίχως σώμα, ο πλατωνικός δυισμός δεν είναι αποδεκτός από τον Αριστοτέλη. Ο άνθρωπος δεν έχει σώμα και ψυχή, σαν δύο ουσίες παρατιθέμενες ή μία δίπλα στην άλλη, αλλ' αποτελεί μία ψυχοσωματική ενότητα, είναι ένα ενιαίο ύφασμα που εκδηλώνεται σε όλες του τις ενεργητικότητες: αισθητικές, συναισθηματικές, νοητικές.

Η ψυχή είναι για το σώμα ότι είναι η ακμή (κόψη) για το σκελετό του τσεκουριού και γι' αυτό δεν μπορούμε να χωρίσουμε το όργανο από τη λειτουργία του (Περί ψυχής 11,2 414α, 15 - 20). Αντικείμενο, κατά τον Αριστοτέλη είναι η ψυχοφυσιολογική εξέταση του ανθρώπου γιατί ο άνθρωπος εκδηλώνεται συγχρόνως οργανικά και ψυχικά. Ο δυισμός του Αριστοτέλη μετατοπίζεται στο διάλογο, στην αλληλεξάρτηση του εσωτερικού, του υποκειμενικού κόσμου, με τα εξωτερικά ερεθίσματα. Γι' αυτό βλέπει στην αίσθηση μία ικανότητα να διακρίνει ποιότητες στον αισθητό κόσμο:

Το άσπρο, το κόκκινο, το γλυκό, το πικρό, το σκληρό, το μαλακό, με μία ενέργεια που οφείλεται όχι μόνο στη δύναμη που έχει το αντικείμενο να ερεθίσει, αλλά και σε ένα εσωτερικό στοιχείο, στην ενεργητικότητα δηλαδή των ιδίων οργάνων (Περί ψυχής, 1,Ι, 402Β, 403 Β). Ο Αριστοτέλης χωρίζει τα ψυχικά φαινόμεναα σε ΣΥΝΑΙΣΘΗΜΑΤΙΚΑ, ΒΟΥΛΗΤΙΚΑ, και ΓΝΩΣΤΙΚΑ γιατί παραδέχεται ότι η ψυχή αποτελεί μία αδιαχώρητη και ενιαία ολότητα.

(Τί μεγάλο πλεονέκτημα του να είσαι έλληνας, όταν έχει μεγάλους προγόνους, δεν είναι ανεκτό να είναι μία μετριότητα, συγκρινόμενοι με τους θεοποιημένους αυτούς γίγαντες, φαίνονται οι άλλοι νάνοι και κλόουν, ο τελευταίος έλληνας είναι αδύνατο να μην αντιληφθεί ένα μεγάλο μισελληνισμό γύρω του σε όλους ανεξαιρέτως τους τομείς). Η πρώτη κατηγορία των δυνάμεων της ψυχής είναι η συναισθηματική.

Με τον όρο συναισθήματα ο Αριστοτέλης εννοεί τα «πάθη» της ψυχής. Είναι δε αυτά η οργή,το μίσος, ο φόβος, αγάπη κ.α., τα οποία σχετίζονται με την ηδονή και τη λύπη. Το συναίσθημα δεν προέρχεται, όπως πιστεύουμε σήμερα, από την ικανοποίηση ή όχι μιάς ανάγκης του οργανισμού - σωματικής ή ψυχικής - αλλά είναι κάτι που έχει σχέση με τους φυσικούς νόμους, μετη φυσική κατασκευή ενός όντος και γίνεται συνήθεια (Ηθικά Νικομάχεια 1153α.14). Η συνήθεια εξ' άλλου αποκτάται με τη μίμηση και ταυτίζεται με κάτι το φυσικό. Γι' αυτό και πολλές φορές αισθανόμαστε χαρά ή λύπη από θεάματα ή ακροάματα που δεν ικανοποιούν καμιά μας ανάγκη (Ηθικά Νικομ. 1173 Β. 13). Εξ' άλλου τα συναισθήματα ασκούν μεγάλη επίδραση στον ψυχικό βίο του ανθρώπου, εξαπατούν τις αισθήσεις, αλλά είναι και δημιουργικοί παράγοντες για τη μάθηση και φιλοσοφία (Ηθ. Νικ. 1177Α. 25).

Στην «Ρητορική» του περιγράφει τα συναισθήματα της οργής, μίσους φόβου, φθόνου, και καταλήγει στο συμπέρασμα ότι ο συναισθηματικός κόσμος του ανθρώπου είναι πολύτιμος, ιδίως στην ηθική του ανθρώπου, όταν εκδηλώνεται με «μέτρο» γι' αυτό δεν παραδέχεται την «κένωση» αλλά την «κάθαρση». Η «κάθαρση» είναι εξαγνισμός των παθών, είναι ψυχολογικό - αισθητική ανύψωση της ανθρώπινης ψυχής, είναι ο συναισθηματικός εξευγενισμός του ανθρώπου με την ψυχικήτου γαλήνη (Ρητορική, 137 α.34, 1382 α,1, 24 1382 Β, 14, 1388 Β, 25). Που πήγαν οι ελληνες που κοίταζαν τον κόσμο κατάματα και τον εύρισκαν ωραιο. Πρώτοι αυτοί συνέλαβαν τη σύγκροση που δέρνει την καρδιά του κόσμου, πρώτοι αποκάκλυψαν πως ο άνθρωπος πάντα συνοδεύεται από το χαλασμό και είναι υπόδουλος σε αόρατες δυνάμεις ου κατεργάζονται, χωρίς να το υποπτεύεται τα νήματα της συμφοράς. Μα είχαν τη δύναμη να γυρίσουν την ήττα σε θρίαμβο τον πόνο σε ηδονή. Πρέπει να γίνεις ήρωας και ποιητής (σαν τους ημίθεους Ελληνες) για να μπορείς να μ πεις βαθιά μεσ' στην πικρή αλήθεια της ανθρώπινης αγωνίας για να βγείς νικητής απ' αυτή την αναδίφηση. Η ανακωχή που πέτυχαν οι έλληνες στην αιώνια διαμάχη των παθών που αναβλύζουνε, συνέχεια, απ' την ανθρώπινη ψυχή, κι αρπάζονται με τα πλοκάμια του μυελού σαν πάει να βάλει τάξη σ' αυτή την αναστάτωση, δεν κράτησε, αλίμονο για πάντα.

Ενα ενδιαφέρον άρθρο του Δημήτρη Ιατρόπουλου στο «Εθνος» το βρήκα πολύ ενδιαφέρον. «Η φάμπρικα του υπόγειου τρόμου» για την ανυπαρξία οποιουδήποτε φόβου και τρόμου μπροστά σε ενδεχόμενο πυρηνικό ολοκαύτωμα (δώληση Μπους). Μιας και σε μία τέτοια περίπτωση τα πάντα θα γίνουν στάχτη όμως όσο (ακόμη) υπάρχουν άνθρωποι και όσο αυτοί οι άνθρωποι μοιράζονται ή μάλλον καταμερίζονται ή μάλλον καταμερίζονται σε πλούσιους και φτωχούς, δυνατούς και αδυνάτους, έξυπνους και ηλίθιους, νέους και γέρους, γελαστούς και απελπισμένους και πάει λέγοντας, τότε μία ομάδα, μία σπείρα, ένας όμιλος (ή λέσχη) όπως θέλετε ονομάστε το ακόμα και ως εκκλησια (τζαμί ή συναγωγή) του τάδε ή του Δείνα μπορείτε να το αποκαλέσετε θα απεργάζεται τη φάμπρικα του υπογείου τρόμου. Που θα δουλεύει για λογαριασμών των λίγων - ελαχίστων πια - σε βάρος των πολλώνκαι αδυνάτων. Διότι λειτουργούν ως άμεση απολύτως «ευνόητη» απειλή για το ομαδικό ασυνείδητο. Δηλαδή εκεί που εδράζεται και δουλεύει νυχθημερόν η Φάμπρικα του υπόγειου τρόμου. Το ίδιο παραμύθι, καθίστε καλά, γιατί μπορεί σε μια στιγμή να τελειώσουν όλα.

ΙΟΥΛΙΟΣ 15 - ΗΜΕΡΑ ΚΑΤΑ ΤΗΣ ΑΓΡΑΣ ΠΕΛΑΤΩΝ

Γράφει ο Γιώργος Βούης επί παντός επιστητού ΓΝΩΜΕΣ - ΣΧΟΛΙΑ - ΑΠΟΨΕΙΣ - ΠΡΟΤΑΣΕΙΣ

Ο Σύλλογος Εστιατόρων Ρόδου , με απόφαση του Δ.Σ. εκήρυξε την 15ην Ιουλίου σαν ημέρα κατά των «κραχτών » που σημαίνει - στην ουσία - ότι όλοι όσοι ασχολούνται με αυτό το « επάγγελμα» να διακόψουν τηνδραστηριότητά τους για μια μέρα, μ' ένα λόγο να μείνουν στα σπίτια τους για ξεκούραση και την επομένη ,ξανά στη δουλειά τους ανανεωμένοι και κατά συνέπεια πιό επιθετικοί.

Γιατί, το επάγγελμα απαιτεί επιθετικότητα με τρόπο πλάγιο ,με πολύ χαμόγελο ,κοινώς « κόλλημα».Κι' αν δεν πιάσουν τίποτ' απ' όλα αυτά ,τότε επιτρέπεται και το « βρισίδι » που μερικές φορές είχε αποδέκτη Έλληνα της Αμερικής που γνώριζε την μητρική του γλώσσα.Έχει και τα ευτράπελά της δουλειά του « κράχτη».Για όσους - πιθανό - δεν γνωρίζουν ,η λέξη αυτή προέρχεται από το ρήμα ΚΡΑΖΩ,(Κύριε εκέκραξα...) που σημαίνει: ομιλώ ,φωνάζω κάτι που ταιριάζει στο μαύρο πουλί ΚΟΡΑΚΑ ,ο οποίος κάνει κρα-κρα.

Μπορούμε λοιπόν να ταυτίσουμε τους « κράχτες» της Αγοράς με τα μαύρα κοράκια ,τα πολιά που τρέφονται από το κρέας ψοφισμένων ζώων.

Εδώ μπορούμε να πούμε πως αυτά τα πουλιά ,προσφέρουν στον άνθρωπο υπηρεσίες ανεκτίμητες υπέρ της υγείας του.Το αντίθετο όμως συμβαίνει με τους νεαρούς ή νεανίζοντες του επαγγέλματος που με το έργο τους τρομοκραούν τους περαστικούς και γενικά κατατρώγουν την τσόχα του τουρισμού όπως ο σκόρος καταστρέφει το ύφασμα.

Η 15η Ιουλίου όμως πέρασε για εφέτος ανεπιστρεπτί.Άραγε του χρόνου τέτοια μέρα οι« κράχτες » θα κάνουν αποχή λόγω εορτής ;Δεν θάταν καλύτερα ,η 15η Ιουλίου να εχεί διάρκεια όση και η τουριστική περίοδος(σαιζόν);Είτσι ,η τσόχα του τουρισμού θα παρέμεινε άθικτη,και η η φήμη της Ρόδου θα επανεύρισκε τον παλιο καλό της εαυτό .Γιατί ,εδώ που τα λέμε ,αυτού του είδους το επάγγελμα ,είναι ένας από τους πολλούς άλλους λόγους που σήμερα η τοπική Αγορά εβυθίστη σε βαρύ πένθος.

Η στήλη ,εδώ και πολλές δεκαετίες έδινε συνεχείς μάχες για την εξαφάνιση του κακού .Λυπάμαι γιατί δεν εισακούστηκε από τους λεγόμενους αρμόδιους.Θέλει όμως να ελπίζει ότι κάποια μέρα η Αγορά θα ξαναβρεί ,το ρυθμό της ,αν κι 'εφόσον η πολιτεία ενεργήσει κατάλληλα και προς την κατεύθυνση ν' αφαιρέσει κάποιους κακοήθεις όγκους, σ' όλους γνωστούς.

ΜΕ ΣΕΒΑΣΜΟ ΣΤΗ ΜΝΗΜΗ ΤΟΥ ΜΗΤΡΟΠΟΛΙΤΗ ΑΠΟΣΤΟΛΟΥ ΤΡΥΦΩΝΟΣ

Εδώ και μερικούς μήνες , στον τοπικό τύπο κάνουν την εμφάνισή τους επιστολές που συντάσσονται από δύο αξιόλογους συμπολίτες μας Ροδίους ,τους κ.κ. Κυρ. Φίνα και Εμμαν. Δ . Παπαϊωάννου ,και που αποκλειστικό τους θέμα έχουν τον βίον και την πολιτεία του αοίδημου Μητροπολίτη Ρόδου Αποστόλου Τρύφωνος , περί του οποίου οι απόψεις των δύο κονταρομάχων διΐστανται , ως εκ διαμέτρου αντίθετοι .

Αποτέλεσμα αυτών των δημοσιεύσεων που μάλλον περιπλέκουν παρά διαφωτίζουν την υπόθεση αν δηλ. ο μακαριστός Ποιμενάρχης (που είναι ενταφιασμένος στο κοιμητήριο του Αγίου Δημητρίου) υπήρξεν πατριώτης και εθνάρχης (κατά τον κ. Φίνα) ή αντίθετα ένας ευσυνείδητος συνεργάτης του Ιταλού κατακτητή και προδότη της πατρίδος (κατά τον κ. Παπαϊωάννου). Επειδή τυγχάνω ένας από τους επιζώντες που μπορούμε να έχουμε γνώμη πάνω στο θέμα, κι επειδή θεωρώ ότι είναι καιρός ν' ασχοληθεί πλέον ο ιστορικός με την περίοδο εκείνη των χαλεπών χρόνων και έρθει στην επιφάνεια η αλήθεια , τολμώ - με την σειρά μου - να προτείνω όπως :

α) Συσταθεί επιτροπή έρευνας την οποία ν'απαρτίζουν άνθρωποι πνευματικοί , αμερόληπτοι , γνώστες του θέματος (έστω και με την συμμετοχή των δύο κονταρομάχων συμπολιτων μας)

β)Ν' αναλάβει ο Δήμος Ρόδου , σε συνεργασία με το Κέντρο Λογοτεχνών - Μεταφραστών Δωδ/σου, να συστήσει την πιο πάνω επιτροπή έρευνας , όσο πιο γρήγορα είναι δυνατό.

γ)Να διακόψουν τις δημοσιεύσεις οι πιο πάνω πνευματικοί συμπολίτες μας , μέχρι ότου γνωστοποιηθεί το πόρισμα.

δ)Επειδή σαν λαός , πρέπει να σεβόμαστε τις μνήμες εκείνων που συνέδεσαν το όνομα τους με την ιστορία του τόπου μας ,οφείλουμε παράλληλα αυτόν τον σεβασμό να τον δείχνουμε και στην πράξη και

ε) Εφόσον των πραγμάτων προκύψει ότι ο περί ού η διάσταση απόψεων ποιμενάρχης υπήρξεν όντως ένας πραγματικός εθνάρχης με φαναριώτικη πολιτική συμπεριφορά να φιλοτεχνηθεί (με έρανο) η προτομή για την οποία θα ασχοληθεί ειδική επιτροπή με τη συμμετοχή και εποπτεία της Ιεράς Μητροπόλεως Ρόδου .

Με αισθήματα πατριωτικά

Γιώργος Μιχ. Βούης

Η ΣΤΗΡΙΞΗ ΤΩΝ ΠΟΛΥΤΕΚΝΩΝ ΟΙΚΟΓΕΝΕΙΩΝ

Ύστερα από αγώνες ,αγωνίες ,παλινωδίες και παλινδρομήσεις- που κράτησαν παραπάνω απ'όσο θα' πρεπε, η Βουλή των Ελλήνων ,εψήφισε - χωρίς την παρουσία της Αντιπολίτευσης,(κακό αυτό !) το περιβόητο Ασφαλιστικό Νομοσχέδιο ,που κατέστη πλέον νόμος του κράτους .

Την τελευταία στιγμή ,και με το φόβο της καταψήφισης, έγιναν κάποιες διορθωτικές κινήσεις, μια από τις οποίες παρέχει δικαιώματα στην εργαζόμενη γυναίκα -ΜΗΤΕΡΑ της οποίας τα ενσήμα πληρώνει ο κρατικός προϋπολογισμός αννάλογα με τον αριθμό των παιδιών.

Συγκεκριμένα ,το Κράτος επιβαρύνεται με την καταβολή ασφαλιστικών εισφορών α)12 μηνών για το πρώτο παιδί β)18 μηνών για το δεύτερο, γ) δύο ετών για το τρίτο, και περισσότερα.Έχοντας υπόψη τα δημογραφικά στοιχεία της χώρας και τους δείκτες υπογεννηκότητας ,της Ε.Ε.θεωρούμε ότι το εθνικό συμφέρον επιτάσσει όπως για το τέταρτο παιδί το κράτος να καταβάλλει εισφορές τριών ετών και για το πέμπτο ,πέντε ετών εισφορές.

Το τρίτο παιδί ,είναι το απώτερο όριο συντήρησης και ανανέωσης του πληθυσμού ,χωρίς ν ' αποφέρει αύξηση.Η οποία αρχίζει από το τέταρτο και πέραν.Μια ιδανική ελληνορθόδοξη οικογένεια δεν νοείται κάτω από πέντε παιδιά .Το γιατί το γνωρίζουμε.Γιατί επίσης δεν αγνοούμε ότι σε κράτη της Ασίας η πολυτεκνία είναι καθεστώς που θεωρεί τα ΔΕΚΑ παιδιά απαραίτητα για την επιβίωση σε εθνικό επίπεδο.

Άραγε ,ο νέος νόμος του κράτους θα μπορούσε να προσαρμοστεί στα εθνικά δεδομένα της χώρας μας ; Πιστεύουμε πως ΝΑΙ.

ΥΠΑΡΧΟΥΝ ΚΑΙ ΧΕΙΡΟΤΕΡΑ

Ελεγαν οι παλιοί (και σοφοί) ότι ποτέ δεν πρέπει παραπονιόμαστε αν κάτι " κακό" συμβαίνει, γιατί ... πάντοτε υπάρχει και το χειρότερο.

Διάβαζα τις προάλλες στο "ΒΗΜΑ της Κως " - εφημερίδα που ανελλιπώς μου έρχεται ταχυδρομικώς χάρη στην καλωσύνη κι' ευγένεια του εκδότη κ.Γιάννη Ιωαννίδη, και πιο συγκεκρίμενα στη σελίδα « Η επικαιρότητα στο μικροσκόπιο του «Β.τ.Κ.» » τι συμβαίνει στο νησί του Ιπποκράτη με τις διακοπές ηλεκτρικού ρεύματος που η ΔΕΗ εφαρμόζει υποχρεωτικά, γιατί αλιωτικα η ΚΩΣ θα βυθιστεί στο σκοτάδι, με όσα αυτό συνεπάγεται.

Δηλαδή το πρώτο που θα συμβεί ,είναι ότι οι ξένοι θα εγκαταλείψουν το νησί και μάλιστα θ'απαιτήσουν και τις νόμιμες αποζημιώσεις, τα ξενοδοχεία θα αδειάσουν και τόνοι ολόκληροι από ευαίσθητα τρόφιμα θα πεταχτούν στις χωματερές ως ακατάλληλα.

Δηλαδή ζημιά στην ζημιά, που σημαίνει καταστροφή κι ' άντε να ξεκινήσει κανείς από την αρχή ,κάτι που θεωρουμε δύσκολο , αν όχι αδύνατο.

Αλήθεια, πως οι εν Αθήναις μπόρεσαν να φέρουν τα πράγματα στο πιο πάνω χάλι ; Φταίνε άραγε μόνον εκείνοι του, Υδροκέφαλου Κέντρου ;Είναι ανεύθυνοι οι πολιτικοί μας - εκπόσωποι του λαού;Είναι άνευ μεριδίου ευθύνης η τοπική κοινωνία, η όποια κοινωνία, αφού τα καμώματα της ΔΕΗ δεν περιορίζονται μόνο στην Κω και στη Ρόδο . Το φαινόμενο είναι, γενικότερο και οι ευθύνες τεράστιες.Θέλουμε κόσμο; Τον φέρνουμε με χιλια βάσανα. Γιατί όμως τον διώχνουμε με όσα συμβαίνουν;Και νάταν μόνο η ΔΕΗ,το πράγμα θα ήταν κάπως αλλιώτικο.Είμαστε κι'εμείς που με τα καμώματά μας διώχνουμε τον κόσμο. Αυτό κι'αν είναι, που προκαλεί σκεπτικισμό και ανησυχία. Διάβασα στο «Β. τ.Κ./» ότι νεαρός υπάλληλος καταστήματος στην όδο Αβέρωφ τρίς αρνήθηκε να δώσει νερό σε Γερμανό επισκέπτη του νησιού, γιατί του μίλησε γερμανικά και όχι αγγλικά όπως ο νεαρός απαιτούσε. Μερικοί ακόμα σάν κι' αυτό το λεβέντη « αντιναζιστή » και όλα θα γίνουν ρημαδιό.

Να γιατί πρέπει να 'μάστε περισσότερο προσεκτικοί .Ειδικά τώρα που το καράβι τουρισμός πόδισε σε ρηχά νέρα και θέλει τράβηγμα.Ένα γερό τράβηγμα από το τέλμα , για να σωθούμε όλοι ,και μαζί με ολους και τα ομορφα νησάκια μας.

Με απόφαση των υπουργείων Εσωτερικών και Οικονομίας

Δάνεια για απόκτηση κατοικίας στους τσιγγάνους

✓ Σκοπός να ενσωματωθούν στην κοινωνία και να φύγουν από τους καταυλισμούς

✓ Αισιοδοξία ότι θα υπάρξει ενδιαφέρον και θα λυθεί το μεγάλο πρόβλημα και της Ρόδου



ΛΥΣΗ φαίνεται πως μπορεί να βρεθεί στο πρόβλημα που αντιμετωπίζει η Ρόδος αλλά και άλλα νησιά της Δωδεκανήσου και αφορά τους τσιγγάνους που διαμένουν σε πρόχειρους καταυλισμούς, σκηνές και παράγκες ενοχλώντας πολλές φορές τους περιοίκους.

Εγκύκλιος που κοινοποιήθηκε προς τους ΟΤΑ, την Περιφέρεια Νοτίου Αιγαίου και τη Νομαρχία προβλέπει πως μπορούν οι Ελληνες τσιγγάνοι να πάρουν δάνειο έως και 45.000 ευρώ.

Σε κοινή υπουργική απόφαση των υπουργείων Οικονομικών και Εσωτερικών καθορίστηκαν οι όροι που πρέπει να συνοδεύουν τη σχετική αίτηση.

Ως προϋποθέσεις για τη χορήγηση του σχετικού δανείου, ορίζονται οι δικαιούχοι που έχουν την Ελληνική ιθαγένεια και αυτοπροσδιορίζονται ως Ελληνες τσιγγάνοι-ΡΟΜ, δεν έχουν οι ίδιοι ή κάποιο από τα άγαμα τέκνα τους εως 18 ετών δικαίωμα πλήρους κυριότητας ή επικαρπίας ή οικήσεως ή νομής σε διαμέρισμα, οικία ή αστικό οικοδόμημα ή είναι ιδιοκτήτες κατοικιών, που δεν πληρούν τις στεγαστικές τους ανάγκες και το ετήσιο οικογενειακό τους εισόδημα δεν μπορεί να είναι μικρότερο των 3.000 ευρώ και μεγαλύτερο των 12.000 ευρώ.

Οι δικαιούχοι στεγαστικών δανείων προτείνονται από την ειδική εισηγητική επιτροπή που προβλέπεται στη σχετική κοινή υπουργική απόφαση, και η οποία με τη σειρά της εισηγείται τους δικαιούχους στους συναρμόδιους υπουργούς.

Οι Δήμοι και οι Κοινότητες της χώρας υποχρεούνται με την παραλαβή της κοινής υπουργικής απόφασης και της ερμηνευτικής εγκυκλίου, να αναρτήσουν σχετική ανακοίνωση στο χώρο ανακοινώσεων στην είσοδο των δημοτικών ή κοινοτικών καταστημάτων ή σε άλλους χώρους που προορίζονται για το σκοπό αυτό, με την ημερομηνία υποβολής των αιτήσεων.

Η σχετική ανακοίνωση, κοινοποιείται μέσω των ΟΤΑ στις Ομοσπονδίες και τους τοπικούς συλλόγους των τσιγγάνων.

Ως προθεσμία υποβολής των σχετικών δικαιολογητικών στην αρμόδια υπηρεσία του δήμου ή της κοινότητας που κατοικεί μονίμως ο δικαιούχος ορίζεται η 30η Δεκεμβρίου του τρέχοντος έτους.

Την μόνιμη κατοικία του δικαιούχου βεβαιώνει ο δήμαρχος ή ο προεδρος της κοινότητας.

Συνημμένα, ο Δήμος ή η Κοινότητα πρέπει να υποβάλλει μηναίως πίνακα υποψηφίων δικαιούχων την πρώτη εργάσιμη ημέρα κάθε μήνα για τους μήνες Σεπτέμβριο, Οκτώβριο, Νοέμβριο, Δεκέμβριο και Ιανουάριο του 2003. Τον Ιανουάριο θα πρέπει επίσης να υποβάλλει και τον συγκεντρωτικό πίνακα όλων των υποψηφίων.

Η συνολική διάρκεια των δανείων είναι δεκαεπτά χρόνια. Η ανάληψη του δανείου πρέπει να ολοκληρωθεί εντός πέντε ημερών από την έγκρισή του, ενώ αν καταβληθεί σε δόσεις η ανάληψη πρέπει να γίνει σε δεκαοχτώ μήνες από τη λήψη της πρώτης δόσης.

Η πρώτη δόση χρεολυσίου θα καταβληθεί σε είκοσι τέσσερις μήνες το αργότερο, μετά την υπογραφή της δανειστικής σύμβασης. Η εξόφληση τους θα πραγματοποιηθεί σε εξαμηνιαίες δόσεις με την μέθοδο των ίσων χρεολυσίων. Η χρηματοδότρια τράπεζα θα αναλάβει το νομικό και τεχνικό έλεγχο αυτών των δανείων και το κόστος για τις εργασίες αυτές θα βαρύνει τους δανειοδοτούμενους.

Σε περίπτωση που παραβιαστούν οι όροι του δανείου ή προσκομισθούν ανακριβή στοιχεία, με ειδικό όρο των δανειστικών συμβάσεων θα καθορίζεται ότι κηρύσσεται το ανεξόφλητο ποσό ληξιπρόθεσμο και απαιτείται αμέσως η τακτοποίηση του, καταβάλλεται ποινική ρήτρα υπέρ του δημοσίου που θα αναλογεί σε ποσοστό 10% επί ολοκλήρου του ποσού του δανείου και εκτοκίζεται το δάνειο από την χορήγησή του με επιτόκιο μεγαλύτερο κατά 3 εκατοστιαίες μονάδες από το αρχικώς καθορισμένο επιτόκιο.

Επίσης σε περίπτωση που διαπιστωθεί ότι το ακίνητο δεν χρησιμοποιείται για ιδιοκατοίκηση και ενοικιάζεται σε τρίτους, το δάνειο επιστρέφεται με επιτόκιο ίσο με αυτό των εντόκων γραμματίων του δημοσίου δωδεκάμηνης διάρκειας. Ο συγκεκριμένος όρος ισχύει για δεκαπέντε χρόνια από τη λήψη της πρώτης δόσης του δανείου.

Η απόφαση αυτή είναι δυνατόν να αποτελέσει κίνητρο για τους τσιγγάνους και της Ρόδου προκειμένου να αγοράσουν σπίτια και να ενσωματωθούν στην κοινωνία, ωστόσο δεν είναι λίγοι όσοι υποστηρίζουν πως δεν πρόκειται να υπάρξει ενδιαφέρον καθώς για εκείνους αποτελεί τρόπο ζωής να διαμένουν σε καταυλισμούς και παράγκες.

Οι δερματολόγοι συνιστούν προσοχή

Επικίνδυνη η έκθεση στον ήλιο

Οι Δωδεκανήσιοι δεν δίνουν την απαραίτητη σημασία

Η ΠΟΛΥΩΡΗ έκθεση στον ήλιο για την απόκτηση του πολυπόθητου χρώματος είναι πλέον ιδιαίτερα επικίνδυνη και αυτό σύμφωνα με τους ειδικούς θα πρέπει να γίνει αντιληπτό από όλους.

Οπως υποστηρίζουν οι αρμόδιοι δεν έχει γίνει ακόμα συνείδηση στον κόσμο πως ο ήλιος δεν είνια αθώος και η παρατεταμένη έκθεση σε αυτόν μπορεί να επιφέρει μία σειρά προβλήματα μέχρι και καρκίνο του δέρματος.

Για το λόγο αυτό θεωρείται απαραίτητη η χρήση αντιηλιακής κρέμας κάθε μέρα και με τον ενδεδειγμένο δείκτη προστασίας για κάθε τύπο του δέρματος.

Για τα παιδιά είναι επιβεβλημένο όχι μόνο να προστεύονται με αντιηλιακή κρέμα αλλά και με καπέλο, ενώ όπως τονίζουν οι δερματολόγοι τα παιδιά μέχρι 6 μηνών δεν θα πρέπει να εκτίθενται καθόλου στον ήλιο λόγω της μεγάλης ευαισθησίας που παρουσιάζει το δέρμα τους.

«Ο ήλιος πέρα από την ευεργετική του δράση μπορεί να αποτελέσει αιτία για την δημιουργία προβλημάτων στο δέρμα όπως είναι τα εγκαύματα ή ακόμα σε πολλές περιπτώσεις και ο καρκίνος του δέρματος» δηλώνουν στη «Δ» δερματολόγοι.

«Το πιο σοβαρό πρόβλημα είναι ο καρκίνος του δέρματος ο οποίος ανάλογα με τον τύπο του μπορεί να θεραπευθεί εύκολα ή σε άλλη περίπτωση μπορεί να οδηγήσει ακόμα και στον θάνατο. Οι πιο συνηθισμένες βλάβες που προκαλούνται από την παρατεταμένη έκθεση στον ήλιο, είναι τα εγκαύματα και η γήρανση του δέρματος. Ετσι λοιπόν είναι απαραίτητη η προστασία του δέρματος από τον ήλιο, επιδεικνύοντας ιδιαίτερη προσοχή στις ώρες έκθεσής μας στον ήλιο. Οι πλέον επικίνδυνες ώρες για ηλιοθεραπεία είναι μετά τις 11 το πρωί και μέχρι τις 3.30 το μεσημέρι. Η χρήση της σωστής αντιηλιακής κρέμας και καπέλου είναι απαραίτητη. Η αντιηλιακή κρέμα θα πρέπει να χρησιμοποιείται ανεξάρτητα από το αν έχει συννεφιά η αν καθόμαστε κάτω από ομπρέλα. Τα παιδιά μέχρι την ηλικία των 6 μηνών δεν θα πρέπει να εκτίθενται καθόλου στον ήλιο, ενώ τα μεγαλύτερης ηλικίας είναι απαραίτητο να προστατεύονται και οι γονείς να φροντίζουν πάντα να μην εκτίθενται τα παιδιά τους για μεγάλο χρονικό διάστημα στις ακτινοβολίες του ήλιου».

Οι τύποι του δέρματος είναι έξι και η σωστή χρήση αντιηλιακής κρέμας προϋποθέτει την γνώση του τύπου.

Στα ανοιχτόχρωμα δέρματα θα πρέπει να χρησιμοποιείται παντοτε ο υψηλότερος δείκτης προστασίας απ' ότι στα σκουρόχρωμα δέρματα.

Τα αντιηλιακά χωρίζονται σε δύο τύπους, εκείνα που απορροφούν την ηλιακή ακτινοβολία και εκείνα που την αντανακλούν.

Τα αντιηλιακά που απορροφούν την ακτινοβολία περιέχουν χημικές ουσίες και για το λόγο αυτό τα καταλληλότερα για τα μικρά παιδιά είναι εκείνα που αντανακλούν την ακτινοβολία.

Κεντρική Θέρμανση



- **Θέρμανση πετρελαίου** Λέβητες χαλύβδινοι, μαντεμένιοι. Σώματα πάνελ-αλουμινίου. Ατομικές θερμάνσεις.
- **Θέρμανση ηλεκτρική** Θερμοπομποί **EL-NOR**. 20 χρόνια πρώτοι στη Ρόδο, θερμαίνουν εκατοντάδες κατοικίες και επαγγελματικούς χώρους
- **Κλιματιστικά:** Θέρμανση - ψύξη. Όλες οι κορυφαίες μάρκες στις χαμηλότερες τιμές.
- **Δωρεαν μελέτη - επίβλεψη** Ακόμη και για τον πιο μικρό χώρο και δωρεάν μεταφορά.
- **Άμεση εγκατάσταση** από ειδικευμένο προσωπικό με προσοχή στη λεπτομέρεια
- **Γραπτή εγγύηση** καλής λειτουργίας και πλήρης τεχνική υποστήριξη.
- **Διπλή πιστοποίηση ποιότητας** από την εταιρεία μας και το δίκτυο τεχνικών καταστημάτων **Διαθερμική.**
- **Ειδικές λύσεις** για ξενοδοχεία και επαγγελματικούς χώρους.



Καλέστε αμέσως το **76100** για υπεύθυνη ενημέρωση

ΒΟΥΤΥΡΑΚΗΣ Ι.Χ. Ε.Π.Ε. • ΔΩΔ. ΝΕΟΛΑΙΑΣ 16 - ΡΟΔΟΣ -ΤΗΛ. ΚΕΝΤΡΟ: 0241/76100

εκεί που η τέχνη... συναντά την ποιότητα!

Κομμωτήριο

Figaro

HAIR DESIGN

Κομμώσεις Ανδρικές - Γυναικείες

Κων/νου Παλαιολόγου 17, Τηλ.: 20.914

Είχαν διαπράξει σωρεία κλοπών στην περιοχή του Φαληρακίου

Πιάστηκαν στη φάκα πέντε Αλβανοί «ποντικοί»

Η συνολική αξία της λείας τους ανέρχεται στα 7.000 ευρώ

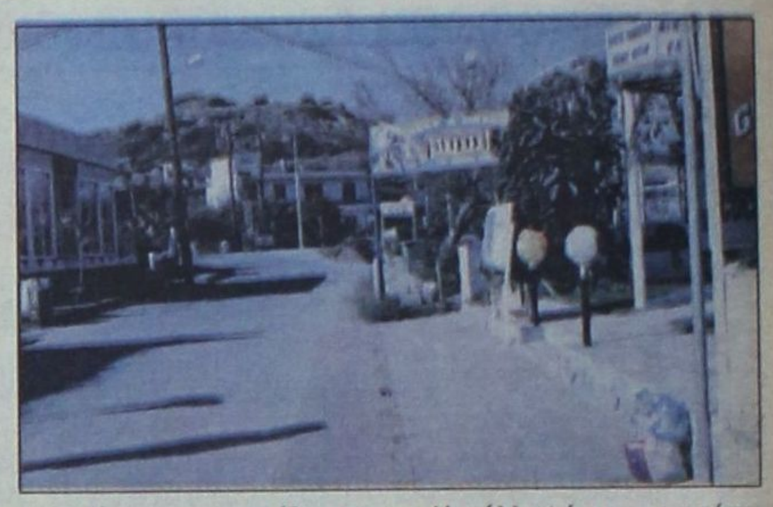

ΑΙΚΟΓΡΑΦΙΑ σχηματίστηκε σε βάρος πέντε νεαρών Αλβανών οι οποίοι κατά το τελευταίο διάστημα διέπραξαν σειρά κλοπών στην περιοχή του Φαληρακίου.

Οι δράστες όπως προέκυψε κατά την προανάκριση, έμπαιναν σε δωμάτια ξενοδοχείων και ενοικιαζομένων δωματίων την ώρα που οι τουρίστες απουσίαζαν και έκλεβαν ό,τι έβρισκαν μπροστά τους.

Πρόκειται για τους HOTI BUJAR του DULEIMAN γεννηθείς το 1979, GJOKA RUSHIT του HALIT γεννηθείς το 1979, ARMANI αγνώστων λοιπών στοιχείων, BITRI ALTIN αγνώστων λοιπών στοιχείων και BITRI BEKI αγνώστων λοιπών στοιχείων.

Οι Αλβανοί εντοπίστηκαν από την Ομάδα Πρόληψης και Καταστολής Εγκληματικότητας και στην κατοχή τους βρέθηκαν κλοπιμαία η συνολική αξία των οποίων, ξεπερνά τα 7.000 ευρώ.

Στην κατοχή των δραστών βρέθηκαν μεταξύ άλλων κινητά τηλέφωνα, χρυσά και ασημένια κοσμήματα, ραδιοκασετόφωνα, φωτογραφικές μηχανές, τηλεοράσεις, cd, και πολλά άλλα, τα οποία στη συνέχεια πουλούσαν.

Οι πέντε Αλβανοί διέπραξαν σειρά κλοπών το τελευταίο δίμηνο, αποκομίζοντας σημαντική λεία.

Οι δράστες είχαν επιλέξει ως μόνιμο τόπο κατοικίας το Φαληράκι, για να διαπράττουν τις κλοπές τους αφού στην περιοχή διαμένει μεγάλος αριθμός τουριστών.

Η σύλληψή τους ωστόσο ήταν θέμα χρόνου αφού είχαν γίνει πολλές καταγγελίες στην περιοχή για τους «ποντικούς» που τρύπωναν στα δωμάτια των τουριστών και έκλεβαν τα προσωπικά τους αντικείμενα.





