Κ. Τ. ΡΟΔΟΥ 85100

ΙΔΙΟΚΤΗΤΗΣ - ΔΙΕΥΘΥΝΤΗΣ
ΠΑΥΛΟΣ Μ. ΜΑΡΙΑΣ
ΓΡΑΦΕΙΑ: ΑΘΗΝΩΝ 42 (ΑΝΑΛΗΨΗ)
ΤΗΛ. (02410) 64393 - 63790 - FAX. 63393

Η ΔΡΑΣΙΣ

εβδομαδιαία εφημερίδα της Δωδεκανήσου

40 ΣΕΛΙΔΕΣ

Δευτέρα 19 Αυγούστου 2002
ΕΤΟΣ ΤΡΙΑΚΟΣΤΟ ΤΕΤΑΡΤΟ
Αριθμός Φύλλου 1.844
Τιμή: Ευρώ 0,70 - Δρχ. 238,5



Η αγορά της Ρόδου πήρε τον κατήφορο

Μια έρευνα που επιβεβαιώνει τους χειρότερους φόβους μας: Κατά 30% η μείωση του τζίρου στην περιοχή μας.

Σελ. 3

Αντί να ψάχνουν τα γεννοφάσκια του καθενός...

Να καθίσουν στα «θρανία» οι αδιάβαστοι υποψήφιοι σύμβουλοι του Καραγιάννη

«Δραστικά» Σελ. 2

Λάβρος ο Παυλίδης από τη Νίσυρο

Στο σκοτάδι τα νησιά, απαθής η κυβέρνηση



Και η προειδοποίηση: Σύντομα θα εξαρτόμεθα από πηγές που βρίσκονται σε χέρια όχι φιλικά

Σελ. 6

«Κρίσεις πανικού» στη διαμάχη Μ. Κορδίνα - Β. Σταυριανού





Σκληρή απάντηση του δημάρχου Πεταλούδων στις καταγγελίες του αντιπάλου του

Σελ. 7

Την Πέμπτη η «επίσημη πρώτη» του Γιώργου Γιαννόπουλου

ΔΗΛΩΝΩ ΠΑΡΩΝ ΣΤΗΝ ΠΡΟΚΛΗΣΗ ΤΟΥ ΑΥΡΙΟ



Στην ανοικτή εκδήλωση της παράταξής του «Ρόδος Ανθρώπινη Πόλη» ο δήμαρχος Ροδίων θα προβεί σε απολογισμό του έργου του και θα δώσει το στίγμα της συνέχειας, και μετά το 2002

Σελ. 4



Μακριά από τις σκοπιμότητες της προεκλογικής συγκυρίας

Το «μπράβο» του Καραμάριου, δικαίωση της δημοτικής αρχής

Με επιστολή του προς τον πρόεδρο του ΔΟΝΑ Κάλλιστο Διακογεωργίου, ο πρώην βουλευτής της Νέας Δημοκρατίας διαφοροποιείται από τις φωνές αντίδρασης και συγχαίρει τους διοργανωτές του Παγκόσμιου Πρωταθλήματος Beach Volley: «Ηταν μία πρώτης τάξεως διαφήμιση της πόλης μας»

Σελ. 5

ΣΥΝΕΝΤΕΥΞΗ ΤΟΥ ΓΙΑΝΝΗ ΚΡΙΚΩΝΗ

Μονόδρομος η συνένωση των φροντιστηρίων μετά την ίδρυση ιδιωτικών σχολείων στη Ρόδο



Σελ.12

LA ROTISSERIE
Menu Degustation

Καλοκαιρινή Σαλάτα σε Φωλιά Κρέπας με Κρουτόν από Χαλούμι σε σάλτσα Vinaigrette από Βαλσαμικό Ξύδι

Ράκελος από Θαλασσινά, Αγριόρυζο και φύλλο Bokcoy σε σάλτσα Καραβίδας

Ρολό από Ψαρονέφρι με Γαρίδες και Προσούτο τυλιγμένο σε αμπελόφυλλο

Γαλιατέλες από κρέπα σε σάλτσα από Lime και Φρούτο Πάθους με παγωτό Μάνγκο

ΤΙΜΗ ΚΑΤ' ΑΤΟΜΟ 25€

RODOS PALACE
Resort Hotel • Convention Center
ΚΑΘΗΜΕΡΙΝΑ 19:00-23:45
ΚΡΑΤΗΣΕΙΣ ΤΗΛ.: 02410 25222

Ρόδος Ανθρώπινη Πόλη

Πέμπτη 22 Αυγούστου

Ανοικτή εκδήλωση της παράταξης
«Ρόδος Ανθρώπινη Πόλη»
στο κινηματοθέατρο «ΡΟΔΟΝ»
Ωρα 20.00

Θα είμαστε όλοι εκεί.



Coca-Cola Τρία Έψιλον

Η ΔΡΑΣΙΣ
Εβδομαδιαία Εφημερίδα
Διευθύνσεις σύμφωνα με το Νόμο:
ΙΔΙΟΚΤΗΤΗΣ
ΠΑΥΛΟΣ Μ. ΜΑΡΙΑΣ
Πρόεδρος Ενώσεως Ιδιοκτητών Επαρχιακού Τύπου
ΕΚΔΟΤΕΣ
ΜΙΧΑΗΛ Π. ΜΑΡΙΑΣ
ΤΣΑΜΠΙΚΑ Π. ΜΑΡΙΑ - ΤΡΙΑΝΤΑΦΥΛΛΟΥ
ΔΙΕΥΘΥΝΤΗΣ
ΠΑΥΛΟΣ Μ. ΜΑΡΙΑΣ

Τα σπορ
ΙΔΡΥΤΗΣ
ΝΙΚΟΣ ΤΡΙΑΝΤΑΦΥΛΛΟΥ

ΓΡΑΦΕΙΑ: Αθηνών 42, (Ανάληψη), Τηλ: 63.790 - 64.393-68761 FAX: 63.393
e-mail: drasis_rodos@yahoo.gr
ΤΥΠΟΓΡΑΦΕΙΑ: Κοσκινού, τηλ. 65540

ΛΑΪΚΕΣ ΑΓΟΡΕΣ

ΤΕΤΑΡΤΗ: στο Δημοτικό Νεκροταφείο.
ΠΕΜΠΤΗ: στην οδό Βύρωνος.
ΠΑΡΑΣΚΕΥΗ: Στην οδό Θεσ/κης στην Ανάληψη
ΣΑΒΒΑΤΟ: στο Δημοτικό Νεκροταφείο.

ΤΑΞΙ

ΤΑΞΙ ΡΟΔΟΥ: 32452
ΡΑΔΙΟ ΤΑΞΙ ΡΟΔΟΥ (Εργατικές κατοικίες Πρόνοιας Αγ. Απόστολοι): 64712-64756-64790
ΤΑΞΙ ΑΦΑΝΤΟΥ: 51777
ΤΑΞΙ ΙΑΛΥΣΟΥ: 92515
ΤΑΞΙ ΚΡΕΜΑΣΤΗΣ: 94528
ΤΑΞΙ ΦΑΛΗΡΑΚΙΟΥ: 85444

ΦΑΡΜΑΚΕΙΑ

Κυριακή 19 Αυγούστου 2002
ΣΗΜΕΡΑ διημερεύει το φαρμακείο ΜΙΚΡΟΠΟΥΛΟΥ Ε., Τσαλδάρη 26, Ανάληψη, Τηλ: 37911
ΣΗΜΕΡΑ διανυκτερεύει το φαρμακείο ΠΑΠΠΟΥ Ε.-ΣΤΑΥΡΟΠΟΥΛΟΥ Χ., Πλατεία Ακαδημίας (δίπλα από την Τράπεζα Δωδ/σου), Τηλ: 75747

ΠΑ αλλού είχαμε τραβήξει ρότα σήμερα, όμως ο «πειρασμός» ήταν μεγάλος για να τον προσπεράσουμε.

Πριν από μερικές εβδομάδες αναρωτιόμασταν με ποιον τρόπο, πόσοι και ποιοι από τους υποψηφίους του κ. Σάββα Καραγιάννη θα έβγαιναν μπροστά κατά την προεκλογική περίοδο, έτσι ώστε να μη δημιουργείται η εντύπωση ότι την υπεράσπιση της σημερινής νομαρχιακής αρχής θα την αναλάμβανε μόνο ο ίδιος ο νομάρχης και ο Νίκος Τατάκης. Στο μέτρο των δυνατοτήτων τους φυσικά οι άνθρωποι...

Με τον τρόπο αυτό θα ήταν ίσως δυνατόν, λέγαμε τότε, να διασκεδαστεί η αίσθηση, για πολλούς βεβαιότητα, ότι ο συνδυασμός Μαχαιρίδη διαθέτει την υπεροπλία και το συγκριτικό πλεονέκτημα, σε ό,τι αφορά το δυναμικό, τα πρόσωπα που αποτελούν τις δύο παρατάξεις. Γράφαμε, αν θυμάμαι καλά, πως μέχρι κάποιου σημείου έστω, ο Σάββας Καραγιάννης έδειχνε απελπιστικά μόνος απέναντι σε μια πλειάδα ετοιμοπόλεμων και έμπειρων επικοινωνιακά στελεχών της παράταξης του Γιάννη Μαχαιρίδη.

Οσο ο χρόνος...

*...κυλάει, εκ των πραγμάτων, όλο και κάποιοι βγαίνουν από την αφάνεια και αρχίζουν να μπαίνουν στο χορό των δηλώσεων και της υπεράσπισης, ει μη τι άλλο, της επιλογής τους να εκτεθούν στις εκλογές στο πλευρό του κ. Καραγιάννη. **Ως πότε θα έβγαζαν μόνοι τους τα κάστανα από τη φωτιά (με λιγότερη ή περισσότερη επιτυχία) ο νομάρχης με τον Τατάκη; Αντε και ένας Ξυπολυτάς, μόνος και ηρωικός, στο βόρειο συγκρότημα. Ηταν άδικο και από τον Θεό δηλαδή...***

Ετσι μόνο μπορούσε να γίνει περισσότερο αντιληπτή η βασική φιλοσοφία που διέπει την επιχειρηματολογία όλων αυτών των ανθρώπων που συμπαρατάσσονται με τον Σάββα Καραγιάννη. Και άλλοι όφειλαν και οφείλουν να βγουν από το καβούκι τους, ώστε ο κόσμος να ξέρει τι καπνό φουμάρουν βρε αδελφέ...Να μάθουμε επιτέλους όλοι μας τι σκέπτονται και γιατί πρέπει, αν πρέπει, να (επαν)εκλέξει αυτούς ο δωδεκανησιακός λαός.

Και το σπουδαιότερο: Οφειλαν και οφείλουν να μην περιοριστούν μόνο στην κοινοποίηση της υποψηφιότητάς τους, αλλά και να τεκμηριώσουν την επιλογή τους να ακολουθήσουν τον κ. Καραγιάννη.

Θεώρησα...

...ως ευτυχή συγκυρία το γεγονός, ότι βρέθηκε πάνω στο γραφείο μου (γι' αυτό άλλαξαν και τα πλάνα για το σημερινό μας σημείωμα) ένα φύλλο της «Καρπαθιακής Γραμμής», μιας μικρής εφημερίδας που εκδίδεται στο Νέο Φάληρο.

*Στη σελίδα 4 φιλοξενείται μια μίνι συνέντευξη του κ. **Γιώργου Γεργατσούλη**, υποψηφίου νομαρχιακού συμβούλου στην επαρχία Καρπάθου με τον Σάββα Καραγιάννη, και σύμφωνα με το βιογραφικό του που δημοσιεύεται, πρόκειται για στέλεχος του ΠΑΣΟΚ και τέως κοινοτικού και δημοτικού συμβούλου.*

Σκέφτηκα ότι ήταν μια καλή ευκαιρία να διαβάσω τις απόψεις ενός ανθρώπου που δεν ανήκει σε αυτό που λέμε «σκληρό πυρήνα» της παράταξης του Σάββα Καραγιάννη. Να πάρω μια γεύση για το πώς αναλύει τις θέσεις και τα επιχειρήματά του ένας υποψήφιος μιας πολύπαθης ακριτικής περιοχής της Δωδεκανήσου. Πώς υπερασπίζεται, ρε παιδί μου, την πολιτική, τις εν γένει επιλογές του σημερινού νομάρχη και πώς αυτές υλοποιήθηκαν στα νησιά της Κάσου και της Καρπάθου.

Και αφού τις αναλύσει, να καταλήξει στο «διά ταύτα». Να πει δηλαδή, «για αυτούς τους λόγους θεωρώ αξιότερο τον Καραγιάννη, κλπ»...

Ο Καραγιάννης, να τους καθίσει στα θρανία. Είναι αδιάβαστοι...

Του Νικήτα Οικονόμου
nikeconomou@hotmail.com

«Δεν έχουν τίποτα άλλο να πουν, εκτός από τα γεννοφάσκια του καθενός;...»

Αντ' αυτών...

*...πρόσεξα πως η επιλογή του συγκεκριμένου κυρίου (δεν τον γνωρίζω προσωπικά) να στρατευθεί με τον σημερινό νομάρχη στηρίχθηκε στο γεγονός, ότι ο Σάββας Καραγιάννης **«δεν διορίστηκε ουρανοκατέβατος με μια απλή υπουργική απόφαση»** και ότι «ήταν, είναι και θα παραμείνει εδώ, να αγωνίζεται για το λαό της Δωδεκανήσου (σ.σ. ο Καραγιάννης)».*

*Λίγο πιο κάτω ο κ. Γεργατσούλης αναφέρεται στο «συγκριτικό πλεονέκτημα» του σημερινού νομάρχη, υπενθυμίζοντας το **«ασυμβίβαστο της τρίτης τετραετίας»**, άρα «αυτό θα είναι το μεγάλο όπλο στα χέρια του, ώστε να δουλέψει, χωρίς καμιά σκοπιμότητα επανεκλογής για το καλό της Δωδεκανήσου»!! Από τα πολύ ωραία, είναι η αλήθεια, που έχουμε ακούσει μέχρι στιγμής. Τέλος πάντων...*

***Δεν διάβασα ούτε μια αράδα,** έστω μια λέξη, για τα πεπραγμένα της σημερινής νομαρχιακής αρχής, όλα τα προηγούμενα τέσσερα χρόνια σε Κάρπαθο και Κάσο ώστε να δικαιολογηθεί ο ενθουσιασμός και η έμπνευση του εν λόγω υποψηφίου να συμμετάσχει στον συνδυασμό του κ. Καραγιάννη.*

Ούτε κουβέντα...

... ας πούμε, για το «πόσο άλλαξε η μορφή της Καρπάθου επί νομαρχίας Καραγιάννη και πώς ανοίχθηκαν προοπτικές στα νησάκια της επαρχίας Καρπάθου»!! Αυτά δεν λένε σε τέτοιες περιπτώσεις; Ισως αυτό να γίνει σε μια άλλη συνέντευξη. Εκτός κι αν ο άνθρωπος δεν μπόρεσε να ισχυριστεί και να υπερασπιστεί κάτι που δεν ισχύει και δεν βλέπει.

Εδειξε όμως και ο κ. Γεργατσούλης, όπως και άλλοι της «Νομαρχιακής Αναγέννησης», μια σχετική άνεση να προτάσσει στη φαρέτρα των επιχειρημάτων του το στοιχείο τού «μη ουρανοκατέβατου» για τον Σάββα Καραγιάννη, ο οποίος, λέει, «ήταν και θα παραμείνει εδώ, στα Δωδεκάνησα, κοντά στον δωδεκανησιακό λαό». Δεν πρόκειται δηλαδή να το κουνήσει ρούπι από την περιοχή...

«Ενώ ο άλλος...», δεν μπορεί, κάτι ήθελε να υπαινιχθεί ο εν λόγω υποψήφιος του κ. Καραγιάννη.

Ο άλλος...

...αλήθεια, αυτός ο Μαχαιρίδης, από πού να είναι άραγε και πού να κατοικεί μετά της οικογενείας του; Ελα ντε!

*Με γραπτή του δήλωση την προηγούμενη Παρασκευή, ένας άλλος υποψήφιος της «Νομαρχιακής Αναγέννησης», ο **Ανδρέας Χατζημιχαήλ** από την Κω, τόνιζε ότι θα δούμε καλύτερες μέρες με νομάρχη τον Καραγιάννη, **«που ζει μονίμως στον τόπο μας»!!** Αυτό λέει, και σχεδόν τίποτα άλλο. (Στα περί εξάντλησης των αποθεμάτων των ευρωπαϊκών πακέτων, οι φίλοι του Κουσουρνάς και Φωκάς έχουν άλλη άποψη)*

Ενώ ο άλλος... Αχ, αυτός ο άλλος.

***ΠΟΥ** ρε γαμώτο μένει μόνιμα ο άλλος; Πού ζει και προσφέρει μόνιμα ο άλλος; Χρόνια και ζαμάνια δεν μένει στη Δωδεκάνησο; Δεν είναι δικός μας άνθρωπος; Αυτός ο Μαχαιρίδης, η γυναίκα του, τα παιδιά του, ποια διεύθυνση μόνιμης κατοικίας δηλώνουν; Πού κανείς μπορεί να αναζητήσει αλήθεια την οικογενειακή τους μερίδα; Στη Λαπωνία, στο Γκουαντανάμο, στις Παρθένους Νήσους; Πού;.. Μπας και είναι κανένας απ' αυτούς τους παράνομους αλλοδαπούς; Η μήπως είναι κανένας ελληνοαμερικανός από το Μπρούκλιν που κάνει τον δεκαπενταύγουστο στη Δωδεκάνησο και επιστρέφει μετά στο Αμέρικα;*

Τι προσπαθούν όλοι αυτοί να περάσουν στον κόσμο με τα περί «μόνιμης παρουσίας» που ξεφουρνίζουν, για να κόψουμε και το καλαμπούρι;

***Ο ΣΑΒΒΑΣ Καραγιάννης** (το έχουμε επισημάνει ξανά) οφείλει να καθίσει στα θρανία αυτούς τους κυρίους, και όλους τους υπόλοιπους υποψηφίους. Να επιβάλλει σε όλους τους να τρέξουν, να μάθουν και να αποτυπώσουν με χαρτί και με μολύβι τα όσα παρήγαγε η παρούσα νομαρχιακή αρχή. Οποια είναι αυτά, όσα κι αν είναι αυτά.*

*Να εμπλουτίσουν τη φαρέτρα τους με ουσιαστικά επιχειρήματα, με τα οποία να υπερασπίζονται αυτό που ο ίδιος και οι συνεργάτες του χαρακτηρίζουν «σημαντικό έργο». **Η επιμονή και η εμμονή, αποκλειστικά και μόνο, σε ψεύτικους, αστήρικτους και βλακώδεις διαχωρισμούς, αποκαλύπτει γύμνια επιχειρημάτων. Γύμνια, γενικώς, και ανυπαρξία όπως φωνάζει ο Μαχαιρίδης.***

*Ετσι, η νομαρχιακή αρχή δείχνει να «καρφώνεται», να αυτοϋπονομεύεται και να προδίδεται από μόνη της, καθώς ο κόσμος αρχίζει να καταλαβαίνει και να διερωτάται: **«Εκεί στη Νομαρχία, δεν έχουν να μας πουν τίποτα άλλο, εκτός το από πού κρατούν τα γεννοφάσκια τα δικά τους και των άλλων;»***

Ετσι θα πείσετε τον κόσμο; «Κούνια που σας κούναγε», θα έλεγε κάποιος. Προσωπικά λέω, ναι, υπάρχουν και κάποιοι που πείθονται με αυτές τις ανοησίες. Ε, και λοιπόν; Με αυτό το παραμύθι ονειρεύεται ο Καραγιάννης να επανεκλεγεί; Κρίμα. Δυο φορές κρίμα...

ΞΕΝΑΚΗΣ
Audi
0% προκαταβολή έως 60 μήνες
1 χρόνος εγγύηση

- **FIAT MAREA 1.400 cc,** μοντ.: 1997, AIR BAG οδηγού, κεντρικό κλείδωμα, ηλ. παράθυρα, ηχητικό σύστημα, ζάντες αλουμινίου **ΤΙΜΗ:167,00 Ευρώ το μήνα**
- **CITROEN XANTIA 1.800 cc,** μον.: 1995: A/C, ABS, Air bags, ηλ. παράθυρα, κεντρικό κλείδωμα, ηλεκ. καθρέπτες, συναγερμό, ηχητ. σύστημα **ΤΙΜΗ: 184,00 Ευρώ το μήνα**
- **TRANSPORTER PICK-UP 1.9 TDI,** 96 μοντέλο, **ΤΙΜΗ: 234,00 Ευρώ το μήνα**
- **TRANSPORTER VAN,** 1.9 TDI, 97 Μοντέλο, Ηχοσύστημα **ΤΙΜΗ: 254,00 Ευρώ το μήνα**
- **MERCEDES VITO** 2.3lt DIESEL, 96' , υδραυλικό τιμόνι, κεντρικό κλείδωμα, ηχοσύστημα, full extra **ΤΙΜΗ: 321,00 Ευρώ το μήνα**
- **ALFA ROMEO** 145, 96 Μοντέλο, υδραυλικό τιμόνι, ηλ. παράθυρα, κεντρικό κλείδωμα, Ηχ. / σύστημα, ζάντες, αλουμινίου **ΤΙΜΗ: 167,00 Ευρώ το μήνα**
- **VW Golf** 1.4 μοντ. 1992, Ηλ. παράθυρα, κεντρικό κλείδωμα, ηχοσύστημα **ΤΙΜΗ: 130,00 Ευρώ το μήνα**

CAR EXPERTS

Η εταιρεία μας εισάγει οχήματα όλων των κατασκευαστών και όλων των τύπων σε κλούβες, φορτηγά και οχήματα μεταφοράς προσωπικού

ΞΕΝΑΚΗΣ ΛΙΝΔΟΥ 238 - Τηλ. 0241061600
www.xenakisautos.gr



ΧΕΠΠΑΚΗΣ Α.Ε.

ΓΕΩΡΓΙΚΑ ΜΗΧΑΝΗΜΑΤΑ & ΕΡΓΑΛΕΙΑ



ΑΝΤΙΠΡΟΣΩΠΕΙΑ ΤΡΑΚΤΕΡ: ANTONIO CARRARO

ΣΚΑΠΤΙΚΑ - ΧΟΡΤΟΚΟΠΤΙΚΑ
ΠΕΤΡΕΛΑΙΟΚΙΝΗΤΑ - ΒΕΝΖΙΝΟΚΙΝΗΤΑ

ΑΛΥΣΟΠΡΙΟΝΑ
STIHL Oleo-Mac

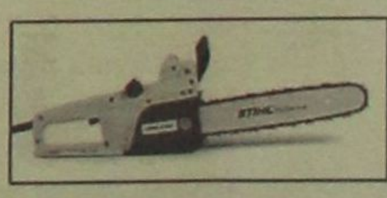

ΦΡΕΖΕΣ



ΧΛΟΟΚΟΠΤΙΚΑ - ΘΑΜΝΟΚΟΠΤΙΚΑ - ΨΕΚΑΣΤΙΚΑ - ΕΛΑΙΟΡΑΒΔΙΣΤΙΚΑ
ΦΥΤΟΦΑΡΜΑΚΑ - ΛΙΠΑΣΜΑΤΑ (ΚΟΙΝΑ & ΥΔΑΤΟΔΙΑΛΥΤΑ)
ΣΠΟΡΟΙ - ΣΠΟΡΟΦΥΤΑ ΕΜΒΟΛΙΑΣΜΕΝΑ - ΦΥΤΟΧΩΜΑΤΑ - ΤΥΡΦΗ
ΣΥΣΤΗΜΑΤΑ ΑΡΔΕΥΣΗΣ: ΑΝΤΛΙΕΣ - ΤΕΧΝΙΚΕΣ ΒΡΟΧΕΣ - ΑΥΤΟΜΑΤΟ ΠΟΤΙΣΜΑ - ΣΩΛΗΝΕΣ (ΠΛΑΣΤΙΚΕΣ - ΜΕΤΑΛΛΙΚΕΣ)
ΚΤΗΝΟΤΡΟΦΙΚΑ - ΜΕΛΙΣΣΟΚΟΜΙΚΑ - ΔΕΞΑΜΕΝΕΣ (ΠΛΑΣΤΙΚΕΣ)
ΣΥΡΜΑΤΑ & ΠΑΣΣΑΛΟΙ ΠΕΡΙΦΡΑΞΕΩΝ - ΟΙΚΟΔΟΜΙΚΑ ΜΗΧΑΝΗΜΑΤΑ
ΑΝΤΑΛΛΑΚΤΙΚΑ - ΕΞΑΡΤΗΜΑΤΑ - SERVICE
ΠΑΡΑΔΟΣΗ ΣΤΟ ΧΩΡΑΦΙ

ΡΟΔΟΣ: ΒΕΝΕΤΟΚΛΕΩΝ 21 - 23 ΤΗΛ: 34311 FAX: 29885
ΤΣΑΪΡΙ: 10 ΧΛΜ. ΛΕΩΦ. ΡΟΔΟΥ-ΛΙΝΔΟΥ ΤΗΛ: 68979
ΜΑΝΔΡΙΚΟ: ΜΑΝΔΡΙΚΟ ΡΟΔΟΥ ΤΗΛ: 0246/31040

Έρευνα του Εμπορικού Συλλόγου Ρόδου δείχνει το μέγεθος της κρίσης

Σε ποσοστό 30% η μείωση του τζίρου στην αγορά της Ρόδου

Δραματικά τα στοιχεία που εξήχθησαν από 50 κεντρικά και περιφερειακά καταστήματα

- ΕΣΥΕ: Σταθερές οι τιμές στα είδη πρώτης ανάγκης - ΙΝΚΑ: Οι εκπτώσεις δεν είναι ειλικρινείς

Μείωση τζίρου σε ποσοστό 30% έναντι της αντίστοιχης περυσινής περιόδου εμφανίζουν τα στοιχεία έρευνας που έκανε ο Εμπορικός Σύλλογος Ρόδου, τόσο στο κέντρο της πόλεως Ρόδου, όσο και στις συνοικίες. Παράλληλα, τα στοιχεία της Εθνικής Στατιστικής Υπηρεσίας δείχνουν ότι οι τιμές στα είδη πρώτης ανάγκης έχουν μείνει αμετάβλητες. Η γενικότερη οικονομική ύφεση επηρεάζει άμεσα τις τοπικές οικονομίες και οδηγεί τους επιχειρηματίες σε σπαζοκεφαλιές –αν όχι σε αδιέξοδα- για τον τρόπο με τον οποίο θα μπορέσουν να καλύψουν τα μεγάλα «ανοίγματα» που έκαναν προσδοκώντας μια καλή τουριστική περίοδο. Μέσα σε όλα αυτά, το Ινστιτούτο Καταναλωτών σε ανακοίνωσή του καταγγέλλει ότι «οι εκπτώσεις δεν είναι ειλικρινείς».

Του Νεκτάριου Καλογήρου

Η ΕΡΕΥΝΑ του Εμπορικού Συλλόγου Ρόδου έγινε την περασμένη εβδομάδα σε δείγμα 50 καταστημάτων που επελέγησαν στην πόλη της Ρόδου. Τα καταστήματα αυτά βρίσκονται στο εμπορικό κέντρο και στις συνοικίες της Ρόδου και μέσω της έρευνας επιχειρήθηκε η σύγκριση της κίνησης που παρουσιάζουν έναντι της περυσινής τουριστικής περιόδου. Από την έρευνα προέκυψε ότι σαράντα (40) καταστήματα παρουσίασαν μείωση τζίρου σε ποσοστό 30%, πέντε (5) καταστήματα παρουσίασαν μείωση τζίρου σε ποσοστό 20 – 30% και τα υπόλοιπα πέντε (5) καταστήματα παρουσίασαν μείωση σε ποσοστό μικρότερο από 20%.

«Παρακολουθούμε από κοντά την πορεία των καταστημάτων και δυστυχώς καταλήγουμε στο συμπέρασμα ότι η κρίση στην αγορά είναι πάρα πολύ μεγάλη» δήλωσε προς τη Δράση ο πρόεδρος του Εμπορικού Συλλόγου Ρόδου Παναγιώτης Καραγιάννης και έκανε γνωστό ότι παρόμοια έρευνα θα γίνει και την τελευταία εβδομάδα του Αυγούστου. Ο πρόεδρος του Εμπορικού Συλλόγου Ρόδου εμφανίσθηκε να είναι ιδιαίτερα προβληματισμένος, καθώς «είναι ελάχιστα τα καταστήματα εκείνα σε ολόκληρη την αγορά που παρουσιάζουν θετικά απολογιστικά στοιχεία».

Ερευνα, για τα είδη πρώτης ανάγκης (τρόφιμα κ.λ.π) πραγματοποίησε σύμφωνα με πληροφορίες η Εθνική Στατιστική Υπηρεσία και από τα στοιχεία που υπάρχουν για την αγορά της Ρόδου προκύπτει το συμπέρασμα ότι «οι τιμές στη συντριπτική πλειοψηφία των ειδών, έχουν μείνει αμετάβλητες». Εξαίρεση αποτελούν συγκεκριμένα εποχικά είδη (0,2 – 0,3%), τα οποία κατά την τρέχουσα περίοδο εμφανίζουν αύξηση στις τιμές τους.

Προσπάθεια για την καταγραφή των τάσεων της αγοράς και του βαθμού ικανοποίησης των καταναλωτών αναφέρει πως κατέβαλε και το Ινστιτούτο Καταναλωτών Ρόδου. Σε ανακοίνωσή που δόθηκε χθες στη δημοσιότητα, προκύπτει το συμπέρασμα ότι οι αγοραστές είναι απογοητευμένοι από τις εκπτώσεις, καθώς οι τιμές και τα προϊόντα δεν ανταποκρίνονται στην πραγματικότητα. Μεταξύ των άλλων, στην ανακοίνωση του ΙΝΚΑ Ρόδου αναφέρονται τα ακόλουθα:

«Δυστυχώς το πρώτο απολογιστικό στοιχείο που απορρέει από την έρευνά μας είναι το ακόλουθο:

Μείωση της κίνησης της αγοράς με άμεσο δεδομένο τη μειωμένη αγοραστική ικανότητα, ιδιαίτερα εκείνη του μέσου καταναλωτή.

Αλλο στοιχείο από την έρευνα του ΙΝΚΑ είναι ότι ο καταναλωτής πιστεύει ότι οι εκπτώσεις δεν είναι αντικειμενικές, ειλικρινείς.

Αυτό τεκμηριώνεται από το γεγονός ότι πιστεύουν, διαπιστώνουν ότι ο έμπορος δεν έχει υπό έκπτωση:

α) τα ίδια αντικείμενα που εξέθετε πριν τις εκπτώσεις

β) δεν είναι υπό έκπτωση το σύνολο των εμπορευμάτων του καταστήματος

γ) άλλα ποσά έκπτωσης αναγράφονται στη βιτρίνα και άλλα εντός του καταστήματος.

δ) τα προσφερόμενα είδη είναι υποδεέστερα από εκείνα προ των εκπτώσεων.

Οπως επίσης από τα προαναφερόμενα δηλώνετε ότι:

Δεν έχουν εμπιστοσύνη στους εμπόρους σε αυτή την περίοδο και κατ' επέκταση και στις εκπτώσεις. Φυσικά δεν είναι λίγες και οι περιπτώσεις τάσης κερδοσκοπίας ενός μικρού μέρους εμπόρων. Είναι φυσικό λοιπόν μόνο από αυτά τα στοιχεία να συμπεράνουμε ότι κάτι δεν πάει καλά στη σχέση καταναλωτή και αγοράς κατά τη διάρκεια των εκπτώσεων, γεγονός που μας οδηγεί να σκεφθούμε ότι κάποιος φταίει και αυτός φυσικά δεν είναι ο καταναλωτής που αγοράζει, καταγράφει, διαπιστώνει και επιβαρύνεται, αλλά κάποιος άλλος.

Αν πιστεύουν κάποιοι φίλοι ότι με τη μείωση του χρόνου εκπτώσεων μπορούν να εξαλειφθούν όλα τα πιο πάνω, ίσως και να κάνουν λάθος.

Πιστεύουμε ως Ινστιτούτο Καταναλωτών Ρόδου ότι η λύση είναι μονόδρομος, δεδομένου να μην ξεχνάμε και το γεγονός ότι: α) εδώ και 5 χρόνια βρισκόμαστε μεταξύ της πρώτης και δεύτερης θέσης πανελληνίως ως η ακριβότερη πόλη της Ελλάδας.

Προτείνουμε σύσκεψη υπό την αιγίδα του ΙΝΚΑ Ρόδου του συνόλου των εμπλεκομένων φορέων, με θέμα «ΣΧΕΣΗ ΚΑΤΑΝΑΛΩΤΗ ΚΑΙ ΑΓΟΡΑΣ», πιστεύοντας ότι με αυτόν τον τρόπο ότι ενδεχόμενα μπορούν να εντοπισθούν, να λυθούν προβλήματα, να εξευρεθούν λύσεις, υπέρ του τοπικού κοινωνικού συμφέροντος, των καταλανωτών και του εμπορικού κόσμου.

Στόχος: α) η αποκατάσταση καλής σχέσης, β) η ευσυνείδητη εμπορική λειτουργία, γ) ο έλεγχος των τιμών, δ) οι αντικειμενικές εκπτώσεις, ε) η πάταξη της κερδοσκοπίας, ζ) η επιβολή κυρώσεων.

Ο σεβασμός του καταναλωτή αποτελεί αρχή απαραβίαστη όταν την ίδια στιγμή και ο έμπορος είναι εν δυνάμει και αυτός ένας καταναλωτής.

Για το Δ.Σ.
Ιωάννης Καζουλλάκης
Πρ. ΙΝΚΑ Ρόδου»

«Το ΙΝΚΑ έχει αρχίσει να διαπράττει ένα μεγάλο λάθος, μπαίνει στα κοστολόγια των εμπόρων, ενώ ο ρόλος του θα έπρεπε να είναι η προστασία του καταναλωτή» τόνισε ο πρόεδρος του Εμπορικού Συλλόγου Ρόδου Παναγιώτης Καραγιάννης και προκαλεί τον πρόεδρο του ΙΝΚΑ Γιάννη Καζουλάκη «να βγει μαζί μου στην αγορά της Ρόδου και να τεκμηριώσει τα όσα ισχυρίζεται. Καλό θα ήταν ο κ. Καζουλάκης ν' ασχοληθεί περισσότερο με το καλάθι της νοικοκυράς, το οποίο είναι η αρμοδιότητά του και όχι με το υγιές εμπόριο, που προσπαθεί να βγει από το οικονομικό τέλμα όπου έχει περιέλθει». Πρέπει ωστόσο να σημειωθεί ότι ο κ. Καραγιάννης παραδέχθηκε ότι «μέσα στις χιλιάδες των επιχειρήσεων που δραστηριοποιούνται στη Ρόδο, υπάρχουν ελάχιστοι οι οποίοι επιχειρούν να κερδοσκοπήσουν».

Η αγορά της Ρόδου διέρχεται μιας σοβαρής οικονομικής κρίσης. Οι έμποροι, οι επιχειρηματίες γενικότερα έχουν αδυναμία συγκέντρωσης των χρημάτων που απαιτούνται για να καλύψουν τις υποχρεώσεις τους και αυτό οδηγεί σε αντιπαραθέσεις (μεταξύ ιδιωτών) που μόνο επιζήμιες είναι. Για να δοθεί λύση στο πρόβλημα απαιτούνται πολιτικές, οι οποίες όμως πρωτίστως θα πρέπει ν'α προσδιοριστούν.

ΣΥΓΧΡΟΝΑ ΦΡΟΝΤΙΣΤΗΡΙΑ

Ορόσημο ΘΕΜΕΛΙΟ

Β' ΒΑΘΜΙΑΣ ΕΚΠΑΙΔΕΥΣΗΣ

ΕΥΘΥΝΗ-ΠΟΙΟΤΗΤΑ-ΣΙΓΟΥΡΙΑ

- Εγγραφές από 1η Αυγούστου.
- Έναρξη μαθημάτων
  - ✓ Β', Γ' Λυκείου στις 5 Αυγούστου.
  - ✓ Α' Λυκείου στις 19 Αυγούστου.
  - ✓ Γυμνάσιο-ΤΕΕ στις 2 Σεπτεμβρίου.

ΤΜΗΜΑΤΑ

Θεωρητικής -Θετικής -Τεχνολογικής Κατεύθυνσης

*Γιατί η σωστή **θεμελίωση** της γνώσης αποτελεί **ορόσημο** στην πορεία του μαθητή*

Πληροφορίες-εγγραφές

Καθημερινά : 11-1 το πρωί
& 4-9 το απόγευμα

Στ.Κωτιάδη 37 ☎ 0241075194-76705
www.orosimo-rho.gr
✉ e-mail: vyrinath@otenet.gr

ΚΗΔΕΙΑ

Το λατρευτό μας σύζυγο, πατέρα, παππού, αδελφό και θείο

ΔΗΜΗΤΡΙΟ ΣΤΕΦΟΠΟΥΛΟ

(ετών 69)

κηδεύουμε την Τρίτη 20 Αυγούστου 2002 και ώρα 11 π.μ. από τον ιερό ναό Ταξιαρχών Νεκροταφείου Ρόδου.

Η σύζυγος Μαρία.

Τα παιδιά Αθανάσιος, Ευγενία, Μαργαρίτα-Τσαμπίκος Καμπαστάνα.

Τα εγγόνια Τσαμπικα, Μιάλης-Γιώργος.

Τα αδέλφια, τα ανίψια και οι λοιποί συγγενείς.



Ο Γιώργος Γιαννόπουλος την Πέμπτη από το «ΡΟΔΟΝ» κάνει «πρεμιέρα» και δίνει το στίγμα της τρίτης τετραετίας



ΤΗΝ ερχόμενη Πέμπτη, 22 Αυγούστου, επιλέγει ο κ. Γιώργος Γιαννόπουλος για να ανοίξει και επισήμως τα χαρτιά του, ανακοινώνοντας ότι θα διεκδικήσει για μία ακόμα φορά, τρίτη κατά σειρά, το δημαρχιακό αξίωμα στην πόλη της Ρόδου.

ΣΤΟ θερινό κινηματοθέατρο «Ρόδον» ο δήμαρχος της πόλης θα δώσει το σύνθημα της ουσιαστικής εισόδου του στον προεκλογικό αγώνα, κάνοντας γνωστό και επισήμως ότι θα είναι και πάλι υποψήφιος στις επόμενες εκλογές. Θα «σκάσει» δηλαδή το κοινό μυστικό, χωρίς απαραίτητα να προχωρήσει σε πολλές λεπτομέρειες, όπως για παράδειγμα τα ονόματα των υποψηφίων συμβούλων του.

ΘΑ είναι πάντως «όλοι τους εκεί», κάτι που αναφέρεται και στη σχετική ανοικτή πρόσκληση που απευθύνει η παράταξη «Ρόδος Ανθρώπινη Πόλη». Εχει τη σημασία του το γεγονός, ότι ο κ. Γιώργος Γιαννόπουλος δεν προσωποποιεί την πρόσκληση και δεν την «υπογράφει» ο ίδιος, δίνοντας έτσι το πολιτικό – προεκλογικό στίγμα της εκδήλωσης της ερχόμενης Πέμπτης ως ο επί οκταετίας επικεφαλής της πλειοψηφούσας παράταξης, και όχι μόνο ως δήμαρχος Ροδίων...

«Θα είμαι και πάλι υποψήφιος, δεν μπορώ να απουσιάσω από την πρόκληση του αύριο»

Ο ΣΚΕΠΤΙΚΟ που θα αναπτύξει ο ***Γιώργος Γιαννόπουλος*** προκειμένου να αιτιολογήσει την εκ νέου κάθοδό του στις εκλογές του Οκτωβρίου συγκεντρώνει εκ προοιμίου το ενδιαφέρον της κοινής γνώμης, όπως και των εκπροσώπων φορέων που θα δηλώσουν παρών στο κινηματοθέατρο «ΡΟΔΟΝ».

Σαφώς ενδιαφέρον παρουσιάζει η «επίσημη πρώτη» του δημάρχου και για τους πολιτικούς του αντιπάλους, με τον κ. Χατζή Χατζηευθυμίου και τα μέλη του δικού του συνδυασμού να ...στήνουν αυτί για να καταγράψουν τα λεγόμενα και του Γιώργου Γιαννόπουλου και αναλόγως να αντιδράσουν. Να σχεδιάσουν την αντεπίθεσή τους.

Ο ΓΙΩΡΓΟΣ Γιαννόπουλος θα στηρίξει το πολιτικό του σκεπτικό του για διεκδίκηση και πάλι της δημαρχίας της Ρόδου στην ανάγκη, όπως θα πει, «να μην είναι απών από τις εξελίξεις και τις προκλήσεις που έρχονται για την πόλη μας και το χώρο της Αυτοδιοίκησης γενικότερα», κάτι που υπογράμμισε και στην πρόσφατη Νομαρχιακή Συνέλευση του ΠΑΣΟΚ. Στο σημείο αυτό θα δώσει ιδιαίτερο βάρος, υπογραμμίζοντας ταυτόχρονα ως ...φυσική εξέλιξη, τη συνέχεια και συνέπεια απέναντι στους δημότες της Ρόδου.

Ο ίδιος είναι αποφασισμένος να υπερασπιστεί με σθένος το έργο που παρήχθη την τελευταία οκταετία από τον ίδιο και τους συνεργάτες του, αν και δεν είναι δεδομένο ότι θα θελήσει να «απαντήσει» σε αυτό τη συγκεκριμένη χρονική συγκυρία στις κατηγορίες που δέχεται από τον κ. ***Χατζή Χατζηευθυμίου*** και τα μέλη του συνδυασμού του. Το πιθανότερο είναι ο κ. Γιώργος Γιαννόπουλος να ζητήσει και να απαιτήσει ***«να μην ακυρώνεται από τον οιονδήποτε το έργο της δημοτικής αρχής»*** και φυσικά ***«να σταματήσει κάθε προσπάθεια συκοφάντησης μιας πολύχρονης προσπάθειας, από την οποία δεν απουσίασαν ακόμα και οι ίδιοι οι πολίτες»***.

ΤΟ σκεπτικό, η ομιλία του δημάρχου θα υποστηριχθεί από μια θεαματική παρουσίαση των έργων που έχουν ολοκληρωθεί ή βρίσκονται σε εξέλιξη αυτήν την περίοδο στο κέντρο και τις συνοικίες της πόλης μας. Συνεργάτες του έκαναν λόγο τις προηγούμενες ημέρες για τη δημιουργία ενός εντυπωσιακού φιλμ, αλλά και άλλων «εκπλήξεων», η προβολή των οποίων επρόκειτο να προγραμματιστεί για την εκδήλωση της Πέμπτης.

Ο κ. Γιαννόπουλος ελπίζει ότι και αυτή τη φορά θα έχει στο πλευρό του, πέρα από την πλειοψηφία των πολιτών, τις παραγωγικές τάξεις της περιοχής μας που ανέκαθεν έδειχναν και δείχνουν να εμπιστεύονται το πρόσωπο του σημερινού δημάρχου, ανεξάρτητα από πολιτικές – ιδεολογικές καταβολές του καθενός. Στο παρελθόν αυτό το στοιχείο, δηλαδή ***η δυνατότητα του Γιώργου Γιαννόπουλου να προσεταιρίζεται πρόσωπα και κοινωνικές δυνάμεις έξω και πέρα από τον κομματικό χώρο στον οποίο ανήκει (και δεν το έκρυψε ποτέ), έχει αποδειχθεί ένα από τα ισχυρότερα ατού του.***

ΥΠΟ την έννοια αυτή, θα έχει και αυτή τη φορά αξία να καταγραφούν οι παρουσίες και η ανταπόκριση που θα υπάρξει στην ανοικτή πρόσκληση του δημάρχου για την «επίσημή του πρώτη», την ερχόμενη Πέμπτη. Αντιστοίχως, φυσικά, δεν θα λείψουν και αυτοί που θα περάσουν από το μικροσκόπιο τη σύνθεση του κοινού στο «ΡΟΔΟΝ» προκειμένου να ανακαλύψουν τις αναμενόμενες ή μη απουσίες. Οι στενοί συνεργάτες του δημάρχου περιορίζουν αυτές τις «απώλειες» στο ελάχιστο και τις κρίνουν προκαταβολικά «προβλέψιμες»...

Την Τετάρτη τα εγκαίνια των ΚΕΠ

ΠΑΡΟΥΣΙΑ του υπουργού Εσωτερικών ***Κώστα Σκανδαλίδη*** θα γίνουν από τον κ. Γιώργο Γιαννόπουλο την Τετάρτη τα εγκαίνια των πρώτων τριών Κέντρων Εξυπηρέτησης Πολιτών στην πόλη της Ρόδου.

Πρόκειται για αυτά της Παλιάς Πόλης στο δεύτερο σιντριβάνι (18:30), του Ροδινιού στην οδό Στογχόλμης (19:30) και των Αγίων Αποστόλων (20:30), όπου και θα ακολουθήσει γλέντι με τους κατοίκους της περιοχής.

Ηδη έχει προχωρήσει η διαδικασία στελέχωσης και των τριών ΚΕΠ μέσω του υπουργείου Εσωτερικών, γεγονός που έρχεται να καλύψει ένα τεράστιο κενό στην εξυπηρέτηση των πολιτών που θα νιώσουν τον Δήμο, το κράτος γενικότερα, είναι πολύ πιο κοντά τους, έχοντας τη δυνατότητα να διεκπεραιώνουν υποθέσεις τους χωρίς να υποχρεούνται να υφίστανται τη βάσανο της πολύχρονης αναμονής και του τρεξίματος στις διάφορες υπηρεσίες.

Νύχτες θρίλερ, αντιμέτωποι με τις πίσσες

ΕΠΙ ποδός ήταν τα τελευταία βράδια ο δήμαρχος και τα συνεργεία των υπηρεσιών του Δήμου σε μια προσπάθεια να καθαρίσουν τις παραλίες της Ψαροπούλας και των Κρητικών από τις πίσσες που άφησε πίσω του ο ασυνείδητος καπετάνιος κάποιου περαστικού πλοίου την προηγούμενη εβδομάδα.

Τα ξενύχτια ήταν στην ...ημερήσια διάταξη του Γιώργου Γιαννόπουλου, ο οποίος μαζί με τους αρμόδιους υπηρεσιακούς παράγοντες θέλησε από την πρώτη στιγμή να απομακρύνουν κάθε ίχνος βρωμιάς και δυσοσμίας από τις παραλίες της πόλης μας, σε μια περίοδο που αυτές σφύζουν από τους χιλιάδες Ελληνες και ξένους επισκέπτες μας.

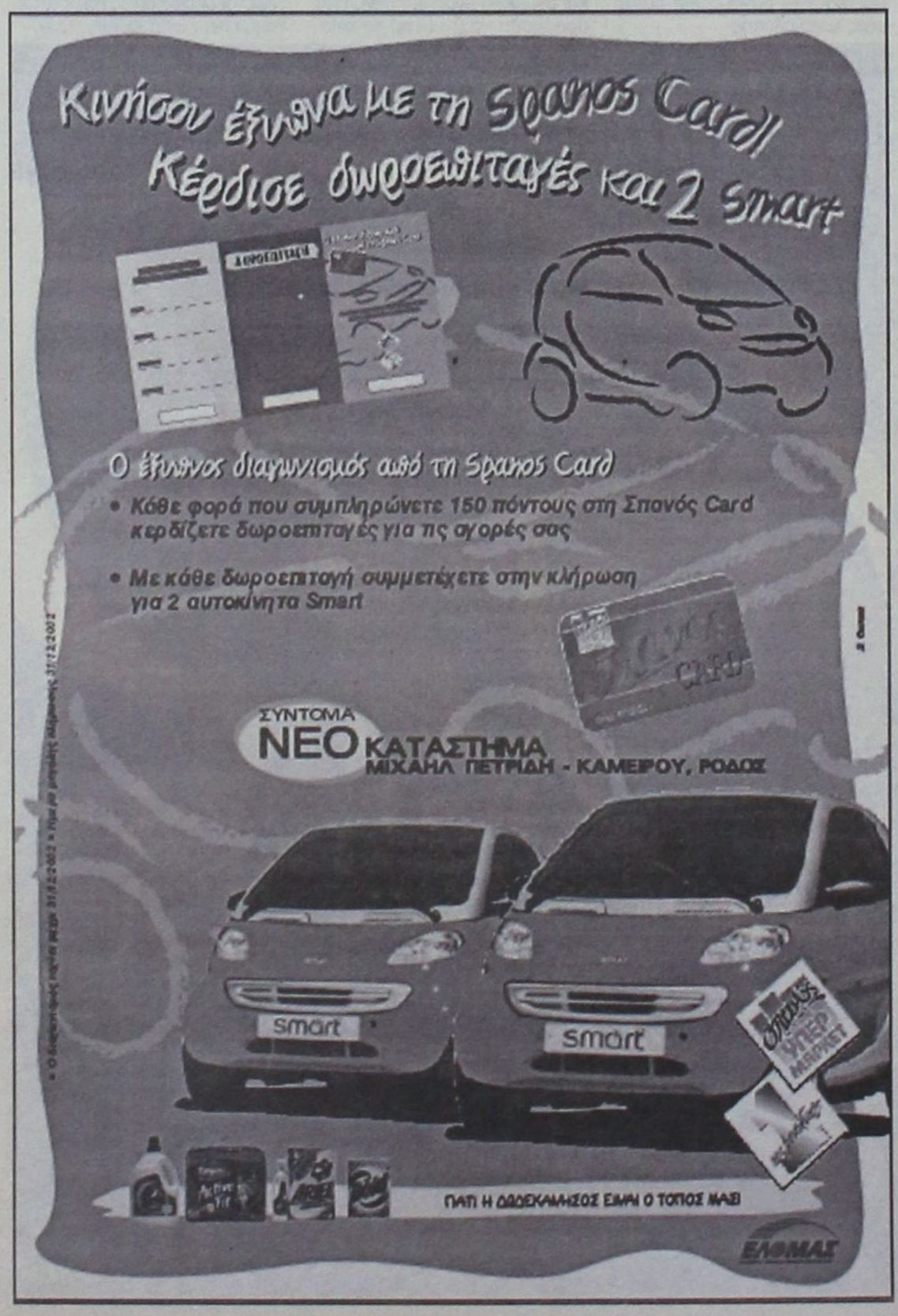

Zorpidis

ΤΟΥΡΙΣΤΙΚΟΣ ΟΡΓΑΝΙΣΜΟΣ

Αλεξ. Διάκου και Λοχαγού Φανουράκη 31.

Τηλ. (02410) 20625, 30054 FAX 26745

Λ.Α.Ν.Ε.

Αναχωρήσεις από Ρόδο:

F/B ΙΕΡΑΠΕΤΡΑ

Κάθε **ΚΥΡΙΑΚΗ στις 4.30** για Χάλκη - Διαφάνι - Κάρπαθο - Κάσο - Σητεία - Αγ. Νικόλαος - Μήλος - Πειραιά

ΔΡΟΜΟΛΟΓΙΟ EXPRESS F/B ΚΟΡΝΑΡΟΣ

✔ Από **ΡΟΔΟ** κατευθείαν για **Πειραιά** κάθε **ΔΕΥΤΕΡΑ** βράδυ **Αναχώρηση 20.00**

✔ Από **ΠΕΙΡΑΙΑ** κατευθείαν για **ΡΟΔΟ** κάθε **ΤΡΙΤΗ** μεσημέρι **Αναχώρηση 13.00**

F/B Β. ΚΟΡΝΑΡΟΣ

Κάθε **ΤΕΤΑΡΤΗ στις 4.30** για Κάρπαθο - Κάσο - Σητεία - Αγ. Νικόλαο - Μήλο - Πειραιά

Κάθε **ΣΑΒΒΑΤΟ στις 4.30** για - Χάλκη - Διαφάνι - Κάρπαθο - Κάσο - Σητεία - Αγ. Νικόλαος - Μήλος - Πειραιά

LAOUMZIS FLYING DOLPHINS

Αναχωρήσεις καθημερινά με το **CHRISTOS L.** για:

✔ ΚΩ στις 16.00 και ΚΩ - ΡΟΔΟ στις 08.00
✔ ΧΑΛΚΗ κάθε Σάββατο στις 14.00
✔ ΤΗΛΟ κάθε Σάββατο στις 14.00
✔ ΝΙΣΥΡΟ κάθε Σάββατο στις 14.00
✔ ΣΥΜΗ κάθε Δευτέρα και Τετάρτη στις 16.00

✔ Κρατήσεις ξενοδοχείων σε όλη την Ελλάδα
✔ Αεροπορικά εισιτήρια
✔ Ακτοπλοϊκά εισιτήρια
✔ Ενοικιάσεις αυτοκινήτων

Μακριά από σκοπιμότητες και αγκυλώσεις, ο πρώην βουλευτής της Νέας Δημοκρατίας συγχαίρει γραπτώς τον ΔΟΝΑ για την μεγάλη επιτυχία των αγώνων μπιτς βόλεϊ

Δικαίωση της δημοτικής αρχής διά στόματος Τάσου Καραμάριου







«Αγαπητέ Κάλλιστε, (...) η παγκόσμια απήχηση των αγώνων ήταν μια πρώτης τάξης διαφήμιση της πόλης μας, τώρα μάλιστα που ο τουρισμός μας χρειάζεται ιδιαίτερη προβολή»

Ως γενναία κίνηση ενός σοβαρού πολιτικού χαρακτηρίζουν στο Δημαρχιακό Μέγαρο την πρωτοβουλία του κ. Αναστάσιου Καραμάριου να εκφράσει εγγράφως τα συγχαρητήριά του για την «μεγάλη επιτυχία» που σημείωσε το τουρνουά του Παγκοσμίου Πρωταθλήματος «Μπιτς Βόλεϊ», το οποίο πραγματοποιήθηκε πριν από λίγες ημέρες στην πόλη μας.

Η επιστολή του πρώην βουλευτή της Νέας Δημοκρατίας έχει ως αποδέκτη τον πρόεδρο του ΔΟΝΑ κ. Κάλλιστο Διακογεωργίου, στον οποίο απευθύνει τους «εγκάρδιους χαιρετισμούς» του και συγχαίρει τον ίδιο και τον Οργανισμό για το γεγονός, ότι «τέτοιες διοργανώσεις τιμούν την πόλη μας και επιβραβεύουν τον τόπο μας».

Τα εύσημα του κ. Καραμάριου δέχονται και «οι άλλοι τοπικοί παράγοντες» που συνέβαλαν, μέσα από την «παγκόσμια απήχηση των αγώνων, να διαφημιστεί η πόλη της Ρόδου, σε μια περίοδο που «ο τουρισμός μας χρειάζεται ιδιαίτερη προβολή».

Το πλήρες κείμενο της επιστολής του κ. Αναστάσιου Καραμάριου έχει ως εξής:

«Προς
Κύριο
Κάλλιστο Διακογεωργίου
Πρόεδρο ΔΟΝΑ Ρόδου
Αγαπητέ μου Κάλλιστε,

Θέλω ειλικρινά να σας συγχαρώ, ως πρόεδρο του ΔΟΝΑ, για τη μεγάλη επιτυχία των αγώνων «μπιτς βόλεϊ», που πραγματοποιήθηκαν πρόσφατα στην πόλη μας και για τις προσπάθειες που ο ΔΟΝΑ μαζί με άλλους τοπικούς παράγοντές μας κατέβαλε για την επιτυχία τους. ***Τέτοιες διοργανώσεις τιμούν την πόλη μας και επιβραβεύουν με την ανύψωση του αθλητισμού τον τόπο μας.***

Η παγκόσμια απήχηση των αγώνων ήταν μια πρώτης τάξης διαφήμιση της πόλης μας, τώρα μάλιστα που ο τουρισμός μας χρειάζεται ιδιαίτερη προβολή.

Με τους πιο εγκάρδιους χαιρετισμούς μου
Τάσος Καραμάριος»

Μια πρωτοβουλία - βάλσαμο για τη δημοτική αρχή

Η παρέμβαση του κ. Καραμάριου έρχεται να επιβραβεύσει τις προσπάθειες του ΔΟΝΑ και του προέδρου του, καθώς στον τομέα «αθλητισμός» έχουν γίνει πολλά και σπουδαία από την πλευρά της δημοτικής αρχής, τα οποία όλοι, ανεξάρτητα από πολιτικές ή παραταξιακές προτιμήσεις, αναγνωρίζουν και πιστώνουν στον κ. Κάλλιστο Διακογεωργίου, τους συνεργάτες του και κατ' επέκταση στη δημαρχία του Γιώργου Γιαννόπουλου.

ΑΠΟ τη στιγμή που ένα κορυφαίο αθλητικό γεγονός, παγκοσμίου εμβέλειας και ακτινοβολίας, προσέλαβε και πολιτικές - προεκλογικές διαστάσεις μετά την αντίδραση του κ. Χατζή Χατζηευθυμίου και της παράταξής του, καταγγέλλοντας με καταχωρήσεις στον Τύπο τις «παρενέργειες στη λειτουργία της πόλης», η πρωτοβουλία του ηγετικού παράγοντα της Νέας Δημοκρατίας να συγχαρεί τους διοργανωτές των αγώνων έχει τη δική της σημασία.

Μια πρωτοβουλία που δεν υποβαθμίζεται από τη δημοτική αρχή και κυρίως από τον κ. Κάλλιστο Διακογεωργίου, όπως και από τον δήμαρχο της πόλης. Αποφεύγουν όμως να προβούν σε κάποιο... προβοκατόρικο σχόλιο περί «σαφούς διαφοροποίησης» που θα πυροδοτούσε εντάσεις στον χώρο της Νέας Δημοκρατίας σε μια κρισιμότατη καμπή της προεκλογικής περιόδου, περιορίζονται στο σχόλιο, «ο κ. Καραμάριος λέει απλώς τα πράγματα με το όνομά τους, και δεν έχουμε την παραμικρή διάθεση να μπούμε στα εσωτερικά ενός κόμματος ή μιας παράταξης».

Η αίσθηση της δικαίωσης πάντως μετά την γραπτή αναγνώριση και έκφραση συγχαρητηρίων από τον κ. Αναστάσιο Καραμάριο είναι εμφανής στις αντιδράσεις και τις συνομιλίες που λαμβάνουν χώρα στο Δημαρχείο, μετά την σφοδρή αντίδραση που δέχθηκε η δημοτική αρχή από τον βασικό αντίπαλο του Γιώργου Γιαννόπουλου στις επερχόμενες δημοτικές εκλογές.

«Επρόκειτο περί κοινής παραδοχής, ότι οι αγώνες αυτοί μόνο θετικά αποτελέσματα και επιπτώσεις θα μπορούσαν να έχουν για την πόλη μας» τονίζεται χαρακτηριστικά, «και ο κ. Καραμάριος, όπως και τόσοι άλλοι, απλώς έχουν το θάρρος να αναγνωρίσουν αυτό την πραγματικότητα, αφήνοντας κατά μέρος τις όποιες σκοπιμότητες ή μικροψυχίες».

Η αίσθηση της δικαίωσης πάντως μετά την γραπτή αναγνώριση και έκφραση συγχαρητηρίων από τον κ. Αναστάσιο Καραμάριο είναι εμφανής στις αντιδράσεις και τις συνομιλίες που λαμβάνουν χώρα στο Δημαρχείο, μετά την σφοδρή αντίδραση που δέχθηκε η δημοτική αρχή από τον βασικό αντίπαλο του Γιώργου Γιαννόπουλου στις επερχόμενες δημοτικές εκλογές.

Εντατικοποιεί τους ρυθμούς του και ο Χατζής Χατζηευθυμίου

Εν αναμονή των πρώτων «επίσημων» κινήσεων από την πλευρά του κ. Γιώργου Γιαννόπουλου, ο Χατζής Χατζηευθυμίου και οι συνεργάτες του στην παράταξη «Πρώτα η Ρόδος» αποφασίζουν να φορτσάρουν και να εντατικοποιήσουν το πρόγραμμα των επαφών και περιοδειών τους.

Τις τελευταίες ημέρες έχουν



αλωνίσει τις συνοικίες της πόλης και κάτι ανάλογο θα συμβεί το αμέσως επόμενο χρονικό διάστημα. «Βρισκόμαστε μπροστά. Οι δυνάμεις και το κέφι μας δεν πρόκειται να μας εγκαταλείψουν» δηλώνουν με αποφασιστικότητα ο κ. Χατζηευθυμίου και οι συνεργάτες του, εκτιμώντας ότι τα μηνύματα από την καθημερινή τους επαφή με τους πολίτες της Ρόδου είναι θετικότατα για την προοπτική της παράταξης τους.

ΤΗΝ ίδια ώρα, στα σκαριά είναι μία ακόμα «φουρνιά» υποψηφίων που αναμένεται να ανακοινώσει ο Χατζής Χατζηευθυμίου μέσα στις επόμενες ημέρες. Αυτή η ίδια η σύνθεση του συνδυασμού κρίνεται από τον αντινομάρχη ως «το βασικό συγκριτικό του πλεονέκτημα», και για το λόγο αυτό αναμένεται με προσοχή και από την πλευρά του υποψηφίου δημάρχου η τακτική που θα ακολουθήσει από την ερχόμενη κιόλας Πέμπτη ο κ. Γιώργος Γιαννόπουλος.

ΔΗΜΟΣ ΚΑΛΛΙΘΕΑΣ ΡΟΔΟΥ

ΕΛΛΗΝΙΚΗ ΔΗΜΟΚΡΑΤΙΑ
ΠΕΡΙΦΕΡΕΙΑ ΝΟΤΙΟΥ ΑΙΓΑΙΟΥ
ΝΟΜΟΣ ΔΩΔΕΚΑΝΗΣΟΥ
ΜΕΚΤΟ ΔΗΜΟΥ ΚΑΛΛΙΘΕΑΣ

ΠΡΟΣΚΛΗΣΗ

Ο Πολιτιστικός Οργανισμός του Δήμου Καλλιθέας σας προσκαλεί στις παρακάτω εκδηλώσεις:

Δευτέρα 19/8/2002, Ψίνθος, ώρα 20.30
Παράσταση με τον ταχυδακτυλουργό «ΠΛΑΤΩΝΑ»

Τρίτη 20/8/2002, Καλυθιές ώρες 20.30
Παράσταση με τον ταχυδακτυλουργό «ΠΛΑΤΩΝΑ»

Τετάρτη 21/8/2002, Κοσκινού, ώρα 20.30
Παράσταση με τον ταχυδακτυλουργό «ΠΛΑΤΩΝΑ»

ΧΟΡΗΓΟΙ:
ΒΙΒΛΙΟΠΩΛΕΙΟ «ΦΩΤΗΣ», Καλυθιές τηλ. 0241086467, ΕΣΤΙΑΤΟΡΙΟ «ΠΗΓΗ ΦΑΣΟΥΛΙ», Ψίνθος τηλ. 0241050071, ΣΟΥΠΕΡ ΜΑΡΚΕΤ «ΠΑΝΑΓΙΩΤΑΣ» τηλ. 0241053316, ΜΠΕΤΟSTAR ΔΗΜΗΤΡΑΔΙΟΥ Κ. ΜΙΧΑΗΛ τηλ. 0241087245, MUSICSPOT τηλ. 0241025420, ΠΛΑΤΗΣ ΓΑΒΡΙΗΛ τηλ. 0241022272, ΚΥΠΡΙΩΤΗΣ τηλ. 0241037020, ΒΑΠ ΚΟΥΓΙΟΣ ΑΒΕΕ τηλ, 0241062100, ΑΦΟΙ ΠΑΠΑΣΤΑΜΑΤΙΟΥ-Ι. ΤΣΙΡΑΚΑΚΗΣ Ο.Ε. τηλ. 0241086896, IRIS ΑΝΘΗ ΦΥΤΑ Καλυθιές τηλ. 0241085093, RODOS GOLD VOGATZIS τηλ. 0241086670, CAFE MYSTIQUE Φαληράκι τηλ. 0241085862, ΦΩΤΟΓΡΑΦΕΙΟ Γιαλουράκη Φανή, Κοσκινού 0241064284.

Ο πρόεδρος του Δ.Σ. ΜΕΚΤΟ
Ηλιάδης Ηλίας



Εφ' όλης της ύλης σκληρή κριτική Παυλίδη από τη Νίσυρο

Απαθής η κυβέρνηση, αφήνει τα νησιά μας και βυθίζονται στο σκοτάδι

Ο βουλευτής της Νέας Δημοκρατίας επέσεισε τους κινδύνους της έλλειψης ηλεκτρικής ενέργειας στη Δωδεκάνησο και προειδοποίησε: «Σύντομα θα εξαρτώμεθα από πηγές ευρισκόμενες σε χέρια που η κυβέρνηση τα χαρακτηρίζει μη φιλικά»

Ο ΒΟΥΛΕΥΤΗΣ Α. Παυλίδης επισκέφθηκε την Νίσυρο (17-18/8), προκειμένου να μετάσχει στη συνάντηση εκπροσώπων των Νισυριακών Συλλόγου της διασποράς (Αμερική, Αυστραλία, Ευρώπη), καθώς και των συλλόγων Αττικής, Ρόδου και Κω.

Κατά τη συνάντηση ο κ. Παυλίδης αναφερόμενος στη δραστηριότητα των παροικιακών συλλόγων μας τόνισε την ανάγκη συνενώσεως, κυρίως





λόγους και μάλιστα σε χωριστές στέγες, στην Αττική είναι πλέον επιβεβλημένο να επιδιωχθεί η συστέγαση δωδεκανησιακών σωματείων στη «Δωδεκανησιακή Εστία».

Καθόσον αφορά στα τοπικά θέματα που έθεσαν οι Νισύριοι της διασποράς, παρούσης και της δημοτικής αρχής, με επίκεντρο την ανεπάρκεια της δημόσιας διοίκησης και την ανησυχία τους για την εκμετάλλευση της γεωθερμίας στην Νίσυρο, ο κ. Παυλίδης εις το εξωτερικό, των επιμέρους συλλόγων σε ένα ισχυρό ομογενειακό όργανο, προκειμένου να παύσει η κατάτμηση των δυνάμεών μας.

Η Νίσυρος επί παραδείγματι στη Νέα Υόρκη έχει πέντε συλ-

τόνισε:

«Η Δημόσια Διοίκηση είναι ο μεγάλος ασθενής της χώρας μας». Αν δεν θεραπευθεί και μάλιστα σύντομα, όσα "πακέτα»" και αν σταλούν στην Ελλάδα κοινοτικά, η ουσιαστική ωφέλεια θα είναι περιορισμένη. Για το λόγο αυτό, προπάντων στην περιοχή μας, είναι απαραίτητο η αναδιοργάνωση της Διοικήσεως να αποτελέσει το βασικότερο στοιχείο της ΟΛΟΚΛΗΡΩΜΕΝΗΣ ΝΗΣΙΩΤΙΚΗΣ ΠΟΛΙΤΙΚΗΣ.

Οι ανησυχίες, συμπλήρωσε ο κ. Παυλίδης, για τη ***γεωθερμία*** συντηρούνται γιατί η κυβέρνηση μέχρι στιγμής απέφυγε συστηματικά να μελετήσει και να προβάλει λύσεις στο μεγάλο πρόβλημα των νησιών μας και ιδιαιτέρως της Δωδεκανήσου, που λέγεται ενεργειακό, δηλαδή αυτό της ηλεκτρικής ενέργειας. ***Παρακολουθεί με απάθεια να βυθίζεται στο σκοτάδι, σχεδόν καθημερινά, επί ώρες η Ρόδος, η Νίσυρος και σχεδόν όλα τα νησιά και καμιά επέμβαση δεν έχει κάνει.*** "Πυροσβεστικές" μόνο ενέργειες και τίποτε περισσότερο. Διακηρύσσει δε ότι η εκμετάλλευση της Αιολικής Ενέργειας θα λύσει το πρόβλημα, αποσιωπόντας το ότι η συμβολή της στην όλη υπόθεση είναι ασήμαντη, συμφέρουσα κυρίως τους εισπράττοντας τις κοινοτικές επιδοτήσεις.

Από το συνέδριο της Νισύρου πρέπει να προβληθεί το κατεπείγον τουλάχιστον του σχεδιασμού της λύσεως του ενεργειακού προβλήματος των νησιών μας, γιατί φοβούμαι ότι διαφορετικά ***σύντομα θα εξαρτώμεθα από πηγές ευρισκόμενες σε χέρια που η Κυβέρνηση τα χαρακτηρίζει όχι φιλικά».***

ΠΑΡΑΒΑΤΗΣ ΕΝΑΣ ΣΤΟΥΣ ΤΡΕΙΣ ΕΠΙΧΕΙΡΗΜΑΤΙΕΣ

Ρόδος και Κως «τροφαντές αγελάδες» για το ΣΔΟΕ

ΠΛΟΥΣΙΑ είναι και φέτος η «σοδειά» των συνεργείων του ΣΔΟΕ που εξορμούν στις τουριστικές περιοχές. Οπως διαπιστώνουν οι ελεγκτές του Σώματος Δίωξης Οικονομικού Εγκλήματος, μία στις τρεις επιχειρήσεις που ελέγχθηκαν, είχε πραγματοποιήσει τουλάχιστον μία παράβαση.

• Σύμφωνα με τα στατιστικά στοιχεία του ΣΔΟΕ Αττικής, από τους θερινούς ελέγχους που έγιναν σε όλη τη χώρα το διάστημα από 15 Ιουνίου έως 31 Ιουλίου, σε περίπου 5.800 επιχειρήσεις εντοπίστηκαν 2.000 παραβάτες. Το ποσοστό των παραβατών είναι συνήθως ανάλογο της τουριστικής κίνησης.

• Είναι χαρακτηριστικό ότι σε νησιά όπως η Κρήτη, η Κέρκυρα, η Κως και η Ρόδος, παραβάτες είναι πάνω από τους μισούς επιχειρηματίες που ελέχθηκαν.

Οι καλοκαιρινοί έλεγχοι του ΣΔΟΕ*

Νησί	Ελεγχθέντες	Παραβάτες
ΝΑΞΟΣ	145	51
ΣΑΝΤΟΡΙΝΗ	160	50
ΜΥΚΟΝΟΣ	165	65
ΚΩΣ-ΡΟΔΟΣ	359	202
ΚΡΗΤΗ	500	254
ΚΕΡΚΥΡΑ	79	45

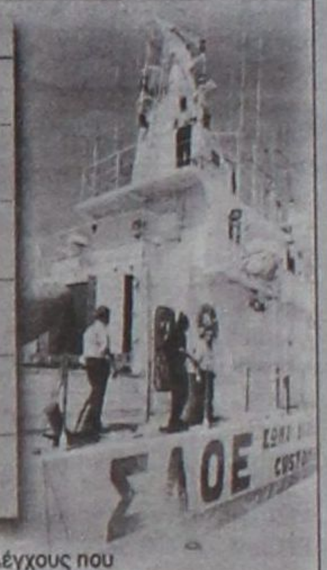

*Τα στοιχεία αφορούν μόνο τους ελέγχους που πραγματοποίησαν τα συνεργεία της Αττικής μέχρι τις 31 Ιουλίου. Η επιλογή των νησιών είναι ενδεικτική.

Πηγή: ΣΔΟΕ

Οπως διευκρινίζει, ωστόσο, στέλεχος του ΣΔΟΕ, τα ποσοστά αυτά είναι «φουσκωμένα», επειδή καταγράφονται στην αρχή της τουριστικής περιόδου, που τα συνεργεία επικεντρώνονται στα σημεία αιχμής της τουριστικής κίνησης.

Εκτιμάται ότι μετά τον Σεπτέμβριο που θα έχει ολοκληρωθεί το θερινό σχέδιο δράσης της υπηρεσίας, ο μέσος όρος των παραβατών ανά νησί δεν θα εμφανίζει τόσο ακραίες αποκλίσεις.

• Στο στόχαστρο των περίπου 80 συνεργείων που λειτουργούν πανελλαδικά όλο αυτό το διάστημα, είναι κυρίως τα καταλύματα (ξενοδοχεία, ενοικιαζόμενα δωμάτια), οι επιχειρήσεις εστίασης και ψυχαγωγίας, ειδών θαλασσίων σπορ, ειδών δώρων και τα τουριστικά πρακτορεία. Εκτός από τις περιφερειακές διευθύνσεις της νησιωτικής χώρας που εδρεύουν σε Ρόδο, Μυτιλήνη, Κρήτη και Κέρκυρα, σημαντικός όγκος της δουλειάς γίνεται και από συνεργεία του ΣΔΟΕ Αττικής.

RODOGAZ
Στη Ρόδο από το 1963

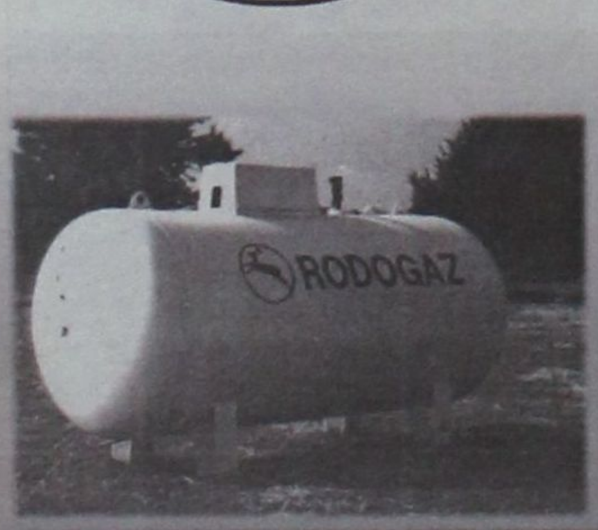

• Διανομή φιαλών υγραερίου κατ' οίκον
τηλέφωνα παραγγελιών 64409 - 094 528212
• Διανομή χύμα υγραερίου
• Πώληση καυστήρων και λεβήτων υγραερίου για κεντρικά συστήματα θέρμανσης
• Θερμαντικά σώματα



Διεύθυνση εργοστασίου: Καναμάτ Ρόδου • Τηλ: 62649
Διεύθυνση πρατηρίου: Αυστραλίας 50 • τηλ: 34244-5

Απαντά ο Δήμαρχος Πεταλούδων Μ. Κορδίνας στις καταγγελίες περί εκβιασμών:

«Ο Σταυριανός έχει καταληφθεί από πανικό»

Κατηγορεί τον αντίπαλό του για προσπάθεια κατασυκοφάντησης της πορείας του Δήμου

ΑΠΑΝΤΗΣΗ έδωσε χθες το μεσημέρι ο δήμαρχος Πεταλούδων Μιχάλης Κορδίνας στις καταγγελίες του υποψηφίου Δημάρχου Πεταλούδων Βασίλη Σταυριανού, περί «πιέσεων που ασκήθηκαν προς δημοτικούς υπαλλήλους για να συμπεριληφθούν στο ψηφοδέλτιο του δημάρχου». Στην απάντησή του ο κ. Μιχάλης Κορδίνας αναφέρει μεταξύ άλλων ότι «Ο Νόμος απαγορεύει στους δημοτικούς υπαλλήλους να κατέρχονται ως υποψήφιοι δημοτικοί σύμβουλοι στους δήμους όπου εργάζονται, γεγονός που καθιστά τους ισχυρισμούς Σταυριανού αβάσιμους».

Ειδικότερα, η ανακοίνωση που δόθηκε χθες από το γραφείο Τύπου του Δήμου Πεταλούδων αναφέρει τα εξής:

«Εξ ιδίων φαίνεται πως κρίνει τα αλλότρια ο κ. Σταυριανός. Τέτοιες πρακτικές και μεθόδους έχει ακολουθήσει μόνον ο ίδιος όταν ήταν κοινοτάρχης Παραδεισίου και θεωρεί ότι και οι άλλοι λειτουργούν και πολιτεύονται με τον δικό του τρόπο. Διαψεύδω κατηγορηματικά τα όσα λέγονται περί δήθεν εκβιασμών και πιέσεων σε υπαλλήλους του δήμου, για να συμμετασχουν στο ψηφοδέλτιό μου στις εκλογές του Οκτωβρίου. Καλώ ή αν θέλετε ***προκαλώ*** τον κ. Σταυριανό να δημοσιοποιήσει τις δήθεν επώνυμες καταγγελίες, που λέει πως έχει.





Θα έπρεπε να γνωρίζει, τόσο ο ίδιος όσο και οι συνεργάτες του, ότι υπάλληλοι ενός δήμου, είτε μόνιμοι, είτε συμβασιούχοι, απαγορεύεται να κατέρχονται ως υποψήφιοι σε συνδυασμούς εκλογών του δήμου στον οποίο εργάζονται, γεγονός που καθιστά τους ισχυρισμούς του κ. Σταυριανού αβασιμους και που σαφώς στοχεύουν αλλού. Οσον αφορά στα περί μεταθέσεων υπαλλήλων, τονίζω πως αυτές γίνονται όποτε κριθεί σκόπιμο από τους προϊσταμένους των υπηρεσιών του δήμου, στο πλαίσιο της πιο εύρυθμης λειτουργίας του. Φαίνεται λοιπόν πως ο κ. Βασίλης Σταυριανός και οι συνεργάτες του έχουν καταληφθεί από πανικό και καταφεύγουν σε σπασμωδικές ενέργειες με ανακοινώσεις τέτοιου είδους.

Εχουν θορυβηθεί από την πετυχημένη πορεία του δήμου και έχουν επιδοθεί σ' έναν αγώνα λάσπης και κατασυκοφάντησης.

Επιχειρούν με προεκλογικά τερτίπια, αβάσιμους ισχυρισμούς, ψευδείς και ανυπόστατες καταγγελίες να κερδίσουν έδαφος.

Μιλούν θεωρητικά για αρχές και ιδεώδη και στην πράξη καταφεύγουν σε συνήθη «κόλπα» για να μειώσουν το πολιτικό ανάστημά μας. Ματαιοπονούν. Δεν μπορούν να ανακόψουν τη νικηφόρα πορεία της παράταξής μας «Πόλη όλων των πολιτών».

Δήμαρχος Πεταλούδων
Μιχάλης Κορδίνας».

Ορατός ο καπνός από τη Ρόδο

Δοκιμάζεται το Μαρμαρίς από μεγάλη πυρκαγιά

ΣΥΝΕΧΗ αγώνα δίνουν οι πυροσβέστες για να περιορίσουν μεγάλη πυρκαγιά που εκδηλώθηκε σε δασική έκταση στην περιοχή του Μαρμαρίς, στη δυτική Τουρκία, μετέδωσε το πρακτορείο Ανατολή.

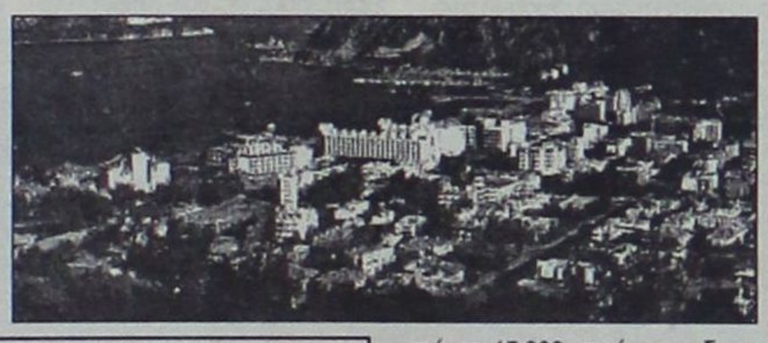

Η πυρκαγιά που ξέσπασε το βράδυ της περασμένης Πέμπτης έχει ήδη μετατρέψει σε στάχτη 15.000 στρέμματα δασικής έκτασης. Είναι χαρακτηριστικό ότι οι καπνοί από την μεγάλη πυρκαγιά ήταν ορατοί και από τη Ρόδο. Το έργο των πυροσβεστικών δυνάμεων δυσκολεύουν οι ισχυροί άνεμοι που πνέουν στην περιοχή.

Μέχρι χθες οι φλόγες δεν απειλούσαν τα χωριά, ούτε τις τουριστικές περιοχές στο Μαρμαρίς, όπως ανακοίνωσαν οι αρχές.

Στην επιχείρηση κατάσβεσης της πυρκαγιάς μετέχουν πυροσβεστικά αεροσκάφη, ελικόπτερα και εκατοντάδες στρατιώτες από γεπονική στρατιωτική βάση ,μετέδωσε το πρακτορείο Ανατολή.

Σύμφωνα με τις αρχές, η πυρκαγιά ξεκίνησε από την καταστροφή κάποιων καλωδίων μεταφοράς ηλεκτρικού ρεύματος, που διέσχιζαν το δάσος.



ΠΕΙΡΑΙΑ - ΚΩ - ΡΟΔΟ & ΛΕΡΟ - ΠΑΤΜΟ
Εναρξη δρομολογίων 22/7/02

Από Πειραιά		ΑΦΙΞΕΙΣ			
		ΠΑΤΜΟ	ΛΕΡΟ	ΚΩ	ΡΟΔΟ
Δευτέρα	22.00	04.45	08.10	09.05	11.05
Τετάρτη	22.00	–	–	06.05	09.05
Παρασκευή	22.00	–	–	06.05	09.05
Κυριακή	08.00	–	–	16.05	19.05

Προς Πειραιά	ΑΝΑΧΩΡΗΣΕΙΣ ΑΠΟ				ΑΦΙΞΗ
	ΡΟΔΟ	ΚΩ	ΛΕΡΟ	ΠΑΤΜΟ	ΠΕΙΡΑΙΑ
Τρίτη	22.00	01.00	02.55	04.20	11.05
Πέμπτη	22.00	01.00	–	–	09.05
Σάββατο	12.00	15.00	–	–	23.05
Κυριακή	22.00	01.00	–	–	09.05

SKEVO'S TRAVEL AGENCY
ΚΕΝΤΡΙΚΟ ΠΡΑΚΤΟΡΕΙΟ ΡΟΔΟΥ των ΓΡΑΜΜΩΝ BLUE STAR FERRIES - F/B BLUE STAR 1
Αμερικής 111
Τηλ. κρατήσεων επιβατών & ΙΧΕ 02410 -22461, 75655, 75310
Τηλ. κρατήσεων φορτηγών 02410 - 76600
Κρατήσεις και σε όλα τα συνεργαζόμενα πρακτορεία Ρόδου

ΜΝΗΜΟΣΥΝΟ

Τελούμε Δευτέρα σήμερα 19 Αυγούστου και ώρα 8 π.μ. στον ιερό ναό Ταξιαρχών (Νεκροταφείου) 9ήμερο μνημόσυνο υπέρ αναπαύσεως της ψυχής της λατρευτής μας μητέρας, αδελφής, γιαγιάς και προγιαγιάς



ΕΥΑΓΓΕΛΙΑΣ ΛΟΪΖΟΥ

Η οικογένειά τους.



Σταματήστε να ονειρεύεστε... Αρχίστε να οδηγείτε!

Νέα C-Class, με...
- Κινητήρα Kompressor 1.800 cc με 143 ή 163 hp
- Λιγότερα κυβικά, χαμηλότερο τεκμήριο
- Πολυτέλεια, αξιοπιστία, αξεπέραστη ασφάλεια και τεχνολογική υπεροχή

Mercedes-Benz

mobilo-life
Mercedes-Benz FINANCE
www.mercedes-benz.gr

ΑΦΟΙ ΧΑΤΖΗΜΙΧΑΛΗ Ο.Ε.
Επίσημος έμπορος της Mercedes-Benz Ελλάς για το νομό Δωδεκανήσων
Έκθεση: ΡΟΔΟΣ, 9ο χλμ. Ρόδου-Λίνδου, τηλ.: (02410) 62941

Συνέντευξη του δημάρχου και υποψήφιου εκ νέου με το ΠΑΣΟΚ, Τάσου Αλιφέρη

«Στην Τήλο έχει συμβεί κοσμογονία»

Δηλώνει πως η στήριξη από το κόμμα με τα «λαοφιλέστερα ποιοτικά και πολιτικά χαρακτηριστικά» αποτελεί για τον ίδιο ιδιαίτερη τιμή



Της
Μαίρης Φώτη

Με τη στήριξη του ΠΑΣΟΚ ο νυν δήμαρχος Τήλου Τάσος Αλιφέρης διεκδικεί και πάλι το δημαρχιακό θώκο στις επικείμενες εκλογές. «Η στήριξη του μεγαλύτερου ποσοτικά κόμματος και άρα με τα λαοφιλέστερα ποιοτικά, πολιτικά χαρακτηριστικά δηλαδή του ΠΑΣΟΚ, είναι ιδιαίτερη τιμή για μένα» υποστηρίζει σε συνέντευξή του προς τη «Δ».

Απαντώντας σε όσους δημόσια τον έχουν κατηγορήσει πως η πολιτική που ακολουθεί βασίζεται σε προσωπικές εμπάθειες και πως ο ίδιος εξυπηρετεί μόνον όσους τον στηρίζουν, απαντά πως είναι η πλέον ανυπόστατη κατηγορία. «Αυτοί που θέλουν να αποκτήσουν κάποια κοινωνική ή πολιτική υπόσταση επικαλούμενοι αντιπαλότητα με το πρόσωπό μου, είναι αυτοί που έχουν ωφεληθεί περισσότερο από τη δημοτική αρχή».

Θεωρεί πως εκείνο που έχει μεγαλύτερη σημασία είναι ότι μέσα από μια διαδικασία ισονομίας και ίσων ευκαιριών η Τήλος έχει τους καλύτερους δείκτες ανάπτυξης με πρώτο και πολυτιμότερο, τον υπερδιπλασιασμό των μονίμων κατοίκων του νησιού.

Δεν δηλώνει ικανοποιημένος από το έργο του αφού επιθυμία του είναι να μην υπάρχει σταστιμότητα και το νησί να αναπτύσσεται συνεχώς. «Οσοι έχουν επαφή με την πραγματικότητα της Τήλου διακηρύσσουν ότι έχει συμβεί μια κοσμογονία. Οι ετήσιοι απολογισμοί του δήμου πριν τη δική μας θητεία σπάνια ξεπερνούσαν τα 40 εκ. δρχ. και τώρα φτάσαμε να ξεπεράσουμε όχι προϋπολογιστικά αλλά απολογιστικά τα 2 δις. δρχ.».

Σε ό,τι αφορά την ανάπτυξη των μικρών νησιών ο κ. Αλιφέρης υποστηρίζει πως θα πρέπει η Πολιτεία να συνεχίσει θαρραλέα τα βήματα αποκέντρωσης που ήδη έχει ξεκινήσει, δίνοντας την ευκαιρία να διαχειρίζονται οι δήμαρχοι όλα όσα αφορούν την περιοχή τους.

● ***Κύριε Αλιφέρη με τη στήριξη του ΠΑΣΟΚ διεκδικείτε και πάλι το Δήμο της Τήλου. Εκτιμάτε ότι οι στηρίξεις επηρεάζουν τελικά τους ψηφοφόρους;***

- Θέλω να πιστεύω ότι τα κόμματα επηρεάζουν την κοινωνία. Δημοκρατία χωρίς κόμματα δεν υπάρχει. Γι' αυτό κάθε σοβαρός πολίτης αυτής της χώρας σέβεται τους θεσμούς αυτούς του πολιτεύματος. Σε κάθε περίπτωση η στήριξη του μεγαλύτερου ποσοτικά κόμματος και άρα με τα λαοφιλέστερα ποιοτικά, πολιτικά χαρακτηριστικά δηλ. του ΠΑΣΟΚ είναι ιδιαίτερη τιμή για μένα.

> *"Η Πολιτεία πρέπει να κάνει σαφές ότι πέρασε η εποχή του δημάρχου φωνακλά, επαίτη, καφενόβιου"*

● ***Κάποιοι σας κατηγορούν και το έχουν δηλώσει δημόσια, πως η πολιτική που ακολουθείται βασίζεται σε προσωπικές εμπάθειες και πως εξυπηρετείτε μάλιστα μόνον όσους σας στηρίζουν. Τι τους απαντάτε;***

- Είναι η πιο ανυπόστατη κατηγορία που μπορεί να υπάρξει. Αυτοί που θέλουν να αποκτήσουν κάποια κοινωνική ή πολιτική υπόσταση επικαλούμενοι αντιπαλότητα με το πρόσωπό μου, είναι αυτοί που έχουν ωφεληθεί περισσότερο από τη δημοτική αρχή. Θα μπορούσα να αναφέρω και παραδείγματα με ονόματα αλλά πιστεύω ότι δεν ενδιαφέρουν κανένα αναγνώστη σας. Εκείνο που έχει σημασία είναι ότι μέσα από μια διαδικασία ισονομίας και ίσων ευκαιριών η Τήλος έχει τους καλύτερους δείκτες ανάπτυξης με πρώτο και πολυτιμότερο τον υπερδιπλασιασμό των μονίμων κατοίκων του νησιού.

● ***Ποιά είναι τα μεγαλύτερα προβλήματα που αντιμετωπίζει η Τήλος;***

- Το μεγαλύτερο πρόβλημά μας είναι ο κακός εαυτός μας. Είναι πίστη μας εδώ και πολλά χρόνια, ότι υπάρχει σε εθνικό επίπεδο αλλά και σε επίπεδο Ε.Ε. ένα θετικότατο κλίμα για πρωτοβουλίες και πολιτικές της Τοπικής Αυτοδιοίκησης. Σχεδόν τα πάντα είναι στα χέρια μας. Πρέπει να μιλήσουμε και τη γλώσσα των Βρυξελλών και να παράγουμε πολιτικές. Ετσι λύνονται τα μεγάλα και φαινομενικά άλυτα προβλήματα της Τήλου και της περιοχής γενικότερα. Από το συγκοινωνιακό μέχρι την περίθαλψη.

Απτά δείγματα αυτής της πολιτικής ξέρετε ότι υπάρχουν ήδη στην Τήλο ή είναι σε εξέλιξη. Αρκεί να αναφέρω ενδεικτικά την επίλυση του προβλήματος της υδροδότησης, την κατασκευή του λιμανιού, την αγορά πλοίου που συνδέει την Τήλο με τη Ρόδο σε μία ώρα και 15 λεπτά, την τηλεϊατρική με τα θαύματά της, τον πολιτισμό και τα πέτρινα θέατρά μας και τόσα άλλα.

● ***Είστε ικανοποιημένος από το έργο σας;***

- Οχι και ούτε θέλω να είμαι ποτέ. Επιθυμώ συνεχώς να αναπτύσσεται η Τήλος με σεβασμό στο περιβάλλον, με ρυθμούς που να εξυπηρετούν τον άνθρωπο και αυτό να δημιουργεί νέα προβλήματα και αιτήματα που θα απαιτούν λύση. Οσοι έχουν επαφή με την πραγματικότητα της Τήλου διακηρύσσουν ότι έχει συμβεί μια κοσμογονία. Οι ετήσιοι απολογισμοί του δήμου πριν τη δική μας θητεία σπάνια ξεπερνούσαν τα 40 εκ. δρχ. φθάσαμε να ξεπεράσουμε όχι προϋπολογιστικά αλλά απολογιστικά τα 2 δις. Και αυτά όλα με απόλυτη ευστοχία, γεγονός που αποδεικνύεται από έναν και μόνο δείκτη: πενταπλασιάστηκαν οι μαθητές σχολικής ηλικίας. Επιθυμώ λοιπόν να μην προλαβαίνω να νιώσω ικανοποίηση γιατί πραγματικά, μόλις αρχίσαμε να κατακτούμε το μέλλον μας.

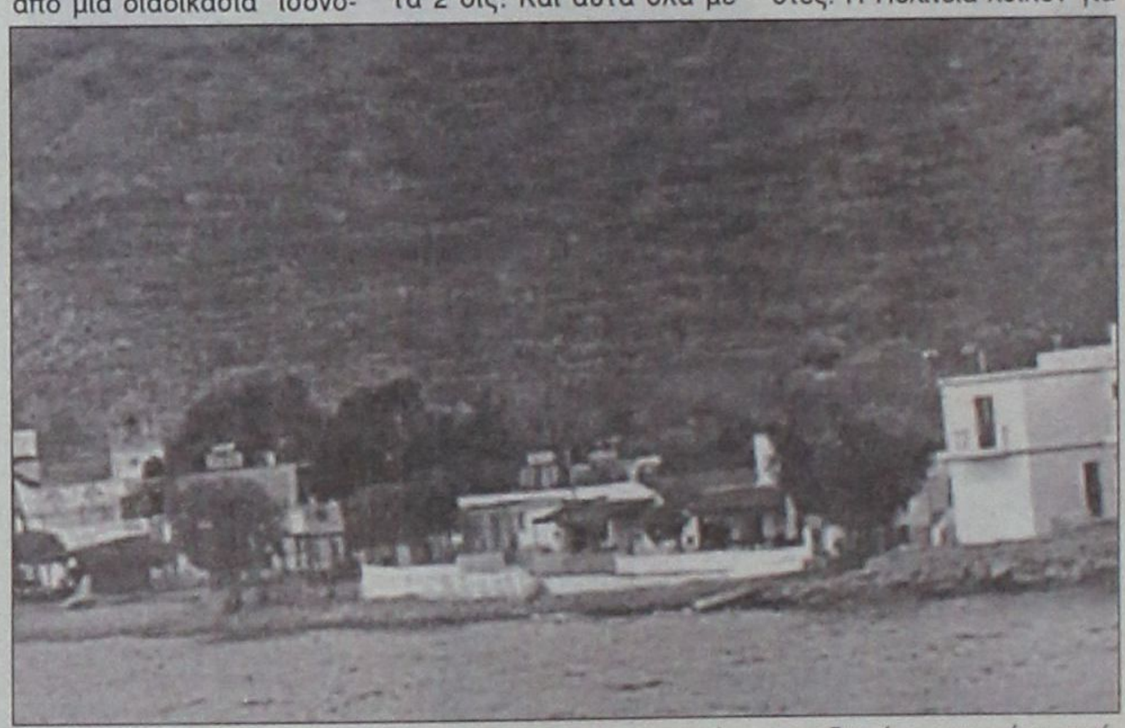

● ***Στο 2002 τα μικρά νησιά έχουν καταφέρει να αποκτήσουν ισονομία σε σχέση με τα μεγάλα;***

- Εχουμε δρόμο ακόμη να κάνουμε. Πρέπει να διεκδικήσουμε εμείς οι μικροί αυτά που μας ανήκουν χωρίς όμως μονομέρειες και αφορισμούς αφού συμφωνήσουμε ότι κανένας δεν υπάρχει μόνος του αλλά όλοι μαζί είμαστε μια θαυμάσια γειτονιά, η ομορφότερη του κόσμου.

● ***Ποιά βήματα πιστεύετε ότι πρέπει να κάνει η πολιτεία για να επιτευχθεί εξυγίανση στα νησιά;***

- Η Πολιτεία θα πρέπει να συνεχίσει θαρραλέα τα βήματα αποκέντρωσης που έχει ήδη ξεκινήσει, δίνοντας την ευκαιρία να διαχειριστούμε όλα όσα αφορούν την περιοχή μας. Οι συγκοινωνίες π.χ. περιοχών σαν τις δικές μας, στην Ε.Ε. είναι έργα υποδομής και όχι επενδύσεις. Ετσι π.χ. έχει εντιμετωπίσει η Τ.Α. της Αγγλίας, της Ισπανίας και άλλων χωρών με κοινοτικούς πόρους αυτά τα προβλήματα. Εμείς βολευόμαστε και περιοριζόμαστε με διαμαρτυρίες και διάφορα άλλα γραφικά και κατηγορούμε την κεντρική εξουσία και τους εφοπλιστές. Η Πολιτεία λοιπόν για να εξυγιάνει τον χώρο πρέπει να θέσει τον καθένα μας με ξεκάθαρους όρους προ των ευθυνών του.

Να κάνει σαφές ότι πέρασε η εποχή του δημάρχου φωνακλά, επαίτη, καφενόβιου. Τώρα υπάρχει ένα καινούργιο τοπίο με πάρα πολλές ευκαιρίες αλλά και γι' αυτό απαιτούνται ιδιαίτερες ικανότητες και πολιτικές δεξιότητες. Και πάνω απ' όλα η κοινωνία μας στη κρίσιμη στιγμή των εκλογών του Οκτώβρη να επιλέξει πέρα από κάθε προσωπική, συγγενική ή φιλική δέσμευση τα πρόσωπα εκείνα, που μπορούν να την οδηγήσουν μέσα από το παρόν που περιγράψαμε στο μέλλον που επιθυμούν για τον τόπο τους.



ΜΝΗΜΟΣΥΝΟ

Την Τρίτη 20 Αυγούστου και ώρα 8 π.μ. στον ιερό ναό Αγίας Ειρήνης Ορφανοτροφείου Θηλέων τελούμε 2ετές μνημόσυνο υπέρ αναπαύσεως της ψυχής του λατρευτού μας συζύγου, πατέρα και παππού

ΠΕΤΡΟΥ ΓΙΑΝΝΟΠΟΥΛΟΥ

Η οικογένειά του

Στην πρώτη επίσημη προεκλογική συγκέντρωση της παράταξής του

Εκπλήξεις την Κυριακή από τον Σταύρο Σταυρή

✓ Θα πραγματοποιηθεί στην αίθουσα του «Διονύσιον Πάλλας»
✓ Ο δήμαρχος Αφάντου θα προχωρήσει σε απολογισμό της δράσης του

ΜΕ ιδιαίτερο ενδιαφέρον αναμένεται από την τοπική κοινωνία Αφάντου και Αρχίπολης, η ανοικτή εκδήλωση που θα πραγματοποιήσει η δημοτική παράταξη του δημάρχου κ. Σταύρου Σταυρή «Δημοτική Ενωτική Πορεία Αφάντου-Αρχίπολης».



Η εκδήλωση, που έχει προγραμματιστεί για τις 9:30 το βράδυ της Κυριακής στην αίθουσα «Διονύσιον Πάλλας», αποτελεί την απαρχή του προεκλογικού αγώνα του δημάρχου Αφάντου κ. Σταύρου Σταυρή.

Η ανακοίνωση μέρους των υποψηφίων δημοτικών συμβούλων καταδεικνύει πως η παράταξη του κ. Σταυρή απαρτίζεται από τα πλέον έμπειρα και καταξιωμένα στελέχη τόσο του Αφάντου όσο και της Αρχίπολης.

Τα νέα πρόσωπα που συμμετέχουν στο ψηφοδέλτιο της παράταξης «Δημοτική Ενωτική Πορεία Αφάντου-Αρχίπολης» απ' όλους τους πολιτικούς και κοινωνικούς χώρους δίνουν για πρώτη φορά έναν άλλο χαρακτήρα στις τοπικές εκλογές στο Δήμο Αφάντου.

Οπως έγινε γνωστό, ο κ. Σταυρής στην πρώτη του προεκλογική συγκέντρωση θα αναφερθεί στο δημιουργικό έργο της τετραετίας, της οργανωτικής προετοιμασίας της διοίκησης του Δήμου Αφάντου, στο έργο των δημοτικών επιχειρήσεων, στην αξιοποίηση των ευρωπαϊκών προγραμμάτων, στον αγώνα της δημοτικής αρχής για τη βελτίωση της ποιότητας ζωής των κατοίκων και θα προσδιορίσει παράλληλα τους άξονες και τις προτεραιότητες της νέας τετραετίας.

Εντύπωση προκαλεί και το γεγονός ότι οι άλλοι υποψήφιοι που κατά παράδοση άνοιγαν το προεκλογικό κλίμα πολύ νωρίς, λίγες ημέρες πριν την κατάθεση των συνδυασμών, δεν ανακοίνωσαν τους υποψηφίους δημοτικούς συμβούλους τους.

Οπως όλα δείχνουν, στο Δήμο Αφάντου μοναδική, συγκροτημένη δύναμη εμφανίζεται η παράταξη του κ. Σταυρή που εκφράζει σύμφωνα με τις μέχρι τώρα ενδείξεις, την μεγάλη πλειοψηφία της κοινωνίας του Αφάντου και της Αρχίπολης.

Σύμφωνα με όσα έγιναν γνωστά όλοι οι πρώην κοινοτάρχες, παλιοί και νέοι δημοτικοί σύμβουλοι που προέρχονται από όλους τους πολιτικούς χώρους θα έχουν την ευθύνη της διοίκησης και της ανάπτυξης στο Δήμο Αφάντου με την επανεκλογή του νυν δημάρχου.

Ο κ. Σταυρής πάντως υπόσχεται εκπλήξεις στη συγκέντρωση της Κυριακής οπότε και επίσημα θα ανακοινώσει το μεγαλύτερο μέρος των υποψηφίων του συνδυασμού του.

Από την Εθνική Τράπεζα

Επιπλέον έκπτωση σε οφειλές πανωτοκίων



ΜΙΑ ενδιαφέρουσα εγκύκλιος κυκλοφόρησε στα καταστήματα της Εθνικής Τράπεζας, με την οποία παρέχεται επιπλέον έκπτωση σε οφειλές από πανωτόκια.

Στην περίπτωση, λοιπόν, που έχει επιτευχθεί συμφωνία μεταξύ της τράπεζας και του δανειολήπτη για το ύψος της οφειλής, βάσει του τελευταίου νόμου για τα πανωτόκια (2912/2001), η τράπεζα μπορεί και παρέχει επιπλέον έκπτωση 60% επί των εξολογιστικών τόκων εφόσον η εξόφληση της οφειλής είναι εφάπαξ.

Επείγεται η τράπεζα να κλείσει υποθέσεις...

Rodos Car AE
Μέλος του Επισήμου Δικτύου Intercar AE

3ο χλμ. Ρόδου-Καλλιθέας
851 00 Ρόδος
Τηλ.: (02410) 64169
Fax: (02410) 68034

Απόλυτο Μηχάνημα Οδήγησης



BMW Σειρά 5.
Η απόλυτη οδηγική απόλαυση είναι και προσιτή.

Μόνο στη Rodos Car AE.

520i	(2.0lt – 150hp)	€ 44.000
520i Schnitzer	(2.0lt – 211hp)	€ 52.000
520i High Class	(2.2lt – 170hp)	€ 55.500

Τώρα είναι η καλύτερη στιγμή για να ζήσετε την εμπειρία της απόλυτης οδηγικής απόλαυσης. BMW 520i (2.0lt - 150hp, 2.0lt-211hp, 2.2lt-170hp). Οδηγήστε την και νιώστε την άμεση απόκριση του εξακύλινδρου κινητήρα με τον βελούδινο ήχο και την ασύγκριτη αίσθηση ποιότητας. BMW Σειρά 5. Η απόλυτη οδηγική απόλαυση είναι και προσιτή!

BMW 520i 2.2lt - Κατανάλωση (lt / 100km): Κύκλος πόλης 12,2 - Κύκλος εκτός πόλης 7,1 - Μεικτός κύκλος 9,0
Εκπομπές CO^2 (gram/km): 213

Serfin
ΧΡΗΜΑΤΟΔΟΤΗΣΕΙΣ · ΧΡΟΝΟΜΙΣΘΩΣΕΙΣ

Για το Δήμο Αταβύρου

Οριστικά υποψήφιος ο κ. Μ. Πιτροπάκης

ΣΧΕΔΟΝ έτοιμος είναι ο συνδυασμός του υποψηφίου δημάρχου Αταβύρου κ. Μανώλη Πιτροπάκη.

Ο ίδιος με δηλώσεις του διέψευσε τις φήμες που τον ήθελαν να μην συμμετέχει τελικά στις εκλογές, υποστηρίζοντας πως τις διέρευσαν όσοι φοβούνται την υποψηφιότητά του.

Για την επίσημη ανακοίνωση του συνδυασμού του και των υποψηφίων δημοτικών συμβούλων της παράταξής του, ανέφερε πως θα εξαντλήσει όλα τα χρονικά περιθώρια, καθώς σκοπός του είναι να γίνουν σωστές κινήσεις που θα αποφέρουν τη νίκη στις εκλογές.

Την απόφαση για τη διεκδίκηση του δημαρχιακού θώκου έλαβε όπως είπε μετά τη διαπίστωση πως ο δήμος Αταβύρου αντιμετωπίζει πολλά προβλήματα που προέρχονται από τις λανθασμένες ενέργειες του νυν δημάρχου, Παναγιώτη Κυριακούλη.

Δύο συλλήψεις για ναρκωτικά

Δύο άτομα συνελήφθησαν το Σάββατο 17 Αυγούστου σε Ρόδο και Κω. Πρόκειται για έναν 21 ετών υπήκοο Βελγίου ο οποίος συνελήφθη στον αερολιμένα της Ρόδου με μικροποσότητα χασίς στις αποσκευές του και για έναν 28χρονο Θεσσαλονικιό, προσωρινά κάτοικο Κω, στην κατοχή του οποίου βρέθηκαν 43 γραμμάρια ακατέργασης κάνναβης.

Το Σάββατο στο «Μελίνα Μερκούρη»

Παράσταση και υποσχέσεις



ΕΝΩΠΙΟΝ δεκάδων θεατών, στο θέατρο της Μεσαιωνικής Τάφρου, ο κινέζος πρέσβης στην Ελλάδα Τανκ Ζενκί, μίλησε για την ανάγκη προώθησης της Ελληνο-Κινεζικής έπ' ωφελεία και των δύο πλευρών.

Ειδικότερα, ο κ. Ζενκί βρέθηκε το βράδυ του περασμένου Σαββάτου στο θέατρο της Μεσαιωνικής Τάφρου «Μελίνα Μερκούρη» για να παρακολουθήσει την παράσταση του «Καλλιτεχνικού Παιδικού Θιάσου Κινεζικής Φιλίας». Στην ομιλία του λίγο πριν την παράσταση ο κινέζος πρέσβης μίλησε για το καλό κλίμα που υπάρχει στις σχέσεις των δύο κρατών.

Ο ίδιος ενώπιον των συγκεντρωμένων μίλησε για χιλιάδες τουρίστες οι οποίοι μπορούν να επισκεφθούν τη Ρόδο, την Ελλάδα γενικότερα και να θαυμάσουν τις ομορφιές και τον πολιτισμό. «Θα ξανάρθω» είπε ο κ. Ζενκί και κατέβηκε από τη σκηνή, παραχωρώντας τη θέση του στα παιδιά του «China Tianjin Cathay Future Children Art Troupe».

Η παράσταση που ακολούθησε ήταν γεμάτη κίνηση, τραγούδια και αρκετό πηγαίο χιούμορ, από αυτό που διαθέτουν εν αφθονία τα παιδιά.

Λάτρης της Δωδεκανήσου ο Πρόεδρος της Κύπρου Γλ. Κληρίδης

«Χαίρομαι να βλέπω τα νησιά ν' ανθίζουν»

«ΧΑΙΡΟΜΑΙ που βλέπω τα νησιά ν' ανθίζουν» είπε ο πρόεδρος της Κυπριακής Δημοκρατίας Γλαύκος Κληρίδης προς τους ροδίτες φίλους του που τον συνάντησαν στο ξενοδοχείο όπου διέμενε, στην περιοχή των Κολυμπίων.

Ο κ. Γλαύκος Κληρίδης, συνοδευόμενος από τη σύζυγό του Ειρήνη, πέρασε την περασμένη εβδομάδα μερικές ημέρες ηρεμίας και ξεκούρασης στη Ρόδο. Στο χρονικό διάστημα της παραμονής του στα νησιά μας, έκανε μικρές εκδρομές σε



Σύμη, Κω, Πάτμο και Λειψούς, ενώ κατά τη διάρκεια του ταξιδιού του προς από την Κύπρο προς τη Ρόδο είχε κάνει μια στάση στο Καστελλόριζο.

Ο πρόεδρος της Κύπρου μίλησε στους φίλους του για την ομορφιά των νησιών της Δωδεκανήσου. «Στις διακοπές μου δεν μπορώ να μην έρθω σ' αυτά τα νησιά, χαίρομαι να τα βλέπω».

Το ξενοδοχείο «Ατλάντικα», του κύπριου επιχειρηματία Νίκου Νικολαΐδη ήταν εκείνο που φιλοξένησε τον κ. Κληρίδη. Στον ίδιο χώρο βρέθηκαν ρόδιοι επιχειρηματίες και τουριστικοί πράκτορες (φίλοι της οικογενείας Κληρίδη), όπου και συζήτησαν για λίγο ζητήματα που αφορούν στην τουριστική κίνηση της φετινής σαιζόν. «Υπάρχει μια γενική κάμψη» παραδέχθηκε ο Πρόεδρος αναφερόμενος και στην Κύπρο και την απέδωσε στη διεθνή οικονομική ύφεση, αλλά και στο τρομοκρατικό κτύπημα της 11ης Σεπτεμβρίου.

Ο πρόεδρος της Κυπριακής Δημοκρατίας ανεχώρησε από τη Ρόδο το Σάββατο το μεσημέρι και νωρίς χθες το πρωί επρόκειτο να προσεγγίσει την Κύπρο.

50.000 νέες από τη Σρι Λάνκα στις «Γυναίκες Χωρίς Σύνορα»

ΣΥΝΕΧΗΣ είναι η προσπάθεια των γυναικών που πλαισιώνουν την οργάνωση «Γυναίκες Χωρίς Σύνορα», για την ανάπτυξή τους σε όσο το δυνατόν περισσότερες χώρες του κόσμου. Η προσπάθεια αυτή είναι τόσο δύσκολη, όσο και εύκολη. Είναι δύσκολη καθώς απαιτούνται συνεχείς συνεννοήσεις και μετακινήσεις σε ολόκληρο τον κόσμο, ωστόσο από την άλλη είναι εύκολη διότι η Οργάνωση είναι διεθνώς γνωστή οπότε και όλες οι κυρίες του κόσμου θέλουν να ενταχθούν σε αυτήν.

Προς την κατεύθυνση εδραίωσης των «Γυναικών Χωρίς Σύνορα» σε όλες τις χώρες, αποτελεί μεγάλη επιτυχία η συμφωνία που επετεύχθη πρόσφατα και προβλέπει τη συμμετοχή στην Οργάνωση 50.000 γυναικών από τη Σρι Λάνκα. Οι γυναίκες αυτές προέρχονται από 500 πόλεις της ίδιας περιοχής και έχουν αποφασίσει να δραστηριοποιηθούν για τα διεθνή ιδεώδη. Οι 50.000 κυρίες έχουν δημιουργήσει το δικό τους Επιμελητήριο και πριν από λίγες ημέρες ζήτησαν να ενταχθούν στις «Γυναίκες Χωρίς Σύνορα». Το αίτημά τους αυτό υπέβαλαν εγγράφως προς την πρόεδρο της Οργάνωσης Χρυσούλα Καϊλλή.

Τις επόμενες ημέρες εκπρόσωπος της Οργάνωσης από τη Ρόδο θα μεταβεί στη Σρι Λάνκα προκειμένου να ολοκληρωθεί ο κύκλος των συνομιλιών και να προχωρήσει στη φάση της δημιουργίας παραρτήματος των «Γυναικών Χωρίς Σύνορα» στην περιοχή.



Η κα Ειρήνη Κληρίδη συντροφιά με την κα Χρυσούλα Καϊλλή

Πρέπει να σημειωθεί ότι η ιδέα για τη δημιουργία της Οργάνωσης γεννήθηκε από την κα. Χρυσούλα Καϊλλή και έδρα της διεθνούς Οργάνωσης είναι η Ρόδος.

LINDOS memories
RESORT BEACH HOTEL

Στη μαγευτική περιοχή της Λίνδου δημιουργήσαμε ένα πανέμορφο ξενοδοχείο πέντε αστέρων με στόχο να ικανοποιήσει τις ανάγκες των πελατών που ενδιαφέρονται για ποιοτικές διακοπές. Χτισμένο κάτω από το ιστορικό βράχο του Ναβαρόνε όπου γυρίστηκε η ομώνυμη θρυλική ταινία, μια ανάσα από την αμμουδιά μπορεί κανείς να χαλαρώσει και ανανεωθεί από τη μαγευτική ομορφιά της αιγαιοπελαγίτικης θάλασσας.



Για κρατήσεις - πληροφορίες, μη διστάσετε να επικοινωνήσετε μαζί μας στα τηλέφωνα 02440 35000 έως 35099 fax 0244 48156

LINDOS memories
RESORT BEACH HOTEL

Εξήντα πολυτελή δωμάτια με αυτόνομο κλιματισμό, δορυφορική τηλεόραση, τηλέφωνο, χρηματοκιβώτιο, mini bar, και 24ωρη υπηρεσία δωματίου και 10 σουίτες με ονειρεμένη θέα υπόσχονται αξέχαστες διακοπές. Στο εστιατοριο οι επισκέπτες έχουν τη δυνατότητα να απολαύσουν εκλεκτές γεύσεις από ελληνική και διεθνή κουζίνα, φρέσκα ψάρια σε συνδυασμό με το κρασί της αρεσκείας τους. Δροσιστικοί χυμοί και εξωτικά ποτά σερβίρονται από το main και το pool bar.

Με τη συμπαράσταση της Αναπτυξιακής Δωδεκανήσου

Πρωτοπόρος η Τ.Ε.Δ.Κ.Δ. στην προβολή των νησιών

Με μία έκδοση - οδηγό η Τοπική Ενωση Δήμων και Κοινοτήτων προχωρεί στην προβολή και προώθηση των εννέα μικρών νησιών της Δωδεκανήσου, παρουσιάζοντας τα ιδιαίτερα χαρακτηριστικά τους καθενός απ' αυτά.

Με πλούσιο φωτογραφικό υλικό προβάλλονται οιομορφιές και οι παραδόσεις της Καρπάθου, της Κάσου, του Καστελλορίζου, των Λειψών, της Νισύρου, της Τήλου, της Αστυπαλιάς και του Αγαθονησιού.

Οπως αναφέρει στον εισαγωγικό του πρόλογο ο πρόεδρος της Τ.Ε.Δ.Κ.Δ. και δήμαρχος Ροδίων Γιώργος Γιαννόπουλος, ο οδηγός αυτός αποτελεί πολύτιμο βοήθημα για τους επισκέπτες που θέλουν κάτι ξεχωριστό για τις διακοπές τους.

Αναλυτικά ο πρόλογος που υπογράφεται από τον κ. Γιαννόπουλο έχει ως εξής:

«Ο οδηγός που κρατάτε στα χέρια σας είναι έκδοση της Τοπικής Ενωσης Δήμων και Κοινοτήτων του νομού Δωδεκανήσου και συγχρηματοδοτήθηκε από την Ευρωπαϊκή Ενωση μέσω της Κοινοτικής Πρωτοβουλίας LEADER II.



Η έκδοση του οδηγού αυτού έγινε στα πλαίσια της δράσης για προβολή και προώθηση των αγροτουριστικών δραστηριοτήτων σε εννέα νησιά του νομού Δωδεκανήσου, που παρουσιάζουν ιδιαίτερα χαρακτηριστικά.

Είναι νησιά μικρής έκτασης, μικρού πληθυσμού, χαμηλών ρυθμών ανάπτυξης με συγκοινωνιακές δυσκολίες, αλλά με ιδιαίτερες φυσικές ομορφιές, καθαρές παραλίες, πλούσια πολιτιστική κληρονομιά και παραδόσεις, φιλόξενους και πρόσχαρους κατοίκους, καθώς και άφθονα φρέσκα και φθηνά τοπικά προϊόντα (θαλασσινά, κτηνοτροφικά, μελισσοκομικά κ.ά).

Για τους επισκέπτες που θέλουν «κάτι ξεχωριστό» για τις διακοπές τους ο οδηγός αυτός αποτελεί πολύτιμο βοήθημα. Περιλαμβάνει χρήσιμες πληροφορίες σχετικά με το φυσικό, πολιτισμικό και ανθρωπογενές περιβάλλον, την ιστορία και τις παραδόσεις, τον τρόπο που θα πάει κανείς στα νησιά αυτά, τη διαμονή, τις ντόπιες γεύσεις, τα ντόπια προϊόντα, καθώς και ιδέες για επισκέψεις σε κοντινές νησίδες για περιπέτεια και σπορ.

Η έκδοση έγινε με τη βοήθεια και τη συμπαράσταση της Αναπτυξιακής Δωδεκανήσου (ΑΝ.ΔΩ.Α.Ε.), η οποία είναι υπεύθυνη διαχείρισης της κοινοτικής πρωτοβουλίας LEADER II για το νομό Δωδεκανήσου.

Θα θέλαμε να ευχαριστήσουμε από τη θέση αυτή:

1. Τους δημάρχους και τους κοινοτάρχες των νησιών αυτών για τις πληροφορίες που μας έδωσαν και

2. Την επιτροπή της ΤΕΔΚΔ και τα στελέχη της Αναπτυξιακής Δωδεκανήσου, που είχαν την εποπτεία του έργου.

Σε σας τους επισκέπτες και τις επισκέπτριες των νησιών μας, ευχόμαστε ευχάριστη διαμονή και πλούσιες και αξέχαστες εμπειρίες, που θα μας συνοδεύουν στην υπόλοιπη ζωή μας.

Ο πρόεδρος της Τ.Ε.Δ.Κ.Δ.
Γιώργος Γιαννόπουλος
Δήμαρχος Ροδίων

Σε μια μουδιασμένη αγορά ακινήτων

Η Πάτμος έχει ζήτηση και παίρνει τα «πάνω» της

Διακοπές και «αναγνωριστικές» κινήσεις συνδυάζει, παραδοσιακά, η καλοκαιρινή περίοδος για όσους ενδιαφέρονται να αποκτήσουν παραθεριστική κατοικία ή να αγοράσουν γη στα νησιά και τις παραθαλάσσιες περιοχές της Ελλάδας. Το φετινό όμως καλοκαίρι χαρακτηρίζει η διστακτικότητα και η αναμονή από πλευράς ενδιαφερομένων. Οι όποιες κινήσεις, συνήθως, μετατίθενται για το χειμώνα, με την προσδοκία μείωσης των τιμών.

Η προσφορά ακινήτων κινείται σε σχετικά υψηλότερα, σε σχέση με πέρυσι, επίπεδα, όμως η ζήτηση δεν ικανοποιεί. Ακόμη και σε

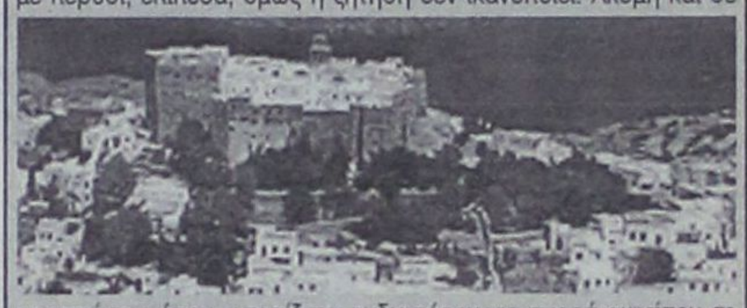

περιπτώσεις όπου εντοπίζεται ενδιαφέρον για αγορά ακινήτου σε νησιά, οι υψηλές απαιτήσεις των πωλητών λειτουργούν αποτρεπτικά. Αιτία για το φαινόμενο αυτό, σύμφωνα με τους κτηματομεσίτες, είναι ότι οι μηχανισμοί διόρθωσης των τιμών που λειτουργούν στα μεγάλα αστικά κέντρα δεν εφαρμόζονται στη νησιωτική Ελλάδα.

Γεγονός, πάντως, παραμένει ότι η φετινή χρονιά είναι από τις πιο «μουδιασμένες» - με λίγες εξαιρέσεις των τελευταίων ετών σε ό,τι αφορά την αγορά εξοχικής κατοικίας. Η στασιμότητα που υφίσταται, σύμφωνα με τους ανθρώπους της αγοράς, ενδέχεται να καταλήξει είτε σε διόρθωση των τιμών, ιδιαίτερα στις περιοχές που την τελευταία χρονιά έχουν λάβει την ανιούσα, είτε στο παρατεταμένο «πάγωμα» της αγοράς, μέχρι να βελτιωθεί το κλίμα.

Στα λεγόμενα ακριβά νησιά, όπως η Σαντορίνη, η Μύκονος, η Κέρκυρα, η Ρόδος, η Πάτμος, παρατηρούνται σημάδια σταθεροποίησης των τιμών σε περυσινά επίπεδα και σε ορισμένες περιπτώσεις, μειώσεις τιμών μέχρι και 10% έγραφε χθες η «Κ.Ε.».

Ενδεικτική είναι και η τάση που επικρατεί στην κτηματαγορά για αγορά γης σε σημεία που δεν βρίσκονται στην πρώτη γραμμή των αξιών αλλά μπορούν, σε βάθος χρόνου, να αναδειχθούν σε επιτυχημένες επενδυτικές επιλογές.

Στην Πάτμο τα προς πώληση οικόπεδα είναι ελαφρώς υπερτιμημένα (από 15 έως και 280 ευρώ/τ.μ.), κυρίως λόγω έλλειψης, αφού οι περισσότερες εκτάσεις ανήκουν στην Εκκλησία.

ΠΟΛΙΤΙΣΤΙΚΟΣ ΟΡΓΑΝΙΣΜΟΣ • ΔΗΜΟΥ ΠΕΤΑΛΟΥΔΩΝ

«ΠΟΛΙΤΙΣΤΙΚΟ ΚΑΛΟΚΑΙΡΙ 2002»

ΠΟΛΙΤΙΣΤΙΚΕΣ ΕΚΔΗΛΩΣΕΙΣ ΣΤΑ ΠΛΑΙΣΙΑ ΛΕΙΤΟΥΡΓΙΑΣ ΤΗΣ 37ης ΠΑΝΕΛΛΗΝΙΑΣ ΕΚΘΕΣΗΣ ΧΕΙΡΟΤΕΧΝΙΑΣ ΚΡΕΜΑΣΤΗΣ

19-8-2002 ημέρα Δευτέρα
Ωρα 20.30: Παρουσίαση χορευτικού συγκροτήματος από το Κ.Α.Π.Η. Δήμου Ρόδου στο χώρο της Εκθεσης Κρεμαστής.

20-8-2002 ημέρα Τρίτη
Ωρα 20.30: Αναβίωση εθίμων από το χορευτικό τμήμα του Πολιτιστικού Οργανισμού Δήμου Πεταλούδων στο χώρο της Εκθεσης Κρεμαστής.

21-8-2002 ημέρα Τετάρτη
Ωρα 20.30: Παρουσίαση χορευτικού συγκροτήματος από το χορευτικό τμήμα της Δ/νσης Αστυνομίας Πειραιά στο χώρο της Εκθεσης Κρεμαστής.
Ωρα 21.15: Παρουσίαση χορευτικού συγκροτήματος από το χορευτικό τμήμα Δ.Δ. Παστίδας του Π.Ο.Δ.Π. στο χώρο της Εκθεσης Κρεμαστής.

23-8-2002 ημέρα Παρασκευή
Ωρα 20.30: Απονομή επαίνων σε αριστεύσαντες μαθητές - μαθήτριες Γυμνασίου - Λυκείου Κρεμαστής.
Ωρα 21.00: Παρουσίαση χορευτικού συγκροτήματος από το χορευτικό τμήμα της Δ/νσης Αστυνομίας Πειραιά στο χώρο της Εκθεσης Κρεμαστής.

24-8-2002 ημέρα Σάββατο
Ωρα 20.00: Εισαγωγή στην τέχνη της Αγιογραφίας από την ομάδα εργαστηρίου της Βυζαντινής Αγιγραφίας του Π.Ο.Δ.Π. στο χώρο της Εκθεσης Κρεμαστής.

25-8-2002 ημέρα Κυριακή
Απονομή αναμνηστικών συμμετοχής στους εκθέτες που συμμετείχαν στην 37η Πανελλήνια Εκθεση Χειροτεχνίας.
Διαγωνισμός τοπικής παραδοσιακής μαγειρικής στο χώρο της Εκθεσης Κρεμαστής.
Από τις 10 έως τις 25 Αυγούστου θα λειτουργεί έκθεση έργων Αγιογραφίας από το Εργαστήρι Βυζαντινής Αγιογραφίας του Π.Ο.Δ.Π. στο χώρο της Εκθεσης Κρεμαστής.
ΧΟΡΗΓΟΣ: COCA COLA E.E.E. A.E. -ΥΠΟΚΑΤΑΣΤΗΜΑ ΡΟΔΟΥ

Ο ΠΡΟΕΔΡΟΣ
ΚΟΥΔΟΥΝΗΣ ΝΙΚΟΛΑΟΣ



Επικριτικός είναι ο πρόεδρος των Ιδιοκτητών Φροντιστηρίων Ρόδου Γ. Κρικώνης

«Στη Δωδεκάνησο δεν θεωρούμε την παιδεία ως υπέρτατο αγαθό»

Γιατί οι μαθητές του τόπου μας βρίσκονται στις τελευταίες θέσεις της κλίμακας

Τα ιδιωτικά σχολεία προκαλούν συνενώσεις

ΔΙΑΙΤΕΡΑ επικριτικός είναι έναντι του εκπαιδευτικού συστήματος της χώρας μας, αλλά και έναντι της νοοτροπίας από την οποία διακατέχονται οι Δωδεκανήσιοι σε ό,τι αφορά τα θέματα παιδείας, είναι ο πρόεδρος του Σωματείου Ιδιοκτητών Φροντιστηρίων Ρόδου Γιάννης Κρικώνης, σε συνέντευξη που παρεχώρησε προς τη Δράση.

Ο κ. Κρικώνης δεν διστάζει να δηλώσει ότι η νοοτροπία από την οποία διακατέχεται ο σύγχρονος Δωδεκανήσιος τον αποτρέπει στο να δει την παιδεία ως το υπέρτατο αγαθό, εμφανίζεται «νοσταλγός» της μεταρρύθμισης Αρσένη και καλεί τους συναδέλφους του να συνεργαστούν για ν' αντιμετωπίσουν τον μεγάλο συναγωνισμό που θα προκύψει μετά το ξεκίνημα της λειτουργίας των ιδιωτικών σχολείων στη Ρόδο (από τον Σεπτέμβριο του 2003). Ο ίδιος τονίζει την ανάγκη ριζικών αλλαγών έτσι ώστε ο μαθητής της Δωδεκανήσου να μη βρίσκεται συνεχώς στις τελευταίες θέσεις της κλίμακας.

Δράση: Κ.Κρικώνη, πως κρίνετε τα φετινά αποτελέσματα των υποψηφίων μας στην Β'και στη Γ' Λυκείου;

Κρικώνης: Όπως είναι γνωστό τα στατιστικά στοιχεία σ' αυτήν την χώρα αναφέρονται συνήθως σε αποτελέσματα αγώνων ποδοσφαίρου ή ιπποδρομίας. Ακόμα και στις ελάχιστες περιπτώσεις που γίνονται παρουσιάσεις στατιστικών στοιχείων, σπανίως γίνονται συγκριτικοί πίνακες με όλες τις απαραίτητες στατιστικές παραμέτρους έτσι ώστε να γνωρίζουμε που είμαστε και που βρισκόμασταν. Κατά συνέπεια θα πρέπει να περιμένουμε τα αποτελέσματα των μηχανογραφικών για να διαπιστώσουμε πιο «κοκκαλάκι» πρόλαβε να αρπάξει αυτήν την φορά η Δωδεκάνησος.

Δράση: Γιατί μιλάτε για «κοκαλάκι»; Συμφωνείτε με στοιχεία που πρόσφατα είδαν το φως της δημοσιότητας και δείχνουν ότι οι μαθητές της περιοχής μας βρίσκονται «πίσω» έναντι των υπολοίπων;

Κρικώνης: Δεν υπάρχει κανένας λόγος ούτε να γελιόμαστε, ούτε να κρυβόμαστε πίσω από το δάκτυλο μας. Η παιδεία στην χώρα μας νοσεί βαρύτατα και η κατάσταση διαρκώς επιδεινώνεται. Κάποια αχτίδα ελπίδας υπήρξε την εποχή του κ. Αρσένη αλλά από την αρχική μεταρρύθμιση δεν έχει απομείνει ουσιαστικά τίποτα. Η Ελλάδα παραμένει στον πάτο –όχι στην Ευρώπη αλλά στις 30 πιο ανεπτυγμένες χώρες του ΟΟΣΑ- στα ζητήματα παιδείας και εκπαίδευσης. Οι έλληνες μαθητές αντιμετωπίζουν τεράστια προβλήματα κατανόησης ενός κειμένου, επίλυσης μαθηματικών και προβλημάτων θετικών επιστημών, ενώ οι γενικότερες γνώσεις τους όσο και οι γνώσεις τους γύρω από τις τέχνες είναι τριτοκοσμικού επιπέδου. Πώς να μην είναι λοιπόν κάποιος απογοητευμένος από την κατάσταση που επικρατεί σήμερα; Μερικές πρωτιές σε μαθηματικές ολυμπιάδες δεν βελτιώνουν δυστυχώς την κατάσταση. Από την άλλη πλευρά η Δωδεκάνησος ανήκει στους φτωχούς συγγενείς στην «πίττα» της τριτοβάθμιας εκπαίδευσης. Εκτός εάν συγκρίνουμε την Δωδεκάνησο με νομούς, των οποίων η οικονομική και γενικότερα κοινωνική θέση βρίσκεται στα τελευταία σκαλοπάτια της εθνικής κατάταξης. Είμαστε συνήθως προτελευταίοι ή τρίτοι από το τέλος στην εθνική κατάταξη όσον αφορά ζητήματα παιδείας π.χ. εισαγωγές στη τριτοβάθμια εκπαίδευση. Και εγώ προσωπικά δεν μπορώ να το θεωρήσω επιτυχία, όταν ένας μαθητής μην έχοντας επαρκή βαθμολογία για να εισαχθεί σε ένα αξιοπρεπές Τ.Ε.Ι. δηλώνει ως επιλογή του ένα ανύπαρκτο επιστημονικά και επαγγελματικά Α.Ε.Ι. μόνο και μόνο για να επιδείξει εισαγωγή σε Α.Ε.Ι. Λυπάμαι που το λέω αλλά στην περιοχή μας συνεχίζουμε να κοροϊδεύουμε τον εαυτό μας αλλά και αλλήλους.

Δράση: Μπορεί να μεταβληθεί, να βελτιωθεί η κατάσταση αυτή;

Κρικώνης: Ο καθηγητής του Πανεπιστημίου Αιγαίου Φραγκίσκος Καλαβάσης σε άρθρο του σε τοπική εφημερίδα πριν από ένα χρόνο επεσήμανε τα ίδια προβλήματα και έδωσε και συμβουλές , πως θα βγούμε από το συγκεκριμένο αδιέξοδο. Οι πληροφορίες μου όμως λένε ότι σήμερα ,ένα χρόνο μετά, η κατάσταση είναι ακόμη χειρότερη.

Πιστεύω ότι τα πάντα είναι ζήτημα νοοτροπίας. Στην περιοχή μας δεν έχουμε την νοοτροπία εκείνη που να μας επιβάλλει να βλέπουμε την γνώση, την εκπαίδευση ως το μέγιστο αγαθό. Άρα μάλλον θα συνεχίσουμε στην ίδια δυστυχώς πορεία, για την οποία ευθύνεται σύσσωμη η δωδεκανησιακή κοινωνία.

Δράση: Ποια η γνώμη σας για την μείωση των τριών βαθμών διαφοράς γραπτού και προφορικού στους δύο; Τα θέματα των φετινών πανελλαδικών εξετάσεων σας προβλημάτισαν;

Κρικώνης: Η μείωση των δύο βαθμών είναι μία εξέλιξη που ήρθε με τέσσερα χρόνια καθυστέρηση και ως εκ τούτου δεν μπορεί να μας ικανοποιεί εμάς τους φροντιστές, που έχουμε ζητήσει εδώ και αρκετά χρόνια την πλήρη κατάργηση της προφορικής βαθμολογίας. Παρόλα αυτά είναι ένα θετικό βήμα. Όσον αφορά τα θέματα προκαλώ το Υπουργείο Παιδείας με το εξής: Στις επόμενες εξετάσεις Β' και ειδικά Γ' Λυκείου να συμμετάσχουν οι ίδιοι οι καθηγητές που διδάσκουν τα αντίστοιχα μαθήματα στα σχολεία αλλά και τα μέλη των εξεταστικών επιτροπών με τον ίδιο τρόπο που συμμετέχουν όλοι οι μαθητές. Είμαι σίγουρος ότι τα αποτελέσματα θα είναι στην κυριολεξία απίστευτα. Πιστεύω ότι με αυτή την πρόκληση δικαιώνω όλους εκείνους τους μαθητές που ισχυρίζονται –και είμαστε σχεδόν βέβαιοι- ότι έγραψαν σχεδόν είκοσι αλλά έλαβαν βαθμολογία κάτω από την βάση. Και όλες εκείνες τις χιλιάδες περιπτώσεις που υπήρχαν βαθμολογικές διαφορές έως και 10 μονάδες (στις είκοσι). Μόνο στην Ελλάδα συνεχίζεται αυτό το απίστευτο γεγονός, ο μαθητής να μην έχει το δικαίωμα να δει το γραπτό του μετά την διόρθωση του, ή να μην γνωρίζει που έχει κάνει λάθος ή τέλος πάντων ποια πρέπει να ήταν η επίσημη απάντηση. Εκτός εάν πρέπει να δεχθούμε αυτό που έλεγε ο μέγας οικονομολόγος Κέυνς, ότι έπαιρνε διαρκώς χαμηλούς βαθμούς επειδή οι εξεταστές του γνώριζαν λιγότερα από τον ίδιο. Πράγμα που δεν το θεωρώ και τόσο απίθανο.

Δράση: Τους τελευταίους μήνες ανακινήθηκε το ζήτημα των παράνομων φροντιστηρίων κυρίως από εκπαιδευτικούς που εργάζονται στο Δημόσιο. Ποια είναι η θέση σας πάνω στο ζήτημα αυτό;

Κρικώνης: Όπως αναφέραμε και σε γραπτή μας ανακοίνωση το τοπικό Σωματείο Φροντιστών δεν διεξάγει ούτε έρευνες ούτε κάνει διώξεις. Αυτά είναι ζητήματα του κρατικού μηχανισμού και των θεσμών του. Εμείς εδώ και αρκετά χρόνια είχαμε προβάλει το ζήτημα αυτό τόσο σε επίπεδο επαγγελματικό όσο και σε επίπεδο ηθικό. Δυστυχώς ακόμα και σήμερα παρατηρούμε μία ολιγωρία στο μεγάλο αυτό κοινωνικό πρόβλημα. Προσωπική μου άποψη είναι ότι ούτε οι διώξεις ούτε οι καταδίκες μπορούν να μεταβάλλουν αυτό το σκηνικό. Μόνο εάν οι γονείς αποφασίσουν με ψυχραιμία και με βάση τα δεδομένα, ποιοι είναι οι εκπαιδευτικοί που αξίζουν για τα παιδιά τους, μπορεί να μεταβληθεί η κατάσταση.

Δράση: Δηλαδή εννοείτε ότι για όλη αυτή τη κατάσταση ευθύνονται οι γονείς;

Κρικώνης: Πρωτίστως. Ακόμα και στις περιπτώσεις που έχουν καταγγελθεί εκβιασμοί, εάν οι γονείς δεν ενέδιναν, δεν θα υπήρχε συνέχεια. Πιστεύω όμως ότι βολεύονται πολλοί πίσω από αυτήν την κατάσταση και γι' αυτό δεν επέρχεται η οριστική κάθαρση.

Δράση: Ποιο είναι το μέλλον των φροντιστηρίων στην περιοχή μας κάτω από αυτές τις συνθήκες;

Κρικώνης: Τα φροντιστήρια και οι φροντιστές είναι ένας καταξιωμένος θεσμός στον χώρο της παιδείας αλλά και της οικονομίας. Οι όποιοι παράνομοι και αεριτζήδες ουδέποτε μας επηρέασαν σημαντικά. Το ζήτημα είναι ότι και στο επάγγελμα μας ζούμε μεταβολές που μας οδηγούν αναπόφευκτα σε νέες καταστάσεις. Η λειτουργία από το επόμενο έτος δύο ιδιωτικών Γυμνασίων – Λυκείων στην πόλη μας σαφώς θα επηρεάσει την λειτουργία των φροντιστηρίων αφού θα αλλάξει τα δεδομένα. Εάν οι περισσότεροι συνάδελφοι επιμείνουν στα μικροσχήματα που έχουν δημιουργηθεί τα τελευταία χρόνια, κυρίως σε συνοικιακό επίπεδο, μάλλον θα βρεθούν προ δυσάρεστων εκπλήξεων στα επόμενα χρόνια. Αυτή την στιγμή η πόλη μας χρειάζεται μεγαλύτερα και πιο καλά οργανωμένα φροντιστήρια έτσι ώστε να μπορούν να λειτουργούν οικονομικότερα προς όφελος των ίδιων των οικογενειών των μαθητών. Η πολυδιάσπαση και οι ατομικές προσπάθειες είναι καταδικασμένες εκ των προτέρων.

Δράση: Μια συμβουλή στους γονείς εν όψει και της νέας σχολικής χρονιάς που ξεκινά σε λίγο.

Κρικώνης: Οι γονείς πρέπει να αρχίσουν να θεωρούν την γνώση και τη εκπαίδευση ως το υπέρτατο αγαθό. Κατά συνέπεια να την προσφέρουν όσο το δυνατόν πιο απλόχερα και πιο προσεκτικά. Ενέργειες του είδους: «έχω ένα ξάδελφο ή μια κουμπάρα που είναι μαθηματικός ή φιλόλογος, να στείλω εκεί το παιδί να μου βγει και πιο φθηνά», είναι ενέργειες που οδηγούν στην αποτυχία, η οποία με την σειρά της γίνεται πολύ ακριβή. Η πόλη μας και γενικότερα η Ρόδος διαθέτει μία πλειάδα καλών και καταξιωμένων φροντιστηρίων και φροντιστών. Ας αναζητήσουν με αυτά τα φροντιστήρια μια καλή συνεργασία. Ας έχουν όμως και κάτι άλλο στο μυαλό. Εγγραφή σε φροντιστήριο δεν σημαίνει αυτομάτως επιτυχία. Στην επιτυχία συμβάλλουν αρκετοί παράγοντες και κυρίως η προσπάθεια του ίδιου του μαθητή. Στο φροντιστήριο καλλιεργείται και οργανώνεται καλύτερα αυτή η προσπάθεια. Δεν επιλύονται όλα τα προβλήματα της εισαγωγής στην Τριτοβάθμια.

Αυτά και Καλή Χρονιά.

ΓΥΑΛΙΣΜΑ ΑΥΤΟΚΙΝΗΤΩΝ

LIFTING CAR

✓ΑΠΛΟ
✓ΜΕ ΚΕΡΙ
✓ΜΕ TEFLON 3% & 12%
✓ΚΑΘΑΡΙΣΜΟΣ ΕΣΩΤΕΡΙΚΩΝ ΧΩΡΩΝ
✓ΑΞΕΣΟΥΑΡ ΑΥΤΟΚΙΝΗΤΩΝ

ΜΑΝΩΛΗΣ Ε. ΕΛΕΥΘΕΡΙΟΥ

ΤΡΙΑΝΤΑΦΥΛΛΙΔΗ ΑΣΓΟΥΡΟΥ ΡΟΔΟΣ
ΤΗΛ.- FAX 02410-61911, ΚΙΝΗΤΟ 0945- 932521



ΔΡΑΣΙΣΠΟΡ

Δευτέρα 19 Αυγούστου 2002 • Τηλ: 63790, 64393, 68761 • Fax: 63393

Θετικά δείγματα

✓ Στο πρώτο της φιλικό η Ρόδος, με αντίπαλο τον Ιάλυσο έδειξε πολύ καλά στοιχεία και τον κέρδισε με 6-1
✓ Μπορεί να πρωταγωνιστήσει ο Ιάλυσος στο πρωτάθλημα της Α' Κατηγορίας

Χωρίς τον Ανδρέα Κοσανδιανό, η Ρόδος έδωσε το πρώτο της φιλικό το Σάββατο το απόγευμα, με αντίπαλο τον Ιάλυσο, τον οποίο κέρδισε με 6-1.

Με βαριά ακόμη τα πόδια, οι ποδοσφαιριστές και των δύο ομάδων, προσπάθησαν για το καλύτερο δυνατό στον αγωνιστικό χώρο και στο τέλος του αγώνα άφησαν ικανοποιημένους τους φιλάθλους που βρέθηκαν στις εξέδρες του «Οικονομίδειου» γηπέδου.

Πολλές φορές κατά τη διάρκεια του αγώνα, η ποιότητα του παιχνιδιού έφθασε σε ψηλά επίπεδα, από πλευράς Ρόδου, δίνοντας τα πρώτα θετικά δείγματα της δουλειάς που γίνεται από την τεχνική ηγεσία της ομάδας, που σίγουρα χρειάζεται βελτίωση μέχρι την έναρξη του πρωταθλήματος. Τα συμπεράσματα ανήκουν στον Δημήτρη Σκούνα και στο συνεργάτη του Μιχάλη Χαρίτο, οι οποίοι κατέγραψαν αυτά που τους ενδιαφέρουν, από το πρώτο φιλικό της ομάδας τους.

- Η παρουσία που είχε στο παιχνίδι ο Ιάλυσος, του Θόδωρα Θεοδώρου, έδειξε ότι η ομάδα του διαθέτει τις προϋποθέσεις, να πρωταγωνιστήσει στο πρωτάθλημα της Α' Κατηγορίας και αφού η δουλειά που γίνεται να συνεχισθεί μέχρι την έναρξη του πρωταθλήματος.

ΟΙ ΚΑΛΥΤΕΡΕΣ ΦΑΣΕΙΣ ΚΑΙ ΤΑ ΓΚΟΛ

4': Γρήγορος συνδυασμός Γ. Καντιμοίρη - Καρίκη - Ναλμπάντη, πλασέ του τελευταίου απέκρουσε ο Σαββάκης

7': Από λάθος των αμυντικών, ο Λεντής βρέθηκε μόνος του με τον τερματοφύλακα, όμως πλάσαρε χλιαρά στην αγκαλιά του Θέμελη...

10': Ο Καλημέρης με έξυπνη μπαλια έβγαλε στην πλάτη της άμυνας τον Γ. Καντιμοίρη που με άψογο πλασέ έστειλε τη μπάλα στα δίχτυα, 0-1.

12' Με μακρυνή μπαλιά ο Ναλμπάντης βρήκε στο κενό χώρο τον Γ. Καντιμοίρη, που πλάσαρε ελάχιστα πάνω από το οριζόντιο δοκάρι του Σαββάκη.

21' Καρίκης - Βασιλόπουλος συνεργάσθηκαν άψογα έξω από τη μεγάλη περιοχή. Σουτ του δεύτερου λίγο πάνω από το οριζόντιο δοκάρι.

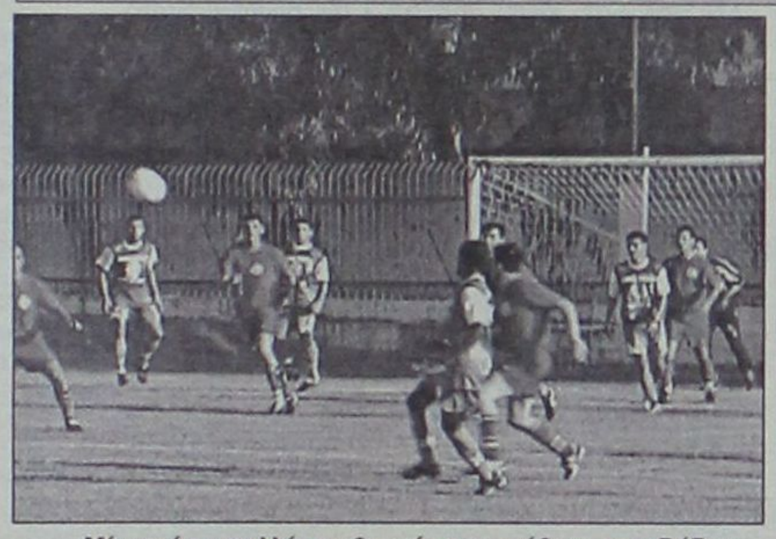

Μία από τις πολλές επιθετικές προσπάθειες της Ρόδου

27' Η μπάλα άλλαξε γρήγορα ανάμεσα στους παίκτες της Ρόδου με τον Βασιλόπουλο να βρίσκει στη μεγάλη περιοχή τον Γ. Καντιμοίρη, που με αριστερό σουτ την έστειλε την μπάλα στα δίχτυα, 0-2.

28' Ο Καρίκης απέφυγε τον Σαββάκη, που έκανε έξοδο και από πλάγια με σουτ σημάδεψε το αριστερό κάθετο δοκάρι.

30' Ο Καλημέρης βρήκε τον Πάττα που είχε προωθηθεί και αυτός με πλασέ πέτυχε το 0-3.

32' Σέντρα απ' αριστερά του Καρίκη, μονοκόμματο σουτ του Ντιογκένους, με τη μπάλα να χτυπά πρώτα το έδαφος και στη συνέχεια να καταλήγει στο δίχτυα, 0-4.

37' Βολίδα του Γ. Καντιμοίρη αρκετά μέτρα έξω από τη μεγάλη περιοχή, απέκρουσε εκπληκτικά σε κόρνερ ο Σαββάκης, που κατά την πτώση του χτύπησε στο δοκάρι (δεξιό ώμο) και αντικαταστάθηκε.

39' Ο Ντιογκένους βρήκε στη μεγάλη περιοχή τον Καρίκη, που πλάσαρε δίπλα από το δεξί κάθετο δοκάρι του Καμπουράκη.

61' Στ. Καντιμοίρης - Ναλμπάντης - Γιόνοβιτς συνεργάσθηκαν άψογα. Σέντρα του Γόνοβιτς απ' αριστερά, πλασέ του Ναλμπάντη και 0-5.

70' Σέντρα απ' αριστερά του Δανά, ψηλότερα απ'όλους ο Στ. Καντιμοίρης, που με καρφωτή κεφαλιά πέτυχε το 0-6.

76' Ο Τραμπακόπουλος σέντραρε απ' αριστερά και την κεφαλιά του Στ. Καντιμοίρη, απέκρουσε ο Καμπουράκης.

80' «Ανατροπή» του Καρτάλη από τον Ναλμπάντη, πέναλτυ. Το εκτέλεσε άψογα ο Γ. Ράϊος, 1-6.

83' Κοντινό σουτ του Μακρυδημήτρη, δίπλα από το αριστερό δοκάρι του Καμπουράκη.

Ρεσιτάλ με τα σφυρίγματα του έδωσε ο άριστος στα καθήκοντά του διαιτητής κ. Σπύρος Κόκκινος.

ΙΑΛΥΣΟΣ: Σαββάκης (37', λ.τ. Καμπουράκης), Μαυρής Γιαλλούσης, Κατσαράς, Πίτσης, Γκορτζίλας, Λεντής, Λορέντζος, Ράϊος Β., Τζαφέρης, Κοσμάς.

Επίσης έπαιξαν και οι Πατρός, Καρτάλης, Κυπραίος, Φλέσσας, Τζωρτζής, Μαρκέτος, Κουρδουνάκης, Κυριακάκης, Μπράτιτσης, Ράϊος Γ.

ΡΟΔΟΣ: Θέμελης (30' Μπιλιάς, 60' Ροδανάκης, 85' Ιωαννίδης), Γιόνοβιτς, Πάττας, Μαλλιάκας, Βασιλόπουλος, Ναλμπάντης, Καντιμοίρης Γ., Ντιογκένους, Καλημέρης, Καρίκης, Μπιγκό.

Επίσης έπαιξαν και οι Μοσχής, Στ. Καντιμοίρης, Μακρυδημήτρης, Δανάς, Τραμπακόπουλος, Διακαναστάσης, Μαθιός, Τσακίρης Γ., Κουρής, Τσακίρης Στ.

Καταιγιστική η ΑΕ Κως 4-1 τον Απόλλωνα Καλυθιών!

Υστερα από ένα δυνατό και θεαματικό παιχνίδι η ΑΕ Κως νίκησε τον Απόλλωνα Καλυθιών 4-1, στο πρώτο της φιλικό προετοιμασίας για φέτος!

Οι δύο ομάδες ξεκίνησαν μουδιασμένα, αφού τα πόδια των παικτών είναι σφιγμένα ακόμη, από τις σκληρές προπονήσεις.

Σιγά - σιγά όμως, οι γηπεδούχοι πήραν τον έλεγχο του αγώνα και εκμεταλλευόμενοι τις ελλείψεις των απολλωνιστών κατάφεραν να φθάσουν σχετικά εύκολα στη νίκη. Ο Απόλλωνας δεν ήταν κακός και έδειξε στοιχεία που μαρτυρούν ότι θα έχει μία καλή πορεία στο νέο πρωτάθλημα.

Τον αγώνα παρακολούθησαν αρκετοί φίλαθλοι οι οποίοι χειροκρότησαν τη νίκη της ομάδας τους.

Τα τέρματα των γηπεδούχων σημείωσαν οι Αρβανιτογιάννης (22', 30') Γερ. Μποϊλής (65') και Πούλος (75'). Το γκολ της τιμής για τον Απόλλωνα, σημείωσε ο Καραβόλιας με απευθείας κτύπημα φάουλ.

Διαπήτευσε ο Βασιλείου.

ΑΕ ΚΩΣ: Σπαθάρας, Τσικρικάς, Γερ. Μποϊλής, Γκουντελίτσας, Θαλασσινός, Καλερές, Ριμπέιρο (τραυμ. 15'), Κοντός, Καραγιάννης, Πούλος, Αρβανιτογιάννης. Επαιξαν ακόμη οι Χατζηπέτρος, Τουφάκης, Μαγκαφάς, Καραγιώργης (γκολκήπερ), Δ. Δρόσος, Κασιώτης, Σκαλέρης, Στεφαδούρος, Γούλας, Σωτηρόπουλος, Χοχλαστός (γκολκήπερ).

ΑΠΟΛΛΩΝ: Κώστας, Νικολής, Λινάρδος, Κυριαζής, Δημητριάδης, Διακάκης, Μαννάκης, Καραβόλιας, Ισκάς, Ψαράς, Αρχοντούλης. Επαιξαν ακόμη οι Σούλης, Σταυρής, Λιάνι και Σάββενας.

Πετυχημένο το πρώτο τεστ του Διαγόρα

ΚΡΕΜΑΣΤΗ.-

Αν και βρέθηκε να χάνει με 1-0 από τον Φοίβο Κρεμαστής, τελικά ο Διαγόρας κατάφερε να κερδίσει με 2-1 στο πρώτο φιλικό που έδωσε προχθές εν όψει της νέας αγωνιστικής περιόδου.

Σε γενικές γραμμές ο πρωταθλητής Διαγόρας άφησε πολύ καλές εντυπώσεις δίνοντας υπόσχεση ουσιαστικά, ότι στο περιφερειακό πρωτάθλημα θα είναι μία από τις δυνάμεις της κατηγορίας. Ασχετα με τον αντίπαλό του που ανήκει σε κατώτερη κατηγορία, αυτό είναι ένα συμπέρασμα που προκύπτει αρκετά εύκολα μετά το πρώτο του ενενηντάλεπτο δείχνοντας πως έχει μια πληρότητα σε όλες τις γραμμές του και ένα κράμα έμπειρων και νεαρών παικτών που μπορεί να φθάσει σε υψηλά ποσοστά απόδοσης. (Αυτός άλλωστε είναι και ο απώτερος σκοπός της τεχνικής ηγεσίας)

ΠΟΛΥ ΚΑΛΟΣ ΣΤΟ Α' ΜΕΡΟΣ

Για να περάσουμε και σε περισσότερες λεπτομέρειες, αυτό που φάνηκε ξεκάθαρα από το προχθεσινό φιλικό είναι ότι ο «γηραιός» ήταν πολύ καλός στο διάστημα του πρώτου ημιχρόνου. Με ένα άκρως επιθετικό σχήμα, με τον Ρουτζιέρη να κάνει κούρσες στη δεξιά πτέρυγα και ουσιαστικά οι «καθαρόαιμοι» αμυντικοί να είναι ο Κακλαμάνος με τον Χατζησταμάτη, κατάφερε να κλείσει τον Φοίβο στο μισό γήπεδο και να προσπαθεί να διασπάσει την άμυνά του. Αν και δεν δημιούργησε τις κλασικές ευκαιρίες, ήταν πολύ δραστήριος παίζοντας στηριζόμενος στην καλή κυκλοφορία της μπάλας αλλά και στη μεθοδικότητα.

ΚΟΥΡΑΣΜΕΝΟΣ Ο ΦΟΙΒΟΣ

Στο ίδιο διάστημα (αυτό του πρώτου ημιχρόνου, δηλαδή) είδαμε τον Φοίβο κουρασμένο και με φανερή την έλλειψη ενός παίκτη που θα οργάνωνε το παιχνίδι στο χώρο της μεσαίας γραμμής (παρά τις όποιες φιλότιμες προσπάθειες). Το αποτέλεσμα ήταν η μπάλα να μην μπορούσε να περάσει με αξιώσεις στους δύο προωθημένους και έτσι μοιραία όλες οι επιθέσεις των γηπεδούχων να σταματούν έξω από τη μεγάλη περιοχή του έμπειρου Αργυρίου.

ΚΑΚΟ ΘΕΑΜΑ ΣΤΗΝ ΕΠΑΝΑΛΗΨΗ

Αυτό που «σφράγισε» το δεύτερο σαραντάλεπτο ήταν τα πολλά λάθη και η μετριότητα. Κάτι τέτοιο τουλάχιστον φάνηκε στο μεγαλύτερο διάστημα του δευτέρου ημιχρόνου με εξαίρεση τα τελευταία λεπτά όπου παραδόξως ο αγώνας άρχισε να γίνεται πιο γρήγορος. Ο Διαγόρας παρουσιάστηκε εντελώς διαφορετικός αφού ο Κώστας Παπαοικονόμου άλλαξε σχεδόν όλη την ενδεκάδα με αποτέλεσμα ο Φοίβος που συνέχιζε με τον ίδιο κορμό να δείχνει πιο καλός σε γενικές γραμμές.

ΤΑ ΓΚΟΛ

Στο 38' ο Ξύπας με απευθείας φάουλ από πλάγια θέση αριστερά έκανε το 1-0, αλλά στο 64' ο Μονόπολι ισοφάρισε σε 1-1 με σουτ. Στο 79' μετά από τραγικό λάθος στη δεξιά πτέρυγα του Φοίβου, ο Αγγελόπουλος πήρε τη μπάλα και με σουτ έκανε το τελικό 2-1.

Διαιτήτευσε με επιτυχία ο παλαίμαχος Κώστας Φτάκλας.

Οι συνθέσεις:

ΦΟΙΒΟΣ: Καΐκας, Χαρικιόπουλος, Κάβουρας, Κώστα, Χριστοδούλου, Π. Δράκος, Λ. Δράκος, Γιαννικάκης, Ξύπας, Μάτσης, Μήτρου (Επαιξαν και οι Αμπελάς, Σεβδαλής, Μουσακίνιας, Καρναβάς, Κουδούνης και Ζήσο)

ΠΑΟ ΔΙΑΓΟΡΑΣ: Αργυρίου, Χατζησταμάτης, Κακλαμάνος, Κολιάδης, Σταθόπουλος, Αμπελάς, Πολιάς, Ρουντζιέρης, Μόσχου, Ορφανίδης,Γεωργαλής (Επαιξαν και οι Σκυλλάς, Χατζηθεοδωράκης, Μονόπολι, Σταυρίδης, Αγγελόπουλος, Τρυφίδης, Π. Αθανασίου και Καστρησέας).

ΛΟΤΤΟ προπο Τζόκερ

ΛΟΤΤΟ - ΠΡΟΠΟ - ΛΑΧΕΙΑ -ΞΥΣΤΟ

ΒΟΝΑΚΗΣ ΓΙΑΝΝΗΣ

Αθηνών 28 Ανάληψη - Ρόδος

Τηλ: (0241) 67.221

ΠΡΟΠΟ ΚΑΙ ΛΟΤΤΟ ΜΕ COMPUTER

...η τύχη συχνάζει στο πρακτορείο μας



MICHELINO

ΜΕΓΑΛΕΣ ΕΚΠΤΩΣΕΙΣ

ΚΑΤΑΣΤΗΜΑ ΑΝΔΡΙΚΩΝ ΕΝΔΥΜΑΤΩΝ

έως και

50%



Θα μας βρείτε στο ιδιόκτητο μας κατάστημα στην οδό

ΦΙΛΕΡΗΜΟΥ 45 ΚΑΡΑΚΟΝΕΡΟ

(κοντά στην εκκλησία της Φανερωμένης)

Τηλ. 02410 24348

MICHELINO

Ο Ηρακλής 3-2 τον Κλεάνθη στο Παραδείσι

✔ Οι γηπεδούχοι εμφανίστηκαν εμφανώς πιο ανέτοιμοι απ' την ομάδα των Μαριτσών

✔ Νίκος Μαντικός:«Μας περιμένει ακόμη πολλή δουλειά για να φθάσουμε στα επιθυμητά επίπεδα»

Την τρίτη κατά σειρά φιλική νίκη του πέτυχε το Σάββατο στο Παραδείσι ο Ηρακλής Μαριτσών, με σκορ 3-2, επί του ανέτοιμου Κλεάνθη.

Η ομάδα των Μαριτσών εμφανίστηκε πιο έτοιμη στον αγωνιστικό χώρο και - ιδιαίτερα στο πρώτο ημίχρονο -θύμιζε ομάδα που έδινε αγώνα πρωταθλήματος.

Ο Κλεάνθης στο πρώτο ημίχρονο είχε μάλλον παθητικό ρόλο αφού δεν μπορούσε να ολοκληρώσει μια προσπάθεια της προκοπής και να φθάσει με αξιώσεις στην εστία του Γιώργου Σαββιδάκη.

Στην επανάληψη το σκηνικό άλλαξε, με τον Ηρακλή να κάνει την μια αλλαγή μετά την άλλη, γεγονός που έσπασε την ομοιογένεια του, πρώτου ημιχρόνου.Παράλληλα ο Κλεάνθης παρουσιάστηκε πιο φρέσκος και πιο επικίνδυνος με αποτέλεσμα ν' απειλήσει άμεσα με ήττα την ομάδα του Ηρακλή.

Πάντως στα ευτράπελα του αγώνα καταγράφεται η απουσία του διαιτητή (τελικά σφύριξε ο γνωστός "Μητσάρας") και η απειλή του Ηρακλή ν' αποχωρήσει απ' το παιχνίδι λόγω των φαλτσοσφυριγμάτων.

Τελικά έστω και με μουρμούρα, το παιχνίδι τελείωσε με νίκη του Ηρακλή που έδειξε πολύ καλά στοιχεία σαν ομάδα.Σίγουρα δεν έχουν άδικο όσοι τον θεωρούν από τώρα φαβορί για τον τίτλο.

Εξάλλου τα ονόματα που διαθέτει, αποτελούν την αφρόκρεμα του τοπικού μας ποδοσφαίρου!

Ο Κλέανθης, όπως παραδέχτηκε στο τέλος ο προπονητής του Νίκος Μαντικός θέλει ακόμη πολλή δουλειά. Αν τελικά ο ικανός τεχνικός κατορθώσει και "δέσει" το βασικό, περσινό κορμό με τα πολλά ταλέντα που διαθέτει η ομάδα, είναι βέβαιο ότι θα κάνει ένα πολύ καλό πρωτάθλημα, χωρίς να αποκλειστεί κάτι το καλύτερο!



Διεκδίκηση της μπάλας απ' τον Μιχάλη Σάρλη

Φάσεις και γκολ

3'. Σουτ του Σάρλη "τράνταξε" το δοκάρι του Παύλου Σαββιδάκη.

4'. Κεφαλιά του Κ. Καραγιάννη, εξ' επαφής έφυγε μόλις άουτ.

17'.Οι Μανωλάς και Χατζηστρατής άλλαξαν θαυμάσια τη μπάλα και ο επερχόμενος Κουφομανώλης, σαν τελευταίος αποδέκτης, με δυνατό σουτ την έστειλε στα δίκτυα γράφοντας το 0-1.

26'.Καλοκτυπημένο φάουλ του Γιώργου Κρομμύδα έφυγε ξυστά από τη συμβολή της δεξιάς και της οριζόντιας δοκού.

35'. Ένα μακρινό, ξαφνικό σουτ του Μ. Πότσου έφυγε μόλις άουτ, πάνω απ' το οριζόντιο δοκάρι του Γ. Σαββιδάκη.

39'. Ο Μ. Πότσος, με απευθείας κτύπημα φάουλ έστειλε τη μπάλα στα δίκτυα του εμβρόντητου Γ. Σαββιδάκη ισοφαρίζοντας σε 1-1.

40'.Από λάθος της αμυντικής διάταξης του Ηρακλή, ο Φρούμης έκλεψε τη μπάλα και από δύσκολο σημείο, λόγω απώλειας της ισορροπίας του έγραψε το 2-1, σκορ με το οποίο έκλεισε το πρώτο ημίχρονο.

47'. Κεφαλιά του Θεοδοσίου από κοντά, σε σέντρα του Ν. Κρομμύδα, έφυγε ελάχιστα πάνω απ' το οριζόντιο δοκάρι της εστίας του Ηρακλή.

51'. Ο Γιακουμάρος βρήκε ωραία τον Θ. Λορέντζο μέσα στη μικρή περιοχή του Π. Σαββιδάκη, όμως το σουτ που επιχείρησε ήταν αρκετά βεβιασμένο, για να χαθεί μια καλή ευκαιρία για τον Ηρακλή.

54'. Ο Μ. Πότσος μπήκε μόνος στα καρέ του Ηρακλή, όμως ο Κοσμάς έπεσε με αυτοθυσία στα πόδια του και απεσόβησε το μοιραίο.

55'. Μακρινό, συρτό σουτ του Παπαγεωργίου έφυγε ελάχιστα έξω απ' το δεξί δοκάρι του Π. Σαββιδάκη.

67'. Ο Θεοδοσίου, σε μία φάση διαρκείας σκόραρε από το μισό μέτρο, όμως το γκόλ δεν μέτρησε, κάτω από τις έντονες διαμαρτυρίες των Μαριτσενών.

71'. Ο Χατζηστρατής, με κοντινό πλασσαριστό σούτ ισοφάρισε σε 2-2.

73'. Ο Ράδος, με διαγώνιο σουτ διαμόρφωσε το τελικό 2-3.

Στο 90' ο Τσαλώλης είχε δυνατό σουτ στο οριζόντιο δοκάρι του Π. Σαββιδάκη, ο οποίος για πρώτη φορά στην ποδοσφαιρική του καριέρα επαιξε αντίπαλος με τον αδελφό του Γιώργο και μάλιστα στην ίδια μ' αυτόν θέση, του γκολλκήπερ.

ΚΛΕΑΝΘΗΣ: Π. Σαββιδάκης (46' Καστανάκης), Φρούμης (46' Παπαμανώλης), Τριανταφύλλου (59' Μιαούδης - 76' Πάττας), Κ. Καραγιάννης, Γιαλλούσης (59' Χειμωνέττος), Γ. Κρομμύδας (46' Ν. Κρομμύδας - 81' Γκαϊδας), Μ. Πότσος (68' Αλ. Σπάρταλης), Θεοδοσίου, Καρακώστας (79' Ν. Καραγιάννης), Ζουρούδης (71' Σ. Πότσος), Λυριστής (53' Φιλίππου).

ΗΡΑΚΛΗΣ: Γ. Σαββιδάκης (46' Κοσμάς),Παπακωνσταντής (61' Γρηγοράς), Κατσαράς (46' Αναγνώστου), Γιακουμάρος (82' Κούρος), Μπιλιάς (46' Παπαγεωργίου - 82' Μανωλάς), Χατζηστρατής (82' Μπιλιάς), Σάρλης (46' Σκόρπος), Θ. Λορέτζος (65' Ράδος), Κουφομανώλης (77' Τσαλώλης), Μανωλάς (57' Ζωάννου).

Καλές εντυπώσεις άφησαν Διγενής και Κλεόβουλος

ΚΟΣΚΙΝΟΥ.-

Πολύ καλές εντυπώσεις άφησαν ο Διγενής και ο Κλεόβουλος στο φιλικό τους παιχνίδι που έγινε το Σάββατο το απόγευμα στα Κοσκινού.

Οι δύο ομάδες αναδείχθηκαν ισόπαλες 1--1, έχοντας από ένα δοκάρι και προσφέρει ωραίο θέαμα, παρά το γεγονός ότι ακόμη βρίσκονται στο πρώτο στάδιο της προετοιμασίας τους.

Τόσο ο προπονητής του Διγενή Ανδρέας Σταύρου, όσο και του Κλεόβουλου Ανδρέας Τσακμακίδης χρησιμοποίησαν σχεδόν όλους τους παίκτες που είχαν στη διάθεσή τους. Εκαναν πολλές αλλαγές στα σχήματα και έβγαλαν τα πρώτα τους συμπεράσματα.

Οι φιλοξενούμενοι προηγήθηκαν στο 24' με πλασέ του Χαρίτου, ενώ οι γηπεδούχοι, που είχαν σαν κύριο χαρακτηριστικό το πρέσινγκ, ισοφάρισαν με τον Αθανασίου στο 50', με σουτ έξω από τη μεγάλη περιοχή.

Στο 32' ο Διγενής είχε σουτ στο οριζόντιο δοκάρι, με τον Κυπριώτη και στο 85' η ομάδα της Λίνδου με τον Κοντέλα.

Με τον Κλεόβουλο δεν αγωνίστηκαν για διάφορους λόγους οι Πιτσουρδάκης, Σακκάς, Διάκουλας Ι. και Κορνάρος.

● Διαιτητής ήταν ο κ. Μηνάς.

ΔΙΓΕΝΗΣ: Κοκκώνης, Μανιάς, Ζωάννου, Ζερβός, Αθανασίου, Γκαρανάτσιος, Ταμπουράς, Γαλανός, Καστρουνής, Κυπριώτης (Σβύνος, Εγγλέζος, Αλαχούζος, Μοσκιού, Κουλούρας, Τσίνης, Καντιμοίρης, Ηλιάδης, Μαννάκης).

ΚΛΕΟΒΟΥΛΟΣ: Ναούμ, Οικονομάκης, Σάββενας, Μιμιγιάννης, Πόλος, Πέρος Κυρ., Ιωαννίδης Βαγ., Χαρίτος, Λάμπης, Φλαντζάκης, Διάκουλας Κ., (Παραφέντης, Σπίνουλας, Κοντέλας, Παρισίδης, Κούρτης).

● Ο Διγενής θα συμμετάσχει στο τουρνουά «Λαμπάδεια 2002», που διοργανώνει ο ΑΣ Ρόδος την Πέμπτη 22 Αυγούστου στο Δημοτικό Στάδιο της πόλης. Ο Κλεόβουλος θα αγωνιστεί την Τετάρτη στο Παραδείσι με τον Κλεάνθη.

Σαλαπάτας: «Δεν πετάμε στα σύννεφα, θέλουμε ακόμη πολλή δουλειά»

Υπογράφει σήμερα ο Γιώργος Χατζηπέτρος

Μπορεί στο ποδόσφαιρο, ένα σκορ 4-1 να σημαίνει πάρα πολλά, όμως μπορεί και να μην σημαίνει τίποτα.

Και το λέμε αυτό γιατί κατά τη διάρκεια της καλοκαιρινής προετοιμασίας, όπου τα πόδια κατά βάση είναι ...βαριά και οι αλλαγές στα πλάνα συχνότατες, δεν μπορείς να βγάλεις ασφαλή συμπεράσματα όσον αφορά τη δυναμική και τις προοπτικές μιας ομάδας.

Κάτι τέτοιο συνέβη και το Σαββατόβραδο στο γήπεδο «Ανταγόρας» της Κως όπου η τοπική Αθλητική Ενωση σχεδόν διέλυσε τον συνοδοιπόρο της στο Περιφερειακό Πρωτάθλημα Απόλλωνα Καλυθιών με σκορ 4-1!

Ενα αποτέλεσμα τελείως επίπλαστο και «πονηρό» αφού ελάχιστα πράγματα θα είναι τα ίδια όταν οι ομάδες θα έχουν ολοκληρώσει την προετοιμασία τους και με καλολαδωμένα τα όπλα τους, θα βγουν στον άγριο κόσμο του... πρωταθλήματος.

Αυτό φρόντισε να διαμηνύσει στους παίκτες του, αμέσως μετά το παιχνίδι και ο τεχνικός της ομάδας της Κω Δημήτρης Σαλαπάτας. Ενας προπονητής που γνωρίζει όσο λίγοι τον χώρο της Δ' Εθνικής, με θητεία σε πάρα πολλές ομάδες!

«Το παιχνίδι τελείωσε, συνεχίζουμε το ίδιο μεθοδικά και έντονα την προετοιμασία μας», φαίνεται να τους είπε στ' αποδυτήρια, μετά το ματς με τη ροδίτικη ομάδα και δεν είχε άδικο!

Στο ίδιο μήκος κύματος ήταν και οι δηλώσεις του στη ΔΡΑΣΙΣΠΟΡ όταν του ζητήσαμε να μας πει δύο λόγια, για το πως είδε το παιχνίδι:

«Είχαμε πάθος, ενθουσιασμό και δίκαια φθάσαμε στη νίκη. Ωστόσο μην βιαστούμε να βγάλουμε πρόωρα συμπεράσματα αφού θέλουμε ακόμη πάρα πολύ δουλειά, ιδίως στους τομείς της ομοιογένειας, της τεχνικής και της απόκτησης εμπειριών. Πιστεύω πάντως με την έναρξη του πρωταθήματος θα είμαστε έτοιμοι».

Υπογράφει σήμερα ο Χατζηπέτρος

Υπογράφει σήμερα, εκτός απροόπτου, συμβόλαιο με την ΑΕ Κως ο έμπειρος αμυντικός Γιώργος Χατζηπέτρος, ο οποίος πέρυσι αγωνιζόταν με τα χρώματα του Απόλλωνα Καλυθιών.

Ο παίκτης βρίσκεται ήδη στην Κω προκειμένου να διεκπεραιώσουν οι τελευταίες λεπτομέρειες της μεταγραφής του και μάλιστα αγωνίστηκε για λίγο στο προχθεσινό βραδινό φιλικό.

ΑΞΟΝΙΚΗ ΤΟΜΟΓΡΑΦΙΑ

Από αξονικό τομογράφο θα περάσει σήμερα ο Βραζιλιάνος επιθετικός της ΑΕ Κως Ολιβέϊρα Ριμπέϊρο, ο οποίος τραυματίστηκε στο πρώτο τέταρτο του φιλικού με τον Απόλλωνα Καλυθιών, στο γόνατο προκειμένου να διαπιστωθεί το μέγεθος του προβλήματος και να ακολουθήσει την ενδεδειγμένη θεραπεία.



Η γνώμη πέντε προπονητών για το δωδεκανησιακό ποδόσφαιρο

Του ΔΗΜΗΤΡΗ ΔΡΑΓΑΤΗ

Η ποιότητα του δωδεκανησιακού ποδοσφαίρου, αλλά και η προοπτική αναβάθμισής του, είναι δύο από τους παραμέτρους που κάθε χρόνο απασχολούν έντονα όσους ασχολούνται με το χώρο αυτό.

Είναι δεδομένο πως υπάρχουν καίρια ερωτήματα, η απάντηση των οποίων όμως είναι μια πολύ δύσκολη υπόθεση, αφού κατά γενική ομολογία το δωδεκανησιακό ποδόσφαιρο αντιμετωπίζει πρόβλημα.

Τι πιστεύουν όμως οι ίδιοι οι προπονητές που αναμφίβολα αφουγκράζονται σχεδόν σε καθημερινή βάση όλους τους προβληματισμούς, που πλέον μπορεί ο καθένας να καταλάβει ότι είναι κάτι παραπάνω από ορατοί.

Επιλέξαμε τη βιτρίνα του δωδεκανησιακού μας ποδοσφαίρου, την Α' Κατηγορία δηλαδή, και υποβάλαμε συγκεκριμένα ερωτήματα, τα οποία πιστεύουμε ότι καλύπτουν ένα πολύ μεγάλο φάσμα του χώρου.

Συνεχίζουμε σήμερα, με τους πέντε ακόμη προπονητές της κατηγορίας.

Ιδού λοιπόν...

ΟΝΟΜΑ:	Θεόδωρος
ΕΠΙΘΕΤΟ:	Θεοδώρου
ΟΜΑΔΑ:	Ιάλυσος
ΣΤΟΧΟΙ:	Καλή πορεία
ΠΡΟΣΩΠΙΚΟΙ ΣΤΟΧΟΙ:	Ανάδειξη νέων παικτών
ΠΡΟΛΗΨΕΙΣ:	Οχι
ΑΓΑΠΗΜΕΝΟ ΣΥΣΤΗΜΑ:	4-4-2. (4-5-1)
ΠΡΟΤΥΠΟ ΠΡΟΠΟΝΗΤΗΣ:	Τεννές - Αναστασιάδης
ΓΗΠΕΔΟ ΙΑΛΥΣΟΥ:	Σε καλή κατάσταση
ΔΩΔΕΚΑΝΗΣΙΑΚΑ ΓΗΠΕΔΑ:	Σε άσχημη κατάσταση
ΔΩΔΕΚΑΝΗΣΙΑΚΟ ΠΟΔΟΣΦΑΙΡΟ:	Υπάρχουν προοπτικές
ΕΛΛΗΝΙΚΟ ΠΟΔΟΣΦΑΙΡΟ:	Μέτριο
ΕΡΑΣΙΤΕΧΝΕΣ ΠΑΙΚΤΕΣ:	Υπάρχουν πολλά ταλέντα
ΔΩΔΕΚΑΝΗΣΙΑΚΗ ΔΙΑΙΤΗΣΙΑ:	Πολύ καλή
ΕΛΛΗΝΙΚΗ ΔΙΑΙΤΗΣΙΑ:	Μέτρια
ΦΙΛΑΘΛΟΣ ΚΟΣΜΟΣ:	Αγαπούν το ποδόσφαιρο
ΕΠΣΔ:	Χρειάζεται μεγαλύτερη προσπάθεια
ΧΟΜΠΥ:	Κολύμβηση
ΟΙΚΟΓΕΝΕΙΑΚΗ ΚΑΤΑΣΤΑΣΗ:	Εγγαμος (ένα παιδί)
ΤΑΛΕΝΤΑ:	Πολλά
5Χ5:	Θα βοηθήσει μέχρι μια ηλικία
ΠΑΡΑΓΟΝΤΕΣ:	Λίγοι αλλά καλοί



ΟΝΟΜΑ:	Γιάννης
ΕΠΙΘΕΤΟ:	Καραντάνης
ΟΜΑΔΑ:	Ορφέας
ΣΤΟΧΟΙ:	Παραμονή
ΠΡΟΣΩΠΙΚΟΙ ΣΤΟΧΟΙ:	Τίποτα το ιδιαίτερο
ΠΡΟΛΗΨΕΙΣ:	Οχι. Ούτε το συζητάω
ΑΓΑΠΗΜΕΝΟ ΣΥΣΤΗΜΑ:	3-5-2.
ΠΡΟΤΥΠΟ ΠΡΟΠΟΝΗΤΗΣ:	Δεν υπάρχει
ΓΗΠΕΔΟ ΑΓ. ΑΠΟΣΤΟΛΩΝ:	Καλή κατάσταση
ΔΩΔΕΚΑΝΗΣΙΑΚΑ ΓΗΠΕΔΑ:	Χρειάζονται βελτίωση
ΔΩΔΕΚΑΝΗΣΙΑΚΟ ΠΟΔΟΣΦΑΙΡΟ:	Ανεβασμένο
ΕΛΛΗΝΙΚΟ ΠΟΔΟΣΦΑΙΡΟ:	Πηγαίνει προς το καλύτερο
ΕΡΑΣΙΤΕΧΝΕΣ ΠΑΙΚΤΕΣ:	Δεν προσέχονται
ΔΩΔΕΚΑΝΗΣΙΑΚΗ ΔΙΑΙΤΗΣΙΑ:	Κανένα πρόβλημα
ΕΛΛΗΝΙΚΗ ΔΙΑΙΤΗΣΙΑ:	Βελτιωμένη
ΦΙΛΑΘΛΟΣ ΚΟΣΜΟΣ:	Απομακρυσμένος
ΕΠΣΔ:	Θέλει προσπάθεια
ΧΟΜΠΥ:	Ξεκούραση με καλή παρέα
ΟΙΚΟΓΕΝΕΙΑΚΗ ΚΑΤΑΣΤΑΣΗ:	Εγγαμος (δύο παιδιά)
ΤΑΛΕΝΤΑ:	Υπάρχουν πολλά
5Χ5:	Θα βοηθήσει
ΠΑΡΑΓΟΝΤΕΣ:	Εξαφανίζονται



ΟΝΟΜΑ:	Ανδρέας
ΕΠΙΘΕΤΟ:	Τσακμακίδης
ΟΜΑΔΑ:	Κλεόβουλος Λίνδου
ΣΤΟΧΟΙ:	Παραμονή
ΠΡΟΣΩΠΙΚΟΙ ΣΤΟΧΟΙ:	Ο,τι καλύτερο
ΠΡΟΛΗΨΕΙΣ:	Πολλές
ΑΓΑΠΗΜΕΝΟ ΣΥΣΤΗΜΑ:	3-5-2.
ΠΡΟΤΥΠΟ ΠΡΟΠΟΝΗΤΗΣ:	Οι καλύτεροι
ΓΗΠΕΔΟ ΛΙΝΔΟΥ:	Χρειάζεται βελτίωση
ΔΩΔΕΚΑΝΗΣΙΑΚΑ ΓΗΠΕΔΑ:	Σε άσχημη κατάσταση
ΔΩΔΕΚΑΝΗΣΙΑΚΟ ΠΟΔΟΣΦΑΙΡΟ:	Σε πτώση
ΕΛΛΗΝΙΚΟ ΠΟΔΟΣΦΑΙΡΟ:	Μέτριο
ΕΡΑΣΙΤΕΧΝΕΣ ΠΑΙΚΤΕΣ:	Ερασιτεχνική νοοτροπία
ΔΩΔΕΚΑΝΗΣΙΑΚΗ ΔΙΑΙΤΗΣΙΑ:	Κάνει βήματα βελτίωσης
ΕΛΛΗΝΙΚΗ ΔΙΑΙΤΗΣΙΑ:	Πιο μεγάλα άλματα προόδου
ΦΙΛΑΘΛΟΣ ΚΟΣΜΟΣ:	Πρέπει να βοηθήσει περισσότερο
ΕΠΣΔ:	Προσπαθεί για το καλύτερο
ΧΟΜΠΥ:	Ψάρεμα και πιλότα
ΟΙΚΟΓΕΝΕΙΑΚΗ ΚΑΤΑΣΤΑΣΗ:	Εγγαμος (δύο παιδιά)
ΤΑΛΕΝΤΑ:	Υπάρχουν πολλά
5Χ5:	Βοηθάει τα ταλέντα
ΠΑΡΑΓΟΝΤΕΣ:	Τους έχουμε απομακρύνει



ΟΝΟΜΑ:	Γιάννης
ΕΠΙΘΕΤΟ:	Κρητικός
ΟΜΑΔΑ:	Αναγέννηση Εμπωνα
ΣΤΟΧΟΙ:	Καλή πορεία
ΠΡΟΣΩΠΙΚΟΙ ΣΤΟΧΟΙ:	Οσο γίνεται ψηλότερα
ΠΡΟΛΗΨΕΙΣ:	Οχι
ΑΓΑΠΗΜΕΝΟ ΣΥΣΤΗΜΑ:	3-5-2.
ΠΡΟΤΥΠΟ ΠΡΟΠΟΝΗΤΗΣ:	Δεν υπάρχει
ΓΗΠΕΔΟ ΕΜΠΩΝΑΣ:	Καλή κατάσταση
ΔΩΔΕΚΑΝΗΣΙΑΚΑ ΓΗΠΕΔΑ:	Σε μέτρια επίπεδα
ΔΩΔΕΚΑΝΗΣΙΑΚΟ ΠΟΔΟΣΦΑΙΡΟ:	Θα μπορούσε καλύτερα
ΕΛΛΗΝΙΚΟ ΠΟΔΟΣΦΑΙΡΟ:	Σε μέτρια επίπεδα
ΕΡΑΣΙΤΕΧΝΕΣ ΠΑΙΚΤΕΣ:	Θέλουν βελτίωση
ΔΩΔΕΚΑΝΗΣΙΑΚΗ ΔΙΑΙΤΗΣΙΑ:	Καλή
ΕΛΛΗΝΙΚΗ ΔΙΑΙΤΗΣΙΑ:	Μέτρια
ΦΙΛΑΘΛΟΣ ΚΟΣΜΟΣ:	Αρκετά καλός
ΕΠΣΔ:	Καλή
ΧΟΜΠΥ:	Οχι
ΟΙΚΟΓΕΝΕΙΑΚΗ ΚΑΤΑΣΤΑΣΗ:	Εγγαμος (δύο παιδιά)
ΤΑΛΕΝΤΑ:	Υπάρχουν πολλά
5Χ5:	Βοηθάει
ΠΑΡΑΓΟΝΤΕΣ:	Λίγοι



ΟΝΟΜΑ:	Στέργος
ΕΠΙΘΕΤΟ:	Παρδαλός
ΟΜΑΔΑ:	Αρης Αρχαγγέλου
ΣΤΟΧΟΙ:	Παραμονή
ΠΡΟΣΩΠΙΚΟΙ ΣΤΟΧΟΙ:	Δεν υπάρχει κάτι ιδιαίτερο
ΠΡΟΛΗΨΕΙΣ:	Οχι
ΑΓΑΠΗΜΕΝΟ ΣΥΣΤΗΜΑ:	Ανάλογα με τον αντίπαλο
ΠΡΟΤΥΠΟ ΠΡΟΠΟΝΗΤΗΣ:	Δεν υπάρχει
ΓΗΠΕΔΟ ΑΡΧΑΓΓΕΛΟΥ:	Σε καλή κατάσταση
ΔΩΔΕΚΑΝΗΣΙΑΚΑ ΓΗΠΕΔΑ:	Χρειάζονται βελτίωση
ΔΩΔΕΚΑΝΗΣΙΑΚΟ ΠΟΔΟΣΦΑΙΡΟ:	Ανεβασμένο
ΕΛΛΗΝΙΚΟ ΠΟΔΟΣΦΑΙΡΟ:	Χρειάζεται άνοδο
ΕΡΑΣΙΤΕΧΝΕΣ ΠΑΙΚΤΕΣ:	Καλοί
ΔΩΔΕΚΑΝΗΣΙΑΚΗ ΔΙΑΙΤΗΣΙΑ:	Καλή σε γενικές γραμμές
ΕΛΛΗΝΙΚΗ ΔΙΑΙΤΗΣΙΑ:	Θέλει βελτίωση
ΦΙΛΑΘΛΟΣ ΚΟΣΜΟΣ:	Ανεβασμένο το επίπεδο
ΕΠΣΔ:	Πολύ καλή
ΧΟΜΠΥ:	Ψάρεμα
ΟΙΚΟΓΕΝΕΙΑΚΗ ΚΑΤΑΣΤΑΣΗ:	Εγγαμος (δύο παιδιά)
ΤΑΛΕΝΤΑ:	Υπάρχουν πολλά
5Χ5:	Θα βοηθήσει
ΠΑΡΑΓΟΝΤΕΣ:	Υπάρχει έλλειψη



ΕΑΣΔ

ΠΡΟΣΚΛΗΣΗ

ΓΙΑ ΕΠΙΔΕΙΞΗ ΕΝΔΙΑΦΕΡΟΝΤΟΣ ΓΙΑ ΜΙΣΘΩΣΗ ΑΚΙΝΗΤΟΥ

Η ΕΝΩΣΗ ΑΓΡΟΤΙΚΩΝ ΣΥΝΕΤΑΙΡΙΣΜΩΝ ΔΩΔΕΚΑΝΗΣΟΥ προτίθεται να νοικιάσει δύο ακίνητα της παρακάτω ιδιοκτησίας της που βρίσκονται στο Δήμο Ροδίων και συγκεκριμένα:

α) Το τέως εργοστάσιο της παλαιάς ΡΟΔΙΑ με την περιοχή του που βρίσκεται στην περιοχή του Ραδιοφωνικού Σταθμού Ρόδου, που έχει κτηματολογική μερίδα γαιών Ρόδου 160 Α και

β) Το τέως εργοστάσιο της ΡΟΔΟΓΑΛ με την περιοχή του που βρίσκεται στην ίδια ως άνω περιοχή και έχει κτηματολογικές μερίδες 163ΑΑ και 160 Β.

Τα παραπάνω ακίνητα νοικιάζονται ως σύνολο αλλά και μερικά.

Καλούνται όλοι οι τυχόν ενδιαφερόμενοι μέχρι την Παρασκευή 30 Αυγούστου 2002 και ώρα 14μ.μ. να υποβάλουν έγγραφες αναλυτικές προσφορές οι οποίες απαραιτήτως θα πρέπει να αναφέρουν ποιό μέρος των ακινήτων επιθυμούν να νοικιάσουν, ποιό μίσθωμα προσφέρουν, τη χρήση που θα κάνουν και ό,τι άλλο πρόσφορο στοιχείο της μισθωτικής συμβάσεως προτείνουν.

Η επιλογή του μισθωτή ως και τελικής απόφασης για τη μίσθωση θα γίνει από το Διοικητικό Συμβούλιο της Οργανώσεως.

Οι ενδιαφερόμενοι για οποιαδήποτε πρόσθετη πληροφορία μπορούν να απευθύνονται στα γραφεία της Οργάνωσης (οδός Κλαυδίου Πέππερ 1 - Ρόδος) στον Γενικό Διευθυντή κ. Δημ. Γεωργαλλή ή Κυρ. Κουνάκη τηλέφωνα 02410 - 24159, 28375 αντίστοιχα στις εργάσιμες ώρες στους οποίους μπορούν να παραδίδονται και οι έγγραφες προσφορές σφραγισμένες σε φάκελο που θα απευθύνονται στο διοικητικό συμβούλιο.

ΑΠΟ ΤΗΝ ΕΝΩΣΗ ΑΓΡΟΤΙΚΩΝ ΣΥΝ/ΜΩΝ ΔΩΔΕΚΑΝΗΣΟΥ
ΕΝΤΟΛΗ ΤΟΥ Δ.Σ.
Ο ΠΡΟΕΔΡΟΣ ΤΟΥ Δ.Σ.
ΣΑΒΒΑΣ ΓΙΑΝΝΙΚΗΣ

Σηκώνουν άγκυρα...

• Ξεκινούν σήμερα από τη Λέρο οι 2οι Διεθνείς ιστιοπλοϊκοί αγώνες ανοικτής θάλασσας

Ξεκινούν σήμερα (10 π.μ.) από την Λέρο οι 2οι διεθνείς ιστιοπλοϊκοί αγώνες ανοικτής θάλασσας, που συνδιοργανώνουν το υπουργείο Αιγαίου, η Ελληνική Ιστιοπλοϊκή Ομοσπονδία, ο Αθλητικός Σύλλογος Ιστιοπλόων Ανοιχτής Θάλασσας Ρόδου.

Τα 90 σκάφη θα ξεκινήσουν από το Λακκί, με τελικό προορισμό τη Ρόδο και ενδιάμεσους σταθμούς την Κω και τον Πανορμίτη Σύμης.

«Αυτό είναι ένα πολύ σημαντικό γεγονός για ένα θεσμό που βρίσκεται στο ξεκίνημά του», σημείωσε με δήλωσή του ο υπουργός Αιγαίου Νίκος Σηφουνάκης, που πρόσθεσε επίσης ότι «είμαστε σίγουροι πλέον πως η Ρεγκάττα του Αιγαίου έχει καθιερωθεί σαν ένας από τους κορυφαίους αγώνες του είδους του στην Ελλάδα και όχι μόνο». Ο κ. Σηφουνάκης επεσήμανε τέλος ότι στόχος του υπουργείου Αιγαίου, με τη θεσμοθέτηση της διεθνούς αθλητικής - πολιτιστικής διοργάνωσης Ρεγκάττα του Αιγαίου είχε και έχει σαν στόχο την προβολή του Αρχιπελάγους , αλλά και τη δημιουργία προϋποθέσεων για την οικονομική, κοινωνική και πολιτιστική ανάπτυξη των νησιών.

Στην τιμητική επιτροπή του AEGEAN REGATTA 2002, μετέχουν ο υφυπουργός Πολιτισμού, οι αρχηγοί του Πολεμικού Ναυτικού και του Λιμενικού Σώματος, οι Δήμαρχοι των νησιών - σταθμών, και ο πρόεδρος της Ελληνικής Ιστιοπλοϊκής Ομοσπονδίας.

Χορηγοί και υποστηρικτές της AEGEAN REGATTA 2002, είναι η Γενική Γραμματεία Αθλητισμού, η Εθνική Τράπεζα της Ελλάδος, ο Ο.Τ.Ε., ο Ελληνικός Οργανισμός Τουρισμού ενώ χορηγός εποικοινωνίας είνα το «Mega Channel».

Για τη διεθνή προβολή της Ρεγκάττας του Αιγαίου υπάρχει η υποστήριξη του C.N.N. Europe, που θα καλύψει και το αγωνιστικό μέρος και τις πολιτιστικές εκδηλώσεις στα νησιά, μέσ της διεθνούς εκπομπής «Inside Sailing».



Το Λακκί της Λέρου, η Κως, η Σύμη και η Ρόδος, είναι τα νησιά - κόμβοι του πολιτιστικού προγράμματος της Ρεγκάττας του Αιγαίου, στο οποίο περιλαμβάνονται μουσικές βραδιές με όλα τα είδη μουσικής, χοροί, περιηγήσεις, εικαστικοί παρίπατοι κ.ά.

●Το αγωνιστικό πρόγραμμα του AEGEAN REGATTA II», έχει ως εξής:

✔ Λέρος - Κως (σήμερα 19 Αυγούστου) 34ν.μ.

✔ Κως - Σύμη (Τετάρτη 21 Αυγούστου) 44 ν.μ.

✔Σύμη - Ρόδος (Παρασκευή 23 Αυγούστου) 23 ν.μ.

- Την Παρασκευή 23 Αυγούστου το βράδυ θα γίνουν οι απονομές των επάθλων στους νικητές.

«Το Ρόδος ΚΑΠ 2002»

Δύο σκάφη, το «ΜΟΥΣΜΟΥΛΟ» (κυβ. Νίκος Κουμνάκης) και το «ΚΑΠΕΤΑΝ ΜΑΝΩΛΗΣ» (κυβ. Σωτήρης Κατσαράς), ισοβαθμούν στη γενική κατάταξη του διεθνούς ιστιοπλοϊκού αγώνα «Ρόδος Καπ 2002», μετά την ολοκλήρωση του πρώτου σκέλους!

Η δεύτερη συνεχόμενη επιτυχία να κερδίσει την πρώτη θέση στη διαδρομή Κως - Λέρος (όπως και από τον Πανορμίτη στην Κω), βοήθησε το «ΜΟΥΣΜΟΥΛΟ» να σκαρφαλώσει στην πρώτη θέση της «γενικής» και να δώσει ένα έντονο χρώμα συναγωνισμού με το «ΚΑΠΕΤΑΝ ΜΑΝΩΛΗΣ» που είχε κερδίσει την πρώτη ιστιοδρομία (Ρόδος - Κως). Τα δύο σκάφη έχουν 6 βαθμούς ποινής.

Τρίτο σκάφος «γενικής» είναι το «ΑΛΟΥΣΤΙΝΑ» (κυβ. Αντώνης Βογιατζής)

Η γενική βαθμολογία των σκαφών μετά την ολοκλήρωση του α' σκέλους του «Ρόδος Καπ 2002» (Ρόδος - Πανορμίτης - Κως - Λέρος) έχει ως εξής:

1ο. Μούσμουλο, 6 βαθμοί ποινής

2ο. Καπετάν Μανώλης, 6 βαθμοί ποινής

3ο. Αλουστίνα, 14 βαθμοί ποινής

4ο. Νεφέλη, 16 βαθμοί ποινής

5ο. Tamarisk II, 16 βαθμοί ποινής

6ο. Καλημέρα, 18 βαθμοί ποινής

7ο. Απόλλων, 19 βαθμοί ποινής

8ο. Πανορμίτης, 22 βαθμοί ποινής

9ο. Bell' Angiolina, 23 βαθμοί ποινής

10ο. X- Cool, 29 βαθμοί ποινής

11ο. Gental, 31 βαθμοί ποινής

12ο. Καικίας, 37 βαθμοί ποινής

13ο. Black Arrow, 45 βαθμοί ποινής

14. Πόπη, 45 βαθμοί ποινής

Τα τέσσερα πρώτα σκάφη της 3ης ιστιοδρομίας (Κως - Λέρος, 34ν.μ.), που είχε σταθερό βορειοδυτικό άνεμο ενστάσεων 3-4 μποφόρ, ήταν:

1ο. Μούσμουλο (κυβ. Νίκος Κουμνάκης)

2. Καπετάν Μανώλης (κυβ. Σωτήρης Κατσαράς)

3. Tamarisk II (κυβ. Αλέξης Χαραλαμπίδης)

4ο Bell' Angiolina (κυβ. Σπύρος Πλειαδάκης)

Σήμερα - παράλληλα με το AEGEAN REGATTA - ξεκινά από τη Λέρο το β' σκέλος του «Ρόδος Καπ 2002», που διοργανώνει ο Αθλητικός Σύλλογος Ιστιοπλόων Ανοιχτής Θάλασσας Ρόδου, σε συνεργασία με τον Οργανισμό Προώθησης Ροδιακού Τουρισμού (ΠΡΟΤΟΥΡ).

Την εκδήλωση στηρίζουν, ο ΝΑΟΔ, ο ΔΟΝΑ Ρόδου, οι Ενοπλες Δυνάμεις, οι Δήμοι Κω, Σύμης, Λέρου, η Επενδυτική Κω ΕΠΕ, με χορηγούς το Καζίνο Ρόδου, την COCA - COLA - AVRA και την Αθηναϊκή Ζυθοποιΐα.

Αγώνες ιππασίας τον Σεπτέμβριο

Οι πρώτοι Πανδωδεκανησιακοί αγώνες ιππασίας θα φιλοξενηθούν την 1η Σεπτεμβρίου (5μ.μ.) στις υπέροχες εγκαταστάσεις του Ιππικού Ομίλου Ρόδου «Ο Κάδμος» (Ασγούρου) που είναι και ο διοργανωτής, με τη συνεργασία του Δήμου Ροδίων.

Στους αγώνες θα πάρουν μέρος αναβάτες από τον ΙΟΡ «Ο Κάδμος» και τον ΙΟ Κω.

Το πρόγραμμα, έχει ως εξής:

ΑΓΩΝΙΣΜΑ 1ο, ώρα 17.00

1) Αγώνισμα εμποδίων Νέων Ιππέων

Υψος εμποδίων: 0,80μ. - 0,90μ.

Ταχύτητα 340 μ/λ

ΑΓΩΝΙΣΜΑ 2ο, ώρα 18.00

2) Αγώνισμα εμποδίων παλαιών και νέων ιππέων

Υψος εμποδίων: 0,95μ. - 1.10μ.

Ταχύτητα: 325 μ/λ

ΑΓΩΝΙΣΜΑ 3ο, ώρα 19.00

3)_ Αγώνισμα εμποδίων με τις «Χρυσές Αμαζόνες μας»

Υψος εμποδίων: 1.20μ. - 1,40μ.

Ταχύτητα 320 μ/λ

4) Αγώνισμα 4ο, ώρα 19.30

Αγώνισμα ταχύτητας με εμπόδια

Λαμβάνουν μέρος 2 ιππείς ταυτόχρονα

Υψος εμποδίων: 1,05μ. - 1.10μ.

5) Παιχνίδια με αλογάκια και ακροβατικα με άλογα

6) Ιπποτικές επιδείξεις με ακόντια, ξίφη, κοντάρια.

Το νέο Δ.Σ. του ΑΟ Γκολφ Αφάντου

Συγκροτήθηκε την περασμένη Παρασκευή σε σώμα το νέο δ. συμβούλιο του Αθλητικού Ομίλου Γκολφ Αφάντου.

Το νέο Δ.Σ. έχει ως εξής:

Πρόεδρος:
Κακούλης Γιώργος

Αντιπρόεδρος:
Κουμνάκης Γιώργος

Γεν. γραμματέας:
Πέρος Γιώργος

Ταμίας:
Βολωνάκης Παντελής

Γραφείο Τύπου και δημοσίων σχέσεων: Γαμβρούδης Βάγιος

Μέλη: Διάκου Παναγιώτης
Μιχαλά Χριστίνα

Αναπληρωματικά μέλη:
Πέρος Αναστάσιος
Παπαβασιλείου Κυριάκος

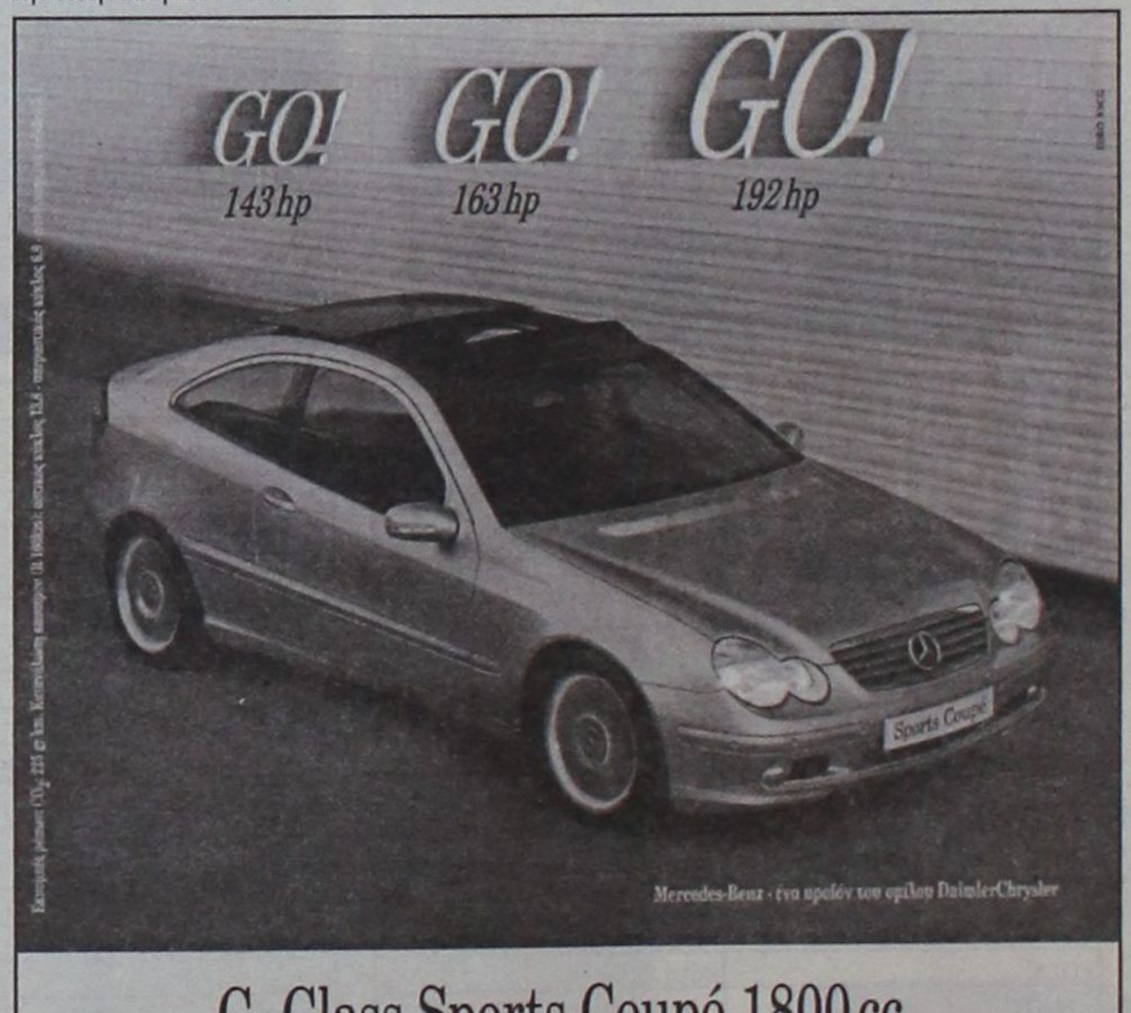

C-Class Sports Coupé 1800 cc.

► Κινητήρας Kompressor 1.800 cc με 143 hp-163 hp-192 hp
► Τελική ταχύτητα 240 km/h και 0-100 km/h σε 8,1"
► Αξεπέραστη ασφάλεια, τεχνολογική υπεροχή

Mercedes-Benz

mobilo-life
30 χρόνια ξένοιαστης οδήγησης

Mercedes-Benz FINANCE

www.mercedes-benz.gr

ΑΦΟΙ ΧΑΤΖΗΜΙΧΑΛΗ Ο.Ε.
Επίσημος έμπορος της Mercedes-Benz Ελλάς για το νομό Δωδεκανήσων
Έκθεση: ΡΟΔΟΣ, 9ο χλμ. Ρόδου-Λίνδου, τηλ.: (02410) 62941

ΣΑΣΑ ΓΙΟΝΟΒΙΤΣ

«Οι στόχοι και οι φιλοδοξίες της ομάδας αλλά και η παρουσία του κ. Σκούνα στον πάγκο, με έκαναν να προτιμήσω τη Ρόδο».

Συνέντευξη
Στον ΗΛΙΑ ΛΟΪΖΟ

Οταν κάποιος βρεθεί «τετ - α - τετ» με τον Σάσα Γιόνοβιτς και χωρίς να γνωρίζει την ποδοσφαιρική του ιδιότητα, ενδεχομένως να πιστέψει ότι έχει απέναντί του ένα καθηγητή της ελληνικής φιλολογίας.

Φαίνεται όμως ότι ο Γιόνοβιτς αυτή την ειδικότητα την έχει μέσα στον αγωνιστικό χώρο, αφού η τεχνική του κατάρτιση και η ποδοσφαιρική του παιδεία το δείχνουν έντονα.

Το φετινό απόκτημα της Ρόδου προέρχεται από τη γιουγκοσλαβική σχολή και η πρώτη του παρουσία στα ελληνικά γήπεδα, καταγράφεται από τον Δεκέμβριο του 1993, σε ηλικία 23 ετών με τα χρώματα της Νάουσας στο πρωτάθλημα της Α' Εθνικής κατηγορίας, όπου αγωνίστηκε για δύο χρόνια.



Ο Σάσα Γιόνοβιτς με τη σύζυγό του Μαρία και την κορούλα τους Διονυσία

Στη συνέχεια και μέχρι την περυσινή περίοδο αγωνίστηκε στο πρωτάθλημα της Γ' Εθνικής, αγωνιζόμενος στις ομάδες Τύρναβο, Ναύπακτο, Λεωνίδειο και Μαρκό. Ο έμπειρος ποδοσφαιριστής βρίσκεται πλέον στο νησί μας, έχοντας μαζί του την Ελληνίδα σύζυγό του Μαρία και τη μικρούλα κόρη του Διονυσία ενώ αξίζει να τονίσουμε ότι μιλά σε πολύ καλά επίπεδα την ελληνική γλώσσα. Ο Σάσα Γιόνοβιτς δέχτηκε ευγενικά την πρόσκλησή μας για συνέντευξη που δόθηκε πριν τη διεξαγωγή του φιλικού αγώνα ανάμεσα στον Ιάλυσο και τη Ρόδο στο «Οικονομίδειο» γήπεδο.

- Κύριε Γιόνοβιτς τί ήταν αυτό που σε έκανε να προτιμήσεις την πρόταση της Ρόδου;

- Θεώρησα πως η Ρόδος είναι μία ομάδα με στόχους και φιλοδοξίες. Αλλά πέρα απ' όλα αυτά η παρουσία ενός αξιόλογου προπονητή που εκτιμώ, αποτέλεσε έναν ακόμη σημαντικό λόγο για να προτιμήσω την ομάδα της Ρόδου.



Ο Σάσα Γιόνοβιτς με τον αθλητικό συντάκτη της «Δράσις Σπορ» Ηλία Λοΐζο

- Θα μπορούσες να κάνεις μια πρώτη εκτίμηση για το επίπεδο των ποδοσφαιριστών στη Ρόδο;

- Αν και είναι πολύ νωρίς για κάποια συμπεράσματα δεδομένου του ότι δεν έχουμε κάνει ούτε ένα φιλικό παιχνίδι αλλά από τις προπονήσεις μόνο θεωρώ ότι είναι αξιόλογοι ποδοσφαιριστές και δεν υστερούμε σ' επίπεδο από ποδοσφαιριστές επαγγελματικών κατηγοριών.

- Μια αυστηρή σύγκριση της Ρόδου με ομάδες που έχεις συνεργαστεί (αγωνιστικά - οργανωτικά - διοικητικά)

- Αν και εσείς μου ζητάτε μια αυστηρή σύγκριση δεν θα μπορούσα ν' αναφέρω κάτι αρνητικό. Θεωρώ πως η ομάδα έχει τέλεια λειτουργικότητα τόσο στα οργανωτικά θέματα αλλά και στα διοικητικά. Τώρα αγωνιστικά πιστεύω πως η ομάδα έχει τις δυνατότητες να πετύχει τους στόχους της.

- Τι θ' ακολουθήσει μετά το τέλος της ποδοσφαιρικής σου καριέρας;

- Υπάρχουν αρκετές σκέψεις αλλά ακόμη δεν έχω κατασταλάξει στο τι ακριβώς θα κάνω. Πιθανόν ν' ασχοληθώ με το χώρο του ποδοσφαίρου.

- Παίκτης ή προπονητής που πιθανόν έχεις ως πρότυπο;

- Στο χώρο του επαγγελματικού ποδοσφαίρου υπάρχουνε πολλοί αξιόλογοι προπονητές. Αλλά εγώ αυτόν που ξεχωρίζω είναι ο Ντούσαν Μπάγεβιτς γιατί προσφέρει σημαντικό έργο και επιτυχίες σ' όσες ομάδες έχει συνεργαστεί. Και από ποδοσφαιριστές, ο Πάολο Σόουζα διότι αγωνιζόταν πολύ έξυπνα.

- Τί σε ώθησε ν' αγωνιστείς μακριά από τη Γιουγκοσλαβία;

- Αν και η Γιουγκοσλαβία είχε καλές ομάδες, προοπτικές εξέλιξης πριν 9 χρόνια που εγώ ήρθα στην Ελλάδα δεν υπήρχαν. Και επίσης ένας ακόμη παράγοντας ήταν ο οικονομικός.

- Το άνοιγμα των συνόρων ωφέλησε το ποδόσφαιρο της Ελλάδας;

- Νομίζω πως το άνοιγμα των συνόρων ασφαλώς και ωφέλησε το ποδόσφαιρο. Εχει ανέβει το επίπεδο του ποδοσφαίρου. Πολύ πιο εύκολα έρχονται κορυφαία ονόματα ν' αγωνιστούν σ' ελληνικές ομάδες. Αλλά επίσης το ίδιο εύκολα γίνονται γνωστοί στο εξωτερικό Ελληνες ποδοσφαιριστές.

- Που νομίζεις ότι μπορεί να φτάσει η Ρόδος φέτος;

- Δεν το νομίζω απλώς αλλά το πιστεύω ότι η ομάδα μου φέτος θα κάνει το μεγάλο βήμα της ανόδου. Αλλωστε υπάρχουνε όλες οι ενδείξεις γι αυτό, τόσο από θέμα διοίκησης, προπονητή, αλλά και ποδοσφαιριστών.

- Σχέση με Δ. Σκούνα και τους συμπαίκτες σου;

- Οπως ανέφερα και νωρίτερα ένας από τους λόγους του ερχομού μου στην ομάδα ήτανε η παρουσία του Δ. Σκούνα. Εγώ προσωπικά δεν αντιμετωπίζω κανένα πρόβλημα, ούτε με τον προπονητή μου αλλά ούτε και με τους συμπαίκτες μου. Ολους τους σέβομαι και εύχομαι έτσι να συνεχιστεί η συνεργασία μας όλο το υπόλοιπο χρονικό διάστημα.

- Στο μικρό διάστημα που είσαι στο νησί μας, τι εντυπώσεις έχεις αποκομίσει από τους κατοίκους;

- Οπως είπατε και εσείς το χρονικό διάστημα που βρίσκομαι εδώ είναι μικρό. Αλλά οι πρώτες εντυπώσεις που εγώ έχω είναι πως πρόκειται για φιλόξενους ανθρώπους, πρόθυμους να εξυπηρετήσουν τους επισκέπτες και να τους κάνουν να νιώσουν όσο πιο ευχάριστα γίνεται.

ΙΕΡΑ ΜΗΤΡΟΠΟΛΙΣ ΡΟΔΟΥ
ΙΕΡΟΝ ΝΑΫΔΡΙΟΝ ΑΓΙΑΣ ΕΙΡΗΝΗΣ
ΚΑΙ ΤΡΙΩΝ ΙΕΡΑΡΧΩΝ
(ΠΑΝΕΠΙΣΤΗΜΙΟΥ ΑΙΓΑΙΟΥ ΡΟΔΟΥ)

ΑΝΑΚΟΙΝΩΣΗ ΣΥΣΣΙΤΙΟΥ

Με τη χάρη του Θεού ανακοινώνουμε ότι:

από τη Δευτέρα (2 Σεπτεμβρίου 2002) καθημερινά, από Δευτέρα μέχρι και Σάββατο, κάθε μεσημέρι, από 1-3η) ώρα μεσημβρινή θα λειτουργεί συσσίτιο δωρεάν, για άπορους και έχοντες ανάγκη συνανθρώπους μας, στο Σπυριδώνειο Πνευματικό κέντρο του ναϋδρίου μας, που βρίσκεται στην αυλή του Πανεπιστημίου Αιγαίου.

Το φαγητό θα μπορούν να το τρώνε στην αίθουσα του Πνευματικού Κέντρου ή και να το παίρνουν σε πακέτο μαζί τους οι τρόφιμοι.

Δηλώσεις συμμετοχής στο ναϋδριο ή στο τηλέφωνο του εφημέριου του ναϋδρίου πατρός Κυριάκου Μανέττα 02410 67444 ή 02410 24743.

DIBI CENTER

STELLA BEAUTY

ΑΠΟΤΕΛΕΣΜΑΤΑ
ΜΕ ΑΠΟΛΥΤΗ ΑΣΦΑΛΕΙΑ



ΑΠΟΚΤΗΣΤΕ...

Επίπεδη κοιλιά, σφριγηλούς γλουτούς, λεπτή μέση, όμορφα καλλίγραμμα πόδια, σφιχτές γάμπες

ΔΙΩΞΤΕ...

Τη κυτταρίτιδα, τα ψωμάκια, τη χαλάρωση, τα επίμονα τοπικά παχάκια και θαυμάστε το αποτέλεσμα στον καθρέπτη!



ΔΩΣΤΕ...

Λάμψη και ζωντάνια στο πρόσωπό σας.

Ελάτε τώρα κοντά μας να απολαύσετε τα πιο σύγχρονα και μοναδικά προγράμματα προηγμένης τεχνολογίας.

Με την προσωπική φροντίδα της έμπειρης ΑΙΣΘΗΤΙΚΟΥ
ΣΤΕΛΛΑΣ ΧΑΤΖΗΣΑΒΒΑ
Μιχ. Πετρίδη 49, Ρόδος, τηλ. 02410 30469, 02410 73590
www.stellabeauty.com

Η ΡΟΔΟΣ ΚΑΙ ΟΙ ΔΙΕΘΝΕΙΣ ΑΓΩΝΕΣ ΝΗΣΩΝ ΤΟΥ 2007

Του ΔΗΜΗΤΡΗ ΔΡΑΓΑΤΗ

Ρόδος, Island games 2007!

Πόσο μακριά (ή πόσο κοντά) απέχουμε άραγε από την ανάληψη αυτής της διοργάνωσης που λογικά θα πρέπει πλέον να αποτελεί έναν από τους μεγαλύτερους αθλητικούς στόχους του δήμου μας;

Η απάντηση στο ερώτημα θα πρέπει να θεωρείται εύκολη, καθώς όλοι γνωρίζουμε ότι μιας μεγάλης συνάντησης αθλητών και αθλητριών (όπως ακριβώς είναι και ο θεσμός των ISLAND GAMES) προηγείται πάντα μια τεράστια προετοιμασία που μάλιστα περιλαμβάνει και διάφορα στάδια. Μπορεί, λοιπόν, μέχρι το 2007 να απέχουμε πέντε ολόκληρα χρόνια, ωστόσο στην ουσία το χρονικό περιθώριο δεν είναι και τεράστιο.

Ο προγραμματισμός θα πρέπει να γίνει από τώρα όχι μόνο επειδή πλησιάζει η ημερομηνία κατάθεσης του ανάλογου φακέλου υποψηφιότητας, αλλά και για την έξωθεν καλή μαρτυρία.

Ο διευθυντής του Ροδιακού Οργανισμού Αγώνων Νήσων, Τάκης Μιχαηλίδης, έχει ήδη προχωρήσει στην καταγραφή μιας προτεινόμενης πρότασης, που αφορά τα αθλήματα ενόψει του 2007, καθώς επίσης και τους χώρους που ενδέχεται να τα φιλοξενήσουν αν και εφόσον βέβαια το νησί μας αναλάβει τη σπουδαία αυτή διοργάνωση. Ολα βέβαια αναμένεται να συζητηθούν και από τα υπόλοιπα μέλη του Ροδιακού οργανισμού το αμέσως επόμενο διάστημα.

Αναλυτικότερα:

Πολλά πρέπει να γίνουν για να ανατεθεί η οργάνωσή τους στο νησί

ΠΡΟΤΕΙΝΟΜΕΝΑ ΑΘΛΗΜΑΤΑ

ΣΤΙΒΟΣ: Θα διεξαχθεί στο ημιτελές σήμερα γήπεδο στο Καρακόνερο, εκτός των άλλων θα χρειαστούν και χώροι ελαφριάς σίτισης, καταστήματα πώλησης αναμνηστικών και κάποιων τουριστικών ειδών. Συμμετέχουν 20 νησιά περίπου.

ΜΠΑΝΤΜΙΝΤΟΝ: Θα χρειαστούν τουλάχιστον πέντε γήπεδα σε κλειστή αίθουσα γυμναστηρίου, όπως το κλειστό του Διαγόρα... Συμμετέχουν 15 νησιά περίπου.

ΣΚΟΠΟΒΟΛΗ: Προτείνεται να πραγματοποιηθούν τρεις τύποι, αεροβόλα τουφέκια και πιστόλια 10 μ. στο υπό κατασκευή σκοπευτήριο στην Καποδιστρίου, πυροβόλα πιστόλια 25 μ. σε σκοπευτήριο ημιυπαίθριο που πρέπει να κατασκευαστεί και Λυόκανα - Κεραμικών στόχων σε σκοπευτήριο υπαίθριο που επίσης πρέπει να κατασκευαστεί. Συμμετέχουν 18 νησιά.

ΚΟΛΥΜΒΗΣΗ: Είναι άθλημα υψηλού επιπέδου και συγκεντρώνει το ενδιαφέρον πολλών φιλάθλων.

Οι προδιαγραφές, η θέση και γενικά οι χώροι του κολυμβητηρίου του ΝΟΡ είναι ιδανική για άριστους αγώνες, μετά βέβαια και την ολοκλήρωσή του από το Δήμο Ροδίων.

Συμμετέχουν 17 νησιά.

ΒΟΛΕΪ: Είναι το μαζικότερο ίσως άθλημα, συγκεντρώνει πολλές ομάδες ανδρών και γυναικών, αλλά και το ενδιαφέρον των φιλάθλων. Το κλειστό γήπεδο του Δήμου Πεταλούδων είναι μια καλή λύση για το γυναικών και το κλειστό της Ιαλυσού για τους άνδρες, εκτός εάν δημιουργηθεί δεύτερο γήπεδο στο Βενετόκλειο και χρησιμοποιηθούν και τα δύο για το βόλεϊ και μεταφέρουμε το Μπάντμιντον στην Κρεμαστή. Για το βόλεϊ δεν απαιτείται ξύλινο πάτωμα (παρκέ). Συμμετέχουν 14 στους άνδρες και 11 στις γυναίκες.

ΠΟΔΗΛΑΣΙΑ: Περιλαμβάνει: αντοχή, χρονομέτρηση και σιρκουΐ πόλης.

- Τα παραπάνω είναι υποχρεωτικά.

ΤΟΞΟΒΟΛΙΑ: Διεξάγεται σε επίπεδο γήπεδο με χόρτο διαστάσεων 120Χ50, είναι νέο άθλημα στο νησί μας (ΦΛΟΓΑ), εύκολο στην οργάνωσή του και εντυπωσιακό. Προτείνεται κάποιος χώρος στο Μόντε Σμιθ. Συμμετέχουν 12 νησιά.

ΜΠΑΣΚΕΤ: Ανδρών - Γυναικών. Είναι σχετικά νέο άθλημα για το θεσμό. Χρειάζονται τρία κλειστά γήπεδα με ξύλινο δάπεδο. Το νέο γήπεδο - Παλαί ντε Σπορ - στο Ζέφυρο εάν προβλεφθεί να χωρέσει δύο γήπεδα, ένα ανδρών και ένα γυναικών για τα προκριματικά και ένα ακόμα αυτό του Βενετοκλείου. Οργανωτικά στηρίζεται από την Τ.Ε. Καλαθοσφαίρισης. Συμμετέχουν 8 γυναικείες ομάδες και 12 ανδρικές.

ΓΚΟΛΦ: Το μοναδικό γήπεδο του νησιού, αυτό στ' Αφάντου, είναι ένας θαυμάσιος χώρος για την τέλεση του αθλήματος, με βελτιώσεις στους τομείς των αποδυτηρίων και στο κυλικείο. Συμμετέχουν 18 νησιά. Οργανωτικά στηρίζεται από τον Ομιλο Γκολφ Αφάντου.

ΠΟΔΟΣΦΑΙΡΟ: Ανδρών και Γυναικών. Τα ποδοσφαιρικά γήπεδα με χόρτο, Καλλιθέας, Αρχαγγέλου, Ιαλυσού, Ρόδου, είναι αρκετά με κάποιες βελτιώσεις σε αποδυτήρια και εξέδρες. Συμμετέχουν 10 γυναικείες και 16 ανδρικές ομάδες.

ΙΣΤΙΟΠΛΟΪΑ: Ο ΝΟΡ είναι ο φορέας που θα στηρίξει οργανωτικά το άθλημα στο αγώνισμα του Λέιζερ και στο Μιστράλ. Πιθανόν να προσφέρουμε και αγώνα Ανοιχτής Θαλάσσης με την οργανωτική στήριξη του ΑΣΙΑΘΡ. Πιθανός χώρος τέλεσης των ιστιοδρομιών ο κόλπος του Ζέφυρου και οι εγκαταστάσεις του ΑΣΙΑΘΡ. Πιθανόν οι αγώνες ιστιοσανίδας να διεξαχθούν στον κόλπο της Ιαλυσού. Συμμετέχουν 10 νησιά.

ΤΕΝΙΣ: Ανδρών - Γυναικών. Τα 5 γήπεδα του ΡΟΑ στο Καρακόνερο εφόσον μετατραπούν σε Γκρην Σετ. Συμμετέχουν 15 νησιά. Οργανωτικά στηρίζεται από τον Ρ.Ο.Α. και άλλους ομίλους του νησιού.

ΤΡΙΑΘΛΟ: Ανδρών - Γυναικών. Συμπεριλαμβάνεται στο πρόγραμμα των τελευταίων αγώνων πολύ δημοφιλές με πολλές συμμετοχές. Οργανωτικά στηρίζεται από τον Υγρό Στίβο και τον ΝΟΡ. Συμμετέχουν 14 νησιά.

ΕΠΙΤΡΑΠΕΖΙΑ ΑΝΤΙΣΦΑΙΡΙΣΗ: Η Παλαίστρα στο κτίριο των προσκόπων είναι ιδανικός χώρος μετά την ανακαίνιση και την προσθήκη αποδυτηρίων, κυλικείου. Συμμετέχουν 12 νησιά.

ΤΖΟΥΝΤΟ: Είναι άθλημα που συμπεριλαμβάνεται στο καταστατικό, αλλά έχει να πραγματοποιηθεί από το 1995 λόγω προβλημάτων συμπεριφοράς των αθλητών του στους αγώνες του Γιβραλτάρ. Θα χρειαστεί κλειστή ψηλή αίθουσα, έστω και σε ξενοδοχείο.

ΣΚΟΥΟΣ: Συμπεριλαμβάνεται για πρώτη φορά στο πρόγραμμα του 2005 στο ΣΕΤΛΑΝΤ, είναι μια λύση για το 15ο άθλημα. Υπάρχουν γήπεδα στο ΙΜΠΕΡΙΑΛ.

ΚΑΝΟ-ΚΑΓΙΑΚ: Δεν συμπεριλαμβάνεται στο καταστατικό, πράγμα που δυσκολεύει την τέλεσή του, πρέπει να γίνει δημοψήφισμα. Το φράγμα της Απολακκιάς είναι ο μόνος χώρος που προσφέρεται. Οργανωτικά στηρίζεται από το ΝΟΡ.

ΞΙΦΑΣΚΙΑ: Δεν συμπεριλαμβάνεται στο καταστατικό, έγινε προσπάθεια να συμπεριληφθεί στο πρόγραμμα του 2005, αλλά υπερψηφίστηκε το σκουός.

ΠΡΟΤΕΙΝΟΜΕΝΕΣ ΕΓΚΑΤΑΣΤΑΣΕΙΣ

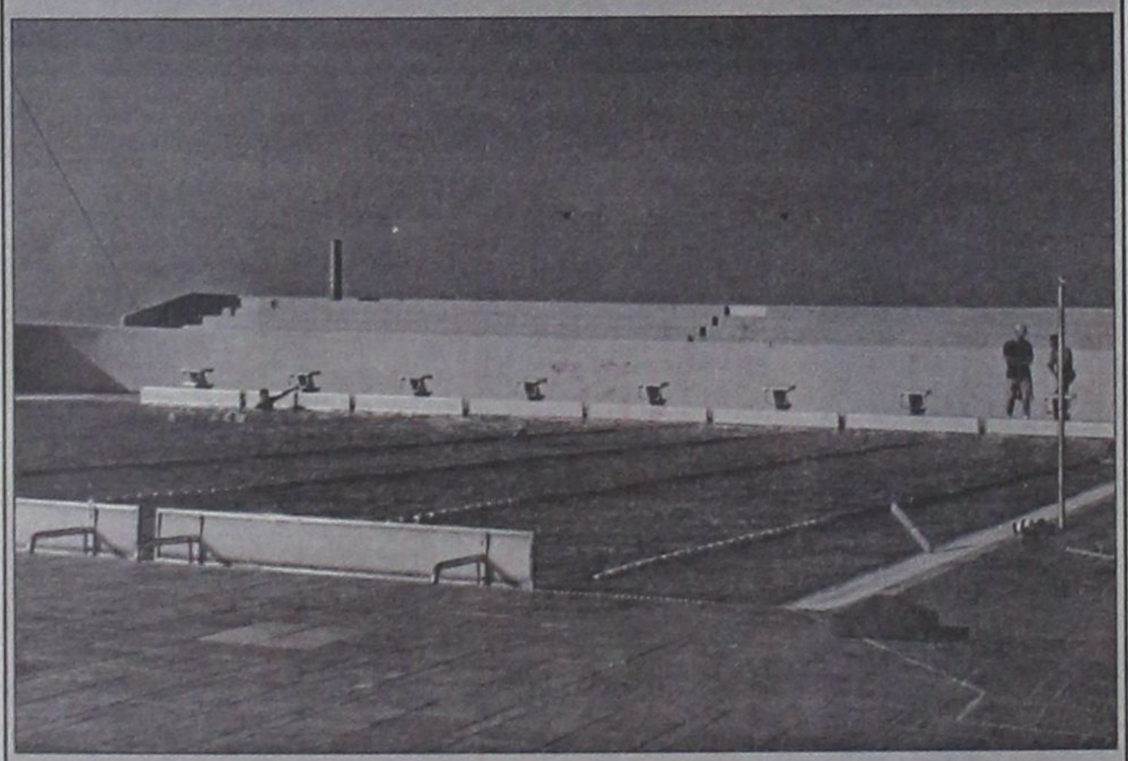

Το κολυμβητήριο του Ναυτικού Ομίλου Ρόδου, είναι ένας από τους χώρους που προτείνονται ενόψει του 2007

1. Δημοτικό Αθλητικό Κέντρο Καλλιπάτειρα, Κορακόνερο.	Στίβος
2. Κλειστό Γυμναστήριο Διαγόρας	
3. Κλειστό Γυμναστήριο Βενετόκλειο	Μπάντμιντον
4. Κλειστό Γυμναστήριο Ιαλυσού	Μπάσκετ ανδρών
5. Κλειστό Γυμναστήριο Πεταλούδων	Βόλεϊ
6. Κλειστό Γυμναστήριο Προσκόπων	Επιτραπέζια αντ/ση
7. Κλειστό Γυμναστήριο Παλαί ντε Σπορ	Μπάσκετ ανδρών - τελικοί
8. Κλειστό σκοπευτήριο Καποδιστρίου	Αεροβόλα πστ. τουφ.
9. Κολυμβητήριο ΝΟΡ	Κολύμβηση - Τρίαθλο
10. Δημοτικό γήπεδο Διαγόρας	Ποδόσφαιρο
11. Δημοτικό γήπεδο Ιαλυσού	Ποδόσφαιρο
12. Δημοτικό γήπεδο Αρχαγγέλου	Ποδόσφαιρο
13. Δημοτικό γήπεδο Καλλιθέας	Ποδόσφαιρο
14. Γήπεδα ΡΟΑ Καρακόνερο	Τένις
15. Εκταση περιοχή Μόντε Σμιθ	Τοξοβολία
16. Εγκαταστάσεις ΑΣΙΑΘΡ - Ζέφυρος	Ιστιοπλοΐα
17. Εγκαταστάσεις ιστιοσανίδας - κόλπος της Ιαλυσού	Ιστιοσανίδα
18. Εγκατάσταση σκοποβολής λειόκανων - τρία πεδία	Καραμπίνες κεραμικών
19. Εγκατάσταση ημιυπαίθρια 25 μ. πιστολιών	Πιστόλια 22 mm.

Ενημερωτική εκστρατεία

Ενημερωτική «εκστρατεία» εν' όψει των επικείμενων αγώνων των ISLAND GAMES που θα διεξαχθούν ως γνωστόν στο νησί του GUERNSEY (στη θάλασσα της Μάγχης) έχει ήδη ξεκινήσει το κέντρο τύπου της διοργάνωσης.

Τουλάχιστον μία φορά το μήνα θα αποστέλλεται σε όλα τα νησιά μέλη της Διεθνούς Ενωσης (IGA) ένα σχετικό φυλλάδιο που θα περιέχει διάφορες πληροφορίες για τους αγώνες και που έχουν άμεση σχέση με τους εκπροσώπους των μέσων ενημέρωσης.

Στο πρώτο φυλλάδιο που βρίσκεται ήδη στον Οργανισμό της Ρόδου μεταξύ άλλων ζητείται από τους δημοσιογράφους να καταθέσουν τη γνώμη τους για τις προηγούμενες διοργανώσεις καθώς και να καταθέσουν προτάσεις ή ιδέες για το πως θα ήταν καλύτερα (πάντα όσον αφορά το δημοσιογραφικό τομέα).



Ο υπεύθυνος Τύπου DARREN DUGUEMIN

Υπεύθυνος τύπου για τους αγώνες του 2003 είναι ο DARREN DUGUEMIN ο οποίος έχει την εμπειρία της συμμετοχής στους αγώνες του JERSEY, του GOTLAND και του ISLE OF MAN.

NEO OPEL CORSA

ΤΟ ΠΑΘΟΣ ΕΙΝΑΙ ΕΔΩ. ΟΔΗΓΗΣΤΕ ΤΟ.



McCANN-ERICKSON

ΤΟ ΑΥΤΟΚΙΝΗΤΟ ΠΟΥ ΘΑ ΟΔΗΓΗΣΕΙ ΤΟ ΜΕΛΛΟΝ ΤΗΣ ΚΑΤΗΓΟΡΙΑΣ ΤΟΥ.

- Το μεγαλύτερο μεταξόνιο στην κατηγορία του για κορυφαία άνεση και ευρυχωρία
- Το μόνο στην κατηγορία του με «έξυπνους αερόσακους», ενεργά προσκέφαλα εμπρός και σύστημα αποσπώμενων πεντάλ για απαράμιλλη προστασία
- ...αλλά και δυναμικό πλαίσιο DSA, πλήρως γαλβανισμένο αμάξωμα και 12-ετή αντιδιαβρωτική εγγύηση για ενεργητική ασφάλεια και οδηγική απόλαυση που αντέχει στο χρόνο

ΝΕΟ OPEL CORSA
ΠΑΘΟΣ ΓΙΑ ΖΩΗ

ΕΠΙΣΗΜΟΣ ΔΙΑΝΟΜΕΑΣ OPEL
ΜΑΜΑΛΙΓΚΑΣ ΑΕΒΕ: 3ο χλμ. Λ. Ρόδου – Λίνδου, Ρόδος 85 100, Τηλ.: 0241-61005.
ΕΜ. ΤΣΕΡΚΗΣ: Πηγάδια Καρπάθου, Κάρπαθος 857 00, Τηλ.: 0245-22889.

OPEL ASSISTANCE
3 ΧΡΟΝΙΑ ΔΩΡΕΑΝ
ΟΔΙΚΗ ΒΟΗΘΕΙΑ

OPEL
www.corsa.opel.gr

Επέστρεψε στην ενεργό δράση

Δηλώνει «παρών» ο Γ. Χειμωνέτος



Ο Γιώργος Χειμωνέτος (δεξιά) με τον Αλέκο Κελόγλου (αριστερά) σε παλαιότερη φωτογραφία

Μετά από δύο χρόνια ο Γιώργος Χειμωνέτος επέστρεψε στην Εθνική ομάδα ανδρών πίστας ταχύτητας, και έδειξε ότι βρίσκεται σε καλή φυσική κατάσταση και ελπίζει για τους Ολυμπιακούς αγώνες της Αθήνας το 2004.

Ο Γιώργος Χειμωνέτος (του Διαγόρα Ρόδου) ένας από τους κορυφαίους Ελληνες πιστέρ δίνει και πάλι το παρών στους αγώνες και μάλιστα με νέο πανελλήνιο ρεκόρ στα 200 μ. και με χάλκινο μετάλλιο στο ολυμπιακό σπριντ στην Κίνα στο παγκόσμιο κύπελλο.

Οπως έδειξε, ο Γιώργος Χειμωνέτος έμεινε από αγώνες πίσω και τώρα χρειάζεται πολύ σκληρή δουλειά, προκειμένου να είναι ετοιμος για τους Ολυμπιακούς της Αθήνας.

Στο παγκόσμιο κύπελλο στην Αυστραλία, ο Ρόδιος άσσος αγωνίστηκε εκτός συναγωνισμού.

Στο Κουν Μι της Κίνας ο Χειμωνέτος έκανε την καλύτερή του εμφάνιση.

Με τους Θ. Μαντζουράνη και Λ. Βασιλόπουλο κατέκτησαν στο ολυμπιακό σπριντ το χάλκινο μετάλλιο, ενώ ο ίδιος έσπασε στα 200 μ. ταχύτητας το πανελλήνιο ρεκόρ. Για πρώτη φορά Ελληνας ποδηλάτης «έσπασε το φράγμα» του 10"300 με 10"299. Είναι ο νέος ρέκορντμαν.

Στους αγώνες όμως δεν πήρε καλή σειρά, γιατί έλειπαν αγώνες και προπονήσεις, ενώ ήταν και τραυματίας στα πλευρά.

Σχετικά για τους στόχους του αλλά και για τους Ολυμπιακούς αγώνες της Αθήνας το 2004, δήλωσε:

«Δυσκολεύτηκα να επιστρέψω για να πω την αλήθεια», λέει ο Γιώργος Χειμωνέτος και προσθέτει:

«Το πιο δύσκολο για εμένα ήταν όταν τον Μάρτιο με το που επέστρεψα, έσπασα τα πλευρά μου. Ωστόσο, είμαι ικανοποιημένος από την επίδοση και το πανελλήνιο ρεκόρ στην Κίνα.

Αν και έμεινα αρκετό καιρό μακριά από τους αγώνες, δεν χάλασε η τριπλέτα με τους Δ. Γεωργαλλή και Λ. Βασιλόπουλο. Τα χρόνια που περάσαμε μαζί δεν ήταν και εύκολα. Κάναμε λάθη αλλά μπορέσαμε και κάναμε βήματα μπροστά.

Μπορώ να πω ότι δημιουργήθηκε η σχολή αυτή στα σπριντ. Οι μικρότεροι έχουν βρει το έδαφος, ήταν δύσκολο, όμως, για εμάς να πραγματοποιήσουμε σπουδαίες επιδόσεις.

Για τους Ολυμπιακούς αγώνες σκέφτομαι όπως κάθε αθλητής. Θα είναι δύσκολο, καθώς από ό,τι μπορεί να διακρίνει κάποιος όλες οι ομάδες προσέχουν την ομάδα των σπριντ και θα είναι έντονος ο συναγωνισμός».

Οπως ο ίδιος τονίζει ότι η φετινή χρονιά δεν είναι και εύκολη λόγω των τραυματισμών.

«Το παγκόσμιο πρωτάθλημα είναι σπουδαία διοργάνωση και θέλω να λέω τα πράγματα με το όνομά τους.

Ο Λάμπρος Βασιλόπουλος έχει πρόβλημα με το γόνατό του, ο Δημήτρης Γεωργαλλής έχει πρόβλημα με την πνευμονία που τον ταλαιπωρεί και εγώ με τα πλευρά μου.

Δεν αποκλείω τη διάκριση, αλλά είναι δύσκολες οι συνθήκες. Αν η επίδοση π.χ. που έκανα στην Κίνα γινόταν σε επίπεδο θαλάσσης, τότε θα ισοδυναμούσε με μετάλλιο σε παγκόσμιο πρωτάθλημα».

Σχετικά με το θέμα ντόπινγκ που τον ταλαιπώρησε δεν φοβάται να μιλήσει για τη υπόθεση.

«Εγώ ένα πράγμα θέλω να πω, ότι η υπόθεση είναι ακόμη ανοικτή.

Θέλω επιτέλους να μάθω αν έφταιγα σε κάτι. Εγώ πάντως συνεχίζω και θα ήθελα εδώ να ευχαριστήσω τους χορηγούς της ομοσπονδίας για τη βοήθειά τους, αλλά και το νέο μου χορηγό».

• Για μία ακόμη φορά η διοίκηση του Θανάση Τερζή δεν υπολόγισε τα σωματεία της Ρόδου και την τοπική επιτροπή και δεν έκανε το πανελλήνιο πρωτάθλημα πίστας παίδων και κορασίδων, που ήταν προγραμματισμένο το 2002 στη Ρόδο.

Ο πρόεδρος της ΕΟΠ πριν από τις αρχαιρεσίες του 2001 είχε δώσει υπόσχεση στα σωματεία της Ρόδου ότι τα πανελλήνια πρωταθλήματα παίδων και κορασίδων θα γίνουν στη Ρόδο. Μάλιστα είχε υποσχεθεί 200.000.000 δρχ. για να φτιαχτεί το ποδηλατοδρόμιο της Ρόδου. Ούτε ποδηλατοδρόμιο έγινε, αλλά ούτε και το πανελλήνιο πρωτάθλημα.

Επίσης δεν υπάρχει κανένας αθλητής της Ρόδου σε εθνική ομάδα, εκτός του Γιώργου Χειμωνέτου.

• Ακόμα η τοπική επιτροπή της Ρόδου παίρνει τα λιγότερα χρήματα από άλλες τοπικές επιτροπές.

Τέλος, για πρώτη φορά δεν υπάρχει από τη Ρόδο σύμβουλος στην ομοσπονδία, ούτε κριτής και ούτε προπονητής.

Στη Ρόδο υπάρχουν πολλά ταλέντα, αλλά χρειάζεται βοήθεια από πολιτεία και ομοσπονδία.

ΑΛΕΚΟΣ ΚΕΛΟΓΛΟΥ

Μπείτε στον κόσμο του νέου
HYUNDAI GETZ!

Το Επίσημο Αυτοκίνητο των Ολυμπιακών Αγώνων ΑΘΗΝΑ 2004,
σας καλεί να ζήσετε μοναδικές διαδρομές μέσα στην πόλη,
αλλά και στιγμές απόδρασης στη φύση!
Άνετο, όμορφο, γρήγορο και ασφαλές στην οδήγηση,
είναι ιδανικό για "μοναχικούς" οδηγούς,
αλλά και για όλη την οικογένεια.
Ελάτε να γνωρίσετε από κοντά τον κόσμο του νέου GETZ,
κάνοντας ένα test drive στην έκθεσή μας.

Getz



RODOS MOTOR
Λεωφ. Καλλιθέας 4, Τηλ: 02410 77940 Fax: 02410 78121

ΕΚΠΤΩΣΕΙΣ
30%
SALES

CIAO BOUTIQUE
DKNY JEANS
D&G DOLCE & GABBANA
MOSCHINO.
SONNETI



CIAO BOUTIQUE
Marc O'Polo
Marc O'Polo
CK Calvin Klein Khakis

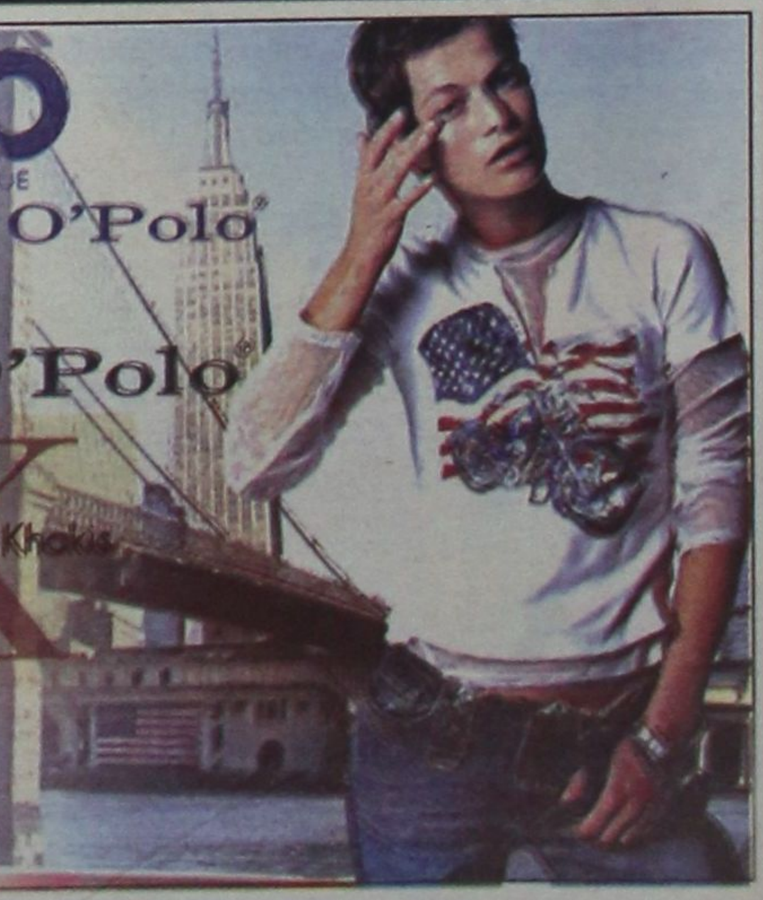

Ciao Boutique, Εθ. Δωδεκανησίων 40, 85100 Ρόδος. Τηλ: 02410 70402
Ciao Marc O' Polo. Δημ. Θέμελη 83, 85100 Ρόδος. Τηλ: 02410 70401
www.ciaoboutique.gr
E-mail: ciaoboutique@pao.gr



PARIS DAKKAR Winner 2001 MITSUBISHI PAJERO

Off road, είναι όπου σου αρέσει!



MITSUBISHI PAJERO PININ

1.8 & 2.0 κυβικά

Νέο 5θυρο Mitsubishi Pajero Pinin 4X4. Ένα καθαρόαιμο Pajero για δυναμικές διαδρομές μέσα και έξω από την πόλη. Με design Pininfarina, που κερδίζει σε εντυπώσεις, και με 2.000 κ.εκ. και το Super Select 4, το πρωτοποριακό του σύστημα μετάδοσης, που κερδίζουν σε επιδόσεις, το νέο Mitsubishi Pajero Pinin, όπως και κάθε Pajero άλλωστε, κυριαρχεί απόλυτα.
Νέο Mitsubishi Pajero Pinin: Κερδίζεις... όπου σου αρέσει!

Χαράξτε
το δικό σας δρόμο

MITSUBISHI MOTORS

ΔΩΡΕΑΝ ΕΤΗΣΙΑ ΑΣΦΑΛΙΣΤΙΚΗ ΚΑΛΥΨΗ: ΟΔΙΚΗΣ ΠΡΟΣΤΑΣΙΑΣ,ΙΑΤΡΙΚΗΣ ΚΑΙ ΠΡΟΣΩΠΙΚΗΣ ΒΟΗΘΕΙΑΣ ΟΔΗΓΟΥ ΚΑΙ ΕΠΙΒΑΤΩΝ ΑΠΟ ΤΗΝ INTERAMERICAN

Θ. & Ι. ΚΑΛΛΙΓΑΣ ΑΕΒΕ

Λεωφ. Λίνδου 138, Τηλ: 67440 - 67441, Fax: 68462
e-mail: kaligcar@otenet.gr

1ο ΧΡΗΜΑΤΟΔΟΤΙΚΟ ΠΡΟΓΡΑΜΜΑ	2ο ΧΡΗΜΑΤΟΔΟΤΙΚΟ ΠΡΟΓΡΑΜΜΑ
0,58% σταθερό μηνιαίο επιτόκιο 0% προκαταβολή 72 δόσεις	0,75% σταθερό μηνιαίο επιτόκιο 0% προκαταβολή 1η δόση σε 12 μήνες ΑΤΟΚΑ 72 δόσεις

ATHENS ADVERTISING

ΙΑΛΥΣΟΣ 2002-2003

Του Μάκη Δούβαλη

Αν περάσετε μία βόλτα απ' το δημοτικό κλειστό γυμναστήριο της Ιαλυσού και παρακολουθήσετε μία προπόνηση των «ερυθροκίτρινων», μην εκπλαγείτε θεωρώντας ότι κάνατε λάθος... Αλλωστε το μόνο στοιχείο που θα ανατρέψει τους αρχικούς ενδοιασμούς σας, είναι η φανέλα της ομάδας που παραμένει η ίδια... Μόνο αυτό!

Στο πλαίσιο των συντριπτικών αλλαγών που συσσωρεύτηκαν φέτος στον τοπικό Γ.Α.Σ. ήρθε φυσικά να προστεθεί και η παρουσία του Νίκου Αχλαδιώτη στο διοικητικό συμβούλιο του συλλόγου, φέρνοντας μαζί του και την ασφαλιστική εταιρεία «ΑΣΤΡΑ», που θα αποτελέσει και το βασικό χορηγό της φετινής προσπάθειας...

Βέβαια όταν μιλάμε για συντριπτικές αλλαγές, αναφερόμαστε τόσο στο έμψυχο υλικό της ομάδας, όσο και στην τεχνική ηγεσία της. Ο Κυριάκος Μάγος και ο Γιώργος Χατζηκαλημέρης θα επωμιστούν το βάρος των προσπαθειών του Γ.Α.Σ. Ιάλυσος. Ο πρώτος, που ουσιαστικά ανέλαβε για πρώτη φορά ομάδα σε εθνικές κατηγορίες, φιλοδοξεί να δημιουργήσει ένα σύνολο ικανό να ανταπεξέλθει στις δυσκολίες του πρωταθλήματος, αλλά και να ικανοποιήσει το φίλαθλο κόσμο της Ιαλυσού, που για ακόμα μία χρονιά θα αποτελέσει τον έκτο παίκτη του σωματείου.

Κατά τη διάρκεια της μεταγραφικής περιόδου οι «ερυθροκίτρινοι» απέκτησαν, ούτε λίγο ούτε πολύ, δέκα νέους παίκτες, αρκετοί εκ των οποίων έχουν εμπειρίες από μεγαλύτερες κατηγορίες.

Για να καταλάβετε του λόγου του αληθές, αρκεί να σας διαβεβαιώσουμε ότι απ' την περσινή ομάδα του Γιώργου Διάνα παρέμειναν μόλις πέντε παίκτες, μεταξύ των οποίων και δύο έφηβοι που είχαν ελάχιστο χρόνο συμμετοχής.

Ετσι λοιπόν στον Γ.Α.Σ. μετακόμισαν σχεδόν μία ντουζίνα παίκτες, όμως απ' τη δύναμη του συλλόγου αποχώρησαν οκτώ, αρκετοί εκ των οποίων πέρσι κλήθηκαν να βγάλουν τα κάστανα απ' τη φωτιά.

Η πρώτη μεταγραφική κίνηση άκουγε στο όνομα του Ηλία Τσίντζα, που αποκτήθηκε απ' τον Κολοσσό και ακολούθησαν οι στρατευμένοι Λευτέρης Τσαουσίδης και Λευτέρης Μουτσάτσος (θα φορέσει το χακί σε λίγο καιρό).

Ο πρώτος ήρθε στη Ρόδο απ' το Ρέθυμνο, ενώ παλαιότερα αγωνίστηκε στην Α2, με τη φανέλα του Αρίωνα και της Ολύμπιας Λάρισας, ενώ πέρασε και απ' τον Ηλυσιακό. Ο Μουτσάτσος δόθηκε με υποσχετική ενός έτους απ' τον Αστέρα Εξαρχείων.

Από κει και πέρα την «ερυθροκίτρινη» φανέλα θα φορέσει ο Παναγιώτης Χατζηνικολάου της Γουμένισσας, που είχε προτάσεις απ' τον Μέγα Αλέξανδρο και τον Αίαντα Ευόσμου, ο Σάββας Παπαδόπουλος, που τα τελευταία χρόνια αγωνίστηκε στον Β.Α.Ο., ενώ επέστρεψε στη Ρόδο ο Σωτήρης Δημητρόπουλος, που ανήκε στον Ποσειδώνα Καλαμάτας.

Τέλος, αποκτήθηκαν οι Στράτος Σιταράς και Γιώργος Φαραώ, που υπηρετούν τη θητεία τους στο νησί, όπως και οι ταλαντούχοι Χατζηβασιλείου και Γιορδαμνής, που ξεκίνησαν το μπάσκετ στον Αγιο Νικόλαο Παστίδας.



Ο τεχνικός του Γ.Α.Σ. Ιάλυσος ΚΥΡΙΑΚΟΣ ΜΑΓΟΣ

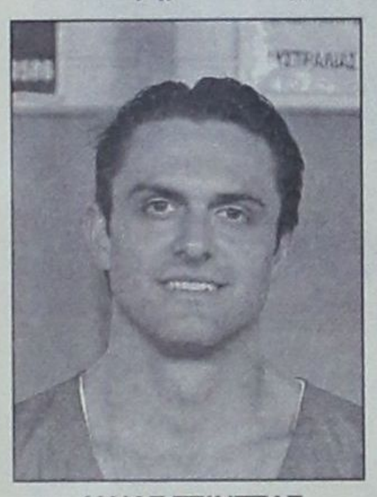

ΗΛΙΑΣ ΤΣΙΝΤΖΑΣ
Ηλικία: 27
Υψος: 1.90
Θέση: 2

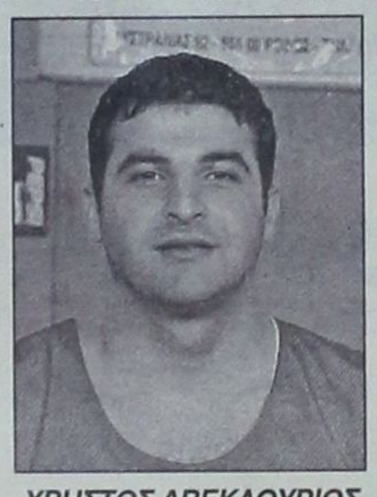

ΧΡΗΣΤΟΣ ΑΒΕΚΛΟΥΡΙΟΣ
Ηλικία: 25
Υψος: 1.90
Θέση: 2-3



ΓΙΑΝΝΗΣ ΧΑΤΖΗΒΑΣΙΛΕΙΟΥ
Ηλικία: 16
Υψος: 1.88
Θέση: 2-3

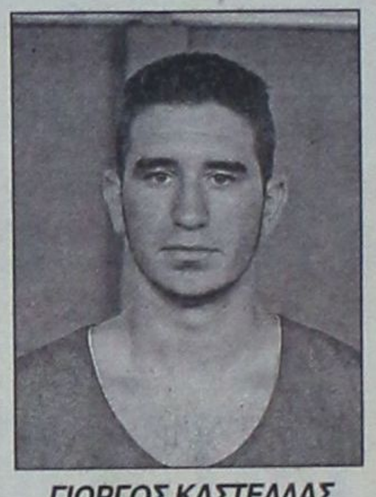

ΓΙΩΡΓΟΣ ΚΑΣΤΕΛΛΑΣ
Ηλικία: 18
Υψος: 1.87
Θέση: 2-3



ΓΙΑΝΝΗΣ ΜΟΣΧΗΣ
Ηλικία: 21
Υψος: 1.97
Θέση: 2-3



ΛΕΥΤΕΡΗΣ ΜΟΥΤΣΑΤΣΟΣ
Ηλικία: 24
Υψος: 2.05
Θέση: 5



ΛΕΥΤΕΡΗΣ ΤΣΑΟΥΣΙΔΗΣ
Ηλικία: 27
Υψος: 1.97
Θέση: 3-4

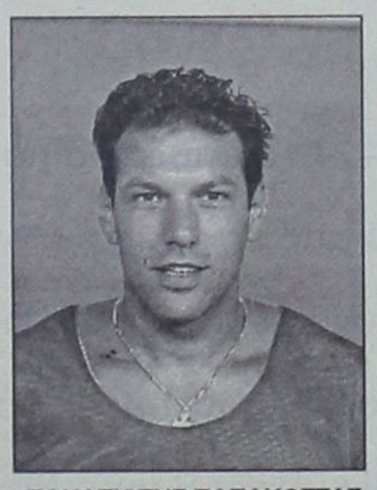

ΠΑΝΑΓΙΩΤΗΣ ΠΑΠΑΚΩΣΤΑΣ
Ηλικία: 28
Υψος: 1.80
Θέση: 1

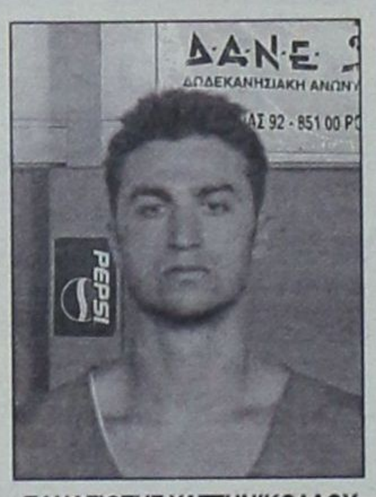

ΠΑΝΑΓΙΩΤΗΣ ΧΑΤΖΗΝΙΚΟΛΑΟΥ
Ηλικία: 23
Υψος: 1.95
Θέση: 1



ΣΑΒΒΑΣ ΠΑΠΑΔΟΠΟΥΛΟΣ
Ηλικία: 23
Υψος: 2.03
Θέση: 4-5

ΑΠΟΚΤΗΘΗΚΑΝ

1) Λευτέρης Μουτσάτσος (από Αστέρα Εξαρχείων)
2) Παναγιώτης Χατζηνικολάου (από Γουμένισσα)
3) Λευτέρης Τσαουσίδης (από Α.Γ.Ο. Ρεθύμνου)
4) Σάββας Παπαδόπουλος (από Β.Α.Ο.)
5) Ηλίας Τσίντζας (από Κολοσσό Ρόδου)
6) Γιώργος Φαραώ (από Νέο Ψυχικό)
7) Σωτήρης Δημητρόπουλος (από Ποσειδώνα Καλαμάτας)
8) Στράτος Σιταράς (από Απόλλωνα Αθηνών)
9) Γιώργος Γιορδαμνής (από Αγιο Νικόλαο Παστίδας)
10) Γιάννης Χατξηβασιλείου (από Αγιο Νικόλαο Παστίδας)

ΕΦΥΓΑΝ

1) Χρήστος Μπίλιας (Κολοσσός Ρόδου)
2) Νίκος Μόδιαλης (Ηρακλής Λάρδου)
3) Χριστόφορος Λυκογιάννης (Αμιλλα Περιστερίου)
4) Γιώργος Μπάκας (Ποσειδών Καλαμάτας)
5) Χάρης Μυστιλόγλου
6) Τάκης Κοκορόγιαννης
7) Κώστας Τρίτος (Α.Σ.Κ. Ιβίσκος)
8) Γιώργος Καραγιάννης



ΜΑΝΩΛΗΣ ΠΑΝΤΣΕΛΙΑΣ
Ηλικία: 18
Υψος: 1.84
Θέση: 1



Γ.Α.Σ. ΙΑΛΥΣΟΣ 2002-03

Προπονητής: Κυριάκος Μάγος - Γιώργος Χατζηκαλημέρης
Πρόεδρος: Μηνάς Μαυρής
Εδρα: Δημοτικό κλειστό γυμναστήριο Ιαλυσού
Χωρητικότητα: 800 θέσεις
Χορηγός: Ασφαλιστική εταιρεία «ASTRA»
Χρώματα: Κίτρινο - Κόκκινο

ΤΟ ΡΟΣΤΕΡ			
ΟΝΟΜΑ	ΗΛΙΚΙΑ	ΥΨΟΣ	ΘΕΣΗ
Λευτέρης Μουτσάτσος	24	2.05	5
Παναγιώτης Χατζηνικολάου	23	1.95	1
Παναγιώτης Παπακώστας	28	1.80.	1
Γιάννης Μοσχής	21	1.97	2-3.
Ηλίας Τσίντζας	27	1.90.	2
Σάββας Παπαδόπουλος	23	2.03	4-5.
Μανώλης Παντσέλιας	18	1.83	1
Χρήστος Αβεκλούριος	25	1.90.	1-2.
Λευτέρης Τσαουσίδης	27	1.97	3-4.
Γιώργος Φαραώ	22	1.85	2
Στράτος Σιταράς	23	1.86	1
Σωτήρης Δημητρόπουλος	26	2.00.	4
Γιάννης Χατζηβασιλείου	16	1.88	2-3.
Γιώργος Καστέλλας	18	1.87	2-3.
Γιώργος Γιορδαμνής	16	1.88	2-3.

Εντυπωσίασαν Κολοσσός και Ελευσίνα

✓ Ενισχύθηκε σημαντικά ο Δούκας και το Σπόρτιγκ, ενώ αποδυναμώθηκαν αισθητά οι Αμπελόκηποι, η Ξάνθη και ο Αίας Ευόσμου...

Αν το πρωτάθλημα τελείωνε τώρα ...τότε σίγουρα βάσει έμψυχου δυναμικού ο Κολοσσος Ρόδου και ο Πανελευσινιακός θα ήταν οι ομάδες που θα κέρδιζαν το πολυπόθητο εισιτήριο για την Α2. Και το λέμε αυτό διότι οι «θαλασσί» και οι «σταχυοφόροι» αναδείχθηκαν και δικαιωματικά πρωταθλητές κατά τη διάρκεια της μεταγραφικής περιόδου...

Φυσικά αυτό σε καμιά περίπτωση δεν σημαίνει τίποτα καθώς υπάρχουν κι άλλες ομάδες που είτε διατήρησαν το βασικό τους κορμό είτε προχώρησαν επίσης σε σημαντικές κινήσεις στο μεταγραφικό παζάρι...

Εκτός λοιπόν απ' τον Κολοσσό και τον Πανελευσινιακό, πολύ δυνατός τη νέα χρονιά αναμένεται να είναι ο Δούκας, που απέκτησε ως επί το πλείστον παίκτες πρώτης γραμμής και το ICBS, που διατήρησε τον περσινό βασικό κορμό. Από κει και πέρα το μεγάλο ερωτηματικό θα είναι ο Αίας Ευόσμου που αποδυναμώθηκε χάνοντας και τον Ηλιάδη που πέρσι αναδείχθηκε πρώτος σκόρερ του πρωταθλήματος. Σε πολλές αλλαγές προχώρησε η Ξάνθη, ενώ με νέο πρόσωπο θα παρουσιαστεί το Σπόρτιγκ... έπειτα από την οικονομική ενίσχυση που του προσέφερε απλόχερα ο Παναθηναϊκός. Στο ίδιο «τέμπο» με πέρσι αναμένεται να κινηθούν τα Ανω Λιόσια και από κει και πέρα ξεκινά ο χορός των «καταραμένων»...

Πρώτο φαβορί για υποβιβασμό θεωρούνται οι Αμπελόκηποι ενώ δευτερεύοντα ρόλο στο νέο μαραθώνιο θα παίξουν η Σιάτιστα, ο Μέγας Αλέξανδρος, το Αιγάλεω και τα Εκπαιδευτήρια Μαντουλίδη. Τέλος ο ΟΦΗ, παρά το γεγονός ότι απέκτησε τον Πετροδημόπουλο κατά τα φαινόμενα θα παλέψει για το «τομάρι» καθώς έχασε τρεις βασικούς παίκτες (Μπάρδας, Βαλάφας και Ταμπάκης).

Αναλυτικά οι μεταγραφικές κινήσεις των ομάδων.

ΚΟΛΟΣΣΟΣ ΡΟΔΟΥ

■ **Ηρθαν:** Μπανακάκης (Εσπερος), Τσέλιος (ΜΕΝΤ), Χαλκιαδάκης (Ιωνικός Νικαίας), Μπίλιας (ΓΑΣ Ιάλυσος).

■ **Εφυγαν:** Τσίντζας (ΓΑΣ Ιάλυσος), Νικηφορίδης, Σαρικάς, Παρδακάς, Χερκελεντζής (ΠΑΟ Διαγόρας).

ICBS

■ **Ηρθαν**: Φόρος (Τρίκαλα 2000)

■ **Εφυγαν**: Νικολούδης (Μέγας Αλέξανδρος), Φυλλαρίδης

ΠΑΝΕΛΕΥΣΙΝΙΑΚΟΣ

■ **Ηρθαν:** Κλεομενίδης (Ιωνικός ΝΦ), Σόμπολος (Ολύμπια Λάρισας), Τσολάτος (Παλαιό Φάληρο), Μπάρδας (ΟΦΗ), Κουρής (Ηλυσιακός), Δανιήλ (Ηλυσιακός), Χόμπσον (Μακεδονικός), Στεφάνου, Παρμαξίδης

■ **Εφυγαν:** Εμμανουηλίδης (Ηλυσιακός), Γιαννακόπουλος (Ποσειδών Καλαμάτας), Κωνσταντώνης, Μπαλάφας (Νέα Πέραμος), Κυριακίδης (Δούκας), Μουτράν (Λίβανος), Φαρμάκης (Πρέβεζα), Μαρκόπουλος (Αγία Παρασκευή), Συμεωνίδης, Καράβολας (ΑΓΟ Ρεθύμνου)

ΞΑΝΘΗ

■ **Ηρθαν:** Γερογιάννης Σ. (Φίλιππος), Γερογιάννης Π. (ΑΟ Καβάλας), Καρύδας (Ολυμπιακός Βόλου), Ευαγγελίτσης (Αλιμος), Παρατσουκίδης (ΑΟ Σερρών), Κουτσογιάννης (Θερμαϊκός), Δελή Χασάν

■ **Εφυγαν:** Παραλίκας (ΜΕΝΤ), Νικολακούδης (Αιγινιακός), Σκουζής (Σπόρτιγκ), Θεοχάρης (Νίκη Βόλου), Ανδρέαδης (Θερμαϊκός Θέρμης), Πουλής (ΚΑΟ Δράμας), Σιώκος (Πανελλήνιος), Πουρνάρας (ΜΕΝΤ).

ΑΜΠΕΛΟΚΗΠΟΙ

■ **Ηρθαν:** Μαρουλάκης (ΠΚ Νεάπολης), Γαλλής (ΜΕΝΤ), Τσακωνίτης (ΠΚ Νεάπολης), Καλόγηρος (Απόλλων Καλαμαριάς), Ψάλτου Μιλ., Ψάλτου Μαρ.

■ **Εφυγαν:** Φαρμάκης (Θερμαϊκός Θέρμης), Νησιώτης (Δούκας), Χρηστίδης (Ερμής Λαγκαδά), Γυμνόπουλος (Θερμαϊκός Θέρμης), Παπαπασχάλης (Θερμαϊκός Θέρμης), Ηλιόπουλος, Παπαδόπουλος (Φαίακας Κέρκυρας).

ΟΦΗ

■ **Ηρθαν:** Πετροδημόπουλος (Ξάνθη), Κατσίκας (Πανσερραϊκός), Κουρμέντζας (Ικαρος Τρικάλων), Κίτσιος (Μέριλαντ - NCAA), Παπουτσάκης (Δειλινά), Ζήσκος (ΟΦΗ 2000).

■ **Εφυγαν**: Βαλάφας, Μπάρδας (Πανελευσινιακός), Παπαδόπουλος (Ολυμπιάδα Πατρών), Σαρρηγεωργίου (σταμάτησε), Ταμπάκης

ΑΙΓΑΛΕΩ

■ **Ηρθαν:** Μάγειρας (Κεραυνός Λευκωσίας), Καλλιμανάς (ΓΣ Χαλκίδας), Κόγιας (Απόλλων Κ.), Κουκουράβας (Ποσειδών Καλαμάτας), Σιώμος (Δαίδαλος Νέας Καλλικράτειας)

■**Εφυγαν:** Κυριακόπουλος (ΔΑΣ Ανω Λιοσίων), Ρόντος (Νίκη Αμαρουσίου), Καραμάνης (Αγία Παρασκευή), Κοσσένας (ΕΑ Νικαίας), Κοπέλης (ΕΑ Νικαίας)

ΣΙΑΤΙΣΤΑ

■ **Ηρθαν:** Χρυσίδης (Πιερικός), Χρυσόπουλος (Πιερικός), Ζησόπουλος (Μίλωνας), Μαλλιούρας (Τρίτωνας),Περρωτής (Ποσειδών Καλαμάτας)

■ **Εφυγαν:** Πλιάτσικας (σταμάτησε), Ματούλας (σταμάτησε), Γκλιάνας (Λασσάνης Κοζάνης), Κακλαμάνος (ΔΑΣ Ανω Λιοσίων), Χαριτόπουλος (Αρης)

ΔΑΣ ΑΝΩ ΛΙΟΣΙΩΝ

■ **Ηρθαν:** Κυριακόπουλος (Αιγάλεω), Κακλαμάνος (Σιάτιστα), Κυπριτζόγλου, Τριανταφύλλης

■ **Εφυγαν:** Φράττας (Αργοναύτης Ραφήνας), Γεωργαλλάς (Δούκας), Χουγκάζ (Σπόρτιγκ), Μποτάνης (Αμιλλα Περιστερίου)

ΔΟΥΚΑΣ

■ **Ηρθαν**: Κούμουλος (Πανελλήνιος), Καραπλής (Πανελλήνιος), Νησιώτης (Αμπελόκηποι), Γεωργαλλάς (ΔΑΣ Ανω Λιοσίων), Κυριακίδης (Ελευσίνα), Ροΐδης (Ψυχικό), Προβιαδάκης (εφ. Ολυμπιακού), Αναγνωστόπουλος (Ολυμπιάδα Πατρών)

■ **Εφυγαν**: Πομακάκης (Χολαργός), Αυγερινός (Λευκάδα), Κορωνιός (Μίλωνας), Πουζουκάκης (Εσπερος), Γύζης, Βούρδουλας.

ΜΕΓΑΣ ΑΛΕΞΑΝΔΡΟΣ

■ **Ηρθαν:** Σιδόπουλος (Ποσειδών Καλαμάτας), Γόντσος (Γουμένιστα), Χατζόπουλος (Καστοριά), Σουλάκης (Αμπελόκηποι), Νικολούδης (ICBS)

■ **Εφυγαν:** Ναλμπάντης (Γουμένισσα)

ΜΑΝΤΟΥΛΙΔΗΣ

■ **Ηρθαν:** Κοντεσίδης (Μακεδονικός), Πάλλης (ΓΣ Κομοτηνής), Σιώλιος (Αίας Ευόσμου)

■ **Εφυγαν**: -

ΑΙΑΣ ΕΥΟΣΜΟΥ

■ **Ηρθαν:** Ηλιάδης Β. (Θερμαϊκός Θέρμης), Ναούμ (Ηρακλής), Μανουσάκης (ΠΚ Νεάπολης)

■ **Εφυγαν:** Κέκελης (Ιωνικός ΝΦ), Ηλιάδης (Ηρακλής), Σιώλιος (Μαντουλίδης), Ανδρίτσος (Μακάμπι), Κτσιούλης

ΣΠΟΡΤΙΓΚ

■ **Ηρθαν:** Κλήμης (Αίας Ταύρου), Γκοτζογιάννης (Πειραϊκός), Σκουζής (Ξάνθη), Κουρλής (Αστέρας Εξαρχείων), Μούμογλου (ΕΑ Λάρισας), Χουγκάζ (ΔΑΣ Ανω Λιοσίων), Τοπούζης (Ολυμπιακός Βόλου), Λεωνίδας (Φιλαθλητικός), Κοσσένας, Καραμπούλας, Παπάνογλου

■ **Εφυγαν:** Σκούταρης (Παλαιό Φάληρο), Λιακόπουλος (Μαρούσι), Βούλγαρης (Παλαιό Φάληρο), Ψυχογιόπουλος, Καλλιανιώτης (Μαρούσι), Σιούτας, Τελούδης, Πεπονής (ΒΑΟ), Σακάρης, Χαλβατζής (Παλαιό Φάληρο), Σοφογιάννης (Αγία Παρασκευή).



Από τις ομάδες που διατήρησαν το βασικό κορμό και ενισχύθηκαν σε θέσεις που «πονούσαν» ήταν και ο Κολοσσός κατά τη διάρκεια της μεταγραφικής περιόδου

Αρχίζουν τα βάσανα...

Ερχεται σήμερα και ο Χαλκιαδάκης και από αύριο οι «θαλασσί» θα μεταβούν στον Προφήτη Ηλία... Σήμερα στις 20.30 η πρώτη συγκέντρωση στα γραφεία της ομάδας

Τώρα αρχίζουν τα δύσκολα... Καλό θα ήταν για όλους οι καλοκαιρινές διακοπές να διαρκούσαν για πάντα. Ομως, επειδή αυτό δεν γίνεται, έτσι και οι παίκτες του Κολοσσού, από αύριο καλούνται να ανταπεξέλθουν στις δυσκολίες που περιλαμβάνει η περίοδος προετοιμασίας...

Σήμερα πάντως στις 20.30 η διοίκηση του συλλόγου θα περιμένει τους «θαλασσί» στα γραφεία της ομάδας για το «καλωσόρισμα» αλλά και τα συναφή της προετοιμασίας που θα εξηγήσει ο Χάρης Παπάζογλου.

Η αποστολή του Κολοσσού θα μεταβεί στη μαγευτική τοποθεσία του Προφήτη Ηλία, αύριο το πρωί και φυσικά κανένας δεν θα βρίσκεται στο απουσιολόγιο του έμπειρου τεχνικού.

Ο Σωτήρης Κατούφας επέστρεψε χθες στο νησί, κάτι που θα κάνει σήμερα το απόγευμα και το νέο μεταγραφικό απόκτημα του Κολοσσού ο Μανώλης Χαλκιαδάκης.

Ως γνωστόν, οι νεοφώτιστοι στη Β' Εθνική θα παραμείνουν στον Προφήτη Ηλία μέχρι και τις 30 Αυγούστου.

Τις σελίδες του μπάσκετ επιμελήθηκε ο Μάκης Δούβαλης

e-mail:makiss@otenet.gr

Μετά το... τζάμπολ!

● Καλημέρα σας.

● Καλές οι διακοπές αλλά τώρα τα κεφάλια μέσα...

● Οι παίκτες του Κολοσσού ακούνε Προφήτη Ηλία... και τρέχουν από τώρα. Οι μνήμες ήταν νωπές απ' την περσινή προετοιμασία.

● Παπάζογλου, Δόσπρας και Ζήκας έρχονται με άγριες διαθέσεις...

● Ξεκίνημα και για τον Διαγόρα, στο Καρακόνερο... Ο Ιάλυσος ήδη τρέχει με πρωταθλητή στίβου...

● Για ένα να είστε σίγουροι... Το πρωτάθλημα της Α' και Β' κατηγορίας θα ξεκινήσει σίγουρα το διήμερο 27-28 Σεπτεμβρίου.

● Πρόεδρος και μέλη τα έβαλαν κάτω και βγήκε το αποτέλεσμα.

● Μόνο θετικά στοιχεία μπορεί να αποφέρει η συγκεκριμένη κίνηση.

● Κι ας διαμαρτύρεται ο Ιπποκράτης που άργησε να κλείσει την Κετσελίδη.

● Ξεκίνημα λοιπόν στις 27 με τη διεξαγωγή δύο αγωνιστικών και στη συνέχεια ισάριθμες εβδομάδες ξεκούρασης λόγω εκλογών.

● Εκεί να δείτε συμφέροντα, με τέντες, κλειστά και τα συναφή...

● Τα Χριστούγεννα θα υπάρξει διακοπή δύο εβδομάδων και στο τέλος θα υπάρξουν μπαράζ μεταξύ 1-4 και 2-3

● Αυτά για τα τελειώνουμε με το θέμα

● Πάντως μεθαύριο υπάρχει και η συνάντηση ΤΕ ΕΟΚ με τους διαιτητές για ανταλλαγή απόψεων αν και είμαι σχεδόν σίγουρος ότι στις 27 γίνεται το πρώτο τζάμπολ, ενός πρωταθλήματος που αναμένεται ιδιαίτερα συναρπαστικά

● Αλλάζουμε θέμα... Στοιν Κολινδρό βρίσκεται από χθες ο ταλαντούχος Γιώργος Χατζηγιακουμής της ΑΕ Δικαίου

● Ο 14χρονος ύψους 1.97 θα συμμετάσχει σε camp της ΕΟΚ ενώ τον νεαρό καλοβλέπει και ο Ολυμπιακός

● Ο 23χρονος Καραγεώργης που πέρσι αγωνίστηκε στον Διγενή Κοσκινού είναι το τελευταίο μεταγραφικό απόκτημα του Αγίου Νικολάου Παστίδας.

● Παραλίγο να κάνει το μπαμ ο Ηρακλής Λάρδου που μιλούσε με τον Πέτρου του Πανελευσινιακού, όμως τελικά ο νεαρός γκαρντ δεν θα έρθει στη Ρόδο

● Στην Κω έπαιζε χθες το βράδυ το γυναικείο τμήμα του ΠΑΟ Διαγόρα κόντρα στον Ιπποκράτη στα πλαίσια της καλύτερης δυνατής προετοιμασίας.

● Ο Ανδρέας Γιάκλος (20 - 1.75) που ανήκε στον ΠΑΟ Διαγόρα συμφώνησε με τον Δωριέα, τη φανέλα του οποίου θα φορέσει απ' τη νέα χρονιά

● Ακούστε κι αυτό... Κορυφαίος μάνατζερ στην Ελλάδα αντί για πριμ στους παίκτες του, τους έδινε ένα δελτίο στοιχήματος αξίας 30 ευρώ. Αν το δελτίο αυτό κέρδιζε οι παίκτες θα έπαιρναν 3000 ευρώ. Αν πήγαινε στον κουβά, όπως γινόταν πάντα ...οι αθλητές δεν έπαιρναν τίποτα!

● Στην Αθήνα πρώτο φαβορί για άνοδο στη Β' Εθνική δίνουν τον Πανελευσινιακό και μετά τον Κολοσσό και το ICBS

● Για υποβιβασμό πρώτο φαβορί είναι φυσικά οι Αμπελόκηποι (θα το διαπιστώσετε στο παιχνίδι Κυπέλλου με τον Κολοσσό) και έπονται ο Μέγας Αλέξανδρος, ο Μαντουλίδης, η Σιάτιστα και ο ΟΦΗ

● Με όλα αυτά γίνεται κατανοητή η διαφορά των ομάδων του νότου με το βορρά στο πρωτάθλημα της Γ' Εθνικής...

● Σήμερα θα ξεκαθαρίσει το τοπίο όσον αφορά την απόκτηση της 20χρονης Αναστασίας Μαρουφίδη απ' τον Ιωνικό Νικαίας για τον Ιβίσκο...

● Αυτά και για σήμερα...

● Για σχόλια και παρατηρήσεις στο e-mail : makis@otenet.gr.

● Καλή σας εβδομάδα...

Η Γ' Εθνική στο μικροσκόπιο

Πρωταθλητής των μεταγραφών ο ΓΑΣ Ιάλυσος... Ενισχύθηκε ο ΠΑΟ Διαγόρας και ελπίζει ... Φαβορί το Παγκράτι, ο ΑΓΟ Ρεθύμνου και η Αγία Παρασκευή... Δύσκολα θα παραμείνουν ο Εργοτέλης, ο Ερμής Σχηματαρίου, ο Αγιος Θωμάς και ο Αρίωνας... Αποδυναμώθηκε ο Κένταυρος και ο Αμύντας

Σε μία προσπάθεια να δοθεί φως στο τούνελ, η «Δ» σας παρουσιάζει σήμερα τις μεταγραφικές κινήσεις των 14 μονομάχων του δευτέρου ομίλου νότου της Γ' Εθνικής...

Με μια πρώτη ματιά η ομάδα που έκλεψε τις εντυπώσεις στο μεταγραφικό παζάρι ήταν ουσιαστικά ο ΓΑΣ Ιάλυσος, ο ΑΓΟ Ρεθύμνου και το Παγκράτι...

Οι δύο τελευταίοι μαζί με την Αγία Παρασκευή θεωρούνται από πολλούς τα φαβορί για την άνοδο στη Β' Εθνική.

Ας πάρουμε όμως τα πράγματα απ' την αρχή... Ο Αρίων και ο Αμύντας που υποβιβάστηκαν φέτος, λογικά θα παραμείνουν στις τελευταίες θέσεις καθώς έχασαν βασικότατα στελέχη, ενώ το Παγκράτι, παρά το γεγονός ότι έδωσε τους Καζιάνη, Πανώριο και Σταθάτο αναμένεται να διαδραματίσει πρωταγωνιστικό ρόλο. Στην ίδια κατηγορία συμπεριλαμβάνονται το Ρεθυμνο και η Αγία Παρασκευή, ενώ ο περσινός κραταιός Κένταυρος Δάφνης μάλλον θα πρέπει να ετοιμάσει τις βαλιτσες του για τα πρωταθλήματα της ΕΣΚΑ.

Πολύ αδύναμοι θεωρούνται ο Εργοτέλης, ο Αγιος Θωμάς και ο Ερμής Σχηματαρίου που δεν προχώρησαν σε διορθωτικές κινήσεις. Θα πρέπει να σημειωθεί ότι η Χαλκίδα έχασε τους Παπαδάκη και Καλλιμανά ενώ στο νεανικό στοιχείο θα βασιστεί ιδιαίτερα η νεοφώτιστη ΕΑ Νικαίας.

Τέλος, η Προοδευτική κατάφερε να κρατήσει το περσινό βασικό κορμό και έχει την υποστήριξη του Ολυμπιακού.

ΠΑΓΚΡΑΤΙ

■ **Ηρθαν:** Σαββίδης (Εσπερος), Μαντάς, Παγόπουλος (Αργοναύτης Ραφήνας), Χαρακτινός (Πανελλήνιος), Σιδηρόπουλος (ΑΟ Σταυρούπολης).

■ **Εφυγαν:** Λαμπαρδάκης (ΑΓΟ Ρεθύμνου), Σταθάτος (Παπάγου), Κουτσούκος (Αρίων), Καζιάνης, Πανώριος (Κένταυρος Δάφνης).

ΠΑΟ ΔΙΑΓΟΡΑΣ

■ **Ηρθαν:** Νικηφορίδης, Λιβιεράτος, Σαρικάς, Σκορδάλης, Παρδακάς, Χερκελετζής (Κολοσσός Ρόδου), Παππάς (ΠΟ Αγίου Θωμά), Σταθούλης (Προοδευτική)

■ **Εφυγαν:** Σακκής, Τσιγάρος (ΑΣΚ Ιβίσκος)

ΓΑΣ ΙΑΛΥΣΟΣ

■ **Ηρθαν:** Τσαουσίδης (ΑΓΟ Ρεθύμνου), Παπαδόπουλος (ΒΑΟ), Χατζηνικολάου (Γουμένισσα), Μουτσάτσος (Αστέρας Εξαρχείων), Τσίντζας (Κολοσσός Ρόδου), Δημητρόπουλος (Ποσειδών Καλαμάτας), Φαραώ (Νέο Ψυχικό), Σταράς (Απόλλων Αθηνών), Χατζηβασιλείου, Γιορδαμνής (Αγιος Νικόλαος Παστίδας)

■ **Εφυγαν:** Μπίλιας (Κολοσσός Ρόδου), Λυκογιάννης (Αμιλλα Περιστερίου), Μυστιλόγλου (Αργοναύτης Ραφήνας), Μπάκας (Ποσειδών Καλαμάτας), Μόδιαλης (Ηρακλής Λάρδου), Τρίτος (ΑΣΚ Ιβίσκος), Κοκορόγιαννης, Καραγιάννης (σταμάτησε).

ΕΡΓΟΤΕΛΗΣ

■ **Ηρθαν:** Κοσμίδης, Πολύμερος (Ομόνοια Ναυπάκτου), Χωματάς (ΓΕ Ηρακλείου), Καλαϊτζίδης (ΑΕ Τούμπας, Μακρής (Αμύντας).

■ **Εφυγαν:** Πέππας (ΑΕ Μεσολογγίου), Χρυσουλάκης (ΑΓΟ Ρεθύμνου)

ΑΓΟ Ρεθύμνου

■ **Ηρθαν:** Χρυσουλάκης (Εργοτέλης), Οικονομάκης (Παλαιό Φάληρο), Μπαλτάς (Αρίων), Λαμπαρδάκης (Παγκράτι), Κουλουριώτης (Αστέρας Εξαρχείων)

■ **Εφυγαν:** Τσαουσίδης (ΓΑΣ Ιάλυσος)

ΕΡΜΗΣ ΣΧΗΜΑΤΑΡΙΟΥ

■ **Ηρθαν:** Κατσούρης (Κένταυρος Δάφνης)

■ **Εφυγαν:**-

ΑΜΥΝΤΑΣ

■ **Ηρθαν:** Μπολάνος (Πανελλήνιος), Κοντοστάνος (Περιστέρι), Καραλής (Γκυζιακός)

■ **Εφυγαν:** Μακρής (Εργοτέλης), Νικητάκης (Πανελλήνιος), Κομματάς (Αστέρας Εξαρχείων)

ΑΡΙΩΝ

■ **Ηρθαν:** Κουτσούκος (Παγκράτι), Μαραμένος (Σούρμενα) Σανίδης (Αρίων Μυτιλήνης), Τσεπέλης (Αθηναϊκός), Σκουλής (Κένταυρος Δάφνης)

■ **Εφυγαν:** Ντουμάνης (Παλαιό Φάληρο), Ταμαράς (Φαίακας Κέρκυρας), Μπαλτάς (ΑΓΟ Ρεθύμνου), Δαουλάρης, Αγγλόπουλος (ΕΑ Λάρκας), Τοπαλίδης (Αίολος), Ζάχος (Δόξα Βύρωνα), Παπαδογιάννης (Πλάτων)

ΑΓΙΑ ΠΑΡΑΣΚΕΥΗ

■ **Ηρθαν:** Σοφογιάννης (Σπόρτιγκ), Μαρκόπουλος (Πανελευσινιακός), Καραμάνης

■ **Εφυγαν:** Λυκουρέσης (Κένταυρος Δάφνης)

ΠΟ ΑΓΙΟΥ ΘΩΜΑ

■ **Ηρθαν:** Καρβούνης (Πορφύρας), Χανιώτης (Γαλάτσι), Καλαφάτης (ΔΑΣ Ανω Λιοσίων), Κοντός (ΑΓΣ Ιωαννίνων), Μελιγκρώνης (Ιωνικός ΝΦ)

■ **Εφυγαν:** Κακλαμάνος (ΔΑΣ Ανω Λιοσίων), Παππάς (ΠΑΟ Διαγόρας), Αργυρόπουλος (Λαύριο), Παπαμάρκος, Καυκής.



Με διαφορετικό προφίλ θα παρουσιαστεί στο φετινό πρωτάθλημα ο ΓΑΣ Ιάλυσος

ΕΑ ΝΙΚΑΙΑΣ

■ **Ηρθαν**: Παπασταματίου (Δάφνη), Κοπέλης, Κασσάνος (Αιγάλεω)

■ **Εφυγαν:** -

ΓΣ ΧΑΛΚΙΔΑΣ

■ **Ηρθαν:** Πανούσης, Κρινιάρης, Καψούλης, Βελισσαράκος, (ΑΓΕ Χαλκίδας), Αναστασίου (Κάδμος Θηβών)

■ **Εφυγαν:** Καλλιμανάς (Αιγάλεω), Μποτάμης (Αμιλλα Περιστερίου), Παπαδάκης

ΠΡΟΟΔΕΥΤΙΚΗ

■ **Ηρθαν:** Φασουλόπουλος (εφ. Ολυμπιακού), Καραπαναγιώτης, Δεληνικόλας (Κάδμος Θηβών), Σκοπελίτης (Αιγάλεω), Τόνης (Κρόνος Ιωαννίνων)

■ **Εφυγαν:** Τσατσάνης (Μοσχάτο), Σταθούλης (ΠΑΟ Διαγόρας), Παππάς.

ΚΕΝΤΑΥΡΟΣ ΔΑΦΝΗΣ

■ **Ηρθαν:** Λυκουρέσης (Αγία Παρασκευή), Πανώριος (Παγκράτι), Βενιός (Μελάς), Κωστής (Ολυμπιάδα Παπάγου), Συμεωνίδης, Χρονόπουλος (Κυπριάδου).

■ **Εφυγαν:** Κερασοβίτης, Μιχαηλίδης (Δάφνη), Στάθης, Τσουμάνης (Πήγασος Κυνουρίας), Κατσούρης (Ερμής Σχηματαρίου), Ματιάτος (ΠΑΟ Διαγόρας)

Ξεκίνημα με όνειρα για Ηρακλή

✓ Στις 20.30 η πρώτη συγκέντρωση των «ροπαλοφόρων» στο δημοτικό κλειστό γυμναστήριο της Ιαλυσού...

Τέρμα το διάλειμμα ...τα κεφάλια μέσα. Την πρώτη του συγκέντρωση ενόψει της νέας χρονιάς θα πραγματοποιήσει σήμερα στις 20.30 στο δημοτικό κλειστό γυμναστήριο της Ιαλυσού ο Ηρακλής Λάρδου.

Ο τεχνικός των «κυανόλευκων» Κυριάκος Μάγος θα έχει την ευκαιρία να μιλήσει σε παλιούς και νέους παίκτες για τους στόχους που θα έχει η ομάδα την ερχόμενη αγωνιστική περίοδο. Παράλληλα μετά τις καθιερωμένες ευχές, θα υπάρξει και εσωτερικό διπλό, ενώ ουσιαστικά από αύριο οι «ροπαλοφόροι» θα ξεκινήσουν τα δύσκολα υπό την επίβλεψη του πρωταθλητή στίβου Σταμάτη Μάγου.

Ο προπονήσεις που θα αφορούν αρχικά τη βελτίωση της φυσικής κατάστασης των παικτών θα πραγματοποιηθούν στο Οικονομίδειο γυμναστήριο σε καθημερινή βάση και μετά από δύο εβδομάδες ο Ηρακλής θα μπει κανονικά στο γήπεδο, με δεδομένο ότι δεν υπάρχουν χρονικά περιθώρια, εφόσον το πρωτάθλημα θα ξεκινήσει το διήμερο 27-28 Σεπτεμβρίου.

Οι παίκτες που καλούνται να δώσουν το «παρών» σήμερα στο κλειστό γυμναστήριο είναι οι εξής: Αθανασιάδης, Κυρτσούδης, Δούβαλης, Μόδιαλης, Τσέλιος, Ξετρίχης, Χουντούρ, Κουντούρης, Πολίτης, Μουστάκας Σ., Καφαδάρης, Μορφωπός Αθανασάς, Κωβιού. Σίγουρος απών θα είναι ο Νίκος Μουστάκας που υπηρετεί τη στρατιωτική του θητεία.

Ραντεβού τα χαράματα...

Ο ΠΑΟ Διαγόρας ξεκινάει σήμερα την προετοιμασία του στο Καρακόνερο με απόντες τους στρατευμένους Χερκελεντζή και Παππά

Χωρίς τους στρατευμένους Χρήστο Χερκελεντζή και Γιώργο Παππά θα ξεκινήσει σήμερα το πρωι στο Καρακόνερο το βασικό στάδιο της προετοιμασίας του νεοφώτιστου ΠΑΟ Διαγόρα ενόψει των υποχρεώσεών του στο νέο πρωτάθλημα.

Τα δύο νέα μεταγραφικά αποκτήματα των «κυανέρυθρων» δεν έχουν έρθει ακόμα με μετάθεση στο νησί, κάτι το οποίο αναμένεται να γίνει τις επόμενες μέρες. Αντίθετα, στη διάθεση του Σάκη Καλαμπόκα βρίσκεται κανονικά ο Φάνης Ματιάτος, όπως και οι υπόλοιποι παίκτες.

Η προετοιμασία του «γηραιού» θα περιλαμβάνει διπλές προπονήσεις στις οποίες ο έμπειρος τεχνικός θα φροντίσει να βρει την απαραίτητη χημεία, προκειμένου να «δέσει» το σύνολο, καθώς ο ΠΑΟ Διαγόρας προχώρησε σε σημαντικές μεταγραφικές κινήσεις.

Τα πρωινά οι «νεοφώτιστοι» θα τρέχουν στο Καρακόνερο ώστε να βελτιώσουν τη φυσική τους κατάσταση, ενώ τα απογεύματα, το μενού θα περιλαμβάνει ασκήσεις τακτικής και τεχνικής με μπάλα στην «τέντα».

Η «πρώτη» του Διγενή

Στις 18.00 στα Πευκάκια της Καλλιθέας η ομάδα του Κοσκινού ξεκινάει την προετοιμασία της

Κάθε πράγμα στον καιρό του... και ο Διγενής στα Πευκάκια του. Παρελθόν αποτελούν οι διακοπές για τους Κοσκινιάτες που θα συγκεντρωθούν σήμερα στις 18.00 στα Πευκάκια της Καλλιθέας.

Ο νέος τεχνικός του συλλόγου Βασίλης Φουντουραδάκης θα έχει μίας πρώτης τάξεως ευκαιρία να μιλήσει στοιυς παίκτες του, ενόψει του νέου πρωταθλήματος. Ως γνωστόν στόχος του Διγενή θα είναι η εύκολη παραμονή και το πλασάρισμα σε μία θέση όσο το δυνατόν ψηλότερη. Χαρακτηριστικά είναι και τα λόγια του Βασίλη Φουντουραδάκη.

«Χρειάζεται σκληρή δουλειά προκειμένου να είμαστε έτοιμοι με την έναρξη του πρωταθλήματος». Η προετοιμασία των Κοσκινιατών θα πραγματοποιείται σε καθημερινή βάση στα Πευκάκια ενώ τρεις φορές την εβδομάδα η ομάδα θα μετακομίζει στην αίθουσα ενδυνάμωσης του ξενοδοχείου «PARADISE».

Τέλος, στις τάξεις του συλλόγου περιμένουν ακόμα την απάντηση από το κλειστό γυμναστήριο της Κρεμαστής προκειμένου ο Διγενής να έχει ως έδρα το συγκεκριμένο γήπεδο.

Δίδυμο Κετσελίδη- Παππουλή

Ο Ιπποκράτης συμφώνησε με τον προπονητή των μικτών ομάδων και περιμένει τις διορθωτικές κινήσεις της Τ.Ε. Ε.Ο.Κ.

Ο Γιάννης Παππουλής θα πλαισιώσει οριστικά τον Γιώργο Κετσελίδη στον πάγκο του Ιπποκράτη Κω καθώς ο νεαρός τεχνικός συμφώνησε για ένα χρόνο με τη διοίκησή του.

Στο μεταξύ το θέμα που «καίει» τη συγκεκριμένη χρονική περίοδο τους Κώους είναι η ημερομηνία διεξαγωγής του πρωταθλήματος. Στο στρατόπεδο της ομάδας άπαντες επιθυμούν να ξεκινήσει στις 28 Οκτωβρίου και όχι ένα μήνα νωρίτερα, καθώς πιστεύουν ότι ο Ιπποκράτης δεν θα είναι ακόμα έτοιμος. Για του λόγου το αληθές ο πρόεδρος του συλλόγου Ηλίας Γερογιάννης υποστήριξε: «Πιστεύω ότι ήταν λαθεμένη η απόφαση της Τ.Ε. Ε.Ο.Κ. να ξεκινήσει πιο νωρίς το πρωτάθλημα, κι αυτό γιατί θα υπάρξει διακοπή λόγω εκλογών. Εχουμε αποστείλει ήδη τις προτάσεις που πιστεύω ότι θα γίνουν δεκτές απ' την τοπική επιτροπή».

Εξάλλου στασιμότητα επικρατεί με το θέμα απόκτησης του Γιώργου Μπούκουρα που υπηρετεί τη στρατιωτική του θητεία στο νησί και δεν μπορεί να επικοινωνήσει με τους παράγοντες του συλλόγου.

Στράτος Περπέρογλου: Τα διαμάντια λάμπουν παντοτινά...

Συνέντευξη

Στον Μάκη Δούβαλη

Ο 18χρονος διεθνής και "χάλκινος" στη Στουτγκάρδη με την Εθνική εφήβων που αγωνίζεται στον Ηλυσιακό, μιλάει στη "Δ" για το μέλλον αλλά και το μεγάλο του όνειρο. "Δυσκολεύτηκα να συνειδητοποιήσω ότι φορούσα το εθνόσημο στη φανέλα"

Πριν από τρία περίπου χρόνια, όταν ο 15χρονος τότε Στράτος Περπέρογλου αγωνίστηκε κυρίως στο εφηβικό τμήμα του Ιβίσκου, κανείς δεν πίστευε ότι θα έφτανε το πλήρωμα του χρόνου και ο ίδιος λίγο καιρό μετά θα φορούσε τη φανέλα του Ηλυσιακού στο πρωτάθλημα της Α2. Κι όμως όλα έγιναν τόσο γρήγορα. Μέσα σε δύο χρόνια ο 18χρονος πλέον Στράτος Περπέρογλου κατάφερε, αυτό που δύσκολα πετυχαίνουν άλλοι στην ηλικία του.

Με σκληρή δουλειά, πολλές θυσίες και δίψα για διάκριση ο νεαρός γκαρντ κατάφερε να συνδέσει το όνομα του με την τρίτη θέση που κατέλαβε το αντιπροσωπευτικό μας συγκρότημα στο Πανευρωπαϊκό πρωτάθλημα που διεξήχθη το διάστημα 12 - 21 Ιουλίου στη Στουτγκάρδη της Γερμανιάς.

Βέβαια αυτό ήταν μόνο ένα μικρό ξεκίνημα, καθώς οι εντυπωσιακές εμφανίσεις του με τα χρώματα του Ηλυσιακού έχουν κλέψει ήδη τις εντυπώσεις των απανταχού μπασκετικών φιλάθλων και πλέον το όνομα του κοσμεί τις λίστες του γνωστού μάνατζερ και προέδρου των " κιτρινόμαυρων" Τάσου Δεληπαλταδάκη.

Ο Στράτος Περπέρογλου που την περίοδο 1999-00 έπαιξε στο εφηβικό τμήμα του Α.Σ.Κ. Ιβίσκος και ελάχιστα στο ανδρικό που αγωνιζόταν τότε στη Γ' Εθνική, θα κληθεί σε λίγες μέρες να υπογράψει το πρώτο του επαγγελματικό συμβόλαιο καθώς συμπλήρωσε πριν από λίγες μέρες τα 18 του χρόνια. Για να δούμε όμως πως ξεκίνησε την καριέρα του ο Στράτος Περπέρογλου, το μέλλον του οποίου «απλώνεται» μπροστά του και του χαμογελάει με νόημα.

ΜΕ ΤΟ ΕΘΝΟΣΗΜΟ ΣΤΟ ΣΤΗΘΟΣ

Τη σεζόν 2000-01 ο νεαρός γκαρντ κλήθηκε για πρώτη φορά στην Εθνική εφήβων απ' τον ομοσπονδιακό τεχνικό Θανάση Παπαδημητρίου. Η πρώτη συμμετοχή με το εθνόσημο στο στήθος "ήρθε" στο τουρνουά που διοργάνωσε ο Φαίακας Κέρκυρας με τη συμμετοχή των Εθνικών ομάδων Ισπανίας και της Γιουγκοσλαβίας στο οποίο η ομάδα μας κατέκτησε την πρώτη θέση. "Τα συναισθήματα που ένιωσα ήταν περίεργα. Μέχρι να συνειδητοποιήσω τι έκανα και που βρισκόμουν πέρασε αρκετή ώρα. Ήταν πρωτόγνωρη εμπειρία", τονίζει ο Στράτος Περπέρογλου για το ντεπούτο του με την ελληνική ομάδα.

Η συνέχεια λίγο γνωστή... Φέτος ο Νίκος Σταυρόπουλος αντικατέστησε τον Θανάση Παπαδημητρίου στον πάγκο της Εθνικής εφήβων, όμως αυτό δεν στάθηκε εμπόδιο στις φιλοδοξίες του 18χρονου αθλητή.Ουσιαστικά ο Περπέρογλου καθιερώθηκε κατά τη διάρκεια της χρονιάς.

Πιο συγκεκριμένα πήρε μέρος στο παγκόσμιο τουρνουά που πραγματοποιήθηκε στο Μανχαΐμ της Γερμανίας με την παρουσία της Γιουγκοσλαβίας, της Αμερικής, της Ισπανίας, της Ρωσίας, της Κίνας, της Αυστραλίας, του Ισραήλ και της Γαλλίας. Ο Στράτος Περπέρογλου που στο πρώτο παιχνίδι δεν ξεκίνησε στη βασική πεντάδα, τελικά αποτέλεσε ακρογωνιακό λίθο για την κατάκτηση της κορυφής. Αυτό ήταν μόνο η αρχή..

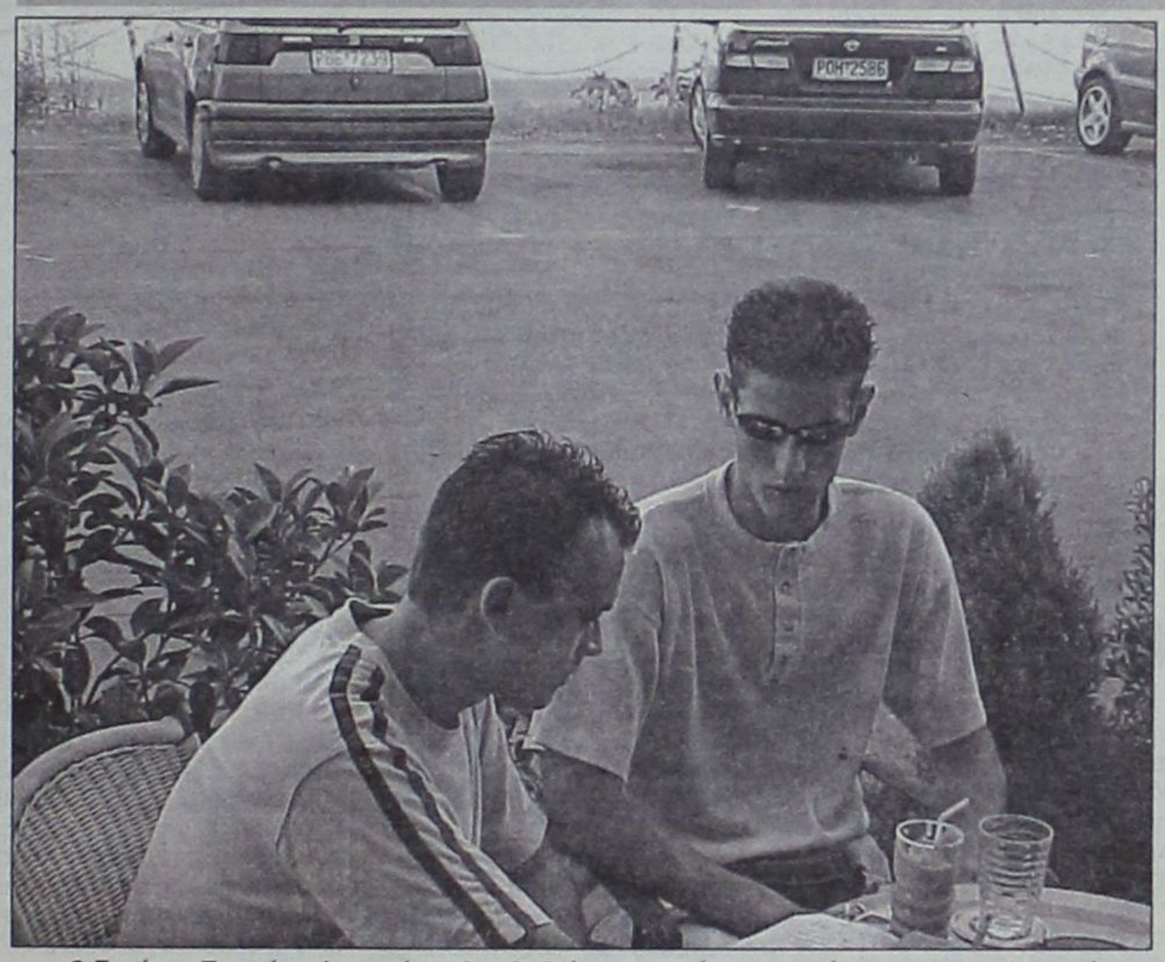

Ο Στράτος Περπέρογλου φέτος θα κληθεί να υπογράψει το πρώτο του επαγγελματικό συμβόλαιο με τη φανέλα του Ηλυσιακού. Στη φωτό κατά τη διάρκεια της συνέντευξης με τον Μάκη Δούβαλη

Ακολούθησαν τα προκριματικά Πανευρωπαϊκού πρωταθλήματος που διεξήχθησαν στην Έδεσσα με την παρουσία υψηλά ιστάμενων προσώπων όπως ο πρόεδρος της F.I.B.A. και της Ε.Ο.Κ. Γιώργος Βασιλακόπουλος, και ο προπονητής της εθνικής ανδρών Γιάννης Ιωαννίδης.

Η ομάδα μας αντιμετώπισε τη Ρωσία,το Ισραήλ, τα Σκόπια, τη Βουλγαρία και τη Γιουγκοσλαβία, τερματίζοντας στην πρώτη θέση και κερδίζοντας ταυτόχρονα το εισητήριο για την τελική φάση.

Ο Περπέρογλου έκανε αισθητή και με το παραπάνω την παρουσία του, καθώς μαζί τους Σχορτσιανίτη και Βασιλειάδη ήταν απ' τους καλύτερους παίκτες της Εθνικής μας.

Η ΠΑΡΟΥΣΙΑ ΣΤΗ ΣΤΟΥΤΓΚΑΡΔΗ

Το διάστημα 12-21 Ιουλίου η Στουγκάρδη ήταν η πόλη που φιλοξένησε την τελική φάση του Πανευρωπαϊκού πρωταθλήματος. Με αντιπάλους τη Ρωσία, την Τουρκία, τη Λετονία, το Ισραήλ και την Κροατία ο Στράτος Περπέρογλου και η παρέα του κατέκτησαν τη δεύτερη θέση (πρώτη οι Κροάτες) και συνέχισαν στην επόμενη φάση. Σε αγώνα «χιαστί» διέλυσαν την Πολωνία και στα ημιτελικά κλήθηκαν να αντιμετωπίσουν τους Σλοβένους απ' τους οποίους έχασαν γνωρίζοντας ουσιαστικά τη «σφαγή» απ' το διαιτητικό δίδυμο. Τελικά στο μικρό τελικό οι νεαροί μας επικράτησαν της Λιθουανίας και κατέκτησαν την τρίτη θέση. «Σίγουρα η εμπειρία ήταν φοβερή, όμως πιστεύω ότι αξίζαμε ακόμα και την πρώτη θέση» υποστηρίζει ο Στράτος Περπέρογλου.

ΤΑ ΜΕΛΛΟΝΤΙΚΑ ΣΧΕΔΙΑ

«Στόχος μου είναι να καθιερωθώ στο πρωτάθλημα της Α2 με τον Ηλυσιακό και να αποκτήσω όσο το δυνατόν περισσότερες εμπειρίες ώστε μελλοντικά να μπορέσω να αγωνιστώ στην Α1. Αυτό βέβαια συνεπάγεται με σκληρή και επίπονη δουλειά», λέει ο 18χρονος παίκτης που πλέον θα πρέπει να προετοιμαστεί και για το παγκόσμιο πρωτάθλημα των Εφήβων που θα πραγματοποιηθεί στην Κουάλα Λουμπούρ της Μαλαισίας.

Η ΔΙΚΗ ΤΟΥΣ ΑΠΑΝΤΗΣΗ

Το γεγονός της κατάκτησης της τρίτης θέσης απ' την Εθνική Εφήβων σίγουρα δεν πέρασε απαρατήρητο από πολλούς. Ο Στράτος Περπέρογλου καταθέτει τη δική του άποψη: «Πρέπει να τα βλέπουν αυτά οι μεγαλύτεροι και να εμπιστεύονται περισσότερο τους Ελληνες. Δεν είναι τυχαίο ότι έχουμε επιτυχίες στις μικρές εθνικές κατηγορίες και μετά τα παιδιά αυτά χάνονται».

ΤΟ ΟΝΕΙΡΟ ΚΑΙ ΤΑ ΠΡΟΤΥΠΑ

Οπως κάθε νεαρός, έτσι και ο Περπέρογλου έχει σαν μεγάλο όνειρο μια θέση στην Εθνική Ανδρών. Για το στόιχο αυτό θα παλέψει τα επόμενα χρόνια Ενα είναι το σίγουρο... Αν συνχίσει στους ίδιους ρυθμούς ... τότε το όνειρο αυτό θα γίνει πραγματικότητα...

Σε ποιόν θα ήθελε να μοιάσει όμως ο Καβαλιώτης γκαρντ;

«Πιστεύω ότι ο Κόμπι Μπράϊανς είναι ο πιο ολοκληρωμένος παίκτης».

ΜΕ ΤΟΝ ΗΛΥΣΙΑΚΟ

Φέτος το εφηβικό τμήμα του Ηλυσιακού έφτασε μέχρι την τελική φάση, όμως «έπεσε» πάνω στον πανίσχυρο Π.Α.Ο.Κ. που κατέκτησε εύκολα το τρόπαιο. «Προσπαθήσαμε όσο μπορούσαμε, όμως ο Π.Α.Ο.Κ ήταν σαφώς καλύτερος. Προσωπικά ήμουν κουρασμένος απ' τις υποχρεώσεις μου με την Εθνική, όμως τα παιχνίδια αυτά αποτέλεσαν πολύτιμες εμπειρίες για όλα τα παιδιά»!

Η γνώμη του για το ανδρικό... «Φέτος είχαμε πολύ καλή ομάδα και δίκαια ανεβήκαμε στην Α2. Σκοπός μας είναι να παραμείνουμε εύκολα στην κατηγορία και ό,τι προκύψει...

Ποιός ήταν αυτός που βοήθησε περισσότερο τον Στράτο Περπέρογλου στη θητεία του στον Ηλυσιακό; «Ο Στέργιος Κουφός είναι εξαιρετικός προπονητής και άνθρωπος. Απ' την πρώτη στιγμή με βοήθησε να προσαρμοστώ στο κλίμα και στα δεδομένα της ομάδας» τονίζει ο 18χρονος γκαρντ.

Εγώ είμαι... ο Στράτος

Γεννήθηκε στις 7 Αυγούστου 1984 στη Δράμα, όμως η καταγωγή του είναι απ' την Καβάλα. Στην πόλη της Ανατολικής Μακεδονίας ξεκίνησε τα πρώτα του μπασκετικά βήματα.Για να γίνει αυτό έπρεπε να περάσουν 14 ολόκληρα χρόνια. Έτσι το1998 έβγαλε το πρώτο του δελτίο στον Α.Ο. Καβάλας τη φανέλα του οποίου φόρεσε για μια χρονιά στο παιδικό τμήμα του συλλόγου.

Την επόμενη χρονιά η οικογενεία Περπέρογλου μετακόμισε στη Ρόδο λόγω μεταθέσεως του πατέρα του νεαρού Στράτου που είναι στρατιωτικός και κάπως έτσι ουσιαστικά ξεκίνησε το παραμύθι.

Ο Α.Σ.Κ. Ιβίσκος που εκείνη τη χρονιά προβιβάστηκε στη Γ' Εθνική για πρώτη φορά στην ιστορία του, απέκτησε με ένα χρόνο υποσχετική το νεαρό Περπέρογλου ο οποίος αγωνίστηκε κυρίως με το εφηβικό τμήμα του συλλόγου δείχνοντας από νωρίς το ταλέντο αλλά και το μεράκι για το άθλημα.

Στην ομάδα της Ανάληψης έμεινε για μια περίοδο και στη συνέχεια έκανε το μεγάλο άλμα προς τον Ηλυσιακό αλλά και το αντιπροσευτικό μας συγκρότημα των εφήβων.Η φετινή χρονια ήταν δεύτερη του Στράτου Περπέρογλου στους "κιτρινόμαυρους". Μάλιστα με την απόδοση που είχε στους εφήβους ανάγκασε πολλές ομάδες να ενδιαφερθούν για την απόκτηση του μια εκ των οποίων ήταν και η ισπανική Μάλαγα!



Την τρίτη θέση με το αντιπροσωπευτικό συγκρότημα των εφήβων κατέλαβε ο 18χρονος γκαρντ που αποτελεί αναπόσπαστο μέλος της εθνικής ομάδας

Εδώ θα πρέπει να σημειωθεί ότι ο Περπέρογλου έχει ύψος 2.03 και αγωνίζεται στις θέσεις "2" και "3". Στα πρότυπα δηλαδή της Α1 και του επαγγελματικού μπάσκετ. Εξάλλου μετά την κατάκτηση της τρίτης θέσης με την Εθνική εφήβων στο Πανευρωπαϊκό πρωτάθλημα της Γερμανίας που διεξάχθη στην Στουτγκάρδη, ο 18 χρονος διεθνής κέρδισε και μια θέση στο πανεπιστήμιο. Οχι στη Γυμναστική ακαδημία όπως θα περίμεναν πολλοί αλλά στο marketing, κάτι που αρέσει ιδιαίτερα στον ίδιο.

Ο Στράτος Περπέρογλου αναχώρησε χθες για την Αθήνα προκειμένου να πάρει μέρος στην προετοιμασία του Ηλυσιακού που θα ξεκινήσει σήμερα ενώ όπως είπαμε και παραπάνω μέσα στην εβδομάδα θα κληθεί να υπογράψει και το πρώτο του επαγγελματικό συμβόλαιο.

ΕΛΛΗΝΙΚΗ ΔΗΜΟΚΡΑΤΙΑ
ΝΟΜΑΡΧΙΑΚΗ ΑΥΤΟΔΙΟΙΚΗΣΗ
ΔΩΔΕΚΑΝΗΣΟΥ
Δ/ΝΣΗ ΥΠΟΔΟΜΩΝ &
ΤΕΧΝ. ΕΡΓΩΝ
ΤΜΗΜΑ ΜΕΛΕΤΩΝ

ΠΕΡΙΛΗΨΗ ΔΙΑΚΗΡΥΞΗΣ ΜΕΙΟΔΟΤΙΚΟΥ ΔΙΑΓΩΝΙΣΜΟΥ

Ο Νομάρχης Δωδεκανήσου προκηρύσσει Δημόσιο Ανοικτό μειοδοτικό Διαγωνισμό, με το σύστημα δημοπρασίας **«προσφορά με επιμέρους ποσοστά έκπτωσης»**, για την ανάδειξη αναδόχου εκτέλεσης του έργου: **«Βελτίωση οδικού άξονα Κω - Αεροδρομίου»(Τμήμα Σταυρού Πέραμα έως Πόρτες,** προϋπολογιζόμενης συνολικής δαπάνης κατά τη μελέτη : **950.000 ευρώ** (συμπεριλαμβανομένου του Φ.Π.Α.), σύμφωνα με το άρθρο 7 του Π.Δ.609/85 περί « Κατασκευής Δημοσίων Έργων», εκτελεστικού του Ν. 1418/84 "Δημόσια Έργα και ρυθμίσεις συναφών θεμάτων", όπως ισχύει μετά την τροποποίηση του και τη συμπλήρωσή του από τους νόμους 2229/94, 2308/95, 2338/95, 2372/96, 2940/01 (Φ.Ε.Κ. 180α/6-8-2001) και σύμφωνα με τον Ν. 2576/98 (Φ.Ε.Κ. 25α/9-2-1998) περί βελτίωσης των διαδικασιών για την ανάθεση της κατασκευής των Δημοσίων έργων και άλλες διατάξεις», των εκτελεστικών του Π.Δ.609/85 και 472/85 όπως ισχύουν μετά την τροποποίηση τους από τα Π.Δ. 368/94, 285/97, 402/96, 210/97, 218/99 καθώς και την απόφαση Δ17α/08/16/Φ.Ν.402/10-2-98(Φ.Ε.Κ. 116Β'/12-2-98), «Διαδικασία για την ανάδειξη αναδόχου κατασκευής Δημοσίων έργων», όπως αυτή τροποποιηθήκε με την απόφαση Δ17α/10/65/Φ.Ν.402/24-7-98 (Φ.Ε.Κ.835Β'/12-8-98), και με τις εγκυκλίους Υ.ΠΕ.ΧΩ.Δ.Ε.-Γ.Γ.Δ.Ε./Δ/νση Νομοθετικού Συντονισμού & Κωδικοποίησης, Ε27/1998 με αριθμό πρωτ. Δ17α/03/71/ Φ.Ν.402/28-8-1998, Ε16/1999 με αριθμό πρωτ. Δ17α/05/35/ Φ.Ν.402/26-4-1999 και Ε23/2000 με αριθμό πρωτ. Δ17α/05/42 Φ.Ν.402/2-8-2000, καθώς και τις Ε22/Δ17α/03/45/Φ.Ν.430/30-8-2001,Ε24/Δ17α/01/46/Φ.Ν.430/4-9-2001, Ε25/2001, Ε32/Δ17α/09/61/ΦΝ430/14-11-2001, Ε34/18046/27-11-2001, Ε37/Δ17α/03/67/Φ.Ν./18-12-2001 περί οδηγιών για την εφαρμογή του Ν. 2940/01 καθώς και την Ε36/Δ11δ/518/3/13-12-2001 περί οδηγιών για τη λειτουργία των δημοσίων συμβάσεων έργων και μελετών σε περιβάλλον Ευρώ.

1. Το έργο χρηματοδοτείται από πόρους ΠΕΠ ΝΟΤΙΟΥ ΑΙΓΑΙΟΥ 2000-2006.

2. Ο Διαγωνισμός θα διεξαχθεί την 2-10-2002 ημέρα Τετάρτη και ώρα 11η πρωινή (λήξη επίδοσης προσφορών) στα γραφεία της Δ..Υ.Τ.Ε. στη Ρόδο-Νομαρχιακό Μέγαρο.

3.Το έργο ανήκει στην κατηγορία (α) σύμφωνα με την απόφαση Δ17α/10/65/Φ.Ν. 402/98(Φ.Ε.Κ835Β'/12-8-98).

Στο μειοδοτικό Διαγωνισμό γίνονται δεκτές εργοληπτικές επιχειρήσεις δημοσίων έργων, Εταιρικής μορφής ή ατομικές σε κοινοπραξία εγγεγραμμένες στο Μ.Ε.Ε.Π. στην **Δ τάξη (παλαιά)** ή στην **ΔΕΥΤΕΡΗ τάξη με βάση τον προσδιορισμό του Ν.2940/01** και άνω για έργα όπως κατηγορίας **ΟΔΟΠΟΙΙΑΣ** σύμφωνα αφενός με την παράγρ. 7 του άρθρου 2 του Π.Δ.603/85 όπως αντικαταστάθηκε από την παράγρ.1 του άρθρου 1 του Π.Δ. 285/97 και από την παράγραφο 2 του άρθρου 1 του Π.Δ.218/99 και συμπληρώθηκε με την παράγραφο 3 του άρθρου 1 Π.Δ.218/99 σχετικά με τις διατάξεις για τα κατώτατα όρια και αφετέρου σύμφωνα με τις παραγράφους 40,41,42 και 44 του άρθρου 4 του Ν.2940/01, καθώς επίσης και με τη αριθμό Δ17α/05/77/Φ. Ν.312/16-12-1994 (Φ.Ε.Κ. 935Β της 22-12-94) απόφαση Υ.ΠΕ.ΧΩ.Δ.Ε. και τις Ε51/Δ17α/03/74/Φ.Ν.312/23-12-94 και Ε22/Δ17α/03/45/ΦΝ 430/30-8-2001

4.Η εγγύηση συμμετοχής ορίζεται στο 4% (τέσσερα επί τοις εκατό) του ανωτέρω προϋπολογισμού (χωρίς το Φ.Π.Α.), ήτοι **33.628 ευρώ (τριάντα τρεις χιλίαδες εξακόσια είκοσι οκτώ ευρώ)** και θα απευθύνεται προς " **ΝΟΜΑΡΧΙΑΚΗ ΑΥΤΟΔΙΟΙΚΗΣΗ ΔΩΔΕΚΑΝΗΣΟΥ- ΔΙΕΥΘΥΝΣΗ ΥΠΟΔΟΜΩΝ ΚΑΙ ΤΕΧΝΙΚΩΝ ΕΡΓΩΝ".**

5. Οι διαγωνιζόμενοι υποχρεούνται να συμμορφωθούν με το άρθρο 5 της απόφασης ΕΔ/2α/01Φ. Ν.294/18-3-85 (Φ.Ε.Κ.170Β')και την παράγραφο 45 του Ν.2940/01.

6.Τα τεύχη μειοδοτικού διαγωνισμού χορηγούνται όλες τις εργάσιμες ημέρες και ώρες στα γραφεία της Δ.Υ.& Τ.Ε. Δωδεκανήσου, μέχρι την 27-9-2002 μετά την προσκόμιση τριπλότυπης απόδειξης της Ταμειακής Υπηρεσίας της ΝΑ Δωδεκανήσου, ποσό 100 ευρώ, πληρ. κ. Μιχάλη Περνάρη τηλ.: 0241-0-46581/46583.

Ρόδος 13-8-2002
ΜΕ ΕΝΤΟΛΗ ΝΟΜΑΡΧΗ
ΧΑΤΖΗΣ ΧΑΤΖΗΕΥΘΥΜΙΟΥ

ΕΛΛΗΝΙΚΗ ΔΗΜΟΚΡΑΤΙΑ
ΝΟΜΑΡΧΙΑΚΗ ΑΥΤΟΔΙΟΙΚΗΣΗ
ΔΩΔΕΚΑΝΗΣΟΥ
Δ/ΝΣΗ ΥΠΟΔΟΜΩΝ &
ΤΕΧΝ. ΕΡΓΩΝ
ΤΜΗΜΑ ΜΕΛΕΤΩΝ

ΠΕΡΙΛΗΨΗ ΔΙΑΚΗΡΥΞΗΣ ΜΕΙΟΔΟΤΙΚΟΥ ΔΙΑΓΩΝΙΣΜΟΥ

Ο Νομάρχης Δωδεκανήσου προκηρύσσει Δημόσιο Ανοικτό μειοδοτικό Διαγωνισμό, με το σύστημα δημοπρασίας **«προσφορά με επιμέρους ποσοστά έκπτωσης»**, για την ανάδειξη αναδόχου εκτέλεσης του έργου: **«Βελτίωση οδικού άξονα Αρκάσα - Αεροδρομίο νήσου Καρπάθου»**, προϋπολογιζόμενης συνολικής δαπάνης κατά τη μελέτη : **2.790,000 ευρώ** (συμπεριλαμβανομένου του Φ.Π.Α.), σύμφωνα με το άρθρο 7 του Π.Δ.609/85 περί « Κατασκευής Δημοσίων Έργων», εκτελεστικού του Ν. 1418/84 "Δημόσια Έργα και ρυθμίσεις συναφών θεμάτων", όπως ισχύει μετά την τροποποίηση του και τη συμπλήρωσή του από τους νόμους 2229/94, 2308/95, 2338/95, 2372/96, 2940/01 (Φ.Ε.Κ. 180α/6-8-2001) και σύμφωνα με τον Ν. 2576/98 (Φ.Ε.Κ. 25α/9-2-1998) περί βελτίωσης των διαδικασιών για την ανάθεση της κατασκευής των Δημοσίων έργων και άλλες διατάξεις», των εκτελεστικών του Π.Δ.609/85 και 472/85 όπως ισχύουν μετά την τροποποίηση τους από τα Π.Δ. 368/94, 285/97, 402/96, 210/97, 218/99 καθώς και την απόφαση Δ17α/08/16/Φ.Ν.402/10-2-98(Φ.Ε.Κ. 116Β'/12-2-98), «Διαδικασία για την ανάδειξη αναδόχου κατασκευής Δημοσίων έργων», όπως αυτή τροποποιηθήκε με την απόφαση Δ17α/10/65/Φ.Ν.402/24-7-98(Φ.Ε.Κ.835Β'/12-8-98), και με τις εγκυκλίους Υ.ΠΕ.ΧΩ.Δ.Ε.-Γ.Γ.Δ.Ε./Δ/νση Νομοθετικού Συντονισμού & Κωδικοποίησης, Ε27/1998 με αριθμό πρωτ. Δ17α/03/71/ Φ.Ν.402/28-8-1998, Ε16/1999 με αριθμό πρωτ. Δ17α/05/35/ Φ.Ν.402/26-4-1999 και Ε23/2000 με αριθμό πρωτ. Δ17α/05/42 Φ.Ν.402/2-8-2000, καθώς και τις Ε22/Δ17α/03/45/Φ.Ν.430/30-8-2001,Ε24/Δ17α/01/46/Φ.Ν.430/4-9-2001, Ε25/2001, Ε32/Δ17α/09/61/ΦΝ430/14-11-2001, Ε34/18046/27-11-2001, Ε37/Δ17α/03/67/Φ.Ν./18-12-2001 περί οδηγιών για την εφαρμογή του Ν. 2940/01 καθώς και την Ε36/Δ11δ/518/3/13-12-2001 περί οδηγιών για τη λειτουργία των δημοσίων συμβάσεων έργων και μελετών σε περιβάλλον Ευρώ.

1. Το έργο χρηματοδοτείται από πόρους **ΠΕΠ ΝΟΤΙΟΥ ΑΙΓΑΙΟΥ 2000-2006.**

2. Ο Διαγωνισμός θα διεξαχθεί την 25-9-**2002** ημέρα **Τετάρτη** και ώρα **11η** πρωινή (λήξη επίδοσης προσφορών) στα γραφεία της Δ..Υ.Τ.Ε. στη Ρόδο-Νομαρχιακό Μέγαρο.

3.Το έργο ανήκει στην κατηγορία (α) σύμφωνα με την απόφαση Δ17α/10/65/Φ.Ν. 402/98(Φ.Ε.Κ835Β'/12-8-98).

Στο μειοδοτικό Διαγωνισμό γίνονται δεκτές εργοληπτικές επιχειρήσεις δημοσίων έργων, Εταιρικής μορφής ή ατομικές σε κοινοπραξία εγγεγραμμένες στο Μ.Ε.Ε.Π. στην **ΤΡΙΤΗ τάξη με βάση τον προσδιορισμό του 2640/01** και άνω ή **Ε' τάξη (παλαιά)** για έργα όπως κατηγορίας **ΟΔΟΠΟΙΙΑΣ** σύμφωνα αφενός με την παράγρ. 7 του άρθρου 2 του Π.Δ.609/85 όπως αντικαταστάθηκε από την παράγρ.1 του άρθρου 1 του Π.Δ. 285/97 και από την παράγραφο 2 του άρθρου 1 του Π.Δ.218/99 και συμπληρώθηκε με την παράγραφο 3 του άρθρου 1 του Π.Δ.218/99 σχετικά με τις διατάξεις για τα κατώτατα όρια και αφετέρου σύμφωνα με τις παραγράφους 40,41,42 και 44 του άρθρου 4 του Ν.2940/01, καθώς επίσης και με τη αριθμό Δ17α/03/74/Φ. Ν.312/16-12-1994 (Φ.Ε.Κ. 935Β της 22-12-94) απόφαση Υ.ΠΕ.ΧΩ.Δ.Ε.και τις Ε51/Δ17α/05/77/Φ.Ν. 312/23-12-94 και Ε22/Δ17α/03/45/ΦΝ430/30-8-2001

4.Η εγγύηση συμμετοχής ορίζεται στο **4%** (τέσσερα επί τοις εκατό) του ανωτέρω προϋπολογισμού (χωρίς το Φ.Π.Α.), ήτοι **98.762 ευρώ (ενενήντα οκτώ χιλιάδες επτακόσια εξήντα δύο ευρώ)** και θα απευθύνεται προς " **ΝΟΜΑΡΧΙΑΚΗ ΑΥΤΟΔΙΟΙΚΗΣΗ ΔΩΔΕΚΑΝΗΣΟΥ- ΔΙΕΥΘΥΝΣΗ ΥΠΟΔΟΜΩΝ ΚΑΙ ΤΕΧΝΙΚΩΝ ΕΡΓΩΝ".**

5. Οι διαγωνιζόμενοι υποχρεούνται να συμμορφωθούν με το άρθρο 5 της απόφασης ΕΔ/2α/01Φ.Ν.294/18-3-85 (Φ.Ε.Κ.170Β') και την παράγραφο 45 του Ν.2940/01.

6.Τα τεύχη μειοδοτικού διαγωνισμού χορηγούνται όλες τις εργάσιμες ημέρες και ώρες στα γραφεία της Δ.Υ.& Τ.Ε. Δωδεκανήσου, μέχρι την 20-9-2002 μετά την προσκόμιση τριπλότυπης απόδειξης της Ταμειακής Υπηρεσίας της ΝΑ Δωδεκανήσου, ποσό 100 ευρώ, πληρ. κ. Μιχάλη Περνάρη τηλ.: 0241-0-46581/46583.

Ρόδος 13-8-2002
ΜΕ ΕΝΤΟΛΗ ΝΟΜΑΡΧΗ
ΧΑΤΖΗΣ ΧΑΤΖΗΕΥΘΥΜΙΟΥ

ΕΛΛΗΝΙΚΗ ΔΗΜΟΚΡΑΤΙΑ
ΠΕΡΙΦΕΡΕΙΑ ΝΟΤΙΟΥ
ΑΙΓΑΙΟΥ
ΝΟΜΟΣ ΔΩΔΕΚΑΝΗΣΟΥ
ΔΗΜΟΣ ΡΟΔΙΩΝ
Νομική Υπηρεσία

Προς τους κ.κ. Αντιδημάρχους και όλες τις Δ/νσεις και τους Οργανισμούς του Δήμου Ροδίων

ΑΠΟΦΑΣΗ
αρ. 956/2002

Εχοντας υπόψη: α) Τις διατάξεις του άρθρου 116 του Π.Δ. 410/1995 (Δ.Κ.Κ.) και του άρθρου 13 του Β.Δ. 19-12-1995, όπως αντικαταστάθηκε με τις διατάξεις του άρθρου 3 του Ν.Δ. 703/1970, 3 του Ν. 1080/1980, 54 του Ν. 1416/1984 και 26 του Ν.1828/1989, β) την ανάγκη αμεσότερης άσκησης των υπηρεσιών που έχουν σχέση με την παραχώρηση κοινόχρηστων χώρων και της πιο στενής παρακολούθησης και ταχείας εφαρμογής των διατάξεων που διέπουν τη σύννομη χρήση αυτών, δηλ. την έκδοση και την ανάκληση των αδειών παραχώρησης κοινοχρήστων χώρων και την επιβολή των νόμιμων κυρώσεων σε περίπτωση υπερβάσεων, παραβάσεων και αυθαίρετων καταλήψεων κοινόχρηστων χώρων.

Αποφασίζεται

Στον προϊστάμενο της Δ/νσης Οικονομικών Υπηρεσιών του Δήμου Ροδίων, αναπληρούμενο σε περίπτωση απουσίας του από τον Προϊστάμενο του Τμήματος Προσόδων της Δ/νσης Οικονομικών Υπηρεσιών του Δήμου Ροδίων, ανατίθεται η υπογραφή όλων των εγγράφων και πιστοποιητικών που αφορούν θέματα κοινόχρηστων χώρων του Δήμου Ροδίων, κατά πιστή τήρηση των διατάξεων της νομοθεσίας κοινόχρηστων χώρων και των εκάστοτε όρων και προϋποθέσεων του Κανονισμού Κοινοχρήστων Χώρων του Δήμου Ροδίων, όπως είναι η έκδοση και ανάκληση αδειών χρήσης κοινοχρήστων χώρων, η βεβαίωση τελών και προστίμων αυθαίρετης κατάληψης και χρήσης κοινοχρήστων χώρων, η αφαίρεση αντικειμένων που αυθαίρετα τοποθετούνται σε κοινόχρηστους χώρους και η επιβολή προστίμων μεταφοράς και αποθήκευσης αυτών.

Ρόδος 14-8-2002
Ο δήμαρχος
Γιώργος Γιαννόπουλος
Ο αντιδήμαρχος
Μανώλης Σαββής

ΑΝΩΝΥΜΟΣ ΕΤΑΙΡΕΙΑ ΞΕΝΟΔΟΧΕΙΑΚΩΝ ΕΠΙΧΕΙΡΗΣΕΩΝ ΔΩΔΕΚΑΝΗΣΟΥ

ΠΡΟΣΚΛΗΣΗ

Σύμφωνα με το νόμο και το καταστατικό της εταιρείας και κατόπιν αποφάσεως του διοικητικού συμβουλίου της 9 Αυγούστου 2002 καλούνται οι μέτοχοι της εταιρείας με την επωνυμία «ΑΝΩΝΥΜΟΣ ΕΤΑΙΡΕΙΑ ΞΕΝΟΔΟΧΕΙΑΚΩΝ ΕΠΙΧΕΙΡΗΣΕΩΝ ΔΩΔΕΚΑΝΗΣΟΥ» σε έκτακτη γενική συνέλευση την 7 Σεπτεμβρίου 2002, ημέρα Σάββατο και ώρα 12.00, στα γραφεία της εταιρείας επί της οδού Εθνάρχου Μακαρίου 28, με τα παρακάτω θέματα της ημερήσιας διάταξης:

1. Ανακατασκευή του ακινήτου που βρίσκεται επί της οδού Εθελοντών Δωδεκανησίων 28 (πτέρυγα) με κτηματολογική μερίδα 168 ΑΘ οικοδομών Ρόδου και ανάθεση σχετικής εργολαβίας.
2. Πώληση του ακινήτου που βρίσκεται επί της οδού Εθελοντών Δωδεκανησίων 28 (πτέρυγα) με κτηματολογική μερίδα 168ΑΘ οικοδομών Ρόδου.

Οι μέτοχοι που επιθυμούν να μετάσχουν στη Γενική Συνέλευση θα πρέπει να καταθέσουν τις μετοχές τους πέντε (5) τουλάχιστον πλήρεις ημέρες πριν από την ημερομηνία σύγκλησης της Εκτακτης Γενικής Συνέλευσης στα γραφεία της εταιρείας, ή στο Ταμείο Παρακαταθηκών και Δανείων ή σε οποιαδήποτε Ανώνυμη Τραπεζική εταιρεία στην Ελλάδα καθώς και άλλα τυχόν έγγραφα εκπροσώπησης.

Ρόδος 9 Αυγούστου 2002
Το Διοικητικό Συμβούλιο

ΤΟΥΡΙΣΤΙΚΕΣ ΚΑΙ ΟΙΚΟΔΟΜΙΚΕΣ ΕΠΙΧΕΙΡΗΣΕΙΣ ΑΦΟΙ Ι. ΣΤΑΥΡΟΥΛΗ Α.Ε.

Μ.Α.Ε: 1734/80/Β/88/66

ΙΣΟΛΟΓΙΣΜΟΣ 31ης ΔΕΚΕΜΒΡΙΟΥ 2001 - ΕΤΑΙΡΙΚΗ ΧΡΗΣΗ (1 ΙΑΝΟΥΑΡΙΟΥ - 31 ΔΕΚΕΜΒΡΙΟΥ 2001)

ΕΝΕΡΓΗΤΙΚΟ	Ποσά κλειομένης χρήσεως 2001 Αξία Κτήσ.	Αποσβέσ.	Αναπ. Αξία	Ποσά προηγουμ. χρήσεως 2000 Αξία Κτήσ.	Αποσβέσ.	Αναπ. Αξία
Γ. ΠΑΓΙΟ ΕΝΕΡΓΗΤΙΚΟ						
ΙΙ. Ενσώματες ακινητοποιήσεις:						
1. Γήπεδα - Οικόπεδα	12.780.000	--------	12.780.000	12.780.000	--------	12.780.000
3. Κτίρια και Τεχνικά Εργα	107.185.147	71.743.740	35.441.407	107.185.147	68.661.878	38.523.269
4. Μηχαν/τα - Τεχνικές Εγκαταστ.	12.828.987	8.021.358	4.807.629	12.828.987	7.365.772	5.463.215
6. Επιπλα και λοιπός Εξοπλισμός	14.282.068	13.220.724	1.061.344	14.282.068	12.955.388	1.326.680
Σύνολο Ακινητοποιήσεων	147.076.202	92.985.822	54.090.380	147.076.202	88.983.038	58.093.164
Δ. ΚΥΚΛΟΦΟΡΟΥΝ ΕΝΕΡΓΗΤΙΚΟ						
ΙΙ. Απαιτήσεις:						
11. Χρεώστες Διάφοροι		423.681				140.277
IV. Διαθέσιμα						
1. Ταμείο		47.110.763				43.040.035
Σύνολο Κυκλοφορούντος Ενεργητικού		47.534.444				43.180.312
Γενικό Σύνολο Ενεργητικού (Γ+Δ)		101.624.824				101.273.476

ΠΑΘΗΤΙΚΟ	Ποσά κλειομ. χρήσ. 2001	Ποσά προηγ. χρήσ. 2000
Α. ΙΔΙΑ ΚΕΦΑΛΑΙΑ		
Ι. Κεφάλαιο Μετοχικό (51.000 μετοχές των 10.000 δρχ.)		
1. Καταβεβλημένο	51.000.000	51.000.000
ΙΙΙ. Διαφορές αναπροσαρμογής:		
1. Διαφορές από αναπρ. αξίας ακινήτων	28.003.662	28.003.662
IV. Αποθεματικά κεφάλαια:		
5. Αφορολόγητα αποθεματικά Ν.1262/82	19.543.028	19.543.028
V. Αποτελέσματα εις νέο:		
Υπόλοιπο κερδών χρήσεως εις νέο	2.683.199	2.331.851
Σύνολο ιδίων κεφαλαίων	101.229.889	100.878.541
Γ. ΥΠΟΧΡΕΩΣΕΙΣ		
ΙΙ. Βραχ/μες υποχρεώσεις:		
6. Ασφαλιστικοί οργανισμοί	394.935	394.935
Σύνολο υποχρεώσεων (ΓΙΙ)	394.935	394.935
Γενικό Σύνολο Παθητικού (Α+Γ)	101.624.824	101.273.476

ΚΑΤΑΣΤΑΣΗ ΛΟΓΑΡΙΑΣΜΟΥ ΑΠΟΤΕΛΕΣΜΑΤΩΝ ΧΡΗΣΕΩΣ
31ης ΔΕΚΕΜΒΡΙΟΥ 2001 (1 ΙΑΝΟΥΑΡΙΟΥ - 31 ΔΕΚΕΜΒΡΙΟΥ 2001)

	Ποσά κλειομ. χρήσ. 2001	Ποσά προηγ. χρήσ. 2000
Ι. ΑΠΟΤΕΛΕΣΜΑΤΑ ΕΚΜΕΤΑΛΛΕΥΣΕΩΣ		
Κύκλος εργασιών (πωλήσεις)	12.329.295	14.867.758
Μείον: Κόστος πωλήσεων	955.049	1.039.732
Μικτά Αποτελέσματα (κέρδη) Εκμεταλλεύσεως	11.374.246	13.828.026
Μείον: 1. Εξοδα διοικητικής λειτουργίας	2.813.495	2.613.495
Μερικά αποτελέσματα (κέρδη) Εκμεταλλεύσεως	8.560.751	11.214.531
Μείον: 3. Χρεωστικοί τόκοι και συναφή έξοδα	4.206.619	6.400.377
Ολικά αποτελέσματα (κέρδη) εκμεταλλεύσεως	4.354.132	4.814.154
Μείον: Σύνολο αποσβέσεων πάγιων στοιχείων	4.002.784	4.267.588
ΚΑΘΑΡΑ ΑΠΟΤΕΛΤΑ (κέρδη) ΧΡΗΣΕΩΣ προ φόρων	351.348	546.566

ΠΙΝΑΚΑΣ ΔΙΑΘΕΣΕΩΣ ΑΠΟΤΕΛΕΣΜΑΤΩΝ

	Ποσά κλειομ. χρήσ. 2001	Ποσά προηγ. χρήσ. 2000
Καθαρά αποτελ/τα (κέρδη) χρήσεως	351.348	546.566
Πλέον: Υπόλοιπο αποτελεσμάτων (κερδών) προηγούμενων χρήσεων	2.331.851	1.785.285
Κέρδη εις νέο	2.683.199	2.331.851

Ο Πρόεδρος του Δ.Σ.
ΚΩΝΤΑΝΤΙΝΟΣ ΣΤΑΥΡΟΥΛΗΣ

Ο Διευθύνων Σύμβουλος
ΙΑΚΩΒΟΣ ΣΤΑΥΡΟΥΛΗΣ

Ο Λογιστής
ΠΑΡΔΑΛΟΣ ΤΣΑΜΠΙΚΟΣ

Ηλεκτρονική Στοιχειοθεσία & Δημοσιεύσεις Ισολογισμών «Η ΔΡΑΣΙΣ», Τηλ. 63.790 - 64.393 - 64.200 κ. Μαριά

ΕΛΛΗΝΙΚΗ ΔΗΜΟΚΡΑΤΙΑ
ΠΕΡΙΦΕΡΕΙΑ Ν. ΑΙΓΑΙΟΥ
ΔΙΕΥΘΥΝΣΗ ΔΑΣΩΝ
ΔΩΔΕΚΑΝΗΣΟΥ

ΑΝΑΚΟΙΝΩΣΗ

Γνωστοποιείται κατά το άρθρο 14 του Ν. 998/79, η αποστολή για δημοσίευση στον Δήμο Ρόδου της υπ' αρθ. 3715/25-6-2002 Πράξης χαρακτηρισμού έκτασης, που εκδόθηκε από τον Δ/ντη Δασών Δωδ/σου.

Η ΚΜ 186 γαιών Ρόδου χαρακτηρίζεται ως γεωργική έκταση που βρίσκεται εντός καταφυγίου άγριας ζωής.

Ο Δ/ντης Δασών Δωδ/νήσου
Φίλιππος Κοντίτσης
Δασολόγος με Α' βαθμό



ΕΠΙΠΛΑ ΚΕΛΗΣ

ΑΦΟΙ ΚΕΛΗ Ο.Ε.

ΣΑΛΟΝΙΑ

...με 18 άτοκες δόσεις







ΚΡΕΒΑΤΟΚΑΜΑΡΕΣ

από ...100 Ευρώ το μήνα



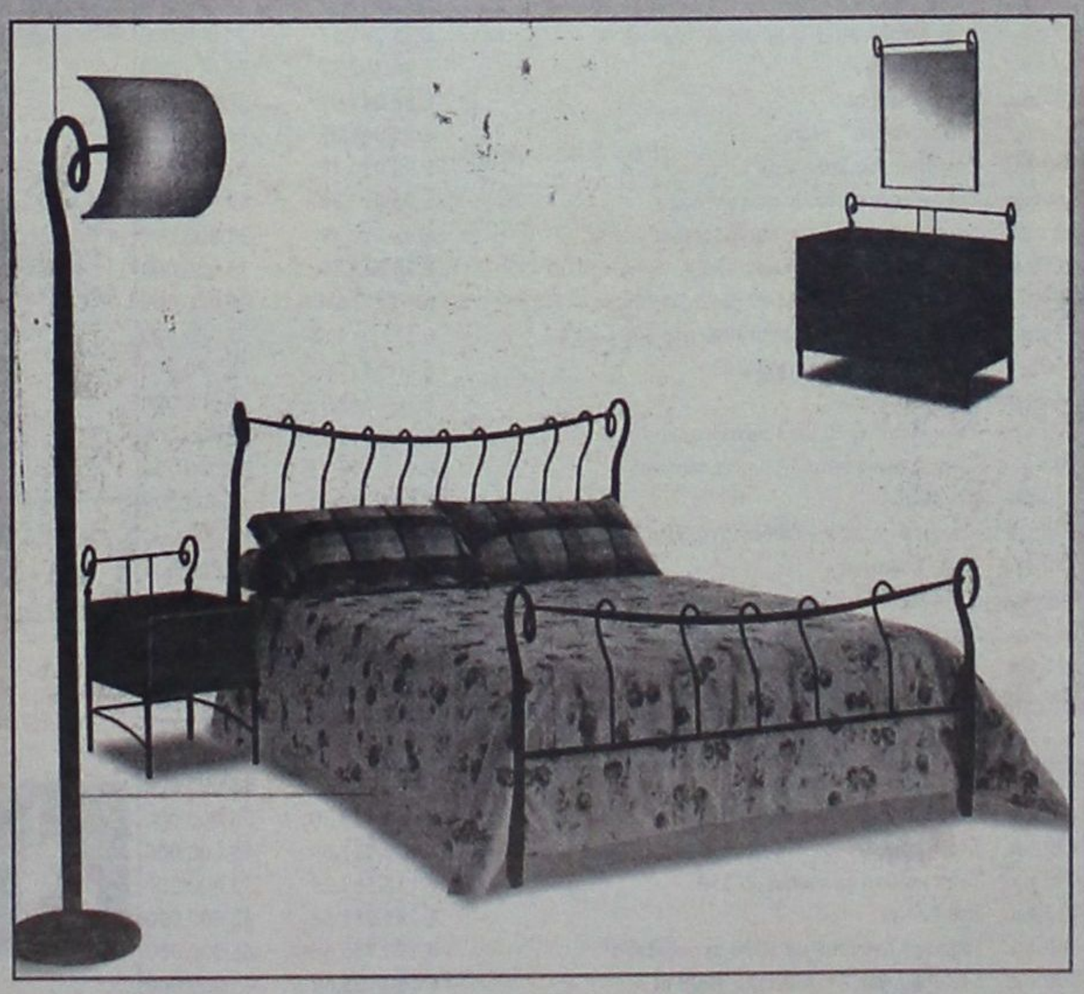

ΑΦΟΙ ΚΕΛΗ Ο.Ε. Αθηνών 36, Τ.Κ. 85100, Ρόδος, Τηλ: (0241Ο) - 66865 - FAX: 67207 - www.protea.gr, www.furnish.gr

Μέσα κι έξω από τα...



Παρεμβάσεις

Ο χρόνος που μεσολαβεί μέχρι την έναρξη των τοπικών πρωταθλημάτων, δίνει τη δυνατότητα σε πολλούς δημάρχους να κάνουν ορισμένες βελτιώσεις στα γήπεδα ποδοσφαίρου και μπάσκετ. Είναι μικροεργασίες και παρεμβάσεις, που δεν κοστίζουν, αλλά δίνουν άλλη αίσθηση του χώρου.

Σε ορισμένα μάλιστα γήπεδα, από τη σκουριά τα κιγκλιδώματα άλλαξαν χρώμα.

Ας ελπίσουμε, ότι πολλοί δήμοι θα προχωρήσουν στις αναγκαίες βελτιώσεις και όχι γιατί πλησιάζουν οι εκλογές, αλλά γιατί έτσι επιβάλλεται...

Σ' άλλους ρυθμούς

Οπου νάναι φεύγει και ο Αύγουστος και φυσικά και το καλοκαίρι. Ηδη τα περισσότερα από τα ευρωπαϊκά πρωταθλήματα έχουν αρχίσει. Σε λίγο θα αρχίσουν και τα ελληνικά. Με λίγα λόγια, ξαναμπαίνουμε σ' άλλους ρυθμούς, αγωνιστικούς.

Καλά ταξίδια

Εβδομάδα των ιστιοπλόων είναι αυτή που διανύουμε. Είναι αλήθεια, ότι τα τελευταία χρόνια οι ιστιοπλόοι της Ρόδου επιδεικνύουν έντονη δραστηριότητα. Οχι μόνο αγωνιστική, αλλά και σε άλλους τομείς.

Καλά ταξίδια να έχετε...

Μπράβο τους!

Δεν ήταν καθόλου «Αδιαφόρετοι» οι νεαροί ποδοσφαιριστές της Ψίνθου, που πήραν μέρος στο πανελλήνιο πρωτάθλημα του «μπιτς σόκερ» στη Λίνδο. Δήλωσαν συμμετοχή, έτσι για το γούστο τους και αποδείχθηκαν σχετικοί. Εβαλαν τα γυαλιά σε πολλούς και κατάφεραν να παίξουν και στον τελικό. Μπράβο τους!

Πολύ ξενύκτι!

Τελειώνει ο Αύγουστος και όπου νάναι θα πάρει μέρος και η λειτουργία του αναψυκτηρίου - σουβλατζίδικου του Φοίβου, στον κεντρικό δρόμο της Κρεμαστής. Ετσι θα ξεκουραστούν και οι παράγοντες που κάθε βράδυ ξενυκτούν στο «μαγαζί».

Αντε και του χρόνου, λοιπόν...

Δίνουν λύση!

Δίνουν λύση την περίοδο της προετοιμασίας των ομάδων μας, τα πάρκα της πόλης μας. Ειδικά τώρα που οι θερμοκρασίες είναι πολύ υψηλές, προσφέρονται τις πρωινές και απογευματινές ώρες για το τροχάδην των αθλητών.

Ετσι, αρκετοί προπονητές τα προτιμούν για τις προπονήσεις των ποδοσφαιριστών τους.

Δίκαιο έχει

Διαμαρτύρεται και φωνάζει ο Γιώργος Παπαδημήτρης με αφορμή τη ρύθμιση των χρεών της ΠΑΕ από την Πολιτεία, όταν τα ερασιτεχνικά σωματεία έχουν δύο χρόνια να πάρουν την οικονομική ενίσχυση.

Εχεις δίκαιο κύριε πρόεδρε. Αλλά και που τα γράφεις, τι βγαίνει. Ισως εκτονώνεσαι με αυτό τον τρόπο.

Υπομονή, παιδιά

Τα φιλικά παιχνίδια την περίοδο της προετοιμασίας γίνονται, κυρίως, για να δοκιμάζουν οι προπονητές το έμψυχο υλικό που διαθέτουν, τακτικές και συστήματα και γενικά να βλέπουν πόσο «μετράει» η ομάδα τους. Είναι απαράδεκτο, λοιπόν, να ασκείται κριτική σε βάρος των προπονητών από φιλάθλους και πολύ περισσότερο να δημιουργούνται φραστικές αντιπαραθέσεις και να απειλούνται επεισόδια από ένα λάθος του διαιτητή, που μπορεί να είναι και φίλαθλος.

Εχουμε καιρό για να μπορούν να κάνουν κριτική οι «προπονητές της εξέδρας»!

Δημοσιότητα

Να μην έχουμε και παράπονο...

Από αθλητικές εκδηλώσεις χορτάσαμε φέτος το καλοκαίρι. Μπιτς βόλεϊ, μπιτς σόκερ... και όπου νάναι και τα Διαγόρεια.

Το νησί μας καταφέρνει να βρίσκεται πάντα στα φώτα της δημοσιότητας μέσα από τον αθλητισμό.

Νέα δεδομένα

Σε νέες (εποικοδομητικές) βάσεις εργάζονται φέτος όλοι όσοι αποτελούν τη διοίκηση της Ρόδου. Αυτό μαθαίνω από πολλές πλευρές και είναι ό,τι καλύτερο για να πάει μία ομάδα μπροστά.

Η καλή αγωνιστική πορεία είναι συνάρτηση πολλών παραγόντων. Προαπαιτεί μία καλή διοίκηση, που να παίρνει συλλογικά τις αποφάσεις μετά από σκέψη και προβληματισμό.

Εκτός όλων αυτών, φέτος φαίνεται να λειτουργούν καλά οι δημόσιες σχέσεις. Το «νέο αίμα» στη διοίκηση, προφανώς την έχει ενισχύσει...

Καλές διακοπές

Κάθε καλοκαίρι, αρκετοί αθλητές, ποδοσφαιριστές, αλλά και δημοσιογράφοι προτιμούν για τις διακοπές τους το νησί μας. Δεν είναι μόνο οι φυσικές ομορφιές του και τα αρχαία του, αλλά και οι ανέσεις που προσφέρονται, όπως και η ροδίτικη φιλοξενία. Αυτές τις μέρες περνάει στη Ρόδο διακοπές μιας βδομάδας ο Βορειοελλαδίτης δημοσιογράφος Γιώργος Πασπαλιάρης, ο οποίος ήρθε στο νησί μας το περασμένο Σάββατο με τη σύντροφό του.

ΕΥΡΩΠΑΙΚΗ ΕΠΕΝΔΥΤΙΚΗ
ΕΘΝΙΚΗΣ ΑΝΤΙΣΤΑΣΕΩΣ 48 ΤΗΛ. 0241 39300

ΕΥΡΩΠΑΙΚΗ ΕΠΕΝΔΥΤΙΚΗ

ΚΤΗΜΑΤΟΜΕΣΙΤΙΚΟ ΓΡΑΦΕΙΟ

ΑΝΤΩΝΗΣ ΝΙΚΟΛΗΣ - ΘΕΟΦΙΛΟΣ ΚΛΩΝΑΡΗΣ

ΕΘΝΙΚΗΣ ΑΝΤΙΣΤΑΣΕΩΣ 48 (ΠΡΩΗΝ ΑΝΝΗΣ ΜΑΡΙΑΣ) ΤΗΛ. 0241 39300 – FAX 0241 43314

ΕΥΡΩΠΑΙΚΗ ΕΠΕΝΔΥΤΙΚΗ

ΔΙΑΜΕΡΙΣΜΑΤΑ

47 τ.μ.	Στο Ροδίνι με πανοραμική θέα	€ 38.151,14	13.000.000
40 τ.μ.	Συνοικία Δασκάλων καινούργιο	€ 42.553,19	14.500.000
50 τ.μ.	Στο Ροδίνι ισόγειο	€ 45.487,89	15.500.000
90 τ.μ.	Στην Ανάληψη με 3 υπνοδ.μετρητοίς	€ 73.367,57	25.000.000
80 τ.μ.	Στα Αφάντου	€ 76.302,27	26.000.000
104 τ.μ.	Στην Σωτήρος	€ 88.041,09	30.000.000
90 τ.μ.	Στα Αφάντου 5 ετών	€ 88.041,09	30.000.000
160 τ.μ.	Συνοικία Δασκάλων σε κολώνες	€ 93.910,49	32.000.000
160 τ.μ.	Συνοικία Δασκάλων σε κολώνες	€ 93.910,49	32.000.000
80 τ.μ.	Συνοικία Δασκάλων καινούργιο	€ 93.910,49	32.000.000
117 τ.μ.	Συνοικία Δασκάλων σε σοβά	€ 96.845,19	33.000.000
70 τ.μ.	Στα Αφάντου μαζί με κατάστημα 70 τ.μ.	€ 102.714,60	35.000.000
75 τ.μ.	Στην Θησέως ανακαινισμένο στο 2001	€ 102.714,60	35.000.000
85 τ.μ.	Στο Ροδίνι καινούργιο με θέα	€ 102.714,60	35.000.000
142 τ.μ.	Στην Λευκωσίας	€ 105.649,30	36.000.000
100 τ.μ.	Στην Ατταβύρου με 3 υπνοδωμάτια	€ 111.518,71	38.000.000
90 τ.μ.	Στην Δ.Αναστασιάδη lux κατασκευή	€ 111.518,71	38.000.000
130 τ.μ.	Στο Ροδίνι	€ 117.388,11	40.000.000
106 τ.μ.	Καινούργιο με 3 υπνοδωμάτια lux	€ 123.257,52	42.000.000
130 τ.μ.	Στην Χειμάρας	€ 123.257,52	42.000.000
160 τ.μ.	Με 4 υπνοδωμάτια	€ 123.257,52	42.000.000
115 τ.μ.	Στην Γαριβάλδη με χρήση parking	€ 132.061,63	45.000.000
115 τ.μ.	Στο Ροδίνι με 3 υπνοδωμάτια	€ 143.800,44	49.000.000
180 τ.μ.	Επί της Εθνικής Αντιστάσεως	€ 234.776,23	80.000.000







ΟΙΚΟΠΕΔΑ

1000 τ.μ.	Στο Φαληράκι με οικοδομή κοντά στο κύμα	€ 234.776,23	80.000.000
10000 τ.μ.	Φυτώριο	€ 293.470,29	100.000.000
1050 τ.μ.	Ιαλυσός επί της εθνικής οδού	€ 146.735,14	50.000.000
1500 τ.μ.	Στην Λαχανιά εντός οικισμού	€ 61.628,76	21.000.000
2000 τ.μ.	Στο Γεννάδι με άδεια οικοδομής,νερό,ρεύμα	€ 58.694,06	20.000.000
23000 τ.μ.	Στην Λαχανιά 20m από την Εθνική οδό	€ 88.041,09	30.000.000
2500 τ.μ.	Στην Αρχίπολη οικοδομήσιμο	€ 22.010,27	7.500.000
2500 τ.μ.	Στην Κάλαθο εντός οικισμού	€ 26.412,33	9.000.000
2500 τ.μ.	Στα Κοσκινού	€ 58.694,06	20.000.000
2500 τ.μ.	Στο κιοτάρι κοντά στο κύμα με άδεια οικ.	€ 88.041,09	30.000.000
2500 τ.μ.	Κοσκινού οικοδομεί 800 m βιοτεχνικό	€ 176.082,17	60.000.000
4000 τ.μ.	Καλυθιές προς Αφάντου	€ 70.432,87	24.000.000
4000 τ.μ.	Επί της Εθνικής Οδού περιοχή Ατσιπά	€ 105.649,30	36.000.000
4000 τ.μ.	Περιοχή Σγουρού με εύκολη πρόσβαση	€ 117.388,11	40.000.000
4000 τ.μ.	Στην Παστίδα έναντι Θράκης	€ 132.061,63	45.000.000
4500 τ.μ.	Στην Παστίδα	€ 44.020,54	15.000.000
4500 τ.μ.	Περιοχή Ρένη Κοσκινού	€ 198.092,44	67.500.000
46000 τ.μ.	Στην Ψίνθο σε τιμή ευκαιρίας	€ 44.020,54	15.000.000
5000 τ.μ.	Στο Γεννάδι με πρόσοψη στην εθν.οδό	€ 102.714,60	35.000.000
5000 τ.μ.	Στους Τρείς με μονοκατοικία 50μ	€ 146.735,14	50.000.000
5250 τ.μ.	Εντός οικισμού στην Παστίδα	€ 132.061,63	45.000.000
6500 τ.μ.	Στην Λαχανιά 300 m από το κύμα	€ 104.181,95	35.500.000
9000 τ.μ.	Στην Λαχανιά 800 m από το κύμα	€ 82.171,68	28.000.000
9000 τ.μ.	Στην Ιαλυσό στο κύμα	€ 396.184,89	135.000.000

ΜΟΝΟΚΑΤΟΙΚΙΕΣ - ΜΕΖΟΝΕΤΕΣ

70 τ.μ.	Διατηρητέα στο Νισχώρι	€ 44.020,54	15.000.000
120 τ.μ.	Στην Παστίδα σε 1000 m οικόπεδο	€ 105.649,30	36.000.000
120 τ.μ.	Στα Κοσκινού (50+70)	€ 132.061,63	45.000.000
140 τ.μ.	Στην Ιαλυσό σε οικόπεδο 350	€ 155.539,25	53.000.000
125 τ.μ.	Στο Ροδίνι	€ 181.951,58	62.000.000
360 τ.μ.	Περιοχή Σγουρού με 1000 m οικόπεδο	€ 190.755,69	65.000.000
200 τ.μ.	Στα Αφάντου σε οικόπεδο 4000 m	€ 190.755,69	65.000.000
215 τ.μ.	Στα Κοσκινού σε σοβά	€ 190.755,69	65.000.000
225 τ.μ.	Στο Ροδίνι lux κατασκευής καιν.	€ 205.429,20	70.000.000

ΚΑΤΑΣΤΗΜΑΤΑ - ΕΠΙΧΕΙΡΗΣΕΙΣ

Μπάρ στην Ορφανίδου προς ενοικίαση	€ 1.467,35	500.000
Καταστήματα στην οδό Καμείρου		
Διόροφη οικία στην Σύμη κατάληλη για Πανσιόν	€ 58.694,06	20.000.000
Κατάστημα στη Ρόδου-Λίνδου 90 τ.μ.	€ 88.041,09	30.000.000
Κατάστημα στην Απελλού(Παλιά Πόλη)	€ 190.755,69	65.000.000
Κατάστημα στο Μανδράκι 50 τ.μ.	€ 293.470,29	100.000.000
Μπάρ στην Ορφανίδου 130 τ.μ.	€ 322.817,31	110.000.000
Κατάστημα επί της Σωκράτους 24 τ.μ.	€ 410.858,40	140.000.000
ΞΕΝΟΔΟΧΕΙΟ 70 ΚΑΙΝΩΝ ΣΕ ΤΙΜΗ ΕΥΚΑΙΡΙΑΣ	€ 645.634,63	220.000.000

ΑΓΟΡΕΣ - ΠΩΛΗΣΕΙΣ - ΜΙΣΘΩΣΕΙΣ ΑΚΙΝΗΤΩΝ
ΣΥΜΒΟΥΛΕΥΤΙΚΕΣ ΚΑΙ ΕΠΕΝΔΥΤΙΚΕΣ ΠΡΟΤΑΣΕΙΣ
ΑΠΟΚΛΕΙΣΤΙΚΗ ΔΙΑΘΕΣΗ ΔΙΑΜΕΡΙΣΜΑΤΩΝ - ΟΙΚΟΠΕΔΩΝ - ΞΕΝΟΔΟΧΕΙΩΝ
ΖΗΤΟΥΝΤΑΙ ΔΙΑΜΕΡΙΣΜΑΤΑ - ΜΟΝΟΚΑΤΟΙΚΙΕΣ - ΟΙΚΟΠΕΔΑ - ΑΓΡΟΤΕΜΑΧΙΑ

Ωμο-λογίες



«Ο Μαχαρίδης ήταν απών τα τελευταία τέσσερα χρόνια» (Νίκος Τατάκης)

(Η αλήθεια είναι ότι δεν βγαίναμε μαζί σε ταβερνούλες για κοψίδια. Υπό αυτήν την έννοια το λέω αυτό. Πού να τρώει άραγε ο Γιάννης; Ποια να είναι άραγε τα γούστα του; Μετά τις εκλογές - πού θα πάει; - θα οργανώσουμε οικογενειακή εκδρομή)

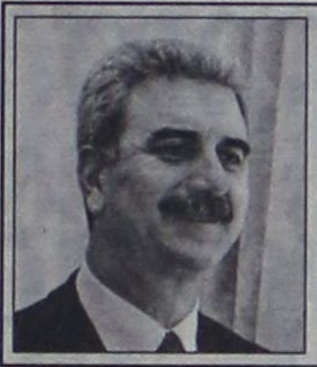

«Οι πέριξ του κτιρίου στο Ζέφυρο πρέπει να προσέξουν πολύ τη συμπεριφορά τους» (Γιάννης Μαχαιρίδης)

(Εγώ όμως ξέρω πού συχνάζει ο Τατάκης. Πώς δηλαδή εγώ να ξέρω τα γούστα του και αυτός όχι; Απαράδεκτο... Και από ταβερνούλες στην παραλία του Ζεφύρου να φάνε και οι κότες. Κάπου, κάπως θα συναντηθούμε με τον Νίκο)



ΚΑΦΕΣ

Με ζάχαρη ή... με αλάτι

■ **ΕΚΛΕΙΣΑ** το καφενείο για μια εβδομάδα και αλαλιάσατε. Καλά να πάθετε. Όχι ότι σας έλειψα και του σκοτωμού. Ξέρω πόσο παραδόπιστοι είστε και ξέρω επίσης ότι χρυσώσατε το ΑΚΤΑΙΟΝ. Μου τάπε εμένα ο Σπύρος.

Εν πάσει περιπτώσει... Τα κεφάλια μέσα και σας περιμένω. Τα έξοδα τρέχουν και οι διακοπές φέτος με ξεζούμισαν. Στεγνός επέστρεψα. Ελεήστε τον καφετζή σας.

■ **ΑΝ** δεν έλθει ο υποψήφιος που κόλλησε προεκλογική αφίσα έξω από την πόρτα του καφενείου μου όσο έλειπα, θα αναγκαστώ να τον κατονομάσω δημόσια από τη στήλη που δώσανε εδώ στην εφημερίδα. Ξέρει αυτός.

Θα μου πείτε, γιατί δεν τη βγάζω εγώ. Δε σφάξανε... Όχι, να έλθει ο ίδιος με καμιά δεκαριά υποψηφίους συμβούλους του να μου κάνουν σεφτέ αύριο πρωί – πρωί.

■ **Σκέφτομαι** να σας κατονομάσω και αυτόν υποψήφιο που για να έλθει στο καφενείο μου πρέπει λέει να βάλω στο ψυγείο ένα ποτό που λέγεται «κόκκινη βότκα». Ούρσους, Μούρσους, κάπως έτσι το λέει. Το «φούμους» το ξέρεις; Από το φούμο βγαίνει αγαπητέ...



ΑΝ κρίνουμε έστω από τις προεκλογικές και εξαγγελίες και δεσμεύσεις των κυρίων Γιάννη Μαχαιρίδη και Χατζή Χατζηευθυμίου, τότε η «αποκέντρωση» σαν ιδέα και φιλοσοφία μπορεί να εισέλθει σε χρυσές εποχές.





Και οι δύο, υποψήφιος νομάρχης και δήμαρχος Ρόδου αντίστοιχα, ανακοίνωσαν ότι εάν και εφόσον εκλεγούν θα δώσουν ιδιαίτερο βάρος στην εξυπηρέτηση του πολίτη ουσιαστικά στο σημείο που ζει και λειτουργεί καθημερινά, χωρίς να είναι υποχρεωμένος να καταπονείται στο χάος της πρωτεύουσας και του «κέντρου» της πόλης. Χαράς ευαγγέλια για τους ταλαίπωρους πολίτες που ελπίζουν κάποτε ότι ο υπάλληλος και ο αρμόδιος παράγοντας θα είναι – ας πούμε – έξω από την πόρτα τους.

Να κρατάτε σημειώσεις από τις προεκλογικές εξαγγελίες, γενικώς, των υποψηφίων. Τώρα είναι ακόμα αρκετά νωρίς. Μέχρι τις 13 Οκτωβρίου θα ειπωθούν αρκετά, αλλά κάντε τον κόπο να τις αποτυπώσετε στο μυαλουδάκι σας και να φροντίσετε, να φροντίσουμε όλοι, ώστε να μην ...ξεχαστεί κανένας τους μετά την ώρα της κάλπης.



ΟΙ συνεργάτες του **Γιώργου Γιαννόπουλου** μάς προϊδεάζουν για την εκδήλωση του δημάρχου την ερχόμενη Πέμπτη στον θερινό κινηματογράφο «ΡΟΔΟΝ» και μας καλούν να προετοιμαστούμε και για τα όσα πει στην ομιλία του, αλλά και για τις «εκπλήξεις» που ετοιμάζει εκείνη τη βραδιά.

Μμμ... Τι να εννοούν; Κάποιοι υποψιάζονται ότι θα έχουμε χάπενινγκς με την αυγουστιάτικη πανσέληνο που θα φεγγοβολάει εκείνη τη νύχτα, αλλά δεν μπορεί να είναι αυτό το κλου της όλης εκδήλωσης. Και μόνο το γεγονός, ότι ο Γιώργος Γιαννόπουλος αποφασίζει να μπει στον προεκλογικό χορό, είναι κάτι που κεντρίζει το ενδιαφέρον όλων μας. Όχι τίποτα άλλο, αλλά αυτοί οι ίδιοι οι συνεργάτες του επιμένουν ότι ο δήμαρχος έχει σχεδιάσει πράματα και θάματα για την επίσημη είσοδό του στην προεκλογική αναμέτρηση, αλλά και για τη συνέχεια...

Αν διαψεύσουν τις προσδοκίες των ΜΜΕ που δίψούν καλοκαιριάτικα και για θέαμα εκτός από πολιτική, πολιτική και πάλι ...πολιτική, να ξέρουν ότι θα τους το κρατήσουμε μανιάτικο.

ΤΗΝ ίδια βραδιά, λίγο αργότερα προφανώς, θα έχουμε τη γιορτή της Νεολαίας που διοργανώνει η παράταξη του **Γιάννη Μαχαιρίδη**. Μου φαίνεται, με τις νύχτες που μας επιφυλάσσει ο Αύγουστος, τέτοιες πρωτοβουλίες των υποψηφίων είναι ό,τι καλύτερο και ίσως να αποδεχθεί «καλή κίνηση».

Ας τολμήσουν και οι άλλοι να έλθουν πιο κοντά με τη νεολαία. Μόνο χαμένοι δεν πρόκειται να βγούν από τις ...καλές συναναστροφές. Θα ξελαμπικάρουν κιόλας από τον βραχνά των ρουσφετιών που οι ...ενήλικες ψηφοφόροι ζητούν και απαιτούν. Για διαβάστε δίπλα...

Περί γκάλοπ και ... «διαψεύσεων»

Εστω ολίγον καθυστερημένα, αλλά έχει την αξία του να το σημειώσουμε.

Οι γνώσεις μας εμπλουτίστηκαν εσχάτως διά στόματος ενός εκ των πλέον ειδικών στα θέματα αυτά.

Για προσέξτε: Όταν μια δημοσκόπηση γίνεται για «εσωτερική χρήση» (sic) του εντολέα, άρα δεν πρέπει να δημοσιοποιηθεί στα ΜΜΕ, τότε θεωρείται ως «μη γενόμενη» για την κοινή γνώμη.

Σε περίπτωση που με τον ένα ή τον άλλο τρόπο αυτή η δημοσκόπηση ή κάποιο εύρημά της δει το φως της δημοσιότητας, τότε η εταιρεία «είναι υποχρεωμένη να προβεί σε κατηγορηματική διάψευση» (sic)

«Πρόκειται για τους συνωμοτικούς μας κανόνες, έχουμε και εμείς απ' αυτούς» ήταν το καλαμπουράκι του ειδικού. Α, έτσι...

ΤΑ κουράγια των υποψηφίων, όλων των υποψηφίων, θα πρέπει κανείς να τα τιμήσει και να αναγνωρίσει την ιώβειο ψυχραιμία και υπομονή τους.



Βγήκαν και πάλι παγανιά οι γνωστοί και μη εξαιρετέοι, και... κατ' επάγγελμα φυσικά, συμπολίτες μας που πάντα έχουν ένα «δίκαιο αίτημα» που πρέπει να δει ο υποψήφιος. Πρόκειται, όπως λένε παλαιότεροι και εμπειρότεροι στα πράγματα, για τους **πασίγνωστους σταμπαρισμένους ψηφοφόρους** που σε κάθε προεκλογική περίοδο θυμίζουν περιοδεύοντα θίασο.

Από εκλογικό κέντρο σε εκλογικό κέντρο, με τα ίδια περίπου αιτήματα κάθε τέσσερα χρόνια (ίσως με κάποιες μικροπαραλλαγές), οι εν λόγω κύριοι (και κυρίες) ζητούν και φυσικά ...υπόσχονται. «Η οικογένεια είναι μαζί σου, όπως και όλοι οι συγγενείς, το ξέρεις αυτό» είναι το επιχείρημα που λένε και ξαναλένε σε ΟΛΟΥΣ τους υποψηφίους, σε όλα τα εκλογικά κέντρα.

Επαναλαμβάνω, είναι λέει σταμπαρισμένοι οι άνθρωποι χρόνια τώρα. Τόσες και τόσες εκλογές, εθνικές, δημοτικές, ίσως και ...ευρωεκλογές!! Την υπόσχεση για «δαγκωτό» την έχουν περιφέρει και την περιφέρουν στους προθαλάμους όλων των υποψηφίων. Και όπου (τους) κάτσει...



Οι νεοδημοκράτες στ' Αφάντου σπεύδουν να διευκρινίσουν και να υπενθυμίσουν στους δημοσιογράφους, ότι η στάση του **Σάββα Καραγιάννη** σε ό,τι αφορά την «πόρτα» που έδειξε στους προτεινόμενους από το κόμμα δεν είναι «πρωτοφανής» όπως ελέχθη και εγράφη.

«Για θυμηθείτε τι έγινε και το 1998 και θα διαπιστώσετε ότι και τότε ο Σάββας το ίδιο έκανε» λένε, και αναρωτιούνται πώς ο συμπατριώτης τους καταφέρνει να βγαίνει λάδι. Θα γίνει το ίδιο και αυτή τη φορά; «Κάντε λίγο υπομονή και θα δείτε» είναι η απάντηση, με το ύφος των εν λόγω «γαλάζιων» κυρίων να υποδηλώνει αγανάκτηση. Τη νιώθεις στα λεγόμενά τους και με την προειδοποίηση που ...από μακριά τού απευθύνουν:

«Θα καταλάβει, αργά ή γρήγορα, ότι τ' Αφάντου δεν είναι χωράφι και βιλαέτι του». Ωχ, ωχ...



ΟΠΟΙΟ κι αν είναι το πρόβλημα, το κώλυμα στην όλη ιστορία, η Διοίκηση του Επιμελητηρίου μας ας βάλει τα δυνατά της να αποπερατωθούν οι εργασίες του νέου κτιρίου στην πλατεία Κύπρου. Πού έχει σκαλώσει το πράγμα; Ας κινήσουν γη και ουρανό και να παραδοθεί μέσα στο καλοκαίρι, έστω, το «νέο» Επιμελητήριο στις παραγωγικές μας τάξεις.



Και στην πόλη μας, θα συμπλήρωνε κανείς...

Μια στο καρφί... και μια στο πέταλο!

Χαθήκαμε μεταξύ 17Ν και εκλογών



Μονοπωλεί την εθνική επικαιρότητα η υπόθεση της 17 Νοέμβρη. Αντιστοίχως μεγάλο κομμάτι της τοπικής επικαιρότητας έχει στραφεί προς τις επικείμενες Νομαρχιακές και Δημοτικές εκλογές του Οκτωβρίου. Εν τω μεταξύ, η κρατική μηχανή συνεχίζει να λειτουργεί ασταμάτητα. Στα θερινά τμήματα της Βουλής περνάνε συνεχώς Νομοσχέδια, γίνονται Νόμοι του Κράτους και θα μας επηρεάζουν είτε άμεσα, είτε έμμεσα. Δυστυχώς, μπορεί κάποια στιγμή να βρεθούμε ενώπιον κάποιου Νόμου που μπορεί να μη μας αρέσει και τότε θα είναι αργά.

Καλή σοδειά



Από σήμερα ξεκινά ο τρύγος. Χιλιάδες τόνοι σταφυλιών θα μεταφερθούν στην ΚΑΪΡ και θα γίνουν γλυκόπιοτο κρασί. Κρασί λευκό, ροζέ, κόκκινο, ξηρό ή ημίγλυκο. Η Ρόδος είναι οινοπαραγωγική περιοχή και αυτή θα πρέπει να υποστηριχθεί γι' αναπτυχθεί ακόμα περισσότερο.

Σώνονται τα δάση

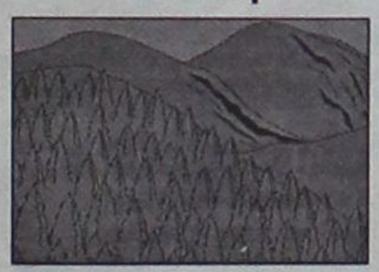

Πυρκαγιές εκδηλώθηκαν ανήμερα της Παναγιάς και προκάλεσαν μεγάλη κινητοποίηση από τις Πυροσβεστικές δυνάμεις. Οι πυρκαγιές κατεσβέσθησαν πολύ γρήγορα, προτού δημιουργήσουν μεγάλες καταστροφές. Οι άνθρωποι των πυροσβεστικών δυνάμεων κάνουν σημαντική δουλειά, είναι πάντα εκεί, και σε αργίες και σε γιορτές, μέρα και νύχτα. Τα δάση της Ρόδου είναι ζωντανά, αναπνέουν και δίνουν ζωή. Γι' αυτή τη ζωή και τη ζωντάνια οφείλουμε πολλά στους ανθρώπους της ΠΥΡ, της ΤΕΔΚ, στους CBr και σε όλους εκείνους που κινητοποιούνται κάθε φορά που εκδηλώνεται μια φωτιά.

Σαν τα κοκόρια





Τις τελευταίες ημέρες προσπαθώ να παρακολουθήσω τις κινήσεις των υποψηφίων στις νομαρχιακές εκλογές και είναι αλήθεια ότι έχω βαρεθεί. Τίποτε καινούργιο, τίποτε αξιόλογο. Στείρα αντιπαράθεση και τίποτε πρωτοποριακό. Θα περιμέναμε από τους δύο υποψηφίους να μην φτάνουν στα άκρα και να μηδενίζουν το έργο του αντιπάλου τους. Δυο «κοκόρια» καυγαδίζουνε και όλοι εμείς θεατές, με μόνη δυνατή αντίδραση το κλείσιμο των «δεκτών». Γιατί όμως να κλείσουμε τους «δέκτες» μας; Αυτή είναι λάθος κίνηση, καλύτερα θα ήταν να τους ανοίξουμε και μάλιστα διάπλατα, εάν υπάρχουν κάποιες προτάσεις (όπως αναδιάρθρωση της διοίκησης κ.λ.π) να τις περάσουμε από ψιλό κόσκινο. Μπορεί αυτές οι προτάσεις να μην είναι καινούργιες, (δυστυχώς έχουμε πάρα πολύ καιρό να δούμε κάποια καινούργια πρόταση) ωστόσο αποτελούν δεσμεύσεις των υποψηφίων και (αφού κάποιος από τους δύο θα εκλεγεί) βάσει αυτών θα τους γίνει η κριτική μετά από λίγους μήνες. Από σήμερα λοιπόν καταγραφή των όσων ακούγονται, έστω και αν (λόγω περιεχομένου) η δουλειά αυτή είναι αγγαρεία.

Ο ΠΕΤΑΛΩΤΗΣ

ΑΠΟΡΡΗΤΟ Από:

Προς κ. Βασίλη Παπανικόλα
Βουλευτή Δωδεκανήσου

Κύριε Παπανικόλα,

Μόλις πήρα την επιστολή σου και θέλω να σε ευχαριστήσω για την ενημέρωση. Βλέπεις εμείς οι υπηρεσιακοί παράγοντες δεν γνωρίζουμε για πράγματα δεσμεύεται και για ποια όχι ο πρωθυπουργός.

Υπό την έννοια αυτή, η επιστολή σου ήλθε την κατάλληλη στιγμή ώστε να σταματήσουμε όλοι εδώ στο υπουργείο το αναμάσημα περί ενδεχόμενης κατάργησης των μειωμένων συντελεστών ΦΠΑ στα Δωδεκάνησα.

Μου έκαναν όμως εντύπωση τα νευράκια σου. Εντάξει, το θέμα σάς καίει εκεί κάτω, αλλά όχι κι έτσι ρε παιδί μου. Εμείς πήζουμε εδώ στην Αθήνα και εσύ στη Ρόδο πρέπει να είσαι στον παράδεισο. Δεν χρειαζόταν να μας κάνει τη ζωή ακόμα πιο δύσκολη.

Μετά τιμής

Από τον υπουργό Εμπορικής Ναυτιλίας

Επίσκεψη - αστραπή στα «στοιχειωμένα» έργα

Ερχεται την Παρασκευή στη Ρόδο από τη Σύμη για λίγες ώρες
Φορτωμένο το πρόγραμμα των συναντήσεών του

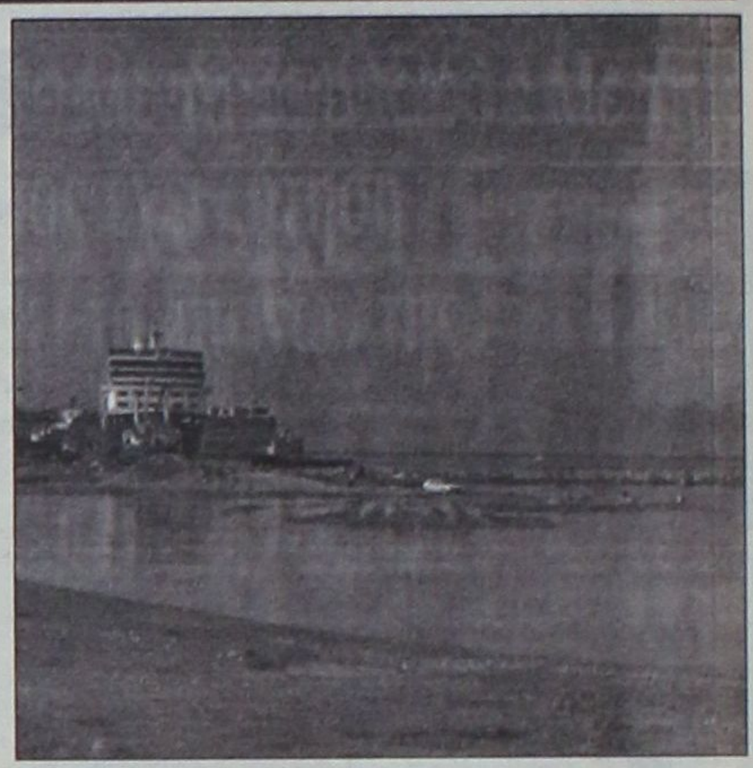

Τη Ρόδο θα επισκεφθεί την Παρασκευή ο υπουργός Εμπορικής Ναυτιλίας Γιώργος Ανωμερίτης, ο οποίος θα αναχωρήσει από τη Σύμη στις 9 το πρωί με το πλωτό σκάφος του Λιμενικού Σώματος και αναμένεται να φτάσει στη Ρόδο στις 10:30 το πρωί.

Το πρόγραμμα της επίσκεψής του έχει ως εξής:

11:00 Επίσκεψη στο Κεντρικό Λιμεναρχείο της Ρόδου.

11:30 Επίσκεψη στη Νομαρχία Δωδεκανήσου.

11:45 Επίσκεψη στο



Δημαρχείο της Ρόδου.

12:00 Επίσκεψη στο Λιμενικό Ταμείο της Ρόδου.

12:15 Επιθεώρηση εκτελούμενων λιμενικών έργων στο λιμάνι της Ακαντιάς και της μαρίνας με σκάφος του Λιμενικού Σώματος από το Γενικό Γραμματέα Λιμένων κ. Ν. Θωμόπουλο.

13:00 Επίσκεψη στο λιμάνι του Μανδρακίου, της Κολώνας καθώς και στο Εμπορικό Λιμάνι της Ρόδου.

13:30 Γεύμα στο ξενοδοχείο Paradise Royal Mare.

18:00 Αναχώρηση από Ρόδο για Σάμο με ελικόπτερο της Ο.Α.

Οι αρχές της Ρόδου και οι εμπλεκόμενοι με τον τουρισμό φορείς αν και ελπίζουν να ακούσουν συγκεκριμένες δεσμεύσεις για χρονοδιαγράμματα που θα αφορούν «στοιχειωμένα» έργα της Ρόδου όπως είναι το λιμάνι της Ακαντιάς και η μαρίνα, γνωρίζουν πως η επίσκεψη του κ. Ανωμερίτη έχει καθαρά τυπικό χαρακτήρα.

Εξάλλου τα τελευταία χρόνια έχουν πραγματοποιηθεί πολλές επιθεωρήσεις στο λιμάνι της Ακαντιάς και την μαρίνα από αρμόδιους και μη, αμέσως μετά γίνονται οι απαραίτητες επισημάνσεις για την ανάγκη ολοκλήρωσης των έργων και στη συνέχεια όλα παραμένουν στο έλεος του Θεού.

Πάντως, οι δηλώσεις του κ. Ανωμερίτη μετά τις επαφές με τις αρχές και τις επισκέψεις στα εκτελούμενα έργα, αναμένονται με ενδιαφέρον αφού υπάρχει το ενδεχόμενο να προβεί σε ανακοινώσεις λόγω του προεκλογικού κλίματος αλλά και επειδή είναι γνωστό πως οι δημοσκοπήσεις δείχνουν το ΠΑΣΟΚ να είναι πίσω ακόμα και στα Δωδεκάνησα που σημαίνει πως θα πρέπει να αναζηθούν ευκαιρίες και τρόποι για να ανακτηθεί το χαμένο έδαφος.

Rodos Car AE
Μέλος του Επισήμου Δικτύου Intercar AE

3ο χλμ. Ρόδου-Καλλιθέας
851 00 Ρόδος
Τηλ.: (02410) 64169
Fax: (02410) 68034

Απόλυτο Μηχάνημα Οδήγησης

1,6 lt - 115 hp!
Νέα BMW Compact από 287 Ευρώ το μήνα.
Μην ψάχνετε για ψεγάδι - δεν υπάρχει.



Δείτε την στη Rodos Car AE.

Νέα BMW Compact. Σπορ. Ευέλικτη. Με την πρακτικότητα και τη λειτουργικότητα της πίσω πόρτας και του μεταβλητού χώρου. Με ποιότητα κατασκευής, άνεση και ασφάλεια BMW. Πρωτοποριακά συστήματα ασφαλείας που φροντίζουν να παραμένουν όλα υπό έλεγχο. Τέλεια αίσθηση τιμονιού και άμεση απόκριση για τους απαιτητικούς οδηγούς. BMW Compact. Αποκτήστε το νεανικό μοντέλο της BMW με 287,00€ το μήνα και μην περιμενετε να βρείτε κανένα ψεγάδι.

Χρηματοδότηση Serfin: 40% προκαταβολή, 60 μηνιαίες δόσεις, μηνιαίο ονομαστικό επιτόκιο 0,65% + Φ.Π.Α. 18%, Ε.Π.Ε. 8,137%, + Φ.Π.Α. 18%.
BMW Compact - Κατανάλωση (lt./100km): Κύκλος πόλης 9,7 - Κύκλος εκτός πόλης 5,3 - Μεικτός κύκλος 6,9 - Εκπομπές CO2 (gram/km): 167,0

Τι προβλέπεται από τη σχετική απόφαση

Εκινάει αύριο η κυνηγετική περίοδος

- Σε Κω, Λέρο, Κάλυμνο, Νίσυρο και Αστυπάλαια αρχίζει στις 20 Σεπτεμβρίου
- Επιτρέπεται για τρεις ημέρες την εβδομάδα, κάθε Τετάρτη, Σάββατο και Κυριακή



Εκινάει αύριο η κυνηγετική περίοδος σύμφωνα με τη ρυθμιστική απόφαση που εξέδωσε η Γενική Γραματέας της Περιφέρειας Νοτίου Αιγαίου Μάρθα Σημαντώνη που έχει ως εξής:

Ορίζουμε σε όλο το νομό Δωδεκανήσου (πλην των νήσων Κω, Λέρου, Καλύμνου και Αστυπάλαιας) ημερομηνία έναρξης κυνηγιού, για την κυνηγετική περίοδο 2002-2003, την 20η Αυγούστου 2002 μόνον εντός των ζωνών διάβασης αποδημητικών.

Ορίζουμε για τις νήσους Κω, Κάλυμνο, Νίσυρο και Αστυπάλαια ως ημερομηνία έναρξης την 20η Σεπτεμβρίου 2002.

Απαγορεύουμε το κυνήγι στην περιοχή που βρίσκεται εκτός των ορίων του υπάρχοντος καταφυγίου άγριας ζωής στη νήσο Τήλο για όλη την κυνηγετική περίοδο 2002-2003.

Ορίζουμε σαν ημερομηνία λήξης του κυνηγιού για όλο το νομό Δωδεκανήσου την ημερομηνία που καθορίζεται με την ανωτέρω υπουργική απόφαση, εκτός από την ημερομηνία λήξης του κυνηγιού που αφορά το αγριοκούνελο, την οποία καθορίζουμε την 10η Ιανουαρίου 2003 μαζί με την ημερομηνία λήξης κυνηγιού που αφορά το λαγό.

Απαγορεύουμε στη νήσο Κω το κυνήγι του λαγού, ο οποίος κινδυνεύει με αφανισμό, καθόλη την κυνηγετική περίοδο 2002-2003.

Ορίζουμε ημέρες κυνηγιού σε όλο το νομό Δωδεκανήσου, πλην των νήσων Κω, Λέρου, Καλύμνου, Νισύρου, και Αστυπάλαιας, αυτές που ορίζονται στην ανωτέρω απόφαση του Υπ. Γεωργίας.



Για τις νήσους Κω, Λέρο, Κάλυμνο, Νίσυρο και Αστυπαλαια περιορίζουμε τις ημέρες κυνηγίου από την ημέρα έναρξης έως 30 Νοεμβρίου 2002, σε τρεις ημέρες την εβδομάδα δηλαδή Τετάρτη, Σάββατο και Κυριακή, για όλα τα θηράματα που επιτρέπεται να κυνηγηθούν.

Κατά τα λοιπά ισχύει σε όλο το νομό Δωδεκανήσου η αριθμ. 1038620/3962/26-07-02 απόφαση του κ. υφυπουργού Γεωργίας.

Καλοκαιρινά μπουρίνια αναστάτωσαν ολόκληρη την Αττική

Πράγα η Αθήνα, Δούναβης ο Κηφισός

Σημαντικά προβλήματα προκάλεσε στην πρωτεύουσα το κύμα κακοκαιρίας που έπληξε την Αττική αργά χθες το μεσημέρι. Η Πυροσβεστική Υπηρεσία δέχθηκε περισσότερα από 1000 τηλεφωνήματα για απεγκλωβισμό ανθρώπων και άντληση υδάτων κυρίως από το Φάληρο και το Μοσχάτο λόγω υπερχείλισης του Κηφισού, καθώς και από το κέντρο της Αθήνας, την Πετρούπολη, τα Σεπόλια και τη Δάφνη, ενώ σημαντικά προβλήματα σημειώθηκαν στη Λ. Βουλιαγμένης στην Ιασωνίδου.

Η δυνατή νεροποντή λίγο μετά το μεσημέρι μετέτρεψε σε λιμνοθάλασσα περιοχές του Πειραιά και της Αθήνας. Ακινητοποιήθηκαν ΙΧ αυτοκίνητα και μηχανάκια, ενώ μερικά από αυτά παρασύρθηκαν αφού πρώτα οι οδηγοί τους είχαν προλάβει και τα είχαν εγκαταλείψει.

Πλημμύρισαν, υπόγεια, ημιυπόγεια και καταστήματα κυρίως στις περιοχές Ν. Φαλήρου, Π. Φαλήρου, Μοσχάτου και Ρέντη. Άλλες περιοχές στις οποίες προκλήθηκαν σοβαρά προβλήματα από τη νεροποντή είναι η Πετρούπολη, το Ίλιον, οι Τζιτζιφιές, το Παγκράτι, ενώ προβλήματα με διακοπή ηλεκτρικού ρεύματος παρουσιάστηκαν κυρίως στις περιοχές Ομόνοιας, Συντάγματος, Ιλισίων, Παγκρατίου.

Από τη δυνατή νεροποντή πλημμύρισε ο Κηφισός με αποτέλεσμα να διακοπεί από την αστυνομία η οδός Πειραιώς από το ύψος του Μοσχάτου. Σοβαρά προβλήματα επίσης δημιουργήθηκαν στην οδό Μαρασλή έξω από τον Ευαγγελισμό, όπου ακινητοποιήθηκαν πέντε ΙΧ αυτοκίνητα.

Πίσω από το Παναθηναϊκό Στάδιο παρασύρθηκαν τρία ΙΧ και δυο μηχανάκια που ευτυχώς τα είχαν εγκαταλείψει οι επιβαίνοντες σε αυτά. Το ύψος της στάθμης του νερού στη Βασιλίσσης Όλγας ξεπέρασε το ένα μέτρο, με αποτέλεσμα οι οδηγοί των αυτοκινήτων να τα εγκαταλείψουν και λίγο αργότερα τα έβλεπαν να τα παρασέρνει το νερό. Κατεστράφη η λεωφόρος Αθηνών λόγω της νεροποντής και χαρακτηριστικό της ζημιάς που υπέστη το οδόστρωμα είναι το γεγονός ότι το νερό προέβαλε μέσα από το δρόμο και σχημάτιζε πίδακες.

Τα μεγαλύτερα προβλήματα δημιουργήθηκαν στη συμβολή των οδών Φαληρέως και Καλλέργη στο Παλαιό Φάληρο και στην οδό Κωνσταντινουπόλεως στο Μοσχάτο. Πολλές πλημμύρες υπόγειων και καταστημάτων σημειώθηκαν επίσης στο Ίλιον και στην Πετρούπολη.

Μέχρι αργά χθες το βράδυ συνεργεία της Πυροσβεστικής βρισκόντουσαν κυρίως στο Νέο και το Π. Φάληρο, στο Μοσχάτο, στις Τζιτζιφιές και στον Ταύρο και κάνουν άντληση υδάτων από πλημμυρισμένα υπόγεια και διαμερίσματα ενώ ειδικά συνεργεία με τη βοήθεια κατοίκων της περιοχής, καθάριζαν με όποιο τρόπο μπορούσαν τα βουλωμένα φρεάτια, ώστε να φύγουν τα νερά που αντλήθηκαν από τα σπίτια και τα καταστήματα.

Τέλος, στην οδό Πειραιώς και Χαμοστέρνας ακινητοποιήθηκε λεωφορείο του ΟΑΣΑ με 50 περίπου επιβάτες που περίμεναν για αρκετή ώρα μέχρι να χαμηλώσει το επίπεδο των υδάτων και να φθάσει βοήθεια από την Πυροσβεστική ώστε να απεγκλωβιστούν.

Σύμφωνα με πληροφορίες στο κέντρο της Αθήνας ακινητοποιήθηκαν και δυο τρόλεϊ στα οποία όπως είπαν οι οδηγοί τους το νερό ήταν 30 εκατοστά μέσα στα οχήματα. Τα έντονα καιρικά φαινόμενα αναμένονταν να παρουσιάσουν ύφεση από χθες το βράδυ στην Αττική και από σήμερα τα ξημερώματα στην υπόλοιπη ηπειρωτική χώρα. Στο μεταξύ, υπό βροχή ξεκίνησε το πρώτο κύμα επιστροφής των εκδρομέων και ήδη παρατηρείται κίνηση στις δύο εισόδους της πόλης ιδιαίτερα δε στην Αθηνών - Λαμίας παρατηρείται και χαμηλή ορατότητα.

Αναζητούνται απαντήσεις στην Αμφίκλεια

Τι σχέση έχει η 17Ν με τους κυνηγούς;

Μια περίεργη υπόθεση εξαφάνισης τριών κυνηγών στην περιοχή της Αμφίκλειας ερευνά η αστυνομία. Τηλεφωνήματα αγνώστου σε τοπικό τηλεοπτικό σταθμό και την αστυνομία κάνουν λόγο για απαγωγή των τριών ανδρών προκείμενου να γίνει ανταλλαγή με τους Σ. Ξηρό και Αλ. Γιωτόπουλο!

Δεύτερη έρευνα αναμένεται να πραγματοποιήσει χθες ο εισαγγελέας Λαμίας κ. Κωστάκης στο σπίτι του Ηλία Λιασκωνη 28 ετών, ο οποίος ανακρίνεται από χθες το βράδυ στην Ασφάλεια για την τύχη των τριών κυνηγών που αγνοούνται από χθες το πρωί στην περιοχή του Μπράλου.

Σε έρευνα που έγινε χθες στο σπίτι του Λιασκώνη, στο χωριό Σκαμνός, μέσα σε μια μπότα του βρέθηκε το κινητό τηλέφωνο του Βασίλη Αδάμου.

Όλα δείχνουν ότι ο Λιασκώνης, γνωρίζει για την εξαφάνιση των τριών αλλά δεν έχει γίνει γνωστό τι έχει πει. Εκτιμάται ότι είχε οικονομικές δοσοληψίες με τους εξαφανισθέντες, στοιχείο που αποσυνδέει την υπόθεση από τη 17Ν.

Θυμίζουμε ότι οι εξαφανισθέντες είναι οι Βασίλης Αδάμος, Γεώργιος Τριανταφύλλου και Γεώργιος Πουρνάρα. Οι αναζητούμενοι ξεκίνησαν γύρω στις 5.30 το πρωί από την Αμφίκλεια και επρόκειτο να συναντηθούν με ένα τέταρτο άτομο για να δοκιμάσουν ένα σκυλί για το κυνήγι. Ωστόσο, δεν πήγαν στο ραντεβού και το άτομο που τους περίμενε ειδοποίησε τις δικογένειές τους ότι δεν τους είδε.

Από εκείνη τη στιγμή ξεκίνησε έρευνα για τον εντοπισμό τους.

Όπως έγινε γνωστό από το τοπικό κανάλι Star της Λαμίας , την Τρίτη 13 Αυγούστου και την Πέμπτη 15 του μήνα τηλεφώνησε άγνωστος λέγοντας ότι είναι από τη 17Ν και πως θα απαγάγουν τέσσερα άτομα δίνοντας μάλιστα και αρχικά των ονομάτων τους, για να τα ανταλλάξουν με τον κρατούμενο στις φυλακές Κορυδαλλού Σάββα Ξηρό και τον Γιωτόπουλο. Μάλιστα, σύμφωνα με πληροφορίες γύρω στις 12 το μεσημέρι σήμερα άγνωστος τηλεφώνησε στο αστυνομικό τμήμα Αμφίκλειας λέγοντας ότι είχαν προειδοποιήσει για την απαγωγή και το έκαναν. Ωστόσο δεν ζήτησε κάτι. Από τα αρχικά των ονομάτων που είχαν δοθεί στο δημοσιογράφο του καναλιού ταιριάζουν τα δύο.

Σύμφωνα με τις τελευταίες πληροφορίες, η αστυνομία έχει καλέσει και ανακρίνει στη Λαμία τον 30χρονο Ηλία Λιασκώνη, από το χωριό Σκαμνός, όπου οι τρεις εξαφανισθέντες, επρόκειτο να μεταβούν στις 5.30 το πρωί για να δοκιμάσουν ένα σκύλο που θα τους πουλούσε. Οι αστυνομικοί προβληματίζονται από το γεγονός ότι στις 7.45 το πρωί ο Λιασκώνης τηλεφώνησε σε συνάδελφό του και του είπε ότι οι τρεις τον έστησαν στο ραντεβού.

Τα αυτοκίνητα των εξαφανισθέντων βρέθηκαν παρκαρισμένα σε απόσταση 8 χλμ από το χωριό Σκαμνός, ενώ σύμφωνα με πληροφορίες ερωτηματικά έχει προκαλέσει στους άνδρες της αστυνομίας το γεγονός ότι στο έδαφος δίπλα στα αυτοκίνητα, βρέθηκε μία σφαίρα από όπλο G-3.

Κυβερνητικές πηγές σημείωναν ότι η υπόθεση δεν φαίνεται να έχει σχέση με τη τρομοκρατία και πρόσθεταν, ότι η αστυνομία ερευνά το θέμα.

ΑΘΗΝΑ 2004 ΟΤΕ ΜΕΓΑΣ ΧΟΡΗΓΟΣ

ΟΤΕ Εμείς επικοινωνούμε καλύτερα

Δεν ξέρετε τι χάνετε... αν δεν έχετε

ISDN ΠΟΛΥΜΟΡΦΙΚΗ ΕΠΙΚΟΙΝΩΝΙΑ

Μόνο από τον ΟΤΕ

Πάνω απ' όλα την πρεμία σας! Είστε στο σπίτι; Είστε στο γραφείο; Έχετε πάντα στη διάθεσή σας δύο τηλεφωνικές γραμμές σε μία σύνδεση. Η πολυμορφική επικοινωνία ISDN παρέχεται μόνο από τον ΟΤΕ και σας εξασφαλίζει:

- Ταυτόχρονη χρήση τηλεφώνου και Internet ή τηλεφώνου και fax ή δύο τηλεφώνων
- Αναγνώριση κλήσης δωρεάν

Τώρα, αποκτήστε σύνδεση ISDN ακόμα πιο οικονομικά.

- Μηνιαίο πάγιο € 13,20*
- Μετατροπή της τηλεφωνικής σας γραμμής σε ISDN € 14,68*, διατηρώντας τον ίδιο αριθμό
- Νέα σύνδεση € 44,02*

Ίδια χρέωση με το τιμολόγιο των απλών τηλεφωνικών συνδέσεων.

€ 13,20* πάγιο το μήνα

Τώρα, αποκτήστε σύνδεση ISDN ακόμα πιο εύκολα. Καλέστε στο 134, χωρίς χρέωση ή επισκεφθείτε το Δίκτυο Καταστημάτων ΟΤΕ ή το site www.oteshop.gr



*Στις τιμές δεν περιλαμβάνεται Φ.Π.Α.

Καλέστε στο 134 χωρίς χρέωση | Δίκτυο Καταστημάτων ΟΤΕ | oteshop.gr

Νέο πρόγραμμα από την Περιφέρεια Νοτίου Αιγαίου για την

«Καινοτομία» για τη συνεργασία

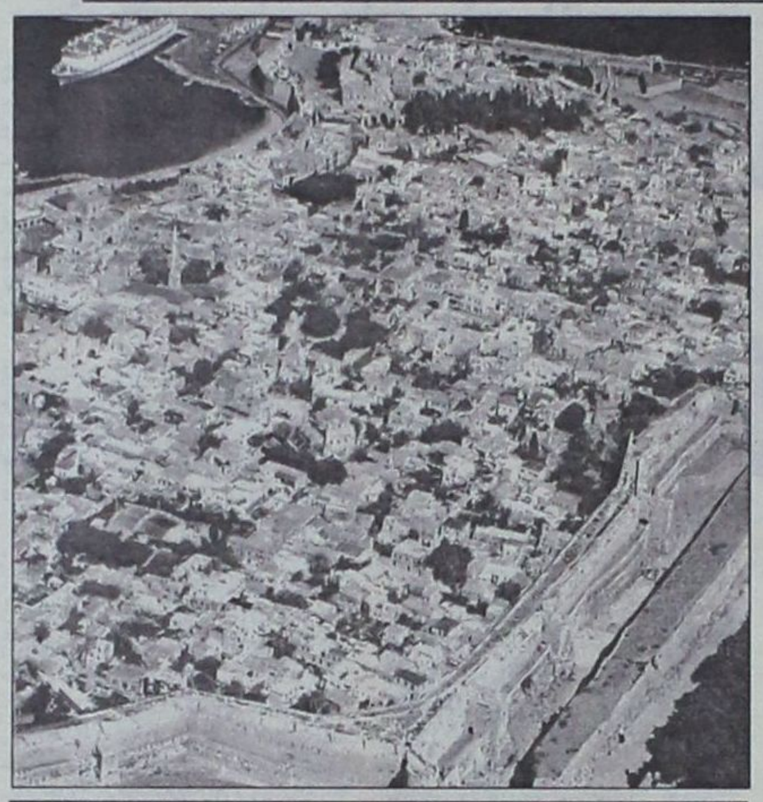

ΤΗΝ «Προώθηση εναλλακτικών μορφών τουρισμού», τη «Βελτίωση του παραγωγικού περιβάλλοντος» και την «Βελτίωση του παραγωγικού περιβάλλοντος» μέσα από καινοτόμες δράσεις, προβλέπει το νέο πρόγραμμα της Ευρωπαϊκής Ενωσης «Καινοτομία» που ανέλαβε η Περιφέρεια Νοτίου Αιγαίου.

Πρόκειται για ένα πολύ σημαντικό πρόγραμμα που προβλέπει για πρώτη φορά τη συνεργασία των τοπικών επιχειρήσεων με τις Τοπικές Αυτοδιοικήσεις, μέσα από μια ολόκληρη σειρά προτεινόμενων δράσεων.

Η εφαρμογή καινοτομιών αντιμετωπίζεται μέσα στο Π.Ε.Π. Νότιου Αιγαίου 2000 – 2006:

- με την εξασφάλιση και ενίσχυση επενδύσεων για εξοπλισμό και χρήση νέων τεχνολογιών σε συγκεκριμένους τομείς (εκπαίδευση, υγεία, δημόσια διοίκηση, μεταφορές, εμπόριο, τουρισμό) που θα βελτιώσουν την ανταγωνιστικότητα γενικά της Περιφέρειας, αίροντας σημαντικό μέρος από τα μειονεκτήματα που προκύπτουν από το νησιώτικο χαρακτήρα και την πολυδιάσπαση του χώρου. Κύριος στόχος είναι η διασύνδεση της καινοτομίας με τις επιχειρηματικές υποδομές.

- με την επιλογή και εφαρμογή καινοτόμων μεθόδων ή προσεγγίσεων σε μια σειρά δράσεων (όχι αποκλειστικά συνυφασμένων με χρήση νέας ή υψηλής τεχνολογίας) όπως π.χ. η προώθηση εναλλακτικών τουριστικών ή αγροτικών δραστηριοτήτων (οικολογικού ή περιβαλλοντικού χαρακτήρα), η προβολή και ενίσχυση καινοτόμων μεθόδων παραγωγής (βιοκαλλιέργειες, υδροπονία), εφαρμογών εξοικονόμησης νερού, ενέργειας κλπ. Τέτοιου είδους καινοτομικές εφαρμογές αναμένεται να έχουν υψηλά αναπτυξιακά αποτελέσματα και «πολλαπλασιαστικότητα» σε τοπικό κυρίως επίπεδο. Στόχος των παραπάνω είναι η ενίσχυση των υφισταμένων και η δημιουργία νέων επιχειρηματικών δομών.

Για την ενεργοποίηση των δράσεων Καινοτομίας που προβλέπονται στο Π.Ε.Π. Νοτίου Αιγαίου 2000-2006 ιδιαίτερη έμφαση πρέπει να δοθεί στη μεθοδολογία που ακολουθείται στις Καινοτόμες Δράσεις του Ε.Τ.Π.Α.

Β. Τρόπος Υλοποίησης

Η Περιφέρεια θα πρέπει να προσπαθήσει να εγκαταστήσει Πλατφόρμες Επιχειρηματικής Συνεργασίας (ΠΕΣ) και να συντονίσει την υλοποίηση ολοκληρωμένων προγραμμάτων καινοτομίας. Οι ΠΕΣ θα είναι προσωρινοί σύνδεσμοι, μη κερδοσκοπικά ιδρύματα κλπ. και θα βασίζονται στη συνεργασία επιχειρήσεων, δημόσιου τομέα, εκπαιδευτικών ιδρυμάτων, για την προώθηση συγκεκριμένων σχεδίων Καινοτομίας στην Περιφέρεια στο πλαίσιο των σχετικών Μέτρων του Προγράμματος.

Σε αυτές τις πλατφόρμες συνεργασίας θα πρέπει να είναι ηγείται ο επιχειρηματικός κόσμος.

Σε πρώτο στάδιο θα χρηματοδοτηθούν επαφές μεταξύ των μελών κάθε πλατφόρμας επιχειρηματικής συνεργασίας (πρωινά εργασίας, δελτία τύπου, τοπικά σεμινάρια εκπαίδευσης και έρευνας, επαφές με εταιρίες για κοινή πληροφόρηση, «μαλακές» ενέργειες μικρής κλίμακας για την εξυπηρέτηση της δικτύωσης κλπ.). Ο ιδιωτικός τομέας θα ενθαρρυνθεί να εργαστεί από κοινού για την καταγραφή κοινών στόχων, την ανταλλαγή πληροφοριών, και τη δημιουργία λίστας θεμάτων συνεργασίας σε όλα τα θέματα που αφορούν τη διαδικασία της καινοτομίας, ενώ θα ήταν καλό να αποκτήσουν μία νομική προσωπικότητα μόλις υπάρξει ικανοποιητικός βαθμός ωρίμανσης στη συνεργασία των εταίρων που τις απαρτίζουν. Μέσω αυτών των ενεργειών, οι ΠΕΣ θα αναγνωρίσουν έργα «κλειδιά» στους παραγωγικούς τομείς (τουρισμός, Μ.Μ.Ε) οι οποίοι παίζουν σημαντικό ρόλο στην οικονομία της Περιφέρειας.

Μέσα από αυτή τη διαδικασία, οι περιφέρειες θα αναγνωρίσουν πρόσωπα και οργανισμούς που είναι ή μπορούν να γίνουν τα οχήματα καινοτομίας συμπεριλαμβανομένης της μεταφοράς τεχνολογίας και που θα έχουν τη δυνατότητα να δημιουργήσουν συμπαγή και αποτελεσματικά πλάνα. Αυτές οι δράσεις μπορούν να χρηματοδοτηθούν επίσης από την Τεχνική Βοήθεια του Προγράμματος.

Σε ένα δεύτερο στάδιο η Ειδική Υπηρεσία Διαχείρισης του Προγράμματος θα ζητήσει με ανοικτή πρόσκληση την υποβολή ενός πρώτου πακέτου προγραμμάτων καινοτομίας. Μετά την αξιολόγηση, έγκριση και ολοκλήρωση του πρώτου πακέτου θα πρέπει να υπάρξει επανάληψη ενός ετήσιου κύκλου χρηματοδότησης.

Οι προτάσεις προς χρηματοδότηση θα πρέπει να υποβάλλονται μέσω της πλατφόρμας συνεργασίας που αφορούν και να έχουν τη μορφή ολοκληρωμένων προγραμμάτων δράσης, τα οποία θα επικεντρώνονται σε ένα ορισμένο τομέα. Θα υποβάλλονται είτε απευθείας στην Ε.Υ.Δ. είτε σε έναν ενδιάμεσο φορέα, ο οποίος θα έχει συμβληθεί με την Ε.Υ.Δ.

Όταν εγκριθεί η χρηματοδότηση μιας πρότασης από την Περιφέρεια η χρηματοδότηση θα γίνεται μέσω της ΣΑΕ της Περιφέρειας και θα διοχετεύεται στους δικαιούχους του έργου. Η χρηματοδότηση διαρκεί για μία περίοδο τριών ετών το μέγιστο.

Οι πλατφόρμες επιχειρηματικής συνεργασίας παρακολουθούν την πρόοδο και συντονίζουν τα προγράμματα κατά την υλοποίηση. Για αυτό το σκοπό μπορούν να λάβουν χρηματοδότηση.

Από αυτή τη διαδικασία θα προκύψουν Εταιρίες Περιφερειακής Ανάπτυξης της Καινοτομίας (Regional Development Corporations for Innovation) (είναι μια προτεινόμενη ονομασία). Αυτού του είδους κονσόρτσιουμ περιφερειακών - τοπικών οργανισμών (συμπεριλαμβανόμενων των ενδιάμεσων φορέων) θα συντονίσουν τις διαφορετικές δραστηριότητες και θα συνδράμουν το ένα το άλλο στη δημιουργία τοπικών συνδέσμων (επαφών μεταξύ επιχειρήσεων, επιχειρήσεων και πανεπιστημίων, στη μεταφορά τεχνολογίας και στη διάχυση δραστηριοτήτων.

Οι εταιρείες αυτές θα μπορούν:

- να δημιουργήσουν και να προσφέρουν ένα ενεργό δίκτυο πληροφόρησης μεταξύ των ειδικών
- να συνεργαστούν με άλλες ευρωπαϊκές περιφέρειες οι οποίες έχουν επιτύχει (οι ικανότητες άλλων στην παγκόσμια οικονομία θα πρέπει να ληφθούν υπόψη)
- να προσδιορίσουν τη διαθεσιμότητα πόρων που προέρχονται από τον τραπεζικό τομέα ή ιδιωτικά επενδυτικά κεφάλαια (venture capitals), από συναφείς δράσεις του δημοσίου και
- να διαχύσουν την πληροφόρηση στο δημόσιο και ιδιωτικό τομέα. Για τη διάχυση της πληροφόρησης και την αξιοποίηση της πληθώρας της πληροφόρησης, προτείνεται η δημιουργία μίας ομάδας δράσης (task force) με συμμετοχή ιδιωτικού τομέα, πανεπιστημίων κλπ.

Η υλοποίηση των καινοτό-

NEL LINES

ΝΑΥΤΙΛΙΑΚΗ ΕΤΑΙΡΕΙΑ ΛΕΣΒΟΥ

ΚΕΝΤΡΙΚΟ ΠΡΑΚΤΟΡΕΙΟ ΡΟΔΟΥ

ALHAMBRA TRAVEL

AEOLOS KENTERIS

Σε 7 ώρες

ΡΟΔΟ - ΚΩ - ΠΕΙΡΑΙΑ!

ΠΕΙΡΑΙΑ - ΚΩ - ΡΟΔΟ!



Το υπερταχύπλοο KENTERIS σας προσφέρει άνεση - πολυτέλεια - ταχύτητα - ασφάλεια και οικονομία χρόνου!

Διαθέτει τα πάντα για να κάνει το ταξίδι σας ευχάριστο και σύντομο!

Για πρώτη φορά στα Δωδεκάνησα - Πειραιά ο χρόνος του ταξιδιού σας μειώθηκε αφάνταστα

ΔΡΟΜΟΛΟΓΙΑ

ΚΑΘΕ ΤΡΙΤΗ - ΠΑΡΑΣΚΕΥΗ αναχ.
από ΡΟΔΟ - ΚΩ - ΚΑΛΥΜΝΟ - ΠΕΙΡΑΙΑ ώρα 08.00
ΚΑΘΕ ΠΕΜΠΤΗ αναχ. από ΡΟΔΟ - ΚΩ - ΠΕΙΡΑΙΑ ώρα 08.00
ΚΑΘΕ ΔΕΥΤΕΡΑ - ΠΕΜΠΤΗ αναχ. από
ΠΕΙΡΑΙΑ - ΚΑΛΥΜΝΟ - ΚΩ - ΡΟΔΟ ώρα 17.00
ΚΑΘΕ ΤΕΤΑΡΤΗ αναχ. από ΠΕΙΡΑΙΑ - ΚΩ - ΡΟΔΟ ώρα 17.00

Κρατήσεις για επιβάτες και οχήματα (Ι.Χ. και φορτηγά) στο ΚΕΝΤΡΙΚΟ ΠΡΑΚΤΟΡΕΙΟ ΡΟΔΟΥ

ALHAMBRA TRAVEL

ΔΗΜ. ΘΕΟΔΩΡΑΚΗ 13 (Πεζόδρομος)

Τηλ.: 02410 37052-25698 - 31642

TOP PROPERTIES

GEORGE S. PIPINOS

ΓΕΩΡΓΙΟΣ Σ. ΠΙΠΙΝΟΣ

ΜΕΣΙΤΗΣ ΑΣΤΙΚΩΝ ΣΥΜΒΑΣΕΩΝ

REAL ESTATE AGENT 8 MEMBER OF F.I.A.B.C.I

Η «TOP PROPERTIES» είναι ατομική επιχείρηση και ανήκει εξ ολοκλήρου στον κ. Γεώργιο Σ. Πιπίνο, που από το 1971 ασχολείται αποκλειστικά και μόνο με επενδύσεις και REAL ESTATE, στο νησί της Ρόδου, καθώς και στην ευρύτερη περιοχή της Δωδεκανήσου.

ΑΠΕΥΘΥΝΟΜΑΣΤΕ: Στους **σοβαρούς, απαιτητικούς** και **επιλεκτικούς** επενδυτές - επιχειρηματίες - ελεύθερους επαγγελματίες, Έλληνες και ξένους υψηλού εισοδηματικού επιπέδου, που ενδιαφέρονται να κάνουν μια σοβαρή επένδυση **προβολής** στο νησί της Ρόδου.

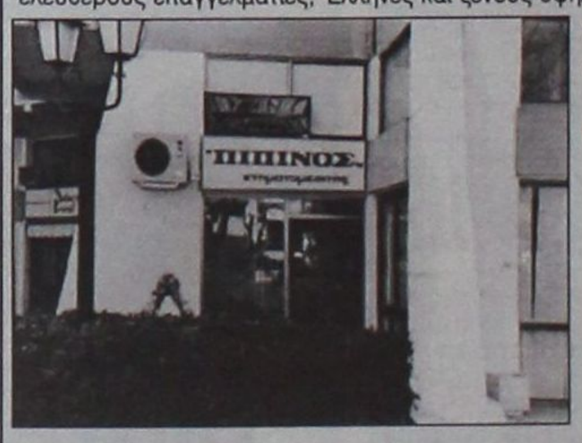

ΠΡΟΣΦΕΡΟΥΜΕ:

Α) Υπηρεσίες και πληροφορίες που γίνονται σε προσωπικό επίπεδο με **εχεμύθεια, διακριτικότητα και σοβαρότητα.**

Β) Μεγάλη **γκάμα** υψηλής ποιότητας ακινήτων, όπως 1) Ξενοδοχεία Α' και Β' κατηγορίας των 600-500-350--300 κλινών 2) Κεντρικά αστικά ακίνητα κατάλληλα για τράπεζες - καταστήματα - γραφεία 3) Παραλιακές εκτάσεις, κατάλληλες για τουριστικές επενδύσεις των 150.000 - 100.000 - 70.000 - 50.000 - 36.000 τ.μ. και 4) Διαμερίσματα και μαιζονέτες **προβολής.**

ΣΤΟΧΟΣ ΜΑΣ ΕΙΝΑΙ:

Να προσφέρουμε στο αγοραστικό μας κοινό **υψηλής ποιότητας ακίνητα και ευκαιρίες** στο νησί της Ρόδου. Η εικοσιπενταετής και πλέον πείρα μας στον τομέα αυτό αποτελεί εγγύηση.

ΣΥΝΘΗΜΑ ΜΑΣ ΕΙΝΑΙ:

Επενδύστε στη ΡΟΔΟ **ΤΩΡΑ**, σε ακίνητα που

ΑΝΤΕΧΟΥΝ ΣΤΟ ΧΡΟΝΟ

Γεώργιος Σ. Πιπίνος
ΜΕΣΙΤΗΣ ΑΣΤΙΚΩΝ ΣΥΜΒΑΣΕΩΝ
Γιατί εμείς γνωρίζουμε καλύτερα!

ΚΕΝΝΕΝΤΥ 38, ΡΟΔΟΣ, 85100, τηλ. (0241) 23895, 38243. FAX (0241) 20883

38 KENNEDY STR., RHODES, 85100, TEL. (0241) 23895, 38243. FAX (0241) 20883

ανάπτυξη της τοπικής οικονομίας με την αρωγή των επιχειρηματιών

επιχειρήσεων και Αυτοδιοίκησης

μων σχεδίων θα πρέπει να διέπεται από τις ακόλουθες αρχές:

- Να λαμβάνονται υπόψη οι δυνατότητες άλλων περιφερειών
- Να είναι ξεκάθαρα διακριτοί οι ρόλοι των εταίρων (ιδιωτικών και δημοσίων)
- Τα σχέδια θα πρέπει να προκαλούν χρηματοδότηση, οικονομία και ένα επενδυτικό περιβάλλον το οποίο να οδηγεί σε καινοτομία και παραγωγικότητα
- Τα σχέδια θα πρέπει να δημιουργούν ένα περιβάλλον συνεργασίας και όχι ανταγωνισμού ανάμεσα στον ιδιωτικό τομέα, τα πανεπιστήμια, και τις εθνικές και περιφερειακές αρχές
- Τα σχέδια θα πρέπει να περιλαμβάνουν διαδικασίες βελτίωσης ποιότητας
- Στην αξιολόγηση των επιλογών υλοποίησης θα πρέπει να ληφθούν υπόψη παράμετροι όπως η μείωση του κόστους (οικονομικές επιπτώσεις σε όλα τα επηρεαζόμενα μέρη/ εταίρους).
- Ρυθμιστικές και διοικητικές αποφάσεις για τεχνικά θέματα θα πρέπει να λαμβάνονται βάσει επιστημονικών και τεχνικά θεμελιωμένων αξιολογήσεων

Ένα πακέτο επιλέξιμων δράσεων μπορεί να περιλαμβάνει:

1. τη δημιουργία πλατφόρμας συνεργασιών και δικτύων (προσωρινούς συνδέσμους, μη κερδοσκοπικά ιδρύματα κλπ.), τα οποία θα βασίζονται στη συνεργασία επιχειρήσεων, δημόσιου τομέα, εκπαιδευτικών ιδρυμάτων, και την εξεύρεση τρόπων προώθησης συγκεκριμένων τομέων όπου υπάρχει προβάδισμα (excellence)
2. τη δημιουργία υποδομής για διεξαγωγή έρευνας αγοράς, μεταφορά τεχνογνωσίας με αναφορά στις άλλες περιφέρειες της Ε.Ε. (μεταφορά βέλτιστων πρακτικών)
3. αναγνώριση και αντιμετώπιση των ελλειμμάτων υψηλών δεξιοτήτων στις τοπικές αγορές εργασίας
4. εισαγωγή νέας τεχνολογίας και/ή μεθόδων εργασίας στις επιχειρήσεις, ιδιαίτερα τις ΜΜΕ και ευρύτερα στον οικονομικό και κοινωνικό ιστό της οικονομίας της Περιφέρειας
5. βελτίωση της διεθνούς προβολής και εικόνας της Περιφέρειας ως ενός κέντρου υψηλής εξειδίκευσης σε συγκεκριμένους επιλεγμένους τομείς

Γ. Χρονοδιάγραμμα

Οι καινοτόμες δράσεις θα πρέπει να υλοποιηθούν εντός ενός χρονικού ορίζοντα που δεν θα υπερβαίνει τα τρία χρόνια. Οι καινοτόμες δράσεις δεν θα πρέπει να περιορίζεται σε καθορισμό στρατηγικών αλλά να συμπεριλαμβάνουν χειροπιαστές πιλοτικές δράσεις.

Εάν απαιτηθεί να συνεχιστεί η χρηματοδότηση και πέραν της αρχικής περιόδου (τριετίας) μία καινοτόμος δράση θα πρέπει να επανυποβληθεί και να επανεπιλεγεί για χρηματοδότηση.

Δ. Οι «σύνδεσμοι» για την Καινοτομία

Σε επίπεδο Περιφέρειας θα οριστούν δύο άτομα ως αντιπρόσωποι (correspondents) για την καινοτομία. Ένας θα είναι ο εκπρόσωπος που ορίστηκε από την Ειδική Υπηρεσία Διαχείρισης του Επιχειρησιακού Προγράμματος Νοτίου Αιγαίου 2000 – 2006 και ένας από τις Πλατφόρμες Επιχειρηματικής Συνεργασίας (ΠΕΣ) που περιγράφηκαν. Αυτά τα δύο άτομα θα είναι και μέλη της Συντονιστικής Επιτροπής (Steering Committee) για το Συντονισμό των Πολιτικών Καινοτομίας, η οποία θα δημιουργηθεί στο πλαίσιο της Επιτροπής Παρακολούθησης του Κ.Π.Σ. στην οποία θα μετέχουν επίσης εκπρόσωποι του επιχειρηματικού τομέα, ομάδες συμφερόντων (interest groups), επαγγελματικά σωματεία, εμπορικοί σύλλογοι, σε εθνικό επίπεδο.



Ανάμεσα στις δραστηριότητες τους τα άτομα αυτά θα διασφαλίσουν τη στενή συνεργασία της Περιφέρειας για θέματα Καινοτομίας με τα υπουργεία (ιδιαιτέρως το Υπουργείο Ανάπτυξης) ώστε να υπάρχει συνάφεια των εθνικών και περιφερειακών δράσεων υπέρ της καινοτομίας.

Στο πλαίσιο της περαιτέρω εξειδίκευσης της στρατηγικής για την Καινοτομία της Περιφέρειας θα μελετηθούν αποτελέσματα μελετών από τα Κέντρα Επιχειρηματικής Καινοτομίας (Business Innovation Centers / BIC) καθώς και τα συμπεράσματα από μια σειρά από συμπληρωματικά μέτρα ενίσχυσης για την ανάπτυξη και την εφαρμογή των πολιτικών περιφερειακής καινοτομίας και θα εξεταστούν οι δυνατότητες αξιοποίησης των ευκαιριών που δίνονται μέσα από άλλα Προγράμματα, όπως:

1. Το πρόγραμμα RITTS (Στρατηγικές Περιφερειακής Καινοτομίας και Μεταφοράς Τεχνολογίας) και το πρόγραμμα RIS (Στρατηγικές Περιφερειακής Καινοτομίας)
2. Τις καινοτόμες δράσεις του Ε.Τ.Π.Α
3. Τη νέα σειρά προγραμμάτων RIS-NAC

Έμφαση θα δοθεί επίσης στη διακρατική δικτύωση και την ανάπτυξη διαπεριφερειακών συνεργιών, όπως:

- Το Δίκτυο Καινοτόμων Περιφερειών στην Ευρώπη (IRE)
- Τα Διαπεριφερειακά Προγράμματα (TRIP)
- Τις Καινοτόμες Δράσεις του Ε.Τ.Π.Α. και την πρωτοβουλία INTERREG-III
- Το 6Ο Κοινοτικό Πρόγραμμα Πλαίσιο για την Έρευνα
- Τη βάση δεδομένων RINNO και τον Ευρωπαϊκό Πίνακα Τάσεων για την Καινοτομία



ΔΡΟΜΟΛΟΓΙΑ ΤΟΥ ΤΑΧΥΠΛΟΟΥ ΚΑΤΑΜΑΡΑΝ «ΔΩΔΕΚΑΝΗΣΟΣ ΕΞΠΡΕΣ»
Από 01/08/2002 έως 31/08/2002

	Αναχώρηση καθημερινά ώρα 08.30 π.μ. από το λιμάνι της «Κολόνας»
ΔΕΥΤΕΡΑ	ΡΟΔΟΣ-ΚΩΣ-ΚΑΛΥΜΝΟΣ-ΛΕΡΟΣ- ΠΑΤΜΟΣ - ΛΕΙΨΟΙ - ΛΕΡΟΣ -ΚΑΛΥΜΝΟΣ-ΚΩΣ-ΡΟΔΟΣ
ΤΡΙΤΗ	ΡΟΔΟΣ-ΚΩΣ-ΚΑΛΥΜΝΟΣ-ΛΕΡΟΣ- ΠΑΤΜΟΣ - ΛΕΙΨΟΙ - ΛΕΡΟΣ -ΚΑΛΥΜΝΟΣ-ΚΩΣ-ΡΟΔΟΣ
ΤΕΤΑΡΤΗ	ΡΟΔΟΣ-ΚΑΣΤΕΛΟΡΙΖΟ-ΡΟΔΟΣ
ΠΕΜΠΤΗ	ΡΟΔΟΣ-ΚΩΣ-ΚΑΛΥΜΝΟΣ-ΛΕΡΟΣ- ΠΑΤΜΟΣ - ΛΕΙΨΟΙ - ΛΕΡΟΣ -ΚΑΛΥΜΝΟΣ-ΚΩΣ-ΡΟΔΟΣ
ΠΑΡΑΣΚΕΥΗ	ΡΟΔΟΣ-ΚΩΣ-ΚΑΛΥΜΝΟΣ-ΛΕΡΟΣ- ΠΑΤΜΟΣ - ΛΕΙΨΟΙ - ΛΕΡΟΣ -ΚΑΛΥΜΝΟΣ-ΚΩΣ-ΡΟΔΟΣ
ΣΑΒΒΑΤΟ	ΡΟΔΟΣ-ΚΩΣ-ΚΑΛΥΜΝΟΣ-ΛΕΡΟΣ- ΠΑΤΜΟΣ - ΛΕΙΨΟΙ - ΛΕΡΟΣ -ΚΑΛΥΜΝΟΣ-ΚΩΣ-ΡΟΔΟΣ
ΚΥΡΙΑΚΗ	ΡΟΔΟΣ-ΚΩΣ-ΚΑΛΥΜΝΟΣ-ΛΕΡΟΣ- ΠΑΤΜΟΣ - ΛΕΙΨΟΙ - ΛΕΡΟΣ -ΚΑΛΥΜΝΟΣ-ΚΩΣ-ΡΟΔΟΣ

ΝΑΥΤΙΚΗ ΕΤΑΙΡΕΙΑ
ΤΗΛΟΣ 21ος ΑΙΩΝΑΣ
ΜΕΓΑΛΟ ΧΩΡΙΟ ΤΗΛΟΣ 85002
ΤΗΛ. 02460 44000, FAX 02460 44044
ΔΡΟΜΟΛΟΓΙΑ «SEA STAR»

ΔΕΥΤΕΡΑ

ΛΙΜΑΝΙ	ΑΦΙΞΗ	ΑΝΑΧΩΡΗΣΗ
ΡΟΔΟΣ		9.00
ΤΗΛΟΣ	10.20	14.30
ΝΙΣΥΡΟΣ	15.10	17.30
ΤΗΛΟΣ	18.10	18.20
ΡΟΔΟΣ	19.40	

ΤΡΙΤΗ

ΛΙΜΑΝΙ	ΑΦΙΞΗ	ΑΝΑΧΩΡΗΣΗ
ΡΟΔΟΣ		9.00
ΤΗΛΟΣ	10.20	14.30
ΝΙΣΥΡΟΣ	15.10	17.30
ΤΗΛΟΣ	18.10	18.20
ΡΟΔΟΣ	19.40	

ΠΕΜΠΤΗ

ΛΙΜΑΝΙ	ΑΦΙΞΗ	ΑΝΑΧΩΡΗΣΗ
ΡΟΔΟΣ		9.00
ΤΗΛΟΣ	10.20	18.00
ΡΟΔΟΣ	19.20	

ΠΑΡΑΣΚΕΥΗ

ΛΙΜΑΝΙ	ΑΦΙΞΗ	ΑΝΑΧΩΡΗΣΗ
ΡΟΔΟΣ		9.00
ΤΗΛΟΣ	10.20	14.30
ΝΙΣΥΡΟΣ	15.10	17.30
ΤΗΛΟΣ	18.10	18.20
ΡΟΔΟΣ	19.40	20.00
ΤΗΛΟΣ	21.20	

ΚΥΡΙΑΚΗ

ΛΙΜΑΝΙ	ΑΦΙΞΗ	ΑΝΑΧΩΡΗΣΗ
ΤΗΛΟΣ		8.00
ΡΟΔΟΣ	9.20	9.40
ΤΗΛΟΣ	11.00	16.00
ΡΟΔΟΣ	17.20	18.00
ΤΗΛΟΣ	19.20	19.30
ΡΟΔΟΣ	20.50	

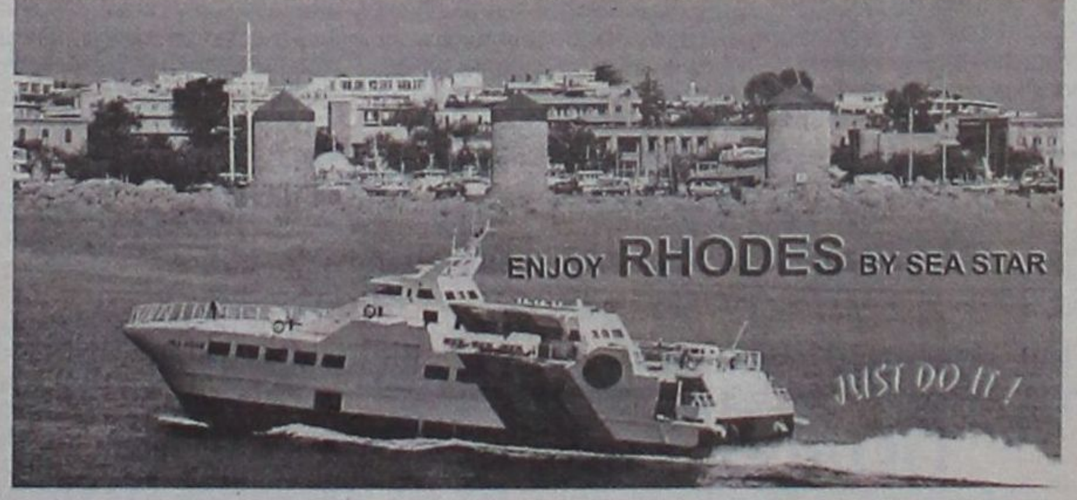

ΓΙΑ ΠΕΡΙΣΣΟΤΕΡΕΣ ΠΛΗΡΟΦΟΡΙΕΣ ΠΑΡΑΚΑΛΟΥΜΕ ΕΠΙΚΟΙΝΩΝΕΙΤΕ:
02460 44000 (ΤΗΛΟΣ), 02410 78052 (ΡΟΔΟΣ)

Θα διεξαχθεί στις 10 Σεπτεμβρίου από το υπουργείο Αιγαίου

Διαγωνισμός για τη θαλάσσια ενδοεπικοινωνία των Δωδεκανήσων

✓ Αφορά το χρονικό διάστημα από 1 Νοεμβρίου 2002 μέχρι και 31 Οκτωβρίου 2003

✓ Η ανάθεση θα γίνει με σύναψη σύμβασης ή συμβάσεων δημόσιας υπηρεσίας



Στις 10 Σεπτεμβρίου θα διεξαχθεί ο ανοικτός επαναληπτικός διαγωνισμός για την εξυπηρέτηση δρομολογιακών γραμμών που προκήρυξε το υπουργείο Αιγαίου.

Ο διαγωνισμός θα αφορά το χρονικό διάστημα από 1 Νοεμβρίου του 2002 μέχρι και τις 31 Οκτωβρίου του 2003, ενώ η ανάθεση θα γίνει με σύναψη σύμβασης ή συμβάσεων δημόσιας υπηρεσίας.

Ο διαγωνισμός πραγματοποιείται για να καλυφθούν οι ακτοπλοϊκές γραμμές ενδοεπικοινωνίας των Δωδεκανήσων αλλά και του Βορειοανατολικού Αιγαίου και των Νοτίων Κυκλάδων.

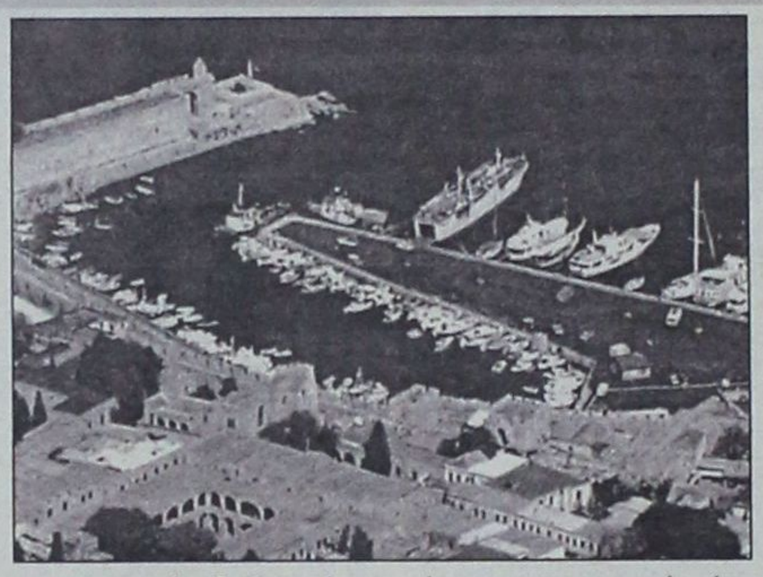

Οι ενδιαφερόμενοι σύμφωνα με την προκήρυξη θα πρέπει να έχουν υποβάλει τις προσφορές τους στο υπουργείο μέχρι τη Δευτέρα 9 Σεπτεμβρίου με όλα τα απαιτούμενα δικαιολογητικά. Στην αίτηση συμμετοχής θα πρέπει να αναφέρεται το πλοίο ή τα πλοία που προσφέρονται για την εξυπηρέτηση συγκεκριμένης γραμμής ή γραμμών.

Επίσης στην αίτηση θα πρέπει να εσωκλείεται εβδομαδιαίος πίνακας δρομολογίων κατά πλοίο και αναλυτική περιγραφή των δρομολογίων για το διάστημα ενός έτους, με σαφή αναφορά των διαστημάτων ακινησίας και δικαιολογητικά έγγραφα, από τα οποία αποδεικνύεται η συνδρομή των προϋποθέσεων του άρθρου τρίτου του Νόμου 2932/2001 και τα οποία είναι έγγραφα που αφορούν τον πλοιοκτήτη, έγγραφα που αφορούν το πλοίο και λοιπά έγγραφα συμμετοχής στο διαγωνισμό.

Στην περίπτωση που δεν εμφανιστεί μειοδότης, ο διαγωνισμός θα επαναληφθεί την Τρίτη 17 Σεπεμβρίου.

Γενικοί όροι του διαγωνισμού

1. Το ύψος της εγγύησης συμμετοχής ορίζεται σε ευρώ ξεχωριστά για κάθε γραμμή.

2. Οι ενδιαφερόμενοι που λαμβάνουν μέρος στο διαγωνισμό πρέπει να διαθέτουν πλοίο, το οποίο να πληροί τις ελάχιστες προϋποθέσεις για την κάθε γραμμή ξεχωριστά.

3. Το μίσθωμα της γραμμής, εκτός των άλλων κρατήσεων, υπόκειται και σε Φ.Π.Α. με συντελεστή τον εκάστοτε ισχύοντα.

4. Ανώτατο προσφερόμενο από το υπουργείο Αιγαίου μσίθωμα, για την εξυπηρέτηση κάθε γραμμής με τους όρους και τις προϋποθέσεις που απαιτούνται από την παρούσα, καθορίζεται σε ευρώ.

Θα διενεργούν ελέγχους Αστυνομία και Σ.Δ.Ο.Ε

Μέχρι 30 Οκτωβρίου η προθεσμία για το ειδικό σήμα στα Internet Cafe

✓ Απομένουν πολλά ακόμα καταστήματα να το προμηθευθούν στη Ρόδο

✓ Αυστηρότατα πρόστιμα που φθάνουν τα 10.000 ευρώ για κάθε παράνομο Η/Υ

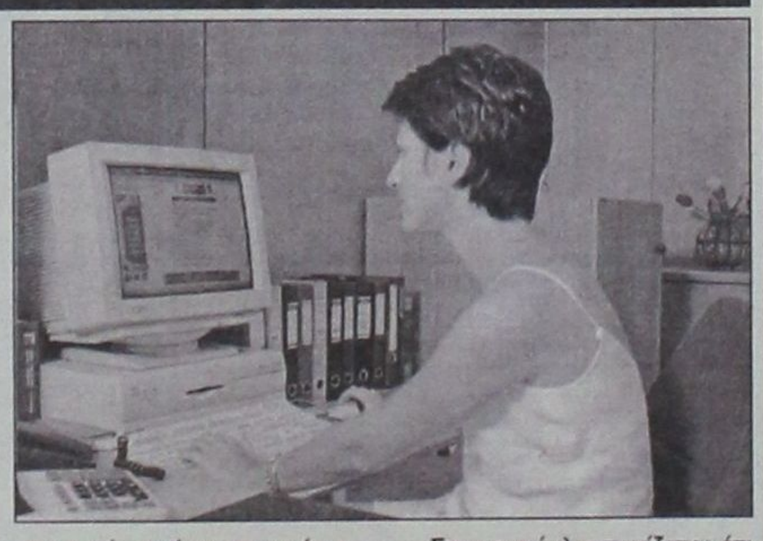

Μέχρι τις 30 Οκτωβρίου θα πρέπει να έχουν προμηθευθεί τα Internet Cafe την ειδική άδεια που θα απαιτείται πλέον για τη λειτουργία τους.

Σε εγκύκλιο του υπουργείου Οικονομικών επισημαίνεται ότι η απαγόρευση της εγκατάστασης στα καταστήματα και χρήσης μηχανημάτων με ηλεκτρονικά παιχνίδια, ισχύει ήδη από τις 30 Ιουλίου.

Από το νόμο εξαιρούνται οι επιχειρήσεις προσφοράς υπηρεσιών του διαδικτύου όσον αφορά στην εγκατάσταση και χρήση ηλεκτρονικών υπολογιστών. Δεν επιτρέπεται όμως οι υπολογιστές αυτοί, να χρησιμοποιούνται για τη διενέργεια ηλεκτρονικών παιχνιδιών.

Οι αρμόδιες αρχές προγραμματίζουν να προχωρήσουν σε συνεχείς ελέγχους για να διαπιστωθεί αν εφαρμόζεται ο νόμος. Οι παραβάτες εκτός από τις ποινικές κυρώσεις θα τιμωρούνται με πρόστιμο 10.000 ευρώ για κάθε παράνομο μηχάνημα, ενώ την αρμοδιότητα των ελέγχων θα έχουν οι αστυνομικές αρχές, οι λιμενικές για τα πλοία, καθώς και το Σώμα Δίωξης Οικονομικού Εγκλήματος.

Στην εγκύκλιο τονίζεται ότι το ειδικό τέλος που θα πρέπει να καταβάλλεται από το 2003 για κάθε τραπέζι ειδικά διασκευασμένο για τη διενέργεια ψυχαγωγικών παιχνιδιών με παιχνιόχαρτα, θα ανέρχεται σε 30 ευρώ για δήμους και κοινότητες μέχρι 2.000 κατοίκους, σε 200 ευρώ για δήμους και κοινότητες μέχρι και 2.000 κατοίκους που έχουν περιοχές χαρακτηρισμένες ως τουριστικές ή αρχαιολογικές ή ιαματικές πηγές.

Παράλληλα, το τέλος ανέρχεται σε 300 ευρώ για δήμους και κοινότητες με πληθυσμό από 2.001 μέχρι 10.000 κατοίκους , σε 400 ευρώ για πληθυσμό μέχρι 50.000 κατοίκους, σε 700 ευρώ για δήμους με μεγαλύτερο πληθυσμό όπως η πόλη της Ρόδου, και σε 100 ευρώ για εντευκτήρια συλλόγων, σωματείων και ομίλων.

ΠΩΛΟΥΝΤΑΙ

μεζονέτες 195 τ.μ. στα Κοσκινού σε μπετά από ιδιοκτήτη.

Πληρ. τηλ. 0944 775999 - 02410 - 76035

ΠΩΛΟΥΝΤΑΙ

ζάντες αυτοκινήτου, αλουμινίου, με λάστιχα Dunlop για VOLKSWAGEN διαστάσεις 205/50/16

Πληροφορίες τηλ.: 0942655105

μια ξεχωριστή θέση στη θάλασσα

ΔΡΟΜΟΛΟΓΙΑ ΑΠΟ 19.08.02 ΕΩΣ 31.08.02

ΑΝΑΧΩΡΗΣΗ ΑΠΟ ΡΟΔΟ

ΗΜ/ΝΙΑ	ΠΛΟΙΟ	ΩΡΑ	ΠΡΟΟΡΙΣΜΟΣ
19.08 ΔΕΥΤΕΡΑ	ΡΟΔΟΣ	15.00	ΚΩ - ΚΑΛΥΜΝΟ - ΛΕΡΟ - ΠΑΤΜΟ - ΠΕΙΡΑΙΑ
20.08 ΤΡΙΤΗ	ΠΑΤΜΟΣ	15.00	ΣΥΜΗ - ΤΗΛΟ - ΚΩ - ΚΑΛ. - ΑΣΤΥΠ.-ΚΑΤΑΠΟΛ. -ΠΕΙΡ.
	ΔΙΑΓΟΡΑΣ	18.00	ΠΕΙΡΑΙΑ
21.08 ΤΕΤΑΡΤΗ	ΡΟΔΟΣ	15.00	ΚΩ - ΚΑΛΥΜΝΟ - ΛΕΡΟ - ΠΑΤΜΟ ΠΕΙΡΑΙΑ
22.08 ΠΕΜΠΤΗ	ΠΑΤΜΟΣ	11.00	ΚΩ - ΣΑΜΟ - ΘΕΣΣΑΛΟΝΙΚΗ
	ΔΙΑΓΟΡΑΣ	18.00	ΚΩ - ΠΕΙΡΑΙΑ
23.08 ΠΑΡΑΣΚΕΥΗ	ΡΟΔΟΣ	15.00	ΝΙΣΥΡΟ - ΚΩ - ΚΑΛΥΜΝΟ - ΛΕΡΟ - ΠΑΤΜΟ - ΠΕΙΡΑΙΑ
24.08 ΣΑΒΒΑΤΟ	ΔΙΑΓΟΡΑΣ	09.00	ΠΕΙΡΑΙΑ
	ΠΑΤΜΟΣ	18.00	ΚΩ - ΛΕΡΟ - ΠΑΤΜΟ - ΠΕΙΡΑΙΑ
25.08 ΚΥΡΙΑΚΗ	ΡΟΔΟΣ	15.00	ΚΩ - ΚΑΛΥΜΝΟ - ΛΕΡΟ - ΠΑΤΜΟ - ΠΕΙΡΑΙΑ
	ΔΙΑΓΟΡΑΣ	18.00	ΚΩ - ΠΕΙΡΑΙΑ
26.08 ΔΕΥΤΕΡΑ	ΠΑΤΜΟΣ	15.00	ΚΩ - ΚΑΛΥΜΝΟ - ΛΕΡΟ - ΠΑΤΜΟ - ΠΕΙΡΑΙΑ
27.08 ΤΡΙΤΗ	ΡΟΔΟΣ	15.00	ΣΥΜΗ - ΤΗΛΟ - ΚΩ -ΚΑΛ. - ΑΣΤΥΠ. - ΚΑΤΑΠΟΛ. ΠΕΙΡΑΙΑ
	ΔΙΑΓΟΡΑΣ	18.00	ΠΕΙΡΑΙΑ
28.08 ΤΕΤΑΡΤΗ	ΠΑΤΜΟΣ	15.00	ΚΩ - ΚΑΛΥΜΝΟ - ΛΕΡΟ - ΠΑΤΜΟ - ΠΕΙΡΑΙΑ
29.08 ΠΕΜΠΤΗ	ΡΟΔΟΣ	11.00	ΚΩ - ΣΑΜΟ - ΘΕΣΣΑΛΟΝΙΚΗ
	ΔΙΑΓΟΡΑΣ	18.00	ΚΩ - ΠΕΙΡΑΙΑ
30.08 ΠΑΡΑΣΚΕΥΗ	ΠΑΤΜΟΣ	15.00	ΝΙΣΥΡΟ - ΚΩ - ΚΑΛΥΜΝ. - ΛΕΡΟ - ΠΑΤΜΟ - ΠΕΙΡΑΙΑ
31.08 ΣΑΒΒΑΤΟ	ΔΙΑΓΟΡΑΣ	09.00	ΠΕΙΡΑΙΑ
	ΡΟΔΟΣ	18.00	ΚΩ - ΛΕΡΟ - ΠΑΤΜΟ - ΠΕΙΡΑΙΑ

ΑΝΑΧΩΡΗΣΗ ΑΠΟ ΠΕΙΡΑΙΑ

ΗΜ/ΝΙΑ	ΠΛΟΙΟ	ΩΡΑ	ΠΡΟΟΡΙΣΜΟΣ
19.08 ΔΕΥΤΕΡΑ	ΠΑΤΜΟΣ	15.00	ΠΑΤΜΟ - ΛΕΡΟ - ΚΑΛΥΜΝΟ - ΚΩ - ΤΗΛΟ - ΣΥΜΗ - ΡΟΔΟ
	ΔΙΑΓΟΡΑΣ	18.00	ΡΟΔΟ
20.08 ΤΡΙΤΗ	ΡΟΔΟΣ	15.00	ΠΑΤΜΟ - - ΛΕΡΟ - ΚΑΛΥΜΝ Ο - ΚΩ - ΡΟΔΟ
21.08 ΤΕΤΑΡΤΗ	ΠΑΤΜΟΣ	15.00	ΚΑΤΑΠΟΛΑ - ΑΣΤΥΠΑΛ. - ΚΑΛΥΜ. ΝΙΣΥΡΟ - ΡΟΔΟ
	ΔΙΑΓΟΡΑΣ	18.00	ΚΩ - ΡΟΔΟ
22.08 ΠΕΜΠΤΗ	ΡΟΔΟΣ	15.00	ΠΑΤΜΟ - ΛΕΡΟ - ΚΑΛΥΜΝΟ - ΚΩ - ΡΟΔΟ
23.08 ΠΑΡΑΣΚΕΥΗ	ΔΙΑΓΟΡΑΣ	15.00	ΠΑΤΜΟ - ΛΕΡΟ -ΚΩ - ΡΟΔΟ
24.08 ΣΑΒΒΑΤΟ	ΡΟΔΟΣ	15.00	ΠΑΤΜΟ - ΛΕΡΟ - ΚΑΛΥΜΝΟ - ΚΩ - ΡΟΔΟ
	ΔΙΑΓΟΡΑΣ	23.00	ΡΟΔΟ
25.08 ΚΥΡΙΑΚΗ	ΠΑΤΜΟΣ	15.00	ΠΑΤΜΟ - ΛΕΡΟ - ΚΑΛΥΜΝΟ - ΚΩ - ΡΟΔΟ
26.08 ΔΕΥΤΕΡΑ	ΡΟΔΟΣ	15.00	ΠΑΤΜΟ - ΛΕΡΟ - ΚΑΛΥΜΝΟ - ΚΩ - ΤΗΛΟ - ΣΥΜΗ - ΡΟΔΟ
	ΔΙΑΓΟΡΑΣ	18.00	ΡΟΔΟ
27.08 ΤΡΙΤΗ	ΠΑΤΜΟΣ	15.00	ΠΑΤΜΟ - ΛΕΡΟ - ΚΑΛΥΜΝΟ - ΚΩ - ΡΟΔΟ
28.08 ΤΕΤΑΡΤΗ	ΡΟΔΟΣ	15.00	ΚΑΤΑΠΟΛΑ - ΑΣΤΥΠΑΛ. - ΚΑΛΥΜ. ΝΙΣΥΡΟ - ΡΟΔΟ
	ΔΙΑΓΟΡΑΣ	18.00	ΚΩ - ΡΟΔΟ
29.08 ΠΕΜΠΤΗ	ΠΑΤΜΟΣ	15.00	ΠΑΤΜΟ - ΛΕΡΟ - ΚΑΛΥΜΝΟ - ΚΩ - ΡΟΔΟ
30.08 ΠΑΡΑΣΚΕΥΗ	ΔΙΑΓΟΡΑΣ	15.00	ΠΑΤΜΟ - ΛΕΡΟ - ΚΩ - ΡΟΔΟ
31.08 ΣΑΒΒΑΤΟ	ΠΑΤΜΟΣ	15.00	ΠΑΤΜΟ - - ΛΕΡΟ - ΚΑΛΥΜΝΟ - ΚΩ - ΡΟΔΟ
	ΔΙΑΓΟΡΑΣ	23.00	ΡΟΔΟ

ΠΛΗΡΟΦΟΡΙΕΣ ΚΕΝΤΡΙΚΟ ΠΡΑΚΤΟΡΕΙΟ ΡΟΔΟΥ

Δ·Α·Ν·Ε· SEA LINE

ΔΩΔΕΚΑΝΗΣΙΑΚΗ ΑΝΩΝΥΜΗ ΝΑΥΤΙΛΙΑΚΗ ΕΤΑΙΡΙΑ

ΑΥΣΤΡΑΛΙΑΣ 92, ΤΗΛ. ΠΡΑΚΤΟΡΕΙΟΥ: 43150 (10 ΓΡΑΜΜΕΣ)

Στην Αγία Αναστασία, ως επικεφαλής της «Νέας Δημοτικής Κίνησης»

Ανοιξε εκλογικό κέντρο ο Μιχάλης Κατσαρός



ΥΠΟΨΗΦΙΟΣ δήμαρχος Ρόδου εξακολουθεί να δηλώνει ο κ. Μιχάλης Κατσαρός, σε πείσμα όσων αμφισβητούν ακόμα και την «ύπαρξή» του.

Ο επικεφαλής της «Νέας Δημοτικής Κίνησης» επιμένει στην επιλογή του και μάλιστα από το Σάββατο βράδυ έθεσε σε λειτουργία το εκλογικό κέντρο της παράταξής του στην περιοχή της Αγίας Αναστασίας, στην οδό Παλαιών Πατρών Γερμανού. Οι ενδιαφερόμενοι ψηφοφόροι της πόλης μπορούν να επικοινωνούν με το τηλέφωνο 02410 – 26138.

ΤΗΝ ίδια ώρα συνεχίζει, όπως ο ίδιος τονίζει, τις περιοδείες του στην αγορά και σε συνοικίες της πόλης μας. Σε κάποιες μάλιστα περιπτώσεις «πέφτει» πάνω σε άλλους υποψηφίους που πραγματοποιούν τις δικές τους περιοδείες.

Σε λίγες ημέρες, λέει ο κ. Κατσαρός, θα καλέσει τα ΜΜΕ σε συνέντευξη τύπου για να αναλύσει το προεκλογικό του πρόγραμμα.

ΟΙΚΟΔΟΜΙΚΕΣ ΕΠΙΧΕΙΡΗΣΕΙΣ

ΔΙΑΚΟΓΕΩΡΓΙΟΥ ΚΑΛΛΙΣΤΟΣ

• ΠΩΛΗΣΕΙΣ ΔΙΑΜΕΡΙΣΜΑΤΩΝ
• ΚΑΤΑΣΤΗΜΑΤΑ - ΑΠΟΘΗΚΕΣ

• ΑΝΤΑΛΛΑΓΕΣ ΑΚΙΝΗΤΩΝ
• ΑΓΟΡΕΣ ΟΙΚΟΠΕΔΩΝ

• ΑΝΑΛΑΜΒΑΝΟΥΜΕ ΑΝΤΙΠΑΡΟΧΕΣ

ΔΙΕΥΘ.: ΕΘΝ. ΑΝΤΙΣΤΑΣΕΩΣ 11, (πρώην Αννης Μαρίας)
Τηλ.: 78501-29318, 78502

ΠΩΛΟΥΝΤΑΙ διαμερίσματα λουξ κατασκευής με απεριόριστη θέα. Τα διαμερίσματα διαθέτουν θωρακισμένες πόρτες, εντοιχισμένες κουζίνες, ντουλάπες, εντοιχισμένο νιπτήρα με ντουλάπι, κεντρική θέρμανση αυτόνομη, ανοιγόμενα ανακλινόμενα κουφώματα με διπλά τζάμια, σίτες, ρολά, υδραυλικό ασανσέρ, τριφασικό ρεύμα.

Ολοι οι χώροι σπατουλαριστοί εσωτερικές πόρτες MDF με σχέδια.

ΔΙΑΜΕΡΙΣΜΑΤΑ

Επί της οδού Μεγ/ Κων/νου - Κων/νου Παλαιολόγου
50 τ.μ δυάρια ανά όροφο
85 τ.μ. τριάρια ανά όροφο
110 τ.μ. τεσσάρια ανά όροφο

Επί της Κων/νου Υδραίου - Στ. Κωτιάδη
70 τ.μ. τριάρια ανά όροφο με μεγάλες βεράντες φανταστική θέα
90 τ.μ. τριάρια - τεσσάρια ανά όροφο με μεγάλες βεράντες φανταστική θέα
110 τ.μ. τεσσάρια ανά όροφο με μεγάλες βεράντες φανταστική θέα
130 τ.μ. τεσσάρια - πεντάρια ανά όροφο με μεγάλες βεράντες φανταστική θέα

Επί της Λεωφ. Καλλιθέας - Καρακόνερο
50 τ.μ. δυάρια ανά όροφο με μεγάλες βεράντες, απεριόριστη θέα
85 τ.μ. τριάρια ανά όροφο με μεγάλες βεράντες, απεριόριστη θέα
110 τ.μ. τεσσάρια ανά όροφο με μεγάλες βεράντες, απεριόριστη θέα.

ΚΑΤΑΣΤΗΜΑΤΑ

50 τ.μ. επί της Λεωφ. Καλλιθέας - Καρακόνερο
100 τ.μ. επί της Λεωφ. Καλλιθέας - Καρακόνερο
150 επί της Λεωφ. Καλλιθέας - Καρακόνερο

ΙΑΤΡΕΙΑ - ΓΡΑΦΕΙΑ

50 τ.μ. επί της Μεγ. Κων/νου και Κων Παλαιλόγου (Φώκιαλη)
100 τ.μ. επί της Μεγ. Κων/νου και Κων Παλαιλόγου (Φώκιαλη)
150 τ.μ. επί της Μεγ. Κων/νου και Κων. Παλαιλόγου (Φώκιαλη)

ΔΑΝΕΙΑ ΟΛΩΝ ΤΩΝ ΤΑΜΕΙΩΝ ΚΑΙ ΟΛΩΝ ΤΩΝ ΤΡΑΠΕΖΩΝ

Πληρ. ΔΙΑΚΟΓΕΩΡΓΙΟΥ ΚΑΛΛΙΣΤΟΣ
Τηλ. 78501-78502, 29318

Σύμφωνα με πρωτότυπη έρευνα του «THOMSON»

Από τις... πυκνοκατοικημένες οι παραλίες της Ρόδου

Το βρετανικό πρακτορείο ταξιδίων καθιερώνει και στην περιοχή μας το δείκτη «απλώματος πετσέτας»

ΤΗΝ... πετσετα που φέρει ο λουόμενος ξένος επισκέπτης της Ελλάδος επέλεξε ο μεγάλος τουριστικός οργανισμός THOMSON ως «δείκτη» προκειμένου να «μετρήσει» τη... χωρητικότητα αλλά και τη διαθεσιμότητα των παραλιών της χώρας μας.

Από την πρωτότυπη αυτή έρευνα δεν εξαιρέθηκε φυσικά και η Ρόδος, συγκεκριμένες παραλίες της οποίας αποδεικνύονται ιδιαίτερα φιλόξενες και περιζήτητες.

Τι θέλει ένας τουρίστας περισσότερο από κάθετι, όταν ετοιμάζεται για τις διακοπές του σε μια μαγευτική ακροθαλασσιά; Να ξέρει αν θα μπορεί να απλώσει άνετα την πετσέτα του στην παραλία ή αν θα κινδυνεύει να ποδοπατηθεί από το «αγριεμένο πλήθος» που θα αναζητεί μια θέση στον ήλιο. Αυτό που μετράει πραγματικά είναι πόσο μπορείτε να απλώσετε την πετσέτα σας στην αμμουδιά.

Γι' αυτόν ακριβώς το λόγο το βρετανικό πρακτορείο ταξιδίων Τόμσον επινόησε έναν νέο δείκτη μέτρησης που τον ονόμασε ***«δείκτη απλώματος πετσέτας»***. Με βάση αυτόν τον δείκτη δεν θα ήταν φρόνιμο να επιχειρήσετε να απλώσετε την πετσέτα σας στις παραλίες της Ιμπιζας. Εκεί είναι τόση η κοσμοσυρροή που μόλις που χωράει. Αντίθετα, η κατάσταση είναι πολύ πιο άνετη στις παραλίες της ανατολικής Μεσογείου.

Στις ακροθαλασσιές της Ελλάδας και της Τουρκίας ο τουρίστας μπορεί να απλώσει και μια και δυο και παραπάνω πετσέτες και να απολαύσει με την άνεσή του τον μεσογειακό ήλιο. ***«Ο νέος μας δείκτης που έχει σχέση με την πετσέτα των λουομένων δίνει στους πελάτες μας μια πραγματική εικόνα από τις ευρωπαϊκές παραλίες»***, λέει στην εφημερίδα «Ντέιλι Εξπρές» η Σόνια Ντέιβις, επικεφαλής των δημοσίων σχέσεων του πρακτορείου Τύπου.

• Οπως φαίνεται και από τον σχετικό χάρτη, οι παραλίες της περιοχής Καλλιθέας δεν είναι από τις πλέον... αραιοκατοικημένες.





Με την 20χρονη πείρα μας στα συστήματα ηλιακής ενέργειας σας προσφέρουμε τις πιο αποτελεσματικές λύσεις:

- Τα καλύτερα ηλιακά της αγοράς
  Τελευταίας τεχνολογίας ηλιακά, γαλβανιζέ, glass, ανοξείδοτα, ανοικτού, κλειστου κυκλώματος
- Δωρεάν μελέτη - επίβλεψη
  για κεντρικές εγκαταστάσεις ξενοδοχείων.
- Άμεση εγκατάσταση
  από ειδικευμένο προσωπικό, μέ προσοχή στη λεπτομέρεια.
- Ειδικές Λύσεις
  για κεραμοσκεπές και όπου δεν πρέπει να φαίνεται το Boiler.
- Εγγύηση
  καλής λειτουργίας και πλήρη τεχνική υποστήριξη.
- Πιστοποίηση ποιότητας
  από το κέντρο ανανεώσιμων πηγών ενέργειας.
- Εγγυημένη απόσβεση
  Μόνο με τα χρήματα που πληρώνετε στον ηλεκτρικό σας θερμοσίφωνα εξοφλείτε τον ηλιακό.
- Έκπτωση αξίας αγοράς
  από το φορολογητέο σας εισόδημα.

Καλέστε αμέσως το 76100 για υπεύθυνη ενημέρωση.

ΒΟΥΤΥΡΑΚΗΣ Ι.Χ. Ε.Π.Ε. • ΔΩΔ. ΝΕΟΛΑΙΑΣ 16 - ΡΟΔΟΣ -ΤΗΛ. ΚΕΝΤΡΟ: 0241/76100

RODEO
DONNA Rodos «Rodeo» Γαλλίας 10

Αντί μνημοσύνου

Πέτρος Γιαννόπουλος Δύο χρόνια από το θάνατό του

Αύριο Τρίτη (20 Αυγούστου 2002) συμπληρώνονται δύο χρόνια από το θάνατο του Πέτρου Γιαννόπουλου.

Στις αυγουστιάτικες διακοπές του στην αγαπημένη του πατρίδα της γυναίκας του Φανής στην Κάρπαθο, ενώ κολυμπούσε, έπαθε ξαφνικά ανακοπή της καρδιάς.

Βέβαια για τον ίδιο τον Πέτρο, που γνώριζε καλά τις πτυχές της ζωής και θανάτου ήτανε το καλύτερο δώρο του Θεού να φύγει για τον ουρανό ανέμελα, ήσυχα, ακούραστα. Ητανε πραγματικά ακούραστος άνθρωπος ο λεβέντης Μωραΐτης, με τη φινέτσα του Ρωμιού της Αλεξάνδρειας, που εκεί στην Αδις Αμπέμπα, Αθήνα και Ρόδο άφησε τη σφραγίδα του ωραίου και γλυκού οικογενειάρχη. Ητανε άρχοντας. Ξεχώριζε στους τρόπους, στην ευγένεια, στο χαμόγελο. Ητανε άνθρωπος. Στις 3 κόρες του, στο γιο του, τους μοίρασε αυτή την ανθρωπιά, που σήμερα σπανίζει και ολοένα εξαφανίζεται. Ητανε εργατικός. Δούλεψε και πάσχισε, άλλοτε πιο δύσκολα, πιο άνετα να καταστήσει με γερά θεμέλια επιστήμονες, καταξιωμένους και καλοπαντρεμένους τα 4 παιδιά του.

Ηταν στοργικός σύζυγος, πατέρας και παππούς. Εμεινε μέσα στα πρόσωπα που αγάπησε ολοζώντανη η μορφή του. Ητανε καπετάνιος. Ετσι τουλάχιστον τον φώναζαν. Καπετάνιε... Οι μεγάλοι πεθαίνουν όρθιοι!

Κι εσύ στη θάλασσα ξεβγήκες και έφυγες. Για ν' αγναντεύεις. Μπράβο σου καπετάνιε, παλλικάρι φάνηκες.

Στα καθάρια νερά του Αιγαίου, στο Καρπάθιο πέλαγος αρμενίζεις. Κουράγιο καπετάνιε. Στην αύρα της θάλασσας στέλνεις κι εσύ το γλυκό σου και γεμάτο ανθρωπιά χαμόγελο, στη γυναίκα σου που αγάπησες, στα παιδιά και τα εγγόνια που λάτρεψες, στο Γιώργο το Γιαννόπουλο το γιο σου που άφησες συνεχιστή στα ωραία και στα μεγάλα, για να προσφέρει, πιστεύοντας ότι ικανοποιεί και τη δική σου θέληση για τον τόπο μας, που τόσο αγάπησες και έζησες.

Αιωνία σου η μνήμη αξέχαστε και γλυκιέ ταξιδευτή του ουρανού Πέτρε Γιαννόπουλε.

Πρωτοπρεσβύτερος
Κυριάκος Αναστ. Μανέττας
Θεολόγος- Δάσκαλος

CASINO RODOS

Το ξενοδοχείο των Ρόδων και Καζίνο της Ρόδου ζητεί για τη στελέχωσή του:

ΠΡΟΪΣΤΑΜΕΝΗ και/η ΒΟΗΘΟ προϊσταμένης HOUSEKEEPING

με τα παρακάτω προσόντα:

- εμπειρία τουλάχιστον 5 ετών στη διοίκηση τμημάτων καθαριότητας
- απταιστη γνώση της αγγλικής

Για Πληροφορίες - Αιτήσεις επικοινωνήστε με:

ΚΑΖΙΝΟ ΡΟΔΟΥ Α.Ε.,

Διεύθυνση Προσωπικού,

Παπανικολάου 4, Ρόδος

τηλ. 97530, ΔΕΥΤ. - ΠΑΡ. (09.00 -16.00)

Διεκδικούν μεροκάματο 40 ευρώ

«Συνεταιρίσθηκαν» οι Αλβανοί

ΣΥΝΕΤΑΙΡΙΖΟΝΤΑΙ οι οικονομικοί μετανάστες της Ρόδου και για πρώτη φορά εμφανίζονται ενωμένοι, διεκδικώντας μεγαλύτερα ημερομίσθια. Πρωταγωνιστές σε αυτό τον πρωτοφανή συνεταιρισμό είναι κυρίως Αλβανοί, οι οποίοι και διεκδικούν ημερομίσθιο 40 ευρώ προκειμένου να εργαστούν για τη συγκομιδή των σταφυλιών. Το σκηνικό έχει στηθεί στις σταφυλοπαραγωγές περιοχές του Δήμου Καμείρου. Ουδείς Αλβανός δέχεται να εργαστεί για λιγότερα από 40 ευρώ την ημέρα και όπως αναφέρουν οι ίδιοι θα επιμείνουν στην απόφασή τους αυτή.

Οι οικονομικοί μετανάστες αποτελούν σχεδόν τα μόνα διαθέσιμα εργατικά χέρια για την περίοδο του τρύγου. Από την άλλη πλευρά οι αγρότες δεν έχουν τη δυνατότητα να δώσουν τόσο υψηλά ημερομίσθια, καθώς το κέρδος τους από τα σταφύλια είναι –στην κυριολεξία- ελάχιστο. Είναι χαρακτηριστικό πως από 10.000 κιλά σταφύλια ένας αγρότης μπορεί να έχει καθαρό κέρδος μόλις 2.000 ευρώ. Τα χρήματα αυτά αντιστοιχούν στον μόχθο και τους κόπους ενός ολόκληρου χρόνου.

Σε ό,τι αφορά τον «συνεταιρισμό» των οικονομικών μεταναστών, αυτός κατά πάσα πιθανότητα θα πέσει στο κενό, καθώς χθες έγινε γνωστό ότι υπάρχουν Αλβανοί που δέχθηκαν να εργαστούν για 30 ευρώ την ημέρα, εφόσον βεβαίως τους προσφερθεί το φαγητό της ημέρας.

ΕΛΛΗΝΙΚΗ ΔΗΜΟΚΡΑΤΙΑ
ΠΕΡΙΦΕΡΕΙΑ ΝΟΤ. ΑΙΓΑΙΟΥ
ΝΟΜΟΣ ΔΩΔΕΚΑΝΗΣΟΥ
ΔΗΜΟΣ ΑΦΑΝΤΟΥ
Α.Π.:Τ.Υ. 998

ΠΕΡΙΛΗΨΗ ΔΙΑΚΗΡΥΞΗΣ ΔΗΜΟΠΡΑΣΙΑΣ

Ο Δήμαρχος Αφάντου προκηρύσσει δημόσιο μειοδοτικό διαγωνισμό για την ανάδειξη αναδόχου εκτέλεσης του έργου: **"Διαμόρφωση δρόμων περιοχής Κεράμου"** προϋπολογισμο 38.800 Ευρώ, χωρίς πρόβλεψη αναθεώρησης και Φ.Π.Α.

Η προθεσμία περάτωσης του έργου ανέρχεται σε **τρεις (3) μήνες.** Ο συντελεστής ρ είναι αυτός της κατηγορίας **έργων οδοποιίας.**

Εγγύηση συμμετοχής ορίζεται σε 2% του προϋπολογισμού της μελέτης, δηλαδή σε 776 Ευρώ και βεβαιώνεται με την προσκόμιση ισόποσου γραμματίου του Ταμείου Παρακαταθηκών και Δανείων ή Εγγυητική Επιστολή αναγνωρισμένης τράπεζας ή του Τ.Σ.Μ.Ε.Δ.Ε. κατά τον ισχύοντα τρόπο για το Δημόσιο. Η εγγύηση θα απευθύνεται στον Δήμο Αφάντου. Η δημοπρασία θα διενεργηθεί στα Γραφεία του Δήμου Αφάντου **στις 11 Σεπτεμβρίου 2002** ημέρα Τετάρτη με ώρα λήξης στις 11:00 π.μ.

Στη δημοπρασία γίνονται δεκτοί οι παρακάτω:

α) Εργοληπτικές Επιχειρήσης εγγεγραμμένες στο Μ.Ε.Ε.Π του Υ.ΠΕ.ΧΩ.Δ.Ε για κατηγορία έργων Οδοποιΐας με τάξη πτυχίου **Α1 Α2 και πρώτη 1η (παλαιές Α, Β)**

β) Επιχειρήσεις γραμμένες στα Νομαρχιακά μητρώα αντίστοιχης κατηγορίας

γ)Ανάλογες με τον προϋπ/σμό επιχειρήσεις με έδρα τον νόμο ή γειτονικό νομό.

Ο Διαγωνισμός θα διεξαχθεί με το σύστημα Δημοπράτησης προσφορά με επί μέρους ποσοστά έκπτωσης, σύμφωνα με το άρθρο 7 του Π.Δ 609/85 και το Π.Δ 171/87 και άλλες σχετικές διατάξεις του Ν.1418/1984 όπως τροποποιήθηκε και συμπληρώθηκε με τις διατάξεις του Ν.2229/94 κτλ. και ισχύει σήμερα και σύμφωνα με τους Ν.2576/98 και 2940/01 και τις αποφάσεις: α) Δ17α/08/16/Φ.Ν.402/23/10-2-98 (ΦΕΚ Β'/12-2-98), β)Δ17α/10/65/Φ.Ν.402/98 (ΦΕΚ 835Β/12-8-98) και γ) Δ17α/05/42 Φ.Ν.402/23/2-8-2002 καθώς επίσης και τα εκτελεστικά Π.Δ.171/87, 609/85 και 218/99.

Τα έξοδα δημοσίευσης της 1ης περίληψης και τυχόν ορθών επαναλήψεων βαρύνουν τον ανάδοχο του έργου.

Πληροφορίες τις εργάσιμες ημέρες και ώρες στα γραφεία των Τεχνικών Υπηρεσιών στο τηλέφωνο : (02410) 60434.

Ο Δήμαρχος
Σταύρος Σταυρής

ΑΡΧΩΝ ΣΑΜΑΡΤΖΗΣ

Από το 1980

20 ΧΡΟΝΙΑ ΜΟΝΩΣΕΙΣ

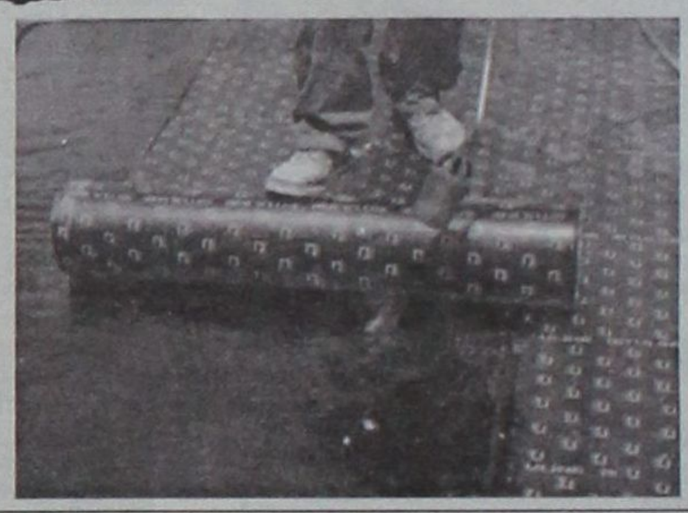

ΜΟΝΩΣΕΙΣ ΤΑΡΑΤΣΩΝ

RicofOn®

ΓΙΑ ΤΕΛΕΙΑ ΑΚΟΥΣΤΙΚΗ ΣΤΟΥΣ ΧΩΡΟΥΣ ΕΡΓΑΣΙΑΣ ΚΑΙ ΔΙΑΣΚΕΔΑΣΗΣ



Τοποθετώντας το κατάλληλο προϊόν RICOFON έχετε μια αίθουσα με άριστη ακουστική και συγχρόνως ένα τέλειο διακοσμητικό αποτέλεσμα.

ΔΙΑΘΕΣΗ: ΑΡΧΩΝ ΣΑΜΑΡΤΖΗΣ
ΜΟΝΩΤΙΚΑ ΥΛΙΚΑ -ΜΟΝΩΣΕΙΣ
Τηλ. 23030, 32054, 67790
1) Ερυθρού Σταυρού 21 2) Κέντρο Μόνωσης Ρόδου: Μιχαήλ Πετρίδη 69

Τι πρέπει να ξέρουμε για τη θάλασσα



Παπασάββας
Ειδικός Παθολόγος

Του γιατρού - παθολόγου Δρ. Γεωργίου Στ. Παπασάββα

2ον Μέρος

Αύγουστος μήνας, η καρδιά του καλοκαιριού και ο περισσότερος κόσμος βρίσκεται σε διακοπές.

Διακοπές σημαίνει ξεγνοιασιά και ξεκούραση σε ένα όμορφο και ήσυχο μέρος μακριά από το σπίτι μας, μακριά από τις επαγγελματικές μας υποχρεώσεις , τα προβλήματα, τις σκοτούρες και τα βάσανα που μας παρέχει με αφθονία και σε καθημερινή βάση, ο μονότονος τρόπος ζωής μας, ο αγώνας για την επιβίωση ,ο αγώνας για ένα καλύτερο αύριο.

Καλοκαιρινές διακοπές για τον περισσότερο κόσμο σημαίνει θάλασσα και ήλιο.

Τα δύο αυτά φυσικά αγαθά αν και υπήρχαν από την πρώτη στιγμή της δημιουργίας του κόσμου, εν τούτοις πολύ καθυστερημένα ανακάλυψε τη μεγάλη αξία τους η ανθρωπότητα, αφού μόλις τον προηγούμενο αιώνα άρχισε μαζικά η απόλαυση τους.

Ο ζεστός ήλιος και η απέραντη θάλασσα με την αστείρευτη δροσιά της αποτελούν πόλο έλξης για τα εκατομμύρια των τουριστών που κάθε χρόνο κατακλύζουν τις μεσογειακές χώρες και ιδιαίτερα το πανέμορφο νησί μας.

Και πράγματι έχουν απόλυτο δίκαιο για την επιλογή τους, αφού όπως θα δούμε στη συνέχεια του άρθρου μας η θάλασσα και ο ήλιος θα τους βοηθήσουν να νοιώσουν στιγμές απέραντης ευτυχίας και γενικά να αναζωογονηθούν και μέσα σε λίγες ημέρες να μεταμορφωθούν, και να νιώσουν νέοι άνθρωποι.

Στο προηγούμενο μας άρθρο είδαμε αναλυτικά πότε, πόσο και με πιο τρόπο πρέπει να μπαίνουμε στη θάλασσα, γιατί όσο ευχάριστη και να είναι η παραμονή μας, η θάλασσα κρύβει πολλές δυσάρεστες εκπλήξεις και παγίδες.

Είδαμε ότι εξαιτίας της άνωσης μπορούμε να κολυμβήσουμε αρκετή ώρα μέσα στο νερό χωρίς να κουραστούμε ιδιαίτερα.

Ένα άλλο μεγάλο πλεονέκτημα της κολύμβησης είναι ότι σχεδόν όλοι οι μύες του ανθρωπίνου σώματος βρίσκονται σε ενέργεια, πράγμα που δεν συμβαίνει όταν γυμναζόμαστε με ασκήσεις εδάφους που σ' αυτήν την περίπτωση βρίσκονται σε λειτουργία μόνον μερικές ομάδες μυών, ανάλογα βέβαια και με το είδος της άσκησης.

Η αντίσταση του νερού είναι ένας άλλος σημαντικός παράγοντας που βοηθά στη διάπλαση του μυϊκού συστήματος.

Όταν πηγαίνουμε στη θάλασσα πρέπει να επιδιώκουμε να κολυμπούμε αρκετή ώρα γιατί η κολύμβηση πέραν της σωματικής διάπλασης που προσφέρει δεν παύει να είναι και μια αερόβιος άσκηση που συμβάλλει στη βελτίωση της λειτουργικής απόδοσης του αναπνευστικού, του καρδιαγγειακού, αλλά και των υπολοίπων συστημάτων του οργανισμού.

Πράγματι η κολύμβηση αυξάνει το εύρος των αναπνευστικών κινήσεων, αλλά και τη συνολική χωρητικότητα των πνευμόνων σε αέρα, την ζωτική χωρητικότητα όπως λέμε στην ιατρική, με αποτέλεσμα οι πνεύμονες να χωράνε τώρα και περισσότερο οξυγόνο.

Ενδυναμώνει επίσης το μυοκάρδιο πράγμα πολύ απαραίτητο για τον οργανισμό αφού δουλεύει ασταμάτητα όλο το 24ωρο.

Η ενδυνάμωση του μυοκαρδίου έχει σαν αποτέλεσμα να αυξάνεται και η απόδοση της καρδιάς.

Η κολύμβηση όπως άλλωστε και κάθε αερόβιος άσκηση αυξάνει την καλή χοληστερίνη του αίματος (την HDL) που είναι ο προστάτης των αγγείων.

Πράγματι όπως είναι πια γνωστό η καλή χοληστερίνη παρεμποδίζει τη δημιουργία αθηρωματικών βλαβών στο τοίχωμα των αρτηριών.

Οι αθηρωματικές αυτές βλάβες ενοχοποιούνται για την πρόκληση των καρδιαγγειακών νοσημάτων που είναι μάστιγα για τον σημερινό άνθρωπο.

Η στηθάγχη ,αλλά και το έμφραγμα του μυοκαρδίου οφείλονται στις αθηρωματικές πλάκες.

Επί πλέον η καλή χοληστερίνη βοηθά και στην επιδιόρθωση των αθηρωματικών βλαβών, αφού τις υποστρέφει.

Τώρα λοιπόν το καλοκαίρι που η αφόρητη ζέστη είναι εμπόδιο για να επιδοθούμε σε άλλες αθλητικές δραστηριότητες, η κολύμβηση προβάλει σαν η πιο ιδανική λύση για άσκηση.

Αν η κολύμβηση γίνεται συστηματικά τότε βοηθά στον καταβολισμό, στη διάσπαση του λίπους σε λιπαρά οξέα και σε γλυκερόλη τα οποία παραλαμβάνονται και χρησιμοποιούνται από τα μυϊκά κύτταρα για να αντιμετωπίσουν τις ενεργειακές τους ανάγκες που αυξάνονται κατά τη διάρκεια της άσκησης.

Βοηθά επομένως και στην καταπολέμηση της παχυσαρκίας.

Τώρα θα μου πείτε όσον και να ωφελεί η κολύμβηση σαν άσκηση στη διάσπαση του λίπους, είναι δυνατόν μέσα σε μια χρονική περίοδο δύο εβδομάδων, που τόσο περίπου διαρκούν οι διακοπές μας, να καταπολεμήσουμε το χρόνιο πρόβλημα της παχυσαρκίας;

Σίγουρα δεν αναφερόμαστε στη επίλυση του προβλήματος της παχυσαρκίας σε ένα τόσο πολύ περιορισμένο χρονικό διάστημα.

Η θεραπευτική λύση του προβλήματος αυτού απαιτεί άλλες λύσεις και συγκεκριμένα ένα συνδυασμό ολιγοθερμιδικού διαιτολογίου και ένα κατάλληλο πρόγραμμα ασκήσεων για ένα μεγαλύτερο χρονικό διάστημα.

Ματαιοπονούν όσοι περιμένουν μόνο με ένα διαιτολόγιο να χάσουν κιλά, αφού χρειάζεται συγχρόνως και λίγη άσκηση.

Αυτά όμως ξεφεύγουν από το θέμα μας, γι' αυτό και δεν θα επεκταθούμε περισσότερο.

Να μη ξεχνάμε ότι κατά τη διάρκεια των διακοπών μας όλοι έχουμε την τάση να αποκτήσουμε μερικά πρόσθετα κιλά που συνήθως κυμαίνονται από 2 μέχρι 5 κιλά.

Επομένως η κολύμβηση μπορεί να μας βοηθήσει να μην πάρουμε τουλάχιστον αυτά τα λίγα κιλά στη διάρκεια των διακοπών μας.

Όλοι αναγνωρίζουμε με θλίψη ότι εύκολα βάζουμε κιλά και πολύ δύσκολα τα χάνουμε.

Τι θα κάνουμε λοιπόν ,θα μείνουμε με σταυρωμένα τα χέρια και θα περιμένουμε μοιρολατρικά να δούμε το αποτέλεσμα της ζυγαριάς.

Όταν λοιπόν πηγαίνουμε στην παραλία και δεν χάνουμε ποτέ την ευκαιρία να το ρίχνουμε μόνο στον ύπνο για να αναπαυθεί η κορμάρα μας, πράγμα όχι και δύσκολο αφού βοηθά σ' αυτό το νανούρισμα που προκαλούν τα κύματα καθώς σπάνε στην ακτή ,αλλά και το ανάλαφρο δροσερό μελτέμι που ψύχει το ζεστό μας σώμα, τότε σίγουρα θα βάλουμε κιλά.

Τώρα θα μου πείτε μα είναι κακό να αρπάξουμε κανένα υπνάκο, μάλιστα κάτω από το όμορφο κλίμα που φτιάχνουν όλες αυτές οι κατάλληλες προϋποθέσεις ;

Σίγουρα δεν είναι κακό να χάσουμε την ευκαιρία αυτή που λίγες φορές το χρόνο μας παρουσιάζεται.

Όμως ας μην μείνουμε μόνο στον ύπνο, προηγουμένως ας προσπαθήσουμε να κολυμβήσουμε και λίγη ώρα, ανάλογα και με τις δυνατότητες μας, αφού όπως αναφέραμε μόνο οφέλη θα έχουμε από όλη αυτήν την προσπάθεια.

Η θάλασσα με τις κινήσεις των ρευμάτων της ,αλλά και με την αντίσταση που προβάλει στις κινήσεις του ανθρωπίνου σώματος προσφέρει ιδανικές συνθήκες πέραν από την ενδυνάμωση του μυϊκού συστήματος και για την ενδυνάμωση του δέρματος.

Έτσι βοηθά στην πρόληψη, αλλά και στη θεραπεία της κυτταρίτιδας που αποτελεί διαρκή απειλή για την ομορφιά της σύγχρονης γυναίκας.

Η κυτταρίτιδα μπορεί να μην είναι ένα βαρύ νόσημα, σίγουρα όμως είναι μια σοβαρή αισθητική διαταραχή που μπορεί να έχει και ψυχολογικές επιπτώσεις.

Βέβαια οι ωφέλειες που προσφέρει στον άνθρωπο η θάλασσα δεν εξαντλούνται σε όσα αναφέραμε στα δύο τελευταία μας άρθρα .

Θα επανέλθουμε και στο προσεχές μας άρθρο με περισσότερα ενδιαφέροντα πράγματα.

Συνεχίζεται
Δρ Γιώργος Σταμ.

ΔΕΥΑΡ
ΔΗΜΟΤΙΚΗ ΕΠΙΧΕΙΡΗΣΗ
ΥΔΡΕΥΣΗΣ ΑΠΟΧΕΤΕΥΣΗΣ ΡΟΔΟΥ
2ο χλμ. Εθν. οδού Ρόδου - Λίνδου
Τηλ. 68750 - 68757 fax: 66380
ΔΙΕΥΘΥΝΣΗ ΤΕΧΝΙΚΩΝ ΥΠΗΡΕΣΙΩΝ
Πληροφορίες: Νικήτας Ζαβόλας

ΑΝΑΚΟΙΝΩΣΗ

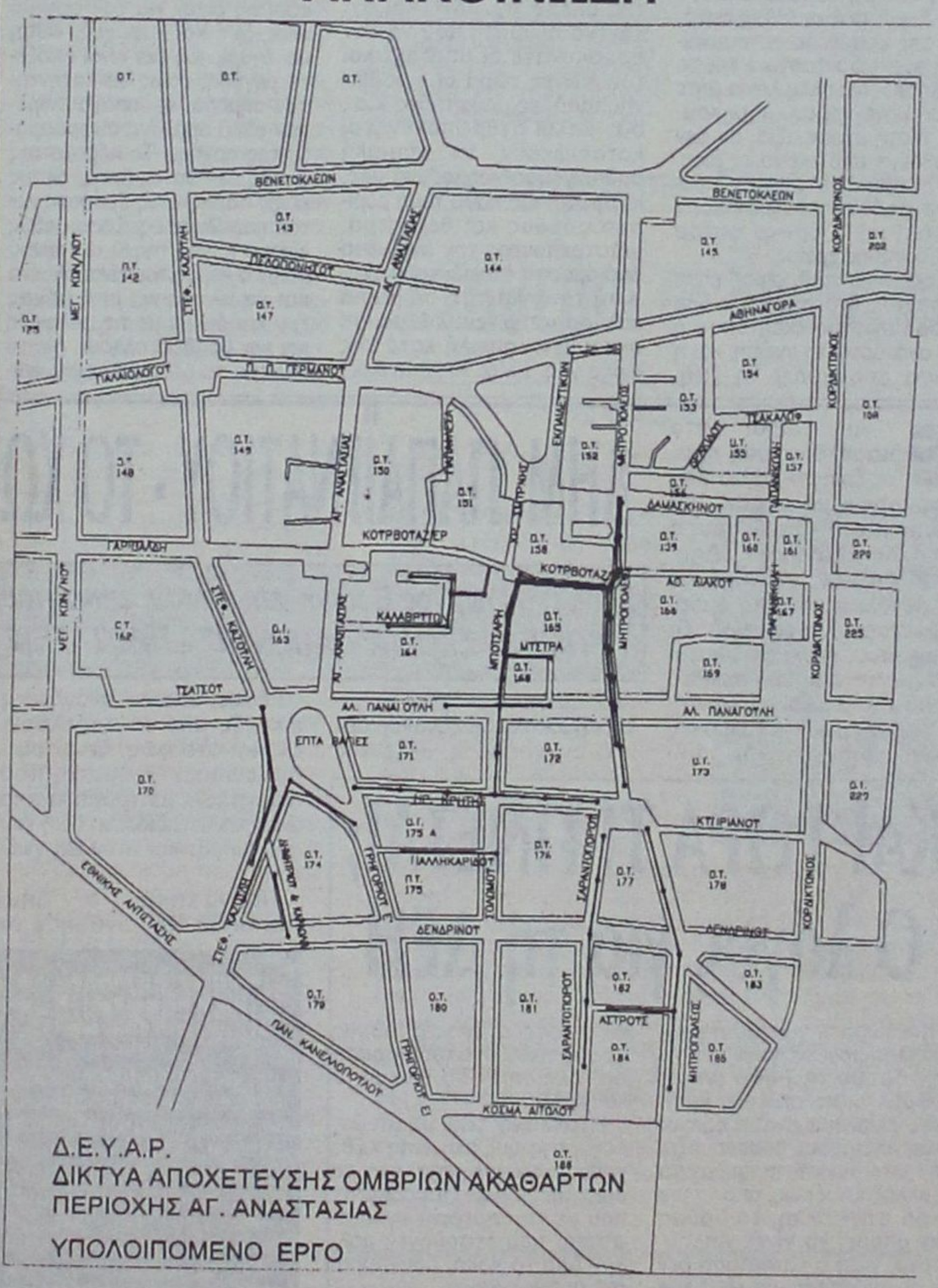

Ανακοινώνεται ότι διευθετήθηκαν οι δυσκολίες που προέκυψαν με την Περιφέρεια Νοτίου Αιγαίου για το έργο «Δίκτυα Αποχέτευσης Ομβρίων Ακαθάρτων Περιοχής Αγ. Αναστασίας», και από τη Δευτέρα 26 Αυγούστου 2002 ξεκινάει η κατασκευή του υπολειπομένου τμήματος του έργου.

Συγκεκριμένα τα τμήματα που θα κατασκευαστούν είναι τα παρακάτω όπως φαίνονται και στον συνημμένο χάρτη:

Μητροπόλεως από Δαμασκηνού έως Ηρ. Κρήτης
Δερβενακίων και Βαλτετσίου
Μπότσαρη από Κουρβουαζιερ έως Ηρ. Κρήτης
Κουρβουαζιέρ από Μητροπόλεως έως Μπότσαρη
Δημητρίου και Καραολή
Μυστρά
Αλ. Παναγούλη (Ολοκλήρωση)
Παλληκαρίδου
Στ. Καζούλη από Δενδρινού έως Τσάτσου (Επτά Βαγιές)
Σαρανταπόρου από Ηρ. Κρήτης έως Κοσμά Αιτωλού
Μητροπόλεως από Κυπριανού έως το 1ο δημοτικό σχολείο Αγ. Δημητρίου
Αστρους (πάροδος Μητροπόλεως μεταξύ Δενδρινού και Κοσμά Αιτωλού)

Ζητάμετην κατανόηση των πολιτών και παρακαλούνται οι φίλοι οδηγοί να κινούνται προσεκτικά και με μικρές ταχύτητες για την αποφυγή ατυχημάτων.

Εκ της ΔΕΥΑΡ
Εμμ. Διακομανώλης
Γενικός Διευθυντής

Κυριακή
ΕΝΟΙΚΙΑΣΕΙΣ ΑΥΤΟΚΙΝΗΤΩΝ
RENT A CAR OFFICE
Μιχάλης Ι. Τζιώρας
13ο χλμ. Ρόδου - Αεροδρομίου ΠΑΡΑΔΕΙΣΙ, 85106 ΡΟΔΟΣ
Τηλ.: (02410) 82222, 82520 • Fax: (02410) 82521
Τηλ.: (02410) 82222 Κιν.: 093242767 • Fax: (02410) 82521

Η ελληνική ιστορία χωρίς φόβο και πάθος

Του Θεόδωρου Παπουτσή

Τρία πρέπει να είναι τα αθλοθετήματα της ζωής μας, η πορεία προς την αρχαιότητα, η πορεία προς τον έξω κόσμο και το μεγαλύτερο και επιπονότερο, αλλά και γονιμότερο, είναι η επιστροφή στον εαυτό μας. Κανένα απ' αυτά, και προπαντός το πρώτο αθλοθέτημα της ζωής μας, η πορεία προς την αρχαιότητα δεν θα φέρει μητε τώρα καρπούς αν δεν την ζήσουμε με το θάμασμα. Για να καταλάβουμαι και να χωρέσει ο βίος των προγονών μας, πρέπει πρώτα να τους χωρέσει η ψυχή μας και να τους κάμει αγαπημά μας, Και η ψυχή όμως δίχως θαμασμό (και όχι πίστη) δεν ανοίγει τις πύλες τις να δεχθή τους θησαυρούς. Την αρχαιότητα την καταλαβαίνουμε τόσο μόνον, όσο την ζούμε.(Εισαγώγη στον Πλάτωνα Ιωαν. Θεοδωρακόπουλος). Η γνώση, δεν είναι ο σκόπος να ξεκλονίσει το δένδρο της ζωής, όπως μας είπαν οι Ανατολίτες, μήτε να σβήσει το θάμασμα που φέρνει στην ψυχή η θέα του, αλλά να φέρει την νόηση ως την ρίζα του δένδρου και φανερά εκεί να πει κι αυτή από τα νάματα απούθε πίνουν μυστικά οι άλλες δυνάμεις της ψυχής, το αυτοσυναίσθημα, το φανταστικό και το βουλητικό. Με άλλα λόγια μήτε η ζωή μήτε γνώση, μήτε καμμιά πίστη έχουν αξία, αν δεν πιασθούμε από εκείνο το βιός, που φέρνει στην ψυχή το σύμφυτο μαζί της δαιμονικό, (Σωκράτης) ο έρως, φύτρα πολυδύναμης χρείας.

Έρως και φιλόσοφος είναι ομότεχνοι, ανοίγουνε και δύο τη δράση τους εκεί, όπου η ζωή ανανάοται τη γνώση, και η γνώση αποθυμάει τη ζωή. Δίχως αυτόν τον συνεγγισμό της ζωής με τη γνώση, και της γνώσης με την ζωή, δεν πλάθεται (δεν εννοώ εκείνη την αγγειοπλαστική, από το παραμυθί Αδάμ- Εύας) ο άνθρωπος, δεν υπάρχει ούτε φιλοσοφία ούτε έρως κ' ολα γίνονται τότε συντρίμμια, όπως εδώ και δύο χιλιάδες χρόνια. Για τούτο και η πρωτοπλάστρα γενιά των ανθρώπων (με τη σημασία του αναθρώ α οπωπε) ήταν των Ελλήνων φιλοσόφων. Τη ζωή ο ανατολίτικος δεσποτισμός, την διέλυσε, τη μίσησε, ενώ ο ελληνισμός ως αυτοσύνειδη γνώση και ως αυτοενέργητη βούληση, στρέφεται προς την αλήθεια και την πράξη και βάζει φύλακα και της μιάς και της άλλης τη ΔΙΚΗ, και όχι κανένα δυνάστη που να τον προσκυνάνε οι υποταχτικοί του.Αιώνες τώρα οι « ραββίνοι,παπάδες,μουφτήδες κ.α., σαν καλοί ανθρωποκυνηγοί καταδιώκουν τη νηπιακή ασθμαίνουσα νοημοσύνη μας, καρφώνοντας πάνω τους μύριους φόβους και θέλγητρα, μετατρέποντας τον άνθρωπο από όμορφο στολίδι και διαχειρισή του πλανήτη σε βαριά κατάρα, ασθένεια και μαύρη ογκούμενη απειλή κατά της ιερής γης. (Μιχ. Καλόπουλος)

Η μέση του κόσμου, δεν ήταν, και δεν πρέπει να είναι, κανείς Δεσπότης από την Ανατολή, αλλά ο ελληνικός λόγος που έδρα του είναι η ψυχή του ανθρώπου.Κι αυτού του λόγου παραστάτης είναι η Δίκη.Από το εσωτερικό της ψυχής των Ελλήνων, που δεν έχει πέρατα, ως την την άκρη του κόσμου, κρατάρχης είναι μόνο ο λόγος των Ελλήνων φιλοσόφων. Η γέννηση και η γέννα, είναι το καθαρό σύμβολο που προβάλλουν όλοι οι αρχαϊκοί φιλόσοφοι για να παραστήσουν το γίγνεσθαι του κόσμου, τη φυσική γένεση των όντων.Ο κόσμος είναι για τον αρχαίο όλος ζωή και έμψυχος. Φύση και άνθρωπος δεν είναι απόξενα μεγέθη, όπως τα κατήντησαν σήμερα, οι «αποχαυνωμένοι» αλλά ομόλογα συφράσματα της αρχής.« Τα πέρατα της ψυχής δεν θα τα βρής, όλους κι' αν πάρης τους δρόμους και του παραδείσους. Τόσο βαθύς είναι ο λόγος της.Κι αυτουνού πάλιν ο νόμος του είναι ολοένα και να πληθαίνει από μόνος του και όχι με με τις συλογίες και την βοήθεια άλλου». Με το εύρημα του αιωνίου ανθρώπινου λόγου χωρίζεται η Ελλάδα ριζικά από την Ανατολή.Και ενώ η Ανατολή δεν μπόρεσε μέσα από τις θρησκείες να υψώσητον αιώνιο λόγο, ούτε κι εκείνα που οδηγούνε σ' αυτόν, τον έρωτα και την φιλοσοφία, το Εγώ στην Ελλάδα, έπλασε ως κινούμενο καλλιτέχνημα τη φύση απέναντί του και την ίδια ώρα έλαβε συνόραση για τον λόγο που την συνοδεύει. Και ενώ η Ανατολή το ειδικό, είτε σχήμα, είτε φαινόμενο, είτε πλάσμα είναι, για να το παραστήσει, το παραμορφώνει ή το καταχωνιάζει μέσα στο σκοτεινό βυθό του θρησκευτικού μύθου, το εγώ των Ελλήνων φιλοσόφων, ενώ ζή το μεγάλο βίωμα, όπου μέσα εκβάλουν και αναχωνεύονται όλα , όχι μόνο δεν χάνει ποτέ την πλαστικότητα που την αρχάρια της χρήση έχουνε οι αισθήσεις, αλλά τις δίνει απειροδύναμη συχέρεια. Η αρχή και τα όντα, το ένα και τα πολλά, το αρχέτυπο και τα έκτυπα, τα συγκρατεί η φιλοσοφική συνόραση μέσα της δίχως να παραδίνει ούτε τα πολλά στο δεσποτισμό του ένος ούτε το ένα στο μετριοκρατία των πολλών.

Το αρχέτυπο, η αρχή , ο λόγος, είναι μέσα στα πολλά, στα έντυπα, στα πράγματα, ώστε ούτε εκείνο να χάνει την ουσία του ούτε αυτά εδώ την ιδιοτυπιά τους. Από την ψυχή, όπου μέσα πρωτοβρέθηκε ο λόγος , βρίσκεται τώρα μέσα στη φύση, κι ο κόσμος είναι ζωντανή του εικόνα. Κι όπως η φιλοσοφική ελληνική θέα θεάζεται τα πράγματα, χαίρεται την ιδιοτυπία , την κίνηση και την στάση τους μέσα στο πανώριο χοροστάσι του κόσμου, δίχως να σπεύδει με τον τρόπο της Ανατολής να τα ρίξει μέσα στο χωνευτήρι της αβύσσου, όμοια και οι φορείς της θέας οι αρχαικοί φιλόσοφοι, δεν πνίγουμε την προσωπική τους ιδιοτυπία, ούτε κρύβουνε το εγώ τους πίσω από τα αντικείμενα, αλλά το φέρνουν φώς φανερό να το ιδούνε όλοι.Το αυτοσυναίσθημα τους είναι δυναμερό και ο τόνος της γλώσσας των φυσικών τούτων ιερών είναι όλος προσωπικό χρώμα.Το αντικείμενο, η φύση, όσο απρόσωπο κι' αν είναι από μόνο του, λαμβαίνει τώρα νόημα κι ερμηνεία από το κέντρο του νού, κι' αυτός είναι πρόσωπο.Ο νους είναι που αναπηδάει τώρα όλες ορμή, όπου στοχάζεται την αρχή των όντων.Την ενότητα, όπου μέσα της βάζει τώρα ο νους τα πράγματα, δεν την λαβαίνει από πουθενά, αλλά την γεννάει ο ίδιος όπως κι' αν την ονομάζει, λόγο ή αριθμό, νερό ή άπειρο στοιχείο ή άτομο.Η μία όμως δεν γίνεται δίχως την άλλη, μόλις βρεθή η μία ψυχή κινείται διαλεκτικά πρός την άλλη.Αν δεν ζήσουμε την ενότητα, την μία και την άλλη, δεν υπάρχει τρόπος να γεννηθή μέσα μας η όρεξη, ο έρως, να χωρίσουμε τα πράγματα με το λογικό μας, να τα βάλουμε σε τάξη μέσα μας και να τα δέσουμε σε νόμους. Το αντίθετο αρχίζει να γίνεται άμα ζήσει μέσα του άλλη ένωση με τον κόσμο απ' εκείνη που τους επιβάλλουνε οι αισθήσεις.Κι' απ' αυτό είναι πού γεννήθηκε και η λογική των Ελλήνων,ο αιώνιος λόγος, είναι δημιούργημα των μεγάλων φιλοσόφων μας.(από το βιβλίο του Ι. Θεοδωρακόπουλου εισαγωγή στον Πλάτωνα γεννήθηκε το 1900, το 1925 διδάκτωρ της φιλοσοφίας στη Γερμανία, το 1930 υφηγητής, το 1933 καθηγητής της φιλοσοφίας στον πανεπ. Θεσσαλονίκης , το 1939 καθ. στο πανε. Αθηνών και το 1960 στην Ακαδημία Αθηνών.Το 1981 μας άφησε για ανταμώση αυτούς που πίστεψε, τον Σωκράτη και Πλάτωνα)

Ο πάγκαλος ελληνική, παγκόσμια ψυχή, άφθαρτος φύτρα υψηλών λογισμών, συγενών πόθων ακοιμήτων στοχασμών δια το ωραίον, το αληθές, το αγαθόν.Βύζαξε ηδονικά την ουσία του έρωτα και θα πλημμυρίση η γνώσις σου και ολόκληρη η ύπαρξη σου, από τον υπερούσιον χυμόν της χαράς που ευρίσκεται είς τον πόνοκαλά κρυμμένος..

ΔΗΜ. ΠΑΠΑΪΓΝΑΤΙΟΥ - ΤΟ ΧΩΡΙΟ ΚΟΣΚΙΝΟΥ

Γράφει ο Γιώργος Βούης επί παντός επιστητού
ΓΝΩΜΕΣ - ΣΧΟΛΙΑ - ΑΠΟΨΕΙΣ - ΠΡΟΤΑΣΕΙΣ

Ένα ταξίδι στο παρελθόν, μας προσφέρει το βιβλίο που συνέγραψε με μεράκι και αγάπη για το χωριό του, ο γνωστός λόγιος κ. Δημ. Παπαϊγνατίου, γεννημένος και μεγαλωμένος στο όμορφο, ιστορικό, Κοσκινού. Οι μνήμες του, όπως είναι καταχωρημένες στις 264 σελίδες αυτού του βιβλίου, έρχονται να προσφέρουν τις εικόνες εκείνες μιας εποχής, που πέρασε και που - όπως φαίνεται - δύσκολα θα ξαναγυρίσει.

Ο συγγραφέας, θέλοντας να δώσει όσο πιο ανάγλυφες εικόνες από το παρελθόν, φέρνει στο φως, δικά του - προσωπικά βιώματα, που περιγράφει με τρόπο τέτοιο ώστε να μεταδίδει τη δική του συγκίνηση και στον αναγνώστη.

Πραγματικά, ο Δημ. Παπαϊγνατίου, αγάπησε το γεννησιμιό του τόπο, με πάθος θα έλεγα, αφού άλλωστε αυτό φαίνεται από τον τρόπο διήγησης των δικών του βιωμάτων, που βασικά θεωρεί σαν έναν τρόπο εξόφλησης χρέους του προς «τη γη που με γέννησε - όπως λέει ο ίδιος - και εξέθρεψε.» Χρέος λοιπόν η καταγραφή όλων όσων ο ίδιος θυμάται, σαν παιδί, σαν νέος και τώρα σαν βέρος Κοσκινιάτης. Θεωρεί ότι οι ρίζες καταγωγής είναι η σφραγίδα της οντότητας για τον καθένα από μας. Ξέρει πως όποιοι αγνόησαν τις ρίζες τους εξαφανίστηκαν από προσώπου της Γης. Αυτός ο φόβος φώλιαζε μέσα στην ψυχή του φίλου μας πρωτοψάλτη Δημήτρη, και γι' αυτό το λόγο. χρόνια τώρα συνέλεγε κάθε τι σχετικό με τη ζωή στο χωριό, για να 'ρθει η μέρα η ευλογημένη να απευθυνθεί προς όλους τους συμπατριώτες του και να τους πείσει ότι πρέπει να νιώθουν περήφανοι για την κοσκινιάτικη καταγωγή τους. Μέσα από την εξιστόρηση των εθίμων, της λαϊκής μούσας και κάποιων άλλων γνωριστικών στοιχείων, πείθει τον αναγνώστη ότι τα παλιά χρόνια, ήσαν και τα καλύτερα, αφού τα σημερινά δεν είναι τόσο - όσο πρέπει - ανθρώπινα. Οι εποχές άλλαξαν, όμως, ο γιατρός μας δεν απομακρύνεται από τις μνήμες του, γιατί πιστεύει στην αγνότητά τους. Αλλες εποχές, άλλη ζωή. Η σημερινή; Αλλιώτικη, διαφορετική και ίσως και ανυπόφορη. Πως ζούσαν οι παλιοί, είναι μια ιδανική συνταγή ευτυχίας για κάθε άνθρωπο. Η ζωή του χωριού, ξεπετιέται ανάγλυφη και ζωηρά χρωματισμένη, μέσα από τις διηγήσεις του συγγραφέα, ο οποίος, εκπληρώνοντας μια υποχρέωση απέναντι στην ιστορία, συνθέτει τον ύμνο προς το χωριό του που με όλη τη δύναμη της ψυχής του αγάπησε κι αγαπά σαν γνήσιος Κοσκινιάτης.

Δημητρίου Ευθ. Παπαϊγνατίου

Το χωριό Κοσκινου της Ροδου

Ιστορία • Λαογραφία • Διαβίωση



ΡΟΔΟΣ *2002*

ΚΑΙ ΤΩΡΑ ΤΙ ΓΙΝΕΤΑΙ; Ο λόγος για τη ΔΕΗ

Και τώρα τι γίνεται; ή μάλλον τι μπορεί να γίνει, για να μην δούμε τη Ρόδο (νησί) βυθισμένη στο σκοτάδι; Γιατί, αυτό είναι πια αναμενόμενο, κι ας υπάρχουν οι αισιόδοξοι που ελπίζουν ότι τα πράγματα θ' αλλάξουν, όμως, από τη μια μέρα στην άλλη, το θαύμα δεν μπορεί να γίνει. Απλούστατα, γιατί η κατάσταση δεν είναι αναστρέψιμη. Μιλάμε για το μεγάλο πρόβλημα ηλεκτρικού ρεύματος που έχει δημιουργηθεί λόγω γήρατος και υπερκόπωσης των εγκαταστάσεων της Σορωνής. Η στήλη, όπως είναι γνωστό, εδώ και χρόνια βάρεσε το καμπανάκι, μα λίγοι το άκουσαν, κι αυτοί, όχι αρμόδιοι για να αποφασίσουν έγκαιρα, ώστε το κακό να μη φτάσει εκεί όπου σήμερα βρίσκεται. Πρέπει να ομολογήσουμε μιαν αλήθεια, ότι δηλαδή την ευθύνη φέρουν στους ώμους τους όχι κάποιοι της Νομαρχίας ή ακόμη και της Βουλής, αλλά κάποιοι άλλοι, γνωστοί σ' όλους, που ξεσηκώθηκαν από τη Νότια Ρόδο, για να ματαιώνουν κάθε τι που στόχευε στην κατασκευή μονάδας παραγωγής ηλεκτρικού ρεύματος που θα έσωζε τη Ρόδο. Τώρα, τι γίνεται; Αυτό το ερώτημα πλανιέται σήμερα και προκαλεί δέος σ' όσους πραγματικά αγαπούν πρώτα απ' όλα τη Ρόδο, και μετά κάθε άλλο.

Η αντοχή των μηχανών, λόγω της αυξανόμενης κάθε χρόνο κατανάλωσης, έχει τα όρια της. Οριακά απαραβίαστα, που με τη σημερινή εγκατάσταση που λειτουργεί, μάλλον από το κακό, οδηγούμαστε στο χειρότερο.

Εστω κι αν επιστρατευθούν οι λάμπες πετρελαίου, εν ανάγκη, όμως τι θα γίνει με τα ψυγεία συντήρησης σε ξενοδοχεία και αποθήκες; Με τον κλιματισμό των δωματίων; Δυστυχώς αργά το καταλάβαμε, έστω κι αν άτομα και φορείς φώναζαν μη ακουόμενοι. Το Τ.Ε.Ε. Τμήμα Δωδ/σου, επανήλθε προ ημερών για να ταράξει τα λιμνάζοντα νερά. Αραγε θα προκύψει κάτι καλό; ή θα είναι μία από τα ίδια;

Και όμως, πιστεύουμε πως με ένα παρροδιακό ξεσηκωμό, θα βρεθεί λύση. Γιατί, αλλίμονο στη Ρόδο μας και ποιός θα κλαίει πάνω από το πτώμα του τουρισμού; Σίγουρα ποιοί άλλοι; Εμείς οι Ροδίτες. Σε μια τέτοια περίπτωση, ξέρουμε πως τα ποντίκια, πρώτα απ' όλους, αυτά εγκαταλείπουν το σκάφος προτού αυτό βυθιστεί.

ΙΑΤΡΙΚΗ ΕΝΗΜΕΡΩΣΗ ΑΡ. ΦΥΛΛΟΥ 1 - Μάϊος, Ιούνιος 2002

Η νέα διοίκηση του Ιατρικού Συλλόγου Ρόδου, θέλοντας να κάμει ένα άλμα προσέγγισης στο κοινωνικό σύνολο του νησιού, πήρε την ιστορική απόφαση να προβεί στην έκδοση ενός εντύπου, ώστε άνετα και υπεύθυνα να επικοινωνεί με τα 450 περίπου μέλη που τον απαρτίζουν, με σκοπό τη σωστή ενημέρωσή τους πάνω σε θέματα του Κλάδου Υγείας που άμεσα ενδιαφέρουν τόσο τους ίδιους τους γιατρούς, όσο και το κοινωνικό σύνολο το οποίο και υπηρετούν.

Με τον τρόπο αυτό, όπως προκύπτει από τα θέματα με τα οποία καταπιάνεται η συντακτική του επιτροπή, ενημερώνει τα μέλη του Συλλόγου επί θεμάτων που έχουν σχέση με την όσο γίνεται καλύτερη άσκηση του λειτουργήματος και που μέχρι σήμερα ήταν ίσως δύσκολη η πρόσβαση σ' αυτά.

Πρόκειται για ένα συνδικαλιστικό, από κάθε άποψη, ενημερωτικό όργανο, που - ομολογουμένως - η έκδοσή του θεωρείται απαραίτητη και εν πολλοίς χρήσιμη.

Ξεφυλλίζοντας το υπ' αριθμ. 1 φύλλο αυτού του εντύπου, διαπιστώνουμε ότι μέσα στις σελίδες του θα καταγράφεται κάθετι που στόχο έχει την καλύτερη εξυπηρέτηση αυτών που την έχουν ανάγκη, μέσα στα πλαίσια που περικλείει τόσο ο όρκος του Ιπποκράτη, όσο και η κείμενη νομοθεσία υπέρ του πολίτη.

Με τον τρόπο αυτό, ο Ι.Σ.Ρ. θα έχει όχι μόνο την ευκαιρία, αλλά και τη δυνατότητα να τοποθετείται δημόσια πάνω σε θέματα υγείας και όπως επιβάλλουν, οι κονωνικές ανάγκες. Γιατί, είναι κι αυτός ένας τρόπος παρέμβασης σε φλέγοντα θέματα που ταλαιπωρούν το σύγχρονο άνθρωπο. Οι γιατροί μας, αποδεικνύουν ότι κατέχονται απάο αισθήματα αγάπης προς τον συνάνθρωπο, και προπάντων θέλουν να δείξουν ότι πολλά από τα οράματά τους είναι δυνατό να πάρουν σάρκα και οστά, υπέρ της κοινωνίας ασφαλώς. Δεν απομένει, παρά να συγχαρούμε τους πρωτεργάτες αυτής της διαφωτιστικής εκστρατείας και ιδιαίτερα τον πρόεδρο του Ι.Σ.Ρ. κ. Νικ. Φρόνα και τα μέλη του δ.σ. που αγωνίζονται για ένα καλύτερο - από κάθε άποψη - μέλλον της Ρόδου.

Απαισιόδοξα τα στοιχεία που προκύπτουν από την έκθεση του ΣΕΤΕ

Φθίνει συνεχώς το τουριστικό ρεύμα προς την Ελλάδα

✓Σε συναγερμό ΕΟΤ και επιχειρήσεις τουριστικού κλάδου για την αντιμετώπιση της κατάστασης

✓Οι καλύτερες ξενοδοχειακές μονάδες, σύμφωνα με την έρευνα σε Δωδεκάνησα, Κρήτη και Αττική



ΑΠΑΙΣΙΟΔΟΞΑ είναι για τον τουρισμό τα στοιχεία που προκύπτουν από την έκθεση του Συνδέσμου Ελληνικών Τουριστικών Επιχειρήσεων (ΣΕΤΕ), καθώς το τουριστικό ρεύμα προς την Ελλάδα άρα και στα Δωδεκάνησα συνεχώς φθίνει, γεγονός που καθιστά απαραίτητη τη λήψη μέτρων άμεσα.

Ο Ελληνικός Οργανισμός Τουρισμού και οι επιχειρήσεις του τουριστικού κλάδου βρίσκονται σε συναγερμό ώστε να επιτύχουν το στόχο που είναι να καλυφθεί το χαμένο έδαφος εν όψει και της τέλεσης των Ολυμπιακών Αγώνων του του 2004.

Σύμφωνα με το ΣΕΤΕ η πορεία του τουρισμού παρουσιάζει στασιμότητα και ίσως ελαφριά πτώση και συνοδεύεται από σμίκρυνση του χρόνου παραμονής και πτώση της εισοδηματικής στάθμης και της ποιότητας των ξένων τουριστών.



Το μερίδιο του ελληνικού τουρισμού στον ευρωπαϊκό και γενικότερα το διεθνή τουρισμό σημείωσε καθοδική πορεία τα τελευταία χρόνια, σύμφωνα με την έκθεση.

Βασικοί παράγοντες που επηρεάζουν την ανταγωνιστικότητα του ελληνικού τουριστικού προϊόντος είναι το εργατικό κόστος και η παραγωγικότητα της εργασίας, αλλά και η φορολογική επιβάρυνση που υφίσταται το τουριστικό προϊόν και οι τουριστικές επιχειρήσεις.

Η Ελλάδα μειονεκτεί σημαντικά έναντι της Ισπανίας, της Πορτογαλίας και της Γαλλίας ως προς το μοναδιαίο κόστος εργασίας, γεγονός που επηρεάζει αρνητικά την ανταγωνιστικότητα του ελληνικού τουριστικού προϊόντος.

Η Ιταλία π.χ. παρά το γεγονός ότι είναι πιο ακριβή από τη χώρα μας, δέχεται μεγαλύτερο αριθμό επισκεπτών εξαιτίας της εύκολης πρόσβασης που έχουν οι κάτοικοι των χωρών της κεντρικής Ευρώπης σε αυτή.

Η Ελλάδα θα αυξήσει το μερίδιο της αγοράς της για μεν την Ευρώπη από 3% το 2000 στο 3,68% το 2010 και αντίστοιχα το μερίδιό της στην παγκόσμια αγορά από 1,87% σε 1,92%.

Σύμφωνα με το ΣΕΤΕ η Ελλάδα υστερεί έναντι των ανταγωνιστών της στην ειδική τουριστική υποδομή που είναι η κύρια αιτία για την έντονη εποχικότητα που παρουσιάζει ο τουρισμός μας, με αποτέλεσμα να συγκεντρώνεται το 51% των αφίξεων στο τρίμηνο Ιουλίου-Σεπτεμβρίου.

Αν και οι αφίξεις τουριστών στην Ελλάδα έχουν σημειώσει μακροχρόνια ανοδική πορεία, περισσότερο στη δεκαετία του 1980 και λιγότερο στη δεκαετία του 1990, το μερίδιο της χώρας στον ευρωπαϊκό και διεθνή τουρισμό τείνει να μειωθεί τα τελευταία χρόνια.

Η μελέτη διαπιστώνει ότι η Ελλάδα απειλείται τουριστικά από τις άλλες μεσογειακές χώρες τόσο από όσες είναι εντός της Ε.Ε. (Ιταλία, Πορτογαλία, Ισπανία) όσο και τις εκτός Ευρωπαϊκής Ενωσης όπως η Τουρκία, το Ισραήλ, η Κροατία, η Αίγυπτος, η Κύπρος κ.ά. και κυρίως από τις τελευταίες που προσφέρουν αρκετά παρόμοιο τουριστικό προϊόν με χαμηλότερες τιμές.

Η χώρα μας υπερτερεί έναντι των υπολοίπων κυρίως ως προς τους φυσικούς πόρους και την αρχαιολογική πολιτιστική κληρονομιά.

Επίσης στη μελέτη επισημαίνεται ότι οι καλύτερες ξενοδοχειακές μονάδες είναι συγκεντρωμένες σε Δωδεκάνησα, Κρήτη και Αττική (ποσοσό 53%) με αποτέλεσμα να υστερούν σε υποδομή περιοχές της χώρας που θα μπορούσαν να προσελκύσουν τουρισμό, τους χειμερινούς μήνες κυρίως.

Επιπλέον στην έρευνα υπογραμμίζεται ότι η Ελλάδα πρέπει να προχωρήσει στην ανάπτυξη ειδικών μορφών τουρισμού προκειμένου να ξεφύγει από την εποχικότητα.

Παρά τα αρνητικά δημοσιεύματα

Σταθεροί οι Βρετανοί

Στα ίδια επίπεδα με πέρυσι θα κλείσει η σεζόν



ΣΤΑΘΕΡΗ παρουσιάζεται η εξέλιξη των κρατήσεων που κάνουν Βρετανοί τουρίστες σε ελληνικούς προορισμούς, με βάση τις αρχικές προβλεψεις για το 2002, όπως ανακοίνωσε ο ΕΟΤ. Σύμφωνα με στοιχεία της Nielsen που παρακολουθεί τις κρατήσεις στην αγορά μέχρι και σε ποσοστό 92%, οι κρατήσεις δείχνουν ότι η χρονιά θα κλείσει σχεδόν στα περυσινά επιπεδα (αφίξεις περίπου 2.930.000 Βρετανών).

Το γεγονός κρίνεται ικανοποιητικό, κατά τον ΕΟΤ, με δεδομένο ότι το σύνολο των κρατήσεων από τη Μ. Βρετανία προς κάθε προορισμό εμφανίζει μείωση 10%, αλλά και μετά τα πρόσφατα αρνητικά για την Ελλάδα δημοσιεύματα στον βρετανικό Τύπο (π.χ. για την περίπτωση των «παρατηρητών αεροπλάνων» που συνελήφθησαν και δικάστηκαν από τις ελληνικές αρχές, αλλά και όσα αναγράφηκαν για το Φαληράκι).

Ειδικά αναφορικά με τους μεσογειακούς προορισμούς, η Nielsen καταγράφει για την Ισπανία (που έχει μερίδιο 38,8% στη βρετανική αγορά) πτώση 13%, για την Ελλάδα (με μερίδιο 20,1%), πτώση 3%, για την Πορτογαλία (με μερίδιο 3,9%) πτώση 10%, για την Τουρκία (με μερίδιο 5,6%) πτώση 8%, για την Κύπρο (με μερίδιο 6,2%) μείωση 21% και για τη Μάλτα (με μερίδιο 1%) πτώση 11%.

Κεντρική Θέρμανση



- **Θέρμανση πετρελαίου** Λέβητες χαλύβδινοι, μαντεμένιοι. Σώματα πάνελ-αλουμινίου. Ατομικές θερμάνσεις.
- **Θέρμανση ηλεκτρική** Θερμοπομποί **EL-NOR**. 20 χρόνια πρώτοι στη Ρόδο, θερμαίνουν εκατοντάδες κατοικίες και επαγγελματικούς χώρους
- **Κλιματιστικά:** Θέρμανση - ψύξη. Όλες οι κορυφαίες μάρκες στις χαμηλότερες τιμές.
- **Δωρεαν μελέτη - επίβλεψη** Ακόμη και για τον πιο μικρό χώρο και δωρεάν μεταφορά.
- **Άμεση εγκατάσταση** από ειδικευμένο προσωπικό με προσοχή στη λεπτομέρεια
- **Γραπτή εγγύηση** καλής λειτουργίας και πλήρης τεχνική υποστήριξη.
- **Διπλή πιστοποίηση ποιότητας** από την εταιρεία μας και το δίκτυο τεχνικών καταστημάτων **Διαθερμική**.
- **Ειδικές λύσεις** για ξενοδοχεία και επαγγελματικούς χώρους.



Καλέστε αμέσως το **76100** για υπεύθυνη ενημέρωση

ΒΟΥΤΥΡΑΚΗΣ Ι.Χ. Ε.Π.Ε. • ΔΩΔ. ΝΕΟΛΑΙΑΣ 16 - ΡΟΔΟΣ -ΤΗΛ. ΚΕΝΤΡΟ: 0241/76100

εκεί που η τέχνη... συναντά την ποιότητα!



Κομμωτήριο

Figaro

HAIR DESIGN

Κομμώσεις Ανδρικές - Γυναικείες

Κων/νου Παλαιολόγου 17, Τηλ.: 20.914



Σε διαφημιστικό φυλλάδιο πλοίων της γραμμής

Η Σύμη βάφτηκε... Τουρκική!

Για τέτοιες «λεπτομέρειες» και «τυπογραφικές αστοχίες» χαλάμε τον κόσμο και ψάχνουμε για «ξένα αντεθνικά κέντρα»

ΜΕΧΡΙ το υπουργείο Εξωτερικών και σύσσωμο το διπλωματικό σώμα κινητοποιούμε κάθε φορά που κάποιο ξένο τηλεοπτικό κανάλι (π.χ. CNN) εμφανίζει χάρτες της Μεσογείου, «βάφοντας» τα Δωδεκάνησα ή κάποιο νησάκι του νομού μας με τα χρώματα της Τουρκίας.

Τότε αναζητούμε και παίρνουμε στο κυνήγι τα ...αντεθνικά κέντρα που αμφισβητούν την εθνική μας κυριαρχία και τα κυριαρχικά μας δικαιώματα. Σε κανένα μας δεν περνάει από το μυαλό, ότι κάποιο Αμερικανάκι άσχετο για τις «λεπτομέρειες» μιας περιοχής κάπου στον πλανήτη, έχει το δικαίωμα και της άγνοιας αλλά και του λάθους.

Πάντα κάποιος «δάκτυλος» βρίσκεται πίσω από τα συγκεκριμένα λάθη και φυσικά της «παραλείψεις». Ούτε η συγνώμη των «σαμποτέρ» μάς πείθει, αφού έχουμε εν τω μεταξύ κάνει συνείδηση ότι πίσω από το «λάθος» βρίσκονται, ντε και καλά, οι ...φιλοτουρκικοί κύκλοι.

Τα παραδείγματα είναι πάρα πολλά και δεν πρόκειται φυσικά να λείψουν στο μέλλον. Και πάλι θα κυνηγάμε μάγισσες και εχθρούς του Ελληνικού Εθνους! Και πάλι θα εγείρουμε μείζονα πολιτικά και διπλωματικά θέματα και θα απαιτούμε από τα «ξένα φιλοτουρκικά παράκεντρα» να επανορθώσουν πάραυτα. Διαφορετικά μπορεί να πάρουμε και τα τουφέκια...

ΜΕΧΡΙ που όλως συμπτωματικώς διαπιστώνουμε ότι τέτοια λάθη, αστοχίες και παραλείψεις (χωρίς εισαγωγικά) μπορεί να υπάρξουν και από εμάς τους ιδίους, χωρίς φυσικά να αναζητούμε ...εθνικούς μειοδότες.

Διαφημιστικό φυλλάδιο, πολυτελέστατης έκδοσης, διανέμεται σε πλοία της γραμμής Δωδεκανήσου και όπως φαίνεται και από τον χάρτη του εξωφύλλου του που παραθέτουμε, όλα τα νησιά του νομού έχουν το χρώμα που τα «εντάσσει» στην Ελλάδα, πλην αυτό της Σύμης που απεικονίζεται ως ...αναπόσπαστο κομμάτι της γείτονος.

Περί τυπογραφικής αστοχίας προφανώς πρόκειται, άρα ας μη χαλάσουμε τα μπάνια του Γιώργου Παπανδρέου...

ΠΟΛΙΤΙΣΤΙΚΟΣ ΟΡΓΑΝΙΣΜΟΣ ΔΗΜΟΥ ΡΟΔΙΩΝ
ΜΑΡΙΟΣ ΦΡΑΓΚΟΥΛΗΣ
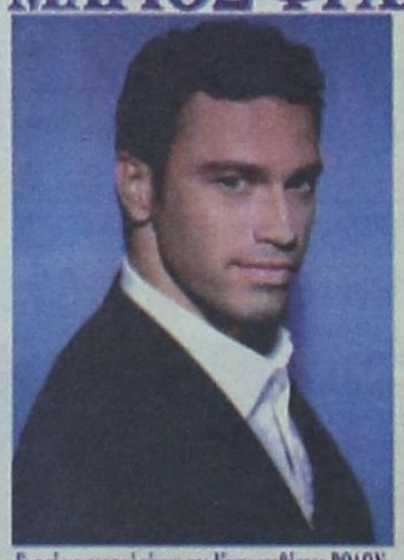
Παλάτι του Μεγάλου Μαγίστρου
Σάββατο 24/8/ 2002, στις 09:30μ.μ.
Εισιτήρια προπωλούνται στο Κινηματοθέατρο ΡΟΔΟΝ Δευτ. - Παρ. 09:00 - 13:30 & 16:00 - 21:00
Coca-Cola Τρία Έψιλον ΑΑΝΕ SEA LINE @A FERRIES CAPSIS SOFTEL

ΜΕΓΑΛΗ ΜΟΥΣΙΚΗ ΣΥΝΑΥΛΙΑ ΜΕ ΤΟΥΣ
«ΠΥΞ ΛΑΞ»
ΠΑΡΑΣΚΕΥΗ 23 ΑΥΓΟΥΣΤΟΥ
ΩΡΑ 22.00
ΔΗΜΟΤΙΚΟ ΓΗΠΕΔΟ ΙΑΛΥΣΟΥ
ΔΙΟΡΓΑΝΩΣΗ «ΓΑΣ ΙΑΛΥΣΟΣ»
ΕΙΣΟΔΟΣ 15 ΕΥΡΩ

ALFA THERM
ΘΕΡΜΑΝΣΗ - ΚΛΙΜΑΤΙΣΜΟΣ - ΗΛΙΑΚΑ
ΑΝΤΙΠΡΟΣΩΠΕΙΕΣ - ΕΙΣΑΓΩΓΕΣ
Προσφορά κλιματιστικών μηχανημάτων
9.000 BTU/H 410 Ευρώ
12.000 BTU/H 500 Ευρώ
18.000 BTU/H 790 Ευρώ
24.000 BTU/H 890 Ευρώ
Δωρεάν εγκατάσταση
Η προσφορά ισχύει μέχρι 20/12/2002
Απολλωνίου Ροδίου 17α, Ιξιά
Τηλ. Κέντρο: 02410 - 39005 & 90903

Όλα τα επώνυμα τζιν στη μισή τιμή
