Κ. Τ. ΡΟΔΟΥ 85100

ΙΔΙΟΚΤΗΤΗΣ - ΔΙΕΥΘΥΝΤΗΣ
ΠΑΥΛΟΣ Μ. ΜΑΡΙΑΣ
ΓΡΑΦΕΙΑ: ΑΘΗΝΩΝ 42 (ΑΝΑΛΗΨΗ)
ΤΗΛ. (02410) 64393 - 63790 - FAX. 63393

Η ΔΡΑΣΙΣ

εβδομαδιαία εφημερίδα της Δωδεκανήσου

40 ΣΕΛΙΔΕΣ

Δευτέρα 26 Αυγούστου 2002
ΕΤΟΣ ΤΡΙΑΚΟΣΤΟ ΤΕΤΑΡΤΟ
Αριθμός Φύλλου 1.845
Τιμή: Ευρώ 0,70 - Δρχ. 238,5

Αποσύρεται το «νέο σχήμα»;

Χωρίς αντίπαλο ο Στέργος Στάγκας στον Δήμο Ιαλυσού



Αυτή την εβδομάδα οι οριστικές αποφάσεις του Γιάννη Χατζηαντωνίου

Σελ. 5

Οι εξαγγελίες και οι διαβουλεύσεις της προηγούμενης εβδομάδας επισπεύδουν τις εξελίξεις

ΜΕΣΩ ΤΗΣ ΜΑΡΙΝΑΣ ΤΟ ΞΕΜΠΛΟΚΑΡΙΣΜΑ ΤΩΝ 20 ΔΙΣ ΤΟΥ ΚΑΖΙΝΟ

Η Εμπορική Τράπεζα καλείται να ενεργοποιήσει de facto την «παγωμένη» και επίμαχη σύμβαση, με χρηματοδότηση της ίδιας ή βρίσκοντας επενδυτή για το υψίστης σημασίας έργο υποδομής του νησιού - Προσεκτικές οι κινήσεις του Δήμου Ροδίων

Σελ. 3



ΤΗΝ ΚΥΡΙΑΚΗ ΣΤ' ΑΦΑΝΤΟΥ



Η επίσημη πρώτη του Σταύρου Σταυρή με τον αέρα του φαβορί

Δυναμικός ο πρώτος πυρήνας υποψηφίων που ανακοίνωσε

Σελ. 9

ΣΥΝΕΝΤΕΥΞΗ: ΜΙΛΤΙΑΔΗΣ ΦΑΚΚΟΣ

Δεν βασίζομαι σε καμιά πολιτική προίκα

Να ψάξουν αλλού για προικοθήρες



«Δεν έρχομαι από το πουθενά» δηλώνει στη Δράση ο Δήμαρχος της Κω

Σελ. 5

ΣΤΗ ΜΑΧΗ ΤΟΥ ΑΥΓΟΥΣΤΟΥ



Νικητής στα σημεία ο Γιάννης Μαχαιρίδης



Πώς ο Σάββας Καραγιάννης «λουστράρει» την υποψηφιότητά του. «Αλωνίζει» τη Ρόδο ο επικεφαλής της «Νέας Πορείας».

Σελ. 4

Μας ταΐζουν ...Κουφοντίνες για να ξεχάσουμε την ακρίβεια

Άρθρο του Βασίλη Χρύση



Σελ. 12

Σε ηλικία 80 ετών

Πέθανε χθες ο μεγάλος κωμικός Γιάννης Γκιωνάκης

Σελ. 31

LA ROTISSERIE
Menu Degustation

Καλοκαιρινή Σαλάτα σε Φωλιά Κρέπας με Κρουτόν από Χαλούμι σε σάλτσα Vinaigrette από Βαλσαμικό Ξύδι

Ράκελος από Θαλασσινά, Αγριόρυζο και φύλλο Bokcoy σε σάλτσα Καραβίδας

Ρολό από Ψαρονέφρι με Γαρίδες και Προσούτο τυλιγμένο σε αμπελόφυλλο

Γαλιατέλες από κρέπα σε σάλτσα από Lime και Φρούτο Πάθους με παγωτό Μάνγκο

ΤΙΜΗ ΚΑΤ' ΑΤΟΜΟ 25€

RODOS PALACE
Resort Hotel • Convention Center
ΚΑΘΗΜΕΡΙΝΑ 19:00-23:45
ΚΡΑΤΗΣΕΙΣ ΤΗΛ.: 02410 25222

ΕΣΤΙΑΤΟΡΙΟ - ΤΑΒΕΡΝΑ
«Η ΒΡΥΣΗ»
στην Ψίνθο

- Νοστιμότατα χωριάτικα φαγητά στον παραδοσιακό φούρνο
- Χωριάτικο ψωμί
- Και όπως πάντα τα ντόπια κρέατα του Κώστα Κατταβενού.

Ανοικτά κάθε μέρα από τις 12 το μεσημέρι
Σας περιμένουμε
ΤΗΛ. 02410 - 50267



Η ΔΡΑΣΙΣ
Εβδομαδιαία Εφημερίδα
Διευθύνσεις σύμφωνα με το Νόμο:
ΙΔΙΟΚΤΗΤΗΣ
ΠΑΥΛΟΣ Μ. ΜΑΡΙΑΣ
Πρόεδρος Ενώσεως Ιδιοκτητών Επαρχιακού Τύπου
ΕΚΔΟΤΕΣ
ΜΙΧΑΗΛ Π. ΜΑΡΙΑΣ
ΤΣΑΜΠΙΚΑ Π. ΜΑΡΙΑ - ΤΡΙΑΝΤΑΦΥΛΛΟΥ
ΔΙΕΥΘΥΝΤΗΣ
ΠΑΥΛΟΣ Μ. ΜΑΡΙΑΣ

Τα σπορ
ΙΔΡΥΤΗΣ
ΝΙΚΟΣ ΤΡΙΑΝΤΑΦΥΛΛΟΥ

ΓΡΑΦΕΙΑ: Αθηνών 42, (Ανάληψη), Τηλ: 63.790 - 64.393-68761 FAX: 63.393
e-mail: drasis_rodos@yahoo.gr
ΤΥΠΟΓΡΑΦΕΙΑ: Κοσκινού, τηλ. 65540

ΛΑΪΚΕΣ ΑΓΟΡΕΣ

ΤΕΤΑΡΤΗ: στο Δημοτικό Νεκροταφείο.
ΠΕΜΠΤΗ: στην οδό Βύρωνος.
ΠΑΡΑΣΚΕΥΗ: Στην οδό Θεσ/κης στην Ανάληψη
ΣΑΒΒΑΤΟ: στο Δημοτικό Νεκροταφείο.

ΤΑΞΙ

ΤΑΞΙ ΡΟΔΟΥ: 32452
ΡΑΔΙΟ ΤΑΞΙ ΡΟΔΟΥ (Εργατικές κατοικίες Πρόνοιας Αγ. Απόστολοι): 64712-64756-64790
ΤΑΞΙ ΑΦΑΝΤΟΥ: 51777
ΤΑΞΙ ΙΑΛΥΣΟΥ: 92515
ΤΑΞΙ ΚΡΕΜΑΣΤΗΣ: 94528
ΤΑΞΙ ΦΑΛΗΡΑΚΙΟΥ: 85444

ΦΑΡΜΑΚΕΙΑ

Κυριακή 19 Αυγούστου 2002
ΣΗΜΕΡΑ διημερεύει το φαρμακείο ΜΙΧΑΗΛΙΔΗ Θ., 28ης Οκτωβρίου 44, (πλησίον ανθοπ. «Νάρκισσος»), Τηλ: 34859
ΣΗΜΕΡΑ διανυκτερεύει το φαρμακείο ΦΑΝΟΥΡΑΚΗ Α., ΚΛΗΡΟΝΟΜΙΚΟ ΦΑΡΜΑΚΕΙΟ, Νέα Αγορά 48 (έναντι στ. ταξί), Τηλ: 27.420

Ο ΓΙΩΡΓΟΣ Γιαννόπουλος *μάλλον πρέπει να πατούσε εσχάτως σε δύο βάρκες. Δύσκολα ισορροπεί κανείς σε τέτοιες καταστάσεις. Από τη μια όφειλε να είναι συνεπής στη δέσμευσή του να εμπλακεί δυναμικά στην προεκλογική μάχη εξαντλώντας τα χρονικά περιθώρια που θέτει ο νόμος, ανακοινώνοντας τότε και τον συνδυασμό του, και από την άλλη φυσικά να μην αφήσει τον πολιτικό του αντίπαλο να «αλωνίζει» στην πόλη.*

Το βράδυ...

...της Πέμπτης ο Γιώργος Γιαννόπουλος ισορρόπησε αξιοθαύμαστα. Με μια ομιλία πρακτικά εκτός κειμένου, ο δήμαρχος της Ρόδου ικανοποίησε την επιθυμία του ψηφοφόρου του «να πεί κάτι και ο άνθρωπος που θα ψηφίσω. Δεν αρκούμαι στη δημοσιογραφική πληροφορία ότι ο Γιαννόπουλος θα είναι σίγουρα υποψήφιος». Αυτός ο ψηφοφόρος, ο ορκισμένος οπαδός του Γιαννόπουλου, πρέπει να έφυγε απόλυτα ικανοποιημένος από το «Ρόδον». Ο δήμαρχος τροφοδότησε επαρκώς την προσδοκία και την πεποίθησή του ότι «και πάλι θα είμαστε νικητές»...

Την ίδια ώρα, ο ***δήμαρχος δεν χρειάστηκε να καταστρατηγήσει την πάγια θέση του για «τήρηση των προθεσμιών», ως μέρος της συνολικής του στρατηγικής.*** *Με μια μαεστρικά δομημένη ομιλία και ένα εξ ίσου αριστοτεχνικό delivery του λόγου του, μπορεί να έστειλε το μήνυμα «είμαι εδώ γιατί οφείλω να μην απουσιάσω από την πρόκληση του αύριο της πόλης μου», όμως δεν ...ξεστράτισε από τα βασικά του πλάνα για το πώς αυτός επιλέγει να πάει μέχρι την κάλπη.*

Για να επιτευχθεί...

...αυτή η ισορροπία, να μπάσει δηλαδή τον ψηφοφόρο του στο παιγνίδι και ταυτόχρονα να μην ξεφωνίσει πρόωρα(;) ό,τι έχει κατά νου σαν προεκλογική στρατηγική, απαιτήθηκε από τον Γιώργο Γιαννόπουλο να επιστρατεύσει αυτό το στοιχείο που τον χαρακτηρίζει σε μεγάλο βαθμό. ***Τη ρητορική δεινότητα που διαθέτει, ίσως όσο κανείς άλλος.***

Σε τέτοιες περιπτώσεις που υποχρεούσαι να δώσεις έστω μια πρόγευση και την ίδια ώρα να ...μην (τους) τα πεις όλα, αυτό το χάρισμα – ατού του δημάρχου αποδεικνύεται σωτήριο. Και άλλοι μπορεί να το διαθέτουν, αλλά όχι σπάνια το κακοποιούν, με αποτέλεσμα να εκτρέπονται σε χονδροειδέστατους λαϊκισμούς και φωνασκίες που παραπέμπουν στα μπαλκόνια εκείνων των αλήστου μνήμης δεκαετιών.

Δεν αποκλείεται ***αυτό το χάρισμα και ευλογία για έναν πολιτικό, να κάνει ίσως και τη διαφορά στην αναμέτρηση μέχρι τις 13 Οκτωβρίου.*** *Αποτελεί, σε επικοινωνιακό επίπεδο, το αδιαμφισβήτητο συγκριτικό πλεονέκτημα του Γιώργου Γιαννόπουλου. Βλάκας δεν είναι, αντιθέτως, άρα θα το αξιοποιήσει τα μέγιστα και σε αυτήν την πολιτική μάχη.*

Εφτασε στο σημείο, με το ιδιότυπο ...θράσος που διαθέτει ένας άριστος ρήτορας, να πικάρει τον πολιτικό του αντίπαλο αλλά και τους όποιους αμφισβητίες του έργου του, ερωτώντας(!) το ακροατήριο του «Ρόδον» ***αν έχουν προσέξει ...τον ήχο που ακούγεται όταν οδηγούν τα αυτοκίνητά τους στους δρόμους με τους κυβόλιθους(!!)*** *Τη στιγμή που ο Χατζής, ο Γιαννακάκης και ο Κουγιός επιμένουν, ότι αυτή η κατασκευαστική επιλογή θα αποδειχθεί μοιραία για το κέντρο της πόλης, ο Γιαννόπουλος ...έστελλε τους φίλους και ψηφοφόρους του σε άλλες, πιο ρομαντικές εποχές της Ρόδου. Τους έστειλε γενικώς...*

«Θα μας κουφάνει ο μπαγάσας» *ψιθύρισε ένας από τους κολλητούς του δημάρχου.*

Μια δεύτερη ανάγνωση της ομιλίας στο «Ρόδον» του Γιώργου Γιαννόπουλου

Του Νικήτα Οικονόμου
nikeconomou@hotmail.com

«Εστειλε» πολλούς με την ρητορική του δεινότητα, το μεγάλο του ατού

Τι επεδίωξε...

...και τι πέτυχε ο Γιαννόπουλος με την πρώτη του προεκλογική του ομιλία, είναι ένα ενδιαφέρον ερώτημα...

Κατ' αρχήν, ***ο δήμαρχος κατάφερε να στήσει νέες «γέφυρες» ή να ισχυροποιήσει τις παλαιές, με πρόσωπα και φορείς της πόλης μας, έξω και πέρα από ιδεολογικές – κομματικές περιχαράκωσεις.*** *Δεν δίστασε ούτε στιγμή να αποδώσει τα του Καίσαρος τω Καίσαρι στους προκατόχους του. Δεν θέλησε και δεν τόλμησε να μηδενίσει, σαν άλλοθι, το έργο όσων προηγήθηκαν κάποιες άλλες τετραετίες πριν.*

Μπορεί να μην παρέλαβε ό,τι το καλύτερο, όπως είπε, το 1994, όμως απέδωσε εκείνη την αλαλούμ κατάσταση στο «σύστημα». Αυτό το γενικότερο σύστημα που δεν επέτρεπε και δεν ευνοούσε μεγάλες ανατροπές και πρωτοβουλίες. Επίσης, δεν τσιγκουνεύτηκε να αναγνωρίσει «πράγματα που έγιναν» από τους προηγούμενους, τα οποία όμως έπρεπε να μπουν σε ένα διοικητικό καλούπι.

Οι αναφορές αυτές είχαν αποδέκτες με όνομα και επίθετο και δεν αποκλείεται η σύνθεση του ψηφοδελτίου του Γιώργου Γιαννόπουλου να κρύβει και να αποκαλύπτει το «μυστικό» του ανοίγματος αυτού που έγινε από την πλευρά του δημάρχου, προς συγκεκριμένες πλευρές, το βράδυ της προηγούμενης Πέμπτης. Ιδωμεν...

Η επιλογή του...

...να μην αφήσει αναπάντητο το «κατηγορώ» και τον καταγγελτικό λόγο του κ. Χατζηευθυμίου ίσως να του βγήκε αυθόρμητα. Ισως πάλι να ήθελε να δείξει ότι του βγήκε αυθόρμητα και ότι δεν ήταν στις προθέσεις του. Μόνο αυτός ξέρει.

Σημασία έχει ότι στην αριθμητική πράξη ***«4 συν 4 συν 8»*** *κλπ. που επιχειρεί ο κ. Χατζηευθυμίου να εμπεδώσει ως «καθεστωτική νοοτροπία», άρα και ως πρόκληση για «αλλαγή», ο δήμαρχος Ρόδου δεν έδειξε να κομπιάζει. Αν χρειαστεί, σου λέει, να προσφέρεις σε αυτήν την πόλη που αγαπάς και έχεις ακόμα την όρεξη και το μεράκι, τότε τα οχτώ χρόνια δεν είναι πολλά. Αλλωστε, «η πρώτη οκταετία έφυγε σαν μια πνοή» είπε ο Γιώργος Γιαννόπουλος.*

Ούτε τις επικρίσεις περί ***«επαγγελματία πολιτικού»,*** *και την οποια απήχηση μπορεί να έχουν, ο Γιαννόπουλος εμφανίστηκε να τις παίρνει ...προσβλητικά. Απεναντίας, αντέστρεψε τους όρους που πάει να διαμορφώσει ο αντίπαλός του, και επικαλέστηκε τα 25 δισεκατομμύρια του προϋπολογισμού του Δήμου Ροδίων (συν οι δημοτικές επιχειρήσεις – οργανισμοί), «χρήματα των δημοτών της πόλης», η διαχείριση των οποίων «δεν μπορεί να γίνει παρά με σοβαρότητα και επαγγελματισμό».*

Το δείγμα αυτό απόλυτης αυτοπεποίθησης και κυριαρχίας του Γιώργου Γιαννόπουλου δοκίμασε τις αντοχές και την όποια αυτοσυγκράτηση θα ήθελε να επιδείξει ίσως η άλλη πλευρά, *η οποία όμως βγήκε στην αντεπίθεση την επομένη. Να ήταν και αυτό στις προθέσεις του;*

Δεν κρύφτηκε...

...ούτε αυτοακυρώθηκε ο Γιαννόπουλος την Πέμπτη. Σε μια εποχή που οι «ανεξάρτητοι» υποψήφιοι έγιναν της μόδας, αυτός δεν προσποιήθηκε ότι είναι κάτι άλλο. Οτι έρχεται από το πουθενά... Μπορεί να μην το είπε, όμως «έδειξε» στην οθόνη του «Ρόδον» ποιος είναι και από πού έρχεται.

«Είμαι ΠΑΣΟΚ, ναι ήμουν και Γραμματέας της Νομαρχιακής του, ναι ήμουν παρών στους αγώνες του Κινήματος με τον Γεννηματά και τη Μελίνα, ναι ήμουν και στις πορείες». Ολα αυτά με φωτογραφικά ντοκουμέντα, για να μην τον αμφισβητήσει κανείς. Ας τον άκουγε ο Σίμος, ο Κωπάδης και τόσοι άλλοι από την ...άλλη πλευρά.

Ο Γιαννόπουλος δεν έχει ανάγκη μόλις σήμερα να μάθει, να ανακαλύψει, ποιος είναι μαζί του και ποιος όχι... Εχει πια την πολυτέλεια (δεν την έχουν ...άλλοι και όλοι) να ξέρει τα πλήρη στοιχεία της ταυτότητας αυτών που τον ακολουθούν πιστά και αυτών που είναι απέναντι. Μεγάλη σιγουράντζα για έναν πολιτικό...

ΞΕΝΑΚΗΣ
Audi
0% προκαταβολή έως 60 μήνες
1 χρόνος εγγύηση

- **FIAT MAREA 1.400 cc,** μοντ.: 1997, AIR BAG οδηγού, κεντρικό κλείδωμα, ηλ. παράθυρα, ηχητικό σύστημα, ζάντες αλουμινίου **ΤΙΜΗ:167,00 Ευρώ το μήνα**
- **CITROEN XANTIA 1.800 cc,** μον.: 1995: A/C, ABS, Air bags, ηλ. παράθυρα, κεντρικό κλείδωμα, ηλεκ. καθρέπτες, συναγερμό, ηχητ. σύστημα **ΤΙΜΗ: 184,00 Ευρώ το μήνα**
- **TRANSPORTER PICK-UP 1.9 TDI,** 96 μοντέλο, **ΤΙΜΗ: 234,00 Ευρώ το μήνα**
- **TRANSPORTER VAN,** 1.9 TDI, 97 Μοντέλο, Ηχοσύστημα **ΤΙΜΗ: 254,00 Ευρώ το μήνα**
- **MERCEDES VITO** 2.3lt DIESEL, 96' , υδραυλικό τιμόνι, κεντρικό κλείδωμα, ηχοσύστημα, full extra **ΤΙΜΗ: 321,00 Ευρώ το μήνα**
- **ALFA ROMEO** 145, 96 Μοντέλο, υδραυλικό τιμόνι, ηλ. παράθυρα, κεντρικό κλείδωμα, Ηχ. / σύστημα, ζάντες, αλουμινίου **ΤΙΜΗ: 167,00 Ευρώ το μήνα**
- **VW Golf** 1.4 μοντ. 1992, Ηλ. παράθυρα, κεντρικό κλείδωμα, ηχοσύστημα **ΤΙΜΗ: 130,00 Ευρώ το μήνα**

CAR EXPERTS

Η εταιρεία μας εισάγει οχήματα όλων των κατασκευαστών και όλων των τύπων σε κλούβες, φορτηγά και οχήματα μεταφοράς προσωπικού

ΞΕΝΑΚΗΣ ΛΙΝΔΟΥ 238 - Τηλ. 0241061600
www.xenakisautos.gr



ΧΕΠΠΑΚΗΣ Α.Ε.
ΓΕΩΡΓΙΚΑ ΜΗΧΑΝΗΜΑΤΑ & ΕΡΓΑΛΕΙΑ





ΑΝΤΙΠΡΟΣΩΠΕΙΑ ΤΡΑΚΤΕΡ: ANTONIO CARRARO

ΣΚΑΠΤΙΚΑ - ΧΟΡΤΟΚΟΠΤΙΚΑ
ΠΕΤΡΕΛΑΙΟΚΙΝΗΤΑ - ΒΕΝΖΙΝΟΚΙΝΗΤΑ

ΑΛΥΣΟΠΡΙΟΝΑ
STIHL Oleo-Mac

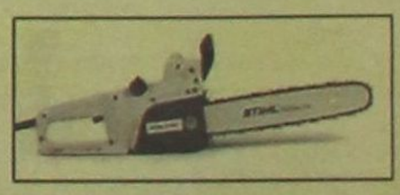

ΦΡΕΖΕΣ

ΧΛΟΟΚΟΠΤΙΚΑ - ΘΑΜΝΟΚΟΠΤΙΚΑ - ΨΕΚΑΣΤΙΚΑ - ΕΛΑΙΟΡΑΒΔΙΣΤΙΚΑ
ΦΥΤΟΦΑΡΜΑΚΑ - ΛΙΠΑΣΜΑΤΑ (ΚΟΙΝΑ & ΥΔΑΤΟΔΙΑΛΥΤΑ)
ΣΠΟΡΟΙ - ΣΠΟΡΟΦΥΤΑ ΕΜΒΟΛΙΑΣΜΕΝΑ - ΦΥΤΟΧΩΜΑΤΑ - ΤΥΡΦΗ
ΣΥΣΤΗΜΑΤΑ ΑΡΔΕΥΣΗΣ: ΑΝΤΛΙΕΣ - ΤΕΧΝΙΚΕΣ ΒΡΟΧΕΣ - ΑΥΤΟΜΑΤΟ ΠΟΤΙΣΜΑ - ΣΩΛΗΝΕΣ (ΠΛΑΣΤΙΚΕΣ - ΜΕΤΑΛΛΙΚΕΣ)
ΚΤΗΝΟΤΡΟΦΙΚΑ - ΜΕΛΙΣΣΟΚΟΜΙΚΑ - ΔΕΞΑΜΕΝΕΣ (ΠΛΑΣΤΙΚΕΣ)
ΣΥΡΜΑΤΑ & ΠΑΣΣΑΛΟΙ ΠΕΡΙΦΡΑΞΕΩΝ - ΟΙΚΟΔΟΜΙΚΑ ΜΗΧΑΝΗΜΑΤΑ
ΑΝΤΑΛΛΑΚΤΙΚΑ - ΕΞΑΡΤΗΜΑΤΑ - SERVICE
ΠΑΡΑΔΟΣΗ ΣΤΟ ΧΩΡΑΦΙ

ΡΟΔΟΣ: ΒΕΝΕΤΟΚΛΕΩΝ 21 - 23 ΤΗΛ: 34311 FAX: 29885
ΤΣΑΪΡΙ: 10 ΧΛΜ. ΛΕΩΦ. ΡΟΔΟΥ-ΛΙΝΔΟΥ ΤΗΛ: 68979
ΜΑΝΔΡΙΚΟ: ΜΑΝΔΡΙΚΟ ΡΟΔΟΥ ΤΗΛ: 0246/31040

Η τράπεζα πρέπει να βρει επενδυτή, σε αντίθετη περίπτωση θα πρέπει να χρηματοδοτήσει το έργο

Η Εμπορική θα «πληρώσει» την κατασκευή της μαρίνας

Αποφάσεις που ενεργοποιούν τη σύμβαση των 20 δισ. του καζίνο και οδηγούν στην άμεση ολοκλήρωση του έργου

Η Εμπορική Τράπεζα (μέσω θυγατρικής της εταιρείας) καλείται από το Δήμο Ροδίων για ν' αναλάβει την εύρεση της εταιρείας που θα επενδύσει για την ολοκλήρωση της μαρίνας Ρόδου. Η εύρεση της εταιρείας θα πρέπει να γίνει άμεσα διότι σε αντίθετη περίπτωση τα απαιτούμενα κεφάλαια θα πρέπει να δοθούν από την ίδια την Εμπορική Τράπεζα. Στην προκειμένη περίπτωση η Εμπορική αναλαμβάνει το ρόλο του χρηματοοικονομικού συμβούλου και αυτό σημαίνει ότι ενεργοποιείται (εμμέσως πλην όμως ουσιαστικώς) η συμφωνία για την καταβολή των 20 δισεκατομμυρίων δραχμών που προέβλεπε η αρχική σύμβαση για το Καζίνο Ρόδου. Τα δεδομένα δεν είναι τόσο απλά, ωστόσο αποτελούν μιαν αρχή που με τη σειρά της θα οδηγήσει σε σημαντικές εξελίξεις. Σε κάθε περίπτωση μία από τις υποχρεώσεις είναι να ολοκληρωθεί η κατασκευή της μαρίνας Ρόδου εντός του 2003! «Κάτι τέτοιο είναι ανέφικτο» παραδέχονται υψηλόβαθμα στελέχη της δημοτικής αρχής Ρόδου, δεν κρύβουν όμως την ικανοποίησή τους από την όλη εξέλιξη. Όλα αυτά δρομολογήθηκαν από τη στιγμή που αποφασίσθηκε να δοθεί στο Δήμο Ρόδου η διαχείριση του έργου «κατασκευή μαρίνας Ρόδου». Εάν υπήρχαν διορατικοί Δωδεκανήσιοι πολιτικοί τότε η απόφαση αυτή θα είχε ληφθεί χρόνια πριν και σήμερα η Ρόδος θα ήταν το θέρετρο των σκαφών αναψυχής.

Του **Νεκτάριου Καλογήρου**

Οι πρώτες αποφάσεις που ελήφθησαν για τη μαρίνα της Ρόδου προβλέπουν τη διπλή χρηματοδότηση του έργου. Το σκέλος που αφορά στις λιμενικές υποδομές θα χρηματοδοτηθεί από το Περιφερειακό Επιχειρησιακό Πρόγραμμα Νοτίου Αιγαίου. Μάλιστα, με την άποψη αυτή φέρεται να συμφώνησε και η γενική γραμματέας της Περιφέρειας Νοτίου Αιγαίου Μάρθα Σημαντώνη που βρέθηκε στο νησί την περασμένη εβδομάδα. Το σκέλος που αφορά στις χερσαίες εγκαταστάσεις θα χρηματοδοτηθεί (στο μεγαλύτερο ποσοστό του) από ιδιωτικά κεφάλαια. Τα κεφάλαια αυτά θα κληθεί να βρει η θυγατρική εταιρεία της Εμπορικής Τράπεζας.

Πιο συγκεκριμένα, σε ό,τι αφορά τις λιμενικές εγκαταστάσεις απομένει η κατασκευή μικρών προβλητών μέσα στη μαρίνα, η πραγματοποίηση παρεμβάσεων στην κεντρική προβλήτα (δημιουργία αγωγών για την ανακύκλωση του θαλάσσιου νερού), η εκβάθυνση του πυθμένα (θεωρείται απαραίτητη μετά τη μακροχρόνια εγκατάλειψη του έργου) και μια σειρά άλλων μικρότερων έργων. Τα λιμενικά έργα θα γίνουν με κονδύλια από το ΠΕΠ Νοτίου Αιγαίου και την επίβλεψη του Δήμου Ροδίων. Όπως έγινε γνωστό, θα ξεκινήσουν άμεσα οι διαδικασίες που θα οδηγήσουν όσο το δυνατόν συντομότερα στην έναρξη των εργασιών έτσι ώστε σε μερικούς μήνες (καιρού επιτρέποντος) να ολοκληρωθούν οι λιμενικές υποδομές. Πρέπει να σημειωθεί ότι λόγω του τρόπου με τον οποίο έγινε το συγκεκριμένο κομμάτι του έργου (υπό την εποπτεία του ΕΟΤ, με επίβλεψη από την Αθήνα), υπάρχουν διαπιστωμένα σοβαρά λάθη για τα οποία θα πρέπει να καταλογιστούν ευθύνες. Μεταξύ των άλλων είναι, η απουσία από την κεντρική προβλήτα των αγωγών ανακύκλησης της θάλασσας. Χωρίς τους αγωγούς το νερό μέσα στη μαρίνα θα βαλτώσει με ό,τι αυτό συνεπάγεται για το έργο και την περιοχή. Για να κατασκευαστούν αυτοί οι αγωγοί θα πρέπει να καταστραφεί κομμάτι του εκτελεσθέντος έργου!

Οι χερσαίες εγκαταστάσεις θα κατασκευαστούν με ιδιωτικά κονδύλια τα οποία έχει την υποχρέωση να βρει η Εμπορική Τράπεζα (μέσω θυγατρικής). Σύμφωνα με πληροφορίες ο δήμαρχος Ροδίων Γιώργος Γιαννόπουλος είχε μια πρώτη επικοινωνία με τους αρμόδιους της Εμπορικής Τράπεζας. Η τελευταία θα κινήσει τις προβλεπόμενες διαδικασίες έτσι ώστε να βρεθούν οι επενδυτές. Σε περίπτωση μη εκδήλωσης επενδυτικού ενδιαφέροντος, τότε η Εμπορική υποχρεούται να χρηματοδοτήσει η ίδια το έργο και εν συνεχεία να το παραδώσει στη δημοτική αρχή Ροδίων, η οποία με τη σειρά της θα το διαχειριστεί κατά τα πρότυπα της διαχείρισης που κάνει σήμερα η δημοτική αρχή της Κω στην εκεί μαρίνα.

Είναι η πρώτη φορά από την περίοδο που ξεκίνησε το έργο «μαρίνα Ρόδου» που υπάρχει αισιοδοξία πως τα πάντα θα κυλήσουν σύμφωνα με τον προγραμματισμό που έχει γίνει. Αυτό συμβαίνει διότι επιτέλους ελήφθη μια σωστή πολιτική απόφαση: Παραχωρήθηκε το έργο στο Δήμο Ρόδου, στην τοπική αυτοδιοίκηση κατ' επέκταση. Αυτού του είδους οι αποφάσεις είναι εκείνες που οδηγούν το Νομό στο δρόμο της ανάπτυξης. Δυστυχώς τέτοιου είδους αποφάσεις λαμβάνονται δύσκολα από τους έχοντες την εξουσία. Μια ολόκληρη τοπική οικονομία βρίσκονταν σε ομηρία όλα αυτά τα χρόνια λόγω της αδυναμίας των πολιτικών της Δωδεκανήσου να ορθώσουν το ανάστημά τους και να δώσουν «ανάσα» στον κόσμο που τους υποστηρίζει. Και το πιο τραγικό απ' όλα προκύπτει από τη η διαπίστωση πως «η λήψη τέτοιου είδους αποφάσεων γίνεται σε μια και μόνο στιγμή, ανάλογα με τις διαθέσεις των πολιτικών που έχουν την αρμοδιότητα - εξουσία».

ΞΕΝΟΔΟΧΕΙΟ Α' ΚΑΤΗΓΟΡΙΑΣ
ΕΝΤΟΣ ΠΟΛΕΩΣ
ΖΗΤΑ

ΝΕΑΡΕΣ ΚΟΠΕΛΕΣ
ΓΙΑ ΒΟΗΘΟΥΣ ΣΕΡΒΙΤΟΡΟΥ

ΠΛΗΡΟΦΟΡΙΕΣ ΤΗΛ. 02410/89000



ΛΑΪΚΟ ΛΑΧΕΙΟ

ΚΛΗΡΩΝΕΙ ΚΑΘΕ ΤΡΙΤΗ

ΕΝΑΣ ΣΤΟΥΣ ΕΠΤΑ ΚΕΡΔΙΖΕΙ

71% ΤΟΥ ΚΑΘΑΡΟΥ ΤΖΙΡΟΥ
ΣΤΟΥΣ ΤΥΧΕΡΟΥΣ

ΜΕ 1,5 ΕΥΡΩ ΚΕΡΔΗ ΜΕΧΡΙ 2.000.000 ΕΥΡΩ
ΚΕΡΔΗ ΤΡΙΔΥΜΟΥ ΜΕΧΡΙ 2.300.000 ΕΥΡΩ
ΚΕΡΔΗ ΤΖΑΚ - ΠΟΤ ΜΕΧΡΙ 4.000.000 ΕΥΡΩ

Χιλιάδες άλλοι τυχεροί
με μικρά και μεγάλα κέρδη

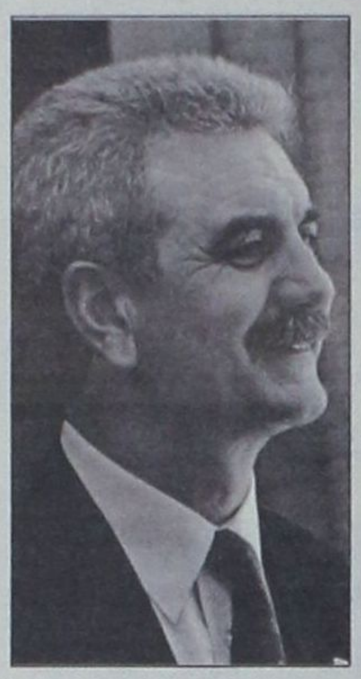



ΔΙΑΝΥΟΝΤΑΣ την τελευταία εβδομάδα του Αυγούστου διαπιστώνει κανείς τις εμφανείς διαφορές στην τακτική που ακολουθούν οι δύο βασικοί μονομάχοι των νομαρχιακών εκλογών. Οι κύριοι Σάββας Καραγιάννης και Γιάννης Μαχαιρίδης, με δεδομένη φυσικά και τη θεσμική θέση, αυτή του εν ενεργεία νομάρχη, που κατέχει ο πρώτος, επέλεξαν διαφορετικές προσεγγίσεις του εκλογικού σώματος, προκειμένου να αποκομίσουν βραχυπρόθεσμα (στο χρονικό σημείο που βρισκόμαστε) οφέλη, ενάμιση μήνα πριν από τις εκλογές του Οκτωβρίου.

Η ΜΑΧΗ είναι προφανές ότι θα κριθεί στα σημεία, στο ισοζύγιο καλών και κακών επιλογών που θα κάνει ο καθένας τους και φυσικά στο αδυσώπητο μέτωπο των εντυπώσεων που πάντα γέρνει την πλάστιγγα προς τη μία ή την άλλη πλευρά. Μια παράμετρος που φαίνεται να μην υποτιμάται, κυρίως από τον κ. Καραγιάννη ο οποίος άλλωστε δεν έχει πλέον απεριόριστες επιλογές στη διάθεσή του.

ΑΝ επιχειρηθεί η ακτινογράφηση των επιλογών που ακολούθησαν οι δύο υποψήφιοι νομάρχες κατά το μήνα Αύγουστο, μια περίοδος που προλείανε το κακοτράχαλο έδαφος του εναπομείναντος κρίσιμου διαστήματος, είναι δυνατόν να καταγραφεί μια πρώτη εκτίμηση για ποιες και πόσο ασφαλείς υποθήκες έχουν εγγράψει οι Σάββας Καραγιάννης και Γιάννης Μαχαιρίδης.

Πόρτα – πόρτα ο Μαχαιρίδης, ...λουστράρεται ο Καραγιάννης

Ο ΝΟΜΑΡΧΗΣ Δωδεκανήσου αξιοποιεί σε μεγάλο έως απόλυτο βαθμό αυτήν ακριβώς την ιδιότητά του, και κινείται με το θεσμικό του μανδύα όχι πάντα με την προσδοκώμενη από τον ίδιο και τους συνεργάτες του επιτυχία.

Η πλέον εμφανής «προεκλογική» κίνηση από την πλευρά του κ. Σάββα Καραγιάννη ήταν αυτή της σειράς επισκέψεων στους Δήμους της Ρόδου, με τους κατά τόπους δημάρχους να συγκαλούν τα Δημοτικά Συμβούλια, όπου ο νομάρχης «ενημερώθηκε» για τα πεπραγμένα της τελευταίας τετραετίας και αντάλλαξε απόψεις για το δέον γενέσθαι της επόμενης θητείας, εάν και εφόσον...

Μια κίνηση που ...δεν του βγήκε όπως ακριβώς τη σχεδίαζε, καθώς κάθε επίσκεψή του σε Δήμο συνοδευόταν από πίνακες έργων που «δημοπρατήθηκαν ή εκτελούνται» από τη Νομαρχιακή Αυτοδιοίκηση. ***Αυτή ακριβώς η υποτιθέμενη αβανταδόρικη επικοινωνιακή κατέπεσε πολύ γρήγορα, μια και το επιτελείο του κ. Γιάννη Μαχαιρίδη, αλλά και ο ίδιος ο επικεφαλής της «Νέας Πορείας», αποδείχθηκαν καλά διαβασμένοι.***

Αλλωστε, στην ομάδα πολιτικού σχεδιασμού της παράταξής του, όπως και στο συνδυασμό του κ. Μαχαιρίδη, συμπεριλαμβάνονται στελέχη που είναι κατ' εξοχήν ειδικοί στα θέματα υλοποίησης των ευρωπαϊκών προγραμμάτων, όπως οι κύριοι ***Στάθης Κουσουρνάς, Νίκος Ζωίδης, Φώτης Χατζηδιάκος και Σωτήρης Φωκάς,*** ο οποίος στις εκλογές του 1998 ήταν κοντινός συνεργάτης και συνιδρυτής της παράταξης του Σάββα Καραγιάννη.

ΜΕ τη σιωπηρή για ευνόητους λόγους συνηγορία των περισσοτέρων εκ των δημάρχων της Ρόδου, μερικοί εκ των οποίων δεν δίστασαν να εκφράσουν τη δυσαρέσκειά τους και διά ζώσης στο Νομάρχη, η παράταξη Μαχαιρίδη χαρακτήρισε τους πίνακες έργων του κ. Καραγιάννη ως «εικονική πραγματικότητα», προκαλώντας τον να δώσει στη δημοσιότητα έστω και μία φωτογραφία(!) ενός και μόνο σοβαρού έργου που έχει κατασκευάσει η παρούσα νομαρχιακή αρχή. Η πρόκληση μένει ακόμα αναπάντητη από τη «Νομαρχιακή Αναγέννηση»...

Ταυτόχρονα, έβλεπαν το φως της δημοσιότητας στοιχεία και αποδείξεις για την αποτελεσματικότητα του κ. Γιάννη Μαχαιρίδη, στα πλαίσια της λειτουργίας του από τα πόστα που έχει υπηρετήσει όλα αυτά τα χρόνια. Με αριθμούς και άλλα πειστήρια που δύσκολα μπορούσαν να αμφισβητηθούν.

Ασχήμιες και ...βερνίκι

ΠΟΛΥ γρήγορα έγινε αντιληπτό από γνωρίζοντες και μη (άλλωστε, «όποιος έχει μάτια βλέπει και εμείς δεν βλέπουμε τίποτα», έλεγε ένας ...κοντινός δήμαρχος), ότι η παραγωγή έργων δεν είναι το προνομιακό πεδίο για την υποψηφιότητα του κ. Καραγιάννη. Εκτιμάται μάλιστα, ότι ο νομάρχης δεν θα είναι σε θέση να κάνει ...εγκαίνια έστω και σε ένα πραγματικά μεγάλο (και ορατό) έργο, ακόμα και προς εξυπηρέτηση της προεκλογικής του τακτικής.

Για το λόγο αυτό δεν έλειψαν, ως ανεπιτυχής αντιπερισπασμός, τα «φάλτσα» από την πλευρά συνεργατών του ή υποψηφίων συμβούλων του, οι οποίοι συντήρησαν την ανόητη και αβάσιμη παραφιλολογία για τον ...γενέθλιο τόπο των πολιτικών τους αντιπάλων. Μια επιλογή που εξακολουθεί να συναντά την αδιαφορία και τη θυμηδία του κόσμου. Στελέχη της παράταξης του Γιάννη Μαχαιρίδη τονίζουν στις συζητήσεις τους, ότι «αυτήν την ασχήμια την υποθάλπει ο ίδιος νομάρχης», κάτι που προφανώς δεν συνάδει προς το «νέο ήθος» που θέλει να ευαγγελίζεται ο κ. Καραγιάννης.

Ταυτόχρονα ο νομάρχης, και σε μια προσπάθεια να αποπροσανατολίσει τη δημόσια συζήτηση για τη «μη παραγωγικότητά του», όπως κατηγορείται από την άλλη πλευρά, επιστρατεύει αυτό που ξέρει να κάνει καλά τόσα χρόνια που πολιτεύεται. Δηλαδή, να αποσπά την προσοχή της κοινής γνώμης αλλά και των ΜΜΕ με κινήσεις εντυπωσιασμού, οι οποίες αφορούν κυρίως πρόσωπα και ...ονοματεπώνυμα. Διοχέτευσε και θα εξακολουθήσει να διοχετεύει πληροφορίες για επικείμενη συμφωνία με διάφορα πρόσωπα (μέχρι και από το γραφείο της ...αντιδημαρχίας Αθηνών!) που επιθυμεί να εντάξει στον συνδυασμό του.

ΠΟΛΙΤΙΚΟΙ και δημοσιογραφικοί κύκλοι σχολίαζαν την τακτική του νομάρχη ως «παλιά του τέχνη κόσκινο», καθώς «θα επιδοθεί τώρα στο λουστράρισμα» της υποψηφιότητάς του με ανάλογες κινήσεις, με την ελπίδα να περάσει σε δεύτερη μοίρα η σχεδόν πλήρης αποχή της επίσημης Νέας Δημοκρατίας από το «σαφάρι ψήφων» για λογαριασμό της παράταξής του, λόγω των γνωστών προβλημάτων που (της) δημιούργησε.

Πόρτα – πόρτα ο Γ. Μαχαιρίδης

Ο ΓΙΑΝΝΗΣ Μαχαιρίδης επιλέγει για την ώρα συνειδητά κάθε κίνηση εντυπωσιασμού, αν και «κάθε πράγμα στην ώρα του», λένε οι συνεργάτες του. Την περίοδο αυτή έρχεται σε επαφή, πόρτα – πόρτα, με τους κατοίκους της πόλης της Ρόδου, μια και θεωρείται ότι στα νησιά του νομού αλλά και στα χωριά έχει το σαφές πλεονέκτημα.

Προς αυτήν την κατεύθυνση συμβάλει και η «οικεία» προσωπικότητα του ιδίου, όπως και η δραστηριότητα των υποψηφίων συμβούλων του που διαθέτουν ισχυρά ερείσματα και επιχειρήματα για να προσεγγίσουν το εκλογικό σώμα.

Και για τους δύο μονομάχους ο Αύγουστος σημαδεύεται από το άνοιγμά τους προς τη Νεολαία, με εκδηλώσεις (του κ. Μαχαιρίδη έγινε την προηγούμενη εβδομάδα) και άλλα χάπενινγκς. Η παράταξη του Σάββα Καραγιάννη δίνει το δικό της «πάρτι» -συναυλία στον Ναυτικό Ομιλο Ρόδου αύριο Τρίτη. Και η ώρα του «ταμείου» δεν αργεί. Απέχει μόλις 50 ημέρες...



Zorpidis

ΤΟΥΡΙΣΤΙΚΟΣ ΟΡΓΑΝΙΣΜΟΣ

Αλεξ. Διάκου και Λοχαγού Φανουράκη 31.

Τηλ. (02410) 20625, 30054 FAX 26745

Λ.Α.Ν.Ε.

Αναχωρήσεις από Ρόδο:

F/B ΙΕΡΑΠΕΤΡΑ

Κάθε **ΚΥΡΙΑΚΗ στις 4.30** για Χάλκη - Διαφάνι - Κάρπαθο - Κάσο - Σητεία - Αγ. Νικόλαος - Μήλος - Πειραιά

ΔΡΟΜΟΛΟΓΙΟ EXPRESS

F/B ΚΟΡΝΑΡΟΣ

✔ Από **ΡΟΔΟ** κατευθείαν για **Πειραιά** κάθε **ΔΕΥΤΕΡΑ** βράδυ **Αναχώρηση 20.00**

✔ Από **ΠΕΙΡΑΙΑ** κατευθείαν για **ΡΟΔΟ** κάθε **ΤΡΙΤΗ** μεσημέρι **Αναχώρηση 13.00**

F/B Β. ΚΟΡΝΑΡΟΣ

Κάθε **ΤΕΤΑΡΤΗ στις 4.30** για Κάρπαθο - Κάσο - Σητεία - Αγ. Νικόλαο - Μήλο - Πειραιά

Κάθε **ΣΑΒΒΑΤΟ στις 4.30** για - Χάλκη - Διαφάνι - Κάρπαθο - Κάσο - Σητεία - Αγ. Νικόλαος - Μήλος - Πειραιά

LAOUMZIS FLYING DOLPHINS

Αναχωρήσεις καθημερινά με το

CHRISTOS L. για:

✔ ΚΩ στις 16.00 και ΚΩ - ΡΟΔΟ στις 08.00
✔ ΧΑΛΚΗ κάθε Σάββατο στις 14.00
✔ ΤΗΛΟ κάθε Σάββατο στις 14.00
✔ ΝΙΣΥΡΟ κάθε Σάββατο στις 14.00
✔ ΣΥΜΗ κάθε Δευτέρα και Τετάρτη στις 16.00

✔ Κρατήσεις ξενοδοχείων σε όλη την Ελλάδα
✔ Αεροπορικά εισιτήρια
✔ Ακτοπλοϊκά εισιτήρια
✔ Ενοικιάσεις αυτοκινήτων

Το «νέο σχήμα» συναντά δυσκολίες και δεν αποκλείεται τίποτα...

Κούρσα για έναν, τον Στάγκα, οι εκλογές στον Δήμο Ιαλυσού;

✓ Ο Γιάννης Χατζηαντωνίου εντός της εβδομάδας συνάντηση με τους συνεργάτες του προκειμένου να ληφθούν οι οριστικές αποφάσεις

✓ «Θα πάμε χωρίς αντίπαλο στις εκλογές» λέει η πλευρά του δημάρχου

ΚΑΙ ξαφνικά το ενδεχόμενο, ο κ. Στέργος Στάγκας να είναι μόνος υποψήφιος στο Δήμο Ιαλυσού προβάλλει ισχυρότερο όσο ποτέ. Η βασιμότητα αυτού του ενδεχόμενου ενισχύθηκε ακόμα περισσότερο τις τελευταίες ημέρες μετά την αδυναμία να ξεπεραστούν συγκεκριμένα προβλήματα που προέκυψαν στους κόλπους του «νέου σχήματος», δυσχεραίνοντας την προοπτική μετεξέλιξής του σε δημοτική παράταξη.

Τα πάντα θα κριθούν μέσα σε αυτήν την εβδομάδα, όταν στα πλαίσια συνάντησης των πρωτεργατών αυτής της υπό κυοφορία παράταξης και του φερομένου μέχρι στιγμής ως επικεφαλής της κ. Γιάννη Χατζηαντωνίου, θα ειπωθούν τα πράγματα με το όνομά τους και θα αξιολογηθεί αντικειμενικά η δυνατότητα δημιουργίας μιας παράταξης αξιόμαχης







που θα αντιμετωπίσει τον σημερινό δήμαρχο.

Πάντως, οι πληροφορίες και όλες οι εκτιμήσεις από τον Δήμο Ιαλυσού κατατείνουν στη βεβαιότητα ότι ο κ. Στέργος Στάγκας θα τρέξει στην κούρσα μόνος του, πλην συγκλονιστικού απροόπτου. Ακόμα και συνεργάτες του δημάρχου Ιαλυσού έχουν στη διάθεσή τους τις ίδιες πληροφορίες και αποδίδουν αυτήν τη μάλλον βέβαιη εξέλιξη «στη δυναμική του συνδυασμού του Στάγκα», ένα στοιχείο – συμπληρώνουν – «που αποθαρρύνει κάθε άλλη σοβαρή πρωτοβουλία».

ΑΠΟ την πλευρά του ο κ. Γιάννης Χατζηαντωνίου, ερωτηθείς χθες από τη «Δράση», παρέπεμψε στη συνάντηση αυτής της εβδομάδας, στην οποία θα ληφθούν οι οριστικές αποφάσεις. Χωρίς να αναφερθεί σε συγκεκριμένες λεπτομέρειες, ο κ. Χατζηαντωνίου επιβεβαίωσε και υπογράμμισε την ανάγκη να γίνει μια σοβαρή συζήτηση ώστε να εξεταστούν όλες οι παράμετροι μιας καθόδου στις εκλογές σε βάθος και με ειλικρίνεια.

Στη συνάντηση αυτή θα είναι παρών και ο κ. Νίκος Τσίκκης, η ...έμμεση παρουσία και συμμετοχή του οποίου στο νέο σχήμα θεωρείτο δεδομένη, όπως επίσης παρόντες θα είναι «και όλοι οι νέοι αυτοί άνθρωποι, που θα εμπλέκονταν για πρώτη φορά στα κοινά και είχαν τη διάθεση να προσφέρουν».

Η «προθεσμία» που είχε θέσει άλλωστε ο πρώην δήμαρχος Ιαλυσού ακόμα τρέχει, μια και η ...υπόσχεσή του ήταν να ανακοινωθεί ο αντίπαλος υποψήφιος δήμαρχος του κ. Στέργου Στάγκα «ανήμερα του Σταυρού», δηλαδή στις 14 Σεπτεμβρίου.

Ο κ. Χατζηαντωνίου πάντως δείχνει να είναι φανερά συγκρατημένος και περισσότερο μετριοπαθής, ίσως και ρεαλιστής, μπροστά στο ενδεχόμενο «να κατέβει κάποιος απέναντι στον Στάγκα, απλά για να κατέβει». Η συνάντηση, υπό αυτήν την έννοια, έχει τον χαρακτήρα του κατεπείγοντος, με τις πιθανότητες να μην υπάρξει δεύτερο ψηφοδέλτιο στον Δήμο Ιαλυσού να είναι πλέον πολύ περισσότερες.

ΑΥΤΟ δεν διαψεύδεται, απεναντίας, επιβεβαιώνεται και από κύκλους που έδειχναν να πρόσκεινται στο «νέο σχήμα» και μάλιστα με τρόπο κατηγορηματικό. «Δεν θα υπάρξει άλλος υποψήφιος στην Ιαλυσό» λένε με απόλυτη βεβαιότητα, χωρίς όμως να γίνονται περισσότερο σαφείς.

Η παράμετρος των συμπιεσμένων αντικειμενικά χρονικά περιθωρίων λαμβάνεται επίσης σοβαρά υπόψη, και θα τεθεί επί τάπητος στην ομήγυρη που θα συναντηθεί αυτήν την εβδομάδα.

Δεν προκαλεί καμία αίσθηση...

Διακοπές με ecstasy έκαναν Βρετανοί

ΩΣ απαραίτητο ...αξεσουάρ θεωρούσαν για τις διακοπές τους τα χαπάκια exstacy δύο Βρετανοί τουρίστες που διέμεναν στο Φαληράκι, μέχρι που έγιναν τσακωτοί από την Ομάδα Πρόληψης και Καταστολής της Αστυνομικής Διεύθυνσης Δωδεκανήσου χθες τα ξημερώματα στο δωμάτιο του ξενοδοχείου τους.

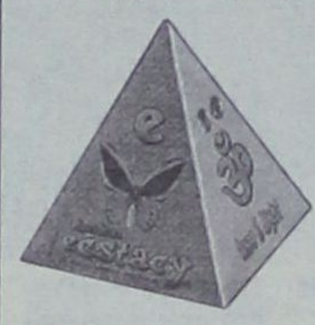

Το ζευγάρι, 26 χρόνων, διαπιστώθηκε από τη σχετική έρευνα ότι κουβαλούσε μαζί του 22 χαπάκια όπως και ποσότητα κατεργασμένης κάνναβης και όπως ήταν φυσικό συνελήφθη και θα ακολουθήσουν τα περαιτέρω.

Οι έρευνες και οι προσπάθειες για την πάταξη του φαινομένου διακίνησης και χρήσης ναρκωτικών συνεχίζονται με εντατικούς ρυθμούς και με τη δέουσα αυστηρότητα από την Ελληνική Αστυνομία, χωρίς υποχρεωτικά να επικεντρώνονται στην περιοχή του Φαληρακίου.





Στα Δωδεκάνησα πλειοψηφούν οι Βρετανοί

Η ισότιμη ψήφος των Ευρωπαίων συμπολιτών μας

✓ Τι πρέπει να γνωρίζουν οι Ευρωπαίοι πολίτες που διαμένουν στον τόπο μας και έχουν αναγνωρίσει δικαίωμα ψήφου.
✓ Οι περισσότεροι πιθανότατα να το αγνοούν

ΣΤΟΥΣ 387 ανήρχοντο στις προηγούμενες νομαρχιακές και δημοτικές εκλογές οι πολίτες των χωρών της Ευρωπαϊκής Ενωσης που διαμένουν μόνιμα στα Δωδεκάνησα και έχουν αναγνωρίσει δικαίωμα ψήφου.

Σύμφωνα με τα στοιχεία του υπουργείου Εσωτερικών και τις εκτιμήσεις αρμοδίων παραγόντων ο αριθμός αυτός υπολογίζεται να έχει αυξηθεί ενόψει της εκλογικής αναμέτρησης του ερχόμενου Οκτωβρίου.

Το ερώτημα είναι κατά πόσον οι συμπολίτες μας αυτοί έχουν πλήρη γνώση των προϋποθέσεων και των δικαιωμάτων τους, γεγονός που καθιστά επιβεβλημμένη μια καμπάνια ενημερωτική από τους Δήμους της περιοχής μας.



Σε ποιούς και πόσους όμως από τους ξένους που ζουν στη χώρα μας, άρα και στη Δωδεκάνησο, και τη νιώθουν δεύτερη πατρίδα τους, το ελληνικό κράτος αναγνωρίζει πολιτικά δικαιώματα, τους επιτρέπει δηλαδή να ψηφίζουν ή να εκτίθενται οι ίδιοι στον πολιτικό στίβο διεκδικώντας την ψήφο των πολιτών στις δημοτικές και νομαρχιακές εκλογές.

Μόνο δύο δρόμοι υπάρχουν: του Ευρωπαίου πολίτη, υπηκόου χώρας - μέλους της Ευρωπαϊκής Ενωσης ήτου εξ' απονομής Ελληνα πολίτη, αυτού δηλαδή που έχει αποκτήσει την ελληνική υπηκοότητα.

• Για τους πολίτες των χωρών - μελών της Ευρωπαϊκής Ενωσης τα πράγματα είναι απλά, καθώς η Ευρώπη «των 15» αποτελεί ενιαία οντότητα. Ετσι η ιθαγένεια, αγγλική, γαλλική ή γερμανική κ.α., δεν αποτελεί εμπόδιο. Αρκεί η μόνιμη διαμονή τους στη χώρα για την απόδοση του εκλογικού δικαιώματος.

Ωστόσο - ως σήμερα - πολλοί Ευρωπαίοι αγνοούν ότι έχουν κερδίσει αυτό το δικαίωμα. Με μια απλή αίτησή τους στο δήμο ή στην κοινότητα όπου διαμένουν, σύμφωνα με τη Διεύθυνση Εκλογών του υπουργείου Εσωτερικών, μπόρεί να εγγραφούν στον ειδικό εκλογικό κατάλογο και να τους χορηγηθεί ο ειδικός εκλογικός αριθμός με τον οποίο θα ψηφίσουν



στις επόμενες τοπικές εκλογές. Εϊναι αυτονόητο ότι οι μη πολιτογραφηθέντες στην Ελλάδα Ευρωπαίοι πολίτες δεν μετέχουν στις εθνικές εκλογές.

Ετσι, σύμφωνα με τα στοιχεία του υπουργείου Εσωτερικών, στις τελευταίες δημοτικές και νομαρχιακές εκλογές δικαίωμα ψήφου είχαν αναγνωρίσει μόλις 1.474 Ευρωπαίοι πολίτες, οι οποίοι διαμένουν στην Ελλάδα - ***κυρίως σε Δωδεκάνησα***, Κέρκυρα, Κυκλάδες και Αθήνα - και δεν έχουν πολιτογραφηθεί, εκ των οποίων 510 Βρετανοί, 327 Γερμανοί, 168 Ιταλοί, 141 Ολλανδοί και 110 Γάλλοι.

Οι ψηφοφόροι από τις υπόλοιπες χώρες - μέλη της Ε.Ε. συμπληρώνουν προς στιγμήν διψήφιους και μονοψήφιους αριθμούς, αν και στις επικείμενες δημοτικές και νομαρχιακές εκλογές αναμένεται σχετική αύξησή τους.

• Δίπλα σε αυτούς θα πρέπει να προσμετρηθούν μερικές χιλιάδες πολίτες χωρών - μελών της Ε.Ε., οι οποίοι έχουν παντρευτεί Ελληνες ή Ελληνίδες και έχουν αποκτήσει την ελληνική υπηκοότητα, κατά συνέπεια εγγράφονται στα δημοτολόγια και στους γενικούς εκλογικούς καταλόγους ως Ελληνες πολίτες. Στην εν λόγω κατηγορία βέβαια τα πολιτικά δικαιώματα είναι πλήρη, περιλαμβανομένης της συμμετοχής και στις εθνικές εκλογές.

ΔΥΣΚΟΛΟΤΕΡΑ ΤΑ ΠΡΑΓΜΑΤΑ ΓΙΑ ΤΟΥΣ ΜΗ ΕΥΡΩΠΑΙΟΥΣ

Αλλά αν οι εν Ελλάδα «Ευρωπαίοι των 15» αυτοδικαίως μετέχουν στις τοπικές εκλογές, τα πράγματα δυσκολεύουν αρκετά για όσους αλλοδαπούς προέρχονται από τις υπόλοιπες χώρες.

Αυτοί, για να αποκτήσουν τα ανάλογα δικαιώματα, θα πρέπει προηγουμένως να έχουν αποκτήσει την ελληνική υπηκοότητα. Και εδώ τα πράγματα δυσκολεύουν.

Επί ποδός ΚΚΕ και ΔΗΚΚΙ

Ανεβάζουν τους τόνους οι Γιάννης Γιαννέζος και Ισμήνη Παπαϊωάννου

Οι δύο βασικοί διεκδικητές της Νομαρχίας Δωδεκανήσου κατηγορούνται για δημαγωγία - Ζήτημα ημερών οι ανακοινώσεις των ονομάτων και των δύο παρατάξεων





ΣΤΟ παιγνίδι της προεκλογικής αναμέτρησης μπαίνουν ολοένα και δυναμικότερα μπαίνουν πλέον και οι παρατάξεις που πρόσκεινται στο ΚΚΕ και το ΔΗΚΚΙ αντίστοιχα, έτσι ώστε να εκμεταλλευθούν στο έπακρο την περίοδο που απομένει μέχρι τις 13 Οκτωβρίου.

Η «Νομαρχιακή Αγωνιστική Συνεργασία» με επικεφαλής τον Γραμματέα της Ν.Ε του Κομμουνιστικού Κόμματος κ. Γιάννη Γιαννέζο έχει ήδη ανακοινώσει προ πολλού την ιδρυτική της διακήρυξη και τα στελέχη της εργάζονται μεθοδικά, όπως άλλωστε γνωρίζουν παραδοσιακά να κάνουν.

ΣΤΟ στόχαστρο του υποψηφίου νομάρχη κ. Γιαννέζου μπαίνουν συχνά πυκνά οι δύο βασικοί διεκδικητές της Νομαρχίας, Σάββας Καραγιάννης και Γιάννης Μαχαιρίδης, τους οποίους κατηγορεί για δημαγωγία, με αφορμή τις συχνές αντιπαραθέσεις τους και τις εξαγγελίες τους προς το εκλογικό σώμα. Επιμένει επίσης να τονίζει ότι και οι δύο μονομάχοι εκφράζουν απόλυτα τις θέσεις των κομμάτων που τους στηρίζουν, ΠΑΣΟΚ και Νέα Δημοκρατία, άρα οι διαφορές των θέσεών τους είναι μηδαμινές έως ανύπαρκτες.

ΤΟ Σάββατο από την Κάλυμνο ξεκίνησε και η υποψήφια νομάρχης κ. Ισμήνη Παπαϊωάννου τον εκλογικό της αγώνα παρουσιάζοντας τις θέσεις της παράταξής της.

Η αποκέντρωση στην πράξη, μακριά από τις λογικές του ροδοκεντρικού μοντέλου, ήταν το σκεπτικό της επιλογής της να αποτελέσει η Κάλυμνος το ορμητήριο της παράταξής της. Αλλωστε, το νησί των σφουγγαράδων έδειξε να διαθέτει πυρήνες απ' όπου το ΔΗΚΚΙ μπορεί να αντλήσει την κινητήριο δύναμη που απαιτείται.

ΚΑΙ οι δύο παρατάξεις με τους επικεφαλής τους αποσκοπούν στο να καταγράψουν την πολιτική επιρροή των κομμάτων που βρίσκονται πίσω απ' αυτές, το ΚΚΕ και το ΔΗΚΚΙ, αφού δεν κατάφεραν να συνεργαστούν και να συγκροτήσουν ενιαίο ψηφοδέλτιο. Τα ονόματα των υποψηφίων και των δύο συνδυασμών θα ανακοινωθούν σύντομα, ίσως με την εξάντληση των χρονικών περιθωρίων που θέτει ο σχετικός νόμος.

RODOGAZ
Στη Ρόδο από το 1963



• Διανομή φιαλών υγραερίου κατ' οίκον
τηλέφωνα παραγγελιών 64409 - 094 528212
• Διανομή χύμα υγραερίου
• Πώληση καυστήρων και λεβήτων υγραερίου για κεντρικά συστήματα θέρμανσης
• Θερμαντικά σώματα



Διεύθυνση εργοστασίου: Καναμάτ Ρόδου • Τηλ: 62649
Διεύθυνση πρατηρίου: Αυστραλίας 50 • τηλ: 34244-5

Σύμφωνο συνεργασίας Καλλιθέας και Ερλαχ

ΔΙΑΥΛΟ επιχειρηματικής συνεργασίας δημιουργούν ο δήμος Καλλιθέας και οι ιδιοκτήτες τουριστικών καταλυμάτων Φαληρακίου, με το δήμο Ερλαχ της Αυστρίας, αντιπροσωπεία του οποίου βρέθηκε τις τελευταίες ημέρες στη Ρόδο.

Συγκεκριμένα από την Κυριακή 18 Αυγούστου αφίχθηκε στη Ρόδο ο δήμαρχος του Ερλαχ Αυστρίας Χανς Ράτλερ συνοδευόμενος από ολιγομελή αντιπροσωπεία. Ο κ. Ράτλερ ήρθε στο νησί προκειμένου να υπογράψει με τον δήμαρχο Καλλιθέας Γιάννη Ιατρίδη σύμφωνο συνεργασίας των δύο δήμων. Η τελετή έγινε την περασμένη εβδομάδα μέσα σε κλίμα αμοιβαίας εκτίμησης και

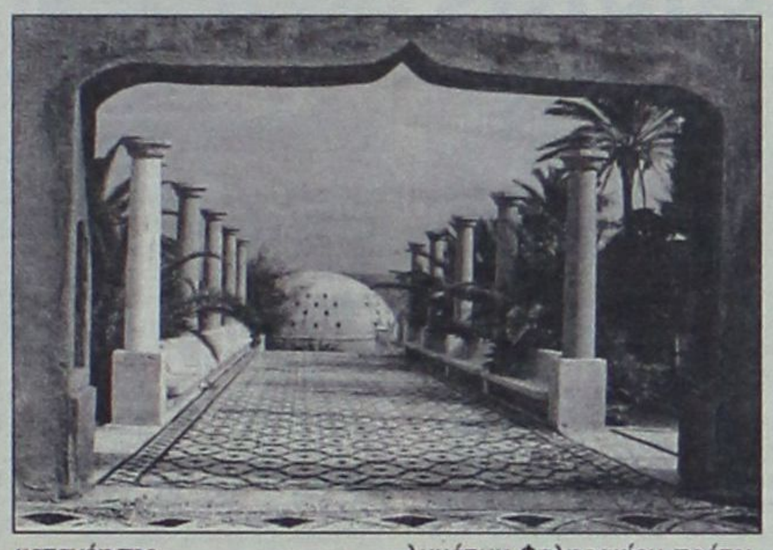

κατανόησης.

Τα μέλη του διοικητικού συμβουλίου του συλλόγου Ιδιοκτητών Τουριστικών Καταλυμάτων Φαληρακίου πρότειναν προς τον κ. Ερλαχ την εφαρμογή προγράμματος τουριστικής συνεργασίας των δύο περιοχών. Προτάθηκε συγκεκριμένα, μέσω του προγράμματος κοινωνικού τουρισμού της Αυστρίας, να έρχονται στη Ρόδο τουρίστες στη διάρκεια του χειμώνα ή σε χαρακτηριζόμενες «νεκρές περιόδους». Για τη μορφοποίηση της συνεργασίας αντιπροσωπεία των ιδιοκτητών καταλυμάτων Φαληρακίου θα μεταβεί το χειμώνα στο Ερλαχ. Ως πρόταση, η οποία φαίνεται ότι έγινε δεκτή, κατατέθηκε να γίνει φιλοξενία των πρώτων Αυστριακών στη Ρόδο, το Πάσχα του 2003.

Ο κ. Ράτλερ και τα λοιπά μέλη της αντιπροσωπείας από το Ερλαχ επρόκειτο να αναχωρήσουν από τη Ρόδο χθες το βράδυ.

Από το Ινστιτούτο Καταναλωτών

Εντατικοί έλεγχοι στις λαϊκές αγορές

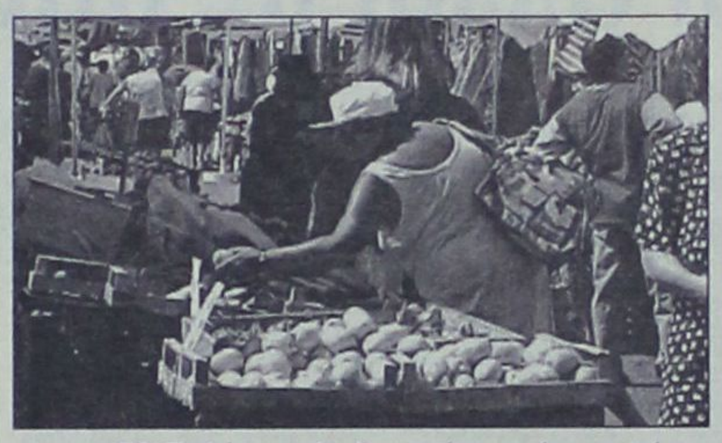

ΝΕΟΥΣ ελέγχους θα διενεργήσει εντός της τρέχουσας εβδομάδας το Ινστιτούτο Καταναλωτών Ρόδου, σε μια προσπάθεια ν' αποτυπώσει την κατάσταση που επικρατεί στις λαϊκές αγορές. Τα κλιμάκια των ελεγκτών του ΙΝΚΑ θα επικεντρώσουν το ενδιαφέρον τους σε εκείνους που διαθέτουν υφάσματα και υποδήματα μέσω της λαϊκής, δημιουργώντας με τον τρόπο αυτό στον εμπορικό κόσμο της Ρόδου.

«Τα οπωροκηπευτικά στις λαϊκές αγορές της Ρόδου δεν παρουσιάζουν σημαντικές αυξήσεις συγκριτικά με πέρυσι» δήλωσε προς τη Δράση ο πρόεδρος του ΙΝΚΑ Ρόδου Γιάννης Καζουλάκης και τόνισε ότι οι έλεγχοι θα εντατικοποιηθούν όσο πλησιάζει η 3η Σεπτεμβρίου. Την ημέρα εκείνη το Ινστιτούτο Καταναλωτών οργανώνει πανελλήνιο μποϋκοτάζ και καλεί όλους τους πολίτες να μην κάνουν αγορές από τα καταστήματα. Με τον τρόπο αυτό επιχειρείται να περάσει το μήνυμα τις συλλογικής προσπάθειας για τη συγκράτηση των τιμών, έτσι ώστε να περιοριστεί το κύμα των ανατιμήσεων. «Μέχρι την 3η Σεπτεμβρίου θα κάνουμε συνεχείς ελέγχους για να καταγράψουμε την υπάρχουσα κατάσταση και αμέσως μετά το μποϋκοτάζ θα κάνουμε ακόμα περισσότερους για να διαπιστώσουμε τ' αποτελέσματά του».

Στην αγορά τις Ρόδου οι μέχρι τώρα έλεγχοι έδειξαν ότι οι αυξήσεις στα διάφορα είδη και προϊόντα κυμάνθηκαν σε ποσοστό 3% έως 6%.

Μ. Σαββής: «Αγώνας με κριτήριο το πρόγραμμα»

ΜΕΓΑΛΗ συγκέντρωση στελεχών της παράταξης του υποψηφίου δημάρχου Νότιας Ρόδου Μανόλη Σαββή, έγινε προχθές το βράδυ, στο ξενοδοχείο "Rodos Princess". Στη συγκέντρωση συμμετείχαν εκπρόσωποι από όλα τα δημοτικά διαμερίσματα της Νότιας Ρόδου και αναλύθηκε η προεκλογική τακτική που θ' ακολουθηθεί μέχρι τον Οκτώβριο. «Θα κάνουμε αγώνα με κριτήριο το πρόγραμμά μας» είπε ο κ. Μανόλης Σαββής και κάλεσε τους πάντες να προχωρήσουν με αξιοπρέπεια μέχρι



την εκλογική αναμέτρηση. Ο ίδιος σε δηλώσεις του προς τη Δράση έκανε λόγο για «τραυματική εμπειρία των δημοτών από την προηγούμενη τετραετία, μια τετραετία η οποία ήταν δυσμενής για την περιοχή».

Κληθείς να σχολιάσει το ερώτημα για το εάν η επιλογή του χώρου (ενός μεγάλου ξενοδοχείου) υπονοεί και συνεργασία με τους επιχειρηματίες, ο κ. Σαββής εξήγησε ότι «η ανάπτυξη της Νότιας Ρόδου θα έρθει με καλή και διαφανή συνεργασία με τους επιχειρηματίες».



Μιλτιάδης Φάκκος: Οι πολίτες ξέρουν και μπορούν να συγκρίνουν τη διαδρομή του καθενός

Εμείς με σταθερές αρχές, οι άλλοι με σημαία ευκαιρίας

Για Κώστα Καΐσερλη και την «πολιτική του προίκα»: «Δεν είμαι από τους προικοθήρες που κάνουν συμφωνίες για προσωπικά οφέλη και μόνο»

Της **Μαίρης Φώτη**

Με την πεποίθηση πως οι δημότες της Κω γνωρίζουν πολύ καλά ποιός έχει σταθερές αρχές και συνεπή στάση ζωής και ποιός αλλάζει ιδεολογία «λες και είναι σημαία ευκαιρίας, για την εξυπηρέτηση προσωπικών πολιτικών συμφερόντων και μόνο» προχωρά στην μάχη των εκλογών ο δήμαρχος της Κω Μιλτιάδης Φάκκος.

Σχολιάζοντας το γεγονός πως στην Κω το ΠΑΣΟΚ δεν έχει δώσει επίσημη στήριξη, ούτε στον ίδιο ούτε στον κ. Κυρίτση, που και οι δύο προέρχονται από το χώρο του, επισημαίνει πως στην Ελλάδα έχουν υπάρξει δήμαρχοι που έμειναν στην ιστορία της Τοπικής Αυτοδιοίκησης - και προέρχονται από όλους ανεξαιρέτως τους κομματικούς χώρους - που είναι γνωστοί με το όνομά τους και όχι με το χρίσμα τους.

«Ευτυχώς για τον τόπο μας, η δημοκρατική λειτουργία των θεσμών και της κοινωνίας μας δεν επιτρέπει να μιλάμε με όρους μαγειρικής και παρασκηνίου» απαντά στον πολιτικό του αντίπαλο κ. Γιώργο Κυρίτση, ο οποίος σε συνέντευξή του στην εφημερίδα μας είχε υποστηρίξει πως ο κ. Μ. Φάκκος σερβίρει στο λαό της Κω ξαναζεσταμένο φαγητό.

Σε ό,τι αφορά τις κατηγορίες που του προσάπτουν ότι βασίζει την πολιτική του καριέρα στην «προίκα» που του άφησε ο Κώστας Καΐσερλης είναι ξεκάθαρος : «Από προίκα έχουν ανάγκη μόνο οι προικοθήρες, που την ψάχνουν από εδώ και από εκεί και κάνουν συμφωνίες κορυφής για προσωπικά οφέλη και μόνο».

● Κύριε Φάκκο στην Κω, δύο από τους τρεις υποψηφίους, εσείς και ο κ. Κυρίτσης προέρχεστε από το χώρο του ΠΑΣΟΚ το οποίο δεν έχει δώσει επίσημη στήριξη. Το γεγονός αυτό πιστεύετε ότι καθιστά δυσκολότερη την εκλογική μάχη;

- Οι συνδημότες μας γνωρίζουν πολύ καλά ποιός έχει σταθερές αρχές και συνεπή στάση ζωής και ποιός αλλάζει ιδεολογία, λες και είναι σημαία ευκαιρίας, για την εξυπηρέτηση προσωπικών πολιτικών συμφερόντων και μόνο. **Επειδή γνωρίζουν πολύ καλά τη διαδρομή καθενός θα τοποθετηθούν αναλόγως στις δημοτικές εκλογές, και να είστε σίγουρη γι' αυτό.**

Επίσης δεν πρέπει να ξεχνάμε ότι στη χώρα μας έχουν υπάρξει δήμαρχοι που έμειναν στην ιστορία της Τοπικής Αυτοδιοίκησης - και προέρχονται από όλους ανεξαιρέτως τους κομματικούς χώρους - και που είναι γνωστοί με το όνομά τους και όχι με το ...χρίσμα τους.

● Πριν από μερικούς μήνες ανακοινώσατε πως στις επικείμενες εκλογές θα συμπλεύσετε με την παράταξη του κ. Κουρούνη, ωστόσο ο εκλογικός σας αντίπαλος έχει δηλώσει πως το μεγαλύτερο μέρος των υποψηφίων της «Κωακής Αναγέννησης» τον στηρίζει. Πως έχουν τελικά τα πράγματα;

- Η παράταξη της Κωακής Αναγέννησης αποφάσισε με δημοκρατικές διαδικασίες για τη στάση της στις ερχόμενες δημοτικές εκλογές. Αξίζει να αναφέρω μόνο ότι το σύνολο των δημοτικών συμβούλων της, όπως και άλλα στελέχη, συμμετέχουν στο συνδυασμό μου, ενώ η συντριπτική πλειοψηφία των στελεχών της **στηρίζουν με θέρμη την υποψηφιότητά μου και την παράταξή μας.**

● Σε συνέντευξή του προς την εφημερίδα μας ο κ. Κυρίτσης σας έχει κατηγορήσει πως σερβίρετε ξαναζεσταμένο φαγητό στο λαό της Κω, χωρίς να έχετε να προσφέρετε κάτι καινούριο στα κοινά. Πώς το σχολιάζετε;

- Ευτυχώς για τον τόπο μας, η δημοκρατική λειτουργία των θεσμών και της κοινωνίας μας δεν επιτρέπει να μιλάμε με όρους μαγειρικής και παρασκηνίου.

Οι **συνδημότες μας**, που παρακολουθούν την πορεία του δημάρχου και της παράταξης, **γνωρίζουν πολύ καλά ότι με σεβασμό στο παρελθόν μας έχουμε ανανεωθεί τόσο σε στελεχιακό δυναμικό όσο και σε ιδέες**, γι' αυτό και μπορούμε σήμερα να καταθέτουμε αξιόπιστη πρόταση ανάπτυξης για τη νέα εποχή του τόπου μας, γεγονός που το αντιλαμβάνονται και το διακρίνουν οι συνδημότες μας σε όλα τα επίπεδα, και **δεν περιμένουν την άποψη του κ. Κυρίτση για να κρίνουν.**

Έχουμε μια συνεπή στάση αντιμετώπισης των προβλημάτων του τόπου, με γνώμονα την ενότητα του λαού και τη συνοχή της κοινωνίας μας. Είμαστε η παράταξη της σιγουριάς, της δημιουργίας και της ανανέωσης.

Οσο αφορά σε εμένα όλοι γνωρίζουν ότι δεν έρχομαι από το πουθενά. Υπηρετώ τον τόπο και τους συμπολίτες μου από το αξίωμα του δημάρχου δυόμισι χρόνια περίπου, ενώ **οι συνδημότες μου έχουν τιμήσει την συνολική παρουσία και προσφορά μου στον τόπο, εκλέγοντάς με από το 1982 μέσα στις πρώτες θέσεις των υποψηφίων δημοτικών συμβούλων.**

Πιστεύω ότι έχω διανύσει μια δύσκολη πορεία, με σεβασμό στους συμπολίτες και συνέπεια στις αρχές μου. Με βάση αυτά τα κριτήρια, άλλωστε, πιστεύω θα μας κρίνουν στις ερχόμενες δημοτικές εκλογές.

Επιδίωξή μου πάντως είναι να αφήσω το στίγμα μου στην πόλη με λαϊκή εντολή, και αυτό ζητώ από τους συνδημότες μου.

● Αρκετοί έχουν υποστηρίξει, χρησιμοποιώντας το ως κατηγορία, πως είστε ο διάδοχος του κ. Καΐσερλη και πως σας έχει αφήσει την «πολιτική του προίκα» πάνω στην οποία, όπως λένε, βασίζετε την πολιτική σας καριέρα. Τι τους απαντάτε;

Θα είμαι ξεκάθαρος για μία ακόμη φορά. **Από προίκα έχουν ανάγκη μόνο οι προικοθήρες,** που την ψάχνουν από εδώ και από εκεί, και κάνουν συμφωνίες κορυφής για προσωπικά οφέλη και μόνο.

Εγώ ήμουν ένας από τους συνεργάτες και συνοδοιπόρους του Κώστα Καΐσερλη επί 18ετία, γι' αυτό και έχω δηλώσει ότι μου αναλογεί το 1/12 των κατακτήσεων, των επιτυχιών ή των όποιων λαθών κάθε θητείας αυτής της περιόδου.

● Πότε θα ανακοινώσετε επίσημα τους υποψηφίους της παράταξής σας;

Είμαστε ήδη έτοιμοι και οι υποψήφιοι της παράταξης έχουν ξεκινήσει τον προεκλογικό αγώνα τους. Επίσημα όμως το ψηφοδέλτιο θα ανακοινωθεί με την



κατάθεση του συνδυασμού.

● Είστε ικανοποιημένος από το έργο που έχει παραχθεί στην Κω;

Ποτέ κανείς δεν μπορεί να είναι ικανοποιημένος, και πόσο περισσότερο εγώ που γνωρίζω τις δυνατότητες και έχω ανάλογες απαιτήσεις.

Ως δήμαρχος και ως παράταξη έχουμε βάλει ψηλά τον πήχυ και εργαζόμαστε καθημερινά και σκληρά για την υλοποίηση τους οράματός μας.

Μπορεί με βάση τις σημερινές δυνατότητες του Δήμου να έχουμε προχωρήσει σημαντικά σε αρκετούς τομείς, αλλά για την μεγιστοποίηση του προσδοκώμενου αποτελέσματος προγραμματίζουμε ήδη επαναδιάταξη των δυνάμεων του Δήμου. Διαθέτουμε την εμπειρία , κατέχουμε την γνώση, έχουμε ξεκάθαρες αρχές και σαφείς στόχους.

Οι μέχρι τώρα κατακτήσεις δεν μας εφησυχάζουν, αντιθέτως μας γεμίζουν ευθύνη και αγωνία για να ανταποκριθούμε με τον καλύτερο τρόπο στις προσδοκίες των συνδημοτών μας.

● Ποιά είναι τα μεγαλύτερα προβλήματα που αντιμετωπίζει η Κως και ποιά βήματα θα πρέπει να γίνουν προς επίλυσή τους;

Η ζωή συνεχώς δημιουργεί νέες ανάγκες και εμείς είμαστε εδώ για να δίνουμε λύσεις, τόσο στα καθημερινά προβλήματα των δημοτών που αφορούν στη δράση του Δήμου, όσο και στα γενικότερα ζητήματα που έχουν να κάνουν με την οικονομία του τόπου.

Ως σημαντικότερο πρόβλημα, ειδικά σε αυτή την δύσκολη περίοδο που διανύουμε λόγω της παγκόσμιας ύφεσης, μπορώ να κατονομάσω τη στήριξη της τοπικής οικονομίας και κυρίως των μικρομεσαίων επιχειρήσεων του τουριστικού τομέα.

Επειδή κατανοήσαμε νωρίς τα προβλήματα που δημιουργεί η οικονομική ύφεση αποφασίσαμε, πρώτοι σε όλη την Ελλάδα, και προχωρήσαμε στη μείωση των τελών κοινοχρήστων χώρων και παραλιών, ώστε να βοηθήσουμε στο μέτρο του εφικτού τους συμπολίτες μας, ενώ ζητήσαμε ήδη από το υπουργείο Εσωτερικών τη διαγραφή προστίμων βεβαιωμένων οφειλών.

Εμείς από καιρό είχαμε δει τα νέα προβλήματα που έχει να αντιμετωπίσει το νησί μας γι' αυτό και προχωρήσαμε, με σοβαρό προγραμματισμό και αποτελεσματικότητα, σε νέες δράσεις που έχουν ως στόχο την αναβάθμιση της ποιότητας του τουριστικού προϊόντος του νησιού μας. Αποτελεσματική δράση σε αυτό τον τομέα είναι η κατασκευή και λειτουργία της μαρίνας, μίας από τις καλύτερες μαρίνες σε ευρωπαϊκό επίπεδο, όπως την χαρακτηρίζουν οι φιλοξενούμενοί μας.

Κυρίαρχος στόχος μας είναι η ποιοτική αναβάθμιση της πόλης, για να καταστεί επώνυμος προορισμός και να επιτύχουμε την επιβίωση και ανάπτυξη των μικρομεσαίων επιχειρήσεων, για να βελτιώσουμε την ποιότητα ζωής και να στηρίζουμε τη συνοχή της κοινωνίας μας.

Οσον αφορά στη λειτουργία της πόλης, μας προβληματίζει η εξεύρεση λύσεων σε κάποιους τομείς , όπως στο κυκλοφοριακό, για την επίλυση του οποίου κάνουμε προσπάθειες και ζητάμε τη συνεργασία της αρχαιολογικής υπηρεσίας που διατηρεί δεσμευμένους αναγκαίους χώρους.

Παράλληλα εξελίσσονται και οι άλλοι στόχοι μας, όπως η ανάδειξη της Κω σε Διεθνές Κέντρο Ιατρικής, με τη λειτουργία και της Ιπποκράτειας Σχολής Επιστημών Υγείας, η αξιοποίηση κα εκμετάλλευση των πλουτοπαραγωγικών πηγών του τόπου για την ανάπτυξη και άλλων εναλλακτικών μορφών τουρισμού (αθλητικού, κρουαζιερόπλοιων, θαλάσσιου, συνεδριακού, ιαματικού, γκολφ) και φυσικά η ενίσχυση των κοινωνικών υποδομών και κάθε δράσης που κάνει ομορφότερη την πόλη, ελκυστική στους επισκέπτες και στους κατοίκους της.

Αυτό πάντως που μετράει πάνω απ' όλα είναι η προσπάθεια μας να κρατήσουμε ενωμένη την κοινωνία μας, ώστε να παλέψουμε τους στόχους που θέτουμε με το σύνολο των δυνάμεών μας.



ΣΥΓΧΡΟΝΑ ΦΡΟΝΤΙΣΤΗΡΙΑ

Ορόσημο
ΘΕΜΕΛΙΟ

Β' ΒΑΘΜΙΑΣ ΕΚΠΑΙΔΕΥΣΗΣ

ΕΥΘΥΝΗ- ΠΟΙΟΤΗΤΑ- ΣΙΓΟΥΡΙΑ

- Εγγραφές από 1η Αυγούστου.
- Έναρξη μαθημάτων
  - ✓ Β', Γ' Λυκείου στις 5 Αυγούστου.
  - ✓ Α' Λυκείου στις 19 Αυγούστου.
  - ✓ Γυμνάσιο-ΤΕΕ στις 2 Σεπτεμβρίου.

ΤΜΗΜΑΤΑ

Θεωρητικής -Θετικής -Τεχνολογικής Κατεύθυνσης

Γιατί η σωστή **θεμελίωση** της γνώσης αποτελεί **ορόσημο** στην πορεία του μαθητή

Πληροφορίες-εγγραφές

Καθημερινά : 11-1 το πρωί & 4-9 το απόγευμα

Στ.Κωτιάδη 37 ☎ 0241075194-76705

www.orosimo-rho.gr

✉ e-mail: vyrinath@otenet.gr

Πραγματοποιήθηκε χθες βράδυ στο "Διονύσιον Πάλλας"

Ιδιαίτερα επιτυχημένη η πρώτη προεκλογική συγκέντρωση του Σταύρου Σταυρή

✓ Εκανε απολογισμό του έργου του και έθεσε τους άξονες προτεραιότητας για τη νέα 4ετία

✓ Ικανοποίηση από την παρουσίαση του μεγαλύτερου μέρους των υποψηφίων δημοτικών συμβούλων



ΔΙΑΙΤΕΡΗ επιτυχία σημείωσε η χθεσινή πρώτη προεκλογική συγκέντρωση του δημάρχου Αφάντου Σταύρου Σταυρή που πραγματοποιήθηκε στην αίθουσα «Διονύσιον Πάλλας».

Στη συγκέντρωση παραβρέθηκαν εκτός από τους συνεργάτες και τους φίλους του κ. Σταυρή, μεγάλος αριθμός δημοτών που στηρίζει το έργο του και τις προσπάθειες που έχει καταβάλει μέχρι σήμερα.



Ο δήμαρχος στην αρχή της ομιλίας του έκανε ένα σύντομο απολογισμό του έργου της δημοτικής αρχής αναφέροντας χαρακτηριστικά:

«Πριν από τέσσερα χρόνια η δημοτική μας παράταξη "Δημοτική Ενωτική Πορεία Αφάντου Αρχίπολης" ξεκίνησε τη δράση της υπό αντίξοες συνθήκες που είχαν δημιουργηθεί νοοτροπίες που είχαν αναπτυχθεί, για να ανατρέψει την αρνητική πορεία που είχαν πάρει τα δημοτικά μας πράγματα. Σκοπός ήταν να πετύχει το πρόγραμμα Καποδίστριας, που άνοιγε προοπτικές και δυνατότητες και έβαζε τους Δήμους μπροστά σε μια ιστορική πρόκληση: να γίνουν σύγχρονοι, αποτελεσματικοί, να σχεδιάζουν, να προγραμματίζουν, να κάνουν το άλμα της ανάπτυξης και της προόδου. Ο Δήμος Αφάντου, ελάχιστες εως ανύπαρκτες διοικητικές δομές και υπηρεσίες, έπρεπε να προετοιμαστεί οργανωτικά και διοικητικά· και το πετύχαμε».

Στη συνέχεια ο κ. Σταύρος Σταυρής αναφέρθηκε στις οργανωτικές δομές του Δήμου Αφάντου, στη σωστή λειτουργία των δημοτικών επιχειρήσεων αλλά και στις τεχνικές υποδομές που δημιουργήθηκαν στους τομείς της οδοποιΐας, του ηλεκτροφωτισμού αλλά και στις δράσεις που αναπτύχθηκαν για την κοινωνική μέριμνα, τον πολιτισμό κ.ά.

Παράλληλα, αναφέρθηκε στους αγώνες του για τη διεκδίκηση ενεργού ρόλου στο θέμα της αξιοποίησης του γκολφ Αφάντου, στις παρεμβάσεις για την αναβάθμιση της τουριστικής υποδομής και κατέληξε στους άξονες προγραμματισμού για τη νέα τετραετία που είναι μεταξύ άλλων:

-Ολοκληρωμένος σχεδιασμός της τουριστικής ανάπτυξης Αφάντου

-Θεσμοθέτηση Συμβουλίου Ανάπτυξης σε συνεργασία με τις παραγωγικές τάξεις

-Ολοκλήρωση έργων Γ' Κοινοτικού Πλαισίου Στήριξης που αφορούν το Δήμο Αφάντου

-Ανάδειξη του δημοτικού διαμερίσματος της Αρχίπολης

-Σύγχρονες-καινοτόμες δράσεις που θα συμβάλλουν στην ανάπτυξη της ποιότητας ζωής των κατοίκων με αποτελεσματικές υπηρεσίες.

Ο δήμαρχος έκλεισε την ομιλία του με παρουσίαση του μεγαλύτερου μέρους των υποψηφίων δημοτικών συμβούλων που κατέρχονται μαζί του στις εκλογές, πρόσωπα καταξιωμένα και αναγνωρισμένα από την κοινωνία του Δήμου Αφάντου.

Τα ονόματα των υποψηφίων που ανακοίνωσε ο Σ. Σταυρής

Γεώργιος Βαλσαμής, αντιδήμαρχος
Αντώνης Νικολής, πρώην αντιδήμαρχος και κοινοτάρχης
Σωτήρης Γιακουμάκης, πρώην αντιδήμαρχος
Γεώργιος Καλογήρου, πρώην αντιδήμαρχος
Σάββας Διακοσταματίου, δημοτικός σύμβουλος
Γιάννης Καλαμαράς, δημοτικός σύμβουλος
Γεώργιος Λαουδίκος, δημοτικός σύμβουλος
Αναστάσιος Κασιώτης, δάσκαλος
Γιάννης Θεοδωρής του Αντωνίου, επιχειρηματίας
Κυριάκος Φωτάρας, ξενοδοχοϋπάλληλος
Τσαμπίκος Τσακίρης, πρώην κοινοτάρχης Αρχίπολης
Σταύρος Φλεβάρης, κτηνοτρόφος - τοπικός σύμβουλος Αρχίπολης
Βασίλης Τσαγκάρης, επιχειρηματίας
Τσαμπίκα Δρακιού, πρόεδρος Αγροτικού Συλλόγου Αφάντου
Κλαούντια Κουμνάκη, αρχιτέκτων
Παρασκευή Παπαβασιλείου, γεωπόνος
Βασιλεία Παπαδοπούλου, ξενοδοχοϋπάλληλος
Σταματία Παπαμιχαήλ, εκπαιδευτικός
Σμάρω Χατζίδη, κομμώτρια

ΤΟΠΙΚΟ ΣΥΜΒΟΥΛΙΟ ΑΡΧΙΠΟΛΗΣ

Δήμητρα Πάλλα, επιχειρηματίας
Νικόλαος Κιγάης, πρόεδρος Γεωργικού Συνεταιρισμού Αρχίπολης
Γιάννης Σωτηράκης, αγρότης
Γιάννης Τσαγκάρης, οδηγός

Σταματήστε να ονειρεύεστε...
Αρχίστε να οδηγείτε!

Νέα C-Class, με...
- Κινητήρα Kompressor 1.800 cc με 143 ή 163 hp
- Λιγότερα κυβικά, χαμηλότερο τεκμήριο
- Πολυτέλεια, αξιοπιστία, αξεπέραστη ασφάλεια και τεχνολογική υπεροχή

Mercedes-Benz

mobilo-life
30 χρόνια ξενοδοχίας οδήγησης

Mercedes-Benz FINANCE

www.mercedes-benz.gr

ΑΦΟΙ ΧΑΤΖΗΜΙΧΑΛΗ Ο.Ε.
Επίσημος έμπορος της Mercedes-Benz Ελλάς για το νομό Δωδεκανήσων
Έκθεση: ΡΟΔΟΣ, 9ο χλμ. Ρόδου-Λίνδου, τηλ.: (02410) 62941

Alhambra Travel

OLYMPIA EXPLORER

Ονειρεμένη κρουαζιέρα
25/10-1/11
Πειραιά - Πειραιά

Πολυτέλεια, ταχύτητα, άνεση, διασκέδαση, casino, spa, αφορολότητα, disco ελληνικό και ξένο πρόγραμμα

Η ROC σας δίνει την τελευταία ευκαιρία για φέτος να απολαύσετε την κρουαζιέρα των τεσσάρων θαλασσών

ΠΕΙΡΑΙΑ - ΙΣΘΜΟ ΚΟΡΙΝΘΟΥ - ΚΕΡΚΥΡΑ - ΒΕΝΕΤΙΑ - ΚΡΟΑΤΙΑ (DOUBROVNIK) - ΜΠΑΡΙ - ΚΑΤΑΚΩΛΟ - (ΟΛΥΜΠΙΑ) - ΚΩΝΣΤΑΝΤΙΝΟΥΠΟΛΗ - ΜΥΚΟΝΟ - ΣΑΝΤΟΡΙΝΗ - ΠΕΙΡΑΙΑ

Ρόδο - Αθήνα - Ρόδο αεροπορικώς
Θέσεις περιορισμένες - Ειδικές τιμές για group
Για παιδιά έως 16 ετών δωρεάν (πληρώνετε μόνο φόρους).

Δηλώσεις μέχρι 15/9 στο πρακτορείο:
ALHAMBRA TRAVEL
Δημ. Θεοδωράκη 13 • Τηλ. 02410 37052 - 25698

Λόγω της αδιαφορίας του Υπουργείου Πολιτισμού και της Αρχαιολογικής Υπηρεσίας

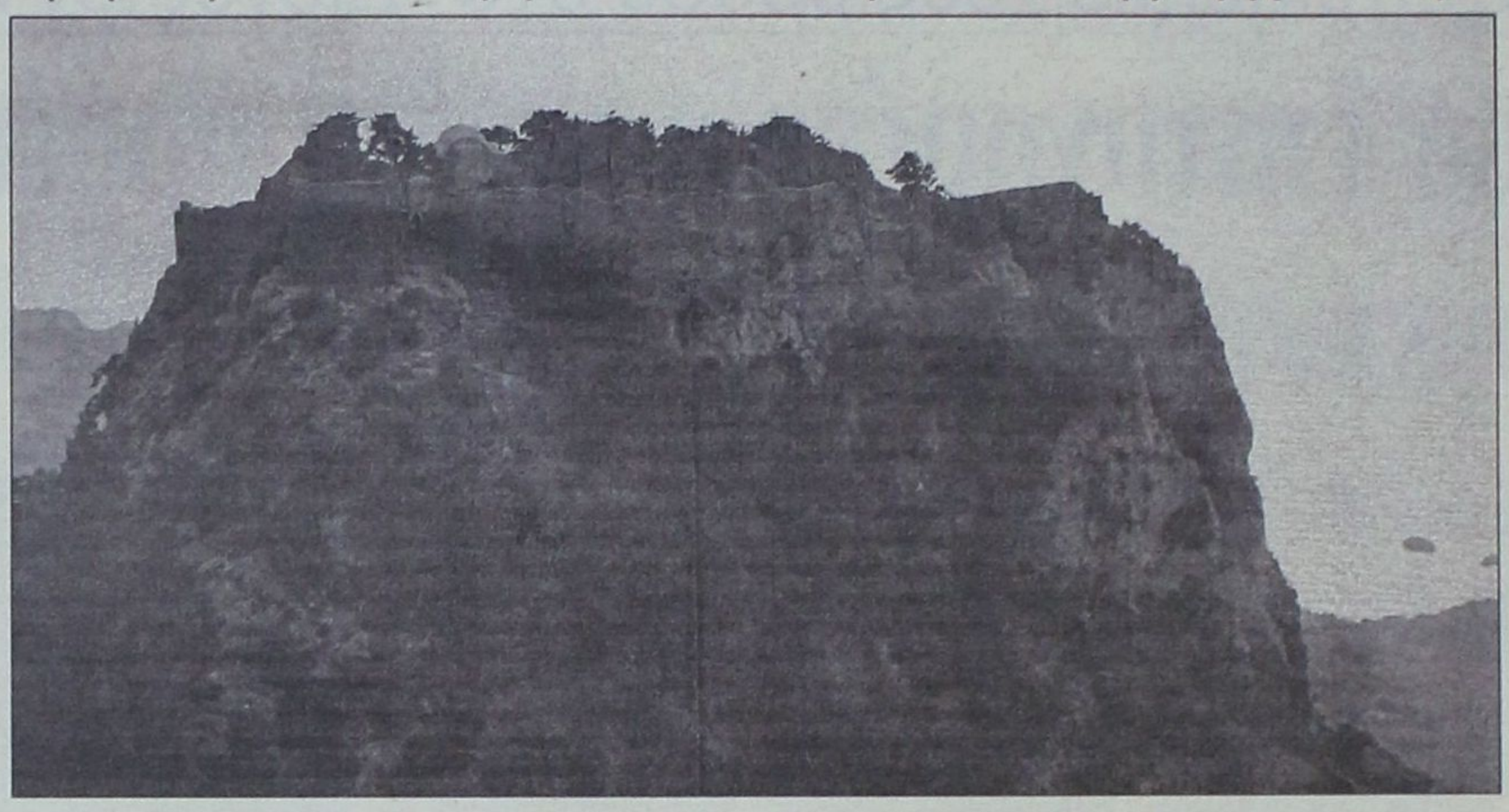

Η καταστροφή του κάστρου

ΕΓΚΑΤΑΛΕΛΕΙΜΜΕΝΟ στην τύχη του βρίσκεται το Κάστρο του Μονόλιθου και είναι έρμαιο στις όποιες διαθέσεις των τουριστών που το επισκέπτονται καθημερινά κατά εκατοντάδες.

Η Αρχαιολογική Υπηρεσία Δωδεκανήσου και κατ' επέκταση το Υπουργείο Πολιτισμού απέδειξαν για άλλη μια φορά πως δεν διαθέτουν τη στοιχειώδη ευαισθησία για τα ιστορικά – πολιτιστικά μνημεία του τόπου.

Στο Μεσαιωνικό κάστρο δεν υπάρχει ούτε καν ένας φύλακας, τουλάχιστον για να αποτρέπει εκείνους που από τη φύση τους αρέσκονται στο να προκαλούν καταστροφές. Στα τείχη του κάστρου είναι εύκολο να διακρίνει κανείς σκαλισμένα ονόματα και διευθύνσεις (!) ανθρώπων που επισκέφθηκαν τον αρχαιολογικό χώρο. «John and Mary, love for ever» και παρόμοια τέτοια μηνύματα κοσμούν το κάστρο του Μονόλιθου, την ίδια στιγμή που το Υπουργείο Πολιτισμού επιχειρεί να πείσει τους Έλληνες για το ενδιαφέρον που επιδεικνύει για τα μοναδικά αυτά μνημεία (μέσα από το «Κάστρων Περίπλους» κ.λ.π).

Δυστυχώς για το Υπουργείο, η πραγματικότητα διαψεύδει και μάλιστα δραματικά όλες αυτές τις αναφορές και τις φανφάρες. Βαρύτατες ευθύνες βαρύνουν και την Αρχαιολογική Υπηρεσία Δωδεκανήσου, τα μέλη της οποίας γνωρίζουν την κατάσταση ωστόσο (εκ του αποτελέσματος φαίνεται) μέχρι σήμερα δεν έχουν αντιδράσει σθεναρά, έστω για την πρόσληψη ενός εποχικού φύλακα για το κάστρο.

Πρέπει να σημειωθεί ότι στο κάστρο δεν υπάρχουν πινακίδες που ν' αναφέρουν κάτι για την ιστορία του, αλλά ούτε και εκείνες που θα εφιστούσαν την προσοχή των επισκεπτών για τα επικίνδυνα σημεία του.

Την απουσία του κράτους επιχειρεί να καλύψει η Τοπική Αυτοδιοίκηση. Σύμφωνα με πληροφορίες, ο δήμαρχος Αταβύρου Παναγιώτης Κυριακούλης είχε την περασμένη εβδομάδα συνάντηση με τη γενική γραμματέα της Περιφέρειας Νοτίου Αιγαίου Μάρθα Σημαντώνη προκειμένου να συζητήσουν (μεταξύ των άλλων) τους τρόπους διασφάλισης των απαιτούμενων κονδυλίων για την αναστήλωση, συντήρηση και ανάδειξη του κάστρου.

Όπως έγινε γνωστό, η δημοτική αρχή Αταβύρου έχει ήδη καταθέσει σχετική πρόταση και το έργο έχει προενταχθεί στο γ' Κοινοτικό Πλαίσιο Στήριξης, με προϋπολογισμό περίπου ένα εκατομμύριο ευρώ.

Η συνάντηση του Δημάρχου Αταβύρου με την Περιφερειάρχη αποσκοπούσε ακριβώς στην ανάγκη προώθησης όλων των διαδικασιών που απαιτούνται για την οριστική ένταξη του έργου, στο Ευρωπαϊκό χρηματοδοτικό πρόγραμμα.

Προς αυτή την κατεύθυνση είναι δυνατόν να βοηθήσει και η Αρχαιολογική Υπηρεσία, υποστηρίζοντας την όλη προσπάθεια μέσα από τη γρήγορη εκπόνηση των μελετών που θα απαιτηθούν. Σε αντίθετη περίπτωση, η ευθύνη για την καταστροφή των αρχαιολογικών μνημείων του τόπου θα βαρύνει εξολοκλήρου την ίδια.







LINDOS memories
RESORT BEACH HOTEL

Στη μαγευτική περιοχή της Λίνδου δημιουργήσαμε ένα πανέμορφο ξενοδοχείο πέντε αστέρων με στόχο να ικανοποιήσει τις ανάγκες των πελατών που ενδιαφέρονται για ποιοτικές διακοπές. Χτισμένο κάτω από το ιστορικό βράχο του Ναβαρόνε όπου γυρίστηκε η ομώνυμη θρυλική ταινία, μια ανάσα από την αμμουδιά μπορεί κανείς να χαλαρώσει και ανανεωθεί από τη μαγευτική ομορφιά της αιγαιοπελαγίτικης θάλασσας.



Για κρατήσεις - πληροφορίες, μη διστάσετε να επικοινωνήσετε μαζί μας στα τηλέφωνα 02440 35000 έως 35099 fax 0244 48156

LINDOS memories
RESORT BEACH HOTEL

Εξήντα πολυτελή δωμάτια με αυτόνομο κλιματισμό, δορυφορική τηλεόραση, τηλέφωνο, χρηματοκιβώτιο, mini bar, και 24ωρη υπηρεσία δωματίου και 10 σουίτες με ονειρεμένη θέα υπόσχονται αξέχαστες διακοπές. Στο εστιατοριο οι επισκέπτες έχουν τη δυνατότητα να απολαύσουν εκλεκτές γεύσεις από ελληνική και διεθνή κουζίνα, φρέσκα ψάρια σε συνδυασμό με το κρασί της αρεσκείας τους. Δροσιστικοί χυμοί και εξωτικά ποτά σερβίρονται από το main και το pool bar.

Δοκιμασία από σήμερα για τους φοιτητές του πανεπιστημίου Αιγαίου

Εξεταστική υπό τη σκιά νέων κινητοποιήσεων

Εντός της εβδομάδας οι κρίσιμες συνελεύσεις των Πανεπιστημιακών

Ξεκινά σήμερα η εξεταστική περίοδος για τους φοιτητές των τμημάτων Νηπιαγωγών και Δημοτικής Εκπαίδευσης του πανεπιστημίου Αιγαίου. Η εξεταστική γίνεται σε μια αρκετά δύσκολη περίοδο καθώς οι περισσότεροι φοιτητές είχαν επαναπαυτεί στην καλοκαιρινή ραστώνη και είναι δύσκολο να ξεκινήσουν μελέτη με την ατμοσφαιρική θερμοκρασία να βρίσκεται συνεχώς πάνω από τους 30 βαθμούς Κελσίου.

Από την άλλη πλευρά, θεωρείται ευτύχημα το ξεκίνημα των εξετάσεων, καθώς παρέχει τη δυνατότητα στους φοιτητές να ολοκληρώσουν τον κύκλο του εαρινού εξαμήνου τους. Πρέπει να σημειωθεί ότι ολόκληρο το εξάμηνο είχε κινδυνέψει λόγω των απεργιακών κινητοποιήσεων των πανεπιστημιακών καθηγητών. Οι κινητοποιήσεις είχαν γίνει τον περασμένο Ιούνιο και είχαν ως αποτέλεσμα την αναστολή της εξεταστικής περιόδου.

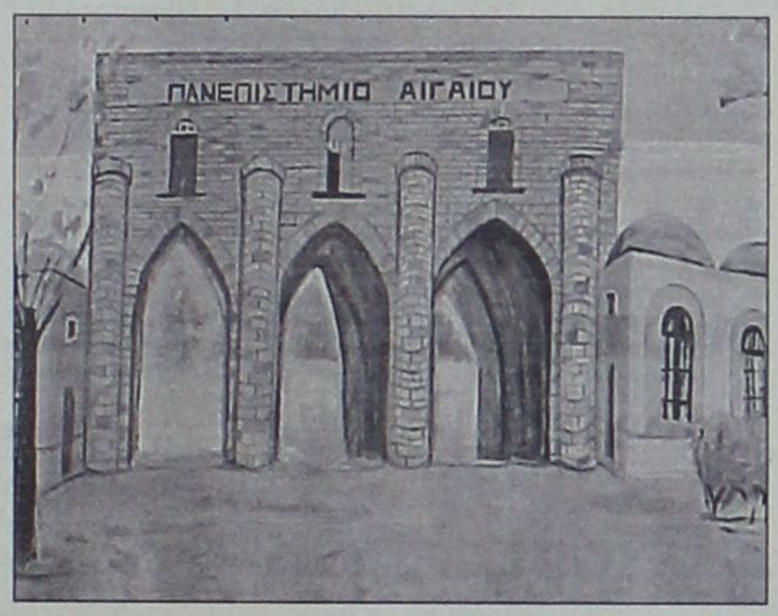

Τα αιτήματα των καθηγητών των Ελληνικών πανεπιστημίων αφορούν στην προσάρτηση στο βασικό τους μισθό μιας σειράς επιδομάτων. Τα επιδόματα αυξάνουν μεν τις μηνιαίες αποδοχές των πανεπιστημιακών, ωστόσο δεν υπολογίζονται για τον προσδιορισμό των συντάξιμων αποδοχών, οι οποίες είναι χαμηλές. Οι καθηγητές των πανεπιστημίων βρίσκονται ξανά στη διαδικασία προγραμματισμού έναρξης νέων απεργιακών κινητοποιήσεων. Εντός της εβδομάδας θα γίνουν συνελεύσεις σε όλα τα πανεπιστήμια της χώρας για να ληφθούν αποφάσεις σε ό,τι αφορά την περαιτέρω πορεία των κινητοποιήσεων.

Κρίσιμες διαδοχικές συναντήσεις θα έχουν σήμερα ο υπουργός Εθνικής Οικονομίας, Νίκος Χριστοδουλάκης και ο υπουργός Παιδείας, Πέτρος Ευθυμίου, με την τριμελή επιτροπή των πρυτάνεων και την προεδρεία της διοικούσας επιτροπής της Πανελλήνιας Ομοσπονδίας Συλλόγων ΔΕΠ ΑΕΙ (ΠΟΣΔΕΠ ΑΕΙ), το αποτέλεσμα των οποίων θα κρίνει την περαιτέρω στάση των πανεπιστημιακών.

Στις συναντήσεις αναμένεται να παρουσιαστεί η τελική πρόταση της κυβέρνησης για τα οικονομικά αιτήματα των πανεπιστημιακών καθηγητών, καθώς η ομοσπονδία των μελών του κλάδου προανήγγειλε την κλιμάκωση των κινητοποιήσεων στα πανεπιστήμια, κατά την έναρξη της φετινής ακαδημαϊκής χρονιάς.



ΜΑΓΕΙΑ στο Καστέλλο

Συνεχείς ήταν οι εκκλήσεις του Μάριου Φραγκούλη για να συμμετάσχει το κοινό στη συναυλία, να τραγουδήσει μαζί του' όμως παρά τις προσπάθειες που κατέβαλε ο μεγάλος τενόρος δεν κατάφερνε να πείσει το κοινό. Οι περίπου 2.500 θεατές παρακολουθούσαν μαγεμένοι από τον Μάριο και ουδείς από αυτούς δεν ήθελε να τραγουδήσει μεγαλόφωνα, ήταν ένα είδος ιεροσυλίας. Κάποια στιγμή ο Φραγκούλης πήρε το μήνυμα του κοινού της Ρόδου, κατάλαβε πως οι παρόντες δεν τραγουδούσαν από σεβασμό στις μελωδίες και έδωσε ακόμα πιο πολλά σε όλους εκείνους που εκστασιασμένοι ταξίδευαν στο παραμύθι, τη φαντασία και το χρόνο.

Ο Μάριος Φραγκούλης και η Καλλιόπη Βέτα χάρισαν μια μοναδική βραδιά σε όλους εκείνους που βρέθηκαν το βράδυ του Σαββάτου στο Παλάτι του Μεγάλου Μαγίστρου. Ενθουσιασμό στο κοινό προκάλεσε και ο νέος ερμηνευτής από την Κρήτη Ανδρέας Σμυρνάκης, μόλις 21 ετών. Ο Ανδρέας κατάπληξε τους πάντες με την καθαρότητα και την ένταση της φωνής του.

Οι καλλιτεχνικές εκδηλώσεις στο Δήμο Ροδίων συνεχίζονται και τις επόμενες ημέρες με το φεστιβάλ χορού, από το μπαλέτο της Εθνικής Όπερας Μολδαβίας. Κατά σειρά, μέχρι την Τετάρτη, θα παρουσιαστούν τα έργα «Ζιζέλ», «Δον Κιχώτης» και γκαλά μοντέρνων χορών. Την Πέμπτη Γιάννης Κότσιρας και Δημήτρης Μπάσης μαζί στη Μεσαιωνική Τάφρο.

Οργανώνεται από το Δήμο Καλλιθέας

Σημαντική εκδήλωση για τα προβλήματα της καρδιάς

Κεντρικός ομιλητής ο γνωστός καθηγητής Δημήτρης Μπουλαφέντης

Μια ενδιάφερουσα εκδήλωση έχει προγραμματίσει ο Δήμος Καλλιθέας για αύριο στις 7:30 το απόγευμα στο ξενοδοχείο Palladium.

Κεντρικός ομιλητής θα είναι ο καθηγητής καρδιολογίας κ. Δημήτρης Μπουλαφέντης ο οποίος θα αναφερθεί στο ευαίσθητο θέμα των εγχειρήσεων της καρδιάς σε μια προσπάθεια να ενημερωθεί ο κόσμος πάνω στον σημαντικό αυτό τομέα.

Η εκδήλωση είναι ανοικτή για το κοινό και αναμένεται να υπάρξει έντονο ενδιαφέρον από την πλευρά του κόσμου, καθώς θα έχει την ευκαιρία να ενημερωθεί σωστά από τον καταξιωμένο καθηγητή κ. Δ. Μπουλαφέντη.

Θα πρέπει να σημειωθεί πως η πρωτοβουλία του Δήμου Καλλιθέας είναι αξιέπαινη καθώς τα θέματα που σχετίζονται με τα προβλήματα της υγείας είναι ιδιαίτερα ευαίσθητα και χρειάζονται σωστή προσέγγιση από καταξιωμένους επιστήμονες.

ΚΕΝΤΡΟ ΞΕΝΩΝ ΓΛΩΣΣΩΝ
ΝΑΝΣΥ ΒΑΣΙΛΟΠΟΥΛΟΥ
Master of Arts , Hull University
ΑΓΓΛΙΚΑ

ΓΕΡΜΑΝΙΚΑ
Οι εγγραφές άρχισαν
Χρήση σύγχρονων διδακτικών μέσων, όπως COMPUTER, INTERNET, MULTIMEDIA, προβολές VIDEO & SLIDES

ΔΑΜΑΣΚΗΝΟΥ 1 , ΜΗΤΡΟΠΟΛΗ , ΡΟΔΟΣ
(Εναντι Αστικής) Τηλ. 02410 - 70110

SINCE 1987
Romesa
GRILL FAST FOOD
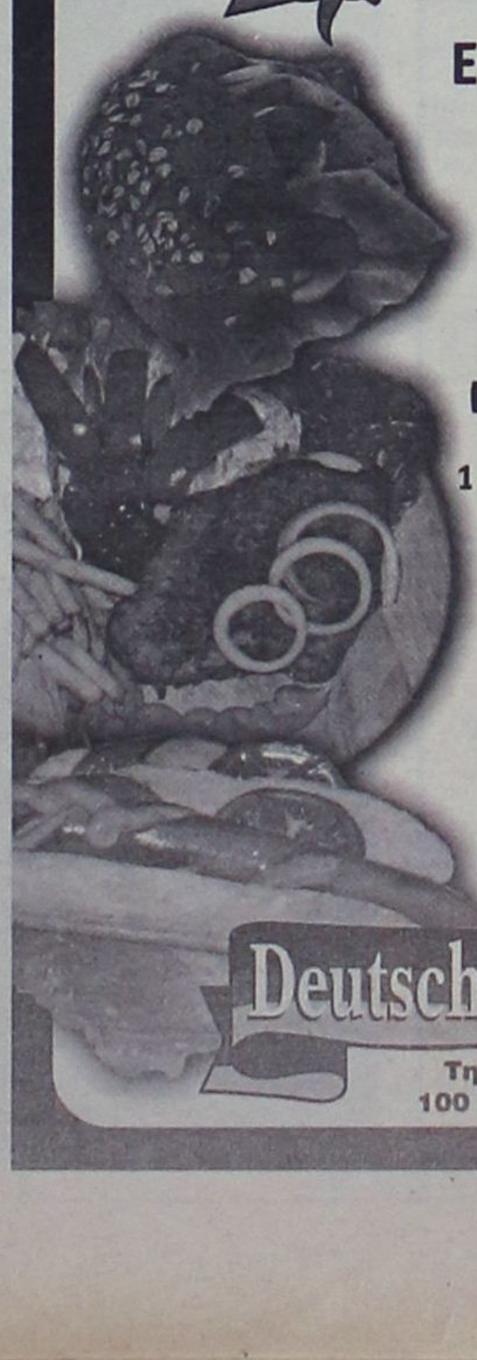
Είμαστε πάλι κοντά σας!
• Με νόστιμα σάντουιτς!!! ουάου!!!
• Αγγλικό πρωινό • Γεύματα
• Schnitzel • Μπριζόλες
• Λουκάνικα πρώτης ποιότητας
Κάθε μέρα κάτι καινούργιο
Η σπεσιαλιτέ τού καταστήματος
Νο 1 στη Ρόδο
Romesa - Jumbo Hot Dog
Στη τιμή έκπληξη!!!
1 Jumbo Hot Dog μόνο 1 για ένα μήνα
1Jumbo=1
ΟΝΟΜΑΤΕΠΩΝΥΜΟ:
ΤΗΛΕΦΩΝΟ:
ROMESA FAST FOOD
100 Εθνους
RODOS TOWN
Flocafe
Marks & Spencer
Goody's
Κόψτε αυτό το κουπόνι και αποκτήστε με αυτό το Jumbo σας. Πάρτε μέρος στη κλήρωση στο τέλος κάθε εβδομάδας και κερδίστε εισιτήρια για το Waterpark στο Φαληράκι.
Deutsche Delikatessen
Τηλ. 02410 29505
100 Μαγαζιά • Ρόδος

Επιστολή του Βασίλη Χρύση, δικηγόρου - πολιτευτή της Νέας Δημοκρατίας

Η ακρίβεια γονάτισε μισθωτούς και συνταξιούχους

✓ Εχασε τον έλεγχο η κυβέρνηση, κι εμείς τα λογικά μας.
✓ Το αποκορύφωμα της πολιτικής υποκρισίας αυτού του ΠΑ.ΣΟ.Κ βρίσκεται εδώ.

Η συγκυρία των τελευταίων εβδομάδων και οι εξελίξεις στην αγορά, με τις αλλεπάλληλες αυξήσεις των τιμών σε αγαθά πρώτης ανάγκης που έχουν προσλάβει μορφή χιονοστιβάδας αποτελούν την αφορμή για την επιστολή του πολιτευτού της Ν.Δ. κ. Βασίλη Χρύση.

Ο γνωστός δικηγόρος καταγγέλει την κυβέρνηση του ΠΑ.ΣΟ.Κ. ότι αποποιείται τις ευθύνες της και καλεί τα στελέχη της «αντί να παραχωρούν συνεντεύξεις σε κλιματιζόμενες αίθουσες να βγουν έξω στην αγορά και να αφουγκραστούν την αγωνία των επιχειρηματιών και των καταναλωτών».

Το πλήρες κείμενο της επιστολής του κ. Χρύση έχει ως εξής:

Η Κυβέρνηση αυτή δεν το βάζει κάτω. Προχωρά ακάθεκτη. Καθημερινά τα χαμηλά λαϊκά στρώματα εξαθλιώνονται οικονομικά. Αγκομαχούν να πληρώσουν τους λογαριασμούς Ο.Τ.Ε. - Δ.Ε.Η. κ.λ.π. που όλο και φουσκώνουν χωρίς βέβαια να ευθύνεται η κυβέρνηση Σημίτη...

Αυξήσεις στα τέλη κυκλοφορίας, στους λογαριασμούς των οργανισμών κοινής ωφέλειας, τα ασφάλιστρα, στα καύσιμα, στα τρόφιμα, παντού και η κυβέρνηση δια των οικονομικών εκπροσώπων της καλεί τον Λαό να αντιμετωπίσει το κύμα ακρίβειας που μετά βεβαιότητας προετοιμάστηκε και έρχεται σ' όλα τα νοικοκυριά.

Εχασε τον έλεγχο η κυβέρνηση, χάσαμε κι εμείς τα λογικά μας. Το αποκορύφωμα της πολιτικής υποκρισίας αυτού του ΠΑ.ΣΟ.Κ βρίσκεται εδώ. Ενώ έθρεψε τις πληθωριστικές τάσεις, δεν έλεγξε τίποτε, έρχεται στις 3 Σεπτέμβρη ξεσηκώνοντας το καταναλωτικό κοινό να κάνει αντίσταση στον εμπορικό κόσμο λες κι αυτός είναι σε καλύτερη μοίρα. Φορτώνει τις ευθύνες αυτού του μπάχαλου στους άλλους αυτή η κυβέρνηση λες και δεν κυβερνά η ίδια.

Το Γενάρη που μας πέρασε με την αλλαγή του νομίσματος προαναγγείλαμε την ακρίβεια που ήλθε με τις στρογγυλοποιήσεις των τιμών προς τα πάνω.

Πρώτη διδάξασα η κυβέρνηση που παρατηρούσε απαθής τα τεκταινόμενα και στρογγυλοποιούσε και αυτή με τη σειρά της προς την ίδια κατεύθυνση τα πάντα.

Ολα λοιπόν σήμερα έχουν ανοδική πορεία. Τη νύμφη όμως την πληρώνουν οι μισθωτοί, οι συνταξιούχοι, οι άνεργοι και τα χαμηλά εισοδήματα που η αντοχή τους έφτασε σε οριακό σημείο.

Αυξήσεις όμως σε μισθωτούς και συντάξεις ούτε κουβέντα. Οι αρμόδιοι συμβουλεύουν. Για να τα βγάλετε πέρα υπάρχει μόνο μία λύση. Μη μετακινείτε πολύ το αυτοκίνητο, μη τηλεφωνείτε, μη ξοδεύετε ρεύμα, μη ντύνεστε, μη τρώτε... που θα πάει αυτή η κατάσταση, πόσο θα μας ταλαιπωρήσει ακόμη αυτή η κυβέρνηση;



Ερχεται πράγματι βαρύς χειμώνας! Οικονομικά όποιος αντέξει...

Αποποιείται κι αυτή τη φορά τις ευθύνες της η κυβέρνηση και όσο μπορεί με ατέλειωτες ραδιοφωνικές και τηλεοπτικές ώρες με Γιωτόπουλο, Ξηρό και Κουφοντίνα μας κάνει να ξεχνούμε προς το παρόν, τα προβλήματα και τα αδιέξοδα που δημιούργησε η ίδια.

Προσπαθεί κατακαλόκαιρο και στέλλει στα νησιά μας τους εκπροσώπους της για να αναστρέψει το πολιτικό κλίμα και να μας κάνει πιο αισιόδοξους για το μέλλον.

Αντί όμως να στήνουν σε κλιματιζόμενες αίθουσες συνεντεύξεις και συσκέψεις, ας κάνουν μια βόλτα αυτή την περίοδο σε καταστήματα και επιχειρήσεις για να δουν την πραγματικότητα πιο καθαρά και ας επιστρέψουν το Σεπτέμβρη στο Κλεινόν Αστυ για να συνεχίσουν το έργο τους...

Να είναι όμως βέβαιοι ότι στις εθνικές θα πάμε με σύνθημα τις τρύπιες τσέπες του μέσου Ελληνα και όχι τα παραφουσκωμένα πορτοφόλια μερικών και το σόου της τρομοκρατίας. Δεν ξεχνιέται το χρηματιστήριο και η διαφθορά της δημόσιας διοίκησης δεν ωραιοποιείται ούτε με τα Κ.Ε.Π., ούτε με τίποτε.

CASINO RODOS
GRANDE ALBERGO delle ROSE

Το Ξενοδοχείο των Ρόδων και Καζίνο της Ρόδου ζητεί για τη στελέχωσή του:

ΥΠΑΛΛΗΛΟ ΥΠΟΔΟΧΗΣ

με τα παρακάτω προσόντα:
- ευχέρεια χειρισμού Η/Υ
- πολύ καλή γνώση της αγγλικής
- ευχέρεια νυκτερινής εργασίας

ΚΑΘΑΡΙΣΤΡΙΑ ΚΑΜΑΡΙΕΡΑ

με τα παρακάτω προσόντα:
- ευχέρεια επικοινωνίας στην αγγλική
- ηλικία έως 40 ετών
- ευχέρεια νυκτερινής εργασίας

Για πληροφορίες - αιτήσεις επικοινωνείστε με:

ΚΑΖΙΝΟ ΡΟΔΟΥ Α.Ε.

Διεύθυνση Προσωπικού, Παπανικολάου 4, Ρόδος,
τηλ. 97-535, ΔΕΥ-ΠΑΡ (09.00-16.00)

Rodos Car AE
Μέλος του Επισήμου Δικτύου Intercar AE

3ο χλμ. Ρόδου-Καλλιθέας
851 00 Ρόδος
Τηλ.: (02410) 64169
Fax: (02410) 68034

Απόλυτο Μηχάνημα Οδήγησης



BMW Σειρά 5.
Η απόλυτη οδηγική απόλαυση είναι και προσιτή.

Μόνο στη Rodos Car AE.

520i	(2.0lt – 150hp)	€ 44.000
520i Schnitzer	(2.0lt – 211hp)	€ 52.000
520i High Class	(2.2lt – 170hp)	€ 55.500

Τώρα είναι η καλύτερη στιγμή για να ζήσετε την εμπειρία της απόλυτης οδηγικής απόλαυσης. BMW 520i (2.0lt - 150hp, 2.0lt-211hp, 2.2lt-170hp). Οδηγήστε την και νιώστε την άμεση απόκριση του εξακύλινδρου κινητήρα με τον βελούδινο ήχο και την ασύγκριτη αίσθηση ποιότητας. BMW Σειρά 5. Η απόλυτη οδηγική απόλαυση είναι και προσιτή!

BMW 520i 2.2lt - Κατανάλωση (lt / 100km): Κύκλος πόλης 12,2 - Κύκλος εκτός πόλης 7,1 - Μικτός κύκλος 9,0
Εκπομπές CO^2 (grem/km): 213

ΧΡΗΜΑΤΟΔΟΤΗΣΕΙΣ - ΧΡΟΝΟΜΙΣΘΩΣΕΙΣ

ΔΡΑΣΙΣΠΟΡ

Δευτέρα 26 Αυγούστου 2002 • Τηλ: 63790, 64393, 68761 • Fax: 63393

ΚΑΛΗ ΑΡΧΗ...

✓ Ανοιξε ανεπίσημα χθες η αυλαία της νέας αγωνιστικής περιόδου για τα σωματεία της ΕΠΣΔ με τη διεξαγωγή των προκριματικών αγώνων σέβεν σάιντ

✓ ΡΟΔΟΣ, ΔΙΓΕΝΗΣ, ΑΕΡΑ, ΑΡΗΣ, ΦΟΙΒΟΣ ΚΑΙ ΕΥΚΛΗΣ ΣΤΗΝ ΤΕΛΙΚΗ ΦΑΣΗ ΤΗΣ ΕΡΧΟΜΕΝΗΣ ΚΥΡΙΑΚΗΣ

✓ Ο ΔΙΑΓΟΡΑΣ ΕΜΕΙΝΕ «ΕΚΤΟΣ» ΣΤΑ ...ΣΗΜΕΙΑ ΑΠΟ ΤΟΝ ΔΙΓΕΝΗ ΚΟΣΚΙΝΟΥ



Ο Σάββας Διακαναστάσης αριστερά ήταν από τους καλύτερους παίκτες της Ρόδου

***ΑΝΕΠΙΣΗΜΑ** άνοιξε χθες η αγωνιστική περίοδος 2002- 2003 για τα σωματεία της ΕΠΣΔ, με τη διεξαγωγή των αγώνων της προκριματικής φάσης του σέβεν σάιντ, που θα ολοκληρωθεί την ερχόμενη Κυριακή, με την ανάδειξη του κυπελλούχου.*

Το κύπελλο θα διεκδικήσουν οι ομάδες που προκρίθηκαν χθες και είναι:

- Η Ρόδος και ο Διγενής Κοσκινού από το γήπεδο των Αγίων Αποστόλων

- Ο ΑΕΡΑ και ο Αρης Αρχαγγέλου από το γήπεδο Αφάντου

- Ο Φοίβος και ο Ευκλής από το γήπεδο Κρεμαστής

ΣΤΙΣ ΕΞΙ αυτές ομάδες θα προστεθεί και ο Απόλλων Καλυθιών, που πέρασε χωρίς αγώνα στην τελική φάση.

ΓΗΠΕΔΟ ΑΓΙΩΝ ΑΠΟΣΤΟΛΩΝ.-

Ο Διγενής Κοσκινού και η Ρόδος ήταν οι ομάδες που πήραν το εισιτήριο της πρόκρισης από το γήπεδο των Αγίων Αποστόλων. Και οι δύο δύο έπαιξαν πολύ καλό ποδόσφαιρο και κέρδισαν τις εντυπώσεις.

Ιδιαίτερη μνεία πάντως θα πρέπει να γίνει στους νεαρούς παίκτες της Ρόδου, οι οποίοι «έκλεψαν» την παράσταση. Ο Διγενής από την άλλη κατάφερε να αποκλείσει τον μια κατηγορία... ανώτερό του ΠΑΟ Διαγόρα. Αξίζει μάλιστα να σημειωθεί πως η ομάδα του Ανδρέα Σταύρου, βάσει προγράμματος, έδωσε και έναν αγώνα περισσότερο.

Ειδικότερα:

ΠΡΟΚΡΙΜΑΤΙΚΗ ΦΑΣΗ

• ΔΙΓΕΝΗΣ - ΔΩΡΙΕΑΣ 1-0

Σκόρερ: Σβύνος (1.30")

Καλύτερος ο Διγενής, νίκησε δίκαια.

Οι συνθέσεις:

ΔΙΓΕΝΗΣ: Μανιάς, Κουλούρας, Μάμμης, Μοσκιού, Αλαχούζος, Κυπριώτης, Σβύνος (Σκαφίδας, Γαλανός, Ταμπουράς)

ΔΩΡΙΕΑΣ: Αποστολίδης, Κάρρι, Καρίπης, Αναστάσης, Καρασάββας, Κασιώτης, Μαχλής (Χειμωνέττος, Μανταλιός, Θαλασσινός)

• ΔΙΑΓΟΡΑΣ ΒΑΤΙΟΥ - ΚΛΕΟΒΟΥΛΟΣ 1-0

Δίκαιη νίκη του Διαγόρα, που ήταν καλύτερος.

Σκόρερ: Δημητρόπουλος (6').

Οι συνθέσεις:

ΔΙΑΓΟΡΑΣ Β.: Κεφάλας, Δημητρόπουλος, Μύρτο, Χωρίτης, Κωστάκης, Ελληνας, Τώδε (Φράγκος, Καλημέρης, Αγγελάκης, Καρπαθάκης, Τσοπανάκης)

ΚΛΕΟΒΟΥΛΟΣ: Ναούμ, Μιμιγιάννης, Πέρος, Πιτσουρδάκης, Διάκουλας, Πιζήμολας, Παρισίδης (Ιακωβίδης, Διάκουλας)

• Αστέρας Π. - Διγενής 0-5

Σκόρερς: 1' Κυπριώτης, 6' Κυπριώτης, 11' Σβύνος, 13' Σβύνος, 14' Κουλούρας.



Ο Αρης Αρχαγγέλου απέκλεισε τη Δόξα Ψίνθου και πέρασε στα τελικά

• ΠΑΟ ΔΙΑΓΟΡΑΣ - ΟΡΦΕΑΣ 1-0

Σκόρερ: 14' Σταθόπουλος

Λίγο πριν το φινάλε ήλθε η λύτρωση για τον ΠΑΟ Διαγόρα, ο οποίος έχανε από τον Ορφέα στα σημεία.

Οι συνθέσεις:

ΠΑΟ ΔΙΑΓΟΡΑΣ: Σκυλάς, Αμπελάς, Αγγελόπουλος, Γεωργαλλής, Κολιάδης, Μόσχου, Ορφανίδης, Παπαδημήτρης (Μ. Πιτσουρδάκης, Π. Σπάρταλης, Σταθόπουλος, Φωτεινής, Χατζησταμάτης)

ΟΡΦΕΑΣ: Τσ. Μαθιός, Μ. Μαθιός, Κελέσογλου, Γαλουζής, Δήμας, Χατζηδημητρίου, Σαλονίτης (Βαγιανάκης, Ατσίδης, Τάτας, Τσοπανάκης, Καμαράτος)

• ΕΥΑΓΟΡΑΣ - ΡΟΔΟΣ 1-2

Σκόρερ: 2' Δανάς, 6' Καλούδης, 13' πέν. Μαθιός.

Χωρίς να είναι πολύ καλύτερη, η Ρόδος κατάφερε να ξεπεράσει το εμπόδιο του Ευαγόρα και να φθάσει στη νίκη.

Οι συνθέσεις:

ΕΥΑΓΟΡΑΣ: Ματακάκης, Φρατζής, Κουρμαδιάς, Μάκρας, Καλούδης, Αγγελόπουλος, Ζαχαρίας (Ζωάννου, Γεωργαλλής, Βαρκάδος, Παπαστεργίου, Τσίκκης)

ΡΟΔΟΣ: Ροδανάκης, Μακρυδημήτρης, Δανάς, Μαΐλης, Μαθιός, Τσακίρης, Διακοναστάσης (Τσακίρης, Κουρής, Μπιλιάς)

• Αστέρας Π. - Διγενής 0-5

Σκόρερς: 1' Κυπριώτης, 6' Κυπριώτης, 11' Σβύνος, 13' Σβύνος, 14' Κουλούρας.

Δεν αντέχει σε κριτική ο αγώνας καθώς ο Διγενής ήταν σαφώς καλύτερος από τον αντίπαλό του.

Οι συνθέσεις:

ΑΣΤΕΡΑΣ: Αρκουλής, Σπάρταλης, Παγκράτης, Α. Πάττας, Γιακουμάρος, Τσάπης, Κασσανής (Βασιλώττος), Κώστας, Ν. Πάττας.

ΔΙΓΕΝΗΣ: Μανιάς, Κουλούρας, Μάμης, Μοσκιού, Αλαχούζος, Κυπριώτης, Σβύνος (Σκαφίδας, Γαλανός, Ταμπουράς)

ΗΜΙΤΕΛΙΚΗ ΦΑΣΗ

Οι νικητές (Διγενής, Διαγόρας Β., ΠΑΟ Διαγόρας και ΑΣ Ρόδος) επαιξαν στην ημιτελική φάση για να «βγουν» οι δύο ομάδες που προκρίνονται στην τελική φάση.

Αναλυτικότερα:

• Διαγόρας Β. - Ρόδος 0-2

Σκόρερς: 3' Τσακίρης, 11' Μαθιός

Πολύ καλύτερη η Ρόδος δεν είχε πρόβλημα να κερδίσει τον Διαγόρα Βατίου και να πάρει έτσι το εισιτήριο της πρόκρισης

ΔΙΑΓΟΡΑΣ Β.: Κεφάλας, Δημητρόπουλος, Μύρτο, Χωρίτης, Κωστάκης, Ελληνας, Τώδε, Φράγκος, Καλημέρης, Αγγελάκης, Καρπαθάκης, Τσοπανάκης

ΡΟΔΟΣ: Ροδανάκης, Μακρυδημήτρης, Δανάς, Μαΐλης, Μαθιός, Τσακίρης, Διακαναστάκης (Τσακίρης, Κουρής, Μπιλιάς)

• ΠΑΟ Διαγόρας - Διγενής 2-4 στα φάουλ (1-1 ο αγώνας)

Σκόρερς: 5' Σβύνος, 14' Μόσχου

Ηταν ίσως το πιο δυνατό απ' όλα τα άλλα παιχνίδια, αλλά στιγματίστηκε από την κόκκινη κάρτα που αντίκρισε ο Μάμμης (διαπληκτίστηκε με αντίπαλο) αλλά και τα πολλά νεύρα μεταξύ των παικτών των δύο ομάδων. Τελικά ο Διγενής πήρε την πρόκριση στα φάουλ.

ΠΑΟ ΔΙΑΓΟΡΑΣ: Σκυλάς, Αμπελάς, Αγγελόπουλος, Γεωργαλλής, Κολιάδης, Μόσχου, Ορφανίδης, Παπαδημήτρης, Μ. Πιτσουρδάκης, Π. Σπάρταλης, Σταθόπουλος, Φωτεινής, Χατζησταμάτης.

ΔΙΓΕΝΗΣ: Κοκκώνης, Μανιάς, Κουλούρας, Μάμμης, Μοσκιού, Αλαχούζος, Κυπριώτης, Σβύνος (Σκαφίδας, Γαλανός, Ταμπουράς).

ΓΥΡΙΣΤΕ ΣΕΛΙΔΑ



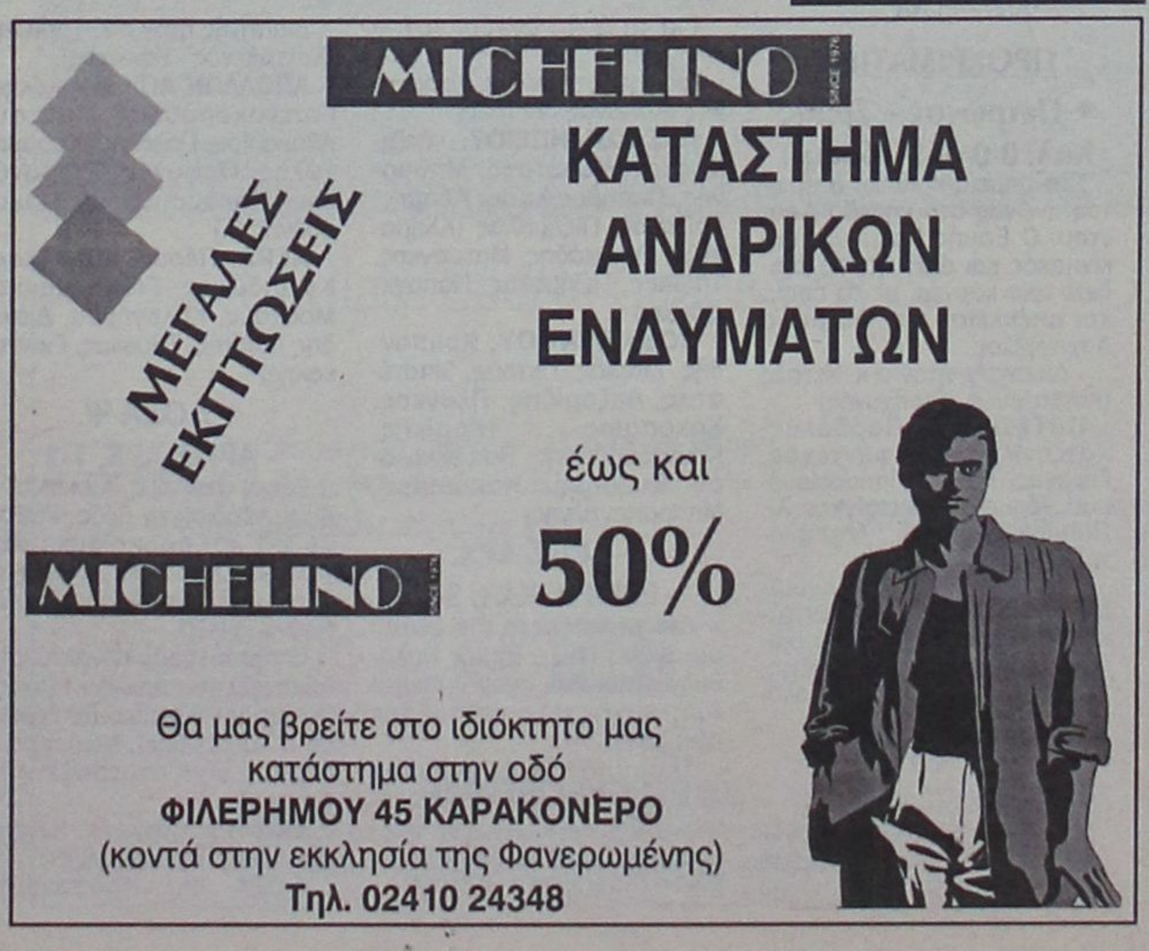

ΚΑΛΗ ΑΡΧΗ...

ΣΥΝΕΧΕΙΑ ΑΠΟ ΤΗ ΣΕΛ. 13

ΓΗΠΕΔΟ ΑΦΑΝΤΟΥ.-

Ο ΑΕΡΑ και ο Αρης Αρχαγγέλου προκρίθηκαν στα τελικά του σέβεν σάιντ, από το γήπεδο Αφάντου.

Εδώ, έγιναν έξι και όχι επτά αγώνες, όπως αρχικά είχε προγραμματιστεί, αφού δεν προσήλθε η Θύελλα Πυλώνας. Ετσι, ο Απόλλων Απολλώνων πέρασε στα ημιτελικά χωρίς αγώνα.

Η επιτροπή της ΕΠΣΔ ήθελε αρχικά να κάνει κλήρωση ανάμεσα στον Ερμή Καλυθιών και τον Πετρώνα (που έδιναν προκριματικό αγώνα), για να παίξει ο ένας με τον Αρη και ο άλλος με τον Απόλλωνα. Η ιδέα αποκλείστηκε από τα σωματεία, που ζήτησαν να τηρηθεί το αρχικό πρόγραμμα.

Ο Ερμής Καλυθιών όμως διαμαρτυρήθηκε έντονα προς την επιτροπή, καθώς αφού πέρασε τον Πετρώνα, ήθελε ο Απόλλων Απολλώνων ν' αγωνιστεί με τον Αρη.

Φυσικά, αυτό δεν έγινε δεκτό, αφού σύμφωνα με το αρχικό πρόγραμμα, ο νικητής του αγώνα Ερμή - Πετρώνα, θα έπαιζε με τον Αρη. Αυτός ήταν ο Ερμής Καλυθιών.

Τ' αποτελέσματα:

ΠΡΟΚΡΙΜΑΤΙΚΑ

• Πετρώνας - Ερμής Καλ. 0-0 (0-3 κόρνερ)

Στα σημεία κρίθηκε ο πρώτος αγώνας στο γήπεδο Αφάντου. Ο Ερμής Καλυθιών πιο κινητικός και απειλητικός κέρδισε τρία κόρνερ, με τα οποία και απέκλεισε τον Πετρώνα Αρχαγγέλου.

- Διαιτητής ήταν ο κ. Κετσές (Κατταβενός, Καραχανής)

ΠΕΤΡΩΝΑΣ: Παρδαλός, Χατζηνικολού, Αφαντενός, Γιωργάς, Κόκας, Παπαοικονόμου, Μαυριός (Ματσίγκος Χ., Παπαοικονόμου Σ., Λαμπριανός, Ρούφας).

ΕΡΜΗΣ ΚΑΛ.: Χατζηνικόλας, Χατζηγεωργίου, Κωστάκης, Νικολός, Σαββιού, Κυριαζής, Μαργαρίτης (Περίδης, Σταυρής, Χαματζόγλου, Πολυχρόνης, Μαχαιρίδης)

• ΑΕΡΑ - ΕΘΝΙΚΟΣ ΑΡΧ. 5-1

Ο ΑΕΡΑ κέρδισε τη «μονομαχία» των ομάδων του Δήμου Αφάντου. Με 5-1 κέρδισε τον Εθνικό Αρχίπολης και προκρίθηκε στην επόμενη φάση. Οι γηπεδούχοι ήταν καλύτεροι στο β' μέρος, οπότε και πέτυχαν τα τέσσερα από τα πέντε γκολ.

Ο Διακίδης έκανε στο 5' το 1-0. Στο 7' ο Παπανθύμου ισοφάρισε. Ο ΑΕΡΑ σκόραρε ακόμη με τους Μοσχούς (12'), Διακίδη (13'), Κατσιδώνη (14'), και Καλογήρου (15'). Στο πρώτο μέρος ο ΑΕΡΑ είχε δοκάρι με τον Καλογήρου.

- Διαιτητής ήταν ο κ. Κόκκινος (Κατταβενάκης, Κετσές).

ΑΕΡΑ: Πέρος, Καππάκας, Κατσιδώνης, Γιακουμάκης, Μοσχούς, Καλογήρου, Διακίδης (Καντής, Τάουλας, Γιαννακάκης).

ΕΘΝΙΚΟΣ: Καρπαθάκης, Λυριστής, Παπανθύμου, Μαργαρίτης, Μιχαλάκης, Σωτηράκης, Κουφαλάκης (Φλεβάρης, Καλούδης, Χατζηγεωργίου).

• ΠΑΣ ΑΣΚΛΗΠΕΙΟΥ - ΔΟΞΑ ΨΙΝΘΟΥ 0-4

Εύκολη πρόκριση στην επόμενη φάση πήρε η Δόξα Ψίνθου σε βάρος του ΠΑΣ Ασκληπειού, τον οποίο κέρδισε με 4-0.

Σκόραραν οι Λαζαρίδης (7'), Πλύγκος (9') και Μαριάς (13', 14').

Για τη Δόξα δοκάρι είχε ο Πλύγκος.

Διαιτητής ήταν ο κ. Καραχανής (Κόκκινος - Κετσές).

ΠΑΣ ΑΣΚΛΗΠΕΙΟΥ: Χατζηκώστας, Κωλέτσης, Μπουρνής, Παπαβασιλείου, Αδάμης, Γαϊτάνος, Πιζήμολας (Κλημαντής, Στεργιάδης, Ματσάγκος, Τσίμπος, Πιζήμολας, Παπαγεωργίου)

ΔΟΞΑ ΨΙΝΘΟΥ: Χρυσανθής, Μαριάς, Πετράς, Μπατέστας, Λαζαρίδης, Πλύγκος, Κακοσαίος (Καρίκης, Κουτσουμπάρης, Παπανικολάου, Ευθυμίου, Κακοσαίος, Μπαρμπαντώνης)

• ΑΡΗΣ ΑΡΧ. - ΕΡΜΗΣ ΚΑΛ. 3-0

Δεν τα κατάφερε στο δεύτερο αγώνα του ο Ερμής Καλυθιών. Απέναντι στον έμπειρο Αρη Αρχαγγέλου ηττήθηκε εύκολα με 3-0.

Σκόραραν οι Αμύγδαλος (4'), Κοτσίκος (6') και Μαγιόγλου (12').

Διαιτητής ήταν ο κ. Κατταβενός (Καραχανής - Κετσές).

Ο Απόλλων είχε δοκάρι στο πρώτο μέρος με τον Αθανασίου.

Διαιτητής ήταν ο κ. Ταράλης (Κατταβενός - Κόκκινος).

ΑΠΟΛΛΩΝ ΑΠ.: Μιχαλάκης, Γιαννακόπουλος, Πατρού, Αθανασίου, Παλάζης, Καραμανώλης, Ορφανός (Στεφανάκης, Μακαρούνας Ι., Μακαρούνας Β.)

ΑΕΡΑ: Πέρος, Καππάκας, Κατσιδώνης, Γιακουμάκης, Μοσχούς, Καλογήρου, Διακίδης (Καντής, Τάουλας, Γιαννακάκης)

• ΔΟΞΑ Ψ. - ΑΡΗΣ ΑΡΧ. 1-2

Χωρίς ιδιαίτερη δυσκολία, ο Αρης κέρδισε τη Δόξα Ψίνθου με 2-1 και προκρίθηκε στα τελικά. Σκόραραν οι Μαγιόγλου (4'), Κοτσίκος (7') και Πλύγκος (15').

Ο Αρης έχασε πέναλτυ στο διάστημα του πρώτου ημιχρόνου με τον Κοτσίκο (απέκρουσε ο Χρυσανθής). Νωρίτερα ο Μαριάς είχε ανατρέψει τον Φουτούλη.

Διαιτητής ήταν ο κ. Κετσές (Κόκκινος - Καραχανής).

ΔΟΞΑ Ψ.: Χρυσανθής, Μαριάς, Πετράς, Μπατέστας, Λαζαρίδης, Πλύγκος, Κακοσαίος (Καρίκης, Κουτσουμπάρης, Παπανικολάου, Ευθυμίου, Κακοσαίος, Μπαρμπαντώνης)

ΑΡΗΣ ΑΡΧ.: Παπαπαναγιώτου, Τραχανάς, Κοτσίκος, Αμύγδαλος, Μαγιόγλου, Φουτούλης, Παντίδος (Μαγιόγλου, Παπαοικονόμου, Λεβέντης, Κοντόγιαννος, Παρδαλός Στ., Χατζηνικόλας, Φλεβάρης, Τεζάρης, Πευκιανάκης, Παπουράς).

ΕΡΜΗΣ ΚΑΛ.: Χατζηνικόλας, Χατζηγεωργίου, Κωστάκης, Νικολός, Σαββιού, Κυριαζής, Μαργαρίτης (Μαργαρίτης, Περίδης, Σταυρής, Χαματζόγλου, Πολυχρόνης, Μαχαιρίδης)

ΗΜΙΤΕΛΙΚΑ

Μετά από κλήρωση που έκανε η επιτροπή, αναδείχθηκαν τα «ζευγάρια»:

Δόξα Ψ. - Αρης Αρχ.
Απόλλων Απ.-ΑΕΡΑ

• ΑΠΟΛΛΩΝ ΑΠ. -ΑΕΡΑ 0-0 (1-2 κόρνερ)

Χωρίς γκολ τελείωσε ο αγώνας Απόλλωνα Απολλώνων - ΑΕΡΑ, όμως η γηπεδούχος ομάδα του Αφάντου ήταν αυτή που προκρίθηκε στην τελική φάση, έχοντας πλεονέκτημα στα σημεία. Συγκεκριμένα, είχε 2-1 υπέρ της κόρνερ.



Ο Β. Ράιος προσπαθεί να κόψει επίθεση του Κλεάνθη



Τυχερός στάθηκε σ' αυτή τη φάση ο Ηλιος, αφού η μπάλα κατέληξε άουτ

ΟΜΙΛΟΣ ΚΡΕΜΑΣΤΗΣ

Αρκετά καλό θέαμα παρακολούθησαν οι φίλαθλοι που βρέθηκαν στις κερκίδες του σταδίου Κρεμαστής. Την έκπληξη έκανε ο Ευκλής που νίκησε τον Ιάλυσο 2-1, με τους τυπικά φιλοξενούμενους να έχουν παράπονα από τη διαιτησία του κ. Κατσιδώνη Π.

Ετσι, η ομάδα της Σορωνής που έδειξε πολύ καλά στοιχεία θα αγωνιστεί στην τελική φάση της διοργάνωσης.

Νωρίτερα ο Φοίβος δυσκολεύτηκε να πάρει την πρόκριση, αφού επικράτησε του Ακουσίλαου με 2-0 στα κόρνερ.

• ΔΗΜΗΤΡΑ - ΚΛΕΑΝΘΗΣ 0-6

Οι σκόρερ:

4': Ο Πάττας με δυνατό σουτ 0-1.

5': Το 0-2 πέτυχε ο Φρούμης με ατομική ενέργεια.

7': Ο Πάττας με εύστοχο κτύπημα πέναλτυ, που κέρδισε ο ίδιος, σημείωσε το 0-3.

8': Το 0-4 πέτυχε ο Πάττας με ατομική ενέργεια.

9,5': Ο Κρομμύδας με σουτ πέτυχε το 0-6.

14':Ο Παπαμανώλης με αριστερό σουτ μέσα από την περιοχή 0-6.

Διαιτησία: Γιαννούλης (Κατσιδώνης Β.-Κατσιδώνης Π.)

ΔΗΜΗΤΡΑ: Πηδιάκης, Πάττας (7', 5' Σαράντου), Τσακίρης, Παναής, Σταμάτης, Συρίμης (7', 5' Χιώτης), Σαλπιγγίδης (7', 5' Πηδιάκης Γ.)

ΚΛΕΑΝΘΗΣ: Καστανάκης, Καραγιάννης, Καρακώστας (7' Φιλίππου), Κρομμύδας, Φρούμης (7', 5' Παπαμανώλης), Γιαλλούσης (10' Σπάρταλης Αλ.), Πάττας

• ΕΥΚΛΗΣ - ΗΛΙΟΣ 2-1

Οι σκόρερ:

Στο 7'50" ο Κλούβας με κοντινό πλασέ πέτυχε το 0-1.

10': Ο Εμίρογλου με σουτ ισοφάρισε σε 1-1.

12': Ο Παπαχριστοδούλου με άψογο πλασέ έδωσε το προβάδισμα στην ομάδα του 2-1.

Διαιτησία: Τσαούσης (Γιαννούλης - Κατσιδώνης Π.)

ΕΥΚΛΗΣ: Μενίκος, Διακοφιλιππής (7,5' Κασιώτης), Παπαϊωάννου, Καραπάνος, Αϊντενίζ, Ξάνθος (5' Εμίρογλου), Παπαχριστοδούλου

ΗΛΙΟΣ: Δοξάκης, Μοσκιού, Κλούβας (12', 40' Κιλασίν), Μπιλιάς (8,30' Νγκελίνα), Νάκος, Γρηγοράς (8,30' Κουτσούκης), Χατζηγεωργίου

• ΦΟΙΒΟΣ -ΗΡΑΚΛΗΣ Μ. 2-1

Οι σκόρερ:

8': Από σέντρα του Γιακουμάρου ο Μπιλιάς με κοντινό σουτ πέτυχε το 0-1.

8,50': Ο Χαρικιόπουλος με σουτ έξω από τη μεγάλη περιοχή ισοφάρισε σε 1-1.

14': Σέντρα του Δράκου Λ. στον Ζουρούδη Κ., πλασέ του δεύτερου 2-1.

Διαιτησία: Κατσιδώνης Β. (Γιαννούλης - Τσαούσης)

ΦΟΙΒΟΣ: Σταματίου, Κάβουρας, Χαρικιόπουλος, Μουσακίνιας (13', 30' Μαγκάνης), Δράκος, Μήτρου (10', 50' Ζουρούδης), Γιαννικάκης

ΗΡΑΚΛΗΣ Μ.: Σαββιδάκης Γ., Λορέντζος Θ. (7,5' Χατζηστρατής), Μπιλιάς (9,5' Παπαγεωργίου), Γιακουμάρος (9,5' Κουφομανώλης), Σκόρπος, Παπακωνσταντίνου, Σάρλης

• ΑΣΠΙΔΑ ΣΑΛ.- ΑΚΟΥΣΙΛΑΟΣ 0-1

Ο Στάππας εκμεταλλεύτηκε μπέρδεμα αμυντικών και τερματοφύλακα και με πλασέ πέτυχε το 0-1 στο 12'.

Διαιτησία: Κατσιδώνης Π. (Κατσιδώνης Β.-Τσαούσης).

ΑΣΠΙΔΑ ΣΑΛ.: Χατζημιχαήλ, Πολυχρόνης Μιχ., Πολυχρόνης Δημ. (10' Κυζάλας), Πολυχρόνης Αντ., Πεταυράκης Εμ., Καρασάββας (13', 40' Τσαγκαράκης), Ευθυμίου (7,30' Πεταυράκης Γ.)

ΑΚΟΥΣΙΛΑΟΣ: Τσαλίκης, Καρασάββας, Χουρδάς, Κορκίδας, Αρφαράς, Στάππας, Κάβουρας

• ΙΑΛΥΣΟΣ - ΚΛΕΑΝΘΗΣ 2-0

Οι σκόρερ:

1' Καρτάλης με πλασέ 1-0

11' Απ' ευθείας χτύπημα φάουλ του Πίτση 2-0

Ιάλυσος: Τηλιακός, Κατσαράς, Κοσμάς, Καρτάλης, Πίτσης (11,50 Τζωρτζής), Ράιος Ε., Ράιος Γ. (9' Γιαλλούσης)

Κλεάνθης: Καστανάκης, Καραγιάννης, Γιαλλούσης (9' Πότσος), Πάττας, Φρούμης, Σαββιδάκης (6.30 Σπάρταλης Α.), Καρακώστας (3' Φιλίππου)

Διαιτητές: Γιαννούλης (Τακούσης - Κατσιδώνης Π.)

Μετά την ολοκλήρωση των αγώνων της προκριματικής φάσης στο γήπεδο Κρεμαστής ακολούθησε η κλήρωση της επόμενης φάσης που ανέδειξε τα παρακάτω ζευγάρια:

• ΑΚΟΥΣΙΛΑΟΣ - ΦΟΙΒΟΣ 0-2 κόρνερ

Την πρόκριση πήρε ο Φοίβος με δύο κόρνερ υπέρ του.

Ακουσίλαος: Χατζηελευθερίου, Καρασάββας (14.30 Καρύπης), Χουρδάς, Κορκίδας, Αρφαράς, Στάππας, Κάβουρας

Φοίβος: Σταματίου, Δράκος Λ, Ζουρούδης (7.30' Μουσακίνιας, 11' Κάβουρας), Μάτσης Δ, Καλόγλου (7.30'' Μήτρου), Τζήμας, Χριστοδούλου

Διαιτητές: Τσαούσης (Γιαννούλης - Κατσιδώνης Π.

• ΕΥΚΛΗΣ - ΙΑΛΥΣΟΣ 2-1

1', 12' Καρτάλης με πλασέ πέτυχε το 0-1

3', 52'' Με ψηλοκρεμαστό πλασέ ο Παπαχριστοδούλου ισοφάρισε σε 1-1

4',15'' Δυνατό σουτ του Καρτάλη, η μπάλα χτύπησε πρώτα στο οριζόντιο δοκάρι, στη συνέχεια στο έδαφος και μετά απομάκρυναν οι αμυντικοί

7', 12'' Ο Παπαχριστοδούλου κέρδισε πέναλτι, το εκτέλεσε ο Εμίρογλου εύστοχα 2-1.

Ευκλής: Μενίκος, Κασιώτης, Παπαϊωάννου (12.30' Διακοφιλιππής), Αϊντενίζ (12.30 Καραπάνος), Παπαχριστοδούλου, Αναγνώστου, Εμίρογλου

Ιάλυσος: Τηλιακός, Κατσαράς, Κοσμάς, Καρτάλης (7.12', Καραγιάννης, 12.30 Γιαλλούσης), Πίτσης, Ράιος Ευαγ.., Ράιος Γ. (9.50'' Τζαφέρης).

ΚΗΔΕΙΑ

Το λατρευτό μας σύζυγο, πατέρα, παππού, προπάππου

ΧΡΙΣΤΟΦΗ ΠΟΛΥΧΡΟΝΗ

(ετών 78)

θανόντα κηδεύουμε σήμερα Δευτέρα 26 Αυγούστου 2002 και ώρα 11 π.μ. από τον ιερό ναό Αγίων Αποστόλων Ρόδου.

Η σύζυγος Σταματία.

Τα παιδιά: Κυριάκος-Ευαγγελία, Δημήτρης-Δέσποινα, Κώστας-Τσαμπίκα, Γιάννης Γεωργία, Γιώργος-Καθολική.

Τα εγγόνια, τα δισέγγονα, τα ανίψια και οι λοιποί συγγενείς.

Φιλική οχτάρα της Ρόδου

Το Σάββατο το απόγευμα στο στάδιο «Διαγόρας» κέρδισε με 8-1 τον Απόλλωνα Απολλώνων που είχε πολλές απουσίες

ΣΤΑΔΙΟ ΔΙΑΓΟΡΑΣ.-

Χόρτασαν γκολ οι φίλαθλοι που βρέθηκαν το Σάββατο το απόγευμα στο Δημοτικό στάδιο ο «Διαγόρας» και έτσι αποζημιώθηκαν για το όχι και τόσο σπουδαίο θέαμα που παρακολούθησαν στον αγωνιστικό χώρο.

Η Ρόδος του Δημήτρη Σκούνα αποδίδοντας κατά διαστήματα καλό ποδόσφαιρο κέρδισε τον Απόλλωνα Απολλώνων με το ευρύ σκορ 8-1.

Ο έμπειρος τεχνικός χρησιμοποίησε όλους τους ποδοσφαιριστές που είχε στη διάθεσή του καθώς και το στρατευμένο Ρεΐση Μαΐλη που πέτυχε γκολ. Μοναδικός απών από το προχθεσινό φιλικό ήταν ο Χάρης Μοσχής (που είναι τραυματίας και συνεχίζει να υποβάλλεται σε θεραπείες), ο οποίος βέβαια ακολουθεί ατομικό πρόγραμμα. Σίγουρα η διαφορά δυναμικότητας ανάμεσα στις δύο ομάδες ήταν γνωστή, όμως έγινε ακόμη μεγαλύτερη, αφού οι πολλές και βασικές απουσίες που είχε ο Σταμάτης Μαργιέλλος αποδυνάμωσαν τον Απόλλωνα, με αποτέλεσμα να μην βγουν τα συμπεράσματα που θα ήθελε ο τεχνικός των φιλοξενουμένων. Σύμφωνα με πληροφορίες, ποδοσφαιριστές που απουσίασαν αδικαιολόγητα από το παιχνίδι, θα απολογηθούν σήμερα στον πρόεδρο της ομάδας κ. Μαχραμά που φέρεται αποφασισμένος να τους τιμωρήσει αυστηρότατα.

ΟΙ ΚΑΛΥΤΕΡΕΣ ΦΑΣΕΙΣ ΚΑΙ ΤΑ ΓΚΟΛ

1': Ο Καρίκης έκλεψε τη μπάλα από το Γιαννακόπουλο, μπήκε στη μεγάλη περιοχή και με διαγώνιο πλασέ πέτυχε το 1-0.



Παρά τη βροχίτσα που τον ταλαιπωρεί ο Γ. Καντιμοίρης (δεξιά) έπαιξε, ενώ πέτυχε και δύο γκολ

15': Μακρινό σουτ του Μακαρούνα δεν ανησύχησε τον Ροδανάκη που μπλόκαρε τη μπάλα.

17': Ο Τραμπακόπουλος με ωραία ενέργεια ελευθερώθηκε απ' αριστερά και έβγαλε τη συρτή σέντρα στην «καρδιά» της άμυνας του Απόλλωνα. Ο Στ. Καντιμοίρης βγήκε πρώτος στη μπάλα και με άψογο τρόπο την έστειλε στα δίχτυα 2-0.

20': Σέντρα από δεξιά του Στ. Καντιμοίρη, κεφαλιά του Καρίκη, λίγο άουτ

27': Ο Ντιογκένους από δεξιά τροφοδότησε τον Καρίκη στη μεγάλη περιοχή. Μονοκόμματο σουτ του τελευταίου, η μπάλα στα δίχτυα και 3-0

36': Με ατομική ενέργεια ο Καρίκης πέτυχε το 4-0 και το τρίτο προσωπικό του γκολ

60': Δυνατό σουτ του Γιόνοβιτς έξω από τη μεγάλη περιοχή, απέκρουσε προσωρινά ο Στεφανάκης και στη συνέχεια έδιωξε μακριά με τα πόδια.

63': Ο Μάνος από δεξιά σέντραρε στην απέναντι πλευρά στον Γιαννακόπουλο. Ο τελευταίος μπήκε στην περιοχή και με άψογο διαγώνιο πλασέ μείωσε το σκορ σε 4-1.

69': Ο Τραμπακόπουλος έβγαλε απ' αριστερά τη σέντρα, πλασέ του Γ. Καντιμοίρη απέκρουσε ο Στεφανάκης. Σουτ του Στ. Καντιμοίρη στο αριστερό κάθετο δοκάρι. Ριμπάουντ και πλασέ από τον Γ. Καντιμοίρη 5-1.



Αγωνίστηκε στο φιλικό ο Μαΐλης πετυχαίνοντας και γκολ

73': Ατομική ενέργεια από τον Μαΐλη και πλασέ 6-1

75': Γ. Καντιμοίρης - Γιόνοβιτς άλλαξαν γρήγορα τη μπάλα. Προσποίηση και σουτ από τον πρώτο 7-1

80': Ο Γιόνοβιτς με σουτ πέτυχε το 8-1.

Χωρίς προβλήματα η διαιτησία του Σπύρου Κόκκινου

ΡΟΔΟΣ: Ροδανάκης, Πάττας (74' Καλαφατάς), Κοσανδιανός (65'Μακρυδημήτρης Δ.), Βασιλόπουλος (46' Μαλιάκας, 83' Κουρής), Τραμπακόπουλος (72' Τσακίρης Γ.), Μπιγκό (46' Γιόνοβιτς, 82' Τσακίρης Στ.), Ναλμπάντης (46' Μαΐλης), Καλημέρης (46' Μαθιός), Ντιογκένους (46' Γ. Καντιμοίρης), Στ. Καντιμοίρης (70' Διακαναστάσης), Καρίκης (46' Δανάς).

ΑΠΟΛΛΩΝ ΑΠ.: Λιάνης (46' Στεφανάκης), Γιαννακόπουλος (30' Σωτηράκης), Μαθιός (46' Μακαρούνας Β.), Παλάζης, Κώτσος, Τρούλλης, Αθανασίου, Μάνος, Ι. Μακαρούνας, Ορφανός (75' Μιχαλάκης), Κοσμάς.



Πολλά τα γκολ, μέτριο το θέαμα

ΦΙΛΙΚΟ ΜΕ ΤΗΝ ΑΕ ΚΩΣ

Σήμερα το πρωί στις 8.00 η Ρόδος αναχωρεί για το νησί του Ιπποκράτη όπου το απόγευμα στις 6 μ.μ. θα αντιμετωπίσει στο στάδιο «Ανταγόρας» την ΑΕ Κως σε φιλικό παιχνίδι. Ο αγώνας διεξάγεται στο πλαίσιο του τουρνουά που γίνεται με τη στήριξη του ΝΑΟΔ.

Στην αποστολή ο Δημήτρης Σκούνας παίρνει μαζί του όλους τους ποδοσφαιριστές ενώ εκτός θα μείνουν ο στρατευμένος Μαΐλης και ο τραυματίας Μοσχής.

Στην Κω μεταβαίνει σύσσωμο το διοικητικό συμβούλιο της ομάδας, ενώ έγινε γνωστό ότι η αποστολή της Ρόδου θα επιστρέψει σήμερα το βράδυ στο νησί μας.

ΕΛΛΗΝΙΚΗ ΔΗΜΟΚΡΑΤΙΑ
ΠΕΡΙΦΕΡΕΙΑ ΝΟΤ. ΑΙΓΑΙΟΥ
ΝΟΜ/ΚΗ ΑΥΤ/ΣΗ ΔΩΔ/ΣΟΥ

ΟΡΘΗ ΕΠΑΝΑΛΗΨΗ

ΠΕΡΙΛΗΨΗ ΔΙΑΚΗΡΥΞΗΣ ΔΗΜΟΠΡΑΣΙΑΣ

Η Νομαρχιακή Αυτοδιοίκηση Δωδεκανήσου προκηρύσσει Ανοικτό Δημόσιο Μειοδοτικό Διαγωνισμό, με σφραγισμένες προσφορές για την ανάδειξη μεταφοράς πόσιμου νερού, στα άνυδρα νησία του Νομού Δωδεκανήσου, ήτοι: Σύμη, Μεγίστη, Χάλκη, Νίσυρο, Λειψούς, Πάτμο, Αγαθονήσι, Εμπορειό ή και σε οποιοδήποτε άλλο νησί του Νομού ήθελε παρουσιασθεί έλλειψη πόσιμου νερού, με υδροφόρα πλοία, κατά το χρονικό διάστημα από 8/10/2002 μεχρί 8/10/2003.

Ο διαγωνισμός θα διεξαχθεί την 25/9/2002 ημέρα Τετάρτη στα Γραφεία της Νομαρχιακής Αυτ/σης Δωδεκανήσου, ενώπιον της αρμόδιας Επιτροπής και σύμφωνα με τις διατάξεις του Ν.2286/95 σε συνδυασμό με τις όμοιες του Π.Δ.370/95 και Π.Δ.394/96.

Ώρα έναρξης του Διαγωνισμού ορίζεται η 10.00 πρωΐνη και ώρα λήξης του χρόνου παράδοσης ή υποβολής των προσφορών η 11.00 πρωΐνή της ημέρας αυτής.

Σε περίπτωση που ο διαγωνισμός αποβεί άγονος θα επαναληφθεί την 9/10/2002 ημέρα Τετάρτη τις ίδιες ώρες και με τους αυτούς όρους.

Περισσότερες πληροφορίες οι ενδιαφερόμενοι μπορούν να πάρουν από τη Δ/νση Διοικητικών & Οικονομικών Υπηρεσιών της Νομαρχιακής Αυτ/σης Δωδ/σου που στεγάζεται στο Διοικητήριο, τηλ. 46543 και 46544 και στο πίνακα ανακοινώσεων της οποίας έχει αναρτηθεί η διακήρυξη δημοπρασίας.

Ρόδος, 20/8/2002
Ο ΒΟΗΘΟΣ ΝΟΜΑΡΧΗΣ
ΧΑΤΖΗΣ ΧΑΤΖΗΕΥΘΥΜΙΟΥ

ΕΛΛΗΝΙΚΗ ΔΗΜΟΚΡΑΤΙΑ
ΝΟΜΟΣ ΔΩΔΕΚΑΝΗΣΟΥ
ΔΗΜΟΣ ΙΑΛΥΣΟΥ
ΤΕΧΝΙΚΕΣ ΥΠΗΡΕΣΙΕΣ

ΑΝΑΚΟΙΝΩΣΗ

Θέμα: Οικονομική ενίσχυση καλλιέργειας πατάτας.

«Με βάση το πιο πάνω σχετικό σας ενημερώνουμε ότι όσοι καλλιεργούν χειμερινή πατάτα (αυτή που θα συγκομιστεί από 1η Νοεμβρίου 2002 έως 31 Μαρτίου 2003) και η συνολική έκταση που καλλιεργούν είναι πάνω από 2 στρ. όπως προσέλθουν στα γραφεία του Δήμου Ιαλυσού και συγκεκριμένα στον Γεωπόνο του Δήμου για να υποβάλλουν την απαιτούμενη αίτηση ώστε να τύχουν της ενίσχυσης που δικαιούνται.

Προθεσμία υποβολής των αιτήσεων έως 20 Σεπτεμβρίου 2002. Δικαίωμα υποβολής αίτησης στο Δήμο Ιαλυσού έχουν μόνο όσοι είναι μόνιμοι κάτοικοι του Δήμου Ιαλυσού».

Ο δήμαρχος
κ.α.α.
ΣΥΚΟΦΥΛΛΟΣ ΜΙΧΑΗΛ
Αντιδήμαρχος

ΔΙΕΥΘΥΝΣΗ ΔΑΣΩΝ ΔΩΔΕΚΑΝΗΣΟΥ

ΑΝΑΚΟΙΝΩΣΗ

Γνωστοποιείται κατά το άρθρο 14 του Ν.998/79, η αποστολή για δημοσίευση στο Δήμο Καλλιθέας της αριθμ. 3729/26-6-2002 Πράξης χαρακτηρισμού έκτασης που εκδόθηκε από τον Δ/ντή Δασών Δωδ/σου. Η Κ.Μ. 3634 γαιών Καλυθιών χαρακτηρίζεται ως γεωργική , δασική έκταση και αναδασωτέα έκταση και βρίσκεται εντός καταφυγίου άγριας ζωής.

Ο Δ/ντής Δασών Δωδ/νήσου
Κοντίτσης Φίλιππος
Δασολόγος με Α' βαθμό



C-Class Sports Coupé 1800 cc.

- Κινητήρας Kompressor 1.800 cc με 143 hp-163 hp-192 hp
- Τελική ταχύτητα 240 km/h και 0-100 km/h σε 8,1"
- Αξεπέραστη ασφάλεια, τεχνολογική υπεροχή

Mercedes-Benz

mobilo-life
30 χρόνια ξένοιαστης οδήγησης

Mercedes-Benz FINANCE

www.mercedes-benz.gr

ΑΦΟΙ ΧΑΤΖΗΜΙΧΑΛΗ Ο.Ε.
Επίσημος έμπορος της Mercedes-Benz Ελλάς για το νομό Δωδεκανήσων
Έκθεση: ΡΟΔΟΣ, 9ο χλμ. Ρόδου-Λίνδου, τηλ.: (02410) 62941

Είχε το όνομα και τη χάρη...

Ο Διγενής φιλικά 4-1 τον Απόλλωνα Καλυθιών, που παρουσιάστηκε «διπρόσωπος»

ΚΟΣΚΙΝΟΥ.- Βαριά ήττα με σκορ 4-1 γνώρισε ο Απόλλων Καλυθιών από τον Διγενή Κοσκινού σε φιλικό παιχνίδι που έγινε προχθές το απόγευμα. Η μεγάλη «ψαλίδα» στο σκορ «άνοιξε» στο δεύτερο ημίχρονο, διάστημα στο οποίο ο Διγενής πέτυχε τα τρία από τα συνολικά τέσσερα τέρματα του. Εκμεταλλεύτηκε κατά τον καλύτερο τρόπο τα κενά στην άμυνα των φιλοξενουμένων και χωρίς να εντυπωσιάσει ή να κάνει την πολύ μεγάλη διαφορά κατάφερε να πάρει μια ευρεία σε έκταση νίκη.

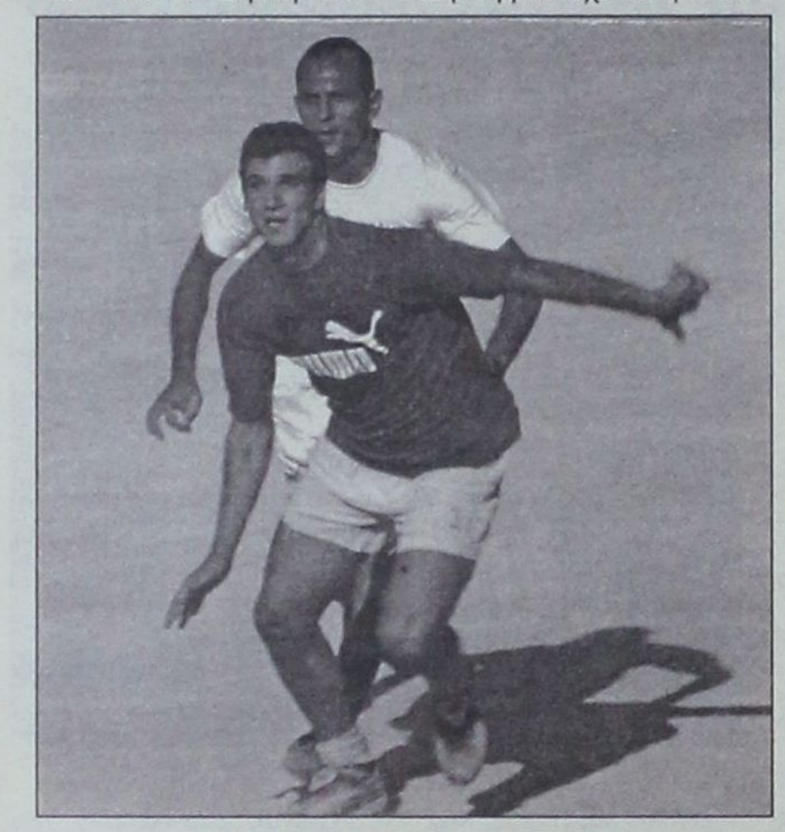

Ο Κυριαζής (μπροστά) με τον Ζωάννου



Ο Χρήστος Ψαράς (αριστερά) ενώ προωθείται

Καλός στο πρώτο μέρος

Πάντως, ο Απόλλων Καλυθιών έδειξε... περισσότερο ομάδα στο πρώτο ημίχρονο όπου παρουσίασε αναμφίβολα αρκετά καλά στοιχεία παρά τις ελλείψεις κυρίως στο χώρο της επίθεσης. Είναι χαρακτηριστικό εξάλλου ότι στη θέση του σέντερ φορ χρησιμοποιήθηκε ο Μιχάλης Κυριαζής (!) ο οποίος κατόρθωσε να σημειώσει και τέρμα!

Οι παίκτες του Γιώργου Τανίδη πήραν την πρωτοβουλία των κινήσεων μετά το πρώτο δεκαπεντάλεπτο και κατάφεραν να τη διατηρήσουν ως και το σφύριγμα της λήξης του πρώτου ημιχρόνου χωρίς πάντως να δημιουργήσουν κλασική ευκαιρία αν εξαιρέσει κανείς μια φάση στο 32' (με εξαίρεση το γκολ στο 30').

Μπήκε πιο δυνατά

Ο Διγενής πάντως ήταν η ομάδα που ξεκίνησε τον αγώνα πιο δυνατά αιφνιδιάζοντας τον αντίπαλο. Στο πρώτο τέταρτο του παιχνιδιού, το κλασικό 3-5-2 που εφάρμοσε ο Ανδρέας Σταύρου έδωσε τη δυνατότητα στους παίκτες του να δείξουν ιδιαίτεροι κινητικοί και να βγουν πολλές φορές από τα πλάγια «σπάζοντας» τη ζώνη που ουσιαστικά έδειξε να εφαρμόζει ο Γιώργος Τανίδης.

Αλλαγή σκηνικού στην επανάληψη

Το δεύτερο ημίχρονο δεν είχε να κάνει καθόλου με το πρώτο καθώς η ποιότητα του αγώνα «έπεσε» και μάλιστα κατακόρυφα. Σε αυτό έπαιξε καθοριστικό ρόλο και οι πολλές αλλαγές που έκαναν οι δύο προπονητές. Η αλήθεια πάντως είναι ότι οι αλλαγές επηρέασαν περισσότερο τον Απόλλωνα αφού εμφανίστηκε χειρότερος αλλά και με φανερά τα σημάδια της κόπωσης από τη «σκληρή» προετοιμασία.

Ο Διγενής

Ο Διγενής σε γενικές γραμμές άφησε πολύ καλές εντυπώσεις στέλνοντας το μήνυμα πως μπορεί να είναι μια από τις ομάδες που θα πρωταγωνιστήσουν στο πρωτάθλημα της Α' Κατηγορίας Δωδεκανήσου. Δείχνοντας πλήρης σε όλες τις γραμμές, κατά διαστήματα έπαιξε πολύ καλό ποδόσφαιρο με ορθή ανάπτυξη και πολύ καλή κυκλοφορία της μπάλας, στοιχεία άλλωστε που πάντοτε χαρακτηρίζουν τον προπονητή Ανδρέα Σταύρου.

ΤΑ ΓΚΟΛ

Στο 3' ο Γκαρανάτσιος από πολύ κοντά με πλασέ πέτυχε το 1-0 αλλά στο 30' ο Κυριαζής που βρέθηκε σε θέση τετ - α - τετ δεν άφησε την ευκαιρία να περάσει ανεκμετάλλευτη (1-1).

Στο 49' μετά από σέντρα που έγινε από τα δεξιά, ο Γαλανός με ψηλοκρεμαστή κεφαλιά πέτυχε το 2-1. Στο 76' ο Σβύνος με κοντινό σουτ ανέβασε το δείκτη του σκορ στο 3-1 και στο 78' ο ίδιος παίκτης σε κενή εστία διαμόρφωσε το τελικό 4-1.

Αλλες φάσεις

Στο 21' ο Γκαρανάτσιος με σουτ από ευνοϊκή θέση έστειλε τη μπάλα άουτ.

Στο 32' μετά από απόκρουση του Κοκκώνη (σε σουτ του Κυριαζή) η μπάλα έφθασε στον Σάββενα που αστόχησε μετά από διπλό σουτ (δοκάρι, απόκρουση).

Στο 71' ο Αρχοντούλης με σουτ από καλή θέση δεν μπόρεσε να κερδίσει τον Κοκκώνη. Τον αγώνα διαιτήτευσαν με επιτυχία οι κ. Μηνάς, Καραχανής και Κετσές. Οι συνθέσεις των ομάδων:

ΔΙΓΕΝΗΣ: Κοκκώνης, Μάμμης, Καστρουνής, Μανιάς, Γαλανός, Ζωάννου, Κυπριώτης, Αθανασίου, Αλαχούζος, Μαννάκης, Γκαρανάτσιος. (Επαιξαν και οι Σκαφίδας, Μοσκιού, Εγγλέζος, Σβύνος, Κουλούρας, Ζερβός, Ταμπουράς, Τσίνης, Ηλιάδης και Καντιμοίρης).

ΑΠΟΛΛΩΝ: Κώστας, Κυριαζής, Καραβόλιας, Ισκάς, Μαχλής, Ψαρράς, Νικολής, Λινάρδος, Σάββενας, Αρχοντούλης, Πάλλας. (Επαιξαν και οι Αλεξανδρίδης, Διακάκης, Λ. Μαννάκης, Μπεκυράς, Καραγκιοζόπουλος και Σούλης).



Φάση στη μεγάλη περιοχή του Διγενή Κοσκινού

ΕΛΛΗΝΙΚΗ ΔΗΜΟΚΡΑΤΙΑ
ΝΟΜΟΣ ΔΩΔΕΚΑΝΗΣΟΥ
ΔΗΜΟΣ ΙΑΛΥΣΟΥ
ΤΕΧΝΙΚΕΣ ΥΠΗΡΕΣΙΕΣ - ΡΟΔΟΣ
Ταχ. Δ/νση: Ιαλυσός 85101
Πληροφορίες: Ντουλμπέρης Λάμπρος
Τηλέφωνα: (0241)98439 Fax: (0241)96555

ΑΝΑΚΟΙΝΩΣΗ

ΘΕΜΑ: Δημοσιοποίηση - πρόσκληση εκδήλωσης ενδιαφέροντος για την υποβολή φακέλων υποψηφιότητας προς ένταξη στο πρόγραμμα «Βελτίωση της ηλικιακής σύνθεσης του Αγροτικού Πληθυσμού για το έτος 2002».

ΣΧΕΤ: α) Το έγγραφο της ΠΝΑ με αρ. πρωτ. 12023-21/8/02

β) Το έγγραφο της Π.Ν.Α. με αρ. πρωτ. 12023-20/8/02.

γ) Το έγγραφο του Υπ. Γεωργίας με αρ. πρωτ. 285119/5985-21/8/02

«Βάσει των πιο πάνω σχετικών σας ενημερώνουμε ότι η προθεσμία υποβολής των φακέλων υποψηφιότητας πήρε παράταση έως τις 6-9-2002 πέραν της οποίας κανένας φάκελος δεν θα γίνεται δεκτός.

Οσοι ενδιαφέρονται να ενημερωθούν και στη συνέχεια να υποβάλλουν τον απαιτούμενο φάκελο υποψηφιότητας για να ενταχθούν στο καθεστώς ενίσχυσης των νέων αγροτών, να προσέλθουν στα Γραφεία της Δνσης Τεχνικών Υπηρεσιών Δήμου από Δευτέρα έως Παρασκευή και ώρες από 13.00μ.μ. - 14.00μ.μ.

Υπεύθυνος για πληροφορίες ο κος Ντουλμπέρης Λάμπρος - Γεωπόνος τηλ. (02410)-98439».

Ο ΔΗΜΑΡΧΟΣ
ΣΤΕΡΓΟΣ ΣΤΑΓΚΑΣ



Ο Ηρακλής σήκωσε την πρώτη κούπα!

■ Ηταν ο μεγάλος πρωταγωνιστής στο τουρνουά του Κλεάνθη, στη μνήμη του Αλέκου Παπαγρηγορίου
■ Νίκησε 5-4 στα πέναλτι, τον Φοίβο, στο μεγάλο τελικό



Ο Χατζηστρατής ετοιμάζεται να πλασάρει τον Χαλκιόπουλο

Ο Ηρακλής Μαριτσών ήταν ο μεγάλος πρωταγωνιστής του ποδοσφαιρικού τουρνουά που διοργάνωσε το Σάββατο στο Παραδείσι, ο Κλεάνθης, στη μνήμη του αδικοχαμένου, παλαιού ποδοσφαιριστή του, Αλέκου Παπαγρηγορίου.

Η ομάδα του Βασίλη Αθανασίου ήταν μακράν η κορυφαία των υπολοίπων και παρά το ότι βρίσκεται ακόμη στο μέσον της προετοιμασίας της έδειξε ότι δύσκολα φέτος θα χάσει τον τίτλο!

Βέβαια, στον τελικό, με τον Φοίβο, συνάντησε σθεναρή αντίσταση και λαχτάρησε αρκετές φορές. Τελικά, έστω και στα πέναλτι, κατάφερε να κάμψει την αντίσταση του και να βάλει στη συλλογή του το πρώτο φετινό τρόπαιο το οποίο είναι αλήθεια ότι άνοιξε την όρεξη και για άλλες παρόμοιες διακρίσεις κατά την προσεχή αγωνιστική περίοδο!

Υψηλό το επίπεδο του τουρνουά

Το τουρνουά «Αλέκος Παπαγρηγορίου 2002», κινήθηκε σε πολύ υψηλά ποιοτικά επίπεδα, αφού υπήρχαν στιγμές που νόμιζε κανείς ότι παρακολουθούσε αγώνες πρωταθήματος.

Και όλα αυτά παρ' όλο που οι ομάδες που πήραν μέρος (Αναγέννηση Εμπωνα, Κλεάνθης, Φοίβος και Ηρακλής Μαριτσών) βρίσκονται στη μέση της καλοκαιρινής τους προετοιμασίας και τα πόδια των ποδοσφαιριστών είναι ακόμη ...μολύβι!



Συναγερμός στα καρέ του Κλεάνθη

Αρκετοί ήταν οι φίλαθλοι που προσήλθαν να παρακολουθήσουν τους αγώνες, τιμώντας με τον καλύτερο τρόπο τον αξέχαστο Αλέκο Παπγρηγορίου.

Ενός λεπτού σιγή

Πριν από την έναρξη του μεγάλου τελικού, ανάμεσα στον Ηρακλή και τον Φοίβο, κρατήθηκε ενός λεπτού σιγή, ενώ λίγο νωρίτερα ο πρόεδρος της ΕΠΣΔ Κλεόβουλος Χατζηγεωργίου απένειμε τιμητικές πλακέτες στην κόρη του Αλέκου Παπαγρηγορίου , Τσαμπίκα, μέσα σε φορτισμένη, συγκινησιακά, ατμόσφαιρα!

Αρκετοί επίσημοι

Αρκετοί ήταν οι επίσημοι που βρέθηκαν στο γήπεδο του Παραδεισίου. Διακρίναμε μεταξύ άλλων το δημοτικό σύμβουλο Πεταλούδων κ. Κουδούνη, τον υποψήφιο δήμαρχο Πεταλούδων κ. Σταυριανό, τον νέο ενωσιακό προπονητή Ακη Δελαπόρτα, τον περιφερειακό προπονητή Μιχάλη Δράκο, τον νομαρχιακό σύμβουλο κ. Σάββενα, τον πρόεδρο της ΕΠΣΔ κ. Χατζηγεωργίου, τα μέλη της ΕΠΣΔ κ.κ. Βεργωτή και Νικολουδάκη και άλλους.



Γιακουμάρος και Μανωλάς σε πελάγη ευτυχίας

Κλεάνθης - Φοίβος 0-2

Το τουρνουά ξεκίνησε με το παιχνίδι ανάμεσα στο διοργανωτή Κλεάνθη και τον Φοίβο.

Η ομάδα της Κρεμαστής εμφανίστηκε εμφανώς πιο έτοιμη και δυνατή απ' τον Κλεάνθη, ο οποίος θέλει ακόμη πολλή δουλειά και με δύο κεφαλιές των Λευτέρη Δράκου και Γιώργου Χριστοδούλου κέρδισε 2-0 και πήρε την πρόκριση για τον μεγάλο τελικό.

Διαιτήτευσαν οι Γρεβένης, Κόττορας, Σιδηρόπουλος.

ΚΛΕΑΝΘΗΣ: Καστανάκης, Καρακώστας, Ζουρούδης, Γιαλλούσης, Τριανταφύλλου, Θεοδοσίου, Γ. Κρομμύδας, Λυριστής, Μ. Πότσος, Πάττας, Αλ. Σπάρταλης, Τσιράκος, Παπαμανώλης, Σ. Πότσος, Γκαϊδας, Φρούμης, Χειμωνέττος, Παπακωνσταντίνου, Φιλίππου.

ΦΟΙΒΟΣ: Σταματίου, Κάβουρας, Χριστοδούλου, Χαρικιόπουλος, Γιαννικάκης, Π. Δράκος, Μάτσης, Αμελάς, Λ. Δράκος, Ζουρούδης, Μήτρου, Μουσακίνιας, Μαγκάνης, Σινάνης, Καλόγλου., Τζήμας, Ξύπας, Μ. Κουδούνης.

Ηρακλής - Αναγέννηση 2-1

Χωρίς να φορτσάρει ιδιαίτερα, ο Ηρακλής Μαριτσών, νίκησε την Αναγέννηση Εμπωνα 2-1 και πήρε το εισιτήριο για τον μεγάλο τελικό.

Ο Ηρακλής προηγήθηκε με τον Χατζηστρατή 1-0, για να ισοφαρίσει η Αναγέννηση με τον Παπανικολάου σε 1-1-. Ο Μπιλιάς, λίγο πριν τη λήξη του σαρανταπενταλέπτου σημείωσε το νικητήριο 2-1, με δυνατό σουτ.

Διαιτήτευσαν οι Γρεβένης, Διαμαντέας, Κόττορος.

ΗΡΑΚΛΗΣ: Σαββιδάκης Γ. , Μανωλάς, Θ. Λορέτζος, Στ. Μοσκιού, Αναγνώστου, Σκόρπος, Γιακουμάρος, Χατζηστρατής, Παπακωνσταντής, Κουφομανώλης, Παπαγεωργίου, Σάρλης, Μπιλιάς, Τσαλώλης, Πετρίδενας, Γρηγοράς, Κοσμάς, Ράδος, Λολάκης.

ΑΝΑΓΕΝΝΗΣΗ: Χαλκιόπουλος, Ι. και Β. Κρητικός, Σπανουδάκης, Μπρόκος, Καραγιαννάκης, Ζιάκης, Κωνσταντάκης, Σταμούλης, Παπαλεξάνδρου, Παπανικολάου, Βενέτης, Φλοσκάκης.

Κλεάνθης - Αναγέννηση 2-0
Μικρός τελικός

Ο Κλεάνθης, εκμεταλλευόμενος την κόπωση των παικτών της Αναγέννησης δεν δυσκολεύτηκε να κάμψει την αντίσταση της και με ένα ψιλοκρεμαστό, διαγώνιο σουτ του Θεοδοσίου στην αρχή του αγώνα και ένα του Γ. Κρομμύδα, με παρόμοιο τρόπο, προς το τέλος, πήρε εύκολη νίκη και την τρίτη θέση του τουρνουά.

Διαιτήτευσαν οι Σιδηρόπουλος, Διαμαντέας, Κόττορος.

ΚΛΕΑΝΘΗΣ: Καστανάκης, Καρακώστας, Ζουρούδης, Γιαλλούσης, Τριανταφύλλου, Θεοδοσίου, Γ. Κρομμύδας, Λυριστής, Μ. Πότσος, Πάττας, Αλ. Σπάρταλης, Τσιράκος, Παπαμανώλης, Σ. Πότσος, Γκαϊδας, Φρούμης, Χειμωνέττος, Παπακωνσταντίνου, Φιλίππου.

ΑΝΑΓΕΝΝΗΣΗ: Χαλκιόπουλος Ι. και Β. Κρητικός, Σπανουδάκης, Μπρόκος, Καραγιαννάκης, Ζιάκης, Κωνσταντάκης, Σταμούλης, Παπαλεξάνδρου, Παπανικολάου, Βενέτης, Φλοσκάκης.

Ηρακλής - Φοίβος 1-1, 5-4 στα πέναλτι
Μεγάλος τελικός

Σε θρίλερ εξελίχθηκε ο μεγάλος τελικός και αντάξιος των προσδοκιών και της ιστορίας των δύο ομάδων.

Η κανονική διάρκεια του αγώνα έληξε ισόπαλη 1-1, χάρη σε δύο θαυμάσια τέρματα των Κουφομανώλη και Ξύπα. Λίγο πριν τη λήξη του πρώτου μέρους αποβλήθηκαν με κόκκινη κάρτα οι Παπακωνσταντής και Χαρικόπουλος, γιατί συνεπλάκησαν μεταξύ τους.

Ετσι μοιραία οι δύο ομάδες οδηγήθηκαν στη διαδικασία των πέναλτι όπου ο Ηρακλής πιο ψύχραιμος , κατόρθωσε να πάρει τη νίκη και να σηκώσει την πρώτη, φετινή του κούπα!

Η σειρά των πέναλτι

Χατζηστρατής 1-0, Κάβουρας 1-1-, Μανωλάς 2-1, Λ. Δράκος 2-2-, Στ. Μοσκιού 3-2, Ξύπας 3-3, Σάρλης 4-3, Τζήμας 4-4-, Γ. Σαββιδάκης (5-4), Μουσακίνιας απέκρουσε ο Σαββιδάκης.

ΗΡΑΚΛΗΣ: Σαββιδάκης Γ. , Μανωλάς, Θ. Λορέτζος, Στ. Μοσκιού, Αναγνώστου, Σκόρπος, Γιακουμάρος, Χατζηστρατής, Παπακωνσταντής, Κουφομανώλης, Παπαγεωργίου, Σάρλης, Μπιλιάς, Τσαλώλης, Πετρίδενας, Γρηγοράς, Κοσμάς, Ράδος, Λολάκης.

ΦΟΙΒΟΣ: Σταματίου, Κάβουρας, Χριστοδούλου, Χαρικιόπουλος, Γιαννικάκης, Π. Δράκος, Μάτσης, Αμελάς, Λ. Δράκος, Ζουρούδης, Μήτρου, Μουσακίνιας, Μαγκάνης, Σινάνης, Καλόγλου., Τζήμας, Ξύπας, Μ. Κουδούνης.



Αρκετές δυνατές διεκδικήσεις είχαμε στο τουρνουά

DIBI CENTER

STELLA BEAUTY

ΑΠΟΤΕΛΕΣΜΑΤΑ
ΜΕ ΑΠΟΛΥΤΗ ΑΣΦΑΛΕΙΑ



ΑΠΟΚΤΗΣΤΕ...

Επίπεδη κοιλιά, σφριγηλούς γλουτούς, λεπτή μέση, όμορφα καλλίγραμμα πόδια, σφιχτές γάμπες

ΔΙΩΞΤΕ...

Τη κυτταρίτιδα, τα ψωμάκια, τη χαλάρωση, τα επίμονα τοπικά παχάκια και θαυμάστε το αποτέλεσμα στον καθρέπτη!



ΔΩΣΤΕ...

Λάμψη και ζωντάνια στο πρόσωπό σας.

Ελάτε τώρα κοντά μας να απολαύσετε τα πιο σύγχρονα και μοναδικά προγράμματα προηγμένης τεχνολογίας.

Με την προσωπική φροντίδα της έμπειρης ΑΙΣΘΗΤΙΚΟΥ
ΣΤΕΛΛΑΣ ΧΑΤΖΗΣΑΒΒΑ
Μιχ. Πετρίδη 49, Ρόδος, τηλ. 02410 30469, 02410 73590
www.stellabeauty.com

Η γνώμη πέντε προπονητών για το δωδεκανησιακό ποδόσφαιρο

Του ΔΗΜΗΤΡΗ ΔΡΑΓΑΤΗ

Η ποιότητα του δωδεκανησιακού ποδοσφαίρου, αλλά και η προοπτική αναβάθμισής του, είναι δύο από τους παραμέτρους που κάθε χρόνο απασχολούν έντονα όσους ασχολούνται με το χώρο αυτό.

Είναι δεδομένο πως υπάρχουν καίρια ερωτήματα, η απάντηση των οποίων όμως είναι μια πολύ δύσκολη υπόθεση, αφού κατά γενική ομολογία το δωδεκανησιακό ποδόσφαιρο αντιμετωπίζει πρόβλημα.

Τι πιστεύουν όμως οι ίδιοι οι προπονητές που αναμφίβολα αφουγκράζονται σχεδόν σε καθημερινή βάση όλους τους προβληματισμούς, που πλέον μπορεί ο καθένας να καταλάβει ότι είναι κάτι παραπάνω από ορατοί.

Επιλέξαμε τη βιτρίνα του δωδεκανησιακού μας ποδοσφαίρου, την Α' Κατηγορία δηλαδή, και υποβάλαμε συγκεκριμένα ερωτήματα, τα οποία πιστεύουμε ότι καλύπτουν ένα πολύ μεγάλο φάσμα του χώρου.

Ολοκληρώνουμε σήμερα, με τους τελευταίους πέντε προπονητές της κατηγορίας.

Ιδού λοιπόν...

ΟΝΟΜΑ:	Γιάννης
ΕΠΙΘΕΤΟ:	Καμπούρης
ΟΜΑΔΑ:	Διαγόρας Βατίου
ΣΤΟΧΟΙ:	Καλή πορεία
ΠΡΟΣΩΠΙΚΟΙ ΣΤΟΧΟΙ:	Ισως επαγγελματικά κάποια στιγμή
ΠΡΟΛΗΨΕΙΣ:	Μερικές φορές
ΑΓΑΠΗΜΕΝΟ ΣΥΣΤΗΜΑ:	Εξαρτάται από το παιχνίδι
ΠΡΟΤΥΠΟ ΠΡΟΠΟΝΗΤΗΣ:	Είναι πολλοί
ΓΗΠΕΔΟ ΒΑΤΙΟΥ:	Μέτριο
ΔΩΔΕΚΑΝΗΣΙΑΚΑ ΓΗΠΕΔΑ:	Μέτρια
ΔΩΔΕΚΑΝΗΣΙΑΚΟ ΠΟΔΟΣΦΑΙΡΟ:	Σε άνοδο
ΕΛΛΗΝΙΚΟ ΠΟΔΟΣΦΑΙΡΟ:	Σε άνοδο
ΕΡΑΣΙΤΕΧΝΕΣ ΠΑΙΚΤΕΣ:	Ασχημη νοοτροπία
ΔΩΔΕΚΑΝΗΣΙΑΚΗ ΔΙΑΙΤΗΣΙΑ:	Σε άνοδο
ΕΛΛΗΝΙΚΗ ΔΙΑΙΤΗΣΙΑ:	Σε άνοδο
ΦΙΛΑΘΛΟΣ ΚΟΣΜΟΣ:	Θα μπορούσε πιο κοντά
ΕΠΣΔ:	Προσπαθεί για το καλύτερο
ΧΟΜΠΥ:	Κυνήγι
ΟΙΚΟΓΕΝΕΙΑΚΗ ΚΑΤΑΣΤΑΣΗ:	Δύο παιδιά
ΤΑΛΕΝΤΑ:	Πολλά
5Χ5:	Θα βοηθήσουν τους μικρούς
ΠΑΡΑΓΟΝΤΕΣ:	Ελάχιστοι οι σωστοί



ΟΝΟΜΑ:	Βασίλης
ΕΠΙΘΕΤΟ:	Αθανασίου
ΟΜΑΔΑ:	Ηρακλής Μαριτσών
ΣΤΟΧΟΙ:	Οσο πιο ψηλά
ΠΡΟΣΩΠΙΚΟΙ ΣΤΟΧΟΙ:	Επαγγελματική καριέρα
ΠΡΟΛΗΨΕΙΣ:	Λίγες αλλά υπάρχουν
ΑΓΑΠΗΜΕΝΟ ΣΥΣΤΗΜΑ:	3-4-1-2.
ΠΡΟΤΥΠΟ ΠΡΟΠΟΝΗΤΗΣ:	Ν. Μπάγιεβιτς
ΓΗΠΕΔΟ ΜΑΡΙΤΣΩΝ:	Σε καλή κατάσταση
ΔΩΔΕΚΑΝΗΣΙΑΚΑ ΓΗΠΕΔΑ:	Βελτίωση
ΔΩΔΕΚΑΝΗΣΙΑΚΟ ΠΟΔΟΣΦΑΙΡΟ:	Μεγαλύτερη προσπάθεια
ΕΛΛΗΝΙΚΟ ΠΟΔΟΣΦΑΙΡΟ:	Καλό
ΕΡΑΣΙΤΕΧΝΕΣ ΠΑΙΚΤΕΣ:	Κακή νοοτροπία
ΔΩΔΕΚΑΝΗΣΙΑΚΗ ΔΙΑΙΤΗΣΙΑ:	Αξιόλογη
ΕΛΛΗΝΙΚΗ ΔΙΑΙΤΗΣΙΑ:	Υπάρχει καχυποψία
ΦΙΛΑΘΛΟΣ ΚΟΣΜΟΣ:	Καλός και απαιτητικός
ΕΠΣΔ:	Προσπαθεί
ΧΟΜΠΥ:	Με τον κήπο μου
ΟΙΚΟΓΕΝΕΙΑΚΗ ΚΑΤΑΣΤΑΣΗ:	Εγγαμος (δύο παιδιά)
ΤΑΛΕΝΤΑ:	Υπάρχουν αλλά με κακή νοοτροπία
5Χ5:	Θα βοηθήσει
ΠΑΡΑΓΟΝΤΕΣ:	Πολλοί αλλά οι περισσότεροι άσχετοι



ΟΝΟΜΑ:	Μανώλης
ΕΠΙΘΕΤΟ:	Γουλόπουλος
ΟΜΑΔΑ:	Δόξα Καρδάμαινας
ΣΤΟΧΟΙ:	Δουλειά και καλή πορεία
ΠΡΟΣΩΠΙΚΟΙ ΣΤΟΧΟΙ:	Είναι κοινοί
ΠΡΟΛΗΨΕΙΣ:	Καθόλου
ΑΓΑΠΗΜΕΝΟ ΣΥΣΤΗΜΑ:	Δεν υπάρχει
ΠΡΟΤΥΠΟ ΠΡΟΠΟΝΗΤΗΣ:	Δεν υπάρχει
ΓΗΠΕΔΟ ΚΑΡΔΑΜΑΙΝΑΣ:	Μέτρια κατάσταση
ΔΩΔΕΚΑΝΗΣΙΑΚΑ ΓΗΠΕΔΑ:	Δεν τα γνωρίζω
ΔΩΔΕΚΑΝΗΣΙΑΚΟ ΠΟΔΟΣΦΑΙΡΟ:	Δεν το γνωρίζω
ΕΛΛΗΝΙΚΟ ΠΟΔΟΣΦΑΙΡΟ:	Κάτω του μετρίου
ΕΡΑΣΙΤΕΧΝΕΣ ΠΑΙΚΤΕΣ:	Κακή νοοτροπία
ΔΩΔΕΚΑΝΗΣΙΑΚΗ ΔΙΑΙΤΗΣΙΑ:	Χρειάζεται βελτίωση
ΕΛΛΗΝΙΚΗ ΔΙΑΙΤΗΣΙΑ:	Χρειάζεται βελτίωση
ΦΙΛΑΘΛΟΣ ΚΟΣΜΟΣ:	Διψάει για ποδόσφαιρο
ΕΠΣΔ:	Δεν έχω γνώμη
ΧΟΜΠΥ:	Το ποδόσφαιρο
ΟΙΚΟΓΕΝΕΙΑΚΗ ΚΑΤΑΣΤΑΣΗ:	Εγγαμος (ένα παιδί)
ΤΑΛΕΝΤΑ:	Υπάρχουν. Θέλουν βοήθεια
5Χ5:	Θα βοηθήσει με όρους τις μικρές ηλικίες
ΠΑΡΑΓΟΝΤΕΣ:	Χρειάζονται ενημέρωση



ΟΝΟΜΑ:	Γιώργος
ΕΠΙΘΕΤΟ:	Τζιβόγλου
ΟΜΑΔΑ:	Α.Ε. Λέρου
ΣΤΟΧΟΙ:	Καλύτερα από πέρσι
ΠΡΟΣΩΠΙΚΟΙ ΣΤΟΧΟΙ:	Απόλλων Αθηνών του χρόνου
ΠΡΟΛΗΨΕΙΣ:	Πάρα πολύ
ΑΓΑΠΗΜΕΝΟ ΣΥΣΤΗΜΑ:	4-4-2.
ΠΡΟΤΥΠΟ ΠΡΟΠΟΝΗΤΗΣ:	Τ. Βεζελίνοβιτς-Πρόκοπ
ΓΗΠΕΔΟ ΛΕΡΟΥ:	Μέτριο
ΔΩΔΕΚΑΝΗΣΙΑΚΑ ΓΗΠΕΔΑ:	Μέτρια
ΔΩΔΕΚΑΝΗΣΙΑΚΟ ΠΟΔΟΣΦΑΙΡΟ:	Ισότιμο των Αθηνών
ΕΛΛΗΝΙΚΟ ΠΟΔΟΣΦΑΙΡΟ:	Ανεβασμένο
ΕΡΑΣΙΤΕΧΝΕΣ ΠΑΙΚΤΕΣ:	Καλοί
ΔΩΔΕΚΑΝΗΣΙΑΚΗ ΔΙΑΙΤΗΣΙΑ:	Μέτρια
ΕΛΛΗΝΙΚΗ ΔΙΑΙΤΗΣΙΑ:	Μέτρια
ΦΙΛΑΘΛΟΣ ΚΟΣΜΟΣ:	Αρκετά καλός
ΕΠΣΔ:	Δεν έχω γνώμη
ΧΟΜΠΥ:	Ψάρεμα
ΟΙΚΟΓΕΝΕΙΑΚΗ ΚΑΤΑΣΤΑΣΗ:	Εγγαμος (δύο παιδιά)
ΤΑΛΕΝΤΑ:	Πάρα πολλά
5Χ5:	Οχι, δεν νομίζω
ΠΑΡΑΓΟΝΤΕΣ:	Πρότυπο ο Ι. Σπανός



ΟΝΟΜΑ:	Σταμάτης
ΕΠΙΘΕΤΟ:	Μαργέλος
ΟΜΑΔΑ:	Απόλλων Απολλώνων
ΣΤΟΧΟΙ:	Οργάνωση, καλό ποδόσφαιρο
ΠΡΟΣΩΠΙΚΟΙ ΣΤΟΧΟΙ:	Να βγάζω παίκτες
ΠΡΟΛΗΨΕΙΣ:	Καμία
ΑΓΑΠΗΜΕΝΟ ΣΥΣΤΗΜΑ:	4-5-1.
ΠΡΟΤΥΠΟ ΠΡΟΠΟΝΗΤΗΣ:	Ν. Μπάγιεβιτς και Α. Σταύρου
ΓΗΠΕΔΟ ΑΠΟΛΛΩΝΩΝ:	Σε μέτρια κατάσταση
ΔΩΔΕΚΑΝΗΣΙΑΚΑ ΓΗΠΕΔΑ:	Μέτρια κατάσταση
ΔΩΔΕΚΑΝΗΣΙΑΚΟ ΠΟΔΟΣΦΑΙΡΟ:	Μέτριο
ΕΛΛΗΝΙΚΟ ΠΟΔΟΣΦΑΙΡΟ:	Κακό
ΕΡΑΣΙΤΕΧΝΕΣ ΠΑΙΚΤΕΣ:	Κακή νοοτροπία
ΔΩΔΕΚΑΝΗΣΙΑΚΗ ΔΙΑΙΤΗΣΙΑ:	Εάν θέλουν παίζουν καλά
ΕΛΛΗΝΙΚΗ ΔΙΑΙΤΗΣΙΑ:	Εάν θέλουν παίζουν καλά
ΦΙΛΑΘΛΟΣ ΚΟΣΜΟΣ:	Κακή νοοτροπία
ΕΠΣΔ:	Ουδέν σχόλιο
ΧΟΜΠΥ:	Το ποδόσφαιρο
ΟΙΚΟΓΕΝΕΙΑΚΗ ΚΑΤΑΣΤΑΣΗ:	Αγαμος
ΤΑΛΕΝΤΑ:	Πάρα πολλά
5Χ5:	Ως ένα σημείο βοηθάνε
ΠΑΡΑΓΟΝΤΕΣ:	Πέρα βρέχει



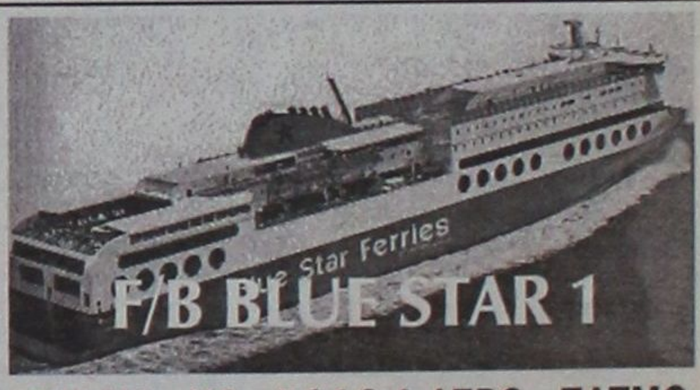

ΠΕΙΡΑΙΑ - ΚΩ - ΡΟΔΟ & ΛΕΡΟ - ΠΑΤΜΟ

Εναρξη δρομολογίων 22/7/02

Από Πειραιά	ΑΦΙΞΕΙΣ			
	ΠΑΤΜΟ	ΛΕΡΟ	ΚΩ	ΡΟΔΟ
Δευτέρα 22.00	04.45	08.10	09.05	11.05
Τετάρτη 22.00	–	–	06.05	09.05
Παρασκευή 22.00	–	–	06.05	09.05
Κυριακή 08.00	–	–	16.05	19.05

Προς Πειραιά	ΑΝΑΧΩΡΗΣΕΙΣ ΑΠΟ				ΑΦΙΞΗ
	ΡΟΔΟ	ΚΩ	ΛΕΡΟ	ΠΑΤΜΟ	ΠΕΙΡΑΙΑ
Τρίτη	22.00	01.00	02.55	04.20	11.05
Πέμπτη	22.00	01.00	–	–	09.05
Σάββατο	12.00	15.00	–	–	23.05
Κυριακή	22.00	01.00	–	–	09.05

SKEVO'S TRAVEL AGENCY

ΚΕΝΤΡΙΚΟ ΠΡΑΚΤΟΡΕΙΟ ΡΟΔΟΥ των ΓΡΑΜΜΩΝ BLUE STAR FERRIES - F/B BLUE STAR 1

Αμερικής 111

Τηλ. κρατήσεων επιβατών & ΙΧΕ 02410 -22461, 75655, 75310

Τηλ. κρατήσεων φορτηγών 02410 - 76600

Κρατήσεις και σε όλα τα συνεργαζόμενα πρακτορεία Ρόδου

ΝΕΟ OPEL CORSA

ΤΟ ΠΑΘΟΣ ΕΙΝΑΙ ΕΔΩ. ΟΔΗΓΗΣΤΕ ΤΟ.



ΤΟ ΑΥΤΟΚΙΝΗΤΟ ΠΟΥ ΘΑ ΟΔΗΓΗΣΕΙ ΤΟ ΜΕΛΛΟΝ ΤΗΣ ΚΑΤΗΓΟΡΙΑΣ ΤΟΥ.

- Το μεγαλύτερο μεταξόνιο στην κατηγορία του για κορυφαία άνεση και ευρυχωρία
- Το μόνο στην κατηγορία του με «έξυπνους αερόσακους», ενεργά προσκέφαλα εμπρός και σύστημα αποσπώμενων πεντάλ για απαράμιλλη προστασία
- ...αλλά και δυναμικό πλαίσιο DSA, πλήρως γαλβανισμένο αμάξωμα και 12-ετή αντιδιαβρωτική εγγύηση για ενεργητική ασφάλεια και οδηγική απόλαυση που αντέχει στο χρόνο

ΝΕΟ OPEL CORSA
ΠΑΘΟΣ ΓΙΑ ΖΩΗ

ΕΠΙΣΗΜΟΣ ΔΙΑΝΟΜΕΑΣ OPEL
ΜΑΜΑΛΙΓΚΑΣ ΑΕΒΕ: 3ο χλμ. Λ. Ρόδου – Λίνδου, Ρόδος 85 100, Τηλ.: 0241-61005.
ΕΜ. ΤΣΕΡΚΗΣ: Πηγάδια Καρπάθου, Κάρπαθος 857 00, Τηλ.: 0245-22889.

OPEL ASSISTANCE
3 ΧΡΟΝΙΑ ΔΩΡΕΑΝ
ΟΔΙΚΗ ΒΟΗΘΕΙΑ

OPEL
www.corsa.opel.gr

Ο δικός μας Γιόβαν...

✓ Τώρα βρίσκεται στο πλευρό του Ντούσαν Μπάγιεβιτς...
✓ Πριν από επτά χρόνια πέρασε από τη Λάρδο και την Κάρπαθο...

Το όνομα του Γιόβαν Μιχαΐλοβιτς ίσως στους περισσότερους από σας να μην λέει τίποτα! Και αυτή είναι η αλήθεια. Όμως λέει πολλά στον προπονητή της Α.Ε.Κ., Ντούσαν Μπάγιεβιτς! Τι εννοούμε, θα το καταλάβετε παρακάτω. Ας ξετυλίξουμε σιγά - σιγά το "νήμα" του γρίφου που δεν είναι δύσκολο να λυθεί για τους κατοίκους της Λάρδου και της Καρπάθου...

Το σωτήριο έτος 1994 και πιο συγκεκριμένα στις 23 Σεπτεμβρίου αφίχθη στη Ρόδο ο Γιόβαν Μιχαΐλοβιτς φέρνοντας μαζί του 30 παιδιά απ' το Μαυροβούνιο, τα οποία θα φιλοξενούνταν σε camp που διεξαγόταν στο νησί. Οι νεαροί Γιουγκοσλάβοι, ήταν όλοι σε ορφανοτροφείο καθώς οι γονείς τους είχαν αποβιώσει και έτσι ο Δήμος της Χερτσεκνόβι αποφάσισε να στείλει τα παιδιά στη Ρόδο προκειμένου να κάνουν κάποιες μέρες διακοπές αλλά και να έρθουν σε επαφή με ορισμένα " Ελληνόπουλα "..

Τι σχέση έχει η παραπάνω ιστορία, με τον Γιόβαν Μιχαΐλοβιτς, θα πουν αρκετοί..

Ο 43χρονος τότε Γιουγκοσλάβος ήρθε σε επαφή με ομάδες που διέθεταν ακαδημίες για την διεξαγωγή κάποιων φιλικών αγώνων. Όπως κι έγινε δηλαδή. Τότε παράγοντες του Ηρακλή Λάρδου μίλησαν μαζί του για να αναλάβει τις τύχες τις ποδοσφαιρικής ομάδας που αγωνιζόταν εκείνη τη χρόνια στην δεύτερη τοπική κατηγορία.

Αυτή ήταν και μεγάλη αρχή για την καριέρα του Γιόβαν Μιχαΐλοβιτς, που σε συνδυασμό με το ανδρικό τμήμα, ανέλαβε την ευθύνη των ακαδημιών του τοπικού Ηρακλή. Στη Λάρδο παρέμεινε μέχρι τις 10 Οκτωβρίου του 1995 και στη συνέχεια μετακόμισε στην Κάρπαθο.

" Οι άνθρωποι της Λάρδου είναι πραγματικά αξιόλογοι. Τους αγαπάω και διατηρώ πολύχρονη φιλία μαζί τους. Αυτά που έκαναν για μένα δεν πρόκειται να τα ξεχάσω ποτέ και θα έχω πάντα στην καρδιά μου. Θα ήθελα να έρθω και πάλι στο νησί για να τους δω από κοντά. Με βοήθησαν και τους οφείλω πολλά " είπε στην "Δ" ο Γιόβαν Μιχαΐλοβιτς που εκείνη την ώρα που επικοινωνήσαμε μαζί του είχε προπόνηση στους τερματοφύλακες της Α.Ε.Κ.

Το 1995 λοιπόν, ο φιλόδοξος Γιόβαν πήγε στην Κάρπαθο για λογαριασμό του τοπικού Ποσειδώνα που αγωνιζόταν επίσης στην Β' κατηγορία. Εκεί παρέμεινε μέχρι και το 1997 και στη συνέχεια πήρε το... δρόμο για την Αθήνα.

Ο Γιόβαν Μιχαΐλοβιτς που γεννήθηκε το 1951 στο Χερτσεκνόβι της Γιουγκοσλαβίας, ταξίδεψε στην πρωτεύουσα έπειτα από προτροπή ενός φίλου του άσχετου, με το χώρο του αθλητισμού..

Τελικά κατάφερε να αναλάβει τις ακαδημίες της Προοδευτικής με ιδιαίτερη επιτυχία μέχρι και το 2000. Την επόμενη περίοδο, άφησε τον Κορυδαλλό για τον Ατρόμητο Αθηνών ενώ πέρσι εργάστηκε στον Πατραϊκο.

Ο 51χρονος προπονητής απ' την 1η Ιουνίου προπονεί τους τερματοφύλακες της Α.Ε.Κ. βρισκόμενος στο πλαί του Ντούσαν Μπαγιέβιτς, τον οποίο εκτιμά και θεωρεί μεγάλο δάσκαλο..

Πως τα φέρνει η μοίρα ; Το 1994 ξεκίνησε δειλά - δειλά τα πρώτα του βήματα και μετά από οκτώ χρόνια το όνομα του βρίσκεται γραμμένο με «κιτρινόμαυρα» γράμματα, στο πάγκο των κυπελούχων Ελλάδας.

Μ.Δ

Εγραψε ιστορία ο Στεργαλλάς

Μπορεί να αγωνίστηκε για μικρό χρονικό διάστημα στο τελευταίο παιχνίδι της SCODA Ξάνθη κόντρα στον Ο.Φ.Η., στο οποίο οι Θρακιώτες κέρδισαν με 2-1, όμως κατάφερε να περάσει στην ιστορία της Α' Εθνικής, ως ο νεαρότερος παίκτης που αγωνίστηκε ποτέ στη συγκεκριμένη κατηγορία. Ο λόγος για τον Γιώργο Στεργαλλά... Ο 16χρονος, γεννημένος στις 25 Οκτωβρίου 1986, Ροδίτης, πέρσι δημιούργησε νέο ρεκόρ... «πρωιμότητας»... καθώς όταν αγωνίστηκε κόντρα στους Κρητικούς ήταν 15 ετών και 6 περίπου μηνών.

Θα πρέπει να σημειωθεί ότι την πιο παλιά επίδοση στη μεγάλη κατηγορία πριν τον Στεργαλλά κατείχε ο Κώστας Αντωνίου.

Πάντως, δύο παλιοί διεθνείς, ο Τάκης Συνετόπουλος και ο Πωλ Χατζόπουλος, έπαιξαν για πρώτη φορά σε εθνική κατηγορία όταν ήταν 14 ετών. Η διαφορά όμως είναι, ότι, αυτοί έκαναν το ντεμπούτο τους στη Β' Εθνική.

Φέτος ο Γιώργος Στεργαλλάς αναμένεται να έχει περισσότερο

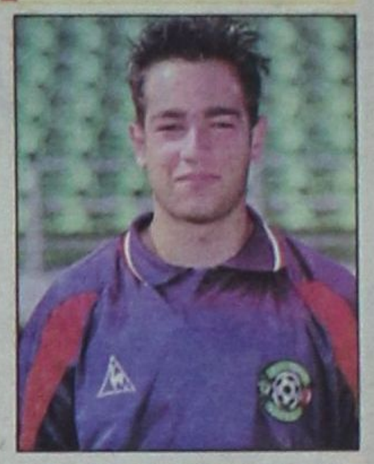

Ο νεότερος παίκτης που αγωνίστηκε ποτέ στην ιστορία της Α' Εθνικής έγινε ο 16χρονος Ροδίτης Γιώργος Στεργαλλάς που διακρίνεται να φοράει τη φανέλα της SKODA Ξάνθη

χρόνο συμμετοχής καθώς έχει κερδίσει την καρδιά του προπονητή του, Νίκου Καραγεωργίου που στο πρόσωπό του βλέπει ένα μεγάλο αστέρι να προβάλλει στον ορίζοντα. Το μέλλον του ανήκει...

ΜΑΚΗΣ ΔΟΥΒΑΛΗΣ

Μπείτε στον κόσμο του νέου
HYUNDAI GETZ!

Το Επίσημο Αυτοκίνητο των Ολυμπιακών Αγώνων ΑΘΗΝΑ 2004,

σας καλεί να ζήσετε μοναδικές διαδρομές μέσα στην πόλη,

αλλά και στιγμές απόδρασης στη φύση!

Άνετο, όμορφο, γρήγορο και ασφαλές στην οδήγηση,

είναι ιδανικό για "μοναχικούς" οδηγούς,

αλλά και για όλη την οικογένεια.

Ελάτε να γνωρίσετε από κοντά τον κόσμο του νέου GETZ,

κάνοντας ένα test drive στην έκθεσή μας.



RODOS MOTOR
Λεωφ. Καλλιθέας 4, Τηλ: 02410 77940 Fax: 02410 78121

ΕΚΠΤΩΣΕΙΣ
30%
SALES

CIAO BOUTIQUE



DKNY JEANS
D&G DOLCE & GABBANA
MOSCHINO.
SONNETI

CIAO BOUTIQUE
Marc O'Polo
Marc O'Polo
CK Calvin Klein Khakis

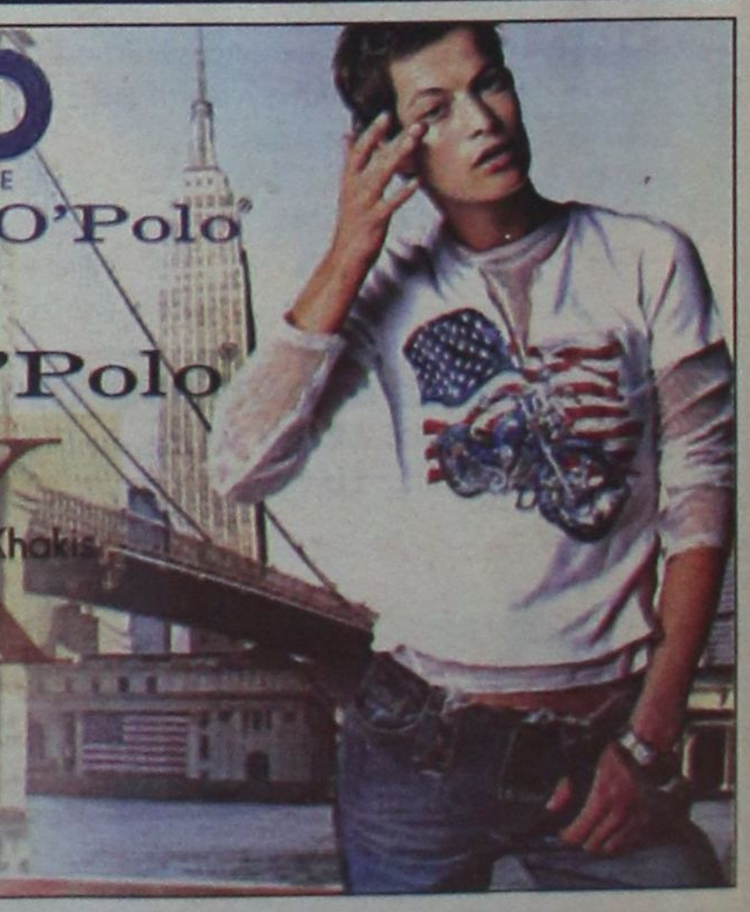

Ciao Boutique, Εθ. Δωδεκανησίων 40, 85100 Ρόδος. Τηλ: 02410 70402
Ciao Marc O' Polo. Δημ. Θέμελη 83, 85100 Ρόδος. Τηλ: 02410 70401
www.ciaoboutique.gr
E-mail: ciaoboutique@pao.gr





Off road, είναι όπου σου αρέσει!

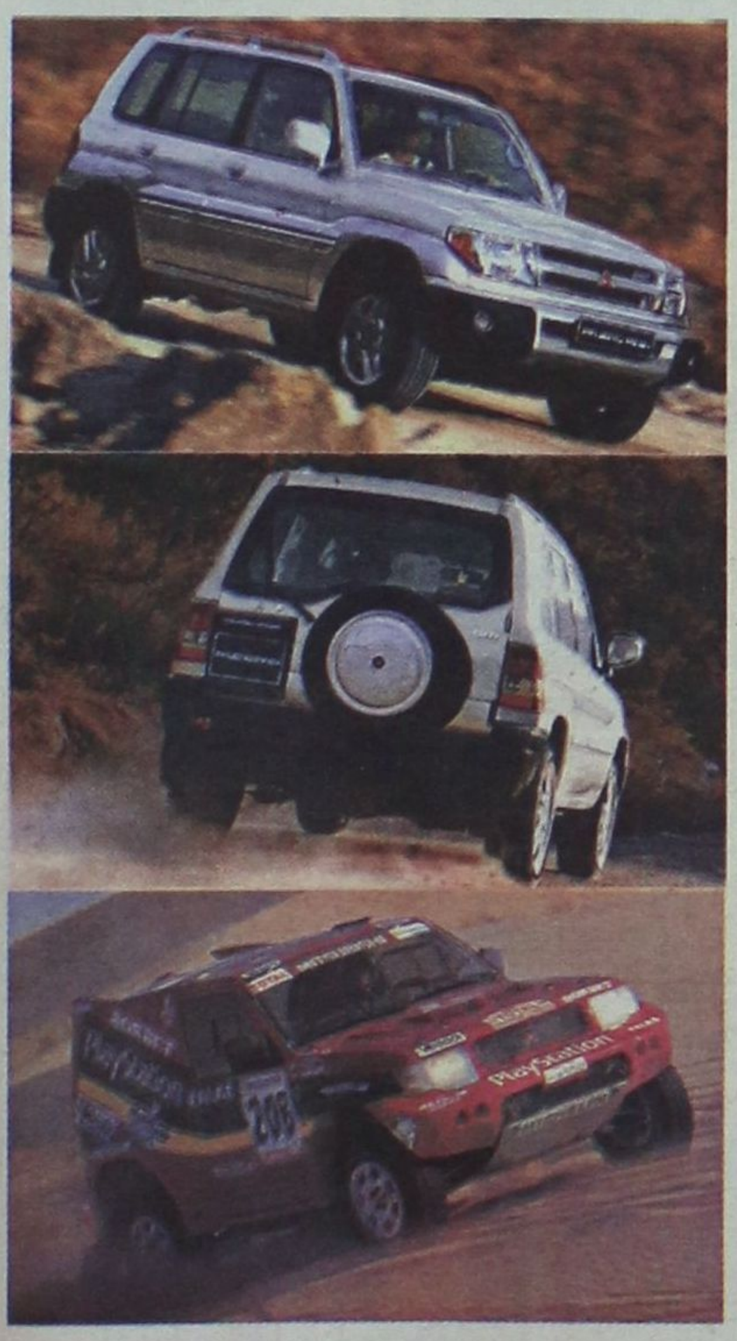

MITSUBISHI PAJERO PININ

1.8 & 2.0 κυβικά

Νέο 5θυρο Mitsubishi Pajero Pinin 4X4. Ένα καθαρόαιμο Pajero για δυναμικές διαδρομές μέσα και έξω από την πόλη. Με design Pininfarina, που κερδίζει σε εντυπώσεις, και με 2.000 κ.εκ. και το Super Select 4, το πρωτοποριακό του σύστημα μετάδοσης, που κερδίζουν σε επιδόσεις, το νέο Mitsubishi Pajero Pinin, όπως και κάθε Pajero άλλωστε, κυριαρχεί απόλυτα.

Νέο Mitsubishi Pajero Pinin: Κερδίζεις... όπου σου αρέσει!

Χαράξτε
το δικό σας δρόμο

MITSUBISHI MOTORS

ATHENS ADVERTISING

ΔΩΡΕΑΝ ΕΤΗΣΙΑ ΑΣΦΑΛΙΣΤΙΚΗ ΚΑΛΥΨΗ: ΟΔΙΚΗΣ ΠΡΟΣΤΑΣΙΑΣ,ΙΑΤΡΙΚΗΣ ΚΑΙ ΠΡΟΣΩΠΙΚΗΣ ΒΟΗΘΕΙΑΣ ΟΔΗΓΟΥ ΚΑΙ ΕΠΙΒΑΤΩΝ ΑΠΟ ΤΗΝ INTERAMERICAN

Θ. & Ι. ΚΑΛΛΙΓΑΣ ΑΕΒΕ

Λεωφ. Λίνδου 138, Τηλ: 67440 - 67441, Fax: 68462
e-mail: kaligcar@otenet.gr

1ο ΧΡΗΜΑΤΟΔΟΤΙΚΟ ΠΡΟΓΡΑΜΜΑ	2ο ΧΡΗΜΑΤΟΔΟΤΙΚΟ ΠΡΟΓΡΑΜΜΑ
0,58% σταθερό μηνιαίο επιτόκιο 0% προκαταβολή 72 δόσεις	0,75% σταθερό μηνιαίο επιτόκιο 0% προκαταβολή 1η δόση σε 12 μήνες ΑΤΟΚΑ 72 δόσεις

Π.Α.Ο. ΔΙΑΓΟΡΑΣ 2002-2003

Του Μάκη Δούβαλη

Πριν από δύο μήνες περίπου αν ρωτούσατε ακόμα και τον πιο αισιόδοξο φίλο των «κυανέρυθρων» αν η ομάδα θα παρέμενε στη Γ' Εθνική, τότε πολύ δύσκολα θα σας απαντούσε καταφατικά. Από τον Ιούνιο, όμως μέχρι και το τέλος της μεταγραφικής περιόδου, στο στρατόπεδο του νεοφώτιστου Π.Α.Ο. Διαγόρα, έχουν αλλάξει ριζικά πολλά πράγματα.

Οι περσινοί πρωταθλητές Δωδεκανήσου σε καμία περίπτωση δεν θέλουν να παίξουν το σάκο του μποξ για τις υπόλοιπες ομάδες και γι' αυτό το λόγο ενισχύθηκαν σε τέτοιο βαθμό, ώστε να μπορούν να ελπίζουν βάσιμα στην παραμονή τους στην κατηγορία παρά το γεγονός ότι έξι σωματεία θα επιστρέψουν πρώρα στις τοπικές κατηγορίες. Πάντως ένα απ' τα βασικά όπλα του «γηραιού» για τη νέα χρονιά είναι ότι οι ομάδες της Αθήνας θεωρούν τους Ροδίτες ως ένα απ' τα μεγάλα φαβορί για τον υποβιβασμό. Με γνώμονα λοιπόν το συγκεκριμένο σκεπτικό αλλά και τη μεγάλη δίψα όλων για διάκριση και κυρίως των νεαρών παικτών, ο Π.Α.Ο. Διαγόρας φιλοδοξεί να αποτελέσει την μεγάλη έκπληξη του πρωταθλήματος. Και γιατί όχι άλλωστε; Με τις μεταγραφές που πραγματοποίησαν οι «κυανέρυθροι» έχουν όλα τα φόντα να διεκδικήσουν την παραμονή τους στην κατηγορία όσο δύσκολο και αν ακούγεται κάτι τέτοιο.

Φυσικά κύριο μέλημα των ανθρώπων του συλλόγου είναι το αήττητο της έδρας κάτι που για να επιτευχθεί χρειάζεται ιδιαίτερος κόπος, καθώς στον όμιλο υπάρχουν αρκετές δυνατές και έμπειρες ομάδες.

Το σίγουρο πάντως είναι ένα.... Ο Π.Α.Ο. Διαγόρας σε καμία περίπτωση δεν μπορεί να συγκριθεί με τον περσινό αφού οι διαφορές είναι τεράστιες, έργο κυρίως, του νέου τεχνικού Σάκη Καλαμπόκα που προσπαθεί να εμφυσήσει μία διαφορετική νοοτροπία στους παίκτες του, αλλά και των παραγόντων που έκαναν αρκετές προσπάθειες προκειμένου να ενισχύσουν το ιστορικό σωματείο της Ρόδου.

Κατά τη διάρκεια λοιπόν της ματαγραφικής περιόδου, ο Κολοσσός έκανε ό,τι περνούσε απ' το χέρι του ώστε να βοηθήσει τους «κυανέρυθρους». Οι νεαροί Παρδακάς, Λιβιεράτος Κ., Σαρίκας και Σκορδάλης άλλαξαν στρατόπεδο και αναμένεται να βοηθήσουν σημαντικά τους νεοφώτιστους.

Βέβαια καλά είναι τα νιάτα, όμως σε τέτοιες κατηγορίες χρειάζεται και η απαραίτητη εμπειρία... Έτσι αποκτήθηκαν ο Γιώργος Σταθούλης απ' την Προοδευτική, ο Χρήστος Χερκελεντζής απ' τον Γ.Σ. Κρόνο που πέρσι έπαιξε στον Κολοσσό, ο Φάνης Ματιάτος απ' τον Κένταυρο Δάφνης και ο Γιώργος Παππάς απ' τον Άγιο Θωμά. Τέλος θα πρέπει να σημειωθεί ότι επέστρεψε στα παλιά λημέρια και ο Γιώργος Νικηφορίδης.

Εξάλλου στην ομάδα παρέμειναν όλοι οι παλιοί (Γκόνος Κ., Λιβιεράτος, Φωτεινός, Μαρκάκης, Γκόνος Φ., Στάλας) που την οδήγησαν στην κατάκτηση της ανόδου με εξαίρεση τους Μωϋσή Σακκή και Μιχάλη Τσιγάρο που θα φορέσουν την φανέλα Α.Σ.Κ. Ιβίσκου.



Ο νέος τεχνικός του ΠΑΟ Διαγόρα Σάκης Καλαμπόκας

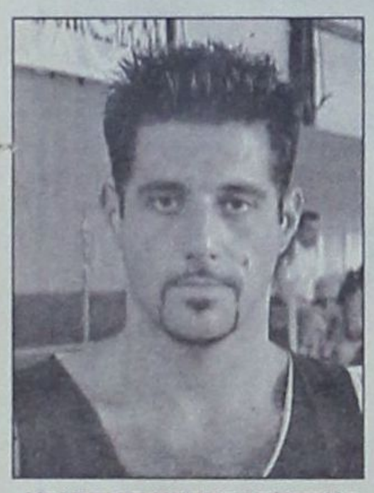

ΧΡΗΣΤΟΣ ΧΕΡΚΕΛΕΝΤΖΗΣ
Ηλικία: 24
Υψος: 2.04
Θέση: 5



ΦΙΛΙΠΠΟΣ ΓΚΟΝΟΣ
Ηλικία: 26
Υψος: 1.75
Θέση: 1



ΓΙΩΡΓΟΣ ΝΙΚΗΦΟΡΙΔΗΣ
Ηλικία: 29
Υψος: 2-02
Θέση: 4-5



ΓΙΩΡΓΟΣ ΣΤΑΘΟΥΛΗΣ
Ηλικία: 24
Υψος: 1.88
Θέση: 1-2



ΓΙΑΝΝΗΣ ΣΚΟΡΔΑΛΗΣ
Ηλικία: 18
Υψος: 1.90
Θέση: 2



ΣΤΑΥΡΟΣ ΠΑΡΔΑΚΑΣ
Ηλικία: 19
Υψος: 1.96
Θέση: 3



ΚΩΣΤΑΣ ΛΙΒΙΕΡΑΤΟΣ
Ηλικία: 21
Υψος: 1.78
Θέση: 1



ΚΩΣΤΑΣ ΓΚΟΝΟΣ
Ηλικία: 32
Υψος: 1.79
Θέση: 1-2



ΑΛΕΞΑΝΔΡΟΣ ΣΑΡΙΚΑΣ
Ηλικία: 21
Υψος: 1.95
Θέση: 2-3



ΑΝΤΩΝΗΣ ΜΑΡΚΑΚΗΣ
Ηλικία: 32
Υψος: 1.98
Θέση: 4

ΑΠΟΚΤΗΘΗΚΑΝ

1)Κώστας Λιβιεράτος (από Κολοσσό Ρόδου)
2)Γιώργος Σταθούλης (από Προοδευτική)
3)Φάνης Ματιάτος (από Κένταυρο Δάφνης)
4)Γιάννης Σκορδάλης (από Κολοσσό Ρόδου)
5)Σταύρος Παρδακάς (από Κολοσσό Ρόδου)
6)Χρήστος Χερκελεντζής (από Γ.Σ. Κρόνο)
7)Γιώργος Νικηφορίδης (επέστρεψε από Κολοσσό)
8)Αλέξανδρος Σαρίκας (από Κολοσσό Ρόδου)
9)Γιώργος Παππάς (από Π.Ο. Αγίου Θωμά)

ΕΦΥΓΑΝ

1)Μωυσής Σακκής (Α.Σ.Κ. Ιβίσκος)
2)Μιχάλης Τσιγάρος(Α.Σ.Κ. Ιβίσκος)



ΣΠΥΡΟΣ ΛΙΒΙΕΡΑΤΟΣ
Ηλικία: 25
Υψος: 2.02
Θέση: 5



ΦΑΝΗΣ ΜΑΤΙΑΤΟΣ
Ηλικία: 23
Υψος: 1.89
Θέση: 2



ΣΤΑΥΡΟΣ ΣΤΑΛΑΣ
Ηλικία: 32
Υψος: 1.90
Θέση: 3

ΠΡΟΠΟΝΗΤΗΣ: Σάκης Καλαμπόκας

Υπεύθυνος μπάσκετ: Παναγιώτης Μαρκουλής

Έδρα: Κλειστό Γυμναστήριο Διαγόρα

Χωρητικότητα: 300 θέσεις

Χρώματα: Μπλε - Κόκκινο

Το ρόστερ

ΟΝΟΜΑ	ΗΛΙΚΙΑ	ΥΨΟΣ	ΘΕΣΗ
Κώστας Γκόνος	32	1.79	1-2
Κώστας Λιβιεράτος	21	1.78	1
Φίλιππος Γκόνος	26	1.75	1
Γιώργος Σταθούλης	24	1.88	1-2
Φάνης Ματιάτος	23	1.89	2
Γιάννης Σκορδάλης	18	1.90	2
Σταύρος Παρδακάς	19	1.96	3
Γιώργος Νικηφορίδης	29	2.02	4-5
Αλέξανδρος Σαρίκας	21	1.95	2-3
Αντώνης Μαρκάκης	32	1.98	4
Γιώργος Παππάς	23	1.95	4
Σπύρος Λιβιεράτος	25	2.02	5
Χρήστος Χερκελεντζής	24	2.04	5
Μιχάλης Φωτεινός	26	2.02	3-4
Σταύρος Στάλας	32	1.90	3

Θέλει να ταράξει τα νερά...

✓ Ο Αγιος Νικόλαος Παστίδας ήρθε για να μείνει... αλλά βλέπει ακόμα και τετράδα. Οι «νεοφώτιστοι» ενισχύθηκαν σε σημαντικό βαθμό και αναμένεται να δημιουργήσουν προβλήματα σε όσους τους υποτιμήσουν

Σαν να μην πέρασε μια μέρα... Ο Αγιος Νικόλαος Παστίδας μετα από ...διάλειμμα ενός έτους, επέστρεψε με συνοπτικές διαδικασίες στη μεγάλη κατηγορία του τοπικού μπάσκετ την οποία φιλοδοξεί να μην αποχωριστεί ποτέ. Γι αυτό το λόγο οι «νεοφώτιστοι» ενισχύθηκαν σε σημαντικό βαθμό και σκοπεύουν όχι μονο να παραμείνουν στην Α' κατηγορία αλλά και να χτυπήσουν ακόμα και τετράδα.

Φέτος, κλείνουν 12 χρόνια απ' την ίδρυση του συλλόγου, ο οποίος μετά από παρένθεση ενός έτους επανήλθε δυναμικά στα μεγάλα σαλόνια.

Δυστυχώς μετά τη δημιουργία του Δήμου Πεταλούδων και μετά τη διάλυση του Φοίβου Κρεμαστής και του Ηρακλή Μαριτσών, ο «Αγιος» απέμεινε το μοναδικό σωματείο μπάσκετ της περιοχής και παρά το γεγονός ότι δεν έτυχε της ανάλογης στήριξης, κάποιοι άνθρωποι προσπάθησαν να διατηρήσουν την ανάπτυξη του αθλήματος. Χαρακτηριστικά είναι τα λόγια των διοικούντων: «Σεβόμενοι την ιστορία του σωματείου και την προσπάθεια που κατέβαλλαν οι παίκτες την προηγούμενη περίοδο αλλά και τη θέληση του προπονητή συνεχίζουμε να συμβάλλουμε ακόμα και οικονομικά εάν χρειαστεί, προκειμένου να έχουμε μία καλή πορεία στο πρωτάθλημα».



Παίκτης και προπονητής θα είναι φέτος στον Αγιο Νικόλαος ο Γιάννης Τσέρκης

Αλλωστε για του λόγου το αληθές, ο «νεοφώτιστος» χάρη στις προσπάθειες της επιτροπής μεταγραφών με πρόεδρο τον Μιχάλη Κασσανή και μέλη τους Βαγγέλη Γιορδαμνή και Γιάννη Μούτη καθώς και τον προπονητή Γιάννη Τσέρκη κατάφερε να ενισχυθεί έτσι ώστε να ανταποκριθεί στις απαιτήσεις της πρώτης κατηγορίας.

Κατά τη διάρκεια της μεταγραφικής περιόδου ξεχώρισε η «απόκτηση» ...του τεχνικού Γιάννη Τσέρκη που πέρσι αγωνίστηκε στον Ηρακλή Λάρδου αλλά και του Μιχάλη Τσαλικίδη απ' τον Τοξότη Συκεών.

Από κει και πέρα αποκτήθηκαν ακόμα οκτώ ικανότατοι παίκτες που σε συνδυασμό με την παραμονή του περσινού βασικού κορμού, φιλοδοξούν να οδηγήσουν ψηλά τη σημαία του συλλόγου.

Το ευχάριστο για τους «κόκκινους» είναι η παραμονή στην τεχνική ηγεσία του Γιάννη Τσέρκη ενώ ως έδρα της ομάδας τη νέα χρονιά θα είναι και πάλι το κλειστό γυμναστήριο της Κρεμαστής.



Το βαρύ πυροβολικό των νεοφώτιστων θα είναι και πάλι ο Σταμάτης Γρηγοράς

ΑΠΟΚΤΗΘΗΚΑΝ

1) Μιχάλης Τσαλικίδης (από Τοξότη Συκεών)
2) Πέτρος Κουνούκλας (από Σταυρό Λιανοκλαδίου)
3) Κώστας Φλυτζάνης (από Ηρακλή Λάρδου)
4) Βαγγέλης Καραγεώργης (από Διγενή Κοσκινού)
5) Γιάννης Τσέρκης (από Ηρακλή Λάρδου)
6) Σταύρος Κεσεδάκης (από Ζέφυρο)
7) Μπάμπης Κατεπόδης (από Ζέφυρο)
8) Παύλος Κέδρος (από ΑΕ Συκεών)
9) Μιχάλης Κουκιάς (από Φοίβο Κρεμαστής)
10) Μανώλης Μπονακάκης (από ΟΑ Χανίων)

ΕΦΥΓΑΝ

1) Γιάννης Χατζηβασιλείου (ΓΑΣ Ιάλυσος)
2) Σάββας Γιορδαμνής (ΓΑΣ Ιάλυσος)
3) Αποστόλης Αφεντούλης (ΑΟ Παντηλιακός)

Το ρόστερ

ΟΝΟΜΑ	ΗΛΙΚΙΑ	ΥΨΟΣ	ΘΕΣΗ
Σταμάτης Γρηγοράς	25	1.90	2-3
Σταύρος Χαρόπουλος	22	1.78	1
Γιάννης Μάλιακας	22	1.88	4
Κώστας Εκίζογλου	22	1.94	4-5
Μάρκος Συμιανάκης	21	1.78	1-2
Γιάννης Πλατέλλας	19	1.96	5
Μιχάλης Τσαλικίδης	28	1.82	2
Πέτρος Κουνούκλας	25	1.91	4-5
Παύλος Κέδρος	25	1.86	2-3
Σταύρος Κεσεδάκης	28	1.90	3-4
Μιχάλης Κουκιάς	23	1.97	5
Κώστας Φλυτζάνης	30	1.83	2
Μπάμπης Κατεπόδης	21	1.82	2-3
Βαγγέλης Καραγεώργης	24	1.93	4-5
Γιάννης Τσέρκης	33	1.94	3-4
Μιχάλης Τσιβίτης	17	1.82	1-2
Σάββας Γιορδαμνής	22	1.80	1-2
Μάριος Πλατέλλας	16	1.91	3-4
Γιώργος Καμπουράκης	17	1.83	1-2
Μανώλης Μπονακάκης	20	1.78	1

Ξεκινάει ο «Αγιος»

Στις 19.00, στην Κρεμαστή η πρώτη συγκέντρωση των «νεοφώτιστων»

Σήμερα στις 19.00 στο κλειστό γυμναστήριο της Κρεμαστής θα πραγματοποιηθεί η πρώτη συγκέντρωση του Αγίου Νικολάου Παστίδας. Ο τεχνικός και παίκτης της ομάδας Γιάννης Τσέρκης θα έχει την ευκαιρία να μιλήσει στους καλαθοσφαιριστές εν όψει της νέας αγωνιστικής χρονιάς.

Οι αθλητές που καλούνται στο γήπεδο είναι οι εξής:

Γρηγοράς, Χαρόπουλος, Μάλιακας, Εκίζογλου, Συμιανάκης, Πλατέλλας Μ., Πλατέλλας Ι., Τσιβίτης, Καμπουράκης, Γιορδαμνής, Κωνσταντίνου, Κασσανής, Τσαλικίδης, Κουνούκλας, Κέδρος, Κεσεδάκης, Κουκιάς, Μπονακάκης, Φλυτζάνης, Κατεπόδης, Καραγεώργης, Τσέρκης.

Ο Κουτσούκος στη Λάρδο

Πρόκειται για 22χρονο πλέι- μέικερ που ανήκε στον ΓΑΣ Ιάλυσο και πέρσι έπαιξε σε κολλέγιο της Αμερικής

Τον Γιάννη Κουτσούκο (22, 1.82) απ' τον Γ.Α.Σ. Ιάλυσο απέκτησε την τελευταία στιγμή ο Ηρακλής Λάρδου.

Ο νεαρός πλέϊ - μέϊκερ πέρσι σπούδασε στη Βαλτιμόρη της Αμερικής παίζοντας παράλληλα με την ομάδα του κολλεγίου του. Στους «ροπαλοφόρους» δόθηκε με υποσχετική ενός έτους, ενώ θα πρέπει να σημειωθεί ότι απ' τον Σεπτέμβριο θα κληθεί να υπηρετήσει τη στρατιωτική του θητεία.

Στο μεταξύ από τη Δευτέρα θα ξεκινήσει και ουσιαστικά η προετοιμασία του συλλόγου που θα πραγματοποιηθεί στο Εθνικό Στάδιο στίβου «Διαγόρας» αλλά και στο κλειστό γυμναστήριο της Ιαλυσού.

Σίγουρος απόντας θα είναι ο Νίκος Μόδιαλης που βρίσκεται με άδεια στην ιδιαίτερη πατρίδα του, όπως και ο Νίκος Μουστάκης που είναι στρατευμένος.

Επίσης τις επόμενες μέρες αναμένεται να έρθει στη Ρόδο ο Τάσος Κουντούρης που αποκτήθηκε φέτος απ' την Ε.Α Καλύμνου όπως και ο Βαγγέλης Αθανασιάδης που πριν από μία εβδομάδα έχασε τον αγαπημένο του πατέρα και βρέθηκε στη Θεσσαλονίκη.

Τις σελίδες του μπάσκετ επιμελήθηκε ο Μάκης Δούβαλης

e-mail:makiss@otenet.gr

Μετά το... τζάμπολ!

● Καλημέρα σας.

● Πραγματοποιήθηκε λοιπόν η συγκέντρωση της τοπικής επιτροπής... με την καθιερωμένη φυσικά καθυστέρηση.

● Η εικόνα που δημιουργήθηκε ...απεικονίζει πλήρως το επίπεδο του δωδεκανησιακού μπάσκετ...

● Πολύ σωστή η κίνηση της ΤΕ ΕΟΚ για μια ευρεία σύσκεψη από την οποία πάντως απουσίαζαν τόσο οι παράγοντες των ομάδων όσο και αρκετά μέλη της τοπικής επιτροπής

● Ο πρόεδρος κάποια στιγμή έφυγε προς το κυλικείο και η συζήτηση συνεχίστηκε...

● Για να μην λέμε πολλά... θα σας πω ένα πράγμα. Τα περσινά στατιστικά απέδειξαν ότι 13 τμήματα συλλόγων αποχαιρέτησαν πρόωρα τα πρωταθλήματα

● Η λύση που προτείνω εγώ... Εντάξει κύριε... τάδε μην κατεβάζεις την ομάδα μέχρι τέλους! Κανένα πρόβλημα!

● Αποκλεισμός του συλλόγου από την επόμενη περίοδο για όλα τα τμήματα και τσουχτερό πρόστιμο.

● Για να δούμε αν θα κοπεί η μαγκιά ορισμένων...

● Ασε που οι εκπρόσωποι των γυναικείων ομάδων ήταν ...ένας και στη συνέχεια φτάσαμε στον αριθμό δύο.

● Ο Ιπποκράτης έστειλε εκπρόσωπό του, ενώ ο Μελλίνης έφτασε στο κλειστό προς το τέλος!

● Που ήταν ο ΠΑΟ Διαγόρας και η Νίκη Ρόδου;

● Και μετά λέει η ΤΕ για πρωτάθλημα έξι ομάδων...

● Πώς είπατε, δεν άκουσα, ορίστε;

● Αφού ρε παιδιά, κάθε χρόνο τα ίδια γίνονται... Ξεκινάμε, λέω τώρα, οκτώ, μένουμε επτά, στη συνέχεια πέντε και η αντίστροφη μέτρηση λειτουργεί ρολόι

● Γι αυτό σας λέω, αποκλεισμός και βαριά πρόστιμα. Μόνο αν παραδειγματιστούν ορισμένοι, θα πάμε μπροστά

● Και μόνο αν θα πέσουν κεφάλια... Οι κύριοι παράγοντες θα σκέφτονται τις κινήσεις τους!

● Οσον αφορά τα παιδικά τμήματα... Κανένα πρόβλημα! Οταν για οποιοδήποτε λόγο δεν κατέβει η ομάδα σε αγώνα πρωταθλήματος, αποβολή και της ανδρικής! Μία λαμπτόμος θα μας σώσει!

● Any way, αλλάζουμε θέμα...

● Ο Κολοσσός συνεχίζει την κουραστική προετοιμασία του στον Προφήτη Ηλία και επιστρέφει την Παρασκευή...

● Η τέταρτη ομάδα που θα πάρει μέρος, μετά τον Πειραϊκό και τον Ιωνικό Νικαίας, θα είναι μία εκ των ΜΕΝΤ, Χαλκίδα και Νήαρ Ηστ, χωρίς να αποκλείονται και κάποιες άλλες.

● Στον ΠΑΟ Διαγόρα περιμένουν τον ερχομό των Χερκελεντζή και Παππά, προκειμένου ο Καλαμπόκας να αφοσιωθεί ολοκληρωτικά στο έργο του που είναι ιδιαίτερα δύσκολο καθώς πρέπει να «δέσει» το υλικό...

● Στα τμήματα υποδομής πάντως των «κυανέρυθρων» έγιναν προτάσεις σε Ιβισκο, Κολοσσό και Ζέφυρο για την απόκτηση παικτών... όμως οι απαντήσεις ήταν αρνητικές.

● Κουίζ: Ποιός προπονητής έχει βάλει στο κινητό του κάλυμμα με απεικόνιση μπάλας μπάσκετ; Είναι αυτό που λέμε κολλημένος με το μπάσκετ

● Στις 9 Σεπτεμβρίου θα γίνει η κλήρωση των εθνικών πρωταθλημάτων μπάσκετ... ενώ σήμερα πιθανότατα θα ξέρουμε πότε θα ξεκινήσει το τοπικό.

● Στην Κω βρίσκεται πλέον ο Κετσελίδης που έχει θέσει επί τάπητος όλα τα αγωνιστικά θέματα που αφορούν την ομάδα.

● Στο τουρνουά των Κώων θα πάρει μέρος και ο Ιβίσκος...

● Σήμερα ξεκινάει η προετοιμασία της η ΑΕ Δικαίου... Διοίκηση, προπονητής και παίκτες θα συγκεντρωθούν στις 20:30 στο ανοιχτό γήπεδο του Πυλίου.

● Πολύ δύσκολα θα κατέβει ο Μόσχος Καντής του Διγενή Κοσκινού στο φετινό πρωτάθλημα.

● Διπλά χαρούμενος ήταν χθες ο Γιάννης Τσακίρης... Οι απόγονοι του Δημήτρης και Νίκος είχαν γενέθλια, καθώς γεννήθηκαν την ίδια μέρα με ένα χρόνο διαφορά. Ο πρώτος πάτησε τα 2 και ο δεύτερος έκλεισε τον πρώτο χρόνο ζωής του. Να τα εκατοστήσουν.

● Ο αθλητής και προπονητής του Ηρακλή Λάρδου Βαγγέλης Αθανασιάδης έχασε τον αγαπημένο του πατέρα στη Θεσσαλονίκη. Ας είναι ελαφρύ το χώμα που τον σκεπάζει.

● Αυτά και για σήμερα...

● Για σχόλια και παρατηρήσεις e - mail: makis @ otenet.gr

● Από αρχές Σεπτέμβρη θα τα λέμε σε καθημερινή βάση στον ALPHA NEWS.

● Γειά σας...

Στόχος η παραμονή...

Ο Δ.Α.Ν.Σ. Δωριεύς, που μαζί με τον Α.Σ.Κ. Ιβίσκος αποτελούν τις μοναδικές ομάδες της Ρόδου στην πρώτη κατηγορία, επιθυμεί να ανανεώσει το ραντεβού του με τα μεγάλα σαλόνια του τοπικού μπάσκετ!



Με μοναδικό στόχο την παραμονή του στην κατηγορία θα παλέψει και φέτος ο ΔΑΝΣ ΔΩΡΙΕΥΣ

Ένα απ' τα μεγαλύτερα στοιχήματα της ιστορίας του αναμένεται να παίξει φέτος ο Δ.Α.Ν.Σ. Δωριεύς που έχει ως βασικό στόχο την παραμονή του στην πρώτη τοπική κατηγορία.

Οι « κιτρινόμαυροι » που μαζί με τον Α.Σ.Κ. Ιβίσκο αποτελούν τις δύο ομάδες που θα εκπροσωπήσουν την πόλη της Ρόδου στα σαλόνια του τοπικού μπάσκετ, καλούνται να ανταπεξέλθουν στις δυσκολίες που θα παρουσιάσει η κατηγορία και να παραμείνουν εκεί. Βέβαια το έργο του ιστορικού συλλόγου, που κάποια εποχή αγωνίστηκε ακόμα και στην Γ' Εθνική, κάθε άλλο παρά εύκολο θα πρέπει να θεωρείται, κι αυτό γιατί κατά τη διάρκεια της μεταγραφικής περιόδου, ο Δωριέας έχασε τέσσερα βασικότατα στελέχη, όπως είναι ο Μόσχος Καντής και ο Φάνης Νικολής που κατέληξαν αμφότεροι στον Διγενή Κοσκινού, ο Σάκης Τσέλιος που μετακόμισε στον Ηρακλή Λάρδου και ο Μιχάλης Πελαρδής που απ' τη νέα χρονιά θα φοράει τη φανέλα του Ιβίσκου.

Με δεδομένο ότι το νέο πρωτάθλημα θα παρουσιάσει αρκετές δυσκολίες, λογικά οι « κιτρινόμαυροι » θα παλέψουν μαζί με την Ε.Α. Καλύμνου και το Διγενή Κοσκινού για τη σωτηρία τους στην κατηγορία ενώ τα ηνία της τεχνικής ηγεσίας θα αναλάβει από φέτος ο έμπειρος Νίκος Παπαδόπουλος που θα προσφέρει παράλληλα τις υπηρεσίες του και σαν παίκτης.

Ο 36χρόνος προπονητής παλαιότερα αγωνίστηκε στο πρωτάθλημα της Γ' Εθνικής με τη φανέλα του Γ.Α.Σ. Κομοτηνής και αναμένεται να βοηθήσει σημαντικά με την εμπειρία του. Με εξαίρεση τους έμπειρους Λοΐζο, Δαλαμανάκη και Παπαδόπουλο, ο Δωριέας ως επί το πλείστον θα βασιστεί στο νεανικό στοιχείο ενώ στόχος του προέδρου Τάσου Βογιατζόγλου είναι η προώθηση αρκετών παιδιών απ' τα τμήματα υποδομής.

Μπορεί ο Δωριέας να έδωσε τέσσερις παίκτες, όμως αυτό δεν σημαίνει ότι έμεινε με σταυρωμένα τα χέρια κατά τη διάρκεια της μεταγραφικής περιόδου. Έτσι απέκτησε τον Γρηγόρη Τριανταφυλλίδη και τον Γιάννη Σιφωνιό απ' τον Α.Ο. Παντηλιακό, τον Μιχάλη Ηλιάδη απ' τον Διγενή και τελευταία τον Ανδρέα Γιάκλο που ανήκε στον Π.Α.Ο. Διαγόρα.

ΑΠΟΚΤΗΘΗΚΑΝ

1)Νίκος Παπαδόπουλος (Γ.Α.Σ. Κομοτηνής)
2)Ανδρέας Γιάκλος (Π.Α.Ο. Διαγόρα)
3)Γρηγόρης Τριανταφυλλίδης (Α.Ο. Παντηλιακός)
4)Γιάννης Σιφωνιός (Α.Ο. Παντηλιακός)
5)Μιχάλης Ηλιάδης (Διγενής Κοσκινού)

ΕΦΥΓΑΝ

1)Σάκης Τσέλιος (Ηρακλής Λάρδου)
2)Φάνης Νικολής (Διγενής Κοσκινού)
3)Μόσχος Καντής (Διγενής Κοσκινού)
4)Μιχάλης Πελαρδής (Α.Σ.Κ. Ιβίσκος)

Το ρόστερ

ΟΝΟΜΑ	ΗΛΙΚΙΑ	ΥΨΟΣ	ΘΕΣΗ
Αντώνης Αναπλιώτης	17	1.78	2-3
Γιώργος Δαλαμανάκης	32	1.88	3-4
Σπύρος Διβάνης	23	1.95	4-5
Μιχάλης Ηλιάδης	24	1.80	3
Μιχάλης Καρακωνσταντής	20	1.86	3-4
Κυριάκος Πάττας	18	1.75	1
Γιώργος Λιβιεράτος	23	1.78	1-2
Θάνος Λοΐζος	35	1.85	3-4
Δήμος Μεγαλούδης	17	1.85	3-4
Παντελής Παπαπαντελής	22	1.83	1-2
Μανώλης Ροδίτης	25	1.80	1
Γιάννης Σιφωνιός	25	1.85	3-4
Γηγόρης Τριανταφυλλίδης	23	1,93	5
Σωτήρης Χατζηπέτρος	20	1.87	3-4
Νίκος Παπαδόπουλος	36	1.85	1-2
Ανδρέας Γιάκλος	20	1.75	1
Μάκης Πουτούρης	19	1.73	1

ΠΡΟΕΔΡΟΣ: Τάσος Βογιαντζόγλου
ΠΡΟΠΟΝΗΤΗΣ: Νίκος Παπαδόπουλος
ΓΕΝΙΚΟΣ ΓΡΑΜΜΑΤΕΑΣ: Γιώργος Ανδρεάδης
ΕΔΡΑ: Ε.Κ.Γ. Ρόδου
ΧΡΩΜΑΤΑ: Κίτρινο - Μαύρο

«Βγάζει» ...μάτια ο Χατζηγιακουμής...

Επιλέχθηκε στην τελική 15άδα... Οι ομοσπονδιακοί μιλάνε με τα καλύτερα λόγια για το νεαρό Κώο

Τις καλύτερες εντυπώσεις έχει αφήσει μέχρι στιγμής στο τουρνουά της ΕΟΚ που διεξάγεται στον Κολινδρό, ο νεαρός παίκτης του Ιπποκράτη Κω, Γιώργος Χατζηγιακουμής.

Ο 14χρονος, ύψους 1.97 σέντερ επιλέχθηκε στους 15 καλύτερους παίκτες της διοργάνωσης «κλέβοντας» την καρδιά των ομοισπονδιακών τεχνικών (Λιζάρδος, Κεραμέας, Πολίτης, Χρηστέας) που παρακολουθούν από κοντά τις προσπάθειες των νεαρών άσων.

Ο Γιώργος Χατζηγιακουμής είναι ο τρίτος ψηλότερος αθλητής του camp ενώ πέτυχε 18 πόντους το alle star game που πραγματοποιήθηκε πριν από δύο μέρες.

Οι Ακαδημίες του Κολοσσού

Αρχίζουν σήμερα 26 Αυγούστου 2002 οι εγγραφές των αθλητών στην Ακαδημία Μπάσκετ του Α.Ο. Κολοσσός. Γίνονται δεκτά, παιδιά ηλικίας 5 ετών και άνω. Οι εγγραφές γίνονται στα γραφεία του Α.Ο. Κολοσσός, στο γήπεδο της Πλατείας Βρούχου (Μητρόπολη) τις ώρες 5-8 μ.μ. Τηλέφωνα συνεννόησης:02410 76566 και 02410 31843. Υπεύθυνη γραμματέας του Α.Ο. Κολοσσός, δις Γλυνάτση Πόπη.

Οι προπονήσεις θα ξεκινήσουν στην Ακαδημία του Α.Ο. Κολοσσός από τη Δευτέρα 26 Αυγούστου για τους αθλητές στις κατηγορίες Παμπαίδων, Παίδων και Εφήβων (γεννηθέντες από 1989 και μετά). Το πρώτο ραντεβού έχει οριστεί στις 18:00 στο πάρκο απέναντι από τα γήπεδα 5Χ5 του Πανεπιστημίου Αιγαίου.

Η Μπόνη στην Εθνική Νεανίδων;

Στην Εθνική Νεανίδων είναι πολύ πιθανό να κληθεί η Μαρί - Ρόζα Μπόνη. Η 16χρονη αθλήτρια, που πέρσι φόρεσε τη φανέλα του Π.Α.Ο. Διαγόρα και φέτος ταξίδεψε στην Αθήνα, για λογαριασμό των Εσπερίδων, άφησε τις καλύτερες εντυπώσεις στο τουρνουά που διοργάνωσε η Ε.Ο.Κ. στην Καλαμάτα το διάστημα 6-13 Αυγούστου.

Εκεί πήραν μέρος 24 κορίτσια απ' όλη την Ελλάδα υπό τις οδηγίες των ομοσπονδιακών τεχνικών κ.κ. Βαφειάδη και Μπακογιώργου.

Σύμφωνα με έγκυρες πληροφορίες η Μαρί - Ρόζα Μπόνη μόνο αν συμβεί κάτι απρόοπτο θα μείνει εκτός Εθνικής, οι υποχρεώσεις της οποίας θα είναι ιδιαίτερα αυξημένες τη νέα χρονιά.

Εξάλλου απ' την Πέμπτη η 16χρονη Ροδίτισσα έχει ξεκινήσει την προετοιμασία με τις Εσπερίδες οι οποίες φιλοδοξούν τη νέα χρονιά να πραγματοποιήσουν μία πορεία καλύτερη απ' την περσινή.

«Ανθίζει» ... ο Ιβίσκος

Σήμερα στις 20.30 στο στάδιο στίβου η πρώτη συγκέντρωση της ομάδας της Ανάληψης... Σίγουροι απόντες οι Κατσαράς και Ταγάρης

Ολοι μαζί... Την πρώτη του επίσημη συγκέντρωση θα πραγματοποιήσει σήμερα στις 20.30 στο ταρτάν του γηπέδου στίβου ο ΑΣΚ Ιβίσκος. Ο τεχνικός της ομάδας Γιώργος Πετσάλης έχει ήδη καταστρώσει ειδικό πρόγραμμα για την προετοιμασία που θα περιλαμβάνει αρχικά δύο μέρες τρέξιμο στο γήπεδο και στη συνέχεια μετακόμιση στις ...ανηφόρες του Μόντε Σμιθ και βάρη στο γυμναστήριο PACIFIC.

Τα μοναδικά «αγκάθια» για τον Γιώργο Πετσάλη ακούνε στα ονόματα του Κατσαρά και του Ταγάρη. Ο πρώτος βρίσκεται στη Μυτιλήνη για επαγγελματικούς λόγους και θα έρθει στη Ρόδο στις 15 Σεπτεμβρίου, ενώ ο Ταγάρης θα «κατέβει» στο νησί δέκα μέρες αργότερα.

Αυτό βέβαια δε σημαίνει ότι θα χάσουν το βασικό στάδιο της προετοιμασίας, καθώς ακολουθούν ατομικό πρόγραμμα για τη βελτίωση της φυσικής τους κατάστασης.

Πρόβλημα υπάρχει και με τον Τσαμπίκο Συντάγγελο που αντιμετωπίζει τραυματισμό απ' την περσινή περίοδο και είναι αμφίβολο αν θα μπορέσει να ακολουθήσει την προετοιμασία.

Οσον αφορά το τουρνουά που διοργανώνει ο Ιβίσκος το τριήμερο 7-9 Σεπτεμβρίου, οριστικοποιήθηκαν οι συμμετοχές .

Εκτός του διοργανωτή θα συμμετάσχει ο Κολοσσός με δύο ομάδες και ο Ιπποκράτης.

Ως γνωστόν, το τουρνουά θα διεξαχθεί για την οικονομική ενίσχυση του Γιώργου Καραγιάννη που έχασε το χέρι του πρόσφατα σε ατύχημα.

Ηδη, ο πρόεδρος του συλλόγου Μάκης Μελλίνης έχει επικοινωνήσει με τους ΔΟΝΑ όλου του νησιού προκειμένου να αγοραστεί αρκετός αριθμός εισιτηρίων, ενώ σημαντική είναι η προσπάθεια που καταβάλλει και ο ΝΑΟΔ.

Υπό τις οδηγίες του Γιώργου Πετσάλη συνεχίζονται οι προπονήσεις στο γυναικείο τμήμα, καθώς ο Χρήστος Μπίλιας βρίσκεται στον Προφήτη Ηλία με τον Κολοσσό.

Ο Αρφαράς στον Παντηλιακό...

Μέσα στην εβδομάδα αναμένεται να συμφωνήσει με τη διοίκηση του συλλόγου

Πολύ κοντά σε συμφωνία με τον Γιάννη Αρφαρά βρίσκεται ο ΑΟ Παντηλιακός. Ο έμπειρος γκαρντ έχει ήδη έρθει σε επαφή με τον ισχυρό άνδρα του συλλόγου Ηλία Κάτρη και σύμφωνα με πληροφορίες απομένουν μόνο τα τυπικά προκειμένου ο 33χρονος παίκτης να φορέσει τη φανέλα του συλλόγου.

Εάν τελικά αποκτηθεί ο Αρφαράς, τότε ο Παντηλιακός φαντάζει ως το μεγάλο φαβορί για την επιστροφή στα μεγάλα σαλόνια, του τοπικού μπάσκετ.

Πατάει παρκέ...

Ο ΓΑΣ Ιάλυσος ξεκινάει από σήμερα διπλές προπονήσεις ενώ αύριο έρχεται ο Σωτήρης Δημητρόπουλος... Απόλυτη ικανοποίηση στις τάξεις της ομάδας

Πατάει παρκέ... Στην τελική της ευθεία μπαίνει ουσιαστικά από σήμερα η προετοιμασία του ΓΑΣ Ιάλυσος. Για πρώτη φορά οι «ερυθροκίτρινοι» θα δοκιμάσουν τις δυνάμεις τους εν μέσω διπλών προπονήσεων που θα πραγματοποιούνται υπό τις οδηγίες του Κυριάκου και του Σταμάτη Μάγου...

Μάλιστα, το ραντεβού για σήμερα έχει προγραμματιστεί στις 08.00 ενώ το απόγευμα το μενού θα περιλαμβάνει ασκήσεις τακτικής στο κλειστό γυμναστήριο της Ιαλυσού. Μοναδικός απόντας εξακολουθεί να παραμένει ο Σωτήρης Δημητρόπουλος που παραμένει κλινήρης, καθώς τις τελευταίες ημέρες ταλαιπωρείται από γαστρεντερίτιδα.

Ο Καλαματιανός φόργουορντ αν όλα πάνε καλά θα έρθει αύριο στη Ρόδο και θα τεθεί αμέσως στη διάθεση του Κυριάκου Μάγου.

Στο στρατόπεδο πάντως του συλλόγου επικρατεί απόλυτη ικανοποίηση απ' τις προσπάθειες που καταβάλλουν όλοι οι παίκτες που δείχνουν ιδιαίτερη διάθεση στις προπονήσεις, κάτι που κάνει το νεαρό τεχνικό να τρίβει τα χέρια του από ικανοποίηση.

Ο,ΤΙ ΠΕΙΤΕ κ. ΠΡΟΕΔΡΕ

Ντίνος Χρυσόπουλος: Με ρεαλισμό και μεράκι στο τιμόνι της Δόξας Καρδάμαινας

Συνέντευξη

Στον Μπάμπη Θεοδώρου

Θα έλεγε κανείς, πως όταν σηκώναμε το ακουστικό για να μιλήσουμε με τον πρόεδρο της Δόξας Καρδάμαινας κ. Ντίνο Χρυσόπουλο θα είχαμε στην άλλη άκρη έναν άνθρωπο γεμάτο παράπονα, τα γνωστά που λίγο πολύ όλοι εκφέρουν στους σχετικούς κύκλους, λαύρο κατά των πάντων και έτοιμο να τα βάλει με τους Θεούς και τους Δαίμονες του ποδοσφαίρου μας!

Και μπορώ να πω ότι η έκπληξη ήταν τεράστια, όταν παρουσιάστηκε ένας άνθρωπος, ήρεμος, απόλυτα ψύχραιμος και ρεαλιστής και το κυριότερο χωρίς μουρμούρες και παράπονα!

Ενας άνθρωπος που η λέξη «δυσκολία», δεν έχει κανένα νόημα, αφού στη ζωή, γι' αυτόν, δεν χαρίζεται τίποτα, και μόνο με προσπάθεια, ρεαλισμό και ψυχραιμία έρχονται οι επιτυχίες και η πραγματοποίηση των στόχων! Ας τον απολαύσουμε:

Ερ.: Κύριε Χρυσόπουλε πόσα χρόνια ασχολείστε με τη Δόξα Καρδάμαινας και ποιές οι μέχρι στιγμής εντυπώσεις σας;

- Διοικητικά, βρίσκομαι στην ομάδα τα τρία τελευταία χρόνια και πριν ήμουν φανατικά στο πλευρό της ως φίλαθλος. Οι εντυπώσεις μου μέχρι στιγμής, δεν μπορώ να πω ότι είναι και οι καλύτερες, αφού ο κόσμος δεν αναγνωρίζει την προσφορά μας και το ρόλο που διαδραματίζουμε στην περιοχή.

Παλαιότερα αντιμετώπιζα και τα προβλήματα με τη συμπεριφορά και κάποιων μελών του Δ.Σ., ωστόσο μετά τις περσινές εκλογές η κατάσταση έχει βελτιωθεί αισθητά και πλέον υπάρχει συμπαράσταση και συλλογικότητα στις αποφάσεις.

Ερ.:Το ότι ηγείστε μιας ομάδας η οποία βρίσκεται μακριά από την πρωτεύουσα του νομού και τα κέντρα των αποφάσεων επιδρά αρνητικά στην πορεία και τα συμφέροντά της;

- Δεν νομίζω ότι υπάρχουν αρνητικά στοιχεία στην πορεία μας, τηρουμένων φυσικά των αναλογιών. Αλλωστε έχουμε τον τρόπο να διατηρούμε το ισοζύγιο των ισορροπιών σε καλό επίπεδο.

Ερ.: Οι σχέσεις σας με τις λοιπές ομάδες της Κω και ιδιαίτερα την Big Sister την ΑΕ Κως σε ποιό επίπεδο βρίσκονται;

- Με την ΑΕΚως είναι τυπικές και μπορώ να πω φιλικές αλλά όχι και τα επίπεδα συνεργασίας μας όπου θα έλεγα ότι υπάρχει ένα πνεύμα ανταγωνιστικότητας.

Αυτό αποδείχτηκε περίτρανα φέτος, όταν προσπαθήσαμε να αποκτήσουμε κάποιους ποδοσφαιριστές. Συνεχώς υπήρχαν προβλήματα στις διαπραγματεύσεις και τα χρήματα που ζητούσαν άγγιζαν τα όρια της υπερβολής.

Ερ.: Πιστεύετε ότι το ποδόσφαιρό μας είναι τόσο αξιόπιστο και καθαρό, όσο θα έπρεπε, για να μπορέσετε κι εσείς να πρωταγωνιστήσετε κάποια στιγμή, αν το θελήσετε;

- Ναι, πιστεύω ότι βρίσκεται σε πολύ καλό επίπεδο, τόσο από άποψη λειτουργικότητας, όσο και καθαρότητας. Βέβαια πάντα υπάρχουν - και θα υπάρχουν - κάποιες ελάχιστες προσπάθειες «αποσταθεροποίησης» του όλου κλίματος, αλλά δεν πιστεύω ότι επηρεάζουν τις εξελίξεις και την καλή πορεία του.

Την τελευταία πενταετία η βελτίωση είναι συγκλονιστική και αυτό πιστεύω ότι θα συνεχιστεί. Πάντως γενικά δεν έχει υποπέσει στην αντίληψή μου κάποια κατάφωρη αδικία σε βάρος μας.

Ερ.: Αλήθεια πως φαντάζεστε στο μυαλό σας τη Δόξα Καρδάμαινας του μέλλοντος; Υπάρχουν τα φόντα για παραπάνω;

- Νομίζω ότι είμαστε αρκετά προσγειωμένοι για να κάνουμε «όνειρα θερινής νυκτός». Εμείς όνειρα δεν κάνουμε και νομίζω ότι το καλύτερο θα ήταν να παραμείνουμε όσα περισσότερα χρόνια γίνεται στην Α' Κατηγορία Δωδεκανήσου.

Οποιοι κάνουν όνειρα, να βάλουν και το χέρι βαθιά στην τσέπη γιατί ας μην κρυβόμαστε, τα έξοδα συντήρησης μιας ομάδας, είναι πλέον απαγορευτικά. Και άνθρωποι πού να βάλουν χρήματα στην ομάδα δεν βρίσκονται παρ' όλο που η Καρδάμαινα έχει πολλούς ανθρώπους με σημαντική οικονομική επιφάνεια.

Δεν σας κρύβω ότι κυριολεκτικά φυτοζωούμε αφού τα έξοδα κοντεύουν να γίνουν βρόγχος στο λαιμό μας!

Ερ.: Η Τοπική Αυτοδιοίκηση δεν βρίσκεται στο πλευρό σας; Σε ποιό σημείο βρίσκονται οι σχέσεις σας;

- Η βοήθεια του Δήμου Ηρακλειδών είναι ελάχιστη, σε σχέση με τις πραγματικές μας ανάγκες. Η ταμειακή τους ικανότητα είναι πολύ μικρή και με 1000.000 - 1.500.000 δραχμές δεν κάνεις τίποτα σήμερα. Ούτε τους καφέδες και τα νερά δεν φτάνουν να πληρώσεις!

Ερ.: Με την ΕΠΣΔ, τα Μ.Μ.Ε. και τον Σύνδεσμο Διαιτητών Ποδοσφαίρου Δωδεκανήσου πως είναι οι σχέσεις σας;

- Νομίζω ότι βρίσκονται σε άριστο επίπεδο, πράγμα σπάνιο στις μέρες μας, με την τόση αμφισβήτηση και τις εντάσεις στους αγωνιστικούς χώρους.

Ερ.: Ποιά προβλήματά σας θέλετε να δημοσιοποιήσετε μέσα απ' αυτές τις γραμμές, προκειμένου να γίνουν γνωστά στο ευρύ κοινό και να δρομολογηθούν οι λύσεις τους;

- Το μεγάλο μου παράπονο είναι ότι οι άνθρωποι της περιοχής δεν έχουν συμμετοχή στα δρώμενα της ομάδας, κυρίως αυτοί με μεγάλη οικονομική επιφάνεια, αφού νομίζουν και έχουν τη νοοτροπία ότι τα δίνουν σε ένα τσούρμο αλήτες. Φαίνεται τους διαφεύγει ότι είναι προτιμότερο τα παιδιά μας και τα παιδιά τους να ασχολούνται με «αλητείες», από το να βρίσκονται την ίδια ώρα σε άλλους χώρους, πιο βλαπτικούς και επικίνδυνους. Ο αθλητισμός, σε όλες του τις μορφές, ποτέ δεν έβλαψε κανέναν. Απεναντίας καλλιεργεί το σώμα και το πνεύμα, διαμορφώνει χαρακτήρες και συμπεριφορές και προφυλάσσει από χίλιες δύο παγίδες (ναρκωτικά, αλκοόλ, κακές παρέες κ.λπ.).

Αυτά όλα είναι εκ των ουκ άνευ και δεν αμφισβητούνται από κανέναν.

Ερ.:Πολιτικές βλέψεις έχετε κύριε Χρυσόπουλε;

Το θέμα κ. Θεοδώρου με αφήνει παγερά αδιάφορο, χωρίς περαιτέρω αναλύσεις.

Ερ.: Πως βλέπετε εσείς, στη Δόξα Καρδάμαινας, το θέμα των 18άρηδων;

Το βλέπουμε στις σωστές του βάσεις. Αλλωστε ο βασικός κορμός της ομάδας μας αποτελείται, σε ποσοστό 50%, από ποδοσφαιριστές κάτω των 20 χρόνων. Το πρόβλημα είναι ότι δεν υπάρχουν αρκετά νεαρά παιδιά, να τα φέρουμε κοντά μας.

Ερ.: Θα θέλατε, κλείνοντας κύριε Χρυσόπουλε να προσθέσετε κάτι άλλο, που ίσως μας διέφυγε;

Θα θέλα να ευχηθώ καλή επιτυχία στις ομάδες μας και να επιτύχουν τους στόχους τους, όπου κι αν αγωνίζονται. Πάντα μέσα από άμιλλα και πέρα από κάθε είδους έκτροπα. Νομίζω επίσης, ότι είναι καιρός να δούμε τους διαιτητές σαν όργανα, και όχι σαν εντεταλμένα όργανα!

- «Παράπονα με τη συμμετοχή των συγχωριανών του ιδίως των εύπορων».
- «Κανένα παράπονο από τον τρόπο διεξαγωγής του πρωταθλήματος».
- «Φιλικές οι σχέσεις με τις λοιπές ομάδες της Κω, ελάχιστη «συνεργασία».
- «Αλματα προόδου έχει κάνει το δωδεκανησιακό ποδόσφαιρο την τελευταία πενταετία».
- «Στη Δόξα Καρδάμαινα δεν κάνουμε «όνειρα θερινής νυκτός». Οποιος κάνει όνειρα, βάζει και το χέρι βαθιά στην τσέπη».
- «Πενιχρή η οικονομική συνεισφορά της Τοπικής Αυτοδιοίκησης. Με 1.000.000 - 1.500.000 δεχ, δεν κρατιέται σήμερα καμία ομάδα...».
- «Καλώ τα παιδιά και τους γονείς τους να έρθουν κοντά μας. Δεν είμαστε αλήτες αλλά παράγοντες που αγαπούν τον αθλητισμό και προσπαθούν να τον προάγουν».
- «Πολιτική; Μακριά από μένα το ποτήριον τούτο».

Ποιός είναι

Γεννήθηκε στην Καρδάμαινα της Κω, όμως μεγάλωσε στη Ρόδο όπου αγωνίστηκε σε αρκετές ομάδες, όπως η ερασιτεχνική Ρόδος, ο ΓΑΣ Ιάλυσος, ο ΠΑΟ Διαγόρας, η Ομόνοια Ρόδου ενώ για αρκετό διάστημα φόρεσε και τη φανέλα της Δόξας Καρδάμαινας.

Επαγγελματική ενασχόληση

Ασχολείται επαγγελματικά με τον κλάδο της αργυροχρυσοχοΐας και διατηρεί κατάστημα στην Καρδάμαινα. Επίσης διατηρεί κατάστημα πώλησης ενδυμάτων καθώς και καφετέρια, πάντα στην Καρδάμαινα.

Οικογενειακή κατάσταση

Είναι παντρεμένος με τη Δέσποινα Μέντου, κόρη του προέδρου του ΠΑΟ Διαγόρα Μιχάλη Μέντου και έχει ένα γιο 18 χρόνων, τον Δημήτρη, ο οποίος ανήκει στο δυναμικό του ΠΑΟ Διαγόρα.

Χόμπυ

Η μεγάλη του αγάπη είναι το ποδόσφαιρο και εκεί αναλώνει τον ελεύθερο χρόνο του!

ΛΙΖΑ ΠΑΝΑΓΟΥ: Θέλω να πάρω μέρος στους Ολυμπιακούς

«Περιμένω βοήθεια από την Ομοσπονδία ποδηλασίας και τον Διαγόρα»

Συνέντευξη παραχώρησε στη «ΔΡΑΣΗ» η πρωταθλήτρια ποδηλασίας γυναικών στο αγώνισμα 200μ. ταχύτητας 2002 Ελίζα Πανάγου.

Η εκπληκτική αθλήτρια του Διαγόρα και της Εθνικής ομάδας έχει φρικτά παράπονα από την Ομοσπονδία και την ομάδα της.

«Η Ομοσπονδία μετά το παγκόσμιο πρωτάθλημα με πέταξε έξω από την εθνική ομάδα και ο Διαγόρας δεν έχει δείξει μεγάλο ενδιαφέρον μέχρι τώρα».

Η θαυμάσια αθλήτρια άρχισε την ποδηλασία αγωνιστικά το 1999 από χόμπι. Πρέπει να σημειωθεί ότι η μητέρα της είναι Φινλανδέζα.

Σχετικά με τους ολυμπιακούς αγώνες του 2004, δήλωσε τα εξής:

«Είμαι 26 ετών και κάνω ποδηλασία από το 1999. Ημουν αθλήτρια κολύμβησης στον Υγρό στίβο της Ρόδου.

Τώρα γυμνάζομαι με το πρόγραμμα του κ. Ελευθερίου Τσαρούχα. Σε τρία χρόνια που κάνω ποδηλασία κέρδισα το πανελλήνιο πρωτάθλημα το 2002, 200μ. ταχύτητας και δεύτερη θέση στα 500μ. γιατί όταν έτρεχα είχε βροχή και έχασα σημαντικό χρόνο.



Το 2001 πήρα τη δεύτερη θέση στα 200. και 500μ. όπως και το 2000. Ο σύλλογος μου έχει δώσει δύο ποδήλατα του 1800!!!

Δεν είναι δυνατόν εγώ να τρέχω με τέτοιο ποδήλατο και οι άλλες με σύγχρονα και αεροδυναμικά, έχει μεγάλη διαφορά.

Δεν γνωρίζω γιατί με πέταξαν από την εθνική ομάδα μετά το παγκόσμιο της Ιταλίας. Το 2002 έτρεξα με δικά μου χρήματα σε διεθνείς αγώνες στην Φινλανδία.

Στην Ελλάδα υπάρχουν ταλέντα, αλλά χάνονται για διάφορους λόγους. Υπάρχουν καλές αθλήτριες και μπορούμε να διακριθούμε στους ολυμπιακούς αγώνες.

Χρειάζεται από τώρα προετοιμασία με ξένη προπονήτρια, όχι με τη Ρίτα Λυμπεράκου, γιατί δεν έχει τη γνώση σε εθνικό επίπεδο.

Οικονομικά με βοηθάνε οι γονείς μου και τους ευχαριστώ. Θέλω να τρέξω στους ολυμπιακούς αγώνες της Αθήνας. Αγαπάω την Ελλάδα και θέλω να πάρω ένα μετάλλιο».

ΑΛ. ΚΕΛΟΓΛΟΥ

Αγώνας σούπερ καπ το ερχόμενο Σάββατο

Αγώνας σούπερ καπ, θα γίνει το ερχόμενο Σάββατο 31 Αυγούστου , στο Δημοτικό Στάδιο "Διαγόρας ", στη μνήμη του Γιώργου Τσοπανάκη.

Αντίπαλοι ο πρωταθλητής Δωδεκανήσου, περιόδου 2001-2002 ΠΑΟ Διαγόρας και ο κυπελλούχος Διγενής. Η διοργάνωση αυτή γίνεται φέτος για πρώτη φορά και η ΕΠΣΔ φέρεται αποφασισμένη να την καθιερώσει ως θεσμό, όπου θα τιμάται η νικήτρια ομάδα.

Τα έξοδα , θα διατίθενται για φιλανθρωπικούς σκοπούς .

Σήμερα έχει προγραμματιστεί έκτακτη σύσκεψη στα γραφεία της ΕΠΣΔ, προκειμένου να διευκρινιστούν και να ρυθμιστούν κάποιες επιμέρους λεπτομέρειες, όπως η ώρα διεξαγωγής, η αξία του εισιτηρίου κλπ.

Ιστιοπλοΐα

Με τη συναυλία του τενόρου Μάριου Φραγκούλη στο "Παλάτι των Ιπποτών" και το πάρτι των ιστιοπλόων που ακολούθησε στο Καζίνο Ρόδου, ολοκληρώθηκαν το Σάββατο στην πόλη μας οι πολιτιστικοαθλητικές εκδηλώσεις του "AEGEAN REGATTA II", που διοργάνωσαν το Υπουργείο Αιγαίου και η Ελληνική Ιστιοπλοϊκή Ομοσπονδία με την πλήρη υποστήριξη του Αθλητικού Συλλόγου Ιστιοπλόων Ανοιχτής Θάλασσας Ρόδου.

Τα 3000 άτομα που βρέθηκαν στο Καστέλλο απόλαυσαν ένα μοναδικό θέαμα που πρόσφερε ο Ελληνας καλλιτέχνης, ενώ λίγο νωρίτερα παρακολούθησαν και τις τελευταίες απονομές των αγώνων, αλλά και μια ξεχωριστή διάκριση στον πρώην υπουργό Πολιτισμού της Γαλλίας Ζακ Λανγκ. Έναν εξαίσιο φιλέλληνα, λάτρη του Αιγαίου, του ελληνικού πολιτισμού και προσωπικός φίλος της αείμνηστης Μελίνας Μερκούρη.

Τον Γάλλο πολιτικό τίμησαν, ο υπουργός Αιγαίου Νίκος Σηφουνάκης και ο δήμαρχος Ροδίων Γιώργος Γιαννόπουλος.

Η οργανωτική επιτροπή του "AEGEAN REGATTA II " βράβευσε τους νικητές των δύο ιστιοδρομιών όρτσα - πρίμα (αγώνες τριγώνου), που έγιναν στον κόλπο της Ιαλυσού, αλλά της γενικής βαθμολογίας της κατηγορίας IMS, όπου συμμετείχαν 38 σκάφη.

Τα αποτελέσματα:

1ο Τρίγωνο:
1ο ΟΚΥΑLOS X BMW
2ο ALPHA RPIVATE BANK
3ο ATALANTI IX

2ο Τρίγωνο:
1ο OKYALOS X BMW
2ο ALSOUMA NOYNOY Family
3ο ALPHA PRIVATE BANK

"Γενικής" - IMS
1 ALPHA BANK 22
2 ELLINIX Universal Life 30
3 ALSOYMA NOYNOY Family 39
4 ALPHA PRIVATE BANK 41
5 OKYALOS X BMW 44
6 KOYRSAROS oxford company 44
7 ERYTOS Lancia Lybra 45
8 ATALANTI IX 54

Τα «Διαγόρεια»

Χωρίς ιδιαίτερα προβλήματα συνεχίζονται οι προετοιμασίες εν όψει των αθλητικοπολιτιστικών εκδηλώσεων «Διαγόρεια 2002», που θα διεξαχθούν στις 7 και 8 Σεπτεμβρίου στο δημοτικό στάδιο της πόλης μας «Ο Διαγόρας». Αυτό επεσήμανε χθες ο πρόεδρος της οργανωτικής επιτροπής Μιχάλης Μπαριανάκης, ο οποίος έκανε και τις παρακάτω δηλώσεις:

«Με λυπεί το γεγονός ότι φέτος δεν θα μπορέσουμε να χρησιμοποιήσουμε το Αρχαίο Στάδιο, για να κάνουμε μια συναυλία υψηλού επιπέδου. Ελπίζουμε του χρόνου να μας αντιμετωπίσουν διαφορετικά. Η μόνη διέξοδος που είχαμε ήταν το δημοτικό στάδιο «Ο Διαγόρας», όπου πιστεύω πως θα πετύχουμε αυτό που θέλουμε το ίδιο καλά.

Για τη συναυλία θα πρέπει να πω πως η επιλογή της Πρωτοψάλτη δεν ήταν τυχαία. Επιλέξαμε μια τραγουδίστρια που να δένει με τη φιλοσοφία του διημέρου στην οποία είμαστε πιστοί από το 1999 που την αλλάξαμε.

Το μόνο κακό είναι ότι αυτό το μίτινγκ δεν παίρνει τη διάσταση που θέλουμε, παρά τη συμμετοχή πολλών ταλέντων και αυτό οφείλεται στην έλλειψη ενός 400άρη στίβου. Δεν είναι πλέον θέμα της τοπικής κοινωνίας. Είναι θέμα του κράτους και επιτέλους θα πρέπει να γίνει κάτι».

ΕΛΛΗΝΙΚΗ ΔΗΜΟΚΡΑΤΙΑ
ΝΟΜΑΡΧΙΑΚΗ ΑΥΤΟΔΙΟΙΚΗΣΗ
ΔΩΔΕΚΑΝΗΣΟΥ
Δ/ΝΣΗ ΥΠΟΔΟΜΩΝ & ΤΕΧΝΙΚΩΝ ΕΡΓΩΝ
ΤΜΗΜΑ ΜΕΛΕΤΩΝ

ΠΕΡΙΛΗΨΗ ΔΙΑΚΗΡΥΞΗΣ ΜΕΙΟΔΟΤΙΚΟΥ ΔΙΑΓΩΝΙΣΜΟΥ

Ο Νομάρχης Δωδεκανήσου προκηρύσσει Δημόσιο Ανοικτό μειοδοτικό διαγωνισμό, με το σύστημα δημοπρασίας «προσφορά με επιμέρους ποσοστά έκπτωσης και έλεγχο ομαλότητας», για την ανάδειξη αναδόχου εκτέλεσης του έργου: «Κατασκευή τοιχίων αντιστήριξης στον αύλειο χώρο του Δημοτικού Σχολείου ΔΔ Μαλώνας, Δήμου Αρχαγγέλου», προϋπολογιζόμενης συνολικής δαπάνης κατά τη μελέτη: 50.000 ευρώ, (συμπεριλαμβανομένου του ΦΠΑ), σύμφωνα με το άρθρο 7, του ΠΔ 609/85 περί «Κατασκευής Δημοσίων Εργων», εκτελεστικού του Ν. 1418/84 «Δημόσια Εργα και ρυθμίσεις συναφών θεμάτων» όπως αυτός τροποποιήθηκε και συμπληρώθηκε με τις διατάξεις του Ν. 2229/94, 2308/95,2338/95, 2372/96, 2940/01 (ΦΕΚ 180^{Α}/6-8-2001) και σύμφωνα με τον Ν. 2576/98 (ΦΕΚ 25Α'/9-2-98) περί «Βελτίωσης των διαδικασιών για την ανάθεση της κατασκευής των Δημοσίων έργων και άλλες διατάξεις», των εκτελεστικών τους ΠΔ 609/85 και 472/85 όπως ισχύουν μετά την τροποποίησή τους από τα ΠΔ 368/94, 3285/97, 402/96, 210/97, 218/99 καθώς και την απόφαση Δ17α/08/16/Φ. Ν. 402/10-2-98 (ΦΕΚ 116 Β'/12-2-98), «Διαδικαία για την ανάδειξη αναδόχου κατασκευής Δημοσίων έργων», όπως αυτή τροποποιήθηκε με την απόφαση Δ17α/10/65/ ΦΝ402/ 24-7-98 (ΦΕΚ 835Β'/Β'12-8-98) και με τις εγκυκλίους: ΥΠΕΧΩΔΕ - ΓΓΔΕ/Δ/νση Νομοθετικού Συντονισμού & Κωδικοποίηση, Ε27/1998 με αρ. πρωτ. Δ17α/03/71/ΦΝ 402/28-8-1998 , Ε16/1999 με αρ. πρωτ. Δ 17α/05/35 Φ.Ν. 402/26-4-1999 και Ε23/2000 με αρ. πρωτ. Δ17α/05/42/ΦΝ 402/2-8-2000, καθώς και τις Ε-22/Δ17Α'/03/45/ΦΝ430/30-8-2001, Ε24/Δ17α/01/46/ ΦΝ430/4-9-200, Ε25/2001, Ε 32/Δ17α/09/61/ΦΝ430/14-11-2001, Ε 34/18046/27/11/2001, Ε 37/Δ17α/03/67/ΦΝ/18-12-2001 περί οδηγιών για την εφαρμογή του Ν. 2940/01 καθώς και την Ε 36/Δ 11δ./518/3/15-12-2001 περί οδηγιών για τη λειτουργία των δημοσίων συμβάσεων έργων και μελετών σε περιβάλλον ευρώ.

1. Το έργο χρηματοδοτείται από πόρους ΚΕΔ

2) Ο Διαγωνισμός θα διεξαχεί την 9/10/2002 ημέρα Τετάρτη και ώρα 11η πρωινή (λήξη επίδοσης προσφορών) στα γραφεία της ΔΥΤΕ στη Ρόδο - Νομαρχιακό Μέγαρο

3. Το έργο ανήκει στην κατηγορία (α) σύμφωνα με την απόφαση Δ17α/10/65/Φ.Ν. 402/98 (ΦΕΚ 835Β'/12-8-98).

Στο μειοδοτικό διαγωνισμό γίνονται δεκτές εργοληπτικές επιχειρήσεις δημοσίων έργων, εταιρικής μορφής ή ατομικές εγγεγραμμένες στο ΜΕΕΠ στην Α1 τάξη με βάση τον προσδιορισμό του Ν. 2940/01 και άνω για έργα κατηγορίας Οδοποιΐας ή κοινοπραξίες εργοληπτικων επιχειρήσεων των ανωτέρων τάξεων και κατηγοριών σύμφωνα αφενός με την παράγρ. 7 του άρθρου 2 του ΠΔ 609/85, όπως αντικαταστάθηκε από την παράγρ. 1 του άρθρου 1 του ΠΔ 285/97 και από την παράγραφο 2 του άρθρου 1 του ΠΔ 218/99 και συμπληρώθηκε με την παρ. 3 του άρθρου 1 του ΠΔ 218/99 σχετικά με τις διατάξεις για τα κατώτατα όρια και με τους νόμιμους περιορισμούς (κατώτατα όρια) και αφετέρου σύμφωνα με τις παραγράφους 40, 41 και 42 του άρθρου 4 του Ν. 2940/01 καθώς επίσης και με τη με αριθμό Δ17α/03/74/Φ. Ν. 312/16-12-1994 (ΦΕΚ 935Β της 22-12-94) απόφαση ΥΠΕΧΩΔΕ και τις Ε51/Δ17α/05/77/Φ Ν. 312/23-12-94 και Ε22/Δ17α/03/45/ΦΝ430/30-8-2001

4. Η εγγύηση συμμετοχής ορίζεται στο 2% (δύο επί τοις εκατό) του ανωτέρω προϋπολογισμού, (χωρίς το ΦΠΑ), ήτοι 885,00 ευρώ (οκτακόσια ογδόντα πέντε ευρώ) και θα απευθύνεται προς τη «Νομαρχιακή Αυτοδιοίκηση Δωδεκανήσου - Διεύθυνση Υποδομών και Τεχνικών Εργων».

5. Οι διαγωνιζόμενοι υποχρεούνται να συμμορφωθούν με το άρθρο 5 της απόφασης ΕΔ/2^{Α}/01/ΦΝ 294/18-3-85 (ΦΕΚ 170Β') και την παρ. 45 του άρθρου 4 του Ν. 2940-01.

6. Τα τεύχη μειοδοτικού διαγωνισμού χορηγούνται όλες τις εργάσιμες ημέρες και ώρες στα γραφεία της ΔΥ & ΤΕ Δωδεκανήσου, μέχρι την 8-10-2002 μετά την προσκόμιση τριπλότυπης απόδειξης της Ταμειακής Υπηρεσίας της ΝΑ Δωδεκανήσου, ποσό 10 ευρώ, πληρ. κ. Μιχάλη Περνάρη τηλ.: 02410/46581/46583.

Ρόδος 21/08/2002
Με εντολή νομάρχη
Χατζής Χατζηευθυμίου

ΕΛΛΗΝΙΚΗ ΔΗΜΟΚΡΑΤΙΑ
ΠΕΡΙΦΕΡΕΙΑ ΝΟΤ. ΑΙΓΑΙΟΥ
ΝΟΜΟΣ ΔΩΔ/ΣΟΥ
ΔΗΜΟΣ ΑΡΧΑΓΓΕΛΟΥ

ΠΕΡΙΛΗΨΗ ΔΙΑΚΗΡΥΞΗΣ ΔΗΜΟΠΡΑΣΙΑΣ

Ο Δήμαρχος Αρχαγγέλου προκηρύσσει Δημόσιο Μειοδοτικό Διαγωνισμό με το σύστημα Δημοπρασίας «προσφοράς με επί μέρους ποσοστά έκπτωσης και έλεγχο ομαλότητας» (άρθρο 7 του ΠΔ 609/85), για την ανάδειξη αναδόχου εκτέλεσης του έργου:

« Ηλεκτροφωτισμός γηπέδου ποδοσφαίρου ΔΔ Μασάρων» προϋπ: 163.488,οο ευρώ, μη συμπεριλαμβανομένου Φ.Π.Α.

Η δημοπρασία και εκτέλεση του έργου θα γίνουν σύμφωνα με τις διατάξεις του ΠΔ 609/85 «Κατασκευή δημοσίων έργων» (όπως τροποποιήθηκε με το ΠΔ 218/99 και Ν. 2741/99) του Ν. 1418/84 «Δημόσια έργα και ρυθμίσεις συναφών θεμάτων», όπως τροποποιήθηκε και συμπληρώθηκε με τον Ν 2229/94 και ισχύει σήμερα, του Ν. 2940/01, του ΠΔ 171/87.

«Όργανα που αποφασίζουν και γνωμοδοτούν κλπ» και σύμφωνα με τον Ν.2576/98 (ΦΕΚ 25α/9-2-98) και τις αποφάσεις: α) Δ17α/08/16/Φ.Ν.402/10-2-98 (ΦΕΚ116Β'/12-2-98), β)Δ17α/10/65/Φ.Ν.402/24-7-98 (ΦΕΚ 835Β'/12-8-98), της εγκυκλίου Ε23/2002 Υ.ΠΕ.ΧΩ.Δ.Ε./ ΓΓΔΕ Δ/νση Νομ. Συντ. και Κωδ/σης, με αρ. παρ. Δ17α/05/42/ ΦΝ 402/2-8-00, καθώς επίσης και τις εγκυκλίους 22/30-8-01, 32/14-11-01, 36/13-12-01, και 37/18-12-01 του ΥΠΕΧΩΔΕ /ΓΓΔΕ.

1) Ο Διαγωνισμός θα διεξαχθεί στις 11 Σεπτεμβρίου του έτους 2002, ημέρα Τετάρτη στο Δημοτικό Κατάστημα Αρχαγγέλου από την αρμόδια επιτροπή.

Ώρα έναρξης παραλαβής των προσφορών η 10:30 πμ και ώρα λήξης 11:00 πμ.

2) Ο προϋπολογισμός της δαπάνης των δημοπρατούμενων εργασιών ανέρχεται στο ποσό των 163.488.00 ευρώ μη συμπεριλαμβανομένου ΦΠΑ και θα χρηματοδοτηθεί από το ΕΠΤΑ.

3) Στη δημοπρασία γίνονται δεκτές εργοληπτικές επιχειρήσεις, Ελληνικές ή Αλλοδαπές από χώρες μέλη της ΕΕ και του ΕΟΧ εγγεγραμμένες στο ΜΕΕΠ, για έργα κατηγορίας ΗΛΕΚΤΡΟΜΗΧΑΝΟΛΟΓΙΚΑ.

Παλαιά Κατάταξη α): Β' τάξη έως Δ1' ατομικής ανεξαρτήτως Νομού

β): Β' τάξη έως Ε' τάξη εντός Νομού και Β' τάξη έως Δ' τάξη για γειτονικό Νομό

Κατάταξη Ν.2940/01 α): Α2 τάξη έως 2η τάξη ανεξαρτήτως Νομού.

4) Η προθεσμία για τη περαίωση του έργου ορίζεται σε τρεις (3) ημερολογιακούς μήνες και ο συντελεστής ρ είναι αυτός της κατηγορίας Ηλεκτρομηχανολογικών.

5) Η εγγυήση για την συμμετοχή στη δημοπρασία ορίζεται σε 2 % επί του προϋπολογισμού της μελέτης, δηλ. 3.270,00 ευρώ και βεβαιώνεται με την προσκόμιση ισόποσου γραμματίου του Ταμείου Παρακαταθηκών και Δανείων ή εγγυητική επιστολή αναγνωρισμένης τράπεζας ή του ΤΣΕΔΕ.

Σε περίπτωση τροποποίησης των ορίων των πτυχίων θα δύνανται να συμμετέχουν στον διαγωνισμό οι προβλεπόμενες από τις ισχύουσες διατάξεις την ημέρα του διαγωνισμού επιχειρήσεις.

Τον ανάδοχο του έργου βαρύνουν οι νόμιμες κρατήσεις υπέρ του Δημοσίου, τρίτων, εισφορές ΙΚΑ κλπ. Ο ΦΠΑ βαρύνει τον κύριο του έργου.

Οι δαπάνες δημοσίευσης της παρούσας και τυχόν επαληπτικής βαρύνουν τον ανάδοχο του έργου.

Τα τεύχη του Διαγωνισμού διατίθενται μέχρι την προηγούμενη ημέρα διενέργειας του διαγωνισμού στα γραφεία της Τεχνικής Υπηρεσίας του Δήμου Αρχαγγέλου τις εργάσιμες ημέρες και ώρες.

ΑΡΧΑΓΓΕΛΟΣ 19/08/2002
Ο ΔΗΜΑΡΧΟΣ
ΘΕΟΔΟΣΙΟΣ ΚΟΛΙΑΔΗΣ

ΕΛΛΗΝΙΚΗ ΔΗΜΟΚΡΑΤΙΑ
ΔΗΜΟΣ ΡΟΔΙΩΝ
Δ/ΝΣΗ ΤΕΧΝΙΚΩΝ ΥΠΗΡΕΣΙΩΝ

ΠΕΡΙΛΗΨΗ ΔΙΑΚΗΡΥΞΗΣ ΔΗΜΟΠΡΑΣΙΑΣ

Ο Δήμαρχος Ροδίων Γιώργος Γιαννόπουλος προκηρύσσει δημόσιο μειοδοτικό διαγωνισμό για την ανάδειξη αναδόχου εκτέλεσης του έργου : **«Συμπληρωματικές εργασίες επισκευής κτιρίου που στεγάζονται ο Δ.Ο.Π. και το Ιατροπαιδαγωγικό Κέντρο»** που έχει προϋπολογισμό εκατόν τριάντα δύο χιλιάδες εξήντα ένα (132.061) ευρώ (οικοδομικά 107.061 ευρώ και ηλεκτρ/κά 25.000 ευρώ) με την πρόβλεψη αναθεώρησης και Φ.Π.Α.

Η προθεσμία περάτωσης του έργου ορίζεται σε εκατόν τριάντα πέντε (135) ημερολογιακές ημέρες και ο συντελεστής ρ είναι αυτός της κατηγορίας έργων ΟΙΚΟΔΟΜΙΚΑ (δ).

- Η εγγύηση για τη συμμετοχή στη δημοπρασία ορίζεται σε δύο χιλιάδες τριακόσιες οκτώ (2.308) ευρώ και βεβαιώνεται με την προσκόμιση ισόποσου γραμματίου του Ταμείου Παρακαταθηκών και Δανείων ή εγγυητικής επιστολής ανεγνωρισμένης συντεταγμένη κατά τον ισχύοντα τρόπο για το Δημόσιο.

Η εγγύηση θα απευθύνεται στο Δήμο Ροδίων.

- Η Δημοπρασία θα διενεργηθεί την 11η του μήνα Σεπτεμβρίου του έτους 2002, ημέρα Τετάρτη στην Δ/νση Τεχνικών Υπερεσιών Δήμου Ροδίων συμβολή οδών Αγ. Ιωάννη και Διαγοριδών με ώρα λήξης την 11η πρωινή.

- Στη δημοπρασία γίνονται δεκτοί οι παρακάτω:

α) Εργοληπτικές Επιχειρήσεις γραμμένες στα ΜΕΕΠ του Υ.ΠΕ.ΧΩ.Δ.Ε. για κατηγορία έργων ΟΙΚΟΔΟΜΙΚΑ με τάξη Α2 και 1η (παλαιό Β και Γ) και ΗΛΕΚΤΡ/ΚΑ με τάξη πτυχίου Α1, Α2 και 1η (παλαιό Α,Β, και Γ).

β) Κοινοπραξίες των ανωτέρω επιχειρήσεων που καλύπτουν συνολικά όλες τις ανωτέρω κατηγορίες με την αντίστοιχη τάξη πτυχίου ανά κατηγορία.

γ) Ανάλογες με τον προϋπολογισμό επιχειρήσεις με έδρα τον νομό ή γειτονικό νομό.

- Ο Διαγωνισμός θα διεξαχθεί με το σύστημα Δημοπράτησης προσφορά με επί μέρους ποσοστό έκπτωσης, σύμφωνα με το άρθρο 7 του Π.Δ/τος 609/85 " Περί κατασκευής Δημοσίων Έργων" και το Π.Δ. 171/87 όργανα που αποφασίζουν ή γνωμοδοτούν και ειδικές ρυθμίσεις σε θέματα έργων που εκτελούνται από τους ΟΤΑ και άλλες σχετικές διατάξεις εκτελεστικών του Ν. 1418/84 "Δημόσια Έργα και ρυθμίσεις συναφών θεμάτων" όπως αυτός τροποποιήθηκε και συμπληρώθηκε με τις διατάξεις του Ν.2229/94 κ.λ.π. και ισχύει σήμερα και σύμφωνα με τον Ν. 2576/98 (ΦΕΚ 25Α/9-2-98) και τις αποφάσεις: α) Δ 17α/08/16/Φ.Ν 402/10-2-98 (ΦΕΚ Β'/ 12-2-98), β) Δ 17α/10/65 Φ.Ν. 402/98 (ΦΕΚ 835 Β' 12-8-98) και γ) Δ17α/05/42 ΦΝ 402/23/2-8-2000 καθώς επίσης και τα εκτελεστικά Προεδρικά Διατάγματα 171/87, 609/85 και 218/99.

- Τα έξοδα δημοσιεύσεως της περιλήψεως βαρύνουν τον ανάδοχο του έργου.

Πληροφορίες τις εργάσιμες ημέρες και ώρες στα Γραφεία της Δ/νσης Τεχ. Υπηρεσιών στα τηλέφωνα: 02410-46400 και 021410-46465.

Ο Δήμαρχος
Κ.Κ.Ε.
Ο Προιστάμενος Δ/νσης Τεχν. Υπηρεσιών
Ελευθέριος Κωνστάντζος

ΔΕΥΑΡ

ΔΗΜΟΤΙΚΗ ΕΠΙΧΕΙΡΗΣΗ
ΥΔΡΕΥΣΗΣ ΑΠΟΧΕΤΕΥΣΗΣ ΡΟΔΟΥ
2ο χλμ. Εθν. οδού Ρόδου - Λίνδου
Τηλ. 68750 - 68757 fax: 66380
ΔΙΕΥΘΥΝΣΗ ΤΕΧΝΙΚΩΝ ΥΠΗΡΕΣΙΩΝ
Πληροφορίες: Νικήτας Ζαβόλας

ΑΝΑΚΟΙΝΩΣΗ

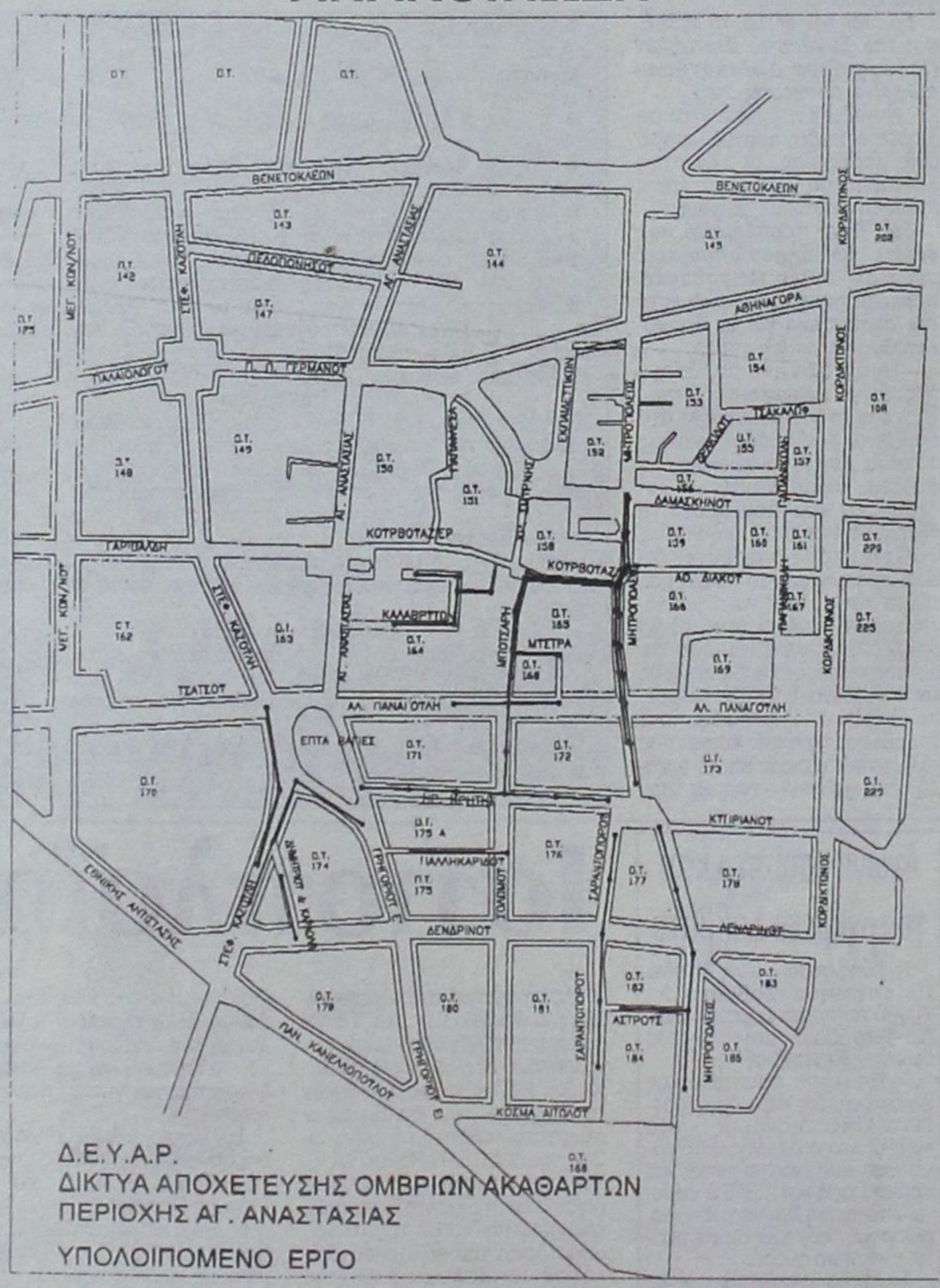

Ανακοινώνεται ότι διευθετήθηκαν οι δυσκολίες που προέκυψαν με την Περιφέρεια Νοτίου Αιγαίου για το έργο «Δίκτυα Αποχέτευσης Ομβρίων Ακαθάρτων Περιοχής Αγ. Αναστασίας», και από τη Δευτέρα 26 Αυγούστου 2002 ξεκινάει η κατασκευή του υπολειπομένου τμήματος του έργου.

Συγκεκριμένα τα τμήματα που θα κατασκευαστούν είναι τα παρακάτω όπως φαίνονται και στον συνημμένο χάρτη:

Μητροπόλεως από Δαμασκηνού έως Ηρ. Κρήτης
Δερβενακίων και Βαλτετσίου
Μπότσαρη από Κουρβουαζιερ έως Ηρ. Κρήτης
Κουρβουαζιέρ από Μητροπόλεως έως Μπότσαρη
Δημητρίου και Καραολή
Μυστρά
Αλ. Παναγούλη (Ολοκλήρωση)
Παλληκαρίδου
Στ. Καζούλη από Δενδρινού έως Τσάτσου (Επτά Βαγιές)
Σαρανταπόρου από Ηρ. Κρήτης έως Κοσμά Αιτωλού
Μητροπόλεως από Κυπριανού έως το 1ο δημοτικό σχολείο Αγ. Δημητρίου
Αστρους (πάροδος Μητροπόλεως μεταξύ Δενδρινού και Κοσμά Αιτωλού)

Ζητάμετην κατανόηση των πολιτών και παρακαλούνται οι φίλοι οδηγοί να κινούνται προσεκτικά και με μικρές ταχύτητες για την αποφυγή ατυχημάτων.

Εκ της ΔΕΥΑΡ
Εμμ. Διακομανώλης
Γενικός Διευθυντής



ΕΠΙΠΛΑ ΚΕΛΗΣ

ΑΦΟΙ ΚΕΛΗ Ο.Ε.

ΣΑΛΟΝΙΑ

...με 18 άτοκες δόσεις







ΚΡΕΒΑΤΟΚΑΜΑΡΕΣ

από ...100 Ευρώ το μήνα

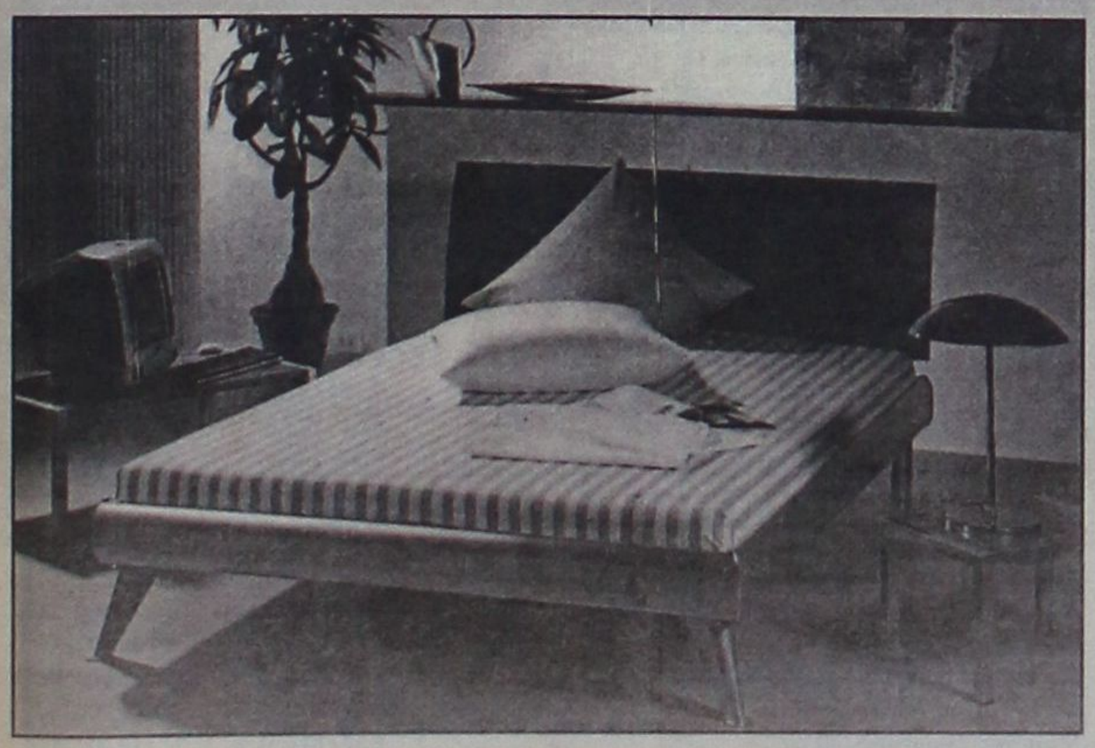



ΑΦΟΙ ΚΕΛΗ Ο.Ε. Αθηνών 36, Τ.Κ. 85100, Ρόδος, Τηλ: (0241Ο) - 66865 - FAX: 67207 - www.protea.gr, www.furnish.gr

Μέσα κι έξω από τα...



Αρχίζει το τρέξιμο!

Ενάμισης μήνας απομένει μέχρι τις νομαρχιακές και δημοτικές εκλογές της 13ης Οκτωβρίου 2002. Οσο λιγοστεύουν οι μέρες, τόσο ανεβαίνει και ο πυρετός του προεκλογικού αγώνα. Δεν θα υπάρχει ψηφοδέλτιο χωρίς να συμπεριλαμβάνει και παράγοντες από τον αθλητικό χώρο. Ολοι ποντάρουν στη μεγάλη «δεξαμενή ψήφων» του αθλητισμού.

Για ορισμένους ο αγώνας - για να χρησιμοποιήσουμε και τους αθλητικούς όρους - θα είναι ντέρμπι. Για άλλους θα είναι περίπατος!

Εμείς να ευχηθούμε σ' όλους τους υποψηφίους καλό κουράγιο, γιατί βασικά τώρα αρχίζει το στάδιο της προετοιμασίας και απαιτεί τρέξιμο...

Επιχορήγηση του ΟΠΑΠ

Είμαστε περίεργοι να δούμε στο τέλος του πρωταθλήματος αν θα υπάρξει ομάδα του μεγάλου επαγγελματικού πρωταθλήματος (Α' Εθνική), που να πάρει την επιχορήγηση των 300.000 ευρώ, που θέσπισε ο ΟΠΑΠ.

Για να πάρει μία ομάδα την επιχορήγηση αυτή θα πρέπει να μην αποβληθεί παίκτης της στη διάρκεια του πρωταθλήματος.

Λιγάκι δύσκολο βέβαια για τα ελληνικά δεδομένα, αλλά που ξέρεις καμιά φορά...

Να μη συμπίπτουν!

Με το δεδομένο, ότι θα έχουμε φέτος δύο ομάδες της πόλης μας στο Περιφερειακό πρωτάθλημα, θα πρέπει να υπάρξει μέριμνα στην κλήρωση, ούτως ώστε να μην παίζουν την ίδια αγωνιστική εντός έδρας. Βέβαια, υπάρχει και η λύση η μία ομάδα να παίζει Σάββατο και η άλλη Κυριακή, αλλά αυτό θα γίνεται σε βάρος του χλοοτάπητα, που θα επιβαρύνεται ακόμα ακόμα περισσότερο σε περίπτωση βροχής!

Η καλύτερη, ασφαλώς, λύση και από οικονομικής πλευράς για τη Ρόδο και το Διαγόρα είναι όταν ο ένας παίζει εντός έδρας, ο άλλος να αγωνίζεται εκτός έδρας.

Χωρίς έχθρα

Πρέπει να γίνει συνείδηση σ' όλους, ότι δεν συμφέρει σε καμιά από τις ομάδες της Ρόδου, που συμμετέχουν στο πρωτάθλημα της Δ' Εθνικής, να υπάρχει έχθρα και αντιπαράθεση μεταξύ τους.

Η διατήρηση καλών σχέσεων θα είναι προς όφελος όλων, ανεξάρτητα από τους στόχους τους.

Συνεπώς το μήνυμα αυτό θα πρέπει να το περάσουν οι διοικήσεις στους ποδοσφαιριστές και στους οπαδούς τους.

Υπομονή να έχουμε...

Τα φιλικά παιχνίδια την περίοδο της προετοιμασίας δείχνουν κυρίως το βαθμό ετοιμότητας των ομάδων. Τα αποτελέσματα των φιλικών αυτών παιχνιδιών δεν πρέπει να λαμβάνονται σοβαρά υπόψη. Οι ομάδες θ' αρχίσουν να κρίνονται στα επίσημα πλέον παιχνίδια τους, καθώς η ψυχολογία των παικτών διαφέρει. Υπομονή, λοιπόν, για να δούμε τις ομάδες μας όταν μπουν στο... χορό του πρωταθλήματος.

Σωστή κίνηση

Πολύ σωστή είναι η κίνηση της ΕΠΣΔ να ζητήσει από τη ΕΠΟ να πληρώνονται από την ομοσπονδία τα αεροπορικά εισιτήρια των διαιτητών, που θα διευθύνουν αγώνες της Δ' Εθνικής, όπως επίσης οι παρατηρητές διαιτησίας και αγώνων της ίδιας κατηγορίας να είναι ντόπιοι (από το Σύνδεσμο και την ΕΠΣΔ, αντίστοιχα).

Με το γραπτό αυτό αίτημά της, η ΕΠΣΔ θέλει να περιορίσει τα έξοδα διαιτησίας (και όχι μόνο), που επιβαρύνουν υπέρογκα τον προϋπολογισμό των νησιωτικών ομάδων Δ' Εθνικής.

Τώρα αν και κατά πόσο θα γίνουν αποδεκτά τα αιτήματα της ΕΠΣΔ, θα το δείξει ο χρόνος...

Χωρίς καλούς οιωνούς

Δεν άρχισε και με τους καλύτερους οιωνούς το επαγγελματικό πρωτάθλημα ποδοσφαίρου. Το να απαγορεύεται στους οπαδούς μιας ομάδας να την ακολουθήσουν σ' εκτός έδρας παιχνίδι της, ασφαλώς δεν είναι ό,τι το καλύτερο για το άθλημα.

Την απόφαση αυτή πήρε ο υφυπουργός Αθλητισμού Γιάννης Κουράκης φοβούμενος την πρόκληση επεισοδίων στο αγώνα της Τούμπας μεταξύ του ΠΑΟΚ και του Παναθηναϊκού, ύστερα από αίτημα της Αστυνομικής Διεύθυνσης Θεσσαλονίκης.

Το ποδόσφαιρο θα έπρεπε να ήταν διασκέδαση και χαρά. Δυστυχώς όμως δεν συμβαίνει αυτό στη χώρα μας.

Μπροστάρης!

Οταν οι πάντες κόπτονται για το επαγγελματικό ποδόσφαιρο, βάζοντας στην άκρη το ερασιτεχνικό ο Παπαδημήτρης (που τόσο πολύ το αγαπα και το υπηρετεί) δεν χάνει την ευκαιρία δημόσια να εκφράζει την αγανάκτησή του και να καταφέρεται κατά των πάντων. Και σωστά πράττει ο άνθρωπος. Ομως δεν πρέπει να τον ακολουθούν όλοι οι παράγοντες που ασχολούνται με το ερασιτεχνικό ποδόσφαιρο; Που είναι όμως; Η πρόσφατη απόφαση για τα χρέη των χρεοκοπημένων ΠΑΕ άναψε και πάλι το κόκκινο φως για τον πρόεδρο του Ηρακλή Μαρτσών και δημόσια εξέφρασε τη δίκαιη αγανάκτησή του. Πρέπει όμως όλοι να συστρατευθούν μαζί του για να πείσουν τους υπεύθυνους του ποδοσφαίρου να κοπάξουν και τα (δήθεν) κύτταρα του ποδοσφαίρου, όπως αποκαλούν τα ερασιτεχνικά σωματεία. Διαφορετικά από κύτταρα θα γίνουν είδος προς εξαφάνιση. Ας γίνει μια κοινή προσπάθεια από τους ενδιαφερόμενους. Ποτέ δεν είναι αργά. Ο Παπαδημήτρης είναι πρόθυμος να τεθεί μπροστάρης.

Ηλεκτροφωτισμός

Ηλεκτροφωτισμό θα αποκτήσει το ποδοσφαιρικό γήπεδο των Μασάρων. Ηδη ο Δήμος Αρχαγγέλου έδωσε στη δημοσιότητα το σχετικό διαγωνισμό.

Το είπαμε κι άλλοτε, ό,τι γίνεται στις αθλητικές εγκαταστάσεις καλό είναι. Και από την άποψη αυτή, επιβραβεύεται η απόφαση.

ΕΥΡΩΠΑΙΚΗ ΕΠΕΝΔΥΤΙΚΗ
ΕΘΝΙΚΗΣ ΑΝΤΙΣΤΑΣΕΩΣ 48 ΤΗΛ. 0241 39300

ΕΥΡΩΠΑΙΚΗ ΕΠΕΝΔΥΤΙΚΗ

ΚΤΗΜΑΤΟΜΕΣΙΤΙΚΟ ΓΡΑΦΕΙΟ

ΑΝΤΩΝΗΣ ΝΙΚΟΛΗΣ - ΘΕΟΦΙΛΟΣ ΚΛΩΝΑΡΗΣ

ΕΘΝΙΚΗΣ ΑΝΤΙΣΤΑΣΕΩΣ 48 (ΠΡΩΗΝ ΑΝΝΗΣ ΜΑΡΙΑΣ) ΤΗΛ. 0241 39300 – FAX 0241 43314

ΕΥΡΩΠΑΙΚΗ ΕΠΕΝΔΥΤΙΚΗ

ΔΙΑΜΕΡΙΣΜΑΤΑ

47 τ.μ.	Στο Ροδίνι με πανοραμική θέα	€ 38.151,14	13.000.000
40 τ.μ.	Συνοικία Δασκάλων καινούργιο	€ 42.553,19	14.500.000
50 τ.μ.	Στο Ροδίνι ισόγειο	€ 45.487,89	15.500.000
90 τ.μ.	Στην Ανάληψη με 3 υπνοδ.μετρητοίς	€ 73.367,57	25.000.000
80 τ.μ.	Στα Αφάντου	€ 76.302,27	26.000.000
104 τ.μ.	Στην Σωτήρος	€ 88.041,09	30.000.000
90 τ.μ.	Στα Αφάντου 5 ετών	€ 88.041,09	30.000.000
160 τ.μ.	Συνοικία Δασκάλων σε κολώνες	€ 93.910,49	32.000.000
160 τ.μ.	Συνοικία Δασκάλων σε κολώνες	€ 93.910,49	32.000.000
80 τ.μ.	Συνοικία Δασκάλων καινούργιο	€ 93.910,49	32.000.000
117 τ.μ.	Συνοικία Δασκάλων σε σοβά	€ 96.845,19	33.000.000
70 τ.μ.	Στα Αφάντου μαζί με κατάστημα 70 τ.μ.	€ 102.714,60	35.000.000
75 τ.μ.	Στην Θησέως ανακαινισμένο στο 2001	€ 102.714,60	35.000.000
85 τ.μ.	Στο Ροδίνι καινούργιο με θέα	€ 102.714,60	35.000.000
142 τ.μ.	Στην Λευκωσίας	€ 105.649,30	36.000.000
100 τ.μ.	Στην Ατταβύρου με 3 υπνοδωμάτια	€ 111.518,71	38.000.000
90 τ.μ.	Στην Δ.Αναστασιάδη lux κατασκευή	€ 111.518,71	38.000.000
130 τ.μ.	Στο Ροδίνι	€ 117.388,11	40.000.000
106 τ.μ.	Καινούργιο με 3 υπνοδωμάτια lux	€ 123.257,52	42.000.000
130 τ.μ.	Στην Χειμάρας	€ 123.257,52	42.000.000
160 τ.μ.	Με 4 υπνοδωμάτια	€ 123.257,52	42.000.000
115 τ.μ.	Στην Γαριβάλδη με χρήση parking	€ 132.061,63	45.000.000
115 τ.μ.	Στο Ροδίνι με 3 υπνοδωμάτια	€ 143.800,44	49.000.000
180 τ.μ.	Επί της Εθνικής Αντιστάσεως	€ 234.776,23	80.000.000







ΟΙΚΟΠΕΔΑ

1000 τ.μ.	Στο Φαληράκι με οικοδομή κοντά στο κύμα	€ 234.776,23	80.000.000
10000 τ.μ.	Φυτώριο	€ 293.470,29	100.000.000
1050 τ.μ.	Ιαλυσός επί της εθνικής οδού	€ 146.735,14	50.000.000
1500 τ.μ.	Στην Λαχανιά εντός οικισμού	€ 61.628,76	21.000.000
2000 τ.μ.	Στο Γεννάδι με άδεια οικοδομής,νερό,ρεύμα	€ 58.694,06	20.000.000
23000 τ.μ.	Στην Λαχανιά 20m από την Εθνική οδό	€ 88.041,09	30.000.000
2500 τ.μ.	Στην Αρχίπολη οικοδομήσιμο	€ 22.010,27	7.500.000
2500 τ.μ.	Στην Κάλαθο εντός οικισμού	€ 26.412,33	9.000.000
2500 τ.μ.	Στα Κοσκινού	€ 58.694,06	20.000.000
2500 τ.μ.	Στο κιοτάρι κοντά στο κύμα με άδεια οικ.	€ 88.041,09	30.000.000
2500 τ.μ.	Κοσκινού οικοδομεί 800 m βιοτεχνικό	€ 176.082,17	60.000.000
4000 τ.μ.	Καλυθιές προς Αφάντου	€ 70.432,87	24.000.000
4000 τ.μ.	Επί της Εθνικής Οδού περιοχή Ατσιπά	€ 105.649,30	36.000.000
4000 τ.μ.	Περιοχή Σγουρού με εύκολη πρόσβαση	€ 117.388,11	40.000.000
4000 τ.μ.	Στην Παστίδα έναντι Θράκης	€ 132.061,63	45.000.000
4500 τ.μ.	Στην Παστίδα	€ 44.020,54	15.000.000
4500 τ.μ.	Περιοχή Ρένη Κοσκινού	€ 198.092,44	67.500.000
46000 τ.μ.	Στην Ψίνθο σε τιμή ευκαιρίας	€ 44.020,54	15.000.000
5000 τ.μ.	Στο Γεννάδι με πρόσοψη στην εθν.οδό	€ 102.714,60	35.000.000
5000 τ.μ.	Στους Τρείς με μονοκατοικία 50μ	€ 146.735,14	50.000.000
5250 τ.μ.	Εντός οικισμού στην Παστίδα	€ 132.061,63	45.000.000
6500 τ.μ.	Στην Λαχανιά 300 m από το κύμα	€ 104.181,95	35.500.000
9000 τ.μ.	Στην Λαχανιά 800 m από το κύμα	€ 82.171,68	28.000.000
9000 τ.μ.	Στην Ιαλυσό στο κύμα	€ 396.184,89	135.000.000

ΜΟΝΟΚΑΤΟΙΚΙΕΣ - ΜΕΖΟΝΕΤΕΣ

70 τ.μ.	Διατηρητέα στο Νιοχώρι	€ 44.020,54	15.000.000
120 τ.μ.	Στην Παστίδα σε 1000 m οικόπεδο	€ 105.649,30	36.000.000
120 τ.μ.	Στα Κοσκινού (50+70)	€ 132.061,63	45.000.000
140 τ.μ.	Στην Ιαλυσό σε οικόπεδο 350	€ 155.539,25	53.000.000
125 τ.μ.	Στο Ροδίνι	€ 181.951,58	62.000.000
360 τ.μ.	Περιοχή Σγουρού με 1000 m οικόπεδο	€ 190.755,69	65.000.000
200 τ.μ.	Στα Αφάντου σε οικόπεδο 4000 m	€ 190.755,69	65.000.000
215 τ.μ.	Στα Κοσκινού σε σοβά	€ 190.755,69	65.000.000
225 τ.μ.	Στο Ροδίνι lux κατασκευής καιν.	€ 205.429,20	70.000.000



ΚΑΤΑΣΤΗΜΑΤΑ - ΕΠΙΧΕΙΡΗΣΕΙΣ

Μπάρ στην Ορφανίδου προς ενοικίαση	€ 1.467,35	500.000
Καταστήματα στην οδό Καμείρου		
Διόροφη οικία στην Σύμη κατάληλη για Πανσιόν	€ 58.694,06	20.000.000
Κατάστημα στη Ρόδου-Λίνδου 90 τ.μ.	€ 88.041,09	30.000.000
Κατάστημα στην Απελλού(Παλιά Πόλη)	€ 190.755,69	65.000.000
Κατάστημα στο Μανδράκι 50 τ.μ.	€ 293.470,29	100.000.000
Μπάρ στην Ορφανίδου 130 τ.μ.	€ 322.817,31	110.000.000
Κατάστημα επί της Σωκράτους 24 τ.μ.	€ 410.858,40	140.000.000
ΞΕΝΟΔΟΧΕΙΟ 70 ΚΑΙΝΩΝ ΣΕ ΤΙΜΗ ΕΥΚΑΙΡΙΑΣ	€ 645.634,63	220.000.000

ΑΓΟΡΕΣ - ΠΩΛΗΣΕΙΣ - ΜΙΣΘΩΣΕΙΣ ΑΚΙΝΗΤΩΝ
ΣΥΜΒΟΥΛΕΥΤΙΚΕΣ ΚΑΙ ΕΠΕΝΔΥΤΙΚΕΣ ΠΡΟΤΑΣΕΙΣ
ΑΠΟΚΛΕΙΣΤΙΚΗ ΔΙΑΘΕΣΗ ΔΙΑΜΕΡΙΣΜΑΤΩΝ - ΟΙΚΟΠΕΔΩΝ - ΞΕΝΟΔΟΧΕΙΩΝ
ΖΗΤΟΥΝΤΑΙ ΔΙΑΜΕΡΙΣΜΑΤΑ - ΜΟΝΟΚΑΤΟΙΚΙΕΣ - ΟΙΚΟΠΕΔΑ - ΑΓΡΟΤΕΜΑΧΙΑ

Ωμο-λογίες



«Ετσι ήταν πάντα ο Κορδίνας. Είχε αυτή τη μαεστρία να κάνει το μαύρο άσπρο, και να φέρνει τα πάνω κάτω και τα κάτω πάνω» (Βασίλης Σταυριανός)

(Λέτε να μη ξέρω ποιος και τι είναι ο Κορδίνας; Χρόνια φίλοι και σύντροφοι, έχουμε φάει μαζί ψωμί και αλάτι. Μπορεί τώρα στις εκλογές να του αλλάζω τα φώτα, αλλά αυτά έχει η ρημάδα η κάλπη)



«Ο Μιχάλης ο Κορδίνας είναι φίλος μου, και θα περίμενα πριν κάνει αυτές τις δηλώσεις να με πάρει ένα τηλέφωνο και να μου ζητήσει εξηγήσεις» (Γιάννης Τσιγάρος)

(Αν θυμάσαι Βασίλη, στο ίδιο τραπέζι και στα ίδια τσιμπούσια τρώγαμε όλοι μας ψωμί και αλάτι με τον Κορδίνα. Όλα στη ρημάδα την κάλπη θα τα ρίχνουμε τώρα; Μετά, τι θα γίνει δηλαδή;...)



ΚΑΦΕΣ

Με ζάχαρη ή... με αλάτι

■ ***ΜΕ*** *χαρά διαπιστώνω ότι εσείς οι υποψήφιοι πήρατε στα σοβαρά τη δύναμη της πόλης και δεν εξαφανίζεστε στα νησιά για να μαζεύετε ψήφους. Σε κάθε νομαρχιακές εκλογές, τον Αύγουστο γίνονται άφαντοι και εμείς κυνηγάμε μύγες. Σοφοί οι επικοινωνιακοί σας σύμβουλοι. Τα πάντα κερασμένα γι' αυτούς...*

■ ***ΘΑ*** *ήθελα επίσης να πληροφορήσω τους υποψηφίους δημάρχους και νομάρχες ότι έχω διαμορφώσει ειδική αίθουσα κλιματιζόμενη με ...κληματαριές, και με τιμές σπέσιαλ για «φιλικές συγκεντρώσεις», και ειδικότερα για «ψήσιμο» συμβούλων. Στον φίλο Κατσαρό δεν ισχύουν οι ειδικές τιμές. Γι' αυτόν, ΔΕΝ υπάρχουν καθόλου τιμές. Κάνουμε και ψυχικά άμα λάχει...*

■ ***ΔΗΛΑΔΗ****, αν διέδιδα ότι το καφενείο μου θα μετατραπεί σε εκλογικό κέντρο, θα είχα εξασφαλίσει ωραία και καλαίσθητα πεζοδρόμια; Γαμώ το, δεν πρόλαβα...*

Ο άνθρωπος δεν παίζεται (Ι)

ΔΕΝ *ξέρω αν είναι ο καλύτερος ή πλέον χαρισματικός πολιτικός που διαθέτει σήμερα ο τόπος μας. Ακούστηκε και αυτό, ξέρετε, το βράδυ της Πέμπτης στο θερινό κινηματογράφο «Ρόδον», αλλά ας αφήσουμε άλλους ειδικότερους και εμπειρότερους να κάνουν μια εγκυρότερη αξιολόγηση.*

ΣΤΗΝ *επίσημη πρώτη του την προηγούμενη εβδομάδα, ο δήμαρχος Ροδίων πήρε πάνω του το παιγνίδι, γνωρίζοντας ότι ο βασικός πολιτικός του αντίπαλος επίσης δεν αστειεύεται σε ό,τι έχει να κάνει την επικοινωνιακή στρατηγική.*

Ο ΑΝΘΡΩΠΟΣ *πραγματικά δεν παίζεται... Για τα δεδομένα που ισχύουν, όχι μόνο σε τοπικό επίπεδο, **ο Γιαννόπουλος διαθέτει DNA πολιτικής ράτσας που σπανίζει. Σε εθνικό επίπεδο, τολμώ να πω.** Ξέρει να λέει ό,τι πρέπει και με τον τρόπο που απαιτούν οι περιστάσεις και οι συγκυρίες.*

ΞΕΡΕΙ *να στέκεται απέναντι στο ακροατήριο και να το καθηλώνει. Χειρίζεται το λόγο, ξέρει να τον πλάθει και να τον μεταδίδει με μια μαεστρία που κανένας άλλος δεν μπορεί. Πολύ περισσότερο ο βασικός του αντίπαλος, ο οποίος καλό θα ήταν να αποφύγει την πρόσωπο με πρόσωπο δημόσια αντιπαράθεση.*

ΚΑΠΟΙΟΙ *στο «Ρόδον» έκαναν λόγο για χαρακτηριστική περίπτωση «δημεγέρτη». Επειδή τέτοιοι χαρακτηρισμοί παραπέμπουν και σε λαοπλάνους, **ο Γιαννόπουλος δεν υποσχέθηκε λαγούς με πετραχήλια και δεν προβόκαρε τον κόσμο σε αλαλαγμούς για να ...μην ακούγεται.***

Ο ΔΗΜΑΡΧΟΣ *ακούστηκε. Και τα είπε καλά, με τρόπο χαρισματικό...*



ΕΚΑΝΕ τη δήλωση της εβδομάδας κλείνοντας κυριολεκτικά τα στόματα των ανόητων και φλύαρων πολιτικάντηδων, ακόμα και συναδέλφων του υπουργών.

Ο Κώστας Σκανδαλίδης, ως συναρμόδιος πάνω στο θέμα, παρακολουθώντας τις μεγάλες καταστροφές από την αυγουστιάτικη νεροποντή στην Αττική, κάλεσε δημόσια (και αυτό έχει αξία) τους άσχετους και λαλίστατους συντρόφους του να βάλουν ...μόκο:

«ΟΤΑΝ ο κόσμος πνίγεται και χάνονται περιουσίες, το κράτος, η Πολιτεία, καλό θα ήταν να μη μιλά»

Και στη Ρόδο που βρέθηκε, τα ίδια έλεγε σε πηγαδάκια με φίλους. Και το ύφος του πρόδιδε οργή...

Ο άνθρωπος δεν παίζεται (ΙΙ)



ΑΥΤΟΣ κι αν δεν παίζεται...

ΕΓΙΝΕ *νομάρχης πριν από τέσσερα χρόνια, όχι επειδή είχε να παρουσιάσει από το παρελθόν περγαμηνές ζηλευτές για τα έργα και τις ημέρες του ως βουλευτής ή ως δήμαρχος Ρόδου. Κατέχει σήμερα το αξίωμα του νομάρχη επειδή ένας κυρίως άνθρωπος φρόντισε να πείσει τη Νέα Δημοκρατία, ότι το ΠΑΣΟΚ θα πάει τριχοτομημένο στις εκλογές (τότε το 1998) και πρότεινε ως «ανεξάρτητο» υποψήφιο τον Καραγιάννη.*

Τον έπεισε τον Σάββα... Εφτιαξε και για την πάρτη του μια ολόκληρη εφημερίδα, δωδεκανησιακής εμβέλειας και κυκλοφορίας, με αποκλειστικό σκοπό να τον ...αγιοποιήσει και να τον «περάσει» στους δωδεκανησίους ως τον «ηθικό» πολιτικό, σε σύγκριση με τον «ανήθικο» τότε πολιτικό του αντίπαλο. Ούτε στα όνειρά του δεν φανταζόταν ο σημερινός νομάρχης τέτοια μεταχείριση από τη μοίρα...

ΠΩΣ «πλήρωσε» *και πώς πληρώνει μέχρι σήμερα τον ευεργέτη του που τον έβγαλε από την αφάνεια και τον έφερε στο προσκήνιο; Τα διαβάζετε φαντάζομαι τελευταία... Αφού ο Σάββας αρνήθηκε να τον βάλει στο ψηφοδέλτιο επειδή δεν είναι σωστό, λέει, να διαπλέκεται με τα ΜΜΕ(!), αφήνει τώρα να διαρρεύσει ότι στο ψηφοδέλτιό του θα συμμετάσχει ένα πρόσωπο που τυγχάνει μέτοχος μιας εκ των μεγαλυτέρων εφημερίδων του τόπου μας!!*

ΚΑΙ *σκέφτηκε να δηλητηριάσει και να πικάρει ακόμα περισσότερο τον ευεργέτη του με το εξής σκεπτικό: **«Με ποιους είπες ότι ήλθες σε κόντρα για να γίνω εγώ νομάρχης; Με το ...κατεστημένο του Τύπου; Ε, απ' αυτό το ...κατεστημένο επιλέγω να βάλω υποψήφιο. Θα σου δείξω εγώ αγαπητέ μου ευεργέτη».***

*ΤΟ δυστύχημα είναι ότι για τα δικά του παιγνίδια και να περισώσει ό,τι μπορεί, **ο Καραγιάννης επιλέγει να εκμεταλλευτεί ένα βαρύ όνομα της Ρόδου. Αυτό ήθελε: Ένα βαρύ επίθετο για «πλάτες», και τίποτα άλλο.***

Μια ζωή ο άνθρωπος δεν παίζεται...

Μια στο καρφί... και μια στο πέταλο!

Μας έφαγαν οι κολακείες

Τρεις υπουργοί βρέθηκαν την περασμένη εβδομάδα στη Δωδεκάνησο. Ήρθαν, είπαν αμπελοφιλοσοφίες και έφυγαν χωρίς να αναλάβουν ούτε μία δέσμευση. Για το αποτέλεσμα αυτό δεν ευθύνονται οι υπουργοί, άλλωστε έχουν μάθει να λειτουργούν με αυτόν τον τρόπο (επαρχία = μπανανία, μιλάς και φεύγεις), ευθύνονται οι «δικοί μας», που τους έχουν μέσα στα πόδια τους και όμως το μόνο που κάνουν είναι να τους κανακεύουν και να τους κολακεύουν.

Απορίες για Χατζηφώτη

Ο Ιωάννης Χατζηφώτης, ο γνωστός συγγραφέας και εκπρόσωπος Τύπου της Αρχιεπισκοπής Αθηνών, κατέρχεται στις εκλογές, ως υποψήφιος δημοτικός σύμβουλος Ρόδου.

Μπορείτε να φανταστείτε τον Χατζηφώτη στο δημοτικό συμβούλιο Ροδίων να προσπαθεί να βρει λύσεις «για τις κουνέττες στο Ροδίνι»;

Να περιοριστούν οι απαιτήσεις του Δημοσίου

Την κατιούσα παίρνει από σήμερα η τουριστική περίοδος. Οι τουρίστες, μέρα με τη μέρα θα λιγοστεύουν. Από τα μέσα του Σεπτέμβρη η διαφορά στην τουριστική κίνηση θα είναι όχι απλώς εμφανής, αλλά δραματική. Ο επερχόμενος χειμώνας θα είναι δύσκολος και από τώρα θέλει οργάνωση, τουλάχιστον η εφορία και τα ασφαλιστικά ταμεία να περιορίσουν τις απαιτήσεις τους. Σε αντίθετη περίπτωση θα επικρατήσει συνωστισμός στις αίθουσες των δικαστηρίων.

Κλέβουμε ή μας κλέβουν;

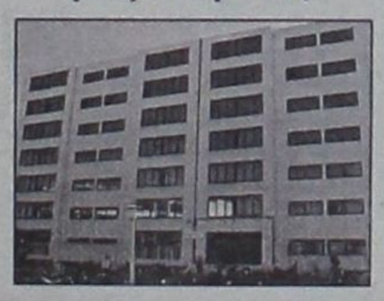

Άρχισαν να καταφθάνουν και τα εκκαθαριστικά σημειώματα της Εφορίας. Ορισμένοι χαμογελούν, κάποιοι άλλοι είναι αρκετά ευχαριστημένοι, ενώ ορισμένοι κλαίνε και οδύρονται. Σε γενικές γραμμές το σκηνικό θα ήταν καλό, εάν δεν υπήρχε η συνάφεια, που έκανε όλους τους επιχειρηματίες να τρέχουν και ν' αρχίσουν να διερωτούνται: «τώρα κλέβουμε, ή μας κλέβουν;».

Η κάλπικη λίρα



Πενήντα πλαστά χαρτονομίσματα των 50 ευρώ, εντοπίσθηκαν την περασμένη εβδομάδα στην κατοχή ενός επισκέπτη της Ρόδου. Πλαστά χαρτονομίσματα που φέρνουν στο νου άλλες εποχές, εποχές της κάλπικης λίρας, της λίρας που όλοι γνωρίζουν για την πλαστότητά της, όμως όλο και προσπαθούν για να βρουν ενα κορόιδο για να την εξαργυρώσουν. Σκηνικό καθ' όλα γνωστό και επίκαιρο στη διαδρομή για τις εκλογές. Βλέπετε, τα προβλήματα του τόπου, όπως είναι το κυκλοφοριακό, τα ξεχασμένα έργα υποδομής, παραμένουν αμετάβλητα. Παρόλα αυτά, οι υποσχέσεις για την επίλυση αυτών των προβλημάτων μοιράζονται αφειδώς, σαν κάλπικες λίρες.

Ο ΠΕΤΑΛΩΤΗΣ

Αποχαιρετιστήριος χορός

Βραδιές χορευτικής μαγείας ακολουθούν τις προσεχείς ημέρες στο θέατρο της Μεσαιωνικής Τάφρου. Υπό το φως του ολόγιομου φωτός του φεγγαριού, φιγούρες – σκιές θα μετουσιώσουν τα λόγια σε κίνηση και θα χαρίσουν ανεπανάληπτες στιγμές.

Αχ γλυκό καλοκαιράκι, φεύγεις...

ΑΠΟΡΡΗΤΟ Από:

Προς μέλη της παράταξης «Νομαρχιακή Αναγέννηση»

Αγαπητοί φίλοι και συναγωνιστές,

με το παρόν απόρρητο σημείωμά μου, θα ήθελα να σας επιστήσω την προσοχή στη στάση που εφεξής οφείλετε να τηρείτε, ώστε να αποφύγουμε δυσάρεστες εκπλήξεις.

Επειδή προσπαθώ να γήσω την Βελέντζα να είναι υποψήφια μαζί μας, σας παρακαλώ να κοπούν γαλίδι τα περί «μη μόνιμων», που «μένουν δεν μένουν μόνιμα στα Δωδεκάνησα», διαφορετικά κινδυνεύουμε να ξεφτιλιστούμε.

Αν συνεχίσουμε το ίδιο τροπάρι, πώς θα πείσουμε τον κόσμο ότι η Βελέντζα μένει μόνιμα στον τόπο και όχι ο Μαχαιρίδης; Λοιπόν για να μην μας πάρουν με τις πέτρες, ασχοληθείτε με άλλα επιχειρήματα.

Τι; Δεν βρίσκετε; Να γάζετε ρε

Με αγωνιστικούς χαιρετισμούς

Από την ερχόμενη Δευτέρα 2 Σεπτεμβρίου

Μισή ώρα επιπλέον για το κοινό στις τράπεζες

Πρώτη εξέδωσε σχετική εγκύκλιο για το νέο ωράριο η Εθνική Τράπεζα
Μέσα στις επόμενες ημέρες θα ακολουθήσουν και οι υπόλοιπες



Μισή ώρα επιπλέον θα έχει το κοινό από την ερχόμενη Δευτέρα 2 Σεπτεμβρίου, για τις συναλλαγές του με τις τράπεζες.

Το νέο ωράριο, όπως έχει συμφωνηθεί ανάμεσα στην ΟΤΟΕ και στην ΕΕΤ στην τελευταία συλλογική σύμβαση εργασίας του κλάδου, δίνει τη δυνατότητα τραπεζικών συναλλαγών τη Δευτέρα έως και την Πέμπτη από τις 8:00 το πρωί έως και τις 2:30 το μεσημέρι και την Παρασκευή από τις 8:00 το πρωί έως τις 2:00 το μεσημέρι.

Ως «αντάλλαγμα» για τη διεύρυνση και την «μετατόπιση» αυτή του ωραρίου προς τις μεσημβρινές ώρες, η Ενωση Ελληνικών Τραπεζών μειώνει το ωράριο εργασίας των τραπεζοϋπαλλήλων στις 37 ώρες την εβδομάδα, από τις 38, 20 που ισχύουν σήμερα.

Ηδη η Εθνική Τράπεζα με υπηρεσιακή εγκύκλιο που εξέδωσε σημειώνει ότι από την 1 Σεπτεμβρίου οι ώρες εργασίας του προσωπικού θα είναι από τη Δευτέρα έως



την Πέμπτη 7:45 με 15:15 και την Παρασκευή από τις 7:45 έως και τις 14:45.

Στην ίδια εγκύκλιο τονίζεται πάντως ότι «για ορισμένες κατηγορίες προσωπικού η διοίκηση διατηρεί το δικαίωμα να προσδιορίζει τις ώρες απασχόλησής του, ανάλογα με τις υπηρεσιακές ανάγκες και πάντως χωρίς υπέρβαση του εβδομαδιαίου ωραρίου».

Οι ώρες υπερεργασίας πέραν του συμβατικού ωραρίου, θα ανέρχονται σε 3 ώρες εβδομαδιαίως (Δευτέρα εως και Πέμπτη 30 λεπτά καθημερινά και Παρασκευή 1 ώρα), ενώ η ανάλωση των υπερωριών θα γίνεται σύμφωνα με την εργατική νομοθεσία.

Εγκυκλίους με ανάλογο περιεχόμενο για την εφαρμογή του νέου ωραρίου συναλλαγών και εργασίας έχουν εκδώσει και οι άλλες τράπεζες, στο πλαίσιο προετοιμασίας του προσωπικού και οργάνωσης της εργασίας, με βάση τα νέα δεδομένα.

Rodos Car AE
Μέλος του Επισήμου Δικτύου Intercar AE

3ο χλμ. Ρόδου-Καλλιθέας
851 00 Ρόδος
Τηλ.: (02410) 64169
Fax: (02410) 68034

Απόλυτο Μηχάνημα Οδήγησης

1,6 lt-115 hp!
Νέα BMW Compact από 287 Ευρώ το μήνα.
Μην ψάχνετε για ψεγάδι - δεν υπάρχει.



Δείτε την στη Rodos Car AE.

Νέα BMW Compact. Σπορ. Ευέλικτη. Με την πρακτικότητα και τη λειτουργικότητα της πίσω πόρτας και του μεταβλητού χώρου. Με ποιότητα κατασκευής, άνεση και ασφάλεια BMW. Πρωτοποριακά συστήματα ασφαλείας που φροντίζουν να παραμένουν όλα υπό έλεγχο. Τέλεια αίσθηση τιμονιού και άμεση απόκριση για τους απαιτητικούς οδηγούς. BMW Compact. Αποκτήστε το νεανικό μοντέλο της BMW με 287,00€ το μήνα και μην περιμένετε να βρείτε κανένα ψεγάδι.

Χρηματοδότηση Serfin: 40% προκαταβολή· 60 μηνιαίες δόσεις, μηνιαίο ονομαστικό επιτόκιο 0,65% + Φ.Π.Α. 18%, Ε.Π.Ε. 8,1376% + Φ.Π.Α. 18%.
BMW Compact - Κατανάλωση (lt./100km): Κύκλος πόλης 9,7 - Κύκλος εκτός πόλης 5,3 - Μεικτός κύκλος 6,9 - Εκπομπές CO2 (gram/km) 167,0

Απόψε με 15 θέματα στην ημερήσια διάταξη

Συνεδριάζει το Δ.Σ. Καλλιθέας

Θα συζητηθεί μεταξύ άλλων και η αποδοχή παραχώρησης του μνημείου από την ΕΤΑ

Με 15 θέματα στην ημερήσια διάταξη θα συνεδριάσει απόψε στις 19:30 το Δημοτικό Συμβούλιο Καλλιθέας.

Ανάμεσα στα θέματα που θα συζητηθούν είναι και η αποδοχή παραχώρησης από την Ελληνικά Τουριστικά Ακίνητα Α.Ε του Πολιτιστικού μνημείου της Καλλιθέας εμβαδού 63.000 τ.μ.

Στα θέματα της ημερήσιας διάταξης περιλαμβάνονται μεταξύ άλλων:

-Επικύρωση απόφασης Δ.Σ ΔΕΥΑ Καλλιθέας σχετικά με την αγορά ακινήτου.

-Απαλλοτρίωση της υπό στοιχεία ΚΜ2460 γαιών Καλυθιών για κατασκευή κλειστού Γηπέδου Μπάσκετ.

-Εκμίσθωση ισογείου κτιρίου ΟΤΕ στο Φαληράκι για να

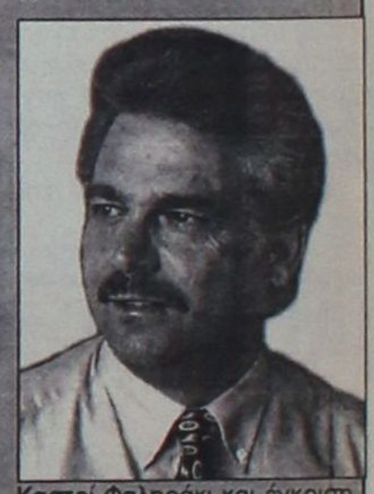

Καστρί Φαληράκι και έγκριση των όρων δημοπράτησης.

-Εκφραση σύμφωνης γνώμης για εγκατάσταση κεραίας κινητής τηλεφωνίας στα Δημοτικά Διαμερίσματα Κοσκινού και Ψίνθου.

-Υπογραφή προγραμματικής σύμβασης μεταξύ Δήμου-ΔΕΑΣΚ-Αστικής μη κερδοσκοπικής εταιρείας για τη μεταφορά πολιτών, στο πλαίσιο προγραμμάτων του Δήμου.

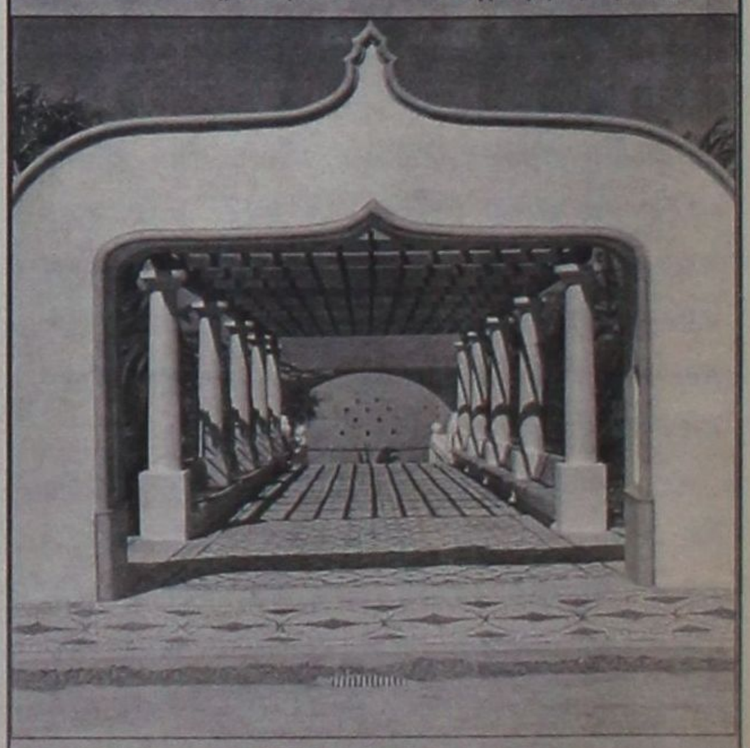

λειτουργήσει σαν ταχυδρομικό γραφείο τύπου Γ'.

-Αποδοχή ένταξης στο Γ' Κοινοτικό Πλαίσιο Στήριξης του έργου «Κατασκευή Δικτύου Υδρευσης» της περιοχής

Αντίμετρα από το υπουργείο Ανάπτυξης για τις αυξήσεις

«Λευκές» λίστες με χαμηλές τιμές

Μετά τις "μαύρες λίστες" με τα ονόματα και τις επωνυμίες των κερδοσκόπων, θα δημοσιοποιούνται και "λευκές λίστες", όπου θα αναγράφονται προϊόντα και υπηρεσίες με τις χαμηλότερες τιμές, όπως αποκαλύπτει σε συνέντευξή του στο "Βήμα της Κυριακής", ο υπουργός Ανάπτυξης, Άκης Τσοχατζόπουλος. Στην ίδια συνέντευξη ο κ. Τσοχατζόπουλος τονίζει ότι κανένα αγροτικό προϊόν δεν θα διακινείται χωρίς τιμολόγιο, ότι και τα καύσιμα θα πωλούνται με ενιαίο τιμολόγιο, ενώ εκφράζει την αισιοδοξία του για τον πληθωρισμό, εκτιμώντας ότι τον Δεκέμβριο θα είναι ίσως και κάτω από το 3% σε σχέση με τον Δεκέμβριο του 2001.

Σύμφωνα με την εφημερίδα, ο κ. Τσοχατζόπουλος αποκάλυψε ότι η κυβέρνηση, μαζί με την Ενεργοποίηση της Επιτροπής Ανταγωνισμού και των ελεγκτικών μηχανισμών και τη δημοσιοποίηση των κερδοσκόπων, θα επιφορτίσει το Εθνικό Συμβούλιο Καταναλωτών να ανακοινώνει σε τακτά χρονικά διαστήματα καταλόγους με προϊόντα και υπηρεσίες που έχουν φθηνότερες τιμές. Η αποστολή μάλιστα αυτών των καταλόγων στους καταναλωτές μπορεί να γίνεται μαζί με τους λογαριασμούς της ΔΕΗ.

"Τα καταναλωτικά κινήματα, οι φορείς προστασίας του καταναλωτή πρέπει να κινηθούν, να δώσουν πληροφορίες, να πουν τι είναι φθηνό. Εξάλλου σε όλη την Ευρώπη εκδίδονται περιοδικά, υπάρχει μια τεράστια δυναμική. Η νοικοκυρά ενημερώνεται που είναι το φθηνό και που το ακριβό", λέει μεταξύ άλλων ο κ. Τσοχατζόπουλος, αντιτείνοντας τις "λευκές" στις "μαύρες λίστες". "Για μένα το βασικό είναι να αναδείξουμε λευκές λίστες. Σε όλα τα προϊόντα, στα τρόφιμα, τα ποτά, να δημοσιοποιήσουμε τους άριστους της αγοράς οι οποίοι τηρούν μια συνεπή στάση", τονίζει.

Στην ερώτηση πως μπορεί να γίνει αυτό πρακτικά, ο κ. Τσοχατζόπουλος λέει: "Σε τακτά χρονικά διαστήματα το υπουργείο θα συντάσσει λίστες με τους παραγωγούς και εμπόρους που διατηρούν σε λογικά επίπεδα τις τιμές και οι οποίοι παράλληλα κρατούν σταθερή την ποιότητα των προϊόντων. Οι λίστες αυτές μπορούν να δημοσιοποιούνται απευθείας από το υπουργείο ή μέσω των ενώσεων καταναλωτών, όπως γίνεται στην Αμερική και στην Ευρώπη".

Ο υπουργός τονίζει ότι το βασικό χτύπημα στις αδικαιολόγητες ανατιμήσεις θα γίνει κυρίως από την όξυνση του ανταγωνισμού μέσω της δημιουργίας νέων πλαισίων στις αγορές, από τη δημιουργία ισχυρής καταναλωτικής συνείδησης και αντίστοιχης οργάνωσης των Ελλήνων και από την άψογη λειτουργία των ελεγκτικών θεσμών, όπως η Επιτροπή Ανταγωνισμού και ο Ενιαίος Φορέας Ελέγχου Τροφίμων.

Σχετικά με το θέμα που έχει δημιουργηθεί με καύσιμα ο κ. Τσοχατζόπουλος λέει: "Μ' ένα ενιαίο τιμολόγιο για κάθε λίτρο βενζίνης, από το διυλιστήριο έως τον τελικό καταναλωτή, το υπουργείο Ανάπτυξης θα ελέγξει όχι μόνο τις αδικαιολόγητες αυξήσεις αλλά και τη λαθρεμπορία καυσίμων. Για κάθε λίτρο υγρών καυσίμων που θα βγαίνει από την πόρτα του διυλιστηρίου, θα εκδίδεται ένα και μοναδικό (το λεγόμενο ενοποιημένο) τιμολόγιο, το οποίο θα μεταβιβάζεται στις εταιρίες εμπορίας που θα προσθέτουν το χονδρεμπορικό κέρδος και στη συνέχεια στους πρατηριούχους ή στους διανομείς καυσίμων, οι οποίοι θα προσθέτουν μεταφορικά και λιανεμπορικό κέρδος, ώστε να φθάνουμε με απόλυτη διαφάνεια στην τελική τιμή του καταναλωτή". Στη βάση αυτή, προσθέτει, "σταματάει πλέον η αυθαίρετη τιμολόγηση του οποιουδήποτε καυσίμου και θεσπίζεται η αρχή της συνυπευθυνότητας".

Σε ό,τι αφορά τον πληθωρισμό, ο κ. Τσοχατζόπουλος εκφράζει αισιοδοξία, εκτιμώντας ότι τον Δεκέμβριο θα είναι ίσως και κάτω από το 3% σε σχέση με τον Δεκέμβριο του 2001.

Απεβίωσε χθες ο Γιάννης Γκιωνάκης

Απεβίωσε χθες το απόγευμα, σε ηλικία 80 ετών, ο ηθοποιός Γιάννης Γκιωνάκης. Τα τελευταία τέσσερα χρόνια αντιμετώπιζε σοβαρά προβλήματα υγείας, ύστερα από εγκεφαλικό που είχε υποστεί. Πριν από ένα μήνα, η κατάστασή του επιδεινώθηκε και σήμερα το απόγευμα άφησε την τελευταία του πνοή.

Ο Γιάννης Γκιωνάκης γεννήθηκε στην Αθήνα το 1922. Φοίτησε στη Σχολή Θεάτρου Τέχνης και στη Σχολή του Ελληνικού Ωδείου. Η πρώτη του εμφάνιση στο θέατρο έγινε το 1944 στο έργο Ο Τελευταίος Αυτοκράτορας. Συνεργάσθηκε με πολλούς θιάσους, πάντα σε πρωταγωνιστικούς ρόλους και το 1959 ίδρυσε το δικό του θίασο.

Η πρώτη του εμφάνιση στη μεγάλη οθόνη ήταν το 1951 στην ταινία «Εκείνες που δεν πρέπει να αγαπούν». Κόρη του είναι η ηθοποιός, Πωλίνα Γκιωνάκη.

Η κηδεία του μεγάλου κωμικού θα γίνει σήμερα, στις 17:30 από το Α' νεκροταφείο Αθηνών.

Ερχεται νέου είδους «συνάφεια»;

Ευνοϊκές ρυθμίσεις των οφειλών προς το ΙΚΑ



Τη ρύθμιση των οφειλών επιχειρήσεων προς το ΙΚΑ με ευνοϊκού όρους προβλέπει τροπολογία του υπουργείου Εργασίας που κατατέθηκε στη Βουλή. Η ρύθμιση αφορά:

- Επιχειρήσεις που ήταν ανέλεγκτες έως την 31η Δεκεμβρίου 1998

- Βεβαιωμένες και μη καταβεβλημένες οφειλές έως την 31η Δεκεμβρίου 1998

- Το υπόλοιπο ρυθμισμένων οφειλών της ίδια περιόδου, που δεν έχει ακόμη καταβληθεί. Η έκπτωση θα αφορά μόνο το υπόλοιπο οφειλόμενο ποσό.

Η τροπολογία προβλέπει ότι όσοι προσέλθουν να ρυθμίσουν τα χρέη τους, εάν καταβάλουν το ποσό της οφειλής εφάπαξ θα έχουν έκπτωση 80% των πρόσθετων τελών που επέβαλε το ΙΚΑ, λόγω μη έκγαιρης καταβολής των εισφορών. Εάν η κατοβολή γίνει με δόσεις, η έκπτωση θα είναι 50%.

Για να υπαχθούν στην ευνοϊκή ρύθμιση, οι ενδιαφερόμενοι θα πρέπει να υποβάλουν σχετική αίτηση εντός έξι μηνών από την 1η του επόμενου μήνα από την ψήφιση της τροπολογίας.

Στόχος της ρύθμισης είναι να ενισχυθούν τα έσοδα του ΙΚΑ, αλλά και να περιοριστούν οι ανέλεγκτες υποθέσεις, που λόγω της αδυναμίας του Ιδρύματος να τις ελέγξει αυξάνονται συνεχώς.

ΟΤΕ
Εμείς επικοινωνούμε καλύτερα

Δεν ξέρετε τι χάνετε... αν δεν έχετε ISDN

ΠΟΛΥΜΟΡΦΙΚΗ ΕΠΙΚΟΙΝΩΝΙΑ

Μόνο από τον ΟΤΕ

Πάνω απ' όλα την ηρεμία σας! Είστε στο σπίτι; Είστε στο γραφείο; Έχετε πάντα στη διάθεσή σας δύο τηλεφωνικές γραμμές σε μία σύνδεση. Η πολυμορφική επικοινωνία ISDN παρέχεται μόνο από τον ΟΤΕ και σας εξασφαλίζει:

- Ταυτόχρονη χρήση τηλεφώνου και Internet ή τηλεφώνου και fax ή δύο τηλεφώνων
- Αναγνώριση κλήσης δωρεάν

Τώρα, αποκτήστε σύνδεση ISDN ακόμα πιο οικονομικά.

- Μηνιαίο πάγιο € 13,20*
- Μετατροπή της τηλεφωνικής σας γραμμής σε ISDN € 14,68*, διατηρώντας τον ίδιο αριθμό
- Νέα σύνδεση € 44,02*

Ίδια χρέωση με το τιμολόγιο των απλών τηλεφωνικών συνδέσεων.

Τώρα, αποκτήστε σύνδεση ISDN ακόμα πιο εύκολα. Καλέστε στο 134, χωρίς χρέωση ή επισκεφθείτε το Δίκτυο Καταστημάτων ΟΤΕ ή το site www.oteshop.gr

€ 13,20* πάγιο το μήνα



*Στις τιμές δεν περιλαμβάνεται Φ.Π.Α.

Καλέστε στο 134 χωρίς χρέωση | Δίκτυο Καταστημάτων ΟΤΕ | oteshop.gr

Συγκίνηση στη συνάντηση των αποφοίτων του Βενετοκλείου

Ραντεβού μετά από... 50 χρόνια

Στιγμές συγκίνησης έζησαν οι 47 μαθητές του Βενετοκλείου Γυμνασίου, που συναντήθηκαν την περασμένη εβδομάδα 50 χρόνια μετά την αποφοίτησή τους. Σε έντονα φορτισμένη ατμόσφαιρα, στο ξενοδοχείο Blue Sky, στις 20 Αυγούστου, έγινε η συνάντηση των μαθητών – παππούδων.

Η ιδέα ξεκίνησε από τους κ.κ Γιώργο Γερασίμου, Μανούσο Πανάγο και Στέργο Μπέλλο, οι οποίοι διαβιούν στις ΗΠΑ. Οι τρεις Ρόδιοι ομογενείς αποφάσισαν να γίνει η συνάντηση και ήρθαν σε συνεννόηση με τους κ.κ Μανόλη Καστελλοριζιό (ξενοδόχο), Ιωάννη Καρίκη (έπαρχο Καρπάθου) και Σάββα Ρούσο (τ. Διευθυντή Νομαρχιακού Ταμείου Δωδεκανήσου). Μόλις έγινε γνωστή η απόφαση αμέσως ξεκίνησε μια μεγάλη προσπάθεια για τον εντοπισμό των αποφοίτων. Η όλη δουλειά δεν ήταν εύκολη καθώς αρκετοί ήταν εκείνοι που δεν είχαν δώσει σημάδια ζωής από την ημέρα αποφοίτησής τους και μετά.



Η όλη προσπάθεια απέδωσε: Στις 20 Αυγούστου, στο Blue Sky ήταν σχεδόν όλοι εκεί. Το πρόγραμμα περιελάμβανε τρεις ημέρες συνεστιάσεων και περιηγήσεων. Μεταξύ των άλλων έγινε επίσκεψη στο Βενετόκλειο Γυμνάσιο και ξενάγηση στο Παλάτι του Μεγάλου Μαγίστρου (από τον Έφορο Αρχαιοτήτων Δωδεκανήσου Γιάννη Παπαχριστοδούλου). Ξεχωριστή παρουσία σε όλες τις εκδηλώσεις ήταν ο Δάσκαλος Φώτης Βαρέλης.

Τέτοιου είδους συναντήσεις είναι σπάνιες και χαρακτηρίζονται ως ιδιαιτέρως σημαντικές, τόσο λόγω του χρόνου που μεσολάβησε μέχρι να γίνουν, όσο και λόγω των ανθρώπων που συμμετέχουν. Οι συμμετέχοντες στη συνάντηση ήταν οι ακόλουθοι:

ΤΜΗΜΑ ΚΛΑΣΣΙΚΟ

Αγγελου Ιωάννης
Αποστολίδης Σάββας
Αρβανίτης Εμμανουήλ
Διακολουκάς Δημήτριος
Διακομανώλης Σπύρος
Ζερβός Γεώργιος
Ηρωνίας Ιωάννης
Καβάδας Γεώργιος
Κάπρος Στέργος
Καραβόλιας Δημήτριος
Κόκκινος Τιμολέων
Κουμέντος Ιωσήφ
Κυπριώτης Ιάκωβος
Κυπριώτης Κωνσταντίνος
Μανωλάς Ιωάννης
Μαργέλος Εμμανουήλ
Μηλιός Παναγιώτης
Μιχαλάκης Κυριάκος
Νικητιάδης Θεόφιλος
Πακίδης Αναστάσιος
Παπαβασιλείου Βασίλειος
Παπαγγέλης Εμμανουήλ
Παπαδημητρίου Νικόλαος
Πέτρου Γεώργιος
Ποντικίνας Νικόλαος
Ρούσος Σάββας
Σαββίδης Γεώργιος
Σταυρής Αυγερινός
Τέττης Νικόλαος
Χαλκιάς Κωνσταντίνος
Χριστοφής Φώτιος

ΤΜΗΜΑ ΠΡΑΚΤΙΚΟ

Γαλανάκης Ιωάννης
Γεράσιμου Γεώργιος
Γεωργάς Αναστάσιος
Γιαμαλής Βενιζέλος
Δράκος Μιχαήλ
Ζουλιάνης Αρνάλδος
Ζουρούδης Νικόλαος
Θεοδωράκης Ιωάννης
Καρίκης Ιωάννης
Καστελλοριζιός Εμμανουήλ
Κολάης Νικόλαος
Κουτλάκης Ηλίας
Λαμπαδάριος Γεώργιος
Μανούσος Παναγιώτης
Μαριάς Εμμανουήλ
Μαστρομανώλης Εμμανουήλ
Μαστροσάββας Ευστάθιος
Μπέλλος Στέργος
Πατσούρης Εμμανουήλ
Πεταυράκης Χρήστος
Πλάτσης Κυριάκος
Ράμος Πανορμίτης
Σπάρταλης Σταύρος
Στάγκας Αναστάσιος
Στρατιώτης Ηλίας
Τσατσαρώνης Βασίλειος
Τσιγκούνης Χρήστος
Χαρτερός Ελευθέριος





NEL LINES

ΝΑΥΤΙΛΙΑΚΗ ΕΤΑΙΡΕΙΑ
ΛΕΣΒΟΥ
ΚΕΝΤΡΙΚΟ ΠΡΑΚΤΟΡΕΙΟ ΡΟΔΟΥ
ALHAMBRA TRAVEL

AEOLOS KENTERIS

Σε 7 ώρες
ΡΟΔΟ - ΚΩ - ΠΕΙΡΑΙΑ!
ΠΕΙΡΑΙΑ - ΚΩ - ΡΟΔΟ!



Το υπερταχύπλοο KENTERIS σας προσφέρει
άνεση - πολυτέλεια - ταχύτητα - ασφάλεια
και οικονομία χρόνου!

Διαθέτει τα πάντα για να κάνει το ταξίδι σας
ευχάριστο και σύντομο!
Για πρώτη φορά στα Δωδεκάνησα - Πειραιά
ο χρόνος του ταξιδιού σας μειώθηκε αφάνταστα

ΔΡΟΜΟΛΟΓΙΑ

ΚΑΘΕ ΤΡΙΤΗ - ΠΑΡΑΣΚΕΥΗ αναχ.
από ΡΟΔΟ - ΚΩ - ΚΑΛΥΜΝΟ - ΠΕΙΡΑΙΑ ώρα 08.00
ΚΑΘΕ ΠΕΜΠΤΗ αναχ. από ΡΟΔΟ - ΚΩ - ΠΕΙΡΑΙΑ ώρα 08.00
ΚΑΘΕ ΔΕΥΤΕΡΑ - ΠΕΜΠΤΗ αναχ. από
ΠΕΙΡΑΙΑ - ΚΑΛΥΜΝΟ - ΚΩ - ΡΟΔΟ ώρα 17.00
ΚΑΘΕ ΤΕΤΑΡΤΗ αναχ. από ΠΕΙΡΑΙΑ - ΚΩ - ΡΟΔΟ ώρα 17.00

Κρατήσεις για επιβάτες και οχήματα (Ι.Χ. και φορτηγά)
στο ΚΕΝΤΡΙΚΟ ΠΡΑΚΤΟΡΕΙΟ ΡΟΔΟΥ
ALHAMBRA TRAVEL
ΔΗΜ. ΘΕΟΔΩΡΑΚΗ 13 (Πεζόδρομος)
Τηλ.: 02410 37052-25698 - 31642

TOP PROPERTIES
GEORGE S. PIPINOS
ΓΕΩΡΓΙΟΣ Σ. ΠΙΠΙΝΟΣ
ΜΕΣΙΤΗΣ ΑΣΤΙΚΩΝ ΣΥΜΒΑΣΕΩΝ
REAL ESTATE AGENT 8 MEMBER OF F.I.A.B.C.I

Η «TOP PROPERTIES» είναι ατομική επιχείρηση και ανήκει εξ ολοκλήρου στον κ. Γεώργιο Σ. Πιπίνο, που από το 1971 ασχολείται αποκλειστικά και μόνο με επενδύσεις και REAL ESTATE, στο νησί της Ρόδου, καθώς και στην ευρύτερη περιοχή της Δωδεκανήσου.

ΑΠΕΥΘΥΝΟΜΑΣΤΕ: Στους **σοβαρούς, απαιτητικούς** και **επιλεκτικούς** επενδυτές - επιχειρηματίες - ελεύθερους επαγγελματίες, Έλληνες και ξένους υψηλού εισοδηματικού επιπέδου, που ενδιαφέρονται να κάνουν μια σοβαρή επένδυση **προβολής** στο νησί της Ρόδου.



ΠΡΟΣΦΕΡΟΥΜΕ:

Α) Υπηρεσίες και πληροφορίες που γίνονται σε προσωπικό επίπεδο με **εχεμύθεια, διακριτικότητα και σοβαρότητα.**

Β) Μεγάλη **γκάμα** υψηλής ποιότητας ακινήτων, όπως 1) Ξενοδοχεία Α' και Β' κατηγορίας των 600-500-350--300 κλινών 2) Κεντρικά αστικά ακίνητα κατάλληλα για τράπεζες - καταστήματα - γραφεία 3) Παραλιακές εκτάσεις, κατάλληλες για τουριστικές επενδύσεις των 150.000 - 100.000 - 70.000 - 50.000 - 36.000 τ.μ. και 4) Διαμερίσματα και μαιζονέτες **προβολής.**

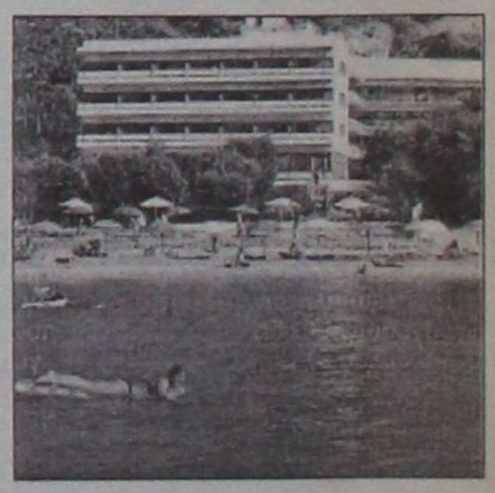

ΣΤΟΧΟΣ ΜΑΣ ΕΙΝΑΙ:

Να προσφέρουμε στο αγοραστικό μας κοινό **υψηλής ποιότητας ακίνητα και ευκαιρίες** στο νησί της Ρόδου. Η εικοσιπενταετής και πλέον πείρα μας στον τομέα αυτό αποτελεί εγγύηση.

ΣΥΝΘΗΜΑ ΜΑΣ ΕΙΝΑΙ:

Επενδύστε στη ΡΟΔΟ **ΤΩΡΑ**, σε ακίνητα που **ΑΝΤΕΧΟΥΝ ΣΤΟ ΧΡΟΝΟ**

Γεώργιος Σ. Πιπίνος
ΜΕΣΙΤΗΣ ΑΣΤΙΚΩΝ ΣΥΜΒΑΣΕΩΝ

Γιατί εμείς γνωρίζουμε καλύτερα!

KENNENTY 38, ΡΟΔΟΣ, 85100, τηλ. (0241) 23895, 38243. FAX (0241) 20883
38 KENNEDY STR., RHODES, 85100, TEL. (0241) 23895, 38243. FAX (0241) 20883

Να μην τους ...ματιάξουμε δύο μήνες πριν τη λήξη της αντιπυρικής περιόδου

Πώς και γιατί αποτρέπουμε την κατάρα των πυρκαγιών

«Ενας από τους στόχους ήταν να πάψει ο πόλεμος δασικών και Πυροσβεστικής» - Καταλυτική η συμβολή των Δήμων

ΕΝΑΙ μάλλον η καλύτερη χρονιά μας εδώ και πολλές δεκαετίες, σύμφωνα και με τα στατιστικά στοιχεία της Γενικής Γραμματείας Πολιτικής Προστασίας: Μόλις 819 πυρκαγιές το τρίμηνο από Μάιο μέχρι Ιούλιο, έναντι 1.227 το αντίστοιχο διάστημα του 2001 και 1.431 την ίδια περίοδο του 2000.

Είναι εμφανές ότι τα καλά νέα ξεκίνησαν να έρχονται από πέρυσι. Οπως χαρακτηριστικά αναφέρει ο γενικός γραμματέας Πολιτικής Προστασίας Δ. Παπανικολάου, ***«το 2000 και το 2001 είχαμε σχεδόν τον ίδιο αριθμό πυρκαγιών***, όμως την περσινή χρονιά μειώθηκαν οι καμένες εκτάσεις κατά 70% (3.519 πυρκαγιές το 2000 έκαψαν 1.028.875 στρέμματα γης, ενώ 3.441 πυρκαγιές το 2001 έκαψαν 275.546 στρέμματα), πράγμα που σημαίνει ότι υπήρξε σημαντική πρόοδος στο έργο της πρόληψης και της κατάσβεσης.

Η προσπάθειά μας ήταν να βελτιωθεί η αποτελεσματικότητα του μηχανισμού καταστολής, ***να πάψει ο πόλεμος μεταξύ Πυροσβεστικής και δασικών υπηρεσιών και να συνεργαστεί η τοπική αυτοδιοίκηση***».

Το 2000 ξεκίνησε η δημιουργία της ηλεκτρονικής βάσης δεδομένων (μετεωρολογικών, γεωλογικών, στατιστικών), βάσει της οποίας εκδίδεται από ειδικούς επιστήμονες ημερήσιο δελτίο επικινδυνότητας για ολόκληρη την επικράτεια.

Το 2002 ήταν η σειρά των δήμων και των νομαρχιών να μπουν πιο ενεργά στο παιχνίδι. Με προίκα άνω των 18 εκ. ευρώ, οι δήμοι εισηγήθηκαν στις περιφέρειες ετήσια σχέδια αντιμετώπισης πυρκαγιάς εντός των διοικητικών τους ορίων. Βάσει αυτών καταρτίστηκαν σε επίπεδο νομού, στους οποίους απεικονίζονται οι θέσεις «κλειδιά» κάθε περιοχής, δηλαδή οι δεξαμενές νερού, τα σημεία υδροληψίας, το δίκτυο υψηλής τάσης της ΔΕΗ, τα περίπολα, τα παρατηρητήρια, οι σκουπιδότοποι, οι αρχαιολογικοί χώροι, οι ιερές μονές, τα κατοικημένα σημεία και οι χώροι αναψυχής.

Δραστικά μέτρα λαμβάνονται και για το θέμα των χωματερών, που ξεπερνούν τις 2000 σε όλη τη χώρα και είναι από τις συχνότερες αιτίες ανάφλεξης και διάδοσης των πυρκαγιών.



Ηδη διενεργείται η δεύτερη αυτοψία της ειδικής ειτροπής που συστάθηκε από τη Γενική Γραμματεία Πολιτικής Προστασίας, την Πυροσβεστική, το υπουργείο Γεωργίας και την Αστυνομία, προκειμένου να διαπιστωθεί εάν συμμορφώθηκαν οι δήμοι στις συστάσεις για τη λήψη μέτρων αντιπυρικής προστασίας γύρω από τις χωματερές, ενώ παράλληλα ολοκληρώνεται η λεπτομερής καταγραφή της θέσης και της κατάστασής τους.

Ο γενικός γραμματέας κ. Παπανικολάου θεωρεί ότι η συμμόρφωση των δήμων σχετικά με το θέμα των χωματερών ήδη έχει συμβάλει στη μείωση των πυρκαγιών.



ΔΡΟΜΟΛΟΓΙΑ ΤΟΥ ΤΑΧΥΠΛΟΟΥ ΚΑΤΑΜΑΡΑΝ «ΔΩΔΕΚΑΝΗΣΟΣ ΕΞΠΡΕΣ»
Από 01/08/2002 έως 31/08/2002

	Αναχώρηση καθημερινά ώρα 08.30 π.μ. από το λιμάνι της «Κολόνας»
ΔΕΥΤΕΡΑ	ΡΟΔΟΣ-ΚΩΣ-ΚΑΛΥΜΝΟΣ-ΛΕΡΟΣ- ΠΑΤΜΟΣ - ΛΕΙΨΟΙ - ΛΕΡΟΣ -ΚΑΛΥΜΝΟΣ-ΚΩΣ-ΡΟΔΟΣ
ΤΡΙΤΗ	ΡΟΔΟΣ-ΚΩΣ-ΚΑΛΥΜΝΟΣ-ΛΕΡΟΣ- ΠΑΤΜΟΣ - ΛΕΙΨΟΙ - ΛΕΡΟΣ -ΚΑΛΥΜΝΟΣ-ΚΩΣ-ΡΟΔΟΣ
ΤΕΤΑΡΤΗ	ΡΟΔΟΣ-ΚΑΣΤΕΛΟΡΙΖΟ-ΡΟΔΟΣ
ΠΕΜΠΤΗ	ΡΟΔΟΣ-ΚΩΣ-ΚΑΛΥΜΝΟΣ-ΛΕΡΟΣ- ΠΑΤΜΟΣ - ΛΕΙΨΟΙ - ΛΕΡΟΣ -ΚΑΛΥΜΝΟΣ-ΚΩΣ-ΡΟΔΟΣ
ΠΑΡΑΣΚΕΥΗ	ΡΟΔΟΣ-ΚΩΣ-ΚΑΛΥΜΝΟΣ-ΛΕΡΟΣ- ΠΑΤΜΟΣ - ΛΕΙΨΟΙ - ΛΕΡΟΣ -ΚΑΛΥΜΝΟΣ-ΚΩΣ-ΡΟΔΟΣ
ΣΑΒΒΑΤΟ	ΡΟΔΟΣ-ΚΩΣ-ΚΑΛΥΜΝΟΣ-ΛΕΡΟΣ- ΠΑΤΜΟΣ - ΛΕΙΨΟΙ - ΛΕΡΟΣ -ΚΑΛΥΜΝΟΣ-ΚΩΣ-ΡΟΔΟΣ
ΚΥΡΙΑΚΗ	ΡΟΔΟΣ-ΚΩΣ-ΚΑΛΥΜΝΟΣ-ΛΕΡΟΣ- ΠΑΤΜΟΣ - ΛΕΙΨΟΙ - ΛΕΡΟΣ -ΚΑΛΥΜΝΟΣ-ΚΩΣ-ΡΟΔΟΣ

ΝΑΥΤΙΚΗ ΕΤΑΙΡΕΙΑ
ΤΗΛΟΣ 21ος ΑΙΩΝΑΣ
ΜΕΓΑΛΟ ΧΩΡΙΟ ΤΗΛΟΣ 85002
ΤΗΛ. 02460 44000, FAX 02460 44044
ΔΡΟΜΟΛΟΓΙΑ «SEA STAR»

ΔΕΥΤΕΡΑ

ΛΙΜΑΝΙ	ΑΦΙΞΗ	ΑΝΑΧΩΡΗΣΗ
ΡΟΔΟΣ		9.00
ΤΗΛΟΣ	10.20	14.30
ΝΙΣΥΡΟΣ	15.10	17.30
ΤΗΛΟΣ	18.10	18.20
ΡΟΔΟΣ	19.40	

ΤΡΙΤΗ

ΛΙΜΑΝΙ	ΑΦΙΞΗ	ΑΝΑΧΩΡΗΣΗ
ΡΟΔΟΣ		9.00
ΤΗΛΟΣ	10.20	14.30
ΝΙΣΥΡΟΣ	15.10	17.30
ΤΗΛΟΣ	18.10	18.20
ΡΟΔΟΣ	19.40	

ΠΕΜΠΤΗ

ΛΙΜΑΝΙ	ΑΦΙΞΗ	ΑΝΑΧΩΡΗΣΗ
ΡΟΔΟΣ		9.00
ΤΗΛΟΣ	10.20	18.00
ΡΟΔΟΣ	19.20	

ΠΑΡΑΣΚΕΥΗ

ΛΙΜΑΝΙ	ΑΦΙΞΗ	ΑΝΑΧΩΡΗΣΗ
ΡΟΔΟΣ		**9.00**
ΤΗΛΟΣ	10.20	**14.30**
ΝΙΣΥΡΟΣ	15.10	**17.30**
ΤΗΛΟΣ	18.10	**18.20**
ΡΟΔΟΣ	19.40	**20.00**
ΤΗΛΟΣ	21.20	

ΚΥΡΙΑΚΗ

ΛΙΜΑΝΙ	ΑΦΙΞΗ	ΑΝΑΧΩΡΗΣΗ
ΤΗΛΟΣ		**8.00**
ΡΟΔΟΣ	9.20	**9.40**
ΤΗΛΟΣ	11.00	**16.00**
ΡΟΔΟΣ	17.20	**18.00**
ΤΗΛΟΣ	19.20	**19.30**
ΡΟΔΟΣ	20.50	

ΓΙΑ ΠΕΡΙΣΣΟΤΕΡΕΣ ΠΛΗΡΟΦΟΡΙΕΣ ΠΑΡΑΚΑΛΟΥΜΕ ΕΠΙΚΟΙΝΩΝΕΙΤΕ:
02460 44000 (ΤΗΛΟΣ), 02410 78052 (ΡΟΔΟΣ)

Παρατείνεται η προθεσμία για την υποβολή αιτήσεων

Ελλειψη ενδιαφέροντος για τα επιδοτούμενα προγράμματα

✓ Αφορούν ανέργους πτυχιούχους ΑΕΙ και ΤΕΙ στον τομέα της πληροφορικής
✓ Σκοπός η κάλυψη θέσεων κατάρτισης - απασχόλησης και η απόκτηση εμπειρίας

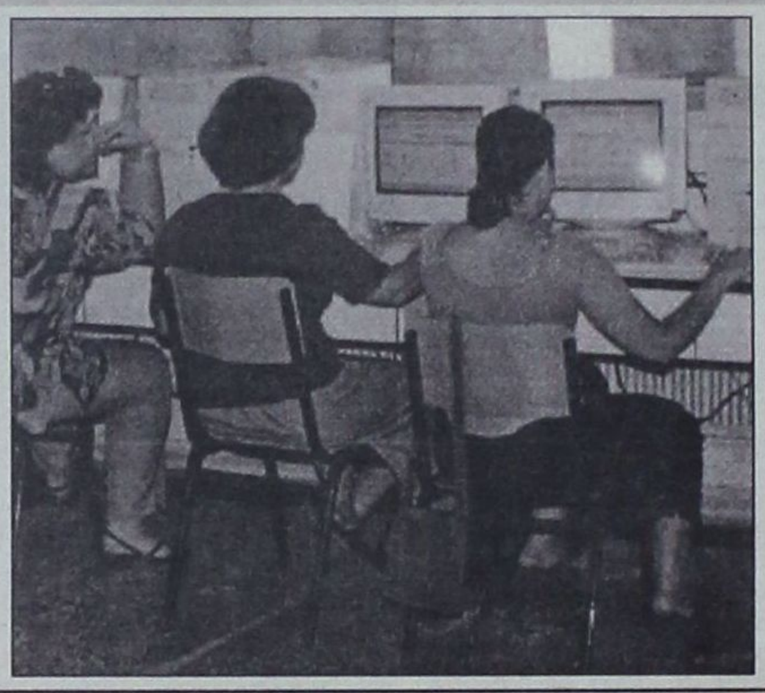

ΕΛΛΕΙΨΗ ενδιαφέροντος από πλευράς ανέργων πτυχιούχων ΑΕΙ και ΤΕΙ για τα επιδοτούμενα προγράμματα κάλυψης θέσεων κατάρτισης - απασχόλησης και απόκτησης εργασιακής εμπειρίας του 2002 στον τομέα της πληροφορικής διαπιστώνει η διοίκηση του ΟΑΕΔ.

Σύμφωνα με στοιχεία του Οργανισμού, για 4.100 θέσεις στον τομέα της Πληροφορικής και των Επικοινωνιών προσήλθαν μόλις 1.300 ενδιαφερόμενοι, με αποτέλεσμα ο διοικητής του ΟΑΕΔ Ι. Νικολάου να ανακοινώσει την παράταση της σχετικής προθεσμίας έως τις 30 Αυγούστου.

Η παράταση αυτή εκτιμάται ότι θα δώσει ευκαιρία σε περισσότερους ανέργους να υποβάλλουν αιτήσεις, ενώ θα καταδείξει εάν το περιορισμένο ενδιαφέρον είναι εποχικό (λόγω των θερινών διακοπών του Αυγούστου) ή έχει βαθύτερες αιτίες.

Στελέχη του ΟΑΕΔ θεωρούν ότι μπορεί να λειτουργούν ως αποτρεπτικοί παράγοντες, για προσέλκυση ενδιαφερομένων, ο προσωρινός χαρακτήρας των θέσεων, οι δεσμεύσεις των επιχειρήσεων που επιδοτούνται για τη διατήρηση των θέσεων εργασίας επί ένα 6μηνο μετά το επιχορηγούμενο διάστημα των 12 μηνών, η υποχρέωση των επιχειρήσεων να μην έχουν απολύσει προσωπικό πριν από την ένταξή τους στα προγράμματα και εφαρμογή συστήματος μοριοδότησης για την επιλογή.

Κύκλοι του ΟΑΕΔ τονίζουν πως όλα αυτά τα σημεία θα διερευνηθούν και, εάν χρειαστεί, θα γίνουν οι αναγκαίες προσαρμογές «χωρίς, ωστόσο, να αλλοιωθεί ο στόχος των προγραμμάτων που είναι η δημιουργία νέων θέσεων εργασίας και όχι η ανακύκλωση του υπάρχοντος προσωπικού των επιχειρήσεων».

Τα 3 βασικά προγράμματα του ΟΑΕΔ για τα οποία υποβάλλονται αιτήσεις τόσο από ανέργους όσο και από επιχειρήσεις είναι:

- Το πρόγραμμα νέων θέσεων εργασίας (πρόσληψη 10.000 ανέργων σε ιδιωτικές επιχειρήσεις για 12 μήνες με ημερήσια επιδότηση 14,70 ευρώ).
- Το πρόγραμμα απόκτησης εργασιακής εμπειρίας πτυχιούχων στον τομέα της πληροφορικής (4.100 θέσεις ανέργων για διάστημα 9 μηνών με ημερήσια αποζημίωση 20,5 ευρώ).
- Το πρόγραμμα αυτοαπασχόλησης ανέργων που, σύμφωνα με πληροφορίες, είναι το μόνο που παρουσιάζει μεγαλύτερη απορροφητικότητα και προβλέπει την επιχορήγηση 6.500 ανέργων, με 7.400 ευρώ στον καθένα, για τη δημιουργία ατομικής επιχείρησης.

Στο πλαίσιο του προγράμματος «Κοινωνία της Πληροφορίας»

Εκσυγχρονίζονται δημόσιες υπηρεσίες και αστυνομία

✓ Δυναμικός ρόλος για Τοπική Αυτοδιοίκηση, Νομαρχία και Περιφέρεια
✓ Δυνατότητα καταγγελιών των πολιτών και μέσω του Διαδικτύου



ΔΥΝΑΜΙΚΟ ρόλο για τους φορείς της Αυτοδιοίκησης, Περιφέρειες, Νομαρχίες και δήμους στον εκσυγχρονισμό της δημόσιας διοίκησης προωθεί η κυβέρνηση μέσω δύο προγραμμάτων.

Πρόκειται για τα προγράμματα «Σύζευξις» και «Police on line» συνολικού προϋπολογισμού 104 εκατ. ευρώ - που στόχο έχουν τον εκσυγχρονισμό της δημόσιας διοίκησης και της Ελληνικής Αστυνομίας.

Το έργο «Ζύζευξις» αποτελεί τη βασική υποδομή Τεχνολογιών Πληροφορικής και Επικοινωνιών που θα εξυπηρετήσει και θα διευκολύνει τη ροή των πληροφοριών μεταξύ των δημοσίων υπηρεσιών, αλλά και τη μεταξύ τους διασύνδεση. Φορέας χρηματοδότησης του έργου είναι το Υπουργείο Εσωτερικών Δημόσιας Διοίκησης και Αποκέντρωσης και φορέας υλοποίησης η Κοινωνία της Πληροφορίας ΑΕ. Το έργο είναι συνολικού προϋπολογισμού 75 εκατ. ευρώ και αφορά στη δικτύωση των φορέων της δημόσιας διοίκησης, καθώς και των μονάδων παροχής νοσηλείας όλων των βαθμίδων σε κεντρικό (υπουργεία), περιφερειακό (περιφέρειες, νομαρχίες) και τοπικό επίπεδο (δήμοι).

Το έργο «Police On Line», είναι συνολικού προϋπολογισμού 29 εκατομμυρίων ευρώ και αφορά στην προμήθεια του απαραίτητου εξοπλισμού, την ανάπτυξη νέων εφαρμογών και τη λειτουργία υφισταμένων, καθώς και τη δικτύωση όλων των Αστυνομικών Τμημάτων της χώρας. Φορέας χρηματοδότησης του έργου είναι το υπουργείο Δημόσιας Τάξης και φορέας υλοποίησης η κοινωνία της Πληροφορίας ΑΕ. Το έργο, το οποίο θα ολοκληρωθεί έως το 2004, εκτιμάται ότι θα συμβάλει σημαντικά στον εκσυγχρονισμό της Ελληνικής Αστυνομίας.

Αξίζει να σημειωθεί ότι μεταξύ των εφαρμογών στο έργο «Police on Line» περιλαμβάνεται και η δυνατότητα καταγγελιών εκ μέρους των πολιτών μέσω του διαδικτύου.

ΠΩΛΟΥΝΤΑΙ

μεζονέτες 195 τ.μ. στα Κοσκινού σε μπετά από ιδιοκτήτη.

Πληρ. τηλ. 0944 775999 - 02410 - 76035

ΠΩΛΟΥΝΤΑΙ

ζάντες αυτοκινήτου, αλουμινίου, με λάστιχα Dunlop για VOLKSWAGEN διαστάσεις 205/50/16

Πληροφορίες τηλ.: 0942655105

μια ξεχωριστή θέση στη θάλασσα

ΔΡΟΜΟΛΟΓΙΑ ΑΠΟ 19.08.02 ΕΩΣ 31.08.02

ΑΝΑΧΩΡΗΣΗ ΑΠΟ ΡΟΔΟ

ΗΜ/ΝΙΑ	ΠΛΟΙΟ	ΩΡΑ	ΠΡΟΟΡΙΣΜΟΣ
19.08 ΔΕΥΤΕΡΑ	ΡΟΔΟΣ	15.00	ΚΩ - ΚΑΛΥΜΝΟ - ΛΕΡΟ - ΠΑΤΜΟ - ΠΕΙΡΑΙΑ
20.08 ΤΡΙΤΗ	ΠΑΤΜΟΣ	15.00	ΣΥΜΗ - ΤΗΛΟ - ΚΩ - ΚΑΛ. - ΑΣΤΥΠ.-ΚΑΤΑΠΟΛ. -ΠΕΙΡ.
	ΔΙΑΓΟΡΑΣ	18.00	ΠΕΙΡΑΙΑ
21.08 ΤΕΤΑΡΤΗ	ΡΟΔΟΣ	15.00	ΚΩ - ΚΑΛΥΜΝΟ - ΛΕΡΟ - ΠΑΤΜΟ ΠΕΙΡΑΙΑ
22.08 ΠΕΜΠΤΗ	ΠΑΤΜΟΣ	11.00	ΚΩ - ΣΑΜΟ - ΘΕΣΣΑΛΟΝΙΚΗ
	ΔΙΑΓΟΡΑΣ	18.00	ΚΩ - ΠΕΙΡΑΙΑ
23.08 ΠΑΡΑΣΚΕΥΗ	ΡΟΔΟΣ	15.00	ΝΙΣΥΡΟ - ΚΩ - ΚΑΛΥΜΝΟ - ΛΕΡΟ - ΠΑΤΜΟ - ΠΕΙΡΑΙΑ
24.08 ΣΑΒΒΑΤΟ	ΔΙΑΓΟΡΑΣ	09.00	ΠΕΙΡΑΙΑ
	ΠΑΤΜΟΣ	18.00	ΚΩ - ΛΕΡΟ - ΠΑΤΜΟ - ΠΕΙΡΑΙΑ
25.08 ΚΥΡΙΑΚΗ	ΡΟΔΟΣ	15.00	ΚΩ - ΚΑΛΥΜΝΟ - ΛΕΡΟ - ΠΑΤΜΟ - ΠΕΙΡΑΙΑ
	ΔΙΑΓΟΡΑΣ	18.00	ΚΩ - ΠΕΙΡΑΙΑ
26.08 ΔΕΥΤΕΡΑ	ΠΑΤΜΟΣ	15.00	ΚΩ - ΚΑΛΥΜΝΟ - ΛΕΡΟ - ΠΑΤΜΟ - ΠΕΙΡΑΙΑ
27.08 ΤΡΙΤΗ	ΡΟΔΟΣ	15.00	ΣΥΜΗ - ΤΗΛΟ - ΚΩ -ΚΑΛ. - ΑΣΤΥΠ. - ΚΑΤΑΠΟΛ. ΠΕΙΡΑΙΑ
	ΔΙΑΓΟΡΑΣ	18.00	ΠΕΙΡΑΙΑ
28.08 ΤΕΤΑΡΤΗ	ΠΑΤΜΟΣ	15.00	ΚΩ - ΚΑΛΥΜΝΟ - ΛΕΡΟ - ΠΑΤΜΟ - ΠΕΙΡΑΙΑ
29.08 ΠΕΜΠΤΗ	ΡΟΔΟΣ	11.00	ΚΩ - ΣΑΜΟ - ΘΕΣΣΑΛΟΝΙΚΗ
	ΔΙΑΓΟΡΑΣ	18.00	ΚΩ - ΠΕΙΡΑΙΑ
30.08 ΠΑΡΑΣΚΕΥΗ	ΠΑΤΜΟΣ	15.00	ΝΙΣΥΡΟ - ΚΩ - ΚΑΛΥΜΝ. - ΛΕΡΟ - ΠΑΤΜΟ - ΠΕΙΡΑΙΑ
31.08 ΣΑΒΒΑΤΟ	ΔΙΑΓΟΡΑΣ	09.00	ΠΕΙΡΑΙΑ
	ΡΟΔΟΣ	18.00	ΚΩ - ΛΕΡΟ - ΠΑΤΜΟ - ΠΕΙΡΑΙΑ

ΑΝΑΧΩΡΗΣΗ ΑΠΟ ΠΕΙΡΑΙΑ

ΗΜ/ΝΙΑ	ΠΛΟΙΟ	ΩΡΑ	ΠΡΟΟΡΙΣΜΟΣ
19.08 ΔΕΥΤΕΡΑ	ΠΑΤΜΟΣ	15.00	ΠΑΤΜΟ - ΛΕΡΟ - ΚΑΛΥΜΝΟ - ΚΩ - ΤΗΛΟ - ΣΥΜΗ - ΡΟΔΟ
	ΔΙΑΓΟΡΑΣ	18.00	ΡΟΔΟ
20.08 ΤΡΙΤΗ	ΡΟΔΟΣ	15.00	ΠΑΤΜΟ - - ΛΕΡΟ - ΚΑΛΥΜΝ Ο - ΚΩ - ΡΟΔΟ
21.08 ΤΕΤΑΡΤΗ	ΠΑΤΜΟΣ	15.00	ΚΑΤΑΠΟΛΑ - ΑΣΤΥΠΑΛ. - ΚΑΛΥΜ. ΝΙΣΥΡΟ - ΡΟΔΟ
	ΔΙΑΓΟΡΑΣ	18.00	ΚΩ - ΡΟΔΟ
22.08 ΠΕΜΠΤΗ	ΡΟΔΟΣ	15.00	ΠΑΤΜΟ - ΛΕΡΟ - ΚΑΛΥΜΝΟ - ΚΩ - ΡΟΔΟ
23.08 ΠΑΡΑΣΚΕΥΗ	ΔΙΑΓΟΡΑΣ	15.00	ΠΑΤΜΟ - ΛΕΡΟ -ΚΩ - ΡΟΔΟ
24.08 ΣΑΒΒΑΤΟ	ΡΟΔΟΣ	15.00	ΠΑΤΜΟ - ΛΕΡΟ - ΚΑΛΥΜΝΟ - ΚΩ - ΡΟΔΟ
	ΔΙΑΓΟΡΑΣ	23.00	ΡΟΔΟ
25.08 ΚΥΡΙΑΚΗ	ΠΑΤΜΟΣ	15.00	ΠΑΤΜΟ - ΛΕΡΟ - ΚΑΛΥΜΝΟ - ΚΩ - ΡΟΔΟ
26.08 ΔΕΥΤΕΡΑ	ΡΟΔΟΣ	15.00	ΠΑΤΜΟ - ΛΕΡΟ - ΚΑΛΥΜΝΟ - ΚΩ - ΤΗΛΟ - ΣΥΜΗ - ΡΟΔΟ
	ΔΙΑΓΟΡΑΣ	18.00	ΡΟΔΟ
27.08 ΤΡΙΤΗ	ΠΑΤΜΟΣ	15.00	ΠΑΤΜΟ - ΛΕΡΟ - ΚΑΛΥΜΝΟ - ΚΩ - ΡΟΔΟ
28.08 ΤΕΤΑΡΤΗ	ΡΟΔΟΣ	15.00	ΚΑΤΑΠΟΛΑ - ΑΣΤΥΠΑΛ. - ΚΑΛΥΜ. ΝΙΣΥΡΟ - ΡΟΔΟ
	ΔΙΑΓΟΡΑΣ	18.00	ΚΩ - ΡΟΔΟ
29.08 ΠΕΜΠΤΗ	ΠΑΤΜΟΣ	15.00	ΠΑΤΜΟ - ΛΕΡΟ - ΚΑΛΥΜΝΟ - ΚΩ - ΡΟΔΟ
30.08 ΠΑΡΑΣΚΕΥΗ	ΔΙΑΓΟΡΑΣ	15.00	ΠΑΤΜΟ - ΛΕΡΟ - ΚΩ - ΡΟΔΟ
31.08 ΣΑΒΒΑΤΟ	ΠΑΤΜΟΣ	15.00	ΠΑΤΜΟ - - ΛΕΡΟ - ΚΑΛΥΜΝΟ - ΚΩ - ΡΟΔΟ
	ΔΙΑΓΟΡΑΣ	23.00	ΡΟΔΟ

ΠΛΗΡΟΦΟΡΙΕΣ ΚΕΝΤΡΙΚΟ ΠΡΑΚΤΟΡΕΙΟ ΡΟΔΟΥ

Δ·Α·Ν·Ε· SEA LINE

ΔΩΔΕΚΑΝΗΣΙΑΚΗ ΑΝΩΝΥΜΗ ΝΑΥΤΙΛΙΑΚΗ ΕΤΑΙΡΙΑ

ΑΥΣΤΡΑΛΙΑΣ 92, ΤΗΛ. ΠΡΑΚΤΟΡΕΙΟΥ: 43150 (10 ΓΡΑΜΜΕΣ)

20 ΧΡΟΝΙΑ ΜΑΖΙ!

{ Ξύσαμε πολλά μολύβια...}

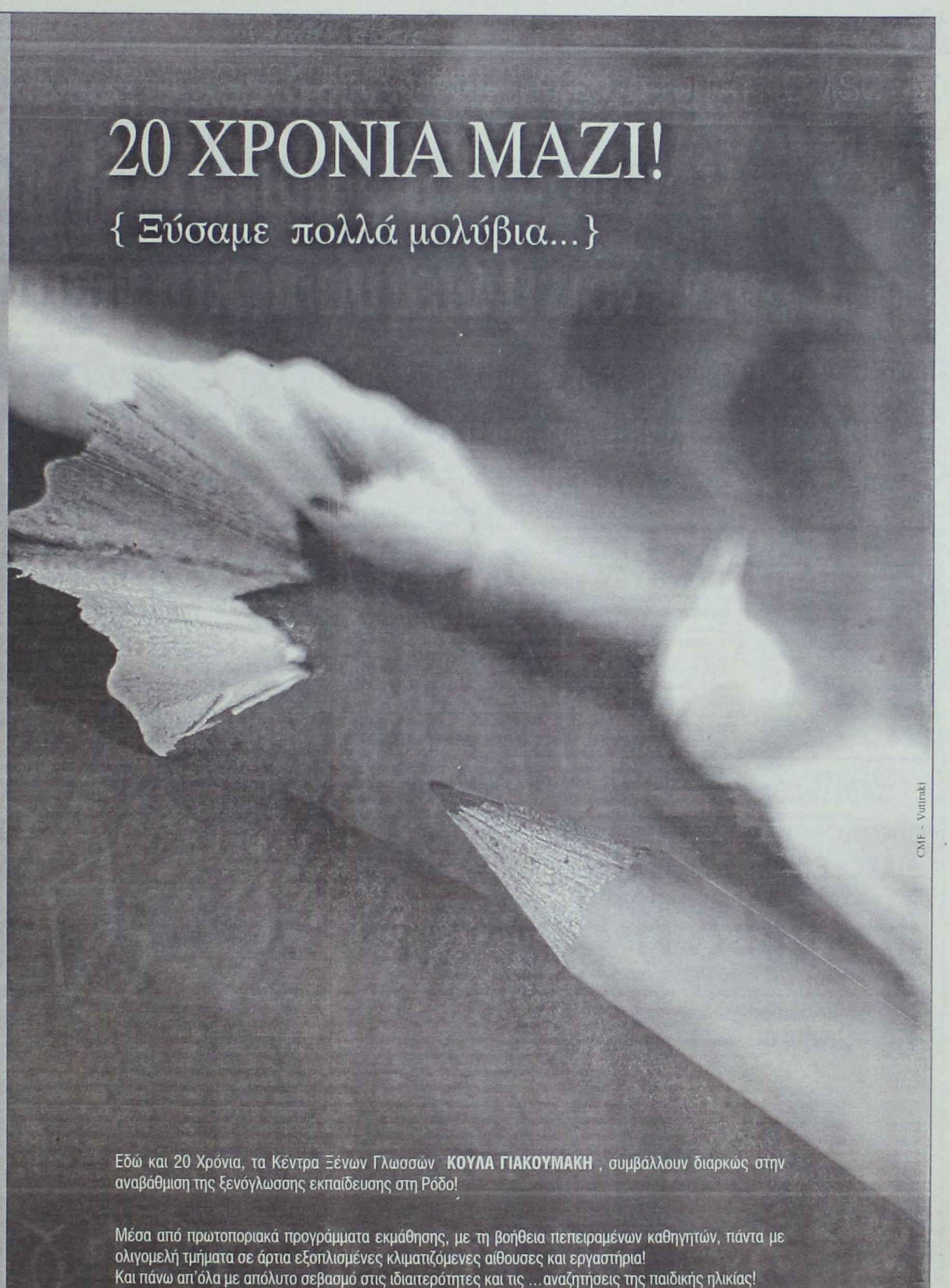

CMF - Vutiraki

Κύρος και υπεροχή στην ξενόγλωσση εκπαίδευση!

ΑΓΓΛΙΚΑ
ΓΑΛΛΙΚΑ
ΓΕΡΜΑΝΙΚΑ
ΙΤΑΛΙΚΑ

- Εξετάσεις CAMBRIDGE - MICHIGAN TOEFL – GOETHE – PALSO, με υψηλά ποσοστά επιτυχίας.
- Τμήματα ενηλίκων, αρχάριων και προχωρημένων.
- Τμήματα για παιδιά ηλικίας 5-6 ετών με ημιδιατροφή.

- **Προετοιμασία** για προπανεπιστημιακές, πανεπιστημιακές και μεταπτυχιακές σπουδές (όλοι οι κλάδοι και ειδικότητες).
- **Προετοιμασία** για απόφοιτους γυμνασίου και Α' ή Β' Λυκείου για IELTS, TOEFLS ή επαγγελματικές σπουδές.
- **Ταχύρρυθμα** προγράμματα για Ξένες Γλώσσες σε Ευρωπαϊκά Κολλέγια όλο το χρόνο.
- **Εκπαιδευτικά** προγράμματα με συνδυασμό χρήσης Η/Υ και Internet.
- **Επαγγελματικά** προγράμματα Αγγλικών για εργαζόμενους στον ξενοδοχειακό και τουριστικό τομέα.

Εδώ και 20 Χρόνια, τα Κέντρα Ξένων Γλωσσών **ΚΟΥΛΑ ΓΙΑΚΟΥΜΑΚΗ** , συμβάλλουν διαρκώς στην αναβάθμιση της ξενόγλωσσης εκπαίδευσης στη Ρόδο!

Μέσα από πρωτοποριακά προγράμματα εκμάθησης, με τη βοήθεια πεπειραμένων καθηγητών, πάντα με ολιγομελή τμήματα σε άρτια εξοπλισμένες κλιματιζόμενες αίθουσες και εργαστήρια!
Και πάνω απ'όλα με απόλυτο σεβασμό στις ιδιαιτερότητες και τις ...αναζητήσεις της παιδικής ηλικίας!

Με αφορμή τη συμπλήρωση 20 Χρόνων δημιουργικής παρουσίας, προσφέρουμε σε όλους τους μαθητές μας μια σειρά από προνόμια και δωρεάν extra παροχές:

- Ψυχαγωγικά ταξίδια στο Λονδίνο.
- Μειωμένες τιμές διδάκτρων.
- Συμμετοχή σε Special Events.
- Ελεύθερη πρόσβαση στα εργαστήρια Η/Υ.
- Δώρα έκπληξη με την εγγραφή.

Τεστ Αγγλικών του CAMBRIDGE για Μικρούς Μαθητές (Cambridge Young Learners English Tests)

Ολοι οι μικροί μαθητές αγγλικών, ηλικίας 7 έως 12 ετών, μπορούν να πάρουν μέρος σε ειδικά σχεδιασμένα tests, στα οποία δεν υπάρχει η έννοια της αποτυχίας αφού όλοι επιβραβεύονται για τη συμμετοχή και την προσπάθειά τους, παίρνοντας το αντίστοιχο ενδεικτικό (Starters, Movers, Flyers). Οι εξετάσεις πραγματοποιούνται στη Ρόδο, με την αποκλειστική συνεργασία των Κέντρων Ξένων Γλωσσών **ΚΟΥΛΑ ΓΙΑΚΟΥΜΑΚΗ**, από εξεταστές του Βρετανικού Συμβουλίου.

ΚΕΝΤΡΑ ΞΕΝΩΝ ΓΛΩΣΣΩΝ
ΚΟΥΛΑ ΓΙΑΚΟΥΜΑΚΗ

ΠΤΥΧΙΟΥΧΟΣ Α.Α.Β.Α.
UNIVERSITY OF BALTIMORE, USA Μέλος
UCAS number 48846

ΟΙ ΕΓΓΡΑΦΕΣ ΑΡΧΙΣΑΝ

Πειραιώς 7α - Ρόδος
Τηλ: 0241032633 - 0241074755

Αρχάγγελος-Τηλ: 0244023053

Σύντομα η νέα προκήρυξη από τον Οργανισμό Απασχόλησης Εργατικού Δυναμικού

Επιδοτούμενη απασχόληση και επαγγελματική κατάρτιση

Δικαίωμα συμμετοχής ανέργων και δεκάδων επιχειρηματιών

ΣΕ ΝΕΑ προκήρυξη θα προχωρήσει ο Οργανισμός Απασχόλησης Εργατικού Δυναμικού (ΟΑΕΔ) για την υπαγωγή ανέργων και επιχειρήσεων στο πρόγραμμα αφορά επιχορήγησης για την απασχόληση στην ημεδαπή. Το πρόγραμμα είναι συγχρηματοδοτούμενο από το Ευρωπαϊκό Κοινωνικό Ταμείο (ΕΚΤ) στο πλαίσιο του Επιχειρησιακού Προγράμματος «Απασχόληση και Επαγγελματική Κατάρτιση 2000 – 2006». Μέσα από αυτή την προσπάθεια επιχειρείται ο περιορισμός της ανεργίας σε Δωδεκανησιακό και εθνικό επίπεδο και παράλληλα η παροχή ευκαιριών προς τους επιχειρηματίες ώστε ν' αναπτυχθούν μέσα από την αύξηση του προσωπικού τους.

Προϋποθέσεις υπαγωγής

Όσον αφορά στις επιχειρήσεις, είναι απαραίτητη προϋπόθεση να μην έχουν μειώσει προσωπικό σε επίπεδο Νομού, ή από απόλυση ή από οικειοθελή αποχώρηση, στη χρονική διάρκεια των έξι (6) μηνών που προηγείται της ημερομηνίας υποβολής αίτησης και μέχρι την υπαγωγή τους στο πρόγραμμα. Να λειτουργούν στην ημεδαπή για χρονική διάρκεια τουλάχιστον ενός έτους έως την ημερομηνία υποβολής της αίτησής τους για συμμετοχή στο πρόγραμμα. Να έχουν φορολογική και ασφαλιστική ενημερότητα.

Όσον αφορά στους άνεργους πρέπει να έχουν την ιδιότητα του άνεργου και να διαθέτουν δελτίο ανεργίας σε ισχύ, τουλάχιστον ένα μήνα πριν την πρόσληψή τους από τις επιχειρήσεις. Να έχουν την ελληνική υπηκοότητα ή την υπηκοότητα άλλου κράτους μέλους της ΕΕ ή να είναι ομογενείς που έχουν δικαίωμα διαμονής και απασχόλησης στη χώρα μας. Να έχουν προταθεί στην επιχείρηση από τις Υπηρεσίες Απασχόλησης του ΟΑΕΔ ύστερα από διαδικασία εξατομικευμένης προσέγγισης.

Στις επιδοτήσεις που χορηγούνται μέσω του προγράμματος υπάρχουν σειρά περιορισμών. Έτσι, οι δεν προβλέπονται επιχορηγήσεις:

α) Για άτομα που έχουν ήδη επιχορηγηθεί από οποιοδήποτε πρόγραμμα απασχόλησης του ΟΑΕΔ μέσα στη διετία πριν από την ημερομηνία κατάθεσης της αίτησής τους για υπαγωγή στο νέο πρόγραμμα.

β) Για άτομα που κατά το τελευταίο 12μηνο πριν από την ημερομηνία κατάθεσης της αίτησης είχαν απασχοληθεί στην ίδια επιχείρηση.

γ) Για άτομα που κατά το τελευταίο 6μηνο, πριν από την ημερομηνία κατάθεσης της αίτησης, είχαν απασχοληθεί σε επιχείρηση που συμμετείχε ο ίδιος εργοδότης ή ο/η σύζυγος ή συγγενείς α' βαθμού εξ αίματος ή αγχιστείας του αιτούντος εργοδότη.

δ) Σε περίπτωση που μεταβιβάστηκαν ή αλλάζουν νομική μορφή ή διαλύονται και επαναλειτουργούν στον ίδιο ή σ' άλλο χώρο με το αυτό αντικείμενο δραστηριότητας.

ε) Για άτομα που τοποθετούνται αναγκαστικά με τις διατάξεις του Ν. 2643/98.

Διαδικασία ένταξης

Οι επιχειρήσεις που ενδιαφέρονται να ενταχθούν στο πρόγραμμα Νέων Θέσεων Εργασίας πρέπει να υποβάλλουν την σχετική αίτηση εκδήλωσης ενδιαφέροντος στις κατά τόπους αρμόδιες υπηρεσίες του ΟΑΕΔ, μαζί με τα παρακάτω δικαιολογητικά:

α) Έναρξη επιτηδεύματος

β) Βεβαίωση φορολογικής και ασφαλιστικής ενημερότητας

γ) Μισθολογικές καταστάσεις προσωπικού του εξαμήνου που προηγείται της ημερομηνίας υποβολής της αίτησης για υπαγωγή τους στο πρόγραμμα, καθώς και μισθολογική κατάσταση του πρώτου μήνα της τριετίας που προηγείται της ημερομηνίας υποβολής της αίτησης, η μισθολογική κατάσταση του πρώτου μήνα της λειτουργίας τους για τις νέες επιχειρήσεις που λειτουργούν πλέον του έτους (σε επίπεδο Νομού).

δ) τις συμβάσεις ορισμένου χρόνου, εφόσον απασχολούν μισθωτούς με σύμβαση (ο αριθμός των συμβασιούχων ορισμένου χρόνου δεν υπολογίζεται στην αύξηση και μείωση του προσωπικού)

ε) Υπεύθυνη Δήλωση

στ) αντίγραφο του ιδιωτικού συμφωνητικού συνεργασίας και φωτοαντίγραφα αναγγελιών πρόσληψης για όσους ασκούμενους προγραμμάτων STAGE προσλήφθηκαν μετά τη λήξη του προγράμματος και εξακολουθούν να απασχολούνται στην επιχείρηση.

Η επιχορήγηση

Το ποσό της επιχορήγησης για κάθε νέα θέση πλήρους απασχόλησης ορίζεται σε 14,70 ΕΥΡΩ (5.000 δρχ.) ημερησίως. Σε περίπτωση που μισθωτός απασχολείται με καθεστώς μερικής απασχόλησης από 4 ώρες και άνω ημερησίως, το ποσό επιχορήγησης ανέρχεται στο ήμισυ του ποσού που αντιστοιχεί σε κάθε ημέρα πλήρους απασχόλησης.

Η διάρκεια της επιχορήγησης για κάθε επιχείρηση που εντάσσεται στο πρόγραμμα είναι δώδεκα (12) μήνες. Η επιχορήγηση θα υπολογίζεται για κάθε εργάσιμη ημέρα πλήρους απασχόλησης και μέχρι 25 ημέρες κατ' ανώτατο όριο για κάθε μήνα εφόσον όμως υπάρχουν 20 τουλάχιστον ημερομίσθια το μήνα για κάθε επιχορηγούμενο εργαζόμενο. Η απασχόληση επιχορηγούμενου ατόμου μπορεί να μετατραπεί μόνο από μερική σε πλήρη και όχι αντίστροφα, με αντίστοιχη αύξηση του ποσού επιχορήγησης.

Δεσμεύσεις

Οι επιχειρήσεις υποχρεούνται να διατηρήσουν τις θέσεις εργασίας (παλαιές και νέες) καθ' όλη τη διάρκεια του προγράμματος (18 μήνες). Σε περίπτωση που υπάρξει μείωση (απόλυση ή οικειοθελής αποχώρηση) του προσωπικού της επιχείρησης ή των υποκαταστημάτων της που λειτουργούν στον ίδιο νομό (για το προσωπικό των οποίων δεσμεύεται η επιχείρηση) και εφόσον δεν υπάρξει αντίστοιχη αντικατάσταση μέσα σε τριάντα (30) ημέρες, το πρόγραμμα διακόπτεται κατά τόσες θέσεις εργασίας όσες μειώθηκε το προσωπικό και επιστρέφεται το αναλογούν ποσό επιχορήγησης, σύμφωνα με τους όρους της Κ.Υ.Α. Σε περίπτωση στράτευσης, ασθένειας, συνταξιοδότησης, φυλάκισης, θανάτου και λήξης σύμβασης ορισμένου χρόνου ή έργου δεν απαιτείται αντικατάσταση, εφόσον η επιχείρηση προσκομίσει τα απαραίτητα δικαιολογητικά από τα οποία θα αποδεικνύονται τα ανωτέρω.

γ) Επιχειρήσεις που έχουν υπαχθεί σε αυτό το πρόγραμμα δεσμεύονται και για το προσωπικό των υποκαταστημάτων τους που λειτουργούν στον ίδιο Νομό, όπου και οι επιχορηγούμενες.

δ) Οι επιχειρήσεις δεν δεσμεύονται από την παραπάνω διάταξη για άτομα που έχουν προσλάβει σύμφωνα με προγράμματα Ειδικών Κοινωνικών Ομάδων σε περίπτωση που αυτά αποχώρησαν οικειοθελώς, είτε κατά το εξάμηνο πριν την ημερομηνία υποβολής της αίτησης της επιχείρησης για συμμετοχή της στο πρόγραμμα, είτε κατά τη διάρκεια του προγράμματος.

Τα δικαιολογητικά

Έντυπη κατάσταση που θα περιλαμβάνει το ονοματεπώνυμο των προσληφθέντων βάσει του προγράμματος, την ημερομηνία γέννησης, την ειδικότητα, τη ημερομηνία πρόσληψης, τα ημερομίσθια που πραγματοποιήθηκαν κατά μήνα, το ποσό της ημερησίας επιχορήγησης, το ποσό με το οποίο βαρύνεται ο Ο.Α.Ε.Δ. σύμφωνα με το πρόγραμμα, το συνολικό ακαθάριστο ποσό που δικαιούται ο εργαζόμενος το οποίο δεν θα είναι κατώτερο του προβλεπόμενου από τις οικείες Συλλογικές Συμβάσεις Εργασίας (Σ.Σ.Ε.) και στη στήλη της υπεύθυνης δήλωσης, τις υπογραφές των προσληφθέντων μισθωτών, ότι απασχολήθηκαν και πληρώθηκαν το χρονικό διάστημα για το οποίο ζητείται η επιχορήγηση.

Μισθολογικές καταστάσεις του χρονικού διαστήματος, για το οποίο ζητείται η επιχορήγηση, από όπου θα προκύπτουν οι ημέρες εργασίας και οι ασφαλιστικές εισφορές που υποχρεούνται οι επιχειρήσεις να αποδώσουν στον ασφαλιστικό τους φορέα.

Γραμμάτιο είσπραξης ή βεβαίωση απόδοσης ασφαλιστικών εισφορών για τους μήνες για τους οποίους ζητείται η επιχορήγηση. Κατάσταση προσωπικού και ωρών εργασίας θεωρημένη από το ΣΕΠΕ. Βεβαίωση ασφαλιστικής και φορολογικής ενημερότητας.

ΟΙΚΟΔΟΜΙΚΕΣ ΕΠΙΧΕΙΡΗΣΕΙΣ
ΔΙΑΚΟΓΕΩΡΓΙΟΥ ΚΑΛΛΙΣΤΟΣ

• ΠΩΛΗΣΕΙΣ ΔΙΑΜΕΡΙΣΜΑΤΩΝ
• ΚΑΤΑΣΤΗΜΑΤΑ - ΑΠΟΘΗΚΕΣ

• ΑΝΤΑΛΛΑΓΕΣ ΑΚΙΝΗΤΩΝ
• ΑΓΟΡΕΣ ΟΙΚΟΠΕΔΩΝ

• ΑΝΑΛΑΜΒΑΝΟΥΜΕ ΑΝΤΙΠΑΡΟΧΕΣ

ΔΙΕΥΘ.: ΕΘΝ. ΑΝΤΙΣΤΑΣΕΩΣ 11, (πρώην Αννης Μαρίας)
Τηλ.: 78501-29318, 78502

ΠΩΛΟΥΝΤΑΙ διαμερίσματα λουξ κατασκευής με απεριόριστη θέα. Τα διαμερίσματα διαθέτουν θωρακισμένες πόρτες, εντοιχισμένες κουζίνες, ντουλάπες, εντοιχισμένο νιπτήρα με ντουλάπι, κεντρική θέρμανση αυτόνομη, ανοιγόμενα ανακλινόμενα κουφώματα με διπλά τζάμια, σίτες, ρολά, υδραυλικό ασανσέρ, τριφασικό ρεύμα.

Ολοι οι χώροι σπατουλαριστοί εσωτερικές πόρτες MDF με σχέδια.

ΔΙΑΜΕΡΙΣΜΑΤΑ
Επί της οδού Μεγ/ Κων/νου - Κων/νου Παλαιολόγου
50 τ.μ δυάρια ανά όροφο
85 τ.μ. τριάρια ανά όροφο
110 τ.μ. τεσσάρια ανά όροφο
Επί της Κων/νου Υδραίου - Στ. Κωτιάδη
70 τ.μ. τριάρια ανά όροφο με μεγάλες βεράντες φανταστική θέα
90 τ.μ. τριάρια - τεσσάρια ανά όροφο με μεγάλες βεράντες φανταστική θέα
110 τ.μ. τεσσάρια ανά όροφο με μεγάλες βεράντες φανταστική θέα
130 τ.μ. τεσσάρια - πεντάρια ανά όροφο με μεγάλες βεράντες φανταστική θέα
Επί της Λεωφ. Καλλιθέας - Καρακόνερο
50 τ.μ. δυάρια ανά όροφο με μεγάλες βεράντες, απεριόριστη θέα
85 τ.μ. τριάρια ανά όροφο με μεγάλες βεράντες, απεριόριστη θέα
110 τ.μ. τεσσάρια ανά όροφο με μεγάλες βεράντες, απεριόριστη θέα.
ΚΑΤΑΣΤΗΜΑΤΑ
50 τ.μ. επί της Λεωφ. Καλλιθέας - Καρακόνερο
100 τ.μ. επί της Λεωφ. Καλλιθέας - Καρακόνερο
150 επί της Λεωφ. Καλλιθέας - Καρακόνερο
ΙΑΤΡΕΙΑ - ΓΡΑΦΕΙΑ
50 τ.μ. επί της Μεγ. Κων/νου και Κων Παλαιλόγου (Φώκιαλη)
100 τ.μ. επί της Μεγ. Κων/νου και Κων Παλαιλόγου (Φώκιαλη)
150 τ.μ. επί της Μεγ. Κων/νου και Κων. Παλαιλόγου (Φώκιαλη)
ΔΑΝΕΙΑ ΟΛΩΝ ΤΩΝ ΤΑΜΕΙΩΝ ΚΑΙ ΟΛΩΝ ΤΩΝ ΤΡΑΠΕΖΩΝ

Πληρ. ΔΙΑΚΟΓΕΩΡΓΙΟΥ ΚΑΛΛΙΣΤΟΣ
Τηλ. 78501-78502, 29318



Με την 20χρονη πείρα μας στα συστήματα ηλιακής ενέργειας σας προσφέρουμε τις πιο αποτελεσματικές λύσεις:

- Τα καλύτερα ηλιακά της αγοράς — Τελευταίας τεχνολογίας ηλιακά, γαλβανιζέ, glass, ανοξείδοτα, ανοικτού, κλειστού κυκλώματος
- Δωρεάν μελέτη - επίβλεψη — για κεντρικές εγκαταστάσεις ξενοδοχείων.
- Άμεση εγκατάσταση — από ειδικευμένο προσωπικό, με προσοχή στη λεπτομέρεια.
- Ειδικές Λύσεις — για κεραμοσκεπές και όπου δεν πρέπει να φαίνεται το Boiler.
- Εγγύηση — καλής λειτουργίας και πλήρη τεχνική υποστήριξη.
- Πιστοποίηση ποιότητας — από το κέντρο ανανεώσιμων πηγών ενέργειας.
- Εγγυημένη απόσβεση — Μόνο με τα χρήματα που πληρώνετε στον ηλεκτρικό σας θερμοσίφωνα εξοφλείτε τον ηλιακό.
- Έκπτωση αξίας αγοράς — από το φορολογητέο σας εισόδημα.

Καλέστε αμέσως το 76100 για υπεύθυνη ενημέρωση.

ΒΟΥΤΥΡΑΚΗΣ Ι.Χ. Ε.Π.Ε. • ΔΩΔ. ΝΕΟΛΑΙΑΣ 16 - ΡΟΔΟΣ -ΤΗΛ. ΚΕΝΤΡΟ: 0241/76100

Τι πρέπει να τρώμε για να έχουμε γερά οστά;



Του γιατρού - παθολόγου Δρ. Γεωργίου Στ. Παπασάββα

Τα οστά είναι απαραίτητα στον άνθρωπο γιατί αυτά μας υποστηρίζουν, αυτά μας βοηθούν στις μετακινήσεις, αλλά και στην εκτέλεση των διαφόρων εργασιών μας.

Για να γίνουν όλα αυτά χρειάζεται η συνεργασία του μυϊκού και του νευρικού συστήματος, αλλά αυτό σε καμιά περίπτωση δεν αναιρεί ούτε και υποβαθμίζει τη σημαντική προσφορά τους.

Πρέπει επομένως να ενδιαφερθούμε και γι' αυτά , γιατί γερά οστά δεν σημαίνει μόνο υγεία, αλλά και αναβάθμιση της ποιότητας της ίδιας της ζωής μας.

Το ερώτημα λοιπόν που αυτόματα εμφανίζεται στη σκέψη μας, είναι τι πρέπει να κάνουμε, γιατί σίγουρα δεν νομίζω να υπάρχει άνθρωπος που να θέλει το αντίθετο.

Θα σταματήσουμε λοιπόν σ' αυτό που μόλις αναφέραμε δηλαδή στο τι πρέπει να κάνουμε , τι περνάει από το χέρι μας και δεν το κάνουμε.

Άλλωστε αν κάτι δεν εξαρτάται από μας, αλλά για παράδειγμα από την τύχη, τότε τουλάχιστο σ' αυτήν την περίπτωση έχουμε ήσυχη τη συνείδηση μας, ότι δεν περνούσε από το χέρι μας, αφού πράξαμε το ανθρωπίνως δυνατόν.

Οι Άγγλοι έχουν μια παροιμία που λεει «είμαστε αυτό που τρώμε».

Ίσως στα ελληνικά αυτή η παροιμία να μην αποδίδει το πραγματικό της νόημα, σίγουρα όμως εναρμονίζεται πλήρως με το σημερινό μας θέμα, αφού όλοι αναγνωρίζουμε ότι η σωστή διατροφή συμβάλλει στην εμπέδωση της υγείας ,αλλά και στην ανάληψη και ανάπτυξη δραστηριοτήτων.

Ίσως στη δική μας γλώσσα ταιριάζει καλύτερα η έκφραση η υγεία περνάει πρώτα μέσα από το στομάχι μας.

Επομένως το πόσο υγιείς θα είμαστε εξαρτάται κατά ένα σημαντικό ποσοστό και από εμάς τους ίδιους, αφού εμείς αποφασίζουμε τι θα φάμε και τι θα πιούμε.

Σίγουρα όπως αναφέραμε συμβάλλουν και άλλοι πολλοί παράγοντες, γνωστοί και άγνωστοι, όμως να μην τα ρίχνουμε όλα στην τύχη, όπως μας συμφέρει να λέμε, για να καλύψουμε τη δική μας αδιαφορία ή έστω τη δική μας αναποφασιστικότητα να ασχοληθούμε με το ίδιο μας το σώμα.

Σημαντικό επίσης είναι το πότε θα πάρουμε τη μεγάλη απόφαση να φροντίσουμε τα οστά μας.

Δεν θέλουμε να πούμε ότι όλα τα πράγματα έχουν περιορισμούς, σίγουρα όμως όσο γρηγορότερα πάρουμε την απόφαση τόσο το καλύτερα.

Άλλο πράγμα να φροντίσουμε να φτιάξουμε γερά οστά στα 10 χρόνια του παιδιού μας ή τέλος πάντων γύρω στα είκοσι ή τα τριάντα και άλλο πράγμα να το αποφασίσουμε σοβαρά στα εξηνταπέντε ή στα εβδομήντα μας ή όταν εμφανιστούν τα πρώτα προειδοποιητικά συμπτώματα ότι κάτι δεν πάει καλά.

Ξέρουμε πια ότι ποτέ δεν είναι αργά, αλλά σίγουρα δεν θα έχουμε τις ίδιες ευκαιρίες για να το πετύχουμε όπως θα δούμε στη συνέχεια.

Πρέπει επίσης από την αρχή να διευκρινίσουμε ότι άλλο πράγμα είναι η θεραπεία και άλλο πράγμα η πρόληψη.

Η θεραπεία είναι κυρίως για να μην πούμε αποκλειστικά ιατρική φροντίδα, ενώ πρόληψη είναι η λήψη σειράς μέτρων εκ μέρους του πληθυσμού μετά από ιατρική ενημέρωση ή από άλλους ειδικούς επιστήμονες.

Άλλο πράγμα επομένως να φροντίσουμε να φτιάξουμε γερά οστά από τη νεαρή ηλικία χωρίς φάρμακα και εγχειρήσεις και άλλο πράγμα να προσπαθούμε να πετύχουμε τον ίδιο στόχο αργότερα με φάρμακα ή να αντιμετωπίζουμε και τυχόν συνέπειες με πολύπλοκες συντηρητικές και εγχειρητικές μεθόδους.

Ωραία λοιπόν πήραμε την απόφαση να ασχοληθούμε και με το σκελετό μας, αφού πειστήκαμε ότι αξίζει της φροντίδας μας.

Όμως τι πρέπει να κάνουμε ;

Αφού αναφέραμε ότι η υγεία μας περνάει πρώτα μέσα από το στομάχι μας λογικό είναι να προσέξουμε τη διατροφή μας , με την έννοια ότι δεν πρέπει να παραλείψουμε να πάρουμε με αυτή διάφορες ουσίες που χρειάζονται για το κτίσιμο γερών οστών, αλλά και να αποφύγουμε ορισμένες άλλες που ενδεχομένως δημιουργήσουν κάποια προβλήματα.

Σε γενικές γραμμές η διατροφή μας πρέπει να καλύπτει μια ποικιλία , όχι αναγκαστικά σε ποσότητα, από :

1) Δημητριακά και ρύζι καθώς και από τα παράγωγά τους ψωμί, ζυμαρικά κλπ.

2) Λαχανικά ·,όσπρια και φρούτα.

3) Γαλακτοκομικά προϊόντα, όπως γάλα γιαούρτι και τυριά.

4) Κρέας, πουλερικά ,ψάρια, αυγά κλπ

Τώρα θα μου πείτε θα τρώμε όλα αυτά ;

Βεβαίως από όλα πρέπει να τρώμε, εκτός και κάποιο ιδιαίτερο πρόβλημα μας αναγκάζει να στερηθούμε κάποια τροφή.

Άλλωστε όπως τονίσαμε ενδιαφερόμαστε για ποιοτική επιλογή, λίγο από όλα και όχι λήψη σε μεγάλες ποσότητες.

Αν για παράδειγμα το άτομο είναι παχύσαρκο η πάσχει από χοληστερίνη σίγουρα δεν χρειάζεται κατανάλωση λιπαρών γευμάτων.

Για τους μεσήλικες και τα άτομα της τρίτης ηλικίας που δεν θέλουν να βάλουν κιλά ή για αυτούς που έχουν χοληστερίνη δεν είναι ανάγκη για παράδειγμα να πίνουν πλήρες γάλα ή να τρώνε πλήρες γιαούρτι σε λιπαρά.

Τα άτομα όμως της εφηβικής ή της μικρότερης ηλικίας, εφόσον δεν υπάρχουν ιδιαίτεροι λόγοι, δεν είναι ανάγκη να τα υποχρεώσουμε να καταναλώνουν άπαχες τροφές.

Σπουδαίο ρόλο στην κατασκευή των οστών παίζει το ασβέστιο που βρίσκεται κυρίως στα γαλακτοκομικά προϊόντα που ήδη αναφέραμε.

Ασβέστιο περιέχουν επίσης τα λαχανικά και τα χορταρικά που γενικά είναι πλούσια σε άλατα και διάφορα θαλασσινά, όπως οι σαρδέλες, ο σολομός κλπ

Ο χυμός του πορτοκαλιού, τα δημητριακά και επομένως και το ψωμί περιέχουν επίσης σημαντικές ποσότητες ασβεστίου.

Το ασβέστιο χρειάζεται για να δώσει μήκος στον αναπτυσσόμενο σκελετό, αλλά και για να φτιαχτούν ανθεκτικά, δυνατά οστά, ικανά να μας στηρίξουν, αλλά και να προστατεύσουν τα ευαίσθητα όργανα που περικλείουν.

Πρέπει να διευκρινίσουμε ότι τα οστά δεν είναι μια κατασκευή που παραμένει αναλλοίωτη από τη στιγμή της δημιουργίας τους.

Εδώ και αρκετές δεκαετίες τώρα, ξέρουμε ότι τα διάφορα τμήματα των οστών σταδιακά απορροφούνται (καταστρέφονται) και στη θέση τους δημιουργείται νέος οστίτης ιστός.

Ίσως αυτό να φαίνεται παράξενο, επειδή η διαδικασία αυτή γίνεται με πολύ αργό ρυθμό και δεν γίνεται αντιληπτή, αφού δεν προκαλεί κανένα σύμπτωμα ή πρόβλημα.

Επειδή λοιπόν τα οστά βρίσκονται σε συνεχή ανακατασκευή οι οστεοβλάστες, όπως ονομάζονται τα κύτταρα που φτιάχνουν το οστό χρειάζονται συνεχώς ασβέστιο και διάφορα άλλα άλατα.

Ορισμένα λοιπόν άτομα που έχουν προδιάθεση να αναπτύξουν οστεοπόρωση, που είναι μια πάθηση που χαρακτηρίζεται από μείωση των αλάτων των οστών, χρειάζεται εκτός από την κατανάλωση τροφών που είναι πλούσιες σε ασβέστιο να πάρουν και συμπληρωματικά ασβέστιο.

Τα άτομα αυτά είναι κυρίως οι νέες γυναίκες.

Πράγματι η γυναίκα όταν φθάσει στην κλιμακτήριο λόγω της απότομης μείωσης της στάθμης των οιστρογόνων της κινδυνεύει να πάθει οστεοπόρωση.

Οι γυναίκες που κατανάλωναν τροφές πλούσιες σε ασβέστιο, στην νεαρά ηλικία επειδή έχουν πιο γερά οστά κινδυνεύουν λιγότερο να αναπτύξουν οστεοπόρωση.

Η βιταμίνη D επίσης χρειάζεται για την απορρόφηση του ασβεστίου από το έντερο, αλλά και για τη μείωση της αποβολής του από τα νεφρά.

Όπως έδειξαν πρόσφατες μελέτες η απορρόφηση του ασβεστίου από το έντερο μειώνεται με την πάροδο της ηλικίας.

Επομένως τα άτομα μεγαλύτερης ηλικίας εκτός από το ασβέστιο χρειάζονται συμπληρωματικά και βιταμίνη D, ώστε να αυξηθεί η απορρόφηση του από το έντερο σε ικανοποιητικά επίπεδα.

Η βιταμίνη D παράγεται φυσιολογικά και από το δέρμα , όταν αυτό εκτεθεί στην ηλιακή ακτινοβολία.

Έχει υπολογιστεί ότι 10- 15 λεπτά μόνο ηλιοθεραπείας τρις φορές την εβδομάδα εφοδιάζει τον οργανισμό με αρκετή βιταμίνη D.

Είναι επίσης αρκετή η έκθεση του προσώπου και των άνω άκρων στον ήλιο για να έχουμε το ίδιο αποτέλεσμα.

Πρακτικά λοιπόν οι περισσότεροι μας με την ηλιοφάνεια που διαθέτει όλο τον χρόνο η χώρα μας δεν έχουμε μεγάλο πρόβλημα στη σύνθεση βιταμίνης D.

Αν σε όλα αυτά προσθέσουμε και λίγο καθημερινό περπάτημα, τότε σίγουρα θα έχουμε πολύ γερά οστά.

Όπως βλέπουμε δεν ζητάμε ακατόρθωτα πράγματα.

Ζητάμε να προσέξουμε λίγο τη διατροφή μας και να περπατήσουμε λίγο περισσότερο.

Ας προσπαθήσουμε λοιπόν στο μέτρο του δυνατού, αφού δεν έχουμε να χάσουμε τίποτα, μάλλον κερδισμένοι θα βγούμε.

Δρ Γιώργος Στ. Παπασάββας.
Ειδικός Παθολόγος.

Κυριακή
ΕΝΟΙΚΙΑΣΕΙΣ ΑΥΤΟΚΙΝΗΤΩΝ
RENT A CAR OFFICE
Μιχάλης Ι. Τζιώρας
13ο χλμ. Ρόδου - Αεροδρομίου ΠΑΡΑΔΕΙΣΙ, 85106 ΡΟΔΟΣ
Τηλ.: (02410) 82222, 82520 • Fax: (02410) 82521
Τηλ.: (02410) 82222 Κιν.: 093242767 • Fax: (02410) 82521

CASINO RODOS
Το ξενοδοχείο των Ρόδων και Καζίνο της Ρόδου ζητεί για τη στελέχωσή του:
ΠΡΟΪΣΤΑΜΕΝΗ και/η ΒΟΗΘΟ προϊσταμένης HOUSEKEEPING
με τα παρακάτω προσόντα:
● εμπειρία τουλάχιστον 5 ετών στη διοίκηση τμημάτων καθαριότητας
● απταιστη γνώση της αγγλικής
Για Πληροφορίες - Αιτήσεις επικοινωνήστε με:
ΚΑΖΙΝΟ ΡΟΔΟΥ Α.Ε.,
Διεύθυνση Προσωπικού,
Παπανικολάου 4, Ρόδος
τηλ. 97530, ΔΕΥΤ. - ΠΑΡ. (09.00 -16.00)

RODOS 2400 Cair
Επιλογή από την Ένωση Γάλλων Οινολόγων σαν ο μοναδικός εκπρόσωπος από τα κρασιά των Ελληνικών νησιών.
Χωρίς σχόλια . . . (δικά μας)



1000 VINS DU MONDE
LA SÉLECTION DES ŒNOLOGUES
ÎLES GRECQUES
RHODES CAIR RHODES
Rhodos 2400 1999
. . . La robe délicatement nuancée de tons verts augure l'élégance florale puis fruitée (pêche blanche) du nez. En bouche, l'ensemble est léger, voire aérien, et donne un excellent vin d'apéritif . . .
© 2000 Hachette Livre, Paris.

"Περιλαμβάνεται στον Φετινό Οδηγό ξένων (μη γαλλικών κρασιών) έχοντας κερδίσει άλλο ένα μετάλλιο στον έγκυρο διεθνή διαγωνισμό Vinalies International Οι δοκιμαστές το περιέγραψαν ότι έχει ανθώδη κομψότητα με άρωμα λευκών ροδάκινων και μια συνολικά αιθέρια ποιότητα. Ένα τέλειο απεριτίφ είπαν και ποιος είμαι εγώ να διαφωνήσω !" . . .
ATHENS NEWS 01/10/00 WINE OF THE WEEK

...Πρόκειται για ένα θαυμάσιο κρασί με γοητευτική κιτρινοπράσινη σχεδόν καναρινί ρόμπα και έντονη παρουσία CO_2 . Στην μύτη εκφράζεται με δυνατά αρώματα εξωτικών φρούτων σε φόντο αρωματικών λουλουδιών, πεντακάθαρα και σταθερά. Διαθέτει γεύση ισχυρή ισορροπημένη και παχιά. Επίγευση αναπάντεχα μακρά και καθαρή...
Περιοδικό ΓΕΥΣΗ – *Τεύχος Νο 38*

Η ελληνική ιστορία χωρίς φόβο και πάθος

Του Θεόδωρου Παπουτσή

«Άτυχε ελληνικέ λαε! Δικό μου σφάλμα είναι αν περιπλανιέμαι στη χώρα μου και χώρα σου σαν μάντισσα και αν πρέπει να κρύβομαι και να μεταμφιέζομαι, σαν να ήμουν εγώ η αμαρτωλή (αρχαία Ελλάδα) και σείς οι κριτές μου; (εβαΐσμός). Δείτε απλώς την αδελφή μου την τέχνη! Συμβαίνει και σ' αυτήν το ίδιο μ' εμένα, έχουμε χαθεί μέσα σε βαρβάρους και δεν ξέρουμε πιά πώς να σωθούμε. Είναι αλήθεια ότι εδώ μας λείπει κάθε δικαιολογία αλλά οι κριτές που θα μας δικάσουν, θα δικάσουν και εσάς και θα σας πουν; Αποκτήσαμε πρώτα κουλτούρα και κατόπιν θα μάθετε τι θέλει και τι μπορεί να κάνει η φιλοσοφία των Ελλήνων.(Νίτσε « Η φιλοσοφία στην τραγική εποχή των Ελλήνων» με λίγες σημειώσεις δικές μου). Η φύση, που πριν τους Έλληνες φολοσόφους, ο άνθρωπος έπλαθε μύθους γυρωθέ της, γίνεται τώρα μεγάλο βίωμα της ψυχής του, και από το άλλο μέρος η ψυχή ανοίγεται προς τη φύση και καθώς θεωρεί το αιώνιο τούτο γένος της ζωής, δυναμώνει και δένει πιο πολύ ο νους της. Ποτέ άλλοτε δεν είχε το πνεύμα τόση υγεία και τόση δροσερότητα, όση έλαβε στους αρχαιούς φυσικούς Έλληνες φιλοσόφους.

Ο νους μεστός πίστη και εσωτερική λάμψη, βλέπει τη φύση όλη δρόσο, και προτού δουλέψη η οξυδέρκειά του για να μην την ερμηνεύσει, την θαυμάζει. Όμως, αν η ψυχή - θέλει προσοχή !- δεν είχε πριν μέσα της ζήσει την αυτοί μοχθη πορεία της από τα πολλά προς το ένα, κι απ' αυτό πάλι πρός τη νοήση της μίας αρχή, δεν θα της ήτανε μπορετό μήτε τη φύση να θαυμάσει, μήτε την ερμηνεία της να δώσει, μήτε η ψυχή να ενωθεί με την κοσμική ύλη. Ο νους δεν ξεκλώθει έξω τα όντα, όπως το γυμνό λογικό αργότερα αλλά, αφού πρώτα θαυμάσει τη σχέση τους με την πρωταρχή, που αυτός μόνος του βρήκε συντάζει με ριζικό τρόπο το ένα μέταλλο και οικοδομεί κόσμο, πανώριο αγαπημά της ψυχής του. Εδώ στην Ελλάδα, με τον Ηράκλειτο, με τους Πυθαγόρειους και τον Παρμενίδη, με τον Λεύκιππο και το Δημόκριτο, με τους υιούς του Πρωτάρχη, Σωκράτη και Πλάτωνα, η ψυχή κρατιέται από το λόγο ανάμεσα ένδειας και χορτασμού, το πάθος της προς την αλήθεια μετριέται και γίνεται έρως, ολοκάθαρη έλξη προς την μορφή και τα όρια , μοναδικά μέτρα της ευδαιμονίας της.

Έρως και λόγος έρχονται τώρα σύσμιχτοι πρός τη φύση, και ό,τι μαντεύει ο έρως το ερμηνεύει ο λόγος και το τυποδένει με σύμβολα κι όχι με αλληγορήματα όπως η Ανατολή, όπου η γνώση είναι φασκιωμένη μέσα στην πολύπτυχη αλληγορία. Αντίθετα το σύμβολο είναι όμορφη και λιτή εικόνα που μας πάει άμεσα στο νόημα και τη μορφή του. Ο λόγος που γίνεται τώρα αρχή των όντων, δουλεύει με το πιο λιτό σύμβολο, τη λέξη κι αυτή πάλι, την νιώθουμε να έλκεται προς τα πάνω, να φεύγει το βάρος της ύλης του αισθητού και να γίνεται ακόλουθη του υψηλού της ηγέτη, του λόγου, που την πάει ως την άκρη του κόσμου. Κι ο λόγος πάλιν εδώ στην Ελλάδα όχι μόνο δεν αφήνει τη λέξη ν' αλληγορήση και σκορπίσει το νόημα σε απίθανα υπονοούμενα,αλλά τη δένει μαζί του τόσο, που μόλις την ακούς, νοιώθεις το ρυθμό του λόγου, την ίδια την κίνηση που κάνει ο νους, για να πιάσει με τα νοήματα τα πράγματα. Έτσι καταλαβαίνουμε και γιατί λατρεύθηκε τόσο η λέξη στην Ελλάδα, και γιατί μόνον εδώ έπρεπε να γεννηθούν όλα τα είδη του λόγου.

Τα ψυχικά και πνευματικά βίωματα έλκονται θαρρείς προς το φως και λέξη είναι ο καλύτερός τους φορέας. Το Λόγο, τον νου και το πνεύμα που τόσο υμνησαν οι Φωτοδότες Ελληνες, οι βάρβαροι Σύροι, Αιγύπτιοι, Εβραίοι δεν μπόρεσαν να το καταλάβουν, έπιασαν τότε τις κλώτσησαν με δύναμη και τις έστειλαν πακέτο στο Θεό μα τότε παύουν νάναι ανθρώπινες και οι λέξεις αυτές χάνουν την σημασία τους και απογυμνώνουν τον άνθρωπο αφήνοντας τον μόνο με τα οστά και το κρέας του. «Πνεύμα» το νοητικό μέρος της ψυχής του ανθρώπου, αφού η ψυχή γενικότερα είναι αρχή τόσο της ζωής όσο και της νόησης. «Νους» το μέρος της ανθρώπινης ψυχής είτει την ικανότητα του να νοεί, συλλογιέται. Γι' αυτό διάνοια καταντάει να σημαίνει το ίδιο με το νου. « Λόγος » η ανθρώπινη ικανότητα είτε μέρος του νου που συλλογιέται, που βρίσκει αλήθειες με συλλογισμούς. « Το Εγώ », η ενότητα όλων αυτών που νιώθω και που συλλογιέμαι, η μόνιμη κι αμετάβλητη πραγματικότητα που την φανταζόμαστε για υπόστρωμα κάτω απ' αυτά. Το εγώ είναι το συνειδητό μέρος της ψυχής ενώ την ψυχή μπορούμε να την φανταστούμε πλατύτερη ν' απλώνει πέρα και κάτω από το συνειδητό: υποσυνείδητο, ασυνήθειτο, όπως έλεγαν πληθωρικά λίγες δεκαετίες πριν. Ο λόγος, που πρίν ένωνε τους ανθρώπους, αρχίζει εδώ και δύο χιλιάδες χρόνια και κρατάει μέχρι τις μέρες μας να γίνεται φιλόνεικας. Η τέχνη, που ήτανε μια σεμνή ιέρεια κι έπλαθε τους θεούς επάνω στο μάρμαρο, αποκόβεται και γίνεται φιλόδοξη. Το πνεύμα, που ήτανε το μέτρο για την πολιτική ζωή του αρχαίου πολίτη, σκορπίζεται και οι φελλοί επιπλέουν. Τα άτομα, που ήτανε φορείς και φρουροί του πνεύματος τούτου, ανοίγουνε πόλεμο μαζί του.

Το εγώ βάζει τον εαυτό του πάνω από την ολότητα και το νόμο της πολιτείας. Η γνώση δεν είναι πια εσώβαθη λοιτουργία της ψυχής και του νου, αλλά οι Ανατολίτες μας έφεραν έτοιμο υλικό, που προσφέρεται σαν εμπόρευμα. Το πνεύμα αποκόβεται από την ψυχή και μεταφέρεται έψυχο απο τόπο σε τόπο. Δεν είναι πια ο μέσος λόγος των προγόνων μας, αλλά το άδειο λογικό της Ανατολής, που με τεχνάσματα κι ακροπερπατήματα, θέλει να δείξει πως είναι πάνω απ' όλα . Ήρθε η κακή ώρα, των Ελλήνων, όπου η θεωρία και πράξη χάνουν το μέτρο για την πραγματικότητα. Μα μαζί του χάνεται και η ζωντανή εκείνη κοινότητα του πνεύματος, που γέννηση ιερή γης των Ελλήνων. Έτσι η Ελλάδα η χώρα του φωτός, της αλήθειας, του ωραίου και του αληθινού γονάτισε στη βαρβαρότητα και την απύθμενη βλακεία της Ανατολής (« Κέλσος αληθής λόγος »)

Η ελληνική τέχνη και φιλοσοφία, μια και η τραγωδία επιβράδυναν την καταστροφή της Ελλάδας. Μολοταύτα ο Έλληνας καθόταν ανάμεσα τους με ανήσυχη καρδιά που σιγά - σιγά έχασε τον εαυτόν του μέσα σ' ένα Ανατολικό πανδαιμόνιον μύθων και δεισιδαιμονιών, ώσπου έμαθε να κρύβει αυτόν τον πυρετό με το προσωπείο της ελληνικής επιπολαιότητας και έτσι έγινε Γραικύλος, ή καθήλωσε τα μυαλά του μέσα στην Εβραική δεισιδαιμονία. Είναι σχεδόν αδύνατο να μπολιάσουμε ένα δένδρο (Ελλάδα) μ' ένα ξένο μύθο (εβραϊσμός) χωρίς να βλάψουμε ανεπανόρθωτα το δένδρο αυτό. Σε μία περίπτωση μπορεί να ναι αυτό αρκετά δυνατό και υγιές για να εξαλείψει αυτό το ξένο στοιχείο μετά από τρομερό αγώνα, συνήθως όμως λιώνει, άρρωστο και μαραμένο ή αρρωστιάρικα υπερτροφικό, όπως πραγματι κατήντησε το αθάνατο και ιερό Εθνος και γένος των Ελλήνων.

ΚΑΛΥΤΕΡΗ ΑΜΥΝΑ ΕΙΝΑΙ Η ΑΝΤΕΠΙΘΕΣΗ

Γράφει ο Γιώργος Βούης
επί παντός επιστητού
ΓΝΩΜΕΣ - ΣΧΟΛΙΑ - ΑΠΟΨΕΙΣ - ΠΡΟΤΑΣΕΙΣ

Από αξιόπιστες πηγές, ο ροδιακός λαός πληροφορήθηκε ότι η Ρόδος, είναι μία από τις ακριβότερες πόλεις της χώρας αν όχι η πιο ακριβή σε κόστος ζωής.

Εχουμε - λοιπόν - ανάμεσα σε τόσες άλλες, κι αυτή την πρωτιά, που συνήθως προδίδει μιαν ευημερούσα περιοχή σε σύγκριση με τις άλλες. Είναι όμως έτσι τα πράγματα; Να χαιρόμαστε ή να προβληματιστούμε; Ν' αναζητήσουμε τους βαθύτερους λόγους ή αφού οι στατιστικές το λένε, κι εμείς να επαναπαυθούμε;

Διαβάζοντας όμως τον ημερήσιο τοπικό τύπο, τις απόψεις αρμόδιων παραγόντων που σχετίζονται με τον τουρισμό και γενικότερα με την τοπική οικονομία, κάθε άλλο παρά χαρά μας φέρνει η ειδησεογραφία.

Στα πινάκια των δικαστηρίων, διαβάζουμε συχνά πως ανάμεσα στις υποθέσεις για εκδίκαση, περιλαμβάνονται και πολλές άλλες που αφορούν σε θέματα εμπορικά και ειδικότερα σε περιπτώσεις ακάλυπτων επιταγών, καθυστερημένων συνδρομών σε Ασφαλτιστικά Ταμεία (ΤΕΒΕ και άλλα), για αδυναμία εξόφλησης συναλλαγματικών από επιχειρηματίες, και κάποια άλλα περιστατικά που κάθε άλλο παρά έχουν σχέση με ευημερία της τοπικής οικονομίας.

Μέσα σ' αυτή τη σύγχυση, σαν να μην έφταναν όλα αυτά, έχουμε και τις δυσφημιστικές καμπάνιες των γνωστών βρετανικών εφημερίδων, που σώνει και καλά, μας δίνουν τα πρωτεία σε βιασμούς και τσιτσιδώματα.

Κι αναρωτιέται ο πιο αδιάφορος, αν αυτά όλα τα πρωτεία οδηγούν κάπου, κι αν στο τέρμα υπάρχει η πινακίδα: «ΚΑΤΑΣΤΡΟΦΗ». Τί πρέπει λοιπόν να γίνει στην περίπτωση αυτή; Σίγουρα, η λύση είναι μία. Να περάσουμε στην αντεπίθεση, πρώτα με μειώσεις τιμών στα καταναλωτικά αγαθά και να γίνουμε πόλη φθηνή για τον τουρίστα (κι ακόμη για τον ντόπιο, γιατί όχι;) και δεύτερο να διαψεύσουμε με δημοσιεύματα στις αγγλικές εφημερίδες ότι τα περί βιασμών είναι μυθεύματα, ενώ τα τσιτσιδώματα είναι αγγλική εφεύρεση προς ικανοποίηση των απωθημένων τους (αλλιώτικα δεν θα ερχόντουσαν στο Φαληράκι). Αλλωστε, η καλύτερη άμυνα είναι η αντεπίθεση με επιχειρήματα σοβαρά.

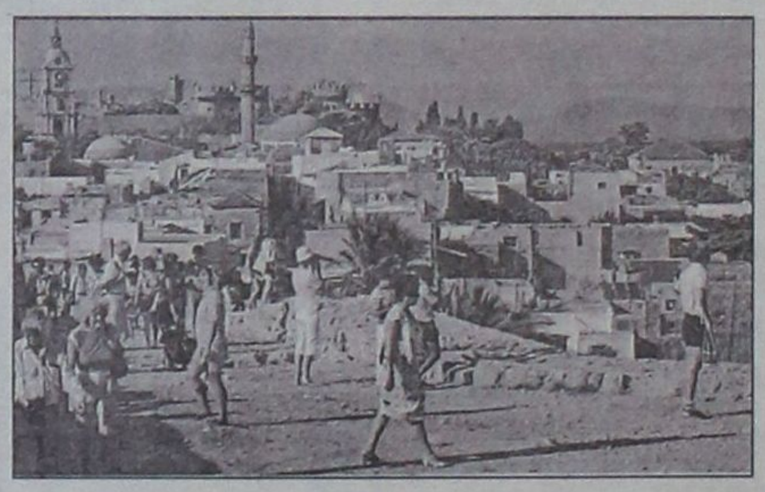

ΤΟ ΠΕΡΙΒΑΛΛΟΝ ΚΙ ΕΜΕΙΣ (πινακίδες)

Δεν θα ξανοικτούμε σε συνηθισμένη φιλολογία γύρω από το περιβάλλον. Θα περιοριστούμε απλά και καθαρά πάνω στο πρόβλημα, γνωστό με το όνομα «ΤΑΜΠΕΛΕΣ», οπως συνηθίσαμε να λέμε τις διαφημιστικές πινακίδες.

Στα μέσα Μαρτίου, εφέτος, το Δ.Σ. Ιαλυσού, με απόφασή του όρισε όπως «καμιά πινακίδα δεν πρόκεται να υπάρχει κατά μήκος του κεντρικού δρόμου ΡΟΔΟΥ - ΙΑΛΥΣΟΥ» γεγονός που - εφόσον υλοποιηθεί - θα εξαλείψει αρκετές ασχήμιες... κλπ. Φαίνεται όμως ότι, τελευτούντος του Αυγούστου, όλα έμειναν στα χαρτιά, γιατί όπως αντιλαμβανόμαστε, δίχως ΑΣΧΗΜΙΕΣ, ζωή δεν... νοείται.

Κύριος λόγος που υποχρέωσε το Δημοτικό Συμβούλιο Ιαλυσού να πάρει μια τόσο σημαντική απόφαση και μάλιστα να έρθει σε σύγκρουση με μεγάλα οικονομικά συμφέροντα, ήταν - όχι απλά η ασχήμια για την οποία όλοι συμφωνούμε, αλλά προπάντων για λόγους ΑΣΦΑΛΕΙΑΣ στην κυκλοφορία πεζών και οχημάτων.

Τέτοια απόφαση θα ήταν κρίμα να μη χαιρετίσει με ενθουσιασμό ο κόσμος, που - τελικά - αυτός πληρώνει τις αμαρτίες των άλλων.

Ηταν μια απόφαση - πρότυπο και κέντρισμα για τους υπόλοιπους Δήμους του νησιού. Ομως, τίποτ' απ' όλα αυτά δεν έγινε, για να χαρούμε κι εμείς οι άλλοι που χρόνια αγωνιζόμαστε για μιαν καλύτερη ζωή, γράφοντας και ξαναγράφοντας πύρινα άρθρα υπέρ του περιβάλλοντος.

Δυστυχώς, τα όργανα άρχισαν κι ο χορός κόπηκε χωρίς καν ν' αρχίσει.

Κι αναρωτιέται κανείς, τι είναι τέλος πάντων αυτό που συμβαίνει ώστε κάθε καλή προσπάθεια να «δολοφονείται» σε εμβρυακή μάλιστα κατάσταση; Πότε επιτέλους θα δούμε την αποκαθήλωση - όχι όλων - αλλά των πινακίδων εκείνων που θεωρούνται ότι προσβάλλουν τον πολιτισμό μας και δημιουργούν κίνδυνο για τη ζωή των πολιτών;

Η ΣΤΗΡΙΞΗ ΤΩΝ ΠΟΛΥΤΕΚΝΩΝ ΟΙΚΟΓΕΝΕΙΩΝ



Υστερα από αγώνες, αγωνίες, παλινωδίες και παλινδρομήσεις - που κράτησαν παραπάνω απ' όσο θάπρεπε, η Βουλή των Ελλήνων, εψήφισε - χωρίς την παρουσία της Αντιπολίτευσης, (κακό αυτό!) το περιβόητο Ασφαλιστικό Νομοσχέδιο, που κατέστη πλέον νόμος του Κράτους.

Την τελευταία στιγμή, και με το φόβο της καταψήφισης, έγιναν κάποιες διορθωτικές κινήσεις, μια από τις οποίες παρέχει δικαιώματα στην εργαζόμενη γυναίκα - ΜΗΤΕΡΑ, της οποίας τα ένσημα πληρώνει ο κρατικός προϋπολογισμός ανάλογα με τον αριθμό των παιδιών.

Συγκεκριμένα, το κράτος επιβαρύνεται με την καταβολή ασφαλιστικών εισφορών: α) 12 μηνών για το 1ο παιδί, β) 18 μηνών για το δεύτερο, γ) δύο ετών για το τρίτο και περισσότερα. Εχοντας υπόψη τα δημογραφικά στοιχεία της χώρας και τους δείκτες υπογεννητικότητας της Ε.Ε., θεωρούμε ότι το εθνικό συμφέρον επιτάσσει όπως για το τέταρτο παιδί το κράτος να καταβάλλει εισφορές τριών ετών και για το πέμπτο, πέντε ετών εισφορές. Το τρίτο παιδί, είναι το απώτερο όριο συντήρησης και ανανέωσης του πληθυσμού, χωρίς ν' αποφέρει αύξηση. Η οποία αρχίζει από το τέταρτο και πέραν. Μια ιδανική ελληνορθόδοξη οικογένεια δεν νοείται κάτω από πέντε παιδιά. Το γιατί, το γνωρίζουμε. Γιατί επίσης δεν αγνοούμε ότι σε κράτη της Ασίας η πολυτεκνία είναι καθεστώς που θεωρεί τα ΔΕΚΑ παιδιά απαραίτητα για την επιβίωση σε εθνικό επίπεδο.

Αραγε, ο νέος νόμος του κράτους θα μπορούσε να προσαρμοστεί στα εθνικά δεδομένα της χώρας μας; Πιστεύουμε πως ΝΑΙ.

Κοινοποιήθηκε και στη Νομαρχία Δωδεκανήσου

Εγκύκλιος για κυρώσεις σε όσους δεν προσέλθουν στις κάλπες

✔ Τι προβλέπεται από τις σχετικές διατάξεις
✔ Ποιά δικαιολογητικά πρέπει να προσκομίσουν



ΜΕ εγκύκλιό του προς τη Νομαρχιακή Αυτοδιοίκηση Δωδεκανήσου όπως και σε όλες τις Νομαρχίες της χώρας, το υπουργείο Εσωτερικών Δημόσιας Διοίκησης και Αποκέντρωσης, κάνει γνωστό ότι τόσο στις δημοτικές όσο και στις νομαρχιακές εκλογές της 13ης Οκτωβρίου η άσκηση του εκλογικού δικαιώματος είναι υποχρεωτική σύμφωνα με τις διατάξεις της σχετικής νομοθεσίας. Επομένως όλοι οι εκλογείς υποχρεούνται να προσέλθουν στις κάλπες ακόμα και στην επαναληπτική ψηφοφορία σε όποιες περιπτώσεις αυτή διενεργηθεί.

Η αδικαιολόγητη παράλειψη της άσκησης του εκλογικού δικαιώματος τιμωρείται σύμφωνα με τις διατάξεις σχετικού νόμου, παρ' όλα αυτά θα υπάρξουν περιπτώσεις που δικαιολογημένα ορισμένοι εκλογείς δεν θα μπορέσουν να ασκήσουν το εκλογικό τους δικαίωμα.



Δεν εφαρμόζονται οι προβλεπόμενες διατάξεις-ποινικές κυρώσεις για εκλογείς που κατά την ημέρα ψηφοφορίας θα έχουν υπερβεί το 70ο έτος της ηλικίας τους ή θα διαμένουν σε απόσταση μεγαλύτερη των 200 χιλιομέτρων από το εκλογικό τμήμα στο οποίο υποχρεούνται να ψηφίσουν.

Οι εκλογείς της πρώτης περίπτωσης (ηλικίας άνω των 70 ετών) αν δεν ψηφίσουν δεν υποχρεούνται να προβούν σε καμία ενέργεια.

Αντίθετα οι εκλογείς της δεύτερης περίπτωσης που ενδεχομένως δεν θα μπορέσουν να πάνε στον τόπο που είναι γραμμένοι για να ψηφίσουν επειδή ο τόπος αυτός απέχει πάνω από 200 χιλιόμετρα, οφείλουν να παρουσιαστούν την ημέρα των εκλογών στην Αστυνομική Αρχή του τόπου διαμονής και να εφοδιαστούν με:

-Σχετική βεβαίωση (έντυπες βεβαιώσεις που έχουν τυπωθεί με μέριμνα του υπουργείου Εσωτερικών Δημόσιας Διοίκησης και Αποκέντρωσης, στο Εθνικό Τυπογραφείο για τον εφοδιασμό των Αστυνομικών Αρχών της Χώρας).

-Τη βεβαίωση αυτή μαζί με όμοια της Διεύθυνσης Τεχνικών Υπηρεσιών της Νομαρχιακής Αυτοδιοίκησης Δωδεκανήσου ή της αρμόδιας Λιμενικής Αρχής στην οποία θα φαίνεται η χιλιομετρική απόσταση του τόπου διαμονής από τον τόπο ψηφοφορίας, οι παραπάνω εκλογείς οφείλουν να υποβάλουν αμέσως μετά τις εκλογές στην Εισαγγελία Πλημμελειοδικών στην οποία υπάγεται ο Δήμος ή η Κοινότητα στον οποίο έπρεπε να πάνε να ψηφίσουν.

Ημέρα των εκλογών σε τόπο που απέχει φανερά και κατά κοινή αντίληψη παραπάνω από 200 χιλιόμετρα από τον τόπο στον οποίον όφειλαν να πάνε να ψηφίσουν δεν είναι απαραίτητο να εφοδιαστούν με τη δεύτερη βεβαίωση για την χιλιομετρική απόσταση.

Εκτός από τις παραπάνω περιπτώσεις θα υπάρξουν και ορισμένες άλλες εξαιρετικές περιπτώσεις εκλογέων που δεν θα μπορέσουν να ασκήσουν το εκλογικό δικαίωμα για διάφορους λόγους. Οι εκλογείς αυτοί οφείλουν να εφοδιαστούν με σχετικά έγγραφα με τα οποία θα δικαιολογείται η παράλειψη της άσκησης του εκλογικού δικαιώματος.

Στις περιπτώσεις αυτές περιλαμβάνονται:

-Δημόσιοι Πολιτικοί Υπάλληλοι και Στρατιωτικοί για τους οποίους στις δημοτικές και κοινοτικές εκλογές δεν εφαρμόζονται διατάξεις του άρθρου 27 της εκλογικής νομοθεσίας (ψηφοφορία στον τόπο που υπηρετούν βάσει ειδικών εκλογικών καταλόγων) και για τους οποίους σοβαρές υπηρεσιακές ανάγκες δεν θα επιτρέψουν να απουσιάσουν από την υπηρεσία τους για να πάνε να ψηφίσουν στον τόπο που είναι γραμμένοι στους εκλογικούς καταλόγους.

-Υπάλληλοι Νομικών Προσώπων Δημοσίου Δικαίου, Νοσηλευτικών Ιδρυμάτων, Οργανισμών και Επιχειρήσεων Κοινής Ωφέλειας κ.λ.π. στους οποίους επίσης λόγω σοβαρών υπηρεσιακών αναγκών δεν θα υπάρξει δυνατότητα χορήγησης άδειας μετάβασης στον τόπο άσκησης του εκλογικού δικαιώματος.

-Εκλογείς που δεν θα μπορούν να μεταβούν στον τόπο άσκησης του εκλογικού τους δικαιώματος για λόγους υγείας.

Οι εκλογείς αυτών των περιπτώσεων οφείλουν να εφοδιαστούν με σχετικά έγγραφα δικαιολογητικά και να τα υποβάλλουν αμέσως μετά τις εκλογές στην Εισαγγελία Πλημμελειοδικών στην οποία υπάγεται ο Δήμος ή η Κοινότητα στους εκλογικούς καταλόγους του οποίου είναι γραμμένοι και έπρεπε να πάνε να ψηφίσουν.

Προβληματίζουν οι αυξημένες τιμές

Με τα υγρά καύσιμα θα ασχοληθεί το ΕΒΕΔ



ΜΕ το θέμα των αυξημένων τιμών των υγρών καυσίμων θα ασχοληθεί το Επιμελητήριο Δωδεκανήσου στην επόμενη συνεδρίασή του.

Σύμφωνα με τον πρόεδρο Ηλία Κωτιάδη θα πρέπει να αντιμετωπιστεί αυτό το πρόβλημα που παρουσιάζεται στην περιοχή μας.

Ο προϊστάμενος της Διεύθυνσης Εμπορίου κ. Γιάννη Καμπούρης επισημαίνει πως υπάρχει σοβαρό ζήτημα, το οποίο το πρόβλημα προκύπτει από το γεγονός πως οι πρατηριούχοι αγοράζουν τα καύσιμα ακριβότερα από τις προτεινόμενες για πώληση τιμές του αρμόδιου υπουργείου.

Πάντως οι έλεγχοι στα πρατήρια υγρών καυσίμων της Ρόδου συνεχίζονται και μέσα στις επόμενες ημέρες τα αποτελέσματα θα σταλούν στο υπουργείο Ανάπτυξης.

Κεντρική Θέρμανση



- **Θέρμανση πετρελαίου** Λέβητες χαλύβδινοι, μαντεμένιοι. Σώματα πάνελ-αλουμινίου. Ατομικές θερμάνσεις.
- **Θέρμανση ηλεκτρική** Θερμοπομποί **EL-NOR**. 20 χρόνια πρώτοι στη Ρόδο, θερμαίνουν εκατοντάδες κατοικίες και επαγγελματικούς χώρους
- **Κλιματιστικά:** Θέρμανση - ψύξη. Όλες οι κορυφαίες μάρκες στις χαμηλότερες τιμές.
- **Δωρεαν μελέτη - επίβλεψη** Ακόμη και για τον πιο μικρό χώρο και δωρεάν μεταφορά.
- **Άμεση εγκατάσταση** από ειδικευμένο προσωπικό με προσοχή στη λεπτομέρεια
- **Γραπτή εγγύηση** καλής λειτουργίας και πλήρης τεχνική υποστήριξη.
- **Διπλή πιστοποίηση ποιότητας** από την εταιρεία μας και το δίκτυο τεχνικών καταστημάτων **Διαθερμική**.
- **Ειδικές λύσεις** για ξενοδοχεία και επαγγελματικούς χώρους.



Καλέστε αμέσως το **76100** για υπεύθυνη ενημέρωση

ΒΟΥΤΥΡΑΚΗΣ Ι.Χ. Ε.Π.Ε. • ΔΩΔ. ΝΕΟΛΑΙΑΣ 16 - ΡΟΔΟΣ -ΤΗΛ. ΚΕΝΤΡΟ: 0241/76100

εκεί που η τέχνη... συναντά την ποιότητα!

Κομμωτήριο

Figaro

HAIR DESIGN

Κομμώσεις Ανδρικές - Γυναικείες

Κων/νου Παλαιολόγου 17, Τηλ.: 20.914

Η φιλοσοφία των αρμοδίων που δρομολογεί εξελίξεις για τα «αυθαίρετα»

«Πλήρωσε για να το σώσεις»



Πληροφορίες που έχουν στη διάθεσή τους και παράγοντες της Ρόδου, επιμένουν για αλλαγή του καθεστώτος στις δασικές εκτάσεις

ΕΝΑ καυτό θέμα με οικονομικές και κοινωνικές διαστάσεις στη Ρόδο, είναι πιθανόν να διευθετηθεί με την αναμόρφωση της σχετικής νομοθεσίας. Αρμόδιοι υπηρεσιακοί αλλά και πολιτικοί φυσικοί παράγοντες, παρακολουθούν τις διεργασίες για νομιμοποίηση «αυθαιρέτων» σε δασικές εκτάσεις.

Αλλη μία, νέα εκδοχή του δασικού νομοσχεδίου που θα αποσαφηνίσει οριστικά ποιές είναι οι δασικές εκτάσεις και ποιές όχι, ετοιμάζει το υπουργείο Γεωργίας.

Εδω και αρκετούς μήνες έχει συσταθεί μια ειδική επιτροπή η οποία καλείται να δημιουργήσει άλλη μία παραλλαγή του περιβόητου νομοσχεδίου το οποίο μεταξύ άλλων ***θα δώσει σε πολλούς την ευκαιρία να νομιμοποιήσουν το αυθαίρετό τους καταβάλλοντας όμως το αντίστοιχο χρηματικό πρόστιμο.***

Σήμερα τα πράγματα φαίνεται ότι είναι διαφορετικά, καθώς η αναθεώρηση του Συντάγματος έχει θέσει νέες βάσεις στην επίλυση του προβλήματος.

Η επιτροπή θα πρέπει υποχρεωτικά πια να συμπεριλάβει στις αποφάσεις της τις νέες διαφοροποιημένες πτυχές του Συντάγματος, που προβλέπουν τι είναι δάσος και τι όχι, δεδομένου ότι δύο βασικά άρθρα έχουν αλλάξει.

Τα μέχρι τώρα νομοσχέδια του υπουργείου Γεωργίας προέβλεπαν μεταξύ άλλων ότι όποιες εκτάσεις είχαν καταπατηθεί έως το 1975 και σήμερα έχουν αλλάξει χαρακτήρα, δηλαδή αποτελούν κατοικίες, εγκαταστάσεις ή ακόμη και οικόπεδα, νομιμοποιούνται. Ο ιδιοκτήτης όμως θα έπρεπε να καταβάλει στο ελληνικό Δημόσιο σε μορφή προστίμου το 30% της σημερινής αντικειμενικής αξίας της νέας χρήσης της έκτασης.

Ομως αυτή η διάταξη του νόμου ήταν που κρινόταν πάντοτε αντισυνταγματική, καθώς πριν από την αναθεώρηση το Σύνταγμα προέβλεπε ότι μία έκταση είναι δασική ή όχι με βάση το τι δείχνουν οι αεροφωτογραφίες που είχαν τραβηχτεί το 1945. Αυτός ήταν και ο βασικός λόγος που η προώθηση του νομοσχεδίου σκόνταφτε στις διαδικασίες. Πλέον όμως η ερμηνεία για το ποιά έκταση είναι δασική και ποιά όχι είναι πιο ελαστική, αφού δεν λαμβάνονται υπ' όψιν οι αεροφωτογραφίες του 1945.

Ετσι δεν αποκλείεται στο νέο προσχέδιο νόμου να ευνοηθούν ακόμη περισσότερο όσοι έχτισαν αυθαίρετο, καθώς είναι πιθανό να επεκταθεί η νομιμοποίηση σε εκτάσεις που έχουν καταπατηθεί και μετά το '75.





ALFA THERM

ΘΕΡΜΑΝΣΗ - ΚΛΙΜΑΤΙΣΜΟΣ - ΗΛΙΑΚΑ
ΑΝΤΙΠΡΟΣΩΠΕΙΕΣ - ΕΙΣΑΓΩΓΕΣ

Προσφορά κλιματιστικών μηχανημάτων

9.000 BTU/H	410 Ευρώ
12.000 BTU/H	500 Ευρώ
18.000 BTU/H	790 Ευρώ
24.000 BTU/H	890 Ευρώ

Δωρεάν εγκατάσταση
Η προσφορά ισχύει μέχρι 20/12/2002

Απολλωνίου Ροδίου 17α, Ιξιά
Τηλ. Κέντρο: 02410 - 39005 & 90903

Όλα τα επώνυμα τζιν στη μισή τιμή

