Κ. Τ. ΡΟΔΟΥ 85100

Η ΔΡΑΣΙΣ

ΙΔΙΟΚΤΗΤΗΣ - ΔΙΕΥΘΥΝΤΗΣ
ΠΑΥΛΟΣ Μ. ΜΑΡΙΑΣ
ΓΡΑΦΕΙΑ: ΑΘΗΝΩΝ 42 (ΑΝΑΛΗΨΗ)
ΤΗΛ. (02410) 64393 - 63790 - FAX. 63393

εβδομαδιαία εφημερίδα της Δωδεκανήσου

40 ΣΕΛΙΔΕΣ

Δευτέρα 2 Σεπτεμβρίου 2002
ΕΤΟΣ ΤΡΙΑΚΟΣΤΟ ΤΕΤΑΡΤΟ
Αριθμός Φύλλου 1.846
Τιμή: Ευρώ 0,70 - Δρχ. 238,5



Η Ακαντιά όμηρος της γραφειοκρατίας

Η Γενική Τεχνική δικαιωμένη από τα δικαστήρια ελπίζει στο πράσινο φως, με την αρωγή των τοπικών αρχών

Σελ. 3

ΠΟΛΙΤΙΚΗ

Την ώρα που το πρωτοφανές ατόπημα του Νομάρχη προκαλεί πολικό ψύχος στη Νομαρχιακή Επιτροπή της Ν.Δ.

Η Τοπική Πόλεως Ρόδου ανοίγει σήμερα τις πόρτες της στον Σάββα Καραγιάννη



Ανεβάζουν ταχύτητες στη «Νομαρχιακή Αναγέννηση» για να καλυφθεί το χαμένο έδαφος - Στην Κάλυμνο από σήμερα ο Γ. Μαχαιρίδης

Σελ. 4 & 5

«Έχουν γνώση οι φύλακες» λένε στο Δήμο, αλλά ο Χατζής δεν αστειεύεται



Στα σκαριά "εκπλήξεις" ...πανελλήνιας εμβέλειας;

Σελ. 6

Θα έχει απήχηση το αυριανό μποϋκοτάζ στην τοπική αγορά;

ΦΡΕΝΟ ΤΩΡΑ ΣΤΗΝ ΑΚΡΙΒΕΙΑ



Το ΙΝΚΑ Ρόδου εκτιμά ότι οι καταναλωτές της περιοχής μας θα ανταποκριθούν στο πανελλαδικό κάλεσμα για να αντισταθούν στα κρούσματα αισχροκέρδειας - «Ούτε ένα ευρώ στην αγορά» στην αυριανή συμβολική κινητοποίηση των πολιτών.

Σελ. 6

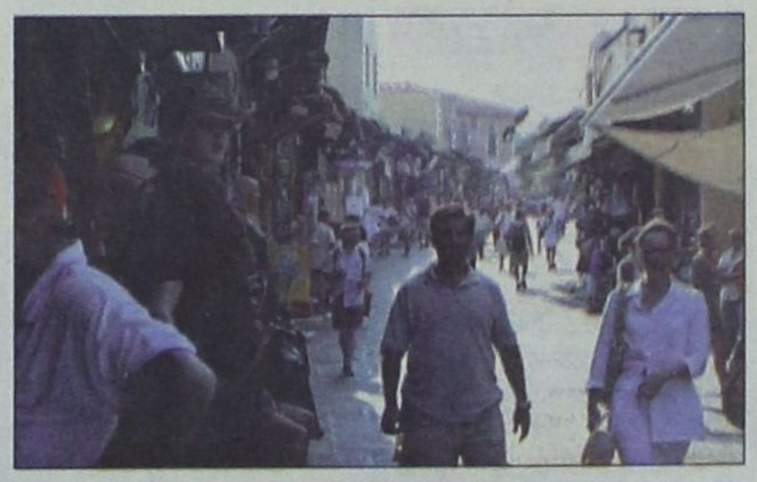

Νέες συνήθειες, αδιάφορες οικογένειες

Περίστροφα στα χέρια ανηλίκων

Σελ. 7

Στην αντεπίθεση ιδιοκτήτες ηλεκτρονικών παιχνιδιών

"Θα κυνηγήσουν και τα κατηχητικά;"

Μέχρι το τέλος Οκτωβρίου οι ειδικές άδειες λειτουργίας των Internet Café

Σελ. 34 & 35

LA ROTISSERIE
Menu Degustation

Καλοκαιρινή Σαλάτα σε Φωλιά Κρέπας με Κρουτόν από Χαλούμι σε σάλτσα Vinaigrette από Βαλσαμικό Ξύδι

Ράκελος από Θαλασσινά, Αγριόρυζο και φύλλο Bokcoy σε σάλτσα Καραβίδας

Ρολό από Ψαρονέφρι με Γαρίδες και Προσούτο τυλιγμένο σε αμπελόφυλλο

Γαλιατέλες από κρέπα σε σάλτσα από Lime και Φρούτο Πάθους με παγωτό Μάνγκο

ΤΙΜΗ ΚΑΤ' ΑΤΟΜΟ 25€

RODOS PALACE
Resort Hotel • Convention Center
ΚΑΘΗΜΕΡΙΝΑ 19:00-23:45
ΚΡΑΤΗΣΕΙΣ ΤΗΛ.: 02410 25222

ΔΥΝΑΜΙΚΑ ΜΠΡΟΣΤΑ
ΔΗΜΟΤΙΚΗ ΠΑΡΑΤΑΞΗ ΑΦΑΝΤΟΥ - ΑΡΧΑΓΓΕΛΟΣ



Αγαπητοί Συνδημότες
Ως γυναίκα αισθάνομαι πως μπορώ να χρωματίσω την πολιτική ζωή του τόπου με την ευαισθησία και την μεθοδικότητα μου.
Να βάλω τάξη στην ακαταστασία, που σήμερα επικρατεί.
Τα τελευταία χρόνια ζω από κοντά τα προβλήματα του Αφάντου. Στο διάστημα αυτό έκανα τα λάθη μου, έμαθα απ' αυτά. Μετά την αυτοκριτική μου, έβαλα τα θεμέλια της νέα μου προσπάθειας για ουσιαστική και ριζική αλλαγή στ' Αφάντου, Αρχίπολη και Καλάμωνα.
Σ' αυτή μου την προσπάθεια δεν περισσεύει κανείς.
Σας χρειάζομαι όλους!

αγαπάμε το δήμο μας
ΜΑΡΙΑ ΚΑΡΑΓΙΑΝΝΗ
ΥΠΟΨΗΦΙΑ ΔΗΜΑΡΧΟΣ ΑΦΑΝΤΟΥ



Η ΔΡΑΣΙΣ
Εβδομαδιαία Εφημερίδα
Διευθύνσεις σύμφωνα με το Νόμο:
ΙΔΙΟΚΤΗΤΗΣ
ΠΑΥΛΟΣ Μ. ΜΑΡΙΑΣ
Πρόεδρος Ενώσεως Ιδιοκτητών Επαρχιακού Τύπου
ΕΚΔΟΤΕΣ
ΜΙΧΑΗΛ Π. ΜΑΡΙΑΣ
ΤΣΑΜΠΙΚΑ Π. ΜΑΡΙΑ - ΤΡΙΑΝΤΑΦΥΛΛΟΥ
ΔΙΕΥΘΥΝΤΗΣ
ΠΑΥΛΟΣ Μ. ΜΑΡΙΑΣ

Τα σπορ
ΙΔΡΥΤΗΣ
ΝΙΚΟΣ ΤΡΙΑΝΤΑΦΥΛΛΟΥ

ΓΡΑΦΕΙΑ: Αθηνών 42, (Ανάληψη), Τηλ: 63.790 - 64.393-68761 FAX: 63.393
e-mail: drasis_rodos@yahoo.gr
ΤΥΠΟΓΡΑΦΕΙΑ: Κοσκινού, τηλ. 65540

ΛΑΪΚΕΣ ΑΓΟΡΕΣ

ΤΕΤΑΡΤΗ: στο Δημοτικό Νεκροταφείο.
ΠΕΜΠΤΗ: στην οδό Βύρωνος.
ΠΑΡΑΣΚΕΥΗ: Στην οδό Θεσ/κης στην Ανάληψη
ΣΑΒΒΑΤΟ: στο Δημοτικό Νεκροταφείο.

ΤΑΞΙ

ΤΑΞΙ ΡΟΔΟΥ: 32452
ΡΑΔΙΟ ΤΑΞΙ ΡΟΔΟΥ (Εργατικές κατοικίες Πρόνοιας Αγ. Απόστολοι): 64712-64756-64790
ΤΑΞΙ ΑΦΑΝΤΟΥ: 51777
ΤΑΞΙ ΙΑΛΥΣΟΥ: 92515
ΤΑΞΙ ΚΡΕΜΑΣΤΗΣ: 94528
ΤΑΞΙ ΦΑΛΗΡΑΚΙΟΥ: 85444

ΦΑΡΜΑΚΕΙΑ

Κυριακή 2 Σεπτεμβρίου 2002
ΣΗΜΕΡΑ διημερεύει το φαρμακείο ΠΑΠΑΛΑΖΑΡΟΥ ΚΥΡ., Καναδά 80 (έναντι εκκλησίας Αγίου Νικολάου), Τηλ: 74260
ΣΗΜΕΡΑ διανυκτερεύει το φαρμακείο ΠΑΠΠΟΥ Ε.-ΣΤΑΥΡΟΠΟΥΛΟΥ Χ., Πλατεία Ακαδημίας (δίπλα από την Τράπεζα Δωδ/σου), Τηλ: 75747

ΑΚΟΥΣΑΤΕ *έστω και έναν απ' αυτούς να εκφράζει την ντροπή του; Να πει, «εντάξει, το παρακάναμε και ντρεπόμαστε για τη συμπεριφορά μας». Ούτε ένας απ' αυτούς δεν είχε και δεν έχει ακόμα τον ανδρισμό – σε ποιον περίσσεψε για να τους τον δανείσει – να ομολογήσει πόσο μικρός, πόσο μικρόψυχος και ψεύτης ήταν τότε...*

ΤΟΤΕ, *όταν επένδυσαν και τα ρέστα τους στην υποτιθέμενη «κακοήθεια» του πολιτικού τους αντιπάλου, για να αναδειχθεί ως «ηθικό» και «αμόλυντο» το απόλυτο τίποτα που κουβαλούσαν. Τότε που τα μέτρια έως και ανύπαρκτα ανθρωπάκια της «πολιτικής» αποφάσισαν να γίνουν «κάποιοι», κεφαλοποιώντας την στρατηγική της σπίλωσης του άλλου.*

Ανανδρα...

...και ανυπόληπτα ανθρωπάρια έφτασαν τότε στο έσχατο σημείο της ηθικής κατάπτωσης. Στο βωμό της αναρρίχησης στην εξουσία και αδυνατώντας να αντιμετωπίσουν τον πολιτικό τους αντίπαλο με όρους ουσιαστικής αντιπαράθεσης, με προτάσεις και γόνιμη κριτική, κατρακύλησαν στη χυδαιότητα. Την πολιτική αλητεία...

Κρυμμένοι πίσω από μια τηλεφωνική γραμμή ραδιοφωνικών σταθμών αλλά και άλλων Μέσων, μετατράπηκαν σε κανίβαλους. *Δεν είχαν να πουν τίποτα απολύτως στον δωδεκανησιακό λαό. Δεν είχαν ένα όραμα να μοιραστούν με τους πολίτες αυτού του τόπου. Αλλά πού και πώς να προλάβουν να συμφωνήσουν σε ένα «όραμα»...*

Ένα συνονθύλευμα ετερόκλητων στοιχείων και προσώπων είχαν βάλει σκοπό και στόχο να γίνουν «εξουσία», να ανέβουν τα σκαλοπάτια της Νομαρχίας Δωδεκανήσου με κάθε μέσο. Με μόνο τους «χάρισμα» τη δυνατότητα οργάνωσης ενός σχεδίου διασυρμού του πολιτικού τους αντιπάλου.

ΑΛΙΜΟΝΟ... Δεν ήταν όλοι τους ίδιοι. Δεν βάζω όλους εκείνους στο ίδιο τσουβάλι. *Ηταν όμως αυτοί οι γνωστοί και πολύ συγκεκριμένοι, που με τον «αυθορμητισμό» και τη «μαχητικότητά» τους (φταίμε κι εμείς που τους χαρίζαμε χρόνο και χώρο στα ΜΜΕ) έδωσαν το στίγμα εκείνης της περιόδου, καπελώνοντας ΤΟΤΕ κάποιες ελάχιστες αξιοπρεπείς φωνές από την παράταξή τους.*

Το «τότε»...

...δεν είναι μακριά. Μόλις τέσσερα χρόνια πριν. Και είναι ακόμα πιο κοντά, μια και πολλοί εξ αυτών των κυρίων δηλώνουν και πάλι παρών στις επικείμενες νομαρχιακές εκλογές.

Είναι αυτοί που είχαν φτάσει στο σημείο να εμφανίζονται ως συνήγοροι και διαπρύσιοι υποστηρικτές ενός κάποιου Πάχτα, υφυπουργού της κυβέρνησης του ΠΑΣΟΚ(!), ο οποίος είχε θέσει αυτοσκοπό ζωής την εξόντωση του «συντρόφου» του (Χα...) Γιάννη Παρασκευά, νομάρχη και εκ νέου τότε υποψηφίου, απέναντι στον Σάββα Καραγιάννη.

Ασχετα αν τα τελευταία τέσσερα χρόνια επικαλούνται συνεχώς κυβερνητικούς «υπονομευτές» και «σαμποτέρ» του έργου τους. Ναι, το κάνουν και αυτό και δεν κοκκινίζουν...

Είναι αυτοί που έκαναν ό,τι ήταν δυνατόν να περάσουν στην κοινή γνώμη της Δωδεκανήσου, μέχρι το τελευταίο χωριό του νομού μας, την εντύπωση ότι ο πολιτικός τους αντίπαλος δεν ήταν τίποτα άλλο από ένας «αλητάμπουρας», η ...προσωποποίηση της «ανηθικότητας». *Και έκαναν καλή δουλειά, αν φανταστεί κανείς ότι μέχρι και το Μαράθι(!!) οι λιγοστοί κάτοικοί του αναρωτιόντουσαν αν «αυτός ο Παρασκευάς είναι τόσο αλήτης;», όπως τους τον περιέγραφαν οι ...άσπιλοι και αμόλυντοι ματαιόδοξοι σημερινοί τους «ηγέτες».*

Επαναλαμβάνω, όχι όλοι τους. Αρκετοί εξ αυτών. Σκέτα μπουμπούκια. Παιδιά μάλαμα...

Ένα, πάντα επίκαιρο ερώτημα

Η πολιτική αλητεία έχει φάει τα ψωμιά της; Ιδωμεν...

Του Νικήτα Οικονόμου
nikeconomou@hotmail.com

Οι ξετσίπωτοι δεν ντρέπονται. Απλά τώρα ...ψιθυρίζουν την ξετσιπωσιά τους

Είναι αυτοί...

...που δεν είχαν να προσάψουν ανικανότητα στον Παρασκευά (θα τους έπαιρναν με τις πέτρες), και είχαν σαν μόνο τους σύνθημα τον «υπόδικο νομάρχη» που «δεν δικαιούται να ομιλεί». Βαθιά μέσα τους ήξεραν ότι έλεγαν αρλούμπες, και ότι εν πάση περιπτώσει, όπως έχει ξαναγράψει η «Δράση», τα ...αδικήματα εκείνου του νομάρχη δεν αποσκοπούσαν στο να ενθυλακώσει εκατομμύρια για την πάρτη του και να προικίσει την κορούλα του. Αν υπήρχαν αποδείξεις γι' αυτό, γράφαμε και εμείς τότε, να πάμε όλοι μαζί να τον σταυρώσουμε στην πλατεία Δημαρχείου.

Ηξεραν καλά ότι οι «παρατυπίες» αποσκοπούσαν στο να γίνει κάτι σε αυτόν τόπο. Ισως με τρόπους και μεθόδους όχι και τόσο ...ευρωπαϊκές. Ομως έπρεπε να γίνει κάτι και να μείνει στη Ρόδο, στη Δωδεκάνησο. Τα ήξεραν καλά αυτά. Κι όμως η φάμπρικα εξευτελισμού ενός ανθρώπου, είχε στηθεί καλά και απέδωσε καρπούς.

Μέχρι που η Δικαιοσύνη, υποχρεωτικά, επενέβη και στα πλαίσια συνέντευξης τύπου(!!!!) στο Δικαστικό Μέγαρο, πράγμα πρωτοφανές, ανακοινώθηκε η άσκηση ποινικής δίωξης για απιστία και ένα σωρό άλλα αδικήματα. Η αποστολή εξετελέσθη: Ο πολιτικός τους αντίπαλος πήγαινε στις κάλπες ως «υπόδικος». Η συνέχεια και η μοίρα του ήταν προδιαγεγραμμένη. Εχασε τις εκλογές και οι «αμόλυντοι» ανέβηκαν τα σκαλοπάτια της Νομαρχίας. Και σήμερα κατέχουν αξιώματα...

Την προηγούμενη...

...εβδομάδα συνέβη αυτό που ήξεραν ότι θα συμβεί. Η Δικαιοσύνη το έψαξε το πράγμα και δεν εντόπισε, αναφέρεται στο βούλευμα, ούτε αποχρώσες ενδείξεις(!) ενοχής του Παρασκευά. Η Δικαιοσύνη απεφάνθη, εν ολίγοις, ότι ο πρώην νομάρχης δεν είναι τελικά «αλητάμπουρας» και όλα τα συμπαρομαρτούντα.

Οι τότε λαλίστατοι, ευτυχώς, δεν έχουν ακόμα ...καταδικάσει τους δικαστές για την αδυναμία τους να καθυστερήσουν την έκδοση αυτού του βουλεύματος μέχρι τις ...14 Οκτωβρίου. Τώρα, τι θα λένε στον κόσμο; Μπας και ετοιμάζουν κανένα χουνέρι και για τον νέο τους αντίπαλο, τον Γιάννη Μαχαιρίδη; Ποιος ξέρει...

Ο καημένος ο Δρόσος γεύεται σχετικά ανάλογες σήμερα πρακτικές, αλλά ο σημερινός Ταυλάριος δεν είναι εκείνος ο Παρασκευάς. Ας μην τον υποτιμούν.

Η δήλωση...

*...του Σάββα Καραγιάννη (σχολιάζοντας την απαλλαγή Παρασκευά) **«είναι μια ευχάριστη εξέλιξη»**, δεν συνάδει προς το κλίμα εκείνης της αλήστου μνήμης περιόδου, του 1998.*

Θα είχε βάση αυτή η «μεγαλόψυχη» δήλωσή του, αν τότε, το 1998, φρόντιζε να κλείσει τα στόματα όσων δικών του εξαργύρωσαν, και για λογαριασμό του, το σύνθημα του «υπόδικου» και «αλητερά» Παρασκευά. Αν δεν κάνω λάθος, και ο σημερινός νομάρχης, προσωπικά, έπαιξε εκείνη την προεκλογική περίοδο το ίδιο «χαρτί» με ανάλογες τότε δηλώσεις. Δεν μπορεί. Υπάρχουν οι κασέτες, κάτι θα βρούμε... Αρα η αναντιστοιχεία είναι προφανής.

ΤΑ αποτελέσματα εκείνης της ελεεινότητας και πολιτικής ασχήμιας ήταν θετικότατα για όσους την εξέφρασαν απερίφραστα ή την υπέθαλψαν με τρόπο επαγγελματικό. *Τους βγήκε σε καλό. Οι άνθρωποι ήλθαν στα πράγματα ξεπουλώντας την υπόληψη ενός ανθρώπου και υποθηκεύοντας την προσωπική και πολιτική του υπόληψη.*

Και σήμερα, οι ίδιοι περίπου άνθρωποι (προστίθενται εσχάτως και άλλοι με τη στάμπα του υποτιθέμενου «ηθικού») ακολουθούν ανάλογες πρακτικές. Με άλλο ανθρώπινο στόχο και κάπως παραλλαγμένη επιχειρηματολογία. Είναι γνωστοί και επίσης γνωστή η «ανανεωμένη» φάμπρικα που έστησαν.

ΘΑ κατονομαστούν λίαν συντόμως. Τα νέα κυκλοφορούν και φτάνουν στ' αυπιά μας. Αυτή τη φορά δεν θα σιωπήσουμε. Και αν αυτοί δεν ντρέπονται για το ποιόν των «χαρισμάτων» τους, θα αναγκαστούν να αποκαλυφθούν. Θέλουν δεν θέλουν.

ΕΙΝΑΙ ξετσίπωτοι, αλλά η ξετσιπωσιά τους δεν μπορεί να έχει πέραση εσαεί. Ο ξετσίπωτος, είναι γνωστό, δεν ντρέπεται. Το δυστύχημα γι' αυτούς είναι ότι, τώρα πια, έχουν τους ΠΑΝΤΕΣ απέναντί τους. Εμειναν μόνοι, και για το λόγο αυτό, επειδή τους πήρε και ο κόσμος χαμπάρι, την ξετσιπωσιά τους δεν την κάνουν βούκινο. Την «ψιθυρίζουν» στη γειτονιά και στο χωριό που πάνε για «περιοδεία».

Ελα όμως που είστε γνωστοί και ακούγεστε...

ΞΕΝΑΚΗΣ VW Audi

0% προκαταβολή έως 60 μήνες
1 χρόνος εγγύηση

- **FIAT MAREA 1.400 cc,** μοντ.: 1997, AIR BAG οδηγού, κεντρικό κλείδωμα, ηλ. παράθυρα, ηχητικό σύστημα, ζάντες αλουμινίου **ΤΙΜΗ:167,00 Ευρώ το μήνα**
- **CITROEN XANTIA 1.800 cc,** μον.: 1995: A/C, ABS, Air bags, ηλ. παράθυρα, κεντρικό κλείδωμα, ηλεκ. καθρέπτες, συναγερμό, ηχητ. σύστημα **ΤΙΜΗ: 184,00 Ευρώ το μήνα**
- **TRANSPORTER PICK-UP 1.9 TDI,** 96 μοντέλο, **ΤΙΜΗ: 234,00 Ευρώ το μήνα**
- **TRANSPORTER VAN,** 1.9 TDI, 97 Μοντέλο, Ηχοσύστημα **ΤΙΜΗ: 254,00 Ευρώ το μήνα**
- **MERCEDES VITO** 2.3lt DIESEL, 96' , υδραυλικό τιμόνι, κεντρικό κλείδωμα, ηχοσύστημα, full extra **ΤΙΜΗ: 321,00 Ευρώ το μήνα**
- **ALFA ROMEO** 145, 96 Μοντέλο, υδραυλικό τιμόνι, ηλ. παράθυρα, κεντρικό κλείδωμα, Ηχ. / σύστημα, ζάντες, αλουμινίου **ΤΙΜΗ: 167,00 Ευρώ το μήνα**
- **VW Golf** 1.4 μοντ. 1992, Ηλ. παράθυρα, κεντρικό κλείδωμα, ηχοσύστημα **ΤΙΜΗ: 130,00 Ευρώ το μήνα**

CAR EXPERTS

Η εταιρεία μας εισάγει οχήματα όλων των κατασκευαστών και όλων των τύπων σε κλούβες, φορτηγά και οχήματα μεταφοράς προσωπικού

ΞΕΝΑΚΗΣ ΛΙΝΔΟΥ 238 - Τηλ. 0241061600
www.xenakisautos.gr



ΧΕΠΠΑΚΗΣ Α.Ε.

ΓΕΩΡΓΙΚΑ ΜΗΧΑΝΗΜΑΤΑ & ΕΡΓΑΛΕΙΑ





ΑΝΤΙΠΡΟΣΩΠΕΙΑ ΤΡΑΚΤΕΡ: ANTONIO CARRARO

ΣΚΑΠΤΙΚΑ - ΧΟΡΤΟΚΟΠΤΙΚΑ
ΠΕΤΡΕΛΑΙΟΚΙΝΗΤΑ - ΒΕΝΖΙΝΟΚΙΝΗΤΑ

ΑΛΥΣΟΠΡΙΟΝΑ
STIHL Oleo-Mac

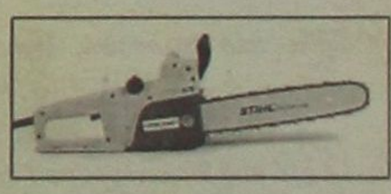

ΦΡΕΖΕΣ

ΧΛΟΟΚΟΠΤΙΚΑ - ΘΑΜΝΟΚΟΠΤΙΚΑ - ΨΕΚΑΣΤΙΚΑ - ΕΛΑΙΟΡΑΒΔΙΣΤΙΚΑ
ΦΥΤΟΦΑΡΜΑΚΑ - ΛΙΠΑΣΜΑΤΑ (ΚΟΙΝΑ & ΥΔΑΤΟΔΙΑΛΥΤΑ)
ΣΠΟΡΟΙ - ΣΠΟΡΟΦΥΤΑ ΕΜΒΟΛΙΑΣΜΕΝΑ - ΦΥΤΟΧΩΜΑΤΑ - ΤΥΡΦΗ
ΣΥΣΤΗΜΑΤΑ ΑΡΔΕΥΣΗΣ: ΑΝΤΛΙΕΣ - ΤΕΧΝΙΚΕΣ ΒΡΟΧΕΣ - ΑΥΤΟΜΑΤΟ ΠΟΤΙΣΜΑ - ΣΩΛΗΝΕΣ (ΠΛΑΣΤΙΚΕΣ - ΜΕΤΑΛΛΙΚΕΣ)
ΚΤΗΝΟΤΡΟΦΙΚΑ - ΜΕΛΙΣΣΟΚΟΜΙΚΑ - ΔΕΞΑΜΕΝΕΣ (ΠΛΑΣΤΙΚΕΣ)
ΣΥΡΜΑΤΑ & ΠΑΣΣΑΛΟΙ ΠΕΡΙΦΡΑΞΕΩΝ - ΟΙΚΟΔΟΜΙΚΑ ΜΗΧΑΝΗΜΑΤΑ
ΑΝΤΑΛΛΑΚΤΙΚΑ - ΕΞΑΡΤΗΜΑΤΑ - SERVICE
ΠΑΡΑΔΟΣΗ ΣΤΟ ΧΩΡΑΦΙ

ΡΟΔΟΣ: ΒΕΝΕΤΟΚΛΕΩΝ 21 - 23 ΤΗΛ: 34311 FAX: 29885
ΤΣΑΪΡΙ: 10 ΧΛΜ. ΛΕΩΦ. ΡΟΔΟΥ-ΛΙΝΔΟΥ ΤΗΛ: 68979
ΜΑΝΔΡΙΚΟ: ΜΑΝΔΡΙΚΟ ΡΟΔΟΥ ΤΗΛ: 0246/31040

Νέες γραφειοκρατικές διαδικασίες καθυστερούν την επανέναρξη των εργασιών

«ΒΟΗΘΕΙΑ!» από το λιμάνι

Θα μείνει στο ίδιο χάλι και του χρόνου εάν δεν υπάρξει άμεση κινητοποίηση των αρχόντων

Στα γρανάζια της γραφειοκρατίας έχει κολλήσει η κατασκευή του λιμένα Ρόδου, καθώς παρά την απόφαση του Διοικητικού Πρωτοδικείου Πειραιά (ελήφθη πριν ένα μήνα και δικαίωσε την εταιρεία «Γενική Τεχνική»), οι εργασίες δεν πρόκειται να ξεκινήσουν εάν προηγουμένως η απόφαση αυτή δεν καθαρογραφεί και κοινοποιηθεί στο Δημόσιο. Για να γίνει κάτι τέτοιο απαιτούνται τουλάχιστον έξι μήνες, γεγονός που σημαίνει ότι και στην τουριστική περίοδο του 2003 η Δωδεκανησιακή πρωτεύουσα θα έχει το ίδιο, αξιοθρήνητο λιμάνι. Τώρα, μεσούσης της προεκλογικής περιόδου, πρέπει όλοι να πιέσουν έτσι ώστε να μην υπάρξει περαιτέρω καθυστέρηση στις γραφειοκρατικές διαδικασίες και να ξεκινήσουν αμέσως οι εργασίες. Σύμφωνα με πληροφορίες η «Γενική Τεχνική» μπορεί αμέσως να εγκαταστήσει εργολαβία και μέχρι το Μάιο του 2003 να έχει καταφέρει να εξωραΐσει την εικόνα που εμφανίζει σήμερα η Ακαντιά. Σε αντίθετη περίπτωση η Ρόδος θα θυμίζει την Κάσο, όπου απαιτήθηκαν 20 χρόνια για να ολοκληρωθεί το λιμάνι της. Οι εργασίες για την κατασκευή του λιμένα Κάσου ξεκίνησαν το 1984 και σε λίγες ημέρες θα ολοκληρωθούν. Θαύμα!

Του Νεκτάριου Καλογήρου

ΕΙΝΑΙ γεγονός πως μετά την «τελεσίδικη και εκτελεστή» απόφαση του Διοικητικού Πρωτοδικείου Πειραιά, όλοι περίμεναν την επανέναρξη των εργασιών κατασκευής του λιμένα Ακαντιάς. Κάτι τέτοιο όμως δεν μπορεί να γίνει διότι πρέπει να ακολουθηθούν οι προβλεπόμενες γραφειοκρατικές διαδικασίες και αυτές θεωρείται πάρα πολύ δύσκολο να ολοκληρωθούν (στην καλύτερη των περιπτώσεων) πριν από τον Δεκέμβριο του 2002. Οι εορτές τις περιόδου εκείνης, όπως και οι δυσμενείς καιρικές συνθήκες που επικρατούν πάντοτε στη διάρκεια του χειμώνα, θα παρεμποδίσουν την έναρξη των εργασιών πριν από τον Ιανουάριο του 2003. Στο μεταξύ οι μήνες θα φεύγουν χωρίς την παραγωγή έργου και αυτό θα γίνεται σε βάρος της ανάπτυξης και κατ' επέκταση σε βάρος της τοπικής οικονομίας.

Αυτά είναι τα στοιχεία που συνθέτουν το σκηνικό ενός θεάτρου, του οποίου η πλοκή γράφεται καθημερινά. Τώρα είναι η περίοδος για τους τοπικούς παράγοντες να παρέμβουν και να ζητήσουν την άμεση έναρξη των εργασιών για το λιμάνι τις Ακαντιάς. Η εικόνα που εμφανίζει σήμερα η πιο σημαντική πύλη εισόδου στη Ρόδο, είναι καταθλιπτική. Τα μπλόκια τα μπάζα, τα σαπιοκάραβα (στο παλιό καρνάγιο) είναι οι πρώτες εικόνες που βλέπει ο επισκέπτης του νησιού. Για να μην υπάρχουν όλα αυτά, στην ίδια θέση και το επόμενο καλοκαίρι, θα πρέπει να ξεκινήσουν οι εργασίες ολοκλήρωσης της α' φάσης του έργου, τουλάχιστον εντός του Οκτωβρίου.

Η «Γενική Τεχνική» ως εταιρεία έχει ξεπεράσει όλα τα διοικητικά προβλήματα και από το έτος 2000 ξεκίνησε νέα επιχειρηματική πορεία, έχοντας τη συνεργασία των κυριότερων μετόχων της κατασκευαστικής εταιρείας «ΜΠΕΤΑΝΕΤ Α.Ε». Η τελευταία είναι εισηγμένη στο Χρηματιστήριο και θεωρείται ως μία από τις μεγαλύτερες στην Ελληνική επικράτεια. Στο «τιμόνι» της «Γενικής Τεχνικής» βρίσκεται ο κ. Νίκος Μαλτέζος, διατηρώντας τη θέση του προέδρου και του διευθύνοντος συμβούλου.

Το έργο κατασκευής του Λιμένα Ακαντιάς αποτελείται από τρεις φάσεις, από τις οποίες ουδεμία έχει ολοκληρωθεί:

Α' φάση

Η 1η φάση περιλαμβάνει την εκβάθυνση της λιμενολεκάνης, τη διαπλάτυνση του προσήνεμου μόλου, όπως και επιμήκυνσή του. Προσήνεμος μόλος είναι εκείνος που βρίσκεται ανατολικά της θέσης όπου σήμερα αγκυροβολούν τα πλοία και τα κρουαζιερόπλοια. Το έργο προβλέπει τη διαπλάτυνσή του και από έξι μέτρα που είναι σήμερα, να γίνει 30 μέτρα. Για να γίνει αυτό θα χρησιμοποιηθούν τα μπλόκια (οι τσιμεντόλιθοι) που βρίσκονται εγκαταλειμμένα τα τελευταία χρόνια στη μέση του λιμανιού. Η επιμήκυνση του προσήνεμου μόλου θα γίνει κατά 33 μέτρα και με τον τρόπο αυτό θα διασφαλιστεί μέγιστη ασφάλεια για τα όλα τα πλοία που επιχειρούν να αγκυροβολήσουν.

Η κατασκευή αυτής της φάσης του έργου μπορεί να ξεκινήσει αμέσως και για την ολοκλήρωσή της απαιτούνται εργασίες που θα διαρκέσουν λιγότερο από ένα έτος.

Β' φάση

Η 2η φάση του έργου περιλαμβάνει τη δημιουργία χερσαίου χώρου μέσα στο λιμάνι για τη φιλοξενία σε αυτό των νέων κτιριακών εγκαταστάσεων της Ακαντιάς. Το ίδιο κομμάτι του έργου περιλαμβάνει την ενίσχυση του προσήνεμου μόλου. Το έργο αυτό εκτελείται από την εταιρεία «ΕΛΤΕΡ», ωστόσο οι αναφορές λένε ότι οι εργασίες δεν προχωρούν με τους ρυθμούς που θα έπρεπε.

Επιτέλους ολοκλήρωση για το λιμάνι Κάσου

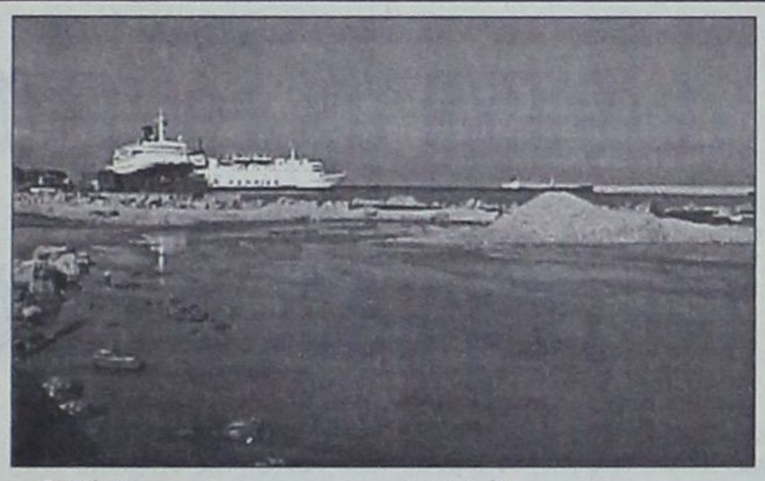

Γ' Φάση

Η 3η φάση του λιμένα Ρόδου βρίσκεται ακόμα στο στάδιο της μελέτης. Εφόσον όλα κυλήσουν ομαλά, τότε σε περίπου ένα χρόνο θα έχουν ολοκληρωθεί οι μελέτες και θα έχει γίνει η δημοπράτηση του έργου. Η εκτέλεση των εργασιών (εκτός απροόπτου) θα διαρκέσει τρία χρόνια. Τα κονδύλια για το έργο έχουν εξασφαλισθεί και θα προέλθουν από το INTEREG III (9 εκ. ευρώ) και το ΠΕΠ Νοτίου Αιγαίου (9 εκ. ευρώ).

Από το παραπάνω χρονοδιάγραμμα προκύπτει ότι για ν' αποκτήσει η Ρόδος ένα λιμάνι πλήρες (σύμφωνα με τα σημερινά δεδομένα) θα πρέπει να παρέλθουν τουλάχιστον τέσσερα χρόνια. «Όπως έστρωσες θα κοιμηθείς» και αφού η Ρόδος δεν είναι σε θέση να έχει ένα καλό λιμάνι άμεσα, τουλάχιστον ας καταβληθεί προσπάθεια για να εξωραϊστεί το υπάρχον. Αυτό θα γίνει μόνο εάν υπάρξει συνεργασία για την άμεση έναρξη των εργασιών του έργου.

Το λιμάνι της Κάσου

Εντός του Σεπτεμβρίου θα έχει ολοκληρωθεί το πολύπαθο έργο κατασκευής του λιμένα Κάσου. Το έργο ξεκίνησε πριν από 20 χρόνια και δυστυχώς πέρασε από χιλιάδες προβλήματα, διαφόρων ειδών. Η «Γενική Τεχνική» που ανέλαβε την εκτέλεση του έργου πριν από τρία χρόνια θα παραδώσει σε λίγες ημέρες το συμβατικό έργο και πριν από τη λήξη του μηνός Σεπτεμβρίου θα έχει ολοκληρώσει (σύμφωνα με τον προγραμματισμό που έχει γίνει) την επίστρωση με ασφαλτοτάπητα των χερσαίων εγκαταστάσεων. Στο χώρο του λιμένα έχει κατασκευαστεί και μια μικρή μαρίνα, χωρητικότητας 15 σκαφών αναψυχής και αρκετών βαρκών. Το όλο έργο κόστισε 4,5 εκατομμύρια ευρώ.

ΞΕΝΟΔΟΧΕΙΟ Α' ΚΑΤΗΓΟΡΙΑΣ
ΕΝΤΟΣ ΠΟΛΕΩΣ
ΖΗΤΑ
ΝΕΑΡΕΣ ΚΟΠΕΛΕΣ
ΓΙΑ ΒΟΗΘΟΥΣ ΣΕΡΒΙΤΟΡΟΥ
ΠΛΗΡΟΦΟΡΙΕΣ ΤΗΛ. 02410/89000

ΣΥΓΧΡΟΝΑ ΦΡΟΝΤΙΣΤΗΡΙΑ
Ορόσημο ΘΕΜΕΛΙΟ
Β' ΒΑΘΜΙΑΣ ΕΚΠΑΙΔΕΥΣΗΣ
ΕΥΘΥΝΗ-ΠΟΙΟΤΗΤΑ-ΣΙΓΟΥΡΙΑ
✒ Εγγραφές από 1η Αυγούστου.
✒ Έναρξη μαθημάτων
✓ Β', Γ' Λυκείου στις 5 Αυγούστου.
✓ Α' Λυκείου στις 19 Αυγούστου.
✓ Γυμνάσιο-ΤΕΕ στις 2 Σεπτεμβρίου.
ΤΜΗΜΑΤΑ
Θεωρητικής -Θετικής -Τεχνολογικής Κατεύθυνσης
Γιατί η σωστή θεμελίωση της γνώσης αποτελεί ορόσημο στην πορεία του μαθητή
Πληροφορίες-εγγραφές
Καθημερινά : 11-1 το πρωί & 4-9 το απόγευμα
Στ.Κωτιάδη 37 ☎ 0241075194-76705
www.orosimo-rho.gr
✉ e-mail: vyrinath@otenet.gr



Την ώρα που στη Νομαρχιακή Επιτροπή της Νέας Δημοκρατίας επικρατεί πολικό ψύχος στις σχέσεις της με τον Σάββα Καραγιάννη

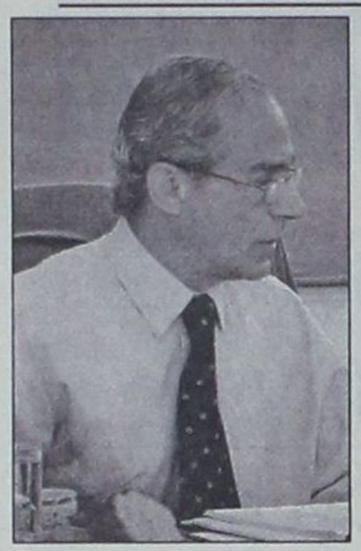

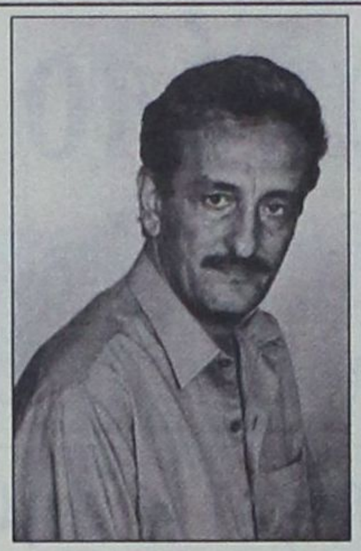

ΑΥΤΟ ίσως που δεν θα μπορέσει να πετύχει ουσιαστικά με τη Νομαρχιακή Επιτροπή της Νέας Δημοκρατίας, θα επιδιώξει να διασφαλίσει σήμερα ο νομάρχης Δωδεκανήσου κ. Σάββας Καραγιάννης από την Τοπική Επιτροπή πόλεως Ρόδου. Να αποσπάσει δηλαδή τη διαβεβαίωση, ότι θα επιτευχθεί η «αρτιότερη συνεργασία με την παράταξη της Νομαρχιακής Αναγέννησης, εν όψει των επερχόμενων εκλογών του Οκτωβρίου», όπως αναφέρεται σε σχετικό δελτίο τύπου.

Η συνάντηση έχει προγραμματιστεί για τις 7 το απόγευμα, την ώρα που λίγο πιο πέρα, τα γραφεία της Στεφάνου Καζούλη θυμίζουν καζάνι που βράζει μετά το ατόπημα του νομάρχη να διαψεύσει κατηγορηματικά(;) ...την αλήθεια, ότι δηλαδή «φακέλωσε» τον κ. Δρόσο Ταυλάριο και έστειλε τα σχετικά «ντοκουμέντα» στη Νομαρχιακή Επιτροπή. Ακολούθησε ως γνωστόν η επιβεβαίωση του ολισθήματος Καραγιάννη διά στόματος του ιδίου του προέδρου της ΝΟΔΕ κ. Δημήτρη Καραχάλιου, με αποτέλεσμα στο στρατηγείο της Νέας Δημοκρατίας στα Δωδεκάνησα να επικρατεί «πολικό ψύχος» σε ό,τι αφορά τις ήδη τεταμένες έως ανύπαρκτες σχέσεις του κόμματος με τον Σάββα Καραγιάννη.

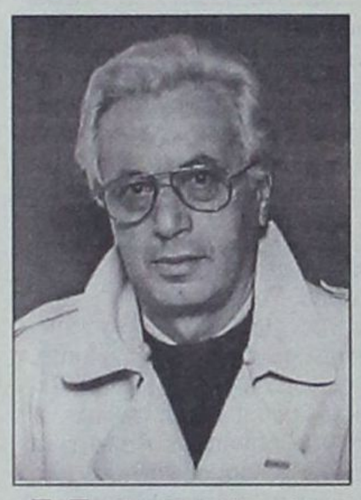

Η Τοπική της Ρόδου ανοίγει τις πόρτες της στο όνομα της «κομματικής νομιμότητας»...

Η ΣΗΜΕΡΙΝΗ μάζωξη στα γραφεία της Τοπικής Πόλεως Ρόδου δεν αποτελεί έκπληξη, καθώς το συγκεκριμένο όργανο έχει αποφασίσει να τηρήσει κατά γράμμα την «κομματική νομιμότητα», κυρίως σε ό,τι έχει να κάνει με τις νομαρχιακές εκλογές και το πρόσωπο του Σάββα Καραγιάννη. Αλλωστε προηγήθηκαν στο πρόσφατο παρελθόν και άλλες επαφές ανάμεσα στις δύο πλευρές, με την Τοπική πόλεως Ρόδου και τον πρόεδρό της κ. ***Θανάση Παπαμιχαήλ*** να έχουν προτείνει έγκαιρα στον νομάρχη πρόσωπα για συμμετοχή τους στο συνδυασμό της «Νομαρχιακής Αναγέννησης».

ΑΠΟ τις προτάσεις της Τοπικής, μόλις χθες ανακοινώθηκε από τον κ. Καραγιάννη το όνομα του κ. ***Πέτρου Σύρμου***, ενώ προηγήθηκε και αυτό του κ. Νικολάου Μηνά. Δεν έτυχαν της έγκρισης του νομάρχη οι κύριοι Κώστας Ταρασλιάς, Αργύρης Πράντης, Γιώργος Ζωγραφίδης, κλπ.

Παρά ταύτα, εκτιμάται ότι η Τοπική Οργάνωση πόλεως Ρόδου δεν πρόκειται «επισήμως» να αλλάξει γραμμή πλεύσης και δεν θα αποστασιοποιηθεί – τουλάχιστον «στα φανερά» – από την επίσημη επιλογή του κόμματος που ακούει στο όνομα Σάββας Καραγιάννης. Οι πικρίες είναι δεδομένες σε προσωπικό επίπεδο και σιωπηρά θα εκφραστούν ποικιλοτρόπως. Αυτή η δεύτερη παράμετρος των σχέσεων Τοπικής – Καραγιάννη δεν πρόκειται να διαφανεί στην αποψινή συνάντηση, όπου ο νομάρχης αναμένεται να αποσπάσει τη δέσμευση του οργάνου για στήριξη της προσπάθειας που θα καταβάλλει η «Νομαρχιακή Αναγέννηση».

Ο ΝΟΜΑΡΧΗΣ από την πλευρά του, θα επιχειρήσει να δώσει εξηγήσεις για τη συνολική του στάση απέναντι στη Νέα Δημοκρατία που οδήγησε τις σχέσεις τους σχεδόν σε αδιέξοδο. Στελέχη του κόμματος προβλέπουν ότι ο νομάρχης θα επιστρατεύσει όλο του το «ταλέντο» και την πειθώ, προκειμένου να διασκεδάσει τις αλγεινές εντυπώσεις. ***Με δεδομένη όμως την καχυποψία που υπάρχει, η πειστικότητα των εξηγήσεων του Σάββα Καραγιάννη θα αποδειχθεί μετά το πέρας της αποψινής συνάντησης και στο εγγύς μέλλον, μέχρι την ώρα της κάλπης.***

Η «φιλοσοφία» που διέπει τις θέσεις της Τοπικής Οργάνωσης πόλεως Ρόδου της Νέας Δημοκρατίας έχει εκφραστεί ουκ ολίγες φορές και δημοσίως από επώνυμα στελέχη του κόμματος, και συμπυκνώνεται στη φράση ***«καλώς ή κακώς, η Ρηγίλλης επέλεξε τον Σάββα Καραγιάννη, άρα είμαστε υποχρεωμένοι να σεβαστούμε αυτήν την επιλογή».*** Μια θέση που μόνο ιδιαίτερη θέρμη δεν υποδηλώνει, όμως ο κ. Καραγιάννης έχει αποδείξει ότι ξέρει να «ελίσσεται» και να «τουμπάρει» (κατά την έκφραση προσώπου που θα παρευρίσκεται σήμερα στη συνάντηση) πρόσωπα, ακόμα και κατστάσεις...

Σειρά θα πάρει και ο Χατζής...

ΜΕΤΑ τον κ. Σάββα Καραγιάννη, σειρά παίρνει ο κ. ***Χατζής Χατζηευθυμίου*** την επόμενη Δευτέρα, στον ίδιο χώρο με τους ίδιους αμφιτρύωνες.

Συγκεκριμένα, σε ευρεία σύσκεψη που θα πραγματοποιηθεί στα γραφεία της Τοπικής Επιτροπής πόλεως Ρόδου στις 9 Σεπτεμβρίου, «θα συζητηθούν θέματα που θα έχουν σχέση με τη συμβολή της Οργάνωσης στην κοινή προσπάθεια με την παράταξη Πρώτα η Ρόδος του κ. Χατζή Χατζηευθυμίου», αναφέρεται στο δελτίο τύπου.

Και η συνάντηση αυτή παρουσιάζει εξαιρετικό ενδιαφέρον, μια και ***έχει προηγηθεί περίοδος «ουδετερότητας» έως και «ψυχρότητας» ανάμεσα στις δύο πλευρές, για λόγους που ανάγονται σε «προσωπικές διαφορές», αλλά και μιας «προϊστορίας» που έχει αφήσει ανεξίτηλα σημάδια.*** Όλα αυτά τα ζητήματα θα τεθούν επί τάπητος την επόμενη Δευτέρα και πάντα στο πνεύμα του «απόλυτου σεβασμού των κομματικών επιλογών».

Η ειλικρίνεια των εκατέρωθεν θέσεων και δεσμεύσεων που θα διατυπωθούν και στην περίπτωση αυτή θα δοκιμαστεί μόνο στην πράξη. Είναι βέβαιο πάντως, ότι για τον κ. Χατζηευθυμίου η «αποστολή» θα είναι προφανώς δυσκολότερη σε σχέση με αυτήν αύριο του κ. Σάββα Καραγιάννη.



Zorpidis
ΤΟΥΡΙΣΤΙΚΟΣ ΟΡΓΑΝΙΣΜΟΣ
Αλεξ. Διάκου και Λοχαγού Φανουράκη 31.
Τηλ. (02410) 20625, 30054 FAX 26745

Λ.Α.Ν.Ε.
Αναχωρήσεις από Ρόδο:
F/B ΙΕΡΑΠΕΤΡΑ
Κάθε ΚΥΡΙΑΚΗ στις 4.30 για Χάλκη - Διαφάνι - Κάρπαθο - Κάσο - Σητεία - Αγ. Νικόλαος - Μήλος - Πειραιά
ΔΡΟΜΟΛΟΓΙΟ EXPRESS
F/B ΚΟΡΝΑΡΟΣ
✔ Από ΡΟΔΟ κατευθείαν για Πειραιά κάθε ΔΕΥΤΕΡΑ βράδυ
Αναχώρηση 20.00
✔ Από ΠΕΙΡΑΙΑ κατευθείαν για ΡΟΔΟ κάθε ΤΡΙΤΗ μεσημέρι
Αναχώρηση 13.00
F/B Β. ΚΟΡΝΑΡΟΣ
Κάθε ΤΕΤΑΡΤΗ στις 4.30 για Κάρπαθο - Κάσο - Σητεία - Αγ. Νικόλαο - Μήλο - Πειραιά
Κάθε ΣΑΒΒΑΤΟ στις 4.30 για - Χάλκη - Διαφάνι - Κάρπαθο - Κάσο - Σητεία - Αγ. Νικόλαος - Μήλος - Πειραιά
LAOUMZIS FLYING DOLPHINS
Αναχωρήσεις καθημερινά με το CHRISTOS L. για:
✔ ΚΩ στις 16.00 και ΚΩ - ΡΟΔΟ στις 08.00
✔ ΧΑΛΚΗ κάθε Σάββατο στις 14.00
✔ ΤΗΛΟ κάθε Σάββατο στις 14.00
✔ ΝΙΣΥΡΟ κάθε Σάββατο στις 14.00
✔ ΣΥΜΗ κάθε Δευτέρα και Τετάρτη στις 16.00
✔ Κρατήσεις ξενοδοχείων σε όλη την Ελλάδα
✔ Αεροπορικά εισιτήρια
✔ Ακτοπλοϊκά εισιτήρια
✔ Ενοικιάσεις αυτοκινήτων

Ανεβάζει τα «γκάζια» για να καλύψει το χαμένο έδαφος του Αυγούστου

Στα «ίχνη» του Μαχαιρίδη ο Σάββας Καραγιάννης





Η ΙΔΙΟΤΗΤΑ του υποψηφίου φαίνεται ότι θα υπερισχύσει από σήμερα κιόλας αυτής του εν ενεργεία νομάρχη για τον κ. Σάββα Καραγιάννη, ο οποίος αποφασίζει να μπει δυναμικά στον προεκλογικό στίβο, προγραμματίζοντας περιοδείες και επαφές σε συνοικίες της πόλεως Ρόδου, σε χωριά του νησιού και φυσικά σε όλο το νομό.

Συνεργάτες του κ. Καραγιάννη δηλώνουν ότι έχει ήδη καταρτιστεί ένα πρώτο πλάνο των περιοδειών του επικεφαλής της «Νομαρχιακής Αναγέννησης» και των υποψηφίων νομαρχιακών συμβούλων της παράταξής του, ***σε μια προσπάθεια να καλυφθεί το «χαμένο έδαφος» που κέρδισε κατά τον μήνα Αύγουστο ο κ. Γιάννης Μαχαιρίδης.*** Είναι κοινά παραδεκτό, ότι ο επικεφαλής της «Νέας Πορείας» πήρε κεφάλι τον προηγούμενο μήνα στον τομέα της κινητοποίησης και φυσικά στη μάχη των εντυπώσεων.

Ο ΣΑΒΒΑΣ Καραγιάννης, έστω και καθυστερημένα, βγαίνει πλέον και στις γειτονιές, ακολουθώντας ουσιαστικά τα «ίχνη» του βασικού αντιπάλου του, ο οποίος αλώνισε και εξακολουθεί να περιοδεύει πόρτα – πόρτα σε όλη την πόλη της Ρόδου. Ο νομάρχης Δωδεκανήσου έχει δώσει ρητή εντολή στους υποψηφίους του να δοθεί ιδιαίτερο βάρος στο νησί της Ρόδου και ειδικότερα στην πόλη, σε μια απέλπιδα προσπάθεια να περισώσει τα «κέρδη» του 1998, όταν αποκόμισε πράγματι πολλά εκλογικά οφέλη, εκμεταλλευόμενος τις «ειδικές» συγκυρίες, κυρίως πολιτικές, εκείνης της εποχής.

Παρά τις αισιόδοξες εκτιμήσεις του νομάρχη, όπως τις διατυπώνει στα ΜΜΕ, η πραγματικότητα είναι εντελώς διαφορετική καθώς τα «δεδομένα» της προ τετραετίας αναμέτρησης έχουν πάψει προ πολλού να ισχύουν. Απεναντίας, μερικά εξ αυτών και «εκ δεξιών» του έχουν επιδεινωθεί τελευταία και δεν διαφαίνεται στον ορίζοντα προοπτική αναστροφής της κατάστασης. Για το λόγο αυτό και άλλους πολλούς, ο κ. Καραγιάννης έχει στείλει το μήνυμα προς κάθε κατεύθυνση για «τρέξιμο για να καλυφθεί το χαμένο έδαφος». Μια αγωνιώδης έκκληση προς τους συνεργάτες του που δείχνουν να κατανοούν την κρισιμότητα για τη διατήρηση των «κεκτημένων» τους της επικείμενης μάχης.

Σε Κάλυμνο και Λέρο ο Γιάννης Μαχαιρίδης

ΤΗΝ ίδια ώρα, ο κ. Γιάννης Μαχαιρίδης εγκαινίασε από χθες ένα νέο γύρο επαφών με το βόρειο συγκρότημα, και ειδικότερα σε Λέρο και Κάλυμνο.

Σήμερα αναμένεται να φτάσει στο νησί των σφουγγαράδων όπου έχουν προγραμματιστεί συναντήσεις με τους παραγωγικούς φορείς του τόπου και φυσικά περιοδείες στις συνοικίες και τα χωριά της Καλύμνου. Στο νησί θα παραμείνει τουλάχιστον μέχρι αύριο, χωρίς να αποκλείεται η παράταση της επίσκεψή του και την Τετάρτη.

ΣΤΗΝ ατζέντα των επαφών του Γιάννη Μαχαιρίδη περιλαμβάνονται και συναντήσεις με τον δήμαρχο Καλύμνου ***Δημήτρη Διακομιχάλη,*** από τους δεδομένους και «φανερούς» υποστηρικτές της υποψηφιότητάς του, όπως και με τους επικεφαλής των άλλων παρατάξεων, κυρίους ***Γιώργο Ρούσσο και Σάκη Ζερβό.***

Ταυτόχρονα, και χωρίς να γίνουν γνωστές δημοσίως πολλές λεπτομέρειες, ο κ. Μαχαιρίδης θα συναντηθεί με παράγοντες της Καλύμνου που προέρχονται από τη Νέα Δημοκρατία και οι οποίοι έχουν δεσμευτεί να τον υποστηρίξουν ανοικτά και χωρίς περιστροφές. ***«Οι λογαριασμοί μας με τον Σάββα Καραγιάννη έκλεισαν το 1998»*** λένε μερικοί εξ αυτών, θεωρώντας ότι «η πολιτική αναμέτρηση που έχει σημασία για εμάς είναι οι δημοτικές εκλογές, όπου ένας δικός μας άνθρωπος, ο Σάκης Ζερβός, έχει όλα τα φόντα να εκλεγεί δήμαρχος».

(Σ.σ. ΤΟ Σάββατο βράδυ ο κ. Ζερβός πραγματοποίησε μία ακόμα πετυχημένη ανοικτή συγκέντρωση στην κεντρική πλατεία της Καλύμνου, την οποία παρακολούθησε πλήθος κόσμου)

Ο ΓΙΑΝΝΗΣ Μαχαιρίδης βρίσκεται ένα μόλις βήμα πριν την ανακοίνωση και των υπολοίπων ονομάτων του συνδυασμού του, κάτι που αναμένεται να γίνει αφού επιλέξει όσους υπολείπονται, μεταξύ αυτών που έχουν δηλώσει «διαθέσιμοι» να στρατευθούν μαζί του στη μάχη του Οκτωβρίου.

Όταν οι τρομοκράτες κάνουν λάθη

«Τρομοκράτης» και ο ...Θόδωρος;

Ακόμα ...γελά ο καλός του φίλος Αριστοτέλης Παυλίδης



«ΘΕΛΩ να ...καταδώσω τον φίλο μου Θεόδωρο» ήταν η δελεαστική για ένα ΜΜΕ πρόταση που μας μετέφερε τηλεφωνικώς χθες ο κ. Αριστοτέλης Παυλίδης.

Ο βουλευτής Δωδεκανήσου της Νέας Δημοκρατίας διαπίστωσε ένα ακόμα από τα «μοιραία» και γελοία ταυτόχρονα λάθη του φερόμενου ως ηγέτη της 17Ν Αλέκου Γιωτόπουλου. Ένα λάθος που εντοπίζεται από την απλή ανάγνωση του περιεχομένου της ατζέντας Γιωτόπουλου, όπως αυτή δημοσιεύτηκε στις εφημερίδες των Αθηνών.

Μεταξύ των πολλών τηλεφωνικών αριθμών περιλαμβάνεται και αυτός που ανήκει στον προσωπικό φίλο του Αριστοτέλη Παυλίδη, πρώην ναυτιλιακό πράκτορα της Ρόδου, κ. Θεόδωρο Χατζηκυριάκο. Απλά ο Γιωτόπουλος έκανε λάθος στο τηλεφωνικό πρόθεμα, και αντί το σωστό «0241» χρησιμοποιεί το... «0242» που ανήκει στην Κω.

ΤΟ λάθος στην τηλεφωνική ατζέντα Γιωτόπουλου έβαλε σε μπελάδες τον κ. Χατζηκυριάκο, που δεν γλίτωσε χθες από την ...καζούρα του κολλητού του φίλου Αριστοτέλη Παυλίδη. «Γράψτε επίσης ότι εγώ είμαι ο καταδότης του» ήταν η τελευταία λέξη του κ. Παυλίδη. Είναι να μη γελά κανείς;...

Ξεκινήστε τις σπουδές σας χωρίς άγχος
Φροντίσαμε εμείς για αυτό!



ΣΠΟΥΔΑΣΤΙΚΟ / ΦΟΙΤΗΤΙΚΟ ΔΑΝΕΙΟ
με τελικό επιτόκιο μόλις 8,9%

Στο νέο σας ξεκίνημα, στηριχθείτε σε μας, γιατί με το Σπουδαστικό / Φοιτητικό Δάνειο της Τράπεζας Δωδεκανήσου καλύπτετε τα έξοδα των σπουδών σας με τον πιό συμφέροντα και ευέλικτο τρόπο.

- *Με προνομιακό τελικό επιτόκιο μόνο **8,9%***
- *Μέχρι του ποσού των **9.000** ΕΥΡΩ*
- *Με χρόνο εξόφλησης έως **48** μήνες*
- *Χωρίς προσκόμιση τιμολογίων αγορών*
- *Χωρίς επιπλέον έξοδα και χρονοβόρες διαδικασίες*
- *Με Κάρτα Αυτόματων Συναλλαγών (ΚΑΣ Δωδεκανήσου) για αναλήψεις μετρητών σε όλη την Ελλάδα από τα ΑΤΜ της Εθνικής Τράπεζας, χωρίς χρέωση*
- *Για όλους τους Δωδεκανήσιους Σπουδαστές & Φοιτητές με την εγγύηση των γονέων τους και την βεβαίωση των σπουδών τους*

ΣΥΝΕΤΑΙΡΙΣΤΙΚΗ
ΤΡΑΠΕΖΑ ΔΩΔΕΚΑΝΗΣΟΥ
η δική μας τράπεζα

Ελάτε λοιπόν σήμερα σε ένα από τα Καταστήματα της Τράπεζας Δωδεκανήσου, γίνετε μέλος . . . και καλή πρόοδο!

* Ενημερωθείτε επίσης για τα Στεγαστικά μας Δάνεια που σας δίνουν την δυνατότητα, με πολύ συμφέροντες όρους να αποκτήσετε ιδιόκτητη στέγη στον τόπο των σπουδών σας

Τακτικές ...πανελλήνιας εμβέλειας θα ακολουθήσει ο αντινομάρχης;

«Εχουν γνώση οι φύλακες» λένε στο Δήμο για τις νέες «εκπλήξεις» του Χατζηευθυμίου

Σήμερα ο Συνασπισμός αποφασίζει και πάλι για στήριξη Γιαννόπουλου

Η ΕΜΠΛΟΚΗ στην προεκλογική μάχη του κ. Γιώργου Γιαννόπουλου δίνει άλλο χαρακτήρα και ενδιαφέρον στην αναμέτρηση των δύο βασικών διεκδικητών για τη δημαρχία της Ρόδου. Ο κ. Χατζής Χατζηευθυμίου αντιλαμβάνεται και ο ίδιος ότι δεν θα έχει στο εξής το πλεονέκτημα του ...μονόλογου.

Ο δήμαρχος της Ρόδου άρχισε να μπαίνει στο παιγνίδι με μια πρώτη αναφορά στα έργα που έχει πραγματοποιήσει τα τελευταία οκτώ χρόνια στην πόλη και έπεται συνέχεια. «Δεν είναι στις προθέσεις μας η αρνητική, γκρίζα προπαγάνδα κατά του πολιτικού μας αντιπάλου» έλεγε στενός του συνεργάτης. ***«Επιλέγουμε τον θετικό λόγο και έτσι θα πορευτούμε μέχρι τις εκλογές,*** χωρίς αυτό να σημαίνει ότι θα μένουν αναπάντητες οι όποιες προκλήσεις από την άλλη πλευρά» ξεκαθαρίζεται ταυτόχρονα, για να μην νομιστεί ότι ο Γιώργος Γιαννόπουλος και η ομάδα κρούσης του θα μείνουν με σταυρωμένα τα χέρια.

Η ΔΕΥΤΕΡΗ αυτή πτυχή της στρατηγικής της δημοτικής αρχής και φυσικά της παράταξης «Ρόδος Ανθρώπινη Πόλη», θα χρειαστεί σύμφωνα με όλες τις ενδείξεις να βρει την εφαρμογή της σε αρκετές περιπτώσεις. Και αυτό γιατί ο κ. Χατζηευθυμίου και το επιτελείο του φέρεται να είναι αποφασισμένοι να κάνουν δύσκολη τη ζωή του δημάρχου.

Σύμφωνα με πληροφορίες της «Δράσης», τα όσα έχουν ειπωθεί και ακουστεί από την επικοινωνιακή ομάδα του Χατζή Χατζηευθυμίου και προφανώς από τον ίδιο, αποτελούν απλά και μόνο την κορυφή του παγόβουνου των «εκπλήξεων» που έχουν προετοιμάσει για τον Γιώργο Γιαννόπουλο.





Ισως και από αυτήν ακόμα την εβδομάδα να γίνει αντιληπτό από όλες τις ...αισθήσεις του εκλογικού σώματος, ότι η παράταξη «Πρώτα η Ρόδος» θα ανεβάσει ακόμα περισσότερο τους τόνους. Αιχμή του δόρατος δεν θα είναι υποχρεωτικά ή αποκλειστικά και μόνο τα στελέχη που έχουν αποσκιρτήσει από τη δημοτική αρχή και τροφοδοτούν με «σκανδαλώδεις» καταστάσεις την φαρέτρα της επικοινωνιακής ομάδας του Χατζή Χατζηευθυμίου.

Συνεργάτες του δημάρχου εκτιμούν ότι ***«η άλλη πλευρά θα επανέλθει, θα επανέρχεται συνεχώς με νέες καταγγελίες για υποτιθέμενες ...σκανδαλώδεις περιπτώσεις στη λειτουργία επιχειρήσεων και οργανισμών»*** και δεν αποκλείουν τα πρώτα σημάδια αυτής της τακτικής των αντιπάλων τους να προκύψουν (για μία ακόμα φορά) από τη ΔΕΥΑΡ.

«ΕΧΟΥΝ γνώση οι φύλακες» λένε παράγοντες της δημοτικής αρχής και στελέχη πρώτης γραμμής της παράταξης «Ρόδος Ανθρώπινη Πόλη» του Γιώργου Γιαννόπουλου και περιμένουν τα ...πυρά.

Η νέα επικοινωνιακή επίθεση του κ. Χατζή Χατζηευθυμίου, με χαρακτήρα καταγγελτικό εις βάρος του σημερινού δημάρχου δεν αποκλείεται να πάρει... «πανελλήνιες διαστάσεις», ακούστηκε να λέει πρόσωπο με προσβάσεις στην παράταξη του αντινομάρχη. Περισσότερες λεπτομέρειες δεν υπάρχουν επί του παρόντος, εκτός κι αν πρέπει αν αναζητήσουμε πληροφορίες από τα φύλα των ...αθηναϊκών εφημερίδων(!).

Σχεδόν ασυζητητί ο Συνασπισμός απόψε «ψηφίζει» Γιαννόπουλο

ΣΤΗΝ επικύρωση της ειλημμένης ουσιαστικά απόφασης για εκ νέου υποστήριξη της υποψηφιότητας του Γιώργου Γιαννόπουλου θα προχωρήσει απόψε στο ΑΚΤΑΙΟΝ η Ολομέλεια πόλεως Ρόδου του Συνασπισμού.

Με τον τρόπο αυτό κλείνει μια εκκρεμότητα, καθώς η καθυστέρηση του δημάρχου να ανοίξει και επισήμως τα χαρτιά του είχε σαν αποτέλεσμα να βρεθεί ο Συνασπισμός στην ...άχαρη θέση να περιμένει αναγκαστικά για τις τελικές του αποφάσεις, μέχρι ο Γιώργος Γιαννόπουλος αποφασίσει να μπει στο παιγνίδι.

Η Νομαρχιακή Επιτροπή του κόμματος συναντήθηκε φυσικά και με τον κ. Χατζή Χατζηευθυμίου, όμως ο Συνασπισμός ήταν μάλλον απίθανο να μην επαναλάβει και να μην επικυρώσει τις πολιτικές συμφωνίες του 1998, οι οποίες αποδείχθηκαν για το κόμμα καθ' όλα «προσοδοφόρες».

Αύριο το μποϊκοτάζ του Ινστιτούτου Καταναλωτών

«Ούτε ένα ευρώ στην αγορά»

Η ιδέα έχει απήχηση στη Ρόδο

ΜΕΓΑΛΗ απήχηση παρουσιάζεται πως έχει το κάλεσμα του Ινστιτούτου Καταναλωτών για το μποϊκοτάρισμα της αγοράς κατά την αυριανή ημέρα, Τρίτη 3 Σεπτεμβρίου. «Ούτε ένα ευρώ στην αγορά» είναι το σύνθημα του ΙΝΚΑ το οποίο και καλεί όλους τους καταναλωτές να διαμαρτυρηθούν με τον τρόπο αυτό στις ανατιμήσεις των προϊόντων. Συγκεκριμένα αύριο αναμένεται να γίνει αποχή από την αγορά οιουδήποτε προϊόντος ή υπηρεσίας, συμβολικό κλείσιμο των γενικών διακοπτών ΔΕΗ σε σπίτια, γραφεία και καταστήματα και αποφυγή τηλεφωνημάτων για 2 λεπτά στις 10 το βράδυ. Το ΙΝΚΑ ζητά επίσης να γίνουν παραστάσεις στις Νομαρχιακές και Δημοτικές Αρχές, καθώς και στους αρμόδιους φορείς.

Επίσης, προωθούνται και άλλες δράσεις όπως:

- Διοργάνωση συγκριτικών ερευνών τιμών ανά προϊόν / υπηρεσία και γεωγραφικό διαμέρισμα από το Κέντρο Εποπτείας Τιμών ΙΝΚΑ και τις Μικτές Επιτροπές Έρευνας Αγοράς και δημοσίευση των ερευνών αυτών στο Διαδίκτυο.
- Έκδοση τακτικού Δελτίου Μποϊκοτάζ, με αναφορά προϊόντων και υπηρεσιών στα οποία παρατηρούνται υπερβολικές ανατιμήσεις.
- Σύγκληση του Εθνικού Συμβουλίου Καταναλωτών
- Παραστάσεις στις Ελληνικές και Ευρωπαϊκές αρμόδιες αρχές και προτάσεις για Πανευρωπαϊκή Δράση στα αντίστοιχα Ευρωπαϊκά Όργανα και Συνελεύσεις.



- Συμφωνίες μεταξύ του ΙΝΚΑ και διάφορων Επαγγελματικών Ενώσεων, σε συγκεκριμένους Κώδικες Δεοντολογίας, για την περιφρούρηση των συμφερόντων των καταναλωτών και της διαφάνειας της αγοράς.
- Σύσταση και λειτουργία του Συνηγόρου Καταναλωτή, με την αναδιοργάνωση και ενίσχυση σε προσωπικό, υποδομές και υπηρεσίες του Νομικού Τμήματος ΙΝΚΑ.
- Έκδοση Μαύρης Βίβλου Καταγγελιών με αναφορά χαρακτηριστικών και ενδεικτικών καταγγελιών καταναλωτών.

Ο πρόεδρος του ΙΝΚΑ Ρόδου Γιάννης Καζουλάκης σε δηλώσεις του προς της Δράση εμφανίσθηκε πεπεισμένος ότι «θα υπάρξει μεγάλη ανταπόκριση από τον Δωδεκανήσιο καταναλωτή». Την άποψή του αυτή ο κ. Καζουλάκης τη στηρίζει και στα στατιστικά στοιχεία που φέρουν τη Ρόδο ως μία από τις ακριβότερες πόλεις της Ελλάδας.

Το μποϊκοτάζ της αγοράς απετέλεσε τις τελευταίες ημέρες αντικείμενο συζήτησης στα καφενεία, τα νοικοκυριά και τις επιχειρήσεις, ενώ δεν είναι λίγοι εκείνοι που υποστήριξαν ότι θα προσπαθήσουν γενικότερα να περιορίσουν τις αγορές τους. Από την άλλη πλευρά πάντως, μερίδα του εμπορικού κόσμου θεωρεί άδικη την κινητοποίηση, «διότι στα νησιά μας, από την αρχή του έτους μέχρι σήμερα οι αυξήσεις στις τιμές των προϊόντων ήταν από μηδαμινές έως ελάχιστες».

Την Τετάρτη το ΙΝΚΑ θα πραγματοποιήσει ελέγχους προκειμένου να διαπιστωθεί το ποσοστό απήχησης του μποϊκοτάζ στον Έλληνα καταναλωτή.

RODOGAZ
Στη Ρόδο από το 1963



• Διανομή φιαλών υγραερίου κατ' οίκον
τηλέφωνα παραγγελιών 64409 - 094 528212
• Διανομή χύμα υγραερίου
• Πώληση καυστήρων και λεβήτων υγραερίου για κεντρικά συστήματα θέρμανσης
• Θερμαντικά σώματα



Διεύθυνση εργοστασίου: Καναμάτ Ρόδου • Τηλ: 62649
Διεύθυνση πρατηρίου: Αυστραλίας 50 • τηλ: 34244-5

Νέες συνήθειες διαμορφώνονται στις αδιάφορες οικογένειες

Περίστροφα στα χέρια ανηλίκων



ΑΕΡΟΒΟΛΑ περίστροφα βρίσκονται στα χέρια ανήλικων της Ρόδου και χρησιμοποιούνται κατά τρόπο ιδιαίτερα επικίνδυνο. Τα όπλα αυτά λειτουργούν με τη δύναμη του συμπιεσμένου αέρα. Τα βλήματά τους είναι συνήθως πλαστικά, αλλά στο εμπόριο μπορεί να βρεθούν και μεταλλικά.

Κάθε όπλο αυτού του τύπου είναι πανομοιότυπο με τα κανονικά περίστροφα και η απόκτησή τους είναι ιδιαίτερα εύκολη, καθώς δεν απαιτούνται γραφειοκρατικές διαδικασίες.

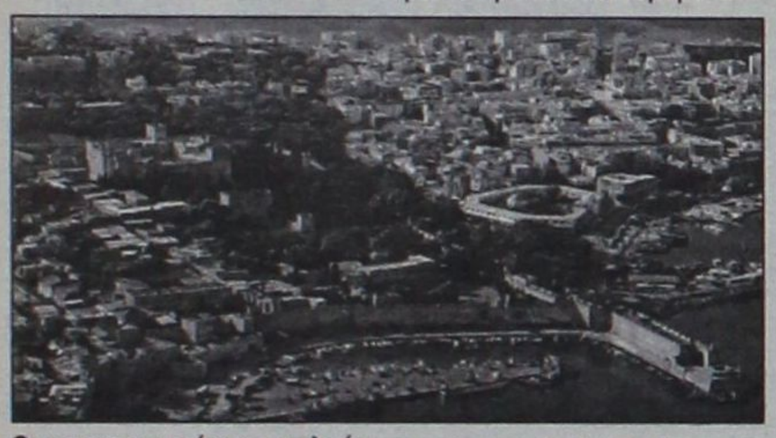

Οι καταστηματάρχες πωλούν αυτά τα όπλα μόνον σε ενήλικες και δεν φέρουν καμμία ευθύνη για την περαιτέρω χρήση τους. Η ευθύνη αυτή βαρύνει τις οικογένειες, οι οποίες μάλλον βλέπουν με αδιαφορία αυτού του είδους το «παιχνίδι». Πρέπει ωστόσο να σημειωθεί ότι τα όπλα αυτά είναι εξαιρετικά επικίνδυνα, καθώς έχει διαπιστωθεί πως το βλήμα τους μπορεί να διεισδύσει εύκολα στο ανθρώπινο σώμα και εάν κτυπήσει σε ευαίσθητο σημείο (μάτια, λαιμός, κ.λ.π) μπορεί να προκαλέσει σοβαρότατο τραυματισμό. Δυστυχώς, περιστατικά ανθρώπινου τραυματισμού έχουν καταγραφεί και μάλιστα σε ανηλίκους. Όπως ανέφερε ένας από αυτούς «το όπλο μου το έδωσε ο αδελφός ενός φίλου μου. Το στα χέρια μου και από λάθος πάτησα τη σκανδάλη». Το βλήμα κατέληξε στο σώμα του παιδιού που κράταγε το όπλο, όμως ευτυχώς σφηνώθηκε σε σημείο όπου δεν υπήρχε κίνδυνος.

Η κυκλοφορία αυτών των όπλων γίνεται χωρίς κανέναν περιορισμό, όχι μόνο στη Ρόδο, αλλά σε ολόκληρη την Ελλάδα. Επιτέλους πρέπει κάποιοι να ενδιαφερθούν έτσι ώστε να τεθούν φραγμοί και αυστηρές ποινές σ' εκείνους που ανεύθυνα χρησιμοποιούν ή αφήνουν παραπεταμένο ένα τέτοιου είδους όπλο. Επιπλέον, η ύπαρξη και μόνον ενός όπλου, ακόμα και ως διακοσμητικού, διαμορφώνει συνειδήσεις και ενδεχομένως ν' αποτελεί την αφορμή για «άλλου τύπου» συμπεριφορές στα πλαίσια της παρέας. Η οικογένεια έχει σοβαρότατες ευθύνες και εάν δεν δει με προσοχή το όλο ζήτημα, τότε τ' αποτελέσματα θα είναι τραγικά, όχι μόνο άμεσα (μέσα από ενδεχόμενο τραυματισμό), αλλά και μελλοντικά (λόγω της αντίληψης που θα διαμορφωθεί στον αυριανό πολίτη, για το πόσο σημαντική ή όχι, πόσο συνηθισμένη ή ασυνήθιστη είναι η κατοχή ενός όπλου).

Με ροδίτικη πέτρα θα κατασκευαστεί λιμάνι 500 εκ. δολαρίων

Μεγάλη συμφωνία για την εξαγωγή ογκόλιθων στο Ισραήλ

Χιλιάδες τόνοι μεταφέρονται κάθε μήνα με πλοίο που δρομολογήθηκε γι' αυτό το σκοπό

ΜΕ ροδίτικη πέτρα κατασκευάζεται ένα από τα μεγαλύτερα λιμενικά έργα του Ισραήλ, γι' αυτό και κάθε εβδομάδα ένα καράβι με 1.500 τόνους ογκόλιθους αποπλέει με προορισμό το ASTOD.

Πιο συγκεκριμένα, μετά την όξυνση των αντιπαραθέσεων μεταξύ Παλαιστινίων και Ισραηλινών, οι τελευταίοι αντιμετωπίζουν σοβαρότατο πρόβλημα εξεύρεσης πρώτων υλών για την κατασκευή μεγάλων έργων υποδομής. Στην πόλη ASTOD του Ισραήλ κατασκευάζεται ένας τεράστιος λιμένας, συνολικού προϋπολογισμού 500 εκατομμυρίων δολαρίων. Η διοίκηση της κοινοπραξίας των εταιρειών που έχει αναλάβει την εκτέλεση του έργου, μετά από μεγάλη έρευνα που διενήργησε, αποφάσισε να αγοράσει από τη Ρόδο τους ογκόλιθους που απαιτούνται για τις λιμενικές και χερσαίες εγκαταστάσεις. Η απόφαση ελήφθη πριν από τέσσερις μήνες και από τότε, κάθε εβδομάδα, ένα τεράστιο φορτηγό πλοίο μεταφέρει ογκόλιθους βάρους από έναν έως έξι τόνους. Συνολικά, σε κάθε απόπλου, μεταφέρονται 1.500 τόνοι ογκόλιθων. Μάλιστα, πριν από λίγες ημέρες, οι

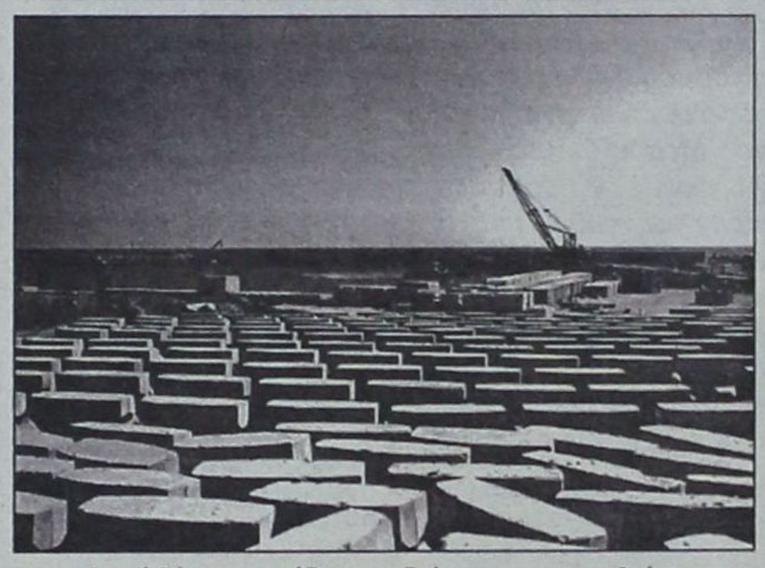

Ισραηλινοί ζήτησαν αύξηση της παραγωγής έτσι ώστε να μεταφέρονται κάθε εβδομάδα 3.000 τόνοι ογκόλιθων, με δύο φορτηγά πλοία.

Η εξαγωγή των ογκόλιθων γίνεται από το λατομείο, της θέσεως «Στραβόλαιμος» (περιοχή μεταξύ Παστίδας και Καλυθιών), από την εταιρεία «Φαιστός». Η συνεργασία θα συνεχιστεί για όσο χρονικό διάστημα απαιτηθεί για την ολοκλήρωση του λιμένα ASTOD, καθώς η Ρόδος είναι ο αποκλειστικός προμηθευτής του υλικού αυτού. Έχει υπολογιστεί ότι η συνεργασία θα διαρκέσει περίπου τρία χρόνια και πρόκειται για μια από τις μεγαλύτερες συμφωνίες που έχει πετύχει ροδίτικη εταιρεία με κοινοπραξία εταιρειών του εξωτερικού.



Λύσεις με
φαντασία,
σε τιμές που...
Δεν φαντάζεστε.

Μόνο από τη SATO!



ΓΡΑΦΕΙΟ
ΟΛΥΜΠΙΑΚΟΥ

home office by SATO

ΜΠΟΝΗΣ Ε.Π.Ε. - ΚΟΛΟΚΟΤΡΩΝΗ 87, ΡΟΔΟΣ - ΤΗΛ. 0241075533

Η περίπτωση της KRESTEN A.E και των... επαναστατικών δηλώσεων Καραγιάννη

Ποιο το τίμημα της «εκποίησης» του λαϊκισμού την σήμερον ημέρα;

ΩΣ ένα μείζον θέμα, αυτό της διαχείρισης της ακίνητης περιουσίας σε σχέση με τη στάση της Κτηματικής Εταιρείας του Δημοσίου, έγινε βορά στις προεκλογικές σκοπιμότητες της περιόδου που διανύουμε, είναι ένα ερώτημα την απάντηση του οποίου ακόμα ψάχνουν εκπρόσωποι των φορέων και των παραγωγικών μας τάξεων.

ΓΙΑΤΙ ο νομάρχης Δωδεκανήσου κάλεσε με τη μορφή του «κατεπείγοντος» τους δημοσιογράφους για να καταγγείλει τρεις υπουργούς για «παράνομη», όπως τη χαρακτήρισε, απευθείας παραχώρηση δύο μερίδων γης της περιοχής Κοσκινού σε ξενοδοχειακή εταιρεία, χωρίς να προηγηθεί από την ΚΕΔ η διαδικασία δημοπρασίας, είναι επίσης μια απορία που εκφράζεται από πολλούς. Η ...παλικαρίσια στάση του κ. Σάββα Καραγιάννη εκφράστηκε αφού είδε το φως της δημοσιότητας σχετικό δημοσίευμα.

ΟΜΩΣ άλλη είναι η ευθύνη και η ιερή υποχρέωση ενός Μέσου Ενημέρωσης που σέβεται το ρόλο του, άρα οφείλει να δημοσιοποιεί ένα γεγονός με ενδιαφέρον και ίσως με πτυχές που χρήζουν διερεύνησης, και άλλη αυτή ενός πολιτικού – υποτίθεται υπεύθυνου – ο οποίος δεν πρέπει να αντιδρά με κορώνες εν βρασμώ ψυχής, πριν προσμετρήσει όλα τα δεδομένα. Και εν τέλει να εγκαλείται από τις παραγωγικές μας τάξεις ως ένας «κοινός λαϊκιστής»...

Η ΑΝΤΙΔΡΑΣΗ του νομάρχη την προηγούμενη εβδομάδα ήγειρε σειρά ερωτηματικών για ένα ζήτημα που έτσι κι αλλιώς έχει ευαισθητοποιήσει την κοινή γνώμη, αλλά και σύσσωμο τον πολιτικό κόσμο της περιοχής μας. Υπό την έννοια αυτή, η ...πρόκληση που απεύθυνε προς τους βουλευτές, τους εν ενεργεία και υποψηφίους δημάρχους και φυσικά στον υποψήφιο νομάρχη Γιάννη Μαχαιρίδη «να πάρουν θέση», ήταν ένα πυροτέχνημα με προφανείς στόχους και σκοπούς. Ο νοών νοείτω...

Κατ' αρχήν, το «ενδιαφέρον» που επέδειξε δεν προήλθε πρωτογενώς. Δεν πήρε χαμπάρι ο ίδιος και οι συνεργάτες του ότι κάτι «παράτυπο» συνέβη με την υπογραφή τριών (όχι ενός) υπουργών. Του άνοιξε τα μάτια ένα Μέσο Ενημέρωσης, το ρεπορτάζ του οποίου κινητοποίησε τον ίδιο και φυσικά τις νομικές υπηρεσίες της Νομαρχίας που τώρα πρέπει υποτίθεται να τρέξουν για να ακυρωθεί «η σκανδαλώδης και χαριστική πράξη» υπέρ μιας τουριστικής επιχείρησης της Ρόδου.

Παράγοντες του νησιού μας από τον ξενοδοχειακό και ευρύτερο επιχειρηματικό χώρο της Ρόδου, που δεν έχουν καμία απολύτως σχέση με την εν λόγω εταιρεία, εξέφραζαν την έκπληξή τους για την προχειρότητα και την επιπολαιότητα με την οποία «έκανε παιγνίδι ο Σάββας Καραγιάννης», εκμεταλλευόμενος ένα μείζον θέμα, αυτό της εκποίησης της Ακίνητης Περιουσίας του Δημοσίου. Της Δωδεκανήσου, αν θέλετε...

«Δεν μπορεί ο νομάρχης να έχει περισσότερες ευαισθησίες από όλους εμάς» ήταν το σχόλιο από την πλευρά επωνύμων ξενοδόχων αλλά και πολιτικών παραγόντων της Ρόδου. Ολοι συμφωνούσαν όμως στην άποψη, ότι ο κ. Καραγιάννης όφειλε να επιδείξει μεγαλύτερη προσοχή και να μην επιδίδεται σε «λαϊκισμούς σαφούς προεκλογικής σκοπιμότητας».

Η άλλη όψη του νομίσματος

ΚΑΝΕΙΣ δεν αντιλέγει, ότι οι εκποιήσεις από την Κτηματική Εταιρεία του Δημοσίου πρέπει να γίνονται σύμφωνα με το γράμμα του νόμου και φυσικά με τα «ανταποδοτικά οφέλη» για το νομό μας, τη Νομαρχία Δωδεκανήσου, σε ό,τι αφορά τα αναλογούντα ποσά που πρέπει να εισρεύσουν στα ταμεία της. Αυτό αποτελεί όρο αδιαπραγμάτευτο και δεν σηκώνει συζήτηση.

Αρα με τις κορώνες του, ο νομάρχης απλώς «παραβίασε ανοικτές πόρτες», ήταν η εκτίμηση επωνύμων ξενοδόχων της Ρόδου. Από την άλλη, διατυπώθηκε η άποψη, ότι «είναι αδύνατον να έχουν παρανομήσει από κοινού τρεις υπουργοί πρώτης γραμμής της κυβέρνησης για το χατίρι μιας επιχείρησης». Το ίδιο ακριβώς δήλωναν και διευθυντικά στελέχη των υπουργείων Ανάπτυξης και Οικονομίας όταν πληροφορήθηκαν τις εξελίξεις της προηγούμενης εβδομάδας.

Υπηρεσιακοί παράγοντες αλλά και φορείς της Ρόδου υπενθύμιζαν ότι, οι «απευθείας παραχωρήσεις» εκτάσεων γίνονταν και θα γίνονται με απόλυτα νόμιμο τρόπο, και η περίπτωση της KRESTEN A.E δεν είναι η μοναδική. ***Όταν οι διεκδικούμενες εκτάσεις είναι όμορες με την υπάρχουσα επιχείρηση, όπως ακριβώς συμβαίνει και με τη ξενοδοχειακή μονάδα στα Κοσκινού, τότε η νομοθεσία παρέχει τη δυνατότητα «προνομιακής αντιμετώπισης» του σχετικού αιτήματος, πάντα φυσικά με συγκεκριμένους όρους, κάτι που συνέβη ρητά και κατηγορηματικά στην εν λόγω περίπτωση.***

ΣΕ ό,τι αφορά το ...«σκανδαλώδες τίμημα» με το οποία έγινε η απευθείας παραχώρηση, ξενοδόχοι της Ρόδου παρατηρούσαν αυτό που διέφυγε σε πολλούς. Ότι δηλαδή το τίμημα απέχει μόλις 2 ευρώ(!) από την αρχική τιμή που θα «χτυπιόταν» το ακίνητο σε περίπτωση δημοπρασίας από την ΚΕΔ. Αρα, ***«έχουμε να κάνουμε με ένα τίμημα ουσιαστικά το ίδιο με την πραγματική τιμή των ακινήτων».***

Όταν οι φωνασκίες καλύπτουν την ουσία

ΠΩΣ αλήθεια εννοούν μερικοί πολιτικοί μας την ανάπτυξη αυτού τόπου όταν βλέπουν την κρίση που διέρχεται ο τόπος μας, είναι ένα ερώτημα γνωστών παραγόντων του τουριστικού μας κυκλώματος. «Θα ήταν δηλαδή καλύτερο να βγουν στο σφυρί οι συγκεκριμένες ΟΜΟΡΕΣ εκτάσεις και να τις πάρει κάποιος άλλος, πλην της εταιρείας που ήδη δραστηριοποιείται εκεί, και να στηθούν πάνω στο γιαλό ...καντίνες;» ελέχθη σε άτυπη «σύσκεψη» τουριστικών παραγόντων της Ρόδου, διαβάζοντας τις ...επαναστατικές δηλώσεις του κ. Σάββα Καραγιάννη.



ποίησης της ακίνητης περιουσίας και με δεδομένα επίσης τα ... αγαθά αισθήματα της κοινής γνώμης απέναντι στην Κτηματική Εταιρεία του Δημοσίου, ο κ. Καραγιάννης άδραξε την ευκαιρία να συγκινήσει και να συσπειρώσει τους νεοδημοκράτες (και βάλε), εγκαλώντας τρεις «σεσημασμένους» υπουργούς του ΠΑΣΟΚ.

Παρασύρθηκε λοιπόν σε δηλώσεις και «προσκλητήρια αντίστασης» κατά της ΚΕΔ και όχι μόνο, χωρίς να προσμετρήσει όλες τις παραμέτρους αυτής της συγκεκριμένης περίπτωσης. Ενδεχομένως να επιτευχθεί η ανάκληση της επίμαχης απόφασης των τριών υπουργών. Ο κ. Καραγιάννης είπε ότι θα επιδιώξει κάτι τέτοιο. Σημασία έχει, και σύμφωνα με τουριστικούς παράγοντες της Ρόδου, ότι ο νομάρχης Δωδεκανήσου, στο βωμό των προεκλογικών εντυπώσεων, μόνο σαν υπεύθυνος και συνετός πολιτικός δεν λειτούργησε...

Ο νομάρχης Δωδεκανήσου παραβίασε ανοιχτές πόρτες εκμεταλλευόμενος την ευαισθησία της κοινής γνώμης απέναντι στο θέμα της εκποίησης της ακίνητης περιουσίας, στο βωμό των προεκλογικών σκοπιμοτήτων - Εκπληκτοι τουριστικοί παράγοντες της Ρόδου





Περισσότερο χρόνο ζητούν οι ιδιοκτήτες για την εφαρμογή του μέτρου

Γκρίνια και στη Ρόδο για την «έξωση» των καπνιστών

Υποστηρίζουν πως στην περιοχή μας δεν πρόκειται να εξυπηρετήσει ο διαχωρισμός λόγω του ήδη περιορισμένου χώρου των καταστημάτων

ΜΕ ΑΡΓΟΥΣ ρυθμούς προχωρά και στην περιοχή μας ο διαχωρισμός των θέσεων για καπνίζοντες και μη καπνίζοντες σε εστιατόρια και καφετέριες, εν όψει της εφαρμογής του σχετικού μέτρου από 1ης Οκτωβρίου. Οι επιχειρηματίες συμφωνούν με το μέτρο, αλλά ζητούν επιδότηση και περισσότερο χρόνο.

Οι ιδιοκτήτες των καταστημάτων εκτιμούν ότι θα χρειαστεί τουλάχιστον ένας χρόνος για την εφαρμογή του μέτρου, ενώ κάποιοι άλλοι εκτιμούν ότι υπάρχουν επιχειρήσεις, όπου ο διαχωρισμός δεν μπορεί να γίνει.

«Η εγκατάσταση συστήματος εξαερισμού είναι δαπανηρή. Μια τέτοια μονάδα για ένα κατάστημα 50 - 70 τ.μ. στοιχίζει από 5 έως 10 εκατομμύρια



δραχμές. Επιπλέον, τι νόημα έχει ένας τέτοιος διαχωρισμός σε καταστήματα 25 τετραγωνικών; Τέτοια καταστήματα έπρεπε να εξαιρούνται του μέτρου» υποστηρίζουν καταστηματάρχες της περιοχής μας.

Θα πρέπει να σημειωθεί πως τις επόμενες ημέρες, η Ομοσπονδία θα ζητήσει ακρόαση από τον υπουργό Υγείας, με στόχο να πετύχει τροποποιήσεις και εξαιρέσεις ως προς την εφαρμογή του μέτρου.

Μέσα στις επόμενες ημέρες θα έχουν αναρτηθεί σε όλους τους δημόσιους χώρους ειδικά σήματα για την απαγόρευση του καπνίσματος.

Ειδικότερα, η υπουργική απόφαση αναφέρει τα κτήρια όπου στεγάζονται γραφεία δημοσίων υπηρεσιών, χώρους εργασίας που ανήκουν σε ιδιωτικούς φορείς, χώρους μακράς αναμονής του κοινού, μονάδες παροχής υπηρεσιών υγείας, χώρους όπου παρέχεται εκπαίδευση, καταστήματα υγειονομικού ενδιαφέροντος, καθώς και τα μέσα μαζικής μεταφοράς.

Για τους παραβάτες προβλέπεται ποινή φυλάκισης έως και τρεις μήνες, ενώ για τους ασθενείς παραβάτες οι οποίοι θα καπνίζουν στα νοσοκομεία θα δίδεται «πειθαρχικό εξιτήριο».

Η απόφαση όπως είναι γνωστό, περιλαμβάνει διάταξη, σύμφωνα με την οποία επιβάλλεται η δημιουργία χωριστών τμημάτων για μη καπνιστές σε εστιατόρια, καφετέριες και ζαχαροπλαστεία, εμβαδού τουλάχιστον 50% του συνολικού χώρου, από την 1η Οκτωβρίου 2002. Από την απόφαση εξαιρούνται τα παραδοσιακά καφενεία, τα νυχτερινά κέντρα και τα μπαρ. Οι περισσότεροι ιδιοκτήτες εστιατορίων στη Ρόδο υποστηρίζουν πως χρειαζονται χρήματα για να επιτευχθεί ο διαχωρισμός των καταστημάτων, τα οποία δεν υπάρχουν αφού η σεζόν κύλησε σε χαμηλά επίπεδα.



Οι ίδιοι υποστηρίζουν πως είναι ιδιαίτερα δύσκολο να εφαρμοστεί στην περιοχή μας, αφού τα περισσότερα καταστήματα είναι μικρά και η δημιουργία χωριστών τμημάτων για καπνιστες ουσιαστικά δεν θα προσφέρει κάτι διαφορετικό.

Αξίζει να σημειωθεί ότι στην υπουργική απόφαση δεν περιλαμβάνεται το μέτρο που είχε ανακοινώσει ο τέως υπουργός Υγείας, Αλέκος Παπαδόπουλος, για την απαγόρευση της υπαίθριας διαφήμισης προϊόντων καπνού, καθώς και της προβολής διαφημίσεων προϊόντων καπνού στις κινηματογραφικές αίθουσες από τον Ιανουάριο του 2003.

ΟΙ ΕΓΓΡΑΦΕΣ ΑΡΧΙΣΑΝ
ΕΓΓΡΑΦΕΣ ΕΩΣ ΤΕΛΟΣ ΔΕΚΕΜΒΡΙΟΥ

ΜΕΛΑΝΘΕΙΟ ΩΔΕΙΟ

ΕΝΑΣ ΣΥΓΧΡΟΝΟΣ ΜΟΥΣΙΚΟΣ ΕΚΠΑΙΔΕΥΤΙΚΟΣ ΟΡΓΑΝΙΣΜΟΣ

ΣΥΣΤΗΜΑ ΜΟΥΣΙΚΗΣ ΠΡΟΠΑΙΔΕΙΑΣ
JUNIOR MUSIC COURSE YAMAHA
ΠΡΟΣΧΟΛΙΚΗΣ ΗΛΙΚΙΑΣ ΑΠΟ 4-6 ΕΤΩΝ

Καλωσήρθατε στη Μουσική!
Καλωσήρθατε στον πλούσιο κόσμο των καινούργιων συγκινήσεων. Στον κόσμο της χαράς.
Καλωσήρθατε στη λέσχη των Μικρών Μουσικών.

ΑΚΟΥΩ - ΤΡΑΓΟΥΔΩ



ΠΑΙΖΩ - ΔΗΜΙΟΥΡΓΩ



Η λέσχη των Μικρών Μουσικών είναι ένας προνομιούχος χώρος όπου κάθε παιδί, από τα τέσσερά του χρόνια, αποκτά τις βάσεις της μουσικής καλλιέργειας.

Εδώ που ανοίγονται διάπλατα οι πόρτες του κόσμου των ήχων, των ρυθμών, της αρμονίας... Και το Junior Music Course είναι το κλειδί.

Γιατί η ηλικία των 4-6 χρόνων είναι η καταλληλότερη για τη γνωριμία με την μουσική...

ΒΑΣΙΛΕΩΣ ΗΡΑΚΛΕΙΟΥ 69-ΡΟΔΟΣ
ΤΗΛ.: 0241-26801/29078 FAX: 76910
ΩΡΕΣ ΛΕΙΤΟΥΡΓΙΑΣ ΩΔΕΙΟΥ ΑΠΟ 11.00 ΕΩΣ 21.00



Σταματήστε να ονειρεύεστε...
Αρχίστε να οδηγείτε!

Νέα C-Class, με...

- Κινητήρα Kompressor 1.800 cc με 143 ή 163 hp
- Λιγότερα κυβικά, χαμηλότερο τεκμήριο
- Πολυτέλεια, αξιοπιστία, αξεπέραστη ασφάλεια και τεχνολογική υπεροχή

Mercedes-Benz

mobilo-life
Mercedes-Benz FINANCE
www.mercedes-benz.gr

ΑΦΟΙ ΧΑΤΖΗΜΙΧΑΛΗ Ο.Ε.
Επίσημος έμπορος της Mercedes-Benz Ελλάς για το νομό Δωδεκανήσων
Έκθεση: ΡΟΔΟΣ, 9ο χλμ. Ρόδου-Λίνδου, τηλ.: (02410) 62941

Έρευνα στο INTERNET γέννησε απορίες στην τοπική κοινωνία

Με ποιο τρόπο γίνεται η καταστροφή των νοσοκομειακών αποβλήτων;

«Στην επαρχία τα νοσοκομεία ακροβατούν μεταξύ παλαιών κλιβάνων και απευθείας απόρριψης στις αποχετεύσεις»

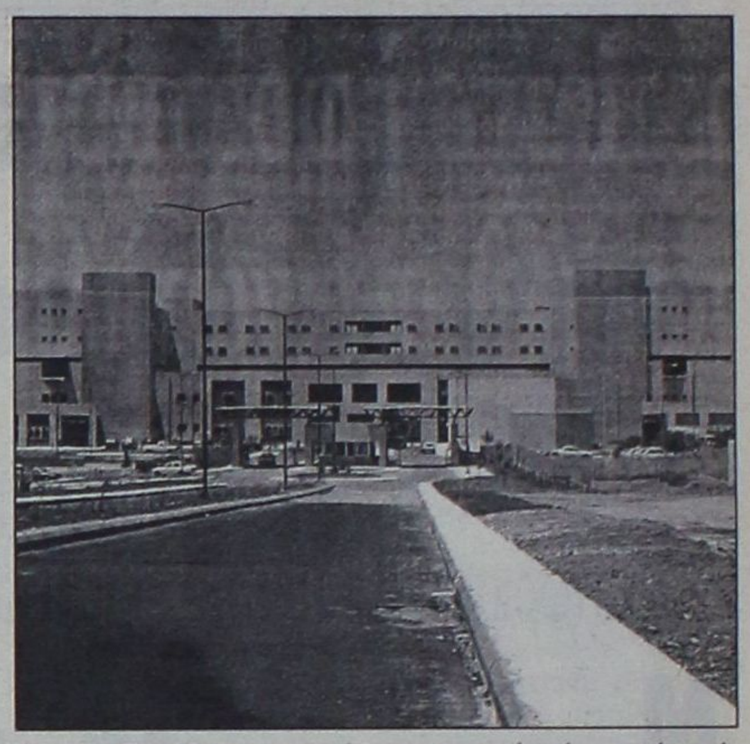

ΠΡΟΒΛΗΜΑΤΙΣΜΟ έχει προκαλέσει σε ρόδιους πολίτες έρευνα που αφορά στη διαχείριση των στερεών αποβλήτων του Νοσοκομείου Ρόδου, αλλά και των υπολοίπων νοσοκομείων και Κέντρων Υγείας της Δωδεκανήσου. Σύμφωνα με επιστολή που απέστειλαν προς τη δράση οκτώ Ρόδιοι, στις σελίδες του INTERNET δημοσιεύεται έρευνα που αφορά στον τρόπο με τον οποίο γίνεται η διαχείριση αυτών των αποβλήτων σε ολόκληρη την Ελλάδα και παράλληλα περιγράφεται με τον πλέον δραματικό τρόπο η κατάσταση που επικρατεί στην επαρχία. Μάλιστα, στην ίδια έρευνα γίνεται λόγος για κινδύνους που ελλοχεύουν για τη δημόσια υγεία.

Επειδή προκαλούνται εντυπώσεις και φοβίες στον κόσμο, μέσω τις επιστολής ζητούν «καλόπιστα», όπως αναφέρουν να δοθούν δημόσια απαντήσεις από το β' ΠεΣΥ Νοτίου Αιγαίου και τη διοίκηση του Νοσοκομείου, για τα όσα αφορούν στο μεγάλο αυτό ζήτημα.

Η επίμαχη έρευνα παρουσιάζει περιγράφει ειδικότερα ότι τα νοσοκομειακά στερεά απόβλητα διακρίνονται σε τρεις βασικές ομάδες ανάλογα με την προέλευσή τους:

- οικιακού τύπου
- ειδικά
- μολυσματικά

Ως οικιακού τύπου θεωρούνται εκείνα τα οποία προέρχονται από δραστηριότητες υποστηρικτικές της λειτουργίας των νοσοκομείων. Προφανώς αυτή η κατηγορία στερεών αποβλήτων μπορεί χωρίς πρόβλημα να αναμιχθεί με τα στερεά απόβλητα των οικιστικών περιοχών και να ακολουθήσει την ίδια μέθοδο διαχείρισης με αυτά.

Ως ειδικά απόβλητα χαρακτηρίζονται τα στερεά απόβλητα που περιέχουν τοξικές και ραδιενεργές ουσίες (αργυρούχα απόβλητα από ακτινολογικά εργαστήρια, χρησιμοποιημένα υδραργυρικά θερμόμετρα κλπ). Αυτά τα απόβλητα κατά κανόνα εισέρχονται στο νομαρχιακό σχεδιασμό διαχείρισης στερεών αποβλήτων και πρέπει να ακολουθούν την προβλεπόμενη πορεία διαχείρισης μαζί με τα άλλα επικίνδυνα απόβλητα που προέρχονται συνήθως από τη βιομηχανία.

Τέλος, ως μολυσματικά χαρακτηρίζονται εκείνα τα οποία είναι λοιμογόνα ή δυνητικά λοιμογόνα (προϊόντα χειρουργείων, μονάδων αιμοδιάλυσης, από μικροβιολογικά και αιματολογικά εργαστήρια, από την εξυπηρέτηση ασθενών). Η διαχείριση αυτής της ομάδας στερεών αποβλήτων χρήζει ιδιαίτερης προσοχής διότι συνιστά παράγοντα πιθανού κινδύνου για τη δημόσια υγεία.

Μέθοδοι διαχείρισης

Είναι προφανές ότι η πρώτη απαίτηση αφορά τη διάκριση των τριών ομάδων στην πηγή παραγωγής τους δηλαδή ενδονοσοκομειακά. Πρέπει δηλαδή κάθε νοσοκομειακή μονάδα να έχει ανεπτυγμένο ένα σύστημα συλλογής των στερεών αποβλήτων που να εξασφαλίζει τη διάκριση των τριών ομάδων, αλλά και την ασφαλή συλλογή και προσωρινή αποθήκευσή τους. Ένα τέτοιο σύστημα συλλογής θα πρέπει να εξασφαλίζει την διακριτή συλλογή των απορριμμάτων ανά ομάδα με τη χρήση κατάλληλων περιεκτών – συσκευασιών διαφορετικών χρωμάτων και συγκεκριμένων προδιαγραφών. Οι προδιαγραφές αυτές αφορούν τόσο την ασφάλεια κατά την χρονική περίοδο της συλλογής, όσο και τη συμπεριφορά του υλικού κατασκευής της συσκευασίας κατά την εφαρμογή της προβλεπόμενης μεθόδου τελικής διαχείρισης.

Οι δύο πρώτες ομάδες στη συνέχεια μπορούν να εισέλθουν στο σύστημα διαχείρισης των στερεών αποβλήτων της γεωγραφικής περιοχής στην οποία εντάσσονται. Οι μέθοδοι περαιτέρω διαχείρισης των μολυσματικών είναι ουσιαστικά δύο. Η αποστείρωση και η αποτέφρωση.

Η αποστείρωση ουσιαστικά έγκειται στη θερμική κατεργασία των αποβλήτων ώστε να καταστραφεί κάθε είδος μικροοργανισμού, όπως και οι σπόροι αυτών. Οι κύριοι μέθοδοι είναι τρεις: με ροή υδρατμών, σε κενό και με κυκλοφορία υδρατμών. Ο στόχος είναι τα μολυσματικά απόβλητα να εκτεθούν σε θερμοκρασία μεγαλύτερη των 121ο C επί τουλάχιστον 20 λεπτά. Τα αποστειρωμένα μολυσματικά απόβλητα μπορούν στη συνέχεια να διατεθούν με τα υπόλοιπα στερεά απόβλητα καθώς έχουν απαλλαχθεί από το μολυσματικό τους φορτίο.

Η αποτέφρωση συνίσταται στη θερμική αποσύνθεση και οξείδωση των μολυσματικών αποβλήτων σε θερμοκρασίες μεγαλύτερες των 900ο C. Το κυριότερο πρόβλημα της αποτέφρωσης δημιουργείται από τα απαέρια της καύσης. Καθώς πολλοί από τους φορείς των μολυσματικών αποβλήτων είναι από πλαστικό, τα απέρια της καύσης είναι πλούσια σε διοξίνες και φουράνια. Η χρήση υλικών που μπορούν να λειτουργήσουν ως προσροφητικά των απαερίων, ενώ παράλληλα υποβοηθούν την καύση (ασβεστόλιθος, άνθρακας) αντιμετωπίζουν μόνο ένα μέρος του προβλήματος. Πριν την απελευθέρωση των απαερίων είναι απαραίτητη η ύπαρξη διατάξεων περαιτέρω επεξεργασίας των απαερίων, οι οποίες είναι κατά κανόνα διατάξεις άμεσης ψύξης με τη χρήση νερού ή ατμού. Να σημειωθεί επίσης ότι οι διατάξεις αποτέφρωσης μεγάλων νοσοκομειακών μονάδων είναι σε θέση να παράγουν και ενέργεια η οποία μπορεί να αξιοποιηθεί (πχ θέρμανση).

Συμπερασματικά, αν και η αποτέφρωση δείχνει να αποτελεί πιο ριζική αντιμετώπιση του προβλήματος της διαχείρισης των μολυσματικών αποβλήτων, εμπεριέχει σημαντικούς κινδύνους που οφείλονται στα απαέρια της καύσης. Από την άλλη πλευρά η αποστείρωση κρύβει κάποιους κινδύνους μειωμένης αποτελεσματικότητας σε ότι αφορά ογκώδη αντικείμενα ή κυλίνδρους μεγάλου μήκους, αλλά και κάποια ηθικά-αισθητικά προβλήματα που έχουν να κάνουν με τη διαχείριση των, αποστειρωμένων, προϊόντων χειρουργείων (ανθρώπινα μέλη και όργανα).

Συνοπτικά πάντως η κατάσταση είναι πραγματικά τραγική, καθώς τα περισσότερα επαρχιακά νοσοκομεία της χώρας ακροβατούν ανάμεσα στη χρήση των κλιβάνων αποτέφρωσης που διαθέτουν και οι οποίοι είναι κατά κανόνα παλαιάς τεχνολογίας και επικίνδυνοι σε ότι αφορά τις εκπομπές απαερίων, και τη διάθεση χύδην σε χώρους ταφής απορριμμάτων.

Κακή όμως είναι και η κατάσταση σε επίπεδο ενδονοσοκομειακής διαχείρισης, καθώς ελάχιστες είναι οι μονάδες που διαθέτουν οργανωμένο και λειτουργικό σύστημα συλλογής και προσωρινής αποθήκευσης. Οι τρεις βασικές παράμετροι οι οποίες παραμελούνται στη φάση της ενδονοσοκομειακής διαχείρισης είναι η χρήση των κατάλληλων περιεκτών πρωτογενούς συλλογής (χαρακτηριστικό είναι το παράδειγμα της συλλογής συριγγών αιμοληψίας σε απλές πλαστικές σακούλες), η εκπαίδευση του προσωπικού το οποίο είναι επιφορτισμένο με τις εργασίες συλλογής και οι χώροι προσωρινής αποθήκευσης. Και στις τρεις περιπτώσεις παραμονεύουν σημαντικοί κίνδυνοι ή προβλήματα που σχετίζονται τόσο με την ασφάλεια του ιατρικού, νοσηλευτικού αλλά και του προσωπικού συλλογής, όσο και με την τροφοδοσία κλιβάνων αποτέφρωσης με υλικά συσκευασίας τα οποία δημιουργούν μεγάλες ποσότητες επικίνδυνων αερίων.

LINDOS memories
RESORT BEACH HOTEL

Στη μαγευτική περιοχή της Λίνδου δημιουργήσαμε ένα πανέμορφο ξενοδοχείο πέντε αστέρων με στόχο να ικανοποιήσει τις ανάγκες των πελατών που ενδιαφέρονται για ποιοτικές διακοπές. Χτισμένο κάτω από το ιστορικό βράχο του Ναβαρόνε όπου γυρίστηκε η ομώνυμη θρυλική ταινία, μια ανάσα από την αμμουδιά μπορεί κανείς να χαλαρώσει και ανανεωθεί από τη μαγευτική ομορφιά της αιγαιοπελαγίτικης θάλασσας.



Για κρατήσεις - πληροφορίες, μη διστάσετε να επικοινωνήσετε μαζί μας στα τηλέφωνα 02440 35000 έως 35099 fax 0244 48156

LINDOS memories
RESORT BEACH HOTEL

Εξήντα πολυτελή δωμάτια με αυτόνομο κλιματισμό, δορυφορική τηλεόραση, τηλέφωνο, χρηματοκιβώτιο, mini bar, και 24ωρη υπηρεσία δωματίου και 10 σουίτες με ονειρεμένη θέα υπόσχονται αξέχαστες διακοπές. Στο εστιατοριο οι επισκέπτες έχουν τη δυνατότητα να απολαύσουν εκλεκτές γεύσεις από ελληνική και διεθνή κουζίνα, φρέσκα ψάρια σε συνδυασμό με το κρασί της αρεσκείας τους. Δροσιστικοί χυμοί και εξωτικά ποτά σερβίρονται από το main και το pool bar.

Συνεχίζεται ο τρύγος σε Κάμειρο και Ατάβυρο

Φετινά γλυκά ΣΤΑΦΥΛΙΑ



ΕΞΑΙΡΕΤΙΚΗΣ ποιότητας και υψηλών βαθμών γλυκύτητας είναι τα σταφύλια που μέχρι σήμερα έχουν δοθεί στην ΚΑΪΡ για οινοποίηση. Ευτυχώς για τους αμπελουργούς της Ρόδου, οι καιρικές συνθήκες που επεκράτησαν την περίοδο της άνοιξης, αλλά και του καλοκαιριού δεν επηρέασαν την παραγωγή, όπως συνέβη στις υπόλοιπες περιοχές της χώρας.

Την περασμένη εβδομάδα ολοκληρώθηκε η συγκομιδή των βελτιωτικών ποικιλιών σταφυλιού (Καπερνέ και Γκρενάζ) και από σήμερα θα ξεκινήσει η συγκομιδή και μεταφορά προς την ΚΑΪΡ των σταφυλιών ποικιλίας Αθήρι (λευκό). Έχει υπολογιστεί ότι σε περίπου 10 έως 15 ημέρες θα έχει ολοκληρωθεί ο κύκλος συγκομιδής της συγκεκριμένης ποικιλίας, οπότε θ' ακολουθήσει η κοπή των σταφυλιών ποικιλίας Αμοργιανό.

Η όλη περίοδος του τρύγου εξελίσσεται χωρίς ιδιαίτερα προβλήματα και τα εργατικά χέρια που απαιτούνται καλύφθηκαν για άλλη μια φορά από τους οικονομικούς μετανάστες (κυρίως Αλβανούς), οι οποίοι και έσπασαν το «συνεταιρισμό» που είχαν κάνει και προσέφεραν την εργασία τους με ημερομίσθιο 30 ευρώ. Υπενθυμίζεται ότι οι ίδιοι ζητούσαν το ημερομίσθιο να διαμορφωθεί στα 40 ευρώ και μάλιστα ήταν αποφασισμένοι να μην εργαστούν εάν δεν πετύχουν την ικανοποίηση του αιτήματός τους.

Σε ό,τι αφορά τις τιμές με τις οποίες η ΚΑΪΡ θ' αγοράσει τα σταφύλια της φετινής παραγωγής, αυτές θα διαμορφωθούν από το διοικητικό συμβούλιο της εταιρείας εντός του Σεπτεμβρίου.

Προσπάθεια από τον Κυνηγετικό Σύλλογο Ρόδου

Ξεκίνημα για κυνήγι στα παράλια της Τουρκίας

Θα έχουν συνάντηση με την κα. Φεϊζογλου

ΤΟΥΣ κυνηγότοπους στην Τουρκία έχουν σκοπό να «αξιοποιήσουν» οι κυνηγοί της Ρόδου και για το σκοπό αυτό θα έχουν συνάντηση με την πρόξενο της Τουρκίας κα. Φεϊζογλου.

Ειδικότερα, ο πρόεδρος του Κυνηγετικού Συλλόγου Ρόδου Γιώργος Μαμαλίγκας θα ζητήσει σήμερα να προσδιοριστεί συνάντηση με την Πρόξενο της Τουρκίας Μιλουφέρ Φεϊζόγλου και από αυτήν θα ζητήσει να τους δοθεί άδεια (ή να τους ενημερώσει για τις ενέργειες που απαιτούνται) έτσι ώστε ελεύθερα να μπορούν να κυνηγούν στη γειτονική χώρα. Σύμφωνα με τα όσα έγιναν γνωστά, οι κυνηγότοποι της Τουρκίας είναι πολύ πλούσιοι και απέραντοι.



Έχουν μεγάλη ποικιλία θηραμάτων και εξαιρετικά μεγάλο αριθμό αγριογούρουνων.

Από την έρευνα που έγινε προκύπτει ότι όσοι Ρόδιοι κυνηγοί είχαν γνωστούς και φίλους στην Τουρκία, μετέβησαν αρκετές φορές στα απέναντι παράλια (νόμιμα) και «μάζεψαν» ό,τι μπορεί να περάσει από το νου ενός λάτρη αυτού του χόμπι. Αυτός είναι ο λόγος που ωθεί τα μέλη του Κυνηγετικού Συλλόγου Ρόδου στο να «ανοίξουν τα σύνορα της Τουρκίας».

Πρέπει να σημειωθεί ότι οι καταγεγραμμένοι κυνηγοί στη Ρόδο υπερβαίνουν τους 2.500 και εάν η ιδέα του Συλλόγου πάρει σάρκα και οστά, τότε θ' αναπτυχθεί ρεύμα «κυνηγετικού τουρισμού» προς την Τουρκία.

Επιμόρφωση στην πληροφορική

Αρχίζουν από σήμερα 2 Σεπτεμβρίου τα πρώτα προγράμματα «Επιμόρφωσης των Εκπαιδευτικών στην αξιοποίηση των Τεχνολογιών της Πληροφορίας και των Επικοινωνιών (ΤΠΕ) στην Εκπαίδευση» στο Νομό Δωδεκανήσου.

Θα υλοποιηθούν 78 προγράμματα με τη συμμετοχή 946 καθηγητών και δασκάλων στη Ρόδο, την Κω, την Κάλυμνο, τη Λέρο και την Κάρπαθο.

Υπενθυμίζουμε ότι οι εκπαιδευτικοί που έχουν κληρωθεί για να τα παρακολουθήσουν πρέπει να δηλώσουν συμμετοχή στα κέντρα που έχουν επιλεγεί τουλάχιστον 2 ημέρες πριν την έναρξη του προγράμματός τους. Εάν δεν παρουσιαστούν αποκλείονται από κάθε άλλη διαδικασία στο μέλλον και τις θέσεις τους καταλαμβάνουν οι επιλαχόντες.

Νέα προγράμματα επιμόρφωσης θα γίνουν τον Νοέμβριο (στα οποία θα έχουν δυνατότητα συμμετοχής και οι αναπληρωτές εκπαιδευτικοί) και οι διαδικασίες για τη συμμετοχή των εκπαιδευτικών πρόκειται να ξεκινήσουν το Σεπτέμβριο.

Η 95 ΑΔΤΕ

Με μουσική κοντά στους ακρίτες

Γνωρίζεται ότι, στα πλαίσια της «Κοινωνικής Προσφοράς των Ενόπλων Δυνάμεων» και με σκοπό τη στενότερη συνεργασία και σύσφιξη σχέσεων μεταξύ Στρατού και τοπικής κοινωνίας, κατά το μήνα Σεπτέμβριο, θα πραγματοποιηθούν μουσικές συναυλίες από τη Στρατιωτική Μουσική, όπως παρακάτω:

α. Σήμερα, 2 Σεπτεμβρίου 2002, στη νήσο Τήλο.

β. Στις 4 Σεπτεμβρίου 2002, στο Δήμο Αταβύρου (Αγ. Ισίδωρος).

γ. Στις 9 Σεπτεμβρίου 2002, στη νήσο Χάλκη.

δ. Στις 16 Σεπτεμβρίου 2002, στη νήσο Σύμη.

Alhambra Travel

OLYMPIA EXPLORER

Ονειρεμένη κρουαζιέρα
25/10-1/11
Πειραιά - Πειραιά

Πολυτέλεια, ταχύτητα, άνεση, διασκέδαση, casino, spa, αφορολόγητα, disco ελληνικό και ξένο πρόγραμμα

Η ROC σας δίνει την τελευταία ευκαιρία για φέτος να απολαύσετε την κρουαζιέρα των τεσσάρων θαλασσών

ΠΕΙΡΑΙΑ - ΙΣΘΜΟ ΚΟΡΙΝΘΟΥ - ΚΕΡΚΥΡΑ - ΒΕΝΕΤΙΑ - ΚΡΟΑΤΙΑ (DOUBROVNIK) - ΜΠΑΡΙ - ΚΑΤΑΚΩΛΟ - (ΟΛΥΜΠΙΑ) - ΚΩΝΣΤΑΝΤΙΝΟΥΠΟΛΗ - ΜΥΚΟΝΟ - ΣΑΝΤΟΡΙΝΗ - ΠΕΙΡΑΙΑ

Ρόδο - Αθήνα - Ρόδο αεροπορικώς
Θέσεις περιορισμένες - Ειδικές τιμές για group
Για παιδιά έως 16 ετών δωρεάν (πληρώνετε μόνο φόρους).

Δηλώσεις μέχρι 15/9 στο πρακτορείο:
ALHAMBRA TRAVEL
Δημ. Θεοδωράκη 13 • Τηλ. 02410 37052 - 25698

ΟΙ ΕΓΓΡΑΦΕΣ ΑΡΧΙΣΑΝ

ΜΕΛΑΝΘΕΙΟ ΩΔΕΙΟ

ΑΝΑΓΝΩΡΙΣΜΕΝΟ ΑΠΟ ΤΟ ΚΡΑΤΟΣ
Αρ.Απ/σης ίδρυσης: 24326/1-8-95
ΥΠΠΟ/ΚΑΤΕΧ/Δ/37144/25-7-95
Φ.Ε.Κ.701/β/9-8-95

Ενας σύγχρονος εκπαιδευτικός οργανισμός που μέσω ολοκληρωμένων προγραμμάτων διασφαλίζει την παροχή εκπαίδευσης με τις υψηλότερες προδιαγραφές.

Εχει επανδρωθεί με τους πλέον αναγνωρισμένους δασκάλους και καθηγητές, με προσφορά στον εκπαιδευτικό τομέα όσο και στον τομέα της εκτέλεσης.

Το Μελάνθειο Ωδείο στεγάζεται σε ιδιόκτητο κτίριο, με σύγχρονες εγκαταστάσεις, με μελετημένη ακουστική ηχομόνωση, στο κέντρο της Ρόδου.

Διοικητικός Διευθυντής: Ιωάννης Καραβελλάκης
Καλλιτεχνικός Διευθυντής: Μπάμπης Κανάς.

ΤΟΜΕΙΣ ΣΠΟΥΔΩΝ

ΣΧΟΛΗ ΑΝΩΤΕΡΩΝ ΘΕΩΡΗΤΙΚΩΝ, με τμήματα:
Ωδικής - Αρμονίας- Αντίστιξης - Φούγκας - Σύνθεσης
ΣΧΟΛΗ ΕΝΟΡΓΑΝΗΣ ΜΟΥΣΙΚΗΣ, με τμήματα:
Πιάνο - Βιολί Κιθάρα - Φλάουτο - Κλαρινέτο - Σαξόφωνο
ΥΠΟΧΡΕΩΤΙΚΑ ΘΕΩΡΗΤΙΚΑ, με τμήματα:
Θεωρίας - Σολφέζ - Αρμονίας - Ιστορία της Μουσικής - Μορφολογίας - Χορωδίας - Μουσική Δωματίου - οργανογνωσίας.
ΣΧΟΛΗ ΒΥΖΑΝΤΙΝΗΣ ΜΟΥΣΙΚΗΣ
ΣΧΟΛΗ ΠΑΡΑΔΟΣΙΑΚΗΣ ΜΟΥΣΙΚΗΣ, με τμήματα:
Μπουζούκι - Κανονάκι
ΜΟΝΤΕΡΝΟ ΤΜΗΜΑ
Ηλεκτρική Κιθάρα - Ηλεκτρικό Μπάσο - Σαξόφωνο - Jazz Πιάνο - Ντράμς
ΣΧΟΛΗ ΑΡΜΟΝΙΟΥ, με τμήματα:
Autorgan Scool for Children, μονόσκαλο όργανο, για παιδιά 6 έως 8 ετών
Autorgan, μονόσκαλο όργανο
Electone Mate Course, δίσκαλο όργανο
ΜΟΥΣΙΚΗ ΠΡΟΠΑΙΔΕΙΑ για παιδιά 4 έως 6 ετών.
Junior Music Course YAMAHA

Πληροφορίες στα τηλέφωνα:
0241 - 26801 -29087 -88 Fax: 0241 - 76910
ΩΡΕΣ ΛΕΙΤΟΥΡΓΙΑΣ: 11:00 έως 21:00

ΔΙΑΓΟΡΕΙΑ: Ο θεσμός της άμιλλας και του πολιτισμού

Στο αθάνατο αρχαίο πνεύμα αλλά και στη σηματοδότηση μιας νέας εποχής για τη Ρόδο που μπορεί να επιτευχθεί μέσα από το θεσμό των «Διαγορείων» επικέντρωσε το ενδιαφέρον του ο Νομάρχης Δωδεκανήσου Σάββας Καραγιάννης στον καθιερωμένο χαιρετισμό που έκανε εν όψει των αθλητικοπολιτιστικών εκδηλώσεων που ως γνωστόν φέτος θα πραγματοποιηθούν το διήμερο 7 και 8 Σεπτεμβρίου στο Δημοτικό Στάδιο της Ρόδου.

Ειδικότερα:

«Αρχαίο πνεύμα αθάνατο... Με ιερή συγκίνηση υποδεχόμαστε και φέτος κάτω από την σκιά των αθάνατων και των Αρχαίων Ολυμπιονικών μας, που ανέβασαν το κάλλος, το ήθος, την ευγένεια και την ευγενή άμιλλα, στις κορυφές του Ολύμπου, τα νιάτα από τα Δωδεκάνησα, την υπόλοιπη Ελλάδα και από πέντε Μεσογειακές χώρες.

Η συμμετοχή αυτή σηματοδοτεί μια νέα εποχή και προσβλέπει η Ρόδος να γίνει τόπος συνάντησης του πολιτισμού και του αθλητισμού στη λεκάνη της Μεσογείου.

Ας γίνουν οι προσπάθειες των αθλητών των Διαγορείων παράδειγμα σθένους, ειρήνης, φιλίας και αγάπης για τη νεολαία όλου του κόσμου.

ΔΙΑΓΟΡΕΙΑ 2002! Υποδεχόμαστε και χειροκροτούμε και φέτος με πνεύμα αθλητικό, Ολυμπιακό, το κάλλος του ωραίου και του αληθινού, που κληρονομήσαμε από την Αρχαία Ελλάδα και συνεχίζει να αποτελεί το υψηλό ιδεώδες όλου του κόσμου".

ΚΑΘΙΕΡΩΝΟΝΤΑΙ ΩΣ ΚΡΙΤΗΡΙΟ ΣΥΓΚΡΟΤΗΣΗΣ ΤΗΣ ΕΘΝΙΚΗΣ

Μια καινούργια εποχή για τα «Διαγόρεια 2002» σηματοδοτείται από φέτος! Και αυτό διότι η Μεσογειακή συνάντηση στίβου Νέων θα αποτελεί κάθε χρόνο κριτήριο για τη συγκρότηση της Εθνικής ομάδας των Εφήβων και Νεανίδων!

Την είδηση «έβγαλε» ο Ομοσπονδιακός μας προπονητής στις ηλικίες αυτές Θανάσης Ράπτης, όταν ρωτήθηκε να κάνει το δικό του σχόλιο για το θεσμό.

Πιο συγκεκριμένα, ο κ.Ράπτης είπε:

«Είναι ιδιαίτερα σημαντική αυτή η στιβική συνάντηση διότι αποτελεί πρόκριση για την σύνθεση της Εθνικής ομάδας Εφήβων - Νεανίδων που θα αγωνιστεί στο Βαλκανικό πρωτάθλημα στις 14 και 15 Σεπτεμβρίου στην Κωνσταντινούπολη. Τα Διαγόρεια μάλιστα κάθε χρόνο θα αποτελούν κριτήριο και κάτι τέτοιο έχει συμπεριληφθεί και στην προκήρυξη του ΣΕΓΑΣ. Για το λόγο αυτό θα συμμετάσχουν οι καλύτεροι έφηβοι αθλητές.

Πιστεύω ότι θα γίνουν πολύ καλοί αγώνες ειδικά στα 100μ., τα 110μ. με εμπόδια, στο μήκος και στα 300μ. Θέλω να επισημάνω επίσης ότι στα Δωδεκάνησα έχω δει πολλά ταλέντα που γυμνάζονται. Ειδικά στην Κω που ήμουν διακοπές, διέκρινα κάποιες κορασίδες και παγκορασίδες που θα αφήσουν εποχή όχι μόνο στη Δωδεκάνησο αλλά γενικότερα στον Ελληνικό αθλητισμό. Βέβαια η Κως έχει το πλεονέκτημα του 400άρη στίβου έναντι της Ρόδου. Πάντως ακόμα και με τον 300άρη η Ρόδος έχει να επιδείξει ικανότατους αθλητές».

ΚΥΚΛΟΦΟΡΕΙ ΤΟ ΕΝΤΥΠΟ

Έτοιμο είναι το καθιερωμένο έντυπο που αφορά τα «Διαγόρεια 2002». Όπως κάθε χρόνο είναι και πάλι καλαίσθητο, προβάλλοντας στο εξώφυλλο ένα σκίτσο αθλητή σε γαλάζιο φόντο, καθώς και τη χαρακτηριστική σκηνή του Ολυμπιονίκη Διαγόρα που σηκώνεται στους ώμους από τους δυο γιους του. Στο εσωτερικό εκτός από τους χαιρετισμούς των αρμόδιων φορέων, περιλαμβάνονται πολλά στοιχεία για το πολιτιστικό και αθλητικό κομμάτι της εκδήλωσης, τα προγράμματα, πολλές φωτογραφίες καθώς και σημαντικές λεπτομέρειες που έχουν να κάνουν με την αρχαία παράδοση. Επίσης, στις τελευταίες τρεις σελίδες προβάλλεται ένα «φωτογραφικό πανόραμα» από όμορφες τοποθεσίες νησιών της Δωδεκανήσου. Το έντυπο που συνολικά διαθέτει 24 σελίδες διανέμεται δωρεάν.

Πρόγραμμα 7ης Σεπτεμβρίου

20.30 Προσέλευση επισήμων - Άφιξη λαμπαδηδρόμων από τις τρεις ιδρυτριες πόλεις (Λίνδος - Κάμειρος - Ιαλυσός)
- Αφιξη της φλόγας
21.00 Προσφωνήσεις επισήμων
21.05 Προβολή σε γιγαντοθόνη παραστάσεων αρχαίων αγωνισμάτων
Απαγγελία «ΟΛΥΜΠΙΟΝΙΚΟΥ» από τον ηθοποιό Χρήστο Τσάγκα
21.30 Συναυλία Άλκηστις Πρωτοψάλτη
23.30 Τέλος προγράμματος

Πρόγραμμα 8ης Σεπτεμβρίου

17.45 Παρέλαση - Παράταξη Έπαρση Ελληνικής Σημαίας - Εθνικός Ύμνος - Όρκος Αθλητή - Κήρυξη Αγώνων - Αποχώρηση.
18.00 110 μ. μ' εμπόδια Ανδρών
18.00 Μήκος Γυναικών
18.00 Ακοντισμός ΠΠΑ
18.00 Σφαιροβολία Ανδρών'
18.10 100 μ. μ' εμπόδια Γυναικών
18.10 Ύψος Ανδρών
18.10 Κοντώ Γυναικών
18.20 2.000 μ. ΠΠΑ
18.35 1.000 μ. ΠΚΑ
18.50 100 μ. Ανδρών
19.00 100 μ. Γυναικών
19.00 Ακοντισμός Γυναικών
19.00 Σφαιροβολία ΠΠΑ
19.10 Μήκος Ανδρών
19.10 Μήκος Γυναικών
19.10 80 μ. ΠΠΑ
19.20 80 μ. ΠΠΑ
19.35 60 μ. ΠΠΒ
19.45 60 μ. ΠΠΒ
19.55 1.000 μ. ΠΠΒ
20.05 600 μ. ΠΠΒ
20.15 300 μ. Ανδρών
20.25 300 μ. Γυναικών

Η ΑΛΚΗΣΤΙΣ ΠΡΩΤΟΨΑΛΤΗ

Είκοσι έξι χρόνια στο προσκήνιο. Τριάντα τρεις δίσκοι - οι περισσότεροι χρυσοί και πλατινένιοι - πάνω από έξι χιλιάδες συναυλίες, στην Ελλάδα και στο εξωτερικό: Ισπανία, Πορτογαλία, Ολλανδία, Δανία, Γερμανία, Σουηδία, Ισραήλ μέχρι το City Center της Νέας Υόρκης, την Αυστραλία και τη μακρινή Κούβα.

Η Άλκηστις Πρωτοψάλτη πρωτοεμφανίζεται στη δισκογραφία το 1975 ενώ σιγά-σιγά οι παραστάσεις της αλλάζουν τα δεδομένα στη νυκτερινή διασκέδαση, συνδυάζοντας την εξωστρέφεια με την ποιότητα, την ψυχαγωγία με την υψηλή αισθητική. Σαν ηφαίστειο που ξυπνά, Διθέσιο, Παραδέχτηκα, Θεός αν είναι, Δικαίωμα, Βενζινάδικο, Ανθρώπων έργα, Σ' αγαπώ, Ζήτα μου ό,τι θες, μερικά από τα τραγούδια της που έχουν σημαδέψει όχι μόνον την ελληνική δισκογραφία αλλά και την ψυχή μας.

Οι συναυλίες της εντός και εκτός συνόρων ξεσηκώνουν στην κυριολεξία το κοινό ανεξαρτήτως φύλου, ηλικίας ακόμη και καταγωγής.

Φέτος μαζί με την Άλκηστι θα συμμετέχει και ο Κώστας Γανωτής με τον οποίο ερμηνεύουν καινούρια αλλά και παλιά τραγούδια που όλοι έχουμε σιγοψιθυρίσει, καθώς επίσης και η ομάδα κρουστών ΗΧΟΔΡΑΣΗ σ' ένα πρωτότυπο θέαμα. Τις παραστάσεις αυτές παρακολούθησαν και καταχειροκρότησαν Έλληνες και ξένοι σε ολόκληρο τον κόσμο με αποκορύφωμα το κοινό της Αυστραλίας το οποίο δε δύο βραδιές ξεπέρασε τις 80.000 !!!







ΔΡΑΣΙΣΠΟΡ

Δευτέρα 2 Σεπτεμβρίου 2002 • Τηλ: 63790, 64393, 68761 • Fax: 63393

Ο ΔΙΓΕΝΗΣ ΣΗΚΩΣΕ ΧΘΕΣ ΤΟ ΚΥΠΕΛΛΟ ΤΟΥ ΣΕΒΕΝ ΣΑΪΝΤ

Νίκησε στον τελικό 1-0 τον «οικοδεσπότη» Φοίβο





Με επιτυχία ολοκληρώθηκε χθες στο γήπεδο Κρεμαστής η τελική φάση του "σέβεν σάϊντ" 2002-2003, την οποία παρακολούθησαν αρκετοί φίλαθλοι. Τις εκδηλώσεις τίμησαν με την παρουσία τους ο πρόεδρος κ. Χατζηγεωργίου και το Δ.Σ. της Ε.Π.Σ.Δ., αρκετά μέλη του συνδέσμου διαιτητών ενώ από πλευράς αθλητικών αρχών βρέθηκαν ο πρόεδρος του Ν.Α.Ο.Δ. κ. Μπαριανάκης, ο πρόεδρος του ΔΟΝΑ κ. Διακογεωργίου, ο αντιδήμαρχος του Δήμου Πεταλούδων κ. Αφεντούλης και ο πρόεδρος του ΔΟΝΑ κ. Κωστού.

Πριν την έναρξη των αγώνων έγινε η παρέλαση των ομάδων και στη συνέχεια ο Αγιασμός για τη νέα ποδοσφαιρική περίοδο. Αμέσως μετά ακολούθησε η κλήρωση για την ανάδειξη των ζευγαριών.

Μεγάλος νικητής αναδείχθηκε, ο Διγενής Κοσκινού, ο οποίος κέρδισε στον τελικό τον "οικοδεσπότη" Φοίβο 1-0, ενώ ευχάριστες εκπλήξεις ήταν ο Ευκλής Σορωνής και ο Άρης Αρχαγγέλου οι οποίοι με την εμφάνισή τους έδωσαν το δικό τους στίγμα για τη συνέχεια.

ΚΛΗΡΩΣΗ ΑΓΩΝΩΝ

Ο τυχερός στην κλήρωση στάθηκε ο Διγενής που πέρασε στην ημιτελική φάση χωρίς αγώνα.

Τα ζευγάρια που βγήκαν από την κληρωτίδα ήταν :

Απόλλων Καλ. - Φοίβος
Άρης Αρχ. - Ρόδος
Ευκλής - ΑΕΡΑ
Διγενής άνευ αγώνα

ΦΟΙΒΟΣ - ΑΠΟΛΛΩΝ ΚΑΛΥΘΙΩΝ 1-0

Καλύτερος ο Φοίβος, στο δεύτερο επτάλεπτο, κατάφερε α πάρει τη νίκη απ' τον Απόλλωνα Καλυθιών με σκορ 1-0.

Το μοναδικό τέρμα σημείωσε στο 9' ο Σεβδαλής, με κοντινό πλασέ, ύστερα από πάσα του Χαρικιόπουλου από δεξιά.

Διαιτήτευσαν οι :

Φραγκίνης, Καραχανής, Γρεβενής

ΦΟΙΒΟΣ : Σταματίου, Λ.Δράκος, Χαρικιόπουλος, Κάβουρας, Γιαννικάκης, Σεβδαλής, Αμπελάς. Έπαιξαν και οι Χριστοδούλου, Μάτσης, Π.Δράκος, Ξύπας, Κοκκάρης

ΑΠΟΛΛΩΝ : Κ.Κώστας, Καραβόλιας, Δημητριάδης, Σταυρής, Αρχοντούλης, Μαχλής, Πλύγκος. Έπαιξε και ο Ισκάς.

ΑΡΗΣ - ΡΟΔΟΣ 2-0

Εμφανώς καλύτερος, κατά διαστήματα, ο Άρης Αρχαγγέλου, νίκησε καθαρά τον ΑΣ Ρόδος 2-0!

Οι "πράσινοι" πάντως ήταν άτυχοι αφού είχαν δοκάρι με τον Μαλλιάκα κι ενώ το σκορ ήταν 1-0!

Το 1-0 σημείωσε στο 6' ο Παντίδος με πλασέ και το 2-0, ο Κοτσίκος, στο 18'!

Στο τέλος απειλήθηκε επεισόδιο ανάμεσα στον επόπτη Παπαδόπουλο και τον ποδοσφαιριστή της Ρόδου Δανά, το οποίο αποφεύχθηκε χάρη στην επέμβαση των ψυχραιμοτέρων

Διαιτήτευσαν οι : Σάββενας, Ορφανός, Αν. Παπαδόπουλος.

ΑΡΗΣ : Παπαπαναγιώτου, Τραχανάς, Κοτσίκος, Αμύγδαλος, Στ. Μαγιόγλου, Φουτούλης, Παντίδος. Έπαιξαν και οι Στ. Μαγιόγλου, Παπαοικονόμου, Στ.Παρδαλός, Τεζάρης, Παπανικόλας.

ΑΣ ΡΟΔΟΣ : Ροδανάκης, Βασιλόπουλος, Κοσανδιανός, Τσακίρης Γ., Μαθιός, Δανάς, Μακρυδημήτρης. Έπαιξαν και οι Μαλλιάκας, Διακοναστάσης, Καρίκης, Μπιλιάς, Μαΐλης.

ΕΥΚΛΗΣ - ΑΕΡΑ 2-1

Με ηγέτες τους Αϊντενίζ - Παπαχριστοδούλου, ο Ευκλής Σορωνής νίκησε 2-1 τον ΑΕΡΑ Αφάντου και προκρίθηκε στον ημιτελικό όπου τέθηκε αντιμέτωπος με τον Φοίβο Κρεμαστής.

Το σκορ άνοιξε για τον Ευκλή, ο Παπαχριστδούλου, στο 5'.

Το 8' ο Εμίρογλου είχε σουτ στο οριζόντιο δοκάρι του Καλογήρου.

Ο Γ.Διακίδης, ισοφάρισε σε 1-1 για τον ΑΕΡΑ, στο 10'.

Το τελικό σκορ διαμόρφωσε για τον Ευκλή, ο Αϊντενίζ, στο 13'.

Διαιτήτευσαν οι : Καραχανής, Φραγκίνης, Γρεβένης.

ΕΥΚΛΗΣ : Μενίκος, Παπαϊωάννου, Παπαχριστοδούλου, Αϊντενίζ, Εμίρογλου, Κασιώτης, Καραπάνος. Έπαιξαν και οι Αναγνώστου, Διακοφιλιππής, Λιαμής, Παπαστεργής, Μπαλής.

ΑΕΡΑ : Καλογήρου, Μοσχούς, Τάουλας, Καντής, Γ.Διακίδης, Λυριστής, Μ.Κατσιδώνης. Έπαιξαν και οι Καπάκας, Γιακουμάκης, Πέρος.

ΗΜΙΤΕΛΙΚΗ ΦΑΣΗ

Στο ημίχρονο του αγώνα Ευκλής - ΑΕΡΑ έγινε κλήρωση για τα ζευγάρια των ημιτελικών. Αντίπαλοι ο Άρης και ο Διγενής, στον ένα ημιτελικό και ο νικητής του αγώνα Ευκλής - ΑΕΡΑ με τον Φοίβο, στον άλλο (Ευκλής).

ΑΡΗΣ - ΔΙΓΕΝΗΣ 0-3

Χωρίς να συναντήσει ιδιαίτερη δυσκολία ο Διγενής "καθάρισε", εύκολα την αντίσταση του Άρη Αρχαγγέλου, νικώντας τον 3-0!

Το 0-1 έκανε στο 2' ο Σβύνος και λίγο αργότερα (5'), ο Γαλανός διπλασίασε για τους Κοσκινιάτες (0-2)! Ο ίδιος παίκτης στο 12' διαμόρφωσε το τελικό 0-3!.

ΣΥΝΕΧΕΙΑ ΣΤΗ ΣΕΛ. 15

ΛΟΤΤΟ ΠΡΟΠΟ ΤΖΟΚΕΡ

ΛΟΤΤΟ - ΠΡΟΠΟ - ΛΑΧΕΙΑ -ΞΥΣΤΟ

ΒΟΝΑΚΗΣ ΓΙΑΝΝΗΣ

Αθηνών 28 Ανάληψη - Ρόδος

Τηλ: (0241) 67.221

ΠΡΟΠΟ ΚΑΙ ΛΟΤΤΟ ΜΕ COMPUTER

...η τύχη συχνάζει στο πρακτορείο μας



εκεί που η τέχνη... συναντά την ποιότητα!

Κομμωτήριο



Figaro

HAIR DESIGN

Κομμώσεις Ανδρικές - Γυναικείες

Κων/νου Παλαιολόγου 17, Τηλ.: 20.914

Σούπερ καπ «Γ. Τσοπανάκης»

• Ο Π.Α.Ο. Διαγόρας στέφθηκε υπερπρωταθλητής Δωδεκανήσου, κερδίζοντας με 2-0 τον κυπελλούχο Διγενή Κοσκινού
• Με σχεδόν άδειες εξέδρες έγινε το παιχνίδι που ήταν αφιερωμένο στη μνήμη του αείμνηστου προέδρου της Ε.Π.Σ.Δ.
• Τιμητικές πλακέτες απένειμαν στη σύζυγό του η Ε.Π.Σ.Δ. και ο Σύνδεσμος Βετεράνων Ρόδου/Διαγόρα



Ο κ. Γιαννόπουλος απένειμε την πλακέτα της ΕΠΣΔ στη σύζυγο του Γιώργου Τσοπανάκη

Πραγματοποιήθηκε το Σάββατο το απόγευμα στο δημοτικό στάδιο «Διαγόρας» ο πρώτος αγώνας σούπερ καπ 2001-2002, ανάμεσα στον πρωταθλητή Δωδεκανήσου Π.Α.Ο. Διαγόρα και τον κυπελλούχο Διγενή Κοσκινού, που ήταν αφιερωμένος στη μνήμη του αείμνηστου προέδρου της Ε.Π.Σ.Δ. Γιώργου Τσοπανάκη, ο οποίος έληξε με νίκη του «γηραιού» 2-0.

Η παραπάνω εκδήλωση, με απόφαση του Δ.Σ. της Ενωσης, θα πραγματοποιείται κάθε χρόνο το τελευταίο Σαββατοκύριακο του Αυγούστου, με την ίδια επωνυμία.

Την εκδήλωση τίμησαν με την παρουσία τους ο νομάρχης Δωδεκανήσου Σάββας Καραγιάννης, ο δήμαρχος Ρόδου Γιώργος Γιαννόπουλος, ο πρώην βουλευτής της Ν.Δ. Τάσος Καραμάριος, ο πρόεδρος του Ν.Α.Ο.Δ. Μιχάλης Μπαριανάκης, ο πρόεδρος του ΔΟΝΑ Ρόδου Κάλλιστος Διακογεωργίου, ο πρόεδρος της ΕΠΣΔ Κλεόβουλος Χατζηγεωργίου, ο πρόεδρος των διαιτητών Δημήτρης Κάπρος, το μέλος της Κ.Ε.Δ. Γιάννης Τριανταφύλλου, όπως και αντιπροσωπεία του Δ.Σ. της Ρόδου με επικεφαλής το γενικό αρχηγό Μάκη Ντουρουτλή.

Βέβαια, όπως γίνεται πάντα, έτσι και σε αυτή την εκδήλωση ο αριθμός των φιλάθλων στις εξέδρες δεν ήταν ο αναμενόμενος.

Ο νομάρχης κ. Καραγιάννης απένειμε το κύπελλο στον αρχηγό του Π.Α.Ο. Διαγόρα Πέτρο Ρουτζιέρη και το αναμνηστικό δίπλωμα στον αρχηγό του Διγενή Γιώργο Καστρουνή.

Στη συνέχεια ο δήμαρχος απένειμε στη σύζυγο του Γιώργου Τσοπανάκη την πλακέτα της Ε.Π.Σ.Δ., ενώ πλακέτα απένειμε και ο Σύλλογος Βετεράνων Ποδοσφαιριστών Ρόδου/Διαγόρα, διά του εκπροσώπου του Γιάννη Μαλλιάκα.



Ο Γιάννης Μαλλιάκας απονέμει την πλακέτα εκ μέρους των Βετεράνων Ρόδου/Διαγόρα



Ο Μ. Κυπριώτης εκτελεί το φάουλ, όμως ο Φωτεινής με διπλή προσπάθεια θα μπλοκάρει τη μπάλα



Οι διαιτητές του σούπερ καπ από αριστερά Γρεβένης, Τσαγκάρης, Σιδηρόπουλος Αν., τιμήθηκαν με αναμνηστικό δίπλωμα από τον πρόεδρο της ΕΠΣΔ κ. Χατζηγεωργίου

ΤΟ ΠΑΙΧΝΙΔΙ

Οι δύο ομάδες μπήκαν μαζί στον αγωνιστικό χώρο και μετά το πρώτο σφύριγμα του κ. Τσαγκάρη κρατήθηκε ενός λεπτού σιγή στη μνήμη του Γ. Τσοπανάκη. Παρά το γεγονός ότι και οι δύο αντίπαλοι βρίσκονται ακόμη σε περίοδο προετοιμασίας, οι ποδοσφαιριστές προσπάθησαν να προσφέρουν όσο μπορούσαν καλύτερο θέαμα και στο τέλος άφησαν ικανοποιημένους τους φιλάθλους που παρακολούθησαν το παιχνίδι. Σίγουρα ο αγώνας δεν είχε πάθος, όμως δημιουργήθηκαν αρκετές φάσεις μπροστά στις δύο εστίες και αν οι ποδοσφαιριστές ήταν λιγότερο επιπόλαιοι τότε το σκορ θα ήταν διαφορετικό.

Για άλλη μια φορά ο Π.Α.Ο. Διαγόρας παρουσιάστηκε χλωμός και χωρίς την απαιτούμενη οργάνωση που μπορεί να έχει στο παιχνίδι του. Οι φιλοξενούμενοι με καλύτερη κυκλοφορία της μπάλας έδειξαν για ακόμη μια φορά ότι θα είναι το φαβορί για την κατάκτηση του τίτλου στο πρωτάθλημα της πρώτης κατηγορίας, ενώ έδειξαν να επηρεάζονται από τον αγωνιστικό χώρο.

Οι καλύτερες φάσεις και τα γκολ

14': Ο Αγγελόπουλος επιχείρησε το δυνατό διαγώνιο σουτ έξω από τη μεγάλη περιοχή, που πέρασε δίπλα από το δεξί κάθετο δοκάρι του Κοκκώνη.

19': Ο Φωτεινής μπερδεύτηκε με τους αμυντικούς του και η μπάλα πήγε στον Κυπριώτη που έκανε απ' ευθείας το ψηλοκρεμαστό πλασέ άουτ.

37': Ο Καστρουνής ελευθερώθηκε από την πίεση των αμυντικών μέσα στη μεγάλη περιοχή. Από θέση τετ-α-τετ πλάσαρε με το αριστερό πόδι, όμως ο Φωτεινής με εντυπωσιακή απόκρουση έδιωξε σε κόρνερ.

43': Ο Πολιάς με ωραία ενέργεια έβγαλε σε θέση βολής τον Γεωργαλλή, που καθυστέρησε να σουτάρει, με αποτέλεσμα να χαθεί η ευκαιρία για τον Διαγόρα.

48': Από λάθος των αμυντικών ο Μόσχου, από το ύψος της μεγάλης περιοχής με δυνατό σουτ, έστειλε τη μπάλα στα δίχτυα του Κοκκώνη, 1-0.

54': Ο Π. Αθανασίου πλάσαρε στην κλειστή γωνία, όμως ο Φωτεινής καλά τοποθετημένος έδιωξε σε κόρνερ.

56': Απ' ευθείας χτύπημα φάουλ του Γκαρανάσιου απέκρουσε εκπληκτικά ο Φωτεινής.

60': Δυνατό σουτ του Πολιά έξω από τη μεγάλη περιοχή απέκρουσε εντυπωσιακά σε κόρνερ ο Κοκκώνης.

68': Μονόπολι - Πολιάς - Αγγελόπουλος άλλαξαν γρήγορα τη μπάλα και ο τελευταίος από θέση τετ-α-τετ την έστειλε στα δίχτυα, 2-0.

76': Από έμμεσο χτύπημα φάουλ ο Κυπριώτης πέρασε τη μπάλα από το τείχος, όμως καλά τοποθετημένος ο Φωτεινής την μπλόκαρε με δεύτερη προσπάθεια.

86': Πλασέ από καλή θέση του Αγγελόπουλου απέκρουσε σε κόρνερ ο Κοκκώνης.

Καλά τα πήγε ο διαιτητής κ. Τσαγκάρης, όπως και οι βοηθοί του κ. Σιδηρόπουλος - Γρεβένης.

ΠΑΟ ΔΙΑΓΟΡΑΣ: Φωτεινής, Πολιάς, Τρυφίδης, Παπαδημήτρης, Ρουτζιέρης, Κακλαμάνος, Καράντζα, Αγγελόπουλος, Σταθόπουλος, Γεωργαλλής, Κολιάδης. Επίσης έπαιξαν και οι Μονόπολι, Μόσχου, Χατζηθεοδωράκης, Σπάρταλης, Σταυρίδης.

ΔΙΓΕΝΗΣ: Κοκκώνης, Μοσκιού, Γαλανός, Ζωάννου, Μάμμης, Αθανασίου, Γκαρανάσιος, Κυπριώτης, Σβύνος, Καστρουνής, Μανιάς. Επίσης έπαιξαν και οι Αλαχούζος, Εγγλέζος.



Από δεξιά η σύζυγος του Γ. Τσοπανάκη, ο κ. Γιαννόπουλος, ο κ. Μέντος, ο κ. Καραγιάννης, ο κ. Καραμάριος, ο κ. Μαρκακιού και ο κ. Μπαριανάκης

Α.Σ. ΡΟΔΟΣ

Βάρος στην υποδομή

Ο Γιάννης Μαλλιάκας προορίζεται ν' αναλάβει το παιδικό και εφηβικό τμήμα

Μετά το σχεδιασμό της πρώτης ομάδας για τη νέα περίοδο, η διοίκηση της Ρόδου ετοιμάζεται να ρίξει το βάρος της στην υποδομή.

Σίγουρα η δουλειά στο παιδικό και εφηβικό τμήμα πρέπει να ξεκινήσει, ώστε σε κάποια στιγμή ο σύλλογος να προωθήσει δικούς του ποδοσφαιστές στην πρώτη ομάδα. Σύμφωνα με πληροφορίες η διοίκηση της Ροδου έχει βρει στο πρόσωπο του έμπειρου προπονητή Γιάννη Μαλλιάκα τον άνθρωπο που θα κάνει σάρκα και οστά το μακροχρόνιο προγραμματισμό που σχεδιάζει για τα τμήματα υποδομής.

Μέσα στις επόμενες ημέρες, σύμφωνα με τις ίδιες πηγές, η διοίκηση των «ελαφιών» θα καλέσει στη συνεδρίαση του διοικητικού συμβουλίου τον έμπειρο τεχνικό και θα του προτείνει επίσημα την ανάληψη της παιδικής και εφηβικής ομάδας. Η επιλογή του Γιάννη Μαλλιάκα πρέπει να θεωρείται επιτυχία για την «πράσινη» ομάδα, αφού όπως είναι γνωστό ο έμπειρος τεχνικός έχει ασχοληθεί πάρα πολλά χρόνια με το αντικείμενο, ενώ υπήρξε συνεργάτης του Γιάννη Παυλίδη στις Μικτές ομάδες της Ε.Π.Σ.Δ.

Ο Γρηγόρης Σαρρής στο παιδικό του Ευαγόρα

Μέσα στην εβδομάδα η διοίκηση θα ανακοινώσει την πρόσληψή του

Το κενό που υπήρχε εδώ και αρκετό διάστημα στα τμήματα υποδομής του Ευαγόρα πρόκειται να καλυφθεί με τον καλύτερο τρόπο. Σύμφωνα με έγκυρες πληροφορίες, η διοίκηση του συλλόγου βρήκε τον αντικαταστάτη του Περικλή Λαζαρίδη, στο πρόσωπο του έμπειρου προπονητή και πρώην ποδοσφαιριστή του Ευαγόρα Γρηγόρη Σαρρή. Στις αμέσως επόμενες ημέρες αναμένεται να ανακοινωθεί η πρόσληψή του και να πραγματοποιηθεί η πρώτη συγκέντρωση των νεαρών ποδοσφαιριστών της ομάδας.

Μεταγραφική επιτυχία της Δόξας Ψίνθου

Από προχθές ο Βασίλης Ορφανός ανήκει στο ρόστερ του Ηλία Βασιλαράκη

Με τον Βασίλη Ορφανό στις τάξεις της θα συμμετάσχει στο πρωτάθλημα της Β' Κατηγορίας η Δόξα Ψίνθου. Οπως είναι γνωστό και παλαιότερα ο ποδοσφαιριστής αγωνιζόταν με τα χρώματα της Δόξας, όμως τώρα επιστρέφει με περισσότερες εμπειρίες στο ενεργητικό του. Τα τελευταία χρόνια ο Ορφανός σπούδαζε στη Θεσσαλονίκη και αγωνιζόταν με τους Νέους Επιβάτες στο πρωτάθλημα της Δ' Εθνικής.

Παρά το γεγονός ότι ο έμπειρος ποδοσφαιριστής είχε προτάσεις και από άλλες ομάδες του νησιού μας, προτίμησε την ομάδα από την οποία ξεκίνησε, κάνοντας βέβαια τον τεχνικό της Δόξας Ηλίας Βασιλαράκη να τρίβει τα χέρια του από ικανοποίηση.

Σε καλό δρόμο βρίσκεται ο Ιάλυσος

4-1 την Α.Ε. Λέρου

ΟΙΚΟΝΟΜΙΔΕΙΟ.- Καλύτερος στο μεγαλύτερο διάστημα της αναμέτρησης, ο Ιάλυσος νίκησε χθες την Α.Ε. Λέρου με 4-1, σε φιλικό αγώνα στο «Οικονομίδειο».

Οι παίκτες του Θεόδωρα Θεοδώρου απέδειξαν ότι βρίσκονται σε καλό δρόμο προετοιμασίας. Το ίδιο έδειξαν και οι φιλοξενούμενοι, που όμως παρατάχθηκαν κι έπαιξαν με μια μόνο 11άδα!

Στο 5' ο Καρτάλης με διαγώνιο σουτ πέτυχε το 1-0. Ο ίδιος παίκτης με προβολή πέτυχε στο 16' το 2-0.

Στο 30' το σουτ του Ράϊου Ε. αποκρούστηκε ασθενώς από τον Διαμαντάρα. Στην επαναφορά της μπάλας ο Καραγιάννης σημείωσε το 3-0.

Πέντε λεπτά αργότερα, ο Μακρής ανατράπηκε από τον Φυλακούρη και ο Λεντής με πέναλτι πέτυχε το 4-0.

Στο 65' έγινε το 4-1, με κοντινό σουτ του Λουλουργά.

• Διαιτητής ήταν ο κ. Σιδηρόπουλος.



Ο Σαββάκης αποκρούει τη μπάλα στην περιοχή του Ιάλυσου

ΙΑΛΥΣΟΣ: Σαββάκης, Κοσμάς, Λορέντζος, Μαυρής, Καραγιάννης, Γκορτζίλας, Ράϊος Ε., Τζαφέρης, Καρτάλης, Γιαλλούσης, Κατσαράς (Λεντής, Τζωρτζής, Τζαφέρης, Μαρκέτος, Τηλιακός, Πατρός, Κυριακάκης)

Α.Ε. ΛΕΡΟΥ: Διαμαντάρας, Φυλακούρης, Λουλουργάς, Βαλσαμής, Λουλουδιάς, Μαχαίρας, Πέρος, Φλωρεντής, Χαλκίτης, Ιγνατίδης, Λιβανός

Ο ΔΙΓΕΝΗΣ ΣΗΚΩΣΕ ΧΘΕΣ ΤΟ ΚΥΠΕΛΛΟ ΤΟΥ ΣΕΒΕΝ ΣΑΪΝΤ

ΣΥΝΕΧΕΙΑ ΑΠΟ ΤΗ ΣΕΛ. 13

Διαιτήτευσαν οι : Φραγκίνης, Σάββενας, Καραχανής.

ΑΡΗΣ : Παπαπαναγιώτου, Τραχανάς, Κοτσίκος, Αμύγδαλος, Στ. Μαγιόγλου, Φουτούλης, Παντίδος. Έπαιξαν και οι : Μαγιόγλου Στ., Παπαοικονόμου, Παρδαλός Στ., Τεζάρης, Παπανικόλας.

ΔΙΓΕΝΗΣ : Κοκώνης, Γαλανός, Μανιάς, Γκαρανάτσιος, Κυπριώτης Μ.Σβύνος, Ζερβός. Έπαιξαν και οι Καστρουνής, Αλαχούζος, Ταμπουράς, Κουλούρας, Σκαφίδας, Γ.Μοσκιού.

ΕΥΚΛΗΣ - ΦΟΙΒΟΣ 2-2

Ύστερα από ένα αμφίρροπο παιχνίδι ο Φοίβος Κρεμαστής αναδείχτηκε ισόπαλος με τον Ευκλή Σορωνής 2-2 και κέρδισε την πρόκριση στον τελικό νικώντας στα σημεία τον αντίπαλό του 4-2 (στα φάουλ).

Το σκορ άνοιξε στο 5' ο Αμπελάς για τον Φοίβο για να ισοφαρίσει ο Ευκλής στο 7' με τον Εμίρογλου. Στο 8' ο Λ.Δράκος με ένα προσωπικό τέρμα έδωσε την πρωτοπορία στον Φοίβο, για να ισοφαρίσει και πάλι ο Εμίρογλου, με ένα γκολ για όσκαρ. Να αναφέρουμε ότι στο 13' ο Λ.Δράκος είχε σουτ, στο οριζόντιο δοκάρι του Μενίκου.

Διαιτήτευσαν οι : Ορφανός, Φραγκίνης, Γρεβένης.

ΕΥΚΛΗΣ : Μενίκος, Παπαϊωάννου, Παπαχριστοδούλου, Αϊντενίζ, Εμίρογλου, Κασιώτης, Καραπάνος. Έπαιξαν και οι Αναγνώστου, Διακοφιλιππής, Λιαμής, Παπαστεργής, Μπαλής.

ΦΟΙΒΟΣ : Σταματίου, Δράκος Ελ., Χαρικιόπουλος, Κάβουρας, Γιαννικάκης, Σεβδαλής, Αμπελάς. Έπαιξαν και οι Χριστοδούλου, Μάτσης, Δράκος Π., Ξύπας, Κοκκάρης.

ΑΠΟΝΟΜΕΣ

Λίγο πριν την έναρξη του μεγάλου τελικού, ανάμεσα στον Φοίβο και τον Διγενή έγιναν οι απονομές των κυπέλλων, των ομάδων που διακρίθηκαν πέρυσι στα τοπικά πρωταθλήματα.

Αναλυτικότερα, απονεμήθηκαν κύπελο και 18 μετάλλια στους :

1. Κλεόβουλο Λίνδου (πρωταθλητής Β' Κατηγορίας)
2. Άρη Αρχαγγέλου (δευτεραθλητής Β' Κατηγορίας)
3. Ερμή Καλυθιών (πρωταθλητής 1ου ομίλου της Γ' Κατηγορίας)
4. Γ.Σ. Διαγόρα (δευτεραθλητής 1ου ομίλου της Γ' Κατηγορίας)
5. Δόξα Ψίνθου (πρωταθλητής 2ου ομίλου της Γ' Κατηγορίας)
6. Ευκλή Σορωνής (δευτεραθλητής 2ου ομίλου της Γ' Κατηγορίας)

Επίσης απονεμήθηκαν κύπελλα ήθους στη Δόξα Ψίνθου και την ΑΕ Μεσαναγρού!

ΜΕΓΑΛΟΣ ΤΕΛΙΚΟΣ

ΔΙΓΕΝΗΣ - ΦΟΙΒΟΣ 1-0

Με γκολ του Σταύρου Γαλανού στο 5' που προήλθε από θαυμάσια ατομική του ενέργεια, ο Διγενής νίκησε τον Φοίβο με 1-0. Η ομάδα του Ανδρέα Σταύρου έπαιξε πιο έξυπνα και δίκαια κατέκτησε τον τίτλο.

Διαιτητής ήταν ο κ. Παπαδόπουλος (Ορφανός, Καραχανής).

ΔΙΓΕΝΗΣ Κοκκώνης, Γαλανός, Μανιάς, Γκαρανάτσιος, Κυπριώτης, Σβύνος, Ζερβός (Καστρουνής, Μοσκιού).

ΦΟΙΒΟΣ: Σταματίου, Δράκος Π., Χαρικιόπουλος, Κάβουρας, Γιαννικάκης, Σεβδαλής, Αμπελάς (Μάτσης Δ., Δράκος Ε., Ξύπας)

Η "πρώτη" του Σταυρού

Υπό τις οδηγίες του νέου προπονητή Νίκου Ταχραμάνη, ξεκίνησε χθες στην περιοχή του Αγίου Μηνά η προετοιμασία της γυναικείας ποδοσφαιρικής ομάδας του Σταυρού Καλυθιών, ενόψει του Περιφερειακού πρωταθλήματος. Το "παρών" έδωσαν συνολικά 22 παίκτριες, μεταξύ των οποίων και οι νεοαποκτηθείσες Μίνα Χρονοπούλου, Όλγα Αναστασιάδου, Λίντα Χέλστρομ και Έμα Τόμσον.

Στην "πρώτη" του Σταυρού ήταν και οι ακόλουθες :

Αισέλ Μπεκύρογλου, Μαρία Βαγιανού, Ιωάννα Γαϊτάνου, Μαρία Ιακωβίδου, Μαρία Κτενά, Σεβίντς Σιέχ, Δέσποινα Γιαννίκου, Αθηνά Δελαπόρτα, Τσαμπίκα Κατταβενού, Ευαγγελία Κοτσάνη, Ιωάννα Θεουλάκη, Βούλα Πασσάλη, Χριστίνα Τσίπα, Ειρήνη Χατζηγιαννάκη, Ρούλα Κτενά και Ευδοκία Μάχλη.

ΡΟΔΟΣ:

Πρόσκληση σε παίδες και εφήβους

Από την ομάδα της «Ρόδου» ανακοινώθηκαν χθες τα εξής:

«Σήμερα Δευτέρα και ώρα 6 μ.μ. καλούνται οι ποδοσφαιριστές του εφηβικού και παιδικού τμήματος να βρίσκονται στο γήπεδο του Καρακόνερου. Θα τους δοθούν οδηγίες για τη νέα περίοδο».

Ο Ηρακλής Μαριτσών 3-2 τη Δόξα Ψίνθου

ΨΙΝΘΟΣ.- Δύσκολη φιλική νίκη σημείωσε το Σάββατο στη Ψίνθο ο Ηρακλής Μαριτσών, απέναντι στην τοπική Δόξα.

Η ομάδα του Βασίλη Αθανασίου, αν και είχε τον έλεγχο του αγώνα, αντιμετώπισε προβλήματα απέναντι στη νεανική και μαχητική Δόξα Ψίνθου, την οποία κέρδισε με 3-2.

Στο 30' ο Π. Πλύγκος με σουτ έκανε το 1-0.

Δέκα λεπτά μετά, ο Σκόρπος ανατράπηκε μέσα στην περιοχή, για να κερδίσει πέναλτυ, που μετέτρεψε σε γκολ ο Ράδος (1-1).

Ο Σάρλης με πλασέ στο 55' έκανε το 1-2.

Στο 65' ο Ηρακλής πέτυχε το 1-3 με κοντινό πλάγιο σουτ του Παπακωνσταντή.

Το τελικό 2-3 επιτεύχθηκε στο 80', με κεφαλιά του Βασιλαράκη, ύστερα από κόρνερ του Μπάρδου.

• Διαιτητής ήταν ο Στέλιος Κατταβενός.

ΔΟΞΑ: Χρυσανθής, Πλύγκος, Μαριάς, Λαζαρίδης, Βασιλαράκης, Κουτσουμπάρης, Πετράς, Κωστομοίρης, Ξυλογιάνης, Μπατέστας, Μπάρδος (Βερμαχάς, Χαλιλόγλου, Μπαρμπαντώνης)

ΗΡΑΚΛΗΣ: Κοσμάς, Μανωλάς, Σκόρπος, Σάρλης, Μπιλιάς, Πετρίδενας, Τσαλώλης, Γρηγοράς, Ζωάννου, Σαλπιγκτίδης, Ράδος (Σαββιδάκης, Παπαγεωργίου, Παπακωνσταντής, Κουφομανώλης, Γιακουμάρος, Κασέκας, Χατζηστρατής)

Πράξεις... όχι λόγια

Σήμερα περιμένει ο Κολοσσός απάντηση της Μ.Ε.Ν.Τ. ενώ θα συμμετάσχει στο τουρνουά του Γ.Α.Σ. Ιάλυσος...

Με την κούραση ζωγραφισμένη στα μέτωπα των παικτών επέστρεψε την Παρασκευή απ' τις εγκαταστάσεις του Προφήτη Ηλία η αποστολή του Κολοσσού. Στη μαγευτική τοποθεσία πραγματοποιήθηκε και φέτος το βασικό στάδιο της προετοιμασίας των "θαλασσί" κάτω από άριστες συνθήκες. Στο δεκαήμερο παραμονής του Κολοσσού στον Προφήτη Ηλία, έγινε σκληρή δουλειά υπό τις οδηγίες του Χάρη Παπάζογλου, του Κώστα Δόσπρα και του Βασίλη Ζήκα με τους παίκτες να δίνουν σε καθημερινή βάση τον καλύτερό τους εαυτό. Άλλωστε οι υποχρεώσεις της ομάδας φέτος είναι ιδιαίτερα αυξημένες, κάτι που το έχουν συνειδητοποιήσει άπαντες στο στρατόπεδο του συλλόγου.

Παρά το γεγονός ότι τα σημάδια της κόπωσης ήταν εμφανή σε όλους τους αθλητές, ο Χάρης Παπάζογλου προτίμησε να μην δώσει ρεπό χθες στους "θαλασσί" οι οποίοι από σήμερα θα συνεχίσουν την προετοιμασία τους με διπλές προπονήσεις.

ΣΗΜΕΡΑ ΑΠΑΝΤΑΕΙ Η Μ.Ε.Ν.Τ.

Κι ενώ οι επίσημες υποχρεώσεις της ομάδας πλησιάζουν (15 Σεπτεμβρίου με Αμπελόκηπους για το Κύπελλο), οι ιθύνοντες του Κολοσσού "τρέχουν" προκειμένου να κλείσουν και την τέταρτη ομάδα που θα πάρει μέρος στο τουρνουά το διάστημα 8-10 Οκτωβρίου.

Μάλιστα σήμερα το βράδυ έχει δεσμευτεί ότι θα απαντήσει η Μ.Ε.Ν.Τ., που είναι πολύ πιθανό να πλαισιώσει τον Πειραϊκό, τον Ιωνικό Νικαίας και το διοργανωτή ένα ιδιαίτερα δυνατό τουρνουά.

Εξάλλου οι "θαλασσί" θα πάρουν μέρος και στο τουρνουά του Γ.Α.Σ. Ιάλυσος από 26-29 Σεπτεμβρίου στο οποίο θα συμμετάσχουν επίσης η STOCHOLM HUMAN WRIGHTS, ο Ποσειδών Καλαμάτας, ο Α.Γ.Ο. Ρεθύμνου και μία Νορβηγική ομάδα.

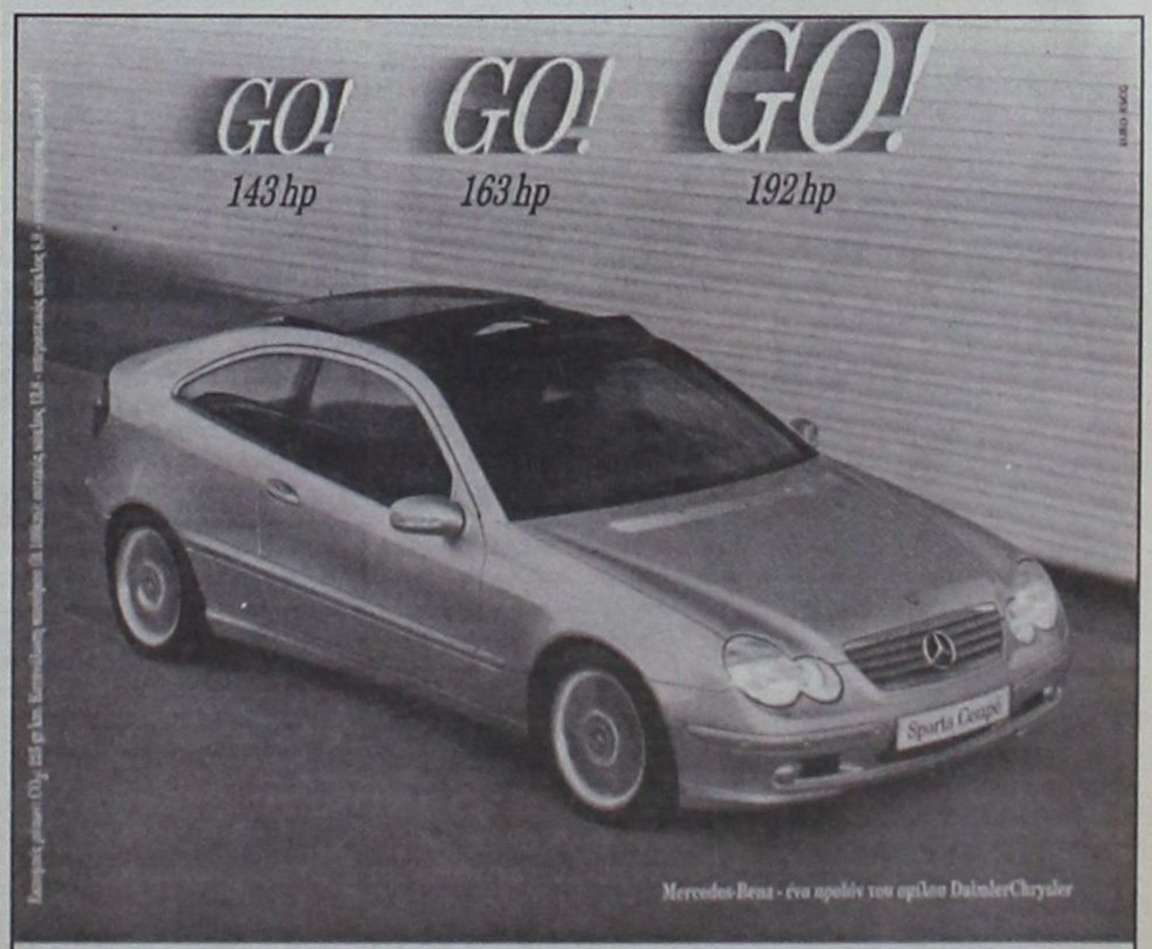

C-Class Sports Coupé 1800 cc.

- Κινητήρας Kompressor 1.800 cc με 143 hp-163 hp-192 hp
- Τελική ταχύτητα 240 km/h και 0-100 km/h σε 8,1"
- Αξεπέραστη ασφάλεια, τεχνολογική υπεροχή

Mercedes-Benz

mobilo-life

Mercedes-Benz FINANCE

www.mercedes-benz.gr

ΑΦΟΙ ΧΑΤΖΗΜΙΧΑΛΗ Ο.Ε.
Επίσημος έμπορος της Mercedes-Benz Ελλάς για το νομό Δωδεκανήσων
Έκθεση: ΡΟΔΟΣ, 9ο χλμ. Ρόδου-Λίνδου, τηλ.: (02410) 62941

Ο,ΤΙ ΠΕΙΤΕ κ. ΠΡΟΕΔΡΕ

Στέφανος Χατζημιχάλης:«Ηρθε η ώρα να κατεβάσουμε ρολά...»

Συνέντευξη

Στον Μπάμπη Θεοδώρου

● «Στα 17 χρόνια στο τιμόνι του Καλυμνιακού, ελάχιστες ήταν οι χαρές και άπειρες οι λύπες»

● «Η αντίστροφη μέτρηση για τον Καλυμνιακό ξεκίνησε με την κατάργηση της Ακαδημίας»

● «Δεν είμαστε «πληγή» για το Δήμο αφού δίνουμε ζωή στο νησί...»

● «Ουδέποτε εκβίασα καταστάσεις για να επιτύχω κάτι...»

● «Οποιος αναλάβει την ομάδα, θα με έχει δίπλα του κάθε στιγμή»

Είναι ίσως ο μακροβιότερος πρόεδρος ομάδας του δωδεκανησιακού ποδοσφαίρου και από τους πλέον πιστούς του εργάτες!

Από το 1985 βρίσκεται συνεχώς στον προεδρικό θώκο του Καλυμνιακού έχοντας γευτεί χαρές και λύπες και έχουν δει τα μάτια του πάρα πολλά, ικανά να γεμίσουν αρκετούς τόμους απομνημονεύματα!

Μια ζωή, συμπυκνωμένη σε μία και μόνο λέξη: Καλυμνιακός!

Η πολυετής ωστόσο παρουσία του, στα διοικητικά της ομάδας δεν ήταν ούτε ρομαντική, ούτε ειδυλλιακή!

Τα προβλήματα πολλά και πιεστικά, οι λύσεις λίγες και δυσθεώρητες!

Ομως ποτέ δεν δείλιασε. Πάντα έσφιγγε την καρδιά του και το χέρι... βαθιά στην τσέπη και συνέχιζε, πάντα για τυο καλό και το μεγαλείο του Καλυμναικού.

Αυτά όμως τα πράγματα έχουν και κόστος και φθορά, η οποία μοιραία θα σου βγει. Ετσι πέρυσι η υγεία του Στέφανου Χατζημιχάλη κλονίστηκε και αν δεν την αντιμετώπιζε έγκαιρα ίσως να είχε περιπέτειες.

Ομως και πάλι δεν λύγισε. Δεν παράτησε το τιμόνι. Κι ας βγήκαν κάποιοι και τον κατηγόρησαν ότι κάθε χρόνο τα ίδια λέει και κάνει, ότι φωνάζει και απειλεί για να εκβιάσει καταστάσεις κ.λπ. ευτράπελα τα οποία τον ενόχλησαν αφάνταστα.

Πέρυσι η ομάδα έφθασε ένα μόλις βήμα από την απόσυρση, απ' το πρωτάθλημα όμως φέτος δεν υπάρχει περίπτωση να την αποφύγει. Ηδη έχουμε 2 Σεπτεμβρίου σήμερα και ακόμη ούτε προετοιμασία έχει ξεκινήσει, ούτε μεταγραφές έγιναν, δραχμή δεν υπάρχει στα ταμεία και βέβαια ούτε σκέψη για κάθοδο στο πρωτάθλημα. Το τι συμβαίνει θα μας το εξηγήσει ο πρόεδρος του δημοφιλούς συλλόγου και πλέον ο Θεός να βάλει το χέρι του!

Ερ.: Κύριε Χατζημιχάλη, βρίσκεστε 17 συναπτά έτη στο τιμόνι της διοίκησης του Καλυμνιακού. Τι έχετε αποκομίσει όλο αυτό το ομολογουμένως τεράστιο διάστημα από αυτή την «περιπέτεια»;

- Αυτό που έχω αποκομίσει είναι λίγες χαρές και πολλές, πάρα πολλές λύπες. Μάλιστα πέρυσι παρά λίγο να χαλάσω και την υγεία μου ανεπανόρθωτα.

Τα προβλήματα του Καλυμνιακού ήταν ανέκαθεν πολλά και ανάλογες οι στεναχώριες και το άγχος. Με εξαίρεση κάποιες επιπλέον γνωριμίες στις τόσες που ήδη είχα, δεν μπορώ να πω ότι έχω κάποιο όφελος ή θετικό αποτέλεσμα απ' αυτή την ενασχόληση.

Ερ.:Ο Καλυμνιακός είναι μία ομάδα με τη δική της ιστορία στο χώρο του δωδεκανησιακού ποδοσφαίρου. Κάποτε λίγες ομάδες διανοούνταν να «ονειρευτούν» να διεκδικήσουν βαθμό μέσα στην Κάλυμνο. Τώρα ο Καλυμνιακός δίνει την εντύπωση πλήρους διάλυσης, προκαλώντας τον οίκτο και τον προβληματισμό. Τι άραγε συμβαίνει κύριε Χατζημιχάλη ;

- Πράγματι έτσι είναι τα πράγματα. Το πρόβλημα ξεκίνησε επί των ημερών του Παναγιώτη Κελεσίδη, τότε που σε σύμπραξη με το Δήμο, δημιουργήσαμε την Ακαδημία Ποδοσφαίρου, στην οποία ήταν γραμμένα 200 περίπου παιδιά, τα οποία λάτρευαν το ποδόσφαιρο και είχαν λαμπρό μέλλον.

Κάποιοι ντόπιοι γυμναστές, οι οποίοι ένιωσαν ξάφνου ότι θίγονται τα συμφέροντά τους που ο κ. Κελεσίδης δουλεύει με τα παιδιά και όχι οι ίδιοι, άρχισαν τον «πόλεμο» στο όλο εγχείρημα, με αποτέλεσμα ο Δήμος, ύστερα απ' τις αφόρητες πιέσεις να εξαναγκαστεί στην αναστολή της Ακαδημίας.

Ετσι όλο αυτό το θαυμάσιο υλικό έμεινε ανεκμετάλλευτο και πλέον ήμασταν αναγκασμένοι κάθε χρόνο, ιδίως τότε που παίξαμε στη Δ' Εθνική, να βάζουμε βαθιά το χέρι στην τσέπη για την απόκτηση παικτών οι οποίοι ήταν απλά «μισθοφόροι» και τίποτα το ουσιαστικό δεν πρόσφεραν στον Καλύμνικο αθλητισμό.

Δημιουργήθηκε λοιπόν μια άσχημη κατάσταση, που παγιώθηκε και χρόνο με το χρόνο γινόταν όλο και πιο αφόρητη, για να φθάσουμε στο δια ταύτα, όπου για πρώτη φορά πέρυσι, ο Καλυμνιακός παραλίγο να μην συμμετάσχει στο πρωτάθλημα της Α' Κατηγορίας! Κάτι που 99% θα συμβεί φέτος!

Ερ.: Εχετε σε ανύποπτο χρόνο δηλώσει ότι σκοπεύετε να τα βροντήξετε από την προεδρία της ομάδας αφού έχετε πλέον μείνει μόνος και οι υποχρεώσεις έχουν γίνει δυσβάσταχτες. Εχει προγραμματιστεί Γενική Συνέλευση το επόμενο διάστημα, προκειμένου να βγει η ομάδα απ' την κρίση;

- Τίποτα δεν έχει προγραμματιστεί αφού κανείς δεν ενδιαφέρεται ν' ασχοληθεί, αφενός και αφετέρου όλοι θέλουν να παραμείνει το κορόϊδο ο Χατζημιχάλης στην προεδρία και να βγάζει μια ζωή αυτός τα «κάστανα» απ' τη φωτιά. Ομως αυτό δεν μπορεί να συνεχιστεί. Εφθασε πλέον ο κόμπος στο κτένι.

Το μόνο σίγουρο είναι για την ώρα ότι εγώ έχω κουραστεί και ήρθε το πλήρωμα του χρόνου ν' αποσυρθώ.

Ερ.: Κατά καιρούς τα έχετε «σύρει» στο δήμαρχο γιατί δεν είναι συνεπής στις «υποχρεώσεις» του. Γιατί πιστεύετε ότι η Τοπική Αυτοδιοίκηση, με τα μύρια τόσο προβλήματα, θα πρέπει να διατηρεί ακόμη μία «πληγή» στον κόρφο της;

- Συμφωνώ ότι κάποιες φορές ήμουν αρκετά επιθετικός με τη δημοτική αρχή, όμως δεν αποδέχομαι, επ' ουδενί τον χαρακτηρισμό «πληγή». Ο Καλυμνιακός απεναντίας λειτουργεί ως παράγοντας ανάπτυξης του τόπου και μάλιστα σε περιόδους που ούτε τουρισμός υπάρχει και οι διάφορες επιχειρήσεις, κυριολεκτικά χειμάζονται. Για σκεφτείτε, εβδομάδα παρά εβδομάδα να έρχεται ένα γκρουπ (ομάδα) 50 -100 ατόμων. Θα δουλέψει και ο ξενοδόχος, θα δουλέψει και ο εστιάτορας, θα δουλέψει και το μπαρ...

Αρα, με στοιχεία ανατρέπεται το όλο «κατηγορητήριο» και μόνο ως ωφέλιμη κοινωνική κυψέλη θα πρέπει να μας βλέπουν παρά σαν «πληγή».

Ερ.: Μέχρι στιγμής η συμμετοχή του Καλυμνιακού στο επόμενο πρωτάθλημα της Α' Κατηγορίας Δωδεκανήσου και σύμφωνα με όλες τις ενδείξεις φαντάζει απίθανη. Ηρθε όμως η ώρα κ. Χατζημιχάλη να κατεβάσετε ρολά, αναστέλλοντας τη λειτουργία σας, ή μήπως όλα αυτά αποτελούν μοχλό πίεσης για να έλθουν κεφάλαια στο ταμείο, όπως σας κατηγορούν και πάλι οι γνωστοί ψιθυριστές και κακοπροαίρετοι των ποδοσφαιρικών κύκλων της Ρόδου;

- Επειδή ο Στέφανος Χατζημιχάλης, δεν μπορεί κάθε χρόνο να βάζει 20.000.000 - 30.000.000 δρχ. για να καλυφθούν τα πάγια έξοδα της ομάδας, δηλώνω δημόσια και υπεύθυνα ότι ΝΑΙ, ΗΡΘΕ Η ΩΡΑ ΝΑ ΚΑΤΕΒΑΣΟΥΜΕ ΡΟΛΑ! Δεν πάει άλλο αυτή η κατάσταση.

Πάντως, όποιος αναλάβει τη διοίκηση, θα σταθώ πλάϊ του, με κάθε τρόπο και θα τον βοηθήσω να δουλέψει για το μεγαλείο και το συμφέρον της αγαπημένης μας ομάδας.

Ερ.: Στο παρελθόν είχε ακουστεί ότι κάποιος ομογενής Καλύμνιος της Αυστραλίας είχε εκδηλώσει ενδιαφέρον για την ανάληψη της διοίκησης. Αναφερόμαστε φυσικά στον Γιάννη Χαλίκο. Τι γίνεται με το θέμα αυτό;

- Δεν νομίζω ότι η προοπτική αυτή είχε ποτέ βάση αφού ουδέποτε εξεδήλωσε υπεύθυνα τις προθέσεις του. Αν ήθελε να έρθει κοντά στην ομάδα και να την βοηθήσει, μπορούσε να το έχει κάνει!

Ερ.: Με την πολιτική ποιές είναι οι σχέσεις σας; Σκέφτεστε κάποια στιγμή ν' ασχοληθείτε μ' αυτήν, βοηθώντας την ομάδα από άλλο μετερίζι;

- Ποτέ δεν είχα καλές σχέσεις με το χώρο της πολιτικής, ούτε σκοπεύω να έχω στο μέλλον. .

Ερ.: Μπορεί να υπάρξει Καλυμνιακός χωρίς τον Στέφανο Χατζημιχάλη και αντίστροφα;

- Οσον αφορά το πρώτο σκέλος, ουδείς αναντικατάστατος. Τώρα για το δεύτερο σκέλος της ερώτησής σας...

Ερ.:Οι σχέσεις σας με την ΕΠΣΔ, τους διαιτητές και τα Μ.Μ.Ε. πως ήταν όλα αυτά τα χρόνια;

Με την ΕΠΣΔ πολύ καλές. Ποτέ δεν είχα κάποιο πρόβλημα , ουσιαστικό. Με τους διαιτητές δεν θα μπορούσα να ισχυριστώ το ίδιο, αφού αρκετές φορές, στο παρελθόν, μας αδίκησαν με τις διαιτησίες τους, δημιουργώντας μας αρκετά προβλήματα. Με τα Μ.Μ.Ε. οι σχέσεις μου είναι μάλλον κακές, αφού ποτέ δεν μου άρεσε η δημοσιότητα. Αφήστε που κάποιοι παραμονεύουν για να με κατηγορήσουν ότι τα χρησιμοποιώ για προσωπική προβολή! Τώρα για ποιά προβολή μιλάμε από τη στιγμή που με ξέρει η μισή Ελλάδα... Μόνο ίσως οι ίδιοι το γνωρίζουν.

Ερ.: Τα πρωταθλήματα παίζονται ίσοις όροις ή έχουμε «παράγκες» και «σπρώξιμο» των ισχυρών;

Κοιτάχτε, μην κρυβόμαστε. Αν ήταν να αναδειχτεί κάποια ομάδα πρωταθλήτρια αυτό θα γινόταν η γη να έρθει τούμπα. Τόσα χρόνια στο κουρμπέτι ξέρουμε πλέον τι συμβαίνει στο χώρο του ποδοσφαίρου μας! Ενας χώρος, που μόνο αγγελικός δεν μπορεί να πει κανείς!

Ποιός είναι

Γεννήθηκε το 1943 στην Πάτμο, σε πολύ δύσκολη περίοδο και μετά τα μαθητικά του χρόνια, μετακόμισε στην Κάλυμνο όπου και παρέμεινε μέχρι σήμερα. Στο τιμόνι της διοίκησης του Καλυμνιακού βρίσκεται από το 1985, ανελλιπώς, μέχρι σήμερα.

Επαγγελματική ενασχόληση

Επαγγελματικά δραστηριοποιείται στο χώρο των οικοδομικών υλικών και του έτοιμου σκυροδέματος, ενώ διατηρεί και έκθεση ειδών υγιεινής, στην ενορία Χριστού στην Κάλυμνο.

Οικογενειακή κατάσταση

Είναι παντρεμένος με την Ροδιά Πανταζή με την οποία έχουν αποκτήσει δύο δίδυμες κόρες, την Αννα και τη Μαρία(!) οι οποίες είναι 16 χρονών.

Χόμπυ

Από χόμπυ έχει μόνο το ποδόσφαιρο κι εκεί «ξοδεύει» τον ελάχιστο, ελεύθερο, χρόνο του.

16 Σεπτεμβρίου η πρώτη συγκέντρωση των διαιτητών ποδοσφαίρου

Από το δ. συμβούλιο του Συνδέσμου Διαιτητών Ποδοσφαίρου Δωδεκανήσου εκδόθηκε χθες η παρακάτω ανακοίνωση:

«Ο πρόεδρος και το Δ.Σ. του Σ.Δ.Π.Δ. συγχαίρουν:

- τον πρόεδρο της ΕΠΣΔ κ. Χατζηγεωργίου Κλεόβουλο για την εισαγωγή της κόρης του στη Σχολή Φιλοσοφικών και Κοινωνικών Σπουδών Κρήτης.

- Το εκλεκτό μέλος κ. Καλαθενό Μιχάλη για την εισαγωγή της κόρης του στη Φιλοσοφική Σχολή Πάτρας.

- Τους προπονητές κ. Δράκο Μιχάλη και Δελαπόρτα Ακη, αντίστοιχα, για την ανάληψη των καθηκόντων τους, ο μεν πρώτος ως περιφερειακος προπονητής, ο δε δεύτερος ως ενωσιακός προπονητής.

Σ' ολους τους ανωτέρω ευχόμαστε καλή επιτυχία.

- Επίσης ευχαριστούμε τον Ν.Α.Ο.Δ. και ιδιαίτερα τον πρόεδρό του κ. Μπαριανάκη Μιχάλη για την ευγενή προσφορά του προς τα μέλη του Συνδέσμου μας να διαθέσει ολόκληρη την προηγούμενη ποδοσφαιρική περίοδο γυμναστή για τις προπονήσεις τους.

- Τέλος, το Δ.Σ. του Συνδέσμου ανακοινώνει στα μέλη του ότι τη Δευτέρα 16 Σεπτεμβρίου στις 9 μ.μ. στα γραφεία του Συνδέσμου θα γίνει η επίσημη έναρξη της νέας αγωνιστικής περιόδου, καθώς επίσης και η τελετή του καθιερωμένου αγιασμού.

Η διοίκηση θα κάνει ανακοινώσεις στα μέλη του για τη νέα περίοδο».



Κύρος και υπεροχή στην ξενόγλωσση εκπαίδευση!

ΑΓΓΛΙΚΑ
ΓΑΛΛΙΚΑ
ΓΕΡΜΑΝΙΚΑ
ΙΤΑΛΙΚΑ

- Εξετάσεις CAMBRIDGE - MICHIGAN TOEFL – GOETHE – PALSO, με υψηλά ποσοστά επιτυχίας.
- Τμήματα ενηλίκων, αρχάριων και προχωρημένων.
- Τμήματα για παιδιά ηλικίας 5-6 ετών με ημιδιατροφή.

- **Προετοιμασία** για προπανεπιστημιακές, πανεπιστημιακές και μεταπτυχιακές σπουδές (όλοι οι κλάδοι και ειδικότητες).
- **Προετοιμασία** για απόφοιτους γυμνασίου και Α' ή Β' Λυκείου για IELTS, TOEFLS ή επαγγελματικές σπουδές.
- **Ταχύρρυθμα** προγράμματα για Ξένες Γλώσσες σε Ευρωπαϊκά Κολλέγια όλο το χρόνο.
- **Εκπαιδευτικά** προγράμματα με συνδυασμό χρήσης Η/Υ και Internet.
- **Επαγγελματικά** προγράμματα Αγγλικών για εργαζόμενους στον ξενοδοχειακό και τουριστικό τομέα.

ΚΕΝΤΡΑ ΞΕΝΩΝ ΓΛΩΣΣΩΝ
ΚΟΥΛΑ ΓΙΑΚΟΥΜΑΚΗ

ΠΤΥΧΙΟΥΧΟΣ Α.Α.Β.Α.
UNIVERSITY OF BALTIMORE, USA Μέλος
UCAS number 48846

ΟΙ ΕΓΓΡΑΦΕΣ ΑΡΧΙΣΑΝ

Πειραιώς 7α - Ρόδος
Τηλ: 0241032633 - 0241074755

Αρχάγγελος-Τηλ: 0244023053

20 ΧΡΟΝΙΑ ΜΑΖΙ!

{ Ξύσαμε πολλά μολύβια... }

CMF - Vutiraki

Εδώ και 20 Χρόνια, τα Κέντρα Ξένων Γλωσσών **ΚΟΥΛΑ ΓΙΑΚΟΥΜΑΚΗ** , συμβάλλουν διαρκώς στην αναβάθμιση της ξενόγλωσσης εκπαίδευσης στη Ρόδο!

Μέσα από πρωτοποριακά προγράμματα εκμάθησης, με τη βοήθεια πεπειραμένων καθηγητών, πάντα με ολιγομελή τμήματα σε άρτια εξοπλισμένες κλιματιζόμενες αίθουσες και εργαστήρια!
Και πάνω απ'όλα με απόλυτο σεβασμό στις ιδιαιτερότητες και τις ...αναζητήσεις της παιδικής ηλικίας!

Με αφορμή τη συμπλήρωση 20 Χρόνων δημιουργικής παρουσίας, προσφέρουμε σε όλους τους μαθητές μας μια σειρά από προνόμια και δωρεάν extra παροχές:

- Ψυχαγωγικά ταξίδια στο Λονδίνο.
- Μειωμένες τιμές διδάκτρων.
- Συμμετοχή σε Special Events.
- Ελεύθερη πρόσβαση στα εργαστήρια Η/Υ.
- Δώρα έκπληξη με την εγγραφή.

Τεστ Αγγλικών του CAMBRIDGE για Μικρούς Μαθητές (Cambridge Young Learners English Tests)

Ολοι οι μικροί μαθητές αγγλικών, ηλικίας 7 έως 12 ετών, μπορούν να πάρουν μέρος σε ειδικά σχεδιασμένα tests, στα οποία δεν υπάρχει η έννοια της αποτυχίας αφού όλοι επιβραβεύονται για τη συμμετοχή και την προσπάθειά τους, παίρνοντας το αντίστοιχο ενδεικτικό (Starters, Movers, Flyers). Οι εξετάσεις πραγματοποιούνται στη Ρόδο, με την αποκλειστική συνεργασία των Κέντρων Ξένων Γλωσσών **ΚΟΥΛΑ ΓΙΑΚΟΥΜΑΚΗ**, από εξεταστές του Βρετανικού Συμβουλίου.

Το πόλο του NOP και τα προβλήματά του

Συνέντευξη με τον προπονητή του Θανάση Λοΐζο



Του ΔΗΜΗΤΡΗ ΔΡΑΓΑΤΗ

Η παραμονή στη Γ' Εθνική Κατηγορία και η αποκόμιση εμπειριών είναι πλέον ο βασικό στόχος της ανδρικής ομάδας πόλο του Ναυτικού Ομίλου Ρόδου, που φέτος κατόρθωσε να επιστρέψει εκεί που ήταν πριν από αρκετά χρόνια.

«Στόχος εφικτός» παραδέχεται χωρίς κανένα μάλιστα ενδοιασμό ο προπονητής της ομάδας Θανάσης Λοΐζος. Το συναντήσαμε στις εγκαταστάσεις του NOP και λίγες ημέρες μετά τη μεγάλη αναμφίβολα επιτυχία μας μίλησε για αρκετά πράγματα. Σε αυτό πάντως που στάθηκε περισσότερο ήταν η προετοιμασία και φυσικά η έλλειψη φιλικών παιχνιδιών. Το γεγονός ότι η πισίνα δεν λειτουργεί - μέχρι τώρα - τους χειμερινούς μήνες, αλλά δεν υπάρχουν αντίπαλοι για φιλικά, κάνουν πολύ δύσκολη την προετοιμασία της ομάδας της πόλης μας, η οποία δεν είναι υπερβολικό να σημειώσουμε ότι πολλές φορές θα πρέπει να ξεπεράσει τον εαυτό της.

Ας δούμε όμως τι μας δήλωσε ο πρωτεργάτης της ανόδου...

- Πόσο δύσκολη ή πόσο εύκολη ήταν τελικά η επιτυχία της ανδρικής ομάδας πόλο του Ναυτικού Ομίλου Ρόδου να ανέβει στη Γ' Εθνική Κατηγορία;

Ηταν αναμφίβολα μια πάρα πολύ δύσκολη επιτυχία, καθώς υπήρχε πολύ μεγάλος συναγωνισμός και από τις υπόλοιπες ομάδες. Αλλωστε εμείς κατεβήκαμε στους αγώνες χωρίς να έχουμε παιχνίδια. Δεν υπάρχουν εδώ αντίπαλοι για φιλικά. Αν το νέο παιδί δεν μπορεί να δει εικόνες είναι δύσκολο να το τραβήξει το πόλο.

- Το πιστεύατε ότι θα μπορούσατε να κερδίσετε την πολυπόθητη άνοδο στην κατηγορία αυτή, μετά μάλιστα από ένα πολύ μεγάλο χρονικό διάστημα;

Το υλικό που έχουμε είναι πολύ καλό, αλλά αυτό δεν παίζει άμεσα ρόλο. Και μιας που το αναφέρω θα πρέπει να πω ότι το μεγαλύτερο ρόλο τον παίζουν οι διαιτητές. Το πόλο είναι ένα άθλημα που παίζεται κάτω από το νερό αρκετά, οπότε είναι πολύ υποκειμενικό το πότε έγινε φάουλ. Τέλος πάντων για να απαντήσω και στην ερώτηση, ναι το πίστευα ότι θα μπορούσαμε να ανέβουμε ειδικά στο δεύτερο γύρο.

- Τί γίνεται όμως από εδώ και πέρα; Ποιά πιστεύεις ότι είναι η προοπτική στη Γ' Εθνική;

Η άνοδος στη Γ' Εθνική μας φορτώνει και εμάς με παραπάνω υποχρεώσεις. Βασική προϋπόθεση είναι να λειτουργήσει η πισίνα μας όλο το χειμώνα. Αυτό βέβαια είναι κατι δύσκολο, γι' αυτό θέλουμε τη βοήθεια του Δήμου και των υπολοίπων φορέων. Αν μπορέσουμε να κολυμπήσουμε έστω τέσσερις μήνες, μπορούμε να σταθούμε πολύ καλά στην κατηγορία.

- Φυσικά εννοείς για παραμονή, δεν μπορούμε να συζητάμε για κάτι παραπάνω...

Η αλήθεια είναι ότι προς το παρόν δεν θέλουμε κάτι παραπάνω. Πρώτα πρέπει να μείνουμε στη Γ' Εθνική για να πάρουμε τις εμπειρίες που χρειαζόμαστε, ειδικά οι πιο νέοι παίκτες και από εκεί και πέρα βλέπουμε.

- Υπάρχουν αγωνιστικά μεγάλες διαφορές με τις υπόλοιπες ομάδες;

Οχι, δεν υπάρχουν μεγάλες διαφορές. Με τα νέα παιδιά που έχουν έρθει στην ομάδα μας μπορούμε να σταθούμε άνετα, χωρίς κανένα πρόβλημα.

- Οι μεγαλύτερες δηλαδή διαφορές είναι οργανωτικές, έτσι;

Οσον αφορά τα φιλικά, όπως είχα αναφέρει και λίγο πριν. Είμαστε μακριά από την υπόλοιπη Ελλάδα και πρέπει ή να ανέβουμε εμείς πάνω ή να κατέβουν κάτω αυτοί. Είναι ένα πολύ μεγάλο πρόβλημα.

- Πώς γίνεται λοιπόν η προετοιμασία της ομάδας;

Μεταξύ μας (γέλια). Οικογενειακά διπλά. Αυτό βέβαια έχει τεράστια διαφορά από την πραγματικότητα. Το καλύτερο θα ήταν να προσκαλέσουμε ομάδες από την υπόλοιπη Ελλάδα και να παίξουμε παιχνίδια.

- Ενδιαφέρον υπάρχει στη Ρόδο για το πόλο;

Ενδιαφέρον υπάρχει από αυτούς που έχουν έρθει εδώ και έχουν παίξει. Από εκεί και πέρα αν δεν είσαι σε μεγάλη κατηγορία να τραβήξεις κόσμο δεν υπάρχουν κίνητρα για τον κόσμο. Αλλωστε μέχρι τώρα η πισίνα έκλεινε Σεπτέμβριο ή Οκτώβριο. Το χειμώνα δεν υπάρχει τίποτα. Δουλεύεις τέσσερις μήνες το καλοκαίρι και μετά αναγκαστικά σταματάς. Το παιδί όμως θέλει να συνεχίσει. Γι' αυτό και αργότερα το αφήνει το πόλο και έχω αντιμετωπίσει πολλές τέτοιες περιπτώσεις.

- Δεν υπάρχει δηλαδή αυτό που λέμε «νέο αίμα» σε μεγάλο βαθμό...

Υπάρχει περιστασιακά. Προσπαθούμε το καλοκαίρι, αλλά από εκει και πέρα... Τώρα κάνουμε προσπάθεια να λειτουργήσει η πισίνα όλο το χειμώνα και αν γίνει αυτό θα είναι σίγουρα ό,τι καλύτερο.

- Θα είναι και ένα κίνητρο για να αλλάξει κάτι προς το καλύτερο, έτσι δεν είναι;

Σίγουρα. Και μόνο ότι θα μαζευτεί πιο πολύς κόσμος και η ομάδα θα συνεχίσει να έχει ένα ρυθμό, είναι βασικό. Αν καταφέρουμε μάλιστα και διοργανώσουμε ένα τουρνουά θα είναι πάρα πολύ καλό.

- Πιστεύεις ότι είναι εφικτό να γίνει ένα τουρνουά στο κολυμβητήριο του NOP, με τη συμμετοχή καλών ομάδων;

Εντάξει δεν θα φέρουμε και τις καλύτερες ομάδες. Μπορούμε όμως να φέρουμε τα εφηβικά τους ή ομάδες Β' και Γ' Εθνικής Κατηγορίας. Αν γίνει και η κατάλληλη διαφήμιση θα τραβήξει κόσμο.

- Η διοίκηση του ομίλου το προσέχει το τμήμα του πόλο;

Δεν έχουμε παράπονο. Ο έφορος ήταν και παλιός παίκτης του πόλο. Υπάρχει στήριξη.

- Μιας που αναφερόμαστε στο NOP ποιά είναι η γώμη σου για τις εγκαταστάσεις που υπάρχουν και που μέχρι και πριν μερικά χρόνια αποτελούσε ένα όνειρο ζωής;

Χρειάζεται και άλλη υποδομή. Πρέπει να μπουν βασικά οι ανεμοθραύστες, διότι το νερό χάνει εύκολα τη θερμοκρασία του. Χρειάζεται ένα κάλυμμα από πάνω, καθώς και ηλιακούς. Από εκεί και πέρα είναι και το υλικό που είναι πιο φθηνό από τα έργα που θα πρέπει να γίνουν, τα οποία απ' ό,τι κατάλαβα αρχίζουν να δρομολογούνται.

- Πάντως είναι σημαντικό το ότι εδώ υπάρχει ένα κολυμβητήριο, ενώ μέχρι και πριν μερικά χρόνια δεν υπήρχε καν...

Βέβαια, βέβαια. Το καλό όμως είναι ότι θα πρέπει να λειτουργήσει πιο πολύ καιρό. Γίνονται προσπάθειες. Για να δούμε.

ΟΙ ΠΡΩΤΕΡΓΑΤΕΣ ΤΗΣ ΕΠΙΤΥΧΙΑΣ

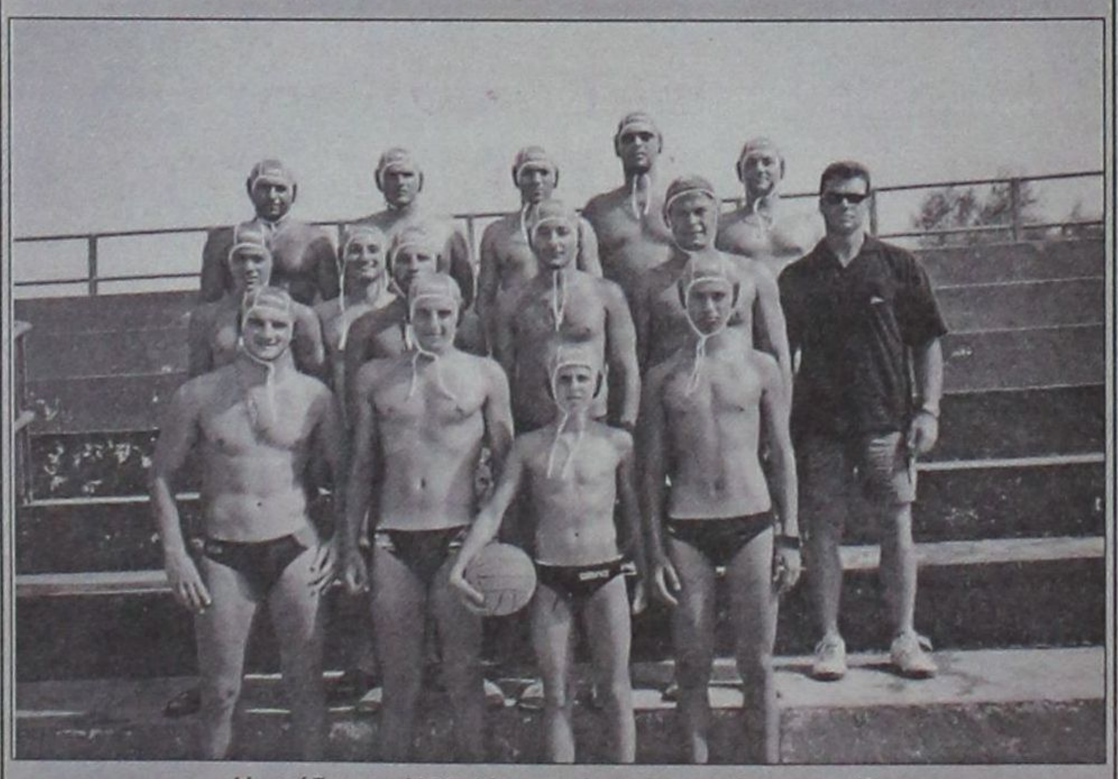

Η ομάδα του NOP λίγο μετά την επιτυχία της ανόδου

Σε δεκατρείς πολίστες στηρίχθηκε ο NOP για να μπορέσει να ανέβει στη Γ' Εθνική Κατηγορία. Πρόκειται για τους Μανώλη Τηλιακό, Γιώργο Γκιόκα, Σεβαστιανό Μαΐλη, Σωκράτη Μουσούρη, Ανέστη Τουλούμη, Αναστάσιο Κατσουράκη, Γεώργιο Λαγό, Ζαχαρία Παπαζαχαρίου, Ανδρέα Καλαφατά, Χαράλδ Σεγκρέν, Μανώλη Ταμπουρατζή, Γεράσιμο Ρομποτή, Δημήτρη Κατσαβό και Αντώνη Παπαδουκάκη.

ΠΟΙΟΣ ΕΙΝΑΙ

Ο Θανάσης Λοΐζος γεννήθηκε στην Αθήνα το 1967 και είναι απόφοιτος της Γυμναστικής Ακαδημίας. Στη Ρόδο βρίσκεται από το 1972 και με το Ναυτικό Ομιλο ασχολείται από τις αρχές της δεκαετίας του 1980. Αρχικά ήταν στο τμήμα της κωπηλασίας (για τρία περίπου χρόνια), αλλά γρήγορα κατάλαβε πως δεν του ταίριαζε (δεν του αρέσουν τα... μοναχικά αθλήματα) και έτσι μεταπήδησε στο πόλο. Σαν παίκτης αγωνίστηκε μέχρι και το 1995, ενώ για ένα χρόνο είχε φορέσει και το σκουφάκι του Εθνικού Πειραιώς.

Σαν προπονητής είναι από το 1987 στα τμήματα εκμάθησης κολύμβησης του NOP, ενώ στην ανδρική ομάδα του πόλο είναι από το 1997.

Αξίζει να σημειωθεί ότι από το 1980 και μετά ασχολείται και με το μπάσκετ. Δεν είναι άλλωστε τυχαίο το ότι αγωνίστηκε με τα χρώματα του Κολοσσού, της Ρόδου, του Κλεόβουλου, του Δωριέα (παίζει ακόμα) και άλλων ομάδων του νησιού μας.



Ο Θάνος Λοΐζος στο κολυμβητήριο του NOP

Οι προπονητικοί του στόχοι, όσον αφορά το πόλο, δεν ξεφεύγουν από τα... στενά όρια της Ρόδου, αλλά θα ήθελε πάρα πολύ να πετύχει και άλλες επιτυχίες με την ομάδα του NOP.

ΝΕΟ OPEL CORSA

ΤΟ ΠΑΘΟΣ ΕΙΝΑΙ ΕΔΩ. ΟΔΗΓΗΣΤΕ ΤΟ.



McCANN-ERICKSON

ΤΟ ΑΥΤΟΚΙΝΗΤΟ ΠΟΥ ΘΑ ΟΔΗΓΗΣΕΙ ΤΟ ΜΕΛΛΟΝ ΤΗΣ ΚΑΤΗΓΟΡΙΑΣ ΤΟΥ.

- Το μεγαλύτερο μεταξόνιο στην κατηγορία του για κορυφαία άνεση και ευρυχωρία
- Το μόνο στην κατηγορία του με «έξυπνους αερόσακους», ενεργά προσκέφαλα εμπρός και σύστημα αποσπώμενων πεντάλ για απαράμιλλη προστασία
- ...αλλά και δυναμικό πλαίσιο DSA, πλήρως γαλβανισμένο αμάξωμα και 12-ετή αντιδιαβρωτική εγγύηση για ενεργητική ασφάλεια και οδηγική απόλαυση που αντέχει στο χρόνο

ΝΕΟ OPEL CORSA
ΠΑΘΟΣ ΓΙΑ ΖΩΗ

ΕΠΙΣΗΜΟΣ ΔΙΑΝΟΜΕΑΣ OPEL
ΜΑΜΑΛΙΓΚΑΣ ΑΕΒΕ: 3ο χλμ. Λ. Ρόδου – Λίνδου, Ρόδος 85 100, Τηλ.: 0241-61005.
ΕΜ. ΤΣΕΡΚΗΣ: Πηγάδια Καρπάθου, Κάρπαθος 857 00, Τηλ.: 0245-22889.

OPEL ASSISTANCE
3 ΧΡΟΝΙΑ ΔΩΡΕΑΝ
ΟΔΙΚΗ ΒΟΗΘΕΙΑ

OPEL
www.corsa.opel.gr

ΚΕΝΤΡΑ ΞΕΝΩΝ ΓΛΩΣΣΩΝ
ΜΕΡΚΟΥΡΗΣ ΚΟΝΤΟΣ



ΓΟΝΕΙΣ,
ΟΧΙ ΑΛΛΑ **ΠΕΙΡΑΜΑΤΑ...**

με το μέλλον και το χρόνο των παιδιών σας. Το **καλύτερο ΚΕΝΤΡΟ ΞΕΝΩΝ ΓΛΩΣΣΩΝ** είναι **αποδεδειγμένα ΜΟΝΟ ΕΚΕΙΝΟ** που οι μαθητές του έχουν αποκτήσει **πτυχία γλωσσομάθειας (ΓΚΑΙΤΕ, ΚΕΜΠΡΙΤΖ, ΜΙΣΙΓΚΑΝ),** τα **ΜΟΝΑ ΑΝΑΓΝΩΡΙΣΜΕΝΑ** απο το **ΚΡΑΤΟΣ,** στο πιο **σύντομο χρόνο** και με τα **μεγαλύτερα ποσοστά επιτυχίας!**

χορηγός Νέους ΠΑΠΑΣΤΕΡΓΙΟΥ © 02410 23768

ΖΗΤΑΤΕ
ΑΠΟΔΕΙΞΕΙΣ!!!

ΑΠΟΤΕΛΕΣΜΑΤΑ
ΕΞΕΤΑΣΕΩΝ ΜΑΘΗΤΩΝ ΜΑΣ
για το 2001

ΓΕΡΜΑΝΙΚΑ (ΙΝΣΤΙΤΟΥΤΟ ΓΚΑΙΤΕ)
- ✔ **5** επιτυχίες στο **KLEINES SPRACHDIPLOM**
- ✔ **14** επιτυχίες στο **MITTELSTUFE**
- ✔ **72** επιτυχίες στο **ZERTIFIKAT**

ΑΓΓΛΙΚΑ (CAMBRIDGE-MICHIGAN)
- ✔ **14** επιτυχίες στο **PROFICIENCY**
- ✔ **42** επιτυχίες στο **LOWER**

ΕΠΙΛΕΞΤΕ ΤΟ ΣΥΜΦΕΡΟΝ ΤΟΥ ΠΑΙΔΙΟΥ ΣΑΣ!!!

Αγ. Αναργύρων 11Α • Δημ. Αναστασιάδη 47 • Παρισίων & Λονδίνου 1 • Τηλ.: 02410.35289, 23973, 32336

Μπείτε στον κόσμο του νέου
HYUNDAI GETZ!

Το Επίσημο Αυτοκίνητο των Ολυμπιακών Αγώνων ΑΘΗΝΑ 2004,
σας καλεί να ζήσετε μοναδικές διαδρομές μέσα στην πόλη,
αλλά και στιγμές απόδρασης στη φύση!
Άνετο, όμορφο, γρήγορο και ασφαλές στην οδήγηση,
είναι ιδανικό για "μοναχικούς" οδηγούς,
αλλά και για όλη την οικογένεια.
Ελάτε να γνωρίσετε από κοντά τον κόσμο του νέου GETZ,
κάνοντας ένα test drive στην έκθεσή μας.



RODOS MOTOR
Λεωφ. Καλλιθέας 4, Τηλ: 02410 77940 Fax: 02410 78121

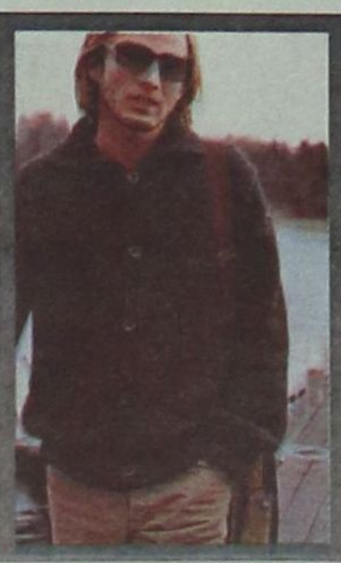

Marc O'Polo®

Φθινοπωρινή - Χειμερινή Collection 2003

ΔΗΜ. ΘΕΜΕΛΗ 83
www.ciaoboutique.gr

ΝΕΑ ΤΗΛ: 0241 0 70401-2
e-mail: ciaoboutique@pao.gr







Off road, είναι όπου σου αρέσει!



MITSUBISHI PAJERO PININ

1.8 & 2.0 κυβικά

Νέο 5θυρο Mitsubishi Pajero Pinin 4X4. Ένα καθαρόαιμο Pajero για δυναμικές διαδρομές μέσα και έξω από την πόλη. Με design Pininfarina, που κερδίζει σε εντυπώσεις, και με 2.000 κ.εκ. και το Super Select 4, το πρωτοποριακό του σύστημα μετάδοσης, που κερδίζουν σε επιδόσεις, το νέο Mitsubishi Pajero Pinin, όπως και κάθε Pajero άλλωστε, κυριαρχεί απόλυτα.

Νέο Mitsubishi Pajero Pinin: Κερδίζεις... όπου σου αρέσει!

Χαράξτε
το δικό σας δρόμο

MITSUBISHI MOTORS

ATHENS ADVERTISING

ΔΩΡΕΑΝ ΕΤΗΣΙΑ ΑΣΦΑΛΙΣΤΙΚΗ ΚΑΛΥΨΗ: ΟΔΙΚΗΣ ΠΡΟΣΤΑΣΙΑΣ,ΙΑΤΡΙΚΗΣ ΚΑΙ ΠΡΟΣΩΠΙΚΗΣ ΒΟΗΘΕΙΑΣ ΟΔΗΓΟΥ ΚΑΙ ΕΠΙΒΑΤΩΝ ΑΠΟ ΤΗΝ INTERAMERICAN

Θ. & Ι. ΚΑΛΛΙΓΑΣ ΑΕΒΕ

Λεωφ. Λίνδου 138, Τηλ: 67440 - 67441, Fax: 68462
e-mail: kaligcar@otenet.gr

1ο ΧΡΗΜΑΤΟΔΟΤΙΚΟ ΠΡΟΓΡΑΜΜΑ	2ο ΧΡΗΜΑΤΟΔΟΤΙΚΟ ΠΡΟΓΡΑΜΜΑ
0,58% σταθερό μηνιαίο επιτόκιο 0% προκαταβολή 72 δόσεις	0,75% σταθερό μηνιαίο επιτόκιο 0% προκαταβολή 1η δόση σε 12 μήνες ΑΤΟΚΑ 72 δόσεις

Α.Ε. ΗΡΑΚΛΗΣ ΛΑΡΔΟΥ 2002-'03

Με μοναδικό στόχο την κατάκτηση του πρωταθλήματος και κατά συνέπεια την άνοδο στη Γ' Εθνική, θα παρουσιαστεί τη φετινή χρονιά ο Ηρακλής Λάρδου.

Οι «ροπαλοφόροι» ενισχύθηκαν σημαντικά σε θέσεις που «πονούσαν», αποκτώντας παίκτες που με την εμπειρία τους μπορούν να εκπληρώσουν τους στόχους του συλλόγου, που θα είναι και φέτος πρωταγωνιστικοί.

Οι Λαρδιακοί πέρσι έφτασαν μέχρι τη βρύση, όμως δεν κατάφεραν να πιουν νερό, καθώς ισοβάθμισαν στη πρώτη θέση με τον Ιβίσκο και το Διαγόρα, όμως λόγω γκολ-αβερέιτζ έμειναν τρίτοι και αποκλείστηκαν απ' τους ημιτελικούς.

Στην τεχνική ηγεσία της ομάδας παρέμεινε για ακόμα μία σεζόν ο Κυριάκος Μάγος, που φιλοδοξεί να δει τον Ηρακλή να κάνει το μεγάλο άλμα.

Με νέα έδρα (δημοτικό κλειστό γυμναστήριο Ιαλυσού) και αρκετούς νέους παίκτες οι «κυανόλευκοι» επιθυμούν να κάνουν την υπέρβαση στο ερχόμενο πρωτάθλημα.

Το σημαντικότερο για το σωματείο ήταν η παραμονή του βασικού κορμού, με εξαίρεση τον Γιάννη Τσέρκη που μεταπήδησε στον Αγιο Νικόλαο Παστίδας.

Κατά τη διάρκεια λοιπόν της μεταγραφικής περιόδου ο Ηρακλής έκανε το «μπαμ» και απέκτησε το Νίκο Μόδιαλη απ' τον Γ.Α.Σ. Ιάλυσο που θα επωμιστεί τη νευραλγική θέση του πλέι-μέικερ, εκεί δηλαδή που ο Ηρακλής παρουσίασε ελλείψεις την περσινή χρονιά.

Τη φανέλα του συλλόγου θα φορέσει όμως και ο Γιώργος Καφαδάρης, που αγωνιζόταν στους Τιτάνες Δράμας, όπως και ο Σάκης Τσέλιος, που μετακόμισε στην Ιαλυσό απ' τον Δωριέα.

Από κει και πέρα οι Λαρδιακοί προέβησαν στην απόκτηση του Γιάννη Μορφωπού, που ανήκε στον Κολοσσό, αλλά πέρσι αγωνίστηκε στον Παντηλιακό, του Τάσου Κουντούρη, απ' την Ε.Α. Καλύμνου και του Τάσου Ξετρίχη απ' τον Α.Ο. Αρχαγγέλου.

Οι μεταγραφικές κινήσεις όμως του Ηρακλή δεν σταμάτησαν εδώ... Έτσι με τα χρώματα της ομάδας θα αγωνίζονται από φέτος ο Γιάννης Κουτσούκος, που πέρσι έπαιξε σε κολλέγιο της Βαλτιμόρης στην Αμερική και ο Κώστας Πολίτης που παλαιότερα φόρεσε τη φανέλα του Ανταγόρα Κω και έμεινε ελεύθερος.

Στην αντίπερα όχθη παρελθόν απ' τους «ροπαλοφόρους» αποτελούν οι Γιάννης Τσέρκης και Κώστας Φλυτζάνης που κατέληξαν στον νεοφώτιστο Αγιο Νικόλαο Παστίδας, ενώ σταμάτησε το μπάσκετ ο Γιώργος Ψαθάκης.



Ο τεχνικός του Ηρακλή Λάρδου Κυριάκος Μάγος



ΝΙΚΟΣ ΜΟΥΣΤΑΚΑΣ
Ηλικία: 23
Υψος: 1.85
Θέση: 2



ΝΙΚΟΣ ΜΟΔΙΑΛΗΣ
Ηλικία: 24
Υψος: 1.92
Θέση: 1-2

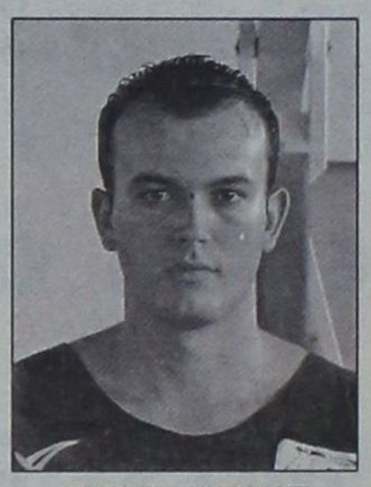

ΜΑΚΗΣ ΔΟΥΒΑΛΗΣ
Ηλικία: 22
Υψος: 1.97
Θέση: 4-5



ΒΑΓΓΕΛΗΣ ΑΘΑΝΑΣΙΑΔΗΣ
Ηλικία: 33
Υψος: 1.97
Θέση: 3

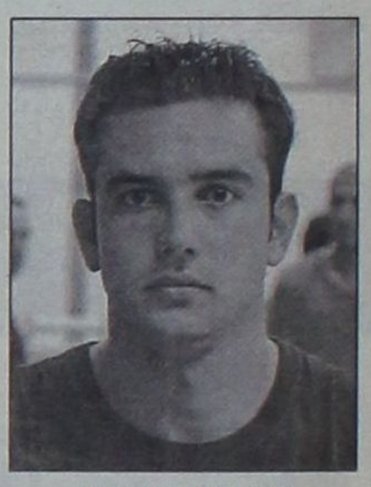

ΣΑΚΗΣ ΤΣΕΛΙΟΣ
Ηλικία: 25
Υψος: 1.96
Θέση: 4-5



ΓΙΑΝΝΗΣ ΚΟΥΤΣΟΥΚΟΣ
Ηλικία: 25
Υψος: 1.83
Θέση: 1



ΚΩΣΤΑΣ ΠΟΛΙΤΗΣ
Ηλικία: 22
Υψος: 1.76
Θέση: 1



ΓΙΑΝΝΗΣ ΜΟΡΦΩΠΟΣ
Ηλικία: 21
Υψος: 1.85
Θέση: 1-2

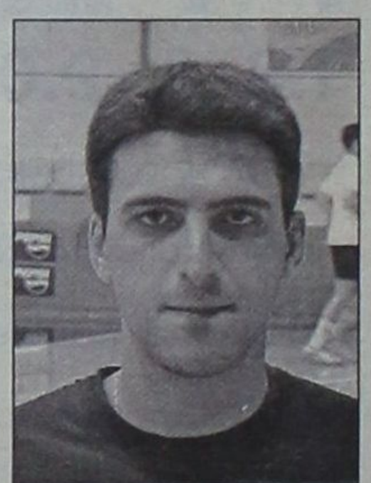

ΤΑΣΟΣ ΞΕΤΡΙΧΗΣ
Ηλικία: 22
Υψος: 1.85
Θέση: 2-3

ΑΠΟΚΤΗΘΗΚΑΝ

1) Νίκος Μόδιαλης (από Γ.Α.Σ. Ιάλυσο)
2) Γιώργος Καφαδάρης (από Τιτάνες Δράμας)
3) Γιάννης Μορφωπός (από Α.Ο. Παντηλιακό)
4) Γιάννης Κουτσούκος (από Γ.Α.Σ. Ιάλυσο)
5) Κώστας Πολίτης (ελεύθ. από Ανταγόρα Κω)
6) Τάσος Κουντούρης (από Ε.Α. Καλύμνου)
7) Σάκης Τσέλιος (από Δ.Α.Ν.Σ. Δωριεύς)
8) Τάσος Ξετρίχης (από Α.Ο. Αρχαγγέλου)

ΕΦΥΓΑΝ

1) Κώστας Φλυτζάνης (Αγιος Νικόλαος Παστίδας)
2) Γιάννης Τσέρκης (Αγιος Νικόλαος Παστίδας)
3) Γιώργος Ψαθάκης (σταμάτησε)



ΓΙΩΡΓΟΣ ΚΑΦΑΔΑΡΗΣ
Ηλικία: 27
Υψος: 2.00
Θέση: 5



ΑΧΜΕΤ ΧΟΥΝΤΟΥΡ
Ηλικία: 17
Υψος: 1.85
Θέση: 1-2

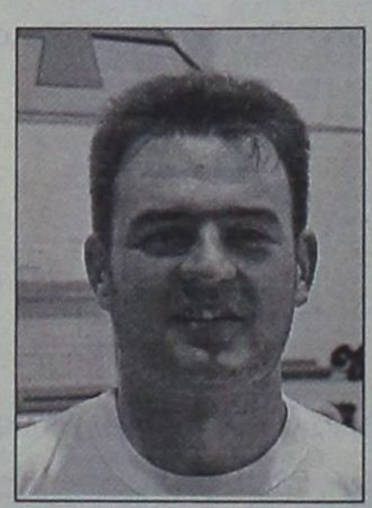

ΚΩΣΤΑΣ ΚΥΡΤΣΟΥΔΗΣ
Ηλικία: 28
Υψος: 1.94
Θέση: 2-3

ΠΡΟΠΟΝΗΤΗΣ: Κυριάκος Μάγος

Πρόεδρος: Νίκος Αχλαδιώτης

Έδρα: Δημοτικό κλειστό γυμναστήριο Ιαλυσού

Χωρητικότητα: 800 θέσεις

Χρώματα: Μπλε - άσπρο

ΤΟ ΡΟΣΤΕΡ			
ΟΝΟΜΑ	ΗΛΙΚΙΑ	ΥΨΟΣ	ΘΕΣΗ
Νίκος Μόδιαλης	24	1.92	1
Γιάννης Μορφωπός	21	1.85	1-2.
Μάκης Δούβαλης	22	1.97	4-5.
Τάσος Ξετρίχης	22	1.85	2-3.
Κώστας Κυρτσούδης	28	1.94	2-3.
Βαγγέλης Αθανασιάδης	33	1.97	3
Σάκης Τσέλιος	25	1.96	4-5.
Αχμέτ Χουντούρ	17	1.85	1-2.
Τάσος Κουντούρης	22	1.94	4
Κώστας Πολίτης	22	1.76	1
Νίκος Μουστάκας	23	1.85	2
Γιώργος Καφαδάρης	27	2.00.	5
Στέργος Μουστάκας	22	1.95	4-5.
Γιάννης Κουτσούκος	25	1.83	1-2.
Χάρης Αθανασάς	16	1.95	4-5.
Θεοδόσης Κωβιού	14	1.85	2-3.

Να εξασφαλιστεί νωρίς...

✓ Ο Διγενής Κοσκινού με προπονητή τον Βασίλη Φουντουραδάκη θέλει να απομακρυνθεί απ' τις τελευταίες θέσεις και να ανανεώσει το ραντεβού του με την πρώτη κατηγορία...Εχασε τον Τσιτσούλα, όμως ενισχύθηκε σε σημαντικό βαθμό και φιλοδοξεί να πάει όσο το δυνατόν πιο ψηλά...

Μακριά απ' το άγχος... Με γνώμονα το συγκεκριμένο σκεπτικό θα παρουσιαστεί στο φετινό πρωτάθλημα ο Διγενής Κοσκινού που πέρσι κατάφερε να εξασφαλίσει την παραμονή του στην κατηγορία την ύστατη ουσιαστικά στιγμή, κερδίζοντας σε αγώνα μπαράζ τον δευτεραθλητή της δεύτερης κατηγορίας Ευελπι Ψίνθου. Οι Κοσκινιάτες μαθημένοι απ' το περσινό μάθημα που λιγο έλειψε να τους στοιχίσει ενισχύθηκαν σε σημαντικό βαθμό παρά το γεγονός ότι έχασαν τον πρώτο σκόρερ τους αλλά και του πρωταθλήματος Γιώργο Τσιτσούλα, ενώ οι αλλαγές δεν συνεχίστηκαν μόνο στο έμψυχο υλικά αλλά και στην τεχνική ηγεσία του συλλόγου.

Στη θέση του Αντώνη Μπρόκου θα καθίσει τη νέα χρονιά ο Βασίλης Φουντουραδάκης που ευελπιστεί ότι θα δημιουργήσει ένα σύνολο ικανό να δημιουργήσει ζημιές σε όσους το υποτιμήσουν... Μέχρι στιγμής τα δείγματα του Διγενή είναι απολύτως θετικά καθώς με εξαίρεση τον Τσιτσούλα, ο υπόλοιπος βασικός κορμός (Αγαπητός, Φλυτζανίδης, Ροδίτης), παρέμεινε ως είχε, ενώ προστέθηκαν σε αυτό παίκτες με εμπειρία αλλά και νεαροί με δίψα για διάκριση.

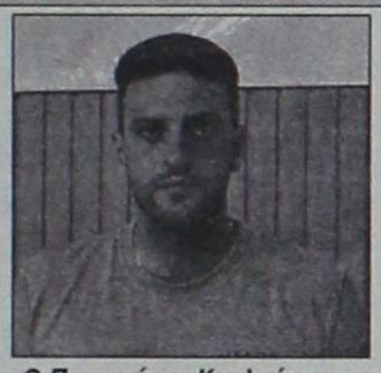

Ο Παναγιώτης Κουλούμπρης είναι ένα από τα νέα μεταγραφικά αποκτήματα του Διγενή Κοσκινού

Βέβαια τα προβλήματα δεν λείπουν απ' τους Κοσκινιάτες καθώς μέχρι τη στιγμή που γράφονταν οι συγκεκριμένες αράδες δεν είχε βρεθεί κλειστό γυμναστήριο να φιλοξενήσει το σωματείο, αν και έχει ήδη στείλει έγγραφο στην Κρεμαστή για χρησιμοποίηση του γηπέδου.

Κατά τη διάρκεια της μεταγραφικής περιόδου ο Διγενής Κοσκινού απέκτησε τον Παναγιώτη Κουλούμπρη απ' τον Ιβίσκο που παλαιότερα αγωνίστηκε στη Γ' Εθνική με τον Γ.Α.Σ. Ιάλυσο και αναμένεται να δώσει σημαντικές βοήθειες μέσα στη ρακέτα μαζί με το Φάνη Νικολή που ήρθε με όνειρα απ' τον Δωριέα. Από κει και πέρα η ομάδα απέκτησε τον Ματθαίο Ματθαίου και το Γιάννη Μάνο απ' τον Α.Ο. Παντηλιακό ενώ η τελευταία μεταγραφή που πραγματοποίησε ήταν του Βασίλη Γιακουμάρου που έμεινε ελεύθερος απ' τον ΠΑΟ Διαγόρα αλλά έχει αρκετό καιρό να παίξει μπάσκετ. Τέλος επέστρεψε απ' τους «κυανέρυθρους» και ο νεαρός Γιάννης Καρταπάνης.

Στην αντίπερα όχθη ο Διγενής έχασε το βαρύ πυροβολικό της περσινής χρονιάς, Γιώργο Τσιτσούλα κάτι που αναμένεται να αλλάξει άρδην τη χημεία της φετινής προσπάθειας, ενώ στον Αγιο Νικόλαο Παστίδας κατέληξε και ο Βαγγέλης Καραγιώργης.

Εξάλλου θα πρέπει να σημειωθεί ότι η προετοιμασία της ομάδας συνεχίζεται αυτές τις μέρες στα Πευκάκια της Καλλιθέας με τους παίκτες να καταπίνουν αμέτρητα χιλιόμετρα, κάτι που κάνει το Βασίλη Φουντουραδάκη να τρίβει τα χέρια του από ικανοποίηση.Μακριά απ' το άγχος... Με γνώμονα το συγκεκριμένο σκεπτικό θα παρουσιαστεί στο φετινό πρωτάθλημα ο Διγενής Κοσκινού που πέρσι κατάφερε να εξασφαλίσει την παραμονή του στην κατηγορία την ύστατη ουσιαστικά στιγμή, κερδίζοντας σε αγώνα μπαράζ τον δευτεραθλητή της δεύτερης κατηγορίας Ευελπι Ψίνθου. Οι Κοσκινιάτες μαθημένοι απ' το περσινό μάθημα που λιγο έλειψε να τους στοιχίσει ενισχύθηκαν σε σημαντικό βαθμό παρά το γεγονός ότι έχασαν τον πρώτο σκόρερ τους αλλά και του πρωταθλήματος Γιώργο Τσιτσούλα, ενώ οι αλλαγές δεν συνεχίστηκαν μόνο στο έμψυχο υλικό αλλά και στην τεχνική ηγεσία του συλλόγου.



Ο Βασίλης Φουντουραδάκης αντικατέστησε τον Αντώνη Μπρόκο στην τεχνική ηγεσία της ομάδας

Στη θέση του Αντώνη Μπρόκου θα καθίσει τη νέα χρονιά ο Βασίλης Φουντουραδάκης που ευελπιστεί ότι θα δημιουργήσει ένα σύνολο ικανό να δημιουργήσει ζημιές σε όσους το υποτιμήσουν... Μέχρι στιγμής τα δείγματα του Διγενή είναι απολύτως θετικά καθώς με εξαίρεση τον Τσιτσούλα, ο υπόλοιπος βασικός κορμός (Αγαπητός, Φλυτζανίδης, Ροδίτης), παρέμεινε ως είχε, ενώ προστέθηκαν σε αυτό παίκτες με εμπειρία αλλά και εναροί με δίψα για διάκριση.

Βέβαια τα προβλήματα δεν λείπουν απ' τους Κοσκινιάτες καθώς μέχρι τη στιγμή που γράφονταν οι συγκεκριμένες αράδες δεν είχε βρεθεί κλειστό γυμναστήριο να φιλοξενήσει το σωματείο, αν και έχει ήδη στείλει έγγραφο στην Κρεμαστή για χρησιμοποίηση του γηπέδου.

Κατά τη διάρκεια της μεταγραφικής περιόδου ο Διγενής Κοσκινού απέκτησε τον Παναγιώτη Κουλούμπρη απ' τον Ιβίσκο που παλαιότερα αγωνίστηκε στη Γ' Εθνική με τον Γ.Α.Σ. Ιάλυσο και αναμένεται να δώσει σημαντικές βοήθειες μέσα στη ρακέτα μαζί με το Φάνη Νικολή που ήρθε με όνειρα απ' τον Δωριέα. Από κει και πέρα η ομάδα απέκτησε τον Ματθαίο Ματθαίου και το Γιάννη Μάνο απ' τον Α.Ο. Παντηλιακό ενώ η τελευταία μεταγραφή που πραγματοποίησε ήταν του Βασίλη Γιακουμάρου που έμεινε ελεύθερος απ' τον ΠΑΟ Διαγόρα αλλά έχει αρκετό καιρό να παίξει μπάσκετ. Τέλος επέστρεψε απ' τους «κυανέρυθρους» και ο νεαρός Γιάννης Καρταπάνης.

Στην αντίπερα όχθη ο Διγενής έχασε το βαρύ πυροβολικό της περσινής χρονιάς, Γιώργο Τσιτσούλα κάτι που αναμένεται να αλλάξει άρδην τη χημεία της φετινής προσπάθειας, ενώ στον Αγιο Νικόλαο Παστίδας κατέληξε και ο Βαγγέλης Καραγιώργης.

Εξάλλου θα πρέπει να σημειωθεί ότι η προετοιμασία της ομάδας συνεχίζεται αυτές τις μέρες στα Πευκάκια της Καλλιθέας με τους παίκτες να καταπίνουν αμέτρητα χιλιόμετρα, κάτι που κάνει το Βασίλη Φουντουραδάκη να τρίβει τα χέρια του από ικανοποίηση.

ΤΟ ΡΟΣΤΕΡ

Ονομ/νυμο	Ηλικία	Υψος	Θέση
Χρήστος Σταυριανάκης	18	1.75	1
Ματθαίος Ματθαίου	23	1.80	1
Βασίλης Καμπούρης	17	1.68	1
Βαλάντης Παπαγιάννης	22	1.75	2
Χρήστος Κατταβενάκης	24	1.73	2
Παναγιώτης Φλυτζανίδης	25	1.87	2-3
Γιάννης Καρταπάνης	19	1.80	3
Σπύρος Μάνος	31	1.89	4
Παναγιώτης Κουλούμπρης	29	1.98	4-5
Φάνης Νικολής	21	1.95	5
Δημήτρης Αγαπητός	24	1.88	3-4
Λάμπρος Ροδίτης	21	1.91	5
Παναγιώτης Φωτεινόπουλος	18	1.75	2
Μανώλης Αχιολάς	15	1.84	2
Γιώργος Σταυριανάκης	25	1.93	5
Βασίλης Γιακουμάρος	24	1.81	2

Προπονητής: Βασίλης Φουντουραδάκης

Αποκτήθηκαν

1) Ματθαίος Ματθαίου (από Α.Ο. Παντηλιακό)
2) Φάνης Νικολής (από Δ.Α.Ν.Σ. Δωριείς)
3) Παναγιώτης Κουλούμπρης (απόΑ.Σ.Κ. Ιβίσκος)
4) Βασίλης Γιακουμάρος (από Π.Α.Ο Διαγόρα)
5) Σπύρος Μάνος (από Α.Ο. Παντηλιακό)
6) Γιάννης Καρταπάνης (επέστρεψε από Π.Α.Ο. Διαγόρα)

Εφυγαν

1) Γιώργος Τσιτσούλας (Α.Σ.Κ Ιβίσκος)
2) Βαγγέλης Καραγεώργης (Αγιος Νικόλαος Παστίδας)

Οι τελευταίες διεργασίες...

Ο Α.Σ.Κ. Ιβίσκος ρυθμίζει τις λεπτομέρειες του τουρνουά για την οικονομική ενίσχυση του Γιώργου Καραγιάννη... Με εντατικούς ρυθμούς συνεχίζεται η προετοιμασία της ομάδας...

Τα καλά κόποις κτώνται... Με εντατικούς ρυθμούς και χωρίς ιδιαίτερα προβλήματα συνεχίζεται η προετοιμασία του Ιβίσκου, εν όψει του νέου πρωταθλήματος που θα ξεκινήσει το διήμερο 28-29 Σεπτεμβρίου.

Ο τεχνικός του συλλόγου Γιώργος Πετσάλης δείχνει απόλυτα ικανοποιημένος απ' την προσπάθεια που καταβάλλουν όλοι οι παίκτες, καθώς καταπίνουν αμέτρητα χιλιόμετρα είτε στο Εθνικό Στάδιο, είτε στην παραλία του Ζέφυρου, όπως έγινε το Σάββατο.

Με εξαίρεση τον Μωυσή Σακκή που λόγω επαγγελματικών υποχρεώσεων δυσκολεύεται να συμμετέχει σε ορισμένες προπονήσεις, και τους Νίκο Κατσαρά και Νίκο Ταγάρη που θα έρθουν στη Ρόδο, πως το τέλος του μήνα, ο Γιώργος Πετσάλης δεν αντιμετωπίζει προβλήματα απουσιών.

Πλέον το βάρος της ομάδας έχει πέσει όπως είναι λογικό στο τουρνουά που πρόκειται να διεξαχθεί το τριήμερο 7- 9 Σεπτεμβρίου για την οικονομική ενίσχυση του Γιώργου Καραγιάννη.

Ηδη ο ισχυρός άνδρας του Α.Σ.Κ Ιβίσκος Μάκης Μελλίνης, έχει ξεκινήσει την προσπάθεια ώστε να διατεθούν όσο το δυνατόν περισσότερα εισιτήρια και ο φιλαθλος κόσμος του νησιού να συμπαρασταθεί στο κάλεσμα της ομάδας.

Ως γνωστόν στο τουρνουά εκτός του διοργανωτή θα πάρουν μέρος ο Κολοσσός με δύο ομάδες και ο Ιπποκράτης, ενώ θα συμμετάσχουν στα ΑΜ.Ε.Α. του Α.Σ. Δωδεκανήσου με εσωτερικό διπλό. Συνοπτικά το πρόγραμμα έχει ως εξής:

ΣΑΒΒΑΤΟ
7 ΣΕΠΤΕΜΒΡΙΟΥ

17:30 Α.Σ.Κ. Ιβίσκος - Ιπποκράτης Κω
19:30 Κολοσσός Α' - Κολοσσός Β'

ΚΥΡΙΑΚΗ 8 ΣΕΠΤΕΜΒΡΙΟΥ

17:30 Κολοσσός Α' - Α.Σ.Κ. Ιβίσκος
19:30 Κολοσσός Β' - Ιπποκράτης Κω

ΔΕΥΤΕΡΑ 9 ΣΕΠΤΕΜΒΡΙΟΥ

17:30 Α.Σ.Κ. Ιβίσκος - Κολοσσός
Εσωτερικό διπλό Α.Μ.Ε.Α Α.Σ. - Δωδεκάνησος

■ Ο Ιπποκράτης Κω θα επιστρέψει στη βάση του το βράδυ της Κυριακής.

Τις σελίδες του μπάσκετ επιμελήθηκε ο Μάκης Δούβαλης

e-mail:makiss@otenet.gr

Μετά το... τζάμπολ!

● Καλημέρα αδέρφια ...

● Σήμερα θα θίξουμε ένα σοβαρότατο θέμα που πρέπει να απασχολήσει τους απανταχού μπασκετόφιλους του νομού μας...

● Αλήθεια, έχετε αναρωτηθεί γιατί τα Δωδεκάνησα δεν διαθέτουν Ενωση Καλαθοσφαιρικών Σωματείων και έχουν τοπική επιτροπή;

● Θα μου πείτε σιγά τη διαφορά... Απλά σας αναφέρω ότι σε περίπτωση που μετατραπεί σε Ενωση, τα χρήματα θα στέλνονται απ' ευθείας από τη Γενική Γραμματεία Αθλητισμού και ο πρωταθλητής μας θα ανέρχεται απ' ευθείας στη Γ' Εθνική. Είναι σημαντικό αυτό.

● Πριν από κάποια χρόνια όταν ο Γιώργος Βασιλακόπουλος ήρθε στη Ρόδο είχε τονίσει στους δικούς μας ότι για να γίνουμε «Ενωση» θα πρέπει οπωσδήποτε να «συγχωνευθούμε» με μία ακόμα τοπική επιτροπή (Κυκλάδες), κάτι το οποίο φυσικά κρίνεται απολύτως ασύμφορο για τις ομάδες μας.

● Αυτή τη στιγμή με τα σωματεία που διαθέτουμε η Τ.Ε. Ε.Ο.Κ. μπορεί να γίνει «Ενωση» , όμως χρειάζεται χρόνος και έγκριση απ' την ομοσπονδία, που θα πει το ναι!

● Πριν από λίγο καιρό Αχλαδιώτης και Μελλίνης είχαν ξεκινήσει από κοινού μία τέτοια προσπάθεια ...όμως στη μέση τα παράτησαν...

● Βέβαια ο μεγάλος προβληματισμός για τη μετατροπή σε «Ενωση» είναι αλλού...

● Τα μέλη της τοπικής επιτροπής ορίζονται ενώ σε περίπτωση «Ενωσης» ψηφίζονται απ' τα σωματεία...

● Οπότε καταλαβαίνετε τι έχει να γίνει...

● Και ρωτάω μήπως είναι προτιμότερο να παραμείνουμε Τ.Ε. Ε.Ο.Κ.; Φανταστείτε τον κάθε παράγοντα να υπόσχεται ψήφους στα μέλη εφόσον τους κάνουν χατήρια... Ξέρετε εσείς! Τηλέφωνα, αλλαγές αγώνων και τα συναφή...

● Απ' ότι μαθαίνω πάντως απ' την ομοσπονδία, απ' την επόμενη χρονιά υπάρχει πιθανότητα ο πρωταθλητής Δωδεκανήσου να ανέρχεται στη Γ' Εθνική Εθνική χωρίς μπαράζ...

● Για να δούμε ...

● Από σήμερα θα αρχίσουν να στέλνονται οι επίσημες προκηρύξεις στα σωματεία, ενώ η κλήρωση των πρωταθλημάτων θα πραγματοποιηθεί την Τετάρτη 18 Σεπτεμβρίου στις 20:00 στην αίθουσα του Δ.Ο.Ν.Α.

● Μήπως όμως είναι πολύ αργά;

● Οσον αφορά την πολυσυζητημένη δεύτερη αγωνιστική θα διεξαχθεί την Κυριακή 6 Οκτωβρίου με την παρουσία και των αξιολογημένων διαιτητών που θα έρθουν απ' τα σεμινάρια...

● Αυτά και με την τοπική επιτροπή...

● Πάμε τώρα σε κάποιες άλλες ειδησούλες...

● Χαμός γίνεται στη Ρόδο με τα τουρνουά... Το πρόβλημα προκύπτει απ' το γεγονός ότι ο ΓΑΣ Ιάλυσος και ο Π.Α.Ο. Διαγόρας διοργανώνουν τουρνουά τις ίδιες ημερομηνίες...

● Ο Κολοσσός θα παίξει σε αυτό των «ερυθροκίτρινων» ενώ είναι πολύ πιθανό το τουρνουά νεοφώτιστων να πραγματοποιηθεί το δήμερο 5-6 Οκτωβρίου, ώστε να βολευτούν άπαντες...

● Τις προηγούμενες μέρες ο Φάνης Μαπάτος φιλοξένησε τον παγκόσμιο πρωταθλητή TAE KWON DO και αδερφικό του φίλο Μιχάλη Μουρούτσο.

● Στο μεταξύ η κόντρα Μελλίνη - Αρφαρά συνεχίζεται! Ο τελευταίος θέλει να παίξει στον Παντηλιακό, όμως ο ισχυρός άνήρ του Ιβίσκου τον δήλωσε στην ομοσπονδία...

● Οπότε θα αρκεστεί στο ρόλο του προπονητή...

● Την πρώτη του συγκέντρωση θα πραγματοποιήσει την Τετάρτη στις 17:00 στο ανοιχτό του γήπεδο Δ.Α.Ν.Σ. Δωριείς. Την ίδια μέρα θα έρθει στη Ρόδο και ο νέος προπονητής Νίκος Παπαδόπουλος...

● Την προετοιμασία της ομάδας θα ακολουθήσει και ο 19χρονος Μάκης Πουτούρης. Δεν θα συμβεί όμως το ίδιο και με τον Γιώργο Λιβιεράτο που υπηρετεί στο Λιμενικό σώμα της Πάτρας.

● Σήμερα στις 19:00 έχει οριστεί το ραντεβού για τους παμπαίδες του Δωριέα. Μαθαίνω ότι στο «ανοιχτό» του συλλόγου θα γίνει «λίφτινγκ».

● Ο προπονητής του Αίαντα Ευόσμου Νίκος Παπαϊωάννου διορίστηκε στη γυμναστική ακαδημία της Καλύμνου. Εγώ λέω ότι οι «σφουγγαράδες» είναι τυχεροί γιατί ο άνθρωπος ξέρει μπάσκετ και μπορεί να βοηθήσει την Ε.Α.Κ.Α.

● Επέστρεψε απ' τον Κολινδρό ο 14χρονος Γιώργος Χατζηγιακουμής που δεν αποκλείεται να φορέσει ακόμα και τη φανέλα με το εθνόσημο στο στήθος.

● Την προετοιμασία του ξεκίνησε και ο Α.Ο. Παντηλιακός. Ο Γιάννης Τσακίρης τρέχει τους παίκτες του στο Καρακόνερο ενώ δεν έχει στη διάθεσή του, τον στρατευμένο Χρήστο Καρανικόλα και τον φοιτητή Γιώργο Τσιάλτα.

● Με αισιοδοξία όμως άρχισε και η Α.Ε. Δικαίου που βλέπει τετράδα... Οι Κώοι σήμερα περιμένουν απάντηση απ' το κλειστό γυμναστήριο του νησιού που πιθανότατα θα είναι και η νέα τους έδρα...

● Ο Νίκος Δημέλης θα είναι ο νέος προπονητής του Α.Ο. Ασχαγγέλου.

● Αυτά και για σήμερα.

● Για σχόλια και παρατηρήσεις e-mail: makis@otenet.gr

● Και σύντομα μαζί στον ALPHA NEWS

● Καλή σας εβδομάδα

Στη Ρόδο το σεμινάριο...

Ο Σ.Ε.Π.Κ. δεσμεύτηκε ότι μέχρι το τέλος της χρονιάς θα πραγματοποιηθεί στο νησί με την παρουσία του προέδρου Παναγιώτη Γιαννάκη, του Γιάννη Ιωαννίδη και άλλων γνωστών προπονητών...

Ενα σημαντικό σεμινάριο προπονητών πρόκειται να διεξαχθεί στη Ρόδο μέχρι το τέλος της χρονιάς, σύμφωνα τουλάχιστον με τα λεγόμενα του προέδρου του Σ.Ε.Π.Κ. Παναγιώτη Γιαννάκη.

Τη συγκεκριμένη χρονική περίοδο στα Δωδεκάνησα βρίσκονται 38 προπονητές με δίπλωμα, που ανήκουν στο σύνδεσμο, αριθμός αν μη τι άλλο ικανοποιητικός, για την περιοχή μας.

Ο Σ.Ε.Π.Κ., λοιπόν, δεσμεύτηκε μέσω του Παναγιώτη Γιαννάκη ότι το σεμινάριο θα πραγματοποιηθεί στη Ρόδο, χωρίς ωστόσο να γίνει γνωστή η ημερομηνία. Σίγουρα ένα τέτοιο γεγονός μόνο οφέλη μπορεί να προσκομίσει για την αναβάθμιση του μπάσκετ στα Δωδεκάνησα με δεδομένα ότι διαθέτουμε τρεις ομάδες σε εθνικές κατηγορίες.

Εκτός απ' τον πρόεδρο του Σ.Ε.Π.Κ. είναι πολύ πιθανό να έρθουν στο νησί ο Γιάννης Ιωαννίδης όπως και άλλοι προπονητές μεγάλων κατηγοριών.

Εδώ θα πρέπει να σημειωθεί ότι πέρσι δεν έλαβε χώρα το καθιερωμένο πανελλήνιο σεμινάριο του Σ.Ε.Π.Κ., παρά μόνο το περιφερειακό που έγινε στη Μυτιλήνη.

Εξάλλου ο Παναγιώτης Γιαννάκης όπως είναι γνωστό από φέτος ανέλαβε τον προεδρικό θώκο του συνδέσμου Ελλήνων προπονητών αντικαθιστώντας τον Κυρίτση που με τη σειρά του είχε πάρει τη θέση του Γιάννη Ιωαννίδη.



Ο Σ.Ε.Π.Κ. δεσμεύτηκε ότι το φετινό σεμινάριο διαιτησίας θα πραγματοποιηθεί στη Ρόδο μέχρι το τέλος της χρονιάς. Στη φωτό οι διεργασίες που έγιναν στην Ολυμπία το 1994.

Προετοιμάζει το έδαφος...

Με σκληρή δουλειά και αμέτρητα χιλιόμετρα ο Π.Α.Ο. Διαγόρας συνεχίζει την προετοιμασία του... Κανονίζει φιλικά και τουρνουά....

Κυριακή; Ποια Κυριακή; Μπορεί η αργία της χθεσινής ημέρας για τους περισσότερους να σημαίνει ξεκούραση και χαλάρωση, δεν συνέβη όμως το ίδιο για τους παίκτες και τον προπονητή του Π.Α.Ο. Διαγόρα Σάκη Καλαμπόκα, που φρόντισε και χθες να τους "βγάλει το λάδι".... Λάτρης της σκληρής δουλειάς, ο έμπειρος τεχνικός των "κυανέρυθρων" προτίμησε να μη δώσει αυτή ο Σάκης Καλαμπόκας αντιμετωπίζει και δύο προβλήματα, ευτυχώς όχι τραυματισμών. Ο Μιχάλης Φωτεινός και ο Αντώνης Μαρκάκης δεν μπορούν να δώσουν το "παρών" στις πρωϊνές προπονήσεις λόγω επαγγελματικών υποχρεώσεων προβληματίζοντας κατά κάποιο τρόπο τον 54χρονο προπονητή.

Στο μεταξύ ο τελευταίος προσπαθεί να θέσει επί τάπητος το



Απόλυτα ικανοποιημένος έχει μείνει ο προπονητής του Π.Α.Ο. Διαγόρας Σάκης Καλαμπόκας από την προσπάθεια που καταβάλλουν οι παίκτες του

ρεπό στους παίκτες του Διαγόρα προκειμένου να ηρεμήσουν, αλλά συνέχισε την προετοιμασία εν όψει του νέου πρωταθλήματος. Οι παίκτες του Διαγόρα καταπίνουν σε καθημερινή βάση αμέτρητα χιλιόμετρα στο Καρακόνερο ενώ τα απογεύματα οδηγούνται στην "τέντα" για ασκήσεις τακτικής, μέσω των οποίων ο Σάκης Καλαμπόκας προσπαθεί να "παντρέψει" αρμονικά παλιούς και νέους αθλητές.

Βέβαια στην προσπάθεια του χρονοδιάγραμμα σχετικά με τη συμμετοχη τις ομάδας στα τουρνουά που πρόκειται να διεξαχθούν στη Ρόδο.

Ήδη ο Γ.Α.Σ. Ιάλυσος πλησίασε τους "κυανέρυθρους" προκειμένου να πουν το "ναι" στο τουρνουά που οργανώνουν το διάστημα 26-29 Σεπτεμβρίου, όμως υπάρχει πιθανότητα λόγω αρκετών συμμετοχών ο Διαγόρας να αρκεστεί στο δικο του τουρνουά που θα διεξαχθεί 29-31 Σεπτεμβρίου.

Δύσκολα τα πράγματα...

Η Ε.Α. Καλύμνου θα βασιστεί στη δύναμη της έδρας της αν και εκ προοιμίου θα πρέπει να καταβάλλει μεγάλη προσπάθεια προκειμένου να παραμείνει στην κατηγορία...

Πέρσι ουσιαστικά παρέμεινε στην πρώτη κατηγορία την τελευταία στιγμή καθώς τερμάτισε στην τρίτη θέση μόλις ένα βαθμό πάνω απ' τον Ηρακλή 2000, συμμετέχοντας στον όμιλο του βορείου συγκροτήματος. Φέτος τα πράγματα θα είναι σαφώς πιο δύσκολα για την Ε.Α. Καλύμνου που θα πρέπει να καταβάλλει μεγάλη προσπάθεια προκειμένου να ανανεώσει το ραντεβού της με τα μεγάλα σαλόνια του τοπικού μπάσκετ.

Οι «σφουγγαράδες», όπως τουλάχιστον συνηθίζουν τα τελευταία χρόνια δεν προέβησαν σε καμία μεταγραφή, κάτι που ασφαλώς δυσχεραίνει το έργο τους, ενώ απ' την ομάδα αποχώρησαν τέσσερις παίκτες οι οποίοι δεν θα συμμετέχουν στις υποχρεώσεις του συλλόγου λόγω σπουδών.

Βασικός στόχος της Ενωσης Αττάλου και Καλύμνου (όπως είναι το πλήρες όνομα της ομάδας) είναι να κερδίσει όσο το δυνατόν περισσότερα παιχνίδια μέσα στην έδρα της που συνήθως γεμίζει σε κάθε παιχνίδι από τους ένθερμους υποστηρικτές του σωματείου. Μακριά απ' την Κάλυμνο, η Ε.Α.Κ.Α. χάνει μεγάλο μέρος της δυναμικότητάς της καθώς αρκετοί παίκτες λόγω επαγγελματικών υποχρεώσεων θα δυσκολευτούν να ακολουθήσουν την αποστολή της ομάδας σε ταξίδια κυρίως στη Ρόδο.

Για ακόμα μία χρονιά στον πάγκο των Καλυμνίων θα καθίσει ο Αλέξανδρος Αμαραντίδης που φιλοδοξεί να διατηρήσει τους «σφουγγαράδες» στην πρώτη τοπική κατηγορία, όσο δύσκολο κι αν ακούγεται αυτό. Εξάλλου ακόμα ένα μεγάλο πρόβλημα για τον νεαρό τεχνικό είναι ότι έχει στη διάθεσή του πέντε παίκτες άνω των 28 ετών, οπότε θα κληθεί να βγάλει τα κάστανα απ' τη φωτιά και να επιλέξει σε κάθε αγώνα μόλις τρεις. Από κει και πέρα, στην ανδρική ομάδα όπως έγινε και πέρσι έχουν προωθηθεί αρκετοί νεαροί παίκτες απ' το εφηβικό τμήμα ώστε να αποκτήσουν μπόλικα παιχνίδια στα χέρια τους προκειμένου σε λίγα χρόνια να αποτελούν το βασικό κορμό της Ε.Α. Καλύμνου.

Στον προεδρικό θώκο της Ε.Α.Κ.Α. συνεχίζει να βρίσκεται με επιτυχία ο Γιάννης Τσορβαντζής ενώ οικονομική βοήθεια αναμένεται και από τον Ελληνοαυστραλό επιχειρηματία με καταγωγή απ' το νησί Γιάννη Χαλίκο.

Εδώ θα πρέπει να σημειώσουμε ότι οι Καλύμνιοι, ζήτησαν απ' την τοπική επιτροπή το πρωτάθλημα να διεξαχθεί και πάλι σε δύο ομίλους κάτι που όπως ήταν λογικό απορρίφθηκε και έτσι η Ε.Α.Κ.Α θα κληθεί να ταξιδέψει στη Ρόδο πέντε φορές και άλλες δύο στην Κω.

ΤΟ ΡΟΣΤΕΡ

Ονομ/νυμο	Ηλικία	Υψος	Θέση
Μανώλης Κουλλιάς	33	1.85	1-2
Θεόφιλος Κλήμης	26	1.80	1
Σταμάτης Κάννης	27	1.80	1
Σταύρος Σκώνης	17	1.77	1
Γιώργος Κορφιάς	25	1.85	2-3
Νίκος Γεωργιάδης	18	1.90	2-3
Γιάννης Ατσάς	15	1.90	2
Θεόφιλος Μίξης	26	1.92	3
Μανώλης Αλεξίου	23	1.85	2-3
Νίκος Κουλουριώτης	33	1.83	3
Παντελής Γλυνάτσης	16	1.78	2
Σωτήρης Τσαλαπατάνης	16	1.78	1
Γιώργος Σκουμπουρδής	16	1.93	4
Σκεύος Νυστάζος	29	1.92	4
Μανώλης Οικονόμου	30	1.90	4-5
Γιώργος Κούρος	27	1.93	5
Δήμος Καλλικάντζαρος	20	1.90	5
Μιχάλης Πελεκάνος	30	1.89	4-5

Πρόεδρος: Γιάννη Τσορβαντζής
Προπονητής: Αλέξανδρος Αμαραντίδης
ΕΔΡΑ: Κ. Γ. Καλύμνου
Χωρητικότητα: 150 θέσεις

Εργο Κετσελίδη...

Ο νέος Ιπποκράτης Κω «χτίζεται» με γρήγορους ρυθμούς υπό την εποπτεία του έμπειρου τεχνικού... Γυμναστής ανέλαβε ο Γιάννης Καπερώνης ενώ το κλειστό γυμναστήριο «ενισχύθηκε» με εξοπλισμένα μηχανήματα ενδυνάμωσης... Πνέουν μένεα κατά της τοπικής επιτροπής...

Τα μηνύματα είναι σαφή... Η παρουσία του Γιώργου Κετσελίδη στην τεχνική ηγεσία του Ιπποκράτη θα σηματοδοτήσει ίσως μια νέα εποχή στο μεγάλο εκπρόσωπο του μπάσκετ του νησιού... Ο έμπειρος τεχνικός με την παρουσία του στην Κω έχει φέρει μία νέα πνοή στις τάξεις του συλλόγου, που για φέτος έχει θέσει ως μοναδικό στόχο την άνοδο στην Γ' Εθνική κατηγορία, κάτι που χάθηκε την τελευταία στιγμή πέρσι για τον Ιπποκράτη.

Μετά την πρόσληψη του Γιάννη Παππουλή ως «ασίσταντ» κόουτς στο πλάι του Γιώργου Κετσελίδη, ήρθε η σειρά του Γιάννη Καπερώνη να πλαισιώσει το υπάρχον δίδυμο απ' τη θέση του γυμναστή. Ο νεαρός τεχνικός βρισκόταν στον πάγκο των γυναικείων τμημάτων της ομάδας, πόστο το οποίο θα συνεχίσει να διατηρεί πιθανότατα και τη νέα χρονιά...

Εξάλλου η προετοιμασία των Κώων έχει ξεκινήσει απ' την προηγούμενη Δευτέρα χωρίς ιδιαίτερα προβλήματα. Βέβαια κάποιες επαγγελματικές υποχρεώσεις των παικτών «φρενάρουν» κάτα κάποιο τρόπο τις ορέξεις του Κετσελίδη, που ευελπιστεί ότι τις επόμενες μέρες θα τους έχει όλους στη διάθεση του.

Στο μεταξύ μένεα κατά της τοπικής επιτροπής πνέουν στο στρατόπεδο του Ιπποκράτη, καθώς οι ιθύνοντες του συλλόγου πίστευαν ότι τελικά το πρωτάθλημα θα ξεκινούσε στα τέλη του Οκτωβρίου, ενώ οι Κώοι θα ζητήσουν την κλήρωση του πρωταθλήματος όσο το δυνατόν γρηγορότερα προκειμένου ο Κετσελίδης να καταστρώσει το πρόγραμμά του.

Τέλος, θα πρέπει να σημειωθεί ότι το κλειστό γυμναστήριο της Κω έχει ήδη ενισχυθεί με όργανα εκγύμνασης μεγάλης αξίας, κάτι που πιστοποιεί τους στόχους που έχει θέσει φέτος η διοίκηση αλλά και ο νέος προπονητής του Ιπποκράτη.

Λευτέρης Τσαουσίδης: «Ολόψυχα δικός σας...»

Συνέντευξη
Στον Μάκη Δούβαλη

Είναι ένα απ' τα καλύτερα παιδιά του χώρου, παρά το γεγονός ότι πρόκειται για δυναμικό παίκτη με μεγάλη εμπειρία ακόμα και απ' το πρωτάθλημα της Α2! Ο λόγος για ένα από τα νέα μεταγραφικά αποκτήματα του Γ.Α.Σ. Ιάλυσος, τον Λευτέρη Τσαουσίδη που από τη νέα χρονιά θα φοράει την «ερυθροκίτρινη» φανέλα. Ο 27χρονος φόργουορντ είναι ο καλεσμένος της σημερινής σελίδας και σύμφωνα τουλάχιστον με τα λεγόμενα του φιλοδοξεί να κάνει ένα νέο ξεκίνημα με την ροδίτικη ομάδα.

Ο 27χρονος αθλητής του Γ.Α.Σ. Ιάλυσος επιθυμεί να εκπληρώσει τις φιλοδοξίες των ανθρώπων της ομάδας. «Θέλω να έχουμε μία καλή πορεία στο πρωτάθλημα και μέσα απ' αυτή να διακριθώ κι εγώ. Η ιστορία έχει δείξει ότι το αντίθετο δε βγάζει πουθενά. Με εξιτάρει το γεγονός να υπάρχουν στόχοι»

Με δεδομένο ότι Λευτέρης Τσαουσίδης έχει περάσει από πάρα πολλούς συλλόγους, από τότε που ξεκίνησε την καριέρα του αποφάσισε να πάρει την απόφαση να έρθει στη Ρόδο , συνδυάζοντας την παράλληλα με την ολοκλήρωση της στρατιωτικής του θητείας στο νησί. Θα πρέπει εξάλλου να σημειωθεί ότι αγωνίζεται με την ίδια ευκολία στις περιφερειακές θέσεις όσο και σε αυτή του πάουερ-φόργουορντ κάτι που διευκολύνει ακόμα περισσότερο τον τεχνικό της ομάδας Κυριάκο Μάγο που στο πρόσωπο του Τσαουσίδη βλέπει ένα παίκτη που του αρέσει η σκληρή δουλειά στο γήπεδο και διακρίνεται κυρίως για τα αμυντικά του καθήκοντα χωρίς φυσικά αυτό να σημαίνει ότι δεν μπορεί να σκοτώσει οποιαδήποτε ομάδα αν βρεθεί στη μέρα του... Η απόκτηση του απ' τον Α.Γ.Ο. Ρεθύμνου ήταν, κατά τη διάρκεια της μεταγραφικής περιόδου, μία κίνηση που σχολιάστηκε αρκετά στο χώρο της Γ' Εθνικής καθώς ο ίδιος είχε προτάσεις από ομάδες μεγαλύτερων κατηγοριών...

Η ΖΩΗ ΤΟΥ ΜΙΑ ΒΟΛΤΑ...

Ο Λευτέρης Τσαουσίδης γεννήθηκε στις 10 Απριλίου 1975 στην Ελασσόνα Λαρίσης και έχει ύψος 1.97. Κατάγεται απ' τα Άσπρα Σπίτια Βοιωτίας και είναι παντρεμένος το τελευταίο εξάμηνο με την αγαπημένη του Φρόσω απ' την οποία μάλιστα περιμένει και παιδί. Εδώ και ένα μήνα περίπου βρίσκεται στη Ρόδο προκειμένου να συνεχίσει τη στρατιωτική του θητεία η οποία τελειώνει στα μέσα του 2003.

Πως ξεκίνησε το μπάσκετ; Όπως και τα υπόλοιπα παιδιά της εποχής του, ο Λευτέρης Τσαουσίδης συνεπαρμένος απ' την έκρηξη του 1987, ξεκίνησε δειλά-δειλά τα πρώτα του βήματα στον χώρο την επόμενη σεζόν. Η μετακόμιση της οικογένειας του στην Αθήνα, διευκόλυνε ακόμα περισσότερο τα... «όνειρα» του νεαρού Λευτέρη και οι εμφανίσεις του με την τοπική ομάδα την πρώτη χρονιά, κέντρισαν το ενδιαφέρον του προπονητή του Πανελλήνιου Θέμη Χολέβα που εισηγήθηκε την απόκτηση του. «Με είχαν δει σε camp της Εθνικής στο Ο.Α.Κ.Α. και τους άρεσα» αρκείται να πει ο 27χρονος αθλητής που είχε την τύχη από πολύ μικρός να μπει στα βάσανα των επαγγελματικών κατηγοριών.

Στους «Ολυμπιονίκες» παρέμεινε μέχρι και το 1993 αγωνιζόμενος τόσο στα παιδικοεφηβικά τμήματα του συλλόγου όσο και στην ανδρική ομάδα στο πρωτάθλημα της Α2. Παράλληλα κατάφερε να κερδίσει μία θέση στη γυμναστική ακαδημία Αθηνών ενώ το 1994 φεύγει απ' τον Πανελλήνιο για λογαριασμό του Αρίωνα που εκείνη τη χρονιά αγωνιζόταν στην Α' Ε.Σ.Κ.Α. Μία μεταγραφή που προκάλεσε σάλο τη συγκεκριμένη περίοδο καθώς πραγματοποιήθηκε υπό ιδιάζουσες συνθήκες και είχε μεγάλο ιστορικό. Πιο συγκεκριμένα ο Αρίωνας ζήτησε απ' τον Πανελλήνιο τον Νίκο Ανδριόπουλο, όμως οι απαιτήσεις των «Ολυμπιονικών» κρίθηκαν υπερβολικές με τους τελευταίους να μειώνουν το κόστος της μετακίνησης του. Τελικά το ποσό παρέμεινε το ίδιο μόνο που σε αυτό συμπεριλαμβανόταν ως συμπλήρωμα ο έφηβος Λευτέρης Τσαουσίδης και δέκα μπάλες...



Ο Λευτέρης Τσαουσίδης με το κύπελλο του πρωταθλητή που κατέκτησε με τη φανέλα του Ηλυσιακού στη Γ' Εθνική

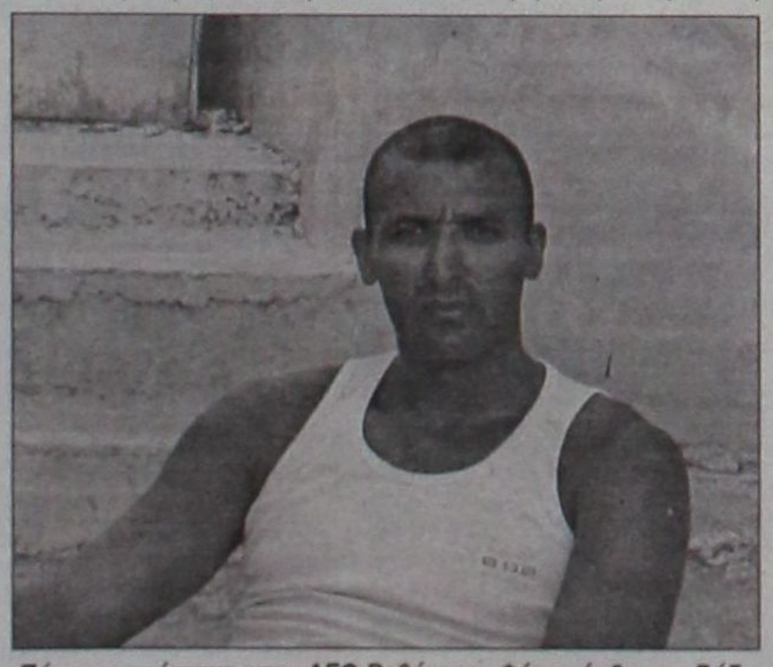

Πέρσι αγωνίστηκε στον ΑΓΟ Ρεθύμνου. Φέτος ήρθε στη Ρόδο για λογαριασμό του ΓΑΣ Ιάλυσος

Επειδή όπως λέει και ο θυμόσοφος λαός μας...ο τελευταίος γελάει καλύτερα, ο Βοιωτός καλαθοσφαιριστής ανέβηκε βορειότερα για λογαριασμό της Ολύμπια Λάρισας μίας ομάδας που δεν είχε στόχους εκείνη τη χρονιά όπως λέει ο Λευτέρης Τσαουσίδης. Τελικά παρέμεινε στη δεύτερη τη τάξει κατηγορία της χώρας μας για μία περίοδο και την επόμενη μετακομίζει και πάλι στην πρωτεύουσα για χάρη του Ηλυσιακού που σιγά-σιγά και με πρόεδρο τον Τάσο Δελημπαλταδάκη αρχίζει να ανεβαίνει κατηγορίες. Με συνοπτικές διαδικασίες ο Ηλυσιακός προβιβάζεται στη Β' Εθνική όντως μάλιστα αήττητος και πέρσι ο 27χρονος φόργουορντ παίρνει την απόφαση να απομακρυνθεί ακόμα περισσότερο απ' την Αθήνα και πηγαίνει στην Κρήτη και στον φιλόδοξο Α.Γ.Ο. Ρεθύμνου με τον οποίο πραγματοποίησε πολύ καλό πρωτάθλημα. Μάλιστα ο Λευτέρης Τσαουσίδης αγωνίστηκε και δύο φορές στη Ρόδο κόντρα σε Κολοσσό και Γ.Α.Σ. Ιάλυσο, χωρίς όμως η προηγούμενη του ομάδα να φύγει με το ροζ φύλλο της νίκης απ' το «σμαραγδένιο» νησί....

Από την ερχόμενη χρονιά ο δυναμικός παίκτης θα φορέσει την «ερυθροκίτρινη» φανέλα φιλοδοξώντας να εκπληρώσει μαζί με τους συμπαίκτες του , τους στόχους του συλλόγου που αρχικά είναι η εύκολη παραμονή στην κατηγορία και από κει και πέρα ό,τι προκύψει...

-Λευτέρη καταρχήν καλωσόρισες στη Ρόδο...Τι σε έκανε να αφήσεις τον Α.Γ.Ο. Ρεθύμνου και να έρθεις εδώ με δεδομένο ότι η παλιά σου ομάδα πιθανότατα θα παίξει και πάλι πρωταγωνιστικό ρόλο;

- Γνωρίζω πολύ καλά ότι οι παράγοντες του συλλόγου ενδιαφέρονται πολύ για την ομάδα και οι μεταγραφικές κινήσεις που έγιναν φανερώνουν του λόγου το αληθές. Μου αρέσει πολύ, οι ομάδες που αγωνίζομαι να έχουν στόχους. Με εξιτάρει το γεγονός να δίνω τον καλύτερο μου εαυτό και παράλληλα να κερδίζουμε όσες περισσότερες διακρίσεις μπορούμε.

-Πέρσι πραγματοποίησες πολύ καλές εμφανίσεις. Φέτος με δεδομένο ότι υπηρετείς και τη στρατιωτική σου θητεία πόσο εύκολο είναι να δείξεις τον πραγματικό σου εαυτό και τι πραγματικά μπορούν να περιμένουν από σένα οι φίλαθλοι του Γ.Α.Σ. Ιάλυσος;

- Είμαι παίκτης που μου αρέσει πολύ η σκληρή δουλειά στο γήπεδο. Σίγουρα τα πράγματα είναι διαφορετικά λόγω στρατού, όμως εύχομαι να δέσει η ομάδα καθώς φέτος ήρθαμε πολλά νέα παιδιά , οπότε θα χρειαστεί και κάποιος χρόνος προκειμένου να αφομοιώσει ο ένας το παιχνίδι του άλλου. Πάνω απ' όλα βέβαια πρέπει να υπάρξει ομοψυχία και τα αποτελέσματα θα έρθουν από μόνα τους. Το βασικότερο βέβαια αγαθό είναι η υγεία γιατί μόνο έτσι θα μπορέσουμε να αντεπεξέλθουμε στις δυσκολίες του πρωταθλήματος που σίγουρα κρύβει πολλές παγίδες.

-Γ.Α.Σ. Ιάλυσος και προσωπική καριέρα. Πως μπορούν να συνδυαστούν αρμονικά και τα δύο;

- Στόχος της ομάδας είναι μία καλή πορεία στο πρωτάθλημα και το ιδανικότερο είναι μέσα απ' τις εμφανίσεις του Γ.Α.Σ. να πάω καλά κι εγώ. Η ιστορία έχει δείξει ότι το αντίθετο δεν οδηγεί πουθενά και δημιουργεί μόνο προβλήματα. Άλλωστε πάνω απ' όλα μετράει το καλό της ομάδας...Είναι κάτι σαν καθρέπτης. Όταν πάει καλά, τότε όλοι μένουμε ευχαριστημένοι απ' τους εαυτούς μας, αν και κάτι τέτοιο προϋποθέτει πολύ σκληρή δουλειά και προετοιμασία.

-Η αναδιάρθρωση των κατηγοριών σίγουρα είναι ένα γεγονός που προβληματίζει πολλούς...Άλλωστε τη νέα χρονιά θα υποβιβαστούν οι έξι απ' τις 14 ομάδες. Κατά πόσο αυτό επηρεάζει το έργο σας και πως βλέπεις εκ πρώτης όψεως το φετινό πρωτάθλημα;

Σίγουρα το έργο των περισσότερων συλλόγων είναι ιδιαίτερα δύσκολο, λόγω της αναδιάρθρωσης. Κάθε ήττα εκτός προγράμματος θα σε αφήσει πίσω βαθμολογικά και δεν ξέρω κατά πόσο, κάτι τέτοιο θα μπορεί να ισοσταθμιστεί στη συνέχεια. Σημαντικό ρόλο σε αυτό το πρωτάθλημα παίζουν οι δημόσιες σχέσεις και είμαι κατηγορηματικός σε αυτό. Από κει και πέρα υπάρχουν αρκετές δυνατές ομάδες όπως είναι το Ρέθυμνο που διατήρησε το βασικό του κορμό και τον ίδιο προπονητή. Θα χαρώ που θα παίξω κόντρα στην παλιά μου ομάδα. Βέβαια πρωταγωνιστικό ρόλο προβλέπω ότι θα διαδραματίσουν το Παγκράτι και η Αγία Παρασκευή που ενισχύθηκαν σημαντικά.

-Έχεις περάσει από πολλές ομάδες. Τι σου έχει μείνει στο μυαλό ως η καλύτερη και χειρότερη στιγμή της μέχρι τώρα καριέρας σου;

- Σίγουρα κάθε άνοδος είχε τη δική της γλύκα, και είναι στιγμές που ξεχωρίζει ο καθένας. Πάντως δεν μπορώ να ξεχάσω και το τρίποντο με τον Πανελλήνιο στην εκπνοή. Είναι κάτι που το ήθελα πολύ , για τον τρόπο που έφυγα από κει. Ως χειρότερη στιγμή ήταν η πρώτη φορά που δεν έπαιξα καθόλου σε ένα παιχνίδι. Την πρώτη αγωνιστική της περιόδου 1999-00 στον αγώνα Μ.Ε.Ν.Τ.- Ολύμπια Λάρισας. Μου φάνηκε πολύ άσχημο...



«Πάνω από όλα μετράει η ομάδα» λέει ο Λευτέρης Τσαουσίδης στο Μάκη Δούβαλη

-Λευτέρη ο επίλογος δικός σου....

Πρώτιστα θα ήθελα η ομάδα να εκπληρώσει τους στόχους της και να βγει η χρονιά με υγεία και χωρίς προβλήματα τραυματισμών. Απ' την πλευρά μας θα κάνουμε ό,τι περνάει απ' το χέρι μας προκειμένου να ευχαριστήσουμε αυτούς που μας εμπιστεύθηκαν αλλά και τους φιλάθλους της ομάδας που τους χρειαζόμαστε κοντά μας.

ΕΛΛΗΝΙΚΗ ΔΗΜΟΚΡΑΤΙΑ
ΠΕΡΙΦΕΡΕΙΑ ΝΟΤΙΟΥ ΑΙΓΑΙΟΥ
ΝΟΜΟΣ ΔΩΔΕΚΑΝΗΣΟΥ
ΔΗΜΟΣ ΚΑΛΛΙΘΕΑΣ
Αρ. Πρωτ.: 1813

ΠΕΡΙΛΗΨΗ ΔΙΑΚΗΡΥΞΗΣ ΕΠΑΝΑΛΗΠΤΙΚΗΣ ΔΗΜΟΠΡΑΣΙΑΣ

Ο Δήμαρχος Καλλιθέας προκηρύσσει Ανοικτή επαναληπτική δημοπρασία με σφραγισμένες προσφορές, με επιμέρους ποσοστά έκπτωσης και έλεγχο ομαλότητας (άρθρο 7 του Π.Δ. 609/85) με έντυπα της Υπηρεσίας, για την κατασκευή του έργου: «Βελτίωση οδού Ερμού Φαληρακίου».

Η δημοπρασία θα γίνει στις 25 του μηνός Σεπτεμβρίου του έτους 2002, ημέρα Τετάρτη, στο Δημοτικό κατάστημα Καλλιθέας από την αρμόδια Επιτροπή. Ωρα έναρξης παραλαβής των προσφορών η 10:00 π.μ. και ώρα 11:00π.μ.

Η δημοπρασία και η εκτέλεση του έργου θα γίνουν σύμφωνα με τις διατάξεις του Ν. 1418/84 «Δημόσια έργα και ρυθμίσεις συναφών θεμάτων», όπως τροποποιήθηκε και συμπληρώθηκε με τον Ν 2229/94. 2308/95,2338/95, 2372/96, 2940/01 (ΦΕΚ 180Α/06-08-2001) και με τον Ν. 2576/98 (ΦΕΚ 25Α /9-2-98) περί «Βελτίωσης των διαδικασιών για την ανάθεση της κατασκευής των Δημοσίων Εργων και άλλες διατάξεις» των εκτελεστικών τους Π.Δ. 609/85 και 472/85 όπως ισχύουν μετά την τροποποίησή τους από τα Π.Δ. 368/94, 285/97, 402/96, 210/97, 218/99 καθώς και την απόφαση Δ17α/08/16Φ.Ν 402/10-02-98 (ΦΕΚ 116Β'/12--02-98) και με τις εγκυκλίους ΥΠΕΧΩΔΕ - Γ.Γ.Δ.Ε. Δ/νση Νομοθετικού Συντονισμού και Κωδικοποίησης, Ε27/1998 με αρ. πρωτ. Δ17α/03/71/Φ.Ν 402/28-08-98, Ε 16/1999 με αρ. πρωτ. Δ 17α/05/35Φ.Ν. 402/26-04-1999 και Ε23/2000 με αρ. πρωτ. Δ17α/05/42Φ.Ν. 402/02-08-2000 και το Π.Δ. 171/1987 «Οργανα που αποφασίζουν και γνωμοδοτούν κ.λ.π.» και σύμφωνα με τον Ν. 2576/98 (ΦΕΚ 25Α/09-02-98) και την απόφαση Δ17α/08/16Φ.Ν. 402/ 10-02-98 (ΦΕΚ 116Β'/12-02-98), όπως αυτά ισχύουν κατά την ημέρα της δημοπράτησης.

Ο προϋπολογισμός της δαπάνης των δημοπρατούμενων εργασιών ανέρχεται στο ποσό των 775.317,00 ευρώ μη συμπεριλαμβαομένου του ΦΠΑ και της αναθεώρησης.

Το έργο θα χρημοτοδοτηθεί από το Πρόγραμμα ΕΠΤΑ.

Προθεσμία για την περάτωση του έργου ορίζεται σε έξι (6) ημερολογιακούς μήνες.

Η εγγύηση για τη συμμετοχή στη δημοπρασία ορίζεται σε 2% επί του προϋπολογισμού της μελέτης, δηλ. 15.010 ευρώ και βεβαιώνεται για την προσκόμιση ισόποσου γραμματίου του Ταμείου Παρακαταθηκών και Δανείων ή εγγυητική επιστολή αναγνωρισμένης τράπεζας ή του ΤΣΜΕΔΕ.

Στη δημοπρασία γίνονται δεκτές εργοληπτικές επιχειρήσεις, ελληνικές ή αλλοδαπές από χώρες μέλη της Ε.Ε. και του Ε.Ο.Χ εγγεγραμμένες στο ΜΕΕΠ

Α) Ηλεκτρομηχανολογικά Εργα

1) Σύμφωνα με την κατάταξη του Ν. 2940/2001

Α2 μέχρι Δεύτερη τάξη για εργοληπτικές με έδρα το νομό Δωδεκανήσου και για τις εργοληπτικές επιχειρήσεις με δηλωμένη στη βεβαίωση εγγραφής τους στο ΜΕΕΠ ως 2ου γειτονικού Νομού του Νομού Δωδεκανήσου

Α1 μέχρι Πρώτη τάξη για κοινοπραξίες Εργοληπτικών Επιχειρήσεων εχόντων τα παραπάνω πτυχία, που η σχετική βεβαίωση είναι σε ισχύ σύμφωνα με την κατάταξη του Ν. 2940/01 και

Α2 μέχρι Πρώτη τάξη για τις εργοληπτικές επιχειρήσεις ανεξαρτήτως έδρας

2) Σύμφωνα με την παλιά κατάταξη

Παλαιά Β ατομικά και άνω και

Β) Εργα οδοποιΐας

1. Σύμφωνα με την κατάταξη του Ν. 2940/2001

Β μέχρι Τέταρτη τάξη για εργοληπτικές με έδρα το νομό Δωδεκανήσου και για τις εργοληπτικές επιχειρήσεις με δηλωμένη στη βεβαίωση εγγραφής τους στο ΜΕΕΠ ως 2ου γειτονικού νομού του νομού Δωδεκανήσου

Α μέχρι Τρίτη τάξη για κοινοπραξίες Εργοληπτικών Επιχειρήσεων εχόντων τα παραπάνω πτυχία, που η σχετική βεβαίωση είναι σε ισχύ σύμφωνα με την κατάταξη του Ν. 2940/01 και

Β μέχρι τάξη για τις εργοληπτικές επιχειρήσεις ανεξαρτήτως έδρα

2. Σύμφωνα με την παλιά κατάταξη

Παλαιά Δ1' ατομικά και άνω, σύμφωνα με τους νόμιμους περιορισμούς για τα κατώτατα όρια, που η σχετική βεβαίωση να είναι σε ισχύ, σύμφωνα με τον Ν. 1418/84 και την Απόφαση αρ. ΕΔ2α/01/27ΦΝ294/18-3-85 τ. ΥΔΕ, όπως τροποποιήθηκε με την Απόφαση αρ. Δ17α/07/23ΦΝ294/6-4-94 της Γ.Γ.Δ.Ε./ΥΠΕΧΩΔΕ. Σε περίπτωση οποιασδήποτε τυχόν τροποποίησης των ορίων των πτυχίων, θα δύνανται να συμμετέχουν στο διαγωνισμό οι προβλεπόμενες από τις ισχύουσες διατάξεις την ημέρα του διαγωνισμού επιχειρήσεις.

Τον ανάδοχο του έργου βαρύνουν όλες οι νόμιμες κρατήσεις υπέρ του Δημοσίου, τρίτων, εισφορές ΙΚΑ κ.λπ. Ο ΦΠΑ βαρύνει τον κύριο του έργου.

Οι δαπάνες δημοσίευσης της παρούσας περίληψης και λοιπά έξοδα δημοπρασίας, ως επίσης και τα έξοδα συμφωνητικού μετά των αντιγράφων βαρύνουν τον ανάδοχο του έργου.

Τα συμβατικά τεύχη είναι διαθέσιμα για την ενημέρωση των ενδιαφερομένων έως και την 24η Σεπτεμβρίου 2002, στα γραφεία της Τεχνικής Υπηρεσίας του Δήμου Καλλιθέας.

Για περισσότερες πληροφορίες οι ενδιαφερόμενοι να απευθύνονται στα γραφεία της Τεχνικής Υπηρεσίας του Δήμου Καλλιθέας τις εργάσιμες ημέρες και ώρες.

Τηλ. 02410 60640, 02410 60636, 02410 60638, 02410 60650.

Ο Δήμαρχος
Ιατρίδης Ιωάννης

ΕΛΛΗΝΙΚΗ ΔΗΜΟΚΡΑΤΙΑ
ΠΕΡΙΦΕΡΕΙΑ ΝΟΤΙΟΥ ΑΙΓΑΙΟΥ
ΝΟΜΟΣ ΔΩΔ/ΣΟΥ
ΔΗΜΟΣ ΑΡΧΑΓΓΕΛΟΥ

ΠΕΡΙΛΗΨΗ ΔΙΑΚΗΡΥΞΗΣ ΔΗΜΟΠΡΑΣΙΑΣ

Ο Δήμαρχος Αρχαγγέλου προκηρύσσει Δημόσιο Ανοικτό Μειοδοτικό Διαγωνισμό με το σύστημα Δημοπρασίας «προσφορά με επί μέρους ποσοστά έκπτωσης και έλεγχο ομαλότητας» (άρθρο 7 του Π.Δ. 609/85), για την ανάδειξη αναδόχου εκτέλεσης του έργου:

«Κατασκευή κερκίδων γηπέδου Μαλώνας», προϋπ: 264.388,00 ευρώ (Οικοδομικά 232.318 ευρώ και ηλεκτρ/κά 32.070 ευρώ), μη συμπεριλαμβανομένου του ΦΠΑ και της αναθεώρησης.

Η δημοπρασία και η εκτέλεση του έργου θα γίνουν σύμφωνα με τις διατάξεις του Π.Δ. 609/85 «Κατασκευή δημοσίων έργων» (όπως τροποποιήθηκε με το Π.Δ 218/99 και τον Ν. 2741/99), του Ν. 1418/84 «Δημόσια έργα και ρυθμίσεις συναφών θεμάτων», όπως τροποποιήθηκε και συμπληρώθηκε με τον Ν 2229/94 και ισχύει σήμερα, του Ν. 2940/01, του Π.Δ. 171/87.

«Οργανα που αποφασίζουν και γνωμοδοτούν κ.λπ.» και σύμφωνα με τον Ν. 2576/98 (ΦΕΚ 25Α /9-2-98) και τις αποφάσεις: α) Δ17α/08/16ΦΝ 402/10-2-98 (ΦΕΚ 116 Β'/12-2-98), β) Δ17α/10/65Φ.Ν 402/24-7-98 (ΦΕΚ 835Β'/12-8-98), της εγκυκλίου Ε23/2000 Υ.ΠΕ.ΧΩ.Δ.Ε./Γ/Γ/Δ/Ε Δ/νση Νομ. Συντ. και Κωδ/σης, με αρ. πρ. Δ17Α/05/42/ΦΝ402/2-8-00, καθώς επίσης και τις εγκυκλίους:22/30-8-01, 32/14-11-01, 36/13-12-01, 37/18-12-01 του ΥΠΕΧΩΔΕ/ΓΓΔΕ

1) Ο Διαγωνισμός θα διεξαχθεί στις 18 Σεπτεμβρίου του έτους 2002, ημέρα Τετάρτη, στο Δημοτικό Κατάστημα Αρχαγγέλου από την αρμόδια επιτροπή. Ωρα έναρξης παραλαβής των προσφορών η 10:30π.μ. και ώρα λήξης 11:00π.μ.

2) Ο προϋπολογισμός της δαπάνης των δημοπρατούμενων εργασιών ανέρχεται στο ποσό των 264.388,99 ευρώ μη συμπεριλαμβαομένου του ΦΠΑ και της αναθεώρησης και θα χρημοτοδοτηθεί από το ΕΠΤΑ.

3) Στη δημοπρασία γίνονται δεκτές εργοληπτικές επιχειρήσεις, ελληνικές ή αλλοδαπές από χώρες μέλη της Ε.Ε. και του Ε.Ο.Χ εγγεγραμμένες στο ΜΕΕΠ, για έργα κατηγορίας Οικοδομικών

Παλαιά Κατάταξη: α) Β'τάξη εώς Δ' ατομική ανεξαρτήτως Νομού

β) Β'τάξη εώς Ε' τάξη εντός νομού ή Δ' τάξης για γειτονικό νομό

Κατάταξη Ν. 2940/01: α) Α2 τάξη έως 2η τάξη ανεξαρτήτων νομού

β) Α2 τάξη έως 3η τάξη για επιχειρήσεις με έδρα το νομό ή αν αυτός είναι δηλωμένος ως δεύτερος και αναφέρεται στη βεβαίωση εγγραφής

και για έργα κατηγορίας Η/Μ

Παλαιά Κατάταξη: Α' τάξη έως Γ' τάξη ανεξαρτήτως νομού

Κατάταξη Ν. 2940/01:Α1 τάξη έως 1η τάξη ανεξαρτήτως νομού

4) Η προθεσμία για την περαίωση του έργου ορίζεται σε εννέα (9) ημερολογιακούς μήνες και ο συντελεστής ρ είναι αυτός της κατηγορίας έργων Οικοδομικών.

5) Η εγγύηση για τη συμμετοχή στη δημοπρασία ορίζεται σε 2% επί του προϋπολογισμού της μελέτης, δηλ. 5.288,00 ευρώ και βεβαιώνεται με την προσκόμιση ισόποσου γραμματίου του Ταμείου Παρακαταθηκών και Δανείων ή εγγυητική επιστολή αναγνωρισμένης τράπεζας ή του ΤΣΜΕΔΕ.

Σε περίπτωση τροποποίησης των ορίων των πτυχίων θα δύναται να συμμετάσχουν στο διαγωνισμό οι προβλεπόμενες από τις ισχύουσες διατάξεις την ημέρα του διαγωνισμού επιχειρήσεις.

Τον ανάδοχο του έργου βαρύνουν όλες οι νόμιμες κρατήσεις υπέρ του Δημοσίου, τρίτων, εισφορές ΙΚΑ κ.λπ. Ο ΦΠΑ βαρύνει τον κύριο του Εργου.

Οι δαπάνες δημοσίευσης της παρούσας και τυχόν επαναληπτικής βαρύνουν τον ανάδοχο του έργου.

Τα τεύχη του διαγωνισμού διατίθενται μέχρι την προηγούμενη ημέρα διενέργειας του διαγωνισμού στα γραφεία της Τεχνικής Υπηρεσίας του Δήμου Αρχαγγέλου τις εργάσιμες ημέρες και ώρες.

Αρχάγγελος 20/08/2002
Ο Δήμαρχος
Θεοδόσιος Κολιάδης

ΕΛΛΗΝΙΚΗ ΔΗΜΟΚΡΑΤΙΑ
ΔΗΜΟΣ ΡΟΔΙΩΝ
Δ/ΝΣΗ ΤΕΧΝΙΚΩΝ ΥΠΗΡΕΣΙΩΝ

ΠΕΡΙΛΗΨΗ ΔΙΑΚΗΡΥΞΗΣ ΔΗΜΟΠΡΑΣΙΑΣ

Ο Δήμαρχος Ροδίων διακηρύσσει ότι θα γίνει πρόχειρος διαγωνισμός ελεύθερος σε ευρώ και με κριτήριο τη συμφερότερη προσφορά, με υποβολή σφραγισμένων προσφορών και με συμπλήρωση τιμολογίου για την ανάδειξη προμηθευτή της προμήθειας τριών τηλεοράσεων 34 ιντσών.

Ο ενδεικτικός προϋπολογισμός ανέρχεται στο ποσό των 4.402 ευρώ χωρίς Φ.Π.Α.

Ο χρόνος παράδοσης της ανωτέρω προμήθειας που θ' αρχίσει από την υπογραφή σύμβασης καθορίζεται σε πέντε (5) ημέρες.

Ο διαγωνισμός θα γίνει την 6η Σεπτεμβρίου του έτους 2002 ημέρα Παρασκευή, με ώρα έναρξης αποδοχής προσφορών την 10η πρωινή και ώρα λήξης αποδοχής προσφορών την 10.30 πρωινή στα γραφεία της Δ/νσης Τεχνικής Υπηρεσίας (Διαγοριδών και Αγίου Ιωάννου γωνία) και μπροστά στην αρμόδια Επιτροπή διεξαγωγής του διαγωνισμού.

Στον διαγωνισμό γίνονται δεκτοί όλοι οι κατασκευαστές και αναγνωρισμένοι προμηθευτές που επιθυμούν να λάβουν μέρος προσκομίζοντας τα δικαιολογητικά που προβλέπονται από τη διακήρυξη.

Η εγγύηση συμμετοχής στον διαγωνισμό είναι 5% επί της αξίας του ενδεικτικού προϋπολογισμού της μελέτης σε εγγυητική επιστολή.

Η λήξη ισχύος της εγγυητικής επιστολής πρέπει να είναι τουλάχιστον ένα μήνα πέραν της λήξης της ισχύος της προσφοράς.

Πληροφορίες και παράδοση κάθε σχετικού εγγράφου του διαγωνισμού(Τεχνική Περιγραφή, ενδεικτικός προϋπολογισμός, γενική και ειδική συγγραφή υποχρεώσεων, τεχνικές προδιαγραφές, διακήρυξη κ.λ.π.), θα δίδονται μέχρι και την προηγούμενη ημέρα του διαγωνισμού κατά τις εργάσιμες ημέρες και ώρες στα γραφεία της Δ/νσης Τεχνικής Υπηρεσίας τηλ. 46 414, 46 409.

Ο Δήμαρχος
κ.κ.ε.
Ο Προϊστάμενος
Δ.Τ.Υ.Δ.Ρ.
Ελευθέριος Κωνστάντζος

ΔΙΕΥΘΥΝΣΗ ΔΑΣΩΝ ΔΩΔΕΚΑΝΗΣΟΥ

ΑΝΑΚΟΙΝΩΣΗ

Γνωστοποιείται κατά το άρθρο 14 του Ν. 998/79, η αποστολή για δημοσίευση στο Δήμο Καλλιθέας της αριθμ. 4808/29-8-2002 Πράξης χαρακτηρισμού έκτασης που εκδόθηκε από τον Δ/ντή Δασών Δωδ/σου. Η Κ.Μ. 787 Α5Α γαιών Κοσκινού χαρακτηρίζεται ως γεωργική έκταση.

Ο Δ/ντής Δασών Δωδεκανήσου
Κοντίτσης Φίλιππος
Δασολόγος με Α' Βαθμό

ΔΑΝΕ SEA LINE
ΔΩΔΕΚΑΝΗΣΙΑΚΗ ΑΝΩΝΥΜΗ ΝΑΥΤΙΛΙΑΚΗ ΕΤΑΙΡΙΑ
ΑΜΑΕ 12158/06/Β/86/12

ΠΡΟΣΚΛΗΣΗ ΕΚΤΑΚΤΗΣ ΓΕΝΙΚΗΣ ΣΥΝΕΛΕΥΣΗΣ

Των μετόχων της Ανώνυμης Εταιρείας, με την επωνυμία «ΔΩΔΕΚΑΝΗΣΙΑΚΗ ΑΝΩΝΥΜΗ ΝΑΥΤΙΛΙΑΚΗ ΕΤΑΙΡΕΙΑ (ΔΑΝΕ SEA LINE)», σε Εκτακτη Γενική Συνέλευση.

Σύμφωνα με το Νόμο και το Καταστατικό της Εταιρείας και κατόπιν της από 28-8-2002 αποφάσεως του Διοικητικού Συμβουλίου της, καλούνται οι μέτοχοι της Δ.Α.Ν.Ε., σε ΕΚΤΑΚΤΗ Γενική Συνέλευση ***την 24ην Σεπτεμβρίου 2002*** ημέρα Τρίτη και ώρα 18.00 μ.μ. στη συνεδριακή αίθουσα του Δημοτικού Κέντρου «ΑΚΤΑΙΟΝ», Πλατεία Ελευθερίας, Ρόδος, για λήψη αποφάσεων επί των κατωτέρω θεμάτων ημερήσιας διατάξεως, ήτοι:

ΘΕΜΑΤΑ ΗΜΕΡΗΣΙΑΣ ΔΙΑΤΑΞΗΣ

1. Ανάκληση όλων των μελών του Διοικητικού Συμβουλίου και εκλογή νέου δωδεκαμελούς Συμβουλίου της εταιρείας, σύμφωνα με το Νόμο και το καταστατικό της Εταιρείας.
2. Εγκριση της εκ μέρους του Δ.Σ. διαθέσεως των κεφαλαίων που είχαν αντληθεί από την πραγματοποιηθείσα με την από 1-3/9/1999 απόφαση της Γενικής Συνελεύσεως των μετόχων, αύξηση του μετοχικού κεφαλαίου της Εταιρείας.
3. Διάφορες ανακοινώσεις.

Οι μέτοχοι που επιθυμούν να μετάσχουν στη Γενική Συνέλευση πρέπει, σύμφωνα με το Καταστατικό της Εταιρείας, να καταθέσουν μέχρι και την 15.30 ώραν της 18ης Σεπτεμβρίου 2002, τους Αποθετηρίους ή προσωρινούς τίτλους των μετοχών τους στα γραφεία της Εταιρείας (Αυστραλίας 92 - Ρόδος) ή στο Ταμείο Παρακαταθηκών και Δανείων ή σε οποιαδήποτε αναγνωρισμένη Τράπεζα στην Ελλάδα και να προσκομίσουν μέσα στην ίδια προθεσμία τις αποδείξεις καταθέσεως και τυχόν έγγραφα αντιπροσωπεύσεώς τους στα γραφεία της Εταιρείας για την έκδοση βεβαίωσης (εισιτηρίου) συμμετοχής τους στη Γεν. Συνέλευση.

Οσοι επιθυμούν να θέσουν υποψηφιότητα για το Διοικ. Συμβούλιο, πρέπει απαραιτήτως να το δηλώσουν εγγράφως και επί αποδείξει στα γραφεία της εταιρείας στη Ρόδο μέχρι την 15.30 ώραν της 18ης Σεπτεμβρίου 2002.

Ρόδος, 29 Αυγούστου 2002
Με την εντολή του Διοικητικού Συμβουλίου
Ο Πρόεδρος του Δ.Σ.
ΙΑΚΩΒΟΣ Ν. ΓΕΡΟΝΙΚΟΛΑΣ

ΕΛΛΗΝΙΚΗ ΔΗΜΟΚΡΑΤΙΑ
ΝΟΜΟΣ ΔΩΔΕΚΑΝΗΣΟΥ
ΔΗΜΟΣ ΡΟΔΙΩΝ
ΤΜΗΜΑ ΔΗΜΟΤΙΚΗΣ ΚΑΤΑΣΤΑΣΕΩΣ
ΓΡΑΦΕΙΟ ΕΚΛΟΓΩΝ

ΑΝΑΚΟΙΝΩΣΗ

Παρακαλούνται οι δημότες του Δήμου Ροδίων που δεν έχουν παραλάβει μέχρι σήμερα την εκλογική τους κάρτα, να περάσουν από το Δήμο μας μέχρι τις 20-9-2002 προκειμένου να την παραλάβουν.

Ο αντιδήμαρχος
Αντώνης Αλαβέρας

ΙΕΡΑ ΜΗΤΡΟΠΟΛΙΣ ΡΟΔΟΥ
ΙΕΡΟΝ ΝΑΫΔΡΙΟΝ ΑΓΙΑΣ ΕΙΡΗΝΗΣ ΚΑΙ ΤΡΙΩΝ ΙΕΡΑΡΧΩΝ
(ΠΑΝΕΠΙΣΤΗΜΙΟΥ ΑΙΓΑΙΟΥ ΡΟΔΟΥ)

ΑΝΑΚΟΙΝΩΣΗ ΣΥΣΣΙΤΙΟΥ

Με τη χάρη του Θεού ανακοινώνουμε ότι:

από τη Δευτέρα (2 Σεπτεμβρίου 2002) καθημερινά, από Δευτέρα μέχρι και Σάββατο, κάθε μεσημέρι, από 1-3) ώρα μεσημβρινή θα λειτουργεί συσσίτιο δωρεάν, για άπορους και έχοντες ανάγκη συνανθρώπους μας, στο Σπυριδώνειο Πνευματικό κέντρο του ναϋδρίου μας, που βρίσκεται στην αυλή του Πανεπιστημίου Αιγαίου.

Το φαγητό θα μπορούν να το τρώνε στην αίθουσα του Πνευματικού Κέντρου ή και να το παίρνουν σε πακέτο μαζί τους οι τρόφιμοι.

Δηλώσεις συμμετοχής στο ναϋδριο ή στο τηλέφωνο του εφημέριου του ναϋδριου πατρός Κυριάκου Μανέττα 02410 67444 ή 02410 24743.



ΑΦΟΙ ΚΕΛΗ Ο.Ε.

ΣΑΛΟΝΙΑ

...με 18 άτοκες δόσεις





ΚΡΕΒΑΤΟΚΑΜΑΡΕΣ

από ...100 Ευρώ το μήνα







ΑΦΟΙ ΚΕΛΗ Ο.Ε. Αθηνών 36, Τ.Κ. 85100, Ρόδος, Τηλ: (0241Ο) - 66865 - FAX: 67207 - www.protea.gr, www.furnish.gr

Μέσα κι έξω από τα...



Ο φίλαθλος κόσμος

Δεν τρέχει πια, όπως παλιά, ο φίλαθλος κόσμος στα γήπεδα. Και δεν αναφερόμαστε στους κάποιας ηλικίας φιλάθλους, αλλά και στους νεότερους.

Κι αυτό το διαπιστώσαμε στους αγώνες σέβεν σάιντ, όπου τα γήπεδα δεν ήταν γεμάτα, όπως μερικά χρόνια πριν.

Αλλαξαν οι εποχές, άλλαξαν τα ενδιαφέροντα ή επήλθε πια ο ποδοσφαιρικός κορεσμός λόγω και της τηλεόρασης;

Πολλές είναι οι αιτίες που ο κόσμος απομακρύνθηκε από τα γήπεδα...

Καλή η δέσμευση, αλλά ...

Αν ισχύσει η δέσμευση της ΕΠΟ, που έγινε στην κλήρωση του πρωταθλήματος Δ' Εθνικής, τα δωδεκανησιακά σωματεία της κατηγορίας αυτής θα νιώσουν μία ανακούφιση. Ποιά είναι η δέσμευση αυτή;

Η ΕΠΟ θα πληρώνει εκτός από τα έξοδα αποστολής (αεροπορικά εισιτήρια για 20 άτομα) και τις μετακινήσεις των διαιτητών προς τα νησιά μας. Αυτό σημαίνει, ότι οι ομάδες μας θα έχουν ένα μεγάλο οικονομικό όφελος, αφού μέχρι τώρα πλήρωναν «πακέτο» όλα τα έξοδα διαιτησίας.

Να σημειωθεί πάντως, ότι το αίτημα αυτό, για το οποίο δεσμεύθηκε η ΕΠΟ, υπέβαλε η ΕΠΣΔ πολύ πρόσφατα.

Ας ελπίσουμε, ότι η δέσμευση θα πραγματοποιηθεί.

Και μη χειρότερα

Ανοικτό κολυμβητήριο θα κατασκευαστεί στην Κάλυμνο.

Ήδη ο Δήμος Καλύμνου έδωσε στη δημοσιότητα τη σχετική πρόσκληση εκδήλωσης ενδιαφέροντος για την εκπόνηση της μελέτης.

Σ' άλλα νησιά και πόλεις υπάρχουν ένα και δύο κλειστά κολυμβητήρια, και στα δικά μας δυστυχώς ακόμα πασχίζουμε να αποκτήσουμε ανοικτά (κολυμβητήρια).

Και μη χειρότερα...

Τώρα τρέχουν...

Τριάντα εννέα... και μία! Τόσες μέρες έμειναν μέχρι τις εκλογές της 13ης Οκτωβρίου 2002.

Οι υποψήφιοι για τη Νομαρχιακή και Τοπική Αυτοδιοίκηση τρέχουν τώρα και δεν φθάνουν!..

Η επικοινωνιακή πολιτική άρχισε και η παρουσία υποψηφίων σε κοινωνικές εκδηλώσεις, σε γήπεδα ποδοσφαίρου είναι πιο έντονη τώρα. Ετσι στα γήπεδα βλέπει κανείς και υποψηφίους που δεν πάτησαν ποτέ το πόδι τους σε αγώνες ποδοσφαίρου.

Κατασκευή κερκίδων

Κερκίδες θα κατασκευαστούν στο γήπεδο της Μαλώνας.

Ήδη ο Δήμος Αρχαγγέλου προκήρυξε το σχετικό διαγωνισμό, ο οποίος θα διεξαχθεί στις 18 Σεπτεμβρίου.

Καιρός ήταν να αποκτήσει και το γήπεδο Μαλώνας κερκίδες και καλύτερη εμφάνιση και λειτουργικότητα.

Πρεμιέρα με απρόοπτα

Ένας αγώνας δεν έγινε, ένας άλλος διακόπηκε στο 82'. Αυτά συνέβησαν στην πρεμιέρα του πρωταθλήματος ποδοσφαίρου της Γ' Εθνικής Κατηγορίας. Δεν έγινε το παιχνίδι Ναυπακτιακού - Καστοριάς, επειδή δεν δόθηκε άδεια από την Αστυνομία, ενώ διακόπηκε ο αγώνας Λύκων - Λάρισας, όταν οπαδοί της θεσσαλικής ομάδας τραυμάτισαν τον επόπτη.

Αν σ' όλα αυτά προσθέσουμε τη στάση των οπαδών του Παναθηναϊκού στ' αεροδρόμιο και στη "Λεωφόρο", καταλαβαίνει κανείς τι συμβαίνει στο ελληνικό ποδόσφαιρο. Αθάνατη Ελλάδα!

Θλιβερό φαινόμενο

Η επίθεση που δέχθηκε ο αντιπρόεδρος της ΕΠΟ Αρης Σταθόπουλος, την περασμένη Τρίτη, έξω από τα γραφεία της ομοσπονδίας ποδοσφαίρου, είναι ένα θλιβερό γεγονός που προβληματίζει κάθε υγιώς σκεπτόμενο φίλαθλο.

Ο άγριος ξυλοδαρμός του, που χαρακτηρίστηκε από την ΕΠΟ ως δολοφονική πράξη, δείχνει τις «μαφιόζικες» μεθόδους, που θέλουν να επιβάλουν κάποιοι στο χώρο του ποδοσφαίρου.

Ετσι, όπως πάμε κι αν δεν ληφθούν μέτρα αποτροπής τέτοιων φαινομένων, όποιος θελήσει να προσφέρει στα κοινά του ποδοσφαίρου, θα το σκέφτεται πολύ...

Συγχαρητήρια

Συγχαρητήρια και από τη στήλη σ' όλα τα παιδιά (αγόρια και κορίτσια) που πέτυχαν να εισαχθούν στα ανώτερα εκπαιδευτικά ιδρύματα και τα Τ.Ε.Ι. Οι κόποι τους ανταμείφθηκαν και τώρα νέοι δρόμοι ανοίγονται μπροστά τους.

Οσον αφορά τα παιδιά που για διάφορους λόγους έμειναν έξω από Α.Ε.Ι. και Τ.Ε.Ι. έχουμε να πούμε, ότι τίποτα δεν χάθηκε. Απλώς μία μάχη στο στίβο της ζωής. Ο νεανικός του ενθουσιασμός πρέπει να υπάρχει, γιατί το μέλλον τους ανήκει.

Το βυτιοφόρο

Στο γήπεδο των Αγίων Αποστόλων που έγιναν αγώνες της πρώτης φάσης του σέβεν-σάιντ, ήταν "επιφυλακή" ένα βυτιοφόρο!

Έτσι, έπειτα από τη διεξαγωγή ορισμένων αγώνων, μπήκε στον αγωνιστικό χώρο και με το "κανονάκι" του κατάβρεχε το χώμα για να μη σηκώνεται σκόνη, αλλά και να' ναι πιο μαλακό.

Φυσικά, ο πανταχού παρών Κάλλιστος Διακογεωργίου δεν απέφυγε την επόπτευση του καταβρέγματος...

ΕΥΡΩΠΑΙΚΗ ΕΠΕΝΔΥΤΙΚΗ
ΕΘΝΙΚΗΣ ΑΝΤΙΣΤΑΣΕΩΣ 48 ΤΗΛ. 0241 39300

ΕΥΡΩΠΑΙΚΗ ΕΠΕΝΔΥΤΙΚΗ

ΚΤΗΜΑΤΟΜΕΣΙΤΙΚΟ ΓΡΑΦΕΙΟ
ΑΝΤΩΝΗΣ ΝΙΚΟΛΗΣ - ΘΕΟΦΙΛΟΣ ΚΛΩΝΑΡΗΣ
ΕΘΝΙΚΗΣ ΑΝΤΙΣΤΑΣΕΩΣ 48 (ΠΡΩΗΝ ΑΝΝΗΣ ΜΑΡΙΑΣ) ΤΗΛ. 0241 39300 – FAX 0241 43314

ΕΥΡΩΠΑΙΚΗ ΕΠΕΝΔΥΤΙΚΗ

ΔΙΑΜΕΡΙΣΜΑΤΑ

47 τ.μ.	Στο Ροδίνι με πανοραμική θέα	€ 38.151,14	13.000.000
40 τ.μ.	Συνοικία Δασκάλων καινούργιο	€ 42.553,19	14.500.000
50 τ.μ.	Στο Ροδίνι ισόγειο	€ 45.487,89	15.500.000
90 τ.μ.	Στην Ανάληψη με 3 υπνοδ.μετρητοίς	€ 73.367,57	25.000.000
80 τ.μ.	Στα Αφάντου	€ 76.302,27	26.000.000
104 τ.μ.	Στην Σωτήρος	€ 88.041,09	30.000.000
90 τ.μ.	Στα Αφάντου 5 ετών	€ 88.041,09	30.000.000
160 τ.μ.	Συνοικία Δασκάλων σε κολώνες	€ 93.910,49	32.000.000
160 τ.μ.	Συνοικία Δασκάλων σε κολώνες	€ 93.910,49	32.000.000
80 τ.μ.	Συνοικία Δασκάλων καινούργιο	€ 93.910,49	32.000.000
117 τ.μ.	Συνοικία Δασκάλων σε σοβά	€ 96.845,19	33.000.000
70 τ.μ.	Στα Αφάντου μαζί με κατάστημα 70 τ.μ.	€ 102.714,60	35.000.000
75 τ.μ.	Στην Θησέως ανακαινισμένο στο 2001	€ 102.714,60	35.000.000
85 τ.μ.	Στο Ροδίνι καινούργιο με θέα	€ 102.714,60	35.000.000
142 τ.μ.	Στην Λευκωσίας	€ 105.649,30	36.000.000
100 τ.μ.	Στην Ατταβύρου με 3 υπνοδωμάτια	€ 111.518,71	38.000.000
90 τ.μ.	Στην Δ.Αναστασιάδη lux κατασκευή	€ 111.518,71	38.000.000
130 τ.μ.	Στο Ροδίνι	€ 117.388,11	40.000.000
106 τ.μ.	Καινούργιο με 3 υπνοδωμάτια lux	€ 123.257,52	42.000.000
130 τ.μ.	Στην Χειμάρας	€ 123.257,52	42.000.000
160 τ.μ.	Με 4 υπνοδωμάτια	€ 123.257,52	42.000.000
115 τ.μ.	Στην Γαριβάλδη με χρήση parking	€ 132.061,63	45.000.000
115 τ.μ.	Στο Ροδίνι με 3 υπνοδωμάτια	€ 143.800,44	49.000.000
180 τ.μ.	Επί της Εθνικής Αντιστάσεως	€ 234.776,23	80.000.000

ΟΙΚΟΠΕΔΑ

1000 τ.μ.	Στο Φαληράκι με οικοδομή κοντά στο κύμα	€ 234.776,23	80.000.000
10000 τ.μ.	Φυτώριο	€ 293.470,29	100.000.000
1050 τ.μ.	Ιαλυσός επί της εθνικής οδού	€ 146.735,14	50.000.000
1500 τ.μ.	Στην Λαχανιά εντός οικισμού	€ 61.628,76	21.000.000
2000 τ.μ.	Στο Γεννάδι με άδεια οικοδομής,νερό,ρεύμα	€ 58.694,06	20.000.000
23000 τ.μ.	Στην Λαχανιά 20m από την Εθνική οδό	€ 88.041,09	30.000.000
2500 τ.μ.	Στην Αρχίπολη οικοδομήσιμο	€ 22.010,27	7.500.000
2500 τ.μ.	Στην Κάλαθο εντός οικισμού	€ 26.412,33	9.000.000
2500 τ.μ.	Στα Κοσκινού	€ 58.694,06	20.000.000
2500 τ.μ.	Στο κιοτάρι κοντά στο κύμα με άδεια οικ.	€ 88.041,09	30.000.000
2500 τ.μ.	Κοσκινού οικοδομεί 800 m βιοτεχνικό	€ 176.082,17	60.000.000
4000 τ.μ.	Καλυθιές προς Αφάντου	€ 70.432,87	24.000.000
4000 τ.μ.	Επί της Εθνικής Οδού περιοχή Ατσιπά	€ 105.649,30	36.000.000
4000 τ.μ.	Περιοχή Σγουρού με εύκολη πρόσβαση	€ 117.388,11	40.000.000
4000 τ.μ.	Στην Παστίδα έναντι Θράκης	€ 132.061,63	45.000.000
4500 τ.μ.	Στην Παστίδα	€ 44.020,54	15.000.000
4500 τ.μ.	Περιοχή Ρένη Κοσκινού	€ 198.092,44	67.500.000
46000 τ.μ.	Στην Ψίνθο σε τιμή ευκαιρίας	€ 44.020,54	15.000.000
5000 τ.μ.	Στο Γεννάδι με πρόσοψη στην εθν.οδό	€ 102.714,60	35.000.000
5000 τ.μ.	Στους Τρείς με μονοκατοικία 50μ	€ 146.735,14	50.000.000
5250 τ.μ.	Εντός οικισμού στην Παστίδα	€ 132.061,63	45.000.000
6500 τ.μ.	Στην Λαχανιά 300 m από το κύμα	€ 104.181,95	35.500.000
9000 τ.μ.	Στην Λαχανιά 800 m από το κύμα	€ 82.171,68	28.000.000
9000 τ.μ.	Στην Ιαλυσό στο κύμα	€ 396.184,89	135.000.000

ΜΟΝΟΚΑΤΟΙΚΙΕΣ - ΜΕΖΟΝΕΤΕΣ

70 τ.μ.	Διατηρητέα στο Νιοχώρι	€ 44.020,54	15.000.000
120 τ.μ.	Στην Παστίδα σε 1000 m οικόπεδο	€ 105.649,30	36.000.000
120 τ.μ.	Στα Κοσκινού (50+70)	€ 132.061,63	45.000.000
140 τ.μ.	Στην Ιαλυσό σε οικόπεδο 350	€ 155.539,25	53.000.000
125 τ.μ.	Στο Ροδίνι	€ 181.951,58	62.000.000
360 τ.μ.	Περιοχή Σγουρού με 1000 m οικόπεδο	€ 190.755,69	65.000.000
200 τ.μ.	Στα Αφάντου σε οικόπεδο 4000 m	€ 190.755,69	65.000.000
215 τ.μ.	Στα Κοσκινού σε σοβά	€ 190.755,69	65.000.000
225 τ.μ.	Στο Ροδίνι lux κατασκευής καιν.	€ 205.429,20	70.000.000

ΚΑΤΑΣΤΗΜΑΤΑ - ΕΠΙΧΕΙΡΗΣΕΙΣ

Μπάρ στην Ορφανίδου προς ενοικίαση	€ 1.467,35	500.000
Καταστήματα στην οδό Καμείρου		
Διόροφη οικία στην Σύμη κατάληλη για Πανσιόν	€ 58.694,06	20.000.000
Κατάστημα στη Ρόδου-Λίνδου 90 τ.μ.	€ 88.041,09	30.000.000
Κατάστημα στην Απελλού(Παλιά Πόλη)	€ 190.755,69	65.000.000
Κατάστημα στο Μανδράκι 50 τ.μ.	€ 293.470,29	100,000.000
Μπάρ στην Ορφανίδου 130 τ.μ.	€ 322.817,31	110.000.000
Κατάστημα επί της Σωκράτους 24 τ.μ.	€ 410.858,40	140.000.000
ΞΕΝΟΔΟΧΕΙΟ 70 ΚΛΙΝΩΝ ΣΕ ΤΙΜΗ ΕΥΚΑΙΡΙΑΣ	€ 645.634,63	220.000.000

ΑΓΟΡΕΣ - ΠΩΛΗΣΕΙΣ - ΜΙΣΘΩΣΕΙΣ ΑΚΙΝΗΤΩΝ
ΣΥΜΒΟΥΛΕΥΤΙΚΕΣ ΚΑΙ ΕΠΕΝΔΥΤΙΚΕΣ ΠΡΟΤΑΣΕΙΣ
ΑΠΟΚΛΕΙΣΤΙΚΗ ΔΙΑΘΕΣΗ ΔΙΑΜΕΡΙΣΜΑΤΩΝ - ΟΙΚΟΠΕΔΩΝ - ΞΕΝΟΔΟΧΕΙΩΝ
ΖΗΤΟΥΝΤΑΙ ΔΙΑΜΕΡΙΣΜΑΤΑ - ΜΟΝΟΚΑΤΟΙΚΙΕΣ - ΟΙΚΟΠΕΔΑ - ΑΓΡΟΤΕΜΑΧΙΑ

Ωμο-λογίες



«Ολοι ήξεραν ότι δεν είχα διαπράξει καμία παρατυπία ή παρανομία. Κι όμως δεν μιλούσε κανείς. Ημουν μόνος. Ακουγόταν μόνο η δική μου φωνή...» (Γιάννης Παρασκευάς)

(Αυτά για την περίοδο 1996 – 1998, όταν με τον «απατεώνα» Παρασκευά ως αντίπαλο, ο Καραγιάννης είχε διασωθεί και έγινε νομάρχης)



«Οφείλω να ζητήσω δημόσια συγγνώμη στον Δημήτρη Βενετοκλή, έστω και μετά από τόσα χρόνια» (Τιμόθεος Παρασκευάς)

(Αυτό για εκείνη την περίοδο, τότε τη δεκαετία του '80, όταν με τον «απατεώνα» Βενετοκλή – έτσι τον χαρακτήριζε - ως αντίπαλο, ο Καραγιάννης κατάφερε να γίνει δήμαρχος. Ως πότε ο άνθρωπος θα παραμυθιάζει τον κόσμο;)



***ΕΝΑ** κοινό χαρακτηριστικό αλλά και ατού που διαθέτουν οι δύο βασικοί μονομάχοι των νομαρχιακών εκλογών είναι η ...φτιαξιά τους. Διατηρούν μια σιλουέτα που τους πάει γάντι στις ανάγκες της προεκλογικής περιόδου. Χωρίς περιττά κιλά, κάθε άλλο μάλιστα, οι **Σάββας Καραγιάννης** και **Γιάννης Μαχαιρίδης** πληρούν τη βασική προϋπόθεση για να «τα βγάλουν πέρα».*





Ισως ένα κάποιο πλεονέκτημα έχει ο κ. Μαχαιρίδης, μια και ήδη έχει διανύσει χιλιόμετρα, ων ου έστιν αριθμός, στο τζόκιν από τα χαράματα εκεί στο Μόντε Σμιθ. Μήνες τώρα...

***ΠΟΙΟΙ** ανταποκρίνονται περισσότερο και με πάθος στις προσκλήσεις των επικεφαλής συνδυασμών για συμμετοχή στις καθημερινές περιοδείες σε γειτονιές, χωριά και νησιά; Μα όσοι διαθέτουν παραπανίσια κιλά και τα οποία βάλθηκαν να ξεφορτωθούν αυτό το διάστημα. Διπλό λοιπόν το κέδρος από το τρέξιμο: Φορτώνονται με νέα εκλογική πελατεία και ξεφορτώνονται περιττά κιλά και ένα κάρο θερμίδες που είχαν στοιβαχτεί στο ταλαίπωρο το σώμα.*





***ΚΑΙ** το δίδυμο του Δήμου Ροδίων, **Γιαννόπουλος και Χατζηευθυμίου**, ανήκουν στην κατηγορία «ελαφρών βαρών» και δείχνουν να έχουν δυνάμεις για τις 50 ημέρες που ακολουθούν. Ο δήμαρχος μπορεί να ελπίζει ότι ο αντίπαλός του έχει ήδη ξεποδαριαστεί, αλλά μάλλον πλανάται...*

***ΑΛΛΑ** και όσοι υποψήφιοι σύμβουλοι διαθέτουν μια σχετικά καλή ή αντικειμενικά άψογη σιλουέτα χαράσσουν τη δική τους στρατηγική. Μπορεί να μην κάνουν συχνά την εμφάνισή τους στα «δρομολόγια» των περιοδειών, όμως έχουν αρχίσει τον «κλεφτοπόλεμο» εδώ και αρκετές εβδομάδες. Δεν καίνε θερμίδες αλλά η «σταυροφορία» είναι εξ ίσου πετυχημένη.*



ΑΚΟΥΓΑ συνάδελφο σε ραδιοφωνικό σταθμό να δημοσιοποιεί την προηγούμενη Πέμπτη το κοινό μυστικό, ότι δηλαδή ο Καραγιάννης «μαζεύει» λέει στοιχεία για την οικονομική κατάσταση (τι διαφορετικό ισχύει δηλαδή σε σχέση με άλλους επιχειρηματίες ανά την υφήλιο;) του Δρόσου Ταυλάριου για να τον «καρφώσει» στη Ρηγίλλης.

Λες και δεν ξέρει ο κύριος νομάρχης γιατί, για ποιον και πώς «ξανοίχτηκε» τόσο ο Δρόσος. Για την πάρτη του Σάββα δεν το έκανε;

Για «ξεπεσμό» και «ανηθικότητα» έκανε λόγο ο συνάδελφος. Αν αυτός ο συνάδελφος και αυτό ειδικά το ΜΜΕ καταγγέλλει τον Νομάρχη για «ανηθικότητα», τότε πράγματι το 2002 δεν θα έχει καμία σχέση με το 1998. Νομίζω τουλάχιστον...

***Ο ΝΙΚΟΣ ο Τσίκκης** δεν αποτέλεσε για αυτούς παράδειγμα προς μίμηση. Πρόκειται για μερικούς – μερικούς κυρίους (αλλά και κυρίες) που αφού έφαγαν τα ρούχα τους, παρακαλώντας τον ένα υποψήφιο για να τους βάλει στο ψηφοδέλτιο και «έφαγαν πόρτα», αμέσως μετά εκλιπαρούσαν τον αντίπαλο για να τους «αξιοποιήσει».*



*Οι περιπτώσεις τους είναι χαρακτηριστικότατες και ευρέως γνωστές. Σκέφτομαι να μην τους κατονομάσω και να περιμένω με μεγάλη υπομονή τι τύχη τους επιφυλάσσει το εκλογικό σώμα. Θα περιμένω μέχρι το τέλος και – σας το λέω ειλικρινά – θα κάνουμε ειδικό αφιέρωμα σε αυτούς τους **«ζήτουλες»** που δεν έχουν πραγματικά το Θεό τους (και τον υποψήφιό τους).*

***Αμ και οι επικεφαλής;...** Καλά δεν παίρνουν χαμπάρι τα σούργελα και να τα ξωπετάξουν από την πόρτα τους; Και αυτοί οι «συμβουλάτορες», πώς και δεν ανοίγουν τα μάτια στους επικεφαλής τους; Ειδικά αυτοί, οι επικεφαλής, δεν έμαθαν ότι οι περισσότεροι απ' αυτούς τους ζήτουλες και περιφερόμενους, έφτασαν μέχρι και του σημείου του εκβιασμού μέχρι να φτάσουν στο κατώφλι τους;*

Ο πρώην δήμαρχος Ιαλυσού, αν μη τι άλλο, αναγνώρισε ότι εν θερμώ και πικραμένος από τη στάση του Σάββα, είπε κάποιες κουβέντες παραπανίσιες και μόνος του επέλεξε στη συνέχεια να ...διευκολύνει την κατάσταση. Το «έσωσε» δηλαδή το πράγμα. Οι άλλοι;...

***ΚΑΙ Η ΜΕΓΙΣΤΗ ΞΕΦΤΙΛΑ:** Αυτοί που έκαναν σημαία τους τον «υπόδικο Παρασκευά» - έτρωγαν τα λύσσακά τους - για να επιπλεύσουν, σήμερα δηλώνουν «σεβασμό στις αποφάσεις της Δικαιοσύνης». Κρυφτείτε ρεεεεεε...*





ΚΑΦΕΣ

Με ζάχαρη ή... με αλάτι

■ ***ΜΕ** κατηγορούν, εμένα τον ταπεινό καφετζή, ότι έχω έμμονη ιδέα με το **ΑΚΤΑΙΟΝ**. Σιγά ρε να μη με πείτε τώρα και κομπλεξικό. Αλλά γιατί να μη διαφημιστώ και εγώ αφού ο φίλος Παύλος μού έδωσε αυτή τη στήλη; Εντάξει, για να μην σας πικράνω, δεν θα σας πω σήμερα ότι απέκτησα και εγώ παιδική χαρά για να φέρνουν οι υποψήφιοι τα παιδιά και τα εγγόνια τους να παίζουν, και αυτοί με την ησυχία τους να κάνουν «παιγνίδι» με τους ψηφοφόρους. Δεν θα το πω... Για να μη νομίζετε ότι κάνω χαλάστρα στο αγαπημένο σας στέκι.*

■ ***ΣΚΑΣΙΛΑ** μου αν με σνομπάρετε εσείς οι «μεγάλοι». Να μη σώσετε και έλθετε στο μαγαζί μου. Ερχεται η κυρία Ισμήνη με τους υποψηφίους της. Μαζί της και ένας γνωστός αθλητικός δημοσιογράφος της Ρόδου. Θα είναι λέει υποψήφιος με την Ισμήνη. Νάναι καλά... Την ίδια αξία έχουν τα ευρώ της με τους άλλους. Σιγά μη σκάσω...*

■ ***ΑΚΟΜΑ** να μαζέψετε τις αφίσες από το προαύλιο του καφενείου μου. Ρε σεις, θα σας κάνω ρεζίλι. Θα βγάλω στη φόρα τα ονόματά σας. Θα φάτε φούμο από τους πελάτες και τους γείτονές μου...*

ΑΠΟΡΡΗΤΟ *Από:*

Προι κ. Κάλλιστο Διακογεωργίου
Πρόεδρο του ΔΟΝΑ

Αγαπητέ Κάλλιστε,

Παρακολουθώντας την επικαιρότητα των τελευταίων ημερών, είμαστε υποχρεωμένοι εμείς οι συνάδελφοί σου στην παράταξη του δημάρχου μας, να σε ενημερώσουμε ότι είμαστε σφόδρα δυσαρεστημένοι.

Θεωρούμε αδιανόητο να τυγχάνεις τέτοιας προνομιακής μεταχείρισης από την παράταξη Χατζηευθυμίου. Ολο στην επικαιρότητα σε διατηρούν. Λες και το κάνουν επίτηδες. Λες και είναι μιλημένοι από εσένα.

Κάλλιστε, ρε μπας και το κάνουν επίτηδες; Εμείς στο πηγάδι κατουρήσαμε; Γιατί δεν καταγγέλλουν και εμάς μπας και δούμε μια άσπρη μέρα; Ποιο το μυστικό συνάδελφε;

Με αγωνιστικούς χαιρετισμούς

(ακολουθούν 27 υπογραφές υποψηφίων του Γιαννόπουλου)

Μια στο καρφί... και μια στο πέταλο!

«Μας αρέσουν οι Ροδίτες»

Ενθουσίασαν το κοινό ο Κότσιρας με τον Μπάση στην από κοινού τους εμφάνιση, την περασμένη Πέμπτη, στην Τάφρο. Αυτό είναι γνωστό, δεν είναι γνωστό ωστόσο ότι οι δύο καλλιτέχνες δήλωσαν εντυπωσιασμένοι από το κοινό της Ρόδου. «Είναι πολύ ζωντανοί και ενημερωμένοι μουσικά» είπαν οι δύο τραγουδιστές μετά τη συναυλία τους. Κότσιρας και Μπάσης θα ξανάρθουν για συναυλίες, θεωρώντας ότι η Ρόδος είναι ένας από τους καλύτερους τόπους για ν' αποθεωθεί ένας καλλιτέχνης.

Το «καρύδι» της ΝΟΔΕ

Στη συναυλία Κότσιρα και Μπάση τελευταία στιγμή εμφανίσθηκε (στη γεμάτη Τάφρο) για να παρακολουθήσει τη συναυλία γνωστό στέλεχος της Ν.Ε της Νέας Δημοκρατίας. Ο εν λόγω παράγων διαμαρτυρήθηκε εντόνως για τη θέση όπου τον τοποθέτησαν για να παρακολουθήσει την παράσταση. «Είναι μακριά» φώναζε, «είναι πλάγια» ωρυόταν και εν τέλει ο Πάνος έφυγε.

Έτσι είναι. Όταν τα στελέχη των κομμάτων μεγαλοπιάνονται θεωρούν ότι οι άλλοι είναι υποτελείς τους και πρέπει να σηκωθούν για να τους παραχωρήσουν τη θέση τους. Δυστυχώς φταίνε ορισμένα ΜΜΕ που έχουν δώσει αξία σε κάθε καρυδιάς καρύδι.

Η επίθεση των chat rooms

Τις τελευταίες ημέρες επιδίδομαι σ' ένα καινούργιο «άθλημα», σε αυτό τις συνομιλίας μέσω INTEPNET. Το μικρόβιο μου το μετέδωσε ένα ξαδελφάκι μου και η αλήθεια είναι πως έπιασα τον εαυτό μου να χάνει αρκετές ώρες μέσα στα διάφορα chat rooms. Με έκπληξη διαπίστωσα ότι είναι πάρα πολλοί όλοι εκείνοι που βρίσκονται στους χώρους συνομιλίας INTEPNET και απ' ότι φάνηκε δαπανούν αρκετές ώρες συνομιλώντας με γνωστούς και αγνώστους. Η Ρόδος ασφαλώς δεν αποτελεί εξαίρεση, ίσα – ίσα μάλιστα που διαθέτει δικό της, ξεχωριστό κανάλι όπου τα ροδιτόπουλα λένε πολλά. Δυστυχώς μέσα σε αυτούς τους χώρους του Διαδικτύου συνήθως δεν λέγονται πολύ κόσμια λόγια. Θα έλεγα μάλιστα, χωρίς δόση υπερβολής, ότι η ηλεκτρονική σεξουαλική παρενόχληση, οι βαριές κουβέντες και οι περιγραφές πράξεων αποτελούν την ημερήσια διάταξη. Βεβαίως, γίνονται και καλές συζητήσεις, αρκεί να βρεθεί ο κατάλληλος συνομιλητής ή συνομιλήτρια. Μέσα από τους ίδιους χώρους γίνονται αρκετές γνωριμίες. Ετεροφυλικές και ομοφυλοφιλικές σχέσεις βρίσκουν πρόσφορο έδαφος, είτε για να ξεκινήσουν, είτε για να αναπτυχθούν και να καρποφορήσουν. Σας κάνω αυτή την περιγραφή διότι πρέπει όλοι ν' αντιληφθούμε πως υπάρχει μια καινούργια κοινωνία ανάμεσά μας και αυτή την κοινωνία θα πρέπει όλοι να τη διερευνήσουμε, να κατανοήσουμε το πνεύμα της και να προστατέψουμε τους δικούς μας από τις κακοτοπιές που έχει.

Από την άλλη πλευρά, είναι άξιο αναφοράς το πόσο διαδεδομένη είναι η συγκεκριμένη μορφή επικοινωνίας. Μια επικοινωνία που καταργεί τα σύνορα (διότι το ροδιτόπουλο μπορεί άμεσα να επικοινωνήσει με το παιδί τις, π.χ, Ιαπωνίας) και όμως αποξενώνει. Το παιδί, ο έφηβος, ο ενήλικας, όλοι με τον ίδιο τρόπο στήνονται ενώπιον του υπολογιστή και συνομιλούν απρόσωπα. Η καινούργια κοινωνία της πληροφορίας είναι εδώ και η επιστημονική φαντασία, τύπου MATRIX, πλησιάζει όλο και πιο κοντά στην πραγματικότητα.

Ο ΠΕΤΑΛΩΤΗΣ

Ενα μεγάλο ευχαριστώ από τον Γιώργο Γιαννόπουλο προς τους νέους και νέες του τόπου μας

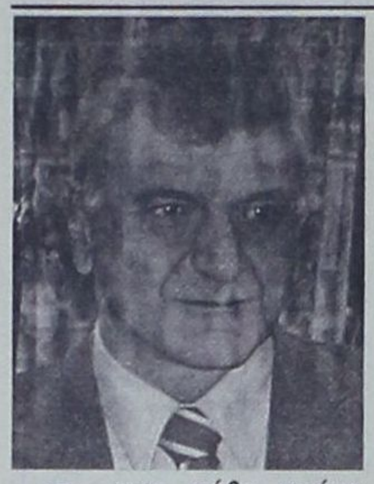

«Η πόλη της Ρόδου είναι περήφανη για όλους σας»

Οπως κάθε χρόνο τέτοια περίπου εποχή, ανακοινώθηκαν και φέτος τα ονόματα όσων εισάγονται, μετά τη δοκιμασία των Πανελληνίων εξετάσεων, στα Ανώτερα και Ανώτατα Εκπαιδευτικά Ιδρύματα της χώρας. Και, όπως κάθε χρόνο, μπορεί ο κάθε Ροδίτης να διαπιστώσει την πληθώρα των Δωδεκανησίων και των Ροδίων ειδικότερα, που διάβηκαν το κατώφλι της τριτοβάθμιας εκπαίδευσης. Τα υψηλά ποσοστά εισαγωγής που επιτυγχάνουν οι υποψήφιοι και οι υποψήφιες της Ρόδου, σταθερά, χρόνο με το χρόνο, είναι φανερό ότι δεν είναι τυχαία. Και είναι φανερό ότι η Ρόδος, από την αρχαιότητα ακόμα κοιτίδα πολιτισμού και επιστημών, συνεχίζει τη λαμπρή της παράδοση, χάρη στη νέα γενιά που, άξια, παραλαμβάνει τη σκυτάλη από άξιους προκατόχους της.

Ειλικρινά, πιστεύω ότι οφείλουμε ένα μεγάλο "ευχαριστώ" σ' αυτούς τους νέους και τις νέες που τίμησαν και τιμούν τον τόπο μας και την ιστορία του. Οπως οφείλουμε ένα μεγάλο "ευχαριστώ" στους δασκάλους τους και στους γονείς τους. Τα συγχαρητήρια όλων μας τους συνοδεύουν στο μεγάλο ταξίδι που τώρα ξεκινούν με τις καλύτερες προοπτικές.

Θα ήθελα, με την ευκαιρία, να καλωσορίσω τους νέους και τις νέες από όλη την Ελλάδα που πέρασαν στις σχολές του Πανεπιστημίου Αιγαίου που φιλοξενούνται στην πόλη μας και να τους ευχηθώ καλή διαμονή, καλή σταδιοδρομία και κάθε επιτυχία στη ζωή τους. Είμαι σίγουρος ότι τα χρόνια που θα περάσουν εδώ, στη Ρόδο, θα σφραγίσουν την υπόλοιπη ζωή τους και θα τους αφήσουν μια πολύ γλυκιά και όμορφη ανάμνηση, όπου κι αν βρεθούν στη συνέχεια.

Τέλος θα ήθελα να σταθώ λίγο και στους υποψήφιους εκείνους που, για τον οποιονδήποτε λόγο, δεν κατάφεραν να δουν το όνομά τους στις λίστες των επιτυχόντων. Είναι γνωστό ότι σε κάθε σύστημα αξιολόγησης, όταν υπάρχουν περισσότεροι υποψήφιοι από θέσεις, μοιραία κάποιοι μένουν απέξω. Αυτό δεν σημαίνει ότι δεν ειναι άξιοι, ασφαλώς, ούτε - συνήθως - ότι δεν προσπάθησαν αρκετά. Είναι πολλοί οι εξωγενείς παράγοντες που οδηγούν σε μια στιγμιαία - και τονίζω το "στιγμιαία" - αποτυχία. Ευτυχώς μιλάμε για νέους ανθρώπους, που έχουν μπροστά τους όλη τη ζωή ανοιχτή και ανοιχτές τις πόρτες της επιτυχίας σε μια δεύτερη προσπάθειά τους. Ευχομαι και σ' αυτούς κάθε επιτυχία στη ζωή και καλό κουράγιο για τη συνέχεια.

Η Ρόδος είναι περήφανη για όλους σας.

Γ.ΓΙΑΝΝΟΠΟΥΛΟΣ
ΔΗΜΑΡΧΟΣ ΡΟΔΟΥ

Την αγαπητή μας **Καλλιγέρου Αναστασία** που πέρασε στην Οδοντιατρική Σχολή Αθήνας, θερμά συγχαίρουμε και της ευχόμαστε καλή πρόοδο και καλές σπουδές.

Οικογένεια Ελευθερίου Κούρου

Την αγαπητή μας **Παυλίνα Τριανταφύλλου** που πέρασε στη Νομική Σχολή Κομοτηνής, θερμά συγχαίρουμε και της ευχόμαστε καλή πρόοδο και καλές σπουδές.

Οικογένεια Ελευθερίου Κούρου

Την αγαπητή μας **Κατερίνα Κούρου** που πέρασε στη Νομική Σχολή Κομοτηνής, θερμά συγχαίρουμε και της ευχόμαστε καλή πρόοδο και καλές σπουδές.

Εφημερίδα «Η ΔΡΑΣΙΣ»

Τον αγαπητό μας **Μανώλη Στρατή** που πέρασε στο Πολιτικό Τμήμα της Νομικής Σχολής Αθήνας, θερμά συγχαίρουμε και του ευχόμαστε καλή πρόοδο και καλές σπουδές.

Εφημερίδα «Η ΔΡΑΣΙΣ»

Τον αγαπητό μας **Μανόλη Παπαϊωάννου** που πέρασε στη Νομική Σχολή Κομοτηνής, θερμά συγχαίρουμε και του ευχόμαστε καλή πρόοδο και καλές σπουδές.

Εφημερίδα «Η ΔΡΑΣΙΣ»

Την αγαπητή μας **Εύη Πλάτση** που πέρασε στο Τμήμα Ιστορίας και Αρχαιολογίας του Πανεπιστημίου Αθηνών, θερμά συγχαίρουμε και της ευχόμαστε καλή πρόοδο και καλές σπουδές.

Εφημερίδα «Η ΔΡΑΣΙΣ»

Τον αγαπητό μας **Μανώλη Μαρκόπουλο** που πέρασε στο Οικονομικό Τμήμα της Νομικής Αθήνας, θερμά συγχαίρουμε και του ευχόμαστε καλή πρόοδο και καλές σπουδές.

Εφημερίδα «Η ΔΡΑΣΙΣ»

Τον αγαπητό μας **Μιχάλη Χονδρό** που πέρασε στη σχολή Πολιτικών Μηχανικών ΕΜΠ, θερμά συγχαίρουμε και του ευχόμαστε καλή πρόοδο και καλές σπουδές.

Εφημερίδα «Η ΔΡΑΣΙΣ»

Τον αγαπητό μας **Καλιουδάκη Κων/νο** που πέρασε στη σχολή Πολιτικών Μηχανικών ΕΜΠ, θερμά συγχαίρουμε και του ευχόμαστε καλή πρόοδο και καλές σπουδές.

Εφημερίδα «Η ΔΡΑΣΙΣ»

Την αγαπητή μας **Μανούσου Δέσποινα** που πέρασε στη Νομική Σχολή Αθήνας, θερμά συγχαίρουμε και της ευχόμαστε καλή πρόοδο και καλές σπουδές.

Εφημερίδα «Η ΔΡΑΣΙΣ»

Την αγαπητή μας **Μπονιάτη Σμαράγδα** που πέρασε στη Κοινωνιολογία Αιγαίου (Μυτιλήνη), θερμά συγχαίρουμε και της ευχόμαστε καλή πρόοδο και καλές σπουδές.

Εφημερίδα «Η ΔΡΑΣΙΣ»

Την αγαπητή μας **Λιαμή Δέσποινα** που πέρασε στη Γαλλική Γλώσσα Φιλολογίας Θεσσαλονίκης, θερμά συγχαίρουμε και της ευχόμαστε καλή πρόοδο και καλές σπουδές.

Οικογένεια Ελευθερίου Κούρου

Την αγαπητή μας **Παπουτσή Χρυσάνθη** που πέρασε στο Τμήμα Διοίκ. Επιστήμης & Τεχνολογίας Οικ. Παν. Αθήνας, θερμά συγχαίρουμε και της ευχόμαστε καλή πρόοδο και καλές σπουδές.

Εφημερίδα «Η ΔΡΑΣΙΣ»

ΣΥΓΧΑΡΗΤΗΡΙΟ

Την οικογένεια Μιχάλη Αρ. Καΐκη συγχαίρω εγκάρδια που ο γιος τους Αριστείδης πέτυχε με άριστα να περάσει στην **ΙΑΤΡΙΚΗ Σχολή του Πανεπιστημίου ΑΘΗΝΩΝ** με την ευχή να καταξιωθεί να τον καμαρώσει όπως επιθυμεί.

Οικ. ΓΕΩΡΓΙΟΥ ΒΟΥΗ

ΣΥΓΧΑΡΗΤΗΡΙΟ

Στον αγαπητό Μιχάλη Κ. Χονδρό, του Κυριάκου και της Ελένης (Ξάνθη) που πέρασε με άριστα στην **Πολυτεχνική ΑΘΗΝΩΝ** εύχομαι και με άριστα ν' αποκτήσει το πτυχίο του και να διακριθεί στην κοινωνία, συνεχιστής της οικογενειακής παράδοσης.

ΓΙΩΡΓΟΣ ΒΟΥΗΣ

ΣΥΓΧΑΡΗΤΗΡΙΑ

Τον αγαπητό μας ανιψιό **Μανόλη Ιωάννη Μαριεττή** που εισήχθη στη Σχολή Διοίκησης Μονάδων Τοπικής Αυτοδιοίκησης ΤΕΙ Καλαμάτας, θερμά συγχαίρουμε και του ευχόμαστε καλή αποπεράτωση των σπουδών του.

Οικογένεια Τσαμπίκου Καλογήρου

ΣΥΓΧΑΡΗΤΗΡΙΑ

Στην αγαπητή μας **ΠΑΥΛΙΝΑ Ν. ΤΡΙΑΝΤΑΦΥΛΛΟΥ** που πανάξια πέτυχε το στόχο της να εισαχθεί στη Νομική Σχολή (Κομοτηνή) τα πιο θερμά μας συγχαρητήρια, με την ευχή για καλή αποπεράτωση των σπουδών της.

Οικογένεια Τσαμπίκου Καλογήρου

ΣΥΓΧΑΡΗΤΗΡΙΑ

Στον αγαπητό μας υιό και αδελφό **Απόστολο Τσάπατζη** που πέρασε πρώτος στο τμήμα στο τμήμα Οικονομικών Επιστημών του Πανεπιστημίου Μακεδονίας (Θεσ/νίκη), τα θερμά μας συγχαρητήρια και να έχει τις ίδιες επιτυχίες και πρωτιές στη ζωή του.

Οι γονείς και ο αδελφός
Οικ. Τσάπατζη Κομνηνού

ΣΥΓΧΑΡΗΤΗΡΙΑ

Στην αγαπητή μας **Παυλίνα Τριανταφύλλου** θερμά συγχαρητήρια για την εισαγωγή της στη Νομική Σχολή Κομοτηνής.

Οικογένεια Γεωργίου Ματσαμά

ΣΥΓΧΑΡΗΤΗΡΙΑ

Στον αγαπητό μας **Αναστάσιο Αντωνίου Στεργενάκη** θερμά συγχαρητήρια για την εισαγωγή του στο Πολιτικό Τμήμα Νομικής Αθηνών.

Οικογένεια Γεωργίου Ματσαμά

Rodos Car AE
Μέλος του Επισήμου Δικτύου Intercar AE

3ο χλμ. Ρόδου-Καλλιθέας
851 00 Ρόδος
Τηλ.: (02410) 64169
Fax: (02410) 68034

Απόλυτο Μηχάνημα Οδήγησης

1,6 lt - 115 hp!
Νέα BMW Compact από 287 Ευρώ το μήνα.
Μην ψάχνετε για ψεγάδι - δεν υπάρχει.

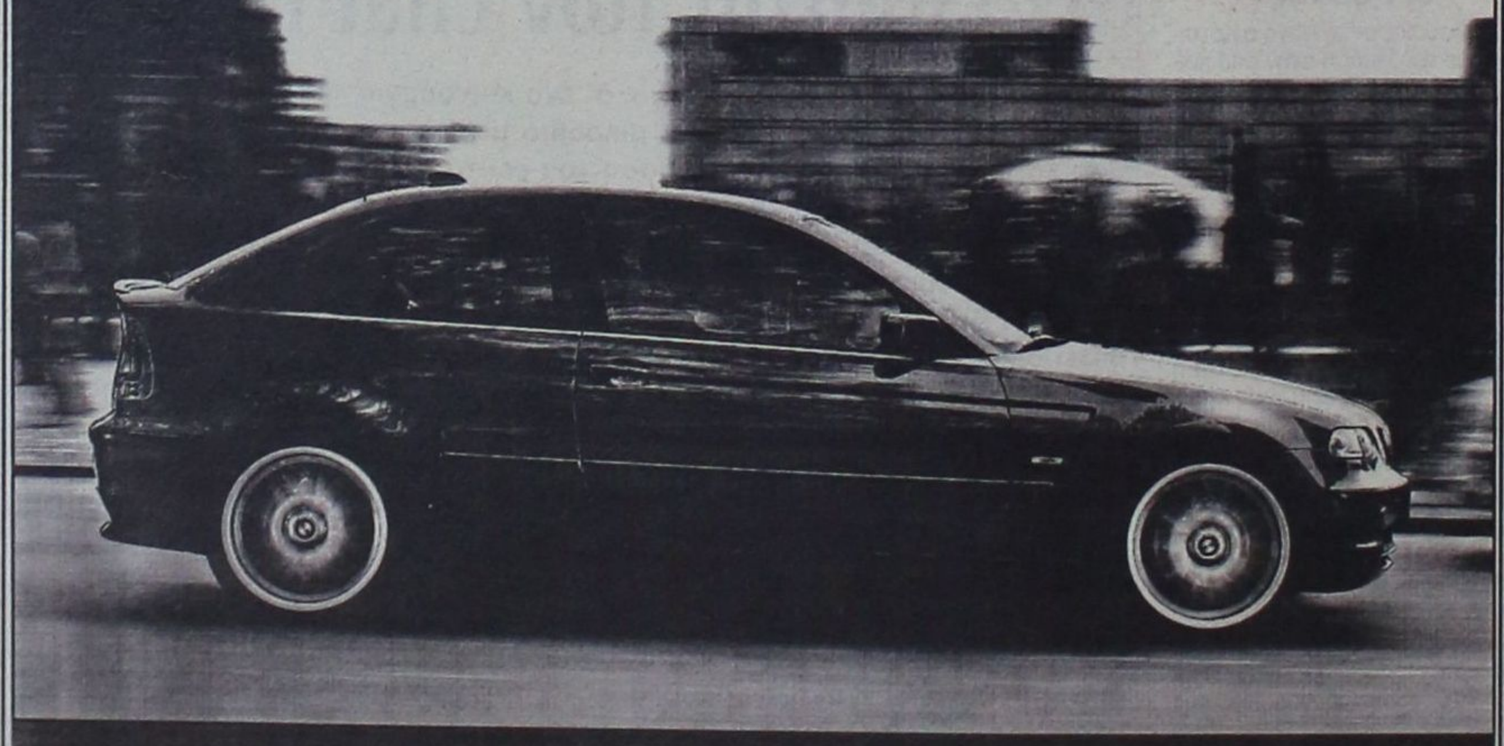

Δείτε την στη Rodos Car AE.

Νέα BMW Compact. Σπορ. Ευέλικτη. Με την πρακτικότητα και τη λειτουργικότητα της πισω πόρτας και του μεταβλητού χώρου. Με ποιότητα κατασκευής, άνεση και ασφάλεια BMW. Πρωτοποριακα συστηματα ασφαλειας που φροντίζουν να παραμένουν όλα υπό έλεγχο. Τέλεια αίσθηση τιμονιού και άμεση απόκριση για τους απαιτητικούς οδηγούς. BMW Compact. Αποκτήστε το νεανικό μοντέλο της BMW με 287,00€ το μήνα και μην περιμένετε να βρείτε κανένα ψεγάδι.

Χρηματοδότηση Serfin: 40% προκαταβολή, 60 μηνιαίες δόσεις, μηνιαίο ονομαστικό επιτόκιο 0,65% + Φ.Π.Α. 18%, Ε.Π.Ε. 8,1376% + Φ.Π.Α. 18%.
BMW Compact - Κατανάλωση (lt./100km): Κύκλος πόλης 9,7 - Κύκλος εκτός πόλης 5,3 - Μεικτός κύκλος 6,9 - Εκπομπές CO2 (gram/km): 167,0

Μπράβο στους νέους από τον Γ. Μαχαιρίδη



«Εγώ προσωπικά και οι συνεργάτες μου θέλουμε να σας συγχαρούμε και να ευχηθούμε, αυτή σας η επιτυχία να αποτελέσει τον πρώτο κρίκο μιας αλυσίδας και άλλων πολλών επιτυχιών ως ακαδημαϊκοί πολίτες και αυριανοί πρωταγωνιστές στη δημιουργία και την προκοπή του τόπου μας.

Ο κόπος σας και η δέσμευση που αναλάβατε αποτελεί για εμάς όλους πυξίδα και πηγή έμπνευσης. Θέσατε έναν στόχο και πετύχατε να τον κατακτήσετε. Οι προσπάθειές σας, πολύχρονες και επίπονες, οδήγησαν στη δικαίωση. Μια πρώτη δικαίωση. Είμαι βέβαιος ότι θα ακολουθήσουν και άλλες πολλές...

Από πολύ νωρίς «μάθατε» πώς τίθενται οι στόχοι και πώς επιτυγχάνονται. Αυτή είναι η μόνη συνταγή. Το σπουδαιότερο ίσως μάθημα της ζωής...

ΣΑΝ γονιός και εγώ, συμμερίζομαι την χαρά και την περηφάνια των δικών σας γονέων. Προσπάθησαν και αυτοί. Εζησαν μαζί σας την αγωνία και τη λαχτάρα για τη δική σας επιτυχία. Το ίδιο και οι εκπαιδευτικοί σας...

Κάποιοι από εσάς δεν τα κατάφεραν αυτή τη φορά. Ένα ακόμα σπουδαίο μάθημα που μας διδάσκει η ζωή είναι, ότι οι επιλογές και οι ευκαιρίες θα είναι πολλές. Δεν παραδίδουμε ποτέ τα όπλα και δεν αφήνουμε ποτέ τα πράγματα στην τύχη τους. Η δικαίωση δεν θα αργήσει...

Ένα μεγάλο μπράβο από καρδιάς σε όλους εσάς, τους νέους και τις νέες της Δωδεκανήσου, που εξακολουθούν με τη στάση τους να μας παραδίδουν το μάθημα της επιτυχίας. Του σεβασμού στην προσωπική δέσμευση και της υλοποίησης των στόχων».

ΣΥΓΧΑΡΗΤΗΡΙΟ

Την αγαπητή μας **Παυλίνα Τριανταφύλλου** θυγατέρα του αλησμόνητου Νίκου που εισήχθη στη Νομική Σχολή του Πανεπιστημίου Θράκης συγχαίρουμε θερμά και ευχόμαστε καλές σπουδές για να ανταποκριθεί στις προσδοκίες της μητέρα της Τσαμπίκας, των προσώπων που την αγαπούν και της ροδιακής κοινωνίας.

Οικογένεια
Βασιλείου Χρύση

ΣΥΓΧΑΡΗΤΗΡΙΟ

Στην αγαπημένη μου δισεγγονή **ΠΑΥΛΙΝΑ ΤΡΙΑΝΤΑΦΥΛΛΟΥ** του Νικολάου και της Τσαμπίκας Μαριά που εισήχθη στη Νομική Σχολή Κομοτηνής, εύχομαι και σε ανώτερα σκαλοπάτια και ευτυχία σε κάθε της βήμα.

Η προγιαγιά της
Ειρήνη Νικηταρή

ΣΥΓΧΑΡΗΤΗΡΙΟ

Την αγαπημένη μας εγγονή **ΠΑΥΛΙΝΑ ΤΡΙΑΝΤΑΦΥΛΛΟΥ** του Νικολάου που εισήχθη στη Νομική Σχολή Κομοτηνής, θερμά συγχαίρουμε και της ευχόμαστε καλές και επιτυχημένες σπουδές.

Ο παππούς και η γιαγιά
ΠΑΥΛΟΣ - ΔΕΣΠΟΙΝΑ ΜΑΡΙΑ

ΣΥΓΧΑΡΗΤΗΡΙΟ

Την αγαπητή μας **ΠΑΥΛΙΝΑ ΤΡΙΑΝΤΑΦΥΛΛΟΥ** του Νικολάου που εισήχθη στη Νομική Σχολή Κομοτηνής, θερμά συγχαίρουμε και της ευχόμαστε καλές σπουδές.

Οικογένεια
Μιχάλη και Ζωής Σοκορέλου

ΣΥΓΧΑΡΗΤΗΡΙΟ

Την αγαπημένη μου ανηψιά **ΠΑΥΛΙΝΑ ΤΡΙΑΝΤΑΦΥΛΛΟΥ** του Νικολάου που εισήχθη στη Νομική Σχολή Κομοτηνής, θερμά συγχαίρω και της εύχομαι καλές σπουδές.

Ο θείος της
Μιχάλης Μαριάς

ΣΥΓΧΑΡΗΤΗΡΙΟ

Στην αγαπημένη μας **ΠΑΥΛΙΝΑ ΤΡΙΑΝΤΑΦΥΛΛΟΥ** του Νίκου και της Τσαμπίκας (Μαριά) που πέρασε στη Νομική Σχολή (Πανεπιστημίου Κομοτηνής), ευχόμαστε καλές κι' επιτυχημένες σπουδές για την εκπλήρωση των ονείρων και προσδοκιών του αξέχαστου πατέρα της.

Οικογένεια
Γεωργίου Βούη

Τον αγαπητό μας **Στεργενάκη Αναστάσιο** που πέρασε στο τμήμα Πολιτ. Επιστήμης & Δημ. Διοίκησης Αθήνας, θερμά συγχαίρουμε και του ευχόμαστε καλή πρόοδο και καλές σπουδές.

Εφημερίδα «Η ΔΡΑΣΙΣ»

Την αγαπητή μας **Χρυσοπούλου Φωτεινή** που πέρασε στην Οδοντιατρική Θεσ/νίκης, θερμά συγχαίρουμε και της ευχόμαστε καλή πρόοδο και καλές σπουδές.

Εφημερίδα «Η ΔΡΑΣΙΣ»

Τον αγαπητό μας **Φρόνα Τσαμπίκο** που πέρασε στο τμήμα Υγιεινής ΤΕΙ Αθήνας, θερμά συγχαίρουμε και του ευχόμαστε καλή πρόοδο και καλές σπουδές.

Εφημερίδα «Η ΔΡΑΣΙΣ»

Τον αγαπητό μας **Χαλικιά Ιωάννη** που πέρασε στο τμήμα Εμπ. & Διαφήμισης Θεσσαλονίκης, θερμά συγχαίρουμε και του ευχόμαστε καλή πρόοδο και καλές σπουδές.

Εφημερίδα «Η ΔΡΑΣΙΣ»

Την αγαπητή μας **Γιαννικουρή Μαρία** που πέρασε στο τμήμα Πολιτικής Επιστήμης & Ιστορίας Παντείου, θερμά συγχαίρουμε και της ευχόμαστε καλή πρόοδο και καλές σπουδές.

Εφημερίδα «Η ΔΡΑΣΙΣ»

Την αγαπητή μας **Ροδίτη Γεωργία** που πέρασε στη Νομική Σχολή Κομοτηνής, θερμά συγχαίρουμε και της ευχόμαστε καλή πρόοδο και καλές σπουδές.

Εφημερίδα «Η ΔΡΑΣΙΣ»

Την αγαπητή μας **Στέλλα Ρουμπέτη** που πέρασε στη Νομική Σχολή Κομοτηνής, θερμά συγχαίρουμε και της ευχόμαστε καλή πρόοδο και καλές σπουδές.

Εφημερίδα «Η ΔΡΑΣΙΣ»

Την αγαπητή μας **Κλαδογένη Μαρία** που πέρασε στο Τμήμα Φιλοσοφίας Παιδ/κής και Ψυχολογίας Αθήνας θερμά συγχαίρουμε και της ευχόμαστε καλή πρόοδο και καλές σπουδές.

Εφημερίδα «Η ΔΡΑΣΙΣ»

Την αγαπητή μας **Χριστίνα Κοσκινιάτη** που πέρασε στη Σχολή Δημοσιογραφίας & ΜΜΕ Θεσ/κης θερμά συγχαίρουμε και της ευχόμαστε καλή πρόοδο και καλές σπουδές.

Εφημερίδα «Η ΔΡΑΣΙΣ»

Την αγαπητή μας **Αναστάση Μαρία** που πέρασε στο τμήμα Εμπ. & Διαφήμισης Θεσσαλονίκης, θερμά συγχαίρουμε και της ευχόμαστε καλή πρόοδο και καλές σπουδές.

Οικογένεια
Ηλία Καράμπη

Τον αγαπητό μας **Πάππου Βασίλειο** που πέρασε στη Νομική Αθήνας, θερμά συγχαίρουμε και του ευχόμαστε καλή πρόοδο και καλές σπουδές.

Εφημερίδα «Η ΔΡΑΣΙΣ»

Τον αγαπητό μας **Κωστομοίρη Βασίλειο** που πέρασε στην Ηλεκτρολογία ΤΕΙ Κρήτης, θερμά συγχαίρουμε και του ευχόμαστε καλή πρόοδο και καλές σπουδές.

Η θεία Μαριάνθη Μαριά και οι εξαδέλφες Μάγδα-Μαριάνθη

Την αγαπητή μας **Ηρακλείδη Μαρία** που πέρασε στο Τμήμα Χημείας Αθήνας, θερμά συγχαίρουμε και της ευχόμαστε καλή πρόοδο και καλές σπουδές.

Εφημερίδα «Η ΔΡΑΣΙΣ»

Τον αγαπητό μας **Πάσσαλη Αλέξανδρο** που πέρασε στο τμήμα Οργάνωσης & Διοίκ. Επιχ. Πειραιά, θερμά συγχαίρουμε και του ευχόμαστε καλή πρόοδο και καλές σπουδές.

Εφημερίδα «Η ΔΡΑΣΙΣ»

Τον αγαπητό μας **Φτακλάκη Χρυσόστομο** που πέρασε στη Λογιστική ΤΕΙ Ηράκλειο Κρήτης, θερμά συγχαίρουμε και του ευχόμαστε καλή πρόοδο και καλές σπουδές.

Εφημερίδα «Η ΔΡΑΣΙΣ»

Τον αγαπητό μας **Μανούσο Κυριάκο** που πέρασε στο τμήμα Οικονομικών Επιστημών Πάτρας, θερμά συγχαίρουμε και του ευχόμαστε καλή πρόοδο και καλές σπουδές.

Εφημερίδα «Η ΔΡΑΣΙΣ»

Τον αγαπητό μας **Σαρασουάτι Δαλιάνη** που πέρασε στη σχολή Πολιτικών Μηχανικών Θράκης, θερμά συγχαίρουμε και του ευχόμαστε καλή πρόοδο και καλές σπουδές.

Εφημερίδα «Η ΔΡΑΣΙΣ»

Την αγαπητή μας **Κολεγιάνη Ειρήνη** που πέρασε στα ΤΕΙ Θεσσαλονίκης Λογιστικής, θερμά συγχαίρουμε και της ευχόμαστε καλή πρόοδο και καλές σπουδές.

Εφημερίδα «Η ΔΡΑΣΙΣ»

Την αγαπημένη μας **Αναστάση Μαρία** που πέρασε στο τμήμα Εμπ. & Διαφήμισης Θεσσαλονίκης, θερμά συγχαίρουμε και της ευχόμαστε καλή πρόοδο και καλές σπουδές.

Οι γονείς της
Τάσος & Δέσποινα και οι αδελφές της Τσαμπίκα, Αργυρούλα και Ειρήνη

ΑΘΗΝΑ 2004 ΟΤΕ ΜΕΓΑΣ ΧΟΡΗΓΟΣ

ΟΤΕ
Εμείς επικοινωνούμε καλύτερα

Δεν ξέρετε τι χάνετε... αν δεν έχετε

ISDN
ΠΟΛΥΜΟΡΦΙΚΗ ΕΠΙΚΟΙΝΩΝΙΑ
Μόνο από τον ΟΤΕ

Πάνω απ' όλα την ηρεμία σας! Είστε στο σπίτι; Είστε στο γραφείο; Έχετε πάντα στη διάθεσή σας δύο τηλεφωνικές γραμμές σε μία σύνδεση. Η πολυμορφική επικοινωνία ISDN παρέχεται μόνο από τον ΟΤΕ και σας εξασφαλίζει:

- Ταυτόχρονη χρήση τηλεφώνου και Internet ή τηλεφώνου και fax ή δύο τηλεφώνων
- Αναγνώριση κλήσης δωρεάν

Τώρα, αποκτήστε σύνδεση ISDN ακόμα πιο οικονομικά.

- Μηνιαίο πάγιο € 13,20*
- Μετατροπή της τηλεφωνικής σας γραμμής σε ISDN € 14,68*, διατηρώντας τον ίδιο αριθμό
- Νέα σύνδεση € 44,02*

*Ίδια χρέωση με το τιμολόγιο των απλών τηλεφωνικών συνδέσεων.

Τώρα, αποκτήστε σύνδεση ISDN ακόμα πιο εύκολα. Καλέστε στο 134, χωρίς χρέωση ή επισκεφθείτε το Δίκτυο Καταστημάτων ΟΤΕ ή το site www.oteshop.gr

€ 13,20* πάγιο το μήνα



Καλέστε στο 134 χωρίς χρέωση | Δίκτυο Καταστημάτων ΟΤΕ | oteshop.gr

Ανασυγκρότηση των σχολείων

Η ποιοτική ανασυγκρότηση όλων των βαθμίδων της εκπαίδευσης, θα είναι το κύριο χαρακτηριστικό της νέας σχολικής χρονιάς, σύμφωνα με τον υφυπουργό Παιδείας, Νίκο Γκεσούλη.

Ειδικότερα αναφερόμενος στις καινοτομίες της φετινής σχολικής χρονιάς, σε συνέντευξή του στο «Έθνος της Κυριακής», ο κ. Γκεσούλης κάνει λόγο για τη λειτουργία συνολικά 4.500 ολοήμερων νηπιαγωγείων και δημοτικών, το διορισμό 7.921 μόνιμων εκπαιδευτικών, τοποθέτηση 10.500 νέων στελεχών και 13 Περιφερειακών διευθυντών εκπαίδευσης, εισαγωγή στα ολοήμερα σχολεία της ενισχυτικής διδασκαλίας, της αγγλικής γλώσσας και της πληροφορικής.

Επίσης ο υφυπουργός Παιδείας επισημαίνει ότι έχουν ήδη ολοκληρωθεί όλες οι διαδικασίες διορισμών, ώστε στις 11 Σεπτεμβρίου ακόμη και οι αναπληρωτές θα βρίσκονται στις θέσεις τους. «Επιδιώξαμε και θα πετύχουμε να ελαχιστοποιήσουμε το χρόνο αναπλήρωσης», λεει χαρακτηριστικά, ο κ. Γκεσούλης.

NEL LINES

ΝΑΥΤΙΛΙΑΚΗ ΕΤΑΙΡΕΙΑ ΛΕΣΒΟΥ

ΚΕΝΤΡΙΚΟ ΠΡΑΚΤΟΡΕΙΟ ΡΟΔΟΥ

ALHAMBRA TRAVEL

AEOLOS KENTERIS

Σε 7 ώρες

ΡΟΔΟ - ΚΩ - ΠΕΙΡΑΙΑ!

ΠΕΙΡΑΙΑ - ΚΩ - ΡΟΔΟ!



Το υπερταχύπλοο KENTERIS σας προσφέρει άνεση - πολυτέλεια - ταχύτητα - ασφάλεια και οικονομία χρόνου!

Διαθέτει τα πάντα για να κάνει το ταξίδι σας ευχάριστο και σύντομο!

Για πρώτη φορά στα Δωδεκάνησα - Πειραιά ο χρόνος του ταξιδιού σας μειώθηκε αφάνταστα

ΔΡΟΜΟΛΟΓΙΑ

ΚΑΘΕ ΤΡΙΤΗ - ΠΑΡΑΣΚΕΥΗ αναχ.
από ΡΟΔΟ - ΚΩ - ΚΑΛΥΜΝΟ - ΠΕΙΡΑΙΑ ώρα 08.00
ΚΑΘΕ ΠΕΜΠΤΗ αναχ. από ΡΟΔΟ - ΚΩ - ΠΕΙΡΑΙΑ ώρα 08.00
ΚΑΘΕ ΔΕΥΤΕΡΑ - ΠΕΜΠΤΗ αναχ. από
ΠΕΙΡΑΙΑ - ΚΑΛΥΜΝΟ - ΚΩ - ΡΟΔΟ ώρα 17.00
ΚΑΘΕ ΤΕΤΑΡΤΗ αναχ. από ΠΕΙΡΑΙΑ - ΚΩ - ΡΟΔΟ ώρα 17.00

Κρατήσεις για επιβάτες και οχήματα (Ι.Χ. και φορτηγά) στο ΚΕΝΤΡΙΚΟ ΠΡΑΚΤΟΡΕΙΟ ΡΟΔΟΥ

ALHAMBRA TRAVEL

ΔΗΜ. ΘΕΟΔΩΡΑΚΗ 13 (Πεζόδρομος)

Τηλ.: 02410 37052-25698 - 31642



Αφθονο γέλιο υπόσχεται η νέα παράσταση του Γιάννη Καλογήρου

Σεξ στα κεραμίδια

Πρεμιέρα σήμερα στα Μάσσαρι

Ενας ευνουχισμένος γάτος και μία γάτα που απεγνωσμένα αναζητεί λίγο σεξ, είναι οι δύο πρωταγωνιστές της νέας πρωτοποριακής θεατρικής παράστασης «Σεξ στα Κεραμίδια», που από σήμερα θα παρουσιάζεται στο Ροδιακό κοινό.

Ο Καστράτο και η Λουκρητία του Αρκά δεν χρειάζονται ιδιαίτερες συστάσεις. Ξεκαρδιστικό είναι το γέλιο που προσφέρουν μέσα από τις δικές τους αγωνίες, είτε για φαγητό, είτε για σεξ. Δυστυχώς για τη Λουκρητία το φαγητό υπάρχει, όμως το σεξ έχει χαθεί προ πολλού. Ο γνωστός ρόδιος σκηνοθέτης και παραγωγός Γιάννης Καλογήρου εμπνεύσθηκε τη μεταφορά της όλης κατάστασης επί σκηνής και την έκανε πράξη. Η όλη προσπάθεια υπήρξε αρκετά δύσκολη, καθώς μικρές εικόνες, σκηνές ελάχιστων δευτερολέπτων έπρεπε να συνδεθούν με τρόπο τέτοιο ώστε να συγκροτήσουν μια ενιαία παράσταση, ένα εξελισσόμενο story με αρχή, μέση και τέλος.

Ο Γιάννης Καλογήρου υπογράφει τη σκηνοθεσία του έργου και ενσαρκώνει το ρόλο του Καστράτο. Στο ρόλο της Λουκρητίας είναι η γνωστή ηθοποιός Ρέα Χαλκιαδάκη, η οποία στη μακροχρόνια πορεία της στο θέατρο έχει στο ενεργητικό της μεγάλους ρόλους σε παραστάσεις τόσο στην Επίδαυρο, όσο και σε ολόκληρη τη χώρα. Ο Μανόλης Κεπέρης, που έχει αρκετές φορές καταπλήξει με το ταλέντο του, πλαισιώνει την παράσταση με πρόσωπο που από τη μία δίνει «ελπίδες» στη Λουκρητία και από την άλλη βρίσκει στον Καστράτο το αντικείμενο του πόθου. Τρεις νέες, όμορφες κοπέλες, οι Ruth James, Sonya Trifuljesko και Anna Kasyk αποτελούν το μπαλέτο που δίνει ενδιάμεσες ανάσες στο γέλιο που αβίαστα βγαίνει σε όλη τη διάρκεια του έργου. Οι τρεις κοπέλες παρουσιάζουν μοντέρνους χορούς και δίνουν το δικό τους αισθησιασμό μέσα από τις μουσικές της πιο σύγχρονης μουσικής.

Χθες, επρόκειτο να γίνει η πρεμιέρα του έργου στον Αρχάγγελο, όμως λόγω των βροχοπτώσεων ανεβλήθη. Η πρεμιέρα θα γίνει σήμερα στα Μάσσαρι και οι παραστάσεις θα συνεχιστούν αύριο στη Μαλώνα και την Τετάρτη στον Αρχάγγελο (γίνονται με τη συνεργασία του Πολιτιστικού Αρχαγγέλου). Στη συνέχεια το έργο θα παρουσιαστεί σε ολόκληρη τη Ρόδο και τη Δωδεκάνησο γενικότερα. Για τις παραστάσεις θα διατεθούν και εργατικά εισιτήρια. Λόγω της πολυετούς συνεργασίας και της αναγνώρισης του κ. Γιάννη Καλογήρου από την ελληνική ομογένεια της Ευρώπης και της Αμερικής (μέσα από την Αποκάλυψη του Ιωάννη), έχουν ήδη ζητηθεί από τα παροικιακά σωματεία να δοθούν παραστάσεις εκεί όπου ζει και αναπτύσσεται ο ελληνισμός, σε ολόκληρο τον κόσμο.

•Ρυθμική Κινησιολογική Αγωγή) - Δημιουργική κίνηση - Αυτοσχεδιασμός (από 3.5 ετών)
•Κλασσικό μπαλλέτο (σύστημα VAGANOVA)
•JAZZ
•Σύγχρονος χορός
•Flamenco
•Latin - Ballroom
•Caractére
•Χορευτική γυμναστική
•Εντατικό Προεπαγγελματικό

ΕΓΓΡΑΦΕΣ - ΠΛΗΡΟΦΟΡΙΕΣ
Κάθε μέρα εκτός Σαββάτου & Κυριακής 11-1 το πρωΐ και 6-8 το απόγευμα

ΣΕΜΙΝΑΡΙΑ
Κατά τη διάρκεια της χρονιάς από διακεκριμένους χορογράφους διεθνώς αναγνωρισμένους

ΣΧΟΛΗ ΧΟΡΟΥ Έλλης Παρασκευά

Αναγνωρισμένη από το ΥΠΠΟ Αριθμός Αδειας 6993/70
ΕΝΑΡΞΗ ΜΑΘΗΜΑΤΩΝ 18/09/02
Βενετοκλέων 61 - Τηλ: 20.780-24.050
Η σχολή τώρα και στο διαδίκτυο:
www.elliparaskeva.gr • e-mail: ellipar@otenet.gr

ΔΙΔΑΣΚΟΥΝ

•ΕΛΛΗ ΠΑΡΑΣΚΕΥΑ
απόφ. επ. σχ. Ραλλούς Μάνου, Μεταπτ. RAD - Place Λονδίνου Ιδρυτικό μέλος Διεθνούς Συμβουλίου Χορού της UNESCO, μέλος της Ενωσης Χοροθεραπευτών.

•ROSSITSA BANOVA
τ. πρώτη χορεύτρια και δασκάλα της όπερας της Σόφιας.

•ΦΩΤΕΙΝΗ ΤΕΡΑΝΟΒΑ
Απόφ. Κρατικής Σχολής Ορχηστικής Τέχνης, Μεταπτ. στη σχολή ALVIN AILEY της Νέας Υόρκης.

•ΝΑΤΑΛΙ ΣΕΡΒΟΥ
Απόφ. Κρατικής Σχολής Ορχηστικής Τέχνης Αθηνών.

•Βασίλης Σκεπετάρης
Professor de Baile Espagnol

ΠΑΡΑΡΤΗΜΑ ΑΦΑΝΤΟΥ
Περνού 147 - Τηλ: 52780
Εγγραφές κάθε Τρίτη και Παρασκευή 6.00 - 8.00 μ.μ.
Εναρξη μαθημάτων 17/09/2002

Ανακοινώσεις αύριο για τη νέα φορολογική μεταρρύθμιση

Έρχεται νέο πακέτο φοροελαφρύνσεων

Την Τρίτη, μετά τη συνεδρίαση της κυβερνητικής επιτροπής, θα ανακοινώσει ο Πρωθυπουργός κ. Κ. Σημίτης το τρίτο μέρος της φορολογικής μεταρρύθμισης, που περιέχει φοροελαφρύνσεις για χαμηλόμισθους, συνταξιούχους, πολύτεκνους και μικρομεσαίες επιχειρήσεις, κόστους 800 εκατ. ευρώ. Μέρος του κόστους θα καλυφθεί από την κατάργηση κάποιων εκπτώσεων δαπανών, που θα αποφασιστούν τελεσίδικα τη Δευτέρα, σε νέα συνάντηση του Πρωθυπουργού με το οικονομικό επιτελείο.

Το ενδεχόμενο αύξησης του Φόρου Προστιθέμενης Αξίας κατά 1%, αν και θα κάλυπτε το κόστος των φοροελαφρύνσεων, απομακρύνεται, καθώς εκτιμάται ότι θα συνέβαλε στην εμπέδωση κλίματος πληθωριστικών προσδοκιών, σε μια περίοδο κατά την οποία οι ανατιμήσεις προϊόντων και υπηρεσιών αναδεικνύεται στο υπ' αριθμόν 1 πρόβλημα της οικονομίας.

Η τρίτη φάση της φορολογικής μεταρρύθμισης περιλαμβάνει τα εξής:

«Παίζεται» και το μέλλον των συντελεστών του ΦΠΑ

Για φυσικά πρόσωπα

- Απαλλάσσονται από την υποχρέωση υποβολής φορολογικής δήλωσης οι φορολογούμενοι που έχουν εισοδήματα αποκλειστικά από μισθωτές υπηρεσίες και συντάξεις και τα εισοδήματά τους είναι χαμηλότερα από το νέο αφορολόγητο όριο.

- Το αφορολόγητο όριο για μισθωτούς και συνταξιούχους αυξάνεται στα 10.000 ευρώ, από 8.400 ευρώ σήμερα.

- Το αφορολόγητο όριο για τους υπόλοιπους φορολογούμενους διαμορφώνεται στα 9.000 ευρώ, από 7.400 ευρώ σήμερα.

- Το αφορολόγητο όριο για οικογένειες με τρία παιδιά και εισοδήματα μόνο από μισθωτές υπηρεσίες φτάνει τα 20.000 ευρώ. Το ποσό αυτό αυξάνεται κατά 5.000 ευρώ για κάθε παιδί από το τέταρτο και άνω.

- Οι εκπτώσεις φόρου για τα παιδιά αυξάνονται κατά 10% - 15%. Η έκπτωση για όσους φορολογούμενους έχουν δύο παιδιά φοιτητές αυξάνεται κατά 100%.

- Διατηρείται η έκπτωση από το φορολογητέο εισόδημα των τόκων των στεγαστικών δανείων για αγορά πρώτης κατοικίας.

- Διατηρείται η έκπτωση δαπανών για νοσήλια, ασφάλιστρα ζωής, ενοίκιο κύριας κατοικίας, ασφαλιστικές εισφορές.

- Καταργείται το τεκμήριο για ΙΧ μέχρι 1.800 κ.ε., τις μοτοσικλέτες, τα μικρά σκάφη και τα τζετ σκι.

- Καταργείται η έκπτωση φόρου με αποδείξεις για αγορές αγαθών και λήψη υπηρεσιών μέχρι 2.950 ευρώ (1 εκατ. δρχ.).

- Αυξάνονται τα τεκμήρια διαβίωσης για τα αυτοκίνητα πάνω από 1.800 κ.ε., τις δευτερεύουσες και εξοχικές κατοικίες με εμβαδόν πάνω από 100 τ. μ., τις πισίνες, τα μεγάλα σκάφη αναψυχής, τα αεροπλάνα, ελικόπτερα κ.λπ.

- Μειώνονται οι εκπτώσεις δαπανών για αγορά ηλεκτρονικού υπολογιστή και εγκατάσταση συσκευών φυσικού αερίου.



Για ελεύθερους επαγγελματίες, ειδικές κατηγορίες και ΜΜΕ

- Καταργείται το κλιμάκιο του 5% της φορολογικής κλίμακας, όπως έχει συμβεί για τους μισθωτούς και τους συνταξιούχους.

- Καταργείται η αυτοτελής φορολόγηση εισοδημάτων όπως οι παροχές των αιρετών στην Τοπική Αυτοδιοίκηση, οι παροχές σε αθλητές εθνικών ομάδων, τα πριμ σε ποδοσφαιριστές και καλαθοσφαιριστές, οι αποζημιώσεις που καταβάλλονται σύμφωνα με τις οικείες συλλογικές συμβάσεις εργασίας στους δημοσίους υπαλλήλους. Τα ποσά αυτά θα προστίθενται πλέον σε συνολικά εισοδήματα και θα φορολογούνται με βάση την φορολογική κλίμακα.

- Καταργείται ο εξωλογιστικός προσδιορισμός των εισοδημάτων και των φόρων των εμπορικών επιχειρήσεων και ελεύθερων επαγγελματιών που τηρούν βιβλία Β' Κατηγορίας του Κώδικα Βιβλίων και Στοιχείων, καθώς και των γιατρών, οδοντιάτρων, λογιστών, φοροτεχνικών, αναλυτών, φυσιοθεραπευτών, ψυχολόγων κ.λπ.

- Μειώνεται κατά 50% ο ειδικός φόρος κατανάλωσης στο βιομηχανικό πετρέλαιο.

- Καταργείται η επιχειρηματική αμοιβή για τις μικρομεσαίες επιχειρήσεις (ΟΕ, ΕΕ και ΕΠΕ). Οι εταιρίες αυτές θα μπορούν εάν θέλουν να αφαιρούν από τα ακαθάριστα έσοδά τους, τους μισθούς έως δύο ομορρύθμων εταίρων και έως τα όρια που θα προβλέπουν οι σχετικές συλλογικές συμβάσεις εργασίας του κλάδου.

- Καταργείται η φορολόγηση της αυτόματης υπερτίμησης του πάγιου κεφαλαίου της επιχείρησης, το οποίο περιλαμβάνεται στην απογραφή, ενώ δεν θα αναγνωρίζεται και η αξία της απόσβεσης αυτής.

- Καθιερώνεται συγκεκριμένο όριο συντελεστή αποσβέσεων, ενώ παρέχεται στην επιχείρηση η δυνατότητα να επιλέγει τον συντελεστή που επιθυμεί υπό την προϋπόθεση ότι ο συντελεστής αυτός θα χρησιμοποιείται από την επιχείρηση τουλάχιστον για μία πενταετία.

- Αυξάνεται το ποσοστό της προκαταβολής φόρου, προκειμένου όλος ο φόρος να καταβάλλεται κατά τη χρήση απόκτησης του εισοδήματος.



ΔΡΟΜΟΛΟΓΙΑ ΤΟΥ ΤΑΧΥΠΛΟΟΥ ΚΑΤΑΜΑΡΑΝ «ΔΩΔΕΚΑΝΗΣΟΣ ΕΞΠΡΕΣ»
Από 01/09/2002 έως 10/10/2002

	Αναχώρηση καθημερινά ώρα 08.30 π.μ. από το λιμάνι της «Κολόνας»
ΔΕΥΤΕΡΑ	ΡΟΔΟΣ-ΣΥΜΗ-ΚΩΣ-ΚΑΛΥΜΝΟΣ-ΛΕΡΟΣ-ΚΑΛΥΜΝΟΣ-ΚΩΣ-ΣΥΜΗ-ΡΟΔΟΣ
ΤΡΙΤΗ	ΡΟΔΟΣ-ΚΩΣ-ΚΑΛΥΜΝΟΣ-ΛΕΡΟΣ-ΠΑΤΜΟΣ-ΛΕΙΨΟΙ-ΛΕΡΟΣ-ΚΑΛΥΜΝΟΣ-ΚΩΣ-ΡΟΔΟΣ
ΤΕΤΑΡΤΗ	ΡΟΔΟΣ-ΚΑΣΤΕΛΟΡΙΖΟ-ΡΟΔΟΣ
ΠΕΜΠΤΗ	ΡΟΔΟΣ-ΚΩΣ-ΚΑΛΥΜΝΟΣ-ΛΕΡΟΣ-ΠΑΤΜΟΣ-ΛΕΡΟΣ-ΚΑΛΥΜΝΟΣ-ΚΩΣ-ΡΟΔΟΣ
ΠΑΡΑΣΚΕΥΗ	ΡΟΔΟΣ-ΣΥΜΗ-ΚΩΣ-ΚΑΛΥΜΟΣ-ΛΕΡΟΣ-ΚΑΛΥΜΝΟΣ-ΚΩΣ-ΣΥΜΗ-ΡΟΔΟΣ
ΣΑΒΒΑΤΟ	ΡΟΔΟΣ-ΚΩΣ-ΚΑΛΥΜΝΟΣ-ΛΕΡΟΣ-ΛΕΙΨΟΙ-ΠΑΤΜΟΣ-ΛΕΡΟΣ-ΚΑΛΥΜΝΟΣ-ΚΩΣ-ΡΟΔΟΣ
ΚΥΡΙΑΚΗ	ΡΟΔΟΣ-ΚΩΣ-ΚΑΛΥΜΝΟΣ-ΛΕΡΟΣ-ΠΑΤΜΟΣ-ΛΕΙΨΟΙ-ΛΕΡΟΣ-ΚΑΛΥΜΝΟΣ-ΚΩΣ-ΡΟΔΟΣ

Η «Δωδεκάνησος Ναυτιλιακή Ν.Ε.» σας προσφέρει με κάθε εισιτήριο μετ' επιστροφής, στο νησί της Λέρου, μια διανυκτέρευση δωράν σε ξενοδοχείο του νησιού.
Ειδικές τιμές σε Συλλόγους.
Για πληροφορίες και κρατήσεις στα τηλέφωνα 02410 70590, Φαξ 02410 70591
Υπεύθυνος: κ. Στέλιος Καστανάκης

ΝΑΥΤΙΚΗ ΕΤΑΙΡΕΙΑ
ΤΗΛΟΣ 21ος ΑΙΩΝΑΣ
ΜΕΓΑΛΟ ΧΩΡΙΟ ΤΗΛΟΣ 85002
ΤΗΛ. 02460 44000, FAX 02460 44044
ΔΡΟΜΟΛΟΓΙΑ «SEA STAR»

ΔΕΥΤΕΡΑ

ΛΙΜΑΝΙ	ΑΦΙΞΗ	ΑΝΑΧΩΡΗΣΗ
ΡΟΔΟΣ		9.00
ΤΗΛΟΣ	10.20	14.30
ΝΙΣΥΡΟΣ	15.10	17.30
ΤΗΛΟΣ	18.10	18.20
ΡΟΔΟΣ	19.40	

ΤΡΙΤΗ

ΛΙΜΑΝΙ	ΑΦΙΞΗ	ΑΝΑΧΩΡΗΣΗ
ΡΟΔΟΣ		9.00
ΤΗΛΟΣ	10.20	14.30
ΝΙΣΥΡΟΣ	15.10	17.30
ΤΗΛΟΣ	18.10	18.20
ΡΟΔΟΣ	19.40	

ΠΕΜΠΤΗ

ΛΙΜΑΝΙ	ΑΦΙΞΗ	ΑΝΑΧΩΡΗΣΗ
ΡΟΔΟΣ		9.00
ΤΗΛΟΣ	10.20	18.00
ΡΟΔΟΣ	19.20	

ΠΑΡΑΣΚΕΥΗ

ΛΙΜΑΝΙ	ΑΦΙΞΗ	ΑΝΑΧΩΡΗΣΗ
ΡΟΔΟΣ		9.00
ΤΗΛΟΣ	10.20	14.30
ΝΙΣΥΡΟΣ	15.10	17.30
ΤΗΛΟΣ	18.10	18.20
ΡΟΔΟΣ	19.40	20.00
ΤΗΛΟΣ	21.20	

ΚΥΡΙΑΚΗ

ΛΙΜΑΝΙ	ΑΦΙΞΗ	ΑΝΑΧΩΡΗΣΗ
ΤΗΛΟΣ		8.00
ΡΟΔΟΣ	9.20	9.40
ΤΗΛΟΣ	11.00	16.00
ΡΟΔΟΣ	17.20	18.00
ΤΗΛΟΣ	19.20	19.30
ΡΟΔΟΣ	20.50	

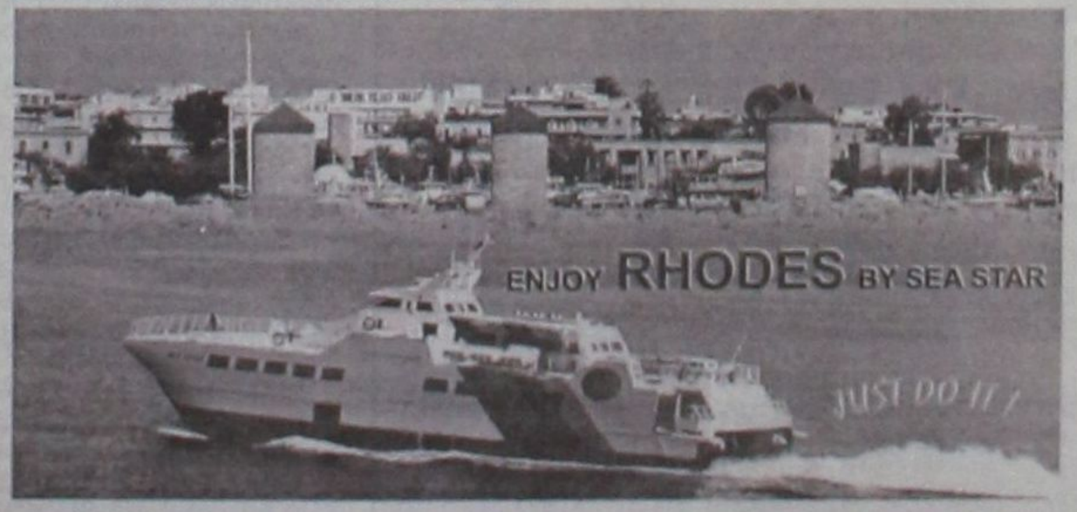

ΓΙΑ ΠΕΡΙΣΣΟΤΕΡΕΣ ΠΛΗΡΟΦΟΡΙΕΣ ΠΑΡΑΚΑΛΟΥΜΕ ΕΠΙΚΟΙΝΩΝΕΙΤΕ:
02460 44000 (ΤΗΛΟΣ), 02410 78052 (ΡΟΔΟΣ)

Μέχρι τέλος Οκτωβρίου οι άδειες λειτουργίας των Ιντερνετ καφέ...

«Θα κυνηγήσουν και τα ...κατηχητικά;»

Μαζί με τα ξερά καίγονται και τα χλωρά, λένε οι ιδιοκτήτες και οι εισαγωγείς ηλεκτρονικών παιχνιδιών

«ΕΝΑ σωστό Ιντερνετ καφέ δεν έχει φιμέ τζάμια και πορτιέρη». Αυτό είναι το μήνυμα που επιχειρούν να μεταφέρουν οι ιδιοκτήτες 1.000 περίπου Ιντερνετ καφέ, που τα καταστήματα τους λειτουργούσαν πολύ πριν ξεσπάσει ο σάλος για τα φρουτάκια.

Υπό το καθεστώς γενικευμένης απαγόρευσης, όλα τα Ιντερνετ καφέ οφείλουν μέχρι τα τέλη Οκτωβρίου να προμηθευτούν από τους δήμους ειδική άδεια λειτουργίας, της οποίας όμως οι όροι και οι προϋποθέσεις δεν έχουν ακόμα αποφασιστεί από τα συναρμόδια υπουργεία.

«Μαζί με τα ξερά καίγονται και τα χλωρά» αναφέρει ο Θ. Ζαχαριάδης, πρόεδρος του Πανελλήνιου Σωματείου Ιδιοκτητών Ιντερνετ Καφέ. «Με το νέο νόμο, κινδυνεύουμε με πρόστιμο, φυλάκιση και αφαίρεση της άδειας εάν ένας πελάτης μας κατεβάσει μία ιστοσελίδα με παιχνίδια».

Οι ιδιοκτήτες έχουν ήδη ενημερώσει με επιστολές τα αρμόδια στελέχη της Ε.Ε., ενώ σύντομα θα ξεκινήσει και διεθνής εκστρατεία ενημέρωσης μέσω δημοφιλών ιστοσελίδων όπως το yahoo, το google κ.ά.



Μάλιστα, λένε, μεταξύ σοβαρού και αστείου, να προχωρήσουν σε επώνυμες καταγγελίες ότι παίζονται παιχνίδια σε Ιντερνετ καφέ που έχουν δημιουργήσει δήμοι, σωματεία και κατηχητικά, προκειμένου να κατανοήσει και ο τελευταίος πολίτης ότι το σκάκι και το τάβλι στο Ιντερνετ δεν μπορούν να απαγορευθούν.

Εκείνο, όμως που τους κάνει να βγαίνουν από τα ρούχα τους είναι ότι μέσα από τις δικές τους προσπάθειες κάποιοι ίσως επιχειρήσουν να ξαναστήσουν τη «φρουτοποία».

Αποφασισμένοι να προσφύγουν στα ελληνικά αλλά και στα ευρωπαϊκά δικαστήρια, προκειμένου να διεκδικήσουν τη ζημιά από την εφαρμογή του νόμου για την απαγόρευση των παιγνίων, φαίνεται ότι είναι ήδη πολλοί από τους εισαγωγείς, κατασκευαστές και ιδιοκτήτες καταστημάτων ηλεκτρονικών παιχνιδιών.

Σύμφωνα με τον πρόεδρο της Ομοσπονδίας Συλλόγων Ηλεκτρονικών Παιχνιδιών Ελλάδος (ΟΣΗΠΕ), Μ. Ρόλα, **«ο νέος νόμος είναι αντισυνταγματικός και σεκαμμία άλλη ευρωπαϊκή χώρα δεν υπάρχει όμοιός του».**

Οι ιδιοκτήτες των αιθουσών ηλεκτρονικών παιχνιδιών δεν διαφωνούν ότι η συμπεριφορά των συναδέλφων τους , με την υιοθέτηση του παράνομου τζόγου, ήταν αυτή που ώθησε την πολιτεία να λάβει τόσο αυστηρά μέτρα. Μάλιστα, κατηγορούν ευθέως και την ίδια την Ομοσπονδία για τη στάση που τήρησε ότιν τον περασμένο Γενάρη ήρθαν στο φως της δημοσιότητας οι αποκαλύψεις για τα φρουτάκια.

«Η Ομοσπονδία ήταν πολύ σκληρή απέναντι στο υπουργείο Οικονομικών, λέγοντας, εν ολίγοις, ή τα καταργείτε όλα, ή τα αφήνετε ως έχουν και διενεργείτε ελέγχους για τον τζόγο» αναφέρει εισαγωγέας ηλεκτρονικών παιχνιδιών.

Εάν η Ομοσπονδία είχε φανεί πιο διαλλακτική, ίσως σήμερα κάποια ηλεκτρονικά παιχνίδια να είχαν εξαιρεθεί των διατάξεων του νόμου. Τέτοια παιχνίδια είναι κυρίως αυτά της «προσομοίωσης» τα οποία, εκτός από το ότι είναι πανάκριβα (7 εκατ. δρχ.), δεν μπορούν κιόλας να μετατραπούν σε «φρουτάκια». Οι περισσότερες αίθουσες ηλεκτρονικών παιχνιδιών έχουν βάλει ήδη «λουκέτο» μετά την ψήφιση του νόμου (περίπου 14.700 αίθουσες ήταν καταγεγραμμένες από το υπουργείο Οικονομικών), ενώ παραμένουν ανοικτές μόνο σε όσες δεν έχει κοινοποιηθεί η εγκύκλιος του υπουργείου στην Ομοσπονδία.

Τέλος, σύμφωνα με την ΟΣΗΠΕ, η λύση του προβλήματος βρισκόταν στον προηγούμενο νόμο, που προέβλεπε την εγκατάσταση «φορολογικής μνήμης» σε κάθε μηχάνημα στα πρότυπα των ταμιακών μηχανών, η οποία όμως δεν εφαρμόστηκε ποτέ από το κράτος.

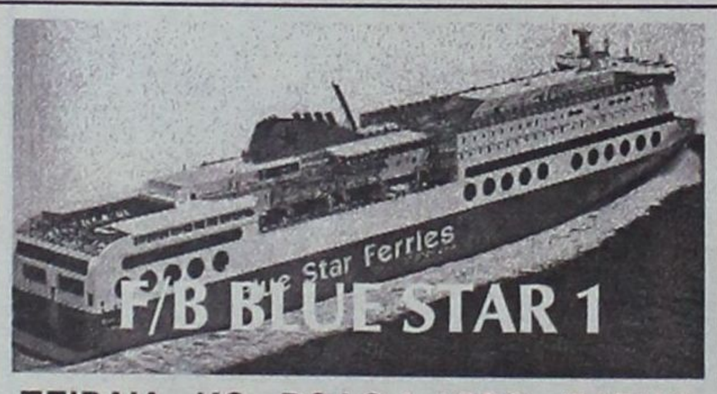

ΠΕΙΡΑΙΑ - ΚΩ - ΡΟΔΟ & ΛΕΡΟ - ΠΑΤΜΟ

Εναρξη δρομολογίων 22/7/02

Από Πειραιά	Α Φ Ι Ξ Ε Ι Σ			
	ΠΑΤΜΟ	ΛΕΡΟ	ΚΩ	ΡΟΔΟ
Δευτέρα 22.00	04.45	08.10	09.05	11.05
Τετάρτη 22.00	–	–	06.05	09.05
Παρασκευή 22.00	–	–	06.05	09.05
Κυριακή 08.00	–	–	16.05	19.05

Προς Πειραιά	Α Ν Α Χ Ω Ρ Η Σ Ε Ι Σ Α Π Ο				ΑΦΙΞΗ
	ΡΟΔΟ	ΚΩ	ΛΕΡΟ	ΠΑΤΜΟ	ΠΕΙΡΑΙΑ
Τρίτη	22.00	01.00	02.55	04.20	11.05
Πέμπτη	22.00	01.00	–	–	09.05
Σάββατο	12.00	15.00	–	–	23.05
Κυριακή	22.00	01.00	–	–	09.05

SKEVO'S TRAVEL AGENCY

ΚΕΝΤΡΙΚΟ ΠΡΑΚΤΟΡΕΙΟ ΡΟΔΟΥ των ΓΡΑΜΜΩΝ BLUE STAR FERRIES - F/B BLUE STAR 1

Αμερικής 111

Τηλ. κρατήσεων επιβατών & ΙΧΕ 02410 -22461, 75655, 75310

Τηλ. κρατήσεων φορτηγών 02410 - 76600

Κρατήσεις και σε όλα τα συνεργαζόμενα πρακτορεία Ρόδου

CASINO RODOS

GRANDE ALBERGO delle ROSE

Το Ξενοδοχείο των Ρόδων και Καζίνο της Ρόδου ζητεί για τη στελέχωσή του:

ΥΠΑΛΛΗΛΟ ΥΠΟΔΟΧΗΣ

με τα παρακάτω προσόντα:

- ευχέρεια χειρισμού Η/Υ
- πολύ καλή γνώση της αγγλικής
- ευχέρεια νυκτερινής εργασίας

ΚΑΘΑΡΙΣΤΡΙΑ ΚΑΜΑΡΙΕΡΑ

με τα παρακάτω προσόντα:

- ευχέρεια επικοινωνίας στην αγγλική
- ηλικία έως 40 ετών
- ευχέρεια νυκτερινής εργασίας

Για πληροφορίες - αιτήσεις επικοινωνείστε με:

ΚΑΖΙΝΟ ΡΟΔΟΥ Α.Ε.

Διεύθυνση Προσωπικού, Παπανικολάου 4, Ρόδος, τηλ. 97-535, ΔΕΥ-ΠΑΡ (09.00-16.00)

μια ξεχωριστή θέση στη θάλασσα

ΔΡΟΜΟΛΟΓΙΑ ΑΠΟ 1.09.02 ΕΩΣ 9.9.02

ΑΝΑΧΩΡΗΣΗ ΑΠΟ ΡΟΔΟ

ΗΜ/ΝΙΑ		ΠΛΟΙΟ	ΩΡΑ	ΠΡΟΟΡΙΣΜΟΣ
01.9	ΚΥΡΙΑΚΗ	ΠΑΤΜΟΣ	15.00	ΚΩ-ΚΑΛΥΜΝΟ-ΛΕΡΟ-ΠΑΤΜΟ-ΠΕΙΡΑΙΑ
		ΔΙΑΓΟΡΑΣ	18.00	ΚΩ-ΠΕΙΡΑΙΑ
02.9	ΔΕΥΤΕΡΑ	ΡΟΔΟΣ	15.00	ΚΩ-ΚΑΛΥΜΝΟ-ΛΕΡΟ-ΠΑΤΜΟ-ΠΕΙΡΑΙΑ
03.9	ΤΡΙΤΗ	ΠΑΤΜΟΣ	15.00	ΣΥΜΗ-ΤΗΛΟ-ΚΩ-ΚΑΛΥΜΝΟ-ΑΣΤΥΠΑΛΑΙΑ-ΚΑΤΑΠΟΛΑ-ΠΕΙΡΑΙΑ
		ΔΙΑΓΟΡΑΣ	18.00	ΛΕΡΟ-ΠΑΤΜΟ-ΠΕΙΡΑΙΑ
04.9	ΤΕΤΑΡΤΗ	ΡΟΔΟΣ	15.00	ΚΩ-ΚΑΛΥΜΝΟ-ΛΕΡΟ-ΠΑΤΜΟ-ΠΕΙΡΑΙΑ
05.9	ΠΕΜΠΤΗ	ΠΑΤΜΟΣ	11.00	ΚΩ-ΣΑΜΟ-ΘΕΣΣΑΛΟΝΙΚΗ
		ΔΙΑΓΟΡΑΣ	18.00	ΚΩ-ΠΕΙΡΑΙΑ
06.9	ΠΑΡΑΣΚΕΥΗ	ΡΟΔΟΣ	15.00	ΝΙΣΥΡΟ-ΚΩ-ΚΑΛΥΜΝΟ-ΛΕΡΟ-ΠΑΤΜΟ-ΠΕΙΡΑΙΑ
07.9	ΣΑΒΒΑΤΟ	ΔΙΑΓΟΡΑΣ	09.00	ΠΕΙΡΑΙΑ
		ΠΑΤΜΟΣ	18.00	ΚΩ-ΛΕΡΟ-ΠΑΤΜΟ-ΠΕΙΡΑΙΑ
08.9	ΚΥΡΙΑΚΗ	ΡΟΔΟΣ	15.00	ΚΩ-ΚΑΛΥΜΝΟ-ΛΕΡΟ-ΠΑΤΜΟ-ΠΕΙΡΑΙΑ
		ΔΙΑΓΟΡΑΣ	18.00	ΚΩ-ΠΕΙΡΑΙΑ
09.9	ΔΕΥΤΕΡΑ	ΠΑΤΜΟΣ	15.00	ΚΩ-ΚΑΛΥΜΝΟ-ΛΕΡΟ-ΠΑΤΜΟ-ΠΕΙΡΑΙΑ
10.09	ΤΡΙΤΗ	ΡΟΔΟΣ	15.00	ΣΥΜΗ-ΤΗΛΟ-ΚΩ-ΑΣΤΥΠΑΛΑΙΑ-ΚΑΤΑΟΛΑ-ΠΕΙΡΑΙΑ
		ΔΙΑΓΟΡΑΣ	18.00	ΠΕΙΡΑΙΑ

ΑΝΑΧΩΡΗΣΗ ΑΠΟ ΠΕΙΡΑΙΑ

ΗΜ/ΝΙΑ		ΠΛΟΙΟ	ΩΡΑ	ΠΡΟΟΡΙΣΜΟΣ
01.9	ΚΥΡΙΑΚΗ	ΡΟΔΟΣ	15.00	ΠΑΤΜΟ-ΛΕΡΟ-ΚΑΛΥΜΝΟ-ΚΩ-ΡΟΔΟ
02.9	ΔΕΥΤΕΡΑ	ΠΑΤΜΟΣ	15.00	ΠΑΤΜΟ-ΛΕΡΟ-ΚΑΛΥΜΝΟ-ΚΩ-ΤΗΛΟ-ΣΥΜΗ-ΡΟΔΟ
		ΔΙΑΓΟΡΑΣ	18.00	ΡΟΔΟ
03.9	ΤΡΙΤΗ	ΡΟΔΟΣ	15.00	ΠΑΤΜΟ-ΛΕΡΟ-ΚΑΛΥΜΝΟ-ΚΩ-ΡΟΔΟ
04.9	ΤΕΤΑΡΤΗ	ΠΑΤΜΟΣ	15.00	ΚΑΤΑΠΟΛΑ-ΑΣΤΥΠΑΛΑΙΑ-ΚΑΛΥΜΝΟ-ΝΙΣΥΡΟ-ΡΟΔΟ
		ΔΙΑΓΟΡΑΣ	18.00	ΠΑΤΜΟ-ΛΕΡΟ-ΚΩ-ΡΟΔΟ
05.9	ΠΕΜΠΤΗ	ΡΟΔΟΣ	15.00	ΠΑΤΜΟ-ΛΕΡΟ-ΚΑΛΥΜΝΟ-ΚΩ-ΡΟΔΟ
06.9	ΠΑΡΑΣΚΕΥΗ	ΔΙΑΓΟΡΑΣ	15.00	ΠΑΤΜΟ-ΛΕΡΟ-ΚΩ-ΡΟΔΟ
07.9	ΣΑΒΒΑΤΟ	ΡΟΔΟΣ	15.00	ΠΑΤΜΟ-ΛΕΡΟ-ΚΑΛΥΜΝΟ-ΚΩ-ΡΟΔΟ
		ΔΙΑΓΟΡΑΣ	23.00	ΡΟΔΟ
08.9	ΚΥΡΙΑΚΗ	ΠΑΤΜΟΣ	15.00	ΠΑΤΜΟ-ΛΕΡΟ-ΚΑΛΥΜΝΟ-ΚΩ-ΡΟΔΟ
09.9	ΔΕΥΤΕΡΑ	ΡΟΔΟΣ	15.00	ΠΑΤΜΟ-ΛΕΡΟ-ΚΑΛΥΜΝΟ-ΚΩ-ΤΗΛΟ-ΣΥΜΗ-ΡΟΔΟ
		ΔΙΑΓΟΡΑΣ	18.00	ΡΟΔΟ

ΠΛΗΡΟΦΟΡΙΕΣ ΚΕΝΤΡΙΚΟ ΠΡΑΚΤΟΡΕΙΟ ΡΟΔΟΥ

Δ·Α·Ν·Ε· SEA LINE

ΔΩΔΕΚΑΝΗΣΙΑΚΗ ΑΝΩΝΥΜΗ ΝΑΥΤΙΛΙΑΚΗ ΕΤΑΙΡΙΑ

ΑΥΣΤΡΑΛΙΑΣ 92, ΤΗΛ. ΠΡΑΚΤΟΡΕΙΟΥ: 43150 (10 ΓΡΑΜΜΕΣ)

«Θα χτυπήσουμε το κράτος με τα ίδια όπλα»

Παράνομα και τα λούνα παρκ; Και ο τραγέλαφος συνεχίζεται...

Ξεσηκώνονται και οι επιχειρηματίες της Ρόδου

ΣΕ τραγελαφικές καταστάσεις οδηγεί η εφαρμογή του νέου νόμου για την πάταξη του ηλεκτρονικού τζόγου, ο οποίος ψηφίστηκε μετά το θόρυβο για τα «φρουτάκια». ***Χθες δύο ιδιοκτήτες Internet Cafe και ένας υπάλληλος «συνελήθησαν επειδή οι πλάτες τους έπαιζαν σκάκι στο Internet, καθώς και άλλα... παράνομα παιχνίδια, όπως το τάβλι και η πασιέντζα!»*** καταγγέλει το Πανελλήνιο Σωματείο Εκμίσθωσης Η/Υ και Παροχής Υπηρεσιών Internet, και τα μέλη του στη Ρόδο.

Μάλιστα, με επιστολή που έστειλε προς τα ΜΜΕ δηλώνει έτοιμο να προχωρήσει σε καταγγελίες δημόσιων υπρεσιών που χρησιμοποιούν υπολογιστές με λογισμικό Windows, το οποίο περιέχει τα παιχνίδια αυτά και άρα είναι... παράνομο.

Οι εκπρόσωποι του σωματείου καταφέρονται εναντίον του νέου νόμου, τις διατάξεις του οποίου αναφέρεται ότι είναι παράνομα όλα τα ηλεκτρονικά παιχνίδια, ακόμη και αυτά που είναι εγκατεστημένα στους υπολογιστές. Συγκεκριμένα, σύμφωνα με το νόμο «Απαγορεύεται η διεξαγωγή παινίων, περιλαμβανομένων και των υπολογιστών, σε δημόσια γενικά κέντρα όπως ξενοδοχεία, καφενεία, αίθουσες αναγνωρισμένων σωματείων κάθε φύσης και σε κάθε άλλο δημόσιο ή ιδιωτικό χώρο. Επίσης, απαγορεύεται η εγκατάσταση των παιγνίων αυτών», αναφέρεται στην «ESPRESSO» του Σαββάτου.



Σύμφωνα, λοιπόν, με το νόμο - σημειώνουν στην επιστολή τους οι εκπρόσωποι των σωματείων - «παράνομοι είναι όλοι οι υπολογιστές που υπάρχουν στη χώρα, αφού σε κάθε υπολογιστή ενσωματωμένα με το λογισμικό υπάρχουν και παιχνίδια».

Στους υπολογιστές αυτούς - συνεχίζουν - «συμπεριλαμβάνονται όλοι οι υπολογιστές που βρίσκονται σε δημόσιες υπηρεσίες, τα κινητά τηλέφωνα, που επίσης έχουν παιχνίδια και οι παιχνιδομηχανές που συνήθως κάνουμε δώρο στα μικρά παιδιά τα Χριστούγεννα».

Και προειδοποιούν: ***«Από σήμερα και στο εξής, αφού το κράτος και κυρίως ο κ. Φωτιάδης ταυτίζει το Internet και τα δικτυακά ψυχαγωγικά παιχνίδια με τον παράνομο τζόγο και επιμένει στην εφαρμογή ενός παράλογου νόμου,*** ως επαγγελματίες που οδηγούμαστε στην καταστροφή δεν έχουμε άλλη λύση από το να χτυπήσουμε το κράτος με τα ίδια όπλα, ώστε να δείξουμε το παράλογο του νομοσχεδίου».

Γι' αυτό ετοιμάζονται τώρα, όπως αναφέρουν, να προχωρήσουν σε σωρεία καταγγελιών κατά των δημοσίω υπηρεσιών που έχουν στους υπολογιστές τους το απλό λογισμικό πρόγραμμα Windows.

Παράνομα και τα παιχνίδια των λούνα παρκ;

«Με την ψήφιση του νέου νόμου ανοίγει ο δρόμος για να καταγγείλουμε το γειτονά μας που παίζει Pac Man στον υπολογιστή του ή αυτόν που μπαίνει στα συγκρουόμενα αυτοκίνητα και ανεβαίνει στα αλογάκια των λούνα παρκ» αναφέρει ο πρόεδρος της ένωσης των εργαζομένων στα καταστήματα ηλεκτρονικών παιχνιδιών Σωτήρης Νικολόπουλος. Οπως υποστηρίζει ο ίδιος, από τη στιγμή που ο νόμος θεωρεί «ηλεκτρομηχανικό διεξαγόμεο παίγνιο εκείνο για τη λειτουργία του οποίου απαιτείται τόσο η παρουσία ηλεκτρικών υποστηρικτικών μηχανισμών όσο και η συμβολή της μυϊκής δύναμης του παίκτη», τότε «τα συγκρουόμενα αυτοκινητάκια και τα αλογάκια που υπάρχουν στο λούνα παρκ πρέπει να θεωρούνται παράνομα από δω και στο εξής. Και τα δύο αυτά παιχνίδια κινούνται ηλεκτρομηχανικά, οπότε η χρήση τους πρέπει να απαγορευτεί αν θέλει το κράτος να λέει ότι εφαρμόζει πιστά το νόμο».



ΟΙΚΟΔΟΜΙΚΕΣ ΕΠΙΧΕΙΡΗΣΕΙΣ
ΔΙΑΚΟΓΕΩΡΓΙΟΥ ΚΑΛΛΙΣΤΟΣ

• ΠΩΛΗΣΕΙΣ ΔΙΑΜΕΡΙΣΜΑΤΩΝ
• ΚΑΤΑΣΤΗΜΑΤΑ - ΑΠΟΘΗΚΕΣ

• ΑΝΤΑΛΛΑΓΕΣ ΑΚΙΝΗΤΩΝ
• ΑΓΟΡΕΣ ΟΙΚΟΠΕΔΩΝ

• ΑΝΑΛΑΜΒΑΝΟΥΜΕ ΑΝΤΙΠΑΡΟΧΕΣ

ΔΙΕΥΘ.: ΕΘΝ. ΑΝΤΙΣΤΑΣΕΩΣ 11, (πρώην Αννης Μαρίας)
Τηλ.: 78501-29318, 78502

ΠΩΛΟΥΝΤΑΙ διαμερίσματα λουξ κατασκευής με απεριόριστη θέα. Τα διαμερίσματα διαθέτουν θωρακισμένες πόρτες, εντοιχισμένες κουζίνες, ντουλάπες, εντοιχισμένο νιπτήρα με ντουλάπι, κεντρική θέρμανση αυτόνομη, ανοιγόμενα ανακλινόμενα κουφώματα με διπλά τζάμια, σίτες, ρολά, υδραυλικό ασανσέρ, τριφασικό ρεύμα.
Ολοι οι χώροι σπατουλαριστοί εσωτερικές πόρτες MDF με σχέδια.
ΔΙΑΜΕΡΙΣΜΑΤΑ
Επί της οδού Μεγ/ Κων/νου - Κων/νου Παλαιολόγου
50 τ.μ δυάρια ανά όροφο
85 τ.μ. τριάρια ανά όροφο
110 τ.μ. τεσσάρια ανά όροφο
Επί της Κων/νου Υδραίου - Στ. Κωτιάδη
70 τ.μ. τριάρια ανά όροφο με μεγάλες βεράντες φανταστική θέα
90 τ.μ. τριάρια - τεσσάρια ανά όροφο με μεγάλες βεράντες φανταστική θέα
110 τ.μ. τεσσάρια ανά όροφο με μεγάλες βεράντες φανταστική θέα
130 τ.μ. τεσσάρια - πεντάρια ανά όροφο με μεγάλες βεράντες φανταστική θέα
Επί της Λεωφ. Καλλιθέας - Καρακόνερο
50 τ.μ. δυάρια ανά όροφο με μεγάλες βεράντες, απεριόριστη θέα
85 τ.μ. τριάρια ανά όροφο με μεγάλες βεράντες, απεριόριστη θέα
110 τ.μ. τεσσάρια ανά όροφο με μεγάλες βεράντες, απεριόριστη θέα.
ΚΑΤΑΣΤΗΜΑΤΑ
50 τ.μ. επί της Λεωφ. Καλλιθέας - Καρακόνερο
100 τ.μ. επί της Λεωφ. Καλλιθέας - Καρακόνερο
150 επί της Λεωφ. Καλλιθέας - Καρακόνερο
ΙΑΤΡΕΙΑ - ΓΡΑΦΕΙΑ
50 τ.μ. επί της Μεγ. Κων/νου και Κων Παλαιλόγου (Φώκιαλη)
100 τ.μ. επί της Μεγ. Κων/νου και Κων Παλαιλόγου (Φώκιαλη)
150 τ.μ. επί της Μεγ. Κων/νου και Κων. Παλαιλόγου (Φώκιαλη)
ΔΑΝΕΙΑ ΟΛΩΝ ΤΩΝ ΤΑΜΕΙΩΝ ΚΑΙ ΟΛΩΝ ΤΩΝ ΤΡΑΠΕΖΩΝ
Πληρ. ΔΙΑΚΟΓΕΩΡΓΙΟΥ ΚΑΛΛΙΣΤΟΣ
Τηλ. 78501-78502, 29318



Με την 20χρονη πείρα μας στα συστήματα ηλιακής ενέργειας σας προσφέρουμε τις πιο αποτελεσματικές λύσεις:

• Τα καλύτερα ηλιακά της αγοράς
Τελευταίας τεχνολογίας ηλιακά, γαλβανιζέ, glass, ανοξείδοτα, ανοικτού, κλειστου κυκλώματος

• Δωρεάν μελέτη - επίβλεψη
για κεντρικές εγκαταστάσεις ξενοδοχείων.

• Άμεση εγκατάσταση
από ειδικευμένο προσωπικό, μέ προσοχή στη λεπτομέρεια.

• Ειδικές Λύσεις
για κεραμοσκεπές και όπου δεν πρέπει να φαίνεται το Boiler.

• Εγγύηση
καλής λειτουργίας και πλήρη τεχνική υποστήριξη.

• Πιστοποίηση ποιότητας
από το κέντρο ανανεώσιμων πηγών ενέργειας.

• Εγγυημένη απόσβεση
Μόνο με τα χρήματα που πληρώνετε στον ηλεκτρικό σας θερμοσίφωνα εξοφλείτε τον ηλιακό.

• Έκπτωση αξίας αγοράς
από το φορολογητέο σας εισόδημα.

Καλέστε αμέσως το 76100 για υπεύθυνη ενημέρωση.

ΒΟΥΤΥΡΑΚΗΣ Ι.Χ. Ε.Π.Ε. • ΔΩΔ. ΝΕΟΛΑΙΑΣ 16 - ΡΟΔΟΣ -ΤΗΛ. ΚΕΝΤΡΟ: 0241/76100

Αρχισε η σύναξη των Ιεραρχών στο Πατριαρχείο

Μεγάλες ημέρες για την Ορθοδοξία

Παρόντες οι Μητροπολίτες της Ρόδου

Με την συμμετοχή περίπου 70 ιεραρχών από όλο τον κόσμο ξεκίνησε χθες Κυριακή στο Πατριαρχείο Κωνσταντινουπόλεως η Θεία Λειτουργία για τον εορτασμό της Κυριακής της Ινδίκτου.

Η συγκεκριμένη ημέρα της 1ης Σεπτεμβρίου είναι η αρχή του ημερολογιακού έτους της Ορθόδοξης Εκκλησίας σε όλο τον κόσμο και εορτάζεται πανηγυρικά στο Οικουμενικό Πατριαρχείο στο Φανάρι .

Στην διάρκεια του εορτασμού διοργανώνεται σύναξη της Ιεραρχίας του Οικουμενικού Θρόνου όπου συμμετέχουν και οι 70 ιεράρχες που παρευρίσκονται στην Κωνσταντινούπολη, προερχόμενοι από την Κρήτη, την Δωδεκάνησο, την Ευρώπη, την Ασία, την Αμερική αλλά και την Αυστραλία.

Η σύναξη θα έχει συνεχιστεί μέχρι αύριο 03 Σεπτεμβρίου 2002.

Το Μακεδονικό πρακτορείο θα μεταδώσει ζωντανά μέσω internet, στην διεύθυνση www. mpa. gr/specials/patriarchate από το Φανάρι, την Θεία λειτουργία αλλά και την Ιερά Σύναξη των Ιεραρχών.



Για να αυξηθούν τα έσοδα στα ταμεία του κράτους

Αυστηρότεροι έλεγχοι στην αγορά από το ΣΔΟΕ



Να εντείνουν τους ελέγχους στην αγορά για την πάταξη της φοροδιαφυγής αλλά και της αισχροκέρδειας ζήτησε από τους υπαλλήλους του ΣΔΟΕ ο υπουργός Οικονομίας και Οικονομικών Νίκος Χριστοδουλάκης, σε ομιλία του στα γραφεία του σώματος. Ο υπουργός τόνισε ότι η παρουσία του ΣΔΟΕ στην αγορά πρέπει να είναι καθημερινή καθώς αυτό επιβάλλεται για φορολογικούς λόγους αλλά και εξαιτίας των φαινομένων αισχροκέρδειας.

Παράλληλα, έκανε αναφορά και στα κρούσματα διαφθοράς που όπως είπε, παρατηρούνται και στους κόλπους του ΣΔΟΕ. Ο κ. Χριστοδουλάκης προειδοποίησε ότι η ηγεσία του υπουργείου Οικονομικών από την πλευρά της θα είναι ιδιαίτερα αυστηρή στην επιβολή των ποινών που προβλέπει η νομοθεσία και κάλεσε τους υπαλλήλους του ΣΔΟΕ να συμβάλουν και αυτοί από τη δική τους πλευρά με τη στάση τους αποθαρρύνοντας τους επίορκους.

Ο υπουργός αναφέρθηκε ιδιαίτερα στην εκτεταμένη φοροδιαφυγή που παρατηρείται στην αγορά παρά τα θετικά αποτελέσματα που έχουν αποφέρει οι έλεγχοι του ΣΔΟΕ. Οπως είπε, τα αποτελέσματα από τους ελέγχους της υπηρεσίας είναι ορατά. Πρόσθεσε όμως ότι όσο εντείνονται οι έλεγχοι τόσο οι φοροφυγάδες επινοούν νέους τρόπους για να φοροδιαφεύγουν. Επισήμανε πάντως την σημαντική αύξηση των εσόδων από το ΦΠΑ για την οποία είπε ότι οφείλεται στη μεγάλη προσπάθεια των υπηρεσιών του ΣΔΟΕ.

Το αποτέλεσμα δημοσκόπησης της Kappa Rearch

Μπροστά η Νέα Δημοκρατία με 6.3 μονάδες έναντι ΠΑΣΟΚ

Ο Κ. Σημίτης εξακολουθεί να είναι ο «καταλληλότερος»

Ο πρωθυπουργός κατά πρώτο λόγο και το ΠΑΣΟΚ κατά δεύτερο εμφανίζονται να κεφαλαιοποιούν πολιτικά οφέλη από την υπόθεση της τρομοκρατίας. Σύμφωνα με πανελλαδική δημοσκόπηση της Kappa Research που δημοσιεύει το «Βήμα της Κυριακής», η ΝΔ προηγείται του ΠΑΣΟΚ στην πρόθεση ψήφου, αλλά ο Κώστας Σημίτης θεωρείται καταλληλότερος για πρωθυπουργός.

Συγκεκριμένα, στην πρόθεση ψήφου η Ν.Δ προηγείται με 6,3 μονάδες, συγκεντρώνοντας ποσοστό 37,8% έναντι 31,5% του ΠΑΣΟΚ, το οποίο εμφανίζεται να έχει μειώσει τη διαφορά κατά μία μονάδα σε σχέση με προηγούμενη δημοσκόπηση της ίδιας εταιρίας. Το ΚΚΕ συγκεντρώνει ποσοστό 5,4%, ο ΣΥΝ 3% και το ΔΗΚΚΙ 1,8%.

Στην παράσταση νίκης η Νέα Δημοκρατία προηγείται με ποσοστό 52,1%, ενώ το ΠΑΣΟΚ συγκεντρώνει 31,2%

Καταλληλότερος για πρωθυπουργός εμφανίζεται ο



Κώστας Σημίτης, ο οποίος συγκεντρώνει ποσοστό 36,7% έναντι 35,7% του Κώστα Καραμανλή.

Δημοφιλέστερος όλων εμφανίζεται ο Πρόεδρος της Δημοκρατίας με ποσοστό 91,4%. Ακολουθούν ο Οικουμενικός Πατριάρχης Βαρθολομαίος με ποσοστό 74,3% και ο Αρχιεπίσκοπος Χριστόδουλος με ποσοστό 66,1%.

Από το χώρο του ΠΑΣΟΚ τη μεγαλύτερη διείσδυση



στην κοινή γνώμη έχουν ο Γιώργος Παπανδρέου με 65,9%, ο Άκης Τσοχατζόπουλος με 54,6%, ο Μιχάλης Χρυσοχοΐδης με ποσοστό 52,2% και η Βάσω Παπανδρέου με 51,7%.

Στη Νέα Δημοκρατία προηγείται η Ντόρα Μπακογιάννη με ποσοστό 69,8% και ακολουθούν ο Γιώργος Σουφλιάς με 64,4%, ο Θεόδωρος Ρουσόπουλος με 54,7% και ο Βύρων Πολύδωρας με 54,2%.

RODOS 2400 Cair

Επιλογή από την Ένωση Γάλλων Οινολόγων σαν ο μοναδικός εκπρόσωπος από τα κρασιά των Ελληνικών νησιών.

Χωρίς σχόλια . . . (δικά μας)



1000 VINS DU MONDE
LA SELECTION DES OENOLOGUES

ÎLES GRECQUES
RHODES CAIR RHODES

Rhodos 2400 1999

. . . La robe délicatement nuancée de tons verts augure l'élégance florale puis fruitée (pêche blanche) du nez. En bouche, l'ensemble est léger, voire aérien, et donne un excellent vin d'apéritif . . .
© 2000 Hachette Livre, Paris.

"Περιλαμβάνεται στον Φετινό Οδηγό ξένων (μη γαλλικών κρασιών) έχοντας κερδίσει άλλο ένα μετάλλιο στον έγκυρο διεθνή διαγωνισμό Vinalies International Οι δοκιμαστές το περιέγραψαν ότι έχει ανθώδη κομψότητα με άρωμα λευκών ροδάκινων και μια συνολικά αιθέρια ποιότητα. Ένα τέλειο απεριτίφ είπαν και ποιος είμαι εγώ να διαφωνήσω !" . . .
ATHENS NEWS 01/10/00 WINE OF THE WEEK

...Πρόκειται για ένα θαυμάσιο κρασί με γοητευτική κιτρινοπράσινη σχεδόν καναρινί ρόμπα και έντονη παρουσία CO_2 . Στην μύτη εκφράζεται με δυνατά αρώματα εξωτικών φρούτων σε φόντο αρωματικών λουλουδιών, πεντακάθαρα και σταθερά. Διαθέτει γεύση ισχυρή ισορροπημένη και παχιά. Επίγευση αναπάντεχα μακρά και καθαρή...
Περιοδικό ΓΕΥΣΗ – *Τεύχος Νο 38*

ΓΥΑΛΙΣΜΑ ΑΥΤΟΚΙΝΗΤΩΝ



✓ΑΠΛΟ
✓ΜΕ ΚΕΡΙ
✓ΜΕ TEFLON 3% & 12%
✓ΚΑΘΑΡΙΣΜΟΣ ΕΣΩΤΕΡΙΚΩΝ ΧΩΡΩΝ
✓ΑΞΕΣΟΥΑΡ ΑΥΤΟΚΙΝΗΤΩΝ

ΜΑΝΩΛΗΣ Ε. ΕΛΕΥΘΕΡΙΟΥ

ΤΡΙΑΝΤΑΦΥΛΛΙΔΗ ΑΣΓΟΥΡΟΥ ΡΟΔΟΣ
ΤΗΛ.- FAX 02420-61911, ΚΙΝΗΤΟ 0945- 932521

Τι πρέπει να γνωρίζει ο υπερτασικός



Του γιατρού - παθολόγου Δρ. Γεωργίου Στ. Παπασάββα

Η υπέρταση είναι ένα παθολογικό πρόβλημα πολύ συχνό στον γενικό πληθυσμό, τόσο συχνό που πολλοί άνθρωποι να ξεγελιώνται και να το θεωρούν σαν κάτι το φυσιολογικό, σαν αναπόφευκτο αφού άλλωστε είναι και φυσικό επακόλουθο της αύξησης του μέσου όρου ζωής, είναι δηλαδή ένα νόσημα φθοράς του ανθρώπινου οργανισμού.

Το αποτέλεσμα της λανθασμένης αυτής αντίληψης είναι αρκετοί υπερτασικοί να αδιαφορούν και να μη παίρνουν τα κατάλληλα προφυλακτικά μέτρα.

Και όλα αυτά σε μια εποχή που έχουν πια ξεκαθαρίσει τα πράγματα γύρω από την υπέρταση και ξέρουμε ότι όσο πιο χαμηλή είναι η πίεση του αίματος τόσο πιο συμφέρον είναι για τον άρρωστο.

Πράγματι όπως έδειξαν πρόσφατες μελέτες η χαμηλή πίεση δεν προκαλεί βλάβες στο καρδιαγγειακό σύστημα, ούτε στα νεφρά και κυρίως μειώνεται θεαματικά ο κίνδυνος για ένα εγκεφαλικό επεισόδιο.

Άλλωστε είναι πια γνωστό ότι μόνο η θεραπεία της υπέρτασης αύξησε μεταπολεμικά το μέσο όρο ζωής του Ευρωπαίου κατά 20 χρόνια.

Πράγματι στις πρώτες δεκαετίες του προηγούμενου αιώνα ο μέσος όρος ζωής του ανθρώπου ήταν γύρω στα 50 χρόνια.

Ένας πενηντάρης τότε θεωρούνταν γέρος.

Βέβαια δεν έχει καμιά σημασία που ορισμένα άτομα ξεπερνούσαν και τότε τα 80 χρόνια, αλλά αυτά θεωρούνταν χαρισματικά γιατί λόγω καλής κληρονομικότητας δεν ανέπτυσσαν υπέρταση και μπορούσαν να φθάσουν σε βαθιά γεράματα.

Αυτά τα άτομα πράγματι ήταν δαχτυλοδειχτούμενα, όμως αν δούμε σήμερα κάποιο άτομο να ξεπερνά τα 100 χρόνια δεν μας προκαλεί και μεγάλη εντύπωση, αφού θεωρείται πια κάτι το φυσικό, κάτι το αναμενόμενο.

Είναι λοιπόν σημαντικό πράγμα η διατήρηση της πίεσης σε χαμηλά επίπεδα.

Μέσα λοιπόν σ' αυτό το πνεύμα θεωρούμε σκόπιμο να δώσουμε μερικά χρήσιμα στοιχεία στους υπερτασικούς που θα τους βοηθήσουν να ρυθμίσουν με επιτυχία την υψηλή αρτηριακή τους πίεση, παράλληλα βέβαια με την φαρμακευτική τους αγωγή.

1) Κατ' αρχάς πρέπει να ελέγχει τακτικά την πίεση του και όχι μόνο κάθε φορά που αισθάνεται κάποιο σύμπτωμα που έχει σχέση με την πίεση.

Συχνά η πίεση είναι ασυμπτωματική, δηλαδή δεν δίνει κανένα σύμπτωμα, ή μπορεί το σύμπτωμα να αποδίδεται σε κάποια άλλη αιτία μια και τα συμπτώματα της αρτηριακής πίεσης δεν είναι ειδικά γι' αυτήν.

Έτσι για παράδειγμα ο περισσότερος κόσμος συνδέει μόνο τον πονοκέφαλο και τις ζαλάδες με την πίεση.

Όμως και μια ταχυκαρδία ή ένα βάρος στο στήθος που τις περισσότερες φορές αποδίδεται σε κρύωμα μπορεί να οφείλεται στην υπέρταση.

2) Πρέπει απαραίτητα αν είναι παχύσαρκος να χάσει κιλά.

Βέβαια δεν είναι και εύκολη υπόθεση να επανέλθει κανείς στο φυσιολογικό του βάρος, όμως δεν είναι και ακατόρθωτο.

Αρκεί να το πάρει στα σοβαρά και να προσπαθήσει.

Πρέπει να γνωρίζουμε ότι αύξηση ή μείωση του σωματικού βάρους κατά 5 κιλά βρέθηκε ότι μεταβάλλουν την πίεση προς την ίδια κατεύθυνση κατά 10 χιλιοστά την τιμή της αρτηριακή πίεσης.

Με την απώλεια των πρόσθετων κιλών σίγουρα δεν θεραπεύεται μια υψηλή αρτηριακή πίεση ,όμως σίγουρα βοηθά την φαρμακευτική αγωγή να την ρυθμίσει καλύτερα.

Δεν πρέπει μοιρολατρικά να δεχτούμε ότι δεν μπορούμε να κάνουμε τίποτα προκειμένου να χάσουμε μερικά κιλά, γιατί τότε είναι που θα βλέπουμε με θλίψη τα κιλά μας να αυξάνονται κάθε εβδομάδα.

3) Πρέπει να περιορίσουμε τη λήψη του αλατιού.

Όταν λέμε να το περιορίσουμε δεν εννοούμε να σταματήσουμε και τελείως.

Αρκεί η ημερήσια ποσότητα του να μη υπερβαίνει τα 5 γραμμάρια.

Βέβαια θα μου πείτε ότι χωρίς αυτό το φαγητό είναι τελείως άγευστο και άνοστο και μας θυμίζει φαγητό Νοσοκομείου.

Αν δεν μπορούμε να συνηθίσουμε τις τροφές με λιγότερο αλάτι, μπορούμε να κάνουμε διάφορα τρικ.

Δηλαδή μπορούμε να προσθέσουμε χυμό φρέσκου λεμονιού ή πολύ λίγο πιπέρι ανάλογα βέβαια και με το είδος του φαγητού.

Τελευταία κυκλοφορεί στο εμπόριο αλάτι με λιγότερο νάτριο και στη θέση του περιέχει άλλα στοιχεία που έχουν αλμυρή γεύση.

Εδώ πρέπει να διευκρινίσουμε ότι η αλμυρή γεύση του αλατιού οφείλεται κυρίως στην μεγάλη περιεκτικότητα του σε νάτριο.

Το νάτριο είναι εκείνο το στοιχείο του αλατιού που αυξάνει την τιμή της αρτηριακής πίεσης, γιατί με οσμωτικό μηχανισμό συγκρατεί περισσότερο νερό στο αίμα.

Επομένως όταν αναφερόμαστε στο αλάτι, έμμεσα εννοούμε το νάτριο που περιέχει σε μεγάλες ποσότητες.

Περιττό βέβαια να διευκρινίσουμε ότι όταν μιλάμε για μείωση του αλατιού δεν εννοούμε να μην χρησιμοποιούμε μόνο την αλατιέρα στο φαγητό μας, αλλά να αποφεύγουμε και τρόφιμα με υψηλές συγκεντρώσεις σε αλάτι.

4) Πρέπει η διατροφή του υπερτασικού να είναι μειωμένη σε λιπαρά.

Αυτό σε καμιά περίπτωση δεν σημαίνει ότι θα στερηθούμε το κρέας ή τα ψάρια κλπ

Υπάρχουν πολλοί έξυπνοι τρόποι για να φτιάξουμε τα φαγητά μας με μικρή περιεκτικότητα σε λίπος.

Το αρνί για παράδειγμα είναι πολύ πλούσιο σε λίπος, όμως το αρνί σούβλα για παράδειγμα ούτε σε νοστιμιά υπολείπεται ούτε και μεγάλη ποσότητα λίπους περιέχει, αφού η μεγαλύτερη ποσότητα έλιωσε και κάηκε στα κάρβουνα.

Βέβαια θα μου πείτε ότι δεν είναι κάθε μέρα Πάσχα για να σουβλίζουμε το αρνί μας.

Όμως γιατί να τηγανίσετε το κρέας ή να το ψήσετε σε πλάκα ή έστω να το κάνετε σούπα αφού ξέρεται ότι έχει πολύ λίπος;

Αν δεν μπορείτε να το ψήσετε στα κάρβουνα υπάρχουν οι ψηστιέρες που το περισσότερο λίπος λιώνει και φεύγει.

Λύσεις υπάρχουν αρκεί να τις αναζητήσουμε και να τις βρούμε.

Στο εμπόριο κυκλοφορούν επίσης γάλα και γαλακτοκομικά προϊόντα σε διάφορες περιεκτικότητες λιπαρών.

Τα μικρής περιεκτικότητας σε λιπαρά είναι τα λεγόμενα λάϊτ (light) προϊόντα.

Τα λάϊτ προϊόντα επεκτείνονται και σε άλλα είδη τροφίμων, ακόμη και στα αλλαντικά.

Βέβαια να μην παρεξηγηθούμε ότι κάνουμε τη σύσταση όλος ο κόσμος να καταναλώνει λάϊτ προϊόντα.

Αναφερόμαστε στους υπερτασικούς, άσχετα αν υπάρχουν ακόμη και μερικές άλλες κατηγορίες ανθρώπων, όπως για παράδειγμα οι διαβητικοί, όσοι πάσχουν από χοληστερίνη κλπ για τους οποίους έχουν ένδειξη τα προϊόντα αυτά.

5)Ο υπερτασικός πρέπει να διακόψει το κάπνισμα, γιατί ο κίνδυνος επιπλοκών αυξάνεται με το κάπνισμα στο διπλάσιο.

Δεν θα επεκταθούμε όμως περισσότερο στο κάπνισμα για να μη ξεφύγουμε από το θέμα μας.

6) Ο υπερτασικός πρέπει να ξεφεύγει από το καθημερινό άγχος και το στρες επιδιώκοντας να ξεκουράζεται λιγάκι κάθε μεσημέρι καθώς και τα Σαββατοκύριακα.

Σίγουρα όλα αυτά θα τον βοηθήσουν να ρυθμίσει καλύτερα την πίεση του ,χωρίς να χρειαστεί η λήψη ηρεμιστικών φαρμάκων.

7) Η μικρή ποσότητα οινοπνεύματος αποδεδειγμένα πια ωφελεί στην καρδιά, ιδιαίτερα το κόκκινο κρασί.

Όμως η υπερκατανάλωση οινοπνεύματος σίγουρα βλάπτει τον υπερτασικό ασθενή γιατί το οινόπνευμα δεν αυξάνει μόνο την τιμή της αρτηριακής πίεσης, αλλά μειώνει και τη δράση των αντιυπερτασικών φαρμάκων που χορηγούνται.

8) Να μην ξεχνάμε και την άσκηση που είναι απαραίτητη όχι μόνο για την ενδυνάμωση των εσωτερικών οργάνων, αλλά και για τη ρύθμιση της ίδιας της πίεσης.

Βέβαια δεν λέμε ότι ο υπερτασικός πρέπει ξαφνικά να αρχίσει να γυμνάζεται με εντατικούς ρυθμούς, είναι όμως απαραίτητο να περπατά καθημερινά ,αφού και το περπάτημα θεωρείται άσκηση.

Θέλουμε να πιστεύουμε ότι με τις χρήσιμες αυτές οδηγίες που δώσαμε θα βοηθήσουμε τον υπερτασικό να πάρει στα χέρια του το τμήμα της θεραπείας της υπέρτασης που του ανήκει, μια και το άλλο σκέλος, η φαρμακευτική θεραπεία είναι αποκλειστικά ιατρικό έργο.

Δρ Γιώργος Στ. Παπασάββας
Ειδικός Παθολόγος

Περί ζωοανθρωπονόσων

ΘΩΜΑ ΜΑΖΑΡΑΚΗ

ΥΓΙΕΙΝΟΛΟΓΟΣ - ΚΤΗΝΙΑΤΡΟΣ ΜΕΛΟΣ Δ.Σ. ΙΝΣΤΙΤΟΥΤΟΥ ΚΑΤΑΝΑΛΩΤΩΝ ΡΟΔΟΥ

Πολλά έχουν λεχθεί και έχουν γραφεί για δύο νοσήματα τα οποία είναι ενδημικά στην χώρα μας, αλλά φαίνεται ότι, κατά καιρούς, κάποιοι τα ανακαλύπτουν εκ νέου. Συγκεκριμένα αναφέρομαι στη Λεπτοσπείρωση και τη Λεϊσμανίαση ή καλά Αζάρ ή Φύμα της Ανατολής που αποτελούν πρόβλημα για τις μειογειακές χώρες από αιώνων.

Κατά τακτά χρονικά διαστήματα εμφανίζονται στο προσκήνιο γιατί ότι πανικοβάλλει τον μέσο πολίτη θεωρείται καλή είδηση από τα ΜΜΕ. Δεν εννοώ ότι ο πολίτης δεν πρέπει να ενημερώνεται αλλά η είδηση πρέπει να είναι ενημερωμένη και τεκμηριωμένη δίνοντας όλα τα στοιχεία και όχι να στοχεύει στο εντυπωσιασμό και την κατατρομοκράτηση.

Μάθαμε για την Λεϊσμανίωση ότι είναι βαριά νόσος, δυσίατος και θανατηφόρος. Βεβαίως είναι αλλά κανείς δεν μας είπε ότι σχετικές έρευνες μας έδειξαν πως μόνον ένα 3% των ιδιοκτητών προσβεβλημένων ζώων βρέθηκαν μολυσμένοι. Αυτός ο αριθμός δείχνει ότι αυτό το ποσοστό ανήκει στον γενικότερο αριθμό μολυσμένων ατόμων ενός πληθυσμού και συνεπώς δεν είναι δυνατόν να λαμβάνεται υπ' όψιν.

Ένα άλλο κακό που προκαλεί η δημιουργία εντυπωσιακών ειδήσεων αφορά τους περιμετρικώς κινούμενους και τη συγκεκριμένη περίπτωση, τους σκύλους. Κάθε φορά που διατυμπανίζεται μία ζωοανθρωπονόσος εμφανίζονται στο δρόμο αδέσποτοι σκύλοι ράτσας. Οι κακώς πληροφορημένοι ιδιοκτήτες, με θλίψη πιστεύω, ξεφορτώνονται τον μικρό τους φίλο, πιστεύοντας ότι έτσι προστατεύουν την υγεία τους και της οικογένειας τους.

Είναι ανευθυνότης και των δύο πλευρών, αλλά τελικά την πληρώνουν οι σκύλοι, γιατί σαν αδέσποτοι αντιμετωπίζουν φόλες, αυτοκίνητα και ανεγκέφαλους.

Για του λόγου το ασφαλές αρκεί να γίνει μια υπενθύμιση τέτοιων ειδήσεων τα τελευταία χρόνια. Ξεκίνησαν με την ερλιχείωση και συνεχίστηκαν με τις τρελές αγελάδες, τα κοτόπουλα κανίβαλους, τον αφθώδη πυρετό, την ευλογιά των προβάτων, τις διοξίνες και τον υδράργυρο στα ψάρια. Αξιοσημείωτο είναι σε πόσο λίγο χρόνο ξεφούσκωσα, ξεχάσθηκαν οι ζημιές όμως που προκάλεσαν θα κάνουν πολύ για να ξεχασθούν από αυτούς που τις υπέστησαν.

Η λεπτοσπείρωση είναι ένα μικρόβιο που σαν φορείς χρησιμοποιεί τον ποντικό και το σκύλο. Προσβάλλει σκύλους κάθε ηλικίας και κυρίως τα αρσενικά. Χαρακτηρίζεται από αδυναμία, ανορεξία, εμέτους, πυρετό 39.5 - 40.5 c και συχνά από ήπια επιπεφυκίτιδα. Σε αυτό το στάδιο η κλινική διάγνωση είναι πολύ δύσκολη.

Μετά από μερικές ημέρες η θερμοκρασία πέφτει, η αδυναμία γίνεται εντονώτερη, η αναπνοή εργώδης και εμφανίζεται πολυδιψία. Σε μερικές περιπτώσεις παρουσιάζεται ίκτερος σαν πρώτο χαρακτηριστικό σύμπτωμα της νόσου. Ο σκύλος σηκώνεται δύσκολα και εκδηλώνει πόνο κατά την ψηλάφηση του πρόσθιου τμήματος της κοιλιάς. Ο βλεννογόνος του στόματος εμφανίζει αιμορραγικά στίγματα τα οποία στην συνέχεια εξελίσσονται σε έλκη. Από το στόμα τρέχει σάλιο, πολλές φορές αιμορραγικό και η μάσηση γίνεται δύσκολα.

Εξελισσόμενη η νόσος προκαλεί πτώση της θερμοκρασίας στους 36 c, αιμορραγικούς εμέτους και κόπρανα και οξεία νεφρίτιδα. Θάνατοι προκαλούνται σε πάνω από 10% των περιπτώσεων, συνήθως από κατάρρευση της νεφρικής λειτουργίας. Η θεραπεία περιλαμβάνει αντιβιοτικά ειδικά για την λεπτόσπειρα, ενυδάτωση και καταπολέμηση της οξεώσεως.

Το συμαντικότερο είναι η προφύλαξη και είναι απλή, ο σωστός εμβολιασμός. Η αποτυχιά του εμβολιασμού μπορεί να οφείλεται σε μη σωστά, συντηρημένα ή ληγμένα εμβόλια, σε εμβολιασμό από τον ίδιο ιδιοκτήτη και σε εμβολιασμό σε μεγάλη ηλικία.

Η Λεϊσμανίαση είναι μία πρωτοζωϊκή νόσος του ανθρώπου, των σκύλων και ορισμένων τρωκτικών που χαρακτηρίζεται από διακοπτόμενο πυρετό, ηπατομεγαλία, σπληνομεγαλία, λεμφαδενοπάθεια, αναιμία και υπερλευκωματουρία. Ενδημεί κυρίως στις μεσογειακές χώρες και μεταδίδεται με το τσίμπημα ορισμένων ειδών φλεβοτόμου (σκνίπες). Οι φλεβοτόμοι είναι διαφορετικού είδους για τον άνθρωπο και για το σκύλο. Έτσι δεν υπάρχει περίπτωση μεταδόσεως από τον σκύλο στον άνθρωπο και τανάπαλιν. Οι γάτες σπανίως νοσούν εμφανίζοντας δερματικά έλκη, κυρίως όταν προσληθούν από την κοινή λεισμάνια.

Τα συμπτώματα είναι πολλά και ποικίλλα και είναι δυνατόν να συνυπάρξουν πολλά μαζί ή μόνον ένα ή δύο. Πλην των ανωτέρω, περιλαμβάνουν καχεξία, αλωπεκία, υπέρμετρη αύξηση των νυχιών, άτονα έλκη στο δέρμα κυρίως της κοιλιάς και των άκρων, πτώση του τριχώματος γύρω από τα μάτια που κάνει το ζώο να φαίνεται σαν να φορά γιαλιά, πνευμονία και αμυλοείδωση των συμπαγών οργάνων. Μικροσκοπικά, πρωτόζωα ανευρίσκονται σε όλους σχεδόν τους ιστούς αλλά κυρίως στον μυελό των οστών, στο ήπαρ, στη σπλήνα και τα λεμφογάγγλια.

Η διάγνωση βασίζεται στη βιοψία λεμφογαγγλίων ή ήπατος και στην ανίχνευση αντισωμάτων στον ορό του αίματος.

Βάσει της Ελληνικής Νομοθεσίας απαγορεύεται η προσπάθεια θεραπείας νοσούντων σκύλων και επιβάλλεται η ευθανασία τους. Εφ' όσον όμως επιχειρηθεί θεραπευτική αγωγή, οι πιθανότητες βελτιώσεως είναι περίπου 50% αλλά και σε αυτές η πιθανότητα υποτροπής είναι 80%.

Κυριακή
ΕΝΟΙΚΙΑΣΕΙΣ ΑΥΤΟΚΙΝΗΤΩΝ
RENT A CAR OFFICE
Μιχάλης Ι. Τζιώρας
13ο χλμ. Ρόδου - Αεροδρομίου ΠΑΡΑΔΕΙΣΙ, 85106 ΡΟΔΟΣ
Τηλ.: (02410) 82222, 82520 • Fax: (02410) 82521
Τηλ.: (02410) 82222 Κιν.: 093242767 • Fax: (02410) 82521

Η ελληνική ιστορία χωρίς φόβο και πάθος

Του Θεόδωρου Παπουτσή

Η εμπιστοσύνη στο λογικό πώς ο άνθρωπος μπορεί με τη σκέψη του με το λογικό του να βρει την αλήθεια και όχι με ουρανοκατέβατες εντολές των Αιγυπτίων (Ιερατικοί πάπυροι στο βρετ. Μουσεί ο Thins Senies, D. Litt F.B.A vol1 London p. 39) από αυτούς της έλαβαν οι Εβραίοι (αντιγραφείς) και πάσα προς την Ελλάδα. Για να επανέλθει η αρετή και η γαλήνη της ψυχής η ανθρωπότητα χρειάζεται επιγόντος ένα Σωκράτη, για να σταματήσει αυτούς που συμβουλεύουν την ανθρωπότητα εδώ και δύο χιλιάδες χρόνια, να πάνε κόντρα στις αισθήσεις τους και να εξαφανίσουν τα γήινα πράγματα. Να αφαιρεσούμε την λογική και το νευρικό μας σύστημα και να μείνουμε με μια αυταπάτη.

Από την Ανατολή μέχρι την Ινδία με την «Νιρβάνα» και τον «Κρίσνα» όλα είναι ένα μεγάλο τίποτα.Για το Σωκράτη υπάρχει μόνο μια αγάπη, η αγάπη της αλήθειας.Ο έλεγχος σταματάει μόνον όταν ο λόγος ηρεμήση. Την ψυχή των εφήβων την ανοίγει με μια πρωτόφαντη τέχνη τη μαιευτική, που η μορφωτική της δύναμη είναι άμετρη.Την κλειστή δύναμη του λόγου, που είναι ακόμα ασύνειδη μέσα στο νέο, την καλεί ειρηνικά και σιγά - σιγά με την ερώτηση του την ακοίμητη, πού εισδύει ολοένα και πιό πολύ στην ψυχή του συνομιλητή του, να βρη στο φως και της τέχνης του τούτης το έργο δεν σταματάει ως εδώ έχει ακόμα να κάμη τον έλεγχο, για να ιδή, αν εκείνο πού ήρθε στο φως είναι μεστός λόγος ή κανένα ανεμολόγημα (όπως τα σημερινά) και το παράδοξο είναι πως ο έλεγχος τούτος, δεν λιγοστεύει καθόλου την ηρεμάδα του Σωκράτη. Αχώριστη λοιπόν συντέχνισσα της μαιευτικής του Σωκράτη είναι η ελεγκτική, που κοίταζε να την βασίζει πάντα στις σταθερές αρχές του λόγου. Η μορφωτική του τέχνη θα ήταν λειψή, αν δεν έκρινε το νόημα της ψυχής του νέου, γιατί χωρίς κρίση είναι αδύναμο να παιδευθή ο έφηβος.

Ο Σωκράτης δεν έχει καμμία από τις απόκρυφες εκείνες δυνάμεις μέσα του, πού συντρέχουν για ν' αναδώση η άλογη λατρεία για το πρόσωπο και να το πλαισιώσει με το ισκιόφωτο του μυστηρίου. Η κυρίαρχη δύναμη που ανακάλυψε ο Σωκράτης και που μοχθεί όλη την ημέρα για το φανερωμά της, είναι ο λόγος κι αυτός όχι σαν βουβός νόμος μέσα στη φύση, αλλά ως μίλημα της ίδιας της ψυχής, ως καθαρός λόγος που σκοπός του είναι να σκορπίση κάθε θαμπάδα από μέσα της.

Η ζωή τότε ήταν άνετη, ο άνθρωπος είχε πολύν καιρό ελεύθερο, και η συνομιλία ήταν φυσική μορφή της ζωής μέσα στην πολιτεία. Ο ένας πολίτης με τον άλλον είχανε καιρό για άνετη επαφή. Ο ζωντανός λόγος είχε τότε πιο πολλή αξία από τον γραφτό. Τη σχολή τούτη του Αθηναίου πολίτη την γεμίζει ο μοναδικός μέχρι τις ημέρες μας δάσκαλος Σωκράτης με τους διαλόγους του για την αρετή και της δίνει απόλυτη αξία. Μ' αυτήν που γίνεται σιγά - σίγα διαλεκτική, ζητάει ο Σωκράτης να εισχωρήση ως τον πυρήνα της ψυχής του νέου, κι εκεί μέσα να ανάψη τη φλόγα της φιλοσοφίας, που δεν σβήνει ποτέ, αν κάποτε ανάψη και ο δίαλογος γίνεται αληθινός τρόπος παιδείας του ανθρώπου και μέθοδος για να βρεθή το νόημα της ζωής. Με το σωκρατικό διάλογο ο λόγος δεν εισβάλλει απ' έξω αλλά αναπηδάει από την ίδια την ψυχή, καθώς, βλέπει πόσο μεγάλη δύναμηεκρυβόταν μέσα του λημονησμένη. Ο Σωκράτης με το μαιευτικό του τρόπο φαίνεται έτσι πως μοχθεί για κάτι αυτονόητο· ν' αναγκάση δηλαδή την ψυχή να γυρίση από την λησμονιά στη θύμηση του λόγου, που είχε απαρχής μέσα της.

Μα το αυτονόητο τούτο είναι το βαρύ έργο της σωκρατικής παιδείας. Μα το αυτονόητο είναι πολύ δύσκολο, όταν το σκεπάζει το ψέμμα και δεν αφήνη την ψυχή να γυρίση από τη λησμονιά στη θυμήση και να βροντοφωνάξει με τον λόγο, αυτοί είναι οι προγονοί μαυ και οι γενάρχες μου και όχι ο Αβραάμ, Ισαάκ, Ιακώβ και τα άλλα παραμύθια. Είναι ανάμεσα μας, οι Έλληνες δάσκαλοι, οι μεγάλοι φιλόσοφοι ο Θαλής, Αναξίμανδρος, Αναξαγόρας, Ηράκλειτος, Εμπεδοκλής, Δημόκριτος, Σωκράτης, και κλαίνε για τα χάλια μας. Μα οι γίγαντες αυτοί φωνάζουν ο ένας στον άλλον ανάμεσα στα έρημα μεσοδιαστήματα των καιρών (της Ιστορίας) και ο έξοχος αυτός διάλογος των πνευμάτων συνεχίζεται δίχως να ενοχλείται από τους θρασείς και θορυβώδεις νάνους που σέρνονται κάτωθε τους Παιδεία όπως την νοιώθει ο Σωκράτης δεν είναι να γεμίσεις τη ψυχή του ανθρώπου με γνώσεις κουτές, αλλά να του λύσεις τη ψυχή μέσα από το σκοτάδι της «νυκτερινής ημέρας » και να την αναγκάσης να βγη στο καθαρό φως του λόγου. Η γνώση δεν χύνεται από το ένα πιθάρι στο άλλο, αλλά ανασπιθίζει από το μυχό της ίδιας της ψυχής. Η παιδεία δεν δίνει στην ψυχη τα μάτια αλλά τα μάτια, που είναι σύμφυτα με την ψυχή, μα που δεν βλέπουνε μήτε εκεί που πρέπει μήτε όπως πρέπει και να τα κάνει να ίδουν τα αληθινά όντα.

Ένα ξαναθεμέλιωμα του πνεύματος φέρνει ο σωκρατικός διάλογος. Ο καρπός του πνεύματος, ο λόγος, βγαίνει με το διάλογο όλος λιτότητα από την ψυχή, κι επιβάλλεται μονάχα με τον εσωτερικό του ειρμό. Με τον ειρμό του και το κύρος του ενώνει ο λόγος ταυτόχρονα πιο βαθιά εκείνους που μόχθησαν για νάρθη στο φως, το Σωκράτη και το συνομιλητή του. Μέσα από το φέγγος του λόγου δάσκαλος και μαθητής θεάζονται ο ένας τον άλλον· του μαθητή τα μάτια είναι γεμάτα θαυμασμό και δέος μα κι δάσκαλος ακριβοθωρεί το μαθητή του, καθώς βλέπει την ψυχή του ν' ανοίγη. Η ώριμη ύπαρξη, ο δάσκαλος, γιορτάζει μέσα της, καθώς βλέπει δίπλα της ένα καινούργιο βλαστάρι να ανθίζη.

Ο Σωκράτης δεν ήτανε ρήτορας, ούτε κήρυκας , ούτε άγιος, ούτε προφήτης, αλλά ήταν αυτός που άνοιγε δρόμο για να φιλοσοφήση η ψυχή, που ήτανε γεμάτη έρευνα για τη γνώση. Μέσα του, ενσωματώθηκε η ίδια η φιλοσοφική ορμή, απόφυος ο φιλοσοφικός έρωτας. Τη μεγάλη συζήτηση για τη φύση, την ουσία και την αρχή της, που άνοιξε ο Θαλής και που η συνέχεια της πάει ως Αναξαγόρα, τη κόβει ο Σωκράτης με τη στροφή, που κάνει από τη φύση προς τον άνθρωπο. (συνεχίζει) Ιωάννης Χρυσόστομος αρχιεπίσκοπος Κων/λεως. Αν στα ενδότερα (των ελληνικών σκέψεων) κοιτάξεις θα δεις τέφρα και σκόνη, και υγιές ουδέν, αλλά τάφος ανεωγμένος ο λάρυγξ αυτών (σ.τ.σ. των Έλληνων φιλοσόφων) τα πάντα δε γεμάτα ακαθαρσίες και πάντα τα δόγματα βρίθουν σκωλήκων Αυτά γέννησαν και αύξησαν οι Έλληνες από των φιλοσόφων λαβόντες. Ημείς δε ου παραιτούμεθα της κατ' αυτών μάχης (Ι Χρυσόστομος (344 -407 μχ) είς Άγιον Ιωάννη του Ευαγγελιστήν ομιλία. ΞΣ' 59.369.12-370.11. Επάνω τους Χρυσόστομε και τους φάγαμε τους Έλληνες φιλοσόφους, ο Ι. Χρυσόστομος ήταν Ιουδαίος στην καταγωγή. Μία διαδεδομένη πλάνη είναι ότι οι Πατέρες της εκκλησίας, μη Έλληνες ήταν ό,τι καλύτερό μπορούσε να συμβεί. Διαβάστε λοιπόν, δηλώσεις και πράξεις και κρίνετε μόνοι σας.

ΤΟ ΚΕΝΤΡΟ ΤΗΣ ΠΟΛΗΣ ΜΑΣ· ΔΕΝ ΠΑΕΙ ΑΛΛΟ

Γράφει ο Γιώργος Βούης
επί παντός επιστητού
ΓΝΩΜΕΣ - ΣΧΟΛΙΑ - ΑΠΟΨΕΙΣ - ΠΡΟΤΑΣΕΙΣ

Να κηρυχθεί Ανύπαρκτο, γιατί έτσι όπως το καταντήσαμε, και μόνο τ' όνομα κέντρο, προκαλεί αγανάκτηση. Ένα κέντρο που άλλοτε, σε παρωχημένες εποχές, ήταν το διαμάντι και το καμάρι των Ροδιτών. Εμείς οι παλαιότεροι, έχουμε το δικαίωμα, όχι μόνο ν' αγανακτούμε αλλά και να κλαίμε, αφού μπορούμε - από τώρα - να προβλέψουμε το αύριο, ένα αύριο όχι μακρινό, αλλά ένα αύριο που σημαίνει η ερχόμενη εβδομάδα. Είναι μερικές ώρες της ημέρας που η κατάσταση στο κέντρο της πόλης είναι απαράδεκτη και απάνθρωπη. Οι ξένοι ταλαιπωρούνται και οι ντόπιοι ντρέπονται για το χάλι που επικρατεί. Θα ρωτήσει κάποιος, γιατί φτάσαμε εδώ που φτάσαμε. Η απάντηση είναι απλή, το χάλι δεν ήρθε από μόνο του, εμείς το φέραμε με τα καμώματά μας.

Όταν κάθε νοικοκυριό,



κάθε σπίτι έχει κι' από δύο ή τρία αυτοκίνητα, όταν από το Νιοχώρι στο Μαντράκι κατεβαίνουμε με τροχοφόρο, όταν ξεμάθαμε να περπατάμε ακόμη και σε μικρές αποστάσεις, έχουμε το θράσος να υποστηρίζουμε, ότι φταίει η Αστυνομία για το χάλι; Βέβαια, ένα μικρό μερίδιο ευθύνης έχουν τα όργανα τάξης, γιατί δεν αντιμετωπίζουν τα πράγματα όπως πρέπει. Για παράδειγμα οι σηματοδότες που δεν λειτουργούν καλά, οι αστυνομικοί που ρυθμίζουν την κίνηση δεν προλαβαίνουν τη ροή σε ώρες αιχμής. Η επίδοση των οργάνων στην επιβολή προστίμων σε παραβάσεις, μειώνουν τη δυνατότητα παραγωγής έργου αποτελεσματικού.

Η ασυδοσία των οδηγών κάθε είδους τροχοφόρου, είναι ένας παράγοντας που επαυξάνει τις δυσκολίες στο κυκλοφοριακό της πόλης μας.

Ολα πάνε κόντρα στην ευρυθμία, και ιδού τ' αποτελέσματα. Να πηγαίνει ο πεζός από Ανάληψη στο Μαντράκι πιο γρήγορα από τους άλλους που χρησιμοποιούν το μεταφορικό μέσο που έχουν πάρει με δόσεις. Η πόλη δεν αντέχει, είτε γιατί οι δρόμοι δεν είναι αυτοί που πρέπει, είτε γιατί ο κόσμος δεν αντιλαμβάνεται ότι η χρήση αυτοκινήτου δημιουργεί τεράστιο πρόβλημα που παραμένει άλυτο εκ των πραγμάτων.

Τι πρέπει να γίνει λοιπόν; Να αφήσουμε τα πράγματα να χειροτερεύουν; Να ψάξουμε για λύσεις; Είτε να πάρουμε τις σωστές απφάσεις; Ποιές είναι αυτές; Πρώτα να μάθουμε να χρησιμοποιούμε τα πόδια μας σε κανονικές μετακινήσεις. Δεύτερο να μην ξεχνάμε τα μέσα μαζικής μεταφοράς, για κινήσεις μέσα στην πόλη. Τρίτο, ν' αφήνουμε τα Ι.Χ. μέσα σε απόσταση μακριά από το κέντρο. Να υπακούμε στους κανονισμούς και γενικότερα να γίνουμε σώφρονες.

Για να δούμε όμως, θα προκύψει κάτι το καλύτερο; Η θα πηγαίνουμε απ' το κακό στο χειρότερο;

Την ευθύνη και τον λόγο την έχει η πολιτεία.

ΘΕΡΜΟΠΗΓΕΣ: ΚΑΛΥΜΝΟΥ - ΠΟΖΑΡ ΠΕΛΛΑΣ - ΚΑΛΛΙΘΕΑΣ ΡΟΔΟΥ

Το πάθημα πρέπει να γίνεται μάθημα. Αυτός είναι ένας απαράβατος κανόνας, για να πάμε μπροστά. Άλλωστε, το βλέπουμε και στην πράξη, παρακολουθώντας τις προσπάθειες που φορείς και κράτος καταβάλλουν για να διδαχθούν από τα παθήματα και να υιοθετήσουν καινούργια τακτική για μια σίγουρη πρόοδο.

Η Ρόδος, μ' όλα τα νήσια του Δωδεκανησιακού συμπλέγματος, λίγο ή πολύ αν θελήσουν- σίγουρα θα βρούν τρόπους περαιτέρω ανάπτυξης, αφού όπως απδείχτηκε, δεν είναι δύνατο επί δεκαετίες τώρα, να επικαλούμεθα τον ήλιο και την θαλασσα για να προσελκύσουμε το ενδιαφέρον των τουριστών που πραγματικά αγαπούν τον τόπο μας, αλλά δεν βλέπουν και κάτι το διαφορετικό για να τους προσελκύσει για πολλοστή φορά. Σήμερα - και πρέπει να το σημειώσουμε καλά στο μυαλό μας - υπάρχουν χώρες ανταγωνίστριες που με χίλιους τρόπους μπορούν και αυξάνουν το τουριστικό προς αυτές ρεύμα. Αλλά, και πόλεις της Ελλάδας, μπόρεσαν να επιτύχουν σ' αυτό το στόχο προβάλλοντας νέους πόλους έλξης τουριστών.

Θα φέρουμε δύο χαρακτηριστικά παραδείγματα. Πρώτο, η Κάλυμνος, είδε κι' απόειδε πως δεν πάει άλλο, και φρόντισε ν' αξιοποιήσει τις θερμοπηγές της ΘΕΡΜΑ, αναθέτοντας σε ιταλική εταιρεία τον εκσυγχρονισμό των εγκαταστάσεων τους και την προσθήκη πολλών άλλων για μεγαλύτερο εύρος στα ενδιαφέροντα του επισκέπτη.Ένα δεύτερο παράδειγμα είναι τα λουτρά Πόζαρ της Πέλλας (Β.Ελλάδα) όπου άρχισε να λειτουργεί το σύμπλεγμα σύγχρονων εγκαταστάσεων με θερμαλιστικά και αλλά ενδιαφέροντα, περιλαμβανομένης και της ψυχαγωγίας παιδιών και ηλικιωμένων ατόμων σε κοινή συνύπαρξη για άνετες κι' ευχάριστες διακοπές.

Η Ρόδος έχει τις νεκρές εγκαταστάσεις της ΚΑΛΛΙΘΕΑΣ. Αν σταματήσουν τα παραμύθια, και να σοβαρευτούμε, υπάρχει ελπίδα να δημιουργηθεί ένας ΝΕΟΣ ΠΟΛΟΣ ΕΛΞΗΣ, τουριστών υψηλής εισοδηματικής στάθμης, κάτι που ο τόπος χρειάζεται για να πάει μπρόστα. Το θέμα της Καλλιθέας περνά από 40 κύματα, κι' ο Θεός να βάλει το χέρι του να γίνει το σωστό.

ΗΜΕΡΑ ΑΠΟΧΗΣ ΑΠΟ ΨΩΝΙΑ Η ΑΥΡΙΑΝΗ

Η ακρίβεια στις τιμές των καταναλωτικών προϊόντων, πλήττει άμεσα τους καταναλωτές, έμμεσα όμως και καταλυτικά την τοπική οικονομία, που από το κακό πάει στο χειρότερο, κάτι που όλοι γνωρίζουμε και ππου δυστηχώς δεν κάνουμε αυτό που πρέπει για να αλλάξουμε το ρου και στρέψουμε το ρυάκι πρός τη σωστή κατεύθυνση.

Όλα αυτά προκύπτουν από την πραγματικότητα και εκφράζουν την αλήθεια που κανείς δεν τολμά να δει κατάματα, γιατί η παθογένεια βρίσκεται μέσα μας και κυριαρχεί σε κάθε περίπτωση. Αν η φτήνεια τρώει τον παρά (όπως λέει ο λαός) τότε μπορούμε να πούμε πως η ακρίβεια εξανεμίζει τους μισθούς και τα ημερομίσθια κυρίως των εργαζόμενων και συνταξιούχων.

Το κακό, δεν περιορίζεται εδώ, γιατί η Ρόδος για πολλούς και διάφορους λόγους βρίσκεται στη λίστα των ακριβότερων πόλεων της χώρας με δείκτη 811,45 ευρώ, ενώ η Θεσ/κη έχει 782,10, η Αθήνα 786,50 και τέλος η Κοζάνη 774,76 σύμφωνα με στοιχεία του ΙΝΚΑ που προέρχονται από έρευνα σε όλη τη χώρα.

Τα είδη διατροφής, σε σχέση με περυσινές τιμές, ξεπετάχτηκαν στα ύψη κάτι που δημιουργεί τη μαγιά για περαιτέρω ανατιμήσεις και μάλιστα ανεξέλεγκτες.

Η πολιτεία, με τα μέσα που έχει στη διάθεση της και με τα ισχύοντα, που επικρατούν, δεν μπορεί να παρέμβει ρυθμιστικά. Αυτός είναι και ο λόγος ότι πράγματα πρώτης ανάγκης κατάντησαν απλησίαστα για τον περισσότερο κόσμο, που θέλοντας και μη υφίσταται τις συνέπειες των υψωτικών τάσεων.

Σε καθημερινή βάση και οι τουρίστες εκφράζονται και με τα χειρότερα λόγια για την ακρίβεια που αντιμετωπίζουν λογω εκμετάλλευσης που κατάντησε μόδα. Τι απομένει λοιπόν να κάμει ο καταναλωτής; Δεν πρέπει να αμυνθεί και να προστατέψει ο ίδιος τα συμφέροντα του; Κι' αφου είναι έτσι τα πράγματα, δεν θάπρεπε ΑΥΡΙΟ (τουλάχιστον) να απόσχει από όποιες αγορές έτσι απλά για να δείξει τη δύναμη του; Ο καταναλωτής - έτσι κι' αλλιώς είναι εγκαταλειμμένος στη μοίρα του και στις άνομες ορέξεις των αισχροκερδών που αν αφεθούν ασύδοτοι, Κύριος είδε πόσο θα πεινάσει και θα φτωχάνει ο κόσμος. Να λοιπόν η ευκαιρία, ΑΥΡΙΟ θα δείξουμε, εμείς οι καταναλωτές, ότι έχουμε ΔΥΝΑΜΗ για παρέμβαση και ελπίδα για καλά αποτελέσματα.

Σύμφωνα με νέο νομοσχέδιο του υπουργείου Εσωτερικών

Καμπάνες από τους περιφερειάρχες για παράνομες προσλήψεις στους Δήμους

Θα επιβάλλουν ποινές σε όσους δημάρχους δεν λειτουργούν βάση του νόμου Πεπονή



ΣΤΟΥΣ γενικούς γραμματείς των 13 Περιφερειών της χώρας μεταβιβάζεται η αρμοδιότητα του ΑΣΕΠ για τον καταλογισμό των παραβιάσεων του νόμου Πεπονή σε Δήμους και Κοινότητες.

Σύμφωνα με το νομοσχέδιο για τις «ανεξάρτητες διοικητικές αρχές» που κατατέθηκε στις 27/8 στη Βουλή από το υπουργείο Εσωτερικών οι υπηρεσίες των Γενικών Γραμματειών των Περιφερειών θα επιβάλλουν ποινές σε όσους δημάρχους και κοινοτάρχες διενεργούν προσλήψεις έξω από το πλαίσιο του Νόμου 2190/94 ενώ οι έλεγχοι θα πραγματοποιούνται σε συνεργασία με τα τοπικά, αποκεντρωμένα τμήματα του ΑΣΕΠ, που ισρύονται σε όλη τη χώρα.

Τα περιφερειακά τμήματα του Ανώτατου Συμβουλίου Επιλογής Προσωπικού θα συστηθούν στις έδρες των 13 Περιφερειών.

Παρατείνεται κατά μισή ώρα

Αλλάζει από σήμερα το ωράριο στις τράπεζες

Μεγάλη η διευκόλυνση για το κοινό



ΚΑΤΑ μισή ώρα αυξάνεται από σήμερα, ο χρόνος για τις τραπεζικές συναλλαγές του κοινού. Το καινούριο ωράριο δίνει τη δυνατότητα στο κοινό να εκτελεί τις τραπεζικές του συναλλαγές από τη Δευτέρα έως την Πέμπτη από τις 8:00 το πρωί έως τις 2:30 το μεσημέρι και την Παρασκευή από τις 8:00 το πρωί έως τις 2:00 το μεσημέρι.

Ταυτόχρονα η Ενωση Ελληνικών Τραπεζών προχωρά, από την ίδια ημερομηνία, στη μείωση του ωραρίου εργασίας των τραπεζικών υπαλλήλων στις 37 ώρες την εβδομάδα από 38,20 που είναι σήμερα.

Το «Δελφίνι» στα νησιά

ΣΥΝΕΧΙΖΕΙ κανονικά τα δρομολόγιά του το πλωτό πολυϊατρείο **"ΔΕΛΦΙΝΙ ΖΩΗΣ ΚΑΙ ΕΛΠΙΔΑΣ"** και το πρόγραμμά του από σήμερα έως και τις 6 Σεπτεμβρίου έχει ως εξής:

- Δευτέρα 2/9/02 Νίσυρο
- Τρίτη 3/9/02 Σύμη
- Τετάρτη 4/9/02 Τήλο
- Πέμπτη 5/9/02 Αγαθονήσι - Αρκιοί (διανυκτέρευση Πάτμο)
- Παρασκευή 6/9/02 Πάτμο

Το Ιατρικό προσωπικό αποτελείται από : **Οδοντίατρο, Οφθαλμίατρο, Γυναικολόγο, Παθολόγο, Παιδίατρο, Ορθοπεδικό, Πνευμονολόγο.**

Λειτουργούν πλήρως εξοπλισμένα τα εργαστήρια : **Ακτινολογικό και Βιοχημικό - Αιματολογικό.**

Κεντρική Θέρμανση



- **Θέρμανση πετρελαίου** Λέβητες χαλύβδινοι, μαντεμένιοι. Σώματα πάνελ-αλουμινίου. Ατομικές θερμάνσεις.
- **Θέρμανση ηλεκτρική** Θερμοσυσσωρευτές **EL-NOR**. 20 χρόνια πρώτοι στη Ρόδο, θερμαίνουν εκατοντάδες κατοικίες και επαγγελματικούς χώρους
- **Κλιματιστικά:** Θέρμανση - ψύξη. Όλες οι κορυφαίες μάρκες στις χαμηλότερες τιμές.
- **Δωρεαν μελέτη - επίβλεψη** Ακόμη και για τον πιο μικρό χώρο και δωρεάν μεταφορά.
- **Άμεση εγκατάσταση** από ειδικευμένο προσωπικό με προσοχή στη λεπτομέρεια
- **Γραπτή εγγύηση** καλής λειτουργίας και πλήρης τεχνική υποστήριξη.
- **Διπλή πιστοποίηση ποιότητας** από την εταιρεία μας και το δίκτυο τεχνικών καταστημάτων **Διαθερμική**.
- **Ειδικές λύσεις** για ξενοδοχεία και επαγγελματικούς χώρους.



Καλέστε αμέσως το 76100 για υπεύθυνη ενημέρωση

ΒΟΥΤΥΡΑΚΗΣ Ι.Χ. Ε.Π.Ε. • ΔΩΔ. ΝΕΟΛΑΙΑΣ 16 - ΡΟΔΟΣ -ΤΗΛ. ΚΕΝΤΡΟ: 0241/76100

TOP PROPERTIES

GEORGE S. PIPINOS
ΓΕΩΡΓΙΟΣ Σ. ΠΙΠΙΝΟΣ

ΜΕΣΙΤΗΣ ΑΣΤΙΚΩΝ ΣΥΜΒΑΣΕΩΝ
REAL ESTATE AGENT & MEMBER OF F.I.A.B.C.I

Η «TOP PROPERTIES» είναι ατομική επιχείρηση και ανήκει εξ ολοκλήρου στον κ. Γεώργιο Σ. Πιπίνο, που από το 1971 ασχολείται αποκλειστικά και μόνο με επενδύσεις και REAL ESTATE, στο νησί της Ρόδου, καθώς και στην ευρύτερη περιοχή της Δωδεκανήσου.

ΑΠΕΥΘΥΝΟΜΑΣΤΕ: Στους **σοβαρούς, απαιτητικούς** και **επιλεκτικούς** επενδυτές - επιχειρηματίες - ελεύθερους επαγγελματίες, Έλληνες και ξένους υψηλού εισοδηματικού επιπέδου, που ενδιαφέρονται να κάνουν μια σοβαρή επένδυση **προβολής** στο νησί της Ρόδου.



ΠΡΟΣΦΕΡΟΥΜΕ:

Α) Υπηρεσίες και πληροφορίες που γίνονται σε προσωπικό επίπεδο με **εχεμύθεια, διακριτικότητα και σοβαρότητα.**

Β) Μεγάλη **γκάμα** υψηλής ποιότητας ακινήτων, όπως 1) Ξενοδοχεία Α' και Β' κατηγορίας των 600-500-350--300 κλινών 2) Κεντρικά αστικά ακίνητα κατάλληλα για τράπεζες - καταστήματα - γραφεία 3) Παραλιακές εκτάσεις, κατάλληλες για τουριστικές επενδύσεις των 150.000 - 100.000 - 70.000 - 50.000 - 36.000 τ.μ. και 4) Διαμερίσματα και μαιζονέτες **προβολής.**



ΣΤΟΧΟΣ ΜΑΣ ΕΙΝΑΙ:

Να προσφέρουμε στο αγοραστικό μας κοινό **υψηλής ποιότητας ακίνητα και ευκαιρίες** στο νησί της Ρόδου. Η εικοσιπενταετής και πλέον πείρα μας στον τομέα αυτό αποτελεί εγγύηση.

ΣΥΝΘΗΜΑ ΜΑΣ ΕΙΝΑΙ:

Επενδύστε στη ΡΟΔΟ **ΤΩΡΑ**, σε ακίνητα που **ΑΝΤΕΧΟΥΝ ΣΤΟ ΧΡΟΝΟ**

Γεώργιος Σ. Πιπίνος
ΜΕΣΙΤΗΣ ΑΣΤΙΚΩΝ ΣΥΜΒΑΣΕΩΝ

Γιατί εμείς γνωρίζουμε καλύτερα!

KENNENTY 38, ΡΟΔΟΣ, 85100, τηλ. (0241) 23895, 38243. FAX (0241) 20883
38 KENNEDY STR., RHODES, 85100, TEL. (0241) 23895, 38243. FAX (0241) 20883

Στον απόηχο των αποτελεσμάτων για ΑΕΙ και ΤΕΙ

Στα θρανία από σήμερα οι ανεξεταστέοι μαθητές

Νέος γύρος αγωνίας για τους νέους που επιχειρούν μια νέα προσπάθεια

ΑΡΧΙΖΟΥΝ σήμερα οι εξετάσεις για τους μετεξεταστέους μαθητές των σχολείων. Οι εξετάσεις αφορούν όλους τους μαθητές της Β' τάξης Ενιαίων Λυκείων και της Γ' τάξης Εσπερινών Ενιαίων Λυκείων, οι οποίοι δεν προήχθησαν τον Ιούνιο και παραπέμφθηκαν σε επαναληπτική εξέταση λόγω επίδοσης ή δικαιολογημένης απουσίας.

Οι εξετάσεις αρχίζουν με το μάθημα της Ιστορίας για τους μαθητές της Β' τάξης και της και της Αρχαίας Ελληνικής Γλώσσας και Γραμματείας για τους μαθητές της Γ' τάξης



Εσπερινών Ενιαίων Λυ- κείων.

Με στυλ ...Δεκεμβρίου έκανε την εμφάνισή του ο Σεπτέβριος

Κατακλυσμός στην Κω, βροχές και σε χωριά της Ρόδου

ΜΕ άγριες και καθόλου καλοκαιρινές διαθέσεις μπήκε χθες στη ζωή μας ο Σεπτέμβριος, κάνοντας μούσκεμα όλη σχεδόν τη Δωδεκάνησα.

Οι βροχές σε κάποιες περιοχές ήταν ιδιαίτερα ισχυρές, κυρίως στο βόρειο συγκρότημα και σε χωριά της Ρόδου. Στην πόλη μας τα σύννεφα παρέμεναν απειλητικά, χωρίς όμως να εκδηλωθούν βροχοπτώσεις, τουλάχιστον μέχρι νωρίς το απόγευμα.

Οι καιρικές συνθήκες που δεν θυμίζουν ούτε στο ελάχιστο τον «γλυκό Σεπτέμβριο» στα Δωδεκάνησο αποτελούν φυσική συνέχεια των όσων συμβαίνουν σε άλλα σημεία της χώρας, όπου δεν λείπουν ακόμα και καταστροφικές νεροποντές.

ΣΕ μια περίοδο που βρίσκεται σε εξέλιξη ο τρύγος, αυτές οι πρόωρες βροχοπτώσεις μόνο ως ευεργετικές δεν πρέπει να θεωρούνται και οι καλλιεργητές εκφράζουν την ανησυχία τους για τα μελλούμενα σε

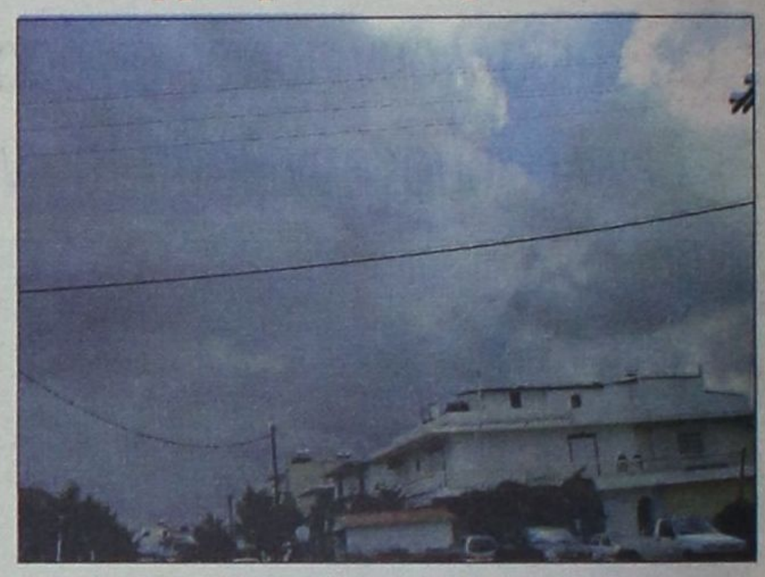

ό,τι αφορά τα τρελά καμώμα- τα του καιρού.

ΕΣΤΙΑΤΟΡΙΟ - ΤΑΒΕΡΝΑ

«Η ΒΡΥΣΗ»

στην Ψίνθο

- Νοστιμότατα χωριάτικα φαγητά στον παραδοσιακό φούρνο
- Χωριάτικο ψωμί
- Και όπως πάντα τα ντόπια κρέατα του Κώστα Κατταβενού.

Ανοικτά κάθε μέρα από τις 12 το μεσημέρι Σας περιμένουμε ΤΗΛ. 02410 - 50267

ALFA THERM

ΘΕΡΜΑΝΣΗ - ΚΛΙΜΑΤΙΣΜΟΣ - ΗΛΙΑΚΑ
ΑΝΤΙΠΡΟΣΩΠΕΙΕΣ - ΕΙΣΑΓΩΓΕΣ

Προσφορά κλιματιστικών μηχανημάτων

9.000 BTU/H	410 Ευρώ
12.000 BTU/H	500 Ευρώ
18.000 BTU/H	790 Ευρώ
24.000 BTU/H	890 Ευρώ

Δωρεάν εγκατάσταση

Η προσφορά ισχύει μέχρι 20/12/2002

Απολλωνίου Ροδίου 17α, Ιξιά
Τηλ. Κέντρο: 02410 - 39005 & 90903

ΠΡΟΣΚΛΗΣΗ

WAVES OF THREE SEAS

Η Εταιρία Συγγραφέων και το Διεθνές Κέντρο Λογοτεχνών και Μεταφραστών Ρόδου έχουν την τιμή να σας προσκαλέσουν σε Διεθνές Συνέδριο, που θα πραγματοποιηθεί στην αίθουσα του «Ακταίον», στις 2 και 3 Σεπτεμβρίου 2002, με θέμα:

«Η πεζογραφία στη Νοτιοανατολική Ευρώπη σήμερα»

Η είσοδος είναι ελεύθερη για το κοινό.

ΠΡΟΓΡΑΜΜΑ

2 Σεπτεμβρίου 2002

10.30 - Εναρξη Συνεδρίου

11.00 - Η Φωνή των Συγγραφέων Ι

Αρης Μαραγκόπουλος Πρόεδρος

Ομιλητές: Βασίλης Βασιλικός (Ελλάδα), Svietislav Basara (Σερβία), Ρέα Γαλανάκη (Ελλάδα), Luan Starova (Ομοσπονδιακή Δημοκρατία της Μακεδονίας), Besnik Mustafaj (Αλβανία)

12.30 - Διάλειμμα

13.00 - Κριτική και Μετάφραση Ι

Δημοσθένης Κούρτοβικ Πρόεδρος

Ομιλητές: Virgjil Muci (Αλβανία), Ελενα Χουζούρη (Ελλάδα), Gaga Rosits (Σερβία), Πάνος Σταθόγιαννης (Ελλάδα)

18.30 - Η Φωνή των Συγγραφέων ΙΙ

Zoran Ancevski Πρόεδρος

Ομιλητές: Νίκη Μαραγκού (Κύπρος), Νίκος Κάσδαγλης (Ελλάδα), Venko Andonovski (Ομοσπονδιακή Δημοκρατία της Μακεδονίας), Σωτήρης Δημητρίου (Ελλάδα), Vasile Andru (Ρουμανία), Φίλιππος Δρακονταειδής (Ελλάδα)

Δεύτερη Ημέρα Συνεδρίου

3 Σεπτεμβρίου 2002

10.00 - Η Φωνή των Συγγραφέων ΙΙΙ

Gaga Rosits Πρόεδρος

Ομιλητές: Δημοσθένης Κούρτοβικ (Ελλάδα), Milisav Savits (Σερβία), Ζυράννα Ζατέλη (Ελλάδα)

Γιώργος Σκαμπαρδώνης (Ελλάδα), Ahmet Umit (Τουρκία), Παύλος Μάτεσις (Ελλάδα)

11.30 - Διάλειμμα

12.00 - Κριτική και Μετάφραση ΙΙ

Αρης Μαραγκόπουλος Πρόεδρος

Ομιλητές: Ηρακλής Μήλλας (Ελλάδα), Zoran Ancevski (Ομοσπονδιακή Δημοκρατία της Μακεδονίας), Adrijana Marcelic (Σερβία), Zdravka Michailova (Βουλγαρία)

18.30 - Η Φωνή των Συγγραφέων ΙV

Adrijana Marcetic Πρόεδρος

Ομιλητές: Μαρία Ευσταθιάδη (Ελλάδα), Hristo Zaprianov (Βουλγαρία), Θεόδωρος Γρηγοριάδης (Ελλάδα), Mehmet Coral (Τουρκία), Θωμάς Σκάσσης (Ελλάδα)

20.00 - Συμπεράσματα συνεδρίου.

• Μέγιστος χρόνος ομιλίας: 15 λεπτά. Γλώσσες εργασίας του Συνεδρίου: Ελληνικά, Αγγλικά, Γαλλικά.

expert ΚΩΣΤΑΡΙΔΗ

ΠΡΟΣ ΦΟΙΤΗΤΕΣ

ΤΩΡΑ ΤΟ **ΦΟΙΤΗΤΙΚΟ ΠΑΚΕΤΟ** ΜΕ:

1. **T.V. PHILIPS** 20 ιντσών
2. **ΨΥΓΕΙΟ WHIRLPOOL** 1,40X60X60
3. **ΦΟΥΡΝΑΚΙ** ΜΕ 3 ΜΑΤΙΑ

ΔΩΡΑ: 1. ΜΙΑ ΗΛΕΚΤΡΙΚΗ ΣΚΟΥΠΑ
2. ΣΥΜΜΕΤΟΧΗ ΣΕ ΚΛΗΡΩΣΗ ΓΙΑ PLAYSTATION 2

ΜΟΝΟ 589 ευρώ

expert ΚΩΣΤΑΡΙΔΗ

ΠΑΡΑΔΟΣΕΙΣ ΣΕ ΟΛΗ ΤΗΝ ΕΛΛΑΔΑ

ΑΝΑΚΟΙΝΩΣΗ

Το Ωδείο του Πολιτιστικού Οργανισμού Δήμου Ρόδου πληροφορεί το φιλόμουσο κοινό της Ρόδου για την έναρξη των εγγραφών της νέας σχολικής χρονιάς 2002 - 2003.

Στο Ωδείο διδάσκουν έμπειροι και καταξιωμένοι στο μουσικό χώρο καθηγητές και λειτουργούν τα κάτωθι τμήματα:

- Τμήμα πιάνου
- Τμήμα κλασικής κιθάρας
- Τμήμα βιολιού
- Τμήμα φλάουτου
- Τμήμα βυζαντινής μουσικής
- Τμήμα λύρας
- Τμήμα παραδοσιακού βιολιού
- Τμήμα λαούτου
- Τμήμα σαντουριού
- Τμήμα μαντολίνου
- Τμήμα φλογέρας
- Τμήμα κρουστών

Τα μαθήματα στα μουσικά όργανα είναι ατομικά



Ακόμη θα **επαναλειτουργήσουν τα τμήματα μουσικής προπαιδείας (μουσικοκινητική αγωγή - σύστημα Carl Orff)** για παιδιά ηλικίας 4-7 ετών.

Διδάσκονται και θεωρητικά μαθήματα μουσικής σε ολιγομελή τμήματα:

- Θεωρία
- Αρμονία
- Αντίστιξη
- Φούγκα
- Ιστορία της μουσικής - μορφολογία
- Χορωδία

Πληροροφίες στα τηλέφωνα 33343 και 23993.

Τα μαθήματα αρχίζουν κανονικά στις 12 Σεπτεμβρίου και οι εγγραφές συνεχίζονται κατά τις ώρες λειτουργίας του Ωδείου (2.00 έως 8.00 το απόγευμα).

Επίσης από 3 Σεπτεμβρίου ξεκινουν οι εγγραφές στα εργαστήρια, ζωγραφικής - παραδοσιακών χορών - κεραμικής - διακοσμητικής - αγγειοπλαστικής - μικτής χορωδίας - παιδικής νεανικής πειραματικής χορωδίας και φιλαρμονικής.

Οι εγγραφές για τα εργαστήρια θα γίνονται στα γραφεία του Π.Ο.Δ.Ρ. (τλ. 27427 και 21622) κατά τις εργάσιμες ημέρες και ώρες.

Από τον Π.Ο.Δ.Ρ.