Κ. Τ. ΡΟΔΟΥ 85100

ΙΔΙΟΚΤΗΤΗΣ - ΔΙΕΥΘΥΝΤΗΣ
ΠΑΥΛΟΣ Μ. ΜΑΡΙΑΣ
ΓΡΑΦΕΙΑ: ΑΘΗΝΩΝ 42 (ΑΝΑΛΗΨΗ)
ΤΗΛ. (02410) 64393 - 63790 - FAX. 63393

Η ΔΡΑΣΙΣ

εβδομαδιαία εφημερίδα της Δωδεκανήσου

56 ΣΕΛΙΔΕΣ

Δευτέρα 30 Σεπτεμβρίου 2002
ΕΤΟΣ ΤΡΙΑΚΟΣΤΟ ΤΕΤΑΡΤΟ
Αριθμός Φύλλου 1.850
Τιμή: Ευρώ 0,70 - Δρχ. 238,5

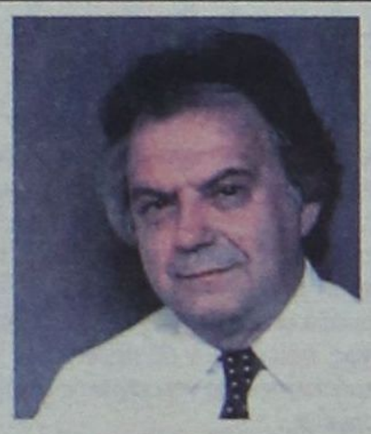

ΠΑΛΑΜΙΩΤΗΣ ΣΤΑΘΗΣ
ΟΛΟΙ ΜΑΖΙ
ΑΛΛΑΖΟΥΜΕ ΤΗ ΣΕΛΙΔΑ
ΜΕ ΝΕΟΥΣ ΑΝΘΡΩΠΟΥΣ
ΓΙΑ ΝΕΑ ΕΠΟΧΗ
ΝΕΑ ΔΗΜΟΤΙΚΗ ΑΡΧΗ
Χ. ΧΑΤΖΗΕΥΘΥΜΙΟΥ
πρώτα η Ρόδος

Οι αποκαλύψεις των δημοσκόπων πριν ...σιωπήσουν

ΑΝΑΨΑΝ ΦΩΤΙΕΣ ΤΑ ΓΚΑΛΟΠ!





ΟΜΟΛΟΓΙΑ ΡΗΓΙΛΛΗΣ: "Χάνει ο Σάββας Καραγιάννης"

ΟΜΟΦΩΝΙΑ ΓΙΑ ΝΟΜΑΡΧΙΑ: "Ακλόνητο φαβορί ο Μαχαιρίδης"





ΔΗΜΟΣ ΡΟΔΟΥ

"Δεν χάνει" ο Γιαννόπουλος, "το παλεύει" ο Χατζής

ΣΥΝΕΝΤΕΥΞΗ ΧΑΤΖΗΕΥΘΥΜΙΟΥ: "Στο ...ντέρμπι παίζω με την ομάδα της Ρόδου" Σελ. 4 - 5 & 8



Κριτική "κατά ριπάς" από Σκανδαλίδη σε Σ. Καραγιάννη

Σελ. 6

Συναγερμός των αρχών για τη χειμερινή επέλαση των λαθρομεταναστών

Σελ. 7



Η παράταξη
«Ρόδος Ανθρώπινη Πόλη»
και εγώ προσωπικά,
σας προσκαλούμε σε εκδήλωση
για την κοινωνική προσφορά
με θέμα:
«Συμμετέχω ...Εθελοντικά»
Η εκδήλωση θα γίνει στο «Ηχος και Φως»
σήμερα Δευτέρα, 30 Σεπτεμβρίου 2002
και ώρα 20.00

Η παρουσία σας θα μας τιμήσει ιδιαίτερα

Ο πρόεδρος της παράταξης

Γιώργος Γιαννόπουλος
Δήμαρχος Ροδίων

ΓΙΑΝΝΗΣ ΠΑΡΑΣΚΕΥΑΣ
Υποψήφιος νομαρχιακός σύμβουλος
Επιχειρηματίας - Γ.Γ. Επιμελητηρίου Δωδ/σου



«Με γνώση για τα Δωδεκάνησα που αξίζουν περισσότερα»

«ΔΩΔΕΚΑΝΗΣΑ ΝΕΑ ΠΟΡΕΙΑ»
ΥΠΟΨ. ΝΟΜΑΡΧΗΣ
Γιάννης Μαχαιρίδης

ΔΕΣΠΟΙΝΑ ΔΙΑΚΟΣΤΑΥΡΙΑΝΟΥ - ΣΩΖΟΥ
ΚΑΘΗΓΗΤΡΙΑ ΦΙΛΟΛΟΓΟΣ
ΥΠΟΨΗΦΙΑ ΝΟΜΑΡΧΙΑΚΗ ΣΥΜΒΟΥΛΟΣ



ΔΩΔΕΚΑΝΗΣΑ
ΝΕΑ ΠΟΡΕΙΑ
ΥΠΕΥΘΥΝΟΤΗΤΑ • ΣΥΝΕΠΕΙΑ • ΤΟΛΜΗ
Για μια "Νέα Πορεία"
Την έχουν ανάγκη τα Δωδεκάνησα
Γιάννης Μαχαιρίδης

πρώτα η Ρόδος
Χ. ΧΑΤΖΗΕΥΘΥΜΙΟΥ



ΓΙΑΝΝΗΣ ΒΑΣΙΛΑΚΗΣ
- μαιευτήρας γυναικολόγος
- τ. πρόεδρος Ιατρικού Συλλόγου
-τ. νομαρχιακός Σύμβουλος
- πολιτευτής Ν.Δ.
Υποψήφιος Δημοτικός Σύμβουλος Ρόδου
Κοντά σας και μετά τις εκλογές



ΜΙΧΑΛΗΣ Β. ΚΑΚΙΟΣ
Υποψήφιος Νομαρχιακός Σύμβουλος
Οικονομολόγος
Τηλ: 02410 87207 / 85391, 0937 100147
e-mail: kakios@otenet.gr
ΔΩΔΕΚΑΝΗΣΑ ΝΕΑ ΠΟΡΕΙΑ
ΓΙΑΝΝΗΣ ΜΑΧΑΙΡΙΔΗΣ
Υποψήφιος Νομάρχης Δωδεκανήσου www.neaporia.gr

Η ΔΡΑΣΙΣ
Εβδομαδιαία Εφημερίδα
Διευθύνσεις σύμφωνα με το Νόμο:
ΙΔΙΟΚΤΗΤΗΣ
ΠΑΥΛΟΣ Μ. ΜΑΡΙΑΣ
Πρόεδρος Ενώσεως Ιδιοκτητών Επαρχιακού Τύπου
ΕΚΔΟΤΕΣ
ΜΙΧΑΗΛ Π. ΜΑΡΙΑΣ
ΤΣΑΜΠΙΚΑ Π. ΜΑΡΙΑ - ΤΡΙΑΝΤΑΦΥΛΛΟΥ
ΔΙΕΥΘΥΝΤΗΣ
ΠΑΥΛΟΣ Μ. ΜΑΡΙΑΣ

Τα σπορ
ΙΔΡΥΤΗΣ
ΝΙΚΟΣ ΤΡΙΑΝΤΑΦΥΛΛΟΥ

ΓΡΑΦΕΙΑ: Αθηνών 42, (Ανάληψη), Τηλ: 63.790 - 64.393-68761 FAX: 63.393
e-mail: drasis2000@yahoo.com
ΤΥΠΟΓΡΑΦΕΙΑ: Κοσκινού, τηλ. 65540

ΛΑΪΚΕΣ ΑΓΟΡΕΣ

ΤΕΤΑΡΤΗ: στο Δημοτικό Νεκροταφείο.
ΠΕΜΠΤΗ: στην οδό Βύρωνος.
ΠΑΡΑΣΚΕΥΗ: Στην οδό Θεσ/κης στην Ανάληψη
ΣΑΒΒΑΤΟ: στο Δημοτικό Νεκροταφείο.

ΤΑΞΙ

ΤΑΞΙ ΡΟΔΟΥ: 32452
ΡΑΔΙΟ ΤΑΞΙ ΡΟΔΟΥ (Εργατικές κατοικίες Πρόνοιας Αγ. Απόστολοι): 64712-64756-64790
ΤΑΞΙ ΑΦΑΝΤΟΥ: 51777
ΤΑΞΙ ΙΑΛΥΣΟΥ: 92515
ΤΑΞΙ ΚΡΕΜΑΣΤΗΣ: 94528
ΤΑΞΙ ΦΑΛΗΡΑΚΙΟΥ: 85444

ΦΑΡΜΑΚΕΙΑ

Κυριακή 30 Σεπτεμβρίου 2002
ΣΗΜΕΡΑ διημερεύει το φαρμακείο ΗΡΑΚΛΕΙΔΗ Α., Εμπορικό Κέντρο, Αγιοι Απόστολοι, Μέγγαβλη, Τηλ: 64.037

ΣΗΜΕΡΑ διανυκτερεύει το φαρμακείο ΧΑΤΖΗΝΙΚΟΛΑ Α., Ερυθρού Σταυρού 17 (νοσοκομείο), Τηλ. 36683

Εβλεπα...

...στην πρώτη περίπτωση, ένα δήμαρχο και εκ νέου υποψήφιο, να καταπονείται προκειμένου επί δύο ώρες περίπου να παρουσιάσει και να τεκμηριώσει το έργο που έχει να επιδείξει προσωπικά ο ίδιος και συνολικά η σημερινή δημοτική αρχή της Ρόδου. Μπροστά σε ένα δύσκολο και απαιτητικό κοινό. Απέναντί του είχε τους εκπροσώπους των παραγωγικών τάξεων της περιοχής, ένα κοινό που δεν πείθεται με κορώνες και «αούα». Πώς να το κάνουμε...

Και όφειλε ο Γιαννόπουλος να εξηγήσει και να πείσει το ακροατήριό του, γιατί έπρεπε να μετατραπεί η πόλη, ο μεγαλύτερος Δήμος του Αιγαίου αν δεν κάνω λάθος, σε ένα απέραντο εργοτάξιο. Γιατί ήταν απαραίτητο να κάνει ουσιαστικά τον «εργολάβο». Γιατί ήταν αναγκαίο να πάρει το μεγάλο ρίσκο (που δεν πήραν άλλοι πριν απ' αυτόν) να έλθει αντιμέτωπος με το πρόβλημα, να το δει κατάματα, και να πει «με αυτό πρέπει να τελειώνουμε. Ως πότε θα σέρνεται και θα κληροδοτείται στον επόμενο;».

***Και άνοιξε μέτωπα ο Γιαννόπουλος. Και έγινε κάποιες φορές αντιπαθής. Ακουσε και τα σχολιανά του. Τον «περιποιήθηκαν» δεόντως οδηγοί αυτοκινήτων**, κάτοικοι σε συνοικίες οι οποίες «άνοιξαν» για να περάσει το αποχετευτικό, για να φτιαχτούν πεζοδρόμια, για να ασφαλτοστρωθούν οι δρόμοι, για να πλακοστρωθεί το κέντρο, για..., για...*

Μια διευκρίνιση...

*...απαραίτητη και παρενθετικά, ώστε να μην κατηγορηθούμε για άνευ όρων «αβαντάρισμα» της δημοτικής αρχής: Επωνύμως απ' αυτήν τη στήλη, έχουμε διατυπώσει την άποψη ότι **ο Γιώργος Γιαννόπουλος είναι ίσως από τους καλύτερους δημάρχους που είχε ποτέ αυτή η πόλη.** Το λέμε χωρίς φόβο και πάθος, χωρίς να έχουμε να «βγάλουμε» την παραμικρή «υποχρέωση». Να φάνε «κακκάκια» όσοι ισχυρίζονται το αντίθετο. Αει σιχτίρ...*

Προσωπικά μάλιστα, έχω και μερικά ...οργισμένα παράπονα από τον απολογισμό της οκταετίας του Γιώργου Γιαννόπουλου. Είχα και έχω, μεταξύ άλλων, την απαίτηση, ειδικά απ' αυτόν τον δήμαρχο, να δώσει λύση οριστική στο πρόβλημα της στάθμευσης. Να προωθήσει με τσαμπουκά την κατασκευή των κλειστοφοβικών έστω πάρκινγκ. Είχα και έχω την απαίτηση, ειδικά από τον Γιαννόπουλο, να μετατρέψει τη Νέα Αγορά σε σημείο αναφοράς της πόλης μας. Σε σημείο «ταυτότητα» της Ρόδου. Μπορώ να απαριθμήσω και άλλες απαιτήσεις μου που δεν ικανοποιήθηκαν.

Αλλά, ποιος εχέφρων τολμά να αμφισβητήσει συνολικά το ΕΡΓΟ Γιαννόπουλου; Ποιος μπορεί να πειστεί από τα φληναφήματα περί «καθεστώτος» και δεν ξέρω τι άλλο; Αυτά και κλείνει η παρένθεση...

Από τηλεοράσεως...

...έστω (για να επανέλθουμε), βλέποντας τον απολογισμό του Γιώργου Γιαννόπουλου, είχα την αίσθηση ότι τα σλάιτς ...μύριζαν μπετόν και άσφαλτο. Πώς αλλιώς θα μύριζε ένα εργοτάξιο; Ελα μου ντε... Πώς αλλιώς θα γινόντουσαν όλες αυτές οι παρεμβάσεις στην πόλη αν δεν την μετέτρεπες σε εργοτάξιο; Ξέρει μήπως κάποιος φαεινός εγκέφαλος άλλη πατέντα; Προφανώς όχι...

***Και γιατί ο Γιαννόπουλος να είναι υποχρεωμένος να μπλέξει με το τσιμέντο, το χώμα, την πίσσα, τα κομπρεσέρ;** Ισως να βρέθηκε κάποιος κάποτε και να του είπε: «Ρε, τι τα θέλεις και μπλέκεις;» Αυτός... έμπλεξε. Γιατί ήξερε και ξέρει ότι χωρίς την «ύλη», το μπετόν μάγκες, δουλειά δεν γίνεται.*

Μια απόπειρα σύγκρισης των «σχολών» Γ. Γιαννόπουλου και Σ. Καραγιάννη

Του Νικήτα Οικονόμου
nikeconomou@hotmail.com

«Ο ένας ρίσκαρε και με το τσιμέντο, ο άλλος ποντάρει στις ...άυλες ενέργειες»

Στον αντίποδα...

*...χαρακτηρίζει επιλογές μερικών (κλασσικές περιπτώσεις) ...είναι η σχολή που εκφράζεται με απόλυτη συνέπεια και επί χρόνια τώρα από τον σημερινό νομάρχη (και συνεργάτες του): Εργο, λένε, δεν είναι μόνο οι δρόμοι, η άσφαλτος, τα μπετόν και τα σχετικά. **«Εργο είναι και οι άυλες ενέργειες»** έλεγε την προηγούμενη εβδομάδα από τηλεοράσεως και ο **Θανάσης ο Αναπολιτάνος**, που μάλλον θα πάρει πάνω του το βάρος της «υπεράσπισης» της νομαρχιακής αρχής. Εστω και καθυστερημένα...*

Στην σκληρή κριτική που ασκεί η άλλη πλευρά, αυτή του Μαχαιρίδη, ότι η παρούσα νομαρχιακή αρχή δεν έχει να επιδείξει ένα έστω ολοκληρωμένο αναπτυξιακό έργο, η «υπεράσπιση» επικαλείται μονίμως το «Δελφίνι», το ΚΤΕΟ, τα σφαγεία και μπόλικες «άυλες ενέργειες». Τουτέστιν (και διά στόματος του φίλου Θανάση), Συμπόσια, Φόρουμ, το Συνέδριο για το Ακουγιού, το Φεστιβάλ Βυζαντινής Μουσικής, και δεν ξέρω τι άλλο...

«Αυτά δεν είναι έργο;» αναρωτιούνται στη Νομαρχία και (νομίζουν ότι) καθαρίζουν. Ομολογουμένως πρόκειται για ΚΑΘΑΡΕΣ δουλειές. Ούτε μπετόν χρειάζεται, ούτε σκόνη, ούτε σκαψίματα, ούτε εργολάβοι.

Και κάπου...

***ΚΑΙ** οι δύο άνδρες σήμερα διεκδικούν τη ψήφο των συμπολιτών μας (για Δήμο και Νομαρχία), με τη μόνη διαφορά ότι οι όροι αυτής της διεκδίκησης είναι πέρα για πέρα άνισοι.*

***Ο ένας**, ο **Γιαννόπουλος**, φτύνει αίμα (που λέει ο λόγος) για να πείσει τους Ροδίτες ότι καλώς έπραξε που τους άλλαξε τα φώτα για να αποκτήσει η πόλη, για παράδειγμα, ένα σύγχρονο αποχετευτικό, ένα κέντρο «κούκλα», μια Πινακοθήκη όνειρο και δεν ξέρω τι άλλο, παίζοντας συνάμα το κεφάλι του κορώνα γράμματα.*

***Ο άλλος**, ο **Καραγιάννης**, ποντάρει κυρίως στις «άυλες ενέργειες» (αναφέραμε παραδείγματα παραπάνω) με το σχετικό σκεπτικό (επίσης το αναφέραμε προηγουμένως) και ζητά ξανά ό,τι ακριβώς και ο Γιαννόπουλος: Τη ψήφο εμπιστοσύνης του πολίτη.*

***ΔΥΟ** διαφορετικοί άνθρωποι, δύο εντελώς διαφορετικές σχολές άσκησης πολιτικής, με τον ίδιο όμως πάντα στόχο: Την επανεκλογή.*

ΑΝ υπήρχε Θεός της Πολιτικής (που δεν υπάρχει), την προφανή αδικία δεν θα την επέτρεπε ούτε θα τη συγχωρούσε...

ΞΕΝΑΚΗΣ Volkswagen Audi

0% προκαταβολή έως 60 μήνες
1 χρόνος εγγύηση

- **FIAT MAREA 1.400 cc,** μοντ.: 1997, AIR BAG οδηγού, κεντρικό κλείδωμα, ηλ. παράθυρα, ηχητικό σύστημα, ζάντες αλουμινίου **ΤΙΜΗ:167,00 Ευρώ το μήνα**
- **CITROEN XANTIA 1.800 cc,** μον.: 1995: A/C, ABS, Air bags, ηλ. παράθυρα, κεντρικό κλείδωμα, ηλεκ. καθρέπτες, συναγερμό, ηχητ. σύστημα **ΤΙΜΗ: 184,00 Ευρώ το μήνα**
- **TRANSPORTER PICK-UP 1.9 TDI,** 96 μοντέλο, **ΤΙΜΗ: 234,00 Ευρώ το μήνα**
- **TRANSPORTER VAN,** 1.9 TDI, 97 Μοντέλο, Ηχοσύστημα **ΤΙΜΗ: 254,00 Ευρώ το μήνα**
- **MERCEDES VITO** 2.3lt DIESEL, 96' , υδραυλικό τιμόνι, κεντρικό κλείδωμα, ηχοσύστημα, full extra **ΤΙΜΗ: 321,00 Ευρώ το μήνα**
- **ALFA ROMEO** 145, 96 Μοντέλο, υδραυλικό τιμόνι, ηλ. παράθυρα, κεντρικό κλείδωμα, Ηχ. / σύστημα, ζάντες, αλουμινίου **ΤΙΜΗ: 167,00 Ευρώ το μήνα**
- **VW Golf** 1.4 μοντ. 1992, Ηλ. παράθυρα, κεντρικό κλείδωμα, ηχοσύστημα **ΤΙΜΗ: 130,00 Ευρώ το μήνα**

CAR EXPERTS

Η εταιρεία μας εισάγει οχήματα όλων των κατασκευαστών και όλων των τύπων σε κλούβες, φορτηγά και οχήματα μεταφοράς προσωπικού

ΞΕΝΑΚΗΣ ΛΙΝΔΟΥ 238 - Τηλ. 0241061600
www.xenakisautos.gr



ΧΕΠΠΑΚΗΣ Α.Ε.

ΓΕΩΡΓΙΚΑ ΜΗΧΑΝΗΜΑΤΑ & ΕΡΓΑΛΕΙΑ





ΑΝΤΙΠΡΟΣΩΠΕΙΑ ΤΡΑΚΤΕΡ: ANTONIO CARRARO

ΣΚΑΠΤΙΚΑ - ΧΟΡΤΟΚΟΠΤΙΚΑ
ΠΕΤΡΕΛΑΙΟΚΙΝΗΤΑ - ΒΕΝΖΙΝΟΚΙΝΗΤΑ

ΑΛΥΣΟΠΡΙΟΝΑ

STIHL Oleo-Mac

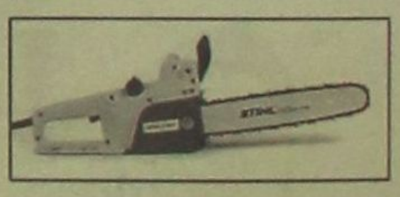

ΦΡΕΖΕΣ

ΧΛΟΟΚΟΠΤΙΚΑ - ΘΑΜΝΟΚΟΠΤΙΚΑ - ΨΕΚΑΣΤΙΚΑ - ΕΛΑΙΟΡΑΒΔΙΣΤΙΚΑ
ΦΥΤΟΦΑΡΜΑΚΑ - ΛΙΠΑΣΜΑΤΑ (ΚΟΙΝΑ & ΥΔΑΤΟΔΙΑΛΥΤΑ)
ΣΠΟΡΟΙ - ΣΠΟΡΟΦΥΤΑ ΕΜΒΟΛΙΑΣΜΕΝΑ - ΦΥΤΟΧΩΜΑΤΑ - ΤΥΡΦΗ
ΣΥΣΤΗΜΑΤΑ ΑΡΔΕΥΣΗΣ: ΑΝΤΛΙΕΣ - ΤΕΧΝΙΚΕΣ ΒΡΟΧΕΣ - ΑΥΤΟΜΑΤΟ ΠΟΤΙΣΜΑ - ΣΩΛΗΝΕΣ (ΠΛΑΣΤΙΚΕΣ - ΜΕΤΑΛΛΙΚΕΣ)
ΚΤΗΝΟΤΡΟΦΙΚΑ - ΜΕΛΙΣΣΟΚΟΜΙΚΑ - ΔΕΞΑΜΕΝΕΣ (ΠΛΑΣΤΙΚΕΣ)
ΣΥΡΜΑΤΑ & ΠΑΣΣΑΛΟΙ ΠΕΡΙΦΡΑΞΕΩΝ - ΟΙΚΟΔΟΜΙΚΑ ΜΗΧΑΝΗΜΑΤΑ
ΑΝΤΑΛΛΑΚΤΙΚΑ - ΕΞΑΡΤΗΜΑΤΑ - SERVICE
ΠΑΡΑΔΟΣΗ ΣΤΟ ΧΩΡΑΦΙ

ΡΟΔΟΣ: ΒΕΝΕΤΟΚΛΕΩΝ 21 - 23 ΤΗΛ: 34311 FAX: 29885
ΤΣΑΪΡΙ: 10 ΧΛΜ. ΛΕΩΦ. ΡΟΔΟΥ-ΛΙΝΔΟΥ ΤΗΛ: 68979
ΜΑΝΔΡΙΚΟ: ΜΑΝΔΡΙΚΟ ΡΟΔΟΥ ΤΗΛ: 0246/31040

AM adv.

Χωρίς σχόλια... (δικά μας)

Ο Τοπικός Αιγαιοπελαγίτικος Οίνος MOULIN.* *Είναι το* ***μοναδικό*** *κρασί από τα νησιά του Αιγαίου που αναφέρεται στον οδηγό των* ***"1000 κρασιών του κόσμου".***

Les vignes de cette coopérative se situent au pied de la montagne Attaviros, à l' ouest de l' île de Rhodes. On y cultive notamment les cépages athiri et muscat qui constituent cette cuvée fraîche et cristalline, aux reflets or blanc. Il y a beaucoup d' élégance dans ce nez d' aubépine, de menthe et des notes muscatées. Aprés une attaque ronde et délicate, la bouche évolue avec une juste fraîcheur, associant fruits, épices (cannelle), miel et fleur d' oranger. Une veritable gourmandise.
(1000 Vins Du Monde, La sélection 2002 de l' Union des oenologues de France, page 272, Hachette Livre, Paris)

Τα αμπέλια της εταιρίας αυτής βρίσκονται στους πρόποδες του όρους Αττάβυρος στην δυτική πλευρά του νησιού της Ρόδου. Καλλιεργούνται κυρίως οι ποικιλίες Αθήρι και Μοσχάτο που παντρεύονται αρμονικά δημιουργώντας αυτό το φρέσκο και κρυστάλλινο χαρμάνι με χρυσόξανθες ανταύγειες. Με χαρακτηριστική αρωματική κομψότητα μέντας και με μια ντελικάτη νότα μοσχάτου. Ένα κρασί ντελικάτο με στρογγυλή γεύση και φρεσκάδα, εξελίσσεται γευστικά στο στόμα συνδυάζοντας φρούτα, μπαχαρικά (κανέλα), μέλι και άνθος πορτοκαλιάς.
Μία πραγματική λιχουδιά.

(1000 Κρασιά του Κόσμου, Η επιλογή της Ένωσης Γάλλων Οινολόγων για το 2002, σελ 272, Hachette Livre, Παρίσι)

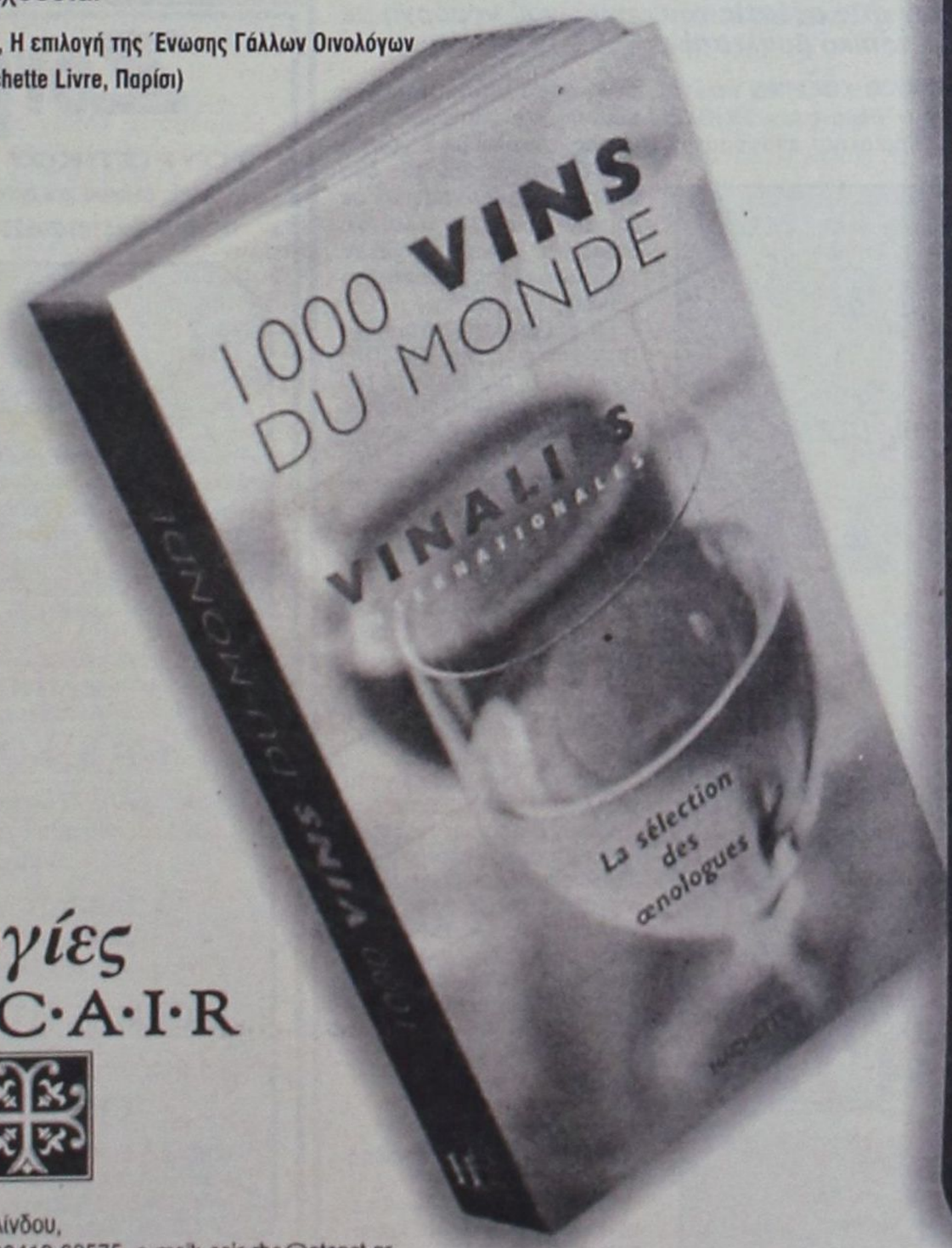



δημιουργίες ποιότητας C·A·I·R

ΚΑΙΡ Α.Ε.
2ο χλμ. Λεωφόρος Ρόδου-Λίνδου,
Τηλ: 02410 68770-3, Fax: 02410 62575, e-mail: cair-rho@otenet.gr

* πρόκειται για το κρασί λευκό ημίξηρο από τις ποικιλίες Αθήρι, Μοσχάτο.

Ικανοποιημένος ο Μαχαιρίδης, αλλά...

«Καλές οι δημοσκοπήσεις, αλλά δεν εφησυχάζουμε»



Σχολιάζοντας τις δημοσκοπήσεις που τον φέρουν «φαβορί», σύμφωνα με τα χθεσινά δημοσιεύματα του «ΕΘΝΟΥΣ της Κυριακής», και της «Απογευματινής» ο υποψήφιος νομάρχης κ. Γιάννης Μαχαιρίδης προέβη από τον Κάρπαθο όπου βρισκόταν στην παρακάτω γραπτή δήλωση:

«Οι δημοσκοπήσεις που δημοσιοποιήθηκαν χθες από κυριακάτικη εφημερίδα και δείχνουν ότι η παράταξή μας «Δωδεκάνησα Νέα Πορεία» χαρακτηρίζεται το «ακλόνητο φαβορί» για την τελική επικράτηση στις επικείμενες νομαρχιακές εκλογές, μπορεί να μας προκαλούν την ανθρώπινη καθαρά αντίδραση της απόλυτης ικανοποίησης και αισιοδοξίας, όμως προσωπικά εγώ και όλοι οι συνεργάτες μου δεν εφησυχάζουμε.

Συνεχίζουμε την καθημερινή μας μάχη και ερχόμαστε κοντά στους πολίτες της Δωδεκανήσου. Προβάλλουμε τις θέσεις μας και επενδύουμε στις προσωπικές μας δεσμεύσεις προς τον δωδεκανησιακό λαό.

Καλές είναι οι δημοσκοπήσεις... Όμως θα ήταν ασέβεια αν μας κυρίευε από τώρα η αλαζονεία του νικητή, πριν την τελική ετυμηγορία του δωδεκανησιακού λαού.

Η τελική δικαίωση απέχει λιγότερο από δύο εβδομάδες. Μέχρι τότε θα συνεχίζουμε τον Αγώνα μας με ήθος και πίστη για τη μεγάλη νίκη της «Νέας Πορείας». Για μια Δωδεκάνησο που αξίζει πάρα πολλά...

Γιάννης Μαχαιρίδης»

Παραπολιτικό για Μαχαιρίδη από την «Κ.Ε.»

«ΚΡΑΝΟΣ υποχρέωσαν τον υποψήφιο νομάρχ Δωδεκανήσου Γιάννη Μαχαιρίδη να φορέσει οι συνεργάτες του υποψήφιοι νομαρχιακοί σύμβουλοι, καθώς διεξάγει την προεκλογική του εκστρατεία στην πόλη της Ρόδου και τις γύρω περιοχές με ...μηχανάκι. Και είναι ο μοναδικός υποψήφιος στο νομό τουλάχιστον, που καλύπτει χιλιόμετρα με δίτροχο!

Η παραίνεση των συνεργατών του κ. Μαχαιρίδη δεν αποσκοπεί, όπως του είπαν, στο να αποφύγει τους μπελάδες με την τροχαία, αλλά επειδή ανησυχούν μήπως – ο μη γένοιτο – τραυματιστεί το ...πουλέν τους στην προεκλογική μάχη των Δωδεκανήσων, που δεν είναι άλλος από τον επικεφαλής της παράταξής τους».

Απόρρητη δημοσκόπηση της Ρηγίλλης προβλέπει το μοιραίο:

«Χάνει τη Νομαρχία ο Σάββας Καραγιάννης»

Αποκαλυπτικές πληροφορίες της «Απογευματινής» – «Ακλόνητο φαβορί» στα Δωδεκάνησα ο Γιάννης Μαχαιρίδης, λένε όλες οι δημοακοπήσεις

«Η ΑΙΣΘΗΣΗ και το άρωμα νίκης που αντιλαμβανόμαστε όλη αυτήν την περίοδο των προεκλογικών μας περιοδειών, έρχονται να επιβεβαιωθούν και με τις μετρήσεις που είδαν το φως της δημοσιότητας» ήταν το πρώτο σχόλιο συνεργατών του κ. Γιάννη Μαχαιρίδη, μόλις δημοσιοποιήθηκαν χθες από το «ΕΘΝΟΣ της Κυριακής» τα αποτελέσματα δύο δημοσκοπήσεων που φέρουν τον επικεφαλής της «Νέας Πορείας» να προηγείται σαφώς του σημερινού νομάρχη στην πρόθεση ψήφου, και να θεωρείται ως το «ακλόνητο φαβορί» για τη νίκη στις νομαρχιακές εκλογές.

ΤΗΝ ίδια ώρα, η «Απογευματινή της Κυριακής», από τις εφημερίδες που πρόσκειται παραδοσιακά στη Νέα Δημοκρατία, επικαλείται απόρρητες δημοσκοπήσεις της Ρηγίλλης, σύμφωνα με τις οποίες στη Νομαρχία Δωδεκανήσου «προηγείται το ΠΑΣΟΚ». Επίσης κάνει αναφορά στα «προβλήματα που υπάρχουν στις σχέσεις του σημερινού νομάρχη με τον τοπικό βουλευτή».

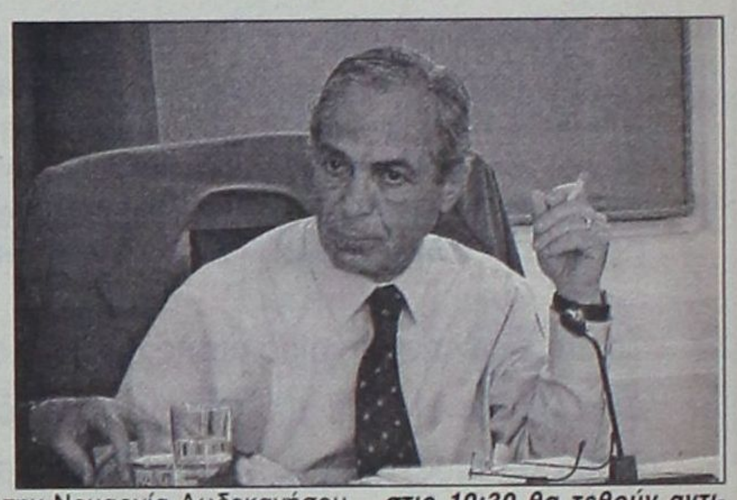

Το ΧΘΕΣΙΝΟ πρώτο θέμα του «ΕΘΝΟΥΣ της Κυριακής» αναφερόταν στα φαβορί σε πολλούς νομούς και Δήμους της χώρας, επικαλούμενο γκάλοπ που διενεργήθηκαν από δύο εταιρείες δημοσκοπήσεων σε όλη την Ελλάδα το τελευταίο διάστημα. Ειδικότερα για τα Δωδεκάνησα στο ρεπορτάζ το «Εθνους» αναφέρεται:

«Ο κ. Γιάννης Μαχαιρίδης (υποψήφιος του ΠΑΣΟΚ) προηγείται του βασικού του αντιπάλου και νυν νομάρχη κ. Σάββα Καραγιάννη, ο οποίος υποστηρίζεται από τη Νέα Δημοκρατία και τον Συνασπισμό».

Η περίπτωση της Δωδεκανήσου συμπεριλαμβάνεται στην ομάδα των 17 Νομαρχιών που κερδίζει το ΠΑΣΟΚ, με τη Νέα Δημοκρατία να δείχνει ότι έχει «σίγουρες» τις 20. Στις 12 υπολογίζονται οι Νομαρχίες όπου η μάχη χαρακτηρίζεται ως «ντέρμπι» και θα δοθεί μάχη στήθος με στήθος.

Ένα πολύ σημαντικό στοιχείο που υπογραμμίζεται από την εφημερίδα και αποτελεί κοινό τόπο στις εκατοντάδες δημοσκοπήσεις που έχουν διενεργηθεί, είναι αυτό του μεγάλου ποσοστού «αναποφάσιστων» σε πολλές περιοχές της χώρας που ανέρχεται περίπου στο 25%. Ένα ποσοστό ιδιαίτερα κρίσιμο, όπως επισημαίνεται ορθά στο ρεπορτάζ του ΕΘΝΟΥΣ.

Στην Κάρπαθο Καραγιάννης και Μαχαιρίδης

ΜΕ αφορμή τους Αιγαιοπελαγίτικους Αγώνες, οι κύριοι Σάββας Καραγιάννης και Γιάννης Μαχαιρίδης βρέθηκαν μαζί στην Κάρπαθο, συνδυάζοντας το τερπνόν μετά του ωφελίμου.

Και οι δύο μονομάχοι για την Νομαρχία Δωδεκανήσου περιόδευσαν σε χωριά του νησιού συνοδευόμενοι από υποψηφίους των παρατάξεών τους, και είχαν την ευκαιρία να συναντηθούν με φίλους και εν δυνάμει ψηφοφόρους τους.

ΣΗΜΕΡΑ θα βρίσκονται στη Ρόδο, καθώς το βράδυ στις 10:30 θα τεθούν αντιμέτωποι στην τηλεοπτική αναμέτρηση (debate) του TV4 με τη συμμετοχή των δημοσιογράφων Ρένας Βενιακάκη, Κυριάκου Κεσκινίδη, Μιχάλη Μαστή, Κώστα Σαμιωτάκη και Τέρη Χατζηιωάννου.





Τι πραγματικά απεικονίζει η δημοσκόπηση της ALCO

Φαβορί ο Γιαννόπουλος, «το παλεύει» ο Χατζηευθυμίου





Για γκάλοπ - «μαϊμού» κάνει λόγο και πάλι η παράταξη του αντινομάρχη, ο οποίος «τσιμπάει» από τα ποσοστά του Χαραλάμπη

ΜΕΟΣ κύκλος αντιπαράθεσης εγκαινιάστηκε από χθες στην πόλη της Ρόδου, μετά τη δημοσιοποίηση του γκάλοπ της ALCO που φέρνει τον Γιώργο Γιαννόπουλο να προηγείται σταθερά με 15 ποσοστιαίες μονάδες έναντι του βασικού αντιπάλου Χατζή Χατζηευθυμίου. Στοιχείο που εν πολλοίς ήταν ευρέως γνωστό, ήταν όμως στη διακριτική ευχέρεια του ιδίου του δημάρχου η επιλογή του χρόνου και του τρόπου γνωστοποίησης της έρευνας, όπως έγραψε η «Δράση» πριν από τρεις εβδομάδες. Ο ίδιος έκανε συχνά λόγο για μια επιλογή τακτικής σε μια κρίσιμη καμπή της προεκλογικής μάχης...

Η εξέλιξη αυτή προκάλεσε τη σφοδρή αντίδραση της παράταξης «Πρώτα η Ρόδος» του κ. Χατζηευθυμίου, που ήδη χαρακτηρίζει την έρευνα αυτή «μαϊμού». Με την ίδια αντίδραση αντιμετωπίστηκαν και τα άλλα γκάλοπ, πάλι της ALCO, που δημοσίευσε προ μηνών η «Δράση», χωρίς μάλιστα να λείψουν οι απειλές για προσφυγή στη Δικαιοσύνη από την πλευρά του αντινομάρχη. (Προφανώς κατά της εταιρείας δημοσκοπήσεων).

Η πρωτοβουλία του κ. Γιώργου Γιαννόπουλου να δημοσιοποιήσει την έρευνα αυτή την τελευταία ημέρα (χθες) που επιτρεπόταν η δημοσίευση δημοσκοπήσεων, δεν συνεπάγεται απαραίτητα ότι η άλλη πλευρά θα περιοριστεί στη γραπτή δήλωση καταγγελίας που δημοσιεύεται παρακάτω. Πληροφορίες αναφέρουν ότι από σήμερα κιόλας θα γίνει λόγος για άλλες μετρήσεις που φέρουν τον κ. Χατζηευθυμίου να προηγείται του δημάρχου, κάτι που υπαινίσσονται συνεργάτες του τις τελευταίες εβδομάδες. Ποτέ όμως τα εν λόγω στοιχεία δεν είδαν το φως της δημοσιότητας, πλην κάποιων «δημοσιογραφικών πληροφοριών» που κυκλοφορούσαν το τελευταίο διάστημα.

● ΕΠΙ της ουσίας των ευρημάτων του γκάλοπ, είναι φανερό ότι ο δήμαρχος φαίνεται να διατηρεί - μέχρι το τέλος Αυγούστου τουλάχιστον – μια σημαντική διαφορά από τον κ. Χατζή Χατζηευθυμίου σε όλα τα επίπεδα. Μπορεί το εύρος της ψαλίδας σε σχέση με τις άλλες δύο μετρήσεις της ALCO να έχει περιοριστεί, όχι όμως σε βαθμό τέτοιο που να προκαλεί ...ανησυχία στον Γιώργο Γιαννόπουλο.

Προηγείται σταθερά και με μια διαφορά που θεωρητικά κρίνεται ως μη αντιστρέψιμη. Μπορεί το εύρημα να μην αφορά την «πρόθεση ψήφου», όμως – όπως και τις υπόλοιπες φορές – στο ερώτημα για το «ποιος είναι ο καταλληλότερος δήμαρχος», ο Γιώργος Γιαννόπουλος διατηρεί τα ποσοστά του σταθερά πάνω από το 40% (44,5%) με τον κ. Χατζηευθυμίου να τα διπλασιάζει σε σχέση με τη μέτρηση του προηγούμενου Ιανουαρίου (29,3% έναντι 14%). Η «απουσία» από τη μέτρηση του κ. Νίκου Χαραλάμπη είναι προφανές ότι ενισχύει αισθητά τα ποσοστά του αντινομάρχη, χωρίς όμως να δείχνει ότι εξασφαλίζει την επιθυμητή συσπείρωση της νεοδημοκρατικής βάσης. Στον τομέα αυτό ο δήμαρχος δεν δείχνει να έχει απολέσει τα «κεκτημένα» του...

ΣΥΝΕΡΓΑΤΕΣ του κ. Χατζηευθυμίου επικαλούμενοι τις θεαματικές επικοινωνιακές τους κινήσεις τις δύο κυρίως τελευταίες εβδομάδες (επίσκεψη Ντόρας, κλπ), όπως και τη «δυναμική» της παράταξής τους, θεωρούν ως «πλασματική» την εικόνα που αποτυπώνει η έρευνα της ALCO. Ταυτόχρονα επισημαίνουν το μεγάλο ποσοστό των «αναποφάσιστων» που ξεπερνά το 26%, μια δεξαμενή από την οποία προσδοκούν οφέλη.

● Η σκληρή χθεσινή απάντηση της παράταξης «Πρώτα η Ρόδος» έχει ως εξής:

«Ακριβοπληρωμένο γκάλοπ - μαϊμού, όπως πριν 15 ημέρες είχαμε προβλέψει και προαναγγείλει, επιβεβαιώνει την προσήλωση τουα περχόμενου κ. Γιαννόπουλου στην εικονική πραγματικότητα, ως έσχατο δεκανίκι παραπληροφόρησης. Ο πανικόβλητος κ. Γιαννόπουλος και η γηρασμένη παρέα του, γνωρίζουν από πρώτο χέρι ακια πό την οδυνηρή εμπειρία των πρόσφατων επισκέψεων του στις γειτονιές της Ρόδου, ότι ο κυρίαρχος λαός έχει εκδώσει την ετυμηγορία του και τους στέλνει οριστικά στις 13 του Οκτώβρη στο περιθώριο και τα έδρανα της μειοψηφίας.»

● Σήμερα η παράταξη του κ. Γιώργου Γιαννόπουλου «Ρόδος Ανθρώπινη Πόλη» πραγματοποιεί εκδήλωση με θέμα «Συμμετέχω ...Εθελοντικά» στο «Ηχος και Φως».

● Χθες πραγματοποιήθηκε η ολομέλεια της παράταξης του κ. Χατζή Χατζηευθυμίου «Πρώτα η Ρόδος» προκειμένου να σχεδιαστεί η προεκλογική τακτική των τελευταίων δύο εβδομάδων πριν από τις εκλογές.

- *«Κατασκευή και ανάδειξη των εισόδων—εξόδων της πόλης στα Κρητικά, Ρόδου—Λίνδου, Λεωφ. Καλλιθέας—Κωνσταντινουπόλεως, Καμείρου)*
- *Κατασκευή του περιμετρικού δακτυλίου της πόλης.*
- *Χωροθέτηση Σταθμού Υπεραστικών Λεωφορείων και Κεντρικής Λαχαναγοράς, στα όρια του περιμετρικού δακτυλίου.*
- *Κατασκευή των χερσαίων εγκαταστάσεων της μαρίνας με αυτοχρηματοδότηση.*
- *Δημιουργία μόνιμου εκθεσιακού Χώρου, στο παλιό εργοστάσιο της ΔΕΗ, στον Αη Νικόλα.*
- *Καθιέρωση μόνιμης Ετήσιας Διεθνούς Έκθεσης Τουρισμού, Ναυτικό Σαλόνι κ.α.*
- *Κατασκευή με αυτοχρηματοδότηση, πίστας αγώνων αυτοκινήτου στο παλιό αεροδρόμιο Μαριτσών, με ταυτόχρονη δημιουργία βιοτεχνικού πάρκου εξέλιξης της τεχνολογίας αγωνιστικών αυτοκινήτων.*
- *Κατασκευή με αυτοχρηματοδότηση τριών τουλάχιστον στεγασμένων χώρων στάθμευσης, στο ενυδρείο, στην πλατεία Δημαρχείου και στον αυλειο χώρο του Νοσοκομείου σε συνδυασμό με την διατήρηση του συστήματος ελεγχόμενης στάθμευσης.*
- *Αναβάθμιση των παραλιών σε οργανωμένες πλαζ και εκμετάλλευση τους από τη Δημοτική Επιχείρηση ή Επιχείρηση Μικτής Οικονομίας με συμμετοχή ως εταίρων των ομπρελλάδων.*
- *Προώθηση κυρίως μέσα από τον ΠΡΟΤΟΥΡ της προβολής της πόλης μας σε εθνικό και διεθνές επίπεδο με υψηλού επαγγελματικού επιπέδου οπτικοακουστικό υλικό και εκδόσεις.*
- *Ενημέρωση των πολιτών με ηλεκτρονικά μέσα σε κομβικά σημεία της πόλης.* »

....και ο κατάλογος συνεχίζεται....

ΑΥΤΑ ΕΞΗΓΓΕΙΛΕ

ο κ. Γιαννόπουλος το 1994 και το ...1998!!

Όχι.... δεν χρησιμοποίησε καρμπόν...

τα ίδια όμως είπε, προχτές...

ΦΤΑΝΕΙ ΠΙΑ...

ΗΡΘΕ Η ΩΡΑ ΤΗΣ ΜΕΓΑΛΗΣ ΑΛΛΑΓΗΣ

Χατζής Χατζηευθυμίου

πρώτα η Ρόδος



Δριμύ κατηγορώ Σκανδαλίδη κατά του σημερινού νομάρχη

«Μέγας απών ο Καραγιάννης, να ξεχάσει το 1998...»

✔ Κατά ριπάς η κριτική του υπουργού Εσωτερικών
✔ Βέβαιος για τη νίκη των Μαχαιρίδη - Γιαννόπουλου

ΤΗΝ πεποίθηση ότι με τις εκλογές της 13ης Οκτωβρίου θα αποκατασταθεί η φυσική ροή των πραγμάτων στα Δωδεκάνησα εξέφρασε ο υπουργός Εσωτερικών Κώστας Σκανδαλίδης σε συνέντευξη τύπου που παραχώρησε χθες, από τη Ρόδο όπου βρέθηκε.

Ο κ. Σκανδαλίδης, ζήτησε τις δύο τελευταίες εβδομάδες πριν τις εκλογές να δοθεί η μάχη με τρόπο κόσμιο και πολιτικά μετριοπαθή, με την ανάδειξη θέσεων και προτάσεων που θα επιλύουν τα προβλήματα των περιοχών και συνέστησε στους υποψήφιους να αυτοσυγκρατηθούν στο κόστος και τις δαπάνες της προεκλογικής τους εκστρατείας.

Ξεκαθάρισε ότι η παρουσία του στην περιοχή μας έγινε με την ιδιότητα του μέλους του Εκτελεστικού Γραφείου του ΠΑΣΟΚ και εντάσσεται στο πλαίσιο της περιοδείας του σε όλη τη χώρα αυτή την εποχή, για προφανείς λόγους όπως είπε και για τους ίδιους για τους οποίους περιοδεύει ο πρόεδρος της ΝΔ Κώστας Καραμανλής.

Κατά του Σάββα Καραγιάννη

Με αφορμή την ανακοίνωση που εξέδωσε η παράταξη του κ. Σάββα Καραγιάννη, για την επίσκεψη στη Ρόδο και του υπουργού Εσωτερικών, ο κ. Σκανδαλίδης εξαπέλυσε επίθεση κατά του νομάρχη.

«Επειδή διάβασα την ανακοίνωση της παράταξης του κ. Καραγιάννη, για τις παρουσίες τεσσάρων υπουργών εδώ αυτές τις μέρες, όσες δεν έχουν γίνει τα τελευταία χρόνια όπως αναφέρεται, θέλω να υπενθυμίσω ότι οι υπουργοί του ΠΑΣΟΚ επισκέπτονται τη Ρόδο κατά ριπάς. Μόνο το κλιμάκιο που ήρθε την τελευταία φορά τη Ρόδο, αποτελείτο από 10 υπουργούς. Θέλω επίσης να πω στον κ. Καραγιάννη, κάτι προφανές που το ξέρει όλη η Δωδεκάνησος: Εγω, ως υπουργός Εσωτερικών έχω επισκεφθεί τα Δωδεκάνησα περισσότερες φορές απ' ότι ο ίδιος στα τέσσερα χρόνια που είναι νομάρχης, χωρίς μάλιστα να είμαι βουλευτής της περιοχής. Θα πρέπει λοιπόν να είμαστε περισσότερο μετριοπαθείς, όταν βγάζουμε ανακοινώσεις για να κάνουμε καταγγελίες».

Ο κ. Κ. Σκανδαλίδης δήλωσε πως στις 13 Οκτωβρίου θα αποκατασταθεί η φυσική ροή των πραγμάτων και στη Νομαρχιακή Αυτοδιοίκηση με τη νίκη του κ. Μαχαιρίδη, υποστηρίζοντας πως η νίκη του κ. Καραγιάννη στις εκλογές του 1998 στηρίχθηκε κυρίως στις καταγγελίες για την οικονομική διαχείριση της Νομαρχίας επί του κ. Γιάννη Παρασκευά. «Η δικαιοσύνη με την πρόσφατη απόφασή της, απέδωσε τα του Καίσαρος τω Καίσαρι απαλλάσσοντας τον προηγούμενο νομάρχη με οριστικό βούλευμα, από τις κατηγορίες για κακοδιοίκηση και κακοδιαχείριση. Εκτιμώ ότι και η Νομαρχία Δωδεκανήσου και ο Δήμος Ροδίων θα κριθούν από την πρώτη Κυριακή υπέρ του κ. Μαχαιρίδη και υπέρ του κ. Γιαννόπουλου αντίστοιχα».

Ο κ. Σκανδαλίδης ερωτηθείς σχετικά με τις εκλογές του 1998 παραδέχθηκε ότι μερίδιο ευθύνης για την ήττα του κ. Γιάννη Παρασκευά είχε και το ίδιο το ΠΑΣΟΚ. «Το ΠΑΣΟΚ τρώει τα παιδιά του και τις σάρκες του, αλλά έχει και το στοιχείο του εφτάψυχου», δήλωσε χαρακτηριστικά.

Για τη ΝΔ

Αναφερόμενος στις επικείμενες εκλογές κατηγόρησε τη ΝΔ για τον τρόπο που προσπαθεί να τις εκμεταλλευτεί και να τους προσδώσει κομματικό χαρακτήρα.

«Τη σημαία της αποκέντρωσης τη σηκώσαμε εμείς και την υλοποίησή της την καταφέραμε εμείς. Το 1970 οι δήμαρχοι, είχαν αρμοδιότητες μόνο για τα σκουπίδια και τα νεκροταφεία και σήμερα η αυτοδιοίκηση αποτελεί θεσμό του πολιτειακού μας συστήματος και με τον κάθε χρόνο που περνάει, αναλαμβάνει περισσότερες αρμοδιότητες. Παλέψαμε για μεγάλες αλλαγές και δεν φτάσαμε εύκολα μέχρι εδώ. Ολα αυτά χρόνια η ΝΔ, ήταν πάντα απέναντί μας φανατικά και στις μεγάλες αλλαγές αποχωρούσε από τη Βουλή. Οπως θυμάστε την εφαρμογή του Καποδίστρια ο κ. Καραμανλής την είχε καταγγείλει, ζητώντας να γίνει δημοψήφισμα και αν ήταν αρνητικό ως προς την εφαρμογή του θεσμού, ο πρόεδρος της ΝΔ, είχε πει πως όταν έρθει στην εξουσία θα τον καταργήσει. Πάντοτε υπήρχε η ίδια σύγκρουση, ανάμεσα σε αυτούς που τολμούσαν τις αλλαγές και τους εκσυγχρονισμούς, τις μεταρρυθμίσεις και την αποκέντρωση και ανάμεσα σε αυτούς που αντιστεκόντουσαν αβυσσαλέα. Θέλω να θυμίσω ότι παραμονές των εκλογών του 1994, με κάλεσε ο Ανδρέας Παπανδρέου στο Μέγαρο Μαξίμου για να μου πει, ότι η ηγεσία της ΝΔ του έθεσε θέμα διάλυσης του κράτους αν γινόντουσαν νομαρχιακές εκλογές. Δεν είναι πολύ μακρινή αυτή η περίοδος, αντίθετα είναι πολύ κοντινή» τόνισε ο υπουργός που υπογράμμισε πως τώρα το κόμμα της αξιωματικής αντιπολίτευσης κόπτεται για αυτό που πολεμούσε.

Ο κ. Σκανδαλίδης χαρακτήρισε ως απαράδεκτη τη διαφήμιση της ΝΔ, που παρομοιάζει την Τοπική Αυτοδιοίκηση με μια μαριονέτα στα χέρια της κυβέρνησης, λέγοντας πως οι επικοινωνιολόγοι της ΝΔ οδηγούν σε συνεχή λάθη τον Κώστα Καραμανλή.

Τα σχέδια του ΠΑΣΟΚ για την Τ.Α

Ο υπουργός Εσωτερικών, αναφέρθηκε και στα σχέδια που προωθεί η κυβέρνηση του ΠΑΣΟΚ για την ανάπτυξη και εξυγίανση της Τοπικής Αυτοδιοίκησης.

«Αναγνωρίζουμε ότι υπάρχουν ορισμένες αδυναμίες στην εφαρμογή του Καποδίστρια. Πρέπει ο θεσμός να μετεξελιχθεί και να δώσουμε στο πλαίσιο των συμπολιτειών και των διαδημοτικών συνεργασιών νέα κίνητρα με την παράλληλη αλλαγή των κριτηρίων κατανομής των Κεντρικών Αυτοτελών Πόρων, ώστε να μπορούν και οι μικροί Δήμοι να μπουν στα μεγάλα προγράμματα Ανάπτυξης. Την μετεξέλιξη του θεσμού των Δήμων την βλέπουμε πλέον καθαρά· παρεμβαίνουν στην απασχόληση, ασχολούνται με ευρωπαϊκά προγράμματα, αναλαμβάνουν τα ΚΕΠ, τη δημοτική αστυνομία, τα λιμάνια, ασχολούνται με όλα τα θέματα που αφορούν την κοινωνική πολιτική. Εξασφαλίσαμε τη διαφανή διαδικασία προσλήψεων που διασφαλίζει ι την παραμονή των δημοσίων υπαλλήλων στις ακριτικές περιοχές».

Το νόημα των εκλογών

Σύμφωνα με τον κ. Σκανδαλίδη το νόημα των εκλογών είναι πολύ απλό, σαφώς πολιτικό και όπως δηλώνει η κρίση της αντιπαράθεσης στηρίζεται από την μια πλευρά σε μια προοδευτική κατεύθυνση και από την άλλη πλευρά στη θεσιθηρία.

«Προφανώς θα βγουν πολιτικά συμπεράσματα από τις επικείμενες εκλογές, αλλά δεν θα κριθεί η κυβέρνηση από τα αποτελέσματα. Οπως δεν κρίθηκε και το 1998, που το ΠΑΣΟΚ έχασε αρκετές νομαρχίες σε σχέση με το 1994 και που το 1996 έχασε στις ευρωεκλογές και όλοι θεώρησαν ότι θα χάσει και την εξουσία. Το τελικό κριτήριο στις εθνικές εκλογές είναι τελείως διαφορετικό και εκεί θα κριθεί η κυβέρνηση αυτής της χώρας. Καλό είναι λοιπόν στη ΝΔ να μην προβάρουν τα κοστούμια τους, έχουν χρόνο να κοιτάξουν πιο υπεύθυνα τα πράγματα».

Τα Δωδεκάνησα

«Τα Δωδεκάνησα είναι στην πρώτη γραμμή του δικού μας ενδιαφέροντος έτσι κι αλλιώς» τόνισε ο κ. Σκανδαλίδης κατά τη συνέντευξη που παραχώρησε. «Πιστεύω ότι αυτή την τετραετία έγιναν μεγάλα βήματα στην περιοχή. Το ότι τα Δωδεκάνησα μας είναι πρώτη στους ρυθμούς ανάπτυξης, πρώτη στις αναπτυξιακές υποδομές και στην αναπτυξιακή δυναμική ανάμεσα σε όλους τους νομούς της χώρας, δείχνει ότι παρά τις δυσκολίες και τα προβλήματα στην περιοχή γίνεται σημαντικό έργο. Και δεν γίνεται μόνο από τους υπουργούς της κυβέρνησης αλλά και από τους εκπροσώπους των θεσμών της Αυτοδιοίκησης και τους βουλευτές. Είμαστε σε σωστή πορεία και οι πολίτες της Δωδεκανήσου, την πορεία αυτή θα την επιβραβεύσουν στις δημοτικές και νομαρχιακές εκλογές με το δικό τους τρόπο, Με μια ήρεμη δύναμη που υπάρχει και καθοδηγεί τα πράγματα».

Ο υπουργός παραδέχθηκε ότι πολλά έργα καθυστέρησαν στο νομό με ευθύνη της κυβέρνησης όπως είναι η μαρίνα, της οποίας οι διαδικασίες για την εκχώρηση στο Δήμο Ροδίων βρίσκονται σε εξέλιξη προκειμένου να ολοκληρωθούν τα υπολειπόμενα έργα.

Παράλληλα χαρακτήρισε γιγαντιαία την προσπάθεια της αναθεώρησης των εκλογικών καταλόγων και εκτίμησε ότι θα παρουσιασθούν λιγοστά προβλήματα κατά την διενέργεια των εκλογών.

RODOGAZ
Στη Ρόδο από το 1963



• Διανομή φιαλών υγραερίου κατ' οίκον
τηλέφωνα παραγγελιών 64409 - 094 528212
• Διανομή χύμα υγραερίου
• Πώληση καυστήρων και λεβήτων υγραερίου
για κεντρικά συστήματα θέρμανσης
• Θερμαντικά σώματα



Διεύθυνση εργοστασίου: Καναμάτ Ρόδου • Τηλ: 62649
Διεύθυνση πρατηρίου: Αυστραλίας 50 • τηλ: 34244-5

Ανησυχία στην Κυβέρνηση για πληθυσμιακή αλλοίωση της χώρας

Οι λαθρομετανάστες είναι πλέον κίνδυνος

Τη δημιουργία μείζονος εθνικού προβλήματος από τους λαθρομετανάστες, φοβούνται οι επιτελείς της Κυβέρνησης και ήδη αναζητούν λύσεις για να αντιμετωπίσουν το μεγάλο κύμα οικονομικών μεταναστών που ετοιμάζεται να περάσει από την Τουρκία στα Ελληνικά νησιά. Στα απέναντι παράλια βρίσκονται συσσωρευμένοι δεκάδες χιλιάδες Αφγανοί που ετοιμάζονται κατάλληλα ώστε να περάσουν σε ελληνικό έδαφος (ξηρά ή θάλασσα), ενώ η προοπτική μιας νέας Αμερικανικής επίθεσης έχει ήδη προκαλέσει νέα κύματα μεταναστών προς τη δύση. Ο χειμώνας θα είναι γεμάτος αφίξεις λαθρομεταναστών. Η ανησυχία είναι έκδηλη και στους αξιωματικούς των δυνάμεων ασφαλείας (αστυνομίας, λιμεναρχείου) σε τοπικό επίπεδο καθώς καλούνται να βγάλουν το φίδι από την τρύπα.

Του
Νεκτάριου Καλογήρου

- Καμμία χώρα της Ευρώπης δεν τους δέχεται
- Συναγερμός στις Αρχές των νησιών για την αναμενόμενη «επέλαση» του χειμώνα



Καμμία χώρα της λοιπής Ευρώπης δεν δέχεται να πάρει κομμάτι του προβλήματος της μετανάστευσης και να υποδεχθεί στους κόλπους της τους Αφγανούς, τους Ιρακινούς και όλους εκείνους που κατά χιλιάδες εισρέουν στη χώρα μας. Η καθημερινή συντήρηση των λαθρομεταναστών κοστίζει στο Ελληνικό κράτος αρκετά εκατομμύρια ευρώ, ωστόσο η ανησυχία ξεκινά από τη διαπίστωση ότι οι χιλιάδες αυτοί δύσμοιροι δεν πρόκειται να φύγουν από τα σύνορά μας.

Αυτό μακροπρόθεσμα μπορεί να προκαλέσει τη γιγάντωση των μεγεθών της ανεργίας, αλλά και την αλλαγή της πληθυσμιακής σύνθεσης της Ελληνικής επικράτειας. Η ανησυχία αυτή έχει περάσει και στους ανθρώπους που στελεχώνουν τις υπηρεσίες τήρησης της τάξης και φύλαξης των συνόρων της Δωδεκανήσου. Στο πλαίσιο του γενικότερου προβληματισμού αντιμετώπισης του όλου προβλήματος υπήρξε και η πρόσφατη εξαγγελία του υπουργού Δημόσιας Τάξης Μιχάλη Χρυσοχοΐδη για την τοποθέτηση ειδικών φυλάκων που θα αναλάβουν τη διαχείριση των λαθρομεταναστών που βγαίνουν στα νησιά του Νομού.

Οι αξιωματικοί των λιμεναρχείων της Δωδεκανήσου, μέσα από τη συνεχή προσπάθεια αποτροπής της εισόδου των λαθρομεταναστών στα χωρικά ύδατα της χώρας μας, κατέληξαν στο συμπέρασμα ότι οι Τούρκοι δεν τηρούν τη διμερή συμφωνία που είχαν υπογράψει με την Ελλάδα για τη διαχείριση της λαθρομετανάστευσης. Σύμφωνα με πληροφορίες, παρότι πολύ συχνά οι τουρκικές αρχές εντοπίζουν στα χωρικά τους ύδατα τις βάρκες (και τα ταχύπλοα) εν τούτοις δεν κάνουν το παραμικρό για να παρεμποδίσουν την παράνομη φυγή τους. Πρέπει να σημειωθεί ότι οι Τουρκικές αρχές υποχρεούνται όχι μόνο να παρεμποδίζουν την παράνομη έξοδο από τη χώρα τους, αλλά επιπρόσθετα οφείλουν να δέχονται τα σκάφη με τους λαθρομετανάστες που εντοπίσθηκαν εγκαίρως από τα Ελληνικά λιμεναρχεία.

Καλά πληροφορημένες πηγές δήλωσαν προς τη Δράση ότι τους τελευταίους μήνες έχουν εντοπισθεί εγκαίρως στη θάλασσα πάρα πολλά σκάφη τέτοιου είδους. Όλα αυτά προέρχονταν από την Τουρκία και σε αυτά παρεμποδίσθηκε το πέρασμά τους στα Ελληνικά χωρικά ύδατα. Παρόλα αυτά, τα ίδια σκάφη με τους λαθρομετανάστες πέρασαν την επόμενη μέρα στην Ελλάδα (καθώς η απεραντοσύνη της θάλασσας δεν επιτρέπει τον πλήρη έλεγχό της από τους λιμενικούς), ή ακόμα και την ίδια μέρα σε διαφορετική ώρα. Μόνη εξαίρεση σε όλα αυτά απετέλεσε πρόσφατο περιστατικό, που συνέβη στη θαλάσσια περιοχή ανοικτά της Ρόδου, όταν οι λιμενικοί εντόπισαν βάρκα με 52 λαθρομετανάστες και παρεμπόδισαν το πέρασμά της στα Ελληνικά χωρικά ύδατα. Στο περιστατικό στάθηκαν αρωγοί (!) και οι Τούρκοι λιμενικοί, οι οποίοι κάλεσαν το σκάφος με τους λαθρομετανάστες να επιστρέψει στον τόπο απ' όπου απέπλευσε. Η συνεργασία αυτή (με βάση τη διμερή συμφωνία) πρέπει να γίνεται συνεχώς και όχι μόνο μία φορά κάθε τρεις ή πέντε μήνες.

Τα οικονομικά οφέλη των Τούρκων από τους λαθρομετανάστες είναι υπέρογκα. Χαρακτηριστική, των μεγεθών αυτών, είναι η πρόσφατη «μόδα» να περνάνε οι λαθρομετανάστες με πολυτελείς θαλαμηγούς στα Ελληνικά χωρικά ύδατα. Μέχρι πρότινος ουδείς μπορούσε να υποψιαστεί ότι μια θαλαμηγός, αξίας εκατομμυρίων, θα μπορούσε να μεταφέρει λαθρομετανάστες και τούτο διότι το «λαθρεμπορικό» πάντοτε κατάσχεται από τις Ελληνικές αρχές και στη συνέχεια εκποιείται. Κι όμως τέτοιες θαλαμηγοί έγιναν «θυσία» στο «βωμό» της μεταφοράς των λαθρομεταναστών. Αυτό σημαίνει ότι εκείνοι που έδωσαν τη θαλαμηγό προς τους λαθρομετανάστες είχαν όφελος μεγαλύτερο από την αξία της. Νέα «μόδα» στη λαθρομετανάστευση είναι και η κατάργηση των τούρκων πλοηγών (δουλεμπόρων). Τους τελευταίους μήνες οι λαθρομετανάστες αναλαμβάνουν από μόνοι τους την πλοήγηση του σκάφους που θα τους οδηγήσει στα ελληνικά νησιά. Το ερώτημα που γεννήθηκε στις Αρχές είναι απλό: «Πώς αυτοί οι πάμφτωχοι άνθρωποι, που προέρχονται από περιοχές όπου κυριαρχεί η έρημος και η ξηρά επεκτείνεται σε χιλιάδες χιλιόμετρα, γνωρίζουν από πλοήγηση θαλαμηγού και προσανατολισμό μέσα στη θάλασσα;». Το ερώτημα αυτό έχει οδηγήσει τις Αρχές στο συμπέρασμα πως στην Τουρκία παρέχεται προς τους λαθρομετανάστες κάποιου είδους εκπαίδευση για να μπορέσουν να κινηθούν στη θάλασσα χωρίς να χαθούν.

Μια ολόκληρη βιομηχανία έχει στηθεί γύρω από την προσπάθεια των απελπισμένων να φτάσουν στην Ευρώπη και να διεκδικήσουν ένα καλύτερο αύριο. Δυστυχώς, οι λαθρομετανάστευση ομοιάζει πλέον με μια καμπούρα, την οποία ουδείς θέλει να φορτωθεί και έτσι φαίνεται ότι θα παραμείνει στις Ελληνικές πλάτες. Για το λόγο αυτό καθημερινά στα ελληνικά νησιά θα υπάρχει η ανησυχία για το πως θα συντηρηθούν τόσες ψυχές. Για τον ίδιο λόγο θα φορτώνεται, ακόμα και το ίδιο το γραφείο του λιμενάρχη της Ρόδου, με λαθρομετανάστες που δεν έχουν που να μείνουν ως κρατούμενοι (λόγω παράνομης εισόδου στη χώρα μας). Για το λόγο αυτό είναι επιτακτική ανάγκη οι πολιτικοί του τόπου να πιέσουν την πολιτεία ώστε να βρει λύσεις. Αυτό δεν είναι ρατσισμός, ούτε ξενοφοβία· είναι ένα πρόβλημα που ήδη γιγαντώθηκε και πρέπει να αντιμετωπιστεί.

ΑΝΕΞΑΡΤΗΤΗ ΔΗΜΟΤΙΚΗ ΠΑΡΑΤΑΞΗ

Υποψήφιος Δήμαρχος
Ιωαννίδης Μιχάλης



ΜΙΧΑΛΗΣ ΓΕΩΡΓΙΟΥ ΤΣΑΜΠΟΥΝΙΕΡΑΚΗΣ

Υποψήφιος Δημοτικός Σύμβουλος

Οικονομολόγος - Σύμβουλος Επιχειρήσεων

Γεννήθηκα στις Μενετές Καρπάθου. Τελείωσα από το Γυμνάσιο Απερίου Καρπάθου το έτος 1979 και εισήχθηκα στην Ανώτατη Βιομηχανική Σχολή Πειραιώς όπου και απεφοίτησα το έτος 1984, από το Τμήμα Διοικήσεως Επιχειρήσεων. Είμαι μέλος του Οικονομικού Επιμελητηρίου Ελλάδος από το έτος 1987 και εργάζομαι από τότε στην Κάρπαθο ως οικονομικός - φορολογικός σύμβουλος, μελετητής καθώς και ελεγκτής Ανώνυμων Εταιρειών. Τυγχάνω τακτικό μέλος της Επιτροπής Φορολογικών Διαφορών του Υπουργείου Οικονομικών τα τελευταία 5 έτη.

Είμαι παντρεμένος με την Υπαπαντή Μαργαρίτη και πατέρας δύο παιδιών.

Με τη συμμετοχή μου στην παράταξη - Πρώτα η Κάρπαθος

Δεσμεύομαι

- Στη διαφάνεια και ορθολογική διαχείριση οικονομικών του Δήμου.
- Στην αλλαγή νοοτροπίας διοίκησης του νησιού μας.
- Να σταματήσει η τοπική μας παρακμή, τα αδιέξοδα και να ξαναγίνουν οι Καρπάθιοι, επενδυτές ζωής και αξιοπρέπειας και όχι φυγάδες ντροπής και κριτικής
- Να δημιουργήσουμε στην Κάρπαθο τη νέα μας πραγματικότητα για κοινωνία ελπίδας, συνέπειας, συνέχειας, αξιοπρέπειας, ανάπτυξης, αξιοκρατίας και εμπιστοσύνης.

Φίλοι και Φίλες της Καρπάθου
Σας ζητώ με την Υποψηφιότητά μου
να στηρίξετε τα κοινά μας οράματα,
θα τιμήσω την επιλογή σας.
Με εκτίμηση
Μιχάλης Γεωργίου Τσαμπουνιεράκης



Συνέντευξη: Ο Χατζής Χατζηευθυμίου απαντά στους επικριτές του και παρουσιάζει το έργο του

«Αν είναι ντέρμπι είμαι στην ομάδα της Ρόδου»

Της Μαίρης Φώτη

Πρόκληση δημιουργίας χαρακτηρίζει τη διεκδίκηση του Δήμου Ροδίων ο υποψήφιος δήμαρχος Χατζής Χατζηευθυμίου.

Οπως δηλώνει σε συνέντευξή του προς τη «Δ» είδε τη Ρόδο να απογειώνεται και τώρα τελευταία να προσγειώνεται περίεργα και αποφάσισε να βοηθήσει «πιστεύοντας πως ήρθε η ώρα των αλλαγών και των μεγάλων ανατροπών».

Υποστηρίζει πως τα έργα που έγιναν από τη νυν δημοτική αρχή ήταν λίγα και στηρίχθηκαν στην εικονική πραγματικότητα. «Εργα βιτρίνας- κι αυτά σχεδόν στον αέρα- κι έργα που βόλεψαν αρκετά, ημετέρους».

Υπόσχεται σκληρή δουλειά για να επιτευχθεί η αλλαγή από την καθεστωτική νοοτροπία που χρειάζεται η Ρόδος. «Τους συγγενείς μας θα τους αφήσουμε στα σπίτια τους και στις δουλειές τους, εμείς θα ανοίξουμε τις πόρτες και τα παράθυρα του Δημαρχείου για τους πολίτες και θα ανατρέψουμε τη σημερινή λογική του παραφουσκωμένου και καταχρεωμένου δήμου».

Ο επικεφαλής της παράταξης Πρώτα η Ρόδος και υποψήφιος δήμαρχος Ροδίων τονίζει πως ο αγώνας για τη Ρόδο είναι δύσκολος και θα διαρκέσει μέχρι τις 13 Οκτωβρίου. «Από κει και πέρα θα δείτε πώς εμείς θα σφίξουμε τα χέρια με σημερινούς αντιπάλους και θα αγωνιστούμε για την πόλη μας».



• Κύριε Χατζηευθυμίου, ποιοί λόγοι σας οδήγησαν να «εγκαταλείψετε» το Β' βαθμό Τοπικής Αυτοδιοίκησης» για να ασχοληθείτε με τον Α' και μάλιστα διεκδικώντας το δημαρχιακό θώκο Ροδίων;

- Είναι μία πρόκληση. Ο Δήμος της Ρόδου είναι για μένα και τους συνεργάτες μου μια πρόκληση δημιουργίας. Γεννημένος στη Ρόδο, ξεκινώντας από τα στενά σοκάκια της Σάντα Μαρίας όπου μεγάλωσα, έζησα τόσα χρόνια χαρές και λύπες, είδα τη Ρόδο να απογειώνεται και τώρα τελευταία να προσγειώνεται περίεργα. Ετσι, αποφάσισα να βοηθήσω, πιστεύοντας πως ήρθε η ώρα των αλλαγών και των μεγάλων ανατροπών.

• Εχετε καταγγείλει τη νυν δημοτική αρχή για αδιαφανείς ενέργειες, για κατασπατάληση του δημοσίου χρήματος και για άλλες παρατυπες κινήσεις, όπως τις χαρακτηρίσατε, εν' όψει των εκλογών. Πού εστιάζετε τις συγκεκριμένες κατηγορίες;

- Δεν είναι άγνωστο σε όλους εμάς που παροικούμε την Ιερουσαλήμ. Ο Δήμος της Ρόδου είναι ένας από τους μεγαλύτερους σε οικονομικά μεγάθη δήμος της χώρας. Με τις διάφορες επιχειρήσεις, τους οργανισμούς και τις υπηρεσίες του έχει τεράστιους προϋπολογισμούς και πολλά έξοδα. Τα έξοδα όμως έγιναν χωρίς να πιάσουν τόπο. Τα έργα που έγιναν, ήταν λίγα και όσα έγιναν στηρίχθηκαν στην εικονική πραγματικότητα: Εργα βιτρίνας - κι αυτά σχεδόν στον αέρα - κι έργα που βόλεψαν αρκετά, ημετέρους. Πρέπει να μπει νοικοκυριό και γι' αυτό θα δουλέψουμε σκληρά κι επίπονα.

• Κατά τη δημοσιοποίηση του προγράμματος της παράταξής σας, παρουσιάσατε έργα που θα υλοποιηθούν αν εκλεγείτε δήμαρχος όπως είναι το υποθαλάσσιο πάρκο, το θεματικό πάρκο στο Ροδίνι, αλλά και η δημιουργία χώρων γκαράζ για τα οποία κάποιοι σας άσκησαν έντονη κριτική. Τι τους απαντάτε;

- Εχουμε μείνει πίσω. Δεν προχωρήσαμε. Η Ρόδος χρειάζεται αναπνοές. Τεχνητές ή φυσικές. Πάντως ανάσες ζωής. Για να καταφέρουμε την ανάκαμψη του τουρισμού χρειάζεται να αντιμετωπίσουμε τα προβλήματά μας στη ρίζα τους. Ενα πρόβλημα που διαπιστώνουμε, είναι το έλλειμμα μιας νέας πρότασης για να ανακουφισθεί το τουριστικό κέντρο μας. Οι έμποροι διαμαρτύρονται. Η αγορά της πόλης στενάζει. Οι επιχειρήσεις στην πόλη κλείνουν. Τα ξενοδοχεία βάζουν λουκέτο. Και η δημοτική αρχή δεν ανησυχεί, παραπέμποντάς μας στο ...όραμα.

Εμείς λοιπόν, προτείνουμε συγκεκριμένες παρεμβάσεις. Πρώτα απ' όλα θα πρέπει να βγάλουμε το αυτοκίνητο από την καρδιά της πόλης. Θα πεζοδρομήσουμε μεγάλα τμήματα του Μανδρακίου και της παραλιακής ζώνης στο Ενυδρείο. Θα κατασκευάσουμε τα δύο γκαράζ που εξαγγείλαμε στο Θέρμαι και πίσω από το Δημαρχείο. Θα κάνουμε παρεμβάσεις στην κυκλοφορία με μονοδρόμηση των οδών γύρω από το Κάστρο, δίνοντας έτσι ταχύτητα στις μετακινήσεις και διέξοδο από αυτόν τον δακτύλιο, προς όλα τα γύρω σημεία. Θα παρεμβουμε δυναμικά με έργα που θα φέρουν επισκέπτες στη Ρόδο, έστω κι αν αυτοί διαμένουν εκτός πόλεως. Το υποθαλάσσιο πάρκο θα φέρει επανάσταση στην τοπική οικονομία, αφού οι επισκέπτες του θα ζωντανέψουν την μαραζωμένη αγορά μας. Θα αναπλάσουμε το πάρκο του Ροδινιού, χωρίς να διαταράξουμε το οικοσύστημα αλλά προκαλώντας το ενδιαφέρον επισκεπτών για το μοναδικό αυτό σημείο που μένει δεκαετίες αναξιοποίητο.

Εμείς λοιπόν στους επικριτές μας λέμε πως αυτά όλα είναι οράματα. Για τη Ρόδο. Τα δικά τους τα ζήσαμε, τα είδαμε να χάνονται και όσα υποσχέθηκαν ... να μην γίνονται. Οι Ροδίτες, όσοι επισκέφθηκαν ευρωπαϊκές και αμερικανικές πόλεις, γνωρίζουν πως με τις παρεμβάσεις μας, θα απογειώσουμε πάλι τη Ρόδο μας...

• Κύκλο αντιπαραθέσεων άνοιξε και η επίσκεψη στη Ρόδο της κ. Ντόρας Μπακογιάννη, που χαρακτηρίστηκε ως δεκανίκι του προεκλογικού σας αγώνα. Γιατί πιστεύετε ότι προκλήθηκαν τόσες αντιδράσεις;

- Η Ντόρα Μπακογιάννη είναι πρωταγωνίστρια στην κεντρική πολιτική σκηνή. Η Ντόρα θέλησε να έρθει και να χαιρετήσει την εκδήλωση του Εθνικού Θεάτρου. Ως αυριανή δήμαρχος Αθηναίων δεσμεύτηκε πως θα είναι κοντά στη Ρόδο. Οι αντιδράσεις λοιπόν δημιουργήθηκαν γιατί οι αντίπαλοί μας συνειδητοποίησαν πως δεν παίζουμε!

Και επί την ευκαιρία θα ήθελα να τονίσω πως εμείς σαν Δημοτική Αρχή θα επιδιώξουμε ως το 2004 να έχουμε έτοιμο το υποθαλάσσιο πάρκο. Ο αρχιτέκτοντας κ. Χριστούλας δήλωσε πως χρειάζονται 18 μήνες. Εστω και περισσότεροι αν χρειασθούν για να γίνουν διαφανώς οι διαδικασίες κατασκευής του, εμείς βάζουμε στόχο το 2004 για να συνδυάσουμε την λειτουργία του με τους Ολυμπιακούς της Αθήνας. Καταλαβαίνετε τι θα σημάνει αυτό για τη Ρόδο...



• Ο Χατζής Χατζηευθυμίου, τι διαφορετικό μπορεί να προσφέρει στο Δημο Ροδίων;

- Σκληρή δουλειά. Δεν είμαι μάγος και δεν είμαι διαφορετικός από τον καθένα που ζει στην πόλη αυτή, που ξυπνά πρωί και πάει στη δουλειά του. Η πόλη θέλει την Αλλαγή. Θέλει αλλαγή από την καθεστωτική νοοτροπία. Θέλει νέα πρόσωπα.

Εμείς λοιπόν αυτό εγγυόμαστε. Τους συγγενείς μας θα τους αφήσουμε στα σπίτια τους και στις δουλειές τους, εμείς θα ανοίξουμε τις πόρτες και τα παράθυρα του Δημαρχείου για τους πολίτες, θα σχεδιάσουμε σωστά με ειδικούς επιστήμονες και θα ανατρέψουμε την σημερινή λογική του παραφουσκωμένου και καταχρεωμένου δήμου μας. Αυτή είναι η διαφορά μας.

• Από την παράταξή σας έχει γίνει αναφορά στη διενέργεια δημοσκοπήσεων στην πόλη της Ρόδου χωρίς ωστόσο να δημοσιοποιηθούν αποτελέσματα. Θα μπορούσατε να μας δώσετε κάποια στοιχεία;

- Η δημοσκόπηση γίνεται στις 13 του Οκτώβρη. Ο λαός καθημερινά στέλνει το μήνυμα και ο λαός θα επισφραγίσει το μήνυμα,την ημέρα των εκλογών.

• Πόσο αισιόδοξος είστε για το εκλογικό αποτέλεσμα , το οποίο χαρακτηρίζεται από πολλούς ως ντέρμπι;

- Δεν είναι ντέρμπι. Η συνείδηση του πολίτη δεν μπορεί να μπει στις λογικές ενός ποδοσφαιρικού αγώνα. Ο αγώνας για τη Ρόδο είναι δύσκολος. Ο αγώνας με τον αντίπαλο είναι ως τις 13 Οκτωβρίου. Από κει και πέρα θα δείτε πώς εμείς θα σφίξουμε τα χέρια με σημερινούς αντιπάλους και θ' αγωνιστούμε για την πόλη μας. Ως τις εκλογές έχουμε τρέξιμο για να γίνουν γνωστές οι θέσεις μας. Αν αυτό θεωρείται ντέρμπι , τότε να υπολογισθεί πως εμείς παίζουμε με την φανέλα της Ρόδου...

RODOS 2400 CAIR

Επιλογή από την Ενωση Γάλλων Οινολόγων σαν ο μοναδικός εκπρόσωπος από τα κρασιά των Ελληνικών νησιών.

Χωρίς σχόλια . . . (δικά μας)



1000 VINS DU MONDE
LA SELECTION DES ŒNOLOGUES

ÎLES GRECQUES
RHODES CAIR RHODES

Rhodos 2400 1999

. . . La robe délicatement nuancée de tons verts augure l'élégance florale puis fruitée (pêche blanche) du nez. En bouche, l'ensemble est léger, voire aérien, et donne un excellent vin d'apéritif . . .
© 2000 Hachette Livre, Paris.

"Περιλαμβάνεται στον Φετινό Οδηγό ξένων (μη γαλλικών κρασιών) έχοντας κερδίσει άλλο ένα μετάλλιο στον έγκυρο διεθνή διαγωνισμό Vinalies International Οι δοκιμαστές το περιέγραψαν ότι έχει ανθώδη κομψότητα με άρωμα λευκών ροδάκινων και μια συνολικά αιθέρια ποιότητα. Ένα τέλειο απεριτίφ είπαν και ποιος είμαι εγώ να διαφωνήσω !" . . .
ATHENS NEWS 01/10/00 WINE OF THE WEEK

... Πρόκειται για ένα θαυμάσιο κρασί με γοητευτική κιτρινοπράσινη σχεδόν καναρινί ρόμπα και έντονη παρουσία CO_2. Στην μύτη εκφράζεται με δυνατά αρώματα εξωτικών φρούτων σε φόντο αρωματικών λουλουδιών, πεντακάθαρα και σταθερά. Διαθέτει γεύση ισχυρή ισορροπημένη και παχιά. Επίγευση αναπάντεχα μακρά και καθαρή...

Περιοδικό ΓΕΥΣΗ – Τεύχος Νο 38

Alhambra Travel

OLYMPIA EXPLORER

Ονειρεμένη κρουαζιέρα
25/10-1/11
Πειραιά - Πειραιά

Πολυτέλεια, ταχύτητα, άνεση, διασκέδαση, casino, spa, αφορολότητα, disco ελληνικό και ξένο πρόγραμμα

Η ROC σας δίνει την τελευταία ευκαιρία για φέτος να απολαύσετε την κρουαζιέρα των τεσσάρων θαλασσών

ΠΕΙΡΑΙΑ - ΙΣΘΜΟ ΚΟΡΙΝΘΟΥ - ΚΕΡΚΥΡΑ - ΒΕΝΕΤΙΑ - ΚΡΟΑΤΙΑ (DOUBROVNIK) - ΜΠΑΡΙ - ΚΑΤΑΚΩΛΟ - (ΟΛΥΜΠΙΑ) - ΚΩΝΣΤΑΝΤΙΝΟΥΠΟΛΗ - ΜΥΚΟΝΟ - ΣΑΝΤΟΡΙΝΗ - ΠΕΙΡΑΙΑ

Ρόδο - Αθήνα - Ρόδο αεροπορικώς
Θέσεις περιορισμένες - Ειδικές τιμές για group
Για παιδιά έως 16 ετών δωρεάν (πληρώνετε μόνο φόρους).

Δηλώσεις μέχρι 15/9 στο πρακτορείο:
ALHAMBRA TRAVEL
Δημ. Θεοδωράκη 13 • Τηλ. 02410 37052 - 25698

«ΝΕΑ ΔΗΜΟΤΙΚΗ ΚΙΝΗΣΗ»

Κατσαρός Μιχαήλ
του Κωνσταντίνου
Υποψήφιος Δήμαρχος



1 Αλεξόπουλος Δημήτριος του Γεωργίου
2 Αμυγδαλά Σωτηρία-Ιφιγένεια του Κωνσταντίνου
3 Βασιλαράς Αντώνιος του Δημητρίου
4 Βογιατζής Γεώργιος του Ηλία
5 Γαβριελάτος Αριστείδης του Αριστογείτονα
6 Γαλατά Στέλλα του Ξενοφώντα
7 Θαρρενός Θεόδωρος του Κωνσταντίνου
8 Καραγιάννη Μαρία του Νικολάου
9 Κατσάνος Βασίλειος-Σπυρίδων του Φωτίου
10 Καψής Σταμάτιος του Κωνσταντίνου
11 Κουρμαδιάς Ελευθέριος του Μιχαήλ
12 Κορουλάκη Καλλιόπη του Αντωνίου
13 Μαλιαράκης Παναγιώτης του Σταύρου
14 Ματσούκας Γεώργιος του Βασιλείου
15 Πανάγος Κωνσταντίνος-Ελευθέριος του Μιχαήλ
16 Παπαοικονόμου Καλλιόπη του Βασιλείου
17 Πελαρδής Παύλος του Ιωάννη
18 Πέρος Ιωάννης του Δημητρίου
19 Πέρου Μαρία του Ηρακλή
20 Πρωτόπαπα Καλλιόπη του Νικήτα
21 Σουσούδης Γεώργιος του Παράσχου
22 Σχοινά Αντωνία του Στεφάνου-Αντωνίου
23 Τζανιδάκης Εμμανουήλ του Ευαγγέλου
24 Τρίτος Κωνσταντίνος του Χρήστου
25 Χατζηδάκης Γεώργιος του Μιχαήλ
26 Ψαρομπάς Νικόλαος του Αναστασίου

ΝΕΑ ΔΗΜΟΤΙΚΗ ΚΙΝΗΣΗ ΡΟΔΟΥ

Σε Κάσο - Κάρπαθο ο Σάββας Καραγιάννης

Παρακολούθησε τους Αιγαιοπελαγίτικους Αγώνες και περιόδευσε σε χωριά

Ο ΛΟΚΛΗΡΩΣΕ την περιοδεία του στην Κάρπαθο ο κ. Σάββας Καραγιάννης και από την παράταξη "Νομαρχιακή Αναγέννηση" εξεδόθη το παρακάτω δελτίο τύπου:

"Με αέρα νίκης επέστρεψε από την Κάρπαθο ο Νομάρχης Δωδ/σου Δρ. Σάββας Καραγιάννης όπου παρέστει στους 16ους Αιγαιοπελαγίτικους Αγώνες Στίβου. Ταυτόχρονα έγιναν τα εγκαίνια του Γηπέδου Απερείου Καρπάθου όπου πραγματοποιήθηκαν οι αγώνες. Το γήπεδο κατασκευάστηκε με σημαντική οικονομική συμμετοχή της Νομαρχιακής Αυτοδιοίκησης Δωδ/σου.

Παράλληλα ο κ. Καραγιάννης επισκέφθηκε κοινότητες της Καρπάθου και της γειτονικής Κάσου και είχε την ευκαιρία να συνομιλήσει με κατοίκους και φορείς. Για μια ακόμη φορά διαπίστωσε τα φιλικά συναισθήματα του Καρπαθιακού και Κασιώτικου λαού, απέναντι στο πρόσωπό του και στην παράταξη "Νομαρχιακή Αναγέννηση".

Κατά την απουσία του Νομάρχη υποψήφιοι νομαρχιακοί σύμβουλοι και συνεργάτες του Νομάρχη είχαν την ευκαιρία να περάσουν αρκετές ώρες στη λαϊκή αγορά στον Άγ. Δημήτριο, έχοντας έτσι την ευκαιρία να ανταλλάξουν απόψεις, τόσο με τους παραγωγούς όσο και με το ευρύ καταναλωτικό κοινό. Τα συναισθήματα αποδοχής της παράταξης ήταν εμφανή και διάχυτα.

Χθες το πρωί μεγάλη



ομάδα υποψηφίων Νομαρχιακών συμβούλων της παράταξης "Νομαρχιακή Αναγέννηση" επισκέφθηκε κοινότητες του Δήμου Νότιας Ρόδου, και συγκεκριμένα τη Λαχανιά, τη Μεσαναγρό, την Ίστριο, την Προφύλια και την Αρνίθα όπου συνομίλησαν με κατοίκους"

ΧΡΗΣΤΟΣ ΑΠ. ΜΑΝΤΑΣ
Ειδικός Γενικός Γιατρός
Υποψήφιος Δημοτικός Σύμβουλος



Γενικός Γραμματέας Ιατρικού Συλλόγου Ρόδου
Μέλος Δ.Σ. Β' Πε. Συ Νοτίου Αιγαίου

Αγαπητοί συντοπίτες Ροδίτη και Ροδίτισσα

Σε λίγο καιρό θα κληθούμε όλοι μας για άλλη μια φορά να συναποφασίσουμε για το μέλλον της πόλης μας.

Με τη δύναμη της ψήφου μας θα κρίνουμε και θα επιλέξουμε αυτούς που ανάμεσα μας μπορούν και θέλουν να οδηγούν αυτή την ιστορική πόλη στην πρόοδο και στην ευημερία που της αξίζει.

Ιστορία, Πολιτισμός, Τέχνη, Οικολογία, Εμφάνιση της πόλης, Παιδική φροντίδα και διασκέδαση, Τρίτη ηλικία, είναι το μεράκι που με κάνει να ασχοληθώ με το Δήμο της Ρόδου.

Προσδοκώντας στην ενεργό στήριξή σας στο πρόσωπο μου για μια Ρόδο ασυναγώνιστη και πανέμορφη.

Σας ευχαριστώ πολύ

πρώτα η Ρόδος

πρώτα η Ρόδος

ΝΙΚΟΣ ΤΑΤΑΚΗΣ



«ΝΟΜΑΡΧΙΑΚΗ ΑΝΑΓΕΝΝΗΣΗ»
ΣΑΒΒΑΣ ΚΑΡΑΓΙΑΝΝΗΣ

Υπηρετώντας τον άνθρωπο
Η Δωδεκάνησος αλλάζει

με την ψήφο σας
μπορούμε να συνεχίσουμε!

ΝΟΤΙΑ ΡΟΔΟΣ
σύγχρονη και ανθρώπινη

Αλλαγή πορείας... τώρα!



ΜΑΝΩΛΗΣ ΣΑΒΒΗΣ
ΥΠΟΨΗΦΙΟΣ ΔΗΜΑΡΧΟΣ ΝΟΤΙΑΣ ΡΟΔΟΥ

- Για να σταματήσει η ερήμωση του τόπου μας.
- Για να αποκτήσει απαραίτητες και σύγχρονες υποδομές.
- Για να είναι ο Δήμος κοντά στον πολίτη.
- Για να δώσουμε στη Νότια Ρόδο την προοπτική του Αύριο.
- Για ν΄ αφήσουμε πίσω μας ό,τι δεν μας αξίζει.

Στην Ιαλυσό το Σάββατο

ΔΙΑΡΡΗΚΤΗΣ αφαίρεσε 10.200 ευρώ

Κοσμήματα και μετρητά αξίας 10.200 ευρώ αφαίρεσε, το βράδυ του Σαββάτου, άγνωστος δράστης από σπίτι στην Ιαλυσό.

Συγκεκριμένα, ο διαρρήκτης, στις 23:00' το Σαββάτου, αφού παραβίασε το εξωτερικό παράθυρο της οικίας του Γεωργίου Κασιώτη του Φιλίππου, εισήλθε σε αυτήν και αφαίρεσε το χρηματικό ποσό των 2.200 ευρώ και διάφορα κοσμήματα αξίας 8.000 ευρώ (κατά δήλωση του παθόντα).

Για την υπόθεση προανάκριση διενεργούν οι αξιωματικοί του Αστυνομικού Τμήματος Ιαλυσού.

Ο απολογισμός του Σαββατοκύριακου

Ενας τραυματίας και 189 βεβαιωμένες παραβάσεις



Σοβαρά τραυματίσθηκε χθες στη 01:30' τα ξημερώματα ένας 42χρονος κάτοικος Καλαβάρδων, όταν το αυτοκίνητο στο οποίο συνεπέβαινε, συγκρούσθηκε με άλλο όχημα, στην Εθνική Οδό αεροδρομίου – ανατολικές ακτές.

Πρόκειται για τον Ελευθέριο Τζακά του Γεωργίου, ο οποίος συνεπέβαινε στο αυτοκίνητο που οδηγούσε ένας συντοπίτης του. Το ατύχημα συνέβη στο 3ο χιλιόμετρο της Εθνικής Οδού Αεροδρομίου – Τσαΐρι. Το αυτοκίνητο των δύο, κάτω από αδιευκρίνιστες συνθήκες συγκρούσθηκε με Ι.Χ. λεωφορείο, οδηγούμενο από τον Χρήστο Σταματίου του Σπύρου, 53 ετών, κάτοικο Ρόδου.

Για το ατύχημα προανάκριση διενεργεί το Τμήμα Τροχαίας Ρόδου.

Εξάλλου, σε εξόρμηση που πραγματοποιήθηκε από τις Υπηρεσίες της Αστυνομικής Διεύθυνσης Δωδεκανήσου, τα ξημερώματα του Σαββάτου, βεβαιώθηκαν συνολικά 189 παραβάσεις και έγιναν τρεις συλλήψεις. Ειδικότερα βεβαιώθηκαν:

- Πταίσματα ΚΟΚ 50
- Πλημμελήματα ΚΟΚ 24 (συλλήψεις 2)
- Υγειονομικού Κανονισμού 35
- Ηχορύπανσης 9
- Άδειας μουσικής – κοινής ησυχίας 21
- ΑΕΠΙ 3
- Αγορανομικού κώδικα 20
- Μέθης 9 (σύλληψη 1)
- Άγρας πελατών 12
- Τουριστικής νομοθεσίας 6

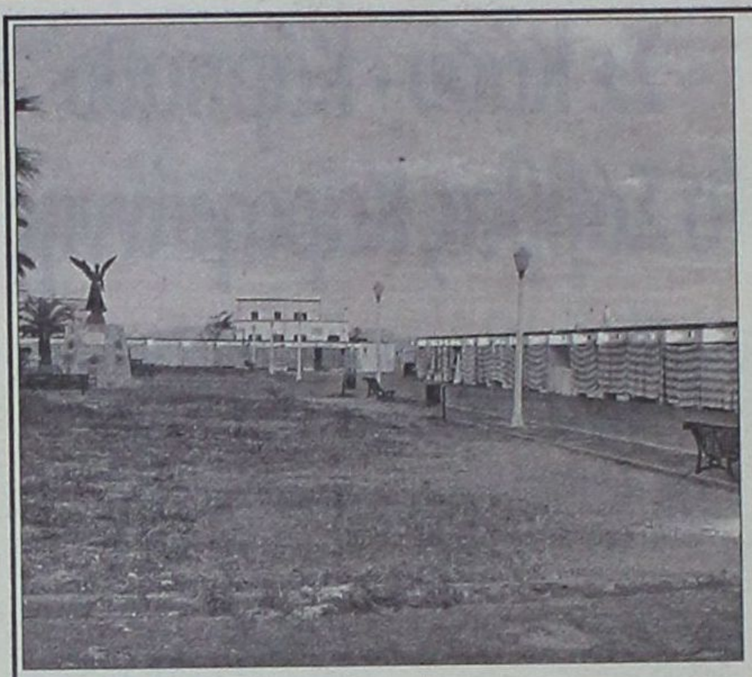



Χιλιάδες επισκέπτες για τον Πολιτισμό και την Παράδοση

Το φεστιβάλ έγινε επιτυχία

Μεγάλη επιτυχία είχε το φετινό φεστιβάλ Δωδεκανησιακού Πολιτισμού και Παράδοσης, που οργανώθηκε στην πλατεία πίσω από το Νομαρχιακό Μέγαρο, από τον Δωδεκανησιακό Οργανισμό Τουρισμού (ΔΟΤ).

Το φεστιβάλ ολοκληρώθηκε το βράδυ του Σαββάτου και παρά τη βροχή ο κόσμος που επισκέπτονταν τα περίπτερα ήταν αρκετός. Ο πρόεδρος του ΔΟΤ Μανόλης Καμπουρόπουλος σε δηλώσεις του προς τη Δράση εμφανίσθηκε ιδιαίτερα ικανοποιημένος από το αποτέλεσμα του φεστιβάλ και τόνισε ότι «η οργάνωση έγινε θεσμός και από η υλοποίησή του θα γίνεται με γνώμονα την ακόμα μεγαλύτερη συμμετοχή εκθετών, με νέα φιλοσοφία και αρκετές καινοτομίες».

Στο 2ο Δωδεκανησιακό Φεστιβάλ Πολιτισμού και Παράδοσης συμμετείχαν συνολικά 29 εκθέτες και παράλληλα λειτουργούσαν εκθέσεις λαογραφίας (Νυφικό Δωμάτιο) και Φωτογραφίας (Όλυμπος Καρπάθου).

Ο συνολικός αριθμός των επισκεπτών δεν έχει υπολογιστεί επακριβώς, ωστόσο έχει εκτιμηθεί ότι υπερέβη τους 10.000. Ο αριθμός αυτός θα ήταν πολλαπλάσιος εάν στη διάρκεια του Σαββάτου δεν έβρεχε συνεχώς, γεγονός που απέτρεψε την αθρόα συμμετοχή του κόσμου.

Ιδιαίτερα ευεργετική γιά τους ελαιώνες της Ρόδου ήταν η βροχή που έπεφτε χθες καθ' όλη τη διάρκεια της ημέρας. Μετά το θερμό καλοκαίρι, η χθεσινή βροχή έπεσε σαν βάλσαμο στο έδαφος και σύμφωνα με τους γεωπόνους θα βοηθήσει τα ελαιόδεντρα να μεγαλώσουν τον καρπό τους και να δώσουν μια καλή σοδειά. Οι ελαιοπαραγωγοί, αλλά και οι ελαιουργοί στηρίζουν πολλά στη φετινή περίοδο, καθώς πέρυσι δέχθηκαν μεγάλο πλήγμα λόγω της ιδιαίτερα χαμηλής παραγωγής.

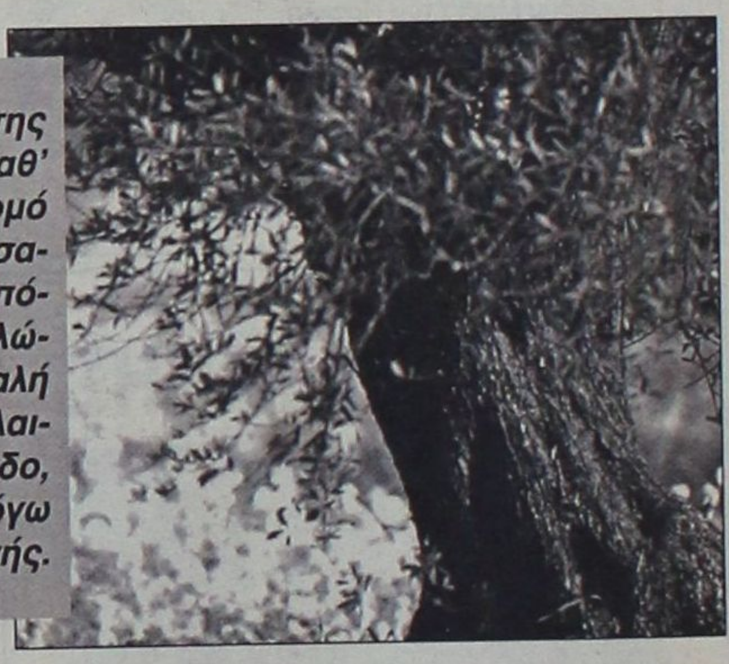

LINDOS memories
RESORT BEACH HOTEL

Στη μαγευτική περιοχή της Λίνδου δημιουργήσαμε ένα πανέμορφο ξενοδοχείο πέντε αστέρων με στόχο να ικανοποιήσει τις ανάγκες των πελατών που ενδιαφέρονται για ποιοτικές διακοπές. Χτισμένο κάτω από το ιστορικό βράχο του Ναβαρόνε όπου γυρίστηκε η ομώνυμη θρυλική ταινία, μια ανάσα από την αμμουδιά μπορεί κανείς να χαλαρώσει και ανανεωθεί από τη μαγευτική ομορφιά της αιγαιοπελαγίτικης θάλασσας.



Εξήντα πολυτελή δωμάτια με αυτόνομο κλιματισμό, δορυφορική τηλεόραση, τηλέφωνο, χρηματοκιβώτιο, mini bar, και 24ωρη υπηρεσία δωματίου και 10 σουίτες με ονειρεμένη θέα υπόσχονται αξέχαστες διακοπές. Στο εστιατοριο οι επισκέπτες έχουν τη δυνατότητα να απολαύσουν εκλεκτές γεύσεις από ελληνική και διεθνή κουζίνα, φρέσκα ψάρια σε συνδυασμό με το κρασί της αρεσκείας τους. Δροσιστικοί χυμοί και εξωτικά ποτά σερβίρονται από το main και το pool bar.

Για κρατήσεις - πληροφορίες, μη διστάσετε να επικοινωνήσετε μαζί μας στα τηλέφωνα 02440 35000 έως 35099 fax 0244 48156



«...όλοι εσείς οι συνεργάτες μου, γυναίκες και άνδρες, είστε άξιοι, ικανοί και έμπειροι. Με τιμάτε με την εμπιστοσύνη σας και οφείλουμε με τη σειρά μας να τιμήσουμε και εμείς την εμπιστοσύνη των Δωδεκανησίων.

Ο αγώνας με ήθος και πειθώ θα οδηγήσει στη μεγάλη μας νίκη...»

Γιάννης Μαχαιρίδης
(από την παρουσίαση των υποψηφίων συμβούλων της «Νέας Πορείας» στο Εθνικό Θέατρο)

ΔΩΔΕΚΑΝΗΣΑ
ΝΕΑ ΠΟΡΕΙΑ

Φίλες και Φίλοι, αγαπητοί μας συμπατριώτες...

Να που συναντιόμαστε ξανά. Όλοι εμείς που βάζουμε πάνω από όλα την ανάπτυξη του τόπου μας και όλοι εσείς που οραματίζεστε ένα καλύτερο αύριο για τα Δωδεκάνησα...

Τη φορά αυτή δίνουμε όλοι μαζί τον μεγάλο και ωραίο αγώνα στο πλευρό του Γιάννη Μαχαιρίδη. Μας εμπιστεύθηκε ως συνεργάτες του και εμείς με τη σειρά μας νοιώθουμε τη μεγάλη τιμή να στεκόμαστε στο πλευρό ενός άξιου ανθρώπου, ενός έμπειρου πολιτικού, ενός φίλου...

Ολοι μαζί δίνουμε τα χέρια, γκρεμίζουμε τα τείχη των όποιων κομματικών διαφορών και κάνουμε μόνη μας ιδεολογία την προκοπή της Δωδεκανήσου. Μας ενώνει η Ελπίδα για ένα καλύτερο αύριο και η Πίστη για τη νίκη στις 13 Οκτωβρίου...

Σας κοιτάμε στα μάτια και ως δικοί σας εντολοδόχοι, δεσμευόμαστε να δουλέψουμε σκληρά για μια Νέα Πορεία του τόπου μας...

Γιατί τα Δωδεκάνησα αξίζουν πολλά. Αξίζουν πολύ περισσότερα...

ΓΙΑΝΝΗΣ ΜΑΧΑΙΡΙΔΗΣ

ΥΠΟΨΗΦΙΟΣ ΝΟΜΑΡΧΗΣ ΔΩΔΕΚΑΝΗΣΟΥ

ΡΟΔΟΣ



ΔΗΜΗΤΡΑΚΟΠΟΥΛΟΣ ΒΑΣΙΛΗΣ
Ορθοπεδικός Γιατρός στο Νοσοκομείο Ρόδου
Εν ενεργεία νομαρχιακός σύμβουλος από το 1994



ΔΙΑΚΟΣΤΑΥΡΙΑΝΟΥ - ΣΩΖΟΥ ΔΕΣΠΟΙΝΑ
Καθηγήτρια Φιλόλογος στο Λύκειο Ιαλυσού
Διετέλεσε Κοινοτικός Σύμβουλος Σορωνής επί 2 τετραετίες



ΔΡΑΚΟΥ - ΣΚΟΥΜΠΟΥΡΔΗ ΒΑΡΒΑΡΑ (ΒΕΡΑ)
Οικιακά, Διετέλεσε Διευθυντικό στέλεχος της Μέτρο Life Εμπορικής Ασφ. Εταιρίας. Σύζυγος του αείμνηστου Γενικού Διευ/τή Νίκου Δράκου



ΖΗΔΙΑΝΑΚΗΣ ΕΜΜΑΝΟΥΗΛ
Πρόεδρος Δωδεκανησιακού Συλλόγου Ατόμων με ειδικές ανάγκες



ΖΩΙΔΗΣ ΝΙΚΟΣ
Πολιτικός Μηχανικός. Πρόεδρος της Λιμεν. Επιτρ. Λιμενικού Ταμείου Δωδεκανήσου. Εν ενεργεία Νομαρχιακός Σύμβουλος



ΚΑΖΑΣ ΑΝΤΩΝΗΣ
Καθ/τής Αγγλ. γλώσσας και Φιλολογίας. Διετ/σε καθ/τής στο Βενετόκλειο. Υπ/ντής στο 6ο Γυμν. Ρόδου, Γυμ/ρχης Αφάντου



ΚΑΚΙΟΣ ΜΙΧΑΛΗΣ
Οικονομολόγος, Φοροτεχνικός
Ελεύθερος Επαγγελματίας



ΚΑΡΑΓΙΩΡΓΗΣ ΔΗΜΗΤΡΗΣ
Διευθυντής της Αγροτικής Τράπεζας. Διετ/σε περιφερειακός εκπρόσωπος του Συλλόγου Επιστημονικού προσωπικού της ΑΤΕ



ΚΑΡΔΑΛΙΝΟΥ ΕΛΕΗΜΟΝΗΤΡΙΑ (ΛΕΜΟΝΙΑ)
Καθηγήτρια Μαθηματικός 4ου Γυμνασίου Ρόδου. Διετ/σε πρόεδρος & γεν. Γραμματέας του Δ.Σ. της Α ΕΛΜΕ Δωδεκανήσου



ΚΑΣΕΡΗΣ ΙΩΑΝΝΗΣ
Οικονομολόγος. Τέως Διευθυντής του Επιμελητηρίου Δωδεκανήσου (ΕΒΕΔ). Επίτιμο μέλος του ΔΣ της Συν/κής Τράπεζας Δωδεκανήσου



ΚΛΑΔΟΓΕΝΗΣ ΤΣΑΜΠΙΚΟΣ
Πολιτικός Μηχανικός. Σύμβουλος Περιφερειάρχη της Περιφέρειας Νοτίου Αιγαίου. Στέλεχος της Διαχειριστικής Αρχής Νοτ.Αιγαίου



ΚΟΛΙΟΥ ΓΙΑΝΝΕΣΚΗ ΜΑΡΙΕΤΑ
Υπεύθυνη Λογιστηρίου Ξενοδοχειακής Μονάδας



ΚΟΥΣΟΥΡΝΑΣ ΕΥΣΤΑΘΙΟΣ
Πολιτικός Μηχανικός. Διευθυντής της Αναπτυξιακής Δωδεκανήσου. Διετ/σε πρόεδρ. Τεχνικού Επιμ/ρίου επι 10ετία



ΚΡΕΜΑΣΤΙΝΟΣ ΔΗΜΗΤΡΗΣ
Γιατρός Καρδιολόγος. Εν ενεργεία Νομαρχιακός Σύμβουλος από το 1994. Αναπληρωτής Νομάρχης από '94-'96



ΛΥΡΙΣΤΗΣ ΑΝΑΣΤΑΣΙΟΣ
Στέλεχος εμπορικών επιχειρήσεων. Ιδιοκτήτης πρακτορείου ΠΡΟΠΟ. Πρόεδρος πρακτόρων ΟΠΑΠ Δωδεκανήσου



ΜΑΛΑΜΑΤΗ ΠΑΡΑΣΚΕΥΗ
Απόφοιτος Γραμμ/κών Σπουδών PITMANS. Επιχειρηματίας τουριστικών καταλυμάτων. Διετ/σε δημ. Σύμβ. Ιαλυσού από '87 εως '94



ΜΑΜΑΛΙΓΚΑΣ ΓΙΩΡΓΟΣ
Οικονομολόγος - Λογιστής. Ελεύθερος Επαγγελματίας. Πρόεδρος κυνηγητικού συλλόγου Ρόδου



ΜΠΑΦΙΤΗ ΑΝΔΡΙΑΝΝΑ - ΓΕΩΡΓΙΑ
Δικηγόρος. Άπταιστος κάτοχος της Αγγλικής, Γαλλικής και Ιταλικής γλώσσας



ΜΥΛΩΝΑ ΦΩΤΟΥΛΑ-ΜΑΡΘΑ (ΤΟΥ ΝΑΣΟΥ)
Επιχειρηματίας. Πτυχιούχος της Γερμανικής Φιλολογίας



ΠΑΠΑΔΟΠΟΥΛΟΣ ΔΗΜΟΚΡΙΤΟΣ
Δικηγόρος. Τέως κοινοτάρχης Παστίδας επί 8 χρόνια. Διετ/σε Πρόεδρος Δημοτικού Συμβουλίου Δήμου Πεταλούδων



ΠΑΠΑΚΩΝΣΤΑΝΤΙΝΟΥ ΔΗΜΗΤΡΗΣ
Γιατρός Καρδιολόγος. Νοσοκομειακός Γιατρός από το 1984. Εν ενεργεία Νομαρχιακός Σύμβουλος



ΠΑΠΑΜΙΧΑΗΛ-ΠΑΠΑΔΗΜΗΤΡΙΟΥ ΜΟΣΧΟΒΙΑ
Πτυχιούχος της σχολής Νηπαγωγών Αθηνών. Νηπαγωγός στο 14ο Νηπαγωγείο Ρόδου.



ΠΑΡΑΣΚΕΥΑΣ ΓΙΑΝΝΗΣ
Έμπορος. Γενικός Γραμματέας Επιμελητηρίου Δωδεκανήσου. Εν ενεργεία Νομαρχιακός Σύμβουλος από το 1994



ΣΑΛΙΑΡΗ - ΡΑΠΤΗ ΣΤΑΥΡΟΥΛΑ (ΡΟΥΛΑ)
Απόφοιτος Οικονομικής Σχολής Ηρακλείου Πρόεδρος 1ου Συστήματος Προσκόπων Ρόδου



ΤΑΧΕΡ - ΚΕΦΑΛΑΚΗ ΕΛΕΝΗ
Πτυχιούχος Πολιτικών επιστημών και Δημόσιας Διοίκησης Παν/μίου Αθηνών. Ελεύθερη επαγγελρατίας επί σειρά ετών



ΦΑΚΚΑ-ΒΑΣΙΛΑΡΑΚΗ ΖΗΝΟΒΙΑ (ΤΖΕΝΗ)
Υπεύθυνη τμήματος πωλήσεων ΕΛ.ΤΑ. Διετέλεσε αντ/δροςΣωματείου Ταχ/κών Υπ/λων Ρόδου, εκπρ. Εργ.Κέντρου Ρόδου



ΦΩΚΑΣ ΣΩΤΗΡΗΣ
Οικονομολόγος. Πρώην Νομαρχιακός Σύμβουλος. Μελετητής & εισηγητής θεμάτων Τοπ. & Περιφ/κής Ανάπτυξης



ΦΩΤΑΡΑΣ ΜΙΧΑΛΗΣ
Γιατρός Παθολόγος. Υποδιευθυντής ΙΚΑ Ρόδου. Διετέλεσε αντιπρόεδρος του Ιατρικού Συλλόγου Ρόδου



ΧΑΤΖΗΓΕΩΡΓΙΟΥ ΑΘΑΝΑΣΙΟΣ
Πρόεδρος Ιδιοκτητών Ταξί Ρόδου. Διετέλεσε πρόεδρος του Αγροτικού Συνεταιρισμού, και σύμβουλος της Κοινότητας Λαχανιάς



ΧΑΤΖΗΔΑΚΗ - ΚΩΤΗ ΖΗΝΟΒΙΑ
Υπάλληλος Νομαρχιακής Αυτοδιοίκησης. Γραμμ. Νομ/κής Επιτροπής.Υπεύθυνη Γραμμ. Αγωνιστών Εθν. Αντ/σης Δωδ/σου.



ΧΑΤΖΗΔΙΑΚΟΣ ΦΩΤΗΣ
Δικηγόρος. Εν ενεργεία Νομαρχιακός Σύμβουλος, μέλος της Νομαρχιακής Επιτροπής



ΧΡΙΣΤΟΦΑΚΗΣ ΓΙΑΝΝΗΣ
Αρχιτέκτονας Μηχανικός Πολεοδόμος. Διετέλεσε Προϊστάμενος Τμ. Πολ/μίας Δωδεκανήσου & Δ/ντής Διοικητικών Οικον/κών Υπηρ. Νομαρχίας Δωδεκανήσου

ΚΑΛΥΜΝΟΣ



ΓΑΒΑΛΑΣ ΝΙΚΟΣ
Γιατρός γερονταλογίας. Γενικός Διευθυντής γηροκομείου Καλύμνου. Πρώην Επαρχιακός Σύμβουλος & Δημοτικός Σύμβουλος



ΓΛΥΝΑΤΣΗ ΣΟΦΙΑ
Φαρμακοποιός. Μέλος της Green Peace και των Γιατρών του Κόσμου



ΓΡΥΛΛΗΣ ΛΑΖΑΡΟΣ
Δικηγόρος παρ' Αρείω Πάγω. Διετέλεσε Πρόεδρος του Συλλόγου των απανταχού Πατμίων



ΚΑΤΣΟΤΟΥΡΧΗΣ ΓΙΩΡΓΟΣ
Πρόεδρος Ομοσπονδίας Αλιευτικών Συλλόγων Περιφέρειας Νοτίου Αιγαίου



ΚΟΥΝΤΟΥΡΗ ΚΥΡΙΑΚΗ
Πτυχιούχος ΤΕΙ της Σχολής Διοίκησης και Οικονομίας του Τμήματος Τοπικής Αυτοδιοίκησης



ΚΩΝΣΤΑΝΤΙΝΙΔΗΣ ΙΩΑΝΝΗΣ
Τραπεζικός.
Δημοτικός Σύμβουλος επί 8 χρόνια



ΜΑΥΡΟΥ ΠΟΠΗ
Κοινωνική Λειτουργός, Υπάλληλος ΚΑΠΗ Χώρας Καλύμνου. Διετέλεσε Γραμματέας Δωδεκανησιακού Συλλόγου ΑΜΕΑ Καλύμνου

ΚΑΡΠΑΘΟΣ

ΜΠΑΙΡΑΜΗΣ ΓΙΑΝΝΗΣ
Προϊστάμενος Οικονομικών & διοικητικών Υπηρεσιών Επιμελ. Δωδεκανήσου (ΕΒΕΔ)
Διετ/σε Νομ. Σύμβ. & Αναπλ. Έπαρχος Καλ/μνου

ΣΥΦΟΝΙΟΥ ΧΡΥΣΟΥΛΑ
Μαία στο Κρατικό Θεραπευτήριο Λέρου. Μέλος του Συλλόγου του Κρατικού Θεραπευτηρίου

ΕΡΩΤΟΚΡΙΤΟΣ ΜΙΧΑΛΗΣ
Προϊστάμενος ΔΟΝΑ Ροδίων. Εν Ενεργεία Νομαρχιακός Σύμβουλος. Γεν Γραμματέας Ομοσπονδίας Παροικιακών Σωμ. Ρόδου

ΠΡΩΤΟΠΑΠΑΣ ΜΙΧΑΛΗΣ
Πρόεδρος της Κοινότητας Ολύμπου επί 2 τετραετίες

ΣΚΕΥΟΦΥΛΑΚΑΣ ΜΑΝΟΣ
Πλοίαρχος Πολεμικού Ναυτικού Ε.Α. Χρημάτισε Αρχιμηχανικός Ναυτιλιακών Εταιριών

ΧΑΝΙΩΤΗΣ ΜΙΧΑΛΗΣ
Καθηγητής. Διευθυντής ΤΕΕ Καρπάθου
Πρώην Έπαρχος Καλύμνου και Καρπάθου

ΧΡΥΣΟΧΕΡΗ-ΒΑΣΙΛΑΡΑΚΗ ΡΟΔΟΠΗ
Σπούδασε στο Οικονομικό τμήμα της Νομικής Σχολής ΑΠ Θεσ/κης Διευθύντρια ξενοδοχειακής επιχείρησης

ΚΩΣ

ΓΕΡΑΣΚΛΗΣ ΜΙΧΑΗΛ
Πολιτικός Μηχανικός ΤΕ. Διετέλεσε 8 χρόνια κοινοτικός σύμβουλος Καρδάμαινας και 4 χρόνια δημ. σύμβ. Δήμου Ηρακλειδών

ΓΙΩΡΓΑΡΑΣ ΑΝΤΩΝΙΟΣ
Λογιστής - Ελεύθερος επαγγελματίας. Γενικός γραμματέας αθλητικού σωματείου ΑΕ ΚΩ

ΚΥΠΡΑΙΟΥ - ΝΙΚΗΤΑΡΑ ΜΑΡΙΑ
Ξενοδόχος.
Πρόεδρος της Ένωσης Ξενοδόχων Κω

ΜΠΑΡΑΧΑΝΟΣ ΑΘΑΝΑΣΙΟΣ (ΣΑΚΗΣ)
Δικαστικός Υπάλληλος.
Πρόεδρος του Δικαστικού Συλλόγου Κω

ΜΥΛΩΝΑΣ ΔΗΜΗΤΡΙΟΣ
Πολιτικός Μηχανικός. Εν ενεργεία Δημοτικός Σύμβουλος, πρώην αντιδήμαρχος Κω

ΠΑΠΑΗΛΙΑΣ ΓΙΩΡΓΟΣ
Οδοντίατρος στο νοσοκομείο Κω
Διετ/σε Αντ/δρος κοινότητας Καρδάμαινας. Μέλος Επαρχιακής Επιτροπής Παιδείας & Υγείας

ΠΑΠΑΝΙΚΟΛΑΣ ΠΑΝΑΓΙΩΤΗΣ
Πρόεδρος Εργατικού κέντρου Κω

ΠΑΡΙΣΙΔΟΥ - ΤΟΥΛΑΝΤΑ ΜΑΡΙΑ
Καθηγήτρια Μέσης Εκπαίδευσης Φιλόλογος, Αρχαιολόγος, Ερευνήτρια ιστορίας νομισμάτων Κω

Γνωρίζουμε, Θέλουμε, Μπορούμε!

ART&MOVIE

Από αύριο σε ισχύ τα μέτρα του Υπ. Υγείας

Τέλος το κάπνισμα στις Δημόσιες Υπηρεσίες

ΣΕ ΙΣΧΥ τίθενται από αύριο Τρίτη 1η Οκτωβρίου τα μέτρα για τον περιορισμό του καπνίσματος στις δημόσιες υπηρεσίες και τα μέσα μεταφοράς.

Ειδικότερα αύριο θα πρέπει να υπάρχει σήμανση για την απαγόρευση του καπνίσματος



σε όλες τις υπηρεσίες υγείας, τις δημόσιες υπηρεσίες και τις ΔΕΚΟ, τα σχολεία και τα φροντιστήρια, τα μέσα μαζικής μεταφοράς συμπεριλαμβανομένων των πλοίων και των τρένων, στο πλαίσιο της εφαρμογής του μέτρου διαχωρισμού καπνιζόντων και μη σε χώρους όπως τα εστιατόρια και τις καφετέριες που ξεκινά από το τέλος Νοεμβρίου. Το μέτρο θα εφαρμοστεί σταδιακά και στον ιδιωτικό τομέα, όπου οι επιχειρήσεις θα πρέπει να διαχωρίσουν τους χώρους καπνιστών και μη.

Στο μεταξύ σήμερα θα πραγματοποιηθεί στο υπουργείο Υγείας ευρεία σύσκεψη υπό την προεδρία του υπουργού Υγείας Πρόνοιας, Κώστα Στεφανή, για την πρόληψη και αντιμετώπιση των επιπτώσεων στην υγεία από την κατανάλωση προϊόντων καπνού.

Μετά το τέλος της συνεδρίασης ο κ. Στεφανής, συνοδεία του υφυπουργού Υγείας Έκτωρα Νασιώκα και των μελών της επιτροπής θα επισκεφθούν τους ειδικούς χώρους (καπνιστήρια) στην κεντρική υπηρεσία του υπουργείου Υγείας.

Σημειώνεται ότι από την 1η Δεκεμβρίου, τα ζαχαροπλαστεία, οι καφετέριες και τα εστιατόρια, θα πρέπει να διαχωρίσουν χώρους για καπνίζοντες και μη.

Δημιουργεί μεγάλο Αθλητικό Κέντρο κοντά στην παραλία

Ο Δήμος Αφάντου «αγκαλιάζει» τους αθλητές

Εξασφαλίσθηκαν από το ΕΠΤΑ 1,2 εκ. ευρώ

ΟΠΟΛΥ σύντομα το Αθλητικό κέντρο Αφάντου θα είναι γεγονός. Η νεολαία θα αποκτήσει το «στέκι της».

• Η δημοτική Αρχή Αφάντου προετοιμάζεται με ταχύτατους ρυθμούς στη δημιουργία προϋποθέσεων για την ανάπτυξη του αθλητικού τουρισμού στην παραλία Αφάντου. Ως γνωστόν το έτος 1999 παραχωρήθηκε στο Δήμο με απόφαση του ΔΣ του ΕΟΤ έκταση 35 περίπου στρεμμάτων στην παραλιακή τοποθεσία Καθολική, δίπλα ακριβώς από το δρόμο που επεκτείνεται η έκταση της ιδιοκτησίας του ΕΟΤ (σήμερα ΕΤΑ ΑΕ).

Η μελετητική ομάδα αποτελούμενη από αξιόλογους ντόπιους τεχνικούς επιστήμονες, Δημήτρη Παρασό, Κυριάκο Μπαλαλή αρχιτέκτονες, Κώστα Σκιαδόπουλο, πολιτικό μηχανικό, Σταύρο Γιαννά μηχανολόγο και Πέτρο Χαντζή γεωλόγο, μετά την υπογραφή σύμβασης εκπόνησης μελέτης που προκήρυξε ο δήμος Αφάντου, κατέθεσε τη προμελέτη του έργου «Κατασκευή ανοικτού αθλητικού κέντρου δήμου Αφάντου». Το ευρύ μέτωπο προς την παραλία (230 μέτρα) και η άμεση σχέση του μ' αυτήν καθώς και η προσβασιμότητα του γηπέδου από τους κύριους οδικούς άξονες της ανατολικής ακτής του νησιού συνάδουν στην πρόθεση της Δημοτικής Αρχής για τη δημιουργία ενός ευρύτερης εμβέλειας κέντρου άθλησης, αναψυχής και περιβαλλοντικής αναβάθμισης της περιοχής

• Έτσι αποφασίσθηκε ότι το αθλητικό κέντρο θα έπρεπε να περιλαμβάνει:

* Εγκαταστάσεις στίβου 400 μ. με ταρτάν και γήπεδο ποδοσφαίρου με χλοοτάπητα.
* 2 γήπεδα 5Χ5 με κερκίδες
* 2 γήπεδα τένις με τις κερκίδες τους
* γήπεδο μπάσκετ
* πισίνα εκμάθησης κολύμβησης
* Παιδική χαρά
* Διαμόρφωση χώρου αναψυχής στο παραλιακό μέτωπο
* Αναψυκτήριο - σνακ
* Βοηθητικό κτίριο αποδυτηρίων-WC - αποθήκη και χώρος στάθμευσης.



Κεντρική ιδέα του συγκροτήματος είναι η κατά το δυνατόν ενσωμάτωση των κατασκευών στο περιβάλλον μέσω των υλικών και του τρόπου κατασκευής όσο και της μορφολογικής διάταξης και διαμόρφωσης του περιβάλλοντος χώρου των εγκαταστάσεων καθώς και του υπαίθριου εξοπλισμού τους (κερκίδες, καθιστικά, φυτεύσεις κ.λπ.).

• Πιστεύουμε ότι η δημοτική αρχή του δημάρχου κ. Σταύρου Σταυρή ξεκίνησε μαζί με την υλοποίηση του επενδυτικού σχεδίου για την αξιοποίηση του Γκολφ Αφάντου, μια από τις σημαντικότερες παρεμβάσεις στην παραλία Αφάντου που δίνει λύση στο πρόβλημα του αθλητικού εξοπλισμού της περιοχής με προοπτική και με δυνατότητες και εναλλακτικές χρήσεις αναψυχής και ήπιας άθλησης (περίπατος, τζόκινγκ κ.ά.) αλλά και βάζει τα θεμέλια ανάπτυξης του αθλητικού τουρισμού στο Δήμο Αφάντου.

Το έργο έχει προενταχθεί στο ΕΠΤΑ με προϋπολογισμό 400 εκ. δρχ.

ΙΔΙΑΙΤΕΡΑ ΜΑΘΗΜΑΤΑ

Νέος, 25 ετών, πτυχιούχος ΤΕΙ Λογιστικής

παραδίδει ιδιαίτερα μαθήματα στο σπίτι,

σε όλα τα μαθήματα για παιδιά δημοτικού

- Και σε μαθηματικά και γεωμετρία για παιδιά γυμνασίου

Πληροφορίες στον κ. Χρυσόστομο
Τηλ. 0973566719

ΙΑΤΡΙΚΗ ΑΝΑΚΟΙΝΩΣΗ

ΤΑΣΟΣ ΒΕΝΕΤΟΚΛΗΣ
ΙΑΤΡΟΣ ΑΚΤΙΝΟΔΙΑΓΝΩΣΤΗΣ (ΑΚΤΙΝΟΛΟΓΟΣ)

Δέχεται καθημερινά στο Διαγνωστικό Εργαστήριο:
ΑΠΕΙΚΟΝΙΣΗ ΑΙΓΑΙΟΥ
Πάροδος Παπαλουκά 18 Β
(παραπλεύρως του parking του παλιού Νοσοκομείου)

Ωρες λειτουργίας του εργαστηρίου: 9π.μ.-8μ.μ.
Τηλ. 02410-43000-3
Fax: 02410/43004

ΚΗΔΕΙΑ

Τον λατρευτό μας σύζυγο, πατέρα, πάππου, αδελφό και θείο

ΗΛΙΑ ΚΥΠΡΑΙΟ

(ετών 62)

κηδεύουμε σήμερα Δευτέρα 30 Σεπτεμβρίου 2002 και ώρα 11 π.μ. από τον Ιερό Ναό Κοιμήσεως της Θεοτόκου Δήμου Ιαλυσού.

Η σύζυγος Παρασκευή
Τα παιδιά
Λευτέρης - Ευαγγελία
Κυριάκος
τα εγγόνια Ηλίας, Κατερίνα
τα αδέρφια, τα ανίψια και οι λοιποί συγγενείς.

ΟΙ ΕΓΓΡΑΦΕΣ ΑΡΧΙΣΑΝ

ΜΕΛΑΝΘΕΙΟ ΩΔΕΙΟ

ΑΝΑΓΝΩΡΙΣΜΕΝΟ ΑΠΟ ΤΟ ΚΡΑΤΟΣ
Αρ.Απ/σης ίδρυσης: 24326/1-8-95
ΥΠΠΟ/ΚΑΤΕΧ/Δ/37144/25-7-95
Φ.Ε.Κ.701/β/9-8-95

Ενας σύγχρονος εκπαιδευτικός οργανισμός που μέσω ολοκληρωμένων προγραμμάτων διασφαλίζει την παροχή εκπαίδευσης με τις υψηλότερες προδιαγραφές.

Εχει επανδρωθεί με τους πλέον αναγνωρισμένους δασκάλους και καθηγητές, με προσφορά στον εκπαιδευτικό τομέα όσο και στον τομέα της εκτέλεσης.

Το Μελάνθειο Ωδείο στεγάζεται σε ιδιόκτητο κτίριο, με σύγχρονες εγκαταστάσεις, με μελετημένη ακουστική ηχομόνωση, στο κέντρο της Ρόδου.

Διοικητικός Διευθυντής: Ιωάννης Καραβελλάκης
Καλλιτεχνικός Διευθυντής: Μπάμπης Κανάς.

ΤΟΜΕΙΣ ΣΠΟΥΔΩΝ

ΣΧΟΛΗ ΑΝΩΤΕΡΩΝ ΘΕΩΡΗΤΙΚΩΝ, με τμήματα:
Ωδικής - Αρμονίας- Αντίστιξης - Φούγκας - Σύνθεσης
ΣΧΟΛΗ ΕΝΟΡΓΑΝΗΣ ΜΟΥΣΙΚΗΣ, με τμήματα:
Πιάνο - Βιολί Κιθάρα - Φλάουτο - Κλαρινέτο - Σαξόφωνο
ΥΠΟΧΡΕΩΤΙΚΑ ΘΕΩΡΗΤΙΚΑ, με τμήματα:
Θεωρίας - Σολφέζ - Αρμονίας - Ιστορία της Μουσικής - Μορφολογίας - Χορωδίας - Μουσική Δωματίου - οργανογνωσίας.
ΣΧΟΛΗ ΒΥΖΑΝΤΙΝΗΣ ΜΟΥΣΙΚΗΣ
ΣΧΟΛΗ ΠΑΡΑΔΟΣΙΑΚΗΣ ΜΟΥΣΙΚΗΣ, με τμήματα:
Μπουζούκι - Κανονάκι
ΜΟΝΤΕΡΝΟ ΤΜΗΜΑ
Ηλεκτρική Κιθάρα - Ηλεκτρικό Μπάσο - Σαξόφωνο - Jazz Πιάνο - Ντράμς
ΣΧΟΛΗ ΑΡΜΟΝΙΟΥ, με τμήματα:
Autorgan Scool for Children, μονόσκαλο όργανο, για παιδιά 6 έως 8 ετών
Autorgan, μονόσκαλο όργανο
Electone Mate Course, δίσκαλο όργανο
ΜΟΥΣΙΚΗ ΠΡΟΠΑΙΔΕΙΑ για παιδιά 4 έως 6 ετών.
Junior Music Course YAMAHA

Πληροφορίες στα τηλέφωνα:
0241 - 26801 -29087 -88 Fax: 0241 - 76910
ΩΡΕΣ ΛΕΙΤΟΥΡΓΙΑΣ: 11:00 έως 21:00

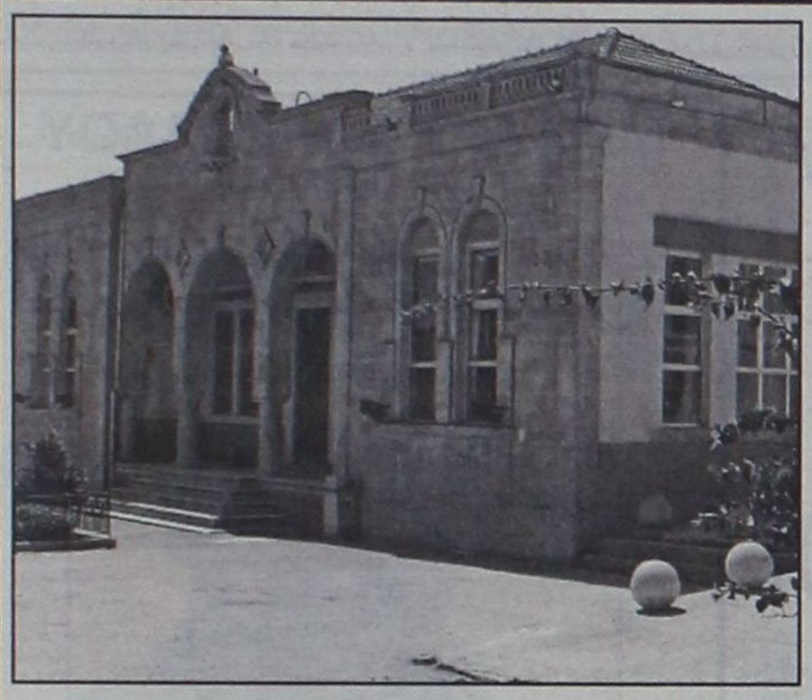

Στο Δήμο Καλλιθέας είμαστε ήδη έτοιμοι για το αύριο!

Με δράσεις και εργα έτοιμα για υλοποίηση με εξασφαλισμένη χρηματοδότηση

ΤΟΥΡΙΣΜΟΣ ΟΙΚΟΝΟΜΙΑ

- Ενίσχυση – σε ανθρώπινο δυναμικό και εξοπλισμό- της Δημοτικής Αστυνομίας και διασφάλιση αποτελεσματικότερης αστυνόμευσης
- Λειτουργία Ταχυδρομικού Γραφείου στο Φαληράκι
- Κατασκευή Κέντρου Υγείας
- Ίδρυση Διαμερισματικού –Δημοτικού Γραφείου για την εξυπηρέτηση των επαγγελματιών και τουριστών.
- Ολοκλήρωση έργων Πολιτιστικού Μνημείου Καλλιθέας (έχουν ενταχθεί στο Γ'ΚΠΣ)
- Κατασκευή Συνεδριακού - Εκθεσιακού Κέντρου
- Διαμόρφωση και σήμανση διαδρομών με οικολογικό και πολιτιστικό χαρακτήρα.
- Δημιουργία πάρκου ελαφιών (Ψίνθος)
- Δημιουργία ανοικτών θεματικών Μουσείων
- Αξιοποίηση περιοχής Άντονυ Κουίν για ανάπτυξη εναλλακτικών μορφών τουρισμού
- Κατασκευή Τουριστικού Λιμένα
- Δημιουργία πίστας για μηχανοκίνητο αθλητισμό
- Ανάπλαση παραλιών Φαληράκι-Καβουράκια (έχουν ενταχθεί στο Γ'ΚΠΣ)
- Αξιοποίηση της περιοχής του Προφήτη Αμώς με τη δημιουργία Εκκλησιαστικού Μουσείου, Μουσείου Φυσικής Ιστορίας και κατασκευή υπαίθριου αμφιθεάτρου (έχει ενταχθεί στο Γ' ΚΠΣ)

ΠΡΟΣΤΑΣΙΑ ΤΟΥ ΠΕΡΙΒΑΛΛΟΝΤΟΣ & ΑΞΙΟΠΟΙΗΣΗ ΤΩΝ ΠΛΟΥΤΟΠΑΡΑΓΩΓΙΚΩΝ ΠΗΓΩΝ

- Αποκατάσταση λατομείων Κοσκινού
- Ανάδειξη ρεματιάς Φασούλι (έχει ενταχθεί στο Γ' ΚΠΣ)
- Δημιουργία οικολογικού πάρκου στον Άγιο Ιωάννη (έχει ενταχθεί στο Γ' ΚΠΣ)
- Ανόρθωση δασυλλίου Καλλιθέας (έχει ενταχθεί στο Γ' ΚΠΣ)
- Κατασκευή ανασχετικών φραγμάτων
- Ολοκλήρωση αρδευτικών δικτύων (ΕΠΤΑ)
- Ασφαλτόστρωση κεντρικών αγροτικών δρόμων
- Ενίσχυση πρωτογενή τομέα με την δημιουργία υποδομών και την καθοδήγηση των αγροτών για ένταξη σε επιδοτούμενα προγράμματα
- Λειτουργία του Χώρου Υγειονομικής Ταφής Απορριμάτων (Χ.Υ.Τ.Α)

ΠΑΙΔΕΙΑ ΠΟΛΙΤΙΣΜΟΣ ΑΘΛΗΤΙΣΜΟΣ

- Ανάδειξη παραδοσιακού οικισμού Κοσκινού (έχει ενταχθεί στο Γ' ΚΠΣ)
- Αξιοποίηση Μοναστηριακών χώρων και αρχαιολογικών χώρων
- Τοποθέτηση χλοοτάπητα στα γήπεδα Κοσκινού και Ψίνθου
- Κατασκευή κλειστού γυμναστηρίου (ΕΠΤΑ 2004)
- Κατασκευή προπονητικού κέντρου στη Ψίνθο (έχει ενταχθεί στο Γ' ΚΠΣ)
- Διαμόρφωση Αθλητικού κέντρου Αγ. Νικολάου (Αλώνια) Κοσκινού
- Ναυταθλητικές εγκαταστάσεις
- Κατασκευή 2ου Δημοτικού Σχολείου στις Καλυθιές
- Κατασκευή πρόσθετων Νηπιαγωγείων-Νηπιακού Σταθμού
- Ίδρυση Λυκείου
- Κέντρα Δημιουργικής Απασχόλησης (έχουν ενταχθεί στο Γ' ΚΠΣ)
- Ίδρυση κέντρου Νεότητας
- Ολοκλήρωση Αθλητικών εγκαταστάσεων Αγίου Μηνά Καλυθιών

ΥΠΗΡΕΣΙΕΣ & ΔΟΜΕΣ ΚΟΙΝΩΝΙΚΗΣ ΜΕΡΙΜΝΑΣ

- Επέκταση του προγράμματος «Βοήθεια στο σπίτι» (Γ'ΚΠΣ) και στα τρία δημοτικά διαμερίσματα
- Κέντρο Ημερήσιας Φροντίδας Ηλικιωμένων (ΚΗΦΗ) (Γ'ΚΠΣ)
- Παιδικός Σταθμός στο Φαληράκι (Γ'ΚΠΣ)
- Παιδικός Σταθμός στις Καλυθιές(Γ'ΚΠΣ)
- Παιδικός Σταθμός στα Κοσκινού (Γ'ΚΠΣ)
- Κέντρα Δημιουργικής Απασχόλησης για τα παιδιά των νηπιαγωγείων & δημοτικών σχολείων, με λειτουργία και τη θερινή περίοδο (Γ'ΚΠΣ)
- Αναβάθμιση Αγροτικών Ιατρείων
- Κέντρα Εξυπηρέτησης του Πολίτη και στα υπόλοιπα δημοτικά διαμερίσματα
- Ταχυδρομικά Γραφεία στο Φαληράκι, Καλυθιές, Κοσκινού και Ψίνθο

ΚΑΤΑΣΚΕΥΗ ΕΡΓΩΝ ΜΕΓΑΛΗΣ ΚΛΙΜΑΚΑΣ

- Ολοκλήρωση Αποχετευτικών δικτύων (Γ'ΚΠΣ)
- Σταθμός Βιολογικού καθαρισμού λυμμάτων στη Ψίνθο (Γ'ΚΠΣ)
- Παρεμβάσεις στην Εθνική οδό με υπόγειες διαβάσεις-πεζοδρόμια, σε συνεργασία με το Δήμο Ροδίων (ήδη εξασφαλίσθηκε η συναίνεση της Περιφέρειας Ν. Αιγαίου)
- Αναπλάσεις - Διαμορφώσεις Οικισμών
- Κατασκευή αίθουσας πολλαπλών χρήσεων Κοσκινού
- Ανάπλαση πλατειών Ψίνθου-Καλυθιών (LEADER PLUS)
- Κατασκευή αγωγού επιστροφής του τελικού προϊόντος (νερό) από Βιολογικό Βόδι και αξιοποίηση του για άρδευση και εμπλουτισμό των υδροφόρων στρωμμάτων (Ταμείο Συνοχής)

ΓΕΝΙΚΟ ΠΟΛΕΟΔΟΜΙΚΟ

- Καθορισμός χρήσης γης
- Διεκδίκηση Ακίνητης Περιουσίας Δημοσίου
- Προσπάθεια επαναχαρακτηρισμού και απόδοσης των ιδιόκτητων δεσμευμένων δασικών εκτάσεων στους δικαιούχους
- Πολεοδόμηση Οικισμών

ΠΡΩΤΟΒΟΥΛΙΕΣ ΕΥΡΥΤΕΡΟΥ ΧΑΡΑΚΤΗΡΑ ΣΕ ΣΥΝΕΡΓΑΣΙΑ ΜΕ ΑΛΛΟΥΣ ΔΗΜΟΥΣ

- Δημιουργία γραφείου διαχείρισης κρίσεων και οργάνωση ομάδων και μηχανισμών για την αντιμετώπιση τους:
- Φυσικές καταστροφές,
- Μόλυνση περιβάλλοντος,
- Λειψυδρία
- Αρνητική δημοσιότητα
- Αρνητικές τουριστικές συγκυρίες

- Δημιουργία ενιαίου φορέα διαχείρησης των υδάτινων πόρων του νησιού με στόχο την επάρκεια και την διασφάλιση της ποιότητας του νερού

Δήμος Καλλιθέας: Φθάσαμε ψηλά... Στοχεύουμε ψηλότερα

Το καμπανάκι χτυπά η Ενωση Καστελλοριζιών

Ανάγκη για έγκαιρη μετάβαση των ψηφοφόρων στο ακριτικό νησί

Την προσοχή των αρμοδίων όπως και των υποψηφίων εφιστά η Ενωση Καστελλοριζιών Ρόδου σε ό,τι αφορά την έγκαιρη μετάβαση των ετεροδημοτών στο ακριτικό νησί, προκειμένου να ασκήσουν το εκλογικό τους δικαίωμα.

Το παρελθόν επεφύλαξε πικρές εμπειρίες στις εκλογές, όπως αναφέρεται στην παρακάτω επιστολή:

«Κύριε διευθυντά,

Τις τελευταίες ημέρες δεχόμαστε πολλά τηλεφωνήματα συμπατριωτών και μελών του Συλλόγου μας, οι οποίοι ψηφίζουν στο Καστελλόριζο, και μας θέτουν το εύλογο ερώτημα του τρόπου μετάβασής τους στο νησί μας την ημέρα των Νομαρχιακών και Δημοτικών εκλογών.

Οπως είναι υποχρέωση των ψηφοφόρων να συμμετάσχουν στη διαδικασία του ύψιστου δικαιώματός τους, αυτό του «εκλέγειν», έτσι οι αρμόδιοι της Τοπικής Αυτοδιοίκησης, η Διακομματική Επιτροπή και οι επικεφαλής των δύο ψηφοδελτίων στο Καστελλόριζο υποχρεούνται να μεριμνήσουν για την έγκαιρη, ασφαλή και άνετη μετάβασή τους στο νησί μας.

Το παρελθόν αποδεικνύει ότι σε κάθε περίπτωση μετάβασης ψηφοφόρων στο νησί μας, οι λύσεις που δίδονται είναι πρόχειρες και μη ενδεδειγμένες, αφού τα πλοία που είχαν επιλεγεί κατά καιρούς κρίθηκαν ακατάλληλα λόγω των καιρικών συνθηκών, με αποτέλεσμα κάθε φορά οι ψηφοφόροι να ταλαιπωρούνται, να αγανακτούν και να εκφράζουν έντονα τη δυσαρέσκειά τους, για αυτήν τη συμπεριφορά των υπευθύνων.

Υπήρξαν δε και περιπτώσεις κατά τις οποίες ταχύπλοο σκάφος, είτε δεν εκτέλεσε το δρομολόγιο, είτε κατά την επιστροφή του, λόγω κακοκαιρίας η διάρκεια του ταξιδιού ήταν πλέον των πέντε ωρών.

Για όλα τα παραπάνω, εφιστούμε την προσοχή και το ενδιαφέρον των όποιων υπευθύνων, και εμείς προτείνουμε η μετάβαση των συμπατριωτών μας να γίνει με ένα μεγάλο πλοίο που θα εξασφαλίζει όλους τους όρους ασφαλούς, άνετου και ανθρώπινου ταξιδιού. Η ΔΑΝΕ να εκτελέσει το δρομολόγιο του Σαββάτου, την Κυριακή 13-10-02 με την έγκαιρη ενημέρωση των συμπατριωτών μας ψηφοφόρων.

Ευχαριστώ για την φιλοξενία

Ο πρόεδρος
Τσάπατζης Κομνηνός»



ΔΗΜΟΣ ΠΡΟΤΥΠΟ
Βασίλης Σταυριανός
Υποψήφιος Δήμαρχος Δήμου Πεταλούδων

Δέσποινα Κοκκάρη
ΔΙΚΗΓΟΡΟΣ-ΥΠΟΨΗΦΙΑ ΔΗΜΟΤΙΚΗ ΣΥΜΒΟΥΛΟΣ

ΜΙΧΑΛΗΣ Ε. ΝΙΚΟΛΑΟΥ
ΦΑΡΜΑΚΟΠΟΙΟΣ



Υποψήφιος Δημοτικός Σύμβουλος
με την παράταξη
ΧΑΤΖΗ ΧΑΤΖΗΕΥΘΥΜΙΟΥ

πρώτα η Ρόδος

ΜΑΝΩΛΗΣ ΚΑΜΠΟΥΡΟΠΟΥΛΟΣ
Υποψήφιος Νομαρχιακός Σύμβουλος
Πρόεδρος ΔΟΤ



Με σημαία και όραμα
τα Δωδεκάνησα

ΝΟΜΑΡΧΙΑΚΗ ΑΝΑΓΕΝΝΗΣΗ
ΣΑΒΒΑΣ ΚΑΡΑΓΙΑΝΝΗΣ

ΜΙΧΑΛΗΣ ΕΡΩΤΟΚΡΙΤΟΣ
Υποψήφιος Νομαρχιακός Σύμβουλος



ΔΩΔΕΚΑΝΗΣΑ
ΝΕΑ ΠΟΡΕΙΑ
ΥΠΟΨΗΦΙΟΣ ΝΟΜΑΡΧΗΣ
Γιάννης Μαχαιρίδης

ΔΩΔΕΚΑΝΗΣΑ - ΝΕΑ ΠΟΡΕΙΑ



ΜΑΡΙΑ ΤΟΥΛΑΝΤΑ - ΠΑΡΙΣΙΔΗ
Απόφοιτη Ιστορίας - Τέχνης & Αρχαιολογίας
Φιλοσοφικής Σχολής Αριστοτελείου Π. Θ.

ΥΠΟΨΗΦΙΑ ΝΟΜΑΡΧΙΑΚΗ ΣΥΜΒΟΥΛΟΣ
με το ΓΙΑΝΝΗ ΜΑΧΑΙΡΙΔΗ

- Πρόθυμη και μαχητική, πάντα δίπλα στους νέους και τα τοπικά δρώμενα. Με οράματα και στόχους για την Ποιοτική Ανάπτυξη του τόπου.
- Υπηρέτησε στην Εφορεία Βυζαντινών Αρχαιοτήτων Δωδεκανήσου, στο Καζούλειο Γυμνάσιο Ρόδου και στο Ιπποκράτειο Κω.
- Υποψήφια Δήμαρχος με την "Κίνηση Πολιτών 1990". Πρόεδρος Επιτροπής Ισότητας και Γραμματέας της Επαρχιακής Επιτροπής Πολιτισμού.
- Πρόεδρος της Επιτροπής για τη σύνταξη πρότασης ανάδειξης Πολιτιστικών Αγαθών του Δήμου Κω, δράσεις για απορρόφηση κονδυλίων, απο το 3ο Κ.Π.Σ.
- Διετέλεσε Πρόεδρος διαφόρων Συλλόγων, Μέλος του Δ/κου Συμβουλίου του Π.Κ. Δήμου Κω, του Ελληνικού Ερυθρού Σταυρού, της Τοπικής Οργάνωσης του Δ.Ι.Ι.Κ. (Διεθνές Ιπποκράτειο Ίδρυμα Κω), του Σώματος Ελληνίδων Οδηγών.
- Εισηγήτρια Διεθνών Πολιτιστικών Συνεδρίων κ. άλλα... Συγγραφέας Ιστορικών και Αρχαιολογικών Μελετών.

"Ανάπτυξη με ποιότητα, ανθρωποκεντρισμός, ανιδιοτέλεια, ευθύνη καλαισθησίας"

Για να οδηγήσουμε τα νησιά μας σε ΝΕΑ ΠΟΡΕΙΑ

Σύμφωνα με τον Α. Παυλίδη

Η Ρώμη προπομπός της συνάντησης στη Ρόδο



Ο Βουλευτής Α.Παυλίδης μετέσχε στη Ρώμη σε συνάντηση που οργανώνει στα πλαίσια του ΝΑΤΟ το Ινστιτούτο Διεθνών Υποθέσεων σε συνεργασία με την Ιταλική Βουλή και Γερουσία.

Αποκλειστικό θέμα της συναντήσεως είναι ο Ευρωμεσογειακός διάλογος όπως αναπτύσσεται υπό τις συνθήκες που έχουν διαμορφωθεί σήμερα στην περιοχή.

Ο κ.Παυλίδης θα κάμει εισήγηση εκ μέρους της Ελληνικής Αντιπροσωπίας και υπό την παράλληλη ιδιότητα του Αντιπροέδρου της Ειδικής Ομάδας Μεσογείου της Κοινοβουλευτικής Συνέλευσης του ΝΑΤΟ.

Η συνάντηση της Ρώμης είναι προπομπός αυτής η οποία, σε ευρύτερο κύκλο, θα γίνει στην Ρόδο 24-26/10 και στην οποία θα μετάσχουν, πέραν των εκπροσώπων των Ναtοϊκών χωρών και πολιτικοστρατιωτικοί εμπειρογνώμονες των Μεσογειακών μη Νατοϊκών και Μ.Ανατολής).

Ο Ιατρικός Σύλλογος Ρόδου για την Παγκόσμια Ημέρα Καρδιάς

Υγιεινή διατροφή, σωματική άσκηση, καθαρός αέρας και συνθήκες διαβίωσης σωστές..

Οι στόχοι είναι α) η διατήρηση φυσιολογικού σωματικού βάρους με περιφέρεια μέσης,, εκεί στο ύψος του ομφαλού που δένουμε τη ζώνη, κατω από 80 εκατοστά στις γυναίκες και κάτω από 94 εκατοστα στους άντρες, β) η διακύμανση των φυσιολογικών ορίων της πιέσεως,,του σάκχαρου και της χοληστερίνης αίματος.

Ο σωστός τρόπος ζωής ειναι πολύτιμος για να έχουμε πρόληψη των αγγειακών παθήσεων , να απαλλαγουμε, αν ειναι δυνατόν , από μικρά και μεγάλα ισχαιμικά επεισόδια του εγκεφάλου, τις μονάδες εντατικής θεραπείας στεφανιαίων καρδιοπαθειών, από ανευρύσματα της αορτής και αποφράξεις αρτηριών στα πόδια..Η θεραπεία αυτή είναι η πιό φθηνή.

Κοστίζει λίγο η μεσογειακή διατροφή, την οποία συνιστούν και του Βορρά οι πλούσιοι Ευρώπης και Αμερικής..

Ακόμη πιό ανέξοδη είναι η « θεραπεία » με τη γυμναστική, με την καθη- μερινή σωματική άσκηση.

Ασκηση και τροφή της μεσογείου,καλώς σχεδιασμένα, με γνώση και προ γραμματισμό επιτυγχάνουν θαύματα στούς υπερτασικούς, στους διαβητι κούς ,σε όσους έχουν υψηλή χοληστερίνη. Και το πιό σπουδαίο είνα ότι ελαχιστοποιούν την εμφάνιση των παθήσεων σε νέους και μεγαλύτερους.

Οι ασθενείς μας σήμερα κυκλοφορούν με τα γνωστά συνθήματα , τρώμε «φρούτα – χόρτα – ψάρι – κότα » , η « ότι πετάει και ότι κολυμπάει » προκειμένου για πρωτεϊνη ζωική. Η χώρα μας είναι πλούσια στην ενδεικνυόμενη διατροφή.

Το σιτάρι και γενικά τα δημητριακά , όπως επίσης και τα όσπρια έχουν σημαντικά ποσοστά πρωτεινών για τη δομή των κυττάρων και την ανάπτυξη του οργανισμού , όπως επίσης μεγάλες ποσότητες υδατανθράκων, τα αμυλούχα , για την παραγωγή ενέργειας με καύσεις.. Τό λάδι της ελιάς είναι εξαίρετη πηγή ενέργειας, με 9 θερμίδες το γραμμάριο και καλύπτει τις ανάγκες των κυττάρων μας σε λίπη.Συμβάλλουν βέβαια στο φαγητό μας και οι « πρασινάδες », τα φρούτα, τα χόρτα, τα λαχανικά.. Εδώ εντο- πίζονται τα κρίσιμα αντιοξειδωτικά στοιχεία π.χ η βιταμίνη C , ακόμη και η Ε . Ο θησαυρός μας των εσπεριδοειδών αχρηστεύει ακόμη και χαπάκια.

Πολλοί από τους ερευνητές υποστηρίζουν ότι με τρία πορτοκάλια την ημέρα η με το χυμό τους , έχεις την αναγκαία δόση γιά να περιορίζεται η κακή χοληστερίνη .Κοντά είναι βέβαια και η μπανάνα , το δροσερό καρπούζι και πεπόνι του καλοκαιριού, ο βότρυς της αμπέλου και ασφαλώς το μήλο, περίφημο από γενέσεως κόσμου.

Αφθονες οι βιταμίνες στα φρούτα και τα λάχανα , πλούσια τα ιχνοστοιχεία , το κάλιο , το ασβέστιο , το μαγνήσιο κ.α.. Τα τελευταία ευνοούν τη ρύθμιση της πίεσης, στηρίζουν τη λειτουργία της καρδιάς έχουν και δράση αντιαρρυθμική.

Αναμφιβόλως η υγιεινή διατροφή συμπληρώνεται και με ζωική τροφή , αισθητή η συμβολή των λευκωμάτων (πρωτεινών) που παίρνεις από το γάλα , το ψάρι και το κρέας.

Τα λίπη των ψαριών είναι θαύμα και για τις αρτηρίες. Με 70 γραμμάρια περίπου ψάρι την ημέρα στα πλαίσια της μεσογειακής τροφής ,στήν έρευ να της Λυών σημειώθηκε κατακόρυφη ελάττωση των καρδιαγγειακών επεισοδίων μετά από παρακολούθηση τεσσάρων ετών περίπου.

Ειναι τα πολυακόρεστα λιπαρά οξέα που έχουν τα ψάρια , εκείνα τα ω-3 που εμποδίζουν το σχηματισμό « πουρί » στίς αρτηρίες ,αυτή την αθηρω ματική πλάκα , και ίσως να προστατεύουν από αρρυθμίες τη καρδιά..

Τα ω-3 λιπαρά στα ψάρια ειναι άφθονα στο γαύρο, τη σαρδέλα, τον τόνο, την πέστροφα κ..α. Για όσους έχουν υψηλή χοληστερίνη καλό θα είναι να προσέχουν και τα γαλακτοκομικά..Επιλέγουμε όχι βέβαια εκείνα με μηδέν λιπαρά, αλλά αυτά που έχουν μειωμένο το ποσοστό τους κάπου στο 2%.Κοντά και η τριφαγία, το πρόγευμα, το γεύμα, και το δείπνο.

Ειναι αναγκαία αυτά τα τρία γεύματα την ημέρα..Ανάγκη να είσαι καθι- στός , ήρεμος, μπρός σε τραπέζι καθαρό,καλοστρωμένο, με ανθρώπους οικείους.. Εδώ και ο οίνος ο καλός, 1-3 ποτήρια την ημέρα.. Η οινοποσία

πού ισοδυναμεί με 10-30 γρ.αλκοόλης, έχει συνδυασθεί και με αύξηση του μέσου όρου ζωής,. Ειναι και το αλάτι, και η ζωή το έχει ανάγκη. Ολες οι τροφές έχουν μέσα τους αλάτι. Οι άνθρωποι χρειαζόμαστε 5-6 γρ.τη μέ ρα.. Μπορούμε βέβαια, ιδίως τους θερινούς μήνες να προσθέσουμε λίγο περισσότερο, αυτό θα ισχύει εφόσον η πίεση ειναι χαμηλή.

Ο προσωπικός ορθός τρόπος ζωής ενός εκάστου θα έχει αγαθή επίδραση στη λειτουργία του καρδιαγγειακού συστήματος, ώστε να υπάρχει κατά το δυνατόν μικρή η μηδαμινή ανάγκη για φάρμακα..

ΤΟ ΑΡΘΡΟ ΕΠΙΜΕΛΗΘΗΚΕ ΓΙΑ ΤΟΝ ΙΑΤΡΙΚΟ ΣΥΛΛΟΓΟ ΡΟΔΟΥ ΤΟ ΜΕΛΟΣ ΤΟΥ Δ.Σ ΚΑΡΔΙΟΛΟΓΟΣ ΤΣΙΡΑΚΟΣ ΑΝΑΣΤΑΣΙΟΣ.



ΝΕΑ ΔΗΜΟΤΙΚΗ ΚΙΝΗΣΗ



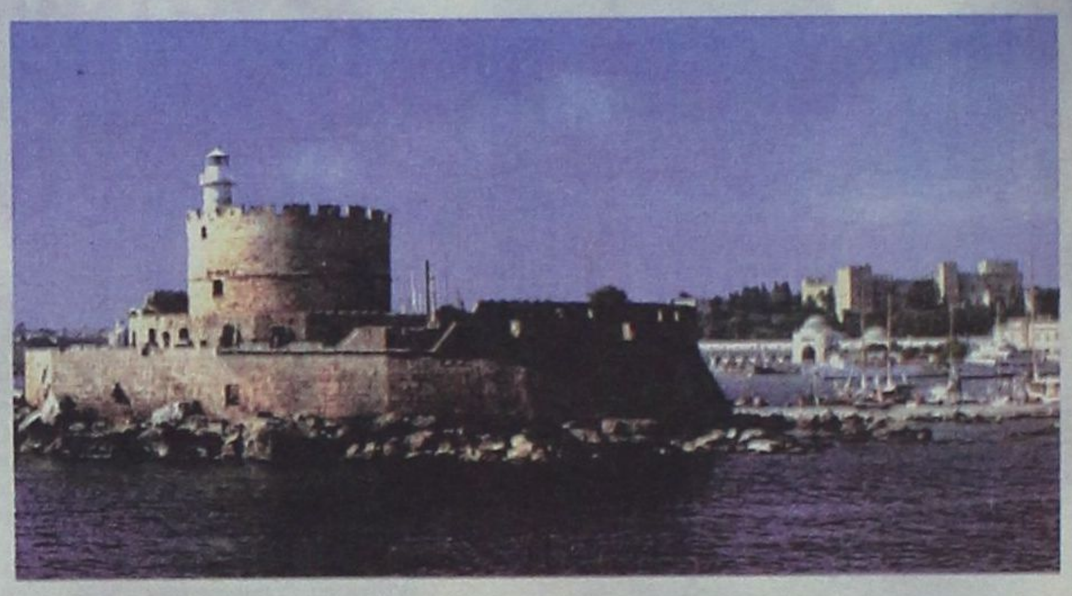

ΒΙΟΓΡΑΦΙΚΟ ΣΗΜΕΙΩΜΑ

ΤΟΥ ΥΠΟΨΗΦΙΟΥ ΔΗΜΑΡΧΟΥ ΤΗΣ ΡΟΔΟΥ
ΜΙΧΑΗΛ ΚΑΤΣΑΡΟΥ ΕΠΙΚΕΦΑΛΗ ΤΗΣ ΠΑΡΑΤΑΞΗΣ

ΝΕΑ ΔΗΜΟΤΙΚΗ ΚΙΝΗΣΗ

ΓΕΝΝΗΘΗΚΑ ΤΗΝ 01/10/1962 ΚΑΙ ΔΙΑΜΕΝΩ ΜΟΝΙΜΑ ΣΤΗ ΡΟΔΟ. ΕΙΜΑΙ ΑΠΟΦΟΙΤΟΣ ΤΟΥ 1ου ΓΕΝ.ΛΥΚΕΙΟΥ ΡΟΔΟΥ ΚΑΙ ΕΧΩ ΤΕΛΕΙΩΣΕΙ ΤΗΝ Τ.Ε.Σ. ΡΑΔΙΟΦΩΝΙΑΣ-ΤΗΛΕΟΡΑΣΗΣ ΡΟΔΟΥ. ΕΠΙΣΗΣ ΚΑΤΕΧΩ ΠΤΥΧΙΟ Τ.Ε.Ι. ΗΛΕΚΤΡΟΝΙΚΩΝ ΑΘΗΝΩΝ, ΚΑΘΩΣ ΚΑΙ ΔΙΠΛΩΜΑ Α.Δ.Σ.Ε.Ν. ΑΣΠΡΟΠΥΡΓΟΥ (ΑΝΩΤΕΡΑ ΔΗΜ. ΣΧΟΛΗ ΕΜΠΟΡΙΚΟΥ ΝΑΥΤΙΚΟΥ). ΑΚΟΜΗ ΕΧΩ ΑΠΟΚΤΗΣΕΙ ΠΤΥΧΙΟ ΜΕΤΕΚΠΑΙΔΕΥΣΗΣ ΡΑΔΙΟΗΛΕΚΤΡΟΝΙΚΩΝ-ΡΑΔΙΟΕΠΙΚΟΙΝΩΝΙΩΝ. ΕΡΓΑΖΟΜΑΙ ΣΤΗ ΔΕΗ ΡΟΔΟΥ.

ΜΕΤΑ ΤΙΜΗΣ

ΜΙΧΑΗΛ Κ.ΚΑΤΣΑΡΟΣ

ΑΝΟΙΧΤΗ ΕΠΙΣΤΟΛΗ

ΑΓΑΠΗΤΟΙ ΡΟΔΙΤΕΣ ΚΑΙ ΡΟΔΙΤΙΣΣΕΣ,
ΕΧΕΤΕ ΤΗΝ ΕΥΚΑΙΡΙΑ ΣΤΙΣ ΠΡΟΣΕΧΕΙΣ ΔΗΜΟΤΙΚΕΣ ΕΚΛΟΓΕΣ 13 ΟΚΤΩΒΡΙΟΥ ΤΟΥ 2002 ΝΑ ΕΠΙΛΕΞΕΤΕ ΚΑΙ ΝΑ ΨΗΦΙΣΕΤΕ ΣΤΕΛΝΟΝΤΑΣ ΣΤΟ ΔΗΜΟΤΙΚΟ ΣΥΜΒΟΥΛΙΟ ΤΗΣ ΡΟΔΟΥ ΜΑΣ ΝΕΑ ΑΤΟΜΑ, ΜΕ ΚΕΦΙ ΓΙΑ ΔΟΥΛΕΙΑ ΚΑΙ ΠΡΟΣΦΟΡΑ. ΑΝΘΡΩΠΟΥΣ ΧΩΡΙΣ ΣΥΜΦΕΡΟΝΤΑ, ΑΝΘΡΩΠΟΥΣ ΜΕ ΑΝΙΔΙΟΤΕΛΕΙΑ. ΣΤΗ ΡΟΔΟ ΚΑΙ ΣΤΟΥΣ ΠΟΛΙΤΕΣ ΤΗΣ, ΑΡΜΟΖΟΥΝ ΑΝΘΡΩΠΟΙ Μ' ΕΝΑ ΣΚΟΠΟ: ΥΠΗΡΕΣΙΑ ΚΑΙ ΠΡΟΣΦΟΡΑ ΚΑΘΑΡΗ. ΕΠΙΤΕΛΟΥΣ ΠΙΑ ΟΛΟΙ ΜΑΣ ΓΝΩΡΙΖΟΥΜΕ, ΟΤΙ ΟΙ ΠΕΡΙΣΣΟΤΕΡΕΣ ΔΗΜΟΤΙΚΕΣ ΑΡΧΕΣ ΠΟΥ ΔΙΟΙΚΗΣΑΝ ΤΟΝ ΔΗΜΟ ΜΑΣ ΩΣ ΚΑΙ ΣΗΜΕΡΑ, ΦΡΟΝΤΙΖΑΝ ΓΙΑ ΤΗΝ ΠΡΟΒΟΛΗ ΤΟΥΣ ΚΑΙ ΤΑ ΣΥΜΦΕΡΟΝΤΑ ΤΟΥΣ. ΡΟΔΙΤΙΣΣΑ ΚΑΙ ΡΟΔΙΤΗ ΔΩΣΕ ΕΣΥ ΤΟ ΔΙΚΑΙΩΜΑ ΣΕ ΜΑΣ ΤΟ ΝΕΟ ΑΙΜΑ Ν'ΑΚΟΥΓΕΤΑΙ Η ΦΩΝΗ ΣΟΥ ΚΑΙ ΝΑ ΕΙΣΑΙ ΕΠΙΤΕΛΟΥΣ ΝΟΙΚΟΚΥΡΗΣ ΣΤΟΝ ΤΟΠΟ ΣΟΥ ΚΙ ΟΧΙ Η ΤΕΛΕΥΤΑΙΑ ΠΕΤΡΑ. ΜΠΟΡΕΙΣ ΝΑ ΤΟ ΠΡΑΞΕΙΣ ΤΩΡΑ ΕΙΝΑΙ ΣΤΟ ΧΕΡΙ ΣΟΥ...

ΝΕΑ ΔΗΜΟΤΙΚΗ ΚΙΝΗΣΗ ΡΟΔΟΥ

ΜΕ ΑΓΩΝΙΣΤΙΚΟΥΣ ΧΑΙΡΕΤΙΣΜΟΥΣ
ΜΙΧΑΗΛ ΚΑΤΣΑΡΟΣ
ΕΠΙΚΕΦΑΛΗΣ ΤΗΣ ΠΑΡΑΤΑΞΗΣ

Η δική σου επιλογή

1. **Δ.Ο.Π.Ε.** Περισσότερο πράσινο στην πόλη μας. Ειδική μέριμνα χια το πάρκο Ροδινιού που επι σειρά ετών δεν αξιοποιείται, φθίνει, καταστρέφεται, διαλύεται. Ανάπλαση χώρου - δημιουργία ζωολοχικού κήπου, αναγυκτήριο, επαναφορά τής χιορτής κρασιού.

2. **ΤΟΥΡΙΣΜΟΣ.** Διαφήμιση και προβολή της πόλης μας, στο εξωτερικό -χειμερινός τουρισμός-σεμινάρια επαχχελματιών υγηλού επιπέδου στην προσφορά υπηρεσιών χια την προσέλκυση ποιοτικού τουρισμού-επιτάχυνση της κατασκευής νέας μαρίνας χια τα κότερα και χιώτ. Υπαρξη σύχχρονης υποδομής λιμένος χια την επαναφορά της κερδοφόρου χια την πόλη πελατείας των κρουαζιεροπλοίων.

3. **Ρ.Ο.Δ.Α.** Συχκοινωνίες τακτικές χια τη λύση του κυκλοφοριακού. Σταθερή επέκταση του ωραρίου των λεωφορείων με την παράταση μέχρι τις 12μ.μ. ανα 15 λεπτά δια την εξυπηρέτηση των συμπολιτών μας.

4. **Δ.Ε.Κ.Ρ.** Σωστή καθαριότητα των παραλιών μας με την προσθήκη αποδυτηρίων και τουαλετών σε αυτές. Τοπικό πλύσιμο δρόμων και κάδων και απολύμανση των υπονόμων. Ανακύκλωση χυαλιού και μεττάλων.

5. **Δ.Ο.Ν.Α.** Αθλητισμός-υποδομή-συντήρηση κτιρίων. Οικονομική ενίσχυση όλων των αθλημάτων και σωματείων. Ποδόσφαιρο-μπάσκετ-τένις-ιππασία-ποδηλασία και ναυσιπλοία.Ανακατασκευή με σύχχρονες προδιαχραφές του ποδηλατοδρομίου μας στο εθνικό στάδιο.
Στόχος μας η διεκδικηση χια τα δύο τελευταία αθλήματα της ανάθεσή τους από την ολυμπιακή επιτροπή αχώνων 2004. Εχει παρέλθει 15ετής και πλέον χρόνος απο την τελευταία παρουσία ροδίτικης ποδοσφαιρικής ομάδας στήν Α' εθνική κατηχορία. Επιτέλους να χίνει πραχματικότητα.

6. **Δ.Ε.Υ.Α.Ρ.** Αποχετευτικό-Μείωση του ποσού σύνδεσης στο κεντρικό δίκτυο και ορθή λειτουργία του βιολοχικού.Εκπτωση 50% στα τιμολόχια πολυτέκνων-Απόρων και ανάπηρων συμπολιτών μας.

7. **Ελεχχόμενη Στάθμευση.** Περιορισμός μόνον κατα την τουριστική σαιζόν στην νέα και παλαιά πόλη. Θα αναζητηθούν λόχοι υπάρξεως της. Κατασκευή όπου είναι δυνατόν σε σημεία της πόλης μας χκαράζ.

8. **Δ.Ο.Π.** Πρόνοια - Δημιουργία ξενώνα στέχασης και σιτισμού όλων των απόρων και μοναχικών συμπολιτών μας.
Πλήρη λειτουργία των δημοτικών ιατρίων της πόλης μας.

9. **Έλεχχος Διαχειριστικός.** Πλήρη διάρθρωση όλων των επιχειρήσεων και οργανισμών του Δήμου μας. Λιχότερες δαπάνες και φιέστες που επιβαρύνουν όλους μας. Περισσότερες νέες θέσεις εργασίας χια τους δημότες και κάτοικους της πόλης μας. Διαφάνεια και αξιοκρατία χια όλες τις προσλήψεις.

10. **Π.Ο.Δ.Ρ.** Καλλιτεχνικές-Πολιτιστικές εκδηλώσεις. Επαναλειτουργία του θεάτρου δημοτικών και λαικών χορών - λειτουργία Πανελλήνιας έκθεσης χειροτεχνίας και λαικής τέχνης. Διεθνή καλλιστεία μόδας και ομορφιάς.

11. **Σιρκουί.** Επαναφορά του περίφημου αχώνα αυτοκινήτου και Φ.3 που ήταν εφάμιλλο του Μονακό και έκανε το κοσμοπολίτικο νησί μας παχκοσμίως χνωστό, σε περιοχή που δεν ενοχλεί τους κατοίκους.

ΔΡΑΣΙΣΠΟΡ

Δευτέρα 30 Σεπτεμβρίου 2002

• Τηλ: 63790, 64393, 68761 • Fax: 63393

ΑΠΟΦΡΑΔΑ ΑΓΩΝΙΣΤΙΚΗ



Την ήττα γνώρισαν οι εκπρόσωποί μας στη Δ' Εθνική. Ο Διαγόρας στο γήπεδό του και η Ρόδος Απόλλων Καλυθιών και η Α.Ε. Κως εκτός έδρας



Τοπικό ποδόσφαιρο

Α' ΚΑΤΗΓΟΡΙΑ

Τη νίκη της «ημέρας» ο Ορφέας



Β' Κατηγορία

Ο Α.Ο. Πυλίου «πήρε κεφάλι»



Τοπικό μπάσκετ Α' Κατηγορία



✓ **Θρίαμβος της ΑΕ Δικαίου**

✓ **Πρεμιέρα με νίκες για Ηρακλή Λάρδου Ιπποκράτη και Διγενή**

Επεσε με ...Βόμβα

✓ Η Ρόδος ηττήθηκε στο 95' 1-0 από τον Μανδραϊκό ενώ σ' αυτό βοήθησε και ο Μυτιληνιός διαιτητής. Τα "ελάφια" αγωνίσθηκαν από το 47' με δέκα παίκτες λόγω αποβολής του Ναλμπάντη ενώ στο 86' αποβλήθηκε και ο Βασιλόπουλος

ΜΑΝΔΡΑ.-
Ανταπόκριση Αλ. Κελόγλου

Στο κατάμεστο από φιλάθλους γήπεδο της Μάνδρας η Ρόδος έπεσε στο 95' αφού το γκολ που πέτυχαν οι γηπεδούχοι, ουσιαστικά ήταν δώρο της αμυντικής γραμμής. Ωστόσο πριν το παιχνίδι φθάσει στις καθυστερήσεις, ο διαιτητής της συνάντησης κ. Βόμβας από τη Μυτιλήνη, φρόντισε να βάλει φρένο στις επιθετικές διαθέσεις της Ρόδου, αφού κάθε φορά που οι ποδοσφαιριστές του Δημήτρη Σκούνα έφθαναν έξω ή μέσα στη μεγάλη περιοχή του Μανδραϊκού, τότε ανακάλυπτε χωρίς πολλές περιστροφές επιθετικά φάουλ. Έτσι έγινε στο 18' του αγώνα, όταν όλοι οι φίλαθλοι των γηπεδούχων έσκασαν στα γέλια, αφού την καθαρή ανατροπή που έγινε στον Τραμπακόπουλο, από τον Ευστρατιάδη, μετέτρεψε από πέναλτι σε επιθετικό φάουλ.

Από το ξεκίνημα του αγώνα ο διαιτητής από τη Μυτιλήνη έδειξε τις προθέσεις του, αφού και στα 95' του παιχνιδιού σφύριζε 60%-40% υπέρ των γηπεδούχων.

Το γεγονός ότι βρέθηκε στο γήπεδο του Μανδραϊκού, ως υπερπαρατηρητής διαιτησίας, το μέλος της Κ.Ε.Δ. κ. Γιαννόπουλος, ουδόλως ενόχλησε τον ρέφερι από τη Λέσβο αλλά ούτε και τον ευαισθητοποίησε να αγωνισθεί σωστά, ώστε να αποδείξει ότι η έγγραφη επίπληξη που δέχτηκε από την Κ.Ε.Δ., για πλημμελή καθήκοντα, ως τέταρτος διαιτητής, στο παιχνίδι Φωστήρας - Κέρκυρα ήταν ατυχής σύμπτωση. Βέβαια η διαιτησία του κ. Βόμβα δεν αποτελεί συγχωροχάρτι για τους ποδοσφαιριστές της Ρόδου, οι οποίοι δεν αγωνίστηκαν, χθες, σύμφωνα με τις πραγματικές τους δυνατότητες.

Αυτό φαίνεται από το γεγονός, ότι στη μοναδική φορά που οι γηπεδούχοι "απείλησαν" την εστία του Θέμελη, πέτυχαν το γκολ της νίκης.

Οι καλύτερες φάσεις και τα γκολ

3'. Επικίνδυνη σέντρα του Τραμπακόπουλου, πρόλαβε ο Γαζής προ του Στ. Καντιμοίρη και έδιωξε σε κόρνερ.

15'. Βολίδα του Τραμπακόπουλου στο παραθυράκι, ο Γερόλυμος με εκπληκτική απόκρουση έδιωξε τη μπάλα σε κόρνερ που πέρασε ανεκμετάλλευτο για τη Ρόδο.

18'. Ο Ευστρατιάδης ανέτρεψε μέσα στη μεγάλη περιοχή τον Τραμπακόπουλο, καθαρό πέναλτι, όμως ο κ. Βόμβας έδωσε επιθετικό φάουλ προκαλώντας τα γέλια στους χίλιους και πλέον φιλάθλους των γηπεδούχων.

24'. Ο Γραμματικογιάννης έκανε θέατρο ζητώντας πέναλτι. Ο κ. Βόμβας έδειξε "παίζετε" χωρίς όμως να κιτρινίσει τον παίκτη του Μανδραϊκού για την ενέργεια του να τον ξεγελάσει.

47'. Ο Ναλμπάντης ενήργησε αψυχολόγητα, αφού σε ακίνδυνη φάση και χώρο του γηπέδου, έπιασε τη μπάλα με τα χέρια με αποτέλεσμα να δεχτεί τη δεύτερη κίτρινη κάρτα και στη συνέχεια την κόκκινη.

67'. Ο Γ.Καντιμοίρης σε θέση "τετ-α-τετ" καθυστέρησε να κάνει το πλασέ, με αποτέλεσμα να του πάρει τη μπάλα ο Παπαϊωάννου.

87'. Αποβλήθηκε με δεύτερη κίτρινη κάρτα ο Βασιλόπουλος, για δυνατό μαρκάρισμα.

90'. Δεύτερη κίτρινη κάρτα στον Ζιάκα, για αντιαθλητικό φάουλ.

95'. Τραγικό λάθος των αμυντικών της Ρόδου, που έδωσαν πάσα στον Ακριβό και αυτός με ψύχραιμο πλασέ έστειλε τη μπάλα στα δίχτυα, 1-0.

Από τον Μανδραϊκό καλύτερη απόδοση είχαν Γαζής, Ζιάκας και ο σκόρερ Ακριβός. Από τη Ρόδο διασώθηκε μόνο ο Πάττας ενώ ο Θέμελης που δεν πιέστηκε καθόλου, δεν ευθύνεται για το γκολ που δέχθηκε.

Ο διαιτητής κ. Βόμβας από τη Λέσβο (!!!) έκανε ό,τι περνούσε από το χέρι του για να κερδίσει ο Μανδραϊκός ενώ οι βοηθοί του κ.κ. Χριστόπουλος - Παππάς του συνδέσμου Αθήνας ήταν πολύ καλοί.

ΜΑΝΔΡΑΪΚΟΣ: Γερόλυμος, Ευστρατιάδης, Παπαϊωάννου, Γαζής, Ζιάκας, Ντρέλιας, Ακριβός, Νομικός, Λουρμπάκος (70' Μπιμπιζάς), Μπότσης (58' Κουβιός), Γραμματικογιάννης (70' Διολέτης).

ΡΟΔΟΣ: Θέμελης, Μαλλιάκας, Μπιγκό, Βασιλόπουλος, Πάττας, Γιόνοβιτς, Ναλμπάντης, Τραμπακόπουλος (46' Γ.Καντιμοίρης), Ντιογένους, Καλημέρης (75' Μαΐλης), Στ. Καντιμοίρης (46 Καρίκης)

Κατέρρευσε στο τέλος...

Στο 79' δέχθηκε γκολ ο Απόλλων Καλυθιών και έχασε 2-0 στη Μυτιλήνη από τον Αιολικό

ΜΥΤΙΛΗΝΗ
Του Μανώλη Λαγουτάρη

Πάλεψε, αλλά δεν άντεξε! Μια αδράνεια της άμυνας στο 79', ήταν αρκετή ο Απόλλων Καλυθιών να καταρρεύσει και να ηττηθεί από τον Αιολικό στη Μυτιλήνη με 2-0.

Το συγκρότημα του Γιώργου Τανίδη έπαιξε στα ίσα το ισχυρό σύνολο των γηπεδούχων, φθάνοντας μάλιστα κοντά στον αιφνιδιασμό. Όμως η σωστή αμυντική τακτική, το ενισχυμένο κέντρο και οι ενέργειες του Κώστα Πολυχρονίου στην επίθεση έπεσαν στο κενό, όταν ο Αιολικός άνοιξε το σκορ.

Από εκεί και μετά, τα πράγματα έγιναν πιο εύκολα για τους γηπεδούχους, αφού ο Απόλλων ανοίχτηκε να ισοφαρίσει και δέχθηκε δεύτερο γκολ.

ΦΑΣΕΙΣ ΚΑΙ ΓΚΟΛ

Στο 34' το έμμεσο φάουλ του Καραβόλια πέρασε λίγο άουτ.

Ο Πολυχρονίου στο 48' «άγγιξε» το γκολ, όμως το σουτ που έπιασε, απέκρουσε ο Καραβασίλης.

Δύο λεπτά αργότερα, ο Αλεξανδρίδης εξουδετέρωσε το κοντινό σουτ του Νεντέλκοβιτς.

Το «βολέ» του Μάτα από το ύψος της μεγάλης περιοχής, χτύπησε στο οριζόντιο δοκάρι. Η φάση αυτή σημειώθηκε στο 60'.

Ο Ισκάς στο 65' έβγαλε ωραία τον Πολυχρονίου που μπήκε μόνος του στην περιοχή και βρέθηκε στο έδαφος, μετά από παρέμβαση του γκολκήπερ Καραβασίλη. Ο διαιτητής κ. Ντόβας έδειξε να συνεχιστεί ο αγώνας.

Στο 77' ο Νεντέλκοβιτς είχε πλασέ άουτ. Ο ίδιος παίκτης στο 79' έβγαλε μια ωραία συρτή σέντρα από πλάγια. Κανείς δεν απομάκρυνε, για να σκοράρει ο Βλαστέλης (1-0).

Στο 87' ο Διονυσάτος «είδε» τον Πέτροβιτς, που με έναν «κεραυνό» διαμόρφωσε το τελικό 2-0.

Στο 90' το σουτ του Πέτροβιτς ήταν ελάχιστα άουτ.

Άρεσαν από τους νικητές οι Αφαλιώτης, Μάτας, Διονυσάτος και Νεντέλκοβιτς.

Καλύτεροι του Απόλλωνα ήταν οι Ισκάς, Πάλλας, Πολυχρονίου, Αλεξανδρίδης και Κοσκινιάτης.

• Καλός ήταν ο Αθηναίος διαιτητής κ. Ντόβας (Λαμπρόπουλος, Μαχαίρας).

ΑΙΟΛΙΚΟΣ: Καραβασίλης, Κριπιντάρης, Διονυσάτος, Τακτικός (46' Δασκάλου), Αφαλιώτης, Λουτραγώτης, Παραστατίδης (66' Βλαστέλης), Μάτας, Νεντέλκοβιτς, Πέτροβιτς, Γαβαλάς.

ΑΠΟΛΛΩΝ ΚΑΛ.: Αλεξανδρίδης, Νικολής, Πάλλας, Κυριαζής, Λινάρδος, Σάββενας, Κοσκινιάτης (89' Καραγκιοζόπουλος), Καραβόλιας, Μαμάκος, Ισκάς, Πολυχρονίου (89' Διακάκης).

ΔΗΛΩΣΕΙΣ

Ευχαριστημένος από την απόδοση της ομάδας του έμεινε στο τέλος του αγώνα ο προπονητής του Απόλλωνα Καλυθιών Γιώργος Τανίδης. Ο ίδιος πάντως θεώρησε καταστροφική τη φάση του 79'.

Οι δηλώσεις του είναι οι ακόλουθες:

«Έμεινα ευχαριστημένος από την προσπάθεια της ομάδας, όμως απογοητεύτηκα από το αποτέλεσμα. Από αγώνα σε αγώνα θ' ανεβαίνουμε. Πιστεύω ότι η ομάδα θα σωθεί στο τέλος κι έτσι θα πετύχει το στόχο της. Ο Αιολικός έχει πολύ καλή ομάδα και για να τον αντιμετωπίσει κανείς, θα πρέπει να αγωνιστεί αμυντικά και με αιφνιδιασμούς. Το γκολ στο 79' μας έκοψε τα πόδια».

Ο προπονητής του Αιολικού Βασίλης Στεφανόπουλος δήλωσε: «Πετύχαμε μια δύσκολη και αγχώδη νίκη. Ο Απόλλων έπαιξε καλά στην άμυνα και μας δυσκόλεψε. Είχαμε πρόβλημα με τους παίκτες της μεσαίας γραμμής, που δεν έβγαλαν σωστές μπαλιές στους επιθετικούς. Αυτό το εκμεταλλεύτηκε με τον καλύτερο τρόπο ο Απόλλων. Μας δυσκόλεψε σε μεγάλο βαθμό. Όταν ανέβηκε ο Νεντέλκοβιτς πήραμε μπροστά».

Αντεξε μέχρι το 75' η Α.Ε. Κως στη Μύκονο

Λύγισε στη συνέχεια κι έχασε με 2-0

ΜΥΚΟΝΟΣ.-

Απρόσμενη ήττα με 2-0 γνώρισε η ΑΕ Κως στη Μύκονο!

Οι παίκτες του Δημήτρη Σαλαπάτα, αν και καλύτεροι στο διάστημα του πρώτου μέρους, οπισθοχώρησαν αδικαιολόγητα στην επανάληψη, με αποτέλεσμα να δοθεί χώρος στους γηπεδούχους.

Το 1-0 έγινε στο 75', με πλασέ του Τσικόπουλου, για τον οποίο διαμαρτυρήθηκαν οι φιλοξενούμενοι ότι ξεκίνησε από θέση οφσάιντ.

Δέκα λεπτά μετά κι ενώ η ΑΕ Κως πέρασε μπροστά για την ισοφάριση, ο Χριστόπουλος με προβολή έγραψε το τελικό 2-0.

Οι συνθέσεις

Α.Ο. ΜΥΚΟΝΟΣ: Μανταφούνης, Παχατουρίδης, Γκαμούρας, Συριανός, Παπαδόπουλος, Τζιόβας, Καραμέρης (35' Κοντινός), Οικονόμου, Τσικόπουλος, Χριστόπουλος, Τριανταφύλλου.

Α.Ε. ΚΩΣ: Σπαθάρας, Μποϊλής Ζ., Χατζηπέτρος, Γκουντελίτσας, Θαλασσινός, Μάμμης, Μποϊλής Γ., Κοντός, Σκαλέρης (60' Αρβανιτογιάννης), Μαγκαφάς (80' Στεφαδούρος), Καραγιάννης (65' Τσικρικάς).



C-Class Sports Coupé 1800 cc.

► Κινητήρας Kompressor 1.800 cc με 143 hp-163 hp-192 hp
► Τελική ταχύτητα 240 km/h και 0-100 km/h σε 8,1"
► Αξεπέραστη ασφάλεια, τεχνολογική υπεροχή

Mercedes-Benz

mobilo-life
30 χρόνια ξένοιαστης οδήγησης

Mercedes-Benz FINANCE

www.mercedes-benz.gr

ΑΦΟΙ ΧΑΤΖΗΜΙΧΑΛΗ Ο.Ε.
Επίσημος έμπορος της Mercedes-Benz Ελλάς για το νομό Δωδεκανήσων
Έκθεση: ΡΟΔΟΣ, 9ο χλμ. Ρόδου-Λίνδου, τηλ.: (02410) 62941

Νέο πα-τα-τράκ!

Ο Διαγόρας γνώρισε την πρώτη εντός έδρας ήττα από τον Ερμή Κορυδαλλού (0-1)

ΔΗΜΟΤΙΚΟ ΣΤΑΔΙΟ.-

Χειρότερα δεν θα μπορούσε να γίνει... Ο ΠΑΟ Διαγόρας δύο εβδομάδες μετά το εντός έδρας "στραβοπάτημα" (το αναπάντεχο μάλιστα) με τον Αίαντα Σαλαμίνας, κατάφερε να στεναχωρήσει και πάλι τους οπαδούς του, που περίμεναν πως και πως να πανηγυρίσουν την πρώτη εντός έδρας νίκη. Αυτή τη φορά ο "γηραιός" δεν κράτησε ούτε τα προσχήματα,



Ο Μονόπολι δεν μπόρεσε να φανεί απειλητικός για την εστία του Μπόκου

προσφέροντας το πικρό ποτήρι της ήττας (από τον Ερμή Κορυδαλλού) με το "φτωχό", αλλά με πολύ μεγάλη σημασία θα έλεγε κανείς 1-0...

Σα να μην έφθανε η ήττα, ο Διαγόρας "έχασε" και έναν από τους λεγόμενους βασικούς ποδοσφαιριστές του, τον Πέτρο Ρουτζιέρη, ο οποίος δικαίως αντίκρισε τη δεύτερη κίτρινη κάρτα στο 85' για "δολοφονικό" τάκλιν πάνω σε αντίπαλο παίκτη (τον Βαρελά) και μάλιστα σχεδόν στο κέντρο του γηπέδου!



Ο Μόσχου ενώ μαρκάρει τον Καπάτσο (No 2)

Ένα από τα συμπεράσματα που προκύπτουν από το παιχνίδι είναι το ότι ο Ανδρέας Σταυρου που πήγε πρόσφατα στο "γηραιό" δεν διαθέτει κανένα μαγικό ραβδάκι για να δημιουργήσει μια υπερομάδα. Δηλαδή ό,τι εικόνα παρουσίασε η ομάδα της πόλης μας με τον Αίαντα (με τον Παπαοικονόμου στον πάγκο) την ίδια σχεδόν έδειξε και χθες (με τον Ανδρέα Σταύρου) άσχετα αν οι ενδεκάδες δεν ήταν οι ίδιες. Η μόνη διαφορά ήταν ότι οι γηπεδούχοι έδειξαν, ότι μετά το γκολ που δέχθηκαν (στο 73') είχαν τις δυνάμεις να "γυρίσουν" το παιχνίδι. Και το απέδειξαν δημιουργώντας τρεις πολύ καλές ευκαιρίες για να ισοφαρίσουν τουλάχιστον το σκορ. Αυτό ίσως ήταν και το σημαντικότερο στοιχείο του Διαγόρα που δείχνει τουλάχιστον ότι στο μέλλον μπορεί να ωφελήσει.

Υπεροχή μεν αλλά...

Στο πρώτο ημίχρονο ήταν ξεκάθαρο ότι οι παίκτες του Ανδρέα Σταύρου ήταν αυτοί που είχαν την υπεροχή διατηρώντας την πρωτοβουλία των κινήσεων.

Μια υπεροχή όμως που ήταν ανούσια αφού δεν υπήρχε το αποτέλεσμα. Η δημιουργία δηλαδή της κλασικής ευκαιρίας που πιθανότατα θα άνοιγε και το δρόμο προς τα δίχτυα. Επειδή όμως ο Ερμής έδειξε καλύτερος από τον Αίαντα, οι Διαγοριδείς έπρεπε να έχουν και το νου τους στα μετόπισθεν καθώς οι φιλοξενούμενοι έδειχναν ιδιαίτερα επικίνδυνοι στις αντεπιθέσεις.

Στον ίδιο ρυθμό...

Στον ίδιο ακριβώς ρυθμό έδειχνε να εξελίσσεται και το δεύτερο ημίχρονο και όσο περνούσαν τα λεπτά ολοένα και μεγάλωνε η δυσκολία... ξεκλειδώματος της αντίπαλης άμυνας. Το γκολ μάλιστα που ήρθε σχεδόν αναπάντεχα στο 73', ανάγκασε τον Διαγόρα να γίνει... ολίγον Λούης (ή τουλάχιστον να προσπαθήσει να γίνει) για να προλάβει να καλύψει το χαμένο έδαφος στο ένα τέταρτο περίπου που απέμενε ως το φινάλε του παιχνιδιού. Οι ευκαιρίες "φτιάχθηκαν" αλλά πλέον ήταν πολύ αργά και έτσι το μοιραίο ήταν αναπόφευκτο. Η πρώτη ήττα του Διαγόρα στο πρωτάθλημα σκόρπισε προβληματισμό στην τεχνική ηγεσία, τη διοίκηση και τον φίλαθλο κόσμο, οι οποίοι έφυγαν προβληματισμένοι από το Δημοτικό Στάδιο...



Ο Σταθόπουλος κάνει κεφαλιά ενώ παρακολουθεί ο Γεωργαλλής (αριστερά)

Το γκολ

Το γκολ που έκρινε την αναμέτρηση επιτεύχθηκε στο 73'. Μετά από μια αντεπίθεση των φιλοξενουμένων η μπάλα έφθασε στον Μπούκη που με κοντινό αριστερό πλασέ την έστειλε στα δίχτυα (0-1).

Στο 84' ο Γεωργαλλής από θέση τετ α τετ κατόρθωσε να στείλει τη μπάλα απελπιστικά άουτ ενώ και ο Ορφανίδης από την ίδια θέση στο 93' δεν μπόρεσε να νικήσει τον Μπόκο, που βγήκε γρήγορα και κόντραρε τη μπάλα.

Αυτές ήταν και οι πιο κλασικές ευκαιρίες του Διαγόρα στο ενενηντάλεπτο αλλά παρέμειναν... ευκαιρίες.

Από τους γηπεδούχους κορυφαίος ήταν ο Σπάρταλης που έκανε φιλότιμες προσπάθειες, ενώ αρκετά δραστήριος ήταν και ο Σταθόπουλος. Άρεσαν από τους νικητές οι Μπούκης (κορυφαίος), Καπάτσος και Σεροπιάν.

Καλή ήταν η διαιτησία του Κορίνθιου κ. Καρσιώτη (Επιβατεινός, Τσούγκος).

Στο 85' αποβλήθηκε με δεύτερη κίτρινη κάρτα ο Ρουτζιέρης για τους λόγους που εξηγήσαμε στον πρόλογο.

Οι συνθέσεις των ομάδων

ΔΙΑΓΟΡΑΣ : Σκυλλάς, Ορφανίδης, Παπαδημήτρης, Ρουτζιέρης, Κακλαμάνος, Σταθόπουλος, Μονόπολι, Σπάρταλης, Γεωργαλλής, Μόσχου (65' Καράνζα), Πολιάς (49' Χατζηθεοδωράκης).

ΕΡΜΗΣ : Μπόκος, Καπάτσος (83' Μωριάτης), Χονδροκούκης, Ντούμης (64' Προβατίδης), Βλάχος, Μπούκης, Βαρελάς, Σεροπιάν, Ντουμπεΐ, Τσαρμουτζής, Γαρδεράκης (46' Μουργής).

Σταύρου: Δεν άξιζε τη νίκη ο Ερμής...

Στην κακή εμφάνιση της ομάδας του (στο μεγαλύτερο διάστημα) αλλά και στο ότι ο Ερμής δεν δικαιούταν τη νίκη, στάθηκε περισσότερο ο προπονητής του Διαγόρα Ανδρέας Σταύρου σε δηλώσεις που έκανε λίγη ώρα μετά το τέλος του αγώνα.

Ο Κύπριος τεχνικός, μεταξύ άλλων, επισήμανε:

«Νομίζω ότι το τελικό σκορ είναι πλασματικό. Ο Ερμής δεν δικαιούταν τη νίκη. Όμως και η δική μας εμφάνιση δεν ήταν αυτή που έπρεπε να ήταν. Δεν εκμεταλλευτήκαμε την εκτός έδρας επιτυχία στις Καλυθιές μια εβδομάδα πριν. Μπήκαμε νωχελικά και οι παίκτες μου είχαν μεγάλες αποστάσεις μεταξύ τους. Φθάναμε έξω από την αντίπαλη περιοχή αλλά εκεί δεν γίνονταν οι κατάλληλες κινήσεις, δεν υπήρχαν και τα στηρίγματα και έτσι δεν μπορούσαμε να δημιουργήσουμε ευκαιρίες».

Δ' ΕΘΝΙΚΗ ΚΑΤΗΓΟΡΙΑ

Καρέ της ήττας για τις ομάδες μας

Αποφράδα ήταν η χθεσινή ημέρα για τις τέσσερις δωδεκανησιακές ομάδες της κατηγορίας. Ηττήθηκαν και οι τεσσερις δημιουργώντας έτσι ένα αρνητικό ρεκόρ μόλις στην 3η αγωνιστική του πρωταθλήματος. Ο μεγάλος κερδισμένος πάντως ήταν ο Αιολικός που με τη νίκη του επί του Απόλλωνα Καλυθιών έμεινε μόνος πρώτος στην κορυφή της βαθμολογίας.

Ο κατήφορος για την άλλοτε κραταιά ομάδα της Ελευσίνας συνεχίσθηκε και χθες όπου δέχθηκε άλλα τέσσερα γκολ, αυτή τη φορά από τον Αίαντα Σαλαμίνας.

Όλα τα αποτελέσματα της αγωνιστικής είναι:

(3η αγωνιστική)

Ασπρόπυργος - Καλλονή	5-2
Ατρόμητος - Κάσπακας	4-1
Μανδραϊκός - ΑΣ Ρόδος	1-0
Μύκονος - ΑΕ Κως	2-0
Καρλόβασι - ΑΟ Μάνης	0-1
Αίας Σαλαμίνας - Ελευσίνα	4-0
Διαγόρας - Ερμής	0-1
Αιολικός - Απόλλων Καλυθιών	2-0

Η ΒΑΘΜΟΛΟΓΙΑ (Σε 3 αγώνες)

		ΤΕΡΜΑΤΑ	ΒΑΘΜΟΙ
1.	Αιολικός Μυτ.	5-0	9
2.	Ατρόμητος Π.	9-2	7
3.	Α.Σ. Ρόδος	7-1	6
-.	Α.Ο. Μάνης	5-0	6
-.	Ασπρόπυργος	9-6	6
-.	Μύκονος	3-1	6
-.	Μανδραϊκός	2-0	6
-.	Ερμής Κορυδ.	3-2	6
9.	Αίας Σαλαμίν.	5-3	4
-.	ΠΑΟ Διαγόρας	4-2	4
-.	Α.Ε. Κως	2-3	4
12.	Απόλλων Καλ.	2-6	3
13.	Καρλόβασι	2-5	0
-.	Κάσπακας Λ.	3-9	0
-.	Ελευσίνα	0-9	0
-.	Καλλονή Μυτ.	2-14	0

ΣΗΜ.: Αν Μάνης και Μανδραϊκός έχουν αγώνα λιγότερο.

Η ΕΠΟΜΕΝΗ ΑΓΩΝΙΣΤΙΚΗ

Ατρόμητος - Ασπρόπυργος
Καλλονή - Μανδραϊκός
Κάσπακας - Μύκονος
Ρόδος - Καρλόβασι
ΑΣ Κως - Αίας Σαλαμίνας
ΑΟ Μάνης - Διαγόρας
Ελευσίνα - Απόλλων Καλυθιών
Ερμής - Αιολικός

ΛΟΤΤΟ ΠΡΟΠΟ ΤΖΟΚΕΡ
ΛΟΤΤΟ - ΠΡΟΠΟ - ΛΑΧΕΙΑ -ΞΥΣΤΟ
ΒΟΝΑΚΗΣ ΓΙΑΝΝΗΣ
Θεσσαλονίκης & Αθηνών, Ανάληψη - Ρόδος
Τηλ: (0241) 67.221
ΠΡΟΠΟ ΚΑΙ ΛΟΤΤΟ ΜΕ COMPUTER
...η τύχη συχνάζει στο πρακτορείο μας



Καθάρισε... γρήγορα!

✔ Ο Ηρακλής Λάρδου πέρασε νικηφόρα απ' το Βενετόκλειο κερδίζοντας εύκολα τον Δωριέα με 76-55

Άνετα και απλά... Ο Ηρακλής Λάρδου ξεκίνησε με το δεξί το φετινό πρωτάθλημα καθώς επικράτησε στην πρεμιέρα του Δ.Α.Ν.Σ. Δωριεύς με 76-55. Οι «κυανόλευκοι» χρειάστηκαν ακριβώς ένα δεκάλεπτο προκειμένου να ξεφύγουν στο σκορ και να φτάσουν εύκολα στην κατάκτηση του ροζ φύλλου αγώνα.

Βέβαια σημαντικό ρόλο σε αυτό έπαιξε το επιθετικό κρεσέντο των φιλοξενούμενων που ξεκίνησαν το παιχνίδι πετυχαίνοντας τέσσερα συνεχόμενα τρίποντα, εκ των οποίων τα τρία σημείωσε ο Κορτσούδης. Αυτό ήταν η καλύτερη απάντηση των παικτών του Ηρακλή, στην άμυνα ζώνης που εφάρμοσε σε όλη τη διάρκεια του αγώνα ο Δωριέας που πάντως πάλεψε αρκετά, κυρίως στο δεύτερο ημίχρονο.



Ενα δεκάλεπτο ήταν αρκετό για τους «κυανόλευκους» προκειμένου να ξεφύγουν στο σκορ και να πάρουν τη νίκη

Η ομάδα του Κυριάκου Μάγου ξεκίνησε άκρως εντυπωσιακά και έχοντας μεγάλη ευστοχία μακριά και κοντά στο καλάθι, κατάφερε με το καλημέρα να ξεφύγει 4-13 (4') και να βάλει τα πράγματα στη θέση τους. Το ίδιο σκηνικό συνεχίστηκε και στο υπόλοιπο της πρώτης περιόδου που βρήκε τους «ροπαλοφόρους» να αυξάνουν σταδιακά τη διαφορά. Έτσι στο 8' προηγήθηκαν με 12-24 και στο 10' με 14-26, έχοντας περισσότερες λύσεις στον επιθετικό τομέα. Στην αντίπερα όχθη, οι γηπεδούχοι με μπροστάρη του Τριανταφυλλίδη προσπάθησαν να μείνουν σε επαφή με το σκορ, χωρίς όμως ιδιαίτερα αποτελέσματα καθώς οι Λαρδιακοί σε καμία περίπτωση δεν ήθελαν να κάνουν ντέρμπι το παιχνίδι... Το ημίχρονο λοιπόν βρήκε τον Ηρακλή να πηγαίνει στα αποδυτήρια έχοντας πάρει μία διαφορά 18 πόντων και κάνοντας ουσιαστικά τη συνέχεια μια τυπική διαδικασία.

Στην επανάληψη οι «κιτρινόμαυροι» εκμεταλλευόμενοι τη χαλαρότητα των αντιπάλων τους και με την είσοδο του παίκτη-προπονητή Νίκου Παπαδόπουλου, διατήρησαν την υπάρχουσα διαφορά και μάλιστα κατάφεραν να τη ροκανίσουν, μειώνοντας σε 43-56 (29'), όμως με τέσσερις πόντους, οι φιλοξενούμενοι έκλεισαν το τρίτο δεκάλεπτο 43-60.

Στο τελευταίο μισό οι δύο προπονητές έδωσαν χρόνο συμμετοχής σε όλους τους παίκτες τους με αποτέλεσμα η ομάδα του Κυριάκου Μάγου να πάρει τη νίκη με 55-76, αφήνοντας ικανοποιημένους τους φιλάθλους που βρέθηκαν στο κλειστό γυμναστήριο, μόνο στο πρώτο δεκάλεπτο της αναμέτρησης.



Με το δεξί ξεκίνησε και φέτος ο Ηρακλής Λάρδου που επικράτησε άνετα του Δωριέα

• Στο παιχνίδι του Σαββάτου δεν αγωνίστηκαν με τη φανέλα του Ηρακλή οι Τσέλιος (τραυματίας) και Κουντούρης, ενώ υπέστη διάστρεμμα ο Μορφωπός και αποχώρησε στο πρώτο ημίχρονο.

Τα δεκάλεπτα ήταν: 14-26, 25-43 (ημ.), 43-60, 55-76.

Διαιτητές: Βιτζηλαίος - Σαϊτάκης

Δ.Α.Ν.Σ. ΔΩΡΙΕΥΣ (Παπαδόπουλος): Πάττας, Γιάκλος, Παπαδόπουλος 9, Αναπλιώτης 7(1), Ροδίτης 4, Λαουδίκος 2, Τριανταφυλλίδης 19, Σιφωνιός 2, Καρακωνσταντής, Διβάνης, Δαλαμανάκης 8, Παπαπαντελής 4.

ΗΡΑΚΛΗΣ ΛΑΡΔΟΥ (Μάγος): Ξετρίχης 1, Μόδιαλης 6 (1), Αθανασιάδης 15 (1), Κασιώτης, Μορφωπός 1, Κυρτσούδης 19 (5), Χουντούρ, Δούβαλης 26, Μουστάκας Ν. 2, Καφαδάρης 6.

ΜΑΓΟΣ: Θέλουμε ακόμα δουλειά...

Ικανοποιημένος απ' την εμφάνιση της ομάδας του μόνο στο πρώτο ημίχρονο έμεινε ο Κυριάκος Μάγος που δήλωσε χαρακτηριστικά : "Στο πρώτο δεκάλεπτο ήμασταν εντυπωσιακοί τόσο στα αμυντικά όσο και στα επιθετικά μας καθήκοντα. Σταδιακά η απόδοση της ομάδας έπεσε, κι αυτό θα πρέπει να μας προβληματίσει. Θα δουλέψουμε σκληρά στη συνέχεια, προκειμένου να διορθώσουμε τις ατέλειες.

ΠΑΠΑΔΟΠΟΥΛΟΣ: Παλέψαμε στην επανάληψη...

"Θεωρώ» ότι τα νέα παιδιά ανταποκρίθηκαν στις δυσκολίες του αγώνα, αν αναλογισθεί κανείς τη διαφορά δυναμικότητας μεταξύ των δύο αντιπάλων. Είμαστε νέα ομάδα και αυτό που θέλαμε ήταν να μη ξεφύγει σε μεγάλα πλαίσια η διαφορά στο δεύτερο ημίχρονο. Νομίζω ότι τα καταφέραμε". Αυτά είπε μετά το τέλος του αγώνα ο τεχνικός του Δωριέα Νίκος Παπαδόπουλος.

Με τη ψυχή στο στόμα...

✔ Ο Ιπποκράτης Κω επιβλήθηκε με 72-53 του Αγίου Νικολάου Παστίδας, όμως τα βρήκε σκούρα για 35 λεπτά απέναντι στους νεοφώτιστους...

Όσοι περίμεναν ότι ο ισχυρός Ιπποκράτης Κω θα περνούσε ένα εύκολο απόγευμα, μάλλον έτριβαν τα μάτια τους βλέποντας τον Άγιο Νικόλαο Παστίδας να κοντράρει στα ίσα τους επίδοξους πρωταθλητές. Τελικά η ομάδα του Γιώργου Κετσελίδη επικράτησε με 72-53, όμως ίδρωσε μέχρι να φτάσει στο νικηφόρο αποτέλεσμα απέναντι στους νεοφώτιστους που αγωνίστηκαν χωρίς πέντε παίκτες (Τσέρκης, Φλυτζάνης, Κέδρος, Κατεπόδης, Καμπουράκης).

Οι γηπεδούχοι με τη θερμή συμπαράσταση των φιλάθλων τους που γέμισαν το κλειστό γυμναστήριο του νησιού ξεκίνησαν ονειρεμένα και με πρωταγωνιστή τον Στεργάκη και άξιο συμπαραστάτη τον Αμανατίδη προηγήθηκαν με νταμπλ-σκορ, μόλις στο δέκατο λεπτό (22-11). Στη συνέχεια ο «Άγιος» παίζοντας ψυχωμένα κατάφερε να γυρίσει... ανάποδα το παιχνίδι και με πόντους των Εκίζογλου και Μαλλιάκα έκανε σερί 9-18, πηγαίνοντας στα αποδυτήρια όντας πίσω στο σκορ με 31-29, την ίδια ώρα που το βαρύ πυροβολικό του Ιπποκράτη, ο Λαουμζής είχε μείνει στους τέσσερις πόντους, απόροια κυρίως της δυνατής άμυνας των φιλοξενούμενων...

Το ίδιο σκηνικό συνεχίστηκε και στην τρίτη περίοδο, καθώς οι γηπεδούχοι έχοντας αρκετό άγχος αλλά και χωρίς τον Στέλιο Σάββα που έχει υποστεί κάταγμα στο δεξί χέρι, ήθελαν αλλά δεν μπορούσαν.

Τελικά οι φωνές του Γιώργου Κετσελίδη και η αγωνιστική ανάσταση των γηπεδούχων είχαν ως αποτέλεσμα ο Ιπποκράτης να πατήσει γκάζι και να ξεφύγει στο σκορ, καθώς οι Παστιδενοί δεν είχαν αρκετές εναλλακτικές λύσεις.

Το τελικό αποτέλεσμα αδικεί κατά κάποιο τρόπο τον «Άγιο» που πάλεψε όσο είχε δυνάμεις ενώ οι γηπεδούχοι αν και δεν έπαιξαν καλά στο δεύτερο και τρίτο δεκάλεπτο, εντούτοις πήραν εύκολα στο τέλος το ροζ φύλλο αγώνα...

Απ' τους νικητές ξεχώρισαν οι Στεργάκης, Αμανατίδης και Δαουλτζής ενώ απ' τους ηττημένους οι Εκίζογλου, Μάλιακας και Κουνούκλας.

Τα δεκάλεπτα ήταν: 22-11, 31-29 (ημ.), 51-46, 72-53.

Διαιτητές: Ξανθός - Κρανιάς

ΙΠΠΟΚΡΑΤΗΣ ΚΩ (Κετσελί-

ΚΕΤΣΕΛΙΔΗΣ: Μπορούσαμε και καλύτερα...

"Ήταν το πρώτο μας παιχνίδι και σίγουρα μας γέμισε άγχος". Τάδε έφη Γιώργος Κετσελίδης που συνεχίζοντας υποστήριξε: "Είμαι ικανοποιημένος απ' την εμφάνιση των παιδιών μόνο στο ξεκίνημα και στο τέλος. Δώσαμε το δικαίωμα στους αντιπάλους μας να ελπίζουν σε κάτι καλό", ανέφερε ο τεχνικός του Ιπποκράτη Κω.

ΤΣΕΡΚΗΣ: Πλασματικό σκορ

Απόλυτα ευχαριστημένος απ' την ομάδα του ήταν μετά το τέλος του αγώνα με τον Ιπποκράτη, ο Γιάννης Τσέρκης, που είπε χαρακτηριστικά : "Πιστεύω ότι το σκορ μας αδικεί γιατί παίξαμε καλό μπάσκετ παρά τις απουσίες. Τα παιδιά προσπάθησαν και γι αυτό είναι άξια συγχαρητηρίων.

Α΄ ΚΑΤΗΓΟΡΙΑ

1η ΑΓΩΝΙΣΤΙΚΗ

Δ.Α.Ν.Σ. Δωριεύς - Ηρακλής Λάρδου 55-76
Ιπποκράτης Κω - Άγιος Νικόλαος Παστίδας 72-53
Α.Ε. Δικαίου - Α.Σ.Κ. Ιβίσκος 59-52 (κ.α. 51-51)
Διγενής Κοσκινού - Ε.Α. Καλύμνου 71-53

1. Ηρακλής Λάρδου	2	1-0	76-55 (+21)
2. Ιπποκράτης Κω	2	1-0	72-53 (+19)
3. Διγενής Κοσκινού	2	1-0	71-53 (+18)
4. Α.Ε. Δικαίου	2	1-0	59-52 (+7)
5. Α.Σ.Κ. Ιβίσκος	1	0-1	52-59 (-7)
6. Ε.Α. Καλύμνου	1	0-1	53-71 (-18)
7. Άγιος Νικόλαος Παστίδας	1	0-1	53-72 (-19)
8. Δ.Α.Ν.Σ. Δωριεύς	1	0-1	55-76 (-21)

Η ΕΠΟΜΕΝΗ ΑΓΩΝΙΣΤΙΚΗ

Ηρακλής Λάρδου - Α.Ε. Δικαίου
Α.Σ.Κ. Ιβίσκος - Ιπποκράτης Κω
Διγενής Κοσκινού - Άγιος Νικόλαος Παστίδας
Ε.Α. Καλύμνου - Δ.Α.Ν.Σ. Δωριεύς

Μίλησε η εμπειρία...

✔ Ο Διγενής Κοσκινού "γονάτισε" τη μαχητική Ε.Α. Καλύμνου με 71-53... και ξεκίνησε δυναμικά το νέο πρωτάθλημα

Η εμπειρία του Παναγιώτη Κουλούμπρη, αλλά και η τριπλέτα φωτιά... (Γιακουμάρος, Μάνος, Ματθαίος) ήταν τα δύο βασικά στοιχεία που οδήγησαν τον Διγενή Κοσκινού στην εύκολη -έτσι όπως εξελίχθηκε το παιχνίδι- νίκη κόντρα στην Ε.Α. Καλύμνου με σκορ 71-53.

Η ομάδα του Βασίλη Φουντουραδάκη, με εξαίρεση το πρώτο πεντάλεπτο, ήταν συνεχώς μπροστά στο σκορ παρά το γεγονός ότι οι φιλοξενούμενοι ανά τακτά χρονικά διαστήματα ροκάνιζαν επικίνδυνα τη διαφορά.

Βέβαια το μυστικό της επιτυχίας για τους Κοσκινιάτες ήταν η άμυνα ζώνης που επέβαλλε ο τεχνικός των γηπεδούχων και είχε ως αποτέλεσμα ο Διγενής στην πιο κρίσιμη καμπή να πάρει μία διαφορά ασφαλείας και να φτάσει άνετα στην κατάκτηση του ροζ φύλλου αγώνα.



Εντυπωσιακή εμφάνιση πραγματοποίησε ο Παναγιώτης Κουλούμπρης που βοήθησε τα μέγιστα στη νίκη του Διγενή επί της Καλύμνου

Οι Καλύμνιοι που αγωνίστηκαν χωρίς τον Νυστάζο, Κουλλιά, Σκουμπουρδή και Ζυμταρίδη κατάφεραν με ενέργειες των Μαργαρίτη και Οικονόμου να προηγηθούν 5-6 (3'), όμως η έλλειψη καθαρού σέντερ ήταν κάτι παραπάνω από εμφανής... Σε εκείνο το σημείο ο Κουλούμπρης πήρε το όπλο του και οδήγησε στις πλάτες του τον Διγενή. Έτσι η ψαλίδα άνοιξε στο +9 (20-11 στο 11') με τον έμπειρο παίκτη να... προκαλεί εκνευρισμό με την ευστοχία του από μέση απόσταση... (πέτυχε 17 πόντους στο πρώτο ημίχρονο).

Η Ε.Α.Κ.Α. αντέδρασε και με σερί 0-8 πλησίασε στον πόντο 20-19 (12'), όμως και πάλι οι γηπεδούχοι... ξύπνησαν και απομακρύνθηκαν εκ νέου απ' τους αντιπάλους τους...

Στο 18', ο Διγενής προηγήθηκε 34-26, για να λήξει το ημίχρονο με 36-27, και ενώ προηγουμένως η διαφορά είχε φτάσει σε διψήφιο αριθμό πόντων...

Στην επανάληψη η ομάδα του Κώστα Παπαϊωάννου, με τρίποντη βόμβα του Καννή μείωσε σε 44-42 (26')... όμως ακριβώς εκεί ξεκίνησε η αντίστροφη μέτρηση των Καλυμνίων... Η είσοδος του Ματθαίου που βοήθησε τα μέγιστα, η εκρηκτικότητα του Γιακουμάρου και οι πόντοι του Μάνου... ισοστάθμισαν την μέτρια παρουσία του Κουλούμπρη στην επανάληψη, και έτσι οι Κοσκινιάτες ξέφυγαν με 60-45 (33') και τελικά έφτασαν άνετα στην επικράτηση αποκτώντας μάλιστα και σημαντική διαφορά.

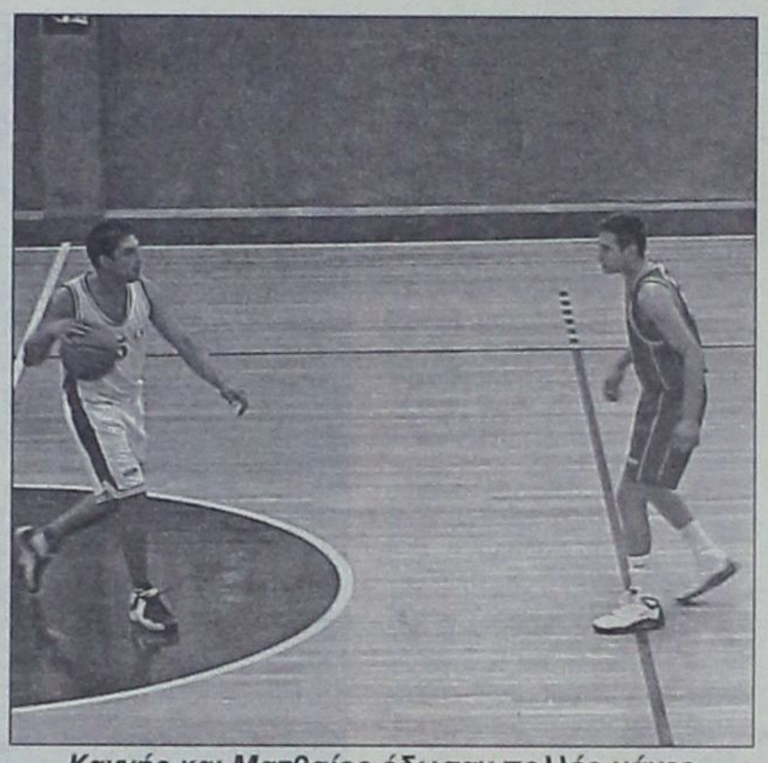

Καννής και Ματθαίος έδωσαν πολλές μάχες

Απ' τους νικητές που αγωνίστηκαν χωρίς τους τραυματίες Καντή και Ροδίτη, ξεχώρισαν οι Κουλούμπρης (α'), Μάνος, Γιακουμάρος και Ματθαίος ενώ απ' τους ηττημένους οι Οικονόμου και Μαργαρίτης.

*Κρατήθηκε το δελτίο του Μίξη της Ε.Α.Κ.Α. διότι εξύβρισε το διαιτητικό δίδυμο.

Τα δεκάλεπτα ήταν :
18-11, 36-27 (ημ), 54-44, 71-53

Διαιτητές : Βιτζηλαίος - Φάκαρος

ΔΙΓΕΝΗΣ ΚΟΣΚΙΝΟΥ (Φουντουραδάκης):
Παντελίδης 2, Ματθαίος 10 (2), Μάνος 15, Σταυριανάκης 2, Νικολής 4, Γιακουμάρος 17 (3), Κουλούμπρης 21

Ε.Α. ΚΑΛΥΜΝΟΥ (Παπαϊωάννου):
Καννής 9 (1), Γκινής Π. 1, Πελεκάνος 2, Γεωργιάδης 4, Μίξης 7, Οικονόμου 14 (2), Μαργαρίτης 14, Κουλουριώτης, Ατσάς 2, Γκινής Π.



Ο Γιακουμάρος επιχειρεί σουτ μπροστά από τον Μαργαρίτη

ΦΟΥΝΤΟΥΡΑΔΑΚΗΣ: Ικανοποίηση για τη νίκη

Προσγειωμένος, παρά τη νίκη που πέτυχε ο Διγενής κόντρα στην Ε.Α. Καλύμνου ήταν μετά το τέλος του αγώνα ο Βασίλης Φουντουραδάκης. Ο τεχνικός της κοσκινιάτικης ομάδας ανέφερε χαρακτηριστικά: «Σε γενικές γραμμές έμεινα ευχαριστημένος απ' τις προσπάθειες των παιδιών. Μπορούμε να παίξουμε ακόμα καλύτερα, όμως πρώτα θα πρέπει να αφομοιώσουν όλοι τον τρόπο παιχνιδιού προκειμένου να παρουσιαστούμε καλύτεροι».

ΠΑΠΑΪΩΑΝΝΟΥ: Βελτίωση στη συνέχεια

Πεπεισμένος ότι η Ε.Α. Καλύμνου θα πάει καλύτερα στη συνέχεια, παρουσιάστηκε με δηλώσεις του ο τεχνικός των «σφουγγαράδων» Κώστας Παπαϊωάννου που τόνισε: «Χρειαζόμαστε ακόμα δουλειά προκειμένου να φτάσουμε στο επιθυμητό στάδιο ετοιμότητας. Θέλω να πιστεύω ότι στο παιχνίδι με τον Δωριέα θα είμαστε καλύτεροι».

Θρίαμβος ...του Δικαίου

✔ Λύγισε την αντίσταση του Ιβίσκου στην παράταση με 59-52, πετυχαίνοντας μεγαλειώδη νίκη στην πρεμιέρα!...

Όσοι έλεγαν ότι το φετινό πρωτάθλημα θα κρύψει πολλές εκπλήξεις και συγκινήσεις, δικαιώθηκαν μαθαίνοντας το αποτέλεσμα του αγώνα Α.Ε. Δικαίου - Α.Σ.Κ. Ιβίσκος.

Η ομάδα του Δημήτρη Τζομάκα πήρε μία τεράστια νίκη στην παράταση κόντρα στον Ιβίσκο με 59-52 (κ.α. 51-51) και ξεκίνησε με το δεξί στο νέο μαραθώνιο.

Κι αν πιστεύετε ότι το χθεσινό αποτέλεσμα... αποτέλεσε βόμβα πρώτου μεγέθους, πλανάστε οικτρά! Κι αυτό γιατί οι Πυλιώτες απέδειξαν ότι διαθέτουν αξιόλογη ομάδα, ενώ στην αντίπερα όχθη ο Ιβίσκος ουσιαστικά έπαιξε χωρίς ψηλούς αφού και ο τελευταίος των μοϊκανών (Γιωτόπουλος) υπέπεσε σε πειθαρχικό παράπτωμα και δεν ταξίδεψε στην Κω.

Βέβαια τα πράγματα θα ήταν εντελώς διαφορετικά αν η ομάδα του Γιώργου Πετσάλη αγωνιζόταν πλήρης.

Καθώς απουσίαζαν για διαφορετικούς λόγους οι Τρίτος, Πολυχρονίου, Κατσαράς, Καρπαθάκης, όμως στην προκειμένη περίπτωση η νίκη των Κώων ήταν δίκαιη αφού ο Ιβίσκος στην κυριολεξία έσπασε τα καλάθια έχοντας 6/28 (!!!) βολές!

Πάντως η Α.Ε. Δικαίου στο χθεσινό παιχνίδι λίγο έλειψε να αυτοκτονήσει καθώς προηγήθηκε ακόμα και με +11. Ομως στο τέλος τα λάθη των παικτών της λίγο έλειψε να στοιχίσουν τη νίκη για τους γηπεδούχους.

Η Α.Ε.Δ. μπροστά σε περίπου 200 φιλάθλους (το παιχνίδι ξεκίνησε στις 11.00 στο κλειστό γυμναστήριο της Κω) παίζοντας παθιασμένα και με τον Χατζηχαραλάμπους να πυροβολεί κατά ριπάς προηγήθηκε 11-8 (10') και 15-11 (12'), έχοντας υπεροπλία κάτω απ' τα δύο καλάθια, όπου ο Στεφάνου βρέθηκε σε ιδιαίτερα καλή μέρα.

Το ημίχρονο βρήκε το συγκρότημα του Δημήτρη Τζομάκα να έχει πάρει βραχεία κεφαλή (25-22), ενώ όλα έδειχναν πως το παιχνίδι θα συνεχιζόταν με τον ίδιο τρόπο μέχρι το τέλος.

Οι Κώοι όμως στο ξεκίνημα της επανάληψης επέβαλλαν τον ρυθμό τους και ξέφυγαν με 42-31 (29')... κάνοντας πολλούς να πιστέψουν ότι η πλάστιγγα έγειρε προς το μέρος τους.

Οι παίκτες όμως του Ιβίσκου έχοντας τεράστια ψυχικά αποθέματα και χάρη στις εντυπωσιακές ενέργειες των Τσιτσούλα και Συντάγγελου έκαναν σκορ 0-12 (!!!) και πέρασαν μπροστά με 42-43... δίνοντας το σύνθημα, για ένα συγκλονιστικό παιχνίδι.

Η Α.Ε. Δικαίου προηγήθηκε 51-49 με δίποντο του Χατζηφούντα, όμως ο Τσιτσούλας απάντησε με τον ίδιο τρόπο στα 24''. Στην τελευταία επίθεση το λέι-απ του Μολυβιάτη στα 3'' δεν βρήκε το στόχο και έτσι οι δύο ομάδες οδηγήθηκαν στην παράταση.

ΕΡΓΟ ΧΑΤΖΗΧΑΡΑΛΑΜΠΟΥΣ...

Μίλησε η εμπειρία.. Ο Ιάκωβος Χατζηχαραλάμπους πετυχαίνοντας δύο τρίποντα και ένα δίποντο χάρισε στην ομάδα του το πολύτιμο ροζ φύλλο, αφού οι Ροδίτες συνέχισαν να βλέπουν το καλάθι της Α.Ε.Δ. απ' την γραμμή των ελευθέρων βολών... ως κλειδαρότρυπα!

Απ' τους νικητές εκτός του Χατζηχαραλάμπους, ξεχώρισαν οι Χατζηφούντας και Στεφάνου ενώ απ' τον Ιβίσκο οι Τσιτσούλας και Συντάγγελος.

Τα δεκάλεπτα ήταν:
11-8, 25-22 (ημ.), 42-34, 51-51 (κ.α.), 59-52

Διαιτητές: Ξανθός - Αρνάς

Α.Ε. ΔΙΚΑΙΟΥ (Τζομάκας):
Τουλαντάς 7, Μολυβιάτης 6, Χατζηχαραλάμπους 19 (4), Αλεξανδρής 4, Χατζηφούντας 12, Στεφάνου 11, Αντωνόπουλος, Διακοναστάσης, Σανδάλης, Σπανός.

Α.Σ.Κ. ΙΒΙΣΚΟΣ (Πετσάλης) : Κουμνάκης 6, Τσιγάρος 9, Τσιτσούλας 17, Δανελλάκης 3, Συντάγγελος 10 (2), Κούρος 5, Πελαρδής 2.

ΤΖΟΜΑΚΑΣ : Μεγάλη νίκη

"Δεν πρέπει να πετάμε στα σύννεφα. Το γεγονός ότι κερδίσαμε τον Ιβίσκο δε σημαίνει τίποτα. Πρέπει η προσπάθεια αυτή να συνεχιστεί προκειμένου να έχουμε αποτελέσματα. Στο τέλος κάναμε τα εύκολα δύσκολα, όμως αυτό που μετράει είναι η νίκη", υποστήριξε ο τεχνικός της Α.Ε. Δικαίου, Δημήτρης Τζομάκας.

ΠΕΤΣΑΛΗΣ: Χάσαμε στις βολές

Απογοητευμένος απ' τα ποσοστά που είχε η ομάδα του στις βολές και κατά συνέπεια απ' την ήττα, ήταν ο Γιώργος Πετσάλης που είπε: "Με 6/28 σίγουρα δεν μπορούσαμε να κερδίσουμε. Το παιχνίδι ήταν ντέρμπι και κρίθηκε στις λεπτομέρειες. Μας στοίχισαν οι απουσίες που είχαμε".

Τις σελίδες του μπάσκετ επιμελήθηκε ο Μάκης Δούβαλης

e-mail:makiss@otenet.gr

Ενα πεντάλεπτο ήταν αρκετό...

✔ Οταν σοβαρεύτηκε ο ΑΟ Παντηλιακός συνέτριψε τον Ηλιο Ιαλυσού με 84-51 και ξεκίνησε εντυπωσιακά τη φετινή κούρσα

Οταν συνήθως παίζει το φαβορί για την κατάκτηση του πρωταθλήματος με την πιο αδύναμη ομάδα της κατηγορίας ... το αποτέλεσμα είναι γνωστό από την έναρξη του παιχνιδιού!

Κάπως έτσι έγινε και στον προχθεσινό αγώνα του Παντηλιακού με τον Ηλιο Ιαλυσού.

Οταν η ομάδα του Γιάννη Τσακίρη αποφάσισε να παίξει καλή άμυνα και να σοβαρευτεί επιθετικά καθάρισε με τυπικές διαδικασίες τους αντιπάλους της με σκορ 84-51.

Η μεγάλη διαφορά δυναμικότητας μεταξύ των δύο ομάδων ήταν κάτι παραπάνω από εμφανής, καθώς οι γηπεδούχοι που ενισχύθηκαν σημαντικά τη φετινή περίοδο, ήταν σαφώς καλύτεροι και πετυχαίνοντας 54 πόντους στην επανάληψη, έφτασαν άνετα στην επικράτηση.

Ο Παντηλιακός που είχε να αντιμετωπίσει για 40 λεπτά την άμυνα ζώνης που εφάρμοσε ο Δημήτρης Δοξάκης, ξεκίνησε πολύ δυνατά και με προσπάθειες των Μαμάκα και Ηλιού προηγήθηκε 19 -10 (10).

Οι φιλοξενούμενοι όμως έχοντας μεγάλη ευστοχία έξω



Δια περιπάτου ο Παντηλιακός επιβλήθηκε του αδύναμου Ηλιου Ιαλυσού

από τα 6.25 κατάφεραν με επιμέρους σκορ 11 - 17, να πάνε στα αποδυτήρια ευρισκόμενοι πίσω με 30 - 27, δίνοντας χαρακτήρα ντέρμπι στην επανάληψη, τουλάχιστον με βάση τη μικρή διαφορά..

Στην επανάληψη οι «κυανόλευκοι» με τριπλέτα φωτιά(Ηλιού - Μαμάκας- Τριανταφυλλίδης) πάτησαν γκάζι και άφησαν πίσω τους σκόνη... Με 25 πόντους στο τρίτο δεκάλεπτο έναντι έξι των αντιπάλων τους, έφτασαν τη ψαλίδα γρήγορα στο +22 (55 - 33 στο 30') και η σεμνή τελετή έλαβε τέλος. Μάλιστα στο τέταρτο δεκάλεπτο ο Παντηλιακός συνέχισε στους ίδιους ρυθμούς, παίρνοντας το ροζ φύλλο με τη μέγιστη διαφορά των 33 πόντων.

Απ' τους νικητές που αγωνίστηκαν χωρίς τους Χατζηφούντα, Τσιάλτα Β., Καρανικόλα και Νίκανδρο, ξεχώρισαν οι Μαμάκας, Ηλιού και Τριανταφυλλίδης ενώ απ' τους ηττημένους οι Παπαχριστοδούλου και Σαλάκας Γ.

◗ Οι Μάγγος και Ρουσακάκης υπέστησαν διάστρεμμα και απεχώρησαν από το παρκέ.



Ενα πεντάλεπτο ήταν αρκετό για την ομάδα του Γιάννη Τσακίρη προκειμένου να ξεφύγει στο σκορ και να πάρει τη νίκη

Τα δεκάλεπτα ήταν: 19-10, 30 - 27 (ημ.), 55 - 33, 84 - 51

Διαιτητές: Στάλας - Γαλανός

Α.Ο. Παντηλιακός (Τσακίρης): Μάγγος 2, Πότσος, Χριστοφίδης, Μαμάκας 24 (2), Αφεντούλση 2, Καλλιγάς 4, Σταυρής 2, Τριανταφυλλίδης 18 (1), Τσιάλτας Α. 10, Ρουσακάκης 1, Ηλιού 21 (1).

Ηλιος Ιαλυσού (Δοξάκης): Κουφού, Νάτσικας 6, Κώτης Γ. 13 (1), Χατζηαντώνης 3 (1), Παπαχριστοδούλου 16 (2), Μιτσούλλης, Καστανάκης 3 (1), Καραβόλιας 8 (1), Χαραυγής, Φωταράς 2.

Ηρεμη... δύναμη!

✔ Ο Α.Ο. Σύμης επιβλήθηκε με 50-47 του Α.Ο. Αρχαγγέλου και ξεκίνησε με το δεξί τις υποχρεώσεις του στο πρωτάθλημα... ✔ Με 7 παίκτες πήγαν στο γειτονικό νησί οι φιλοξενούμενοι...

Με τον καλύτερο δυνατό τρόπο ξεκίνησε τις υποχρεώσεις το στο πρωτάθλημα ο Α.Ο. Σύμης, που κατάφερε να λυγίσει την αντίσταση του Α.Ο. Αρχαγγέλου με 50-47. Βέβαια η ομάδα του Μερκούρη Μοσχόβη (έκανε το ντεμπούτο του στον πάγκο) θα μπορούσε να φτάσει πιο εύκολα στη νίκη, όμως στο τελευταίο δεκάλεπτο οι συνεχείς αλλαγές αλλά και η υπερβολική σιγουριά, παραλίγο να στοιχίσουν στους γηπεδούχους.

Οι φιλοξενούμενοι πάντως ταξίδεψαν στο γειτονικό νησί μόνο με επτά παίκτες στη σύνθεσή τους, καθώς οι περισσότεροι έμειναν στη Ρόδο λόγω επαγγελματικών υποχρεώσεων...

Πάντως η απώλεια αυτή ισοσταθμίζεται απ' το γεγονός ότι οι Συμιακοί αγωνίστηκαν χωρίς τον καλύτερό τους παίκτη τον Μιχάλη Τσιμπιρλό που εγχειρίστηκε, ωστόσο δεν ήταν σε θέση να δώσει το «παρών», ενώ το νέο μεταγραφικό απόκτημα της ομάδας ο Δημήτρης Καρατζένης έπαιξε με σφιχτά τα δόντια αφού τις τελευταίες μέρες ταλαιπωρείται από ένα διάστρεμμα.

Μπροστά σε 60-70 φίλαθλους που συγκεντρώθηκαν στο ανοιχτό γήπεδο της Σύμης, οι γηπεδούχοι ξεκίνησαν δυναμικά και ελέγχοντας την εναέρια κυκλοφορία, αλλά και με την εκτελεστική δεινότητα του Μυλωνάκη (είχε 5/7 τρίποντα) πήραν απ' την αρχή το προβάδισμα και δεν το έχασαν μέχρι το τέλος.

Θα πρέπει να σημειωθεί ότι οι παίκτες του Α.Ο.Σ., στο πρώτο εικοσάλεπτο έπαιξαν πολύ δυνατή άμυνα, ενώ πέτυχαν αρκετούς πόντους στον αιφνιδιασμό.

Απ' τους νικητές κορυφαίος ήταν ο Μυλωνάκης και τον ακολούθησαν σε απόδοση οι Μακρόπουλος και Λούπης, ενώ απ' τους ηττημένους πάλεψαν οι Κοσκινιάτης, Ρούσσος και Φουτούλης.

Τα δεκάλεπτα ήταν: 14-9, 30-20 (ημ.), 46-35, 50-47.

Διαιτητές: Κουνελλές Η. - Κουνελλές Ν.

Α.Ο. ΣΥΜΗΣ (Μοσχόβης): Μυλωνάκης 20 (5), Χάσκας 6, Μαραβέλιας 2, Φουντουράδάκης 2, Τσουβαλάς, Μακρόπουλος 8, Μισσός, Τσαβαρής, Καρατζένης 6, Λούπης 6.

Α.Ο. ΑΡΧΑΓΓΕΛΟΥ (Διμέλης): Ξετρίχης Β. 3, Τσακίρης 2, Νούσιας 2, Κοσκινιάτης 13, Καμμάς 2, Φουτούλης 12, Ρούσσος 13.

Η ΕΟΚ θα προσλάβει δύο προπονητές και στη Ρόδο

Η Ελληνική Ομοσπονδία Καλαθοσφαίρισης προκηρύσσει διαγωνισμό πρόσληψης προπονητών καλαθοσφαίρισης στα πλαίσια του προγράμματος του Εθνικού Συστήματος Υποστήριξης Αναπτυξιακού Αθλητισμού της Γ.Γ.Α. για το άθλημα της καλαθοσφαίρισης στις παρακάτω πόλιες (στην παρένθεση ο αριθμός των θέσεων που θα καλυφθούν σε κάθε πόλη):

Αθήνα (6), Πειραιάς (4), Θεσσαλονίκη (4) και από δύο (2) θέσεις στις πόλεις: Ξάνθη, Σέρρες, Βέροια, Κατερίνη, Πτολεμαΐδα, Βόλος, Τρίκαλα, Λαμία, Θήβα, Ιωάννινα, Αγρίνιο, Πύργος, Τρίπολη, Καλαμάτα, Άργος, Ηράκλειο και Ρόδος.

Οι ενδιαφερόμενοι για να συμμετάσχουν στο διαγωνισμό θα πρέπει να κατέχουν Πτυχίο Φυσικής Αγωγής, με ειδικότητα στο άθλημα της Καλαθοσφαίρισης και να καταθέσουν τις αιτήσεις πρόσληψης μαζί με το βιογραφικό τους σημείωμα στα Γραφεία της Ε.Ο.Κ. (Λεωφ. Κηφισίας 37, Ο.Α.Κ.Α., Μαρούσι) μέχρι τις 4 Οκτωβρίου 2002.

Για την επιλογή των προπονητώ θα ληφθούν υπόψη, η ενασχόλησή τους σαν Ομοσπονδιακοί ή περιφερειακοί προπονητές της ΕΟΚ, η κατοχή διδακτορικού ή μεταπτυχιακού τίτλου, η προπονητική εμπειρία, η ιδιότητά τους ως διεθνή καλαθοσφαιριστή.

Η χρονική διάρκεια της απασχόλησης των προπονητών που θα προσληφθούν θα είναι εννέα μήνες.

• Για περισσότερες πληροφορίες οι ενδιαφερόμενοι θα πρέπει να απευθυνθούν στα Γραφεία της Ε.Ο.Κ. (υπεύθυνη υπάλληλος η κ. Έλενα Μουάτσου) και στα τηλέφωνα 6856563, 6856555).

Αναβολή στην Κω

Δεν πραγματοποιήθηκε η αναμέτρηση του Ηρακλή 2000 με τον Κλεόβουλο Λίνδου...

Αρχισαν τα όργανα με το καλημέρα... Χθες ήταν προγραμματισμένο να πραγματοποιηθεί στην Καρδάμαινα το παιχνίδι μεταξύ του Ηρακλή 2000 και του Κλεόβουλου Λίνδου. Η συνάντηση είχε οριστεί να ξεκινήσει στις 11:45 στο ανοιχτό γήπεδο της Καρδάμαινας, όμως σε περίπτωση βροχής θα διεξαγόταν στο κλειστό γυμναστήριο της Κω...

Δυστυχώς κανένας δεν προνόησε ότι στο ανοιχτό γήπεδο του Πυλίου ήταν προγραμματισμένο να διεξαχθεί το παιχνίδι Α.Ε. Δικαίου - Α.Σ.Κ. Ιβίσκος οπότε σε περίπτωση κακοκαιρίας... θα μεταφερόταν κι αυτό στην πόλη της Κω, όπως κι έγινε δηλαδή με αποτέλεσμα να αναβληθεί η συνάντηση του Ηρακλή 2000 με τον Κλεόβουλο Λίνδου, στο πλαίσιο της πρεμιέρας του πρωταθλήματος της Β' κατηγορίας.

Έτσι λοιπόν η αναμέτρηση Α.Ε. Δικαίου - Α.Σ.Κ. Ιβίσκος διεξήχθη στις 11:00 στο Κ.Γ. Κω, ενώ στις 14:00 θα ξεκινούσε το παιχνίδι του Ιπποκράτη Κω με τον Άγιο Νικόλαο Παστίδας... Συνέπεια αυτών ήταν να μην υπάρχει κενή ώρα προκειμένου να διεξαχθεί ο αγώνας της Β' κατηγορίας που θα οριστεί εκ νέου απ' την Τ.Ε. Ε.Ο.Κ. Δωδεκανήσου.

Β΄ ΚΑΤΗΓΟΡΙΑ

1η ΑΓΩΝΙΣΤΙΚΗ

Α.Ο. Σύμης - Α.Ο. Αρχαγγέλου 50-47
Α.Ο. Παντηλιακός - Ήλιος Ιαλυσού 84-51
Ηρακλής 2000 - Κλεόβουλος Λίνδου (αναβλήθηκε)
Ρεπό είχε ο Ευέλπις Ψίνθου

Η ΒΑΘΜΟΛΟΓΙΑ

1. Α.Ο. Παντηλιακός	2	1-0	84-51 (+33)
2. Α.Ο. Σύμης	2	1-0	50-47 (+3)
3. Α.Ο. Αρχαγγέλου	1	0-1	47-50 (-3)
4. Ήλιος Ιαλυσού	1	0-1	51-84 (-33)
5. Ευέλπις Ψίνθου	-	-	
6. Κλεόβουλος Λίνδου	-	-	
7. Ηρακλής 2000	-	-	

* Ο Ηρακλής 2000 και ο Κλεόβουλος Λίνδου έχουν από ένα παιχνίδι λιγότερο.

* Ο Ευέλπις Ψίνθου έχει εκτίσει το ρεπό του

Η ΕΠΟΜΕΝΗ ΑΓΩΝΙΣΤΙΚΗ

Κλεόβουλος Λίνδου - Ευέλπις Ψίνθου
Ήλιος Ιαλυσού - Ηρακλής 2000
Α.Ο. Αρχαγγέλου - Α.Ο. Παντηλιακός
Ρεπό έχει ο Α.Ο Σύμης

Σούπερ... Κολοσσός

✔ Οι «θαλασσί» παρέσυραν τον Α.Γ.Ο. Ρεθύμνου με 88-67 και πέτυχαν την τρίτη τους νίκη σε ισάριθμα παιχνίδια

Μετά από δύο μέτριες εμφανίσεις κόντρα σε Διαγόρα και Stockholm Human Rights, ο Κολοσσός επανήλθε στα γνώριμα επίπεδα... κερδίζοντας τον Α.Γ.Ο. Ρεθύμνου με 88-67. Η ομάδα του Χάρη Παπάζογλου έχοντας καλή κυκλοφορία της μπάλας, άψογη οργάνωση απ' τον Κουγιό και την καλύτερη φετινή απόδοση του Μπανακάκη, έφτασε άνετα στην κατάκτηση του ροζ φύλλου.

Οι «θαλασσί» ξεκίνησαν εντυπωσιακά και έχοντας επιβάλλει γρήγορους ρυθμούς στο παιχνίδι, προηγήθηκαν με 25-14, δίνοντας την αίσθηση ότι υπήρχε μόνο μία ομάδα στο παιχνίδι καθώς τόσο ο Μπαλτάς όσο και ο Κουμιανάκης περιορίστηκαν σε χαμηλές πτήσεις... απόδοσης, κυρίως απ' την καλή και δυνατή άμυνα των Ροδιτών.

Στο δεύτερο δεκάλεπτο η εικόνα του παιχνιδιού άλλαξε εντυπωσιακά καθώς οι Κρητικοί με το δαιμόνιο Καράβολα αλλά και τη σιγουριά του Οικονομάκη, αντέδρασαν και πλησίασαν άλλους τέσσερις πόντους (42-38), που ήταν και το αποτέλεσμα του ημίχρονου.

Στην επανάληψη ο Κολοσσός χρειάστηκε ακριβώς ένα τρίλεπτο προκειμένου να εξαφανιστεί και να σκορπίσει θύελλα ενθουσιασμού στους φιλάθλους που βρέθηκαν στο κλειστό γυμναστήριο της Ιαλυσού. Με επίθεση φωτιά και σκληρή άμυνα οι «θαλασσί» πέτυχαν 31 πόντους στο τρίτο δεκάλεπτο, με αποτέλεσμα να ξεφύγουν 73-51 και ουσιαστικά να δώσουν πρόωρο τέλος στην προχθεσινή αναμέτρηση.

Στην τελευταία περίοδο οι Ροδίτες δεν χαλάρωσαν και ο Χάρης Παπάζογλου είχε την ευκαιρία να δοκιμάσει διάφορα σχήματα ενώ χρησιμοποίησε και το νεαρό Τρίμμη.

Απ' τους νικητές κορυφαίος ήταν ο Μπανακάκης και τον ακολούθησαν σε απόδοση οι Χαλκιαδάκης, Μπίλιας και Βαλαβανίδης, ενώ απ' τους ηττημένους οι Καράβολας και Οικονομάκης.

Τα δεκάλεπτα ήταν: 25-14, 42-38 (ημ.), 73-51, 88-67.

Διαιτητές: Ξανθός - Στάλας

ΚΟΛΟΣΣΟΣ ΡΟΔΟΥ (Παπάζογλου): Αλμπάνης 4, Κουτσός 6 (2), Μπανακάκης 18 (2), Γκογκίδης 9 (2), Βλαχοδήμος 2, Βαλαβανίδης 11, Μπελάγιας 3, Μπίλιας 12, Κουγιός, Κατούφας 8, Χαλκιαδάκης 15, Τρίμμης.

Α.Γ.Ο. ΡΕΘΥΜΝΟΥ (Καλογήρου): Κουμιανάκης 9 (2), Μπαλτάς 2, Βραχασωτάκης 3, Καλαϊτζάκης, Πολιτάκης, Πλεμμένος 8, Κουλουριώτης, Οικονομάκης 15, Λαμπαρδάκης 2, Καράβολας 24 (3), Θεοδωρίδης 4.

Επεσε στο τέλος...

✔ Ο Γ.Α.Σ Ιάλυσος γνώρισε την ήττα απ' την Stockholm Human Rights με 73-67

Πάλεψε αλλά δεν τα κατάφερε... Ο Γ.Α.Σ. Ιάλυσος έπεσε με ψηλά το κεφάλι, γνωρίζοντας την ήττα με 73-67 απ' την ισχυρή Stockholm Human Rights. Η ομάδα του Κυριάκου Μάγου που δεν είχε στη διάθεσή του τον Λευτέρη Τσαουσίδη, πραγματοποίησε καλή εμφάνιση, όμως προδόθηκε απ' την απελπιστική αστοχία των παικτών της έξω απο τα 6.25 (5/25 τρίποντα).

Οι «ερυθροκίτρινοι» στο πρώτο δεκάλεπτο κερδίζοντας αρκετές φορές τις μάχες κάτω απ' τα δύο καλάθια παρά το γεγονός ότι δεν αγωνίζονταν οι Τσαουσίδης και Μουτσάτσος, κατάφεραν να παραμένουν κοντά στο σκορ (18-22), χάρη κυρίως στις προσπάθειες του Δημητρόπουλου και του Παπακώστα που αμφότεροι ξεκίνησαν στο βασικό σχήμα της ομάδας...

Το ίδιο σκηνικό συνεχίστηκε μέχρι και το τέλος του πρώτου ημιχρόνου, καθώς οι Ροδίτες είχαν φτάσει ήδη τα 10 λάθη ενώ τη σκυτάλη στο σκοράρισμα πήρε ο Φαραώ, που συνεχίζει να εντυπωσιάζει...

Θα πρέπει να σημειωθεί ότι μέσα στις δύο ρακέτες ο Γ.Α.Σ. πάλεψε και μάλιστα δημιούργησε αρκετές φορές προβλήματα στην άμυνα των Σουηδών.

Στην επανάληψη τα δύο τρίποντα που πέτυχε ο Αβεκλούριος σε συνδυασμό με την ευστοχία απ' τη γραμμή των ελεύθερων βολών (5/6), έφεραν τον Ιάλυσο σε απόσταση βολής. Μάλιστα με δίποντο του Παπακώστα ισοφάρισε σε 55-55 που ήταν και το αποτέλεσμα μετά το τέλος του τρίτου δεκάλεπτου.

Στην τελευταία περίοδο οι Fernandez και Reafsnyder έλεγξαν την εναέρια κυκλοφορία και πετυχαίνοντας καθοριστικούς πόντους βοήθησαν τη Stockholm Human Rights να πάρει το ροζ φύλλο αγώνα.

Απ' τους νικητές προσπάθησε και ο Dajic ενώ απ' τον Γ.Α.Σ. ξεχώρισαν οι Τσίντζας, Παπακώστας και Δημητρόπουλος.

Οι «ερυθροκίτρινοι» είχαν 14/19 βολές, 19/28 δίποντα και 5/25 τρίποντα ενώ υπέπεσαν σε 23 λάθη κάτι που ήταν καθοριστικό για την εξέλιξη του αγώνα.

Τα δεκάλεπτα ήταν: 18-22, 38-41 (ημ.), 55-55, 67-73

Διαιτητές: Βιτζηλαίος - Μυροφόρος

Γ.Α.Σ. ΙΑΛΥΣΟΣ (Μάγος): Τσίντζας 15 (2), Μοσχής 2, Παπακώστας 8, Αβεκλούριος 13 (2), Χατζηνικολάου 4, Δημητρόπουλος 10, Φαραώ 10 (1), Παπαδόπουλος 5.

STOCKHOLM HUMAN RIGHTS (Gaddefors): Ilung 9, Berktan 5 (1), Musanovic 3, Dajic 13 (1), Reafsnyder 14, Anderson 8, Lindquist, Hellmin 6 (2), Fenandez 15.

Νίκη με το ζόρι...

✔ Ο ΑΓΟ Ρεθύμνου λύγισε την αντίσταση της Tromso Storm με σκορ 84-76

Τα χρειάστηκε... μέχρι να φθάσει στη νίκη ο Α.Γ.Ο Ρεθύμνου κόντρα στην Tromso Storm την οποία και κέρδισε δύσκολα με 84-76.

Η ομάδα του Λευτέρη Καλογήρου δεν πραγματοποίησε καθόλου καλη εμφάνιση με αποτέλεσμα να δώσει το δικαίωμα στους Νορβηγούς να ελπίζουν στο νικηφόρο αποτέλεσμα.

Το πρώτο ημίχρονο, κύλησε με τις δύο ομάδες να συμβαδίζουν στο σκορ εξ ου και το 37-37 που ήταν το επιστέγασμα των προσπαθειών των Σκανδιναβών, οι οποίοι είχαν σε εκπληκτική μέρα τον English που έβλεπε το καλάθι των Κρητικών σαν βαρέλι.

Στην επανάληψη οι τυπικά γηπεδούχοι έχοντας πολυφωνία στην επίθεση, καθώς πέντε παίχτες σημείωσαν διψήφιο αριθμό πόντων πήραν ένα μικρό προβάδισμα το οποίο διατήρησαν μέχρι το τέλος.

Από τους νικητές, ξεχώρισαν οι Βραχασωτάκης (κορυφαίος), Θεοδωρίδης και Οικονομάκης, ενώ απ' τους θετικούς χθες Νορβηγούς, διακρίθηκαν οι English και Reynolds.



Τα δεκάλεπτα ήταν: 20-20, 37-37 (ημ.), 62-56, 84-76.

Διαιτητές: Σαϊτάκης - Φάκαρος.

Α.Γ.Ο. Ρεθύμνου (Καλογήρου): Κουμιανάκης 12 (2), Μπαλτάς 9, Βραχασωτάκης 14 (3), Καλαϊτζάκης 2, Πλεμμένος 2, Κουλουριώτης 7 (1), Οικονομάκης 12, Λαμπαρδάκης 6, Καράβολας 10, Θεοδωρίδης 10.

TROMSO STORM (Stjernborg): Stenlund 7, Jeansson 10, Johanssen 2, Samuelsen 4 (1), Figenschaw 3 (1), Torkildsen 8, English 29 (5), Martinsen 2, Hanse 5, Lange, Reynolds 11.

Δεν τα κατάφερε ο Διαγόρας

✔ Αν και πάλεψε, προδόθηκε απ' τα λάθη του και τελικά έχασε με 74-61 απ' τους Σουηδούς

Αν και ήταν καλύτερος στο πρώτο εικοσάλεπτο ο ΠΑΟ Διαγόρας, γνώρισε την ήττα απ' την Stocholm Human Rights με 61-74.

Η ομάδα του Σάκη Καλαμπόκα, ξεκίνησε νωχελικά με αποτέλεσμα οι Σουηδοί, να ξεφύγουν με 14-20 (10').

Στη συνέχεια, οι κυανέρυθροι με μεγάλο πρωταγωνιστή το Σταθούλη, που είχε τη βοήθεια των Σαρίκα και Νικηφορίδη, αντέδρασαν και με δυνατή άμυνα κατάφεραν να πάνε στα αποδυτήρια προηγούμενοι 40-36.

Στην επανάληψη, οι Σκανδιναβοί, έλεγξαν τον ρυθμό του αγώνα, πήραν τα ριμπάουντ και με σωστές επιθετικές πρωτοβουλίες, πήραν το προβάδισμα στο σκορ και τελικά κατέκτησαν το ροζ φύλλο αγώνα, με σχετική άνεση.

Απ' τους νικητές, κορυφαίοι ήταν : Dajic,Ilunga και Andersson, ενώ από τους ηττημένους οι Σταθούλης και Σαρίκας.

* Το δρόμο προς τα αποδυτήρια έδειξε προς τον Κώστα Λιβιεράτο ο Σάκης Καλαμπόκας, κατά τη διάρκεια του πρώτου ημιχρόνου, διότι ο νεαρός είχε μία συνομιλία σε έντονο ύφος με τον Γιώργο Νικηφορίδη.



Τα δεκάλεπτα ήταν:

14-20, 40-36 (ημ), 52-59, 61-74.

Διαιτητές: Στάλας - Μπακαλούμας.

Π.Α.Ο. ΔΙΑΓΟΡΑΣ (Καλαμπόκας): Σαρίκας 13, Παρδακάς 4, Γκόνος Κ. 2, Μαρκάκης 4, Σταθούλης 20, Νικηφορίδης 10, Λιβιεράτος Σ. 2, Λιβιεράτος Κ., Ματιάτος 6.

STOCHOLM HUMAN RIGHTS(Gaddefors): Ilunga 16, Berktan 2, Koukovinos 7, Dajic 18(4), Reafsnyder 9, Andersson 9. Lindquist 5, Fernandez 5.

Νευρικός ο Ζευς

✔ «Κλώτσησε» τις ευκαιρίες και μοιράσθηκε γκολ (1-1) και βαθμούς με τον Πολυβώτη Νισύρου

ΑΓΙΟΙ ΑΠΟΣΤΟΛΟΙ

Δεν τα κατάφερε ο ΖΕΥΣ το Σάββατο το μεσημέρι να κάμψει την αντίσταση του Πολυβώτη Νισύρου, παρά το γεγονός ότι οι παίκτες του Μανώλη Κώτη, είχαν τις ευκαιρίες για να στείλουν τη μπάλα στα δίχτυα.

Η αδικαιολόγητη νευρικότητα και το άγχος που είχαν από την αρχή του αγώνα οι ποδοσφαιριστές του Α.Ε. ΖΕΥΣ, συνέβαλαν ώστε να ενεργούν με επιπολαιότητα στις πιο κρίσιμες στιγμές του παιχνιδιού. Η υπεροχή που είχαν στο μεγαλύτερο διάστημα του αγώνα οι γηπεδούχοι δεν απέφερε την νίκη και την κατάκτηση των τριών βαθμών.

Οι φιλοξενούμενοι δίνοντας ιδιαίτερο βάρος στην άμυνά τους προσπάθησαν με αντεπιθέσεις να φθάσουν στην εστία του Βιδίμη. Σίγουρα ο Πολυβώτης Νισύρου, έδειξε ότι στην έδρα του θα είναι σκληρό καρύδι για κάθε αντίπαλο και δύσκολα οι αντίπαλοι θα φεύγουν από εκεί με το επιθυμητό θετικό αποτέλεσμα.

Οι καλύτερες φάσεις και τα γκολ



Πολλές μονομαχίες έδωσαν προχθές Χαρτοφύλης (αριστερά) και Πακάκης

15'. Ο Πεστλίκης τροφοδότησε τον Βαρδόπουλο που μόνος του με τον τερματοφύλακα πλάσαρε άουτ.

40'. Μπαλιά του Πεστλίκη στον κενό χώρο για τον Καβουκλή κι αυτός με ψύχραιμο σουτ έστειλε τη μπάλα στα δίχτυα, 1-0.

55'. Ο Αργυρός εκτέλεσε φάουλ, απέκρουσαν προσωρινά οι αμυντικοί, βολέ του Πεστλίκη, μπλόκαρε ο Χαρτοφύλης.

64'. Πλασέ του Βαρδόπουλου από καλή θέση μόλις άουτ.

70'. Βολίδα του Φάκκα απ' αριστερά τράνταξε το οριζόντιο δοκάρι του Χαρτοφύλη.

75'. Ο Β. Κετσές με απ' ευθείας εκτέλεση φάουλ έστειλε τη μπάλα στα δίχτυα, 1-1.

80'. Ο Πεστλίκης βρήκε αφύλαχτο τον Καβουκλή κι αυτός μόνος του με τον τερματοφύλακα σούταρε σουτ.

81'. Πλασέ του Χρυσοχόου από πλεονεκτική θέση, κατέληξε άουτ.

90'. Δυνατό σουτ του Καβουκλή απέκρουσε προσωρινά ο Χαρτοφύλης, κεφαλιά του Χρυσοχόου από τρία μέτρα δίπλα από το δεξί κάθετο δοκάρι.

Από τους γηπεδούχους καλύτερη απόδοση είχαν οι Πακάκης, Πεστλίκης, Φάκκας και Βαρδόπουλος ενώ από τον Πολυβώτη άρεσαν οι Κετσές, Χαρτοφύλης Π., Ιατρόπουλος και Κυπραίος.

Πολύ καλός ήταν ο διαιτητής κ. Διαμαντέας όπως και οι βοηθοί του κ.κ. Κόκκινος - Σιδηρόπουλος Αν.

ΖΕΥΣ : Βιδίμης, Ζωάννου (60' Σαλονικιός Κ.), Λαυράκης, Πακάκης, Καραβόλιας, Φάκκας, Καβουκλής, Πεστλίκης, Βαρδόπουλος, Αργυρός (80' Σακκής), Παππάς (70' Χρυσοχόος).

ΠΟΛΥΒΩΤΗΣ: Χαρτοφύλης Ν., Χασαρλαδάκης (42' Σφακιανός), Κυπραίος, Φραντζής, Φωτεινής, Ιατρόπουλος, Χατζηνικολάου (46' Μεϊμάρας), Χουρμουζιάδης, Χαρτοφύλης, Κετσές Β., Κουλάκης

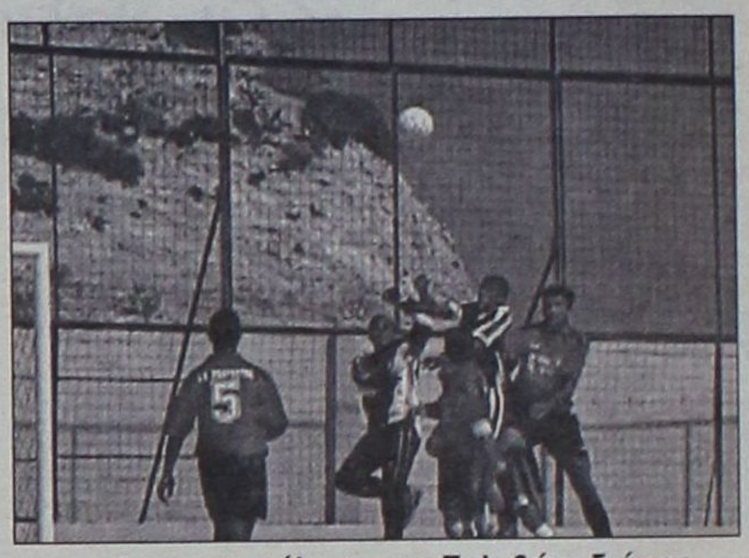

Ο τερματοφύλακας του Πολυβώτη διώχνει τον κίνδυνο από την εστία του

B' ΚΑΤΗΓΟΡΙΑ

Πήρε κεφάλι ο Α.Ο Πυλίου

Ολοκληρώθηκε αισίως, το Σαββατοκύριακο και η δεύτερη αγωνιστική του πρωταθλήματος της Β' Κατηγορίας και το σκηνικό στο βαθμολογικό πίνακα άλλαξε άρδην.

Ο Α.Ο. Πυλίου, με τη δεύτερη συνεχόμενη νίκη του πήρε κεφάλι στο βαθμολογικό πίνακα και σε συνδυασμό με τα στραβοπατήματα των υπόλοιπων συνεδιεκδικητών του βλέπει αφ' υψηλού τη συνέχεια.

Οσον αφορά την αποδοτικότητα των επιθετικών γραμμών, αυτή ήταν απόλυτα συνυφασμένη με τον καιρό, αφού είχαμε βροχή από γκολ (σημειώθηκαν συνολικά 31)!

Το μεγαλύτερο σκορ σημειώθηκε στον αγώνα Δόξα Ψίνθου - Αντίμαχος (5-3), ενώ το μοναδικό διπλό σημειώθηκε στον αγώνα Ευκλής - ΑΕ Κατταβιάς (2-3)!

2η αγωνιστική

Ευκλής Σορωνής - Α.Ε. Κατταβιάς	2-3
Αστέρας Μασάρων - Ευαγόρας Ρόδου	1-0
Ανταγόρας Κω - Ερμής Καλυθιών	2-1
Δόξα Ψίνθου - Αντίμαχος Κω	5-3
Νικαγόρας Κεφάλου - Ασπίδα Απολακκιάς	2-2
Α.Ο Πυλίου - Ασκληπιός Κω	3-1
Α.Σ. Ζευς - Πολυβώτης Νισύρου	1-1
Εθνικός Αρχίπολης - Αγιος Γεώργιος Μαλώνας	2-1

Η ΒΑΘΜΟΛΟΓΙΑ (Σε 2 αγώνες)

	ΑΓ.	ΓΚΟΛ	ΒΑΘΜΟΙ
ΑΟ Πυλίου	2	4-1	6
Ασπίδα Απολ.	2	6-2	4
Ανταγόρας Κω	2	4-3	4
ΑΕ Κατταβιάς	2	3-2	4
Ερμής	2	4-3	3
Αστέρας Μασ.	2	1-0	3
Ασκληπιός Κω	2	8-3	3
Δόξα Ψίνθου	2	6-5	3
Ευαγόρας	2	2-2	3
Εθνικός Αρχιπ.	2	2-8	3
Ευκλής	2	4-5	1
Νικαγόρας Κω	2	3-5	1
ΑΣ Ζεύς	2	1-5	1
Πολυβώτης	1	1-1	1
Αγιος Γεώργιος	1	1-2	0
Αντίμαχος	2	3-6	0

Σημ.: Ο Αγιος Γεώργιος Μαλώνας και ο Πολυβώτης έχουν από έναν αγώνα λιγότερο.

Η ΕΠΟΜΕΝΗ ΑΓΩΝΙΣΤΙΚΗ (3η)

Κατταβιά - Ευαγόρας
Ερμής Ευκλής
Αντίμαχος - Αστέρας Μ.
Ασπίδα Απ. - Ανταγόρας
Ασκληπιός - Δόξα Ψ.
Πολυβώτης - Νικαγόρας
Αγ. Γεώργιος - Πυλί
Ζευς - Εθνικός

Νίκησε στις καθυστερήσεις

Ο Ανταγόρας χωρίς να είναι καλύτερος κέρδισε με 2-1 τον Ερμή Καλυθιών

Το ποδόσφαιρο που παίχτηκε στα δύο λεπτά των καθυστερήσεων ήταν αρκετό, για να βγάλει νικητή τον Ανταγόρα Κω, που επικράτησε με 2-1 τον ισάξιο του Ερμή Καλυθιών.

Οι δύο αντίπαλοι δεν κατάφεραν να δημιουργήσουν τις κατάλληλες φάσεις μπροστά στις δύο εστίες, αφού οι αμυντικές γραμμές δούλεψαν το Σάββατο το μεσημέρι στο γήπεδο «Ανταγόρας» πάρα πολύ καλά.

Οι γηπεδούχοι κατάφεραν να προηγηθούν στο σκορ, μόλις στο 7' και μέχρι το 35' είχαν τον έλεγχο του παιχνιδιού, χωρίς όμως να απειλήσουν με ιδιαίτερες αξιώσεις την εστία του Χατζηνικόλα

Στη συνέχεια και μέχρι τη λήξη του πρώτου μέρους ο Ερμής κατάφερε να ελέγξει τον αγώνα, χωρίς κι αυτός με τη σειρά του, να δημιουργήσει σοβαρές ευκαιρίες, ώστε να ισοφαρίσει το παιχνίδι.

Στην επανάληψη, οι φιλοξενούμενοι πήραν την πρωτοβουλία των κινήσεων και πολύ γρήγορα ισοφάρισαν το σκορ. Μέχρι τη λήξη του αγώνα, οι δύο ομάδες περιορίστηκαν με παιχνίδι στο χώρο του κέντρου, ενώ στο δεύτερο λεπτό των καθυστερήσεων, ο Ανταγόρας, με την τύχη μαζί του κατάφερε να φθάσει στην πολυπόθητη νίκη και την κατάκτηση των τριών βαθμών.

Οπως φάνηκε από την εξέλιξη του αγώνα, το πιο δίκαιο αποτέλεσμα για τις δύο ομάδες, θα ήταν η ισοπαλία.

ΤΑ ΓΚΟΛ

7': Ο Μαρίνης, εκμεταλλεύτηκε λάθος των αμυντικών του Ερμή και με δυνατό σουτ, αρκετά έξω από τη μεγάλη περιοχή, έστειλε τη μπάλα στα δίχτυα 1-0.

51': Με απ' ευθείας εκτέλεση φάουλ, ο Καβουσανάκης ισοφάρισε σε 1-1.

92': Ο Πίττας εκτέλεσε φάουλ έξω από τη μεγάλη περιοχή και στην προσπάθειά τσους οι αμυντικοί να διώξουν τη μπάλα, την έστειλαν στα δίχτυα του εμβρόντητου Χατζηνικόλα.

Από τον Ανταγόρα άρεσαν περισσότερο οι Στάκος, Μαρίνης, Χατζηφούντας, ενώ από τον Ερμή, οι Πολυχρόνης, Ηλίας, Νικολός, Καβουσανάκης.

Αριστος ο διαιτητής κ. Τσαούσης, όπως και οι βοηθοί του κ.κ. Πανάτος - Ξιάρχος.

ΑΝΤΑΓΟΡΑΣ: Λαρισινός, Βραχνάς, Παναγόπουλος (25' Χονδρομπίλας), Μανούσογλου, Καλαϊτζής, Μαρίνης (56' Μπιτσαξής), Χατζηφούντας, Στάκος, Πίττας, Κεφαλιανός (78' Δουμουκτσής), Παπαϊγνατίου.

ΕΡΜΗΣ ΚΑΛ.: Χατζηνικόλας, Χατζηγεωργίου (40' Πολυχρόνης), Υψηλάντης, Καμπούρης, Στατιού, Σεντεμέντες Γ. (35' Ηλίας Π.), Καταξενός (83' Σταυρής), Νικολός, Δημητράς, Καβουσανάκης, Τσαλίκης.

● Η διοίκηση του Ερμή Καλυθιών, συγχαίρει το διαιτητικό τρίο Τσαούσης - Πανάτος - Ξιάρχος, για την άριστη διαιτησία τους στο παιχνίδι της ομάδας μας με τον Ανταγόρα και ευχόμαστε να υπάρξουν στη συνέχεια και άλλες τέτοιες διαιτησίες.

Το Δ.Σ.
του Ερμή Καλυθιών

Από ξένα πόδια η νίκη του Αστέρα!

✔ Νίκησε στα Μάσαρι 1-0 τον Ευαγόρα με αυτογκόλ του Τσίπα!

ΜΑΣΑΡΙ

Του Μανώλη Εγγλέζου

Με ένα αυτογκόλ του Τσίπα, στο 75', ο Αστέρας Μασάρων κατάφερε να αρπάξει τη νίκη από τον Ευαγόρα ο οποίος μέχρι το σημείο εκείνο κρατούσε το μηδέν στα μετόπισθέν του.

Το παιχνίδι ήταν κακό, με ελάχιστες φάσεις (μετριούνται στα δάχτυλα του ενός χεριού), απογοητεύοντας τους λιγοστούς θεατές που βρέθηκαν στο γήπεδο.

Η πεντάδα των φάσεων

30': Ο Κισσανάκης μπήκε ωραία από δεξιά, όμως το σουτ που επιχείρησε, έφυγε ξυστά απ' το δεξί δοκάρι του Ανδριγιαννάκη.

35': Ο Θρήσκος βρέθηκε τετ α τετ με τον γκολκήπερ του Ευαγόρα χωρίς ωστόσο να μπορέσει να το νικήσει.

58': Ο Φρατζής αποβλήθηκε με δεύτερη κίτρινη κάρτα.

63': Ο Μάκρας από πολύ κοντά πλάσαρε ελάχιστα άουτ.

75': Ο Χατζηκώστας έπιασε από το ύψος της περιοχής δυνατό σουτ, ο Ανδριγιαννάκης απέκρουσε προς στιγμή και ο Τσίπας προσπαθώντας να απομακρύνει τη μπάλα την έστειλε με τη βοήθεια του αέρα στο βάθος των δικτύων της ομάδας του γράφοντας το 1-0 για τον... Αστέρα!

77': Ο Μουδάτσος από πλεονεκτική θέση ολοκλήρωσε το χορό των χαμένων ευκαιριών του Αστέρα.

Μουδάτσος, Β. Καμπαστάνας και Χατζηκώστας οι κορυφαίοι των νικητών. Από τον Ευαγόρα διασώθηκαν οι Θεοδοσίου, Μάκρας και Φρατζής.

Η διαιτησία του Πηδιάκη κατάφερε να εκνευρίσει και τις δύο ομάδες με τις πολλές κίτρινες κάρτες σ' ένα παιχνίδι που δεν ήταν αυξημένου... κινδύνου! Καλοί οι επόπτες Ορφανός και Χατζηνικόλας.

ΑΣΤΕΡΑΣ: Νικήτας, Παρούσης, Λεβεντέρης, Ν. Κούτρης, Κίτσου, Αρτεμάκης (65' Δράκωνας), Μουδάτσος, Β. Καμπαστάνας, Ι. Κούτρης (1' Θρήσκος), Χατζηκώστας, Γεωργάς (1' Κισανάκης).

ΕΥΑΓΟΡΑΣ: Ανδριγιαννάκης, Ζωάννου (79' Αγγελόπουλος), Τσίπας, Θεοδοσίου, Ζαχαριάς, Μαγκαφάς, Κάτρης, Μάκρας, Καλούδης (68' Δριμάλας), Φρατζής, Μαυρουδής.



ΑΦΟΙ ΚΕΛΗ Ο.Ε.

ΣΑΛΟΝΙΑ

...με 18 άτοκες δόσεις







ΚΡΕΒΑΤΟΚΑΜΑΡΕΣ

από ...100 Ευρώ το μήνα





ΑΦΟΙ ΚΕΛΗ Ο.Ε. Αθηνών 36, Τ.Κ. 85100, Ρόδος, Τηλ: (0241Ο) - 66865 - FAX: 67207 - www.protea.gr, www.furnish.gr

Οσα φέρνει...



Χωρίς σχόλια!...

Καυγάς για μια ...μπάλα

Σοβαρό επεισόδιο παρά λίγο να ξεσπάσει στο γραφείο των διαιτητών, λίγο πριν τη σέντρα του παιχνιδιού Άρης - Αναγέννηση. Οι φιλοξενούμενοι, (νωρίτερα είχε αγωνιστεί η εφηβική ομάδα) έψαχναν μία μπάλα και όταν είδαν μία όμοια δίπλα στους διαιτητές θεώρησαν ότι ήταν η δική τους. Κουβέντα στην κουβέντα τα πνεύματα οξύνθηκαν και λίγο έλειψε να έχουμε σόου. Τελικά όλοι έδωσαν τόπο στην οργή και όσοι περίμεναν να το παρακολουθήσουν, έμειναν με τη χαρά στα δόντια.

Πολύ άγχος

Ιδιαίτερα αγχωμένος ήταν ο προπονητής του Φοίβου Σάββας Ορφανίδης πριν από την έναρξη του αγώνα με τον Διαγόρα Βατίου. Άγχος που δεν έφυγε ούτε όταν η ομάδα του άνοιξε το σκορ και αυτό διότι στο δεύτερο ημίχρονο ο Διαγόρας ασκούσε πολλή πίεση για να ισοφαρίσει...

Τριτοκοσμικές συνθήκες

Υπάρχουν κάποια γήπεδα στο νησί μας στα οποία οι αθλητικοί συντάκτες κυριολεκτικά μαρτυράνε για να κάνουν τη δουλειά τους. Ο όρος "δημοσιογραφικά θεωρεία", θεωρείται κάτι σαν περιττή πολυτέλεια, όπως φυσικά και ο όρος "φιλοξενία".

Και εντάξει, όταν ο καιρός είναι καλός, η κατάσταση βολεύεται. Όταν όμως βρέχει, φυσάει, κάνει ψοφόκρυο πραγματικά η κατάσταση είναι δραματική. Κατά τα λοιπά όλοι ευαγγελίζονται την αγάπη τους για τον αθλητισμό και τα Μ.Μ.Ε. και αν δείτε αυτόν τον καιρό "προγράμματα κάποιων υποψηφίων θα νομίσετε ότι βρίσκεστε σε άλλη χώρα. Θα κάνουμε, θα φτιάξουμε, θα διορθώσουμε, θα, θα, θα, θα,.... κουραφέξαλα!



Κυριολεκτικά μεταμορφώθηκε στα χέρια του Γιώργου Αχιολά ο Πολυβώτης. Επί 90' κατευθύνει όρθιος την ομάδα του, αφήνοντας να εννοηθεί ότι δύσκολα θα περάσει φέτος ομάδα από τη Νίσυρο.

Βασίλης Αθανασίου : "Πρόεδρε, η παραίτησή μου στη διάθεσή σου..."

Η βαριά ήττα απ' τον Ορφέα, έφερε αναταράξεις στο στρατόπεδο του Ηρακλή Μαριτσών και αμέσως μετά τη λήξη του αγώνα ο προπονητής της ομάδας Βασίλης Αθανασίου υπέβαλε, προφορικά, την παραίτησή του, στον πρόεδρο της ομάδας κ. Παπαδημήτρη.

. -"Πρόεδρε η παραίτησή μου από αυτή τη στιγμή είναι στη διάθεσή σου..." ακούστηκε να λέει στ' αποδυτήρια των Αγίων Αποστόλων στον πρόεδρο του Ηρακλή ο οποίος του απάντησε:

-"Βασίλη, τώρα κατανοώ ότι βρίσκεσαι σε άσχημη κατάσταση. Θα τα πούμε τη Δευτέρα που θα έχει ηρεμήσει η κατάσταση".

Ενδεικτικό της απογοήτευσης του Βασίλη Αθανασίου είναι το γεγονός ότι δεν ακολούθησε την αποστολή του Ηρακλή με το πούλμαν αλλά έφυγε με ιδιωτικό αυτοκίνητο!

Πληροφορίες αναφέρουν ότι δεν θα γίνει δεκτή η παραίτησή του στο αποψινό έκτακτο διοικητικό συμβούλιο και ότι ο πέλεκυς θα πέσει βαρύς στους ποδοσφαιριστές που αγωνίστηκαν στο παιχνίδι με τον Ορφέα.

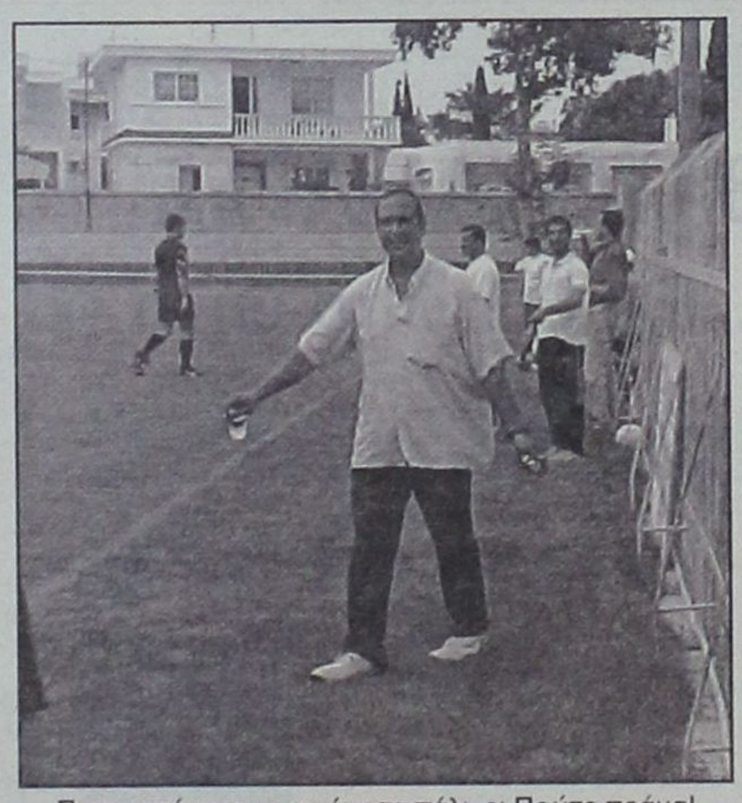

Παπουτσάκι που εκονόμησα πάλι, ε; Πρώτο πράμα!

Είχε Ναπάλμ ο ... κ. Βόμβας

Καθόλου οικολογικά δεν συμπεριφέρθηκε χθες ο Μυτιληνιός διαιτητής κ. Βόμβας. Με τις Ναπάλμ που ήταν αρματωμένος κατέκαψε τα "ελάφια" και τη χλωρίδα του αγωνιστικού χώρου της Μάνδρας.

Η ντρίπλα που έκαναν τελικά οι κύριοι της Κ.Ε.Δ. έπιασε τόπο.

Ο κ. Γιαννόπουλος θα τον βαθμολογήσει με 5, όμως ο αρχικός σχεδιασμός με πρωταγωνιστή τον κ. Βόμβα έπιασε!



Με τέτοιο μαλλί Μιχαλάκη μας, ο Βαλντεράμα ωχριά μπροστά σου



Οι πλέον σύγχρονες και πανοραμικές εξέδρες του τοπικού. Διαφωνεί κανείς;



Μισό λεπτό ν' ανασκουμπωθώ και τα λέμε...

NEO OPEL CORSA

ΤΟ ΠΑΘΟΣ ΕΙΝΑΙ ΕΔΩ. ΟΔΗΓΗΣΤΕ ΤΟ.

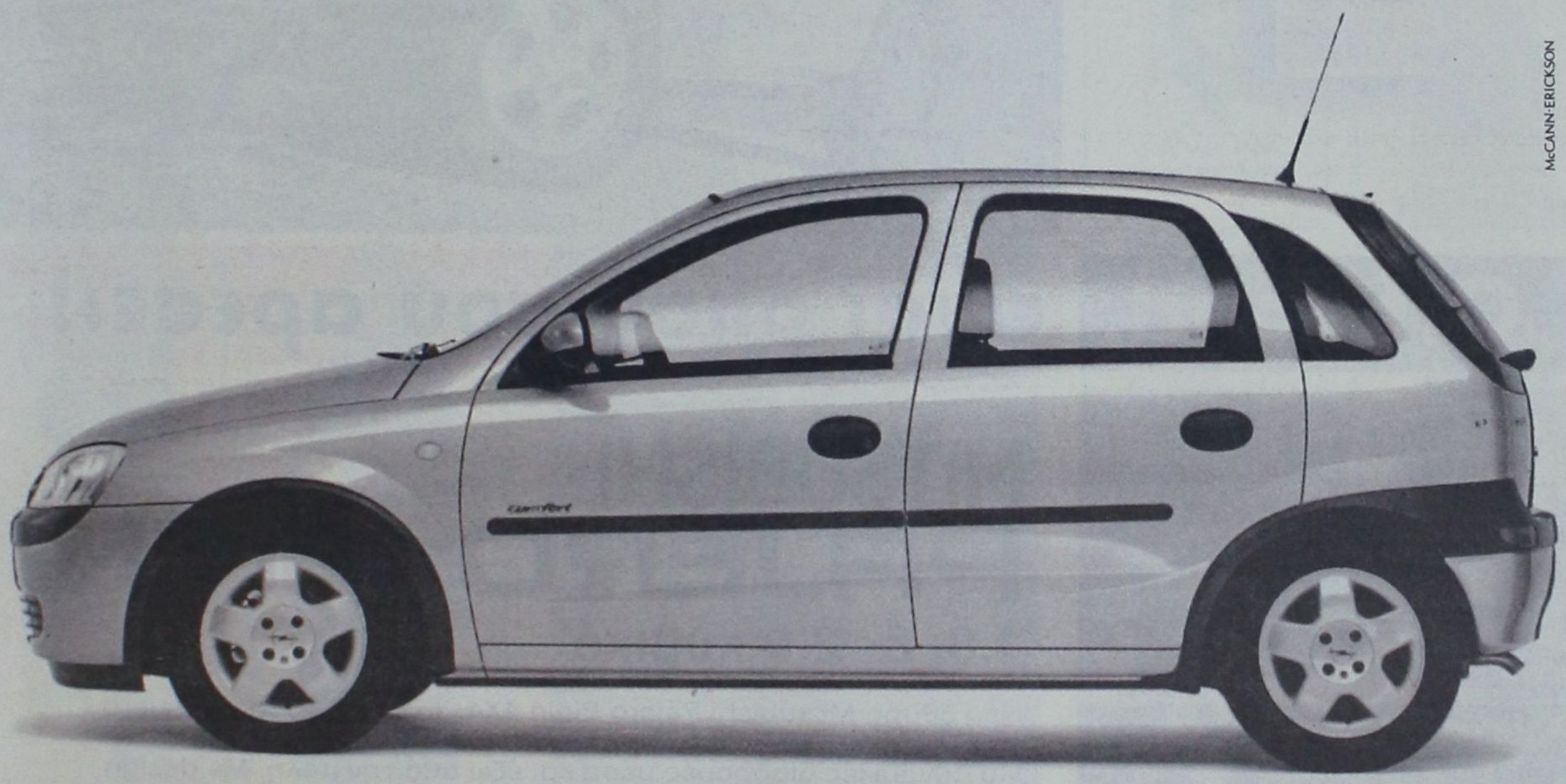

McCANN·ERICKSON

ΤΟ ΑΥΤΟΚΙΝΗΤΟ ΠΟΥ ΘΑ ΟΔΗΓΗΣΕΙ ΤΟ ΜΕΛΛΟΝ ΤΗΣ ΚΑΤΗΓΟΡΙΑΣ ΤΟΥ.

- Το μεγαλύτερο μεταξόνιο στην κατηγορία του για κορυφαία άνεση και ευρυχωρία
- Το μόνο στην κατηγορία του με «έξυπνους αερόσακους», ενεργά προσκέφαλα εμπρός και σύστημα αποσπώμενων πεντάλ για απαράμιλλη προστασία
- ...αλλά και δυναμικό πλαίσιο DSA, πλήρως γαλβανισμένο αμάξωμα και 12-ετή αντιδιαβρωτική εγγύηση για ενεργητική ασφάλεια και οδηγική απόλαυση που αντέχει στο χρόνο

ΝΕΟ OPEL CORSA
ΠΑΘΟΣ ΓΙΑ ΖΩΗ

ΕΠΙΣΗΜΟΣ ΔΙΑΝΟΜΕΑΣ OPEL
ΜΑΜΑΛΙΓΚΑΣ ΑΕΒΕ: 3ο χλμ. Λ. Ρόδου – Λίνδου, Ρόδος 85 100, Τηλ.: 0241-61005.
ΕΜ. ΤΣΕΡΚΗΣ: Πηγάδια Καρπάθου, Κάρπαθος 857 00, Τηλ.: 0245-22889.

OPEL ASSISTANCE
3 ΧΡΟΝΙΑ ΔΩΡΕΑΝ
ΟΔΙΚΗ ΒΟΗΘΕΙΑ

OPEL
www.corsa.opel.gr



PARIS DAKKAR Winner 2001 MITSUBISHI PAJERO

Off road, είναι όπου σου αρέσει!

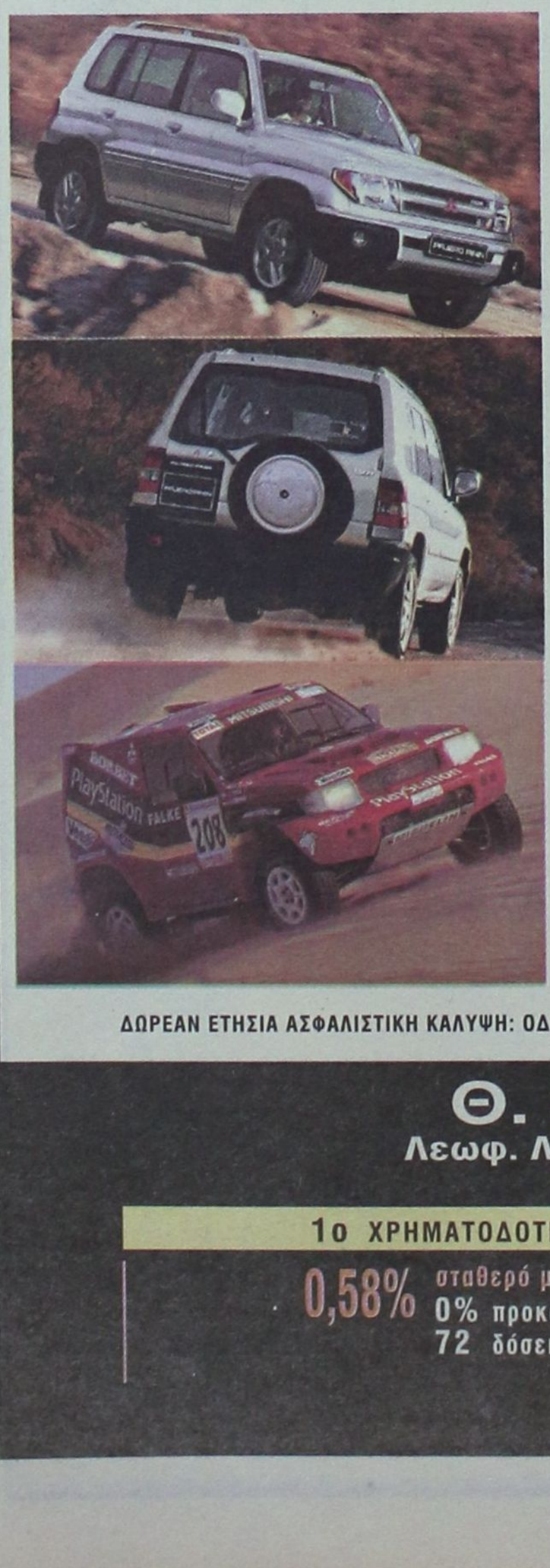

MITSUBISHI PAJERO PININ

1.8 & 2.0 κυβικά

Νέο 5θυρο Mitsubishi Pajero Pinin 4X4. Ένα καθαρόαιμο Pajero για δυναμικές διαδρομές μέσα και έξω από την πόλη. Με design Pininfarina, που κερδίζει σε εντυπώσεις, και με 2.000 κ.εκ. και το Super Select 4, το πρωτοποριακό του σύστημα μετάδοσης, που κερδίζουν σε επιδόσεις, το νέο Mitsubishi Pajero Pinin, όπως και κάθε Pajero άλλωστε, κυριαρχεί απόλυτα.

Νέο Mitsubishi Pajero Pinin: Κερδίζεις... όπου σου αρέσει!

Χαράξτε
το δικό σας δρόμο

MITSUBISHI MOTORS

ΔΩΡΕΑΝ ΕΤΗΣΙΑ ΑΣΦΑΛΙΣΤΙΚΗ ΚΑΛΥΨΗ: ΟΔΙΚΗΣ ΠΡΟΣΤΑΣΙΑΣ,ΙΑΤΡΙΚΗΣ ΚΑΙ ΠΡΟΣΩΠΙΚΗΣ ΒΟΗΘΕΙΑΣ ΟΔΗΓΟΥ ΚΑΙ ΕΠΙΒΑΤΩΝ ΑΠΟ ΤΗΝ INTERAMERICAN

ATHENSADVERTISING

Θ. & Ι. ΚΑΛΛΙΓΑΣ ΑΕΒΕ

Λεωφ. Λίνδου 138, Τηλ: 67440 - 67441, Fax: 68462
e-mail: kaligcar@otenet.gr

1ο ΧΡΗΜΑΤΟΔΟΤΙΚΟ ΠΡΟΓΡΑΜΜΑ	2ο ΧΡΗΜΑΤΟΔΟΤΙΚΟ ΠΡΟΓΡΑΜΜΑ
0,58% σταθερό μηνιαίο επιτόκιο 0% προκαταβολή 72 δόσεις	0,75% σταθερό μηνιαίο επιτόκιο 0% προκαταβολή 1η δόση σε 12 μήνες ΑΤΟΚΑ 72 δόσεις

ΡΟΔΟΣ ΑΝΘΡΩΠΙΝΗ ΠΟΛΗ
ΓΙΩΡΓΟΣ ΓΙΑΝΝΟΠΟΥΛΟΣ



ΑΛΑΒΕΡΑΣ ΑΝΤΩΝΙΟΣ
Συνταξιούχος Δάσκαλος



ΑΛΑΚΙΩΤΟΥ-ΑΝΘΟΠΟΥΛΟΥ ΜΑΡΙΑ (Μαριτάνα)
Καθηγήτρια Αγγλικών – Ιδιοκτ. Κέντρ. Ξέν. Γλωσσών



ΑΝΤΙΦΥΛΙΩΤΗ-ΑΓΓΕΛΗ ΜΑΡΙΑ
Επιχειρηματίας



ΑΝΤΩΝΟΓΛΟΥ ΕΜΜΑΝΟΥΗΛ
Οικονομολόγος (Δημόσιος υπάλληλος)



ΑΣΒΕΣΤΗΣ ΔΗΜΗΤΡΙΟΣ
Κατασκευή & πώληση ακινήτων



ΓΚΟΓΚΑΚΗ-ΣΚΛΗΒΑ ΜΑΡΙΑ (Μαρίνα)
Αρχιφύλακας ΕΛ.ΑΣ. (Τουριστική Αστυνομία)



ΓΛΥΝΟΣ ΕΜΜΑΝΟΥΗΛ
Οδοντίατρος



ΓΟΜΠΟΥ-ΚΟΥΤΣΟΜΑΝΩΛΗ ΕΥΑΓΓΕΛΙΑ
Αισθητικός



ΔΙΑΚΟΓΕΩΡΓΙΟΥ ΚΑΛΛΙΣΤΟΣ
Κατασκευή & πώληση ακινήτων



ΕΥΘΥΜΙΑΔΗΣ ΧΑΡΑΛΑΜΠΟΣ
Φαρμακοποιός



ΖΑΧΑΡΙΑΔΗ ΑΝΝΑ
Ιδιωτική υπάλληλος



ΖΗΣΙΜΑΤΟΥ-ΜΟΥΓΚΡΟΥ ΜΑΡΙΑ (Μαρίκα)
Δημόσιες σχέσεις - Διαφημίσεις στα ΜΜΕ



ΗΡΑΚΛΕΙΔΗΣ ΑΡΙΣΤΟΤΕΛΗΣ
Φαρμακοποιός - Ξενοδόχος



ΙΩΑΝΝΙΔΗ ΙΝΓΚΡΙΝΤ-ΧΡΙΣΤΙΝΑ
Τραπεζικός υπάλληλος - Εθελόντρια νοσοκόμα

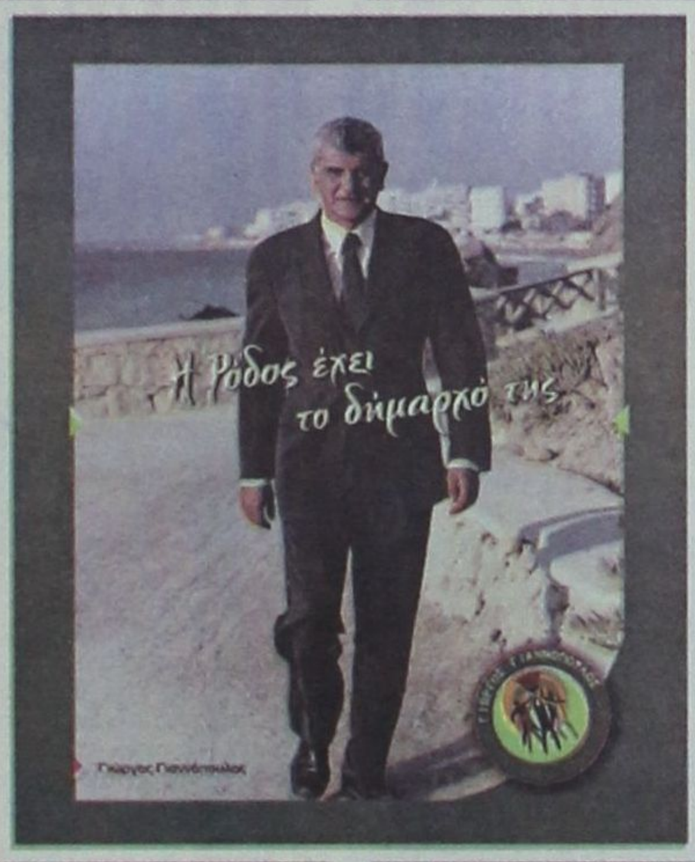



ΙΩΑΝΝΙΔΗΣ ΙΩΑΝΝΗΣ
Δικηγόρος



ΚΑΡΑΝΤΖΙΑΣ ΔΗΜΗΤΡΙΟΣ (Τζίμης)
Επιχειρηματίας



ΛΑΡΔΟΠΟΥΛΟΣ ΠΕΤΡΟΣ
Φαρμακοποιός



ΛΕΝΑΚΑΚΗΣ ΚΩΝΣΤΑΝΤΙΝΟΣ
Τεχνικός Υπάλ. ΟΤΕ

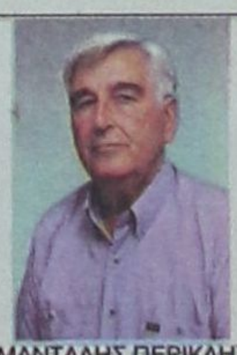

ΜΑΝΤΑΛΗΣ ΠΕΡΙΚΛΗΣ
Συνταξιούχος ΙΚΑ



ΜΑΝΤΙΚΟΣ ΓΕΩΡΓΙΟΣ
Τεχνολόγος Μηχανικός Ηλεκτρονικός – Υπάλ. ΟΤΕ



ΜΑΡΙΝΟΣ ΙΩΑΝΝΗΣ
Δικηγόρος



ΜΕΝΤΟΣ ΜΙΧΑΗΛ
Έμπορος



ΜΗΝΑΙΔΗ ΦΟΥΛΗ (Λη)
Ξενοδόχος



ΜΗΝΑΤΣΗΣ ΙΩΑΝΝΗΣ
Δημοσιογράφος



ΜΟΣΧΟΣ ΝΙΚΗΤΑΣ
Ιατρός καρδιολόγος



ΜΠΑΡΑΚΑΣ ΑΘΑΝΑΣΙΟΣ
Δημόσιος υπάλληλος



ΜΠΕΚΙΑΡΗΣ ΑΛΕΞΑΝΔΡΟΣ
Πολιτικός Μηχανικός



ΜΠΟΝΗ ΜΑΡΙΝΑ
Έμπορος



ΞΑΝΘΗΣ ΑΓΑΠΗΤΟΣ
Αρχιτέκτονας Μηχανικός



ΠΑΝΑΓΗ-ΜΑΝΕΤΤΑ ΜΑΡΓΑΡΙΤΑ
Καθηγήτρια Φιλόλογος

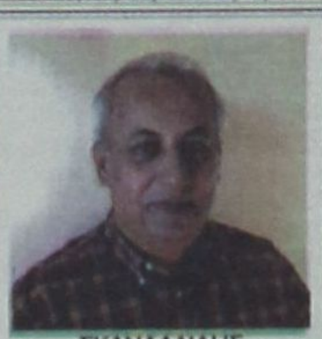

ΣΚΑΝΔΑΛΙΔΗΣ ΚΩΝΣΤΑΝΤΙΝΟΣ
Συνταξ. Τραπεζικός Υπάλ.



ΣΠΑΝΟΥ ΦΑΙΔΡΑ
Δημόσιες σχέσεις & επικοινωνία



ΣΥΜΕΩΝΙΔΗΣ ΓΕΩΡΓΙΟΣ
Ιατρός ωτορινολαρυγγολόγος



ΤΣΙΓΑΡΟΣ ΙΩΑΝΝΗΣ
Φοροτεχνικός - Σύμβουλος Επιχειρήσεων



ΤΣΙΜΠΙΔΑΚΗΣ ΘΕΟΔΩΡΟΣ
Χρυσοχόος



ΧΑΡΑΛΑΜΠΗΣ ΝΙΚΟΛΑΟΣ
Ναυπηγός Μηχανολόγος Μηχανικός



ΧΡΙΣΤΟΦΑΚΗ-ΤΡΙΓΗ ΕΥΑΓΓΕΛΙΑ (Λιλή)
Επιχειρηματίας

Στην κορυφή ο Διγενής

Στην κορυφή της βαθμολογίας της Α' Κατηγορίας βρίσκεται από χθες ο Διγενής!

Η ομάδα του Κοσκινού, αφού νίκησε την εκ των πρωτοπόρων ΑΕ Λέρου και εκμεταλλευόμενη την ισοπαλία στο ντέρμπι Απόλλωνα Απολλώνων - Ιάλυσου, έφθασε στην κορυφή με επτά βαθμούς και μάλιστα, χωρίς να δεχθεί τέρμα.

Ο Ηρακλής Μαριτσών γνώρισε τη συντριβή την 3η αγωνιστική. Δέχθηκε τέσσερα γκολ από τον Ορφέα στους Αγίους Αποστόλους!

Η Θύελλα, ο Φοίβος, ο Καλυμνιακός, ο Αρης Αρχαγγέλου και ο Κλεάνθης κέρδισαν στις έδρες τους.

Στην Πυλώνα έχασε ο ΑΕΡΑ, στην Κρεμαστή ηττήθηκε ο Διαγόρας Βατίου, ενώ στο Βαθύ, ο Κλεόβουλος γνώρισε τρίτη συνεχόμενη αποτυχία!

Στον Αρχάγγελο, ο Αρης ήταν εντυπωσιακός απέναντι στην Αναγέννηση Εμπωνα και στο Παραδείσι, την ήττα γνώρισε η Δόξα Καρδάμαινας.

- Στα οκτώ παιχνίδια επιτεύχθηκαν συνολικά 20 γκολ, τα περισσότερα (πέντε) στον Αρχάγγελο.

- Την τρίτη αγωνιστική είχαμε μία μόνο ισοπαλία (Απόλλωνα).

- Το 1-0 ήταν το «σκορ της ημέρας», αφού το είχαμε σε τρεις συναντήσεις (Παραδείσι, Κρεμαστή και Πυλώνα).

ΣΚΟΡ ΚΑΙ ΣΚΟΡΕΡΣ

■ **ΑΠΟΛΛΩΝ ΑΠ. - ΙΑΛΥΣΟΣ** **1-1 (1-0)**
(29' Τρούλλης, 85' Λεντής)
■ **ΑΡΗΣ ΑΡΧ. - ΑΝΑΓΕΝΝΗΣΗ ΕΜΠ.** **4-1 (4-0)**
(3' Κοτσίκος, 16' Αμύγδαλος, 36' Παντίδος, 44' Παρδαλός, 53' πεν. Καλτσούλας)
■ **ΚΑΛΥΜΝΙΑΚΟΣ - ΚΛΕΟΒΟΥΛΟΣ** **3-1 (3-0)**
(30' Μακαρούνας, 33' Βούης Ι., 45' Ρήγας, 88' Πόλος)
■ **ΚΛΕΑΝΘΗΣ - ΔΟΞΑ ΚΑΡΔ.** **1-0 (1-0)**
(6' Τριανταφύλλου)
■ **ΦΟΙΒΟΣ - ΔΙΑΓΟΡΑΣ ΒΑΤ.** **1-0 (1-0)**
(41' αυτογκόλ Κωστάκης)
■ **ΟΡΦΕΑΣ - ΗΡΑΚΛΗΣ ΜΑΡ.** **4-0 (1-0)**
(20' Κελέσογλου, 46' πεν., 78' Μαθιός Μερκ., 80' Χατζηνικήτας)
■ **ΘΥΕΛΛΑ ΠΥΛ. - ΑΕΡΑ** **1-0 (0-0)**
(70' Φαρμακαλής)
■ **ΔΙΓΕΝΗΣ - ΑΕ ΛΕΡΟΥ** **2-0 (1-0)**
(43' Καστρουνής, 51' Ζωάννου)

Καθ(ΑΡΗΣ)σε στο πρώτο ημίχρονο και ...έκατσε!

ΑΡΧΑΓΓΕΛΟΣ
Του Μπάμπη Θεοδώρου

✔ Η ομάδα του Αρχαγγέλου επικράτησε 4-1 της Αναγέννησης Εμπωνας

Παίζοντας εκπληκτική μπάλα, στο πρώτο ημίχρονο, ο Αρης συνέτριψε το Σάββατο, στο γήπεδό του την Αναγέννηση Εμπωνα 4-1. Οι «κιτρινόμαυροι» στο πρώτο σαραντα-πεντάλεπτο είχαν κλείσει στα παιχνίδι, νωρίς - νωρίς.

Στην επανάληψη οι γηπεδούχοι μπήκαν πιο χαλαροί (δεν συνέτρεχε λόγος άλλωστε για άλλο φορτσάρισμα) σε αντίθεση με την Αναγέννηση η οποία από το πρώτο λεπτό επιδίωξε κάποια επιτυχία και τελικά κατάφερε μία μόνο φορά να σκοράρει!

Ανακεφαλαιώνοντας θα λέγαμε ότι όλα τα λεφτά ήταν στο πρώτο ημίχρονο αφού στην επανάληψη οι καλές στιγμές μετριώνται στα δάκτυλα του ενός χεριού.

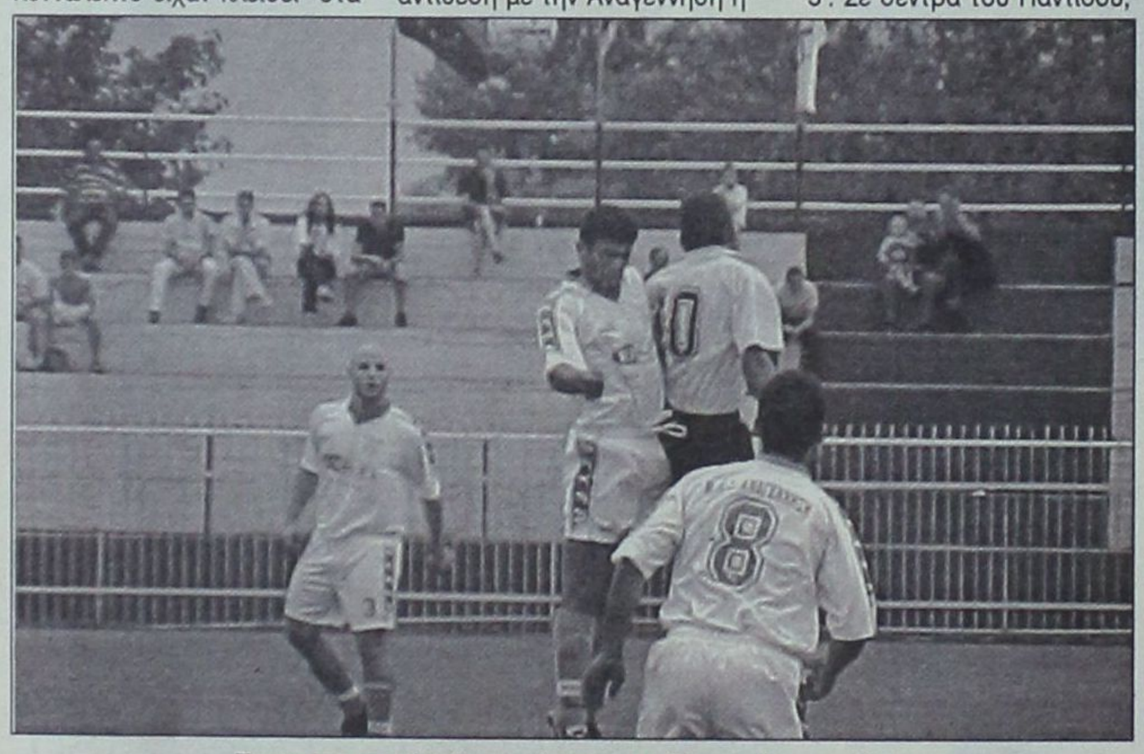

Συναρπαστική φάση απ' το παιχνίδι του Αρχαγγέλου

Φάσεις και γκολ

3'. Σε σέντρα του Παντίδου, «καρέ» τους τους φιλοξενούμενους και με σποραδικές επιθέσεις κατάφεραν να παραβιάσουν τέσσερις φορές την εστία του Χαλκιόπουλου καθαρίζοντας ουσιαστικά το έγραψε το 4-0.

50'. Μακρινό, δυνατό σουτ του Θεολόγου έδιωξε με εκπληκτική εκτίναξη ο Παπαναγιώτου σε κόρνερ.

53'. Σε ανατροπή του Αγκά απ' τον Φουτούλη οι φιλοξενούμενοι κέρδισαν πέναλτι. Το εκτέλεσε ο Χρήστος Καλτσούλας για να απομακρύνει εντυπωσιακά ο Παπαναγιώτου. Στην επαναφορά της μπάλας ο ίδιος παίκτης την έστειλε στα δίκτυα του ανήμπορου να αντιδράσει τερματοφύλακα του Αρη σημειώνοντας το γκολ της τιμής.

54'. Δυνατό σουτ του Αμύγδαλου από το ύψος της μεγάλης περιοχής έστειλε τη μπάλα δίπλα από το αριστερό δοκάρι της εστίας του Χαλκιόπουλου.

78'. Την ίδια τύχη είχε σουτ του Σταύρου Μαγιόγλου.

80'. Σε ένα σπάνιο τετ α τετ με τον γκολκήπερ Χαλκιόπουλο ο νεοεισελθών Μιχάλης Πευκιανάκης δεν μπόρεσε να σκοράρει.

Κορυφαίοι από τους νικητές οι Παπαοικονόμου, Αμύγδαλος, Παντίδος και Παρδαλός. Από την Αναγέννηση ξεχώρισαν οι Μπρόκος, Κωνσταντάκης και Καλτσούλας.

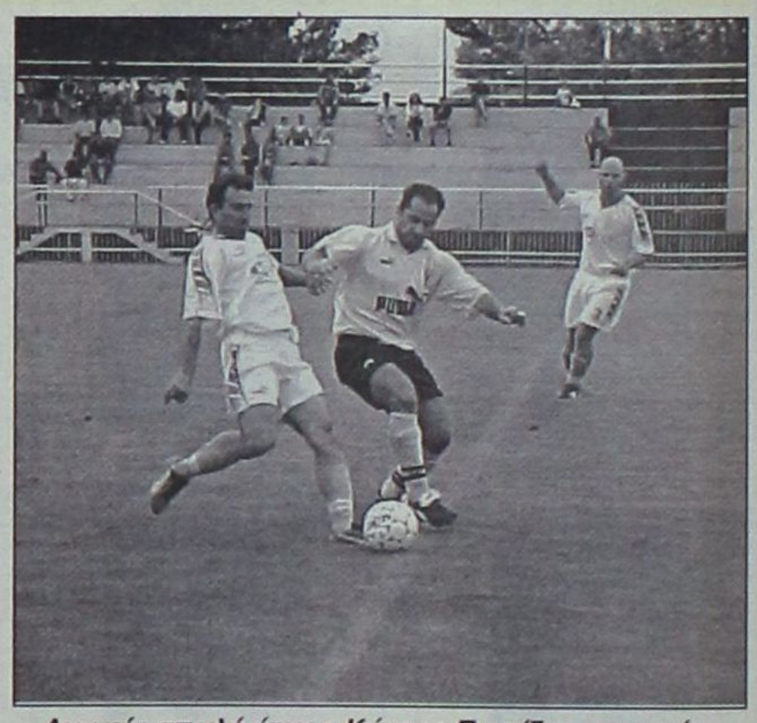

Διαρκής απειλή ήταν ο Κώστας Παντίδος στο πρώτο ημίχρονο για την εστία του Χαλκιόπουλου

Διαιτήτευσε ο Βαγγέλης Κατσιδώνης (Τατάς, Μηνάς).

ΑΡΗΣ: Παπαπαναγιώτου, Τραχανάς, Δ. Παπαοικονόμου, Αμύγδαλος (75' Χατζηνικόλας), Σταύρος Μαγιόγλου, Φουτούλης, Παντίδος, Κοτσίκος (70' Πευκιανάκης), Παρδαλός Σ., Στέργος Μαγιόγλου (44' Λεβέντης), Κοντόγιαννος.

ΑΝΑΓΕΝΝΗΣΗ: Χαλκιόπουλος, Βασιλώττος, Χ. Μπρόκος, Αυγέρης, Ι. Κρητικός (24' Παπανικολάου), Σταμούλης (38' Θεολόγου), Ζιάκης, Σπανουδάκης, Αγκάς, Κωνσταντάκης, Παπαλεξάνδρου (50' Καλτσούλας).

«Ογκόλιθος» ήταν στην άμυνα του Αρη ο Δήμος Παπαοικονόμου



Ο Αμύγδαλος δέχεται συγχαρητήρια των συμπαικτών του για την επίτευξη του δεύτερου τέρματος

Η ΒΑΘΜΟΛΟΓΙΑ

		ΣΥΝΟΛΙΚΑ						ΕΝΤΟΣ				ΕΚΤΟΣ			
		ΑΓ	Β	ΤΕΡΜΑΤΑ	Ν	Ι	Η	ΤΕΡΜΑΤΑ	Ν	Ι	Η	ΤΕΡΜΑΤΑ	Ν	Ι	Η
1	ΔΙΓΕΝΗΣ	3	7	6 - 0	2	1	0	6 - 0	2	0	0	0 - 0	0	1	0
2	ΑΠΟΛΛΩΝ ΑΠ.	3	7	4 - 2	2	1	0	2 - 1	1	1	0	2 - 1	1	0	0
3	ΙΑΛΥΣΟΣ	3	7	3 - 1	2	1	0	1 - 0	1	0	0	2 - 1	1	1	0
4	ΚΑΛΥΜΝΙΑΚΟΣ	3	6	5 - 3	2	0	1	5 - 2	2	0	0	0 - 1	0	0	1
5	Α.Ε. ΛΕΡΟΥ	3	6	4 - 2	2	0	1	2 - 0	1	0	0	2 - 2	1	0	1
6	ΘΥΕΛΛΑ ΠΥΛ.	3	6	4 - 2	2	0	1	4 - 0	2	0	0	0 - 2	0	0	1
7	ΦΟΙΒΟΣ	3	6	5 - 4	2	0	1	1 - 2	1	0	1	4 - 2	1	0	0
8	ΑΡΗΣ ΑΡΧ.	3	5	8 - 5	1	2	0	6 - 3	1	1	0	2 - 2	0	1	0
9	ΚΛΕΑΝΘΗΣ	3	4	2 - 2	1	1	1	1 - 0	1	1	0	1 - 2	0	0	1
10	ΗΡΑΚΛΗΣ ΜΑΡ.	3	4	4 - 7	1	1	1	2 - 1	1	0	0	2 - 6	0	1	1
11	ΔΙΑΓΟΡΑΣ ΒΑΤ.	3	3	1 - 2	1	0	2	1 - 0	1	0	0	0 - 2	0	0	2
12	ΟΡΦΕΑΣ	3	3	4 - 7	1	0	2	4 - 0	1	0	0	0 - 7	0	0	2
13	ΑΝΑΓΕΝΝΗΣΗ ΕΜΠ.	3	3	3 - 6	1	0	2	2 - 2	1	0	1	1 - 4	0	0	1
14	ΔΟΞΑ ΚΑΡΔ.	3	1	2 - 4	0	1	2	2 - 2	0	1	0	0 - 2	0	0	2
15	ΑΕΡΑ	3	0	3 - 7	0	0	3	2 - 4	0	0	1	1 - 3	0	0	2
16	ΚΛΕΟΒΟΥΛΟΣ	3	0	1 - 5	0	0	3	0 - 1	0	0	1	1 - 4	0	0	2

ΟΙ ΚΟΡΥΦΑΙΟΙ

ΑΠΟΛΛΩΝ ΑΠ.: Κώτσος
ΙΑΛΥΣΟΣ: Ράιος Γ.
ΑΡΗΣ ΑΡΧ.: Παπαοικονόμου
ΑΝΑΓΕΝΝΗΣΗ ΕΜΠ.: Μπρόκος
ΚΑΛΥΜΝΙΑΚΟΣ:Μακαρούνας
ΚΛΕΟΒΟΥΛΟΣ: Σακκάς
ΚΛΕΑΝΘΗΣ: Λυριστής
ΔΟΞΑ ΚΑΡΔ.: Παντελής
ΦΟΙΒΟΣ: Σταματίου
ΔΙΑΓΟΡΑΣ Β.: Καμπούρης Ι.
ΟΡΦΕΑΣ: Παπαγεωργίου
ΗΡΑΚΛΗΣ Μ.Κουφομανώλης
ΘΥΕΛΛΑ ΠΥΛ.: Κούτρας
ΑΕΡΑ: Διακίδης Γ.
ΔΙΓΕΝΗΣ: Κυπριώτης
ΑΕ ΛΕΡΟΥ: Μαχαίρας

Η ΕΠΟΜΕΝΗ ΑΓΩΝΙΣΤΙΚΗ

Αρης - Απόλλων Απ.

Ιάλυσος - Καλυμνιακός

Αναγέννηση Εμπ. - Κλεάνθης

Κλεόβουλος - Φοίβος

Δόξα Καρδάμαινας - Ορφέας

Διαγόρας Βατ. - Θύελλα Πυλ.

Ηρακλής Μαρ. - ΑΕ Λέρου

ΑΕΡΑ - Διγενής

Νίκησε χωρίς να ...σκοράρει

ΚΡΕΜΑΣΤΗ.-

✓ Ο Φοίβος Κρεμαστής πήρε τους τρεις βαθμούς με αυτογκόλ του Διαγόρα Βατίου

Έχοντας για ήρωα τον τερματοφύλακα Σταματίου, ο οποίος κυριολεκτικά είχε κατεβάσει τα "ρολά" ο Φοίβος κατόρθωσε να κερδίσει τον Διαγόρα Βατίου με 1-0 και να προσθέσει ακόμα τρεις βαθμούς στο ενεργητικό του.

Ο γκολκήπερ των γηπεδούχων ήταν εντυπωσιακός οπότε χρειάστηκε να επέμβει και ... εξαιτίας του ο Διαγόρας δεν μπόρεσε να φθάσει τουλάχιστον στην ισοφάριση. Κάτι το οποίο θα μπορούσε να το κάνει κατά τη διάρκεια του δευτέρου ημιχρόνου όπου δημιούργησε και έχασε πολλές ευκαιρίες.

Κατά τη διάρκεια του πρώτου ημιχρόνου ο Φοίβος είχε την ελαφρά υπεροχή χωρίς πάντως να μπορέσει να γίνει ιδιαίτερα απειλητικός, ενώ στην επανάληψη έδειξε περισσότερο το κακό του πρόσωπο. Αν και μπήκε πιο δυνατά στον αγωνιστικό χώρο (ήταν αρκετά καλός μέχρι το 51'), στη συνέχεια έδειξε υπνωτισμένος δίνοντας τα ηνία στους φιλοξενούμενους.

Από εκεί και πέρα ο Διαγόρας είχε την ξεκάθαρη υπεροχή αλλά είχε την ατυχία να πέσει πάνω σε έναν εντυπωσιακό Σταματίου...

ΤΟ ΓΚΟΛ

Το γκολ που έκρινε τη συνάντηση επιτεύχθηκε στο 41' και ήταν μάλιστα αυτογκόλ. Το σημείωσε ο Κωστάκης με κοντινή προβολή, την οποία έκανε για να διώξει τη μπάλα μετά από σέντρα του Ζουρούδη (1-0).

ΑΛΛΕΣ ΦΑΣΕΙΣ

Στο 9' ο Χρ.Μπούρδας έκανε ένα διαγώνιο σουτ από καλή θέση, το οποίο όμως δεν βρήκε στόχο.

Στο 28' ο Μήτρου έκανε μια πολύ δύσκολη κεφαλιά αλλά ο Μπεκιάρης απέκρουσε ενστικτωδώς.

Στο 49' ο Ζουρούδης με ισχυρό σουτ ανάγκασε τον Μπεκιάρη να αποκρούσει δύσκολα σε κόρνερ.

Στο 50' ο Ξύπας σούταρε με εξουδετερωμένο τον τερματοφύλακα, αλλά ο Μπούρδας που βρέθηκε στην πορεία της μπάλας με κεφαλιά έδιωξε σε κόρνερ.

Στο 55' ο Μπούρδας με σουτ από πλάγια θέση έστειλε τη μπάλα να χτυπήσει στο οριζόντιο δοκάρι.



Ο Γιαννικάκης προσπαθεί να ελευθερωθεί στη μεγάλη περιοχή

Στο 58' χάθηκε η μεγαλύτερη ευκαιρία του Διαγόρα. Ο Καμπούρης πλάσαρε, ο Σταματίου έδιωξε εκπληκτικά αλλά η μπάλα έφθασε στον Μακρή που επιχείρησε νέο σουτ για να αποκρούσει και πάλι ο Σταματίου. Η φάση όμως δεν τελείωσε καθώς η μπάλα έφθασε στον Χωρίτη που έκανε νέο σουτ για να διώξει πάνω στη γραμμή ο Κάβουρας με προβολή.

Στο 66' ο Έλληνας σούταρε, αλλά ο Σταματίου απέκρουσε σε κόρνερ,

Στο 76' ο Μακρής βρέθηκε σε θέση τετ α τετ αλλά καθυστέρησε να πλασάρει με αποτέλεσμα να κοντράρει τη μπάλα ο Χαρικιόπουλος.

Στο 91' ο Ξύπας σούταρε από το ύψος της περιοχής, αλλά η μπάλα χτύπησε στο αριστερό δοκάρι.

Καλύτεροι του Φοίβου οι Σταματίου, Χαρικιόπουλος και Ε.Δράκος. Άρεσαν από τον Διαγόρα οι Ι.Καμπούρης, Καράμπης και Μπούρδας.

Πολύ καλή ήταν η διαιτησία του Μιχαλάκη (Μίχας, Καραχανής).

Οι συνθέσεις :

ΦΟΙΒΟΣ: Σταματίου, Χριστοδούλου, Σινάνης (46' Σεβδαλής), Χαρικιόπουλος, Χωρίτης, Χρ. Μπούρδας, Κάβουρας, Γιαννικάκης, Καράμπης, Κωστάκης, Ροδίτης, Δημητρόπουλος (69' Φράγκος), Έλληνας, Κουλουμπράκης, Ι.Καμπούρης, Μακρής.

ΔΙΑΓΟΡΑΣ: Μπεκιάρης, Ξύπας, Ζουρούδης, Μήτρου (65' Μπρίνης), Ε.Δράκος (84' Μάτσης), Κώστας.



Ο Μπεκιάρης ετοιμάζεται να διώξει τη μπάλα



Ο Καμπούρης (αριστερά) ήταν από τους κορυφαίους της ομάδας του

Το πρώτο του τρίποντο ο Κλεάνθης

Νίκησε 1-0 την πολύ καλή Δόξα Καρδάμαινας που δικαιούνταν τουλάχιστον το βαθμό της ισοπαλίας

ΠΑΡΑΔΕΙΣΙ

Του Μπάμπη Θεοδώρου

Δύσκολη αλλά και συνάμα σημαντική νίκη σημείωσε χθες στο γήπεδό του ο Κλεάνθης επί της Δόξας Καρδάμαινας, με 1-0.

Οι παίκτες του Νίκου Μαντικού δεν ικανοποίησαν με την απόδοσή τους και θα πρέπει να ευχαριστούν την καλή τους τύχη που δεν το πλήρωσαν με την απώλεια κάποιου βαθμού.

Φρούμης δεν μπορούσε να αξιοποιήσει τις κάθετες μπαλιές των συμπαικτών του, ιδίως του Μάκη Πότσου.

Στην επανάληψη η Δόξα ανοίχτηκε, πίεσε και δημιούργησε αρκετές καλές ευκαιρίες, ωστόσο οι παίκτες της αν είχαν πιστέψει στις δυνάμεις τους θα έκαναν μεγάλες ζημιές στους γηπεδούχους, οι οποίοι στο τέλος πανηγύρισαν έξαλλα το πρώτο τους φετινό τρίποντο.

ΦΑΣΕΙΣ - ΓΚΟΛ

5': Ο Φρούμης επιχείρησε νάκη δεν μπόρεσε να κάνει το 1-1.

31': Ένα ξαφνικό σουτ του Ν. Κρομμύδα έφυγε σύριζα απ' το δεξί δοκάρι του Κατσίλη.

40': Ο Πότσος, από κοντά, άργησε να πλασάρει τον Κατσίλη ο οποίος κατάφερε να διώξει τον κίνδυνο.

51': Ο Παντελής ήρθε φάτσα με την ισοφάριση, όμως ο Καστανάκης, με υπερένταση έδιωξε σε κόρνερ.

56': Ο Α. Σπάρταλης αυτή τη φορά, σε φάση καρμπόν, δεν



Ο Καστανάκης σε μία ηρωϊκή έξοδό του μπροστά στον Παντελή



Ο Τριανταφύλλου πνίγεται στις αγκαλιές των συμπαικτών του για το πολύτιμο γκολ που σημείωσε

Η Δόξα, μια νεανική και καλογυμνασμένη ομάδα αιφνιδίασε ευχάριστα τους θεατές που αψήφισαν τη βροχή. Και σίγουρα αν ήταν πιο τυχεροί

κατά μέτωπο επίθεση και μόλις έφθασε στο ύψος της περιοχής του Κατσίλη έπιασε το δυνατό σουτ, το οποίο

μπόρεσε να νικήσει τον Κατσίλη.

59': Ο Ντινώρης, με ένα ξαφνικό, δυνατό σουτ ανάγκα-



Συναρπαστική φάση από το χθεσινό παιχνίδι του Παραδεισίου

στην τελική προσπάθεια οι φιλοξενούμενοι θα μπορούσαν να φύγουν με βαθμό στις αποσκευές τους.

Στο πρώτο ημίχρονο ο Κλεάνθης ήταν σαφώς καλύτερος, είχε τον έλεγχο στο χώρο του κέντρου, ωστόσο υπήρχε πρόβλημα στην τελική προσπάθεια, αφού ο μοναδικός φουνταριστός επιθετικός του, ο

εξουδετέρωσε δύσκολα ο Κώος γκολκήπερ.

6': Ο Τριανταφύλλου, από το ύψος της μεγάλης περιοχής της Δόξας, με δυνατό, διαγώνιο σουτ νίκησε τον Κατσίλη, σημειώνοντας το μοναδικό τέρμα της συνάντησης.

17': Ο Ι. Τσικνής, σε ένα σπάνιο τετ α τετ με τον Καστα-

σε τον Καστανάκη σε διπλή, δύσκολη απόκρουση.

63': Διαγώνιο, μακρινό σουτ του Παντελή έφυγε ξυστά απ' το δεξί δοκάρι του Καστανάκη.

65': Νέο σουτ από παίκτη της Δόξας, αυτή τη φορά τον Ντινώρη, δεν αιφνιδίασε τον Καστανάκη που έδιωξε δύσκολα σε κόρνερ, αφού η μπάλα είχε αρκετό φάλτσο, βοηθού-

μενη από το δυνατό άνεμο.

Κορυφαίος παίκτης της συνάντησης ο Δημήτρης Παντελής της Δόξας, μάγεψε με τις κινήσεις του στον αγωνιστικό χώρο και αρκετές στιγμές θύμισε τον Γαλανό, όταν αγωνιζόταν με τα χρώματα του Κλεάνθη. Πρόκειται για έναν ολοκληρωμένο ποδοσφαιριστή που είναι σίγουρο ότι θα αποτελέσει το μήλο της έριδος στις προσεχείς μεταγραφές!

Από τη Δόξα διακρίθηκαν ακόμη οι Ντινώρης, Μουνούχος και Ι. Τσικνής.

Απ' τον Κλεάνθη άρεσαν οι Φρούμης, Μ. Πότσος, Ν. Κρομμύδας και ο Λυριστής.

Χωρίς προβλήματα η διαιτησία του Βασίλη Τσαγγάρη (Ε. Κατσιδώνης - Σπ. Κόκκινος).

ΚΛΕΑΝΘΗΣ: Καστανάκης, Καρακώστας, Τριανταφύλλου, Καραγιάννης, Ζουρούδης (52' Αλ. Σπάρταλης), Γιαλλούσης, Λυριστής, Φιλίππου (74' Θεοδοσίου), Πότσος, Φρούμης, Ν. Κρομμύδας (87' Χειμωνέτος).

ΔΟΞΑ: Κατσίλης, Μουνούχος, Α. Τσικνής (46' Αγρέλλης - 88' Τάλαρος), Π. Τσικνής, Πιζάνιας, Κουρζής, Δημ. Παντελής, Ντινώρης, Τρακόσας (85' Διακοδημήτρης), Ι. Τσικνής, Χατζηαντωνίου.



Δεν είχε τη στήριξη που ήθελε ο Μάκης Πότσος, απ' τους συμπαίκτες του

Ολα κρίθηκαν σ' ένα 15λεπτο

ΒΑΘΥ.-

• Ο Καλυμνιακός από το 30' έως το 45' πέτυχε τρία γκολ και επικράτησε 3-1 του Κλεόβουλου

Ενα δεκαπεντάλεπτο, το τελευταίο στο πρώτο ημίχρονο, ήταν αρκετό για τον Καλυμνιακό να κερδίσει στο Βαθύ τον Κλεόβουλο με 3-1 και να προσθέσει άλλους τρεις βαθμούς στο ενεργητικό του.

Ο αγώνας ποιοτικά δεν διεκδικεί δάφνες, αντίθετα, περνά στα χειρότερα από πλευράς ποδοσφαιρικού θεάματος της 3ης «ημέρας».

Ο Καλυμνιακός άνοιξε το σκορ στο 30', με κεφαλιά του Μακαρούνα.

Τρία λεπτά αργότερα, ο Γιάννης Βούης με σουτ πέτυχε το 2-0.

Το τρίτο τέρμα των γηπέδων σημείωσε ο Ρήγας με κεφαλιά στο 45'.

Το τελικό 3-1πέτυχε ο Πόλος με σουτ στο 88'.

Ο Κλεόβουλος παρουσιάστηκε λίγο καλύτερος στο διάστημα που αγωνίστηκαν σαν αλλαγή οι Σακκάς και Φραντζάκης.

Αρεσαν από τους νικητές οι Βούης Ι., Μακαρούνας και Γλυκοκάλαμος. Ξεχώρισαν από τον Κλεόβουλο οι Σακκάς και Φραντζάκης.

Καλός ήταν ο διαιτητής κ. Ζανεττίδης (Ξιάρχος, φίλαθλος).

ΚΑΛΥΜΝΙΑΚΟΣ: Λελέκης, Χαλίκος Δ., Χαλίκος Θ., (56' Σισαλούης), Σισόης, Χανδακάρης, Γλυκοκάλαμος, Βούης Ι., Μακαρούνας, Κασάρας, Βούης Ν., Ρήγας (70' Χατζησμάλης).

ΚΛΕΟΒΟΥΛΟΣ: Διάκουλας Ι., Οικονομάκης, Λάμπης, Σάββενας (85' Παρισίδης)Διάκουλας Κ., (20' Φραντζάκης), Ιωαννίδης, Πόλος, Πέρρος (36' Σακκάς), Πιτσουρδάκης, Χαρίτος, Κούρτης.

Ανακοίνωση - Πρόσκληση

Ο «ΑΟ Καλυμνιακός» ανακοινώνει ότι συγκαλεί γενική συνέλευση την Τετάρτη 2 Οκτωβρίου 2002 και από ώρες 18.00' - 21.00 στην αίθουσα του Κ.Α.Π.Η. Καλύμνου με θέματα:

1. Εκλογή Εφορευτικής Επιτροπής.
2. Διενέργεια αρχαιρεσιών για ανάδειξη νέου διοικητικού συμβουλίου και εξελεγκτικής επιτροπής.

Σε περίπτωση μη απαρτίας, η γενική συνέλευση θα επαναληφθεί την Τετάρτη 9 Οκτωβρίου 2002, στον ίδιο χώρο και τις ίδιες ώρες.

Ντέρμπι με τα όλα του...

ΑΠΟΛΛΩΝΑ.-

Χωρίς νικητή έληξε το ντέρμπι κορυφής της Α' Κατηγορίας, ανάμεσα στον Απόλλωνα Απολλώνων και τον Ιάλυσο.

Οι δύο ομάδες μετά από ένα σκληρό και μέτριο ποιοτικά παιχνίδι, αναδείχθηκαν ισόπαλες 1-1. Ο ανορθόδοξος τρόπος ανάπτυξης και το βάρος στις αμυντικές τακτικές, περιόρισε το θέαμα και τις φάσεις στις εστίες.

Οι βαθιές μπαλιές των απολλωνιστών από το χώρο του κέντρου, όπου υπήρχε ασφυκτική πίεση, αλλά και οι προσωπικές ενέργειες των έμπειρων αδελφών Ράιου, δεν είχαν ουσιαστικό αποτέλεσμα, αφού πρώτο μέλημα των αμυντικών ήταν να μην παίζεται η μπάλα κοντά στις μεγάλες περιοχές.

✔Απόλλων Απολλώνων και Ιάλυσος μοιράστηκαν τέρματα (1-1) και βαθμούς
✔ Πέντε αποβολές και δύο φορές διακοπή!

Το ντέρμπι είχε δύναμη, πάθος και αποφασιστικότητα, αλλά και... πέντε αποβολές! Οι τέσσερις σε παίκτες εντός αγωνιστικού χώρου και η άλλη σε ποδοσφαιριστή του πάγκου.

Στο 52' ο Λυριστής τράβηξε από τη φανέλα τον Β. Ράιο και αντίκρισε τη δεύτερη κίτρινη κάρτα. Το ίδιο έκανε και ο Λορέτζος στο 55' και στο 60' ο Αθανασίου για διαμαρτυρία.

Στο 65' δεύτερη κίτρινη αντίκρισε ο Ορφανός σαν αναπληρωματικός για διαμαρτυρία, έχοντας αντικρίσει την πρώτη στο 47', όταν έκανε ζέσταμα.

Ο τελευταίος που πήρε το δρόμο προς τ' αποδυτήρια ήταν ο Βαγγέλης Ράιος στο 89' για διαμαρτυρία.

ΤΑ ΓΚΟΛ



πτο στο 80', λόγω τραυματισμού του Μαυρή στο φρύδι.

Διακρίθηκαν από τους γηπεδούχους οι Κώτσος, Μαννάκης και Λυριστής. Καλύτεροι του Ιάλυσου ήταν οι αδελφοί Ράιου και ο Κοσμάς.

• Παράπονα από το διαιτητή κ. Βασιλειάδη (Ζανεττίδης, Ορφανός) έχουν οι Απολλωνιστές.

ΑΠΟΛΛΩΝ ΑΠ.: Λιάνι, Χάσταλης, Κώτσος, Αθανασίου, Πατρού, Κοσμάς Στ. (40' Γκαρής), Ψύλλου, Λυριστής, Μαννάκης, Σπανός (75' Μάνος), Τρούλλης.

ΙΑΛΥΣΟΣ: Σαββάκης, Πίτσης, Κατσαρός, Κοσμάς, Γκορτζίλας, Μαυρής, Γ. Ράιος, Καραγιάννης, Λορέντζος, Β. Ράιος, Κουρδουνάκης.



«Εξυπνος ο διαιτητής προς το πονηρός» δήλωσε στο τέλος του αγώνα ο Σταμάτης Μαργιέλος, προπονητής των γηπεδούχων



ΕΛΛΗΝΙΚΗ ΔΗΜΟΚΡΑΤΙΑ
ΠΕΡΙΦΕΡΕΙΑ ΝΟΤ. ΑΙΓΑΙΟΥ
ΝΟΜΟΣ ΔΩΔΕΚΑΝΗΣΟΥ
ΔΗΜΟΣ ΝΟΤΙΑΣ ΡΟΔΟΥ

ΠΕΡΙΛΗΨΗ ΔΙΑΚΗΡΥΞΗΣ ΔΗΜΟΠΡΑΣΙΑΣ

Ο Δήμαρχος Νότιας Ρόδου προκηρύσσει Δημόσιο Μειοδοτικό Διαγωνισμό για την ανάδειξη αναδόχου εκτέλεσης του έργου:«Επισκευή παλαιού ελαιοτριβείου (Μάγγανο) της Λαχανιάς της νήσου Ρόδου» προϋπολογισμού 62.013,44 ευρώ.

Η προθεσμία περάτωσης του έργου ανέρχεται σε πέντε (5) μήνες. Ο συντελεστής ρ είναι αυτός της κατηγορίας έργων οικοδομικών.

Εγγύηση συμμετοχής ορίζεται σε 2% του προϋπολογισμού της μελέτης, δηλαδή σε 1.240,27 ευρώ και βεβαιώνεται με την προσκόμιση ισόποσου γραμματίου του Ταμείου Παρακαταθηκών και Δανείων ή Εγγυητική Επιστολή αναγνωρισμένης τράπεζας ή του Τ.Σ.Μ.Ε.Δ.Ε κατά τον ισχύοντα τρόπο για το Δημόσιο. Η εγγύηση θα απευθύνεται στο Δήμο Νότιας Ρόδου.

Η Δημοπρασία θα διενεργηθεί στα γραφεία του Δήμου Νότιας Ρόδου στις 23 του μηνός Οκτωβρίου του έτους 2002 ημέρα Τετάρτη και ώρα 10:00 π.μ. έως 11:00 π.μ.

Στη δημοπρασία γίνονται δεκτοί οι παρακάτω:

α) Εργοληπτικές Επιχειρήσεις γραμμένες στο ΜΕΕΠ του ΥΠΕΧΩΔΕ κατάταξης για κατηγορία έργων Οικοδομικών με τάξη πτυχίου Α1 και κατηγορίας έργων Ηλεκτρομηχανολογικών με τάξη πτυχίων Α1' για εργοληπτικές επιχειρήσεις.

β) Κοινοπραξίες των ανωτέρω επιχειρήσεων που καλύπτουν συνολικά όλες τις ανωτέρω με την αντίστοιχη τάξη πτυχίου ανά κατηγορία.

Ο Διαγωνισμός θα διεξαχθεί με το σύστημα Δημοπράτησης προσφορά με επί μέρους ποσοστό έκπτωσης, σύμφωνα με το άρθρο 7 του Π.Δ. 609/85 και το Π.Δ. 171/87 και άλλες σχετικές διατάξεις του Ν. 1418/1984 όπως τροποποιήθηκε και συμπληρώθηκε με τις διατάξεις του Ν. 2229/94 κ.λπ. και ισχύει σήμερα και σύμφωνα με τους Ν. 2576/98 και 2940/01 και τις αποφάσεις: α) Δ17α/08/16/Φ.Ν 402/23/10-2-98 (ΦΕΚ Β'/12-2-98), β) Δ17α/10/65/Φ.Ν 402/98 (ΦΕΚ 835 Β/12-8-98) και γ) Δ17α/05/42/Φ.Ν 402/23/2-8-2000 καθώς επίσης και τα εκτελεστικά Π.Δ. 171/87, 609/85 και 218/99.

Τα έξοδα δημοσίευσης της περίληψης βαρύνουν τον ανάδοχο του έργου.

Πληροφορίες τις εργάσιμες ημέρες και ώρες στα γραφεία των Τεχνικών Υπηρεσιών στο τηλέφωνο: 02410 29133.

Ο Δήμαρχος
Τόουλου Ιωάννης

Στο 29' οι γηπεδούχοι άνοιξαν το σκορ. Ο Αθανασίου εκτέλεσε κόρνερ, απέκρουσαν προσωρινά οι αμυντικοί του Ιάλυσου, για να έρθει ο Μανόλης Τρούλλης και με σουτ να στείλει τη μπάλα στα δίχτυα του Σαββάκη.

Το 1-1 «γράφτηκε» στο 85'. Οι αδελφοί Ράιου άλλαξαν τη μπάλα. Ο Γιώργος έβγαλε σέντρα στο δεύτερο δοκάρι, όπου ο Λεντής με κεφαλιά σκόραρε.

ΑΛΛΕΣ ΦΑΣΕΙΣ

Στο 12' το σουτ του Πατρού αποκρούστηκε από τους αμυντικούς.

Έξι λεπτά μετά, ο Κοσμάς είχε άστοχο σουτ.

Στο 26' ο Κώτσος έκανε σέντρα, ο Λυριστής έπιασε την κεφαλιά για να μπλοκάρει ο Σαββάκης.

Στο 90' ο Ιάλυσος άγγιξε το 1-2 όταν η κεφαλιά του Λεντή αποκρούστηκε σε κόρνερ.

Ένα τέταρτο καθυστερήσεων

Η αποβολή του Νεκτάριου Ορφανού στο 65' προκάλεσε τις έντονες διαμαρτυρίες των γηπεδούχων, που ανάγκασαν το διαιτητή κ. Βασιλειάδη να πάρει τους βοηθούς του κ. Ζανεττίδη και Ορφανό να συγκεντρωθούν στο χώρο του κέντρου μέχρι να ηρεμήσει η ηλεκτρισμένη ατμόσφαιρα.

Ο αγώνας ξεκίνησε μετά από δέκα λεπτά για να διακοπεί εκ νέου για ένα πεντάλε-



Τον ...ισοπέδωσε!

✔ Ο Ορφέας ξέσπασε πάνω στο «φάντασμα» του Ηρακλή Μαριτσών κερδίζοντας με το ευρύ 4-0... Τρία δοκάρια οι φιλοξενούμενοι που αποσυντονίστηκαν μετά την αποβολή του Χατζηστρατή.
✔ Δεν δόθηκε καθαρό πέναλτι στον Ορφέα!

ΑΓΙΟΙ ΑΠΟΣΤΟΛΟΙ
Του Μάκη Δούβαλη

Το απόλυτο ξέσπασμα... Οι χαρές και τα πανηγύρια για τους παίκτες του Ορφέα μετά το τέλος του αγώνα αντικατοπτρίζουν πλήρως την εικόνα που παρουσίασε η ομάδα της Ρόδου στο παιχνίδι με τον Ηρακλή Μαριτσών. Το συγκρότημα του Γιάννη Καραντάνη στην κυριολεξία ισοπέδωσε τους φιλόδοξους αντιπάλους του... Κι αυτό γιατί οι «κόκκινοι» παίζοντας με πάθος απ' το πρώτο λεπτό, απέδειξαν ότι δεν άξιζαν τις δύο ήττες στο ξεκίνημα του πρωταθλήματος.

Σίγουρα αν κάποιος περαστικός περνούσε έξω απ' το γήπεδο των Αγίων Αποστόλων και έβλεπε το παιχνίδι του Σαββάτου θα διαπίστωνε ακριβώς το αντίθετο απ' αυτό που συμβαίνει στην πραγματικότητα. Δηλαδή ότι ο Ορφέας πάλευε για την κατάκτηση του πρωταθλήματος και οι Μαριτσενοί για την παραμονή τους στην κατηγορία.

Οι «κόκκινοι» οι οποίοι δεν είχαν πετύχει γκολ στους δύο πρώτους αγώνες, κατασπάραξαν τους φιλοξενούμενους, οι οποίοι επηρεάστηκαν απ' την απουσία του Δημήτρη Σαλπιγκτίδη αλλά και την κόκκινη κάρτα που δέχθηκε στο 65ο λεπτό ο Χατζηστρατής.

Μπορεί λοιπόν στο 15' ο διαιτητής της αναμέτρησης Χατζηνικόλας να έκλεισε τα μάτια σε καθαρή ανατροπή του Κελεσόγλου, όμως οι παίκτες του Ηρακλή Μαριτσών δικαιούνται και με το παραπάνω να τα βάζουν με την τύχη τους, καθώς στο 27' και στο 31', οι Σάρλης και Μοσκιού είδαν τις προσπάθειές τους να καταλήγουν στο δεξί κάθετο δοκάρι του Παπαγεωργίου.



Την καλύτερή τους φετινή εμφάνιση πραγματοποίησαν οι «κόκκινοι» της Ρόδου



Απ' τους καλύτερους παίκτες του Ορφέα ήταν ο Μιχάλης Χατζηνικήτας στον θρίαμβο επί του Ηρακλή Μαριτσών

Τα πράγματα για τον Ορφέα έγιναν πιο εύκολα στην επανάληψη, καθώς η άμυνα του Ηρακλή Μαριτσών βρέθηκε σε κακή μέρα και ουσιαστικά δώρισε το γκολ στους αντιπάλους τους. Μετά το 2-0 και την αποβολή του Χατζηστρατή... ο Ορφέας ανέβασε κατακόρυφα την απόδοσή του και με αιχμές του δόρατος τους Μαθιό και Χατζηνικήτα και χάρη σε ένα εκρηκτικό τρίλεπτο ανέβασε το δείκτη του σκορ σε 4-0, μέσα σε έξαλλα πανηγύρια απ' τους γηπεδούχους...

Απ' τους νικητές ξεχώρισαν οι Μαθιός, Κελέσογλου, Χατζηνικήτας και Παπαγεωργίου ενώ απ' το ναυάγιο του Ηρακλή δεν διασώθηκε κανείς. Προσπάθησε ο Κουφομανώλης και ο Μοσκιού.

Ο διαιτητής του παιχνιδιού Χατζηνικόλας ήταν πολύ καλός, όμως αδίκησε τον Ορφέα στη φάση του 15ου λεπτού. Στο ίδιο μήκος κύματος και η απόδοση των Φραγκίνη, Μιτζιρίκη αν και ο δεύτερος έκανε «κάποια λάθη» χωρίς να επηρεάσουν το τελικό αποτέλεσμα.

ΦΑΣΕΙΣ ΚΑΙ ΓΚΟΛ

15': Ο Μοσκιού τράβηξε καθαρά απ' τη φανέλα τον Κελέσογλου που πέφτει στη μεγάλη περιοχή, όμως ο Χατζηνικόλας έδειξε «παίζετε» σε καθαρή περίπτωση πέναλτι.

20': Σλάλομ του Μαθιού, ιδανική πάσα στον Κελέσογλου που πλάσαρε ιδανικά τον Σαββιδάκη και 1-0.

27': Δυνατό σουτ του Σάρλη λίγο έξω απ' τη μεγάλη περιοχή κατέληξε στο δεξί κάθετο δοκάρι του Παπαγεωργίου. Το «ριμπάουντ» πήρε ο Κουφομανώλης, όμως η προσπάθειά του... κατέληξε αρκετά μέτρα πάνω απ' το οριζόντιο δοκάρι.

31': Συρτό σουτ του Μοσκιού είχε την ίδια τύχη με την προηγούμενη φάση και ενώ ο Παπαγεωργίου ήταν ανήμπορος να αντιδράσει.

46': Τραγικό λάθος των αμυντικών του Ηρακλή Μαριτσών, το εκμεταλλεύτηκε άψογα ο Σαλονίτης που τσίμπησε την μπάλα από τον Σαββιδάκη που τον ανέτρεψε καθαρά. Ο Μαθιός εκτέλεσε εύστοχα το πέναλτι και 2-0.

54': Δυνατό σουτ του Σκόρπου απέκρουσε ο Παπαγεωργίου.

56': Κλασική ευκαιρία για τους φιλοξενούμενους. Ο Κουφομανώλης έπιασε εξ' επαφής με τον Παπαγεωργίου την κεφαλιά, όμως ο τερματοφύλακας του Ορφέα απέκρουσε ενστικτωδώς την μπάλα που στη συνέχεια κατέληξε στο οριζόντιο δοκάρι και απομακρύνθηκε απ' τους αμυντικούς.

78': Περίτεχνη ενέργεια του Χατζηνικήτα στο χώρο του κέντρου, έβγαλε μόνο του τον Μαθιό που μπήκε στη μεγάλη περιοχή και πλασάροντας τον Σαββιδάκη έγραψε το 3-0.

80': Τρίγωνο-φωτιά στην επίθεση για τον Ορφέα, η μπάλα στον Χατζηνικήτα που από κοντά διαμόρφωσε το τελικό σκορ (4-0).

81': Πλασέ του Σάρλη και πάλι ο Παπαγεωργίου είπε «όχι»...

ΟΡΦΕΑΣ ΡΟΔΟΥ: Παπαγεωργίου, Δήμας, Γαλουζής, Μπουμπουλάκης (30' Βαγιανάκης), Κελέσογλου, Λυκάκης, Σκαρτάδος (22' Σαλονίτης, 73' Λάτος), Χατζηνικήτας, Χατζηδημητρίου, Μαθιός, Ματθαίος.

ΗΡΑΚΛΗΣ ΜΑΡΙΤΣΩΝ: Σαββιδάκης, Παπακωνσταντίνου (42' Σκόρπος), Λορέντζος, Μανωλάς, Μοσκιού, Αναγνώστου, Μπιλιάς (47' Παπαγεωργίου), Γιακουμάρος (50' Παπανικολάου), Κουφομανώλης, Χατζηστρατής, Σάρλης.

Αγχώδης η επικράτηση της Θύελλας

✔ Νίκησε 1-0 τον ΑΕΡΑ που μετράει τρεις συνεχόμενες ήττες!

ΠΥΛΩΝΑ.-
Ανταπόκριση Γιάννης Αρνάς

Δύσκολη νίκη, με 1-0, σημείωσε το Σάββατο, στο γήπεδό της η Θύελλα Πυλώνας επί του ΑΕΡΑ Αφάντου, χωρίς ωστόσο να ικανοποιήσει, για μία ακόμη φορά, με την απόδοσή της.

Οι γηπεδούχοι είχαν την καθολική υπεροχή, ωστόσο όλες οι προσπάθειες των παικτών της σταματούσαν λίγο έξω απ' την περιοχή του Κουμνάκη ο οποίος συνέβαλε τα μέγιστα στο να παραμείνει ο δείκτης του σκορ σε χαμηλά επίπεδα!

Στην αντίπερα όχθη, ο ΑΕΡΑ, ήταν και πάλι "σκιά" του παλαιού καλού εαυτού του και με τρεις συνεχόμενες ήττες, σε ισάριθμους αγώνες, σίγουρα δεν πρέπει να αισθάνεται και τόσο άνετα!

ΦΑΣΕΙΣ ΚΑΙ ΓΚΟΛ

27'. Ο Οίκουτας, ύστερα από μπαλιά του Φαρμακαλή έφυγε στην αντεπίθεση και την κατάλληλη στιγμή έβγαλε παράλληλη σέντρα χωρίς να προλάβει κανείς να την προωθήσει στα δίκτυα.

31'. Σέντρα - σουτ του Φαρμακαλή έφυγε σύριζα από τη συμβολή των δοκών του Κουμνάκη.

35'. Πλασέ του Βαλουκτσίδη, ύστερα από μεταβίβαση με το κεφάλι του Μωραΐτη, έφυγε ελάχιστα άουτ απ' το δοκάρι του Κουμνάκη.

36'. Ο Γεωργιάδης αποβλήθηκε με 2η κίτρινη αφήνοντας την ομάδα του ΑΕΡΑ με δέκα παίκτες για τα υπόλοιπα 54 λεπτά.

70'. Δυνατό σουτ του Οίκουτα, απέκρουσε όπως όπως ο Κουμνάκης για να έρθει στην επαναφορά της μπάλας ο Φαρμακαλής και με δυνατό σουτ να σημειώσει το μοναδικό τέρμα της συνάντησης.

85'. Ο Δημητρόπουλος πήρε μια προωθημένη μπαλιά πλάσαρε τον Κουμνάκη, όμως ο τελευταίος έδιωξε με τα πόδια, για να φθάσει η μπάλα στον Οίκουτα ο οποίος σούταρε χωρίς χρονοτριβή για να βρει αυτή σε πόδι αμυντικού, πάνω στη γραμμή και να χαθεί η σημαντικότερη ίσως ευκαιρία για το 2-0.

92'. Ο Οίκουτας "έσπασε" το τεχνικό οφσάϊντ των φιλοξενουμένων και πλάσαρε για να διώξει ενστικτωδώς σε κόρνερ ο Κουμνάκης.

Κούτρας, Παπαϊωάννου και Φαρμακαλής διακρίθηκαν από τη Θύελλα, ενώ απ' τον ΑΕΡΑ μόνο οι Γ. και Χρ. Διακίδης, όπως και ο Γιαννακάκης, δικαιολόγησαν τη συμμετοχή τους.

Διαιτήτευσε ο Παπαδόπουλος (Π. Κατσιδώνης, Σάββενας).

ΘΥΕΛΛΑ: Σαρικάς, Κουτσουμπάρης (61' Δημητρόπουλος), Κούτρας, Παπαϊωάννου, Ρίζος, Καραμαρίας (1' Λεβέντης), Βαλουκτσίδης, Μαγιάφης (1' Παρδαλού), Φαρμακαλής, Οίκουτας, Μωραΐτης.

ΑΕΡΑ: Κουμνάκης, Μοσχούς, Γεωργιάδης, Χρ. Διακίδης, Γιακουμάκης (34' Σφουγγαριστός), Γ. Διακίδης, Καλογήρου (66' Κοιλιάς), Κωνστάντουρας, Μπούτης (80' Κατσιδώνης), Λυριστής, Γιαννακάκης.

Νίκησε τα ...τρύπια δίχτυα και την Α.Ε.Λ.

Με γκολ των Καστρουνή και Ζωάννου ο Διγενής 2-0 την Α.Ε. Λέρου

ΚΟΣΚΙΝΟΥ.-

Τη δεύτερη νίκη του στο πρωτάθλημα πέτυχε χθες το πρωί στο γήπεδο του ο Διγενής Κοσκινού που κέρδισε με 2-0 τη μαχητική Α.Ε. Λέρου, η οποία προερχόταν από δύο νίκες σε ισάριθμα παιχνίδια.

Η ομάδα του Ζήση Τσέκου έδειξε να συνέρχεται από τις τελευταίες εξελίξεις και σιγά-σιγά παρουσιάζονται οι πραγματικές δυνατοτητές της. Ωστόσο μια λεπτομέρεια που προήλθε από αμέλεια των υπεύθυνων του συλλόγου, κόντεψε να τινάξει το παιχνίδι στον αέρα και παραλίγο να στοιχίσει σε βάρος των γηπεδούχων. Συγκεκριμένα το παιχνίδι βρισκόταν στο 43', όταν ο Καστρουνής με πολύ ωραίο τρόπο, έστειλε τη μπάλα να περάσει μέσα από την τρύπα που υπήρχε στα δίχτυα της εστίας του Χαλκίδη και στη συνέχεια αφού χτύπησε στην περίφραξη του γηπέδου κύλησε στον αγωνιστικό χώρο.

Ήταν μια δύσκολη στιγμή για τον διαιτητή κ. Φραγκίνη και τον δεύτερο βοηθό κ. Σάββενα, οι οποίοι καθυστέρησαν να συνεννοηθούν για να πάρουν απόφαση αν θα κατακυρώσουν το γκολ ή όχι. Αυτή η μικρή καθυστέρηση έδωσε το δικαίωμα στους φιλοξενούμενους να αμφισβητήσουν την τελική απόφαση που πήραν διαιτητής και επόπτης να μετρήσουν το γκολ υπέρ του Διγενή.

Σ' αυτή τη φάση ποδοσφαιριστές και πάγκος της Α.Ε. Λέρου διαμαρτυρήθηκαν έντονα στον κ. Φραγκίνη, όμως ο διαιτητής επέμεινε στην αρχική του απόφαση, αρνούμενος να δεχτεί τις υποδείξεις τους ότι η μπάλα είχε καταλήξει άουτ.



Πολλές μάχες έδωσαν μεταξύ τους Καραμαλίκης και Ζωάννου.



Οι αμυντικοί της Α.Ε.Λ απομακρύνουν τον κίνδυνο από την εστία του Χαλκίδη.

Στο πρώτο ημίχρονο οι γηπεδούχοι είχαν την υπεροχή χωρίς να γίνουν ιδιαίτερα απειλητικοί, όμως δύο λεπτά πριν συμπληρωθεί το 45λεπτο κατάφεραν να προηγηθούν με γκολ του Καστρουνή.

Οι φιλοξενούμενοι κατέβηκαν στο αγωνιστικό χώρο με αμυντικούς προσανατολισμούς και με αντεπιθέσεις προσπαθούσαν να φθάσουν στη μεγάλη περιοχή του Κοκώνη.

Στην επανάληψη οι παίκτες του Διγενή ανέβασαν την απόδοση τους ενώ όταν έμειναν με δέκα παίκτες, λόγω αποβολής του Ζωάννου, δέχτηκαν φυσιολογικά την πίεση των φιλοξενουμένων και αφού πλέον το σκορ είχε γίνει 2-0.

Οι καλύτερες φάσεις και τα γκολ

25'. Βολίδα του Κυπριώτη έξω από τη μεγάλη περιοχή, ανάγκασε τον Χαλκίδη ν' απογειωθεί στη δεξιά του γωνία και να διώξει σε κόρνερ.

43'. Παρά λίγο να τιναχθεί το παιχνίδι στον αέρα εξ' αιτίας αμέλειας των γηπεδούχων. Ο Γκαρανάτσιος σέντραρε απ' αριστερά, πετάχτηκε στο δεύτερο δοκάρι ο Καστρουνής και με δυνατό πλασέ έστειλε τη μπάλα να περάσει μέσα από την τρύπα που υπήρχε στα δίχτυα και στη συνέχεια να καταλήξει πίσω από την εστία του Χαλκίδη. Αναμφισβήτητα γκολ και 1-0.

47'. Ο Εγγλέζος από πλεονεκτική θέση σούταρε με το αριστερό πόδι στέλνοντας τη μπάλα άουτ.

51'. Κόρνερ του Γκαρανάτσιου απ' αριστερά, σηκώθηκε πιο ψηλά απ' όλους ο Ζωάννου και με ψηλοκρεμαστή κεφαλιά, έστειλε τη μπάλα στα δίχτυα, 2-0.

58'. Πλασέ από τρία μέτρα του Εγγλέζου, έσωσε πάνω στη γραμμή ο Λιακάκης.

69'. Αποβλήθηκε με δεύτερη κίτρινη κάρτα ο Ζωάννου, επειδή έβρισε αντίπαλο.

70'. Φάουλ απ' αριστερά του Λιακάκη πρόλαβε με έγκαιρη έξοδο ο Κοκώνης και απομάκρυνε τον κίνδυνο μπροστά από τον Καραμαλίκη.

73'. Ο Λιακάκης εκτέλεσε φάουλ, κοντινή κεφαλιά του Καραμαλίκη, λίγο άουτ.

77'. Ο Ιγνατίδης Αλ. σέντραρε απ' αριστερά μπερδεύτηκαν οι αμυντικοί, του Διγενή, όμως ο Αρίνιν δεν πρόλαβε να στείλει τη μπάλα στα δίχτυα.

79'. Μακρινό σουτ του Λιακάκη λίγο πάνω από το οριζόντιο δοκάρι του Κοκώνη.

80'. Δυνατό σουτ του Κυπριώτη έξω από τη μεγάλη περιοχή μπλόκαρε με διπλή προσπάθεια ο Χαλκίδης.

84'. Κίτρινη κάρτα στον Ιγνατίδη Ν. για διαμαρτυρία, ο οποίος βρισκόταν στον πάγκο της Α.Ε.Λ.

87'. Νέα διαμαρτυρία του Ιγνατίδη Ν. με αποτέλεσμα ο κ. Φραγκίνης να του δείξει τη δεύτερη κίτρινη και στη συνέχεια την κόκκινη κάρτα.

Από τον Διγενή άρεσαν περισσότερο Κυπριώτης, Μοσκιού, Εγγλέζος, Ζωάννου (όσο έπαιξε) ενώ από την Α.Ε.Λ. διακρίθηκαν οι Μαχαίρας, Λιακάκης, Ιγνατίδης Αλ. και Λιβανός.

Πολύ καλός ο διαιτητής κ.Φραγκίνης όπως και οι βοηθοί του κ.κ. Βασιλειάδης - Σάββενας.

- Οι φιλοξενούμενοι εξέφρασαν παράπονα για το διαιτητικό τρίο ενώ διαμαρτυρήθηκαν και για το γεγονός πως δεν τους δόθηκε χρόνος για την προθέρμανση της ομάδας, αφού το καράβι έφτασε καθυστερημένα στο λιμάνι του νησιού μας, με αποτέλεσμα να χρεώνουν τον τραυματισμό του Τσατσαρών (τράβηγμα στο δικέφαλο) στον κ. Φραγκίνη, που δεν δέχθηκε να ξεκινήσει τον αγώνα δεκαπέντε λεπτά αργότερα.

ΔΙΓΕΝΗΣ: Κοκώνης, Καστρουνής, Ζωάννου, Μάμμης, Ζερβός, Σιέχ (18΄Εγγλέζος), Μοσκιού, Κυπριώτης, Γαλανός (77'Κουλούρας), Μαννάκης (46'Σκαφίδας), Γκαρανάτσιος.

Α.Ε. ΛΕΡΟΥ: Χαλκίδης, Φλωρεντής, Φυλακούρης, Μαχαίρας, Λουλουδιάς (64' λ.τ. Λουλουργάς), Τσατσαρών (31' λ.τ.), Τ.Λιακάκης, Λιβανός, Ιγνατίδης Αλ., Καραμαλίκης, Διαμαντάρας (67΄Ηλίας), Αρίνιν.

Πάμε όλοι για τον Πρόεδρο

ΔΗΜΟΣ ΠΕΤΑΛΟΥΔΩΝ
ΥΠΟΨΗΦΙΟΣ ΔΗΜΑΡΧΟΣ
Μιχάλης Κορδίνας



ΓΙΩΡΓΟΣ ΠΑΠΑΔΗΜΗΤΡΗΣ
12 ΧΡΟΝΙΑ ΚΟΙΝΟΤΑΡΧΗΣ
ΜΑΡΙΤΣΩΝ
Ο ΑΝΘΡΩΠΟΣ ΤΩΝ ΕΡΓΩΝ
& ΤΟΥ ΑΘΛΗΤΙΣΜΟΥ
ΓΙΑ ΝΕΕΣ ΕΠΙΤΥΧΙΕΣ
Υποψήφιος Δημοτικός Σύμβουλος

ΕΝΟΙΚΙΑΖΕΤΑΙ

Αποθήκη τριών δωματίων με επαγγελματικό ψυγείο, 50 τ.μ. επί της οδού ΔΙΑΓΟΡΙΔΩΝ.

Πληρ. τηλ. 34249 κ. ΓΙΩΡΓΟ.

ΕΛΛΗΝΙΚΗ ΔΗΜΟΚΡΑΤΙΑ
ΠΟΛΙΤΙΣΤΙΚΟΣ ΟΡΓΑΝΙΣΜΟΣ
ΔΗΜΟΥ ΡΟΔΙΩΝ

ΑΝΑΚΟΙΝΩΣΗ

Οι εγγραφές για τη νέα σχολική χρονιά 2002 - 2003 για τα εργαστήρια του Πολιτιστικού Οργανισμού Δήμου Ροδίων (χορού, αγγειοπλαστικής, ζωγραφικής, θεατρικού παιχνιδιού, παιδική θεατρική σκηνή), **συνεχίζονται** μέχρι και τη **Δευτέρα 30 Σεπτεμβρίου**, στα γραφεία του Π.Ο.Δ.Ρ. τηλ. 0241 0 27427 και 21622.

ΠΟΛΙΤΙΣΤΙΚΟΣ ΟΡΓΑΝΙΣΜΟΣ ΔΗΜΟΥ ΡΟΔΙΩΝ
ΑΝΑΚΟΙΝΩΣΗ

Ο Πολιτιστικός Οργανισμός Δήμου Ροδίων ανακοινώνει ότι λειτουργεί τμήμα ΜΙΚΤΗΣ ΧΟΡΩΔΙΑΣ ενηλίκων.

Διδάσκει ο Καθηγητής Μουσικής, κος Μιχάλης Καλαεντζής.

Δεκτά μέλη ανεξαρτήτως μουσικών γνώσεων

Πληροφορίες στα τηλέφωνα
0241 0 28855 και 0241 0 27427

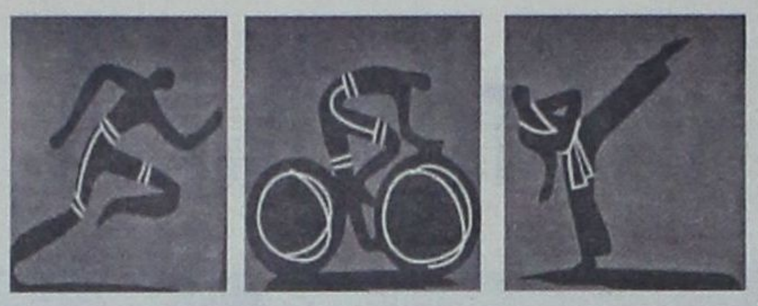

ΑΘΛΗΤΙΚΟ

Στα... κρύα του λουτρού

Στην Πετρούπολη θα διεξαχθεί τελικά το Ενωσιακό τουρνουά τένις των τζούνιορ

Στα... κρύα του λουτρού άφησε η Ελληνική Ομοσπονδία το Ροδιακό Όμιλο Αντισφαίρισης σχετικά με το επικείμενο ενωσιακό τουρνουά των κατηγοριών τζούνιορ!

Παρά τις αρχικές διαβεβαιώσεις, η Ομοσπονδία απέρριψε την πρόταση του ΡΟΑ να συνδιοργανώνσει με τον ΟΑ Ιαλυσού τους αγώνες του Νοεμβρίου, δίνοντάς τους στην Πετρούπολη. Η απόφαση πάρθηκε πριν από μερικές ημέρες και αυτό ήταν κάτι που δεν άρεσε καθόλου στους υπεύθυνους του ομίλου που πίστευαν πως θα μπορούσαν να φιλοξενήσουν τους αγώνες.

Στην Πετρούπολη η διοργάνωση θα πραγματοποιηθεί σε δύο σαββατοκύριακα (2-3 Νοεμβρίου και 8-9 του ίδιου μήνα) και αναμένονται με μεγάλο ενδιαφέρον, καθώς θα αγωνιστεί το μέλλον του ελληνικού τένις.

Πέρασε από έγκριση το νέο σκοπευτήριο

Θα γίνει στην οδό Καποδιστρίου

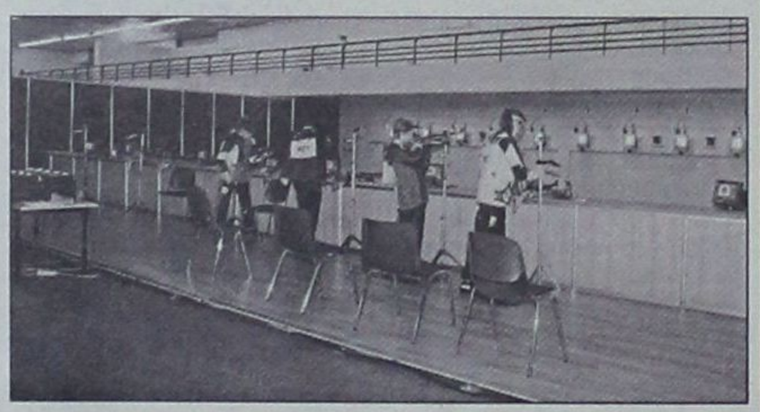

Εγκρίθηκε από το Δημοτικό συμβούλιο του Δήμου Ρόδου το νέο σκοπευτήριο της πόλης μας!

Η κατασκευή του στην ήδη υπάρχουσα αίθουσα στην οδό Καποδιστρίου ψηφίστηκε από τους δημοτικούς συμβούλους στην τελευταία συνεδρίασή τους (την προηγούμενη Παρασκευή) και αυτό είναι κάτι που αναμένεται να κάνει όλους τους λάτρεις της σκοποβολής να χαρούν.

Το νέο σκοπευτήριο θα διαθέτει στόχους από δεκάμετρη απόσταση (για 18 θέσεις) οι οποίοι μάλιστα αναμένεται να είναι τελευταίας τεχνολογίας (ηλεκτρονικοί δηλαδή).

Το συγκεκριμένο σκοπευτήριο θα είναι κατάλληλο για αεροβόλα τουφέκια καθώς και για πιστόλια.

Ατέλειωτα... γκάζια μετά τις εκλογές!

Μοναδικό θέαμα στο αεροδρόμιο των Μαριτσών



Με μεγάλη αγωνία αναμένουν οι φίλοι του μηχανοκίνητου αθλητισμού το πρώτο σαββατοκύριακο μετά τις εκλογές όπου στην πίστα του αεροδρομίου των Μαριτσών θα διεξαχθεί το πανελλήνιο πρωτάθλημα ταχύτητας FORMULA 3.

Δεν είναι μόνο το ότι αναμένεται να γίνουν πολύ μεγάλες «μάχες» από τους κορυφαίους του είδους αλλά και το ότι, το διήμερο θα πλαισιωθεί και από τοπικούς αγώνες αυτοκινήτου και μοτοσικλέτας. Χαράς ευαγγέλια δηλαδή για οδηγούς και θεατές που για μια ακόμα φορά θα δώσουν το βροντερό παρών.

Η «ατραξιόν» πάντως του σαββατοκύριακου θα είναι ο αγώνας «SUPER TOURING», μια ειδική κατηγορία με «φτιαγμένα» αυτοκίνητα.

Απεκόμισαν εμπειρίες...

Τσιβγούλης, Πατέρας και Καρατζιάς συμμετείχαν με τα χρώματα της Εθνικής μας ομάδας με καρότσι

Γεμάτοι εμπειρίες και εντυπώσεις επιστρέφουν σήμερα στο νησί μας οι τρεις Ρόδιοι αθλητές της Εθνικής ομάδας μπάσκετ με καρότσι που συμμετείχαν στα τελικά του Πανευρωπαϊκού πρωταθλήματος που πραγματοποιήθηκε στη Φρανκφούρτη.

Πρόκειται για τους Καρατζιά, Πατέρα και Τσιβγούλη οι οποίοι ανήκουν στην ομάδα «Δωδεκάνησος» που συμμετέχει στο πρωτάθλημα της Β' Εθνικής Κατηγορίας.

Στη Γερμανία το αντιπροσωπευτικό μας συκρότημα μπορεί να μην τα πήγε τόσο καλά (αυτό είναι λογικό, αφού η διαφορά δυναμικότητας είναι αισθητή) ωστόσο αυτό περνάει σε δεύτερη μοίρα αφού για τη... μικρή σε ηλικία Εθνική μας και τους αθλητές της, άλλα είναι που έχουν προτεραιότητα τη δεδομένη χρονική στιγμή. Προπονητής των τριών προαναφερόμενων στην ομάδα «Δωδεκάνησος» είναι ο Μανώλης Ευσταθίου, ο οποίος μας μίλησε λίγο για τη μεγάλη προσπάθεια που γίνεται...

«Ήμουν διαιτητής σε αγώνες μπάσκετ με καρότσι πέρσι. Ένα ωραίο πρωινό όταν είχε φύγει ο Βαγγέλης Κουτζουκάκης, κάποιος παίκτης μου έριξε την ιδέα να κάνω αίτηση για προπονητής. Έτσι έγινε και προσλήφθηκα. Ήταν κάτι εντελώς ξαφνικό για εμένα».

- Οι εντυπώσεις που έχεις αποκομίσει μέχρι στιγμής ποιες είναι;

«Είναι ένας νέος χώρος όπου μέρα με τη μέρα μαθαίνω ακόμα περισσότερα πράγματα. Για εμένα είναι ένα νέο παιχνίδι το οποίο θα παρακολουθήσω με ενδιαφέρον όσο πιο ζεστά μπορώ».

- Φαντάζομαι πάντως ότι είναι πιο δύσκολο να είσαι προπονητής σε μια ομάδα παικτών με καρότσι απ' ό,τι σε μια κανονική. Έτσι δεν είναι;

«Σαφώς είναι πιο δύσκολο. Καταρχήν ο τρόπος που παίζεται το παιχνίδι είναι διαφορετικός. Έχει όμως πολύ ενδιαφέρον. Τα παιδιά έχουν πολλή όρεξη γι' αυτό που κάνουν και είμαι πολύ ευχαριστημένος από την ανταπόκρισή τους. Έχουμε μια άριστη συνεργασία».

- Η περσινή χρονιά τι γεύση μπορούμε να πούμε ότι άφησε, τουλάχιστον στα παιχνίδια που πρόλαβες ως προπονητής;

«Δεν μπορώ να πω πολλά πράγματα, αλλά πιστεύω ότι τα παιδιά έδειξαν μια καλή εικόνα. Σαν πρώτη χρονιά στη Β' Εθνική τα πήγαν καλά. Φυσικά ελπίζουμε να τα πάμε ακόμα καλύτερα φέτος».

- Μιλάμε για μια καλή παρουσία έτσι; Δεν συζητάμε δηλαδή για κάτι παραπάνω...

«Ο σκοπός είναι να δείξουμε πως κάνουμε σοβαρή δουλειά. Είμαστε από τις δυο ή τρεις ομάδες που έχουν ξεκινήσει προετοιμασία με γυμναστήριο και στίβο. Υπάρχει μεγάλη υποστήριξη και από το συμβούλιο. Σε τέτοιο μάλιστα βαθμό που μπορώ να πω ότι δεν το έχω συναντήσει ποτέ μου».

- Ο σύλλογος τυγχάνει της ανάλογης στήριξης;

«Υπάρχει κόσμος που θέλει να μας βοηθήσει και αυτό είναι πολύ ευχάριστο. Τώρα ήρθαν και τα καινούργια καρότσια και τα πράγματα είναι τελείως διαφορετικά. Ο Δήμος Ρόδου μας έχει βοηθήσει πάρα πολύ μέχρι στιγμής και αυτό είναι πολύ ευχάριστο».

- Ο φίλαθλος κόσμος είναι κοντά σας; Και δεν εννοώ οικονομικά βέβαια, αλλά περισσότερο ηθικά. Άλλωστε τα παιδιά αυτά χρειάζονται το χειροκρότημα...

«Με ενδιαφέρει να έρχονται να μας βλέπουν οικογένειες. Απ' ό,τι θυμάμαι από πέρσι έρχονταν αρκετός φίλαθλος κόσμος και μας βοηθούσε πάρα πολύ. Παίζει πρωταρχικό ρόλο να έχει μια ωραία έδρα».

- Πώς μπορεί να έρθει κάποιος κοντά σας που ενδιαφέρεται να παίξει μπάσκετ;

«Όποιος ενδιαφέρεται μπορεί να έρθει να μας βρει στο σύλλογό μας που στεγάζεται στο παλιό Ορφανοτροφείο. Είναι όλοι ευπρόσδεκτοι και χωρίς απήσεις. Θέλουμε να υποστηρίξουμε τα παιδιά μας γι' αυτό και έχουμε μόνο Ροδίτες».

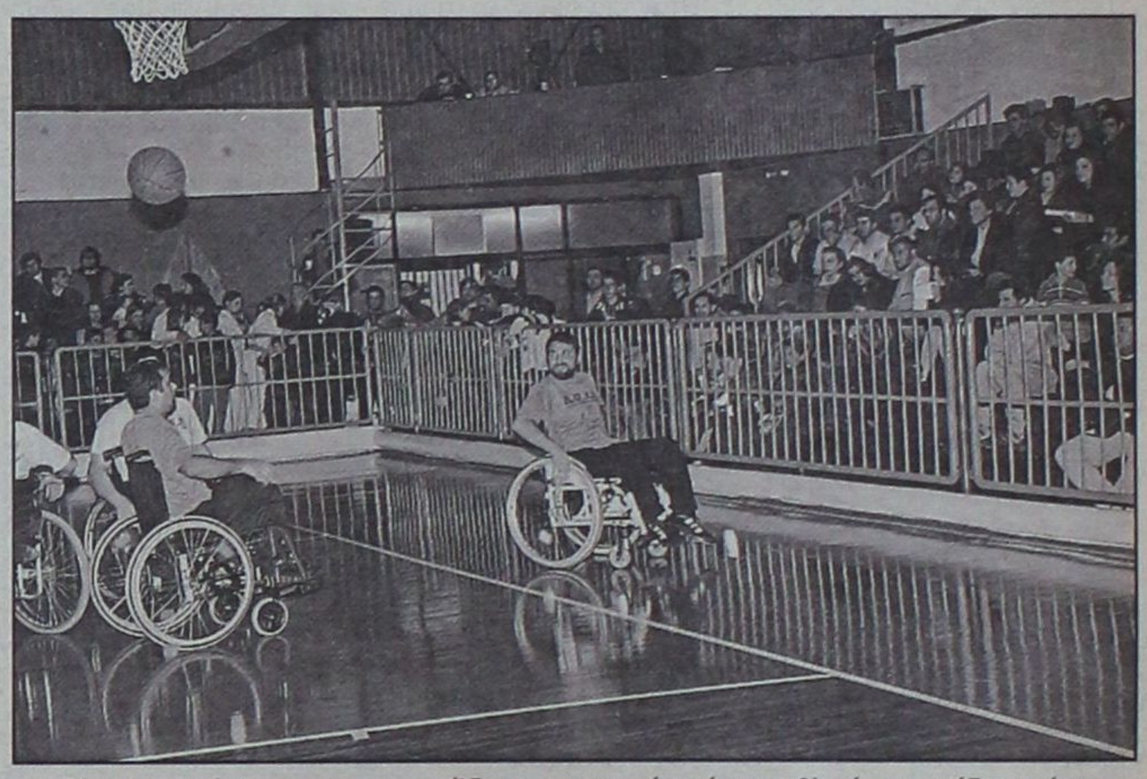

Άξιοι συγχαρητηρίων είναι οι αθλητές της ομάδος μπάσκετ με καρότσι «Δωδεκάνησος».

Το Γκότλαντ στη Ρόδο

Τις ομορφιές του νησιού μας από κοντά θα έχουν την ευκαιρία να απολαύσουν οι μαθητές και οι μαθήτριες ενός Γυμνασίου του Γκότλαντ που θα βρεθεί στη Ρόδο στις 8 Οκτωβρίου.

Το σχολείο θα πραγματοποιήσει εκπαιδευτική εκδρομή και λόγω της διδυμοποίησης της σουηδικής πόλης με τη δική μας πάρθηκε η απόφαση να επιλεχθεί η Ρόδος. Σημαντική βοήθεια στην οργάνωση της φιλοξενίας έχει προσφέρει το γραφείο των ISLAND GAMES στη Ρόδο.

• Η παραμονή των μελών της αποστολής στο «σμαραγδένιο νησί» θα διαρκέσει δύο εβδομάδες.

WINDSURFING

Νέο Παγκόσμιο για τη Ρόδο;



• Το ενδεχόμενο να διοργανώσει η Ρόδος το καλοκαίρι του 2003 ένα ετάπ του Παγκοσμίου πρωταθλήματος WINDSURFING της κατηγορίας FORMULA, ήταν ένα από τα θέματα που συζητήθηκαν στη γενική συνέλευση της Ομοσπονδίας που πραγματοποιήθηκε τις τελευταίες ημέρες στη Γερμανία (κατά τη διάρκεια του γκραν πρι που διοργανώθηκε εκεί το σαββατοκύριακο).

• Η επιτυχημένη διοργάνωση του προηγούμενου καλοκαιριού, καθώς και η ενεργή συμμετοχή στις εξελίξεις της Ομοσπονδίας του συμπολίτη μας Αχιλλέα Τζίμα, είναι από τα βασικά ατού του νησιού μας για να μπορέσει να κερδίσει τους αγώνες.

• Κάτι τέτοιο θα γίνει γνωστό το αμέσως επόμενο διάστημα, ωστόσο υπάρχει η πεποίθηση ότι το «σμαραγδένιο νησί» θα είναι για μια ακόμα φορά ένας από τους σταθμούς του WINDSURFING.

ΠΑΝΟΡΑΜΑ



Αναβαθμισμένα τα «Ταξιάρχεια»

➢ Πλούσιες θα είναι φέτος οι αθλητικές εκδηλώσεις που θα φιλοξενηθούν στο Δήμο Αρχαγγέλου στις αρχές του Νοέμβρη

Αναβαθμισμένα και πιο πλούσια αναμένεται να είναι φέτος οι αθλητικές εκδηλώσεις «Ταξιάρχεια 2002» που θα πραγματοποιηθούν στο Δήμο Αρχαγγέλου το διάστημα από τις 3 έως και τις 8 του Νοέμβρη (γίνονται με αφορμή τον εορτασμό των Ταξιαρχών Μιχαήλ και Γαβριήλ).

Σύμφωνα με τα όσα έγιναν γνωστά, οι διοργανωτές θα συμπεριλάβουν και άλλα αγωνίσματα στο πρόγραμμα, δίνοντας έτσι την ευκαιρία σε περισσότερους αθλητές - τριες (και μη) διαφόρων ηλικιών να νιώσουν τη χαρά της συμμετοχής.

Η μεγάλη καινοτομία είναι ότι φέτος πρόκειται να διοργανωθούν αγώνες βόλεϊ 3Χ3 και 4Χ4 για μικρές ηλικίες παιδιών που αναμένεται να «κλέψουν» τις εντυπώσεις. Επίσης στο πρόγραμμα θα υπάρχουν αγώνες μπάσκετ και ποδοσφαίρου στους οποίους θα μπορούν να πάρουν μέρος παιδιά ηλικίας μέχρι και 15 ετών.

Φυσικά θα διεξαχθεί ο καθιερωμένος αγώνας ανωμάλου δρόμου 10.000 μέτρων (οι δρομείς θα περάσουν απ' όλα τα δημοτικά διαμερίσματα της περιοχής) που θα έχει χαρακτήρα OPEN (θα μπορεί να συμμετάσχει όποιος θέλει που θα είναι ιατρικώς εντάξει) καθώς και ένας 3.000 μέτρων για τα παιδιά (μέχρι και 17 ετών).



Ανάλογες εικόνες αναμένεται να ζήσουν οι μικροί αθλητές στα «Ταξιάρχεια»

Αγώνες και στη «Λειβάδα»

Αγώνες όμως θα πραγματοποιηθούν και στη «Λειβάδα» μια περιοχή που βρίσκεται λίγο έξω από τον Αρχάγγελο και προορίζεται για έναν χώρο προπονητηρίου που σύμφωνα με τα όσα έγιναν γνωστά, θα κατασκευαστεί με έξοδα της Γενικής Γραμματείας Αθλητισμού. Οι αγώνες που θα φιλοξενηθούν εκεί θα έχουν να κάνουν με τον στίβο και θα απευθύνονται σε μαθητές και μαθήτριες των Δημοτικών Σχολείων της περιοχής. Πιο συγκεκριμένα, τα αγωνίσματα που θα διοργανωθούν είναι τα ακόλουθα: 1000μ., 100μ., 150μ., 600μ., μπαλάκι και ύψος.

Η πεποίθηση που κυριαρχεί στο Δήμο Αρχαγγέλου είναι πως τα φετινά «Ταξιάρχεια» θα είναι τα καλύτερα των τελευταίων ετών και θα μπούν σε νέες βάσεις με στόχο την όσο το δυνατόν μεγαλύτερη προσέλκυση της νεολαίας.

Μπιτς βόλεϊ

Εντυπωσίασαν φέτος Καραντάσιου και Σφυρή

Στη 14η θέση της παγκόσμιας κατάταξης βρίσκεται η Βάσω Καραντάσιου και η Έφη Σφυρή με το φινάλε της φετινής αγωνιστικής περιόδου.

Το κορυφαίο ελληνικό δίδυμο του μπιτς βόλεϊ είχε μια εντυπωσιακή παρουσία στο WORLD TOUR πιστοποιώντας πως με λίγη παραπάνω προσπάθεια μπορεί να βρεθεί ακόμα ψηλότερα στην κατάταξη.

Αναλυτικά η πρώτη δεκαπεντάδα έχει ως εξής:

1. Γουόλ - Μέι (USA)
2. Μπεχάρ - Σέλντα (BRA)
3. Πότχαρστ - Κουκ (AUS)
4. Μκ Πικ - Γιουνγκς (USA)
5. Άνα Πάουλα - Μινέλο (BRA)
6. Περότα - Γκατέλι (ITA)
7. Μπαρός - Σάντρα Πιρές (BRA)
8. Αλεξάντρα - Σάντα Μόνικα (BRA)
9. Λένστρα - Κατζίκ (HOL)
10. Πόλ - Πάουλ (GER)
11. Τζία - Γουάνγκ Φέι (CHN)
12. Φοντάνα - Ντε Νεκοτσέα (USA)
13. Μασέινζ - Γκλέσνες (HOL)



Η Βάσω Καραντάσιου (αριστερά) και η Έφη Σφυρή έδωσαν φέτος τον καλύτερό τους εαυτό και δικαιώθηκαν από την υψηλή θέση της παγκόσμιας κατάταξης

14. Καραντάσιου - Σφυρή
15. Α. Γιαγκούλοβα - Π. Γιαγκούλοβα (BUL)

Εδώ «Αθήνα 2004»!

Σήμερα το Μπάτμιντον

Πώς παίζεται

Το Badminton παίζεται από δύο ή τέσσερις παίκτες (μονό ή διπλό) σε κλειστό γήπεδο διαστάσεων 13,40m x 6,10m και σε ύψος από 9 - 12m.

Οι παίκτες χρησιμοποιούν ρακέτες βάρους περίπου 100g και με «φτερά», υποτιθέμενο μπαλάκι, που έχουν στη βάση τους φελό και στο πάνω μέρος καρφωμένα φτερά φυσικά (από χήνα) ή πλαστικά.



Οι παίκτες φορούν ελαφρύ βαμβακερό μπλουζάκι και κοντό παντελόνι με άσπρο χρώμα.

Σκοπός του κάθε παίκτη είναι να καταφέρει να «ρίξει» το φτερό στο δάπεδο του αντιπάλου, κερδίζοντας έτσι πόντο.

Η αρχή του πόντου ξεκινά με σερβίς.

Το κάθε παιχνίδι παίζεται σε 3 σετ (2 νικηφόρα) των 11 πόντων (απλό) για τις γυναίκες και των 15 πόντων (απλό) στους άνδρες. Στο διπλό (Διπλό Ανδρών, Διπλό Γυναικών, Διπλό Μικτό) κάθε game παίζεται στους 15 πόντους.

ΟΙ ΚΑΤΗΓΟΡΙΕΣ

Οι κατηγορίες των ηλικιών που παίζεται το άθλημα είναι: (ατομικά πανελλήνια πρωταθλήματα).

1) Βετεράνοι
2) Ανδρών- Γυναικών
3) Εφήβων - Νεανίδων U-19
4) Παίδων - Κορασίδων U17
«» U15
Παίδων - Κορασίδων U13
«» U11

Το 1993 η Ομοσπονδία αναγνωρίζεται ως αστική και στις 21-2-1995 αναγνωρίζεται επίσημα από τη Γ.Γ.Α.

Το Δ.Σ. της Ομοσπονδίας

Το σημερινό Διοικητικό Συμβούλιο της Ελληνικής Ομοσπονδίας Φιλάθλων Σωματείων Αντιπτέρισης έχει ως εξής:
Πρόεδρος Διαμαντής Ηλίας



Αντιπρόεδρος Χαραλαμπίδης Γεώργιος
Γ. Γραμματέας Τσούτσης Διονύσης
Ταμίας Παπαευαγγελίου Στέλιος
Έφορος Κεραυνόπουλος Παρθένιος
Μέλος Ρίζος Αλέξανδρος
Μέλος Μπονέλης Ανδρέας
Μέλος Αλεπουδέας Παναγιώτης
Μέλος Αντωνίου Παναγιώτης
Μέλος Τετράδη Σούλα
Μέλος Τσαγκανού Παναγιώτα

Η Ελληνική Ομοσπονδία Φιλάθλων Σωματείων Αντιπτέρισης έχει στη δύναμή της 64 σωματεία από όλη την Ελλάδα εκ των οποίων τα 16 είναι ιδρυτικά και τα 29 έχουν δικαίωμα ψήφου. Ο αριθμός των αθλητών ανέρχεται περίπου στους 2.630.

Ατομικό και Ομαδικό

Το Badminton είναι ένα άθλημα ατομικό και ομαδικό, ταυτόχρονα είναι ένα Ολυμπιακό Αγώνισμα.

Παίζεται απλό ανδρών όπου έρχονται αντιμέτωποι ένας εναντίον ενός, απλό γυναικών αντίστοιχα σε γυναίκες, διπλό ανδρών όπου δύο παίκτες έρχονται αντιμέτωποι με άλλους δύο και διπλό γυναικών αντίστοιχα, καθώς και διπλό μικτό όπου αποτελείται από έναν άνδρα και μία γυναίκα και αντίστοιχο αντίπαλο ζευγάρι.

Το Badminton είναι ένα άθλημα που παίζεται με μια ελαφριά ρακέτα και ένα φτερό. Όσο το φτερό βρίσκεται «εν παιδιά» δηλαδή στον αέρα, το παιχνίδι είναι σε εξέλιξη. Από τη στιγμή που θα ακουμπήσει στο έδαφος το φτερό έχουμε αλλαγή αρχικά και πόντο στη συνέχεια.

Το γήπεδο είναι παραλληλόγραμμο με μήκος 13.40μ. και πλάτος 6.10μ. Υπάρχει στη μέση του γηπέδου ένα φιλέ σε ύψος 1.55μ. απ' όπου περνάει το φτερό. Πρέπει να βρίσκεται το φτερό πάνω απ' το φιλέ σ' όλο το μήκος του γηπέδου. Το παιχνίδι ξεκινάει με σερβίς που γίνεται και από τη δεξιά πλευρά του γηπέδου και από την αριστερή.

Οι παίκτες χρησιμοποιούν ρακέτες βάρους περίπου 100g και με «φτερά», που έχουν στη βάση τους φελό και στο πάνω μέρος καρφωμένα φτερά φυσικά (από χήνα) ή πλαστικά.

Υπάρχουν πολλών ειδών χτυπήματα επιθετικά ή αμυντικά όπως για παράδειγμα το καρφί, το drop, το clear, τα net shats, χτυπήματα από τελική σε τελική γραμμή, κοντά στο φιλέ κ.ά.

Νικητής είναι εκείνος που θα κερδίσει δύο νικηφόρα game. Το κάθε game περιλαμβάνει 15 πόντους για το απλό ανδρών και τα διπλά, ενώ είναι στους 11 πόντους για το απλό γυναικών.

Ιστορική αναδρομή

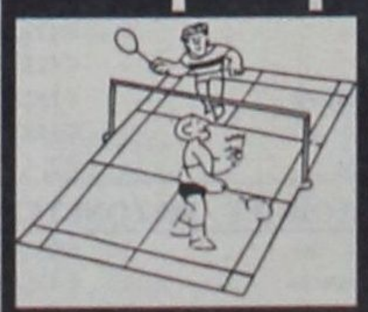

Το Badminton είναι ένα άθλημα που έχει τις ρίζες του στα βάθη της ιστορίας, παιζόταν από τους αρχαίους Έλληνες, Αιγυπτίους και πολιτισμούς της Άπω Ανατολής. Πρωτοεμφανίζεται στην Αγγλία το 1850 περίπου και οι πρώτοι κανόνες ορίσθηκαν το 1877, οι οποίοι αποτέλεσαν τη βάση για τους σημερινούς κανονισμούς. Η Διεθνής Ομοσπονδία ιδρύθηκε το 1934 και η Ευρωπαϊκή το 1967. Το 1988 μπαίνει σαν αγώνισμα επίδειξης στην Ολυμπιάδα της Σεούλ και το 1992 στο επίσημο πρόγραμμα των Ολυμπιακών Αγώνων στη Βαρκελώνη.



Το «ΑΘΛΗΤΙΚΟ ΠΑΝΟΡΑΜΑ» επιμελείται
ο ΔΗΜΗΤΡΗΣ ΔΡΑΓΑΤΗΣ
dragatis@internet.gr

Μέσα κι έξω από τα...



Χωρίς φανατισμό

Μπαίνουμε πια στην τελική ευθεία των εκλογών της 13ης Οκτωβρίου 2002. Το ημερολόγιο θα δείχνει αύριο 1η Οκτωβρίου, που σημαίνει ότι μένουν πια 12 μέρες από την ημέρα της κρίσεως. Η αγωνία, όπως είναι φυσικό, των υποψηφίων δημοτικών και νομαρχιακών συμβούλων έχει φθάσει στο αποκορύφωμά της, ενώ στους διάφορους δημόσιους χώρους οι εκλογές μονοπωλούν το ενδιαφέρον των πολιτών.

Σε δημοκρατικό πολίτευμα ζούμε και ο καθείς μπορεί να εκφράζει ελεύθερα την γνώμη του, αρκεί να μην προσβάλει την προσωπικότητα του άλλου. Συνεπώς δεν δικαιολογείται ο άμετρος φανατισμός υπέρ του ενός ή του άλλου υποψηφίου.

Εξω από τα κάγκελα

Με χρώματος μπλε φανέλες κατέβηκε ο Ευκλής στο πρώτο παιχνίδι πρωταθλήματος με αντίπαλο τον Αντιγόρα Κω (2-2). Κι αυτό, γιατί η αντίπαλη ομάδα είχε το ίδιο χρώμα (πράσινο). Στον ίδιο αγώνα, ο προπονητής του Ευκλή Σαλβατόρε Γκιούντιτσε δεν κάθισε στον πάγκο, γιατί ήταν τιμωρημένος. Έτσι είδε το παιχνίδι περιφερόμενος έξω από τα κιγκλιδώματα και δίνοντας οδηγίες «εκ του μακρόθεν»...

Πληροφόρηση

Οι φίλαθλοι που βρέθηκαν προχθές στο γήπεδο των Αγίων Αποστόλων, είχαν την ευκαιρία να πληροφορούνται κατά αραιά χρονικά διαστήματα, από τα μεγάφωνα, τα αποτελέσματα των αγώνων Α' Κατηγορίας Δωδ/σου. Πιο πολύ όμως τους προκάλεσε έκπληξη η μεγάλη νίκη του Αρη και το αποτέλεσμα του αγώνα στ' Απόλλωνα.

ΕΝΗΜΕΡΩΣΗ

Οι παίκτες του «Στοιχήματος» μπορούν τώρα να πληροφορούνται τα αποτελέσματα των αγώνων και μέσω του ΟΤΕ, καλώντας τον αριθμό 1400.Πατώντας το νούμερο 1 μαθαίνεις για τα αποτελέσματα του ποδοσφαίρου, ενώ για τους αγώνες μπάσκετ πρέπει να πληκτρολογήσεις τον αριθμό 2.

Βλέπει και γράφει...

Με ένα ντοσιέ στο χέρι και ένα στυλό περιέρχεται τα γήπεδα, όπου γίνονται αγώνες των τοπικών πρωταθλημάτων ποδοσφαίρου ο ενωσιακός προπονητής Ακης Δελαπόρτας. Βλέπει παιχνίδια, κρατάει σημειώσεις για παίδες και νέους, ούτως ώστε να έχει μία όσο γίνεται πληρέστερη εικόνα για το «ποδοσφαιρικό γίγνεσθαι» της Ρόδου και των άλλων νησιών.

Κατάσκοποι!

Τον αγώνα Ορφέα - Ηρακλή Μαριτσών, που έγινε το Σάββατο στο δημοτικό γήπεδο των Αγίων Αποστόλων, παρακολούθησαν, μεταξύ άλλων, ο πρόεδρος του Διγενή Κοσκινού Γιάννης Μιχελαράκης και ο παράγων του ίδιου συλλόγου Τάσος Ψυλλάκης.

Τους δόθηκε η ευκαιρία να ...κατασκοπεύσουν τον Ηρακλή, καθώς η ομάδα τους δεν έπαιζε την ίδια ημέρα. Η ομάδα των Μαριτσών με την όλη απόδοσή τους, πάντως, φρόντισε να τους δείξει το κακό πρόσωπό της.

Θ' αργήσει να επιστρέψει

Αρχισαν και συνεχίζονται τα έργα στο γήπεδο των Μαριτσών. Ηδη ξηλώνεται ο αγωνιστικός χώρος για να προχωρήσουν οι εργασίες φύτευσης χλοοτάπητα. Εκτός από το χλοοτάπητα, θα κατασκευαστεί ένα γήπεδο 5Χ5, ενώ θα διαμορφωθεί και βοηθητικός χώρος και θα ηλεκτροφωτιστεί το γήπεδο.

Για να γίνουν όλα αυτά τα έργα θα χρειαστούν αρκετές μέρες. Συνεπώς δεν πρόκειται φέτος να επιστρέψει στη φυσική έδρα του ο Ηρακλής Μαριτσών.

Προδιάθεση για κάτι καλύτερο

Συναρπαστικό προβλέπεται να είναι και το πρωτάθλημα της Β' Ερασιτεχνικής Κατηγορίας Δωδ/σου περιόδου 2002-2003. Η διεξαγωγή του σ' ένα όμιλο, αλλά και τα αποτελέσματα των δύο πρώτων αγωνιστικών προδιαθέτουν για μία καλή συνέχεια.

Το ζητούμενο

Ημιτελές εξακολουθεί να παραμένει το γήπεδο που διαμορφώνεται στην περιοχή Αγίου Γεωργίου Σορωνής (κοντά στον Αγιο Σουλά). Ενώ έχει φυτευθεί ο χλοοτάπητας καθυστερούν τα υπόλοιπα έργα, με συνέπεια να κινδυνεύει να καταστραφεί ο χλοοτάπητας από τα αδέσποτα ζώα.

Σημειώνεται, ότι θα πρόκειται για αθλητικό κέντρο, αφού θα περιλαμβάνει και στίβο, με διαδρομή 400 μέτρων.

Το ζητούμενο όμως είναι πότε θα τελειώσει. Καλό είναι να γίνονται έργα, αλλά να μη μένουν ημιτελειωμένα...

Δύσκολες εποχές

Ορισμένα σωματεία αδυνατούν ακόμα και να συγκεντρώσουν τα έξοδα διαιτησίας για τους αγώνες τους. Από τη μία πλευρά οι φίλαθλοι είναι λιγοστοί και από την άλλη δεν πληρώνουν όλοι. Ετσι, αρκετοί παράγοντες βάζουν το χέρι στην τσέπη για να συγκεντρωθεί το ποσό για τα έξοδα διαιτησίας.

Πέρασαν, δυστυχώς, οι καλές εποχές που τα γήπεδα γέμιζαν και ο φίλαθλος κόσμος πρόσφερε περισσότερα...

ΕΥΡΩΠΑΪΚΗ ΕΠΕΝΔΥΤΙΚΗ
ΕΘΝΙΚΗΣ ΑΝΤΙΣΤΑΣΕΩΣ 48 ΤΗΛ. 0241 39300

ΕΥΡΩΠΑΙΚΗ ΕΠΕΝΔΥΤΙΚΗ

ΚΤΗΜΑΤΟΜΕΣΙΤΙΚΟ ΓΡΑΦΕΙΟ

ΑΝΤΩΝΗΣ ΝΙΚΟΛΗΣ - ΘΕΟΦΙΛΟΣ ΚΑΩΝΑΡΗΣ

ΕΘΝΙΚΗΣ ΑΝΤΙΣΤΑΣΕΩΣ 48 (ΠΡΩΗΝ ΑΝΝΗΣ ΜΑΡΙΑΣ) ΤΗΛ. 0241 39300 – FAX 0241 43314

ΕΥΡΩΠΑΙΚΗ ΕΠΕΝΔΥΤΙΚΗ

ΔΙΑΜΕΡΙΣΜΑΤΑ

47 τ.μ.	Στο Ροδίνι με πανοραμική θέα	€ 38.151,14	13.000.000
40 τ.μ.	Συνοικία Δασκάλων καινούργιο	€ 42.553,19	14.500.000
50 τ.μ.	Στο Ροδίνι ισόγειο	€ 45.487,89	15.500.000
90 τ.μ.	Στην Ανάληψη με 3 υπνοδ.μετρητοίς	€ 73.367,57	25.000.000
80 τ.μ.	Στα Αφάντου	€ 76.302,27	26.000.000
104 τ.μ.	Στην Σωτήρος	€ 88.041,09	30.000.000
90 τ.μ.	Στα Αφάντου 5 ετών	€ 88.041,09	30.000.000
160 τ.μ.	Συνοικία Δασκάλων σε κολώνες	€ 93.910,49	32.000.000
160 τ.μ.	Συνοικία Δασκάλων σε κολώνες	€ 93.910,49	32.000.000
80 τ.μ.	Συνοικία Δασκάλων καινούργιο	€ 93.910,49	32.000.000
117 τ.μ.	Συνοικία Δασκάλων σε σοβά	€ 96.845,19	33.000.000
70 τ.μ.	Στα Αφάντου μαζί με κατάστημα 70 τ.μ.	€ 102.714,60	35.000.000
75 τ.μ.	Στην Θησέως ανακαινισμένο στο 2001	€ 102.714,60	35.000.000
85 τ.μ.	Στο Ροδίνι καινούργιο με θέα	€ 102.714,60	35.000.000
142 τ.μ.	Στην Λευκωσίας	€ 105.649,30	36.000.000
100 τ.μ.	Στην Ατταβύρου με 3 υπνοδωμάτια	€ 111.518,71	38.000.000
90 τ.μ.	Στην Δ.Αναστασιάδη lux κατασκευή	€ 111.518,71	38.000.000
130 τ.μ.	Στο Ροδίνι	€ 117.388,11	40.000.000
106 τ.μ.	Καινούργιο με 3 υπνοδωμάτια lux	€ 123.257,52	42.000.000
130 τ.μ.	Στην Χειμάρας	€ 123.257,52	42.000.000
160 τ.μ.	Με 4 υπνοδωμάτια	€ 123.257,52	42.000.000
115 τ.μ.	Στην Γαριβάλδη με χρήση parking	€ 132.061,63	45.000.000
115 τ.μ.	Στο Ροδίνι με 3 υπνοδωμάτια	€ 143.800,44	49.000.000
180 τ.μ.	Επί της Εθνικής Αντιστάσεως	€ 234.776,23	80.000.000







ΟΙΚΟΠΕΔΑ

1000 τ.μ.	Στο Φαληράκι με οικοδομή κοντά στο κύμα	€ 234.776,23	80.000.000
10000 τ.μ.	Φυτώριο	€ 293.470,29	100.000.000
1050 τ.μ.	Ιαλυσός επί της εθνικής οδού	€ 146.735,14	50.000.000
1500 τ.μ.	Στην Λαχανιά εντός οικισμού	€ 61.628,76	21.000.000
2000 τ.μ.	Στο Γεννάδι με άδεια οικοδομής,νερό,ρεύμα	€ 58.694,06	20.000.000
23000 τ.μ.	Στην Λαχανιά 20m από την Εθνική οδό	€ 88.041,09	30.000.000
2500 τ.μ.	Στην Αρχίπολη οικοδομήσιμο	€ 22.010,27	7.500.000
2500 τ.μ.	Στην Κάλαθο εντός οικισμού	€ 26.412,33	9.000.000
2500 τ.μ.	Στα Κοσκινού	€ 58.694,06	20.000.000
2500 τ.μ.	Στο κιοτάρι κοντά στο κύμα με άδεια οικ.	€ 88.041,09	30.000.000
2500 τ.μ.	Κοσκινού οικοδομεί 800 m βιοτεχνικό	€ 176.082,17	60.000.000
4000 τ.μ.	Καλυθιές προς Αφάντου	€ 70.432,87	24.000.000
4000 τ.μ.	Επί της Εθνικής Οδού περιοχή Ατσιπά	€ 105.649,30	36.000.000
4000 τ.μ.	Περιοχή Σγουρού με εύκολη πρόσβαση	€ 117.388,11	40.000.000
4000 τ.μ.	Στην Παστίδα έναντι Θράκης	€ 132.061,63	45.000.000
4500 τ.μ.	Στην Παστίδα	€ 44.020,54	15.000.000
4500 τ.μ.	Περιοχή Ρένη Κοσκινού	€ 198.092,44	67.500.000
46000 τ.μ.	Στην Ψίνθο σε τιμή ευκαιρίας	€ 44.020,54	15.000.000
5000 τ.μ.	Στο Γεννάδι με πρόσοψη στην εθν.οδό	€ 102.714,60	35.000.000
5000 τ.μ.	Στους Τρείς με μονοκατοικία 50μ	€ 146.735,14	50.000.000
5250 τ.μ.	Εντός οικισμού στην Παστίδα	€ 132.061,63	45.000.000
6500 τ.μ.	Στην Λαχανιά 300 m από το κύμα	€ 104.181,95	35.500.000
9000 τ.μ.	Στην Λαχανιά 800 m από το κύμα	€ 82.171,68	28.000.000
9000 τ.μ.	Στην Ιαλυσό στο κύμα	€ 396.184,89	135.000.000

ΜΟΝΟΚΑΤΟΙΚΙΕΣ - ΜΕΖΟΝΕΤΕΣ

70 τ.μ.	Διατηρητέα στο Νιοχώρι	€ 44.020,54	15.000.000
120 τ.μ.	Στην Παστίδα σε 1000 m οικόπεδο	€ 105.649,30	36.000.000
120 τ.μ.	Στα Κοσκινού (50+70)	€ 132.061,63	45.000.000
140 τ.μ.	Στην Ιαλυσό σε οικόπεδο 350	€ 155.539,25	53.000.000
125 τ.μ.	Στο Ροδίνι	€ 181.951,58	62.000.000
360 τ.μ.	Περιοχή Σγουρού με 1000 m οικόπεδο	€ 190.755,69	65.000.000
200 τ.μ.	Στα Αφάντου σε οικόπεδο 4000 m	€ 190.755,69	65.000.000
215 τ.μ.	Στα Κοσκινού σε σοβά	€ 190.755,69	65.000.000
225 τ.μ.	Στο Ροδίνι lux κατασκευής καιν.	€ 205.429,20	70.000.000



ΚΑΤΑΣΤΗΜΑΤΑ - ΕΠΙΧΕΙΡΗΣΕΙΣ

Μπάρ στην Ορφανίδου προς ενοικίαση	€ 1.467,35	500.000
Καταστήματα στην οδό Καμείρου		
Διόροφη οικία στην Σύμη κατάληλη για Πανσιόν	€ 58.694,06	20.000.000
Κατάστημα στη Ρόδου-Λίνδου 90 τ.μ.	€ 88.041,09	30.000.000
Κατάστημα στην Απελλού(Παλιά Πόλη)	€ 190.755,69	65.000.000
Κατάστημα στο Μανδράκι 50 τ.μ.	€ 293.470,29	100.000.000
Μπάρ στην Ορφανίδου 130 τ.μ.	€ 322.817,31	110.000.000
Κατάστημα επί της Σωκράτους 24 τ.μ.	€ 410.858,40	140.000.000
ΞΕΝΟΔΟΧΕΙΟ 70 ΚΑΙΝΩΝ ΣΕ ΤΙΜΗ ΕΥΚΑΙΡΙΑΣ	€ 645.634,63	220.000.000

ΑΓΟΡΕΣ - ΠΩΛΗΣΕΙΣ - ΜΙΣΘΩΣΕΙΣ ΑΚΙΝΗΤΩΝ
ΣΥΜΒΟΥΛΕΥΤΙΚΕΣ ΚΑΙ ΕΠΕΝΔΥΤΙΚΕΣ ΠΡΟΤΑΣΕΙΣ
ΑΠΟΚΛΕΙΣΤΙΚΗ ΔΙΑΘΕΣΗ ΔΙΑΜΕΡΙΣΜΑΤΩΝ - ΟΙΚΟΠΕΔΩΝ - ΞΕΝΟΔΟΧΕΙΩΝ
ΖΗΤΟΥΝΤΑΙ ΔΙΑΜΕΡΙΣΜΑΤΑ - ΜΟΝΟΚΑΤΟΙΚΙΕΣ - ΟΙΚΟΠΕΔΑ - ΑΓΡΟΤΕΜΑΧΙΑ

Πρόσκληση για ... προπόνηση

Για Παίδες και Νέους της ΕΠΣΔ

Σήμερα και αύριο θα προπονηθούν οι Μικτές ομάδες της ΕΠΣΔ που προετοιμάζονται για τις φετινές τους υποχρεώσεις. Οι Παίδες και οι Νέοι που καλούνται σήμερα στις 2.45 μ.μ. στο Δημοτικό Στάδιο Ρόδου και αύριο την ίδια ώρα στον Αρχάγγελο, είναι οι:

ΠΑΙΔΕΣ

Καραγιάννης, (Αγ. Γεώργιος), Τηλιακός (Ιάλυσος), Γκάιδας (Κλεάνθης), Πιζήμολας (ΠΑΣ Ασκληπειού), Τσοπανάκης (Διαγόρας Βατίου), Νικολός (Απόλλων Καλυθιών), Χατζηβαλσάμης (Ιάλυσος), Καππάκας (ΑΕΡΑ), Καρπαθάκης (Διαγόρας Βατίου), Τσαγκαράκης (Απόλλων Απολ.), Πολίτης (ΑΕΡΑ), Κουρμαδιάς (Αστέρας Μασ), Λαμπριανός (Πετρώνας), Παπαοικονόμου (Πετρώνας), Πάττας (Κλεάνθης), Φαρμακίδης (Ιάλυσος), Κουφού (Ηλιος), Δελαπόρτας (Φοίβος), Χατζηπέτρος (Διαγόρας Βατίου), Τσαγκαράκης (Ευαγόρας), Ζωάννου (Διαγόρας), Αντωνιάδης (Διαγόρας), Γαϊτάνος (ΠΑΣ Ασκληπειού), Βογιατζής (Φοίβος), Λεπτοκαρίδης (Ιάλυσος), Ζάχαλος (Κλεάνθης), Θεοδώρου (Ευαγόρας), Ζαμάγιας (Ασκληπιός Κω), Χατζηφούντας (Ανταγόρας), Μπούχλας (Ασκληπιός Κω) και Σταυρόπουλος (Ασκληπιός Κω).

ΣΗΜ.: Όσα από τα πιο πάνω παιδιά δεν έχουν μέσο να μεταβούν στον Αρχάγγελο την Τρίτη 1/10/2002, θα πρέπει να συγκεντρωθούν έξω από τη λέσχη του Διαγόρα στις 2.15 μ.μ.

ΝΕΟΙ

Κλήθηκαν οι εξής:

Κεφάλας (Διαγόρας Βατίου), Παστρικός (Διαγόρας Βατίου), Λυριστής (Απόλλων Απολ.), Αρκουλής (Αστέρας Παστ.), Βαρκάδος (Ευαγόρας), Γεωργαλλής (Ευαγόρας), Διακίδης (ΑΕΡΑ), Μαθιός (ΑΣ Ρόδος), Μακρυδημήτρης (ΑΣ Ρόδος), Μαριάς (Δόξα Ψίνθου), Μήτρου (Φοίβος), Νικολός (Ερμής), Πέρος (Κλεόβουλος), Φραντζής (Ευαγόρας), Χωρίτης (Διαγόρας Βατίου), Καρτάλης (Ιάλυσος), Πατρός (Ιάλυσος), Αθανασίου (Διαγόρα), Κατσιδώνης (Αέρα), Πετρίδενας (Ηρακλής Μαρ.), Κότσος (Απόλλων Απολ.), Αγγελόπουλος (Ευαγόρα), Τσακίρης (ΑΣ Ρόδος), Παπαοικονόμου (Πετρώνας), Χατζησάββας (Διαγόρας Βατίου), Χατζηνικόλας (Αρης Αρχ.), Φλεβάρης (Φοίβος), Κοντογιάννης (Αρης Αρχ.), Μιαούλης (Αντίμαχος), Φυλακούρης (Λέρος), Λιβανός (Λέρος), Γλυκοκάλαμος (Κάλυμνος).

ΟΙΚΟΔΟΜΙΚΕΣ ΕΠΙΧΕΙΡΗΣΕΙΣ

ΔΙΑΚΟΓΕΩΡΓΙΟΥ ΚΑΛΛΙΣΤΟΣ

• ΠΩΛΗΣΕΙΣ ΔΙΑΜΕΡΙΣΜΑΤΩΝ
• ΚΑΤΑΣΤΗΜΑΤΑ - ΑΠΟΘΗΚΕΣ

• ΑΝΤΑΛΛΑΓΕΣ ΑΚΙΝΗΤΩΝ
• ΑΓΟΡΕΣ ΟΙΚΟΠΕΔΩΝ

• ΑΝΑΛΑΜΒΑΝΟΥΜΕ ΑΝΤΙΠΑΡΟΧΕΣ

ΔΙΕΥΘ.: ΕΘΝ. ΑΝΤΙΣΤΑΣΕΩΣ 11, (πρώην Αννης Μαρίας)
Τηλ.: 78501-29318, 78502

ΠΩΛΟΥΝΤΑΙ διαμερίσματα λουξ κατασκευής με απεριόριστη θέα. Τα διαμερίσματα διαθέτουν θωρακισμένες πόρτες, εντοιχισμένες κουζίνες, ντουλάπες, εντοιχισμένο νιπτήρα με ντουλάπι, κεντρική θέρμανση αυτόνομη, ανοιγόμενα ανακλινόμενα κουφώματα με διπλά τζάμια, σίτες, ρολά, υδραυλικό ασανσέρ, τριφασικό ρεύμα.

Ολοι οι χώροι σπατουλαριστοί εσωτερικές πόρτες MDF με σχέδια.

ΔΙΑΜΕΡΙΣΜΑΤΑ

Επί της οδού Μεγ/ Κων/νου - Κων/νου Παλαιολόγου
50 τ.μ δυάρια ανά όροφο
85 τ.μ. τριάρια ανά όροφο
110 τ.μ. τεσσάρια ανά όροφο

Επί της Κων/νου Υδραίου - Στ. Κωτιάδη
70 τ.μ. τριάρια ανά όροφο με μεγάλες βεράντες φανταστική θέα
90 τ.μ. τριάρια - τεσσάρια ανά όροφο με μεγάλες βεράντες φανταστική θέα
110 τ.μ. τεσσάρια ανά όροφο με μεγάλες βεράντες φανταστική θέα
130 τ.μ. τεσσάρια - πεντάρια ανά όροφο με μεγάλες βεράντες φανταστική θέα

Επί της Λεωφ. Καλλιθέας - Καρακόνερο
50 τ.μ. δυάρια ανά όροφο με μεγάλες βεράντες, απεριόριστη θέα
85 τ.μ. τριάρια ανά όροφο με μεγάλες βεράντες, απεριόριστη θέα
110 τ.μ. τεσσάρια ανά όροφο με μεγάλες βεράντες, απεριόριστη θέα.

ΚΑΤΑΣΤΗΜΑΤΑ

50 τ.μ. επί της Λεωφ. Καλλιθέας - Καρακόνερο
100 τ.μ. επί της Λεωφ. Καλλιθέας - Καρακόνερο
150 επί της Λεωφ. Καλλιθέας - Καρακόνερο

ΙΑΤΡΕΙΑ - ΓΡΑΦΕΙΑ

50 τ.μ. επί της Μεγ. Κων/νου και Κων Παλαιλόγου (Φώκιαλη)
100 τ.μ. επί της Μεγ. Κων/νου και Κων Παλαιλόγου (Φώκιαλη)
150 τ.μ. επί της Μεγ. Κων/νου και Κων. Παλαιλόγου (Φώκιαλη)

ΔΑΝΕΙΑ ΟΛΩΝ ΤΩΝ ΤΑΜΕΙΩΝ ΚΑΙ ΟΛΩΝ ΤΩΝ ΤΡΑΠΕΖΩΝ

Πληρ. ΔΙΑΚΟΓΕΩΡΓΙΟΥ ΚΑΛΛΙΣΤΟΣ
Τηλ. 78501-78502, 29318

Η εκδήλωση του περασμένου Σαββάτου

Τίμησαν τη Ρόδο οι Παραολυμπιονίκες

Παρουσία του δημάρχου Ροδίων Γιώργου Γιαννόπουλου πραγματοποιήθηκε το βράδυ του Σαββάτου στο «Πλάζα» η εκδήλωση του Συλλόγου Ελλήνων Παραολυμπιονικών με θέμα τους «Παραολυμπιακούς αγώνες».

Οικοδεσπότης ήταν ο χρυσός μας παραολυμπιονίκης Θανάσης Μπαράκας, που μίλησε σχετικά με την απόφαση του Συλλόγου να συνεδριάζει από εδώ και στο εξής και στην Περιφέρεια, προκειμένου να ενημερώνεται καλύτερα για τα προβλήματα των αθλητών με αναπηρίες και να ενημερώνει πιο σωστά για όλα εκείνα που αφορούν τον αθλητισμό των αναπήρων και το επόμενο μεγάλο τους ραντεβού που είναι οι Παραολυμπιακοί αγώνες της Αθήνας, το Σεπτέμβριο του 2004.

Ο Θανάσης Μπαράκας αναφέρθηκε και για την προσπάθεια που έγινε στη Ρόδο στην ανάπτυξη του αθλητισμού των αναπήρων, αλλά και στην τεράστια προσφορά του ΔΟΝΑ και του Δήμου Ροδίων, γενικότερα.

Ομιλητής στην εκδήλωση ήταν και ο πρόεδρος του Συλλόγου Σίμος Παλτσανιτίδης, που αναφέρθηκε στη λειτουργία του και στη σημασία των Παραολυμπιακών αγώνων, ενώ δεν δίστασε να ζητήσει από τους παραβρισκόμενους να βοηθήσουν τον Θανάση Μπαράκα να εκλεγεί στο δημοτικό συμβούλιο της Ρόδου, με την παράταξη του κ. Γιαννόπουλου.

Ο δήμαρχος Ροδίων στο χαιρετισμό του τόνισε ότι είναι τιμή του που είναι φίλος του ο Θανάσης Μπαράκας και συνεχάρη το Σύλλογο Ελλήνων Παραολυμπιονικών για την πρωτοβουλία να συνεδριάζει και στην Περιφέρεια, ώστε να ενημερώνει σωστά για όλα εκείνα που αφορούν τον αθλητισμό αναπήρων. «Ειδικά - είπε χαρακτηριστικά - εκείνων που ακόμη μένουν κλειστοί σε τέσσερις τοίχους, φορώντας παρωπίδες».



Ο δήμαρχος Ροδίων με τρία μέλη της διοίκησης του Συλλόγου Ελλήνων Παραολυμπιονικών στο «Πλάζα»

Τέλος, ο κ. Γιαννόπουλος αναφέρθηκε στην επιτυχία του Μπαράκα στο Σίδνεϊ, που μας έκανε όλους περήφανους.

Στην εκδήλωση μίλησαν και άλλοι, ανάμεσά τους η τεχνική σύμβουλος της Ελληνικής Παραολυμπιακής Επιτροπής Αναστασία Γκούφα και ο πρόεδρος του ΔΟΝΑ Ρόδου Κάλλιστος Διακογεωργίου. Ο τελευταίος αναφέρθηκε στην προσπάθεια του οργανισμού να στηρίξει τον ΑΣ ΑΜΕΑ «Δωδεκάνησος» και στην ανεύρεση της καθηγήτριας φυσικής αγωγής με ειδικότητα τα ΑΜΕΑ, τονίζοντας ότι όλα θα συνεχιστούν με την ίδια αγάπη και παρόμοιο ζήλο.

Στο τέλος, όλοι ευχήθηκαν στον Θανάση Μπαράκα να εκλεγεί στο νέο δημοτικό συμβούλιο Ρόδου.

«Προγράμματα διατροφής αθλητών»

Ιατρικό σεμινάριο με θέμα «προγράμματα διατροφής αθλητών» διοργανώνουν η Ενωση Ποδοσφαιρικών Σωματείων Δωδεκανήσου και η εταιρεία PRECON HELLAS, την Τετάρτη 9 Οκτωβρίου, στα γραφεία του ΔΟΝΑ Ροδίων.

Βασικοί ομιλητές θα είναι ο γνωστός ορθοπεδικός κ. Μιχάλης Σαββάκης και ιατρός - στέλεχος της αθηναϊκής εταιρείας και προσκεκλημένοι το σύνολο του αθλητικού δυναμικού του τόπου μας, διαιτητές και βέβαια όποιος άλλος το επιθυμεί και δραστηριοποιείται σε κάποιο άθλημα.

Ως ώρα προσέλευσης έχει ορισθεί η 19.30μ.μ.



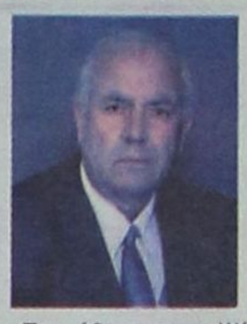

ΓΙΩΡΓΟΣ ΟΡΦΑΝΟΣ

ΞΕΝΟΔΟΧΟΫΠΑΛΛΗΛΟΣ
ΥΠΟΨΗΦΙΟΣ ΔΗΜΟΤΙΚΟΣ
ΣΥΜΒΟΥΛΟΣ ΤΟΥ ΣΥΝΔΥΑΣΜΟΥ

πρώτα η Ρόδος

Γεννήθηκα στην Ψίνθο το 1946.

Κατοικώ στην πόλη της Ρόδου από το 1968.

Είναι γνωστοί οι αγώνες μου μέσα από το συνδικαλιστικό χώρο, συμμετείχα σε κάθε κοινωνικό αγώνα από το 1979 μέχρι και σήμερα.

Διετέλεσα Γενικός Γραμματέας, Αντιπρόεδρος και για 21 χρόνια Πρόεδρος του σωματείου Σερβιτόρων Μαιτρ Μπάρμαν και Βοηθών Ρόδου και τώρα του ΣΩΜΑΤΕΙΟΥ ΕΡΓΑΖΟΜΕΝΩΝ ΣΤΑ ΞΕΝΟΔΟΧΕΙΑ ΚΑΙ ΕΠΙΣΙΤΙΣΤΙΚΑ ΚΑΤΑΣΤΗΜΑΤΑ ΡΟΔΟΥ «Η ΕΝΟΤΗΤΑ» όπως είναι η σημερινή του ονομασία μετά την πρόσφατη τροποποίηση του καταστατικού του.

Συναδέλφισσες και Συνάδελφοι Ξενοδοχοϋπάλληλοι και εργαζόμενοι στα Τουριστικά επαγγέλματα.

Με αίσθημα ευθύνης και γνώση που απαιτείται για τη συμμετοχή στα δημοτικά πράγματα της πόλης μας, απευθύνομαι σε εσάς να σας ενημερώσω για την απόφασή μου να συμμετάσχω στο συνδυασμό **«πρώτα η Ρόδος»** με υποψήφιο Δήμαρχο τον Χατζή Χατζηευθυμίου.

Ζητώ τη συμπαράταξη και συμπαράστασή σας.

Οι μέχρι τώρα αγώνες μου στο συνδικαλιστικό και κοινωνικό στίβο αποτελούν εγγύηση ότι και τώρα από τη θέση του Δημοτικού Συμβούλου θα αγωνισθώ υπεύθυνα και δυναμικά για την προώθηση όλων των προβλημάτων που αντιμετωπίζει η πόλη μας. Ιδιαίτερα δε εκείνα που έχουν άμεση σχέση με τον ΤΟΥΡΙΣΜΟ, αλλά και με τους εργαζόμενους.

Συναδέλφισσες και Συνάδελφοι

Μας συνδέουν κοινοί αγώνες και όραμα για την πόλη μας. Σε αυτή τη δύσκολη προσπάθειά μας καλώ να συμπαραταχθείτε μαζί μας με το συνδυασμό **«πρώτα η Ρόδος»** για να κάνουμε τη Ρόδο καλύτερη, πραγματικά, μια όμορφη πόλη.

Φιλικά
Γιώργος Ορφανός

ALFA THERM

ΘΕΡΜΑΝΣΗ - ΚΛΙΜΑΤΙΣΜΟΣ - ΗΛΙΑΚΑ
ΑΝΤΙΠΡΟΣΩΠΕΙΕΣ - ΕΙΣΑΓΩΓΕΣ

Η Alfa Therm σας ενημερώνει ότι μεταφέρθηκε σε νέες ιδιόκτητες εγκαταστάσεις 300 τ.μ. στην Ιξιά.

ΠΡΟΣΦΟΡΑ ολοκληρωμένου πακέτου θέρμανσης στα **1300 ευρώ + 500 ευρώ** μέση τιμή εγκατάστασης του πακέτου με τα υλικά

Αναλυτικά: Το πακέτο περιλαμβάνει:

- Εξι θερμαντικά σώματα συνολικής θερμαντικής απόδοσης 13.000 kcal/h
- Εξι διακόπτες εξωτερικού βρόγχου
- Ατομική μονάδα πετρελαίου 20.000 kcal/h
- Θερμοστάτης χώρου
- Δεξαμενής πετρελαίου 500 lt

Επίσης και όλα τα απαραίτητα εξαρτήματα που θα χρειασθούν.

Στην τιμή δεν συμπεριλαμβάνεται το ΦΠΑ 13%.

Η προσφορά ισχύει έως τις 30-09-2002 και σε περιορισμένο αριθμό.

Απολλωνίου Ροδίου 17α, Ιξιά
Τηλ. Κέντρο: 02410 - 39005 & 90903

ΕΣΤΙΑΤΟΡΙΟ - ΤΑΒΕΡΝΑ

«Η ΒΡΥΣΗ»

στην Ψίνθο

- **Νοστιμότατα χωριάτικα φαγητά στον παραδοσιακό φούρνο**
- **Χωριάτικο ψωμί**
- **Και όπως πάντα τα ντόπια κρέατα του Κώστα Κατταβενού.**

Ανοικτά κάθε μέρα
από τις 12 το μεσημέρι
Σας περιμένουμε
ΤΗΛ. 02410 - 50267

LA ROTISSERIE
Menu Degustation

Καλοκαιρινή Σαλάτα σε Φωλιά Κρέπας με Κρουτόν από Χαλούμι σε σάλτσα Vinaigrette από Βαλσαμικό Ξύδι

Ράκελος από Θαλασσινά, Αγριόρυζο και φύλλο Bokcoy σε σάλτσα Καραβίδας

Ρολό από Ψαρονέφρι με Γαρίδες και Προσούτο τυλιγμένο σε αμπελόφυλλο

Γαλιατέλες από κρέπα σε σάλτσα από Lime και Φρούτο Πάθους με παγωτό Μάνγκο

ΤΙΜΗ ΚΑΤ' ΑΤΟΜΟ 25€

*****
RODOS PALACE
Resort Hotel • Convention Center

ΚΑΘΗΜΕΡΙΝΑ 19:00-23:45
ΚΡΑΤΗΣΕΙΣ ΤΗΛ.: 02410 25222

Μπείτε στον κόσμο του νέου
HYUNDAI GETZ!

Το Επίσημο Αυτοκίνητο των Ολυμπιακών Αγώνων ΑΘΗΝΑ 2004,
σας καλεί να ζήσετε μοναδικές διαδρομές μέσα στην πόλη,
αλλά και στιγμές απόδρασης στη φύση!
Άνετο, όμορφο, γρήγορο και ασφαλές στην οδήγηση,
είναι ιδανικό για "μοναχικούς" οδηγούς,
αλλά και για όλη την οικογένεια.
Ελάτε να γνωρίσετε από κοντά τον κόσμο του νέου GETZ,
κάνοντας ένα test drive στην έκθεσή μας.



RODOS MOTOR
Λεωφ. Καλλιθέας 4, Τηλ: 02410 77940 Fax: 02410 78121



Marc O'Polo®

Φθινοπωρινή - Χειμερινή Collection 2003

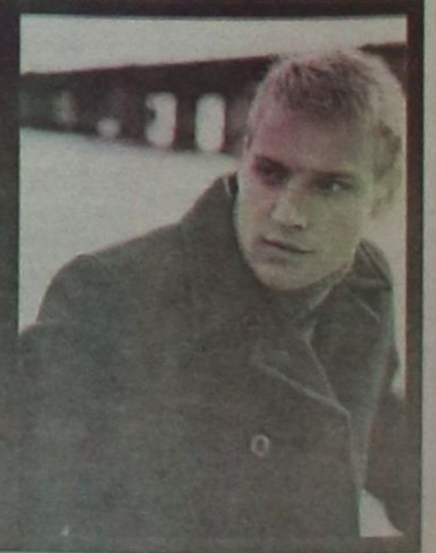

ΔΗΜ. ΘΕΜΕΛΗ 83
www.ciaoboutique.gr

ΝΕΑ ΤΗΛ: 0241 0 70401-2
e-mail: ciaoboutique@pao.gr

Για αρχιτέκτονες και όχι μόνο

Ταξίδι εμπειριών στην πανέμορφη ΙΣΠΑΝΙΑ

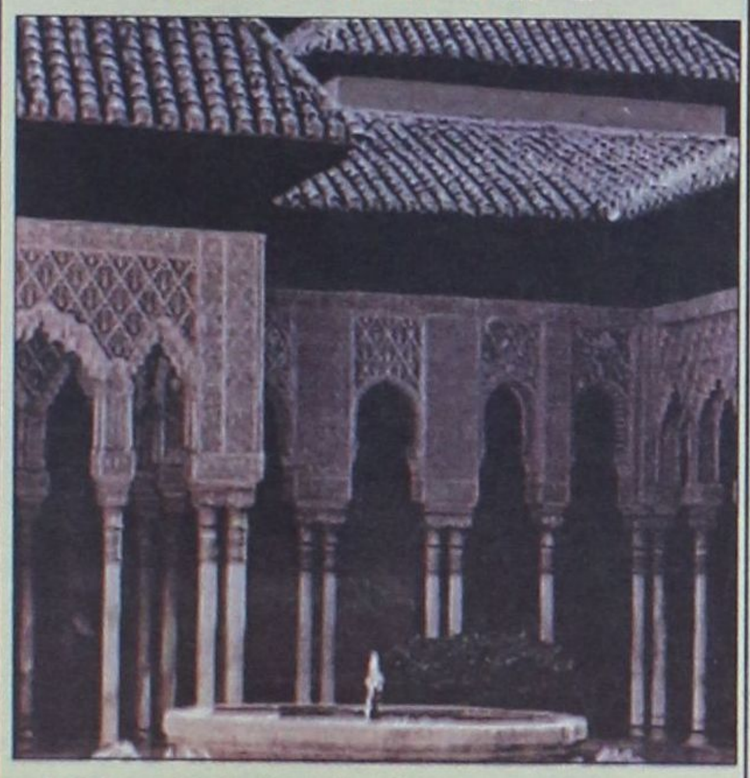

Ταξίδι εμπειριών και γνώσεων θα πραγματοποιήσουν οι αρχιτέκτονες της Ρόδου μέσα από την περιήγησή τους σε Βαρκελώνη, Μαδρίτη και Σεβίλλη. Το ταξίδι θα ξεκινήσει στις 11 Νοεμβρίου και θα διαρκέσει μέχρι τις 18 Νοεμβρίου. Μαζί με τους αρχιτέκτονες, είναι ευπρόσδεκτοι για να ακολουθήσουν το ταξίδι και όλοι οι Δωδεκανήσιοι.

Πιο συγκεκριμένα, το τουριστικό πρακτορείο Alhambra Travel και το Επίτιμο Ισπανικό Προξενείο, σε συνεργασία με το Σύλλογο Αρχιτεκτόνων Δωδεκανήσου οργανώνουν μεγάλη εκδρομή στην Ισπανία. Οι Αρχιτέκτονες θα έχουν την ευκαιρία να συναντηθούν με τους συναδέλφους τους σε Βαρκελώνη, Μαδρίτη και Σεβίλλη προκειμένου ν' αποκομίσουν πολύτιμες γνώσεις για τη φιλοσοφία της αρχιτεκτονικής στην Ιβηρική Χερσόνησο. Όλα αυτά αποτελούν μόνο μέρος ενός γενικότερου προγράμματος που έχει ετοιμάσει το Alhambra Travel για όλους εκείνους που θα συμμετάσχουν στην εκδρομή. Ο σχεδιασμός περιλαμβάνει αρκετή διασκέδαση και περιήγηση στις ομορφιές της Ανδαλουσίας και όχι μόνο.

Στο τουριστικό αυτό πρόγραμμα μπορούν να συμμετάσχουν και όσοι άλλοι Δωδεκανήσιοι το επιθυμούν (χωρίς ν' απαιτείται να είναι αρχιτέκτονες).

Περισσότερες πληροφορίες δίδονται από το Alhambra Travel οδός Δημητρίου Θεοδωράκη 13 (πεζόδρομος) Τηλ. 02410 37052 - 25698 – 31642. Πρέπει να σημειωθεί ότι οι θέσεις για το ταξίδι είναι περιορισμένες γι' αυτό και οι ενδιαφερόμενοι θα πρέπει να σπεύσουν για να κάνουν την κράτησή τους.

Σύντομα, οι αρχιτέκτονες της Ισπανίας θ' ανταποδώσουν την επίσκεψη και θα έρθουν στην Ρόδο για να εντρυφήσουν με τη σειρά τους στην παραδοσιακή αρχιτεκτονική και την αρχιτεκτονική του Μεσαίωνα.

Ενθουσιάζει το «Σεξ στα Κεραμίδια»

Μεγάλη επιτυχία σημειώνουν οι παραστάσεις του έργου «Σεξ στα Κεραμίδια» που ανέβηκε σε σκηνοθεσία του Γιάννη Καλογήρου και ήδη έχει παρουσιαστεί στο δήμο Αρχαγγέλου.

Το έργο είναι εμπνευσμένο από τα κόμικς του ΑΡΚΑ και η παρουσίασή του σκόρπισε ξεκαρδιστικό γέλιο σε όλους όσους την παρακολούθησαν. Οι επόμενες παραστάσεις του έργου θα δοθούν στους Δήμους Καλλιθέας και Πεταλούδων, ενώ ήδη έχει εκδηλωθεί ενδιαφέρον από όλους τους δήμους της Δωδεκανήσου.

Παράσταση με την υπογραφή Γιάννη Καλογήρου

Ο κ. Γιάννης Καλογήρου ενσαρκώνει το ρόλο του πολυχαϊδεμένου Καστράτο και η κα. Ρέα Χαλκιαδάκη το ρόλο της ανυπόμονης Λουκρητίας. Η κα. Χαλκιαδάκη είναι ηθοποιός με αξιώσεις και το όνομά της είναι συνδεδεμένο με σημαντικούς ρόλους και μεγάλες επιτυχίες. Το καστ των ηθοποιών πλαισιώνουν ο κ. Μανόλης Κετιέρης και μπαλέτο σύγχρονου χορού.

Η παραγωγή του έργου έχει γίνει με ιδιαίτερα υψηλά στάνταρ, έτσι όπως ο κ. Γιάννης Καλογήρου γνωρίζει, μετά από τη μακροχρόνια πορεία του στο θέατρο, την τηλεόραση και τον κινηματογράφο. Αξίζει να σημειωθεί ότι πέρυσι ο κ. Καλογήρου ολοκλήρωσε την παραγωγή μεγάλου ντοκιμαντέρ για τα Δωδεκάνησα (πολιτισμός, θρησκεία, τουρισμός, οικονομία) το οποίο προβλήθηκε από μεγάλα τηλεοπτικά κανάλια της Ευρώπης (RAI κ.λ.π). Ο ρόδιος καλλιτέχνης έχει αναγνωριστεί διεθνώς για το ταλέντο του και αρκετές φορές έχει γίνει (μέσα από τα έργα του) πρεσβευτής της Ρόδου, εν γένει της Δωδεκανήσου στην Ελληνική ομογένεια της Ευρώπης και της Αμερικής.

Το ταλέντο αυτό καλλιεργήθηκε με σπουδές (υποκριτικής, σκηνοθεσίας και παραγωγής) σε Ελλάδα και Γαλλία. Ο ίδιος έχει πάρει το πτυχίο Πολιτικών και Οικονομικών Επιστημών του πανεπιστημίου της Μπολόνια της Ιταλίας και έκανε ντοκτορά στη Σορβόννη.

Ο κ. Γιάννης Καλογήρου ζει και εργάζεται στη Ρόδο



ΗΛΕΚΤΡΟΣΤΑΤΙΚΗ ΒΑΦΗ ΑΛΟΥΜΙΝΙΟΥ - ΣΙΔΗΡΟΥ

ΒΑΦΕΤΕ ΤΑ ΑΛΟΥΜΙΝΙΑ ΣΑΣ ΣΕ Ο,ΤΙ ΧΡΩΜΑ ΘΕΛΕΤΕ ΕΝΤΟΣ 24 ΩΡΩΝ ΜΕ ΤΕΛΕΥΤΑΙΑΣ ΤΕΧΝΟΛΟΓΙΑΣ ΜΗΧΑΝΗΜΑΤΑ ΣΕ ΠΟΙΟΤΗΤΑ ΚΑΙ ΣΕ ΑΣΥΝΑΓΩΝΙΣΤΕΣ ΤΙΜΕΣ

ΓΕΝΙΚΕΣ ΟΙΚΟΔΟΜΙΚΕΣ ΕΡΓΑΣΙΕΣ - ΑΝΑΚΑΙΝΙΣΕΙΣ

ΣΥΣΤΗΜΑΤΑ ΑΛΟΥΜΙΝΙΟΥ

ΑΛΟΥΜΙΝΙΑ ΜΑΚΕΔΟΝΙΑΣ almaco

ΚΟΥΡΜΠΑΡΙΣΤΑ ΚΟΥΦΩΜΑΤΑ
ΚΑΓΚΕΛΑ ΑΛΟΥΜ. – ΣΙΔΗΡΟΥ
ΚΥΚΛΙΚΕΣ ΣΚΑΛΕΣ
ΠΑΝΤΟΣ ΤΥΠΟΥ

ΕΠΕΝΔΥΣΕΙΣ ΚΤΙΡΙΩΝ ΕΤΑΛΜΠΟΝΤ
ΑΙΘΡΙΑ
ΠΟΡΤΕΣ – ΠΑΡΑΘΥΡΑ
ΡΟΛΑ – ΣΙΤΕΣ – ΠΑΝΕΛ

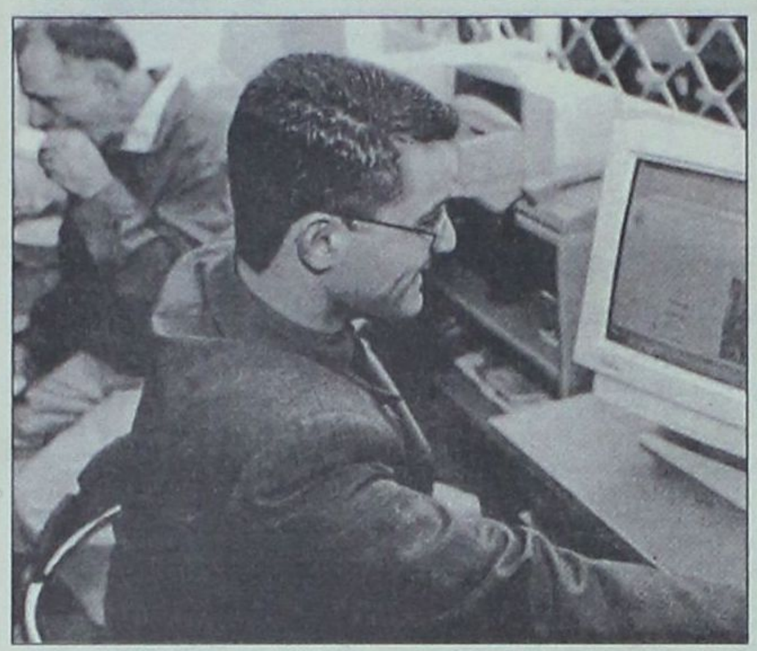

Θα διατεθούν συνολικά 113,5 εκατ. ευρώ

«Προίκα» στους νέους δημάρχους από το υπουργείο Εργασίας

Για τη δημιουργία 54.000 νέων θέσεων εργασίας
Μετά τις εκλογές οι προκηρύξεις των προγραμμάτων

«Προίκα» 113,5 εκατομμύρια ευρώ στους δημάρχους που θα εκλεγούν στις επικείμενες δημοτικές και νομαρχιακές εκλογές για να αναπτύξουν προγράμματα δημιουργίας 54.000 νέων θέσεων εργασίας σε τοπικό επίπεδο, δίνει το υπουργείο Εργασίας και Κοινωνικών Ασφαλίσεων.

Η Επιτροπή Απασχόλησης του υπουργείου, με επικεφαλής τον υφυπουργό Εργασίας Λευτέρη Τζιόλα, ολοκλήρωσε το πλαίσιο των υπουργικών αποφάσεων και των συμβουλευτικών οδηγιών, ώστε αμέσως μετά τις δημοτικές και νομαρχιακές εκλογές να γίνουν, με ευθύνη των τοπικών αρχόντων, οι προκηρύξεις των χρηματοδοτούμενων από το Γ' Κοινοτικό Πλαίσιο Στήριξης Περιφερειακών Επιχειρησιακών Προγραμμάτων.

Σύμφωνα με τον προϋπολογισμό, για την προγραμματική περίοδο 2003-2006 θα διατεθούν συνολικά 113,5 εκατ. ευρώ (το 75% από κοινοτικούς πόρους) για τις εξής δράσεις:

-Για τη στήριξη της αστικής ανάπτυξης (δημιουργία μικρών τεχνικών έργων της Τοπικής Αυτοδιοίκησης, αναπλάσεις, κ.ά.) και τη δημιουργία 15.692 νέων θέσεων εργασίας (οι 3.000 στον ιδιωτικό τομέα).

-Για την ανάπτυξη της υπαίθρου (μικρά τεχνικά έργα στον πρωτογενή τομέα, διαχείριση οικοσυστημάτων, αγροτοτουρισμό, προώθηση τοπικών προϊόντων κ.ά.) και τη δημιουργία 7.500 θέσεων (οι 2.121 στον ιδιωτικό τομέα).

-Για κοινωνικές υπηρεσίες (βρεφονηπιακοί σταθμοί, κέντρα δημιουργικής απασχόλησης, κέντρα κοινωνικής μέριμνας, ημερήσια φροντίδα ηλικιωμένων) όπου εκτιμάται ότι θα δημιουργηθούν 8,120 θέσεις εργασίας στους ΟΤΑ.



-Για την ανάπτυξη τοπικών πρωτοβουλιών απασχόλησης (γυναικεία επιχειρηματικότητα, σχέδια δράσης κ.ά.) με στόχο να δημιουργηθούν 3.270 θέσεις σε τοπικό επίπεδο.

-Για καινοτομίες και τη δημιουργία 19.278 θέσεων εργασίας με παράλληλη ανάπτυξη των τεχνολογιών (δίκτυα πληροφόρησης, τηλε-εκπαίδευση κ.ά.) η επιτροπή απασχόλησης αποφάσισε να προκηρυχθεί μέχρι τα τέλη Οκτωβρίου ένα ειδικό πρόγραμμα για τη στήριξη της απασχόλησης γυναικών.

Η Επιτροπή Απασχόλησης επαναβεβαίωσε την απόφαση της κυβέρνησης να ξεκινήσει στις αρχές του 2003 όλα τα επιδοτούμενα προγράμματα απασχόλησης.



Με 8 θέματα στην ημερήσια διάταξη

Συνεδριάζει σήμερα το Επιμελητήριο

Θα συζητηθεί και η πορεία των έργων στο κτίριο του ΕΒΕΔ



Σήμερα στις 7 το απόγευμα θα συνεδριάσει το Διοικητικό Συμβούλιο του Επιμελητηρίου Δωδεκανήσου στο Ακταίο με τα εξής θέματα στην ημερήσια διάταξη:

1. Ανακοινώσεις Προέδρου.
2. Επικύρωση Πρακτικού Συνεδρίασης 274/20-5-2002
3. Παραλαβή Β! Φάσης Μελέτης Οίκου του Επιχειρηματία.
4. Οργάνωση ημερίδας στη Ρόδο για τα προβλήματα του Ν. Δωδεκανήσου.
5. Απολογισμός και αποπληρωμή του προγράμματος Leonardo Da Vinci.
6. Εγκριση υλοποίησης σεμιναρίων Συλλόγων Φανοποιών.
7. Εγκριση δαπανών.
8. Εγκριση 1ης Συμπληρωματικής Σύμβασης του έργου «Διαμόρφωση και εκσυγχρονισμός των εσωτερικών χώρων και των όψεων γραφείων του Επιμελητηρίου».
9. Διαγραφή μη οφειλομένων συνδρομών μελών του Επιμελητηρίου για τακτοποίηση του Μητρώου.

Ωμο-λογίες



«Θα έχουμε την ευκαιρία να τα πούμε πρόσωπο με πρόσωπο με τον κ. Μαχαιρίδη στο debate και εκεί θα πάρει τις απαντήσεις του» (Σάββας Καραγιάννης)

(Θα πρέπει όμως να ερωτηθεί επ' αυτού και η κυρία Ρένα, η οποία επιβάλλει λέει δίλεπτες απαντήσεις και άντε να προλάβω να τα πω. Θα μας εξουθενώσει...)



«Ο Μαχαιρίδης έχει τα χαρακτηριστικά ενός ολοκληρωμένου πολιτικού που γνωρίζει σε βάθος όλα τα προβλήματα της Δωδεκανήσου» (Πέτρος Ευθυμίου)

(Κι αν προσέξατε, το επίθετό μου δεν καταλήγει σε ...ίδης. Αρα ο κ. Καραμάριος δεν μπορεί να επαναλάβει το γνωστό καλαμπούρι)



ΚΑΦΕΣ

Με ζάχαρη ή... με αλάτι

■ ***ΜΕΛΙ*** *έχει το καφενείο μου και τραβάει όλους τους παλαβούς; Πού βρίσκονται όλα αυτά τα ψώνια που έρχονται, στρογγυλοκάθονται και μου ζαλίζουν τον έρωτα; Ποιος τους είπε ότι έχω όρεξη να ακούω τις εξαγγελίες και τα οράματά τους; Επειδή δηλαδή είναι υποψήφιοι σε κάποιους συνδυασμούς νομίζουν ότι είναι το άλας της γης; Καλό ε; Ο δάσκαλος της απέναντι πολυκατοικίας μου το έμαθε αυτό...*

■ ***ΣΤΟ*** *λαιμό μου κάθονται επίσης αυτοί που πριν από τέσσερα χρόνια μπεκρούλιαζαν και έπιναν στο όνομα του τότε αρχηγού τους και σήμερα τον βρίζουν πατόκορφα. Και όχι μόνο αυτό, αλλά κάνουν θεό τον αντίπαλό του και καταριούνται τον προηγούμενο. Ετσι μούρχεται να τους ποτίσω ποτάσα...*

■ ***ΑΣΕ*** *με που θα δώσω το καφενείο για εκλογικό κέντρο επειδή είμαι σε σταυροδρόμι. Ρε ουστ... Σιγά να μη σας αφήσω να μου μαγαρίσετε το στέκι με τις μπούρδες και τις υποσχέσεις σας. Αφήστε που είστε και μπαταχτσήδες...*

ΕΙΠΑΜΕ *να κόψουμε τα μπαλκόνια και τις πολλές φωνές σε πλατείες και πεζοδρόμια, αλλά όχι κι έτσι ρε παιδιά. Ξενερώσαμε...*



Εν πάση περιπτώσει πάντως, έχει και τα καλά του αυτό το «πολιτισμένο» προεκλογικό κλίμα. Φίλοι ξαναβρίσκονται, χαμένοι από το μακρινό παρελθόν, σηκώνουν το ακουστικό και στην άλλη άκρη της τηλεφωνικής γραμμής είναι ο παλιός συμμαθητής που ξαφνικά αποφάσισε λέει να κατέβει στις εκλογές. «Μπα... Και δεν του φαινότανε. Ούτε στις σχολικές εκδηλώσεις για το Πολυτεχνείο δεν ερχόταν» σκέφτεται ο ψηφοφόρος και αναρωτιέται...

*• **ΑΝΑΒΙΩΝΟΥΝ** και πάλι παλιές συνήθειες που νομίζαμε ότι είχαν καταχωνιαστεί στο χρονοντούλαπο. Μ' αρέσουν οι υποψήφιοι που διοργανώνουν «βραδιές με τσάι» και ζητούν από τους κολλητούς και τις κολλητές να «πορευθούν μαζί» για το καλό του Δήμου, του τόπου και τα σχετικά... Το παρακάνουμε με τα «κοσμικά» αλλά αυτό επιβάλλει το «ήπιο κλίμα». Χάθηκε ένας... «χέρι – χέρι» να ανάψουν τα αίματα;*

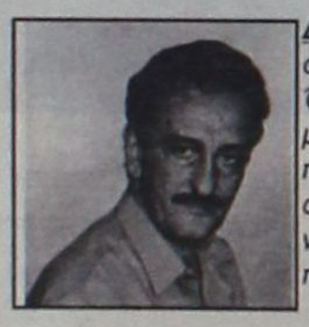

ΔΕΝ *λείπουν από την επικοινωνιακή στρατηγική του Χατζή οι κορώνες. Όπως όμως δεν απουσιάζει και το μέτρο. Η σύνεση. Ο ρεαλισμός. Για παράδειγμα, η γραπτή «υποδοχή» στον Κώστα Σκανδαλίδη. Με ευγένεια που νομίζω όμως ότι ...πονάει περισσότερο.*

Debate με όρους ευπρέπειας

ΚΑΙ δεν μας έφταναν όλα αυτά, απόψε το βράδυ από τηλεοράσεως (TV4) οι δύο βασικοί μονομάχοι για τη Νομαρχία θα διαξιφιστούν χωρίς όμως να χυθεί αίμα. Καραγιάννης και Μαχαιρίδης στα πλαίσια του debate θα τα πουν βέβαια, όμως δεν θα επιτρέπονται οι καυγάδες. Τίθενται σαφείς όροι ευπρέπειας. Γαμώτο...

Χωρίς πλάκα, και ανεξάρτητα από το ποιος από τους υποψηφίους θα κερδίσει τις εντυπώσεις, από καρδιάς εύχομαι στους συναδέλφους Ρένα Βενιανάκη, Κυριάκο Κεσκινίδη, Μιχάλη Μαστή, Κώστα Σαμιωτάκη και Τέρη Χατζηιωάννου (αλφαβητικά γιατί είναι και ευαίσθητοι).

Δίνουν και αυτοί εξετάσεις απόψε. Καλή τους επιτυχία...

ΑΥΤΑ *που δεν πεθαίνουν ποτέ είναι τα πατροπαράδοτα κουσούρια του Ελληνα κάθε φορά που μπερδεύεται με την πολιτική. Γίνεται το έλα να δεις σε όλους σχεδόν τους Καποδιστριακούς Δήμους, όπου το «μάτι» των Μέσων Ενημέρωσης δεν φτάνει εύκολα.*

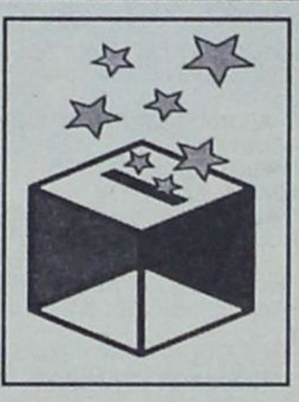

Στους μεγάλους Δήμους και σε επίπεδο Νομαρχίας μπορεί να συμβαίνουν διάφορα, όμως στη ...Β' Κατηγορία το συντροφικό μαχαίρωμα πάει σύννεφο. Υπάρχουν περιπτώσεις υποψηφίων συμβούλων που ξεχνάνε ποιος είναι ο επικεφαλής και ποια η παράταξη που συμμετέχουν.

«Κατεβαίνω στις εκλογές» *λένε, και η **μονοσταυρία** παίρνει μορφή επιδημίας.*

ΚΑΤΙ *ανάλογο συμβαίνει και στα «μικρομέγαλα» νησιά. Εκεί δεν ψηφίζουν παρατάξεις και υποψηφίους νομάρχες. Χαμπάρι δεν παίρνουν. «Εμείς εδώ ψηφίζουμε Επαρχο. Ποιος είναι ο επικεφαλής; Ο ...πώς τον λένε; Καραγιάννης; Μαχαιρίδης; Μπα... Εμείς ψηφίζουμε έπαρχο» είναι το ...πολιτικό σκεπτικό πολλών. Και άμα δεν πάρει ο δικός τους κεφάλι στις ψήφους, τότε – αν απαιτηθεί δεύτερη Κυριακή – παρακολουθούμε ως συνήθως ...άγριο σεξ.*

ΓΙΑ *πρώτη ίσως φορά τα τελευταία χρόνια οι γνωστές – άγνωστες Κασσάνδρες έπεσαν μέσα στις προβλέψεις τους για τον αρνητικό απολογισμό της φετινής τουριστικής σεζόν στη Ρόδο και φουσκώνουν σαν παγώνια. Το χαίρονται το όλο πράγμα...*

Το διασκεδάζουν αφάνταστα επειδή πρόβλεψαν σωστά. Το ότι μαζί με όλους μας πατώνουν και αυτοί, δεν τους λέει τίποτα...



Μια στο καρφί... και μια στο πέταλο!

Γνωστός είναι ο «καπετάν Βρωμιάρης»

Πολλές φορές έχει γίνει λόγος «καπετάν Βρωμιάρη», τον ασυνείδητο που αδειάζει όπου βρει τα λύματα από το σκάφος του. Τα λύματα και τα σκουπίδια καταλήγουν συνήθως σε κάποια παραλία, εκεί όπου εμείς και οι τουρίστες από κοινού απολαμβάνουμε τις ομορφιές του τόπου μας.

Ο «καπετάν Βρωμιάρης» δεν είναι άγνωστος, ο «καπετάν Βρωμιάρης» είναι κάποιος γνωστός. Σε λίγες ημέρες το όνομά του θα γίνει γνωστό και θα προκαλέσει αρκετές εκπλήξεις.

Ήθελε να γίνει αρεστός στον Υπουργό

«Στο σχολείο μας είχαμε κάθε μέρα μαθήματα μόνο δύο ώρες, αλλά την ημέρα που ήρθε ο υπουργός το πρόγραμμα έγινε εξάωρο». Τα λόγια αυτά είπε μαθήτρια, αναφερόμενη στην επίσκεψη του Πέτρου Ευθυμίου σε Τεχνικό Επαγγελματικό Εκπαιδευτήριο της Ρόδου. Η ίδια μαθήτρια ανέφερε ότι «είμαι στην 3η λυκείου. Ακόμα δεν έχουμε πάρει όλα μας τα βιβλία, γι' αυτό οι καθηγητές (προφανώς με εντολή του διευθυντή) μας έδωσε βιβλία της 2ης τάξης, για να μη φανεί ότι έχουμε πρόβλημα».

Ενα μεγάλο μπράβο στον διευθυντή που αντί να επιλύσει ένα πρόβλημα προτίμησε να το συντηρήσει για να γίνει αρεστός στον προϊστάμενό του.

Τα παράδοξα των εκλογών

Συνέβη και αυτό. Υποψήφιος δημοτικός σύμβουλος σε δήμο της Ρόδου, προχώρησε αυθαίρετα στη μεταδημότευση συγγενικών του προσώπων για να κερδίσει με τον τρόπο αυτό περισσότερους ψήφους. Οι συγγενείς επρόκειτο να ψηφίσουν στο δήμο Καλλιθέας, όταν όμως πήγαν για να ελέγξουν τους εκλογικούς καταλόγους διαπίστωσαν ότι ψηφίζουν στο δήμο Ρόδου.

Ακολούθησε καυγάς με την (ανυποψίαστη) υπάλληλο και στη συνέχεια καυγάς με τον υποψήφιο για την ενέργεια που έκανε. Τώρα ο υποψήφιος προσπαθεί να αποκαταστήσει την ανωμαλία που προκάλεσε με τη μεταδημότευση, διότι εάν δεν τα καταφέρει τότε οι συγγενείς του θα ψηφίσουν αντίπαλη παράταξη.

Εκλογές με αντάλλαγμα

Μου κάνει τρομερή εντύπωση το πλήθος των διαφημίσεων που υπάρχουν για τους υποψηφίους σε δήμους και νομαρχία Δωδεκανήσου. Το «άνοιγμα» που γίνεται αυτό τον καιρό είναι αρκετά μεγάλο και αναρωτιέμαι «από που προέρχονται όλα αυτά τα λεφτά;». Βεβαίως, ορισμένοι από τους υποψηφίους είναι γνωστό ότι διαθέτουν μεγάλη προσωπική περιουσία, τακτικά εισοδήματα (δυσθεώρητα για το μέσο αστό), όμως οι υπόλοιποι πως θα πληρώσουν όλο αυτό το «μαλλί»; Μαθαίνω ότι γίνονται μεγάλες καμπάνιες προκειμένου να εξευρεθούν πόροι και να πληρωθεί όλη αυτή η προβολή. (Σημαντικό μέρος αυτής της προβολής είναι άχρηστη καθώς γίνεται για παράδειγμα παρουσίαση προεκλογικών τηλεοπτικών μηνυμάτων εν μέσω τραγουδιών, μηνυμάτων χειρομαντείας, ταρώμαντείας και πορνολαγνείας. Δυστυχώς ορισμένοι δεν πρόκειται ποτέ να μάθουν να ξεχωρίζουν την ήρα από το σιτάρι και να κόψουν το «βήχα» από εκείνους που νομίζουν ότι με μια κάμερα έχουν γίνει παράγοντες του τόπου). Το ερώτημα που τίθεται με όλα αυτά που παρακολουθούμε τις τελευταίες ημέρες είναι πολύ απλό: Εάν ο υποψήφιος δεν έχει πολλά λεφτά για να πληρώσει τις διαφημίσεις του και ζητάει την υποστήριξη από συγκεκριμένα πρόσωπα, τότε μετεκλογικά τα πρόσωπα αυτά δεν θα ζητήσουν ανταλλάγματα;

Ο ΠΕΤΑΛΩΤΗΣ

ΑΠΟΡΡΗΤΟ Από:

Προς κ. Κώστα Κολιό
Υποψήφιο Δήμαρχο Αρχαγγέλου

Αγαπητέ Κώστα,

Όταν είχαμε βρεθεί στην πλατεία του χωριού σε είχα προειδοποιήσει. Η Βάσω έχει διατυπώσει τον νόμο με περίεργο τρόπο. Πρόσεχε να μην την πατήσεις, σου είπα τότε. Εσύ δεν άκουγες

Σου έλεγα επίσης, τι τις θες τις εκλογές και τις υποψηφιότητες. Θα σε φάνε τα μεγαθήρια. Χαμπάρι εσύ Αφού είχες πάρει το κολάι, ας έκανες τηλεοπτικές εκπομπές για να μην έχει ο Καλλιβούρης το μονοπώλιο. Εσύ εκεί, μουλάρωσες

Να που το Πρωτοδικείο σε λαχτάρησε. Δεν πειράζει όμως Αφού πήρες φόρα σου εύχομαι το καλύτερο. Θα περάσω από το σπίτι να τα πούμε.

Πάντα φίλος

ΟΚΤΩ ΧΡΟΝΙΑ ΔΗΜΙΟΥΡΓΙΑΣ..... ΕΓΓΥΗΣΗ ΓΙΑ ΤΟ ΜΕΛΛΟΝ

ΓΙΩΡΓΟΣ ΓΙΑΝΝΟΠΟΥΛΟΣ ΡΟΔΟΣ ΑΝΘΡΩΠΙΝΗ ΠΟΛΗ

ΠΟΛΕΟΔΟΜΙΚΗ ΑΝΑΣΥΓΚΡΟΤΗΣΗ

- ❑ ΧΩΡΟΤΑΞΙΚΟΣ ΣΧΕΔΙΑΣΜΟΣ ΝΗΣΟΥ ΡΟΔΟΥ
- ❑ ΠΛΗΘΥΣΜΙΑΚΗ ΕΞΕΛΙΞΗ ΔΗΜΟΥ ΡΟΔΙΩΝ
- ❑ ΣΥΝΕΧΙΣΗ & ΟΛΟΚΛΗΡΩΣΗ ΤΩΝ ΓΕΩΓΡΑΦΙΚΩΝ ΠΛΗΡΟΦΟΡΙΑΚΩΝ ΣΥΣΤΗΜΑΤΩΝ
- ❑ ΤΡΟΠΟΠΟΙΗΣΗ ΓΕΝΙΚΟΥ ΠΟΛΕΟΔΟΜΙΚΟΥ ΣΧΕΔΙΟΥ
- β ΧΩΡΟΘΕΤΗΣΗ ΥΠΕΡΤΟΠΙΚΩΝ ΛΕΙΤΟΥΡΓΙΩΝ ΟΠΩΣ:
- ΔΙΚΑΣΤΗΡΙΟ
- -ΔΗΜΙΟΥΡΓΙΑ ΑΠΟΚΕΝΤΡΩΜΕΝΟΥ ΑΞΟΝΑ ΤΟΥΡΙΣΜΟΥ, ΕΜΠΟΡΙΟΥ, ΑΝΑΨΥΧΗΣ ΚΑΙ ΔΙΟΙΚΗΣΗΣ (ΛΙΜΑΝΙ- ΖΕΦΥΡΟΣ)
- β ΑΞΙΟΠΟΙΗΣΗ ΠΑΛΑΙΟΥ ΝΟΣΟΚΟΜΕΙΟΥ
- ❑ ΠΡΑΞΗ ΕΦΑΡΜΟΓΗΣ ΑΓ.ΑΠΟΣΤΟΛΩΝ- ΑΣΓΟΥΡΟΥ
- ❑ ΠΡΑΞΗ ΕΦΑΡΜΟΓΗΣ ΡΟΔΟΠΟΥΛΑΣ
- ❑ ΟΙΚΟΔΟΜΙΚΟΙ ΣΥΝΕΤΑΙΡΙΣΜΟΙ
- ❑ ΑΝΤΙΣΕΙΣΜΙΚΟΣ ΣΧΕΔΙΑΣΜΟΣ

ΕΡΓΑ ΚΛΙΜΑΚΑΣ

ΠΥΛΕΣ ΕΙΣΟΔΟΥ- ΛΙΜΕΝΙΚΗ ΖΩΝΗ

- ❑ ΔΗΜΙΟΥΡΓΙΑ ΔΗΜΟΤΙΚΟΥ ΛΙΜΕΝΙΚΟΥ ΤΑΜΕΙΟΥ ΝΟΤΙΑΣ ΔΩΔΕΚΑΝΗΣΟΥ
- ❑ ΟΛΟΚΛΗΡΩΣΗ ΛΙΜΑΝΙΟΥ ΑΚΑΝΤΙΑΣ- ΔΙΑΧΩΡΙΣΜΟΣ ΧΡΗΣΕΩΝ
- ❑ ΟΛΟΚΛΗΡΩΣΗ ΜΑΡΙΝΑΣ
- ❑ ΟΛΟΚΛΗΡΩΣΗ ΕΓΚΑΤΑΣΤΑΣΕΩΝ ΚΑΡΝΑΓΙΟΥ
- ❑ ΔΗΜΙΟΥΡΓΙΑ ΛΙΜΕΝΟΣ ΕΠΙΚΙΝΔΥΝΩΝ ΦΟΡΤΙΩΝ
- ❑ ΜΕΤΑΤΡΟΠΗ ΛΙΜΑΝΙΟΥ ΜΑΝΔΡΑΚΙΟΥ ΣΕ ΜΑΡΙΝΑ ΠΟΛΥΤΕΛΕΙΑΣ

ΟΔΙΚΟ ΔΙΚΤΥΟ

- ❑ ΔΗΜΙΟΥΡΓΙΑ ΠΕΡΙΜΕΤΡΙΚΟΥ ΔΑΚΤΥΛΙΟΥ
- ΤΜΗΜΑ Α: ΜΑΡΙΝΑ-ΚΑΡΝΑΓΙΟ - ΛΕΩΦ. ΚΑΛΛΙΘΕΑΣ
- ΤΜΗΜΑ Β: ΛΕΩΦ. ΚΑΛΛΙΘΕΑΣ - Γ. ΣΕΦΕΡΗ
- ΤΜΗΜΑ Γ - Γ. ΣΕΦΕΡΗ - ΟΙΚΙΣΜΟΣ ΚΡΗΤΙΚΩΝ
- ΤΜΗΜΑ Δ - ΟΙΚΙΣΜΟΣ ΚΡΗΤΙΚΩΝ
- ❑ ΔΗΜΙΟΥΡΓΙΑ ΝΕΑΣ ΕΙΣΟΔΟΥ ΠΟΛΕΩΣ ΡΟΔΟΥ (ΡΟΔΟΣ-ΑΕΡΟΔΡΟΜΙΟ)
- ❑ ΛΕΙΤΟΥΡΓΙΚΕΣ ΒΕΛΤΙΩΣΕΙΣ ΕΘΝΙΚΗΣ ΟΔΟΥ ΡΟΔΟΥ- ΛΙΝΔΟΥ
- ❑ ΑΙΣΘΗΤΙΚΗ ΚΑΙ ΛΕΙΤΟΥΡΓΙΚΗ ΒΕΛΤΙΩΣΗ ΑΝΑΤΟΛΙΚΗΣ ΕΙΣΟΔΟΥ ΠΟΛΕΩΣ ΡΟΔΟΥ (Λ. ΚΑΛΛΙΘΕΑΣ)

ΔΙΑΝΟΙΞΕΙΣ ΣΗΜΑΝΤΙΚΩΝ ΟΔΙΚΩΝ ΑΞΟΝΩΝ

- ○ ΔΙΑΝΟΙΞΗ ΟΔΟΥ ΜΕΣΟΓΕΙΟΥ
- ○ ΟΛΟΚΛΗΡΩΣΗ ΔΙΑΝΟΙΞΗΣ ΟΔΩΝ ΟΠΩΣ:
- ΚΑΜΙΡΟΥ
- ΜΟΝΗΣ ΠΑΝΟΡΜΙΤΗ- ΒΕΡΓΙΝΑΣ
- ΑΛ. ΠΑΝΑΓΟΥΛΗ-ΜΗΤΡ. ΑΠΟΣΤΟΛΟΥ
- ΑΘΗΝΩΝ
- ΔΕΝΔΡΙΝΟΥ
- ΤΣΑΤΣΟΥ
- ΕΥΡΩΠΗΣ
- ΜΟΣΧΑΣ
- ΠΑΛΜΑ ΜΑΓΙΟΡΚΑΣ
- ΒΙΕΝΝΗΣ
- ΠΑΝ. ΡΟΔΙΟΥ
- ΗΡΩΙΔΑΣ ΑΝΑΣΤΑΣΙΑΣ
- ΑΙΣΧΙΝΗ
- ○ ΝΕΕΣ ΟΔΟΙ ΕΚΤΟΣ ΠΟΛΕΩΣ

ΚΥΚΛΟΦΟΡΙΑΚΕΣ ΡΥΘΜΙΣΕΙΣ

- ◗ ΚΥΚΛΟΦΟΡΙΑΚΗ ΜΕΛΕΤΗ ΠΟΛΕΩΣ ΡΟΔΟΥ
- ◗ ΑΠΟΤΡΟΠΗ ΔΙΑΜΠΕΡΩΝ ΡΟΩΝ ΑΠΟ ΤΟ ΚΕΝΤΡΟ ΤΗΣ ΠΟΛΗΣ ΚΑΙ ΙΕΡΑΡΧΗΣΗ ΟΔΙΚΩΝ ΑΞΟΝΩΝ ΤΟΥ ΚΕΝΤΡΟΥ ΣΕ :
- ΒΑΣΙΚΕΣ ΑΡΤΗΡΙΕΣ
- ΣΥΛΛΕΚΤΗΡΙΕΣ ΟΔΟΥΣ
- ΔΕΥΤΕΡΕΥΟΝ ΔΙΚΤΥΟ (ΤΟΠΙΚΟ ΔΙΚΤΥΟ)
- ◗ ΜΟΝΟΔΡΟΜΗΣΕΙΣ
- ◗ ΠΕΖΟΔΡΟΜΗΣΕΙΣ
- ◗ ΔΗΜΙΟΥΡΓΙΑ ΧΩΡΩΝ ΣΤΑΘΜΕΥΣΗΣ
- ◗ ΔΗΜΙΟΥΡΓΙΑ ΔΙΚΤΥΟΥ ΠΟΔΗΛΑΤΟΔΡΟΜΩΝ



ΟΡΓΑΝΩΣΗ ΚΟΙΝΟΧΡΗΣΤΩΝ ΧΩΡΩΝ

- ✓ ΔΗΜΙΟΥΡΓΙΑ ΠΑΡΚΩΝ ΑΝΑΨΥΧΗΣ-ΠΑΙΔΟΤΟΠΩΝ ΣΤΙΣ ΣΥΝΟΙΚΙΕΣ ΤΗΣ ΠΟΛΗΣ
- ✓ ΔΕΝΔΡΟΦΥΤΕΥΣΗ ΤΩΝ ΟΔΙΚΩΝ ΑΞΟΝΩΝ (ΤΥΠΟΥ BELVEDERE)
- ✓ ΑΝΤΙΚΑΤΑΣΤΑΣΕΙΣ - ΕΠΕΚΤΑΣΕΙΣ ΔΕΝΔΡΟΣΤΟΙΧΙΩΝ
- ✓ ΔΗΜΙΟΥΡΓΙΑ ΝΕΩΝ ΧΩΡΩΝ ΠΡΑΣΙΝΟΥ ΣΥΜΦΩΝΑ ΜΕ ΤΟ ΣΧΕΔΙΟ ΠΟΛΗΣ
- ✓ ΑΝΑΒΑΘΜΙΣΗ ΥΦΙΣΤΑΜΕΝΩΝ ΧΩΡΩΝ ΠΡΑΣΙΝΟΥ
- ✓ ΑΝΑΒΑΘΜΙΣΗ - ΑΝΑΔΕΙΞΗ ΠΕΡΙΜΕΤΡΙΚΩΝ ΠΑΡΚΩΝ ΜΕΣΑΙΩΝΙΚΗΣ ΠΟΛΗΣ

ΡΕΜΑ "ΡΟΔΙΝΙ"

- ❑ *ΑΝΑΔΕΙΞΗ ΚΑΙ ΑΞΙΟΠΟΙΗΣΗ ΠΑΡΚΟΥ 'ΡΟΔΙΝΙ' ΚΑΙ ΔΙΑΣΩΣΗ ΡΕΜΑΤΟΣ*:
- ΚΑΤΑΣΚΕΥΗ ΕΙΣΟΔΟΥ ΠΑΡΚΟΥ
- ΑΝΑΒΑΘΜΙΣΗ ΔΡΟΜΟΥ ΠΡΟΣΒΑΣΗΣ ΣΤΑ ΠΕΥΚΑΚΙΑ
- ΑΝΑΒΑΘΜΙΣΗ ΕΣΩΤΕΡΙΚΟΥ ΠΕΡΙΜΕΤΡΙΚΟΥ ΔΑΚΤΥΛΙΟΥ
- ΔΗΜΙΟΥΡΓΙΑ ΔΙΑΔΡΟΜΟΥ ΠΕΡΙΗΓΗΣΗΣ ΚΑΙ ΑΝΑΔΕΙΞΗ ΤΑΦΩΝ ΠΤΟΛΕΜΑΙΩΝ
- ΕΠΕΚΤΑΣΗ ΥΠΟΔΟΜΩΝ ΠΑΡΚΟΥ ΡΟΔΙΝΙ
- ΔΙΑΣΩΣΗ, ΑΝΑΔΕΙΞΗ ΚΑΙ ΥΠΟΛΟΙΠΟΥ ΡΕΜΑΤΟΣ
- ΑΞΙΟΠΟΙΗΣΗ - ΑΝΑΒΑΘΜΙΣΗ ΚΤΙΡΙΟΥ ΑΝΑΨΥΧΗΣ "ΡΟΔΙΝΙ"
- ✔ ΔΙΑΜΟΡΦΩΣΗ ΠΡΑΣΙΝΟΥ ΚΑΤΑ ΜΗΚΟΣ ΤΗΣ ΛΕΩΦ. ΜΕΣΟΓΕΙΟΥ
- ✔ ΑΝΑΔΕΙΞΗ ΑΡΧΑΙΟΛΟΓΙΚΟΥ ΧΩΡΟΥ ΓΡΗΓΟΡΙΟΥ Ε' ΚΑΙ ΕΛΛΗΝΙΣΤΙΚΗΣ ΓΕΦΥΡΑΣ



ΑΝΑΒΑΘΜΙΣΗ ΚΟΙΝΟΧΡΗΣΤΩΝ ΧΩΡΩΝ

- ➡ ΑΝΑΜΟΡΦΩΣΗ ΟΔΩΝ ΚΑΙ ΑΝΑΠΛΑΣΤΙΚΕΣ ΠΑΡΕΜΒΑΣΕΙΣ ΣΤΑ ΜΑΡΑΣΙΑ :
  - ΜΗΤΡΟΠΟΛΗ
  - ΑΓ. ΑΝΑΣΤΑΣΙΑ
  - ΑΓ. ΑΝΑΡΓΥΡΟΙ
  - ΑΓ. ΙΩΑΝΝΗ
  - ΑΓ. ΝΙΚΟΛΑΟΥ
  - ΝΕΟΧΩΡΙΟΥ
- ➡ ΑΝΑΠΛΑΣΗ ΠΛΑΤΕΙΩΝ ΟΔΟΥ ΘΕΜ. ΣΟΦΟΥΛΗ
- ➡ ΑΝΑΠΛΑΣΗ ΚΑΙ ΑΝΑΒΑΘΜΙΣΗ ΠΕΡΙΟΧΗΣ ΚΟΛΟΝΙΑΛΕ

ΜΕΣΑΙΩΝΙΚΗ ΠΟΛΗ

- ● ΟΡΓΑΝΩΣΗ ΣΥΝΕΔΡΙΟΥ ΤΩΝ ΠΟΛΕΩΝ ΠΑΓΚΟΣΜΙΑΣ ΠΟΛΙΤΙΣΤΙΚΗΣ ΚΛΗΡΟΝΟΜΙΑΣ
- ● ΣΥΝΤΗΡΗΣΕΙΣ ΜΝΗΜΕΙΩΝ ΚΑΙ ΚΑΤΟΙΚΙΩΝ
- ● ΟΛΟΚΛΗΡΩΣΗ ΤΩΝ ΥΠΟΓΕΙΩΝ ΔΙΚΤΥΩΝ
- ● ΟΛΟΚΛΗΡΩΜΕΝΗ ΑΣΤΙΚΗ ΠΑΡΕΜΒΑΣΗ ΣΤΗ ΜΕΣΑΙΩΝΙΚΗ ΠΟΛΗ:
- ΣΥΝΕΡΓΑΣΙΑ ΜΕ Τ.Α.Π.Α, ΥΠ.ΠΟ, ΣΥΛΛΟΓΟΥΣ ΚΑΤΟΙΚΩΝ & ΚΑΤΑΣΤΗΜΑΤΑΡΧΩΝ
- ΔΡΑΣΕΙΣ ΓΙΑ ΤΗ ΣΥΓΚΡΑΤΗΣΗ ΚΑΙ ΠΡΟΣΕΛΚΥΣΗ ΚΑΤΟΙΚΩΝ ΚΑΙ ΤΗΝ ΑΝΑΒΑΘΜΙΣΗ ΤΗΣ ΠΟΙΟΤΗΤΑΣ ΖΩΗΣ
- ΠΑΡΟΧΗ ΚΙΝΗΤΡΩΝ ΓΙΑ ΤΗΝ ΑΠΟΚΑΤΑΣΤΑΣΗ ΚΑΤΟΙΚΙΩΝ ΑΠΟ ΤΟΥΣ ΚΑΤΟΙΚΟΥΣ ΤΗΣ ΜΕΣΑΙΩΝΙΚΗΣ ΠΟΛΗΣ
- ΠΑΡΟΧΗ ΚΙΝΗΤΡΩΝ ΓΙΑ ΑΝΑΠΤΥΞΗ ΜΙΚΡΟΜΕΣΑΙΩΝ ΕΠΙΧΕΙΡΗΜΑΤΙΚΩΝ ΔΡΑΣΤΗΡΙΟΤΗΤΩΝ
- ΟΡΓΑΝΩΣΗ & ΑΝΑΠΛΑΣΗ ΤΩΝ ΚΟΙΝΟΧΡΗΣΤΩΝ ΧΩΡΩΝ
- ΔΗΜΙΟΥΡΓΙΑ & ΛΕΙΤΟΥΡΓΙΑ ΚΟΙΝΩΝΙΚΩΝ ΕΞΥΠΗΡΕΤΗΣΕΩΝ

ΟΛΟΚΛΗΡΩΜΕΝΗ ΑΣΤΙΚΗ ΠΑΡΕΜΒΑΣΗ ΑΓ. ΑΠΟΣΤΟΛΩΝ-ΑΣΓΟΥΡΟΥ

ΚΑΤΑΡΤΙΣΘΗΚΕ ΚΑΙ ΕΓΚΡΙΘΗΚΕ ΣΕ ΣΥΝΕΡΓΑΣΙΑ ΜΕ ΤΟΥΣ ΦΟΡΕΙΣ:

- Β' ΠΕΣΣΥ
- ΕΒΕΔ
- ΟΑΕΔ
- ΣΥΛΛΟΓΟ ΑΜΕΑ ΔΩΔΕΚΑΝΗΣΟΥ
- ΑΘΛΗΤΙΚΟ ΣΥΛΛΟΓΟ «ΖΕΥΣ»
- ΗΦΑΙΣΤΟΣ
- ΧΕΙΡΟΤΕΧΝΙΚΟ ΚΕΝΤΡΟ ΡΟΔΟΥ
- ΑΣΤΙΚΗ ΜΗ ΚΕΡΔΟΣΚΟΠΙΚΗ ΕΤΑΙΡΕΙΑ ΚΟΙΝΩΝΙΚΗΣ ΦΡΟΝΤΙΔΑΣ ΔΗΜΟΥ ΡΟΔΙΩΝ
- ΔΕΣ «ΡΟΔΑ»
- ΑΔΕΚΤ
- ΔΟΝΑ

ΠΕΡΙΛΑΜΒΑΝΕΙ ΤΙΣ ΠΑΡΑΚΑΤΩ ΔΡΑΣΕΙΣ:

- ➲ ΑΝΑΠΛΑΣΗ & ΑΝΑΔΙΟΡΓΑΝΩΣΗ ΚΟΙΝΟΧΡΗΣΤΩΝ ΧΩΡΩΝ
- ➲ ΔΗΜΙΟΥΡΓΙΑ ΔΙΚΤΥΟΥ ΠΕΖΟΔΡΟΜΩΝ & ΠΟΔΗΛΑΤΟΔΡΟΜΩΝ
- ➲ ΠΑΡΟΧΗ ΚΙΝΗΤΡΩΝ ΓΙΑ ΤΗΝ ΑΠΟΚΑΤΑΣΤΑΣΗ ΤΩΝ ΟΨΕΩΝ ΤΩΝ ΚΤΙΡΙΩΝ
- ➲ ΠΑΡΟΧΗ ΚΙΝΗΤΡΩΝ ΓΙΑ ΤΗΝ ΜΕΤΑΣΤΕΓΑΣΗ ΕΠΙΧΕΙΡΗΜΑΤΙΚΩΝ ΔΡΑΣΤΗΡΙΟΤΗΤΩΝ ΣΤΗΝ ΠΕΡΙΟΧΗ
- ➲ ΔΗΜΙΟΥΡΓΙΑ ΕΜΠΟΡΙΚΟΥ ΚΕΝΤΡΟΥ & ΑΝΟΙΚΤΟΥ ΧΩΡΟΥ ΕΜΠΟΡΙΟΥ ΠΡΟΪΟΝΤΩΝ ΛΑΪΚΗΣ ΤΕΧΝΗΣ
- ➲ ΔΗΜΙΟΥΡΓΙΑ ΧΩΡΩΝ ΑΘΛΗΣΗΣ & ΑΝΑΒΑΘΜΙΣΗ ΤΩΝ ΥΦΙΣΤΑΜΕΝΩΝ
- ➲ ΔΗΜΙΟΥΡΓΙΑ ΧΩΡΟΥ ΠΟΛΛΑΠΛΩΝ ΧΡΗΣΕΩΝ
- ➲ ΔΗΜΙΟΥΡΓΙΑ ΚΑΙ ΛΕΙΤΟΥΡΓΙΑ ΧΩΡΩΝ ΚΟΙΝΩΝΙΚΩΝ ΕΞΥΠΗΡΕΤΗΣΕΩΝ
  - ΚΔΑΠ
  - ΚΔΑΠ ΜΕΑ
  - ΣΥΜΒΟΥΛΕΥΤΙΚΟ ΚΕΝΤΡΟ
- ➲ ΔΗΜΙΟΥΡΓΙΑ ΕΚΠΑΙΔΕΥΤΙΚΩΝ ΠΡΟΓΡΑΜΜΑΤΩΝ ΑΥΤΟΑΠΑΣΧΟΛΗΣΗΣ ΣΕ ΣΥΝΕΡΓΑΣΙΑ ΜΕ ΤΟ ΧΕΙΡΟΤΕΧΝΙΚΟ ΚΕΝΤΡΟ
- ➲ ΕΦΑΡΜΟΓΗ ΠΡΟΓΡΑΜΜΑΤΩΝ ΠΡΟΩΘΗΣΗΣ ΣΤΗΝ ΑΠΑΣΧΟΛΗΣΗ

ΕΝΔΥΝΑΜΩΣΗ ΤΗΣ ΑΝΤΑΓΩΝΙΣΤΙΚΟΤΗΤΑΣ ΤΟΥ ΚΕΝΤΡΟΥ

- ○ ΝΕΕΣ ΚΥΚΛΟΦΟΡΙΑΚΕΣ ΡΥΘΜΙΣΕΙΣ ΛΥΣΕΙΣ ΣΤΑΘΜΕΥΣΗΣ
- ○ ΟΛΟΚΛΗΡΩΣΗ ΑΝΑΠΛΑΣΤΙΚΩΝ ΠΑΡΕΜΒΑΣΕΩΝ ΚΕΝΤΡΟΥ
- ○ ΑΝΑΒΑΘΜΙΣΗ ΜΑΡΙΝΑΣ ΜΑΝΔΡΑΚΙΟΥ
- ○ ΑΝΑΒΑΘΜΙΣΗ ΝΕΑΣ ΑΓΟΡΑΣ
- ○ ΑΝΑΒΑΘΜΙΣΗ «ΝΕΩΡΙΟΥ»

ΠΡΟΣΤΑΣΙΑ ΦΥΣΙΚΟΥ ΠΕΡΙΒΑΛΛΟΝΤΟΣ

ΣΤΕΡΕΑ ΑΠΟΡΡΙΜΜΑΤΑ

- ◗ ΕΝΑΡΞΗ ΛΕΙΤΟΥΡΓΙΑΣ Χ.Υ.Τ.Α.
- ◗ ΟΛΟΚΛΗΡΩΜΕΝΗ ΔΙΑΧΕΙΡΙΣΗ ΣΤΕΡΕΩΝ ΑΠΟΡΡΙΜΜΑΤΩΝ ΜΕ ΤΑΥΤΟΧΡΟΝΗ ΕΝΕΡΓΕΙΑΚΗ ΑΞΙΟΠΟΙΗΣΗ
- ◗ ΑΠΟΚΑΤΑΣΤΑΣΗ ΧΩΡΟΥ ΔΙΑΘΕΣΗΣ ΑΠΟΡΡΙΜΜΑΤΩΝ ΚΑΙ ΕΝΕΡΓΕΙΑΚΗ ΑΞΙΟΠΟΙΗΣΗ

ΥΓΡΑ ΑΠΟΒΛΗΤΑ

- ◗ ΟΛΟΚΛΗΡΩΣΗ ΤΟΥ ΑΠΟΧΕΤΕΥΤΙΚΟΥ ΔΙΚΤΥΟΥ ΤΗΣ ΠΟΛΗΣ
- ◗ ΑΞΙΟΠΟΙΗΣΗ ΤΩΝ ΠΡΟΪΟΝΤΩΝ ΕΠΕΞΕΡΓΑΣΙΑΣ ΤΗΣ ΜΟΝΑΔΑΣ ΒΙΟΛΟΓΙΚΟΥ ΚΑΘΑΡΙΣΜΟΥ
- ΕΝΕΡΓΕΙΑΚΗ ΑΞΙΟΠΟΙΗΣΗ ΤΟΥ ΠΑΡΑΓΟΜΕΝΟΥ ΒΙΟΑΕΡΙΟΥ
- ΧΡΗΣΙΜΟΠΟΙΗΣΗ ΤΗΣ ΕΞΟΔΟΥ ΤΟΥ ΒΙΟΛΟΓΙΚΟΥ ΓΙΑ ΑΡΔΕΥΣΗ ΜΕ ΤΗΝ ΚΑΤΑΣΚΕΥΗ ΑΓΩΓΟΥ ΕΠΙΣΤΡΟΦΗΣ ΜΕΧΡΙ ΤΟ ΓΚΟΛΦ ΑΦΑΝΤΟΥ
- ◗ ΔΗΜΙΟΥΡΓΙΑ ΔΙΑΔΗΜΟΤΙΚΗΣ Δ.Ε.Υ.Α ΣΤΟ ΝΗΣΙ ΤΗΣ ΡΟΔΟΥ

ΥΔΑΤΙΝΟΙ ΠΟΡΟΙ

- ◗ ΔΙΑΧΕΙΡΙΣΗ ΤΩΝ ΥΔΑΤΙΝΩΝ ΠΟΡΩΝ ΣΤΑ ΠΛΑΙΣΙΑ ΤΗΣ ΔΙΑΔΗΜΟΤΙΚΗΣ Δ.Ε.Υ.Α.
- ΑΞΙΟΠΟΙΗΣΗ ΜΕΛΕΤΗΣ MOUTIN ΣΕ ΣΥΝΕΡΓΑΣΙΑ ΜΕ ΤΕΔΚΔ ΚΑΙ ΥΠΕΘΟ
- ΔΙΑΧΕΙΡΙΣΗ ΥΔΑΤΩΝ ΦΡΑΓΜΑΤΟΣ ΓΑΔΟΥΡΑ
- ◗ ΕΦΑΡΜΟΓΗ ΣΥΣΤΗΜΑΤΟΣ ΤΗΛΕΧΕΙΡΙΣΜΟΥ ΤΩΝ ΔΕΞΑΜΕΝΩΝ & ΓΕΩΤΡΗΣΕΩΝ
- ◗ ΔΙΑΝΟΙΞΗ ΓΕΩΤΡΗΣΕΩΝ ΑΡΔΕΥΣΗΣ ΤΟΥ ΠΡΑΣΙΝΟΥ ΤΗΣ ΠΟΛΗΣ ΜΕ ΧΡΗΣΗ ΑΝΑΝΕΩΣΙΜΩΝ ΠΗΓΩΝ ΕΝΕΡΓΕΙΑΣ



ΔΑΣΗ

✔ ΣΥΝΕΧΙΣΗ ΤΟΥ ΠΡΟΓΡΑΜΜΑΤΟΣ ΔΑΣΟΠΥΡΟΣΒΕΣΗΣ ΣΕ ΣΥΝΕΡΓΑΣΙΑ ΜΕ ΤΗΝ Τ.Ε.Δ.Κ.Δ.

✔ ΥΠΟΓΡΑΦΗ ΠΡΟΓΡΑΜΜΑΤΙΚΗΣ ΣΥΜΒΑΣΗΣ ΜΕ ΤΟ ΥΠΟΥΡΓΕΙΟ ΓΕΩΡΓΙΑΣ ΓΙΑ ΤΗΝ ΠΡΟΣΤΑΣΙΑ ΤΩΝ ΠΕΡΙΑΣΤΙΚΩΝ ΔΑΣΩΝ

✔ ΛΕΙΤΟΥΡΓΙΑ ΠΡΟΓΡΑΜΜΑΤΩΝ ΠΕΡΙΒΑΛΛΟΝΤΙΚΗΣ ΑΓΩΓΗΣ ΣΕ ΣΥΝΕΡΓΑΣΙΑ ΜΕ ΤΗΝ Τ.Ε.Δ.Κ.Δ.

ΠΑΙΔΕΙΑ

ΔΡΑΣΕΙΣ ΔΗΜΟΥ ΡΟΔΙΩΝ :

- ▼ ΣΥΝΤΗΡΗΣΗ ΣΧΟΛΙΚΩΝ ΚΤΙΡΙΩΝ
- ▼ ΟΡΓΑΝΩΣΗ - ΑΝΑΒΑΘΜΙΣΗ ΑΥΛΕΙΩΝ ΣΧΟΛΙΚΩΝ ΚΤΙΡΙΩΝ
- ▼ ΠΑΡΟΧΗ ΣΥΣΣΙΤΙΟΥ ΣΤΟΥΣ ΑΓ. ΑΠΟΣΤΟΛΟΥΣ
- ▼ ΠΡΟΓΡΑΜΜΑΤΑ ΑΝΤΑΛΛΑΓΗΣ ΜΑΘΗΤΩΝ
- ▼ ΑΝΟΙΧΤΟ ΣΧΟΛΕΙΟ
- ▼ ΔΗΜΙΟΥΡΓΙΑ ΚΑΙ ΛΕΙΤΟΥΡΓΕΙΑ ΠΡΟΣΧΟΛΙΚΩΝ ΚΕΝΤΡΩΝ
- ▼ ΔΗΜΙΟΥΡΓΙΑ ΚΑΙ ΛΕΙΤΟΥΡΓΙΑ ΚΕΝΤΡΩΝ ΔΗΜΙΟΥΡΓΙΚΗΣ ΑΠΑΣΧΟΛΗΣΗΣ ΠΑΙΔΙΩΝ
- ▼ ΕΠΕΚΤΑΣΗ ΚΑΙ ΛΕΙΤΟΥΡΓΙΑ ΠΟΛΙΤΙΣΤΙΚΩΝ ΕΡΓΑΣΤΗΡΙΩΝ
- ▼ ΔΙΑΣΥΝΔΕΣΗ ΜΕ ΤΟ ΜΟΥΣΙΚΟ ΓΥΜΝΑΣΙΟ
- ▼ ΔΙΕΞΑΓΩΓΗ ΜΑΘΗΜΑΤΩΝ ΚΥΚΛΟΦΟΡΙΑΚΗΣ ΑΓΩΓΗΣ
- ▼ ΔΙΕΞΑΓΩΓΗ ΕΙΚΑΣΤΙΚΩΝ ΜΑΘΗΜΑΤΩΝ
- ▼ ΔΙΕΞΑΓΩΓΗ ΜΑΘΗΜΑΤΩΝ ΠΕΡΙΒΑΛΛΟΝΤΙΚΗΣ ΑΓΩΓΗΣ
- ▼ ΔΡΑΣΕΙΣ ΔΟΝΑ
- ▼ ΛΕΙΤΟΥΡΓΙΑ ΚΕΝΤΡΟΥ ΠΛΗΡΟΦΟΡΗΣΗΣ ΝΕΩΝ

ΔΗΜΙΟΥΡΓΙΑ ΝΗΠΙΑΓΩΓΕΙΩΝ ΚΑΙ ΛΕΙΤΟΥΡΓΕΙΑ ΤΟΥΣ ΩΣ ΠΡΟΣΧΟΛΙΚΑ ΚΕΝΤΡΑ :

- ΠΕΡΙΟΧΗΣ ΔΑΣΚΑΛΩΝ (ΠΑΠΑΘΑΝΑΣΗ)
- ΠΕΡΙΟΧΗΣ ΡΟΔΙΝΙ (ΑΤΤΑΒΥΡΟΥ)

ΑΝΑΓΚΕΣ ΠΟΛΗΣ ΡΟΔΟΥ ΣΕ ΣΧΟΛΕΙΑ ΣΥΜΦΩΝΑ ΜΕ ΤΟ ΓΠΣ (Η ΚΑΤΑΣΚΕΥΗ ΤΟΥΣ ΔΕΝ ΕΙΝΑΙ ΣΤΗ ΔΙΚΑΙΟΔΟΣΙΑ ΤΟΥ ΔΗΜΟΥ ΡΟΔΙΩΝ)

ΝΗΠΙΑΓΩΓΕΙΑ

ΠΕΡΙΟΧΗ ΜΑΚΡΥ ΣΤΕΝΟ (ΑΠΟΛΛΩΝΟΣ - ΗΡΟΦΙΛΟΥ)
ΠΕΡΙΟΧΗ ΡΟΔΟΠΟΥΛΑ
ΠΕΡΙΟΧΗ ΑΓ. ΑΠΟΣΤΟΛΩΝ
ΠΕΡΙΟΧΗ ΣΓΟΥΡΟΥ
ΠΕΡΙΟΧΗ ΟΙΚΟΔ. ΣΥΝΕΤ. Κ.Α.Ι.Ρ.

ΔΗΜΟΤΙΚΑ ΣΧΟΛΕΙΑ

ΠΕΡΙΟΧΗ ΜΕΣΑΙΩΝΙΚΗΣ ΠΟΛΗΣ
ΠΕΡΙΟΧΗ ΔΑΣΚΑΛΩΝ (ΤΣΑΛΔΑΡΗ- ΕΘΝ. ΑΝΤΙΣΤ.)
ΠΕΡΙΟΧΗ ΑΝΩ ΡΟΔΙΝΙ (ΛΙΣΣΑΒΩΝΑΣ)
ΠΕΡΙΟΧΗ ΜΑΚΡΥ ΣΤΕΝΟ (ΠΕΤΡΙΔΗ)
ΠΕΡΙΟΧΗ ΡΟΔΟΠΟΥΛΑ
ΠΕΡΙΟΧΗ ΑΓ. ΑΠΟΣΤΟΛΩΝ
ΠΕΡΙΟΧΗ ΟΙΚΟΔ. ΣΥΝΕΤ. ΠΟΛΥΤΕΚ.

ΑΝΕΓΕΡΣΗ ΓΥΜΝΑΣΙΩΝ-ΛΥΚΕΙΩΝ

ΠΕΡΙΟΧΗ ΑΝΩ ΡΟΔΙΝΙ (ΛΟΝΔΙΝΟΥ ΚΑΙ ΜΟΣΧΑΣ)
5ο ΓΥΜΝΑΣΙΟ ΡΟΔΟΥ (ΡΟΔΙΝΙ) - ΠΕΠ '00-'06
9ο ΓΥΜΝΑΣΙΟ ΡΟΔΟΥ (ΕΝΟΠΛΩΝ ΔΥΝΑΜΕΩΝ) - ΠΕΠ '00-'06
ΓΥΜΝΑΣΙΟ ΠΕΡΙΟΧΗΣ ΑΝΑΛΗΨΗΣ (ΡΟΔΟΠΟΥΛΑ) - ΠΕΠ '00-'06
ΤΕΕ ΣΤΗΝ ΑΝΑΛΗΨΗ (ΜΗΔΕΙΑ ή ΡΟΔΟΠΟΥΛΑ)-ΠΕΠ'00-'06
ΓΥΜΝΑΣΙΟ ΠΕΡΙΟΧΗΣ ΑΓΙΟΥ ΝΙΚΟΛΑΟΥ - ΠΕΠ '00-'06
ΠΡΟΣΘΗΚΗ ΠΤΕΡΥΓΑΣ ΑΙΘΟΥΣΩΝ ΣΤΟ 2ο ΛΥΚΕΙΟ ΠΕΠ '00-'06
13ο ΔΗΜΟΤΙΚΟ ΣΧΟΛΕΙΟ ΡΟΔΟΥ - ΠΕΠ '00-'06
ΑΘΛΗΤΙΚΟ ΓΥΜΝΑΣΙΟ ΡΟΔΟΥ - ΠΕΠ '00-'06

ΔΥΝΑΤΟΤΗΤΑ ΧΡΗΜΑΤΟΔΟΤΗΣΗΣ ΑΠΟ ΤΟ ΠΕΠ Ν. ΑΙΓΑΙΟΥ '00-'06 ΑΠΟ ΤΟΥΣ ΑΡΜΟΔΙΟΥΣ ΦΟΡΕΙΣ

ΔΗΜΙΟΥΡΓΙΑ ΝΗΠΙΑΓΩΓΕΙΩΝ

ΠΡΟΓΡΑΜΜΑ ΑΝΑΠΤΥΞΗΣ 2003-2006



ΠΕΡΙΟΧΗΣ ΔΑΣΚΑΛΩΝ' (ΠΑΠΑΘΑΝΑΣΗ) ΚΑΙ ΠΕΡΙΟΧΗΣ ΡΟΔΙΝΙ (ΑΤΤΑΒΥΡΟΥ) (200εκ. δρχ. - ΠΕΠ '00-'06)

ΑΝΕΓΕΡΣΗ ΓΥΜΝΑΣΙΩΝ-ΛΥΚΕΙΩΝ
5ο ΓΥΜΝΑΣΙΟ ΡΟΔΟΥ (ΡΟΔΙΝΙ) (450εκ. δρχ. - ΠΕΠ '00-'06)
9ο ΓΥΜΝΑΣΙΟ ΡΟΔΟΥ (ΕΝΟΠΛΩΝ ΔΥΝΑΜΕΩΝ) (1,05 δισ. - ΠΕΠ '00-'06)
ΓΥΜΝΑΣΙΟ ΠΕΡΙΟΧΗΣ ΑΝΑΛΗΨΗΣ (ΡΟΔΟΠΟΥΛΑ) (1,05 δισ. δρχ. - ΠΕΠ '00-'06)
ΤΕΕ ΣΤΗΝ ΑΝΑΛΗΨΗ (ΜΗΔΕΙΑ ή ΡΟΔΟΠΟΥΛΑ) (1 δισ. δρχ. - ΠΕΠ '00-'06)
ΓΥΜΝΑΣΙΟ ΠΕΡΙΟΧΗΣ ΑΓΙΟΥ ΝΙΚΟΛΑΟΥ (800εκ. δρχ. - ΠΕΠ '00-'06)
ΠΡΟΣΘΗΚΗ ΠΤΕΡΥΓΑΣ ΑΙΘΟΥΣΩΝ ΣΤΟ 2ο ΛΥΚΕΙΟ (290εκ. δρχ. - ΠΕΠ '00-'06)
13ο ΔΗΜΟΤΙΚΟ ΣΧΟΛΕΙΟ ΡΟΔΟΥ (500εκ. δρχ. - ΠΕΠ '00-'06)
ΑΘΛΗΤΙΚΟ ΓΥΜΝΑΣΙΟ ΡΟΔΟΥ (500εκ. δρχ. - ΠΕΠ '00-'06)

ΣΥΝΟΛΟ ΧΡΗΜΑΤΟΔΟΤΗΣΗΣ ΣΧΟΛΕΙΩΝ ΠΟΥ ΘΑ ΜΠΟΡΟΥΣΑΝ ΝΑ ΞΕΚΙΝΗΣΟΥΝ ΑΠΟ ΤΟΥΣ ΑΡΜΟΔΙΟΥΣ ΦΟΡΕΙΣ: 5,84 δισ.
ΣΥΝΟΛΟ ΕΡΓΩΝ ΠΟΥ ΞΕΚΙΝΗΣΑΝ: 290 εκ.

ΠΡΟΤΑΣΕΙΣ ΤΟΥ ΔΗΜΟΥ ΡΟΔΙΩΝ ΓΙΑ ΤΗΝ Γ' ΒΑΘΜΙΑ ΕΚΠΑΙΔΕΥΣΗ

■ ΔΗΜΙΟΥΡΓΙΑ ΤΜΗΜΑΤΟΣ ΤΕΙ
■ ΑΝΑΒΑΘΜΙΣΗ ΑΣΤΕΡ
■ ΔΗΜΙΟΥΡΓΙΑ ΝΕΩΝ ΤΜΗΜΑΤΩΝ ΤΟΥ ΠΑΝΕΠΙΣΤΗΜΙΟΥ

ΑΘΛΗΤΙΣΜΟΣ

ΕΡΓΑ:
■ ΚΛΕΙΣΤΟ ΓΥΜΝΑΣΤΗΡΙΟ "PALAIS DES SPORTS"
■ ΟΛΟΚΛΗΡΩΣΗ ΕΓΚΑΤΑΣΤΑΣΕΩΝ ΝΟΡ
■ ΔΙΑΜΟΡΦΩΣΗ ΚΛΕΙΣΤΟΥ ΓΥΜΝΑΣΤΗΡΙΟΥ ΠΡΟΣΚΟΠΩΝ
■ ΔΗΜΙΟΥΡΓΙΑ ΓΗΠΕΔΟΥ ΤΟΞΟΒΟΛΙΑΣ ΣΤΟ ΑΡΧ. ΣΤΑΔΙΟ
■ ΔΗΜΙΟΥΡΓΙΑ ΣΚΟΠΕΥΤΗΡΙΟΥ ΣΤΗΝ ΟΔΟ ΚΑΠΟΔΙΣΤΡΙΟΥ
■ ΕΠΕΚΤΑΣΗ, ΑΝΑΒΑΘΜΙΣΗ ΒΕΝΕΤΟΚΛΕΙΟΥ ΚΛΕΙΣΤΟΥ ΓΥΜΝΑΣΤΗΡΙΟΥ
■ ΔΗΜΙΟΥΡΓΙΑ ΠΡΟΠΟΝΗΤΗΡΙΟΥ ΠΟΛΛΑΠΛΩΝ ΧΡΗΣΕΩΝ (ΚΟΛΟΝΙΑΛΕ)
■ ΟΛΟΚΛΗΡΩΣΗ ΓΗΠΕΔΟΥ ΠΟΔΟΣΦΑΙΡΟΥ & ΣΤΙΒΟΥ ΕΑΚ «ΚΑΛΛΙΠΑΤΕΙΡΑ»
■ ΔΗΜΙΟΥΡΓΙΑ ΑΘΛΗΤΙΚΟΥ ΚΕΝΤΡΟΥ ΣΤΟ ΦΥΤΩΡΙΟ

ΔΡΑΣΕΙΣ:
➲ ΚΑΤΑΘΕΣΗ ΦΑΚΕΛΟΥ ΥΠΟΨΗΦΙΟΤΗΤΑΣ ΓΙΑ ΤΟΥΣ ΑΓΩΝΕΣ ΝΗΣΩΝ ΤΟΥ 2007
➲ ΕΝΙΣΧΥΣΗ ΤΩΝ ΤΟΠΙΚΩΝ ΑΘΛΗΤΙΚΩΝ ΣΩΜΑΤΕΙΩΝ
➲ ΣΥΝΕΧΙΣΗ ΔΙΟΡΓΑΝΩΣΗΣ ΜΕΓΑΛΩΝ ΔΙΕΘΝΩΝ & ΑΘΛΗΤΙΚΩΝ ΔΙΟΡΓΑΝΩΣΕΩΝ
- ΠΟΔΗΛΑΤΙΚΟΣ ΓΥΡΟΣ ΡΟΔΟΥ
- ΠΑΓΚΟΣΜΙΟ ΠΡΩΤΑΘΛΗΜΑ BEACH VOLLEY
➲ ΠΡΟΕΤΟΙΜΑΣΙΑ ΟΛΩΝ ΤΩΝ ΕΓΚΑΤΑΣΤΑΣΕΩΝ ΠΟΥ ΕΧΟΥΝ ΣΥΜΠΕΡΙΛΗΦΘΕΙ ΣΤΟΝ ΠΡΟΠΟΝΗΤΙΚΟ ΟΔΗΓΟ ΤΟΥ 2004

ΚΟΙΝΩΝΙΚΗ ΠΟΛΙΤΙΚΗ
ΣΤΑ ΠΛΑΙΣΙΑ ΤΟΥ ΠΡΟΓΡΑΜΜΑΤΟΣ «ΚΟΙΝΩΝΙΚΗΣ ΑΝΑΠΤΥΞΗΣ & ΦΡΟΝΤΙΔΑΣ» ΠΡΟΤΕΙΝΟΝΤΑΙ:
➨ ΔΗΜΙΟΥΡΓΙΑ 2 ΝΕΩΝ ΚΔΑΠ (ΚΑΝΑΜΑΤ, ΜΗΤΡΟΠΟΛΗΣ)
➨ ΔΗΜΙΟΥΡΓΙΑ 1 ΒΡΕΦΟΝΗΠΙΑΚΟΥ ΣΤΑΘΜΟΥ (ΝΟΣΟΚΟΜΕΙΟ)
➨ ΔΗΜΙΟΥΡΓΙΑ 2 ΝΕΩΝ ΚΗΦΗ (ΑΓ. ΑΝΑΡΓΥΡΩΝ, ΑΓ. ΝΙΚΟΛΑΟΥ)
➨ ΔΗΜΙΟΥΡΓΙΑ 2 ΔΗΜΟΤΙΚΩΝ ΙΑΤΡΕΙΩΝ ΜΗΤΡΟΠΟΛΗΣ (ΔΗΜΟΤΙΚΟ ΑΚΙΝΗΤΟ ΚΟΥΡΒΟΥΑΖΙΕ- ΜΠΟΤΣΑΡΗ), ΝΕΟΧΩΡΙΟΥ

ΔΙΟΙΚΗΣΗ
✓ ΔΗΜΙΟΥΡΓΙΑ ΚΕΝΤΡΩΝ ΓΕΙΤΟΝΙΑΣ
- ΕΝΙΣΧΥΣΗ ΤΗΣ ΛΕΙΤΟΥΡΓΙΑΣ ΤΩΝ ΥΦΙΣΤΑΜΕΝΩΝ ΚΕΠ
- ΔΗΜΙΟΥΡΓΙΑ ΔΥΟ ΝΕΩΝ ΚΕΠ
- ΔΙΑΣΥΝΔΕΣΗ ΤΩΝ ΚΕΠ ΜΕ ΤΟΥΣ ΣΥΛΛΟΓΟΥΣ ΤΩΝ ΠΕΡΙΟΧΩΝ
ο ΕΦΑΡΜΟΓΗ ΟΛΟΚΛΗΡΩΜΕΝΟΥ ΠΛΗΡΟΦΟΡΙΑΚΟΥ ΣΥΣΤΗΜΑΤΟΣ ΣΤΟ ΔΗΜΟ ΡΟΔΙΩΝ

ΣΧΕΔΙΟ ΔΡΑΣΗΣ e-EUROPE 2002

◗ ΣΤΡΑΤΗΓΙΚΟΙ ΣΤΟΧΟΙ:
- ΒΕΛΤΙΩΣΗ ΤΗΣ ΠΟΙΟΤΗΤΑΣ ΖΩΗΣ ΤΩΝ ΔΗΜΟΤΩΝ
- ΕΝΙΣΧΥΣΗ ΤΗΣ ΔΙΑΦΑΝΕΙΑΣ ΣΤΗΝ ΤΟΠΙΚΗ ΑΥΤΟΔΙΟΙΚΗΣΗ
- ΤΟΝΩΣΗ ΤΟΥ ΤΟΥΡΙΣΜΟΥ ΚΑΙ ΤΗΣ ΕΠΙΧΕΙΡΗΜΑΤΙΚΟΤΗΤΑΣ
◗ ΕΣΤΙΑΣΗ ΣΕ 4 ΒΑΣΙΚΕΣ ΤΑΚΤΙΚΕΣ ΚΑΤΕΥΘΥΝΣΕΙΣ:
- ΣΥΜΒΟΛΗ ΣΤΗΝ ΑΝΑΠΤΥΞΗ ΚΑΤΑΛΛΗΛΟΥ ΘΕΣΜΙΚΟΥ ΠΛΑΙΣΙΟΥ
- ΟΡΙΣΜΟΣ ΜΕΤΡΗΣΙΜΩΝ ΑΠΟΤΕΛΕΣΜΑΤΩΝ
- ΔΗΜΙΟΥΡΓΙΑ ΨΗΦΙΑΚΗΣ ΥΠΟΔΟΜΗΣ
- ΠΑΡΟΧΗ ΕΞΥΠΝΩΝ ΥΠΗΡΕΣΙΩΝ
◗ ΔΡΑΣΕΙΣ:
- ΨΗΦΙΑΚΗ ΔΗΜΟΚΡΑΤΙΑ
- ΨΗΦΙΑΚΗ ΑΛΛΗΛΕΓΓΥΗ
- ΨΗΦΙΑΚΗ ΕΠΙΧΕΙΡΗΜΑΤΙΚΟΤΗΤΑ

ΠΟΛΙΤΙΣΜΟΣ

◗ ΕΝΟΠΟΙΗΣΗ ΦΟΡΕΩΝ ΠΟΛΙΤΙΣΜΟΥ
◗ ΕΠΕΚΤΑΣΗ & ΕΝΙΣΧΥΣΗ ΕΡΓΑΣΤΗΡΙΩΝ Π.Ο.Δ.Ρ
◗ ΑΥΤΟΝΟΜΗΣΗ ΤΟΥ ΩΔΕΙΟΥ
◗ ΟΡΓΑΝΩΣΗ ΦΙΛΑΡΜΟΝΙΚΗΣ ΜΕ ΣΤΟΧΟ ΝΑ ΛΕΙΤΟΥΡΓΗΣΕΙ ΚΑΙ ΩΣ ΣΥΜΦΩΝΙΚΗ
◗ ΕΝΙΣΧΥΣΗ ΚΑΙ ΔΗΜΙΟΥΡΓΙΑ ΝΕΩΝ ΔΙΕΘΝΩΝ ΠΟΛΙΤΙΣΤΙΚΩΝ ΕΚΔΗΛΩΣΕΩΝ
◗ ΑΞΙΟΠΟΙΗΣΗ- ΕΝΘΑΡΡΥΝΣΗ ΤΩΝ ΦΟΡΕΩΝ ΠΟΛΙΤΙΣΜΟΥ ΠΟΥ ΔΡΑΣΤΗΡΙΟΠΟΙΟΥΝΤΑΙ ΣΤΗΝ ΠΟΛΗ
◗ ΔΗΜΙΟΥΡΓΙΑ ΣΩΜΑΤΟΣ ΦΙΛΩΝ ΤΟΥ ΠΟΛΙΤΙΣΜΟΥ
◗ ΕΝΙΣΧΥΣΗ ΤΟΥ ΚΕΝΤΡΟΥ ΛΟΓΟΤΕΧΝΩΝ & ΜΕΤΑΦΡΑΣΤΩΝ
◗ ΑΞΙΟΠΟΙΗΣΗ ΤΟΥ ΠΑΛΑΙΟΥ ΚΤΙΡΙΟΥ ΤΟΥ ΝΟΣΟΚΟΜΕΙΟΥ ΓΙΑ ΤΗΝ ΧΩΡΟΘΕΤΗΣΗ ΠΟΛΙΤΙΣΤΙΚΩΝ ΧΡΗΣΕΩΝ ΟΠΩΣ:
- ΒΙΒΛΙΟΘΗΚΕΣ
- ΜΟΥΣΕΙΑ
- ΕΚΘΕΣΙΑΚΟΙ ΧΩΡΟΙ
◗ ΑΞΙΟΠΟΙΗΣΗ ΚΟΙΝΟΧΡΗΣΤΩΝ ΧΩΡΩΝ ΤΗΣ ΠΟΛΗΣ:
- ΠΛΑΤΕΙΑ ΒΡΟΥΧΟΥ
- ΚΑΤΩ ΠΕΤΡΕΣ
- ΠΑΡΚΟ ΚΥΚΛΟΦΟΡΙΑΚΗΣ ΑΓΩΓΗΣ
- ΠΡΟΑΥΛΙΟ ΝΕΣΤΟΡΙΔΕΙΟΥ ΜΕΛΑΘΡΟΥ
◗ ΣΥΝΕΡΓΑΣΙΑ ΜΕ ΤΟΥΣ ΑΡΜΟΔΙΟΥΣ ΦΟΡΕΙΣ ΓΙΑ ΤΗΝ ΕΝΤΑΞΗ ΤΩΝ ΜΝΗΜΕΙΩΝ ΚΑΙ ΤΩΝ ΑΡΧΑΙΟΛΟΓΙΚΩΝ ΧΩΡΩΝ ΣΤΙΣ ΔΡΑΣΤΗΡΙΟΤΗΤΕΣ ΤΗΣ ΠΟΛΗΣ:
- ΠΡΟΜΑΧΩΝΕΣ ΜΕΣΑΙΩΝΙΚΗΣ ΠΟΛΗΣ
- ΤΑΦΙΚΟ ΣΥΝΟΛΟ ΑΓ. ΙΩΑΝΝΟΥ
- ΑΡΧΑΙΟΛΟΓΙΚΟΣ ΧΩΡΟΣ ΡΟΔΟΥ- ΚΑΛΛΙΘΕΑΣ
- ΠΥΡΓΟΣ ΤΩΝ ΑΓΓΕΛΩΝ ΣΤΟ ΛΙΜΑΝΙ
- ΑΚΡΟΠΟΛΗ- ΑΡΧΑΙΟ ΣΤΑΔΙΟ
- ΠΑΛΑΤΙ ΜΕΓΑΛΟΥ ΜΑΓΙΣΤΡΟΥ
◗ ΔΙΑΤΗΡΗΣΗ & ΑΝΑΒΑΘΜΙΣΗ ΤΟΥ ΘΕΑΤΡΟΥ ΜΕΣΑΙΩΝΙΚΗΣ ΤΑΦΡΟΥ
◗ ΑΝΑΒΑΘΜΙΣΗ ΔΗΜΟΤΙΚΟΥ ΘΕΑΤΡΟΥ ΜΕΣΑΙΩΝΙΚΗΣ ΠΟΛΗΣ
◗ ΕΠΙΣΚΕΥΗ ΤΟΥ ΚΤΙΡΙΟΥ «ΑΚΑΒΗ»
◗ ΕΠΙΣΚΕΥΗ ΤΟΥ ΕΘΝΙΚΟΥ ΘΕΑΤΡΟΥ
◗ ΕΠΙΣΚΕΥΗ ΔΙΑΤΗΡΗΤΕΟΥ ΑΚΙΝΗΤΟΥ ΟΔΟΥ ΠΙΝΔΟΥ

ΟΙΚΟΝΟΜΙΑ- ΑΠΑΣΧΟΛΗΣΗ
➢ ΑΝΑΔΕΙΞΗ ΤΩΝ ΤΟΠΙΚΩΝ ΠΡΟΪΟΝΤΩΝ ΣΕ ΣΥΝΕΡΓΑΣΙΑ ΜΕ ΤΟ ΧΕΙΡΟΤΕΧΝΙΚΟ ΚΕΝΤΡΟ ΡΟΔΟΥ & ΤΗ ΔΕΤΑΠ
➢ ΕΝΙΣΧΥΣΗ ΚΑΙ ΠΡΟΩΘΗΣΗ ΤΗΣ ΑΠΑΣΧΟΛΗΣΗΣ (ΣΥΝΕΡΓΑΣΙΑ ΦΟΡΕΩΝ & ΚΕΝΤΡΟΥ «ΚΑΛΛΙΠΑΤΕΙΡΑ»)
➢ ΤΟΠΙΚΕΣ ΠΡΩΤΟΒΟΥΛΙΕΣ ΑΠΑΣΧΟΛΗΣΗΣ:
- ΣΥΝΕΡΓΑΣΙΑ ΜΕ ΤΟΝ ΟΑΕΔ ΚΑΙ ΤΟΥΣ ΤΟΠΙΚΟΥΣ ΦΟΡΕΙΣ (ΟΜΑΔΑ ΣΥΝΕΡΓΑΖΟΜΕΝΩΝ ΦΟΡΕΩΝ)
- ΤΟΠΙΚΗ ΑΝΑΠΤΥΞΗ ΜΕΣΩ ΤΗΣ ΒΕΛΤΙΩΣΗΣ ΚΑΙ ΑΥΞΗΣΗΣ ΤΗΣ ΑΠΑΣΧΟΛΗΣΗΣ

ΤΟΥΡΙΣΜΟΣ
ο ΑΝΑΒΑΘΜΙΣΗ ΤΟΥ ΤΟΥΡΙΣΤΙΚΟΥ ΠΡΟΪΟΝΤΟΣ ΜΕΣΩ ΤΗΣ ΒΕΛΤΙΩΣΗΣ ΤΩΝ ΥΠΟΔΟΜΩΝ
ο ΑΝΑΔΕΙΞΗ ΚΑΙ ΠΡΟΒΟΛΗ ΤΗΣ ΠΟΛΙΤΙΣΤΙΚΗΣ ΚΛΗΡΟΝΟΜΙΑΣ
ο ΕΝΙΣΧΥΣΗ ΤΗΣ ΔΡΑΣΗΣ ΤΟΥ ΠΡΟΤΟΥΡ ΣΕ ΣΥΝΕΡΓΑΣΙΑ ΜΕ ΤΟΥΣ ΤΟΠΙΚΟΥΣ ΕΤΑΙΡΟΥΣ
ο ΣΥΜΜΕΤΟΧΗ ΣΕ ΣΗΜΑΝΤΙΚΑ ΔΙΕΘΝΗ ΓΕΓΟΝΟΤΑ ΠΟΥ ΓΙΝΟΝΤΑΙ ΣΤΗΝ ΕΛΛΑΔΑ
ο ΠΡΟΒΟΛΗ ΤΗΣ ΡΟΔΟΥ ΜΕΣΩ ΤΟΥ ΔΙΑΔΙΚΤΥΟΥ
ο ΠΡΟΩΘΗΣΗ ΤΗΣ ΨΗΦΙΑΚΗΣ ΕΠΙΧΕΙΡΗΜΑΤΙΚΟΤΗΤΑ
ο ΑΝΑΔΕΙΞΗ ΤΗΣ ΡΟΔΟΥ ΣΕ ΠΟΙΟΤΙΚΟ ΤΟΥΡΙΣΤΙΚΟ ΠΡΟΟΡΙΣΜΟ ΜΕ ΤΗΝ ΕΝΙΣΧΥΣΗ ΜΟΡΦΩΝ ΤΟΥΡΙΣΜΟΥ ΟΠΩΣ:
- ΣΥΝΕΔΡΙΑΚΟΣ
✔ ΥΠΟΣΤΗΡΙΞΗ ΣΥΝΕΔΡΙΩΝ
✔ ΙΔΡΥΣΗ ΓΡΑΦΕΙΟΥ ΠΡΟΣΕΛΚΥΣΗΣ ΣΥΝΕΔΡΙΩΝ ΣΕ ΣΥΝΕΡΓΑΣΙΑ ΜΕ ΤΟΝ ΠΡΟΤΟΥΡ ΚΑΙ ΤΟΝ ΕΟΤ
- ΑΘΛΗΤΙΚΟΣ
✔ ΣΥΜΜΕΤΟΧΗ ΤΗΣ ΡΟΔΟΥ ΣΤΟΝ ΠΡΟΠΟΝΗΤΙΚΟ ΟΔΗΓΟ ΤΟΥ 2004
✔ ΑΓΩΝΕΣ ΝΗΣΩΝ 2007
✔ ΔΙΕΘΝΕΙΣ ΔΙΟΡΓΑΝΩΣΕΙΣ
- ΘΑΛΑΣΣΙΟΣ
✔ ΔΗΜΙΟΥΡΓΙΑ ΜΑΡΙΝΑΣ
✔ ΑΝΑΒΑΘΜΙΣΗ ΜΑΡΙΝΑΣ ΜΑΝΔΡΑΚΙΟΥ
- ΠΟΛΙΤΙΣΤΙΚΟΣ
✔ ΚΑΘΙΕΡΩΣΗ ΔΙΕΘΝΩΝ ΦΕΣΤΙΒΑΛ
✔ ΠΡΟΒΟΛΗ ΤΩΝ ΠΟΛΙΤΙΣΤΙΚΩΝ ΥΠΟΔΟΜΩΝ ΚΑΙ ΔΥΝΑΤΟΤΗΤΩΝ

ΔΙΑΘΕΣΙΜΑ ΧΡΗΜΑΤΟΔΟΤΙΚΑ ΜΕΣΑ
➨ Γ' ΚΠΣ



- ΠΕΠ ΝΟΤΙΟΥ ΑΙΓΑΙΟΥ '00-'06
- ΤΟΜΕΑΚΑ ΠΡΟΓΡΑΜΜΑΤΑ ΥΠΟΥΡΓΕΙΩΝ
- ΤΑΜΕΙΟ ΣΥΝΟΧΗΣ
- ΚΟΙΝΟΤΙΚΕΣ ΠΡΩΤΟΒΟΥΛΙΕΣ
➨ ΕΙΔΙΚΟ ΠΡΟΓΡΑΜΜΑ ΤΟΠΙΚΗΣ ΑΥΤΟΔΙΟΙΚΗΣΗΣ
➨ ΑΥΤΟΧΡΗΜΑΤΟΔΟΤΗΣΕΙΣ
➨ ΔΑΝΕΙΣΜΟΣ
ΚΟΣΤΟΛΟΓΗΣΗ ΤΩΝ ΠΑΡΑΠΑΝΩ ΑΞΟΝΩΝ

ΕΡΓΑ ΚΛΙΜΑΚΑΣ
ΠΥΛΕΣ ΕΙΣΟΔΟΥ- ΛΙΜΕΝΙΚΗ ΖΩΝΗ

- ΟΛΟΚΛΗΡΩΣΗ ΛΙΜΑΝΙΟΥ ΑΚΑΝΤΙΑΣ- ΔΙΑΧΩΡΙΣΜΟΣ ΧΡΗΣΕΩΝ
- ΟΛΟΚΛΗΡΩΣΗ ΜΑΡΙΝΑΣ (1,5 δισ. από το ΠΕΠ'00-'06 - 5,5 δισ. ΑΥΤΟΧΡΗΜΑΤΟΔΟΤΗΣΗ)
- ΜΕΤΑΤΡΟΠΗ ΛΙΜΑΝΙΟΥ ΜΑΝΔΡΑΚΙΟΥ ΣΕ ΜΑΡΙΝΑ ΠΟΛΥΤΕΛΕΙΑΣ (1 δισ. ΑΥΤΟΧΡΗΜΑΤΟΔΟΤΗΣΗ)

ΟΔΙΚΟ ΔΙΚΤΥΟ
- ΔΗΜΙΟΥΡΓΙΑ ΠΕΡΙΜΕΤΡΙΚΟΥ ΔΑΚΤΥΛΙΟΥ (12 δισ. δρχ.
- ΛΕΙΤΟΥΡΓΙΚΕΣ ΒΕΛΤΙΩΣΕΙΣ ΕΘΝΙΚΗΣ ΟΔΟΥ ΡΟΔΟΥ- ΛΙΝΔΟΥ (0,5 δισ. από το ΠΕΠ Ν. Αιγαίου '00-'06)
- ΑΙΣΘΗΤΙΚΗ ΚΑΙ ΛΕΙΤΟΥΡΓΙΚΗ ΒΕΛΤΙΩΣΗ ΑΝΑΤΟΛΙΚΗΣ ΕΙΣΟΔΟΥ ΠΟΛΕΩΣ ΡΟΔΟΥ -Λ. ΚΑΛΛΙΘΕΑΣ (1 δισ. από ιδίους πόρους και παράδισους ή αυτοχρημ.)

ΔΙΑΝΟΙΞΕΙΣ ΣΗΜΑΝΤΙΚΩΝ ΟΔΙΚΩΝ ΑΞΟΝΩΝ
- ΔΙΑΝΟΙΞΗ ΟΔΟΥ ΜΕΣΟΓΕΙΟΥ (κατασκ. 1,2 δισ. δρχ. , απαλ. 200εκ. δρχ.)
- ΟΛΟΚΛΗΡΩΣΗ ΔΙΑΝΟΙΞΗΣ ΟΔΩΝ :
- ΚΑΤΑΣΚΕΥΗ 740 εκ.
- ΑΠΑΛΛΟΤΡΙΩΣΕΙΣ 760 εκ.
- ΠΑΡΟΔΙΟΙ 300 εκ.

ΚΥΚΛΟΦΟΡΙΑΚΕΣ ΡΥΘΜΙΣΕΙΣ
- ΚΥΚΛΟΦΟΡΙΑΚΗ ΜΕΛΕΤΗ ΠΟΛΕΩΣ ΡΟΔΟΥ (21εκ. δρχ. ΥΠΕΧΩΔΕ (Habitat))
- ΙΕΡΑΡΧΗΣΗ ΟΔΙΚΟΥ ΔΙΚΤΥΟΥ ΚΕΝΤΡΟΥ - ΟΡΙΖΟΝΤΙΑ, ΚΑΘΕΤΗ

ΣΗΜΑΝΣΗ ΚΑΙ ΠΕΖΟΔΡΟΜΗΣΕΙΣ (180εκ. δρχ. ΕΠΤΑ- 36 εκ. δρχ.
ΥΠΕΧΩΔΕ (Habitat))
- ΔΗΜΙΟΥΡΓΙΑ ΧΩΡΩΝ ΣΤΑΘΜΕΥΣΗΣ (ΔΗΜΑΡΧΕΙΟ, ΝΟΣΟΚΟΜΕΙΟ, ΟΡΦΑΝΙΔΟΥ, ΑΚΑΝΤΙΑ : 5,2 δισ. δρχ. αυτοχρηματοδότηση - 2,663 δισ. δρχ. επιδότηση)
- ΔΗΜΙΟΥΡΓΙΑ ΔΙΚΤΥΟΥ ΠΟΔΗΛΑΤΟΔΡΟΜΩΝ (70εκ. δρχ. Υ.Μ. Ε. - 70εκ. δρχ. ΥΠΕΧΩΔΕ (Habitat) - 160 εκ. δρχ. ίδιοι πόροι)

ΟΡΓΑΝΩΣΗ ΚΟΙΝΟΧΡΗΣΤΩΝ ΧΩΡΩΝ
- ΑΝΤΙΚΑΤΑΣΤΑΣΕΙΣ - ΕΠΕΚΤΑΣΕΙΣ ΔΕΝΔΡΟΣΤΟΙΧΕΙΩΝ (50 εκ. δρχ. - ίδιοι πόροι)
- ΔΗΜΙΟΥΡΓΙΑ ΝΕΩΝ ΧΩΡΩΝ ΠΡΑΣΙΝΟΥ ΣΥΜΦΩΝΑ ΜΕ ΤΟ ΣΧΕΔΙΟ ΠΟΛΗΣ
- ΑΝΑΒΑΘΜΙΣΗ ΥΦΙΣΤΑΜΕΝΩΝ ΧΩΡΩΝ ΠΡΑΣΙΝΟΥ (140 εκ. δρχ. - ίδιοι πόροι)
- ΑΝΑΒΑΘΜΙΣΗ - ΑΝΑΔΕΙΞΗ ΠΕΡΙΜΕΤΡΙΚΩΝ ΠΑΡΚΩΝ ΜΕΣΑΙΩΝΙΚΗΣ ΠΟΛΗΣ (450 εκ. δρχ. από το ΠΕΠ Ν. Αιγαίου '00-'06)

ΡΕΜΑ «ΡΟΔΙΝΙ»
- ΑΝΑΔΕΙΞΗ ΚΑΙ ΑΞΙΟΠΟΙΗΣΗ ΠΑΡΚΟΥ 'ΡΟΔΙΝΙ' ΚΑΙ ΔΙΑΣΩΣΗ ΡΕΜΑΤΟΣ :
ο ΚΑΤΑΣΚΕΥΗ ΕΙΣΟΔΟΥ ΠΑΡΚΟΥ (25 εκ. δρχ. ίδιοι πόροι)
ο ΑΝΑΒΑΘΜΙΣΗ ΔΡΟΜΟΥ ΠΡΟΣΒΑΣΗΣ ΣΤΑ ΠΕΥΚΑΚΙΑ (19,5 εκ. δρχ. ίδιοι πόροι)
ο ΑΝΑΒΑΘΜΙΣΗ ΕΣΩΤΕΡΙΚΟΥ ΠΕΡΙΜΕΤΡΙΚΟΥ ΔΑΚΤΥΛΙΟΥ ΚΑΙ ΔΗΜΙΟΥΡΓΙΑ ΔΙΑΔΡΟΜΟΥ ΠΕΡΙΗΓΗΣΗΣ ΚΑΙ ΑΝΑΔΕΙΞΗ ΤΑΦΩΝ (300 εκ. δρχ. ΠΕΠ '00-'06)
ο ΕΠΕΚΤΑΣΗ ΥΠΟΔΟΜΩΝ ΠΑΡΚΟΥ ΡΟΔΙΝΙ (68 εκ. δρχ. ίδιοι πόροι)
ο ΔΙΑΣΩΣΗ, ΑΝΑΔΕΙΞΗ ΚΑΙ ΑΞΙΟΠΟΙΗΣΗ ΥΠΟΛΟΙΠΟΥ ΡΕΜΑΤΟΣ (200εκ. δρχ. - ΠΕΠ '00-'06)
- ΑΝΑΔΕΙΞΗ ΑΡΧΑΙΟΛΟΓΙΚΟΥ ΧΩΡΟΥ ΓΡΗΓΟΡΙΟΥ Ε' ΚΑΙ ΕΛΛΗΝΙΣΤΙΚΗΣ ΓΕΦΥΡΑΣ (300εκ. δρχ. - ΠΕΠ '00-'06)

ΑΝΑΒΑΘΜΙΣΗ ΚΟΙΝΟΧΡΗΣΤΩΝ ΧΩΡΩΝ
- ΑΝΑΜΟΡΦΩΣΗ ΟΔΩΝ ΚΑΙ ΑΝΑΠΛΑΣΤΙΚΕΣ ΠΑΡΕΜΒΑΣΕΙΣ ΣΤΑ ΜΑΡΑΣΙΑ ΚΑΙ ΤΙΣ ΣΥΝΟΙΚΙΕΣ:
❑ ΜΗΤΡΟΠΟΛΗ ΚΑΙ ΑΓ. ΑΝΑΣΤΑΣΙΑ (613,18 εκ. δρχ. - ΠΕΠ '00-'06)
❑ ΑΓ. ΑΝΑΡΓΥΡΩΝ, ΑΓ. ΙΩΑΝΝΗ ΚΑΙ ΑΓ. ΝΙΚΟΛΑΟΥ (610 εκ. δρχ. - ίδιοι πόροι)
❑ ΝΕΟΧΩΡΙΟΥ (131,32 εκ. δρχ. - ΠΕΠ '00-'06)
❑ ΑΝΑΠΛΑΣΗ ΠΛΑΤΕΙΩΝ ΟΔΟΥ ΘΕΜ. ΣΟΦΟΥΛΗ (112,65 εκ. δρχ. - ΠΕΠ '00-'06)
❑ ΑΝΑΠΛΑΣΗ ΚΑΙ ΑΝΑΒΑΘΜΙΣΗ ΠΕΡΙΟΧΗΣ ΚΟΛΟΝΙΑΛΕ (453 εκ. δρχ. - ίδιοι πόροι)

ΕΡΓΑ ΥΠΟΔΟΜΗΣ ΜΕΣΑΙΩΝΙΚΗΣ ΠΟΛΗΣ
- ΣΥΝΤΗΡΗΣΕΙΣ ΜΝΗΜΕΙΩΝ & ΚΑΤΟΙΚΙΩΝ ΜΕΣΑΙΩΝΙΚΗΣ ΠΟΛΗΣ (1δισ. ΤΑΠΑ, 200 εκ. ΙΔΙΟΙ ΠΟΡΟΙ)
- ΥΠΟΓΕΙΑ ΔΙΚΤΥΑ ΜΕΣΑΙΩΝΙΚΗΣ ΠΟΛΗΣ (1,2 δισ. ΠΕΠ '00- '06)
- ΟΛΟΚΛΗΡΩΜΕΝΗ ΑΣΤΙΚΗ ΠΑΡΕΜΒΑΣΗ ΜΕΣΑΙΩΝΙΚΗΣ ΠΟΛΗΣ (1,9 δισ. ΠΕΠ '00- '06, 450 εκ. ΑΥΤΟΧΡΗΜΑΤΟΔΟΤΗΣΗ, 120 εκ. ΙΔΙΟΙ ΠΟΡΟΙ)
ΣΥΝΟΛΙΚΟ ΚΟΣΤΟΣ: 4,87 ΔΙΣ.

ΟΛΟΚΛΗΡΩΜΕΝΗ ΑΣΤΙΚΗ ΠΑΡΕΜΒΑΣΗ ΑΓΙΩΝ ΑΠΟΣΤΟΛΩΝ-ΑΣΓΟΥΡΟΥ

ΕΡΓΑ ΠΡΟΣΤΑΣΙΑΣ ΠΕΡΙΒΑΛΛΟΝΤΟΣ
- ΟΛΟΚΛΗΡΩΜΕΝΗ ΔΙΑΧΕΙΡΙΣΗ ΑΠΟΡΡΙΜΜΑΤΩΝ (5 δισ. ΑΥΤΟΧΡΗΜΑΤΟΔΟΤΗΣΗ)
- ΑΠΟΚΑΤΑΣΤΑΣΗ ΧΔΑ (700 εκ. ΥΠΕΧΩΔΕ, 300 εκ. ΑΥΤΟΧΡΗΜΑΤΟΔΟΤΗΣΗ)
- ΟΛΟΚΛΗΡΩΣΗ ΑΠΟΧΕΤΕΥΤΙΚΟΥ ΔΙΚΤΥΟΥ (1 δισ. ΑΝΤΑΠΟΔΟΤΙΚΑ ΤΕΛΗ)
- ΕΦΑΡΜΟΓΗ ΜΕΛΕΤΗΣ MOUTIN (1,7 δισ. ΥΠΕΘΟ)
- ΣΥΣΤΗΜΑ ΤΗΛΕΧΕΙΡΙΣΜΟΥ & ΤΗΛΕΕΛΕΓΧΟΥ ΔΕΞΑΜΕΝΩΝ & ΓΕΩΤΡΗΣΕΩΝ (200 εκ. ΠΕΠ '00- '06)

ΕΡΓΑ ΠΑΙΔΕΙΑΣ
ΔΗΜΙΟΥΡΓΙΑ ΝΗΠΙΑΓΩΓΕΙΩΝ ΚΑΙ ΛΕΙΤΟΥΡΓΕΙΑ ΤΟΥΣ ΩΣ ΠΡΟΣΧΟΛΙΚΑ ΚΕΝΤΡΑ :
❑ ΠΕΡΙΟΧΗΣ ΔΑΣΚΑΛΩΝ (Π

Ολα έτοιμα για τις 13 Οκτωβρίου

Πρόσω ολοταχώς για τις εκλογές

✓Σε πλήρη ετοιμότητα όλες οι παρατάξεις
✓Διευθετούνται τα διαδικαστικά θέματα

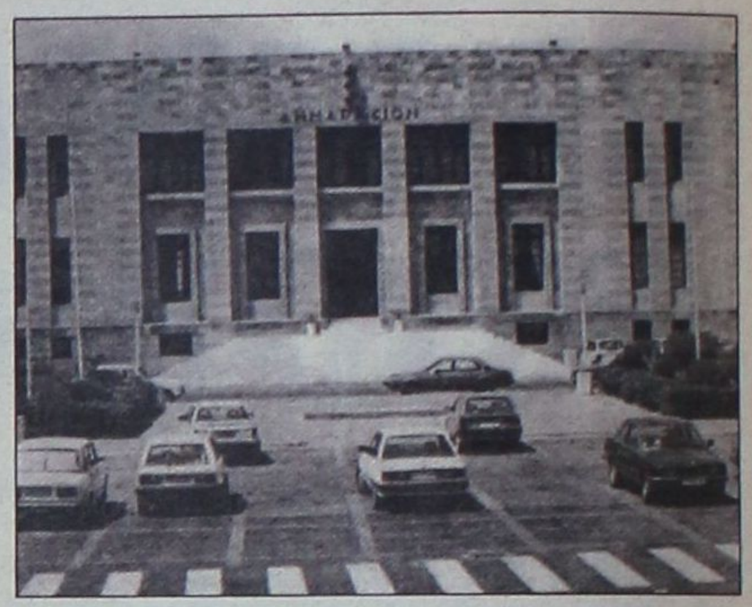

Εληξε την προηγούμενη εβδομάδα η προθεσμία για την εγγραφή στους εκλογικούς καταλόγους, χωρίς ωστόσο να παρουσιασθεί ιδίαιτερα αυξημένη κίνηση στο αρμόδιο γραφείο του Δήμου Ροδίων.

Οι πολίτες μπορούν να ενημερωθούν για τον τόπο ψηφοφορίας τους στον οικείο Δήμο, στο ηλέφωνο 1464 ή στην ειδική ιστοσελίδα του Υπουργείου Εσωτερικών www.ypes.gr.

Θα πρέπει να σημειωθεί ότι σταδιακά και μέχρι τις 13 Οκτωβρίου, λήγουν οι προθεσμίες που ορίζει ο νόμος για τις εκλογικές διαδικασίες.

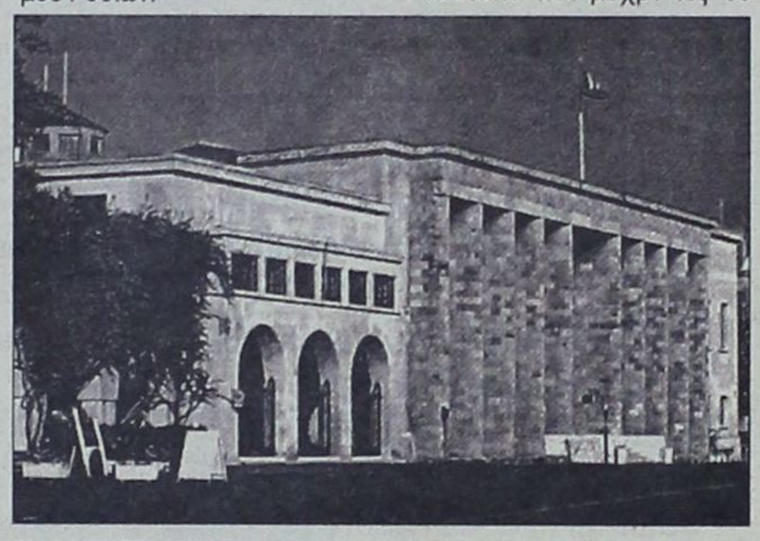

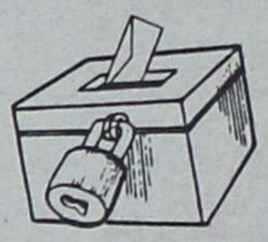

Το Σάββατο ανακηρύχθηκαν από το Πρωτοδικείο της Ρόδου οι συνδυασμοί που λαμβάνουν μέρος στην εκλογική διαδικασία και που κανονικά κατέθεσαν τα δικαιολογητικά τους.

Εως τις 2 Οκτωβρίου πρέπει να έχει γίνει η κλήρωση των μελών των εφορευτικών επιτροπών για τους Δήμους και τις κοινότητες και τον διορισμό από τους Προέδρους Πρωτοδικών των αντιπροσώπων της δικαστικής αρχής.

Εως τις 4 Οκτωβρίου οι συνδυασμοί υποχρεούνται να παραδώσουν στον οικείο δήμαρχο ή πρόεδρο κοινότητας, ή στο νομάρχη οι νομαρχιακοί συνδυασμοί, επαρκή αριθμό ψηφοδελτίων για τις ανάγκες των εκλογικών τμημάτων της περιφέρειάς τους.

Εως τις 9 Οκτωβρίου θα πρέπει να εκδοθεί και να δημοσιευθεί το πρόγραμμα ψηφοφορίας από τους δημάρχους ή τους προέδρους των κοινοτήτων.

Στις 11 Οκτωβρίου δύο ημέρες πριν τις εκλογές, οι τακτικοί αντιπρόσωποι της δικαστικής αρχής και οι αναπληρωτές τους, υποχρεούνται να βρίσκονται στον τόπο του διορισμού τους.

Στις προθεσμίες που ορίζει ο Κώδικας Δήμων και Κοινοτήτων και ο Κώδικας Νομαρχιακών Αυτοδιοικήσεων, δεν υπολογίζεται η ημέρα της ψηφοφορίας. Η προθεσμία λήγει, μόλις περάσει τελείως και η τελευταία ημέρα της, έστω και αν είναι ημέρα αργίας.

Σήμερα πάντως θα πρέπει οι τέσσερις δημοτικές παρατάξεις που διεκδικούν το Δήμο Ροδίων και οι τέσσερις νομαρχιακές παρατάξεις να γνωστοποιήσουν στις Τεχνικές Υπηρεσίες του Δήμου Ροδίων τις ημέρες που διεξαχθούν οι κεντρικές ομιλίες και συγκεντρώσεις τους, ώστε να ληφθούν τα απαραίτητα μέτρα και βέβαια να μην συμπέσουν οι εκδηλώσεις.

Λόγω των καιρικών συνθηκών

Ανησυχία για πιθανή έξαρση των ιώσεων και στη Ρόδο

Αρχισε η διάθεση του εμβολίου της γρίπης

Για πιθανή έξαρση των ιώσεων προειδοποιούν οι επιστήμονες λόγω των απότομων εναλλαγών του καιρού και ιδιαίτερα των αυξομειώσεων της θερμοκρασίας, οι οποίες εξασθενούν το ανοσοποιητικό σύστημα.

Ηδη παρατηρείται έξαρση των κρυολογημάτων αν και μέχρι στιγμής τα περιστατικά είναι σποραδικά.

Στη Ρόδο πάντως τις τελευταίες ημέρες παρατηρείται μια αύξηση στα περιστατικά, ωστόσο όπως επισημαίνουν οι αρμόδιοι δεν θα πρέπει να υπάρχει ανησυχία καθώς ο αριθμός τους κυμαίνεται στα αναμενόμενα για την εποχή επίπεδα

Τα πρώτα συμπτώματα του κρυολογήματος είναι πονόλαιμος, καταρροή και ίσως χαμηλός πυρετός.

Θα πρέπει να σημειωθεί πως για τη γρίπη η οποία είναι σοβαρότερη νόσος, διατίθεται ήδη για τις ευπαθείς ομάδες του πληθυσμού, το σχετικό εμβόλιο και η περίοδος που πρέπει να ληφθεί είναι μέχρι και το τέλος Οκτωβρίου. Σε κάθε περίπτωση ωστόσο, το εμβόλιο δίδεται κατόπιν συστάσεως του γιατρού.

Ιδιαίτερη προσοχή συνιστάται, στα παιδιά, τους ηλικιωμένους και τους ασθενείς που θα πρέπει να αποφεύγουν τις συγκεντρώσεις σε κλειστούς χώρους.

Οπως εκτιμούν οι ειδικοί αν συνεχιστούν οι υπάρχουσες καιρικές συνθήκες και οι συνεχείς εναλλαγές θερμοκρασιών τότε τα κρούσματα θα αυξηθούν και δεν αποκλείεται να πάρουν την μορφή επιδημίας.

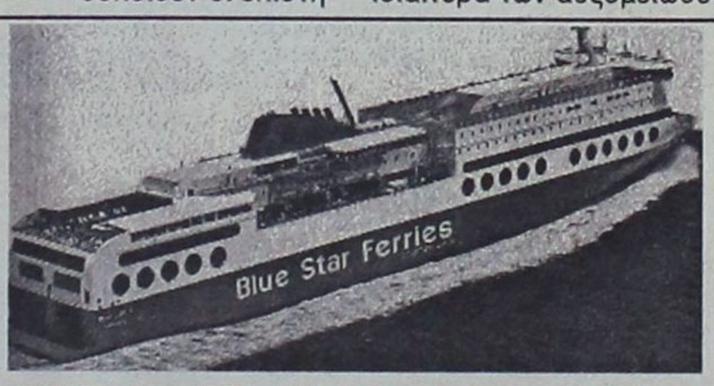

ΠΕΙΡΑΙΑ - ΚΩ - ΡΟΔΟ & ΛΕΡΟ - ΠΑΤΜΟ

Εναρξη δρομολογίων 22/7/02

Από Πειραιά	Α Φ Ι Ξ Ε Ι Σ			
	ΠΑΤΜΟ	ΛΕΡΟ	ΚΩ	ΡΟΔΟ
Δευτέρα 22.00	04.45	08.10	09.05	11.05
Τετάρτη 22.00	–	–	06.05	09.05
Παρασκευή 22.00	–	–	06.05	09.05
Κυριακή 08.00	–	–	16.05	19.05

Προς Πειραιά	Α Ν Α Χ Ω Ρ Η Σ Ε Ι Σ	Α Π Ο			ΑΦΙΞΗ
	ΡΟΔΟ	ΚΩ	ΛΕΡΟ	ΠΑΤΜΟ	ΠΕΙΡΑΙΑ
Τρίτη	22.00	01.00	02.55	04.20	11.05
Πέμπτη	22.00	01.00	–	–	09.05
Σάββατο	12.00	15.00	–	–	23.05
Κυριακή	22.00	01.00	–	–	09.05

SKEVO'S TRAVEL AGENCY

ΚΕΝΤΡΙΚΟ ΠΡΑΚΤΟΡΕΙΟ ΡΟΔΟΥ των ΓΡΑΜΜΩΝ BLUE STAR FERRIES - F/B BLUE STAR 1

Αμερικής 111

Τηλ. κρατήσεων επιβατών & ΙΧΕ 02410 -22461, 75655, 75310

Τηλ. κρατήσεων φορτηγών 02410 - 76600

Κρατήσεις και σε όλα τα συνεργαζόμενα πρακτορεία Ρόδου



μια ξεχωριστή θέση στη θάλασσα

ΔΡΟΜΟΛΟΓΙΑ ΑΠΟ 16/09/2002 ΕΩΣ 30.09.2002

ΑΝΑΧΩΡΗΣΗ ΑΠΟ ΡΟΔΟ

ΗΜ/ΝΙΑ		ΠΛΟΙΟ	ΩΡΑ	ΠΡΟΟΡΙΣΜΟΣ
16.09	ΔΕΥΤΕΡΑ	----------	-----	
17.09	ΤΡΙΤΗ	ΡΟΔΟΣ	15.00	ΚΩ - ΚΑΛΥΜΝΟ - ΛΕΡΟ - ΠΑΤΜΟ - ΠΕΙΡΑΙΑ
18.09	ΤΕΤΑΡΤΗ	ΠΑΤΜΟΣ	15.00	ΣΥΜΗ - ΚΩ - ΚΑΛΥΜΝΟ - ΛΕΡΟ - ΠΑΤΜΟ - ΠΕΙΡΑΙΑ
19.09	ΠΕΜΠΤΗ	ΡΟΔΟΣ	18.00	ΝΙΣΥΡΟ - ΚΩ - ΠΕΙΡΑΙΑ
20.09	ΠΑΡΑΣΚΕΥΗ	ΠΑΤΜΟΣ	15.00	ΚΩ - ΚΑΛΥΜΝΟ - ΛΕΡΟ - ΠΑΤΜΟ - ΠΕΙΡΑΙΑ
21.09	ΣΑΒΒΑΤΟ	ΡΟΔΟΣ	18.00	ΚΩ - ΠΕΙΡΑΙΑ
22.09	ΚΥΡΙΑΚΗ	ΠΑΤΜΟΣ	15.00	ΤΗΛΟ - ΚΩ - ΚΑΛΥΜΝΟ - ΛΕΡΟ - ΠΑΤΜΟ - ΠΕΙΡΑΙΑ
23.09	ΔΕΥΤΕΡΑ	----------	-----	
24.09	ΤΡΙΤΗ	ΡΟΔΟΣ	15.00	ΚΩ - ΚΑΛΥΜΝΟ - ΛΕΡΟ - ΠΑΤΜΟ - ΠΕΙΡΑΙΑ
25.09	ΤΕΤΑΡΤΗ	ΠΑΤΜΟΣ	15.00	ΣΥΜΗ - ΚΩ - ΚΑΛΥΜΝΟ - ΛΕΡΟ - ΠΑΤΜΟ - ΠΕΙΡΑΙΑ
26.09	ΠΕΜΠΤΗ	ΡΟΔΟΣ	18.00	ΝΙΣΥΡΟ - ΚΩ - ΠΕΙΡΑΙΑ
27.09	ΠΑΡΑΣΚΕΥΗ	ΠΑΤΜΟΣ	15.00	ΚΩ - ΚΑΛΥΜΝΟ - ΛΕΡΟ - ΠΑΤΜΟ - ΠΕΙΡΑΙΑ
28.09	ΣΑΒΒΑΤΟ	ΡΟΔΟΣ	18.00	ΚΩ - ΠΕΙΡΑΙΑ
29.09	ΚΥΡΙΑΚΗ	ΠΑΤΜΟΣ	15.00	ΤΗΛΟ - ΚΩ - ΚΑΛΥΜΝΟ - ΛΕΡΟ - ΠΑΤΜΟ - ΠΕΙΡΑΙΑ

ΑΝΑΧΩΡΗΣΗ ΑΠΟ ΠΕΙΡΑΙΑ

ΗΜ/ΝΙΑ		ΠΛΟΙΟ	ΩΡΑ	ΠΡΟΟΡΙΣΜΟΣ
30.09	ΔΕΥΤΕΡΑ	----------	-----	----------
16.09	ΔΕΥΤΕΡΑ	ΡΟΔΟΣ	15.00	ΠΑΤΜΟ - ΛΕΡΟ -ΚΑΛΥΜΝΟ-ΚΩ-ΡΟΔΟ
17.09	ΤΡΙΤΗ	ΠΑΤΜΟΣ	15.00	ΠΑΤΜΟ - ΛΕΡΟ -ΚΑΛΥΜΝΟ-ΚΩ-ΣΥΜΗ - ΡΟΔΟ
18.09	ΤΕΤΑΡΤΗ	ΡΟΔΟΣ	18.00	ΚΩ - ΝΙΣΥΡΟ- ΡΟΔΟ
19.09	ΠΕΜΠΤΗ	ΠΑΤΜΟΣ	15.00	ΠΑΤΜΟ - ΛΕΡΟ - ΚΑΛΥΜΝΟ - ΚΩ - ΡΟΔΟ
20.09	ΠΑΡΑΣΚΕΥΗ	ΡΟΔΟΣ	15.00	ΠΑΤΜΟ - ΛΕΡΟ - ΚΑΛΥΜΝΟ - ΚΩ - ΡΟΔΟ
21.09	ΣΑΒΒΑΤΟ	ΠΑΤΜΟΣ	15.00	ΠΑΤΜΟ - ΛΕΡΟ - ΚΑΛΥΜΝΟ - ΚΩ - ΤΗΛΟ - ΡΟΔΟ
22.09	ΚΥΡΙΑΚΗ	----------	-----	----------
23.09	ΔΕΥΤΕΡΑ	ΡΟΔΟΣ	15.00	ΠΑΤΜΟ - ΛΕΡΟ - ΚΑΛΥΜΝΟ - ΚΩ - ΡΟΔΟ
24.09	ΤΡΙΤΗ	ΠΑΤΜΟΣ	15.00	ΠΑΤΜΟ - ΛΕΡΟ -ΚΑΛΥΜΝΟ-ΚΩ- ΣΥΜΗ - ΡΟΔΟ
25.09	ΤΕΤΑΡΤΗ	ΡΟΔΟΣ	18.00	ΚΩ - ΝΙΣΥΡΟ - ΡΟΔΟ
26.09	ΠΕΜΠΤΗ	ΠΑΤΜΟΣ	15.00	ΠΑΤΜΟ - ΛΕΡΟ -ΚΑΛΥΜΝΟ-ΚΩ-ΡΟΔΟ
27.09	ΠΑΡΑΣΚΕΥΗ	ΡΟΔΟΣ	15.00	ΠΑΤΜΟ - ΛΕΡΟ -ΚΑΛΥΜΝΟ-ΚΩ-ΡΟΔΟ
28.09	ΣΑΒΒΑΤΟ	ΠΑΤΜΟΣ	15.00	ΠΑΤΜΟ - ΛΕΡΟ - ΚΑΛΥΜΝΟ - ΚΩ - ΤΗΛΟ - ΡΟΔΟ
29.09	ΚΥΡΙΑΚΗ	----------	-----	----------
30.09	ΔΕΥΤΕΡΑ	ΡΟΔΟΣ	15.00	ΠΑΤΜΟ - ΛΕΡΟ - ΚΑΛΥΜΝΟ - ΚΩ - ΡΟΔΟ

*** 21/09 και 28/09 ΑΠΟ ΡΟΔΟ 09.00 ΓΙΑ ΚΑΣΤΕΛΛΟΡΙΖΟ

ΠΛΗΡΟΦΟΡΙΕΣ
ΚΕΝΤΡΙΚΟ ΠΡΑΚΤΟΡΕΙΟ ΡΟΔΟΥ

Δ·Α·Ν·Ε· SEA LINE
ΔΩΔΕΚΑΝΗΣΙΑΚΗ ΑΝΩΝΥΜΗ ΝΑΥΤΙΛΙΑΚΗ ΕΤΑΙΡΙΑ

ΑΥΣΤΡΑΛΙΑΣ 92, ΤΗΛ. ΠΡΑΚΤΟΡΕΙΟΥ: 43150 (10 ΓΡΑΜΜΕΣ)



Όλοι για έναν:
το Δήμο μας!

Είμαστε υπερήφανοι για το ψηφοδέλτιό μας.
Δημιουργήσαμε την ανθρώπινη δύναμη αλλαγής, που τόσο χρειάζεται ο τόπος. Με προσωπικότητες που έχουν αποδείξει την αξία τους και έχουν έργο ουσίας να παρουσιάσουν. Με ανθρώπους από όλα τα μέρη του Δήμου μας, άνδρες και γυναίκες, άξιους και έτοιμους να αγωνιστούν για το κοινό μας όραμα: Ένα Δήμο Πρότυπο, ανθρώπινο και δυναμικό. Με ισόρροπη ανάπτυξη και υγιείς βάσεις για το αύριο των παιδιών μας.

Δήμος Πρότυπο. Ψηφοδέλτιο Πρότυπο

ΔΗΜΟΣ ΠΡΟΤΥΠΟ

Βασίλης Σταυριανός

ΥΠΟΨΗΦΙΟΣ ΔΗΜΑΡΧΟΣ
ΔΗΜΟΥ ΠΕΤΑΛΟΥΔΩΝ

Γνωριμία με ευκαιρίες ανάπτυξης

Ημερίδες ενημέρωσης στα νησιά για τα Ευρωπαϊκά Προγράμματα

ΣΕΙΡΑ ημερίδων για την ενημέρωση των πολιτών επί όλων όσων αφορούν τα Ευρωπαϊκά χρηματοδοτικά προγράμματα έχει ξεκινήσει η Δωδεκανησιακή Εταιρεία Ανάπτυξης και Προόδου (ΔΕΤΑΠ) με τη συνεργασία του Επιμελητηρίου Δωδεκανήσου.

Τα στελέχη της ΔΕΤΑΠ και του ΕΒΕΔ ενημερώνουν τους κατοίκους των νησιών για την Κοινωνία της Πληροφορίας, τη Βελτίωση της Ανταγωνιστικότητας, την Ανάπτυξη των Τουριστικών Καταλυμάτων και για αρκετά άλλα προγράμματα της Ευρωπαϊκής Ένωσης. Ημερίδες έχουν πραγματοποιηθεί ήδη σε Σύμη (Κυριακή 22 Σεπτεμβρίου) και Λέρο (Σάββατο 28 Σεπτεμβρίου) και από σήμερα πρόκειται να πραγματοποιηθούν οι ακόλουθες:

- Στην Πάτμο, σήμερα στις 17:30' στο Ξενοδοχείο ΣΚΑΛΑ
- Στην Κάρπαθο, την Τετάρτη 23 Οκτωβρίου, σε ώρα και μέρος που θα ανακοινωθεί
- Στην Κάλυμνο, το Σάββατο 2 Νοεμβρίου, σε ώρα και μέρος που θα ανακοινωθεί
- Στην Κω, το Σάββατο 9 Νοεμβρίου, σε ώρα και μέρος που θα ανακοινωθεί
- Στην Ρόδο, το Σάββατο 23 Νοεμβρίου, σε ώρα και μέρος που θα ανακοινωθεί

Σε όσους συμμετέχουν δίδεται φάκελος με πλούσιο έντυπο υλικό για τα προγράμματα αυτά.

Αναλυτική ενημέρωση από το Ευρωπαϊκό Κέντρο Πληροφοριών Ν. Αιγαίου

Διεκδικήστε κονδύλια απ' ευθείας από την Ε.Ε

ΔΥΝΑΤΟΤΗΤΑ άντλησης πόρων απευθείας από την Ευρωπαϊκή Επιτροπή έχουν όλοι οι επιχειρηματίες και αυτό επιτυγχάνεται μέσα από τη συμμετοχή στις διάφορες προσκλήσεις υποβολής προτάσεων, προσφορών που δημοσιεύονται στην Επίσημη Εφημερίδα της Ευρωπαϊκής Ένωσης.

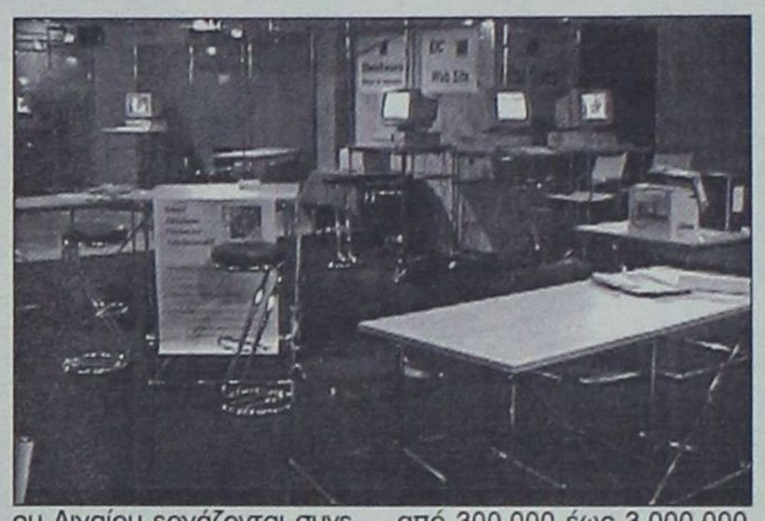

Στο τελευταίο δελτίο του «ΕΥΡΩΕΠΙΧΕΙΡΕΙΝ» του Ευρωπαϊκού Κέντρου Πληροφοριών Νοτίου Αιγαίου παρουσιάζονται τα προγράμματα που βρίσκονται σε εξέλιξη. Πρέπει να σημειωθεί ότι τα στελέχη του Ευρωπαϊκού Κέντρου Πληροφοριών Νοτίου Αιγαίου εργάζονται συνεχώς προκειμένου να έχουν πλήρη ενημέρωση για τα συμβαίνοντα στην Ευρωπαϊκή Ενωση και στη συνέχεια με τη σειρά τους να ενημερώσουν όλους τους Δωδεκανήσιους.

Οι επενδυτές έχουν τη δυνατότητα άντλησης κονδυλίων απευθείας από την Ευρωπαϊκή Ενωση μέσα από τα ακόλουθα προγράμματα:

- Πρόσκληση υποβολής προτάσεων για χρηματοδότηση από την γραμμή Β2-1630 του προϋπολογισμού του Ευρωπαϊκού Κοινωνικού Ταμείου: Τοπικές στρατηγικές για την απασχόληση και την καινοτομία. Η Επιτροπή θα συγχρηματοδοτήσει ενέργειες μέχρι 75% για προτάσεις από 300.000 έως 3.000.000 ευρώ.

Προθεσμία υποβολής προτάσεων μέχρι 31-1-2003

- Πρόσκληση υποβολής προτάσεων για την δημιουργία υπηρεσιών πληροφόρησης για τα θεμελιώδη δικαιώματα των Ευρωπαίων πολιτών.

Θα χρηματοδοτηθούν προτάσεις προϋπολογισμού 115.000 – 150.000 ευρώ με ποσοστό χρηματοδότησης 80% των επιλέξιμων δαπανών. Προτάσεις μπορούν να υποβάλουν : τοπικές αρχές, σύλλογοι, συνδικάτα μέχρι τις 15–10-2002.

- Πρόσκληση υποβολής προτάσεων για την προώθηση και την προστασία των συμφερόντων των καταναλωτών. Ποσοστό χρηματοδότησης 50%. Προτάσεις μπορούν να υποβάλουν : σύλλογοι, συνδικάτα μέχρι τις 30-11-2002.

- Πρόσκληση υποβολής υποψηφιοτήτων για την κατάρτιση καταλόγων εμπειρογνωμόνων για την αξιολόγηση προτάσεων στα πλαίσια του Προγράμματος ΣΩΚΡΑΤΗΣ II (μέχρι 30-11-2002) και LEONARDO DA VINCI (μέχρι 31-12-2006)

- Πρόσκληση υποβολής προτάσεων στα πλαίσια του προγράμματος ασφάλειας τροφίμων στον λαό της Παλαιστίνης. Σκοπό της πρότασης θα είναι η βελτίωση των συνθηκών της ασφάλειας τροφίμων για τις ομάδες του πληθυσμού που είναι λιγότερο ευνοημένες. Χρηματοδοτούνται σχέδια από 500.000 ευρώ – 1.250.000 ευρώ με ποσοστό χρηματοδότησης 50% και 90%. Επιλέξιμοι φορείς : διοικήσεις, σύλλογοι, μη κυβερνητικές οργανώσεις, συνδικάτα κ.α. Προθεσμία υποβολής προτάσεων μέχρι 30-10-2002.

Πληροφορίες και αιτήσεις οι ενδιαφερόμενοι μπορούν να ζητήσουν στο ΤΗΛ. 0241/34840 ή στο e-mail : eic164@ebed.gr.



ΔΡΟΜΟΛΟΓΙΑ ΤΟΥ ΤΑΧΥΠΛΟΟΥ ΚΑΤΑΜΑΡΑΝ «ΔΩΔΕΚΑΝΗΣΟΣ ΕΞΠΡΕΣ»
Από 01/09/2002 έως 10/10/2002

	Αναχώρηση καθημερινά ώρα 08.30 π.μ. από το λιμάνι της «Κολόνας»
ΔΕΥΤΕΡΑ	ΡΟΔΟΣ-ΣΥΜΗ-ΚΩΣ-ΚΑΛΥΜΝΟΣ-ΛΕΡΟΣ-ΚΑΛΥΜΝΟΣ-ΚΩΣ-ΣΥΜΗ-ΡΟΔΟΣ
ΤΡΙΤΗ	ΡΟΔΟΣ-ΚΩΣ-ΚΑΛΥΜΝΟΣ-ΛΕΡΟΣ-ΠΑΤΜΟΣ-ΛΕΙΨΟΙ-ΛΕΡΟΣ-ΚΑΛΥΜΝΟΣ-ΚΩΣ-ΡΟΔΟΣ
ΤΕΤΑΡΤΗ	ΡΟΔΟΣ-ΚΑΣΤΕΛΛΟΡΙΖΟ-ΡΟΔΟΣ
ΠΕΜΠΤΗ	ΡΟΔΟΣ-ΚΩΣ-ΚΑΛΥΜΝΟΣ-ΛΕΡΟΣ-ΠΑΤΜΟΣ-ΛΕΡΟΣ-ΚΑΛΥΜΝΟΣ-ΚΩΣ-ΡΟΔΟΣ
ΠΑΡΑΣΚΕΥΗ	ΡΟΔΟΣ-ΣΥΜΗ-ΚΩΣ-ΚΑΛΥΜΟΣ-ΛΕΡΟΣ-ΚΑΛΥΜΝΟΣ-ΚΩΣ-ΣΥΜΗ-ΡΟΔΟΣ
ΣΑΒΒΑΤΟ	ΡΟΔΟΣ-ΚΩΣ-ΚΑΛΥΜΝΟΣ-ΛΕΡΟΣ-ΛΕΙΨΟΙ-ΠΑΤΜΟΣ-ΛΕΡΟΣ-ΚΑΛΥΜΝΟΣ-ΚΩΣ-ΡΟΔΟΣ
ΚΥΡΙΑΚΗ	ΡΟΔΟΣ-ΚΩΣ-ΚΑΛΥΜΝΟΣ-ΛΕΡΟΣ-ΠΑΤΜΟΣ-ΛΕΙΨΟΙ-ΛΕΡΟΣ-ΚΑΛΥΜΝΟΣ-ΚΩΣ-ΡΟΔΟΣ

Η «Δωδεκάνησος Ναυτιλιακή Ν.Ε.» σας προσφέρει με κάθε εισιτήριο μετ' επιστροφής, στο νησί της Λέρου, μια διανυκτέρευση δωράν σε ξενοδοχείο του νησιού.
Ειδικές τιμές σε Συλλόγους.
Για πληροφορίες και κρατήσεις στα τηλέφωνα 02410 70590, Φαξ 02410 70591
Υπεύθυνος: κ. Στέλιος Καστανάκης

ΝΑΥΤΙΚΗ ΕΤΑΙΡΕΙΑ
ΤΗΛΟΣ 21ος ΑΙΩΝΑΣ
ΜΕΓΑΛΟ ΧΩΡΙΟ ΤΗΛΟΣ 85002
ΤΗΛ. 02460 44000, FAX 02460 44044
ΔΡΟΜΟΛΟΓΙΑ «SEA STAR»

ΔΕΥΤΕΡΑ

ΛΙΜΑΝΙ	ΑΦΙΞΗ	ΑΝΑΧΩΡΗΣΗ
ΡΟΔΟΣ		9.00
ΤΗΛΟΣ	10.20	14.30
ΝΙΣΥΡΟΣ	15.10	17.30
ΤΗΛΟΣ	18.10	18.20
ΡΟΔΟΣ	19.40	

ΤΡΙΤΗ

ΛΙΜΑΝΙ	ΑΦΙΞΗ	ΑΝΑΧΩΡΗΣΗ
ΡΟΔΟΣ		9.00
ΤΗΛΟΣ	10.20	14.30
ΝΙΣΥΡΟΣ	15.10	17.30
ΤΗΛΟΣ	18.10	18.20
ΡΟΔΟΣ	19.40	

ΠΕΜΠΤΗ

ΛΙΜΑΝΙ	ΑΦΙΞΗ	ΑΝΑΧΩΡΗΣΗ
ΡΟΔΟΣ		9.00
ΤΗΛΟΣ	10.20	18.00
ΡΟΔΟΣ	19.20	

ΠΑΡΑΣΚΕΥΗ

ΛΙΜΑΝΙ	ΑΦΙΞΗ	ΑΝΑΧΩΡΗΣΗ
ΡΟΔΟΣ		9.00
ΤΗΛΟΣ	10.20	14.30
ΝΙΣΥΡΟΣ	15.10	17.30
ΤΗΛΟΣ	18.10	18.20
ΡΟΔΟΣ	19.40	20.00
ΤΗΛΟΣ	21.20	

ΚΥΡΙΑΚΗ

ΛΙΜΑΝΙ	ΑΦΙΞΗ	ΑΝΑΧΩΡΗΣΗ
ΤΗΛΟΣ		8.00
ΡΟΔΟΣ	9.20	9.40
ΤΗΛΟΣ	11.00	16.00
ΡΟΔΟΣ	17.20	18.00
ΤΗΛΟΣ	19.20	19.30
ΡΟΔΟΣ	20.50	

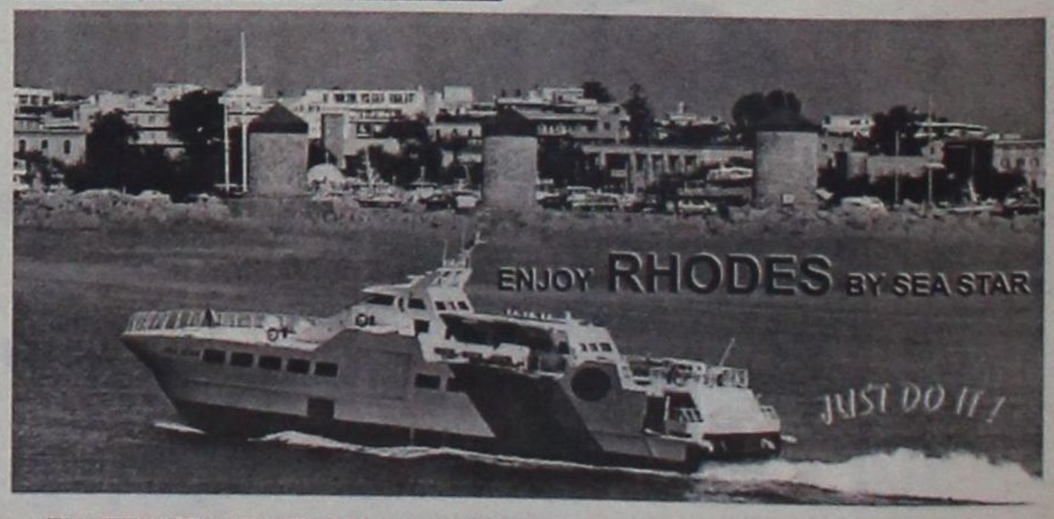

ΓΙΑ ΠΕΡΙΣΣΟΤΕΡΕΣ ΠΛΗΡΟΦΟΡΙΕΣ ΠΑΡΑΚΑΛΟΥΜΕ ΕΠΙΚΟΙΝΩΝΕΙΤΕ:
02460 44000 (ΤΗΛΟΣ), 02410 78052 (ΡΟΔΟΣ)

«Επίκαιρες» και πάλι οι τριβές ανάμεσα σε Τράπεζες και δανειολήπτες

Περισσότερη διαφάνεια στη χορήγηση και λήψη δανείων

Οι πιέσεις και των Δωδεκανησίων «οργανωμένων» δανειοληπτών αποφέρπουν αποτελέσματα

Τον κώδικα συμπεριφοράς για τον τρόπο με τον οποίο πρέπει να ενημερώνουν οι τράπεζες τους καταναλωτές για τα στεγαστικά δάνεια, που κατήρτισαν οι ευρωπαϊκές ενώσεις καταναλωτών και οι ενώσεις του πιστωτικού τομέα, υιοθετούν οι ελληνικές τράπεζες. Παράλληλα η Ευρωπαϊκή Επιτροπή προτείνει μια σειρά νέους κανόνες στην καταναλωτική πίστη με στόχο την καλύτερη ενημέρωση του καταναλωτή σχετικά με τα χαρακτηριστικά των τραπεζικών προϊόντων και τις υποχρεώσεις που αναλαμβάνει. Η ανάγκη για καλύτερη ενημέρωση των καταναλωτών πηγάζει από την άγνοια που φαίνεται ότι έχουν οι Ευρωπαίοι δανειολήπτες καθώς έρευνα κατέδειξε ότι ένας στους δύο δεν διαθέτει επαρκή ενημέρωση για το δάνειο που έχει λάβει..

Στόχος του εθελοντικού κώδικα συμπεριφοράς των τραπεζών για την ενημέρωση των καταναλωτών για τα στεγαστικά δάνεια που χορηγούν είναι να εξασφαλίσει διαφανή και συγκρίσιμη πληροφόρηση. Τα πιστωτικά ιδρύματα που έχουν προσχωρήσει στον κώδικα δεσμεύοντα να παρέχουν στον καταναλωτή γενικές πληροφορίες για τα στεγαστικά δάνεια που προσφέρουν καθώς και εξατομικευμένες που θα περιέχονται σε τυποποιημένο δελτίο πληροφοριών, κοινό σε όλες τις ευρωπαϊκές χώρες.

Νέο έντυπο

Το έντυπο αυτό, που θα αρχίσει να διανέμεται από τα ελληνικά πιστωτικά ιδρύματα από τον επόμενο μήνα, θα περιέχει σύντομη αλλά σαφή περιγραφή του δανείου, του τρόπου αποπλήρωμής του και των πρόσθετων υποχρεώσεων που αναλαμβάνει ο δανειολήπτης, όπως εγγραφή υποθήκης, κλπ.

Σε ό,τι αφορά το επιτόκιο θα πρέπει να αναφέρονται το ύψος του, το είδος του (σταθερό ή κυμαινόμενο), η διάρκεια της σταθερής περιόδου καθώς και η Συνολική Ετήσια Ποσοστιαία Επιβάρυνση (ΣΕΠΕ). Το τελευταίο διευκολύνει τον δανειολήπτη να συγκρίνει τα διαφορετικά προϊόντα που προσφέρουν οι τράπεζες, καθώς για τον υπολογισμό της ΣΕΠΕ εκτός από το επιτόκιο λαμβάνονται υπόψη και οι πρόσθετες επιβαρύνσεις (έξοδα φακέλου, προμήθειες, κλπ).



Στο ίδιο φυλλάδιο θα πρέπει να αναφέρονται σαφώς το ύψος της δόσης, ο αριθμός των δόσεων και πότε αυτές θα καταβάλλονται: όλα τα αρχικά και μη επαναλαμβανόμενα .... που πρέπει να πληρώσει ο καταναλωτής για τη λήψη του δανείου, όπως νομικά έξοδα ή έξοδα για την εκτίμηση του ακινήτου, κλπ, καθώς και τα πρόσθετα επαναλαμβανόμενα έξοδα, όπως η ασφάλεια αποπληρωμής του δανείου (ζωής/ανεργίας), η ασφάλεια πυρός, σεισμού, κλπ.

Σε ό,τι αφορά την πρόωρη αποπληρωμή του στεγαστικού δανείου θα πρέπει να αναφέρεται αν παρέχεται ή όχι η δυνατότητα και οι όροι της αποπληρωμής.

Η νέα πρόταση

Ερευνα κατέδειξε ότι ένας στους δύο Ευρωπαίους καταναλωτές δεν διαθέτει επαρκή ενημέρωση σε αυτόν τον τομέα. Η νέα πρόταση υπογραμμίζει την ευθύνη των πιστωτικών φορέων σε περίπτωση που οι προμηθευτές αγαθών και υπηρεσιών δρουν ως μεσάζοντες για λογαριασμό τους, όπως π.χ. τα δάνεια για αγορά αυτοκινήτου, καθώς και τη συνυπευθυνότητα των τραπεζών.

Ο δανειολήπτης, από την πλευρά του θα πρέπει να δίνει στον πιστωτικό φορέα όλες τις απαραίτητες πληροφορίες, ενώ ο τελευταίος οφείλει να του προσφέρει το πλέον κατάλληλο προϊόν για τον ίδιο εκτιμώντας με προσοχή τη δανειοληπτική ικανότητά του. Ο πιστωτικός φορέας θα έχει το δικαίωμα πρόσβασης σε ορισμένα στοιχεία όσον αφορά τον δανειολήπτη και τους πελάτες οι οποίοι δεν ανταποκρίνονται στις συμβατικές υποχρεώσεις τους με στόχο την προστασία των καταναλωτών αλλά και των τραπεζών.





Σταματήστε να ονειρεύεστε...
Αρχίστε να οδηγείτε!

Νέα C-Class, με...
- Κινητήρα Kompressor 1.800 cc με 143 ή 163 hp
- Λιγότερα κυβικά, χαμηλότερο τεκμήριο
- Πολυτέλεια, αξιοπιστία, αξεπέραστη ασφάλεια και τεχνολογική υπεροχή

Mercedes-Benz

mobilo-life
Mercedes-Benz FINANCE
www.mercedes-benz.gr

ΑΦΟΙ ΧΑΤΖΗΜΙΧΑΛΗ Ο.Ε.
Επίσημος έμπορος της Mercedes-Benz Ελλάς για το νομό Δωδεκανήσων
Έκθεση: ΡΟΔΟΣ, 9ο χλμ. Ρόδου-Λίνδου, τηλ.: (02410) 62941

Ο ΣΕΤΕ σκιαγράφησε το τουριστικό μας προφίλ και προτείνει πολιτικές

Με στόχο το 2010

➢Στη 2η θέση η Δωδ/σος σε αριθμό κλινών
➢Πού οδηγεί η ανεξέλεγκτη δόμηση μονάδων

«Τα 19,4 εκατ. αφίξεις τουριστών και τα 15 δισ. δολ. έσοδα πρέπει να στοχεύσει ο ελληνικός τουρισμός μέχρι το 2010. Αυτό σημαίνει ότι η Ελλάδα θα αυξήσει το μερίδιο αγοράς της για μεν την Ευρώπη από 3% το 2000, στο 3,68% το 2010 και αντίστοιχα δε, στην παγκόσμια αγορά από 1,87% σε 1,92%.

Οι στόχοι αυτοί αποτελούν την πρόταση που κατάθεσε ο Σύνδεσμος Ελληνικών Τουριστικών Επιχειρήσεων, στο συνέδριο που πραγματοποιήθηκε την περασμένη εβδομάδα στη Ρόδο.

Ο ΣΕΤΕ μελετώντας επί μακρόν τα προβλήματα του ελληνικού τοριστικού προϊόντος ξατέληξε στα ακόλουθα συμπεράσματα:

Με ολοένα εντονότερη την τάση για ολιγοήμερες διακοπές και με δεδομένο το μειονέκτημα της χρονοαπόστασης της χώρας από τις κύριες χώρες - πηγές τουριστών, ο στόχος για τη μέση διάρκεια παραμονής θα πρέπει να παραμείνει στα σημερινά επίπεδα των 10 ημερών.

Για την υποστήριξη της επιδιωκόμενης αύξησης της ζήτησης μέχρι το 2010 θα χρειασθούν 128.000 νέες ξενοδοχειακές κλίνες, οι οποίες θα πρέπει να συμβάλουν στην αναβάθμιση του ποιοτικού κέντρου βάρους της ελληνικής ξενοδοχίας.

Η προσέλκυση υψηλότερου του σημερινού επιπέδου τουριστών, αναμένεται να αυξήσει την κατά κεφαλήν δαπάνη απο 737 δολ. ΗΠΑ που ήταν το 2000, σε 773 δολ. ΗΠΑ το 2010.

Οι στόχοι αυτοί θα είναι εφικτοί **μόνο** στην περίπτωση που η χώρα μας προχωρήσει άμεσα στην ανάπτυξη μιας σειράς υποστηρικτικών τουριστικών υποδομών, που θα ευνοήσουν την ανάπτυξη ειδικών μορφών τουρισμού και θα αμβλύνουν την έντονη εποχικότητα που χαρακτηρίζει τη ζήτηση για τη χώρα μας.

Μέχρι το 2010, η Ελλάδα πρέπει να στοχεύσει σε 46 γήπεδα golf, 15 αυτόνομα συνεδριακά/εκθεσιακά κέντρα, 24 κέντρα θαλασσοθεραπείας και 42 μαρίνες. Στόχοι φιλόδοξοι, αλλά όχι και ακατόρθωτοι.

Η βελτίωση του επενδυτικού κλίματος μέσω ουσιαστικών τροποποιήσεων και απλούστευσης των διαδικασιών του Αναπτυξιακού Νόμου, η προσέλκυση ξένων επενδύσεων, ο διαρκής εκσυγχρονισμός όλων των τουριστικών επιχειρήσεων, η ένταση της προβολής του ελληνικού τουρισμού και μάλιστα συνδεδεμένης με τους Ολυμπιακούς Αγώνες του 2004, αποτελούν τους κύριους άξονες στρατηγικής για την επίτευξη αυτών των στόχων, μαζί βέβαια με την προσήλωση στην ποιότητα και τη βελτιστοποίηση της σχέσης τιμής / ποιότητας.

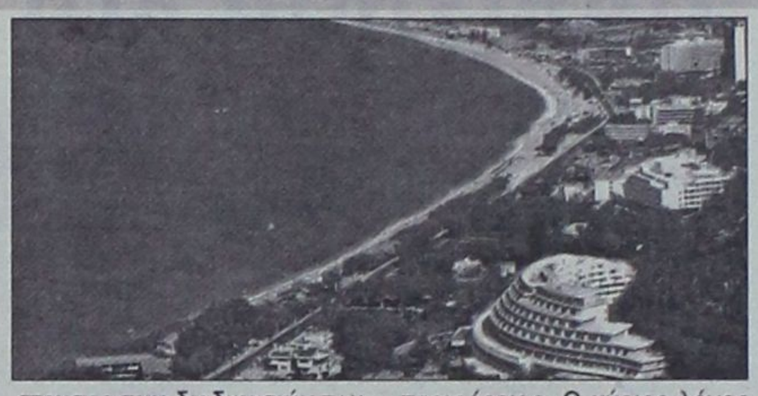

Εξέλιξη Ξενοδοχειακών Κλινών

Η ξενοδοχειακή προσφορά από 423.660 κλίνες το 1990, αυξήθηκε στις 593.990 το 2000, δηλαδή 170.330 κλίνες περισσότερες ή αύξηση σε ποσοστό 40%. Όμως η πλειονότητα των κλινών που προστέθηκαν ήταν Β' και Γ' τάξεως (22.828 + 68.752 = 91.580, έναντι 15.886 + 55.489 = 71.375 των ΑΑ και Α' τάξεως). Ποσοστιαία όμως, έχουμε βελτίωση στις ΑΑ και Α τάξεις, από 27,04% του συνόλου των κλινών το 1990, σε 31,30% το 2000. Η εικόνα αυτή είναι πλασματική σε ό,τι αφορά την ποιότητα, δεδομένου ότι τα μέχρι και το 2000 ισχύοντα κριτήρια κατάταξης σε τάξεις, δεν περιελάμβαναν ποιοτικές μεταβλητές. Η δρομολογηθείσα μετάβαση στο σύστημα κατάταξης σε τάξεις, δεν περιελάμβαναν ποιοτικές μεταβλητές. Η δρομολογηθείσα μετάβαση στο σύστημα κατάταξης με αστέρια (αν τελικά ευοδωθεί), αναμένεται να αποτυπώσει επί το ορθολογικότερο τις ποιοτικές διαστάσεις της ελληνικής ξενοδοχίας, υπό την προϋπόθεση ότι θα έχει σαφή αναπτυξιακό προσανατολισμό και δεν θα επηρεασθεί από οπισθοδρομικές αντιλήψεις.

Χωρική Κατανομή Ξενοδοχειακής Προσφοράς

Το 1990 τρεις περιοχές, Στερεά Ελλάδα, Κρήτη, και Δωδεκάνησα συγκέντρωναν το 57% της συνολικής προσφοράς σε ξενοδοχειακές κλίνες. Το ποσοστό αυτό μειώθηκε στο 53% το 2000. Η μείωση αυτή οφείλεται αποκλειστικά στην απαξίωση της Αθήνας / Αττική ως τουριστικού προορισμού. Αντίθετα, η Κρήτη και τα Δωδεκάνησα συνέχισαν να προσθέτουν κλίνες. Η Κρήτη σημείωσε αύξηση 53% (από 76.095 σε 116.513 κλίνες) και τα Δωδεκάνησα 50% (από 69.829 σε 105.036 κλίνες). Πελοπόννησος, Θεσσαλία / Σποράδες και Θράκη μείωσαν την ποσοστιαία συμμετοχή τους, ενώ οι υπόλοιπες περιοχές σημείωσαν πολύ μικρές αυξήσεις. Γενικά, η εξέλιξη της χωρικής κατανομής των ξενοδοχειακών κλινών δεν συμβάλλει ακόμη, στο βαθμό που θα μπορούσε, στη σύμμετρη ανάπτυξη της περιφέρειας. Ο κύριος λόγος γι' αυτό, είναι η έλλειψη μακροπρόθεσμου σχεδίου τουριστικής ανάπτυξης.

ΣΤΡΑΤΗΓΙΚΗ ΚΑΙ ΣΤΟΧΟΙ ΓΙΑ ΤΟ 2010

Στρατηγικές κατευθύνσεις

Έχοντας όλα τα παραπάνω υπόψη, θεωρούμε απαραίτητο να προχωρήσουμε με μια αναπτυξιακή προσέγγιση, να θέσουμε στόχους και να χαράξουμε στρατηγικές για τον ελληνικό τουρισμό, για το διάστημα μέχρι το 2010.

Ο ελληνικός τουρισμός, ως ο κινητήριος μοχλός ανάπτυξης της ελληνικής οικονομίας, οφείλει να μεγιστοποιήσει τα έσοδα και το επίπεδο απασχόλησης, εντός βέβαια ενός πλαισίου προστασίας του φυσικού και πολιτιστικού περιβάλλοντος.

Οραματιζόμαστε μία ελεγχόμενη τουριστική ανάπτυξη, η οποία θα στοχεύει στη βελτίωση των αποδόσεων, με παράλληλη αύξηση του αριθμού των αφίξεων και διανυκτερεύσεων, με καλύτερη χωρική και χρονική κατανομή της τουριστικής δραστηριότητας.

Η βελτίωση του επενδυτικού κλίματος μέσω ουσιαστικών τροποποιήσεων και απλούστευσης των διαδικασιών του Αναπτυξιακού Νόμου, η προσέλκυση ξένων επενδύσεων, ο διαρκής εκσυγχρονισμός όλων των τουριστικών επιχειρήσεων, η ένταση της προβολής του ελληνικού τουρισμού και μάλιστα συνδεδεμένης με τους Ολυμπιακούς Αγώνες του 2004, αποτελούν τους κύριους άξονες στρατηγικής για την επίτευξη αυτών των στόχων, μαζί βέβαια με την προσήλωση στην ποιότητα και τη βελτιστοποίηση της σχέσης τιμής / ποιότητας.

Στόχοι για το 2010

Στην προσπάθεια να θέσουμε στόχο αφίξεων για το 2010, ας εξετάσουμε πρώτα διάφορες προσεγγίσεις που έχουν γίνει μέχρι σήμερα.

Από πλευράς διεθνών οργανισμών: το WTCC (2001) προέβλεψε ρυθμό ανάπτυξης 2,3%, τον οποίο αναθεώρησε σε 4,7% (2002). Ο WTO προβλέπει ετήσιο ρυθμό ανάπτυξης 2%. Αυτό σημαίνει ότι για το 2010 προσδοκούμε από 15,2 έως 19,7 εκατ. αφίξεις.

Αν όμως, για το ίδιο πάντα διάστημα 2000-2010, υποθέσουμε ετήσιο ρυθμό αύξησης των αφίξεων 3,5% (όσο δηλαδή είχαμε και την τελευταία δεκαετία), τότε το 2010 θα έχουμε 17,6 εκατ. τουρίστες. Το ΙΤΕΠ στη μελέτη του για τις επιπτώσεις των Ολυμπιακών Αγώνων 2004 στον ελληνικό τουρισμό, συμπεραίνει ότι: *«τα σενάρια που αφορούν την αναμενόμενη αύξηση στις αφίξεις αλλοδαπών τουριστών προσδιορίζουν ένα εύρος εκτιμήσεων που στην καλύτερη περίπτωση θα είναι γύρω σις 500 χιλ. επιπρόσθετες αφίξεις κάθε χρόνο από το '1998 έως το 2011»*. Αυτό σημαίνει περίπου 17,5 εκατ. αφίξεις το 2010.

Το ΙΟΒΕ ακολουθώντας διαφορετική προσέγγιση, υπολογίζει μεταξύ 2003-2009 ρυθμό αύξησης αφίξεων 6,7%. ;;;;Σε αυτή την περίπτωση και αν δεχθούμε για τα έτη 2001 και 2002 σταθερό ρυθμό ανάπτυξης 3,5%, τότε στο 2010 αντιστοιχούν περισσότερες απο 21 εκατ. αφίξεις.

Ένα συντηρητικά αισιόδοξο σενάριο επιτρέπει την υπόθεση/στοχοθέτηση για ρυθμό ανάπτυξης 4,5%, προεξοφλώντας την επιτυχία των Ολυμπιακών Αγώνων 2004 και ελπίζοντας σε μια ελάχιστη επενδυτική δραστηριότητα. Αν δεχόμαστε δε, τη στρατηγική επιλογή για ποιοτική βελτίωση του εισερχόμενου τουρισμού, τότε θα πρέπει ο ρυθμός αύξησης των εσόδων να είναι κατά τι μεγαλύτερος αυτού των αφίξεων, ας στοχεύσουμε λοιπόν στο 5%.

Έτσι, οι στόχοι για το 2010 διαμορφώνονται στις 19,4 εκατ. αφίξεις και 15 εκατ. USD έσοδα.

ΤΜΗΜΑΤΑ ΧΟΡΩΔΙΑΣ
ΓΙΑ ΠΑΙΔΙΑ και ΕΝΗΛΙΚΕΣ

ΑΝΑΚΟΙΝΩΣΗ

Ο Πολιτιστικός Οργανισμός Δήμου Ροδίων ανακοινώνει ότι λειτουργούν τμήματα ΧΟΡΩΔΙΑΣ:



Α'. Για παιδιά ηλικίας από 7 ως 12 χρονών



Β'. Για ενήλικες, στα πλαίσια των δραστηριοτήτων της Πειραματικής Χορωδίας Δήμου Ροδίων.

Διδάσκει ο Μουσικοπαιδαγωγός και διευθυντής χορωδιών, Γιώργος Σακελλαρίδης.

Δεκτά μέλη ανεξαρτήτως μουσικών γνώσεων

Πληροφορίες στα τηλέφωνα 0241 0 78100 και 0241 0 27427

Καραμέλες

Βιομεσ ΡΟΔΟΣ

...οι καλύτερες

ΛΟΥΚΟΥΜΙΑ - ΒΑΝΙΛΙΕΣ - ΣΙΡΟΠΙΑ - ΑΦΡΟΖΑ

από 1922

Διαφημίζομεν... για όσους δεν ΔΟΚΙΜΑΣΑΝ

Καποδιστρίου 70, Ρόδος
Τηλ: 23272, 31021, FAX: 31021

TOP PROPERTIES
GEORGE S. PIPINOS
ΓΕΩΡΓΙΟΣ Σ. ΠΙΠΙΝΟΣ
ΜΕΣΙΤΗΣ ΑΣΤΙΚΩΝ ΣΥΜΒΑΣΕΩΝ
REAL ESTATE AGENT 8 MEMBER OF F.I.A.B.C.I

Η «TOP PROPERTIES» είναι ατομική επιχείρηση και ανήκει εξ ολοκλήρου στον κ. Γεώργιο Σ. Πιπίνο, που από το 1971 ασχολείται αποκλειστικά και μόνο με επενδύσεις και REAL ESTATE, στο νησί της Ρόδου, καθώς και στην ευρύτερη περιοχή της Δωδεκανήσου.

ΑΠΕΥΘΥΝΟΜΑΣΤΕ: Στους **σοβαρούς, απαιτητικούς** και **επιλεκτικούς** επενδυτές - επιχειρηματίες - ελεύθερους επαγγελματίες, Έλληνες και ξένους υψηλού εισοδηματικού επιπέδου, που ενδιαφέρονται να κάνουν μια σοβαρή επένδυση **προβολής** στο νησί της Ρόδου.



ΠΡΟΣΦΕΡΟΥΜΕ:

Α) Υπηρεσίες και πληροφορίες που γίνονται σε προσωπικό επίπεδο με **εχεμύθεια, διακριτικότητα και σοβαρότητα.**

Β) Μεγάλη **γκάμα** υψηλής ποιότητας ακινήτων, όπως 1) Ξενοδοχεία Α' και Β' κατηγορίας των 600-500-350--300 κλινών 2) Κεντρικά αστικά ακίνητα κατάλληλα για τράπεζες - καταστήματα - γραφεία 3) Παραλιακές εκτάσεις, κατάλληλες για τουριστικές επενδύσεις των 150.000 - 100.000 - 70.000 - 50.000 - 36.000 τ.μ. και 4) Διαμερίματα και μαιζονέτες **προβολής.**

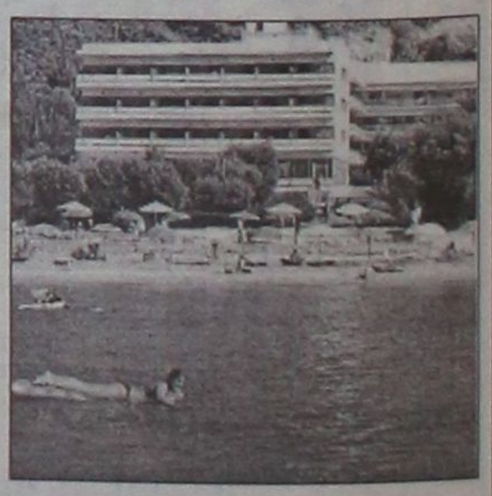

ΣΤΟΧΟΣ ΜΑΣ ΕΙΝΑΙ:

Να προσφέρουμε στο αγοραστικό μας κοινό **υψηλής ποιότητας ακίνητα και ευκαιρίες** στο νησί της Ρόδου. Η εικοσιπενταετής και πλέον πείρα μας στον τομέα αυτό αποτελεί εγγύηση.

ΣΥΝΘΗΜΑ ΜΑΣ ΕΙΝΑΙ:

Επενδύστε στη ΡΟΔΟ **ΤΩΡΑ**, σε ακίνητα που **ΑΝΤΕΧΟΥΝ ΣΤΟ ΧΡΟΝΟ**

Γεώργιος Σ. Πιπίνος
ΜΕΣΙΤΗΣ ΑΣΤΙΚΩΝ ΣΥΜΒΑΣΕΩΝ

Γιατί εμείς γνωρίζουμε καλύτερα!

KENNENTY 38, ΡΟΔΟΣ, 85100, τηλ. (0241) 23895, 38243. FAX (0241) 20883
38 KENNEDY STR., RHODES, 85100, TEL. (0241) 23895, 38243. FAX (0241) 20883

Γιατί στηρίζω τον Γιώργο Γιαννόπουλο

Σαν γυναίκα δημότης στο Δήμο Ροδίων αισθάνομαι περήφανη γιατί περπατώ στους όμορφους δρόμους της πόλης μας, στους καινούργιους κι ωραιοστολισμένους με φώτα, παρτέρια και χουρμαδιές. Με πεζοδρόμια από κυβόλιθους οι μεγάλοι κεντρικοί δρόμοι και με χαλίκι, που στόλιζε πολλά χρόνια πριν, τα στενά της Μεσαιωνικής μας πόλης όσο και τις αυλές πολλών σπιτιών στα μαράσια μας.

Στα οκτώ χρόνια δημαρχίας του Γ. Γιαννόπουλου τα παιδιά μας απέκτησαν στη γειτονιά τους χώρο άθλησης με δωρεάν παροχές των σωματείων.

Οι πλατείες και τα πάρκα στις περισσότερες γειτονιές της πόλης μας αναβαθμίστηκαν με καλαισθησία και πλήρη γνώση της τοπικής μας ιστορίας.

Η πόλη μας αλλάζει όψη ανάλογα με το θρησκευτικό εορτολόγιο, θυμίζοντας σε όλους τους πολίτες την επικαιρότητα των γεγονότων.

Η σοβαρότητα και η υπευθυνότητα που επιδεικνύεται από το Δήμαρχο αλλά και η διάθεση για θυσία και όραμα που τον χαρακτηρίζουν φέρουν τα ποθητά κάθε φορά αποτελέσματα σε έργα υποδομών και ανάπτυξης. Πέρα από χρώματα και κομματικές σκοπιμότητες, ο Δήμαρχός μας έκανε πράξη και συνεχίζει να κάνει τα όνειρα και τις επιδιώξεις του με μόνο κίνητρο την αγάπη στην πόλη μας.

Έχει δημιουργήσει, στα 8 χρόνια της δημαρχίας του, μια σχέση πατέρα - κόρης μ' όλες τις επιθυμητές φιλοδοξίες, να γίνει η Ρόδος ανθρώπινη πόλη, ανταγωνίσιμη με άλλες ευρωπαϊκές πόλεις γιατί το αξίζει και το απαιτούν οι καιροί, γιατί το ζητά ο τουρισμός, γιατί το ζητούν τα παιδιά μας, γιατί έχει πρόσωπο



και όχι προσωπείο· «δεν κολλάει φύκια σε μεταξωτές κορδέλες», ξέρει να ενημερώνει τους πολίτες για τους τρόπους εύρεσης κονδυλίων χρηματικών καθώς και τη διαχείρισή τους.

Σαν πρεσβυτέρα δεν μπορώ να κλείνω τα μάτια μου κάθε φορά που ο δρόμος με βγάζει στην εκκλησία μιας μεγάλης γειτονιάς. Αλλού βλέπω καμπαναριά μεγαλεπήβολα, αλλού αυλές διακοσμημένες με το παραδοσιακό χαλίκι της θάλασσάς μας και τα περίτεχνα σχέδια από τους τεχνίτες μας. Αλλού πνευματικά κέντρα κι εξωραϊσμό των ναών μας.

Το πάντρεμα της Ορθοδοξίας με την ελληνική παράδοση αλλά και ό,τι όμορφο η τεχνολογία μας παρουσιάζει σήμερα βρίσκει απήχηση στις σκέψεις και τα οράματα του Δημάρχου μας.

Η απόφαση γι' αναβάθμιση του Δημοτικού θεάτρου της κας Δημόγλου που είναι ένα από τα σπουδαιότερα θέατρα παραδοσιακού χορού στην Ελλάδα, με χαροποίησε ιδιαίτερα· γιατί «μαθαίνοντας πούθε έρχεσαι ξέρεις και πού είναι ο δρόμος να πας και μαθαίνοντάς τα αυτά γίνεσαι Άνθρωπος και όχι ένας άρριζος πολίτης».

Σέβεται ακόμα κι εκτιμά συμμετέχοντας και στηρίζοντας το έργο της τοπικής εκκλησίας όπως για παράδειγμα πρόσφατα τις εκδηλώσεις προς τιμή του πολιούχου μας Αγίου Κων/νου του Υδραίου.

Αλλά και η ευαισθησία του σε άτομα με ειδικές ανάγκες, που τόσο εύκολα κανείς μπορεί να καταλάβει, με συγκίνησε ιδιαίτερα αφού κι εγώ σαν πρεσβυτέρα δεν μπορώ να μένω αδιάφορη στο συνεχή ανθρώπινο πόνο.

Σαν εκπαιδευτικός είδα την ευαισθησία του Δημάρχου μας τόσο σε έργα συντήρησης των σχολείων μας, αλλά και σε εξοπλισμό με αναγκαία εκπαιδευτικά μέσα για τα παιδιά μας, όπως Η/Υ και άλλα.

Υπηρετώ εννιά χρόνια τώρα οργανικά στο 7ο Γυμνάσιο Ρόδου. Τόσο ο διευθυντής με το διδακτικό προσωπικό, όσο και οι γονείς των παιδιών μας, αισθανθήκαμε την ανάγκη πολλές φορές να προβούμε σ' ευχαριστίες για τις ποικίλες προσφορές του.

Οι κατά τακτά διαστήματα διαλέξεις, οι ημερίδες, τα συνέδρια, υπό την αιγίδα του Δήμου, οι διδυμοποιήσεις με πόλεις της Ευρώπης και της Κύπρου (ιδιαίτερής μου πατρίδας) έχουν σκοπό την προβολή του νησιού μας παγκόσμια.

Το κέντρο λογοτεχνικών μελετών και μεταφραστών δίνει την ευκαιρία με εκδηλώσεις πολιτιστικές, ν' ανεβεί το πνευματικό μας επίπεδο και να θυμίζουμε στους Ευρωπαίους φίλους μας επισκέπτες πως εμείς (οι Έλληνες) είμαστε η **κοιτίδα** του πολιτισμού.

Οι ποικίλες εκθέσεις, αλλά κι η στήριξη της έκδοσης βιβλίων για την Ιστορία και τον πολιτισμό μας ειναι ένα ακόμα κίνητρο για τη στήριξή μου, ως υποψήφια, με το Δήμαρχό μας.

Αξίζει λοιπόν να τον στηρίζουμε, γιατί έχει τη δύναμη ν' αγωνίζεται, την αξιοπρέπεια ν' αντιστέκεται και τη μόρφωση να επιβάλλεται με επιχειρήματα και πειθώ. Αξίζει όμως να έχει και καλούς συνεργάτες με ανάλογα οράματα και σοβαρότητα.

Η ψήφος σας αποτελεί τιμή για εμάς και εγγύηση για το μέλλον της Ρόδου. Θα είναι χαρά για μας να προσφέρουμε με αίσθημα ευθύνης στο μεγάλο όραμα της παράταξης «Ρόδος Ανθρώπινη Πόλη» του Γιώργου Γιαννόπουλου.

Μαργαρίτα Παναγή Μανέττα καθηγήτρια Φιλόλογος-πρεσβυτέρα
Υποψήφια στην παράταξη «Ρόδος Ανθρώπινη Πόλη»

ΙΕΡΑ ΜΗΤΡΟΠΟΛΙΣ ΡΟΔΟΥ
ΙΕΡΟΝ ΠΑΡΕΚΚΛΗΣΙΟΝ ΑΓΙΩΝ ΚΥΠΡΙΑΝΟΥ ΚΑΙ ΙΟΥΣΤΙΝΗΣ
(ΠΑΝΕΠΙΣΤΗΜΙΟΥ ΑΙΓΑΙΟΥ ΡΟΔΟΥ)

ΑΝΑΚΟΙΝΩΣΗ

Φέρουμε σε γνώση του φιλόθρησκου λαού μας ότι στις 2 Οκτωβρίου 2002 είναι ημέρα μνήμης των Αγίων Κυπριανού και Ιουστίνης προστατών Αγίων κατά του σατανισμού και της μαγείας.

Πανηγυρίζουμε στο Παρεκκλήσιο που βρίσκεται στην αυλή του Πανεπιστημίου Αιγαίου Ρόδου.

Θα γίνουν οι παρακάτω ιερές ακολουθίες:

1) Την Τρίτη (1 Οκτωβρίου 2002) και ώρα 9.00 - 12.30 βραδινή θα ψαλεί πανηγυρικός εσπερινός με αρτοκλασία, όρθρος και πανηγυρική Θεία Λειτουργία με τις ευχές του εξορκισμού, αγίασμα και επίκαιρο κήρυγμα.

2) Την Τετάρτη (2 Οκτωβρίου 2002) και ώρα 7.00 - 10.00 πρωϊνή δεύτερη Θεία Λειτουργία με κήρυγμα, αγίασμα και κεράσματα.

3)Την Τετάρτη (2 Οκτωβρίου 2002) και ώρα 6.00 - 8.00 βραδινή θα ψαλεί η παράκληση των Αγίων Κυπριανού και Ιουστίνης με αρτοκλασία και ευχές των εξορκισμών.

Εκ του Ιερού Ναΰδριου

ΝΟΜΑΡΧΙΑΚΗ ΑΝΑΓΕΝΝΗΣΗ

ΝΟΜΑΡΧΙΑΚΟΣ ΣΥΜΒΟΥΛΟΣ ΠΡΟΕΔΡΟΣ Ν.Α.Ο.Δ.



ΜΙΧΑΛΗΣ ΜΠΑΡΙΑΝΑΚΗΣ

Γεννήθηκα στη Ρόδο από πατέρα Συμιακό, τον Μενέλαο, και μητέρα Καρπαθιά, την Ειρήνη Μπέρτου.
Μεγάλωσα στην Παλιά Πόλη (Ρολόι). Αποφοίτησα από το Βενετόκλειο Γυμνάσιο, την Σχολή Εργοδηγών Δομικών Εργων και την Σχολή ΠΑΤΕΣ – ΣΕΛΕΤΕ. Από το 1980 εργάζομαι ως εργοδηγός στην Δ.Ε.Υ.Α.Ρ. Τον Οκτώβρη του 1998 εκλέχθηκα Νομαρχιακός Σύμβουλος και μου ανατέθηκε η θέση του προέδρου του Νομαρχιακού Αθλητικού Οργανισμού (Ν.Α.Ο.Δ.), και την οποία κατέχω μέχρι σήμερα.
Είμαι παντρεμένος με την Ευαγγελία Τσιμπιδάκη και πατέρας δύο παιδιών, της Ειρήνης και του Μενέλαου.
Διετέλεσα:

- Μέλος του Δ.Σ. των μαθητικών συλλόγων του Γυμνασίου, της Σχολής Εργοδηγών και της Σχολής ΠΑΤΕΣ – ΣΕΛΕΤΕ.
- Μέλος του Δ.Σ. του Δ.Ο.Ν.Α. Ρόδου
- Μέλος του Δ.Σ. του Αθλητικού Κέντρου Καρακόνερο
- Ενωσιακός προπονητής ποδοσφαίρου της Ε.Π.Σ.Δ.
- Προπονητής στις ομάδες: ΡΟΔΙΑΚΟΣ, ΚΑΤΤΑΒΙΑ, ΚΑΣΤΡΟ
- Ειδικός Γραμματέας Τ.Ε. Βόλεϊ
- Μέλος Τ.Ε. Μπάσκετ
- Πρόεδρος Οργανωτικής Επιτροπής των ΔΙΑΓΟΡΕΙΩΝ από το 1999 έως σήμερα.

Συμπατριώτισσα και Συμπατριώτη,

Πριν τέσσερα χρόνια ζήτησα τη ψήφο σου χωρίς μισόλογα και υπονοούμενα. Με τίμησες μ' αυτή δίνοντας μου την ευκαιρία να εκλεγώ ανάμεσα στους πρώτους στο Νομαρχιακό Συμβούλιο.

*Η παράταξη, «Νομαρχιακή Αναγέννηση» με επικεφαλής το δοκιμασμένο και άξιο Νομάρχη, **ΣΑΒΒΑ ΚΑΡΑΓΙΑΝΝΗ**, υπηρέτησε με ήθος, μετριοπάθεια και αποτελεσματικότητα τα συμφέροντα του λαού και του τόπου μας.*

Προσωπικά πιστεύω πως τίμησα την εμπιστοσύνη σου. Δεν απουσίασα ούτε μια φορά από συνεδρίαση του Νομαρχιακού Συμβουλίου. Κατέθεσα με συνέπεια και τεκμηρίωση τις απόψεις και τις θέσεις μου για τα περισσότερα ζητήματα που απασχολούν τον κόσμο των νησιών μας.

Υπηρέτησα με πάθος από τη θέση του Προέδρου του ΝΑΟΔ (Νομαρχιακός Αθλητικός Οργανισμός Δωδεκανήσου), τον ευαίσθητο χώρο της νεολαίας και του αθλητισμού.

Δεν διστάζω λοιπόν, να ξαναζητήσω τη ψήφο σου. Η υπόσχεση μου είναι η ίδια όπως και πριν τέσσερα χρόνια. Θα την τιμήσω !

ΚΥΚΛΟΦΟΡΗΣΕ ΤΟ ΕΥΡΩΠΑΪΚΟ ΛΑΧΕΙΟ

2.000.000 ευρώ

ΣΤΟ ΜΕΓΑΛΟ ΛΑΧΝΟ

ΠΟΛΛΑ ΚΕΡΔΗ ΣΤΗΝ ΕΛΛΗΝΙΚΗ ΚΛΗΡΩΣΗ

ΔΙΠΛΗ ΚΛΗΡΩΣΗ ΕΥΡΩΠΑΪΚΗ - ΕΛΛΗΝΙΚΗ

ΣΤΙΣ 12 ΟΚΤΩΒΡΙΟΥ ΣΤΗΝ ΑΘΗΝΑ

ΤΙΜΗ ΛΑΧΕΙΟΥ 3 ευρώ

Ολα τα ονόματα των δικαιούχων στη Δωδεκάνησο

Ευεργετικές οικονομικές ενισχύσεις σε «νέους αγρότες» στο νομό

ΤΙΣ αμέσως επόμενες ημέρες αρχίζει η καταβολή της πρώτης δόσης της οικονομικής ενίσχυσης για πρώτη εγκατάσταση την οποία δικαιούνται οι νέοι αγρότες που εντάχθηκαν στο ***κοινοτικό πρόγραμμα για τη «βελτίωση της ηλικιακής σύνθεσης του αγροτικού πληθυσμού»***.

Ο υπουργός Γεωργίας κ. Γιώργος Δρυς έδωσε στη δημοσιότητα τα ονόματα των 3.819 νέων αγροτών που εντάσσονται στο πρόγραμμα και κρίνονται δικαιούχοι του πριμ πρώτης εγκατάστασης. Το ύψος του πριμ κυμαίνεται από 15.000 - 25.000 ευρώ, ανάλογα με την οικογενειακή κατάσταση του δικαιούχου, τον τόπο κατοικίας και τη βιωσιμότητα της γεωργικής του εκμετάλλευσης.

Για την Περιφέρεια Νοτίου Αιγαίου κρίθηκαν δικαιούχοι 38 νέοι αγρότες με συνολικό ύψος ενίσχυσης τα 620.061,80 ευρώ (1% επί του συνόλου της χώρας).

Η παραπάνω οικονομική ενίσχυση καταβάλλεται σε δύο ισόποσες δόσεις, εφόσον οι νέοι γεωργοί υπογράψουν τις σχετικές συμβάσεις και αποδεχθούν τους όρους και τις προϋποθέσεις του προγράμματος.

Η καταβολή της πρώτης δόσης αρχίζει εντός των προσεχών ημερών για όλους τους δικαιούχους, αρχής γενομένης με τους νέους αγρότες της περιφέρειας Ανατολικής Μακεδονίας και Θράκης.

Θα πρέπει να αναφερθεί ότι στο Μέτρο 3.1 «Εφάπαξ Πριμοδότηση Πρώτης Εγκατάστασης Νέων Γεωργών» του Επιχειρησιακού Προγράμματος «Αγροτική Ανάπτυξη/Ανασυγκρότηση της Υπαίθρου 2000-2006» (Ε.Π.Α.Α-Α.Υ) του Υπουργείου



Γεωργίας, στο πλαίσιο του Γ' Κοινοτικού Πλαισίου Στήριξης, υποβλήθηκαν προς αξιολόγηση 4.886 αιτήσεις, εκ των οποίων εγκρίθηκαν τελικά 3.819.

Αντίστοιχα για την Περιφέρεια Ν. Αιγαίου υποβλήθηκαν και αξιολογήθηκαν 57 εκ των οποίων εγκρίθηκαν οι 39.

Συνοψίζοντας για την Περιφέρεια Νοτίου Αιγαίου:

Οι άνδρες, με ποσοστό 74%, συνεχίζουν να εισπράττουν τη μερίδα του λέοντος σε ό,τι αφορά την κατανομή των παραπάνω ενισχύσεων και ακολουθούν οι γυναίκες με 26%.

Από το σύνολο των νέων αγροτών που δικαιούνται συμμετοχή στο πριμ περίπου ποσοστό 39% συνδυάζει και τις δύο δραστηριότητες, 32% δραστηριοποιούνται στη φυτική παραγωγή ενώ το 29% στην κτηνοτροφική παραγωγή.

Ο Νομός Δωδεκανήσου με 53,8% εξασφαλίζει το μεγαλύτερο μέρος των εγκρίσεων για νέους αγρότες που αντιστοιχεί με ποσό 310443,12 ευρώ - περίπου το 50% του συνολικού ποσού και ο Νομός Κυκλάδων με 46,2% των εγκρίσεων που αντιστοιχεί και στο ποσό των 309618,48 ευρώ.

Η Νάξος με 23,08% έχει το μεγαλύτερο αριθμό αιτήσεων που εγκρίθηκαν και ***ακολουθούν η Ρόδος με 20,51 και η Κάλυμνος με 10,26%.***

Οι εγκριθείσες αιτήσεις ανά νησί της Περιφέρειας Ν. Αιγαίου και ειδικότερα για τη Δωδεκάνησο ως ποσοστό επί του συνόλου έχουν ως εξής:

Ρόδος: Αρ. αιτήσεων 8, ποσό (ευρώ), 117031,00, ποσοστό - ευρώ: 18,9

Κάλυμνος: Αρ. αιτήσεων 4, ποσό (ευρώ) 51000,00, ποσοστό - ευρώ: 8,2

Κω: Αρ. αιτήσεων 3, ποσό (ευρώ) 37412,32, ποσοστό - ευρώ: 6,0

Κάρπαθος: Αρ. αιτήσεων 2, ποσό (ευρώ) 36000,00, ποσοστό - ευρώ: 5,8

Χάλκη: Αρ. αιτήσεων 1, ποσό (ευρώ): 23000,00, ποσοστό - ευρώ: 3,7

Αγαθονήσι: Αρ. αιτήσεων 1, ποσό (ευρώ) 15000,00, ποσοστό -ευρώ: 2,4

Λέρος: Αρ. αιτήσεων 1, ποσό (ευρώ) 13000,00, ποσοστό - ευρώ: 2,1.

Τα ονόματα των δικαιούχων είναι τα εξής:

Αυγενικού Ελένη, του Πανορμίτη, Δήμος Καρπάθου

Γιαλαφού Μαρία του Μιχαήλ, Δήμος Καλύμνου.

Διακογιαννάκη Ευτυχία του Εμμανουήλ, Δήμος Ατταβύρου

Διακογιαννάκης Γεώργιος, του Εμμανουήλ, Δήμος Ατταβύρου

Διακομιχάλης Γεώργιος, του Δημητρίου, Δήμος Νισύρου

Κλήμης Χαράλαμπος, του Μιχαήλ, Δήμος Καλύμνου

Κόττορος Μάρκος, του Μιχαήλ, Δήμος Αγαθονησίου

Κουλιανού Μιχαλίτσα, του Νικολάου, Δήμος Καλύμνου

Πατέρας Θεόφιλος, του Μιχαήλ, Δήμος Καλύμνου

Περάκης Μεταξάς, του Σταύρου, Δήμος Χάλκης.

Πλαγγέτης Σπύρος, του Παναγιώτη, Δήμος Ηρακλειδών

Σαρικάς Παναγιώτης, του Γεωργίου, Δήμος Ατταβύρου

Σπανός Φώτης, του Μιχαήλ, Δήμος Καρπάθου

Βασιλάκης Γεώργιος, του Νικολάου, Δήμος Ατταβύρου

Γιονσέμογλου Γιουσούφ, του Χουσεΐν, Δήμος Κω

Διμέλης Ευστάθιος, του Παντελή, Δήμος Ατταβύρου

Κώστας Φώτης, του Δημητρίου, Δήμος Καλλιθέας.

Πόγιας Κυριάκος, του Κων/νου, Δήμος Ηρακλειδών

Προβατάκης Χρυσοβαλάντης, του Ιωάννη, Δήμος Ατταβύρου

Στρατής Γεώργιος, του Μιχαήλ, Δήμος Πεταλουδών.

Χονδρογιάννος Νικόλαος του Στυλιανού, Δήμος Λέρου.

ΓΕΡΜΑΝΙΚΑ

ΕΥΚΟΛΑ ΓΡΗΓΟΡΑ

SIMULTAN LANGUAGES

ΣΩΣΤΑ - ΖΩΝΤΑΝΑ
με το σύστημα SIMULTAN

ΔΙΠΛΩΜΑΤΑ ΓΚΑΙΤΕ
ΣΕ ΑΠΙΣΤΕΥΤΟΥΣ ΧΡΟΝΟΥΣ!
ΕΠΙΤΥΧΙΕΣ ΜΑΣ
ΤΗΣ ΤΑΞΕΩΣ ΤΟΥ 100%

Διδάσκουν οι: ΝΤΟΚΤΩΡ ΤΕΟ
(Θεόδωρος Αθανασιάδης διδάκτωρ πανεπιστημίου Νυρεμβέργης)
και η Τσαμπίκα Αναστασά
(Μάστερ Γερμανικής Φιλολογίας Μ.Α. πανεπιστημίου Φραγκφούρτης)

ΕΝΑΡΞΗ ΜΑΘΗΜΑΤΩΝ 18 ΣΕΠΤΕΜΒΡΙΟΥ
Εγγραφές - πληροφορίες, καθημερινά
11.00 - 01.00 / 05.00 - 07.00

ΜΑΘΕΤΕ ΓΙΑ ΤΟ ΣΙΜΟΥΛΤΑΝ!
ΠΕΙΣΘΕΙΤΕ ΓΙΑ ΤΟ ΣΥΜΦΕΡΟΝ ΣΑΣ

Καρίας 3, στο γεφυράκι 30 μέτρα πριν τον Αη Δημήτρη του Ροδινιού. Τηλ. 02410-32272, 0944-138510

ΑΡΧΩΝ ΣΑΜΑΡΤΖΗΣ

Από το 1980

20 ΧΡΟΝΙΑ ΜΟΝΩΣΕΙΣ



ΜΟΝΩΣΕΙΣ ΤΑΡΑΤΣΩΝ

Ricofon®

ΓΙΑ ΤΕΛΕΙΑ ΑΚΟΥΣΤΙΚΗ
ΣΤΟΥΣ ΧΩΡΟΥΣ ΕΡΓΑΣΙΑΣ
ΚΑΙ ΔΙΑΣΚΕΔΑΣΗΣ



Τοποθετώντας το κατάλληλο προϊόν RICOFON έχετε μια αίθουσα με άριστη ακουστική και συγχρόνως ένα τέλειο διακοσμητικό αποτέλεσμα.

ΔΙΑΘΕΣΗ: ΑΡΧΩΝ ΣΑΜΑΡΤΖΗΣ
ΜΟΝΩΤΙΚΑ ΥΛΙΚΑ -ΜΟΝΩΣΕΙΣ
Τηλ. 23030, 32054, 67790
1) Ερυθρού Σταυρού 21 2) Κέντρο Μόνωσης Ρόδου: Μιχαήλ Πετρίδη 69

Το αντιγριπικό εμβόλιο



Του γιατρού - παθολόγου Δρ. Γεωργίου Στ. Παπασάββα

Αρχές Οκτωβρίου και ο καιρός τη μια μας θυμίζει καλοκαίρι και την άλλη φθινόπωρο τουλάχιστο για το νησί μας, γιατί σε άλλα μέρη της πατρίδας μας με τις καταιγίδες και τις πλημμύρες που εμφανίζονται κάθε τόσο και λιγάκι ίσως να θυμίζει και βαρύ χειμώνα.

Όπως και να έχουν όμως τα πράγματα αφού ημερολογιακά βρισκόμαστε στο φθινόπωρο λογικό είναι να υπάρχει κάποια αστάθεια στην ατμόσφαιρα, στα καιρικά φαινόμενα και εξίσου λογικό είναι τις περισσότερες φορές να μας βρίσκουν απροετοίμαστους για να τα αντιμετωπίσουμε.

Άλλωστε δεν είμαστε ούτε μετεωρολόγοι, ούτε και κοιτάζουμε το δελτίο καιρού στην τηλεόραση για να ντυθούμε κατάλληλα.

Είναι λοιπό παραδεχτό ότι ξεγελιόμαστε και δεν ξέρουμε πως να ντυθούμε με αποτέλεσμα να εισπράττουμε κάποιο κρυολογηματάκι που σε σπάνιες περιπτώσεις μπορεί να εξελιχθεί σε αμυγδαλίτιδα ή ακόμη και σε βρογχίτιδα, ιδιαίτερα αν δεν του δώσουμε και μεγάλη σημασία από την αρχή.

Τότε θυμόμαστε και τη γρίπη, τις φορτώνουμε όλα τα "κακώς κείμενα", ανεξάρτητα αν αυτή είναι υπεύθυνη ή όχι για τα πρώτα φθινοπωρινά κρούσματα λοιμώξεων των αναπνευστικών οδών.

Το τελικό αποτέλεσμα είναι να ψιλογκρινιάζουμε και να διαμαρτυρόμαστε, μα που είναι τα εμβόλια; γιατί δεν βγήκαν ακόμη ;γιατί δεν τα έφεραν τα φαρμακεία ; τι περιμένουν να αρρωστήσουμε πρώτα και μετά να τα φέρουν κλπ.

Όμως ας τα δούμε όλα αυτά με μια σειρά, για να μπορέσει ο αναγνώστης εύκολα να βγάλει τα δικά του συμπεράσματα.

Μια εύλογη ερώτηση λοιπόν είναι γιατί δεν φρόντισαν τα φαρμακεία από το καλοκαίρι να εφοδιαστούν έγκαιρα με τα αντιγριπικά εμβόλια , όπως άλλωστε συμβαίνει και με όλα τα υπόλοιπα φάρμακα.

Τουλάχιστον να υπήρχαν στα ράφια τους ώστε με την πρώτη ζήτηση να ήταν διαθέσιμα στο κοινό.

Το ίδιο άλλωστε δεν συμβαίνει με ένα σωρό από άλλα εμβόλια, όπως για παράδειγμα του τετάνου , της ηπατίτιδας Β, της παρωτίτιδας (μαγουλά), της ερυθράς κλπ.

Όποια εποχή και όποια μέρα τα ζητήσουμε, αυτά υπάρχουν στα φαρμακεία. Γιατί λοιπόν κάθε χρόνο τέτοια εποχή να παρουσιάζονται ελλείψεις στο εμβόλιο της γρίπης και να ρωτάμε τουλάχιστο δέκα φορές το φαρμακοποιό μας αν επιτέλους το έφερε ;

Δυστυχώς άλλο πράγμα το εμβόλιο της ερυθράς και άλλο πράγμα το εμβόλιο της γρίπης.

Το νόσημα της ερυθράς για παράδειγμα από τη στιγμή που ανακαλύψαμε ότι οφείλεται σε ένα και μοναδικό ιό που ονομάζεται ιός της ερυθράς, ήταν θέμα γνώσεων και χρόνου για να φτιαχτεί το κατάλληλο εμβόλιο που προσφέρει πλήρη ανοσία .

Στο νόσημα της γρίπης τα πράγματα όμως είναι τελείως διαφορετικά.

Μπορεί να λέμε ότι η γρίπη οφείλεται στον ιό της γρίπης, όμως ο ιός αυτός δεν είναι ένας και μοναδικός.

Υπάρχουν όπως λέμε στην ιατρική πολλοί τύποι ιών και κάθε τύπος αποτελείται από πολλά στελέχη που δεν μοιάζουν αντιγονικά μεταξύ τους.

Και σαν να μην έφθανε αυτό κάθε τόσο και λιγάκι δημιουργούνται και νέα στελέχη.

Υπάρχουν λοιπόν εκατοντάδες στελέχη που αν και διαφορετικά μεταξύ τους, επιτρέψατε μου να χρησιμοποιήσω την έκφραση αυτή, προκαλούν ακριβώς την ίδια συμπτωματολογία, το ίδιο νόσημα.

Επομένως για να φτιάξουμε ένα αποτελεσματικό εμβόλιο εναντίον της γρίπης που να υπάρχει κάθε στιγμή διαθέσιμο στα φαρμακεία, θα έπρεπε να περιέχει στοιχεία (αντιγόνα) από όλες αυτές τις εκατοντάδες στελεχών ιών γρίπης που κυκλοφορούν , αλλά και αυτών που τυχόν θα δημιουργηθούν μελλοντικά από μεταλλάξεις.

Πολλοί απαιτητικοί δεν είμαστε;

Ασφαλώς δεν είναι κακό να είμαστε απαιτητικοί, όμως πρέπει να είμαστε ρεαλιστές και να προσαρμοστούμε στις δυνατότητες που μας προσφέρει η σύγχρονη τεχνολογία.

Πράγματι προς το παρόν τουλάχιστον δεν διαθέτουμε τις γνώσεις ούτε και την κατάλληλη τεχνολογική υποδομή για να πετύχουμε αυτούς τους στόχους, δηλαδή το τέλειο.

Ίσως μελλοντικά κάτι θα γίνει.

Προς το παρόν λοιπόν όπως αναφέραμε είμαστε υποχρεωμένοι να βαδίζουμε σύμφωνα με τις δυνατότητες μας.

Έτσι φτιάχνουμε ένα εμβόλιο που περιέχει στοιχεία (αντιγόνα) μόνο από τρία στελέχη, ανάμεσα στις εκατοντάδες στελεχών ιού γρίπης που κυκλοφορούν.

Η επιλογή είναι δύσκολη όπως καταλαβαίνουμε , αφού δεν πρέπει να γίνει στην τύχη, γιατί από πλευράς στατιστικής και πιθανοτήτων είναι πολύ πιο εύκολο να κερδίσουμε στο λόττο παρά να πιθανολογήσουμε ποια στελέχη θα προκαλέσουν τις επιδημίες του χειμώνα που θα έλθει.

Όμως τα πράγματα γίνονται πολύ πιο εύκολα με την απλή λογική.

Κάθε χρόνο ο Παγκόσμιος Οργανισμός Υγείας (ΠΟΥ) διαλέγει τα στελέχη εκείνα ανάμεσα στα στελέχη που ήταν υπεύθυνα για τα περισσότερα κρούσματα των τελευταίων ετών, αλλά και κατά τη διάρκεια του καλοκαιριού του ίδιου χρόνου που στο νότιο ημισφαίριο ήταν χειμώνας.

Φτιάχνεται δηλαδή ένα εμβόλιο που περιέχει τα τρία στελέχη που ήταν υπεύθυνα για το μεγαλύτερο ποσοστό επιδημιών της τελευταίας τριετίας.

Όπως καταλαβαίνουμε κάθε χρόνο το εμβόλιο της γρίπης αλλάζει σύνθεση, έστω και αν δεν είναι τελείως διαφορετικό από το προηγούμενο.

Αυτός είναι ο λόγος που δεν μπορούμε να χρησιμοποιήσουμε τα παλιά εμβόλια των προηγουμένων ετών.

Είμαστε λοιπόν υποχρεωμένοι να περιμένουμε κάθε χρόνο τις φαρμακευτικές εταιρίες να φτιάξουν τα καινούργια εμβόλια σύμφωνα πάντα με τις υποδείξεις του ΠΟΥ.

Στο σημείο αυτό αξίζει να αναφέρουμε ότι οι Φαρμακευτικές εταιρείες δεν κάθονται με σταυρωμένα τα χέρια, αφού κάθε χρόνο πραγματικά συναγωνίζονται μεταξύ τους και κάνουν αγώνα δρόμου για να προλάβουν τις άλλες και να διοχετεύσουν πρώτες το δικό τους εμβόλιο στην αγορά και να έχουν περισσότερα οικονομικά οφέλη.

Επομένως δεν υπάρχει κανένας λόγος αδιαφορίας ή αδράνειας για τον έγκαιρο εφοδιασμό των φαρμακείων με αντιγριπικά εμβόλια.

Με τον τρόπο λοιπόν που φτιάχνονται τα αντιγριπικά εμβόλια εξασφαλίζεται στον πληθυσμό μια προφύλαξη που ξεπερνά σε ποσοστό το 65-80%

Δηλαδή μια προφύλαξη της τάξης του 100% ,όπως συμβαίνει με τα άλλα εμβόλια, στην περίπτωση της γρίπης ,όπως καταλαβαίνουμε δεν μπορεί να υπάρχει .

Όμως για τα άτομα της τρίτης ηλικίας που το ανοσολογικό τους σύστημα είναι αδύνατο και παθαίνουν συχνές αναπνευστικές λοιμώξεις στη διάρκεια του χειμώνα, ο εμβολιασμός, τους βοηθά σημαντικά.

Αυτός είναι άλλωστε και ο λόγος που ομολογούν με μεγάλη ικανοποίηση ότι όσες φορές έκαναν το εμβόλιο πέρασαν ένα καλό χειμώνα.

Βέβαια δεν λείπουν και τα παράπονα άλλων που όπως ισχυρίζονται, ενώ εμβολιάστηκαν αρρώστησαν με γρίπη.

Προφανώς δεν γνωρίζουν αυτό που αναφέραμε ότι το εμβόλιο προσφέρει προστασία σε ένα μεγάλο ποσοστό, αλλά όχι και 100% .

Όμως υπάρχουν και πολλά άλλα ερωτήματα σχετικά με το εμβολιασμό της γρίπης.

Ο εμβολιασμός πρέπει να γίνεται σε όλα τα άτομα ανεξαιρέτως; ή σε επιλεγμένες ομάδες του πληθυσμού;

Υπάρχουν λόγοι που πρέπει να αναβάλλεται ο εμβολιασμός ή αντενδείξεις του εμβολίου ;

Για όλα αυτά όμως θα απαντήσουμε στο επόμενο μας άρθρο.

Συνεχίζεται.

Δρ Γιώργος Στ. Παπασάββας, Ειδικός Παθολόγος.

Το γάλα

ΘΩΜΑ ΜΑΖΑΡΑΚΗ

ΥΓΙΕΙΝΟΛΟΓΟΣ - ΚΤΗΝΙΑΤΡΟΣ ΜΕΛΟΣ Δ.Σ. ΙΝΣΤΙΤΟΥΤΟΥ ΚΑΤΑΝΑΛΩΤΩΝ ΡΟΔΟΥ

Γάλα είναι το έκκριμα των αδένων του μαστού των θηλαστικών που προορίζεται για τροφή των νεογέννητων και αποτελεί τη μοναδική τους τροφή μέχρι μιάς ηλικίας. Για τον άνθρωπο όμως εξακολουθεί να συμμετέχει στην καθημερινή του διατροφή, είτε όπως είναι, είτε με τη μορφή προϊόντων του όπως γιαούρτι, τυρί κ.λπ.

Σύμφωνα με τον Κώδικα Τροφίμων και Ποτών, γάλα είναι «το απαλλαγμένο πρωτογάλακτος προϊόν της ολοσχερούς και άνευ διακοπής, αμέλξεως υγιώς εχόντων γαλακτοφόρων ζώων, διαβιούντων και διατρεφομένων υπό υγιεινούς όρους και μη ευρισκομένων εις κατάσταση υπερκοπώσεως».

Δεν είναι γνωστό πότε ο άνθρωπος άρχισε να χρησιμοποιεί το γάλα σαν τρόφιμο. Κείμενα των Σουμερίων χρονολογημένα προ 6.000 ετών αναφέρουν τη χρησιμοποίηση του γάλακτος στην καθημερινή διατροφή. Πάντως πρέπει να άρχισε σχεδόν συγχρόνως με την εξημέρωση των γαλακτοπαραγωγών ζώων. Επίσης, από τους προϊστορικούς χρόνους αναφέρεται η παραγωγή διαφόρων γαλακτοκομικών προϊόντων.

Η γαλακτοκομία μόνο από τον 13ο αιώνα άρχισε να αναγνωρίζεται σαν επιστήμη, αλλά τη μεγαλύτερη ώθηση δέχθηκε από τον 19ο αιώνα όταν συνδυάσθηκε με άλλες επιστήμες, όπως η Χημεία, η Βιοχημεία και η Μικροβιολογία.

Το γάλα σχηματίζεται στον μαστικό ή μαζικό αδένα των θηλαστικών από το αίμα το οποίο μεταφέρει τις απαραίτητες δομικές ουσίες. Από αυτές τα αδενικά κύτταρα ορισμένες τις χρησιμοποιούν για να συνθέσουν τα κυριότερα συστατικά του γάλακτος, όπως λίπος, πρωτεΐνες, καζεΐνες και ορισμένες περνούν στο γάλα όπως έχουν χωρίς κανένα μετασχηματισμό.

Η χημική σύνθεση του γάλακτος διαφέρει από είδος σε είδος και περιέχει 157 συστατικά που χαρακτηρίζονται σαν κύρια. Για τα δευτερεύοντα δεν υπάρχει καθορισμένος αριθμός, άλλωστε ακόμη μελετώνται. Το πρόβλημα έγκειται στο ότι ένα τόσο πλούσιο τρόφιμο στερείται επαρκών ποσοτήτων σιδήρου που είναι απαραίτητος στην παραγωγή αίματος.

Στον άνθρωπο, μετά τους πρώτους μήνες της ζωής του, δεν επαρκεί για να καλύψει όλες τις ανάγκες του σε θρεπτικά συστατικά. Είναι όμως μια άριστη τροφή και μια σημαντική πηγή πρωτεϊνών υψηλής βιολογικής αξίας, ασβεστίου, φωσφόρου, καθώς και ορισμένων βιταμινών.

Οι πρωτεΐνες του γάλακτος περιέχουν όλα τα απαραίτητα αμινοξέα και είναι πλούσιες σε ιστιδίνη, αμινοξύ που χρειάζεται ιδιαίτερα ο οργανισμός των νεαρών ατόμων. Γενικώς υπερέχουν όλων των άλλων ζωϊκών πρωτεϊνών, εκτός αυτών του αυγού. Ο κάτοικος της Ευρώπης παίρνει το 48% της ζωϊκής προέλευσης πρωτεϊνών του από το γάλα και τα προϊόντα του.

Η κατανάλωση του γάλακτος προκαλεί συχνά εμφάνιση αλλεργικών αντιδράσεων οι οποίες οφείλονται σε ευαισθητοποίηση του οργανισμού έναντι ορισμένων λευκωμάτων του γάλακτος, όπως είναι η α-λακταλβουμίνη και β-λακτογλοβουλίνη. Δεν αποκλείονται όμως και άλλα όπως η καζεΐνη και η βόεια οροαλβουμίνη.

Αλλεργία στο γάλα εμφανίζουν συνήθως μικρά και νήπια σε ποσοστό που κυμαίνεται από 0,1 έως 30%, αναλόγως της περιοχής. Αλλεργικά φαινόμενα εμφανίζονται επίσης μετά από κατανάλωση γάλακτος που περιέχει ξένες ουσίες και κυρίως αντιβιοτικά. Αυτό βέβαια οφείλεται στην ευαισθησία του ατόμου στα αντιβιοτικά και όχι στις πρωτεΐνες του γάλακτος.

Το μόνο ζάχαρο που περιέχεται στο γάλα σε αξιόλογη ποσότητα είναι η λακτόζη. Αυτή διέρχεται αμετάβλητη από το στομάχι και στο έντερο διασπάται σε γλυκόζη και γαλακτόζη με τη βοήθεια του ενζύμου λακτάση. Η γαλακτόζη παίζει σπουδαίο ρόλο στην απορρόφηση του ασβεστίου από το έντερο καθώς και στη σύνθεση ορισμένων πρωτεϊνών του εγκεφάλου. Συνεπώς, αυτή έμμεσα αποτελεί δομικό στοιχείο στην ανάπτυξή του.

Ακόμα, βοηθά στον μεταβολισμό του μαγνησίου αποτρέποντας εκδηλώσεις φαινομένων ανεπάρκειας του ακόμα και σε φτωχή δίαιτα. Επίσης, η μερική ζύμωση της λακτόζης στο έντερο παράγει γαλακτικό οξύ που ευνοεί την καλή λειτουργία του εντέρου και δημιουργεί δυσμενές περιβάλλον για τα διάφορα εντεροπαθογόνα μικρόβια.

Συχνά παρατηρείται δυσανεξία στο γάλα και ο οργανισμός του ανθρώπου αντιδρά κυρίως με εκδήλωση γαστρεντερικών διαταραχών. Αυτό οφείλεται στην αδυναμία μεταβολισμού της λακτόζης ή της γαλακτόζης από έλλειψη ενζύμων β-D - γαλακτοσιδάφη (λακτάση) και γαλακτοζοτρανσφεράση αντιστοίχως. Οι ελλείψεις αυτών των ενζύμων μπορεί να είναι κληρονομικού χαρακτήρος ή παροδικές όπως μετά από έντονη διάρροια οφειλόμενη σε βαριά λοίμωξη ή σε μακροχρόνια αποχή από γαλακτοκομικά προϊόντα.

Το λίπος του γάλακτος υπερέχει κατά πολύ των υπολοίπων ζωικών λιπών. Περιέχει ακόρεστα λιπαρά οξέα σε πολύ μεγάλη αναλογία που έχουν χαμηλό σημείο τήξεως και γι' αυτό είναι περισσότερο εύπεπτο. Επίσης περιέχει απαραίτητα για τον οργανισμό λιπαρά οξέα όπως το λινελαϊκό και το λινολενικό. Όμως περιέχει και χοληστερίνη η οποία δεν είναι επιθυμητή στο σύγχρονο διαιτολόγιο, αλλά μισό λίτρο γάλακτος δεν περιέχει περισσότερα από 50 χιλιοστόγραμμα χοληστερίνης, ποσότητα που δεν συμβάλλει στην αύξηση της στο αίμα. Αλλωστε στο εμπόριο κυκλοφορούν γάλατα με μειωμένα έως καθόλου λιπαρά.

Το γάλα περιέχει πολλά άλατα και μεταλλικά στοιχεία. Από διαιτητική άποψη, ενδιαφέρον έχουν τα άλατα ασβεστίου και φωσφόρου γιατί το γάλα θεωρείται η κύρια πηγή αυτών των στοιχείων που ένας νεαρός οργανισμός μπορεί να καλύψει τις ημερήσιες ανάγκες του με μισό λίτρο γάλα. Είναι όμως φτωχό σε μαγνήσιο, ιώδιο και κυρίως σε σίδηρο.

Αν και οι βιταμίνες του γάλακτος καλύπτουν όλο το φάσμα των βιταμινών από διαιτητικής απόψεως, είναι καλή πηγή μόνο για τις A, B1, B2,, νιασίνη και παντοθενικό οξύ.

Συμπέρασμα όλων αυτών είναι ότι το γάλα είναι ένα σημαντικό τρόφιμο και πρέπει να συμμετέχει στην καθημερινή τροφή του ανθρώπου, ειδικά στο πρωινό για να αποδώσει τις θερμίδες που είναι απαραίτητες για την αντιμετώπιση των αναγκών της ημέρας.

Το περίεργο όμως είναι ότι υπάρχουν άτομα τα οποία ενώ δεν έχουν απολύτως κανένα πρόβλημα, δεν μπορούν να ανεχθούν ακόμα και την θέα του.

Κυριακή
ΕΝΟΙΚΙΑΣΕΙΣ ΑΥΤΟΚΙΝΗΤΩΝ
RENT A CAR OFFICE
Μιχάλης Ι. Τζιώρας
13ο χλμ. Ρόδου - Αεροδρομίου ΠΑΡΑΔΕΙΣΙ, 85106 ΡΟΔΟΣ
Τηλ.: (02410) 82222, 82520 • Fax: (02410) 82521
Τηλ.: (02410) 82222 Κιν.: 093242767 • Fax: (02410) 82521

Η ελληνική ιστορία χωρίς φόβο και πάθος

Του Θεόδωρου Παπουτσή

Την ημέραν εκείνη που τα βιβλιοπωλεία θα είναι γεμάτα με τας βιογραφίας και τας διδασκαλίας των αρχαίων συγγραφέων και καθημερινώς οι εφημερίδες θα δημοσιεύουν αρχαιοελληνικά κείμενα και η τηλεόραση θα προβάλλει το ελληνικό πνεύμα και τα ελληνόπουλα θα βαπτίζονται με ελληνικά ονόματα και η σύγχρονη κοινωνία θα ξαναζεί τα πατροπαράδοτα έθιμα και, θα στήσουν παντού τους αδριάντες των επιφανών φιλοσόφων μας, τότε την ημέραν εκείνη, όσοι κατοικούν σ' αυτόν τον ιερό ελληνικό χώρο θα δικαιούνται να λέγονται Έλληνες.

Στα σχολεία, στα πανεπιστήμια, στις διάφορες συγκεντρώσεις λεσχών, στοών, συλλόγων, τα βραβεία βροχή, προβάλλονται οι διάφοροι χαχόλοι, αλλά δεν προβάλλεται κανείς γίγαντας Έλληνας, Ηράκλειτος, Όμηρος, Αναξαγόρας, Σωκράτης, Πλάτων, Επίκουρος και στην θέση αυτών υμνούν τους πιθήκους.

Ποίος ή ποία σας μίλησε ότι για να 'χει αξία η ζωή και ο κόσμος, μόνο η ελληνική φιλοσοφία μπορεί να τη συδαυλίσει μέσα από τη θνητή της τέφρα, και καθώς τη συδαυλίζει με το λογισμό της, την αναγκάζει να λαμπαδιάσει σαν φλόγα. Η νόηση που έχει αφαιρεθεί από την ανθρωπότητα και στη θέση αυτής που είναι όλο φως, τοποθετήσαμε το «ανόητο» εξ ανατολών.

Η φιλοσοφία των προγόνων μας δεν είναι σχήμα ούτε έτοιμος καρπός να τον πάρει ο ένας από τον άλλον, αλλά είναι διάλογος «έμψυχος λόγος». Ο διάλογος των Ελλήνων καλεί και τον ώριμο και τον αγίνωτο ακόμα άνθρωπο να συντρέξουν την αλήθεια να ξεσκλαβωθεί από την πλάνη την ανατολιτικιά, που υπάρχει στην ψυχή του ανθρώπου!

Έτσι ο διάλογος του Πλάτωνα με την επιβολή της αλήθειας αλλάζει την ψυχή. Και όποια ψυχή δεν έχει μέσα της τη δυνατότητα ν' αλλάξει, αυτή δεν είναι για φιλοσοφία και αρετή και έρωτα, γιατί η φιλοσοφία και ο διάλογος σημαίνουν δρόμους, που πρέπει η ψυχή να τους περάσει.

Οκνηρία και δειλία είναι οι αιτίες που ένα μεγάλο μέρος των ανθρώπων, αν και η φύσις από καιρό τους έχει ελευθερώσει από ξένη καθοδήγηση, ευχαρίστως μένουν όλη τη ζωή τους ανώριμοι και που γίνεται ευκολία σε άλλους να τους επιβληθούν ως κηδεμόνες. Είναι τόσο βολικό να είναι κανείς ανώριμος.

Έχω ένα βιβλίο που έχει νου για μένα, έναν πνευματικό που έχει συνείδηση για μένα, ένα γιατρό που κρίνει τη δίαιτα για μένα κ.ο.κ. - δεν χρειάζεται λοιπόν να κουραστώ εγώ ο ίδιος.

Δεν είναι ανάγκη να σκέπτομαι, όταν μπορώ να πληρώνω. Αφού πρώτα έκαναν κουτά τα σπιτικά ζώα και έλαβαν με άκρα προσοχή τα μέτρα τους ώστε αυτά τα ήσυχα πλάσματα να μην επιτρέπουν στον εαυτό τους το τόλμημα να κάνουν βήμα έξω από την κούνια, όπου αυτοί τα έχουν κλεισμένα, τους δείχνουν έπειτα τον κίνδυνο που τα απειλεί, άμα προσπαθήσουν να βαδίζουν μόνα τους.

Όμως ο κίνδυνος αυτός δεν είναι καθόλου τόσο μεγάλος, επειδή θα μπορούσαν με μερικά πεσίματα στην αρχή να μάθουν επιτέλους να περπατούν. Αλλά ένα παράδειγμα του είδους τούτου φέρνει τη δειλία και συνήθως τρομάζει τους ανθρώπους, έτσι ώστε παραιτούνται από κάθε άλλη απόπειρα στο μέλλον. (Καντ).

Δυστυχείς λοιπόν οι πτωχοί εις το πνεύμα, δυστυχείς οι πιστεύοντες -οτιδήποτε- χωρίς να το ερευνούν. Δυστυχείς, αλλά απολύτως υπεύθυνοι για τη δυστυχία τους αυτή. (Ουρανία Μ. Τουτουντζή διδάκτωρ Παντείου Πανεπ.).

Με το διάλογο, τον ελληνικό διάλογο, έχει την τέχνη να τον ανεβάζει στη σφαίρα μακάριας σχολής και αληθινής ευτυχίας της νόησης, φαίνεται η θετική σχέση του αρχαίου Έλληνα με τη ζωή και τον κόσμο. Από το διάλογο μιλάει μια χαρούμενη κατάφαση της ζωής και του κόσμου. Είτε για την ουσία του κόσμου, είτε για την αρετή, είτε για την πολιτεία, είτε για την ιδέα του αγαθού γίνεται ο διάλογος, πάντοτε εκείνοι που συνομιλούν καταφάσκουν τη ζωή και τον κόσμο.

Δεν έχουμε στον αρχαίο Έλληνα αναχώρηση από τον κόσμο, αλλά μονάχα απόσταση. Η απόσταση τούτη είναι απαραίτητη για να εντρυφήσει ο αρχαίος μέσα στην ομορφιά του κόσμου. Μπορεί και ένας γραπτός διάλογος να είναι πραγματικός, αλλά πρέπει να υφαίνεται όλη την ημέρα μέσα στην πλατωνική ακαδημία ανάμεσα στους ώριμους άνδρες και στους νέους που προστρέχουν εκεί, άρα πρέπει να γίνει πλατωνικός διάλογος.

Ήδη ο Σωκράτης με την παρουσία του, με τη ζωή του και με το διάλογό του είχε διασαλέψει το απόλυτο κύρος του γραπτού λόγου. Ο ίδιος δεν έγραψε τίποτε. Αυτό ήταν για τον Πλάτωνα μία φώτιση. Ο γραπτός λόγος είναι ακίνητος, ενώ ο διάλογος οδεύει αυτοκυβέρνητος από σημείο σε σημείο.

Αλλά και κάτι ακόμη είναι που βαραίνει περισσότερο το γραπτό λόγο· τούτο είναι η επίδειξη που ήτανε γενική τάση του Έλληνα. Ο διάλογος όμως είναι αντίθετος σε κάθε έπαρση και αλαζονεία του λόγου, γιατί είναι φυσικός και γιατί εδώ μέσα υπάρχει ο ακούραστος έλεγχος. Γι' αυτό οι Ανατολίτες μπερδεύτηκαν με τον ελληνικό λόγο, και τι κάνανε, οτιδήποτε έγραφαν τους τα υπαγόρευε ο Θεός, πήγαινε βρες το Θεό και κάνε διάλογο μ' αυτόν!

Όταν ήλθε κάποιος απ' αυτούς στην Αθήνα να ομιλήσει έφυγε κακήν κακώς. Ο άλλος συζητητής, που στέκει άγρυπνος απέναντί του, δεν είναι από τον όχλο, αλλά είναι Αθηναίος πολίτης, και δεν σ' αφήνει ποτέ να προχωρήσεις, αν δεν θεμελιώσεις λογικά εκείνο που λες. Τίποτε το κίβδηλο δεν μπορεί να σταθεί μέσα στο διάλογο. Ο λόγος εδώ πρέπει να είναι αποδεικτικός. Αν πριν δύο χιλιάδες χρόνια βρισκόταν κάποιος να δώσει δύο κιλά κώνειο, σε καθένα που μας έλεγε ότι μίλησε με τον Θεό, τώρα δεν θα είχαμε πρόβλημα και η γαλήνη θα βασίλευε στην ανθρωπότητα.

Ο λόγος δεν είναι δυνατόν από το αντικείμενο το ίδιο να είναι αποδεικτικός, εκεί ο λόγος γίνεται ενδεικτικός, δοκιμάζει δηλαδή να επισημάνει εκείνο που εννοεί. Η ψυχή μοχθεί αδιάκοπα να κυκλώσει λογικά το πρόβλημά της, και ο διάλογος δεν σταματάει, αλλά, όπως συχνά γίνεται όταν πρόκειται για όλα τα μεγάλα, τα αιώνια θέματα της φιλοσοφίας, για την ψυχή, την ιδέα, το θάνατο, τη δικαιοσύνη, την πολιτεία. Εδώ ο λόγος δεν είναι ποτέ τελειωτικός, αλλά κάθε τέλος του γίνεται αρχή για μια καινούργια πορεία. Και η ορμή, ο έρως της ψυχής για ν' αδράξει το αιώνιο αγαθό την ιδέα, καθώς και η σπουδή της να ειδεί μέσα τον εαυτό της και να σημειώσει τον πυρήνα της μεγαλώνουν από τον ένα διάλογο στον άλλον.

Ο άνθρωπος που με την πιο μεγάλη τόλμη διακηρύσσει πως ο γραπτός λόγος δεν μπορεί να χωρέσει ποτέ το θησαύρισμα της ψυχής, ο ίδιος ο άνθρωπος δεν σταμάτησε πενήντα ολόκληρα χρόνια της ώριμης ζωής του να γράφει διαλόγους, που του συνταράζει το εσωτερικό της ψυχής, που έμαθε πια να το κολάζει και να το ηγεμονεύει με τη μορφή του γραπτού λόγου, του διαλόγου ο Έλλην Πλάτων.

17ο Διεθνές Πατερικό - Βυζαντινό Συμπόσιο Σύμης

Γράφει ο Γιώργος Βούης επί παντός επιστητού ΓΝΩΜΕΣ - ΣΧΟΛΙΑ - ΑΠΟΨΕΙΣ - ΠΡΟΤΑΣΕΙΣ

Είχαμε την εύνοια της Θείας Πρόνοιας να παρακολουθήσουμε από αρχής μέχρι τέλους το 17ο Διεθνές Βυζαντινό – πατερικό συνέδριο που διεξήχθη στο Πνευματικό Κέντρο της Ι.Μονής του Πανορμίτη και μπορούμε να πούμε με βεβαιότητα ότι ο γλυκύτατος καρπός από αυτή την πνευματική συνάντηση συνοψίζεται στην ομόφωνη απόφαση των συνέδρων να τεθούν – χωρίς καθυστέρηση μάλιστα – τα θεμέλια ίδρυσης «Ομοσπονδίας Πνευματικών Φορέων των Ελλήνων ανά τον κόσμο ολόκληρο». Το συνέδριο τελούσε υπό την αιγίδα της Ι.Μ. Ρόδου την οποία εκπροσώπησε ο Πανοσ/τος Πρωτοσύγκελος κ. Παΐσιος Αραβαντινός. Τη φιλοξενία των συνέδρων ανέλαβε η Ι.Μονή του Ταξιάρχη Μιχαήλ του Πανορμίτη, και την υλοποίησε με περίσσεια αγάπη ο καθηγούμενος Γαβριήλ, χάρη στον οποίο συνεχίζεται η ανά τον κόσμο ακτινοβολία του Πανορμίτη, και η ουσιαστική προσφορά της στον κοινωνικό και πνευματικό χώρο της Εκκλησίας Δωδ/σου, που υπάγεται στο Φανάρι και υπηρετείται από ικανούς Ιεράρχες. Παρά τις προθέσεις του, ο Παναγιότατος Οικουμ. Πατριάρχης Βαρθολομαίος Β, δεν μπόρεσε να παραστεί και να ευλογήσει το Διεθνές αυτό συνέδριο που διοργάνωσε ο Πρόεδρος του Ινστιτούτου Πατερικών – Βυζαντινών Σπουδών καθηγ. Θεολογίας κος Κων/νος Ν. Τσιρπαντλής.

Η επιλογή των θεμάτων και συμμετοχή αναγνωρισμένου αναστήματος πνευματικοί άνθρωποι από Ελλάδα και το εξωτερικό, αναβίβασαν το κύρος του Συνεδρίου και ελάμπρυναν το Συνέδριο. Ομιλητές και θέματα ήσαν : Ευ. Μουτσόπουλος – ακαδημαϊκός, καθηγ. Φιλοσοφίας Πανεπ. Αθηνών και θέμα «εργασία και καιρός παρ' Αριστοτέλη», Κωνστ. Τσιρπαντλής – καθ. βυζαντινολόγος – θεολόγος – ιστορικός «Ανθρώπινα Δικαιώματα και Πρόσωπον εις την Ιπποκρατική, Αριστοτελική, Αλεξανδρινή και Πατερική Ψυχοσωματική θεραπευτική», Χρίστος Κρικώνης, - καθηγητής Θεολογίας Α.Π.Θ. «Η θέωση του ανθρώπου εν τω προσώπω του ενσαρκωθέντος Λόγου του Θεού», Δ. Θεοδ. DAMIAN – καθηγητής Θεολογίας Πανεπ.Ν.Υόρκης, Κολλεγίου Κόνχεν «Η έννοια της IMAGO DEI στη Θεολογία Διονυσίου του Αρεοπαγίτου», DOMENICA – VERONA NANOLI – δημοσιογράφος – ερευνήτρια, Εμμ. Κιαποκας – Ε.Τ. λυκειάρχης Κω, Θεοχ. Προβατάκης του ΥΠ.ΠΟ, και Αχιλλέας Ανθεμίδης – καθηγητής Πανεπιστημίου.

Χαιρετισμούς απηύθυναν : ο καθηγούμενος Γαβριήλ, στην έναρξη και στο τέλος, και ο δήμαρχος Σύμης κ. Μιλτ. Σαρρής, ο οποίος εξήρε τη σημασία του Συνεδρίου στη σημερινή βασανισμένη Κοινωνία, οι ελπίδες της οποίας στηρίζονται στην πίστη των πατέρων μας και στο υψηλό εθνικό φρόνημα των ακριτών κατοίκων της Δωδ/σου.

Χαιρετισμούς και σύντομες ομιλίες έκαμαν και άλλοι εκλεκτοί καλεσμένοι από πολλά μέρη της Ελλάδας.



Το πιο πάνω συνέδριο πρέπει να έχει αφήσει τις καλύτερες των εντυπώσεων σ' όσους το παρακολούθησαν και ευχή δική μας είναι να συνεχίσουν οι οργανωτές του τις προσπάθειες να γίνεται και σ' άλλα μέρη της Ελλάδας, κυρίως στα νησιά του Ανατολικού Αιγαίου, όπου η ανάγκη αναβίωσης της ιστορίας του έθνους και της Ορθοδοξίας βρίσκει απήχηση.

Οι επιτυχόντες

Διαβάζοντας τον κατάλογο ονομάτων νέων ακαδημαϊκών πολιτών, που πραγματοποίησαν το δικό τους αλλά και των δικών τους όνειρο, και μάλιστα ύστερα από στερήσεις, αγώνες, κι αγωνία, νιώθουμε ξεχωριστή χαρά, αλλά και περηφάνια, γιατί εφέτος οι πρωτιές και οι διακεκριμένες σε πανελλήνια κλίμακα διακρίσεις αφορούν πολλά παιδιά – κορίτσια και αγόρια – που φοίτησαν σε σχολεία τόσο της Ρόδου όσο και άλλων νησιών της περιοχής. Έτσι, εφέτος, πολλοί Δωδεκανήσιοι, πέτυχαν τους στόχους τους και διακρίθηκαν, αφού κοπίασαν. Και τώρα, η στήλη εύχεται σ' όλα αυτά τα παιδιά να συνεχίσουν τις σπουδές τους και να διακριθούν όπως αυτά θέλουν και ονειρεύονται για ένα λαμπρό μέλλον.

Συγχαρητήρια επίσης οφείλονται και στους γονείς τους, γιατί είναι γνωστό πόσο αγωνίστηκαν στο πλευρό των παιδιών τους. Η Δωδεκάνησος περηφανεύεται για τα παιδιά της τα σημερινά, τους αυριανούς ταγούς της Κοινωνίας μας.

Αρχιπέλαγος ανθρώπων

Ύμνος στο Αιγαίο, και γενικότερα στα νησιά τα ελληνικά και στην ελληνική θάλασσα. Ένα μουσικό ορατόριο, έργο του Κώστα Σκανδαλίδη που γοήτευσε όλους όσους το παρακολούθησαν το βράδυ της Κυριακής 1ης Σεπτεμβρίου στο αμφιθέατρο του Αρχαίου Σταδίου.

Θέλω να κάμω μιαν περιγραφή των όσων είδαμε κι ακούσαμε. Μα αυτό είναι αδύνατο, κι είναι αδύνατο γιατί δεν βρίσκω λόγια τέτοια που να προσεγγίζουν την πραγματικότητα.

Γι αυτό, θα περιοριστώ να σημειώσω μιαν ατέλειωτη σειρά από !!!!!!!!!! (θαυμαστικά), για να εκφράσω τον θαυμασμό μου για την επιτυχία που οφείλεται σ' όλους τους συντελεστές της αξέχαστης βραδιάς. Κι όταν λέγω... όλους, εννοώ .... όλους ανεξαιρέτως.

ΜΑΝΩΛΗ!!! Καραμέλες...

Το καμπανάκι του τραίνου κτυπά ρυθμικά από τη θέση Κολώνα κι όταν φτάσει στην Πύλη της Παναγιάς, μια ομάδα λουόμενων παιδιών, στοιχισμένα «εφ' ενός ζυγού», χαιρετούν και φωνάζουν απευθυνόμενοι στον καλό τους φίλο «Μανώλη!!! Καραμέλες». «Παιδιά!!! Το απόγευμα... μου τέλειωσαν». Έτσι, χωρίς αμφιβολία, τις απογευματινές ώρες που ξαναρχίζει τα δρομολόγιά του το τραινάκι, ο Μανώλης θα κάμει τη σωστή κίνηση με τη χούφτα γεμάτη από καραμέλες.

Έτσι δείχνει την αγάπη του γι αυτά, και αγαπιέται απ' αυτά. Αλλά κι από όλο τον κόσμο, πράμα που φαίνεται κατά τη διαδρομή. Το καμπανάκι γλυκαίνει τις ψυχές του κόσμου και σκορπίζει... τι άλλο; Χαρά! Χαρά κι αγάπη. Ο κόσμος έχει αγαπήσει τον Μανώλη Γεωργαρέλλη και το δείχνει με χίλιους τρόπους. Κοντά στον Μανώλη αγαπήθηκε και το τραινάκι του Ρ.Ο.Δ.Α. γιατί με αυτό, στο πέρασμά του, χαρίζει το δικό του κόκκινο χαμόγελο.

Να λοιπόν ότι στον τουρισμό, όλα έχουν να παίξουν, το δικό τους ρόλο. Φτάνει, στην κατάλληλη θέση να υπάρχει ο κατάλληλος άνθρωπος. Ένας τέτοιος, είναι κι ο οδηγός του ΡΟΔΑ που προαναφέραμε και που – για μας – αποτελεί υπόδειγμα εργαζόμενου κι αποδοτικού ανθρώπου, που με το δικό του τρόπο κατάκτησε τις καρδιές πολλών ντόπιων και προπάντων των ξένων που κάμνουν ένα γύρο μαζί του.

Όλα τα πιο πάνω, είναι προσωπικές διαπιστώσεις του γράφοντος που τις προάλλες δοκίμασε τη χαρά ενός σύντομου γύρου με το τραινάκι.

Μανώλη!!! Καραμέλες. Τα παιδιά περιμένουν το πέρασμά σου. Σίγουρα δεν τα ξεχνάς.

Μεγάλο ενδιαφέρον από τα Δωδεκάνησα

Προγράμματα του ΟΑΕΔ για κοινωνικά ευπαθείς ομάδες

✓Τίθενται σε ισχύ από 1 Ιανουαρίου 2003

✓Δελεαστικά τα κίνητρα για τις επιχειρήσεις

Τα ιδιαίτερα ενισχυμένα κίνητρα για την ένταξη στην αγορά εργασίας 2.400 ανέργων που ανήκουν σε «ευπαθείς κοινωνικά ομάδες» (όπως ατόμων με ειδικές ανάγκες, μεταναστών, αποφυλακισμένων, μακροχρόνια ανέργων ηλικίας άνω των 45 ετών, διαζευγμένων γυναικών με παιδιά κ.ά.) θέτει σε εφαρμογή ο ΟΑΕΔ από την 1/1/2003.

Τα κίνητρα - ημερήσια επιδότηση κάθε πρόσληψης με 21,5 ευρώ για 24 μήνες με υποχρέωση του εργοδότη να συνεχίσει να απασχολεί το άτομο για άλλους 6 μήνες χωρίς επιχορήγηση και, εναλλακτικά, η επιχορήγηση με 12.000 ευρώ 400 ανέργων που θα επιλέξουν να αυτοαπασχοληθούν - προβλέπονται στο τελικό στάδιο απόφασης του υπουργού Εργασίας και Κοινωνικών Ασφαλίσεων Δημ. Ρέππα και του διοικητή του ΟΑΕΔ Ι. Νικολάου.

Εφαρμογή

Σύμφωνα με την απόφαση, το νέο πρόγραμμα θα έχει συνολικό κόστος 28,5 εκατ. ευρώ (το 75% χρηματοδοτείται από τον ΕΚΤ) και θα εφαρμοστεί έως το 2008 σε συνδυασμό με την προκατάρτιση και την παροχή συνοδευτικών υποστηρικτικών υπηρεσιών προς τους ανέργους με τις πιο κάτω προϋποθέσεις:

● Οι επιχειρήσεις που θα προσλάβουν άτομα των συγκεκριμένων κατηγοριών ανέργων θα λαμβάνουν ημερήσια επιδότηση 20 ευρώ για διάστημα 24 μηνών με δυνατότητα επιμήκυνσης κατά 4 μήνες λόγω ειδικών συνθηκών (τοκετού, ασθένειας κ.ά.) και το ποσό αυτό θα προσαυξάνεται κατά 1,50 ευρώ εάν το άτομο είναι γυναίκα ή ηλικίας άνω των 45 ετών. Οι επιχειρήσεις θα πρέπει να προσλάβουν ανέργους των πιο κάτω κατηγοριών που θα

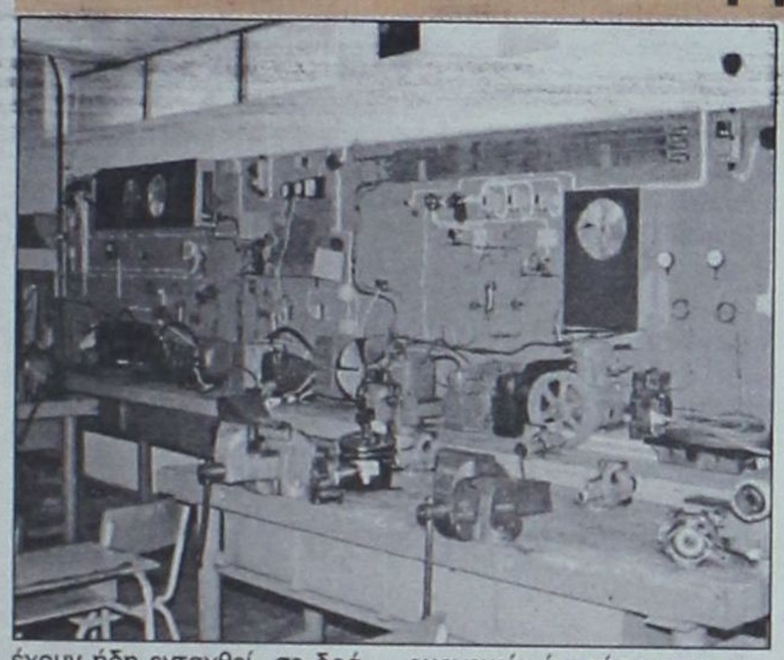

έχουν ήδη ενταχθεί σε δράσεις κατάρτισης - προκατάρτισης (π.χ. για την εκμάθηση ελληνικής γλώσσας, ορολογίας κ.ά.), να έχουν την ελληνική υπηκοότητα ή την υπηκοότητα κράτους - μέλους της Ε.Ε. ή να είναι Έλληνες ομογενείς ή πρόσφυγες μετανάστες με νόμιμη άδεια παραμονής και εργασίας στην Ελλάδα. Επιδότηση για την πρόσληψη θα μπορούν να λάβουν οι ιδιωτικές επιχειρήσεις, συνεταιρισμοί, σωματεία, αστικές εταιρείες μη κερδοσκοπικού χαρακτήρα, αναπτυξιακές επιχειρήσεις της Τοπικής Αυτοδιοίκησης εφόσον δεν έχουν απολύσει άτομο ευπαθών κοινωνικά ομάδων 3 μήνες πριν από την υπαγωγή τους στο πρόγραμμα. Η επιδότηση δεν θα δίδεται για απασχόληση των ίδιων ατόμων που είχαν προσληφθεί κατά το παρελθόν, με ανάλογα προγράμματα, εκτός αν πρόκειται για άτομα τα οποία βρίσκονται 5 χρόνια πριν από τη θεμελίωση δικαιώματος συνταξιοδότησης. Δεν θα επιχορηγούνται, ακόμη, εργοδότες για την πρόσληψη ατόμων που απασχολούνται σε κατ' οίκον εργασίες ούτε και επιχειρήσεις για άτομα με ειδικές ανάγκες που αναγκαστικώς έχουν τοποθετηθεί σε αυτές με βάση το Ν. 2643/98.

● Το δεύτερο κίνητρο (επιχορήγηση 10.600 ευρώ που θα προσαυξάνονται κατά 1.400 ευρώ εάν το άτομο είναι γυναίκα ή άνεργος ηλικίας άνω των 45 ετών) θα δοθεί σε 400 ανέργους που θα επιλέξουν να γίνουν νέοι ελεύθεροι επαγγελματίες. Με την έγκριση της αίτησης, θα προκαταβάλλονται 2.900 ευρώ και το υπόλοιπο ποσό θα δίδεται σε 4 ισόποσες τετραμηνιαίες δόσεις. Οι άνεργοι θα πρέπει, μεταξύ άλλων, να έχουν παρακολουθήσει προγράμματα κατάρτισης, και να έχουν καθαρό οικογενειακό ετήσιο εισόδημα μικρότερο των 15.000 ευρώ.

Αρχισε να εμφανίζεται μείωση των τιμών

Η αγορά της Ρόδου ξαναβρίσκει τους ρυθμούς της

Θα βοηθήσουν σημαντικά τα μέτρα που θα λάβει η Εθνική Συντονιστική Επιτροπή για το Ευρώ

Τους κανονικούς ρυθμούς της φαίνεται να βρίσκει και η αγορά της Ρόδου, μετά τις συνεχόμενες ανατιμήσεις που παρουσιάστηκαν και τα προβλήματα που δημιουργήθηκαν.



Αυτό ωστόσο δεν σημαίνει ότι οι τιμές προσαρμόστηκαν στα επιθυμητά επίπεδα, καθώς οι ειδικοί εκτιμούν ότι απαιτείται ακόμη μεγάλη προσπάθεια για την επίτευξη αυτού του στόχου.

Για το λόγο αυτό την προηγούμενη εβδομάδα η Εθνική Συντονιστική Επιτροπή για το ευρώ συνεδρίασε και αποφάσισε μεταξύ άλλων:

1. Οι τιμές των προϊόντων που είναι υπό του ενός ευρώ θα αναγράφονται πλέον χωρίς την υποδιαστολή. Για παράδειγμα η τιμή προϊόντος στο σούπερ μάρκετ που κοστίζει 0,75 ευρώ, θα αναγράφεται 75 λεπτά.

2. Δίδεται η δυνατότητα στους ελεγκτικούς μηχανισμούς των συναρμοδίων υπουργείων να επιβάλλουν επιτόπου πρόστιμα σε όσες επιχειρήσεις και ελεύθερους επαγγελματίες κερδοσκοπούν (η κερδοσκοπία αποδεικνύεται βάσει των περιθωρίων κέρδους) ή προχωρούν σε υπερτιμολογήσεις.

3. Σε δέκα ημέρες ξεκινά διαφημιστική εκστρατεία με κεντρικό σύνθημα «το λεπτό έχει αξία» ενώ παράλληλα θα ενισχυθεί το Κέντρο Πληροφόρησης Καταναλωτών του υπουργείου Ανάπτυξης. Το κόστος της διαφημιστικής καμπάνιας ανέρχεται σε 1,1 εκατ. ευρώ και θα συγχρηματοδοτηθεί με την Ε.Ε.

4. Οι τράπεζες αναλαμβάνουν να εφοδιάσουν την αγορά με περισσότερα χαρτονομίσματα των 5 και 10 ευρώ καθώς έχει παρατηρηθεί ότι στην αγορά κυκλοφορούν περισσότερα χαρτονομίσματα μεγάλης αξίας.

Στη συνεδρίαση της Εθνικής Συντονιστικής Επιτροπής ετέθη το θέμα έκδοσης χαρτονομισμάτων του ενός ευρώ, ζήτημα όμως για το οποίο υπεύθυνο για αποφάσεις είναι το Συμβούλιο Εσωτερικής Αγοράς και το Συμβούλιο υπουργών Οικονομίας της Ε.Ε.

Εντωμεταξύ διαφημιστική καμπάνια με κεντρικό σύνθημα «το ευρώ έχει αξία» ξεκινά το υπουργείο Οικονομίας και Οικονομικών, με στόχο να κατανοήσουν οι Ελληνες καταναλωτές την αξία του νέου νομίσματος, ώστε να μπορούν και οι ίδιοι να ελέγχουν αποτελεσματικότερα τις τιμές που προσφέρονται στην αγορά, αποφεύγοντας προϊόντα υπερτιμολογημένα.

Σύμφωνα με πληροφορίες, το ύψος της καμπάνιας ανέρχεται σε 1 έως 1,1, εκατ. ευρώ και συγχρηματοδοτείται (50% - 50%) από την Ευρωπαϊκή Ενωση.

Κεντρική Θέρμανση



● **Θέρμανση πετρελαίου** Λέβητες χαλύβδινοι, μαντεμένιοι. Σώματα πάνελ-αλουμινίου. Ατομικές θερμάνσεις.

● **Θέρμανση ηλεκτρική** Θερμοπομποί **EL-NOR**. 20 χρόνια πρώτοι στη Ρόδο, θερμαίνουν εκατοντάδες κατοικίες και επαγγελματικούς χώρους

● **Κλιματιστικά:** Θέρμανση - ψύξη. Όλες οι κορυφαίες μάρκες στις χαμηλότερες τιμές.

● **Δωρεαν μελέτη - επίβλεψη** Ακόμη και για τον πιο μικρό χώρο και δωρεάν μεταφορά.

● **Άμεση εγκατάσταση** από ειδικευμένο προσωπικό με προσοχή στη λεπτομέρεια

● **Γραπτή εγγύηση** καλής λειτουργίας και πλήρης τεχνική υποστήριξη.

● **Διπλή πιστοποίηση ποιότητας** από την εταιρεία μας και το δίκτυο τεχνικών καταστημάτων **Διαθερμική**.

● **Ειδικές λύσεις** για ξενοδοχεία και επαγγελματικούς χώρους.



Καλέστε αμέσως το **76100** για υπεύθυνη ενημέρωση

ΒΟΥΤΥΡΑΚΗΣ Ι.Χ. Ε.Π.Ε. • ΔΩΔ. ΝΕΟΛΑΙΑΣ 16 - ΡΟΔΟΣ -ΤΗΛ. ΚΕΝΤΡΟ: 0241/76100

εκεί που η τέχνη... συναντά την ποιότητα!

Κομμωτήριο Figaro HAIR DESIGN

Κομμώσεις Ανδρικές - Γυναικείες

Κων/νου Παλαιολόγου 17, Τηλ.: 20.914

Σφοδρή επίθεση Κορδίνα κατά του Βασίλη Σταυριανού

ΜΕ ιδιαίτερη σφοδρότητα επιτίθεται ο δήμαρχος Πεταλούδων Μιχάλης Κορδίνας κατά του αντιπάλου του κ. Βασίλη Σταυριανού, ασκώντας του σκληρή εφ' όλης της ύλης κριτική. Το πλήρες κείμενο του δελτίου τύπου της παράταξης «Πόλης Ολων των Πολιτών» έχει ως εξής:

«**Πανικός** διακατέχει τα μέλη και τον επικεφαλής της παράταξης «Δήμος Πρότυπο» μετά την κατάθεση των ονομάτων των υποψηφίων δημοτικών συμβούλων της παράταξης μας «Πόλη Ολων των Πολιτών» που διεκδικούμε με αξιώσεις μία νέα τετραετία στο Δήμο Πεταλούδων με δήμαρχο και πάλι τον κ. **Μιχάλη Κορδίνα.**

Προβαίνοντας λοιπόν ο κ. Βασίλης Σταυριανός και το επιτελείο του σε σπασμωδικές ενέργειες με ανακοινώσεις όπως η τελευταία, δείχνουν σε όλο τους το μεγαλείο το φόβο που τους έχει καταλάβει, από τώρα, για το αποτέλεσμα της 13ης Οκτωβρίου.

Ο υποψήφιος δήμαρχος και οι συν αυτώ επιδίδονται σε μια στείρα κριτική και μηδενισμό των πάντων ενώ στην τελευταία ανακοίνωσή τους, χαρακτηρίζουν τον συνδυασμό μας «Πόλη Ολων των Πολιτών», ως «προϊόν συναλλαγών».

Και μόνο ο όρος «συναλλαγές» παραπέμπει στον κ. Σταυριανό, είναι η λέξη που τον χαρακτηρίζει εδώ και χρόνια.



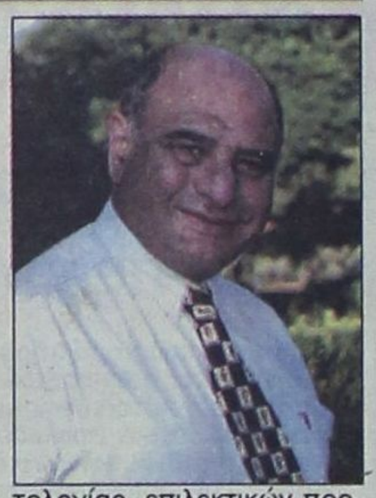

«Εργολαβικές συναλλαγές» μόνον εσείς ξέρετε να κάνετε κ. Σταυριανέ.

Η λάσπη και οι συκοφαντίες αποτελούν τις δικές σας θεμελιώδεις αρχές και αντιλήψεις. Με τέτοιου είδους τακτική δεν κερδίζονται εκλογές.

Στην μικρή τοπική κοινωνία που ζούμε, το ποιόν το ήθος και η αξιοπρέπεια του καθενός μας είναι γνωστά. Ο κόσμος του Δήμου Πεταλούδων γνωρίζει πολύ καλά ποιός εξεβίασε συνειδήσεις.

Από το 1994 ο κ. Σταυριανός κατηγορήθηκε από τον τότε αντίπαλό και τώρα σύμμαχο και συνοδοιπόρο του στο κυνήγι της «καρέκλας», κ. Αντώνη Αρφαρά, αλλά και από τη Ν.Ε. της Ν.Δ. (ΔΗΜΟΚΡΑΤΙΚΗ 7-1-1994) για πολιτική περιπτέρων, καντινών, ρουσφετολογίας, επιλεκτικών προσλήψεων και απολύσεων.

Αυτά λοιπόν είναι τακτικές δικές του και σαφώς και δεν εκφράζουν όλους εμάς που απαρτίζουμε τον συνδυασμό «Πόλη Ολων των Πολιτών» και φυσικά τον επικεφαλής της παράταξής μας δήμαρχο Πεταλουδών κ. Μιχάλη Κορδίνα.

Το ψηφοδέλτιο μας απαρτίζεται από ανθρώπους με πείρα και γνώση, όραμα, φιλοδοξίες και αποφασιστικότητα, ήθος και ποιότητα, μα πάνω απ' όλα με διάθεση για δουλειά και προσφορά στον τόπο. Ολα αυτά θα κρίνει ο κόσμος του Δήμου Πεταλούδων όταν έλθει η ώρα.

Είμαστε απόλυτα βέβαιοι ότι αυτός ο κόσμος θα μας περιβάλλει και πάλι με την εμπιστοσύνη και θα μας τιμήσει με την ψήφο του στις εκλογές της 13ης Οκτωβρίου.

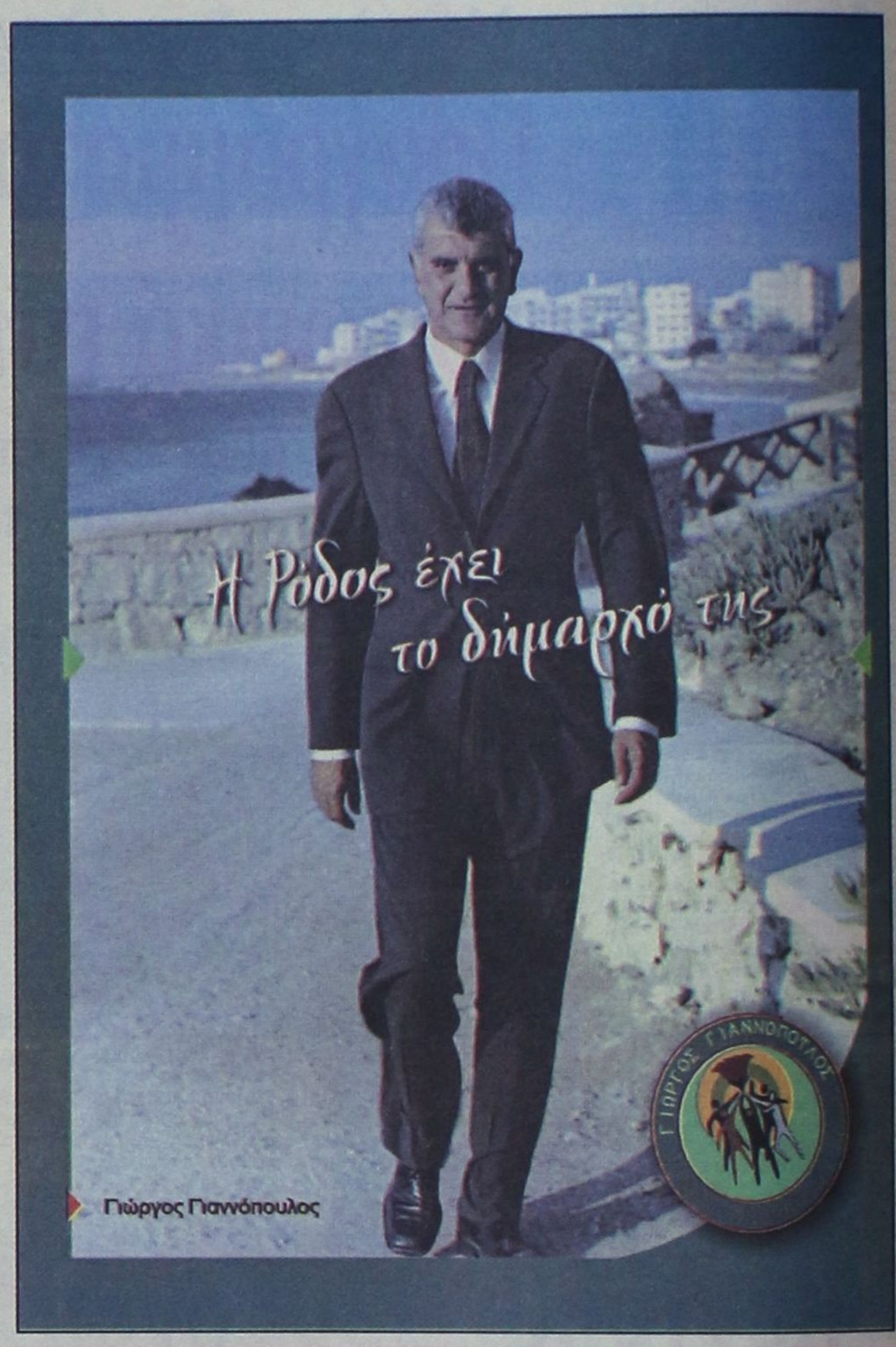

ΑΝΑΚΟΙΝΩΣΗ

πρώτα η Ρόδος

Ακριβοπληρωμένο **γκάλοπ - μαϊμού**, όπως πριν 15 ημέρες είχαμε προβλέψει και προαναγγείλει, επιβεβαιώνει την προσήλωση του απερχόμενου κ. Γιαννόπουλου στην εικονική πραγματικότητα, ως **έσχατο δεκανίκι παραπληροφόρησης**.

Ο πανικόβλητος κ. Γιαννόπουλος και η **γηρασμένη παρέα του**, γνωρίζουν από πρώτο χέρι και από την οδυνηρή εμπειρία των πρόσφατων επισκέψεων τους στις γειτονιές της Ρόδου, ότι **ο κυρίαρχος λαός έχει εκδώσει την ετυμηγορία του** και τους στέλνει οριστικά στις 13 του Οκτώβρη στο περιθώριο και τα έδρανα της μειοψηφίας.