Κ. Τ. ΡΟΔΟΥ 85100

ΙΔΙΟΚΤΗΤΗΣ - ΔΙΕΥΘΥΝΤΗΣ
ΠΑΥΛΟΣ Μ. ΜΑΡΙΑΣ
ΓΡΑΦΕΙΑ: ΑΘΗΝΩΝ 42 (ΑΝΑΛΗΨΗ)
ΤΗΛ: (02410) 64393 - 63790 - FAX. 63393

Η ΔΡΑΣΙΣ

εβδομαδιαία εφημερίδα της Δωδεκανήσου

64 ΣΕΛΙΔΕΣ

Δευτέρα 7 Οκτωβρίου 2002
ΕΤΟΣ ΤΡΙΑΚΟΣΤΟ ΤΕΤΑΡΤΟ
Αριθμός Φύλλου 1.851
Τιμή: Ευρώ 0,70 - Δρχ. 238,5

Συνεντεύξεις - "μήνυμα" των Γιαννόπουλου και Μαχαιρίδη

ΨΗΦΟΣ-ΔΥΝΑΜΗ ΣΤΟΥΣ ΑΞΙΟΥΣ ΚΑΙ ΙΚΑΝΟΥΣ



• «Αφήσαμε πίσω μας τις διαφορετικές κομματικές μας ταυτότητες» λέει ο δήμαρχος
• «Το ΠΑΣΟΚ δεν θέλει νομάρχες "Yes men"» δηλώνει ο επικεφαλής της ΝΕΑΣ ΠΟΡΕΙΑΣ

Σελ. 4 - 5 & 7

Από έναν πολίτη που ξέρει και δεν ξεχνά

Σ. ΚΑΡΑΓΙΑΝΝΗΣ

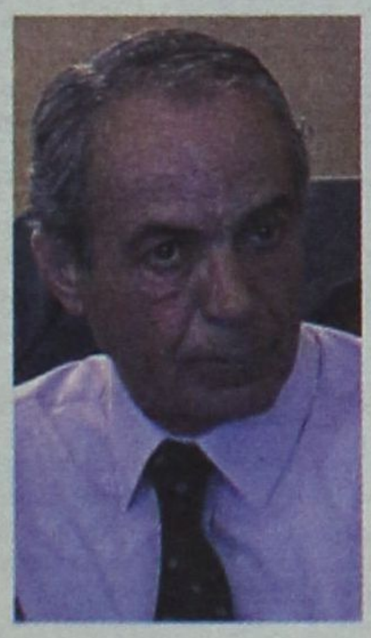

1974-2002 ...μια ζωή καιροσκόπος

"Προηγήθηκαν και άλλοι πολλοί. Ηρθε η σειρά των νεοδημοκρατών για να τους στύψει σαν λεμονόκουπες"

Σελ. 6

ΠΑΛΑΜΙΩΤΗΣ ΣΤΑΘΗΣ
ΟΛΟΙ ΜΑΖΙ
ΑΛΛΑΖΟΥΜΕ ΤΗ ΣΕΛΙΔΑ
ΜΕ ΝΕΟΥΣ ΑΝΘΡΩΠΟΥΣ
ΓΙΑ ΝΕΑ ΕΠΟΧΗ
ΝΕΑ ΔΗΜΟΤΙΚΗ ΑΡΧΗ
Χ. ΧΑΤΖΗΕΥΘΥΜΙΟΥ
πρώτα η Ρόδος

ΓΙΑΝΝΗΣ ΠΑΡΑΣΚΕΥΑΣ
Υποψήφιος νομαρχιακός σύμβουλος
Επιχειρηματίας - Γ.Γ. Επιμελητηρίου Δωδ/σου



«Με γνώση για τα Δωδεκάνησα που αξίζουν περισσότερα»

«ΔΩΔΕΚΑΝΗΣΑ ΝΕΑ ΠΟΡΕΙΑ»
ΥΠΟΨ. ΝΟΜΑΡΧΗΣ
Γιάννης Μαχαιρίδης

πρώτα η Ρόδος
Χ. ΧΑΤΖΗΕΥΘΥΜΙΟΥ

ΓΙΑΝΝΗΣ ΒΑΣΙΛΑΚΗΣ
- μαιευτήρας γυναικολόγος
- τ. πρόεδρος Ιατρικού Συλλόγου
-τ. Νομαρχιακός Σύμβουλος
- πολιτευτής Ν.Δ.
Υποψήφιος Δημοτικός Σύμβουλος Ρόδου



Κοντά σας και μετά τις εκλογές

ΔΕΣΠΟΙΝΑ ΔΙΑΚΟΣΤΑΥΡΙΑΝΟΥ - ΣΩΖΟΥ
ΚΑΘΗΓΗΤΡΙΑ ΦΙΛΟΛΟΓΟΣ
ΥΠΟΨΗΦΙΑ ΝΟΜΑΡΧΙΑΚΗ ΣΥΜΒΟΥΛΟΣ



ΔΩΔΕΚΑΝΗΣΑ
ΝΕΑ ΠΟΡΕΙΑ
ΥΠΕΥΘΥΝΟΤΗΤΑ • ΣΥΝΕΠΕΙΑ • ΤΟΛΜΗ
Για μια "Νέα Πορεία"
Την έχουν ανάγκη τα Δωδεκάνησα
Γιάννης Μαχαιρίδης

ΔΥΝΑΜΙΚΑ ΜΠΡΟΣΤΑ

Γαμβρούδης Βαγιανός του Χρήστου

Υποψήφιος Δημοτικός Σύμβουλος Αφάντου-Αρχίπολης του συνδυασμού ΔΥΝΑΜΙΚΑ ΜΠΡΟΣΤΑ της Μαρίας Καραγιάννη

Ας ενώσουμε τα όνειρά μας, για μια καλύτερη πόλη, για μας και τα παιδιά μας.



Δώστε τη δύναμη στους νέους, να χτίσουν το αύριο!

ΝΙΚΟΣ Η. ΖΩΙΔΗΣ
ΥΠΟΨΗΦΙΟΣ ΝΟΜΑΡΧΙΑΚΟΣ ΣΥΜΒΟΥΛΟΣ
ΠΟΛΙΤΙΚΟΣ ΜΗΧΑΝΙΚΟΣ
ΠΡΟΕΔΡΟΣ ΛΙΜΕΝΙΚΟΥ ΤΑΜΕΙΟΥ ΔΩΔΕΚΑΝΗΣΟΥ



ΔΩΔΕΚΑΝΗΣΑ
ΝΕΑ ΠΟΡΕΙΑ
ΥΠΟΨΗΦΙΟΣ ΝΟΜΑΡΧΗΣ ΓΙΑΝΝΗΣ ΜΑΧΑΙΡΙΔΗΣ

Η ΔΡΑΣΙΣ
Εβδομαδιαία Εφημερίδα
Διευθύνσεις σύμφωνα με το Νόμο:
ΙΔΙΟΚΤΗΤΗΣ
ΠΑΥΛΟΣ Μ. ΜΑΡΙΑΣ
Πρόεδρος Ενώσεως Ιδιοκτητών Επαρχιακού Τύπου
ΕΚΔΟΤΕΣ
ΜΙΧΑΗΛ Π. ΜΑΡΙΑΣ
ΤΣΑΜΠΙΚΑ Π. ΜΑΡΙΑ - ΤΡΙΑΝΤΑΦΥΛΛΟΥ
ΔΙΕΥΘΥΝΤΗΣ
ΠΑΥΛΟΣ Μ. ΜΑΡΙΑΣ

Τα σπορ
ΙΔΡΥΤΗΣ
ΝΙΚΟΣ ΤΡΙΑΝΤΑΦΥΛΛΟΥ

ΓΡΑΦΕΙΑ: Αθηνών 42, (Ανάληψη), Τηλ: 63.790 - 64.393-68761 FAX: 63.393
e-mail: drasis2000@yahoo.com
ΤΥΠΟΓΡΑΦΕΙΑ: Κοσκινού, τηλ. 65540

ΛΑΪΚΕΣ ΑΓΟΡΕΣ

ΤΕΤΑΡΤΗ: στο Δημοτικό Νεκροταφείο.
ΠΕΜΠΤΗ: στην οδό Βύρωνος.
ΠΑΡΑΣΚΕΥΗ: Στην οδό Θεσ/κης στην Ανάληψη
ΣΑΒΒΑΤΟ: στο Δημοτικό Νεκροταφείο.

ΤΑΞΙ

ΤΑΞΙ ΡΟΔΟΥ: 32452
ΡΑΔΙΟ ΤΑΞΙ ΡΟΔΟΥ (Εργατικές κατοικίες Πρόνοιας Αγ. Απόστολοι): 64712-64756-64790
ΤΑΞΙ ΑΦΑΝΤΟΥ: 51777
ΤΑΞΙ ΙΑΛΥΣΟΥ: 92515
ΤΑΞΙ ΚΡΕΜΑΣΤΗΣ: 94528
ΤΑΞΙ ΦΑΛΗΡΑΚΙΟΥ: 85444

ΦΑΡΜΑΚΕΙΑ

Κυριακή 7 Οκτωβρίου 2002
ΣΗΜΕΡΑ διημερεύει το φαρμακείο ΚΑΖΟΥΛΛΑΚΗ Ι., Ερ. Σταυρού & Αλ. Διάκου 61, (παλιό νοσοκομείο), Τηλ: 33038
ΣΗΜΕΡΑ διανυκτερεύει το φαρμακείο ΑΛΛΑΒΕΡΑ ΕΙΡΗΝΗ, Καναδά 140, Τηλ: 39.111

Και τώρα, έρχεται η ώρα των δικών μας αποφάσεων

Του Νικήτα Οικονόμου
nikeconomou@hotmail.com

ΑΠΕΧΟΥΜΕ *μόλις μια ανάσα πριν από την δική μας ώρα. Επιτέλους έρχεται η ώρα της δικής μας ευθύνης. Της κορυφαίας στιγμής να αξιολογήσουμε πρόσωπα και προτάσεις και να κάνουμε την καλύτερη επιλογή.*

ΟΜΩΣ τα πρόσωπα αυτά καθ' αυτά κουβαλάνε στις τοπικές εκλογές το μεγάλο βάρος και τη μεγάλη ευθύνη να εμπνεύσουν και να πείσουν τον ψηφοφόρο. Τον πολίτη της πόλης, του νησιού, της γειτονιάς...

Ο κάθε ένας από αυτούς, είτε σαν προσωπικότητα είτε σαν τακτική που ακολούθησε, θα εισπράξει από το «ταμείο» όσα του έχει καταθέσει στο λογαριασμό ο πολίτης.

ΤΑ πρόσωπα από μόνα τους παρουσιάζουν ενδιαφέρον, μια και οι εκλογές έχουν προσωποποιηθεί (δεν οπωσδήποτε κακό αυτό). Με τρόπο ίσως και αυθαίρετο, αλλά και μέσα από το πρίσμα της «αντικειμενικότητας» που μπορεί να διακρίνει ένα δημοσιολογούντα, λέω να επιχειρήσουμε ακροθιγώς και τηλεγραφικώς μια «ακτινογραφία» των τεσσάρων (θα βρίζουν οι άλλοι) βασικών διεκδικητών για τη Νομαρχία Δωδεκανήσου και το Δήμο Ροδίων.

Ο Σάββας Καραγιάννης...

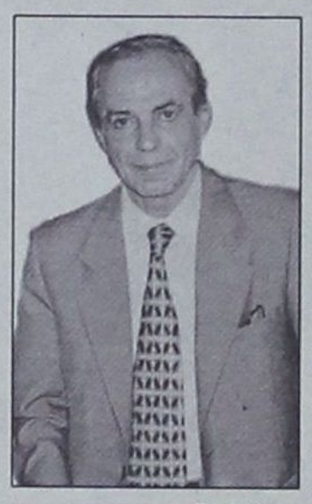

...είναι αλήθεια ότι επένδυσε για μια πραγματικά και επί της ουσίας επιτυχή θητεία σε δύο – τρία μέτωπα. Και από τη στήλη αυτή συχνά επισημαίναμε, ότι ***το τρίπτυχο εργοστάσιο ηλεκτροπαραγωγής – διαχείριση υδάτινων πόρων – αεροπορική εταιρεία ήταν «όλα τα λεφτά»*** *για τον ίδιο και τους συνεργάτες του, καθώς η παραγωγή ενός έστω έργου υποδομής που να σηματοδοτεί την προοπτική του τόπου και να δίνει το στίγμα της Νομαρχίας Δωδεκανήσου αποδείχθηκε ίσως εκτός των δυνατοτήτων ή των προτεραιοτήτων τους. Οι επιδόσεις σε αυτόν τον τομέα ήταν μετριότατες και δεν περίμενε ο κόσμος τον Μαχαιρίδη για να το πει.*

Η προώθηση του παραπάνω τρίπτυχου τελικά έμεινε στα σπάργανα (στην καλύτερη περίπτωση) ή γελοιοποιήθηκε (στην περίπτωση της αεροπορικής εταιρείας). Ο νομάρχης έχει να επιδείξει στα συν του τη λειτουργία του «Δελφινιού», όπως και όποτε αυτό δραστηριοποιείται.

Στρατηγικά *ποντάρει, τώρα πλέον, κυρίως στους παραδοσιακούς «καραγιαννικούς» θήλακες της πόλης της Ρόδου, οι οποίοι «ψηφίζουν Σάββα βρέξει χιονίσει». Στη Νομαρχία ελπίζουν, αυτή η ...«ψήφος από συνήθεια» να κάνει τη διαφορά.*

Ο Γιάννης Μαχαιρίδης...



...επέλεξε να προσεγγίσει το εκλογικό σώμα με περισσότερο τεχνοκρατικό και συναισθηματικό τρόπο, εκμεταλλευόμενος την αχίλλειο πτέρνα του νομάρχη – την «μη παραγωγή έργου, αντάξιου της Νομαρχίας». Από την πλευρά του, ξεπερνά τις αιτιάσεις ότι δεν θήτευσε σε αιρετό πόστο, επιδεικνύοντας το έργο του ως πρώην νομάρχης Δωδεκανήσου και ως Γενικός Γραμματέας του υπουργείου Αιγαίου, επικαλούμενος στοιχεία και αριθμούς.

Εξ αρχής είχε το άγχος να επιβεβαιώσει τον ρόλο του «φαβορί» στην εκλογική αναμέτρηση και έτρεξε πολύ. Η μαχητικότητα και το πάθος στο λόγο του αρέσει στους συνεργάτες του και θεωρούν ότι κερδίζει τον συνομιλητή του.

Στρατηγικά*, φαίνεται ότι τα πάει καλά στα νησιά και στα περισσότερα χωριά της Ρόδου, ενώ στην πόλη της Ρόδου προσδοκά σημαντικά οφέλη από μια «επίλεκτη» ομάδα υποψηφίων συμβούλων του, με ...υπερκομματικό χαρακτήρα.*

Ο Γιώργος Γιαννόπουλος...



...έστω (για να επανέλθουμε), βλέποντας τον απολο...για το μόνο που δεν μπορεί να κατηγορηθεί είναι για απουσία έργου. Όπως μου έλεγε λίγο πριν μας αφήσει για πάντα ο αείμνηστος Μ. Γιάκρας, «ο Γιαννόπουλος είναι καλύτερος και από τον Πετρίδη. Εκείνος έβαζε μια κηλίδα σε μια πόλη μικρή και φαινόταν. Ετούτος, ο σημερινός, έχει να κάνει με μια πόλη που γιγαντώθηκε άναρχα. Κι όμως το έργο του φαίνεται».

Στα όσα του προσάπτουν περί ***«οχτώ χρόνια είναι πολλά»****,* ***«καθεστώτος»****,* ***«οικογενειοκρατίας»*** *κλπ, ο Γιαννόπουλος επιστρατεύει τη ρητορική του δεινότητα και πετυχαίνει σε ένα μεγάλο βαθμό να φέρνει τα ...κάτω πάνω. Μεγάλο του ατού το «πολιτικό του ανάστημα» και η αποδοχή του σε κόσμο που δεν ξέρει από κόμματα και ιδεολογικές παντιέρες.*

Είναι το φαβορί, αλλά οι εκλογές αυτές – το ξέρει – δεν είναι από τις ευκολότερες και υπάρχει λόγος που περιγράφεται παρακάτω...

Ο Χατζής Χατζηευθυμίου...



...ευτύχησε να έχει κοντά του ένα επικοινωνιακό επιτελείο που έδωσε και δίνει τα ρέστα του. Επειδή στις εκλογές μετράνε και οι εντυπώσεις, το πώς λανσάρεται το «προϊόν», ο αντινομάρχης στον τομέα αυτό παίρνει καλό βαθμό.

Δεν έλειψαν τα λάθη, ίσως και οι υπερβολές. Δεν έλειψαν και δεν λείπουν, ακόμα και οι ...αντιαισθητικές παρεμβάσεις που ακυρώνουν κάθε προσπάθεια για να πειστεί ο πολίτης ότι «επιβάλλεται η ανατροπή και η αλλαγή».

Κοντολογίς*, ο «θόρυβος» και οι «θεαματικές προτάσεις» προκάλεσαν αίσθηση και συζητήσεις, είναι όμως άγνωστο αν όλα αυτά αρκούν για να καλυφθεί η απόσταση μέχρι το Δημαρχιακό Μέγαρο. Ένα είναι βέβαιο: Ότι η υποψηφιότητα του αντινομάρχη δεν περνά απαρατήρητη από το επιτελείο του δημάρχου...*

ΞΕΝΑΚΗΣ
Audi
0% προκαταβολή έως 60 μήνες
1 χρόνος εγγύηση

- **FIAT MAREA 1.400 cc,** μοντ.: 1997, AIR BAG οδηγού, κεντρικό κλείδωμα, ηλ. παράθυρα, ηχητικό σύστημα, ζάντες αλουμινίου **ΤΙΜΗ:167,00 Ευρώ το μήνα**
- **CITROEN XANTIA 1.800 cc,** μον.: 1995: A/C, ABS, Air bags, ηλ. παράθυρα, κεντρικό κλείδωμα, ηλεκ. καθρέπτες, συναγερμό, ηχητ. σύστημα **ΤΙΜΗ: 184,00 Ευρώ το μήνα**
- **TRANSPORTER PICK-UP 1.9 TDI,** 96 μοντέλο, **ΤΙΜΗ: 234,00 Ευρώ το μήνα**
- **TRANSPORTER VAN, 1.9 TDI,** 97 Μοντέλο, Ηχοσύστημα **ΤΙΜΗ: 254,00 Ευρώ το μήνα**
- **MERCEDES VITO** 2.3lt DIESEL, 96' , υδραυλικό τιμόνι, κεντρικό κλείδωμα, ηχοσύστημα, full extra **ΤΙΜΗ: 321,00 Ευρώ το μήνα**
- **ALFA ROMEO** 145, 96 Μοντέλο, υδραυλικό τιμόνι, ηλ. παράθυρα, κεντρικό κλείδωμα, Ηχ. / σύστημα, ζάντες, αλουμινίου **ΤΙΜΗ: 167,00 Ευρώ το μήνα**
- **VW Golf** 1.4 μοντ. 1992, Ηλ. παράθυρα, κεντρικό κλείδωμα, ηχοσύστημα **ΤΙΜΗ: 130,00 Ευρώ το μήνα**

CAR EXPERTS

Η εταιρεία μας εισάγει οχήματα όλων των κατασκευαστών και όλων των τύπων σε κλούβες, φορτηγά και οχήματα μεταφοράς προσωπικού

ΞΕΝΑΚΗΣ ΛΙΝΔΟΥ 238 - Τηλ. 0241061600
www.xenakisautos.gr

ΧΕΠΠΑΚΗΣ Α.Ε.
ΓΕΩΡΓΙΚΑ ΜΗΧΑΝΗΜΑΤΑ & ΕΡΓΑΛΕΙΑ





ΑΝΤΙΠΡΟΣΩΠΕΙΑ ΤΡΑΚΤΕΡ: ANTONIO CARRARO
ΣΚΑΠΤΙΚΑ - ΧΟΡΤΟΚΟΠΤΙΚΑ
ΠΕΤΡΕΛΑΙΟΚΙΝΗΤΑ - ΒΕΝΖΙΝΟΚΙΝΗΤΑ
ΑΛΥΣΟΠΡΙΟΝΑ
STIHL Oleo-Mac

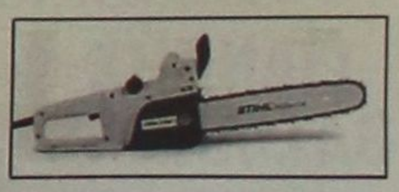

ΦΡΕΖΕΣ
ΧΛΟΟΚΟΠΤΙΚΑ - ΘΑΜΝΟΚΟΠΤΙΚΑ - ΨΕΚΑΣΤΙΚΑ - ΕΛΑΙΟΡΑΒΔΙΣΤΙΚΑ
ΦΥΤΟΦΑΡΜΑΚΑ - ΛΙΠΑΣΜΑΤΑ (ΚΟΙΝΑ & ΥΔΑΤΟΔΙΑΛΥΤΑ)
ΣΠΟΡΟΙ - ΣΠΟΡΟΦΥΤΑ ΕΜΒΟΛΙΑΣΜΕΝΑ - ΦΥΤΟΧΩΜΑΤΑ - ΤΥΡΦΗ
ΣΥΣΤΗΜΑΤΑ ΑΡΔΕΥΣΗΣ: ΑΝΤΛΙΕΣ - ΤΕΧΝΙΚΕΣ ΒΡΟΧΕΣ - ΑΥΤΟΜΑΤΟ ΠΟΤΙΣΜΑ - ΣΩΛΗΝΕΣ (ΠΛΑΣΤΙΚΕΣ - ΜΕΤΑΛΛΙΚΕΣ)
ΚΤΗΝΟΤΡΟΦΙΚΑ - ΜΕΛΙΣΣΟΚΟΜΙΚΑ - ΔΕΞΑΜΕΝΕΣ (ΠΛΑΣΤΙΚΕΣ)
ΣΥΡΜΑΤΑ & ΠΑΣΣΑΛΟΙ ΠΕΡΙΦΡΑΞΕΩΝ - ΟΙΚΟΔΟΜΙΚΑ ΜΗΧΑΝΗΜΑΤΑ
ΑΝΤΑΛΛΑΚΤΙΚΑ - ΕΞΑΡΤΗΜΑΤΑ - SERVICE
ΠΑΡΑΔΟΣΗ ΣΤΟ ΧΩΡΑΦΙ
ΡΟΔΟΣ: ΒΕΝΕΤΟΚΛΕΩΝ 21 - 23 ΤΗΛ: 34311 FAX: 29885
ΤΣΑΪΡΙ: 10 ΧΛΜ. ΛΕΩΦ. ΡΟΔΟΥ-ΛΙΝΔΟΥ ΤΗΛ: 68979
ΜΑΝΔΡΙΚΟ: ΜΑΝΔΡΙΚΟ ΡΟΔΟΥ ΤΗΛ: 0246/31040

C·A·I·R

RODOS

ΕΓΓΥΗΣΗ ΠΟΙΟΤΗΤΑΣ

CAIR ΝΕΑ ΕΠΟΧΗ. ΝΕΑ ΚΡΑΣΙΑ

Μπορεί το όνομα **CAIR** να είναι ταυτισμένο με τους αφρώδεις οίνους ποιότητας, αυτό όμως δεν σημαίνει ότι αρκείται, απ' ότι φαίνεται, στα κεκτημένα. Τα τρία νέα κρασιά της **CAIR** υλοποιούν ένα δυναμισμό, που αφουγκράζεται τις σύγχρονες εξελίξεις και τις γευστικές αναζητήσεις του απαιτητικού καταναλωτή. Και όχι μόνο... Ένα καινούριο σημαντικό στοιχείο, ενσωματωμένο δημιουργικά στο concept αυτών των κρασιών, βάζει νέα δεδομένα στο packaging. Οι καινούριες στιλάτες φιάλες κατ' αρχάς, αλλά κυρίως οι ετικέτες τους, εκπέμπουν αμέσως το στιλ αυτών των καινούργιων κρασιών, που συνδυάζουν εμπειρία, σύγχρονη οινοποιητική τεχνολογία και μοντέρνο ύφος. Η αυθόρμητη, χειρόγραφη, αιχμηρή γραμματοσειρά, σαν σύνθημα ή motto, γραμμένο σε τοίχο, σου δείχνει ότι το **Αθήρι Ρόδου Ορεινών Αμπελώνων** είναι ένα κρασί με νεύρο και δροσιά, νεανικό και μυρωδάτο, λουλουδιαστό, φρουτώδες και ολοζώντανο. Ίσως να πρόκειται για την πιο τολμηρή αλλά και πετυχημένη ετικέτα που είδαμε ποτέ σε ελληνικό κρασί.

Στο **Οινόφως**, ένα κρασί από Αθήρι, διαλεγμένο από παμπάλαιους αυτόριζους αμπελώνες ηλικίας τουλάχιστον σαράντα χρόνων, με πολύ χαμηλή παραγωγή σταφυλιών, τα πράγματα αλλάζουν. Η ετικέτα του, με ντελικάτα -σαν από παλιό παραμύθι- μοτίβα, σου δημιουργεί την αίσθηση για αυτό που θα καταλάβεις από την πρώτη γουλιά: ένα κρασί κομψό, που παίζει αρμονικά με την ωριμότητα και τη φρεσκάδα, καθώς έχει δεχτεί τη σωστή δόση παλαίωσης σε δρύινα βαρέλια. Γι' αυτό ακριβώς τα όμορφα αρώματα κομπόστας μήλου και γλυκών μπαχαρικών συνυπάρχουν με μια κομψή αίσθηση δροσιάς, που δροσίζει στο φινάλε το στόμα. Οι έρευνες λένε ότι τα ροζέ κρασιά ταιριάζουν περισσότερο στις γυναίκες. Αυτό, φυσικά, δεν σημαίνει κρασιά σαν γλυκανάλατο μελό. Το ροζέ για το οποίο μιλάμε, το **Ρουβίνιο**, από Μανδηλαριά και ροδίτικο Μοσχάτο Τράνι, έχει μεν την τρυφεράδα γραμμένη στην ούγια του, αλλά ταυτόχρονα έχει δομή και "σώμα". Στα αιθέρια αγαλμάτινα κορμιά της ετικέτας του, το **Ρουβίνιο** έχει φινέτσα πασπαλισμένη με γοητευτικά αρώματα φράουλας, ροδιού και τριαντάφυλλου, και στο στόμα το νιώθεις σαν καραμέλα γεμάτη φρούτο.



Αναδημοσίευση από το περιοδικό "ΕΥ".

ΚΑΙΡ Α.Ε.
2ο χλμ. Λεωφόρος Ρόδου-Λίνδου
Τηλ: 02410 68770-3, Fax: 02410 62575, e-mail: cair-rho@otenet.gr



Ρόδος, το πάθος μου

Συνέντευξη του δημάρχου Ροδίων Γιώργου Γιαννόπουλου

Η ΕΙΚΟΝΑ ενός «παθιασμένου» και «ερωτευμένου» με την πόλη του δημάρχου, δεν αλλοιώνεται ούτε στιγμή, ούτε σε μία αράδα, και στη συνέντευξη που παραχωρεί στη «Δράση» ο κ. Γιώργος Γιαννόπουλος. Ο δήμαρχος της Ρόδου, μπορεί «να μη ξέρει τι του επιφυλάσσει το μέλλον», όμως στην παρούσα φάση η πρόκληση για μια πόλη ανθρώπινη είναι αυτή που τον εμπνέει. Είναι το «ταξίδι που δεν θέλει να χάσει με τίποτα».

✔ «Τίποτα δεν γίνεται κουνώντας το μαγικό ραβδάκι» λέει ο κ. Γιαννόπουλος, κατηγορώντας τους επικριτές του για λαϊκισμό και ότι «παίζουν με τον πόνο του απλού πολίτη».

✔ Απαντά στις αιτιάσεις περί «κουρασμένης και γηρασμένης δημοτικής αρχής» και εκτιμά οτι η διαφορά που κατέγραψε πρόσφατα η ALCO είναι σήμερα ακόμα μεγαλύτερη. «Αλλά, κοντός ψαλμός, αλληλούια...».

✔ Υπερασπίζεται το έργο του, σε κάποιες περιπτώσεις μάλιστα ρισκάροντας με το «πολιτικό κόστος», υπογραμμίζοντας τον υπερκομματικό - «αφήσαμε πίσω μας τις κομματικές μας ταυτότητες» - χαρακτήρα της παράταξής του.

Ερ. Μπήκαμε ήδη στην τελική ευθεία, διανύοντας την τελευταία εβδομάδα πριν από την Κυριακή της 13ης Οκτωβρίου. Πώς βλέπετε τα πράγματα;

- Με αισιοδοξία και νηφαλιότητα, όπως πάντα. Όταν βλέπεις γύρω σου την πόλη να έχει αρχίσει να παίρνει τη μορφή που οραματίστηκες, όταν βλέπεις τα πρόσωπα των ανθρώπων της να σου λένε με τον τρόπο τους «προχώρα», δεν μπορείς να νοιώθεις διαφορετικά. Σου δίνουν κουράγιο και δύναμη να προχωρήσεις, να συνεχίσεις, να δώσεις ακόμα περισσότερα. Σου ανανεώνουν την αγάπη που νοιώθεις, σου δυναμώνουν το όραμα. Η πόλη έχει μπει σε μια δυναμική πορεία και δεν νομίζω ότι υπάρχουν πολλοί που θέλουν να δουν αυτή την πορεία να αναστρέφεται ή έστω και να ανακόπτεται.

Ερ.: Στις δύο προηγούμενες εκλογικές αναμετρήσεις που πήρατε μέρος, υπήρχαν τουλάχιστον δύο αντίπαλα ψηφοδέλτια που στηρίζονταν λίγο-πολύ σε δυνάμεις προερχόμενες από τη δεξαμενή ενός από τα δύο μεγάλα κόμματα: ένα από τους κόλπους της Νέας Δημοκρατίας (Βενετοκλής, Χαραλάμπης) και ένα από τους κόλπους του ΠΑΣΟΚ (Κόκκινος και στις δύο περιπτώσεις, την πρώτη μάλιστα με το κομματικό χρίσμα). Αυτή τη φορά η κατάσταση είναι διαφορετική, αφού υπάρχουν μόνο δύο ψηφοδέλτια, ένας πούμε ΠΑΣΟΚογενές, το δικό σας, και ένα που στηρίζεται από τη Νέα Δημοκρατία. Πόσο διαφοροποιεί κάπ τέτοιο την κατάσταση και τις πιθανότητες επικράτησής σας για τρίτη τετραετία;

- Δεν θυμάμαι ποτέ να ακολούθησα αυτή τη λογική των κομματικών «κουκιών», όσο καιρό ασχολούμαι με την Τοπική Αυτοδιοίκηση. Οι τοπικές κοινωνίες, ιδιαίτερα την τελευταία δεκαετία, για να μην πω παραπάνω, είναι πολύ πιο ζωντανές και λειτουργούν με κανόνες πολύ πιο περίπλοκους από την απλή, μηχανιστική άθροιση και αντιπαραβολή των κομματικών δυνάμεων. Ζούμε σε μια πόλη όπου όλοι, λίγο-πολύ, γνωριζόμαστε μεταξύ μας και λειτουργούμε με τελείως διαφορετικά κριτήρια τόσο στις μεταξύ μας σχέσεις όσο και στις υποθέσεις που αφορούν την πόλη και την κοινωνία μας. Μπορεί να βάζουμε πρώτο το συμφέρον της πόλης, μπορεί ακόμα να βάζουμε πρώτο το προσωπικό ή το επαγγελματικό ή το οικογενειακό μας συμφέρον, αλλά πιστεύω ότι είναι πολύ λίγοι αυτοί που επιμένουν ακόμα να βάζουν πάνω απ' όλα το κομματικό συμφέρον. Εξάλλου το είπατε και μόνος σας, κ. Οικονόμου: Στις δύο προηγούμενες εκλογικές αναμετρήσεις ούτε τα ψηφοδέλτια αντιστοιχούσαν στα υπάρχοντα κόμματα ούτε τα ποσοστά που πήραν αντιπροσώπευαν τις δυνάμεις των κομμάτων, όπως αυτές αποτυπώθηκαν στις εκάστοτε βουλευτικές εκλογές στον τόπο μας. Το άθροισμα των ποσοστών που πήρε το ψηφοδέλτιο του κ. Κόκκινου και το ψηφοδέλτιο της παράταξής μας υπερβαίνει κατά πολύ το ποσοστό που εισέπραξε ποτέ το ΠΑΣΟΚ στην πόλη της Ρόδου, ενώ αντίστοιχα το ποσοστό του κ. Βενετοκλή ή του κ. Χαραλάμπη επ' ουδενί δεν ανταποκρίνεται στις ψήφους που έχει η Νέα Δημοκρατία στη Ρόδο. Αυτή τη φορά η κατάσταση είναι πράγματι κάπως διαφορετική, όχι επειδή υπάρχουν δύο ψηφοδέλτια, ένα «πράσινο» και ένα «γαλάζιο», όπως θα ήθελαν κάποιοι, αλλά επειδή η υπέρβαση των κομματικών επιλογών – και όχι μόνο στην πόλη της Ρόδου, αλλά και σε όλο το νησί, σε όλη τη χώρα θα έλεγα – έχει ξεπεράσει κάθε προηγούμενο. Στις δημοτικές εκλογές ο πολίτης ψηφίζει πρόσωπα. Πρόσωπα που γνωρίζει και που ξέρει ότι θα προσφέρουν στην πόλη. Βέβαια και οι κομματικές επιλογές πρόσωπα αφορούν. Το ότι θα πρέπει να κατατείνουμε κάποτε να φθάσουμε στο σημείο τα κόμματα να αποσαφηνίσουν τις πολιτικές τους «προγραμματικές» θέσεις για κάθε τοπική κοινωνία είναι μια άλλη ιστορία. Κάτι που βεβαίως και θα βελτίωνε την ποιότητα της πολιτικής μας παιδείας. Και τότε ίσως θα μπορούσαμε να μιλάμε για σαφείς και διαφορετικές προσεγγίσεις. Ως τότε όμως, ώσπου να γίνει αυτό πράξη, οι πολίτες της Ρόδου ψηφίζουν με άλλα κριτήρια. Και ξέρουν πολύ καλά ότι, από την πρώτη στιγμή που η παράταξή μας ανέλαβε να διαχειριστεί τις υποθέσεις της πόλης μας, ***όλοι αφήσαμε πίσω μας τις κομματικές μας ταυτότητες – που ήταν και είναι διαφορετικές, αλλά αυτό δεν μας εμπόδισε να συνεργαστούμε και να αποδώσουμε – και δώσαμε και τις ψυχές μας ακόμα σ' αυτή την πόλη και τους ανθρώπους της.*** Όλοι οι πολίτες της Ρόδου ξέρουν ότι η σημερινή εικόνα της πόλης, παρά τα όποια προβλήματά της, είναι σε πολύ καλύτερη θέση από εκείνη του '80 και του '90. Και όλα αυτά μετράνε πολύ περισσότερο από τις κομματικές αποφάσεις που, στο κάτω-κάτω, συνήθως λαμβάνονται σε κεντρικό επίπεδο, στην Αθήνα, και μπορεί να έρχονται σε ευθεία αντίθεση με τις επιθυμίες των τοπικών κοινωνιών.

Ερ.: Η αντίπαλη παράταξη προβάλλει ότι εξαγγέλλετε και σήμερα έργα που είχατε εξαγγείλει προεκλογικά από το 1994 ακόμα (περιμετρικός, είσοδοι της πόλης, μαρίνα, μεταφορά του εμπορικού λιμένα). Ισχυρίζεται ακόμα ότι έγιναν μόνο έργα βιτρίνας στο κέντρο της πόλης - και μάλιστα για αυτά σας κατηγορεί για αδιαφάνεια και «βόλεμα ημετέρων» - ότι οι συνοικίες είναι ξεχασμένες και ότι χάθηκαν πολλές ευκαιρίες για την πόλη, με πρώτη αυτή των 20 δις του Καζίνου. Πώς απαντάτε σε μια τέτοια κριτική;

- Για τα «έργα βιτρίνας» δεν χρειάζεται να πω τίποτα. Ο κόσμος έχει μάτια και βλέπει. Αρκεί να κάνει κάποιος μια βόλτα στην Ανάληψη, στη Μητρόπολη, στο Ροδίνι, στις συνοικίες που ήταν ξεχασμένες και που σήμερα ο κόσμος που μένει εκεί δεν παραπονιέται πια ότι δεν γίνονται έργα, αλλά γιατί δεν γίνονται κι άλλα έργα, γιατί δεν συνεχίζονται τα έργα που έγιναν. Τα πάρκα, οι παιδικές χαρές, τα πεζοδρόμια, οι δρόμοι που έγιναν για την ανακούφιση της κυκλοφορίας στους οδικούς άξονες των εισόδων της πόλης, τα γήπεδα που πηγαίνουν και παίζουν τα παιδιά, τα έργα στη Μεσαιωνική Πόλη, το αποχετευτικό – έργο που δεν «φαίνεται», δεν μπορεί κανείς να το πει έργο βιτρίνας, ίσα-ίσα που ταλαιπώρησε τους πολίτες και έκανε πολλούς να μας βρίζουν, έργο που δύσκολα θα το αναλάμβανε όποιος μετράει το λεγόμενο «πολιτικό κόστος» - τα Κέντρα Εξυπηρέτησης του Πολίτη στις γειτονιές και όχι στο Δημαρχείο, όπως θα ήταν η εύκολη λύση και η λύση που υιοθετήθηκε σε άλλους Δήμους, όλα αυτά ας πάει ο οποιοσδήποτε να πει στους πολίτες που τα απολαμβάνουν, στους πολίτες που εξυπηρετούνται από αυτά, ότι δεν έγιναν, ότι ήταν έργα βιτρίνας και όχι ουσίας. Μια τέτοια κατηγορία δεν στρέφεται μόνο προς εμένα, δεν προσβάλλει μόνο τη δημοτική αρχή ολόκληρη, προσβάλλει τους εργαζόμενους του Δήμου που έδωσαν όχι απλώς τον ιδρώτα τους, αλλά το περίσσευμα της ψυχής τους για να γίνουν όλα αυτά τα έργα και να γίνουν σωστά, προσβάλλει τους πολίτες, προσβάλλει την ίδια την πόλη. ***Έργα βιτρίνας; Φυσικά και έγιναν, αν εννοούμε τα έργα που βελτιώνουν την αισθητική εικόνα της πόλης. Είναι κακό αυτό;*** Είναι κακό να μπαίνει κανείς στην πόλη και να βλέπει μια εικόνα που θα τη ζήλευαν πολλοί ανταγωνιστικοί τουριστικοί προορισμοί; Φυσικά και πρέπει να γίνονται έργα βιτρίνας σε μια πόλη που ανέκαθεν ήταν όμορφη και που ζει από τον τουρισμό, πουλώντας ακριβώς αυτή την ομορφιά. Αν δεν αναδείξεις αυτή την ομορφιά, αν δεν κάνεις έργα βιτρίνας, την καταδικάζεις στη μιζέρια. Αλλά δεν έγιναν μόνο έργα βιτρίνας. Ειδικά τα τελευταία τέσσερα χρόνια, όταν μπήκαν σε μια τάξη τα οικονομικά του Δήμου και μπορέσαμε να εξοικονομήσουμε τους πόρους για τα έργα που είχε ανάγκη η πόλη, έγιναν πάρα πολλά. Οι σημερινοί επικριτές που μας λένε ότι δεν έγινε έργο λίγους μήνες πριν μας κατηγορούσαν ακριβώς επειδή γίνονταν έργα και αναστατωνόταν η ζωή της πόλης.

Όσο για τα μεγάλα έργα, τον περιμετρικό, τη μαρίνα, τον εμπορικό λιμένα, είναι αστείο να ισχυριστεί κανείς ότι θα μπορούσαν να γίνουν έτσι, κουνώντας ένα μαγικό ραβδάκι. Τέτοια έργα χρειάζονται πόρους που δεν διαθέτει καμία πόλη από μόνη της. Χρειάζεται να ενταχθούν σε προγράμματα. Χρειάζονται μελέτες ολοκληρωμένες και χρειάζεται τρέξιμο, πολύ τρέξιμο, για να πείσεις με αυτές τις μελέτες τους φορείς, τα υπουργεία που εμπλέκονται και τα αρμόδια κοινοτικά όργανα, να σε χρηματοδοτήσουν. Οι μελέτες υπάρχουν από καιρό και έχουν δρομολογηθεί οι εξελίξεις. Μιλάμε για έργα που έχουν ήδη ενταχθεί σε προγράμματα, που έχουν ήδη εξασφαλιστεί οι πόροι και που έχει δρομολογηθεί η κατασκευή τους. Αργήσαμε; Ίσως. Αλλά τα έργα που εντάχθηκαν στο Τρίτο ΚΠΣ δεν εντάχθηκαν ως δια μαγείας. Όλη η Ελλάδα, όλες οι ελληνικές πόλεις διεκδικούν χρήματα για έργα από εκεί. Πρέπει να πείσεις ότι το δικό σου έργο έχει προτεραιότητα έναντι άλλων. Και δεν πείθεις μόνο με τα λόγια. Πείθεις με μελέτες, πείθεις με συγκροτημένες προτάσεις, πείθεις με την ικανότητά σου να αξιοποιείς σωστά τα κονδύλια, ικανότητα που πρέπει να έχεις αποδείξει με τον τρόπο που διαχειρίστηκες μέχρι σήμερα τα κονδύλια που πήρες για άλλα έργα. Και είναι αστείο, όταν όλοι ξέρουμε ότι έχουν δρομολογηθεί αυτά τα μεγάλα έργα, έργα που απαιτεί η πόλη, έργα που ήταν απαραίτητα ακόμα και πριν από είκοσι και τριάντα χρόνια, να έρχεται κάποιος να μηδενίσει τις προσπάθειές σου και να ανατρέψει τον προγραμματισμό σου, προτείνοντας υποθαλάσσια πάρκα και μυθολογικά πάρκα. Και μάλιστα σε θέσεις που έχουν ήδη διαμορφωθεί – όπως το Ροδίνι – με χρήματα αυτών των ίδιων, στους οποίους θα προστρέξουν για να ζητήσουν τη χρηματοδότηση των εμπνεύσεών τους. Και θα προστρέξουν με μία μελέτη που έγινε – με ποιες διαδικασίες, αλήθεια; Μιλώντας για αδιαφάνεια και βολέματα ημετέρων, η σημερινή δημοτική αρχή - που ελέγχεται, που είναι η πρώτη που δημοσίευσε ισολογισμό, που είναι από τις πρώτες που εφάρμοσε το διπλογραφικό σύστημα, που δεν έχει παρουσιάσει μέχρι σήμερα



και η μεγάλη μου πρόκληση

«Το ταξίδι για να γίνει η πόλη μας ανθρώπινη συνεχίζεται, και αυτό το ταξίδι δεν θέλω να το χάσω με τίποτα»

ούτε μία μελέτη χωρίς διαφανείς και άμεμπτες διαδικασίες – η σημερινή δημοτική αρχή δεν έχει να φοβηθεί τίποτα. Ας μας πουν άλλοι πώς εμφανίζουν μελέτη που αναγράφει εργοδότη τον Δήμο Ροδίων. Ας μας πουν άλλοι πώς, με ποιο δικαίωμα υπόσχονται στους μεν πολίτες έργο, του οποίου η μελέτη έχει γίνει – αν έχει γίνει – χωρίς διαγωνισμό, χωρίς αντιπροτάσεις, χωρίς καμιά διαφάνεια, στον δε μελετητή ότι θα είναι εκείνος που θα αναλάβει το έργο. Ποιος βολεύει, λοιπόν, «ημέτερους»; Στο σπίτι του κρεμασμένου δεν μιλάνε για σκοινί, κ. Οικονόμου.

Για τα είκοσι δις και το Καζίνο, θα το επαναλάβω για μία ακόμα φορά, με τον κίνδυνο να γίνω βαρετός: ο χρόνος δεν δουλεύει σε βάρος μας, δουλεύει σε βάρος αυτών που έχουν τη συμβατική υποχρέωση να πραγματοποιήσουν την επένδυση. Και επειδή δεν είναι τρελοί οι άνθρωποι να χάσουν την άδειά τους, έχουν ήδη κάνει βήματα προς την εκπλήρωση των υποχρεώσεών τους. Έχει συσταθεί η εταιρεία που προβλέπεται από τη σύμβαση και ήδη εξετάζει προτάσεις για έργα, στα οποία θα κληθούν να επενδύσουν.

Ερ.: Η αντίπαλη παράταξη έχει εξαγγείλει μια σειρά από έργα που προτίθεται να κάνει και από μέτρα που προτίθεται να λάβει. Εσείς, από την πλευρά σας, τα χαρακτηρίσατε «πυροτεχνήματα» και ανέφικτα. Πώς το τεκμηριώνετε αυτό;

- Δεν θέλω να μπω σε μια τέτοια αντιπαράθεση και να κρίνω την ουσία αυτών τούτων των εξαγγελιών. Είναι μεγάλος ο πειρασμός, αλλά δεν θα το κάνω. Θα περιοριστώ απλώς να πω ότι, όταν εξαγγέλλεις κάτι, οφείλεις πρώτον να είσαι σίγουρος ότι μπορείς να το κάνεις και δεύτερον ότι θα ωφελήσει και δεν θα βλάψει την πόλη. Μέχρι στιγμής έχουμε ακούσει προτάσεις που έρχονται σε ευθεία αντίθεση με τους νόμους του κράτους, όπως είναι π.χ. η μείωση του τέλους 2% ή η ανάθεση γεωγραφικών περιοχών ευθύνης στους αντιδημάρχους, προτάσεις που είναι βέβαιο ότι θα προσκρούσουν στην άρνηση – και πολύ σωστά – άλλων φορέων, όπως είναι η κατασκευή εξαόροφου γκαράζ στο πάρκο του «Θέρμαι» που, εκτός από χώρος πρασίνου, είναι και αρχαιολογικός χώρος, προτάσεις που δεν στέκουν όχι οικονομικά, αλλά ούτε με την απλή λογική. ***Έχουμε ακούσει εξαγγελίες έργων που προσβάλλουν την ιστορία και την ομορφιά αυτής της πόλης, που μοναδικό αποτέλεσμα θα έχουν την οριστική απώλεια της μοναδικής μας ταυτότητας και τη μετατροπή της Ρόδου σε πλαστική παρωδία τουριστικής ατραξιόν, σε κιτς απομίμηση αμερικάνικων θεμάτων.*** Ακόμα κι αν υποθέσουμε ότι παρακάμπτονται τα νομικά εμπόδια ή ότι βρίσκονται ως δια μαγείας τα χρήματα για την υλοποίηση π.χ. του μυθολογικού πάρκου στο Ροδίνι, ***ποιος υπουργός ποιας κυβέρνησης θα υπογράψει να γίνει ένα τέτοιο έγκλημα;*** Ποιο ευρωπαϊκό θεσμικό όργανο θα συναινέσει στην καταστροφή ενός τοπίου απαράμιλλης ομορφιάς, όταν μάλιστα ήδη έχουν επενδυθεί τόσα χρήματα για να αναπλαστεί και να ξαναβρεί μέρα με τη μέρα την παλιά του αίγλη; Πέστε μου έστω και μία πρόταση, από όσες ακούσαμε όλον αυτό τον καιρό, που να συνοδεύτηκε από μια στοιχειώδη τεκμηρίωση ότι θα κοστίσει πάνω-κάτω τόσα και ότι θα τα βρούμε αυτά τα χρήματα από την τάδε και τη δείνα κατεύθυνση. Πέστε μου έστω και μία πρόταση που να συνοδεύεται από μία πρόχειρη έστω εκτίμηση των περιβαλλοντικών της επιπτώσεων. Είδαμε έναν χάρτη με κίτρινες γραμμές στους δρόμους που θα μονοδρομηθούν, λέει, ή θα πεζοδρομηθούν για την ανακούφιση του κυκλοφοριακού. ***Αν αυτό δεν είναι λαϊκισμός, τότε τι είναι;*** Παίζεις με τον πόνο του απλού πολίτη που αγανακτεί κάθε μέρα με το κυκλοφοριακό – γιατί υπάρχει το πρόβλημα και είναι μάλιστα ίσως το πρώτο που θέτουν σήμερα οι Ροδίτες – κάνοντας ασκήσεις επί χάρτου σε ένα ζήτημα με το οποίο ασχολούνται επί χρόνια επιστήμονες και τεχνοκράτες διεθνούς κύρους προκειμένου να καταλήξουν σε ρεαλιστικές και εφαρμόσιμες προτάσεις; Υπάρχει πιο έγκυρος από τον διεθνούς πραγματικά φήμης καθηγητή κ. Φραγκεσκάκη, ο οποίος παραδέχτηκε πως το πλέον επιτυχημένο εγχείρημα εφαρμογής της ελεγχόμενης στάθμευσης στην Ελλάδα είναι της Ρόδου; Με βάση ποια μελέτη έρχονται και λένε πως θα την καταργήσουν; Με βάση ποια μελέτη χάραξαν αυτές τις κίτρινες γραμμές; Εξετάζοντας ποιες συνέπειες στην κυκλοφορία;

Ερ.: «Αποκομμένος από τον πολίτη και τα καθημερινά του προβλήματα» είναι ένας χαρακτηρισμός που δεν σας αποδίδει μόνο η σημερινή αντίπαλη παράταξη. Το ίδιο επιχείρημα είχε χρησιμοποιήσει και ο κ. Κόκκινος πριν από τέσσερα χρόνια. Αλήθεια, είστε αποκομμένος από τον απλό πολίτη; Γιατί, ξέρετε, μεταξύ άλλων, σας μέμφονται ότι επιλέξατε να παρουσιάσετε το πρόγραμμά σας στους φορείς και τους εκπροσώπους των παραγωγικών τάξεων και όχι σε ανοιχτή εκδήλωση μπροστά στο λαό.

- Ομολογουμένως δεν καταλαβαίνω τι εννοούν όσοι με μέμφονται για αποκοπή από τον πολίτη. Ότι δεν έχω ανοιχτή την πόρτα του γραφείου μου εικοσιτέσσερις ώρες το εικοσιτετράωρο και ότι δεν είμαι συνέχεια στις γειτονιές και τους δρόμους; Υποψιάζομαι ότι κάτι τέτοιο θα πρέπει να εννοούν, γιατί τα προβλήματα του πολίτη, τα προβλήματα της πόλης, πιστεύω ότι τα ζω και τα βιώνω όπως όλοι μας. Και από τη θέση που μου εμπιστεύτηκαν οι συμπολίτες μας τόσο εγώ όσο και οι υπόλοιποι συνεργάτες μου στο Δήμο, αιρετοί, υπηρεσιακοί, εργατοτεχνίτες, υπάλληλοι, όλοι μαζί αγωνιζόμαστε για να λύσουμε αυτά τα προβλήματα όσο μπορούμε καλύτερα. Με τη συνεργασία του κόσμου. Με τη συμμετοχή του πολίτη. Η Ρόδος έχει κατακτήσει πρωτόγνωρες για τη χώρα συμμετοχικές διαδικασίες και ο πολίτης έχει μοναδικές δυνατότητες να ακουστεί η φωνή του, είτε για να εκφράσει παράπονα είτε για να προτείνει και να συζητήσει. Αυτό για μένα είναι το ζητούμενο – να λειτουργεί η πόλη με τη συμμετοχή του πολίτη. Και όταν λειτουργεί έτσι η πόλη, κανείς δεν είναι αποκομμένος. Ούτε ο Δήμαρχος, ούτε οι δημοτικοί σύμβουλοι, ούτε οι πολίτες. Αλλά σε μια δημοκρατική κοινωνία, όπως είναι η δική μας και πρέπει να είμαστε περήφανοι γι' αυτήν, υπάρχουν διαδικασίες. Υπάρχει οργάνωση και δομή. Κοντά στον πολίτη είναι και η ανάπτυξη υπηρεσιών που πρέπει ο Δήμος να παρέχει στον πολίτη. Υπηρεσιών όπως είναι οι παιδικές χαρές, οι χώροι άθλησης, οι παιδότοποι, τα Κέντρα Δημιουργικής Απασχόλησης Παιδιών, οι βρεφονηπιακοί σταθμοί, τα προγράμματα για τα ΑΜΕΑ, οι συντηρήσεις των σχολείων, ο επαγγελματικός προσανατολισμών των νέων, τα ΚΑΠΗ, η Βοήθεια στο Σπίτι, η κοινωνική φροντίδα, οι κατασκηνώσεις, το νερό, το περιβάλλον, τα πεζοδρομια, οι δρόμοι... Ας ερωτηθεί ένας οποιοσδήποτε ηλικιωμένος του Βοήθεια στο Σπίτι αν είμαι απρόσπτος.

Είναι υποτιμητικό, σε τελευταία ανάλυση, για τον πολίτη να αφήνει ο δήμαρχος τα καθήκοντά του, τις υποχρεώσεις του απέναντι στην πόλη – υποχρεώσεις που απαιτούν όχι απλώς εικοσιτέσσερις ώρες την ημέρα την παρουσία του, αλλά και άλλες τόσες ακόμα – και να βγαίνει στους δρόμους για να χαϊδεύει αυτιά και να σφίγγει χέρια. ***Λαϊκισμός και δουλειά δεν μπορούν να συνυπάρχουν. Ή το ένα θα κάνεις ή το άλλο.***

Όσο για το πρόγραμμά μας, δεν νομίζω ότι έμεινε κρυφό από κανένα Ροδίτη. Και το δημοσιεύσαμε και το παρουσιάσαμε και το συζητήσαμε με τον κόσμο. Στα πλαίσια της παρουσίασής του έγινε και μία ανάπτυξή του στις παραγωγικές τάξεις – με αναλυτική, εξονυχιστική θα έλεγα, παρουσίαση λεπτομερειών τεχνικής και οικονομικής φύσης, σε σημείο να κουράσει ακόμα και πολλούς από τους εξειδικευμένους ακροατές εκείνης της εκδήλωσης. Παρουσιάστηκαν στοιχεία, τα οποία ήταν και είναι προσπά στον καθένα που ενδιαφέρεται να τα μάθει και τα οποία, λίγο πολύ, έχουν δημοσιοποιηθεί στον τοπικό Τύπο. Είναι διαφορετικό να λες «έχω προγραμματίσει το εξής έργο, έχω κάνει τις μελέτες, έχω πετύχει την έγκρισή του, θα κοστίσει τόσο και έχω εξασφαλίσει τους πόρους για την κατασκευή του» και διαφορετικό να υπεισέρχεσαι σε λεπτομέρειες, να αναλύεις την οικονομοτεχνική μελέτη, να αναπτύσσεις τα τεχνικής φύσεως θέματα. Σε άλλο ακροατήριο απευθύνεται το πρώτο και σε άλλο το δεύτερο. Χωρίς να σημαίνει αυτό ότι υποτιμάς κανένα ή ότι του δίνεις ψεύτικα στοιχεία. Δεν κρύψαμε τίποτα από κανέναν. Αν αναπτύξαμε σε ένα εξειδικευμένο ακροατήριο λίγο περισσότερο τα θέματα που παρουσιάσαμε σε όλο τον κόσμο, τι πιο φυσικό; Το παράλογο θα ήταν να μην τεκμηριώσουμε το πρόγραμμά μας και να πετάμε φραστικά πυροτεχνήματα δεξιά κι αριστερά, «θα κάνουμε κι αυτό, θα κάνουμε και το άλλο» χωρίς την παραμικρή τεκμηρίωση. Ε, αυτό δεν θα το επέτρεπα ποτέ στον εαυτό μου και δεν νομίζω ότι θα το έκανε ποτέ κανένας συνεργάτης μου.

Ερ: Σας αποδίδουν, επίσης, το χαρακτηρισμό της «κουρασμένης και γηρασμένης δημοτικής αρχής». Πόσο κουρασμένος αισθάνεστε;

-Η Ρόδος είναι ένας τόπος που εμπνέει έρωτα. Οι επισκέπτες της την ερωτεύονται. Πόσο μάλλον οι κάτοικοί της. Όταν έχεις μια ερωτική σχέση, μια σχέση πάθους, έρχονται και στιγμές που λες «κουράστηκα». Αλλά η ίδια η σχέση, με τη δυναμική της, με το πάθος της, σου δίνουν καινούργιες δυνάμεις, σου δίνουν το σπρώξιμο για να συνεχίσεις. Σίγουρα υπήρξαν στιγμές που είπα «κουράστηκα». Αλλά ίδια η πόλη, οι άνθρωποί της, αυτοί οι υπέροχοι άνθρωποι που μοιράζονται μαζί σου το ίδιο πάθος και τα ίδια οράματα και το ίδιο μεράκι, δεν σου επιτρέπουν να κουραστείς. Όχι, δεν νομίζω ότι είναι κανείς από μας κουρασμένος. Ανίατα ερωτευμένοι είμαστε όλοι μας. Τώρα, αν θέλουν να μας συγκρίνουν ηλικιακά, τι να πω;

Ερ.: Πολύς θόρυβος έγινε για την δημοσκόπηση που δώσατε στη δημοσιότητα, σύμφωνα με την οποία, κατά το χρόνο διεξαγωγής της (τέλη Αυγούστου), είχατε σημαντικό προβάδισμα έναντι του αντιπάλου σας. Τελικά ήταν «μαϊμού» και «ακριβοπληρωμένη», όπως ειπώθηκε, και πόσο αποδίδει, αν είναι γνήσια, τον σημερινό συσχετισμό δυνάμεων;

- Όταν μία εταιρεία δημοσκοπήσεων παρουσιάζει, με τον τρόπο της επιβάλλει ο κώδικας δεοντολογίας, τα αποτελέσματα μιας έρευνας που έχει πραγματοποιήσει – δηλαδή με αναλυτική καταγραφή του τρόπου διεξαγωγής της, του αριθμού των ερωτηθέντων, της ανάλυσης του στατιστικού δείγματος, της μεθόδου στάθμισης των αποτελεσμάτων, της αναλυτικής καταγραφής των ερωτήσεων που χρησιμοποιήθηκαν κ.λπ. – είναι δύσκολο, σχεδόν αδύνατο θα έλεγα, να «πλαστογραφήσει» τα στοιχεία και να εμφανίσει ψευδή αποτελέσματα αρεστά ή βολικά στον πελάτη της. Μπορεί να ξεγελάσει, ενδεχομένως, τον απλό πολίτη, δεν μπορεί να ξεγελάσει όμως τους ειδικούς των ανταγωνιστικών της εταιρειών, που λογικό είναι, ως ανταγωνιστές, να καταγγείλουν αμέσως την παράβαση της δεοντολογίας και να ζητήσουν την κεφαλή του παραβάτη «επί πίνακι». Καμιά εταιρεία που σέβεται τον εαυτό της δεν ρισκάρει ούτε την αξιοπιστία της ούτε τις κυρώσεις που συνεπάγονται. Η δημοσκόπηση που έγινε από την Άλκο έγινε το ίδιο καθαρά όπως όλες οι δημοσκοπήσεις που συνοδεύονται από τον πλήρη φάκελο της έρευνας. Στη δημοσιότητα δεν δόθηκαν απλώς τα αποτελέσματα, όπως θα ξέρετε. Δόθηκε ο φάκελος με τα αναλυτικά στοιχεία. Και τολμώ να πω ότι είναι η μόνη δημοσκόπηση που έγινε στη Ρόδο, της οποίας τα αποτελέσματα παρουσιάστηκαν έτσι όπως επιβάλλει η δεοντολογία, ώστε να είναι αδιαμφισβήτητη η εγκυρότητά της.

Ωστόσο δεν παύει να είναι μία δημοσκόπηση, δηλαδή μία καταγραφή των τάσεων που επικρατούν σε μια δεδομένη χρονική στιγμή. Αυτή τη στιγμή η εικόνα ίσως να είναι διαφορετική – δεν μπορώ να το ξέρω, όπως δεν μπορεί να το ξέρει κανείς. Πιστεύω, αλλά είναι απλώς πεποίθησή μου, ότι ο σημερινός συσχετισμός δυνάμεων εμφανίζει ακόμα μεγαλύτερη διαφορά από αυτήν που αποτύπωσε η συγκεκριμένη δημοσκόπηση. Αλλά «κοντός ψαλμός, αλληλούια». Σε μερικές μέρες θα ξέρουμε τα αποτελέσματα της πιο έγκυρης εκλογικής δημοσκόπησης: των ίδιων των εκλογών.

Ερ.: Ποια είναι τα επόμενα πολιτικά σχέδια του Γιώργου Γιαννόπουλου; Αληθεύει ότι καλοβλέπετε το ενδεχόμενο να είστε υποψήφιος βουλευτής στις επόμενες ή ίσως στις μεθεπόμενες εκλογές;

- Να σας θυμίσω ότι τα ίδια λέγονταν και πριν από δύο χρόνια. Να σας θυμίσω ότι έχω ξαναερωτηθεί για το ίδιο θέμα και άλλες φορές. Η απάντησή μου είναι σταθερή: κανείς δεν ξέρει τι του επιφυλάσσει το μέλλον. Αυτό που ξέρω είναι ότι, όταν ζεις με πάθος αυτό που κάνεις, δεν έχεις την πολυτέλεια να βάζεις στόχους για τις προσωπικές σου μικροφιλοδοξίες, γιατί αυτό, πέρα από το ότι είναι ψυχοφθόρο, αποβαίνει σε τελική ανάλυση σε βάρος αυτού που κάνεις. Αυτό που ξέρω ακόμα είναι ότι η Ρόδος, προς το παρόν, συνεχίζει να είναι μια πολύ μεγάλη πρόκληση και ένα πολύ μεγάλο πάθος για να την εγκαταλείψω έναντι μιας οποιασδήποτε ματαιοδοξίας ή προσωπικής φιλοδοξίας. Υπάρχουν ακόμα πάρα πολλά να γίνουν εδώ. Υπάρχει ακόμα αρκετός δρόμος για να γίνει η Ρόδος αυτή που όλοι ονειρευόμαστε και αυτή που αξίζει να είναι: μια ανθρώπινη πόλη, μια πόλη πετράδι στην κορώνα του κόσμου. Και αυτό το δρόμο, αυτό το ταξίδι, δεν θέλω να το χάσω με τίποτα και για κανένα αντάλλαγμα.



1974-2002: Πώς να διαψεύσεις και να αμφισβητήσεις την ιστορία

ΣΑΒΒΑΣ ΚΑΡΑΓΙΑΝΝΗΣ:
Η διαδρομή ενός πολιτικού καιροσκόπου



«Προηγήθηκαν ο Γεώργιος Μαύρος, ο Ιωάννης Ζίγδης, ο Γιάγκος Πεσματζόγλου και ο Ανδρέας Παπανδρέου. Ηλθε η σειρά των νεοδημοκρατών για να τους στύψει σαν λεμονόκουπες και να τους πετάξει στο καλάθι των αχρήστων»

Σε μία ανακοίνωση της, πριν από δέκα μέρες, η Νομαρχιακή επιτροπή του ΠΑΣΟΚ, χαρακτήρισε τον νυν νομάρχη κ. Σάββα Καραγιάννη χαμαιλέοντα της πολιτικής.

Ο κ. Καραγιάννης από φόβο μήπως οδηγηθεί ως τις εκλογές με τον "λεκέ" της πολιτικής ασυνέπειας που τον χαρακτηρίζει, από τα πρώτα βήματα της πολιτικής του διαδρομής, έσπευσε, με την ανακοίνωση της Νομαρχιακής Αναγέννησης, να δηλώσει ότι οι αντίπαλοί του είναι χαμηλού επιπέδου και πιο πολύ ο κ. Τιμόθεος Παρασκευάς για τον οποίο "γνωμοδότησε" ότι είναι ανάξιος να ηγείται σήμερα του ΠΑΣΟΚ στον τόπο μας.

Για άλλη μια φορά ο κ. Καραγιάννης έδειξε πόσο αδίστακτος πολιτικά είναι. Αλλά και από πόσο αφελής μαζί αφού νομίζει ότι ο λαός δεν έχει, ούτε γνώμη, ούτε κρίση.

Εμείς, τουλάχιστον, που σήμερα έχουμε μια κάποια ηλικία θυμόμαστε ασφαλώς και πρόσωπα και πράγματα.

Θυμόμαστε, λοιπόν, ότι οι Παρασκευάδες (ας όψονται) ήταν αυτοί που τον αγκάλιασαν, τον στήριξαν και του πρόσφεραν "πολιτική στέγη" το 1982, όταν στην οχταετή τότε πολιτική διαδρομή του είχε ήδη "πουλήσει" την Ένωση Κέντρου και το ΚΟΔΗΣΟ του Πεσμαζόγλου.

Οι Παρασκευάδες (ας όψονται δύο φορές) και μερικοί ακόμα του ΠΑΣΟΚ τον είχαν περιμαζέψει και τον υπέδειξαν ως δήμαρχο του ΠΑΣΟΚ, στην πόλη της Ρόδου, κόντρα στον θαυμάσιο άνθρωπο ***Δημήτρη Βενετοκλή.***

Να θυμίσουμε όμως εδώ τα γεγονότα, με χρονολογική σειρά, για να φρεσκάρουν την μνήμη τους οι παλαιότεροι και να μάθουν οι νεότεροι.

«Ο Σάββας Καραγιάννης ουδέποτε, φυσικά, "ερωτεύθηκε" την Ν.Δ. στο όνομα της οποίας μόνο παθαίνει αναφυλαξία».

Ο Σάββας Καραγιάννης πρωτοεμφανίζεται στο πολιτικό στερέωμα της Δωδεκανήσου το 1974.

Νεαρός γιατρός τότε με την στήριξη της επώνυμης οικογένειας της γυναίκας του και κάποιων πολιτικών, δημοσιογραφικών και οικονομικών κύκλων υποδεικνύεται στον Γεώργιο Μαύρο, ως υποψήφιος βουλευτής με την Ένωση Κέντρου - Νέες Δυνάμεις. Εκλέγεται βουλευτής και μετά από μια αποτυχημένη θητεία δεν καταφέρνει να επανεκλεγεί με το ίδιο κόμμα το 1977, το οποίο είχε ως αρχηγό τον, άλλο Δωδεκανήσιο πολιτικό, Γιάννη Ζίγδη.

Αγανακτησμένος εγκαταλείπει την Ένωση Κέντρου και τον μακαρίτη Ζίγδη και τρέχει πίσω από τον Γιάγκο Πεσματζόγλου και το ΚΟΔΗΣΟ, το κόμμα που ίδρυσε.

Όταν αντιλαμβάνεται ότι δεν έχει πολιτικό μέλλον εγκαταλείπει και τον Πεσματζόγλου και μέσα από τις διαπροσωπικές σχέσεις με τα τότε στελέχη του ΠΑΣΟΚ ***"πλευρίζει" το σοσιαλιστικό κίνημα του Ανδρέα Παπανδρέου το οποίο προηγουμένως καθύβριζε.***

Το ΠΑΣΟΚ κερδίζει τις εκλογές το 1981 και ο Σάββας Καραγιάννης με τον πολιτικό καιροσκοπισμό που τον διακρίνει καταφέρνει τα στελέχη του ΠΑΣΟΚ να τον υποδείξουν ως υποψήφιο δήμαρχο Ρόδου, στις δημοτικές εκλογές του 1982.

Με τον αέρα της μεγάλης νίκης του 1981 το ΠΑΣΟΚ, ως κυβέρνηση πια, κάνει τον πολιτικά άργο Σάββα Καραγιάννη, δήμαρχο Ρόδου.

Τον επανεκλέγει και το 1986, αλλά έχοντας πλέον επιτύχει στον προσωπικό πολιτικό στόχο του ο Σάββας Καραγιάννης παρουσιάζει τον πραγματικό εαυτό του.

Αλαζόνας, εγωκεντρικός και εμπαθής συγκρούεται με τα στελέχη που τον ανέδειξαν γιατί τον είχαν προειδοποιήσει ότι δεν πρόκειται να τον στηρίξουν ξανά, και για τον λόγο ότι στο διάστημα της θητείας του δεν είχε κάνει απολύτως τίποτα, με εξαίρεση την προγραμματική σύμβαση για την Μεσαιωνική πόλη που, για τους γνωρίζοντες, ήταν ουσιαστικά δώρο της αείμνηστης ***Μελίνας Μερκούρη*** στην πόλη που αγάπησε και λάτρεψε.

Εκείνη την περίοδο (1982) το μόνο που έκανε ήταν να ακυρώσει από εμπάθεια στο πρόσωπο του Δ.Βενετοκλή την σύμβαση που εκείνος είχε υπογράψει με ιταλική εταιρεία για την κατασκευή του μεγάλου αποχετευτικού έργου που ταλαιπωρεί την πόλη μέχρι σήμερα.

Αποτυχημένος ο Σάββας Καραγιάννης, αγνώμων και αχάριστος προς το ΠΑΣΟΚ, ακολουθεί το 1990 μοναχική πορεία.

Το ΠΑΣΟΚ υποδεικνύει ως υποψήφιο δήμαρχο τον Αντώνη Γεωργιάδη και ο ίδιος ως ανεξάρτητος "πατώνει" κυριολεκτικά παίρνοντας, με την υποστήριξη κάποιων μικρότερων κομμάτων, το 17% του ροδιακού λαού.

Από τότε μπαίνει στην πολιτική ναφθαλίνη. Προετοιμάζοντας, όμως, την επιστροφή του αρχίζει μεθοδικά και συστηματικά να καλλιεργεί καλές διαπροσωπικές σχέσεις με στελέχη του ΚΚΕ, του συνασπισμού και της Νέας Δημοκρατίας.

Με την ενθάρρυνση των τελευταίων αρχίζει να προβάλλει στις αρχές του 1998 ως υποψήφιος νομάρχης και, παρά τις αντιδράσεις ηγετικών στελεχών, καταφέρνει τελικά, με την πολιτική πανουργία και τα "κόλπα" του, να σύρει από την "μύτη" το κόμμα της Ν.Δ. και να τον στηρίξει κάνοντάς τον έτσι Νομάρχη Δωδεκανήσου.

Ο Σάββας Καραγιάννης ουδέποτε, φυσικά, "ερωτεύθηκε" την Ν.Δ. στο όνομα της οποίας μόνο παθαίνει αναφυλαξία.

Αυτό εξηγεί και το γεγονός ότι συστηματικά μειώνει τα στελέχη της ***(Παυλίδη, Καραμάριο, Ταυλάριο, Καραχάλιο)*** προσβάλλοντας ακόμη και τον πρόεδρό της όταν αρνήθηκε να τον συναντήσει στην Κάρπαθο.

Σήμερα ο Νομάρχης απειλεί να διασπάσει το κόμμα της Ν.Δ., όπως φάνηκε στη σύγκρουσή του με τον βουλευτή ***Αριστοτέλη Παυλίδη, τον Δρόσο Ταυλάριο, τον Νίκο Τσίκκη, τον Καραχάλιο, τον Χρύση, τον Τριομμάτη και άλλους.***

Έκανε προσωπικούς φίλους τους νομαρχιακούς συμβούλους που ανήκουν στην Ν.Δ.(Τατάκης, Μανουσάκης, Καρίκης, κ.ά.) και χρησιμοποιώντας τους, απειλεί την ενότητα του κόμματος που φιλοδοξεί να γίνει κυβέρνηση και να κερδίσει στο νομό Δωδεκανήσου δύο, τουλάχιστον, βουλευτικές έδρες.

Αυτός, όμως, υπήρξε ο Σάββας Καραγιάννης και αυτός παραμένει. Πολιτικός χωρίς αρχές και αξίες καθυποτάσσει τους πάντες και τα πάντα, τους εκμεταλλεύεται χάριν των προσωπικών του φιλοδοξιών και στο τέλος τους "στύβει" ως λεμονόκουπες και τους πετά στο καλάθι των αχρήστων.

Σαν νομάρχης τώρα τέσσερα χρόνια ήταν ο ίδιος Καραγιάννης. Μεγάλα λόγια, φαινομενική σεμνότητα και ευγένεια, έπαρση, αλαζονεία και έργο ΜΗΔΕΝ.

Ίσως είναι σκληρές αυτές οι αράδες. Σκληρή όμως είναι η πραγματικότητα. Και ακόμη πιο σκληρή η πολιτική ιστορία που καταγράφει τα "έργα και ημέρες" του καθενός που αναμιγνύεται με τα κοινά. ***Ο Σάββας Καραγιάννης διέγραψε τον κύκλο του. Βουλευτής με την Ένωση Κέντρου, δήμαρχος με το ΠΑΣΟΚ, Νομάρχης με τη Νέα Δημοκρατία.***

"Μαγκιά" του, βέβαια, αλλά τα κόμματα δεν θα πρέπει να νιώθουν περηφάνια για το "πολιτικό φαινόμενο Καραγιάννης".

Καιρός να πάει στα ιατρικά καθήκοντά του όπου είναι καλός και χρήσιμος.

Είναι χρέος, κατά πρώτο λόγο, των Νεοδημοκρατών, που ξέρουν πολύ καλά ότι θα τους πληρώσει με το νόμισμα της αχαριστίας και της προδοσίας.

RODOGAZ
Στη Ρόδο από το 1963



• Διανομή φιαλών υγραερίου κατ' οίκον
τηλέφωνα παραγγελιών 64409 - 094 528212
• Διανομή χύμα υγραερίου
• Πώληση καυστήρων και λεβήτων υγραερίου για κεντρικά συστήματα θέρμανσης
• Θερμαντικά σώματα



Διεύθυνση εργοστασίου: Καναμάτ Ρόδου • Τηλ: 62649
Διεύθυνση πρατηρίου: Αυστραλίας 50 • τηλ: 34244-5

Η συνέντευξη του Γιάννη Μαχαιρίδη χθες στο «Εθνος της Κυριακής»

Το ΠΑΣΟΚ δεν θέλει «yes men» νομάρχες

•Οι κραυγές για «μηνύματα» στρεβλώνουν το νόημα των τοπικών εκλογών
• Πολιτικός απροσδιορίστου ιδεολογίας ο σημερινός νομάρχης

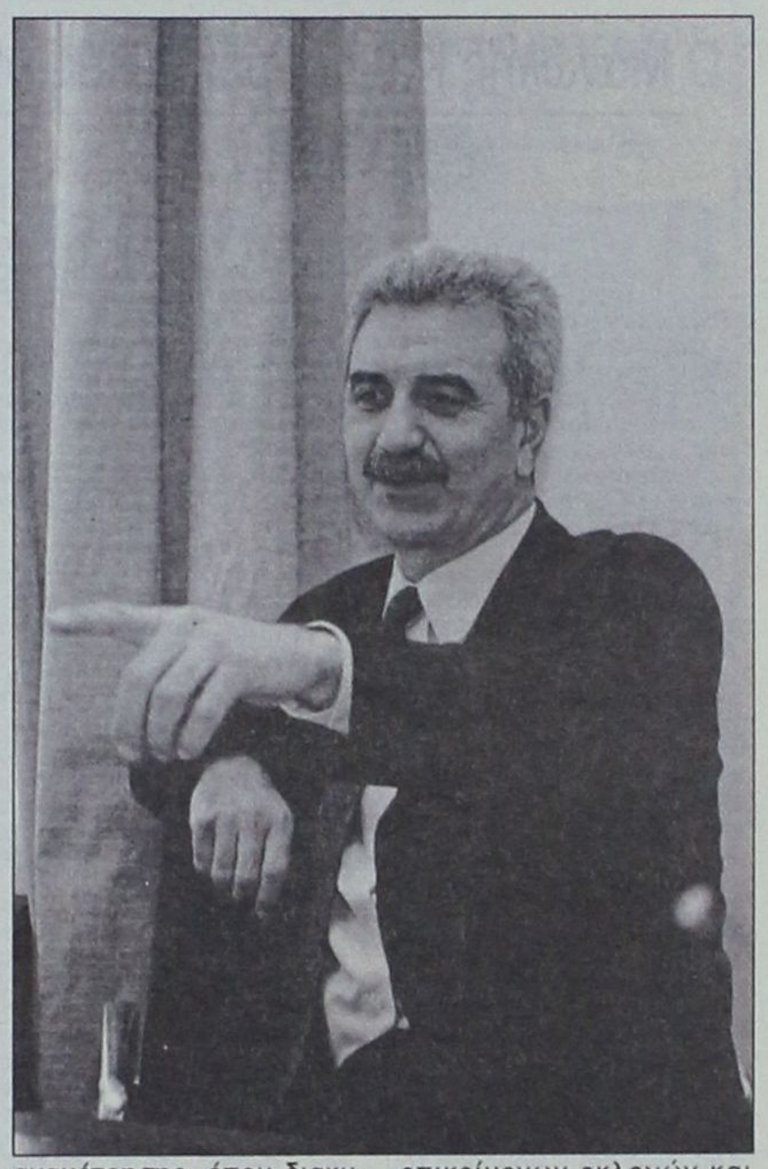

ΑΥΤΟΣΚΟΠΟΣ του Γιάννη Μαχαιρίδη δεν είναι η κατάληψη ενός ακόμα θώκου, όπως τονίζει σε συνέντευξή του χθες στο «ΕΘΝΟΣ ΤΗΣ ΚΥΡΙΑΚΗΣ».

Ο υποψήφιος Νομάρχης Δωδεκανήσου και επικεφαλής της «Νέας Πορείας» φιλοδοξεί να είναι παρών - δηλώνει - στη μεγάλη προσπάθεια «για να εκμεταλλευτεί η πατρίδα μου η Δωδεκάνησος όσα της αξίζουν».

Επίσης, υπογραμμίζει με έμφαση, ότι αν και υποστηρίζεται από το κυβερνών κόμμα, δεν θα διστάσει να συγκρουστεί με την κυβέρνηση «με γνώμονα το συμφέρον της Δωδεκανήσου». Και επισημαίνει:

«Το ΠΑΣΟΚ άλλωστε δεν θα επιθυμούσε στις θέσεις των αιρετών νομαρχών πολιτικούς «yes men».

Από το Υπουργείο Αιγαίου και τη «σίγουρη» θέση του γενικού γραμματέα, βρεθήκατε μπροστά από μια «αβέβαιη» εκλογική αναμέτρηση. Γιατί;

- Το μόνο βέβαιο είναι ότι δεν επιδιώκω να ικανοποιήσω κάποια προσωπική μου φιλοδοξία, να καταλάβω δηλαδή και τη θέση του Νομάρχη Δωδεκανήσου. Εχω υπηρετήσει ήδη από το πόστο αυτό τον τόπο μου κατά τη διάρκεια της δεκαετίας του '80, άρα μακριά από μένα κάθε σκέψη ματαιόδοξης βλέψης κατάκτησης ενός ακόμα θώκου.

Αυτοσκοπός μου δεν ήταν και δεν είναι σε αυτές τις εκλογές να κεφαλαιοποιήσω με αυταρέσκεια την αγάπη των δωδεκανησίων επειδή τη θεωρώ δεδομένη. Είναι η χρονική συγκυρία, είναι η πρόκληση της ανάπτυξης μέσα από την υλοποίηση του 3ου ΚΠΣ που δεν μ' αφήνει αδιάφορο, και φιλοδοξώ να είμαι παρών στη μεγάλη προσπάθεια για να εκμεταλλευτεί η πατρίδα μου η Δωδεκάνησος όσα της αξίζουν. Και της αξίζουν πολλά...

Το γεγονός ότι ανήκετε στην κυβερνητική παράταξη δεν μπορεί να αποδυναμώσει τις διεκδικητικές σας πρωτοβουλίες;

- Εχω συγκρουστεί στο παρελθόν, θα το κάνω και στο μέλλον αν χρειαστεί χωρίς να διστάσω, πάντα με γνώμονα το συμφέρον της Δωδεκανήσου. Με τιμά η στήριξη του κόμματος που ανήκω, όμως αυτή δεν με απονευρώνει. Το ΠΑΣΟΚ άλλωστε δεν θα επιθυμούσε στις θέσεις των αιρετών νομαρχών πολιτικούς "yes man".

Εχει πολωθεί καθόλου το κλίμα της εκλογικής αναμέτρησης στα Δωδεκάνησα;

- Ο σημερινός νομάρχης, ένας πολιτικός απροσδιορίστου ιδεολογίας, στην προσπάθειά του να συγκαλύψει την αδυναμία του να παρουσιάσει ουσιαστικό έργο, βάλλει κατά της κυβέρνησης και του κυβερνώντος κόμματος, στελέχη των οποίων κατηγορεί ακόμα και ως «σαμποτέρ» της προσπάθειάς του. Φαντάζομαι, ότι αυτό ίσως να το θεωρεί και ως υποχρέωση, καθώς υποστηρίζεται και πάλι από τη Νέα Δημοκρατία.

Είναι προφανές ότι επιχειρεί να ψαρέψει σε θολά νερά για να επαναλάβει το 1998. Όμως, να ξεκαθαρίσουμε κάτι. Τα Δωδεκάνησα είναι παραδοσιακά ένας δημοκρατικός νομός και αυτό δεν μπορεί να αλλάξει εύκολα. Οι συγκυρίες του 1998 ανήκουν οριστικά και αμετάκλητα στο παρελθόν και τη φορά αυτή τίποτα δεν είναι ίδιο με τότε.

Προσωπικά όμως, εγώ αλλά και η παράταξή μου, στην οποία συμμετέχουν επίλεκτα στελέχη της δωδεκανησιακής κοινωνίας προερχόμενα και από τη Νέα Δημοκρατία, επιμένουμε να μιλάμε επί της ουσίας, να μιλάμε αυτοδιοικητικά, θα αποκαλύπτουμε την απραξία και την παντελή απουσία της σημερινής νομαρχιακής αρχής και θα παλεύουμε για όλα όσα αξίζει ο τόπος μας.

Οι εκλογές του Οκτωβρίου θα έχουν το χαρακτήρα δημοψηφίσματος ή έστω «μηνύματος» προς την κυβέρνηση;

- Μια τέτοια προσέγγιση των εκλογών του Οκτωβρίου προσβάλει και ακυρώνει de facto τον αυτοδιοικητικό χαρακτήρα της επικείμενης αναμέτρησης, όπου διακυβεύεται το μέλλον των τοπικών κοινωνιών, η ίδια η προοπτική τους. Και εν πάση περιπτώσει, δεν διακυβεύεται το μέλλον της κυβέρνησης.

Οι κραυγές και τα σαλπίσματα για «να σταλούν μηνύματα» και τα λοιπά στρεβλώνουν το νόημα των επικείμενων εκλογών και προφανώς αποπροσανατολίζουν το λαό.

Αυτό δεν σημαίνει ότι οι επιλογές των προσώπων δεν πρέπει να γίνουν και με πολιτικά κριτήρια. Η ανάδειξη των αξιοτέρων για να πάνε τον τόπο τους ένα βήμα μπροστά, συνιστά κορυφαία πολιτική πράξη.

ΝΙΚΟΣ ΤΑΤΑΚΗΣ



«ΝΟΜΑΡΧΙΑΚΗ ΑΝΑΓΕΝΝΗΣΗ»
ΣΑΒΒΑΣ ΚΑΡΑΓΙΑΝΝΗΣ

Υπηρετώντας τον άνθρωπο
Η Δωδεκάνησος αλλάζει

με την ψήφο σας
μπορούμε να συνεχίσουμε!



Ο Μανώλης Καμπουρόπουλος κάνει τον απολογισμό του και προσδιορίζει τα σχέδιά του για το μέλλον

«Το εκλογικό αποτέλεσμα θα επιδοκιμάσει το έργο μας»

Της **Μαίρης Φώτη**

Αισιόδοξος για τη νίκη της παράταξης του νομάρχη Σάββα Καραγιάννη δηλώνει στη συνέντευξή του προς τη «Δ» ο πρόεδρος του Δωδεκανησιακού Οργανισμού Τουρισμού Μανώλης Καμπουρόπουλος.

Οπως αναφέρει, οι Δωδεκανήσιοι επιθυμούν να συνεχίσει η «Νομαρχιακή Αναγέννηση» το έργο της και την επόμενη τετραετία και για το λόγο αυτό όπως λέει, το εκλογικό αποτέλεσμα θα επιδοκιμάσει τις προσπάθειες της παράταξης στην οποία είναι μέλος.

Χαρακτηρίζει ως επιτυχημένη την θητεία του στο Δωδεκανησιακό Οργανισμό Τουρισμού και δεν αποκλείει στο μέλλον να διεκδικήσει το βουλευτικό αξίωμα.

• Κύριε Καμπουρόπουλε, λίγες ημέρες πριν τη διεξαγωγή των εκλογών πώς βλέπετε να διαμορφώνεται το εκλογικό αποτέλεσμα;

Ο Δωδεκανήσιος έχει συνειδητοποιήσει την αλλαγή νοοτροπίας που επέφερε η σημερινή Νομαρχιακή Αρχή, γνωρίζει ότι είμαστε κοντά του και προσπαθούμε να τον στηρίξουμε. Άλλωστε το ζει έμπρακτα μέσα από το έργο που έχει πραγματοποιηθεί. Για αυτό και είναι στο πλευρό μας, στέκεται δίπλα μας. Αυτό το μήνυμα το παίρνουμε από παντού, όπως επίσης ότι στην Νομαρχία επικρατεί η ηθικότητα, η αξιοκρατία, η σοβαρότητα στην αντιμετώπιση των προβλημάτων και ότι κύριος στόχος είναι μέσα από τη συλλογική εργασία η ευημερία και η πρόοδος του τόπου. Το έργο μας αξιολογείται θετικά και υπάρχει, όχι μόνο η αμέριστη συμπαράσταση του κόσμου, αλλά και η θέληση του να συνεχίσουμε το έργο μας, προκειμένου την επόμενη τετραετία να το ολοκληρώσουμε. Άρα πιστεύω ότι το εκλογικό αποτέλεσμα θα επιδοκιμάσει το έργο μας και θα μας δώσει τη δυνατότητα ολοκλήρωσής του.

Κάνοντας τον απολογισμό του έργου σας σαν πρόεδρος του ΔΟΤ θεωρείτε ότι επιτεύχθηκαν όσα είχατε προγραμματίσει;

Αναλαμβάνοντας τον Οργανισμό, το μόνο που παρέλαβα στα χέρια μου ήταν ένας φάκελος με το καταστατικό του. Δεν υπήρχε ούτε εσωτερικός κανονισμός λειτουργίας, όπως επιβάλλεται να υπάρχει σε κάθε Οργανισμό. Ουσιαστικά ξεκίνησα από μηδενική βάση. Αυτό σήμαινε πολλή δουλειά, οργάνωση, μεθόδευση. Υπήρχε όμως και η θετική πλευρά, ότι μπορούσα να δώσω τη μορφή που οραματιζόμουν.

Η όλη φιλοσοφία του Οργανισμού στηρίζεται στην αξιοποίηση, προστασία και ανάδειξη του φυσικού περιβάλλοντος και της πλούσιας πολιτιστικής κληρονομιάς των 19 κατοικημένων νησιών, δίνοντας έμφαση στα τοπικά προϊόντα και στη δημιουργία μηχανισμών που θα διευκολύνουν την πρόσβαση στις ξένες αγορές. Στόχος μας είναι ο εμπλουτισμός του τουριστικού προϊόντος με νέες μορφές εναλλακτικού – θεματικού τουρισμού, που θα αναδείξουν την Δωδεκανησιακή παράδοση και πολιτισμό, η ανάδειξη νέων προορισμών ώστε να επιτευχθεί έτσι τόσο η αύξηση του τουριστικού ρεύματος όσο και η διάχυσή του στα λιγότερο τουριστικά αναπτυγμένα νησιά. Μέσα από τη συλλογική προσπάθεια και συνεργασία και στα πλαίσια ενός σχεδιασμού που λαμβάνει υπόψη του την «εκ των κάτω προς τα άνω προσέγγιση», επιχειρείται η ανάπτυξη θετικών και καινοτόμων δράσεων στη συγκεκριμένη πολυδιάστατη οικονομική δραστηριότητα.

Οι αρμοδιότητές του Οργανισμού είναι από τη μια μεριά η εξειδίκευση της τουριστικής πολιτικής σε νομαρχιακό επίπεδο, ο προγραμματισμός και η μελέτη των προβλημάτων του τουρισμού της περιοχής και από την άλλη η προβολή και διαφήμιση του τουρισμού της Δωδεκανήσου. Το δεύτερο αυτό σκέλος της προώθησης του τουρισμού απαιτεί πλήρη γνώση των συνθηκών που επικρατούν στα νησιά και συγχρόνως κινητοποίηση, οργάνωση και συντονισμό των τοπικών παραγόντων. Η συμβολή του Οργανισμού είναι υποστηρικτική και βοηθητική στις προσπάθειες που γίνονται από το κάθε νησί χωριστά. Καλύπτει το οποιοδήποτε τυχόν κενό υπάρχει σε συνεργασία πάντα με τους υπόλοιπους τουριστικούς φορείς των οποίων η εμπειρία και συνδρομή είναι τεράστια. Επίσης, ο Οργανισμός προσπαθεί να αξιοποιεί κοινοτικά προγράμματα σχετικά με θέματα τουρισμού (εισαγωγή νέας τεχνολογίας, πιλοτικές εφαρμογές εναλλακτικών μορφών τουρισμού κτλ)



Κωδικοποιημένα οι δράσεις που αναπτύξαμε τα τελευταία τέσσερα χρόνια είναι:

▲ Δημιουργία νέου θεσμού στήριξης των επιχειρηματικών πρωτοβουλιών των Δωδεκανήσιων που απασχολούνται με παραδοσιακά προϊόντα και ανάδειξη της πολιτιστικής μας κληρονομιάς και παράδοσης μέσω του Φεστιβάλ Δωδεκανησιακού πολιτισμού & Παράδοσης

▲ Ενημέρωση των κατοίκων του νομού, μέσω ημερίδων και συνεδρίων, σε θέματα του τριτογενή τομέα (επιδοτήσεις, εθνικά και κοινοτικά προγράμματα κτλ)

▲ Δημιουργία CD ROM για τις εναλλακτικές μορφές τουρισμού και των 15 νησιών μας με τίτλο: «Δωδεκάνησα: Απόλυτοι Προορισμοί στο Αιγαίο»

▲ Συμμετοχή σε τουριστικές εκθέσεις εσωτερικού και εξωτερικού. Για πρώτη φορά όλα τα νησιά του Νομού είχαν την ευκαιρία να συμμετάσχουν σε ενιαίο περίπτερο. Μάλιστα η προσπάθειά μας βραβεύτηκε στη **ΦΙΛΟΞΕΝΙΑ 2001** (1ο Βραβείο καλύτερου περιπτέρου) και στο **ΤΟΥΡΙΣΤΙΚΟ ΠΑΝΟΡΑΜΑ 2002** ήμασταν η τιμώμενη περιοχή.

▲ Στηρίξαμε τοπικούς φορείς στην προσπάθειά τους να αναδείξουν τον τουριστικό κλάδο. Ενδεικτικά αναφέρω το: **1ο Φόρουμ Τουρισμού** με το Σύλλογο Διευθυντών Ξενοδοχείων, το **Διεθνές Συμπόσιο:** Τουρισμός & Μεσόγειος Θάλασσα με το SKAL, το 1ο Eco Camping με το Δήμο Αστυπάλαιας, τις Εκθέσεις Τουριστικών Βιβλίων με την ΑΣΤΕΡ, το 3ο Πανελλήνιο Συνέδριο με το Δίκτυο Αιρετών Γυναικών και τη συμμετοχή για πρώτη φορά όλων των Γυναικείων Συλλόγων της Ρόδου κτλ

▲ Έκδοση βιβλίου Παραδοσιακών Δωδεκανησιακών Συνταγών στα πλαίσια της Εβδομάδας Γαστρονομικής Περιπλάνησης στα Δωδεκάνησα

▲ Δημιουργία **Τράπεζας Πληροφοριών** με στοιχεία του τριτογενή τομέα από όλα τα νησιά

▲ Δημιουργία **ιστοσελίδας** για την προβολή και διαφήμιση των νησιών και επιχειρηματιών μας (www.nad.gr/dot)

▲ Δημιουργούμε προηγμένη ενημερωτική και επιχειρηματική διαδικτυακή πύλη **(PORTAL)** στο χώρο των τουριστικών υπηρεσιών της Δωδεκανήσου. Πρόκειται για ένα σύστημα παροχής τουριστικών υπηρεσιών - πληροφοριών & ηλεκτρονικού εμπορίου - μέσω του διαδικτύου σε δυο γλώσσες.

Από όσα παράθεσα αντιλαμβάνεστε ότι σε πολύ μικρό χρονικό διάστημα έγινε έργο με βάθος, ποιότητα αλλά και ποσότητα. Πιστεύω, ότι οι συνεργάτες μου και εγώ είμαστε μια ομάδα που μπορεί και αποδίδει αποτελεσματικό έργο.

• Είναι γεγονός ότι ο τουρισμός περνάει μεγάλη κρίση και στην περιοχή μας. Ποια βήματα πιστεύετε ότι πρέπει να γίνουν για να αναστραφεί το αρνητικό κλίμα που έχει δημιουργηθεί;

Προκειμένου ο Δωδεκανησιακός Τουρισμός να αυξήσει το μερίδιο που σήμερα του αναλογεί, θεωρούμε ότι θα πρέπει να οδηγηθούμε κατά προτεραιότητα:

✔ Στη βελτίωση της ποιότητας του τουριστικού προϊόντος που προσφέρει σήμερα η Δωδεκάνησος

✔ Στη συνεχή βελτίωση και ανάδειξη του φυσικού και δομημένου περιβάλλοντος του Νομού

✔ Στην προώθηση της πολιτιστικής κληρονομιάς που διαθέτει η Δωδεκάνησος

✔ Στη χάραξη και υλοποίηση μιας ολοκληρωμένης αναπτυξιακής τουριστικής πολιτικής, η οποία εκτός των άλλων θα οδηγήσει και στη μείωση της εποχικότητας .

Η απάντηση στις νέες συνθήκες βρίσκεται στον ποιοτικό εμπλουτισμό της προσφοράς του τουριστικού πακέτου και στην ανάπτυξη του θεματικού τουρισμού. Στη διαμόρφωση ενός προορισμού με διακριτό προϊοντικό προφίλ. Στη μοναδικότητα του προορισμού και στη διαφοροποίησή του. Με μια βασική όμως παραδοχή και προϋπόθεση, ότι η μετεξέλιξη σε μια νέα μορφή τουριστικής ανάπτυξης, με τον εμπλουτισμό και τη διαφοροποίηση του τουριστικού προϊόντος, δεν πρέπει να εγκαταλείπει την προσπάθεια συντήρησης και περαιτέρω ενίσχυσης του βασικού χαρακτηριστικού της τουριστικής προσφοράς μας, και σήμερα και στο μέλλον, που δεν είναι άλλο από το τρίπτυχο Ήλιος – Θάλασσα και Πολιτισμός.

Μέσα από τις δράσεις του Δ.Ο.Τ. προσπαθούμε να εφαρμόσουμε στην πράξη το πιστεύω μας, ότι μόνο μέσα από τη στενή συνεργασία και τη δημιουργία μηχανισμού σύνδεσης του δημόσιου και ιδιωτικού χώρου, των επιχειρηματικών και επιστημονικών πρωτοβουλιών, την αυτονομία δράσης με τις σύγχρονες μεθόδους διοίκησης και διαχείρισης τουριστικών θεμάτων και την ανάδειξη και σύνθεση όλων των σχετικών πρωτοβουλιών που αφορούν το δωδεκανησιακό τουρισμό και το μέλλον του, θα φθάσουμε στο επιθυμητό αποτέλεσμα.

Από την πράξη, μέσα από τις προσπάθειες προβολής και διαφήμισης, έχουμε καταλήξει πως όλες οι πτυχές της φύσης, του πολιτισμού, της ιστορίας και των δυνατοτήτων των νησιών μας πρέπει πλέον να μπουν σε νέα βάση, εάν επιθυμούμε μια ανανεωμένη τουριστικά Δωδεκάνησο, αν οραματιζόμαστε μια ποιοτικότερη και πλουσιότερη προσφορά.

Οι προσπάθειες μας για την περαιτέρω ανάπτυξη και προβολή του τουρισμού της Δωδεκανήσου, θα πρέπει να κυμαίνονται κατά την άποψή μας προς τρεις κατευθύνσεις:

1. Στην ανάδειξη και καθιέρωση της Δωδεκανήσου ως προορισμό τουρισμού θερινών και χειμερινών διακοπών, με αξιοποίηση όλων των φυσικών και άλλων πλεονεκτημάτων που διαθέτουν τα νησιά μέσω της ανάπτυξης εναλλακτικών μορφών τουρισμού. Αυτό προϋποθέτει τη στενή συνεργασία των φορέων τοπικής αυτοδιοίκησης και των επιχειρηματιών, αλλά και τη στήριξη της πολιτείας, μέσω κινήτρων και παρεμβάσεων υπέρ των επιχειρήσεων που εντάσσονται στα σχετικά προγράμματα.

2. Στη συνεχή προσπάθεια δυναμικής προβολής της Δωδεκανήσου στις διεθνείς αγορές και στον ελλαδικό χώρο.

3. Στην ανάγκη να καταβληθεί μεγαλύτερη προσπάθεια προσέλκυσης περισσότερων Ελλήνων τουριστών, με τη δημιουργία ειδικών πακέτων και προσφορών κυρίως στο διάστημα πριν και μετά την περίοδο αιχμής.

Τα μέσα με τα οποία είναι δυνατόν να επιτευχθούν οι παραπάνω στόχοι είναι:

β Μέτρα βελτίωσης της ποιότητας

β Πολιτική Marketing, η οποία θα στηρίζεται σε συνεχή έρευνα της αγοράς και προσαρμογή στις απαιτήσεις της

β Βελτίωση του μικροοικονομικού και μακροοικονομικού περιβάλλοντος

β Στενότερη συνεργασία με τους tour operators και

β Στενότερη συνεργασία μεταξύ όλων των φορέων της ξενοδοχειακής και τουριστικής αλυσίδας

• Έχουν προοπτικές να αντεπεξέλθουν τα μικρά νησιά της Δωδεκανήσου στις αυξανόμενες απαιτήσεις των τουριστών;

Ασφαλώς και έχουν. Αρκεί να υπάρξει προγραμματισμός και συνεργασία μεταξύ των φορέων. Το ουσιαστικό πρόβλημά μας ως χώρα είναι ότι δεν έχουμε εξασφαλίσει και θεσμοθετήσει τη διαχρονικότητα και τη συνέχεια μιας μακροπρόθεσμης τουριστικής πολιτικής. Δεν εφαρμόζονται πολιτικές και στρατηγικές. Ειδικότερα τώρα για τα Δωδεκάνησα, το συγκοινωνιακό πρόβλημα προκαλεί ανασταλτικό παράγοντα στην τουριστική ανάπτυξη. Η αβεβαιότητα, από τη μη ύπαρξη προγραμματισμένων δρομολογίων δημιουργεί πρόβλημα, όταν σχεδιάζονται διακοπές. Επίσης, η έλλειψη αναβάθμισης των υποδομών, έχει σαν αποτέλεσμα να μην παρέχετε εξυπηρέτηση σύμφωνη με τα νέα προστάγματα της τεχνολογίας. Λείπει ο εκσυγχρονισμός σημαντικών έργων υποδομής, που θα προσφέρουν υψηλότερης ποιότητας παροχή υπηρεσιών.

Θα πρέπει, κατά την άποψή μου, η κάθε Περιφέρεια να χαράξει τη δική της αναπτυξιακή στρατηγική, βάσει της οποίας θα μπορέσει να υποβάλλει τις προτάσεις της στην κεντρική εξουσία. Και αυτή η στρατηγική θα πρέπει να είναι ανάλογη και αντίστοιχη με τις ιδιαιτερότητες που παρουσιάζουν οι Νομοί και οι Δήμοι, και κατά συνέπεια και των νησιών, που βρίσκονται στο ευρύτερο πλαίσιο της. Και πραγματική επιτυχία θα είναι, εάν θέσουμε τις βάσεις και τα θεμέλια σε επίπεδο πολιτικής και μηχανισμών που θα ξεφύγουν μακριά από τον ορίζοντα μιας συγκεκριμένης θητείας θωρακίζοντας τον τουρισμό. Αν επιδιώξουμε μια ανάπτυξη που θα μεγιστοποιεί μακροπρόθεσμα τα οφέλη για το κοινωνικό σύνολο, βασισμένη σε προγραμματισμένες δράσεις, συνειδητές επιλογές και επιδιώξεις υποταγμένες σε ένα επιλεγμένο σχεδιασμό τουριστικής πολιτικής.

• Κύριε Καμπουρόπουλε, θα είναι το επόμενο πολιτικό σας βήμα η διεκδίκηση του βουλευτικού αξιώματος, όπως έντονα φημολογείται τον τελευταίο καιρό;

Η επιλογή μου ταυτίζεται με τη συμβολή μου στα πολιτικά δρώμενα του Νομού μας, όσο καιρό φυσικά οι συμπατριώτες μου με τιμούν με την ψήφο τους.

RODOS 2400 CAIR

Επιλογή από την Ένωση Γάλλων Οινολόγων σαν ο μοναδικός εκπρόσωπος από τα κρασιά των Ελληνικών νησιών.

Χωρίς σχόλια . . . (δικά μας)

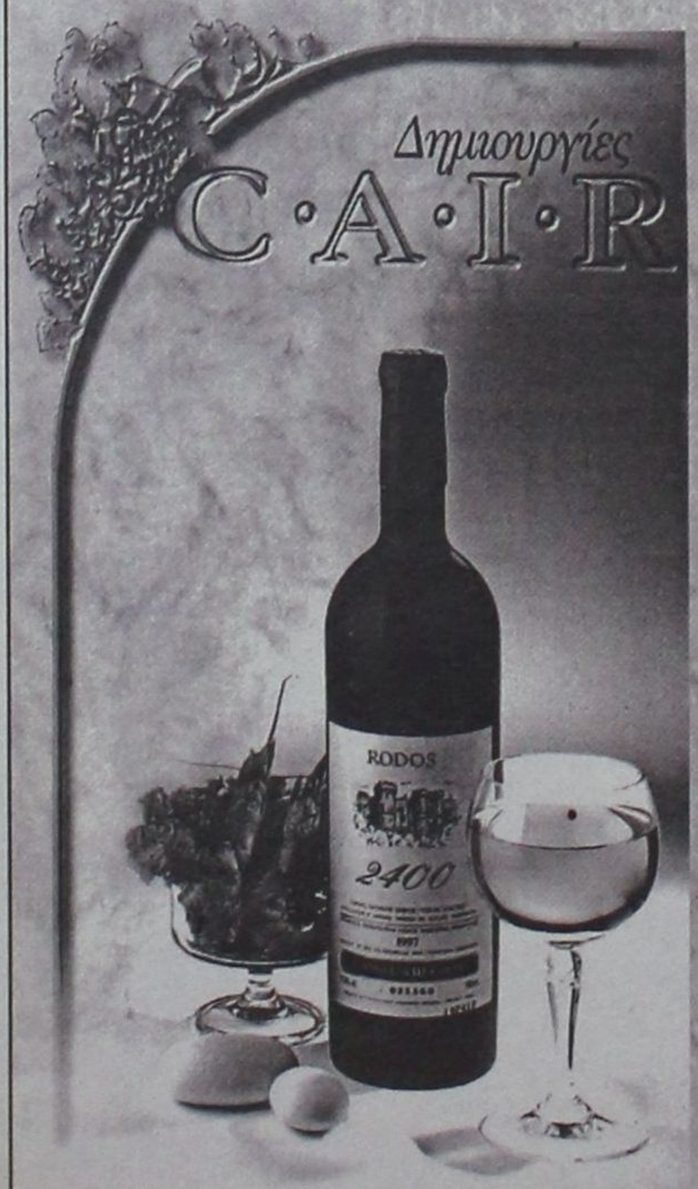

1000 VINS DU MONDE
LA SÉLECTION DES ŒNOLOGUES

ÎLES GRECQUES
RHODES CAIR RHODES

Rhodos 2400 1999

. . . La robe délicatement nuancée de tons verts augure l'élégance florale puis fruitée (pêche blanche) du nez. En bouche, l'ensemble est léger, voire aérien, et donne un excellent vin d'apéritif . . .
© 2000 Hachette Livre, Paris.

"Περιλαμβάνεται στον Φετινό Οδηγό ξένων (μη γαλλικών κρασιών) έχοντας κερδίσει άλλο ένα μετάλλιο στον έγκυρο διεθνή διαγωνισμό Vinalies International Οι δοκιμαστές το περιέγραψαν ότι έχει ανθώδη κομψότητα με άρωμα λευκών ροδάκινων και μια συνολικά αιθέρια ποιότητα. Ένα τέλειο απεριτίφ είπαν και ποιος είμαι εγώ να διαφωνήσω !" . . .
ATHENS NEWS 01/10/00 WINE OF THE WEEK

... Πρόκειται για ένα θαυμάσιο κρασί με γοητευτική κιτρινοπράσινη σχεδόν καναρινί ρόμπα και έντονη παρουσία CO_2. Στην μύτη εκφράζεται με δυνατά αρώματα εξωτικών φρούτων σε φόντο αρωματικών λουλουδιών, πεντακάθαρα και σταθερά. Διαθέτει γεύση ισχυρή ισορροπημένη και παχιά. Επίγευση αναπάντεχα μακρά και καθαρή...
Περιοδικό ΓΕΥΣΗ – Τεύχος Νο 38

Η απάντηση Γιαννόπουλου στην κριτική Χατζηευθυμίου

«Εμείς με το έργο πνοής και αυτοί με τη virtual πραγματικότητα»



ΣΤΗΝ κριτική και την αμφισβήτηση του μεγέθους και της δυναμικής που απέπνεε η πρόσφατη συγκέντρωση με ομιλητή τον δήμαρχο Ρόδου από την πλευρά του κ. Χατζηευθυμίου και των συνεργατών του, απαντά με ανακοίνωσή της η παράταξη «Ρόδος Ανθρώπινη Πόλη» του κ. Γιώργου Γιαννόπουλου.

Κάνει λόγο για παράταξη «του γκρίζου και της κιτς αισθητικής», η οποία «έχει ραντεβού με τη σκληρή πραγματικότητα της 13ης Οκτωβρίου»

«Η μεγαλειώδης και πρωτοφανής σε όγκο συγκέντρωση της παράταξής μας, η μεγαλύτερη πολιτική συγκέντρωση των τελευταίων δέκα χρόνων στην πόλη μας και μάλιστα στην εποχή που ο πολίτης έχει συνηθίσει να παρακολουθεί τις εξελίξεις από τον καναπέ του σαλονιού του, απέδειξε περίτρανα πως όταν η γλώσσα δεν είναι ξύλινη, όταν το θέμα έχει να κάνει με το κοινό μας όνειρο, την αγάπη μας γι αυτή την πόλη και το μέλλον της, τότε κανείς δεν μένει απαθής κι αμέτοχος.

Σε μια γεμάτη παλμό, συναίσθημα αλλά και ουσιαστικό πολιτικό λόγο, ομιλία του, ο δήμαρχος ***Γιώργος Γιαννόπουλος***, κατάφερε να συμπυκνώσει το όνειρο και την ελπίδα χιλιάδων ανθρώπων και να το συνδέσει με ένα έργο πνοής, με τον άνεμο δημιουργίας που σαρώνει αυτή την όμορφη πόλη τα τελευταία οκτώ χρόνια.

Οι χιλιάδες των Ροδιτών και των Ροδιτισσών κάθε ηλικίας και κοινωνικής τάξης, που πλημμύρισαν το Αραπάκι και τους γύρω δρόμους, απέδειξαν πως είναι παρόντες, είναι εδώ, συσπειρωμένοι γύρω από τη μεγάλη λαϊκή ροδίτικη παράταξη, τη Ρόδος Ανθρώπινη Πόλη και το δήμαρχός τους το Γιώργο Γιαννόπουλο, έτοιμοι όχι μόνο να υπερασπισθούν τις κατακτήσεις τους αλλά και να διευρύνουν ακόμα παραπέρα τις επιτυχίες που θα σημαδέψουν το μέλλον της πόλης μας και θα την ανεβάσουν ακόμα πιο ψηλά στο στερέωμα των σύγχρονων ευρωπαϊκών πόλεων!

Η Ρόδος έχει το δήμαρχό της!

Η παράταξή μας, η ήρεμη δύναμη στη νικηφόρα πορεία της σ' αυτές τις εκλογές, έχει πλέον από σήμερα ν' ασχοληθεί με την επίλυση των πραγματικών και ουσιαστικών προβλημάτων της πόλης μας και της καθημερινής ζωής των συμπολιτών μας. Η ουσιαστική μελέτη και ο προγραμματισμός της επόμενης τετραετίας όπως αυτός αποτυπώνεται στο πρόγραμμά μας, δεν μας αφήνει τα περιθώρια να καθυστερήσουμε ούτε μια μέρα! Ξέρουμε τι πρέπει να κάνουμε και πως να το κάνουμε! ***Από σήμερα και πάλι δουλειά!***

Οσο για την επίπεδη παράταξη του γκρίζου και της κιτς αισθητικής, ας συνεχίσει ν' ασχολείται με τη virtual πραγματικότητα που της σερβίρει το «γραφείο τύπου» της και τα φερέφωνά του. Η σκληρή γι αυτούς πραγματικότητα δυστυχώς δεν μπορεί να παραμορφωθεί για πολύ! Στις 13 του Οκτώβρη έχουν ραντεβού μαζί της, στα έδρανα της μειοψηφίας».

Εχοντας την απόλυτη εμπιστοσύνη του Γ. Γιαννόπουλου

Με την κ. Λη Μηναΐδη η πόλη της Ρόδου απέκτησε «πρόσωπο» σε όλο τον κόσμο...

ΑΠΟ μια πρώτη ανάγνωση των προγραμμάτων όλων σχεδόν των παρατάξεων που διεκδικούν τη ψήφο των συμπολιτών μας, σε επίπεδο πρώτου ή δεύτερου βαθμού, είναι έκδηλη η απουσία πρόβλεψης και σαφούς προγραμματισμού, ώστε ο κάθε Δήμος, ο κάθε τόπος, να έχει τη δυνατότητα «ανοίγματος» προς άλλες κοινωνίες, προς άλλα σημεία αναφοράς.



ΜΙΑ επιλογή που μόνο οφέλη μπορεί να αποκομίσει, πλην του προφανούς, δηλαδή της δημιουργίας σχέσεων συνεργασίας και αλληλεγγύης σε όλα τα επίπεδα. Αυτοδιοικητικό, θεσμικό, επιστημονικό, πνευματικό και τόσα άλλα. Πρωτοβουλίες που μπορεί να πάρουν τη μορφή διδυμοποίησης πόλεων, για παράδειγμα, μέσα από τις οποίες κατοχυρώνεται η έξω και πέρα από τις διαφορετικές κουλτούρες και ακόμα την ιδιοσυγκρασία των λαών, αρμονική συμπόρευση και ανταλλαγή εμπειριών.

ΣΤΟΝ τομέα αυτό ο Δήμος Ροδίων πέτυχε ένα μικρό – μεγάλο θαύμα, ανοίγοντας τις «πόρτες» του, και τείνοντας χείρα συνεργασίας με πόλεις ευρωπαϊκές και όχι μόνο, από τις οποίες η σχέση αμοιβαιότητας αποφέρει ήδη καρπούς.

Η ΠΑΡΟΥΣΙΑ φυσικά της αρμόδιας συνεπίκουρου δημάρχου ***κ. Λη Μηναΐδη***, όπως και των συνεργατών και συνεργατριών της, συνέβαλε ώστε η έννοια «δημόσιες» ή «διεθνείς σχέσεις» να αποκτήσουν ουσιαστικό περιεχόμενο. Είτε σε ελληνικό είτε σε διεθνές επίπεδο...

Η ΡΟΔΟΣ, πόλη με κύρος και ιστορία, αφήνει ήδη το αποτύπωμά της σε πολλά σημεία της ελληνικής επικράτειας και σε πόλεις που σημαίνουν πολλά στις διάφορες ηπείρους. Το κέρδος, βραχυπρόθεσμο ή σε βάθος χρόνου, είναι ανεκτίμητο. Προσωπικά ο δήμαρχος όπως και η στενή του συνεργάτιδα κ. Μηναΐδη την οποία εμπιστεύτηκε, έχουν κάνει τη διαφορά.

ΤΟ ζητούμενο είναι να ακολουθήσουν τα χνάρια, και γιατί όχι το "know how" του Δήμου Ροδίων, και άλλοι νησιωτικοί ΟΤΑ και ακόμα η Νομαρχιακή Αυτοδιοίκηση.

ΧΡΗΣΤΟΣ ΑΠ. ΜΑΝΤΑΣ

Ειδικός Γενικός Γιατρός

Υποψήφιος Δημοτικός Σύμβουλος



Γενικός Γραμματέας Ιατρικού Συλλόγου Ρόδου
Μέλος Δ.Σ. Β' Πε. Συ Νοτίου Αιγαίου

Αγαπητοί συντοπίτες Ροδίτη και Ροδίτισσα

Σε λίγο καιρό θα κληθούμε όλοι μας για άλλη μια φορά να συναποφασίσουμε για το μέλλον της πόλης μας.

Με τη δύναμη της ψήφου μας θα κρίνουμε και θα επιλέξουμε αυτούς που ανάμεσα μας μπορούν και θέλουν να οδηγούν αυτή την ιστορική πόλη στην πρόοδο και στην ευημερία που της αξίζει.

Ιστορία, Πολιτισμός, Τέχνη, Οικολογία, Εμφάνιση της πόλης, Παιδική φροντίδα και διασκέδαση, Τρίτη ηλικία, είναι το μεράκι που με κάνει να ασχοληθώ με το Δήμο της Ρόδου.

Προσδοκώντας στην ενεργό στήριξή σας στο πρόσωπο μου για μια Ρόδο ασυναγώνιστη και πανέμορφη.

Σας ευχαριστώ πολύ

Πρώτα η Ρόδος.
και όλοι μαζί εμείς.
για το μέλλον
των παιδιών μας

πρώτα η Ρόδος

Γαμβρούδης Βαγιανός
του Χρήστου
Ιδιοκτήτης-Διευθυντής Ξενοδοχείου



Αφάντου Ρόδου, Οκτώβριος 2002

Προς τους κ.κ. Ιδιοκτήτες και Διευθυντές Ξενοδοχείων Περιοχής Αφάντου - Κολυμπίων.

Αγαπητέ Συνάδελφε,

Στις Δημοτικές εκλογές του Δήμου Αφάντου-Αρχίπολης, στις 13 Οκτωβρίου 2002, θα είμαι υποψήφιος Δημοτικός σύμβουλος του συνδυασμού

ΔΥΝΑΜΙΚΑ ΜΠΡΟΣΤΑ
της Μαρίας Καραγιάννη

Γνωρίζω τα προβλήματα του κλάδου μας. Γνωρίζω την υποβάθμιση της τουριστικής κίνησης, τα τελευταία χρόνια.

Γνωρίζω ότι δεν αξιοποιήθηκαν σωστά, τα συγκριτικά πλεονεκτήματα της περιοχής μας.

Η περιοχή μας αξίζει για περισσότερα.

Η φωνή μου θα είναι και δική σου φωνή, στο Δημοτικό Συμβούλιο του Δήμου Αφάντου.

Μαζί θα προτείνουμε και θα δώσουμε τις σωστές λύσεις.

Δώστε, με την ψήφο σας, σε μας τους νέους, τη δύναμη να χτίσουμε, και με τις δικές σας γνώσεις και εμπειρίες, ένα καλύτερο αύριο για τον τουρισμό της περιοχής μας.

Με εκτίμηση και συναδελφικούς χαιρετισμούς,

Γαμβρούδης Βαγιανός
Υποψήφιος Δημοτικός Σύμβουλος

Τηλ. 02410-51771
0932958432

ΝΟΤΙΑ ΡΟΔΟΣ

σύγχρονη και ανθρώπινη

Αλλαγή πορείας... τώρα!

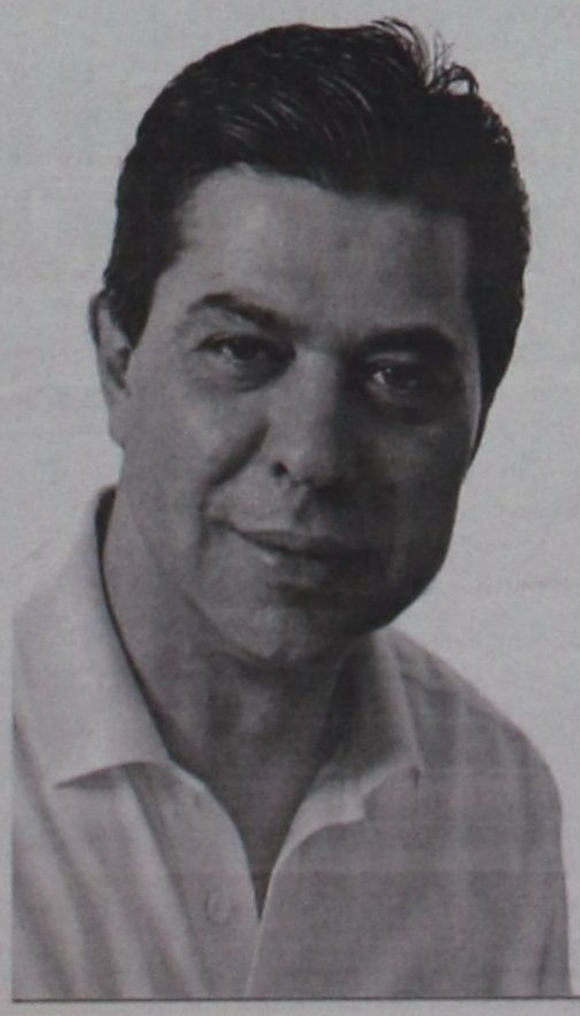

ΜΑΝΩΛΗΣ ΣΑΒΒΗΣ

ΥΠΟΨΗΦΙΟΣ ΔΗΜΑΡΧΟΣ ΝΟΤΙΑΣ ΡΟΔΟΥ

- **Για να σταματήσει η ερήμωση του τόπου μας.**
- **Για να αποκτήσει απαραίτητες και σύγχρονες υποδομές.**
- **Για να είναι ο Δήμος κοντά στον πολίτη.**
- **Για να δώσουμε στη Νότια Ρόδο την προοπτική του Αύριο.**
- **Για ν΄ αφήσουμε πίσω μας ό,τι δεν μας αξίζει.**

Ξέχασαν τη Διάταξη που προστάτευε τη δημόσια περιουσία του Νομού

Η ημιμάθεια των αιρετών ταλαιπώρησε τη Δωδεκάνησο

Η περίπτωση του KRESTEN και το πως η όλη ιστορία εκμεταλεύτηκε από τους πολιτικούς

Χειρότερο της αμάθειας είναι η ημιμάθεια και δυστυχώς αιρετοί άρχοντες της Δωδεκανήσου (βουλευτές και αυτοδιοικητικοί) καθώς επίσης και υπηρεσιακοί παράγοντες, μέσα από την ημιμάθειά τους επιχειρούν πολιτικά παιχνίδια στις πλάτες του Νομού.

Του
Νεκτάριου Καλογήρου

Χθες, κατόπιν αρκετών ερευνών και αναγνώσεων βρέθηκε το Νομοθετικό Διάταγμα που αφορά τις εκποιήσεις ακινήτων του Δημοσίου απευθείας από το Υπουργείο Οικονομικών. Μέσα από το Νομοθετικό Διάταγμα 195 της 3/4.10.1973 προβλέπεται ότι τα έσοδα που προκύπτουν για το Ελληνικό Δημόσιο μέσα από τις απευθείας εκμισθώσεις ακινήτων της Δωδεκανήσου προς ιδιώτες επιστρέφονται εξολοκλήρου στη Δωδεκάνησο για την εκτέλεση έργων κοινής ωφελείας!

Το Νομοθετικό Διάταγμα αφορά άμεσα την εκποίηση ακινήτου επιφανείας 16.108 τ.μ. (κτηματολογική μερίδα 189 γαιών Κοσκινού) προς την εταιρεία KRESTEN. Όπως είναι γνωστό το ακίνητο εκποιήθηκε απευθείας από το Υπουργείο Οικονομικών και η εκποίηση αυτή θεωρήθηκε ως μια ενέργεια που έγινε σκόπιμα προκειμένου τα έσοδα να περάσουν στα ταμεία του Ελληνικού Δημοσίου. Μάλιστα πρόσφατα (08-09-2002) ο Νομάρχης Δωδεκανήσου Σάββας Καραγιάννης σε συνέντευξη τύπου είχε πει χαρακτηριστικά: «Σκοπίμως επελέγη η απευθείας εκποίηση δημοσίου κτήματος σε ιδιώτη επιχειρηματία και αυτό για να καταλήξει στα ταμεία της Κεντρικής Διοίκησης στην Αθήνα (Υπουργείο Οικονομικών) το αρκετά σοβαρό αντίτιμό της πώλησης. Δηλαδή επιλέχθηκε αυτή η διαδικασία, αντί της ορθής και τηρούμενης μέχρι σήμερα διαδικασίας, μέσω της ΚΕΔ, για να μη δοθεί το 75% της αξίας στο Νομό Δωδεκανήσου».

Προφανώς, ο κ. Σάββας Καραγιάννης έκανε τη δήλωση αυτή έχοντας πέσει «θύμα» λανθασμένης ενημέρωσης από τους συμβούλους του. Αντιστοίχως λάθος ενημέρωση (;) είχε και ο βουλευτής Δωδεκανήσου Κοσμάς Σφυρίου, ο οποίος προκειμένου να αποκαταστήσει την αδικία που είχε γίνει σε βάρος του Νομού, ζήτησε από τον υφυπουργό Απόστολο Φωτιάδη την επιστροφή του 75% των εσόδων που προέκυψαν από την εκποίηση των 10 στρεμμάτων της περιοχής Καλλιθέας. Ο κ. Απόστολος Φωτιάδης έκανε δεκτό το σχετικό αίτημα, χωρίς ωστόσο ουδείς ν' ανακοινώσει ότι ο Υφυπουργός υποχρεούνταν δια Νόμου να δώσει ΟΛΑ τα χρήματα πίσω (μέσα από τις προβλεπόμενες διαδικασίες).

Το Νομοθετικό Διάταγμα 195 (περί καταργήσεως του Οργανισμού Ακινήτου Περιουσίας εν Δωδεκανήσω και ρυθμίσεως των εκ ταύτης προκυπτόντων ζητημάτων) αναφέρει ιδιαιτέρως σημαντικά στοιχεία που αφορούν το Δωδεκανησιακό σύμπλεγμα και παρέχει τη δυνατότητα για τη διεκδίκηση των χρημάτων που ενδεχομένως να πέρασαν στο Ελληνικό Δημόσιο μέσα από τις εκποιήσεις δημοσίων ακινήτων που έγιναν τα προηγούμενα χρόνια. Τα χρήματα αυτά όφειλαν οι αιρετοί άρχοντες να διεκδικήσουν.

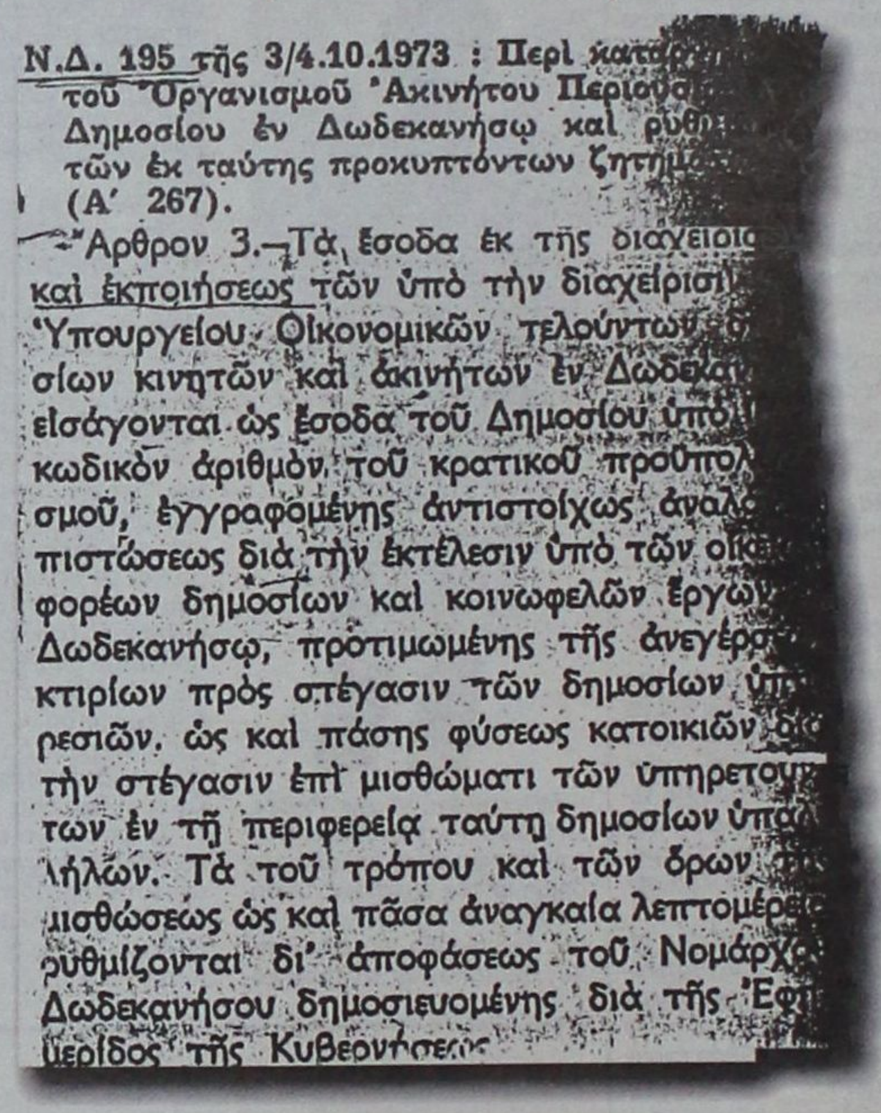

Ν.Δ. 195 τῆς 3/4.10.1973 : Περὶ κατάρ...
τοῦ Ὀργανισμοῦ Ἀκινήτου Περιουσ...
Δημοσίου ἐν Δωδεκανήσῳ καὶ ρυθ...
τῶν ἐκ ταύτης προκυπτόντων ζητημ...
(Α' 267).

"Ἄρθρον 3.—Τὰ ἔσοδα ἐκ τῆς διαχειρισ...
καὶ ἐκποιήσεως τῶν ὑπὸ τὴν διαχείρισ...
Ὑπουργείου Οἰκονομικῶν τελούντων δ...
σίων κινητῶν καὶ ἀκινήτων ἐν Δωδεκα...
εἰσάγονται ὡς ἔσοδα τοῦ Δημοσίου ὑπὸ...
κωδικὸν ἀριθμὸν τοῦ κρατικοῦ προϋπο...
σμοῦ, ἐγγραφομένης ἀντιστοίχως ἀναλο...
πιστώσεως διὰ τὴν ἐκτέλεσιν ὑπὸ τῶν οἰκ...
φορέων δημοσίων καὶ κοινωφελῶν ἔργων...
Δωδεκανήσῳ, προτιμωμένης τῆς ἀνεγέρσ...
κτιρίων πρὸς στέγασιν τῶν δημοσίων ὑπ...
ρεσιῶν, ὡς καὶ πάσης φύσεως κατοικιῶν δι...
τὴν στέγασιν ἐπὶ μισθώματι τῶν ὑπηρετουν...
των ἐν τῇ περιφερείᾳ ταύτῃ δημοσίων ὑπα...
λήλων. Τὰ τοῦ τρόπου καὶ τῶν ὅρων τ...
μισθώσεως ὡς καὶ πᾶσα ἀναγκαία λεπτομέρεια...
ρυθμίζονται δι' ἀποφάσεως τοῦ Νομάρχο...
Δωδεκανήσου δημοσιευομένης διὰ τῆς Ἐφη...
μερίδος τῆς Κυβερνήσεως.

Ειδικότερα, το Νομοθετικό Διάταγμα, στο άρθρο 3 αναφέρει επί λέξη τα ακόλουθα:

«Τα έσοδα εκ της διαχειρίσεως και εκποιήσεως των υπό την διαχείρισιν του Υπουργείου Οικονομικών τελούντων δημοσίων κινητών και ακινήτων εν Δωδεκανήσω εισάγονται ως έσοδα του Δημοσίου υπό ίδιον κωδικόν αριθμόν του κρατικού προϋπολογισμού, εγγραφομένης αντιστοίχως αναλόγου πιστώσεως για την εκτέλεσιν υπό των οικείων φορέων δημοσίων και κοινωφελών έργων εν Δωδεκανήσω προτιμωμένης της ανεγέρσεως κτιρίων προς στέγασιν των δημοσίων υπηρεσιών, ως και πάσης φύσεως κατοικιών δια την στέγασιν επίμισθώματι των υπηρετούντων εν τη περιφέρεια ταύτη δημοσίων υπαλλήλων. Τα του τρόπου και των όρων της μισθώσεως ως και πάσα αναγκαία λεπτομέρεια ρυθμίζονται δι' αποφάσεως του Νομάρχου Δωδεκανήσου δημοσιευομένης δια της Εφημερίδος της Κυβερνήσεως».

Όλα τα παραπάνω καταδεικνύουν ότι ούτε κομπίνες υπάρχουν πίσω από τις διαδικασίες της απευθείας εκμίσθωσης από το Υπουργείο Οικονομικών ακινήτων του Δημοσίου (βεβαίως υπάρχει ζήτημα εάν δεν ενημερώνεται ο Νομάρχης για την απόφαση εκποίησης), αλλά ούτε και τα χρήματα από τις εκποιήσεις αυτές περνάνε στα ταμεία της Κεντρικής Διοίκησης. Η διαφορά της μεθόδου αυτής με τη γνωστή διαδικασία που ακολουθείται μέσω της Κτηματικής Εταιρείας του Δημοσίου αφορά στον τρόπο εκποίησης ο οποίος και διαμορφώνει την τελική τιμή. Στην περίπτωση της εκποίησης μέσω ΚΕΔ, πραγματοποιείται πλειοδοτικός διαγωνισμός και όποιος ιδιώτης προσφέρει τα περισσότερα χρήματα τότε παίρνει το ακίνητο (το 75% των εσόδων μένουν στα Δωδεκάνησα και το 25% περνάει στο Δημόσιο), ενώ στην περίπτωση της απευθείας ανάθεσης, μια επιτροπή του Υπουργείου Οικονομικών προσδιορίζει το αντίτιμο του ακινήτου και το πωλεί προς τον ιδιώτη (το 100% των εσόδων περνάνε στη Δωδεκάνησο).

Σε κάθε περίπτωση εκποίησης ακινήτου που ανήκει στους Δωδεκανήσιους, οι αιρετοί άρχοντες οφείλουν να είναι προσεκτικοί διότι μπορεί ολόκληρος ο Νομός να βγει ζημιωμένος, όμως για να υπάρχει προστασία των συμφερόντων του τόπου θα πρέπει προηγουμένως να γίνεται καλή γνώση (από τους βουλευτές, τους νομάρχες και τους δημάρχους) όλων των Νόμων που μας αφορούν.

LINDOS memories
RESORT BEACH HOTEL

Στη μαγευτική περιοχή της Λίνδου δημιουργήσαμε ένα πανέμορφο ξενοδοχείο πέντε αστέρων με στόχο να ικανοποιήσει τις ανάγκες των πελατών που ενδιαφέρονται για ποιοτικές διακοπές. Χτισμένο κάτω από το ιστορικό βράχο του Ναβαρόνε όπου γυρίστηκε η ομώνυμη θρυλική ταινία, μια ανάσα από την αμμουδιά μπορεί κανείς να χαλαρώσει και ανανεωθεί από τη μαγευτική ομορφιά της αιγαιοπελαγίτικης θάλασσας.



Για κρατήσεις - πληροφορίες, μη διστάσετε να επικοινωνήσετε μαζί μας στα τηλέφωνα 02440 35000 έως 35099 fax 0244 48156

LINDOS memories
RESORT BEACH HOTEL

Εξήντα πολυτελή δωμάτια με αυτόνομο κλιματισμό, δορυφορική τηλεόραση, τηλέφωνο, χρηματοκιβώτιο, mini bar, και 24ωρη υπηρεσία δωματίου και 10 σουίτες με ονειρεμένη θέα υπόσχονται αξέχαστες διακοπές. Στο εστιατοριο οι επισκέπτες έχουν τη δυνατότητα να απολαύσουν εκλεκτές γεύσεις από ελληνική και διεθνή κουζίνα, φρέσκα ψάρια σε συνδυασμό με το κρασί της αρεσκείας τους. Δροσιστικοί χυμοί και εξωτικά ποτά σερβίρονται από το main και το pool bar.



«...όλοι εσείς οι συνεργάτες μου, γυναίκες και άνδρες, είστε άξιοι, ικανοί και έμπειροι. Με τιμάτε με την εμπιστοσύνη σας και οφείλουμε με τη σειρά μας να τιμήσουμε και εμείς την εμπιστοσύνη των Δωδεκανησίων.

Ο αγώνας με ήθος και πειθώ θα οδηγήσει στη μεγάλη μας νίκη...»

Γιάννης Μαχαιρίδης
(από την παρουσίαση των υποψηφίων συμβούλων της «Νέας Πορείας» στο Εθνικό Θέατρο)

ΔΩΔΕΚΑΝΗΣΑ
ΝΕΑ ΠΟΡΕΙΑ

Φίλες και Φίλοι, αγαπητοί μας συμπατριώτες...

Να που συναντιόμαστε ξανά. Όλοι εμείς που βάζουμε πάνω από όλα την ανάπτυξη του τόπου μας και όλοι εσείς που οραματίζεστε ένα καλύτερο αύριο για τα Δωδεκάνησα...

Τη φορά αυτή δίνουμε όλοι μαζί τον μεγάλο και ωραίο αγώνα στο πλευρό του Γιάννη Μαχαιρίδη. Μας εμπιστεύθηκε ως συνεργάτες του και εμείς με τη σειρά μας νοιώθουμε τη μεγάλη τιμή να στεκόμαστε στο πλευρό ενός άξιου ανθρώπου, ενός έμπειρου πολιτικού, ενός φίλου...

Ολοι μαζί δίνουμε τα χέρια, γκρεμίζουμε τα τείχη των όποιων κομματικών διαφορών και κάνουμε μόνη μας ιδεολογία την προκοπή της Δωδεκανήσου. Μας ενώνει η Ελπίδα για ένα καλύτερο αύριο και η Πίστη για τη νίκη στις 13 Οκτωβρίου...

Σας κοιτάμε στα μάτια και ως δικοί σας εντολοδόχοι, δεσμευόμαστε να δουλέψουμε σκληρά για μια Νέα Πορεία του τόπου μας...

Γιατί τα Δωδεκάνησα αξίζουν πολλά. Αξίζουν πολύ περισσότερα...

ΓΙΑΝΝΗΣ ΜΑΧΑΙΡΙΔΗΣ

ΥΠΟΨΗΦΙΟΣ ΝΟΜΑΡΧΗΣ ΔΩΔΕΚΑΝΗΣΟΥ

ΡΟΔΟΣ



ΔΗΜΗΤΡΑΚΟΠΟΥΛΟΣ ΒΑΣΙΛΗΣ
Ορθοπεδικός Γιατρός στο Νοσοκομείο Ρόδου
Εν ενεργεία νομαρχιακός σύμβουλος από το 1994



ΔΙΑΚΟΣΤΑΥΡΙΑΝΟΥ - ΣΩΖΟΥ ΔΕΣΠΟΙΝΑ
Καθηγήτρια Φιλόλογος στο Λύκειο Ιαλυσού
Διετέλεσε Κοινοτικός Σύμβουλος Σορωνής επί 2 τετραετίες



ΔΡΑΚΟΥ - ΣΚΟΥΜΠΟΥΡΔΗ ΒΑΡΒΑΡΑ (ΒΕΡΑ)
Οικιακά, Διετέλεσε Διευθυντικό στέλεχος της Μέτρο Life Εμπορικής Ασφ. Εταιρίας. Σύζυγος του αείμνηστου Γενικού Διευ/τή Νίκου Δράκου



ΖΗΔΙΑΝΑΚΗΣ ΕΜΜΑΝΟΥΗΛ
Πρόεδρος Δωδεκανησιακού Συλλόγου Ατόμων με ειδικές ανάγκες



ΖΩΙΔΗΣ ΝΙΚΟΣ
Πολιτικός Μηχανικός. Πρόεδρος της Λιμεν. Επιτρ. Λιμενικού Ταμείου Δωδεκανήσου. Εν ενεργεία Νομαρχιακός Σύμβουλος



ΚΑΖΑΣ ΑΝΤΩΝΗΣ
Καθ/τής Αγγλ. γλώσσας και Φιλολογίας. Διετ/σε καθ/τής στο Βενετόκλειο. Υπ/ντής στο 6ο Γυμν. Ρόδου, Γυμ/ρχης Αφάντου



ΚΑΚΙΟΣ ΜΙΧΑΛΗΣ
Οικονομολόγος, Φοροτεχνικός
Ελεύθερος Επαγγελματίας



ΚΑΡΑΓΙΩΡΓΗΣ ΔΗΜΗΤΡΗΣ
Διευθυντής της Αγροτικής Τράπεζας. Διετ/σε περιφερειακός εκπρόσωπος του Συλλόγου Επιστημονικού προσωπικού της ΑΤΕ



ΚΑΡΔΑΛΙΝΟΥ ΕΛΕΗΜΟΝΗΤΡΙΑ (ΛΕΜΟΝΙΑ)
Καθηγήτρια Μαθηματικός 4ου Γυμνασίου Ρόδου. Διετ/σε πρόεδρος & γεν. Γραμματέας του Δ.Σ. της Α ΕΛΜΕ Δωδεκανήσου



ΚΑΣΕΡΗΣ ΙΩΑΝΝΗΣ
Οικονομολόγος. Τέως Διευθυντής του Επιμελητηρίου Δωδεκανήσου (ΕΒΕΔ). Επίτιμο μέλος του ΔΣ της Συν/κής Τράπεζας Δωδεκανήσου



ΚΛΑΔΟΓΕΝΗΣ ΤΣΑΜΠΙΚΟΣ
Πολιτικός Μηχανικός. Σύμβουλος Περιφερειάρχη της Περιφέρειας Νοτίου Αιγαίου. Στέλεχος της Διαχειριστικής Αρχής Νοτ.Αιγαίου



ΚΟΛΙΟΥ ΓΙΑΝΝΕΣΚΗ ΜΑΡΙΕΤΑ
Υπεύθυνη Λογιστηρίου Ξενοδοχειακής Μονάδας



ΚΟΥΣΟΥΡΝΑΣ ΕΥΣΤΑΘΙΟΣ
Πολιτικός Μηχανικός. Διευθυντής της Αναπτυξιακής Δωδεκανήσου. Διετ/σε πρόεδρ. Τεχνικού Επιμ/ρίου επ 10ετία



ΚΡΕΜΑΣΤΙΝΟΣ ΔΗΜΗΤΡΗΣ
Γιατρός Καρδιολόγος. Εν ενεργεία Νομαρχιακός Σύμβουλος από το 1994. Αναπληρωτής Νομάρχης από '94-'96



ΛΥΡΙΣΤΗΣ ΑΝΑΣΤΑΣΙΟΣ
Στέλεχος εμπορικών επιχειρήσεων. Ιδιοκτήτης πρακτορείου ΠΡΟΠΟ. Πρόεδρος πρακτόρων ΟΠΑΠ Δωδεκανήσου



ΜΑΛΑΜΑΤΗ ΠΑΡΑΣΚΕΥΗ
Απόφοιτος Γραμμ/κών Σπουδών PITMANS. Επιχειρηματίας τουριστικών καταλυμάτων. Διετ/σε δημ. Σύμβ. Ιαλυσού από '87 εως '94



ΜΑΜΑΛΙΓΚΑΣ ΓΙΩΡΓΟΣ
Οικονομολόγος - Λογιστής. Ελεύθερος Επαγγελματίας. Πρόεδρος κυνηγητικού συλλόγου Ρόδου



ΜΠΑΦΙΤΗ ΑΝΔΡΙΑΝΝΑ - ΓΕΩΡΓΙΑ
Δικηγόρος. Άπταιστος κάτοχος της Αγγλικής, Γαλλικής και Ιταλικής γλώσσας



ΜΥΛΩΝΑ ΦΩΤΟΥΛΑ-ΜΑΡΘΑ (ΤΟΥ ΝΑΣΟΥ)
Επιχειρηματίας. Πτυχιούχος της Γερμανικής Φιλολογίας



ΠΑΠΑΔΟΠΟΥΛΟΣ ΔΗΜΟΚΡΙΤΟΣ
Δικηγόρος. Τέως κοινοτάρχης Παστίδας επί 8 χρόνια. Διετ/σε Πρόεδρος Δημοτικού Συμβουλίου Δήμου Πεταλούδων



ΠΑΠΑΚΩΝΣΤΑΝΤΙΝΟΥ ΔΗΜΗΤΡΗΣ
Γιατρός Καρδιολόγος. Νοσοκομειακός Γιατρός από το 1984. Εν ενεργεία Νομαρχιακός Σύμβουλος



ΠΑΠΑΜΙΧΑΗΛ-ΠΑΠΑΔΗΜΗΤΡΙΟΥ ΜΟΣΧΟΒΙΑ
Πτυχιούχος της σχολής Νηπιαγωγών Αθηνών. Νηπιαγωγός στο 14ο Νηπιαγωγείο Ρόδου.



ΠΑΡΑΣΚΕΥΑΣ ΓΙΑΝΝΗΣ
Έμπορος. Γενικός Γραμματέας Επιμελητηρίου Δωδεκανήσου. Εν ενεργεία Νομαρχιακός Σύμβουλος από το 1994



ΣΑΛΙΑΡΗ - ΡΑΠΤΗ ΣΤΑΥΡΟΥΛΑ (ΡΟΥΛΑ)
Απόφοιτος Οικονομικής Σχολής Ηρακλείου Πρόεδρος 1ου Συστήματος Προσκόπων Ρόδου



ΤΑΧΕΡ - ΚΕΦΑΛΑΚΗ ΕΛΕΝΗ
Πτυχιούχος Πολιτικών επιστημών και Δημόσιας Διοίκησης Παν/μίου Αθηνών. Ελεύθερη επαγγελματίας επί σειρά ετών



ΦΑΚΚΑ-ΒΑΣΙΛΑΡΑΚΗ ΖΗΝΟΒΙΑ (ΤΖΕΝΗ)
Υπεύθυνη τμήματος πωλήσεων ΕΛ.ΤΑ. Διετέλεσε αντ/δρος Σωματείου Ταχ/κών Υπ/λων Ρόδου, εκπρ. Εργ.Κέντρου Ρόδου



ΦΩΚΑΣ ΣΩΤΗΡΗΣ
Οικονομολόγος. Πρώην Νομαρχιακός Σύμβουλος. Μελετητής & εισηγητής θεμάτων Τοπ. & Περιφ/κής Ανάπτυξης



ΦΩΤΑΡΑΣ ΜΙΧΑΛΗΣ
Γιατρός Παθολόγος. Υποδιευθυντής ΙΚΑ Ρόδου. Διετέλεσε αντιπρόεδρος του Ιατρικού Συλλόγου Ρόδου



ΧΑΤΖΗΓΕΩΡΓΙΟΥ ΑΘΑΝΑΣΙΟΣ
Πρόεδρος Ιδιοκτητών Ταξί Ρόδου. Διετέλεσε πρόεδρος του Αγροτικού Συνεταιρισμού, και σύμβουλος της Κοινότητας Λαχανιάς



ΧΑΤΖΗΔΑΚΗ - ΚΩΤΗ ΖΗΝΟΒΙΑ
Υπάλληλος Νομαρχιακής Αυτοδιοίκησης. Γραμμ. Νομ/κής Επιτροπής.Υπεύθυνη Γραμμ. Αγωνιστών Εθν. Αντ/σης Δωδ/σου.



ΧΑΤΖΗΔΑΚΟΣ ΦΩΤΗΣ
Δικηγόρος. Εν ενεργεία Νομαρχιακός Σύμβουλος, μέλος της Νομαρχιακής Επιτροπής



ΧΡΙΣΤΟΦΑΚΗΣ ΓΙΑΝΝΗΣ
Αρχιτέκτονας Μηχανικός Πολεοδόμος. Διετέλεσε Προϊστάμενος Τμ. Πολ/μίας Δωδεκανήσου & Δ/ντής Διοικητικών Οικον/κών Υπηρ. Νομαρχίας Δωδεκανήσου

ΚΑΛΥΜΝΟΣ



ΓΑΒΑΛΑΣ ΝΙΚΟΣ
Γιατρός γερανταλογίας. Γενικός Διευθυντής γηροκομείου Καλύμνου. Πρώην Επαρχιακός Σύμβουλος & Δημοτικός Σύμβουλος



ΓΛΥΝΑΤΣΗ ΣΟΦΙΑ
Φαρμακοποιός. Μέλος της Green Peace και των Γιατρών του Κόσμου



ΓΡΥΛΛΗΣ ΛΑΖΑΡΟΣ
Δικηγόρος παρ' Αρείω Πάγω. Διετέλεσε Πρόεδρος του Συλλόγου των απανταχού Πατμίων



ΚΑΤΣΟΤΟΥΡΧΗΣ ΓΙΩΡΓΟΣ
Πρόεδρος Ομοσπονδίας Αλιευτικών Συλλόγων Περιφέρειας Νοτίου Αιγαίου



ΚΟΥΝΤΟΥΡΗ ΚΥΡΙΑΚΗ
Πτυχιούχος ΤΕΙ της Σχολής Διοίκησης και Οικονομίας του Τμήματος Τοπικής Αυτοδιοίκησης



ΚΩΝΣΤΑΝΤΙΝΙΔΗΣ ΙΩΑΝΝΗΣ
Τραπεζικός.
Δημοτικός Σύμβουλος επί 8 χρόνια



ΜΑΥΡΟΥ ΠΟΠΗ
Κοινωνική Λειτουργός, Υπάλληλος ΚΑΠΗ Χώρας Καλύμνου. Διετέλεσε Γραμματέας Δωδεκανησιακού Συλλόγου ΑΜΕΑ Καλύμνου

ΜΠΑΙΡΑΜΗΣ ΓΙΑΝΝΗΣ
Προϊστάμενος Οικονομικών & διοικητικών Υπηρεσιών Επιμελ. Δωδεκανήσου (ΕΒΕΔ)
Διετ/σε Νομ. Σύμβ. & Αναπλ. Έπαρχος Καλ/μνου

ΣΥΦΩΝΙΟΥ ΧΡΥΣΟΥΛΑ
Μαία στο Κρατικό Θεραπευτήριο Λέρου. Μέλος του Συλλόγου του Κρατικού Θεραπευτηρίου

ΚΑΡΠΑΘΟΣ

ΕΡΩΤΟΚΡΙΤΟΣ ΜΙΧΑΛΗΣ
Προϊστάμενος ΔΟΝΑ Ροδίων. Εν Ενεργεία Νομαρχιακός Σύμβουλος. Γεν Γραμματέας Ομοσπονδίας Παροικιακών Σωμ. Ρόδου

ΠΡΩΤΟΠΑΠΑΣ ΜΙΧΑΛΗΣ
Πρόεδρος της Κοινότητας Ολύμπου επί 2 τετραετίες

ΣΚΕΥΟΦΥΛΑΚΑΣ ΜΑΝΟΣ
Πλοίαρχος Πολεμικού Ναυτικού Ε.Α. Χρημάτισε Αρχιμηχανικός Ναυτιλιακών Εταιριών

ΧΑΝΙΩΤΗΣ ΜΙΧΑΛΗΣ
Καθηγητής, Διευθυντής ΤΕΕ Καρπάθου
Πρώην Έπαρχος Καλύμνου και Καρπάθου

ΧΡΥΣΟΧΕΡΗ-ΒΑΣΙΛΑΡΑΚΗ ΡΟΔΟΠΗ
Σπούδασε στο Οικονομικό τμήμα της Νομικής Σχολής ΑΠ Θεσ/κης Διευθύντρια ξενοδοχειακής επιχείρησης

ΚΩΣ

ΓΕΡΑΣΚΛΗΣ ΜΙΧΑΗΛ
Πολιτικός Μηχανικός ΤΕ. Διετέλεσε 8 χρόνια κοινοτικός σύμβουλος Καρδάμαινας και 4 χρόνια δημ. σύμβ. Δήμου Ηρακλειδών

ΓΙΩΡΓΑΡΑΣ ΑΝΤΩΝΙΟΣ
Λογιστής - Ελεύθερος επαγγελματίας. Γενικός γραμματέας αθλητικού σωματείου ΑΕ ΚΩ

ΚΥΠΡΑΙΟΥ - ΝΙΚΗΤΑΡΑ ΜΑΡΙΑ
Ξενοδόχος.
Πρόεδρος της Ένωσης Ξενοδόχων Κω

ΜΠΑΡΑΧΑΝΟΣ ΑΘΑΝΑΣΙΟΣ (ΣΑΚΗΣ)
Δικαστικός Υπάλληλος.
Πρόεδρος του Δικαστικού Συλλόγου Κω

ΜΥΛΩΝΑΣ ΔΗΜΗΤΡΙΟΣ
Πολιτικός Μηχανικός. Εν ενεργεία Δημοτικός Σύμβουλος, πρώην αντιδήμαρχος Κω

ΠΑΠΑΗΛΙΑΣ ΓΙΩΡΓΟΣ
Οδοντίατρος στο νοσοκομείο Κω
Διετ/σε Αντ/δρος κοινότητας Καρδάμαινας. Μέλος Επαρχιακής Επιτροπής Παιδείας & Υγείας

ΠΑΠΑΝΙΚΟΛΑΣ ΠΑΝΑΓΙΩΤΗΣ
Πρόεδρος Εργατικού κέντρου Κω

ΠΑΡΙΣΙΔΟΥ - ΤΟΥΛΑΝΤΑ ΜΑΡΙΑ
Καθηγήτρια Μέσης Εκπαίδευσης Φιλόλογος, Αρχαιολόγος, Ερευνήτρια ιστορίας νομισμάτων Κω

Γνωρίζουμε, Θέλουμε, Μπορούμε!

ART&MOVIE

Ο δήμαρχος Αρχαγγέλου Θεοδόσης Κολιάδης παρουσιάζει τους στόχους της επόμενης τετραετίας

«Πρέπει να συνεχίσουμε το έργο μας»

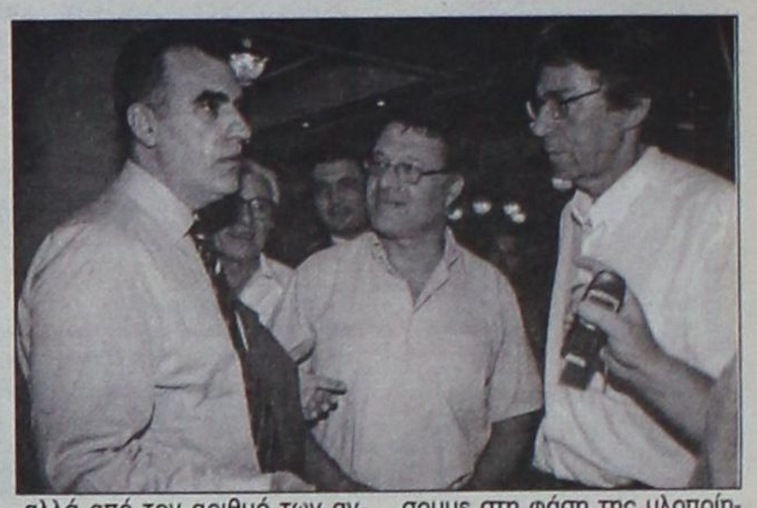

Αισιόδοξος για τη νίκη της παράταξής του στις εκλογές εμφανίζεται στη συνέντευξή του προς τη «Δ» ο νυν δήμαρχος και υποψήφιος εκ νέου Θεοδόσης Κολιάδης.

Οπως επισημαίνει, ο ίδιος και οι συνεργάτες του έχουν ακόμα πολλά να προσφέρουν στους δημότες τους και το όραμά τους δεν μπορεί να εξαντληθεί μέσα σε μια τετραετία.

Στόχος και της επόμενης τετραετίας είναι, όπως υπογραμμίζει ο δήμαρχος Αρχαγγέλου, το καλό του τόπου για το οποίο θα παλέψει ο ίδιος και οι υποψήφιοι δημοτικοί σύμβουλοι της παράταξής του, όπως έκαναν μέχρι σήμερα.

• Κύριε Κολιάδη απομένουν λίγες πια ημέρες πριν τις εκλογές. Πώς βλέπετε να διαμορφώνεται τελικά το κλίμα;

Το προεκλογικό κλίμα στο δήμο μας μέχρι σήμερα είναι καλό. Κινείται στα φυσικά πλαίσια των αντιπαραθέσεων ανάμεσα στους τρεις υποψηφίους με τις γνωστές αντιπαραθέσεις μέσω του τύπου, του ραδιοφώνου και της τηλεόρασης.

Βέβαια μπαίνουμε στην τελική ευθεία και νομίζω ότι ο αγώνας θα οξυνθεί παρόλο που εμείς θα παραμείνουμε στις ίδιες γραμμές προεκλογικής τακτικής που είναι η διατήρηση του ήπιου κλίματος.

Θέλω να πιστεύω ότι οι οποιεσδήποτε αντιπαραθέσεις δεν θα περάσουν τις γραμμές της κοσμιότητας και των βασικών δημοκρατικών αρχών. Εμείς θέλουμε οι πολίτες να κρίνουν σύμφωνα με την παρουσία μας στα κοινά, ως προς τη δέσμευση της υλοποίησης του προγράμματός μας, αλλά και ως προς τη σοβαρή και υπεύθυνη διαχείριση των προβλημάτων που είχαμε να αντιμετωπίσουμε.

Εμείς πιστεύουμε ότι κάναμε έργο και ότι διαχειριστήκαμε τα οικονομικά του Δήμου μας με σύνεση και προγραμματισμό. Δρομολογήσαμε το Δήμο μας, φτιάξαμε τις υποδομές, ετοιμάσαμε μελέτες, εκτελέσαμε μικρά και μεγάλα έργα και προγραμματίσαμε για την επόμενη τετραετία μια σειρά έργα και για την επόμενη τετραετία. Προχωράμε μπροστά με σταθερά και σίγουρα βήματα.

• Πώς προέκυψε η συνεργασία σας με τον κ. Στέργο Λαμπριανό;

Η συνεργασία μάς με τον Στέργο Λαμπριανό ήταν αποτέλεσμα μιας αξιολόγησης θετικής του έργου μας και μια απόφαση συστράτευσης προκειμένου ο Δήμος μας να προχωρήσει μπροστά.

Ο ίδιος αναγνωρίζει ότι έχει γίνει έργο σημαντικό, υπάρχει πρόγραμμα και υποδομή για την επόμενη τετραετία και προσφέρεται - με την εμπειρία που διαθέτει - να εργαστεί για τον τόπο του. Θεωρώ ότι μια τέτοια απόφαση το τιμά - και τιμά φυσικά και την παράταξή μας - αφού άνθρωποι με σειρά και γνώση γύρω από την τοπική αυτοδιοίκηση προσφέρονται να δουλέψουν μαζί μας.

Εκτός από τον Στέργο Λαμπριανό βρίσκεται και αγωνίζεται μαζί μας και ο Γιώργος Ντάκας που είχε προαναγγείλει την κάθοδό του σαν υποψήφιος Δήμαρχος πριν μερικούς μήνες, επικεφαλής Δημοτικής Κίνησης. Προς τιμήν του συστρατεύεται και αυτός μαζί μας. Ολος ο συνδυασμός μας παλαιοί και νέοι μαζί, θα δουλέψουμε για να ολοκληρώσουμε το έργο που ξεκινήσαμε την πρώτη τετραετία. Τώρα μπορούμε, τώρα έχουμε υποδομές τώρα έχουμε μελέτες. Με



πείρα και σύνεση προχωράμε μπροστά, βάζοντας σαν στόχο το καλό του τόπου μας και τίποτα άλλο.

• Πολλοί είναι εκείνοι που σας προσάπτουν ότι κατά τη διάρκεια της θητείας σας, δεν κάνατε έργο. Πώς το σχολιάζετε;

Οι αντίπαλοί μας εθελοτυφλούν, δεν θέλουν να δουν και να πιστέψουν ότι κάτω από τις αντίξοες συνθήκες καταφέραμε και κάναμε έργο.

Μας πολέμησαν με κάθε μέσο ώστε να μην προχωρήσει το έργο μας. Εμείς όμως προχωρήσαμε και θα προχωρήσουμε με σιγουριά στο μέλλον. Έχουμε πλέον προϋποθέσεις.

Εκδόσαμε ένα συνοπτικό φυλλάδιο που φαίνεται το έργο μας αλλά και ο προγραμματισμός μας ώστε να ενημερωθούν οι συνδημότες μας,

• Κατηγορηθήκατε κατά τη διάρκεια του προεκλογικού αγώνα για μη σύννομες και αθέμιτες διαδικασίες από τους δύο αντιπάλους σας. Τι τους απαντάτε;

Το θέμα που με ρωτάτε για τις «μη σύννομες και αθέμιτες διαδικασίες» δεν έχουν καμία απολύτως σχέση με την πραγματικότητα. Η «κατηγορία» προέρχεται από τον κ. Κολλιό ο οποίος θεωρεί ότι του «πήραμε» μια υποψήφια στο Δημοτικό Διαμέρισμα Μασσάρων. Το θέμα όμως των τοπικών του συμβούλων δεν απερρίφθη από το Πρωτοδικείο για την ποσόστωση των γυναικών αλλά από τον αριθμό των ανδρών. Δεν υπήρχε στο συνδυασμό το απαιτούμενο 1/3 από το κάθε φύλλο. Είχε κατατεθεί ψηφοδέλτιο αποτελούμενο μόνο από γυναίκες, κάτι που δεν είναι σύννομο γι' αυτό απερρίφθη από το Πρωτοδικείο.

Πέραν τούτου οτιδήποτε ακούσθηκε δεν μας αφορά ούτε εκφράζει την όλη συμπεριφορά μας.

Το θέμα όμως διευθετήθηκε και δεν υπάρχει καμία αντιδικία με τον κ. Κολλιό.

Οι εκβιασμοί και η τρομοκρατία πριν την κατάθεση και μετά την κατάθεση του συνδυασμού μας, προέρχονται από την παράταξη του κ. Παππουρά, οι οποίοι χρησιμοποιούν κάθε μέσον να αποσπάσουν ψηφοφόρους απειλώντας με απολύσεις ή μεταθέσεις.

• Τι μπορεί να προσφέρει ο Θεοδόσης Κολιάδης μια ακόμα τετραετία, στο Δήμο Αρχαγγέλου;

Ο Δήμος Αρχαγγέλου σαν Καποδιστριακός Δήμος ξεκίνησε με πολλές ελλείψεις από πλευράς υποδομής, στελέχωσης και οργάνωσης. Εμείς δουλέψαμε σκληρά, νοικοκυρέψαμε και οργανώσαμε το Δήμο, φτιάξαμε τεχνική - διοικητική - οικονομική υποδομή, εκτελέσαμε πολλά και σημαντικά έργα και ετοιμάσαμε μελέτες για την επόμενη τετραετία. Έχουμε λοιπόν έργο να συνεχίσουμε. Και αυτό είναι πιο σημαντικό αφού την πρώτη τετραετία αναλώσαμε μεγαλύτερο χρόνο για την υποδομή του Δήμου μας, τη δεύτερη τετραετία μπορούμε να περάσουμε στη φάση της υλοποίησης.

Ας μην ξεχνάμε ότι δύο μεγάλα έργα (αποχετευτικό - αντιπλημμυρικό) είναι έτοιμα για δημοπράτηση και πολλές άλλες μελέτες για διάφορα έργα (μικρά ή μεγάλα) είναι έτοιμα για ανάθεση ή δημοπράτηση.

Έχουμε λοιπόν έργα να προσφέρουμε και να υλοποιήσουμε. Γι' αυτό διεκδικούμε και ζητάμε την ψήφο των συμπατριωτών μας. Μην ξεχνάμε ότι η ανασυγκρότηση ενός Δήμου σαν το Δήμο Αρχαγγέλου δεν μπορεί να ολοκληρωθεί σε μια ή δύο τετραετίες. Με τη σύμφωνη γνώμη του κόσμου έχουμε πολλά ακόμα να δώσουμε.

• Τι θα θέλατε να πείτε στους συνδημότες σας έξι μέρες πριν τις εκλογές;

Θέλω πρώτα απ' όλα να τους ευχαριστήσω για την εμπιστοσύνη που μας έδειξαν και να τους διαβεβαιώσω ότι ο Δήμος μας, έχει περάσει τους δύσκολους καιρούς. Προχωρούμε μπροστά με εντιμότητα, σοβαρότητα, δυναμισμό, εργατικότητα, προτάσσοντας το γενικό συμφέρον.

Δώσαμε εξετάσεις 4 χρόνια, ο κόσμος γνώρισε το δήμαρχό του και τον καλούμε εγώ και οι συνεργάτες μου να ανανεώσει την εμπιστοσύνη του στο πρόσωπό μας, γιατί σίγουρα λέμε την αλήθεια, δεν μοιράζουμε υποσχέσεις, νοικοκυρέψαμε και οργανώσαμε το Δήμο, έχουμε προγραμματισμένα έργα για την επόμενη τετραετία και πρέπει να συνεχίσουμε αυτό που ξεκινήσαμε.



Αγαπητοί, συμπατριώτισσα και συμπατριώτη.

Με τη δική σου ψήφο και εμπιστοσύνη εκλέχτηκα για πρώτη φορά Νομαρχιακός Σύμβουλος τον Οκτώβρη του 1998.

Η διάθεση μας για προσφορά εγκλωβίστηκε στην απονευρωμένη ιδεολογικά και πολιτικά παρούσα Νομαρχιακή Αρχή, που περιόρισε τα οράματα και τις προσπάθειες μας για οικονομική, κοινωνική και πολιτιστική ανάπτυξη της Δωδεκανήσου, με την αναποτελεσματική λειτουργία της.

Αποφασισμένος να αγωνισθώ,

με δύναμη και κοινωνική ευαισθησία, με όραμα και γνώση, με συνέπεια, υπευθυνότητα και ανιδιοτέλεια - και με την εμπειρία της προηγούμενης θητείας - συστρατεύθηκα και συμμετέχω ως υποψήφιος Νομαρχιακός Σύμβουλος, στο συνδυασμό «**ΔΩΔΕΚΑΝΗΣΑ ΝΕΑ ΠΟΡΕΙΑ**» με υποψήφιο Νομάρχη τον **Γιάννη Μαχαιρίδη**.

Με γνώμονα την αγάπη για τον τόπο μας, αξιοπιστία και αποτελεσματικότητα και αρχές μας το σεβασμό στην ανθρώπινη αξία και στη λειτουργία του δημοκρατικού πολιτεύματος

ΘΕΛΟΥΜΕ ΚΑΙ ΜΠΟΡΟΥΜΕ να χαροπούμε μια ΝΕΑ ΠΟΡΕΙΑ

Για μια Νομαρχιακή Αυτοδιοίκηση ενεργή, θωρακισμένη, προσανατολισμένη στο συμφέρον όλων των νησιών μας και ταγμένη στην υπηρεσία όλων των Δωδεκανησίων.

Για να αγωνισθούμε με δύναμη, για μια **ΝΕΑ ΠΟΡΕΙΑ.**

Για να αποκτήσει ο τόπος μας αυτά, που δικαιούται και αξίζει.

Ρόδος, Σεπτέμβρης 2002

ΔΩΔΕΚΑΝΗΣΑ
ΝΕΑ ΠΟΡΕΙΑ
Υποψήφιος Νομάρχης
Γιάννης Μαχαιρίδης



ΦΩΤΗΣ ΣΤ. ΧΑΤΖΗΔΙΑΚΟΣ
ΔΙΚΗΓΟΡΟΣ
ΥΠΟΨΗΦΙΟΣ ΝΟΜΑΡΧΙΑΚΟΣ ΣΥΜΒΟΥΛΟΣ

ΚΑΛΛΙΘΕΑ ΝΕΑ ΕΠΟΧΗ

Γιάννης Ιατρίδης



Ιατρίδης Ιωάννης του Γεωργίου
Υποψήφιος Δήμαρχος

Αϊβαζής Τσαμπίκος του Εμμανουήλ
Πρόεδρος Δημοτικού Οργανισμού Πρόνοιας -Λογιστής

Αλαχούζος Ηλίας του Μιχαήλ
Τοπικός Σύμβουλος Κοσκινού -Επιχειρηματίας

Αντωνιάδης Κων/νος-Ιωάννης του Μιχαήλ
Δημόσιος Υπάλληλος - Κτηματολόγιο

Αντωνίου Μαρία του Εμμανουήλ
Επιχειρηματίας

Αργυρού Γιώργος του Σάββα
Λογιστής

Αργυρού Ευδοκία του Κων/νου
Επιχειρηματίας

Ευθυμίου Σάββας του Σταύρου
Πρόεδρος Τ.Σ. Κοσκινού
Οικονομολόγος-Στέλεχος ξενοδοχείου

Ζερβού Σταματία του Εμμανουήλ
Επιχειρηματίας

Ηλιάδης Ηλίας του Σταύρου
Πρόεδρος ΜΕΚΤΟ
Οικονομολόγος-Τραπεζικός Υπάλληλος

Καλατζή Τσαμπίκα του Αποστόλου
Διευθύντρια ξενοδοχείου

Καφετζή Ζαμπέτα του Σκεύου
Επιχειρηματίας

Κουφάλλης Εμμανουήλ του Μιχαήλ
Καθηγητής Αγγλικής γλώσσας

Κωνσταντίνου Αθηνόδωρος του Χρήστου
Εργολάβος οικοδομών

Λογοθέτη Τσαμπίκα του Νικολάου
Συνταξιούχος Εκπαιδευτικός

Μανιατάκης Ιωάννης-Μάριος του Αντωνίου
Δημ. Σύμβουλος-Ελεύθερος επαγγελματίας

Μαντάλη Μαρία του Γεωργίου
Υπάλληλος χρημ. γραφείου

Μπουλαφέντη Νίκη του Γεωργίου
Πολιτικός Μηχανικός

Ορφανός Θαρρενός του Βασιλείου
Δημ. Σύμβουλος - τ. Κοινοτάρχης Ψίνθου- Λογιστής

Ποτήρης Μιχαήλ του Ιωάννη
Πρόεδρος ΔΟΑΝ - Επιχειρηματίας

Ρηνιού Στυλιανός του Σωτηρίου
Πρόεδρος Δημ. Συμβουλίου
Γραμματέας ΤΕΔΚΔ - τ. Κοινοτάρχης Ψίνθου

Σαββίου Εμμανουήλ του Μιχαήλ
Τουριστικός Πράκτορας

Σαράντης Παναγιώτης του Ιωάννη
Καθηγητής ΤΕΕ

Σκαρτάδος Αναστάσιος του Χρήστου
Τραπεζικός Υπάλληλος - πτυχιούχος ΤΕΙ

Συμιακός Σωτήριος του Στέργου
Δάσκαλος - μέλος Δ.Σ. ΜΕΚΤΟ

Τσαλίκης Δημήτριος του Γεωργίου
Πρόεδρος Επιχ. Παραλιών - Επιχειρηματίας

Φλεβάρης Ιωάννης του Στέργου
Δημ. Σύμβουλος - Δικηγόρος

Φωτίου Ευστάθιος του Σάββα
Αντιπ/δρος ΔΕΥΑΚ - Επιχειρηματίας

Χατζηαντώνη Ροδιά του Κυριάκου
Επιχειρηματίας

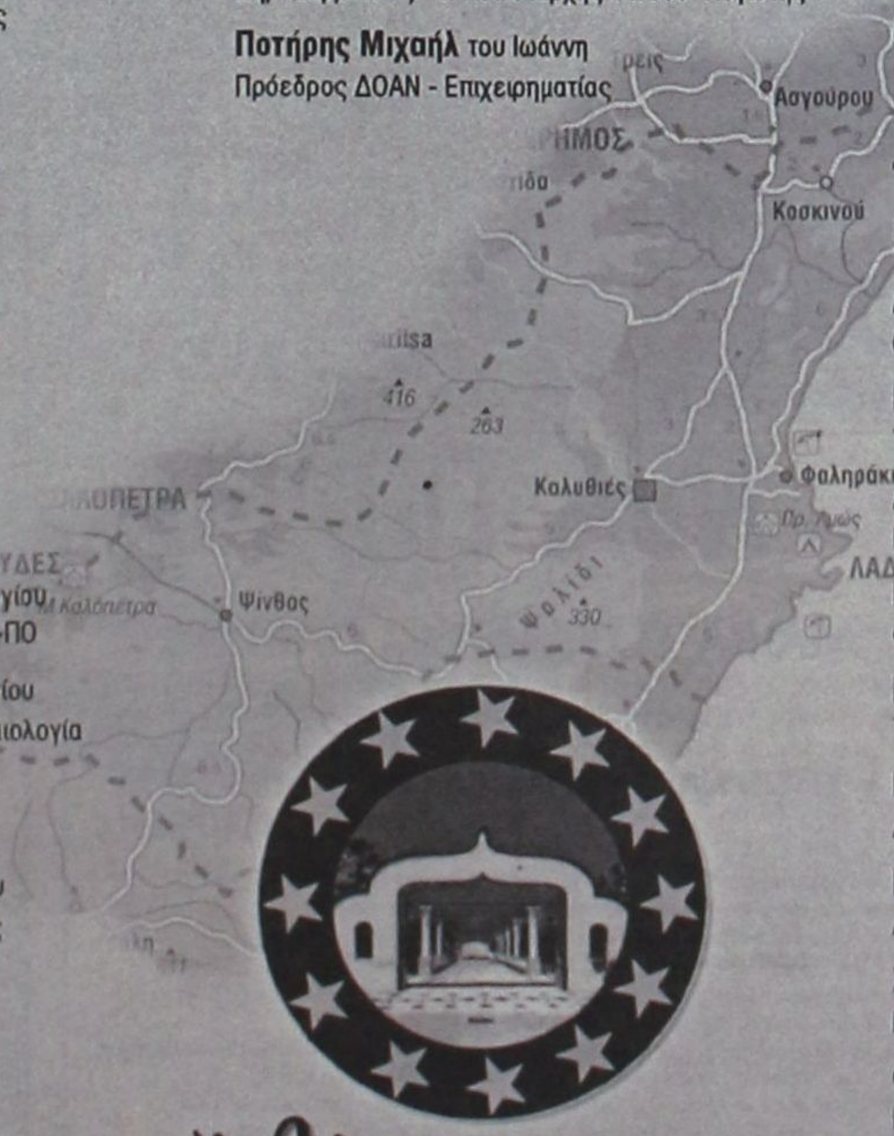

ΤΟΠΙΚΟ ΣΥΜΒΟΥΛΙΟ ΨΙΝΘΟΥ

Καρίκης Εμμανουήλ του Κυριάκου
Υπάλληλος ΙΚΑ - πτυχιούχος Παντείου

Καρίκης Φώτιος του Κωνσταντίνου
Συνταξιούχος ξενοδοχοϋπάλληλος

Κατταβενού Ροδιά του Ιωάννη
Δημ. Υπάλληλος-Νοσοκομείο

Κωστομοίρης Αντώνιος του Γεωργίου
Τοπικός Σύμβουλος - Πράκτορας ΠΡΟ-ΠΟ

Παπανικολάου Σάββας του Γεωργίου
Αντιπ/δρος ΤΣ - Δημ. Υπάλληλος-Αρχαιολογία

Τσαλίκη Αγγελική του Ευθυμίου
Στέλεχος ξενοδοχείου

Τσούλλος Θαρρενός του Γεωργίου
Πρόεδρος ΤΣ - Εργολάβος υδραυλικός

ΤΟΠΙΚΟ ΣΥΜΒΟΥΛΙΟ ΚΟΣΚΙΝΟΥ

Αϊβάζη Μαρία του Κωνσταντίνου
Οικιακά

Γεωργαλλή Μαρία του Χρήστου
Τεχν. Πολιτικός Μηχανικός-πτυχιούχος ΤΕΙ

Δράκου Αντώνιος του Αλεξάνδρου
Κτηνοτρόφος

Κουγιάς Νικόλαος του Κωνσταντίνου
Φυσικοθεραπευτής

Κουμέντης Τσαμπίκος του Φωτίου
Τοπικός Σύμβουλος Κοσκινού-ξενοδοχοϋπάλληλος

Μουλάκη Χριστίνα του Γεωργίου
Δημ. Υπάλληλος-Νοσοκομείο

Παγκαδάκης Ιωάννης του Γεωργίου
Δημ. Υπάλληλος-Νοσοκομείο

Σαμουράκης Αλέξανδρος του Αντωνίου
Πρόεδρος ΔΕΑΣΚ - Εργολάβος χωματουργικών εργασιών

Φωτεινόπουλος Γεώργιος του Παναγιώτη
Ιδ. Υπάλληλος

Φθάσαμε ψηλά...
Στοχεύουμε ψηλότερα!

Λάβρος ο Γραμματέας της Νέας Δημοκρατίας κατά του ΠΑΣΟΚ

Εφ' όλης της ύλης «κατηγορώ» Μεϊμαράκη κατά Σημίτη

Φυσικά εξέφρασε τη στήριξή του σε Καραγιάννη και Χατζή

Το κλίμα της σκληρής αντιπαράθεσης ανάμεσα στο κόμμα του και το ΠΑΣΟΚ σε κεντρικό επίπεδο μετέφερε χθες στη Ρόδο ο Γραμματέας της Νέας Δημοκρατίας κ. Βαγγέλης Μεϊμαράκης, στα πλαίσια της επίσκεψής του στην πόλη μας σε μια προσπάθεια να αβαντάρει τις υποψηφιότητες των κυρίων Χατζή Χατζηευθυμίου και Σάββα Καραγιάννη, για το Δήμο Ρόδου και τη Νομαρχία Δωδεκανήσου αντίστοιχα.

Ο πρωθυπουργός και φυσικά το ΠΑΣΟΚ βρέθηκαν στο στόχαστρο του κ. Μεϊμαράκη, λέγοντας ότι «μπροστά στον πανικό τους επιθυμούν να φέρουν το διχασμό, μια λογική που η Νέα Δημοκρατία δεν πρόκειται να ακολουθήσει». Κατηγόρησε το ΠΑΣΟΚ ότι οδηγεί τη χώρα στην οπισθοδρόμηση και ξεκαθάρισε ότι, «ακόμα κι αν η Νέα Δημοκρατία κερδίσει τις νομαρχίες και τις πρωτεύουσες της χώρας δεν πρόκειται να πανηγυρίσει, αλλά σίγουρα θα είναι δικαιωμένοι για τις επιλογές της».

Αναφερόμενος στους κυρίους Σάββα Καραγιάννη και Χατζή Χατζηευθυμίου, ο Γραμματέας της Νέας Δημοκρατίας εξέφρασε τη βεβαιότητα ότι «και οι δύο, όταν θα είμαστε εμείς κυβέρνηση, είναι σίγουρο ότι θα παλέψουν για τα συμφέροντα του τόπου τους».

Με ιδιαίτερα σκληρό τρόπο σχολίασε τις «ακροδεξιές» αναφορές του Κώστα Σημίτη, ο οποίος κατηγόρησε τη Νέα Δημοκρατία για τη σχετική της συμπεριφορά, αντιστρέφοντας την καταγγελία λέγοντας ότι «είναι το ΠΑΣΟΚ που ταυτίζεται με αυτούς που κατηγορεί».

ΤΕΛΟΣ, ο κ. Μεϊμαράκης άφησε να εννοηθεί ότι η Νέα Δημοκρατία θα επανεξετάσει τον θεσμό του «Καποδίστρια», όπως αυτός εφαρμόζεται σήμερα.

ΣΤΗ συνέντευξη τύπου παρευρέθηκαν μεταξύ άλλων οι κύριοι Αριστοτέλης Παυλίδης, Τάσος Καραμάριος, το προεδρείο της Νομαρχιακής Επιτροπής και ο πρόεδρος της Τοπικής πόλεως Ρόδου κ. Θανάσης Παπαμιχαήλ.



ΜΙΧΑΛΗΣ Ε. ΝΙΚΟΛΑΟΥ
ΦΑΡΜΑΚΟΠΟΙΟΣ



Υποψήφιος Δημοτικός Σύμβουλος
με την παράταξη
ΧΑΤΖΗ ΧΑΤΖΗΕΥΘΥΜΙΟΥ
πρώτα η Ρόδος

ΝΕΑ ΔΗΜΟΤΙΚΗ ΚΙΝΗΣΗ



Κωνσταντίνος Πανάγος
Διπλωματούχος Ξεναγός
Υποψήφιος Δημοτικός Σύμβουλος

Βοηθήστε με την εκλογή σας την Ανανέωση, αναβάθμιση της Δικιάς μας πόλης!

- Γεννήθηκα στην πόλη της Ρόδου το 1971.
- Απεφοίτησα από το Καζουλλειο 2ο λύκειο Ρόδου το 1989 και από τη Σχολή Ξεναγών Αθηνών το 1992.
- Κατά τα τελευταία δέκα χρόνια ασχολήθηκα με την εκμάθηση γλωσσών (αγγλική, φινλανδική, ρωσική, εβραϊκή), στις αντίστοιχες χώρες.
- Απεφοίτησα από το Πανεπιστήμιο της Vaasa Φινλανδίας παίρνοντας τον τίτλο Master of Arts στις γλώσσες και έχοντας ως παράλληλα αντικείμενα τις διεθνείς σχέσεις και στο marketing.
- Εκπονώ τη διδακτορική μου διατριβή με θέμα ελληνογενείς λέξεις στην φινλανδική κοινή γλώσσα.

Αγαπάμε την πόλη μας...
Ξέρουμε σίγουρα να κρίνουμε...
Μια ματιά γύρω μας φθάνει...
Έχουμε τη δημιουργική νεανική πνοή να ανυψώσουμε την πόλη μας στο επίπεδο που της αρμόζει...

ΔΩΔΕΚΑΝΗΣΑ - ΝΕΑ ΠΟΡΕΙΑ

ΜΑΡΙΑ ΤΟΥΛΑΝΤΑ - ΠΑΡΙΣΙΔΗ
Απόφοιτη Ιστορίας - Τέχνης & Αρχαιολογίας
Φιλοσοφικής Σχολής Αριστοτελείου Π. Θ.

ΥΠΟΨΗΦΙΑ ΝΟΜΑΡΧΙΑΚΗ ΣΥΜΒΟΥΛΟΣ
με το ΓΙΑΝΝΗ ΜΑΧΑΙΡΙΔΗ

- Πρόθυμη και μαχητική, πάντα δίπλα στους νέους και τα τοπικά δρώμενα. Με οράματα και στόχους για την Ποιοτική Ανάπτυξη του τόπου.
- Υπηρέτησε στην Εφορεία Βυζαντινών Αρχαιοτήτων Δωδεκανήσου, στο Καζούλειο Γυμνάσιο Ρόδου και στο Ιπποκράτειο Κω.
- Υποψήφια Δήμαρχος με την "Κίνηση Πολιτών 1990." Πρόεδρος Επιτροπής Ισότητας και Γραμματέας της Επαρχιακής Επιτροπής Πολιτισμού.
- Πρόεδρος της Επιτροπής για τη σύνταξη πρότασης ανάδειξης Πολιτιστικών Αγαθών του Δήμου Κω, δράσεις για απορρόφηση κονδυλίων, απο το 3ο Κ.Π.Σ.
- Διετέλεσε Πρόεδρος διαφόρων Συλλόγων, Μέλος του Δ/κου Συμβουλίου του Π.Κ. Δήμου Κω, του Ελληνικού Ερυθρού Σταυρού, της Τοπικής Οργάνωσης του Δ.Ι.Ι.Κ. (Διεθνές Ιπποκράτειο Ίδρυμα Κω), του Σώματος Ελληνίδων Οδηγών.
- Εισηγήτρια Διεθνών Πολιτιστικών Συνεδρίων κ. άλλα... Συγγραφέας Ιστορικών και Αρχαιολογικών Μελετών.

"Ανάπτυξη με ποιότητα, ανθρωποκεντρισμός, ανιδιοτέλεια, ευθύνη καλαισθησίας"

Για να οδηγήσουμε τα νησιά μας σε ΝΕΑ ΠΟΡΕΙΑ

ΜΙΧΑΛΗΣ ΕΡΩΤΟΚΡΙΤΟΣ
Υποψήφιος Νομαρχιακός Σύμβουλος



ΔΩΔΕΚΑΝΗΣΑ
ΝΕΑ ΠΟΡΕΙΑ
ΥΠΟΨΗΦΙΟΣ ΝΟΜΑΡΧΗΣ
Γιάννης Μαχαιρίδης

Μείωση 13% στις διανυκτερεύσεις και 10% στις αφίξεις για τη Ρόδο

Κλείνει η σαιζόν... αρχίζουν τα δύσκολα

ΣΤΗΝ ΤΕΛΙΚΗ ευθεία εισέρχεται από σήμερα η τουριστική περίοδος, μία από τις χειρότερες και τις δυσκολότερες των τελευταίων ετών. Από το τέλος της τρέχουσας εβδομάδας θα ξεκινήσει το σταδιακό κλείσιμο των ξενοδοχειακών μονάδων, με την αρχή να γίνεται από εκείνες που βρίσκονται στις περιοχές Κολυμπίων, Θεολόγου και Καλλιθέας.

Οι τουρίστες που θα παραμείνουν στη Ρόδο προέρχονται κυρίως από τη Βρετανική αγορά, ενώ σαφώς ολιγότεροι σε αριθμό είναι εκείνοι που προέρχονται από τη Γερμανία. Από σήμερα θα ξεκινήσουν οι αναχωρήσεις των τελευταίων Ιταλών τουριστών που βρίσκονται στο νησί.

Κατά κοινή ομολογία, η φετινή σαιζόν χαρακτηρίσθηκε από γενική μείωση στην κίνηση σε διεθνές επίπεδο. Τόσο το τρομοκρατικό κτύπημα, όσο και η γενικότερη οικονομική ύφεση, προκάλεσαν βαρύτατο πλήγμα στο διεθνές τουριστικό προϊόν. Σε ό,τι αφορά τη Ρόδο, η μείωση στις αφίξεις των πτήσεων έχει υπολογισθεί ότι βρίσκεται σε ποσοστό 8% - 10%, ενώ στις διανυκτερεύσεις το ποσοστό ανεβαίνει στο 12 έως 13%.

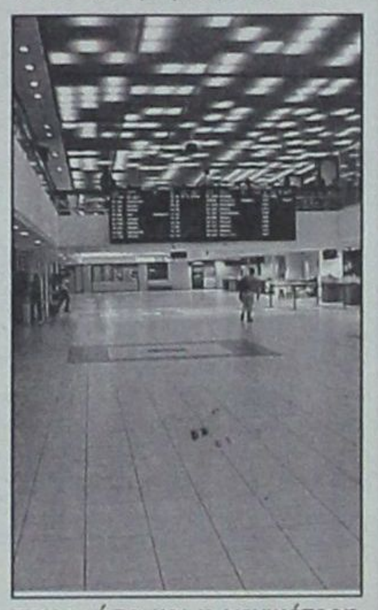

Σε περίπου ένα μήνα από σήμερα θα έχουν κλείσει σχεδόν όλα τα ξενοδοχεία της Ρόδου, ενώ οι μόνες πτήσεις τσάρτερ που θα διατηρηθούν είναι εκείνες που γίνονται προς Ολλανδία, Ισραήλ και Λουξεμβούργο. Πρέπει να σημειωθεί ότι είναι η πρώτη φορά που στη διάρκεια του χειμώνα θα υπάρχει τακτική εβδομαδιαία σύνδεση της Ρόδου με το Λουξεμβούργο και αυτό έγινε μετά από μελέτη που εκπόνησαν οι τουριστικοί παράγοντες του δευτέρου.

Νέες πτήσεις προς το εξωτερικό έχει αποφασίσει και η εταιρεία Aegean Airlines. Ειδικότερα, για την ερχόμενη χειμερινή περίοδο, και συγκεκριμένα από τις 27 Οκτωβρίου έως τις 30 Μαρτίου, η Aegean Airlines θα συνδέει το Ηράκλειο Κρήτης με δύο συχνότητες εβδομαδιαίως με το Μόναχο, το Ντίσελντορφ και τη Στουτγάρδη. Τα δρομολόγια θα πραγματοποιούνται με ενδιάμεσο σταθμό την Αθήνα χωρίς αλλαγή αεροσκάφους.

Παραλληλα αποφασίστηκε η απευθείας σύνδεση της Αθήνας με δύο συχνότητες εβδομαδιαίως με Ντίσελντορφ και Στουτγάρδη. Ακόμη θα συνδέεται η Ρόδος με τη Ρώμη, με ενδιάμεσο σταθμό την Αθήνα, χωρίς αλλαγή αεροσκάφους, τέσσερις φορές την εβδομάδα.

Με στόχο την ανάπτυξη του χειμερινού τουρισμού στην Ελλάδα, μεγάλα ξενοδοχεία της Κρήτης θα παραμείνουν ανοιχτά και το χειμώνα και θα συνεχιστεί η συνεργασία τους με έντεκα tour operators της Γερμανίας.

ΔΗΜΟΣ ΛΙΝΔΙΩΝ
΄΄ΕΝΩΤΙΚΗ ΠΟΡΕΙΑ΄΄
ΜΑΝΩΛΗΣ ΠΑΛΛΑΣ

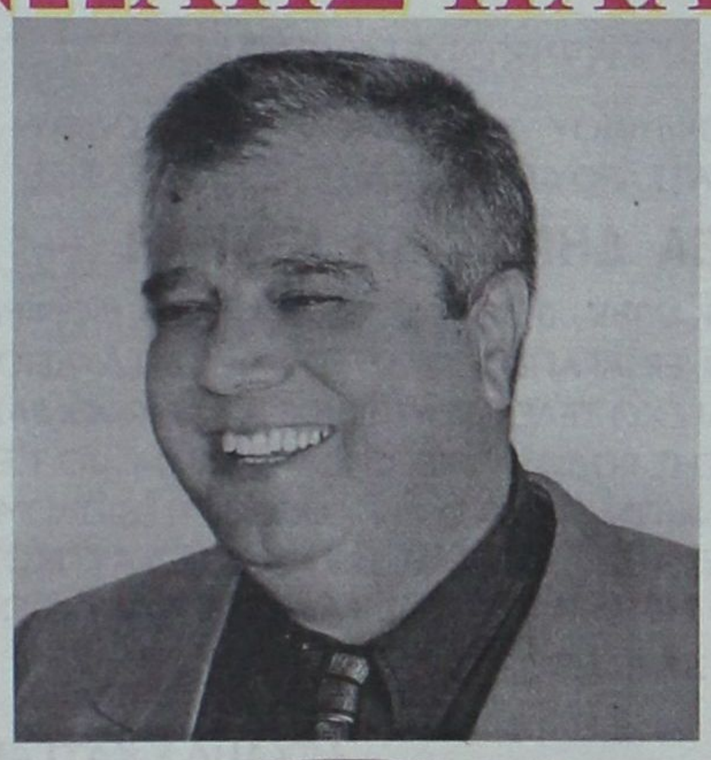


ΑΝΑΣΤΑΣΙΑΔΗΣ ΑΝΑΣΤΑΣΙΟΣ


ΑΝΤΩΝΑΡΑΚΗΣ ΓΕΩΡΓΙΟΣ


ΒΑΣΣΗ ΜΑΡΙΑ


ΒΙΚΗ ΜΕΛΑΝΗ


ΓΕΣΑΚΗΣ ΠΑΝΑΓΙΩΤΗΣ


ΔΙΑΚΟΓΕΩΡΓΙΟΥ ΑΝΑΣΤΑΣΙΑ


ΕΛΕΥΘΕΡΙΟΥ ΓΙΩΡΓΟΣ


ΙΔΟΜΕΝΕΑΣ ΠΑΝΑΓΙΩΤΗΣ


ΛΑΜΠΗΣ ΠΑΝΑΓΙΩΤΗΣ


ΟΡΦΑΝΟΣ ΣΤΑΥΡΟΣ

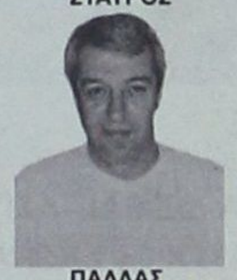
ΠΑΛΛΑΣ ΔΗΜΗΤΡΗΣ


ΠΑΝΑΓΙΩΤΟΝΑΚΟΥ ΖΗΝΟΒΙΑ


ΠΑΠΑΓΑΠΗΤΟΣ ΑΝΤΩΝΗΣ

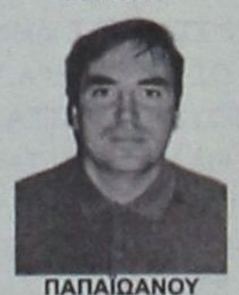
ΠΑΠΑΪΩΑΝΟΥ ΒΑΣΙΛΗΣ


ΦΛΑΓΚΟΣ ΙΩΑΝΝΗΣ


ΧΑΤΖΗΔΙΑΚΟΥ ΜΑΡΙΑ

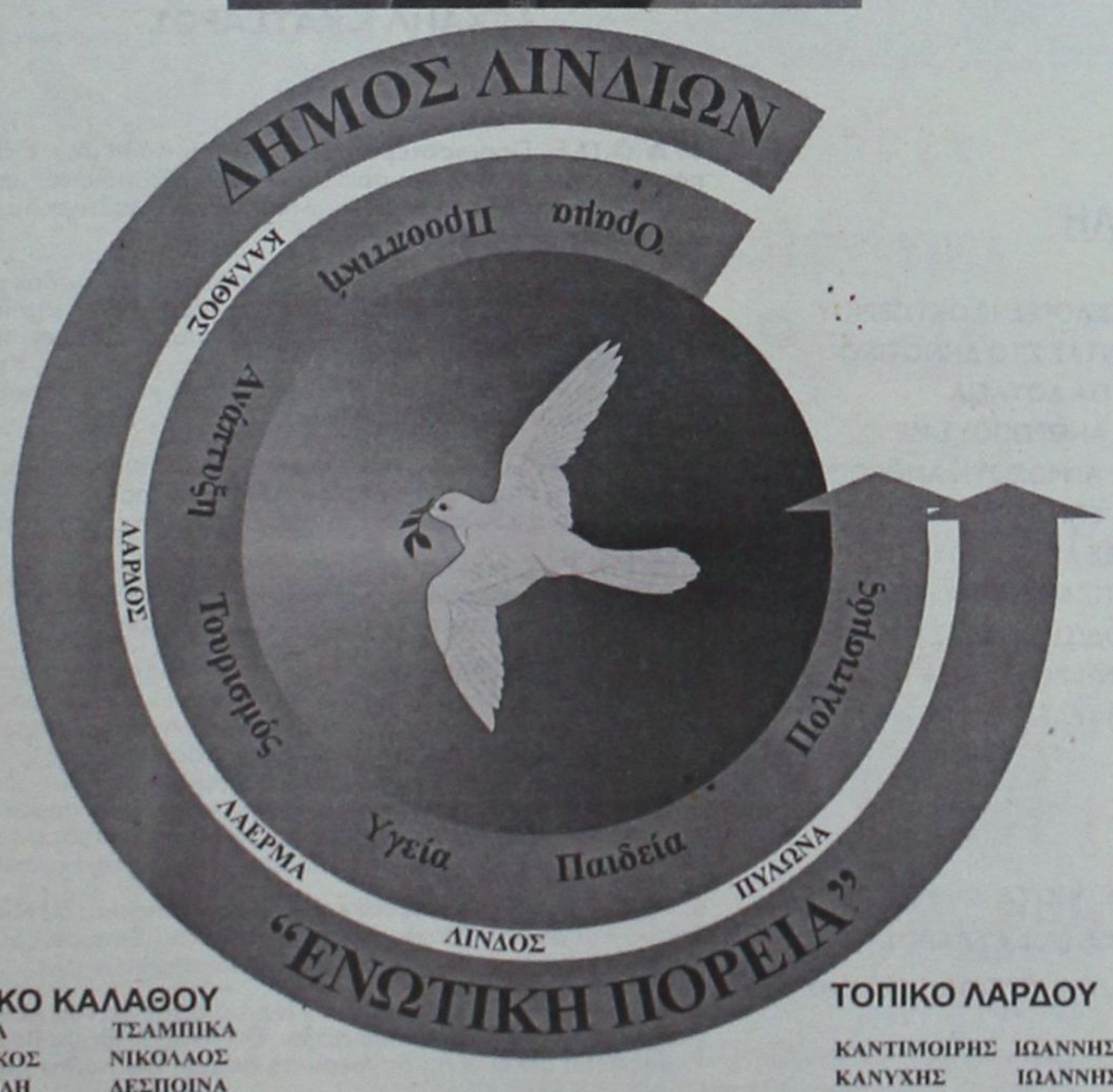

ΤΟΠΙΚΟ ΚΑΛΑΘΟΥ

ΓΕΩΡΓΑ	ΤΣΑΜΠΙΚΑ
ΚΡΗΤΙΚΟΣ	ΝΙΚΟΛΑΟΣ
ΚΥΖΙΡΙΔΗ	ΔΕΣΠΟΙΝΑ
ΠΑΚΚΙΔΗΣ	ΑΛΕΞΑΝΔΡΟΣ
ΠΑΚΚΙΔΗ	ΔΕΣΠΟΙΝΑ
ΣΤΑΥΡΙΑΝΟΣ	ΙΩΑΝΝΗΣ
ΧΟΡΤΗΣ	ΔΗΜΗΤΡΙΟΣ

ΤΟΠΙΚΟ ΛΑΡΔΟΥ

ΚΑΝΤΙΜΟΙΡΗΣ	ΙΩΑΝΝΗΣ
ΚΑΝΥΧΗΣ	ΙΩΑΝΝΗΣ
ΚΑΠΙΩΤΗ	ΚΑΛΛΙΟΠΗ
ΚΑΡΕΛΛΑ	ΣΟΦΙΑ
ΠΕΛΕΛΑΣ	ΘΩΜΑΣ
ΧΕΝΤΕΡΣΟΝ	ΚΛΕΡ

ΤΟΠΙΚΟ ΛΑΕΡΜΩΝ

ΓΙΑΚΟΥΜΑΚΗΣ	ΑΝΤΩΝΙΟΣ
ΓΙΑΚΟΥΜΑΚΗΣ	ΕΜΜΑΝΟΥΗΛ
ΚΟΥΝΤΟΥΡΗΣ	ΜΙΧΑΗΛ - ΧΡΥΣΟΒΑΛΑΝΤΗΣ
ΠΑΠΑΝΤΩΝΙΟΥ	ΣΤΑΥΡΟΥΛΑ
ΣΤΕΡΓΑΚΗΣ	ΑΓΑΠΙΟΣ
ΧΑΤΖΗΚΩΝΣΤΑΝΤΙΝΟΥ	ΣΑΒΒΑΣ
ΧΑΤΖΗΚΩΣΤΑΝΤΗ - ΜΑΤΣΟΥΡΗ	ΕΥΑΓΓΕΛΙΣΤΡΙΑ

ΤΟΠΙΚΟ ΠΥΛΩΝΑΣ

ΚΑΡΑΜΑΡΙΑΣ	ΣΩΤΗΡΙΟΣ
ΚΑΡΑΜΑΡΙΑΣ	ΧΑΡΑΛΑΜΠΟΣ
ΚΟΥΡΤΗΣ	ΓΕΩΡΓΙΟΣ
ΚΟΥΡΤΗΣ	ΙΩΑΝΝΗΣ
ΜΙΓΚΛΗΣ	ΜΙΧΑΗΛ
ΦΑΚΚΑ	ΜΑΓΔΑΛΙΝΗ - ΕΙΡΗΝΗ
ΦΑΚΚΑΣ	ΜΙΧΑΛΗΣ

ΜΑΖΙ ΓΙΑ ΕΝΑΝ ΑΓΩΝΑ ΔΥΝΑΤΟ ΕΝΑΝ ΑΓΩΝΑ ΔΙΚΑΙΟ
ΓΙΑ ΜΑΣ ΓΙΑ ΤΑ ΠΑΙΔΙΑ ΜΑΣ ΚΑΙ ΤΟΝ ΤΟΠΟ ΜΑΣ

ΝΕΑ ΔΗΜΟΤΙΚΗ ΚΙΝΗΣΗ

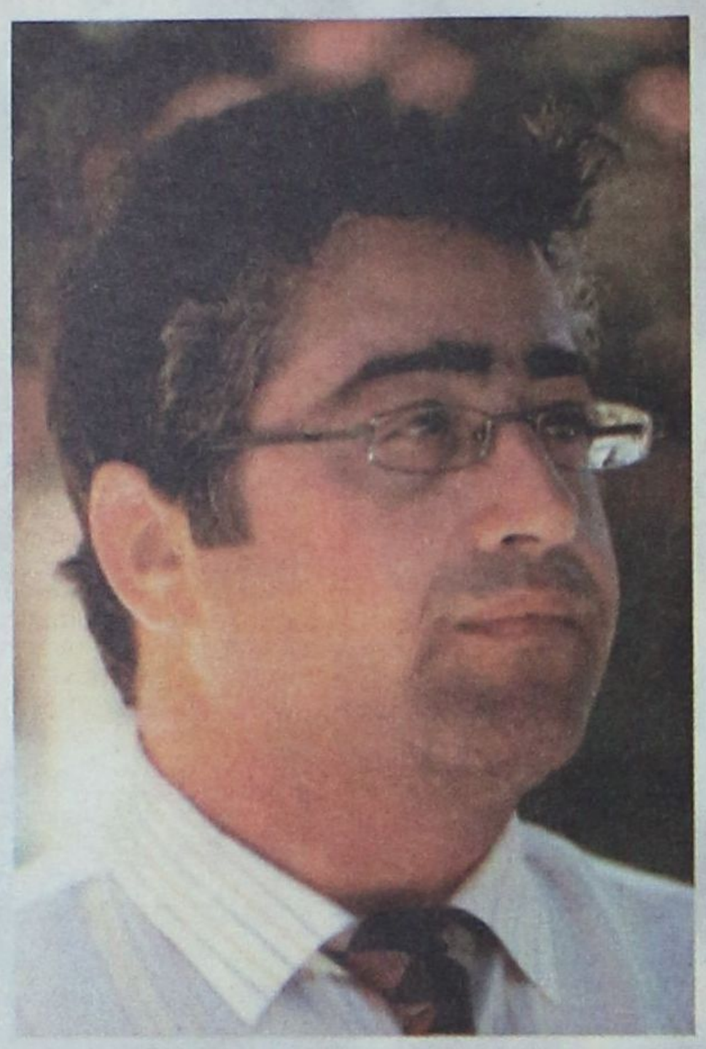



ΒΙΟΓΡΑΦΙΚΟ ΣΗΜΕΙΩΜΑ

ΤΟΥ ΥΠΟΨΗΦΙΟΥ ΔΗΜΑΡΧΟΥ ΤΗΣ ΡΟΔΟΥ
ΜΙΧΑΗΛ ΚΑΤΣΑΡΟΥ ΕΠΙΚΕΦΑΛΗ ΤΗΣ ΠΑΡΑΤΑΞΗΣ

ΝΕΑ ΔΗΜΟΤΙΚΗ ΚΙΝΗΣΗ

ΓΕΝΝΗΘΗΚΑ ΤΗΝ 01/10/1962 ΚΑΙ ΔΙΑΜΕΝΩ ΜΟΝΙΜΑ ΣΤΗ ΡΟΔΟ. ΕΙΜΑΙ ΑΠΟΦΟΙΤΟΣ ΤΟΥ 1ου ΓΕΝ.ΛΥΚΕΙΟΥ ΡΟΔΟΥ ΚΑΙ ΕΧΩ ΤΕΛΕΙΩΣΕΙ ΤΗΝ Τ.Ε.Σ. ΡΑΔΙΟΦΩΝΙΑΣ-ΤΗΛΕΟΡΑΣΗΣ ΡΟΔΟΥ. ΕΠΙΣΗΣ ΚΑΤΕΧΩ ΠΤΥΧΙΟ Τ.Ε.Ι. ΗΛΕΚΤΡΟΝΙΚΩΝ ΑΘΗΝΩΝ, ΚΑΘΩΣ ΚΑΙ ΔΙΠΛΩΜΑ Α.Δ.Σ.Ε.Ν. ΑΣΠΡΟΠΥΡΓΟΥ (ΑΝΩΤΕΡΑ ΔΗΜ. ΣΧΟΛΗ ΕΜΠΟΡΙΚΟΥ ΝΑΥΤΙΚΟΥ). ΑΚΟΜΗ ΕΧΩ ΑΠΟΚΤΗΣΕΙ ΠΤΥΧΙΟ ΜΕΤΕΚΠΑΙΔΕΥΣΗΣ ΡΑΔΙΟΗΛΕΚΤΡΟΝΙΚΩΝ-ΡΑΔΙΟΕΠΙΚΟΙΝΩΝΙΩΝ. ΕΡΓΑΖΟΜΑΙ ΣΤΗ ΔΕΗ ΡΟΔΟΥ.

ΜΕΤΑ ΤΙΜΗΣ

ΜΙΧΑΗΛ Κ.ΚΑΤΣΑΡΟΣ

ΑΝΟΙΧΤΗ ΕΠΙΣΤΟΛΗ

ΑΓΑΠΗΤΟΙ ΡΟΔΙΤΕΣ ΚΑΙ ΡΟΔΙΤΙΣΣΕΣ,
ΕΧΕΤΕ ΤΗΝ ΕΥΚΑΙΡΙΑ ΣΤΙΣ ΠΡΟΣΕΧΕΙΣ ΔΗΜΟΤΙΚΕΣ ΕΚΛΟΓΕΣ 13 ΟΚΤΩΒΡΙΟΥ ΤΟΥ 2002 ΝΑ ΕΠΙΛΕΞΕΤΕ ΚΑΙ ΝΑ ΨΗΦΙΣΕΤΕ ΣΤΕΛΝΟΝΤΑΣ ΣΤΟ ΔΗΜΟΤΙΚΟ ΣΥΜΒΟΥΛΙΟ ΤΗΣ ΡΟΔΟΥ ΜΑΣ ΝΕΑ ΑΤΟΜΑ, ΜΕ ΚΕΦΙ ΓΙΑ ΔΟΥΛΕΙΑ ΚΑΙ ΠΡΟΣΦΟΡΑ. ΑΝΘΡΩΠΟΥΣ ΧΩΡΙΣ ΣΥΜΦΕΡΟΝΤΑ, ΑΝΘΡΩΠΟΥΣ ΜΕ ΑΝΙΔΙΟΤΕΛΕΙΑ. ΣΤΗ ΡΟΔΟ ΚΑΙ ΣΤΟΥΣ ΠΟΛΙΤΕΣ ΤΗΣ, ΑΡΜΟΖΟΥΝ ΑΝΘΡΩΠΟΙ Μ' ΕΝΑ ΣΚΟΠΟ: ΥΠΗΡΕΣΙΑ ΚΑΙ ΠΡΟΣΦΟΡΑ ΚΑΘΑΡΗ. ΕΠΙΤΕΛΟΥΣ ΠΙΑ ΟΛΟΙ ΜΑΣ ΓΝΩΡΙΖΟΥΜΕ, ΟΤΙ ΟΙ ΠΕΡΙΣΣΟΤΕΡΕΣ ΔΗΜΟΤΙΚΕΣ ΑΡΧΕΣ ΠΟΥ ΔΙΟΙΚΗΣΑΝ ΤΟΝ ΔΗΜΟ ΜΑΣ ΩΣ ΚΑΙ ΣΗΜΕΡΑ, ΦΡΟΝΤΙΖΑΝ ΓΙΑ ΤΗΝ ΠΡΟΒΟΛΗ ΤΟΥΣ ΚΑΙ ΤΑ ΣΥΜΦΕΡΟΝΤΑ ΤΟΥΣ. ΡΟΔΙΤΙΣΣΑ ΚΑΙ ΡΟΔΙΤΗ ΔΩΣΕ ΕΣΥ ΤΟ ΔΙΚΑΙΩΜΑ ΣΕ ΜΑΣ ΤΟ ΝΕΟ ΑΙΜΑ Ν'ΑΚΟΥΓΕΤΑΙ Η ΦΩΝΗ ΣΟΥ ΚΑΙ ΝΑ ΕΙΣΑΙ ΕΠΙΤΕΛΟΥΣ ΝΟΙΚΟΚΥΡΗΣ ΣΤΟΝ ΤΟΠΟ ΣΟΥ ΚΙ ΟΧΙ Η ΤΕΛΕΥΤΑΙΑ ΠΕΤΡΑ.
ΜΠΟΡΕΙΣ ΝΑ ΤΟ ΠΡΑΞΕΙΣ ΤΩΡΑ ΕΙΝΑΙ ΣΤΟ ΧΕΡΙ ΣΟΥ...

ΝΕΑ ΔΗΜΟΤΙΚΗ ΚΙΝΗΣΗ ΡΟΔΟΥ

ΜΕ ΑΓΩΝΙΣΤΙΚΟΥΣ ΧΑΙΡΕΤΙΣΜΟΥΣ
ΜΙΧΑΗΛ ΚΑΤΣΑΡΟΣ
ΕΠΙΚΕΦΑΛΗΣ ΤΗΣ ΠΑΡΑΤΑΞΗΣ

Η δική σου επιλογή

1. **Δ.Ο.Π.Ε.** Περισσότερο πράσινο στην πόλη μας. Ειδική μέριμνα για το πάρκο Ροδινιού που επι σειρά ετών δεν αξιοποιείται, φθίνει, καταστρέφεται, διαλύεται. Ανάπλαση χώρου - δημιουργία ζωολογικού κήπου, αναψυκτήριο, επαναφορά της χιορτής κρασιού.

2. **ΤΟΥΡΙΣΜΟΣ.** Διαφήμιση και προβολή της πόλης μας, στο εξωτερικό -χειμερινός τουρισμός-σεμινάρια επαγγελματιών υψηλού επιπέδου στην προσφορά υπηρεσιών για την προσέλκυση ποιοτικού τουρισμού-επιτάχυνση της κατασκευής νέας μαρίνας για τα κότερα και γιώτ. Υπαρξη σύγχρονης υποδομής λιμένος για την επαναφορά της κερδοφόρου για την πόλη πελατείας των κρουαζιεροπλοίων.

3. **Ρ.Ο.Δ.Α.** Συχκοινωνίες τακτικές για τη λύση του κυκλοφοριακού. Σταθερή επέκταση του ωραρίου των λεωφορείων με την παράταση μέχρι τις 12μ.μ. ανα 15 λεπτά δια την εξυπηρέτηση των συμπολιτών μας.

4. **Δ.Ε.Κ.Ρ.** Σωστή καθαριότητα των παραλιών μας με την προσθήκη αποδυτηρίων και τουαλετών σε αυτές. Τοπικό πλύσιμο δρόμων και κάδων και απολύμανση των υπονόμων. Ανακύκλωση χυαλιού και μεττάλων.

5. **Δ.Ο.Ν.Α.** Αθλητισμός-υποδομή-συντήρηση κτιρίων. Οικονομική ενίσχυση όλων των αθλημάτων και σωματείων. Ποδόσφαιρο-μπάσκετ-τένις-ιππασία-ποδηλασία και ναυσιπλοία. Ανακατασκευή με σύγχρονες προδιαγραφές του ποδηλατοδρομίου μας στο εθνικό στάδιο.
Στόχος μας η διεκδικηση για τα δύο τελευταία αθλήματα της ανάθεσή τους από την ολυμπιακή επιτροπή αγώνων 2004. Εχει παρέλθει 15ετής και πλέον χρόνος απο την τελευταία παρουσία ροδίτικης ποδοσφαιρικής ομάδας στην Α' εθνική κατηγορία. Επιτέλους να γίνει πραγματικότητα.

6. **Δ.Ε.Υ.Α.Ρ.** Αποχετευτικό-Μείωση του ποσού σύνδεσης στο κεντρικό δίκτυο και ορθή λειτουργία του βιολογικού. Έκπτωση 50% στα τιμολόγια πολυτέκνων-Απόρων και ανάπηρων συμπολιτών μας.

7. **Ελεγχόμενη Στάθμευση.** Περιορισμός μόνον κατα την τουριστική σαιζόν στην νέα και παλαιά πόλη. Θα αναζητηθούν λόχοι υπάρξεως της. Κατασκευή όπου είναι δυνατόν σε σημεία της πόλης μας χκαράζ.

8. **Δ.Ο.Π.** Πρόνοια - Δημιουργία ξενώνα στέγασης και σιτισμού όλων των απόρων και μοναχικών συμπολιτών μας.
Πλήρη λειτουργία των δημοτικών ιατρίων της πόλης μας.

9. **Έλεγχος Διαχειριστικός.** Πλήρη διάρθρωση όλων των επιχειρήσεων και οργανισμών του Δήμου μας. Λιχότερες δαπάνες και φιέστες που επιβαρύνουν όλους μας. Περισσότερες νέες θέσεις εργασίας για τους δημότες και κάτοικους της πόλης μας. Διαφάνεια και αξιοκρατία για όλες τις προσλήψεις.

10. **Π.Ο.Δ.Ρ.** Καλλιτεχνικές-Πολιτιστικές εκδηλώσεις. Επαναλειτουργία του θεάτρου δημοτικών και λαικών χορών - λειτουργία Πανελλήνιας έκθεσης χειροτεχνίας και λαικής τέχνης. Διεθνή καλλιστεία μόδας και ομορφιάς.

11. **Σιρκουί.** Επαναφορά του περίφημου αχώνα αυτοκινήτου και Φ.3 που ήταν εφάμιλλο του Μονακό και έκανε το κοσμοπολίτικο νησί μας παγκοσμίως γνωστό, σε περιοχή που δεν ενοχλεί τους κατοίκους.

ΔΡΑΣΙΣΠΟΡ

Δευτέρα 7 Οκτωβρίου 2002

• Τηλ: 63790, 64393, 68761 • Fax: 63393

ΚΑΛΑ ΤΑ ΠΗΓΑΝ...

✓ Ρόδος και Απόλλων Καλυθιών...ψήφισαν νίκη!

✓ Θετικό το 1-1 του Διαγόρα στη Νίκαια

✓ Η Α.Ε. Κως σκόνταψε στο γήπεδό της (1-1)



Τοπικό ποδόσφαιρο



Α' ΚΑΤΗΓΟΡΙΑ

Νέο στραπάτσο για τον Ηρακλή Μαριτσών. Εχασε στην Κρεμαστή από την Α.Ε. Λέρου

Β' Κατηγορία

Η ΑΕ Κατταβιάς μόνη πρώτη στην κορυφή

✓ Ο Ευκλής 3-1 τον Ερμή στις Καλυθιές

ΤΟΠΙΚΟ ΜΠΑΣΚΕΤ

Α' ΚΑΤΗΓΟΡΙΑ

Δίδυμο στην κορυφή Ο Ιπποκράτης νίκησε άνετα τον Ιβίσκο στη Ρόδο και ο Ηρακλής Λάρδου 79-72 την Α.Ε. Δικαίου

Β' ΚΑΤΗΓΟΡΙΑ

Κέρδισαν τα φαβορί



ΑΘΛΗΤΙΚΟ ΠΑΝΟΡΑΜΑ

στις σελίδες 44-45



Η Ρόδος επέστρεψε στις επιτυχίες

✔ Νίκησε 3-0 το Καρλόβασι ενώ το σκορ θα μπορούσε να ήταν και διπλάσιο

ΔΗΜΟΤΙΚΟ ΣΤΑΔΙΟ

Στις επιτυχίες επέστρεψε ο ΑΣ Ρόδος! Παίζοντας το βράδυ του Σαββάτου στο Δημοτικό Στάδιο της πόλης μας, κέρδισε το Καρλόβασι Σάμου με 3-0, ανοίγοντας την αυλαία της 4ης «ημέρας» στον 7ο όμιλο του Περιφερειακού πρωταθλήματος.

Οι «πράσινοι» με ρυθμό και αρκετά κέφια, δεν δυσκολεύτηκαν να ξεπεράσουν την αντίσταση της φιλοξενούμενης ομάδας. Μάλιστα, με περισσότερη προσοχή και ευστοχία, το σκορ θα μπορούσε να ήταν τουλάχιστον διπλάσιο!

Ο επιθετικός μονόλογος της Ρόδου είχε σαν αποτέλεσμα, πλην τα γκολ, τρία δοκάρια και άλλες τόσες κλασικές ευκαιρίες στην εστία του καλού γκολκήπερ Παπουτσή.

Η ομάδα του Δημήτρη Σκούνα άνοιξε το σκορ με πέναλτι από καθαρή ανατροπή στο 37'. Στην επανάληψη σημείωσε άλλα δύο τέρματα, έχοντας και ρεσιτάλ χαμένων ευκαιριών.

Το Καρλόβασι ήταν κινητικό και αξιόμαχο σύνολο. Δεν έπαιξε καθαρά αμυντικά, όμως δεν απείλησε ούτε μια φορά την εστία της Ρόδου.

ΤΑ ΓΚΟΛ

Στο 37' ο Τραμπακόπουλος βρέθηκε μέσα στην περιοχή, μετά από ατομική ενέργεια. Εκεί προσπάθησαν ανεπιτυχώς να τον ανακόψουν οι αμυντικοί, για να τον ανατρέψει ο Τσιομπάκι. Ο διαιτητής έδειξε αμέσως το πέναλτι, που μετέτρεψε σε γκολ ο Ντιογκένους (1-0).

Το 2-0 διαμορφώθηκε στο 55', με ωραίο γυριστό σουτ του Γιόνοβιτς από το ημικύκλιο της περιοχής. Στο 84' ο Καρίκης έκανε συρτό σουτ σημαδεύοντας το κάθετο δοκάρι του Παπουτσή. Στην επιστροφή της μπάλας, ο Ναλμπάντης την έστειλε στα δίχτυα.

ΤΑ ΑΛΛΑ ΔΟΚΑΡΙΑ

Στο 48' σε σέντρα του Σταμάτη Καντιμοίρη, ο αδελφός του Γιώργος είχε κεφαλιά στο κάθετο δοκάρι.

Στο 65' ο Μαλλιάκας είχε σουτ επίσης στο κάθετο γκολπόστ.

ΑΛΛΕΣ ΦΑΣΕΙΣ

Στο 4' ο Γιόνοβιτς εκτέλεσε κόρνερ και η κεφαλιά του Πάττα πέρασε λίγο άουτ.

Το κοντινό πλασέ του Ντιογκένους ήταν άστοχο στο 23'.

Μετά την κατά μέτωπο επίθεση του Ναλμπάντη και το προσωρινό κόψιμό του από τους αμυντικούς, ο Τραμπακόπουλος έπιασε βολέ που έδιωξε σε κόρνερ ο Παπουτσής στο 32'.

Στο 44' λίγο άουτ έφυγε η κεφαλιά του Σταμάτη Καντιμοίρη σε κόρνερ του Μπιγκό.

Το κοντινό σουτ του Πάττα έφυγε άουτ στο 60' μετά το φάουλ του Γιόνοβιτς.

Ο γκολκήπερ Παπουτσής απέκρουσε στο τετ α τετ του Ναλμπάντη στο 67'.

Στο 76' ο Παπουτσής έδιωξε σε κόρνερ το πλασέ τον Καντιμοίρη Γ.

Άρεσαν από τους νικητές οι Γιόνοβιτς, Τραμπακόπουλος και Ναλμπάντης. Οι Παπουτσής, Κάρλας και Κώστας ξεχώρισαν από τη φιλοξενούμενη.

• Καλός ήταν ο διαιτητής κ. Ανδρώνης (Ιωαννίδης, Μπασιάρας) από τον Πειραιά.

ΑΣ ΡΟΔΟΣ: Θέμελης, Γιόνοβιτς (70' Μοσχής), Πάττας, Μαλλιάκας, Μπιγκό, Τραμπακόπουλος, Βασιλόπουλος, Ναλμπάντης, Καντιμοίρης Γ., Καντιμοίρης Στ. (59' Μαΐλης), Ντιογκένους.

ΚΑΡΛΟΒΑΣΙ: Παπουτσής, Τριανταφύλλου, Κάρλας, Δριτσάκης (50' λτ Βαρδίκος), Ζβάνια, Γεροντής, Τσιομπάκι (46' Μανιτσούδης), Γαλάτος, Ράλλης, Χαριλάου (62' Ψιψίνης), Κώτσος.

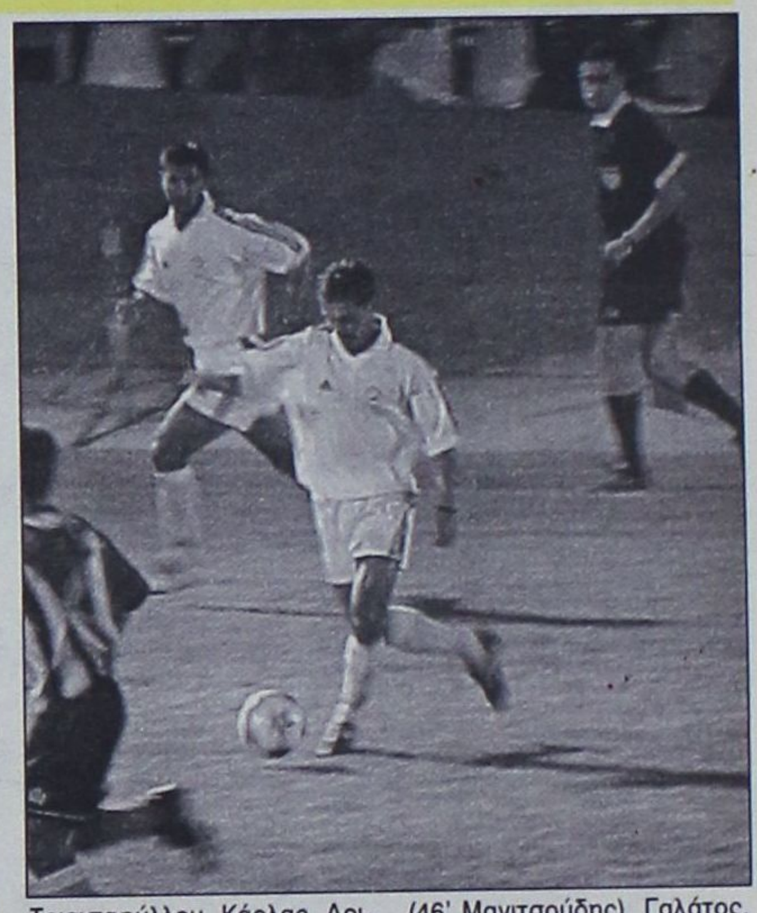

Φιλικό των Νέων σήμερα με τη Ρόδο

✓ Μεθαύριο Τετάρτη θα γίνει η κλήρωση του διενωσιακού πρωταθλήματος

Κανονικά θα συνεχισθεί και σήμερα η προετοιμασία των Μικτών μας ομάδων Παίδων και Νέων, από τους ενωσιακούς προπονητές κ.κ. Δελαπόρτα-Μποσγανά ενόψει των υποχρεώσεων των ομάδων μας στο διενωσιακό πρωτάθλημα που διοργανώνει η Ε.Π.Ο.

Το σημερινό πρόγραμμα περιλαμβάνει προπόνηση για την ομάδα των Παίδων ενώ οι Νέοι θα αντιμετωπίσουν τη Ρόδο σε φιλικό παιχνίδι.

Οι ποδοσφαιριστές που καλούνται από τους ενωσιακούς, στο δημοτικό στάδιο ο «Διαγόρας» στις 14.45 είναι οι παρακάτω:

ΜΙΚΤΗ ΠΑΙΔΩΝ

Καραγιάννης, (Αγ. Γεώργιος), Τηλιακός (Ιάλυσος), Γκάιδας (Κλεάνθης), Πιζήμολας (ΠΑΣ Ασκληπειού), Τσοπανάκης (Διαγόρας Βατίου), Νικολός (Απόλλων Καλυθιών), Χατζηβαλσάμης (Ιάλυσος), Καππάκας (ΑΕΡΑ), Καρπαθάκης (Διαγόρας Βατίου), Τσαγκαράκης (Απόλλων Απολ.), Κουρμαδιάς (Αστέρας Μασ), Λαμπριανός (Πετρώνας), Παπαοικονόμου (Πετρώνας), Πάττας (Κλεάνθης), Φαρμακίδης (Ιάλυσος), Κουφού (Ηλιος), Δελαπόρτας (Φοίβος), Χατζηπέτρος (Διαγόρας Βατίου), Τσαγκάρης (Ευαγόρας), Ζωάννου (Διαγόρας), Αντωνιάδης (Διαγόρας), Γαϊτάνος (ΠΑΣ Ασκληπειού), Βογιατζής (Φοίβος), Λεπτοκαρίδης (Ιάλυσος), Ζάχαλος (Κλεάνθης), Θεοδώρου (Ευαγόρας), Παστρικός (Διαγόρας Β.), Ζαμάγιας (Ασκληπιός Κω), Χατζηφούντας (Ανταγόρας), Μπούχλας (Ασκληπιός Κω) και Σταυρόπουλος (Ασκληπιός Κω).

ΜΙΚΤΗ ΝΕΩΝ

Κεφάλας (Διαγόρας Βατίου), Μάτσης (Φοίβος), Παπδόπουλος (Αγ. Γεώργιος), Παπαστεργίου (Ευαγόρας), Μαθιός (ΑΣ Ρόδος), Μακρυδημήτρης (ΑΣ Ρόδος), Μαριάς (Δόξα Ψίνθου), Μήτρου (Φοίβος), Νικολός (Ερμής), Πέρος (Κλεόβουλος), Φραντζής (Ευαγόρας), Χωρίτης (Διαγόρας Βατίου), Καρτάλης (Ιάλυσος), Πατρός (Ιάλυσος), Αθανασίου (Διαγόρα), Κατσιδώνης (ΑΕΡΑ), Πετρίδενας (Ηρακλής Μαρ.), Κότσος (Απόλλων Απολ.), Αγγελόπουλος (Ευαγόρα), Τσακίρης (ΑΣ Ρόδος), Παπαοικονόμου (Πετρώνας), Χατζησάββας (Διαγόρας Βατίου), Φλεβάρης (Φοίβος), Κοντογιάννης (Αρης Αρχ.), Μιαούλης (Αντίμαχος), Φυλακούρης (Λέρος), Λιβανός (Λέρος), Γλυκοκάλαμος (Κάλυμνος).

Κληρώνει μεθαύριο

Μεθαύριο αναμένεται να πραγματοποιηθεί η κλήρωση των αγώνων των ομίλων του διενωσιακού πρωταθλήματος στα γραφεία της Ε.Π.Ο.

Σύμφωνα με όσα έχουν γίνει γνωστά από την ελληνική ομοσπονδία, το πρωτάθλημα των Μικτών, αναμένεται να ξεκινήσει στο τελευταίο δεκαήμερο του Οκτωβρίου.



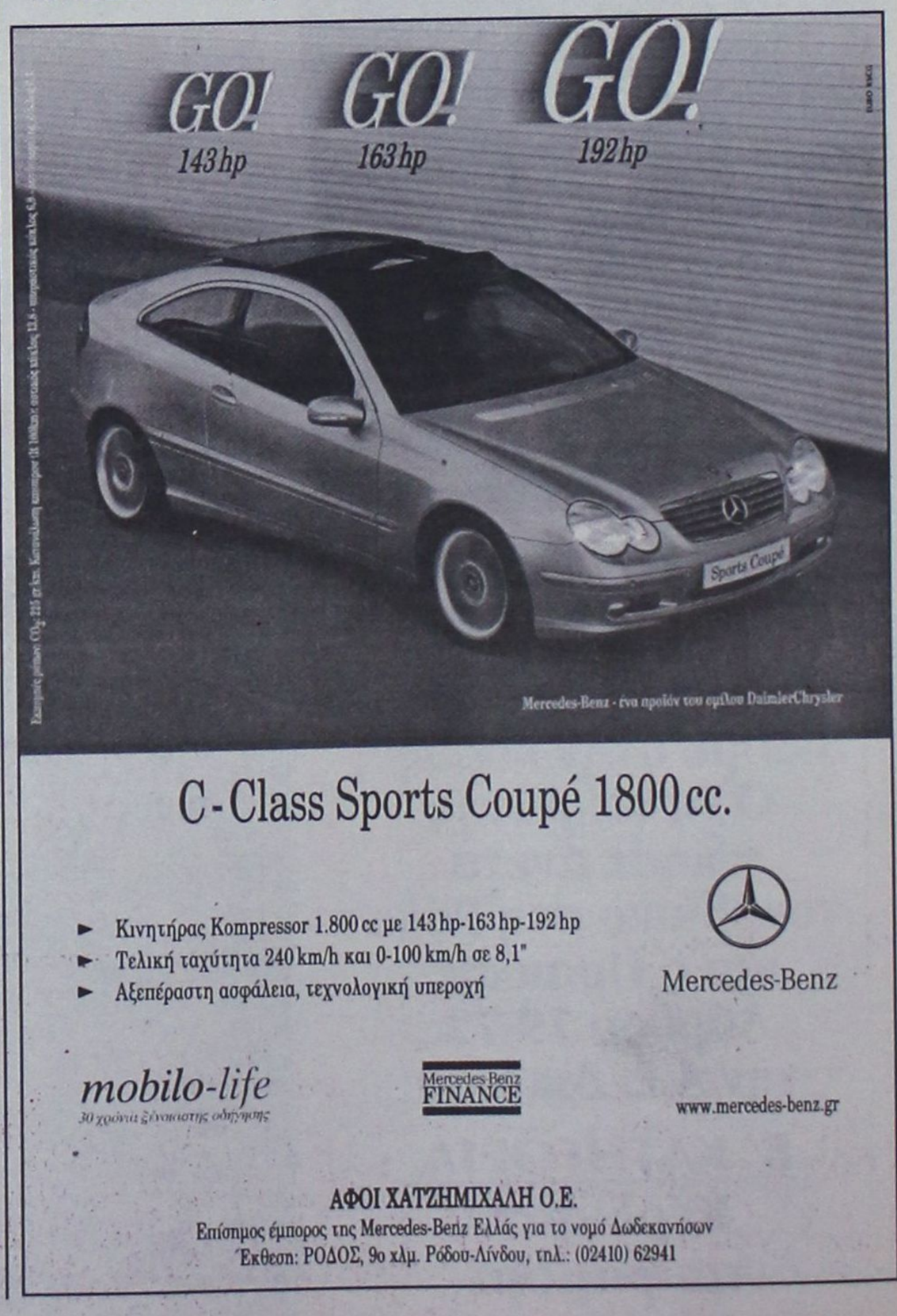

Ο Διαγόρας χθες στον Κορυδαλλό

Αξιζε τη νίκη, έφυγε με την ισοπαλία (1-1)

ΚΟΡΥΔΑΛΛΟΣ

Ανταπόκριση Αλέκου Κελόγλου

Την ευκαιρία να πανηγυρίσει μια σπουδαία εκτός έδρας νίκη έχασε ο ΠΑΟ Διαγόρας. Ο "γηραιός" αναδείχθηκε ισόπαλος με σκορ 1-1 με τον Α.Ο. Μανης στο γήπεδο του Κορυδαλλού, ωστόσο έτσι όπως εξελίχθηκαν τα πράγματα δεν είναι καθόλου υπερβολικό να αναφέρουμε πως με λίγη παραπάνω προσοχή θα μπορούσε να φύγει από τη γηπεδο με το ... τρίποντο!

Αυτό βέβαια δεν σημαίνει ότι και η ισοπαλία δεν μπορεί να θεωρηθεί θετικό αποτέλεσμα.

Ισα, ίσα αφού επιτεύχθηκε κόντρα σε έναν αντίπαλο που "κατέβηκε" με μεγαλεπίβολα σχέδια στο φετινό πρωτάθλημα.

Το παιχνίδι που παρακολούθησαν γύρω στους ογδόντα θεατές, έγινε κάτω από συνεχή βροχή και σε έναν βαρύ αγωνιστικό χώρο που δυσκόλευε τις κινήσεις των ποδοσφαιριστών. Ο Διαγόρας παρά τις αντιξοότητες και τις απουσίες βασικών του παικτών (Πολιάς, Ρουτζιέρης, Αγγελόπουλος και Κολιάδης) εμφανίστηκε καλύτερος προηγουμένων εμφανίσεων και κυριάρχησε στον αγωνιστικό χώρο σχεδόν σε όλη τη διάρκεια του ενενηνταλέπτου.

Το μόνο κακό είναι το ότι είχε δύο άτυχες στιγμές οι οποίες του στέρησαν τη δυνατότητα να πάρει τη νίκη.

Πιο συγκεκριμένα:

Η πρώτη έγινε στο 49' όταν μετά από μία φάση που δεν "μύριζε" γκολ, ο Σκυλλάς στην προσπάθεια του να πιάσει τη μπάλα, γλίστρησε με αποτέλεσμα να χάσει την ισορροπία του και οι γηπεδούχοι να πετύχουν γκολ (αυτό της ισοφάρισης).

Η δευτερη έλαβε χώρα στο 70' όταν μετά από σέντρα του Σταθόπουλου ο Μονόπολι με κεφαλιά σχεδόν εξ' επαφής κατόρθωσε να στείλει τη μπάλα πάνω στον τερματοφύλακα. Ήταν από τις ευκαιρίες που δεν χάνονται και που σαφέστατα έπαιξε καθοριστικό ρόλο στην εξέλιξη του παιχνιδιού.

Ο ΑΟ Μάνης σε καμία περίπτωση δεν δικαιολόγησε τα μεγαλεπίβολα σχέδια που έχει θέσει στο πρωτάθλημα. Δεν έπαιξε καθόλου καλά και απογοήτευσε τον κόσμο του που πήγε για να τον παρακολουθήσει.

Τα γκολ

Το σκορ άνοιξε για τον Διαγόρα στο 35'. Ο Σπάρταλης σούταρε, η μπάλα κόντραρε σε αμυντικούς φθάνοντας στον Γεωργαλή, ο οποίος με πλασέ την έστειλε να χτυπήσει πρώτα στο κάθετο δοκάρι και στη συνέχεια να καταλήξει στα δίχτυα (0-1).

Στο 49' από εκτέλεση φάουλ του Μεριανού από πλάγια θέση, ο Σκυλλάς γλίστρησε με αποτέλεσμα η μπάλα να καταλήξει στο βάθος της εστίας του (1-1).

Αποβολή

Στο 74' αποβλήθηκε ο Μεριανός με δεύτερη κίτρινη κάρτα για αντιαθλητικό μαρκάρισμα πάνω στον Μονόπολι. Ο διαιτητής όμως δεν απέβαλε και τον Χελιώτη στο 79', ο οποίος ενώ είχε κίτρινη κάρτα σταμάτησε την πορεία της μπάλας με το χέρι.

Καλύτεροι του ΑΟ Μάνης οι : Βιδάλης, Θεολόγου, και Μεριανός.

Άρεσαν από τον Διαγόρα οι Παπαδημήτρης, Χατζησταμάτης και Μονόπολι.

Σε γενικές γραμμές, καλή ήταν η διαιτησία του κ. Τσέκουρα (Φλώρος, Παχτίδης) από το Συνδεσμο της Μεσσηνίας.

Οι συνθέσεις των ομάδων:

ΑΟ ΜΑΝΗΣ: Μηλιώνης, Σπάθας (56' Κλεωνάκος), Δημόπουλος, Βιδάλης, Θεολόγος, Στρατής (62' Μαζαράκης), Χελιώτης, Τσολάκης, Στρατάκης (67 Μπουσάτι), Μεριανός, Κοντοδήμας.

ΔΙΑΓΟΡΑΣ: Σκυλλάς, Ορφανίδης (88' Χατζηθεοδωράκης), Παφιάκης, Παπαδημήτρης, Χατζησταμάτης, Σταθόπουλος, Κακλαμάνος, Σπάρταλης, Γεωργαλλής (80' Καράνζα), Μόσχου (67' Σταυρίδης), Μονόπολι.

Σεμινάριο ζίου - ζίτσου απ' τον "Ασκληπειό"!

- Δίδαξε ο ομοσπονδιακός τεχνικός Γιώργος Ζαντιώτης

Σεμινάριο Ζίου - Ζίτσου διοργάνωσε χθες στις εγκαταστάσεις της σχολής του Τσαγκάρη Πάχου ο "Σύλλογος Ζίου - Ζίτσου και Παγκρατίου Ασκληπειός Ρόδου" σε συνεργασία με τον "Α.Σ. ΦΙΛΕΡΗΜΟΣ" Ιαλυσού και τον "Α.Σ. Κως", παρουσία του ομοσπονδιακού τεχνικού Γιώργου Ζαντιώτη, αθλητών των τριών συλλόγων και αρκετών γονέων.

Στο σεμινάριο δίδαξε ο ενωσιακός τεχνικός ενώ ακολούθησαν οι εξετάσεις για την απόκτηση ζωνών.

Επίσημος προσκεκλημένος ο πρόεδρος του Δ.Ο.Ν.Α. Ροδιων κ. Κάλλιστος Διακογεωργίου ο οποίος δήλωσε μεταξύ άλλων:

"Λυπάμαι κατ' αρχήν που δεν είχα ενημερωθεί νωρίτερα για τη σημερινή εκδήλωση και για τις περαιτέρω δραστηριότητες του συλλόγου.

Έστω όμως και αργά θα ήθελα να τονίσω σήμερα ότι θα είμαστε πλέον στο πλευρό σας, με κάθε τρόπο.

Σε πρώτη φάση θα είμαστε συνδιοργανωτές, τον ερχόμενο Ιούλιο, του Παγκόσμιου Σεμιναρίου Ζίου - Ζίτσου, με τον σύλλογό σας, ενώ όσον αφορά το κόστος συμμετοχής των παιδιών που απαρτίζουν τα τμήματα του "Ασκληπειού", όσοι γονείς αδυνατούν να καταβάλουν το μηνιαίο τίμημα. θα το καταβάλει ο Δ.Ο.Ν.Α. Ο νέος προγραμματισμός του ΔΟΝΑ, για την τετραετία 2003 - 2006 θα φέρει τον διακριτικό τίτλο "Φροντιστήριο Αθλητισμού" και θα έχει ως στόχο να φέρει το σύνολο της νεολαίας μας κοντά σε κάποιο άθλημα, Ακαδημία και σύλλογο.

Εκ μέρους του Δ.Σ. του ΔΟΝΑ Ροδίων σας συγχαίρω όλους σας και υπόσχομαι ότι θα βρίσκομαι συνεχώς στο πλευρό σας, για ότι σας απασχολεί!"

Εκ μέρους της Ελληνικής Ομοσπονδίας απάντησε ο κ. Ζαντιώτης, ο οποίος είπε ανάμεσα στα άλλα:

"Είναι μεγάλη μας τιμή που βρίσκεστε σήμερα κοντά μας και σας ευχαριστούμε θερμά γι αυτό. Τώρα πλέον είμαστε σίγουροι ότι το μέλλον για το άθλημα στη Ρόδο, προβλέπεται ευοίωνο".

Παραθέτουμε στη συνέχεια τα ονόματα των αθλητών - τριών των δύο ροδίτικων συλλόγων, οι οποίοι έδωσαν εξετάσεις για την απόκτηση ζώνης ανώτερης κατηγορίας:

ΑΣ ΑΣΚΛΗΠΕΙΟΣ: Μιχάλης Κεμπερίδης, Σάββας Καμπουρόπουλος, Δημήτρης Χατζηγρηγορίου, Ραχήτ Κελές, Αλέξανδρος Σοφός, Κατερίνα Βογιατζή, Μιχάλης Βογιατζής, Αργυρώ Βογιατζή, Γεωργιος Ατσας, Κατερίνα Ατσά, Αγαπητός Πίτσας, Λευτέρης Κορκίδας.

ΑΣ ΦΙΛΕΡΗΜΟΣ : Γιώργος Χειμωνέτος, Νίκος Καρτάλης, Σοφοκλής Τσιάτος, Ραφαήλ Κυριακόπουλος, Αλέξης Τσιάτος, Μανώλης Κιουρδής, Ηλίας Λιαμής, Χρήστος Σαρούκος, Κώστας Θεουλάκης, Ευφραίμ Χατζηθεοδοσίου, Δημήτρης Δεμουζές, Δέσποινα Φύλλη, Χριστίνα Φύλλη, Κυριάκος Τσακαλιός, Τσαμπίκα Τσακαλιού, Παρασκευή Τσακαλιού, Γιάννης Κιουρδής, Κατερίνα Σταμούλη, Γιώργος Μπεκρής Γιάννης Πλύγκος, Στάθης Βονάκης, Γιώργος Παπαντωνίου.

Δεν ικανοποίησε πάλι η Α.Ε. Κως

- Υποχρεώθηκε σε ισοπαλία (1-1) από τον Αίαντα Σαλαμίνας

ΚΩΣ.-

Δείχνοντας για μια ακόμα φορά το κακό της πρόσωπο, η Αθλητική Ένωση της Κω αναδείχθηκε ισόπαλη με σκορ 1-1 μέσα στο γήπεδό της με αντίπαλο τον Αίαντα Σαλαμίνας.

Οι φιλοξενούμενοι άνοιξαν το σκορ στο 11' με τον Μπουγατσιά (σουτ έξω από την περιοχή) αλλά οι γηπεδούχοι ισοφάρισαν στο 26' με κεφαλιά του Θαλασσινού (1-1). Στη φάση αυτή οι παίκτες του Αίαντα διαμαρτυρήθηκαν έντονα ότι η μπάλα δεν πέρασε τη γραμμή του τέρματος (αρχικά ο διαιτητής είπε "παίζετε").

Στο 20' ο Αρβονιτογιάννης με σέντρα σουτ έστειλε τη μπάλα στο οριζόντιο. Στο 68' ο Μαγκαφάς στην προσπάθειά του να διώξει έστειλε τη μπάλα στο οριζόντιο της εστίας που υπερασπίζονταν η ομάδα του.

Στο 83' αποβλήθηκε ο Αλεξόπουλος για σκληρό μαρκάρισμα ενώ στο 87' έγινε η πιο... τρελή φάση του παιχνιδιού.

Ο Κυκλιώτης έφευγε μόνος του προς την αντίπαλη εστία, αλλά ξαφνικά σταμάτησε ακούγοντας σφύριγμα, το οποίο όμως ήταν από την κερκίδα. Ο γκολκήπερ Σπαθάρας μπερδεύτηκε με αποτέλεσμα να πιάσει τη μπάλα με τα χέρια έξω από την περιοχή και να δει τη δεύτερη κίτρινη του διαιτητή...

Ο "άρχων του παιχνιδιού" ήταν ο κ. Γαλανακόπουλος, από την Αθήνα ο οποίος τα πήγε καλά.

Οι συνθέσεις των ομάδων:

ΑΕ ΚΩΣ: Σπαθάρας, Ζαχ. Μποϊλής, Χατζηπέτρος, Γκουντελίτσας, Θαλασσινός, Γούλας, Μάμμης, Κοντός (66' Ολιβεϊρα), Τσικρικάς, Γερ. Μποϊλής, Μαγκαφάς, Αρβανιτογιάννης.

ΑΙΑΣ : Χατζημαρινάκης, Τασιόγλου, Λαγουμτζής (62' Παπακαλοδούκας), Αλεξόπουλος, Σκλαβούνος, Σεϊτανίδης, Κυκλιώτης, Μπουγατσιάς (82' Παφλίκας), Βαζιουράκης, Πιαδίτης (72' Τσάπαλης)

Γ' ΚΑΤΗΓΟΡΙΑ

Κληρώνει αύριο για τους ομίλους Ρόδου

✔ Είκοσι τρεις ομάδες δήλωσαν συμμετοχή στο πρωτάθλημα

Σε δύο ομίλους θα διεξαχθεί και φέτος το πρωτάθλημα της Γ' Κατηγορίας για τις ομάδες της Ρόδου. Συμμετοχή, μέχρι την Παρασκευή, δήλωσαν είκοσι τρεις (23) ομάδες οι οποίες είναι Ποσειδών Καρπάθου, Α.Ο. Τήλου, Αστέρας Παστίδας, Π.Α.Σ. Ασκληπειού, Ηρακλής Λάρδου, Ασπίδα Σαλάκου, Ο.Φ. Ιστρίου, Δήμητρα Δαματριάς, Ροδιακός, Πετρώνας Αρχαγγέλου, Δαμάγητος Θεολόγου, Α.Ο. Σύμης, Ακουσίλαος Φανών, Μεσαναγρός, Ήλιος Ιαλυσού, Ατρόμητος Διμυλιάς, Αναγέννηση Νήσου Ρόδου, Δωριέας, Πολύστρατος Λαέρμων, Αλθαιμένης Κρητηνίας, Ταξιάρχης Καλάθου, Γ.Σ. Διαγόρας και Άγιος Ισίδωρος.

Ωστόσο, σύμφωνα με πληροφορίες, οχτώ ομάδες που παλαιότερα λάβαιναν μέρος στο παραπάνω πρωτάθλημα, δεν δήλωσαν συμμετοχή και είναι οι Ιάλυσος '97, Νήσος Ρόδος, Αρχάγγελος Α.Ο., Α.Ο. Καλαβάρδα, Ομόνοια Γενναδίου, Νίκη Ρόδου, Νηρέας Ρόδου και Σταυρός Καλυθιών.

Αύριο το βράδυ στις 8.30, στα γραφεία της ΕΠΣΔ θα πραγματοποιηθεί η κλήρωση για τους αγώνες του πρωταθλήματος. Όμως νωρίτερα θα γίνει με κλήρωση ο διαχωρισμός των ομάδων σε δύο ομίλους.

Μέτρησε το τρίποντο...

- Με γκολ του Κώστα Πολυχρονίου ο Απόλλων Καλυθιών επικράτησε 1-0 στην Ελευσίνα.
- Είχε τις ευκαιρίες για πιο ευρύ σκορ.

ΕΛΕΥΣΙΝΑ.-

Ανταπόκριση Ανέστη Τσακίρογλου

Αυτή τη φορά η καλή εμφάνιση συνοδεύτηκε με νίκη. Ο λόγος για τον Απόλλωνα Καλυθιών που μια εβδομάδα μετά την εκτός έδρας ήττα από τον Αιολικό Μυτιλήνης, κατόρθωσε να κερδίσει τον Πανελευσινιακό με 1-0 και να "πιάσει", έτσι τους έξι βαθμούς.

Εάν τα βάλουμε τα πράγματα κάτω δεν είναι υπερβολή να σημειώσουμε πως ο Απόλλων δεν είχε κανένα πρόβλημα να φθάσει στη νίκη καθως για μια ακόμα φορά ο Πανελευσινιακός έδειξε αδύναμος να σταθεί στην κατηγορία.

Αξίζει μάλιστα να σημειωθεί ότι σημειώθηκαν εντάσεις και μικροεπεισόδια μεταξύ των γηπεδούχων (βρέθηκαν περίπου 500 θεατές στο γήπερο) τα οποία είχαν σαν στόχο κυρίως τον μέχρι πρόσφατα τεχνικό του συλλόγου Σταύρο Ψιμουλάκη που κατέθεσε την παραίτησή του προχθές (στο γήπεδο πήγε απλά για να παρακολουθήσει το παιχνίδι). Άλλωστε ως γνωστόν ο Πανελευσινιακός μετά τον αυτόματο υποβιβασμό του στην κατηγορία αυτή, στηρίζεται σε έφηβους ποδοσφαιριστές οι οποίοι δεν μπορούν να σταθούν με αξιώσεις στη συγκεκριμένη κατηγορία.

Με αυτά λοιπόν τα δεδομένα, η ομάδα του Γιώργου Τανίδη πέρασε μάλλον ένα εύκολο απόγευμα και η νίκη θα μπορούσε να είχε πάρει και ένα μεγαλύτερο σκορ αν ήταν περισσότερο εύστοχη στην τελική προσπάθεια.

Το γκολ

Στο 60' ο Πολυχρονίου κέρδισε μια κόντρα στη μεγάλη περιοχή και με σουτ μπόρεσε να στείλει τη μπάλα στα δίχτυα ανοίγοντας το σκορ (0-1).

Ο Απόλλων έχασε δύο πολύ μεγάλες ευκαιρίες για να πετύχει και άλλο γκολ, στο 55' και το 85'. Στην πρώτη περίπτωση ο Ισκάς από θέση τετ-α-τετ έστειλε τη μπάλα άουτ ενώ την ίδια ακριβώς τύχη είχε πλασέ του Μαχλή και πάλι από θέση τετ α τετ στη δεύτερη περίπτωση.

Ρεσπάλ διαιτησίας έδωσε ο κ. Παπαδέλης (Κακαβέλης και Τσερμπατζίδης) από τον Σύνδεσμο της Μυτιλήνης.

Οι συνθέσεις των ομάδων:

ΕΛΕΥΣΙΝΑ : Ανδριάλας, Τερζής, Πλάτανος (89' Μώλος), Λέκκας, Αποστόλου, Πετρίδης, Δασκαλάκης, Κοσυφολόγος, Αθανασίου, Παπαϊωάννου (74' Ταβλαρίδης), Βογιατζής (79' Ψιμουλάκης).

ΑΠΟΛΛΩΝ : Αλεξανδρίδης, Νικολής, Πάλλας, Κυριαζής, Λινάρδος, Σάββανας, Κοσκινιάτης, Καραβόλιας (65' Μαχλής), Μαμάκος (90' Ψαράς), Ισκάς, Πολυχρονίου.

Δ' ΕΘΝΙΚΗ ΚΑΤΗΓΟΡΙΑ

Συνωστισμός στην κορυφή!

Τέσσερις συγκάτοικους απέκτησε το ...ρετιρέ του βαθμολογικού πίνακα του 7ου ομίλου μετά και την ολοκλήρωση της 4ης αγωνιστικής. Εκτός από τον Αιολοικό Μυτιλήνης (που χθες πάντως ηττήθηκε), πρόκειται για τη Ρόδο, τον Μανδραϊκό και τον Ερμή που μέχρι στιγμής αναμφίβολα «κλέβει» τις εντυπώσεις. Η «πράσινη» ομάδα της πόλης μας μάλιστα έχει και καλύτερο συντελεστή τερμάτων, ενώ αξίζει να σημειωθεί πως ο Μανδραϊκός έχει και έναν αγώνα λιγότερο.

Ολα τα αποτελέσματα της 4ης αγωνιστικής είναι:

(4η αγωνιστική)

Ατρόμητος -Ασπρόπυργος	1-1
Καλλονή - Μανδραϊκός	0-5
Κάσπακας - Μύκονος	2-1
ΑΣ Ρόδος - Καρλόβασι	3-0
ΑΕ Κως - Αίας Σαλαμίνας	1-1
ΑΟ Μάνης - Διαγόρας	1-1
Ελευσίνα - Απόλλων Καλυθιών	0-1
Ερμής - Αιολικός	1-0

Η ΒΑΘΜΟΛΟΓΙΑ (Σε 4 αγώνες)

	ΤΕΡΜΑΤΑ	ΒΑΘΜΟΙ
1. Ρόδος	10-1	9
2. Μανδραϊκός	7-0	9
3. Αιολικός	5-1	9
4. Ερμής	4-2	9
5. Ατρόμητος Π.	10-3	8
6. Ασπρόπυργος	10-7	7
7. Α.Ο. Μάνης	6-2	7
8. Α.Ο Μύκονου	4-3	6
9. Απόλλων	3-4	6
10. Αίας	6-4	5
11. Διαγόρας	5-3	5
12. ΑΕ Κως	3-4	5
13. Κάσπακας	5-10	3
14. Καρλόβασι	2-8	0
15. Ελευσίνα	0-10	0
16. ΑΕ Καλλονής	3-19	0

ΣΗΜ.: Ο Α.Ο Μάνης και ο Μανδραϊκός έχουν έναν αγώνα λιγότερο.

Η ΕΠΟΜΕΝΗ ΑΓΩΝΙΣΤΙΚΗ

Ασπρόπυργος - Μανδραϊκός
Μύκονος - Ατρόμητος
Καρλόβασι - Καλλονή
Αίας Σαλ. - Κάσπακας
Διαγόρας - Ρόδος
Απόλλων Καλ. - ΑΕ Κως
Αιολικός - ΑΟ Μάνη
Ελευσίνα - Ερμής

Καβάσιλας Μ. Γεώργιος

Οικονομολόγος - Σύμβουλος Επιχ/σεων



Υποψήφιος Δημοτικός Σύμβουλος

με την παράταξη

ΧΑΤΖΗ ΧΑΤΖΗΕΥΘΥΜΙΟΥ

πρώτα η Ρόδος

Του έκλεισε το σπίτι...

✔ Ο Ιπποκράτης Κω πέρασε δια περιπάτου απ' το Βενετόκλειο κερδίζοντας εύκολα τον αρνητικό Ιβίσκο με 76-63...

Ντέρμπι... είπατε; Μόνο στα χαρτιά... Ο Ιπποκράτης Κω χωρίς να πραγματοποιήσει αυτό που λέμε εκπληκτική εμφάνιση πέρασε απ' το Βενετόκλειο με χαρακτηριστική ευκολία καθώς επιβλήθηκε του Ιβίσκου με 76-63.

Βέβαια αν η ομάδα του Γιώργου Κετσελίδη συνέχιζε μέχρι τέλους με τους ίδιους ρυθμούς, τότε οι Κώοι όχι μόνο θα έπαιρναν το ροζ φύλλο αλλά θα διέλυαν τους αντιπάλους τους, όσο βαρύ κι αν ακούγεται αυτό!

Οι φίλαθλοι που πέρασαν το μεσημέρι τους στο κλειστό γυμναστήριο της Ρόδου, δεν πίστευαν στα μάτια τους, βλέποντας τον Ιπποκράτη να ξεφεύγει ακόμα και με +28 (31-59) μετατρέποντας το υποτιθέμενο ντέρμπι σε έναν υγιεινό περίπατο...

Στην αντίπερα όχθη, η ομάδα της Ανάληψης που τον τελευταίο καιρό ταλαιπωρείται από αρκετά προβλήματα τραυματισμών (Τρίτος, Πολυχρονίου, Συντάγγελος, Φιλιππόπουλος, Καρπαθάκης) ήταν απελπιστικά κακή και σε κανένα σημείο του παιχνιδιού δεν απείλησε τον Ιπποκράτη, που έφυγε απ' τη Ρόδο χωρίς να δυσκολευτεί με τους δύο βαθμούς της νίκης.

Οι φιλοξενούμενοι απ' το πρώτο λεπτό κατάφεραν να επιβάλλουν τον ρυθμό τους και να πάρουν το προβάδισμα στο σκορ. Με καλύτερες επιθετικές πρωτοβουλίες, εκμεταλλεύτηκαν στο έπακρο τα λάθη των παικτών του Ιβίσκου κάι με την επιβλητική παρουσία του 34χρονου Χλαπάκη προηγήθηκαν με διαφορά 14 πόντων (8-22) με τη λήξη του πρώτου δεκάλεπτου. Προηγουμένως οι Κώοι μετέτρεψαν το 5-6 (3') σε 5-14 (6') δίνοντας πανηγυρικό τόνο στο παιχνίδι τους.

Μάλιστα το συγκρότημα του Γιώργου Κετσελίδη ανέβασε περισσότερες στροφές..., παρά τη ζώνη που χρησιμοποίησε ο Γιώργος Πετσάλης.

Στο 11' η ψαλίδα άνοιξε στο +15 (10-25) με δίποντο του πολύ καλού χθες Λαουμζή ενώ η διαφορά... ξεπέρασε ακόμα και το νταμπλ - σκορ. Το 16-31 (16'), έγινε γρήγορα 16-35 (17') με δύο βολές του Χλαπάκη και 18-40 (!!!) με τη συμπλήρωση του 18ου λεπτού.

Οι γηπεδούχοι προσπάθησαν με ορισμένες ατομικές ενέργειες να διασπάσουν την καλή αμυντική παρουσία των Κώων, χωρίς όμως κανένα αποτέλεσμα.

Το 19-42 που ήταν και το αποτέλεσμα του πρώτου ημιχρόνου, με προσπάθειες κυρίως του δραστηριου Λαουμζή έγινε 31-59 (26') που ήταν και η μεγαλύτερη τιμή στον χθεσινό αγώνα...

Το υπόλοιπο του παιχνιδιού μετατράπηκε σε μία τυπική διαδικασία. Ο Ιβίσκος πάντως προσπάθησε να συμμαζέψει... τα ασυμμάζευτα και ως ένα σημείο τα κατάφερε. Με φιλότιμες ενέργειες των Τσιτσούλα και Κούρου μείωσε στο τέλος τη διαφορά... όμως τον Γιώργο Πετσάλη θα πρέπει να τον προβληματήσει η αστοχία των παικτών του στις βολές...

Απ' τον Ιπποκράτη που αγωνίστηκε και πάλι χωρίς τον Σάββα (για προληπτικούς λόγους), ξεχώρισαν οι Λαουμζής, Χλαπάκης και Δαουλτζής ενώ απ' το ναυάγιο του Ιβίσκου διασώθηκαν οι Τσιτσούλας και Πολυχρονίου (αγωνίστηκε τραυματίας).

* Για τους γηπεδούχους δεν έπαιξαν οι Τρίτος, Σακκής και Φιλιππόπουλος, ενώ ανέτοιμοι ήταν οι Κατσαράς, Γιωτόπουλος και Καρπαθάκης.

Τα δεκάλεπτα ήταν :

8-22, 19-42 (ημ), 35-61, 63-76

Διαιτητές : Στάλας - Κουνελλές Ν.

Α.Σ.Κ. ΙΒΙΣΚΟΣ (Πετσάλης): Καπιτάνος, Κουμνάκης 4, Καρπαθάκης 4 (1), Πολυχρονίου 11 (1), Τσιτσούλας 17 (1), Δανελλάκης 3, Τσιγάρος 2, Γιωτόπουλος 3, Συντάγγελος 7 (1), Κούρος 8, Κατσαράς, Πελαρδής 4.

ΙΠΠΟΚΡΑΤΗΣ ΚΩ (Κετσελίδης): Αμανατίδης 5, Δαουλτζής 9, Λαουμζής 24 (2), Τσιλιγκίρης, Στεργάκης 11 (2), Μαντούκος 2, Νταουλάς 4, Χλαπάνης 21.



Με ρυθμούς ρελαντί πέρασε μέσα από το Βενετόκλειο ο Ιπποκράτης Κω που κέρδισε τον κακό χθες Ιβίσκο



Ο Αμανατίδης και η παρέα του πανηγύρισαν μεγάλη νίκη κόντρα στον Ιβίσκο που μετράει δύο ήττες σε ισάριθμα παιχνίδια

Τις σελίδες του μπάσκετ επιμελήθηκε ο Μάκης Δούβαλης

e-mail:makiss@otenet.gr

ΠΕΤΣΑΛΗΣ: Δεν λειτούργησε τίποτα

«Παρασυρθήκαμε στο ρυθμό του Ιπποκράτη, πραγματοποιώντας πολύ καλή εμφάνιση. Δεν λειτούργησε τίποτα όσον αφορά τα συστήματα και η νίκη των αντιπάλων μας ήταν δίκαιη. Θεωρώ ότι θα είμαστε έτοιμοι μετά το τέλος της εκλογικής περιόδου», ανέφερε ο τεχνικός του ΑΣΚ Ιβίσκος Γιώργος Πετσάλης.

ΚΕΤΣΕΛΙΔΗΣ: Χαλαρώσαμε στο τέλος.

Σαφώς ικανοποιημένος απ' την εμφάνιση της ομάδας του ήταν ο Γιώργος Κετσελίδης που τόνισε χαρακτηριστικά: Κερδίσαμε δίκαια. Τα παιδιά πάλεψαν και καταφέραμε να πετύχουμε το στόχο μας. Στο τέλος χαλαρώσαμε αλλά αυτό δεν χαλάει την εικόνα που έδειξε σήμερα (σ.σ. χθες) ο Ιπποκράτης.

Κώστας μάζευε... Σταμάτης έβαζε!

✔ Ο Αγιος Νικόλαος Παστίδας έχοντας ογκόλιθο κάτω απ' τα δύο καλάθια (Εκίζογλου) και εκστασιασμένο τον Γρηγορά επιβλήθηκε εκτός έδρας του Διγενή Κοσκινού με 63-54!

Αχτύπητο δίδυμο ...έδρασε το Σάββατο στην Ιαλυσό και οδήγησε τον Αγιο Νικόλαο Παστίδας στην πρώτη του νίκη στο φετινό πρωτάθλημα κόντρα στον Διγενή Κοσκινού με σκορ 63-54. Ο Σταμάτης Γρηγοράς και ο Κώστας Εκίζογλου... φρόντισαν να διατηρήσουν με τον καλύτερο τρόπο τον ορισμό του ψηλού και του κοντού και να οδηγήσουν εκ του ασφαλούς τους «νεοφώτιστους» στην κατάκτηση του ροζ φύλλου αγώνα.

Η ομάδα του Γιάννη Τσέρκη έχοντας σαφή υπεροπλία κάτω απ' τα δύο καλάθια και σε μεγάλη μέρα τον Γρηγορά, κατάφερε απ' το ξεκίνημα της επανάληψης να πάρει το προβάδισμα στο σκορ και να πανηγυρίσει μία σημαντική νίκη και μάλιστα μακριά απ' την Κρεμαστή, κάνοντας παράλληλα ένα βήμα μακριά απ' την ουρά της βαθμολογίας!

Το μυστικό της νίκης ήταν ένα ...τα εξής δύο! Οι Εκίζογλου και Κουνούκλας κατάφεραν να αφήσουν σχεδόν άποντο τον Κουλούμπρη, που βρέθηκε σε πολύ κακή μέρα. Αυτό είχε ως αποτέλεσμα οι φιλοξενούμενοι να έχουν σαφή υπεροπλία κάτω απ' τα δύο καλάθια, με αποτέλεσμα στο δεύτερο ημίχρονο να τρέξουν και να βγάλουν αρκετούς αιφνιδιασμούς. Ο Αγιος Νικόλαος με την εμφάνισή του απέδειξε ότι θα αποτελέσει σκληρό καρύδι για όλες τις ομάδες καθώς οι παίκτες του έχοντας απαράμιλλο πάθος και νεανικό ενθουσιασμό, παρέσυραν στην επανάληψη τον Διγενή που δεν συνέχισε τις καλές εμφανίσεις του μετά τη νίκη της πρεμιέρας με αντίπαλο την Ε.Α. Καλύμνου.

Το παιχνίδι πάντως κρίθηκε στις λεπτομέρειες και εκεί ο «Αγιος» έδειξε περισσότερο χαρακτήρα και καθάρισε τη νίκη.

Οι δύο ομάδες ξεκίνησαν να εναλλάσσονται στο σκορ (15-14 στο 10'), όμως ο Διγενής κατάφερε να ξεφύγει με +6 (28-22 στο17') και 30-25 λίγο αργότερα. Τελικά, το πρώτο ημίχρονο βρήκε τους γηπεδούχους να πηγαίνουν στα αποδυτήρια έχοντας κτίσει μια διαφορά 3 πόντων (31-28), που εξανεμίστηκε όμως πολύ γρήγορα.

Το 31-28 μετατράπηκε, με την είσοδο του Χαρόπουλου και το επιθετικό κρεσέντο του Γρηγορά σε 31-37 (23'), όμως με τρίποντη βόμβα του Γιακουμάρου, οι γηπεδούχοι προηγήθηκαν εκ νέου 41-39 (26') . Με σερί 2-10 οι Παστιδενοί ανέκτησαν και πάλι το προβάδισμα (43-49 στο 29') και 46-52 (34'). Μάλιστα η διαφορά έφτασε σε διψήφιο αριθμό (46-56) με δίποντο του Εκίζογλου. Ο Διγενής μείωσε σε 50-56, 2.35 πριν το τέλος με μπάσιμο του Καντή, όμως το νερό είχε μπει στο αυλάκι με τους «κόκκινους» να προηγούνται ακόμα και +12 (50-62). Βέβαια, το τελικό 45-63 ουδόλως τους στενοχώρησε. Απ' τους νικητές ξεχώρισαν οι Γρηγοράς, Εκίζογλου και Τσαλικίδης, ενώ απ' τους ηττημένους καλύτεροι ήταν οι Γιακουμάρος και Παντελίδης.

Απ' τους γηπεδούχους δεν αγωνίστηκαν οι Κέδρος και Φλυτζάνης ενώ στο επόμενο παιχνίδι του Διγενή θα επανέλθει ο Δημήτρης Αγαπητός του οποίου έληξε η τιμωρία του.

Τα δεκάλεπτα ήταν: 15-14, 31-28 (ημ.), 44-49, 54-63.

Διαιτητές: Στάλας - Φάκαρος

ΔΙΓΕΝΗΣ ΚΟΣΚΙΝΟΥ (Φουντουραδάκης): Παντελίδης 10, Ματθαίος 5, Σταυριανάκης 1, Μάνος 3, Καντής 10, Νικολής 9, Γιακουμάρος 15 (2), Κουλούμπρης 1.

ΑΓΙΟΣ ΝΙΚΟΛΑΟΣ ΠΑΣΤΙΔΑΣ (Τσέρκης): Κατεπόδης 1, Χαρόπουλος 5, Καμπουράκης 3 (1), Κεσεδάκης, Τσαλικίδης 9 (1), Γρηγοράς 24 (1), Μάλιακας, Πλατέλλας, Εκίζογλου 19, Κουνούκλας 2.

ΦΟΥΝΤΟΥΡΑΔΑΚΗΣ: «Μάχη μέχρι τέλους».

«Το παιχνίδι κρίθηκε κάτω απ' τα δύο καλάθια και εμείς δεν είχαμε τις απαραίτητες λύσεις. Θα παλέψουμε μέχρι το τέλος για την παραμονή μας στην κατηγορία» υπογράμμισε μετά τη λήξη του αγώνα ο τεχνικός του Διγενή Κοσκινού Βασίλης Φουντουραδάκης.

ΤΣΕΡΚΗΣ: «Είχαμε πάθος στην επανάληψη»

«Δεν πιάσαμε ούτο το 50% της απόδοσής μας. Στο πρώτο ημίχρονο είχαμε μέτρια απόδοση, όμως στην επανάληψη χάρη στο πάθος των παιδιών, βελτιωθήκαμε και πήραμε την πολύτιμη νίκη», υποστήριξε ο τεχνικός του Αγίου Νικολάου Παστίδας Γιάννης Τσέρκης.

ΚΑΛΛΙΘΕΑ ΝΕΑ ΕΠΟΧΗ

Γιάννης Ιατρίδης

Υλοποιήσαμε ένα Μεγάλο Έργο στην Καλλιθέα





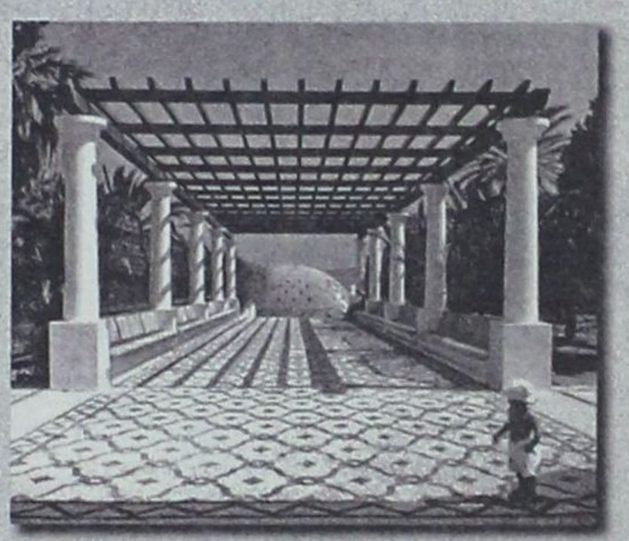









Εκανε τα εύκολα δύσκολα!

Ο Ηρακλής Λάρδου τα «χρειάστηκε» μέχρι να κάμψει την αντίσταση της Α.Ε Δικαίου την οποία κέρδισε με 79-72!

Παράθυρο με θέα... Ο Ηρακλής Λάρδου επιβλήθηκε της Α.Ε Δικαίου με 79 - 72 και παρέμεινε μαζί με τον Ιπποκράτη Κω στην κορυφή του βαθμολογικού πίνακα. Η ομάδα του Κυριάκου Μάγου, λίγο έλειψε να κάνει χαρακίρι στο τέλος, όμως την κατάλληλη στιγμή η εμπειρία των παικτών αλλά και η ψυχραιμία σε κρίσιμες φάσεις ...απέβησαν καθοριστικά στοιχεία για την έκβαση του αγώνα!

Οι «κυανόλευκοι» πάντως σε όλη τη διάρκεια του παιχνιδιού διατηρούσαν μια διαφορά μεταξύ 8 - 14 πόντων και τελικά έφτασαν δίκαια στη νίκη απέναντι στο αξιόμαχο σύνολο της Α.Ε. Δικαίου, που φέτος αναμένεται να αποτελέσει μία απ' τις ευχάριστες εκπλήξεις του πρωταθλήματος.

Οι γηπεδούχοι παρά το γεγονός ότι αγωνίστηκαν χωρίς τον Γιώργο Καφαδάκη και με τραυματίες τους Τσέλιο και Μορφωπό, έφτασαν στην κατάκτηση του ροζ φύλλου αγώνα, χωρίς να ικανοποιήσουν με την απόδοσή τους. Απ' την άλλη πλευρά η ομάδα του Δημήτρη Τζομάκα φανέρωσε δείγματα του ταλέντου των νεαρών παικτών της... Με βασικό άξονα τον Μολυβιάτη και με τις φιλότιμες προσπάθειες του Χατζηφούντα και Αντωνόπουλου, η Α.Ε.Δ., έδειξε ένα καλοδουλεμένο σύνολο που θα κάνει αρκετές ζημιές.

Σε γενικές γραμμές οι «ροπαλοφόροι» ήταν καλύτεροι καθώς δεν έχασαν σε κανένα σημείο το προβάδισμα στο σκορ, όμως δυσκολεύτηκαν μέχρι να φτάσουν στο νικηφόρο αποτέλεσμα.



Εστω και δύσκολα ο Ηρακλής Λάρδου επικράτησε της Α.Ε. Δικαίου με 79-72 και παρέμεινε στο ρετιρέ του βαθμολογικού πίνακα

Πλέον ο Ηρακλής Λάρδου θα ταξιδέψει μετά το τέλος των εκλογών στην Κω για να αντιμετωπίσει τον Ιπποκράτη στο μεγάλο ντέρμπι καρυφής ενώ η Α.Ε Δικαίου θα φιλοξενήσει την Ε.Α Καλύμνου.

Πάντως στο 31' οι Λαρδιακοί έφτασαν να προηγούνται μέχρι και +15 (64 - 49), όμως η επιπολαιότητα τους, έδωσε το δικαίωμα στους φιλοξενούμενους να ροκανίσουν τη διαφορά, φεύγοντας σαφώς ικανοποιημένοι απ ' το γήπεδο της Ιαλυσού.

Τα δεκάλεπτα ήταν: 20 - 17, 41 - 35 (ημ.), 62-49, 79-72.

Διαιτητές: Φάκαρος - Αρνάς

ΗΡΑΚΛΗΣ ΛΑΡΔΟΥ (Μάγος): Πολίτης 2, Μόδιαλης 11 (2), Αθανασιάδης 15 (2), Μουστάκας Ν. 2, Μορφωπός, Κυρτσούδης 19, Δούβαλης 26, Κουντούρης, Τσέλιος 4.

Α.Ε. ΔΙΚΑΙΟΥ (Τζομάκας): Σανδάλης 5 (1), Τουλαντάς 2, Μολυβιάτης 17, Χατζηχαραλάμπους 1, Αντωνόπουλος 15, Αλεξανδρής 10, Διακανασάσης, Χατζηφούντας 17, Στεφάνου 1, Σπανός 4.

Τραυματισμών συνέχεια!..

Μορφωπός και Χατζηχαραλάμπους χτύπησαν και αποχώρησαν από το παιχνίδι

Με δύο... θύματα τραυματισμών τελείωσε το χθεσινό παιχνίδι μεταξύ του Ηρακλή Λάρδου και της Α.Ε. Δικαίου. Συγκεκριμένα, ο Ιάκωβος Χατζηχαραλάμπους χτύπησε στο τραυματισμένο του γόνατο και αποχώρησε από το παιχνίδι με έντονους πόνους. Εκφράζονται φόβοι για τη σοβαρότητα της κατάστασής του, ενώ το σίγουρο είναι ότι δεν θα τεθεί στη διάθεση του Δημήτρη Τζομάκα για δύο περίπου εβδομάδες. Εξάλλου, στη χθεσινή αναμέτρηση τραυματίστηκε στο πόδι και ο Γιάννης Μορφωπός και αναμένεται να απουσιάσει από τις προπονήσεις της ομάδας τις επόμενες μέρες.

ΜΑΓΟΣ: «Η εμπειρία των παικτών...»

Ικανοποιημένος μόνο απ' τη νίκη έμεινε ο τεχνικός του Ηρακλή Λάρδου Κυριάκος Μάγος που τόνισε χαρακτηριστικά.

«Ήταν δύσκολο παιχνίδι για μας, έτσι όπως εξελίχθηκε. Μας βοήθησε πολύ η εμπειρία των παικτών, παρά το γεγονός ότι υπήρξαν κάποιες άδικες αποφάσεις των διαιτητών. Πρέπει να δουλέψουμε σκληρά γιατί μας περιμένει το ντέρμπι με τον Ιπποκράτη στην Κω».

ΤΖΟΜΑΚΑΣ: «Χάσαμε τα ριμπάουντ»

Ευχαριστημένος μόνο απ' τη διαφορά με την οποία έχασε η ομάδα του, ήταν μετά το τέλος του αγώνα ο τεχνικός του Α.Ε. Δικαίου Δημήτρης Τζομάκας που τόνισε:

«Έγινε δυνατό παιχνίδι, στο οποίο κάναμε σοβαρά λάθη ουσίας, με αποτέλεσμα να δεχθούμε εύκολα καλάθια. Χάσαμε τη μάχη των ριμπάουντ και αρκετά λέι-απ που θα μπορούσαν να μας επιτρέψουν να διεκδικήσουμε τη νίκη».

Η δύναμη της έδρας...

✔ Η Ε.Α. Καλύμνου επικράτησε με 67-55 του Δ.Α.Ν.Σ. Δωριεύς και πέτυχε την πρώτη της νίκη στο πρωτάθλημα
✔ Φωνάζουν οι Ροδίτες για τον Ζαμάγια...

Αυτή η ομάδα δεν πεθαίνει ποτέ όταν έχει τέτοια έδρα... Στα χνάρια του ποδοσφαιρικού Καλυμνιακού, βαδίζει για τα καλά η Ε.Α. Καλύμνου που χθες επικράτησε σε ένα σημαντικό παιχνίδι του Δ.Α.Ν.Σ. Δωριεύς με σκορ 67-55.

Η δύναμη της έδρας έδωσε για ακόμα μία φορά φτερά στα πόδια των παικτών της Ε.Α.Κ.Α. που στην κυριολεξία έτρωγαν σίδερα και με τη νίκη τους μπορούν να ατενίζουν με περισσότερη αισιοδοξία το πρωτάθλημα...

Άλλωστε η κατάκτηση του ροζ φύλλου αγώνα ισοδυναμεί με χρυσάφι για τους «σφουγγαράδες» καθώς επιτεύχθηκε με αντίπαλο μία ομάδα που έχει θέσει ως στόχο επίσης την παραμονή στην κατηγορία.

Πάντως θα πρέπει να σημειωθεί ότι ο πρόεδρος του Δωριέα Τάσος Βογιατζόγλου ήταν πυρ και μανία με τη διαιτησία του Νικήτα Ζαμάγια. «Με τέτοιους διαιτητές το όμορφο άθλημα που λέγεται μπάσκετ δεν μπορεί να πάει μπροστά. Είναι πραγματικά κρίμα», υποστήριξε μετά το τέλος του αγώνα.

Στα του παιχνιδιού τώρα, η Κάλυμνος προηγήθηκε με 19-14, χάρη κυρίως στις επιθετικές επιλογές των Κάννη και Κουλλιά (έκανε το ντεμπούτο του). Οι «κιτρινόμαυροι» ισορρόπησαν και με πρώτο βιολί τον παίκτη-προπονητή Νίκο Παπαδόπουλο, «έκλεισαν» τους διαδρόμους προς το καλάθι τους και κατάφεραν να περάσουν μπροστά στο ημίχρονο προηγούμενοι 32-29, παγώνοντας κατά κάποιο τρόπο τους 70 περίπου φιλάθλους που παρακολούθησαν το παιχνίδι στο κλειστό γυμναστήριο του νησιού.

Στην επανάληψη οι γηπεδούχοι αν και αγωνίστηκαν χωρίς τον τιμωρημένο Μίξη (κρατήθηκε το δελτίο του στο παιχνίδι με το Διγενή Κοσκινού), πίεσαν και βγάζοντας αρκετούς αιφνιδιασμούς πέρασαν μπροστά με 46-43, κάτι που συνεχίστηκε μέχρι και το 35'.

Εκεί οι Καλύμνιοι ξέφυγαν με +5 (59-54), ενώ οι οι αντίπαλοί τους έμειναν άποντοι για ένα τρίλεπτο με συνέπεια, οι γηπεδούχοι να ανοίξουν την ψαλίδα και να φτάσουν σε μια σπουδαία βαθμολογική νίκη. Απ' την Ε.Α.Κ.Α. ξεχώρισαν οι Κουλλιάς, Κάννης και Μαΐλης ενώ απ' τους ηττημένους οι Παπαδόπουλος (κορυφαίος) και Λαουδίκος ενώ στην Κάλυμνο δεν ταξίδεψε ο Διβάνης.

Τα δεκάλεπτα ήταν: 19-14, 29-32(ημ.), 46-43, 67-55

Διαιτητές: Ευσταθίου - Ζαμάγιας

Ε.Α. ΚΑΛΥΜΝΟΥ (Παπαϊωάννου): Κάννης 17(2), Κουλλιάς 25(1), Γεωργιάδης 2, Σκουμπουρδής, Γκινής 3, Οικονόμου 7, Ατσάς, Μαΐλης 8, Κοσκινάς 5.

Δ.Α.Ν.Σ. ΔΩΡΙΕΥΣ (Παπαδόπουλος): Παπαπαντελής 9(1), Παπαδόπουλος 26(4), Αναπλιώτης 5, Ροδίτης, Λαουδίκος 5, Τριανταφυλλίδης 10, Καρακωνσταντής, Δαλαμανάκης.

ΠΑΠΑΪΩΑΝΝΟΥ: «Είμασταν... ομάδα»

Ικανοποιημένος απ' την πρώτη νίκη της ομάδας του ήταν μετά το τέλος του αγώνα ο προπονητής της Ε.Α. Καλύμνου Κώστας Παπαϊωάννου που τόνισε χαρακτηριστικά. «Ξεκινήσαμε καλά και διατηρούσαμε συνεχώς διαφορά δέκα πόντων. Στο τρίτο δεκάλεπτο κάναμε κοιλιά, όμως στο τέλος τα παιδιά ανέβασαν την απόδοσή τους. Το ευχάριστο ήταν ότι σιγά σιγά η ομάδα έχει αρχίσει να δένει και να γίνεται... ομάδα».

ΠΑΠΑΔΟΠΟΥΛΟΣ: «Καθοριστικό τρίλεπτο»

«Παρά το γεγονός ότι γυρίσαμε το παιχνίδι, μείναμε χωρίς πόντο στο πιο κρίσιμο τρίλεπτο και χάσαμε δίκαια απ' τους αντιπάλους μας», είπε ο τεχνικός του Δωριέα Νίκος Παπαδόπουλος, που ήταν παράλληλα και ο καλύτερος παίκτης της ομάδας του.

Α΄ ΚΑΤΗΓΟΡΙΑ

Ποιό ντέρμπι;

Ο Ιπποκράτης Κω θριάμβευσε στο Βενετόκλειο του Ιβίσκου στο υποτιθέμενο ντέρμπι και παρέμεινε στην κορυφή του βαθμολογικού πίνακα έχοντας όμως παρέα τον Ηρακλή Λάρδου που ζορίστηκε μέχρι να κερδίσει την μαχητική Α.Ε. Δικαίου.

Την πρώτη του νίκη στο πρωτάθλημα πέτυχε ο νεοφώτιστος Άγιος Νικόλαος Παστίδας που λύγισε την αντίσταση του Διγενή Κοσκινού ενώ η Α.Ε. Καλύμνου με μεγάλο όπλο την έδρα επικράτησε του Δωριέα που φωνάζει για τον Ζαμάγια...

2η ΑΓΩΝΙΣΤΙΚΗ

Ηρακλής Λάρδου - Α.Ε. Δικαίου 79-72
Α.Σ.Κ. Ιβίσκος - Ιπποκράτης Κω 63-76
Ε.Α. Καλύμνου - Δ.Α.Ν.Σ. Δωριεύς 67-55
Διγενής Κοσκινού - Άγιος Νικόλαος Παστίδας 54-63

Η ΒΑΘΜΟΛΟΓΙΑ

1. Ιπποκράτης Κω	4	2-0	148-116 (+32)
2. Ηρακλής Λάρδου	4	2-0	155-127 (+28)
3. Διγενής Κοσκινού	3	1-1	125-116 (+9)
4. Α.Ε. Δικαίου	3	1-1	131-131 (-)
5. Ε.Α. Καλύμνου	3	1-1	120-126 (-6)
6. Άγιος Νικόλαος Παστίδας	3	1-1	116-126 (-10)
7. Α.Σ.Κ. Ιβίσκος	2	0-2	115-135 (-20)
8. Δ.Α.Ν.Σ. Δωριεύς	2	0-2	110-143 (-33)

Η ΕΠΟΜΕΝΗ ΑΓΩΝΙΣΤΙΚΗ (26/27-10)

Ιπποκράτης Κω - Ηρακλής Λάρδου
Α.Ε. Δικαίου - Ε.Α. Καλύμνου
Δ.Α.Ν.Σ. Δωριεύς - Διγενής Κοσκινού
Άγιος Νικόλαος Παστίδας - Α.Σ.Κ. Ιβίσκος

Δήμος Πεταλούδων
Πόλη όλων των Πολιτών


Ακανθοπούλου - Κάλφα Παρασκευή συζ. Ηλία


Αυγερινού - Βόλα Μαρία συζ. Κων/νου


Αφεντούλης Ιωάννης του Σταύρου

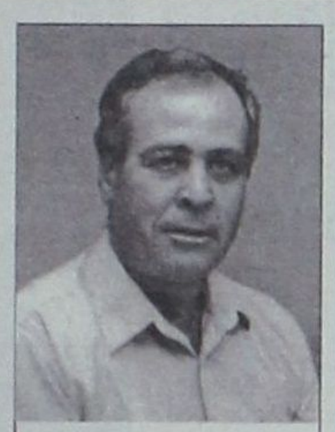
Γιαννιός Μιχαήλ του Νικολάου

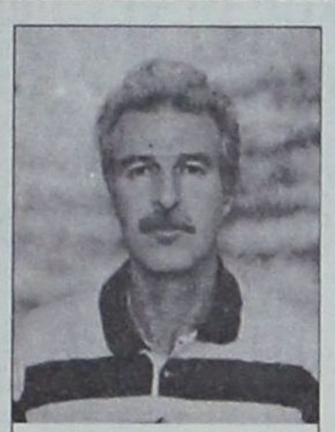
Δράκος Μιχαήλ του Ελευθερίου


Καράλας Εμμανουήλ του Γεωργίου


Καρίκης Φιλήμων του Παναγιώτη


Καρύδη Ελένη συζ. Χρήστου


Κηπουρός Θεόδωρος του Πέτρου


Κιάκκα - Αντωνιάδη Μαριέττα συζ. Παντελή


Κοκκάρης Νικόλαος του Παναγιώτη

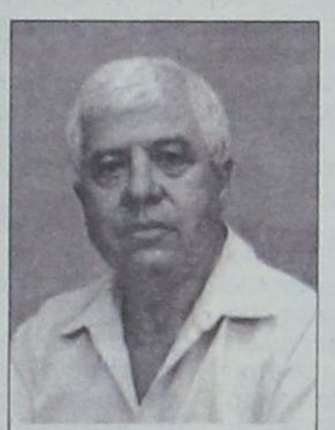
Κουδούνης Νικόλαος του Σπύρου


Κουφού Κυριακή του Βασιλείου


Κυριακίδου Κωνσταντίνα του Μιχαήλ


Κωστιού Εμμανουήλ του Παντελή


Μάτσης Παναγιώτης του Παρασκευά




Μιχαήλ Ελευθέριος του Μιχαήλ


Μοσχή Χριστίνα του Γεωργίου

ΜιχάληςΚορδίνας

Υποψήφιος Δήμαρχος Δήμου Πεταλούδων


Παπαδημήτρης Γεώργιος του Εμμανουήλ


Παπαοικονόμου Βασίλειος του Μιχαήλ

Έχουμε όραμα σχέδια
και πρόγραμμα
Έχουμε έργο να συνεχίσουμε!
Η πείρα η γνώση και τα έργα
η εγγύησή μας


Πατεράκη - Τουβρά Σταυρούλα συζ. Στέργου


Πηδιάκης Μιχαήλ του Σάββα


Πηδιάκης Σταύρος του Γεωργίου


Τιβριντίδης Σπύρος του Νικολάου


Τσέλιου Αθανάσιος του Βασιλείου


Φασουλάκη - Πελεκάνου Ειρήνη συζ. Αδαμάντιου


Χατζηαθανασίου Αθανάσιος του Γεωργίου


Χατζηαλεξίου Εμμανουήλ του Λουκά

Ηλίου... φαεινότερο!

✔ Ο Α.Ο. Παντηλιακός συνέτριψε τον Α.Ο. Αρχαγγέλου με 69-38 έχοντας κορυφαίο το νεαρό αθλητή...
✔ Ένα ξέσπασμα αρκούσε για την ομάδα του Γιάννη Τσακίρη

Το έχει φαίνεται συνήθεια ή καλύτερα για γούρι! Δεν εξηγείται αλλιώς... Όπως και στο παιχνίδι της πρεμιέρας κόντρα στον Ήλιο Ιαλυσού, έτσι και το Σάββατο, ο Α.Ο. Παντηλιακός με ένα ξέσπασμα στο ξεκίνημα του δευτέρου ημιχρόνου έφτασε άνετα στη νίκη με 69-38 κόντρα στον Α.Ο. Αρχαγγέλου και διπλασίασε τις επιτυχίες του στο πρωτάθλημα, κοιτώντας τους υπόλοιπους αντιπάλους απ' το ρετιρέ του βαθμολογικού πίνακα.

Η ομάδα του Γιάννη Τσακίρη έπαιξε ακριβώς τόσο, όσο χρειαζόταν για να προσθέσει ακόμα δύο βαθμούς στο ενεργητικό της... Η εύθραυστη διαφορά του πρώτου εικοσάλεπτου, μετατράπηκε σε έναν υγιεινό περίπατο για τους φιλοξενούμενους που όταν αποφάσισαν να σφίξουν τα λουριά, έγιναν μάρτυρες ενός θριάμβου απέναντι σε έναν αντίπαλο που φάνηκε καθαρά ότι υστερεί σε φυσική κατάσταση λόγω έλλειψης προπονήσεων.

Τα πρώτα λεπτά του παιχνιδιού, απέδειξαν βέβαια το ακριβώς αντιθετο... Ο Α.Ο. Αρχαγγέλου με τον εντυπωσιακό Ρούσο (πέτυχε συνολικά τους μισούς πόντους της ομάδας του), αλλά και τις φιλότιμες προσπάθειες του Φουτούλη, κατάφερε να πάρει το προβάδισμα με 13-11 (10'), απέναντι στον Παντηλιακό που υποτίμησε τους αντιπάλους του και φανέρωσε συμπτώματα... Ήλιου!

Η εικόνα των φιλοξενούμενων άλλαξε προς το καλύτερο χάρη κυρίως στις επινοήσεις των Ηλιού και Μάγγου, χωρίς ωστόσο με τη λήξη του πρώτου εικοσάλεπτου ο Παντηλιακός να έχει πάρει μία διαφορά ασφαλείας (18-25).

Στην επανάληψη το +7 έγινε... +27 και το πάρτι άρχισε αλλά τελείωσε γρήγορα! Οι «κυανόλευκοι» όταν σοβαρεύτηκαν έφτασαν άνετα στο ροζ φύλλο αγώνα πανηγυρίζοντας στο τέλος ακόμα ένα επιτυχές αποτέλεσμα. Απ' τους νικητές που δεν αγωνίστηκε ο Τριανταφυλλίδης, καλά τα πήγε και ο Μαμάκας ενώ απ' τους ηττημένους μία ομάδα μόνος του ήταν ο Ρούσος.

Τα δεκάλεπτα ήταν: 13-11, 18-25 (ημ.), 25-52, 38-69.

Διαιτητές: Μυροφόρος, Ευσταθίου

Α.Ο. ΑΡΧΑΓΓΕΛΟΥ (Διμέλης): Ξετρίχης Β. 3, Λαμπριανός, Νούσιας, Κοσκινιάτης 5, Βαρέλης Γ., Φουτούλης 6, Νικολάου 5 (1), Ρούσος 19 (1), Χατζημανώλης.

Α.Ο. ΠΑΝΤΗΛΙΑΚΟΣ (Τσακίρης): Μάγγος 18(2), Σταυρής 7(1), Πότσου, Χριστοφίδης, Μαμάκας 9, Αφεντούλης 4, Καλλιγάς 2, Τσιάλτας Α. 6, Κωστάκης 1, Ηλιού 22 (5).



Εύκολη νίκη πανηγύρισαν οι παίκτες του Παντηλιακού με αντίπαλο τον ΑΟ Αρχαγγέλου

Με τα χίλια ζόρια...

✔ Ο Εύελπις Ψίνθου λύγισε την αντίσταση του Κλεόβουλου Λίνδου με 49-47, όμως προβλημάτισε με την απόδοσή του

Πάλι καλά... Ένα κεράκι στο μπόι του Λιόντα και του Τσαλίκη θα πρέπει να ανάψει ο Γιάννης Φλώρος, η ομάδα του οποίου παραλίγο να πέσει θύμα της «πρεμιέρας». Τελικά ο Εύελπις Ψίνθου κέρδισε στο ανοιχτό γήπεδο της Λίνδου τον τοπικό Κλεόβουλο με 49-47 και μπήκε με το δεξί στις φετινές αγωνιστικές υποχρεώσεις του.

Πάντως οι Ψινθενοί που συγκαταλέγονται στα φαβορί για την άνοδο στην πρώτη κατηγορία, προβλημάτισαν έντονα με βάση την απόδοσή τους, αφού στο πρώτο εικοσάλεπτο δεν λειτούργησε τίποτα σωστά. Στην αντίπερα όχθη, οι γηπεδούχοι αν και ήταν το αουτσάιντερ, πάλεψαν και σίγουρα κέρδισαν τις εντυπώσεις σε ένα παιχνίδι που θα ξεχαστεί γρήγορα σχετικά με την εικόνα που παρουσίασαν οι δύο ομάδες...

Μάλιστα κατάφεραν να επιβάλλουν το ρυθμό τους και να πάνε στα αποδυτήρια προηγούμενοι με +8, απόρροια κυρίως... της δυνατής άμυνας αλλά και του ελέγχου της εναέριας κυκλοφορίας.

Η ομάδα του Γιάννη Φλώρου, σαφώς επηρεασμένη απ' την έλλειψη προπονήσεων βασίστηκε αποκλειστικά στην εμπειρία των Λιόντα-Τσαλίκη που πέτυχαν σχεδόν όλους τους πόντους του Εύελπι.

Το ημίχρονο βρήκε τον Κλεόβουλο να προηγείται 25-17 βάζοντας σοβαρή υποψηφιότητα για την κατάκτηση του ροζ φύλλου.

Στην επανάληψη το σκηνικό άλλαξε. Ο Εύελπις αλλάζοντας την άμυνα σε ζώνη και με καλύτερες επιθετικές επιλογές έκανε σερί 19-7 και πήρε το προβάδισμα 36-32. Το παιχνίδι κόλλησε πόντο πόντο μέχρι το τέλος. Οι Λινδιακοί ισοφάρισαν σε 47-47, όμως με δύο βολές των Λιόντα και Τσαλικη (2/4), οι Ψινθενοί πανηγύρισαν τη νίκη καθώς οι γηπεδούχοι υπέπεσαν σε συνεχή λάθη τα τελευταία δευτερόλεπτα.

Απ' τους νικητές όλα τα λεφτά ήταν οι Λιόντας και Τσαλίκης, ενώ απ' το μαχητικό Κλεόβουλο ξεχώρισαν οι Κουλοχέρας και Κατσιμεντές.

Τα δεκάλεπτα ήταν: 11-11, 25-17 (ημ.), 32-36, 47-49.

Διαιτητές: Αρνάς - Κουνελλές Ν.

ΚΛΕΟΒΟΥΛΟΣ ΛΙΝΔΟΥ (Καρπάθιος): Φραντζάκης 2, Κρητικός Θ1, Παπακωνσταντίνου 2, Κατσιμεντές 13, Κολέτσος 2, Κολιάδης 10(1), Κουλοχέρας 14, Τσακίτης 3(1).

ΕΥΕΛΠΙΣ ΨΙΝΘΟΥ (Φλώρος): Λιόντας 21, Νικηφορίδης, Κιόττος, Καρίκης Κ., Λυμπέρης 4, Τσακίρης 3, Ρουσάκης 2, Τσαλίκης 19 (4), Κωστομοίρης.

Το ρόπαλο ήταν βαρύ...

Ο Ηρακλής 2000 διέλυσε τον Ηλιο Ιαλυσού με 76-30

Σε μονόλογο του Ηρακλή 2000 εξελίχθηκε το χθεσινό παιχνίδι που έκλεισε την αυλαία της δεύτερης αγωνιστικής. Η ομάδα του Γιάννη Παπούλη σε ρυθμούς προπόνησης συνέτριψε στο κλειστό γυμναστήριο της Ιαλυσού τον Ηλιο με 76-30 και ξεκίνησε με τον καλύτερο τρόπο τις υποχρεώσεις της στο φετινό πρωτάθλημα.

Ιδιαίτερη κριτική σε καμιά περίπτωση δεν μπορεί να γίνει, καθώς οι Κώοι ήταν τουλάχιστον μια κλάση καλύτεροι απ' τους αντιπάλους τους και δεν δυσκολεύτηκαν να φύγουν απ' την αρχή στο σκορ.

Μάλιστα, ο τεχνικός του Ηρακλή είχε την ευκαιρία να δώσει αρκετό χρόνο συμμετοχής σε όλους τους παίκτες του, καθώς η ψαλίδα είχε ανοίξει υπερβολικά.Οι φιλοξενούμενοι με κορυφαίο τον Αυγουστή και άξιους συμπαραστάτες τους Ταζάρο και Πιζάνια και επιβάλλοντας γρήγορο ρυθμό κατάφεραν να πετύχουν 25 πόντους στο πρώτο δεκάλεπτο και να πάνε στα αποδυτήρια έχοντας χτίσει μια διαφορά 21 πόντων (20-41)!

Η επανάληψη ήταν μια τυπική διαδικασία για την ομάδα της Καρδάμαινας που σε ρυθμούς ρελαντί πρόσφερε πλούσιο θέαμα στους ελάχιστους φιλάθλους που βρέθηκαν στο γήπεδο.

Το τελικό 30-76 απλά φανέρωσε με τον πλέον ακριβή τρόπο τη διαφορά δυναμικότητας των δύο ομάδων.

Απ' τους νικητές δεν υστέρησε κανείς αλλά η προαναφερθείσα τριπλέτα ήταν εντυπωσιακή, ενώ απ' τον Ηλιο Ιαλυσού διασώθηκε ο Σαλάκας Γ.

Τα δεκάλεπτα ήταν: 10-25, 20-41 (ημ.), 24-59, 30-76

Διαιτητές: Μυροφόρος - Γαλάνος

ΗΛΙΟΣ ΙΑΛΥΣΟΥ (Δοξάκης): Χαραυγής 2, Νάτσικας 2, Μαυρουδής 5 (1), Σαλάκας Γ. 17 (1), Τζωρτζής, Καστανάκης, Φωταράς, Καζός, Τζαβάρας 4.

ΗΡΑΚΛΗΣ 2000 (Παπούλης): Σταύρου 6 (1), Σαρρής, Πιζάνιας 13 (1), Αγρέλης 2, Παπαηλίας 2, Ζερβός 4, Αυγουστής 23, Δαννάς 2, Σταμούλης 6, Χατζηπαναγιώτης Δ. 1, Ταζάρος 15, Χατζηνικολάου 2.

Β' ΚΑΤΗΓΟΡΙΑ ΑΝΔΡΩΝ

Με νίκες τα φαβορί

Ευκολα ή δύσκολα τα φαβορί επικράτησαν στο πλαίσιο της δεύτερης αγωνιστικής. Ο Παντηλιακός συνέτριψε τον Α.Ο. Αρχαγγέλου ενώ ο Ηρακλής 2000 διέλυσε στην Ιαλυσό τον αδύναμο Ήλιο και απέδειξε ότι αποτελεί ένα απ' τα φαβορί για την άνοδο...

"Σκούρα"... τα βρήκε ο Εύελπις Ψίνθου που τα χρειάστηκε μέχρι να κάμψει την αντίσταση του Κλεόβουλου Λίνδου. Τέλος το ρεπό του εξέτισε ο Α.Ο. Σύμης

2η ΑΓΩΝΙΣΤΙΚΗ

Ηλιος Ιαλυσού - Ηρακλής 2000 30-76
Κλεόβουλος Λίνδου - Εύελπις Ψίνθου 47-49
Α.Ο. Αρχαγγέλου - Α.Ο. Παντηλιακός 38-69
Ρεπό είχε ο Α.Ο. Σύμης

ΒΑΘΜΟΛΟΓΙΑ

1. Α.Ο. Παντηλιακός	4	2-0	153-89 (+64)
2. Ηρακλής 2000	2	1-0	76-30 (+46)
3. Α.Ο. Σύμης	2	1-0	50-47 (+3)
4. Εύελπις Ψίνθου	2	1-0	49-47 (+2)
5. Α.Ο. Αρχαγγέλου	2	0-2	85-119 (-34)
6. Ήλιος Ιαλυσού	2	0-2	81-160 (-79)
7. Κλεόβουλος Λίνδου	1	0-1	47-49 (-2)

* Ο Ηρακλής 2000 και ο Κλεόβουλος Λίνδου έχουν από ένα παιχνίδι λιγότερο.
* Ο Εύελπις Ψίνθου και ο Α.Ο. Σύμης έχουν εκτίσει τα ρεπό τους.

Η ΕΠΟΜΕΝΗ ΑΓΩΝΙΣΤΙΚΗ (26/27-10)

Εύελπις Ψίνθου - Ήλιος Ιαλυσού
Ηρακλής 2000 -Α.Ο. Αρχαγγέλου
Α.Ο. Παντηλιακός - Α.Ο. Σύμης
Ρεπό έχει ο Κλεόβουλος Λίνδου

Διανύουμε το τέλος της τετραετίας αυτής. Μιας τετραετίας δύσκολης αλλά και δημιουργικής. Η παράταξή μας έδωσε τη μάχη για να μπούν οι βάσεις για ένα σύγχρονο Δήμο.
Σ' αυτή την τετραετία έγιναν έργα και στα τρία διαμερίσματα. Εγιναν τεράστια βήματα. Πολλά έργα έχουν εκτελεστεί, πολλά είναι στη φάση της εκτέλεσης και άλλα μικρά ή μεγάλα βρίσκονται στη φάση της δημοπράτησης.

- ΝΟΙΚΟΚΥΡΕΨΑΜΕ ΤΟ ΔΗΜΟ
- ΒΑΛΑΜΕ ΤΙΣ ΒΑΣΕΙΣ ΓΙΑ ΤΗΝ ΑΝΑΠΤΥΞΗ
- ΠΡΟΓΡΑΜΜΑΤΙΖΟΥΜΕ ΜΕ ΣΤΑΘΕΡΑ ΒΗΜΑΤΑ ΤΟ ΜΕΛΛΟΝ
- ΕΧΟΥΜΕ ΕΡΓΟ ΝΑ ΣΥΝΕΧΙΣΟΥΜΕ

Ναί ΚΑΝΑΜΕ ΕΡΓΟ!

Ενα έργο σε εξέλιξη που φαίνεται αργά αλλά σταθερά.

Η δημοτική αρχή με επικεφαλής το δήμαρχο **Θεοδόση Κολιάδη**, δούλεψε σκληρά. Στον κόσμο που μας εμπιστεύθηκε, στους συμπολίτες των τριών διαμερισμάτων, παρουσιάζουμε έναν απολογισμό δουλειάς και δράσης.

Ο ΔΗΜΟΣ ΑΡΧΑΓΓΕΛΟΥ ΠΡΟΧΩΡΑ ΜΠΡΟΣΤΑ

1. **Διοικητική Αναδιοργάνωση**

Ιδρύσαμε και στελεχώσαμε:
- ✓ Τεχνική υπηρεσία
- ✓ Διοικητική και Οικονομική Υπηρεσία με τη λειτουργία ταμειακής Υπηρεσίας για την καλύτερη εξυπηρέτηση των συνδημοτών μας.
- ✓ Δημοτικό Οργανισμό Αθλητισμού (Δ.Ο.Α)
- ✓ Πολιτιστικό Οργανισμό Δήμου Αρχαγγέλου (Π.Ο.Δ.Α)

Αναβαθμίσαμε:
- ✓ Δημοτικό Οργανισμό Πρόνοιας Αρχαγγέλου (Δ.Ο.Π.Α)

Ιδρύσαμε και βρίσκονται στο στάδιο της στελέχωσης και θα λειτουργήσουν:
- ✓ Δημοτική Επιχείρηση Αρχαγγέλου (Δ.Ε.Α) (Τουρισμός, Αθλητισμός, Πρόνοια, Πολιτισμός, Ανάπτυξη)
- ✓ Δημοτική Επιχείρηση Ύδρευσης - Αποχέτευσης - Καθαριότητας - Άρδευσης
- ✓ Μηχανοργάνωση του Δήμου

ΕΡΓΑ ΕΚΤΕΛΕΣΜΕΝΑ

Αρχάγγελος
- Κατασκευή τοιχείου στα Στεγνά
- Προστασία μικρόσωμων αλόγων (περιφράξεις-στέγαστρα)
- Επικάλυψη χειμάρρου Μαγκαφά
- Ολοκλήρωση έργου *"Διαμόρφωση εσωτερικών και εξωτερικών χώρων Δημοτικού καταστήματος Αρχαγγέλου"*
- Βελτίωση βοσκότοπων Αρχαγγέλου
- Διαμόρφωση καταφυγίου ψαριού Γκιζάνι στον Λουτάνη
- Ασφαλτοστρώσεις σε περιοχές του Δήμου (Άγιος Ιωάννης, 1ο Δημοτικού σχολείο κ.λ.π.)
- Αντικατάσταση αντλητικών συγκροτημάτων στις γεωτρήσεις (Νάπες, Τραχειά, Λουτρά)
- Κατασκευή βοηθητικού γηπέδου ποδοσφαίρου - στίβου στη Λιβάδα
- Περιφράξεις βοσκοτόπων

Μαλώνα
- Αναπλαση Πλατείας "Σάββα Παλληκάρη"
- Διαμόρφωση χώρου Πάρκινγκ στο Χαράκι
- Ασφαλτόστρωση οδού στο Χαράκι
- Τσιμεντοστρώσεις δημοτικών οδών
- Ασφαλτοστρώσεις δημοτικών οδών (περιοχή εκκλησίας - νεκροταφείου)
- Ηλεκτροφωτισμός από κόμβο μέχρι κοινοτικά κατάστημα
- Περιφράξεις βοσκοτόπων

Μάσαρη
- Τσιμεντόστρωση κοινοτικών οδών
- Τσιμεντόστρωση διάβασης Γαδουρά - θέση Γιακούπη
- Σκέπασμα υδραυλάκων και συμπληρωματικές Τσιμεντοστρώσεις
- Ασφαλτόστρωση δρόμου γηπέδου
- Αντικατάσταση αγωγού ύδρευσης - κατασκευή αγωγού ομβρίων
- Περιφράξεις βοσκοτόπων

ΕΡΓΑ ΕΚΤΕΛΟΥΜΕΝΑ

- Αναστήλωση - αξιοποίηση Ιπποτικού φρουρίου Αρχαγγέλου
- Ηλεκτροφωτισμός από Δήμο προς στεγνά
- Επικάλυψη τμήματος Ποταμού Μαγκαφά
- Κατασκευή αγωγού ομβρίων και ασφαλτόστρωση δρόμου στο Σταλλό
- Ανάπλαση πλατείας Μακαρενής στο ΔΔ Μαλώνας
- Ασφαλτοστρώσεις Δημοτικών Οδών
- Ασφαλτοστρώσεις Περιφερειακών οδών (επιχορήγηση ΥΠΕΧΩΔΕ - εκτέλεση από Ν.Α. Δωδ/σου
- Αντιπλημμυρική προστασία οικισμού Αρχαγγέλου - Α' φάση (επιχορήγηση ΥΠΕΧΩΔΕ - επίκειται από Ν.Α. Δωδ/σου)
- Κατασκευή κερκίδων στο ποδοσφαιρικό γήπεδο Μαλώνας (Δημοπρατήθηκε πρόσφατα)
- Ηλεκτροφωτισμός γηπέδου Μασάρων (Δημοπρατήθηκε πρόσφατα)
- Κατασκευή Ιρλανδικής διάβασης από κατασκήνωση μέχρι την πλατεία στο Χαράκι (Δημοπρατήθηκε πρόσφατα)
- Κατασκευή αποθήκης στα Μάσαρη (έργο αποπληρωμένο, αναμένεται εκτέλεση από ΔΕΗ)
- Ηλεκτροφωτισμός από εθνική οδό μέχρι κατασκήνωση Μάσαρη (έργο αποπληρωμένο, αναμένεται εκτέλεση από ΔΕΗ)
- Μεταφορά δικτύου ηλεκτροφωτισμού από κατασκήνωση στην περιοχή Γαδουρά (έργο αποπληρωμένο, αναμένεται εκτέλεση από ΔΕΗ)
- Νηπιαγωγείο Μασάρων (Δημοπρατείται από Ν.Α.)

ΕΡΓΑ ΣΥΝΤΗΡΗΣΕΩΝ

- Αντικατάσταση τμήματος αγωγού ύδρευσης στα Στεγνά
- Αντικατάσταση τμήματος αγωγού ύδρευσης στην Αγία Αγάθη
- Επισκευή-Συντήρηση δημοτικών κτιρίων και εγκαταστάσεων σε όλα τα διαμερίσματα του Δήμου
- Επισκευή-Συντήρησης σχολικών κτιρίων (σε όλα ρα διαμερίσματα του Δήμου)
- Επισκευή-Συντήρηση αθλητικών εγκαταστάσεων (αφορά όλες τις εγκαταστάσεις του Δήμου)
- Οργάνωση παραλιών
- Κυκλοφοριακές Ρυθμίσεις

ΠΡΟΜΗΘΕΙΕΣ

- Προμήθεια επίπλων υπηρεσιών Δήμου
- Προμήθεια πλαστικών κάδων απορριμμάτων 360 & 1100 λίτρων (90 τεμ. 360 λίτρων και 110 1100 λίτρων)
- Προμήθεια απορριμματοφόρου 1 2κ.μ.
- Προμήθεια και εγκατάσταση συστημάτων μηχανοργάνωσης
- Προμήθεια λεωφορείου 40 θέσεων
- Προμήθεια τριών πετρελαιοκίνητων ημιφορτηγών 4Χ4
- Προμήθεια ενός τζίπ 4Χ4

ΑΠΟΠΛΗΡΩΜΗ ΧΡΕΩΝ ΠΡΟΗΓΟΥΜΕΝΗΣ ΔΗΜΟΤΙΚΗΣ ΑΡΧΗΣ
310.000.000 ΔΡΧ.

ΠΡΟΓΡΑΜΜΑ ΕΠΟΜΕΝΗΣ 4ΕΤΙΑΣ 2003-2006

Εργα προς δημοπράτηση:
- Κεντρικός αγωγός αποχέτευσης Αρχάγγελος - Βόδι (ΓΚΠΣ)
- Αποχέτευση Δήμου Αρχαγγέλου (ΓΚΠΣ)
- Ανάπλαση πλατείας Αγίου Ιωάννη & Ελευθερίας (ΓΚΠΣ)

Έργα των οποίων οι μελέτες εκπονούνται:
- Πράξη εφαρμογής σχεδίου πόλεως Χαράκι
- Πολεοδομική μελέτη οικισμού Αρχαγγέλου
- Γενικός Πολεοδομικός Σχεδιασμός Δήμου Αρχαγγέλου
- Ανάπλαση πλατείας Ηρών - Αρχάγγελος
- Ανάπλαση πλατείας Αγίου Γεωργίου Μαλώνας
- Αντικατάσταση δικτύου ύδρευσης Μαλώνας
- Τοποθέτηση φωτεινών σηματοδοτών Αρχάγγελος-Μαλώνα-Μάσαρη
- Χωροθέτηση Αθλητικού κέντρου στη Λιβάδα
- Τοπογράφηση - κτηματογράφιση - ανάδειξη περιοχής Πετρώνα
- Τοπογράφηση - κτηματογράφιση - ανάδειξη περιοχής από Κοκκινόχωμα προς σπήλαιο Κούμελο
- Αντιπλημμυρική προστασία Μαλώνας
- Αναστήλωση μεσαιωνικού Κάστρου ΦΕΡΑΚΛΟΣ
- Διαμόρφωση παραλίας στην Κατασκήνωση

Εργα -μελέτες που θα προκυρηχθούν ή θα ανατεθούν άμεσα
- Συμπλήρωμα αρδευτικών δικτύων Μαλώνας-Μασάρων (στάγδιν άρδευση)
- Αντικατάσταση εξωτερικού και εσωτερικού δικτύου ύδρευσης οικισμού Αρχαγγέλου
- Δίκτυα αποχέτευσης -εγκαταστάσεων -επεξεργασίας διάθεσης λυμμάτων (βιολογικοί καθαρισμοί) Μαλώνα, Μάσαρη, Χαράκι, Στεγνά
- Αντισεισμικός σχεδιασμός Δήμου Αρχαγγέλου
- Στερέωση και αξιοποίηση σπηλαίου Κούμελο
- Αθλητικό Κέντρο στη Λιβάδα
- Πράξη εφαρμογής σχεδίου Μασάρων
- Υδατοδεξαμενή Μασάρων
- Υδρομάστευση ποταμού ΧΑ
- Ανόρυξη υδρευτικών και αδρευτικών γεωτρήσεων
- Προστασία περιβάλλοντος-υδάτινων πορων-θαλασσίων χώρων
- Ανέγερση σχολικών κτιρίων
- Αναπλάσεις παραλιών

ΠΟΛΙΤΙΣΤΙΚΑ - ΑΘΛΗΤΙΣΜΟΣ

- Αναστήλωση του μεσαιωνικού Κάστρου Αρχαγγέλου. Έργο που περίμενε χρόνια δίδεται στη χρήση αυτή την περίοδο.
- Δημιουργήσαμε Πολιτιστικό Οργανισμό με πολλαπλές δραστηριότητες.
- Ιδρύσαμε παιδική θεατρική Ομάδα και προχωράμε στη δημιουργία Χορωδίας
- Αναβαθμίσαμε τη φιλαρμονική του Δήμου.
- Εκδόσαμε δύο βιβλία που είναι πρωτοβουλίες των μαθητών της περιβαλλοντικής ομάδας. Είναι υπό έκδοση και κυκλοφορούν σε ένα μήνα τρία άλλα βιβλία (ένα από την ιστορία του Δήμου μας, ένα με την ιστορία του αθλητισμού και ένα λογοτεχνικό του κ. Φώτη Βαρέλη).
- Ετοιμάσαμε ήδη σε συνεργασία με την ΕΤ3 το πρώτο ντοκυμαντέρ για το Δήμο μας που πρόβαλε και η κρατική τηλεόραση.
- Θεσμοθετήσαμε τα "Ταξειάρχεια" με αθλητικές και πολιτιστικές εκδηλώσεις.
- Δημιουργήσαμε το Δημοτικό Οργανισμό Άθλησης
- Ιδρύσαμε και λειτουργούμε Δημοτικό Ιατρείο

Ναί κάναμε έργο

ΝΟΙΚΟΚΥΡΕΨΑΜΕ ΚΑΙ ΟΡΓΑΝΩΣΑΜΕ ΤΟ ΔΗΜΟ

ΔΡΟΜΟΛΟΓΗΣΑΜΕ ΤΗΝ ΑΝΑΠΤΥΞΗ

ΦΤΙΑΞΑΜΕ ΤΕΧΝΙΚΗ - ΔΙΟΙΚΗΤΙΚΗ ΟΙΚΟΝΟΜΙΚΗ ΥΠΟΔΟΜΗ

ΕΚΤΕΛΕΣΑΜΕ ΠΟΛΛΑ ΚΑΙ ΣΗΜΑΝΤΙΚΑ ΕΡΓΑ

ΠΡΟΓΡΑΜΜΑΤΙΣΑΜΕ ΕΡΓΑ ΓΙΑ ΤΗΝ ΕΠΟΜΕΝΗ ΤΕΤΡΑΕΤΙΑ

να συνεχισουμε αυτο που ξεκινησαμε

ΛΕΜΕ ΤΗΝ ΑΛΗΘΕΙΑ
ΔΕΝ ΜΟΙΡΑΖΟΥΜΕ ΥΠΟΣΧΕΣΕΙΣ

ΔΙΑΒΑΣΕ ΜΕ ΠΡΟΣΟΧΗ
ΚΡΙΝΕ ΜΕ ΛΟΓΙΚΗ

Προχωράμε Μπροστά
ΜΕ ΣΤΑΘΕΡΑ ΚΑΙ ΣΙΓΟΥΡΑ ΒΗΜΑΤΑ

ΕΝΩΤΙΚΗ ΔΗΜΟΤΙΚΗ ΚΙΝΗΣΗ

ΕΝΩΤΙΚΗ ΔΗΜΟΤΙΚΗ ΚΙΝΗΣΗ
Αρχαγγέλου - Μαλώνας - Μασσάρων



ΔΗΜΑΡΧΟΣ:
ΚΟΛΙΑΔΗΣ ΘΕΟΔΟΣΙΟΣ

ΔΗΜΟΣ ΑΡΧΑΓΓΕΛΟΥ

με εντιμότητα - σοβαρότητα
και υπευθυνότητα
αντιμετωπίσαμε και διαχειριστήκαμε
τα προβλήματα και τα οικονομικά
του Δήμου μας

Το φιλί της ζωής...

✓ Ο Μπανακάκης 2" πριν το τέλος, χάρισε τη νίκη στον Κολοσσό κόντρα στον Παπάγου με 68-67...

Μπορεί το παιχνίδι να ήταν φιλικό, αλλά σίγουρα μία νίκη κόντρα σε ομάδα Α2, κάθε άλλο παρά αμελητέα ποσότητα αποτελεί. Ο Κολοσσός τελικά μόλις 2" πριν το τέλος πήρε τη νίκη με 68-67 κόντρα στον Παπάγου με προσπάθεια του Μπανακάκη.

Το παιχνίδι ήταν ντέρμπι σε όλη του τη διάρκεια με τις δύο ομάδες να εναλλάσσονται στο σκορ.

Πάθος, ένταση και τραυματισμοί ήταν ορισμένα απ' τα στοιχεία που είχε η αναμέτρηση του Σαββάτου.

Τελικά η ομάδα του Χάρη Παπάζογλου κατάφερε να πανηγυρίσει τη νίκη γοήτρου απέναντι σε ένα σκληροτράχηλο αντίπαλο που βασίζεται φέτος κυρίς στο νεανικό στοιχείο.

Οι Ροδίτες ξεκίνησαν δυναμικά και προηγήθηκαν 6-3 (2') ενώ ο Παπάγου πέρασε για πρώτη φορά μπροστά με 18-19 με καλάθι του Παναγιωτόπουλου.

Οι "θαλασσί" με πόντους του Χαλκιαδάκη και του Κουγιού ξαναπήραν τα σπίτρα και ξέφυγαν με +5 (26-21 στο 10').



Εστω και την τελευταία στιγμή, ο Κολοσσός κατάφερε να κερδίσει τον Παπάγο 68-67

Η ομάδα του Δημήτρη Τσολάκη με κορυφαίο τον Παναγιωτόπουλο αλλά και τη βρώμικη δουλειά του Υφαντή αντέδρασε και κάνοντας σερί 29, προηγήθηκε 28-30 (13') και 29-36 (17'). Η απάντηση ήταν άμεση και ο Κολοσσός ισοφάρισε σε 36-36 με τέσσερα συνεχόμενους πόντους του Τσέλιου.

Από κει και πέρα το παιχνίδι κύλησε πόντο-πόντο μέχρι το τέλος. Στο 37' οι Ροδίτες έκαναν το 66-65, όμως με δύο βολές ο Παππάς έδωσε το προβάδισμα στην ομάδα του στο επόμενο λεπτό. 1,39, πριν το τέλος ο Παναγιωτόπουλος αστόχησε σε τρίποντο, όμως στην επόμενη επίθεση ο Κουγιός έχασε τη μπάλα.

Στο 39' ο Παναγιωτόπουλος αστόχησε σε δύσκολη προσπάθεια, κάτι που μιμήθηκε ο Κουτσός στα 35" και με φόλου ο Βαλαβανίδης αμέσως μετά.

Ο Δαουλάρης στα 11" δεν βρήκε στόχο απ' τα 6.25 και ο Μπανακάκης στα 2" έδωσε το ροζ φύλλο στον Κολοσσό. Απ' τους νικητές ξεχώρισαν οι Χαλκιαδάκης και Κουγιός ενώ απ' του Παπάγου οι Παναγιωτόπουλος (μοιραίος στο τέλος) και Κυρίτσης.

Τα δεκάλεπτα ήταν :

26-21, 37-41 (ημ), 54-52, 68,67

Διαιτητές : Στάλας - Καραχανής

ΚΟΛΟΣΣΟΣ ΡΟΔΟΥ (Παπάζογλου): Αλμπάνης 3(1), Τσέλιος 4, Μπανακάκης 7, Κουτσός 6, Γκογκίδης 4, Κουγιός 13 (1), Βαλαβανίδης 3(1), Μπελάγιας, Βλαχοδήμος, Μπίλιας 3, Κατούφας 5, Χαλκιαδάκης 20.

Α.Σ. ΠΑΠΑΓΟΥ (Τσολάκης): Παππάς 6, Κυρίτσης 11, Παναγιωτόπουλος 22 (5), Δαουλάρης 10, Κασμερίδης 3, Υφαντής 10 (1), Ρήγος, Ζευκιλής 5

Χτύπησε ο Τσέλιος

Τραυματίστηκε στο 31' και αποχώρησε με πόνους...



Με πόνους στον αστράγαλο, αποχώρησε από τον αγωνιστικό χώρο ο Κώστας Τσέλιος

Μεγάλος άτυχος του Σαββάτου ήταν ο Κώστας Τσέλιος που σε μια ανύποπτη φάση χτύπησε στον αστράγαλο και αποχώρησε υποβασταζόμενος. Ο 24χρονος γκαρντ τραυματίστηκε στον αστράγαλο και αμέσως του τοποθετήθηκε πάγος προκειμένου, να μην πρηστεί το επίμαχο σημείο.

«Δάγκωσε» τον Παπάγου

✓ Ο ΠΑΟ Διαγόρας κατάφερε με την εμφάνισή του να ισοσταθμίσει τη διαφορά δύο κατηγοριών και να πάρει τη νίκη με 67-65

Εντυπωσιακή εμφάνιση πραγματοποίησε χθες στην «τέντα» ο ΠΑΟ Διαγόρας καθώς επικράτησε του Παπάγου που αγωνίζεται σε δύο κατηγορίες υψηλότερα με σκορ 67-65. Η ομάδα του Σάκη Καλαμπόκα έπιασε πολύ καλή απόδοση και με δυνατή άμυνα κατάφερε να γυρίσει το παιχνίδι στο τελευταίο δεκάλεπτο και να πάρει μια σημαντική νίκη γοήτρου που θα βοηθήσει στο ψυχολογικό τομέα τους κυανέρυθρους παίκτες.

Οι Αθηναίοι που αγωνίστηκαν χωρίς τους Υφαντή (τραυματίστηκε στο παιχνίδι με τον Κολοσσό) και Κασμερίδη υποτίμησαν τους αντιπάλους τους με αποτέλεσμα να γνωρίσουν την ήττα απ' το νεανικό Διαγόρα.

Οι φιλοξενούμενοι ήταν καλύτεροι σε όλη τη διάρκεια του πρώτου ημιχρόνου, όμως δεν κατάφεραν να πάρουν μία διαφορά ασφαλείας προκειμένου να ηρεμήσουν στην επανάληψη. Με πρωταγωνιστές τους Ζευκιλή και Ρήγο πήγαν στα αποδυτήρια προηγούμενοι με 37-30.

Στην επανάληψη ο «Γηραιός» πίεσε περισσότερο και με χαρακτηριστική πολυφωνία στην επίθεση, ροκάνισε σταδιακά τη διαφορά με αποτέλεσμα να φτάσει στη σπουδαία νίκη κόντρα σ' ένα δυνατό αντίπαλο.

Ο Διαγόρας με την εμφάνισή του απέδειξε ότι παρουσιάζει μέρα με τη μέρα σημαντική βελτίωση και με την προσθήκη των Χερκελεντζή - Παππά, αναμένεται να δυναμώσει περισσότερο.

Απ' τους νικητές δεν υστέρησε κανείς ωστόσο ξεχώρισαν οι Φωτεινός, Παρδακάς και Λιβιεράτος Κ.

Απ' τους ηττημένους πάλεψαν οι Ζευκιλής, Ρήγος και Παναγιωτόπουλος.

Τα δεκάλεπτα ήταν:

16-21, 30-37(ημ.), 48-53, 67-65

Διαιτητές: Μυροφόρος - Φάκκαρος.

ΠΑΟ ΔΙΑΓΟΡΑΣ (Καλαμπόκας):

Παρδακάς 10(1), Γκόνος Κ. 7, Φωτεινός 13, Σταθούλης 10, Νικηφορίδης 8, Λιβιεράτος Κ. 7(2), Λιβιεράτος Σ., Χερκελεντζής 3, Ματιάτος 9(2), Σκορδάλης, Παππάς.

Α.Σ. ΠΑΠΑΓΟΥ (Τσολάκης):

Βάρσαμος 6(2), Τσιγκουνάκης 3, Παναγιωτόπουλος 16(3), Ηλιόπουλος 2, Μπουτσίνης 5(1), Δαουλάρης 1, Ρήγος 15, Ζευκιλής 17(3).

Τα εγκαίνια του γηπέδου



Με την παρουσία του δημάρχου Ροδίων Γιώργου Γιαννόπουλου πραγματοποιήθηκαν τα εγκαίνια του νέου γηπέδου του ΠΑΟ Διαγόρα

Την κορδέλα του νέου κλειστού γυμναστηρίου του Διαγόρα, έκοψαν το βράδυ του Σαββάτου, οι παράγοντες της ομάδας με την παρουσία του ιερέα, του δημάρχου Ροδίων Γιώργου Γιαννόπουλου και πλήθος επωνύμων φορέων της πόλης μας.

Το "παρών" έδωσαν ο βουλευτής του ΠΑΣΟΚ κ. Κοσμάς Σφυρίου, ο υποψήφιος νομάρχης Γιάννης Μαχαιρίδης, ο αντιδήμαρχος Μανώλης Γλυνός, ο πρόεδρος του Δ.Ο.Ν.Α. Ροδίων, Κάλλιστος Διακογεωργίου και το μέλος του Δ.Σ. της Ε.Π.Σ.Δ. Νίκος Παπαεμμανουήλ, που βοήθησε στον αγιασμό.

Με υπογραφή ...Τσαουσίδης

Ο Γ.Α.Σ. Ιάλυσος επικράτησε εύκολα με 73-59 των διοργανωτών που προδόθηκαν από την ίωση!

Με κορυφαίο τον Λευτέρη Τσαουσίδη, ο Γ.Α.Σ. Ιάλυσος επικράτησε με 73-59 του Π.Α.Ο Διαγόρα και έδειξε ότι βρίσκεται σε καλύτερη κατάσταση απ' τον αντίπαλο του τουλάχιστον το συγκεκριμένο χρονικό διάστημα. Η ομάδα του Κυριάκου Μάγου αν και βρισκόταν για ένα δεκάλεπτο πίσω στο σκορ, κατάφερε να πάρει τη νίκη αποδίδοντας κατά διαστήματα ικανοποιητικό μπάσκετ. Οι «ερυθροκίτρινοι» παίζοντας πιο πειθαρχημένα μέσα στο παιχνίδι και έχοντας σε μεγάλη μέρα τον 27χρονο φόργουορντ πήραν δίκαια το ροζ φύλλο αγώνα, και μάλιστα για δεύτερη φορά κόντρα στην έτερη ομάδα που εκπροσωπεί το νησί μας στη Γ' Εθνική.

Πάντως το ξεκίνημα ήταν εντελώς διαφορετικό... από το τελικό αποτέλεσμα. Κι αυτό γιατί οι «κυανέρυθροι» αιφνιδίασαν τους αντιπάλους τους και με πρώτο βιολί τον αναγεννημένο Ματιάτο προηγήθηκαν 18-15 (9') και 21-15 με τρίποντο του ίδιου, λίγο πριν το τέλος του πρώτου δεκαλέπτου.

Το +6, όμως μετατράπηκε σε εφιάλτη για την ομάδα του Σάκη Καλαμπόκα, καθώς οι φιλοξενούμενοι με σερί 0-13, όχι μόνο πέρασαν μπροστά αλλά ξέφυγαν και με 21-28 (16'), χάρη σε δύο εύστοχες βολές του Χατζηνικολάου. Και σαν να μην έφτανε αυτό, η διαφορά έφτασε σε διψήφιο αριθμό (25-35) με σουτ του Τσαουσίδη έξω απ' τα 6.25. Το ημίχρονο πάντως βρήκε το συγκρότημα του Κυριάκου Μάγου να έχει χτίσει μία πολύτιμη διαφορά 13 πόντων (27- 40).

Στην επανάληψη ο Π.Α.Ο Διαγόρας μείωσε σε 30-40 (21'), όμως η δυνατή άμυνα, αλλά και η ευστοχία των παικτών του Ιάλυσου από μέση και μακρινή απόσταση άνοιξαν την ψαλίδα στο +18 (32 - 50 στο 25').

Με μπροστάρη τον Ματιάτο αλλά και τον φιλότιμο Σταθούλη που αγωνίστηκε με ίωση όπως και οι Νικηφορίδης, Λιβιεράτος Σ., ο «γηραιός» ροκάνισε τη διαφορά σε 40 - 52 (29') και 53-61 (35'), χωρίς πάντως να καταφέρει κάτι καλύτερο. Το 59 - 66 (39') δεν ήταν αρκετό ... και έτσι ο Γ.Α.Σ. κέρδισε στην «τέντα» τον Διαγόρα με 73 - 59. Απ' τους νικητές ξεχώρισαν οι Τσαουσίδης, Δημητρόπουλος και Αβεκλούριος ενώ προσπάθησε ο Χατζηνικολάου και απ' τους ηττημένους κορυφαίος ήταν ο Ματιάτος και τον ακολούθησε σε απόδοση ο Σταθούλης.

Τα δεκάλεπτα ήταν: 21-16, 27 - 40 (ημ.), 44 - 55, 59 - 73

Διαιτητές: Ευσταθίου - Αρνάς

Π.Α.Ο. ΔΙΑΓΟΡΑΣ (Καλαμπόκας): Σαρίκας, Παρδακάς 2, Γκόνος Κ. 6, Μαρκάκης 2, Σταθούλης 12, Χερκελεντζής 4, Νικηφορίδης 2, Λιβιεράτος Κ. 5 (1), Λιβιεράτος Σ. 4, Σκορδάλης, Φωτεινός 6, Ματιάτος 16 (2).

Γ.Α.Σ. ΙΑΛΥΣΟΣ (Μάγος): Τσίντζας 8 (2), Μοσχής, Παπακώστας, Αβεκλούριος 13 (2), Χατζηνικολάου 9 (1), Δημητρόπουλος 9 (1), Τσαουσίδης 26 (2), Παπαδόπουλος 8.

Και οι οκτώ ήταν παλικάρια

Ο ΓΑΣ Ιάλυσος επικράτησε του υπερόπτη Κολοσσού με 61-58

Μεγάλη νίκη πέτυχε κόντρα στον ...υπερόπτη Κολοσσό, ο ΓΑΣ Ιάλυσος, με 61-58. Η ομάδα του Κυριάκου Μάγου ήταν καλύτερη στην επανάληψη και με κορυφαίους τους Αβεκλούριο και Τσαουσίδη πήρε τη νίκη. Απ' τους θαλασσί ξεχώρισαν οι Βλαχοδήμος και Κουτσός.

Τα δεκάλεπτα ήταν: 16-19, 33-35(ημ.) 55-47, 61-58

Διαιτητές: Στάλας - Κουνελλές Ν.

ΓΑΣ ΙΑΛΥΣΟΣ (Μάγος): Τσίντζας 8 (2), Μοσχής 2, Παπακώστας 6, Αβεκλούριος 17 (3), Χατζηνικολάου 3, Δημητρόπουλος 4, Τσαουσίδης 17 (2), Παπαδόπουλος 4.

ΚΟΛΟΣΣΟΣ ΡΟΔΟΥ (Παπάζογλου): Αλμπάνης 5, Κουγιός, Κουτσός 9 (1), Μπελάγιας 2, Βλαχοδήμος 10 (2), Βαλαβανίδης 8, Γκογκίδης 9, Μπανακάκης 5 (1), Κατούφας 4, Μπίλιας 4, Χαλκιαδάκης 2.

ΝΕΑ ΕΠΟΧΗ ΣΤΙΣ ΚΑΤΑΣΚΕΥΕΣ

Δομικά υλικά από τα θεμέλια ως την οροφή

Από το 1985 η ΝΕΟΤΕΧ ΡΟΔΟΣ ταυτίσθηκε με την ποιότητα και την αξιοπιστία στην εμπορία δομικών υλικών.

Σήμερα η ΝΕΟΤΕΧ δημιουργεί το :

NEOTEX ΡΟΔΟΣ **super store**

Ενα νέο, μοναδικό χώρο λιανικής και χονδρικής πώλησης, 2000 τετραγωνικών μέτρων, με ότι πιο σύγχρονο στην:

● ΚΑΤΑΣΚΕΥΗ ● ΔΙΑΚΟΣΜΗΣΗ ● ΕΠΙΣΚΕΥΗ ● ΠΡΟΣΤΑΣΙΑ, και ● ΣΥΝΤΗΡΗΣΗ ΚΤΙΡΙΩΝ.

Στο νέο ΝΕΟΤΕΧ SUPER STORE θα βρείτε:



- Μεταφορά προιόντων με ιδιόκτητα φορτηγά & γερανό
- Αμεση παράδοση σε μικρές αλλά και μεγάλες ποσότητες
- Ειδικές τιμές για εργολάβους & προσφορές για επαγγελματίες
- Τεχνική υποστήριξη από έμπειρους μηχανικούς

Όταν μαστορεύετε... **NEOTEX** ΡΟΔΟΣ **super store**

Market Plan + Τσιρίγκας

5ο χλμ ΡΟΔΟΥ – ΛΙΝΔΟΥ (απέναντι από το Super Market Βασιλόπουλος), **Τηλ: 02410 69658-60771-60773**

Καλύτερος ο ΖΕΥΣ...

✔ Επικράτησε με 4-0 στους Αγ. Αποστόλους του Εθνικού Αρχίπολης

ΑΓΙΟΙ ΑΠΟΣΤΟΛΟΙ.-

Την πρώτη του νίκη πέτυχε χθες το απόγευμα στο γήπεδο των Αγ. Αποστόλων ο ΖΕΥΣ, που επικράτησε με 4-0 του Εθνικού Αρχίπολης.

Βέβαια η νίκη των γηπεδούχων συνοδεύτηκε με καλή εμφάνιση των ποδοσφαιριστών του Μανώλη Κώτη, οι οποίοι χθες είχαν πάθος και δύναμη για να κερδίσουν τον αγώνα. Από την αρχή του παιχνιδιού ο ΖΕΥΣ πήρε την πρωτοβουλία των κινήσεων και με την πάροδο του χρόνου επέβαλε πλήρως το ρυθμό του.

Στην επανάληψη και πάλι οι γηπεδούχοι ήταν αυτοί που πρωταγωνίστησαν στον αγωνιστικό χώρο και αν σε ορισμένες φάσεις δεν ενεργούσαν επιπόλαια, το σκορ θα ήταν μεγαλύτερο. Ο Εθνικός με αρκετούς νεαρούς ποδοσφαιριστές στη σύνθεσή του προσπάθησε για το καλύτερο δυνατό, όμως δεν κατάφερε να απειλήσει σοβαρά την εστία του Βιδίμη.

Οι κυριότερες φάσεις και τα γκολ

25' Ο Πεστλίκης με ωραία ενέργεια απέφυγε τον αντίπαλο του από δεξιά, μπήκε στη μεγάλη περιοχή και από τη γραμμή του άουτ γύρισε τη μπάλα στον Παππά, που με κοντινό σουτ την έστειλε στα δίχτυα 1-0.

29' Σέντρα - σουτ από δεξιά του Πακάκη, μπλόκαρε χωρίς ν' ανησυχήσει ο Τσακίρης.

47' Δυνατό σουτ του Μ. Τσαγγάρη από το ύψος της μεγάλης περιοχής μπλόκαρε με ετοιμότητα ο Βιδίμης.

56' Ο Παππάς έκλεψε την μπάλα από τον τερματοφύλακα Τσακίρη αριστερά λίγο έξω από τη μεγάλη περιοχή. Ο παίκτης του γηπεδούχου έκανε απ' ευθείας το πλασέ όμως η μπάλα κατέληξε άουτ δίπλα από το δεξί κάθετο δοκάρι.

59' Καβουκλής - Αθανασίου συνδυάσθηκαν ωραία και πλασέ του δεύτερου δίπλα από το δεξί κάθετο δοκάρι του Τσακίρη.

60' Ο Κοσμάς απέφυγε έξυπνα τον Καραβόλια, έκανε αμέσως το δυνατό σουτ μέσα από τη μεγάλη περιοχή, όμως η μπάλα κατέληξε άουτ.

73' Ο Πεστλίκης εκτέλεσε φάουλ από δεξιά, ο Μαρκόπουλος έπιασε την κεφαλιά, όμως στην προσπάθεια του ο Παπαϊωάννου να απομακρύνει τη μπάλα την έστειλε πιο βαθιά στην εστία του Τσακίρη, 2-0.

80' Ο Αντ. Χρυσοχόος με ατομική ενέργεια μπήκε από δεξιά στη μεγάλη περιοχή και με δυνατό σουτ στην κλειστή γωνιά πέτυχε το 3-0.

82' Σέντρα απ' αριστερά του Παππά, ο Μαρκόπουλος με γυριστό αριστερό σουτ έστειλε τη μπάλα στα δίχτυα, 4-0.

Από τους γηπεδούχους άρεσαν περισσότερο οι Πεστλίκης, Πακάκης, Παππάς, Φάκκας, ενώ από τους ηττημένους προσπάθησαν Παπαϊωάννου, Κοσμάς, Μάχλης, Παπανθύμου.

Αριστος ήταν ο διαιτητής κ. Γρεβένης όπως και οι βοηθοί του κ.κ. Μηνάς - Καραχανής.

ΖΕΥΣ: Βιδίμης, Ζωάννου (77' Νικηταράς), Λαυράκης, Πακάκης, Καραβόλιας, Σαλονικιός, Καβουκλής (68' Χρυσοχόος), Πεστλίκης, Παππάς, Αθανασίου (62' Μαρκόπουλος), Φάκκας.

Εθνικός Αρχ.: Τσακίρης, Μαργαρίτης, Μάρκου, Παπαϊωάννου (78' Τ. Κόκοτας), Σωτηράκης, Μάχλης, Παπανθύμου, Τσαγγάρης Μ., Μιχαλάκης (84' Χατζηγεωργίου), Κουφαλάκης (46' Φλεβάρης), Κοσμάς.

Ηταν ντέρμπι με τα όλα του!..

Έχοντας την υπεροχή ανά ένα ημίχρονο, η Ασπίδα Απολακκιάς και ο Ανταγόρας, αναδείχτηκαν ισόπαλοι 2-2, δικαιολογώντας όλους όσους είχαν προσδώσει στο παιχνίδι τον χαρακτηρισμό του "ντέρμπι".

Στο πρώτο ημίχρονο οι γηπεδούχοι είχαν την ελαφρά πρωτοβουλία των κινήσεων ενώ στην επανάληψη οι φιλοξενούμενοι ήταν αυτοί που είχαν τον έλεγχο του αγώνα. Γενικά ήταν ένα παιχνίδι που ικανοποίησε τον κόσμο αφού είχε τόσο θέαμα όσο και τέσσερα θαυμάσια τέρματα.

Φάσεις και γκολ

25'. Φάουλ του Στάκκου, απέκρουσαν τα σώματα των αμυντικών της Ασπίδας για να φθάσει η μπάλα στον επερχόμενο Μαρίνη ο οποίος την έστειλε στα δίκτυα γράφοντας το 0-1!

61'. Από κόρνερ του Μπάκαλου ο Μελεούνης έπιασε την κεφαλιά για να διώξει πάνω στη γραμμή ο Μαρίνης με το κεφάλι.

69'. Φάουλ του Μελεούνη ξεγέλασε τον Λαρσινό και με τη βοήθεια του αέρα, η μπάλα κατέληξε στο δεξί του παραθυράκι για να γίνει έτσι το 1-1.

71'. Από φάουλ του Χατζηφούντα, ο Παπαϊγνατίου από κοντά έκανε το 1-2 για τον Ανταγόρα.

75'. Σε μια προωθημένη μπαλιά του Χονδρομπίλα ο Παπαϊγνατίου έπιασε το πλασαριστό σουτ για να διώξει σωτήρια σε κόρνερ ο Λύμουρας.

79'. Ύστερα από κτύπημα κόρνερ του Μιχ. Κανάκη ο Αποκούραστος, με γυριστό σουτ ισοφάρισε σε 2-2.

84'. Πλασέ του Παπαϊγνατίου απο κοντά έφυγε σύριζα απ' τα δοκάρια του Λύμουρα.

85'. Ο Στάκκος βρήκε ωραίο τον Παπαϊγνατίου ο οποίος επιχείρησε νέο δυνατό σουτ χωρίς ωστόσο αποτέλεσμα!

Συμπερασματικά, ο Ανταγόρας ήταν καλύτερος και δικαιούνταν τη νίκη, ωστόσο και ο βαθμός της ισοπαλίας δεν είναι καταστροφικός!

Πρωτόπαππας, Σκουλούδης και Μελεούνης διακρίθηκαν από την Ασπίδα, Στάκκος, Καλαϊτζής και Χατζηφούντας από τον Ανταγόρα.

Διαιτήτευσε ο Βαγγέλης Κατσιδώνης (Ορφανός, Παπαδόπουλος).

ΑΣΠΙΔΑ : Λύμουρας, Σάββενας (60' Κανάκης Μιχ.), Κανάκης Π., Πρωτόπαππας, Αποκούραστος, Σκουλούδης, Ματθαίος, Ζαχαρίας, Μπάκαλος, Διακοπαρασκευάς, Μελεούνης.

ΑΝΤΑΓΟΡΑΣ : Λαρσινός, Βραχνάς, Μανούσογλου, Στάκκος, Καλαϊτζής, Δουμουκτσής, Χατζηφούντας, Μαρίνης (68' Χονδρομπίλας), Πίττας (59' Χατζηνικολάου), Κεφαλιανός, Παπαϊγνατίου (85' Χατζηδημήτρης).

Εσπασαν τα δοκάρια στη Μαλώνα

✔ Τελικά ο Αγιος Γεώργιος νίκησε 1-0, γκρεμίζοντας τον Α.Ο Πυλίου από την κορυφή

ΜΑΛΩΝΑ.-

Καλύτερος, στο μεγαλύτερο διάστημα του ενενηνταλέπτου, ο Άγιος Γεώργιος Μαλώνας νίκησε χθες στο γήπεδό του, τον Α.Ο. Πυλίου 1-0, γκρεμίζοντάς τον παράλληλα από την κορυφή του βαθμολογικού πίνακα.

Ωστόσο μέχρι να σιγουρέψει τη νίκη η ροδίτικη ομάδα, είχε προηγουμένως σπάσει τα δοκάρια και... τα νεύρα των θεατών!

Ας δούμε τις σημαντικότερες φάσεις του αγώνα και θα καταλάβετε και μόνοι σας!

Οι σημαντικότερες φάσεις

13'. Σουτ του Γερασίμου από μακριά έφυγε ελάχιστα πάνω από το οριζόντιο δοκάρι κι ενώ ο Καραγιάννης ήταν εκτός θέσεως.

17'. Από σέντρα του Αργύρη Σκυλλαράκη, ο Γκίνο έπιασε την κεφαλιά για να διώξει δύσκολα ο Χατζηνικολόγλου.

20'. Κεφαλιά του Αργύρη Σκυλλαράκη βρήκε στο αριστερό δοκάρι της εστίας των φιλοξενουμένων.

35'. Δυνατό σουτ του Σοφοκλή Σκυλλαράκη έδιωξε δύσκολα σε κόρνερ ο Χατζηνικόλογλου. Με την εκτέλεσή του ο Ι.Παπαδόπουλος έπιασε κοντινό σουτ για να βρει η μπάλα στο οριζόντιο δοκάρι του Κώου γκολκήπερ.

40'. Σέντρα - σουτ του Αργύρη Σκυλλαράκη βρήκε στο δεξί δοκάρι του Χατζηνικόλογλου.

45'. Δυνατό σουτ του Δρόσου έφυγε δίπλα απ' το δεξί δοκάρι του Καραγιάννη.

59'. Ο Ιάκωβος Παπαδόπουλος αποβλήθηκε με 2η κίτρινη κάρτα.

60'. Καλοκτυπημένο φάουλ του Γερασίμου έφυγε ελάχιστα πάνω από το οριζόντιο δοκάρι.

62'. Ο Δρόσος αποβλήθηκε με 2η κίτρινη κάρτα.

74'. Από φάουλ του Αργυρη Σκυλλαράκη ο Γκίνο με καρφωτή κεφαλιά, σημείωσε το μοναδικό τέρμα της συνάντησης.

82'. Ο Μουστακέλλης, με δυνατό σουτ τράνταξε το δεξί δοκάρι του Χατζηνικόλογλου.

83'. Επικίνδυνο σουτ του Στρατή, έδιωξε με τα πόδια, ενστικτωδώς ο τερματοφύλακας του Α.Ο. Πυλίου.

Διαιτήτευσε ο Χατζηνικόλας (Γιοβάνι, Κετσές).

ΑΠΟΣ ΓΕΩΡΓΙΟΣ : Καραγιάννης, Σκυλλαράκης Σοφ., Γκίνο, Παπαδόπουλος Ι., Χατζημανώλης, Παπαδόπουλος Ιακ. Σκυλλαράκης Αργ., Καλόφωνος (67' Στρατής), Μουστακέλλης, Σκυλλαράκης Χ., Παπαγρηγορίου (88' Παπαδόπουλος Θ.).

Α.Ο. ΠΥΛΙΟΥ : Χατζηνικόλογλου, Βρεττής, Πίτσης (80' Χατζησεβαστός), Κοκκαλάκης, Γιαλομανδράκης, Μωϋσάκης (83' Ζήκας Η.), Δρόσος, Μπίντζεϊ, Γερασίμου, Ρούφας, Μαρίνος.

1-0 αντί 5-0 η ΑΕ Κατταβιάς!

✔ Τον ανύπαρκτο Ευαγόρα στην έδρα της!

ΚΑΤΤΑΒΙΑ

Του Γιάννη Αρνά

Δίκαιη και σημαντική νίκη, με 1-0, πέτυχε χθες στο γήπεδό της η ΑΕ Κατταβιάς επί του Ευαγόρα και σκαρφάλωσε στην κορυφή του βαθμολογικού πίνακα της Β' Κατηγορίας.

Οι φιλοξενούμενοι εκτός από μία ευκαιρία με τον Καλούδη δεν παρουσίασαν κάτι το αξιόλογο σε αντίθεση με τους γηπεδούχους οι οποίοι με βάση τις χαμένες ευκαιρίες τους μπορούσαν να σημειώσουν και πέντε και έξι τέρματα!

Οι κυριότερες φάσεις

44': Σε γυριστό σουτ του Καβουκλή, παράλληλα με την εστία του Ευαγόρα, ο Καρύπης από κοντά, με καρφωτή κεφαλιά σημείωσε το μοναδικό τέρμα της συνάντησης.

51': Ο Καλούδης από μαρκάρισμα αμυντικού των γηπεδούχων βρέθηκε στο έδαφος και ο διαιτητής Τσαούσης, εν μέσω έντονων διαμαρτυριών, κατελόγισε πέναλτι. Το χτύπησε ο ίδιος ο παθών για να μπλοκάρει εκπληκτικά στην αριστερή του γωνία ο Χατζηδημητρίου.

67': Ο Κ. Κωνσταντόπουλος από το χώρο του κέντρου, έφυγε μόνος στην αντεπίθεση ,όμως μπροστά στον Ανδριγιανάκη... δείλιασε για να χάσει μοναδική ευκαιρία για το 2-0.

77': Καλοχτυπημένο φάουλ του Καβουκλή εξουδετέρωσε εκπληκτικά στη δεξιά του γωνία ο Ανδριγιαννάκης.

90': Ο Καρύπης έσπασε το τεχνικό οφσάιντ, όμως το πλασέ του από κοντά έφυγε ελάχιστα άουτ!

Από τους γηπεδούχους δεν υστέρησε κανείς. Από τον Ευαγόρα, διασώθησαν οι Ανδριγιαννάκης και Καλούδης.

Με λάθη η διαιτησία του Τσαούση, καλοί οι επόπτες Φραγκίνης και Α. Σιδηρόπουλος.

Α.Ε.Κ.: Χατζηδημητρίου, Σ. Κωνσταντόπουλος, Συμιξής (87' Ζανεττής), Τσουβαλάς Θ., Κωνσταντόπουλος Κ., Χρυσόπουλος (15' Ιμβριώτης), Κατσαμπάς, Πέτρου, Καζώνης (15' Καρύπης), Καβουκλής, Κυπριώτης.

ΕΥΑΓΟΡΑΣ: Ανδριγιαννάκης, Αγγελόπουλος, Τσίπας (60' Κουρμαδιάς), Θεοδοσίου, Ζαχαρίας (68' Ζουρούδης), Μαγκαφάς (66' Δριμάλας), Κάτρης, Μάκρας, Καλούδης, Μαυρουδής, Μερκούρης.

B' ΚΑΤΗΓΟΡΙΑ

Τα πάνω κάτω η βαθμολογία

Ανατροπές είχαμε χθες στο βαθμολογικό πίνακα της Β' Κατηγορίας Δωδεκανήσου. Μετά την ήττα του ΑΟ Πυλίου στη Μαλώνα, από τον Αγιο Γεώργιο, με 1-0 και την ισοπαλία 2-2 στο ντέρμπι Ασπίδα - Ανταγόρας, στην κορυφή, μόνη πρώτη, πέρασε η ΑΕ Κατταβιάς, η οποία νίκησε 1-0 τον Ευαγόρα. Κατά τα λοιπά αίσθηση προκάλεσε η μεγάλη νίκη με 3-1 του Ευκλή, στις Καλυθιές επί του Ερμή όπως και η «εγγλέζικη» νίκη του Πολυβώτη, στη Νίσυρο, με 5-4 επί του Νικαγόρα. Οσον αφορά την παραγωγικότητα για μία ακόμη φορά αναστέναξαν τα δίχτυα, αφού σημειώθηκαν 28 τέρματα. Τ' αποτελέσματα:

3η αγωνιστική

Κατταβιά - Ευαγόρας	1-0
Ερμής - Ευκλής	1-3
Αντίμαχος - Αστέρας Μασάρων	1-1
Ασπίδα Απολ. - Ανταγόρας	2-2
Ασκληπιός - Δόξα Ψίνθου	3-0
Πολυβώτης - Νικαγόρας	5-4
Αγ. Γεώργιος - Α.Ο. Πυλίου	1-0
ΑΣ Ζευς - Εθνικός	4-0

Η ΒΑΘΜΟΛΟΓΙΑ (Σε 3 αγώνες)

		ΑΓ.	ΓΚΟΛ	ΒΑΘΜΟΙ
1	ΑΕ Κατταβιάς	3	4-2	7
2	Ασκληπιός Κω	3	11-3	6
-	Αγιος Γεώργιος	3	6-2	6
-	ΑΟ Πυλίου	3	4-2	6
-5	Ασπίδα Απολ.	3	8-4	5
-	Ανταγόρας Κω	3	6-5	5
-	Αστέρας Μασ.	3	2-1	5
8	Ευκλής	3	7-6	4
-	ΑΣ Ζεύς	3	5-5	4
-	Πολυβώτης	3	6-9	4
11	Ερμής	3	5-6	3
-	Δόξα Ψίνθου	3	6-8	3
-	Εθνικός Αρχ.	3	2-2	3
-	Ευαγόρας	3	2-3	3
15	Νικαγόρας	3	7-10	1
-	Αντίμαχος	3	4-7	1

Η ΕΠΟΜΕΝΗ ΑΓΩΝΙΣΤΙΚΗ (4η)

Ερμής - Α.Ε.Κατταβιάς
Ευαγόρας - Αντίμαχος
Ευκλής - Ασπίδα Απολ.
Αστέρας Μασ. -Ασκληπιός
Ανταγόρας- Πολυβώτης
Δόξα Ψίνθου - Αγ. Γεώργιος
Νικαγόρας - Εθνικός
Α.Ο. Πυλίου - ΑΣ Ζευς

Επιτέλους!

Έργο ουσίας για όλους!



Ο Δήμος μας δεν μπορεί να περιμένει άλλο.

Η ειλικρίνεια , η συλλογικότητα, η διαφάνεια, η δημοκρατικότητα, η αξιοκρατία, η αποτελεσματικότητα και η ενότητα μπορούν και πρέπει να γίνουν ο μοχλός της ισόρροπης ανάπτυξης για τον τόπο μας.

Η πολυετής μου πείρα στην τοπική αυτοδιοίκηση με δίδαξε ότι το αύριο, φέρνει αμέτρητες προκλήσεις που μας θέλουν μαζί. Έχει όμως και αμέτρητες ευκαιρίες, για να χτίσουμε μαζί μια σύγχρονη κοινωνία με ουσιαστικές αξίες.

Ας μη χάνουμε λοιπόν λεπτό.

Ας δημιουργήσουμε τώρα τις υγιείς βάσεις για το Δήμο Πρότυπο που μας αξίζει και που όλοι οραματιζόμαστε.

ΔΗΜΟΣ ΠΡΟΤΥΠΟ

Βασίλης Σταυριανός

ΥΠΟΨΗΦΙΟΣ ΔΗΜΑΡΧΟΣ
ΔΗΜΟΥ ΠΕΤΑΛΟΥΔΩΝ

Οσα φέρνει...



Σήκω, κι άσε τα τρελά σου για πέναλτι, Παπανικόλα

Υπερβάλλων ζήλος

Καλό θα είναι κάποιοι οι οποίοι ορίζονται από την ΕΠΣΔ ως παρατηρητές στα παιχνίδια των τοπικών μας πρωταθλημάτων, να καταλάβουν ότι η ομαλή διεξαγωγή τους δεν κινδυνεύει από τους αθλητικούς συντάκτες, των οποίων η εργασία, ημέρα με την ημέρα, γίνεται όλο και δυσκολότερη. Και όταν ξαφνικά θυμούνται, κάπου κάπου ότι πρέπει να εφαρμόσουν κατά γράμμα τους νόμους, να τους εφαρμόζουν το ίδιο σε όλους και όχι όπου τους γουστάρει.

Παραδείγματος χάρη όταν ζητάνε ταυτότητες από τους δημοσιογράφους, να ζητάνε και από τους διαιτητές και απ' τους διάφορους δήθεν παράγοντες που συνοδεύουν τις ομάδες. Διαφορετικά ας αναλάβει τις ευθύνες η ίδια η ΕΠΣΔ που τους ανέχεται και τους διατηρεί στους κόλπους της.

Αλήθεια, οι παρατηρητές που λογοδοτούν και σε ποιο πειθαρχικό δίκαιο υπάγονται;



Πρόωρη εξουσία

Πρόωρη εξουσία θέλησε να πάρει το Σάββατο, στα χέρια του ο παρατηρητής αγώνα Κλεόβουλος - Φοίβος, Νίκος Ντάκας.

Βλέπετε το παλικαράκι είναι υποψήφιος δημοτικός σύμβουλος και φανταστείτε πώς θα χρησιμοποιήσει την εξουσία όταν εκλεγεί!

Όμως στο Δήμο που ανήκει και στους συνδημότες του, μπορεί(;) να κάνει ό,τι γουστάρει και όποιες διακρίσεις επιθυμεί.

Τους τρεις αθλητικούς συντάκτες όμως που βρέθηκαν στο γήπεδο της Λίνδου με ποιο δικαίωμα τους χώρισε σε συμπατριώτες του και μη, σε γνωστούς και άγνωστους; Και μάλιστα με το πρόσχημα της δημοσιογραφικής ταυτότητας, εξωστράκισε στο υπερκείμενο νταμάρι τους δύο από αυτούς;

Βέβαια όλα αυτά, εξουσία και τρόπους συμπεριφοράς,διδάχθηκε και πήρε απ' την προϊσταμένη του αρχή, την «αξιαγάπητη» ΕΠΣΔ!

Είπατε τίποτα κ. Κλεόβουλε;





Ο τραυματισμός του Λυριστή στο γήπεδο του Έμπωνα. Αριστερά ενώ έχει πέσει στον αγωνιστικό χώρο ζαλισμένος και δεξιά τοποθετείται στο ασθενοφόρο για να διακομιστεί στο Νοσοκομείο της Ρόδου

Διασκέδασαν τα γενέθλια του Γιώργου και τη νίκη

Στο «Melody Palace» τη γνωστή μπουζουκερί κάλεσε συμπαίκτες και διοίκηση ο Γιώργος Καρίκης το Σάββατο το βράδυ.

Η αιτία ήταν τα γενέθλια του Γιώργου, ο οποίος από νωρίς είχε πάρει το πρώτο του δώρο, που ήταν η νίκη της Ρόδου επί του Καρλοβασίου.

Τούρτα και κεράκια δεν είδαμε, όμως στα τραπέζια υπήρχαν ποτήρια, μπουκάλια και... «ξηρά» τροφή.

Την Κυριακή το βράδυ «τα ελάφια» βρέθηκαν στον «Ιριδανό» καλεσμένοι του μέλους του Δ.Σ. της ομάδας Γιάννη Μαρίνου. Ως υποψήφιος δημοτικός σύμβουλος με την παράταξη του Γιώργου Γιαννόπουλου, τους κέρασε φρέσκους χυμούς και άσματα με «περιεχόμενο», αλλά ομιλία προεκλογική δεν έκανε!!!

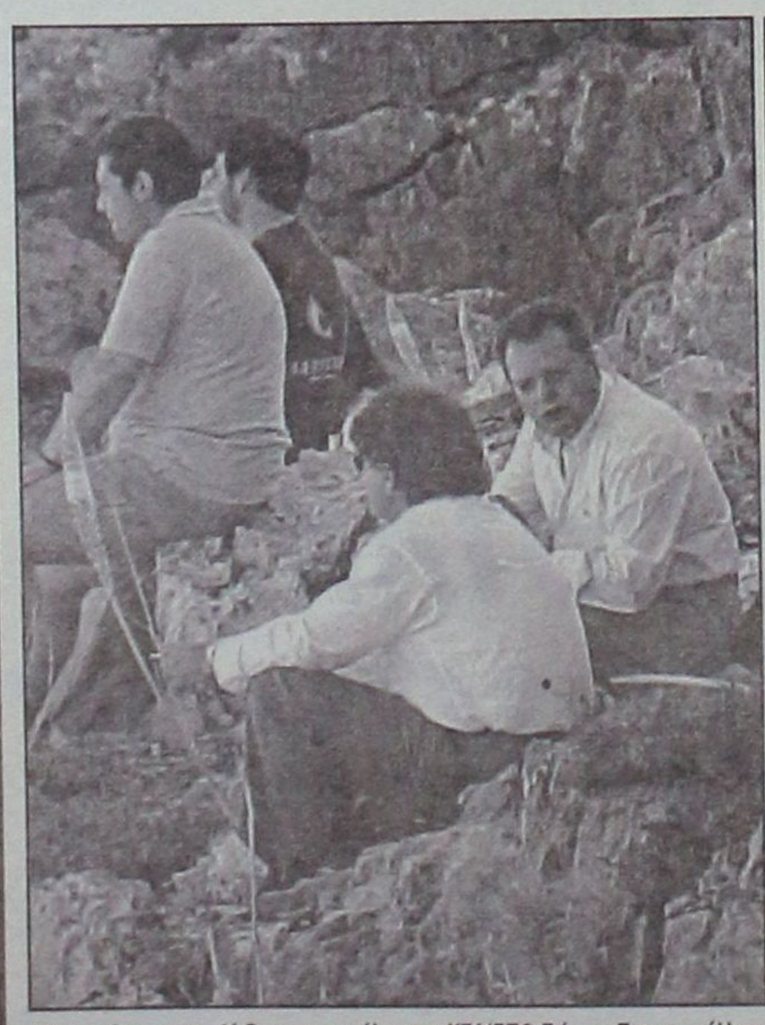

Στα «επίσημα» της Λίνδου και το μέλος της ΚΕΔ/ΕΠΟ Γιάννης Τριανταφύλλου



Τι δουλειά έχουμε εμείς εδώ, καλό μου σκυλάκι;



Ενας καλός λόγος για να πηγαίνει κανείς στο γήπεδο της Λίνδου!

NEO OPEL CORSA

ΤΟ ΠΑΘΟΣ ΕΙΝΑΙ ΕΔΩ. ΟΔΗΓΗΣΤΕ ΤΟ.



McCANN-ERICKSON

ΤΟ ΑΥΤΟΚΙΝΗΤΟ ΠΟΥ ΘΑ ΟΔΗΓΗΣΕΙ ΤΟ ΜΕΛΛΟΝ ΤΗΣ ΚΑΤΗΓΟΡΙΑΣ ΤΟΥ.

- Το μεγαλύτερο μεταξόνιο στην κατηγορία του για κορυφαία άνεση και ευρυχωρία
- Το μόνο στην κατηγορία του με «έξυπνους αερόσακους», ενεργά προσκέφαλα εμπρός και σύστημα αποσπώμενων πεντάλ για απαράμιλλη προστασία
- ...αλλά και δυναμικό πλαίσιο DSA, πλήρως γαλβανισμένο αμάξωμα και 12-ετή αντιδιαβρωτική εγγύηση για ενεργητική ασφάλεια και οδηγική απόλαυση που αντέχει στο χρόνο

ΝΕΟ OPEL CORSA
ΠΑΘΟΣ ΓΙΑ ΖΩΗ

ΕΠΙΣΗΜΟΣ ΔΙΑΝΟΜΕΑΣ OPEL
ΜΑΜΑΛΙΓΚΑΣ ΑΕΒΕ: 3ο χλμ. Λ. Ρόδου – Λίνδου, Ρόδος 85 100, Τηλ.: 0241-61005.
ΕΜ. ΤΣΕΡΚΗΣ: Πηγάδια Καρπάθου, Κάρπαθος 857 00, Τηλ.: 0245-22889.

OPEL ASSISTANCE
3 ΧΡΟΝΙΑ ΔΩΡΕΑΝ
ΟΔΙΚΗ ΒΟΗΘΕΙΑ

OPEL
www.corsa.opel.gr

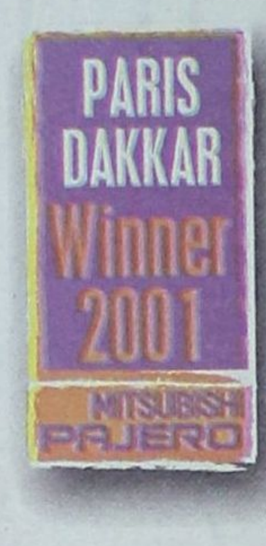



Off road, είναι όπου σου αρέσει!

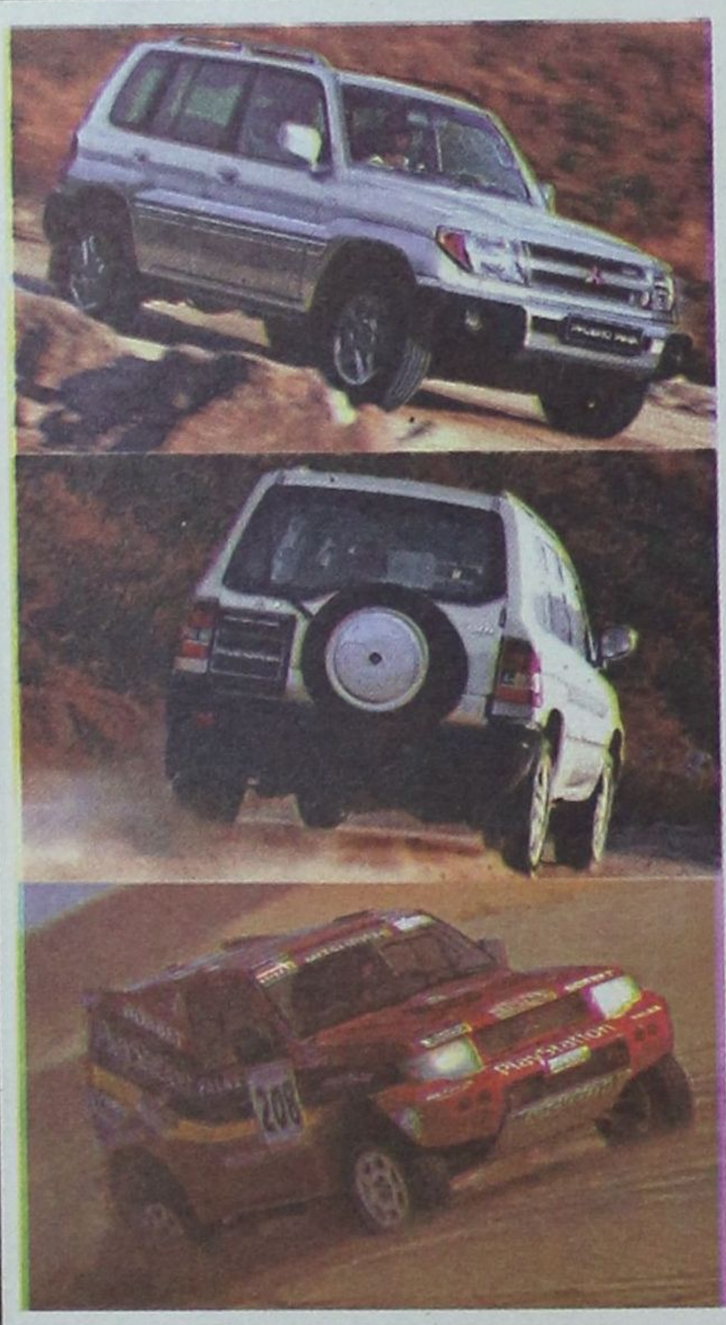

MITSUBISHI PAJERO PININ

1.8 & 2.0 κυβικά

Νέο 5θυρο Mitsubishi Pajero Pinin 4X4. Ένα καθαρόαιμο Pajero για δυναμικές διαδρομές μέσα και έξω από την πόλη. Με design Pininfarina, που κερδίζει σε εντυπώσεις, και με 2.000 κ.εκ. και το Super Select 4, το πρωτοποριακό του σύστημα μετάδοσης, που κερδίζουν σε επιδόσεις, το νέο Mitsubishi Pajero Pinin, όπως και κάθε Pajero άλλωστε, κυριαρχεί απόλυτα.

Νέο Mitsubishi Pajero Pinin: Κερδίζεις... όπου σου αρέσει!

Χαράξτε
το δικό σας δρόμο

MITSUBISHI MOTORS

ATHENS ADVERTISING

ΔΩΡΕΑΝ ΕΤΗΣΙΑ ΑΣΦΑΛΙΣΤΙΚΗ ΚΑΛΥΨΗ: ΟΔΙΚΗΣ ΠΡΟΣΤΑΣΙΑΣ,ΙΑΤΡΙΚΗΣ ΚΑΙ ΠΡΟΣΩΠΙΚΗΣ ΒΟΗΘΕΙΑΣ ΟΔΗΓΟΥ ΚΑΙ ΕΠΙΒΑΤΩΝ ΑΠΟ ΤΗΝ INTERAMERICAN

Θ. & Ι. ΚΑΛΛΙΓΑΣ ΑΕΒΕ

Λεωφ. Λίνδου 138, Τηλ: 67440 - 67441, Fax: 68462
e-mail: kaligcar@otenet.gr

1ο ΧΡΗΜΑΤΟΔΟΤΙΚΟ ΠΡΟΓΡΑΜΜΑ	2ο ΧΡΗΜΑΤΟΔΟΤΙΚΟ ΠΡΟΓΡΑΜΜΑ
0,58% σταθερό μηνιαίο επιτόκιο 0% προκαταβολή 72 δόσεις	0,75% σταθερό μηνιαίο επιτόκιο 0% προκαταβολή 1η δόση σε 12 μήνες ΑΤΟΚΑ 72 δόσεις

ΟΚΤΩΒΡΙΟΣ 2002
ΑΡΙΘΜΟΣ ΦΥΛΛΟΥ 2

ΔΗΜΟΤΗΣ Ρόδου

ΕΝΤΥΠΟ ΤΗΣ ΔΗΜΟΤΙΚΗΣ ΠΑΡΑΤΑΞΗΣ
"ΡΟΔΟΣ ΑΝΘΡΩΠΙΝΗ ΠΟΛΗ"

ΤΟ ΕΡΓΟ ΜΑΣ ΠΡΟΓΡΑΜΜΑ ΜΑΣ



Editorial



Αγαπητοί φίλοι,

Η παράταξη ΡΟΔΟΣ ΑΝΘΡΩΠΙΝΗ ΠΟΛΗ, γιορτάζει αυτές τις μέρες τα όγδοα γενέθλια της. Γεννήθηκε μέσα από τα σπλάχνα της Ροδίτικης κοινωνίας. Μια χούφτα άνθρωποι στην αρχή, δεκάδες αργότερα, εκατοντάδες σήμερα, από διαφορετικές κοινωνικές τάξεις, με διαφορετικά βιώματα και πολιτικές καταβολές, άνθρωποι με διαφορετική μόρφωση, κουλτούρα, οικονομική επιφάνεια και κοινωνική θέση.



Όχι δεν καταργήσαμε τη διαφορετικότητά μας, ούτε την κουκουλώσαμε, απλά την κάναμε πέρα. Την κάναμε πέρα και βάλαμε εμπρός αυτά που μας ενώνουν, την αγάπη μας για τη Ρόδο, τα όνειρά μας γι αυτήν, την επιθυμία να δουλέψουμε συλλογικά για να γίνει η πόλη μας πιο ανθρώπινη, πιο όμορφη, για να γίνει κόσμημα στο Ευρωπαϊκό στερέωμα.

Βάλαμε μπροστά την εκτίμηση και την εμπιστοσύνη μας σε έναν νέο άνθρωπο, που μπορούσε να δώσει στα όνειρα φωτιά και στις ελπίδες μας φτερά, το **ΓΙΩΡΓΟ ΓΙΑΝΝΟΠΟΥΛΟ**. Και δεν μετανιώσαμε γι αυτό! Αποδείχτηκε άξιος ηγέτης μιας παράταξης, άξιος Δήμαρχος όλων των Ροδιτών, χωρίς να πάψει ποτέ να είναι ένας από εμάς, ένας Άνθρωπος, ένας φίλος, ένας ακούραστος εργάτης για την προκοπή αυτού του τόπου.



Μας εμπιστευτήκατε οχτώ χρόνια τώρα τη διαχείριση των θεμάτων αυτής της πόλης. Αν αποδειχθήκαμε αντάξιοι αυτής της εμπιστοσύνης θα το κρίνετε για μια φορά ακόμα, ΕΣΕΙΣ, ο κυρίαρχος λαός.

Εμείς τα απλά μέλη αυτής της παράταξης, οι άνθρωποι της διπλανής σας πόρτας δεσμευόμαστε να βάζουμε κάθε φορά τον πήχη πιο ψηλά, να δουλέψουμε ακόμα πιο σκληρά για να τιμήσουμε την εκτίμηση και την εμπιστοσύνη σας. Και εγγυόμαστε συλλογικά για το αποτέλεσμα. Γιατί ο δικός μας λόγος τιμής είναι ο λόγος τιμής εκατοντάδων ανθρώπων σαν κι εσάς. Λόγος τιμής που βασίζεται στην εδραιωμένη πεποίθησή μας, ότι



«Η Ρόδος έχει το Δήμαρχό της»



Ροδίτη,
Ροδίτισσα,

Αν ρίχνοντας κανείς το βλέμμα του σε μια από τις άπειρες όμορφες γωνιές αυτής της πόλης, δεν νοιώθει τον έρωτα για τη Ρόδο να φουντώνει μέσα του και δεν πλάθει όνειρα γι αυτήν, τότε καλύτερα ν' αρκεσθεί στο βολικό καναπέ του σαλονιού του.

Αν πάλι ο έρωτας τελειώνει στο πλάσιμο των ονείρων, τότε ας βολευτεί με τον τίτλο του ρομαντικού ονειροπόλου.

Όταν όμως τα όνειρά σου ζητούν δικαίωση, όταν το σαράκι κατατρώει το είναι σου, ζητώντας να τα δεις να παίρνουν σάρκα και οστά, να τα δεις να γίνονται έργο, δημιουργία, στολίδια αυτής της πόλης, να γίνονται χαμόγελο στα πρόσωπα των ανθρώπων της, τότε το πράγμα αλλάζει. Ψάξε γύρω σου. Βρες όλους εκείνους που αισθάνονται όπως κι εσύ. Δεν είναι μακριά. Είναι οι άνθρωποι της διπλανής πόρτας. Είναι το ποτάμι της **Ανθρώπινης Πόλης**, που πήρε το δρόμο του οχτώ χρόνια τώρα και πίσω δεν γυρνά. Ένωσε τη δύναμή σου με τη δική τους! Και θα βρεις εκείνο που ζητάς!

Έτσι αισθάνομαι κι εγώ. Ευτυχισμένος ανάμεσα σ' αυτούς τους ανθρώπους που μοχθούν ασταμάτητα για την προκοπή αυτής της πόλης. Που ανεβάζουν συνεχώς τον πήχη πιο ψηλά, σπρώχνοντας σε νέες αναζητήσεις, σε νέα σχέδια, σε πιο δημιουργικές λύσεις. Που με τον τρόπο τους, σου αφαιρούν το δικαίωμα να πεις πως κουράστηκες, πως βαρέθηκες. Ανθρώπους που σε κάνουν να νοιώθεις πως όσα κι αν πρόλαβες να φτιάξεις είναι λίγα μπροστά σε εκείνα που ονειρεύονται για τη Ρόδο.

Κι ας μην είναι λίγα όσα κάναμε μέχρι σήμερα. Ο άνεμος της δημιουργίας σαρώνει απ' άκρη σ' άκρη τη Ρόδο, οχτώ χρόνια, φορτώνοντάς τη με μια προίκα που αποτιμώντας την σε χρήματα ξεπερνά τα 30 δισεκατομμύρια. Ρίχνοντας μια ματιά στο περιεχόμενο αυτού του φυλλαδίου, θα καταλάβει ο καθένας σας, τι εννοώ. Κι ας είναι αλήθεια, πως μερικές φορές μας ξεβόλεψε ή και μας ταλαιπώρησε η προσπάθεια αυτή.

Ωστόσο η ζωή μας δεν μπορεί να αποτιμηθεί σε χρήμα. Τα έργα γίνονται από τους ανθρώπους για να τα χρησιμοποιήσουν οι άνθρωποι, κάνοντας τη ζωή τους πιο εύκολη, πιο όμορφη, πιο ανθρώπινη. Έργο εξ ίσου σημαντικό για μας με τους δρόμους, τις πλατείες, τα πεζοδρόμια, τα κτίρια και σίγουρα πιο σπουδαίο, είναι η φροντίδα για το χαμόγελο του παιδιού μας, η ώθηση στο νέο που ανοίγει τα φτερά του, η στοργή για τους ηλικιωμένους αυτής της πόλης, η βοήθεια για τους αδύναμους και τους αποκλεισμένους από τη ζωή. Και γι αυτά αισθάνομαι πιο περήφανος.

Όσο βλέπω την ικανοποίηση στο πρόσωπό σου για όσα έγιναν, ή το παράπονο για όσα δεν πρόλαβαν να γίνουν, τόσο χαλυβδώνει η πίστη μου.

ΝΑ ΣΥΝΕΧΙΣΩ!

- Γιατί δεν έχω δικαίωμα και δεν θέλω να λείψω από τη χαρά της δημιουργίας και της αναγέννησης αυτής της πόλης.
- Γιατί αισθάνομαι πως η Ρόδος δεν οφείλει τίποτα σε κανέναν μας, αντίθετα οφείλουμε όλοι σ' αυτήν.
- Γιατί η κάθε μέρα αγώνα γι αυτήν την πόλη, γεμίζει τη ζωή μου, ακόμα κι όταν η κούραση λυγίξει τα γόνατα.
- Γιατί τα όνειρα δεν στέρεψαν, γιατί η γνώση έγινε πιο μεγάλη και οι εμπειρίες πιο πολλές.
- Γιατί τα χρόνια που ακολουθούν, είναι τα χρόνια των μεγάλων προκλήσεων για το ρόλο της Αυτοδιοίκησης στην κοινωνία των Ευρωπαίων πολιτών.
- Γιατί αισθάνομαι εσένα Ροδίτη και Ροδίτισσα, δίπλα μου, κάθε μέρα όλο και πιο πολύ, συμμέτοχο και δημιουργό της νέας εποχής.

ΖΗΤΩ

Την ανανέωση της εμπιστοσύνης και της εντολής σου για να διαχειριστεί τις τύχες αυτής της πόλης η ΡΟΔΟΣ ΑΝΘΡΩΠΙΝΗ ΠΟΛΗ. Όχι εν λευκώ, όχι εν κρυπτώ, όχι για σένα χωρίς εσένα αλλά με διαφάνεια, με έλεγχο και απολογισμό, με τη συμμετοχή σου στην κοινή προσπάθεια για την προκοπή της Ρόδου, που όλοι λατρεύουμε.

Γιωργος Γιαννόπουλος
Υποψήφιος Δήμαρχος
Ρόδος Ανθρώπινη Πόλη

ΓΙΩΡΓΟΣ ΓΙΑΝΝΟΠΟΥΛΟΣ ΗΝΩΣΗ ΡΟΔΟΣ ΑΝΘΡΩΠΙΝΗ ΠΟΛΗ

Με Όραμα, με Πρόγραμμα

ΒΙΟΛΟΓΙΚΟΣ ΑΣΤΙΚΩΝ ΛΥΜΑΤΩΝ ΡΟΔΟΥ

Το έργο απορρόφησε το ποσόν των 3,2 δις δρχ. από το 1995 και μετά. Είναι το μεγαλύτερο έργο προστασίας περιβάλλοντος που έχει γίνει στο Νότιο Αιγαίο.





ΧΩΡΟΣ ΥΓΕΙΟΝΟΜΙΚΗΣ ΤΑΦΗΣ ΑΠΟΡΡΙΜΜΑΤΩΝ

Ολοκληρώθηκε η κατασκευή του Χώρου Υγειονομικής Ταφής Απορριμμάτων της Βόρειας Ρόδου και τις επόμενες μέρες η πόλη μας θα ικανοποιεί τις πιο αυστηρές διεθνώς περιβαλλοντικές απαιτήσεις όσον αφορά τη διαχείριση των σκουπιδιών. Με σεβασμό στο περιβάλλον και στην υγεία των κατοίκων μας.

ΔΙΚΤΥΑ ΑΠΟΧΕΤΕΥΣΗΣ ΑΚΑΘΑΡΤΩΝ

Μέχρι σήμερα έχουν κατασκευαστεί νέα δίκτυα ακαθάρτων στο 85% του σχεδίου πόλης, δηλαδή περίπου 65 χλμ αγωγών και δύο νέα αντλιοστάσια. Στις παραλίες μας σταμάτησαν να εκβάλλουν λύματα και μέχρι σήμερα 1150 τουλάχιστον οικοδομές απαλλάχτηκαν από τον βραχνά των βόθρων και των βυτίων.

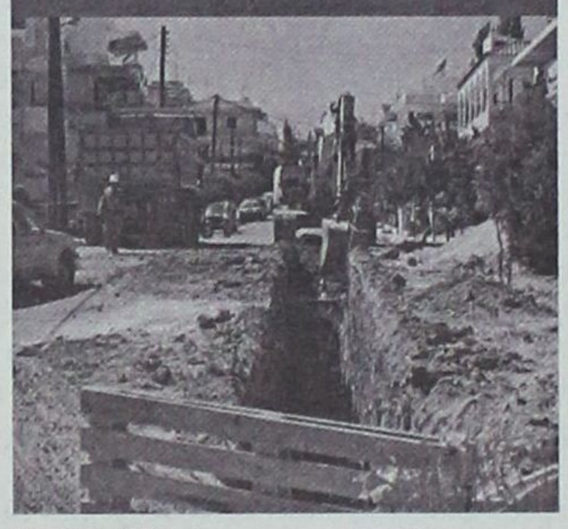



ΔΙΚΤΥΟ ΑΠΟΧΕΤΕΥΣΗΣ ΟΜΒΡΙΩΝ

Από το 1995 έως και σήμερα κατασκευάστηκαν 30 χλμ νέων αγωγών ομβρίων, που απάλλαξαν τις γειτονιές της πόλης από το άγχος των πλημμύρων και των καταστροφών. Οι εικόνες καταστροφής που συχνά βλέπουμε στις τηλεοράσεις μας ευτυχώς δεν αφορούν την πόλη μας.

Τα δύο παραπάνω έργα κόστισαν συνολικά 5,00 δις δρχ και χρηματοδοτήθηκαν από το Ταμείο Συνοχής και το ΠΕΠ Νοτ. Αιγαίου.

ΕΡΓΑ ΥΔΡΕΥΣΗΣ

Από το 1995 έως και σήμερα δαπανήθηκε 1,00 δις δρχ. σε έργα ύδρευσης (δίκτυα, γεωτρήσεις, αντλιοστάσια, κλπ). Το νερό δεν έλειψε σε κανένα Ροδίτη ή Ροδίτισσα.



ΕΡΓΑ ΠΡΑΣΙΝΟΥ & ΑΝΑΒΑΘΜΙΣΗΣ ΦΥΣΙΚΟΥ ΠΕΡΙΒΑΛΛΟΝΤΟΣ

Δενδροστοιχείες, πάρκα, διάσωση και ανάδειξη πάρκου Ροδίνι. Συνολικό κόστος επενδύσεων 536 εκ. δρχ.

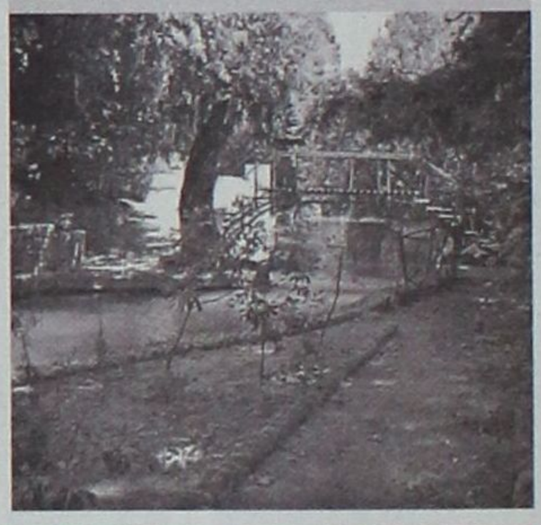



ΔΙΕΘΝΕΣ ΚΕΝΤΡΟ ΛΟΓΟΤΕΧΝΩΝ & ΜΕΤΑΦΡΑΣΤΩΝ

Δυο εγκαταλελειμμένα κτίρια στο πιο όμορφο σημείο της πόλης στεγάζουν σήμερα τα όνειρα και τη δημιουργία λογοτεχνών και μεταφραστών από πολλές χώρες του κόσμου. Η αποκατάσταση και η ανάδειξή τους κόστισε 340 εκατ. δρχ.

και Επίκεντρο τον Άνθρωπο, Χτίζουμε τη Ρόδο.









ΣΥΓΧΡΟΝΟΣ ΕΞΟΠΛΙΣΜΟΣ

Αποκτήσαμε τρία υπερσύγχρονα αποφρακτικά οχήματα για τη συντήρηση και απόφραξη των δικτύων αποχέτευσης κι έναν κατσικοπόδορο για τη συμπίεση των απορριμάτων. Αγοράσαμε καινούρια λεωφορεία και εκσυγχρονίσαμε μέρος του στόλου των οχημάτων καθαριότητας, αγοράσαμε σάρωθρα, βυτιοφόρα, καλαθοφόρα οχήματα, εξοπλισμό αντλιοστασίων, φορητά ηλεκτροπαραγωγά ζεύγη κλπ. Η αξία τους ξεπερνά το 1,00 δισεκ.δρχ.

ΕΙΣΟΔΟΣ ΠΟΛΗΣ ΑΠΟ ΜΠΕΛΒΕΝΤΕΡΕ

Με 75 εκατ.δρχ. η πρώτη εικόνα του επισκέπτη για τη Ρόδο μας, είναι πραγματικά αξέχαστη. Γιατί η Ρόδος είναι μια ευρωπαϊκή πόλη.





ΠΕΖΟΔΡΟΜΟΣ ΣΤΙΣ ΚΑΤΩ ΠΕΤΡΕΣ

Ένα μοναδικό έργο εκπληκτικής αισθητικής και πρακτικής αξίας σε απόλυτη αρμονία με την πιο μαγευτική εικόνα της Ρόδου. Κόστισε 300 εκατ. δρχ.

ΑΝΑΠΛΑΣΗ ΣΤΟ ΚΕΝΤΡΟ

Το έργο στοίχισε 580 εκατ.δρχ. και στην κυριολεξία έδωσε μια νέα ταυτότητα ανθρώπινη και φιλική στο πιο πολυσύχναστο σημείο της πόλης.



Με Όραμα, με Πρόγραμμα

ΑΝΑΠΛΑΣΗ ΚΑΙ ΣΤΙΣ ΣΥΝΟΙΚΙΕΣ

Το ίδιο μεράκι κι η ίδια φροντίδα στον Αη Γιάννη, στους Δασκάλους, στην Ανάληψη, στον Αη Νικόλα, στα Πανωγιαννιά, στους αυλόγυρους των εκκλησιών μας. Ξοδέψαμε 767 εκατ.δρχ. και θα δαπανήσουμε άμεσα ακόμα πιο πολλά. Η Ρόδος το αξίζει και η κάθε γωνιά της ξεχωριστά.







ΔΙΑΝΟΙΞΗ ΝΕΩΝ ΔΡΟΜΩΝ

Ανάσα ζωής σε μια πόλη που συνεχώς αναπτύσσεται και δημιουργεί νέες απαιτήσεις. Μόνο η διάνοιξη της Κωνσταντινουπόλεως στο Ροδίνι και της Αποστ. Παύλου στην Ανάληψη, κόστισαν 1,32 δις δρχ.





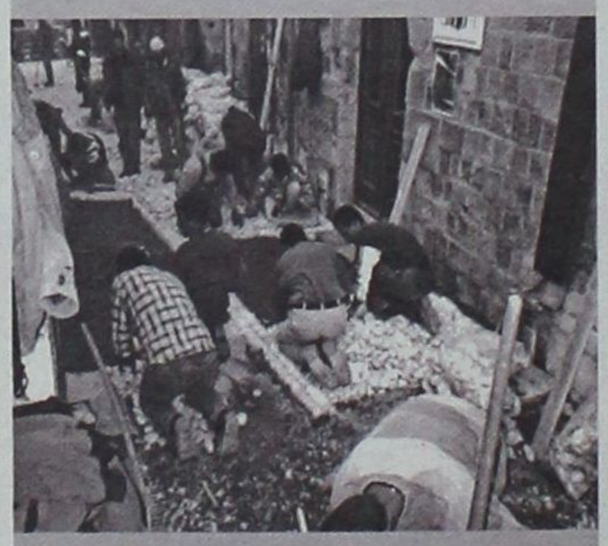

ΥΠΟΓΕΙΑ ΔΙΚΤΥΑ ΜΕΣΑΙΩΝΙΚΗΣ ΠΟΛΗΣ

Από το 1995 έως και σήμερα δαπανήθηκαν 2,40 δις δρχ. σε έργα ζωής για την Παλιά Πόλη, ενώ από τον άλλο μήνα ξεκινά άλλη μια φάση του έργου με κονδύλι 1,2 δις δρχ.

ΑΝΑΠΛΑΣΗ ΑΚΡΟΠΟΛΗΣ

Η ανάπλαση της Ακρόπολης στο λόφο του Αγίου Στεφάνου, έγινε ο πόλος έλξης των τουριστών, αλλά και η αγαπημένη βόλτα όλων μας. Κόστισε 300 εκατ.δρχ.

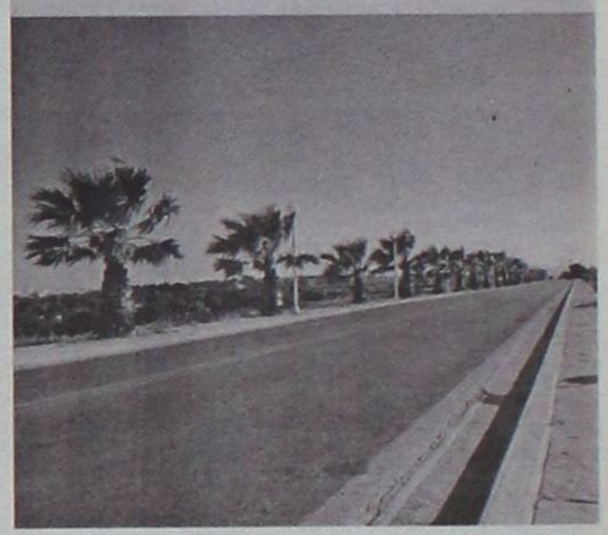





ΝΕΑ ΔΗΜΟΤΙΚΗ ΠΙΝΑΚΟΘΗΚΗ

Κόσμημα για την πόλη μας το Νεστορίδειο Μέλαθρο κι αληθινό εικαστικό διαμάντι το περιεχόμενό του. Κόστισε 700 εκατ. δρχ. Αυτή η Ρόδος μας αξίζει.

και Επίκεντρο τον Άνθρωπο, Χτίζουμε τη Ρόδο.

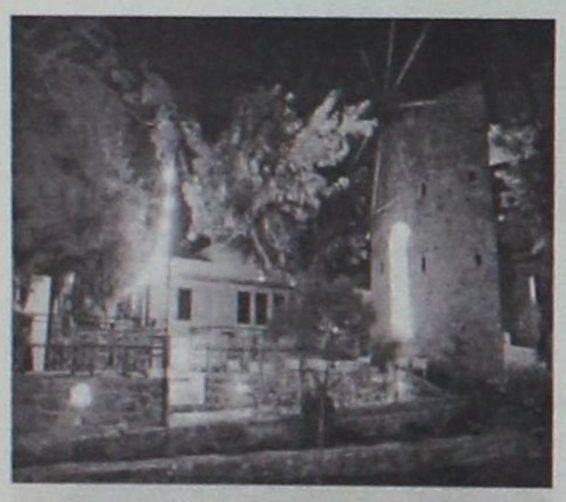



ΑΠΟΚΑΤΑΣΤΑΣΗ ΙΣΤΟΡΙΚΩΝ ΜΝΗΜΕΙΩΝ

Σεβόμαστε την ιστορία και τον πολιτισμό μας. Είμαστε περήφανοι γι' αυτήν και το αποδείξαμε. Και στο Τοπτσούμπαση Αγά και στο Αγγλικό Ναυαρχείο και στα Λουτρά και σε δεκάδες κτίρια της Μεσαιωνικής Πόλης. Τα αποκαταστήσαμε, τα αναδείξαμε αλλά κυρίως τους δώσαμε ζωή. Κόστισε 960 εκατ. δρχ. αυτή μας η παρέμβαση και το αξίζει.

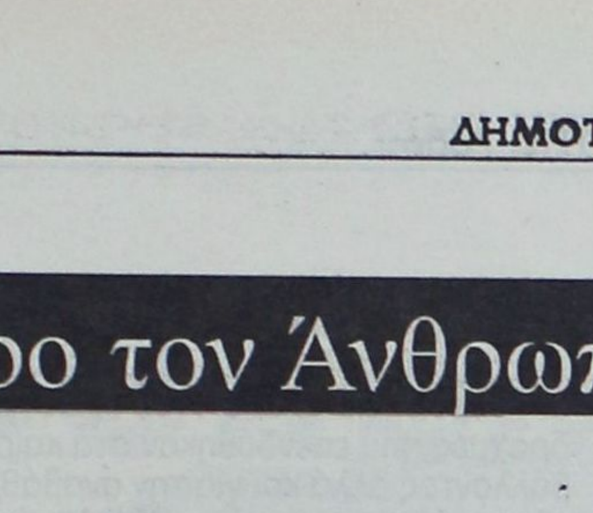

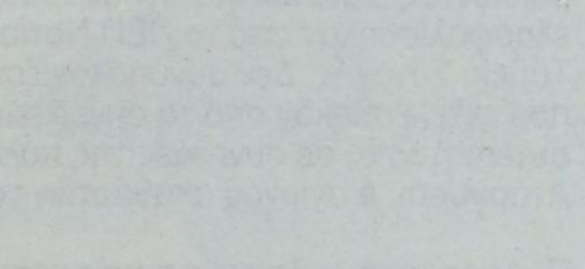



ΑΘΛΗΤΙΚΕΣ ΕΓΚΑΤΑΣΤΑΣΕΙΣ

Η άθληση των παιδιών μας αλλά και όσων πολιτών βρίσκουν την ευκαιρία να ξεκλέψουν λίγο χρόνο και να τον αφιερώσουν στον εαυτό τους είναι και θα είναι μια συνεχής δική μας έγνοια. Με το κλειστό του Διαγόρα, το 5x5, το γήπεδο των Αγίων Αποστόλων, τα γήπεδα μπάσκετ στη Βεργίνας, στην Αγίου Όρους, στην πλατεία Βρούχου, στις αυλές των σχολείων και 904 εκατ.δρχ., το αποδείξαμε.

ΠΑΙΔΙΚΟΙ ΣΤΑΘΜΟΙ-ΚΑΤΑΣΚΗΝΩΣΕΙΣ

Δεν υπάρχει τίποτα πιο δημιουργικό από το να δημιουργείς τις συνθήκες θαλπωρής και φροντίδας για τα τρυφερά βλαστάρια αυτού του τόπου. Όσοι ζήσαμε τα δύσκολα χρόνια της ανέχειας το εκτιμούμε ακόμα πιο πολύ. Με 8 δημοτικούς παιδικούς σταθμούς, με παιδικές κατασκηνώσεις στον Πρ. Ηλία, με 5 Κέντρα Δημιουργικής Απασχόλησης Παιδιών (ΚΔΑΠ), με Ιατροπαιδαγωγικό Κέντρο, με Στέκι Νεολαίας, με Κέντρο Ενημέρωσης Νέων, κλπ. Τα 500 εκατ. δρχ. που ξοδέψαμε είναι πραγματικά λίγα.



ΜΕ ΦΡΟΝΤΙΔΑ ΣΤΟ ΣΥΝΑΝΘΡΩΠΟ, ΣΤΗΝ ΤΡΙΤΗ ΗΛΙΚΙΑ, ΜΕ ΣΤΟΧΟ ΤΗΝ ΕΞΥΠΗΡΕΤΗΣΗ ΤΟΥ ΠΟΛΙΤΗ

Λειτουργούμε 7 Δημοτικά Ιατρεία, 2 ΚΑΠΗ, 3 Κέντρα Εξυπηρέτησης του Πολίτη, Γραφείο Ενημέρωσης Καταναλωτή, ένα σύγχρονο φυσιοθεραπευτήριο, το πρόγραμμα Βοήθεια στο Σπίτι και τόσα άλλα. Εδώ τα χρήματα δεν έχουν αξία. Αξία έχει ο ίδιος ο Άνθρωπος.

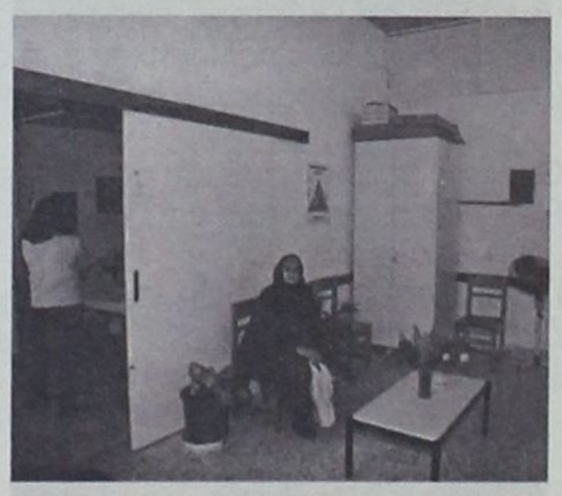





Στις προηγούμενες σελίδες παρουσιάσαμε επιλεκτικά μια σειρά από έργα της τελευταίας οκταετίας. Χωρίς αυτό να σημαίνει πως αυτά είναι μόνο τα έργα που έγιναν ή ότι αυτές είναι μόνο οι δράσεις του Δήμου Ροδίων, των Νομικών του Προσώπων και των Επιχειρήσεων του.

Οι αριθμοί και τα στοιχεία είναι άψυχοι, τα έργα όμως έχουν και μορφή και ψυχή και είναι εδώ, μέσα στην πόλη μας, στη γειτονιά μας, δίπλα μας, τ' απολαμβάνουμε και τα χαιρόμαστε. Είναι έργα που έγιναν για τον άνθρωπο, για το παιδί, τον ηλικιωμένο, για τους συμπολίτες μας με ειδικές ανάγκες, για να κάνουν τη ζωή όλων μας πιο εύκολη και πιο όμορφη. Είναι έργα που στόχο πάντα είχαν την προώθηση της ανάπτυξης του τόπου και τη δημιουργία κλίματος επενδυτικών ευκαιριών.

Μόνο από τις τεχνικές υπηρεσίες του Δήμου, κατασκευάσθηκαν συνολικά 368 έργα με συνολικό κόστος 16.472.000.000 δρχ.

Με συντονισμένες και οργανωμένες προσπάθειές του ο Δήμος Ροδίων πέτυχε την ένταξη και χρηματοδότηση 35 έργων από τα παραπάνω, συνολικού κόστους 5.884.680.000 δρχ , σε μια σειρά εθνικών και ευρωπαϊκών προγραμμάτων, όπως το Περιφερειακό Πρόγραμμα Νοτίου Αιγαίου 1994-1999 και 2000-2006, το Ε.Π.Τ.Α., τό Leader II, το ΕΤΕΡΠΣ του Υ.ΠΕ.ΧΩ.Δ.Ε., το Ταμείο Συνοχής, η προγραμματική σύμβαση με τη Γ.Γ.Α., το τομεακό του Υ.Μ.&Ε., το τομεακό του Υπουργείου Παιδείας και το τομεακό του ΥΠΠΟ.

Εξίσου σημαντική είναι η διαπίστωση πως το σύνολο σχεδόν των έργων που υλοποιήθηκαν στη Μεσαιωνική Πόλη της Ρόδου, ύψους 3,2 δις δραχμών χρηματοδοτήθηκαν από το ΤΑΠΑ, με συμβολική οικονομική συμμετοχή των δημοτών μας.

Εύκολα συμπεραίνει κανείς από τα παραπάνω στοιχεία, πως σε έργα συνολικού κόστους 16,472 δισεκατομμυρίων δρχ ο Δήμος συνέβαλε με το 50% του κόστους, ενώ το υπόλοιπο 50% καλύφθηκε από πόρους που εξασφαλίσθηκαν από διάφορα χρηματοδοτικά προγράμματα, χωρίς επιβάρυνση δηλαδή των δημοτών μας.

Ο μέσος ετήσιος ρυθμός εκτέλεσης τεχνικών έργων από το Δήμο Ροδίων, είναι της τάξης των 2,1 δισεκατομμυρίων δραχμών.

Παραστατικά οι βασικές πηγές χρηματοδότησης των έργων του Δήμου Ροδίων, φαίνονται στο ακόλουθο διάγραμμα:

Κατανομή χρηματοδοτήσεων έργων Δήμου Ροδίων 1995-2002

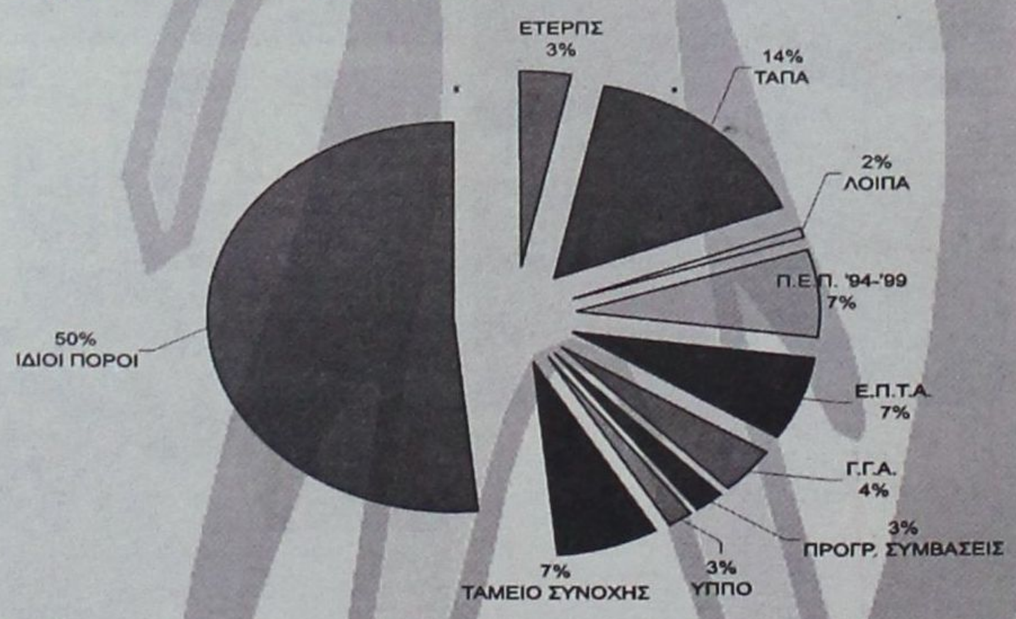

Ταυτόχρονα πρέπει να αναφερθεί κανείς στην απόκτηση βασικού τεχνικού εξοπλισμού (μηχανήματα, οχήματα, Η/Υ, εργαλεία κλπ), συνολικού ύψους 350 εκατ. δρχ.

Πέραν όμως των έργων που εκτελέσθηκαν από το Δήμο, την ίδια περίοδο ένας άνεμος δημιουργίας σάρωσε την πόλη, δυσκολεύοντας μάλλον τη ζωή μας, αλλά λύνοντας ταυτόχρονα βασικά προβλήματα, που η αντιμετώπισή τους ήταν πάγιο αίτημα δεκαετιών αλλά και επιταγή των καιρών. Τα έργα ύδρευσης και αποχέτευσης της ΔΕΥΑΡ.

Το αποχετευτικό έχει ήδη καλύψει το 85% του σχεδίου πόλης με έργα ύψους 5,00 δισεκατομμυρίων δρχ. Κατασκευάσθηκαν συνολικά 65 χιλιόμετρα δικτύων ακαθάρτων, 30 χιλιόμετρα δικτύων ομβρίων και 2 αντλιοστάσια ακαθάρτων Ταυτόχρονα ολοκληρώθηκε και λειτουργεί ο Βιολογικός Καθαρισμός του Δήμου Ροδίων με απορρόφηση άλλων 3,2 δισεκατομμυρίων δρχ. Από την ημέρα ολοκλήρωσης τών οριστικών δικτύων μέχρι και σήμερα έχουν συνδεθεί στο δίκτυο ακαθάρτων πάνω από 1150 οικοδομές. Τα 8,20 δισεκατομμύρια δραχμές που επενδύθηκαν στα καίρια για την προστασία του περιβάλλοντος αλλά και για την αναβάθμιση της ποιότητας ζωής έργα εξασφαλίσθηκαν από το ΠΕΠ Νοτίου Αιγαίου αλλά κυρίως από το Ταμείο Συνοχής. Δεν συνυπολογίζονται σ' αυτά έργα αποχέτευσης που εκτελέσθηκαν από τα συνεργεία της υπηρεσίας αποχέτευσης με αυτεπιστασία, σε συνοικίες της πόλης όπως ο Άη-Δημήτρης, οι Άγιοι Ανάργυροι, ο αγωγός ακαθάρτων του νέου Νοσοκομείου, κλπ.

Παραστατικά οι βασικές πηγές χρηματοδότησης των έργων αποχέτευσης της ΔΕΥΑΡ, φαίνονται στο ακόλουθο διάγραμμα:

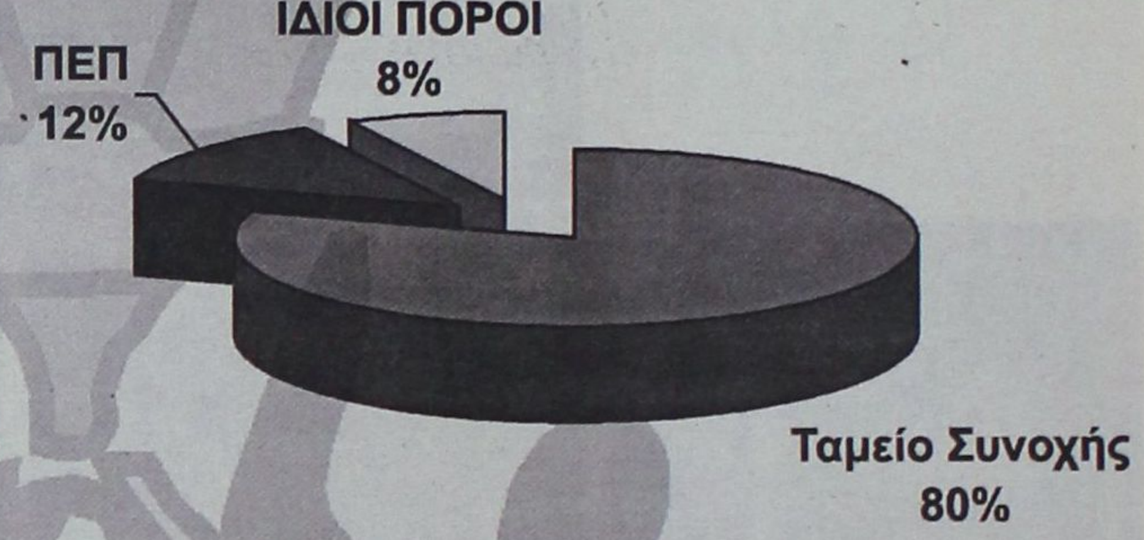

Ταυτόχρονα στο ίδιο διάστημα εκτελέσθηκαν σημαντικά έργα ύδρευσης, όπως επεκτάσεις του δικτύου μεταφοράς νερού, ανορύξεις και αξιοποιήσεις νέων γεωτρήσεων, αντικαταστάσεις και αναβαθμίσεις του εσωτερικού δικτύου ύδρευσης με ύψος που πλησιάζει το 1,00 δισεκατομμύριο δρχ. .

Καλό να υπενθυμίσει κανείς τη συμβολή του Δήμου Ροδίων και της ΔΕΥΑΡ στη μελέτη και ένταξη του Φράγματος Γαδουρά, στο Ταμείο Συνοχής με προϋπολογισμό 34 δισεκατ. δρχ. Όπως και στην κατασκευή έργων για λογαριασμό της ΔΕΥΑΡ από τη Νομαρχία Δωδεκανήσου, όπως η δεξαμενή νερού στους Αγίους Αποστόλους και ο αγωγός μεταφοράς νερού Τσαϊρι-Ασγούρου.

Θα ήταν παράλειψη να μην αναφερθεί κανείς σε ένα από τα πιο σημαντικά έργα που συνέβαλαν στη βελτίωση των όρων διαβίωσης αλλά και στην ανάπτυξη της Μεσαιωνικής Πόλης. Τα Υπόγεια Δίκτυα της Μεσαιωνικής Πόλης, αποτελούν έργο-δείγμα γραφής για το τι σημαίνει ολοκληρωμένη παρέμβαση σε ένα οικιστικό σύνολο που ταυτόχρονα είναι ζωντανό Μνημείο της Παγκόσμιας Πολιτιστικής Κληρονομιάς. Η σημερινή Δημοτική Αρχή κληρονόμησε από την προηγούμενη μια σημαντική πρωτοβουλία που αφορούσε στην αποκατάσταση 2500 m2 με χρηματοδότηση από το Α' ΚΠΣ, ύψους 240 εκ. δρχ. Το έργο συνεχίσθηκε με χρηματοδότηση από το ΠΕΠ Νοτίου Αιγαίου 1994-1999, ύψους 2,4 δισεκατομμυρίων δρχ. σε συνολική επιφάνεια παρέμβασης 29.050 m2, ενώ έχουν ήδη εξασφαλιστεί άλλα 1,2 δισεκατομμύρια δρχ. από το ΠΕΠ Ν. Αιγαίου 2000-2006 για τη συνέχιση του έργου, με τη λήξη της τρέχουσας τουριστικής περιόδου.

Σημαντικές επενδύσεις εκατοντάδων εκατομμυρίων, έγιναν και από τη ΔΕΥΑΡ, για τη βελτίωση του στόλου των οχημάτων – μηχανημάτων της αλλά και για την απόκτηση τεχνολογικού εξοπλισμού αιχμής όπως είναι τα ειδικά αποφρακτικά οχήματα, τα οχήματα αποτύπωσης και εντοπισμού διαρροών στο δίκτυο ύδρευσης, για την αγορά εξοπλισμού αντλιοστασίων, κλπ.

Από τα παραπάνω εύκολα συμπεραίνει κανείς πως στην πόλη μας τα 7,5 χρόνια που πέρασαν υπήρξαν τα πιο δημιουργικά στην ιστορία της, όσον αφορά στην παραγωγή έργων, με επενδύσεις συνολικού ύψους περίπου 30 δις. δρχ. αν συνυπολογίσει κανείς αντίστοιχες δράσεις άλλων φορέων της δημοτικής μηχανής όπως η ΔΕΚΡ, η ΡΟΔΑ, ο ΔΟΠΕ, η ΑΔΕΚΤ, κλπ ή τις αποζημιώσεις για απαλλοτριώσεις.

ΕΧΟΥΜΕ ΝΑ ΔΕΙΞΟΥΜΕ ΕΡΓΟ!

ΕΧΟΥΜΕ ΝΑ ΣΥΝΕΧΙΣΟΥΜΕ ΕΡΓΟ!

ΨΗΦΟΔΕΛΤΙΟ ΝΙΚΗΣ

Γιώργος Γιαννόπουλος

ΥΠΟΨΗΦΙΟΣ ΔΗΜΑΡΧΟΣ

Ρόδος

Ανθρώπινη Πόλη

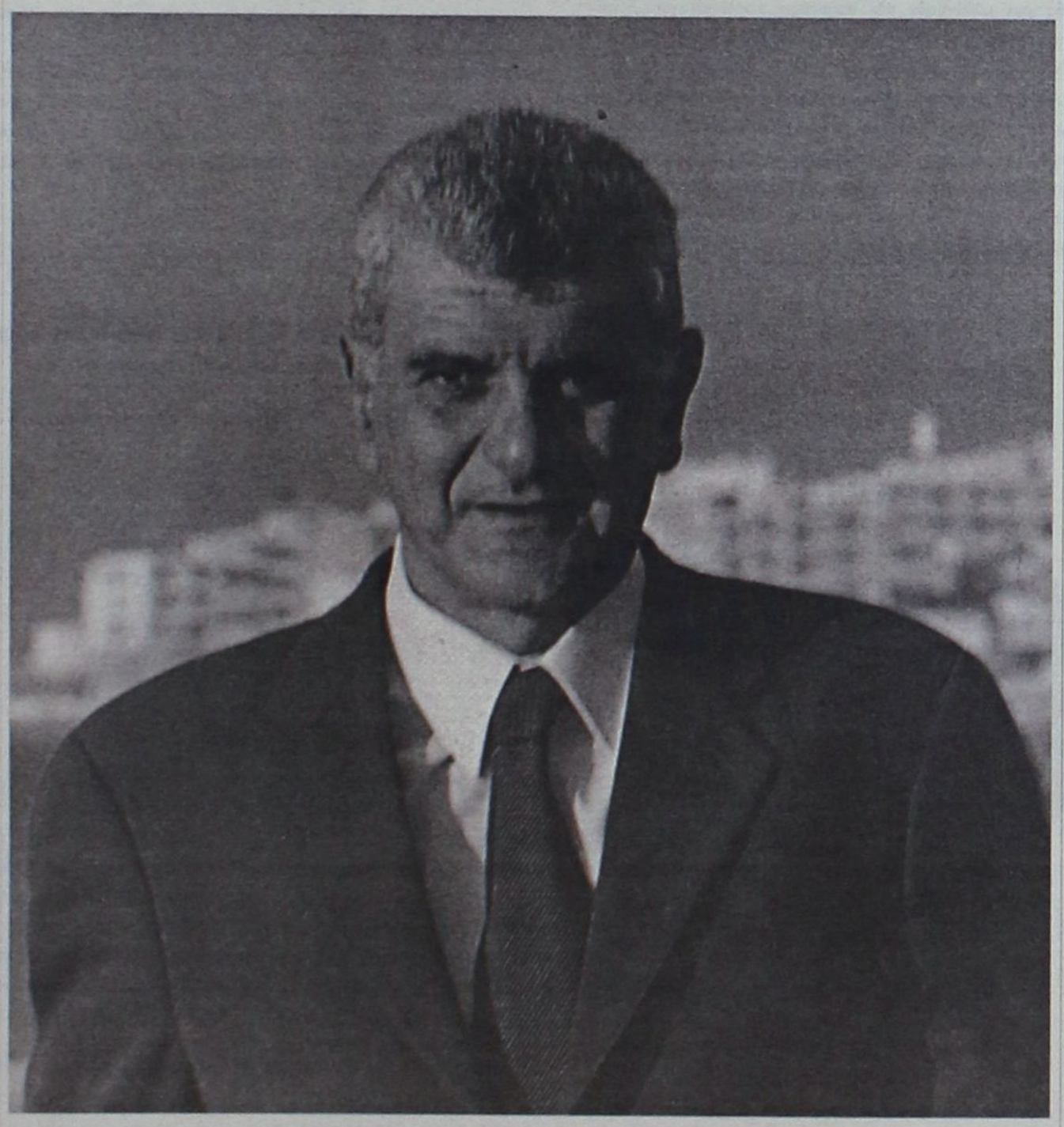

ΓΙΩΡΓΟΣ ΓΙΑΝΝΟΠΟΥΛΟΣ του Πέτρου
Αρχιτέκτων Μηχανικός ΕΜΠ.

Γεννήθηκε το 1954 στην Αδδίς Αμπέμπα της Αιθιοπίας, κατάγεται από την Κάρπαθο και είναι μόνιμος κάτοικος Ρόδου από το 1977.
Αποφοίτησε από την σχολή Αρχιτεκτόνων του Εθνικού Μετσόβου Πολυτεχνείου. Από 1978 δουλεύει σαν Αρχιτέκτονας - Πολεοδόμος. Διατηρεί αρχιτεκτονικά γραφεία στα νησιά της Ρόδου και της Καρπάθου.
Είναι πολιτικά ενεργός και συμμετέχει στις τοπικές υποθέσεις από το 1977.
Είναι Δήμαρχος Ροδίων τις δύο τελευταίες τετραετίες 1994-2002. Ακόμη :
1977-1979 : Μέλος του Συμβουλίου του Συλλόγου Αρχιτεκτόνων και Μηχανικών Δωδεκανήσου.
1979-1981 :Πρόεδρος του Συλλόγου Αρχιτεκτόνων και Μηχανικών Δωδεκανήσου.
1983-1985 : Νομαρχιακός Σύμβουλος της επαρχίας Κάσου και Καρπάθου.
1978-1982 : Μέλος του Συμβουλίου της τοπικής επιτροπής Νοτίας Δωδεκανήσου του ΠΑΣΟΚ.
1985-1991 : Νομαρχιακός Σύμβουλος της επαρχίας της Ρόδου.
1983-1994 : Γραμματέας του Συμβουλίου της τοπικής επιτροπής Νοτίας Δωδεκανήσου του ΠΑΣΟΚ.
1994-1998 : Πρόεδρος της ΤΕΔΚ Δωδεκανήσου. Εκλεγμένο μέλος του Συμβουλίου της ΚΕΔΚΕ και πρόεδρος της Επιτροπής Κοινωνικής Πολιτικής.
1994-1998 : Μέλος του Συμβουλίου Ευρωπαϊκών Δήμων και Περιφερειών.
1995-2002 : Πρόεδρος του οργανισμού για την προώθηση και την πρόοδο του Τουρισμού της Ρόδου (ΠΡΟΤΟΥΡ) και του Δ.Σ. της ΔΕΥΑΡ.
1998-2002 : Επανεξελέγει για δεύτερη περίοδο πρόεδρος της ΤΕΔΚ Δωδ/σου.
1998-2002 : Εκλεγμένο μέλος του συμβουλίου της ΚΕΔΚΕ και μέλος της εκτελεστικής επιτροπής της ΚΕΔΚΕ.
1998-2002 : Πρόεδρος του συμβουλίου της Ανώνυμης Διαδημοτικής Εταιρίας Κατασκευών και Τουρισμού Ρόδου (ΑΔΕΚΤ), του Χειροτεχνικού Κέντρου Ρόδου και του Δ.Σ. της Επιχείρησης Καθαριότητας (ΔΕΚΡ).
2000-2002 : Μέλος του εκτελεστικού γραφείου του Συμβουλίου Ευρωπαϊκών Δήμων και Περιφερειών.
2000-2002 : Ιδρυτικό μέλος και πρόεδρος του συνδέσμου Νησιωτικών Δήμων και Κοινοτήτων Ελλάδος.
2001-2002 : Εξελέγει αντιπρόεδρος του Συμβουλίου Ευρωπαϊκών Δήμων και Περιφερειών (C.R.P.M).
Είναι παντρεμένος με την Βάσω Καμπούρη και έχει δύο παιδιά.

ΡΟΔΟΣ
ΑΝΘΡΩΠΙΝΗ ΠΟΛΗ

ΓΙΑΝΝΟΠΟΥΛΟΣ ΓΕΩΡΓΙΟΣ του Πέτρου
ΥΠΟΨΗΦΙΟΣ ΔΗΜΑΡΧΟΣ

ΑΛΑΒΕΡΑΣ ΑΝΤΩΝΙΟΣ	του Φιλίππου
ΑΛΑΚΙΩΤΟΥ - ΑΝΘΟΠΟΥΛΟΥ ΜΑΡΙΑ (Μαριτάνα)	του Χρήστου
ΑΝΤΙΦΥΛΙΩΤΗ - ΑΓΓΕΛΗ ΜΑΡΙΑ	του Κωνσταντίνου
ΑΝΤΩΝΟΓΛΟΥ ΕΜΜΑΝΟΥΗΛ	του Νικήτα
ΑΣΒΕΣΤΗΣ ΔΗΜΗΤΡΙΟΣ	του Νικολάου
ΓΚΟΓΚΑΚΗ - ΣΚΛΗΒΑ ΜΑΡΙΑ (Μαρίνα)	του Ιωάννη
ΓΛΥΝΟΣ ΕΜΜΑΝΟΥΗΛ	του Στυλιανού
ΓΟΜΠΟΥ - ΚΟΥΤΣΟΜΑΝΩΛΗ ΕΥΑΓΓΕΛΙΑ	του Πανορμίτη
ΔΙΑΚΟΓΕΩΡΓΙΟΥ ΚΑΛΛΙΣΤΟΣ	του Βασιλείου
ΕΥΘΥΜΙΑΔΗΣ ΧΑΡΑΛΑΜΠΟΣ	του Νικολάου
ΖΑΧΑΡΙΑΔΗ ΑΝΝΑ	του Πανορμίτη
ΖΗΣΙΜΑΤΟΥ - ΜΟΥΓΚΡΟΥ ΜΑΡΙΑ (Μαρίκα)	του Σκεύου
ΗΡΑΚΛΕΙΔΗΣ ΑΡΙΣΤΟΤΕΛΗΣ	του Αστρενού
ΙΩΑΝΝΙΔΗ ΙΝΓΚΡΙΝΤ - ΧΡΙΣΤΙΝΑ	του Γεωργίου
ΙΩΑΝΝΙΔΗΣ ΙΩΑΝΝΗΣ	του Λαζάρου
ΚΑΡΑΝΤΖΙΑΣ ΔΗΜΗΤΡΙΟΣ (Τζίμης)	του Σάββα
ΛΑΡΔΟΠΟΥΛΟΣ ΠΕΤΡΟΣ	του Ανδρέα
ΛΕΝΑΚΑΚΗΣ ΚΩΝΣΤΑΝΤΙΝΟΣ	του Εμμανουήλ
ΜΑΝΤΑΛΗΣ ΠΕΡΙΚΛΗΣ	του Ελευθερίου
ΜΑΝΤΙΚΟΣ ΓΕΩΡΓΙΟΣ	του Μιχαήλ
ΜΑΡΙΝΟΣ ΙΩΑΝΝΗΣ	του Αποστόλου
ΜΕΝΤΟΣ ΜΙΧΑΗΛ	του Κωνσταντίνου
ΜΗΝΑΪΔΗ ΦΟΥΛΗ (Λη)	του Βασιλείου
ΜΗΝΑΤΣΗΣ ΙΩΑΝΝΗΣ	του Γεωργίου
ΜΟΣΧΟΣ ΝΙΚΗΤΑΣ	του Ιωάννη
ΜΠΑΡΑΚΑΣ ΑΘΑΝΑΣΙΟΣ	του Αντωνίου
ΜΠΕΚΙΑΡΗΣ ΑΛΕΞΑΝΔΡΟΣ	του Γεωργίου
ΜΠΟΝΗ ΜΑΡΙΝΑ	του Κωνσταντίνου
ΞΑΝΘΗΣ ΑΓΑΠΗΤΟΣ	του Ιωάννη
ΠΑΝΑΓΗ - ΜΑΝΕΤΤΑ ΜΑΡΓΑΡΙΤΑ	του Χαραλάμπους
ΣΚΑΝΔΑΛΙΔΗΣ ΚΩΝΣΤΑΝΤΙΝΟΣ	του Ευσταθίου
ΣΠΑΝΟΥ ΦΑΙΔΡΑ	του Σταματίου
ΣΥΜΕΩΝΙΔΗΣ ΓΕΩΡΓΙΟΣ	του Παναγιώτη
ΤΣΙΓΑΡΟΣ ΙΩΑΝΝΗΣ	του Θεολόγου
ΤΣΙΜΠΙΔΑΚΗΣ ΘΕΟΔΩΡΟΣ	του Χαρίδημου
ΧΑΡΑΛΑΜΠΗΣ ΝΙΚΟΛΑΟΣ	του Αναστασίου
ΧΡΙΣΤΟΦΑΚΗ - ΤΡΙΠΗ ΕΥΑΓΓΕΛΙΑ (Λιλή)	του Γεωργίου

ΑΝΤΩΝΗΣ ΑΛΑΒΕΡΑΣ του Φιλίππου
Συνταξιούχος δάσκαλος

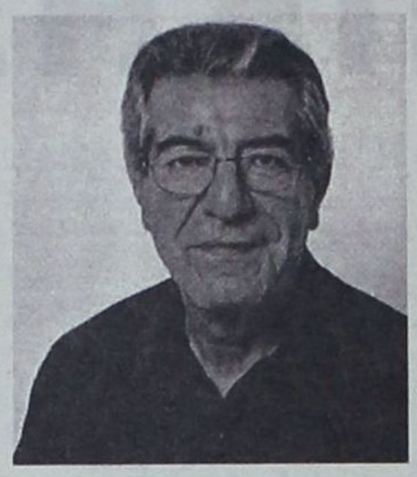

Γεννήθηκε στην Αντιμάχεια της Κω το 1940 και είναι μόνιμος κάτοικος Ρόδου από το 1959. Απόφοιτος της Παιδαγωγικής Ακαδημίας Ρόδου και σήμερα είναι συνταξιούχος δάσκαλος. Υπηρέτησε στο Σύλλογο Δασκάλων Νηπιαγωγών Ρόδου σαν πρόεδρος ή γραμματέας. Διετέλεσε αντιπρόσωπος στη ΔΟΕ και ΑΔΕΔΥ επί σειρά ετών και αιρετός εκπρόσωπος των Δασκάλων στο ΠΥΣΠΕ Δωδεκανήσου. Μέλος του Δ.Σ. του Συλλόγου των Κώων. Από το 1995 μέχρι σήμερα είναι Αντιδήμαρχος Ροδίων. Πρόεδρος στις επιτροπές Ακτών, Παιδείας, Διοικητικών θεμάτων και φορολογικών διαφορών του Δήμου Ροδίων. Είναι παντρεμένος με τη Κική Συκάλλου και έχει δύο παιδιά.

ΑΛΑΚΙΩΤΟΥ-ΑΝΘΟΠΟΥΛΟΥ ΜΑΡΙΑ
(Μαριτάνα) του Χρήστου
Καθηγήτρια Αγγλικών



Γεννήθηκε στον Πειραιά το 1961 και κατάγεται από την Αστυπάλαια και τον Αρχάγγελο και είναι μόνιμος κάτοικος Ρόδου από το 1985. Σπούδασε στις "Σχολές Φλέμινγκ" βρεφονηπιαγωγός και στο Sussex University of Kent εκπαιδεύτρια καθηγητών κάι σπουδάζει κοινωνιολογία. Είναι καθηγήτρια της Αγγλικής και ιδιοκτήτρια Κέντρων ξένων γλωσσών. Είναι έφορος του Σώματος Ελλήνων Οδηγών, μέλος του Σπιτιού της Ευρώπη, του Συλλόγου Ποντίων και Θρακομακεδόνων, μέλος του Δ.Σ. του Συλλόγου Ιδιοκτητών Κέντρων Ξένων Γλωσσών, αντιπρόσωπος στην Πανελλήνια Ομοσπονδία Ι.Κ.Ξ.Γ, μέλος των Δ.Σ. του ΕΒΕΔ. και του Ταμείου Αρωγής και Αλληλοβοήθειας της Πανελλήνιας Ομοσπονδίας. Υπεύθυνη διοργανώτρια 1ου, 2ου και 3ου Συμποσίου Αιγαίου στη Ρόδο. Είναι παντρεμένη με τον Μισαήλ Ανθόπουλο και έχει δύο παιδιά.

ΑΝΤΙΦΥΛΙΩΤΗ - ΑΓΓΕΛΗ ΜΑΡΙΑ
του Κωνσταντίνου
Επιχειρηματίας-Τουριστικές επιχειρήσεις



Γεννήθηκε στη Ρόδο το 1950 και είναι μόνιμος κάτοικος Ρόδου. Είναι απόφοιτος Λυκείου και έχει πτυχίο σχολής γραμματέων. Είναι επιχειρηματίας και έχει τουριστικές επιχειρήσεις (ενοικιάσεις μοτοποδηλάτων).

Είναι γραμματέας του Σωματείου ενοικιαζόμενων μοτοποδηλάτων Ρόδου και αναπληρωματικό μέλος του Δ.Σ. του συλλόγου «Γυναίκες χωρίς σύνορα». Επί εξαετία γραμματέας του Δ.Σ. του συλλόγου Γονέων και Κηδεμόνων του Βενετοκλείου Γυμνασίου και Λυκείου Ρόδου.

Είναι παντρεμένη και έχει δύο παιδιά.

ΑΝΤΩΝΟΓΛΟΥ ΕΜΜΑΝΟΥΗΛ
του Νικήτα
Οικονομολόγος (Δημόσιος υπάλληλος)



Γεννήθηκε στη Ρόδο το 1957, κατάγεται από τη Σύμη και είναι μόνιμος κάτοικος Ρόδου από το 1983. Πτυχιούχος της Ανώτατης Βιομηχανικής Σχολής Πειραιά και είναι δημόσιος υπάλληλος.

Ιδρυτικό μέλος του Οικονομικού Επιμελητηρίου Ελλάδας και πρόεδρος του Περιφερειακού τμήματος Δωδ/σου από το 1992 έως το 1995. Ιδρυτικό μέλος της Ανώνυμης Ναυτιλιακής εταιρείας Σύμης (ΑΝΕΣ), και του συλλόγου Συμιακών Ρόδου «Ο Γλαύκος», ιδρυτής του Συμιακού θεάτρου και θεατρικός συγγραφέας. Έγραψε είκοσι θεατρικά έργα στο γλωσσικό ιδίωμα της Σύμης.

Από το 1994 εκλέγεται δημοτικός σύμβουλος με τον Γιώργο Γιαννόπουλο. Από το 1995 μέχρι σήμερα είναι Πρόεδρος του Π.Ο.Δ.Ρ., της Δημοτικής Πινακοθήκης και του ΔΗ.ΠΕ.ΘΕ. Ρόδου.



ΑΣΒΕΣΤΗΣ ΔΗΜΗΤΡΙΟΣ του Νικολάου
Κατασκευή & πώληση ακινήτων.

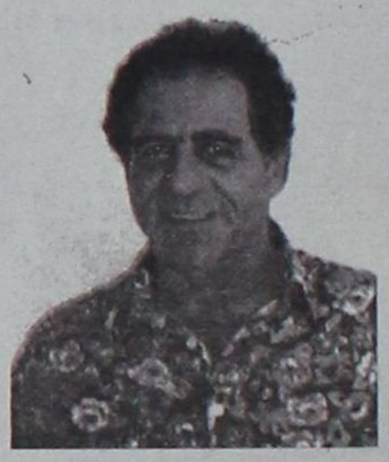

Γεννήθηκε στο Καστελλόριζο το 1948 και είναι μόνιμος κάτοικος Ρόδου από το 1962. Απόφοιτος Γυμνασίου και ασχολείται με την κατασκευή και την πώληση ακινήτων. Από νεαρή ηλικία συμμετέχει στα πολιτικά δρώμενα με δραστηριοποίηση στο δημοκρατικό χώρο. Είναι αυτοδημιούργητος. Ξεκίνησε ασχολούμενος με το εμπόριο και το 1977 στράφηκε προς την κατασκευή και την πώληση οικοδομών. Έχει έντονη κοινωνική παρουσία και συμμετοχή στη δράση του παροικιακού συλλόγου Καστελλοριζών. Από το 1998 είναι εκλεγμένος δημοτικός σύμβουλος στο δήμο Ροδίων.

Είναι παντρεμένος με την Παρασκευή Μαρκάκη και έχει τρία παιδιά.

ΓΚΟΓΚΑΚΗ - ΣΚΛΗΒΑ ΜΑΡΙΑ
(Μαρίνα) του Ιωάννη
Αρχιφύλακας ΕΛ.ΑΣ (Τουριστική Αστυνομία)



Γεννήθηκε στη Γλύφα του νομού Ηλείας το 1957 και είναι μόνιμος κάτοικος Ρόδου από το 1979. Απόφοιτος εξατάξιου Γυμνασίου. Έχει πτυχίο σχολής A.S.T. (Airline Servises Training), πτυχίο σχολής ΚΟΡΕΛΚΟ και πτυχίο σχολής ΕΛ.ΑΣ.

Εργάζεται στο Τμήμα Τουριστικής Αστυνομίας Ρόδου για 23 χρόνια

Λόγω ιδιότητας δεν έχει αναπτύξει καμία πολιτική δράση μέχρι σήμερα. Είναι μέλος στο Σπίτι της Ευρώπης και στο σύλλογο Χειμερινών Κολυμβητών (υπεύθυνη δημοσιών σχέσεων).

Είναι παντρεμένη και έχει δύο παιδιά.

ΓΛΥΝΟΣ ΕΜΜΑΝΟΥΗΛ του Στυλιανού
Οδοντίατρος



Γεννήθηκε στη Ρόδο το 1961 και είναι μόνιμος κάτοικος Ρόδου. Πτυχιούχος της Οδοντιατρικής σχολής του Πανεπιστημίου Αθηνών. Εργάζεται σαν οδοντίατρος.

Διετέλεσε Πρόεδρος του δημοτικού συμβουλίου του δήμου Ροδίων κατά την περίοδο 1995 - 2000 και είναι αντιδήμαρχος Ροδίων από το 2001 μέχρι σήμερα. Πρόεδρος του συνοικιακού συμβουλίου Αγίου Στεφάνου το 1987 - 1988, μέλος του Δ.Σ. του αθλητικού κέντρου στο Καρακόνερο, αντιπρόεδρος και έφορος μπάσκετ του Διαγόρα Ρόδου, αντιπρόεδρος του ομίλου Αντισφαίρισης, του Βενετοκλείου κλειστού γυμναστηρίου και του Χαραλάμπειου γηροκομείου.

Είναι παντρεμένος με τη Θέτιδα Χιωτάκη και έχει δύο παιδιά.

ΓΟΜΠΟΥ-ΚΟΥΤΣΟΜΑΝΩΛΗ ΕΥΑΓΓΕΛΙΑ του Πανορμίτη
Αισθητικός



Γεννήθηκε στη Ρόδο το 1958 και είναι μόνιμος κάτοικος Ρόδου. Απόφοιτος Κρατικής σχολής Αισθητικής. Εργάσθηκε ως αισθητικός επί μία 15ετία. Σήμερα δεν εργάζεται και ασχολείται ενεργά στο σύλλογο Γονέων & Κηδεμόνων του 4ου Γυμνασίου Ρόδου στον οποίο είναι ταμίας. Στο διάστημα 1994 - 1998 και 1998-1999 διετέλεσε αντίστοιχα ταμίας και πρόεδρος στο σύλλογο Γονέων & Κηδεμόνων του τριθέσιου Δημοτικού σχολείου της Ακαδημίας Ρόδου και συμμετείχε ενεργά στην αδελφοποίησή του με το σχολείο Στροβόλου στη Λευκωσία της Κύπρου.

Είναι παντρεμένη με τον Ηλία Κουτσομανώλη και έχει δύο παιδιά.

ΔΙΑΚΟΓΕΩΡΓΙΟΥ ΚΑΛΛΙΣΤΟΣ
του Βασιλείου
Κατασκευή & πώληση ακινήτων



Γεννήθηκε στη Λαχανιά της Ρόδου το 1952 και κατάγεται από τη Χάλκη. Είναι μόνιμος κάτοικος Ρόδου από το 1975. Απόφοιτος του εξατάξιου Γυμνασίου και της Τουριστικής σχολής. Ασχολείται με την κατασκευή και την πώληση ακινήτων και με κτηματομεσιτικές συναλλαγές. Ασχολείται με τα κοινά της Ρόδου από το 1976. Διετέλεσε τρεις φορές Δημοτικός Σύμβουλος. Την τελευταία οκταετία είναι πρόεδρος του ΔΟΝΑ. Διετέλεσε Πρόεδρος και ειδικός γραμματέας της ΠΑΕ Ρόδου, αντιπρόεδρος του σταδίου Ρόδου και μέλος στη διοίκηση της ΕΠΕΔ Δωδεκανήσου. Είναι παντρεμένος με τη Θέκλα Καραγιάννη Αδαμάκη και έχει τρία παιδιά.

ΕΥΘΥΜΙΑΔΗΣ ΧΑΡΑΛΑΜΠΟΣ
του Νικολάου
Φαρμακοποιός

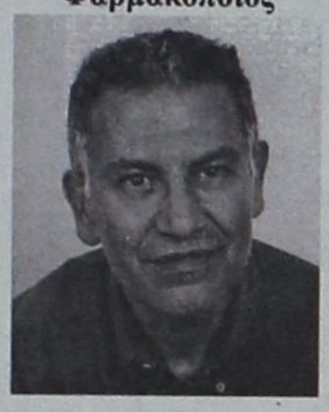

Γεννήθηκε στην Ακρολίμνη του νομού Πέλλας το 1956 και είναι μόνιμος κάτοικος Ρόδου από το 1988. Είναι απόφοιτος Φαρμακευτικής σχολής της Κατάνιας Ιταλίας και Λογιστικής σχολής. Πρόεδρος του συλλόγου Ελλήνων Φοιτητών Κατάνιας και μέλος της Πανιταλικής γραμματείας ΠΑΣΠ στο διάστημα 1980-1983. Στο διάστημα 1994-1998 διετέλεσε μέλος των Δ.Σ. του ΔΗΠΕΘΕ Ρόδου, των ΚΑΠΗ Ρόδου και του ΗΦΑΙΣΤΟΥ. Πρόεδρος του συλλόγου Ποντίων Ρόδου από το 1996 μέχρι το 2001 και αντιπρόεδρος στην Ομοσπονδία Ποντιακών Σωματείων Νοτίου Ελλάδας από το 1996 μέχρι σήμερα. Αντιπρόσωπος στον Πανελλήνιο Φαρμακευτικό σύλλογο από το 1996 μέχρι σήμερα και πρόεδρος στη Σχολική επιτροπή του 12ου Δημοτικού σχολείου Ρόδου. Είναι παντρεμένος με την Αναστασία Χατζή και έχει δύο παιδιά

ΖΑΧΑΡΙΑΔΗ ΑΝΝΑ του Πανορμίτη
Ιδιωτική υπάλληλος



Γεννήθηκε στη Ρόδο το 1979 και είναι μόνιμος κάτοικος Ρόδου. Απόφοιτος Λυκείου. Έχει παρακολουθήσει σεμινάρια εκπαίδευσης στη χρήση προγραμμάτων Η/Υ και μιλά δύο ξένες γλώσσες (Αγγλικά, Γερμανικά). Εργάζεται επί πέντε χρόνια σε Ναυτικό πρακτορείο γενικού Τουρισμού.
Είναι μέλος της σχολής χορού «Άγιος Παντελεήμονας».
Ενδιαφέρεται για τη διατήρηση της πολιτιστικής μας κληρονομιάς και συμμετέχει σε εκδηλώσεις και σε προγράμματα εκμάθησης Δωδεκανησιακών χορών.

ΖΗΣΙΜΑΤΟΥ-ΜΟΥΓΚΡΟΥ ΜΑΡΙΑ
(Μαρίκα) του Σκεύου
Δημόσιες σχέσεις Διαφημίσεις στα ΜΜΕ



Γεννήθηκε στη Ρόδο το 1949 και είναι μόνιμος κάτοικος Ρόδου. Απόφοιτος του εξατάξιου Γυμνασίου.
Ασχολείται με τη διαφήμιση και την προβολή στα ΜΜΕ και τις δημόσιες σχέσεις και τη διοργάνωση εκδηλώσεων. Μέσα από τη δουλειά της στα ΜΜΕ και στις δημόσιες σχέσεις έχει επαφές με το σύνολο των επαγγελματιών της Ρόδου και βοηθά στην προβολή της Ρόδου.
Ήταν παντρεμένη με το Σκεύο Μούγκρο που απεβίωσε το 2000.



ΗΡΑΚΛΕΙΔΗΣ ΑΡΙΣΤΟΤΕΛΗΣ
του Αστρενού
Φαρμακοποιός - Ξενοδόχος



Γεννήθηκε στη Ροδεσία της Αφρικής το 1964 και κατάγεται από τη Χάλκη. Είναι μόνιμος κάτοικος Ρόδου. Απόφοιτος Φαρμακευτικής σχολής στην Ιταλία. Από το 1998 είναι δημοτικός σύμβουλος Ρόδου. Συμμετείχε στην πρωτοβουλία για την δημιουργία του Συνοικιακού Συμβουλίου Αγίων Αποστόλων στο οποίο προήδρευσε από το 1993 μέχρι το 1998. Πρόεδρος του Κέντρου αποκατάστασης Κολυμπίων από το 1996 μέχρι σήμερα, του Κέντρου αποκατάστασης ΗΦΑΙΣΤΟΣ, του Ινστιτούτου Ερευνών κατά του κοινωνικού αποκλεισμού και του Αθλητικού σωματείου «ΖΕΥΣ». Αντιπρόεδρος στο Φαρμακευτικό σύλλογο Δωδεκανήσου και μέλος του Δ.Σ. των ΚΑΠΗ Ρόδου και ταμίας του Χειρονακτικού Κέντρου Ρόδου. Είναι παντρεμένος με τη Δέσποινα Χαπίπη και έχει τρία παιδιά.

ΙΩΑΝΝΙΔΗ ΙΝΓΚΡΙΝΤ ΧΡΙΣΤΙΝΑ
του Γεωργίου
Τραπεζικός υπάλληλος-Εθελόντρια νοσοκόμα



Γεννήθηκε στη Στοκχόλμη της Σουηδίας το 1941 από όπου και κατάγεται και είναι μόνιμος κάτοικος Ρόδου από το 1980.
Απόφοιτος Λυκείου και Τραπεζικού σχολείου με ειδικότητα στο Τραπεζικό δίκαιο.
Το 1986 είχε την ιδέα για τη δημιουργία Διεθνούς συλλόγου για τους ξένους που κατοικούν στη Ρόδο και πρωτοστάτησε στην ίδρυση του, όπου είναι και πρόεδρος. Είναι υπέρμαχος του εθελοντισμού και της κοινωνικής προσφοράς και η ίδια ατομικά ή μέσα από τον Διεθνή σύλλογο διοργανώνει εκδηλώσεις με φιλανθρωπικούς σκοπούς. Είναι μέλος των Δ.Σ. του «ΡΟΔΩΝ Α.Ε.», της Πινακοθήκης της Μεσαιωνικής πόλης και του Νηπιαγωγείου στο Ροδίνι.
Είναι παντρεμένη με το Γιώργο Ιωαννίδη και έχει ένα παιδί.

ΙΩΑΝΝΙΔΗΣ ΙΩΑΝΝΗΣ του Λαζάρου
Δικηγόρος

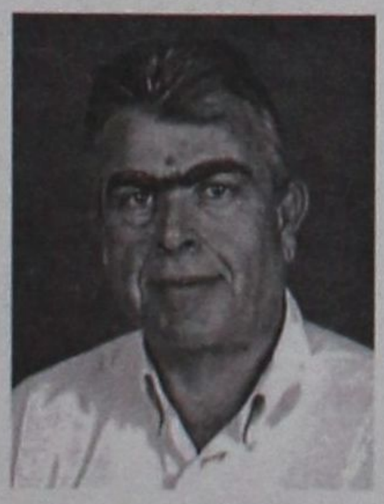

Γεννήθηκε στη Ρόδο το 1950, κατάγεται από την Κάλυμνο και είναι μόνιμος κάτοικος Ρόδου.
Απόφοιτος της Αναργυρείου και Κοργιαλενείου σχολής Σπετσών και πτυχιούχος της Νομικής σχολής του Αριστοτελείου Πανεπιστημίου Θεσσαλονίκης.
Ασκεί το επάγγελμα του δικηγόρου από το 1975 στο πρωτοδικείο Ρόδου. Διετέλεσε πρόεδρος στο ίδρυμα χρόνιων παθήσεων Κολυμπίων και αντιπρόεδρος στη ΔΑΝΕ από το 1998 μέχρι το 2000.
Παντρεύτηκε το 1976 και έχει δυο παιδιά.

ΚΑΡΑΝΤΖΙΑΣ ΔΗΜΗΤΡΙΟΣ (Τζίμης)
του Σάββα
Επιχειρηματίας



Γεννήθηκε στη Ιαλυσό της Ρόδου το 1953 και κατάγεται από την Απολλακιά. Είναι μόνιμος κάτοικος Ρόδου.
Είναι επιχειρηματίας και εργάζεται σαν αυτοκινητιστής από το 1991.
Διετέλεσε γραμματέας του Σωματείου Οδηγών Τουριστικών λεωφορείων «ΚΟΛΟΣΣΟΣ» από το 1980 μέχρι το 1990.
Από το 1992 μέχρι σήμερα είναι πρόεδρος στο Σωματείου Ιδιοκτητών Τουριστικών λεωφορείων.
Είναι παντρεμένος με την Ανθούλα Μισοδουλάκη και έχει δύο παιδιά.

ΣΤΗ ΜΕΓΑΛΥΤΕΡΗ ΣΥΓΚΕΝΤΡΩΣΗ





Ο ΛΑΟΣ ΤΗΣ ΡΟΔΟΥ

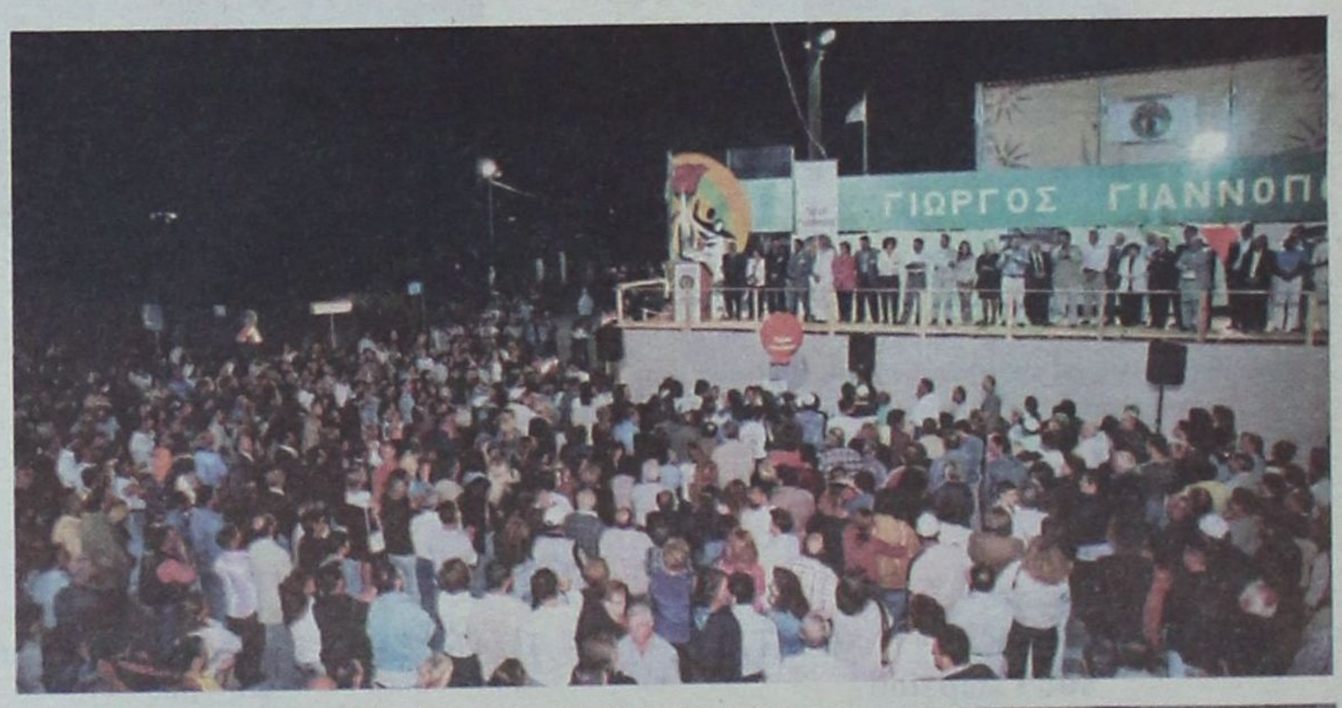



Η Ρόδος έχει το Δήμαρχό της

ΤΩΝ ΤΕΛΕΥΤΑΙΩΝ ΔΕΚΑ ΧΡΟΝΩΝ



ΨΗΦΙΣΕ!





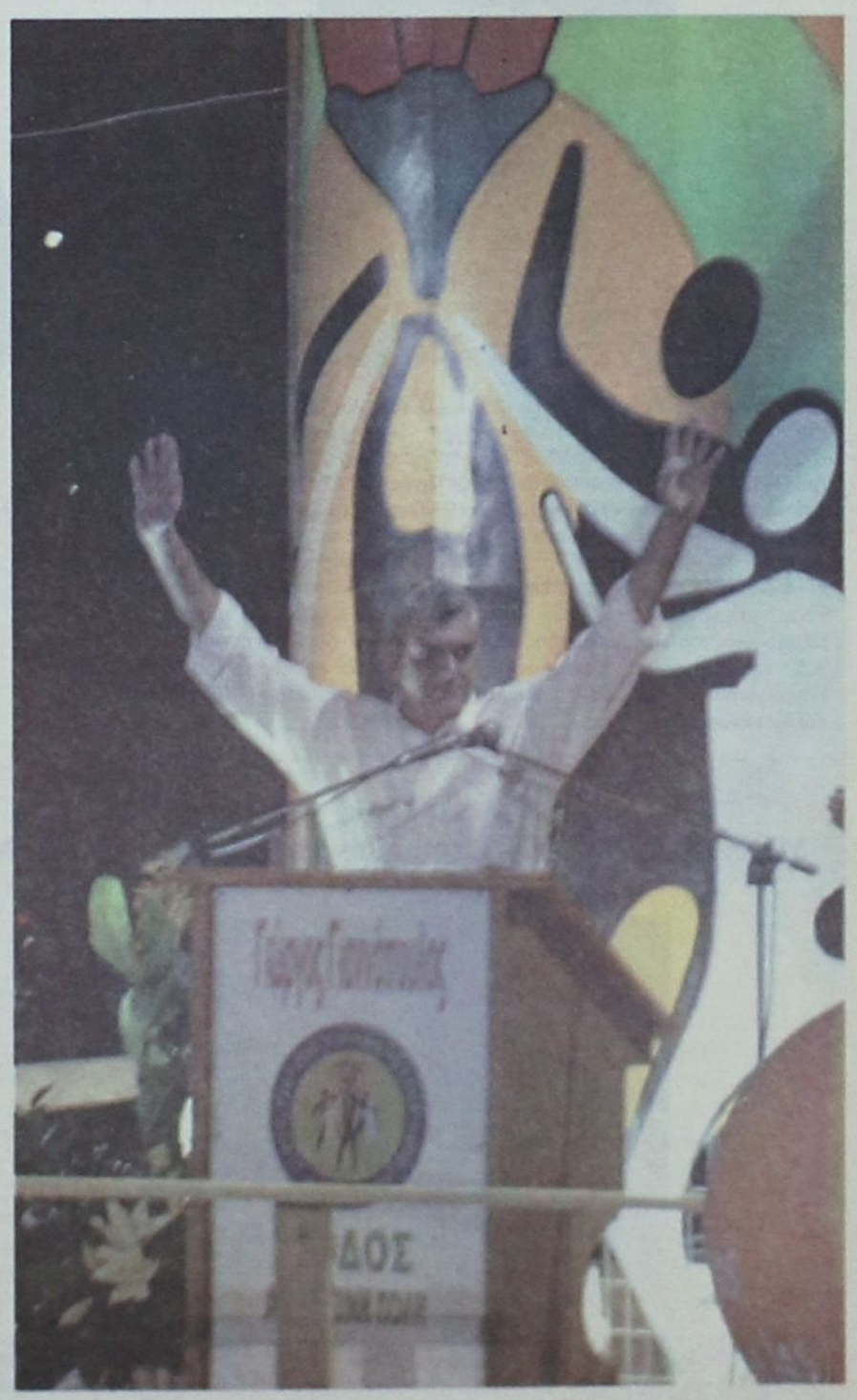

Γιώργος Γιαννόπουλος

Ρόδος

Ανθρώπινη Πόλη!

ΛΑΡΔΟΠΟΥΛΟΣ ΠΕΤΡΟΣ του Ανδρέα
Φαρμακοποιός

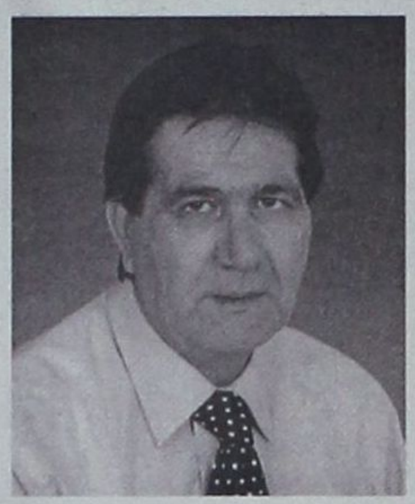

Γεννήθηκε στην Τήλο το 1949 και ζει μόνιμα στη Ρόδο.
Σπούδασε φαρμακοποιός και διατηρεί φαρμακείο.
Εξελέγη Δημοτικός Σύμβουλος το 1994. Διετέλεσε πρόεδρος του Συλλόγου Φαρμακοποιών Δωδεκανήσου, του Συλλόγου Τηλίων Ροδου «Αγιος Παντελεήμων», του παραρτήματος ΠΙΚΠΑ Ρόδου, της Επιτροπής παραλιών του Δήμου Ροδίων, της Σχολικής Επιτροπής του 8ου Δημοτικού Σχολείου και είναι μέλος του Δ.Σ. του Νοσοκομείου Ρόδου.
Είναι παντρεμένος με την Ισμήνη Χριστοφίδη και έχει δύο παιδιά.

ΛΕΝΑΚΑΚΗΣ ΚΩΝΣΤΑΝΤΙΝΟΣ του Εμμανουήλ
Τεχνικός υπάλληλος του ΟΤΕ

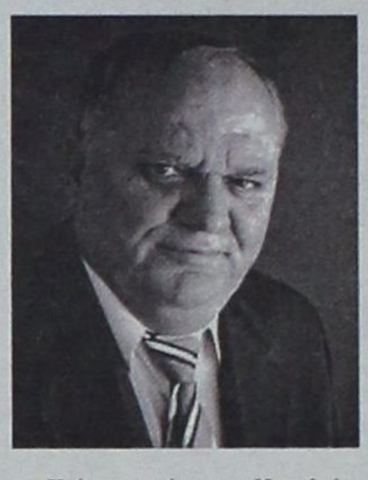

. Γεννήθηκε στο Καλοχωραφίτη του Ηρακλείου το 1948 και ζει μόνιμα στη Ρόδο από το 1974. Έχει τελειώσει το Πρακτικό εξατάξιο Γυμνάσιο «Καπετανάκειον» του Ηρακλείου και παράλληλα δύο τεχνικές σχολές. Είναι υπάλληλος του ΟΤΕ και κατέχει τη θέση του γραμματέα Κοινής ωφελείας ΟΤΕ. Έχει εκλεγεί τέσσερις φορές πρόεδρος και τρεις φορές στη Σ.Α. της ΠΕΖΟΤΕ Δωδεκανήσου, τρεις φορές στη ΟΜ. ΟΤΕ, στη Διοίκηση του Εργατικού Κέντρου Ρόδου και είναι μέλος της Διοίκησης του Χαραλάμπειου Γηροκομείου. Είναι πρόεδρος στη Σχολική επιτροπή του 5ου Γυμνασίου Ρόδου.
Είναι παντρεμένος με τη Μαρία Παπαθανάση και έχει δύο παιδιά.

ΜΑΝΤΑΛΗΣ ΠΕΡΙΚΛΗΣ του Ελευθερίου
Συνταξιούχος ΙΚΑ

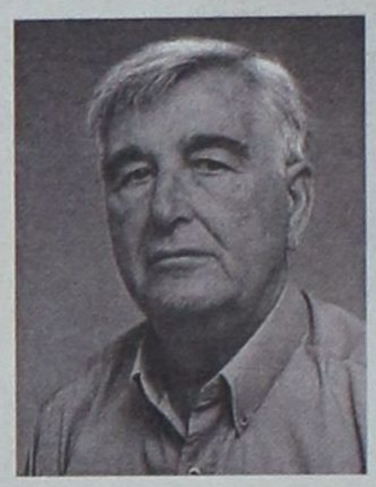

Γεννήθηκε στο χωριό Κοσκινού Ρόδου το 1939 και ζει μόνιμα στη Ρόδο από το 1958. Τελείωσε τη Γ' Γυμνασίου και την Τεχνική σχολή ΝΗΡΕΑ Ρόδου. Είναι συνταξιούχος του ΙΚΑ.
Διετέλεσε γραμματέας του Εργατικού Κέντρου Ρόδου και πρόεδρος του Σωματείου Εργατοτεχνιτών Δήμου Ρόδου και Κοινοτήτων.
Μέλος Τ.Δ.Ε. του ΙΚΑ Ρόδου, του Λιμενικού Ταμείου Δωδεκανήσου, του Δ.Σ. του Χαραλάμπειου Γηροκομείου και του Δ.Σ. του Ορφανοτροφείου Ρόδου.
Είναι παντρεμένος με την Ειρήνη Μαντάλη και έχει τρία παιδιά.

ΜΑΝΤΙΚΟΣ ΓΕΩΡΓΙΟΣ του Μιχαήλ
Τεχνολόγος Μηχανικός Ηλεκτρονικός



Γεννήθηκε στη Ρόδο το 1951 και είναι μόνιμος κάτοικος Ρόδου. Σπούδασε στο Μικρό Πολυτεχνείο Τεχνολόγος Μηχανικός Ηλεκτρονικός και έχει εξειδικευθεί στη διαχείριση τηλεπικοινωνιών του ΟΤΕ. Εργάστηκε σαν τεχνικός επιμελητής στη ΔΕΗ ΑΗΣ Σορωνής από το 1974 μέχρι το 1976 και από το 1976 εργάζεται στον ΟΤΕ Ρόδου ως Τεχνολόγος Ηλεκτρονικός. Διετέλεσε μέλος του Δ.Σ. των Τεχνολόγων Μηχανικών του ΟΤΕ, αντιπρόεδρος της Λέσχης προσωπικού του ΟΤΕ και μέλος στο Δ.Σ. της ΠΕΤΕΜ Δωδεκανήσου. Είναι μέλος του Δ.Σ. του πολιτιστικού συλλόγου Προστασίας Περιβάλλοντος και Ανάπτυξης Πρασίνου νομού Δωδεκανήσου, του Δ.Σ. της Υπηρεσίας Καθαριότητας (ΔΕΚΡ) και πρόεδρος του 7ου Νηπιαγωγείου Ρόδου. Είναι παντρεμένος με την Τσαμπίκα Γιαννουρή και έχει δύο παιδιά.



ΜΑΡΙΝΟΣ ΙΩΑΝΝΗΣ του Αποστόλου
Δικηγόρος



Γεννήθηκε το 1971 στη Ρόδο, όπου και ζει μόνιμα και κατάγεται από τη Σορωνή Ρόδου. Πτυχιούχος της Νομικής Σχολής του Δημοκρίτειου Πανεπιστημίου Θράκης. Από το 1996 είναι μέλος του Δικηγορικού Συλλόγου Ρόδου. Διετέλεσε πρόεδρος του 15μελούς του Βενετοκλείου Λυκείου Ρόδου. Γραμματέας στο Δ.Σ. του Συλλόγου Φοιτητών Νομικής Θράκης και εκπρόσωπος των φοιτητών στη Γενική Συνέλευση του τμήματος της Νομικής, στη Σύγκλητο και στο Πρυτανικό Συμβούλιο του Δημοκριτείου Πανεπιστημίου Θράκης στο διάστημα 1991 - 1993. Ταμίας του Πολιτιστικού συλλόγου φοιτητών «Κοινότητα Νέων» στο διάστημα 1990 1992 και πρόεδρος της Επιτροπής Ειρήνης Ρόδου από το 1999. Ειδικός Γραμματέας και Υπεύθυνος Τύπου και Δημοσίων Σχέσεων, στο Δ.Σ. της ποδοσφαιρικής ομάδας του «Α.Σ. ΡΟΔΟΣ» από το 2001. Μέλος της Πολιτικής Γραμματείας και της Ν.Ε. του Συνασπισμού της Αριστεράς και της Προόδου Νοτίας Δωδεκανήσου στο διάστημα 1996 - 2002. Είναι παντρεμένος με τη δικηγόρο Ρία Κακά.

ΜΕΝΤΟΣ ΜΙΧΑΗΛ του Κωνσταντίνου
Έμπορος

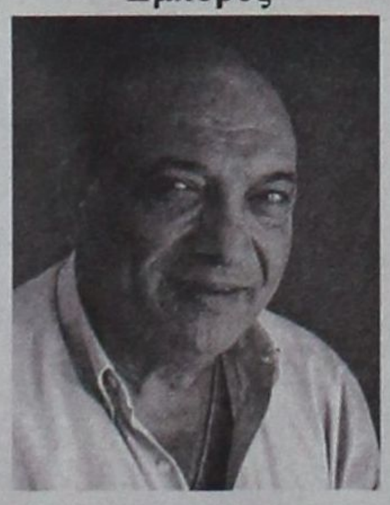

Γεννήθηκε το 1941 στη Ρόδο, όπου και ζει μόνιμα.

Απόφοιτος της Γ' Γυμνασίου. Έχει κατάστημα χρυσοχοΐας στη Ρόδο. Είναι πρόεδρος των Αργυροχρυσοχόων Ρόδου. Διετέλεσε αντιπρόεδρος της Ομοσπονδίας Αργυροχρυσοχόων Ελλάδας και επί σειρά ετών σύμβουλος στο Εμπορικό και Βιομηχανικό Επιμελητήριο Ρόδου, πρόεδρος του ΠΑΟ ΔΙΑΓΟΡΑ και της Τοπικής επιτροπής ποδηλασίας Δωδεκανήσου και μέλος της Πανελλήνιας ομοσπονδίας ποδηλασίας. Εκλέχθηκε δημοτικός σύμβουλος στο Δήμο Ροδίων επί τέσσερις τετραετίες.
Είναι παντρεμένος και έχει δύο παιδιά.

ΜΗΝΑΪΔΗ ΦΟΥΛΗ (ΛΗ) του Βασιλείου
Ξενοδόχος



Γεννήθηκε στο Charleston των ΗΠΑ το 1949 και κατάγεται από την Κάρπαθο. Κατοικεί μόνιμα στη Ρόδο από το 1972. Πτυχιούχος Διεθνών Σχέσεων του Πανεπιστημίου "SWEET BRIAR" των ΗΠΑ. Διετέλεσε πρόεδρος του τοπικού συμβουλίου του Σώματος Ελληνίδων Οδηγών Ρόδου και μέλος του ΔΣ της ΧΕΝ Ρόδου και εκπροσώπησε τη Ρόδο στο Παγκόσμιο Συμβούλιο της ΧΕΝ το 1979. Είναι μέλος των Δ.Σ. του Πολιτιστικού Συλλόγου Γυναικών, της Αντικαρκινικής Εταιρείας Ρόδου και της Δημοτικής Πινακοθήκης Ρόδου, μέλος της Επιτροπής Απόδημου Ελληνισμού της Τ.Ε.Δ.Κ.Δ. και της εταιρείας φίλων της μουσικής «ΣΑΜΒΥΚΗ». Είναι πρόεδρος της «ΡΟΔΩΝ Α.Ε.», αντιπρόεδρος του Διεθνούς Κέντρου Λογοτεχνών και Μεταφραστών, του «ΡΟΔΑ» και του «ΔΟΠΕ» και πρόεδρος της Οργανωτικής Επιτροπής του 7ου Διεθνούς Συμποσίου του Οργανισμού Πόλεων παγκόσμιας κληρονομιάς. Είναι δημοτική σύμβουλος στο Δήμο Ροδίων. Είναι παντρεμένη με τον Βασίλη Μηναΐδη.

ΜΗΝΑΤΣΗΣ ΙΩΑΝΝΗΣ του Γεωργίου
Δημοσιογράφος



Γεννήθηκε το 1950 στο Απέρι Καρπάθου και ζει μόνιμα στη Ρόδο από το 1960. Είναι πτυχιούχος σχολής Δημοσιογραφίας και εργάζεται σαν δημοσιογράφος. Διετέλεσε Δημοτικός σύμβουλος στο Δήμο Ροδίων, πρόεδρος του Συνοικιακού συμβουλίου Κάτω Ροδίνι, αντιπρόεδρος στον Πανκαρπαθιακό σύλλογο Ρόδου, γ. γ. στην 'Ενωση Πολυτέκνων Δωδ/σου και στην Αδελφότητα Ολυμπιτών Ρόδου, μέλος των Δ.Σ. του Συνδέσμου Εφέδρων Αξ/κων Δωδ/σου, της 'Ενωσης Συντακτών Δωδ/σου, της Περιφερειακής Εφορείας Προσκόπων Δωδ/σου, του Πολιτιστικού Οργανισμού Δήμου Ρόδου και μέλος της Νομαρχιακής επιτροπής ANTI-AIDS Ρόδου, της Μικτής επιτροπής Δημοτικού Οργανισμού Πρόνοιας και της επιτροπής Ακτών του Δήμου Ροδίων. Είναι ιδρυτικό μέλος του Συλλόγου για τη διάσωση της Καλλιθέας. Είναι παντρεμένος και έχει τέσσερα παιδιά.

ΜΟΣΧΟΣ ΝΙΚΗΤΑΣ του Ιωάννη
Ιατρός καρδιολόγος



Γεννήθηκε στη Ρόδο το 1954 όπου και ζει μόνιμα. Είναι απόφοιτος της Ιατρικής σχολής του Πανεπιστημίου Γένοβας Ιταλίας και έλαβε την ειδικότητα της καρδιολογίας το 1987. Διορίσθηκε το 1989 και κατέχει τη θέση του Αναπλ. Διευθυντή της Καρδιολογικής Κλινικής του Π.Γ.Ν. Ρόδου. Ανακηρύχθηκε διδάκτωρ του Πανεπιστημίου Αθηνών το 1989. Διετέλεσε γραμματέας του Δ.Σ. του Ι.Σ.Ρ. και σήμερα είναι μέλος της Επιστημονικής Επιτροπής του Π.Γ.Ν. Ρόδου.
Είναι παντρεμένος με την Αναστασία Κάτρη και έχει τρία παιδιά.

ΜΠΑΡΑΚΑΣ ΑΘΑΝΑΣΙΟΣ
του Αντωνίου
Δημόσιος υπάλληλος - Ολυμπιονίκης



Γεννήθηκε στη Γερμανία, κατάγεται από την Άρτα και ζει μόνιμα στη Ρόδο από το 1974. Τελείωσε το Λύκειο, την Σχολή Τηλεφωνητών και είναι μουσικός. Διετέλεσε γ.γ. του Δωδ/σιακού Συλλόγου Ατόμων με Ειδικές Ανάγκες από το 1992 έως το 1999 και αντιπρόεδρος από 1999 μέχρι σήμερα καθώς και γ.γ. του Συλλόγου Ελλήνων Παραολυμπιακών από το 2001. Ιδρυτής και πρόεδρος του Αθλητικού Σωματείου Αθλητών με αναπηρίες από 1998 έως 2001 και επίτιμος πρόεδρος του από το 2001. Χρυσός Ολυμπιονίκης του Σίδνεϋ στο άλμα εις μήκος. Κατέκτησε δύο χρυσά μετάλλια στο Πανευρωπαϊκό πρωτάθλημα στην Πολωνία το 2001 στο άλμα εις μήκος και στο τριπλούν και χάλκινο μετάλλιο στο Παγκόσμιο πρωτάθλημα στη Γαλλία στο άλμα εις μήκος. Είναι παντρεμένος με την Ειρήνη Αττιτή και έχει ένα παιδί.

ΜΠΕΚΙΑΡΗΣ ΑΛΕΞΑΝΔΡΟΣ
του Γεωργίου
Πολιτικός μηχανικός



Γεννήθηκε το 1968 στη Ρόδο όπου και ζει μόνιμα. Είναι πτυχιούχος του Τμήματος Πολιτικών Μηχανικών του Δημοκρίτειου Πανεπιστημίου Θράκης. Εργάσθηκε αρχικά ως ελεύθερος επαγγελματίας διατηρώντας δικό του τεχνικό γραφείο και σήμερα είναι μόνιμος υπάλληλος στην Τεχνική Υπηρεσία του Δήμου Αρχαγγέλου. Διετέλεσε μέλος του ΔΣ της Ενωσης Ποδοσφαιρικών Σωματείων Δωδεκανήσου από το 1995 μέχρι το 1998 και μέλος του Δ.Σ. του ΔΟΝΑ Ρόδου από το 1999 μέχρι το 2000. Είναι μέλος τής Τοπικής Επιτροπής Μπάσκετ από το 2000, μέλος των Δ.Σ. της Δημοτικής Επιχείρησης Ύδρευσης Αποχέτευσης Ρόδου (ΔΕΥΑΡ) από το 1999 και πρόεδρος της Σχολικής Επιτροπής του 2ου ΤΕΕ, του 2ου ΣΕΚ.
Είναι παντρεμένος με την Ιωάννα Παπαδοπούλου και έχει δύο παιδιά.

ΜΠΟΝΗ ΜΑΡΙΝΑ του Κωνσταντίνου
Έμπορος



Γεννήθηκε στη Ρόδο και είναι μόνιμος κάτοικος Ρόδου. Τελείωσε το Λύκειο και από τότε ασκεί το επάγγελμα του εμπόρου υποδημάτων και δερμάτων στην Παλιά Πόλη.
Είναι μέλος του Δ.Σ. του Σωματείου Καταστηματαρχών Παλιάς Πόλης και κατέχει τη θέση της γ.γ. από το 1997 μέχρι σήμερα. Πρόεδρος της 5ης Ενιαίας Σχολικής Επιτροπής (10ο Δημοτικό σχολείο Αγίου Παντελεήμονα) και αντιπρόεδρος του Οικοδομικού συνεταιρισμού «Αυτοστέγαση». Μέλος των Δ.Σ. του Δ.Ο.Π. από το 1999 μέχρι το 2000 και του Π.Ο.Δ.Ρ. από το 2001 μέχρι το 2002. Εθελόντρια στο Σώμα Εθελοντών του δήμου Ροδίων στο πρόγραμμα «Βοήθεια στο σπίτι» από το 1997 μέχρι σήμερα.



ΞΑΝΘΗΣ ΑΓΑΠΗΤΟΣ του Ιωάννη
Αρχιτέκτων μηχανικός



Γεννήθηκε το 1959 στη Ρόδο όπου και ζει μόνιμα. Είναι πτυχιούχος Αρχιτέκτων μηχανικός και εργάζεται στη Διεύθυνση Τουρισμού Δωδεκανήσου, προϊστάμενος στο τμήμα Τουριστικών Εγκρίσεων.
Διετέλεσε πρόεδρος της Ε.Μ.Δ.Υ.Δ.Α.Σ Δωδεκανήσου (Ενωση Μηχανικών Δημοσίων Υπαλλήλων Διπλωματούχων Ανωτάτων Σχολών). Είναι μέλος της αντιπροσωπείας του ΣΑΔΑΣ (Πανελλήνιος Σύλλογος Αρχιτεκτόνων), της Διοικούσας Επιτροπής του ΤΕΕ Δωδεκανήσου (Τεχνικού Επιμελητηρίου Δωδεκανήσου) και της ΕΠΑΕ Ρόδου (Αρχιτεκτονική Επιτροπή Ελέγχου).
Είναι παντρεμένος και έχει δύο παιδιά.

ΠΑΝΑΓΗ - ΜΑΝΕΤΤΑ ΜΑΡΓΑΡΙΤΑ
του Χαραλάμπους
Καθηγήτρια φιλόλογος



Γεννήθηκε το 1963 στην Κύπρο από όπου και κατάγεται και κατοικεί μόνιμα στη Ρόδο από το 1986. Είναι πτυχιούχος του Πανεπιστημίου Αθηνών στην Ελληνική Φιλολογία και διδάσκει στο 7ο Γυμνάσιο Ρόδου.
Ασχολείται στο χώρο της εκκλησίας με φιλανθρωπικές εκδηλώσεις και επισκέψεις σε ιδρύματα. Είναι μέλος του συλλόγου Κυπρίων Ρόδου και του φιλανθρωπικού και Χριστιανικού σωλλόγου συνδέσμου Αγάπης Ρόδου.
Είναι παντρεμένη με τον ιερέα και εκπαιδευτικό παπα-Κυριάκο Μανέττα και έχει τέσσερα παιδιά.

ΣΚΑΝΔΑΛΙΔΗΣ ΚΩΝΣΤΑΝΤΙΝΟΣ
του Ευσταθίου
Συνταξιούχος Τραπεζικός Υπάλληλος



Γεννήθηκε στην Καρδάμαινα της Κω το 1946 και ζει μόνιμα στη Ρόδο από το 1960. Απόφοιτος εξατάξιου Γυμνασίου,έχει εργαστεί ως πολιτικός υπεύθυνος και αρθρογράφος στην εφημερίδα "Τα Νέα της Δωδεκανήσου" και ως ρεπόρτερ στην εφημερίδα "ΠΡΟΟΔΟ". Διετέλεσε εκπρόσωπος των εργαζομένων στο Δ.Σ. της Εμπορικής Τράπεζας και αντιπρόεδρος της Επιτροπής Νησιών της Ευρώπης. Είναι Πρόεδρος στο Διεθνές Κέντρο Λογοτεχνών και Μεταφραστών του Δήμου Ροδίων από το 1996. Είναι συγγραφέας δύο βιβλίων και το 1996 το ΔΗ.ΠΕ.ΘΕ. Ρόδου ανέβασε δοκίμιό του και πρόσφατα παρουσίασε το μουσικό του έργο "Αρχιπέλαγος Ανθρώπων". Εκλέγεται δημοτικός σύμβουλος στο Δήμο Ροδίων από το 1991 και διετέλεσε Αντιδήμαρχος Οικονομικών από το 1992 μέχρι και το 1998. Είναι παντρεμένος με την Αρτεμη Παπαδημητρίου και έχει δύο παιδιά.

ΣΠΑΝΟΥ ΦΑΙΔΡΑ του Σταματίου
Δημόσιες σχέσεις και επικοινωνία



Γεννήθηκε στην Ρόδο το 1960 όπου και ζει μόνιμα. Είναι απόφοιτος Λυκείου, φοίτησε σε ιδιωτική σχολή λογιστών και σε ιδιωτική σχολή Δημοσίων σχέσεων και Marketing.
Από τα μαθητικά της χρόνια έχει έντονη συνδικαλιστική δράση. Το 1979 πρωτοετής σπουδάστρια εκλέχθηκε πρόεδρος της σχολής. Από το 1989 μέχρι το 1995 διετέλεσε πρόεδρος του συλλόγου Γονέων και Κηδεμόνων του 14ου Δημοτικού σχολείου (Αστική). Από το 1993 είναι μέλος του Εσωτερικού Κύκλου Γυναικών ROTARY Ρόδου και διετέλεσε πρόεδρος του για μία διετία (1999-2000). Σήμερα είναι εκπρόσωπος του ομίλου στα Πανελλήνια και Διεθνή συνέδρια.
Είναι διαζευγμένη και έχει δύο παιδιά.

ΣΥΜΕΩΝΙΔΗΣ ΓΕΩΡΓΙΟΣ
του Παναγιώτη
Χειρούργος ωτορινολαρυγγολόγος

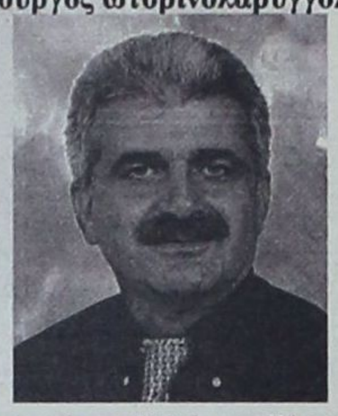

Γεννήθηκε στην κατεχόμενη Κυθρέα της Κύπρου το 1953. Ελαβε μέρος στις μάχες της Κύπρου το 1974. Ζει μόνιμα στη Ρόδο από το 1981. Απόφοιτος της Ιατρικής σχολής του Πανεπιστημίου Αθηνών. Διετέλεσε πρόεδρος του Συλλόγου Κυπρίων Ρόδου, του συλλόγου Ιατρών ΙΚΑ, του συλλόγου Γονέων και Κηδεμόνων του τριθέσιου Πειραματικού σχολείου Ακαδημίας και αντιπρόσωπος του Ιατρικού συλλόγου Ρόδου σε Πανελλήνιο Ιατρικό σύλλογο. Είναι πρόεδρος του 1ου ΚΑΠΗ Δήμου Ροδίων από το 1998, της Α.Ε. Κατταβιάς και αντιπρόεδρος της Ομοσπονδίας Κυπριακών Οργανώσεων Ελλάδας. Είναι δημοτικός σύμβουλος Δήμου Ροδίων και διετέλεσε αντιπρόεδρος Δημοτικού Συμβουλίου στο διάστημα 1998-2000.
Είναι παντρεμένος με τη Νίκη Χωματοπούλου και έχει δύο παιδιά.

ΤΣΙΓΑΡΟΣ ΙΩΑΝΝΗΣ του Θεολόγου
Φοροτεχνικός - Σύμβουλος επιχειρήσεων

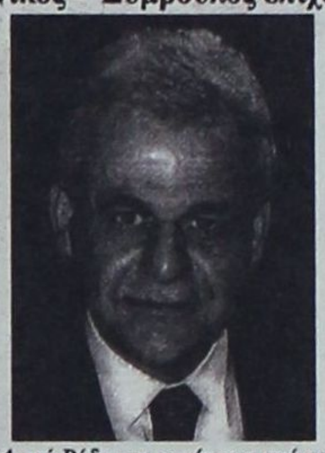

Γεννήθηκε το 1944 στή Ρόδο και κατάγεται από το Καστελλόριζο και τα Απόλλωνα. Ζει μόνιμα στη Ρόδο. Ήταν υπάλληλος της Αγροτικής Τράπεζας και απολύθηκε από τη δικτατορία το 1968 για τα δημοκρατικά του φρονήματα και την αντικαθεστωτική του δράση. Διετέλεσε Πρόεδρος σε συλλόγους Γονέων και Κηδεμόνων, σε Δημοτικούς Παιδικούς Σταθμούς και μέλος στα Δ.Σ. της ΕΠΣΔ, του ΠΑΟ ΔΙΑΓΟΡΑ, του ΣΕΓΑΣ, της ΚΑΪΡ, του ΕΒΕΔ και σε πολλά άλλα συμβούλια και επιτροπές. Συμμετείχε σε συνέδρια για τις νησιωτικές περιοχές της Ευρωπαϊκής Ενωσης ως εκπρόσωπος της ΤΕΔΚ Δωδεκανήσου. Είναι πρόεδρος επί οκτώ έτη της Δ.Ε.Σ. «ΡΟΔΑ», σε επιτροπές και Νομικά Πρόσωπα Ιδιωτικού και Δημοσίου Δικαίου καθώς και Διευθύνων Σύμβουλος μέλος του Δ.Σ. της ΑΝ.ΔΩ. Α.Ε. από το 1995. Εκλέγεται Δημοτικός Σύμβουλος από το 1986 και είναι ο αρχαιότερος εν ενεργεία Δημοτικός σύμβουλος του Δήμου Ροδίων. Είναι πρόεδρος του Δημοτικού Συμβουλίου από το 2000. Είναι παντρεμένος με τη Μαίρη Καμμά και έχει δύο παιδιά.

ΤΣΙΜΠΙΔΑΚΗΣ ΘΕΟΔΩΡΟΣ
του Χαρίδημου
Χρυσοχόος



Γεννήθηκε το 1940 στη Ρόδο, όπου και ζει μόνιμα. Τελείωσε τη σχολή μαθητείας Τ.Ε. Χρυσοχοΐας και ειδικεύτηκε στην "Uma nitaria" σχολή στο Μιλάνο Ιταλίας. Διατηρεί εργαστήριο χρυσοχοΐας και κατάστημα από το 1961. Διετέλεσε γ.γ. του Συλλόγου Αργυροχρυσοχόων Ρόδου, πρόεδρος του Α.Σ. ΔΩΡΙΕΑΣ, αντιπρόεδρος της Ελληνικής Ομοσπονδίας Ποδηλασίας και πρόεδρος του Συλλόγου Γονέων και Κηδεμόνων του 1ου Δημοτικού, του 4ου Γυμνασίου και του 2ου Λυκείου Ρόδου. Εκλέχθηκε δημοτικός σύμβουλος και διετέλεσε Αντιδήμαρχος Ρόδου (1995-1996) και πρόεδρος του ΔΟΠΕ (1994-1998). Είναι μέλος Εκκλησιαστικών επιτροπών και από το 1978 εκκλησιαστικός επίτροπος της εκκλησίας των παραλίων της Μικράς Ασίας (Μύρων Λυβισίου Σελευκείων και Αττάλειας). Είναι παντρεμένος με τη Ελπίδα Καλλιγά και έχει τρία παιδιά.

ΧΑΡΑΛΑΜΠΗΣ ΝΙΚΟΛΑΟΣ
του Αναστασίου
Ναυπηγός Μηχανολόγος Μηχανικός

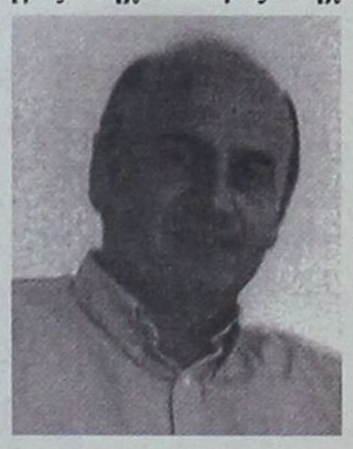

Γεννήθηκε το 1949 στη Ρόδο όπου και ζει μόνιμα. Είναι απόφοιτος του τμήματος Ναυπηγών Μηχανολόγων μηχανικών του Πολυτεχνείου Νεαπόλεως Ιταλίας. Άνοιξε στη Ρόδο το 1984 το πρώτο ναυπηγικό γραφείο στα Δωδεκάνησα για ναυπηγικές εργασίες, μελέτες, κατασκευές κ.λ.π. Πρόεδρος του Λιμενικού Ταμείου Δωδεκανήσου από το 1989 μέχρι το 1993 και αντιπρόεδρος του Τ.Ε.Ε. τμήμα Δωδεκανήσου. Πρόεδρος της ειδικής κομματικής οργάνωσης Μηχανικών Δωδεκανήσου και υποψήφιος Δήμαρχος Ροδίων το 1998. Σήμερα είναι επικεφαλής της ελάσσονος μειοψηφίας του Δήμου Ροδίων. Έχει δική του Ναυτιλιακή εταιρεία με έδρα τη Ρόδο.
Είναι παντρεμένος με την Καίτη Χαραλάμπη και έχει δύο παιδιά.



ΧΡΙΣΤΟΦΑΚΗ-ΤΡΙΠΗ ΕΥΑΓΓΕΛΙΑ
(Λιλή) του Γεωργίου



Γεννήθηκε το 1946 στη Ρόδο και είναι μόνιμος κάτοικος Ρόδου. Αποφοίτησε από το Αρσάκειο και συνέχισε τις σπουδές της στο μόντελινγκ. Το 1967 λειτούργησε "ΟΙΚΟ ΡΑΠΤΙΚΗΣ"και σχολή Κοπτικής.Υπήρξε από τα ιδρυτικά μέλη της Ένωσης Γυναικών Ελλάδας (ΕΓΕ), παράρτημα Ρόδου. Διετέλεσε πρόεδρος Συλλόγων Γονέων και Κηδεμόνων και ίδρυσε την Ομοσπονδία Συλλόγων Γονέων και Κηδεμόνων Β' βάθμιας εκπαίδευσης νήσου Ρόδου, στην οποία διετέλεσε πρόεδρος επί 15 έτη. Είναι πρόεδρος του Α' Βρεφονηπιακού σταθμού και αντιπρόεδρος του ΔΟΠ, στα ΚΑΠΗ του Δήμου Ροδίων και μέλος της Δημαρχιακής επιτροπής του Δήμου, σε επιτροπές του Οργανισμού Πρόνοιας, του Δ.Σ. του Λιμενικού Ταμείου και του Σταδίου "ΔΙΑΓΟΡΑΣ". Συμμετέχει ενεργά σε πολλούς συλλόγους εθελοντικής και κοινωνικής προσφοράς. Είναι δημοτικός σύμβουλος Δήμου Ροδίων και το 1999 καθιέρωσε το «Γραφείο για την Ενημέρωση του Καταναλωτή και Εξυπηρέτηση του πολίτη». Είναι παντρεμένη με τον Γιώργο Τρίπη και έχει δύο παιδιά.



ΨΗΦΟΔΕΛΤΙΟ ΝΙΚΗΣ

ΔΥΟ ΛΟΓΙΑ ΓΙΑ ΤΟ ΠΡΟΓΡΑΜΜΑ ΜΑΣ.

Είναι εύκολο για τον κάθε υποψήφιο, στις όποιες εκλογές ν' αρχίζει να τάζει λαγούς με πετραχήλια. Είναι εύκολο να παρουσιάζει κανείς τα φύκια για μεταξωτές κορδέλες. Να χτίζει με την ίδια ευκολία που γκρεμίζει ή καταργεί! Δυστυχώς δεν προβλέπεται φόρος για τις ανοησίες! Ο λαός μας επί δεκαετίες το έχει μάθει πια αυτό το παραμύθι.

Το δύσκολο είναι να τολμήσει κανείς να κοιτάξει τους Ροδίτες και τις Ροδίτισσες στα μάτια και να τους πει ευθέως. Ναι, γνωρίζω τις ανάγκες αυτής της πόλης! Ναι, γνωρίζω και έχω μελετήσει τα έργα που πρέπει να γίνουν και τις πρωτοβουλίες που πρέπει να αναληφθούν! Ναι έχω μελετήσει υπεύθυνα τον τρόπο που θα γίνουν, το πόσο θα κοστίσουν και από πού θα βρω τα χρήματα για να τα κάνω!

Αυτή τη δυσκολία εμείς δεν την έχουμε. Για τον απλό λόγο πως όλα αυτά τα θέματα δεν περιμέναμε τις εκλογές για να τα δούμε. Οχτώ χρόνια τώρα δεν υλοποιούμε απλά ένα έργο σκόρπιο και ασύνδετο, αλλά ένα έργο πλεγμένο στον καμβά ενός ολοκληρωμένου στρατηγικού σχεδιασμού. Όλα αυτά τα χρόνια μελετούμε τα προβλήματα που πρέπει να λυθούν , τα ιεραρχούμε, τα αξιολογούμε και ανιχνεύουμε τις επενδυτικές και χρηματοδοτικές ευκαιρίες για να τα υλοποιήσουμε.

Δεν ερχόμαστε όπως θα δείτε στις επόμενες σελίδες να πετάξουμε κορώνες για Jurrasic Park, υποθαλάσσιους μπαχτσέδες ή κρεμαστούς κήπους της Βαβυλώνας. Αν κάποιοι θέλουν να πουλάνε τέτοια παραμύθια έχουμε και ιδέες να τους δώσουμε! Γιατί άραγε να μην προτείνουν κι ένα μετρό σαν της Αθήνας για να λύσουν το κυκλοφοριακό; Ή μερικά ελικοδρόμια έστω στην πλατεία Ελευθερίας; Άραγε έχουν σκεφτεί από πού θα μπορούσαν να εξεύρουν πόρους για την υλοποίηση τέτοιων παραμυθιών. Έχουν μήπως ακούσει ότι τα χρήματα για να κάνει κανείς έργα σήμερα, προέρχονται στο μεγαλύτερο μέρος τους από το Γ! Κοινοτικό Πλαίσιο Στήριξης; Έχουν πάρει χαμπάρι πως το Γ! ΚΠΣ βρίσκεται ήδη σε εξέλιξη και πως τα έργα που πρόκειται να γίνουν σ' αυτό τον τόπο τα επόμενα τέσσερα χρόνια, είναι ήδη ενταγμένα ή είναι υπό ένταξη;

Φτάνει πια με τις ανοησίες και τις σαπουνόφουσκες. Οι Ροδίτες και οι Ροδίτισσες δεν είναι ιθαγενείς για να ξεγελασθούν με μπιχλιμπίδια και παραμορφωτικά καθρεφτάκια!

Η ΡΟΔΟΣ ΑΝΘΡΩΠΙΝΗ ΠΟΛΗ, θέτει στην κρίση σας την πρότασή της, σοβαρή, πλήρη, καλοσχεδιασμένη και μελετημένη σε βάθος.

ΕΣΕΙΣ θα την κρίνετε, θα την συγκρίνετε και είμαστε βέβαιοι πως θα την εγκρίνετε! Με τη ψήφο σας στις 13 Οκτωβρίου του 2002.

ΑΠΟΔΕΙΞΑΜΕ ΠΩΣ ΞΕΡΟΥΜΕ ΝΑ ΚΑΝΟΥΜΕ ΕΡΓΟ!

ΕΙΜΑΣΤΕ ΕΤΟΙΜΟΙ ΝΑ ΚΑΝΟΥΜΕ ΑΚΟΜΑ ΠΙΟ ΠΟΛΥ!

ΓΙΑΤΙ ΤΩΡΑ ΕΙΝΑΙ Η ΜΕΓΑΛΗ ΕΥΚΑΙΡΙΑ!

Η ΡΟΔΟΣ ΔΕΝ ΘΑ ΤΗ ΧΑΣΕΙ!

ΡΟΔΟΣ ΑΝΘΡΩΠΙΝΗ ΠΟΛΗ ΓΙΩΡΓΟΣ ΓΙΑΝΝΟΠΟΥΛΟΣ

Οκτώ χρόνια δημιουργίας...

ΠΟΛΕΟΔΟΜΙΚΗ ΑΝΑΣΥΓΚΡΟΤΗΣΗ



Ο χωροταξικός σχεδιασμός του νησιού της Ρόδου σε συνδυασμό με την πληθυσμιακή εξέλιξη της πόλης της Ρόδου κάνει επιτακτική την ανάγκη τροποίησης του Γενικού Πολεοδομικού Σχεδίου, στα πλαίσια της οποίας θα εξετασθεί η χωροθέτηση σημαντικών υπερτοπικών λειτουργιών όπως τα Δικαστήρια, η δημιουργία αποκεντρωμένου άξονα τουρισμού, εμπορίου, αναψυχής και διοίκησης από το Εμπορικό Λιμάνι ως το Ζέφυρο και η αξιοποίηση του παλιού νοσοκομείου σε συνεργασία με τους συναρμόδιους φορείς.

Ταυτόχρονα συνεχίζονται και θα ολοκληρωθούν οι πράξεις εφαρμογής των συνοικισμών Αγίων Αποστόλων- Ασγούρου και Ροδοπούλας. Οι επεκτάσεις αυτές του σχεδίου πόλεως σε συνδυασμό με την υλοποίηση των σχεδίων των οικοδομικών συνεταιρισμών, θα δώσουν διέξοδο στις οικιστικές πιέσεις που ασκούνται στον πολεοδομικό ιστό της πόλης.

Τέλος, ο Δήμος Ροδίων θα προχωρήσει στην εφαρμογή της μελέτης "Αντισεισμικού Σχεδιασμού και Οργάνωσης", η οποία έχει εκπονηθεί από το Πανεπιστήμιο Αθηνών. Στα πλαίσια της συνεργασίας αυτής η πόλη της Ρόδου έχει ενταχθεί σε ευρωπαϊκό ερευνητικό πρόγραμμα με τίτλο «Δημιουργία σύγχρονου συστήματος διαχείρισης σεισμικού κινδύνου», στο οποίο συμμετέχουν η Ρόδος και ο Ασπρόπυργος.

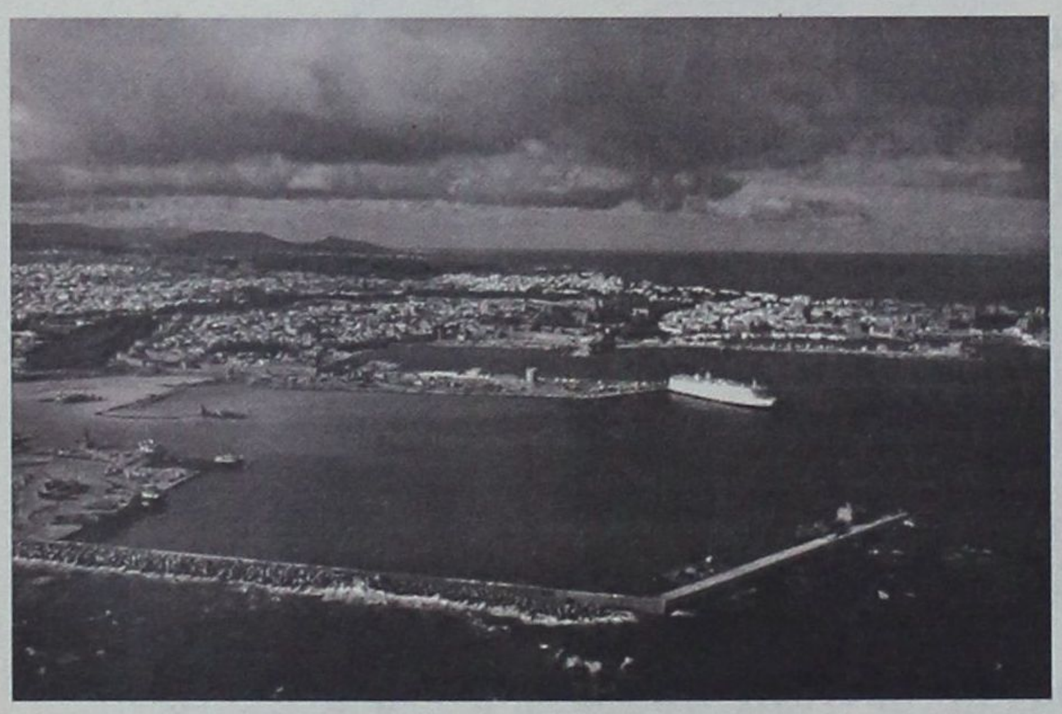

ΕΡΓΑ ΚΛΙΜΑΚΑΣ

ΠΥΛΕΣ ΕΙΣΟΔΟΥ- ΛΙΜΕΝΙΚΗ

Η δημιουργία του Δημοτικού Λιμενικού Ταμείου Νότιας Δωδεκανήσου θα συμβάλει αποφασιστικά:

- Στην ολοκλήρωση του λιμανιού της Ακαντιάς και τον διαχωρισμό χρήσεων
- Στην ολοκλήρωση της Μαρίνας της Ρόδου
- Στην ολοκλήρωση των εγκαταστάσεων του καρνάγιου
- Στη δημιουργία λιμένα επικίνδυνων φορτίων και
- Στη μετατροπή του Μανδρακίου σε Μαρίνα Πολυτελείας

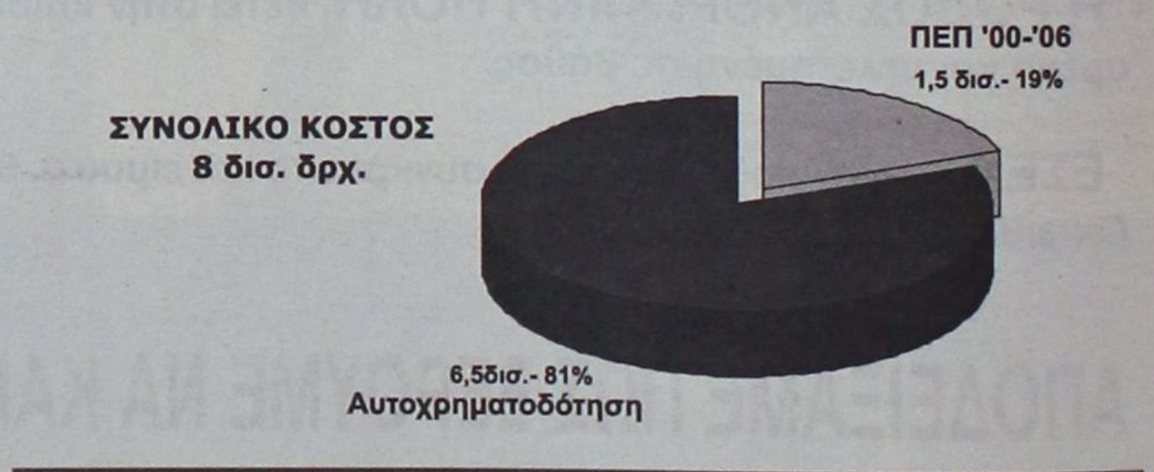

ΟΔΙΚΟ ΔΙΚΤΥΟ

- Κατασκευή Περιμετρικού Δακτυλίου
  - Τμήμα α: Μαρίνα - Καρνάγιο - Λεωφ. Καλλιθέας
  - Τμήμα β: Λεωφ. Καλλιθέας - Γ. Σεφέρη
  - Τμήμα γ: Γ. Σεφέρη - Οικισμός Κρητικών
  - Τμήμα δ: Οικισμός Κρητικών
- Κατασκευή νέας εισόδου πόλεως Ρόδου (Ρόδος-αεροδρόμιο)
- Λειτουργικές βελτιώσεις Εθνικής οδού Ρόδου- Λίνδου
- Αισθητική και λειτουργική βελτίωση ανατολικής εισόδου πόλεως Ρόδου (Λ. Καλλιθέας)





Εγγύηση για το μέλλον.

ΔΙΑΝΟΙΞΕΙΣ ΣΗΜΑΝΤΙΚΩΝ ΟΔΙΚΩΝ ΑΞΟΝΩΝ

Επιτακτική είναι η ανάγκη διάνοιξης της οδού Μεσογείου και η ολοκλήρωση διάνοιξης δρόμων εντός σχεδίου πόλεως όπως:
Καμείρου, Μονής Πανορμίτη- Βεργίνας, Αλ. Παναγούλη -Μητρ. Αποστόλου, Αθηνών, Δενδρινού, Τσάτσου, Ευρώπης, Μόσχας, Πάλμα Μαγιόρκας, Βιέννης, Παν. Ροδίου, Ηρωίδας Αναστασίας, Αισχίνη κ.λπ.





ΚΥΚΛΟΦΟΡΙΑΚΕΣ ΡΥΘΜΙΣΕΙΣ

Στα πλαίσια της κυκλοφοριακής μελέτης που εκπονείται ήδη για την πόλη της Ρόδου προβλέπονται τα ακόλουθα:

- Αποτροπή διαμπερών ροών από το κέντρο της πόλης και ιεράρχηση οδικών αξόνων του κέντρου σε :
  - βασικές αρτηρίες
  - συλλεκτήριες οδούς
  - δευτερεύον δίκτυο (τοπικό δίκτυο)
- Μονοδρομήσεις
- Πεζοδρομήσεις
- Δημιουργία χώρων στάθμευσης
- Δημιουργία δικτύου ποδηλατοδρόμων

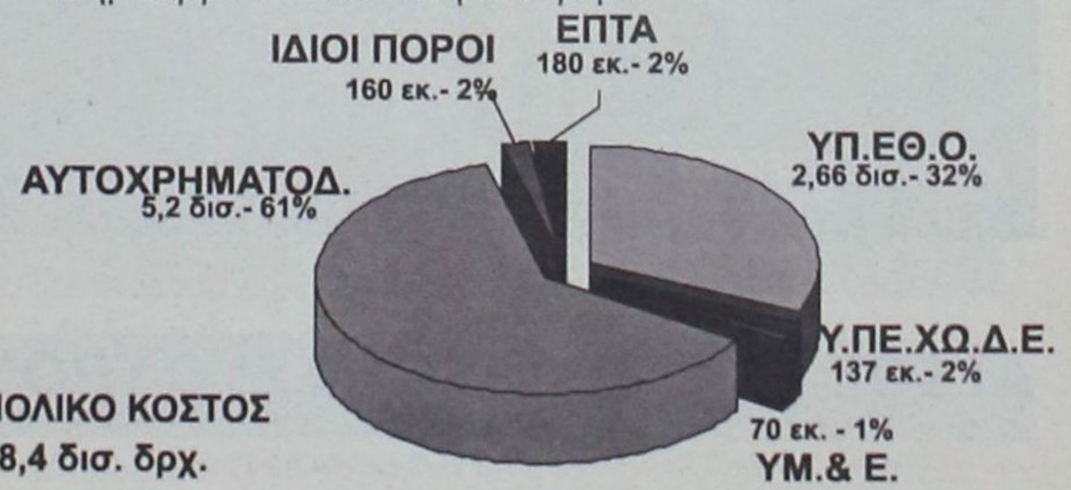

ΟΡΓΑΝΩΣΗ & ΑΝΑΒΑΘΜΙΣΗ ΚΟΙΝΟΧΡΗΣΤΩΝ ΧΩΡΩΝ

- Δημιουργία πάρκων αναψυχής-παιδότοπων στις συνοικίες της πόλης
- Δενδροφύτευση των οδικών αξόνων (τύπου Belvedere, Εθνικής Αντίστασης)
- Αντικαταστάσεις & επεκτάσεις δενδροστοιχιών
- Δημιουργία νέων χωρών πρασίνου σύμφωνα με το σχέδιο πόλης
- Αναβάθμιση υφισταμένων χώρων πρασίνου
- Αναβάθμιση - ανάδειξη των περιμετρικών πάρκων της Μεσαιωνικής Πόλης
- Αναπλαστικές Παρεμβάσεις στα "Μαράσια", στα Λαϊκα Θεμ. Σοφούλη και στην "Κολονιάλε"
- Αναβάθμιση Νέας Αγοράς και "Νεώριου"

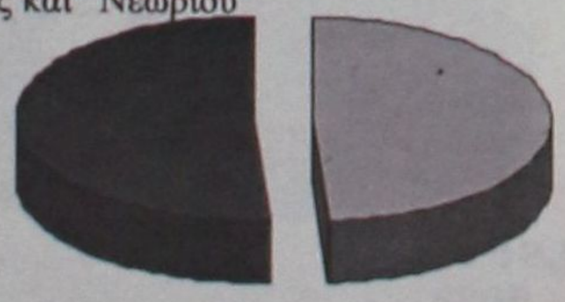



Οκτώ χρόνια δημιουργίας...

ΡΕΜΑ "ΡΟΔΙΝΙΟΥ"

Βασική προτεραιότητά μας αποτελεί η διάσωση, η ανάδειξη και η αξιοποίηση του συνόλου του ρέματος «Ροδίνι» με:

- Την κατασκευή της εισόδου του πάρκου
- Την αναβάθμιση του δρόμου πρόσβασης στα πευκάκια και του εσωτερικού περιμετρικού δακτυλίου
- Τη δημιουργία διαδρόμου περιήγησης και την ανάδειξη των τάφων των Πτολεμαίων
- Την επέκταση των υποδομών του πάρκου
- Τη διάσωση και ανάδειξη του υπόλοιπου ρέματος του «Ροδινιού»
- Την αξιοποίηση αναβάθμιση του κτιρίου αναψυχής «Ροδίνι»
- Τη διαμόρφωση πρασίνου κατά μήκος της Λεωφ. Μεσογείου
- Την ανάδειξη του αρχαιολογικού χώρου Γρηγορίου Ε' και της Ελληνιστικής γέφυρας

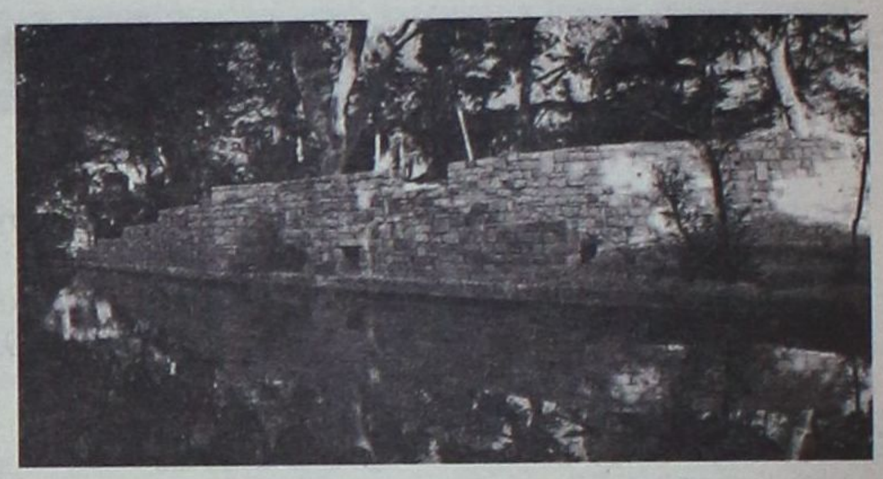

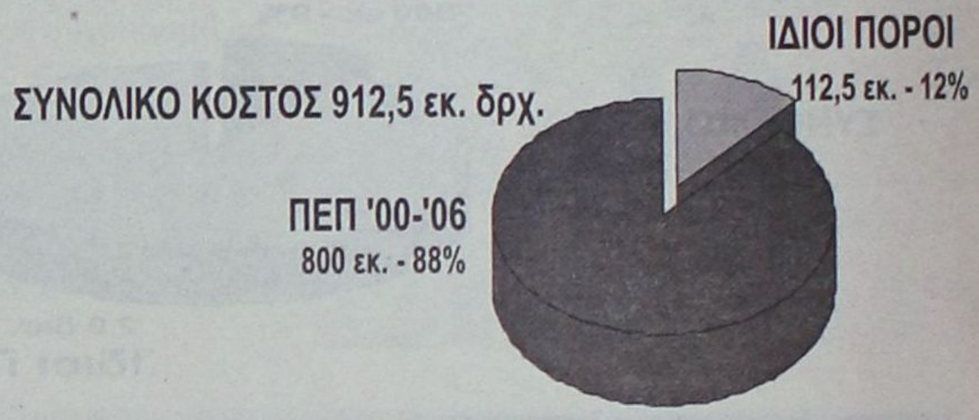

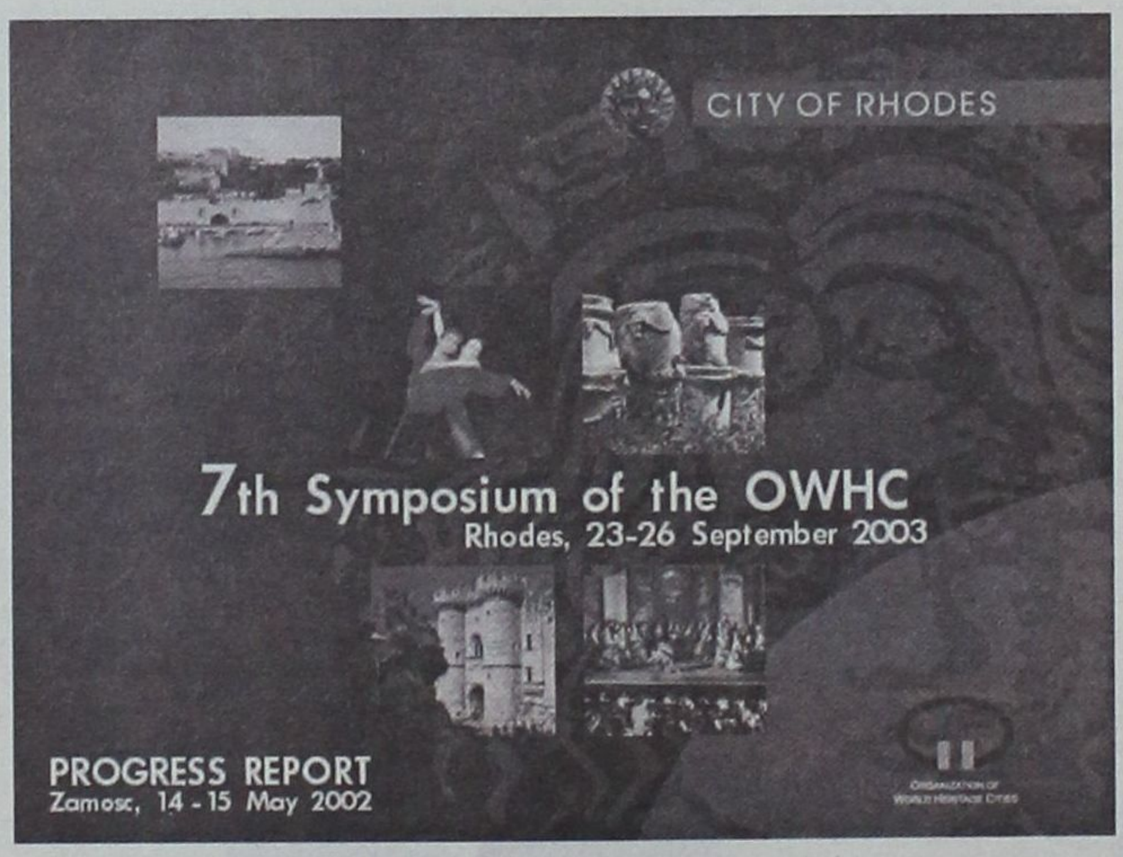

ΜΕΣΑΙΩΝΙΚΗ ΠΟΛΗ

- Οργάνωση συνεδρίου των πόλεων παγκόσμιας πολιτιστικής κληρονομιάς
- Συνέχιση συντηρήσεων μνημείων και κατοικιών
- Συνέχιση της Β' φάσης των Υπογείων Δικτύων
- Ολοκληρωμένη Αστική Παρέμβαση στη Μεσαιωνική Πόλη σε συνεργασία με το Τ.Α.Π.Α, το ΥΠ.ΠΟ, και τους Συλλόγους Κατοίκων & Καταστηματαρχών

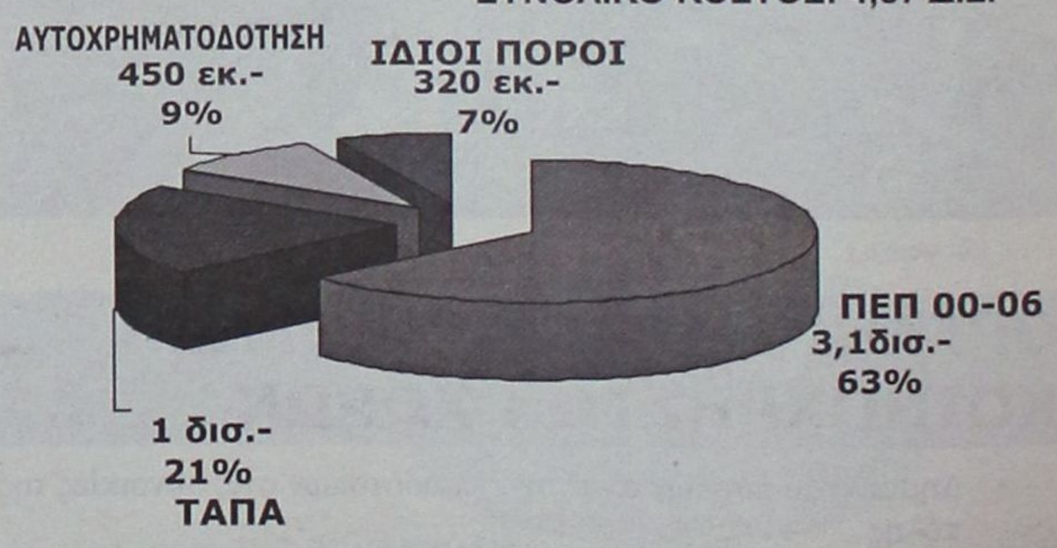

ΑΓΙΟΙ ΑΠΟΣΤΟΛΟΙ- ΑΣΓΟΥΡΟΥ

Καταρτίσθηκε και εγκρίθηκε σε συνεργασία με τους φορείς της περιοχής και άλλους φορείς της πόλης μας, το πρόγραμμα «Ολοκληρωμένη Αστική Παρέμβαση Αγ. Αποστόλων- Ασγούρου», που περιλαμβάνει τις παρακάτω δράσεις:

- Ανάπλαση & αναδιοργάνωση κοινόχρηστων χώρων
- Δημιουργία δικτύου πεζοδρόμων & ποδηλατοδρόμων
- Παροχή κινήτρων για την αποκατάσταση των όψεων των κτιρίων
- Παροχή κινήτρων για την μεταστέγαση επιχειρηματικών δραστηριοτήτων στην περιοχή
- Δημιουργία εμπορικού κέντρου & ανοικτού χώρου εμπορίου προϊόντων λαϊκής τέχνης
- Δημιουργία χώρων άθλησης & αναβάθμιση των υφιστάμενων
- Δημιουργία χώρου πολλαπλών χρήσεων
- Δημιουργία και λειτουργία χώρων κοινωνικών εξυπηρετήσεων
- Δημιουργία εκπαιδευτικών προγραμμάτων αυτοαπασχόλησης σε συνεργασία με το Χειροτεχνικό Κέντρο
- Εφαρμογή προγραμμάτων προώθησης στην απασχόληση



Εγγύηση για το μέλλον.

ΠΡΟΣΤΑΣΙΑ ΦΥΣΙΚΟΥ ΠΕΡΙΒΑΛΛΟΝΤΟΣ



ΣΤΕΡΕΑ ΑΠΟΡΡΙΜΜΑΤΑ

- Έναρξη λειτουργίας Χ.Υ.Τ.Α.
- Εφαρμογή ολοκληρωμένου συστήματος διαχείρισης στερεών απορριμμάτων με ταυτόχρονη ενεργειακή αξιοποίηση τους
- Αποκατάσταση του Χώρου Διάθεσης Απορριμμάτων και ενεργειακή αξιοποίηση του.

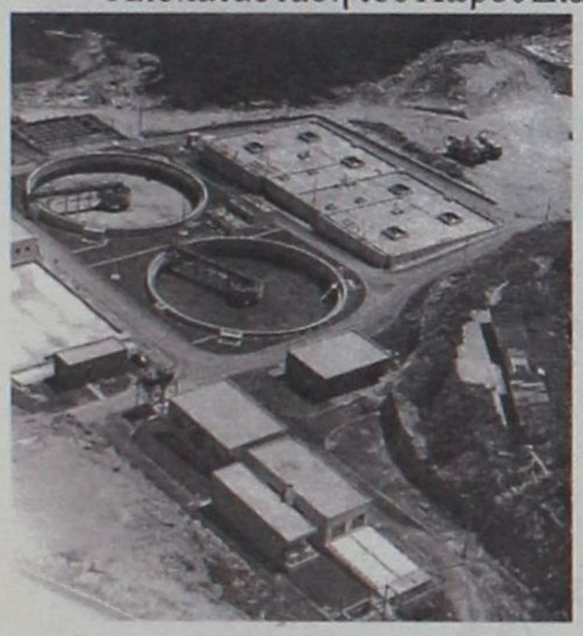

ΥΓΡΑ ΑΠΟΒΛΗΤΑ

- Ολοκλήρωση του αποχετευτικού δικτύου της πόλης
- Αξιοποίηση των προϊόντων επεξεργασίας της μονάδας βιολογικού καθαρισμού
  - Ενεργειακή αξιοποίηση του παραγόμενου βιοαεριου
  - Χρησιμοποίηση της εξόδου του βιολογικού για άρδευση με την κατασκευή αγωγού επιστροφής μέχρι το γκολφ Αφάντου
- Δημιουργία διαδημοτικής Δ.Ε.Υ.Α στο νησί της Ρόδου

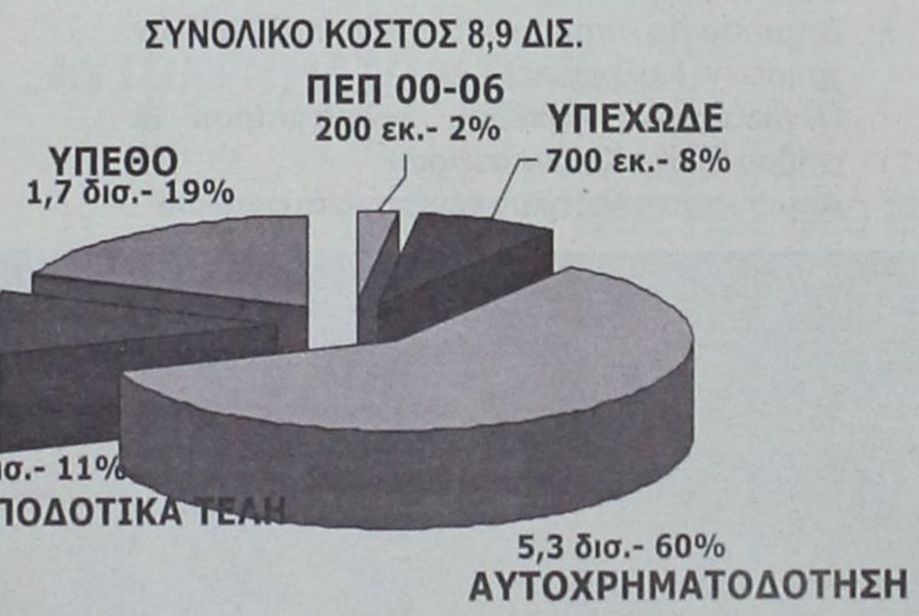

ΥΔΑΤΙΝΟΙ ΠΟΡΟΙ

- Διαχείριση των υδάτινων πόρων στα πλαίσια της Διαδημοτικής Δ.Ε.Υ.Α.
  - Αξιοποίηση της μελέτης Moutin σε συνεργασία με ΤΕΔΚΔ και το ΥΠΕΘΟ
  - Διαχείριση των υδάτων του φράγματος «Γαδουρά»
- Εφαρμογή συστήματος τηλεχειρισμού των δεξαμενών & γεωτρήσεων
- Διάνοιξη γεωτρήσεων άρδευσης του πράσινου της πόλης με χρήση Ανανεώσιμων Πηγών Ενέργειας

ΔΑΣΗ

- Συνέχιση του προγράμματος δασοπυρόσβεσης σε συνεργασία με την ΤΕΔΚΔ.
- Υπογραφή προγραμματικής σύμβασης με το Υπουργείο Γεωργίας για την προστασία των περιαστικών δασών
- Λειτουργία προγραμμάτων περιβαλλοντικής αγωγής σε συνεργασία με την ΤΕΔΚΔ

ΠΑΙΔΕΙΑ



Προτείνεται η δημιουργία και λειτουργία δυο νέων νηπιαγωγείων-προσχολικών κέντρων (συνολικού προϋπολογισμού 200 εκ. δρχ. Από το ΠΕΠ Ν. Αιγαίου '00-'06) στις περιοχές «Δασκάλων» και «Ροδίνι».
Παράλληλα ο Δήμος πρέπει να συνεχίσει ή να αναλάβει δράσεις όπως:

- Συντήρηση σχολικών κτιρίων
- Οργάνωση - αναβάθμιση αυλών σχολικών κτιρίων
- Παροχή συσσιτίου στους Αγ. Αποστόλους
- Προγράμματα ανταλλαγής μαθητών
- Ανοιχτό σχολείο
- Δημιουργία και λειτουργία προσχολικών κέντρων
- Δημιουργία και λειτουργία Κέντρων Δημιουργικής Απασχόλησης Παιδιών
- Επέκταση και λειτουργία πολιτιστικών εργαστηρίων
- Διασύνδεση με το Μουσικό Γυμνάσιο
- Διεξαγωγή μαθημάτων κυκλοφοριακής αγωγής
- Διεξαγωγή εικαστικών μαθημάτων
- Διεξαγωγή μαθημάτων περιβαλλοντικής αγωγής
- Δράσεις ΔΟΝΑ
- Λειτουργία Κέντρου Πληροφόρησης Νέων

Τέλος προτείνεται για την Γ' βάθμια εκπαίδευση:

- Η δημιουργία τμήματος ΤΕΙ
- Η αναβάθμιση της ΑΣΤΕΡ
- Η δημιουργία νέων τμημάτων του Πανεπιστημίου.

Οκτώ χρόνια δημιουργίας...

ΑΘΛΗΤΙΣΜΟΣ

Στα πλαίσια της ενίσχυσης των τοπικών αθλητικών δρώμενων, της προετοιμασίας των εγκαταστάσεων που έχουν συμπεριληφθεί στον προπονητικό οδηγό του 2004 αλλά και εκείνων που απαιτούνται για την άρτια διοργάνωση των Island Games του 2007 είναι απαραίτητα τα παρακάτω αθλητικά έργα:

- Κλειστό γυμναστήριο "Palais des Sports"
- Ολοκλήρωση εγκαταστάσεων ΝΟΡ
- Διαμόρφωση κλειστού γυμναστηρίου προσκόπων
- Δημιουργία γηπέδου τοξοβολίας στο Αρχ. Στάδιο
- Δημιουργία σκοπευτηρίου στην οδό Καποδιστρίου
- Επέκταση, αναβάθμιση Βενετόκλειου κλειστού γυμναστηρίου
- Δημιουργία προπονητηρίου πολλαπλών χρήσεων (Κολονιάλε)
- Ολοκλήρωση γηπέδου ποδοσφαίρου & στίβου ΕΑΚ «Καλλιπάτειρα»
- Δημιουργία αθλητικού κέντρου στο φυτώριο

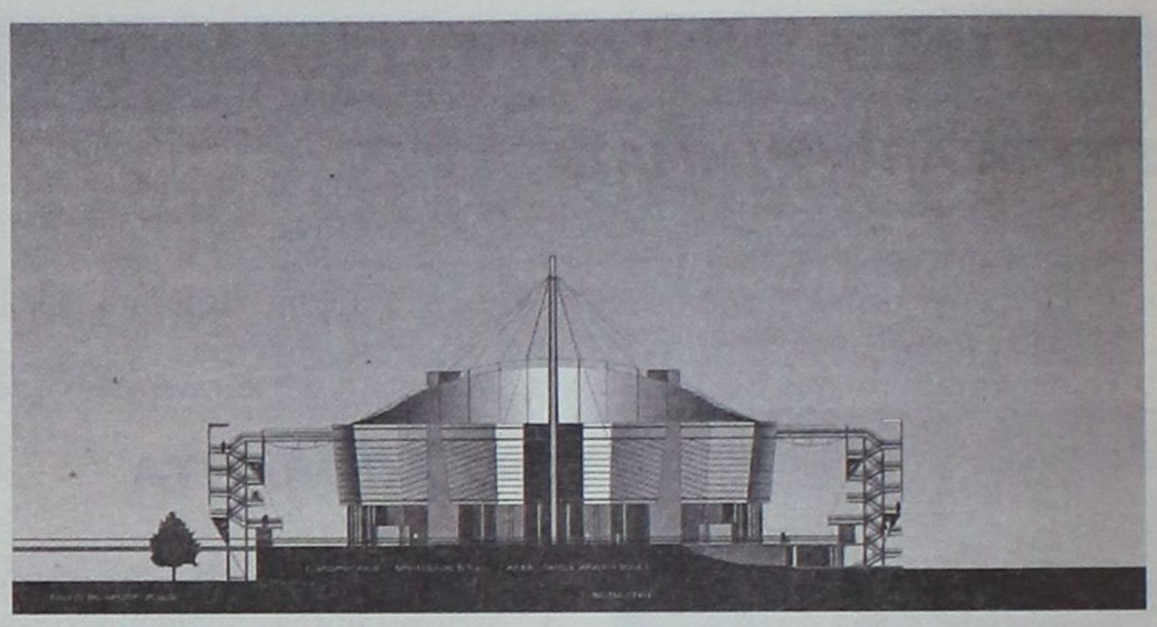



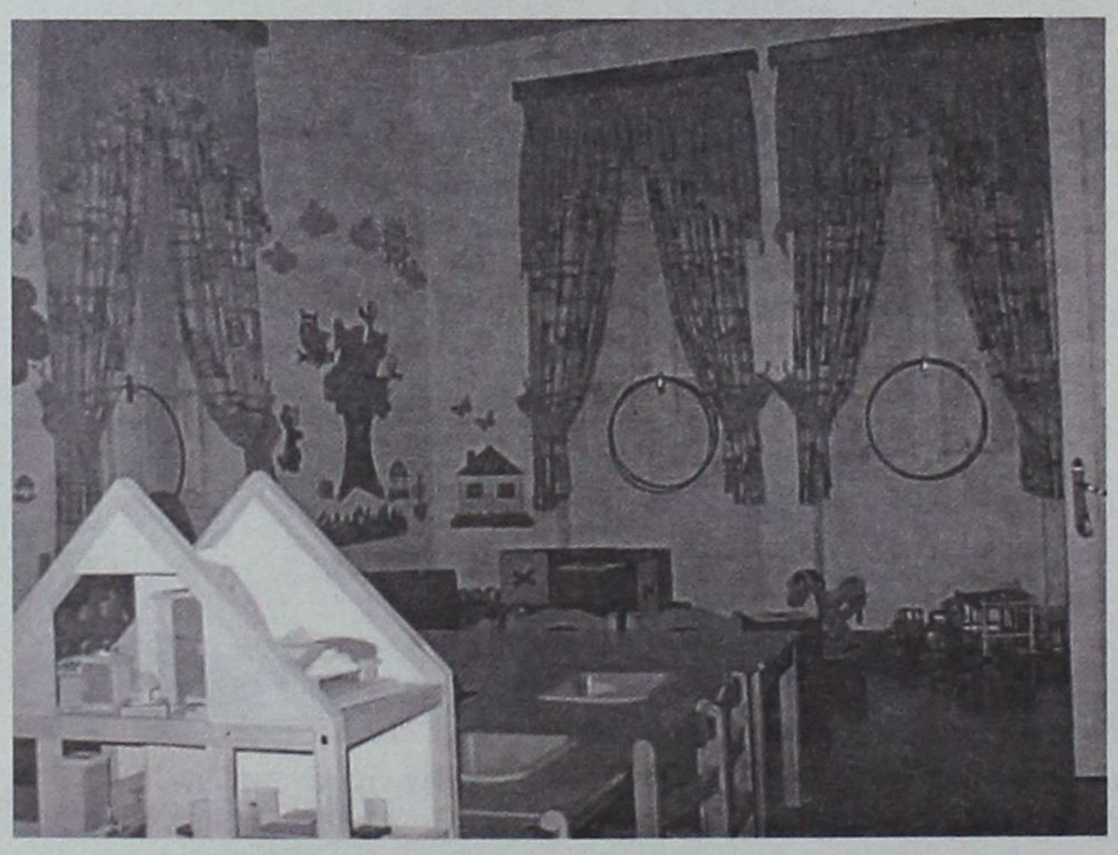

ΚΟΙΝΩΝΙΚΗ ΠΟΛΙΤΙΚΗ

Για την υλοποίηση του προγράμματος «Κοινωνικής Ανάπτυξης & φροντίδας» προτείνονται:

- Δημιουργία 2 νέων ΚΔΑΠ(Καναματ, Μητρόπολης)
- Δημιουργία 1 βρεφονηπιακού σταθμού (Νοσοκομείο)
- Δημιουργία 2 νέων ΚΗΦΗ (Αγ. Αναργύρων, Αγ. Νικολάου)
- Δημιουργία 2 Δημοτικών Ιατρείων Μητρόπολης (Δημοτικό ακίνητο Κουρβουαζιέ- Μπότσαρη), Νεοχωρίου



ΔΙΟΙΚΗΣΗ- ΑΠΟΚΕΝΤΡΩΣΗ

Για την εφαρμογή της ουσιαστικής αποκέντρωσης θα προωθηθεί η δημιουργία των Κέντρων Γειτονιάς που θα στηριχτεί στην ενίσχυση της λειτουργίας των υφιστάμενων ΚΕΠ, τη δημιουργία νέων ΚΕΠ και στη διασύνδεση όλων με τους συλλόγους της γειτονιάς.
Εξάλλου για την καλύτερη επικοινωνία και διασύνδεση των Κέντρων Γειτονιάς με το Δήμο, αλλά και για τον εξορθολογισμό των διοικητικών λειτουργιών του ίδιου του Δήμου, με στόχο πάντα τη βέλτιστη εξυπηρέτηση του πολίτη, θα επιδιώξουμε την εφαρμογή ενός Ολοκληρωμένου Πληροφοριακού Συστήματος στο Δήμο.



Εγγύηση για το μέλλον.

ΠΟΛΙΤΙΣΜΟΣ

Προτείνουμε:

- Την ενοποίηση των φορέων Πολιτισμού
- Την ενίσχυση & επέκταση των εργαστηρίων του Π.Ο.Δ.Ρ.
- Την αυτονόμηση του Ωδείου
- Την οργάνωση της φιλαρμονικής με στόχο να λειτουργήσει και ως συμφωνική
- Την ενίσχυση και δημιουργία νέων διεθνών πολιτιστικών εκδηλώσεων
- Την ενθάρρυνση & αξιοποίηση των φορέων πολιτισμού της πόλης μας
- Τη δημιουργία σώματος φίλων του πολιτισμού
- Την ενίσχυση του Κέντρου Λογοτεχνών & Μεταφραστών
- Την αξιοποίηση του παλαιού κτιρίου του νοσοκομείου για τη χωροθέτηση πολιτιστικών δραστηριοτήτων (βιβλιοθήκες, μουσεία, εκθεσιακοί χώροι κ.λπ.)
- Την αξιοποίηση κοινόχρηστων χώρων της πόλης όπως η Πλατεία Βρούχου, το θεατράκι στις «Κάτω Πέτρες», το θεατράκι στο Πάρκο Κυκλοφοριακής Αγωγής, το θέατρο στο προαύλιο του Νεστορίδειου Μελάθρου
- Τη συνεργασία με τους αρμόδιους φορείς για την ένταξη των μνημείων και των αρχαιολογικών χώρων στις δραστηριότητες της πόλης
- Τη διατήρηση & αναβάθμιση του Θεάτρου Μεσαιωνικής Τάφρου
- Την αναβάθμιση του δημοτικού Θεάτρου Μεσαιωνικής Πόλης
- Την επισκευή του κτιρίου «Ακάβη»
- Την επισκευή του Εθνικού Θεάτρου
- Την επισκευή διατηρητέου ακινήτου στην οδό Πίνδου καθώς και άλλων διατηρητέων ακινήτων της πόλης μας

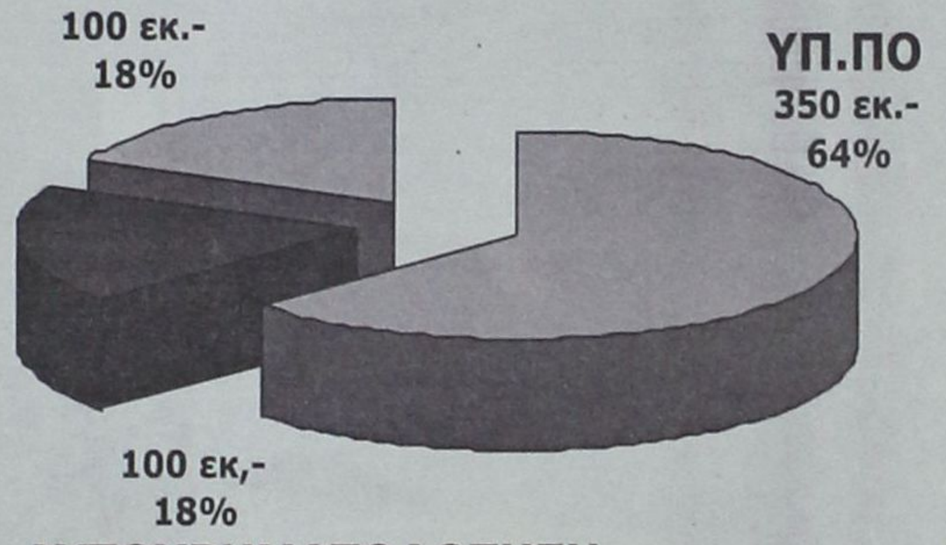

ΣΥΝΟΛΙΚΟ ΚΟΣΤΟΣ 550 ΕΚ.

ΟΙΚΟΝΟΜΙΑ- ΑΠΑΣΧΟΛΗΣΗ

Θα εργαστούμε:

- Για την ανάδειξη των τοπικών προϊόντων σε συνεργασία με το Χειροτεχνικό Κέντρο Ρόδου & τηΔΕΤΑΠ
- Για την ενίσχυση και προώθηση της απασχόλησης (συνεργασία φορέων & κέντρου «Καλλιπάτειρα»)
- Για Τοπικές Πρωτοβουλίες Απασχόλησης σε συνεργασία με τον ΟΑΕΔ και τους τοπικούς φορείς (ομάδα συνεργαζόμενων φορέων) επιδιώκοντας την τοπική ανάπτυξη μέσω της βελτίωσης και αύξησης της απασχόλησης

ΤΟΥΡΙΣΤΙΚΗ ΑΝΑΠΤΥΞΗ

Θα επιδιώξουμε την περαιτέρω αναβάθμιση του τουριστικού προϊόντος μέσω:

- της συνεχούς βελτίωσης των υποδομών
- της ανάδειξης και προβολής της πολιτιστικής κληρονομιάς
- της ενίσχυσης της δράσης του ΠΡΟΤΟΥΡ σε συνεργασία με τους τοπικούς εταίρους
- της συμμετοχής σε σημαντικά διεθνή γεγονότα που γίνονται στην Ελλάδα
- της προβολής της Ρόδου μέσω του διαδικτύου
- της προώθησης της ψηφιακής επιχειρηματικότητας
- της ενίσχυσης εξειδικευμένων μορφών τουρισμού όπως:
  - Συνεδριακός (Υποστήριξη συνεδρίων, ίδρυση γραφείου προσέλκυσης συνεδρίων σε συνεργασία με τον ΠΡΟΤΟΥΡ και τον ΕΟΤ)
  - Αθλητικός (Συμμετοχή της Ρόδου στον προπονητικό οδηγό του 2004, Island Games 2007, διεθνείς διοργανώσεις)
  - Θαλάσσιος (Δημιουργία Μαρίνας, αναβάθμιση Μαρίνας Μανδρακίου)
  - Πολιτιστικός (Καθιέρωση διεθνών φεστιβάλ, προβολή των πολιτιστικών υποδομών και δυνατοτήτων)

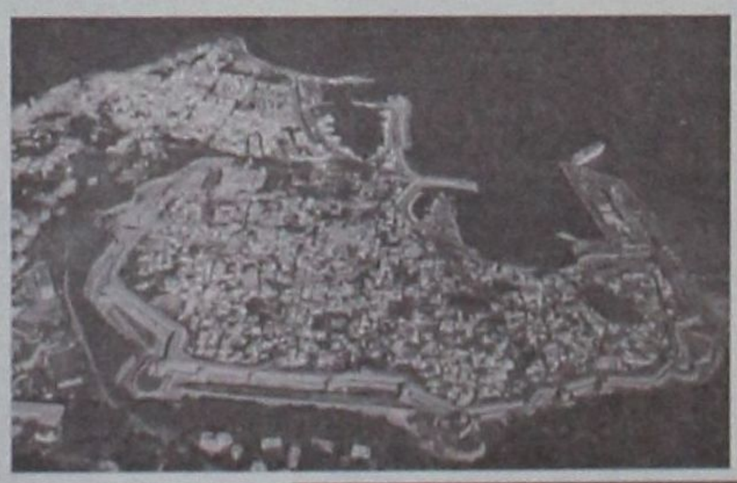





Γιώργος Γιαννόπουλος

ΡΟΔΟΣ ΑΝΘΡΩΠΙΝΗ ΠΟΛΗ
ΓΙΩΡΓΟΣ ΓΙΑΝΝΟΠΟΥΛΟΣ



ΑΛΑΒΕΡΑΣ ΑΝΤΩΝΙΟΣ
Συνταξιούχος Δάσκαλος



ΑΛΑΚΙΩΤΟΥ-ΑΝΘΟΠΟΥΛΟΥ ΜΑΡΙΑ (Μαριτάνα)
Καθηγήτρια Αγγλικών – Ιδιοκτ. Κέντρ. Ξέν. Γλωσσών



ΑΝΤΙΦΥΛΙΩΤΗ-ΑΓΓΕΛΗ ΜΑΡΙΑ
Επιχειρηματίας



ΑΝΤΩΝΟΓΛΟΥ ΕΜΜΑΝΟΥΗΛ
Οικονομολόγος (Δημόσιος υπάλληλος)



ΑΣΒΕΣΤΗΣ ΔΗΜΗΤΡΙΟΣ
Κατασκευή & πώληση ακινήτων



ΓΚΟΓΚΑΚΗ-ΣΚΛΗΒΑ ΜΑΡΙΑ (Μαρίνα)
Αρχιφύλακας ΕΛ.ΑΣ. (Τουριστική Αστυνομία)



ΓΛΥΝΟΣ ΕΜΜΑΝΟΥΗΛ
Οδοντίατρος



ΓΟΜΠΟΥ-ΚΟΥΤΣΟΜΑΝΩΛΗ ΕΥΑΓΓΕΛΙΑ
Αισθητικός



ΔΙΑΚΟΓΕΩΡΓΙΟΥ ΚΑΛΛΙΣΤΟΣ
Κατασκευή & πώληση ακινήτων



ΕΥΘΥΜΙΑΔΗΣ ΧΑΡΑΛΑΜΠΟΣ
Φαρμακοποιός



ΖΑΧΑΡΙΑΔΗ ΑΝΝΑ
Ιδιωτική υπάλληλος



ΖΗΣΙΜΑΤΟΥ-ΜΟΥΓΚΡΟΥ ΜΑΡΙΑ (Μαρίκα)
Δημόσιες σχέσεις - Διαφημίσεις στα ΜΜΕ



ΗΡΑΚΛΕΙΔΗΣ ΑΡΙΣΤΟΤΕΛΗΣ
Φαρμακοποιός - Ξενοδόχος



ΙΩΑΝΝΙΔΗ ΙΝΓΚΡΙΝΤ-ΧΡΙΣΤΙΝΑ
Τραπεζικός υπάλληλος - Εθελόντρια νοσοκόμα

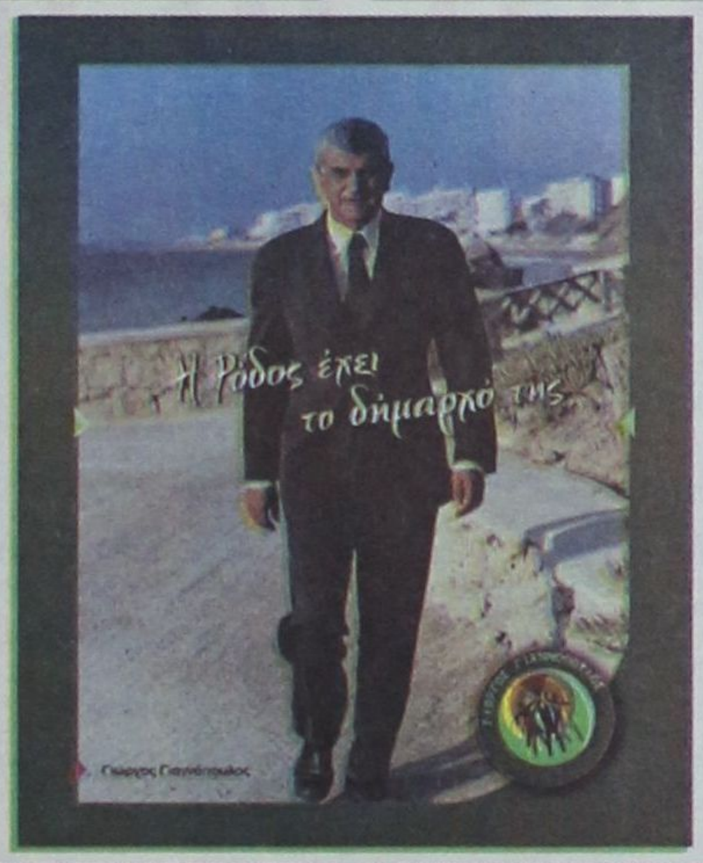



ΙΩΑΝΝΙΔΗΣ ΙΩΑΝΝΗΣ
Δικηγόρος



ΚΑΡΑΝΤΖΙΑΣ ΔΗΜΗΤΡΙΟΣ (Τζίμης)
Επιχειρηματίας

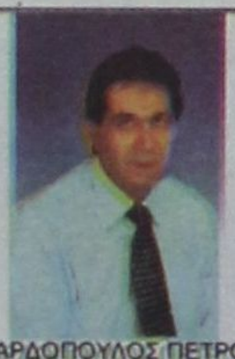

ΛΑΡΔΟΠΟΥΛΟΣ ΠΕΤΡΟΣ
Φαρμακοποιός



ΛΕΝΑΚΑΚΗΣ ΚΩΝΣΤΑΝΤΙΝΟΣ
Τεχνικός Υπάλ. ΟΤΕ

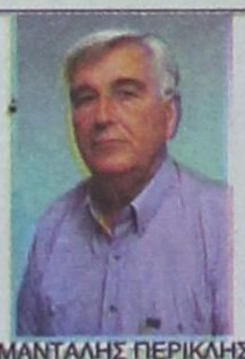

ΜΑΝΤΑΛΗΣ ΠΕΡΙΚΛΗΣ
Συνταξιούχος ΙΚΑ



ΜΑΝΤΙΚΟΣ ΓΕΩΡΓΙΟΣ
Τεχνολόγος Μηχανικός Ηλεκτρονικός – Υπάλ. ΟΤΕ



ΜΑΡΙΝΟΣ ΙΩΑΝΝΗΣ
Δικηγόρος



ΜΕΝΤΟΣ ΜΙΧΑΗΛ
Εμπορος



ΜΗΝΑΙΔΗ ΦΟΥΛΗ (Λη)
Ξενοδόχος



ΜΗΝΑΤΣΗΣ ΙΩΑΝΝΗΣ
Δημοσιογράφος



ΜΟΣΧΟΣ ΝΙΚΗΤΑΣ
Ιατρός καρδιολόγος



ΜΠΑΡΑΚΑΣ ΑΘΑΝΑΣΙΟΣ
Δημόσιος υπάλληλος



ΜΠΕΚΙΑΡΗΣ ΑΛΕΞΑΝΔΡΟΣ
Πολιτικός Μηχανικός



ΜΠΟΝΗ ΜΑΡΙΝΑ
Εμπορος



ΞΑΝΘΗΣ ΑΓΑΠΗΤΟΣ
Αρχιτέκτονας Μηχανικός



ΠΑΝΑΓΗ-ΜΑΝΕΤΤΑ ΜΑΡΓΑΡΙΤΑ
Καθηγήτρια Φιλόλογος



ΣΚΑΝΔΑΛΙΔΗΣ ΚΩΝΣΤΑΝΤΙΝΟΣ
Συνταξ. Τραπεζικός Υπάλ.



ΣΠΑΝΟΥ ΦΑΙΔΡΑ
Δημόσιες σχέσεις & επικοινωνία



ΣΥΜΕΤΙΝΙΔΗΣ ΓΕΩΡΓΙΟΣ
Ιατρός ωτορινολαρυγγολόγος



ΤΣΙΓΑΡΟΣ ΙΩΑΝΝΗΣ
Φοροτεχνικός - Σύμβουλος Επιχειρήσεων



ΤΣΙΜΠΙΔΑΚΗΣ ΘΕΟΔΩΡΟΣ
Χρυσοχόος



ΧΑΡΑΛΑΜΠΗΣ ΝΙΚΟΛΑΟΣ
Ναυπηγός Μηχανολόγος Μηχανικός



ΧΡΙΣΤΟΦΙΛΗ-ΤΡΙΓΗ ΕΥΑΓΓΕΛΙΑ (Λιλή)
Επιχειρηματίας

Το «μπαμ» έγινε από την Α.Ε. Λέρου

Εύκολες νίκες πέτυχαν ο Διγενής και ο Ιάλυσος την 4η «ημερα» της Α' Ερασιτεχνικής Κατηγορίας και παρέμειναν στην κορυφή της βαθμολογίας.

Η ομάδα του Κοσκινού με τον Κώστα Παπαοικονόμου στο τιμόνι της κέρδισε στ' Αφάντου και της Ιαλυσού στην έδρα της τον Καλυμνιακό.

Ο Απόλλων Απολλώνων οπισθοχώρησε στην τέταρτη θέση με την ισοπαλία στον Αρχάγγελο. Τρίτη στη βαθμολογία ανέβηκε η ΑΕ Λέρου, που πέρασε νικηφόρα ξανά από την Κρεμαστή, με αντίπαλο αυτή τη φορά τον Ηρακλή Μαριτσών!

Θύελλα Πυλώνας και Διαγόρας Βατίου μοιράστηκαν τους βαθμούς στην έδρα του δεύτερου. Στον Εμπωνα, η Αναγέννηση επέστρεψε στις νίκες, παίρνοντας τους βαθμούς από τον Κλεάνθη.

Στην Κω, η Δόξα Καρδάμαινας και ο Ορφέας αναδείχθηκαν ισόπαλοι. Τέλος, στη Λίνδο ο Κλεόβουλος πήρε τους πρώτους του βαθμούς απέναντι στον Φοίβο.

- Την 4η «ημέρα» επιτεύχθηκαν συνολικά 21 τέρματα. Μόνο στο Βάτι το παιχνίδι δεν είχε γκολ.

- Στ' Αφάντου και υπέρ του φιλοξενουμένου είχαμε το «σκορ της ημέρας» (5-1).

- Για τρίτη φορά σε τέσσερα παιχνίδια, ο Αρης φέρνει ισοπαλία 2-2!

ΣΚΟΡ ΚΑΙ ΣΚΟΡΕΡΣ

- **ΔΟΞΑ ΚΑΡΔ. - ΟΡΦΕΑΣ 1-1 (1-1)**
  (23' Μαθιός, 44' Παντελής)
- **ΔΙΑΓΟΡΑΣ ΒΑΤ. - ΘΥΕΛΛΑ ΠΥΛ. 0-0**
- **ΑΝΑΓΕΝΝΗΣΗ ΕΜΠ. - ΚΛΕΑΝΘΗΣ 1-0 (1-0)**
  (45' Αγκάς)
- **ΑΕΡΑ - ΔΙΓΕΝΗΣ 1-5 (0-4)**
  (7' Σιέχ, 32', 41', 42' Καστρουνής, 50' Σβύνος, 70' Καλογήρου Χρ.)
- **ΚΛΕΟΒΟΥΛΟΣ - ΦΟΙΒΟΣ 1-0 (1-0)**
  (14' Οικονομάκης)
- **ΗΡΑΚΛΗΣ ΜΑΡ. - ΑΕ ΛΕΡΟΥ 1-2 (0-0)**
  (52' αυτογκόλ Λουλουργάς, 59' Ζερβός, 82' Φουντής)
- **ΑΡΗΣ ΑΡΧ. - ΑΠΟΛΛΩΝ ΑΠ. 2-2 (1-1)**
  (7' Σπανός, 12' Παπαοικονόμου, 63' πεν. Μαγιόγλου Στ., 85' Ψύλλου)
- **ΙΑΛΥΣΟΣ - ΚΑΛΥΜΝΙΑΚΟΣ 3-1 (1-0)**
  (40' Κοσμάς, 61', 70' Λεντής, 78' Κασσάρας)

Με πέναλτι το τρίποντο της Αναγέννησης Εμπωνα

✔ 1-0 τον Κλεάνθη, με σκόρερ τον Αγκά

ΕΜΠΩΝΑ.- Ένα γκολ που πέτυχε ο Παύλος Αγκάς στις καθυστερήσεις του πρώτου ημιχρόνου έκρινε τη συνάντηση της Αναγέννησης Έμπωνα με τον Κλεάνθη Παραδεισίου.

Το τελικό 1-0 υπέρ των γηπεδούχων είναι μεν φτωχό, αλλά συνάμα πολύτιμο, διότι είναι μία νίκη την οποία χρειαζόντουσαν πάση θυσία για να μπορούν να συνεχίσουν τις υποχρεώσεις τους στο πρωτάθλημα με εντελώς διαφορετικό αέρα.

Ουσιαστικά η νίκη ήταν υπόθεση του Αγκά, καθώς ο «χρυσός σκόρερ», όπως αποδείχθηκε, δημιούργησε πριν το γκολ ακόμα τρεις πολύ καλές ευκαιρίες για να ανοίξει το σκορ. Ό,τι δεν κατάφερε όμως σε αυτές τις περιπτώσεις μπόρεσε να το επιτύχει στις καθυστερήσεις στέλνοντας την ομάδα του στα αποδυτήρια για την ανάπαυλα με την ψυχολογία υπέρ της.

Στην επανάληψη, η ποιότητα του αγώνα έπεσε και παρά το γεγονός ότι οι φιλοξενούμενοι προσπάθησαν να γίνουν πολύ επιθετικοί δεν μπόρεσαν να φανούν ιδιαίτερα απειλητικοί για την εστία του Χαλκιόπουλου. Παρά μόνο στο τελευταίο δεκάλεπτο μπόρεσαν να κάνουν περισσότερο αισθητή την παρουσία τους χωρίς όμως ουσιαστικά αποτελέσματα.

ΤΟ ΓΚΟΛ

Το μοναδικό γκολ προήλθε στις καθυστερήσεις του πρώτου ημιχρόνου. Ο Κώστας Ζανεττίδης υπέδειξε πέναλτι μετά από μια φάση μεταξύ του Καραγιάννη και του Αγκά (διαμαρτυρήθηκαν οι φιλοξενούμενοι). Το πέναλτι εκτέλεσε ο Αγκάς κάνοντας το 1-0. Ο σκόρερ είχε πολύ καλές ευκαιρίες στο 15', το 25' και το 28' για να πετύχει γκολ, ωστόσο δεν τα κατάφερε.

Οι καλύτερες ευκαιρίες του Κλεάνθη χάθηκαν στο 82' (με τον Γ. Κρομμύδα) και στο 93' (με τον Τριανταφύλλου), οι οποίες όμως παρέμειναν... ευκαιρίες.

Τραυματίστηκε ο Λυριστής

Στο 35' μετά από μια διεκδίκηση της μπάλας, ο Λυριστής έπεσε άσχημα στον αγωνιστικό χώρο και χτύπησε στον αυχένα. Το αποτέλεσμα ήταν να ζαλιστεί και να μεταφερθεί λίγο αργότερα στο Κέντρο Υγείας της περιοχής.

Αρεσαν από τους γηπεδούχους οι Μπρόκος και Αγκάς. Καλύτεροι των φιλοξενούμενων οι Θεοδοσίου και Ν. Κρομμύδας.

Το παιχνίδι διαιτήτευσε ο κ. Ζανεττίδης (Χατζηνικόλας, Σιδηρόπουλος).

Οι συνθέσεις:

ΑΝΑΓΕΝΝΗΣΗ: Χαλκιόπουλος, Βασιλώττος, Μπρόκος, Αυγέρης, Κρητικός, Σπανουδάκης, Σταμούλης, Κωνσταντάκης (83' Θεολόγου), Αγκάς (76' Δ. Παπανικολάου), Ζιάκης, Καλτσούλας (64' Παπαλεξάνδρου).

ΚΛΕΑΝΘΗΣ: Καστανάκης, Καρακώστας, Τριανταφύλλου, Καραγιάννης, Θεοδοσίου, Λυριστής (38' λ.τ. Φιλίππου), Ν. Κρομμύδας, Φρούμης, Γιαλλούσης, Πότσος (67' Μ. Σπάρταλης), Αλ. Σπάρταλης (55' Γ. Κρομμύδας).



Οι παίκτες της Αναγέννησης ενώ σχηματίζουν τείχος



Ο Καλτσούλας ενώ πιέζεται από τον Τριανταφύλλου



Ο Θεοδοσίου (αριστερά) ενώ μαρκάρεται από τον Μπρόκο



«Συναγερμός» στα καρέ του Κλεάνθη

Η ΒΑΘΜΟΛΟΓΙΑ

		ΣΥΝΟΛΙΚΑ						ΕΝΤΟΣ				ΕΚΤΟΣ			
		ΑΓ	Β	ΤΕΡΜΑΤΑ	Ν	Ι	Η	ΤΕΡΜΑΤΑ	Ν	Ι	Η	ΤΕΡΜΑΤΑ	Ν	Ι	Η
1	ΔΙΓΕΝΗΣ	4	10	11 - 1	3	1	0	6 - 0	2	0	0	5 - 1	1	1	0
2	ΙΑΛΥΣΟΣ	4	10	6 - 2	3	1	0	4 - 1	2	0	0	2 - 1	1	1	0
3	Α.Ε. ΛΕΡΟΥ	4	9	6 - 3	3	0	1	2 - 0	1	0	0	4 - 3	2	0	1
4	ΑΠΟΛΛΩΝ ΑΠ.	4	8	6 - 4	2	2	0	2 - 1	1	1	0	4 - 3	1	1	0
5	ΘΥΕΛΛΑ ΠΥΛ.	4	7	4 - 2	2	1	1	4 - 0	2	0	0	0 - 2	0	1	1
6	ΑΡΗΣ ΑΡΧ.	4	6	10 - 7	1	3	0	8 - 5	1	2	0	2 - 2	0	1	0
7	ΚΑΛΥΜΝΙΑΚΟΣ	4	6	6 - 6	2	0	2	5 - 2	2	0	0	1 - 4	0	0	2
8	ΦΟΙΒΟΣ	4	6	5 - 5	2	0	2	1 - 2	1	0	1	4 - 3	1	0	1
9	ΑΝΑΓΕΝΝΗΣΗ ΕΜΠ.	4	6	4 - 6	2	0	2	3 - 2	2	0	1	1 - 4	0	0	1
10	ΚΛΕΑΝΘΗΣ	4	4	2 - 3	1	1	2	1 - 0	1	1	0	1 - 3	0	0	2
11	ΔΙΑΓΟΡΑΣ ΒΑΤ.	4	4	1 - 2	1	1	2	1 - 0	1	1	0	0 - 2	0	0	2
12	ΟΡΦΕΑΣ	4	4	5 - 8	1	1	2	4 - 0	1	0	0	1 - 8	0	1	2
13	ΚΛΕΟΒΟΥΛΟΣ	4	3	2 - 5	1	0	3	1 - 1	1	0	1	1 - 4	0	0	2
14	ΗΡΑΚΛΗΣ ΜΑΡ.	4	4	5 - 9	1	1	2	3 - 3	1	0	1	2 - 6	0	1	1
15	ΔΟΞΑ ΚΑΡΔ.	4	2	3 - 5	0	2	2	3 - 3	0	2	0	0 - 2	0	0	2
16	ΑΕΡΑ	4	0	4 - 12	0	0	4	3 - 9	0	0	2	1 - 3	0	0	2

ΟΙ ΚΟΡΥΦΑΙΟΙ

ΔΟΞΑ ΚΑΡΔ.:	Πιζάνιας
ΟΡΦΕΑΣ:	Γαλουζής
ΔΙΑΓΟΡΑΣ Β.:	Δημητρακόπουλος
ΘΥΕΛΛΑ ΠΥΛ.:	Σαρικάς
ΑΝΑΓΕΝΝΗΣΗ ΕΜΠ.:	Μπρόκος
ΚΛΕΑΝΘΗΣ:	Θεοδοσίου
ΑΕΡΑ:	Διακίδης
ΔΙΓΕΝΗΣ:	Κυπριώτης
ΚΛΕΟΒΟΥΛΟΣ:	Σακκάς
ΦΟΙΒΟΣ:	Σεβδαλής
ΗΡΑΚΛΗΣ Μ.:	Σκόρπος
ΑΕ ΛΕΡΟΥ:	Ζερβός
ΑΡΗΣ ΑΡΧ.:	Παπαοικονόμου
ΑΠΟΛΛΩΝ Α.:	Σπανός
ΙΑΛΥΣΟΣ:	Καρτάλης
ΚΑΛΥΜΝΙΑΚΟΣ:	Σισώης

Η ΕΠΟΜΕΝΗ ΑΓΩΝΙΣΤΙΚΗ

ΤΕΤΑΡΤΗ 9/10/2002

Απόλλων Απ. - Καλυμνιακός

Φοίβος - Ιάλυσος

Διγενής - Διαγόρας Βατ.

ΠΕΜΠΤΗ 10/10/2002

ΑΕ Λέρου - Δόξα Καρδ.

Ηρακλης Μαρ. - ΑΕΡΑ

Ορφέας - Αναγέννηση Εμπ.

Θύελλα Πυλ. - Κλεόβουλος

Ο νόμος του ποδοσφαίρου

ΑΡΧΑΓΓΕΛΟΣ

Του Μάκη Δούβαλη

✓ Ο Απόλλων Απολλώνων αν και ήταν καλύτερος γλίτωσε από ήττα με γκολ του Ψύλλου στο 85'. Δεν δόθηκε πέναλτι στους γηπεδούχους σε ανατροπή του Κοτσίκου...

Πως τα φέρνει η μοίρα μερικές φορές... Είναι πραγματικά απορίας άξιο, τι παιχνίδια μπορεί να σου παίξει η τύχη..! Ο Απόλλων Απολλώνων αν και ήταν καλύτερος σχεδόν σε όλη τη διάρκεια του αγώνα, εντούτοις γλίτωσε απ' τα χειρότερα ισοφαρίζοντας σε 2-2, μόλις πέντε λεπτά πριν το τέλειο σφύριγμα.

Οι ελάχιστοι φίλαθλοι που παρακολούθησαν το προχθεσινό παιχνίδι ήταν πραγματικά τυχεροί, καθώς απόλαυσαν ένα πλούσιο ποδοσφαιρικό θέαμα... Το τελικό αποτέλεσμα αδικεί σαφώς την ομάδα του Σταμάτη Μαργιέλλου, που όμως θα πρέπει να είναι ικανοποιημένη απ' τον τρόπο που προέκυψε η ισοπαλία...

Βέβαια αν ο διαιτητής της αναμέτρησης Τσαγκάρης δεν έκλεινε τα μάτια στην ανατροπή του Κοτσίκου κι ενώ το σκορ ήταν 2-1, ίσως τα πράγματα να ήταν διαφορετικά... Επειδή όμως τα «αν» απέχουν κατά πολύ απ' την πραγματικότητα οι δύο ομάδες θα πρέπει να είναι ευχαριστημένες που δεν έχασαν...

Οι φιλοξενούμενοι ξεκίνησαν «φουριόζοι» και κατάφεραν να επιβάλλουν το ρυθμό τους.

Απόρροια αυτού, ήταν να προηγηθούν στο σκορ έπειτα από λάθη των αμυντικών του Αρη.

Φαίνεται όμως ότι οι ομόλογοι του Απόλλωνα θέλησαν να μιμηθούν τους αντιπάλους του και δώρισαν έτσι την ισοφάριση στους «κιτρινόμαυρους».

Πάντως το συγκρότημα του Σταμάτη Μαργιέλλου όντας πιο δραστήριο και με επίθεση - φωτιά συνέχισε να πιέζει και δημιούργησε αρκετές ευκαιρίες ώστε να πάρει το προβάδισμα, με κορυφαία το δοκάρι του Σπανού στο 39...

Οι Αρχαγγελίτες πάντως ισσορρόπησαν κάπως με το ξεκίνημα της επανάληψης και δικαιώθηκαν με τη βοήθεια του χεριού του Κώτσου.

Το 2-1 έδωσε φτερά στον Αρη που ανέβασε αισθητά την απόδοση του, όμως την κατάλληλη στιγμή μίλησε ο Ψύλλου και η δικαιοσύνη...

Το τελικό 2-2 με τον τρόπο που εξελίχθηκε ήταν το πιο δίκαιο αποτέλεσμα.

Απ' τους γηπεδούχους ξεχώρισαν οι Πευκιανάκης, Κοτσίκος και Κοντόγιαννος, ενώ απ' τον Απόλλωνα Απολλώνων οι Σπανός, Ψύλλου και Μάνος.

Ο Τσαγκάρης αδίκησε τον Αρη στη φάση του 75', όμως σε γενικές γραμμές τα πήγε καλά.

Καλός ήταν ο Ορφανός ενώ με λάθη ο Κόκκινος.

Ο Αρης Αρχαγγέλου αγωνίστηκε χωρίς τον τραυματία Παντίδο και τους τιμωρημένους απ' το παιχνίδι κυπέλλου με τον Α.Σ. Δία Τραχανά, Λεβέντη και Παρδαλό.



Ο Μαγιόγλου εκτελεί εύστοχα το πέναλτι και το 2-1 είναι γεγονός



Θύελλα διαμαρτυριών συνόδεψε την ανατροπή του Κοτσίκου

ΦΑΣΕΙΣ ΚΑΙ ΓΚΟΛ

7' Λάθος των αμυντικών του Αρη Αρχαγγέλου, εκμεταλλεύθηκε στο έπακρο ο Μάνος που πάσαρε στον Σπανό κι αυτός με πλασέ άνοιξε το σκορ (0-1).

8' Δυνατό σουτ του Μαννάκη απέκρουσε ο Παπαπαναγιώτου.

12' Ο Παπαοικονόμου κέρδισε τη μπάλλα απ' τους αμυντικούς των φιλοξενουμένων και από πλάγια θέση με πλασέ ισοφάρισε σε 1-1.

39' Σέντρα του Μαννάκη, κεφαλιά του Σπανού κατέληξε στο οριζόντιο δοκάρι και στη συνέχεια στη γραμμή, σε μία αμφισβητούμενη φάση που ο Τσαγκάρης έδωσε εντολή να συνεχιστεί το παιχνίδι.

40' Στην αντεπίθεση ο Πευκιανάκης έχασε μοναδική ευκαιρία καθώς το σουτ του πέρασε λίγο έξω απ' το δεξί κάθετο δοκάρι του Λιάνι.

46' Κόρνερ του Μαννάκη και κεφαλιά του Σπανού πέρασε ελάχιστα άουτ απ' το δεξί δοκάρι του Παπαπαναγιώτου.

50' Σλάλομ του Πατρού και σουτ ... εξουδετέρωσε ο τερματοφύλακας του Αρη Αρχαγγέλου.

63' Η σέντρα του Κοτσίκου... σταμάτησε στο χέρι του Κώτσου... Ο Τσαγκάρης έδωσε το πέναλτι και ο Μαγιόγλου Σταυρ. απ' την άσπρη βούλα έκανε το 2-1.

75' Καθαρή ανατροπή του Κοτσίκου... ο Τσαγκάρης έκλεισε τα μάτια.

76' Τετ α τετ του Πατρού με τον Παπαπαναγιώτου, ο τελευταίος έκανε την απόκρουση του αγώνα.

85' Σέντρα του Ορφανού, ο Ψύλλου με καρφωτή κεφαλιά ισοφάρισε σε 2-2- που ήταν και το τελικό αποτέλεσμα.

ΑΡΗΣ ΑΡΧΑΓΓΕΛΟΥ: Παπαπαναγιώτου, Μαγιόγλου Στερ., Παπαοικονόμου, Αμύγδαλος, Μαγιόγλου Στ. (83' Πέττας), Φουτούλης, Κοντόγιαννος, Χατζηνικόλας (79'Φλεβάρης), Πευκιανάκης, Κοτσίκος, Παπανικόλας.

ΑΠΟΛΛΩΝ ΑΠΟΛΛΩΝΩΝ: Λιάνι, Σωτηράκης (60' Γκάρης) Κώτσος, Πατρού, Ψύλλου, Μάνος, Αθανασίου, Λυριστής (46' Ορφανός), Κοσμάς (64' Παντέρης), Μαννάκης, Σπανός.



Ο Πευκιανάκης προσπαθεί να αποφύγει την πίεση του Παντέρη

Ανετα ο Διγενής

ΑΦΑΝΤΟΥ

Του Ηλία Λοΐζου

✔ Επικράτησε με 5-1 του Α.Ε.Ρ.Α στ' Αφάντου με τους γηπεδούχους να παίζουν από το 39' με δέκα παίκτες
✔ Παρελθόν από τον πάγκο του Α.Ε.Ρ.Α. ο Βαγγέλης Χοσάδας

Ευκολότερα, απ' όσο θα μπορούσε να φανταστεί κάποιος, πέρασε ο Διγενής από το γήπεδο Αφάντου.

Η ομάδα του Κοσκινού, με τον Κώστα Παπαοικονόμου στον πάγκο της, ήταν ομάδα με διαφορά από τους γηπεδούχους τους οποίους κέρδισε με 5-1.

Ο Διγενής υπερείχε σε όλες τις γραμμές του αντιπάλου του και πολύ νωρίς (7') πήρε το προβάδισμα στο σκορ.

Στη συνέχεια και αφού επέβαλε πλήρως το ρυθμό του κατάφερε πριν να συμπληρωθεί το πρώτο 45λεπτο να κάνει τέσσερα τα τέρματά του. Οι γηπεδούχοι στο πρώτο μέρος παρουσιάσθηκαν νευρικοί και απείθαρχοι με αποτέλεσμα όλες οι προσπάθειες τους να έχουν ανεπιτυχή κατάληξη.

Στην επανάληψη ο ρυθμός του παιχνιδιού έπεσε από πλευράς φιλοξενουμένων που φάνηκε ότι έκαναν συντήρηση δυνάμεων, αφού είχαν εξασφαλίσει τη νίκη από το πρώτο μέρος.



Ο Κοκκώνης με γροθιές απομακρύνει τον κίνδυνο από την εστία του

Οι γηπεδούχοι, που από το 39' αγωνίζονταν με δέκα παίκτες λόγω αποβολής με κόκκινη κάρτα του Χρ. Διακίδη, παρουσιάσθηκαν πιο πειθαρχημένοι και βελτιωμένοι στον αγωνιστικό χώρο, με αποτέλεσμα να απειλήσουν την εστία του Κοκκώνη με αξιώσεις και να πετύχουν το γκολ της τιμής.

Παρελθόν ο Χοσάδας

Τέλος από τον πάγκο του Α.Ε.Ρ.Α. ο προπονητής Βαγγέλης Χοσάδας, ο οποίος συμφωνα με πληροφορίες υπέβαλε την παραίτησή του στον πρόεδρο του συλλόγου κ. Πέρο, μετά τη λήξη του αγώνα, για λόγους που έχουν να κάνουν με τη νοοτροπία που επικρατεί στην ομάδα.

Οι καλύτερες φάσεις και τα γκολ

7'. Ο Σιέχ εκμεταλλεύτηκε λάθος των αμυντικών και με προβολή έστειλε τη μπάλα στα δίχτυα του ανήμπορου ν' αντιδράσει Κουμνάκη, 0-1.

12'. Σουτ από καλή θέση του Πίτση, μπλόκαρε χωρίς ν' ανησυχήσει ο Κοκκώνης.

30'. Μακρινό σουτ από τον Μαννάκη πέρασε δίπλα από το αριστερό κάθετο δοκάρι του Κουμνάκη.

32'. Ο Σβύνος μπήκε απ' αριστερά και έβγαλε τη συρτή παράλληλη σέντρα στην απέναντι πλευρά. Πετάχτηκε εκεί ο Καστρουνής που με άψογο πλασέ την έστειλε στα δίχτυα, 0-2.

50'. Σέντρα από δεξιά του Μοσκιού στο δεύτερο δοκάρι, απ' ευθείας βολέ του Σβύνου 0-5.

58'. Δύσκολο και έξυπνο πλασέ του Σφουγγαριστού απ' αριστερά σχεδόν από τη γραμμή του άουτ, όμως η μπάλα πέρασε δίπλα από το αριστερό κάθετο δοκάρι του Κοκκώνη.

64'. Από θέση "τετ-α-τετ" ο Μπούτης προσπάθησε να περάσει τη μπάλα πάνω από τον Κοκκώνη, όμως το πλασέ πέρασε πάνω από το οριζόντιο δοκάρι.

70'. Σέντρα από δεξιά του Διακίδη, κακή συνεννόηση αμυντικών και Κοκκώνη που έχασαν τη μπάλα και ο Χρ. Καλογήρου με κεφαλιά μείωσε σε 1-5.

86'. Ωραίο πλασέ του Διακίδη, έδιωξε με υπερένταση σε κόρνερ ο Κοκκώνης που πέρασε σε ανεκμετάλλευτο για τους γηπεδούχους.

Από τους γηπεδούχους κανένας δεν ξεχώρισε ενώ από τον Διγενή άρεσαν περισσότερο Κυπριώτης, Καστρουνής, Γαλανός, Μοσκιού.

Πολύ καλός ήταν ο διαιτητής Βαγγ.Κατσιδώνης όπως και οι βοηθοί του κ.Ταράλης - Βασιλειάδης.

Α.Ε.Ρ.Α.: Κουμνάκης, Μοσχούς, Κατσιδώνης, Χρ.Διακίδης, Κοντόγιαννος, Διακίδης, Κοιλιάς (46' Σφουγγαριστός), Πίτσης, Λυριστής, Κωνστάντουρας (60' Μπούτης), Γιαννακάκης (46' Χρ. Καλογήρου).

ΔΙΓΕΝΗΣ: Κοκκώνης, Σιέχ (24' Σβύνος), Καστρουνής, Κουλούρας, Μάμμης, Ζερβος, Μοσκιού, Κυπριώτης (80' Αλαχούζος), Γαλανός, Μαννάκης (67' Σκαφίδας), Γκαρανάτσιος.



Οι αμυντικοί του Α.Ε.Ρ.Α διώχνουν τον κίνδυνο από την εστία του Κουμνάκη



Ο Μ. Κυπριώτης ήταν και πάλι ο ηγέτης του Διγενή

39'. Ο κ. Κατσιδώνης απέβαλε με απ' ευθείας κόκκινη κάρτα τον Χρ. Διακίδη επειδή έβρισε αντίπαλο ποδοσφαιριστή.

41'. Ο Μοσκού έβγαλε από δεξιά τη συρτή σέντρα με Σβύνο - Κατσιδώνη να διεκδικούν τη μπάλα χωρίς να τα καταφέρουν, με αποτέλεσμα ο Καστρουνής που καραδοκούσε πίσω τους να τη στείλει στα δίχτυα, 0-3.

42'. Ο Κουλούρας με μακρινή μπαλιά από την άμυνα, τροφοδότησε τον Καστρουνή που έσπασε το τεχνικό "οφσάιντ" του ΑΕΡΑ, πρόλαβε την έξοδο του Κουμνάκη και με πλασέ πέτυχε το 0-4.

Ευθυμίου Σάββας
του Σταύρου
Πρόεδρος Τ.Σ. Κοσκινού
Οικονομολόγος - Στέλεχος ξενοδοχείου
Υποψήφιος Δημοτικός Σύμβουλος

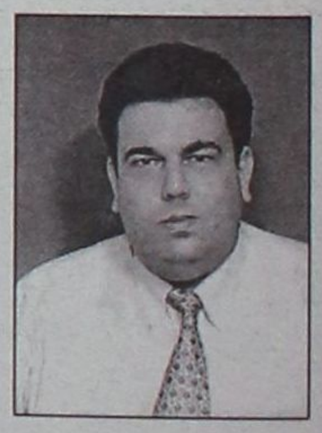



ΕΛΛΗΝΙΚΗ ΔΗΜΟΚΡΑΤΙΑ
ΠΕΡΙΦΕΡΕΙΑ
ΝΟΤ. ΑΙΓΑΙΟΥ
ΝΟΜΟΣ ΔΩΔΕΚΑΝΗΣΟΥ
Δ.Ε.Υ.Α. ΑΦΑΝΤΟΥ

ΔΙΑΚΗΡΥΞΗ

Ο πρόεδρος της Δ.Ε.Υ.Α. Αφάντου (ΔΗΜΟΤΙΚΗ ΕΠΙΧΕΙΡΗΣΗ ΥΔΡΕΥΣΗΣ ΑΠΟΧΕΤΕΥΣΗΣ ΑΦΑΝΤΟΥ)

Εχοντας υπ' όψη:

1. Τις διατάξεις:

α) Του Ν2286/95 «Προμήθειες του δημοσίου τομέα και ρυθμίσεις συναφών θεμάτων» και τις όμοιες του ΕΚΠΟΤΑ

β) Τις όμοιες του άρθρου 277 του Π.Δ. 410/95

γ) Του άρθρου 13 παρ. 5 του Ν. 2503/97, του άρθρου 55 παρ. 1 στ του Ν. 2238/94 του άρθρου 3 παρ. Ιβ του Ν.1726/44 και του Ν. 1069/80.

δ) Της απόφασης του υπουργού Εσωτερικών 11389/8-3-1993 «Ενιαίος Κανονισμός Προμηθειών Οργανισμών Τοπικής Αυτοδιοίκησης».

2. Την 26/2002 απόφαση του Δ.Σ. της Δημοτικής Επιχείρησης Υδρευσης Αποχέτευσης Αφάντου με την οποία εγκρίθηκαν οι τεχνικές προδιαγραφές και καθορίστηκαν οι όροι του διαγωνισμού.

3. Την 15766/2002 απόφαση της Περιφέρειας Νοτίου Αιγαίου με την οποία εγκρίθηκε η 26/2002 απόφαση της Δημοτικής Επιχείρησης Υδρευσης Αποχέτευσης Αφάντου.

Διακηρύσσει

ότι εκτίθεται σε ανοικτή δημοπρασία με κριτήριο κατακύρωσης την τεχνοοικονομικά συμφερότερη προσφορά και σφραγισμένες προσφορές για την προμήθεια: «Προμήθεια φορτηγού οχήματος με ανατροπή» δαπάνης 29.350 ευρώ χωρίς ΦΠΑ 18%.

Η δημοπρασία θα διενεργηθεί στα Γραφεία του Δήμου Αφάντου στις 30 του μήνα Οκτωβρίου του έτους 2002 ημέρα Τετάρτη και ώρα 10.30 π.μ. έως 11.00π.μ.

Ο Πρόεδρος της Δ.Ε.Υ.Α Αφάντου
Σταύρος Σταυρής

ΕΛΛΗΝΙΚΗ ΔΗΜΟΚΡΑΤΙΑ
ΔΗΜΟΣ ΡΟΔΙΩΝ
Δ/ΝΣΗ ΤΕΧΝ. ΥΠΗΡΕΣΙΩΝ
Αρ. Πρωτ. 18965/1.10.2002

ΠΕΡΙΛΗΨΗ ΔΙΑΚΗΡΥΞΗΣ ΔΗΜΟΠΡΑΣΙΑΣ

Ο δήμαρχος Ροδίων, Γιώργος Γιαννόπουλος, προκηρύσσει δημόσιο μειοδοτικό διαγωνισμό για την ανάδειξη αναδόχου εκτέλεσης του έργου: «Συντήρηση και οργάνωση υπαίθριων χώρων σχολικών κτιρίων», που έχει προϋπολογισμό εκατόν δύο χιλιάδες επτακοσια δέκα πέντε (102.715) ευρώ με την πρόβλεψη αναθεώρησης και ΦΠΑ.

- Η προθεσμία περάτωσης του έργου ορίζεται σε εξήντα (60) ημερολογιακές ημέρες και ο συντελεστής ρ είναι αυτός της κατηγορίας έργων οικοδομικά (δ).

- Η εγγύηση για τη συμμετοχή στη δημοπρασία ορίζεται σε χίλια επτακόσια εξήντα οκτώ (1.768) ευρώ και βεβαιώνεται με την προσκόμιση ισόποσου γραμματίου του Ταμείου Παρακαταθηκών και Δανείων ή εγγυητικής επιστολής αναγνωρισμένης τράπεζας ή του Ταμείου Συντάξεως Μηχανικών και Εργοληπτών Δημοσίων Έργων συνταγμένη κατά τον ισχύοντα τρόπο για το Δημόσιο.

Η εγγύηση θα απευθύνεται στο Δήμο Ροδίων.

- Η δημοπρασία θα διενεργηθεί την 23 Οκτωβρίου 2002, ημέρα Τετάρτη στη Δ/νση Τεχνικών Υπηρεσιών Δήμου Ροδίων συμβολή οδών Αγ. Ιωάννη και Διαγοριδών με ώρα λήξης την 11η πρωινή.

- Στη δημοπρασία γίνονται δεκτοί οι παρακάτω:

α) Εργοληπτικές επιχειρήσεις γραμμένες στα ΜΕΕΠ του ΥΠΕΧΩΔΕ για κατηγορία έργων ΟΙΚΟΔΟΜΙΚΑ, με τάξη πτυχίου Α2 και 1η (παλαιό Β και Γ).

β) Κοινοπραξίες των ανωτέρω επιχειρήσεων που καλύπτουν συνολικά όλες τις ανωτέρω κατηγορίες με την αντίστοιχη τάξη πτυχίου ανά κατηγορία.

γ) Ανάλογες με τον προϋπολογισμό επιχειρήσεις με έδρα το νομό ή γειτονικό νομό.

- Ο διαγωνισμός θα διεξαχθεί με το σύστημα Δημοπράτησης προσφορά με επιμέρους ποσοστό έκπτωσης, σύμφωνα με το άρθρο 7 του Π.Δ/τος 609/85 «Περί κατασκευής Δημοσίων Έργων» και το Π.Δ. 171/87 όργανα που αποφασίζουν ή γνωμοδοτούν και ειδικές ρυθμίσεις σε θέματα έργων που εκτελούνται από τους ΟΤΑ και άλλες σχετικές διατάξεις εκτελεστικών του Ν. 1418/84 «Δημόσια Έργα και ρυθμίσεις συναφών θεμάτων», όπως αυτός τροποποιήθηκε και συμπληρώθηκε με τις διατάξεις του Ν. 2229/94 κ.λπ. και ισχύει σήμερα και σύμφωνα με τον Ν. 2576/98 (ΦΕΚ 25Α/9-2-98) και τις αποφάσεις: α) Δ17α/08/16/Φ.Ν. 402/10-2-98 (ΦΕΚ Β'/12-2-98), β) Δ17α/10/65 Φ.Ν., 402/98 (ΦΕΚ 835Β/12-8-98) και γ) Δ17α/ 05/42Φ.Ν. 402/23-8-2000, καθώς επίσης και τα εκτελεστικά Προεδρικά Διατάγματα 171/87, 609/85 και 218/99.

- Τα έξοδα δημοσιεύσεως της περιλήψεως βαρύνουν τον τελευταίο μειοδότη.

Πληροφορίες τις εργάσιμες ημέρες και ώρες στα Γραφεία της Δ/νσης Τεχνικών Υπηρεσιών μας στα τηλέφωνα 02410 46.400 και 02410 46.465.

Ο Δήμαρχος
κ.κ.ε.
Ο προϊστάμενος Δ/νσης Τεχνικών Υπηρεσιών
Ελευθέριος Κωνστάντζος



ΔΙΑΚΗΡΥΞΗ

Αγαπητές συνδημότισσες, Αγαπητοί συνδημότες

Πριν τέσσερα χρόνια δημιουργήσαμε την παράταξή μας για να κάμει πράξη την ενωτική διάθεση για κοινή πορεία τ' Αφάντου με την Αρχίπολη.

Με την στήριξη και συμπαράσταση όλων των κοινωνικών δυνάμεων της περιοχής μας, ανταποκρινόμενοι στην εντολή σας αγωνισθήκαμε και αξιοποιήσαμε την ιστορική ευκαιρία.

ΔΗΜΙΟΥΡΓΗΣΑΜΕ:

ΕΝΑ ΝΕΟ ΙΣΧΥΡΟ ΔΗΜΟ
ΜΙΑ ΠΟΛΗ ΠΙΟ ΛΕΙΤΟΥΡΓΙΚΗ - ΠΙΟ ΕΛΚΥΣΤΙΚΗ - ΠΙΟ ΑΝΘΡΩΠΙΝΗ

- Οργανώσαμε τις υπηρεσίες του Δήμου, νοικοκυρέψαμε την χαώδη κατάσταση που παραλάβαμε, επιβάλλοντας αρχές διαφάνειας και χρηστής διοίκησης.
- Αξιοποιήσαμε όσες ευκαιρίες δόθηκαν στην πόλη μας από τα ευρωπαϊκά και εθνικά προγράμματα.
- Αποκτήσαμε τη δική μας φωνή και συμμετείχαμε ενεργά σ'όλα τα θεσμικά όργανα της τοπικής αυτοδιοίκησης.
- Διεκδικήσαμε το δικό μας ρόλο στην ΑΝΑΠΤΥΞΗ της περιοχής μας.
- Δώσαμε καθημερινό αγώνα βελτίωσης της ποιότητας της ζωής.
- Υπηρετήσαμε με έντονη πολιτιστική παρουσία και με θεσμούς κοινωνικής αλληλεγγύης τον ΑΝΘΡΩΠΟ.

Σήμερα μπροστά στις Δημοτικές Εκλογές της 13ης Οκτωβρίου 2002 με συνέπεια θέσεων σ' ένα όραμα μακράς πνοής, με έμπειρα στελέχη με ανανέωση προσώπων και φρεσκάδα ιδεών και προτάσεων, σας κοιτάζουμε στα μάτια. Γιατί εμείς μπορούμε να εγγυηθούμε ΤΟ ΜΕΛΛΟΝ ΤΗΣ ΑΝΑΠΤΥΞΗΣ ΚΑΙ ΤΗΝ ΠΟΙΟΤΗΤΑ ΖΩΗΣ για όλους.

ΣΑΣ ΚΑΛΟΥΜΕ - ΟΛΟΙ ΜΑΖΙ ΝΑ ΥΠΕΡΨΗΦΙΣΟΥΜΕ τον συνδυασμό μας που ΕΝΩΝΕΙ ΤΑ ΧΕΡΙΑ, ΕΝΩΝΕΙ ΠΡΟΤΑΣΕΙΣ - ΔΙΑΘΕΣΕΙΣ - ΕΝΩΝΕΙ ΤΙΣ ΔΥΝΑΜΕΙΣ της πόλης μας σε μια μεγάλη προσπάθεια που άρχισε και βήμα - βήμα ολοκληρώνεται για να κάνει τ' Αφάντου πρωτοπόρο στην ΑΝΑΠΤΥΞΗ ΚΑΙ ΤΗΝ ΠΡΟΟΔΟ του νησιού της Ρόδου.

ΣΤΑΥΡΟΣ ΕΜΜ. ΣΤΑΥΡΗΣ
ΔΙΚΗΓΟΡΟΣ
ΥΠΟΨΗΦΙΟΣ ΔΗΜΑΡΧΟΣ

ΔΗΜΟΤΙΚΗ ΕΝΩΤΙΚΗ ΠΟΡΕΙΑ
ΑΦΑΝΤΟΥ - ΑΡΧΙΠΟΛΗΣ

ΣΤΑΥΡΟΣ ΣΤΑΥΡΗΣ
ΔΙΚΗΓΟΡΟΣ
ΥΠΟΨΗΦΙΟΣ ΔΗΜΑΡΧΟΣ

ΥΠΟΨΗΦΙΟΙ ΔΗΜΟΤΙΚΟΙ ΣΥΜΒΟΥΛΟΙ

ΒΑΛΣΑΜΗΣ ΓΕΩΡΓΙΟΣ του ΚΥΡΙΑΚΟΣ-ΕΛΕΥΘΕΡΟΣ ΕΠΑΓΓΕΛΜΑΤΙΑΣ-ΑΝΤΙΔΗΜΑΡΧΟΣ-ΔΗΜΟΤΙΚΟΣ ΣΥΜΒΟΥΛΟΣ
ΓΙΑΚΟΥΜΑΚΗΣ ΣΩΤΗΡΙΟΣ του ΒΑΣΙΛΕΙΟΥ - ΟΙΚΟΔΟΜΟΣ - π. ΑΝΤΙΔΗΜΑΡΧΟΣ – ΔΗΜ. ΣΥΜΒΟΥΛΟΣ
ΔΙΑΚΟΣΤΑΜΑΤΙΟΥ ΣΑΒΒΑΣ του ΜΙΧΑΗΛ - ΔΑΣΚΑΛΟΣ - ΔΗΜΟΤΙΚΟΣ ΣΥΜΒΟΥΛΟΣ
ΔΡΑΚΙΟΥ - ΧΟΥΛΗ ΤΣΑΜΠΙΚΑ του ΓΕΩΡΓΙΟΥ, ΑΓΡΟΤΙΣΣΑ
ΘΕΟΔΩΡΗΣ ΙΩΑΝΝΗΣ του ΑΝΤΩΝΙΟΥ - ΕΠΙΧΕΙΡΗΜΑΤΙΑΣ
ΚΑΛΑΜΑΡΑΣ ΙΩΑΝΝΗΣ του ΑΝΤΩΝΙΟΥ - ΕΠΙΧΕΙΡΗΜΑΤΙΑΣ - ΔΗΜΟΤΙΚΟΣ ΣΥΜΒΟΥΛΟΣ
ΚΑΛΟΓΗΡΟΥ ΓΕΩΡΓΙΟΣ του ΜΙΧΑΗΛ-ΔΗΜΟΣΙΟΣ ΥΠΑΛΛΗΛΟΣ- π. ΑΝΤΙΔΗΜΑΡΧΟΣ - ΔΗΜ. ΣΥΜΒΟΥΛΟΣ
ΚΑΣΕΡΗ-ΠΑΠΑΜΙΧΑΗΛ ΣΤΑΜΑΤΙΑ του ΠΕΤΡΟΥ - ΜΑΘΗΜΑΤΙΚΟΣ - ΚΑΘΗΓΗΤΡΙΑ ΜΕΣΗΣ ΕΚΠΑΙΔΕΥΣΗΣ
ΚΑΣΙΩΤΗΣ ΑΝΑΣΤΑΣΙΟΣ του ΦΙΛΙΠΠΟΥ - ΔΑΣΚΑΛΟΣ
ΛΑΟΥΔΙΚΟΣ ΓΕΩΡΓΙΟΣ του ΒΑΣΙΛΕΙΟΥ - ΔΙΚΑΣΤΙΚΟΣ ΥΠΑΛΛΗΛΟΣ-ΔΗΜΟΤΙΚΟΣ ΣΥΜΒΟΥΛΟΣ
ΛΑΟΥΔΙΚΟΥ - ΣΕΝΤΗ ΜΑΡΙΕΤΤΑ του ΣΑΒΒΑ - ΙΔΙΩΤ. ΥΠΑΛΛΗΛΟΣ
ΜΠΑΚΙΡΗΣ ΓΕΩΡΓΙΟΣ του ΕΜΜΑΝΟΥΗΛ, ΔΙΕΥΘΥΝΤΗΣ ΧΡΗΜΑΤΙΣΤΗΡΙΑΚΗΣ ΕΤΑΙΡΕΙΑΣ CFS (ΚΟΝΤΑΛΕΞΗΣ)
ΟΙΚΟΝΟΜΟΛΟΓΟΣ-ΔΙΠΛΩΜΑΤΟΥΧΟΣ ΠΡΟΠΟΝΗΤΗΣ ΠΟΔΟΣΦΑΙΡΟΥ
ΝΙΚΟΛΗΣ ΑΝΤΩΝΙΟΣ του ΝΙΚΟΛΑΟΥ - ΓΕΩΡΓΟΣ - π. ΑΝΤΙΔΗΜΑΡΧΟΣ - π. ΚΟΙΝΟΤΑΡΧΗΣ-ΔΗΜ.ΣΥΜΒΟΥΛΟΣ
ΠΑΠΑΒΑΣΙΛΕΙΟΥ-ΣΥΜΙΑΚΟΥ ΠΑΡΑΣΚΕΥΗ-ΝΕΚΤΑΡΙΑ του ΔΡΑΚΟΥ - ΓΕΩΠΟΝΟΣ
ΠΑΠΑΔΟΠΟΥΛΟΥ ΒΑΣΙΛΕΙΑ του ΣΤΑΜΑΤΙΟΥ - ΞΕΝΟΔ/ΛΟΣ
ΠΑΠΑΜΙΧΑΗΛ ΜΙΧΑΗΛ του ΚΥΡΙΑΚΟΥ - ΕΡΓΟΛΑΒΟΣ ΟΙΚΟΔΟΜΩΝ - πρώην ΚΟΙΝΟΤΙΚΟΣ ΣΥΜΒΟΥΛΟΣ
ΣΕΝΤΗ – ΝΙΚΟΛΑΟΥ ΑΝΘΟΥΛΑ του ΜΙΧΑΗΛ - ΟΙΚΙΑΚΑ
ΣΤΑΜΜ -ΚΟΥΜΝΑΚΗ ΚΛΑΟΥΝΤΙΑ του ΧΑΝΣ - ΑΡΧΙΤΕΚΤΩΝ
ΣΥΜΙΑΚΟΣ ΝΙΚΟΛΑΟΣ του ΜΙΧΑΗΛ - ΙΔΙΩΤΙΚΟΣ ΥΠΑΛΛΗΛΟΣ
ΤΣΑΓΓΑΡΗΣ ΒΑΣΙΛΕΙΟΣ του ΧΡΥΣΟΣΤΟΜΟΥ - ΕΠΙΧΕΙΡΗΜΑΤΙΑΣ
ΤΣΑΚΙΡΗΣ ΤΣΑΜΠΙΚΟΣ του ΣΤΥΛΙΑΝΟΥ - ΕΡΓΟΛΑΒΟΣ ΟΙΚΟΔΟΜΩΝ - πρώην ΚΟΙΝΟΤΑΡΧΗΣ ΑΡΧΙΠΟΛΗΣ
ΦΩΤΑΡΑΣ ΚΥΡΙΑΚΟΣ του ΜΙΧΑΗΛ - ΞΕΝΟΔ/ΛΟΣ

ΥΠΟΨΗΦΙΟΙ ΤΟΠΙΚΟΥ ΣΥΜΒΟΥΛΙΟΥ ΔΗΜΟΤΙΚΟΥ ΔΙΑΜΕΡΙΣΜΑΤΟΣ ΑΡΧΙΠΟΛΗΣ

ΔΟΥΚΙΣΣΗΣ ΝΙΚΟΛΑΟΣ του ΚΩΝ/ΝΟΥ - ΥΠΑΛΛΗΛΟΣ Δ.Ε.Υ.Α.Ρ.
ΚΑΛΗΣΠΕΡΗΣ ΧΡΥΣΟΒΑΛΑΝΤΗΣ του ΓΕΩΡΓΙΟΥ - ΕΡΓΟΛΑΒΟΣ ΟΙΚΟΔΟΜΩΝ
ΚΥΓΑΗΣ ΝΙΚΟΛΑΟΣ του ΓΕΩΡΓΙΟΥ - ΓΕΩΡΓΟΚΤΗΝΟΤΡΟΦΟΣ - ΠΡΟΕΔΡΟΣ Γ.Κ. ΣΥΝ/ΣΜΟΥ ΑΡΧΙΠΟΛΗΣ
ΜΠΑΡΚΑ ΕΥΑΓΓΕΛΙΑ του ΛΕΩΝΙΔΑ, ΕΠΙΧΕΙΡΗΜΑΤΙΑΣ
ΠΑΛΛΑ ΔΗΜΗΤΡΑ του ΣΑΒΒΑ, ΕΠΙΧΕΙΡΗΜΑΤΙΑΣ
ΣΩΤΗΡΑΚΗΣ ΙΩΑΝΝΗΣ του ΓΕΩΡΓΙΟΥ, ΑΓΡΟΤΗΣ
ΤΣΑΓΓΑΡΗΣ ΙΩΑΝΝΗΣ του ΓΕΩΡΓΙΟΥ - ΟΔΗΓΟΣ

ΣΥΝΔΥΑΣΜΟΣ ΕΝΟΤΗΤΑΣ - ΝΙΚΗΣ - ΠΡΟΟΠΤΙΚΗΣ
Με γνώση - Θέληση - Ικανότητα - Ήθος
ΘΥΜΟΜΑΣΤΕ - ΚΡΙΝΟΥΜΕ
ΣΥΝΕΧΙΖΟΥΜΕ ΜΠΡΟΣΤΑ

Για την αξιοποίηση του Γκολφ Αφάντου - Για τον Τουρισμό

Μετά την αποφασιστική συμβολή μας στην προώθηση βιώσιμης λύσης που ικανοποιεί τις προσδοκίες και τα οράματα της τοπικής μας κοινωνίας.

ΕΜΕΙΣ ΜΠΟΡΟΥΜΕ



- Να έχουμε λόγο και ρόλο στην ανάπτυξη και αξιοποίηση της περιοχής του Γκόλφ Αφάντου.
- Να μεγιστοποιήσουμε τα οφέλη από την ανάπτυξη της περιοχής για να είμαστε πρωτοπόροι στην γενικότερη αναβάθμιση του τουριστικού προϊόντος της περιοχής μας.
- Να ενισχύσουμε τις τεχνικές μας υποδομές (ύδρευσης – άρδευσης και του δικτύου της Εθνικής οδού Ρόδου-Λίνδου).
- Να συστήσουμε όργανο ανάπτυξης – προγραμματισμού και τουριστικής πολιτικής με στόχο τη σταθερή συνεργασία των παραγωγικών τάξεων (ξενοδόχων – επιχειρηματιών και εργαζομένων)

ΣΤΟΧΟΙ ΜΑΣ ΠΑΡΑΜΕΝΟΥΝ



- Η διεκδίκηση της ανάπτυξης και αξιοποίησης του ακινήτου της πρώην Φωνής της Αμερικής.
- Η ενίσχυση του ρόλου της Δημοτικής Ανάπτυξης Τεχνικής Επιχείρησης του Δήμου για καλύτερες υπηρεσίες στις παραλίες, για την προβολή μέσα από περιοδικά και εκθέσεις καθώς και τη διαφήμιση του Δήμου μέσα από την ιστοσελίδα μας στο INTERNET και τη συμβολή της στην ανάπτυξη του τόπου μας.
- Η διεθνής και πανελλαδική παρουσία του Δήμου μας.
- Η συνεργασία του Δήμου με όλους τους φορείς της Ρόδου και της Δωδεκανήσου για την προώθηση και ανάπτυξη του τουρισμού μας.
- Η διεκδίκηση δημιουργίας παραρτήματος ΤΑΞΥ.

Τ' ~~ΑΦΑΝ~~ΤΟΥ ΜΕ ΤΗ

ΔΗΜΟΤΙΚΗ ΕΝΩΤΙΚΗ ΠΟΡΕΙΑ
ΑΦΑΝΤΟΥ-ΑΡΧΙΠΟΛΗΣ

Έχει Παρουσία - Φωνή - Κύρος

Ο Ηρακλής ήταν ...νάνος και με την Α.Ε. Λέρου

Η ομάδα των Μαριτσών γνώρισε και νέα ήττα. Αυτή τη φορά στην Κρεμαστή.

ΚΡΕΜΑΣΤΗ.-

Δεύτερη συνεχόμενη ήττα για τον Ηρακλή Μαριτσών! Μετά τον Ορφέα στους Αγίους Αποστόλους, η ΑΕ Λέρου και μάλιστα στην Κρεμαστή (έδρα φέτος του Ηρακλή) κέρδισε τους ηρακληδείς με 2-1! Τα πρόστιμα με αναστολή στους παίκτες και η προσωρινή διακοπή των πριμ μετά το 4-0 στους Αγίους Αποστόλους, πιθανόν και μια νέα παραίτηση του Βασίλη Αθανασίου, θα απασχολήσουν εκ νέου τη διοίκηση του Ηρακλή στην επόμενη συνεδρίαση.

Ο αγώνας στην Κρεμαστή είχε δύο διαφορετικά πρόσωπα.

Στο πρώτο μέρος ήταν ανιαρός, χωρίς φάσεις και με πολλά φάουλ. Στην επανάληψη και ειδικά μετά το 1-0, ο ρυθμός ανέβηκε και παίχτηκε ωραίο ποδόσφαιρο.



Ο Παπαγεωργίου ταλαιπώρησε αρκετά τους αντίπαλους αμυντικούς

ΤΑ ΓΚΟΛ

Στο 52' ο Παπαγεωργίου έπιασε την κεφαλιά στη μικρή περιοχή. Η μπάλα χτύπησε στην πλάτη του Λουλουργά, άλλαξε πορεία και κατέληξε στα δίχτυα (1-0).



Ο Γιακουμάρος προσπαθεί ν' αποφύγει αντίπαλο

Επτά λεπτά αργότερα, ο Ζερβός έπιασε πλασέ πάνω στην κίνηση και ισοφάρισε σε 1-1.

Στο 82' ο Καραμαλίκης έδωσε στον Φουντή, που με πλασέ, έκανε το 1-2.

ΑΛΛΕΣ ΦΑΣΕΙΣ

Στο 12' ο Χαλκίδης απέκρουσε το σουτ του Παπαγεωργίου.

Η ΑΕΛ «άγγιξε το γκολ» στο 17', όταν το πλασέ του Καραμαλίκη από θέση τετ α τετ δεν είχε την ανάλογη δύναμη να κερδίσει τον Κοσμά, που απέκρουσε εύκολα.

Στο 72' ο Χαλκίδης απέκρουσε το διαγώνιο σουτ του Παπαγεωργίου.

Ξεχώρισαν από τους παίκτες του Ηρακλή οι Σκόρπος, Παπαγεωργίου και Σάρλης. Διακρίθηκαν από την ΑΕ Λέρου οι Ζερβός και Καραμαλίκης.



Ο Σκόρπος ήταν ανάμεσα στους διακριθέντες του Ηρακλή

● Καλός ήταν ο διαιτητής κ. Παπαδόπουλος (Τατάς, Βλάχας).

ΗΡΑΚΛΗΣ ΜΑΡ. Κοσμάς, Παπακωνσταντής, Σκόρπος, Αναγνώστου, Μοσκιού (56' Τσαλώλης), Παπανικολάου, Μπιλιάς (46' Σαλπιγκτίδης), Γιακουμάρος, Κουφομανώλης, Σάρλης, Παπαγεωργίου.

ΑΕ ΛΕΡΟΥ: Χαλκίδης, Φλωρεντής, Φυλακούρης, Λουλουργάς Στ., Λουλουδιάς, Ζερβός (86' Καρνέσης), Ιγνατίδης (54' Αρίνιν), Καραμαλίκης, Λιβανός, Διαμαντάρας (72' Λιακάκης), Φουντής.

Η Α.Ε. ΛΕΡΟΥ ΕΥΧΑΡΙΣΤΕΙ

Από τη διοίκηση της Α.Ε. Λέρου εκδόθηκε η παρακάτω ανακοίνωση:

« Η διοίκηση της Α.Ε. Λέρου θέλει να ευχαριστήσει τους ποδοσφαιριστές και ιδιαιτέρως τον πρόεδρο του Ηρακλή Μαριτσών κ. Παπαδημήτρη Γεώργιο για την άψογη φιλοξενία που τους επιφύλαξαν κατά τη διάρκεια του μεταξύ τους παιχνιδιού το Σάββατο 5-10-2002 και εύχεται καλή συνέχεια στο πρωτάθλημα.»

ΑΝΕΞΑΡΤΗΤΗ ΔΗΜΟΤΙΚΗ ΠΑΡΑΤΑΞΗ

Υποψήφιος Δήμαρχος
Ιωαννίδης Μιχάλης



ΜΙΧΑΛΗΣ ΓΕΩΡΓΙΟΥ ΤΣΑΜΠΟΥΝΙΕΡΑΚΗΣ

Υποψήφιος Δημοτικός Σύμβουλος

Οικονομολόγος - Σύμβουλος Επιχειρήσεων

Γεννήθηκα στις Μενετές Καρπάθου. Τελείωσα από το Γυμνάσιο Απερίου Καρπάθου το έτος 1979 και εισήχθηκα στην Ανώτατη Βιομηχανική Σχολή Πειραιώς όπου και απεφοίτησα το έτος 1984, από το Τμήμα Διοικήσεως Επιχειρήσεων. Είμαι μέλος του Οικονομικού Επιμελητηρίου Ελλάδος από το έτος 1987 και εργάζομαι από τότε στην Κάρπαθο ως οικονομικός - φορολογικός σύμβουλος, μελετητής καθώς και ελεγκτής Ανώνυμων Εταιρειών. Τυγχάνω τακτικό μέλος της Επιτροπής Φορολογικών Διαφορών του Υπουργείου Οικονομικών τα τελευταία 5 έτη.

Είμαι παντρεμένος με την Υπαπαντή Μαργαρίτη και πατέρας δύο παιδιών.

Με τη συμμετοχή μου στην παράταξη - Πρώτα η Κάρπαθος

Δεσμεύομαι

● Στη διαφάνεια και ορθολογική διαχείριση οικονομικών του Δήμου.

● Στην αλλαγή νοοτροπίας διοίκησης του νησιού μας.

● Να σταματήσει η τοπική μας παρακμή, τα αδιέξοδα και να ξαναγίνουν οι Καρπάθιοι, επενδυτές ζωής και αξιοπρέπειας και όχι φυγάδες ντροπής και κριτικής.

● Να δημιουργήσουμε στην Κάρπαθο τη νέα μας πραγματικότητα για κοινωνία ελπίδας, συνέπειας, συνέχειας, αξιοπρέπειας, ανάπτυξης, αξιοκρατίας και εμπιστοσύνης.

Φίλοι και Φίλες της Καρπάθου
Σας ζητώ με την Υποψηφιότητά μου
να στηρίξετε τα κοινά μας οράματα,
θα τιμήσω την επιλογή σας.

Με εκτίμηση
Μιχάλης Γεωργίου Τσαμπουνιεράκης

ΕΛΛΗΝΙΚΗ ΔΗΜΟΚΡΑΤΙΑ
ΔΗΜΟΣ ΡΟΔΙΩΝ
Δ/ΝΣΗ ΤΕΧΝ. ΥΠΗΡΕΣΙΩΝ
Αρ. Πρωτ. 18966/1.10.2002

ΠΕΡΙΛΗΨΗ ΔΙΑΚΗΡΥΞΗΣ ΔΗΜΟΠΡΑΣΙΑΣ

Ο δήμαρχος Ροδίων, Γιώργος Γιαννόπουλος, προκηρύσσει δημόσιο μειοδοτικό διαγωνισμό για την ανάδειξη αναδόχου εκτέλεσης του έργου: «Αναμόρφωση οδών και αναπλαστικές παρεμβάσεις στα Μαράσια Νεοχωρίου, Αγ. Νικολάου, Αγ. Γεωργίου Άνω και Αγ. Ιωάννου (Α' φάση εργασιών)», που έχει προϋπολογισμό τριακόσιες είκοσι οκτώ χιλιάδες διακόσια (328.200) ευρώ (οικοδομικά 271.200 ευρώ και ηλεκτ/κά 57.000 ευρώ) με την πρόβλεψη αναθεώρησης και ΦΠΑ.

- Η προθεσμία περάτωσης του έργου ορίζεται σε εκατόν πενήντα (150) ημερολογιακές ημέρες και ο συντελεστής ρ είναι αυτός της κατηγορίας έργων ΟΙΚΟΔΟΜΙΚΑ (δ).

- Η εγγύηση για τη συμμετοχή στη δημοπρασία ορίζεται σε πέντε χιλιάδες επτακόσια δέκα επτά (5.717) ευρώ και βεβαιώνεται με την προσκόμιση ισόποσου γραμματίου του Ταμείου Παρακαταθηκών και Δανείων ή εγγυητικής επιστολής αναγνωρισμένης τράπεζας ή του Ταμείου Συντάξεως Μηχανικών και Εργοληπτών Δημοσίων Έργων συντεταγμένη κατά τον ισχύοντα τρόπο για το Δημόσιο.

Η εγγύηση θα απευθύνεται στο Δήμο Ροδίων.

- Η δημοπρασία θα διενεργηθεί την 23 του μήνα Οκτωβρίου του έτους 2002, ημέρα Τετάρτη στη Δ/νση Τεχνικών Υπηρεσιών Δήμου Ροδίων συμβολή οδών Αγ. Ιωάννη και Διαγοριδών με ώρα λήξης την 11η πρωινή.

- Στη δημοπρασία γίνονται δεκτοί οι παρακάτω:

α) Εργοληπτικές επιχειρήσεις γραμμένες στα ΜΕΕΠ του ΥΠΕΧΩΔΕ για κατηγορία έργων ΟΙΚΟΔΟΜΙΚΑ, με τάξη πτυχίου Α1, Α2 και 1η (παλαιό Β και Γ).

β) Κοινοπραξίες των ανωτέρω επιχειρήσεων που καλύπτουν συνολικά όλες τις ανωτέρω κατηγορίες με την αντίστοιχη τάξη πτυχίου ανά κατηγορία.

γ) Ανάλογες με τον προϋπολογισμό επιχειρήσεις με έδρα το νομό ή γειτονικό νομό.

- Ο διαγωνισμός θα διεξαχθεί με το σύστημα Δημοπράτησης προσφορά με επιμέρους ποσοστό έκπτωσης, σύμφωνα με το άρθρο 7 του Π.Δ/τος 609/85 «Περί κατασκευής Δημοσίων Έργων» και το Π.Δ. 171/87 όργανα που αποφασίζουν ή γνωμοδοτούν και ειδικές ρυθμίσεις σε θέματα έργων που εκτελούνται από τους ΟΤΑ και άλλες σχετικές διατάξεις εκτελεστικών του Ν. 1419/84 «Δημόσια Έργα και ρυθμίσεις συναφών θεμάτων», όπως αυτός τροποποιήθηκε και συμπληρώθηκε με τις διατάξεις του Ν. 2229/94 κ.λπ. και ισχύει σήμερα και σύμφωνα με τον Ν. 2576/98 (ΦΕΚ 25Α/9-2-98) και τις αποφάσεις: α) Δ17α/08/16/Φ.Ν. 402/10-2-98 (ΦΕΚ Β'/12-2-98), β) Δ17α/10/65 Φ.Ν., 402/98 (ΦΕΚ 835Β/12-8-98) και γ) Δ17α/05/42Φ.Ν. 402/23/2-8-2000, καθώς επίσης και τα εκτελεστικά Προεδρικά Διατάγματα 171/87, 609/85 και 218/99.

- Τα έξοδα δημοσιεύσεως της περιλήψεως βαρύνουν τον ανάδοχο του έργου.

Πληροφορίες τις εργάσιμες ημέρες και ώρες στα Γραφεία της Δ/νσης Τεχν. Υπηρεσιών στα τηλέφωνα 02410 46.400 και 02410 46.465.

Ο Δήμαρχος
Κ.Κ.Ε.
Ο προϊστάμενος Δ/νσης Τεχνικών Υπηρεσιών
Ελευθέριος Κωνστάντζος

Zorpidis

ΤΟΥΡΙΣΤΙΚΟΣ ΟΡΓΑΝΙΣΜΟΣ
Αλεξ. Διάκου και Λοχαγού Φανουράκη 31.
Τηλ. (02410) 20625, 30054 FAX 26745

Λ.Α.Ν.Ε.

Αναχωρήσεις από Ρόδο:

F/B ΙΕΡΑΠΕΤΡΑ

Κάθε **ΚΥΡΙΑΚΗ στις 4.30** για Χάλκη - Διαφάνι - Κάρπαθο - Κάσο - Σητεία - Αγ. Νικόλαος - Μήλος - Πειραιά

✔ Από **ΡΟΔΟ** κατευθείαν για **Πειραιά** κάθε **ΔΕΥΤΕΡΑ** βράδυ **Αναχώρηση 20.00**

✔ Από **ΠΕΙΡΑΙΑ** κατευθείαν για **ΡΟΔΟ** κάθε **ΤΡΙΤΗ** μεσημέρι **Αναχώρηση 13.00**

F/B Β. ΚΟΡΝΑΡΟΣ

Κάθε **ΤΕΤΑΡΤΗ στις 4.30** για Κάρπαθο - Κάσο - Σητεία - Αγ. Νικόλαο - Μήλο - Πειραιά

Κάθε **ΣΑΒΒΑΤΟ στις 4.30** για - Χάλκη - Διαφάνι - Κάρπαθο - Κάσο - Σητεία - Αγ. Νικόλαος - Μήλος - Πειραιά

LAOUMZIS FLYING DOLPHINS

Αναχωρήσεις καθημερινά με το

CHRISTOS L. για:

✔ ΚΩ στις 16.00 και ΚΩ - ΡΟΔΟ στις 08.00
✔ ΧΑΛΚΗ κάθε Σάββατο στις 14.00
✔ ΤΗΛΟ κάθε Σάββατο στις 14.00
✔ ΝΙΣΥΡΟ κάθε Σάββατο στις 14.00
✔ ΣΥΜΗ κάθε Δευτέρα και Τετάρτη στις 16.00

✔ Κρατήσεις ξενοδοχείων σε όλη την Ελλάδα
✔ Αεροπορικά εισιτήρια
✔ Ακτοπλοϊκά εισιτήρια
✔ Ενοικιάσεις αυτοκινήτων



Μια απ' τα ίδια...

...ή πάμε μπροστά;

Τέλος στην αδιαφάνεια, στην αναξιοκρατία, στην κακοδιαχείριση, στο μαράζωμα των τοπικών κοινωνιών, στα ανεκπλήρωτα έργα, στις μεγάλες υποσχέσεις και στην αρχή του ενός.

Αύριο όλα αλλάζουν.

Η ειλικρίνεια , η συλλογικότητα, η διαφάνεια, η δημοκρατικότητα, η αξιοκρατία, η αποτελεσματικότητα και η ενότητα μπορούν και πρέπει να γίνουν ο μοχλός της ισόρροπης ανάπτυξης για τον τόπο μας.

Ας μη χάνουμε λοιπόν λεπτό.

Ας δημιουργήσουμε τώρα τις υγιείς βάσεις για το Δήμο Πρότυπο που μας αξίζει και που όλοι οραματιζόμαστε.

Επιτέλους. Έργο ουσίας για όλους!

ΔΗΜΟΣ ΠΡΟΤΥΠΟ

Βασίλης Σταυριανός

ΥΠΟΨΗΦΙΟΣ ΔΗΜΑΡΧΟΣ
ΔΗΜΟΥ ΠΕΤΑΛΟΥΔΩΝ

Εύκολη επικράτηση

Ο Ιάλυσος 3-1 τον Καλυμνιακό

ΟΙΚΟΝΟΜΙΔΕΙΟ

Μια ακόμη νίκη στην έδρα του πέτυχε χθες ο Ιάλυσος. Παίζοντας με αντίπαλο τον Καλυμνιακό το «ερυθροκίτρινο» συγκρότημα κέρδισε με 3-1, συνεχίζοντας να εντυπωσιάζει θετικότατα τους φιλάθλους της Ιαλυσού.

Ο αγώνας ήταν αρκετά δυνατός από τα πρώτα του λεπτά, πλούσιος σε φάσεις, αλλά και μονομαχίες σε όλα τα μήκη και πλάτη του γηπέδου.

Οι γηπεδούχοι παρουσιάστηκαν πιο αποφασισμένοι και παθιασμένοι για τους τρεις βαθμούς. Αρκετά κινητικοί στο κέντρο και από τα πλάγια, δυσκόλεψαν πολλές φορές τους αμυντικούς της αντιπάλου. Με υπομονή και πεποίθηση έφθασαν στην επιτυχία των τριών γκολ και σε μια δίκαιη νίκη.

Ο Καλυμνιακός είχε σε κακή ημέρα τα ατού του. Απείθαρχος, ασύνδετος και αδύναμος, δεν μπορούσε ν' αντιδράσει στο ρυθμό του Ιάλυσου και να επιβάλλει το δικό του τρόπο παιχνιδιού.

ΤΑ ΓΚΟΛ

Στο 40' σε κόρνερ που εκτελέστηκε από τα αριστερά, οι αμυντικοί του Καλυμνιακού έδιωξαν προσωρινά. Η μπάλα έφθασε στον προωθημένο Κοσμά που από το ημικύκλιο της περιοχής έπιασε ένα δυνατό σουτ, για να κάνει το 1-0.



Φάση στη μεγάλη περιοχή του Σαββάκη



Η άμυνα του Καλυμνιακού προσπαθεί να διώξει τη μπάλα

Το 2-0 έγινε στο 61' με σουτ του Λεντή. Ο ίδιος παίκτης σημείωσε το τρίτο τέρμα του Ιάλυσου στο 70'. Προηγήθηκε πάσα του Καρτάλη.

Ο Κατσαράς ανέτρεψε τον Γιάννη Βούη στο 78' και ο διαιτητής έδωσε πέναλτι. Εκτελεστής ήταν ο Κασσάρας, που «νίκησε» τον Σαββάκη και διαμόρφωσε το τελικό 3-1.

ΑΛΛΕΣ ΦΑΣΕΙΣ

Στο 5' το σουτ του Κασσάρα έφυγε λίγο άουτ.



Ο Καρτάλης (Νο 7) χάνει καλή ευκαιρία για να πετύχει γκολ

Τρία λεπτά αργότερα, ο Λελέκης απέκρουσε το σουτ του Λεντή. Παρόμοια φάση είχαμε και στο 10'.

Στο 32' ο Λεντής με δυνατό σουτ υποχρέωσε τον Λελέκη να αποκρούσει σε κόρνερ από την κλειστή του γωνία.

Στο 37' οι γηπεδούχοι διαμαρτυρήθηκαν για γκολ, όταν στο βολέ του Καρτάλη, η μπάλα χτύπησε στο οριζόντιο δοκάρι, στο έδαφος και απομακρύνθηκε. Οι του Ιάλυσου υποστήριξαν ότι είχε περάσει τη γραμμή του τέρματος. Ο «βοηθός» κ. Φεσσάρας, πάντως, δεν έδειξε κάτι.

Στο 80' το συρτό σουτ του Καρτάλη, αποκρούστηκε με τα πόδια από τον Λελέκη.

Οι Καρτάλης, Κοσμάς και Λεντής ξεχώρισαν από τους νικητές. Καλύτεροι του Καλυμνιακού ήταν οι Σισώης, Χαλίκος και Λελέκης.

• Καλός ήταν ο διαιτητής κ. Μιχαλάκης (Φεσσάρας, Σάββενας).

ΙΑΛΥΣΟΣ: Σαββάκης, Λορέντζος, Κατσαράς, Κοσμάς, Γκορτσίλας, Ράιος Ε., Καρτάλης, Ράιος Γ. (65' Καραγιάννης), Λεντής, Μαυρής, Κουρδουνάκης (58' Τζαφέρης).

ΚΑΛΥΜΝΙΑΚΟΣ: Λελέκης, Ρήγας, Γαλουζής, Σισώης, Χαλίκος, Γλυκοκάλαμος (60' Λάμπος), Βούης Ι., Μακαρούνας, Κασσάρας, Βούης Ν., Σαγρές.

Τα μοιράστηκαν όλα

✔ Η Δόξα Καρδάμαινας αναδείχθηκε ισόπαλη 1-1 με τον Ορφέα

✔ Οι γηπεδούχοι από το 50' αγωνίσθηκαν με δέκα παίκτες

ΚΑΡΔΑΜΑΙΝΑ._

Σ' ένα μέτριο ποιοτικά παιχνίδι που έγινε στο γήπεδο Καρδάμαινας η τοπική Δόξα μοιράσθηκε γκολ και βαθμούς με τον Ορφέα.

Στο πρώτο μέρος οι αντίπαλοι αγωνίσθηκαν πιο σοβαρά και κατάφεραν να πετύχουν από ένα γκολ. Όμως οι επιθετικοί τους θα μπορούσαν ν' αυξήσουν το σκορ εάν στην τελική προσπάθεια δεν ενεργούσαν επιπόλαια.

Στην επανάληψη οι γηπεδούχοι αναγκάσθηκαν ν' αγωνισθούν με παίκτη λιγότερο λόγω αποβολής με απευθείας κόκκινη κάρτα του Παντελή, ο οποίος απώθησε αντίπαλο.

Οι φιλοξενούμενοι προσπάθησαν να εκμεταλλευτούν την αριθμητική τους υπεροχή, δημιούργησαν τις ευκαιρίες, όμως Χατζηνικήτας, Μαθιός Μ. και Ματθαίος αποδείχτηκαν μοιραίοι για την ομάδα του Γιάννη Καραντάνη σε καθοριστικές στιγμές του αγώνα.

Το προβάδισμα στο σκορ πήρε ο Ορφέας στο 23' με πλασέ του Μαθιού, όμως ένα λεπτό πριν τη λήξη του πρώτου ημιχρόνου (44') η Δόξα ισοφάρισε με σουτ του Παντελή.

Από τους γηπεδούχους άρεσαν περισσότερο οι Πιζάνιας, Καραναστάσης, Τσικνής Π., ενώ από τον Ορφέα διακρίθηκαν Γαλουζής, Ματθαίος, Χατζηνικήτας, Μαθιός.

Πολύ καλός διαιτητής ο κ. Φραγκίνης. Με λάθη οι επόπτες Βασιλείου - Αλαχιώτης.

ΔΟΞΑ ΚΑΡΔ.: Κατσίλης, Τσικνής Π., Κουρζής, Τσικνής Α. (46' Σακελλαρίου), Πιζάνιας, Μιαούδης (32' Ντινόρης), Παντελής, Τρακόσας (80' Χατζηαντωνίου), Καραναστάσης, Τσικνής Ι., Τσιτσιλιάγκος.

ΟΡΦΕΑΣ: Μαθιός Τσ., Δήμας, Κελέσογλου, Γαλουζής, Λυκάκης, Τανίδης, Ματθαίος, Χατζηνικήτας, Παναγιώτου (46' Σαλονίτης), Μαθιός, Τσοπανάκης (54' Βαγιανάκης).

ΗΛΕΚΤΡΟΣΤΑΤΙΚΗ ΒΑΦΗ ΑΛΟΥΜΙΝΙΟΥ - ΣΙΔΗΡΟΥ
ΒΑΦΕΤΕ ΤΑ ΑΛΟΥΜΙΝΙΑ ΣΑΣ ΣΕ Ο,ΤΙ ΧΡΩΜΑ ΘΕΛΕΤΕ ΕΝΤΟΣ 24 ΩΡΩΝ ΜΕ ΤΕΛΕΥΤΑΙΑΣ ΤΕΧΝΟΛΟΓΙΑΣ ΜΗΧΑΝΗΜΑΤΑ ΣΕ ΠΟΙΟΤΗΤΑ ΚΑΙ ΣΕ ΑΣΥΝΑΓΩΝΙΣΤΕΣ ΤΙΜΕΣ
Χρώματα Αλουμινίου Ρόδου Ηλεκτροστατικής βαφής Συστήματα αλουμινίου Ανώνυμος Εταιρεία Τουριστικές Οικοδομικές Εμπορικές Επιχειρήσεις
ΓΕΝΙΚΕΣ ΟΙΚΟΔΟΜΙΚΕΣ ΕΡΓΑΣΙΕΣ - ΑΝΑΚΑΙΝΙΣΕΙΣ
ΣΥΣΤΗΜΑΤΑ ΑΛΟΥΜΙΝΙΟΥ
ΚΟΥΡΜΠΑΡΙΣΤΑ ΚΟΥΦΩΜΑΤΑ
ΚΑΓΚΕΛΑ ΑΛΟΥΜ. – ΣΙΔΗΡΟΥ
ΚΥΚΛΙΚΕΣ ΣΚΑΛΕΣ
ΠΑΝΤΟΣ ΤΥΠΟΥ
ΑΛΟΥΜΙΝΙΑ ΜΑΚΕΔΟΝΙΑΣ
almaco
ΕΡΓΟΣΤ. – ΕΚΘΕΣΗ ΣΟΡΩΝΗ, ΡΟΔΟΣ
ΤΗΛ/FAX: 02410 41738
Διευθ. Τσιμπλής Γεώργιος
ΕΠΕΝΔΥΣΕΙΣ ΚΤΙΡΙΩΝ ΕΤΑΛΜΠΘΝΤ
ΑΙΘΡΙΑ
ΠΟΡΤΕΣ – ΠΑΡΑΘΥΡΑ
ΡΟΛΑ – ΣΙΤΕΣ – ΠΑΝΕΛ



ΑΦΟΙ ΚΕΛΗ Ο.Ε.

ΣΑΛΟΝΙΑ

...με 18 άτοκες δόσεις





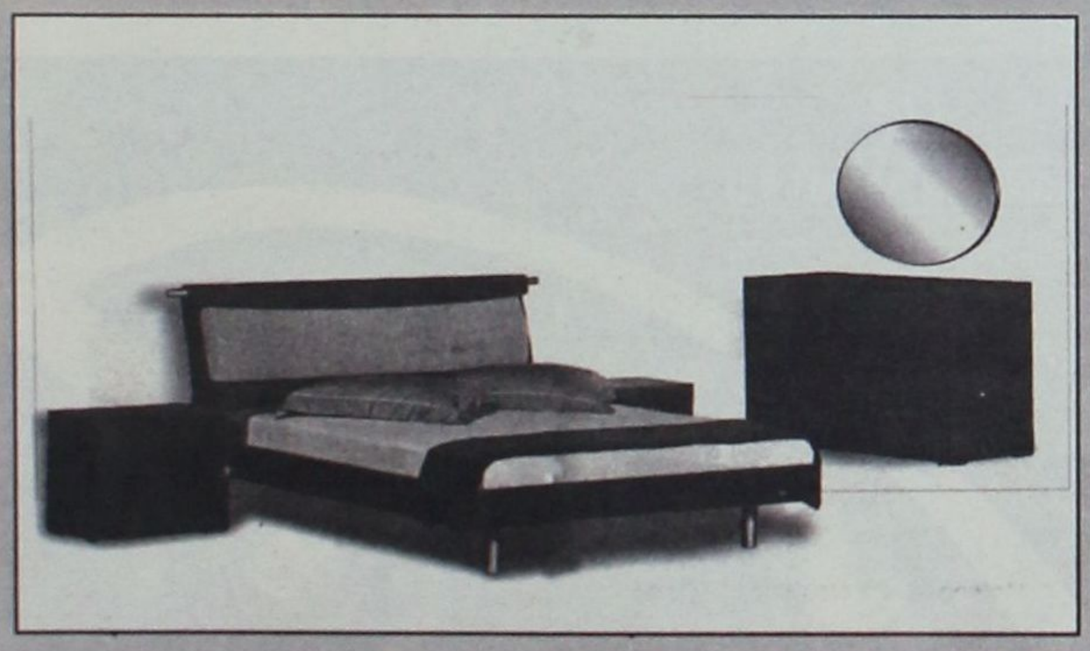

ΚΡΕΒΑΤΟΚΑΜΑΡΕΣ

από ...100 Ευρώ το μήνα





ΑΦΟΙ ΚΕΛΗ Ο.Ε. Αθηνών 36, Τ.Κ. 85100, Ρόδος, Τηλ: (0241Ο) - 66865 - FAX: 67207 - www.protea.gr, www.furnish.gr

Το πρώτο του τρίποντο ο Κλεόβουλος!

✔Νίκησε δύσκολα στη Λίνδο το Φοίβο 1-0!

ΛΙΝΔΟΣ._

Του Μπάμπη Θεοδώρου

Έστω και δύσκολα, ο Κλεόβουλος κατάφερε να κάμψει την αντίσταση του Φοίβου Κρεμαστής νικώντας τον 1-0, το Σάββατο, στο γήπεδο της Λίνδου!

Οι δύο ομάδες είχαν κατά διαστήματα την υπεροχή, ωστόσο ήταν εμφανές το επιθετικό τους πρόβλημα και όσο περνούσε η ώρα τόσο το άγχος τους βάρυνε τα πόδια.

Τελικά οι γηπεδούχοι κατάφεραν στο πρώτο τέταρτο να πετύχουν το μοναδικό τέρμα της συνάντησης, τέρμα που αποδείχτηκε "χρυσό" αφού περίπτωση ν' αλλάξει κάτι δεν υπήρχε, έστω κι αν έπαιξαν ακόμη ενενήντα λεπτά!



Απ' το κεφάλι του Οικονομάκη (δεν διακρίνεται) η μπάλα καταλήγει στα δίχτυα του Σταματίου

Οι σημαντικότερες φάσεις

13'. Ο Πόλος βρέθηκε σε πλεονεκτική θέση μέσα στην περιοχή του Σταματίου όμως ο τελευταίος δεν του άφησε τα περιθώρια για να τον πλασάρει.

14'. Από κόρνερ του Σακκά, ο Οικονομάκης πετάχτηκε πιο ψηλά απ' όλους και με καρφωτή κεφαλιά σημείωσε το μοναδικό τέρμα της συνάντησης.

20'. Ο Κώστα από κοντά έπιασε το διαγώνιο σουτ για να φύγει η μπάλα ελάχιστα άουτ απ' τα δοκάρια του Διάκουλα.

25'. Δυνατό σούτ του Σακκά έξω από την περιοχή του Φοίβου έστειλε τη μπάλα ελάχιστα πάνω από το οριζόντιο δοκάρι του Σταματίου.

39'. Διαγώνιο σουτ του Λ.Δράκου από το ύψος της περιοχής του Κλεόβουλου "έγλυψε" το δεξί δοκάρι του Διάκουλα.

53'. Από ψηλοκρεμαστή μπαλιά του Λάμπη στην καρδιά της άμυνας του Φοίβου ο Πιτσουρδάκης έπιασε το απευθείας σουτ για να διώξει πάνω στην γραμμή το πόδι αμυντικού του Φοίβου.

59'. Ο Μουσακίνιας βρέθηκε πρόσωπο με πρόσωπο με τον Διάκουλα όμως το πλασέ που επιχείρησε απομάκρυνε την τελευταία στιγμή ο Οικονομάκης.

78'. Ο Παρασκευάς Δράκος αποχώρησε τραυματισμένος, αφήνοντας την ομάδα του με δέκα παίκτες (είχε κάνει και τις τρεις αλλαγές).

79'. Ο Σακκάς με ατομική προσπάθεια βρέθηκε τετ-α-τετ με τον Σταματίου, όμως το πλασέ του έφυγε ελάχιστα άουτ.

89'. Ο Λευτέρης Δράκος από πολύ κοντά έχασε σπάνια ευκαιρία να ισοφαρίσει.

Διαιτήτευσε ο Φεσσάρας (Π.Κατσιδώνης, Γρεβένης)

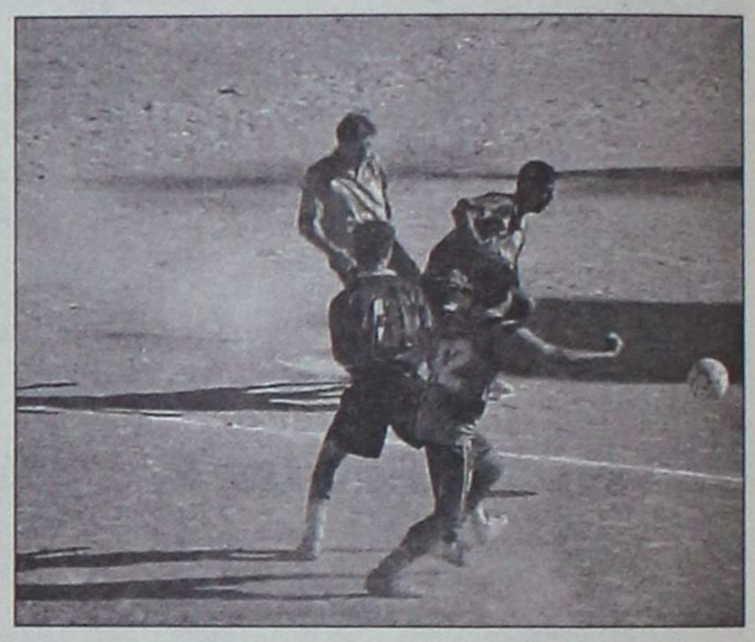

Δυνατή διεκδίκηση της μπάλας από ποδοσφαιριστές των δύο ομάδων

ΚΛΕΟΒΟΥΛΟΣ: Διάκουλας, Οικονομάκης, Πιτσουρδάκης, Κούρτης, Παρισίδης (2' Φρατζάκης), Ιωαννίδης, Πόλος, Κορνάρος, Λάμπης, Διάκουλας (26' Κοντέλας), Σακκάς.

ΦΟΙΒΟΣ: Σταματίου, Γιαννικάκης, Σινάκης (30' Σεβδαλής), Χριστοδούλου, Κάβουρας, Παρ. Δράκος, Ξύπας, Μάτσης (66' Brinis), Μήτρου (52' Μουσακίνιας), Ελ. Δράκος, Κώστα.

Κόλλησαν στο μηδέν Διαγόρας και Θύελλα!

ΒΑΤΙ

Του Γιάννη Αρνά

Απογοητευτική εμφάνιση πραγματοποίησαν το Σάββατο στο γήπεδο του Βατίου ο Διαγόρας και η Θύελλα Πυλώνας και τελικά μοιράστηκαν βαθμούς και εντυπώσεις, χωρίς ωστόσο να ανταμείψουν τον κόσμο με κάποιο τέρμα.

Οι σημαντικότερες φάσεις

30': Στη μοναδική αξιόλογη φάση του πρώτου ημιχρόνου ο Σαρικάς απέκρουσε με διπλή προσπάθεια ισάριθμα επικίνδυνα σουτ του Δημητρόπουλου.

54': Ο Μακρής βρήκε ωραία τον Καμπούρη ο οποίος προχώρησε και πλάσαρε για να διώξει και πάλι ο Σαρικάς, σωτήρια, σε κόρνερ.

64': Επικίνδυνο σουτ του Δημητρόπουλου, από το ύψος της περιοχής, έδιωξε δύσκολα σε κόρνερ ο Σαρικάς.

67': Από μπαλιά του Καμπούρη, ο Καράμπης έγινε κάτοχος της μπάλας, πέρασε ό,τι έβρισκε, όμως το πλασέ που επιχείρησε, έδιωξε στη γραμμή του τέρματος το πόδι αμυντικού της Θύελλας.

71': Δυνατό σουτ Καμπούρη έδιωξε εκ νέου σε κόρνερ ο Σαρικάς.

72': Σε μια αντεπίθεση της Θύελλας, ο Οίκουτας βρέθηκε στη μικρή περιοχή του Μπεκιάρη και πλάσαρε. Παρεμβλήθηκε το χέρι αμυντικού των γηπεδούχων, χωρίς ωστόσο να δώσει τίποτα ο διαιτητής, παρά τις διαμαρτυρίες των φιλοξενούμενων.

73': Ο Λεβέντης αποβλήθηκε με δεύτερη κίτρινη κάρτα.

82': Από μπαλιά του Καμπούρη, ο Φράγκος, στην τελευταία ουσιαστικά επίθεση της ομάδας, βρέθηκε φάτσα με το γκολ, όμως ο εκπληκτικός - ομολογουμένως - Σαρικάς έδιωξε σε κόρνερ.

Αν μπορούμε να αναφέρουμε κάποιους διακριθέντες από το Διαγόρα Βατίου αυτοί είναι οι Δημητρόπουλος και Καμπούρης και από τη Θύελλα οι Σαρικάς (κορυφαίος του αγώνα) και Μωραΐτης. Διαιτήτευσε ο Πηδιάκης (Μιτζιρίκης, Καραχάνης).

ΔΙΑΓΟΡΑΣ ΒΑΤΙΟΥ: Μπεκιάρης, Χωρίτης, Μπούρδας, Καράμπης, Κωστάκης, Ροδίτης, Δημητρόπουλος, Έλληνας, Κουλουμπράκης (73' Φράγκος), Καμπούρης, Μακρής.

ΘΥΕΛΛΑ: Σαρικάς, Κουτσουμπάρης, Κούτρας (53' Κουκουβάης), Παπαϊωάννου, Ρίζος, Μωραΐτης, Βαλουκτσίδης, Καραμαρίας (1' Λεβέντης), Μαγιάφης (1' Παρδαλού), Φαρμοκαλλής, Οίκουτας.



Πόλη όλων των Πολιτών

ΔΗΜΟΣ ΠΕΤΑΛΟΥΔΩΝ
ΥΠΟΨΗΦΙΟΣ ΔΗΜΑΡΧΟΣ
Μιχάλης Κορδίνας



ΓΙΩΡΓΟΣ ΠΑΠΑΔΗΜΗΤΡΗΣ
12 ΧΡΟΝΙΑ ΚΟΙΝΟΤΑΡΧΗΣ
ΜΑΡΙΤΣΩΝ
Ο ΑΝΘΡΩΠΟΣ ΤΩΝ ΕΡΓΩΝ
& ΤΟΥ ΑΘΛΗΤΙΣΜΟΥ
ΓΙΑ ΝΕΕΣ ΕΠΙΤΥΧΙΕΣ
Υποψήφιος Δημοτικός Σύμβουλος



ΑΛΛΑΓΗ

ΥΠΟΨΗΦΙΟΣ ΔΗΜΑΡΧΟΣ ΔΗΜΟΥ ΑΦΑΝΤΟΥ

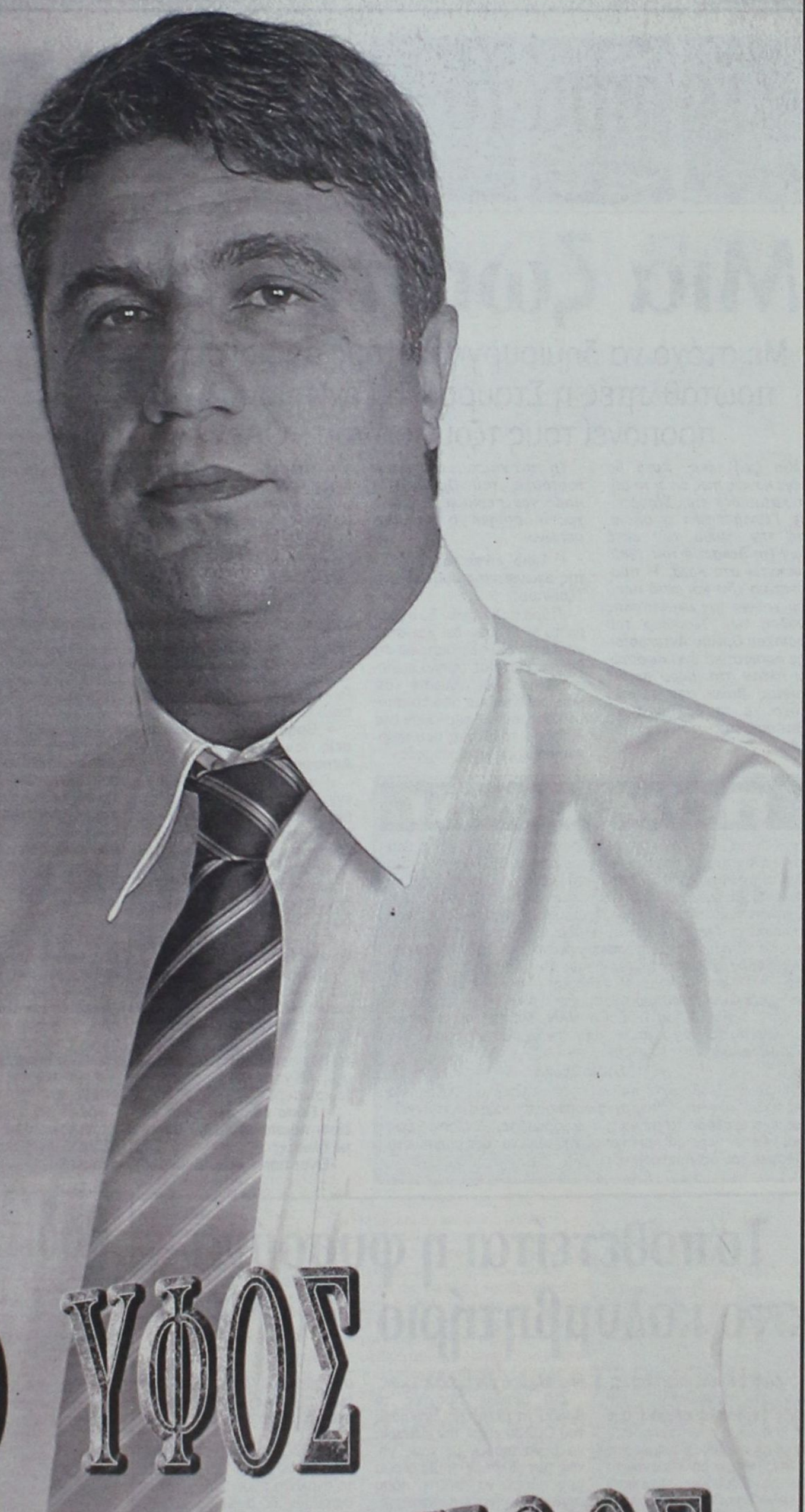

ΓΝΩΡΙΜΟ ΥΦΟΣ

ΓΝΩΡΙΜΟ ΗΘΟΣ

ΣΤΑΜΑΤΗΣ ΚΑΒΑΔΑΣ

ΑΘΛΗΤΙΚΟ

Μια ζωή τένις!

Με στόχο να δημιουργήσει τους αυριανούς πρωταθλητές η Σταυρούλα Γεννημανώλη προπονεί τους τζούνιορ του ΡΟΑ

Μια ζωή τένις. Αυτό θα έλεγε κανείς πως είναι το σήμα κατατεθέν της Σταυρούλας Γεννημανώλη η οποία, από την ηλικία των επτά ετών (τη δεκαετία του 1980) βρίσκεται στα κορτ. Η προπονήτρια εδώ και επτά περίπου χρόνια της αγωνιστικής ομάδας των Τζούνιορ του Ροδιακού Ομίλου Αντισφαίρισης ουσιαστικά έχει αφοσιωθεί πλέον στα μικρά παιδιά έχοντας βάλει σαν μεγάλο στόχο να τα βοηθήσει να αξιοποιήσουν το ταλέντο τους.

Τη συναντήσαμε στις εγκαταστάσεις του Ομίλου και παρά τον περιορισμένο της χρόνο δέχθηκε να μας μιλήσει λίγο...

• Ποιο είναι το επίπεδο της αγωνιστικής ομάδας των Τζούνιορ;

«Πάρα πολύ καλό. Σε σχέση με το τι έχουμε δει και στην υπόλοιπη Ελλάδα πιστεύω ότι βρισκόμαστε σε υψηλό επίπεδο. Αυτό είναι άλλωστε κάτι που φαίνεται και από τα αποτελέσματα που φέρνουμε στα διάφορα τουρνουά που παίρνουμε μέρος κατά καιρούς»

• Υπάρχει το ανάλογο ενδιαφέρον από τα παιδιά;

«Ναι, θα έλεγα πως υπάρχει μεγάλο ενδιαφέρον. Το μόνο πρόβλημα το αντιμετωπίζουμε κατά τη χειμερινή περίοδο. Και αυτό διότι τα παιδιά έχουν και άλλες ασχολίες με τα μαθήματα τους και τα φροντιστήρια, με αποτέλεσμα να είναι δύσκολο να βρούμε τις κατάλληλες ώρες. Πάντως κάνουμε ό,τι μπορούμε και νομίζω ότι μέχρι στιγμής τα πάμε πολύ καλά»

• Βοηθούν οι εγκαταστάσεις του Ροδιακού Ομίλου Αντισφαίρισης;

«Για να λέμε την αλήθεια οι εγκαταστάσεις βρίσκονται σε ένα μέτριο επίπεδο. Θα θέλαμε περισσότερες για να δουλεύουμε πιο άνετα, ενώ είναι πολύ σημαντικός και ο ηλεκτροφωτισμός κάτι το οποίο δεν υπάρχει σε όλα τα γήπεδα».

• Τι πιστεύεις ότι πρέπει να αλλάξει;

«Πρέπει να βρεθούν κονδύλια για να γίνουν πολλές βελτιώσεις. Οι προσπάθειες του Ομίλου βέβαια είναι ιδιαίτερα φιλότιμες, ωστόσο θα πρέπει να συγκινηθούν και άλλοι φορείς για να αλλάξει κάτι προς το καλύτερο».

• Πόσο δύσκολο είναι να είσαι προπονήτρια σε αυτές τις ηλικίες;

«Είναι πάρα πολύ δύσκολο γιατί παράλληλα πρέπει να είσαι και παιδαγωγός. Για τα παιδιά εκ των πραγμάτων γίνεσαι πρότυπο γι αυτό και πρέπει να δείξεις το καλύτερο σου πρόσωπο για να δίνεις το παράδειγμα. Εδώ τα παιδιά περνάνε πολλές ώρες, είναι κάτι σαν το δεύτερο σπίτι τους»

• Ποιες είναι οι σχέσεις του ομίλου με τους άλλους του νησιού μας;

«Είναι πάρα πολύ καλές. Ιδιαίτερα με τον Όμιλο της Ιαλυσού. Έχουμε αναπτύξει μια μεγάλη συνεργασία και τα πηγαίνουμε πάρα πολύ καλά»

• Οι σχέσεις με την Ομοσπονδία;

«Δεν είμαι η αρμόδια για να απαντήσω αλλά πιστεύω ότι αξίζαμε να έχουμε καλύτερη αντιμετώπιση».



Η Σταυρούλα Γεννημανώλη (στη μέση) κατά τη διάρκεια μιας τυπικής ημέρας προπόνησης με τους μικρούς αθλητές της στις εγκαταστάσεις του Ροδιακού Ομίλου Αντισφαίρισης.

ΠΟΙΑ ΕΙΝΑΙ

Η Σταυρούλα Γεννημανώλη ξεκίνησε να παίζει τένις από την ηλικία των επτά ετών τη δεκαετία του 1980 και από τότε δεν το έχει αποχωριστεί ποτέ. Από νωρίς φάνηκε ότι διαθέτει ταλέντο για αυτό και η μετέπειτα εξέλιξη της ήταν σε αρκετά υψηλό αγωνιστικό επίπεδο. Η κορυφαία της στιγμή ήταν η συμμετοχή της στην Εθνική ομάδα της χώρας μας για έξι χρόνια. Υπήρξε πανελληνιονίκης, ενώ δεν έλειψαν και οι διεθνείς διακρίσεις στα διάφορα τουρνουά του εξωτερικού και όχι μόνο. Αυτή τη στιγμή εξακολουθεί να αγωνίζεται αλλά μόνο «χλιαρά». Η τελευταία της συμμετοχή ως παίκτρια ήταν τα ISLAND GAMES του ISLE OF MAN. Με την προπονητική ασχολείται πολλά χρόνια αλλά με την αγωνιστική ομάδα των Τζούνιορ εδώ και επτά περίπου χρόνια.

Η Σοφία Ζέρβα

Η Σοφία Ζέρβα είναι η άλλη προπονήτρια του Ομίλου για τις μικρές ηλικίες. Καθηγήτρια φυσικής αγωγής στο επάγγελμα, έχει αναλάβει το τμήμα των αρχάριων παιδιών (από 5 έως και 14 ετών περίπου) και σκοπός της είναι να τους μυήσει στα μυστικά του αθλήματος.

ΑΠΟ ΠΕΝΤΕ ΕΤΩΝ...

Με το τένις μπορεί να ασχοληθεί κανείς από την ηλικία των πέντε ετών. Παρά το ότι έχει περάσει η αντίληψη ότι είναι ακριβό, δεν ισχύει κάτι τέτοιο γι αυτούς που θέλουν να το ακολουθήσουν ως χόμπι. Φυσικά η απόφαση για πρωταθλητισμό προϋποθέτει και ένα μεγαλύτερο οικονομικό «άνοιγμα» εκ των πραγμάτων. Είναι πολύ εύκολο πάντως για τον καθένα να παίξει έστω και για λίγο αφού εκτός από μια ρακέτα, μερικά μπαλάκια και φυσικά έναν αντίπαλο, δεν χρειάζεται τίποτα άλλο. Για αυτούς που δεν κάνουν πρωταθλητισμό, ο εξοπλισμός είναι προσιτός καθώς οι τιμές στο εμπόριο κυμαίνονται σε διάφορα επίπεδα και έτσι ο καθένας μπορεί να ανταπεξέλθει».

• Όποιος ενδιαφέρεται να ζήσει από κοντά τις στιγμές που μπορεί να του προσφέρει το τένις μπορεί να απευθυνθεί στον Ροδιακό Όμιλο στο τηλέφωνο 0241 0 20960.

Τοποθετείται η φυσούνα στο κολυμβητήριο του ΝΟΡ

Σήμερα αναμένεται να ξεκινήσουν στο κολυμβητήριο του ΝΟΡ οι εργασίες τοποθέτησης της φυσούνας από τα αποδυτήρια μέχρι και τους βατήρες της πισίνας. Μέχρι μάλιστα και τα μέσα της εβδομάδας αναμένεται να ολοκληρωθούν κι έτσι οι αθλητές-τριες θα έχουν τη δυνατότητα να πέφτουν στο νερό απευθείας με το που βγαίνουν από το χώρο των αποδυτηρίων.

Στο μεταξύ, προχθές το βράδυ τα μέλη της διοίκησης του Ομίλου είχαν την ευκαιρία να συναντηθούν με τους γονείς των αθλητών σε μία ακόμα προσπάθεια να τονιστεί πόσο σημαντικό είναι να λειτουργήσει η πισίνα και κατά τη χειμερινή περίοδο (όπως έχουμε ξαναγράψει). Σύμφωνα με τα στοιχεία που έγιναν γνωστά, αυτή τη στιγμή έχουν εκδηλώσει ενδιαφέρον περίπου 150 γονείς.

Απαιτούνται ακόμα 30 περίπου ούτως ώστε να μαζευτεί το ανάλογο ποσό για να τοποθετηθούν οι ανεμοθραύστες, έργο που θεωρείται απαραίτητο για τη λειτουργία της πισίνας το χειμώνα.

Στα σχολεία το μπάτμιντον



Στα σχολεία πρόκειται να κάνει την εμφάνισή του το αμέσως επόμενο διάστημα το άθλημα του μπάτμιντον (αντιπτέριση). Αυτό είναι το σημαντικότερο συμπέρασμα που «βγήκε» από τη συνάντηση που είχαν προχθές οι γυμναστές (που παρακολούθησαν το πρόσφατο σεμινάριο) με το διευθυντή των ISLAND GAMES στη Ρόδο Τάκη Μιχαηλίδη και το γενικό γραμματέα του ΡΟΑ Γιώργο Σολούνια.

Στη συνάντηση που φιλοξενήθηκε στις εγκαταστάσεις του Ομίλου στο Καρακόνερο, οι γυμναστές που παραβρέθηκαν έδειξαν μεγάλο ενδιαφέρον για να ξεκινήσουν να το μαθαίνουν στους μαθητές τους σε μια προσπάθεια βέβαια να αρχίσει να γίνεται γνωστό όχι μόνο ενόψει της Ολυμπιάδας, αλλά και των ISLAND GAMES.

Παράλληλα έγινε αναλυτική συζήτηση για το άθλημα αλλά και τις προοπτικές ανάπτυξής του στο νησί μας.

Ροδίτικη παρουσία στα Τρίκαλα

Στο πολύ ενδιαφέρον διεθνές συνέδριο στίβου των Τρικάλων στις αρχές Νοεμβρίου αναμένεται να συμμετάσχουν και Ρόδιοι προπονητές.

Με τη συμμετοχή και των Ροδίων προπονητών πρόκειται να διεξαχθεί το Διεθνές συνέδριο για το στίβο που πραγματοποιείται στα Τρίκαλα από 1-3 Νοεμβρίου με τίτλο: «Ο κλασσικός αθλητισμός στο νέο αιώνα» και διοργανώνεται από το Πανεπιστήμιο Θεσσαλίας. Ακόμα βέβαια δεν έχει ολοκληρωθεί η σχετική λίστα με τα ονόματα αυτών που θα ταξιδέψουν, ωστόσο θεωρείται δεδομένο πως το παρόν θα δώσουν αρκετοί, καθώς το συνέδριο παρουσιάζει πολύ μεγάλο ενδιαφέρον.

Στόχος του συνεδρίου είναι να κατατεθούν οι απόψεις οι σχετικές με τη φιλοσοφία που διέπει την προπόνηση αθλητών που βρίσκονται στην αναπτυξιακή φάση (15 - 18 ετών) και αθλητων υψηλού επιπέδου στους δρόμους , στα άλματα και στις ρίψεις. Επίσης να φωτιστεί με σχετικές εισηγήσεις η πλευρά της επιστημονικής υποστήριξης της προπόνησης των αθλητών Κλασικού αθλητισμού σε ό,τι αφορά την εργοφυσιολογία, τη βιοκινητική, την αθλητική ψυχολογία, και την αθλητιατρική. Με βάση τις εισηγήσεις των ομιλητών και των συζητήσεων που θα ακολουθήσουν κατά ομάδα αγωνισμάτων, να εξαχθούν χρήσιμα συμπεράσματα σχετικά με την προπόνηση των αθλητών - αθλητριών των ηλικιών αυτών.

Στο συνέδριο θα μιλήσουν μερικοί από τους πιο διάσημους προπονητές του κόσμου. Μεταξύ αυτών συγκαταλέγονται οι:

Έλληνες:

Γεωργιάδης Γιώργος, Ζαχαρόγιαννης Ηλίας, Κέλλης Σπύρος, Κοκόλης Βασίλης, Πομάσκι Γιώργος, Σαρασλανίδης Πλούταρχος, Σπανίδης Κώστας, Τζέκος Χρήστος, Φαφούτης Στάθης.

Ξένοι:

Βιτάλυ Πετρόφ (Ρωσία), ο προπονητής του Σ. Μπούμκα (επί κοντώ), Ενρίκε Ολίβα (Ισπανία), ο προπονητής του Ολυμπιονίκη Κάτσο και παγκόσμιου πρωταθλητή στο μαραθώνιο Αντόν Αμπέλ, Μανουέλ Πάσκουα (Ισπανία), Μανουέλ Λάντα (Ισπανία), Βιτάλυ Κρέερ (Ρωσία), ο μεγάλος δάσκαλος των Ρώσων αλτών, Ρομπέρτο Φρινόλλι (Ιταλία), Μαριάνο Γκαρθία Βερδούγο (Ισπανία) και Καρλ Χάινς Στάινμετς (Γερμανία).

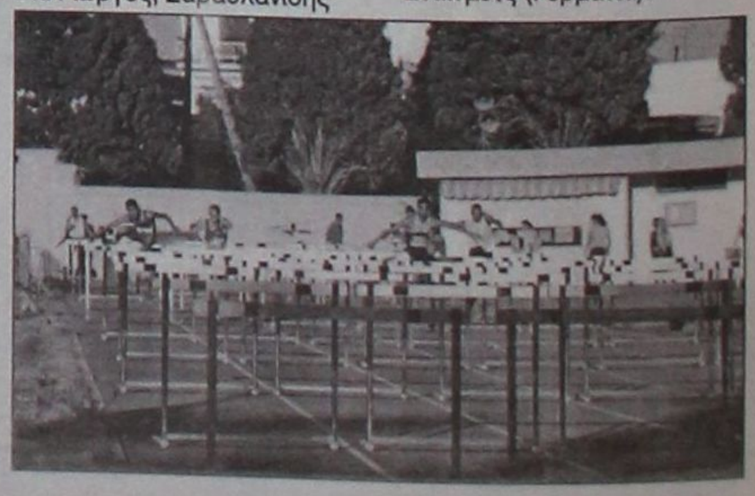

ΠΑΝΟΡΑΜΑ



Εντυπωσιάζει ο ΓΑΟ ΤΑΕ KWON DO!

Αναμενόμενες ήταν λίγο πολύ οι πρόσφατες επιτυχίες των Ροδίων αθλητών του ΓΑΟ ΤΑΕ KWON DO της πόλης

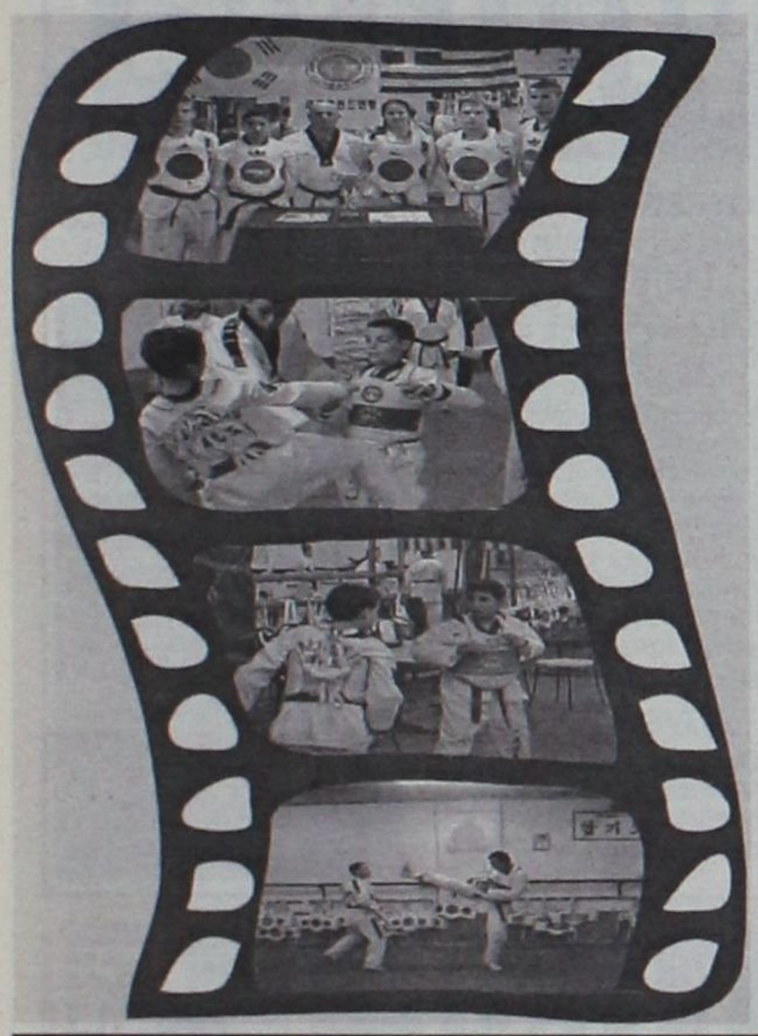

Η καλή δουλειά που γίνεται στο σύλλογο είναι το μυστικό της πετυχημένης παρουσίας του στις διοργανώσεις που παίρνει μέρος...

μας (Δ. Ελευθερίου, Γ. Μαδεμλής, Α. Θυρή, Μ. Σεΐτης και Α. Μιμιγιάννης) στους διεθνείς αγώνες που πραγματοποιήθηκαν στη Λιβαδειά. Αυτό επισήμανε μεταξύ άλλων ο προπονητής των παιδιών Παύλος Καζαντζόγλου τον οποίο συναντήσαμε στο γυμναστήριο του. Ο κ. Καζαντζόγλου μεταξύ άλλων μας είπε:

«Ναι ήταν λίγο πολύ αναμενόμενες διότι τα παιδιά όλο το καλοκαίρι δεν σταμάτησαν κυριολεκτικά καθόλου την προπόνηση. Έκαναν δυο φορές την ημέρα και ήταν πανέτοιμοι για να πάρουν μετάλλια. Η αλήθεια πάντως είναι ότι περιμέναμε καλύτερη θέση ειδικά στις μικρές κατηγορίες αλλά και αυτό που πετύχαμε βέβαια είναι σημαντικό»

• **Αγωνιστικά έχουμε διαφορές με άλλες περιοχές της Ελλάδας;**

«Μεγάλες διαφορές δεν υπάρχουν. Άλλωστε ας μην ξεχνάμε ότι έχουμε φθάσει στο επίπεδο να μπορούμε να κοντράρουμε αυτούς που θεωρούνται φαβορί για την κατάκτηση των πρωταθλημάτων. Και αυτό ισχύει για την κατηγορία των Παίδων, των Εφήβων και των Ανδρών. Πάντα είμαστε μέσα στους δέκα πρώτους. Μάλιστα τώρα στο πρωτάθλημα Παίδων - Κορασίδων που θα γίνει το Νοέμβριο στην Αθήνα, πρόκειται να παρουσιάσω τον Γιώργο Μαδεμλή, την Αναστασία Θυρή και την Αμάντα Καζαντζόγλου και πιστεύω να πάρουμε την πρόκριση για το Πανελλήνιο. Αυτός πλέον είναι και ο μεγάλος μας στόχος».

• **Τα παιδιά δείχνουν ενδιαφέρον εδώ στη σχολή που προπονούνται;**

«Η αγωνιστική ομάδα ειδικά δεν χάνει προπόνηση. Επικρατεί κυριολεκτικά πυρετός στην σχολή μας σε καθημερινή βάση. Οι πιο μικροί αθλητές που είναι 11 και 12 χρονών, από την καινούργια χρονιά θα μπορούν να παίζουν επίσημα στα πρωταθλήματα. Είναι έξι παιδιά που και αυτά δεν χάνουν προπόνηση. Όχι ακόμα σε καθημερινή βάση αλλά σιγά σιγά θα μπουν σε ένα πρόγραμμα».

• **Υπάρχει κίνδυνος στο ΤΑΕ KWON DO;**

«Κίνδυνος υπάρχει παντού σε όλα τα αθλήματα. Το ΤΑΕ KWON DO είναι σκληρό άθλημα. Μια κλωτσιά κοστίζει, κακά τα ψέματα. Εάν γίνει πρέπει να ξέρουμε πώς να την δεχτούμε. Σιγά σιγά, με τα χρόνια μαθαίνουμε να αντιμετωπίζουμε τα χτυπήματα και φυσικά να τα αποβάλουμε.»

• **Υπάρχουν μεγάλες διαφορές του ΤΑΕ KWON DO με τις άλλες κλάσεις των πολεμικών τεχνών;**

«Όλες οι πολεμικές τέχνες είναι σεβαστές. Όλοι προσπαθούν για το καλύτερο. Απλώς το ΤΑΕ KWON DO ήταν τυχερό του να γίνει ολυμπιακό άθλημα. Αυτό έδωσε τη δυνατότητα σε περισσότερο κόσμο να το ακολουθήσει. Επίσης η ελεύθερη κίνηση του σώματος που γίνεται, εντυπωσιάζει πιο πολύ και έτσι το άθλημα αυτό τράβηξε τον κόσμο».

• **Πώς μπορεί να ασχοληθεί κάποιος; Τι πρέπει να γνωρίζει;**

«Παίρνουμε τα παιδιά από μικρές ηλικίες. Ακόμα και από πέντε χρονών. Μέχρι όποια ηλικία αντέχει ο καθένας μπορεί να γυμνάζεται. Φθάνει να έχει θέληση και φυσικά υπομονή. Βέβαια η προπόνηση των μικρών παιδιών είναι διαφορετική απ' ό,τι στους μεγαλύτερους. Είναι κάτι σαν παιχνίδι και απλώς προσπαθούμε να το προσαρμόσουμε στους κανόνες και να τους διδάξουμε την πειθαρχία και το σεβασμό πάνω απ' όλα».

• **Ταλέντα υπάρχουν;**

«Υπάρχουν ταλέντα από μικρές ηλικίες. Όπως εδώ για παράδειγμα που έχω από τεσσάρων σχεδόν χρονών έξι παιδιά τα οποία πάνε πάρα πολύ καλά. Τα έχω έξι χρόνια από τους παιδικούς σταθμούς. Ασχολούμαι και με αυτούς πηγαίνοντας και κάνοντας δωρεάν μαθήματα για να γνωρίσουν τα παιδιά το άθλημα καλύτερα».

Εδώ «Αθήνα 2004»!

Σήμερα το Βόλεϊ

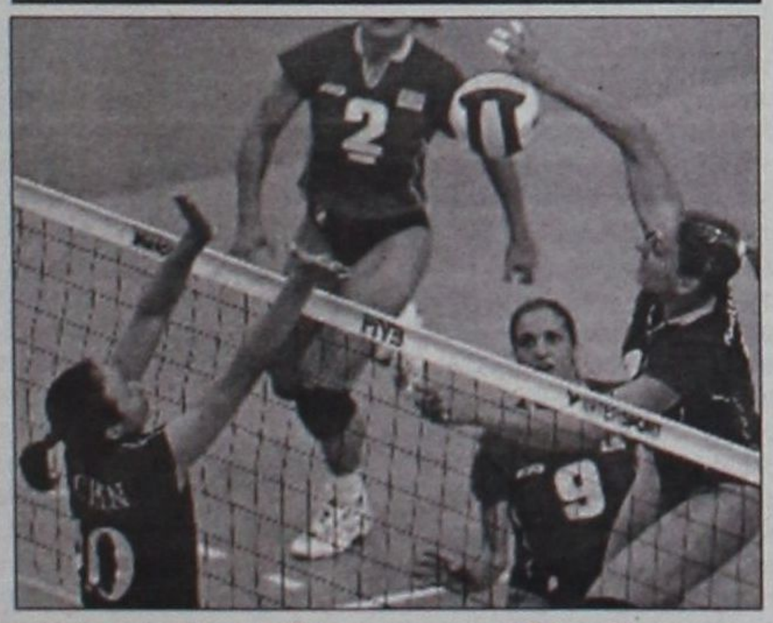

Η πετοσφαίριση διεξάγεται σε κλειστό χώρο. Το γήπεδο είναι ένα ορθογώνιο με διαστάσεις 18μ. Χ 9μ. και περιβάλλεται από ελεύθερη ζώνη που απέχει 7μ. - 9μ. από τις τελικές γραμμές και 3μ. - 5μ. από τις πλευρικές. Το ορθογώνιο αυτό γήπεδο χωρίζεται σε δυο ίσα μέρη από την κεντρική γραμμή πάνω στην οποία τοποθετείται κάθετα το δίχτυ, με ύψος 2.43μ. για τους άνδρες και 2.44μ. για τις γυναίκες. Σε καθένα από τα δυο ίσα μέρη και σε απόσταση 3μ. από την κεντρική γραμμή υπάρχει η παράλληλη επιθετική γραμμή, η οποία δημιουργεί δυο ζώνες, την ζώνη μπροστά (επιθετική) και την ζώνη πίσω (αμυντική). Σκοπός του παιχνιδιού είναι να ακουμπήσει η μπάλα μέσα στο γήπεδο του αντιπάλου, περνώντας πάνω από το δίχτυ και μέσα στα όρια που ορίζονται από τις δυο κεραίες, οι οποίες τοποθετούνται κάθετα στο επίπεδο του γηπέδου, ακριβώς πάνω από το σημείο όπου τέμνεται η κεντρική γραμμή με την πλευρική και στηρίζονται στο δίχτυ.

Οι ομάδες

Κάθε ομάδα έχει δικαίωμα να έρθει σε επαφή με την μπάλα τρεις φορές πριν τη στείλει στην αντίπαλη περιοχή. Η επαφή με την μπάλα μπορεί να γίνει με οποιοδήποτε σημείο του σώματος, αρκεί η μπάλα να αναπηδήσει σε οποιαδήποτε κατεύθυνση. Η ομάδα αποτελείται από δώδεκα παίκτες, έναν προπονητή, έναν βοηθό προπονητή και ένα φυσιοθεραπευτή.

Οι παίκτες

Οι παίκτες καταλαμβάνουν συγκεκριμένες θέσεις στο γήπεδο τους. Αυτοί της άμυνας απαγορεύεται να εκδηλώσουν επιθετική ενέργεια από την επιθετική ζώνη όταν η μπάλα είναι ψηλότερα από το επίπεδο του δίχτυου.

Το σερβίς

Το παιχνίδι ξεκινάει με σερβίς, δικαίωμα που κερδίζει ο αρχηγός της ομάδας με κλήρωση και που εκτελείται από έναν παίκτη ο οποίος βρίσκεται στην ζώνη του σερβίς πίσω από την τελική γραμμή. Σε περίπτωση που η ομάδα χάσει το δικαίωμα για σερβίς, το παίρνει η αντίπαλη που κερδίζει βέβαια και έναν πόντο και οι παίκτες της κινούνται μια θέση προς τα δεξιά.

Τα σετ

Νικήτρια ομάδα αναδεικνύεται αυτή που κερδίζει τρία σετ από τα πέντε. Σετ κερδίζει η ομάδα που πρώτη θα φθάσει στον 25ο πόντο με ελάχιστο προβάδισμα δυο πόντων. Τα τέσσερα πρώτα σετ τελειώνουν στον 25ο πόντο, ενώ το 5ο και αποφασιστικό (εάν υπάρχει) ολοκληρώνεται στον 15ο πόντο με ελάχιστο προβάδισμα δυο πόντων. Σε περίπτωση ισοπαλίας 24 - 24 στα τέσσερα πρώτα σετ και 14 - 14 στο πέμπτο σετ το παιχνίδι συνεχίζεται μέχρι η ομάδα να πετύχει το ελάχιστο προβάδισμα των δυο πόντων χωρίς να υπάρχει ανώτατο όριο.

Απαγορεύσεις

Οι παίκτες απαγορεύεται να μεταφέρουν την μπάλα, να αγγίξουν το δίχτυ, να περάσουν τα χέρια τους πάνω από αυτό στο αντίπαλο γήπεδο και να εμποδίσουν τον αντίπαλο να εκδηλώσει την επίθεση του ή να έρθουν σε επαφή με την μπάλα δυο διαδοχικές φορές (εκτός από την ενέργεια για μπλόκο).

Οι διαιτητές

Ο αγώνας διευθύνεται από δυο διαιτητές με συνεργάτες τον σημειωτή και τους επόπτες (2 - 4 ανάλογα με την κατηγορία του αγώνα). Οι δυο διαιτητές τοποθετούνται ο ένας απέναντι στον άλλον, στη νοητή προέκταση της κεντρικής γραμμής και ο πρώτος χρησιμοποιεί μια σκάλα με πλατό ώστε να βρίσκεται περίπου 50 - 80 εκατοστά πάνω από το υψηλότερο επίπεδο του φιλέ. Ο πρώτος διαιτητής διευθύνει τον αγώνα, ο δεύτερος ελέγχει τις παραβάσεις στην περιοχή της ευθύνης του, ο σημειωτής καταγράφει όλες τις ενέργειες στο φύλλο αγώνα και έχει την αποκλειστική ευθύνη γι αυτό, ενώ οι επόπτες γραμμών ελέγχουν την επαφή της μπάλας με το γήπεδο και την τροχιά της μέσα ή έξω από τις κεραίες.

ΔΙΑΦΟΡΑ

Οι αντικαταστάσεις των παικτών και τα κανονικά τάιμ άουτ (ανάπαυλες) χορηγούνται από τους διαιτητές του αγώνα ύστερα από αίτημα του προπονητή της ομάδας και σε νεκρό χρόνο, δηλαδή μετά το σφύριγμα του διαιτητή για τη λήξη της φάσης και πριν από το σφύριγμα για την εκτέλεση του επόμενου σερβίς. Οι αλλαγές των κανονισμών καθιέρωσαν και τον «λίμπερο» παίκτη, έναν εξειδικευμένο αμυντικό. Φοράει υποχρεωτικά διαφορετικού χρώματος φανέλα , μπορεί να αντικαταστήσει απεριόριστες φορές μόνο τους παίκτες της αμυντικής ζώνης, απαγορεύεται να κάνει σερβίς και να εκδηλώσει επίθεση όταν η μπάλα είναι ψηλότερα από το επίπεδο του διχτύου, να κάνει μπλοκ ή να πάρει μέρος σε μπλοκ και να αντικαταστήσει συνεχόμενα δυο παίκτες χωρίς να γίνει σερβίς.

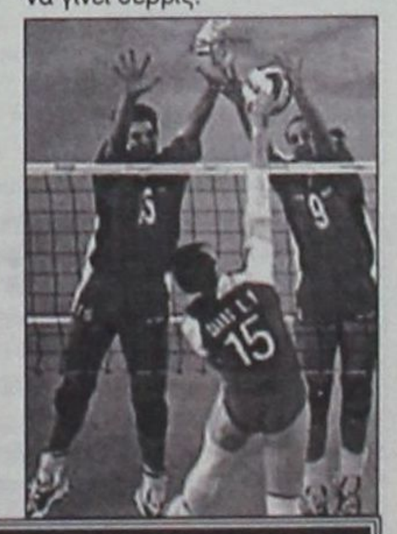

Ιστορική αναδρομή

Η πετοσφαίριση επινοήθηκε το 1895 από τον καθηγητή Γουίλιαμ Μόργκαν στο παράρτημα της Χαν στην πολιτεία της Μασαχουσέτης (ΗΠΑ). Ο Μόργκαν, στην προσπάθεια του να βρει ένα παιχνίδι που να παίζεται σε κλειστό χώρο και να έχει μικρό κίνδυνο τραυματισμών, επινόησε την πετοσφαίριση. Το αρχικό της όνομα ήταν «μιντονετ» αλλά πολύ σύντομα μετά από έναν αγώνα επίδειξης πήρε το σημερινό όνομα πιθανότατα από τον καθηγητή Άλφρεντ Χάλστιντ.

Η πετοσφαίριση διαδόθηκε ταχύτατα, ιδιαίτερα μέσω των παραρτημάτων της ΧΑΝ σε όλο τον κόσμο, ενώ στην Ευρώπη έγινε γνωστή κατά την διάρκεια του Α Παγκοσμίου πολέμου από τους Αμερικανούς στρατιώτες. Η πρώτη ειδική μπάλα κατασκευάστηκε το 1900, ενώ η Διεθνής Ομοσπονδία ιδρύθηκε το 1947 στο Παρίσι όπου διαμορφώθηκαν και οι πρώτοι Διεθνείς κανονισμοί. Η πετοσφαίριση έγινε Ολυμπιακό άθλημα το 1964 στους αγώνες του Τόκιο, με συμμετοχή ανδρών και γυναικών. Η Ελληνική Ομοσπονδία Πετοσφαίρισης (Ε.Ο.ΠΕ) ιδρύθηκε το 1970.

Το «ΑΘΛΗΤΙΚΟ ΠΑΝΟΡΑΜΑ» επιμελείται
ο ΔΗΜΗΤΡΗΣ ΔΡΑΓΑΤΗΣ
dragatis@internet.gr

Μέσα κι έξω από τα...



Οι εκπλήξεις

Μερικοί βλέποντας τα αποτελέσματα των φιλικών αγώνων βιάστηκαν να ξεχωρίσουν φαβορί και αουτσάϊντερς στο πρωτάθλημα της Α' Ερασιτεχνικής Κατηγορίας Δωδ/σου. Όμως τώρα που άρχισε το πρωτάθλημα τα πράγματα δεν φαίνονται έτσι. Οι εκπλήξεις δεν λείπουν. Και επιβεβαιώνεται αυτό που γράψαμε από τη στήλη. Ότι, δηλαδή, τα φιλικά παιχνίδια δεν πρέπει να μας ξεγελούν.

Απαράδεκτα φαινόμενα

Το να μετακινείται μία ομάδα από ένα νησί σ' άλλο για να παίξει ποδόσφαιρο ή μπάσκετ και να γυρίζει άπρακτη στην έδρα της, επειδή δεν βρήκε ελεύθερο γήπεδο, ασφαλώς δεν τιμά τη διοργανώτρια αρχή του πρωταθλήματος. Γιατί, εκτός από τα έξοδα που συνεπάγεται ένα δεύτερο ταξίδι, υπάρχει και η ανάλογη ταλαιπωρία για τη φιλοξενούμενη ομαδα.

Ας φροντίσουν, λοιπόν, οι διοργανώτριες αρχές να λειτουργούν ασφαλιστικές δικλίδες, ούτως ώστε να μην παρατηρούνται τέτοια φαινόμενα...

Κλειστά

Κλειστά θα μείνουν την Κυριακή - ημέρα των εκλογών - όλα τα γήπεδα, αφού τα πρωταθλήματα διακόπτονται, για να ασκήσουμε όλοι το εκλογικό δικαίωμά μας. Ευκαιρία και για τις ομάδες να ανασυντάξουν τις δυνάμεις τους εν όψει της δύσκολης συνέχειας, που τους περιμένει...

Ενδιαφέρουσα συζήτηση

Αρκετά ενδιαφέρουσα ήταν η συζήτηση που έγινε την περασμένη βδομάδα στην εκπομπή "Οι πρωταγωνιστές" (NET) του Γιάννη Θεοδωράκη, με καλεσμένους τον υπουργό Πολιτισμού Βαγγέλη Βενιζέλο και το δημοσιογράφο Φίλιππα Συρίγο. Η συζήτηση περιστράφηκε κυρίως γύρω από το επαγγελματικό ποδόσφαιρο και τη στάση των ΠΑΕ έναντι της Πολιτείας.

Πόρτα - πόρτα

Ελάχιστα 24ωρα μένουν πια μέχρι τις εκλογές της 13ης Οκτωβρίου 2002. Και οι διάφοροι υποψήφιοι των δημοτικών και νομαρχιακών εκλογών τρέχουν και δεν ...φθάνουν!

Αυτή την τελευταία βδομάδα γίνεται "η μάχη του σταυρού". Οι υποψήφιοι θα τρέχουν πόρτα - πόρτα από συνοικία σε συνοικία και από γειτονιά σε γειτονιά...

Την ερχόμενη Δευτέρα θα είναι πια γνωστά πολλά αποτελέσματα και ο κάθε υποψήφιος θα γνωρίζει τη "συγκομιδή" του.

Γεγονός πάντως είναι, ότι για πολύ καιρό ακόμα οι εκλογές θα κυριαρχούν στις συζητήσεις μας, ενώ δεν θα λείψουν τα παράπονα από τους μη εκλεγέντες...

Λίγος κόσμος

Πενήντα φίλαθλοι στο ένα γήπεδο, εξήντα στ' άλλο, ογδόντα στο παρ' άλλο...

Αυτή είναι η παρούσα κατάσταση στα γήπεδα της Ρόδου που διεξάγονται αγώνες των πρωταθλημάτων της Α' και Β' Κατηγορίας Δωδ/σου.

Δηλαδή, ούτε χίλιοι φίλαθλοι παρακολουθούν τους αγώνες της Α' Κατηγορίας. Το φαινόμενο δεν είναι εφετινό, αλλά παρατηρείται εδώ κι αρκετά χρόνια. Και μια δικαιολογία που προβάλλεται, είναι ότι ο φίλαθλος κόσμος έχει "χορτάσει" πια ποδοσφαιρικά από τους αγώνες που βλέπει στην τηλεόραση.

Μπορεί να είναι και έτσι...

Αυξάνονται

Αγωνιστική με αγωνιστική αυξάνονται οι τιμωρημένοι ποδοσφαιριστές των σωματείων της ΕΠΣΔ. Το αντιλαμβάνεται κανείς από το ποινολόγιο, που δίνει στη δημοσιότητα η "Ένωση". Το άγχος φαίνεται πως δημιουργεί νεύρα, εντάσεις και φυσικά αποβολές...

Και να σκεφθεί κανείς, ότι είμαστε ακόμα στο ξεκίνημα των πρωταθλημάτων.

Κάτι είναι κι αυτό

Όταν δεν υπάρχουν αγώνες των πρωταθλημάτων της ΕΠΑΕ η ΕΡΑ Σπορ στρέφει το ενδιαφέρον της και στο "μικρό" πρωτάθλημα της ΕΠΟ - τη Δ' Εθνική. Αυτό έκανε την προπερασμένη Κυριακή, αλλά και προχθές και χθες, που είχε συνδέσεις με πολλά γήπεδα, όπου γίνονταν αγώνες του πρωταθλήματος της Δ' Εθνικής. Κάτι είναι κι αυτό, γιατί χρόνια τώρα το πρωτάθλημα αυτό παραμένει στη σκιά των μεγάλων κατηγοριών.

Συνεχίζονται

Οι παραιτήσεις προπονητών συνεχίζονται. Και ακόμα δεν είμαστε στα μισά του πρώτου γύρου των πρωταθλημάτων.

Φανταστείτε τι μέλλει γενέσθαι μέχρι το τέλος.

Τι συμβαίνει;

Την κατάσταση που επικρατεί τα τελευταία χρόνια στον ΑΕΡΑ. Δεν νομίζουμε ότι τ' Αφάντου δεν διαθέτουν καλούς ποδοσφαιριστές. Αντίθετα τα θεωρούμε σαν ποδοσφαιρομάνα. Γι αυτό και απορούμε γιατί δεν πάει καλά η ομάδα. Δεν θέλουμε να πιστέψουμε αυτό που ακούγεται. Ότι, δηλαδή, δεν υπάρχει ομόνοια και σύμπνοια απ' όλους, αλλά διχογνωμίες, συμπολίτευση και αντιπολίτευση, με θύμα την ίδια την ομάδα.

ΕΥΡΩΠΑΙΚΗ ΕΠΕΝΔΥΤΙΚΗ
ΕΘΝΙΚΗΣ ΑΝΤΙΣΤΑΣΕΩΣ 48 ΤΗΛ. 0241 39300

ΕΥΡΩΠΑΙΚΗ ΕΠΕΝΔΥΤΙΚΗ

ΚΤΗΜΑΤΟΜΕΣΙΤΙΚΟ ΓΡΑΦΕΙΟ
ΑΝΤΩΝΗΣ ΝΙΚΟΛΗΣ - ΘΕΟΦΙΛΟΣ ΚΛΩΝΑΡΗΣ
ΕΘΝΙΚΗΣ ΑΝΤΙΣΤΑΣΕΩΣ 48 (ΠΡΩΗΝ ΑΝΝΗΣ ΜΑΡΙΑΣ) ΤΗΛ. 0241 39300 – FAX 0241 43314

ΕΥΡΩΠΑΙΚΗ ΕΠΕΝΔΥΤΙΚΗ

ΔΙΑΜΕΡΙΣΜΑΤΑ

47 τ.μ.	Στο Ροδίνι με πανοραμική θέα	€ 38.151,14	13.000.000
40 τ.μ.	Συνοικία Δασκάλων καινούργιο	€ 42.553,19	14.500.000
50 τ.μ.	Στο Ροδίνι ισόγειο	€ 45.487,89	15.500.000
90 τ.μ.	Στην Ανάληψη με 3 υπνοδ.μετρητοίς	€ 73.367,57	25.000.000
80 τ.μ.	Στα Αφάντου	€ 76.302,27	26.000.000
104 τ.μ.	Στην Σωτήρος	€ 88.041,09	30.000.000
90 τ.μ.	Στα Αφάντου 5 ετών	€ 88.041,09	30.000.000
160 τ.μ.	Συνοικία Δασκάλων σε κολώνες	€ 93.910,49	32.000.000
160 τ.μ.	Συνοικία Δασκάλων σε κολώνες	€ 93.910,49	32.000.000
80 τ.μ.	Συνοικία Δασκάλων καινούργιο	€ 93.910,49	32.000.000
117 τ.μ.	Συνοικία Δασκάλων σε σοβά	€ 96.845,19	33.000.000
70 τ.μ.	Στα Αφάντου μαζί με κατάστημα 70 τ.μ.	€ 102.714,60	35.000.000
75 τ.μ.	Στην Θησέως ανακαινισμένο στο 2001	€ 102.714,60	35.000.000
85 τ.μ.	Στο Ροδίνι καινούργιο με θέα	€ 102.714,60	35.000.000
142 τ.μ.	Στην Λευκωσίας	€ 105.649,30	36.000.000
100 τ.μ.	Στην Ατταβύρου με 3 υπνοδωμάτια	€ 111.518,71	38.000.000
90 τ.μ.	Στην Δ.Αναστασιάδη lux κατασκευή	€ 111.518,71	38.000.000
130 τ.μ.	Στο Ροδίνι	€ 117.388,11	40.000.000
106 τ.μ.	Καινούργιο με 3 υπνοδωμάτια lux	€ 123.257,52	42.000.000
130 τ.μ.	Στην Χειμάρας	€ 123.257,52	42.000.000
160 τ.μ.	Με 4 υπνοδωμάτια	€ 123.257,52	42.000.000
115 τ.μ.	Στην Γαριβάλδη με χρήση parking	€ 132.061,63	45.000.000
115 τ.μ.	Στο Ροδίνι με 3 υπνοδωμάτια	€ 143.800,44	49.000.000
180 τ.μ.	Επί της Εθνικής Αντιστάσεως	€ 234.776,23	80.000.000







ΟΙΚΟΠΕΔΑ

1000 τ.μ.	Στο Φαληράκι με οικοδομή κοντά στο κύμα	€ 234.776,23	80.000.000
10000 τ.μ.	Φυτώριο	€ 293.470,29	100.000.000
1050 τ.μ.	Ιαλυσός επί της εθνικής οδού	€ 146.735,14	50.000.000
1500 τ.μ.	Στην Λαχανιά εντός οικισμού	€ 61.628,76	21.000.000
2000 τ.μ.	Στο Γεννάδι με άδεια οικοδομής,νερό,ρεύμα	€ 58.694,06	20.000.000
23000 τ.μ.	Στην Λαχανιά 20m από την Εθνική οδό	€ 88.041,09	30.000.000
2500 τ.μ.	Στην Αρχίπολη οικοδομήσιμο	€ 22.010,27	7.500.000
2500 τ.μ.	Στην Κάλαθο εντός οικισμού	€ 26.412,33	9.000.000
2500 τ.μ.	Στα Κοσκινού	€ 58.694,06	20.000.000
2500 τ.μ.	Στο κιοτάρι κοντά στο κύμα με άδεια οικ.	€ 88.041,09	30.000.000
2500 τ.μ.	Κοσκινού οικοδομεί 800 m βιοτεχνικό	€ 176.082,17	60.000.000
4000 τ.μ.	Καλυθιές προς Αφάντου	€ 70.432,87	24.000.000
4000 τ.μ.	Επί της Εθνικής Οδού περιοχή Ατσιπά	€ 105.649,30	36.000.000
4000 τ.μ.	Περιοχή Σγουρού με εύκολη πρόσβαση	€ 117.388,11	40.000.000
4000 τ.μ.	Στην Παστίδα έναντι Θράκης	€ 132.061,63	45.000.000
4500 τ.μ.	Στην Παστίδα	€ 44.020,54	15.000.000
4500 τ.μ.	Περιοχή Ρένη Κοσκινού	€ 198.092,44	67.500.000
46000 τ.μ.	Στην Ψίνθο σε τιμή ευκαιρίας	€ 44.020,54	15.000.000
5000 τ.μ.	Στο Γεννάδι με πρόσοψη στην εθν.οδό	€ 102.714,60	35.000.000
5000 τ.μ.	Στους Τρείς με μονοκατοικία 50μ	€ 146.735,14	50.000.000
5250 τ.μ.	Εντός οικισμού στην Παστίδα	€ 132.061,63	45.000.000
6500 τ.μ.	Στην Λαχανιά 300 m από το κύμα	€ 104.181,95	35.500.000
9000 τ.μ.	Στην Λαχανιά 800 m από το κύμα	€ 82.171,68	28.000.000
9000 τ.μ.	Στην Ιαλυσό στο κύμα	€ 396.184,89	135.000.000

ΜΟΝΟΚΑΤΟΙΚΙΕΣ - ΜΕΖΟΝΕΤΕΣ

70 τ.μ.	Διατηρητέα στο Νισχώρι	€ 44.020,54	15.000.000
120 τ.μ.	Στην Παστίδα σε 1000 m οικόπεδο	€ 105.649,30	36.000.000
120 τ.μ.	Στα Κοσκινού (50+70)	€ 132.061,63	45.000.000
140 τ.μ.	Στην Ιαλυσό σε οικόπεδο 350	€ 155.539,25	53.000.000
125 τ.μ.	Στο Ροδίνι	€ 181.951,58	62.000.000
360 τ.μ.	Περιοχή Σγουρού με 1000 m οικόπεδο	€ 190.755,69	65.000.000
200 τ.μ.	Στα Αφάντου σε οικόπεδο 4000 m	€ 190.755,69	65.000.000
215 τ.μ.	Στα Κοσκινού σε σοβά	€ 190.755,69	65.000.000
225 τ.μ.	Στο Ροδίνι lux κατασκευής καιν.	€ 205.429,20	70.000.000



ΚΑΤΑΣΤΗΜΑΤΑ - ΕΠΙΧΕΙΡΗΣΕΙΣ

Μπάρ στην Ορφανίδου προς ενοικίαση	€ 1.467,35	500.000
Καταστήματα στην οδό Καμείρου		
Διόροφη οικία στην Σύμη κατάληλη για Πανσιόν	€ 58.694,06	20.000.000
Κατάστημα στη Ρόδου-Λίνδου 90 τ.μ.	€ 88.041,09	30.000.000
Κατάστημα στην Απελλού(Παλιά Πόλη)	€ 190.755,69	65.000.000
Κατάστημα στο Μανδράκι 50 τ.μ.	€ 293.470,29	100.000.000
Μπάρ στην Ορφανίδου 130 τ.μ.	€ 322.817,31	110.000.000
Κατάστημα επί της Σωκράτους 24 τ.μ.	€ 410.858,40	140.000.000
ΞΕΝΟΔΟΧΕΙΟ 70 ΚΛΙΝΩΝ ΣΕ ΤΙΜΗ ΕΥΚΑΙΡΙΑΣ	€ 645.634,63	220.000.000

ΑΓΟΡΕΣ - ΠΩΛΗΣΕΙΣ - ΜΙΣΘΩΣΕΙΣ ΑΚΙΝΗΤΩΝ
ΣΥΜΒΟΥΛΕΥΤΙΚΕΣ ΚΑΙ ΕΠΕΝΔΥΤΙΚΕΣ ΠΡΟΤΑΣΕΙΣ
ΑΠΟΚΛΕΙΣΤΙΚΗ ΔΙΑΘΕΣΗ ΔΙΑΜΕΡΙΣΜΑΤΩΝ - ΟΙΚΟΠΕΔΩΝ - ΞΕΝΟΔΟΧΕΙΩΝ
ΖΗΤΟΥΝΤΑΙ ΔΙΑΜΕΡΙΣΜΑΤΑ - ΜΟΝΟΚΑΤΟΙΚΙΕΣ - ΟΙΚΟΠΕΔΑ - ΑΓΡΟΤΕΜΑΧΙΑ

Η αθλητική υποδομή των Μαριτσών

Για την αθλητική υποδομή των Μαριτσών μετά και την τελευταία εξέλιξη της κατασκευής γηπέδου με χλοοτάπητα, ηλεκτροφωτισμού του γηπέδου, κατασκευή μίνι γηπέδου 5Χ5, βοηθητικού γηπέδου και συντήρηση των υπαρχουσών αθλητικών εγκαταστάσεων είχαμε μια συζήτηση, με τον άνθρωπο του αθλητισμού όχι μόνον στα Μαριτσά αλλά γενικότερα στον τόπο μας τον Γιώργο Παπαδημήτρη, πρόεδρο του Ηρακλή Μαριτσών, τέως κοινοτάρχη Μαριτσών, δημοτικό σύμβουλο του Δήμου Πεταλούδων και υποψήφιο στις προσεχείς εκλογές με το νυν δήμαρχο Μιχάλη Κορδίνα:

• Μετά και τα τελευταία έργα στα Μαριτσά τι έχετε να μας πείτε;

- Νιώθω ευτυχής και ικανοποιημένος τόσον εγώ όσον και οι νέοι των Μαριτσών, αλλά και της ευρύτερης περιοχής του Δήμου Πεταλούδων, για τη συνέχιση της εκτέλεσης και κατασκευής αθλητικών έργων στα Μαριτσά, μετά τον Καποδίστρια.

Τα αθλητικά έργα ξεκίνησαν από πολύ παλιά από τσ έτος 1968 δειλά δειλά, πήραν το σωστό δρόμο τους στη δωδεκαετία της θητείας μου σαν κοινοτάρχης Μαριτσών, σήμερα χάρις στο προσωπικό ενδιαφέρον του δημάρχου Μιχάλη Κορδίνα του δημοτικού συμβουλίου, των τοπικών φορέων των Μαριτσών και φίλων του συλλόγου εκτός Μαριτσών, φθάνουν στην τελική τους φάση. Για μας τους Μαριτσενούς και τους δημότες του Δήμου Πεταλούδων η 17η του Σεπτέμβρη 2002 είναι σταθμός για την αθλητική υποδομή των Μαριτσών. Το πρωινό της 17ης Σεπτέμβρη τα Μαριτσά ξύπνησαν από το βαρύ βουητό των αδηφάγων μηχανικών μέσων από το σκάψιμο του τερέν του γηπέδου Μαριτσών σκορπίζοντας αισθήματα χαράς και ρίγη συγκίνησης στους νέους μας.

Όπως είναι γνωστό, σύμφωνα με το πρόγραμμα 2004 Νοτίου Αιγαίου έχουν ενταχθεί με προϋπολογισμό 215.000.000 δρχ. τα αθλητικά έργα για το δημοτικό διαμέρισμα Μαριτσών, γήπεδο με χλοοτάπητα - ηλεκτροφωτισμός του γηπέδου και κατασκευή μίνι μηπέδου 5Χ5. Είναι μια σημαντική εξέλιξη για τους νέους μας.

• Οι εργασίες άρχισαν... πότε προβλέπεται να παραδοθούν τα έργα σε χρήση;

- Οι εργασίες άρχισαν και προχωρούν με γοργό ρυθμό χάρις στις προσωπικές μου πιέσεις και στο πράγματι προσωπικό ενδιαφέρον του δημάρχου Μιχ. Κορδίνα και την πολύ καλή διάθεση της αναδόχου κοινοπραξίας. Βασικός παράγοντας είναι οι χωματουργικές εργασίες που είναι η βάση της όλης φάσης σποράς του χόρτου. Την περασμένη εβδομάδα επιθεώρησε το γήπεδο, τη μορφολογία του και την υπάρχουσα υποδομή εκπρόσωπος της εταιρείας που είναι υπεύθυνη για τη σπορά του χλοοτάπητα και έμεινε πολύ ευχαριστημένος. Βασικός παράγοντας για την όσο είναι δυνατό έγκαιρη απεράτωση του έργου είναι οι καιρικές συνθήκες που θα επικρατήσουν κατά την περίοδο που επιβάλλει η σπορά.

Γεγονός πάντως είναι ότι όλοι οι εμπλεκόμενοι φορείς υλοποίησης των έργων δείχνουν έμπρακτο ενδιαφέρον για την εκτέλεσή τους. Ευελπιστούμε ότι με τον καινούργιο χρόνο τα Μαριτσά θα είναι το τέταρτο γήπεδο με πλήρη υποδομή χλοοτάπητα-ηλεκτροφωτισμού στην ύπαιθρο της Ρόδου μετα την Ιαλυσό, Αρχάγγελο και Καλυθιές.

• Ας ξεφύγουμε λίγο από τα αθλητικά δρώμενα και λόγω των ημερών να μπούμε στα πολιτικά δρώμενα του Δήμου Πεταλούδων. Είναι γνωστό ότι θα είσθε υποψήφιος στις προσεχείς δημοτικές εκλογές με τον Μιχάλη Κορδίνα το σημερινό δήμαρχο. Πώς κάνατε αυτή την επιλογή;

- Ναι, θα είμαι υποψήφιος στις εκλογές της 13ης του Οκτώβρη, γιατί η πολιτική είναι ένα από τα ενδιαφέροντα της ζωής μου μετά και τον αθλητισμό. Πιστεύω ότι μπορώ να προσφέρω στον τόπο μου λόγω πείρας, λόγω διάθεσης χρόνου και επιπλέον γιατί ο τόπος μας ακόμη με χρειάζεται.

Η επιλογή μου για να ενταχθώ στο συνδυασμό του Μιχ. Κορδίνα είναι βασικά ότι θα είναι ο νικητής των εκλογών και κοντά του μπορώ να βοηθήσω και να προσφέρω στον τόπο μας για να συνεχιστεί το μεγάλο αναπτυξιακό έργο που άρχισε σε όλα τα δημοτικά διαμερίσματα του δήμου. Μόνον η παρουσία για δεύτερη συνεχή τετραετία στα ηνία του δήμου του Μιχ. Κορδινα εγγυάται τη συνέχιση της ανάπτυξης του τόπου. Ο Μιχ. Κορδίνας υπερτερεί έναντι του αντιπάλου του και έχει τα εχέγγυα που απαιτούνται για μια ανάπτυξη και μία καλύτερη ποιότητα ζωής των δημοτών μας. Διαθέτει όλα εκείνα τα στοιχεία και προπάντων την κοινωνική επικοινωνία, την απλότητα του λόγου, την πραότητα, αλλά και την αγάπη για τον άνθρωπο και την ευαισθησία για τα βασικά προβλήματα της κοινωνίας μας και των συνανθρώπων μας. Είναι ο άνθρωπος που μπορεί να λύσει προβλήματα έχοντας κοντά του καταξιωμένους ανθρώπους στην κοινωνία που ζούμε.

Η παράταξη όλων των πολιτών θα είναι ο νικητής των εκλογών της 13ης του Οκτώβρη.

• Κύριε Παπαδημήτρη είναι γνωστόν ότι ανήκετε στο χώρο της Νέας Δημοκρατίας. Η νομαρχιακή επιτροπή του κόμματος, από όσα είδαν το φως της δημοσιότητας, εισηγήθηκε τη στήριξη του κ. Σταυριανού. Τι έχετε να μας πείτε, γιατί δεν πειθαρχήσατε;

- Ανήκω στη Νέα Δημοκρατία από τότε που απέκτησα το δικαίωμα της ψήφου και όχι σαν κάτι περιστασιακούς... Το έχω τονίσει αρκετές φορές και έχει ειπωθεί κατά κόρον ότι υπάρχει μεγάλη διαφορά από εισήγηση ορισμένων ανθρώπων ή αν θέλετε κύκλων για δικούς τους λόγους προς τη καθ' ότι εκτίμησα τα υπέρ και τα κατά όσον αφορά την προσφορά του στον τόπο τα πρώτα χρόνια της θητείας του σαν δήμαρχος. Είναι σήμερα ο καταλληλότερος και ο περισσότερο ενδεδειγμένος για τον τόπο μας. Με το ίδιο σκεπτικό αποφάσισαν και συμμετέχουν άλλα οχτώ ικανά και καταξιωμένα στελέχη της Νέας Δημοκρατίας από τα Μαριτσά. Είναι μια απάντηση σε όλους εκείνους που προσπαθούν να μας ρίξουν λάσπη, για τους δικούς τους λόγους. Αυτή η λάσπη θα τους σκεπάσει μια για πάντα στην πολιτική τους διαδρομή... αν τη συνεχίσουν... Πολύ αμφίβολο...



Ο υποψήφιος δημοτικός σύμβουλος Γιώργος Παπαδημήτρης

Ρηγίλλης. Επαναλαμβάνω εισήγηση και όχι απόφαση. Ας μας φέρει κάποιος ή κάποιοι την απάντηση του κόμματος μέχρι σήμερα. Καμία... Και ούτε θα έλθει και αν έλθει τώρα είναι πολύ μα πάρα πολύ αργά. Ας μην.παραπλανούν λοιπόν τα υγιή στρώματα της Νέας Δημοκρατίας ότι στηρίζει τον κ. Βασ. Σταυριανό... Αυτό το σήριαλ ας σταματήσει επιτέλους και αν δεν το σταματήσουν αυτοί που το ξεκίνησαν, θα το σταματήσει ο κόσμος της, η βάση, οι νέοι της Νέας Δημοκρατίας με την ψήφο τους στις 13 του Οκτώβρη.

Άρα δεν υπήρχε θέμα κομματικής πειθαρχίας και εν πάση περιπτώσει εφόσον δεν υπάρχει και αυτό είναι στα μείον του κόμματος, καθαρόαιμος υποψήφιος ο καθένας κάνει τις δικές του επιλογές με τα δικά του κριτήρια. Έτσι η επιλογή μου ήταν ο Μιχ. Κορδίνας, ανεξάρτητα από τον πολιτικό χώρο που ανήκει,

ΕΛΛΗΝΙΚΗ ΔΗΜΟΚΡΑΤΙΑ
ΔΗΜΟΣ ΡΟΔΙΩΝ
Δ/ΝΣΗ ΤΕΧΝ. ΥΠΗΡΕΣΙΩΝ
Αρ. Πρωτ. 18967/1.10.2002

ΠΕΡΙΛΗΨΗ ΔΙΑΚΗΡΥΞΗΣ ΕΠΑΝΑΛΗΠΤΙΚΗΣ ΔΗΜΟΠΡΑΣΙΑΣ

Ο δήμαρχος Ροδίων Γιώργος Γιαννόπουλος προκηρύσσει δημόσιο μειοδοτικό διαγωνισμό για την ανάδειξη αναδόχου εκτέλεσης του έργου: **«Τσιμεντόστρωση χωμάτινου δρόμου πρόσβασης στα «Πευκάκια»**, που έχει προϋπολογισμό πενήντα επτά χιλιάδες διακόσια τριάντα επτά (57.237) ευρώ με την πρόβλεψη αναθεώρησης και Φ.Π.Α.

- Η προθεσμία περάτωσης του έργου ορίζεται σε σαράντα (40) ημερολογιακές ημέρες και ο συντελεστής ρ είναι αυτός της κατηγορίας έργων ΟΔΟΠΟΙΙΑ (α).

- Η εγγύηση για τη συμμετοχή στη δημοπρασία ορίζεται σε χίλια τρία (1.003) ευρώ και βεβαιώνεται με την προσκόμιση ισόποσου γραμματίου του Ταμείου Παρακαταθηκών και Δανείων ή εγγυητικής επιστολής αναγνωρισμένης Τράπεζας ή του Ταμείου Συντάξεως Μηχανικών και Εργοληπτών Δημοσίων Έργων συντεταγμένη κατά τον ισχύοντα τρόπο για το Δημόσιο.

Η εγγύηση θα απευθύνεται στο Δήμο Ροδίων.

- Η δημοπρασία θα διενεργηθεί την 16 του μήνα Οκτωβρίου του έτους 2002, ημέρα Τετάρτη στη Δ/νση Τεχνικών Υπηρεσιών Δήμου Ροδίων συμβολή οδών Αγ. Ιωάννη και Διαγοριδών με ώρα λήξης την 11η πρωινή.

- Στη δημοπρασία γίνονται δεκτοί οι παρακάτω:

α) Εργοληπτικές επιχειρήσεις γραμμένες στα ΜΕΕΠ του ΥΠΕΧΩΔΕ για κατηγορία έργων ΟΔΟΠΟΙΙΑ, με τάξη πτυχίου Α1, Α2 και 1η (παλαιό Α, Β και Γ).

β) Κοινοπραξίες των ανωτέρω επιχειρήσεων που καλύπτουν συνολικά όλες τις ανωτέρω κατηγορίες με την αντίστοιχη τάξη πτυχίου ανά κατηγορία.

γ) Ανάλογες με τον προϋπολογισμό επιχειρήσεις με έδρα το νομό ή γειτονικό νομό.

- Ο διαγωνισμός θα διεξαχθεί με το σύστημα Δημοπράτησης προσφορά με επιμέρους ποσοστό έκπτωσης, σύμφωνα με το άρθρο 7 του Π.Δ/τος 609/85 «Περί κατασκευής Δημοσίων Έργων» και το Π.Δ. 171/87 όργανα που αποφασίζουν ή γνωμοδοτούν και ειδικές ρυθμίσεις σε θέματα έργων που εκτελούνται από τους ΟΤΑ και άλλες σχετικές διατάξεις εκτελεστικών του Ν. 1418/84 «Δημόσια Έργα και ρυθμίσεις συναφών θεμάτων», όπως αυτός τροποποιήθηκε και συμπληρώθηκε με τις διατάξεις του Ν. 2229/94 κ.λπ. και ισχύει σήμερα και σύμφωνα με τον Ν. 2576/98 (ΦΕΚ 25Α/9-2-98) και τις αποφάσεις: α) Δ17α/08/16/Φ.Ν. 402/10-2-98 (ΦΕΚ Β'/12-2-98), β) Δ17α/10/65 Φ.Ν., 402/98 (ΦΕΚ 835Β'/12-8-98) και γ) Δ17α/05/42Φ.Ν. 402/23/2-8-2000, καθώς επίσης και τα εκτελεστικά Προεδρικά Διατάγματα 171/87, 609/85 και 218/99.

- Τα έξοδα δημοσιεύσεως της περιλήψεως βαρύνουν τον ανάδοχο του έργου.

Πληροφορίες τις εργάσιμες ημέρες και ώρες στα Γραφεία της Δ/νσης Τεχν. Υπηρεσιών στα τηλέφωνα 02410 46.400 και 02410 46.465.

Ο Δήμαρχος
κ.κ.ε.
Ο προϊστάμενος Δ/νσης Τεχνικών Υπηρεσιών
Ελευθέριος Κωνστάντζος

ALHAMBRA TRAVEL

Σε συνεργασία με τον Σύλλογο Αρχιτεκτόνων Δωδ/σου μεγάλη αεροπορική εκδρομή στην

ΙΣΠΑΝΙΑ

Αεροπορικές πτήσεις

11/11 - RHO/ATH OA-703 (10,25), ATH/BRC IB-3967G (18,05)

14/11 - BRC/MAD IB-2617G (10,55)

18/11 - MAD/ATH IB-3966G (11,35), ATH/RHO OA-718 (20.30)

ΞΕΝΟΔΟΧΕΙΑ

11-14/11 HTL «CATALONIA SUITE» 4* (BARCELONA) B/B Basis

14-15/11 HTL «AGUMAR» 4* (MADRID) B/B Basis

15-18/11 HTL « AL ANDALUS» 4* (SEVILLA) B/B Basis

ΕΚΔΡΟΜΕΣ/TRSFRS

11/11 BARCELONA-TRSFR APT/HTL

12/11 BARCELONA-H/D CITY TOUR + REUNION WITH THE ARCHITECTS (4 HRS) (SACRA FAMILIA-OLYMPIC STADIUM, PORT, etc.)

13/11 BARCELONA-FREE DAY

14/11 MADRID-TRSFR APT/REUNION WITH THE ARCHITECTS-HOTEL (5 HRS) H/D CITY TOUR (PRADO, PALACIO REAL, etc.)

14/11 BARCELONA-TRSFR HTL/APT

15/11 MADRID-H/D TOLEDO EXCURSION/TRAIN STATION (CATHEDRAL, EL GRECO HOUSE, SAINT THOMAS, etc.)

15/11 SEVILLA-TRSFR TRAIN STATION/HTL

16/11 SEVILLA-H/D CITY TOUR + REUNION WITH THE ARCHITECTS (4 HRS) (CATHEDRAL, ALCAZAR, etc.)

17/11 SEVILLA-FREE DAY

18/11 SEVILLA-TRSFR HTL/TRAIN STATION

18/11 MADRID-TRSFR TRAIN STATION/APT

ΤΡΑΙΝΟ «AVE» ΣΕ ΤΟΥΡΙΣΤΙΚΗ ΘΕΣΗ

ΞΕΝΑΓΟΣ ΑΓΓΛΟΦΩΝΟΣ ΓΙΑ ΤΙΣ ΕΠΙΣΚΕΨΕΙΣ, ΠΑΝΟΡΑΜΙΚΗ ΤΗΣ ΒΑΡΚΕΛΩΝΗΣ, ΠΑΝΟΡΑΜΙΚΗ ΤΗΣ ΜΑΔΡΙΤΗΣ, ΤΟΛΕΔΟ, ΠΑΝΟΡΑΜΙΚΗ ΤΗΣ ΣΕΒΙΛΗΣ

ΟΙ ΕΙΣΟΔΟΙ ΣΤΟΥΣ ΑΡΧΑΙΟΛΟΓΙΚΟΥΣ ΧΩΡΟΥΣ ΔΕΝ ΠΕΡΙΛΑΜΒΑΝΟΝΤΑΙ ΣΤΗΝ ΤΙΜΗ.

ΔΕΝ ΥΠΑΡΧΕΙ ΣΥΝΟΔΟΣ ΣΤΑ TRSFRS ΚΑΙ ΑΧΘΟΦΟΡΙΚΑ



OPTIONAL DAILY EXCURSION TO GIBRALTAR

Πληροφορίες - προγράμματα

ALHAMBRA TRAVEL

Τηλ. 02410 37052, 25698, 31642

ΣΥΛΛΟΓΟΣ ΑΡΧΙΤΕΚΤΟΝΩΝ ΔΩΔ/ΣΟΥ

κ. Π. Παπαθεοδώρου: Τηλ. 02410 36580

κ. Γ. Σάββενας: Τηλ. 02410 22019



Δείτε το στη Rodos Car AE
3ο χλμ. Ρόδου-Καλλιθέας, 851 00 Ρόδος
Τηλ.: (02410) 64169, 68032-3, 61825
Fax: (02410) 68034

ΙΕΚΟ ΠΡΟΣΑΡΜΟΓΗ

MINI COOPER S - Κατανάλωση (lt/100km): Κύκλος πόλης 11,4 - Κύκλος εκτός πόλης 6,8 - Μεικτός κύκλος 8,4 - Εκπομπές CO_2 (gram/km): 202

LA ROTISSERIE
Menu Degustation

Καλοκαιρινή Σαλάτα σε Φωλιά Κρέπας με Κρουτόν από Χαλούμι σε σάλτσα Vinaigrette από Βαλσαμικό Ξύδι

Ράκελος από Θαλασσινά, Αγριόρυζο και φύλλο Bokcoy σε σάλτσα Καραβίδας

Ρολό από Ψαρονέφρι με Γαρίδες και Προσούτο τυλιγμένο σε αμπελόφυλλο

Γαλιατέλες από κρέπα σε σάλτσα από Lime και Φρούτο Πάθους με παγωτό Μάνγκο

ΤΙΜΗ ΚΑΤ' ΑΤΟΜΟ 25€

***** RODOS PALACE
Resort Hotel • Convention Center

ΚΑΘΗΜΕΡΙΝΑ 19:00-23:45
ΚΡΑΤΗΣΕΙΣ ΤΗΛ.: 02410 25222

Μπείτε στον κόσμο του νέου
HYUNDAI GETZ!

Το Επίσημο Αυτοκίνητο των Ολυμπιακών Αγώνων ΑΘΗΝΑ 2004,
σας καλεί να ζήσετε μοναδικές διαδρομές μέσα στην πόλη,
αλλά και στιγμές απόδρασης στη φύση!
Άνετο, όμορφο, γρήγορο και ασφαλές στην οδήγηση,
είναι ιδανικό για "μοναχικούς" οδηγούς,
αλλά και για όλη την οικογένεια.
Ελάτε να γνωρίσετε από κοντά τον κόσμο του νέου GETZ,
κάνοντας ένα test drive στην έκθεσή μας.

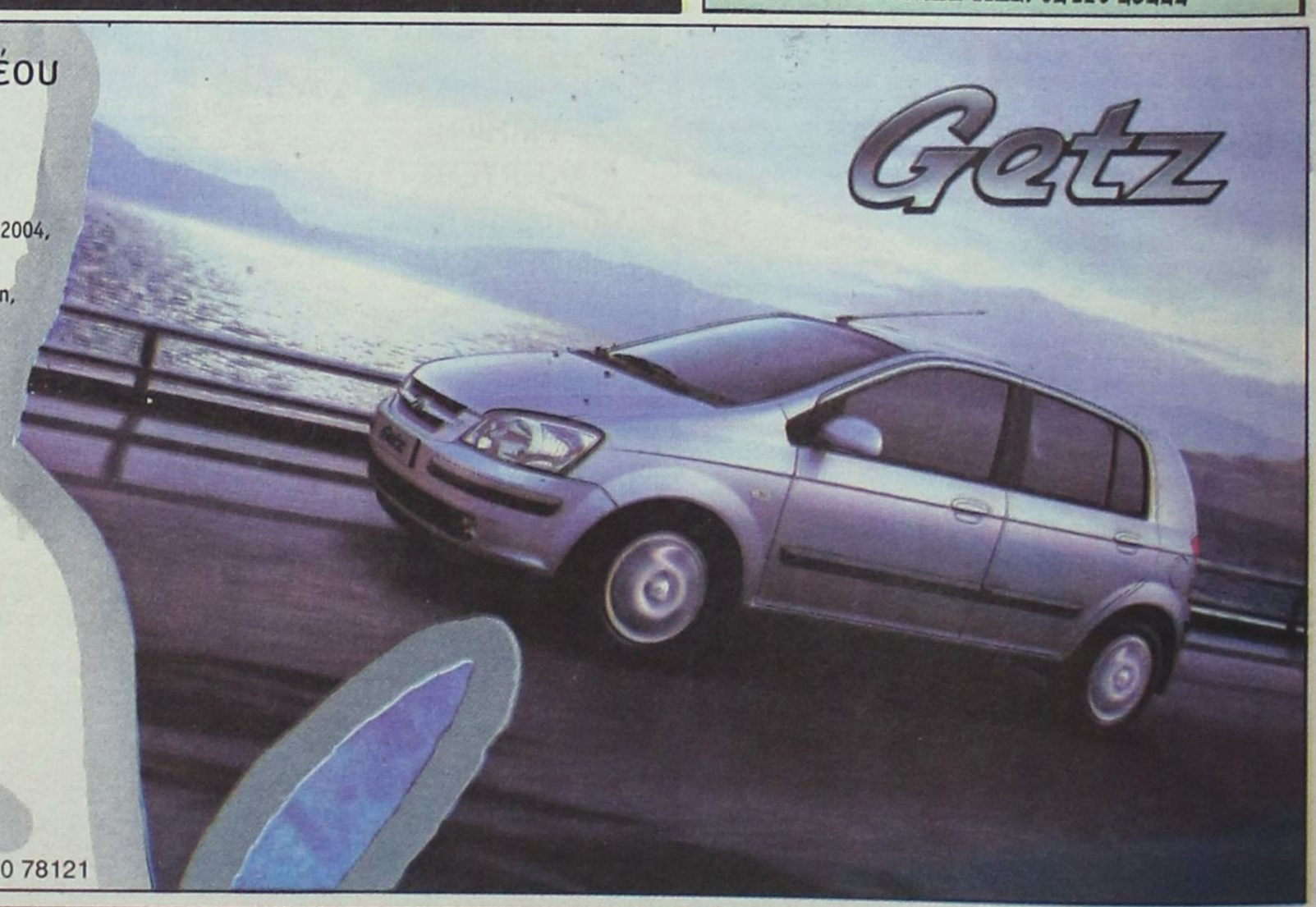

RODOS MOTOR
Λεωφ. Καλλιθέας 4, Τηλ: 02410 77940 Fax: 02410 78121



Marc O'Polo®
Φθινοπωρινή - Χειμερινή Collection 2003



ΔΗΜ. ΘΕΜΕΛΗ 83
www.ciaoboutique.gr

ΝΕΑ ΤΗΛ: 0241 0 70401-2
e-mail: ciaoboutique@pao.gr

πρώτα η Ρόδος

Το Πανίσχυρο Ψηφοδέλτιο της Νέας Δημοτικής Αρχής

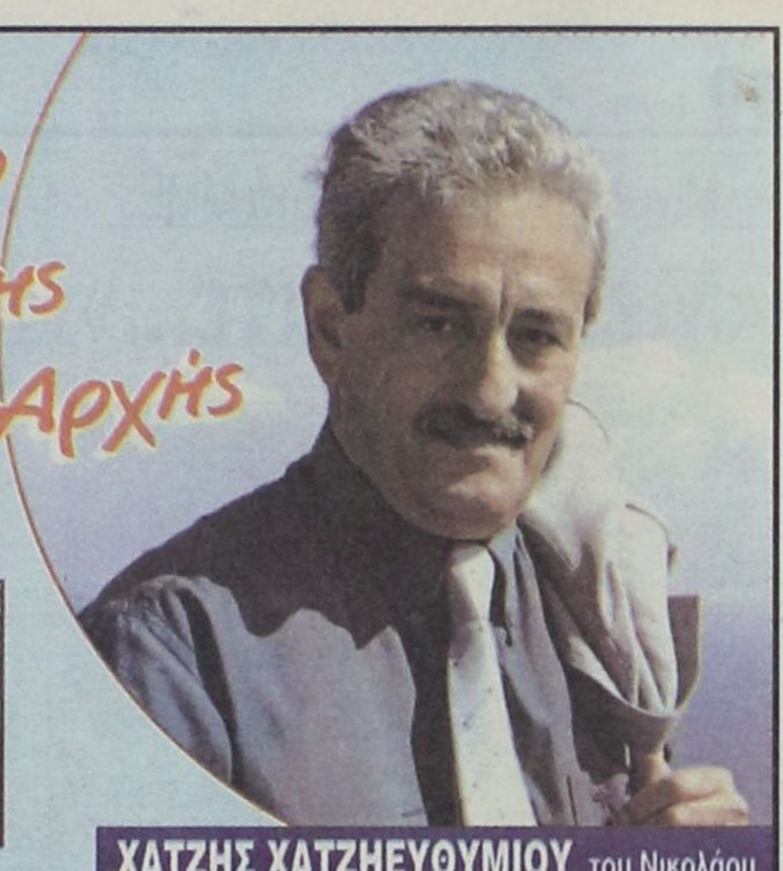

ΧΑΤΖΗΣ ΧΑΤΖΗΕΥΘΥΜΙΟΥ του Νικολάου
Ηλεκτρονικός - Μηχανικός
Υποψήφιος Δήμαρχος Ροδίων



ΑΛΑΧΟΥΖΟΣ ΑΝΤΩΝΙΟΣ
του Ηλία
Οδοντίατρος



ΒΑΣΙΛΑΚΗΣ ΙΩΑΝΝΗΣ
του Γεωργίου
Γυναικολόγος



ΒΑΣΙΛΕΙΑΔΗ ΓΕΩΡΓΙΑ
του Φραγκίσκου
Διαιτολόγος



ΒΙΔΙΝΙΩΤΗ ΜΕΡΟΠΗ
του Αλεξάνδρου
Καθ/τρια Αγγλικών



ΓΙΑΛΛΟΥΡΑΚΗ ΚΑΡΑΚΑΤΣΑΝΗ ΕΙΡΗΝΗ
του Κυριάκου
Καθ/τρια Γυμναστικής



ΓΙΑΝΝΑΚΑΚΗΣ ΙΩΑΝΝΗΣ
του Βασιλείου
Επιχειρηματίας



ΓΛΕΝΤΗ ΕΛΕΝΗ
του Νικολάου
Δημοσιογράφος



ΚΑΒΑΣΙΛΑΣ ΓΕΩΡΓΙΟΣ
του Μιχαήλ
Οικονομολόγος



ΚΑΖΟΥΛΛΑΚΗΣ ΚΑΖΟΥΛΗΣ
του Γεωργίου
Δικηγόρος



ΚΑΡΑΓΙΑΝΝΗΣ ΣΑΚΕΛΛΑΡΙΟΣ (ΛΑΡΗΣ)
του Παναγιώτη
Συντ/χος Ολυμπ. Αεροπορ.



ΚΑΡΑΝΙΚΟΛΑ ΑΘΑΝΑΣΙΑ
του Γεωργίου
Υπ. Aegean Airlines



ΚΑΡΑΝΤΙΛΙΟΝ ΖΩΗ
του Μιχαήλ
Επιχειρηματίας



ΚΑΡΙΚΗΣ ΕΥΣΤΡΑΤΙΟΣ
του Ιωάννη
Δικηγόρος



ΚΑΡΥΔΑΚΗΣ ΕΜΜΑΝΟΥΗΛ
του Βύρωνα
Ασφαλιστικός Πράκτορας

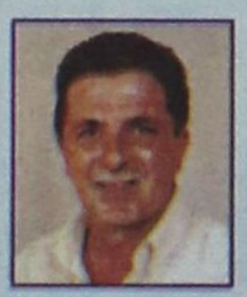

ΚΟΥΓΙΟΣ ΒΑΣΙΛΕΙΟΣ
του Σπύρου
Υπ. Ολυμπ. Αεροπ.



ΚΩΝΣΤΑΝΤΙΝΟΥ ΣΤΑΜΑΤΙΟΣ
του Κωνσταντίνου
Οικονομολόγος



ΚΩΣΤΑΡΙΔΗΣ ΓΕΩΡΓΙΟΣ
του Εμμανουήλ
Μηχ/λόγος Μηχ/κός



ΜΑΛΑΝΔΡΑΚΗΣ ΣΤΑΥΡΟΣ
του Ανδρέα
Οικ/γος Επιχειρηματίας



ΜΑΝΤΑΣ ΧΡΗΣΤΟΣ
του Αποστόλου
Ιατρός



ΝΙΚΟΛΑΟΥ ΜΙΧΑΗΛ
του Ελευθερίου
Φαρμακοποιός



ΝΙΟΤΗ ΦΡΑΓΚΙΣΚΑ (ΦΡΑΝΣΙΣ)
του Εμμανουήλ
Ιδ. Υπάλληλος



ΟΡΦΑΝΟΣ ΓΕΩΡΓΙΟΣ
του Βασιλείου
Σερβιτόρος

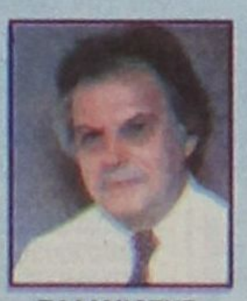

ΠΑΛΑΜΙΩΤΗΣ ΕΥΣΤΑΘΙΟΣ
του Αλεξάνδρου
Υπάλληλος Δ.Ο.Υ.



ΠΑΝΑΓΙΩΤΟΠΟΥΛΟΥ ΕΥΔΟΚΙΑ
του Χριστοφόρου
Ζωγράφος-Αγιογράφος

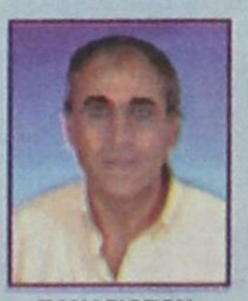

ΠΑΝΑΓΙΩΤΟΥ ΜΙΧΑΗΛ
του Σάββα
Υπάλληλος ΔΕΥΑΡ



ΠΑΠΑΝΙΚΗΤΑΣ ΝΙΚΗΤΑΣ
του Φωκά
Ιατρός Παθολόγος



ΣΑΚΕΛΛΑΡΙΟΥ ΠΑΝΑΓΙΩΤΗΣ
του Εμμανουήλ
Αρχιτέκτων Μηχανικός



ΣΤΑΜΑΤΑΚΗ ΜΑΡΙΑ ΚΑΡΕΝ
του Ηλία
Ξενοδοχοϋπάλληλος



ΣΩΤΗΡΑΚΗ ΑΝΝΑ
του Θέμελη
Φιλόλογος-Επιχ/τίας



ΤΡΙΟΜΜΑΤΗΣ ΤΣΑΜΠΙΚΟΣ
του Θεολόγου
Συντ/χος Υπ. ΔΕΗ



ΤΣΙΜΠΙΔΑΚΗ ΦΩΤΕΙΝΗ
του Χαρίδημου
Συντ/χος Δημ. Υπάλληλος



ΦΑΡΜΑΚΙΔΗΣ ΑΛΕΞΑΝΔΡΟΣ
του Φώτη
Τουρ. Πράκτορας



ΦΕΣΙΛΙΟΓΛΟΥ - ΧΑΤΖΗ ΚΑΛΛΙΟΠΗ
του Παναγιώτη
Δημοσιογράφος



ΧΑΤΖΗΜΑΡΓΑΡΙΤΗΣ ΒΑΣΙΛΕΙΟΣ
του Κλεάνθη
Αστ. Διευθ/ντής Δωδ/σου

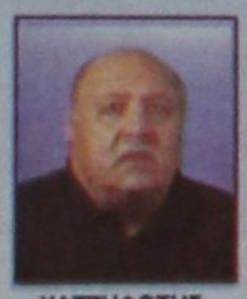

ΧΑΤΖΗΦΩΤΗΣ ΙΩΑΝΝΗΣ
του Μιχαήλ
Συγγραφέας-Δημ/φος



ΧΡΙΣΤΟΔΟΥΛΟΥ ΙΩΑΝΝΗΣ
του Στέργου
Δικηγόρος

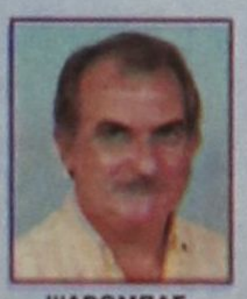

ΨΑΡΟΜΠΑΣ ΓΕΩΡΓΙΟΣ
του Σακελλαρίου
Πολιτ. Μηχανικός

Αλλαγή Εποχής
Αλλαγή Αρχής

Μιχάλης Κατσαρός κατά ΜΜΕ:

«Με ξεχάσατε...»



Από την παράταξη «Νέα Δημοτική Κίνηση» του υποψήφιου δημάρχου Ρόδου κου Μιχαήλ Κατσαρού ανακοινώνονται τα εξής:

«Πολύς λόγος γίνεται κατά την προεκλογική περίοδο από τα τοπικά μέσα πληροφόρησης (εφημερίδες, ραδιόφωνο, τηλεόραση) περί δύο μονομάχων όσον αφορά τις νομαρχιακές καθώς και δημοτικές εκλογές. Οι εκλεκτοί και προσκείμενοι προς αυτούς δημοσιογράφοι καλό θα ήταν... ως έγκριτοι με μεγάλη απήχηση και τηλεθέαση, να αλλάξουν διάθεση, διότι με τη στάση τους δεν εξοργίζουν μόνο εμάς, αλλά περισσότερο γίνονται προκλητικοί στους συμπολίτες μας.

Να γνωρίζουν αυτοί οι κύριοι ότι δεν μπορούν πλέον να επηρεάσουν την πραγματική θέλησή του ροδιακού λαού, ούτε μπορούν να το παίζουν καθοδηγητές.

Είναι αντιληπτό ότι δεν πείθουν και ότι δεν λύνουν κανένα από τα χρονίζοντα προβλήματα της τοπικής μας κοινωνίας.

Θα έπρεπε εκ δημοσιογραφικού καθήκοντος και από κανόνες που διέπουν το δημοκρατικό μας πολίτευμα να προβάλλουν και να χαιρετίζουν την ύπαρξη άλλων υποψηφίων και συνδυασμών.

Αντιθέτως, εφαρμόζοντας αμερικάνικου μοντέλου προβολές (debate), προσπαθούν να αποκλείσουν τους άλλους υποψηφίους από την τηλεόραση.

Με αυτό τον τρόπο και με στημένες συζητήσεις αποπροσανατολίζουν όλους μας και αποδεικνύουν ότι προσφέρουν καλές υπηρεσίες σε ορισμένους υποψηφίους ευελπιστούμε ότι θα πράξουν τελικά αυτό που ζητά η κοινή γνώμη και να καλέσουν στην εκπομπή τους όλους τους υποψήφιους δημάρχους της Ρόδου, για ν' ακουστούν οι θέσεις και τα προγράμματά τους, σεβόμενοι έτσι τη νοημοσύνη του ροδιακού λαού.

Στα εγκαίνια του εκλογικού του κέντρου στο Γεννάδι

Πλήθος κόσμου στην εκδήλωση του Μανώλη Σαββή

Αναφέρθηκε στα σχέδια του για την ανάπτυξη της περιοχής Παρέστη και ο δήμαρχος Ροδίων Γιώργος Γιαννόπουλος

Εκατοντάδες φίλοι του υποψηφίου δημάρχου Νότιας Ρόδου Μανώλη Σαββή, έδωσαν το παρών χθες το απόγευμα στα εγκαίνια του εκλογικού του κέντρου, στο Δημοτικό Διαμέρισμα του Γενναδίου.



Στην χθεσινή εκδήλωση παρέστη και ο δήμαρχος Ροδίων Γιώργος Γιαννόπουλος, αφού είναι γνωστό πως πέρα από την στενή τους συνεργασία όλα αυτά τα χρόνια τους συνδέουν και δεσμοί φιλίας.

Ο υποψήφιος δήμαρχος Νότιας Ρόδου κατά την ομιλία του αναφέρθηκε στα σχέδια της παράταξής του για την ανάπτυξη της περιοχής, για τα μεγάλα έργα που πρέπει να γίνουν αλλά και για τη βελτίωση της καθημερινότητας των κατοίκων.

Οι προτάσεις του κ. Μανώλη Σαββή έτυχαν πλήρους αποδοχής από τους δημότες της Νότιας Ρόδου φέρνοντάς τον ένα βήμα πιο κοντά στη νίκη της παράταξής του την Κυριακή 13 Οκτωβρίου.

Σύμφωνα με τις εκτιμήσεις ο επικεφαλής της παράταξης «Νότια Ρόδος σύγχρονη και ανθρώπινη» θα τύχει ιδιαίτερης στήριξης από το Δημοτικό Διαμέρισμα της Απολακκιάς, απ' όπου και κατάγεται.

Με το πλεονέκτημα της επιτυχημένης πορείας του στο Δήμο Ροδίων ως αντιδήμαρχος επί των οικονομικών και γνώστης των προβλημάτων της Τοπικής Αυτοδιοίκησης από την ενασχόλησή του με αυτή, από διάφορες θέσεις ο κ. Μανώλης Σαββής έχει τη θέληση και τη δυνατότητα να προσφέρει πολλά στον τόπο του. Οπως υποστηρίζει η Νότια Ρόδος πρέπει να γυρίσει σελίδα και να κάνει τη στροφή της προς το μέλλον και τις απαιτήσεις της σύγχρονης εποχής, χωρίς να χάσει όμως την αυθεντικότητα που διακρίνει τους ανθρώπους της.

ΙΑΤΡΙΚΗ ΑΝΑΚΟΙΝΩΣΗ

ΤΑΣΟΣ ΒΕΝΕΤΟΚΛΗΣ
ΙΑΤΡΟΣ ΑΚΤΙΝΟΔΙΑΓΝΩΣΤΗΣ (ΑΚΤΙΝΟΛΟΓΟΣ)

Δέχεται καθημερινά στο Διαγνωστικό Εργαστήριο:
ΑΠΕΙΚΟΝΙΣΗ ΑΙΓΑΙΟΥ
Πάροδος Παπαλουκά 18 Β
(παραπλεύρως του parking του παλιού Νοσοκομείου)

Ωρες λειτουργίας του εργαστηρίου: 9π.μ.-8μ.μ.
Τηλ. 02410-43000-3
Fax: 02410/43004

ΑΝΑΚΟΙΝΩΣΗ

ΤΗΛΟΣ 21ος ΑΙΩΝΑΣ

Ζητάμε συγνώμη γιατί για τεχνικούς λόγους πρέπει να αναβάλουμε την ομιλία και συνέντευξη τύπου του επικεφαλής του συνδυασμού μας **«ΤΑΣΟΥ ΑΛΙΦΕΡΗ»** και να σας πληροφορήσουμε ότι τελικά το πρόγραμμα μας διαμορφώνεται ως εξής :

Δευτέρα 7/10/2002 στις 12:00 π.μ: Συνέντευξη Τύπου και την ίδια μέρα στις 8:00 μ.μ. ομιλία πάντα στο «ΑΚΤΑΙΟΝ».

Καλούμε όλους τους Τηλιακούς, τους φίλους της Τήλου αλλά και τους δημοσιογράφους να συμμετέχουν γιατί έτσι μόνον στο φως της δημοσιότητας μπορεί τουλάχιστον να στεγνώσει η λάσπη που τελευταία δεχτήκαμε!

ΚΥΚΛΟΦΟΡΗΣΕ ΤΟ ΕΥΡΩΠΑΪΚΟ ΛΑΧΕΙΟ

2.000.000 ευρώ

ΣΤΟ ΜΕΓΑΛΟ ΛΑΧΝΟ

ΠΟΛΛΑ ΚΕΡΔΗ ΣΤΗΝ ΕΛΛΗΝΙΚΗ ΚΛΗΡΩΣΗ

ΔΙΠΛΗ ΚΛΗΡΩΣΗ ΕΥΡΩΠΑΪΚΗ - ΕΛΛΗΝΙΚΗ

ΣΤΙΣ 12 ΟΚΤΩΒΡΙΟΥ ΣΤΗΝ ΑΘΗΝΑ

ΤΙΜΗ ΛΑΧΕΙΟΥ 3 ευρώ

ΕΛΛΗΝΙΚΗ ΔΗΜΟΚΡΑΤΙΑ
ΠΕΡΙΦΕΡΕΙΑ ΝΟΤ. ΑΙΓΑΙΟΥ
ΝΟΜΟΣ ΔΩΔΕΚΑΝΗΣΟΥ
ΝΟΜΑΡΧΙΑΚΗ ΑΥΤΟΔ/ΣΗ ΔΩΔ/ΣΟΥ
ΝΟΜΑΡΧΙΑΚΟ ΣΥΜΒΟΥΛΙΟ
Αριθμ. Πρωτ. : Ν.Σ./387

ΑΝΑΚΟΙΝΩΣΗ

Με το υπ' αριθμ. πρωτ. 787/25-9-2002 έγγραφο της Περιφέρειας Νοτίου Αιγαίου - Γενική Διεύθυνση Περιφέρειας - Τμήμα ΠΕ. ΧΩ Δωδεκανήσου, μας διαβιβάστηκε για γνωμοδότηση η Μελέτη Περιβαλλοντικών Επιπτώσεων (Μ.Π.Ε.) μονάδας αποθήκευσης και εμφιάλωσης υγραερίου στη θέση «Γιαννοχώραφα» Δήμου Καλύμνου Νήσου Καλύμνου Νομού Δωδεκανήσου της εταιρείας «ΝΗΣΟΓΚΑΖ Α.Ε».

Καλούμε κάθε ενδιαφερόμενο να υποβάλλει τις έγγραφες παρατηρήσεις του ως προς το περιεχόμενο της μελέτης, μέσα σε προθεσμία δεκαπέντε (15) ημερών από την ημερομηνία δημοσίευσης της παρούσας στον ημερήσιο τοπικό τύπο.

Οι ενστάσεις θα υποβάλλονται:

1. Στη Γραμματεία της Νομαρχιακής Επιτροπής της Ν.Α. Δωδ/σου.
2. Στην ανωτέρω αναφερομένη Υπηρεσία.

και θα κοινοποιούνται στο Τοπικό Γραφείο Περιβάλλοντος του Τ.Π. και Π.Ε. της Ν. Α. Δωδ/σου (υπόψη κ. Αρη Σκιαδόπουλου τηλ. 02410 - 30413), όπου βρίσκεται η πλήρης μελέτη και μπορεί κάθε ενδιαφερόμενος να λάβει γνώση αυτής.

Ο βοηθός Νομάρχη
Χατζής Χατζηευθυμίου

Althambra Travel

OLYMPIA EXPLORER

Ονειρεμένη κρουαζιέρα
25/10-1/11
Πειραιά - Πειραιά

Πολυτέλεια, ταχύτητα, άνεση, διασκέδαση, casino, spa, αφορολότητα, disco ελληνικό και ξένο πρόγραμμα

Η ROC σας δίνει την τελευταία ευκαιρία για φέτος να απολαύσετε την κρουαζιέρα των τεσσάρων θαλασσών

ΠΕΙΡΑΙΑ - ΙΣΘΜΟ ΚΟΡΙΝΘΟΥ - ΚΕΡΚΥΡΑ - ΒΕΝΕΤΙΑ - ΚΡΟΑΤΙΑ (DOUBROVNIK) - ΜΠΑΡΙ - ΚΑΤΑΚΩΛΟ - (ΟΛΥΜΠΙΑ) - ΚΩΝΣΤΑΝΤΙΝΟΥΠΟΛΗ - ΜΥΚΟΝΟ - ΣΑΝΤΟΡΙΝΗ - ΠΕΙΡΑΙΑ

Ρόδο - Αθήνα - Ρόδο αεροπορικώς
Θέσεις περιορισμένες - Ειδικές τιμές για group
Για παιδιά έως 16 ετών δωρεάν (πληρώνετε μόνο φόρους).

Δηλώσεις μέχρι 15/9 στο πρακτορείο:
ALHAMBRA TRAVEL
Δημ. Θεοδωράκη 13 • Τηλ. 02410 37052 - 25698

Ωμο-λογίες



«Ο Γιάννης Μαχαιρίδης είναι ένας άξιος, ικανός και αποτελεσματικός πολιτικός» (Κοσμάς Σφυρίου)

(Είπα «Μαχαιρίδης» και όχι τίποτα άλλο, έτσι; Με αυτούς τους Γιάννηδες στο σινάφι μας χάνεις και τον μπούσουλα. Λοιπόν, για να το ξαναπώ μπας και το χωνέψετε. Μιλάω για τον Γιάννη Μαχαιρίδη. Αντε μπράβο...)



«...Της λάσπες... γελιοποίηση... όλβιος...» (από πρόσφατο δελτίο τύπου της «Νομαρχιακή Αναγέννησης»)

(Από γραμματική μπορεί να μην τα πηγαίνουμε και τόσο καλά, όμως το χιούμορ με λέξεις που θα ζήλευε ο Φυτράκης δεν μας εγκατέλειψε. Πολλοί μπορεί να μας εγκατέλειψαν, όχι όμως και η αίσθηση του καλαμπουριού)



ΚΑΦΕΣ

Με ζάχαρη ή... με αλάτι

■ ***ΟΛΟΙ*** *τους υπόσχονται και δεσμεύονται για το ένα και το άλλο. Και κάθε φορά, οι περισσότεροι από δαύτους κάνουν την πάπια μόλις εκλεγούν. Ολο και κάτι ξεχνούν, όλο και κάτι αφήνουν για μια ...άλλη φορά.*

■ ***ΜΕΡΙΚΑ*** *μαθήματα από την ταπεινότητα ενός καφετζή δεν θα τους ενοχλούσε νομίζω.*

■ ***ΡΕ*** *σεις, για πείτε μου, εγώ γιατί δεν ξεχνώ τι καφέ και τι μάρκα ουισκάκι πίνει ο ένας και ο άλλος πελάτης μου; Πώς και είμαι συνεπής και στην ώρα μου όταν παίρνω την παραγγελία;*

■ ***ΠΩΣ*** *και ξέρω απ' έξω και ανακατωτά τι μεζεδάκια πρέπει να προετοιμάσω για την κάθε παρέα που έρχεται στο μαγαζί; Χρόνια έρχονται οι άνθρωποι, άρα ξέρω τι θέλουν και πώς το θέλουν σερβιρισμένο. Και όλοι τους είναι φχαριστημένοι με την πάρτη μου.*

■ ***ΡΕ*** *κορόιδα, μπας και χρειάζεται ένας καφετζής να βάλει σε μία τάξη τον Δήμο σας, τη γειτονιά σας; Τι; Δεν ξέρω γράμματα; Με ποιον με συγκρίνετε για να μην ανοίξω το βρομόστομα μου; Αντε, καλή ψήφο...*

ΑΠΟ *αυτήν τη στήλη μην περιμένετε να ανακηρύξει νικητές και χαμένους από την τηλεοπτική αναμέτρηση στο TV4 ανάμεσα στον Σάββα Καραγιάννη και τον Γιάννη Μαχαιρίδη. Ας μην υποτιμάμαι τον κόσμο που έχει κρίση, όπως και προτιμήσεις. Ας μη το ξεχνάμε ποτέ αυτό. Εμάς μας αρκεί που και οι δύο πλευρές δηλώνουν «νικητές», άρα δεν μας πέφτει και λόγος, εδώ που τα λέμε.*

Αυτό όμως που μπορεί να κάνει αυτή η στήλη είναι να εξάρει τη μεγαλοθυμία και των δύο ανδρών, οι οποίοι δεσμεύτηκαν δημόσια να συνεργαστούν αρμονικά, ανεξάρτητα από το αποτέλεσμα της ερχόμενης Κυριακής. Ανεξάρτητα από το ποιος θα είναι στα έδρανα της πλειοψηφίας ή της μειοψηφίας. Επίσης ...θυμήθηκαν ότι ήταν και παραμένουν δύο φίλοι, και ότι αυτό δεν πρόκειται να αλλάξει, ο κόσμος να χαλάσει.

Ηταν ίσως το μεγάλο κέρδος από την αναμέτρηση πρόσωπο με πρόσωπο των δύο ανδρών, και αυτό να κρατήσουμε εμείς για την επομένη των εκλογών.

ΤΙ έγραφα παραπάνω; Πώς το έλεγα; «Την ερχόμενη Κυριακή»; ΤΗΝ ΕΡΧΟΜΕΝΗ Κυριακή; Αυτό ήταν λοιπόν; Αμήν Παναγιά μου...

Σαν όνειρο μου φαίνεται ότι θα τελειώσει αυτή η περίοδος. Να ησυχάσουμε όλοι. Και κυρίως εμείς οι δημοσιογράφοι. Ακούστηκαν πολλά, ακούσαμε πολλά. Ούτε αυτήν την προεκλογική περίοδο γλιτώσαμε από τα μπινελίκια, τις ...έμμεσες προειδοποιήσεις ακόμα, τις ανοικτές απειλές (όπως ακριβώς το γράφω) και τη συκοφαντία. Τώρα που τελειώνει αυτή η ιστορία, και επειδή φάγαμε το γάιδαρο, ας κάνουμε υπομονή και για την «ουρά».

Μέχρι το 2006, πάλι φίλοι θάμαστε. Αυτό ισχύει και για τους νικητές αλλά και για τους χαμένους. Ετσι είναι... Και νικητές θα υπάρξουν και ηττημένοι την ερχόμενη Κυριακή. Την ΕΡΧΟΜΕΝΗ Κυριακή; Απίστευτο μου φαίνεται...

ΚΑΙ *να θέλει ν' αγιάσει ο άνθρωπος δεν τον άφησαν οι δύο ...τηλεοπτικοί μονομάχοι. Σάββας Καραγιάννης (πονηρούλη, ήθελες να ξύσεις πληγές, αλλά...) και Γιάννης Μαχαιρίδης («μιλάμε συχνά μαζί» είπε...) θυμήθηκαν τον κ. **Φώτη Κωστόπουλο**, ο οποίος έχει αναστείλει την πολιτική του δραστηριότητα. Πού να πάει δηλαδή για να γλιτώσει; Σε μοναστήρι; Φώτη, ίσως θα έπρεπε να σκεφτείς πιο σοβαρά το ταξίδι στο Θιβέτ!!*

Εντάξει, ο κατάξιωμένος αρχιτέκτονας που ήλθε για να παρουσιάσει τις ομολογουμένως εντυπωσιακές προτάσεις της παράταξης «Πρώτα η Ρόδος» δεν είναι απαραίτητο ότι θα τις υλοποιήσει κιόλας. Το διευκρινίζει αυτό ο κ. Χατζηευθυμίου με τρόπο κατηγορηματικό για να πάψουν να φωνάζουν οι μελετητές και λοιποί του τεχνικού κόσμου της Ρόδου.

Προσωπικά παίρνω τοις μετρητοίς τις διαβεβαιώσεις του. Η ένσταση και η απορία μου είναι, γιατί αφού ο εν λόγω αρχιτέκτονας δεν θα είναι αυτός που θα κάνει ντε και καλά τη δουλειά, πώς και στο ΠΑΡΚ «διαφήμιζε» τη γνώση και την εμπειρία του πάνω σε αυτά τα έργα, προκειμένου να πείσει τους «επιφυλακτικούς» για το υλοποιήσιμο των προτάσεων αυτών;

Και μια παρατήρηση – καμπανάκι: Εχουμε, καλοί φίλοι της παράταξης, «δέσει το γάιδαρό μας» για το τι θα προβληθεί αύριο βράδυ στο MEGA; Αντώνη, ένα τηλεφώνημα παραπάνω δεν θα έβλαπτε...

ΤΗΝ *είδα και εγώ αργά εκείνο το βράδυ τη σκηνή αγαπητέ Χατζή. Έναν εκτός εαυτού Καρατζαφέρη να προετοιμάζει ως άλλος Μέγας Αλέξανδρος εκστρατεία για την Πόλη και την «κόκκινη μηλιά», και κάπου δίπλα ο κ. Χατζηφώτης να αβαντάρει με την πληθωρική του παρουσία την όλη φιέστα του υποψηφίου υπερνομάρχη.*

Μάλλον ατυχής ήταν η στιγμή, προφανώς δεν ευθύνεσαι εσύ, αλλά μια σύσταση δεν θα ενοχλούσε. Λέω τώρα...





ΤΑ *δικά μου καλώς καμωμένα και των άλλων (τα ίδια και απαράλλαχτα) είναι δείγμα πανικού; Είπαμε ρε παιδιά, όχι και έτσι. Γιατί δεν σιωπάτε όλοι σας, από τη μια και την άλλη πλευρά; Για ζωντόβολα περνάτε τους πολίτες;*

Η Ρηγίλλης και η Χαριλάου Τρικούπη θεωρούν (περίπου δικαιολογημένα) ότι πρέπει να υποστηριχθούν οι δικοί τους υποψήφιοι και έχουν ξαμοληθεί σε όλη την επικράτεια. Κοτζάμ πρωθυπουργός και ο άλλος ο επίδοξος διάδοχός του, έχουν πάρει τα βουνά και τα λαγκάδια, η Ντόρα και ο Χρυσοχοΐδης (αντιστοίχως) σάς μάρανε;

ΓΙΑΤΙ *επιχειρήθηκε άραγε αλλαγή στο στυλάκι και στο ύφος των δελτίων τύπου της παράταξης «Νομαρχιακή Αναγέννηση» του κ. **Σάββα Καραγιάννη;** Ερώτηση απλή είναι, αν και η στροφή προς το γελοιωδέστερον δεν ξέρω κατά πόσον μπορεί να ωφελήσει και να κάνει τη διαφορά. Τέλος πάντων, περί ορέξεως λόγος ουδείς...*

Μια στο καρφί... και μια στο πέταλο!

Ο νέος όμως πέθανε



Ένας νέος άνθρωπος πέθανε την περασμένη εβδομάδα από υπερβολική δόση ναρκωτικών ουσιών. Οι ουσίες αυτές δεν ήταν ηρωίνες ή κοκαΐνες, ή οτιδήποτε άλλο. Ήταν φάρμακα τα οποία μάλιστα λήφθηκαν με κακό τρόπο.

Ο νέος χάθηκε, η ιστορία με τα φάρμακα και τα ναρκωτικά συνεχίζεται, οι εκλογές είναι προ των πυλών και στο τέλος οι εκλεγμένοι θα μιλούν ικανοποιημένοι για τις πολιτικές τους.

Στα ψιλά οι εκβιαστές

Ένας επιχειρηματίας που δραστηριοποιείται σε Κρήτη και Ρόδο απειλούνταν για μεγάλο χρονικό διάστημα από εκβιαστές. Σύμφωνα με τα όσα έγιναν γνωστά, οι εκβιαστές ζητούσαν από τον επιχειρηματία μεγάλα χρηματικά ποσά, διότι σε αντίθετη περίπτωση θα έβαζαν βόμβα στις επιχειρήσεις του.

Τελικώς το κύκλωμα αποκαλύφθηκε και οι εκβιαστές του κ. Σαββοϊδάκη συνελήφθησαν. Η είδηση αυτή πέρασε στα ψιλά. Μήπως τελικά οι εκλογές αυτές είναι τόσο σημαντικές και εμείς δεν το' χουμε καταλάβει;

Ο Νίνο Νομάρχης

Τον λένε Νίνο, είναι Ροδίτης και παρουσιάζεται στο fame story. Είναι τραγουδιστής και έχει κλέψει μεγάλο ποσοστό τηλεθέασης από τα τοπικά debate. Ο Νίνο, που λέτε, είναι το μεγάλο θέμα συζήτησης σε αρκετά νοικοκυριά και η πορεία του στο παιχνίδι αποτελεί το μεγάλο προβληματισμό της καθημερινότητας.

Νίνο, ή κατά κόσμο, Σάκης Ξυπολιτάς. Σημειώστε αυτό το όνομα, με την αποδοχή που έχει από τους πολίτες, ίσως στις επόμενες εκλογές να φιγουράρει για υποψήφιος σύμβουλος, ή ακόμα και για δήμαρχος ή νομάρχης.

Αχ δάσκαλε που δίδασκες



«Όλα τα άλογα είναι ίδια» έλεγαν οι δάσκαλοί μου. Όλοι τους με συμβούλευαν για το πως θα πρέπει να συμπεριφέρομαι σε αυτά, με πολύ προσοχή, ιδιαίτερα κριτικό μάτι και βεβαίως να μην τους κάνω γλύκες. Ειδικά αυτό το τελευταίο αποτελούσε και το πλέον σημαντικό μάθημα, διότι «όταν κάνεις γλύκες στα άλογα, τότε αυτά παύουν να σε σέβονται και σε έχουν απλώς και μόνο για να τους φροντίζεις τα πέλματα και τίποτα περισσότερο». Είναι λογικό πως μόλις γίνουν γνωστές οι γλύκες αυτές, τότε αμέσως χάνεται και ο σεβασμός που έχεις στο σινάφι των πεταλωτών. Δεν είμαι πολύ νέος στο σινάφι των πεταλωτών, όμως δεν είμαι και παλιός, παρόλα αυτά μπορώ να κρίνω αυτά που βλέπω. Ε λοιπόν στις εκλογές αυτές βίωσα τη σοφότατη λαϊκή ρήση «Αχ δάσκαλε παν δίδασκες και νόμο δεν εκράτεις».

Ο ΠΕΤΑΛΩΤΗΣ

ΑΠΟΡΡΗΤΟ Από:

Πυροι κ. κ. σπουηφίσοι
Δήμου Ροδίων

Αγαπητοί κύριοι,

Οφείλω να ομολογήσω ότι μου βγάλατε την πίστη αυτή τη χρονιά με τις δημοσκοπήσεις που διενήργησε η εταιρεία μου στην πόλη σας.

Νόμιζα ο δυστυχής ότι με το να ασχοληθώ με τις περιφερειακές πόλεις θα γλίτωνα μερικούς πονοκεφάλους παραπάνω από αυτούς που μου προκαλούν οι τρελαμένοι της Ρηγίλλης και της Χαριλάου Τρικούπη.

Ο ένας πανηγύριζε, ο άλλος με αμφισβητούσε, νισάφι ρε παιδιά. Τι θα θέλατε δηλαδή; Να στήσω τον μηχανισμό της εταιρείας μου στην πλατεία της πόλης σας για να πειστείτε;

Την επόμενη φορά θα με αναγκάσετε να κάνω τα γκάλοπ με γυεδώνυμο. Με στρεσάρετε κύριοι Ως πότε θα αποδεικνύω, τώρα που έχασα και τα περιττά κιλά, ότι δεν είμαι δα και ελέφαντας;

See you later

Σήμερα στη διοίκηση του ΕΒΕΔ

Επί τάπητος τα προβλήματα της τοπικής οικονομίας

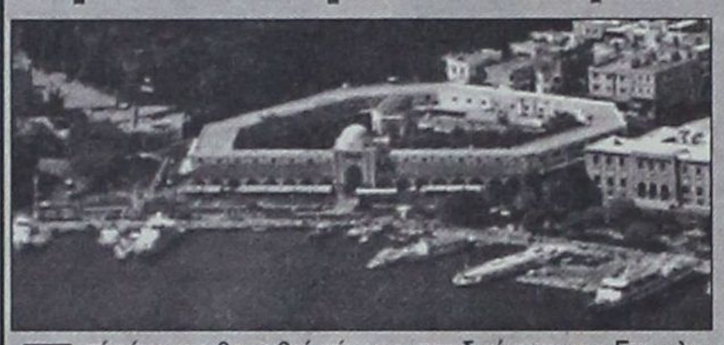

Επί τάπητος θα τεθεί σήμερα στη διοίκηση του Επιμελητηρίου Δωδεκανήσου η πρόταση για τη θεσμοθέτηση ετήσιας συνδιάσκεψη των φορέων και των παραγωγικών τάξεων της Δωδεκανήσου. Στη συνδιάσκεψη θα συμμετέχουν εκπρόσωποι της Τοπικής Αυτοδιοίκησης, των αρχών, των φορέων και των παραγωγικών τάξεων του Νομού και θα συζητούνται όλα τα προβλήματα της τοπικής οικονομίας.

Πρόκειται για πρόταση που έγινε από τον πρόεδρο του Τμήματος Μεταποίησης του ΕΒΕΔ Μιχάλη Χατζημάρκο και βασίσθηκε σε ανάλογη συνδιάσκεψη που γινόταν κάθε χρόνο μέχρι πριν από 10 χρόνια. Σήμερα θα αποφασισθεί εάν θα «αναβιώσει» η συνδιάσκεψη και το κάθε πότε αυτή θα πραγματοποιείται. Εάν η πρόταση δεν εγκριθεί, τότε θα προωθηθεί η άποψη για την πραγματοποίηση ημερίδας, στο τέλος του έτους όπου θα αναλυθούν όλα όσα αφορούν την τουριστική περίοδο που απέρχεται.

Την Κυριακή όλοι ψηφίζουν

Εγγραφές στους εκλογικούς καταλόγους ακόμα και την τελευταία στιγμή

Την ικανοποίηση του υπουργού Εσωτερικών, Κώστα Σκανδαλίδη, προκάλεσε η συμφωνία που επετεύχθη στη διακομματική επιτροπή για το θέμα των μη εγγεγραμμένων στους εκλογικούς καταλόγους. Μετά από αυτήν την εξέλιξη η κυβέρνηση θα προωθήσει άμεσα πράξη νομοθετικού περιεχομένου, προκειμένου να ψηφίσουν στις επικείμενες νομαρχιακές, δημοτικές και κοινοτικές εκλογές όσοι εκ των εκλογέων είχαν παραλειφθεί από την εγγραφή στους νέους εκλογικούς καταλόγους και έως την 26η Σεπτεμβρίου δεν είχαν υποβάλει αίτη ση εγγραφής

Όπως επισήμανε ο κ. Σκανδαλίδης, μόνο με την ομόφωνη απόφαση των πολιτικών κομμάτων θα μπορούσε να επιτευχθεί αυτήν η συμφωνία. Τη σχετική πρωτοβουλία είχε αναλάβει ο εκπρόσωπος του ΚΚΕ Αντώνης Σκυλλάκος, ο οποίος επικοινώνησε με τους εκπροσώπους της Νέας Δημοκρατίας και του ΔΗΚΚΙ και τους έπεισε να άρουν τις αντιρρήσεις τους και να αλλάξουν θέση.

Μετά από τη θετική απόφαση της διακομματικής επιτροπής, όσοι εκλογείς δεν είναι εγγεγραμμένοι στους νέους εκλογικούς καταλόγους, θα έχουν τη δυνατότητα να εγγραφούν σε ειδικό εκλογικό κατάλογο μέχρι και την ημέρα των εκλογών (13 Οκτωβρίου) ώστε να ασκήσουν το εκλογικό τους δικαίωμα, υπό την προϋπόθεση ότι θα προσκομίσουν βεβαίωση του δήμου ή της κοινότητας, στα δημοτολόγια ή μητρώα αρρένων των οποίων είναι εγγεγραμμένοι.



Εκπτώσεις στους δικαστικούς αντιπροσώπους

Μειωμένο ναύλο θα καταβάλουν όλοι οι αντιπρόσωποι των δικαστικών αρχών, που επελέγησαν για να παραστούν στα εκλογικά τμήματα στην αναμέτρηση της 13ης και 20ης του Οκτώβρη.

Ειδικότερα, με απόφαση του Υπουργείου Εμπορικής Ναυτιλίας παρέχεται έκπτωση στους αντιπροσώπους της δικαστικής αρχής στους εφόρους αυτών και στους εκλογείς για τη διακίνηση τους στον τόπο διορισμού τους και στον τόπο άσκησης εκλογικού τους δικαιώματος αντίστοιχα, κατά τις δημοτικές και κοινοτικές εκλογές της Νομαρχιακής Αυτοδιοίκησης της 13ης Οκτωβρίου 2002 καθώς και κατά τις επαναληπτικές της 20ης Οκτωβρίου 2002 ως ακολούθως:

- 30% επί του ισχύοντος ναυλολογίου επιβατών για όλα τα είδη Ε/Γ πλοίων όλης της χώρας στους δικαστικούς αντιπροσώπους που θα διακινηθούν ακτοπλοϊκώς, λόγω των δημοτικών και κοινοτικών εκλογών καθώς και των εκλογών Νομαρχιακής Αυτοδιοίκησης.

Η ανωτέρω έκπτωση θα χορηγείται με την επίδειξη της πράξης διορισμού τους και μόνον για ταξίδια που θα πραγματοποιηθούν κατά το χρονικό διάστημα από 7/10/2002 μέχρι και 22/10/2002, ανεξαρτήτως της ημερομηνίας έκδοσης των εισιτηρίων.

- 20% επί του ισχύοντος ναυλολογίου επιβατών και για όλα τα είδη Ε/Γ πλοίων όλης της χώρας, στους εκλογείς που θα διακινηθούν ακτοπλοϊκώς λόγω των δημοτικών και κοινοτικών εκλογών και των εκλογών της Νομαρχιακής Αυτοδιοίκησης. Η ανωτέρω έκπτωση θα χορηγείται μόνο για ταξίδια που θα πραγματοποιηθούν κατά τα χρονικά διαστήματα από 11/10/2002 μέχρι 14/10/2002 και από 18/10/2002 μέχρι 21/10/2002 ανεξαρτήτως της ημερομηνίας έκδοσης των εισιτηρίων.

ΟΙΚΟΔΟΜΙΚΕΣ ΕΠΙΧΕΙΡΗΣΕΙΣ
ΔΙΑΚΟΓΕΩΡΓΙΟΥ ΚΑΛΛΙΣΤΟΣ

• ΠΩΛΗΣΕΙΣ ΔΙΑΜΕΡΙΣΜΑΤΩΝ
• ΚΑΤΑΣΤΗΜΑΤΑ - ΑΠΟΘΗΚΕΣ

• ΑΝΤΑΛΛΑΓΕΣ ΑΚΙΝΗΤΩΝ
• ΑΓΟΡΕΣ ΟΙΚΟΠΕΔΩΝ

• ΑΝΑΛΑΜΒΑΝΟΥΜΕ ΑΝΤΙΠΑΡΟΧΕΣ

ΔΙΕΥΘ.: ΕΘΝ. ΑΝΤΙΣΤΑΣΕΩΣ 11, (πρώην Αννης Μαρίας)
Τηλ.: 78501-29318, 78502

ΠΩΛΟΥΝΤΑΙ διαμερίσματα λουξ κατασκευής με απεριόριστη θέα. Τα διαμερίσματα διαθέτουν θωρακισμένες πόρτες, εντοιχισμένες κουζίνες, ντουλάπες, εντοιχισμένο νιπτήρα με ντουλάπι, κεντρική θέρμανση αυτόνομη, ανοιγόμενα ανακλινόμενα κουφώματα με διπλά τζάμια, σίτες, ρολά, υδραυλικό ασανσέρ, τριφασικό ρεύμα.

Ολοι οι χώροι σπατουλαριστοί εσωτερικές πόρτες MDF με σχέδια.

ΔΙΑΜΕΡΙΣΜΑΤΑ
Επί της οδού Μεγ/ Κων/νου - Κων/νου Παλαιολόγου
50 τ.μ δυάρια ανά όροφο
85 τ.μ. τριάρια ανά όροφο
110 τ.μ. τεσσάρια ανά όροφο
Επί της Κων/νου Υδραίου - Στ. Κωτιάδη
70 τ.μ. τριάρια ανά όροφο με μεγάλες βεράντες φανταστική θέα
90 τ.μ. τριάρια - τεσσάρια ανά όροφο με μεγάλες βεράντες φανταστική θέα
110 τ.μ. τεσσάρια ανά όροφο με μεγάλες βεράντες φανταστική θέα
130 τ.μ. τεσσάρια - πεντάρια ανά όροφο με μεγάλες βεράντες φανταστική θέα
Επί της Λεωφ. Καλλιθέας - Καρακόνερο
50 τ.μ. δυάρια ανά όροφο με μεγάλες βεράντες, απεριόριστη θέα
85 τ.μ. τριάρια ανά όροφο με μεγάλες βεράντες, απεριόριστη θέα
110 τ.μ. τεσσάρια ανά όροφο με μεγάλες βεράντες, απεριόριστη θέα.
ΚΑΤΑΣΤΗΜΑΤΑ
50 τ.μ. επί της Λεωφ. Καλλιθέας - Καρακόνερο
100 τ.μ. επί της Λεωφ. Καλλιθέας - Καρακόνερο
150 επί της Λεωφ. Καλλιθέας - Καρακόνερο
ΙΑΤΡΕΙΑ - ΓΡΑΦΕΙΑ
50 τ.μ. επί της Μεγ. Κων/νου και Κων Παλαιλόγου (Φώκιαλη)
100 τ.μ. επί της Μεγ. Κων/νου και Κων Παλαιλόγου (Φώκιαλη)
150 τ.μ. επί της Μεγ. Κων/νου και Κων. Παλαιλόγου (Φώκιαλη)
ΔΑΝΕΙΑ ΟΛΩΝ ΤΩΝ ΤΑΜΕΙΩΝ ΚΑΙ ΟΛΩΝ ΤΩΝ ΤΡΑΠΕΖΩΝ
Πληρ. ΔΙΑΚΟΓΕΩΡΓΙΟΥ ΚΑΛΛΙΣΤΟΣ
Τηλ. 78501-78502, 29318



Με την 20χρονη πείρα μας στα συστήματα ηλιακής ενέργειας σας προσφέρουμε τις πιο αποτελεσματικές λύσεις:

- **Τα καλύτερα ηλιακά της αγοράς** Τελευταίας τεχνολογίας ηλιακά, γαλβανιζέ, glass, ανοξείδοτα, ανοικτού, κλειστου κυκλώματος
- **Δωρεάν μελέτη - επίβλεψη** για κεντρικές εγκαταστάσεις ξενοδοχείων.
- **Άμεση εγκατάσταση** από ειδικευμένο προσωπικό, μέ προσοχή στη λεπτομέρεια.
- **Ειδικές Λύσεις** για κεραμοσκεπές και όπου δεν πρέπει να φαίνεται το Boiler.
- **Εγγύηση** καλής λειτουργίας και πλήρη τεχνική υποστήριξη.
- **Πιστοποίηση ποιότητας** από το κέντρο ανανεώσιμων πηγών ενέργειας.
- **Εγγυημένη απόσβεση** Μόνο με τα χρήματα που πληρώνετε στον ηλεκτρικό σας θερμοσίφωνα εξοφλείτε τον ηλιακό.
- **Έκπτωση αξίας αγοράς** από το φορολογητέο σας εισόδημα.

Καλέστε αμέσως το 76100 για υπεύθυνη ενημέρωση.

ΒΟΥΤΥΡΑΚΗΣ Ι.Χ. Ε.Π.Ε. • ΔΩΔ. ΝΕΟΛΑΙΑΣ 16 - ΡΟΔΟΣ -ΤΗΛ. ΚΕΝΤΡΟ: 0241/76100



ΣΤΕΡΓΟΣ Σ. ΣΤΑΓΚΑΣ

ΥΠΟΨΗΦΙΟΣ ΔΗΜΑΡΧΟΣ

Εμείς μιλάμε με έργα !

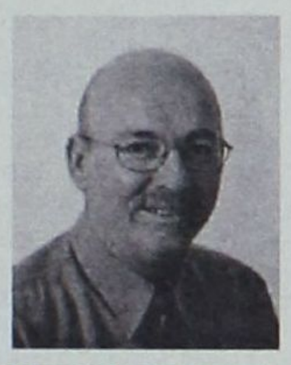
ΑΝΔΡΟΥΛΑΚΗΣ ΙΩΑΝΝΗΣ

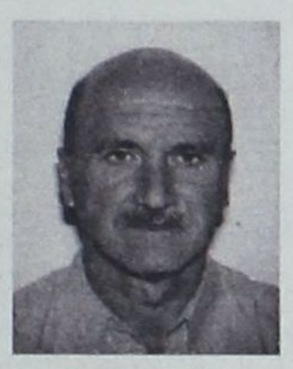
ΑΡΙΣΤΕΙΔΟΥ ΑΡΙΣΤΕΙΔΗΣ


ΑΤΣΙΚΝΟΥΔΑΣ ΔΗΜΗΤΡΙΟΣ-ΣΤΑΜΑΤΙΟΣ


ΔΙΑΚΟΔΗΜΗΤΡΙΟΥ-ΤΑΣΟΥ ΑΣΗΜΙΝΑ


ΔΙΑΚΟΣ ΑΝΑΣΤΑΣΙΟΣ


ΔΙΑΚΟΥΡΑΚΗΣ ΓΕΩΡΓΙΟΣ


ΚΑΣΕΡΗ ΠΑΡΑΣΧΟΥΛΑ


ΚΑΣΤΑΝΑΚΗΣ ΠΥΘΑΓΟΡΑΣ

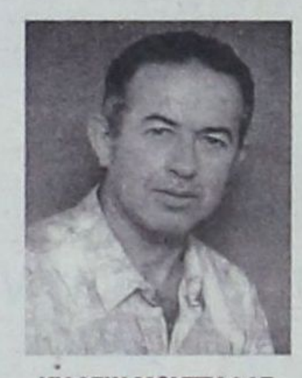
ΚΙΛΑΣΙΝ ΜΟΥΣΤΑΦΑΣ


ΚΙΟΥΡΔΗΣ ΣΤΕΡΓΟΣ


ΚΟΥΛΟΥΜΠΡΗΣ ΠΑΡΑΣΧΟΣ


ΚΟΥΦΟΥ ΙΩΑΝΝΗΣ


ΚΥΡΗΣ ΘΕΟΛΟΓΟΣ


ΚΩΝΣΤΑΝΤΙΝΙΔΗΣ ΑΓΑΠΗΤΟΣ


ΚΩΤΗΣ ΓΕΩΡΓΙΟΣ


ΚΩΤΣΟΥ ΜΑΡΙΑ


ΜΑΥΡΗΣ ΜΗΝΑΣ

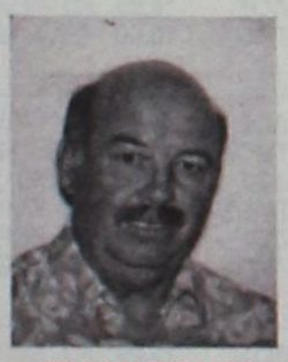
ΜΠΙΛΙΑΣ ΝΙΚΟΛΑΟΣ


ΜΠΟΤΣΑΡΗ ΕΡΜΙΟΝΗ


ΠΑΡΑΣΚΕΥΑΣ ΧΡΗΣΤΟΣ


ΠΑΤΟΥΝΑ ΝΙΚΗ


ΠΑΤΤΑ ΕΥΔΟΚΙΑ


ΣΑΧΙΝΗ ΧΡΙΣΤΙΝΑ


ΣΑΧΙΝΗΣ ΜΙΧΑΗΛ


ΣΚΟΥΛΟΥΚΑ ΣΤΕΡΓΙΑ


ΣΤΕΡΓΟΥ ΕΜΜΑΝΟΥΗΛ


ΣΥΚΟΦΥΛΛΟΣ ΜΙΧΑΗΛ


ΤΑΒΕΡΝΑΡΗ ΜΑΡΙΑ

Ενώστε τις δυνάμεις σας με τις δικές μας !

Μαζί θα κάνουμε το όραμα πράξη !

Πραγματοποιήθηκε χθες βράδυ στην Κρεμαστή

Επιτυχημένη η κεντρική ομιλία του Μ. Κορδίνα

Εκανε απολογισμό του έργου του και έθεσε τους στόχους για την επόμενη τετραετία, παρουσία πλήθους κόσμου



Με μεγάλη επιτυχία και την παρουσία πλήθους κόσμου πραγματοποιήθηκε χθες στην πλατεία Κρεμαστής η κεντρική ομιλία του δημάρχου Πεταλούδων και επικεφαλής της παράταξης «Πόλη όλων των Πολιτών» Μιχάλη Καρδίνας.

Ο κ. Κορδίνας προτίμησε για την κεντρική ομιλία του το Δημοτικό Διαμέρισμα της Κρεμαστής, διότι ήθελε να πάρει το χρίσμα από τους κατοίκους της περιοχής απ' όπου κατάγεται.



Ο δήμαρχος Πεταλούδων κατά την ομιλία του έκανε απολογισμό του έργου του αλλά αναφέρθηκε όμως και τους στόχους της επόμενης τετραετίας. Εδωσε ιδιαίτερη βαρύτητα στην ενότητα και συνοχή που πρέπει να έχει ο Δήμος Πεταλούδων, τόνισε πως όλα τα Δημοτικά Διαμερίσματα αντιμετωπίζονται ισότιμα από την παράταξή του και αναφέθηκε στα σχέδια για την αναβάθμισή τους.

Μίλησε για το όραμα που έχει ο ίδιος και η παράταξή του για τον Δήμο Πεταλούδων και τόνισε την μεγάλη προσπάθεια που κατέβαλε με τους συνεργάτες του του την τρέχουσα τετραετία για την υλοποίηση μεγάλων έργων στην ευρύτερη περιοχή που βελτίωσαν σημαντικά τη ζωή των κατοίκων.

Υποσχέθηκε πως με την ίδια αποφασιστικότητα και δυναμικότητα θα πορευθεί και την ερχόμενη τετραετία με μοναδικό στόχο την πλήρη αναβάθμιση και εξυγίανση της περιοχής.

Δεσμεύτηκε για την όσο τα δυνατόν καλύτερη αξιοποίηση των ευρωπαϊκών κονδυλίων για να προχωρήσουν τα μεγάλα και ζωτικής σημασίας έργα της περιοχής και αναφέρθηκε στην απαραίτητη συνέχιση των προσπαθειών της παράταξής του επισημαίνοντας πως θα πρέπει οι δημότες με την ψήφο τους να ανανεώσουν την εμπιστοσύνη τους στο πρόσωπό του.

Το πρόγραμμα των ομιλιών του δημάρχου Πεταλούδων έχει ως εξής:

- Σήμερα Δευτέρα 7 Οκτωβρίου έχει προγραμματιστεί εκδήλωση στο Δημοτικό Διαμέρισμα των Μαριτσών
- Τρίτη 8 Οκτωβρίου, Θεολόγος
- Τετάρτη 9 Οκτωβρίου, Δαματριά
- Πέμπτη 10 Οκτωβρίου, Παστίδα
- Παρασκευή 11 Οκτωβρίου, Παραδείσι.

Θα πρέπει να σημειωθεί επίσης, ότι με την επίσκεψη του επικεφαλής και των μελών της παράταξης «Πόλη Ολων των Πολιτών» στο Δημοτικό Διαμέρισμα Δαματριάς, ολοκληρώθηκε το περασμένο Σάββατο η περιοδεία του δημάρχου Μιχάλη Κορδίνα σε όλα τα δημοτικά διαμερίσματα του Δήμου Πεταλούδων.

Οπως επισημαίνουν οι συνεργάτες του, έγιναν δεκτοί με ιδιαίτερο ενθουσιασμό από τους κατοίκους όλων των Δημοτικών Διαμερισμάτων και δηλώνουν αισιόδοξοι για τη νίκη της παράταξής τους.

Με απόφαση του νομάρχη

Κλειστά τα σχολεία για τις εκλογές

Στις 11, 14, 18 και 21 Οκτωβρίου

Με απόφαση του νομάρχη Δωδεκανήσου Σάββα Καραγιάννη θα διακοπεί η λειτουργία των μαθημάτων στα σχολεία της Πρωτοβάθμιας και Δευτεροβάθμιας Εκπαίδευσης του Νομού Δωδεκανήσου, προκειμένου να διευκολυνθούν οι εκπαιδευτικοί και οι γονείς των μαθητών στην άσκηση του εκλογικού τους δικαιώματος, κατά τις εκλογές της 13ης Οκτωβρίου και τις επαναληπτικές της 20ης Οκτωβρίου.

Ετσι τα σχολεία θα παραμείνουν κλειστά τις παρακάτω ημέρες:

-Παρασκευή 11 Οκτωβρίου
-Δευτέρα 14 Οκτωβρίου
-Παρασκευή 18 Οκτωβρίου
-Δευτέρα 21 Οκτωβρίου.

Οι μαθητές θα επιστρέψουν στα θρανία τους, από την Τρίτη 22 Οκτωβρίου.

ΕΛΛΗΝΙΚΗ ΔΗΜΟΚΡΑΤΙΑ
ΠΕΡΙΦΕΡΕΙΑ Ν. ΑΙΓΑΙΟΥ
ΓΕΝΙΚΗ ΔΙΕΥΘΥΝΣΗ ΠΕΡΙΦΕΡΕΙΑΣ
ΔΙΕΥΘΥΝΣΗ ΔΑΣΩΝ
ΔΩΔ/ΝΗΣΟΥ
ΡΟΔΟΣ

ΑΝΑΚΟΙΝΩΣΗ

Γνωστοποιείται κατά το άρθρο 14 του Ν. 998/79, η αποστολή για δημοσίευση στο Δήμο Καρπάθου της υπ' αριθμ. 5209/18-9-02 Πράξης χαρακτηρισμού έκτασης που εκδόθηκε από τον Δ/ντή Δασών Δωδ/σου. Η ΚΜ 122^Α γαιών Ρόδου χαρακτηρίζεται ως γεωργική έκταση.

Ο Δ/ντής Δασών Δωδ/νήσου
Κοντίτσης Φίλιππος
Δασολόγος με α' βαθμό

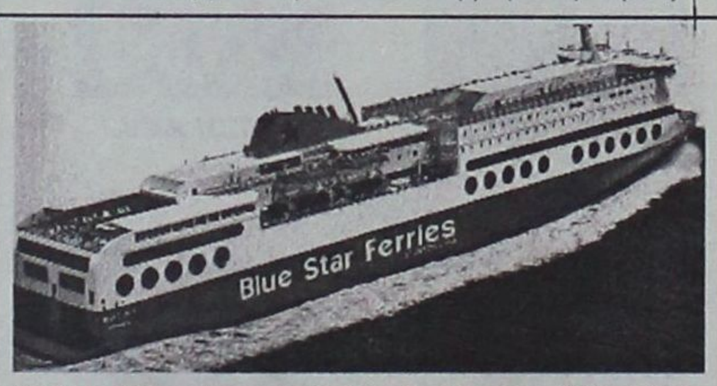

ΠΕΙΡΑΙΑ - ΚΩ - ΡΟΔΟ & ΛΕΡΟ - ΠΑΤΜΟ
Εναρξη δρομολογίων 22/7/02

Από Πειραιά	Α Φ Ι Ξ Ε Ι Σ			
	ΠΑΤΜΟ	ΛΕΡΟ	ΚΩ	ΡΟΔΟ
Δευτέρα 22.00	04.45	08.10	09.05	11.05
Τετάρτη 22.00	–	–	06.05	09.05
Παρασκευή 22.00	–	–	06.05	09.05
Κυριακή 08.00	–	–	16.05	19.05

Προς Πειραιά	Α Ν Α Χ Ω Ρ Η Σ Ε Ι Σ	Α Π Ο		Α Φ Ι Ξ Η
	ΡΟΔΟ	ΚΩ	ΛΕΡΟ	ΠΑΤΜΟ	ΠΕΙΡΑΙΑ
Τρίτη	22.00	01.00	02.55	04.20	11.05
Πέμπτη	22.00	01.00	–	–	09.05
Σάββατο	12.00	15.00	–	–	23.05
Κυριακή	22.00	01.00	–	–	09.05

SKEVO'S TRAVEL AGENCY
ΚΕΝΤΡΙΚΟ ΠΡΑΚΤΟΡΕΙΟ ΡΟΔΟΥ των ΓΡΑΜΜΩΝ BLUE STAR FERRIES - F/B BLUE STAR 1
Αμερικής 111
Τηλ. κρατήσεων επιβατών & ΙΧΕ 02410 -22461, 75655, 75310
Τηλ. κρατήσεων φορτηγών 02410 - 76600
Κρατήσεις και σε όλα τα συνεργαζόμενα πρακτορεία Ρόδου

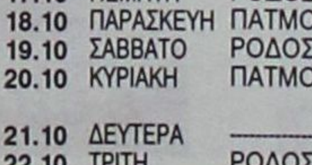

μια ξεχωριστή θέση στη θάλασσα

ΔΡΟΜΟΛΟΓΙΑ ΑΠΟ 07/10/2002 ΕΩΣ 01.11.2002
ΑΝΑΧΩΡΗΣΗ ΑΠΟ ΡΟΔΟ

ΗΜ/ΝΙΑ		ΠΛΟΙΟ	ΩΡΑ	ΠΡΟΟΡΙΣΜΟΣ
07.10	ΔΕΥΤΕΡΑ			
08.10	ΤΡΙΤΗ	ΡΟΔΟΣ	15.00	ΚΩ - ΚΑΛΥΜΝΟ - ΛΕΡΟ - ΠΑΤΜΟ - ΠΕΙΡΑΙΑ
09.10	ΤΕΤΑΡΤΗ	ΠΑΤΜΟΣ	15.00	ΣΥΜΗ - ΚΩ - ΚΑΛΥΜΝΟ - ΛΕΡΟ - ΠΑΤΜΟ - ΠΕΙΡΑΙΑ
10.10	ΠΕΜΠΤΗ	ΡΟΔΟΣ	17.00	ΝΙΣΥΡΟ - ΚΩ - ΠΕΙΡΑΙΑ
11.10	ΠΑΡΑΣΚΕΥΗ	ΠΑΤΜΟΣ	15.00	ΚΩ - ΚΑΛΥΜΝΟ - ΛΕΡΟ - ΠΑΤΜΟ - ΠΕΙΡΑΙΑ
12.10	ΣΑΒΒΑΤΟ	ΡΟΔΟΣ	18.00	ΚΩ - ΠΕΙΡΑΙΑ
13.10	ΚΥΡΙΑΚΗ	ΠΑΤΜΟΣ	15.00	ΤΗΛΟ - ΚΩ - ΚΑΛΥΜΝΟ - ΛΕΡΟ - ΠΑΤΜΟ - ΠΕΙΡΑΙΑ
14.10	ΔΕΥΤΕΡΑ			
15.10	ΤΡΙΤΗ	ΡΟΔΟΣ	15.00	ΚΩ - ΚΑΛΥΜΝΟ - ΛΕΡΟ - ΠΑΤΜΟ - ΠΕΙΡΑΙΑ
16.10	ΤΕΤΑΡΤΗ	ΠΑΤΜΟΣ	15.00	ΣΥΜΗ - ΚΩ - ΚΑΛΥΜΝΟ - ΛΕΡΟ - ΠΑΤΜΟ - ΠΕΙΡΑΙΑ
17.10	ΠΕΜΠΤΗ	ΡΟΔΟΣ	17.00	ΝΙΣΥΡΟ - ΚΩ - ΠΕΙΡΑΙΑ
18.10	ΠΑΡΑΣΚΕΥΗ	ΠΑΤΜΟΣ	15.00	ΚΩ - ΚΑΛΥΜΝΟ - ΛΕΡΟ - ΠΑΤΜΟ - ΠΕΙΡΑΙΑ
19.10	ΣΑΒΒΑΤΟ	ΡΟΔΟΣ	18.00	ΚΩ - ΠΕΙΡΑΙΑ
20.10	ΚΥΡΙΑΚΗ	ΠΑΤΜΟΣ	15.00	ΤΗΛΟ - ΚΩ - ΚΑΛΥΜΝΟ - ΛΕΡΟ - ΠΑΤΜΟ - ΠΕΙΡΑΙΑ
21.10	ΔΕΥΤΕΡΑ			
22.10	ΤΡΙΤΗ	ΡΟΔΟΣ	15.00	ΚΩ - ΚΑΛΥΜΝΟ - ΛΕΡΟ - ΠΑΤΜΟ - ΠΕΙΡΑΙΑ
23.10	ΤΕΤΑΡΤΗ	ΠΑΤΜΟΣ	15.00	ΣΥΜΗ - ΚΩ - ΚΑΛΥΜΝΟ - ΛΕΡΟ - ΠΑΤΜΟ - ΠΕΙΡΑΙΑ
24.10	ΠΕΜΠΤΗ	ΡΟΔΟΣ	17.00	ΝΙΣΥΡΟ - ΚΩ - ΠΕΙΡΑΙΑ
25.10	ΠΑΡΑΣΚΕΥΗ	ΠΑΤΜΟΣ	15.00	ΚΩ - ΚΑΛΥΜΝΟ - ΛΕΡΟ - ΠΑΤΜΟ - ΠΕΙΡΑΙΑ
26.10	ΣΑΒΒΑΤΟ	ΡΟΔΟΣ	18.00	ΚΩ - ΠΕΙΡΑΙΑ
27.10	ΚΥΡΙΑΚΗ	ΠΑΤΜΟΣ	15.00	ΤΗΛΟ - ΚΩ - ΚΑΛΥΜΝΟ - ΛΕΡΟ - ΠΑΤΜΟ - ΠΕΙΡΑΙΑ
28.10	ΔΕΥΤΕΡΑ			
29.10	ΤΡΙΤΗ	ΡΟΔΟΣ	15.00	ΚΩ - ΚΑΛΥΜΝΟ - ΛΕΡΟ - ΠΑΤΜΟ - ΠΕΙΡΑΙΑ
30.10	ΤΕΤΑΡΤΗ	ΠΑΤΜΟΣ	15.00	ΣΥΜΗ - ΚΩ - ΚΑΛΥΜΝΟ - ΛΕΡΟ - ΠΑΤΜΟ - ΠΕΙΡΑΙΑ
31.10	ΠΕΜΠΤΗ	ΡΟΔΟΣ	17.00	ΝΙΣΥΡΟ - ΚΩ - ΠΕΙΡΑΙΑ
01.11	ΠΑΡΑΣΚΕΥΗ	ΠΑΤΜΟΣ	15.00	ΚΩ - ΚΑΛΥΜΝΟ - ΛΕΡΟ - ΠΑΤΜΟ - ΠΕΙΡΑΙΑ

*** 12/10, 19/10, και 26/10 ΑΠΟ ΡΟΔΟ 09.00 ΓΙΑ ΚΑΣΤΕΛΛΟΡΙΖΟ

ΠΛΗΡΟΦΟΡΙΕΣ
ΚΕΝΤΡΙΚΟ ΠΡΑΚΤΟΡΕΙΟ ΡΟΔΟΥ

Δ·Α·Ν·Ε· SEA LINE
ΔΩΔΕΚΑΝΗΣΙΑΚΗ ΑΝΩΝΥΜΗ ΝΑΥΤΙΛΙΑΚΗ ΕΤΑΙΡΙΑ

ΑΥΣΤΡΑΛΙΑΣ 92, ΤΗΛ. ΠΡΑΚΤΟΡΕΙΟΥ: 43150 (10 ΓΡΑΜΜΕΣ)



Όλοι για έναν:
το Δήμο μας!

Είμαστε υπερήφανοι για το ψηφοδέλτιό μας.
Δημιουργήσαμε την ανθρώπινη δύναμη αλλαγής, που τόσο χρειάζεται ο τόπος. Με προσωπικότητες που έχουν αποδείξει την αξία τους και έχουν έργο ουσίας να παρουσιάσουν. Με ανθρώπους από όλα τα μέρη του Δήμου μας, άνδρες και γυναίκες, άξιους και έτοιμους να αγωνιστούν για το κοινό μας όραμα: Ένα Δήμο Πρότυπο, ανθρώπινο και δυναμικό. Με ισόρροπη ανάπτυξη και υγιείς βάσεις για το αύριο των παιδιών μας.

Δήμος Πρότυπο. Ψηφοδέλτιο Πρότυπο

ΔΗΜΟΣ ΠΡΟΤΥΠΟ

Βασίλης Σταυριανός

ΥΠΟΨΗΦΙΟΣ ΔΗΜΑΡΧΟΣ
ΔΗΜΟΥ ΠΕΤΑΛΟΥΔΩΝ

Πλήρης ενημέρωση από τους υπευθύνους του γραφείου Νοτίου Αιγαίου

Το Ευρωπαϊκό Κέντρο Πληροφοριών στο πλευρό του επιχειρηματικού κόσμου

Καταργείται ο Φορολογικός Αντιπρόσωπος



Ο υπεύθυνος του ΕΚΠ Ν. Αιγαίου Ηλίας Ουζουνίδης

ΣΥΝΕΧΗ και ουσιαστική ενημέρωση παρέχει το Ευρωπαϊκό Κέντρο Πληροφοριών Νοτίου Αιγαίου προς όλους τους επιχειρηματίες που επιζητούν πληροφορίες για όλα όσα αφορούν στα Ευρωπαϊκά χρηματοδοτικά προγράμματα. Στη γενικότερη προσπάθεια ενημέρωσης του επιχειρηματικού κόσμου, το ΕΚΠ Νοτίου Αιγαίου, εκδίδει ανά μήνα ειδική ηλεκτρονική εφημερίδα (ΕΥΡΩΕΠΙΧΕΙΡΕΙΝ) στην οποία περιέχονται εκατοντάδες πληροφορίες για τα Ευρωπαϊκά προγράμματα και για τις αποφάσεις της Ευρωπαϊκής Ένωσης σε σχέση με τη λειτουργία των επιχειρήσεων.

Στο τελευταίο ΕΥΡΩ ΕΠΙΧΕΙΡΕΙΝ το Ευρωπαϊκό Κέντρο Πληροφοριών Νοτίου Αιγαίου ενημερώνει τους επιχειρηματίες της περιοχής μας για την απόφαση περί κατάργησης του φορολογικού αντιπροσώπου.

Ειδικότερα, σημαντική εξέλιξη για τη λειτουργία της εσωτερικής αγοράς επέρχεται με την κατάργηση σε πολλές περιπτώσεις ορισμού φορολογικού αντιπροσώπου για τις Ευρωπαϊκές επιχειρήσεις που πραγματοποιούν ενδοκοινοτικές συναλλαγές.

Από 1-1-2002 κάθε Κοινοτική επιχείρηση που δεν έχει την έδρα της στην χώρα όπου πραγματοποιεί συναλλαγές που υπόκεινται σε ΦΠΑ, δεν υποχρεούται να ορίσει φορολογικό αντιπρόσωπο σύμφωνα με την οδηγία 2000/65. Οι Κοινοτικές επιχειρήσεις που δεν έχουν την έδρα τους στη χώρα - μέλος όπου πραγματοποιούν πράξεις-



συναλλαγές, έχουν τις ίδιες ακριβώς υποχρεώσεις. Έτσι πλέον για την αποφυγή της διπλής φορολογίας υποχρεούνται να ορίσουν φορολογικό εκπρόσωπο προκειμένου να εκπληρώσουν τις υποχρεώσεις στην Ελλάδα.

Στην πράξη αυτό διευκολύνει τα μέγιστα τις συναλλαγές στο εσωτερικό της εσωτερικής αγοράς αφού καταργείται σε συγκεκριμένες περιπτώσεις ένα σημαντικό εμπόδιο, που είναι ο ορισμός φορολογικός αντιπροσώπου.

Στην Ελλάδα, η Κοινοτική οδηγία 200/65/ΕΚ του Συμβουλίου της 17/10/2000 για την τροποποίηση της οδηγίας 77/388/ΕΟΚ όσον αφορά τον προσδιορισμό του υπόχρεου ΦΠΑ, ενσωματώθηκε στο Εθνικό μας δίκαιο με το άρθρο 18 του Νόμου 2992/2002 «Μέτρα για την ενίσχυση της κεφαλαιαγοράς και την ανάπτυξη της επιχειρηματικότητας και άλλες διατάξεις».

Στην απόφαση του Υπουργού Οικονομίας (ΠΟΛ 1174: σχετικά με τον τρόπο καταβολής ΦΠΑ από υποκείμενους στο φόρο εγκατεστημένους σε άλλο κράτος μέλος της Κοινότητας) αναφέρει τις περιπτώσεις για τις οποίες δεν είναι υποχρεωτικός ο ορισμός φορολογικού εκπροσώπου. Συγκεκριμένα η υποχρέωση δεν ισχύει :

α) για πράξεις για τις οποίες υπόχρεος στην καταβολή του φόρου είναι ο λήπτης αγαθών ή υπηρεσιών, σύμφωνα με τις διατάξεις της παραγράφου 1, περίπτωση δ', υποπεριπτώσεις αα) και ββ) του άρθρου 35 του Κώδικα ΦΠΑ και

β) στην περίπτωση εξαγωγής αγαθών, από εγκατεστημένο στο εσωτερικό της χώρας πωλητή που ενεργεί στο όνομά του και για λογαριασμό υποκειμένου στο φόρο αγοραστή της Ευρωπαϊκής Ένωσης, εφαρμοζόμενης αναλόγως της διαδικασίας που ορίζεται στο άρθρο 1.α της ΑΥΟ 111374/9160/2152/0014/πολ 1281/26.8.1993, όπως τροποποιήθηκε με την ΑΥΟ 1077223/4331/869/0014/πολ 1180/29.7.1995.

Στην ίδια απόφαση δίνονται οι διευκρινήσεις σχετικά τις διαδικασίες ορισμού εκπροσώπου για την εκπλήρωση των υποχρεώσεών του στην Ελλάδα. Ο ορισμός γίνεται πριν την έναρξη πραγματοποίησης πράξης.

Ειδικά για τις περιπτώσεις όπου πραγματοποιούνται στην Ελλάδα ευκαιριακές, πολιτικές, ψυχαγωγικές, επιστημονικές, συνεδριακές εκδηλώσεις κ.α. αντί του ορισμού εκπροσώπου καταθέτουν οι ενδιαφερόμενοι το ποσό του ΦΠΑ που αναλογεί στις ευκαιριακές πράξεις, εγγυητική επιστολή τραπέζης που είναι εγκατεστημένη στην Ελλάδα. Οι επιχειρηματίες που πραγματοποιούν πράξεις /συναλλαγές εντός της Ευρωπαϊκής Ένωσης θα πρέπει να ζητήσουν να ενημερώνονται εκ των προτέρων για τις διαδικασίες που θα πρέπει να ακολουθήσουν.



ΔΡΟΜΟΛΟΓΙΑ ΤΟΥ ΤΑΧΥΠΛΟΟΥ ΚΑΤΑΜΑΡΑΝ «ΔΩΔΕΚΑΝΗΣΟΣ ΕΞΠΡΕΣ»
Από 01/09/2002 έως 10/10/2002

	Αναχώρηση καθημερινά ώρα 08.30 π.μ. από το λιμάνι της «Κολόνας»
ΔΕΥΤΕΡΑ	ΡΟΔΟΣ-ΣΥΜΗ-ΚΩΣ-ΚΑΛΥΜΝΟΣ-ΛΕΡΟΣ-ΚΑΛΥΜΝΟΣ-ΚΩΣ-ΣΥΜΗ-ΡΟΔΟΣ
ΤΡΙΤΗ	ΡΟΔΟΣ-ΚΩΣ-ΚΑΛΥΜΝΟΣ-ΛΕΡΟΣ-ΠΑΤΜΟΣ-ΛΕΙΨΟΙ-ΛΕΡΟΣ-ΚΑΛΥΜΝΟΣ-ΚΩΣ-ΡΟΔΟΣ
ΤΕΤΑΡΤΗ	ΡΟΔΟΣ-ΚΑΣΤΕΛΛΟΡΙΖΟ-ΡΟΔΟΣ
ΠΕΜΠΤΗ	ΡΟΔΟΣ-ΚΩΣ-ΚΑΛΥΜΝΟΣ-ΛΕΡΟΣ-ΠΑΤΜΟΣ-ΛΕΡΟΣ-ΚΑΛΥΜΝΟΣ-ΚΩΣ-ΡΟΔΟΣ
ΠΑΡΑΣΚΕΥΗ	ΡΟΔΟΣ-ΣΥΜΗ-ΚΩΣ-ΚΑΛΥΜΟΣ-ΛΕΡΟΣ-ΚΑΛΥΜΝΟΣ-ΚΩΣ-ΣΥΜΗ-ΡΟΔΟΣ
ΣΑΒΒΑΤΟ	ΡΟΔΟΣ-ΚΩΣ-ΚΑΛΥΜΝΟΣ-ΛΕΡΟΣ-ΛΕΙΨΟΙ-ΠΑΤΜΟΣ-ΛΕΡΟΣ-ΚΑΛΥΜΝΟΣ-ΚΩΣ-ΡΟΔΟΣ
ΚΥΡΙΑΚΗ	ΡΟΔΟΣ-ΚΩΣ-ΚΑΛΥΜΝΟΣ-ΛΕΡΟΣ-ΠΑΤΜΟΣ-ΛΕΙΨΟΙ-ΛΕΡΟΣ-ΚΑΛΥΜΝΟΣ-ΚΩΣ-ΡΟΔΟΣ

Η «Δωδεκάνησος Ναυτιλιακή Ν.Ε.» σας προσφέρει με κάθε εισιτήριο μετ' επιστροφής, στο νησί της Λέρου, μια διανυκτέρευση δωράν σε ξενοδοχείο του νησιού.
Ειδικές τιμές σε Συλλόγους.
Για πληροφορίες και κρατήσεις στα τηλέφωνα 02410 70590, Φαξ 02410 70591
Υπεύθυνος: κ. Στέλιος Καστανάκης

ΝΑΥΤΙΚΗ ΕΤΑΙΡΕΙΑ
ΤΗΛΟΣ 21ος ΑΙΩΝΑΣ
ΜΕΓΑΛΟ ΧΩΡΙΟ ΤΗΛΟΣ 85002
ΤΗΛ. 02460 44000, FAX 02460 44044
ΔΡΟΜΟΛΟΓΙΑ «SEA STAR»

ΔΕΥΤΕΡΑ

ΛΙΜΑΝΙ	ΑΦΙΞΗ	ΑΝΑΧΩΡΗΣΗ
ΡΟΔΟΣ		9.00
ΤΗΛΟΣ	10.20	14.30
ΝΙΣΥΡΟΣ	15.10	17.30
ΤΗΛΟΣ	18.10	18.20
ΡΟΔΟΣ	19.40	

ΤΡΙΤΗ

ΛΙΜΑΝΙ	ΑΦΙΞΗ	ΑΝΑΧΩΡΗΣΗ
ΡΟΔΟΣ		9.00
ΤΗΛΟΣ	10.20	14.30
ΝΙΣΥΡΟΣ	15.10	17.30
ΤΗΛΟΣ	18.10	18.20
ΡΟΔΟΣ	19.40	

ΠΕΜΠΤΗ

ΛΙΜΑΝΙ	ΑΦΙΞΗ	ΑΝΑΧΩΡΗΣΗ
ΡΟΔΟΣ		9.00
ΤΗΛΟΣ	10.20	18.00
ΡΟΔΟΣ	19.20	

ΠΑΡΑΣΚΕΥΗ

ΛΙΜΑΝΙ	ΑΦΙΞΗ	ΑΝΑΧΩΡΗΣΗ
ΡΟΔΟΣ		9.00
ΤΗΛΟΣ	10.20	14.30
ΝΙΣΥΡΟΣ	15.10	17.30
ΤΗΛΟΣ	18.10	18.20
ΡΟΔΟΣ	19.40	20.00
ΤΗΛΟΣ	21.20	

ΚΥΡΙΑΚΗ

ΛΙΜΑΝΙ	ΑΦΙΞΗ	ΑΝΑΧΩΡΗΣΗ
ΤΗΛΟΣ		8.00
ΡΟΔΟΣ	9.20	9.40
ΤΗΛΟΣ	11.00	16.00
ΡΟΔΟΣ	17.20	18.00
ΤΗΛΟΣ	19.20	19.30
ΡΟΔΟΣ	20.50	

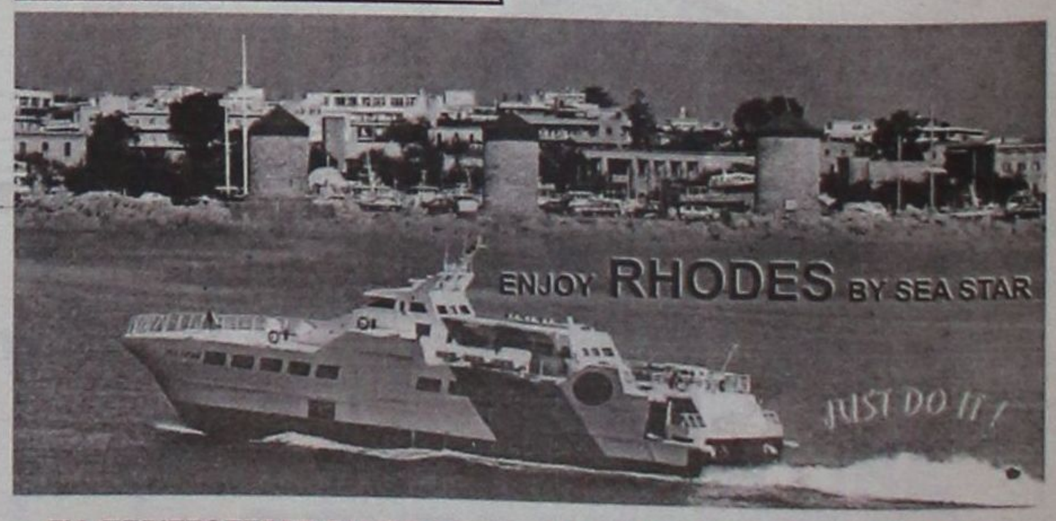

ΓΙΑ ΠΕΡΙΣΣΟΤΕΡΕΣ ΠΛΗΡΟΦΟΡΙΕΣ ΠΑΡΑΚΑΛΟΥΜΕ ΕΠΙΚΟΙΝΩΝΕΙΤΕ:
02460 44000 (ΤΗΛΟΣ), 02410 78052 (ΡΟΔΟΣ)







Μέσα σε λίγους μήνες κατάφεραν να καταργήσουν τα σύνορα

Οι «Γυναίκες» κατακτούν τον κόσμο

ΣΥΝΕΧΩΣ μεγαλώνει η οικογένεια της διεθνούς οργάνωσης «Γυναίκες Χωρίς Σύνορα», τα τοπικά μέλη της οποίας συναντήθηκαν το βράδυ του Σαββάτου για να κάνουν απολογισμό των μέχρι τώρα δραστηριοτήτων τους και να προχωρήσουν σε προγραμματισμό της μελλοντικής τους πορείας.

Στο συνεδριακό χώρο του Ακταίον η έκπληξη για όλες τις κυρίες ήταν μεγάλη, καθώς διαπίστωσαν ότι η οργάνωσή τους μέσα σε λίγους μήνες έφτασε να έχει περισσότερα από 300 ενεργά μέλη στη Ρόδο. Τα μέλη της διεθνούς οργάνωσης σε ολόκληρο τον κόσμο είναι πολλαπλάσια και αυξάνονται συνεχώς. Η πρόεδρος των «Γυναικών Χωρίς Σύνορα» Χρυσούλα Καϊλλή ανέγνωσε λίγες από τις δεκάδες επιστολές που δέχεται κάθε εβδομάδα από οργανώσεις διαφόρων περιοχών του πλανήτη και με τις οποίες ζητείται η δημιουργία παραρτημάτων στις περιοχές όπου βρίσκονται. Η ίδια ενημέρωσε για την πορεία ίδρυσης παραρτημάτων της Οργάνωσης σε Κύπρο, Αγγλία, Λίβανο, Βέλγιο, Μαρόκο, Αίγυπτο, Περού και σε άλλες περιοχές, τόσο της Ελλάδας, όσο και του εξωτερικού.

Πρέπει να σημειωθεί ότι η οργάνωση «Γυναίκες Χωρίς Σύνορα» ήταν η μοναδική που συμμετείχε από τη Ρόδο, στη συνάντηση των Μη Κυβερνητικών Οργανώσεων, που οργάνωσε πρόσφατα το Ελληνικό Υπουργείο Εξωτερικών. Την οργάνωση εκπροσώπησε η κα. Μαρία Βαρδέλλη.

Στην ολομέλεια συζητήθηκαν όλα τα προβλήματα που προκύπτουν στη διάρκεια των προσπαθειών ίδρυσης νέων παραρτημάτων στον κόσμο και ελήφθησαν αποφάσεις για κατανομή αρμοδιοτήτων σε όσο το δυνατόν περισσότερα μέλη.

Για τις επόμενες 30 ημέρες οι Γυναίκες Χωρίς Σύνορα έχουν προγραμματίσει την υλοποίηση ανοικτής εκδήλωσης για όλες τις φίλες και τους φίλους της προσπάθειας που καταβάλλουν. Η εκδήλωση θα γίνει στις 30 Οκτωβρίου, στη Λέσχη Αξιωματικών (η οποία προσφέρθηκε από την 95 ΑΔΤΕ) και θα υπάρχει μπουφέ προσφορά της κας. Χρυσούλας Μαρκοπούλου (ταμία της οργάνωσης).

Στις 04 Νοεμβρίου αντιπροσωπεία των «Γυναικών», θα μεταβεί στην Κύπρο για την εκεί ίδρυση νέου παραρτήματος. Στη μεγαλόνησο οι Γυναίκες της Οργάνωσης θα έχουν συνάντηση με τα μέλη της οργάνωσης «Ίσα Δικαιώματα, Ίσες Ευθύνες» και θα διερευνήσουν τις δυνατότητες συνεργασίας.

Για το σκοπό αυτό στη Ρόδο βρέθηκε χθες, η αντιπρόεδρος της κυπριακής οργάνωσης κα Κούλα Κουμίδου.

ΟΙ ΕΓΓΡΑΦΕΣ ΑΡΧΙΣΑΝ

ΕΓΓΡΑΦΕΣ ΕΩΣ ΤΕΛΟΣ ΔΕΚΕΜΒΡΙΟΥ

ΜΕΛΑΝΘΕΙΟ ΩΔΕΙΟ

ΕΝΑΣ ΣΥΓΧΡΟΝΟΣ ΜΟΥΣΙΚΟΣ ΕΚΠΑΙΔΕΥΤΙΚΟΣ ΟΡΓΑΝΙΣΜΟΣ

ΣΥΣΤΗΜΑ ΜΟΥΣΙΚΗΣ ΠΡΟΠΑΙΔΕΙΑΣ
JUNIOR MUSIC COURSE YAMAHA
ΠΡΟΣΧΟΛΙΚΗΣ ΗΛΙΚΙΑΣ ΑΠΟ 4-6 ΕΤΩΝ

Καλωσήρθατε στη Μουσική!
Καλωσήρθατε στον πλούσιο κόσμο των καινούργιων συγκινήσεων. Στον κόσμο της χαράς.
Καλωσήρθατε στη λέσχη των Μικρών Μουσικών.

ΑΚΟΥΩ - ΤΡΑΓΟΥΔΩ



ΠΑΙΖΩ - ΔΗΜΙΟΥΡΓΩ



Η λέσχη των Μικρών Μουσικών είναι ένας προνομιούχος χώρος όπου κάθε παιδί, από τα τέσσερά του χρόνια, αποκτά τις βάσεις της μουσικής καλλιέργειας.

Εδώ που ανοίγονται διάπλατα οι πόρτες του κόσμου των ήχων, των ρυθμών, της αρμονίας... Και το Junior Music Course είναι το κλειδί.

Γιατί η ηλικία των 4-6 χρόνων είναι η καταλληλότερη για τη γνωριμία με την μουσική...

ΒΑΣΙΛΕΩΣ ΗΡΑΚΛΕΙΟΥ 69-ΡΟΔΟΣ
ΤΗΛ.: 0241-26801/29078 FAX: 76910
ΩΡΕΣ ΛΕΙΤΟΥΡΓΙΑΣ ΩΔΕΙΟΥ ΑΠΟ 11.00 ΕΩΣ 21.00



Σταματήστε να ονειρεύεστε...
Αρχίστε να οδηγείτε!

Νέα C-Class, με...

- Κινητήρα Kompressor 1.800 cc με 143 ή 163 hp
- Λιγότερα κυβικά, χαμηλότερο τεκμήριο
- Πολυτέλεια, αξιοπιστία, αξεπέραστη ασφάλεια και τεχνολογική υπεροχή

Mercedes-Benz

mobilo-life
80 χρόνια ξεπερνώντας τις αναμονές

Mercedes-Benz FINANCE

www.mercedes-benz.gr

ΑΦΟΙ ΧΑΤΖΗΜΙΧΑΛΗ Ο.Ε.
Επίσημος έμπορος της Mercedes-Benz Ελλάς για το νομό Δωδεκανήσου
Έκθεση: ΡΟΔΟΣ, 9ο χλμ. Ρόδου-Λίνδου, τηλ.: (02410) 62941

ΞΕΚΙΝΗΣΕ ΤΟ «ΜΟΤΕΡ»



Το Μουσείο Νεοελληνικής Τέχνης παρουσιάζει για δεύτερη συνεχόμενη χρονιά την εικαστική διοργάνωση ΜοΤέΡ στο Κέντρο Σύγχρονης Τέχνης.

Η έναρξη του «ΜοΤέΡ2» έγινε προχθές Σάββατο 5 Οκτωβρίου 2002 και θα διαρκέσει ως τις 5 Σεπτεμβρίου 2003 φιλοξενώντας 21 νέους Έλληνες και αλλοδαπούς καλλιτέχνες. Η αρχική ομαδική έκθεση των 21 καλλιτεχνών, ακολουθείται από τις ατομικές τους εκθέσεις (1 + 21 εκθέσεις). Ανά δεύτερο Σάββατο (εκτός διακοπών Χριστουγέννων και Πάσχα) μία νέα έκθεση ξεκινάει ενώ σε όλο αυτό το διάστημα θα πραγματοποιηθούν εκπαιδευτικά προγράμματα, διαλέξεις, συναντήσεις καλλιτεχνών με το κοινό και άλλες παράλληλες εκδηλώσεις. Για 330 μέρες συνεχόμενης τέχνης, παρουσιάζονται από ζωγραφική, γλυπτική και φωτογραφία μέχρι κατασκευές, εγκαταστάσεις, βίντεο και ψηφιακή τέχνη.

Το πρόγραμμα του ΜΟΤΕΡ2 έχει ως εξής:

00.GROUP - 21 ARTISTS: 05 Οκτ 2002 - 25 Οκτ. 2002
01.ΑΛΚΗΣΤΗ ΜΙΧΑΗΛΙΔΟΥ: 26 Οκτ 2002 - 08 Νοε 2002
02.ΔΑΜΩΝ ΠΑΠΑΚΥΡΙΑΚΟΥ: 09 Νοε 2002 - 22 Νοε 2002
03.ΜΑΓΔΑΛΗΝΗ ΚΟΥΡΤΗ: 23 Νοε 2002 - 06 Δεκ 2002
04.ΜΑΡΘΑ ΔΗΜΗΤΡΟΠΟΥΛΟΥ: 07 Δεκ 2002 - 20 Δεκ 2002
05.ΧΡΗΣΤΟΣ ΠΟΝΗΣ: 21 Δεκ 2002 - 10 Ιαν 2003
06.ΙΩΑΝΝΑ ΧΑΤΖΗΔΙΑΚΟΥ: 11 Ιαν 2003 - 24 Ιαν 2003
07.ΓΙΩΡΓΟΣ ΚΟΥΡΟΥΠΑΣ: 25 Ιαν 2003 - 07 Φεβ 2003
08.ΚΑΠΕΤΑΝ ΜΥΓΑΣ: 08 Φεβ 2003 - 21 Φεβ 2003
09.MAUD GUTERSTAM: 22 Φεβ 2003 - 07 Μαρ 2003
10.KOUMOU: 08 Μαρ 2003 - 21 Μαρ 2003
11.ΝΙΚΟΣ ΠΑΠΑΔΗΜΗΤΡΙΟΥ: 22 Μαρ 2003 - 04 Απρ 2003
12.ΤΑΣΟΣ ΠΑΠΑΔΟΓΚΩΝΑΣ: 05 Απρ 2003 - 02 Μαϊ 2003
13.ΑΓΓΕΛΟΣ ΣΠΑΡΤΑΛΗΣ: 03 Μαϊ 2003 - 16 Μαϊ 2003
14.ΟΜΑΔΑ Ε 2.13: 17 Μαϊ 2003 - 30 Μαί 2003
15.ΜΑΡΙΑ ΑΝΕΖΙΑ: 31 Μαϊ 2003 - 13 Ιουν 2003
16.ΑΓΓΕΛΟΣ ΜΙΧΑΗΛΙΔΗΣ: 14 Ιουν 2003 - 27 Ιουν 2003
17.ΕΛΛΗ ΓΡΑΒΑΛΟΥ: 28 Ιουν 2003 - 11 Ιουλ 2003
18.ΚΙΟΥΡΗ: 12 Ιουλ 2003 - 25 Ιουλ 2003
19.ΠΑΝΑΓΙΩΤΗΣ ΜΠΕΡΕΔΗΜΑΣ: 26 Ιουλ 2003 - 08 Αυγ 2003
20.ΟΥΡΑΝΙΑ ΒΟΛΟΝΑΚΗ: 09 Αυγ 2003 - 22 Αυγ 2003
21.TASSO: 23 Αυγ 2003 - 05 Σεπ 2003

Καραμέλες
Βιομελ ΡΟΔΟΣ
...οι καλύτερες
ΛΟΥΚΟΥΜΙΑ - ΒΑΝΙΛΙΕΣ
- ΣΙΡΟΠΙΑ - ΑΦΡΟΖΑ
από 1922
Διαφημίζομεν...
για όσους δεν ΔΟΚΙΜΑΣΑΝ
Καποδιστρίου 70, Ρόδος
Τηλ: 23272, 31021, FAX: 31021

Πρωτοπορεί σε εφαρμογές το Πανεπιστήμιο Αιγαίου

Τηλεκπαίδευση στην πράξη

Πως μπορεί να εφαρμοστεί το όλο πρόγραμμα σε μονοθέσια και ολιγοθέσια σχολεία

Τα αποτελέσματα μιας ερευνητικής προσπάθειας του Πανεπιστημίου Αιγαίου στον τομέα της τηλεκπαίδευσης φάνηκαν την περασμένη Πέμπτη με αφορμή την επίσκεψη του Πρωθυπουργού Κώστα Σημίτη στο απομακρυσμένο ορεινό χωριό Αργύρι της Καρδίτσας. Εκεί, ο Πρωθυπουργός είχε την ευκαιρία να παρακολουθήσει για λίγη ώρα μαζί με τους οκτώ μαθητές του μονοθέσιου σχολείου την εφαρμογή στην πράξη ενός πρότυπου εκπαιδευτικού μοντέλου διδασκαλίας για μονοθέσια σχολεία που στηρίζεται στη σύγχρονη τεχνολογία.

Το μοντέλο αυτό, το οποίο σχεδιάστηκε και αναπτύχθηκε από το Τμήμα Δημοτικής Εκπαίδευσης του Πανεπιστημίου Αιγαίου, στηρίζεται σε δυο κυρίως εκπαιδευτικά "εργαλεία":

● Ο πρώτο εργαλείο είναι η τηλεδιάσκεψη, στα πλαίσια της οποίας οι μαθητές έχουν την ευκαιρία να παρακολουθήσουν από απόσταση πρότυπες διδασκαλίες των μαθημάτων του αναλυτικού προγράμματος. Τα παιδιά καθισμένα μπροστά στις οθόνες του υπολογιστή τους μπορούν να ακούν το διδάσκοντα, να συμμετέχουν στις εκπαιδευτικές δραστηριότητες που απαιτεί το μάθημα και να κάνουν ερωτήσεις και σχόλια. Ο διδάσκων, εκατοντάδες χιλιόμετρα μακριά, έχει τη δυνατότητα να βλέπει στη δική του οθόνη τα παιδιά, να ακούει τις απαντήσεις τους, να κάνει διευκρινίσεις και σχόλια ακόμα και να προσαρμόζεται στο "κλίμα" της τάξης. Ταυτόχρονα μπορεί να διεγείρει το ενδιαφέρον των μαθητών για το μάθημα χρησιμοποιώντας εκπαιδευτικό υλικό με χρώμα, κίνηση, ήχο, εντυπωσιακές σημειώσεις κλπ.

● Εκτός από την τηλεδιάσκεψη, το δεύτερο εργαλείο του μοντέλου είναι το εκπαιδευτικό υλικό στο διαδίκτυο. Αποθηκευμένο στο Ιντερνετ, σε ιστοσελίδες ειδικά σχεδιασμένες και κατασκευασμένες για τις ανάγκες του προγράμματος, το εκπαιδευτικό υλικό προσφέρει στα παιδιά τη δυνατότητα να απασχοληθούν με μαθήματα του προγράμματος, να βοηθηθούν στις απαιτήσεις των μαθημάτων αυτών, να βρουν πρόσθετο υλικό και πληροφορίες, να ψυχαγωγηθούν με εκπαιδευτικά παιχνίδια κλπ. Σε περιπτώσεις που οι μαθητές έχουν εξοικειωθεί με τους υπολογιστές μέσα από τις ιστοσελίδες τα παιδιά μπορούν να επικοινωνήσουν ή με άλλα σχολεία συνδεδεμένα στο διαδίκτυο ή ακόμα και μεταξύ τους.

Εύκολα κατανοεί κανείς πόση σημασία για τα μονοθέσια σχολεία έχει αυτό το μοντέλο, που επιτρέπει στο δάσκαλο να ασχοληθεί με τα παιδιά που ανήκουν σε μια τάξη, ενώ την ίδια ώρα, στην ίδια αίθουσα, τα παιδιά των άλλων τάξεων είτε διδάσκονται από απόσταση, είτε μελετούν μόνα τους μεσω



των σελίδων του διαδικτύου, είτε ψυχαγωγούνται με τη βοήθεια των εκπαιδευτικών παιχνιδιών του διαδικτύου.

Στο μονοθέσιο σχολείο στο Αργύρι του Νομού Καρδίτσας, ο Πρωθυπουργός κάθισε μαζί με τα παιδιά μπροστά στους υπολογιστές και ζήτησε να πάρει και αυτός το φυλλάδιο με τις οδηγίες και το υλικό που ήταν σχεδιασμένο διαφορετικά για κάθε τάξη. "Θα σας δώσουμε το φυλλάδιο της πρώτης τάξης κύριε Πρωθυπουργέ, που είναι και έγχρωμο", είπε ο Κώστας Τσολακίδης, διδάσκων του Πανεπιστημίου Αιγαίου. Η δασκάλα Χρυσάνθη Σαρίδου βρισκόταν στο Πανεπιστήμιο Αιγαίου στη Ρόδο, αφού διαπίστωσε πως όλοι οι μαθητές ήταν έτοιμοι, άρχισε να διδάσκει το μάθημα της Γεωγραφίας.. Ο πρωθυπουργός είχε και μια απορία: "Θέλω να μας πείτε τι είναι ο μεσημβρινός του Γκρήνουιτς!".

Αξίζει να σημειωθεί ότι, όπως εξήγησε ο κος Τσολακίδης, τα πλεονεκτήματα αυτού του μοντέλου είναι ότι δεν χρειάζεται ιδιαίτερα εξεζητημένες υποδομές και εγκαταστάσεις για την εφαρμογή του, ενώ παράλληλα είναι ιδιαίτερα ευέλικτο και να προσαρμόζεται εύκολα στις ανάγκες των σχολείων της χώρας, ανεξάρτητα από το αν πρόκειται για μονοθέσια, ολιγοθέσια η πολυθέσια.

Αξίζει ακόμα να τονιστεί μια σημειολογική λεπτομέρεια: Δεν είναι τυχαίο ότι το μοντέλο αυτό που αφορά σχολεία μονοθέσια ή ολιγοθέσια –δηλαδή σχολεία που βρίσκονται σε δυσπρόσιτες και απομονωμένες περιοχές- αναπτύχθηκε στο τμήμα Δημοτικής Εκπαίδευσης του Πανεπιστημίου Αιγαίου. Η χωροθέτηση του Πανεπιστημίου σε νησιώτικη και απομακρυσμένη περιοχή και η εξασφάλιση καλής ποιότητας τεχνολογίας της επικοινωνίας (από την οποία εξαρτάται η ορθή λειτουργία του) είναι παράγοντες που συντελούν ώστε το Πανεπιστήμιο αυτό να πρωτοπορεί στην έρευνα και στην ανάπτυξη εφαρμογών που λύνουν προβλήματα απομόνωσης.

Άλλωστε δεν είναι η πρώτη φορά που τα Παιδαγωγικά Τμήματα του Πανεπιστημίου Αιγαίου έχουν καταξιωθεί με τα ερευνητικά αποτελέσματα και τις εφαρμογές της σύγχρονης τεχνολογίας ως εργαλείων στην υπηρεσία της εκπαίδευσης αλλά και της ανάπτυξης των τοπικών κοινωνιών.

TOP PROPERTIES
GEORGE S. PIPINOS
ΓΕΩΡΓΙΟΣ Σ. ΠΙΠΙΝΟΣ
ΜΕΣΙΤΗΣ ΑΣΤΙΚΩΝ ΣΥΜΒΑΣΕΩΝ
REAL ESTATE AGENT 8 MEMBER OF F.I.A.B.C.I

Η «TOP PROPERTIES» είναι ατομική επιχείρηση και ανήκει εξ ολοκλήρου στον κ. Γεώργιο Σ. Πιπίνο, που από το 1971 ασχολείται αποκλειστικά και μόνο με επενδύσεις και REAL ESTATE, στο νησί της Ρόδου, καθώς και στην ευρύτερη περιοχή της Δωδεκανήσου.

ΑΠΕΥΘΥΝΟΜΑΣΤΕ: Στους **σοβαρούς, απαιτητικούς** και **επιλεκτικούς** επενδυτές - επιχειρηματίες - ελεύθερους επαγγελματίες, Έλληνες και ξένους υψηλού εισοδηματικού επιπέδου, που ενδιαφέρονται να κάνουν μια σοβαρή επένδυση **προβολής** στο νησί της Ρόδου.



ΠΡΟΣΦΕΡΟΥΜΕ:

Α) Υπηρεσίες και πληροφορίες που γίνονται σε προσωπικό επίπεδο με **εχεμύθεια, διακριτικότητα και σοβαρότητα.**

Β) Μεγάλη **γκάμα** υψηλής ποιότητας ακινήτων, όπως 1) Ξενοδοχεία Α' και Β' κατηγορίας των 600-500-350--300 κλινών 2) Κεντρικά αστικά ακίνητα κατάλληλα για τράπεζες - καταστήματα - γραφεία 3) Παραλιακές εκτάσεις, κατάλληλες για τουριστικές επενδύσεις των 150.000 - 100.000 - 70.000 - 50.000 - 36.000 τ.μ. και 4) Διαμερίματα και μαιζονέτες **προβολής.**

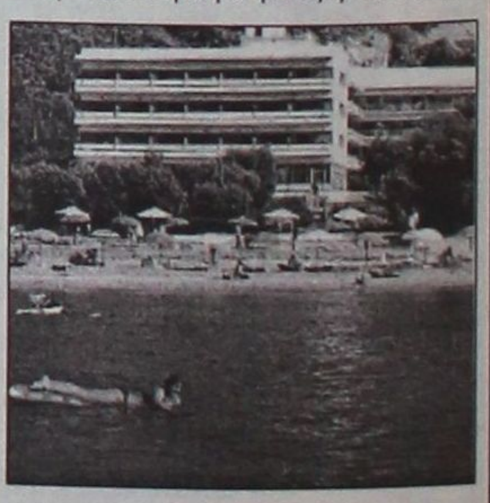

ΣΤΟΧΟΣ ΜΑΣ ΕΙΝΑΙ:

Να προσφέρουμε στο αγοραστικό μας κοινό **υψηλής ποιότητας ακίνητα και ευκαιρίες** στο νησί της Ρόδου. Η εικοσιπενταετής και πλέον πείρα μας στον τομέα αυτό αποτελεί εγγύηση.

ΣΥΝΘΗΜΑ ΜΑΣ ΕΙΝΑΙ:

Επενδύστε στη ΡΟΔΟ **ΤΩΡΑ**, σε ακίνητα που **ΑΝΤΕΧΟΥΝ ΣΤΟ ΧΡΟΝΟ**

Γεώργιος Σ. Πιπίνος
ΜΕΣΙΤΗΣ ΑΣΤΙΚΩΝ ΣΥΜΒΑΣΕΩΝ

Γιατί εμείς γνωρίζουμε καλύτερα!

ΚΕΝΝΕΝΤΥ 38, ΡΟΔΟΣ, 85100, τηλ. (0241) 23895, 38243. FAX (0241) 20883
38 KENNEDY STR., RHODES, 85100, TEL. (0241) 23895, 38243. FAX (0241) 20883

Ομιλία Καραγιάννη στην Ιαλυσό και περιοδεία χθες στα «ορεινά»



Με συγκέντρωση στην Ιαλυσό και περιοδεία σε χωριά της Ρόδου συνέχισε χθες την προεκλογική του εκστρατεία ο κ. Σ. Καραγιάννης. Σε σχετικό δελτίο της παράταξης «Νομαρχιακή Αναγέννηση» αναφέρονται τα εξής:

«Η Ιαλυσός αποφάσισε! Σε μια αποθεωτική συγκέντρωση, το Σάββατο βράδυ στην Ιαλυσό, ο Νομάρχης δρ. Σάββας Καραγιάννης έδωσε το στίγμα της επόμενης τετραετίας. Το πλήθος κόσμου που παραβρέθηκε, διέκοπτε κατ' επανάληψη με χειροκροτήματα το νομάρχη καθώς μιλούσε. Ο κ. Καραγιάννης δεν έκρυψε την ικανοποίησή του για την ανταπόκριση της τοπικής κοινωνίας στη Νομαρχιακή Αναγέννηση.

Χθες, μεγάλη ομάδα της Νομαρχιακής Αναγέννησης καθήλωσε και «υποχρέωσε» το νομάρχη και τους υποψήφιους νομαρχιακούς συμβούλους που τον συνόδευαν, να καθίσουν περισσότερο από την προγραμματισμένη ώρα και να πάρουν ένα μεζέ, τόσο στη Μονόλιθο όσο και στον Άγιο Ισίδωρο.

Χθες το βράδυ ο νομάρχης μίλησε σε συγκέντρωση της Νομαρχιακής Αναγέννησης στην κεντρική πλατεία Αφάντου».

Αισιοδοξεί και η Μαρία Καραγιάννη για νίκη στο Δήμο Αφάντου-Αρχίπολης

Από την παράταξη «Δυναμικά Μπροστά» της υποψηφίας δημάρχου Αφάντου κ. Μαρίας Καραγιάννη εκδόθηκε το παρακάτω δελτίο τύπου:



«Σύμφωνα με τις μέχρι σήμερα εκτιμήσεις, η παράταξη ΔΥΝΑΜΙΚΑ ΜΠΡΟΣΤΑ της Μαρίας Καραγιάννη, καθημερινά κερδίζει έδαφος, και αποτελεί πλέον τη μεγάλη απειλή για τον Σταύρο Σταυρή στις εκλογές για το Δήμο Αφάντου-Αρχίπολης.

Το σύνθημα «Δώστε τα χέρια, μαζί να ενώσουμε τα όνειρά μας για μια καλύτερη πόλη, για μας και τα παιδιά μας» βρίσκει ανταπόκριση στις ελπίδες των κατοίκων του Αφάντου και της Αρχίπολης και ενισχύει την πεποίθηση στους οπαδούς της, για τη μεγάλη νίκη.

Πολλοί νέοι, δραστήριοι, με γνώσεις και με πολλή όρεξη για δουλειά πλαισιώνουν το συνδυασμό της Μαρίας Καραγιάννη, σε αντίθεση με το συνδυασμό του Σταύρου Σταυρή, ο οποίος σύμφωνα και με τις εκτιμήσεις κατοίκων του Αφάντου, δεν κατόρθωσε να ανανεώσει, όπως επιβάλουν οι καιροί, το γηρασμένο δυναμικό του.

Το πρόγραμμα των ανοιχτών συγκεντρώσεων περιλαμβάνει:

ΑΡΧΙΠΟΛΗ
09 Οκτωβρίου, ημέρα Τετάρτη και ώρα 21.00
Ομιλία της Μαρίας Καραγιάννη, υποψηφίας Δημάρχου.

ΑΦΑΝΤΟΥ
11 Οκτωβρίου, ημέρα Παρασκευή και ώρα 21.00
Ομιλία του Σταύρου Σταυρή, υποψηφίου Δημάρχου.

Τοπική Τηλεόραση TV4
8 Οκτωβρίου. Αντιπαράθεση των Υποψηφίων Δημάρχων, Δήμου Αφάντου.

Σύμφωνα με το δελτίο τύπου της παράταξης ΔΥΝΑΜΙΚΑ ΜΠΡΟΣΤΑ, η Μαρία Καραγιάννη, στην ομιλία της μεταξύ των άλλων, θα δώσει έμφαση στην καθαριότητα της πόλης, την τουριστική ανάπτυξη, στην αλληλεγγύη και προστασία των ασθενέστερων τάξεων και στα προβλήματα της καθημερινότητας...

Για την παράταξη της Μαρίας Καραγιάννη, **«...η Αρχίπολη είναι ένα ενιαίο και αδιαίρετο κομμάτι της κοινωνίας μας, και έτσι θα τη δούμε...».**

«ΒΗΜΑ» και «Καθημερινή» προβλέπουν νίκη του Γιάννη Μαχαιρίδη

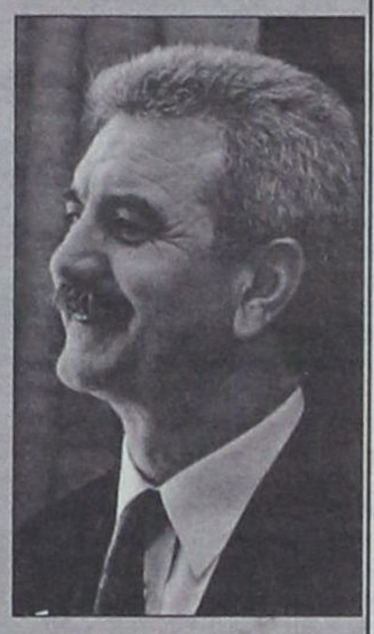

ΟΛΕΣ πλέον οι εκτιμήσεις και πληροφορίες έγκριτων παρατηρητών σε κεντρικό επίπεδο καταλήγουν στο ίδιο συμπέρασμα: Ο Γιάννης Μαχαιρίδης θα είναι ο μεγάλος νικητής στις νομαρχιακές εκλογές της ερχόμενης Κυριακής.

Μετά τις σχετικές αποκαλύψεις της προηγούμενης Κυριακής από το «ΕΘΝΟΣ» και τη (νεοδημοκρατική) «ΑΠΟΓΕΥΜΑΤΙΝΗ» που επικαλέστηκε απόρρητη δημοσκόπηση της Ρηγίλλης(!), σειρά πήραν χθες οι εφημερίδες «ΒΗΜΑ» και «ΚΑΘΗΜΕΡΙΝΗ ΤΗΣ ΚΥΡΙΑΚΗΣ», οι οποίες βλέπουν «αλλαγή» στα Δωδεκάνησα.

Οι σχετικές πληροφορίες είναι σε γνώση και των στελεχών της Νέας Δημοκρατίας στην περιοχή, γεγονός που χαρακτηρίζεται «ως φυσιολογικό και αναμενόμενο».

Ο Γιάννης Μαχαιρίδης περιόδευσε χθες στα χωριά της Νότιας Ρόδου, μια περιοδεία που αποδείχθηκε ...υγιεινός περίπατος για τον υποψήφιο νομάρχη και τους συνεργάτες του υποψηφίους νομαρχιακούς συμβούλους.

Η εγκατάλειψη των χωριών και η αθέτηση των υποσχέσεων του 1998 από τη σημερινή νομαρχιακή αρχή, έχουν προκαλέσει κύμα δυσφορίας που αναμένεται να εκφραστεί με τρόπο καταγγελτικό και μαζικό στην κάλπη της ερχόμενης Κυριακής.

ΝΟΜΑΡΧΙΑΚΗ ΑΝΑΓΕΝΝΗΣΗ

ΣΑΒΒΑΣ ΚΑΡΑΓΙΑΝΝΗΣ

ΝΟΜΑΡΧΙΑΚΟΣ ΣΥΜΒΟΥΛΟΣ
ΠΡΟΕΔΡΟΣ Ν.Α.Ο.Δ.



ΜΙΧΑΛΗΣ ΜΠΑΡΙΑΝΑΚΗΣ

Γεννήθηκα στη Ρόδο από πατέρα Συμιακό, τον Μενέλαο, και μητέρα Καρπαθιά, την Ειρήνη Μπέρτου.
Μεγάλωσα στην Παλιά Πόλη (Ρολόι). Αποφοίτησα από το Βενετόκλειο Γυμνάσιο, την Σχολή Εργοδηγών Δομικών Εργων και την Σχολή ΠΑΤΕΣ – ΣΕΛΕΤΕ. Από το 1980 εργάζομαι ως εργοδηγός στην Δ.Ε.Υ.Α.Ρ. Τον Οκτώβρη του 1998 εκλέχθηκα Νομαρχιακός Σύμβουλος και μου ανατέθηκε η θέση του προέδρου του Νομαρχιακού Αθλητικού Οργανισμού (Ν.Α.Ο.Δ.), και την οποία κατέχω μέχρι σήμερα.
Είμαι παντρεμένος με την Ευαγγελία Τσιμπιδάκη και πατέρας δύο παιδιών, της Ειρήνης και του Μενέλαου.
Διετέλεσα:
- Μέλος του Δ.Σ. των μαθητικών συλλόγων του Γυμνασίου, της Σχολής Εργοδηγών και της Σχολής ΠΑΤΕΣ – ΣΕΛΕΤΕ.
- Μέλος του Δ.Σ. του Δ.Ο.Ν.Α. Ρόδου
- Μέλος του Δ.Σ. του Αθλητικού Κέντρου Καρακόνερο
- Ενωσιακός προπονητής ποδοσφαίρου της Ε.Π.Σ.Δ.
- Προπονητής στις ομάδες: ΡΟΔΙΑΚΟΣ, ΚΑΤΤΑΒΙΑ, ΚΑΣΤΡΟ
- Ειδικός Γραμματέας Τ.Ε. Βόλεϊ
- Μέλος Τ.Ε. Μπάσκετ
- Πρόεδρος Οργανωτικής Επιτροπής των ΔΙΑΓΟΡΕΙΩΝ από το 1999 έως σήμερα.

Συμπατριώτισσα και Συμπατριώτη,

Πριν τέσσερα χρόνια ζήτησα τη ψήφο σου χωρίς μισόλογα και υπονοούμενα. Με τίμησες μ' αυτή δίνοντας μου την ευκαιρία να εκλεγώ ανάμεσα στους πρώτους στο Νομαρχιακό Συμβούλιο.

*Η παράταξη, «Νομαρχιακή Αναγέννηση» με επικεφαλής το δοκιμασμένο και άξιο Νομάρχη, **ΣΑΒΒΑ ΚΑΡΑΓΙΑΝΝΗ**, υπηρέτησε με ήθος, μετριοπάθεια και αποτελεσματικότητα τα συμφέροντα του λαού και του τόπου μας.*

Προσωπικά πιστεύω πως τίμησα την εμπιστοσύνη σου. Δεν απουσίασα ούτε μια φορά από συνεδρίαση του Νομαρχιακού Συμβουλίου. Κατέθεσα με συνέπεια και τεκμηρίωση τις απόψεις και τις θέσεις μου για τα περισσότερα ζητήματα που απασχολούν τον κόσμο των νησιών μας.

Υπηρέτησα με πάθος από τη θέση του Προέδρου του ΝΑΟΔ (Νομαρχιακός Αθλητικός Οργανισμός Δωδεκανήσου), τον ευαίσθητο χώρο της νεολαίας και του αθλητισμού.

Δεν διστάζω λοιπόν, να ξαναζητήσω τη ψήφο σου. Η υπόσχεση μου είναι η ίδια όπως και πριν τέσσερα χρόνια. Θα την τιμήσω !

Με εκτίμηση,

Μιχάλης Μπαριανάκης

ΕΝΟΙΚΙΑΖΕΤΑΙ

δυάρι διαμέρισμα πολυτελές επιπλωμένο (κρεβάτια, ψυγείο, σαλόνι, κουζίνα, ηλεκτρικό ψυγείο, και λοιπά εξαρτήματα) στην οδό Ηγουμενίτσης 4 Ανάληψη.

Πληρ. τηλ. 02410 - 69572. Προτιμούνται φοιτήτριες Πανεπιστημίου

ΠΩΛΟΥΝΤΑΙ ΣΕ ΤΙΜΗ ΕΥΚΑΙΡΙΑΣ

Ψυγείο - βιτρίνα, Παγωτομηχανή. Επίσης πωλούνται καρέκλες και τραπέζια.

Πληροφορίες στα τηλ.: 02410 36028 - 0946168973

ΕΛΛΗΝΙΚΗ ΔΗΜΟΚΡΑΤΙΑ
ΝΟΜΑΡΧΙΑ ΔΩΔΕΚΑΝΗΣΟΥ
ΔΗΜΟΣ ΙΑΛΥΣΟΥ
ΜΕΚΤΟ ΙΑΛΥΣΟΥ
ΙΑΛΥΣΟΣ ΡΟΔΟΥ
Ταχ/κή Δ/νση: Ιαλυσός 85101
Πληροφορίες: Τζέλλος Βαγγέλης
Τηλέφωνα: 02410 94444 - 90555

ΑΝΑΚΟΙΝΩΣΗ

Από τον Πολιτιστικό Οργανισμό του Δήμου Ιαλυσού ανακοινώνεται ότι άρχισαν οι εγγραφές στο

εργαστήρι ελληνικών παραδοσιακών χορών

του δήμου μας.
Δεκτά αγόρια και κορίτσια από πρώτης δημοτικού και ενήλικες.
Τμήματα παιδικά - εφηβικά - ενηλίκων.
Τα μαθήματα γίνονται δωρεάν και δικαίωμα συμμετοχής έχουν όλοι οι ενδιαφερόμενοι δημότες και μη.
Τα μαθήματα γίνονται κάθε Δευτέρα και Τετάρτη στην αίθουσα του χορευτικού εργαστηρίου του Δήμου Ιαλυσού (στο ισόγειο του δημαρχείου).
Εγγραφές στα τηλ. 02410 94444 - 90555
(ώρες γραφείου).
Ημερομηνία έναρξης Τετάρτη 16-10-2002

Για τον Πολιτιστικό Οργανισμό
Ανδρουλάκης Ιωάννης
αντιπρόεδρος ΜΕΚΤΟ

ΕΛΛΗΝΙΚΗ ΔΗΜΟΚΡΑΤΙΑ
ΠΕΡΙΦΕΡΕΙΑ Ν. ΑΙΓΑΙΟΥ
ΓΕΝΙΚΗ ΔΙΕΥΘΥΝΣΗ ΠΕΡΙΦΕΡΕΙΑΣ
ΔΙΕΥΘΥΝΣΗ ΔΑΣΩΝ ΔΩΔ/ΝΗΣΟΥ
ΡΟΔΟΣ

ΑΝΑΚΟΙΝΩΣΗ

Γνωστοποιείται κατά το άρθρο 14 του Ν. 998/79, η αποστολή για δημοσίευση στο Δήμο Καρπάθου της υπ' αριθμ. 4759/9-9-2002 Πράξης χαρακτηρισμού έκτασης που εκδόθηκε από τον Δ/ντή Δασών Δωδ/σου. Η έκταση εμβ. 2761,29 τ.μ., που βρίσκεται στη θέση «Ζιώματα» Διαφανίου Καρπάθου, χαρακτηρίζεται ως γεωργική έκταση και δάσος.

Ο Δ/ντής Δασών Δωδ/νήσου
Κοντίτσης Φίλιππος
Δασολόγος με α' βαθμό

Με νέα προγράμματα των Υπουργείων ΠΕΧΩΔΕ και Εργασίας

Θέσεις εργασίας με επιδότηση σε όλους τους δήμους της Δωδ/σου

ΤΕΣΣΕΡΑ νέα προγράμματα κατάρτισης και απασχόλησης ανέργων σε περιβαλλοντικά επαγγέλματα καταρτίζουν από κοινού τα υπουργεία ΠΕΧΩΔΕ και Εργασίας. Προβλέπεται η απασχόληση 14.800 ανέργων σε περιβαλλοντικές ειδικότητες σε συνεργασία με Μη Κυβερνητικές Οργανώσεις, την Τοπική Αυτοδιοίκηση και τον ιδιωτικό τομέα.

Τα προγράμματα χρηματοδοτούνται από το Ευρωπαϊκό Κοινωνικό Ταμείο, έχουν συνολικό προϋπολογισμό 66,5εκ. ευρώ και θα απασχολήσουν ανέργους κατά την περίοδο 2002-2008.

Τα τέσσερα προγράμματα που θα υλοποιηθούν από το υπουργείο Εργασίας και Κοινωνικών Ασφαλίσεων, τον ΟΑΕΔ, Κέντρα Επαγγελματικής Κατάρτισης επιχειρήσεις κλπ., αφορούν κατάρτιση, ενίσχυση για δημιουργία θέσεων απασχόλησης και παροχή κινήτρων για αυτοαπασχόληση, με στόχο τη δημιουργία νέων θέσεων εργασίας στον ιδιωτικό και στον ευρύτερο δημόσιο τομέα και είναι τα εξής:

Α. Προγράμματα κατάρτισης, συνολικού προϋπολογισμού 20.000.000 ευρώ.

Θα καταρτισθούν περίπου 5.300 άτομα. Θα πραγματοποιηθούν τουλάχιστον 150 προγράμματα κατάρτισης σε όλες τις Περιφέρειες της χώρας και θα αφορούν κατάρτιση ανέργων κυρίως σε επαγγέλματα



εργαστηριακών αναλύσεων και μετρήσεων, λειτουργίας βιολογικών καθαρισμών, ανακύκλωσης, λειτουργίας και συντήρησης Χώρων Υγειονομικής Ταφής Απορριμμάτων, διαχείρισης προστατευμένων περιοχών, εφαρμογών φυσικού αερίου και εξοικονόμησης ενέργειας, οικοτουρισμού, κ.α.

Β. Πρόγραμμα απόκτησης εργασιακής εμπειρίας, συνολικού προϋπολογισμού 10.000.000 ευρώ.

Θα συμμετάσχουν περίπου 3.500 άτομα, που θα απασχοληθούν για 9 μήνες. Η επιδότηση ανέρχεται σε 14,7 ευρώ, ημερησίως ανά άτομο. Οι άνεργοι θα απασχοληθούν σε φορείς διαχείρισης προστατευόμενων περιοχών, Μη Κυβερνητικές περιβαλλοντικές Οργανώσεις, βιομηχανίες, μελετητικά γραφεία, Τοπική Αυτοδιοίκηση, κ.α.

Γ. Πρόγραμμα προώθησης σε νέες θέσεις εργασίας, συνολικού προϋπολογισμού 22.000.000 ευρώ.

Θα συμμετάσχουν περίπου 4.000 άτομα. Το πρόγραμμα απευθύνεται σε ανέργους που θα απασχοληθούν για 12 μήνες με επιδότηση του βασικού μισθού και με παράλληλη υποχρέωση του εργοδότη να τους απασχολήσει για άλλους 6 μήνες μετά τη λήξη του προγράμματος. Το 10% των θέσεων εργασίας απευθύνεται σε άτομα των ευπαθών κοινωνικών ομάδων (παλιννοστούντες, μονογονεϊκές οικογένειες, κ.λ.π.) με επιδοτούμενη περίοδο 24-30 μήνες. Οι συμμετέχοντες στο πρόγραμμα προβλέπεται να απασχοληθούν σε φορείς διαχείρισης προστατευόμενων περιοχών, Μη Κυβερνητικές περιβαλλοντικές Οργανώσεις, βιομηχανίες, μελετητικά γραφεία, Τοπική Αυτοδιοίκηση, κ.α.

Δ. Πρόγραμμα αυτοαπασχόλησης σε περιβαλλοντικά επαγγέλματα.

Ο συνολικός προϋπολογισμός του προγράμματος είναι 14.500.000 ευρώ ως εφάπαξ επιχορήγηση σε περίπου 2.000 άτομα ή μικρές επιχειρήσεις για την ενασχόλησή τους με περιβαλλοντικά επαγγέλματα (ατομικές επιχειρήσεις προϊόντων ή υπηρεσιών, συνεταιρισμοί, οικοτουριστικές μονάδες, κλπ.

Το περασμένο Σάββατο στη Ρόδο

Θάνατος 22χρονου από πνευμονικό οίδημα

Σε ατμόσφαιρα βαθύτατης θλίψης έγινε χθες το απόγευμα, από τον Ιερό Ναό Αγίας Αναστασίας, η κηδεία του 22χρονου Σταμάτη Ορφανού του Σταύρου, που πέθανε αιφνιδίως το απόγευμα του Σαββάτου.

Ο 22χρονος είχε βρεθεί, στις 16:45' του Σαββάτου, σε κωματώδη κατάσταση στο σπίτι του φίλου του και αμέσως υπήρξε άμεση κινητοποίηση για τη μεταφορά του στο Νοσοκομείο της Ρόδου. Δυστυχώς εκεί απλώς διαπιστώθηκε ο θάνατός του. Χθες ο ιατροδικαστής Ιωάννης Φούντος διενήργησε νεκροψία και σύμφωνα με πληροφορίες, διεπίστωσε ότι ο θάνατος του Σταύρου Ορφανού προήλθε από πνευμονικό οίδημα. Ο ιατροδικαστής ζήτησε την πραγματοποίηση περαιτέρω εξετάσεων για να διαπιστωθεί η αιτία που προκάλεσε το πνευμονικό οίδημα.

ΑΡΧΩΝ ΣΑΜΑΡΤΖΗΣ

Από το 1980

20 ΧΡΟΝΙΑ ΜΟΝΩΣΕΙΣ



ΜΟΝΩΣΕΙΣ ΤΑΡΑΤΣΩΝ

RicofOn®

ΓΙΑ ΤΕΛΕΙΑ ΑΚΟΥΣΤΙΚΗ ΣΤΟΥΣ ΧΩΡΟΥΣ ΕΡΓΑΣΙΑΣ ΚΑΙ ΔΙΑΣΚΕΔΑΣΗΣ



Τοποθετώντας το κατάλληλο προϊόν RICOFON έχετε μια αίθουσα με άριστη ακουστική και συγχρόνως ένα τέλειο διακοσμητικό αποτέλεσμα.

ΔΙΑΘΕΣΗ: ΑΡΧΩΝ ΣΑΜΑΡΤΖΗΣ

ΜΟΝΩΤΙΚΑ ΥΛΙΚΑ -ΜΟΝΩΣΕΙΣ

Τηλ. 23030, 32054, 67790

1) Ερυθρού Σταυρού 21 2) Κέντρο Μόνωσης Ρόδου: Μιχαήλ Πετρίδη 69

ΕΝΟΙΚΙΑΖΕΤΑΙ

δυάρι διαμέρισμα πολυτελές επιπλωμένο (κρεβάτια, ψυγείο, σαλόνι, κουζίνα, ηλεκτρικό ψυγείο, και λοιπά εξαρτήματα) στην οδό Ηγουμενίτσης 4 Ανάληψη.

Πληρ. τηλ. 02410 - 69572. Προτιμούνται φοιτήτριες Πανεπιστημίου

ΕΛΛΗΝΙΚΗ ΔΗΜΟΚΡΑΤΙΑ
ΝΟΜΑΡΧΙΑ ΔΩΔΕΚΑΝΗΣΟΥ
ΔΗΜΟΣ ΙΑΛΥΣΟΥ
ΜΕΚΤΟ ΙΑΛΥΣΟΥ
ΙΑΛΥΣΟΣ ΡΟΔΟΥ
Ταχ/κή Δ/νση: Ιαλυσός 85101
Πληροφορίες: Τζέλλος Βαγγέλης
Τηλέφωνα: 02410 94444 - 90555

ΑΝΑΚΟΙΝΩΣΗ

Από τον Πολιτιστικό Οργανισμό του Δήμου Ιαλυσού ανακοινώνεται ότι άρχισαν οι εγγραφές στο

εργαστήρι ελληνικών παραδοσιακών χορών

του δήμου μας.

Δεκτά αγόρια και κορίτσια από πρώτης δημοτικού και ενήλικες.

Τμήματα παιδικά - εφηβικά - ενηλίκων.

Τα μαθήματα γίνονται δωρεάν και δικαίωμα συμμετοχής έχουν όλοι οι ενδιαφερόμενοι δημότες και μη.

Τα μαθήματα γίνονται κάθε Δευτέρα και Τετάρτη στην αίθουσα του χορευτικού εργαστηρίου του Δήμου Ιαλυσού (στο ισόγειο του δημαρχείου).

Εγγραφές στα τηλ. 02410 94444 - 90555
(ώρες γραφείου).
Ημερομηνία έναρξης Τετάρτη 16-10-2002

Για τον Πολιτιστικό Οργανισμό
Ανδρουλάκης Ιωάννης
αντιπρόεδρος ΜΕΚΤΟ

Συλλήψεις για ναρκωτικά

Δεν έχουν τελειωμό οι συλλήψεις ατόμων για κατοχή ναρκωτικών ουσιών. Τις τελευταίες ημέρες έχουν εντοπισθεί σε ολόκληρη τη Δωδεκάνησο πάρα πολλά άτομα τα οποία είχαν στην κατοχή τους μικρές ή μεγαλύτερες ποσότητες ακατέργαστης ινδικής κάνναβης.

Η τελευταία σύλληψη έγινε το απόγευμα του Σαββάτου στην Καρδάμαινα της Κω από αστυνομικούς του Α.Τ. Αντιμάχειας. Οι τελευταίοι συνέλαβαν έναν 26χρονο που είχε στην κατοχή του μικροποσότητα χασίς.

Το αντιγριπικό εμβόλιο



Του γιατρού - παθολόγου Δρ. Γεωργίου Στ. Παπασάββα

Μέρος 2ον.

Οκτώβριος μήνας και αν και μυρίζει φθινόπωρο εντούτοις οι τελευταίες όμορφες ηλιόλουστες μέρες της εβδομάδας που μας πέρασε θύμιζαν περισσότερο καλοκαίρι.

Όμως η αστάθεια των καιρικών φαινομένων που χαρακτηρίζει αυτήν την εποχή λογικό είναι να προβληματίζει αφού είναι γνωστόν ότι μπορεί να δημιουργήσει διάφορες επιπτώσεις πάνω στην υγεία μας.

Άλλωστε αυτό το διαπιστώσαμε την τελευταία εβδομάδα του μηνός που μας πέρασε που είχαμε αυξημένα κρούσματα ιογενών λοιμώξεων.

Πολλοί ανησύχησαν τότε μήπως υπήρχε επιδημία και ως εκ τούτου αν θα έπρεπε να εμβολιαστούν.

Εκείνο που πρέπει καταρχάς να γίνει κατανοητό είναι ότι επιδημία εκ του μηδενός δεν είναι δυνατόν να υπάρχει.

Πάντα αυτήν την εποχή και ιδιαίτερα τις άστατες ημέρες αναμένεται μια αύξηση των ιογενών λοιμώξεων, χωρίς αυτό βέβαια να σημαίνει ότι υποχρεωτικά βρισκόμαστε και προ επιδημίας.

Ένα δεύτερο πράγμα εξίσου σημαντικό που πρέπει να γίνει κατανοητό είναι ότι δεν υπάρχει εμβόλιο για όλες αυτές τις ιογενείς λοιμώξεις που μας ταλαιπωρούν αυτήν την εποχή.

Το αντιγριπικό εμβόλιο απευθύνεται μόνο για την γρίπη και πιο συγκεκριμένα για ορισμένα μόνο στελέχη του ιού της γρίπης και όχι γενικά για κάθε ιογενή λοίμωξη.

Στο προηγούμενο μας άρθρο αναφέραμε ότι το εμβόλιο της γρίπης προσφέρει προστασία έναντι των τριών κυριοτέρων στελεχών που σύμφωνα με τις προβλέψεις του Παγκόσμιου Οργανισμού Υγείας (ΠΟΥ) θα επικρατήσουν τους χειμερινούς μήνες και θα προκαλέσουν τα περισσότερα κρούσματα γρίπης.

Ο εμβολιασμός που άρχισε να γίνεται αυτήν την εποχή, δεν προορίζεται όπως καταλαβαίνουμε για να καλύψει όλες τις ιογενείς λοιμώξεις αυτής της εποχής, αλλά τα κρούσματα της γρίππης του χειμώνα.

Πράγματι το εμβόλιο δεν είναι τίποτα άλλο παρά τμήματα της μεμβράνης από τα τρία στελέχη που διάλεξε όπως αναφέραμε στο προηγούμενο μας άρθρο ο ΠΟΥ.

Οι ουσίες των τμημάτων αυτών θα δράσουν σαν αντιγόνα όπως λέμε στην ιατρική, δηλαδή θα διεγείρουν το ανοσολογικό σύστημα του ανθρώπου και αυτό θα έχει σαν αποτέλεσμα τη δημιουργία αντισωμάτων.

Τα αντισώματα αυτά είναι εκείνα που θα προφυλάξουν τον εμβολιασθέντα από την γρίπη.

Για να δοθεί όμως η ευκαιρία στον οργανισμό να τα φτιάξει όλα αυτά χρειάζεται να περάσει και ένα λογικό χρονικό διάστημα.

Έτσι αν δεν περάσει τουλάχιστο ένας μήνας από την ημέρα που έγινε ο εμβολιασμός δεν θα πρέπει να περιμένουμε ισχυρή αντίσταση στη γρίπη.

Ωραία λοιπόν κάναμε το εμβόλιο ,πέρασε ο μήνας έφτιαξε ο οργανισμός τα αντισώματα του ,τώρα τι γίνεται, είμαστε 100% προστατευμένοι;

Όχι απόλυτα προστατευμένοι.

Είμαστε προστατευμένοι σε ένα ποσοστό που ξεπερνά περίπου το 70% και αυτό είναι πολύ σημαντικό, έστω και αν σαν αριθμός ίσως και να μη μας ικανοποιεί πλήρως.

Εκείνο που πρέπει να γνωρίζουμε είναι ότι η γρίπη όσο και να φαίνεται παράξενο είναι μια καλοήθης νόσος που διαρκεί μόνο λίγες ημέρες.

Εκείνο που φοβόμαστε από την γρίπη είναι οι επιπλοκές της που ταλαιπωρούν περισσότερο τις ακραίες ηλικίες αλλά και εξασθενημένους οργανισμούς, αφού αυξάνουν τη νοσηρότητα, αλλά και τη θνησιμότητα.

Για τους υγιείς ενήλικες πέραν της ταλαιπωρίας που διαρκεί μερικές ημέρες κατά κανόνα οι επιπτώσεις της γρίπης έχουν περισσότερο λογιστικές επιπτώσεις.

Βέβαια οι ολιγοήμερες απουσίες από την εργασία και οι φαρμακευτικές αγωγές μπορεί να μην επιβαρύνουν τόσο πολύ τον οικογενειακό οικονομικό προϋπολογισμό, όσο αυτόν των ασφαλιστικών ταμείων.

Φαίνεται λοιπόν ξεκάθαρα ότι ένας μαζικός εμβολιασμός όλων των ηλικιών του πληθυσμού θα ήταν η ιδανική λύση από όλες τις πλευρές.

Πρακτικά όμως τι γίνεται ;

Πρέπει λοιπόν να εμβολιάζεται όλος ο πληθυσμός εναντίον της γρίπης;

Η απάντηση με ένα ναι ή ένα όχι δεν βοηθά στην κατανόηση του ερωτήματος που θέσαμε, γιατί το αντιγριπικό εμβόλιο παρουσιάζει σημαντικές διαφορές από τα άλλα εμβόλια που ξέρουμε μέχρι σήμερα.

1) Η πρώτη σημαντική διαφορά από τα άλλα εμβόλια είναι ότι το αντιγριπικό εμβόλιο δεν προσφέρει ισόβιο ανοσία.

Η ανοσία του μόλις και μετά βίας διαρκεί κάτι λιγότερο από ένα χρόνο περίπου, για αυτό και κάθε χρόνο πρέπει να γίνεται εμβολιασμός από την αρχή.

Δεν κάνουμε δηλαδή μερικές αναμνηστικές δόσεις και ξεμπερδεύουμε όπως γίνεται με τους υπόλοιπους εμβολιασμούς των άλλων ιογενών λοιμώξεων.

Αν λοιπόν πρόσφερε ισόβια προφύλαξη δεν θα συζητούσαμε καθόλου τη χρησιμότητα του.

2) Η ετήσια ανοσία που προσφέρει λοιπόν έστω και κάτω από αυτές τις προϋποθέσεις δεν καλύπτει πρακτικά όλα τα στελέχη του ιού της γρίπης.

Έτσι ο ηλικιωμένος μπορεί ομολογουμένως να περνά ένα καλύτερο χειμώνα με το εμβολιασμό του, όμως δεν πρέπει να παραπονείται γιατί αρρώστησε με γρίπη ενώ εμβολιάστηκε.

Αυτό είναι κάτι όπως καταλαβαίνουμε που βρίσκεται μέσα στα μειονεκτήματα του αντιγριπικού εμβολιασμού.

Αν λοιπόν ήταν 100% αποτελεσματικό επίσης δεν θα φέρναμε καμιά αντίρρηση στην χορήγηση του.

3) Βέβαια τα σημερινά εμβόλια είναι πολύ ασφαλή σε σύγκριση με τα παλαιότερα.

Τα πρώτα εμβόλια που κυκλοφόρησαν είχαν πράγματι πολλές παρενέργειες που στη συνέχεια ελαχιστοποιήθηκαν λόγω των καλύτερων μεθόδων παρασκευής .

Ενδεικτικά αναφέρουμε ότι ένα μεγάλο μειονέκτημα των πρώτων εκείνων αντιγριπικών εμβολίων που κυκλοφόρησαν γύρω στο 60 ήταν ότι έριχναν τον εμβολιασθέντα στο κρεβάτι με υψηλό πυρετό για 2-3 ημέρες.

Όπως καταλαβαίνουμε ένα εμβόλιο του τύπου αυτού κανένας δεν θα επιθυμούσε να το βάλει σήμερα.

Αλλά και τα μεταγενέστερα εμβόλια είχαν επίσης υψηλό ποσοστό αλλεργικών αντιδράσεων, πράγμα που προκαλούσε τεράστια εμπόδια στην ευρεία χρησιμοποίηση τους.

Βέβαια και σήμερα παρά την υψηλή καθαρότητα τους σε ξένες προσμίξεις, δεν συνιστάται η χορήγηση τους σε άτομα που είναι αλλεργικά στο αυγό της κότας.

Ο λόγος είναι ότι τα εμβόλια αυτά παρασκευάζονται στο λεύκωμα του αυγού της όρνιθας.

Επίσης αν κάποιο άτομο παρουσίασε κάποια παρενέργεια σε προηγούμενο εμβολιασμό, πρέπει να αποφεύγεται η χορήγηση του.

Όταν μιλάμε για παρενέργειες εννοούμε να βγάλει σπυράκια στο σώμα του ή να εμφανιστεί κοκκινίλα με ή χωρίς πρήξιμο στο σημείο της ένεσης, ή πόνος του τύπου νευρίτιδας στο χέρι που έγινε ο εμβολιασμός κλπ.

Γενικά οτιδήποτε κίνησε την περιέργεια στον εμβολιασθέντα σε τυχόν προηγούμενους αντιγριπικούς εμβολιασμούς πρέπει να αναφέρεται στο θεράποντα γιατρό και εκείνος θα εκτιμήσει αν θα γίνει ή όχι ο νέος εμβολιασμός.

Το ερώτημα που παραμένει λοιπόν είναι ποιοι πρέπει να εμβολιάζονται.

Μα ασφαλώς τα άτομα της τρίτης ηλικίας και όσοι νεώτεροι παρουσιάζουν καρδιοαναπνευστικά προβλήματα ή κάποιο άλλο πρόβλημα με την υπόδειξη βέβαια του θεράποντα γιατρού.

Με τα υγιή και δραστήρια νέα άτομα τι γίνεται ;

Αν είναι να κάνει το εμβόλιο με σκοπό να γλιτώσει 2-3 ημέρες παραμονής στο σπίτι δεν νομίζουμε ότι αξίζει τον κόπο.

Όμως η συζήτηση των προβλημάτων κάθε ατόμου με τον θεράποντα γιατρό του θα δώσει τη λύση στις διάφορες απορίες και τα προβλήματα.

Δρ Γιώργος Στ. Παπασάββας
Ειδικός Παθολόγος

Το κυνήγι

ΘΩΜΑ ΜΑΖΑΡΑΚΗ

ΥΓΙΕΙΝΟΛΟΓΟΣ - ΚΤΗΝΙΑΤΡΟΣ ΜΕΛΟΣ Δ.Σ. ΙΝΣΤΙΤΟΥΤΟΥ ΚΑΤΑΝΑΛΩΤΩΝ ΡΟΔΟΥ

Μία δραστηριότητα που ξεκίνησε από την αρχή της ζωής στον πλανήτη μας και εξελίχθηκε σε ένα μάλλον ελιτιστικό σπορ λόγω του κόστους του.

Όλες οι τροφικές αλυσίδες, από κάποιο σημείο τους και μετά, προϋποθέτουν αρπαγή και θανάτωση του υποδεέστερου θηράματος από το επικρατούν. Έτσι και η πρώτη τροφή του ανθρώπου προερχόταν από τη θανάτωση των θηραμάτων του μέχρι που, πολύ αργότερα, κατά τη γεωργική επανάσταση, έμαθε να καλλιεργεί τη γη και να ζει από αυτήν. Το θήραμα εξάλλου ήταν αυτό που προκάλεσε την εξάπλωση του ανθρώπου παγκοσμίως. Οι αρχαίες φυλές των Μογγόλων ακολουθώντας τα θηράματά τους, πέρασαν τον Βερίγγιο πορθμό και αποίκησαν τη Βόρεια Αμερική όπου τους ανακάλυψαν εκ νέου οι «πολιτισμένοι» της γηραιάς ηπείρου και επιδόθηκαν στο «θεάρεστο» έργο της εξόντωσής τους.

Η βιολογική αυτή ανάγκη σύντομα εξελίχθηκε σε διασκέδαση και κατέληξε σε άθλημα. Ένα άθλημα, που ειδωμένο μέσα από προδιαγραφές, συμβάλλει στην οικολογική τάξη. Είναι γνωστό ότι το 20% της παγκοσμίου παραγωγής δημητριακών καταναλώνεται από πουλιά μεγέθους τσίχλας ή μικρότερα. Άλλωστε η απαγόρευση του κυνηγιού του κότσυφα το 1979 ανάγκασε τους ροδακινοπαραγωγούς της Βέροιας και της Νάουσας να προβούν σε κινητοποιήσεις αποκλείοντας τα κέντρα των πόλεών τους. Η καταστροφή που είχε υποστεί η παραγωγή τους από τον πολλαπλασιασμό αυτών των πουλιών ήταν τεράστια. Αξιοσημείωτο ήταν ότι τα κοτσύφια δεν χόρταιναν την πείνα τους με έναν καρπό αλλά τσιμπούσαν μια δυο φορές και μετά πήγαιναν σε άλλον. Έτσι ένα πουλί ήταν δυνατόν να καταστρέψει την παραγωγή ενός δέντρου σε λίγη ώρα.

Όσον δε αφορά το τριχωτό θήραμα, αδιάψευστοι μάρτυρες είναι οι καλλιεργητές λαχανικών. Παραδείγματος χάριν, το νησί του Γεροχρήστου στον Τορωναίο κόλπο της Χαλκιδικής έχει αρκετές δεκαετίες να δει βλάστηση, από τότε που κάποιος είχε τη φαεινή ιδέα να εγκαταστήσει εκεί μερικά κουνέλια.

Είναι κοινά παραδεκτό ότι ο συνειδητός κυνηγός όχι μόνον δεν κάνει ζημιά στη φύση, αλλά συμβάλλει και στην προστασία της. Είναι αδιανόητο ένας κυνηγός να καταστρέφει το περιβάλλον και το θήραμα αφού από εκεί αντλεί ευχαρίστηση. Υπεύθυνοι για το υπάρχον χάλι είναι άλλοι παράγοντες και πρώτα απ' όλα ο πολιτισμός. Με την ανάγκη για επέκταση αστικών και καλλιεργήσιμων χώρων, ο άνθρωπος έχει περιορίσει τους βιότοπους σε σημεία άγρια, άγονα και αδιάβατα δυσκολεύοντας τις συνθήκες διαβιώσεως της άγριας πανίδας.

Από την άλλη, η αλόγιστη χρήση φυτοφαρμάκων κατάντησε την τροφή και το νερό πραγματικά δηλητήρια. Είναι άμεση η ανάγκη του περιορισμού των γεωργικών φαρμάκων, όχι μόνον για τη σωτηρία των άγριων πουλιών και ζώων, αλλά και τη δική μας. Σκεφθείτε ότι, αν και έχουν περάσει σχεδόν σαράντα χρόνια από την απαγόρευση της χρήσεως του DDT, ακόμη ανιχνεύεται σε υλικά όπως είναι το μητρικό γάλα και οι πάγοι των Πόλων.

Η νοοτροπία που ισχύει δυστυχώς ανάμεσα στους παραγωγούς είναι η αύξηση της συνιστώμενης δοσολογίας των φυτοφαρμάκων για επίτευξη καλύτερων αποτελεσμάτων. Αποτέλεσμα η ύπαρξη τοξικών παραγόντων σε κάθε τετραγωνικό εκατοστό επιφανείας της Γης και θάνατος ολόκληρων οικοσυστημάτων. Το Πόρτο Κουφό, μερικώς κλειστό λιμανάκι στη χερσόνησο της Σιθωνίας στη Χαλκιδική, αποτελεί ένα ακόμη μνημείο στην ανθρώπινη βλακεία. Από παραδεισένιος βιότοπος που έσφυζε από ζωή κατάντησε βουρκωμένη λιμνοθάλασσα από τα φυτοφάρμακα που χρησιμοποιήθηκαν στους γύρω ελαιώνες. Με αυτές τις συνθήκες είναι αδύνατη η επιβίωση των αγρίων ζώων και η δραστική μείωση των αριθμών τους είναι εμφανής από χρόνια.

Η λύση του προβλήματος είναι απλή αλλά, περιέργως, δεν θεσμοθετείται. Η συνταγογράφηση όλων αυτών των φαρμάκων και, κατά συνέπεια, ο έλεγχος της εμπορίας και διακινήσεώς τους. Με αυτόν τον τρόπο άλλωστε είναι δυνατόν να ελεγχθεί και το «άκρως πολιτισμένο» άθλημα της διασποράς δολωμάτων (φόλες) που κάθε λίγο συγκλονίζει την κοινωνία μας με τη φρικαλεότητά του.

Υπάρχει μια μερίδα ανθρώπων που κακώς ονομάζονται κυνηγοί. Είναι αυτοί που ανεξαρτήτως εποχής και ώρας σκοτώνουν παντός είδους ζώα. Είναι άξιο υπερηφάνειας να σκοτώσεις λαγό τυφλώνοντάς τον με προβολέα τη νύχτα; Θεωρείται κατόρθωμα να πνίξεις με θηλειά κατακαλόκαιρο έγκυο λαγό; Ή είναι τόσο φανατικοί θιασώτες της γεύσεως που δεν μπορούν να ζήσουν χωρίς αυτήν; Δόξα τω Θεώ, στη σημερινή κοινωνία της αφθονίας τα ψυγεία των υπερκαταστημάτων είναι γεμάτα με ό,τι μπορείς να φανταστείς. Είναι έγκλημα εναντίον της φύσεως αλλά και του κοινωνικού συνόλου να στερούμεθα, ειδικά εδώ στη Ρόδο, της εμπειρίας να συναντήσουμε ένα ελάφι κατά τη διάρκεια μιας εκδρομής. Κατάσταση που έχει προκληθεί από ελάχιστους ανεγκέφαλους υπανθρώπους που υποκαθιστούν τον ανύπαρκτο ανδρισμό και προσωπικότητά τους εγκληματώντας εναντίον αθώων, ανυπεράσπιστων αλλά και πανέμορφων πλασμάτων.

Η ελληνική νομοθεσία έχει θωρακίσει την άγρια πανίδα και χλωρίδα, γηγενή αλλά και εισαγόμενη με επαρκή νομοθεσία. Πλην όμως χωλαίνει η εφαρμογή της. Συχνά ακούμε και διαβάζουμε τα κατορθώματα μιας μικρής μερίδας ανθρώπων των Κυνηγετικών Συλλόγων. Άνθρωποι που ξενυχτούν στα βουνά και στα δάση, μακριά από τη θαλπωρή του σπιτιού τους, διακινδυνεύοντας τη σωματική τους ακεραιότητα, αν όχι και τη ζωή τους, για να σώσουν ένα λαγό. Και τι επιτυγχάνουν; Αφού συλλάβουν αυτά τα παράξενα δίποδα ανθρωποειδή, μετά κάθονται και παρακολουθούν ανίκανοι να αντιδράσουν, την επιείκια του νόμου.

Ας κατανοήσουμε ότι το κυνήγι είναι τρόπος ζωής και άθλημα εγγεγραμμένο στα γονίδιά μας από εκατομμύρια χρόνια και ότι οι κυνηγοί είναι αυτοί που ενδιαφέρονται για το περιβάλλον και την προστασία του. Οι διάφοροι ψευτοκουλτουριάρηδες περιβαλλοντοφύλακες ας αφήσουν τις πολυθρόνες τους και τις μεγάλες κουβέντες και ας κάνουν έναν περίπατο στο δάσος το ξημέρωμα και τότε τα λέμε.

Κοριακή
ΕΝΟΙΚΙΑΣΕΙΣ ΑΥΤΟΚΙΝΗΤΩΝ
RENT A CAR OFFICE
Μιχάλης Ι. Τζιώρας
13ο χλμ. Ρόδου - Αεροδρομίου ΠΑΡΑΔΕΙΣΙ, 85106 ΡΟΔΟΣ
Τηλ.: (02410) 82222, 82520 • Fax: (02410) 82521
Τηλ.: (02410) 82222 Κιν.: 093242767 • Fax: (02410) 82521

Η ελληνική ιστορία χωρίς φόβο και πάθος

Του Θεόδωρου Παπουτσή

«Ο έρως παρεδρεύει επί πτερωτού οχήματος κατά τους εξελιγμούς των αθανάτων εις την μείξιν των πρωτίστων ουσιών. Αυτός άγει τους θαρραλέους άνδρας, τους ήρωας, εκ του βυθού του Χάους εις τας κορυφάς του αιθέρος, γιγνώσκει τα πάντα, διέρχεται ως το αρχικόν πυρ δι' όλων των κόσμων, κρατεί τους κλείδας του Ουρανού και της Γης». Ο έρως δεν είναι πρόσωπον, αλλά νόμος, διέπων τας σχέσεις των όντων προς τους άλλους νόμους της Φύσεως.

Είναι η φυσική της ουσία των κόσμων και στην ύπαρξίν της οφείλουν πάντα τα οργανικά όντα το είναι τους. ΚΟΣΜΟΝ ΤΟΝΔΕ, ΤΟΝ ΑΥΤΟΝ ΑΠΑΝΤΩΝ ΟΥΤΕ ΤΙΣ ΘΕΩΝ ΟΥΤΕ ΑΝΘΡΩΠΩΝ ΕΠΟΙΗΣΕΝ ΑΛΛ' ΗΝ ΑΕΙ ΚΑΙ ΕΣΤΙΝ ΚΑΙ ΕΣΤΑΙ ΠΥΡ ΑΕΙΖΩΝ ΑΠΤΟΜΕΝΟΝ ΜΕΤΡΑ ΚΑΙ ΑΠΟΣΒΕΝΝΥΜΕΝΟΝ ΜΕΤΡΑ. (Τούτον τον κόσμον το ίδιο για όλους ούτε κανείς Θεός ούτε άνθρωπος έπλασε. Αλλ' ήταν πάντοτε και είναι και θα είναι πυρ ζωντανό αιώνιο που με μέτρο ανάβει και με μέτρο σβήνει). Ο κόσμος έγινε από το Χάος-Έρωτα.

Υπάρχει αστρονόμος σήμερα, υπάρχει κοσμολόγος, υπάρχει φυσικομαθηματικός, χημικός, ικανός ν' ανατρέψει με επιχειρήματα (όχι με σαχλαμαρίτσες) τον υπέροχο αυτόν ορισμό του Ηράκλειτου; Ο Έρως πόσο υμνήθη από Έλληνες, τον ιστόρισε ο Πλάτων στο «Συμπόσιο» και στο «Φαίδρο» κρατάει τον άνθρωπο σε αγρύπνια για την ατέλειά του, και ταυτόχρονα τον σπρώχνει ν' αποκαταστήσει την «αρχαίαν φύσιν» μέσα του, δηλαδή να προσπεράσει τα σύνορα του θνητού και να εξασφαλίσει την αθανασία της προσωπικότητάς του.

Ο έρως, δεν είναι παρά ο πόνος της ψυχής για τον ανειρήνευτο διχασμό της μέσα στο χρόνο και ταυτόχρονα η έλξις της από το διχασμό στην ενότητα. Με τον έρωτα υπερνικάει η ανθρώπινη ατέλεια τον εαυτό της, και, επειδή η παιδεία δεν θέλει τίποτε άλλο παρά να φέρει τον άνθρωπο προς την ολότητά του, είναι φανερόν, ότι ο έρως είναι ο θεμελιωτής της παιδείας.

Τη δαιμόνια τούτη δύναμη που κινεί την ψυχή προς την ιδέα, κι απ' αυτήν πάλιν τη φέρνει προς τη ζωή, την έζησε τόσο συγκλονιστικά μέσα του, ο μεγάλος παιδαγωγός, ο πλατωνικός Σωκράτης.

Η ανθρώπινη ψυχή χωρίς τον έρωτα, δεν θ' ανταμώσει ποτέ την πρωτοαρχή της. Η ψυχή, που με τις αισθήσεις και τα πάθη της μοιράζεται μέσα στις στιγμές του χρόνου, έχει μία ανώτερη μοίρα. Ήτανε κάποτε ολάκερη (εδώ το ολάκερη θα το ερμηνεύσουμε σ' άλλο κεφάλαιο, στην αρχή της δημιουργίας) και ήταν αμοίραστη από το χρόνο. Είδε κάποτε την αιωνιότητα. Ο έρως είναι λοιπόν τώρα σαν να ξεδαυλίζει τη θράκα της αιωνιότητας τούτης μέσα από την τέφρα του χρόνου. Η ανησυχία της ψυχής για τα κομματιασμό της μέσα στο χρόνο και η τάση της να ξαναγίνει μία κι αμοίραστη, συγκεντρώνουν τον πόθο της ψυχής από την περιφέρεια στο κέντρο. Ο αληθινός λοιπόν έρως είναι ένας αντίστροφος δρόμος της ψυχής, είναι ο δρόμος από τη χρονικότητα στην αιωνιότητα, από την κακοπάθεια στην ευδαιμονία.

Ο έρως είναι ακούραστος ζητητής της αλήθειας. Και είναι ο έρως ακούραστος κι ασταμάτητος, γιατί η ψυχή, όσο κι αν σταθερεύεται η μνήμη της, ποτέ δεν μπορεί να αποκαταστήσει μέσα της την ολότητα του θείου, δηλαδή να γίνει ένα μαζί της. Η ιδέα, η πρωταρχή ποτέ δεν γίνεται «κτήμα εσαεί» της ψυχής, αλλά με την παρουσία της ανοίγει και μακραίνει αδιάκοπα την προοπτική της ψυχής, που καταγίνεται με το λόγο να τη συλλάβει. Όμως άλλο τόσο μεγαλώνει και ο έρως της ψυχής για την ολοτητα της ιδέας. Ο Σωκράτης είναι ο κατεξοχήν πνευματικός άνθρωπος, γιατί έχει βαθειά συνείδηση για την απειροδύναμη προοπτική, που ανοίγει στην ψυχή ο έρως για την ιδέα.

Ο άνθρωπος ριγμένος μέσα στο χρόνο και μοιρασμένος μέσα στις αμέτρητες στιγμές του, λησμονεί την ενότητα του εαυτού του. Από τη σκοπιά τούτη φαίνεται πόσο μεγάλο είναι το έργο που αρχίζει ο πλατωνικός Σωκράτης.

Όλοι εμείς οι Έλληνες, αλλά και η ανθρωπότητα ήπιαμε από την πηγή της λήθης και λησμονήσαμε την ενότητά μας, με το θείον, όπως πράγματι ενώθη η ψυχή του Σωκράτη και Πλάτωνα, μα και του Ηράκλειτου, λέγοντας: «Γνωρίζω το γίγνεσθαι». Για τούτο όλοι είμαστε υποχρεωμένοι να πάρουμε τώρα εδώ επάνω στη γη τον τραχύ και ανηφορικό δρόμο της ανάμνησης, της γνώσης. Και η Ελληνική Παιδεία είναι ο μόνος και απαραίτητος μόχθος για την αποκατάσταση της ενότητάς μας.

Με την παιδεία που μας άφησαν οι πρόγονοί μας φεύγουμε από τη χώρα των φαινομένων και γυρίζουμε στον τόπο των νοημάτων, παραιτιόμαστε από τα πολλά και ξαναρχόμαστε στο ένα εκείνο, όπου θα αντικρίσουμε την ελευθερία και την ευδαιμονία. Η παιδεία όμως δεν γίνεται χωρίς οδηγό. Και οδηγός είναι ο «δαιμόνιος ανήρ» ο Σωκράτης.

Τη βαθειά σχέση που δένει έρωτα με την παιδεία και που καθορίζει το καθολικό ωρίμασμα της ψυχής μέσα τη συναναστροφή της με το αγαθό, τη μαθαίνουμε από το δασκάλεμα που κάνει η Διοτίμα στον Σωκράτη. Ο έρως όμως πράγματι είναι κατιτί πέραν από τη φρονιμάδα και την αφροσύνη των ανθρώπων, πέραν και από την ασύνειδη ορμή των ζώων, είναι ένας εσωτερικός ρυθμός του κόσμου, που έχει ανείπωτη συγγένεια όχι μόνον με το λόγο, αλλά και με την αρχή του κόσμου.

Και ο έρως και ο λόγος έχουν τις ρίζες τους μέσα στην άρρητη αρχή, που ο Πλάτων την ονομάζει «ιδέαν του αγαθού» και την αναγνωρίζει για αρχή του είναι και του νοείν, της ουσίας και της γνώσης. Η γνώση έχει πάντα απέναντί της την ουσία. Η σχέση τους όμως χωρίς την έλξιν εκείνη που λέγεται έρως είναι αδύνατη.

Ο ακοίμητος έρως που πάει πάντα να πλησιάσει τη νόηση με το νοητό, την ουσία, έχει κι αυτός τη ρίζα του μέσα στο έσχατο αγαθό που τα τροφοδοτεί όλα.

Η απάνθρωπη και εχθρική προς την ιδία Φύση βαρβαρότης του βανδαλισμού κατέταξε τον έρωτα εις τας «αμαρτίας» διαστρεβλώνοντας συγχρόνως την έννοια της λέξεως αμαρτία. Αμαρτία στην αρχαία ελληνική γλώσσα δεν σημαίνει παρά το «σφάλμα, χωρίς ηθική χροιά». Συνεπώς εάν πω ότι δύο συν δύο κάνουν άθροισμα πέντε, τότε πράγματι αμαρτάνω. Ο έρως είναι σφάλμα μόνον εάν το αντικείμενό του δεν είναι άξιο. Ο έρως είναι η Μεγάλη Συμπαντική Δύναμη της Κοσμογονίας.

Αν θελήσετε να εκμεταλλευτείτε, να φονεύσετε, να βιάσετε, να αποπλανήσετε και να οικονομήσετε υπάρχει μια λέξη: «ψευτοαγάπη». Όπου υπάρχει ψευτοαγάπη παραμονεύει το μίσος και από αυτή τη λέξη βρήκαν τον πιο τραγικό θάνατο εκατομμύρια Έλληνες στα δύο χιλιάδες χρόνια δουλείας. Γράφει ο Καντ στην «Ανωριμότητα»: «Είναι η αδυναμία να μεταχειρίζεσαι το νου σου χωρίς την καθοδήγηση ενός άλλου. Είμαστε υπεύθυνοι για αυτήν την ανωριμότητα, όταν η αιτία της βρίσκεται όχι στην ανεπάρκεια του νου, αλλά στην έλλειψη αποφασιστικότητας και θάρρους... Έχε θάρρος να μεταχειρίζεσαι το δικό σου νου!»

Ας θυμηθούμε τα παλιά...

Γράφει ο Γιώργος Βούης επί παντός επιστητού

ΓΝΩΜΕΣ - ΣΧΟΛΙΑ - ΑΠΟΨΕΙΣ - ΠΡΟΤΑΣΕΙΣ

Είναι και επιστημονικά βεβαιωμένο ότι, όσο ο άνθρωπος μεγαλώνει και τα χρόνια περνούν, εκείνο που θυμάται με νοσταλγία είναι η παιδική του ζωή σε κάθε της λεπτομέρεια. Αυτό που συμβαίνει στον καθένα, μοιάζει με μια ξεχωριστή ιστορία, τέτοια που μπορεί να καταγραφεί ακόμη κα σαν διήγημα, και γιατί όχι; και σαν μυθιστόρημα. Αυτά είχε υπ' όψη του κι ο καλός φίλος μου θεολόγος κ. Χαράλαμπος Μελεούνης, που σκέφτηκε να καταγράψει τις παιδικές του μνήμες σ' ένα βιβλίο, τέτοιο που διαβάζοντάς το οι σημερινοί νέοι, να μπορούν να γνωρίζουν πως και με πόσες δυσκολίες τα ' βγάζαν πέρα οι παλιοί, παππούδες και γιαγιάδες, γονείς και όλη η γενιά του μεσοπόλεμου, ώστε, παραδειγματιζόμενοι να γνωρίζουν, να εκτιμούν καταστάσεις με τις οποίες συνδέεται το παρελθόν τους.

Πραγματικά ο εξαίρετος αυτός συμπολίτης μας, θέλοντας να διδάξει τους ηθικούς κανόνες της ζωής, στα σημερινά νειάτα, εξιστορεί τα δικά του βιώματα, περιγράφει τη δική του παιδική εποχή και κατορθώνει να αγγίξει τις ψυχές των αναγνωστών, με ένα τρόπο που μοιάζει με κήρυγμα από άμβωνος γεμάτο ΑΓΑΠΗ. Το βιβλίο αυτό της ζωής του, το αφιερώνει επίσης σ' όλους τους παιδικούς του φίλους που «μαζί μοιράσαμε χαρές και λύπες, στερήσεις κι αγριοβόρια κι εντούτοις κρατήσαμε σφιχτά τη δάδα της πίστης και της πατρίδας, σε χρόνους χαλεπούς.»



βιβλίο είναι εμπλουτισμένο με παραστατικές επιλεγμένες φωτογραφίες που ταξιδεύουν τον αναγνώστη σε χρόνια που δεν γυρίζουν πίσω. Γιατί, αν συγκρίνει κανείς το σήμερα, θ' απογοητευθεί κυριολεκτικά με τις αλλαγές που 'γιναν σε βάρος της παράδοσής μας.

Καλό είναι, το βιβλίο αυτό να διαβαστεί από κάθε Ροδίτη, αλλά κι απ' όλους όσους επέλεξαν το νησί του ήλιου για δεύτερη πατρίδα τους. Πολλά έχουν να μάθουν μέσα από τις διηγήσεις που ο δάσκαλος θεολόγος προβάλλει σαν ανεκτίμητα μαργαριτάρια.

ΝΟΣΤΙΜΕΣ ΕΛΑΦΙΣΙΕΣ ΜΠΡΙΖΟΛΕΣ

Ομολογώ, κι αν θέλετε με πιστεύετε, πως ελαφίσια μπριζόλα ποτέ μου δεν έφαγα, και ποτέ - στο μέλλον - δεν πρόκειται να δοκιμάσω. Ο λόγος; Καθαρός και ξάστερος. Γιατί δεν μπορώ να πάρω το μερίδιο του κρίματος στο λαιμό μου, για ένα τέτοιο έγκλημα κατά του ροδίτικου περιβάλλοντος.

Κάποτε, προπολεμικά, οι Ιταλοί κατακτητές διοργάνωναν SAFARI με συμμετοχή Ευρωπαίων πολιτικών και γαλαζοαίματων, για λόγους προβολής του τότε αναδυόμενου ροδιακού τουρισμού. Σκότωναν 10 κεφάλια, όμως στη θέση τους φρόντιζαν να μπούν τα τριπλάσια και βάλε. Τώρα; σκοτώνουμε, στήνοντας παγίδες και φροντίζουμε για την οριστική του εξαφάνιση.

Αυτά κάνουν ασυνείδητοι λαθροθήρες, όμως συνειδητοί ολετήρες της Ρόδου.

Δεν φτάνει ότι πουλούν το κρέας σε εστιατόρια της πρωτεύουσας, (έτσι λένε οι φήμες) αλλά διακηρύττουν ότι το κρέας είναι νόστιμο και προπάντων υγιεινό.

Αλήθεια, πότε θα δούμε κάποιον λαθροθήρα να μπαίνει φυλακή για μερικά χρόνια; Ισως έτσι λιγοστέψουν οι ασυνείδητοι και σιγά - σιγά να εκλείψουν ολοτελώς.

Είναι όμως η ισχύουσα νομοθεσία ικανή να κάμει το θαύμα;

Ζωντανές οι εικόνες της παιδικής ζωής, που του θυμίζουν τους χώρους όπου γεννήθηκε, έζησε και μεγάλωσε. Θυμάται συγγενείς και φίλους, θυμάται περιστατικά που συνέβησαν, τα ήθη κι έθιμα που πάνε να χαθούν. Το

Κάτι ακόμη... για το τραινάκι

Το τραινάκι του Ρ.Ο.Δ.Α. έχει ψυχή, και ζει μέσα στις καρδιές μας. Μέρα - νύχτα, δουλεύει κι εξυπηρετεί κόσμο και κοσμάκη. Τι καλά που θα 'τανε, αν είχε κι ένα αδερφάκι' να το ξεκουράζει, τη δουλειά μαζί του να μοιράζει. Γιατί, δουλειά έχει, αφού μπήκε πια στη ζωή μας. Και μόνο η παρουσία του και το πέρασμά του από τους δρόμους της πόλης, δίνει χαρά. Οπως χαρά δίνει σ' αυτούς που πάνε μια βόλτα μαζί του. Θα μου πείτε, πως ο Μανώλης είναι αυτός που μοιράζει χαμόγελα και χαιρετούρες. Ετσι είναι, αλλιώς δε γίνεται. Να γιατί λέμε πως το τραινάκι χρειάζεται κι ένα αδερφάκι.

Αυτή είναι κι η πρόταση που η στήλη υποβάλλει σήμερα στο νέο Δημοτικό Συμβούλιο που θα προκύψει από τις εκλογές. Να γίνουν τα τραινάκια ΔΥΟ, κι αργότερα βλέπουμε. Τόνα να πηγαίνει, και τ' άλλο νάρχεται, όπως το οραματίζεται κι ο συμπαθέστατος Μανώλης Γεωργαρέλλης που αυτός ξέρει πολλά περισσότερα από τον καθένα μας.

ΟΛΥΜΠΟΣ - Εφημερίδα της Αδελφότητας Ολυμπιτών Ρόδου «Η ΒΡΥΚΟΥΣ»

Η αλήθεια είναι πως αυτό το όμορφο περιοδικό που εκδίδουν οι Ολυμπίτες της Ρόδου, άργησε κάπως να κυκλοφορήσει, για λόγους που δεν εξετάζουμε. Ομως η πρόσφατη έκδοση του αρ. φύλλου 88 αποζημιώνει τον αναγνώστη για τη - δικαιολογημένη - καθυστέρηση.

Πιο πλούσιο σε ύλη, δεν το ξαναείδα, μπορώ να πω με βεβαιότητα. Το πιο σπουδαίο απ' όλα, είναι η επιλογή της ύλης. Ετσι, εμείς που αγαπούμε την Ελυμπο, οι φίλοι, οι πραγματικοί αυτής της αετοφωλιάς, ικανοποιηθήκαμε και χαρήκαμε με την ποικιλία και την σπουδαιότητα των όσων γράφονται.

Οντως, το δ.σ. της Βρυκούς, ακούραστο όπως πάντοτε, μας δίνει πληροφορίες για πολλά θέματα που σχετίζονται με την Ολυμπο και τους Ολυμπίτες της Ρόδου.

Αρχισε η ανέγερση της εκκλησίας, και οι εργασίες προχωρούν με γρήγορους ρυθμούς. Ο ναός του Αρχαγγέλου Μιχαήλ της Αδελφότητας θα είναι έτοιμος σε σύντομο χρόνο. Η μοναδική παροικία στη Ρόδο που έχει δική της εκκλησία (ιδιόκτητη και εκ θεμελίων κτισμένη) είναι αυτή των Ολυμπιτών της Ρόδου.

Παράδειγμα για μίμηση; Γιατί όχι; Μακάρι ν' αποκτήσουν κι άλλες παροικίες τις δικές τους εκκλησίες. Πράγμα δύσκολο, όμως εμείς το ευχόμαστε για όσους μπορούν.

Από την ύλη, επισημάναμε και ξεχωρίσαμε τις αναφορές στο μνημείο Εθελοντών, στο Σύνταγμα Δωδ/σίων στην Ολυμπο. Τις βραβεύσεις όλων όσων πρόσφεραν στο Σύλλογο από ιδρύσεώς του μέχρι σήμερα. Οφειλόμενη τιμή κι εκπλήρωση χρέους.

Με δέος σταματήσαμε στη σελ. 2 όπου ο ΓΙΩΡΓΟΣ ΖΑΧ. ΚΑΡΥΔΑΚΗΣ συνιστά «Διαφυλάξτε την Ολυμπο σαν κόρη οφθαλμού - κρατείστε ανόθευτο τον οικισμό και την παράδοση».

Αναμφίβολα, μια τέτοια κραυγή βγήκε από τα βάθη της ψυχής του φίλου αρχιτέκτονα, και οι Ολυμπίτες οφείλουν να την προσέξουν. Οσα γράφει ο ειδικός, πρέπει να γίνουν πάση θυσία και έτσι μόνον έτσι η Ελυμπος μας θα παραμείνει ζωντανό σύμβολο Πολιτισμού και Παράδοσης. Αλλωστε, σ' αυτές τις δύο κολώνες είναι κτισμένη η πυλωτή που στηρίζει το εθνικό οικοδόμημα, χωρίς να ξεχνάμε και την πίστη μας την αγία, που πάντοτε είναι στερεά δεμένη με την αθάνατη πατρίδα.

Αυτό που θέλω σήμερα να προβάλω - μέσα από τη στήλη μου - είναι ότι αυτό το περιοδικό έχει ψυχή. Την έχει χαρίσει ο αξέχαστος δάσκαλος ΝΙΚΙΑΣ ΚΟΝΣΟΛΑΣ με την παράθεση σε σειρές από το περιεχόμενο του βιβλίου του που έγραψε για την Ολυμπίτικη λαογραφία και που κάθε σπίτι πρέπει ν' αποκτήσει και να διαφυλάξει σαν κόρη οφθαλμού.

Για όσα αναφέρω και για όσα - λόγω χώρου - παρέλειψα, οφείλονται θερμά συγχαρητήρια στο δ.σ. της ΒΡΥΚΟΥΣ και γενικά στους Ολυμπίτες της Ρόδου που στηρίζουν το έργο της.



Για εισιτήρια πλοίων και λεωφορείων ΚΤΕΛ

Εκπτώσεις στις μετακινήσεις λόγω των εκλογών

✓Τι προβλέπεται για δικαστικούς αντιπροσώπους και εκλογείς

✓ Θα ισχύσουν από τις 10 έως και τις 16 Οκτωβρίου

Από το Υπουργείο Εμπορικής Ναυτιλίας ανακοινώθηκε ότι παρέχεται έκπτωση στους αντιπροσώπους της δικαστικής αρχής στους εφόρους αυτών και στους εκλογείς για τη διακίνησή τους στον τόπο διορισμού τους και στον τόπο άσκησης εκλογικού τους δικαιώματος αντίστοιχα, κατά τις δημοτικές, κοινοτικές και νομαρχιακές εκλογές της 13ης Οκτωβρίου 2002 καθώς και κατά τις επαναληπτικές της 20ης Οκτωβρίου 2002 ως ακολούθως:

- 30% επί του ισχύοντος ναυλολογίου επιβατών για όλα τα είδη Ε/Γ πλοίων όλης της χώρας στους δικαστούς αντιπροσώπους που θα διακινηθούν ακτοπλοϊκώς, λόγω των δημοτικών και κοινοτικών εκλογών καθώς και των εκλογών Νομαρχιακής Αυτοδιοίκησης.

Η παραπάνω έκπτωση θα χορηγείται με την επίδειξη της πράξης διορισμού τους και μόνον για ταξίδια που θα πραγματοποιηθούν κατά το χρονικό διάστημα από 7/10/2002 μέχρι και 22/10/2002, ανεξαρτήτως της ημερομηνίας έκδοσης των εισιτηρίων.

- 20% επί του ισχύοντος ναυλολογίου επιβατών και για όλα τα είδη Ε/Γ πλοίων όλης της χώρας, στους εκλογείς που θα διακινηθούν ακτοπλοϊκώς λόγω των δημοτικών και κοινοτικών εκλογών και των εκλογών της Νομαρχιακής Αυτοδιοίκησης.

Η παραπάνω έκπτωση θα χορηγείται μόνο για ταξίδια που θα πραγματοποιηθούν κατά τα χρονικά διαστήματα από 11/10/2002 μέχρι 14/10/2002 και από 18/10/2002 μέχρι 21/10/2002 ανεξαρτήτως της ημερομηνίας έκδοσης των εισιτηρίων.

Για τους εκλογείς που θα προέρχονται από το εξωτερικό παρέχεται για την ελληνική διαδρομή, επίσης έκπτωση 30% στις τιμές του Διεθνούς Τιμολογίου TCV/III του τόπου άσκησης του εκλογικού δικαιώματος και αντίστροφα. Η παραπάνω έκπτωση θα ισχύει από 8/10/2002 μέχρι και 25/10/2002.

Σε περίπτωση χρησιμοποίησης αμαξοστοιχιών ποιότητας (INTERCITY) κλινοθεσίων ή κλιναμάξων, θα εισπράττεται το προβλεπόμενο συμπλήρωμα στο ακέραιο.

Η έκπτωση 30% θα παρέχεται για τους δικαστικούς αντιπροσώπους και εφόρους με την επίδειξη της πράξης διορισμού τους.

Επίσης το Υπουργείο Μεταφορών και Επικοινωνιών με έγγραφό του, συστήνει στα υπεραστικά ΚΤΕΛ της χώρας να χορηγήσουν έκπτωση 30% επί της τιμής του κανονικού εισιτηρίου στους δικαστικούς αντιπροσώπους, εφόρους αυτών και εκλογείς, για το χρονικό διάστημα από 10/10/2002 μέχρι και 16/10/2002 και σε περίπτωση επαναληπτικών εκλογών από 17/10/2002 μέχρι και 23/10/2002.

Τέλος από την Ολυμπιακή Αεροπορία έγινε γνωστό ότι έχει εξασφαλιστεί ο απαραίτητος αριθμός θέσεων, οι οποίες βρίσκονται στη διάθεση των δικαστικών αντιπροσώπων, για τη μετάβασή τους από την Αθήνα στον τόπο προορισμού τους, από το μεσημέρι της Παρασκευής 11 Οκτωβρίου 2002 έως το βράδυ του Σαββάτου 12 Οκτωβρίου 2002 και για την επιστροφή τους, από το μεσημέρι της Δευτέρας 14 Οκτωβρίου 2002 έως το βράδυ της Τρίτης 16 Οκτωβρίου 2002.

Σε περίπτωση διενέργειας επαναληπτικής ψηφοφορίας, την επόμενη Κυριακή θα ισχύσουν αντίστοιχα μέτρα εξασφάλισης θέσεων.



Ποιοί έχουν δικαίωμα να μην ψηφίσουν στις δημοτικές και νομαρχιακές εκλογές

Η άσκηση του εκλογικού δικαιώματος στις προσεχείς Δημοτικές και Νομαρχιακές εκλογές είναι υποχρεωτική.



Το δικαίωμα να μην προσέλθουν στις κάλπες έχουν όσοι κατά την ημέρα της ψηφοφορίας θα έχουν υπερβεί το 70ό έτος της ηλικίας τους και όσοι διαμένουν σε απόσταση μεγαλύτερη των 200 χιλιομέτρων από τον τόπο άσκησης του εκλογικού τους δικαιώματος.

Οι πολίτες που ανήκουν σε αυτήν την κατηγορία πρέπει να παρουσιαστούν την ημέρα των εκλογών στην αστυνομική αρχή του τόπου διαμονής τους και να εφοδιαστούν με τη σχετική βεβαίωση.

Κεντρική Θέρμανση



- **Θέρμανση πετρελαίου** Λέβητες χαλύβδινοι, μαντεμένιοι. Σώματα πάνελ-αλουμινίου. Ατομικές θερμάνσεις.
- **Θέρμανση ηλεκτρική** Θερμοπομποί **EL-NOR**. 20 χρόνια πρώτοι στη Ρόδο, θερμαίνουν εκατοντάδες κατοικίες και επαγγελματικούς χώρους
- **Κλιματιστικά:** Θέρμανση - ψύξη. Όλες οι κορυφαίες μάρκες στις χαμηλότερες τιμές.
- **Δωρεαν μελέτη - επίβλεψη** Ακόμη και για τον πιο μικρό χώρο και δωρεάν μεταφορά.
- **Άμεση εγκατάσταση** από ειδικευμένο προσωπικό με προσοχή στη λεπτομέρεια
- **Γραπτή εγγύηση** καλής λειτουργίας και πλήρης τεχνική υποστήριξη.
- **Διπλή πιστοποίηση ποιότητας** από την εταιρεία μας και το δίκτυο τεχνικών καταστημάτων **Διαθερμική**.
- **Ειδικές λύσεις** για ξενοδοχεία και επαγγελματικούς χώρους.



Καλέστε αμέσως το **76100** για υπεύθυνη ενημέρωση

ΒΟΥΤΥΡΑΚΗΣ Ι.Χ. Ε.Π.Ε. • ΔΩΔ. ΝΕΟΛΑΙΑΣ 16 - ΡΟΔΟΣ -ΤΗΛ. ΚΕΝΤΡΟ: 0241/76100

εκεί που η τέχνη... συναντά την ποιότητα!

Κομμωτήριο Figaro HAIR DESIGN

Κομμώσεις Ανδρικές - Γυναικείες

Κων/νου Παλαιολόγου 17, Τηλ.: 20.914



Μαζί θα προχωρήσουμε

ΜΗΝΑΣ ΝΙΚΟΛΑΟΣ

ΔΙΚΗΓΟΡΟΣ - ΟΙΚΟΝΟΜΟΛΟΓΟΣ

ΥΠΟΨΗΦΙΟΣ ΝΟΜΑΡΧΙΑΚΟΣ ΣΥΜΒΟΥΛΟΣ

ΜΑΝΩΛΗΣ ΚΑΜΠΟΥΡΟΠΟΥΛΟΣ

Υποψήφιος Νομαρχιακός Σύμβουλος
Πρόεδρος ΔΟΤ

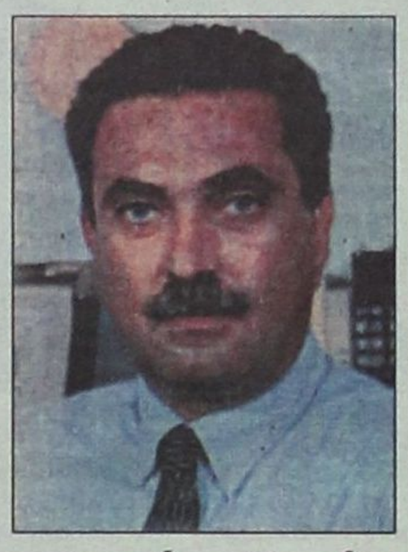

Με σημαία και όραμα τα Δωδεκάνησα

ΝΟΜΑΡΧΙΑΚΗ ΑΝΑΓΕΝΝΗΣΗ
ΣΑΒΒΑΣ ΚΑΡΑΓΙΑΝΝΗΣ

ΓΙΑΝΝΗΣ ΧΡΙΣΤΟΦΑΚΗΣ

Υποψήφιος Νομαρχιακός Σύμβουλος
Αρχιτέκτων Μηχανικός - Πολεοδόμος

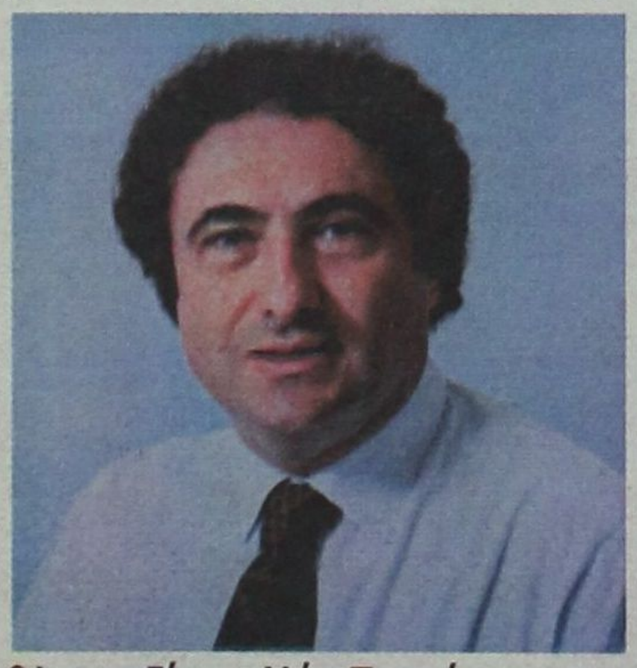

Ολοι μαζί στη Νέα Πορεία για την πρόοδο και προκοπή του Νομού μας

ΔΩΔΕΚΑΝΗΣΑ
ΝΕΑ ΠΟΡΕΙΑ
ΥΠΟΨΗΦΙΟΣ ΝΟΜΑΡΧΗΣ
Γιάννης Μαχαιρίδης

Υποψήφιος Δημοτικός Σύμβουλος

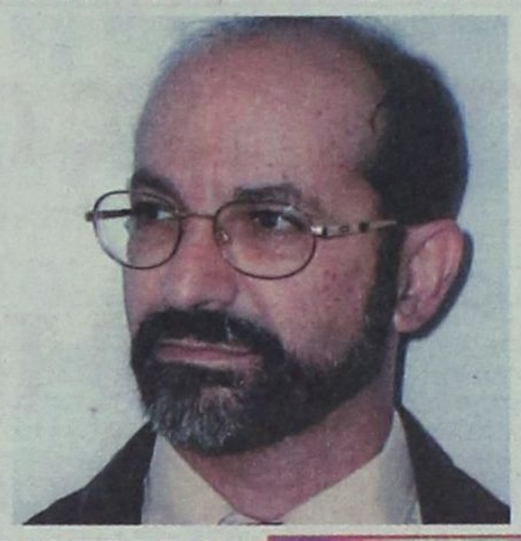

ΠΑΠΑΣΤΕΡΓΗΣ ΕΛΕΥΘΕΡΙΟΣ

Μαιευτήρας γυναικολόγος

ΝΕΑ ΠΟΡΕΙΑ ΚΑΜΕΙΡΟΥ
Για μιά νέα εποχή

ΝΕΑ ΠΟΡΕΙΑ ΚΑΜΕΙΡΟΥ

Για μιά νέα εποχή



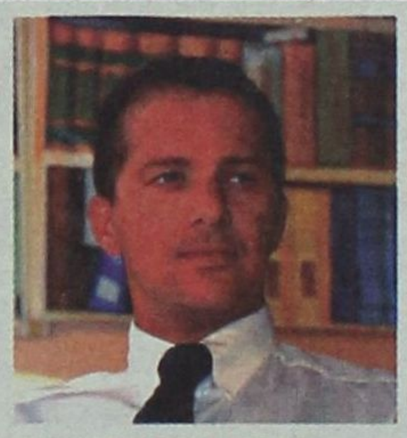

ΜΙΧΑΛΗΣ Β. ΚΑΚΙΟΣ

Υποψήφιος Νομαρχιακός Σύμβουλος
Οικονομολόγος

Τηλ: 02410 87207 / 85391, 0937 100147
e-mail: kakios@otenet.gr

ΔΩΔΕΚΑΝΗΣΑ ΝΕΑ ΠΟΡΕΙΑ
ΓΙΑΝΝΗΣ ΜΑΧΑΙΡΙΔΗΣ
Υποψήφιος Νομάρχης Δωδεκανήσου www.neaporia.gr

ΓΙΑΝΝΗΣ Γ. ΚΑΣΕΡΗΣ

Υποψήφιος Νομαρχιακός Σύμβουλος

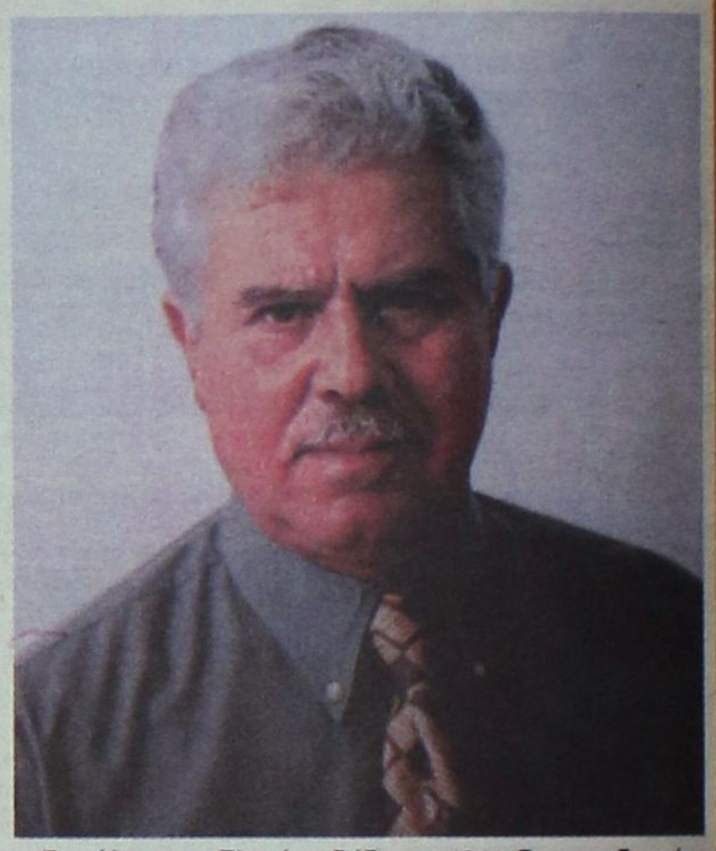

Γεννήθηκε στα Πλατάνια Ρόδου το 1944. Γιος του δασκάλου Γεωργίου Κασέρη. Μόνιμος κάτοικος Καλυθιών από το 1960 και Ιαλυσού από το 1981.

-Οικονομολόγος
- τ. Διευθυντής Επιμελητηρίου Δωδ/σου (Ε.Β.Ε.Δ.)
- Προσωπάρχης του Δήμου Ροδίων τα έτη 1971 - 1973
- Επίτιμο μέλος του διοικ. συμβουλίου της Συνεταιριστικής Τράπεζας Δωδεκανήσου.
- Πρόεδρος του εποπτικού συμβουλίου της Συνεταιριστικής Τράπεζας Δωδεκανήσου.
- Μέλος του διοικ. συμβουλίου της Ενωσης Ποδοσφαιρικών Σωματείων Δωδεκανήσου (Ε.Π.Σ.Δ) για δεύτερη συνεχόμενη θητεία.
- Πρόεδρος της Επιτροπής Κανονισμών της Ε.Π.Σ.Δ
- Διπωματούχος προπονητής Ποδοσφαίρου
- Επί σειρά ετών προπνητής των ομάδων (Απόλλων Καλυθιών, Δόξα Ψίνθου, Α.Ο. Πλατανιών, Α.Ο. Καλαβάρδων).

ΔΩΔΕΚΑΝΗΣΑ
ΝΕΑ ΠΟΡΕΙΑ
ΥΠΟΨΗΦΙΟΣ ΝΟΜΑΡΧΗΣ
Γιάννης Μαχαιρίδης

