Κ. Τ. ΡΟΔΟΥ 85100

ΙΔΙΟΚΤΗΤΗΣ - ΔΙΕΥΘΥΝΤΗΣ
ΠΑΥΛΟΣ Μ. ΜΑΡΙΑΣ
ΓΡΑΦΕΙΑ: ΑΘΗΝΩΝ 42 (ΑΝΑΛΗΨΗ)
ΤΗΛ. (02410) 64393 - 63790 - FAX. 63393

Η ΔΡΑΣΙΣ

εβδομαδιαία εφημερίδα της Δωδεκανήσου

48 ΣΕΛΙΔΕΣ

Δευτέρα 21 Οκτωβρίου 2002
ΕΤΟΣ ΤΡΙΑΚΟΣΤΟ ΤΕΤΑΡΤΟ
Αριθμός Φύλλου 1.853
Τιμή: Ευρώ 0,70 - Δρχ. 238,5

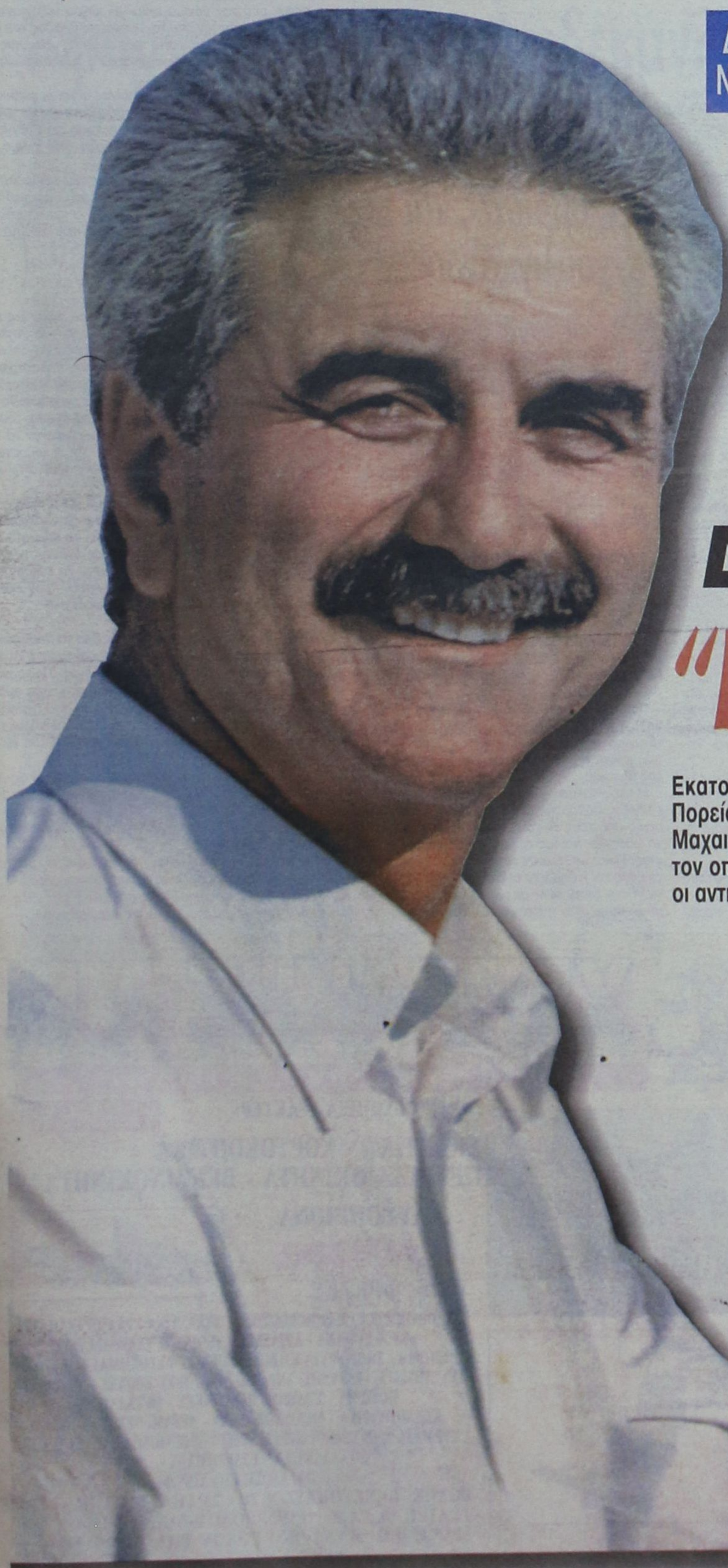

ΔΩΔΕΚΑΝΗΣΑ ΝΕΑ ΠΟΡΕΙΑ: 50.43%
ΝΟΜΑΡΧΙΑΚΗ ΑΝΑΓΕΝΝΗΣΗ: 49.57%

ο Γιάννης Μαχαιρίδης νομάρχης όλων των Δωδεκανησίων

"Καλορίζικος"

Εκατοντάδες φίλοι, συνεργάτες και ψηφοφόροι της "Νέας Πορείας" παραληρούσαν για τον μεγάλο θρίαμβο του Γιάννη Μαχαιρίδη. Ενας θρίαμβος απέναντι στον Σάββα Καραγιάννη τον οποίο διατήρησαν στο παιχνίδι μέχρι την τελευταία στιγμή οι αντιδραστικοί θύλακες ενός... κάποιου ΠΑΣΟΚ



Μαζί με τον Γιώργο Γιαννόπουλο χαράσσουν την νέα αναπτυξιακή πορεία για τον τόπο μας

Η ΔΡΑΣΙΣ
Εβδομαδιαία Εφημερίδα
Διευθύνσεις σύμφωνα με το Νόμο:
ΙΔΙΟΚΤΗΤΗΣ
ΠΑΥΛΟΣ Μ. ΜΑΡΙΑΣ
Πρόεδρος Ενώσεως Ιδιοκτητών Επαρχιακού Τύπου
ΕΚΔΟΤΕΣ
ΜΙΧΑΗΛ Π. ΜΑΡΙΑΣ
ΤΣΑΜΠΙΚΑ Π. ΜΑΡΙΑ - ΤΡΙΑΝΤΑΦΥΛΛΟΥ
ΔΙΕΥΘΥΝΤΗΣ
ΠΑΥΛΟΣ Μ. ΜΑΡΙΑΣ

Τα σπορ
ΙΔΡΥΤΗΣ
ΝΙΚΟΣ ΤΡΙΑΝΤΑΦΥΛΛΟΥ

ΓΡΑΦΕΙΑ: Αθηνών 42, (Ανάληψη), Τηλ: 63.790 - 64.393-68761 FAX: 63.393
e-mail: drasis2000@yahoo.com
ΤΥΠΟΓΡΑΦΕΙΑ: Κοσκινού, τηλ. 65540

ΛΑΪΚΕΣ ΑΓΟΡΕΣ

ΤΕΤΑΡΤΗ: στο Δημοτικό Νεκροταφείο.
ΠΕΜΠΤΗ: στην οδό Βύρωνος.
ΠΑΡΑΣΚΕΥΗ: Στην οδό Θεσ/κης στην Ανάληψη
ΣΑΒΒΑΤΟ: στο Δημοτικό Νεκροταφείο.

ΤΑΞΙ

ΤΑΞΙ ΡΟΔΟΥ: 32452
ΡΑΔΙΟ ΤΑΞΙ ΡΟΔΟΥ (Εργατικές κατοικίες Πρόνοιας Αγ. Απόστολοι): 64712-64756-64790
ΤΑΞΙ ΑΦΑΝΤΟΥ: 51777
ΤΑΞΙ ΙΑΛΥΣΟΥ: 92515
ΤΑΞΙ ΚΡΕΜΑΣΤΗΣ: 94528
ΤΑΞΙ ΦΑΛΗΡΑΚΙΟΥ: 85444

ΦΑΡΜΑΚΕΙΑ

ΔΕΥΤΕΡΑ 21 Οκτωβρίου 2002

ΣΗΜΕΡΑ δημερεύει το φαρμακείο ΜΑΓΚΑΚΗ ΕΜΜ., Αμερικής 34 (Μεταξύ ΟΤΕ και ΠΑΝΤΕΛΑΙΟΥ), Τηλ: 32770

ΣΗΜΕΡΑ διανυκτερεύει το φαρμακείο ΓΛΕΝΤΗ ΚΩΝ/ΝΟΥ, Π. Μελά 40, τηλ. 28828

Οι πολίτες, ευτυχώς, τιμώρησαν τους υβριστές και χουλιγκάνους...

Του Νικήτα Οικονόμου
nikeconomou@hotmail.com

***Οι** εκλογές αποτελούν πλέον παρελθόν και ανεξάρτητα από το χθεσινό αποτέλεσμα στον δεύτερο βαθμό (σ.σ. Παρασκευή βράδυ, πού να ξέρεις;), μια κάποια γενική εικόνα σε επίπεδο συμπεριφορών και πώς αυτές «ανταμείφθηκαν» από το εκλογικό σώμα έχουμε ήδη διαμορφώσει.*

Προσωπικές και ας πούμε «πολιτικές» συμπεριφορές οι οποίες χαρακτηρίστηκαν από παλαιότερους και πιο ...ψημένους στα πράγματα, ως πρωτόγνωρες, αν και θεωρώ ότι μια τέτοια άποψη δεν πρέπει να είναι και τόσο βάσιμη. Η οξύτητα όμως σε κάποιες περιπτώσεις «πολιτικής αντιπαράθεσης» (ας γελάσω...) σε Δήμους της περιοχής, μηδέ της πρωτεύουσας εξαιρουμένης, πήρε διαστάσεις τραγελαφικές. Υπό την έννοια αυτή, ίσως πράγματι να είχαμε πρωτοφανείς καταστάσεις...

Θέλω να πω...

*...ότι, κάτω από κανονικές συνθήκες, η οξύτητα και γιατί όχι η χυδαιότητα, θα έπρεπε να προκαλεί την οργή και την απέχθεια της κοινής γνώμης. Συνέβη όμως κι αυτό: **Υβρεις και υβριστές, χυδαιότητες και χυδαιολόγοι, όλος αυτός ο συρφετός, προκάλεσαν ουκ ολίγες φορές τα γέλια του κοσμάκη. Συνάντησαν τη θυμηδία και την αδιαφορία των πολιτών. Κοντολογίς, έγιναν βούκινο και ανέκδοτο στις τοπικές κοινωνίες.***

Και έκαναν αίσθηση αυτές οι συμπεριφορές. Γιατί επέπλευσαν προεκλογικώς οι φελλοί. Γιατί έκαναν θόρυβο, προξένησαν ηχορύπανση στον περιβάλλοντα χώρο οι «τενεκέδες». Γενικώς, όπως γράφαμε και την προηγούμενη εβδομάδα, δοκίμασαν και στραπατσάρισαν την όποια αισθητική διαθέτουμε. Και ας το επαναλάβουμε για μία ακόμα φορά:

Η αισθητική, όπως και αν τη δει κανείς, ήταν ίσως οι μεγάλη χαμένη των εκλογών στις δημοτικές εκλογές. Στο δεύτερο βαθμό, αν δεν υπήρξαν κάποιες δυσάρεστες εκπλήξεις μέσα στο Σαββατοκύριακο, τα πράγματα κύλησαν σχετικά ομαλά. Αν «διαγράψεις» κάποιες γκρίζες κηλίδες της προεκλογικής αντιπαράθεσης, οι δύο βασικοί μονομάχοι (Καραγιάννης και Μαχαιρίδης), από κοντά και οι Γιαννέζος, Παπαϊωάννου, το κλίμα ήταν πολύ καλό.

Και έχασαν...

*...οι υβριστές. **Εχασαν και καταποντίστηκαν οι κινδυνολόγοι, οι έξαλλοι, οι σκανδαλοθήρες, οι ακραίοι, οι αντιαισθητικοί.** Αυτό είναι σίγουρα το πιο ξεκάθαρο και ευανάγνωστο μήνυμα των εκλογών του πρώτου βαθμού σε πολλούς Δήμους της περιοχής, ακόμα και συνολικά στο νομό μας. Ένα μήνυμα που αν δεν έχει παραδειγματίσει τους «παράγοντες», κακό του κεφαλιού τους.*

Οι πολίτες, το εκλογικό σώμα, έκανε γι' αυτούς το πρέπον. Εστειλε στο σπίτι τους, στα έδρανα της μειοψηφίας για να ακριβολογούμε, «πολιτικούς» που ονειρευόντουσαν δημαρχιακούς θώκους, χωρίς να πληρούν ούτε στο ελάχιστο τις προϋποθέσεις. Πολιτικές και ηθικές, για να μην ξεχνιόμαστε...

Το εκλογικό σώμα έστειλε επίσης αδιάβαστους τους φορείς εκείνους (κυρίως κομματικούς) που λόγω άγνοιας, αδυναμίας και ...νομιμοφροσύνης παρείχαν στον κάθε τυχόντα μωροφιλόδοξο «στήριξη», με αποτέλεσμα να χρεώνονται και αυτοί (οι φορείς) την κατραπακιά της πρώτης Κυριακής.

Αν αυτή η τακτική δεν τους έγινε μάθημα, τότε θα απαιτηθεί και πάλι το εκλογικό σώμα να τους επιφυλάξει την ίδια πικρή γεύση. Την ίδια απογοήτευση.

Και βέβαια...

...έχουν τις δικές τους τεράστιες ευθύνες τα κόμματα. (Σ.σ. Οι πυλώνες, λέει της Δημοκρατίας). Εχουν ευθύνη όταν ένας άξεστος, αμόρφωτος, σαλταδόρος, καιροσκόπος και αποδεδειγμένα ανίκανος, τους κτυπά την πόρτα και οι καθοδηγητές δεν του την κλείνουν κατάμουτρα. Διότι σήμερα, αυτά τα κόμματα, χρεώνονται την εκλογική ήττα και τον διασυρμό του ματαιόδοξου εκείνου υποψηφίου που παζάρευε τη στήριξή τους.

Ποιος από τους πολύφερνους κομματικούς «καθοδηγητές» τόλμησε να αναρωτηθεί (ακόμα και κατάφατσα στον ...γαμπρό): «Ποιος είσαι κύριε; Από πού κρατά η σκούφια σου; Για ποιος περνιέσαι τέλος πάντων;»

Η στην καλύτερη των περιπτώσεων, αν δηλαδή ο επίδοξος δήμαρχος είναι ...σόι κατά κάποιον τρόπο, ποιος από τους εν τέλει υποστηρικτές του φρόντισε να μάθει με ποιους συμπορεύεται αυτός ο υποψήφιος. Ποιοι αποτελούν τους «συνεργάτες» του. Ποιο το ήθος και η δημόσια εικόνα τους. Υπάρχει κίνδυνος να γίνουν εφταρέζιλο με μια επιλογή που θα τους συμπαρέσυρε στον πάτο; Σε πολιτικό και κοινωνικό επίπεδο...

Ψιλά γράμματα για όλους αυτούς τους μηχανισμούς (περί μηχανισμών πρόκειται) οι οποίοι έχουν αυτοχριστεί «καθοδηγητικά όργανα», «κομματικές επιτροπές» (πάσης φύσεως) κλπ.

Ευτυχώς...

...και οι πολίτες, οι εκλογείς. Πόσοι να παραμυθιαστούν από τον μόνιμα σκανδαλοθήρα «εξυγιαντή»; Πόσοι να πειστούν από το ...μαχητικό θράσος του μόνιμου υβριστή; Πόσοι από τους συμπατριώτες μας να νοιώσουν ρίγη συγκίνησης από τη χυδαιότητα των ακραίων και έξαλλων;

*Και πάλι ευτυχώς... Ηταν πολλοί αυτοί οι ψηφοφόροι, που μπροστά στην κάλπη **δεν δίστασαν να «μουντζώσουν» και να καταδικάσουν τους επικίνδυνους αντιαισθητικούς που περιφέρονταν από χωριό σε χωριό, από συνοικία σε συνοικία.***

Ηταν ευτυχώς η μεγάλη πλειοψηφία των πολιτών που καταδίκασε και τιμώρησε με τρόπο οδυνηρό τον επαρμένο συκοφάντη, τον ψευδολόγο και ασύστολα σκανδαλολογούντα, τον μόνιμα αρνητή και μηδενιστή. Ευτυχώς και οι πολίτες...

Τα κόμματα...

...βρίσκονται και αυτά μπροστά στις τεράστιες ευθύνες τους. Όταν έπρεπε δεν αυτοπροστατεύτηκαν. Δεν περιφρούρησαν όποιο κύρος τους έχει απομείνει, επιλέγοντας να «στηρίξουν» τους περαστικούς ζήτουλες. Χωρίς να αξιολογήσουν, χωρίς να σταθμίσουν δεδομένα, χωρίς να κρίνουν και να συγκρίνουν, χωρίς να δουν τέλος πάντων πέρα από τη μύτη τους.

Αν μερικοί βλάκες μωροφιλόδοξοι επέμεναν να γελοιοποιηθούν, αυτό δεν σήμαινε ότι και οι κομματικοί οργανισμοί έπρεπε να τους ακολουθήσουν στην κατρακύλα. Την ήττα...

ΑΝ το φετινό πάθημα γίνει μάθημα για το 2006, αυτό θα φανεί από σήμερα κιόλας, και δεν υπερβάλω. Από τώρα μέχρι εκείνες τις εκλογές, τα κόμματα και οι κατά τόπους «εκπρόσωποί» τους έχουν την υποχρέωση, μάλλον είναι καταδικασμένα να κάνουν την αυτοκριτική τους. Και να αναθεωρήσουν προσωπικές και συλλογικές συμπεριφορές. Διαφορετικά...

***ΥΠΑΡΧΕΙ** κίνδυνος, το ξέρω, με όλα τα παραπάνω, να θεωρηθεί ότι βάζω στον ίδιο παρανομαστή όλους όσους έχασαν στις Δημοτικές Εκλογές. Προφανώς δεν συμβαίνει κάτι τέτοιο. Είναι μάλιστα τόσο εμφανείς και πασίγνωστες οι περιπτώσεις που περιγράφουμε, ώστε οι αξιοπρεπείς που δεν πέτυχαν τον στόχο τους να ξεχωρίζουν επίσης με ιδιαίτερη ευκολία.*

Ηταν και είναι διακριτοί αυτοί οι αξιοπρεπείς συμπατριώτες μας. Οι διαφορές τους είναι χαώδεις. Και ξεχώρισαν. Για το λόγο αυτό θα έχουν μούτρα, αν το επιθυμούν, να διεκδικήσουν και πάλι την εμπιστοσύνη των συνδημοτών τους.

Οι άλλοι, οι χουλιγκάνοι, ήδη παίρνουν τον ομματιό τους και επιστρέφουν στη φυσική τους θέση. Στις εξέδρες των φανατικών της πολιτικής, της ίδιας της κοινωνίας. Χάριν στους πολίτες. Μαγκιά μας...

ΞΕΝΑΚΗΣ

0% προκαταβολή έως 60 μήνες
1 χρόνος εγγύηση

- **FIAT MAREA 1.400 cc,** μοντ.: 1997, AIR BAG οδηγού, κεντρικό κλείδωμα, ηλ. παράθυρα, ηχητικό σύστημα, ζάντες αλουμινίου **ΤΙΜΗ:167,00 Ευρώ το μήνα**
- **CITROEN XANTIA 1.800 cc,** μον.: 1995: A/C, ABS, Air bags, ηλ. παράθυρα, κεντρικό κλείδωμα, ηλεκ. καθρέπτες, συναγερμό, ηχητ. σύστημα **ΤΙΜΗ: 184,00 Ευρώ το μήνα**
- **TRANSPORTER PICK-UP 1.9 TDI,** 96 μοντέλο, **ΤΙΜΗ: 234,00 Ευρώ το μήνα**
- **TRANSPORTER VAN, 1.9 TDI,** 97 Μοντέλο, Ηχοσύστημα **ΤΙΜΗ: 254,00 Ευρώ το μήνα**
- **MERCEDES VITO** 2.3lt DIESEL, 96', υδραυλικό τιμόνι, κεντρικό κλείδωμα, ηχοσύστημα, full extra **ΤΙΜΗ: 321,00 Ευρώ το μήνα**
- **ALFA ROMEO** 145, 96 Μοντέλο, υδραυλικό τιμόνι, ηλ. παράθυρα, κεντρικό κλείδωμα, Ηχ. / σύστημα, ζάντες, αλουμινίου **ΤΙΜΗ: 167,00 Ευρώ το μήνα**
- **VW Golf** 1.4 μοντ. 1992, Ηλ. παράθυρα, κεντρικό κλείδωμα, ηχοσύστημα **ΤΙΜΗ: 130,00 Ευρώ το μήνα**

CAR EXPERTS

Η εταιρεία μας εισάγει οχήματα όλων των κατασκευαστών και όλων των τύπων σε κλούβες, φορτηγά και οχήματα μεταφοράς προσωπικού

ΞΕΝΑΚΗΣ ΛΙΝΔΟΥ 238 - Τηλ. 0241061600
www.xenakisautos.gr



ΧΕΠΠΑΚΗΣ Α.Ε.

ΓΕΩΡΓΙΚΑ ΜΗΧΑΝΗΜΑΤΑ & ΕΡΓΑΛΕΙΑ



ΑΝΤΙΠΡΟΣΩΠΕΙΑ ΤΡΑΚΤΕΡ: ANTONIO CARRARO

ΣΚΑΠΤΙΚΑ - ΧΟΡΤΟΚΟΠΤΙΚΑ
ΠΕΤΡΕΛΑΙΟΚΙΝΗΤΑ - ΒΕΝΖΙΝΟΚΙΝΗΤΑ

ΑΛΥΣΟΠΡΙΟΝΑ

STIHL Oleo-Mac

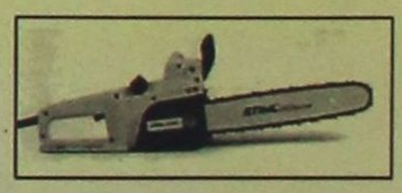

ΦΡΕΖΕΣ

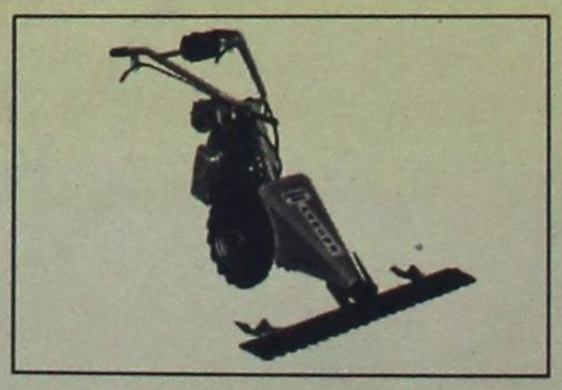

ΧΛΟΟΚΟΠΤΙΚΑ - ΘΑΜΝΟΚΟΠΤΙΚΑ - ΨΕΚΑΣΤΙΚΑ - ΕΛΑΙΟΡΑΒΔΙΣΤΙΚΑ
ΦΥΤΟΦΑΡΜΑΚΑ - ΛΙΠΑΣΜΑΤΑ (ΚΟΙΝΑ & ΥΔΑΤΟΔΙΑΛΥΤΑ)
ΣΠΟΡΟΙ - ΣΠΟΡΟΦΥΤΑ ΕΜΒΟΛΙΑΣΜΕΝΑ - ΦΥΤΟΧΩΜΑΤΑ - ΤΥΡΦΗ
ΣΥΣΤΗΜΑΤΑ ΑΡΔΕΥΣΗΣ: ΑΝΤΛΙΕΣ - ΤΕΧΝΙΚΕΣ ΒΡΟΧΕΣ - ΑΥΤΟΜΑΤΟ ΠΟΤΙΣΜΑ - ΣΩΛΗΝΕΣ (ΠΛΑΣΤΙΚΕΣ - ΜΕΤΑΛΛΙΚΕΣ)
ΚΤΗΝΟΤΡΟΦΙΚΑ - ΜΕΛΙΣΣΟΚΟΜΙΚΑ - ΔΕΞΑΜΕΝΕΣ (ΠΛΑΣΤΙΚΕΣ)
ΣΥΡΜΑΤΑ & ΠΑΣΣΑΛΟΙ ΠΕΡΙΦΡΑΞΕΩΝ - ΟΙΚΟΔΟΜΙΚΑ ΜΗΧΑΝΗΜΑΤΑ
ΑΝΤΑΛΛΑΚΤΙΚΑ - ΕΞΑΡΤΗΜΑΤΑ - SERVICE
ΠΑΡΑΔΟΣΗ ΣΤΟ ΧΩΡΑΦΙ

ΡΟΔΟΣ: ΒΕΝΕΤΟΚΛΕΩΝ 21 - 23 ΤΗΛ: 34311 FAX: 29885
ΤΣΑΪΡΙ: 10 ΧΛΜ. ΛΕΩΦ. ΡΟΔΟΥ-ΛΙΝΔΟΥ ΤΗΛ: 68979
ΜΑΝΔΡΙΚΟ: ΜΑΝΔΡΙΚΟ ΡΟΔΟΥ ΤΗΛ: 0246/31040

Θριαμβευτής απέναντι στον Σάββα Καραγιάννη και το ...αντιδραστικό «ΠΑΣΟΚ»

Ο Γιάννης Μαχαιρίδης, νομάρχης όλων των Δωδεκανησίων

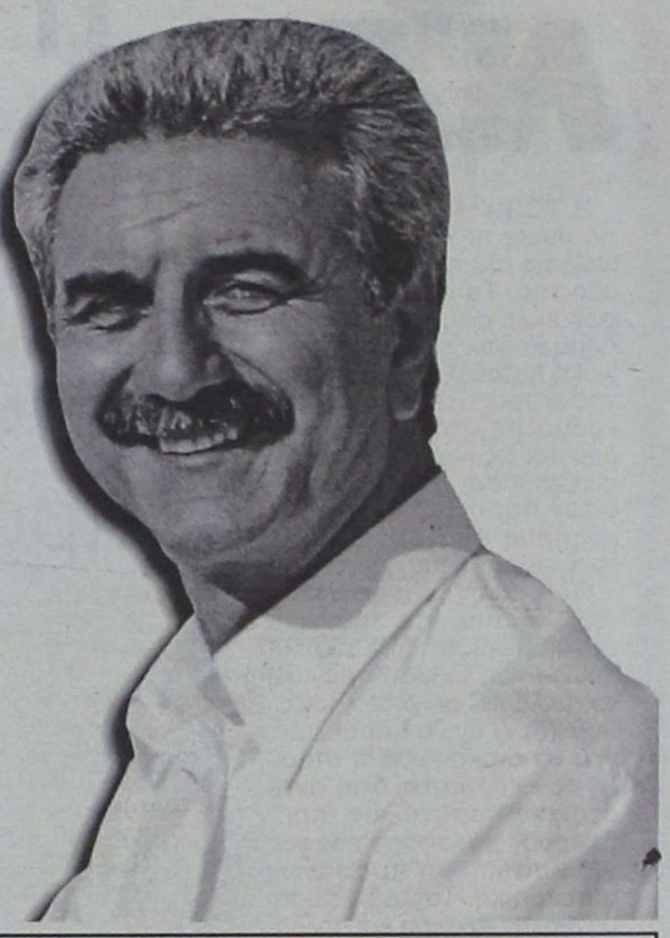

Η ΟΡΙΑΚΗ διαφορά των 800 περίπου ψήφων, ανάμεσα στους κυρίους Γιάννη Μαχαιρίδη και Σάββα Καραγιάννη στην χθεσινή θρίλερ αναμέτρηση των νομαρχιακών εκλογών αποτελεί σίγουρα μαγική εικόνα. Οι αντιδραστικοί κύκλοι ενός ...κάποιου ΠΑΣΟΚ στην Κάλυμνο και εν μέρει στην Κω, διατήρησαν τον σημερινό νομάρχη στο παιγνίδι της καταμέτρησης των ψήφων μέχρι το «παραπέντε».

Παρά τις άγριες παραδοξότητες του Α' Βαθμού, ο κ. Γιάννης Μαχαιρίδης εξελέγη πανηγυρικά νέος νομάρχης Δωδεκανήσου, επιβεβαιώνοντας στο ακέραιο τις αρχικές εκτιμήσεις που τον έφεραν να είναι το αδιαφιλονίκητο φαβορί, κάτι που δεν απεικονίζεται στα τελικά αποτελέσματα των χθεσινών εκλογών. Οι αντιξοότητες και εμπάθειες κάποιων μεμονωμένων ...πικραμένων «συντρόφων» του στην Κάλυμνο, την πόλη της Κω και στην περιοχή των Πεταλούδων, μετέτρεψαν μια περιφανή νίκη σε ντέρμπι.

Ανεξάρτητα από τι θα πράξει (αν θα το πράξει) το τοπικό ΠΑΣΟΚ, η επικράτηση του Γιάννη Μαχαιρίδη και της παράταξής του «Δωδεκάνησα Νέα Πορεία», υπό τις επικρατούσες συνθήκες (παρ' ολίγον ολέθριες), κάλλιστα μπορεί να χαρακτηριστεί θρίαμβος.

ΛΙΓΟ πριν τα μεσάνυχτα όλα είχαν τελειώσει, αν και οι σημερινοί ένοικοι του Νομαρχιακού Μεγάρου είχαν αρχίσει να καλλιεργούν ελπίδες για ανατροπή του αποτελέσματος. Τα νέα από Κάλυμνο μεριά, ελέω Ρούσου και Αλαχούζου, ήταν ενθαρρυντικά για τον Σάββα Καραγιάννη και την παράταξή του. Η «τρελή» διαφορά ψήφων υπέρ της «Νομαρχιακής Αναγέννησης» στο νησί των σφουγγαράδων έκλεισε δραματικά για τον Γιάννη Μαχαιρίδη τη ψαλίδα των δύο μονομάχων, με τον δεύτερο να αντέχει αφού είχε καταφέρει να εκπορθήσει εν τω μεταξύ το «κάστρο» του Σάββα Καραγιάννη, την πόλη της Ρόδου.

Ακολούθησαν παραληρηματικές εκδηλώσεις αγάπης και ενθουσιασμού από τους φίλους της «Νέας Πορείας» που είχαν συγκεντρωθεί στο εκλογικό κέντρο της παράταξης, στην οδό Εθνάρχου Μακαρίου. Λίγο αργότερα, ο Γιάννης Μαχαιρίδης έμπαινε θριαμβευτής στο Νομαρχιακό Μέγαρο, με τον σημερινό νομάρχη να υποδέχεται τον διάδοχό του από την 1η Ιανουαρίου.

Η Δωδεκάνησος γυρίζει σελίδα και χαράσσει μια Νέα Πορεία, με την ελπίδα να σηματοδοτήσει μια νέα δυναμική για την ανάπτυξη του τόπου...

ΝΟΜΑΡΧΙΑΚΕΣ ΕΚΛΟΓΕΣ 2002
Ν.Α. ΔΩΔΕΚΑΝΗΣΟΥ

ΤΕΛΙΚΑ ΑΠΟΤΕΛΕΣΜΑΤΑ

ΑΠΟΤΕΛΕΣΜΑΤΑ Β' ΓΥΡΟΥ

Ενημερωμένα εκλογικά τμήματα: 368 από 368 (Ποσοστό 100%)

Εγγεγραμμένοι	168939
Ψήφισαν	109050
Ποσοστό	64,55%
Έγκυρα	104698
Άκυρα	2085
Λευκά	2267

Νομαρχιακή Αναγέννηση / Καραγιάννης Σάββας
51903 49,57%
Δωδεκάνησα Νέα Πορεία / Μαχαιρίδης Ιωάννης
52795 50,43%

Αναλυτικό ρεπορτάζ και δηλώσεις των πρωταγωνιστών στη σελίδα 5

Ίδια προϊόντα, άλλες τιμές;

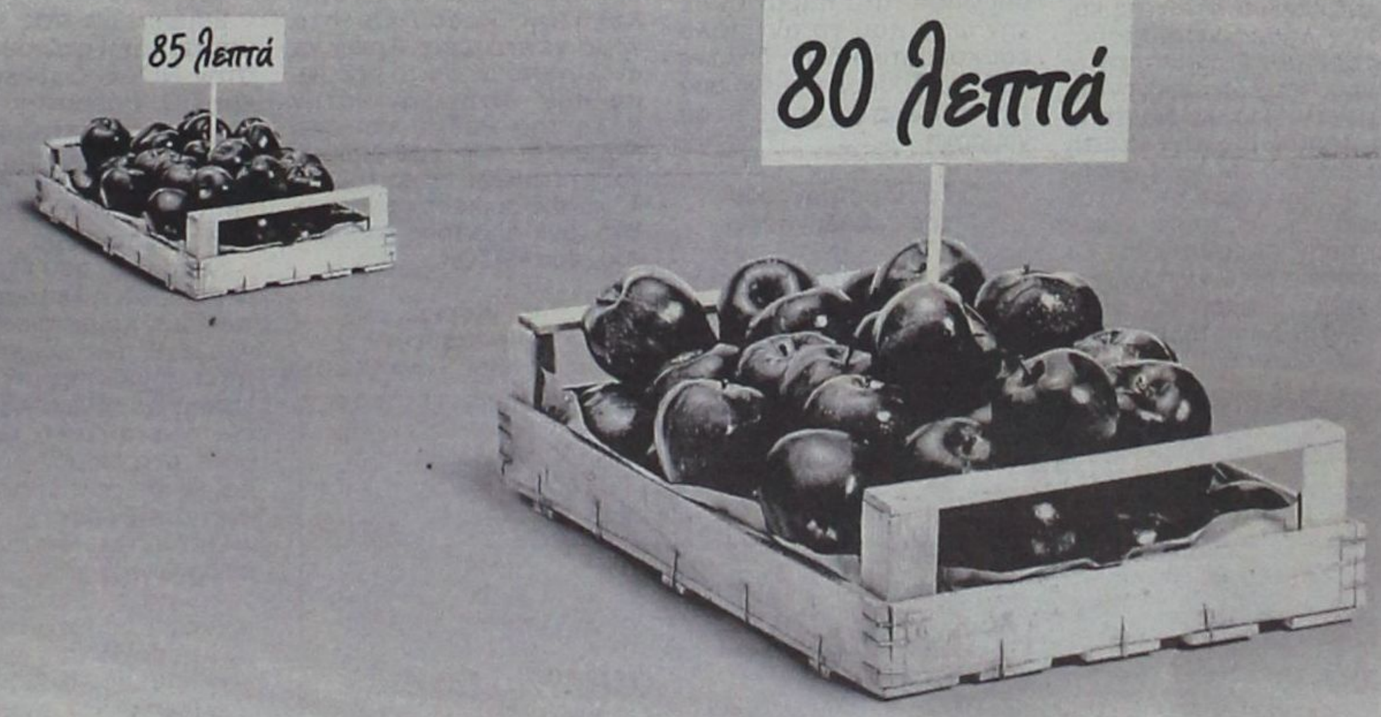

Προσέξτε τα λεπτά και βάλτε το συμφέρον σας μπροστά.

Η αξία του Ευρώ είναι μεγάλη. Κι εμείς έχουμε τη δύναμη να αποφασίζουμε από πού συμφέρει να κάνουμε τις αγορές μας. Αρκεί στις καθημερινές συναλλαγές μας να συγκρίνουμε τις τιμές και να επιλέγουμε ανάλογα, δίνοντας στα λεπτά τη σημασία που τους αξίζει. Με το Ευρώ στα χέρια μας έχουμε τη δύναμη να επηρεάζουμε τις τιμές της αγοράς. Γιατί τώρα πια, **τα λεπτά είναι λεφτά.**

Υπουργείο Οικονομίας και Οικονομικών: www.euro-hellas.gr
Ευρωπαϊκή Ένωση: www.europa.eu.int/euro

ΣΤΟ ΕΥΡΩ
ΚΑΘΕ ΛΕΠΤΟ ΜΕΤΡΑΕΙ

Η ώρα των ευθυνών για την τοπική Νέα Δημοκρατία

«Οφείλουμε να παραιτηθούμε όλοι» προτείνει ο Στάθης Παλαμιώτης

Η ΤΟΠΙΚΗ Νέα Δημοκρατία αυτές τις ώρες διέρχεται ίσως τις πλέον κρίσιμες στιγμές της. Τα αποτελέσματα των εκλογών, κυρίως στον Δήμο Ροδίων και στη Νομαρχιακή Αυτοδιοίκηση που οδήγησαν τους «εκλεκτούς» του κόμματος στην ήττα, θεωρούνται ως «φυσιολογική και αναμενόμενη απόρροια» των όσων προηγήθηκαν στους κόλπους της οργάνωσης τους τελευταίους μήνες.

Οι επιλογές της Νέας Δημοκρατίας στα πρόσωπα των κυρίων Χατζή Χατζηευθυμίου και Σάββα Καραγιάννη, αλλά και οι «διαδικασίες» που (δεν) έγιναν προκειμένου να ανακοινωθεί η στήριξη του κόμματος στις αντίστοιχες παρατάξεις, προσφέρουν πρόσφορο έδαφος για κριτική και προφανώς αυτοκριτική. Τα λάθη επισημάνθηκαν έγκαιρα και πολλαπλώς. Η εκλογική βάση όμως του κόμματος βρέθηκε μπροστά σε «τετελεσμένα» που δρομολόγησαν οι εσωκομματικές ...παραδοσιακές ομάδες, κάτι που καταγγέλθηκε κατά κόρον.

Το τίμημα ήταν βαρύ σε μια πρώτη φάση στον Δήμο Ροδίων, όπου ο κ. Χατζής Χατζηευθυμίου κάνοντας και ο ίδιος λάθος χειρισμούς, πόνταρε μονοσήμαντα στην πλευρά Παυλίδη, αφήνοντας για μεγάλο χρονικό διάστημα στο περιθώριο την «τάση Καραμάριου», μάλλον υποτιμώντας την στάση της. Όταν αποφάσισε να στήσει γέφυρες ήταν πλέον αργά. Οι αποφάσεις ήταν ειλημμένες: Απέχουμε διακριτικά, αλλά καθοριστικά από τη μάχη του Δήμου Ροδίων.

Αποτέλεσμα αυτής της συμπεριφοράς του αντινομάρχη ήταν να επιβεβαιώσει το χάσμα ανάμεσα στα δύο «μπλοκ» και ίσως να το διευρύνει ακόμα περισσότερο. Έτσι φτάσαμε στο σημείο, καθόλου άγνωστο για την ...προϊστορία της τοπικής Νέας Δημοκρατίας, να εκδηλώνεται «για τα μάτια» η στήριξη στην «επιλογή του κόμματος», με τις ευθύνες μάλλον να βαραίνουν περισσότερο τον για λίγο ακόμα αντινομάρχη.

ΤΟ αντίστοιχο (και από την ανάποδη) συνέβη και σε επίπεδο Νομαρχίας Δωδεκανήσου, όπου η πλευρά Καραμάριου βρέθηκε να δείχνει τουλάχιστον ότι στηρίζει την υποψηφιότητα Καραγιάννη, την ώρα που το αντίπαλο εσωκομματικό δέος δήλωνε σφόδρα δυσαρεστημένο από την απαξιωτική στάση του νομάρχη.

Τα παρατράγουδα της καθοδήγησης

ΠΡΙΝ φτάσουμε στο σύνθετο και μοιραίο αυτό παζλ για τη Νέα Δημοκρατία, είχαν προηγηθεί τα παράδοξα σε επίπεδο Νομαρχιακής Επιτροπής. Οι εσωκομματικές διαδικασίες αποδείχθηκαν πολυτέλεια για την οργάνωση, και οι διαπραγματεύσεις πήραν τη μορφή ιδιωτικών συμφωνιών. Μια κατάσταση καθόλου πρωτόγνωρη για τη Νέα Δημοκρατία, όμως τη φορά αυτή αποδείχθηκε καταλυτική για το τι μέλει γενέσθαι στο κόμμα από την επομένη κιόλας των εκλογών. Δηλαδή, από σήμερα...

Και τώρα η ήλθε η ώρα της ανάληψης ευθυνών. Για ποιους, πώς και πότε, εναπόκειται στη «τσίπα» που διαθέτει ο καθένας απ' αυτούς που θεωρούν εαυτούς ολίγον έστω υπαίτιους της κατάστασης που διαμορφώθηκε στην πόλη της Ρόδου και στο νομό γενικότερα. Αρκεί να αναλογιστούν, ότι τα πρόσωπα που «στήριξαν» στην πόλη της Ρόδου και στη Νομαρχία ...διασώθηκαν με «αξιοπρεπείς» ήττες κυρίως λόγω της ουσιαστικής στήριξής τους από τους πικραμένους του ΠΑΣΟΚ.

«Κύριοι, παραιτηθείτε»

Ο κ. Στάθης Παλαμιώτης με επιστολή του προς τα προεδρεία της Νομαρχιακής και Τοπικής πόλεως Ρόδου προτείνει αυτό που ψιθυρίζεται από πολλούς: Την παραίτηση.

«ΑΝΑΦΟΡΑ
Ευσταθίου Παλαμιώτη του Αλεξάνδρου κατοίκου Ρόδου, μέλος της Τ.Ο. ΝΕΑΣ ΔΗΜΟΚΡΑΤΙΑΣ ΠΟΛΕΩΣ ΡΟΔΟΥ και μέλους της ΝΟΔΕ Ν.Δ. Δωδεκανήσου

ΠΡΟΣ

1. Δημήτριο Καραχάλιο, Πρόεδρο ΝΟΔΕ ΝΔ Δωδεκανήσου

2. Αθανάσιο Παπαμιχαήλ, Πρόεδρο Τ.Ο. Πόλεως Ρόδου Ν.Δ.

Κύριοι Πρόεδροι,

Συμμετείχα στις εκλογές για ανάδειξη Διοικήσεως στην ΝΟΔΕ Δωδεκανήσου και Τ.Ο. Ρόδου του κόμματος μας εκλέχτηκα με μόνη φιλοδοξία να προσφέρω βοήθεια, όση μπορώ, στην επιτυχία του κόμματος στη Ρόδο και το Νομό.

Λυπούμαι, που έχω διαπιστώσει, ότι η λειτουργία και των δύο κομματικών οργάνων, έχει τελείως υποβαθμισθεί, έχει περιπέσει σε τέτοια αδράνεια και απουσία στα πολιτικά τεκταινόμενα στο Νομό, ώστε από καιρό διερωτώμαι για το σκοπό της ύπαρξής τους!

Ουδεμία συνεδρίαση παραγωγική, ουδεμία συζήτηση για τ' απασχολούντα το νομό θέματα, ουδεμία συμμετοχή στο πολιτικό γίγνεσθαι του Νομού!

Απεναντίας ανθούν τα μίση μεταξύ των στελεχών, οι ύβρεις και οι αλληλοκατηγορίες και δυστυχώς εμείς, που έχουμε εκλεγεί για την βελτίωση της εικόνας του κόμματος, συμβάλλουμε στην χειροτέρευση και απαξίωσή του, μη δυνάμενοι να εκμεταλλευτούμε τις καλές συγκυρίες και την άνοδο του κόμματος Πανελλαδικά.

Κλασσικό και πρόσφατο παράδειγμα και απόδειξη των παραπάνω, είναι η όλη στάση και συμπεριφορά των δύο κορυφαίων κομματικών οργανώσεων στο Νομό κατά τις πρόσφατες Δημοτικές και Νομαρχιακές εκλογές.

Εκτός του ότι δεν είχαν κανένα σχεδιασμό και προγραμματισμό για πρόσωπα και τακτική, αλλά απλώς σύρθηκαν να παρακολουθούν απλώς τα τεκταινόμενα, δεν υπήρξαν και λίγες οι φορές που κορυφαία μέλη των οργανώσεών μας, με άστοχες παρεμβάσεις προξένησαν μεγάλη ζημιά.

Το αποκορύφωμα όμως ήταν η συμπεριφορά κατά τον προεκλογικό αγώνα!

Οι δύο κομματικές οργανώσεις συμπεριφέρθηκαν σαν να μην τις ενδιέφερε καν το αποτέλεσμα! Καμία θετική προσπάθεια για επιτυχία! Δυστυχώς θετική δράση υπήρξε μόνον προς τον σκοπό της ήττας του μη αρεστού σε ορισμένους με αμφίδρομη δράση!

Δράση και ενέργειες για το κακό των υποψηφίων μας και του κόμματος!

Είναι γνωστά γεγονότα και πρόσωπα που συγκεκριμενοποιούν αυτές τις κρίσεις μου! Και είναι γνωστά και σε εσάς και στους οπαδούς μας και στην κοινωνία, δυστυχώς, ολόκληρη.

Έτσι, με την εγκληματική αδιαφορία ή την ζημιογόνο παρέμβαση κατορθώθηκε να επιτευχθεί το επονείδιστο αποτέλεσμα.

Ν' αποτελεσθεί και ο Δήμος Ρόδου και η Νομαρχία!

Κύριοι Πρόεδροι,

Επειδή γι άλλο σκοπό μας ψήφισαν τα μέλη του κόμματος και άλλα ανέμενε από μας ο κόσμος μας, αλλά και η Διοίκηση του κόμματος.

Επειδή το κόμμα πρέπει να βαδίσει μπροστά, ν' αλλάξει σελίδα, ν' αναδιοργανώσει και ν' αναλάβει δράση εν όψει των Βουλευτικών Εκλογών.

Επειδή η μέχρι τώρα πολιτεία της Τ.Ο. Ρόδου και της ΝΟΔΕ των οποίων προεδρεύετε, για όσα παραπάνω έχω παραθέσει, δεν εγγυώνται αυτούς τους στόχους, απεναντίας εγγυώνται την πλήρη αποτυχία τους.

Σας προτείνω

Να υποβάλλομε άμεσα όλοι τις παραιτήσεις μας στην Διοίκηση του κόμματος, ως εκδήλωση στοιχειώδους ευθυξίας, με σκοπό να διευκολυνθεί και ορίσει νέες διοικήσεις στην Τ.Ο. Ρόδου και τη ΝΟΔΕ, με διευρυμένη σύνθεση, στην οποία να συμμετέχουν άνθρωποι ευρύτερης αποδοχής μη βαρυνόμενοι με τις δικές μας πράξεις και ημέρες με σκοπό να εργασθούν σωστά και αποδοτικά εν όψει των επόμενων βουλευτικών εκλογών και τους οποίους θα στηρίξουμε όλοι.

Πρώτος εγώ, με την παρουσία μου, σπεύδω να σας υποβάλλω την παραίτησή μου από μέλος της Τ.Ο. Ρόδου και ΝΟΔΕ Δωδ/σου με την ελπίδα να πράξετε και εσείς και όλα τα λοιπά μέλη το ίδιο για το καλό του κόμματος, αναλαμβάνοντας επί τέλους τις ευθύνες μας.

Με τιμή
ΕΥΣΤΑΘΙΟΣ ΠΑΛΑΜΙΩΤΗΣ»



Zorpidis
ΤΟΥΡΙΣΤΙΚΟΣ ΟΡΓΑΝΙΣΜΟΣ
Αλεξ. Διάκου και Λοχαγού Φανουράκη 31.
Τηλ. (02410) 20625, 30054 FAX 26745

Λ.Α.Ν.Ε.

Αναχωρήσεις από Ρόδο:

F/B ΙΕΡΑΠΕΤΡΑ

Κάθε **ΚΥΡΙΑΚΗ στις 4.30** για Χάλκη - Διαφάνι - Κάρπαθο - Κάσο - Σητεία - Αγ. Νικόλαος - Μήλος - Πειραιά

✔ Από **ΡΟΔΟ** κατευθείαν για **Πειραιά** κάθε **ΔΕΥΤΕΡΑ** βράδυ **Αναχώρηση 20.00**

✔ Από **ΠΕΙΡΑΙΑ** κατευθείαν για **ΡΟΔΟ** κάθε **ΤΡΙΤΗ** μεσημέρι **Αναχώρηση 13.00**

F/B Β. ΚΟΡΝΑΡΟΣ

Κάθε **ΤΕΤΑΡΤΗ στις 4.30** για Κάρπαθο - Κάσο - Σητεία - Αγ. Νικόλαο - Μήλο - Πειραιά

Κάθε **ΣΑΒΒΑΤΟ στις 4.30** για - Χάλκη - Διαφάνι - Κάρπαθο - Κάσο - Σητεία - Αγ. Νικόλαος - Μήλος - Πειραιά

LAOUMZIS FLYING DOLPHINS

Αναχωρήσεις καθημερινά με το

CHRISTOS L. για:

✔ ΚΩ στις 16.00 και ΚΩ - ΡΟΔΟ στις 08.00
✔ ΧΑΛΚΗ κάθε Σάββατο στις 14.00
✔ ΤΗΛΟ κάθε Σάββατο στις 14.00
✔ ΝΙΣΥΡΟ κάθε Σάββατο στις 14.00
✔ ΣΥΜΗ κάθε Δευτέρα και Τετάρτη στις 16.00

✔ Κρατήσεις ξενοδοχείων σε όλη την Ελλάδα
✔ Αεροπορικά εισιτήρια
✔ Ακτοπλοϊκά εισιτήρια
✔ Ενοικιάσεις αυτοκινήτων

Οι δηλώσεις των πρωταγωνιστών στο Νομαρχιακό Μέγαρο μετά την πανηγυρική εκλογή του Μαχαιρίδη

«Μεγάλος κερδισμένος τα Δωδεκάνησα»



«Είμαστε όλοι ικανοποιημένοι» δήλωνε ο κ. Γιάννης Μαχαιρίδης χθες λίγο μετά τις 23:00' όταν πλέον τα αποτελέσματα έδειχναν την ξεκάθαρη νίκη του στις Νομαρχιακές εκλογές.

«Κέρδισαν τα Δωδεκάνησα, ο τόπος μας» έλεγε ο ίδιος και καλούσε όλους «να δουλέψουμε σκληρά για να φανούμε αντάξιοι της εμπιστοσύνης του λαού». Για τον νέο Νομάρχη Δωδεκανήσου, προτεραιότητα αποτελεί το να αναδειχθεί ο Νομός, πρώτος σε ευημερία, αλλά και σε ανάπτυξη, ενώ ερμηνεύοντας το αποτέλεσμα τόνισε ότι «αυτό δείχνει πως ο δωδεκανησιακός λαός μας θέλει ενωμένους».

Ο κ. Γιάννης Μαχαιρίδης, πεζός από το εκλογικό του κέντρο (οδός Εθνάρχου Μακαρίου) κατευθύνθηκε προς τη Νομαρχία Δωδεκανήσου, εκεί όπου τον περίμενε ο νυν Νομάρχης Σάββας Καραγιάννης. Οι πρώτες τους δηλώσεις έδειξαν και το κλίμα στο οποίο θα ακολουθήσει η πορεία των δύο πολιτικών ανδρών. «Ευχαριστώ για τον πολιτισμένο προεκλογικό αγώνα» είπε ο κ. Σάββας Καραγιάννης στη γεμάτη ανάμικτα συναισθήματα ατμόσφαιρα. «Πρέπει να προχωρήσουμε ενωμένοι» απάντησε ο κ. Γιάννης Μαχαιρίδης και υπενθύμισε το μεγάλο «στοίχημα» της εκμετάλλευσης των κονδυλίων του γ' Κοινοτικού Πλαισίου Στήριξης, της τελευταίας ευκαιρίας που θα υπάρχει για την ανάπτυξη της Δωδεκανήσου.

Νωρίτερα, σε δηλώσεις που έκανε ο τέως υπουργός Υγείας, βουλευτής Δωδεκανήσου Δημήτρης Κρεμαστινός συνέστησε σε όλους ψυχραιμία διότι «ο λαός εξέφρασε την εκτίμησή του, πρέπει οι δύο αντίπαλοι να προσπαθήσουν για το καλό της Δωδεκανήσου». Ο ίδιος εξέφρασε την εκτίμηση πως για άλλη μια φορά το εκλογικό αποτέλεσμα έδειξε ότι «το ΠΑΣΟΚ εξακολουθεί να είναι η σοβαρή δύναμη στη Δωδεκάνησο».

Στην παράταξη Καραγιάννη

Μέχρι και την τελευταία στιγμή ήλπιζαν για ανατροπή του εκλογικού κλίματος στην παράταξη του κ. Καραγιάννη, η οποία τελικά δεν ήρθε και νικητής των εκλογών αναδείχθηκε ο κ. Μαχαιρίδης.

Ο απερχόμενος νομάρχης Σάββας Καραγιάννης αμέσως μετά την οριστικοποίηση των αποτελεσμάτων έκανε την ακόλουθη δήλωση:

«Με τα τελικά αποτελέσματα, η παράταξη του κ. Μαχαιρίδη με ποσοστό

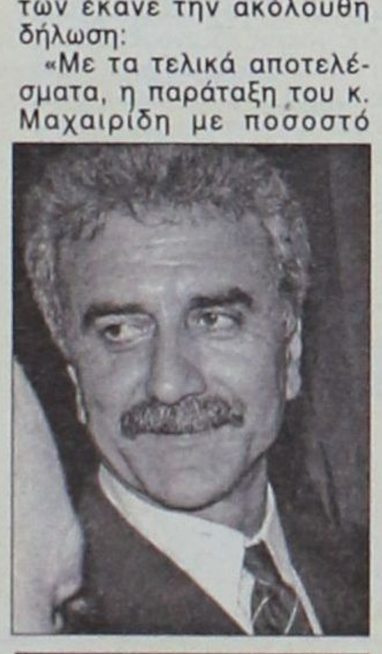



50,43% κερδίζει τις νομαρχιακές εκλογές. Η παράταξή μας συγκέντρωσε το 49,57% και έτσι καταλαμβάνει τη θέση της μειοψηφίας στο Νομαρχιακό Συμβούλιο. Πιστεύω ότι οι συνεργάτες μου και εγώ δώσαμε ένα πολύ όμορφο και δυνατό αγώνα. Έναν αγώνα που χαρακτηρίζει την βασική ιδεολογία μας, για μια Αυτοδιοίκηση ανεξάρτητη και αδέσμευτη. Πιστεύω ότι το ποσοστό που λάβαμε δικαιώνει την προσπάθειά μας και το τελικό αποτέλεσμα αποδεικνύει τη θέληση του Δωδεκανησιακού λαού να αντικαταστήσει την ηγεσία της Νομαρχίας Δωδεκανήσου. Εύχομαι στον κ. Μαχαιρίδη και τους συνεργάτες του καλή επιτυχία. Θα συνδράμουμε στο έργο το δικό τους, ώστε αυτό που έχει κατακτηθεί αυτά τα χρόνια να μην πάει καθόλου χαμένο. Απεναντίας, θα συμβάλλουμε με όλες μας τις δυνάμεις, ώστε η περαιτέρω πορεία του νομού μας να είναι η καλύτερη δυνατή. Θέλω να πιστεύω οι συνεργάτες μου και εγώ ότι η επιλογή του Δωδεκανησιακού λαού θα δικαιωθεί από τις πράξεις, τις ενέργειες και την πολιτική που θα ακολουθήσει η παράταξη "Δωδεκάνησα Νέα Πορεία" του κ. Γιάννη Μαχαιρίδη και των συνεργατών του. Ευχαριστώ τους Δωδεκανήσιους και τις Δωδεκανήσιες που μας στήριξαν και μας τίμησαν και τους υποσχόμαστε ότι και από αυτή τη θέση θα συνεχίσουμε τον αγώνα μας για μια Δωδεκάνησο καλύτερη από το σήμερα, για μια Δωδεκάνησο με Δωδεκανήσιους περισσότερο ευτυχισμένους από σήμερα».

Ο κ. Καραγιάννης εμφανώς απογοητευμένος και ιδιαίτερα πικραμένος αποχώρησε από το Νομαρχιακό Μέγαρο λίγο μετά την οριστικοποίηση των αποτελεσμάτων. Προηγήθηκε μια πρώτη, σύντομη ανάλυση των αποτελεσμάτων με τους συνεργάτες του και ο απερχόμενος νομάρχης ήταν ο ίδιος που ζήτησε από τους συνεργάτες του να αποχωρήσουν στη συνέχεια από το Νομαρχιακό Μέγαρο.



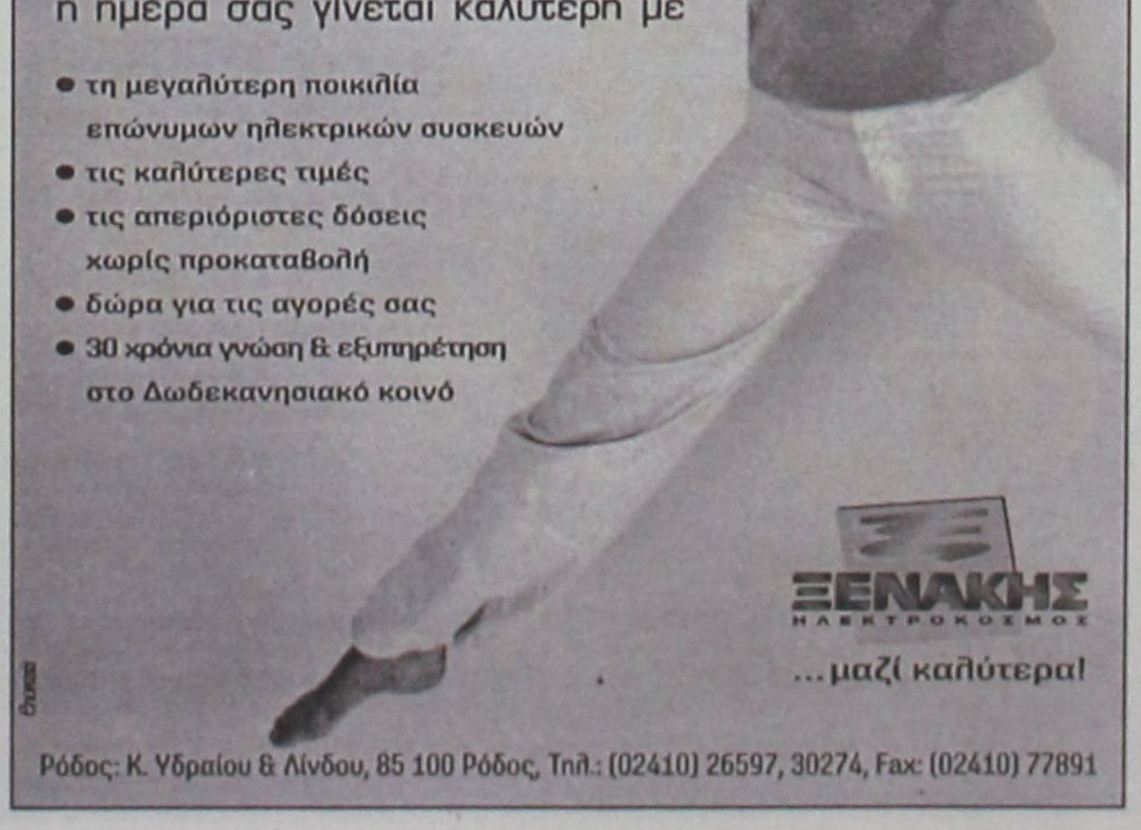

Σταμάτης Καββάδας

«Θα σταθούμε στο ύψος των αποτελεσμάτων»



Ανατροπή – έκπληξη πέτυχε στο δήμο Αφάντου ο κ. Σταμάτης Καββάδας και εξελέγη δήμαρχος για την επόμενη τετραετία, στέλνοντας παράλληλα στη μειοψηφία τον (μέχρι τις 31-12-2002) δήμαρχο Σταύρο Σταυρή.

«Με τίμησε ο λαός του Αφάντου, θα σταθούμε στο ύψος των αποτελεσμάτων που μας έφεραν στην αρχηγία» δήλωσε ο νέος δήμαρχος Σταμάτης Καββάδας και λίγο αργότερα δέχθηκε την επίσκεψη του κ. Σταύρου Σταυρή, ο οποίος και τον συνεχάρη για τη νίκη του.

Παναγιώτης Κατσιματίδης

«Οι Νισύριοι αναγνώρισαν το έργο μας»

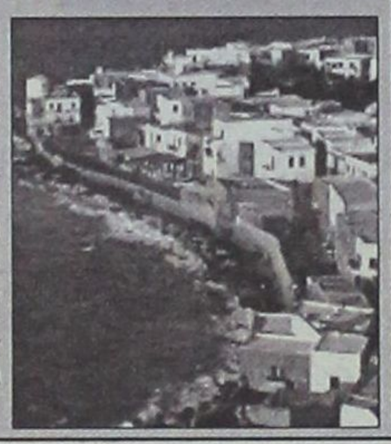

Εκ νέου δήμαρχος Νισύρου εξελέγη ο κ. Παναγιώτης Κατσιματίδης. Το εκλογικό αποτέλεσμα τον έφερε πρώτο με ελάχιστες ψήφους διαφορά από τον αντίπαλό του. Σε κάθε περίπτωση, ο κ. Κατσιματίδης είναι ικανοποιημένος από το αποτέλεσμα διότι «με αυτό οι Νισύριοι έδειξαν ότι αναγνωρίζουν το έργο και την πορεία μας στα τελευταία τέσσερα χρόνια».

Γρηγόρης Καμπόσος



Με ποσοστό 52% εξελέγη στην Πάτμο ο κ. Γρηγόρης Καμπόσος.

Σε δηλώσεις του ο νεοεκλεγείς δήμαρχος Πάτμου είπε τα εξής:

«Ευχαριστώ τον πατμιακό λαό που με εξέλεξε δήμαρχο. Θα επιδιώξω συνεργασία με την μειοψηφία για να επιτύχουμε το καλύτερο δυνατό αποτέλεσμα για τον τόπο μας».

Θα πρέπει να σημειωθεί ότι ο κ. Καμπόσος απευθυνόμενος στους ιερείς της Ιεράς Μονής Πάτμου, ζήτησε να γυρίσουν στα καθαρά εκκλησιαστικά τους καθήκοντα και να σταματήσουν να ασχολούνται με την πολιτική.

Ο νέος δήμαρχος της Πάτμου φαίνεται να απορρόφησε τα ποσοστά τόσο του κ. Γρύλλη που είχε ανοικτά ταχθεί υπέρ του, όσο και του απερχόμενου δημάρχου κ. Ματθαίου Μελιανού που αν και δεν είχε τοποθετηθεί ανοικτά, εκτιμάται ότι οι ψηφόφοροι του υποστήριξαν τον κ. Καμπόσο.

Γιώργος Ρούσος

«Πρέπει να κερδηθεί το χαμένο έδαφος



Με νταούλια και βιολιά γιόρτασαν στην Κάλυμνο τη νίκη του κ. Γιώργου Ρούσου.

Οι Καλύμνιοι συγκεντρώθηκαν στην κεντρική πλατεία του νησιού και γιόρτασαν με ούζο, μεζέδες και μουσική μέχρι τις πρώτες πρωινές ώρες.

Ο κ. Ρούσος δήλωσε απόλυτα ικανοποιημένος από το ποσοστό που συγκέντρωσε και τόνισε πως η Κάλυμνος αλλάζει πλέον σελίδα. Οπως είπε, ο ίδιος και οι συνεργάτες του θα καταβάλουν κάθε δυνατή προσπάθεια για την ανάπτυξη του νησιού. «Θα πρέπει να παλέψουμε όλοι για να κερδίσουμε το χαμένο έδαφος των τελευταίων ετών» πρόσθεσε ο νέος δήμαρχος της Καλύμνου.

Δημήτρης Διακομιχάλης

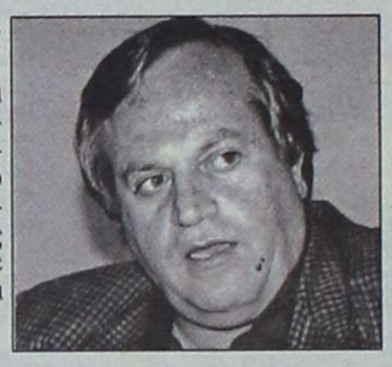

Χωρίς να κάνει ούτε μία δήλωση ο νυν δήμαρχος Καλύμνου Δημήτρης Διακομιχάλης δέχθηκε το εκλογικό αποτέλεσμα και αντιλήφθηκε (κάπως αργά) τη λάθος πολιτική που ακολουθούσε όλα αυτά τα χρόνια

Μιλτιάδης Φάκκος

«Ο Θεός να δίνει κουράγιο στους αντιπάλους μας»

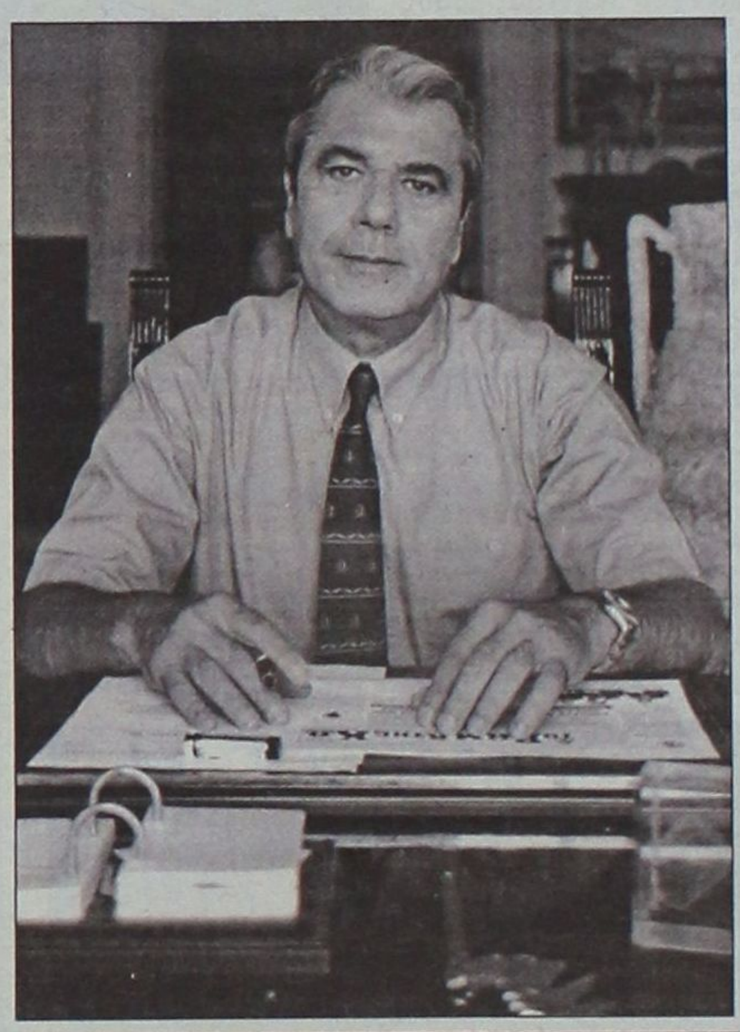

Πλήρως ικανοποιημένος ο κ. Μιλτιάδης Φάκκος δέχονταν σε όλη τη διάρκεια της χθεσινής νύχτας τα αποτελέσματα που τον έφερναν όλο και πιο κοντά στην επανεκλογή.

Για το δήμο της Κω, ο προεκλογικός αγώνας ήταν ιδιαίτερα σκληρός και οι αντιπαραθέσεις μεταξύ των υποψηφίων ήταν ατέρμονες. «Είναι μια νίκη των δημοτών» δήλωσε αμέσως μετά την επανεκλογή του ο κ. Μιλτιάδης Φάκκος και αναφερόμενος στον αντίπαλό του Γιώργο Κυρίτση τόνισε προφανώς χλευαστικά «η παράταξή του τέθηκε στη μειοψηφία, ο Θεός να του δώσει δυνάμεις και κουράγιο για να περάσει τις δύσκολες αυτές ώρες. Από αύριο θα πρέπει να δουλέψουμε μαζί».

Γιώργος Κυρίτσης



Από την άλλη πλευρά ο κ. Γιώργος Κυρίτσης στις πρώτες του δηλώσεις έδωσε το στίγμα της αντιπολίτευσης που θα ακολουθούσε «το καθεστώς έπεσε, εμείς θα διοικήσουμε την πόλη».

RODOGAZ

Στη Ρόδο από το 1963



• Διανομή φιαλών υγραερίου κατ' οίκον
τηλέφωνα παραγγελιών 64409 - 094 528212
• Διανομή χύμα υγραερίου
• Πώληση καυστήρων και λεβήτων υγραερίου για κεντρικά συστήματα θέρμανσης
• Θερμαντικά σώματα



Διεύθυνση εργοστασίου: Καναμάτ Ρόδου • Τηλ: 62649
Διεύθυνση πρατηρίου: Αυστραλίας 50 • τηλ: 34244-5

Σκηνές τρόμου προχθές το βράδυ

Αλβανός μαχαίρωσε εν ψυχρώ την οικογένεια πρώην φιλενάδας του

✓Από θαύμα σώθηκαν ο 13χρονος και η 50χρονη μητέρα του
✓Ο έρωτας τον οδήγησε στην παράνοια και στο έγκλημα

Τριπλή απόπειρα ανθρωποκτονίας επιχείρησε προχθές το βράδυ στη Ρόδο ένας Αλβανός 32 ετών και μαχαίρωσε τρία μέλη ροδίτικης οικογένειας.

Πιο συγκεκριμένα, ο Αλβανός οδηγούμενος από το πάθος του για τη 19χρονη κόρη της οικογενείας, μπήκε κρυφά στο σπίτι της, στην οδό Αγίου Γεωργίου πόλεως Ρόδου, και μαχαίρωσε κατά σειρά, τον 13χρονο αδελφό της, τη μητέρα της 50 ετών και την εξαδέλφη της περίπου 45 ετών. Μέσα στο σπίτι υπήρχαν και δύο μικρά παιδιά, όμως αυτά πρόλαβαν να ξεφύγουν και να καλέσουν σε βοήθεια.

Η ζωή του 13χρονου και της μητέρας του σώθηκε από θαύμα καθώς έφεραν βαρύτατους τραυματισμούς στο λαιμό και στα πλευρά αντίστοιχα. Και η ζωή της εξαδέλφης δεν κινδυνεύει. θα χρειαστεί όμως να μεταβεί στην Αθήνα για πλήρη αποκατάσταση της υγείας της.

Οι άνδρες της Υποδιεύθυνσης Ασφαλείας Ρόδου εξπαέλυσαν ανθρωποκυνηγητό, εντόπισαν τον δράστη και τον συνέλαβαν. Ο 32 ετών Αλβανός επρόκειτο χθες να οδηγηθεί ενώπιον του εισαγγελέα.

Ειδικότερα, από την Αστυνομική Δ/νση Δωδεκανήσου ανακοινω'θηκαν τα εξής:

Προχθές (19-1002) και ώρα 20:00' συνελήφθη στη Ρόδο από αστινομικούς της Υ.Α. Ρόδου ο υπήκοος Αλβανίας FAMA EUGENI του XHOVAN και της OLGA, ετών 32, κάτοικος Ρόδου, διότι επιδιώκοντας να επανασυνδέσει την ερωτική του σχέση με την 19χρονη φοιτήτρια, κάτοικο Ρόδου, μετέβη τις απογευματινές ώρες της 19-10-02 στο κατάστημα της μητέρας της, ετών 51, κάτοικο Ρόδου, μοδίστρα, όπου βρισκόταν αυτή και η ξαδέλφη της , ετών 44, κάτοικος Ρόδου, λογίστρια, και τις απείλησε με μαχαίρι.

Στη συνέχεια οι ανωτέρω παθούσες φοβούμενες ότι αυτός θα πραγματοποιήσει την απειλή του μετέβησαν στην οικία τους. Περί ώρα 19:30' ο δράστης εισήλθε εντός της οικίας από ανασφάλιστο παράθυρο, σχίζοντας το πλαστικό προστατευτικό πλέγμα, κινήθηκε στο χώρο της κουζίνας κρατώντας μαχαίρι, άρπαξε από τον λαιμό τον ανήλικό υιό της οικογένειας και τον τραυμάτισε κτυπώντας τον με το μαχαίρι. Στη συνέχεια επιτέθηκε στη μητέρα η οποία προσπάθησε να διασώσει το παιδί της και της κατάφερε δύο μαχαιριές τραυματίζοντας την. Επίσης τραυμάτισε με το μαχαίρι την εξαδέλφη της, η οποία προσέτρεξε σε βοήθεια. Ο δράστης μετά την πράξη του πέταξε το μαχαίρι και αναχώρησε από τηνοικία των παθόντων. Το μαχαίρι τύπου «πεταλούδα» μήκους λεπίδας 13 εκ. βρέθηκε έξω από την οικία και κατασχέθηκε. Οι παθόντες μεταφέρθηκαν στο Γ.Ν. Νοσοκομείο Ρόδου.

Ενεργείται προανάκριση από την Υ.Α. Ρόδου.

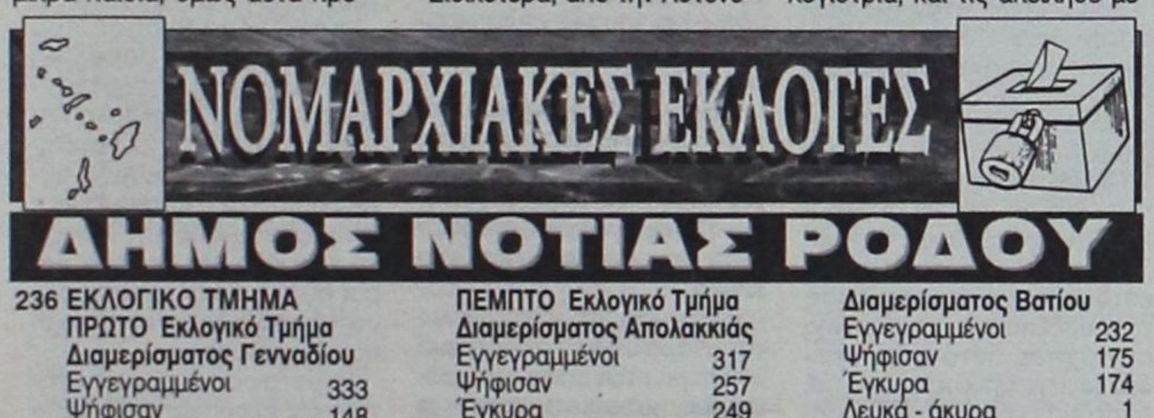

236 ΕΚΛΟΓΙΚΟ ΤΜΗΜΑ
ΠΡΩΤΟ Εκλογικό Τμήμα
Διαμερίσματος Γενναδίου

Εγγεγραμμένοι	333
Ψήφισαν	148
Έγκυρα	144
Λευκά - άκυρα	4
ΣΑΒ. ΚΑΡΑΓΙΑΝΝΗΣ	46
ΓΙΑΝ. ΜΑΧΑΙΡΙΔΗΣ	98

237 ΕΚΛΟΓΙΚΟ ΤΜΗΜΑ
ΔΕΥΤΕΡΟ Εκλογικό Τμήμα
Διαμερίσματος Γενναδίου

Εγγεγραμμένοι	340
Ψήφισαν	142
Έγκυρα	139
Λευκά - άκυρα	3
ΣΑΒ. ΚΑΡΑΓΙΑΝΝΗΣ	51
ΓΙΑΝ. ΜΑΧΑΙΡΙΔΗΣ	88

238 ΕΚΛΟΓΙΚΟ ΤΜΗΜΑ
ΤΡΙΤΟ Εκλογικό Τμήμα
Διαμερίσματος Γενναδίου

Εγγεγραμμένοι	342
Ψήφισαν	138
Έγκυρα	135
Λευκά - άκυρα	3
ΣΑΒ. ΚΑΡΑΓΙΑΝΝΗΣ	44
ΓΙΑΝ. ΜΑΧΑΙΡΙΔΗΣ	91

239 ΕΚΛΟΓΙΚΟ ΤΜΗΜΑ
ΤΕΤΑΡΤΟ Εκλογικό Τμήμα
Διαμερίσματος Απολακκιάς

Εγγεγραμμένοι	350
Ψήφισαν	261
Έγκυρα	252
Λευκά - άκυρα	9
ΣΑΒ. ΚΑΡΑΓΙΑΝΝΗΣ	135
ΓΙΑΝ. ΜΑΧΑΙΡΙΔΗΣ	117

240 ΕΚΛΟΓΙΚΟ ΤΜΗΜΑ
ΠΕΜΠΤΟ Εκλογικό Τμήμα
Διαμερίσματος Απολακκιάς

Εγγεγραμμένοι	317
Ψήφισαν	257
Έγκυρα	249
Λευκά - άκυρα	8
ΣΑΒ. ΚΑΡΑΓΙΑΝΝΗΣ	84
ΓΙΑΝ. ΜΑΧΑΙΡΙΔΗΣ	165

241 ΕΚΛΟΓΙΚΟ ΤΜΗΜΑ
ΕΚΤΟ Εκλογικό Τμήμα
Διαμερίσματος Αρνίθας

Εγγεγραμμένοι	227
Ψήφισαν	162
Έγκυρα	158
Λευκά - άκυρα	4
ΣΑΒ. ΚΑΡΑΓΙΑΝΝΗΣ	64
ΓΙΑΝ. ΜΑΧΑΙΡΙΔΗΣ	94

242 ΕΚΛΟΓΙΚΟ ΤΜΗΜΑ
ΕΒΔΟΜΟ Εκλογικό Τμήμα
Διαμερίσματος Ασκληπιείου

Εγγεγραμμένοι	407
Ψήφισαν	274
Έγκυρα	272
Λευκά - άκυρα	2
ΣΑΒ. ΚΑΡΑΓΙΑΝΝΗΣ	92
ΓΙΑΝ. ΜΑΧΑΙΡΙΔΗΣ	180

243 ΕΚΛΟΓΙΚΟ ΤΜΗΜΑ
ΟΓΔΟΟ Εκλογικό Τμήμα
Διαμερίσματος Ασκληπιείου

Εγγεγραμμένοι	429
Ψήφιαν	288
Έγκυρα	284
Λευκά - άκυρα	4
ΣΑΒ. ΚΑΡΑΓΙΑΝΝΗΣ	114
ΓΙΑΝ. ΜΑΧΑΙΡΙΔΗΣ	170

244 ΕΚΛΟΓΙΚΟ ΤΜΗΜΑ
ΕΝΑΤΟ Εκλογικό Τμήμα
Διαμερίσματος Βατίου

Εγγεγραμμένοι	232
Ψήφισαν	175
Έγκυρα	174
Λευκά - άκυρα	1
ΣΑΒ. ΚΑΡΑΓΙΑΝΝΗΣ	98
ΓΙΑΝ. ΜΑΧΑΙΡΙΔΗΣ	76

245 ΕΚΛΟΓΙΚΟ ΤΜΗΜΑ
ΔΕΚΑΤΟ Εκλογικό Τμήμα
Διαμερίσματος Ιστρίου

Εγγεγραμμένοι	315
Ψήφισαν	209
Έγκυρα	205
Λευκά - άκυρα	4
ΣΑΒ. ΚΑΡΑΓΙΑΝΝΗΣ	70
ΓΙΑΝ. ΜΑΧΑΙΡΙΔΗΣ	139

246 ΕΚΛΟΓΙΚΟ ΤΜΗΜΑ
ΕΝΔΕΚΑΤΟ Εκλογικό Τμήμα
Διαμερίσματος Κατταβιάς

Εγγεγραμμένοι	389
Ψήφισαν	219
Έγκυρα	212
Λευκά - άκυρα	7
ΣΑΒ. ΚΑΡΑΓΙΑΝΝΗΣ	99
ΓΙΑΝ. ΜΑΧΑΙΡΙΔΗΣ	113

247 ΕΚΛΟΓΙΚΟ ΤΜΗΜΑ
ΔΩΔΕΚΑΤΟ Εκλογικό Τμήμα
Διαμερίσματος Κατταβιάς

Εγγεγραμμένοι	386
Ψήφισαν	192
Έγκυρα	187
Λευκά - άκυρα	5
ΣΑΒ. ΚΑΡΑΓΙΑΝΝΗΣ	72
ΓΙΑΝ. ΜΑΧΑΙΡΙΔΗΣ	115

248 ΕΚΛΟΓΙΚΟ ΤΜΗΜΑ
ΔΕΚΑΤΟ ΤΡΙΤΟ Εκλογικό Τμήμα
Διαμερίσματος Λαχανιάς

Εγγεγραμμένοι	367
Ψήφισαν	175
Έγκυρα	168
Λευκά - άκυρα	7
ΣΑΒ. ΚΑΡΑΓΙΑΝΝΗΣ	77
ΓΙΑΝ. ΜΑΧΑΙΡΙΔΗΣ	91

249 ΕΚΛΟΓΙΚΟ ΤΜΗΜΑ
ΔΕΚΑΤΟ ΤΕΤΑΡΤΟ Εκλογικό Τμήμα
Διαμερίσματος Μεσαναγρού

Εγγεγραμμένοι	388
Ψήφισαν	218
Έγκυρα	214
Λευκά - άκυρα	4
ΣΑΒ. ΚΑΡΑΓΙΑΝΝΗΣ	94
ΓΙΑΝ. ΜΑΧΑΙΡΙΔΗΣ	120

250 ΕΚΛΟΓΙΚΟ ΤΜΗΜΑ
ΔΕΚΑΤΟΠΕΜΠΤΟ Εκλογικό Τμήμα
Διαμερίσματος Προφύλιας

Εγγεγραμμένοι	203
Ψήφισαν	129
Έγκυρα	126
Λευκά - άκυρα	3
ΣΑΒ. ΚΑΡΑΓΙΑΝΝΗΣ	50
ΓΙΑΝ. ΜΑΧΑΙΡΙΔΗΣ	76

ΚΗΔΕΙΑ

Τη λατρευτή μας μητέρα, γιαγιά, προγιαγιά και θεία

ΜΑΡΓΑΡΙΤΑ ΚΟΥΦΗ

(ετών 90)

κηδεύουμε σήμερα Δευτέρα 21 Οκτωβρίου 2002 και ώρα 12 μ.μ. από τον Ιερό Ναό Ταξιαρχών Νεκροταφείου Ρόδου.

Τα παιδιά
Γιάννης - Μαργαρέτα
Αικατερίνη Κούφη
Κυριακή Αγγελίδου
Σταύρος Κονσουέλο
τα εγγόνια, τα δισέγγονα, τα ανίψια και οι λοιποί συγγενείς.

ΚΗΔΕΙΑ

Τη λατρευτή μας μητέρα, γιαγιά, προγιαγιά, αδελφή και θεία

ΑΔΑΜΑΝΤΙΑ ΛΙΑΜΗ

(ετών 90)

κηδεύουμε σήμερα Δευτέρα 21Οκτωβρίου 2002 και ώρα 11 π.μ. από τον Ιερό Ναό Κοιμήσεως Θεοτόκου Δήμου Ιαλυσού.

Τα παιδιά
Ηλίας - Φανή
Δημήτρης - Κυριακή
Κώστας - Ελένη
Βασίλης - Δέσπω
τα εγγόνια, τα δισέγγονα, τα αδέλφια, τα ανίψια και οι λοιποί συγγενείς.

ΕΥΧΑΡΙΣΤΗΡΙΟ

Ευχαριστώ τους συνδημότες μου που με τίμησαν με την ψήφο τους στις εκλογές της 13ης Οκτώβρη και υπόσχομαι να ανταποκριθώ στις προσδοκίες όλων των κατοίκων του Δήμου Καλλιθέας.

Με τιμή
Ορφανός Θαρρενός
Δημοτικός Σύμβουλος Δήμου Καλλιθέας

ΕΚΔΡΟΜΗ ΜΕ ΤΟ
«SEA STAR»
ΣΤΗΝ ΠΑΤΜΟ
ΤΟ ΣΑΒΒΑΤΟ 26 ΟΚΤΩΒΡΙΟΥ
ΕΠΙΣΤΡΟΦΗ ΑΠΟ ΤΗΝ ΠΑΤΜΟ
ΤΗΝ ΚΥΡΙΑΚΗ 27 ΟΚΤΩΒΡΙΟΥ
ΚΟΣΤΟΣ ΕΚΔΡΟΜΗΣ
ΚΑΤΑ ΑΤΟΜΟ 60 ΕΥΡΩ
(Στην τιμή συμπεριλαμβάνονται: εισιτήριο, ξενοδοχείο, πρωινό και ξενάγηση)
ΓΙΑ ΚΡΑΤΗΣΕΙΣ ΠΑΡΑΚΑΛΟΥΜΕ
ΕΠΙΚΟΙΝΩΝΕΙΤΕ ΣΤΟ:
02460 44000 (ΤΗΛΟΣ)



Σταματήστε να ονειρεύεστε...
Αρχίστε να οδηγείτε!

Νέα C-Class, με...
- Κινητήρα Kompressor 1.800cc με 143 ή 163hp
- Λιγότερα κυβικά, χαμηλότερο τεκμήριο
- Πολυτέλεια, αξιοπιστία, αξεπέραστη ασφάλεια και τεχνολογική υπεροχή

Mercedes-Benz

mobilo-life
30 χρόνια ξεναιάστης οδήγησης

Mercedes-Benz FINANCE

www.mercedes-benz.gr

ΑΦΟΙ ΧΑΤΖΗΜΙΧΑΛΗ Ο.Ε.
Επίσημος έμπορος της Mercedes-Benz Ελλάς για το νομό Δωδεκανήσων
Έκθεση: ΡΟΔΟΣ, 9ο χλμ. Ρόδου-Λίνδου, τηλ.: (02410) 62941

Συνέντευξη: Ο νεοεκλεγείς δήμαρχος Μιχάλης Ιωαννίδης δίνει το στίγμα της τετραετίας

«Οι Καρπάθιοι εξέλεξαν την παράταξη της ελπίδας και της προόδου»

Κατηγορεί τον απερχόμενο δήμαρχο για κατασπατάληση εκατομμυρίων δημοτικού χρήματος και εκπλήρωση αμέτρητων υποσχέσεων ατομικού συμφέροντος στον προεκλογικό αγώνα



Η εκλογή του κ. Μιχάλη Ιωαννίδη ως δήμαρχος Καρπάθου, από πολλούς χαρακτήριστηκε ως έκπληξη αν και για τον ίδιο, όπως υποστηρίζει σε συνέντευξή του στη «Δ», ήταν αναμενόμενη.

Χαρακτηρίζει την εκλογική αναμέτρηση δύσκολη, αφού όπως δηλώνει η παράταξή του είχε να αντιμετωπίσει επί έξι περίπου μήνες ολόκληρο τον μηχανισμό του Δήμου Καρπάθου ο οποίος «τέθηκε σε πλήρη διάταξη στη διάθεση του κ. Κατσάνη».

Θέτει τις προτεραιότητές του για το Δήμο της Καρπάθου και επισημαίνει ότι τα ικανά και άξια στελέχη της παράταξής του έχουν τη δυνατότητα και τη θέληση να υλοποιήσουν το ολοκληρωμένο πρόγραμμα που έχει καταρτιστεί, για την ανάπτυξη της Καρπάθου.

Της
Μαίρης Φώτη

• Κύριε Ιωαννίδη καταρχήν συγχαρητήρια για την εκλογή σας ως δήμαρχος Καρπάθου. Η εκλογή σας από πολλούς χαρακτηρίστηκε ως έκπληξη και μάλιστα με ένα ποσοστό που ξεπέρασε το 54%. Για εσας ήταν αναμενόμενο;

-Οι δημοτικές εκλογές της 13ης Οκτωβρίου ήταν μια δύσκολη αναμέτρηση, αφού η παράταξή μας είχε να αντιμετωπίσει επί έξι περίπου μήνες ολόκληρο τον μηχανισμό του Δήμου Καρπάθου, ο οποίος τέθηκε σε πλήρη διάταξη στη διάθεση του κ. Κατσάνη. Κατασπαταλήθηκαν εκατομμύρια δημοτικού χρήματος και εκπληρώθηκαν αμέτρητες υποσχέσεις ατομικού συμφέροντος. Αντιμετωπίσαμε επίσης μια ισχυρή ομάδα αποτελούμενη από πρώην δημάρχους, πρώην έπαρχο και άλλους ισχυρούς παράγοντες του τόπου.

Η παράταξή μας δεν παρασύρθηκε σε αυτόν τον παλαιού τύπου προεκλογικό αγώνα αλλά διεξήγαγε πρωτοφανή για την Κάρπαθο προεκλογικό αγώνα χαρακτηριστικά του οποίου ήταν το ήθος και η αξιοπρέπεια.

Παρουσιάσαμε ολοκληρωμένο πρόγραμμα ανάπτυξης του Δήμου μας και στελέχη ικανά να υλοποιήσουν το πρόγραμμα αυτό. Γι αυτό και με την ανομοιογένεια που παρουσίαζε η παράταξη του κ. Κατσάνη είχαμε εξ αρχής την πεποίθηση ότι η παράταξή μας «Πρώτα Η Κάρπαθος» θα ήταν ο τελικός νικητής των εκλογών.

• Πολλές φορές επικρίνατε το έργο του απερχόμενου δημάρχου κ. Κατσάνη, ακόμα και όταν ήσασταν μέλος της παράταξής του. Πώς κρίνετε την τετραετία που πέρασε;

-Οπως γνωρίζουν όλοι οι Καρπάθιοι που βιώνουν από κοντά τα προβλήματα του νησιού μας, από την πρώτη ημέρα στάθηκα δίπλα στον κ. Κατσάνη και με κάθε δύναμη και διάθεση τον βοήθησα στο δύσκολο έργο που αναλάβαμε τότε.

Ο ίδιος ο κ. Κατσάνης μέχρι πρότινος διαλαλούσε προς κάθε κατεύθυνση και ανεγνώριζε ότι του συμπαραστάθηκα και τον βοήθησα ως πρόεδρος του Δημοτικού Συμβουλίου, όσο οιοσδήποτε άλλος.

Κοινή όμως ήταν η διαπίστωση ότι ο κ. Κατσάνης δεν είχε τις διοικητικές και επιτελικές ικανότητες για να διοικήσει το Δήμο μας για άλλη μια τετραετία.

Παρά τις επίμονες παροτρύνσεις δημοτικών συμβούλων να ιεραρχηθούν τα προβλήματα και οργανωμένα να επιδιώξουμε την επίλυση των, ουδέποτε ο κ. Κατσάνης ιεράρχησε αυτά ούτε επεδίωξε την επίλυση των, με αποτέλεσμα χρονίζοντα προβλήματα του νησιού μας να παραμένουν άλυτα όπως είναι το οδικό δίκτυο, το αποχετευτικό σύστημα, η ύδρευση και πολλά άλλα.

Η διοικητική δομή του Δήμου, ταλαιπώρησε τους δημότες, βασικά αιτήματα των οποίων παρέμειναν όχι μόνο άλυτα αλλά και αναπάντητα.

Κοινή διαπίστωση επίσης είναι ότι η εκπροσώπηση του Δήμου στα κέντρα λήψης των αποφάσεων ήταν εντελώς ανεπαρκής.

• Γιατί πιστεύετε ότι καρπαθιακός λαός εξέλεξε εσάς για δήμαρχο;

-Στη διάρκεια της προηγούμενης θητείας μου ως πρόεδρος του Δημοτικού Συμβουλίου απέδειξα ότι έχω την όρεξη και τις ικανότητες να αναλάβω και τη θέση του δημάρχου Καρπάθου.

Γνώριζαν και γνωρίζουν οι Καρπάθιοι ποιός μπορεί να διοικήσει καλύτερα αυτόν τον τόπο.

Οι Καρπάθιοι είπαν όχι στον κ. Κατσάνη που δοκιμάστηκε δύο φορές και απέτυχε και είπαν ναι στην παράταξή μας, που δίνει ελπίδα προόδου και ανάπτυξης του νησιού μας.

• Από την εμπειρία που έχετε αποκομίσει συμμετέχοντες στα κοινά και ως νομαρχιακός σύμβουλος, σε ποιά σημεία πιστεύετε ότι θα πρέπει να δοθεί ιδιαίτερο βάρος στην Κάρπαθο;

-Πρώτη προτεραιότητά μας αποτελεί η οργάνωση των υπηρεσιών του Δήμου, ούτως ώστε αφενός μεν να έχουν οι δημότες την εξυπηρέτηση που δικαιούνται και αφετέρου, να δημιουργηθεί διοικητική δομή στο Δήμο ικανή να ανταποκριθεί στις αυξημένες ανάγκες και προτεραιότητες του Δήμου.

Το Τρίτο και τελευταίο Κοινοτικό Πλαίσιο Στήριξης βρίσκεται σε εξέλιξη. Αποτελεί την τελευταία ευκαιρία της Καρπάθου να εκτελέσει έργα βασικής υποδομής, που επί σειρά ετών ταλανίζουν τον τόπο μας.

Πρέπει λοιπόν ο Δήμος μας να προετοιμαστεί προς αυτή την κατεύθυνση. Επίσης άμεσα θα δοθούν αρμοδιότητες στα Τοπικά Συμβούλια των χωριών για να επιλύονται άμεσα προβλήματα και να εξυπηρετούνται οι δημότες και του πιο απομακρυσμένου και μικρού δημοτικού διαμερίσματος.

• Ενα από τα σημαντικότερα προβλήματα που αντιμετωπίζει η Κάρπαθος, είναι αυτό του οδικού δικτύου. Ποιές θα είναι οι ενέργειές σας στο συγκεκριμένο τομέα;

-Πράγματι το οδικό δίκτυο της Καρπάθου ταλαιπωρεί επί σειρά ετών τόσο τους μονίμους κατοίκους όσο και τους επισκέπτες του νησιού μας. Η προβληματική κατάσταση του οδικού δικτύου αποτελεί τροχοπέδη στην τουριστική ανάπτυξη του νησιού. Η επίλυση του προβλήματος αυτού μόνο μέσα από την ένταξή του στο Τρίτο Κοινοτικό Πλαίσιο μπορεί να υλοποιηθεί. Προς αυτή την κατεύθυνση ξεκινάμε συντονισμένες ενέργειες.

• Την προηγούμενη τετραετία ξεκίνησε με πρωτοβουλία της ΤΕΔΚΔ η προώθηση των διαδημοτικών συνεργασιών. Ποιά είναι η άποψή σας για το συγκεκριμένο τομέα και κατά πόσο πιστεύετε ότι θα βοηθήσει ένα Δήμο όπως είναι ο δικός σας, με τις δεδομένες ιδιαιτερότητές του;

-Κάθε νέος θεσμός που συμβάλλει στη συνολική ανάπτυξη του νησιωτικού χώρου είναι αναμφίβολα καλοδεχούμενος. Για να επιτευχθεί όμως ο θεσμός αυτός απαιτείται πρωτίστως η στήριξή του από την κεντρική εξουσία. Να δοθούν πόροι ούτως ώστε να μπορούν να υλοποιηθούν οι στόχοι που θα τεθούν.

Η μεταφορά αρμοδιοτήτων και εξουσιών στις τοπικές κοινωνίες χωρίς ταυτόχρονη μεταβίβαση πόρων, αναμφίβολα δεν βοηθά στην επιτυχία του θεσμού αυτού.

Ηδη το Δημοτικό Συμβούλιο Καρπάθου προχώρησε στη σύσταση Συμπολιτείας με το Δήμο Κάσου και την Κοινότητα Ολύμπου. Απομένει η ενεργοποίηση του θεσμού αυτού με την βοήθεια της πολιτείας.

RODOS 2400 CAIR

Επιλογή από την Ένωση Γάλλων Οινολόγων σαν ο μοναδικός εκπρόσωπος από τα κρασιά των Ελληνικών νησιών.

Χωρίς σχόλια . . . (δικά μας)



1000 VINS DU MONDE
LA SELECTION DES OENOLOGUES

ÎLES GRECQUES
RHODES CAIR RHODES

Rhodos 2400 1999

. . . La robe délicatement nuancée de tons verts augure l'élégance florale puis fruitée (pêche blanche) du nez. En bouche, l'ensemble est léger, voire aérien, et donne un excellent vin d'apéritif . . .
© 2000 Hachette Livre, Paris.

"Περιλαμβάνεται στον Φετινό Οδηγό ξένων (μη γαλλικών κρασιών) έχοντας κερδίσει άλλο ένα μετάλλιο στον έγκυρο διεθνή διαγωνισμό Vinalies International Οι δοκιμαστές το περιέγραψαν ότι έχει ανθώδη κομψότητα με άρωμα λευκών ροδάκινων και μια συνολικά αιθέρια ποιότητα. Ένα τέλειο απεριτίφ είπαν και ποιος είμαι εγώ να διαφωνήσω !" . . .
ATHENS NEWS 01/10/00 WINE OF THE WEEK

... Πρόκειται για ένα θαυμάσιο κρασί με γοητευτική κιτρινοπράσινη σχεδόν καναρινί ρόμπα και έντονη παρουσία CO_2. Στην μύτη εκφράζεται με δυνατά αρώματα εξωτικών φρούτων σε φόντο αρωματικών λουλουδιών, πεντακάθαρα και σταθερά. Διαθέτει γεύση ισχυρή ισορροπημένη και παχιά. Επίγευση αναπάντεχα μακρά και καθαρή...

Περιοδικό ΓΕΥΣΗ – *Τεύχος Νο 38*

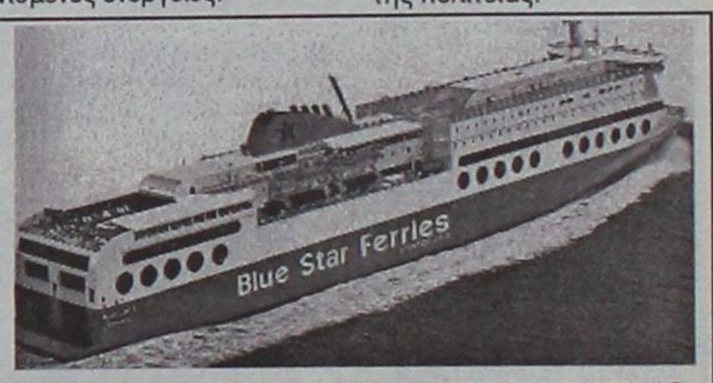

ΠΕΙΡΑΙΑ - ΚΩ - ΡΟΔΟ & ΛΕΡΟ - ΠΑΤΜΟ

Εναρξη δρομολογίων 22/7/02

Από Πειραιά	Α Φ Ι Ξ Ε Ι Σ				
		ΠΑΤΜΟ	ΛΕΡΟ	ΚΩ	ΡΟΔΟ
Δευτέρα	22.00	04.45	08.10	09.05	11.05
Τετάρτη	22.00	–	–	06.05	09.05
Παρασκευή	22.00	–	–	06.05	09.05
Κυριακή	08.00	–	–	16.05	19.05

Προς Πειραιά	Α Ν Α Χ Ω Ρ Η Σ Ε Ι Σ	Α Π Ο			Α Φ Ι Ξ Η
	ΡΟΔΟ	ΚΩ	ΛΕΡΟ	ΠΑΤΜΟ	ΠΕΙΡΑΙΑ
Τρίτη	22.00	01.00	02.55	04.20	11.05
Πέμπτη	22.00	01.00	–	–	09.05
Σάββατο	12.00	15.00	–	–	23.05
Κυριακή	22.00	01.00	–	–	09.05

SKEVO'S TRAVEL AGENCY

ΚΕΝΤΡΙΚΟ ΠΡΑΚΤΟΡΕΙΟ ΡΟΔΟΥ των ΓΡΑΜΜΩΝ BLUE STAR FERRIES - F/B BLUE STAR 1

Αμερικής 111

Τηλ. κρατήσεων επιβατών & ΙΧΕ 02410 -22461, 75655, 75310

Τηλ. κρατήσεων φορτηγών 02410 - 76600

Κρατήσεις και σε όλα τα συνεργαζόμενα πρακτορεία Ρόδου

Επιτακτική ανάγκη πλέον η κατασκευή του εργοστασίου της ΔΕΗ

Ελλειψη ηλεκτρικής ενέργειας το 2005

Τι αναφέρεται στην ετήσια έκθεση της ΡΑΕ

Πιο επιτακτική από ποτέ είναι πλέον η κατασκευή του νέου εργοστασίου ηλεκτροπαραγωγής στην Κατταβιά, αφού το ενδεχόμενο να υπάρξει σοβαρότατο πρόβλημα επάρκειας και τροφοδοσίας ηλεκτρικής ενέργειας το 2005 εάν μέχρι τότε δεν έχει ενταχθεί στο συνολικό παραγωγικό δυναμικό επιπλέον 1500 MW ηλεκτρικής ενέργειας από νέες επενδύσεις, επισημαίνει η Ρυθμιστική Αρχή Ενέργειας στη δεύτερη ετήσια έκθεσή της.

Η ΡΑΕ προτείνει να προωθηθούν τρία επενδυτικά προγράμματα που να αφορούν τρεις μονάδες τεχνολογίας συνδυασμένου κύκλου φυσικού αερίου με προβλεπόμενη εγγύηση από το Διαχειριστή του Ελληνικού Συστήματος Μεταφοράς Ηλεκτρικής Ενέργειας για το 70% του σταθερού κεφαλαιουχικού κόστους τους κατά μέγιστο.

Μάλιστα η ΡΑΕ επισημαίνει τον κατεπείγοντα χαρακτήρα για την έναρξη κατασκευής των νέων επενδύσεων αναφέροντας χαρακτηριστικά ότι για να τεθεί σε εμπορική λειτουργία κατά την 1η Ιανουαρίου του 2005 μία νέα μονάδα φυσικού αερίου τεχνολογίας συνδυασμένου κύκλου, που έχει το συντομότερο χρόνο κατασκευής, θα πρέπει το αργότερο στις αρχές του 2003 να αρχίσουν οι σχετικές εργασίες εργοταξίου.

Οπως αναφέρει η ΡΑΕ, σε μελέτη που ανάθεσε και εκπόνησε πρόσφατα το Εθνικό Μετσόβειο Πολυτεχνείο, επιβεβαιώνεται με νεότερα στοιχεία η πρόβλεψη για σημαντική αύξηση της ζήτησης ηλεκτρικής ενέργειας, η οποία αφορά και στο έτος 2005, για το οποίο μελετάται λεπτομερώς η υφιστάμενη επάρκεια των μονάδων της ΔΕΗ για την κάλυψη της ζήτησης και θεμελιώνεται η ανάγκη εγκατάστασης νέων μονάδων παραγωγής.

Ετσι, με βάση τέσσερα σενάρια που εξετάστηκαν, όπου διερευνήθηκαν οι πλέον αισιόδοξες και δυσμενέστερες προϋποθέσεις, υποθέσεις και εκτιμήσεις η ΡΑΕ επισημαίνει χαρακτηριστικά χωρίς καμία νέα μονάδα ηλεκτροπαραγωγής θα είναι αδύνατον να καλυφθεί επαρκώς η ζήτηση ηλεκτρικής ενέργειας το 2005 ακόμα και εάν γίνουν δεκτές οι πλέον αισιόδοξες υποθέσεις που αναφέρονται σε εισαγωγές ηλεκτρικής ενέργειας, που αντιστοιχούν σε 100% χρήση των βορείων διασυνδέσεων, στη διατήρηση σε επίπεδα υψηλότερα από τα σημερινά της παραγωγής των υδροηλεκτρικών σταθμών και στην ιδιαίτερα αισιόδοξη υπόθεση ότι θα είναι μηδενική η πιθανότητα τυχαίων βλαβών κατά τη λειτουργία των υφιστάμενων μονάδων.

Η ΡΑΕ σημειώνει ακόμη ότι με ρεαλιστικές υποθέσεις σχετικά με τυχαίες βλάβες και την αξιοπιστία των εισαγωγών προβλέπεται σημαντικότατο έλλειμμα ηλεκτρικής τροφοδοσίας για το έτος 2005 εάν δεν ενταχθούν νέες μονάδες στο σύστημα.

Σύμφωνα με τη μελέτη προβλέπεται ότι το 2005 η ζήτηση ηλεκτρικής ενέργειας θα κυμανθεί στα επίπεδα των 55.000 Gwh και η αιχμή του φορτίου στα 10.850 MW, δηλαδή ο ρυθμός αύξησης της ζήτησης και αιχμής του φορτίου θα κινηθεί στα επίπεδα των ρυθμών της περιόδου 2000 - 2004. Παράλληλα η ΡΑΕ εκτιμά ότι η παραγόμενη από υδροηλεκτρικά εργοστάσια ενέργεια θα φτάσει τις 3100 Gwh (επίπεδο ανώτερο των τελευταίων ετών) και εάν συνεχιστεί η χαμηλή διαθεσιμότητα υδάτων, θα χειροτερεύσουν τα αποτελέσματα σχετικά με την επάρκεια ηλεκτρικής τροφοδοσίας.

Παρομοίως και για τις υπόλοιπες μονάδες παραγωγής ενέργειας (αιολικά πάρκα, ΑΠΕ, συμπαραγωγή κ.τ.λ.) εκτιμάται ότι το 2005 θα λειτουργεί εγκατεστημένη ισχύς 520 MW.

Βάσει των εκτιμήσεων που διατυπώνονται στη μελέτη, αλλά λαμβάνοντας και υπόψιν ότι η ΡΑΕ έχει καταθέσει πρόσφατα την πρότασή της στο υπουργείο Ανάπτυξης για το νέο νομοσχέδιο για την τροποποίηση των διατάξεων του νόμου 2773/99 περί απελευθέρωσης της αγοράς ηλεκτρικής ενέργειας - ρύθμισης θεμάτων ενεργειακής αγοράς στα νέα δεδομένα (π.χ. λειτουργία ημερήσιας αγοράς ενέργειας, έκδοσηπιστοποιητικών διαθεσιμότητας ισχύος, πρόβλεψη για λειτουργία προθεσμιακής αγοράς ενέργειας κ.τλ.) η ΡΑΕ καταλήγει στην έκθεσή της συνοπτικά στα εξής:

- Είναι απολύτως απαραίτητο να ενταχθούν τρεις νέες μεγάλες μονάδες φυσικού αερίου για την κάλυψη της ζήτησης ηλεκτρικής ενέργειας το 2005. Κάθε καθυστέρηση θα έχει μεγάλες συνέπειες για την οικονομία.

- Στο πλαίσιο της λειτουργίας της Ημερήσιας Αγοράς ηλεκτρικής ενέργειας που προτείνει η Ρυθμιστική Αρχή Ενέργειας, κάτω από ίσους όρους ανταγωνισμού για όλους, οι νέες μονάδες χωρίς προτεραιότητα ή υποχρέωση απορρόφησης ενέργειας, θα λειτουργούν χιλιάδες ώρες το χρόνο ως μονάδες βάσης και έτσι δεν θα υπάρχει πρόβλημα ανάκτησης απόδοσης κεφαλαίου από τους επενδυτές.

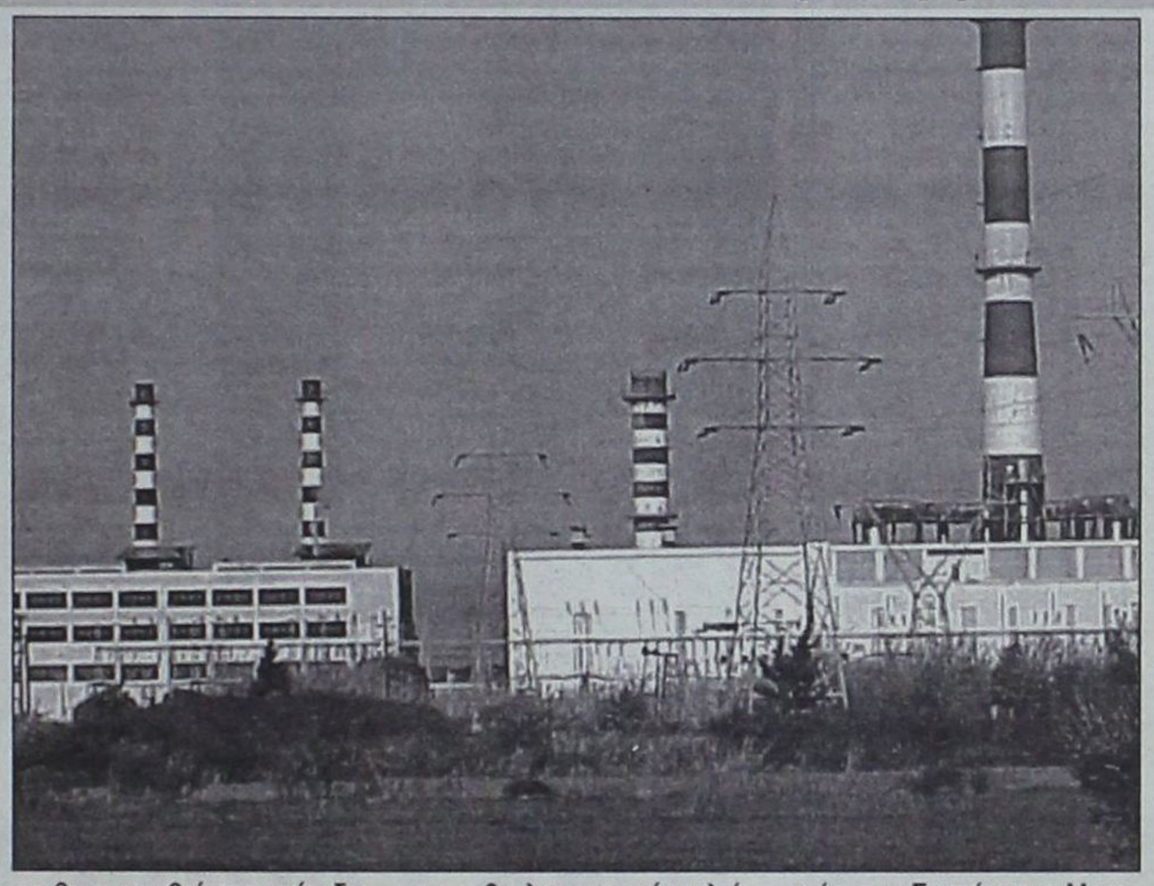

- Η προτεινόμενη εγγύηση που θα παρέχει ο Διαχειριστής του Συστήματος Μεταφοράς Ηλεκτρικής Ενέργειας (ΔΕΣΜΗΕ Α.Ε.) στο δανεικό μέρος του κεφαλαιουχικού κόστους των νέων μονάδων, μέσω των αντίστοιχων πιστοποιητικών διαθεσιμότητας ισχύος, δεν απαιτεί αύξηση τιμολογίων για τους καταναλωτές και δεν δημιουργεί οικονομικό βάρος στο διαχειριστή του συστήματος. Αντίθετα, κρίνεται από τη ΡΑΕ ως η βέλτιστη οικονομικά λύση για όλους και οδηγεί σε σταθερότητα των τιμών της ηλεκτρικής ενέργειας και σε επάρκεια τροφοδοσίας.

- Η ΔΕΗ Α.Ε. έχει επιχειρηματικό όφελος από την προτεινόμενη λύση αφενός άμεσα στα στοιχεία του ισολογισμού της και αφετέρου μακροχρόνια διότι αναπτύσσεται σταδιακά ο ανταγωνισμός διατηρούμενης της ενιαίας και καθετοποιημένης μορφής της. Η ΡΑΕ αναφέρει σχετικά ότι οι νέες μονάδες που θα τεθούν σε λειτουργία δεν θα καλύψουν μόνο την υπερβάλλουσα ζήτηση αλλά και υποκαθιστούν ηλεκτροπαραγωγή που διαφορετικά θα γινόταν από παλαιές μονάδες πετρελαίου και φυσικού αερίου με υψηλό λειτουργικό κόστος. Τα αποτελέσματα της έρευνας σύμφωνα με τη ΡΑΕ δείχνουν ότι η ένταξη των νέων μονάδων δεν επηρεάζει τη λειτουργία των λιγνιτικών μονάδων.

ΕΛΑΦΟΣ

ΓΡΑΦΕΙΟ ΓΕΝΙΚΟΥ ΤΟΥΡΙΣΜΟΥ

Γεωργίου Παπανικολάου 17, έναντι

"CAZINO RODOS"

ΚΟΝΤΑ ΜΑΣ ΘΑ ΒΡΕΙΤΕ:

- Αεροπορικά εισιτήρια εσωτερικού με την Ολυμπιακή Αεροπορία και την AEGEAN AIRLINES.
- Αεροπορικά εισιτήρια εξωτερικού με την Ολυμπιακή αεροπορία, την AEGEAN AIRLINES και όλες τις αεροπορικές εταιρίες που πετάνε στην Ελλάδα.
- Ακτοπλοϊκά εισιτήρια για όλα τα νησιά και τον Πειραιά με το Blue Star 1 της εταιρίας «Στρίντζη», τη ΔΑΝΕ, την G.A. FERRIES, τα ιπτάμενα και το «DODEKANISOS EXPRESS».
- Κρατήσεις ξενοδοχείων στην Ελλάδα και το εξωτερικό.
- Πακέτα εκδρομών για μεμονωμένους.
- Πακέτα εκδρομών για γκρουπ, οργανωμένα από το γραφείο μας.

Επίσης το γραφείο μας διαθέτει υπερσύγχρονα συστήματα κρατήσεων για τα αεροπορικά και ακτοπλοϊκά σας εισιτήρια.

ΥΠΕΥΘΥΝΟΣ ΓΡΑΦΕΙΟΥ
Ο κ. ΚΥΡΙΑΚΟΣ ΜΑΧΑΙΡΑΚΗΣ

Επισκεφθείτε μας λοιπόν ή τηλεφωνήστε μας και απολαύστε το ταξίδι σας με τη φροντίδα και την επιμέλεια του γραφείου μας

ΓΡΑΦΕΙΟ ΓΕΝΙΚΟΥ ΤΟΥΡΙΣΜΟΥ
"ΕΛΑΦΟΣ"

Γεωργίου Παπανικολάου 17, έναντι
"CAZINO RODOS"
τηλ. 02410 43766

"ΕΛΑΦΟΣ" από το 1960

ΟΙ ΕΓΓΡΑΦΕΣ ΑΡΧΙΣΑΝ

ΕΓΓΡΑΦΕΣ ΕΩΣ ΤΕΛΟΣ ΔΕΚΕΜΒΡΙΟΥ

ΜΕΛΑΝΘΕΙΟ ΩΔΕΙΟ

ΕΝΑΣ ΣΥΓΧΡΟΝΟΣ ΜΟΥΣΙΚΟΣ ΕΚΠΑΙΔΕΥΤΙΚΟΣ ΟΡΓΑΝΙΣΜΟΣ

ΣΥΣΤΗΜΑ ΜΟΥΣΙΚΗΣ ΠΡΟΠΑΙΔΕΙΑΣ
JUNIOR MUSIC COURSE YAMAHA
ΠΡΟΣΧΟΛΙΚΗΣ ΗΛΙΚΙΑΣ ΑΠΟ 4-6 ΕΤΩΝ

Καλωσήρθατε στη Μουσική!
Καλωσήρθατε στον πλούσιο κόσμο των καινούργιων συγκινήσεων. Στον κόσμο της χαράς.
Καλωσήρθατε στη λέσχη των Μικρών Μουσικών.

ΑΚΟΥΩ - ΤΡΑΓΟΥΔΩ



ΠΑΙΖΩ - ΔΗΜΙΟΥΡΓΩ

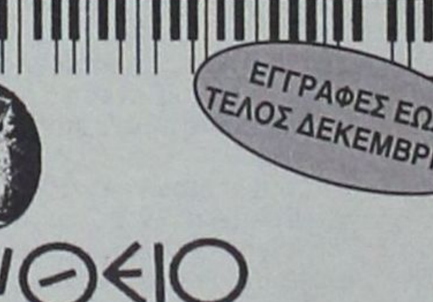

Η λέσχη των Μικρών Μουσικών είναι ένας προνομιούχος χώρος όπου κάθε παιδί, από τα τέσσερά του χρόνια, αποκτά τις βάσεις της μουσικής καλλιέργειας.

Εδώ που ανοίγονται διάπλατα οι πόρτες του κόσμου των ήχων, των ρυθμών, της αρμονίας... Και το Junior Music Course είναι το κλειδί.

Γιατί η ηλικία των 4-6 χρόνων είναι η καταλληλότερη για τη γνωριμία με την μουσική...

ΒΑΣΙΛΕΩΣ ΗΡΑΚΛΕΙΟΥ 69-ΡΟΔΟΣ
ΤΗΛ.: 0241-26801/29078 FAX: 76910
ΩΡΕΣ ΛΕΙΤΟΥΡΓΙΑΣ ΩΔΕΙΟΥ ΑΠΟ 11.00 ΕΩΣ 21.00

Θα γίνει τον επόμενο μήνα στη Ρόδο

Γενική Συνέλευση του Εμπορικού Συλλόγου

Έτοιμη και Ομοσπονδία Δωδ/σου

Όλα τα προβλήματα του τοπικού εμπορίου θα συζητηθούν στη γενική συνέλευση που ετοιμάζει ο Εμπορικός Σύλλογος Ρόδου για τον επόμενο μήνα.

Πρόκειται για την ετήσια τακτική γενική συνέλευση των εμπόρων της Ρόδου και φέτος θα γίνει στη σκιά της «καχεκτικής» τουριστικής περιόδου, που σε λίγες ημέρες απέρχεται. Επί τάπητος θα τεθούν όλα τα γνωστά και χρονίζοντα προβλήματα του εμπορίου, καθώς επίσης και ο κίνδυνος από την ίδρυση στη Ρόδο, υποκαταστημάτων γνωστής αλυσίδας παιδικών ρούχων και παιχνιδιών.

Τα μέλη της διοίκησης του Εμπορικού Συλλόγου Ρόδου σε δηλώσεις τους επισημαίνουν ότι «θα πρέπει όλοι οι έμποροι να δώσουν το παρόν στη συνέλευση γιατί μόνο με αυτό τον τρόπο θα μπορέσουμε να διεκδικήσουμε λύσεις από τα κέντρα εξουσίας». Η παράκληση αυτή γίνεται λόγο της μικρής συμμετοχής των επιχειρηματιών σε αυτού του είδους τις εκδηλώσεις.

Η γενική συνέλευση του Εμπορικού Συλλόγου θα σηματοδοτήσει και την απαρχή της λειτουργίας της Ομοσπονδίας των Εμπορικών Συλλόγων της Δωδεκανήσου. Η Ομοσπονδία ως νομικό πρόσωπο υφίσταται από την Άνοιξη του 2002, όμως μέχρι σήμερα δεν κατέστη δυνατόν να ενεργοποιηθεί λόγω της τουριστικής περιόδου. Η γενική συνέλευση των εμπόρων θα προτείνει τα μέλη που θα τους εκπροσωπήσουν στην Ομοσπονδία και θα οδηγήσουν το νέο αυτό όργανο σε αρχαιρεσίες για την ανάδειξη της διοίκησής της. Η κίνηση αυτή θα ενισχύσει τη φωνή του εμπορικού κόσμου, μιας και υπό τη σκέπη της θα βρίσκονται περισσότερες από 7.000 επιχειρήσεις.

Για την προεδρία της Ομοσπονδίας των Εμπορικών Συλλόγων Δωδεκανήσου ενδιαφέρεται σφόδρα ο νυν πρόεδρος του Εμπορικού Συλλόγου Ρόδου Παναγιώτης Καραγιάννης, ο οποίος ήταν και εκείνος που έτρεξε πολύ για να πάρει «σάρκα και οστά» η όλη ιδέα.

Η ακριβής ημερομηνία πραγματοποίησης της Γενικής Συνέλευσης θα καθοριστεί εντός της τρέχουσας εβδομάδας, σε συνεδρίαση του Εμπορικού Συλλόγου Ρόδου.

Εφόσον όλα κυλήσουν σύμφωνα με τον προγραμματισμό που έχει γίνει, τότε πολύ σύντομα τα μέλη της Ομοσπονδίας θα είναι σε θέση να διεκδικούν την προώθηση λύσεων που αφορούν στα σοβαρά οικονομικά ζητήματα των επιχειρηματιών. Μεταξύ των άλλων είναι δυνατόν να διεκδικηθούν ειδικές ρυθμίσεις για την καταβολή των οφειλών προς τα ασφαλιστικά ταμεία, ή ακόμα και τις τράπεζες.

Κλείνουν τα ξενοδοχεία, το ένα μετά το άλλο



Τέλος εποχής στα Κολύμπια

ΟΛΟΚΛΗΡΩΘΗΚΕ η φετινή τουριστική περίοδος για περίπου 15 ξενοδοχειακές μονάδες της Ρόδου. Οι μονάδες αυτές βρίσκονται κυρίως στην περιοχή των Κολυμπίων, η οποία παρότι παρουσιάζει σημαντική τουριστική ανάπτυξη, εν τούτοις «δεν είναι επαρκώς προβεβλημένη». Την άποψη αυτή εκφράζουν οι επιχειρηματίες που δραστηριοποιούνται στη συγκεκριμένη περιοχή και δηλώνουν έτοιμοι να μην επιτρέψουν να επαναληφθεί η κατάσταση αυτή και στην επόμενη τουριστική περίοδο.

Οι ξενοδοχειακές μονάδες που βρίσκονται στα Κολύμπια είναι εκείνες που εμφανίζουν τη μικρότερη χρονική περίοδο λειτουργίας, συγκριτικά με τις λοιπές μονάδες της νήσου Ρόδου. Οι επιχειρηματίες αναγνωρίζουν ότι «τα Κολύμπια αναπτύχθηκαν τουριστικά στα τελευταία 20 χρόνια, γι' αυτό και δεν υπάρχει η απαίτηση να έχουν την κίνηση που εμφανίζει η Ρόδος». Το αίτημά τους ωστόσο είναι να γίνεται διαφημιστική προβολή ισάξια με εκείνη που γίνεται για τις υπόλοιπες περιοχές. «Είναι χαρακτηριστικό» αναφέρουν οι ίδιοι, «ότι ακόμα και στις πινακίδες που τοποθετήθηκαν στο νέο δρόμο Αεροδρόμιο – Τσαϊρι, δεν υπάρχει αναφορά στα Κολύμπια».

Το ίδιο παράπονο εκφράζουν και οι ιδιοκτήτες εστιατορίων, καφετεριών και μπαρ στην περιοχή των Κολυμπίων. Σύμφωνα με πληροφορίες, αντιπροσωπεία των επιχειρηματιών θα επιδιώξει να έχει συνάντηση με το δήμαρχο Αφάντου Σταύρο Σταυρή (ανεξαρτήτως του εκλογικού αποτελέσματος) και θα ζητήσει με τον πλέον επίσημο τρόπο να διερευνηθούν οι τρόποι διαφημιστικής προβολής της περιοχής όπου δραστηριοποιούνται. Η συνάντηση θα γίνει με τον κ. Σταύρο Σταυρή διότι αυτός θα είναι δήμαρχος μέχρι το τέλος του έτους, περίοδος κατά την οποία θα πρέπει να έχουν ετοιμαστεί τα φυλλάδια και οι μπροσούρες που θα διανεμηθούν σε διεθνείς τουριστικές εκθέσεις.

Σε ό,τι αφορά την κίνηση στα καταστήματα της περιοχής, αυτή ήταν περιορισμένη, παρά το σημαντικό αριθμό τουριστών που διέμεναν στα γύρω ξενοδοχεία. Πρέπει να σημειωθεί ότι στην αύξηση της κίνησης συνέβαλε και η νέα μεγάλη ξενοδοχειακή μονάδα του κύπριου επιχειρηματία Νίκου Νικολαΐδη, η οποία εξακολουθεί να είναι σε λειτουργία.

LINDOS memories
RESORT BEACH HOTEL

Στη μαγευτική περιοχή της Λίνδου δημιουργήσαμε ένα πανέμορφο ξενοδοχείο πέντε αστέρων με στόχο να ικανοποιήσει τις ανάγκες των πελατών που ενδιαφέρονται για ποιοτικές διακοπές. Χτισμένο κάτω από το ιστορικό βράχο του Ναβαρόνε όπου γυρίστηκε η ομώνυμη θρυλική ταινία, μια ανάσα από την αμμουδιά μπορεί κανείς να χαλαρώσει και ανανεωθεί από τη μαγευτική ομορφιά της αιγαιοπελαγίτικης θάλασσας.



Για κρατήσεις - πληροφορίες, μη διστάσετε να επικοινωνήσετε μαζί μας στα τηλέφωνα 02440 35000 έως 35099 fax 0244 48156

LINDOS memories
RESORT BEACH HOTEL

Εξήντα πολυτελή δωμάτια με αυτόνομο κλιματισμό, δορυφορική τηλεόραση, τηλέφωνο, χρηματοκιβώτιο, mini bar, και 24ωρη υπηρεσία δωματίου και 10 σουίτες με ονειρεμένη θέα υπόσχονται αξέχαστες διακοπές. Στο εστιατοριο οι επισκέπτες έχουν τη δυνατότητα να απολαύσουν εκλεκτές γεύσεις από ελληνική και διεθνή κουζίνα, φρέσκα ψάρια σε συνδυασμό με το κρασί της αρεσκείας τους. Δροσιστικοί χυμοί και εξωτικά ποτά σερβίρονται από το main και το pool bar.

Σε δύο μήνες ολοκληρώνεται η εκταμίευση

Οριστικό τέλος στο Β' ΚΠΣ

Στην τελική ευθεία εισέρχεται κατά τα φαινόμενα η εκταμίευση κονδυλίων ύψους 1,5 δισ. ευρώ, που αντιστοιχούν στην αποπληρωμή και της τελευταίας δόσης του Β' Κοινοτικού Πλαισίου Στήριξης (ΚΠΣ).

Η Κομισιόν φέρεται να έχει εγκρίνει την εγκύκλιο που είχε αποστείλει το υπουργείο Οικονομίας, αναφορικά με τους ελέγχους στα έργα του Β'ΚΠΣ, διαδικασία απαραίτη-



τη για την εκταμίευση του 1,5 δισ. ευρώ, σύμφωνα με πληροφορίες του δικτυακού τόπου "Flash.gr".

Τώρα, οι αρμόδιες υπηρεσίες θα προχωρήσουν σε ελέγχους για το κλείσιμο του προγράμματος στο σύνολο των 27.000 έργων, αλλά είναι σχεδόν απίθανο να δημιουργηθούν προβλήματα, όπως εκτιμούν αρμόδιοι παράγοντες του υπουργείου Οικονομίας.

Από τις Διαχειριστικές Αρχές θα ελεγχθεί το σύνολο των υπερβάσεων των δαπανών και των συμπληρωματικών συμβάσεων. Για τα έργα μετά το 1996 επιλέξιμες δαπάνες θα είναι μόνο όσες βασίζονται σε συμπληρωματικές συμβάσεις έργων που δεν ξεπερνούν το 50% του προϋπολογισμού των αρχικών συμβάσεων (και θα στηρίζονται σε αυστηρά «απρόβλεπτες» συνθήκες που προέκυψαν κατά την εκτέλεση του έργου).

Παράλληλα, το υπουργείο Οικονομίας αποδίδει ιδιαίτερη σημασία στην ελαστικοποίηση των κανόνων της Κομισιόν, που διέπουν την υλοποίηση του Γ'ΚΠΣ. Η Επιτροπή πρότεινε μια δέσμη μέτρων εντός του υφιστάμενου γενικού κανονισμού για τα διαρθρωτικά ταμεία, δίνοντας στο μέτρο του δυνατού ευέλικτες ερμηνείες.

Οι βασικές προτάσεις αφορούν σε μεγαλύτερη ευελιξία στη δυνατότητα τροποποίησης των προγραμμάτων, διεύρυνση της επιλεξιμότητας των δαπανών και απλοποίηση δεικτών, εγγράφων και διαδικασιών.

Η εξέλιξη αυτή σημαίνει ότι η χώρα μας θα μπορέσει να λύσει το «πρόβλημα» της υπερ-απορρόφησης σε ορισμένα προγράμματα όπως για παράδειγμα στους οδικούς άξονες και την απασχόληση ενώ θα δίδεται η δυνατότητα έγκαιρης εκταμίευσης στους πόρους προορίζονται για κρατικές ενισχύσεις (π. χ. οι επιδοτήσεις επενδύσεων του αναπτυξιακού νόμου). Έτσι, επιτρέπεται η μεταφορά κονδυλίων από το ένα πρόγραμμα στο άλλο, κυρίως σε περιπτώσεις που υπάρχει ανισοκατανομή απορροφητικότητας.

Στην περίπτωση του προγράμματος «οδικοί άξονες» έχουν απορροφηθεί μέχρι τις 30 Σεπτεμβρίου το 181% των δεσμεύσεων του 2001, λόγω της ταχείας υλοποίησης των μεγάλων έργων και σε λίγο θα έχουν καλυφθεί και οι δεσμεύσεις του τρέχοντος έτους. Επίσης, υψηλή απορροφητικότητα εμφανίζουν και τα προγράμματα της Απασχόλησης, Εκπαίδευσης, Πολιτισμού, Περιβάλλοντος και της Αγροτικής Πολιτικής, ενώ αντίθετα άλλα προγράμματα όπως της Ανταγωνιστικότητας, της Υγείας- Πρόνοιας και της Αλιείας, παρουσιάζουν χαμηλότερα ποσοστά απορρόφησης κοινοτικών κονδυλίων.

Αρχισε η διάθεση των εμβολίων στη Δωδεκάνησο

Προσοχή στη Γρίπη

Την προσοχή, κυρίως των ευπαθών ομάδων του πληθυσμού, για το ιό της γρίπης εφιστούν οι Διευθύνσεις Υγείας όλης της χώρας και παράλληλα κάνουν γνωστό ότι εστάλησαν από το Υπουργείο Υγείας τα σχετικά αντιγριπικά εμβόλια. Πάντως όπως διευκρινίσθηκε, για φέτος



δεν υπάρχει ένδειξη ότι επίκειται πανδημία γρίπης. Σε κάθε περίπτωση, στις ευπαθείς κοινωνικές ομάδες της Δωδεκανήσου έχουν μοιραστεί εκατοντάδες εμβόλια τα οποία και οι ηλικιωμένοι μπορούν να κάνουν είτε με τη βοήθεια των αγροτικών ιατρών, των φαρμακοποιών και των νοσοκόμων.



Κατηγορηματική διαβεβαίωση της προέδρου του ΠΕΣΥ Ιωάννας Αρσενοπούλου

Μέχρι το τέλος του 2002 η λειτουργία της Μονάδας Απεξάρτησης στη Ρόδο

Αύριο υπογράφεται η προγραμματική σύμβαση ανάμεσα σε ΟΚΑΝΑ, ΠΕΣΥ, Δήμο Ροδίων και ΤΕΔΚΔ

- Με αυστηρά κριτήρια η στελέχωση της Μονάδας

Ο ΣΤΟΧΟΣ για τη λειτουργία του Κέντρου (Μονάδας) Απεξάρτησης στη Ρόδο, υπό την εποπτεία του ΟΚΑΝΑ, μέχρι το τέλος του 2002 παραμένει αμετακίνητος και φυσικά δεν είναι διαπραγματεύσιμος. Στην κατηγορηματική αυτή δήλωση προβαίνει, μέσω της «Δράσης» η πρόεδρος του Πε. ΣΥ κ. Ιωάννα Αρσενοπούλου, με αφορμή τον θόρυβο που προκλήθηκε εσχάτως για τα διαβόητα «τσιρότα».

Οι αλγεινές εντυπώσεις από τις εξελίξεις των τελευταίων ημερών και από τη δημοσιοποίησή τους ακόμα και από Αθηναϊκό τηλεοπτικό σταθμό, δεν αποπροσανατολίζουν ούτε σε μία περίπτωση τις προσπάθειες που γίνονται σε τοπικό και κεντρικό επίπεδο. Ούτε στιγμή δεν έχει αφεθεί στην τύχη της η προοπτική για λειτουργία του Κέντρου στην Ρόδο, και αυτό έρχεται να επιβεβαιωθεί από τα αποτελέσματα της εργώδους προσπάθειας που καταβάλλεται σε όλα τα επίπεδα.

Είναι χαρακτηριστικό και μείζονος σημασίας το γεγονός ότι ο Δήμος Ροδίων παρακολουθεί το όλο θέμα με προσοχή, ενώ οι πιέσεις σε κεντρικό επίπεδο από το ΠεΣΥ Δωδεκανήσου και τον ίδιο τον ΟΚΑΝΑ φαίνεται θα έχουν ορατά και άμεσα αποτελέσματα. Αύριο κιόλας υπογράφεται η σχετική προγραμματική σύμβαση ανάμεσα στον Οργανισμό Καταπολέμησης των Ναρκωτικών, το ΠεΣΥ, τον Δήμο Ροδίων και την Τοπική Ενωση Δήμων και Κοινοτήτων.

Η αυριανή εξέλιξη έρχεται να επιβεβαιώσει ότι το χρονοδιάγραμμα που είχε προ μηνών ανακοινωθεί από την πρόεδρο του ΠεΣΥ κ. Ιωάννα Αρσενοπούλου, τον δήμαρχο Ρόδου Γιώργο Γιαννόπουλο και τον αρμόδιο αντιδήμαρχο Μανόλη Γλυνό, τηρείται με ευλάβεια και με υψηλό αίσθημα ευθύνης από όλες τις εμπλεκόμενες πλευρές.

Σύμφωνα με πληροφορίες η αυριανή υπογραφή της προγραμματικής σύμβασης είναι προϊόν της άσκησης πίεσης της δημοτικής αρχής, προσωπικά της κ. Ιωάννας Αρσενοπούλου και της προέδρου του ΟΚΑΝΑ κ. Κοκέβη, η οποία επιδεικνύει τεράστιο ενδιαφέρον. Παράλληλος στόχος προφανώς είναι και η γρήγορη, έγκαιρη παράδοση του παλιού Νοσοκομείου της πόλης μας, στις εγκαταστάσεις του οποίου ως γνωστόν θα στεγαστεί το Κέντρο.

«Ο ΣΤΟΧΟΣ μας είναι να λειτουργήσει η μονάδα μέχρι το τέλος του 2002, στην χειρότερη περίπτωση μέχρι το πρώτο δεκαπενθήμερο του 2003» τονίζει η κ. Αρσενοπούλου σαφώς και με έμφαση. Και συμπληρώνει: «Για όλους εμάς, το θέμα αυτό αποτελεί και προσωπικό στόχο, ένα προσωπικό στοίχημα που θα κερδίσουμε, αναγνωρίζοντας τις δυσκολίες του εγχειρήματος».

ΘΑ πρέπει να σημειωθεί, ότι ήδη ο υπουργός Υγείας κ. Στεφανής, με τον οποίο η κ. Αρσενοπούλου είχε μια ουσιαστική συνάντηση την προηγούμενη εβδομάδα, έχει υπογράψει την απόφαση για χορήγηση υποκαταστάτων στο Νοσοκομείο της Ρόδου, μέχρι να δρομολογηθεί η λειτουργία της Μονάδας Απεξάρτησης στην πόλη μας. (Σχετικό ρεπορτάζ σε άλλη σελίδα)

Ιδιαίτερη σημασία και αξία έχει η δέσμευση της κ. Ιωάννας Αρσενοπούλου, σε ό,τι αφορά τις διαδικασίες επιλογής των προσώπων που θα στελεχώσουν τη Μονάδα στη Ρόδο, διαδικασίες οι οποίες έχουν επιταχυνθεί τις τελευταίες ημέρες.

«Οι προσλήψεις θα γίνουν με σαφώς αυστηρά κριτήρια, ώστε να διασφαλιστούν αντικειμενικά οι ικανότητες και το ψυχικό σθένος ακόμα όσων κληθούν να προσφέρουν τις υπηρεσίες τους στην Μονάδα Απεξάρτησης», υπογραμμίζει στη «Δράση» η πρόεδρος του ΠεΣΥ Δωδεκανήσου, δείχνοντας να θεωρεί δεδομένη την αξιοκρατική αξιολόγηση όλων όσων εξεδήλωσαν ενδιαφέρον για να προσληφθούν.

ΣΗΜΕΙΩΣΗ «ΔΡΑΣΗΣ»:

ΜΙΑ παράμετρος, αυτή της διαδικασίας αξιολόγησης και επιλογής των στελεχών του Κέντρου, που πρέπει να αντιμετωπιστεί με περίσσεια ευθύνη από όλους όσους πιθανόν θέλησαν ή θα θελήσουν να «βολέψουν» ημετέρους για ευνόητους λόγους.

ΣΤΟ Κέντρο Απεξάρτησης πρέπει να προσληφθούν άνθρωποι που διαθέτουν τα επιστημονικά, τα ψυχικά – ακόμα και τα σωματικά προσόντα, ώστε να εξασφαλιστεί, κατά δυνατόν, η αποτελεσματική λειτουργία του. Ρουσφέτια και «χάρες» ειδικά σε αυτό το θέμα δεν χωράνε. Αυτό πρέπει να περάσει, έστω και τώρα, σαν μήνυμα προς πολλές και ...γνώριμες κατευθύνσεις. Υπάρχει, ευτυχώς ή δυστυχώς, πεδίον λαμπρό σε άλλους τομείς για να ικανοποιηθούν οι απαιτήσεις των «ημετέρων».

Η ουσιαστική λειτουργία του Κέντρου δεν πρέπει να υποθηκευτεί εκ των προτέρων με τις γνωστές και παλαιοκομματικές πρακτικές. Η πρωτοβουλία αυτή στοχεύει, ει μη τι άλλο, στον περιορισμό ενός μείζονος κοινωνικού προβλήματος, στοχεύει στον Ανθρωπο και οι κατάλληλοι άνθρωποι είναι αυτοί που μπορούν να κάνουν τη διαφορά.

Η ΩΡΑ της ευθύνης για όλους είναι τώρα και οφείλουν να την επιδείξουν άπαντες...



ΔΡΟΜΟΛΟΓΙΑ ΤΟΥ ΤΑΧΥΠΛΟΟΥ ΚΑΤΑΜΑΡΑΝ «ΔΩΔΕΚΑΝΗΣΟΣ ΕΞΠΡΕΣ»

Από 01/09/2002 έως 10/10/2002

	Αναχώρηση καθημερινά ώρα 08.30 π.μ. από το λιμάνι της «Κολόνας»
ΔΕΥΤΕΡΑ	ΡΟΔΟΣ-ΣΥΜΗ-ΚΩΣ-ΚΑΛΥΜΝΟΣ-ΛΕΡΟΣ-ΚΑΛΥΜΝΟΣ-ΚΩΣ-ΣΥΜΗ-ΡΟΔΟΣ
ΤΡΙΤΗ	ΡΟΔΟΣ-ΚΩΣ-ΚΑΛΥΜΝΟΣ-ΛΕΡΟΣ-ΠΑΤΜΟΣ-ΛΕΙΨΟΙ-ΛΕΡΟΣ-ΚΑΛΥΜΝΟΣ-ΚΩΣ-ΡΟΔΟΣ
ΤΕΤΑΡΤΗ	ΡΟΔΟΣ-ΚΑΣΤΕΛΟΡΙΖΟ-ΡΟΔΟΣ
ΠΕΜΠΤΗ	ΡΟΔΟΣ-ΚΩΣ-ΚΑΛΥΜΝΟΣ-ΛΕΡΟΣ-ΠΑΤΜΟΣ-ΛΕΡΟΣ-ΚΑΛΥΜΝΟΣ-ΚΩΣ-ΡΟΔΟΣ
ΠΑΡΑΣΚΕΥΗ	ΡΟΔΟΣ-ΣΥΜΗ-ΚΩΣ-ΚΑΛΥΜΟΣ-ΛΕΡΟΣ-ΚΑΛΥΜΝΟΣ-ΚΩΣ-ΣΥΜΗ-ΡΟΔΟΣ
ΣΑΒΒΑΤΟ	ΡΟΔΟΣ-ΚΩΣ-ΚΑΛΥΜΝΟΣ-ΛΕΡΟΣ-ΛΕΙΨΟΙ-ΠΑΤΜΟΣ-ΛΕΡΟΣ-ΚΑΛΥΜΝΟΣ-ΚΩΣ-ΡΟΔΟΣ
ΚΥΡΙΑΚΗ	ΡΟΔΟΣ-ΚΩΣ-ΚΑΛΥΜΝΟΣ-ΛΕΡΟΣ-ΠΑΤΜΟΣ-ΛΕΙΨΟΙ-ΛΕΡΟΣ-ΚΑΛΥΜΝΟΣ-ΚΩΣ-ΡΟΔΟΣ

Η «Δωδεκάνησος Ναυτιλιακή Ν.Ε.» σας προσφέρει με κάθε εισιτήριο μετ' επιστροφής, στο νησί της Λέρου, μια διανυκτέρευση δωράν σε ξενοδοχείο του νησιού.
Ειδικές τιμές σε Συλλόγους.
Για πληροφορίες και κρατήσεις στα τηλέφωνα 02410 70590, Φαξ 02410 70591
Υπεύθυνος: κ. Στέλιος Καστανάκης

ΝΑΥΤΙΚΗ ΕΤΑΙΡΕΙΑ
ΤΗΛΟΣ 21ος ΑΙΩΝΑΣ
ΜΕΓΑΛΟ ΧΩΡΙΟ ΤΗΛΟΣ 85002
ΤΗΛ. 02460 44000, FAX 02460 44044
ΔΡΟΜΟΛΟΓΙΑ «SEA STAR»

ΔΕΥΤΕΡΑ

ΛΙΜΑΝΙ	ΑΦΙΞΗ	ΑΝΑΧΩΡΗΣΗ
ΡΟΔΟΣ		9.00
ΤΗΛΟΣ	10.20	14.30
ΝΙΣΥΡΟΣ	15.10	17.30
ΤΗΛΟΣ	18.10	18.20
ΡΟΔΟΣ	19.40	

ΤΡΙΤΗ

ΛΙΜΑΝΙ	ΑΦΙΞΗ	ΑΝΑΧΩΡΗΣΗ
ΡΟΔΟΣ		9.00
ΤΗΛΟΣ	10.20	14.30
ΝΙΣΥΡΟΣ	15.10	17.30
ΤΗΛΟΣ	18.10	18.20
ΡΟΔΟΣ	19.40	

ΠΕΜΠΤΗ

ΛΙΜΑΝΙ	ΑΦΙΞΗ	ΑΝΑΧΩΡΗΣΗ
ΡΟΔΟΣ		9.00
ΤΗΛΟΣ	10.20	18.00
ΡΟΔΟΣ	19.20	

ΠΑΡΑΣΚΕΥΗ

ΛΙΜΑΝΙ	ΑΦΙΞΗ	ΑΝΑΧΩΡΗΣΗ
ΡΟΔΟΣ		**9.00**
ΤΗΛΟΣ	10.20	**14.30**
ΝΙΣΥΡΟΣ	15.10	**17.30**
ΤΗΛΟΣ	18.10	**18.20**
ΡΟΔΟΣ	19.40	**20.00**
ΤΗΛΟΣ	21.20	

ΚΥΡΙΑΚΗ

ΛΙΜΑΝΙ	ΑΦΙΞΗ	ΑΝΑΧΩΡΗΣΗ
ΤΗΛΟΣ		**8.00**
ΡΟΔΟΣ	9.20	**9.40**
ΤΗΛΟΣ	11.00	**16.00**
ΡΟΔΟΣ	17.20	**18.00**
ΤΗΛΟΣ	19.20	**19.30**
ΡΟΔΟΣ	20.50	

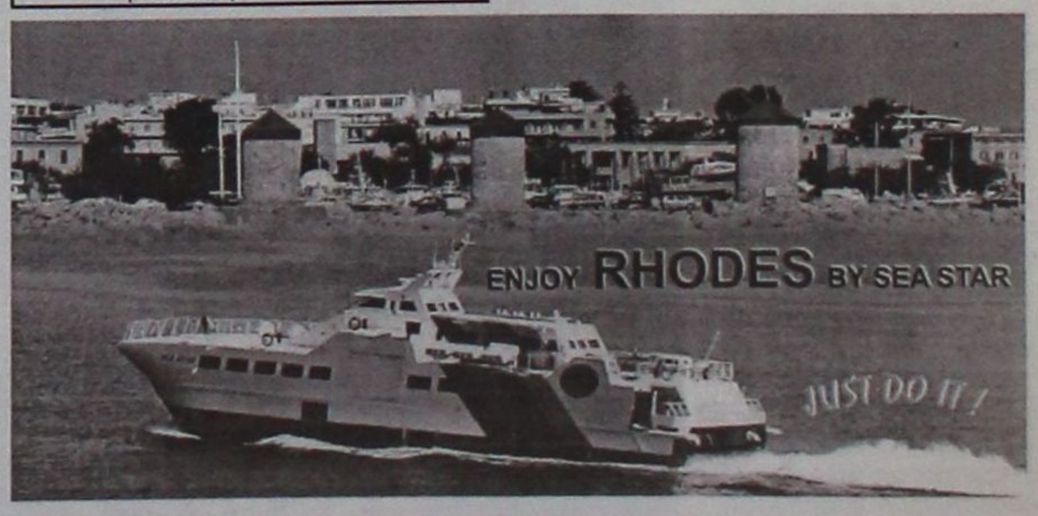

ΓΙΑ ΠΕΡΙΣΣΟΤΕΡΕΣ ΠΛΗΡΟΦΟΡΙΕΣ ΠΑΡΑΚΑΛΟΥΜΕ ΕΠΙΚΟΙΝΩΝΕΙΤΕ:
02460 44000 (ΤΗΛΟΣ), 02410 78052 (ΡΟΔΟΣ)

ΝΕΑ ΕΠΟΧΗ ΣΤΙΣ ΚΑΤΑΣΚΕΥΕΣ

Δομικά υλικά από τα θεμέλια ως την οροφή

Από το 1985 η ΝΕΟΤΕΧ ΡΟΔΟΣ ταυτίσθηκε με την ποιότητα και την αξιοπιστία στην εμπορία δομικών υλικών.

Σήμερα η ΝΕΟΤΕΧ δημιουργεί το :

NEOTEX ΡΟΔΟΣ **super store**

Ενα νέο, μοναδικό χώρο λιανικής και χονδρικής πώλησης, 2000 τετραγωνικών μέτρων, με ότι πιο σύγχρονο στην:

● ΚΑΤΑΣΚΕΥΗ ● ΔΙΑΚΟΣΜΗΣΗ ● ΕΠΙΣΚΕΥΗ ● ΠΡΟΣΤΑΣΙΑ, και ● ΣΥΝΤΗΡΗΣΗ ΚΤΙΡΙΩΝ.

Στο νέο ΝΕΟΤΕΧ SUPER STORE θα βρείτε:



- Μεταφορά προιόντων με ιδιόκτητα φορτηγά & γερανό
- Αμεση παράδοση σε μικρές αλλά και μεγάλες ποσότητες
- Ειδικές τιμές για εργολάβους & προσφορές για επαγγελματίες
- Τεχνική υποστήριξη από έμπειρους μηχανικούς

Όταν μαστορεύετε... **NEOTEX** ΡΟΔΟΣ **super store**

Market Plan+Ταφρηκας

5ο χλμ ΡΟΔΟΥ – ΛΙΝΔΟΥ (απέναντι από το Super Market Βασιλόπουλος), **Τηλ: 02410 69658-60771-60773**

Από 31 Οκτωβρίου έως 3 Νοεμβρίου η μεγάλη τουριστική έκθεση

Η Θεσσαλονίκη υποδέχεται τη Δωδεκάνησο στη «Filoxenia»



Ετοιμα τα περίπτερα της Ρόδου και των υπολοίπων νησιών του Νομού



Ολοκληρώθηκαν οι προετοιμασίες των περιπτέρων που θα λειτουργήσουν στο πλαίσιο της τουριστικής έκθεσης «Filoxenia 2002» και θα προβάλουν τη Δωδεκάνησο ως τουριστικό προορισμό.

Όλα τα νησιά της Δωδεκανήσου θα έχουν τη δική τους παρουσίαση, με τη μέριμνα του Δωδεκανησιακού Οργανισμού Τουρισμού, ενώ σημαντική θα είναι και η αντίστοιχη παρουσίαση που θα γίνει για τη νήσο Ρόδο, μέσω του Οργανισμού για την Προώθηση του Ροδιακού Τουρισμού.

Η έκθεση θα λειτουργήσει από τις 31 Οκτωβρίου έως 3 Νοεμβρίου 2002, στο Διεθνές Εκθεσιακό Κέντρο Θεσσαλονίκης. Η έκθεση αυτή είναι η 18η που πραγματοποιείται στην Ελλάδα και διοργανώνεται από τη Helexpo, υπό την αιγίδα του Ελληνικού Οργανισμού Τουρισμού.

Σύμφωνα με τη διοργανώτρια Helexpo, η 18η Philoxenia, παρά τη διεθνή κρίση στον τομέα του τουρισμού που χαρακτήρισε τη χρονιά που πέρασε, διατηρεί την ποιότητα, τα μεγέθη και τη δυναμική των προηγούμενων διοργανώσεων. Η Έκθεση θα αναπτυχθεί στα περίπτερα 7, 8, 9 όπου φιλοξενείται ο ξενοδοχειακός εξοπλισμός, στα περίπτερα 13 και 15 όπου φιλοξενούνται οι ξενοδοχειακές - τουριστικές επιχειρήσεις, στο 14 όπου φιλοξενούνται οι κρατικοί οργανισμοί τουρισμού και στα περίπτερα 10 και 16 όπου φιλοξενούνται οι Οργανισμοί Τοπικής Αυτοδιοίκησης. Καταλαμβάνει συνολικό μικτό εκθετήριο χώρο 20.000 τ.μ.

Μέχρι στιγμής, οι εκθέτες - άμεσοι και έμμεσοι - ανέρχονται σε 648 από τους οποίους οι 486 προέρχονται από όλη την Ελλάδα και οι 162 από το εξωτερικό. Οι χώρες προέλευσης των άμεσων ξένων εκθετών είναι: Αίγυπτος, Βουλγαρία, Γερμανία, Γιουγκοσλαβία, Ισπανία, Ινδία, Ιταλία, Κύπρος, Πολωνία, Ταϊλάνδη, Τουρκία και Τυνησία, ενώ οι χώρες προέλευσης των έμμεσων ξένων εκθετών είναι: Αίγυπτος, Γερμανία, Ενωμένα Αραβικά Εμιράτα, Ινδία, Ιορδανία, Ιταλία, Κουβέιτ, Κύπρος, Λίβανος, Μεγάλη Βρετανία, Μάλτα, Μπαχρέιν, Συρία και Τουρκία.

Στη φετινή Philoxenia μετέχουν επίσημα 12 κράτη και συγκεκριμένα: Αίγυπτος, Αλβανία, Βουλγαρία, Γιουγκοσλαβία, Ισπανία, Ινδία, Ιταλία, Κύπρος, Πολωνία, Ταϊλάνδη, Τουρκία και Τυνησία. Επίσης, συμμετέχει η ETTFA (Ένωση Ευρωπαϊκών Τουριστικών Εκθέσεων), η οποία εκπροσωπεί 20 μέλη - οργανωτές εκθέσεων σε όλη την Ευρώπη.

Στο πλαίσιο της PHILOXENIA 2002 θα οργανωθούν πλήθος παράλληλων εκδηλώσεων. Μεταξύ αυτών η ημερίδα που διοργανώνουν το υπουργείο Ανάπτυξης και



ο ΕΟΤ με θέμα "Τουρισμός και Αθλητισμός" και η παρουσίαση της Α' φάσης Μελετών Τουριστικής Ανάπτυξης των Περιφερειών της χώρας καθώς και της έρευνας για τα Κέντρα Τουρισμού Υγείας.

Κατά τις δύο πρώτες ημέρες της λειτουργίας της η έκθεση θα απευθύνεται μόνο σε εμπορικούς επισκέπτες, ενώ τις επόμενες δύο θα είναι ανοιχτή και για το ευρύ κοινό.



ΧΑΛΙΚΙΑΣ Α.Ε.Β.Ε.

ΠΡΟΒΛΗΘΕΙΤΕ ΣΩΣΤΑ ΚΑΙ ΕΞΥΠΝΑ

Σε μια δύσκολη αγορά η προβολή κάθε επιχείρησης είναι ένα εξίσου δύσκολο θέμα. Κοντά μας θα βρείτε:

ΝΕΕΣ ΠΡΟΤΑΣΕΙΣ
ΠΡΩΤΟΤΥΠΕΣ ΙΔΕΕΣ
ΕΞΥΠΝΑ ΔΩΡΑ

Για να προβληθείτε σωστά και να κερδίσετε έξυπνα τις εντυπώσεις της καλύτερης επιχείρησης μερικά από τα είδη που μπορούμε να σας προτείνουμε είναι:

ΑΘΛΗΤΙΚΕΣ ΕΜΦΑΝΙΣΕΙΣ
ΦΑΝΕΛΕΣ-ΦΟΥΤΕΡ-ΠΟΛΟ
ΦΟΡΜΕΣ ΕΡΓΑΣΙΑΣ-ΜΠΟΥΦΑΝ
ΑΝΤΙΑΝΕΜΙΚΑ-ΓΙΛΕΚΑ
ΣΗΜΑΙΕΣ-ΗΛΙΟΠΡΟΣΤΑΣΙΕΣ-ΤΣΑΝΤΕΣ
ΕΙΔΗ ΦΡΟΝΤΙΣΤΗΡΙΟΥ
ΚΑΠΕΛΑ-ΣΤΥΛΟ-ΜΠΡΕΛΟΚ
ΑΝΑΠΤΗΡΕΣ-ΜΑΓΝΗΤΑΚΙΑ-ΠΑΖΛ

ΕΝΔΕΙΚΤΙΚΕΣ ΤΙΜΕΣ

ΤΥΠΩΜΕΝΑ T-SHIRTS ΑΠΟ 2,5€
ΦΟΡΜΕΣ ΕΡΓΑΣΙΑΣ ΑΠΟ 13€
ΠΟΛΟ ΑΠΟ 7,3€
ΚΑΠΕΛΑ ΑΠΟ 1€

ΕΡΓΟΣΤΑΣΙΟ:18ΧΛΜ.ΡΟΔΟΥ- ΚΑΜΕΙΡΟΥ, ΤΗΛ.:02410 82140, 98087 FAX:02410 82318
ΕΚΘΕΣΗ:Π.Π. ΓΕΡΜΑΝΟΥ 19, ΤΗΛ.:02410 70702, FAX:02410 70703- 85100 ΡΟΔΟΣ

ΔΙΑΦΗΜΙΣΤΙΚΑ ΔΩΡΑ

TOP PROPERTIES
GEORGE S. PIPINOS
ΓΕΩΡΓΙΟΣ Σ. ΠΙΠΙΝΟΣ
ΜΕΣΙΤΗΣ ΑΣΤΙΚΩΝ ΣΥΜΒΑΣΕΩΝ
REAL ESTATE AGENT 8 MEMBER OF F.I.A.B.C.I

Η «TOP PROPERTIES» είναι ατομική επιχείρηση και ανήκει εξ ολοκλήρου στον κ. Γεώργιο Σ. Πιπίνο, που από το 1971 ασχολείται αποκλειστικά και μόνο με επενδύσεις και REAL ESTATE, στο νησί της Ρόδου, καθώς και στην ευρύτερη περιοχή της Δωδεκανήσου.

ΑΠΕΥΘΥΝΟΜΑΣΤΕ: Στους **σοβαρούς, απαιτητικούς** και **επιλεκτικούς** επενδυτές - επιχειρηματίες - ελεύθερους επαγγελματίες, Έλληνες και ξένους υψηλού εισοδηματικού επιπέδου, που ενδιαφέρονται να κάνουν μια σοβαρή επένδυση **προβολής** στο νησί της Ρόδου.

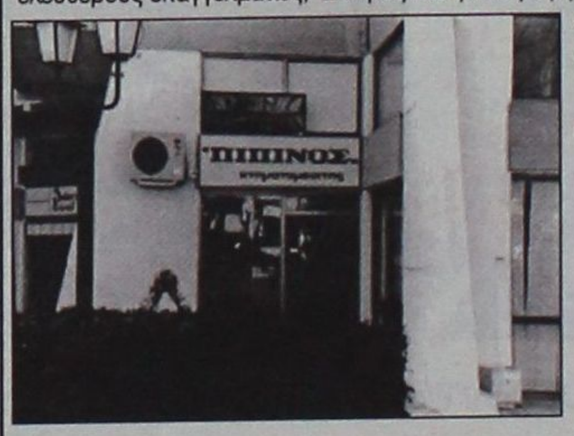

ΠΡΟΣΦΕΡΟΥΜΕ:

Α) Υπηρεσίες και πληροφορίες που γίνονται σε προσωπικό επίπεδο με **εχεμύθεια, διακριτικότητα και σοβαρότητα.**

Β) Μεγάλη **γκάμα** υψηλής ποιότητας ακινήτων, όπως 1) Ξενοδοχεία Α' και Β' κατηγορίας των 600-500-350--300 κλινών 2) Κεντρικά αστικά ακίνητα κατάλληλα για τράπεζες - καταστήματα - γραφεία 3) Παραλιακές εκτάσεις, κατάλληλες για τουριστικές επενδύσεις των 150.000 - 100.000 - 70.000 - 50.000 - 36.000 τ.μ. και 4) Διαμερίσματα και μαιζονέτες **προβολής.**

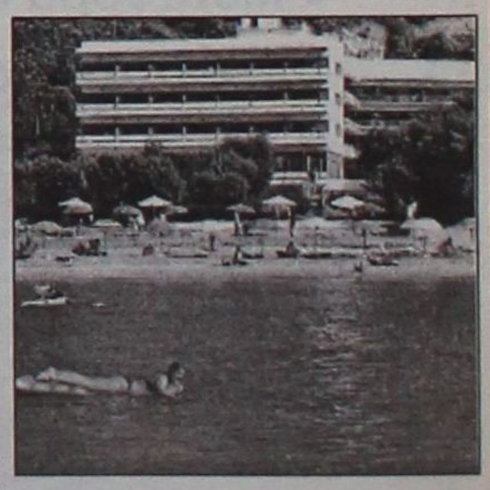

ΣΤΟΧΟΣ ΜΑΣ ΕΙΝΑΙ:

Να προσφέρουμε στο αγοραστικό μας κοινό **υψηλής ποιότητας ακίνητα και ευκαιρίες** στο νησί της Ρόδου. Η εικοσιπενταετής και πλέον πείρα μας στον τομέα αυτό αποτελεί εγγύηση.

ΣΥΝΘΗΜΑ ΜΑΣ ΕΙΝΑΙ:

Επενδύστε στη ΡΟΔΟ **ΤΩΡΑ**, σε ακίνητα που **ΑΝΤΕΧΟΥΝ ΣΤΟ ΧΡΟΝΟ**

Γεώργιος Σ. Πιπίνος
ΜΕΣΙΤΗΣ ΑΣΤΙΚΩΝ ΣΥΜΒΑΣΕΩΝ

Γιατί εμείς γνωρίζουμε καλύτερα!

ΚΕΝΝΕΝΤΥ 38, ΡΟΔΟΣ, 85100, τηλ. (0241) 23895, 38243. FAX (0241) 20883
38 KENNEDY STR., RHODES, 85100, TEL. (0241) 23895, 38243. FAX (0241) 20883

Με απόφαση του υπουργού Υγείας κ. Στεφανή

Θεραπευτική μονάδα για τους τοξικομανείς εντός των ημερών στο Νοσοκομείο

Διαστάσεις εφιάλτη παίρνει πλέον το πρόβλημα στο νησί της Ρόδου
Προς κάθε κατεύθυνση πρέπει να στραφούν οι πιέσεις για τον ΟΚΑΝΑ

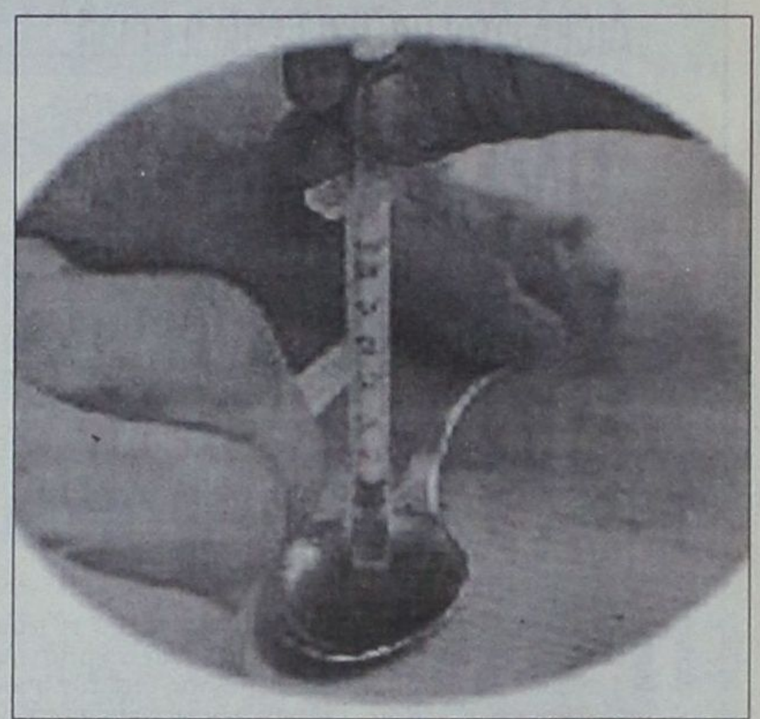

Ανεξέλεγκτες διαστάσεις φαίνεται να παίρνει πλέον το πρόβλημα των ναρκωτικών στη Ρόδο.

Ηδη τις τελευταίες ημέρες οι πραγματικές διαστάσεις του προβλήματος ξεδιπλώθηκαν με το κλείσιμο της Νευρολογικής Κλινικής του Νοσοκομείο της Ρόδου για λίγα και μόνο εικοσιτετράωρα.

Ατομα εξαρτημένα κάθε ηλικίας παρακαλούσαν για τη δόση της ζωής και του θανάτου έξω από το Νοσοκομείο δείχνοντας έτσι με τον πλέον τραγικό τρόπο πόσο τα ναρκωτικά έχουν εισβάλλει στην κοινωνία της Ρόδου.

Η εκπομπή της Αγγελικής Νικολούλη «Φως στο Τούνελ» φαίνεται πως ήταν η απαρχή έστω και για τη δρομολόγηση προσωρινής λύσης.



Με παρέμβαση του υπουργού Υγείας κ. Στεφανή ελήφθη απόφαση, η οποία κοινοποιήθηκε την περασμένη Παρασκευή στον μάνατζερ του Νοσοκομείου της Ρόδου Δημήτρη Μάτσια, να λειτουργήσει εντός του Νοσηλευτικού Ιδρύματος μίνι θεραπευτική μονάδα.

Η λειτουργία της θεραπευτικής μονάδας θα ξεκινήσει εντός των ημερών με τη στελέχωση του κατάλληλου προσωπικού, δίνοντας έτσι μια προσωρινή λύση στο πρόβλημα των ναρκωτικών που τείνει να γίνει εφιάλτης.

Η απόφαση του υπουργού ελήφθη μετά τα δραματικά γεγονότα που σημειώθηκαν τις τελευταίες ημέρες στη Νευρολογική Κλινική του Νοσοκομείου της Ρόδου και η θεραπευτική μονάδα θα λειτουργεί μέχρι τη δημιουργία του υποκαταστήματος του Οργανισμού Καταπολέμησης των Ναρκωτικών σε πτέρυγα του κτιρίου του Παλιού Νοσοκομείου της Ρόδου.

Οι τοξικομανείς από την πλευρά τους δέχθηκαν με μεγάλη ικανοποίηση την είδηση για τη σύσταση της θεραπευτικής μονάδας, η οποία θα χορηγεί υποκατάστατα στις δόσεις από εξειδικευμένα άτομα.

Οπως υποστηρίζουν, η λειτουργία της μπορεί να αποτελέσει απαρχή για κάποια από τα εξαρτημένα άτομα, ώστε να προχωρήσουν ακόμα και σε αποτοξίνωση.

Πάντως η κατάσταση που επικρατεί, επιβάλλει χωρίς περαιτέρω καθυστερήσεις να ξεκινήσουν άμεσα οι διαδικασίες για τη λειτουργία του ΟΚΑΝΑ και να ασκηθούν πιέσεις από όλους τους εμπλεκόμενους, προς την πλευρά αυτή.

Η λειτουργία της μίνι θεραπευτικής μονάδας στο Νοσοκομείο της Ρόδου είναι μόνο προσωρινή λύση και δεν μπορεί να καλύψει τις αυξημένες ανάγκες. Για το λόγο αυτό δεν θα πρέπει να εφησυχάσουν οι αρμόδιοι, αλλά αντίθετα να πιέσουν προς κάθε κατεύθυνση για τη λειτουργία του Οργανισμού Καταπολέμησης των Ναρκωτικών.

Σε διαφορετική περίπτωση, κάθε μέρα θα κυλάει εις βάρος της ζωής των εκατοντάδων εξαρτημένων ατόμων στη Ρόδο, που βρίσκονται στα όρια ζωής και θανάτου...

ΟΙ ΕΓΓΡΑΦΕΣ ΑΡΧΙΣΑΝ

ΜΕΛΑΝΘΕΙΟ ΩΔΕΙΟ

ΕΝΑΣ ΣΥΓΧΡΟΝΟΣ ΜΟΥΣΙΚΟΣ

ΑΝΑΓΝΩΡΙΣΜΕΝΟ ΑΠΟ ΤΟ ΚΡΑΤΟΣ
Αρ.Απ/σης ίδρυσης: 24326/1-8-95
ΥΠΠΟ/ΚΑΤΕΧ/Δ/37144/25-7-95
Φ.Ε.Κ.701/β/9-8-95

Ενας σύγχρονος εκπαιδευτικός οργανισμός που μέσω ολοκληρωμένων προγραμμάτων διασφαλίζει την παροχή εκπαίδευσης με τις υψηλότερες προδιαγραφές.

Εχει επανδρωθεί με τους πλέον αναγνωρισμένους δασκάλους και καθηγητές, με προσφορά στον εκπαιδευτικό τομέα όσο και στον τομέα της εκτέλεσης.

Το Μελάνθειο Ωδείο στεγάζεται σε ιδιόκτητο κτίριο, με σύγχρονες εγκαταστάσεις, με μελετημένη ακουστική ηχομόνωση, στο κέντρο της Ρόδου.

Διοικητικός Διευθυντής: Ιωάννης Καραβελλάκης
Καλλιτεχνικός Διευθυντής: Μπάμπης Κανάς.

ΤΟΜΕΙΣ ΣΠΟΥΔΩΝ

ΣΧΟΛΗ ΑΝΩΤΕΡΩΝ ΘΕΩΡΗΤΙΚΩΝ, με τμήματα:
Ωδικής - Αρμονίας- Αντίστιξης - Φούγκας - Σύνθεσης
ΣΧΟΛΗ ΕΝΟΡΓΑΝΗΣ ΜΟΥΣΙΚΗΣ, με τμήματα:
Πιάνο - Βιολί Κιθάρα - Φλάουτο - Κλαρινέτο - Σαξόφωνο
ΥΠΟΧΡΕΩΤΙΚΑ ΘΕΩΡΗΤΙΚΑ, με τμήματα:
Θεωρίας - Σολφέζ - Αρμονίας - Ιστορία της Μουσικής - Μορφολογίας - Χορωδίας - Μουσική Δωματίου - οργανογνωσίας.
ΣΧΟΛΗ ΒΥΖΑΝΤΙΝΗΣ ΜΟΥΣΙΚΗΣ
ΣΧΟΛΗ ΠΑΡΑΔΟΣΙΑΚΗΣ ΜΟΥΣΙΚΗΣ, με τμήματα:
Μπουζούκι - Κανονάκι
ΜΟΝΤΕΡΝΟ ΤΜΗΜΑ
Ηλεκτρική Κιθάρα - Ηλεκτρικό Μπάσο - Σαξόφωνο - Jazz Πιάνο - Ντράμς
ΣΧΟΛΗ ΑΡΜΟΝΙΟΥ, με τμήματα:
Autorgan Scool for Children, μονόσκαλο όργανο, για παιδιά 6 έως 8 ετών
Autorgan, μονόσκαλο όργανο
Electone Mate Course, δίσκαλο όργανο
ΜΟΥΣΙΚΗ ΠΡΟΠΑΙΔΕΙΑ για παιδιά 4 έως 6 ετών.
Junior Music Course YAMAHA

Πληροφορίες στα τηλέφωνα:
0241 - 26801 -29087 -88 Fax: 0241 - 76910
ΩΡΕΣ ΛΕΙΤΟΥΡΓΙΑΣ: 11:00 έως 21:00

Κεντρική Θέρμανση



- **Θέρμανση πετρελαίου** Λέβητες χαλύβδινοι, μαντεμένιοι. Σώματα πάνελ-αλουμινίου. Ατομικές θερμάνσεις.
- **Θέρμανση ηλεκτρική** Θερμοπομποί **EL-NOR**. 20 χρόνια πρώτοι στη Ρόδο, θερμαίνουν εκατοντάδες κατοικίες και επαγγελματικούς χώρους
- **Κλιματιστικά:** Θέρμανση - ψύξη. Όλες οι κορυφαίες μάρκες στις χαμηλότερες τιμές.
- **Δωρεαν μελέτη - επίβλεψη** Ακόμη και για τον πιο μικρό χώρο και δωρεάν μεταφορά.
- **Άμεση εγκατάσταση** από ειδικευμένο προσωπικό με προσοχή στη λεπτομέρεια
- **Γραπτή εγγύηση** καλής λειτουργίας και πλήρης τεχνική υποστήριξη.
- **Διπλή πιστοποίηση ποιότητας** από την εταιρεία μας και το δίκτυο τεχνικών καταστημάτων **Διαθερμική**.
- **Ειδικές λύσεις** για ξενοδοχεία και επαγγελματικούς χώρους.



Καλέστε αμέσως το **76100** για υπεύθυνη ενημέρωση

ΒΟΥΤΥΡΑΚΗΣ Ι.Χ. Ε.Π.Ε. • ΔΩΔ. ΝΕΟΛΑΙΑΣ 16 - ΡΟΔΟΣ -ΤΗΛ. ΚΕΝΤΡΟ: 0241/76100

Διακινείται μαζικά μέσω e - mail

Ηλεκτρονικός ιός προκαλεί πονοκέφαλο στους Ρόδιους «surfers»

Πονοκέφαλο έχει προκαλέσει και στους Ρόδιους χρήστες του INTERNER, η μεγάλη διάδοση ενός νέου ιού με το όνομα Bugbear. Το Bugbear εξαπλώνεται μέσω e-mail, επιτίθεται σε προγράμματα Anti Virus και Firewalls, ενώ εγκαθιστά στον υπολογιστή - στόχο backdoor.

Το e-mail worm Bugbear καταγράφει κάθε τι που πληκτρολογεί ο χρήστης επιτρέποντας έτσι την υποκλοπή πιθανώς ευαίσθητων δεδομένων ενώ δίνει τη δυνατότητα σε κακόβουλους τρίτους να αποκτήσουν πλήρη πρόσβαση στον υπολογιστή-στόχο.

Κατά τη διάδοσή του, το Bugbear χρησιμοποιεί παλαιά ηλεκτρονικά μηνύματα τα οποία εντοπίζει στον

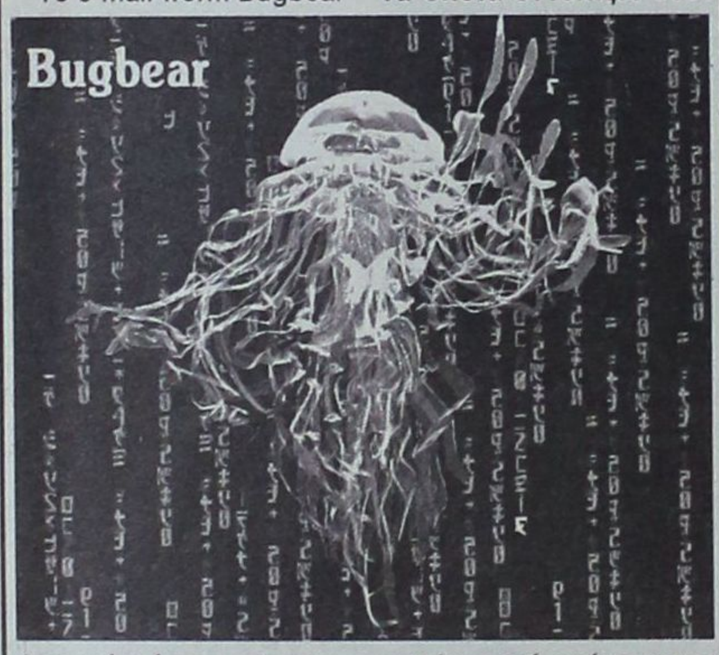

(γνωστό επίσης με την ονομασία Tanatos) πρωτοεμφανίστηκε στη Μαλαισία και συνεχίζει να εξαπλώνεται με αυξανόμενο ρυθμό στις περισσότερες χώρες του κόσμου

Διάδοση

Το Bugbear δρα σε περιβάλλον Windows και διαδίδεται με την αποστολή μαζικών e-mail στα οποία επισυνάπτονται τα μολυσματικά αρχεία ενώ προσπαθεί επίσης να διαδοθεί σε κάθε κοινόχρηστο πόρο σε τοπικά δίκτυα Windows. Επιπλέον, το εν λόγω worm προσπαθεί να τερματίσει τη λειτουργία των προγραμμάτων antivirus και firewall τα οποία είναι εγκατεστημένα και εγκαθιστά ένα πρόγραμμα τύπου backdoor το οποίο υπολογιστή-στόχο και τα στέλνει σε τυχαίες διευθύνσεις e-mail με σκοπό να εξαπατήσει τον παραλήπτη.

Μόλυνση

Όταν ενεργοποιείται το worm, αντιγράφει τον εαυτό του με ένα τυχαίο όνομα (xxxxx.exe) στα system και start-up directories των Windows, δημιουργεί τρία κρυπτογραφημένα αρχεία .dll στο directory system και δύο κρυπτογραφημένα αρχεία .dat στο κύριο directory των windows και δημιουργεί σε κάθε reboot ένα νέο πεδίο στο κλειδί RunOnce (HKEY_LOCAL_MACHINE\Software\Microsoft\Windows\CurrentVersion\RunOnce) με τη μορφή «τυχαίοι χαρακτήρες» «όνομα του αρχείου με τον ιο».

Χάθηκε το έδαφος κάτω από το οδόστρωμα

Κίνδυνοι για τους οδηγούς

Ιδιαίτερα επικίνδυνος για τους οδηγούς οχημάτων είναι ο δρόμος που συνδέει το δημοτικό διαμέρισμα Ψίνθου με την κοιλάδα των Πεταλούδων και τον Καλαμώνα.

Μετά τις πρόσφατες βροχοπτώσεις, σε αρκετά σημεία το έδαφος κάτω από το οδόστρωμα έχει υποχωρήσει με αποτέλεσμα να έχουν δημιουργηθεί παγίδες για τα τροχοφόρα. Μάλιστα σε ορισμένα σημεία η «παγίδα» δεν είναι ορατή από τους οδηγούς με ό,τι αυτό συνεπάγεται. Ευτυχώς, μέχρι τώρα δεν έχουν προκληθεί ατυχήματα, ωστόσο είναι επιβεβλημένο να υπάρξει άμεση κινητοποίηση των υπηρεσιών της Νομαρχιακής Αυτοδιοίκησης Δωδεκανήσου προκειμένου να περιοριστεί ο κίνδυνος. Πρέπει να σημειωθεί ότι ο συγκεκριμένος δρόμος (στο μεγαλύτερο μήκος του) είναι στενός, γεμάτος στροφές, πευκοβελόνες και χωρίς φωτισμό.

Μέσα στο όλο προβληματικό σκηνικό, εντύπωση προκαλεί και ο αριθμός των αιγοπροβάτων που υπάρχουν στην περιοχή και βόσκουν ελεύθερα. Η ελεύθερη βοσκή έχει απαγορευτεί, όμως στην πράξη το μέτρο αυτό είναι αδύνατο να εφαρμοσθεί. Για τους λόγους αυτούς οι οδηγοί των αυτοκινήτων και των μοτοποδηλάτων καλούνται να είναι πολύ προσεκτικοί όταν κινούνται στη συγκεκριμένη περιοχή.



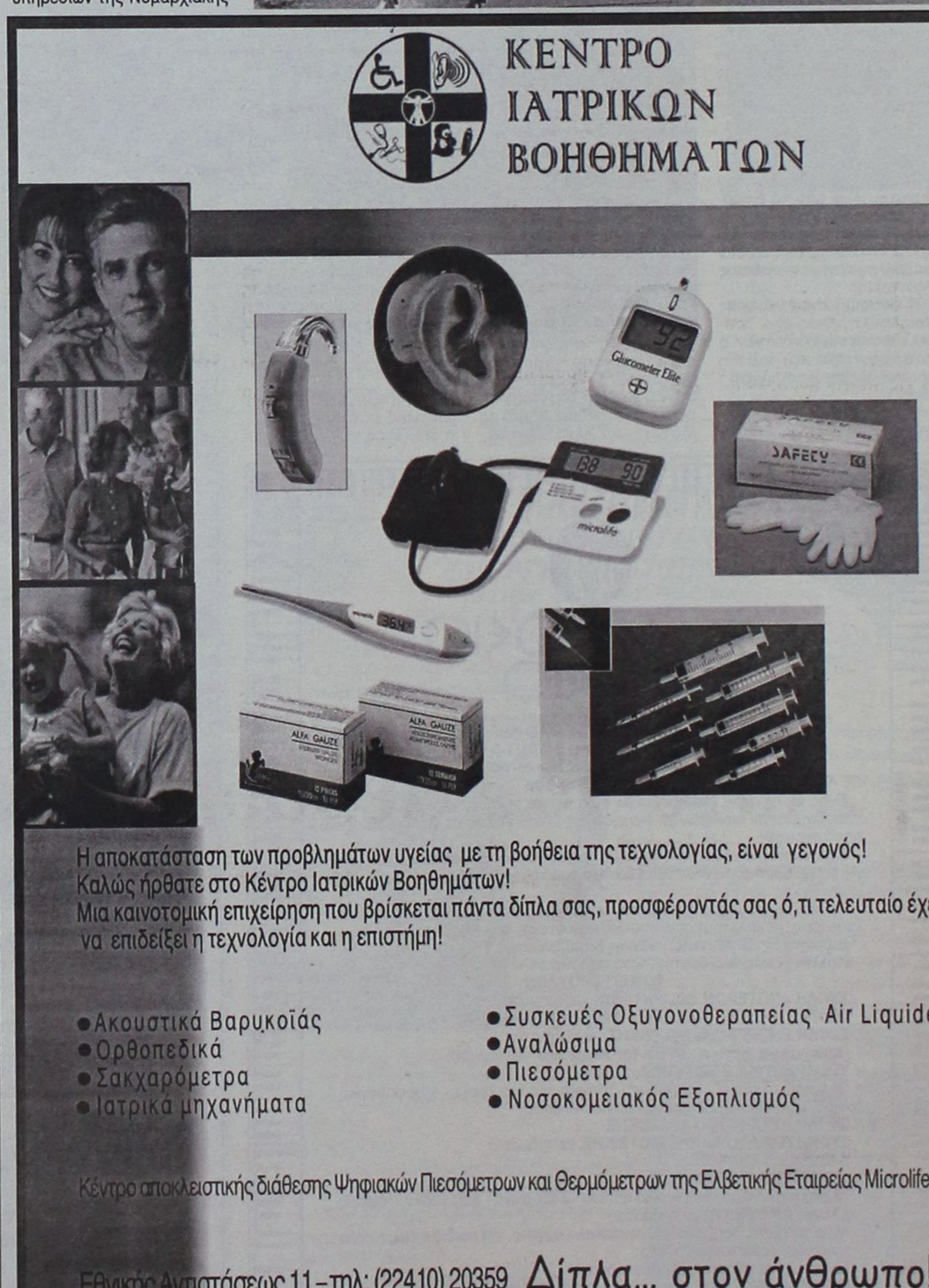

Καραμέλες
Βιομηχανία Ρόδος
...οι καλύτερες
ΛΟΥΚΟΥΜΙΑ - ΒΑΝΙΛΙΕΣ - ΣΙΡΟΠΙΑ - ΑΦΡΟΖΑ
από το 1922
Διαφημίζομεν... για όσους δεν ΔΟΚΙΜΑΣΑΝ
Καποδιστρίου 70, Ρόδος
Τηλ: 23272, 31021, FAX: 31021

ΔΡΑΣΙΣΠΟΡ

Δευτέρα 21 Οκτωβρίου 2002 • Τηλ: 63790, 64393, 68761 • Fax: 63393

«Φαγωμάρα» στον Φοίβο

Η γενική γραμματέας Δέσποινα Δελαπόρτα και ο υπεύθυνος τύπου Σταύρος Μάτσης υπέβαλαν τις παραιτήσεις τους γραπτώς

Θολό τοπίο με ορίζοντα το άσπρο-μαύρο στο στρατόπεδο του Φοίβου.

Απορία και προβληματισμό έχουν προκαλέσει στους ανθρώπους του Φοίβου οι τελευταίες εξελίξεις στο στρατόπεδο της ομάδας. Ο προβληματισμός των ανθρώπων του συλλόγου είναι μεγάλος και κανείς δεν μπορεί να δώσει μια λογική εξήγηση από τις τελευταίες παραιτήσεις ποδοσφαιριστών και παραγόντων.

Υπάρχουν, σύμφωνα με πληροφορίες, εσωτερικές αναταράξεις στη διοίκηση και αυτό έχει σαν συνέπεια να μεταφερθεί σ' όλους τους τομείς.

Μάλιστα, ορισμένοι κρατούν κλειστά τα χαρτιά τους και επιπλέον φροντίζουν να "θολώνουν" τα νερά, όποτε καλούνται να απαντήσουν σε ερωτήσεις σχετικές με αυτά τα θέματα ενώ άλλοι ευθαρσώς έχουν τη δύναμη του λόγου να δώσουν λύσεις αλλά δεν εισακούονται!

Άρχισε έτσι η μεγάλη γκρίνια, αφού υπάρχουν στα σκαριά και άλλες παραιτήσεις εκτός αυτών που ήδη έγιναν προφορικώς προς τον πρόεδρο της ομάδας. Μετά λοιπόν τις τελευταίες συγκρούσεις παραιτήθηκαν ο υπεύθυνος δημοσίων σχέσεων κ. Μάτσης Σταύρος και από τη θέση του γενικού γραμματέα η κ. Δέσποινα Δελαπόρτα, οι οποίοι δήλωσαν γι αυτή τους την ενέργεια τα παρακάτω:

Δελαπόρτα

"Παραιτήθηκα από τη θέση του γενικού γραμματέα που κατείχα, για αυξημένες οικογενειακές υποχρεώσεις, όμως παραμένω στην ομάδα μόνο ως απλό μέλος".

Στ. Μάτσης

"Απάθεια απ' όλους με ανάγκασε να υποβάλω γραπτώς την παραίτησή μου, αφού πλέον δεν υπάρχουν συμβιβασμοί είτε λόγω επαγγελματικών υποχρεώσεων είτε προσφοράς μου στην ομάδα, παρά μόνο υπάρχουν διαμάχες μεταξύ όλων στο Δ.Σ.

Υπάρχουν προβλήματα μέσα στην ομάδα τα οποία δεν προτίθεται να τα λύσει κανένας μέχρι στιγμής. Δεν βρέθηκε έως τώρα ο κατάλληλος είτε λόγω διαφόρων συγκυριών ή περίσσειας ανοχής και αυτά τα γνωρίζουν όλοι, μηδενός εξαιρουμένου.

Τους αρέσει φαίνεται να αιωρούνται ή τους συμφέρουν αυτά τα προβλήματα για να κινούν τα νήματα.

Εγώ προσφέρθηκα να βοηθήσω την ομάδα από τη θέση του υπεύθυνους τύπου και δημοσίων σχέσεων αλλά έτσι όπως λειτουργούμε όλοι, εγώ δεν μπορώ να λειτουργήσω.

Όταν ξεκινήσαμε, από το στόμα του προέδρου, ακούσαμε, αυτό που έθεσε ως πρωταρχικό στόχο, ήταν να παίζουν δικά μας παιδιά της Κρεμαστής και όλοι συμφωνήσαμε πάνω σ' αυτό, πράγμα που δεν τηρήθηκε καθόλου. Γίνονταν συνεδριάσεις και με ειδοποιούσαν δύο ώρες πριν χωρίς να γνωρίζουμε καν, το θέμα, και χωρίς να ρωτηθούμε εάν μπορούσαμε να πάμε ή όχι.

Το πιο σημαντικό που με ανάγκασε στην παραίτηση είναι ότι με καλούσαν στη συνεδρίαση να αποφασίσω για θέματα τα οποία είχαν αποφασίσει οι ίδιοι από την προηγούμενη μέρα.

Εύχομαι καλή συνέχεια στην ομάδα μας".

Με προβλήματα στην Κάλυμνο

Σε κανονικούς ρυθμούς συνεχίστηκε η προετοιμασία του Φοίβου ενόψει του δύσκολου εκτός έδρας αγώνα με τον Καλυμνιακό.

Την εβδομάδα που μας πέρασε, έγιναν οι προπονήσεις όπως και φιλικό παιχνίδι με τον Ευκλή Σορωνής.

Λόγω της διακοπής του πρωταθλήματος οι ρυθμοί ήταν εντονότεροι για να μείνουν οι ποδοσφαιριστές σε επίπεδα ετοιμότητας. Τα αγωνιστικά προβλήματα όμως για τον Σάββα Ορφανίδη εξακολουθούν να υπάρχου, αφού ο τερματοφύλακας Τάκης Σταματίου εξακολουθεί να είναι τραυματίας και η συμμετοχή του στο παιχνίδι της Καλύμνου θεωρείται αμφίβολη.

Επίσης ο Π.Κοκκάρης λόγω επαγγελματικών υποχρεώσεων δεν μπορεί να ακολουθήσει την ομάδα στην Κάλυμνο με αποτέλεσμα ο έμπειρος τεχνικός να προβληματίζεται για τη θέση του τερματοφύλακα. Ακόμη αμφίβολη θεωρείται και η συμμετοχή στο παιχνίδι των Δ.Κάβουρα, Δράκου Π. που είναι τραυματίες, ενώ ο Λευτέρης Δράκος δεν μπορεί να εξασφαλίσει άδεια από την εργασία του.

Βέβαια από την αποστολή στην Κάλυμνο θεωρείται σίγουρο ότι θα είναι απών ο Κώστας Ζουρούδης που εδώ και δέκα ημέρες απέχει από τις εκδηλώσεις της ομάδας.

Πληροφορίες λένε ότι πιθανόν μέσα στην εβδομάδα ο ποδοσφαιριστής να κληθεί σε απολογία και να δώσει τις απαραίτητες εξηγήσεις στη διοίκηση για τη στάση του.

Τον Οκτώβριο του 2003

Στη Ρόδο το Παγκόσμιο κύπελλο βόλεϊ αναπήρων

Στη Ρόδο τον Οκτώβριο του 2003 έδωσαν ραντεβού οι δυνάμεις του παγκοσμίου βόλεϊ αναπήρων!

Το Παγκόσμιο Πρωτάθλημα που ολοκληρώθηκε πριν μερικές ημέρες στο WESLA της Πολωνίας, έδωσε τη σκυτάλη στο Παγκόσμιο Κύπελλο που θα διοργανώσει του χρόνου στην πόλη μας ο ΔΟΝΑ Ροδίων., ύστερα από την πρόταση του συμπατριώτη μας καθηγητή στο Πανεπιστήμιο των Σπορ της Πολωνίας και ομοσπονδιακού τεχνικού της Εθνικής Γερμανίας αναπήρων, Θανάση Παπαγεωργίου.

Στο συνέδριο της Παγκόσμιας Ομοσπονδίας στο WESLA οι εκπρόσωποι των ομάδων έδειχναν ιδιαίτερα χαρούμενοι και ενθουσιασμένοι, που το επόμενο ραντεβού τους θα γίνει στο γνωστό «νησί του ήλιου» και το «νησί των ολυμπιονικών», με το πλούσιο μεσογειακό ταμπεραμέντο, τη μεγάλη πολιτιστική κληρονομιά, τη φυσική ομορφιά και τη θαυμάσια φιλοξενία του.

Στην πολωνική πόλη, νικήτρια αναδείχθηκε η ομάδα του Καναδά, που εμφανίστηκες ιδιαίτερα δυνατή. Στον τελικό κέρδισε την οικοδέσποινα Πολωνία με 3-1 σετ.

Στο μικρό τελικό, η Τσεχία επικράτησε της Γερμανίας με 3-0 σετ.

Ετσι, η σειρά κατάταξης των πρώτων τεσσάρων ομάδων, έχει ως εξής:

1. Καναδάς
2. Πολωνία
3. Τσεχία



4. Γερμανία

Στα ημιτελικά οι Καναδοί είχαν κερδίσει τους Γερμανούς με 3-0 σετ και οι Πολωνοί τους Τσέχους με 3-2 σετ.

Μιλώντας στην εφημερίδα μας ο κ. Παπαγεωργίου σχετικά με το Παγκόσμιο της Πολωνίας, αλλά και τους αγώνες της Ρόδου, μας δήλωσε:

« Η Γερμανία φτιάχνει μια καινούργια ομάδα. Δεν πήγαμε καλά στην Πολωνία. Ελπίζω ότι στη Ρόδο θα πάμε καλύτερα.

Το Παγκόσμιο Κύπελλο του 2003 είναι μία σπουδαία διοργάνωση, που σίγουρα θα προσφέρει συγκινήσεις και θέαμα στους Ροδίτες».

Στην Πολωνία η Εθνική Ελλάδος, μία ομάδα που συμμετείχε για πρώτη φορά σε Παγκόσμιο πρωτάθλημα κατέλαβε την τελευταία θέση.

Μετά τη Ρόδο, οι αγώνες θα γίνουν στη Σλοβακία ή Καναδά (2004), στην Καμπότζη (2005) και Σλοβακία ή Καναδά (2006).

Θα ...ανάψει το σαββατοκύριακο η πίστα του αεροδρομίου Μαριτσών

Αγώνες ταχύτητας αυτοκινήτων και μοτοσικλέτας



Τέρμα τα γκάζια και η αδρεναλίνη εκτοξεύεται!

Το Σαββατοκύριακο στο αεροδρόμιο Μαριτσών θα πραγματοποιηθούν πανελλήνιοι αγώνες αυτοκινήτου FORMULA-3 και κατηγορίας N-A-E-SUPER TOURING, αλλά και αγώνες Ροδιτών αυτοκινήτου και μοτοσικλέτας.

Πρόκειται για μια νέα γιορτή του μηχανοκίνητου αθλητισμού, που διοργανώνει ο Αγωνιστικός Όμιλος Ρόδου, σε συνεργασία με το Δήμο Πεταλούδων.

Εκτός από τους αγώνες, το πρόγραμμα περιλαμβάνει ελεύθερες και χρονομετρημένες δοκιμές την Παρασκευή και το Σάββατο.

Το αγωνιστικό μέρος θα αρχίσει το Σάββατο με τον πρώτο αγώνα της FORMULA-3, ενώ την επομένη θα γίνουν οι υπόλοιποι αγώνες.

Το αρχικό πρόγραμμα των διοργανωτών, που θα οριστικοποιηθεί αργά απόψε μαζί με τις συμμετοχές, είναι το εξής:

ΠΑΡΑΣΚΕΥΗ 25/10/02
ΕΛΕΥΘΕΡΕΣ ΔΟΚΙΜΕΣ

ΟΜΑΔΑ F3	20'	14.00 έως 14.20
ΠΑΡΑΓΩΓΗΣ-ΣΠΟΡ-ST	20'	14.30 έως 14.50
ΟΜΑΔΑ F3	20'	15.20 έως 15.40

ΣΑΒΒΑΤΟ 26/10/02
ΕΛΕΥΘΕΡΕΣ ΔΟΚΙΜΕΣ

ΜΟΤΟ	15'	09.50 έως 10.05
ΟΜΑΔΑ F3	20'	10.15 έως 10.35
ΚΑΤΗΓΟΡΙΑ ΡΟΔΙΩΝ	20'	10.40 έως 11.00
ΠΑΡΑΓΩΓΗΣ - ΣΠΟΡ - ST	20'	11.05 έως 11.25

ΧΡΟΝΟΜΕΤΡΗΜΕΝΕΣ ΔΟΚΙΜΕΣ

ΜΟΤΟ	15'	12.00 έως 12.15
ΟΜΑΔΑ F3 Α' ΑΓΩΝΑΣ	20'	12.20 έως 12.40
ΚΑΤΗΓΟΡΙΑ ΡΟΔΙΩΝ	20'	12.50 έως 13.10
ΠΑΡΑΓΩΓΗΣ-ΣΠΟΡ-ST	25'	13.20 έως 13.45
ΟΜΑΔΑ F3 Β' ΑΓΩΝΑΣ	20'	14.00 έως 14.20
ΟΜΑΔΑ F3	Α' ΑΓΩΝΑΣ	15.30

ΚΥΡΙΑΚΗ 27/10/02
WARM UP

ΜΟΤΟ	10'	09.00 έως 09.10
ΟΜΑΔΑ F3	10'	09.15 έως 09.25
ΠΑΡΑΓΩΓΗΣ-ΣΠΟΡ-ST	10'	09.30 έως 09.40
ΚΑΤΗΓΟΡΙΑ ΡΟΔΙΩΝ	10'	09.45 έως 09.55

ΣΕΙΡΑ ΕΚΚΙΝΗΣΗΣ ΑΓΩΝΩΝ

ΜΟΤΟ	10.00	15 γύροι
ΟΜΑΔΑ F3	11.30	35 γύροι
ΠΑΡΑΓΩΓΗΣ-ΣΠΟΡ-ST	12.30	25 γύροι
ΚΑΤΗΓΟΡΙΑ ΡΟΔΙΩΝ	13.30	15 γύροι

- Η χρονομέτρηση θα γίνεται με ακρίβεια εκατοστών του δευτερολέπτου.
- Ο τελικός τεχνικός έλεγχος θα γίνεται μετά το τέλος του κάθε αγώνα στο χώρο του Park Ferme.
- Ο έλεγχος εξακρίβωσης θα γίνει την Παρασκευή 25.10.02 ώρα 12.30-13.45 και το Σάββατο 26.10.02 ώρα 08.30 - 09.00.
- Ο έλεγχος εξακρίβωσης για τους Ρόδιους οδηγούς θα γίνει την Παρασκευή 25.10.02 ώρα 14.00-15.00 και το Σάββατο 26.10.02 ώρα 08.30-09.00.



ΜΕΤΕΚΛΟΓΙΚΑ...ΝΤΕΡΜΠΙ

✓ Αγώνες Α' και Β' Κατηγορίας Δωδ/σου αύριο, μεθαύριο και την Πέμπτη

Επαναρχίζουν αυτή την εβδομάδα τα πρωταθλήματα της Α' και Β' Ερασιτεχνικής κατηγορίας, που είχαν διακοπεί λόγω των εκλογών.

Τόσο στην Α' όσο και στη Β' Κατηγορία θα γίνουν εμβόλιμες αγωνιστικές, από αύριο έως την Πέμπτη.

Α' ΚΑΤΗΓΟΡΙΑ

Στη Λίνδο δοκιμάζεται ο πρωτοπόρος Διγενής, ενώ η έκπληξη του φετινού πρωταθλήματος Α.Ε. Λέρου, δοκιμάζεται στον Έμπωνα.

Ο Ιαλυσός φιλοξενεί τη Θύελλα Πυλώνας και ο Απόλλων Απολλώνων παίζει στο Παραδείσι.

Το πρόγραμμα των αγώνων, όπως ορίστηκε από την ΕΠΣΔ, έχει ως εξής:

Α' ΚΑΤΗΓΟΡΙΑ
(6η αγωνιστική)
Τρίτη 22-10-02

- **Έμπωνας (16.00):** Αναγέννηση - Α.Ε. Λέρου (Ι.Κασέρης)
- **Οικονομίδειο (16.00):** Γ.Σ. Ιάλυσος - Θύελλα Πυλώνας (Κ. Κατσουράκης).

Τετάρτη 23-10-02

- **Καρδάμαινα (16.00):** Δόξα - ΑΕΡΑ (Ιερομνήμων)
- **Λίνδος (16.00):** Κλεόβουλος - Διγενής (Π. Σάββενας)
- **Αρχάγγελος (16.00):** Άρης - Ορφέας (Δ. Τσοπανάκης)
- **Παραδείσι (16.00):** Κλεάνθης - Απόλλων Απολλώνων (Θ. Κυπραίος)
- **Βάτι (16.00):** Διαγόρας - Ηρακλής Μαριτσών (Μ. Χουρδάς)
- **Βαθύ Καλύμνου (11.00):** Καλυμνιακός - Φοίβος (Γ. Κουντούρης).

Η βαθμολογία
(Σε 5 αγώνες)

1. Διγενής	13	12-1
2. Α.Ε. Λέρου	12	11-4
3. Γ.Α.Σ. Ιάλυσος	11	7-3
4. Απόλλων Απ.	11	7-4
5. Θύελλα Πυλ.	10	7-3
6. Άρης Αρχ.	9	12-8
7. Φοίβος	7	6-6
8. Αναγέννηση Έμπ.	7	5-7
9. Καλυμνιακός	6	6-7
10. Ορφέας	5	6-9
11. Ηρακλής Μαρ.	5	6-10
12. Κλεάνθης	4	3-5
13. Διαγόρας Β.	4	1-3
14. Κλεόβουλος	3	3-8
15. Δόξα Καρδάμαινας	2	4-10
16. Α.Ε.Ρ.Α.	1	6-14



Η Β' ΚΑΤΗΓΟΡΙΑ

Για την 5η ημέρα της Β' Κατηγορίας ο πρωτοπόρος ΑΟ Πυλίου δοκιμάζεται με το Νικαγόρα σε ουδέτερη έδρα, λόγω τιμωρίας της έδρας στην Κέφαλο.

Ο Ανταγόρας αγωνίζεται στην Αρχίπολη ενώ δεσπόζει το γειτονικό ντέρμπι Αγίου Γεωργίου - Αστέρα Μασάρων στη Μαλώνα.

Το πρόγραμμα:

Β' Κατηγορία
(5η αγωνιστική)
Τρίτη 22-10-02

- **Κως (16.00):** Νικαγόρας - ΑΟ Πυλίου (Μπρουζούλης)
- **Άγιοι Απόστολοι (16.00) :** ΑΣ Ζευς - Δόξα Ψίνθου (Βεργίδης)

Τετάρτη 23-10-02

- **Απολακκιά (16.00):** Ασπίδα - Ερμής (Σαββίδης)
- **"Ανταγόρας" Κω (12.00):** Ασκληπιός - Ευαγόρας (Μπρουζούλης)
- **Καρδάμαινα (12.30):** Πολυβιώτης Νισύρου - Ευκλής (Γκανάβούρας)
- **Μαλώνα (16.00):** Άγιος Γεώργιος - Αστέρας Μασάρων (Ν. Ντάκας)
- **Αρχίπολη (11.45):** Εθνικός - Ανταγόρας (Ι. Κάτρης)

Πέμπτη 24-10-02

- **Κατταβιά (11.30):** Α.Ε. Κατταβιάς - Αντίμαχος (Στ. Κάπρος)

Η βαθμολογία
(Σε 5 αγώνες)

1. Α.Ο. Πυλίου	9	6-2
2. Ανταγόρας	8	12-5
3. Αστέρας Μασ.	8	3-1
4. Α.Ε. Κατταβιάς	7	4-5
5. Ασκληπιός Κω	6	11-4
6. Ασπίδα Απ.	6	9-5
7. Άγιος Γεώργιος	6	7-4
8. Ερμής Καλ.	6	8-6
9. Δόξα Ψ.	6	8-9
10. Ευκλής	5	8-7
11. Νικαγόρας	4	13-12
12. Αντίμαχος	4	5-7
13. Α.Σ. Ζευς	4	5-7
14. Πολυβιώτης	4	6-15
15. Ευαγόρας	3	2-4
16. Εθνικός Αρχ.	3	4-18

Σεμινάρια για ιστιοπλόους



Μετά τη νέα σχολη κυβερνητών ιστιοπλοΐας ανοιχτής θάλασσας, που βρίσκεται σε εξέλιξη, η διοίκηση του Αθλητικού Συλλόγου Ιστιοπλόων Ανοιχτής Θάλασσας Ρόδου προετοιμάζεται για τα ετήσια σεμινάρια επιμόρφωσης των μελών του.

Θα γίνουν το τρίμηνο Ιανουαρίου, Φεβρουαρίου και Μαρτίου του νέου έτους. Στα σεμινάρια θα γίνουν και επαναλήψεις της ύλης των κριτών, που είναι υποψήφιοι για τη στελέχωση των επιτροπών αγώνων και ενστάσεων για τους Ολυμπιακούς αγώνες του 2004.

Ομιλητές εδώ θα είναι από την Ελληνική Ιστιοπλοϊκή Ομοσπονδία. Το Φεβρουάριο του 2003, η διοίκηση του ΑΣΙΑΘ θα παρουσιάσει το αγωνιστικό πρόγραμμα του 2004, που θα είναι διαφορετικό από τα προηγούμενα χρόνια.

Όσον αφορά τις νέες εγκαταστάσεις του συλλόγου στο Ζέφυρο, οι εργασίες της πρώτης φάσης ολοκληρώνονται.

• Στον τελευταίο αγώνα για το 2002, ο δήμαρχος Σύμης Μιλτιάδης Σαρρής έδωσε στον πρώτο τερματίσαντα μπράτσου Ρόδου-Σύμης μια εικόνα του Πανορμίτη. Τυχερός ήταν ο Αντώνης Βογιατζής, κυβερνήτης του σκάφους «Αλουστίνα» (φωτογραφία).

Αγγιξε το άριστα ο διεθνής ποδηλατικός γύρος της Ρόδου



Το άριστα άγγιξε για μια ακόμη φορά ο διεθνής ποδηλατικός γύρος Ρόδου!

Ο κομισάριος της Παγκόσμιας Ομοσπονδίας Ποδηλασίας (NCI) Πίτερ Τζούντες (Κροάτης) βαθμολόγησε με 98 ή 99 (σε σύνολο 100) τον 8ο διεθνή ποδηλατικό γύρο Ρόδου, σημειώνοντας στην αναφορά του δευτερευούσης σημασίας παρατηρήσεις.

Η επιτυχία του διοργανωτή ΠΟ Ιβίσκος και των συνδιοργανωτών, Δήμου Ροδίων και Οργανισμού Προώθησης Ροδιακού Τουρισμού (ΠΡΟΤΟΥΡ) είναι τεράστια, αφού η Ρόδος στηρίζει πλέον γερά την κορυφαία ποδηλατική εκδήλωση που γίνεται στην Ελλάδα και που τυγχάνει ιδιαίτερης προβολής και στο εξωτερικό!

Ο επόμενος «γύρος», που είναι ο 9ος στη σειρά, θα πραγματοποιηθεί από 19 έως 23 Φεβρουαρίου του 2003.

Ήδη, έχει ξεκινήσει η προετοιμασία του, με τους διοργανωτές να έχουν επαφές με τις ομάδες που έχουν από πέρσι εκφράσει την επιθυμία να ξανασυμμετάσχουν.

Αυτό το διάστημα οι ποδηλάτες βρίσκονται σε διακοπές, αφού με το Παγκόσμιο πρωτάθλημα δρόμου του Βελγίου ολοκληρώθηκε η αγωνιστική σεζόν για το 2002.

Όσον αφορά τον Ελβετό Φάμπιο Καντσελάρα, που κέρδισε τους δύο τελευταίους γύρους στη Ρόδο, πήρε μεταγραφή στην ιταλική FASSA BORTOLO, μετά από τη διάλυση της MAREI QUICK STEP. Οι υπεύθυνοι του ποδηλατικού γύρου Ρόδου θα έρθουν σε επαφή με τη νέα ομάδα, αλλά και τον ίδιο τον Καντσελάρα, προκειμένου να διαπραγματευτούν και τη δική του συμμετοχή.

Τελειωμό δεν έχει η κακοδαιμονία!

ΑΕ ΚΩΣ

✓ Τραυματίστηκε σοβαρά στο γόνατο, ο Κόντος, στο φιλικό με τον Αντίμαχο

Η γρουσουζιά και η κακοδαιμονία δεν έχουν τελειωμό στο στρατόπεδο της ΑΕ Κως! Πάνω που άρχισαν ένας ένας να επιστρέφουν οι τραυματίες, ένας νέος τραυματισμός ήρθε να προστεθεί στον μακρύ φετινό κατάλογο και να αναγκάσει τον Δημήτρη Σαλαπάτα να καταφύγει εσπευσμένα σε ιερέα για εξορκισμό!

Πρόκειται για τον Αχιλλέα Κόντο ο οποίος τραυματίστηκε σοβαρά στο γόνατο, στο Σαββατιάτικο φιλικό με τον Αντίμαχο και σήμερα θα περάσει από εξετάσεις για να διαπιστωθεί το μέγεθος της ζημιάς που υπέστη.

Πάντως υπάρχουν και ευχάριστα αφού πέρα από την καλή απόδοση της ομάδας, αγωνίστηκαν και οι Ολιβέϊρα, Σωτηρόπουλος, Γούλας, Δρόσος και Αλεξούδης, οι οποίοι σιγά - σιγά ενσωματώνονται με τον υπόλοιπο κορμό τηςομάδας. Μοναδικές απουσίες αυτές των Θαλασσινού και Πούλου οι οποίοι αναμένεται να ξεκινήσουν σήμερα ελαφρές προπονήσεις.

Χθες οι παίκτες είχαν ρεπό και από σήμερα αρχίζουν εντατική προετοιμασία προκειμένου να παρουσιαστούν στην καλύτερη δυνατή κατάσταση στο κυριακάτικο παιχνίδι με τον Απόλλωνα, στις Καλυθιές.

ΛΟΤΤΟ ΠΡΟΠΟ ΤΖΟΚΕΡ
ΛΟΤΤΟ - ΠΡΟΠΟ - ΛΑΧΕΙΑ -ΞΥΣΤΟ
ΒΟΝΑΚΗΣ ΓΙΑΝΝΗΣ
Θεσσαλονίκης & Αθηνών, Ανάληψη - Ρόδος
Τηλ: (0241) 67.221
ΠΡΟΠΟ ΚΑΙ ΛΟΤΤΟ ΜΕ COMPUTER
...η τύχη συχνάζει στο πρακτορείο μας



Γιάννης Καραντάνης

✔ «Επιθυμία μου είναι να δω τη Ρόδο και πάλι στις μεγάλες κατηγορίες» ✔ «Η διοίκηση του Ορφέα έχει την ενεργή στήριξη των ποδοσφαιριστών της ομάδας»

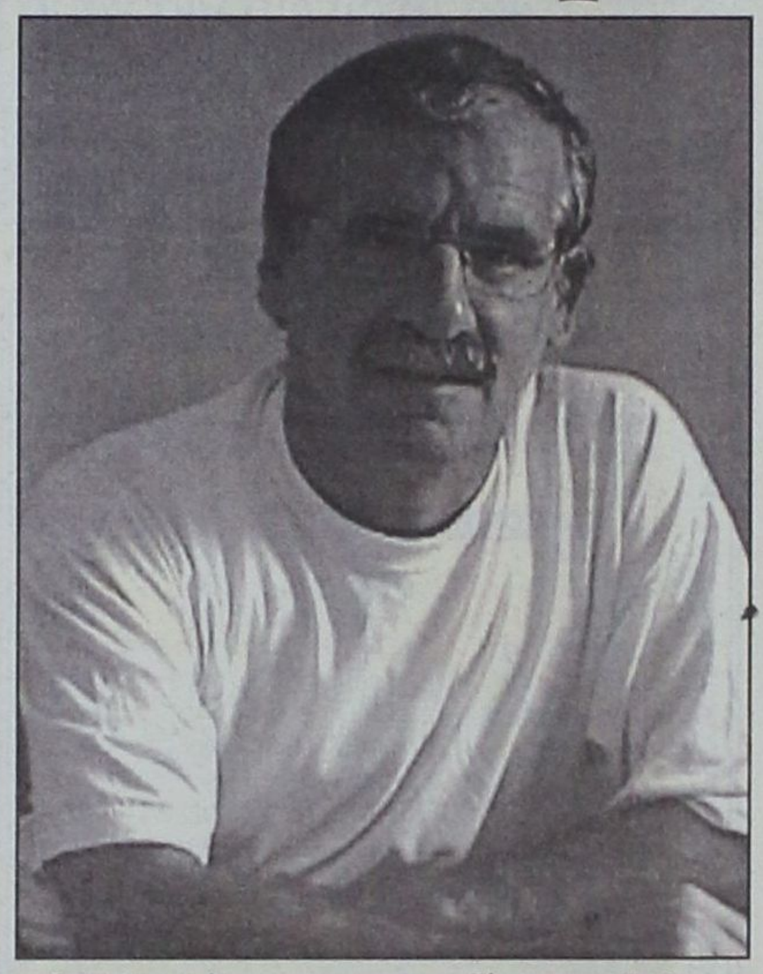

Συνέντευξη στον Ηλία Λοΐζο

Γνωστός και μη εξαιρετέος ο παλαίμαχος ποδοσφαιριστής Γιάννης Καραντάνης που μαζί με άλλους συμπαίκτες του είχαν ανεβάσει τη Ρόδο στα μεγαλύτερα σαλόνια του ποδοσφαίρου, στη χώρα μας. Τα χρόνια πέρασαν και όπως άλλοι έτσι και ο Καραντάνης δεν απομακρύνθηκε από το χώρο που αγάπησε περισσότερο, το ποδόσφαιρο.

Μετά την καριέρα του σε Ηρακλή Μ., Ρόδο και Ιάλυσο ήλθε η εποχή που κρέμασε τα παπούτσια του. Όμως οι δεσμοί του με τους αγωνιστικούς χώρους δεν κόπηκαν. Φυσιολογικό ήταν να ακολουθήσει την προπονητική και αυτό έγινε αναλαμβάνοντας διάφορες ομάδες του νησιού μας. Τη μερίδα του λέοντος όμως την έχει ο Ορφέας, αφού ούτε λίγο - ούτε πολύ για δέκα χρόνια, όχι συνεχόμενα, ο Γιάννης Καραντάνης κάθισε στον πάγκο της ομάδας.

Η φετινή περίοδος όμως στον Ορφέα είναι διαφορετική, αφού από την αρχή ο κ. Καραντάνης ανέλαβε την ομάδα, απαλλαγμένος πλέον από τις επαγγελματικές του υποχρεώσεις στην τράπεζα, λόγω συνταξιοδότησης. Ο διαφορετικός τρόπος λειτουργίας και η νοοτροπία που έχει περάσει φέτος στην ομάδα είναι φανερός και φαίνεται ότι φθάνει σχεδόν τα αληθινά όρια του ερασιτεχνικού σωματείου.

Ας δούμε όμως κάποιες απόψεις που εκφράζει ο έμπειρος τεχνικός, μέσα από τη συνέντευξη που παραχώρησε στο συντάκτη μας Ηλία Λοΐζο.

• Κύριε Καραντάνη είναι γνωστό πως αρκετές φορές κληθήκατε, από τις εκάστοτε διοικήσεις να αναπληρώσετε προπονητικό κενό της ομάδας. Τη φετινή περίοδο ξεκινήσατε από την αρχή. Τι σημαίνει αυτό για σας;

Την ανάληψη της ομάδας δεν την ήθελα εγώ από την αρχή της προηγούμενης χρονιάς λόγω επαγγελματικών υποχρεώσεων (τράπεζα). Τώρα σαν συνταξιούχος έχω αρκετό χρόνο ελεύθερο και γι' αυτό ανέλαβα από την αρχή ομάδα.

• Απ' όσο θυμάμαι παλιά ο Ορφέας στηριζόταν σε δικούς του ποδοσφαιριστές ενώ σπάνια έκανε μεταγραφές. Αυτό ισχύει και σ' αυτή την περίοδο;

Αυτό είναι αλήθεια γιατί η ομάδα είχε φυτώριο. Εδώ και 3-4 χρόνια σταμάτησαν τις ακαδημίες και πήγε να δημιουργηθεί κάποιο πρόβλημα. Εφέτος έγινε κάποια προσπάθεια όχι όπως παλιά, αλλά έγινε η αρχή. Πάντως θα αναφέρω ότι ο κορμός της ομάδας είναι από τα φυτώρια της ομάδας (Τσ. Μαθιός, Μ. Μαθιός, Χ''νικήτας, Γαλουζής, Στούμπης).

• Γνωρίζουμε ότι την καλοκαιρινή περίοδο ορισμένοι ποδοσφαιριστές λειτούργησαν ως το δεξί χέρι για σας αλλά και για τη διοίκηση. Μπορείτε να μας αναφέρετε ποιοι ήταν αυτοί οι ποδοσφαιριστές και σε ποιο τομέα βοήθησαν το σύλλογό τους;

Αυτό το γνωρίζω γιατί είχαμε συνεργασία κι αυτοί είναι οι Μ. Μαθιός, Κ. Χατζηνικήτας, οι οποίοι βοήθησαν στις μεταγραφές, στη χρηματοδότηση της ομάδας (από διαφημίσεις) και στο ντύσιμο.

• Από την εποχή που ο Ορφέας ιδρύθηκε, ξεκίνησε από τις μικρές κατηγορίες και στη συνέχεια εδραιώθηκε στην Α' κατηγορία. Σε ορισμένες περιόδους ήταν πρωταγωνιστής και η παραμονή του ήταν άνετη. Πώς βλέπετε τη φετινή προσπάθεια της ομάδας σας;

Η ομάδα είχε και καλές και άσχημες πορείες στα πρωταθλήματα όπως γενικά όλες οι ομάδες. Αυτό οφειλόταν στις αποδεσμεύσεις διαφόρων ποδοσφαιριστών σε μεγαλύτερες ομάδες, (Μαλλιάκας, Γεωργαλής, Μόσχου, Αμπελάς, Λεβέντης), στη μη αντικατάστασή τους και στο ότι δεν είχε η ομάδα οικονομικές ανέσεις για ακριβές μεταγραφές.

Για φέτος παρά την πληθώρα μεταγραφών παικτών, η ομάδα ξόδεψε περίπου 1.500.000 δρχ. Ευελπιστώ ότι η ομάδα θα έχει μία καλύτερη πορεία απ' ό,τι τις τρεις τελευταίες χρονιές που κινδύνευε με υποβιβασμό.

• Είναι γεγονός ότι κατά καιρούς υπήρχαν τριβές στις εκάστοτε διοικήσεις. Πέρσι και φέτος η κατάσταση ομαλοποιήθηκε. Πόσο έχετε συμβάλλει σ' αυτό;

Υπήρχαν κάποιες τριβές όπως σ' όλες τις ομάδες αλλά στο τέλος με τη συμβολή όλων και εμού η κατάσταση ομαλοποιήθηκε. Πάντως πέρσι και μέχρι αυτή τη στιγμή δεν υπάρχει πρόβλημα.

• Η συμπαράσταση του προέδρου κ. Παντελή Κουκαΐνη και των υπολοίπων μελών του Δ.Σ. σας αφήνει ικανοποιημένο;

Θα με άφηνε απόλυτα ικανοποιημένο εάν υπήρχε προσπάθεια από τα άλλα εκλεγμένα μέλη και όχι το βάρος να πέφτει σε 2-3 άτομα, πρόεδρος, γεν. γραμματέας, γεν. αρχηγός.

• Έχουμε πληροφορίες ότι οι ποδοσφαιριστές του Ορφέα δεν αμείβονται. Μπορείτε να μας το επιβεβαιώσετε ή να το διαψεύσετε;

Η αλήθεια είναι αυτή. Ότι οι ποδοσφαιριστές δεν αμείβονται παρά μόνο παίρνουν κάποια μικρά πριμ σε ορισμένους αγώνες. Χρήματα τα οποία μάζεψαν οι ποδοσφαιριστές.

• Πώς κρίνετε την παρουσία των φιλάθλων της ομάδας στα εντός και εκτός έδρας παιχνίδια;

Η παρουσία των φιλάθλων είναι μικρή εδώ και τρία χρόνια σε σχέση με άλλες χρονιές.

• Σίγουρα το οικονομικό άνοιγμα του συλλόγου δεν είναι όπως άλλων σωματείων. Θέλετε να μας αναφέρετε πώς τα καταφέρνει η διοίκηση;

Ο Ορφέας είναι μια ομάδα γειτονιάς ενώ στις κοινότητες με διάφορες εκδηλώσεις και χρηματοδοτήσεις από το δήμο τους μπορεί να τα καταφέρουν καλύτερα.

Αυτό φαίνεται και από τις μεταγραφές που κάνουν αυτές οι ομάδες με τα χρήματα που ξοδεύουν.

• Πιστεύω ότι νιώθετε τον Ορφέα σαν το δεύτερο σπίτι σας. Μέχρι πού φθάνουν τα σχέδιά σας γι' αυτή την ομάδα σε συνεργασία πάντα με τη διοίκηση;

Πάνω απ' όλα έχω το σπίτι μου. Δεύτερο σπίτι για να μην κοροϊδευόμαστε είναι η Ρόδος γιατί σ' αυτήν την ομάδα χρωστάω πολλά για ό,τι είμαι τώρα. Και τρίτο σπίτι μου είναι η ομάδα του ΟΡΦΕΑ που θα ήθελα να τον δω σε μεγαλύτερη κατηγορία και αυτό θα συνέβαινε εάν υπήρχαν χρήματα για πρωταθλητισμό.

• Ο σύλλογος διαθέτει εφηβική ομάδα που συμμετέχει στο ανάλογο πρωτάθλημα. Ενημερώνεστε για την πορεία των παιδιών ή έχετε προσωπική γνώμη;

Υπάρχει μια μικρή συνεργασία με τον προπονητή Β' ομάδας τον κ. Βασίλα και όποτε υπάρχει χρόνος τους παρακολουθώ.

• Ποια άποψή σας για το επίπεδο και τη δυναμική των ομάδων στο φετινό πρωτάθλημα;

Δεν είναι όπως το περσινό γιατί έφυγαν δύο μεγάλες ομάδες Διαγόρας - ΑΕ Κως, αλλά υπάρχουν δυνατές ομάδες όπως ο Διγενής, ο Ιάλυσος, και η ενισχυμένη Απόλλων Απολλώνων και αυτό θα το κάνει ανταγωνιστικό.

• Τι μπορεί να κάνει η ΕΠΣΔ και δεν το έχει πράξει μέχρι σήμερα;

Θα την ήθελα πιο δυναμική (παιχνίδι Ρόδου- Βύζας), αντικειμενική σε περιπτώσεις τιμωριών γηπέδων για να αποφευχθούν έκτροπα στα γήπεδα.

• Τι πιστεύετε ότι μπορούν να κάνουν οι ομάδες μας στο περιφερειακό πρωτάθλημα;

Πιστεύω ότι θα πάνε καλά και η Ρόδος θα πάρει το πρωτάθλημα.

• Τη γνώμη σας για το επίπεδο των διαιτητών του συνδέσμου Δωδεκανήσου.

Οτι είναι καλή παρά τις συνθήκες που διαιτητεύουν χωρίς αστυνόμευση και σε γήπεδα ευάλωτα από φιλάθλους.

• Τι αλλαγές θα φέρει στο χάρτη του δωδεκανησιακού ποδοσφαίρου, η άνοδος μιας ομάδας στο πρωτάθλημα της Γ' Εθνικής;

Αναβάθμιση του ποδοσφαίρου μας και κίνητρα για τους ποδοσφαιριστές μας των μικροτέρων κατηγοριών.

• Πιστεύετε ότι οι παράγοντες και οι προπονητές δίνουν τη βαρύτητα που πρέπει στα τμήματα υποδομής των συλλόγων;

Θα ξεκινήσω από το οικονομικό. Εάν υπάρχουν διαθέσιμα χρήματα σε μία ομάδα για εφηβικό θα συμβάλουν στην ανάπτυξη του ποδοσφαίρου αλλά δεν υπάρχουν αυτά. Κι έτσι δεν υπάρχει η απαιτούμενη βαρύτητα.

• Τις προσδοκίες σας για το ροδίτικο και το δωδεκανησιακό ποδόσφαιρο.

Θα ήθελα όπως και όλοι μας να υπήρχαν ομάδες και στις τρεις κατηγορίες Α,Β,Γ και πιστεύω ότι αυτό θα γίνει αφετηρία εάν μία από τις ομάδες μας ανέβει στη Γ' Εθνική όπου και θα αναβαθμιστεί το ποδοσφαιρικό επίπεδο του νομού μας διότι θα υπάρχει το κίνητρο από τους ποδοσφαιριστές για μεταγραφή σε ομάδα μεγαλύτερης κατηγορίας.

Pefki Islands Resort

ΠΑΡΑΝΤΑΪΣ ΠΕΥΚΟΙ ΛΙΝΔΟΣ Α.Ε.
ΠΕΥΚΟΙ - ΛΙΝΔΟΣ
ΖΗΤΟΥΝΤΑΙ

ΑΠΟ ΤΟ ΞΕΝΟΔΟΧΕΙΟ «PEFKI ISLANDS RESORT» ΣΤΟΥΣ ΠΕΥΚΟΥΣ ΖΗΤΟΥΝΤΑΙ ΓΙΑ ΤΗ ΣΕΖΟΝ 2003 (01/05/2003 - 31/10/2003) ΟΙ ΑΚΟΛΟΥΘΕΣ ΕΙΔΙΚΟΤΗΤΕΣ:

1. ΒΡΑΔΙΝΟΣ ΥΠΟΔΟΧΗΣ
2. ΥΠΟΔΟΧΗ
3. ΜΠΑΜΑΝ
4. ΒΟΗΘΟΣ ΣΕΡΒΙΤΟΡΟΥ
5. ΚΑΜΑΡΙΕΡΕΣ
6. ΚΗΠΟΥΡΟΣ

ΟΙ ΕΝΔΙΑΦΕΡΟΜΕΝΟΙ ΘΑ ΠΡΕΠΕΙ ΝΑ ΕΧΟΥΝ ΚΑΛΗ ΓΝΩΣΗ ΤΗΣ ΑΓΓΛΙΚΗΣ ΓΛΩΣΣΑΣ ΚΑΙ ΠΡΟΫΠΗΡΕΣΙΑ ΤΟ ΛΙΓΟΤΕΡΟ 2 ΧΡΟΝΙΑ.

ΓΙΑ ΤΗ ΣΥΜΠΛΗΡΩΣΗ ΤΩΝ ΑΙΤΗΣΕΩΝ ΘΑ ΠΡΕΠΕΙ Ο/Η ΕΝΔΙΑΦΕΡΟΜΕΝΟΣ ΝΑ ΑΠΕΥΘΥΝΘΕΙ ΣΤΟ ΑΚΟΛΟΥΘΟ ΤΗΛΕΦΩΝΟ 02410-24018 ΑΠΟ 09.00 ΕΩΣ 13.00 ΚΑΘΗΜΕΡΙΝΑ Ή ΝΑ ΣΤΕΙΛΕΙ ΤΟ ΒΙΟΓΡΑΦΙΚΟ ΤΟΥ ΣΤΟ FAX: 02410-43286.

ΕΛΛΗΝΙΚΗ ΔΗΜΟΚΡΑΤΙΑ
ΠΕΡΙΦΕΡΕΙΑ ΝΟΤΙΟΥ ΑΙΓΑΙΟΥ
ΝΟΜΟΣ ΔΩΔΕΚΑΝΗΣΟΥ
ΔΗΜΟΣ ΚΑΛΛΙΘΕΑΣ

ΔΙΑΚΗΡΥΞΗ ΕΠΑΝΑΛΗΠΤΙΚΟΥ ΔΙΑΓΩΝΙΣΜΟΥ

Ο Αντιδήμαρχος Καλλιθέας προκηρύσσει επαναληπτικό μειοδοτικό διαγωνισμό με σφραγισμένες προσφορές με συμπλήρωση τιμολογίου για την **προμήθεια σκυροδέματος κατηγορίας C12/16 (B160) για την εκτέλεση του έργου «Τσιμεντοστρώσεις στο Δ.Δ. Κοσκινού».**

Η διενέργεια του διαγωνισμού και η εκτέλεση της προμήθειας θα γίνουν σύμφωνα με τις διατάξεις:

1. Του Π.Δ/τος αριθμ. 28/1980 «Περί εκτέλεσης έργων και προμηθειών Οργανισμών Τοπικής Αυτοδιοίκησης».
2. Του Νόμου 1065/1980 (ΦΕΚ Α' 168/24-7-1980) «Περί Κύρωσης Δημοτικού και Κοινοτικού Κώδικα».
3. Του Νόμου 1416/1984 «Περί τροποποίησης και συμπλήρωσης διατάξεων της Δημοτικής και Κοινοτικής Νομοθεσίας για την ενίσχυση της Αποκέντρωσης και την ενδυνάμωση της Τοπικής Αυτοδιοίκησης 2».

Συμβατικά στοιχεία κατά σειρά ισχύος είναι:
α) το συμφωνητικό της προμήθειας, β) η Διακήρυξη του Διαγωνισμού, γ) Ο προϋπολογισμός προσφοράς του Αναδόχου, δ) Η Ειδική ή Τεχνική Συγγραφή Υποχρεώσεων, ε) Η Γενική Συγγραφή Υποχρεώσεων, στ) Τα Τεχνικά στοιχεία (Τεχνική Έκθεση) της μελέτης.

Η προϋπολογισθείσα ενδεικτικά δαπάνη της προμήθειας ανέρχεται στο ποσό των **19.304,00 Ευρώ** μη συμπεριλαμβανομένου του Φ.Π.Α. και θα χρηματοδοτηθεί από Ι.Π. 2002.

Ο επαναληπτικός Διαγωνισμός θα γίνει στο Δημοτικό Κατάστημα Καλλιθέας και από την αρμόδια Επιτροπή στις **12** του μηνός **Νοεμβρίου** ημέρα **Τρίτη** του έτους **2002** και ώρα 10:00 π.μ. έως 11:00 π.μ.

Στο διαγωνισμό γίνονται δεκτοί οίκοι κατασκευαστές της ημεδαπής ή αλλοδαπής ή προμηθευτές της ημεδαπής, τηρούμενου του ποσοστού συμμετοχής της εγχώριας βιομηχανίας σύμφωνα με τις ισχύουσες διατάξεις «Περί προστασίας της εγχώριας βιομηχανίας».

Τον προμηθευτή βαρύνουν όλες οι νόμιμες κρατήσεις που είναι: ΤΑΔΚΥ 2%, ΤΥΔΚ 1%, ΤΕΕ 2‰, χαρτόσημο 2% του 2‰ του ΤΕΕ, ΟΓΑ-ΤΕΒΕ 20% του χαρτοσήμου και 4% φόρος.

Για περισσότερες πληροφορίες οι ενδιαφερόμενοι μπορούν να απευθύνονται στα γραφεία της Τεχνικής Υπηρεσίας του Δήμου Καλλιθέας, τηλ. (02410) 60640, 60636, 60638 κατά τις εργάσιμες ημέρες και ώρες.

Ο Αντιδήμαρχος
ΓΕΩΡΓΙΟΣ ΜΑΝΤΑΛΗΣ

Οι πρωταθλητές των συμμετοχών!

Στατιστικά στοιχεία για τους ποδοσφαιριστές του Απόλλωνα Καλυθιών, Διαγόρα και Ρόδου

Ευκαιρία για ανασυγκρότηση αποτέλεσε η τελευταία περίοδος των δύο εβδομάδων για τις τέσσερις δωδεκανησιακές ομάδες που μας εκπροσωπούν στον 7ο όμιλο του περιφερειακού πρωταθλήματος της Ελληνικής Ποδοσφαιρικής Ομοσπονδίας. Οι εκλογές έδωσαν την ευκαιρία σε όλους (Ρόδος, Διαγόρας, Απόλλων Καλυθιών και ΑΕ Κως) άσχετα με την παρουσία τους στις τέσσερις πρώτες αγωνιστικές του πρωταθλήματος να κάνουν ανασύνταξη δυνάμεων και να συνεχίσουν δριμύτεροι στις υποχρεώσεις τους.

Με την ευκαιρία της διακοπής τους πρωταθλήματος παραθέτουμε ενδιαφέροντα στατιστικά στοιχεία που αφορούν τις ομάδες του νησιού μας. Πιο κάτω μπορείτε να δείτε τα λεπτά συμμετοχής του κάθε παίκτη όπως επίσης τα γκολ (ο τρόπος που επιτεύχθηκαν) καθώς και οι κόκκινες κάρτες.

ΑΠΟΛΛΩΝ ΚΑΛΥΘΙΩΝ

		1η	2η	3η	4η
1.	ΚΩΣΤΑΣ	90	-	-	-
2.	ΝΙΚΟΛΗΣ	90	90	90	90
3.	ΔΙΑΚΑΚΗΣ	64	-	1	-
4.	ΚΑΡΑΓΚΙΟΖΟΠΟΥΛΟΣ	26	16	1	-
5.	ΚΥΡΙΑΖΗΣ	90	90	90	90
6.	ΛΙΝΑΡΔΟΣ	90	90	90	90
7.	ΠΑΛΛΑΣ	90	90	90	90
8.	ΚΟΣΚΙΝΙΑΤΗΣ	90	74	89	90
9.	ΚΑΡΑΒΟΛΙΑΣ	86	65	65	65
10.	ΔΗΜΗΤΡΙΑΔΗΣ	4	-	-	-
11.	ΜΑΜΑΚΟΣ	90	90	90	90
12.	ΙΣΚΑΣ	90	-	90	90
13.	ΣΑΒΒΕΝΑΣ	82	90	90	90
14.	ΜΑΧΛΗΣ	8	25	25	25
15.	ΑΛΕΞΑΝΔΡΙΔΗΣ	-	90	90	90
16.	ΑΡΧΟΝΤΟΥΛΗΣ	-	90	-	-
17.	ΠΟΛΥΧΡΟΝΙΟΥ	-	90	90	90
18.	ΨΑΡΑΣ	-	-	-	1

Οι σκόρερς

Μόνο τρεις παίκτες έχουν δει μέχρι στιγμής δίχτυα. Πρόκειται για τους Καραβόλια (σουτ), Κυριαζή (κεφαλιά) και Πολυχρονίου (σουτ).

Ο άτακτος

Ενας παίκτης έχει αποβληθεί μέχρι στιγμής. Πρόκειται για τον Γιώργο Ισκά.



ΠΑΟ ΔΙΑΓΟΡΑΣ

		1η	2η	3η	4η
1.	ΑΡΓΥΡΙΟΥ	90	90	-	-
2.	ΧΑΤΖΗΘΕΟΔΩΡΑΚΗΣ	-	-	41	2
3.	ΡΟΥΤΖΙΕΡΗΣ	90	90	85	-
4.	ΠΟΛΙΑΣ	90	90	49	-
5.	ΧΑΤΖΗΣΤΑΜΑΤΗΣ	90	90	-	90
6.	ΚΑΚΛΑΜΑΝΟΣ	90	90	76	90
7.	ΣΤΑΘΟΠΟΥΛΟΣ	90	90	72	90
8.	ΟΡΦΑΝΙΔΗΣ	90	58	90	88
9.	ΚΟΛΙΑΔΗΣ	47	-	-	-
10.	ΤΡΥΦΙΔΗΣ	13	16	-	-
11.	ΜΟΝΟΠΟΛΙ	27	90	90	90
12.	ΓΕΩΡΓΑΛΛΗΣ	90	74	90	80
13.	ΜΟΣΧΟΥ	89	78	65	67
14.	ΣΠΑΡΤΑΛΗΣ	1	90	90	90
15.	ΑΓΓΕΛΟΠΟΥΛΟΣ	90	-	-	-
16.	ΠΑΦΙΑΚΗΣ	-	32	-	90
17.	ΠΑΠΑΔΗΜΗΤΡΗΣ	-	12	90	90
18.	ΣΚΥΛΑΣ	-	-	90	90
19.	ΚΑΡΑΝΤΖΑ	-	-	25	10
20.	ΣΤΑΥΡΙΔΗΣ	-	-	-	23

Οι σκόρερς

Μέχρι στιγμής τέσσερις είναι οι ποδοσφαιριστές του «γηραιού» που έχουν δει δίχτυα.

Πρώτος σκόρερ είναι ο Γεωργαλλής με δύο γκολ (σουτ και πλασέ). Ενα έχουν οι Αγγελόπουλος (πλασέ), Μονόπολι (κεφαλιά) και Πολιάς (πλασέ).

Οι άτακτοι

Τρεις ποδοσφαιριστές έχουν δει μέχρι στιγμής την κόκκινη κάρτα. Πρόκειται για τους Σταθόπουλο, Κακλαμάνο και Ρουτζιέρη.



Α.Σ. ΡΟΔΟΣ

		1η	2η	3η	4η
1.	ΘΕΜΕΛΗΣ	90	90	90	90
2.	ΜΑΛΛΙΑΚΑΣ	90	90	90	90
3.	ΜΠΙΓΚΟ	90	56	90	90
4.	ΒΑΣΙΛΟΠΟΥΛΟΣ	90	90	90	90
5.	ΠΑΤΤΑΣ	90	90	90	90
6.	ΓΙΟΝΟΒΙΤΣ	90	90	90	70
7.	ΝΑΛΜΠΑΝΤΗΣ	90	63	90	90
8.	Γ. ΚΑΝΤΙΜΟΙΡΗΣ	61	-	45	90
9.	ΤΡΑΜΠΑΚΟΠΟΥΛΟΣ	29	45	45	90
10.	ΝΤΙΟΓΚΕΝΟΥΣ	90	90	90	90
11.	ΚΑΛΗΜΕΡΗΣ	86	90	75	-
12.	ΜΑΪΛΗΣ	4	-	15	31
13.	ΣΤ. ΚΑΝΤΙΜΟΙΡΗΣ	70	90	45	59
14.	ΚΑΡΙΚΗΣ	20	45	45	-
15.	ΔΑΝΑΣ	-	56	-	-
16.	ΚΟΝΣΑΔΙΑΝΟΣ	-	27	-	-
17.	ΜΟΣΧΗΣ	-	-	-	20

Οι σκόρερς

Πέντε είναι οι παίκτες που έχουν σκοράρει μέχρι στιγμής. Προηγείται ο Ντιογκένους με 4 γκολ (2 κεφαλιές, σουτ και πέναλτι) και ακολουθεί ο Νολμπάντης με 3 (2 πλασέ και σουτ). Από ένα έχουν οι Στ. Καντιμοίρης (σουτ), Τραμπακόπουλος (σουτ) και Γιόνοβιτς (σουτ).

Οι άτακτοι

Δύο ποδοσφαιριστές έχουν αποβληθεί μέχρι στιγμής. Πρόκειται για τους Ναλπμάντη και Βασλόπουλο.



ΗΛΕΚΤΡΟΣΤΑΤΙΚΗ ΒΑΦΗ ΑΛΟΥΜΙΝΙΟΥ - ΣΙΔΗΡΟΥ
ΒΑΦΕΤΕ ΤΑ ΑΛΟΥΜΙΝΙΑ ΣΑΣ ΣΕ Ο,ΤΙ ΧΡΩΜΑ ΘΕΛΕΤΕ ΕΝΤΟΣ 24 ΩΡΩΝ ΜΕ ΤΕΛΕΥΤΑΙΑΣ ΤΕΧΝΟΛΟΓΙΑΣ ΜΗΧΑΝΗΜΑΤΑ ΣΕ ΠΟΙΟΤΗΤΑ ΚΑΙ ΣΕ ΑΣΥΝΑΓΩΝΙΣΤΕΣ ΤΙΜΕΣ
Χρώματα Αλουμινίου Ρόδου Ηλεκτροστατικής βαφής Συστήματα αλουμινίου Ανώνυμος Εταιρεία Τουριστικές Οικοδομικές Εμπορικές Επιχειρήσεις
ΓΕΝΙΚΕΣ ΟΙΚΟΔΟΜΙΚΕΣ ΕΡΓΑΣΙΕΣ - ΑΝΑΚΑΙΝΙΣΕΙΣ
ΣΥΣΤΗΜΑΤΑ ΑΛΟΥΜΙΝΙΟΥ
ΚΟΥΡΜΠΑΡΙΣΤΑ ΚΟΥΦΩΜΑΤΑ
ΚΑΓΚΕΛΑ ΑΛΟΥΜ. – ΣΙΔΗΡΟΥ
ΚΥΚΛΙΚΕΣ ΣΚΑΛΕΣ
ΠΑΝΤΟΣ ΤΥΠΟΥ
ΑΛΟΥΜΙΝΙΑ ΜΑΚΕΔΟΝΙΑΣ
almaco
ΕΡΓΟΣΤ. – ΕΚΘΕΣΗ ΣΟΡΩΝΗ, ΡΟΔΟΣ
ΤΗΛ/FAX: 02410 41738
Διευθ. Τσιμπλής Γεώργιος
ΕΠΕΝΔΥΣΕΙΣ ΚΤΙΡΙΩΝ ΕΤΑΛΜΠΟΝΤ
ΑΙΘΡΙΑ
ΠΟΡΤΕΣ – ΠΑΡΑΘΥΡΑ
ΡΟΛΑ – ΣΙΤΕΣ – ΠΑΝΕΛ



ΑΦΟΙ ΚΕΛΗ Ο.Ε.

ΣΑΛΟΝΙΑ

...με 18 άτοκες δόσεις







ΚΡΕΒΑΤΟΚΑΜΑΡΕΣ

από ...100 Ευρώ το μήνα





ΑΦΟΙ ΚΕΛΗ Ο.Ε. Αθηνών 36, Τ.Κ. 85100, Ρόδος, Τηλ: (0241Ο) - 66865 - FAX: 67207 - www.protea.gr, www.furnish.gr

Εντυπωσιακός ο Πετρώνας 4-2 τον Ευαγόρα

Επίδειξη δύναμης έκανε στους Αγίους Αποτόλους ο Πετρώνας, ο οποίος νίκησε 4-2 τον γηπεδούχο Ευαγόρα.

Η νίκη της ομάδας του Αρχαγγέλου είναι πέρα για πέρα δίκαιη, αφού είχε τον πλήρη έλεγχο του αγώνα, ενώ τα δύο τέρματα των γηπεδούχων σημειώθηκαν σε στιγμές αδράνειας.

Στο σκορ προηγήθηκε ο Πετρώνας στο 30' με τον Ν.Λαμπριανό για να ισοφαρίσει στο 40', σε 1-1, ο Τσαγγάρης για τον Ευαγόρα.

Στο 60' ο Αφαντενός, με πλασέ έκανε το 1-2 και αμέσως μετά (62') ο Δ.Παπαοικονόμου, το 1-3.

Ο Ευαγόρας μείωσε στο 65' με προβολή του Χ.Τσαγγάρη, σε 2-3, ενώ το τελικό 2-4 έκανε ο Δ.Παπαοικονόμου στο 68'.

Διαιτήτευσε ο Διαμαντέας.

ΕΥΑΓΟΡΑΣ: Καληώρος, Κουβαράς, Κουνενός, Μοσχίδης, Βαρκάδος, Γεωργαλλής, Αγγελόπουλος, Χ.Τσαγγάρης, Πάππα, Παπαστεργίου, Φρατζής, Κεράτσης, Ροδίτης, Φράγκος, Ρούσσος.

ΠΕΤΡΩΝΑΣ: Παρδαλός, Χ.Ματσίγκος, Γεωργάς, Κόκκας, Μαυριός, Χατζηνικολάου, Αφαντενός, Πομπού, Ν.Λαμπριανός, Δ.& Σ. Παπαοικονόμου, Τόμπλης, Συμιού, Γ.Λαμπριανός, Γ.Ματσίγκος, Ρούφας.

Ακόμη βάζουν γκολ στην Παστίδα!

Βροχή από γκολ σημειώθηκε προχθές στους αγώνες της 6ης αγωνιστικής του εφηβικού πρωταθλήματος της ΕΠΣΔ. Και δεν είναι σχήμα λόγου, αφού σημειώθηκαν 50 τέρματα σε 8 παιχνίδια (μ.ο. 6,2 ανά παιχνίδι)!

Το μεγαλύτερο σκορ (1-11) σημειώθηκε στην Παστίδα, όπου ο Φοίβος ακόμη βάζει γκολ στον γηπεδούχο Αστέρα! Μεγάλο σκορ είχαμε και στο παιχνίδι Άρης - Ορφέας (8-1) όπως και στον αγώνα Κλεάνθης - Α.Ε. Κατταβιάς (5-1)!

Αναλυτικά τ' αποτελέσματα:

ΑΣ Ρόδος - Ηλιος 1-0
Διαγόρας Βατίου - Ηρακλής Μαριτσών 3-1
Αστέρας Παστίδας - Φοίβος 1-11
Ζευς - Ερμής 2-4
Ιάλυσος '97 - Δωριέας 2-2
Ευαγόρας - Πετρώνας 2-4
Κλεάνθης - ΑΕ Κατταβιάς 5-1
Άρης Αρχαγγέλου - Ορφέας 8-1

Η επόμενη αγωνιστική (7η)

ΑΕ Κατταβιάς - Φοίβος
Ορφέας - Κλεάνθης
Δωριέας - Αστέρας Παστίδας
Πετρώνας - Άρης
Ήλιος - Ιάλυσος '97
Ερμής - Ευαγόρας
Ηρακλής Μαριτσών - Ρόδος
Ζευς - Διαγόρας Βατίου

Σε ρυθμό προπόνησης ο Ερμής

Συνέτριψε στους Αγίους Αποστόλους τον Α.Σ. Ζευς 4-2!

Σε υπόθεση για έναν ρόλο εξελίχθηκε το παιχνίδι ανάμεσα στον Α.Σ. Ζευς και τον Ερμή Καλυθιών. Από νωρίς οι φιλοξενούμενοι έδειξαν τις προθέσεις τους και παρ' όλο που βρέθηκαν δύο φορές πίσω στο σκορ, ισοφάρισαν και πήραν τη μεγάλη νίκη ενώ με λίγη προσοχή θα μπορούσε να σημειώσουν σκορ διασυρμού!

Ο Ζευς προηγήθηκε στο 15' με τον Τριπολίτη 1-0 για να ισοφαρίσει λίγο αργότερα (20') ο Κασταμούλας σε 1-1, για λογαριασμό της ομάδας των Καλυθιών.

Στο 55' ο Σαλονικιός έκανε το 2-1 με κοντινό σουτ, όμως η χαρά κράτησε πολύ λίγο αφού στο 60' ο Μαχαιρίδης ισοφάρισε σε 2-2 και ο ίδιος στο 65' έδωσε την πρωτοπορία στον Ερμή (2-3).

Στο 75' ο Μπριζνοβάλης με δυνατό σουτ διαμόρφωσε το τελικό 2-4.

Διαιτήτευσε, χωρίς προβλήματα, ο Αντώνης Ορφανός

ΖΕΥΣ: Σαράντης, Σαλονικιός, Τριπολίτης, Θεοδοσίου, Σταυλάς, Μιχαλάκης (4' Τιράκ), Μαγγίνας, Τσαγκάρης, Χατζημάρκος, Φουστέρης (50' Ραφτής), Π.Νίκας.

ΕΡΜΗΣ: Αντωνάς, Δρίτσας, Τέγος, Χ.Σ. Νικολός, Σ.Χαμάλης, Χατζηγεωργίου, Μπριζνοβάλης, Κασταμούλας, Χ.Ν. Νικολός, Βόγδος, Μαχαιρίδης. Έπαιξαν ακόμη οι Κώστας, Καζέλης, Υψηλάντης, Χαρινός, Αβραμούσης.

Δίκαια ο Διαγόρας Βατίου 3-1 τον Ηρακλή Μαριτσών

Σπουδαίας βαθμολογικής σημασίας νίκη σημείωσε ο Διαγόρας Βατίου με 3-1, επί του Ηρακλή Μαριτσών, στους Αγίους Αποστόλους.

Οι "κυανέρυθροι", ήταν εμφανώς καλύτεροι των αντιπάλων τους και η νίκη τους κρίνεται απόλυτα δίκαιη.

Η ομάδα των Μαριτσών σε τίποτα δεν θύμισε την ομάδα του παρελθόντος, ίσως να είναι επηρεασμένη απ' την πορεία της πρώτης ομάδας η οποία φέτος πηγαίνει από το κακό στο χειρότερο!

Το 1-0 έκανε στο 35' ο Σταυλάς με πλασέ και στο 39' ο Κεφάλας με πέναλτι διπλασίασε τα τέρματα του Διαγόρα (2-0).

Στο 60' ο Χωρίτης σημείωσε με ωραίο σουτ το 3-0 και από 'κει και πέρα οι Μαριτσενοί το μόνο που κατάφεραν ήταν να μειώσουν σε 3-1 στο 75' με πέναλτι του Κασανή.

Διαιτήτευσε ο Ορφανός

ΔΙΑΓΟΡΑΣ ΒΑΤΙΟΥ: Παστρικός, Λιακατάς, Κεφάλας, Αγγελάκης, Καρπαθάκης, Καληγέρης, Χατζησάββας, Χωρίτης, Χατζηπέρος, Τσοπανάκης, Σταυλάς, Φωτεινής, Απτόγλου, Κυπριώτης, Αναστασάς, Τσακίρης, Γεωργάς.

ΗΡΑΚΛΗΣ: Κασανής, Τσούφιος, Παπαμιχαήλ, Ματσαμάς, Λενιού, Μάρκου, Γεωργαρέλλης, Τσαλώλης, Μιχαλάκης, Πετρίδενας, Πίσκαπας, Αλεξανδρής, Γρηγοράς, Άγας.

Επιστρέφει στην αγωνιστική δράση ο Σταμάτης Λυρίου

Τη δεύτερη ή τρίτη θέση του Πανελληνίου πρωταθλήματος μότο κρος θα διεκδικήσει φέτος στην κατηγορία 250 κ. εκ. ο Στάμος Λυρίου!

Ο Ροδίτης οδηγός θα επιστρέψει στην αγωνιστική δράση το Σαββατοκύριακο 9 και 10 Νοεμβρίου, οπότε και θα πραγματοποιηθεί ο προτελευταίος αγώνας του πρωταθλήματος. Εκεί, θα επιδιώξει να κρατήσει τη δεύτερη θέση στη γενική βαθμολογία, καθώς



οι πληροφορίες αναφέρουν ότι ο τελευταίος αγώνας στην 'Εδεσσα δεν θα γίνει, λόγω οικονομικών δυσκολιών.

Σχετικά με τον αγώνα της Ρόδου που δεν ολοκληρώθηκε, αφού λόγω βροχής πραγματοποιήθηκαν μόνο οι επίσημες δοκιμές, η Εθνική Επιτροπή Αγώνων Μοτοσικλέτας, το προσμέτρησε με μηδενικές βαθμολογίες.

ΕΣΤΙΑΤΟΡΙΟ - ΤΑΒΕΡΝΑ
«Η ΒΡΥΣΗ»
στην Ψίνθο
• Νοστιμότατα χωριάτικα φαγητά στον παραδοσιακό φούρνο
• Χωριάτικο ψωμί
• Και όπως πάντα τα ντόπια κρέατα του Κώστα Κατταβενού.
Ανοικτά κάθε μέρα
από τις 12 το μεσημέρι
Σας περιμένουμε
ΤΗΛ. 02410 - 50267

ΑΡΧΩΝ ΣΑΜΑΡΤΖΗΣ
Από το 1980
20 ΧΡΟΝΙΑ ΜΟΝΩΣΕΙΣ

ΜΟΝΩΣΕΙΣ ΤΑΡΑΤΣΩΝ
Ricofon
ΓΙΑ ΤΕΛΕΙΑ ΑΚΟΥΣΤΙΚΗ ΣΤΟΥΣ ΧΩΡΟΥΣ ΕΡΓΑΣΙΑΣ ΚΑΙ ΔΙΑΣΚΕΔΑΣΗΣ

Τοποθετώντας το κατάλληλο προϊόν RICOFON έχετε μια αίθουσα με άριστη ακουστική και συγχρόνως ένα τέλειο διακοσμητικό αποτέλεσμα.
ΔΙΑΘΕΣΗ: ΑΡΧΩΝ ΣΑΜΑΡΤΖΗΣ
ΜΟΝΩΤΙΚΑ ΥΛΙΚΑ -ΜΟΝΩΣΕΙΣ
Τηλ. 23030, 32054, 67790
1) Ερυθρού Σταυρού 21 2) Κέντρο Μόνωσης Ρόδου: Μιχαήλ Πετρίδη 69

NEO OPEL CORSA

ΤΟ ΠΑΘΟΣ ΕΙΝΑΙ ΕΔΩ. ΟΔΗΓΗΣΤΕ ΤΟ.

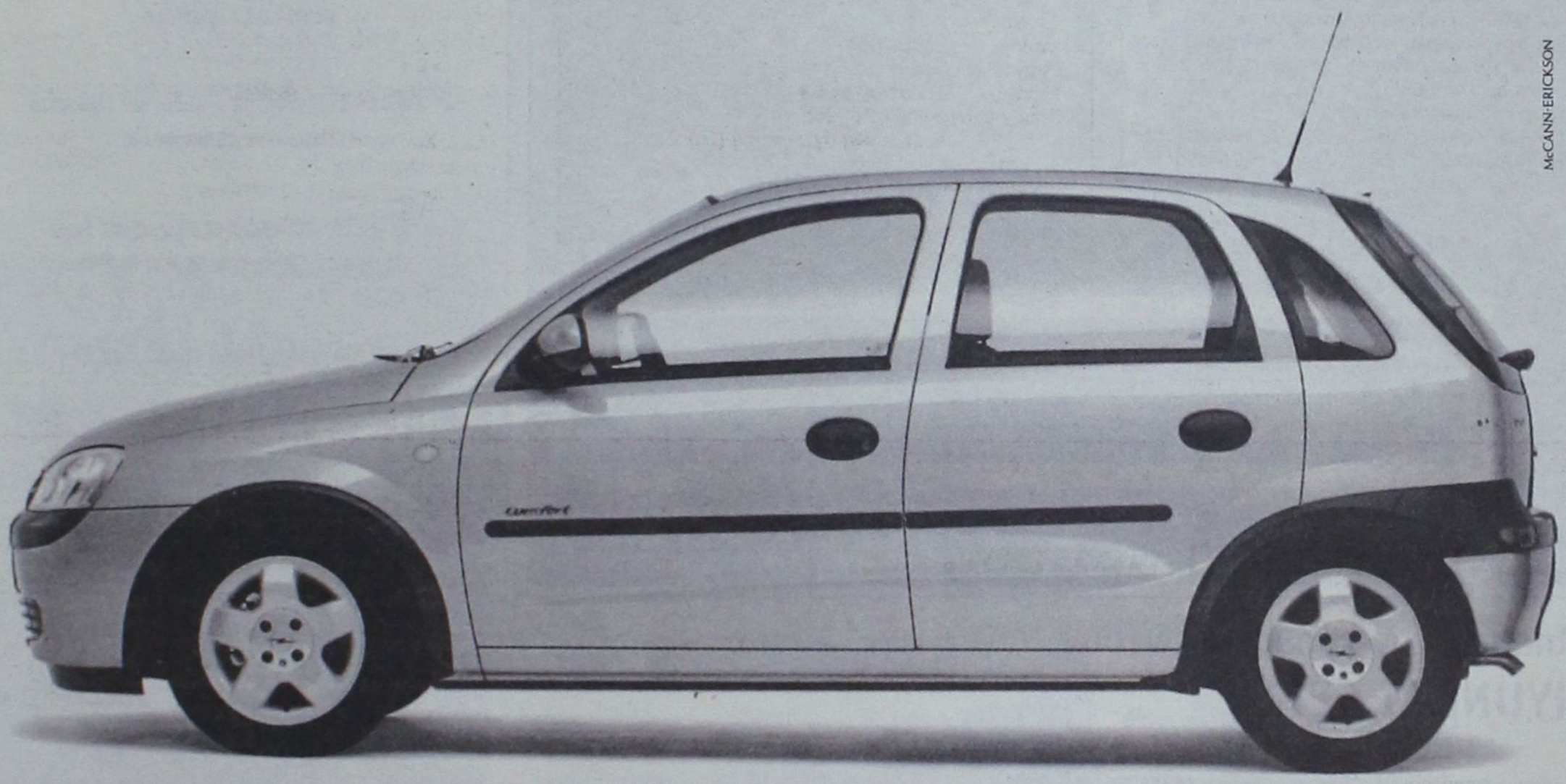

McCANN-ERICKSON

ΤΟ ΑΥΤΟΚΙΝΗΤΟ ΠΟΥ ΘΑ ΟΔΗΓΗΣΕΙ ΤΟ ΜΕΛΛΟΝ ΤΗΣ ΚΑΤΗΓΟΡΙΑΣ ΤΟΥ.

- Το μεγαλύτερο μεταξόνιο στην κατηγορία του για κορυφαία άνεση και ευρυχωρία
- Το μόνο στην κατηγορία του με «έξυπνους αερόσακους», ενεργά προσκέφαλα εμπρός και σύστημα αποσπώμενων πεντάλ για απαράμιλλη προστασία
- ...αλλά και δυναμικό πλαίσιο DSA, πλήρως γαλβανισμένο αμάξωμα και 12-ετή αντιδιαβρωτική εγγύηση για ενεργητική ασφάλεια και οδηγική απόλαυση που αντέχει στο χρόνο

ΝΕΟ OPEL CORSA
ΠΑΘΟΣ ΓΙΑ ΖΩΗ

ΕΠΙΣΗΜΟΣ ΔΙΑΝΟΜΕΑΣ OPEL
ΜΑΜΑΛΙΓΚΑΣ ΑΕΒΕ: 3ο χλμ. Λ. Ρόδου – Λίνδου, Ρόδος 85 100, Τηλ.: 0241-61005.
ΕΜ. ΤΣΕΡΚΗΣ: Πηγάδια Καρπάθου, Κάρπαθος 857 00, Τηλ.: 0245-22889.

OPEL ASSISTANCE
3 ΧΡΟΝΙΑ ΔΩΡΕΑΝ
ΟΔΙΚΗ ΒΟΗΘΕΙΑ

OPEL
www.corsa.opel.gr



Δείτε το στη Rodos Car AE
3ο χλμ. Ρόδου-Καλλιθέας, 851 00 Ρόδος
Τηλ.: (02410) 64169, 68032-3, 61825
Fax: (02410) 68034

MINI COOPER S -Κατανάλωση (lt/100km): Κύκλος πόλης 11,4 -Κύκλος εκτός πόλης 6,8 -Μεικτός κύκλος 8,4 -Εκπομπές CO_2 (gram/km): 202

LA ROTISSERIE
Menu Degustation

Καλοκαιρινή Σαλάτα σε Φωλιά Κρέπας με Κρουτόν από Χαλούμι σε σάλτσα Vinaigrette από Βαλσαμικό Ξύδι

Ράκελος από Θαλασσινά, Αγριόρυζο και φύλλο Bokcoy σε σάλτσα Καραβίδας

Ρολό από Ψαρονέφρι με Γαρίδες και Προσούτο τυλιγμένο σε αμπελόφυλλο

Γαλιατέλες από κρέπα σε σάλτσα από Lime και Φρούτο Πάθους με παγωτό Μάνγκο

ΤΙΜΗ ΚΑΤ' ΑΤΟΜΟ 25€

★★★★★ RODOS PALACE
Resort Hotel • Convention Center

ΚΑΘΗΜΕΡΙΝΑ 19:00-23:45
ΚΡΑΤΗΣΕΙΣ ΤΗΛ.: 02410 25222

Μπείτε στον κόσμο του νέου
HYUNDAI GETZ!

Το Επίσημο Αυτοκίνητο των Ολυμπιακών Αγώνων ΑΘΗΝΑ 2004,
σας καλεί να ζήσετε μοναδικές διαδρομές μέσα στην πόλη,
αλλά και στιγμές απόδρασης στη φύση!
Άνετο, όμορφο, γρήγορο και ασφαλές στην οδήγηση,
είναι ιδανικό για "μοναχικούς" οδηγούς,
αλλά και για όλη την οικογένεια.
Ελάτε να γνωρίσετε από κοντά τον κόσμο του νέου GETZ,
κάνοντας ένα test drive στην έκθεσή μας.



RODOS MOTOR
Λεωφ. Καλλιθέας 4, Τηλ: 02410 77940 Fax: 02410 78121



Marc O'Polo®
Φθινοπωρινή - Χειμερινή Collection 2003

ΔΗΜ. ΘΕΜΕΛΗ 83
www.ciaoboutique.gr

ΝΕΑ ΤΗΛ: 0241 0 70401-2
e-mail: ciaoboutique@pao.gr

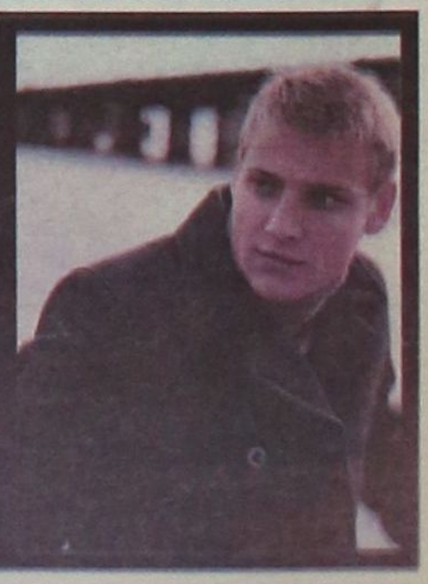





Off road, είναι όπου σου αρέσει!



MITSUBISHI PAJERO PININ

1.8 & 2.0 κυβικά

Νέο 5θυρο Mitsubishi Pajero Pinin 4X4. Ένα καθαρόαιμο Pajero για δυναμικές διαδρομές μέσα και έξω από την πόλη. Με design Pininfarina, που κερδίζει σε εντυπώσεις, και με 2.000 κ.εκ. και το Super Select 4, το πρωτοποριακό του σύστημα μετάδοσης, που κερδίζουν σε επιδόσεις, το νέο Mitsubishi Pajero Pinin, όπως και κάθε Pajero άλλωστε, κυριαρχεί απόλυτα.

Νέο Mitsubishi Pajero Pinin: Κερδίζεις... όπου σου αρέσει!

Χαράξτε
το δικό σας δρόμο

MITSUBISHI MOTORS

ΔΩΡΕΑΝ ΕΤΗΣΙΑ ΑΣΦΑΛΙΣΤΙΚΗ ΚΑΛΥΨΗ: ΟΔΙΚΗΣ ΠΡΟΣΤΑΣΙΑΣ,ΙΑΤΡΙΚΗΣ ΚΑΙ ΠΡΟΣΩΠΙΚΗΣ ΒΟΗΘΕΙΑΣ ΟΔΗΓΟΥ ΚΑΙ ΕΠΙΒΑΤΩΝ ΑΠΟ ΤΗΝ INTERAMERICAN

Θ. & Ι. ΚΑΛΛΙΓΑΣ ΑΕΒΕ

Λεωφ. Λίνδου 138, Τηλ: 67440 - 67441, Fax: 68462
e-mail: kaligcar@otenet.gr

1ο ΧΡΗΜΑΤΟΔΟΤΙΚΟ ΠΡΟΓΡΑΜΜΑ	2ο ΧΡΗΜΑΤΟΔΟΤΙΚΟ ΠΡΟΓΡΑΜΜΑ
0,58% σταθερό μηνιαίο επιτόκιο 0% προκαταβολή 72 δόσεις	0,75% σταθερό μηνιαίο επιτόκιο 0% προκαταβολή 1η δόση σε 12 μήνες ΑΤΟΚΑ 72 δόσεις

ATHENS ADVERTISING

Για μια ακόμη φορά δόξασε τα ελληνικά χρώματα η Μάγδα Ροϊλίδου

✔ Κατέκτησε το ασημένιο μετάλλιο στο Παγκόσμιο πρωτάθλημα βετεράνων της Μελβούρνης

Με το ασημένιο μετάλλιο στις αποσκευές της, επέστρεψε από τη μακρινή Αυστραλία, η αθλήτρια του ΣΕΒΑΣ Ρόδου Μάγδα Ροϊλίδου, η οποία πήρε μέρος στο Παγκόσμιο πρωτάθλημα βετεράνων.

Οι αγώνες έγιναν στην πόλη Μελβούρνη από τις 5 έως τις 13 Οκτωβρίου και πήραν μέρος 28.000 αθλητές (!), σε 28 αθλήματα.

Πρόκειται για ιδιαίτερα σημαντική διοργάνωση, η οποία γίνεται κάθε τέσσερα χρόνια και θεωρείται κάτι αντίστοιχο με τους Ολυμπιακούς αγώνες.

Αξίζει να σημειωθεί ότι η σπουδαία αυτή αθλήτρια, ήταν και η μοναδική εκπρόσωπος της χώρας μας και μάλιστα τα έξοδα ήταν όλα δικά της.

Ωστόσο παρά τη σχετική πικρία της κατόρθωσε και πήρε το ασημένιο μετάλλιο στην άρση βαρών, στα 75 κιλά, ενώ ήρθε 6η στη σφαίρα και 5η στη δισκοβολία.

Σίγουρα θα μπορούσε να πάει πολύ καλύτερα και να κατακτήσει κι άλλα μετάλλια, όμως μία ατυχία κατά τη διάρκει των προσπαθειών της στην άρση βαρών της έφυγε η μπάρα προς τα πίσω, με αποτέλεσμα να πάθει τράβηγμα στη μέση, γεγονός που την

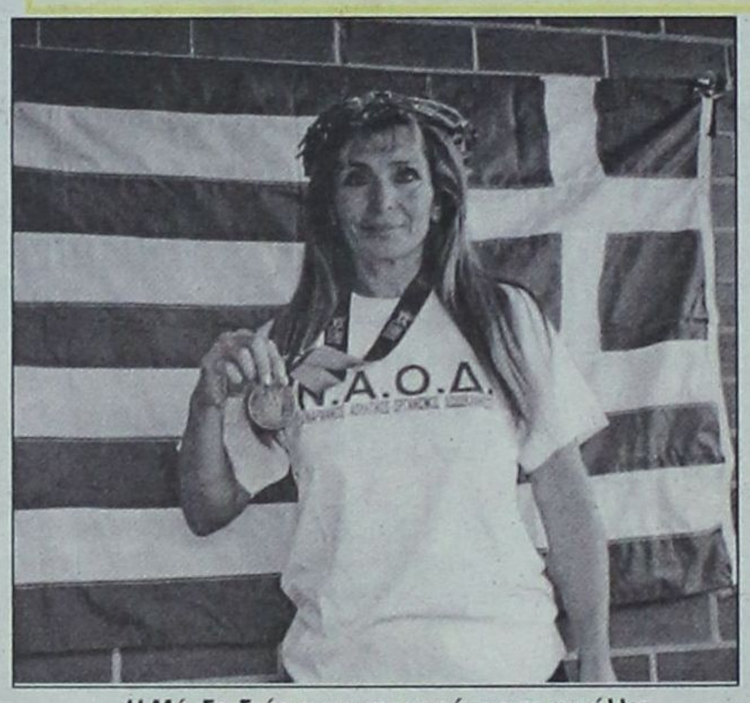

Η Μάγδα δείχνει με υπερηφάνεια το μετάλλιο που κατέκτησε με φόντο τη γαλανόλευκη

επηρέασε στις υπόλοιπες προσπάθειές της, στη συνέχεια.

Πάντως παρ' όλες τις αναποδιές, η ίδια έχει τις καλύτερες εντυπώσεις από αυτό το ταξίδι, εξηγώντας μας τους λόγους στη μίνι συνέντευξη που μας παραχώρησε:

- Μάγδα, κατ' αρχήν συγχαρητήρια για την επιτυχία σου να κατακτήσεις το ασημένιο μετάλλιο στην άρση βαρών. Ποιές είναι γενικά οι εντυπώσεις σου από αυτό το ταξίδι;

Ήταν από κάθε άποψη η πλέον σημαντική διοργάνωση απ' όσες έχω πάρει μέρος ως τώρα. Αγωνιστικά μπορούσα να πάω καλύτερα, αφού μια άτυχη στιγμή κατά τη διάρκεια των προσπαθειών μου στην άρση βαρών, μου προκάλεσε κάποιον τραυματισμό, γεγονός που με επηρέασε στις υπόλοιπες προσπάθειες, όπως και στα άλλα αγωνίσματα που έλαβα μέρος.

Πέρα όμως από το αγωνιστικό μέρος οι εντυπώσεις μου είναι άριστες και τα όσα έζησα θα κάνω καιρό να ξεχάσω.

Δεν θα ξεχάσω το στεφάνι αγριελιάς, το λέω και συγκινούμαι, το οποίο μου φόρεσαν εκπρόσωποι της ομογένειας, την ώρα που βρισκόμουν στο βάθρο, την αγάπη με την οποία με περιέλαβαν τις δύο περίπου εβδομάδες που έμεινα εκεί και τη σπουδή τους και την λαχτάρα τους να φωτογραφηθούν μαζί μου, όταν μου φόρεσαν το ασημένιο μετάλλιο στο στήθος. Να θυμηθώ ακόμη τα γλέντια και τα γεύματα που μου πρόσφεραν σε ελληνικά μαγαζιά... Έζησα στιγμές που σπάνια ζει άνθρωπος.

Αυτοί οι άνθρωποι έχουν την Ελλάδα στην καρδιά τους, πολύ περισσότερο από όλους μας. Όποιος έρθει σε επαφή μαζί τους, το καταλαβαίνει αυτό.

- Όσον αφορά τη συνέχεια, σε ποιές διοργανώσεις σκοπεύεις να λάβεις μέρος;

Για τη συνέχεια υπάρχει το Πανευρωπαϊκό Πρωτάθλημα Κλειστού Στίβου της Ισπανίας, το διάστημα 2-6 Μαρτίου του 2003, το Πανευρωπαϊκό Πρωτάθλημα άρσης βαρών του Μπορντώ, στις 24 Μαΐου του 2003 και ακολουθεί το Παγκόσμιο Πρωτάθλημα Κλειστού Στίβου του Πουέρτο Ρίκο, τον προσεχή Ιούλιο.

Ελπίζω και σ' αυτούς τους αγώνες να τα πάω καλά και να τιμήσω για μία ακόμη φορά τα ελληνικά χρώματα!



Κατά τη διάρκεια των απονομών στην άρση βαρών

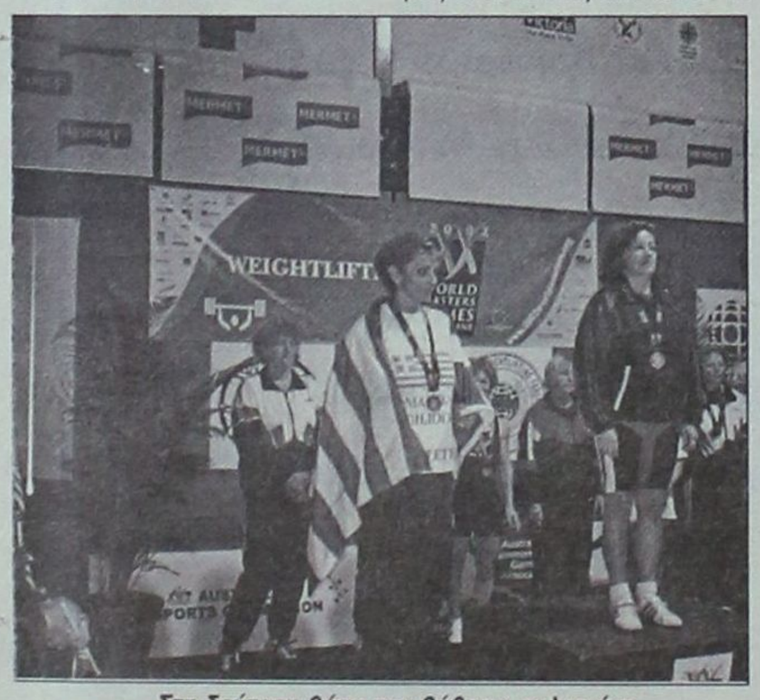

Στη δεύτερη θέση του βάθρου, τυλιγμένη με την ελληνική σημαία

ΕΥΧΑΡΙΣΤΗΡΙΟ

Αξιότιμοι συγχωριανοί και συγχωριανές

Θεωρώ υποχρέωσή μου να ευχαριστήσω και δημόσια όλους εσάς που με τιμήσατε με την ψήφο σας στις εκλογές της 13ης Οκτωβρίου 2002.

Υπόσχομαι να φανώ αντάξια της εμπιστοσύνης σας.

ΚΑΛΛΙΘΕΑ ΝΕΑ ΕΠΟΧΗ

Αϊβάζη Κ. Μαρία
Δημοτική Σύμβουλος
Τ. Δ. Κοσκινού

ΠΩΛΟΥΝΤΑΙ

1) Οροφοδιαμερίσματα πολυτελούς κατασκευής εντός της πόλεως Ρόδου (όπισθεν παλαιού Νοσοκομείου) οδός Μεταξά των 136 τ.μ. με αποθήκη και θέση γκαράζ εσωτερική.
2) Διαμερίσματα σε μικρή πολυκατοικία πολυτελούς κατασκευής (με γκαράζ εσωτερικό) μέτρων 91, 98 και 136 τ.μ.
3) Μονοκατοικίες στην περιοχή Mira Mare διόροφες με υπόγειο γκαράζ των 140 τ.μ. και διαμερίσματα των 70 τ.μ.

Πληρ. Γ. Ιωαννίδης
Τηλ. 21714 ή 0932296983

ΠΩΛΕΙΤΑΙ

I.X. HUNDAI ECXELL
1400 c.c. μοντ. '92
Τιμή 2.000 ευρώ. Τιμή συζητήσιμη.
Πληρ. τηλ. **02410 63578**
κα Μαρία.

ΠΩΛΕΙΤΑΙ

DAEWOO LANOS
μοντέλο 2000
30.000 χλμ.
με aircondition , ηλεκτρικά παράθυρα, υδραυλικό τιμόνι, σε άριστη κατάσταση
Πληρ. τηλ. **0241039576**
κιν. 0976487550

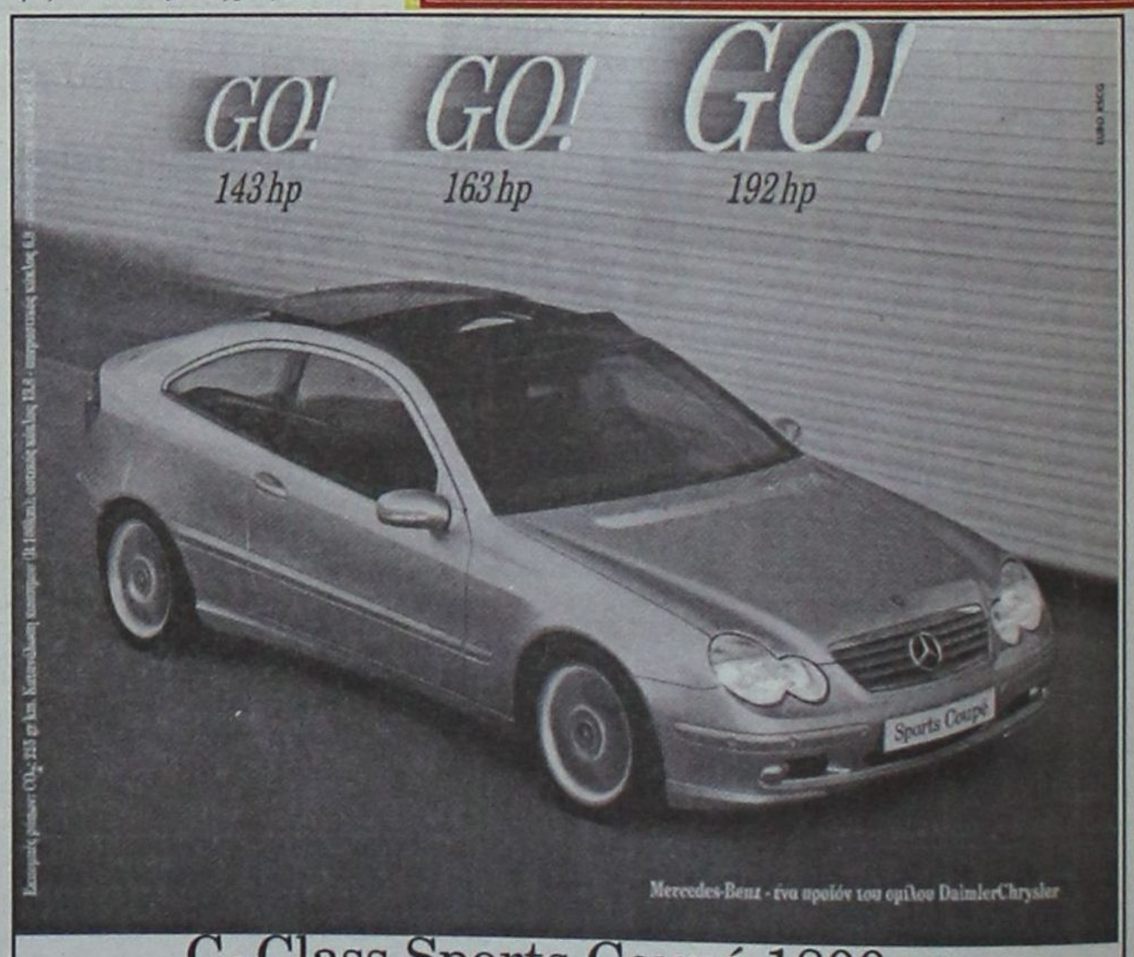

C-Class Sports Coupé 1800 cc.

- Κινητήρας Kompressor 1.800 cc με 143 hp-163 hp-192 hp
- Τελική ταχύτητα 240 km/h και 0-100 km/h σε 8,1"
- Αξεπέραστη ασφάλεια, τεχνολογική υπεροχή

Mercedes-Benz

mobilo-life
30 χρόνια ξεναστης οδήγησης

Mercedes-Benz FINANCE

www.mercedes-benz.gr

ΑΦΟΙ ΧΑΤΖΗΜΙΧΑΛΗ Ο.Ε.
Επίσημος έμπορος της Mercedes-Benz Ελλάς για το νομό Δωδεκανήσων
Έκθεση: ΡΟΔΟΣ, 9ο χλμ. Ρόδου-Λίνδου, τηλ.: (02410) 62941

Β' ΕΘΝΙΚΗ 2002-03

Η «ΔΡΑΣΙΣ» σας παρουσιάζει σήμερα πρώτη σε όλη την Ελλάδα τους 13 φετινούς αντιπάλους του Κολοσσού στο μαραθώνιο που ξεκινάει στις 27 Οκτωβρίου και που βρίσκει τους «θαλασσί» να υποδέχεται τον Μ. Αλέξανδρο

Γ.Σ. ΣΙΑΤΙΣΤΑΣ

Θωμάς Τσουμάνας	27	1.87	1
Δαμιανός Χρυσίδης	25	1.90	1-2
Θανάσης Ζίμπρας	25	1.92	2
Μάρκος Μπαταούλας	23	1.91	2
Νίκος Ρέππας	21	1.96	3
Παναγιώτης Μαλλιούρας	18	2.00	3-4
Παναγιώτης Χρυσόπουλος	19	2.01	4
Κώστας Χιόνος	23	1.98	3
Γιάννης Σιάσιος	29	2.03	4-5
Δημήτρης Αθανασιάδης	25	1.97	3
Τάσος Δημητριάδης	20	2.04	5
Γιώργος Ζησόπουλος	24	2.06	5
Νάσος Περρωτής	18	1.90	2-3

Προπονητής: Νίκος Παπαδόπουλος

ΑΜΠΕΛΟΚΗΠΟΙ Θ.

Γιάννης Μαρουλάκης	24	1.94	2-3
Ευθύμης Γαλής	19	1.93	2
Χρήστος Τσακωνίτης	22	1.90	1-2
Χρυσοβαλάντης Κουνατίδης	24	1.93	2
Πέτρος Οξούζης	27	1.98	2-3
Χάρης Παρίτσης	18	1.98	2-3
Δημήτρης Νεστορόπουλος	22	1.93	3
Γιάννης Ζαμπούρ	18	2.03	4-5
Νίκος Ανεστάκης	20	2.05	5
Παναγιώτης Στεριανός	23	2.00	3-4
Νίκος Παπακωνσταντίνου	18	1.85	1
Δημήτρης Καλόγηρος	31	2.05	5
Κώστας Γκίτνου	18	1.90	2
Μίλαν Ψάλτου	18	2.02	4-5
Μάρκο Ψάλτου	18	2.04	5

Προπονητής: Στέργιος Γκούμας

Α.Σ. ΞΑΝΘΗΣ

Σάκης Καρύδας	23	1.87	1-2
Γιάννης Στεφανίδης	20	1.95	2
Βελή Χασάν	18	1.96	3
Αργύρης Πιάρας	30	1.94	1-2
Νίκος Πενταζίδης	26	1.93	2
Νίκος Σαββουλίδης	20	1.92	2-3
Απόστολος Κουτσογιάννης	19	2.02	4
Σάκης Γερογιάννης	23	2.04	4-5
Κώστας Τσότσος	22	2.03	5
Χάρης Βοϊβατόπουλος	17	2.07	5
Μιχάλης Ευαγγελίτσης	22	2.05	4-5
Κυριάκος Παρατσουκίδης	18	2.04	4-5
Σάκης Παπαδόπουλος	21	1.93	3
Παναγιώτης Γερογιάννης	17	2.02	4
Στράτος Μπεκίρογλου	21	1.95	3

Προπονητής: Στάθης Καμαράκης

Α.Ο ΑΙΓΑΛΕΩ

Ανδρέας Δρακόπουλος	25	1.83	1
Βαγγέλης Κουκουράβας	29	1.87	1-2
Παντελής Λεγάτος	17	1.83	1
Γιώργος Τζαβάρας	23	1.87	1-2
Μάνος Παπαδημητρίου	21	1.92	2-3
Γιώργος Ζαχαριάδης	18	1.90	2
Βαγγέλης Δευτεραίος	26	1.96	3
Αντώνης Καλλιμανάς	26	1.91	2-3
Ακης Καλλινικίδης	25	1.97	3
Παύλος Τραφαλής	24	2.04	4-5
Γιάννης Αναστασιάδης	23	2.05	5
Βασίλης Μάγειρας	18	2.00	4
Αντώνης Κόγιας	21	2.07	5
Φίλιππος Σιώμος	21	2.00	4

Προπονητής: Δημήτρης Καρβέλας

Α.Σ.Ε. ΔΟΥΚΑΣ

Γιώργος Παλάλας	21	1.85	1
Βασίλης Ταρνατώρος	20	1.85	1
Γιώργος Κούμουλος	24	1.85	1
Αγγελος Γεωργαλάς	27	1.94	2-3
Γιώργος Ατακτίδης	24	1.94	3
Σάββας Κυριακίδης	24	2.01	4
Λεωνίδας Θαλασσινός	29	1.96	3
Γιώργος Χριστοφάκης	19	1.87	5
Στράτος Νησιώτης	21	2.05	5
Γιώργος Παπουλίδης	24	2.06	5
Βασίλης Σίμτσακ	21	2.04	4-5
Δημήτρης Ροΐδης	18	1.94	3
Ηρακλής Προβιαδάκης	18	2.03	4-5
Αβραάμ Σέξον	19	2.00	4

Προπονητής: Γιάννης Γιαννόπουλος

ΑΙΑΣ ΕΥΟΣΜΟΥ

Αχιλλέας Καρδομάτης	22	1.80	1
Αντώνης Στανιτσόπουλος	18	1.90	2
Στάθης Τραπεζανλίδης	16	1.83	1
Βασίλης Ηλιάδης	25	1.92	2
Δημήτρης Μουράτογλου	19	1.90	2-3
Ναούμ Θύμνιος	18	1.93	2
Γιάννης Παπαπέτρου	20	1.92	3
Γιώργος Σαμουρέλης	18	2.04	4-5
Θανάσης Παπαθανασίου	21	1.91	3
Παναγιώτης Κρομμύδας	21	2.00	4
Θόδωρος Γεωργίτσης	20	2.06	4-5
Κώστας Μπέλλος	17	2.08	5
Γιώργος Μαργαριτόπουλος	21	2.06	5
Χρήστος Ζαρογιάννης	24	2.03	4
Νίκος Βάσσος	32	2.05	5

Προπονητής: Γιάννης Τσιρογιάννης

I.C.B.S

Στάθης Κουταλίδης	27	1.85	1
Ευριπίδης Μελετιάδης	24	1.90	1-2
Χάρης Φόρος	27	1.93	2
Νίκος Χαϊδούδης	23	1.94	2
Αρης Τσιούντος	24	1.96	2-3
Μπάμπης Παπακώστας	21	1.92	2
Νίκος Σιδηρόπουλος	31	2.00	3
Μάνος Καραμάνης	24	2.00	3-4
Κώστας Χατζόπουλος	29	2.01	4
Παύλος Παπακωνσταντίνου	22	2.04	4-3
Αχιλλέας Κλέπος	24	2.05	5

Προπονητής: Νίκος Αμπατζάς

ΜΕΓΑΣ ΑΛΕΞΑΝΔΡΟΣ

Κώστας Παπαδόπουλος	20	1.87	1
Μιχάλης Λουκά	22	1.90	1-2
Γιάννης Κατώγιας	23	2.06	5
Οδυσσέας Καρούσης	20	1.95	3
Νίκος Κλουτζός	21	1.90	2
Γιάννης Γότσος	23	1.98	3-4
Γεράσιμος Σουλάκης	26	1.89	1-2
Λευτέρης Σιδόπουλος	31	1.95	2-3
Ανδρέας Χατζόπουλος	20	1.94	3
Αρης Νικολούδης	20	1.94	2-3
Χρήστος Παναγιωτίδης	27	2.01	4
Μίλτος Ορνιθόπουλος	24	2.05	4-5
Δημήτρης Κωνσταντέλλος	23	2.05	5

Προπονητής: Παναγιώτης Κεσίδης

Δ.Α.Σ. ΑΝΩ ΛΙΟΣΙΩΝ

Σωτήρης Θεοδωρακάκης	28	1.85	1
Γιάννης Κυριακόπουλος	22	1.85	1
Νίκος Κακλαμάνος	22	1.86	1
Αργύρης Παλαιολόγος	31	1.92	2
Παναγιώτης Σολωμονίδης	25	1.92	2-3
Ματθαίος Καραχάλιος	19	1.85	1
Αλέξης Καλφόπουλος	30	2.02	4-5
Γιάννης Κουτκιάς	27	2.03	5
Γιώργος Παπανικολάου	29	2.00	4
Βασίλης Τριανταφύλλης	32	2.07	5
Μάρκος Καρίζης	19	2.02	4
Νίκος Μαντζιώρης	20	1.92	2-3
Περικλής Τριανταφύλλης	17	1.92	2
Παντελής Κυπριτζόγλου	18	1.95	3
Στρατής Κολλιόπουλος	17	1.85	1
Μιχάλης Κοσμίδης	22	1.83	1
Παναγιώτης Μπάτος	16	1.85	1-2

Προπονητής: Γιώργος Σκαραφίγκας

Ο.Φ. ΗΡΑΚΛΕΙΟΥ

Γιάννης Στεφανάκης	22	1.84	1
Αλέξης Πετράκης	15	1.82	1
Σπύρος Κίτσιος	23	2.00	3-4
Γιώργος Κουρμέντζας	28	2.00	4
Μανώλης Τσουκάλης	27	1.95	2-3
Βασίλης Χατζησυμεών	24	1.98	3
Γιάννης Σπυριδάκης	25	2.02	4
Γιώργος Κάτσικας	21	2.01	4
Χρήστος Πετροδημόπουλος	22	2.07	5
Γιώργος Παπουτσάκης	24	1.84	2-3
Νίκος Ζήσιος	18	1.90	2
Παναγιώτης Λιάπης	18	1.97	3
Χρήστος Κουτσελίκης	18	1.93	2
Γιώργος Χριστοδουλάκης	18	1.91	2
Νίκος Δελατόλας	27	1.87	1

Προπονητής: Βαγγέλης Βλάχος

ΠΑΝΕΛΕΥΣΙΝΙΑΚΟΣ

Ντίνος Κλεομενίδης	29	1.82	1
Κώστας Κεφαλάς	21	1.86	1
Δήμος Αβραμίδης	19	1.90	1-2
Μιχάλης Κουρής	30	1.92	1-2
Κώστας Δανιήλ	25	1.92	2
Αλέξης Μπάρδας	23	1.96	3
Φίλιππος Χόμπσον	28	1.94	2
Νίκος Τσολάτος	26	2.02	4
Κώστας Μαρτάκης	18	1.87	1
Αγγελος Σιαμανδούρας	22	2.08	5
Τρύφωνας Σόμπολος	30	2.06	4-5
Σάκης Τζαλαλής	16	2.01	4-5
Σπύρος Τσιλιγιάννης	17	2.01	4

Προπονητής: Αλέκος Δάγλας

Μ.Α.Σ. ΜΑΝΤΟΥΛΙΔΗΣ

Γιάννης Δεμερτζής	19	1.89	1-2
Νίκος Μωϋσιάδης	22	1.79	1
Ιάσων Γκουντής	16	1.86	1
Μιχάλης Τσάικος	19	2.00	3-4
Γιώργος Ιορδανίδης	20	1.90	2-3
Λευτέρης Κουτσίδης	22	1.96	3
Νίκος Αυγητίδης	27	1.98	3
Θεοδόσης Ρικούδης	19	1.90	2
Θανάσης Φωτιάδης	25	1.97	3
Δημήτρης Τουλούμης	21	2.02	4
Μάκης Παπαδόπουλος	20	2.01	4
Στράτος Παπαδόπουλος	19	2.05	5
Κώστας Πάλλης	23	2.00	4
Νίκος Σιάλιος	22	2.03	5
Αλέξανδρος Σχορτσιανίτης	15	2.01	4-5

Προπονητής: Γιώργος Γιαννακούλας

Α.Ο. ΣΠΟΡΤΙΓΚ

Στέλιος Κλήμης	22	1.85	1
Μπάμπης Σκουζής	22	1.82	1
Δημήτρης Λεωνίδας	21	1.90	1-2
Αλέξανδρος Κοσσένας	21	1.96	2-3
Γιώργος Γκοτζογιάννης	25	1.85	1-2
Βαγγέλης Καράμπουλας	20	1.98	3
Αντώνης Μούμογλου	-	1.88	2
Κρις Χουγκάζ	33	2.03	3-4
Νίκος Τοπούζης	24	2.04	4-5
Διονύσης Κουρλής	26	2.04	5
Σεραφείμ Παπάνογλου	19	2.01	4
Αγγελος Πεπόνης	19	2.00	4
Αρης Γυφτάκης	17	1.97	3-4

Προπονητής: Αρης Λυκογιάννης

Α.Σ. Α.Μ.Ε.Α. ΔΩΔΕΚΑΝΗΣΟΣ 2002-03



Του Μάκη Δούβαλη

Ορισμένες φορές η ανθρώπινη θέληση μπορεί να κερδίσει τα πάντα...Κάπως έτσι δημιουργήθηκε και ο Α.Σ. Α.Μ.Ε.Α. Δωδεκάνησος. Ήταν Νοέμβριος του 2000 όταν μία παρέα πέντε ατόμων με πρωτεργάτη τον Μιχάλη Χατζηδημητρίου αποφάσισε με την αμέριστη συμπαράσταση του Δήμου Ροδίων, να δημιουργήσει έναν σύλλογο προκειμένου να αθλούνται τα παιδιά με ειδικές ανάγκες.

Ο Α.Σ. Δωδεκάνησος συμμετείχε για πρώτη φορά πέρσι στο πρωτάθλημα της Β' Εθνικής, κερδίζοντας τις απαραίτητες εμπειρίες για τα επόμενα χρόνια. Ήταν μία προσπάθεια που επικροτήθηκε απ' όλους! Άλλωστε η αναπηρία σε καμία περίπτωση δεν σημαίνει ανικανότητα...Ο φίλαθλος κόσμος της Ρόδου συμπαραστάθηκε απ' την πρώτη στιγμή στα παιδιά του συλλόγου που φέτος έχουν ως στόχο να βάλουν ένα λιθαράκι παραπάνω στην προσπάθεια που ξεκίνησε πριν από δύο χρόνια.

Φέτος τη θέση του Βαγγέλη Κουζουκάκη πήρε ο Μανώλης Ευσταθίου που φιλοδοξεί να δημιουργήσει ένα σύνολο ικανό να προσφέρει πλούσιο θέαμα σε κάτι πρωτόγνωρο για τα δωδεκανησιακά δεδομένα.

Αυτή τη στιγμή η Δωδεκάνησος αποτελείται από έντεκα αθλητές, που αγαπούν το μπάσκετ και στους οποίους παρέχεται κάθε είδους βοήθεια από ψυχολόγους και ειδική επιστημονική ομάδα. Το μοναδικό πρόβλημα είναι οι συχνοί τραυματισμοί, ενώ θα πρέπει να σημειωθεί ότι ο Α.Σ. Δωδεκάνησος χρησιμοποιεί τα ίδια καροτσάκια με την Εθνική Ελλάδας και τα οποία ζυγίζουν περίπου 12 κιλά.

Η προετοιμασία του συλλόγου ξεκίνησε στις 19 Αυγούστου με ειδικό πρόγραμμα της Μαρίας Ιακωβίδου και ολοκληρώθηκε με στίβο και βάρη στις 13 Σεπτεμβρίου στο βοηθητικό στάδιο «Διαγόρας». Βέβαια κατά τη διάρκεια της προετοιμασίας σημαντική βοήθεια εκτός του Δήμου Ροδίων προσέφερε τόσο το Υπουργείο Αιγαίου μέσω του Γιάννη Μαχαιρίδη όσο και το ξενοδοχείο «Blue Sea» για την παραχώρηση του γυμναστηρίου, και τους οποίους ευχαριστεί θερμά η διοίκηση του σωματείου. Πρόεδρος του τελευταίου και αθλητής είναι ο Μιχάλης Χατζηδημητρίου ενώ γενική αρχηγός η Ιωάννα Θεουλάκη. Όπως προείπαμε προπονητής είναι από φέτος ο Μανώλης Ευσταθίου που τις επόμενες μέρες θα μεταβεί στην Αθήνα για σεμινάρια πάνω στο μπάσκετ με καρότσι και στο πλάϊ του θα έχει τον Σάββα Διακονικολάου.

Τέλος θα πρέπει να σημειωθεί ότι πριν από λίγες μέρες κλήθηκαν στο αντιπροσωπευτικό μας συγκρότημα προκειμένου να πάρουν μέρος σε Πανευρωπαϊκό πρωτάθλημα που έγινε στη Φρανκφούρτη της Γερμανίας , ο Σάββας Καρατζιάς, ο Νίκος Τσιβγούλης και ο Γιάννης Πατέρας που ερχόμενοι στη Ρόδο μίλησαν με τα καλύτερα λόγια για την εμπειρία που έζησαν φορώντας το εθνόσημο στο στήθος. Αυτός είναι ο Α.Σ. Δωδεκάνησος! Τα παιδιά της Ρόδου, που κερδίζοντας όλες τις δυσκολίες, απέδειξαν ότι ο άνθρωπος μπορεί να τα καταφέρει. Δεν υπάρχουν δεν μπορώ, υπάρχουν δε θέλω! Και τα παλικάρια αυτά θέλουν...

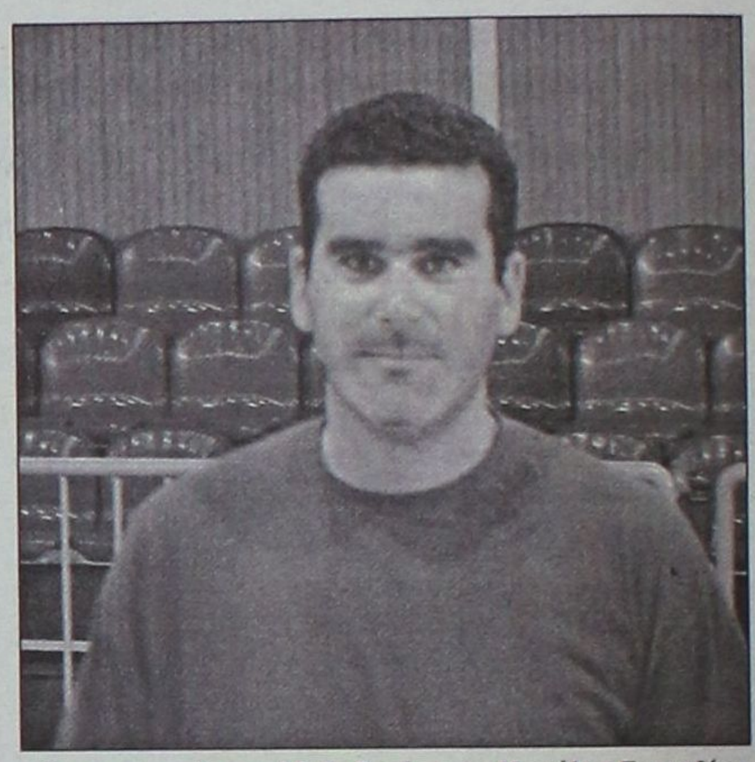

Ο προπονητής του ΑΣ Δωδεκάνησος Μανώλης Ευσταθίου

ΤΟ ΒΙΟΓΡΑΦΙΚΟ

Ο Μανώλης Ευσταθίου γεννήθηκε το 1971 στη Ρόδο και ξεκίνησε να παίζει μπάσκετ από τα τμήματα υποδομής του Κολοσσού. Μάλιστα, φόρεσε τη θαλασσί φανέλα ακόμα και στο πρωτάθλημα της Β' Εθνικής, έχοντας αρκετά μεγάλα ονόματα για συμπαίκτες.Στη συνέχεια, μεταπήδησε στον Ιβίσκο ενώ έκλεισε την καριέρα του ως παίκτης την περίοδο 1999-2000 στον Παντηλιακό.

Από το 1995 είναι ενεργό μέλος του Συνδέσμου Διαιτητών Δωδεκανήσου ενώ ασκεί και τα καθήκοντα του προπονητή με ιδιαίτερη επιτυχία. Κατά τη διάρκεια της περσινής περιόδου σφύριξε αρκετά παιχνίδια όλων των τμημάτων, ενώ από φέτος ανέλαβε την τεχνική ηγεσία του Α.Σ. Α.Μ.Ε.Α Δωδεκάνησος.

ΤΟ ΡΟΣΤΕΡ

ΜΙΧΑΛΗΣ ΧΑΤΖΗΔΗΜΗΤΡΙΟΥ	29
ΣΑΒΒΑΣ ΚΑΡΑΤΖΙΑΣ	21
ΜΙΧΑΛΗΣ ΤΣΙΓΚΟΛΗΣ	32
ΣΤΑΥΡΟΣ ΜΕΤΑΞΕΝΙΟΥ	29
ΚΩΣΤΑΣ ΚΑΛΟΥΔΗΣ	30
ΛΟΥΚΑΣ ΣΤΕΦΑΝΟΥ	40
ΓΙΑΝΝΗΣ ΠΑΤΕΡΑΣ	16
ΝΙΚΟΣ ΤΣΙΒΓΟΥΛΗΣ	22
ΝΙΚΟΣ ΜΟΥΔΡΟΣ	30
ΒΕΝΙΖΕΛΟΣ ΧΩΡΑΦΙΤΗΣ	34



ΜΙΧΑΛΗΣ ΧΑΤΖΗΔΗΜΗΤΡΙΟΥ
ΗΛΙΚΙΑ: 29



ΣΑΒΒΑΣ ΚΑΡΑΤΖΙΑΣ
ΗΛΙΚΙΑ: 21

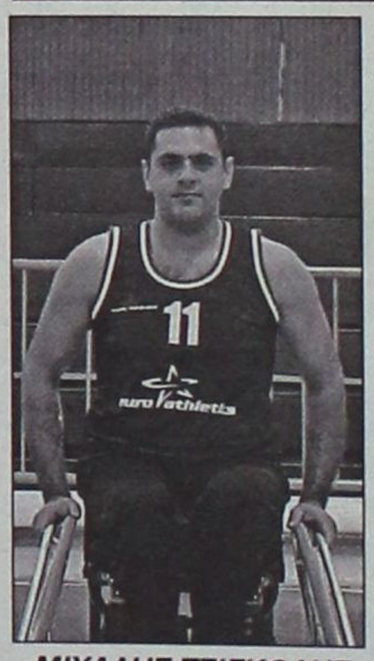

ΜΙΧΑΛΗΣ ΤΣΙΓΚΟΛΗΣ
ΗΛΙΚΙΑ: 32



ΣΤΑΥΡΟΣ ΜΕΤΑΞΕΝΙΟΥ
ΗΛΙΚΙΑ: 29



ΚΩΣΤΑΣ ΚΑΛΟΥΔΗΣ
ΗΛΙΚΙΑ: 30



ΛΟΥΚΑΣ ΣΤΕΦΑΝΟΥ
ΗΛΙΚΙΑ: 40



ΓΙΑΝΝΗΣ ΠΑΤΕΡΑΣ
ΗΛΙΚΙΑ: 16



ΝΙΚΟΣ ΤΣΙΒΓΟΥΛΗΣ
ΗΛΙΚΙΑ: 22



ΝΙΚΟΣ ΜΟΥΔΡΟΣ
ΗΛΙΚΙΑ: 30



ΒΕΝΙΖΕΛΟΣ ΧΩΡΑΦΙΤΗΣ
ΗΛΙΚΙΑ: 34

Ο ΝΕΟΣ ΣΤΑΥΡΟΣ

Του ΔΗΜΗΤΡΗ ΔΡΑΓΑΤΗ

Με στόχο την κατάκτηση της επανόδου στην Α' Εθνική κατηγορία θα «κατέβει» στο φετινό περιφερειακό πρωτάθλημα της Ελληνικής Ποδοσφαιρικής Ομοσπονδίας η γυναικεία ομάδα του Σταυρού.

Το «χτίσιμο» έχει ξεκινήσει από την προηγούμενη εβδομάδα και οι κοπέλες, υπό τις οδηγίες του Νίκου Ταχραμάνη, «καταπίνουν» καθημερινά πάρα πολλά χιλιόμετρα.

Το κύριο χαρακτηριστικό του φετινού Σταυρού είναι το ότι έχουν προστεθεί στο ρόστερ πολλά νέα κορίτσια, που αναμένεται να ενισχύσουν σημαντικά την όλη προσπάθεια.

Ας γνωρίσουμε όμως το νέο Σταυρό.

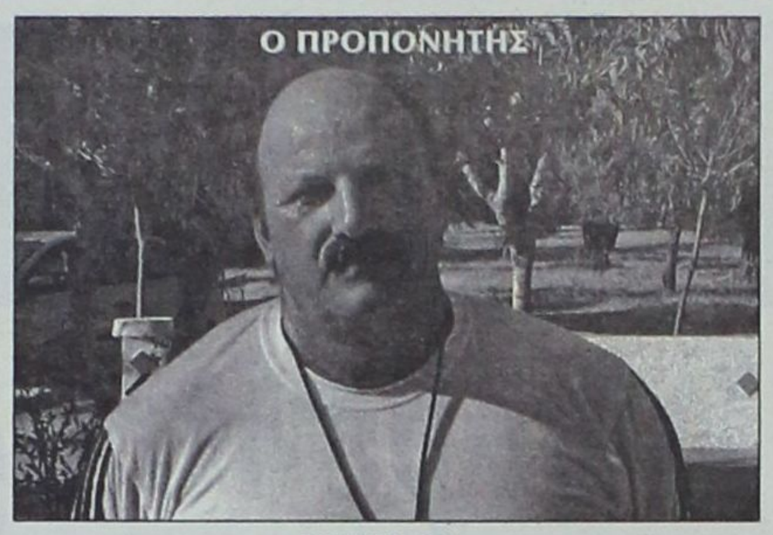

ΟΝΟΜΑ: Νίκος
ΕΠΙΘΕΤΟ: Ταχραμάνης
ΕΤ. ΓΕΝΝΗΣΗΣ: 1958



ΟΝΟΜΑ: Μαρία
ΕΠΙΘΕΤΟ: Κτενά
ΕΤ. ΓΕΝΝΗΣΗΣ: 1978
ΘΕΣΗ: χαφ - επίθεση



ΟΝΟΜΑ: Τσαμπίκα
ΕΠΙΘΕΤΟ: Κατταβενού
ΕΤ. ΓΕΝΝΗΣΗΣ: 1981
ΘΕΣΗ: χαφ



ΟΝΟΜΑ: Μίνα
ΕΠΙΘΕΤΟ: Χρονοπούλου
ΕΤ. ΓΕΝΝΗΣΗΣ: 1980
ΘΕΣΗ: μπακ-χαφ



ΟΝΟΜΑ: Μαρία
ΕΠΙΘΕΤΟ: Ιακωβίδου
ΕΤ. ΓΕΝΝΗΣΗΣ: 1975
ΘΕΣΗ: μπακ-χαφ



ΟΝΟΜΑ: Μαρία
ΕΠΙΘΕΤΟ: Βαγιανού
ΕΤ. ΓΕΝΝΗΣΗΣ: 1985
ΘΕΣΗ: μπακ



ΟΝΟΜΑ: Λίντα
ΕΠΙΘΕΤΟ: Χέλστρομ
ΕΤ. ΓΕΝΝΗΣΗΣ: 1978
ΘΕΣΗ: χαφ

Στον Σταυρό ανήκουν επίσης και οι Βασιλειάδου, Κιουρτ, Μόσχου, Τσαγγάρη, Παπακώστα και Χατζηγιαννάκη, που λόγω τεχνικού προβλήματος δεν κατέστη δυνατή η εκτύπωση των φωτογραφιών τους



ΟΝΟΜΑ: Ιωάννα
ΕΠΙΘΕΤΟ: Θεουλάκη
ΕΤ. ΓΕΝΝΗΣΗΣ: 1976
ΘΕΣΗ: χαφ



ΟΝΟΜΑ: Ιωάννα
ΕΠΙΘΕΤΟ: Ζωΐδου
ΕΤ. ΓΕΝΝΗΣΗΣ: 1975
ΘΕΣΗ: χαφ



ΟΝΟΜΑ: Δέσποινα
ΕΠΙΘΕΤΟ: Γιαννίκου
ΕΤ. ΓΕΝΝΗΣΗΣ: 1985
ΘΕΣΗ: χαφ



ΟΝΟΜΑ: Σέρβις
ΕΠΙΘΕΤΟ: Σάρον
ΕΤ. ΓΕΝΝΗΣΗΣ: 1976
ΘΕΣΗ: επίθεση



ΟΝΟΜΑ: Ευδοκία
ΕΠΙΘΕΤΟ: Μαχλή
ΕΤ. ΓΕΝΝΗΣΗΣ: 1986
ΘΕΣΗ: χαφ



ΟΝΟΜΑ: Αθηνά
ΕΠΙΘΕΤΟ: Δελαπόρτα
ΕΤ. ΓΕΝΝΗΣΗΣ: 1987
ΘΕΣΗ: μπακ



ΟΝΟΜΑ: Ιωάννα
ΕΠΙΘΕΤΟ: Γαϊτάνου
ΕΤ. ΓΕΝΝΗΣΗΣ: 1984
ΘΕΣΗ: επίθεση



ΟΝΟΜΑ: Ολγα
ΕΠΙΘΕΤΟ: Αναστασιάδου
ΕΤ. ΓΕΝΝΗΣΗΣ: 1975
ΘΕΣΗ: τερματοφύλακας



ΟΝΟΜΑ: Σεβίντς
ΕΠΙΘΕΤΟ: Σιέχ
ΕΤ. ΓΕΝΝΗΣΗΣ: 1980
ΘΕΣΗ: επίθεση



ΟΝΟΜΑ: Βούλα
ΕΠΙΘΕΤΟ: Πασσάλη
ΕΤ. ΓΕΝΝΗΣΗΣ: 1988
ΘΕΣΗ: χαφ



ΟΝΟΜΑ: Χριστίνα
ΕΠΙΘΕΤΟ: Τσίπα
ΕΤ. ΓΕΝΝΗΣΗΣ: 1985
ΘΕΣΗ: μπακ



ΟΝΟΜΑ: Ευαγγελία
ΕΠΙΘΕΤΟ: Κοτσάη
ΕΤ. ΓΕΝΝΗΣΗΣ: 1982
ΘΕΣΗ: μπακ

ΑΘΛΗΤΙΚΟ

Άναψε το πράσινο φως!

✓ Η Ρόδος επιλέχθηκε από την Παγκόσμια Ομοσπονδία Windsurfing να είναι ένα από τα μέρη που θα φιλοξενήσουν και του χρόνου, αγώνα της κλάσης Formula. Ο λόγος πλέον ανήκει στους τοπικούς φορείς...

Το πράσινο φως για τη φιλοξενία ενός ακόμα ετάπ του πρωταθλήματος Windsurfing της κατηγορίας FORMULA άναψε στη Ρόδο η Παγκόσμια Ομοσπονδία του αθλήματος στην πρόσφατη συνέλευση της που πραγματοποιήθηκε στην πόλη Ζουλτ της Γερμανίας!

Τα μέλη της Ομοσπονδίας αφού μελέτησαν όλες τις παραμέτρους αποφάνθηκαν πως το «σμαραγδένιο νησί» έχει όλες τις προδιαγραφές να κάνει ακόμα μια άρτια διοργάνωση αφήνοντας ικανοποιημένους τους πάντες όπως άλλωστε έκανε και τον περασμένο Ιούλιο. Σύμφωνα με τα όσα έγιναν γνωστά, η Ομοσπονδία αποφάσισε να δώσει στη Ρόδο το γκραν - πρι του Μαΐου (το 2003) όπου θεωρείται μάλιστα και ο πιο σημαντικός αγώνας από αυτούς που περιλαμβάνονται στο καλεντάρι. Ενδεικτικά αναφέρουμε πως οι ιστιοδρομίες του αγώνα αυτού θα αποφέρουν στους δεκαέξι πρώτους της κατάταξης χρηματικό έπαθλο της τάξεως των 50.000 Ευρώ.



Ανάλογες στιγμές αναμένεται να ξαναζήσουμε τον Μάιο του 2003

Αυτά που έπαιξαν τον σημαντικότερο ίσως ρόλο στις πιο πάνω εξελίξεις είναι τα ακόλουθα:

- Η πολύ καλή φιλοξενία που πρόσφερε το νησί μας κατά τους πρόσφατους αγώνες
- Η οργάνωση και η υποδομή των εγκαταστάσεων του Rhodes Windsurfing Academy (το ξενοδοχείο Forum Beach έκανε επένδυση πάνω σε αυτό)
- Ο θαλάσσιος «στίβος» στον κόλπο της Ιαλυσού όπου είναι πραγματικά εντυπωσιακός θεωρείται ως ένα από τα κορυφαία πέντε σημεία στον κόσμο για Windsurfing).
- Η συμμετοχή του συμπολίτη μας Αχιλλέα Τζίμα στα τεκταινόμενα της Ομοσπονδίας ο οποίος βέβαια όπως έχουμε ξαναγράψει συμμετείχε στις εργασίες της συνέλευσης που έγινε στη Γερμανία. Έκανε μάλιστα και εισήγηση κατά τη διάρκεια της οποίας μεταξύ άλλων ανέφερε και τα εξής: « Θα προσπαθήσω με τη στήριξη της Τοπικής Αυτοδιοίκησης καθώς και του Υπουργείου Αιγαίου, να συμβάλω στη διοργάνωση ενός ακόμα ετάπ του Παγκοσμίου. Είναι ένας αγώνας που μπορεί να προσφέρει στις εναλλακτικές μορφές τουρισμού που έχει ανάγκη το νησί μας...».

Μετά από όλες αυτές τις πολύ σημαντικές εξελίξεις για την Ρόδο, είναι ξεκάθαρο πως καθοριστικό ρόλο στη διεξαγωγή των παγκοσμίων ιστιοδρομιών» και του χρόνου, θα παίξουν οι τοπικοί φορείς και οι χορηγοί καθώς μόνο με τη δική τους συμπαράσταση μπορεί να επιτευχθεί ο στόχος.

Άλλες έντεκα χώρες

Άλλες έντεκα χώρες εξέφρασαν το ενδιαφέρον τους για να διοργανώσουν ένα από τα ετάπ του Παγκοσμίου πρωταθλήματος την επόμενη αγωνιστική περίοδο. Πρόκειται για τις Ισπανία, Ιταλία, Γαλλία, Μπαρμπέιντος, Αργεντινή, Βραζιλία, Γερμανία, Αυστραλία, Αφρική, Καναδάς και Πολωνία.

Βιβλιοδετείται το υλικό

Στο στάδιο της βιβλιοδεσίας βρίσκεται το δημοσιογραφικό υλικό που αφορά το πρόσφατο εταπ του Παγκοσμίου που πραγματοποιήθηκε στη Ρόδο. Η έκδοση θα περιλαμβάνει όλα τα δημοσιεύματα του τοπικού, του πανελληνίου και του διεθνούς τύπου και περιοδικών που είχαν ασχοληθεί με το συγκεκριμένο θέμα.

Στη Φορταλέζα

Στη Φορταλέζα της Βραζιλίας θα διεξαχθεί στα μέσα του επόμενου μήνα ο τελευταίος αγώνας του φετινού Παγκοσμίου πρωταθλήματος. Το αξιοσημείωτο είναι ότι ίσως υπάρξει και ροδίτικη συμμετοχή καθώς ο Αχιλλέας Τζίμας είναι πολύ πιθανό να δώσει το παρών.



Ο Βόιτεκ Μπροζόφσκι σε μια προσπάθειά του στον αγώνα της Ρόδου τον περασμένο Ιούνιο.

Μαζεύουν ... εθελοντές!

✓ Μεγάλη βαρύτητα στον τομέα αυτό δίνουν οι διοργανωτές των επικείμενων αγώνων των ISLAND GAMES

Μεγάλη σημασία στο θέμα του εθελοντισμού δίνουν οι διοργανωτές των επικείμενων αγώνων των Island Games που ως γνωστόν θα φιλοξενηθούν στο νησί του Geurnsey (στη θάλασσα της Μάγχης) τον Ιούλιο του 2003. Δεν είναι τυχαίο ότι από τώρα διενεργούν διάφορα προγράμματα ενημέρωσης του κόσμου ούτως ώστε να έχουν τη μεγαλύτερη δυνατή βοήθεια κατά τη διάρκεια της διοργάνωσης του καλοκαιριού. Οι εθελοντές είναι ένα σημαντικότατο «κομμάτι» της διοργάνωσης γι αυτό και θεωρούνται από τους υπεύθυνους του Geurnsey ως «τα πρόσωπα των αγώνων».

Σύμφωνα με το σχεδιασμό που ήδη υπάρχει, μερικές από τις «δουλειές» των εθελοντών στους αγώνες του 2003 είναι και οι ακόλουθες:

- Η υποδοχή των μελών των αποστολών κατά την άφιξή τους αλλά και ο αποχαιρετισμός τους και κατά την αναχώρηση τους από το νησί.
- Η ενημέρωση των αθλητών και των συνοδών για το πώς μπορούν να μετακινηθούν, να βρουν το ξενοδοχείο τους αλλά και άλλα πράγματα όπως η εξυπηρέτηση τους σχετικά με το που μπορούν να βρουν κάτι για φαγητό.
- Η προσφορά υπηρεσιών κατά τη διάρκεια των αγώνων, κάτι το οποίο θεωρείται ιδιαίτερα βασικό για την καλύτερη διεξαγωγή των αγωνισμάτων.

Σύμφωνα με τα όσα έγιναν γνωστά, στο Geurnsey οι υπεύθυνοι διοργανωτές προσπαθούν να προσελκύσουν όλο και περισσότερο κόσμο για να ασχοληθεί με το θέμα αυτό, περνώντας το μήνυμα ότι τα ISLAND GAMES «είναι η σημαντικότερη διοργάνωση της τοπικής τους κοινωνίας και θα πρέπει να τη στηρίξουν όλοι».

Η φόρμα συμμετοχής

Στη διάθεση του γραφείου των ISLAND GAMES στη Ρόδο, βρίσκεται ήδη η φόρμα κατάθεσης συμμετοχής για όλα τα αγωνίσματα στα οποία θα συμμετάσχει η Ρόδος. Η φόρμα είναι λεπτομερέστατη και όπως είχε και πριν από τους αγώνες του ISLE OF MAN θα συμπληρωθεί online με όλα τα ακριβή στοιχεία των αθλητών - τριών και των συνοδών τους.

Εξυπακούεται πως όσο πιο σύντομα συμπληρωθεί η σχετική φόρμα τόσο καλύτερο θα είναι κάτι τέτοιο για την πληρέστερη οργάνωση της αποστολής της Ρόδου.

Διεκδικούν πρόκριση

✓ Δύο αθλητές του ΓΑΟ ΤΑΕ KWON DO στο πανελλήνιο πρωτάθλημα

Στη «μάχη» των προκριματικών αγώνων για τη διεκδίκηση της εισόδου του στην τελική φάση του πανελληνίου πρωταθλήματος ΤΑΕ KWON DO (κατηγορίες Παίδων και Κορασίδων) θα «ριχτούν» δύο αθλητές του Γυμναστικού Αθλητικού Ομίλου της Ρόδου.

Πρόκειται για την Αναστασία Θυρή (14 ετών) και τον Γιώργο Μαδεμλή (14 ετών) οι οποίοι διεκδικούν δύο... εισιτήρια το διήμερο 9 και 10 Νοεμβρίου στην πρωτεύουσα (ο χώρος τέλεσης των αγώνων δεν έχει γίνει ακόμα γνωστός).

Η πρώτη θα συμμετάσχει στα 56 κιλά και ο δεύτερος στα 55 κιλά.

Το Πανελλήνιο των Ενόπλων

Ο ΓΑΟ ΤΑΕ KWON DO όμως θα έχει εκπροσώπηση και στο πανελλήνιο πρωτάθλημα των Ενόπλων Δυνάμεων που θα διεξαχθεί στην Αθήνα στις 9 Νοεμβρίου.

Πρόκειται για τον Ανδρέα Μιμιγιάννη που θα διαγωνιστεί στην κατηγορία έως 72 κιλά. Ο συγκεκριμένος αθλητής πέρσι είχε πάρει τη δεύτερη θέση.

ΠΟΔΗΛΑΣΙΑ

Η συνέλευση της Ομοσπονδίας

Στις 29 Οκτωβρίου θα διεξαχθεί η τακτική γενική συνέλευση της Ελληνικής Ομοσπονδίας Ποδηλασίας.

Τα κύρια θέματα της ημερήσιας διάταξης είναι ο οικονομικός και διοικητικός απολογισμός τον οποίο οι πληροφορίες αναφέρουν ότι αναμένεται να καταψηφίσουν αρκετά σωματεία. Και αυτό γιατί φέρονται να είναι δυσαρεστημένα με τη διοίκηση της Ομοσπονδίας

Αυξάνονται οι πιθανότητες

Η συνέλευση της Λωζάνης έδωσε τέσσερις διοργανώσεις του beach volley στη χώρα μας. Η Ρόδος αναμένει...

Συνεχώς αυξάνονται οι πιθανότητες για τη Ρόδο να φιλοξενήσει και του χρόνου έναν από τους αγώνες του Παγκοσμίου πρωταθλήμτος beach volley γυναικών!

Αυτό ενισχύεται και από το αποτέλεσμα της τελευταίας συνεδρίασης της αρμόδιας επιτροπής του αθλήματος που πραγματοποιήθηκε στη Λωζάνη της Ελβετίας. Σύμφωνα λοιπόν με αυτό, στη χώρα μας ανατέθηκαν τέσσερις μεγάλες διοργανώσεις, αριθμός που θεωρείται ιδιαίτερα σημαντικός. Πρόκειται για δυο Όπεν του WORLD TOUR του beach volley για το 2003. Ένα κάθε χρόνο για το τουρνουά των γυναικών και αντίστοιχα ένα γι' αυτό των ανδρών.

Το γεγονός βέβαια ότι οι αγώνες που φιλοξένησε η Ρόδος τον περασμένο Ιούλιο «έκλεψαν» τις εντυπώσεις, αυτομάτως - μετά και την απόφαση της Λωζάνης - χρήζει το νησί μας φαβορί για την ανάληψη της διοργάνωσης (των γυναικών) και του χρόνου. Κάτι βέβαια που λέγεται αμέσως μετά το φινάλε του ελληνικού τουρνουά του «σμαραγδένιου νησιού» ακόμα και από ανθρώπους της ίδιας της Παγκόσμιας Ομοσπονδίας (FIVB).

ΠΑΝΟΡΑΜΑ



Κάθε χρόνο και καλύτερα!

Αυτό είναι το συμπέρασμα που βγαίνει για το δωδεκανησιακό στίβο με αφορμή τη λήξη και της φετινής αγωνιστικής περιόδου...

Πετυχημένη κρίνεται η φετινή στιβική αγωνιστική περίοδος σε ό,τι έχει να κάνει με το νομό μας, η οποία ολοκληρώθηκε την προηγούμενη Τετάρτη με τη διεξαγωγή των τριάθλων για τις κατηγορίες των Παμπαίδων και Παγκορασίδων Β'. Αυτό είναι το συμπέρασμα που εξάγει και ο πλέον ειδικός, ο τεχνικός σύμβουλος της ΕΑΣ ΣΕΓΑΣ Δωδεκανήσου, δηλαδή Μιχάλης Παυλούς. Τον συναντήσαμε στα γραφεία της ΕΑΣ (που αλλού;) που βρίσκονται στις εγκαταστάσεις του σταδίου στίβου στην πόλη μας και μας παρέθεσε τις δικές του εκτιμήσεις για την παρουσία των δωδεκανησιακών σωματείων αλλά και τις θέσεις που αναμένεται να κερδίσουν στην ανάλογη πανελλήνια γενική κατάταξη.

Ιδού λοιπόν:

ΓΑΣ ΡΟΔΟΥ «ΥΓΕΙΑ»: «Με βάση τα περσινά στοιχεία, ήταν μέσα στα πρώτα τριάντα σωματεία (27η θέση) και εκτός από την επιχορήγηση της ΓΓΑ κατάφερε να εξασφαλίσει και μια ακόμα πριμοδότηση. Αυτή που έχει να κάνει με τους σωματειακούς προπονητές. Εξασφάλισε τρία συμβόλαια κάτι το οποίο τον βοήθησε πάρα πολύ. Φέτος η θέση του πιθανότατα θα είναι ανάμεσα στην 35η και την 45η της κατάταξης. Αυτό σημαίνει ότι θα μειωθεί κατά έναν ο αριθμός των σωματειακών προπονητών».

ΑΣ ΙΠΠΟΚΡΑΤΗΣ: «Είμαστε σχεδόν βέβαιοι ότι θα είναι το πρώτο δωδεκανησιακό σωματείο σε πανελλήνια κλίμακα και θα βρεθεί αυτό μέσα στην πρώτη τριαντάδα με την αντίστοιχη πριμοδότηση των τριών σωματειακών προπονητών».

ΚΑΖΩΝΗΣ ΚΑΛΥΜΝΟΥ: «Είναι ένα από τα σωματεία που έκαναν την έκπληξη και από την 102η θέση που είχε πιθανότατα θα πάρει μια μέσα στα πρώτα πενήντα σωματεία»

ΝΙΚΗ ΡΟΔΟΥ: «Χρόνο με τον χρόνο ανεβαίνει αλματωδώς μπορεί να πει κανείς. Πιστεύουμε ότι θα καταλάβει μια θέση μέσα στα πρώτα ογδόντα σωματεία. Διεκδικεί ένα - μπορεί και δυο- συμβόλαια προπονητών».

ΔΙΑΓΟΡΑΣ ΡΟΔΟΥ: «Ήταν 61ος αλλά φέτος η πορεία του δεν μπορεί να χαρακτηριστεί πετυχημένη και πιθανολογούμε μια θέση γύρω στην 90η»

ΑΡΧΑΓΓΕΛΟΣ: «Πέρσι τα πήγε καλά έχοντας στις τάξεις του πολλά παιδιά τα οποία όμως άλλαξαν κατηγορία. Σε συνδυασμό και με κάποιες συγκυρίες που συνέβησαν σε ταλαντούχα παιδιά αναμένεται να χάσει θέσεις και να υποχωρήσει γύρω στην 180η».

ΓΣΝ ΛΕΡΟΥ: «Ήταν 198ος και πιστεύω ότι θα μπορέσει να διατηρήσει αυτή τη θέση».

ΚΑΛΥΜΝΟΣ 2000: «Είναι ένα σωματείο που τα βήματα του είναι παράλληλα με αυτά της Νίκης Ρόδου. Πιστεύω ότι θα βρεθεί μέσα στα πρώτα εκατό σωματεία πανελλαδικά από τη θέση 218 που βρισκόταν μέχρι πέρσι».

ΚΑΡΠΑΘΟΣ: «Θα ανέβει και αυτή. Προσδιορίζουμε τη θέση της γύρω στην 170η».

Α.Ο. ΣΥΜΗΣ: «Εξακολουθεί να μένει χαμηλά. Ελπίζουμε φέτος να βοηθήσει και ο Ηλίας Κέλλης ο οποίος έχει πάρει μεταγραφή από πέρσι στο σωματείο αυτό».



Ικανοποιημένος από την παρουσία των Δωδεκανήσιων αθλητών και φέτος είναι ο Μιχάλης Παυλούς

ΗΡΑΚΛΗΣ ΛΑΡΔΟΥ: «Δεν μπορεί να κριθεί διότι ξεκίνησε τη δράση του στα μέσα της αγωνιστικής περιόδου και έχει κυρίως μικρά παιδιά αθλητές».

• Η συνολική εκτίμηση δηλαδή είναι ότι πάμε καλά, έτσι;

«Πραγματικά πάμε καλά. Εκτός από την καλή εικόνα στη γενική κατάταξη, έχουμε αναμφίβολα και ταλαντούχα παιδιά. Ανάμεσα σε αυτούς είναι ο Μιχάλης Μαρκόπουλος, ο Γιώργος Μαούνης, παιδιά μικρότερης ηλικίας από τα νησιά της Κω και της Καλύμνου. Ακόμα και από την Κάρπαθο όπου αναδεικνύονται σιγά σιγά αθλητές όπως είναι ο Καζιλιέρης. Σε υψηλότερο επίπεδο έχουμε τον Μιχάλη Περράκη, την Γεωργία Τσικούρη, την Γεωργία Κουμνάκη και άλλους».

• Ο στίβος δηλαδή τιμά τη Δωδεκάνησο...

«Ναι βέβαια. Προσδοκούμε όμως να τιμηθεί ο στίβος και από τις αρχές όποιες και αν είναι αυτές οι οποίες θα προκύψουν από τις εκλογές».

• Ισχύει το κάθε χρόνο και καλύτερα;

«Είναι ξεκάθαρο αυτό. Πριν τέσσερα - πέντε χρόνια είχαμε μια μικρή κοιλιά αλλά από εκεί και ύστερα η πορεία είναι ανοδική».

• Δεν συζητάμε βέβαια το ότι αν υπάρξει 400αρης στίβος εδώ στη Ρόδο τα αποτελέσματα θα είναι ακόμα πιο θεαματικά...

«Αυτά τα καταλαβαίνει και ο πιο απλός άνθρωπος. Δυστυχώς όμως σε αυτό το ζήτημα έχουμε μια μικρή απογοήτευση. Πολλές υποσχέσεις έχουν δοθεί αλλά μένουμε ακόμα με αυτό το προπονητήριο όταν φτιάχνουμε στάδια στην Κάρπαθο, την Κάλυμνο, την Κω και δεν ξέρω που αλλού. Στη Ρόδο έχουμε αυτό εδώ το μικρούλι που προσπαθούμε να το συντηρήσουμε...» .

Εδώ «Αθήνα 2004»!

Σήμερα η ρυθμική γυμναστική



ΠΕΡΙΓΡΑΦΗ ΑΓΩΝΙΣΜΑΤΩΝ

Οι αθλήτριες αγωνίζονται σε ένα ταπί 13Χ13 πάντα με την συνοδεία μουσικής σε προγράμματα με σχοινάκι, στεφάνι, μπάλα, κορίνες και κορδέλα. Η διάρκεια των προγραμμάτων είναι 1'15'' - 1'30'' για το ατομικό και 2'15'' - 2'30'' για το ομαδικό.

Γενικά χαρακτηριστικά των οργάνων είναι τα εξής:

Σχοινάκι

Είναι κατασκευασμένο από λινάρι ή κάποια συνθετική ύλη και το μήκος του είναι ανάλογο του ύψους των αθλητριών. Βασικότερες ομάδες ασκήσεων είναι οι αναπηδήσεις και τα άλματα μέσα από το σχοινάκι.

Στεφάνι

Το υλικό του είναι από ξύλο ή πλαστικό, η διάμετρος του είναι 80 - 90 εκατοστά και το βάρος του είναι τουλάχιστον 300 γραμμάρια. Οι περιστροφές, τα κυλίσματα και τα πετάγματα του οργάνου, σε συνδυασμό με τις ασκήσεις του σώματος, τις στροφές, τα άλματα και τις ισορροπίες αναδεικνύουν την τεχνική ικανότητα των αθλητριών.

Μπάλα

Η διάμετρός της είναι 18 - 20 εκατοστά και το βάρος της είναι τουλάχιστον 400 γραμμάρια. Τα κυλίσματα και τα πετάγματα της μπάλας, σε συνδυασμό με τις ασκήσεις ισορροπίας, είναι τα βασικά στοιχεία των προγραμμάτων με την μπάλα.

Κορίνες

Από ξύλο ή πλαστικό το βάρος της κάθε κορίνας είναι τουλάχιστον 150 γραμμάρια και το μήκος της 50 - 60 εκατοστά. Οι δυο κορίνες θεωρούνται ένα όργανο. Είναι ένα από τα δυσκολότερα όργανα της ρυθμικής γυμναστικής. Χαρακτηριστικές ασκήσεις στις κορύνες είναι οι περιστροφές, οι μύλοι και τα διαφορετικού επιπέδου (ύψους) πετάγματα.

Κορδέλα

Αποτελείται από την μπαγκέτα και τη λωρίδα υφάσματος. Η μπαγκέτα είναι πλαστική και το μήκος της σατέν κορδέλας είναι 6 μέτρα. Η μεγάλη ποικιλία των δυνατών κινήσεων της κορδέλας - τα σπιράλ, τα φιδάκια, οι αιωρήσεις, οι κύκλοι και τα ψηλά πετάγματα κάνουν την κορδέλα ένα από τα πιο εντυπωσιακά όργανα.

Διάφορα

Τα ατομικά αγωνίσματα περιλαμβάνουν τέσσερα από τα πέντε όργανα. Στο ομαδικό αγώνισμα οι ομάδες αγωνίζονται σε δυο προγράμματα. Το ένα περιλαμβάνει δυο διαφορετικά όργανα και το άλλο ένα. Κάθε ομάδα αποτελείται από πέντε αθλήτριες οι οποίες συνεργάζονται για να παρουσιάσουν ένα θέαμα υψηλής τεχνικής δυσκολίας και αισθητικής. Τα όργανα καθορίζονται από την Τεχνική Επιτροπή Ρυθμικής Γυμναστικής της Παγκόσμιας Ομοσπονδίας κάθε δύο χρόνια.

Βαθμολογίες

Βαθμολογείται από δυο εφορίες κριτών. Η εφορία της σύνθεσης βαθμολογεί την τεχνική αξία (τον αριθμό και το επίπεδο των δυσκολιών) και την καλλιτεχνική αξία του προγράμματος (χορογραφία, σωστή επιλογή και πρωτοτυπία των ασκήσεων, εκφραστικότητα, επιλογή της μουσικής, αρμονία της κίνησης και του ρυθμού). Η εφορία εκτέλεσης αξιολογεί τη σωστή εκτέλεση των ασκήσεων. Κάθε εφορία έχει και έναν κριτή βοηθό.

Στους Ολυμπιακούς Αγώνες...

Στους Ολυμπιακούς Αγώνες το αγωνιστικό πρόγραμμα για το Ατομικό και το Ομαδικό περιλαμβάνει τους εξής αγώνες:

Αγώνας πρόκρισης ομάδων: Αγωνίζονται οι δέκα ομάδες (ανσάμπλ) που προκρίθηκαν στους Ολυμπιακούς αγώνες από το Παγκόσμιο Πρωτάθλημα του προηγούμενου έτους.

Τελικός αγώνας ομάδων: Αγωνίζονται οι οκτώ καλύτερες ομάδες του αγώνα πρόκρισης.

Αγώνας πρόκρισης του ατομικού: Αγωνίζονται οι 24 αθλήτριες του ατομικού που προκρίθηκαν στους Ολυμπιακούς Αγώνες από το Παγκόσμιο Πρωτάθλημα του προηγούμενου έτους

Τελικός αγώνας ατομικού: Αγωνίζονται οι δέκα καλύτερες αθλήτριες του προκριματικού αγώνα

Στους Ολυμπιακούς Αγώνες του Σίδνευ το 2000 η ελληνική ομάδα από τα φαβορί του αγωνίσματος κατέκτησε το χάλκινο μετάλλιο με τις αθλήτριες Ειρήνη Αινδιλή, Χαρά Καρυάμη, Εύα Χριστοδούλου, Μαρία Γεωργάτου, Άννα Πολλάτου και Κλέλια Πανταζή, ενώ η αθλήτρια του ατομικού Μορφούλα Ντώνα κατέκτησε την 7η θέση στον τελικό αγώνα.



Ιστορική αναδρομή

Η ρυθμική γυμναστική είναι ένα άθλημα αποκλειστικά γυναικείο και εκτελείται τόσο ατομικά όσο και ομαδικά. Στις αρχές της δεκαετίας του 1940 εμφανίζεται με την αγωνιστική της μορφή και δημιουργείται το άθλημα της ρυθμικής γυμναστικής που τα πρώτα χρόνια ονομάζονταν Μοντέρνα Γυμναστική. Αναγνωρίστηκε από την Διεθνή Ομοσπονδία το 1961 και εισήχθη στο πρόγραμμα των Ολυμπιακών Αγώνων μόλις το 1984 για το ατομικό και το 1996 για το ομαδικό.

Το «ΑΘΛΗΤΙΚΟ ΠΑΝΟΡΑΜΑ» επιμελείται ο ΔΗΜΗΤΡΗΣ ΔΡΑΓΑΤΗΣ
dragatis@internet.gr

Μέσα κι έξω από τα...

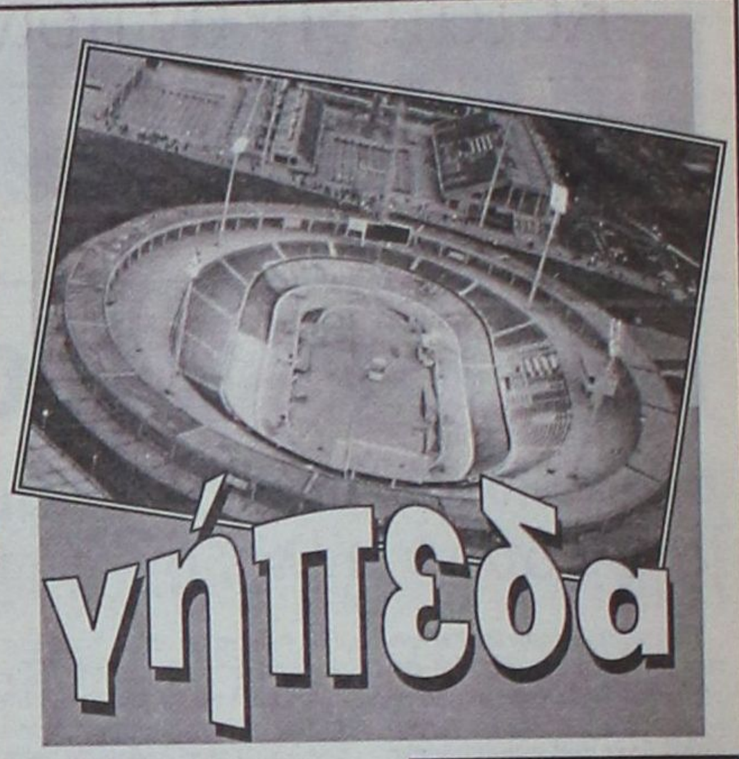

γήπεδα

Εκπληξη

Έκπληξη αποτέλεσε η μη επανεκλογή του επί σειρά ετών κοινοτάρχη Μαριτσών και προέδρου του Ηρακλή Γιώργου Παπαδημήτρη ως δημοτικού συμβούλου Πεταλούδων. Δικαιολογημένη, λοιπόν, η ενδεχόμενη πικρία και απογοήτευσή του αφού η ενασχόλησή του με τα κοινά επί δεκαετίες δεν εκτιμήθηκε...

Τριήμερο ξεκούρασης

Πάει όπου να 'ναι και ο Οκτώβριος, αφού την ερχόμενη Δευτέρα γιορτάζουμε την επέτειο του «ΟΧΙ». Γι' αυτούς που δεν δουλεύουν τα σαββατοκύριακα, το τριήμερο 26, 27 και 28 Οκτωβρίου προσφέρεται για μίνι διακοπές. Ποιος στη χάρη τους...

Νωρίς - νωρίς

Νωρίς - νωρίς έπεσαν οι πρώτες «καμπάνες» στα σωματεία. Αναφερόμαστε στην τιμωρία τριών ομάδων της Β' Κατηγορίας Δωδεκανήσου, τα γήπεδα των οποίων τιμωρήθηκαν λόγω επεισοδίων.

Αυτά συμβαίνουν ενώ είμαστε ακόμα στην αρχή των πρωταθλημάτων. Αν ξεκινήσει και το πρωτάθλημα της Γ' Κατηγορίας, οι ποινές θα είναι πιο συχνές.

Γιατί, στατιστικά τουλάχιστον, τα περισσότερα επεισόδια σημειώνονται στις μικρές κατηγορίες.

Λίγα τα λεφτά

Δεν λέμε, καλές είναι οι οικονομικές ενισχύσεις της ΕΠΣΔ σε τραυματίες ερασιτέχνες ποδοσφαιριστές. Θα ήταν όμως ακόμα καλύτερες αν τα ποσά που δίνονται ήταν ακόμα μεγαλύτερα. Γιατί πού να φθάσουν τα 75 και 100 ευρώ;

Βέβαια, θα πει κανείς ότι η ΕΠΣΔ δεν έχει τη δυνατότητα (την οικονομική, βέβαια) να δίνει πιο μεγάλα χρηματικά ποσά. Συμφωνούμε. Όμως, θα πρέπει η ΕΠΣΔ (και η κάθε ΕΠΣ) να ασκήσει πίεση στην ΕΠΟ για να παίρνει ένα μεγαλύτερο ποσό ως πάγια επιχορήγηση, για να αντιμετωπίζονται καλύτερα οι περιπτώσεις τραυματισμών.

Προτεραιότητες!

Αρκετοί είναι οι παράγοντες του αθλητικού χώρου που θα συμμετέχουν στα νέα δημοτικά και νομαρχιακά συμβούλια. Όχι μόνο πανελλαδικά, αλλά και στη Ρόδο και τα άλλα νησιά του νομού μας.

Σ' όλους αυτούς τους νεοεκλεγμένους ευχόμαστε καλή δύναμη και κουράγιο για να ανταποκριθούν στα καθήκοντά τους. Και κάτι ακόμα: Να δώσουν ιδιαίτερο βάρος στον τομέα της αθλητικής υποδομής.

Η Παιδεία και ο Αθλητισμός θα πρέπει να είναι στις προτεραιότητές τους, ούτως ώστε οι νέοι να έχουν ενδιαφέροντα και στόχους.

Καλές, αλλά...

Καλές οι ημερίδες για το ερασιτεχνικό ποδόσφαιρο, αλλά να βγαίνει και κάτι καλό για τα (ερασιτεχνικά) σωματεία, που φυτοζωούν, χάρη στο φιλότιμο ορισμένων.

Η Πολιτεία οφείλει να δείξει περισσότερη στοργή, αυξάνοντας πρώτα-πρώτα την οικονομική επιχορήγησή της.

Σεβαστά

Όποια κι αν είναι τα αποτελέσματα των εκλογών, θα πρέπει να τα αποδεχθούμε. Έτσι αποφάσισε ο κυρίαρχος λαός. Και η κρίση του είναι σεβαστή. Τα μίση και τα πάθη δεν πρέπει να έχουν θέση σε μια πολιτισμένη κοινωνία. Καλό κουράγιο και δύναμη σ' όλους τους εκλεγμένους. Τώρα αρχίζει ο δικός τους αγώνας.

Τα ντέρμπι

Τέρμα από σήμερα η εκλογολογία. Ό,τι ήταν να μάθουμε, το μάθαμε. Ξαναγυρίζουμε στην καθημερινότητα με τα προβλήματά της.

Τέρμα πια τα φαβορί, τα αουτσάιντερ και τα ...ντέρμπι των εκλογών! Τώρα επαναρχίζουν τα ντέρμπι στα γήπεδα. Εμείς, μια ζωή κολλημένοι με τη μπάλα, που λέει και η σχετική διαφήμιση.

Κατειλημμένα!

Συνεχώς κατειλημμένα έδειχναν τα τηλέφωνα όλων όσων εξελέγησαν ως νομαρχιακοί ή δημοτικοί σύμβουλοι, τις επόμενες μέρες των εκλογών της 13ης Οκτωβρίου. Κι αυτό γιατί δέχονταν τα συγχαρητήρια των ψηφοφόρων τους. Κάποιοι απ' αυτούς, από το ξενύχτι της Κυριακής, έπεσαν για ύπνο το μεσημέρι της Δευτέρας και ξύπνησαν την Τρίτη!

Πάλι αλλαγές;

Λέτε ν' αλλάξει, πάλι, ο «ποδοσφαιρικός χάρτης» της χώρας μας;

Καθόλου παράξενο, αφού η ΕΠΑΕ έχει έτοιμο νέο σχέδιο για τη μείωση των επαγγελματικών ομάδων Α' και Β' Εθνικής σε δύο ομίλους (Βόρειος και Νότιος), καθώς και Δ' Εθνικής σε δέκα περιφέρειες.

Ο χρόνος θα δείξει. Πάντως οι ΠΑΕ ζορίζονται πολύ τώρα και θέλουν να κάνουν αυτές το παιχνίδι...

Να επέλθει η ηρεμία

Η στήλη δεν γνωρίζει τι ακριβώς συμβαίνει στα διοικητικά του Απόλλωνα Καλυθιών, που από την έναρξη του πρωταθλήματος μαστίζεται από προβλήματα. Σίγουρο όμως είναι ότι τα όποια προβλήματα έχουν αντίκτυπο και στα αγωνιστικά της ομάδας. Γι' αυτό χρειάζεται να επέλθει ηρεμία, ούτως ώστε η όποια αντιπαράθεση και αντιδικία να μην αγγίξει το ποδοσφαιρικό τμήμα.

ΕΥΡΩΠΑΙΚΗ ΕΠΕΝΔΥΤΙΚΗ
ΕΘΝΙΚΗΣ ΑΝΤΙΣΤΑΣΕΩΣ 48 ΤΗΛ.0241 39300

ΕΥΡΩΠΑΙΚΗ ΕΠΕΝΔΥΤΙΚΗ

ΚΤΗΜΑΤΟΜΕΣΙΤΙΚΟ ΓΡΑΦΕΙΟ

ΑΝΤΩΝΗΣ ΝΙΚΟΛΗΣ - ΘΕΟΦΙΛΟΣ ΚΑΩΝΑΡΗΣ

ΕΘΝΙΚΗΣ ΑΝΤΙΣΤΑΣΕΩΣ 48 (ΠΡΩΗΝ ΑΝΝΗΣ ΜΑΡΙΑΣ) ΤΗΛ. 0241 39300 – FAX 0241 43314

ΕΥΡΩΠΑΙΚΗ ΕΠΕΝΔΥΤΙΚΗ

ΔΙΑΜΕΡΙΣΜΑΤΑ

47 τ.μ.	Στο Ροδίνι με πανοραμική θέα	€ 38.151,14	13.000.000
40 τ.μ.	Συνοικία Δασκάλων καινούργιο	€ 42.553,19	14.500.000
50 τ.μ.	Στο Ροδίνι ισόγειο	€ 45.487,89	15.500.000
90 τ.μ.	Στην Ανάληψη με 3 υπνοδ.μετρητοίς	€ 73.367,57	25.000.000
80 τ.μ.	Στα Αφάντου	€ 76.302,27	26.000.000
104 τ.μ.	Στην Σωτήρος	€ 88.041,09	30.000.000
90 τ.μ.	Στα Αφάντου 5 ετών	€ 88.041,09	30.000.000
160 τ.μ.	Συνοικία Δασκάλων σε κολώνες	€ 93.910,49	32.000.000
160 τ.μ.	Συνοικία Δασκάλων σε κολώνες	€ 93.910,49	32.000.000
80 τ.μ.	Συνοικία Δασκάλων καινούργιο	€ 93.910,49	32.000.000
117 τ.μ.	Συνοικία Δασκάλων σε σοβά	€ 96.845,19	33.000.000
70 τ.μ.	Στα Αφάντου μαζί με κατάστημα 70 τ.μ.	€ 102.714,60	35.000.000
75 τ.μ.	Στην Θησέως ανακαινισμένο στο 2001	€ 102.714,60	35.000.000
85 τ.μ.	Στο Ροδίνι καινούργιο με θέα	€ 102.714,60	35.000.000
142 τ.μ.	Στην Λευκωσίας	€ 105.649,30	36.000.000
100 τ.μ.	Στην Ατταβύρου με 3 υπνοδωμάτια	€ 111.518,71	38.000.000
90 τ.μ.	Στην Δ.Αναστασιάδη lux κατασκευή	€ 111.518,71	38.000.000
130 τ.μ.	Στο Ροδίνι	€ 117.388,11	40.000.000
106 τ.μ.	Καινούργιο με 3 υπνοδωμάτια lux	€ 123.257,52	42.000.000
130 τ.μ.	Στην Χειμάρας	€ 123.257,52	42.000.000
160 τ.μ.	Με 4 υπνοδωμάτια	€ 123.257,52	42.000.000
115 τ.μ.	Στην Γαριβάλδη με χρήση parking	€ 132.061,63	45.000.000
115 τ.μ.	Στο Ροδίνι με 3 υπνοδωμάτια	€ 143.800,44	49.000.000
180 τ.μ.	Επί της Εθνικής Αντιστάσεως	€ 234.776,23	80.000.000







ΟΙΚΟΠΕΔΑ

1000 τ.μ.	Στο Φαληράκι με οικοδομή κοντά στο κύμα	€ 234.776,23	80.000.000
10000 τ.μ.	Φυτώριο	€ 293.470,29	100.000.000
1050 τ.μ.	Ιαλυσός επί της εθνικής οδού	€ 146.735,14	50.000.000
1500 τ.μ.	Στην Λαχανιά εντός οικισμού	€ 61.628,76	21.000.000
2000 τ.μ.	Στο Γεννάδι με άδεια οικοδομής,νερό,ρεύμα	€ 58.694,06	20.000.000
23000 τ.μ.	Στην Λαχανιά 20m από την Εθνική οδό	€ 88.041,09	30.000.000
2500 τ.μ.	Στην Αρχίπολη οικοδομήσιμο	€ 22.010,27	7.500.000
2500 τ.μ.	Στην Κάλαθο εντός οικισμού	€ 26.412,33	9.000.000
2500 τ.μ.	Στα Κοσκινού	€ 58.694,06	20.000.000
2500 τ.μ.	Στο κιοτάρι κοντά στο κύμα με άδεια οικ.	€ 88.041,09	30.000.000
2500 τ.μ.	Κοσκινού οικοδομεί 800 m βιοτεχνικό	€ 176.082,17	60.000.000
4000 τ.μ.	Καλυθιές προς Αφάντου	€ 70.432,87	24.000.000
4000 τ.μ.	Επί της Εθνικής Οδού περιοχή Ατσιπά	€ 105.649,30	36.000.000
4000 τ.μ.	Περιοχή Σγουρού με εύκολη πρόσβαση	€ 117.388,11	40.000.000
4000 τ.μ.	Στην Παστίδα έναντι Θράκης	€ 132.061,63	45.000.000
4500 τ.μ.	Στην Παστίδα	€ 44.020,54	15.000.000
4500 τ.μ.	Περιοχή Ρένη Κοσκινού	€ 198.092,44	67.500.000
46000 τ.μ.	Στην Ψίνθο σε τιμή ευκαιρίας	€ 44.020,54	15.000.000
5000 τ.μ.	Στο Γεννάδι με πρόσοψη στην εθν.οδό	€ 102.714,60	35.000.000
5000 τ.μ.	Στους Τρείς με μονοκατοικία 50μ	€ 146.735,14	50.000.000
5250 τ.μ.	Εντός οικισμού στην Παστίδα	€ 132.061,63	45.000.000
6500 τ.μ.	Στην Λαχανιά 300 m από το κύμα	€ 104.181,95	35.500.000
9000 τ.μ.	Στην Λαχανιά 800 m από το κύμα	€ 82.171,68	28.000.000
9000 τ.μ.	Στην Ιαλυσό στο κύμα	€ 396.184,89	135.000.000

ΜΟΝΟΚΑΤΟΙΚΙΕΣ - ΜΕΖΟΝΕΤΕΣ

70 τ.μ.	Διατηρητέα στο Νιοχώρι	€ 44.020,54	15.000.000
120 τ.μ.	Στην Παστίδα σε 1000 m οικόπεδο	€ 105.649,30	36.000.000
120 τ.μ.	Στα Κοσκινού (50+70)	€ 132.061,63	45.000.000
140 τ.μ.	Στην Ιαλυσό σε οικόπεδο 350	€ 155.539,25	53.000.000
125 τ.μ.	Στο Ροδίνι	€ 181.951,58	62.000.000
360 τ.μ.	Περιοχή Σγουρού με 1000 m οικόπεδο	€ 190.755,69	65.000.000
200 τ.μ.	Στα Αφάντου σε οικόπεδο 4000 m	€ 190.755,69	65.000.000
215 τ.μ.	Στα Κοσκινού σε σοβά	€ 190.755,69	65.000.000
225 τ.μ.	Στο Ροδίνι lux κατασκευής καιν.	€ 205.429,20	70.000.000



ΚΑΤΑΣΤΗΜΑΤΑ - ΕΠΙΧΕΙΡΗΣΕΙΣ

Μπάρ στην Ορφανίδου προς ενοικίαση	€ 1.467,35	500.000
Καταστήματα στην οδό Καμείρου		
Διόροφη οικία στην Σύμη κατάληλη για Πανσιόν	€ 58.694,06	20.000.000
Κατάστημα στη Ρόδου-Λίνδου 90 τ.μ.	€ 88.041,09	30.000.000
Κατάστημα στην Απελλού(Παλιά Πόλη)	€ 190.755,69	65.000.000
Κατάστημα στο Μανδράκι 50 τ.μ.	€ 293.470,29	100.000.000
Μπάρ στην Ορφανίδου 130 τ.μ.	€ 322.817,31	110.000.000
Κατάστημα επί της Σωκράτους 24 τ.μ.	€ 410.858,40	140.000.000
ΞΕΝΟΔΟΧΕΙΟ 70 ΚΑΙΝΩΝ ΣΕ ΤΙΜΗ ΕΥΚΑΙΡΙΑΣ	€ 645.634,63	220.000.000

ΑΓΟΡΕΣ - ΠΩΛΗΣΕΙΣ - ΜΙΣΘΩΣΕΙΣ ΑΚΙΝΗΤΩΝ
ΣΥΜΒΟΥΛΕΥΤΙΚΕΣ ΚΑΙ ΕΠΕΝΔΥΤΙΚΕΣ ΠΡΟΤΑΣΕΙΣ
ΑΠΟΚΛΕΙΣΤΙΚΗ ΔΙΑΘΕΣΗ ΔΙΑΜΕΡΙΣΜΑΤΩΝ - ΟΙΚΟΠΕΔΩΝ - ΞΕΝΟΔΟΧΕΙΩΝ
ΖΗΤΟΥΝΤΑΙ ΔΙΑΜΕΡΙΣΜΑΤΑ - ΜΟΝΟΚΑΤΟΙΚΙΕΣ - ΟΙΚΟΠΕΔΑ - ΑΓΡΟΤΕΜΑΧΙΑ

Κατατέθηκαν πριν τις εκλογές σε όλους τους υποψηφίους

Προτάσεις ΣΕΤΕ για το ρόλο της Αυτοδιοίκησης στον Τουρισμό

Σημαντικός ο ρόλος των αιρετών στην ανάπτυξη και αναβάθμιση των παρεχόμενων υπηρεσιών



Πριν τη διεξαγωγή των νομαρχιακών και δημοτικών εκλογών ο Σύνδεσμος Ελληνικών Τουριστικών Επιχειρήσεων κατέθεσε επιγραμματικά τις απόψεις του σχετικά με το ρόλο της ΤΑ στην τουριστική ανάπτυξη, σε όλους τους υποψηφίους δημάρχους, ζητώντας τη συνδρομή τους.

Η Τ.Α. στη χώρα μας μόλις τα τελευταία χρόνια έχει αρχίσει να αποκτά και θεσμικά πλέον μέρος του ρόλου που της αρμόζει σύμφωνα με τις σύγχρονες ανάγκες της κοινωνίας. Ο ρόλος της Τοπικής Αυτοδιοίκησης είναι καθοριστικός γιατί μέσω αυτής πρέπει να εξειδικεύονται, να εμπλουτίζονται και να γίνονται πράξη, οι όποιες πολιτικές έχουν σχεδιασθεί σε εθνικό και περιφερειακό επίπεδο.Οι πολιτικές αυτές πρέπει να στοχεύουν στη μετατροπή του συγκριτικού πλεονεκτήματος που έχει ο ελληνικός τουρισμός, σε ανταγωνιστικό και επωφελές για τους προορισμούς.

Η Τοπική Αυτοδιοίκηση με τη δράση της πρέπει να μπορεί να συμβάλλει σε τρεις βασικούς τομείς της τουριστικής ανάπτυξης:

- Σχεδιασμό και υλοποίηση
- Διαχείριση του προορισμού (οικιστική & χωροταξική πολιτική, προστασία περιβάλ-



λοντος, ανάδειξη πολιτιστικών στοιχείων, πρόσβαση, καθαριότητα, ασφάλεια, πληροφόρηση)

- προβολή του προορισμού.

Στο σημείο αυτό πρέπει να γίνει κατανοητό ότι οι δαπάνες προβολής συνιστούν επένδυση η οποία σκοπεύει στο να αποφέρει πρόσθετα έσοδα σε τοπικό επίπεδο. Οι ενέργειες προβολής πρέπει να στηρίζονται με θεσμοθετημένες χρηματοδοτήσεις. Οι σχετικοί πόροι μπορούν να προέλθουν - τουλάχιστον - από: τα τέλη παρεπιδημούντων, το τέλος επί των δαπανών διαφήμισης και το φόρο ιδιόχρησης των τουριστικών επιχειρήσεων, καθώς και το φόρο παραθεριστικής κατοικίας.

Για να μπορέσει να ανταπεξέλθει στο ρόλο της η Τοπική Αυτοδιοίκηση πρέπει να υιοθετήσει «πελατοκεντρική» προσέγγιση στην ενασχόλησή της με τα τουριστικά θέματα. Ως «πελάτες» θεωρούνται τόσο οι τουρίστες όσο και οι επιχειρήσεις. Η δε επιτυχία του ρόλου της ΤΑ στην τουριστική ανάπτυξη εξαρτάται από το αν η ΤΑ εφαρμόσει στο σχεδιασμό και τη δράση της μια σειρά από τουριστικά κριτήρια. Δηλαδή, αν «φιλτράρει» κάθε σχέδιο και ενέργεια με τέτοιο τρόπο ώστε τα οφέλη των μονίμων κατοίκων να είναι και οφέλη των τουριστών - επισκεπτών της.

Ο ΣΕΤΕ έχει ξεκινήσει εδώ και τέσσερα χρόνια μια συνεργασία με την ΤΑ. Αρχικά σε επίπεδο ενημέρωσης με επισκέψεις δημοτικών αρχόντων σε τουριστικές περιοχές του εξωτερικού (1998 Coste del Sol, Ισπανία και 1999 - Costa Amalfitana , Ιταλία). Το 2000 ο ΣΕΤΕ στήριξε το συνέδριο των τουριστικών δήμων και κοινοτήτων. Το 2001 σε συνεργασία με το Επιχειρηματικό συμβούλιο του Παγκόσμιου Οργανισμού Τουρισμού, διοργάνωσε σεμινάριο με θέμα: «Συνεργασία δημόσιου - ιδιωτικού τομέα: για την ενίσχυση της ανταγωνιστικότητας του τουρισμού». Παράλληλα, προχώρησε στην έκδοση της αντίστοιχης μελέτης στα ελληνικά. Επίσης ο ΣΕΤΕ, πρωτοστάτησε στην περιφερειακή, διοικητική αποκέντρωση του τουρισμού, την οποία στηρίζει παρά τα όποια προβλήματά της.

Αναγνωρίζοντας λοιπόν ως ιδιαίτερα σημαντικό το ρόλο της ΤΑ στην τουριστική ανάπτυξη, ο ΣΕΤΕ προσβλέπει σε μια ειλικρινή συνεργασία μεταξύ ΤΑ και επιχειρήσεων ώστε να επιτευχθεί η ορθολογική ανάπτυξη του τουρισμού μας και να μεγιστοποιηθούν τα οφέλη από αυτή.

ΠΩΛΟΥΝΤΑΙ

1) Μονοκατοικίες στην παραλία Ιαλυσού έναντι Βράχου 120, 140, 150, 170, 180, 200 τ.μ. σε μπετά ή τελειωμένες πολυτελούς κατασκευής, σε οικόπεδα αυτοτελή 400 - 700 τ.μ.
2) Καταστήματα και στούντιο των 50 τ.μ. επί της οδού Ιερού Λόχου Ιαλυσός, έναντι ξενοδοχείου Τσίκη.

Πληρ. Γ. Ιωαννίδης
Τηλ. 21714 ή 0932296983

ΓΥΑΛΙΣΜΑ ΑΥΤΟΚΙΝΗΤΩΝ

LIFTING CAR

✓ΑΠΛΟ
✓ΜΕ ΚΕΡΙ
✓ΜΕ TEFLON 3% & 12%
✓ΚΑΘΑΡΙΣΜΟΣ ΕΣΩΤΕΡΙΚΩΝ ΧΩΡΩΝ
✓ΑΞΕΣΟΥΑΡ ΑΥΤΟΚΙΝΗΤΩΝ

ΜΑΝΩΛΗΣ Ε. ΕΛΕΥΘΕΡΙΟΥ

ΤΡΙΑΝΤΑΦΥΛΛΙΔΗ ΑΣΓΟΥΡΟΥ ΡΟΔΟΣ
ΤΗΛ.- FAX 02410-61911, ΚΙΝΗΤΟ 0945- 932521

μια ξεχωριστή θέση στη θάλασσα

ΔΡΟΜΟΛΟΓΙΑ ΑΠΟ 07/10/2002 ΕΩΣ 01.11.2002

ΑΝΑΧΩΡΗΣΗ ΑΠΟ ΡΟΔΟ

ΗΜ/ΝΙΑ		ΠΛΟΙΟ	ΩΡΑ	ΠΡΟΟΡΙΣΜΟΣ
07.10	ΔΕΥΤΕΡΑ			
08.10	ΤΡΙΤΗ	ΡΟΔΟΣ	15.00	ΚΩ - ΚΑΛΥΜΝΟ - ΛΕΡΟ - ΠΑΤΜΟ - ΠΕΙΡΑΙΑ
09.10	ΤΕΤΑΡΤΗ	ΠΑΤΜΟΣ	15.00	ΣΥΜΗ - ΚΩ - ΚΑΛΥΜΝΟ - ΛΕΡΟ - ΠΑΤΜΟ - ΠΕΙΡΑΙΑ
10.10	ΠΕΜΠΤΗ	ΡΟΔΟΣ	17.00	ΝΙΣΥΡΟ - ΚΩ - ΠΕΙΡΑΙΑ
11.10	ΠΑΡΑΣΚΕΥΗ	ΠΑΤΜΟΣ	15.00	ΚΩ - ΚΑΛΥΜΝΟ - ΛΕΡΟ - ΠΑΤΜΟ - ΠΕΙΡΑΙΑ
12.10	ΣΑΒΒΑΤΟ	ΡΟΔΟΣ	18.00	ΚΩ - ΠΕΙΡΑΙΑ
13.10	ΚΥΡΙΑΚΗ	ΠΑΤΜΟΣ	15.00	ΤΗΛΟ - ΚΩ - ΚΑΛΥΜΝΟ - ΛΕΡΟ - ΠΑΤΜΟ - ΠΕΙΡΑΙΑ
14.10	ΔΕΥΤΕΡΑ			
15.10	ΤΡΙΤΗ	ΡΟΔΟΣ	15.00	ΚΩ - ΚΑΛΥΜΝΟ - ΛΕΡΟ - ΠΑΤΜΟ - ΠΕΙΡΑΙΑ
16.10	ΤΕΤΑΡΤΗ	ΠΑΤΜΟΣ	15.00	ΣΥΜΗ - ΚΩ - ΚΑΛΥΜΝΟ - ΛΕΡΟ - ΠΑΤΜΟ - ΠΕΙΡΑΙΑ
17.10	ΠΕΜΠΤΗ	ΡΟΔΟΣ	17.00	ΝΙΣΥΡΟ - ΚΩ - ΠΕΙΡΑΙΑ
18.10	ΠΑΡΑΣΚΕΥΗ	ΠΑΤΜΟΣ	15.00	ΚΩ - ΚΑΛΥΜΝΟ - ΛΕΡΟ - ΠΑΤΜΟ - ΠΕΙΡΑΙΑ
19.10	ΣΑΒΒΑΤΟ	ΡΟΔΟΣ	18.00	ΚΩ - ΠΕΙΡΑΙΑ
20.10	ΚΥΡΙΑΚΗ	ΠΑΤΜΟΣ	15.00	ΤΗΛΟ - ΚΩ - ΚΑΛΥΜΝΟ - ΛΕΡΟ - ΠΑΤΜΟ - ΠΕΙΡΑΙΑ
21.10	ΔΕΥΤΕΡΑ			
22.10	ΤΡΙΤΗ	ΡΟΔΟΣ	15.00	ΚΩ - ΚΑΛΥΜΝΟ - ΛΕΡΟ - ΠΑΤΜΟ - ΠΕΙΡΑΙΑ
23.10	ΤΕΤΑΡΤΗ	ΠΑΤΜΟΣ	15.00	ΣΥΜΗ - ΚΩ - ΚΑΛΥΜΝΟ - ΛΕΡΟ - ΠΑΤΜΟ - ΠΕΙΡΑΙΑ
24.10	ΠΕΜΠΤΗ	ΡΟΔΟΣ	17.00	ΝΙΣΥΡΟ - ΚΩ - ΠΕΙΡΑΙΑ
25.10	ΠΑΡΑΣΚΕΥΗ	ΠΑΤΜΟΣ	15.00	ΚΩ - ΚΑΛΥΜΝΟ - ΛΕΡΟ - ΠΑΤΜΟ - ΠΕΙΡΑΙΑ
26.10	ΣΑΒΒΑΤΟ	ΡΟΔΟΣ	18.00	ΚΩ - ΠΕΙΡΑΙΑ
27.10	ΚΥΡΙΑΚΗ	ΠΑΤΜΟΣ	15.00	ΤΗΛΟ - ΚΩ - ΚΑΛΥΜΝΟ - ΛΕΡΟ - ΠΑΤΜΟ - ΠΕΙΡΑΙΑ
28.10	ΔΕΥΤΕΡΑ			
29.10	ΤΡΙΤΗ	ΡΟΔΟΣ	15.00	ΚΩ - ΚΑΛΥΜΝΟ - ΛΕΡΟ - ΠΑΤΜΟ - ΠΕΙΡΑΙΑ
30.10	ΤΕΤΑΡΤΗ	ΠΑΤΜΟΣ	15.00	ΣΥΜΗ - ΚΩ - ΚΑΛΥΜΝΟ - ΛΕΡΟ - ΠΑΤΜΟ - ΠΕΙΡΑΙΑ
31.10	ΠΕΜΠΤΗ	ΡΟΔΟΣ	17.00	ΝΙΣΥΡΟ - ΚΩ - ΠΕΙΡΑΙΑ
01.11	ΠΑΡΑΣΚΕΥΗ	ΠΑΤΜΟΣ	15.00	ΚΩ - ΚΑΛΥΜΝΟ - ΛΕΡΟ - ΠΑΤΜΟ - ΠΕΙΡΑΙΑ

*** 12/10, 19/10, και 26/10 ΑΠΟ ΡΟΔΟ 09.00 ΓΙΑ ΚΑΣΤΕΛΛΟΡΙΖΟ

ΠΛΗΡΟΦΟΡΙΕΣ
ΚΕΝΤΡΙΚΟ ΠΡΑΚΤΟΡΕΙΟ ΡΟΔΟΥ

Δ·Α·Ν·Ε· SEA LINE
ΔΩΔΕΚΑΝΗΣΙΑΚΗ ΑΝΩΝΥΜΗ ΝΑΥΤΙΛΙΑΚΗ ΕΤΑΙΡΙΑ

ΑΥΣΤΡΑΛΙΑΣ 92, ΤΗΛ. ΠΡΑΚΤΟΡΕΙΟΥ: 43150 (10 ΓΡΑΜΜΕΣ)

Οι αριθμοί λένε την αλήθεια

Το Blue Star 1 έκανε τη διαφορά στα Δωδεκάνησα

Μειώθηκαν οι διακοπές το προηγούμενο καλοκαίρι, όχι όμως και τα κέρδη των ναυτιλιακών εταιρειών

Ολιγοήμερες ήταν οι φετινές διακοπές για τους Ελληνες. Σύμφωνα με τα στοιχεία που έχει στη διάθεσή της η Forthcrs, Θυγατρική εταιρία της Forthnet, με βάση το ηλεκτρονικό σύστημα κρατήσεων και έκδοσης εισιτηρίων διαπιστώνεται σημαντική αύξηση στα εισιτήρια μετ' επιστροφής τετραήμερης διάρκειας (απο Πέμπτη, Παρασκευή μέχρι Κυριακή ή Δευτέρα).

Οπως κάθε χρόνο, έτσι και φέτος, ο Αύγουστος ήταν ο πλέον δυναμικός μήνας σε έκδοση εισιτηρίων. Εως τα τέλη Μαΐου αντιστοιχεί το 30% του συνόλου των εισιτηρίων. Ιούνιο, Ιούλιο και Αύγουστο, «κόβεται» το 50% των εισιτρίων και το υπόλοιπο 20% αφορά στους τελευταίους τέσερις μήνες.

Παρότι όμως οι διακοπές «μειώθηκαν» οι ακτοπλοϊκές εταιρίες είδαν τα κέρδη της να αυξάνονται. Ετσι έτος οικονομικής ανάκαμψης της εταιρείας χαρακτηρίζει η διοίκηση των Μινωϊκών Γραμμών το 2002.



Η διοίκηση της εταιρείας εκτιμά πως σε επίπεδο λειτουργικού αποτελέσματος, η αύξηση θα είναι της τάξεως του 250% περίπου.

Ιδιαίτερα θετικός θεωρείται πως είναι ο απολογισμός του καλοκαιριού με τα τρία νέας τεχνολογίας πλοία που δρομολόγησε σε Κυκλάδες, Β. Αιγαίο και «κομμάτι» των Δωδεκανήσων.

Αντίστοιχες επιδόσεις σημείωσαν και τα νεότευκτα πλοία της εταιρείας Γραμμές Στρίντζη.

Συγκεκριμένα, το Blue Star 1 το οποίο εκτελούσε δρομολόγια στην Αδριατική δρομολογήθηκε τον Αύγουστο στα Δωδεκάνησα και μετέφερε από και προς τον Πειραιά το 22,3% των επιβατών, το 22,1% των αυτοκινήτων και το 29,8% των φορτηγών. Οπως μάλιστα αναφέρει η εταιρεία μετά τη δρομολόγηση του Blue Star 1 στη γραμμή Δωδεκανήσου, παρουσιάστηκε αύξηση στη διακίνηση επιβατών κατά 45,8%, οχημάτων ΙΧ κατά 48,4% και φορτηγών κατά 33,2%, ενώ το πλοίο της κάλυψε το 71% της αύξησης.

Για να γλιτώσουμε από τα σκουπίδια

Πρωτοποριακή πατέντα θα εφαρμοστεί στο νομό μας

Η πρωτοβουλία ανήκει στο Κέντρο Μελέτης Κοινής Αγοράς μετά από προσωπικό ενδιαφέρον του Γιάννη Μαχαιρίδη



ΜΕΧΡΙ το τέλος Οκτωβρίου αναμένεται να επισκεφθούν την περιοχή μας Ελληνες και ξένοι επιστήμονες, οι οποίοι με τη συνεργασία του Κέντρου Μελέτης Κοινής Αγοράς (ΚΕΜΕΚΑ) θα παρουσιάσουν μια πρωτοποριακή πατέντα ώστε να μην καίγονται τα σκουπίδια, αλλά αντιθέτως τα αστικά απορρίμματα να αποδειχθούν ...χρήσιμο υλικό, ακόμα και για την παραγωγή ηλεκτρικής ενέργειας!

Σχετικό δελτίο τύπου του ΚΕΜΕΚΑ αναφέρει τα εξής:

«Επιστήμονες ερευνητές, από έξι χώρες του κόσμου (Ελλάδα, Γερμανία, Αυστρία, Τσεχία και Αμερική) ύστερα από έρευνα πολλών ετών, βρήκαν τον τρόπο να μην καίγονται πλέον τα αστικά απορρίμματα (σκουπίδια) και με αυτές τις ειδικές μεθόδους - πατέντες - να παράγονται από αυτά αυτομάτως θερμική και ηλεκτρική ενέργεια καθώς και οικολογικά λιπάσματα για οικολογικές καλλιέργειες.

Αυτά που ανακάλυψαν οι επιστήμονες των αναφερομένων χωρών είναι μία πραγματική επανάσταση αφού προσφέρει στην ανθρωπότητα: καθαρό περιβάλλον, φθηνή ηλεκτρική ενέργεια, οικολογικές καλλιέργειες και υγιεινές τροφές.

Κατόπιν της προ καιρού έντονης δραστηριότητας και ενδιαφέροντος του υποψηφίου του νομού σας, κου Ι. Μαχαιρίδη.

Οι Ελληνες και ξένοι επιστήμονες αυτής της «πατέντας» που ανήκουν και συνεργάζονται με το ΚΕΜΕΚΑ (Κέντρο Μελέτης Κοινής Αγοράς) και της PANELCO ELECTRIC HOLDING S.A. είναι έτοιμοι να επισκεφθούν στα τέλη Οκτωβρίου 2002 το νομό σας και να προωθήσουν τη γρήγορη εγκατάσταση αυτής της πρωτοποριακής μονάδας προς ωφέλεια των κατοίκων του νομού σας.

Θα δημιουργηθούν νέες μόνιμες θέσεις εργασίες, φθηνή ηλεκτρική ενέργεια, δωρεάν οικολογικά λιπάσματα για καλλιεργητές και αγρότες, γνήσια και υγιεινά προϊόντα και καθαρό περιβάλλον.

ΕΥΧΑΡΙΣΤΗΡΙΟ

Θέλουμε να ευχαριστήσουμε τον αγαπητό μας ροδιακό λαό, γιατί έκρινε το έργο και την πολύπλευρη προσφορά του εξαίρετου Δημάρχου μας Ροδίων Γιώργου Γιαννόπουλου, γι' αυτό και τον εξέλεξε για τρίτη συνεχόμενη τετραετία στον πρώτο Δήμο της Δωδεκανήσου. Επίσης να του ευχηθούμε δύναμη, κουράγιο και υγεία στη νέα του τετραετία. Ευχαριστούμε και όλους τους έντιμους, αφοσιωμένους και ειλικρινείς φίλους, για τους ψήφους που μας έδωσαν ενισχύοντας στο πρόσωπό μας το Δήμαρχό μας.

Οικογένεια
Μαργαρίτας Παναγή - Μανέττα
Πρεσβυτέρας-καθηγήτριας φιλολόγου



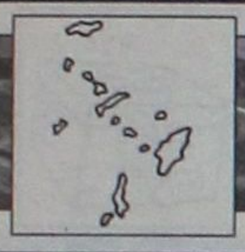

ΝΟΜΑΡΧΙΑΚΕΣ ΕΚΛΟΓΕΣ

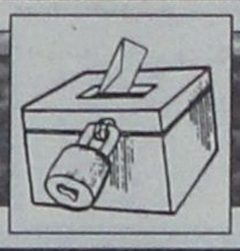

ΔΗΜΟΣ ΡΟΔΙΩΝ

278 Εκλογικό Τμήμα
Πρώτο Εκλογικό Τμήμα
1ου Διαμερίσματος Ρόδου

Εγγεγραμμένοι	460
Ψήφισαν	206
Έγκυρα	201
Λευκά - άκυρα	5
ΣΑΒ. ΚΑΡΑΓΙΑΝΝΗΣ	113
ΓΙΑΝ. ΜΑΧΑΙΡΙΔΗΣ	88

279 Εκλογικό Τμήμα
Δεύτερο Εκλογικό Τμήμα
1ου Διαμερίσματος Ρόδου

Εγγεγραμμένοι	456
Ψήφισαν	170
Έγκυρα	167
Λευκά - άκυρα	3
ΣΑΒ. ΚΑΡΑΓΙΑΝΝΗΣ	84
ΓΙΑΝ. ΜΑΧΑΙΡΙΔΗΣ	83

280 Εκλογικό Τμήμα
Τρίτο Εκλογικό Τμήμα
1ου Διαμερίσματος Ρόδου

Εγγεγραμμένοι	457
Ψήφισαν	168
Έγκυρα	160
Λευκά - άκυρα	8
ΣΑΒ. ΚΑΡΑΓΙΑΝΝΗΣ	70
ΓΙΑΝ. ΜΑΧΑΙΡΙΔΗΣ	90

281 Εκλογικό Τμήμα
Τέταρτο Εκλογικό Τμήμα
1ου Διαμερίσματος Ρόδου

Εγγεγραμμένοι	457
Ψήφισαν	209
Έγκυρα	204
Λευκά - άκυρα	5
ΣΑΒ. ΚΑΡΑΓΙΑΝΝΗΣ	112
ΓΙΑΝ. ΜΑΧΑΙΡΙΔΗΣ	92

282 Εκλογικό Τμήμα
Πέμπτο Εκλογικό Τμήμα
1ου Διαμερίσματος Ρόδου

Εγγεγραμμένοι	460
Ψήφισαν	189
Έγκυρα	183
Λευκά - άκυρα	6
ΣΑΒ. ΚΑΡΑΓΙΑΝΝΗΣ	90
ΓΙΑΝ. ΜΑΧΑΙΡΙΔΗΣ	93

283 Εκλογικό Τμήμα
ΕΚΤΟ Εκλογικό Τμήμα
1ου Διαμερίσματος Ρόδου

Εγγεγραμμένοι	451
Ψήφισαν	193
Έγκυρα	189
Λευκά - άκυρα	4
ΣΑΒ. ΚΑΡΑΓΙΑΝΝΗΣ	96
ΓΙΑΝ. ΜΑΧΑΙΡΙΔΗΣ	93

284 Εκλογικό Τμήμα
ΕΒΔΟΜΟ Εκλογικό Τμήμα
1ου Διαμερίσματος Ρόδου

Εγγεγραμμένοι	456
Ψήφισαν	246
Έγκυρα	242
Λευκά - άκυρα	4
ΣΑΒ. ΚΑΡΑΓΙΑΝΝΗΣ	126
ΓΙΑΝ. ΜΑΧΑΙΡΙΔΗΣ	116

285 Εκλογικό Τμήμα
ΟΓΔΟΟ Εκλογικό Τμήμα
1ου Διαμερίσματος Ρόδου

Εγγεγραμμένοι	457
Ψήφισαν	218
Έγκυρα	211
Λευκά - άκυρα	7
ΣΑΒ. ΚΑΡΑΓΙΑΝΝΗΣ	107
ΓΙΑΝ. ΜΑΧΑΙΡΙΔΗΣ	104

286 Εκλογικό Τμήμα
ΕΝΑΤΟ Εκλογικό Τμήμα
1ου Διαμερίσματος Ρόδου

Εγγεγραμμένοι	454
Ψήφισαν	293
Έγκυρα	284
Λευκά - άκυρα	9
ΣΑΒ. ΚΑΡΑΓΙΑΝΝΗΣ	112
ΓΙΑΝ. ΜΑΧΑΙΡΙΔΗΣ	172

287 Εκλογικό Τμήμα
ΔΕΚΑΤΟ Εκλογικό Τμήμα
1ου Διαμερίσματος Ρόδου

Εγγεγραμμένοι	467
Ψήφισαν	361
Έγκυρα	349
Λευκά - άκυρα	12
ΣΑΒ. ΚΑΡΑΓΙΑΝΝΗΣ	171
ΓΙΑΝ. ΜΑΧΑΙΡΙΔΗΣ	178

288 Εκλογικό Τμήμα
Ενδέκατο Εκλογικό Τμήμα
1ου Διαμερίσματος Ρόδου

Εγγεγραμμένοι	485
Ψήφισαν	348
Έγκυρα	333
Λευκά - άκυρα	15
ΣΑΒ. ΚΑΡΑΓΙΑΝΝΗΣ	169
ΓΙΑΝ. ΜΑΧΑΙΡΙΔΗΣ	164

289 Εκλογικό Τμήμα
Δωδέκατο Εκλογικό Τμήμα
2ου Διαμερίσματος Ρόδου

Εγγεγραμμένοι	503
Ψήφισαν	384
Έγκυρα	366
Λευκά - άκυρα	18
ΣΑΒ. ΚΑΡΑΓΙΑΝΝΗΣ	224
ΓΙΑΝ. ΜΑΧΑΙΡΙΔΗΣ	142

290 Εκλογικό Τμήμα
Δέκατο Τρίτο Εκλογ. Τμήμα
2ου Διαμερίσματος Ρόδου

Εγγεγραμμένοι	490
Ψήφισαν	357
Έγκυρα	340
Λευκά - άκυρα	17
ΣΑΒ. ΚΑΡΑΓΙΑΝΝΗΣ	197
ΓΙΑΝ. ΜΑΧΑΙΡΙΔΗΣ	143

291 Εκλογικό Τμήμα
Δέκατο Τέταρτο Εκλογ. Τμήμα
2ου Διαμερίσματος Ρόδου

Εγγεγραμμένοι	523
Ψήφισαν	397
Έγκυρα	381
Λευκά - άκυρα	16
ΣΑΒ. ΚΑΡΑΓΙΑΝΝΗΣ	188
ΓΙΑΝ. ΜΑΧΑΙΡΙΔΗΣ	193

292 Εκλογικό Τμήμα
Δέκατο Πέμπτο Εκλογ.Τμήμα
2ου Διαμερίσματος Ρόδου

Εγγεγραμμένοι	465
Ψήφισαν	237
Έγκυρα	232
Λευκά - άκυρα	5
ΣΑΒ. ΚΑΡΑΓΙΑΝΝΗΣ	115
ΓΙΑΝ. ΜΑΧΑΙΡΙΔΗΣ	117

293 Εκλογικό Τμήμα
Δέκατο Εκτο Εκλογ. Τμήμα
2ου Διαμερίσματος Ρόδου

Εγγεγραμμένοι	472
Ψήφισαν	209
Έγκυρα	203
Λευκά - άκυρα	6
ΣΑΒ. ΚΑΡΑΓΙΑΝΝΗΣ	127
ΓΙΑΝ. ΜΑΧΑΙΡΙΔΗΣ	76

294 Εκλογικό Τμήμα
Δέκατο Εβδομο Εκλογ. Τμήμα
2ου Διαμερίσματος Ρόδου

Εγγεγραμμένοι	471
Ψήφισαν	198
Έγκυρα	192
Λευκά - άκυρα	6
ΣΑΒ. ΚΑΡΑΓΙΑΝΝΗΣ	90
ΓΙΑΝ. ΜΑΧΑΙΡΙΔΗΣ	102

295 Εκλογικό Τμήμα
Δέκατο Ογδοο Εκλογ. Τμήμα
2ου Διαμερίσματος Ρόδου

Εγγεγραμμένοι	476
Ψήφισαν	304
Έγκυρα	288
Λευκά - άκυρα	16
ΣΑΒ. ΚΑΡΑΓΙΑΝΝΗΣ	142
ΓΙΑΝ. ΜΑΧΑΙΡΙΔΗΣ	146

296 Εκλογικό Τμήμα
ΔΕΚΑΤΟ ΕΝΑΤΟ Εκλογ. Τμήμα
2ου Διαμερίσματος Ρόδου

Εγγεγραμμένοι	503
Ψήφισαν	370
Έγκυρα	358
Λευκά - άκυρα	12
ΣΑΒ. ΚΑΡΑΓΙΑΝΝΗΣ	179
ΓΙΑΝ. ΜΑΧΑΙΡΙΔΗΣ	179

297 Εκλογικό Τμήμα
ΕΙΚΟΣΤΟ Εκλογικό Τμήμα
2ου Διαμερίσματος Ρόδου

Εγγεγραμμένοι	522
Ψήφισαν	392
Έγκυρα	380
Λευκά - άκυρα	12
ΣΑΒ. ΚΑΡΑΓΙΑΝΝΗΣ	207
ΓΙΑΝ. ΜΑΧΑΙΡΙΔΗΣ	173

298 Εκλογικό Τμήμα
ΕΙΚΟΣΤΟ ΠΡΩΤΟ Εκλογ. Τμήμα
2ου Διαμερίσματος Ρόδου

Εγγεγραμμένοι	504
Ψήφισαν	374
Έγκυρα	365
Λευκά - άκυρα	9
ΣΑΒ. ΚΑΡΑΓΙΑΝΝΗΣ	179
ΓΙΑΝ. ΜΑΧΑΙΡΙΔΗΣ	186

299 Εκλογικό Τμήμα
ΕΙΚΟΣΤΟ ΔΕΥΤΕΡΟ Εκλ. Τμήμα
2ου Διαμερίσματος Ρόδου

Εγγεγραμμένοι	497
Ψήφισαν	361
Έγκυρα	344
Λευκά - άκυρα	17
ΣΑΒ. ΚΑΡΑΓΙΑΝΝΗΣ	191
ΓΙΑΝ. ΜΑΧΑΙΡΙΔΗΣ	153

300 Εκλογικό Τμήμα
ΕΙΚΟΣΤΟ ΤΡΙΤΟ Εκλογ. Τμήμα
3ου Διαμερίσματος Ρόδου

Εγγεγραμμένοι	505
Ψήφισαν	382
Έγκυρα	365
Λευκά - άκυρα	17
ΣΑΒ. ΚΑΡΑΓΙΑΝΝΗΣ	182
ΓΙΑΝ. ΜΑΧΑΙΡΙΔΗΣ	183

301 Εκλογικό Τμήμα
ΕΙΚΟΣΤΟ ΤΕΤΑΡΤΟ Εκλογ. Τμήμα
3ου Διαμερίσματος Ρόδου

Εγγεγραμμένοι	503
Ψήφισαν	392
Έγκυρα	376
Λευκά - άκυρα	16
ΣΑΒ. ΚΑΡΑΓΙΑΝΝΗΣ	215
ΓΙΑΝ. ΜΑΧΑΙΡΙΔΗΣ	161

302 Εκλογικό Τμήμα
ΕΙΚΟΣΤΟ ΠΕΜΠΤΟ Εκλογ. Τμήμα
3ου Διαμερίσματος Ρόδου

Εγγεγραμμένοι	497
Ψήφισαν	384
Έγκυρα	373
Λευκά - άκυρα	11
ΣΑΒ. ΚΑΡΑΓΙΑΝΝΗΣ	198
ΓΙΑΝ. ΜΑΧΑΙΡΙΔΗΣ	175

303 Εκλογικό Τμήμα
ΕΙΚΟΣΤΟ ΕΚΤΟ Εκλογ. Τμήμα
3ου Διαμερίσματος Ρόδου

Εγγεγραμμένοι	486
Ψήφισαν	302
Έγκυρα	290
Λευκά - άκυρα	12
ΣΑΒ. ΚΑΡΑΓΙΑΝΝΗΣ	136
ΓΙΑΝ. ΜΑΧΑΙΡΙΔΗΣ	154

304 Εκλογικο Τμήμα
ΕΙΚΟΣΤΟ ΕΒΔΟΜΟ Εκλογ. Τμήμα
3ου Διαμερίσματος Ρόδου

Εγγεγραμμένοι	460
Ψήφισαν	205
Έγκυρα	194
Λευκά - άκυρα	11
ΣΑΒ. ΚΑΡΑΓΙΑΝΝΗΣ	116
ΓΙΑΝ. ΜΑΧΑΙΡΙΔΗΣ	78

305 Εκλογικό Τμήμα
ΕΙΚΟΣΤΟ ΟΓΔΟΟ Εκλογ. Τμήμα
3ου Διαμερίσματος Ρόδου

Εγγεγραμμένοι	483
Ψήφισαν	206
Έγκυρα	198
Λευκά - άκυρα	8
ΣΑΒ. ΚΑΡΑΓΙΑΝΝΗΣ	100
ΓΙΑΝ. ΜΑΧΑΙΡΙΔΗΣ	98

306 Εκλογικό Τμήμα
ΕΙΚΟΣΤΟ ΕΝΑΤΟ Εκλογ. Τμήμα
3ου Διαμερίσματος Ρόδου

Εγγεγραμμένοι	472
Ψήφισαν	237
Έγκυρα	230
Λευκά - άκυρα	7
ΣΑΒ. ΚΑΡΑΓΙΑΝΝΗΣ	124
ΓΙΑΝ. ΜΑΧΑΙΡΙΔΗΣ	106

307 Εκλογικό Τμήμα
ΤΡΙΑΚΟΣΤΟ Εκλογικό Τμήμα
3ου Διαμερίσματος Ρόδου

Εγγεγραμμένοι	480
Ψήφισαν	225
Έγκυρα	212
Λευκά - άκυρα	13
ΣΑΒ. ΚΑΡΑΓΙΑΝΝΗΣ	119
ΓΙΑΝ. ΜΑΧΑΙΡΙΔΗΣ	93

308 Εκλογικο Τμήμα
ΤΡΙΑΚΟΣΤΟ ΠΡΩΤΟ Εκλογ. Τμήμα
3ου Διαμερίσματος Ρόδου

Εγγεγραμμένοι	481
Ψήφισαν	238
Έγκυρα	229
Λευκά - άκυρα	9
ΣΑΒ. ΚΑΡΑΓΙΑΝΝΗΣ	113
ΓΙΑΝ. ΜΑΧΑΙΡΙΔΗΣ	116

309 Εκλογικο Τμήμα
ΤΡΙΑΚΟΣΤΟ ΔΕΥΤΕΡΟ Εκλογ. Τμήμα
3ου Διαμερίσματος Ρόδου

Εγγεγραμμένοι	471
Ψήφισαν	310
Έγκυρα	301
Λευκά - άκυρα	9
ΣΑΒ. ΚΑΡΑΓΙΑΝΝΗΣ	168
ΓΙΑΝ. ΜΑΧΑΙΡΙΔΗΣ	133

310 Εκλογικό Τμήμα
ΤΡΙΑΚΟΣΤΟ ΤΡΙΤΟ Εκλ. Τμήμα
3ου Διαμερίσματος Ρόδου

Εγγεγραμμένοι	440
Ψήφισαν	363
Έγκυρα	354
Λευκά - άκυρα	9
ΣΑΒ. ΚΑΡΑΓΙΑΝΝΗΣ	156
ΓΙΑΝ. ΜΑΧΑΙΡΙΔΗΣ	198

311 Εκλογικο Τμήμα
ΤΡΙΑΚΟΣΤΟ ΤΕΤΑΡΤΟ Εκλογ. Τμήμα
4ου Διαμερίσματος Ρόδου

Εγγεγραμμένοι	457
Ψήφισαν	364
Έγκυρα	347
Λευκά - άκυρα	17
ΣΑΒ. ΚΑΡΑΓΙΑΝΝΗΣ	147
ΓΙΑΝ. ΜΑΧΑΙΡΙΔΗΣ	200

312 Εκλογικο Τμήμα
ΤΡΙΑΚΟΣΤΟ ΠΕΜΠΤΟ Εκλογ. Τμήμα
4ου Διαμερίσματος Ρόδου

Εγγεγραμμένοι	463
Ψήφισαν	354
Έγκυρα	342
Λευκά - άκυρα	12
ΣΑΒ. ΚΑΡΑΓΙΑΝΝΗΣ	180
ΓΙΑΝ. ΜΑΧΑΙΡΙΔΗΣ	162

313 Εκλογικό Τμήμα
ΤΡΙΑΚΟΣΤΟ ΕΚΤΟ Εκλογ. Τμήμα
4ου Διαμερίσματος Ρόδου

Εγγεγραμμένοι	442
Ψήφισαν	336
Έγκυρα	326
Λευκά - άκυρα	10
ΣΑΒ. ΚΑΡΑΓΙΑΝΝΗΣ	177
ΓΙΑΝ. ΜΑΧΑΙΡΙΔΗΣ	149

314 Εκλογικο Τμήμα
ΤΡΙΑΚΟΣΤΟ ΕΒΔΟΜΟ Εκλογ. Τμήμα
4ου Διαμερίσματος Ρόδου

Εγγεγραμμένοι	459
Ψήφισαν	355
Έγκυρα	342
Λευκά - άκυρα	13
ΣΑΒ. ΚΑΡΑΓΙΑΝΝΗΣ	195
ΓΙΑΝ. ΜΑΧΑΙΡΙΔΗΣ	147

315 Εκλογικό Τμήμα
ΤΡΙΑΚΟΣΤΟ ΟΓΔΟΟ Εκλογ. Τμήμα
4ου Διαμερίσματος Ρόδου

Εγγεγραμμένοι	456
Ψήφισαν	346
Έγκυρα	332
Λευκά - άκυρα	14
ΣΑΒ. ΚΑΡΑΓΙΑΝΝΗΣ	155
ΓΙΑΝ. ΜΑΧΑΙΡΙΔΗΣ	177

316 Εκλογικό Τμήμα
ΤΡΙΑΚΟΣΤΟ ΕΝΑΤΟ Εκλογ. Τμήμα
4ου Διαμερίσματος Ρόδου

Εγγεγραμμένοι	453
Ψήφισαν	356
Έγκυρα	341
Λευκά - άκυρα	15
ΣΑΒ. ΚΑΡΑΓΙΑΝΝΗΣ	178
ΓΙΑΝ. ΜΑΧΑΙΡΙΔΗΣ	163

317 Εκλογικό Τμήμα
ΤΕΣΑΡΑΚΟΣΤΟ Εκλογ. Τμήμα
4ου Διαμερίσματος Ρόδου

Εγγεγραμμένοι	465
Ψήφισαν	365
Έγκυρα	355
Λευκά - άκυρα	10
ΣΑΒ. ΚΑΡΑΓΙΑΝΝΗΣ	185
ΓΙΑΝ. ΜΑΧΑΙΡΙΔΗΣ	170

318 Εκλογικό Τμήμα
ΤΕΣΑΡΑΚΟΣΤΟ ΠΡΩΤΟ Εκλ. Τμήμα
4ου Διαμερίσματος Ρόδου

Εγγεγραμμένοι	468
Ψήφισαν	324
Έγκυρα	307
Λευκά - άκυρα	17
ΣΑΒ. ΚΑΡΑΓΙΑΝΝΗΣ	157
ΓΙΑΝ. ΜΑΧΑΙΡΙΔΗΣ	150

319 Εκλογικό Τμήμα
ΤΕΣΑΡΑΚΟΣΤΟ ΔΕΥΤΕΡΟ Εκλ. Τμήμα
4ου Διαμερίσματος Ρόδου

Εγγεγραμμένοι	464
Ψήφισαν	324
Έγκυρα	309
Λευκά - άκυρα	15
ΣΑΒ. ΚΑΡΑΓΙΑΝΝΗΣ	163
ΓΙΑΝ. ΜΑΧΑΙΡΙΔΗΣ	146

320 Εκλογικό Τμήμα
ΤΕΣΑΡΑΚΟΣΤΟ ΤΡΙΤΟ Εκλογ. Τμήμα
4ου Διαμερίσματος Ρόδου

Εγγεγραμμένοι	460
Ψήφισαν	329
Έγκυρα	307
Λευκά - άκυρα	22
ΣΑΒ. ΚΑΡΑΓΙΑΝΝΗΣ	142
ΓΙΑΝ. ΜΑΧΑΙΡΙΔΗΣ	165

321 Εκλογικό Τμήμα
ΤΕΣΑΡΑΚΟΣΤΟ ΤΕΤΑΡΤΟ Εκλ. Τμήμα
4ου Διαμερίσματος Ρόδου

Εγγεγραμμένοι	456
Ψήφισαν	356
Έγκυρα	341
Λευκά - άκυρα	15
ΣΑΒ. ΚΑΡΑΓΙΑΝΝΗΣ	185
ΓΙΑΝ. ΜΑΧΑΙΡΙΔΗΣ	156

322 Εκλογικό Τμήμα
ΤΕΣΑΡΑΚΟΣΤΟ ΠΕΜΠΤΟ Εκλ. Τμήμα
4ου Διαμερίσματος Ρόδου

Εγγεγραμμένοι	448
Ψήφισαν	331
Έγκυρα	321
Λευκά - άκυρα	10
ΣΑΒ. ΚΑΡΑΓΙΑΝΝΗΣ	170
ΓΙΑΝ. ΜΑΧΑΙΡΙΔΗΣ	151

323 Εκλογικό Τμήμα
ΤΕΣΑΡΑΚΟΣΤΟ ΕΚΤΟ Εκλ. Τμήμα
4ου Διαμερίσματος Ρόδου

Εγγεγραμμένοι	464
Ψήφισαν	326
Έγκυρα	312
Λευκά - άκυρα	14
ΣΑΒ. ΚΑΡΑΓΙΑΝΝΗΣ	147
ΓΙΑΝ. ΜΑΧΑΙΡΙΔΗΣ	165

324 Εκλογικό Τμήμα
ΤΕΣΑΡΑΚΟΣΤΟ ΕΒΔΟΜΟ Εκλ. Τμήμα
4ου Διαμερίσματος Ρόδου

Εγγεγραμμένοι	456
Ψήφισαν	336
Έγκυρα	330
Λευκά - άκυρα	6
ΣΑΒ. ΚΑΡΑΓΙΑΝΝΗΣ	181
ΓΙΑΝ. ΜΑΧΑΙΡΙΔΗΣ	149

325 Εκλογικό Τμήμα
ΤΕΣΑΡΑΚΟΣΤΟ ΟΓΔΟΟ Εκλ. Τμήμα
5ου Διαμερίσματος Ρόδου

Εγγεγραμμένοι	440
Ψήφισαν	381
Έγκυρα	367
Λευκά - άκυρα	14
ΣΑΒ. ΚΑΡΑΓΙΑΝΝΗΣ	186
ΓΙΑΝ. ΜΑΧΑΙΡΙΔΗΣ	181

326 Εκλογικό Τμήμα
ΤΕΣΑΡΑΚΟΣΤΟ ΕΝΑΤΟ Εκλ. Τμήμα
5ου Διαμερίσματος Ρόδου

Εγγεγραμμένοι	451
Ψήφισαν	365
Έγκυρα	347
Λευκά - άκυρα	18
ΣΑΒ. ΚΑΡΑΓΙΑΝΝΗΣ	156
ΓΙΑΝ. ΜΑΧΑΙΡΙΔΗΣ	191

327 Εκλογικό Τμήμα
ΠΕΝΤΗΚΟΣΤΟ Εκλογικό Τμήμα
5ου Διαμερίσματος Ρόδου

Εγγεγραμμένοι	518
Ψήφισαν	393
Έγκυρα	379
Λευκά - άκυρα	14
ΣΑΒ. ΚΑΡΑΓΙΑΝΝΗΣ	185
ΓΙΑΝ. ΜΑΧΑΙΡΙΔΗΣ	194

328 Εκλογικό Τμήμα
ΠΕΝΤΗΚΟΣΤΟ ΠΡΩΤΟ Εκλ. Τμήμα
5ου Διαμερίσματος Ρόδου

Εγγεγραμμένοι	444
Ψήφισαν	382
Έγκυρα	364
Λευκά - άκυρα	18
ΣΑΒ. ΚΑΡΑΓΙΑΝΝΗΣ	172
ΓΙΑΝ. ΜΑΧΑΙΡΙΔΗΣ	192

329 Εκλογικό Τμήμα
ΠΕΝΤΗΚΟΣΤΟ ΔΕΥΤΕΡΟ Εκλ. Τμήμα
5ου Διαμερίσματος Ρόδου

Εγγεγραμμένοι	440
Ψήφισαν	371
Έγκυρα	359
Λευκά - άκυρα	12
ΣΑΒ. ΚΑΡΑΓΙΑΝΝΗΣ	170
ΓΙΑΝ. ΜΑΧΑΙΡΙΔΗΣ	189

330 Εκλογικό Τμήμα
ΠΕΝΤΗΚΟΣΤΟ ΤΡΙΤΟ Εκλογ. Τμήμα
5ου Διαμερίσματος Ρόδου

Εγγεγραμμένοι	445
Ψήφισαν	387
Έγκυρα	370
Λευκά - άκυρα	17
ΣΑΒ. ΚΑΡΑΓΙΑΝΝΗΣ	193
ΓΙΑΝ. ΜΑΧΑΙΡΙΔΗΣ	177

331 Εκλογικό Τμήμα
ΠΕΝΤΗΚΟΣΤΟ ΤΕΤΑΡΤΟ Εκλ. Τμήμα
5ου Διαμερίσματος Ρόδου

Εγγεγραμμένοι	449
Ψήφισαν	376
Έγκυρα	360
Λευκά - άκυρα	16
ΣΑΒ. ΚΑΡΑΓΙΑΝΝΗΣ	160
ΓΙΑΝ. ΜΑΧΑΙΡΙΔΗΣ	200

332 Εκλογικό Τμήμα
ΠΕΝΤΗΚΟΣΤΟ ΠΕΜΤΟ Εκλογ. Τμήμα
5ου Διαμερίσματος Ρόδου

Εγγεγραμμένοι	463
Ψήφισαν	375
Έγκυρα	352
Λευκά - άκυρα	23
ΣΑΒ. ΚΑΡΑΓΙΑΝΝΗΣ	150
ΓΙΑΝ. ΜΑΧΑΙΡΙΔΗΣ	202

333 Εκλογικό Τμήμα
ΠΕΝΤΗΚΟΣΤΟ ΕΚΤΟ Εκλογ. Τμήμα
5ου Διαμερίσματος Ρόδου

Εγγεγραμμένοι	432
Ψήφισαν	348
Έγκυρα	333
Λευκά - άκυρα	15
ΣΑΒ. ΚΑΡΑΓΙΑΝΝΗΣ	132
ΓΙΑΝ. ΜΑΧΑΙΡΙΔΗΣ	201

334 Εκλογικό Τμήμα
ΠΕΝΤΗΚΟΣΤΟ ΕΒΔΟΜΟ Εκλ. Τμήμα
5ου Διαμερίσματος Ρόδου

Εγγεγραμμένοι	433
Ψήφισαν	355
Έγκυρα	338
Λευκά - άκυρα	17
ΣΑΒ. ΚΑΡΑΓΙΑΝΝΗΣ	160
ΓΙΑΝ. ΜΑΧΑΙΡΙΔΗΣ	178

335 Εκλογικό Τμήμα
ΠΕΝΤΗΚΟΣΤΟ ΟΓΔΟΟ Εκλ. Τμήμα
5ου Διαμερίσματος Ρόδου

Εγγεγραμμένοι	460
Ψήφισαν	389
Έγκυρα	382
Λευκά - άκυρα	7
ΣΑΒ. ΚΑΡΑΓΙΑΝΝΗΣ	186
ΓΙΑΝ. ΜΑΧΑΙΡΙΔΗΣ	196

336 Εκλογικό Τμήμα
ΠΕΝΤΗΚΟΣΤΟ ΕΝΑΤΟ Εκλ. Τμήμα
5ου Διαμερίσματος Ρόδου

Εγγεγραμμένοι	446
Ψήφισαν	373
Έγκυρα	357
Λευκά - άκυρα	16
ΣΑΒ. ΚΑΡΑΓΙΑΝΝΗΣ	178
ΓΙΑΝ. ΜΑΧΑΙΡΙΔΗΣ	179

337 Εκλογικό Τμήμα
ΕΞΗΚΟΣΤΟ Εκλογικό Τμήμα
5ου Διαμερίσματος Ρόδου

Εγγεγραμμένοι	448
Ψήφισαν	365
Έγκυρα	343
Λευκά - άκυρα	22
ΣΑΒ. ΚΑΡΑΓΙΑΝΝΗΣ	148
ΓΙΑΝ. ΜΑΧΑΙΡΙΔΗΣ	195



ΝΟΜΑΡΧΙΑΚΕΣ ΕΚΛΟΓΕΣ



ΔΗΜΟΣ ΡΟΔΙΩΝ

338 Εκλογικό Τμήμα
ΕΞΗΚΟΣΤΟ ΠΡΩΤΟ Εκλογ. Τμήμα
5ου Διαμερίσματος Ρόδου

Εγγεγραμμένοι	454
Ψήφισαν	389
Έγκυρα	366
Λευκά - άκυρα	23
ΣΑΒ. ΚΑΡΑΓΙΑΝΝΗΣ	173
ΓΙΑΝ. ΜΑΧΑΙΡΙΔΗΣ	193

339 Εκλογικό Τμήμα
ΕΞΗΚΟΣΤΟ ΔΕΥΤΕΡΟ Εκλ. Τμήμα
5ου Διαμερίσματος Ρόδου

Εγγεγραμμένοι	441
Ψήφισαν	363
Έγκυρα	346
Λευκά - άκυρα	17
ΣΑΒ. ΚΑΡΑΓΙΑΝΝΗΣ	123
ΓΙΑΝ. ΜΑΧΑΙΡΙΔΗΣ	223

340 Εκλογικό Τμήμα
ΕΞΗΚΟΣΤΟ ΤΡΙΤΟ Εκλογ. Τμήμα
5ου Διαμερίσματος Ρόδου

Εγγεγραμμένοι	440
Ψήφισαν	363
Έγκυρα	354
Λευκά - άκυρα	9
ΣΑΒ. ΚΑΡΑΓΙΑΝΝΗΣ	156
ΓΙΑΝ. ΜΑΧΑΙΡΙΔΗΣ	198

341 Εκλογικό Τμήμα
ΕΞΗΚΟΣΤΟ ΤΕΤΑΡΤΟ Εκλ. Τμήμα
5ου Διαμερίσματος Ρόδου

Εγγεγραμμένοι	438
Ψήφισαν	377
Έγκυρα	362
Λευκά - άκυρα	15
ΣΑΒ. ΚΑΡΑΓΙΑΝΝΗΣ	165
ΓΙΑΝ. ΜΑΧΑΙΡΙΔΗΣ	197

342 Εκλογικό Τμήμα
ΕΞΗΚΟΣΤΟ ΠΕΜΠΤΟ Εκλ. Τμήμα
5ου Διαμερίσματος Ρόδου

Εγγεγραμμένοι	458
Ψήφισαν	395
Έγκυρα	380
Λευκά - άκυρα	15
ΣΑΒ. ΚΑΡΑΓΙΑΝΝΗΣ	156
ΓΙΑΝ. ΜΑΧΑΙΡΙΔΗΣ	224

343 Εκλογικό Τμήμα
ΕΞΗΚΟΣΤΟ ΕΚΤΟ Εκλογ. Τμήμα
6ου Διαμερίσματος Ρόδου

Εγγεγραμμένοι	491
Ψήφισαν	424
Έγκυρα	400
Λευκά - άκυρα	24
ΣΑΒ. ΚΑΡΑΓΙΑΝΝΗΣ	205
ΓΙΑΝ. ΜΑΧΑΙΡΙΔΗΣ	195

344 Εκλογικό Τμήμα
ΕΞΗΚΟΣΤΟ ΕΒΔΟΜΟ Εκλ. Τμήμα
6ου Διαμερίσματος Ρόδου

Εγγεγραμμένοι	547
Ψήφισαν	265
Έγκυρα	260
Λευκά - άκυρα	5
ΣΑΒ. ΚΑΡΑΓΙΑΝΝΗΣ	117
ΓΙΑΝ. ΜΑΧΑΙΡΙΔΗΣ	143

345 Εκλογικό Τμήμα
ΕΞΗΚΟΣΤΟ ΟΓΔΟΟ Εκλογ. Τμήμα
6ου Διαμερίσματος Ρόδου

Εγγεγραμμένοι	490
Ψήφισαν	401
Έγκυρα	384
Λευκά - άκυρα	17
ΣΑΒ. ΚΑΡΑΓΙΑΝΝΗΣ	169
ΓΙΑΝ. ΜΑΧΑΙΡΙΔΗΣ	215

346 Εκλογικό Τμήμα
ΕΞΗΚΟΣΤΟ ΕΝΑΤΟ Εκλογ. Τμήμα
6ου Διαμερίσματος Ρόδου

Εγγεγραμμένοι	555
Ψήφισαν	455
Έγκυρα	436
Λευκά - άκυρα	19
ΣΑΒ. ΚΑΡΑΓΙΑΝΝΗΣ	204
ΓΙΑΝ. ΜΑΧΑΙΡΙΔΗΣ	232

347 Εκλογικό Τμήμα
ΕΒΔΟΜΗΚΟΣΤΟ Εκλογ. Τμήμα
6ου Διαμερίσματος Ρόδου

Εγγεγραμμένοι	552
Ψήφισαν	460
Έγκυρα	447
Λευκά - άκυρα	13
ΣΑΒ. ΚΑΡΑΓΙΑΝΝΗΣ	200
ΓΙΑΝ. ΜΑΧΑΙΡΙΔΗΣ	247

348 Εκλογικό Τμήμα
ΕΒΔΟΜΗΚΟΣΤΟ ΠΡΩΤΟ Εκλ. Τμήμα
6ου Διαμερίσματος Ρόδου

Εγγεγραμμένοι	486
Ψήφισαν	254
Έγκυρα	242
Λευκά - άκυρα	12
ΣΑΒ. ΚΑΡΑΓΙΑΝΝΗΣ	124
ΓΙΑΝ. ΜΑΧΑΙΡΙΔΗΣ	118

349 Εκλογικό Τμήμα
ΕΒΔΟΜΗΚΟΣΤΟ ΔΕΥΤΕΡΟ Εκλ. Τμήμα
6ου Διαμερίσματος Ρόδου

Εγγεγραμμένοι	463
Ψήφισαν	230
Έγκυρα	223
Λευκά - άκυρα	7
ΣΑΒ. ΚΑΡΑΓΙΑΝΝΗΣ	111
ΓΙΑΝ. ΜΑΧΑΙΡΙΔΗΣ	112

350 Εκλογικό Τμήμα
ΕΒΔΟΜΗΚΟΣΤΟ ΤΡΙΤΟ Εκλ. Τμήμα
6ου Διαμερίσματος Ρόδου

Εγγεγραμμένοι	469
Ψήφισαν	211
Έγκυρα	202
Λευκά - άκυρα	9
ΣΑΒ. ΚΑΡΑΓΙΑΝΝΗΣ	96
ΓΙΑΝ. ΜΑΧΑΙΡΙΔΗΣ	106

351 Εκλογικό Τμήμα
ΕΒΔΟΜΗΚΟΣΤΟ ΤΕΤΑΡΤΟ Εκλ. Τμήμα
6ου Διαμερίσματος Ρόδου

Εγγεγραμμένοι	474
Ψήφισαν	256
Έγκυρα	244
Λευκά - άκυρα	12
ΣΑΒ. ΚΑΡΑΓΙΑΝΝΗΣ	118
ΓΙΑΝ. ΜΑΧΑΙΡΙΔΗΣ	126

352 Εκλογικό Τμήμα
ΕΒΔΟΜΗΚΟΣΤΟ ΠΕΜΠΤΟ Εκλ. Τμήμα
6ου Διαμερίσματος Ρόδου

Εγγεγραμμένοι	490
Ψήφισαν	233
Έγκυρα	217
Λευκά - άκυρα	16
ΣΑΒ. ΚΑΡΑΓΙΑΝΝΗΣ	95
ΓΙΑΝ. ΜΑΧΑΙΡΙΔΗΣ	122

353 Εκλογικό Τμήμα
ΕΒΔΟΜΗΚΟΣΤΟ ΕΚΤΟ Εκλ. Τμήμα
6ου Διαμερίσματος Ρόδου

Εγγεγραμμένοι	547
Ψήφισαν	265
Έγκυρα	260
Λευκά - άκυρα	5
ΣΑΒ. ΚΑΡΑΓΙΑΝΝΗΣ	117
ΓΙΑΝ. ΜΑΧΑΙΡΙΔΗΣ	143

ΔΗΜΟΣ ΑΤΤΑΒΥΡΟΥ

18 ΕΚΛΟΓΙΚΟ ΤΜΗΜΑ
ΠΡΩΤΟ Εκλογικό Τμήμα
Διαμερίσματος Εμπωνας

Εγγεγραμμένοι	481
Ψήφισαν	403
Έγκυρα	378
Λευκά - άκυρα	25
ΣΑΒ. ΚΑΡΑΓΙΑΝΝΗΣ	224
ΓΙΑΝ. ΜΑΧΑΙΡΙΔΗΣ	154

19 ΕΚΛΟΓΙΚΟ ΤΜΗΜΑ
ΔΕΥΤΕΡΟ Εκλογικό Τμήμα
Διαμερίσματος Εμπωνας

Εγγεγραμμένοι	473
Ψήφισαν	352
Έγκυρα	327
Λευκά - άκυρα	25
ΣΑΒ. ΚΑΡΑΓΙΑΝΝΗΣ	138
ΓΙΑΝ. ΜΑΧΑΙΡΙΔΗΣ	189

20 ΕΚΛΟΓΙΚΟ ΤΜΗΜΑ
ΤΡΙΤΟ Εκλογικό Τμήμα
Διαμερίσματος Εμπωνας

Εγγεγραμμένοι	469
Ψήφισαν	351
Έγκυρα	336
Λευκά - άκυρα	15
ΣΑΒ. ΚΑΡΑΓΙΑΝΝΗΣ	96
ΓΙΑΝ. ΜΑΧΑΙΡΙΔΗΣ	240

21 ΕΚΛΟΓΙΚΟ ΤΜΗΜΑ
ΤΕΤΑΡΤΟ Εκλογικό Τμήμα
Διαμερίσματος Εμπωνας

Εγγεγραμμένοι	244
Ψήφισαν	206
Έγκυρα	203
Λευκά - άκυρα	3
ΣΑΒ. ΚΑΡΑΓΙΑΝΝΗΣ	64
ΓΙΑΝ. ΜΑΧΑΙΡΙΔΗΣ	139

22 ΕΚΛΟΓΙΚΟ ΤΜΗΜΑ
ΠΕΜΠΤΟ Εκλογικό Τμήμα
Διαμερίσματος Αγ. Ισιδώρου

Εγγεγραμμένοι	414
Ψήφισαν	279
Έγκυρα	276
Λευκά - άκυρα	3
ΣΑΒ. ΚΑΡΑΓΙΑΝΝΗΣ	114
ΓΙΑΝ. ΜΑΧΑΙΡΙΔΗΣ	162

23 ΕΚΛΟΓΙΚΟ ΤΜΗΜΑ
ΕΚΤΟ Εκλογικό Τμήμα
Διαμερίσματος Αγ. Ισιδώρου

Εγγεγραμμένοι	435
Ψήφισαν	236
Έγκυρα	231
Λευκά - άκυρα	5
ΣΑΒ. ΚΑΡΑΓΙΑΝΝΗΣ	107
ΓΙΑΝ. ΜΑΧΑΙΡΙΔΗΣ	124

24 ΕΚΛΟΓΙΚΟ ΤΜΗΜΑ
ΕΒΔΟΜΟ Εκλογικό Τμήμα
Διαμερίσματος Αγίου Ισιδώρου

Εγγεγραμμένοι	436
Ψήφισαν	258
Έγκυρα	256
Λευκά - άκυρα	2
ΣΑΒ. ΚΑΡΑΓΙΑΝΝΗΣ	108
ΓΙΑΝ. ΜΑΧΑΙΡΙΔΗΣ	148

25 ΕΚΛΟΓΙΚΟ ΤΜΗΜΑ
ΟΓΔΟΟ Εκλογικό Τμήμα
Διαμερίσματος Κρητηνίας

Εγγεγραμμένοι	480
Ψήφισαν	300
Έγκυρα	287
Λευκά - άκυρα	13
ΣΑΒ. ΚΑΡΑΓΙΑΝΝΗΣ	109
ΓΙΑΝ. ΜΑΧΑΙΡΙΔΗΣ	178

26 ΕΚΛΟΓΙΚΟ ΤΜΗΜΑ
ΕΝΑΤΟ Εκλογικό Τμήμα
Διαμερίσματος Κρητηνίας

Εγγεγραμμένοι	420
Ψήφισαν	301
Έγκυρα	283
Λευκά - άκυρα	18
ΣΑΒ. ΚΑΡΑΓΙΑΝΝΗΣ	114
ΓΙΑΝ. ΜΑΧΑΙΡΙΔΗΣ	169

27 ΕΚΛΟΓΙΚΟ ΤΜΗΜΑ
ΔΕΚΑΤΟ Εκλογικό Τμήμα
Διαμερίσματος Μονολίθου

Εγγεγραμμένοι	484
Ψήφισαν	317
Έγκυρα	312
Λευκά - άκυρα	5
ΣΑΒ. ΚΑΡΑΓΙΑΝΝΗΣ	145
ΓΙΑΝ. ΜΑΧΑΙΡΙΔΗΣ	167

28 ΕΚΛΟΓΙΚΟ ΤΜΗΜΑ
ΕΝΔΕΚΑΤΟ Εκλογικό Τμήμα
Διαμερίσματος Σιανών

Εγγεγραμμένοι	443
Ψήφισαν	208
Έγκυρα	205
Λευκά - άκυρα	3
ΣΑΒ. ΚΑΡΑΓΙΑΝΝΗΣ	73
ΓΙΑΝ. ΜΑΧΑΙΡΙΔΗΣ	132

ΔΗΜΟΣ ΑΦΑΝΤΟΥ

29 ΕΚΛΟΓΙΚΟ ΤΜΗΜΑ
ΠΡΩΤΟ Εκλογικό Τμήμα
Διαμερίσματος Αφάντου

Εγγεγραμμένοι	468
Ψήφισαν	418
Έγκυρα	406
Λευκά - άκυρα	12
ΣΑΒ. ΚΑΡΑΓΙΑΝΝΗΣ	221
ΓΙΑΝ. ΜΑΧΑΙΡΙΔΗΣ	185

30 ΕΚΛΟΓΙΚΟ ΤΜΗΜΑ
ΔΕΥΤΕΡΟ Εκλογικό Τμήμα
Διαμερίσματος Αφάντου

Εγγεγραμμένοι	429
Ψήφισαν	379
Έγκυρα	363
Λευκά - άκυρα	16
ΣΑΒ. ΚΑΡΑΓΙΑΝΝΗΣ	246
ΓΙΑΝ. ΜΑΧΑΙΡΙΔΗΣ	117

31 ΕΚΛΟΓΙΚΟ ΤΜΗΜΑ
ΤΡΙΤΟ Εκλογικό Τμήμα
Διαμερίσματος Αφάντου

Εγγεγραμμένοι	471
Ψήφισαν	425
Έγκυρα	414
Λευκά - άκυρα	11
ΣΑΒ. ΚΑΡΑΓΙΑΝΝΗΣ	241
ΓΙΑΝ. ΜΑΧΑΙΡΙΔΗΣ	173

32 ΕΚΛΟΓΙΚΟ ΤΜΗΜΑ
ΤΕΤΑΡΤΟ Εκλογικό Τμήμα
Διαμερίσματος Αφάντου

Εγγεγραμμένοι	438
Ψήφισαν	393
Έγκυρα	384
Λευκά - άκυρα	9
ΣΑΒ. ΚΑΡΑΓΙΑΝΝΗΣ	242
ΓΙΑΝ. ΜΑΧΑΙΡΙΔΗΣ	142

33 ΕΚΛΟΓΙΚΟ ΤΜΗΜΑ
ΠΕΜΠΤΟ Εκλογικό Τμήμα
Διαμερίσματος Αφάντου

Εγγεγραμμένοι	439
Ψήφισαν	394
Έγκυρα	371
Λευκά - άκυρα	23
ΣΑΒ. ΚΑΡΑΓΙΑΝΝΗΣ	229
ΓΙΑΝ. ΜΑΧΑΙΡΙΔΗΣ	142

34 ΕΚΛΟΓΙΚΟ ΤΜΗΜΑ
ΕΚΤΟ Εκλογικό Τμήμα
Διαμερίσματος Αφάντου

Εγγεγραμμένοι	421
Ψήφισαν	376
Έγκυρα	359
Λευκά - άκυρα	17
ΣΑΒ. ΚΑΡΑΓΙΑΝΝΗΣ	234
ΓΙΑΝ. ΜΑΧΑΙΡΙΔΗΣ	125

35 ΕΚΛΟΓΙΚΟ ΤΜΗΜΑ
ΕΒΔΟΜΟ Εκλογικό Τμήμα
Διαμερίσματος Αφάντου

Εγγεγραμμένοι	412
Ψήφισαν	365
Έγκυρα	355
Λευκά - άκυρα	10
ΣΑΒ. ΚΑΡΑΓΙΑΝΝΗΣ	197
ΓΙΑΝ. ΜΑΧΑΙΡΙΔΗΣ	158

36 ΕΚΛΟΓΙΚΟ ΤΜΗΜΑ
ΟΓΔΟΟ Εκλογικό Τμήμα
Διαμερίσματος Αφάντου

Εγγεγραμμένοι	440
Ψήφισαν	389
Έγκυρα	374
Λευκά - άκυρα	15
ΣΑΒ. ΚΑΡΑΓΙΑΝΝΗΣ	199
ΓΙΑΝ. ΜΑΧΑΙΡΙΔΗΣ	175

37 ΕΚΛΟΓΙΚΟ ΤΜΗΜΑ
ΕΝΑΤΟ Εκλογικό Τμήμα
Διαμερίσματος Αφάντου

Εγγεγραμμένοι	417
Ψήφισαν	357
Έγκυρα	350
Λευκά - άκυρα	7
ΣΑΒ. ΚΑΡΑΓΙΑΝΝΗΣ	218
ΓΙΑΝ. ΜΑΧΑΙΡΙΔΗΣ	132

38 ΕΚΛΟΓΙΚΟ ΤΜΗΜΑ
ΔΕΚΑΤΟ Εκλογικό Τμήμα
Διαμερίσματος Αφάντου

Εγγεγραμμένοι	260
Ψήφισαν	239
Έγκυρα	229
Λευκά - άκυρα	10
ΣΑΒ. ΚΑΡΑΓΙΑΝΝΗΣ	140
ΓΙΑΝ. ΜΑΧΑΙΡΙΔΗΣ	89

39 ΕΚΛΟΓΙΚΟ ΤΜΗΜΑ
ΕΝΔΕΚΑΤΟ Εκλογικό Τμήμα
Διαμερίσματος Αρχίπολης

Εγγεγραμμένοι	335
Ψήφισαν	277
Έγκυρα	263
Λευκά - άκυρα	14
ΣΑΒ. ΚΑΡΑΓΙΑΝΝΗΣ	88
ΓΙΑΝ. ΜΑΧΑΙΡΙΔΗΣ	175

40 ΕΚΛΟΓΙΚΟ ΤΜΗΜΑ
ΔΩΔΕΚΑΤΟ Εκλογικό Τμήμα
Διαμερίσματος Αρχίπολης

Εγγεγραμμένοι	357
Ψήφισαν	270
Έγκυρα	266
Λευκά - άκυρα	4
ΣΑΒ. ΚΑΡΑΓΙΑΝΝΗΣ	103
ΓΙΑΝ. ΜΑΧΑΙΡΙΔΗΣ	163

ΔΗΜΟΣ ΧΑΛΚΗΣ

365 ΕΚΛΟΓΙΚΟ ΤΜΗΜΑ
Διαμερίσματος Χάλκης

Εγγεγραμμένοι	632
Ψήφισαν	284
Έγκυρα	242
Λευκά - άκυρα	42
ΣΑΒ. ΚΑΡΑΓΙΑΝΝΗΣ	105
ΓΙΑΝ. ΜΑΧΑΙΡΙΔΗΣ	137

ΔΗΜΟΣ ΚΑΜΕΙΡΟΥ

135 ΕΚΛΟΓΙΚΟ ΤΜΗΜΑ
ΠΡΩΤΟ Εκλογικό Τμήμα
Διαμερίσματος Σορωνής

Εγγεγραμμένοι	416
Ψήφισαν	326
Έγκυρα	309
Λευκά - άκυρα	17
ΣΑΒ. ΚΑΡΑΓΙΑΝΝΗΣ	131
ΓΙΑΝ. ΜΑΧΑΙΡΙΔΗΣ	178

136 ΕΚΛΟΓΙΚΟ ΤΜΗΜΑ
ΔΕΥΤΕΡΟ Εκλογικό Τμήμα
Διαμερίσματος Σορωνής

Εγγεγραμμένοι	411
Ψήφισαν	328
Έγκυρα	311
Λευκά - άκυρα	17
ΣΑΒ. ΚΑΡΑΓΙΑΝΝΗΣ	153
ΓΙΑΝ. ΜΑΧΑΙΡΙΔΗΣ	158

137 ΕΚΛΟΓΙΚΟ ΤΜΗΜΑ
ΤΡΙΤΟ Εκλογικό Τμήμα
Διαμερίσματος Σορωνής

Εγγεγραμμένοι	394
Ψήφισαν	291
Έγκυρα	282
Λευκά - άκυρα	9
ΣΑΒ. ΚΑΡΑΓΙΑΝΝΗΣ	115
ΓΙΑΝ. ΜΑΧΑΙΡΙΔΗΣ	167

138 ΕΚΛΟΓΙΚΟ ΤΜΗΜΑ
ΤΕΤΑΡΤΟ Εκλογικό Τμήμα
Διαμερίσματος Απολλώνων

Εγγεγραμμένοι	545
Ψήφισαν	376
Έγκυρα	369
Λευκά - άκυρα	7
ΣΑΒ. ΚΑΡΑΓΙΑΝΝΗΣ	133
ΓΙΑΝ. ΜΑΧΑΙΡΙΔΗΣ	236

139 ΕΚΛΟΓΙΚΟ ΤΜΗΜΑ
ΠΕΜΠΤΟ Εκλογικό Τμήμα
Διαμερίσματος Απολλώνων

Εγγεγραμμένοι	554
Ψήφισαν	419
Έγκυρα	409
Λευκά - άκυρα	10
ΣΑΒ. ΚΑΡΑΓΙΑΝΝΗΣ	158
ΓΙΑΝ. ΜΑΧΑΙΡΙΔΗΣ	251

140 ΕΚΛΟΓΙΚΟ ΤΜΗΜΑ
ΕΚΤΟ Εκλογικό Τμήμα
Διαμερίσματος Δημυλιάς

Εγγεγραμμένοι	256
Ψήφισαν	209
Έγκυρα	197
Λευκά - άκυρα	12
ΣΑΒ. ΚΑΡΑΓΙΑΝΝΗΣ	71
ΓΙΑΝ. ΜΑΧΑΙΡΙΔΗΣ	126

141 ΕΚΛΟΓΙΚΟ ΤΜΗΜΑ
ΕΒΔΟΜΟ Εκλογικό Τμήμα
Διαμερίσματος Δημυλιάς

Εγγεγραμμένοι	290
Ψήφισαν	235
Έγκυρα	231
Λευκά - άκυρα	4
ΣΑΒ. ΚΑΡΑΓΙΑΝΝΗΣ	74
ΓΙΑΝ. ΜΑΧΑΙΡΙΔΗΣ	157

142 ΕΚΛΟΓΙΚΟ ΤΜΗΜΑ
ΟΓΔΟΟ Εκλογικό Τμήμα
Διαμερίσματος Καλαβάρδων

Εγγεγραμμένοι	559
Ψήφισαν	441
Έγκυρα	415
Λευκά - άκυρα	26
ΣΑΒ. ΚΑΡΑΓΙΑΝΝΗΣ	181
ΓΙΑΝ. ΜΑΧΑΙΡΙΔΗΣ	234

143 ΕΚΛΟΓΙΚΟ ΤΜΗΜΑ
ΕΝΑΤΟ Εκλογικό Τμήμα
Διαμερίσματος Πλατανίων

Εγγεγραμμένοι	294
Ψήφισαν	221
Έγκυρα	215
Λευκά - άκυρα	6
ΣΑΒ. ΚΑΡΑΓΙΑΝΝΗΣ	91
ΓΙΑΝ. ΜΑΧΑΙΡΙΔΗΣ	124

144 ΕΚΛΟΓΙΚΟ ΤΜΗΜΑ
ΔΕΚΑΤΟ Εκλογικό Τμήμα
Διαμερίσματος Σαλάκου

Εγγεγραμμένοι	437
Ψήφισαν	281
Έγκυρα	271
Λευκά - άκυρα	10
ΣΑΒ. ΚΑΡΑΓΙΑΝΝΗΣ	116
ΓΙΑΝ. ΜΑΧΑΙΡΙΔΗΣ	155

145 ΕΚΛΟΓΙΚΟ ΤΜΗΜΑ
ΕΝΔΕΚΑΤΟ Εκλογικό Τμήμα
Διαμερίσματος Σαλάκου

Εγγεγραμμένοι	425
Ψήφισαν	301
Έγκυρα	286
Λευκά - άκυρα	15
ΣΑΒ. ΚΑΡΑΓΙΑΝΝΗΣ	123
ΓΙΑΝ. ΜΑΧΑΙΡΙΔΗΣ	163

146 ΕΚΛΟΓΙΚΟ ΤΜΗΜΑ
ΔΩΔΕΚΑΤΟ Εκλογικό Τμήμα
Διαμερίσματος Φανών

Εγγεγραμμένοι	445
Ψήφισαν	366
Έγκυρα	349
Λευκά - άκυρα	17
ΣΑΒ. ΚΑΡΑΓΙΑΝΝΗΣ	129
ΓΙΑΝ. ΜΑΧΑΙΡΙΔΗΣ	220

147 ΕΚΛΟΓΙΚΟ ΤΜΗΜΑ
ΔΕΚΑΤΟ ΤΡΙΤΟ Εκλογικό Τμήμα
Διαμερίσματος Φανών

Εγγεγραμμένοι	429
Ψήφισαν	359
Έγκυρα	346
Λευκά - άκυρα	13
ΣΑΒ. ΚΑΡΑΓΙΑΝΝΗΣ	182
ΓΙΑΝ. ΜΑΧΑΙΡΙΔΗΣ	164

ΔΗΜΟΣ ΠΑΤΜΟΥ

251 ΕΚΛΟΓΙΚΟ ΤΜΗΜΑ
ΠΡΩΤΟ Εκλογικό Τμήμα
Διαμερίσματος Πάτμου

Εγγεγραμμένοι	399
Ψήφισαν	251
Έγκυρα	229
Λευκά - άκυρα	22
ΣΑΒ. ΚΑΡΑΓΙΑΝΝΗΣ	102
ΓΙΑΝ. ΜΑΧΑΙΡΙΔΗΣ	127

252 ΕΚΛΟΓΙΚΟ ΤΜΗΜΑ
ΔΕΥΤΕΡΟ Εκλογικό Τμήμα
Διαμερίσματος Πάτμου

Εγγεγραμμένοι	372
Ψήφισαν	202
Έγκυρα	191
Λευκά - άκυρα	11
ΣΑΒ. ΚΑΡΑΓΙΑΝΝΗΣ	90
ΓΙΑΝ. ΜΑΧΑΙΡΙΔΗΣ	101

253 ΕΚΛΟΓΙΚΟ ΤΜΗΜΑ
ΤΡΙΤΟ Εκλογικό Τμήμα
Διαμερίσματος Πάτμου

Εγγεγραμμένοι	554
Ψήφισαν	412
Έγκυρα	383
Λευκά - άκυρα	29
ΣΑΒ. ΚΑΡΑΓΙΑΝΝΗΣ	168
ΓΙΑΝ. ΜΑΧΑΙΡΙΔΗΣ	215

254 ΕΚΛΟΓΙΚΟ ΤΜΗΜΑ
ΤΕΤΑΡΤΟ Εκλογικό Τμήμα
Διαμερίσματος Πάτμου

Εγγεγραμμένοι	560
Ψήφισαν	421
Έγκυρα	396
Λευκά - άκυρα	25
ΣΑΒ. ΚΑΡΑΓΙΑΝΝΗΣ	182
ΓΙΑΝ. ΜΑΧΑΙΡΙΔΗΣ	214

255 ΕΚΛΟΓΙΚΟ ΤΜΗΜΑ
ΠΕΜΠΤΟ Εκλογικό Τμήμα
Διαμερίσματος Πάτμου

Εγγεγραμμένοι	528
Ψήφισαν	370
Έγκυρα	351
Λευκά - άκυρα	19
ΣΑΒ. ΚΑΡΑΓΙΑΝΝΗΣ	153
ΓΙΑΝ. ΜΑΧΑΙΡΙΔΗΣ	198

256 ΕΚΛΟΓΙΚΟ ΤΜΗΜΑ
ΕΚΤΟ Εκλογικό Τμήμα
Διαμερίσματος Πάτμου

Εγγεγραμμένοι	607
Ψήφισαν	445
Έγκυρα	426
Λευκά - άκυρα	19
ΣΑΒ. ΚΑΡΑΓΙΑΝΝΗΣ	233
ΓΙΑΝ. ΜΑΧΑΙΡΙΔΗΣ	193

257 ΕΚΛΟΓΙΚΟ ΤΜΗΜΑ
ΕΒΔΟΜΟ Εκλογικό Τμήμα
Διαμερίσματος Πάτμου

Εγγεγραμμένοι	73
Ψήφισαν	54
Έγκυρα	54
Λευκά - άκυρα	0
ΣΑΒ. ΚΑΡΑΓΙΑΝΝΗΣ	22
ΓΙΑΝ. ΜΑΧΑΙΡΙΔΗΣ	32



ΝΟΜΑΡΧΙΑΚΕΣ ΕΚΛΟΓΕΣ

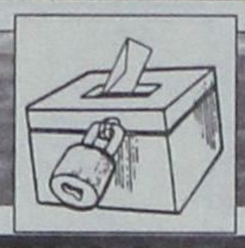

ΔΗΜΟΣ ΠΕΤΑΛΟΥΔΩΝ

258 ΕΚΛΟΓΙΚΟ ΤΜΗΜΑ
ΠΡΩΤΟ Εκλογικό Τμήμα
Διαμερίσματος Κρεμαστής

Εγγεγραμμένοι	449
Ψήφισαν	333
Έγκυρα	314
Λευκά - άκυρα	19
ΣΑΒ. ΚΑΡΑΓΙΑΝΝΗΣ	144
ΓΙΑΝ. ΜΑΧΑΙΡΙΔΗΣ	170

259 ΕΚΛΟΓΙΚΟ ΤΜΗΜΑ
ΔΕΥΤΕΡΟ Εκλογικό Τμήμα
Διαμερίσματος Κρεμαστής

Εγγεγραμμένοι	491
Ψήφισαν	397
Έγκυρα	377
Λευκά - άκυρα	20
ΣΑΒ. ΚΑΡΑΓΙΑΝΝΗΣ	183
ΓΙΑΝ. ΜΑΧΑΙΡΙΔΗΣ	194

260 ΕΚΛΟΓΙΚΟ ΤΜΗΜΑ
ΤΡΙΤΟ Εκλογικό Τμήμα
Διαμερίσματος Κρεμαστής

Εγγεγραμμένοι	455
Ψήφισαν	358
Έγκυρα	351
Λευκά - άκυρα	7
ΣΑΒ. ΚΑΡΑΓΙΑΝΝΗΣ	149
ΓΙΑΝ. ΜΑΧΑΙΡΙΔΗΣ	202

261 ΕΚΛΟΓΙΚΟ ΤΜΗΜΑ
ΤΕΤΑΡΤΟ Εκλογικό Τμήμα
Διαμερίσματος Κρεμαστής

Εγγεγραμμένοι	464
Ψήφισαν	366
Έγκυρα	360
Λευκά - άκυρα	6
ΣΑΒ. ΚΑΡΑΓΙΑΝΝΗΣ	159
ΓΙΑΝ. ΜΑΧΑΙΡΙΔΗΣ	201

262 ΕΚΛΟΓΙΚΟ ΤΜΗΜΑ
ΠΕΜΠΤΟ Εκλογικό Τμήμα
Διαμερίσματος Κρεμαστής

Εγγεγραμμένοι	489
Ψήφισαν	384
Έγκυρα	375
Λευκά - άκυρα	9
ΣΑΒ. ΚΑΡΑΓΙΑΝΝΗΣ	162
ΓΙΑΝ. ΜΑΧΑΙΡΙΔΗΣ	213

263 ΕΚΛΟΓΙΚΟ ΤΜΗΜΑ
ΕΚΤΟ Εκλογικό Τμήμα
Διαμερίσματος Κρεμαστής

Εγγεγραμμένοι	473
Ψήφισαν	344
Έγκυρα	331
Λευκά - άκυρα	13
ΣΑΒ. ΚΑΡΑΓΙΑΝΝΗΣ	158
ΓΙΑΝ. ΜΑΧΑΙΡΙΔΗΣ	173

264 ΕΚΛΟΓΙΚΟ ΤΜΗΜΑ
ΕΒΔΟΜΟ Εκλογικό Τμήμα
Διαμερίσματος Κρεμαστής

Εγγεγραμμένοι	452
Ψήφισαν	346
Έγκυρα	327
Λευκά - άκυρα	19
ΣΑΒ. ΚΑΡΑΓΙΑΝΝΗΣ	148
ΓΙΑΝ. ΜΑΧΑΙΡΙΔΗΣ	179

265 ΕΚΛΟΓΙΚΟ ΤΜΗΜΑ
ΟΓΔΟΟ Εκλογικό Τμήμα
Διαμερίσματος Δαματριάς

Εγγεγραμμένοι	429
Ψήφισαν	337
Έγκυρα	318
Λευκά - άκυρα	19
ΣΑΒ. ΚΑΡΑΓΙΑΝΝΗΣ	95
ΓΙΑΝ. ΜΑΧΑΙΡΙΔΗΣ	223

266 ΕΚΛΟΓΙΚΟ ΤΜΗΜΑ
ΕΝΑΤΟ Εκλογικό Τμήμα
Διαμερίσματος Θεολόγου

Εγγεγραμμένοι	311
Ψήφισαν	241
Έγκυρα	236
Λευκά - άκυρα	5
ΣΑΒ. ΚΑΡΑΓΙΑΝΝΗΣ	163
ΓΙΑΝ. ΜΑΧΑΙΡΙΔΗΣ	73

267 ΕΚΛΟΓΙΚΟ ΤΜΗΜΑ
ΔΕΚΑΤΟ Εκλογικό Τμήμα
Διαμερίσματος Θεολόγου

Εγγεγραμμένοι	312
Ψήφισαν	249
Έγκυρα	248
Λευκά - άκυρα	1
ΣΑΒ. ΚΑΡΑΓΙΑΝΝΗΣ	188
ΓΙΑΝ. ΜΑΧΑΙΡΙΔΗΣ	60

268 ΕΚΛΟΓΙΚΟ ΤΜΗΜΑ
ΕΝΔΕΚΑΤΟ Εκλογικό Τμήμα
Διαμερίσματος Μαριτσών

Εγγεγραμμένοι	517
Ψήφισαν	422
Έγκυρα	386
Λευκά - άκυρα	36
ΣΑΒ. ΚΑΡΑΓΙΑΝΝΗΣ	242
ΓΙΑΝ. ΜΑΧΑΙΡΙΔΗΣ	144

269 ΕΚΛΟΓΙΚΟ ΤΜΗΜΑ
ΔΩΔΕΚΑΤΟ Εκλογικό Τμήμα
Διαμερίσματος Μαριτσών

Εγγεγραμμένοι	510
Ψήφισαν	416
Έγκυρα	398
Λευκά - άκυρα	18
ΣΑΒ. ΚΑΡΑΓΙΑΝΝΗΣ	234
ΓΙΑΝ. ΜΑΧΑΙΡΙΔΗΣ	164

270 ΕΚΛΟΓΙΚΟ ΤΜΗΜΑ
ΔΕΚΑΤΟ ΤΡΙΤΟ Εκλογικό Τμήμα
Διαμερίσματος Μαριτσών

Εγγεγραμμένοι	519
Ψήφισαν	419
Έγκυρα	400
Λευκά - άκυρα	19
ΣΑΒ. ΚΑΡΑΓΙΑΝΝΗΣ	239
ΓΙΑΝ. ΜΑΧΑΙΡΙΔΗΣ	161

271 ΕΚΛΟΓΙΚΟ ΤΜΗΜΑ
ΔΕΚΑΤΟ ΤΕΤΑΡΤΟ Εκλογικό Τμήμα
Διαμερίσματος Παραδεισίου

Εγγεγραμμένοι	489
Ψήφισαν	352
Έγκυρα	274
Λευκά - άκυρα	78
ΣΑΒ. ΚΑΡΑΓΙΑΝΝΗΣ	126
ΓΙΑΝ. ΜΑΧΑΙΡΙΔΗΣ	148

272 ΕΚΛΟΓΙΚΟ ΤΜΗΜΑ
ΔΕΚΑΤΟ ΠΕΜΠΤΟ Εκλογ. Τμήμα
Διαμερίσματος Παραδεισίου

Εγγεγραμμένοι	514
Ψήφισαν	374
Έγκυρα	286
Λευκά - άκυρα	88
ΣΑΒ. ΚΑΡΑΓΙΑΝΝΗΣ	131
ΓΙΑΝ. ΜΑΧΑΙΡΙΔΗΣ	155

273 ΕΚΛΟΓΙΚΟ ΤΜΗΜΑ
ΔΕΚΑΤΟ ΕΚΤΟ Εκλογικό Τμήμα
Διαμερίσματος Παραδεισίου

Εγγεγραμμένοι	507
Ψήφισαν	341
Έγκυρα	259
Λευκά - άκυρα	82
ΣΑΒ. ΚΑΡΑΓΙΑΝΝΗΣ	134
ΓΙΑΝ. ΜΑΧΑΙΡΙΔΗΣ	125

274 ΕΚΛΟΓΙΚΟ ΤΜΗΜΑ
ΔΕΚΑΤΟ ΕΒΔΟΜΟ Εκλογ. Τμήμα
Διαμερίσματος Παραδεισίου

Εγγεγραμμένοι	508
Ψήφισαν	367
Έγκυρα	280
Λευκά - άκυρα	87
ΣΑΒ. ΚΑΡΑΓΙΑΝΝΗΣ	139
ΓΙΑΝ. ΜΑΧΑΙΡΙΔΗΣ	141

275 ΕΚΛΟΓΙΚΟ ΤΜΗΜΑ
ΔΕΚΑΤΟ ΟΓΔΟΟ Εκλογ. Τμήμα
Διαμερίσματος Παραδεισίου

Εγγεγραμμένοι	526
Ψήφισαν	385
Έγκυρα	292
Λευκά - άκυρα	93
ΣΑΒ. ΚΑΡΑΓΙΑΝΝΗΣ	146
ΓΙΑΝ. ΜΑΧΑΙΡΙΔΗΣ	146

276 ΕΚΛΟΓΙΚΟ ΤΜΗΜΑ
ΔΕΚΑΤΟ ΕΝΑΤΟ Εκλογικό Τμήμα
Διαμερίσματος Παστίδας

Εγγεγραμμένοι	566
Ψήφισαν	46845
Έγκυρα	4
Λευκά - άκυρα	14
ΣΑΒ. ΚΑΡΑΓΙΑΝΝΗΣ	220
ΓΙΑΝ. ΜΑΧΑΙΡΙΔΗΣ	234

277 ΕΚΛΟΓΙΚΟ ΤΜΗΜΑ
ΕΙΚΟΣΤΟ Εκλογικό Τμήμα
Διαμερίσματος Παστίδας

Εγγεγραμμένοι	575
Ψήφισαν	471
Έγκυρα	462
Λευκά - άκυρα	9
ΣΑΒ. ΚΑΡΑΓΙΑΝΝΗΣ	180
ΓΙΑΝ. ΜΑΧΑΙΡΙΔΗΣ	282

ΔΗΜΟΣ ΙΑΛΥΣΟΥ

66 ΕΚΛΟΓΙΚΟ ΤΜΗΜΑ
ΠΡΩΤΟ Εκλογικό Τμήμα
Διαμερίσματος Ιαλυσού

Εγγεγραμμένοι	473
Ψήφισαν	364
Έγκυρα	349
Λευκά - άκυρα	15
ΣΑΒ. ΚΑΡΑΓΙΑΝΝΗΣ	189
ΓΙΑΝ. ΜΑΧΑΙΡΙΔΗΣ	160

67 ΕΚΛΟΓΙΚΟ ΤΜΗΜΑ
ΔΕΥΤΕΡΟ Εκλογικό Τμήμα
Διαμερίσματος Ιαλυσού

Εγγεγραμμένοι	457
Ψήφισαν	373
Έγκυρα	364
Λευκά - άκυρα	9
ΣΑΒ. ΚΑΡΑΓΙΑΝΝΗΣ	201
ΓΙΑΝ. ΜΑΧΑΙΡΙΔΗΣ	163

68 ΕΚΛΟΓΙΚΟ ΤΜΗΜΑ
ΤΡΙΤΟ Εκλογικό Τμήμα
Διαμερίσματος Ιαλυσού

Εγγεγραμμένοι	466
Ψήφισαν	377
Έγκυρα	369
Λευκά - άκυρα	8
ΣΑΒ. ΚΑΡΑΓΙΑΝΝΗΣ	201
ΓΙΑΝ. ΜΑΧΑΙΡΙΔΗΣ	168

69 ΕΚΛΟΓΙΚΟ ΤΜΗΜΑ
ΤΕΤΑΡΤΟ Εκλογικό Τμήμα
Διαμερίσματος Ιαλυσού

Εγγεγραμμένοι	427
Ψήφισαν	329
Έγκυρα	320
Λευκά - άκυρα	9
ΣΑΒ. ΚΑΡΑΓΙΑΝΝΗΣ	169
ΓΙΑΝ. ΜΑΧΑΙΡΙΔΗΣ	151

70 ΕΚΛΟΓΙΚΟ ΤΜΗΜΑ
ΠΕΜΠΤΟ Εκλογικό Τμήμα
Διαμερίσματος Ιαλυσού

Εγγεγραμμένοι	463
Ψήφισαν	377
Έγκυρα	360
Λευκά - άκυρα	17
ΣΑΒ. ΚΑΡΑΓΙΑΝΝΗΣ	176
ΓΙΑΝ. ΜΑΧΑΙΡΙΔΗΣ	184

71 ΕΚΛΟΓΙΚΟ ΤΜΗΜΑ
ΕΚΤΟ Εκλογικό Τμήμα
Διαμερίσματος Ιαλυσού

Εγγεγραμμένοι	488
Ψήφισαν	412
Έγκυρα	393
Λευκά - άκυρα	19
ΣΑΒ. ΚΑΡΑΓΙΑΝΝΗΣ	190
ΓΙΑΝ. ΜΑΧΑΙΡΙΔΗΣ	203

72 ΕΚΛΟΓΙΚΟ ΤΜΗΜΑ
ΕΒΔΟΜΟ Εκλογικό Τμήμα
Διαμερίσματος Ιαλυσού

Εγγεγραμμένοι	442
Ψήφισαν	360
Έγκυρα	336
Λευκά - άκυρα	24
ΣΑΒ. ΚΑΡΑΓΙΑΝΝΗΣ	154
ΓΙΑΝ. ΜΑΧΑΙΡΙΔΗΣ	182

73 ΕΚΛΟΓΙΚΟ ΤΜΗΜΑ
ΟΓΔΟΟ Εκλογικό Τμήμα
Διαμερίσματος Ιαλυσού

Εγγεγραμμένοι	436
Ψήφισαν	364
Έγκυρα	360
Λευκά - άκυρα	4
ΣΑΒ. ΚΑΡΑΓΙΑΝΝΗΣ	144
ΓΙΑΝ. ΜΑΧΑΙΡΙΔΗΣ	216

74 ΕΚΛΟΓΙΚΟ ΤΜΗΜΑ
ΕΝΑΤΟ Εκλογικό Τμήμα
Διαμερίσματος Ιαλυσού

Εγγεγραμμένοι	470
Ψήφισαν	398
Έγκυρα	389
Λευκά - άκυρα	9
ΣΑΒ. ΚΑΡΑΓΙΑΝΝΗΣ	218
ΓΙΑΝ. ΜΑΧΑΙΡΙΔΗΣ	171

75 ΕΚΛΟΓΙΚΟ ΤΜΗΜΑ
ΔΕΚΑΤΟ Εκλογικό Τμήμα
Διαμερίσματος Ιαλυσού

Εγγεγραμμένοι	452
Ψήφισαν	370
Έγκυρα	357
Λευκά - άκυρα	13
ΣΑΒ. ΚΑΡΑΓΙΑΝΝΗΣ	168
ΓΙΑΝ. ΜΑΧΑΙΡΙΔΗΣ	189

76 ΕΚΛΟΓΙΚΟ ΤΜΗΜΑ
ΔΕΚΑΤΟ Εκλογικό Τμήμα
Διαμερίσματος Ιαλυσού

Εγγεγραμμένοι	452
Ψήφισαν	370
Έγκυρα	357
Λευκά - άκυρα	13
ΣΑΒ. ΚΑΡΑΓΙΑΝΝΗΣ	168
ΓΙΑΝ. ΜΑΧΑΙΡΙΔΗΣ	189

76 ΕΚΛΟΓΙΚΟ ΤΜΗΜΑ
ΕΝΔΕΚΑΤΟ Εκλογικό Τμήμα
Διαμερίσματος Ιαλυσού

Εγγεγραμμένοι	436
Ψήφισαν	351
Έγκυρα	338
Λευκά - άκυρα	13
ΣΑΒ. ΚΑΡΑΓΙΑΝΝΗΣ	151
ΓΙΑΝ. ΜΑΧΑΙΡΙΔΗΣ	187

ΔΗΜΟΣ ΣΥΜΗΣ

67 ΕΚΛΟΓΙΚΟ ΤΜΗΜΑ
ΔΕΥΤΕΡΟ Εκλογικό Τμήμα
Διαμερίσματος Σύμης

Εγγεγραμμένοι	457
Ψήφισαν	373
Έγκυρα	364
Λευκά - άκυρα	9
ΣΑΒ. ΚΑΡΑΓΙΑΝΝΗΣ	201
ΓΙΑΝ. ΜΑΧΑΙΡΙΔΗΣ	163

354 ΕΚΛΟΓΙΚΟ ΤΜΗΜΑ
ΠΡΩΤΟ Εκλογικό Τμήμα
Διαμερίσματος Σύμης

Εγγεγραμμένοι	454
Ψήφισαν	190
Έγκυρα	182
Λευκά - άκυρα	8
ΣΑΒ. ΚΑΡΑΓΙΑΝΝΗΣ	82
ΓΙΑΝ. ΜΑΧΑΙΡΙΔΗΣ	100

355 ΕΚΛΟΓΙΚΟ ΤΜΗΜΑ
ΔΕΥΤΕΡΟ Εκλογικό Τμήμα
Διαμερίσματος Σύμης

Εγγεγραμμένοι	498
Ψήφισαν	248
Έγκυρα	242
Λευκά - άκυρα	6
ΣΑΒ. ΚΑΡΑΓΙΑΝΝΗΣ	98
ΓΙΑΝ. ΜΑΧΑΙΡΙΔΗΣ	144

356 ΕΚΛΟΓΙΚΟ ΤΜΗΜΑ
ΤΡΙΤΟ Εκλογικό Τμήμα
Διαμερίσματος Σύμης

Εγγεγραμμένοι	451
Ψήφισαν	139
Έγκυρα	133
Λευκά - άκυρα	6
ΣΑΒ. ΚΑΡΑΓΙΑΝΝΗΣ	53
ΓΙΑΝ. ΜΑΧΑΙΡΙΔΗΣ	80

357 ΕΚΛΟΓΙΚΟ ΤΜΗΜΑ
ΤΕΤΑΡΤΟ Εκλογικό Τμήμα
Διαμερίσματος Σύμης

Εγγεγραμμένοι	428
Ψήφισαν	172
Έγκυρα	163
Λευκά - άκυρα	9
ΣΑΒ. ΚΑΡΑΓΙΑΝΝΗΣ	62
ΓΙΑΝ. ΜΑΧΑΙΡΙΔΗΣ	101

358 ΕΚΛΟΓΙΚΟ ΤΜΗΜΑ
ΠΕΜΠΤΟ Εκλογικό Τμήμα
Διαμερίσματος Σύμης

Εγγεγραμμένοι	467
Ψήφισαν	237
Έγκυρα	228
Λευκά - άκυρα	9
ΣΑΒ. ΚΑΡΑΓΙΑΝΝΗΣ	100
ΓΙΑΝ. ΜΑΧΑΙΡΙΔΗΣ	128

359 ΕΚΛΟΓΙΚΟ ΤΜΗΜΑ
ΕΚΤΟ Εκλογικό Τμήμα
Διαμερίσματος Σύμης

Εγγεγραμμένοι	444
Ψήφισαν	202
Έγκυρα	191
Λευκά - άκυρα	11
ΣΑΒ. ΚΑΡΑΓΙΑΝΝΗΣ	105
ΓΙΑΝ. ΜΑΧΑΙΡΙΔΗΣ	86

360 ΕΚΛΟΓΙΚΟ ΤΜΗΜΑ
ΕΒΔΟΜΟ Εκλογικό Τμήμα
Διαμερίσματος Σύμης

Εγγεγραμμένοι	451
Ψήφισαν	176
Έγκυρα	167
Λευκά - άκυρα	9
ΣΑΒ. ΚΑΡΑΓΙΑΝΝΗΣ	58
ΓΙΑΝ. ΜΑΧΑΙΡΙΔΗΣ	109

361 ΕΚΛΟΓΙΚΟ ΤΜΗΜΑ
ΟΓΔΟΟ Εκλογικό Τμήμα
Διαμερίσματος Σύμης

Εγγεγραμμένοι	461
Ψήφισαν	243
Έγκυρα	233
Λευκά - άκυρα	10
ΣΑΒ. ΚΑΡΑΓΙΑΝΝΗΣ	97
ΓΙΑΝ. ΜΑΧΑΙΡΙΔΗΣ	136

362 ΕΚΛΟΓΙΚΟ ΤΜΗΜΑ
ΕΝΑΤΟ Εκλογικό Τμήμα
Διαμερίσματος Σύμης

Εγγεγραμμένοι	444
Ψήφισαν	185
Έγκυρα	181
Λευκά - άκυρα	4
ΣΑΒ. ΚΑΡΑΓΙΑΝΝΗΣ	81
ΓΙΑΝ. ΜΑΧΑΙΡΙΔΗΣ	100

ΔΗΜΟΣ ΛΙΝΔΙΩΝ

220 ΕΚΛΟΓΙΚΟ ΤΜΗΜΑ
ΠΡΩΤΟ Εκλογικό Τμήμα
Διαμερίσματος Λίνδου

Εγγεγραμμένοι	458
Ψήφισαν	341
Έγκυρα	335
Λευκά - άκυρα	6
ΣΑΒ. ΚΑΡΑΓΙΑΝΝΗΣ	179
ΓΙΑΝ. ΜΑΧΑΙΡΙΔΗΣ	156

221 ΕΚΛΟΓΙΚΟ ΤΜΗΜΑ
ΔΕΥΤΕΡΟ Εκλογικό Τμήμα
Διαμερίσματος Λίνδου

Εγγεγραμμένοι	432
Ψήφισαν	318
Έγκυρα	311
Λευκά - άκυρα	7
ΣΑΒ. ΚΑΡΑΓΙΑΝΝΗΣ	154
ΓΙΑΝ. ΜΑΧΑΙΡΙΔΗΣ	157

222 ΕΚΛΟΓΙΚΟ ΤΜΗΜΑ
ΤΡΙΤΟ Εκλογικό Τμήμα
Διαμερίσματος Λίνδου

Εγγεγραμμένοι	418
Ψήφισαν	288
Έγκυρα	278
Λευκά - άκυρα	10
ΣΑΒ. ΚΑΡΑΓΙΑΝΝΗΣ	174
ΓΙΑΝ. ΜΑΧΑΙΡΙΔΗΣ	104

223 ΕΚΛΟΓΙΚΟ ΤΜΗΜΑ
ΤΕΤΑΡΤΟ Εκλογικό Τμήμα
Διαμερίσματος Καλάθου

Εγγεγραμμένοι	467
Ψήφισαν	330
Έγκυρα	315
Λευκά - άκυρα	15
ΣΑΒ. ΚΑΡΑΓΙΑΝΝΗΣ	141
ΓΙΑΝ. ΜΑΧΑΙΡΙΔΗΣ	174

224 ΕΚΛΟΓΙΚΟ ΤΜΗΜΑ
ΠΕΜΠΤΟ Εκλογικό Τμήμα
Διαμερίσματος Λαέρμων

Εγγεγραμμένοι	467
Ψήφισαν	337
Έγκυρα	321
Λευκά - άκυρα	16
ΣΑΒ. ΚΑΡΑΓΙΑΝΝΗΣ	135
ΓΙΑΝ. ΜΑΧΑΙΡΙΔΗΣ	186

225 ΕΚΛΟΓΙΚΟ ΤΜΗΜΑ
ΕΚΤΟ Εκλογικό Τμήμα
Διαμερίσματος Λαέρμων

Εγγεγραμμένοι	480
Ψήφισαν	300
Έγκυρα	287
Λευκά - άκυρα	13
ΣΑΒ. ΚΑΡΑΓΙΑΝΝΗΣ	109
ΓΙΑΝ. ΜΑΧΑΙΡΙΔΗΣ	178

226 ΕΚΛΟΓΙΚΟ ΤΜΗΜΑ
ΕΒΔΟΜΟ Εκλογικό Τμήμα
Διαμερίσματος Λάρδου

Εγγεγραμμένοι	391
Ψήφισαν	266
Έγκυρα	266
Λευκά - άκυρα	0
ΣΑΒ. ΚΑΡΑΓΙΑΝΝΗΣ	91
ΓΙΑΝ. ΜΑΧΑΙΡΙΔΗΣ	175

227 ΕΚΛΟΓΙΚΟ ΤΜΗΜΑ
ΟΓΔΟΟ Εκλογικό Τμήμα
Διαμερίσματος Λάρδου

Εγγεγραμμένοι	411
Ψήφισαν	260
Έγκυρα	257
Λευκά - άκυρα	3
ΣΑΒ. ΚΑΡΑΓΙΑΝΝΗΣ	95
ΓΙΑΝ. ΜΑΧΑΙΡΙΔΗΣ	162

228 ΕΚΛΟΓΙΚΟ ΤΜΗΜΑ
ΕΝΑΤΟ Εκλογικό Τμήμα
Διαμερίσματος Λάρδου

Εγγεγραμμένοι	411
Ψήφισαν	312
Έγκυρα	309
Λευκά - άκυρα	3
ΣΑΒ. ΚΑΡΑΓΙΑΝΝΗΣ	125
ΓΙΑΝ. ΜΑΧΑΙΡΙΔΗΣ	184

229 ΕΚΛΟΓΙΚΟ ΤΜΗΜΑ
ΔΕΚΑΤΟ Εκλογικό Τμήμα
Διαμερίσματος Πυλώνας

Εγγεγραμμένοι	423
Ψήφισαν	341
Έγκυρα	320
Λευκά - άκυρα	21
ΣΑΒ. ΚΑΡΑΓΙΑΝΝΗΣ	121
ΓΙΑΝ. ΜΑΧΑΙΡΙΔΗΣ	199

ΔΗΜΟΣ ΝΙΣΥΡΟΥ

231 ΕΚΛΟΓΙΚΟ ΤΜΗΜΑ
ΠΡΩΤΟ Εκλογικό Τμήμα
Διαμερίσματος Μανδρακίου

Εγγεγραμμένοι	486
Ψήφισαν	236
Έγκυρα	221
Λευκά - άκυρα	15
ΣΑΒ. ΚΑΡΑΓΙΑΝΝΗΣ	93
ΓΙΑΝ. ΜΑΧΑΙΡΙΔΗΣ	128

232 ΕΚΛΟΓΙΚΟ ΤΜΗΜΑ
ΔΕΥΤΕΡΟ Εκλογικό Τμήμα
Διαμερίσματος Μανδρακίου

Εγγεγραμμένοι	453
Ψήφισαν	215
Έγκυρα	202
Λευκά - άκυρα	13
ΣΑΒ. ΚΑΡΑΓΙΑΝΝΗΣ	111
ΓΙΑΝ. ΜΑΧΑΙΡΙΔΗΣ	91

233 ΕΚΛΟΓΙΚΟ ΤΜΗΜΑ
ΤΡΙΤΟ Εκλογικό Τμήμα
Διαμερίσματος Μανδρακίου

Εγγεγραμμένοι	443
Ψήφισαν	213
Έγκυρα	196
Λευκά - άκυρα	17
ΣΑΒ. ΚΑΡΑΓΙΑΝΝΗΣ	87
ΓΙΑΝ. ΜΑΧΑΙΡΙΔΗΣ	109

ΑΣΤΥΠΑΛΑΙΑ

15 ΕΚΛΟΓΙΚΟ ΤΜΗΜΑ
ΠΡΩΤΟ Εκλογικό Τμήμα
Διαμερίσματος Αστυπάλαιας

Εγγεγραμμένοι	665
Ψήφισαν	307
Έγκυρα	30
Λευκά - άκυρα	5
ΣΑΒ. ΚΑΡΑΓΙΑΝΝΗΣ	154
ΓΙΑΝ. ΜΑΧΑΙΡΙΔΗΣ	151

16 ΕΚΛΟΓΙΚΟ ΤΜΗΜΑ
ΔΕΥΤΕΡΟ Εκλογικό Τμήμα
Διαμερίσματος Αστυπάλαιας

Εγγεγραμμένοι	624
Ψήφισαν	260
Έγκυρα	255
Λευκά - άκυρα	5
ΣΑΒ. ΚΑΡΑΓΙΑΝΝΗΣ	140
ΓΙΑΝ. ΜΑΧΑΙΡΙΔΗΣ	115

17 ΕΚΛΟΓΙΚΟ ΤΜΗΜΑ
ΤΡΙΤΟ Εκλογικό Τμήμα
Διαμερίσματος Αστυπάλαιας

Εγγεγραμμένοι	580
Ψήφισαν	257
Έγκυρα	253
Λευκά - άκυρα	4
ΣΑΒ. ΚΑΡΑΓΙΑΝΝΗΣ	147
ΓΙΑΝ. ΜΑΧΑΙΡΙΔΗΣ	106

234 ΕΚΛΟΓΙΚΟ ΤΜΗΜΑ
ΤΕΤΑΡΤΟ Εκλογικό Τμήμα
Διαμερίσματος Εμπορειού

Εγγεγραμμένοι	613
Ψήφισαν	205
Έγκυρα	196
Λευκά - άκυρα	9
ΣΑΒ. ΚΑΡΑΓΙΑΝΝΗΣ	101
ΓΙΑΝ. ΜΑΧΑΙΡΙΔΗΣ	95

235 ΕΚΛΟΓΙΚΟ ΤΜΗΜΑ
ΠΕΜΠΤΟ Εκλογικό Τμήμα
Διαμερίσματος Νικιών

Εγγεγραμμένοι	423
Ψήφισαν	99
Έγκυρα	98
Λευκά - άκυρα	1
ΣΑΒ. ΚΑΡΑΓΙΑΝΝΗΣ	32
ΓΙΑΝ. ΜΑΧΑΙΡΙΔΗΣ	66

ΚΟΙΝΟΤΗΤΑ ΟΛΥΜΠΟΥ

367 ΕΚΛΟΓΙΚΟ ΤΜΗΜΑ
ΠΡΩΤΟ Εκλογικό Τμήμα
Διαμερίσματος Ολύμπου

Εγγεγραμμένοι	806
Ψήφισαν	291
Έγκυρα	284
Λευκά - άκυρα	7
ΣΑΒ. ΚΑΡΑΓΙΑΝΝΗΣ	93
ΓΙΑΝ. ΜΑΧΑΙΡΙΔΗΣ	191

368 ΕΚΛΟΓΙΚΟ ΤΜΗΜΑ
ΔΕΥΤΕΡΟ Εκλογικό Τμήμα
Διαμερίσματος Ολύμπου

Εγγεγραμμένοι	403
Ψήφισαν	186
Έγκυρα	184
Λευκά - άκυρα	2
ΣΑΒ. ΚΑΡΑΓΙΑΝΝΗΣ	69
ΓΙΑΝ. ΜΑΧΑΙΡΙΔΗΣ	115



ΝΟΜΑΡΧΙΑΚΕΣ ΕΚΛΟΓΕΣ



ΔΗΜΟΣ ΛΕΡΟΥ

198 ΕΚΛΟΓΙΚΟ ΤΜΗΜΑ
ΠΡΩΤΟ Εκλογικό Τμήμα
Διαμερίσματος Λέρου
Οικισμός Αγίου Φανουρίου

Εγγεγραμμένοι	484
Ψήφισαν	123
Έγκυρα	118
Λευκά - άκυρα	5
ΣΑΒ. ΚΑΡΑΓΙΑΝΝΗΣ	63
ΓΙΑΝ. ΜΑΧΑΙΡΙΔΗΣ	55

199 ΕΚΛΟΓΙΚΟ ΤΜΗΜΑ
ΔΕΥΤΕΡΟ Εκλογικό Τμήμα
Διαμερίσματος Λέρου
Οικισμός Αγίου Φανουρίου

Εγγεγραμμένοι	469
Ψήφισαν	141
Έγκυρα	130
Λευκά - άκυρα	11
ΣΑΒ. ΚΑΡΑΓΙΑΝΝΗΣ	58
ΓΙΑΝ. ΜΑΧΑΙΡΙΔΗΣ	72

200 ΕΚΛΟΓΙΚΟ ΤΜΗΜΑ
ΤΡΙΤΟ Εκλογικό Τμήμα
Διαμερίσματος Λέρου
Οικισμός Αγίου Νικολάου

Εγγεγραμμένοι	343
Ψήφισαν	175
Έγκυρα	170
Λευκά - άκυρα	5
ΣΑΒ. ΚΑΡΑΓΙΑΝΝΗΣ	96
ΓΙΑΝ. ΜΑΧΑΙΡΙΔΗΣ	74

201 ΕΚΛΟΓΙΚΟ ΤΜΗΜΑ
ΤΕΤΑΡΤΟ Εκλογικό Τμήμα
Διαμερίσματος Λέρου
Οικισμός Αγίου Νικολάου

Εγγεγραμμένοι	337
Ψήφισαν	148
Έγκυρα	144
Λευκά - άκυρα	4
ΣΑΒ. ΚΑΡΑΓΙΑΝΝΗΣ	80
ΓΙΑΝ. ΜΑΧΑΙΡΙΔΗΣ	64

202 ΕΚΛΟΓΙΚΟ ΤΜΗΜΑ
ΠΕΜΠΤΟ Εκλογικό Τμήμα
Διαμερίσματος Λέρου
Οικισμός Αγίου Νικολάου

Εγγεγραμμένοι	529
Ψήφισαν	327
Έγκυρα	319
Λευκά - άκυρα	8
ΣΑΒ. ΚΑΡΑΓΙΑΝΝΗΣ	157
ΓΙΑΝ. ΜΑΧΑΙΡΙΔΗΣ	162

203 ΕΚΛΟΓΙΚΟ ΤΜΗΜΑ
ΕΚΤΟ Εκλογικό Τμήμα
Διαμερίσματος Λέρου
Οικισμός Αγίου Νικολάου

Εγγεγραμμένοι	516
Ψήφισαν	270
Έγκυρα	262
Λευκά - άκυρα	8
ΣΑΒ. ΚΑΡΑΓΙΑΝΝΗΣ	146
ΓΙΑΝ. ΜΑΧΑΙΡΙΔΗΣ	116

204 ΕΚΛΟΓΙΚΟ ΤΜΗΜΑ
ΕΒΔΟΜΟ Εκλογικό Τμήμα
Διαμερίσματος Λέρου
Οικισμός Αγίου Νικολάου

Εγγεγραμμένοι	524
Ψήφισαν	287
Έγκυρα	275
Λευκά - άκυρα	12
ΣΑΒ. ΚΑΡΑΓΙΑΝΝΗΣ	143
ΓΙΑΝ. ΜΑΧΑΙΡΙΔΗΣ	132

205 ΕΚΛΟΓΙΚΟ ΤΜΗΜΑ
ΟΓΔΟΟ Εκλογικό Τμήμα
Διαμερίσματος Λέρου
Οικισμός Αγίου Νικολάου

Εγγεγραμμένοι	521
Ψήφισαν	279
Έγκυρα	276
Λευκά - άκυρα	3
ΣΑΒ. ΚΑΡΑΓΙΑΝΝΗΣ	145
ΓΙΑΝ. ΜΑΧΑΙΡΙΔΗΣ	131

206 ΕΚΛΟΓΙΚΟ ΤΜΗΜΑ
ΕΝΑΤΟ Εκλογικό Τμήμα
Διαμερίσματος Λέρου
Οικισμός Σωτήρος Χριστού

Εγγεγραμμένοι	494
Ψήφισαν	297
Έγκυρα	292
Λευκά - άκυρα	5
ΣΑΒ. ΚΑΡΑΓΙΑΝΝΗΣ	186
ΓΙΑΝ. ΜΑΧΑΙΡΙΔΗΣ	106

207 ΕΚΛΟΓΙΚΟ ΤΜΗΜΑ
ΔΕΚΑΤΟ Εκλογικό Τμήμα
Διαμερίσματος Λέρου
Οικισμός Σωτήρος Χριστού

Εγγεγραμμένοι	343
Ψήφισαν	202
Έγκυρα	196
Λευκά - άκυρα	6
ΣΑΒ. ΚΑΡΑΓΙΑΝΝΗΣ	86
ΓΙΑΝ. ΜΑΧΑΙΡΙΔΗΣ	110

208 ΕΚΛΟΓΙΚΟ ΤΜΗΜΑ
ΕΝΔΕΚΑΤΟ Εκλογικό Τμήμα
Διαμερίσματος Λέρου
Οικισμός Σωτήρος Χριστού

Εγγεγραμμένοι	345
Ψήφισαν	176
Έγκυρα	172
Λευκά - άκυρα	4
ΣΑΒ. ΚΑΡΑΓΙΑΝΝΗΣ	88
ΓΙΑΝ. ΜΑΧΑΙΡΙΔΗΣ	84

209 ΕΚΛΟΓΙΚΟ ΤΜΗΜΑ
ΔΩΔΕΚΑΤΟ Εκλογικό Τμήμα
Διαμερίσματος Λέρου
Οικισμός Ευαγγελισμού

Εγγεγραμμένοι	361
Ψήφισαν	176
Έγκυρα	169
Λευκά - άκυρα	7
ΣΑΒ. ΚΑΡΑΓΙΑΝΝΗΣ	79
ΓΙΑΝ. ΜΑΧΑΙΡΙΔΗΣ	90

210 ΕΚΛΟΓΙΚΟ ΤΜΗΜΑ
ΔΕΚΑΤΟ ΤΡΙΤΟ Εκλογικό Τμήμα
Διαμερίσματος Λέρου
Οικισμός Ευαγγελισμού

Εγγεγραμμένοι	428
Ψήφισαν	192
Έγκυρα	184
Λευκά - άκυρα	8
ΣΑΒ. ΚΑΡΑΓΙΑΝΝΗΣ	99
ΓΙΑΝ. ΜΑΧΑΙΡΙΔΗΣ	85

211 ΕΚΛΟΓΙΚΟ ΤΜΗΜΑ
ΔΕΚΑΤΟ ΤΕΤΑΡΤΟ Εκλογικό Τμήμα
Διαμερίσματος Λέρου
Οικισμός Ευαγγελισμού

Εγγεγραμμένοι	413
Ψήφισαν	182
Έγκυρα	173
Λευκά - άκυρα	9
ΣΑΒ. ΚΑΡΑΓΙΑΝΝΗΣ	89
ΓΙΑΝ. ΜΑΧΑΙΡΙΔΗΣ	84

212 ΕΚΛΟΓΙΚΟ ΤΜΗΜΑ
ΔΕΚΑΤΟ ΠΕΜΠΤΟ Εκλογικό Τμήμα
Διαμερίσματος Λέρου
Οικισμός Ευαγγελισμού

Εγγεγραμμένοι	390
Ψήφισαν	131
Έγκυρα	125
Λευκά - άκυρα	6
ΣΑΒ. ΚΑΡΑΓΙΑΝΝΗΣ	73
ΓΙΑΝ. ΜΑΧΑΙΡΙΔΗΣ	52

213 ΕΚΛΟΓΙΚΟ ΤΜΗΜΑ
ΔΕΚΑΤΟ ΕΚΤΟ Εκλογικό Τμήμα
Διαμερίσματος Λέρου
Οικισμός Αγίας Μαρίνας

Εγγεγραμμένοι	440
Ψήφισαν	145
Έγκυρα	138
Λευκά - άκυρα	7
ΣΑΒ. ΚΑΡΑΓΙΑΝΝΗΣ	66
ΓΙΑΝ. ΜΑΧΑΙΡΙΔΗΣ	72

214 ΕΚΛΟΓΙΚΟ ΤΜΗΜΑ
ΔΕΚΑΤΟ ΕΒΔΟΜΟ Εκλογικό Τμήμα
Διαμερίσματος Λέρου
Οικισμός Αγίας Μαρίνας

Εγγεγραμμένοι	433
Ψήφισαν	152
Έγκυρα	148
Λευκά - άκυρα	4
ΣΑΒ. ΚΑΡΑΓΙΑΝΝΗΣ	78
ΓΙΑΝ. ΜΑΧΑΙΡΙΔΗΣ	70

215 ΕΚΛΟΓΙΚΟ ΤΜΗΜΑ
ΔΕΚΑΤΟ ΟΓΔΟΟ Εκλογικό Τμήμα
Διαμερίσματος Λέρου
Οικισμός Αγίας Μαρίνας

Εγγεγραμμένοι	389
Ψήφισαν	119
Έγκυρα	115
Λευκά - άκυρα	4
ΣΑΒ. ΚΑΡΑΓΙΑΝΝΗΣ	70
ΓΙΑΝ. ΜΑΧΑΙΡΙΔΗΣ	45

216 ΕΚΛΟΓΙΚΟ ΤΜΗΜΑ
ΔΕΚΑΤΟ ΕΝΑΤΟ Εκλογικό Τμήμα
Διαμερίσματος Λέρου
Οικισμός Αγίων Τεσσαράκοντα

Εγγεγραμμένοι	473
Ψήφισαν	319
Έγκυρα	309
Λευκά - άκυρα	10
ΣΑΒ. ΚΑΡΑΓΙΑΝΝΗΣ	192
ΓΙΑΝ. ΜΑΧΑΙΡΙΔΗΣ	117

217 ΕΚΛΟΓΙΚΟ ΤΜΗΜΑ
ΕΙΚΟΣΤΟ Εκλογικό Τμήμα
Διαμερίσματος Λέρου
Οικισμός Αγίων Τεσσαράκοντα

Εγγεγραμμένοι	437
Ψήφισαν	274
Έγκυρα	262
Λευκά - άκυρα	12
ΣΑΒ. ΚΑΡΑΓΙΑΝΝΗΣ	174
ΓΙΑΝ. ΜΑΧΑΙΡΙΔΗΣ	88

218 ΕΚΛΟΓΙΚΟ ΤΜΗΜΑ
ΕΙΚΟΣΤΟ ΠΡΩΤΟ Εκλογικό Τμήμα
Διαμερίσματος Λέρου
Οικισμός Αγίων Τεσσαράκοντα

Εγγεγραμμένοι	455
Ψήφισαν	262
Έγκυρα	256
Λευκά - άκυρα	6
ΣΑΒ. ΚΑΡΑΓΙΑΝΝΗΣ	143
ΓΙΑΝ. ΜΑΧΑΙΡΙΔΗΣ	113

219 ΕΚΛΟΓΙΚΟ ΤΜΗΜΑ
ΕΙΚΟΣΤΟ ΔΕΥΤΕΡΟ Εκλογικό Τμήμα
Διαμερίσματος Λέρου
Οικισμός Αγίων Τεσσαράκοντα

Εγγεγραμμένοι	421
Ψήφισαν	276
Έγκυρα	268
Λευκά - άκυρα	8
ΣΑΒ. ΚΑΡΑΓΙΑΝΝΗΣ	152
ΓΙΑΝ. ΜΑΧΑΙΡΙΔΗΣ	116

ΔΗΜΟΣ ΑΡΧΑΓΓΕΛΟΥ

1 ΕΚΛΟΓΙΚΟ ΤΜΗΜΑ
ΠΡΩΤΟ Εκλογικό Τμήμα
Διαμερίσματος Αρχαγγέλου

Εγγεγραμμένοι	475
Ψήφισαν	390
Έγκυρα	362
Λευκά - άκυρα	28
ΣΑΒ. ΚΑΡΑΓΙΑΝΝΗΣ	172
ΓΙΑΝ. ΜΑΧΑΙΡΙΔΗΣ	190

2 ΕΚΛΟΓΙΚΟ ΤΜΗΜΑ
ΔΕΥΤΕΡΟ Εκλογικό Τμήμα
Διαμερίσματος Αρχαγγέλου

Εγγεγραμμένοι	462
Ψήφισαν	381
Έγκυρα	363
Λευκά - άκυρα	18
ΣΑΒ. ΚΑΡΑΓΙΑΝΝΗΣ	137
ΓΙΑΝ. ΜΑΧΑΙΡΙΔΗΣ	226

3 ΕΚΛΟΓΙΚΟ ΤΜΗΜΑ
ΤΡΙΤΟ Εκλογικό Τμήμα
Διαμερίσματος Αρχαγγέλου

Εγγεγραμμένοι	486
Ψήφισαν	376
Έγκυρα	356
Λευκά - άκυρα	20
ΣΑΒ. ΚΑΡΑΓΙΑΝΝΗΣ	128
ΓΙΑΝ. ΜΑΧΑΙΡΙΔΗΣ	228

4 ΕΚΛΟΓΙΚΟ ΤΜΗΜΑ
ΤΕΤΑΡΤΟ Εκλογικό Τμήμα
Διαμερίσματος Αρχαγγέλου

Εγγεγραμμένοι	481
Ψήφισαν	398
Έγκυρα	386
Λευκά - άκυρα	12
ΣΑΒ. ΚΑΡΑΓΙΑΝΝΗΣ	150
ΓΙΑΝ. ΜΑΧΑΙΡΙΔΗΣ	236

5 ΕΚΛΟΓΙΚΟ ΤΜΗΜΑ
ΠΕΜΠΤΟ Εκλογικό Τμήμα
Διαμερίσματος Αρχαγγέλου

Εγγεγραμμένοι	468
Ψήφισαν	397
Έγκυρα	377
Λευκά - άκυρα	20
ΣΑΒ. ΚΑΡΑΓΙΑΝΝΗΣ	149
ΓΙΑΝ. ΜΑΧΑΙΡΙΔΗΣ	228

6 ΕΚΛΟΓΙΚΟ ΤΜΗΜΑ
ΕΚΤΟ Εκλογικό Τμήμα
Διαμερίσματος Αρχαγγέλου

Εγγεγραμμένοι	468
Ψήφισαν	384
Έγκυρα	372
Λευκά - άκυρα	12
ΣΑΒ. ΚΑΡΑΓΙΑΝΝΗΣ	132
ΓΙΑΝ. ΜΑΧΑΙΡΙΔΗΣ	240

7 ΕΚΛΟΓΙΚΟ ΤΜΗΜΑ
ΕΒΔΟΜΟ Εκλογικό Τμήμα
Διαμερίσματος Αρχαγγέλου

Εγγεγραμμένοι	487
Ψήφισαν	389
Έγκυρα	376
Λευκά - άκυρα	13
ΣΑΒ. ΚΑΡΑΓΙΑΝΝΗΣ	170
ΓΙΑΝ. ΜΑΧΑΙΡΙΔΗΣ	206

8 ΕΚΛΟΓΙΚΟ ΤΜΗΜΑ
ΟΓΔΟΟ Εκλογικό Τμήμα
Διαμερίσματος Αρχαγγέλου

Εγγεγραμμένοι	526
Ψήφισαν	414
Έγκυρα	399
Λευκά - άκυρα	15
ΣΑΒ. ΚΑΡΑΓΙΑΝΝΗΣ	171
ΓΙΑΝ. ΜΑΧΑΙΡΙΔΗΣ	228

9 ΕΚΛΟΓΙΚΟ ΤΜΗΜΑ
ΕΝΑΤΟ Εκλογικό Τμήμα
Διαμερίσματος Αρχαγγέλου

Εγγεγραμμένοι	453
Ψήφισαν	350
Έγκυρα	336
Λευκά - άκυρα	14
ΣΑΒ. ΚΑΡΑΓΙΑΝΝΗΣ	154
ΓΙΑΝ. ΜΑΧΑΙΡΙΔΗΣ	182

10 ΕΚΛΟΓΙΚΟ ΤΜΗΜΑ
ΔΕΚΑΤΟ Εκλογικό Τμήμα
Διαμερίσματος Μαλώνας

Εγγεγραμμένοι	501
Ψήφισαν	276
Έγκυρα	262
Λευκά - άκυρα	14
ΣΑΒ. ΚΑΡΑΓΙΑΝΝΗΣ	111
ΓΙΑΝ. ΜΑΧΑΙΡΙΔΗΣ	151

11 ΕΚΛΟΓΙΚΟ ΤΜΗΜΑ
ΕΝΔΕΚΑΤΟ Εκλογικό Τμήμα
Διαμερίσματος Μαλώνας

Εγγεγραμμένοι	496
Ψήφισαν	322
Έγκυρα	312
Λευκά - άκυρα	10
ΣΑΒ. ΚΑΡΑΓΙΑΝΝΗΣ	129
ΓΙΑΝ. ΜΑΧΑΙΡΙΔΗΣ	183

12 ΕΚΛΟΓΙΚΟ ΤΜΗΜΑ
ΔΩΔΕΚΑΤΟ Εκλογικό Τμήμα
Διαμερίσματος Αρχαγγέλου

Εγγεγραμμένοι	435
Ψήφισαν	264
Έγκυρα	259
Λευκά - άκυρα	5
ΣΑΒ. ΚΑΡΑΓΙΑΝΝΗΣ	109
ΓΙΑΝ. ΜΑΧΑΙΡΙΔΗΣ	150

13 ΕΚΛΟΓΙΚΟ ΤΜΗΜΑ
ΔΕΚΑΤΟ ΤΡΙΤΟ Εκλογικό Τμήμα
Διαμερίσματος Μασάρων

Εγγεγραμμένοι	463
Ψήφισαν	375
Έγκυρα	360
Λευκά - άκυρα	15
ΣΑΒ. ΚΑΡΑΓΙΑΝΝΗΣ	128
ΓΙΑΝ. ΜΑΧΑΙΡΙΔΗΣ	232

14 ΕΚΛΟΓΙΚΟ ΤΜΗΜΑ
ΔΕΚΑΤΟ ΤΕΤΑΡΤΟ Εκλογικό Τμήμα
Διαμερίσματος Μασάρων

Εγγεγραμμένοι	421
Ψήφισαν	322
Έγκυρα	306
Λευκά - άκυρα	16
ΣΑΒ. ΚΑΡΑΓΙΑΝΝΗΣ	113
ΓΙΑΝ. ΜΑΧΑΙΡΙΔΗΣ	193

ΔΗΜΟΣ ΤΗΛΟΥ

363 ΕΚΛΟΓΙΚΟ ΤΜΗΜΑ
ΠΡΩΤΟ Εκλογικό Τμήμα
Διαμερίσματος Μεγάλου Χωρίου

Εγγεγραμμένοι	421
Ψήφισαν	224
Έγκυρα	213
Λευκά - άκυρα	11
ΣΑΒ. ΚΑΡΑΓΙΑΝΝΗΣ	112
ΓΙΑΝ. ΜΑΧΑΙΡΙΔΗΣ	101

364 ΕΚΛΟΓΙΚΟ ΤΜΗΜΑ
ΔΕΥΤΕΡΟ Εκλογικό Τμήμα
Διαμερίσματος Λιβαδίων

Εγγεγραμμένοι	492
Ψήφισαν	257
Έγκυρα	252
Λευκά - άκυρα	5
ΣΑΒ. ΚΑΡΑΓΙΑΝΝΗΣ	74
ΓΙΑΝ. ΜΑΧΑΙΡΙΔΗΣ	178

ΔΗΜΟΣ ΛΕΙΨΩΝ

196 ΕΚΛΟΓΙΚΟ ΤΜΗΜΑ
ΠΡΩΤΟ Εκλογικό Τμήμα
Διαμερίσματος Κω

Εγγεγραμμένοι	557
Ψήφισαν	217
Έγκυρα	212
Λευκά - άκυρα	5
ΣΑΒ. ΚΑΡΑΓΙΑΝΝΗΣ	106
ΓΙΑΝ. ΜΑΧΑΙΡΙΔΗΣ	106

197 ΕΚΛΟΓΙΚΟ ΤΜΗΜΑ
ΔΕΥΤΕΡΟ Εκλογικό Τμήμα
Διαμερίσματος Κω

Εγγεγραμμένοι	532
Ψήφισαν	212
Έγκυρα	210
Λευκά - άκυρα	2
ΣΑΒ. ΚΑΡΑΓΙΑΝΝΗΣ	107
ΓΙΑΝ. ΜΑΧΑΙΡΙΔΗΣ	103

ΔΗΜΟΣ ΔΙΚΑΙΟΥ

41 ΕΚΛΟΓΙΚΟ ΤΜΗΜΑ
ΠΡΩΤΟ Εκλογικό Τμήμα
Διαμερίσματος Ασφενδιού

Εγγεγραμμένοι	445
Ψήφισαν	276
Έγκυρα	261
Λευκά - άκυρα	15
ΣΑΒ. ΚΑΡΑΓΙΑΝΝΗΣ	96
ΓΙΑΝ. ΜΑΧΑΙΡΙΔΗΣ	165

42 ΕΚΛΟΓΙΚΟ ΤΜΗΜΑ
ΔΕΥΤΕΡΟ Εκλογικό Τμήμα
Διαμερίσματος Ασφενδιού

Εγγεγραμμένοι	452
Ψήφισαν	274
Έγκυρα	264
Λευκά - άκυρα	10
ΣΑΒ. ΚΑΡΑΓΙΑΝΝΗΣ	108
ΓΙΑΝ. ΜΑΧΑΙΡΙΔΗΣ	156

43 ΕΚΛΟΓΙΚΟ ΤΜΗΜΑ
ΤΡΙΤΟ Εκλογικό Τμήμα
Διαμερίσματος Ασφενδιού

Εγγεγραμμένοι	472
Ψήφισαν	236
Έγκυρα	228
Λευκά - άκυρα	8
ΣΑΒ. ΚΑΡΑΓΙΑΝΝΗΣ	65
ΓΙΑΝ. ΜΑΧΑΙΡΙΔΗΣ	163

44 ΕΚΛΟΓΙΚΟ ΤΜΗΜΑ
ΤΕΤΑΡΤΟ Εκλογικό Τμήμα
Διαμερίσματος Ασφενδιού

Εγγεγραμμένοι	454
Ψήφισαν	281
Έγκυρα	266
Λευκά - άκυρα	15
ΣΑΒ. ΚΑΡΑΓΙΑΝΝΗΣ	80
ΓΙΑΝ. ΜΑΧΑΙΡΙΔΗΣ	186

45 ΕΚΛΟΓΙΚΟ ΤΜΗΜΑ
ΠΕΜΠΤΟ Εκλογικό Τμήμα
Διαμερίσματος Ασφενδιού

Εγγεγραμμένοι	458
Ψήφισαν	254
Έγκυρα	244
Λευκά - άκυρα	10
ΣΑΒ. ΚΑΡΑΓΙΑΝΝΗΣ	69
ΓΙΑΝ. ΜΑΧΑΙΡΙΔΗΣ	175

46 ΕΚΛΟΓΙΚΟ ΤΜΗΜΑ
ΕΚΤΟ Εκλογικό Τμήμα
Διαμερίσματος Ασφενδιού

Εγγεγραμμένοι	449
Ψήφισαν	245
Έγκυρα	234
Λευκά - άκυρα	11
ΣΑΒ. ΚΑΡΑΓΙΑΝΝΗΣ	95
ΓΙΑΝ. ΜΑΧΑΙΡΙΔΗΣ	128

47 ΕΚΛΟΓΙΚΟ ΤΜΗΜΑ
ΕΒΔΟΜΟ Εκλογικό Τμήμα
Διαμερίσματος Πυλίου

Εγγεγραμμένοι	481
Ψήφισαν	331
Έγκυρα	319
Λευκά - άκυρα	12
ΣΑΒ. ΚΑΡΑΓΙΑΝΝΗΣ	124
ΓΙΑΝ. ΜΑΧΑΙΡΙΔΗΣ	195

48 ΕΚΛΟΓΙΚΟ ΤΜΗΜΑ
ΟΓΔΟΟ Εκλογικό Τμήμα
Διαμερίσματος Πυλίου

Εγγεγραμμένοι	461
Ψήφισαν	296
Έγκυρα	282
Λευκά - άκυρα	14
ΣΑΒ. ΚΑΡΑΓΙΑΝΝΗΣ	115
ΓΙΑΝ. ΜΑΧΑΙΡΙΔΗΣ	167

49 ΕΚΛΟΓΙΚΟ ΤΜΗΜΑ
ΕΝΑΤΟ Εκλογικό Τμήμα
Διαμερίσματος Πυλίου

Εγγεγραμμένοι	463
Ψήφισαν	299
Έγκυρα	296
Λευκά - άκυρα	3
ΣΑΒ. ΚΑΡΑΓΙΑΝΝΗΣ	110
ΓΙΑΝ. ΜΑΧΑΙΡΙΔΗΣ	186

50 ΕΚΛΟΓΙΚΟ ΤΜΗΜΑ
ΔΕΚΑΤΟ Εκλογικό Τμήμα
Διαμερίσματος Πυλίου

Εγγεγραμμένοι	474
Ψήφισαν	298
Έγκυρα	293
Λευκά - άκυρα	5
ΣΑΒ. ΚΑΡΑΓΙΑΝΝΗΣ	110
ΓΙΑΝ. ΜΑΧΑΙΡΙΔΗΣ	183

51 ΕΚΛΟΓΙΚΟ ΤΜΗΜΑ
ΕΝΔΕΚΑΤΟ Εκλογικό Τμήμα
Διαμερίσματος Πυλίου

Εγγεγραμμένοι	520
Ψήφισαν	302
Έγκυρα	285
Λευκά - άκυρα	17
ΣΑΒ. ΚΑΡΑΓΙΑΝΝΗΣ	99
ΓΙΑΝ. ΜΑΧΑΙΡΙΔΗΣ	186

ΚΑΣΟΣ

163 ΕΚΛΟΓΙΚΟ ΤΜΗΜΑ
ΠΡΩΤΟ Εκλογικό Τμήμα
Διαμερίσματος Κάσου

Εγγεγραμμένοι	618
Ψήφισαν	298
Έγκυρα	295
Λευκά - άκυρα	3
ΣΑΒ. ΚΑΡΑΓΙΑΝΝΗΣ	58
ΓΙΑΝ. ΜΑΧΑΙΡΙΔΗΣ	237

164 ΕΚΛΟΓΙΚΟ ΤΜΗΜΑ
ΔΕΥΤΕΡΟ Εκλογικό Τμήμα
Διαμερίσματος Κάσου

Εγγεγραμμένοι	609
Ψήφισαν	291
Έγκυρα	287
Λευκά - άκυρα	4
ΣΑΒ. ΚΑΡΑΓΙΑΝΝΗΣ	83
ΓΙΑΝ. ΜΑΧΑΙΡΙΔΗΣ	204

165 ΕΚΛΟΓΙΚΟ ΤΜΗΜΑ
ΤΡΙΤΟ Εκλογικό Τμήμα
Διαμερίσματος Κάσου

Εγγεγραμμένοι	598
Ψήφισαν	259
Έγκυρα	259
Λευκά - άκυρα	0
ΣΑΒ. ΚΑΡΑΓΙΑΝΝΗΣ	71
ΓΙΑΝ. ΜΑΧΑΙΡΙΔΗΣ	188

ΙΑΤΡΙΚΗ ΑΝΑΚΟΙΝΩΣΗ

ΤΑΣΟΣ ΒΕΝΕΤΟΚΛΗΣ
ΙΑΤΡΟΣ ΑΚΤΙΝΟΔΙΑΓΝΩΣΤΗΣ
(ΑΚΤΙΝΟΛΟΓΟΣ)

Δέχεται καθημερινά στο Διαγνωστικό Εργαστήριο:
ΑΠΕΙΚΟΝΙΣΗ ΑΙΓΑΙΟΥ
Πάροδος Παπαλουκά 18 Β
(παραπλεύρως του parking του παλιού Νοσοκομείου)

Ωρες λειτουργίας του εργαστηρίου: 9π.μ.-8μ.μ.
Τηλ. 02410-43000-3
Fax: 02410/43004



ΝΟΜΑΡΧΙΑΚΕΣ ΕΚΛΟΓΕΣ

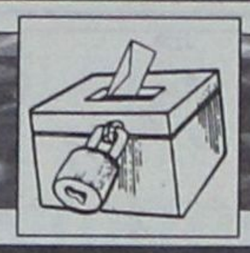

ΔΗΜΟΣ ΚΑΛΥΜΝΙΩΝ

91 ΕΚΛΟΓΙΚΟ ΤΜΗΜΑ
ΠΡΩΤΟ Εκλογικό Τμήμα Διαμερίσματος Καλύμνου

Εγγεγραμμένοι	475
Ψήφισαν	280
Έγκυρα	273
Λευκά - άκυρα	8
ΣΑΒ. ΚΑΡΑΓΙΑΝΝΗΣ	166
ΓΙΑΝ. ΜΑΧΑΙΡΙΔΗΣ	107

92 ΕΚΛΟΓΙΚΟ ΤΜΗΜΑ
ΔΕΥΤΕΡΟ Εκλογικό Τμήμα Διαμερίσματος Καλύμνου

Εγγεγραμμένοι	483
Ψήφισαν	294
Έγκυρα	286
Λευκά - άκυρα	8
ΣΑΒ. ΚΑΡΑΓΙΑΝΝΗΣ	177
ΓΙΑΝ. ΜΑΧΑΙΡΙΔΗΣ	109

93 ΕΚΛΟΓΙΚΟ ΤΜΗΜΑ
ΤΡΙΤΟ Εκλογικό Τμήμα Διαμερίσματος Καλύμνου

Εγγεγραμμένοι	496
Ψήφισαν	285
Έγκυρα	276
Λευκά - άκυρα	9
ΣΑΒ. ΚΑΡΑΓΙΑΝΝΗΣ	171
ΓΙΑΝ. ΜΑΧΑΙΡΙΔΗΣ	105

94 ΕΚΛΟΓΙΚΟ ΤΜΗΜΑ
ΤΕΤΑΡΤΟ Εκλογικό Τμήμα Διαμερίσματος Καλύμνου

Εγγεγραμμένοι	474
Ψήφισαν	241
Έγκυρα	227
Λευκά - άκυρα	14
ΣΑΒ. ΚΑΡΑΓΙΑΝΝΗΣ	114
ΓΙΑΝ. ΜΑΧΑΙΡΙΔΗΣ	113

95 ΕΚΛΟΓΙΚΟ ΤΜΗΜΑ
ΠΕΜΠΤΟ Εκλογικό Τμήμα Διαμερίσματος Καλύμνου

Εγγεγραμμένοι	369
Ψήφισαν	202
Έγκυρα	200
Λευκά - άκυρα	2
ΣΑΒ. ΚΑΡΑΓΙΑΝΝΗΣ	104
ΓΙΑΝ. ΜΑΧΑΙΡΙΔΗΣ	96

96 ΕΚΛΟΓΙΚΟ ΤΜΗΜΑ
ΕΚΤΟ Εκλογικό Τμήμα Διαμερίσματος Καλύμνου

Εγγεγραμμένοι	448
Ψήφισαν	248
Έγκυρα	235
Λευκά - άκυρα	13
ΣΑΒ. ΚΑΡΑΓΙΑΝΝΗΣ	133
ΓΙΑΝ. ΜΑΧΑΙΡΙΔΗΣ	102

97 ΕΚΛΟΓΙΚΟ ΤΜΗΜΑ
ΕΒΔΟΜΟ Εκλογικό Τμήμα Διαμερίσματος Καλύμνου

Εγγεγραμμένοι	477
Ψήφισαν	279
Έγκυρα	273
Λευκά - άκυρα	6
ΣΑΒ. ΚΑΡΑΓΙΑΝΝΗΣ	168
ΓΙΑΝ. ΜΑΧΑΙΡΙΔΗΣ	105

98 ΕΚΛΟΓΙΚΟ ΤΜΗΜΑ
ΟΓΔΟΟ Εκλογικό Τμήμα Διαμερίσματος Καλύμνου

Εγγεγραμμένοι	484
Ψήφισαν	230
Έγκυρα	225
Λευκά - άκυρα	5
ΣΑΒ. ΚΑΡΑΓΙΑΝΝΗΣ	165
ΓΙΑΝ. ΜΑΧΑΙΡΙΔΗΣ	60

99 ΕΚΛΟΓΙΚΟ ΤΜΗΜΑ
ΕΝΑΤΟ Εκλογικό Τμήμα Διαμερίσματος Καλύμνου

Εγγεγραμμένοι	474
Ψήφισαν	266
Έγκυρα	252
Λευκά - άκυρα	14
ΣΑΒ. ΚΑΡΑΓΙΑΝΝΗΣ	174
ΓΙΑΝ. ΜΑΧΑΙΡΙΔΗΣ	78

100 ΕΚΛΟΓΙΚΟ ΤΜΗΜΑ
ΔΕΚΑΤΟ Εκλογικό Τμήμα Διαμερίσματος Καλύμνου

Εγγεγραμμένοι	467
Ψήφισαν	257
Έγκυρα	248
Λευκά - άκυρα	9
ΣΑΒ. ΚΑΡΑΓΙΑΝΝΗΣ	138
ΓΙΑΝ. ΜΑΧΑΙΡΙΔΗΣ	110

101 ΕΚΛΟΓΙΚΟ ΤΜΗΜΑ
ΕΝΔΕΚΑΤΟ Εκλογικό Τμήμα Διαμερίσματος Καλύμνου

Εγγεγραμμένοι	515
Ψήφισαν	321
Έγκυρα	315
Λευκά - άκυρα	6
ΣΑΒ. ΚΑΡΑΓΙΑΝΝΗΣ	215
ΓΙΑΝ. ΜΑΧΑΙΡΙΔΗΣ	100

102 ΕΚΛΟΓΙΚΟ ΤΜΗΜΑ
ΔΩΔΕΚΑΤΟ Εκλογικό Τμήμα Διαμερίσματος Καλύμνου

Εγγεγραμμένοι	487
Ψήφισαν	243
Έγκυρα	233
Λευκά - άκυρα	10
ΣΑΒ. ΚΑΡΑΓΙΑΝΝΗΣ	134
ΓΙΑΝ. ΜΑΧΑΙΡΙΔΗΣ	99

103 ΕΚΛΟΓΙΚΟ ΤΜΗΜΑ
ΔΕΚΑΤΟ ΤΡΙΤΟ Εκλογικό Τμήμα Διαμερίσματος Καλύμνου

Εγγεγραμμένοι	489
Ψήφισαν	284
Έγκυρα	268
Λευκά - άκυρα	16
ΣΑΒ. ΚΑΡΑΓΙΑΝΝΗΣ	177
ΓΙΑΝ. ΜΑΧΑΙΡΙΔΗΣ	91

104 ΕΚΛΟΓΙΚΟ ΤΜΗΜΑ
ΔΕΚΑΤΟ ΤΕΤΑΡΤΟ Εκλογικό Τμήμα Διαμερίσματος Καλύμνου

Εγγεγραμμένοι	515
Ψήφισαν	295
Έγκυρα	291
Λευκά - άκυρα	4
ΣΑΒ. ΚΑΡΑΓΙΑΝΝΗΣ	179
ΓΙΑΝ. ΜΑΧΑΙΡΙΔΗΣ	112

105 ΕΚΛΟΓΙΚΟ ΤΜΗΜΑ
ΔΕΚΑΤΟ ΠΕΜΠΤΟ Εκλογικό Τμήμα Διαμερίσματος Καλύμνου

Εγγεγραμμένοι	445
Ψήφισαν	243
Έγκυρα	225
Λευκά - άκυρα	18
ΣΑΒ. ΚΑΡΑΓΙΑΝΝΗΣ	146
ΓΙΑΝ. ΜΑΧΑΙΡΙΔΗΣ	79

106 ΕΚΛΟΓΙΚΟ ΤΜΗΜΑ
ΔΕΚΑΤΟ ΕΚΤΟ Εκλογικό Τμήμα Διαμερίσματος Καλύμνου

Εγγεγραμμένοι	519
Ψήφισαν	259
Έγκυρα	251
Λευκά - άκυρα	8
ΣΑΒ. ΚΑΡΑΓΙΑΝΝΗΣ	124
ΓΙΑΝ. ΜΑΧΑΙΡΙΔΗΣ	127

107 ΕΚΛΟΓΙΚΟ ΤΜΗΜΑ
ΔΕΚΑΤΟ ΕΒΔΟΜΟ Εκλογικό Τμήμα Διαμερίσματος Καλύμνου

Εγγεγραμμένοι	467
Ψήφισαν	257
Έγκυρα	248
Λευκά - άκυρα	9
ΣΑΒ. ΚΑΡΑΓΙΑΝΝΗΣ	138
ΓΙΑΝ. ΜΑΧΑΙΡΙΔΗΣ	110

108 ΕΚΛΟΓΙΚΟ ΤΜΗΜΑ
ΔΕΚΑΤΟ ΟΓΔΟΟ Εκλογικό Τμήμα Διαμερίσματος Καλύμνου

Εγγεγραμμένοι	468
Ψήφισαν	244
Έγκυρα	235
Λευκά - άκυρα	9
ΣΑΒ. ΚΑΡΑΓΙΑΝΝΗΣ	138
ΓΙΑΝ. ΜΑΧΑΙΡΙΔΗΣ	97

109 ΕΚΛΟΓΙΚΟ ΤΜΗΜΑ
ΔΕΚΑΤΟ ΕΝΑΤΟ Εκλογικό Τμήμα Διαμερίσματος Καλύμνου

Εγγεγραμμένοι	458
Ψήφισαν	257
Έγκυρα	248
Λευκά - άκυρα	9
ΣΑΒ. ΚΑΡΑΓΙΑΝΝΗΣ	131
ΓΙΑΝ. ΜΑΧΑΙΡΙΔΗΣ	117

110 ΕΚΛΟΓΙΚΟ ΤΜΗΜΑ
ΕΙΚΟΣΤΟ Εκλογικό Τμήμα Διαμερίσματος Καλύμνου

Εγγεγραμμένοι	493
Ψήφισαν	250
Έγκυρα	242
Λευκά - άκυρα	8
ΣΑΒ. ΚΑΡΑΓΙΑΝΝΗΣ	136
ΓΙΑΝ. ΜΑΧΑΙΡΙΔΗΣ	106

111 ΕΚΛΟΓΙΚΟ ΤΜΗΜΑ
ΕΙΚΟΣΤΟ ΠΡΩΤΟ Εκλογικό Τμήμα Διαμερίσματος Καλύμνου

Εγγεγραμμένοι	445
Ψήφισαν	246
Έγκυρα	232
Λευκά - άκυρα	14
ΣΑΒ. ΚΑΡΑΓΙΑΝΝΗΣ	141
ΓΙΑΝ. ΜΑΧΑΙΡΙΔΗΣ	91

112 ΕΚΛΟΓΙΚΟ ΤΜΗΜΑ
ΕΙΚΟΣΤΟ ΔΕΥΤΕΡΟ Εκλογικό Τμήμα Διαμερίσματος Καλύμνου

Εγγεγραμμένοι	477
Ψήφισαν	273
Έγκυρα	266
Λευκά - άκυρα	7
ΣΑΒ. ΚΑΡΑΓΙΑΝΝΗΣ	153
ΓΙΑΝ. ΜΑΧΑΙΡΙΔΗΣ	113

113 ΕΚΛΟΓΙΚΟ ΤΜΗΜΑ
ΕΙΚΟΣΤΟ ΤΡΙΤΟ Εκλογικό Τμήμα Διαμερίσματος Καλύμνου

Εγγεγραμμένοι	500
Ψήφισαν	270
Έγκυρα	262
Λευκά - άκυρα	8
ΣΑΒ. ΚΑΡΑΓΙΑΝΝΗΣ	147
ΓΙΑΝ. ΜΑΧΑΙΡΙΔΗΣ	115

114 ΕΚΛΟΓΙΚΟ ΤΜΗΜΑ
ΕΙΚΟΣΤΟ ΤΕΤΑΡΤΟ Εκλογικό Τμήμα Διαμερίσματος Καλύμνου

Εγγεγραμμένοι	491
Ψήφισαν	285
Έγκυρα	280
Λευκά - άκυρα	5
ΣΑΒ. ΚΑΡΑΓΙΑΝΝΗΣ	186
ΓΙΑΝ. ΜΑΧΑΙΡΙΔΗΣ	94

115 ΕΚΛΟΓΙΚΟ ΤΜΗΜΑ
ΕΙΚΟΣΤΟ ΠΕΜΠΤΟ Εκλογικό Τμήμα Διαμερίσματος Καλύμνου

Εγγεγραμμένοι	472
Ψήφισαν	296
Έγκυρα	290
Λευκά - άκυρα	6
ΣΑΒ. ΚΑΡΑΓΙΑΝΝΗΣ	168
ΓΙΑΝ. ΜΑΧΑΙΡΙΔΗΣ	122

116 ΕΚΛΟΓΙΚΟ ΤΜΗΜΑ
ΕΙΚΟΣΤΟ ΕΚΤΟ Εκλογικό Τμήμα Διαμερίσματος Καλύμνου

Εγγεγραμμένοι	475
Ψήφισαν	258
Έγκυρα	242
Λευκά - άκυρα	16
ΣΑΒ. ΚΑΡΑΓΙΑΝΝΗΣ	148
ΓΙΑΝ. ΜΑΧΑΙΡΙΔΗΣ	94

117 ΕΚΛΟΓΙΚΟ ΤΜΗΜΑ
ΕΙΚΟΣΤΟ ΕΒΔΟΜΟ Εκλογικό Τμήμα Διαμερίσματος Καλύμνου

Εγγεγραμμένοι	477
Ψήφισαν	272
Έγκυρα	265
Λευκά - άκυρα	7
ΣΑΒ. ΚΑΡΑΓΙΑΝΝΗΣ	128
ΓΙΑΝ. ΜΑΧΑΙΡΙΔΗΣ	137

118 ΕΚΛΟΓΙΚΟ ΤΜΗΜΑ
ΕΙΚΟΣΤΟ ΟΓΔΟΟ Εκλογικό Τμήμα Διαμερίσματος Καλύμνου

Εγγεγραμμένοι	477
Ψήφισαν	225
Έγκυρα	214
Λευκά - άκυρα	11
ΣΑΒ. ΚΑΡΑΓΙΑΝΝΗΣ	133
ΓΙΑΝ. ΜΑΧΑΙΡΙΔΗΣ	81

119 ΕΚΛΟΓΙΚΟ ΤΜΗΜΑ
ΕΙΚΟΣΤΟ ΕΝΑΤΟ Εκλογικό Τμήμα Διαμερίσματος Καλύμνου

Εγγεγραμμένοι	458
Ψήφισαν	338
Έγκυρα	335
Λευκά - άκυρα	3
ΣΑΒ. ΚΑΡΑΓΙΑΝΝΗΣ	209
ΓΙΑΝ. ΜΑΧΑΙΡΙΔΗΣ	126

120 ΕΚΛΟΓΙΚΟ ΤΜΗΜΑ
ΤΡΙΑΚΟΣΤΟ Εκλογικό Τμήμα Διαμερίσματος Καλύμνου

Εγγεγραμμένοι	590
Ψήφισαν	263
Έγκυρα	250
Λευκά - άκυρα	13
ΣΑΒ. ΚΑΡΑΓΙΑΝΝΗΣ	136
ΓΙΑΝ. ΜΑΧΑΙΡΙΔΗΣ	114

121 ΕΚΛΟΓΙΚΟ ΤΜΗΜΑ
ΤΡΙΑΚΟΣΤΟ ΠΡΩΤΟ Εκλογ. Τμήμα Διαμερίσματος Καλύμνου

Εγγεγραμμένοι	449
Ψήφισαν	251
Έγκυρα	235
Λευκά - άκυρα	16
ΣΑΒ. ΚΑΡΑΓΙΑΝΝΗΣ	144
ΓΙΑΝ. ΜΑΧΑΙΡΙΔΗΣ	91

122 ΕΚΛΟΓΙΚΟ ΤΜΗΜΑ
ΤΡΙΑΚΟΣΤΟ ΔΕΥΤΕΡΟ Εκλογικό Τμήμα Διαμερίσματος Καλύμνου

Εγγεγραμμένοι	469
Ψήφισαν	265
Έγκυρα	255
Λευκά - άκυρα	10
ΣΑΒ. ΚΑΡΑΓΙΑΝΝΗΣ	160
ΓΙΑΝ. ΜΑΧΑΙΡΙΔΗΣ	95

123 ΕΚΛΟΓΙΚΟ ΤΜΗΜΑ
ΤΡΙΑΚΟΣΤΟ ΤΡΙΤΟ Εκλογικό Τμήμα Διαμερίσματος Καλύμνου

Εγγεγραμμένοι	470
Ψήφισαν	259
Έγκυρα	252
Λευκά - άκυρα	7
ΣΑΒ. ΚΑΡΑΓΙΑΝΝΗΣ	168
ΓΙΑΝ. ΜΑΧΑΙΡΙΔΗΣ	84

124 ΕΚΛΟΓΙΚΟ ΤΜΗΜΑ
ΤΡΙΑΚΟΣΤΟ ΤΕΤΑΡΤΟ Εκλογικό Τμήμα Διαμερίσματος Καλύμνου

Εγγεγραμμένοι	467
Ψήφισαν	252
Έγκυρα	237
Λευκά - άκυρα	15
ΣΑΒ. ΚΑΡΑΓΙΑΝΝΗΣ	146
ΓΙΑΝ. ΜΑΧΑΙΡΙΔΗΣ	91

125 ΕΚΛΟΓΙΚΟ ΤΜΗΜΑ
ΤΡΙΑΚΟΣΤΟ ΠΕΜΠΤΟ Εκλογικό Τμήμα Διαμερίσματος Καλύμνου

Εγγεγραμμένοι	485
Ψήφισαν	253
Έγκυρα	245
Λευκά - άκυρα	8
ΣΑΒ. ΚΑΡΑΓΙΑΝΝΗΣ	151
ΓΙΑΝ. ΜΑΧΑΙΡΙΔΗΣ	94

126 ΕΚΛΟΓΙΚΟ ΤΜΗΜΑ
ΤΡΙΑΚΟΣΤΟ ΕΚΤΟ Εκλογικό Τμήμα Διαμερίσματος Καλύμνου

Εγγεγραμμένοι	445
Ψήφισαν	242
Έγκυρα	237
Λευκά - άκυρα	5
ΣΑΒ. ΚΑΡΑΓΙΑΝΝΗΣ	143
ΓΙΑΝ. ΜΑΧΑΙΡΙΔΗΣ	94

127 ΕΚΛΟΓΙΚΟ ΤΜΗΜΑ
ΤΡΙΑΚΟΣΤΟ ΕΒΔΟΜΟ Εκλογ. Τμήμα Διαμερίσματος Καλύμνου

Εγγεγραμμένοι	
Ψήφισαν	
Έγκυρα	
Λευκά - άκυρα	
ΣΑΒ. ΚΑΡΑΓΙΑΝΝΗΣ	
ΓΙΑΝ. ΜΑΧΑΙΡΙΔΗΣ	

128 ΕΚΛΟΓΙΚΟ ΤΜΗΜΑ
ΤΡΙΑΚΟΣΤΟ ΟΓΔΟΟ Εκλογ. Τμήμα Διαμερίσματος Καλύμνου

Εγγεγραμμένοι	468
Ψήφισαν	220
Έγκυρα	213
Λευκά - άκυρα	7
ΣΑΒ. ΚΑΡΑΓΙΑΝΝΗΣ	134
ΓΙΑΝ. ΜΑΧΑΙΡΙΔΗΣ	79

129 ΕΚΛΟΓΙΚΟ ΤΜΗΜΑ
ΤΡΙΑΚΟΣΤΟ ΕΝΑΤΟ Εκλογ. Τμήμα Διαμερίσματος Καλύμνου

Εγγεγραμμένοι	407
Ψήφισαν	228
Έγκυρα	215
Λευκά - άκυρα	13
ΣΑΒ. ΚΑΡΑΓΙΑΝΝΗΣ	146
ΓΙΑΝ. ΜΑΧΑΙΡΙΔΗΣ	69

130 ΕΚΛΟΓΙΚΟ ΤΜΗΜΑ
ΤΕΣΑΡΑΚΟΣΤΟ Εκλογικό Τμήμα Διαμερίσματος Καλύμνου

Εγγεγραμμένοι	353
Ψήφισαν	218
Έγκυρα	212
Λευκά - άκυρα	6
ΣΑΒ. ΚΑΡΑΓΙΑΝΝΗΣ	141
ΓΙΑΝ. ΜΑΧΑΙΡΙΔΗΣ	71

131 ΕΚΛΟΓΙΚΟ ΤΜΗΜΑ
ΤΕΣΑΡΑΚΟΣΤΟ ΠΡΩΤΟ Εκλ. Τμήμα Διαμερίσματος Καλύμνου

Εγγεγραμμένοι	360
Ψήφισαν	223
Έγκυρα	215
Λευκά - άκυρα	8
ΣΑΒ. ΚΑΡΑΓΙΑΝΝΗΣ	156
ΓΙΑΝ. ΜΑΧΑΙΡΙΔΗΣ	59

132 ΕΚΛΟΓΙΚΟ ΤΜΗΜΑ
ΤΕΣΑΡΑΚΟΣΤΟ ΔΕΥΤΕΡΟ Εκλ. Τμήμα Διαμερίσματος Καλύμνου

Εγγεγραμμένοι	370
Ψήφισαν	211
Έγκυρα	199
Λευκά - άκυρα	12
ΣΑΒ. ΚΑΡΑΓΙΑΝΝΗΣ	107
ΓΙΑΝ. ΜΑΧΑΙΡΙΔΗΣ	92

133 ΕΚΛΟΓΙΚΟ ΤΜΗΜΑ
ΤΕΣΑΡΑΚΟΣΤΟ ΤΡΙΤΟ Εκλ. Τμήμα Διαμερίσματος Καλύμνου

Εγγεγραμμένοι	280
Ψήφισαν	162
Έγκυρα	158
Λευκά - άκυρα	4
ΣΑΒ. ΚΑΡΑΓΙΑΝΝΗΣ	82
ΓΙΑΝ. ΜΑΧΑΙΡΙΔΗΣ	76

134 ΕΚΛΟΓΙΚΟ ΤΜΗΜΑ
ΤΕΣΑΡΑΚΟΣΤΟ ΤΕΤΑΡΤΟ Εκλ. Τμήμα Διαμερίσματος Καλύμνου

Εγγεγραμμένοι	74
Ψήφισαν	60
Έγκυρα	59
Λευκά - άκυρα	1
ΣΑΒ. ΚΑΡΑΓΙΑΝΝΗΣ	28
ΓΙΑΝ. ΜΑΧΑΙΡΙΔΗΣ	31

ΔΗΜΟΣ ΗΡΑΚΛΕΙΔΩΝ

52 ΕΚΛΟΓΙΚΟ ΤΜΗΜΑ
ΠΡΩΤΟ Εκλογικό Τμήμα Διαμερίσματος Αντιμάχειας

Εγγεγραμμένοι	476
Ψήφισαν	284
Έγκυρα	272
Λευκά - άκυρα	12
ΣΑΒ. ΚΑΡΑΓΙΑΝΝΗΣ	89
ΓΙΑΝ. ΜΑΧΑΙΡΙΔΗΣ	183

53 ΕΚΛΟΓΙΚΟ ΤΜΗΜΑ
ΔΕΥΤΕΡΟ Εκλογικό Τμήμα Διαμερίσματος Αντιμάχειας

Εγγεγραμμένοι	467
Ψήφισαν	274
Έγκυρα	261
Λευκά - άκυρα	13
ΣΑΒ. ΚΑΡΑΓΙΑΝΝΗΣ	89
ΓΙΑΝ. ΜΑΧΑΙΡΙΔΗΣ	172

54 ΕΚΛΟΓΙΚΟ ΤΜΗΜΑ
ΤΡΙΤΟ Εκλογικό Τμήμα Διαμερίσματος Αντιμάχειας

Εγγεγραμμένοι	489
Ψήφισαν	279
Έγκυρα	263
Λευκά - άκυρα	16
ΣΑΒ. ΚΑΡΑΓΙΑΝΝΗΣ	98
ΓΙΑΝ. ΜΑΧΑΙΡΙΔΗΣ	165

55 ΕΚΛΟΓΙΚΟ ΤΜΗΜΑ
ΤΕΤΑΡΤΟ Εκλογικό Τμήμα Διαμερίσματος Αντιμάχειας

Εγγεγραμμένοι	482
Ψήφισαν	280
Έγκυρα	276
Λευκά - άκυρα	4
ΣΑΒ. ΚΑΡΑΓΙΑΝΝΗΣ	131
ΓΙΑΝ. ΜΑΧΑΙΡΙΔΗΣ	145

56 ΕΚΛΟΓΙΚΟ ΤΜΗΜΑ
ΠΕΜΠΤΟ Εκλογικό Τμήμα Διαμερίσματος Αντιμάχειας

Εγγεγραμμένοι	428
Ψήφισαν	243
Έγκυρα	236
Λευκά - άκυρα	7
ΣΑΒ. ΚΑΡΑΓΙΑΝΝΗΣ	74
ΓΙΑΝ. ΜΑΧΑΙΡΙΔΗΣ	162

57 ΕΚΛΟΓΙΚΟ ΤΜΗΜΑ
ΕΚΤΟ Εκλογικό Τμήμα Διαμερίσματος Καρδάμαινας

Εγγεγραμμένοι	416
Ψήφισαν	285
Έγκυρα	277
Λευκά - άκυρα	8
ΣΑΒ. ΚΑΡΑΓΙΑΝΝΗΣ	170
ΓΙΑΝ. ΜΑΧΑΙΡΙΔΗΣ	107

58 ΕΚΛΟΓΙΚΟ ΤΜΗΜΑ
ΕΒΔΟΜΟ Εκλογικό Τμήμα Διαμερίσματος Καρδάμαινας

Εγγεγραμμένοι	437
Ψήφισαν	302
Έγκυρα	294
Λευκά - άκυρα	8
ΣΑΒ. ΚΑΡΑΓΙΑΝΝΗΣ	129
ΓΙΑΝ. ΜΑΧΑΙΡΙΔΗΣ	165

59 ΕΚΛΟΓΙΚΟ ΤΜΗΜΑ
ΟΓΔΟΟ Εκλογικό Τμήμα Διαμερίσματος Καρδάμαινας

Εγγεγραμμένοι	403
Ψήφισαν	269
Έγκυρα	260
Λευκά - άκυρα	9
ΣΑΒ. ΚΑΡΑΓΙΑΝΝΗΣ	164
ΓΙΑΝ. ΜΑΧΑΙΡΙΔΗΣ	96

60 ΕΚΛΟΓΙΚΟ ΤΜΗΜΑ
ΕΝΑΤΟ Εκλογικό Τμήμα Διαμερίσματος Καρδάμαινας

Εγγεγραμμένοι	324
Ψήφισαν	265
Έγκυρα	258
Λευκά - άκυρα	7
ΣΑΒ. ΚΑΡΑΓΙΑΝΝΗΣ	172
ΓΙΑΝ. ΜΑΧΑΙΡΙΔΗΣ	86

61 ΕΚΛΟΓΙΚΟ ΤΜΗΜΑ
ΔΕΚΑΤΟ Εκλογικό Τμήμα Διαμερίσματος Κεφάλου

Εγγεγραμμένοι	511
Ψήφισαν	410
Έγκυρα	402
Λευκά - άκυρα	8
ΣΑΒ. ΚΑΡΑΓΙΑΝΝΗΣ	209
ΓΙΑΝ. ΜΑΧΑΙΡΙΔΗΣ	193

62 ΕΚΛΟΓΙΚΟ ΤΜΗΜΑ
ΕΝΔΕΚΑΤΟ Εκλογικό Τμήμα Διαμερίσματος Κεφάλου

Εγγεγραμμένοι	492
Ψήφισαν	384
Έγκυρα	373
Λευκά - άκυρα	11
ΣΑΒ. ΚΑΡΑΓΙΑΝΝΗΣ	178
ΓΙΑΝ. ΜΑΧΑΙΡΙΔΗΣ	195

63 ΕΚΛΟΓΙΚΟ ΤΜΗΜΑ
ΔΩΔΕΚΑΤΟ Εκλογικό Τμήμα Διαμερίσματος Κεφάλου

Εγγεγραμμένοι	521
Ψήφισαν	402
Έγκυρα	387
Λευκά - άκυρα	15'
ΣΑΒ. ΚΑΡΑΓΙΑΝΝΗΣ	169
ΓΙΑΝ. ΜΑΧΑΙΡΙΔΗΣ	218

64 ΕΚΛΟΓΙΚΟ ΤΜΗΜΑ
ΔΕΚΑΤΟ ΤΡΙΤΟ Εκλογικό Τμήμα Διαμερίσματος Κεφάλου

Εγγεγραμμένοι	516
Ψήφισαν	406
Έγκυρα	391
Λευκά - άκυρα	15
ΣΑΒ. ΚΑΡΑΓΙΑΝΝΗΣ	189
ΓΙΑΝ. ΜΑΧΑΙΡΙΔΗΣ	202

65 ΕΚΛΟΓΙΚΟ ΤΜΗΜΑ
ΔΕΚΑΤΟ ΤΕΤΑΡΤΟ Εκλογικό Τμήμα Διαμερίσματος Κεφάλου

Εγγεγραμμένοι	516
Ψήφισαν	391
Έγκυρα	375
Λευκά - άκυρα	16
ΣΑΒ. ΚΑΡΑΓΙΑΝΝΗΣ	181
ΓΙΑΝ. ΜΑΧΑΙΡΙΔΗΣ	194

ΑΓΑΘΟΝΗΣΙ

366 ΕΚΛΟΓΙΚΟ ΤΜΗΜΑ
Εκλογικό Τμήμα Κοινότητας Αγαθονησίου

Εγγεγραμμένοι	272
Ψήφισαν	123
Έγκυρα	122
Λευκά - άκυρα	1
ΣΑΒ. ΚΑΡΑΓΙΑΝΝΗΣ	71
ΓΙΑΝ. ΜΑΧΑΙΡΙΔΗΣ	51



ΝΟΜΑΡΧΙΑΚΕΣ ΕΚΛΟΓΕΣ



ΔΗΜΟΣ ΚΩ

166 ΕΚΛΟΓΙΚΟ ΤΜΗΜΑ
ΠΡΩΤΟ Εκλογικό Τμήμα
Διαμερίσματος Κω

Εγγεγραμμένοι	454
Ψήφισαν	318
Έγκυρα	306
Λευκά - άκυρα	12
ΣΑΒ. ΚΑΡΑΓΙΑΝΝΗΣ	157
ΓΙΑΝ. ΜΑΧΑΙΡΙΔΗΣ	149

167 ΕΚΛΟΓΙΚΟ ΤΜΗΜΑ
ΔΕΥΤΕΡΟ Εκλογικό Τμήμα
Διαμερίσματος Κω

Εγγεγραμμένοι	483
Ψήφισαν	354
Έγκυρα	339
Λευκά - άκυρα	15
ΣΑΒ. ΚΑΡΑΓΙΑΝΝΗΣ	174
ΓΙΑΝ. ΜΑΧΑΙΡΙΔΗΣ	165

168 ΕΚΛΟΓΙΚΟ ΤΜΗΜΑ
ΤΡΙΤΗ Εκλογικό Τμήμα
Διαμερίσματος Κω

Εγγεγραμμένοι	441
Ψήφισαν	315
Έγκυρα	307
Λευκά - άκυρα	8
ΣΑΒ. ΚΑΡΑΓΙΑΝΝΗΣ	154
ΓΙΑΝ. ΜΑΧΑΙΡΙΔΗΣ	153

169 ΕΚΛΟΓΙΚΟ ΤΜΗΜΑ
ΤΕΤΑΡΤΟ Εκλογικό Τμήμα
Διαμερίσματος Κω

Εγγεγραμμένοι	460
Ψήφισαν	339
Έγκυρα	319
Λευκά - άκυρα	20
ΣΑΒ. ΚΑΡΑΓΙΑΝΝΗΣ	170
ΓΙΑΝ. ΜΑΧΑΙΡΙΔΗΣ	149

170 ΕΚΛΟΓΙΚΟ ΤΜΗΜΑ
ΠΕΜΠΤΟ Εκλογικό Τμήμα
Διαμερίσματος Κω

Εγγεγραμμένοι	484
Ψήφισαν	327
Έγκυρα	307
Λευκά - άκυρα	20
ΣΑΒ. ΚΑΡΑΓΙΑΝΝΗΣ	166
ΓΙΑΝ. ΜΑΧΑΙΡΙΔΗΣ	141

171 ΕΚΛΟΓΙΚΟ ΤΜΗΜΑ
ΕΚΤΟ Εκλογικό Τμήμα
Διαμερίσματος Κω

Εγγεγραμμένοι	478
Ψήφισαν	336
Έγκυρα	324
Λευκά - άκυρα	12
ΣΑΒ. ΚΑΡΑΓΙΑΝΝΗΣ	181
ΓΙΑΝ. ΜΑΧΑΙΡΙΔΗΣ	143

172 ΕΚΛΟΓΙΚΟ ΤΜΗΜΑ
ΕΒΔΟΜΟ Εκλογικό Τμήμα
Διαμερίσματος Κω

Εγγεγραμμένοι	427
Ψήφισαν	313
Έγκυρα	309
Λευκά - άκυρα	4
ΣΑΒ. ΚΑΡΑΓΙΑΝΝΗΣ	130
ΓΙΑΝ. ΜΑΧΑΙΡΙΔΗΣ	179

173 ΕΚΛΟΓΙΚΟ ΤΜΗΜΑ
ΟΓΔΟΟ Εκλογικό Τμήμα
Διαμερίσματος Κω

Εγγεγραμμένοι	466
Ψήφισαν	282
Έγκυρα	275
Λευκά - άκυρα	7
ΣΑΒ. ΚΑΡΑΓΙΑΝΝΗΣ	163
ΓΙΑΝ. ΜΑΧΑΙΡΙΔΗΣ	112

174 ΕΚΛΟΓΙΚΟ ΤΜΗΜΑ
ΕΝΑΤΟ Εκλογικό Τμήμα
Διαμερίσματος Κω

Εγγεγραμμένοι	504
Ψήφισαν	319
Έγκυρα	308
Λευκά - άκυρα	11
ΣΑΒ. ΚΑΡΑΓΙΑΝΝΗΣ	170
ΓΙΑΝ. ΜΑΧΑΙΡΙΔΗΣ	138

175 ΕΚΛΟΓΙΚΟ ΤΜΗΜΑ
ΔΕΚΑΤΟ Εκλογικό Τμήμα
Διαμερίσματος Κω

Εγγεγραμμένοι	472
Ψήφισαν	339
Έγκυρα	322
Λευκά - άκυρα	17
ΣΑΒ. ΚΑΡΑΓΙΑΝΝΗΣ	216
ΓΙΑΝ. ΜΑΧΑΙΡΙΔΗΣ	106

176 ΕΚΛΟΓΙΚΟ ΤΜΗΜΑ
ΕΝΔΕΚΑΤΟ Εκλογικό Τμήμα
Διαμερίσματος Κω

Εγγεγραμμένοι	476
Ψήφισαν	361
Έγκυρα	339
Λευκά - άκυρα	22
ΣΑΒ. ΚΑΡΑΓΙΑΝΝΗΣ	206
ΓΙΑΝ. ΜΑΧΑΙΡΙΔΗΣ	133

177 ΕΚΛΟΓΙΚΟ ΤΜΗΜΑ
ΔΩΔΕΚΑΤΟ Εκλογικό Τμήμα
Διαμερίσματος Κω

Εγγεγραμμένοι	432
Ψήφισαν	252
Έγκυρα	238
Λευκά - άκυρα	14
ΣΑΒ. ΚΑΡΑΓΙΑΝΝΗΣ	127
ΓΙΑΝ. ΜΑΧΑΙΡΙΔΗΣ	111

178 ΕΚΛΟΓΙΚΟ ΤΜΗΜΑ
ΔΕΚΑΤΟ ΤΡΙΤΟ Εκλογ. Τμήμα
Διαμερίσματος Κω

Εγγεγραμμένοι	449
Ψήφισαν	301
Έγκυρα	292
Λευκά - άκυρα	9
ΣΑΒ. ΚΑΡΑΓΙΑΝΝΗΣ	122
ΓΙΑΝ. ΜΑΧΑΙΡΙΔΗΣ	170

179 ΕΚΛΟΓΙΚΟ ΤΜΗΜΑ
ΔΕΚΑΤΟ ΤΕΤΑΡΤΟ Εκλογ. Τμήμα
Διαμερίσματος Κω

Εγγεγραμμένοι	488
Ψήφισαν	373
Έγκυρα	356
Λευκά - άκυρα	17
ΣΑΒ. ΚΑΡΑΓΙΑΝΝΗΣ	175
ΓΙΑΝ. ΜΑΧΑΙΡΙΔΗΣ	181

180 ΕΚΛΟΓΙΚΟ ΤΜΗΜΑ
ΔΕΚΑΤΟ ΠΕΜΠΤΟ Εκλογ. Τμήμα
Διαμερίσματος Κω

Εγγεγραμμένοι	442
Ψήφισαν	315
Έγκυρα	304
Λευκά - άκυρα	11
ΣΑΒ. ΚΑΡΑΓΙΑΝΝΗΣ	159
ΓΙΑΝ. ΜΑΧΑΙΡΙΔΗΣ	145

181 ΕΚΛΟΓΙΚΟ ΤΜΗΜΑ
ΔΕΚΑΤΟ ΕΚΤΟ Εκλογ. Τμήμα
Διαμερίσματος Κω

Εγγεγραμμένοι	454
Ψήφισαν	329
Έγκυρα	317
Λευκά - άκυρα	12
ΣΑΒ. ΚΑΡΑΓΙΑΝΝΗΣ	155
ΓΙΑΝ. ΜΑΧΑΙΡΙΔΗΣ	162

182 ΕΚΛΟΓΙΚΟ ΤΜΗΜΑ
ΔΕΚΑΤΟ ΕΒΔΟΜΟ Εκλογ. Τμήμα
Διαμερίσματος Κω

Εγγεγραμμένοι	473
Ψήφισαν	347
Έγκυρα	333
Λευκά - άκυρα	14
ΣΑΒ. ΚΑΡΑΓΙΑΝΝΗΣ	196
ΓΙΑΝ. ΜΑΧΑΙΡΙΔΗΣ	137

183 ΕΚΛΟΓΙΚΟ ΤΜΗΜΑ
ΔΕΚΑΤΟ ΟΓΔΟΟ Εκλογ. Τμήμα
Διαμερίσματος Κω

Εγγεγραμμένοι	439
Ψήφισαν	330
Έγκυρα	320
Λευκά - άκυρα	10
ΣΑΒ. ΚΑΡΑΓΙΑΝΝΗΣ	185
ΓΙΑΝ. ΜΑΧΑΙΡΙΔΗΣ	135

184 ΕΚΛΟΓΙΚΟ ΤΜΗΜΑ
ΔΕΚΑΤΟ ΕΝΑΤΟ Εκλογ. Τμήμα
Διαμερίσματος Κω

Εγγεγραμμένοι	470
Ψήφισαν	353
Έγκυρα	341
Λευκά - άκυρα	12
ΣΑΒ. ΚΑΡΑΓΙΑΝΝΗΣ	166
ΓΙΑΝ. ΜΑΧΑΙΡΙΔΗΣ	175

185 ΕΚΛΟΓΙΚΟ ΤΜΗΜΑ
ΕΙΚΟΣΤΟ Εκλογικό Τμήμα
Διαμερίσματος Κω

Εγγεγραμμένοι	439
Ψήφισαν	297
Έγκυρα	285
Λευκά - άκυρα	12
ΣΑΒ. ΚΑΡΑΓΙΑΝΝΗΣ	132
ΓΙΑΝ. ΜΑΧΑΙΡΙΔΗΣ	153

186 ΕΚΛΟΓΙΚΟ ΤΜΗΜΑ
ΕΙΚΟΣΤΟ ΠΡΩΤΟ Εκλογ. Τμήμα
Διαμερίσματος Κω

Εγγεγραμμένοι	453
Ψήφισαν	330
Έγκυρα	317
Λευκά - άκυρα	13
ΣΑΒ. ΚΑΡΑΓΙΑΝΝΗΣ	190
ΓΙΑΝ. ΜΑΧΑΙΡΙΔΗΣ	127

187 ΕΚΛΟΓΙΚΟ ΤΜΗΜΑ
ΕΙΚΟΣΤΟ ΔΕΥΤΕΡΟ Εκλογ. Τμήμα
Διαμερίσματος Κω

Εγγεγραμμένοι	476
Ψήφισαν	367
Έγκυρα	355
Λευκά - άκυρα	12
ΣΑΒ. ΚΑΡΑΓΙΑΝΝΗΣ	169
ΓΙΑΝ. ΜΑΧΑΙΡΙΔΗΣ	186

188 ΕΚΛΟΓΙΚΟ ΤΜΗΜΑ
ΕΙΚΟΣΤΟ ΤΡΙΤΟ Εκλογ. Τμήμα
Διαμερίσματος Κω

Εγγεγραμμένοι	470
Ψήφισαν	349
Έγκυρα	340
Λευκά - άκυρα	9
ΣΑΒ. ΚΑΡΑΓΙΑΝΝΗΣ	209
ΓΙΑΝ. ΜΑΧΑΙΡΙΔΗΣ	131

189 ΕΚΛΟΓΙΚΟ ΤΜΗΜΑ
ΕΙΚΟΣΤΟ ΤΕΤΑΡΤΟ Εκλογ. Τμήμα
Διαμερίσματος Κω

Εγγεγραμμένοι	503
Ψήφισαν	373
Έγκυρα	362
Λευκά - άκυρα	11
ΣΑΒ. ΚΑΡΑΓΙΑΝΝΗΣ	163
ΓΙΑΝ. ΜΑΧΑΙΡΙΔΗΣ	199

190 ΕΚΛΟΓΙΚΟ ΤΜΗΜΑ
ΕΙΚΟΣΤΟ ΠΕΜΠΤΟ Εκλογ. Τμήμα
Διαμερίσματος Κω

Εγγεγραμμένοι	433
Ψήφισαν	319
Έγκυρα	305
Λευκά - άκυρα	14
ΣΑΒ. ΚΑΡΑΓΙΑΝΝΗΣ	155
ΓΙΑΝ. ΜΑΧΑΙΡΙΔΗΣ	150

191 ΕΚΛΟΓΙΚΟ ΤΜΗΜΑ
ΕΙΚΟΣΤΟ ΕΚΤΟ Εκλογικό Τμήμα
Διαμερίσματος Κω

Εγγεγραμμένοι	446
Ψήφισαν	326
Έγκυρα	314
Λευκά - άκυρα	12
ΣΑΒ. ΚΑΡΑΓΙΑΝΝΗΣ	148
ΓΙΑΝ. ΜΑΧΑΙΡΙΔΗΣ	166

192 ΕΚΛΟΓΙΚΟ ΤΜΗΜΑ
ΕΙΚΟΣΤΟ ΕΒΔΟΜΟ Εκλογικό Τμήμα
Διαμερίσματος Κω

Εγγεγραμμένοι	424
Ψήφισαν	281
Έγκυρα	273
Λευκά - άκυρα	8
ΣΑΒ. ΚΑΡΑΓΙΑΝΝΗΣ	157
ΓΙΑΝ. ΜΑΧΑΙΡΙΔΗΣ	116

193 ΕΚΛΟΓΙΚΟ ΤΜΗΜΑ
ΕΙΚΟΣΤΟ ΟΓΔΟΟ Εκλογ. Τμήμα
Διαμερίσματος Κω

Εγγεγραμμένοι	428
Ψήφισαν	302
Έγκυρα	292
Λευκά - άκυρα	10
ΣΑΒ. ΚΑΡΑΓΙΑΝΝΗΣ	134
ΓΙΑΝ. ΜΑΧΑΙΡΙΔΗΣ	158

194 ΕΚΛΟΓΙΚΟ ΤΜΗΜΑ
ΕΙΚΟΣΤΟ ΕΝΑΤΟ Εκλογ. Τμήμα
Διαμερίσματος Κω

Εγγεγραμμένοι	425
Ψήφισαν	293
Έγκυρα	276
Λευκά - άκυρα	17
ΣΑΒ. ΚΑΡΑΓΙΑΝΝΗΣ	146
ΓΙΑΝ. ΜΑΧΑΙΡΙΔΗΣ	130

195 ΕΚΛΟΓΙΚΟ ΤΜΗΜΑ
ΤΡΙΑΚΟΣΤΟ Εκλογ. Τμήμα
Διαμερίσματος Κω

Εγγεγραμμένοι	459
Ψήφισαν	368
Έγκυρα	352
Λευκά - άκυρα	16
ΣΑΒ. ΚΑΡΑΓΙΑΝΝΗΣ	185
ΓΙΑΝ. ΜΑΧΑΙΡΙΔΗΣ	167

ΔΗΜΟΣ ΚΑΡΠΑΘΟΥ

148 ΕΚΛΟΓΙΚΟ ΤΜΗΜΑ
ΠΡΩΤΟ Εκλογικό Τμήμα
Διαμερίσματος Καρπάθου

Εγγεγραμμένοι	457
Ψήφισαν	227
Έγκυρα	222
Λευκά - άκυρα	5
ΣΑΒ. ΚΑΡΑΓΙΑΝΝΗΣ	137
ΓΙΑΝ. ΜΑΧΑΙΡΙΔΗΣ	85

149 ΕΚΛΟΓΙΚΟ ΤΜΗΜΑ
ΔΕΥΤΕΡΟ Εκλογικό Τμήμα
Διαμερίσματος Καρπάθου

Εγγεγραμμένοι	529
Ψήφισαν	291
Έγκυρα	289
Λευκά - άκυρα	2
ΣΑΒ. ΚΑΡΑΓΙΑΝΝΗΣ	167
ΓΙΑΝ. ΜΑΧΑΙΡΙΔΗΣ	122

150 ΕΚΛΟΓΙΚΟ ΤΜΗΜΑ
ΤΡΙΤΟ Εκλογικό Τμήμα
Διαμερίσματος Καρπάθου

Εγγεγραμμένοι	482
Ψήφισαν	238
Έγκυρα	229
Λευκά - άκυρα	9
ΣΑΒ. ΚΑΡΑΓΙΑΝΝΗΣ	141
ΓΙΑΝ. ΜΑΧΑΙΡΙΔΗΣ	88

151 ΕΚΛΟΓΙΚΟ ΤΜΗΜΑ
ΤΕΤΑΡΤΟ Εκλογικό Τμήμα
Διαμερίσματος Καρπάθου

Εγγεγραμμένοι	555
Ψήφισαν	282
Έγκυρα	278
Λευκά - άκυρα	4
ΣΑΒ. ΚΑΡΑΓΙΑΝΝΗΣ	152
ΓΙΑΝ. ΜΑΧΑΙΡΙΔΗΣ	126

152 ΕΚΛΟΓΙΚΟ ΤΜΗΜΑ
ΠΕΜΠΤΟ Εκλογικό Τμήμα
Διαμερίσματος Καρπάθου

Εγγεγραμμένοι	449
Ψήφισαν	227
Έγκυρα	225
Λευκά - άκυρα	2
ΣΑΒ. ΚΑΡΑΓΙΑΝΝΗΣ	117
ΓΙΑΝ. ΜΑΧΑΙΡΙΔΗΣ	108

153 ΕΚΛΟΓΙΚΟ ΤΜΗΜΑ
ΕΚΤΟ Εκλογικό Τμήμα
Διαμερίσματος Απερίου

Εγγεγραμμένοι	681
Ψήφισαν	315
Έγκυρα	308
Λευκά - άκυρα	7
ΣΑΒ. ΚΑΡΑΓΙΑΝΝΗΣ	198
ΓΙΑΝ. ΜΑΧΑΙΡΙΔΗΣ	110

154 ΕΚΛΟΓΙΚΟ ΤΜΗΜΑ
ΕΒΔΟΜΟ Εκλογικό Τμήμα
Διαμερίσματος Αρκάσας

Εγγεγραμμένοι	457
Ψήφισαν	180
Έγκυρα	177
Λευκά - άκυρα	3
ΣΑΒ. ΚΑΡΑΓΙΑΝΝΗΣ	90
ΓΙΑΝ. ΜΑΧΑΙΡΙΔΗΣ	87

155 ΕΚΛΟΓΙΚΟ ΤΜΗΜΑ
ΟΓΔΟΟ Εκλογικό Τμήμα
Διαμερίσματος Αρκάσας

Εγγεγραμμένοι	464
Ψήφισαν	162
Έγκυρα	161
Λευκά - άκυρα	1
ΣΑΒ. ΚΑΡΑΓΙΑΝΝΗΣ	95
ΓΙΑΝ. ΜΑΧΑΙΡΙΔΗΣ	66

156 ΕΚΛΟΓΙΚΟ ΤΜΗΜΑ
ΕΝΑΤΟ Εκλογικό Τμήμα
Διαμερίσματος Βωλάδας

Εγγεγραμμένοι	553
Ψήφισαν	242
Έγκυρα	235
Λευκά - άκυρα	7
ΣΑΒ. ΚΑΡΑΓΙΑΝΝΗΣ	61
ΓΙΑΝ. ΜΑΧΑΙΡΙΔΗΣ	174

157 ΕΚΛΟΓΙΚΟ ΤΜΗΜΑ
ΔΕΚΑΤΟ Εκλογικό Τμήμα
Διαμερίσματος Μενετών

Εγγεγραμμένοι	441
Ψήφισαν	242
Έγκυρα	241
Λευκά - άκυρα	1
ΣΑΒ. ΚΑΡΑΓΙΑΝΝΗΣ	164
ΓΙΑΝ. ΜΑΧΑΙΡΙΔΗΣ	77

158 ΕΚΛΟΓΙΚΟ ΤΜΗΜΑ
ΕΝΔΕΚΑΤΟ Εκλογικό Τμήμα
Διαμερίσματος Μενετών

Εγγεγραμμένοι	535
Ψήφισαν	242
Έγκυρα	233
Λευκά - άκυρα	9
ΣΑΒ. ΚΑΡΑΓΙΑΝΝΗΣ	157
ΓΙΑΝ. ΜΑΧΑΙΡΙΔΗΣ	76

159 ΕΚΛΟΓΙΚΟ ΤΜΗΜΑ
ΔΩΔΕΚΑΤΟ Εκλογικό Τμήμα
Διαμερίσματος Μεσοχωρίου

Εγγεγραμμένοι	607
Ψήφισαν	319
Έγκυρα	312
Λευκά - άκυρα	7
ΣΑΒ. ΚΑΡΑΓΙΑΝΝΗΣ	109
ΓΙΑΝ. ΜΑΧΑΙΡΙΔΗΣ	203

160 ΕΚΛΟΓΙΚΟ ΤΜΗΜΑ
ΔΕΚΑΤΟ ΤΡΙΤΟ Εκλογ. Τμήμα
Διαμερίσματος Οθους

Εγγεγραμμένοι	541
Ψήφισαν	229
Έγκυρα	222
Λευκά - άκυρα	67
ΣΑΒ. ΚΑΡΑΓΙΑΝΝΗΣ	105
ΓΙΑΝ. ΜΑΧΑΙΡΙΔΗΣ	117

161 ΕΚΛΟΓΙΚΟ ΤΜΗΜΑ
ΔΕΚΑΤΟ ΤΕΤΑΡΤΟ Εκλογ. Τμήμα
Διαμερίσματος Πυλών

Εγγεγραμμένοι	404
Ψήφισαν	182
Έγκυρα	181
Λευκά - άκυρα	1
ΣΑΒ. ΚΑΡΑΓΙΑΝΝΗΣ	83
ΓΙΑΝ. ΜΑΧΑΙΡΙΔΗΣ	98

162 ΕΚΛΟΓΙΚΟ ΤΜΗΜΑ
ΔΕΚΑΤΟ ΠΕΜΠΤΟ Εκλογικό Τμήμα
Διαμερίσματος Σπόων

Εγγεγραμμένοι	570
Ψήφισαν	199
Έγκυρα	194
Λευκά - άκυρα	5
ΣΑΒ. ΚΑΡΑΓΙΑΝΝΗΣ	110
ΓΙΑΝ. ΜΑΧΑΙΡΙΔΗΣ	84

ΔΗΜΟΣ ΚΑΛΛΙΘΕΑΣ

77 ΕΚΛΟΓΙΚΟ ΤΜΗΜΑ
ΠΡΩΤΟ Εκλογικό Τμήμα
Διαμερίσματος Καλυθιών

Εγγεγραμμένοι	451
Ψήφισαν	381
Έγκυρα	372
Λευκά - άκυρα	9
ΣΑΒ. ΚΑΡΑΓΙΑΝΝΗΣ	208
ΓΙΑΝ. ΜΑΧΑΙΡΙΔΗΣ	164

78 ΕΚΛΟΓΙΚΟ ΤΜΗΜΑ
ΔΕΥΤΕΡΟ Εκλογικό Τμήμα
Διαμερίσματος Καλυθιών

Εγγεγραμμένοι	481
Ψήφισαν	400
Έγκυρα	384
Λευκά - άκυρα	16
ΣΑΒ. ΚΑΡΑΓΙΑΝΝΗΣ	208
ΓΙΑΝ. ΜΑΧΑΙΡΙΔΗΣ	176

79 ΕΚΛΟΓΙΚΟ ΤΜΗΜΑ
ΤΡΙΤΟ Εκλογικό Τμήμα
Διαμερίσματος Καλυθιών

Εγγεγραμμένοι	457
Ψήφισαν	360
Έγκυρα	354
Λευκά - άκυρα	6
ΣΑΒ. ΚΑΡΑΓΙΑΝΝΗΣ	211
ΓΙΑΝ. ΜΑΧΑΙΡΙΔΗΣ	143

80 ΕΚΛΟΓΙΚΟ ΤΜΗΜΑ
ΤΕΤΑΡΤΟ Εκλογικό Τμήμα
Διαμερίσματος Καλυθιών

Εγγεγραμμένοι	447
Ψήφισαν	385
Έγκυρα	377
Λευκά - άκυρα	8
ΣΑΒ. ΚΑΡΑΓΙΑΝΝΗΣ	242
ΓΙΑΝ. ΜΑΧΑΙΡΙΔΗΣ	135

81 ΕΚΛΟΓΙΚΟ ΤΜΗΜΑ
ΠΕΜΠΤΟ Εκλογικό Τμήμα
Διαμερίσματος Καλυθιών

Εγγεγραμμένοι	438
Ψήφισαν	387
Έγκυρα	378
Λευκά - άκυρα	9
ΣΑΒ. ΚΑΡΑΓΙΑΝΝΗΣ	246
ΓΙΑΝ. ΜΑΧΑΙΡΙΔΗΣ	132

82 ΕΚΛΟΓΙΚΟ ΤΜΗΜΑ
ΕΚΤΟ Εκλογικό Τμήμα
Διαμερίσματος Καλυθιών

Εγγεγραμμένοι	461
Ψήφισαν	402
Έγκυρα	388
Λευκά - άκυρα	14
ΣΑΒ. ΚΑΡΑΓΙΑΝΝΗΣ	259
ΓΙΑΝ. ΜΑΧΑΙΡΙΔΗΣ	129

83 ΕΚΛΟΓΙΚΟ ΤΜΗΜΑ
ΕΒΔΟΜΟ Εκλογικό Τμήμα
Διαμερίσματος Καλυθιών

Εγγεγραμμένοι	270
Ψήφισαν	211
Έγκυρα	205
Λευκά - άκυρα	6
ΣΑΒ. ΚΑΡΑΓΙΑΝΝΗΣ	122
ΓΙΑΝ. ΜΑΧΑΙΡΙΔΗΣ	83

84 ΕΚΛΟΓΙΚΟ ΤΜΗΜΑ
ΟΓΔΟΟ Εκλογικό Τμήμα
Διαμερίσματος Κοσκινού

Εγγεγραμμένοι	422
Ψήφισαν	342
Έγκυρα	329
Λευκά - άκυρα	13
ΣΑΒ. ΚΑΡΑΓΙΑΝΝΗΣ	173
ΓΙΑΝ. ΜΑΧΑΙΡΙΔΗΣ	156

85 ΕΚΛΟΓΙΚΟ ΤΜΗΜΑ
ΕΝΑΤΟ Εκλογικό Τμήμα
Διαμερίσματος Κοσκινού

Εγγεγραμμένοι	422
Ψήφισαν	336
Έγκυρα	325
Λευκά - άκυρα	11
ΣΑΒ. ΚΑΡΑΓΙΑΝΝΗΣ	160
ΓΙΑΝ. ΜΑΧΑΙΡΙΔΗΣ	165

86 ΕΚΛΟΓΙΚΟ ΤΜΗΜΑ
ΔΕΚΑΤΟ Εκλογικό Τμήμα
Διαμερίσματος Κοσκινού

Εγγεγραμμένοι	417
Ψήφισαν	315
Έγκυρα	306
Λευκά - άκυρα	9
ΣΑΒ. ΚΑΡΑΓΙΑΝΝΗΣ	147
ΓΙΑΝ. ΜΑΧΑΙΡΙΔΗΣ	159

87 ΕΚΛΟΓΙΚΟ ΤΜΗΜΑ
ΕΝΔΕΚΑΤΟ Εκλογικό Τμήμα
Διαμερίσματος Κοσκινού

Εγγεγραμμένοι	424
Ψήφισαν	347
Έγκυρα	335
Λευκά - άκυρα	12
ΣΑΒ. ΚΑΡΑΓΙΑΝΝΗΣ	180
ΓΙΑΝ. ΜΑΧΑΙΡΙΔΗΣ	155

88 ΕΚΛΟΓΙΚΟ ΤΜΗΜΑ
ΔΩΔΕΚΑΤΟ Εκλογικό Τμήμα
Διαμερίσματος Κοσκινού

Εγγεγραμμένοι	365
Ψήφισαν	262
Έγκυρα	248
Λευκά - άκυρα	14
ΣΑΒ. ΚΑΡΑΓΙΑΝΝΗΣ	112
ΓΙΑΝ. ΜΑΧΑΙΡΙΔΗΣ	136

89 ΕΚΛΟΓΙΚΟ ΤΜΗΜΑ
ΔΕΚΑΤΟ ΤΡΙΤΟ Εκλογικό Τμήμα
Διαμερίσματος Ψίνθου

Εγγεγραμμένοι	452
Ψήφισαν	346
Έγκυρα	329
Λευκά - άκυρα	17
ΣΑΒ. ΚΑΡΑΓΙΑΝΝΗΣ	175
ΓΙΑΝ. ΜΑΧΑΙΡΙΔΗΣ	154

90 ΕΚΛΟΓΙΚΟ ΤΜΗΜΑ
ΔΕΚΑΤΟ ΤΕΤΑΡΤΟ Εκλογικό Τμήμα
Διαμερίσματος Ψίνθου

Εγγεγραμμένοι	468
Ψήφισαν	373
Έγκυρα	364
Λευκά - άκυρα	9
ΣΑΒ. ΚΑΡΑΓΙΑΝΝΗΣ	153
ΓΙΑΝ. ΜΑΧΑΙΡΙΔΗΣ	211

ΜΕΓΙΣΤΗ

230 ΕΚΛΟΓΙΚΟ ΤΜΗΜΑ
ΠΡΩΤΟ Εκλογικό Τμήμα
Διαμερίσματος Μεγίστης

Εγγεγραμμένοι	1372
Ψήφισαν	240
Έγκυρα	230
Λευκά - άκυρα	10
ΣΑΒ. ΚΑΡΑΓΙΑΝΝΗΣ	103
ΓΙΑΝ. ΜΑΧΑΙΡΙΔΗΣ	127

Η Δωδεκάνησος βρέθηκε στο επίκεντρο των μεγάλων προγραμμάτων

Εκπαίδευση με τη βοήθεια της Ευρωπαϊκής Ενωσης

Η αναζήτηση εργασίας στην Ευρώπη μοιάζει όλο και περισσότερο με Γολγοθά. Οι εργοδότες είναι απαιτητικοί και άπληστοι και ψάΈ νουν για προσωπικό με καλά διπλώματα και καλή εμπειρία. Η Ευρωπαϊκή Ένωση, έΈ οντας επίγνωση του προβλήματος, σας προσφέρει προγράμματα εκπαίδευσης και κατάρτισης που θα σας επιτρέψουν να εμπλουτίσετε το βιογραφικό σας σημείωμα και να προετοιμαστείτε καλύτερα για την αγορά εργασίας. Σας προτείνει να δαμάσετε - και ό'Έ ι να υποστείτε - τις όλο και πιο γρήγορες τεχΈ νολογικές μεταβολές.

Ένας νέος διατρέΈ διατρέχει διπλό κίνδυνο να βρεθεί άνεργος σε σΈ σχέση με έναν ηλικιωμένο. Ένας άνεργος μακράς διάρκειας στους πέντε είναι κάτω των 25 ετών. Μην αποτελείτε αντικείμενο αυτών των στατιστικών! Πάρτε μολύβι και Έ χαρτί, διατρέξτε την Ευρώπη της εκπαίδευσης και της κατάρτισης, ξεφύγετε και εφοδιαστείτε καλύτερα για το μέλλον!

Το Πρόγραμμα Σωκράτης

Το πρόγραμμα αυτό που ξεκίνησε το 1995 αφορά τα 15 κράτη μέλη της Ευρωπαϊκής Ένωσης καθώς και την Νορβηγία, την Ισλανδία και το Λιτενστάιν.

Το νέο αυτό πρόγραμμα συνεχίζει τις ανταλλαγές φοιτητών του περίφημου προγράμματος ERASMUS. Η εκμάθηση γλωσσών καλύπτεται από το LINGUA και έχουν προστεθεί και νέες δράσεις οι οποίες καλύπτουν όλα τα επίπεδα της εκπαίδευσης.

Ένα σημαντικό μέρος του προγράμματος Σωκράτης (Κεφάλαιο I) αφιερώνεται στην κινητικότητα των φοιτητών. Το Σωκράτης σας δίνει τη δυνατότητα να σπουδάσετε στην αλλοδαπή και να έρθετε αντιμέτωποι με την πραγματικότητα άλλων χωρών της Ένωσης. Οι εξετάσεις που γίνονται στην αλλοδαπή αναγνωρίζονται από το πανεπιστήμιο προέλευσης και μπορούν να δοθούν και υποτροφίες υπό ορισμένους όρους.

Η κινητικότητα αυτή δεν αφορά μόνο τους φοιτητές. Οι καθηγητές έχουν επίσης παρόμοια δυνατότητα.

Το κεφάλαιο I προβλέπει επίσης τη χορήγηση ουσιαστικότερων ενισχύσεων για να δοθούν στα πανεπιστήμια κίνητρα προκειμένου να εισάγουν μια ευρωπαϊκή διάσταση στα μαθήματα που παρακολουθούν οι σπουδαστές οι οποίοι δεν συμμετέχουν άμεσα στο πρόγραμμα κινητικότητας. Ετσι, τίθεται νέα βάση για την διεθνική εκπόνηση προγραμμάτων και για τη συνεργασία σε θέματα κοινού ενδιαφέροντος.

Αλλες πρωτοβουλίες (Κεφάλαιο II) αφορούν την προσχολική εκπαίδευση, την πρωτοβάθμια και τη δευτεροβάθμια



εκπαίδευση (Comenius). Στόχος τους είναι η ενθάρρυνση των συνεργασιών μεταξύ των σχολείων των διαφόρων χωρών της Ένωσης, και να μελετήσουν από κοινού άλλες γλώσσες, άλλους πολιτισμούς, ανακαλύπτοντας παράλληλα το περιβάλλον και την πολιτιστική μας κληρονομιά.

Ενθαρρύνεται η χρησιμοποίηση νέων τεχνολογιών (νέων δικτύων και προγραμμάτων ηλεκτρονικών υπολογιστών).

Εξάλλου, το κεφάλαιο αυτό περιλαμβάνει κάι ενισχύει τις δράσεις υπέρ των παιδιών των μεταναστών, των τσιγγάνων και των διακινούμενων επαγγελματιών, καθώς και τη στήριξη διεθνικών προγραμμάτων συνεχούς κατάρτισης για τους διδασκάλους.

Τέλος, το τρίτο μέρος του Σωκράτης (Κεφάλαιο III) αφορά όλα τα επίπεδα εκπαίδευσης και ενισχύει συγκεκριμένα τη δράση του παλιού προγράμματος LINGUA. Στόχος του είναι η ενθάρρυνση της εκμάθησης γλωσσών με την επεξεργασία νέων διδακτικών μέσων και με τη δυνατότητα που δίνει στους διδάσκοντες να διαμείνουν σε άλλα κράτη μέλη, και με τη δημιουργία δεσμών μεταξύ ιδρυμάτων κατάρτισης διδασκάλων ξένων γλωσσών προκειμένου να προωθηθούν οι επαγγελματικές ικανότητες του προσωπικού με τη συμμετοχή τους για μερικούς μήνες στο διδακτικό προσωπικό σχολείου σε άλλη χώρα ως "βοηθοί Lingua" και με την ενθάρρυνση της ανταλλαγής νέων. Μια ειδική δράση θα αναληφθεί επίσης υπέρ της ανοιχτής σε όλους τηλεεκπαίδευσης με τη συμμετοχή περισσότερων χωρών, εάν είναι δυνατόν.

Το Leonardo da Vinci

Το Leonardo da Vinci που ξεκίνησε στις 6 Δεκεμβρίου 1994 βασίζεται στο άρθρο 127 της συνθήκης τους Μάαστριχτ. Αφορά όλες τις Έ ώρες μέλη της Ευρωπαϊκής Ένωσης καθώς και τη Νορβηγία, την Ισλανδία και το Λιχτενστάϊν. Είναι επίσης ανοιχτό προς τις συνδεδεμένες χώρες της Κεντρικής Ευρώπης αλλά και την Κύπρο και τη Μάλτα.

Το Leonardo da Vinci περιλαμβάνει τα παλιά κοινοτικά προγράμματα, όπως είναι το Force (διαρκής κατάρτιση), Petra (αρχική κατάρτιση), Comett (συνεργασία πανεπιστημίων -επιχειρήσεων) και Eurotecnet (προώθηση της τεχνολογικής καινοτομίας στον τομέα της επαγγελματικής κατάρτισης) και Lingua (εκμάθηση γλωσσών), με την ελπίδα φυσικά να επιτευχθεί όσο το δυνατόν μεγαλύτερη συνοχή μεταξύ τους.

Ο πρώτος του στόχος είναι να σας βοηθήσει να γνωρίσετε τις τεχνολογικές και βιομηχανικές εξελίξεις ενισχύοντας την επαγγελματική κατάρτιση, η οποία ελπίζεται ότι θα σας προετοιμάσει για τα αυριανά επαγγέλματα προλαβαίνοντας τις εξελίξεις και επινοώντας νέες μεθόδους για να σας προετοιμάσει για την εργασία.

Το πρόγραμμα αυτό θα επιτρέψει τη βελτίωση της ποιότητας και της καινοτομίας στον τομέα της επαγγελματικής κατάρτισης στην Ευρώπη εμπλουτίζοντας τα εθνικά συστήματα και προωθώντας τα καλύτερα στοιχεία κάθε συστήματος. Η κεντρική του ιδέα είναι η προώθηση της επαγγελματικής κατάρτισης καθόλη τη διάρκεια του επαγγελματικού βίου, ώστε να μην υφίστανται οι εργαζόμενοι όλες τις κακές συνέπειες των αλλαγών που γίνονται στην αγορά εργασίας.

Τα προγράμματα ανταλλαγών επιτρέπουν στους νέους που παρακολουθούν μαθήματα επαγγελματικής κατάρτισης ή στους φοιτητές του πανεπιστημίου να συμπληρώνουν την κατάρτισή τους κάνοντας πρακτική εξάσκηση σε επιχείρηση ενός άλλου κράτους μέλους. Οι εκπαιδευτές και το λοιπό ειδικευμένο προσωπικό συμμετέχει επίσης σ' αυτές τις ανταλλαγές.

Το Leonardo da Vinci προσπαθεί να ενισχύσει τα διεθνή πρότυπα σχέδια που έχουν ως θέμα την κοινή κατάρτιση, την προσαρμογή των αναγκών και την κατάρτιση των εκπαιδευτών. Τέλος, σε κοινοτικό επίπεδο έχουν γίνει συγκριτικές έρευνες και αναλύσεις για την ανάπτυξη των γνώσεων στον τομέα αυτό.

Οι ενέργειες που είχαν γίνει πριν το Leonardo da Vinci έδωσαν τη δυνατότητα, εκτός των άλλων, να ενισχυθεί η κατάρτιση των οδηγών του Eurostar, του τραίνου που περνάει μέσα από το τούνελ κάτω από την Μάγχη, καθώς και η ανταλλαγή νέων και μαθητευόμενων μεταξύ πολλών κρατών μελών.

Το Leonardo da Vinci είναι ανοιχτό σε όλες τις ομάδες, τοπικές και περιφερειακές, που ενδιαφέρονται για την επαγγελματική κατάρτιση στην Ευρώπη.

Τα πρότυπα σχέδια, οι ανταλλαγές και οι λοιπές τοποθετήσεις αφορούν:

- τους νέους που παρακολουθούν μαθήματα επαγγελματικής κατάρτισης, τους νέους εργαζόμενους που επιμορφώνονται, τις επιχειρήσεις και τις ομάδες επιχειρήσεων (ειδικά τις ΜΜΕ) τους καθηγητές γλωσσών και τους δημόσιους οργανισμούς).

Νέοι για την Ευρώπη

Το πρόγραμμα αυτό εγκρίθηκε το Μάρτιο του 1995 και είναι πενταετούς διάρκειας. Διαδέχεται δύο άλλα προγράμματα με τον ίδιο τίτλο. Αφορά και τα 15 κράτη μέλη της Ένωσης καθώς και την Ισλανδία, τη Νορβηγία και το Λιχτενστάιν.

Η εκπαίδευση και η επαγγελματική κατάρτιση δεν είναι οι μόνες δυνατότητες ανταλλαγής που η Ευρώπη θέτει στη διάθεσή σας. Η δράση αυτή, που δεν αφορά το χώρο του σχολείου και της εργασίας, θα σας δώσει τη δυνατότητα να συναντήσετε άλλους νέους γύρω από κοινά σχέδια, πολιτιστικά, κοινωνικά ή άλλα. Στόχος του είναι να δοθεί μεγαλύτερη ευκαιρία στους νέους ευρωπαίους να συμμετάσχουν στην οικοδόμηση μιας Ευρώπης που θα ευρίσκεται πιο κοντά στους πολίτες, θα είναι πιο αλληλέγγυα και θα σέβεται περισσότερο τις διαφορές των λαών.

Ποιός μπορεί να συμμετάσχει

Οι οργανώσεις νέων, οι οργανώσεις ή αρχές σε τοπικό, περιφερειακό, εθνικό ή ευρωπαϊκό επίπεδο (δήμοι και κοινότητες) οι κυβερνητικοί ή οι μη κυβερνητικοί οργανισμοί που ασΈ ολούνται με θέματα νεολαίας (παρέχουν εθελοντικές υπηρεσίες, εκπαιδεύουν παρουσιαστές, ή ασχολούνται με την ενημέρωση των νέων.), οι ίδιοι οι νέοι στο πλαίσιο των πρωτοβουλιών για νέους.

ΟΙΚΟΔΟΜΙΚΕΣ ΕΠΙΧΕΙΡΗΣΕΙΣ
ΔΙΑΚΟΓΕΩΡΓΙΟΥ ΚΑΛΛΙΣΤΟΣ

• ΠΩΛΗΣΕΙΣ ΔΙΑΜΕΡΙΣΜΑΤΩΝ
• ΚΑΤΑΣΤΗΜΑΤΑ - ΑΠΟΘΗΚΕΣ

• ΑΝΤΑΛΛΑΓΕΣ ΑΚΙΝΗΤΩΝ
• ΑΓΟΡΕΣ ΟΙΚΟΠΕΔΩΝ

• ΑΝΑΛΑΜΒΑΝΟΥΜΕ ΑΝΤΙΠΑΡΟΧΕΣ

ΔΙΕΥΘ.: ΕΘΝ. ΑΝΤΙΣΤΑΣΕΩΣ 11, (πρώην Αννης Μαρίας)
Τηλ.: 78501-29318, 78502

ΠΩΛΟΥΝΤΑΙ διαμερίσματα λουξ κατασκευής με απεριόριστη θέα. Τα διαμερίσματα διαθέτουν θωρακισμένες πόρτες, εντοιχισμένες κουζίνες, ντουλάπες, εντοιχισμένο νιπτήρα με ντουλάπι, κεντρική θέρμανση αυτόνομη, ανοιγόμενα ανακλινόμενα κουφώματα με διπλά τζάμια, σίτες, ρολά, υδραυλικό ασανσέρ, τριφασικό ρεύμα.

Ολοι οι χώροι σπατουλαριστοί εσωτερικές πόρτες MDF με σχέδια.

ΔΙΑΜΕΡΙΣΜΑΤΑ
Επί της οδού Μεγ/ Κων/νου - Κων/νου Παλαιολόγου
50 τ.μ δυάρια ανά όροφο
85 τ.μ. τριάρια ανά όροφο
110 τ.μ. τεσσάρια ανά όροφο
Επί της Κων/νου Υδραίου - Στ. Κωτιάδη
70 τ.μ. τριάρια ανά όροφο με μεγάλες βεράντες φανταστική θέα
90 τ.μ. τριάρια - τεσσάρια ανά όροφο με μεγάλες βεράντες φανταστική θέα
110 τ.μ. τεσσάρια ανά όροφο με μεγάλες βεράντες φανταστική θέα
130 τ.μ. τεσσάρια - πεντάρια ανά όροφο με μεγάλες βεράντες φανταστική θέα
Επί της Λεωφ. Καλλιθέας - Καρακόνερο
50 τ.μ. δυάρια ανά όροφο με μεγάλες βεράντες, απεριόριστη θέα
85 τ.μ. τριάρια ανά όροφο με μεγάλες βεράντες, απεριόριστη θέα
110 τ.μ. τεσσάρια ανά όροφο με μεγάλες βεράντες, απεριόριστη θέα.
ΚΑΤΑΣΤΗΜΑΤΑ
50 τ.μ. επί της Λεωφ. Καλλιθέας - Καρακόνερο
100 τ.μ. επί της Λεωφ. Καλλιθέας - Καρακόνερο
150 επί της Λεωφ. Καλλιθέας - Καρακόνερο
ΙΑΤΡΕΙΑ - ΓΡΑΦΕΙΑ
50 τ.μ. επί της Μεγ. Κων/νου και Κων Παλαιλόγου (Φώκιαλη)
100 τ.μ. επί της Μεγ. Κων/νου και Κων Παλαιλόγου (Φώκιαλη)
150 τ.μ. επί της Μεγ. Κων/νου και Κων. Παλαιλόγου (Φώκιαλη)
ΔΑΝΕΙΑ ΟΛΩΝ ΤΩΝ ΤΑΜΕΙΩΝ ΚΑΙ ΟΛΩΝ ΤΩΝ ΤΡΑΠΕΖΩΝ

Πληρ. ΔΙΑΚΟΓΕΩΡΓΙΟΥ ΚΑΛΛΙΣΤΟΣ
Τηλ. 78501-78502, 29318



Με την 20χρονη πείρα μας στα συστήματα ηλιακής ενέργειας σας προσφέρουμε τις πιο αποτελεσματικές λύσεις:

- Τα καλύτερα ηλιακά της αγοράς
  Τελευταίας τεχνολογίας ηλιακά, γαλβανιζέ, glass, ανοξείδοτα, ανοικτού, κλειστου κυκλώματος
- Δωρεάν μελέτη - επίβλεψη
  για κεντρικές εγκαταστάσεις ξενοδοχείων.
- Άμεση εγκατάσταση
  από ειδικευμένο προσωπικό, μέ προσοχή στη λεπτομέρεια.
- Ειδικές Λύσεις
  για κεραμοσκεπές και όπου δεν πρέπει να φαίνεται το Boiler.
- Εγγύηση
  καλής λειτουργίας και πλήρη τεχνική υποστήριξη.

Πιστοποίηση ποιότητας
- από το κέντρο ανανεώσιμων πηγών ενέργειας.
- Εγγυημένη απόσβεση
  Μόνο με τα χρήματα που πληρώνετε στον ηλεκτρικό σας θερμοσίφωνα εξοφλείτε τον ηλιακό.
- Έκπτωση αξίας αγοράς
  από το φορολογητέο σας εισόδημα.

Καλέστε αμέσως το 76100 για υπεύθυνη ενημέρωση.

ΒΟΥΤΥΡΑΚΗΣ Ι.Χ. Ε.Π.Ε. • ΔΩΔ. ΝΕΟΛΑΙΑΣ 16 - ΡΟΔΟΣ -ΤΗΛ. ΚΕΝΤΡΟ: 0241/76100

ΔΗΜΟΤΙΚΕΣ ΕΚΛΟΓΕΣ

ΔΗΜΟΣ ΚΑΛΥΜΝΟΥ

Γυρίζει σελίδα η Κάλυμνος με δήμαρχο τον Γιώργο Ρούσσο

91 ΕΚΛΟΓΙΚΟ ΤΜΗΜΑ
ΠΡΩΤΟ Εκλογικό Τμήμα
Διαμερίσματος Καλύμνου

Εγγεγραμμένοι	475
Ψήφισαν	280
Έγκυρα	274
Λευκά - άκυρα	6
Δ. ΔΙΑΚΟΜΙΧΑΛΗΣ	88
Γ. ΡΟΥΣΟΣ	186

92 ΕΚΛΟΓΙΚΟ ΤΜΗΜΑ
ΔΕΥΤΕΡΟ Εκλογικό Τμήμα
Διαμερίσματος Καλύμνου

Εγγεγραμμένοι	483
Ψήφισαν	294
Έγκυρα	281
Λευκά - άκυρα	13
Δ. ΔΙΑΚΟΜΙΧΑΛΗΣ	86
Γ. ΡΟΥΣΟΣ	195

93 ΕΚΛΟΓΙΚΟ ΤΜΗΜΑ
ΤΡΙΤΟ Εκλογικό Τμήμα
Διαμερίσματος Καλύμνου

Εγγεγραμμένοι	496
Ψήφισαν	285
Έγκυρα	273
Λευκά - άκυρα	12
Δ. ΔΙΑΚΟΜΙΧΑΛΗΣ	76
Γ. ΡΟΥΣΟΣ	197

94 ΕΚΛΟΓΙΚΟ ΤΜΗΜΑ
ΤΕΤΑΡΤΟ Εκλογικό Τμήμα
Διαμερίσματος Καλύμνου

Εγγεγραμμένοι	474
Ψήφισαν	241
Έγκυρα	235
Λευκά - άκυρα	6
Δ. ΔΙΑΚΟΜΙΧΑΛΗΣ	86
Γ. ΡΟΥΣΟΣ	149

95 ΕΚΛΟΓΙΚΟ ΤΜΗΜΑ
ΠΕΜΠΤΟ Εκλογικό Τμήμα
Διαμερίσματος Καλύμνου

Εγγεγραμμένοι	375
Ψήφισαν	205
Έγκυρα	201
Λευκά - άκυρα	4
Δ. ΔΙΑΚΟΜΙΧΑΛΗΣ	67
Γ. ΡΟΥΣΟΣ	134

96 ΕΚΛΟΓΙΚΟ ΤΜΗΜΑ
ΕΚΤΟ Εκλογικό Τμήμα
Διαμερίσματος Καλύμνου

Εγγεγραμμένοι	478
Ψήφισαν	248
Έγκυρα	238
Λευκά - άκυρα	10
Δ. ΔΙΑΚΟΜΙΧΑΛΗΣ	88
Γ. ΡΟΥΣΟΣ	150

97 ΕΚΛΟΓΙΚΟ ΤΜΗΜΑ
ΕΒΔΟΜΟ Εκλογικό Τμήμα
Διαμερίσματος Καλύμνου

Εγγεγραμμένοι	477
Ψήφισαν	279
Έγκυρα	270
Λευκά - άκυρα	9
Δ. ΔΙΑΚΟΜΙΧΑΛΗΣ	77
Γ. ΡΟΥΣΟΣ	193

98 ΕΚΛΟΓΙΚΟ ΤΜΗΜΑ
ΟΓΔΟΟ Εκλογικό Τμήμα
Διαμερίσματος Καλύμνου

Εγγεγραμμένοι	484
Ψήφισαν	230
Έγκυρα	220
Λευκά - άκυρα	10
Δ. ΔΙΑΚΟΜΙΧΑΛΗΣ	82
Γ. ΡΟΥΣΟΣ	138

99 ΕΚΛΟΓΙΚΟ ΤΜΗΜΑ
ΕΝΑΤΟ Εκλογικό Τμήμα
Διαμερίσματος Καλύμνου

Εγγεγραμμένοι	474
Ψήφισαν	266
Έγκυρα	245
Λευκά - άκυρα	21
Δ. ΔΙΑΚΟΜΙΧΑΛΗΣ	63
Γ. ΡΟΥΣΟΣ	182

100 ΕΚΛΟΓΙΚΟ ΤΜΗΜΑ
ΔΕΚΑΤΟ Εκλογικό Τμήμα
Διαμερίσματος Καλύμνου

Εγγεγραμμένοι	467
Ψήφισαν	255
Έγκυρα	245
Λευκά - άκυρα	10
Δ. ΔΙΑΚΟΜΙΧΑΛΗΣ	64
Γ. ΡΟΥΣΟΣ	181

101 ΕΚΛΟΓΙΚΟ ΤΜΗΜΑ
ΕΝΔΕΚΑΤΟ Εκλογικό Τμήμα
Διαμερίσματος Καλύμνου

Εγγεγραμμένοι	515
Ψήφισαν	321
Έγκυρα	310
Λευκά - άκυρα	11
Δ. ΔΙΑΚΟΜΙΧΑΛΗΣ	83
Γ. ΡΟΥΣΟΣ	227

102 ΕΚΛΟΓΙΚΟ ΤΜΗΜΑ
ΔΩΔΕΚΑΤΟ Εκλογικό Τμήμα
Διαμερίσματος Καλύμνου

Εγγεγραμμένοι	487
Ψήφισαν	243
Έγκυρα	235
Λευκά - άκυρα	8
Δ. ΔΙΑΚΟΜΙΧΑΛΗΣ	67
Γ. ΡΟΥΣΟΣ	168

103 ΕΚΛΟΓΙΚΟ ΤΜΗΜΑ
ΔΕΚΑΤΟ ΤΡΙΤΟ Εκλογικό Τμήμα
Διαμερίσματος Καλύμνου

Εγγεγραμμένοι	489
Ψήφισαν	284
Έγκυρα	272
Λευκά - άκυρα	12
Δ. ΔΙΑΚΟΜΙΧΑΛΗΣ	96
Γ. ΡΟΥΣΟΣ	176

104 ΕΚΛΟΓΙΚΟ ΤΜΗΜΑ
ΔΕΚΑΤΟ ΤΕΤΑΡΤΟ Εκλογ. Τμήμα
Διαμερίσματος Καλύμνου

Εγγεγραμμένοι	515
Ψήφισαν	295
Έγκυρα	288
Λευκά - άκυρα	7
Δ. ΔΙΑΚΟΜΙΧΑΛΗΣ	85
Γ. ΡΟΥΣΟΣ	203

105 ΕΚΛΟΓΙΚΟ ΤΜΗΜΑ
ΔΕΚΑΤΟ ΠΕΜΠΤΟ Εκλογ. Τμήμα
Διαμερίσματος Καλύμνου

Εγγεγραμμένοι	445
Ψήφισαν	243
Έγκυρα	226
Λευκά - άκυρα	17
Δ. ΔΙΑΚΟΜΙΧΑΛΗΣ	81
Γ. ΡΟΥΣΟΣ	145

106 ΕΚΛΟΓΙΚΟ ΤΜΗΜΑ
ΔΕΚΑΤΟ ΕΚΤΟ Εκλογικό Τμήμα
Διαμερίσματος Καλύμνου

Εγγεγραμμένοι	519
Ψήφισαν	259
Έγκυρα	252
Λευκά - άκυρα	7
Δ. ΔΙΑΚΟΜΙΧΑΛΗΣ	87
Γ. ΡΟΥΣΟΣ	165

107 ΕΚΛΟΓΙΚΟ ΤΜΗΜΑ
ΔΕΚΑΤΟ ΕΒΔΟΜΟ Εκλογ. Τμήμα
Διαμερίσματος Καλύμνου

Εγγεγραμμένοι	492
Ψήφισαν	279
Έγκυρα	271
Λευκά - άκυρα	8
Δ. ΔΙΑΚΟΜΙΧΑΛΗΣ	89
Γ. ΡΟΥΣΟΣ	182

108 ΕΚΛΟΓΙΚΟ ΤΜΗΜΑ
ΔΕΚΑΤ ΟΓΔΟΟ Εκλογ. Τμήμα
Διαμερίσματος Καλύμνου

Εγγεγραμμένοι	468
Ψήφισαν	244
Έγκυρα	236
Λευκά - άκυρα	8
Δ. ΔΙΑΚΟΜΙΧΑΛΗΣ	89
Γ. ΡΟΥΣΟΣ	147

109 ΕΚΛΟΓΙΚΟ ΤΜΗΜΑ
ΔΕΚΑΤΟ ΕΝΑΤΟ Εκλογ. Τμήμα
Διαμερίσματος Καλύμνου

Εγγεγραμμένοι	458
Ψήφισαν	257
Έγκυρα	251
Λευκά - άκυρα	6
Δ. ΔΙΑΚΟΜΙΧΑΛΗΣ	85
Γ. ΡΟΥΣΟΣ	166

110 ΕΚΛΟΓΙΚΟ ΤΜΗΜΑ
ΕΙΚΟΣΤΟ Εκλογικό Τμήμα
Διαμερίσματος Καλύμνου

Εγγεγραμμένοι	493
Ψήφισαν	250
Έγκυρα	238
Λευκά - άκυρα	12
Δ. ΔΙΑΚΟΜΙΧΑΛΗΣ	85
Γ. ΡΟΥΣΟΣ	153

111 ΕΚΛΟΓΙΚΟ ΤΜΗΜΑ
ΕΙΚΟΣΤΟ ΠΡΩΤΟ Εκλογ. Τμήμα
Διαμερίσματος Καλύμνου

Εγγεγραμμένοι	445
Ψήφισαν	246
Έγκυρα	242
Λευκά - άκυρα	4
Δ. ΔΙΑΚΟΜΙΧΑΛΗΣ	71
Γ. ΡΟΥΣΟΣ	171

112 ΕΚΛΟΓΙΚΟ ΤΜΗΜΑ
ΕΙΚΟΣΤΟ ΔΕΥΤΕΡΟ Εκλογ. Τμήμα
Διαμερίσματος Καλύμνου

Εγγεγραμμένοι	477
Ψήφισαν	273
Έγκυρα	261
Λευκά - άκυρα	12
Δ. ΔΙΑΚΟΜΙΧΑΛΗΣ	80
Γ. ΡΟΥΣΟΣ	181

113 ΕΚΛΟΓΙΚΟ ΤΜΗΜΑ
ΕΙΚΟΣΤΟ ΤΡΙΤΟ Εκλογικό Τμήμα
Διαμερίσματος Καλύμνου

Εγγεγραμμένοι	500
Ψήφισαν	270
Έγκυρα	256
Λευκά - άκυρα	14
Δ. ΔΙΑΚΟΜΙΧΑΛΗΣ	77
Γ. ΡΟΥΣΟΣ	179

114 ΕΚΛΟΓΙΚΟ ΤΜΗΜΑ
ΕΙΚΟΣΤΟ ΤΕΤΑΡΤΟ Εκλογ. Τμήμα
Διαμερίσματος Καλύμνου

Εγγεγραμμένοι	491
Ψήφισαν	285
Έγκυρα	277
Λευκά - άκυρα	8
Δ. ΔΙΑΚΟΜΙΧΑΛΗΣ	79
Γ. ΡΟΥΣΟΣ	198

115 ΕΚΛΟΓΙΚΟ ΤΜΗΜΑ
ΕΙΚΟΣΤΟ ΠΕΜΠΤΟ Εκλογ. Τμήμα
Διαμερίσματος Καλύμνου

Εγγεγραμμένοι	473
Ψήφισαν	296
Έγκυρα	280
Λευκά - άκυρα	16
Δ. ΔΙΑΚΟΜΙΧΑΛΗΣ	64
Γ. ΡΟΥΣΟΣ	216

116 ΕΚΛΟΓΙΚΟ ΤΜΗΜΑ
ΕΙΚΟΣΤΟ ΕΚΤΟ Εκλογ. Τμήμα
Διαμερίσματος Καλύμνου

Εγγεγραμμένοι	475
Ψήφισαν	258
Έγκυρα	251
Λευκά - άκυρα	7
Δ. ΔΙΑΚΟΜΙΧΑΛΗΣ	74
Γ. ΡΟΥΣΟΣ	177

117 ΕΚΛΟΓΙΚΟ ΤΜΗΜΑ
ΕΙΚΟΣΤΟ ΕΒΔΟΜΟ Εκλογ. Τμήμα
Διαμερίσματος Καλύμνου

Εγγεγραμμένοι	477
Ψήφισαν	272
Έγκυρα	264
Λευκά - άκυρα	8
Δ. ΔΙΑΚΟΜΙΧΑΛΗΣ	82
Γ. ΡΟΥΣΟΣ	182

118 ΕΚΛΟΓΙΚΟ ΤΜΗΜΑ
ΕΙΚΟΣΤΟ ΟΓΔΟΟ Εκλογ. Τμήμα
Διαμερίσματος Καλύμνου

Εγγεγραμμένοι	477
Ψήφισαν	225
Έγκυρα	217
Λευκά - άκυρα	8
Δ. ΔΙΑΚΟΜΙΧΑΛΗΣ	76
Γ. ΡΟΥΣΟΣ	141

119 ΕΚΛΟΓΙΚΟ ΤΜΗΜΑ
ΕΙΚΟΣΤΟ ΕΝΑΤΟ Εκλογ.Τμήμα
Διαμερίσματος Καλύμνου

Εγγεγραμμένοι	458
Ψήφισαν	338
Έγκυρα	332
Λευκά - άκυρα	6
Δ. ΔΙΑΚΟΜΙΧΑΛΗΣ	88
Γ. ΡΟΥΣΟΣ	244

120 ΕΚΛΟΓΙΚΟ ΤΜΗΜΑ
ΤΡΙΑΚΟΣΤΟ Εκλογικό Τμήμα
Διαμερίσματος Καλύμνου

Εγγεγραμμένοι	590
Ψήφισαν	263
Έγκυρα	254
Λευκά - άκυρα	9
Δ. ΔΙΑΚΟΜΙΧΑΛΗΣ	77
Γ. ΡΟΥΣΟΣ	177

121 ΕΚΛΟΓΙΚΟ ΤΜΗΜΑ
ΤΡΙΑΚΟΣΤΟ ΠΡΩΤΟ Εκλογ. Τμήμα
Διαμερίσματος Καλύμνου

Εγγεγραμμένοι	449
Ψήφισαν	251
Έγκυρα	237
Λευκά - άκυρα	14
Δ. ΔΙΑΚΟΜΙΧΑΛΗΣ	87
Γ. ΡΟΥΣΟΣ	150

122 ΕΚΛΟΓΙΚΟ ΤΜΗΜΑ
ΤΡΙΑΚΟΣΤΟ ΔΕΥΤΕΡΟ Εκλ. Τμήμα
Διαμερίσματος Καλύμνου

Εγγεγραμμένοι	469
Ψήφισαν	265
Έγκυρα	256
Λευκά - άκυρα	9
Δ. ΔΙΑΚΟΜΙΧΑΛΗΣ	61
Γ. ΡΟΥΣΟΣ	195

123 ΕΚΛΟΓΙΚΟ ΤΜΗΜΑ
ΤΡΙΑΚΟΣΤΟ ΤΡΙΤΟ Εκλογ. Τμήμα
Διαμερίσματος Καλύμνου

Εγγεγραμμένοι	470
Ψήφισαν	259
Έγκυρα	253
Λευκά - άκυρα	6
Δ. ΔΙΑΚΟΜΙΧΑΛΗΣ	77
Γ. ΡΟΥΣΟΣ	176

124 ΕΚΛΟΓΙΚΟ ΤΜΗΜΑ
ΤΡΙΑΚΟΣΤΟ ΤΕΤΑΡΤΟ Εκλ. Τμήμα
Διαμερίσματος Καλύμνου

Εγγεγραμμένοι	467
Ψήφισαν	252
Έγκυρα	240
Λευκά - άκυρα	12
Δ. ΔΙΑΚΟΜΙΧΑΛΗΣ	70
Γ. ΡΟΥΣΟΣ	170

125 ΕΚΛΟΓΙΚΟ ΤΜΗΜΑ
ΤΡΙΑΚΟΣΤΟ ΠΕΜΠΤΟ Εκλ. Τμήμα
Διαμερίσματος Καλύμνου

Εγγεγραμμένοι	485
Ψήφισαν	253
Έγκυρα	240
Λευκά - άκυρα	13
Δ. ΔΙΑΚΟΜΙΧΑΛΗΣ	98
Γ. ΡΟΥΣΟΣ	142

126 ΕΚΛΟΓΙΚΟ ΤΜΗΜΑ
ΤΡΙΑΚΟΣΤΟ ΕΚΤΟ Εκλ. Τμήμα
Διαμερίσματος Καλύμνου

Εγγεγραμμένοι	445
Ψήφισαν	242
Έγκυρα	236
Λευκά - άκυρα	6
Δ. ΔΙΑΚΟΜΙΧΑΛΗΣ	67
Γ. ΡΟΥΣΟΣ	169

127 ΕΚΛΟΓΙΚΟ ΤΜΗΜΑ
ΤΡΙΑΚΟΣΤΟ ΕΒΔΟΜΟ Εκλ. Τμήμα
Διαμερίσματος Καλύμνου

Εγγεγραμμένοι	469
Ψήφισαν	277
Έγκυρα	265
Λευκά - άκυρα	12
Δ. ΔΙΑΚΟΜΙΧΑΛΗΣ	71
Γ. ΡΟΥΣΟΣ	194

128 ΕΚΛΟΓΙΚΟ ΤΜΗΜΑ
ΤΡΙΑΚΟΣΤΟ ΟΓΔΟΟ Εκλ. Τμήμα
Διαμερίσματος Καλύμνου

Εγγεγραμμένοι	468
Ψήφισαν	220
Έγκυρα	214
Λευκά - άκυρα	6
Δ. ΔΙΑΚΟΜΙΧΑΛΗΣ	61
Γ. ΡΟΥΣΟΣ	153

129 ΕΚΛΟΓΙΚΟ ΤΜΗΜΑ
ΤΡΙΑΚΟΣΤΟ ΕΝΑΤΟ Εκλ. Τμήμα
Διαμερίσματος Καλύμνου

Εγγεγραμμένοι	407
Ψήφισαν	228
Έγκυρα	216
Λευκά - άκυρα	12
Δ. ΔΙΑΚΟΜΙΧΑΛΗΣ	56
Γ. ΡΟΥΣΟΣ	160

130 ΕΚΛΟΓΙΚΟ ΤΜΗΜΑ
ΤΡΙΑΚΟΣΤΟ Εκλ. Τμήμα
Διαμερίσματος Καλύμνου

Εγγεγραμμένοι	353
Ψήφισαν	218
Έγκυρα	211
Λευκά - άκυρα	7
Δ. ΔΙΑΚΟΜΙΧΑΛΗΣ	62
Γ. ΡΟΥΣΟΣ	149

131 ΕΚΛΟΓΙΚΟ ΤΜΗΜΑ
ΤΕΣΑΡΑΚΟΣΤΟ ΠΡΩΤΟ Εκλ. Τμήμα
Διαμερίσματος Καλύμνου

Εγγεγραμμένοι	360
Ψήφισαν	223
Έγκυρα	214
Λευκά - άκυρα	9
Δ. ΔΙΑΚΟΜΙΧΑΛΗΣ	40
Γ. ΡΟΥΣΟΣ	174

132 ΕΚΛΟΓΙΚΟ ΤΜΗΜΑ
ΤΕΣΑΡΑΚΟΣΤΟ ΔΕΥΤΕΡΟ Εκλ. Τμήμα
Διαμερίσματος Καλύμνου

Εγγεγραμμένοι	370
Ψήφισαν	211
Έγκυρα	201
Λευκά - άκυρα	10
Δ. ΔΙΑΚΟΜΙΧΑΛΗΣ	73
Γ. ΡΟΥΣΟΣ	128

133 ΕΚΛΟΓΙΚΟ ΤΜΗΜΑ
ΤΕΣΑΡΑΚΟΣΤΟ ΤΡΙΤΟ Εκλ. Τμήμα
Διαμερίσματος Καλύμνου

Εγγεγραμμένοι	280
Ψήφισαν	162
Έγκυρα	155
Λευκά - άκυρα	7
Δ. ΔΙΑΚΟΜΙΧΑΛΗΣ	57
Γ. ΡΟΥΣΟΣ	98

134 ΕΚΛΟΓΙΚΟ ΤΜΗΜΑ
ΤΕΣΑΡΑΚΟΣΤΟ ΤΕΤΑΡΤΟ Εκλ. Τμήμα
Διαμερίσματος Καλύμνου

Εγγεγραμμένοι	74
Ψήφισαν	60
Έγκυρα	59
Λευκά - άκυρα	1
Δ. ΔΙΑΚΟΜΙΧΑΛΗΣ	8
Γ. ΡΟΥΣΟΣ	54

ΔΗΜΟΣ ΠΑΤΜΟΥ

Ο Καμπόσος νέος δήμαρχος στο ιερό νησί

251 ΕΚΛΟΓΙΚΟ ΤΜΗΜΑ
ΠΡΩΤΟ Εκλογικό Τμήμα
Διαμερίσματος Πάτμου

Εγγεγραμμένοι	399
Ψήφισαν	253
Έγκυρα	230
Λευκά - άκυρα	23
ΑΛ. ΜΙΧΕΛΗΣ	126
ΓΡ. ΚΑΜΠΟΣΟΣ	104

252 ΕΚΛΟΓΙΚΟ ΤΜΗΜΑ
ΔΕΥΤΕΡΟ Εκλογικό Τμήμα
Διαμερίσματος Πάτμου

Εγγεγραμμένοι	372
Ψήφισαν	202
Έγκυρα	195
Λευκά - άκυρα	7
ΑΛ. ΜΙΧΕΛΗΣ	108
ΓΡ. ΚΑΜΠΟΣΟΣ	87

253 ΕΚΛΟΓΙΚΟ ΤΜΗΜΑ
ΤΡΙΤΟ Εκλογικό Τμήμα
Διαμερίσματος Πάτμου

Εγγεγραμμένοι	554
Ψήφισαν	411
Έγκυρα	386
Λευκά - άκυρα	25
ΑΛ. ΜΙΧΕΛΗΣ	159
ΓΡ. ΚΑΜΠΟΣΟΣ	227

254 ΕΚΛΟΓΙΚΟ ΤΜΗΜΑ
ΤΕΤΑΡΤΟ Εκλογικό Τμήμα
Διαμερίσματος Πάτμου

Εγγεγραμμένοι	560
Ψήφισαν	419
Έγκυρα	392
Λευκά - άκυρα	27
ΑΛ. ΜΙΧΕΛΗΣ	180
ΓΡ. ΚΑΜΠΟΣΟΣ	212

255 ΕΚΛΟΓΙΚΟ ΤΜΗΜΑ
ΠΕΜΠΤΟ Εκλογικό Τμήμα
Διαμερίσματος Πάτμου

Εγγεγραμμένοι	557
Ψήφισαν	390
Έγκυρα	372
Λευκά - άκυρα	18
ΑΛ. ΜΙΧΕΛΗΣ	142
ΓΡ. ΚΑΜΠΟΣΟΣ	230

256 ΕΚΛΟΓΙΚΟ ΤΜΗΜΑ
ΕΚΤΟ Εκλογικό Τμήμα
Διαμερίσματος Πάτμου

Εγγεγραμμένοι	607
Ψήφισαν	445
Έγκυρα	422
Λευκά - άκυρα	23
ΑΛ. ΜΙΧΕΛΗΣ	233
ΓΡ. ΚΑΜΠΟΣΟΣ	189

257 ΕΚΛΟΓΙΚΟ ΤΜΗΜΑ
ΕΒΔΟΜΟ Εκλογικό Τμήμα
Διαμερίσματος Πάτμου

Εγγεγραμμένοι	73
Ψήφισαν	54
Έγκυρα	51
Λευκά - άκυρα	3
ΑΛ. ΜΙΧΕΛΗΣ	35
ΓΡ. ΚΑΜΠΟΣΟΣ	16



ΔΗΜΟΤΙΚΕΣ ΕΚΛΟΓΕΣ

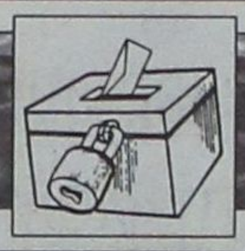

ΔΗΜΟΣ ΚΩ

Ο Μιλτιάδης Φάκκος συνεχίζει την ...παράδοση του Κώστα Καΐσερλη

166 ΕΚΛΟΓΙΚΟ ΤΜΗΜΑ
ΠΡΩΤΟ Εκλογικό Τμήμα
Διαμερίσματος Κω

Εγγεγραμμένοι	454
Ψήφισαν	318
Έγκυρα	309
Λευκά - άκυρα	9
ΜΙΛΤ. ΦΑΚΚΟΣ	129
Γ. ΚΥΡΙΤΣΗΣ	180

167 ΕΚΛΟΓΙΚΟ ΤΜΗΜΑ
ΔΕΥΤΕΡΟ Εκλογικό Τμήμα
Διαμερίσματος Κω

Εγγεγραμμένοι	483
Ψήφισαν	354
Έγκυρα	346
Λευκά - άκυρα	8
ΜΙΛΤ. ΦΑΚΚΟΣ	170
Γ. ΚΥΡΙΤΣΗΣ	176

168 ΕΚΛΟΓΙΚΟ ΤΜΗΜΑ
ΤΡΙΤΗ Εκλογικό Τμήμα
Διαμερίσματος Κω

Εγγεγραμμένοι	441
Ψήφισαν	315
Έγκυρα	309
Λευκά - άκυρα	6
ΜΙΛΤ. ΦΑΚΚΟΣ	157
Γ. ΚΥΡΙΤΣΗΣ	152

169 ΕΚΛΟΓΙΚΟ ΤΜΗΜΑ
ΤΕΤΑΡΤΟ Εκλογικό Τμήμα
Διαμερίσματος Κω

Εγγεγραμμένοι	460
Ψήφισαν	339
Έγκυρα	325
Λευκά - άκυρα	14
ΜΙΛΤ. ΦΑΚΚΟΣ	151
Γ. ΚΥΡΙΤΣΗΣ	174

170 ΕΚΛΟΓΙΚΟ ΤΜΗΜΑ
ΠΕΜΠΤΟ Εκλογικό Τμήμα
Διαμερίσματος Κω

Εγγεγραμμένοι	448
Ψήφισαν	327
Έγκυρα	315
Λευκά - άκυρα	12
ΜΙΛΤ. ΦΑΚΚΟΣ	176
Γ. ΚΥΡΙΤΣΗΣ	139

171 ΕΚΛΟΓΙΚΟ ΤΜΗΜΑ
ΕΚΤΟ Εκλογικό Τμήμα
Διαμερίσματος Κω

Εγγεγραμμένοι	478
Ψήφισαν	336
Έγκυρα	325
Λευκά - άκυρα	11
ΜΙΛΤ. ΦΑΚΚΟΣ	178
Γ. ΚΥΡΙΤΣΗΣ	147

172 ΕΚΛΟΓΙΚΟ ΤΜΗΜΑ
ΕΒΔΟΜΟ Εκλογικό Τμήμα
Διαμερίσματος Κω

Εγγεγραμμένοι	427
Ψήφισαν	313
Έγκυρα	309
Λευκά - άκυρα	4
ΜΙΛΤ. ΦΑΚΚΟΣ	179
Γ. ΚΥΡΙΤΣΗΣ	130

173 ΕΚΛΟΓΙΚΟ ΤΜΗΜΑ
ΟΓΔΟΟ Εκλογικό Τμήμα
Διαμερίσματος Κω

Εγγεγραμμένοι	466
Ψήφισαν	282
Έγκυρα	275
Λευκά - άκυρα	7
ΜΙΛΤ. ΦΑΚΚΟΣ	163
Γ. ΚΥΡΙΤΣΗΣ	112

174 ΕΚΛΟΓΙΚΟ ΤΜΗΜΑ
ΕΝΑΤΟ Εκλογικό Τμήμα
Διαμερίσματος Κω

Εγγεγραμμένοι	504
Ψήφισαν	319
Έγκυρα	305
Λευκά - άκυρα	14
ΜΙΛΤ. ΦΑΚΚΟΣ	162
Γ. ΚΥΡΙΤΣΗΣ	143

175 ΕΚΛΟΓΙΚΟ ΤΜΗΜΑ
ΔΕΚΑΤΟ Εκλογικό Τμήμα
Διαμερίσματος Κω

Εγγεγραμμένοι	472
Ψήφισαν	339
Έγκυρα	328
Λευκά - άκυρα	11
ΜΙΛΤ. ΦΑΚΚΟΣ	187
Γ. ΚΥΡΙΤΣΗΣ	141

176 ΕΚΛΟΓΙΚΟ ΤΜΗΜΑ
ΕΝΔΕΚΑΤΟ Εκλογικό Τμήμα
Διαμερίσματος Κω

Εγγεγραμμένοι	476
Ψήφισαν	361
Έγκυρα	347
Λευκά - άκυρα	14
ΜΙΛΤ. ΦΑΚΚΟΣ	156
Γ. ΚΥΡΙΤΣΗΣ	191

177 ΕΚΛΟΓΙΚΟ ΤΜΗΜΑ
ΔΩΔΕΚΑΤΟ Εκλογικό Τμήμα
Διαμερίσματος Κω

Εγγεγραμμένοι	432
Ψήφισαν	290
Έγκυρα	277
Λευκά - άκυρα	13
ΜΙΛΤ. ΦΑΚΚΟΣ	122
Γ. ΚΥΡΙΤΣΗΣ	155

178 ΕΚΛΟΓΙΚΟ ΤΜΗΜΑ
ΔΕΚΑΤΟ ΤΡΙΤΟ Εκλογικό Τμήμα
Διαμερίσματος Κω

Εγγεγραμμένοι	449
Ψήφισαν	301
Έγκυρα	294
Λευκά - άκυρα	7
ΜΙΛΤ. ΦΑΚΚΟΣ	196
Γ. ΚΥΡΙΤΣΗΣ	98

179 ΕΚΛΟΓΙΚΟ ΤΜΗΜΑ
ΔΕΚΑΤΟ ΤΕΤΑΡΤΟ Εκλογικό Τμήμα
Διαμερίσματος Κω

Εγγεγραμμένοι	488
Ψήφισαν	373
Έγκυρα	358
Λευκά - άκυρα	15
ΜΙΛΤ. ΦΑΚΚΟΣ	162
Γ. ΚΥΡΙΤΣΗΣ	196

180 ΕΚΛΟΓΙΚΟ ΤΜΗΜΑ
ΔΕΚΑΤΟ ΠΕΜΠΤΟ Εκλογικό Τμήμα
Διαμερίσματος Κω

Εγγεγραμμένοι	442
Ψήφισαν	315
Έγκυρα	307
Λευκά - άκυρα	8
ΜΙΛΤ. ΦΑΚΚΟΣ	149
Γ. ΚΥΡΙΤΣΗΣ	158

181 ΕΚΛΟΓΙΚΟ ΤΜΗΜΑ
ΔΕΚΑΤΟ ΕΚΤΟ Εκλογικό Τμήμα
Διαμερίσματος Κω

Εγγεγραμμένοι	454
Ψήφισαν	329
Έγκυρα	317
Λευκά - άκυρα	12
ΜΙΛΤ. ΦΑΚΚΟΣ	160
Γ. ΚΥΡΙΤΣΗΣ	157

182 ΕΚΛΟΓΙΚΟ ΤΜΗΜΑ
ΔΕΚΑΤΟ ΕΒΔΟΜΟ Εκλογικό Τμήμα
Διαμερίσματος Κω

Εγγεγραμμένοι	473
Ψήφισαν	347
Έγκυρα	327
Λευκά - άκυρα	20
ΜΙΛΤ. ΦΑΚΚΟΣ	175
Γ. ΚΥΡΙΤΣΗΣ	152

183 ΕΚΛΟΓΙΚΟ ΤΜΗΜΑ
ΔΕΚΑΤΟ ΟΓΔΟΟ Εκλογικό Τμήμα
Διαμερίσματος Κω

Εγγεγραμμένοι	439
Ψήφισαν	330
Έγκυρα	321
Λευκά - άκυρα	9
ΜΙΛΤ. ΦΑΚΚΟΣ	157
Γ. ΚΥΡΙΤΣΗΣ	164

184 ΕΚΛΟΓΙΚΟ ΤΜΗΜΑ
ΔΕΚΑΤΟ ΕΝΑΤΟ Εκλογικό Τμήμα
Διαμερίσματος Κω

Εγγεγραμμένοι	470
Ψήφισαν	353
Έγκυρα	346
Λευκά - άκυρα	7
ΜΙΛΤ. ΦΑΚΚΟΣ	197
Γ. ΚΥΡΙΤΣΗΣ	149

185 ΕΚΛΟΓΙΚΟ ΤΜΗΜΑ
ΕΙΚΟΣΤΟ Εκλογικό Τμήμα
Διαμερίσματος Κω

Εγγεγραμμένοι	439
Ψήφισαν	297
Έγκυρα	288
Λευκά - άκυρα	9
ΜΙΛΤ. ΦΑΚΚΟΣ	158
Γ. ΚΥΡΙΤΣΗΣ	130

186 ΕΚΛΟΓΙΚΟ ΤΜΗΜΑ
ΕΙΚΟΣΤΟ ΠΡΩΤΟ Εκλογικό Τμήμα
Διαμερίσματος Κω

Εγγεγραμμένοι	453
Ψήφισαν	330
Έγκυρα	321
Λευκά - άκυρα	9
ΜΙΛΤ. ΦΑΚΚΟΣ	151
Γ. ΚΥΡΙΤΣΗΣ	170

187 ΕΚΛΟΓΙΚΟ ΤΜΗΜΑ
ΕΙΚΟΣΤΟ ΔΕΥΤΕΡΟ Εκλογ. Τμήμα
Διαμερίσματος Κω

Εγγεγραμμένοι	476
Ψήφισαν	367
Έγκυρα	362
Λευκά - άκυρα	5
ΜΙΛΤ. ΦΑΚΚΟΣ	205
Γ. ΚΥΡΙΤΣΗΣ	157

188 ΕΚΛΟΓΙΚΟ ΤΜΗΜΑ
ΕΙΚΟΣΤΟ ΤΡΙΤΟ Εκλογικό Τμήμα
Διαμερίσματος Κω

Εγγεγραμμένοι	470
Ψήφισαν	349
Έγκυρα	341
Λευκά - άκυρα	8
ΜΙΛΤ. ΦΑΚΚΟΣ	162
Γ. ΚΥΡΙΤΣΗΣ	179

189 ΕΚΛΟΓΙΚΟ ΤΜΗΜΑ
ΕΙΚΟΣΤΟ ΤΕΤΑΡΤΟ Εκλογικό Τμήμα
Διαμερίσματος Κω

Εγγεγραμμένοι	503
Ψήφισαν	373
Έγκυρα	363
Λευκά - άκυρα	10
ΜΙΛΤ. ΦΑΚΚΟΣ	180
Γ. ΚΥΡΙΤΣΗΣ	183

190 ΕΚΛΟΓΙΚΟ ΤΜΗΜΑ
ΕΙΚΟΣΤΟ ΠΕΜΠΤΟ Εκλογικό Τμήμα
Διαμερίσματος Κω

Εγγεγραμμένοι	433
Ψήφισαν	319
Έγκυρα	310
Λευκά - άκυρα	9
ΜΙΛΤ. ΦΑΚΚΟΣ	155
Γ. ΚΥΡΙΤΣΗΣ	155

191 ΕΚΛΟΓΙΚΟ ΤΜΗΜΑ
ΕΙΚΟΣΤΟ ΕΚΤΟ Εκλογικό Τμήμα
Διαμερίσματος Κω

Εγγεγραμμένοι	446
Ψήφισαν	326
Έγκυρα	316
Λευκά - άκυρα	10
ΜΙΛΤ. ΦΑΚΚΟΣ	160
Γ. ΚΥΡΙΤΣΗΣ	156

192 ΕΚΛΟΓΙΚΟ ΤΜΗΜΑ
ΕΙΚΟΣΤΟ ΕΒΔΟΜΟ Εκλογ. Τμήμα
Διαμερίσματος Κω

Εγγεγραμμένοι	424
Ψήφισαν	281
Έγκυρα	268
Λευκά - άκυρα	13
ΜΙΛΤ. ΦΑΚΚΟΣ	137
Γ. ΚΥΡΙΤΣΗΣ	131

193 ΕΚΛΟΓΙΚΟ ΤΜΗΜΑ
ΕΙΚΟΣΤΟ ΟΓΔΟΟ
Εκλογικό Τμήμα
Διαμερίσματος Κω

Εγγεγραμμένοι	422
Ψήφισαν	302
Έγκυρα	296
Λευκά - άκυρα	6
ΜΙΛΤ. ΦΑΚΚΟΣ	176
Γ. ΚΥΡΙΤΣΗΣ	120

194 ΕΚΛΟΓΙΚΟ ΤΜΗΜΑ
ΕΙΚΟΣΤΟ ΕΝΑΤΟ
Εκλογικό Τμήμα
Διαμερίσματος Κω

Εγγεγραμμένοι	425
Ψήφισαν	293
Έγκυρα	287
Λευκά - άκυρα	6
ΜΙΛΤ. ΦΑΚΚΟΣ	145
Γ. ΚΥΡΙΤΣΗΣ	142

195 ΕΚΛΟΓΙΚΟ ΤΜΗΜΑ
ΤΡΙΑΚΟΣΤΟ
Εκλογικό Τμήμα
Διαμερίσματος Κω

Εγγεγραμμένοι	459
Ψήφισαν	368
Έγκυρα	355
Λευκά - άκυρα	13
ΜΙΛΤ. ΦΑΚΚΟΣ	206
Γ. ΚΥΡΙΤΣΗΣ	149

ΔΗΜΟΣ ΝΙΣΥΡΟΥ

Οριακά δήμαρχος ο Κατσιματίδης

231 ΕΚΛΟΓΙΚΟ ΤΜΗΜΑ
ΠΡΩΤΟ Εκλογικό Τμήμα
Διαμερίσματος Μανδρακίου

Εγγεγραμμένοι	486
Ψήφισαν	236
Έγκυρα	228
Λευκά - άκυρα	8
Π. ΚΑΤΣΙΜΑΤΙΔΗΣ	130
Β. ΠΑΧΟΣ	98

232 ΕΚΛΟΓΙΚΟ ΤΜΗΜΑ
ΔΕΥΤΕΡΟ Εκλογικό Τμήμα
Διαμερίσματος Μανδρακίου

Εγγεγραμμένοι	453
Ψήφισαν	215
Έγκυρα	211
Λευκά - άκυρα	4
Π. ΚΑΤΣΙΜΑΤΙΔΗΣ	92
Β. ΠΑΧΟΣ	119

233 ΕΚΛΟΓΙΚΟ ΤΜΗΜΑ
ΤΡΙΤΟ Εκλογικό Τμήμα
Διαμερίσματος Μανδρακίου

Εγγεγραμμένοι	443
Ψήφισαν	213
Έγκυρα	207
Λευκά - άκυρα	6
Π. ΚΑΤΣΙΜΑΤΙΔΗΣ	102
Β. ΠΑΧΟΣ	105

234 ΕΚΛΟΓΙΚΟ ΤΜΗΜΑ
ΤΕΤΑΡΤΟ Εκλογικό Τμήμα
Διαμερίσματος Εμπορειού

Εγγεγραμμένοι	615
Ψήφισαν	207
Έγκυρα	205
Λευκά - άκυρα	2
Π. ΚΑΤΣΙΜΑΤΙΔΗΣ	105
Β. ΠΑΧΟΣ	100

235 ΕΚΛΟΓΙΚΟ ΤΜΗΜΑ
ΠΕΜΠΤΟ Εκλογικό Τμήμα
Διαμερίσματος Νικιών

Εγγεγραμμένοι	423
Ψήφισαν	99
Έγκυρα	99
Λευκά - άκυρα	0
Π. ΚΑΤΣΙΜΑΤΙΔΗΣ	52
Β. ΠΑΧΟΣ	47

ΔΗΜΟΣ ΑΦΑΝΤΟΥ

Παρελθόν ο Σταυρής στο τιμόνι ο Καββάδας

29 ΕΚΛΟΓΙΚΟ ΤΜΗΜΑ
ΠΡΩΤΟ Εκλογικό Τμήμα
Διαμερίσματος Αφάντου

Εγγεγραμμένοι	467
Ψήφισαν	417
Έγκυρα	407
Λευκά - άκυρα	10
ΣΤ. ΣΤΑΥΡΗΣ	232
ΣΤΑΜ. ΚΑΒΒΑΔΑΣ	175

30 ΕΚΛΟΓΙΚΟ ΤΜΗΜΑ
ΔΕΥΤΕΡΟ Εκλογικό Τμήμα
Διαμερίσματος Αφάντου

Εγγεγραμμένοι	429
Ψήφισαν	378
Έγκυρα	369
Λευκά - άκυρα	9
ΣΤ. ΣΤΑΥΡΗΣ	155
ΣΤΑΜ. ΚΑΒΒΑΔΑΣ	214

31 ΕΚΛΟΓΙΚΟ ΤΜΗΜΑ
ΤΡΙΤΟ Εκλογικό Τμήμα
Διαμερίσματος Αφάντου

Εγγεγραμμένοι	471
Ψήφισαν	424
Έγκυρα	415
Λευκά - άκυρα	9
ΣΤ. ΣΤΑΥΡΗΣ	191
ΣΤΑΜ. ΚΑΒΒΑΔΑΣ	224

32 ΕΚΛΟΓΙΚΟ ΤΜΗΜΑ
ΤΕΤΑΡΤΟ Εκλογικό Τμήμα
Διαμερίσματος Αφάντου

Εγγεγραμμένοι	438
Ψήφισαν	392
Έγκυρα	376
Λευκά - άκυρα	16
ΣΤ. ΣΤΑΥΡΗΣ	152
ΣΤΑΜ. ΚΑΒΒΑΔΑΣ	224

33 ΕΚΛΟΓΙΚΟ ΤΜΗΜΑ
ΠΕΜΠΤΟ Εκλογικό Τμήμα
Διαμερίσματος Αφάντου

Εγγεγραμμένοι	439
Ψήφισαν	394
Έγκυρα	385
Λευκά - άκυρα	9
ΣΤ. ΣΤΑΥΡΗΣ	167
ΣΤΑΜ. ΚΑΒΒΑΔΑΣ	218

34 ΕΚΛΟΓΙΚΟ ΤΜΗΜΑ
ΕΚΤΟ Εκλογικό Τμήμα
Διαμερίσματος Αφάντου

Εγγεγραμμένοι	420
Ψήφισαν	375
Έγκυρα	359
Λευκά - άκυρα	16
ΣΤ. ΣΤΑΥΡΗΣ	154
ΣΤΑΜ. ΚΑΒΒΑΔΑΣ	205

35 ΕΚΛΟΓΙΚΟ ΤΜΗΜΑ
ΕΒΔΟΜΟ Εκλογικό Τμήμα
Διαμερίσματος Αφάντου

Εγγεγραμμένοι	412
Ψήφισαν	364
Έγκυρα	356
Λευκά - άκυρα	9
ΣΤ. ΣΤΑΥΡΗΣ	168
ΣΤΑΜ. ΚΑΒΒΑΔΑΣ	188

36 ΕΚΛΟΓΙΚΟ ΤΜΗΜΑ
ΟΓΔΟΟ Εκλογικό Τμήμα
Διαμερίσματος Αφάντου

Εγγεγραμμένοι	440
Ψήφισαν	389
Έγκυρα	378
Λευκά - άκυρα	11
ΣΤ. ΣΤΑΥΡΗΣ	180
ΣΤΑΜ. ΚΑΒΒΑΔΑΣ	198

37 ΕΚΛΟΓΙΚΟ ΤΜΗΜΑ
ΕΝΑΤΟ Εκλογικό Τμήμα
Διαμερίσματος Αφάντου

Εγγεγραμμένοι	417
Ψήφισαν	357
Έγκυρα	350
Λευκά - άκυρα	7
ΣΤ. ΣΤΑΥΡΗΣ	162
ΣΤΑΜ. ΚΑΒΒΑΔΑΣ	188

38 ΕΚΛΟΓΙΚΟ ΤΜΗΜΑ
ΔΕΚΑΤΟ Εκλογικό Τμήμα
Διαμερίσματος Αφάντου

Εγγεγραμμένοι	295
Ψήφισαν	267
Έγκυρα	263
Λευκά - άκυρα	4
ΣΤ. ΣΤΑΥΡΗΣ	137
ΣΤΑΜ. ΚΑΒΒΑΔΑΣ	126

39 ΕΚΛΟΓΙΚΟ ΤΜΗΜΑ
ΕΝΔΕΚΑΤΟ Εκλογικό Τμήμα
Διαμερίσματος Αρχίπολης

Εγγεγραμμένοι	335
Ψήφισαν	276
Έγκυρα	267
Λευκά - άκυρα	9
ΣΤ. ΣΤΑΥΡΗΣ	146
ΣΤΑΜ. ΚΑΒΒΑΔΑΣ	121

40 ΕΚΛΟΓΙΚΟ ΤΜΗΜΑ
ΔΩΔΕΚΑΤΟ Εκλογικό Τμήμα
Διαμερίσματος Αρχίπολης

Εγγεγραμμένοι	357
Ψήφισαν	268
Έγκυρα	263
Λευκά - άκυρα	5
ΣΤ. ΣΤΑΥΡΗΣ	137
ΣΤΑΜ. ΚΑΒΒΑΔΑΣ	126

Αφιερωμένο στους περιδιαβαίνοντες τη «λαϊκή» του Αγίου Δημητρίου...

Οι «λαϊκές αγορές» έχουν τη δική τους ...προϊστορία

Οταν στην Ευρώπη ψωνίζουν με το σταγονόμετρο, εδώ τα «καροτσάκια» παραφορτώνονται

ΜΙΑ βόλτα στις λαϊκές αγορές του Αγίου Δημητρίου ή όπου αλλού στην πόλη της Ρόδου, μπορεί να θεωρείται δεδομένη, όχι όμως αυτή καθ' αυτή η ιστορία των «λαϊκών αγορών» η οποία παρουσιάζει εξαιρετικό ενδιαφέρον.

ΥΠΑΙΘΡΙΕΣ αγορές οπωροκηπευτικών και φρούτων λειτουργούν σε όλες ανεξαιρέτως τις χώρες με θερμά κλίματα αλλά και σε αρκετές περιοχές της Ευρώπης, μολονότι οι καιρικές συνθήκες πολύ συχνά δεν το επιτρέπουν.

Ακόμη όμως και οι πιο πολυταξιδεμένοι αναγνωρίζουν στις ελληνικές λαϊκές αγορές μια μοναδική ατμόσφαιρα που δεν συναντάται πουθενά αλλού στον κόσμο. Χωροταξικά είναι αναπόσπαστο στοιχείο της πόλης, καθώς γίνονται στους δρόμους της γειτονιάς, ανάμεσα σε πολυκατοικίες, δίνοντας χρώμα και ήχο στη μουντή καθημερινότητά μας.

Η αφθονία των αγαθών, τα καροτσάκια που γεμίζουν με τρόφιμα για όλη την εβδομάδα, η πτώση των τιμών καθώς περνά η ώρα, οι εμπνευσμένες ατάκες των φρουτοπωλών που θυμίζουν παλιούς τελάληδες, αυτό το πανταχόθεν «χύμα» που προσδιορίζει στο ταμπεραμέντο της νεοελληνικής πραγματικότητας γοητεύει ξένους και ντόπιους επισκέπτες.

Διάταγμα του 1928

Συχνά όμως η γραφικότητα υπογραμμίζεται από την ιστορία και στις λαϊκές αγορές περισσεύουν και τα δύο.

Η λειτουργία τους ξεκίνησε στην Αθήνα το 1928 με νομοθετικό διάγματα του Ελευθερίου Βενιζέλου.

Η πρώτη οργανωμένη λαϊκή αγορά εγκαινιάστηκε στα Κάτω Πατήσια. Ο θεσμός καταξιώθηκε σιγά - σιγά, οι λαϊκές πολλαπλασιάστηκαν και επεκτάθηκαν σε όλη την επικράτεια.

Το 1936 ψηφίστηκε ο νόμος για τη λειτουργία του Ταμείου



Λαϊκών Αγορών που ισχύει μέχρι σήμερα.

- Σήμερα η αρμοδιότητα των λαϊκών αγορών ανήκει στο υπουργείο Ανάπτυξης και τις νομαρχίες. Στο λεκανοπέδιο λειτουργούν καθημερινά από Δευτέρα έως και Σάββατο 26 μέχρι 34 λαϊκές, συνολικά 180 όλη την εβδομάδα.



Υπαίθριες λαϊκές αγορές υπάρχουν σε αρκετές ευρωπαϊκές χώρες, όπως Ισπανία, Γαλλία, Ιταλία, Βέλγιο, με περιορισμένα ωράριο και σε συγκεκριμένους χώρους με αμε-

τακίνητους πάγκους. Σε καμία όμως από τις λαϊκές της αλλοδαπής όμως δεν συναντάται τόση αφθονία προϊόντων, καθώς ο κόσμος ψωνίζει κατά τα ευρωπαϊκά πρότυπα, όχι με τη ζυγαριά, αλλά με το σταγονόμετρο.

ΤΡΑΒΕΛ ΓΟΥΟΡΛΝΤ ΜΟΝΟΠΡΟΣΩΠΗ Ε.Π.Ε.

ΙΣΟΛΟΓΙΣΜΟΣ 31ης ΔΕΚΕΜΒΡΙΟΥ 2001 - ΕΤΑΙΡΙΚΗ ΧΡΗΣΗ (1 ΙΑΝΟΥΑΡΙΟΥ - 31 ΔΕΚΕΜΒΡΙΟΥ 2001)

ΕΝΕΡΓΗΤΙΚΟ	Ποσά κλειομένης χρήσεως 2001		
Γ. ΠΑΓΙΟ ΕΝΕΡΓΗΤΙΚΟ	Αξία Κτήσ.	Αποσβέσ.	Αναπ. Αξία
II. Ενσώματες ακινητοποιήσεις:			
3. Κτίρια και Τεχνικά Εργα	18.854.359	3.142.393	15.711.966
5. Μεταφορικά μέσα	4.621.156	2.159.003	2.462.153
6. Επιπλα και λοιπός Εξοπλισμός	59.503.317	31.732.569	27.770.748
Σύνολο Παγίου Ενεργητικού	82.978.832	37.033.965	45.944.867
Δ. ΚΥΚΛΟΦΟΡΟΥΝ ΕΝΕΡΓΗΤΙΚΟ			
II. Απαιτήσεις:			
1. Πελάτες			81.989.754
11. Χρεώστες διάφοροι			4.017.959
IV. Διαθέσιμα			
1. Ταμείο			10.421.812
3. Καταθέσεις όψεως και προθεσμίας			1.167.062
Σύνολο Κυκλοφ. Ενεργητικού			97.596.587
Γενικό Σύνολο Ενεργητικού (Γ+Δ)			143.541.454

ΠΑΘΗΤΙΚΟ	Ποσά κλειομ. χρήσ. 2001
Α. ΙΔΙΑ ΚΕΦΑΛΑΙΑ	
I. Κεφάλαιο Μετοχικό (200 μετοχές των 10.000 δρχ.)	
1. Καταβεβλημένο	50.000.000
IV. Αποθεματικά κεφάλαια:	
1. Τακτικό αποθεματικό	984.716
Σύνολο ιδίων κεφαλαίων	50.984.716
Β. ΠΡΟΒΛ. ΓΙΑ ΕΚΤΑΚ. ΚΙΝΔΥΝΟΥΣ	
1. Προβλέψεις επισφαλών πελατών	2.402.449
Γ. ΥΠΟΧΡΕΩΣΕΙΣ	
II. Βραχυπρόθεσμες Υποχρεώσεις:	
1. Προμηθευτές	27.606.857
3. Τράπεζες λογ/βραχ/σμων υποχρ.	645.104
5. Υποχρεώσεις από φόρους-τέλη	11.085.044
6. Ασφαλιστικοί Οργανισμοί	2.860.238
11. Πιστωτές Διάφοροι	47.957.046
Σύνολο Υποχρεώσεων (ΓΙΙ)	90.154.289
Γενικό Σύν. Παθητικού (Α+Β+Γ)	143.541.454

ΚΑΤΑΣΤΑΣΗ ΛΟΓΑΡΙΑΣΜΟΥ ΑΠΟΤΕΛΕΣΜΑΤΩΝ ΧΡΗΣΕΩΣ
31ης ΔΕΚΕΜΒΡΙΟΥ 2001 (1 ΙΑΝΟΥΑΡΙΟΥ - 31 ΔΕΚΕΜΒΡΙΟΥ 2001)

	Ποσά κλειομ. χρήσ. 2001
I. ΑΠΟΤΕΛΕΣΜΑΤΑ ΕΚΜΕΤΑΛΛΕΥΣΕΩΣ	
Κύκλος εργασιών (πωλήσεις)	812.119.898
Μείον: Κόστος πωλήσεων	642.465.875
Μικτά Αποτελέσματα (κέρδη) Εκμεταλλεύσεως	169.654.023
Μείον: 1. Εξοδα διοικητικής λειτουργίας	64.609.294
3. Εξοδα λειτουργίας διαθέσεως	34.236.044
Μερικά αποτελέσματα (κέρδη) Εκμεταλλεύσεως	70.808.685
Μείον: Εκτακτα και ανόργανα έξοδα	35.581.210
Μείον: Προβλέψεις	2.402.449
Οργανικά και έκτακτα αποτελέσματα (κέρδη)	32.825.026
Μείον: Σύνολο αποσβέσεων παγίων στοιχείων	11.861.080
ΚΑΘΑΡΑ ΑΠΟΤΕΛ. (κέρδη) ΧΡΗΣΕΩΣ ΠΡΟ ΦΟΡΩΝ	20.963.946

ΠΙΝΑΚΑΣ ΔΙΑΘΕΣΕΩΣ ΑΠΟΤΕΛΕΣΜΑΤΩΝ

	Ποσά κλειομ. χρήσ. 2001
Καθαρά αποτελ/τα (κέρδη) χρήσεως	20.963.946
Μείον: 1. Φόρος εισοδήματος	8.536.840
Κέρδη προς διάθεση	12.427.106
Η διάθεση των κερδών γίνεται ως εξής:	
1. Τακτικό αποθεματικό	621.355
2. Ατομικός λογ/σμός εταίρου	11.805.751
	12.427.106

Ο Διαχειριστής
ΙΩΑΝΝΗΣ ΚΑΜΠΟΥΡΗΣ

Ο Λογιστής
ΓΡΗΓΟΡΗΣ ΚΑΡΠΕΤΗΣ

Ηλεκτρονική Στοιχειοθεσία & Δημοσιεύσεις Ισολογισμών «Η ΔΡΑΣΙΣ», Τηλ. 63.790 - 64.393 - 64.200 κ. Μαριά



Το κάπνισμα και τα καρδιαγγειακά νοσήματα



Του γιατρού - παθολόγου Δρ. Γεωργίου Στ. Παπασάββα

Όλοι γνωρίζουν από τις συζητήσεις, από τα διάφορα έντυπα και γενικά από τα μέσα μαζικής ενημέρωσης του κοινού ότι το κάπνισμα κάνει κακό στην υγεία.

Τα ίδια τα πακέτα τσιγάρων αναγράφουν την προειδοποίηση ότι το κάπνισμα βλάπτει σοβαρά την υγεία.

Όμως οι καπνιστές συνεχίζουν να αποτελούν ένα μεγάλο ποσοστό του πληθυσμού και ιδιαίτερα μεταξύ των νέων ανθρώπων.

Τι να φταίει άραγε ;

Η άγνοια του κινδύνου ; Η αδιαφορία ;

Μήπως φταίει ότι ο καπνιστής ενώ πιστεύει και δέχεται ότι το κάπνισμα προκαλεί βλάβες στην υγεία, εν τούτοις πάντα ελπίζει ότι στο μέλλον κάποια στιγμή θα το κόψει με την προσδοκία ότι ποτέ δεν είναι αργά ;

Μήπως η γοητεία του καπνίσματος είναι τόσο μεγάλη που ισοπεδώνει και θέτει σε δεύτερη μοίρα όλα τα υπόλοιπα ;

Μήπως φταίει ο εθισμός που προκαλεί η νικοτίνη και ο καπνιστής ενώ επιθυμεί πράγματι έντονα την διακοπή του, εντούτοις βρίσκεται δέσμιος της εξάρτησης του ;

Μήπως φταίνε άλλοι παράγοντες και άδικα ενοχοποιείται το καημένο το τσιγάρο;

Άλλωστε για τα καρδιαγγειακά νοσήματα ακούγεται ότι φταίει η αυξημένη χοληστερίνη, ότι φταίει η κακή χοληστερίνη, ότι φταιει ο ζαχαρώδης διαβήτης, ότι φταιει η αυξημένη πίεση ,ότι φταίει το μπόλικο αλάτι που βάζουμε στο φαγητό μας για να νοστιμίσει κλπ.

Τι γίνεται τέλος πάντων με όλα αυτά τα πολλά φταίει, σαν πολύ μπερδεμένα δεν είναι τα πράγματα ;

Ας προσπαθήσουμε λοιπόν να τα βάλουμε σε μια σειρά και να βγάλει ο αναγνώστης μόνος του τα συμπεράσματα του.

Καταρχάς το αν φταίνε ή όχι πολλά πράγματα αυτό δεν έχει καμιά σημασία.

Όπως στο τροχαίο ατύχημα μπορεί να φταίει μια στιγμή απροσεξίας, μπορεί να φταίει η ταχύτητα ,η ολισθηρότητα του δρόμου, το ξενύχτι που ο οδηγός χωρίς να το θέλει κοιμάται στο τιμόνι, μπορεί να φταίει το οινόπνευμα, μπορεί να φταίνε οι τυχόν κακοτεχνίες του δρόμου και γενικά μπορεί να φταίνε χίλια πράγματα.

Έτσι και στην περίπτωση των καρδιαγγειακών νοσημάτων μπορεί να φταίει ένας ή περισσότεροι παράγοντες.

Όπως ακριβώς και στο τροχαίο ατύχημα αν υπάρχουν περισσότεροι από ένας υπεύθυνοι παράγοντες η πιθανότητα να συμβεί ένα τροχαίο ατύχημα αυξάνονται έτσι και στην περίπτωση των καρδιαγγειακών νοσημάτων αν υπάρχουν περισσότερες από μια αιτίες ή παράγοντες κινδύνου όπως ονομάζονται με τη γλώσσα της ιατρικής, τότε η πιθανότητα ανάπτυξης καρδιαγγειακού νοσήματος αυξάνει.

Όμως εμείς είμαστε υποχρεωμένοι να παραμείνουμε μέσα στο σημερινό θέμα μας, στο κάπνισμα και τα καρδιαγγειακά νοσήματα.

Τι βλάβες προκαλεί το κάπνισμα στα αγγεία ;

Δρα μόνο του άμεσα ή σε συνεργασία και με άλλους παράγοντες ;

Τι λένε πάνω σ' αυτά τα θέματα οι μελέτες των τελευταίων ετών ;

Πράγματι όπως είναι γνωστό εδώ και αρκετές δεκαετίες το κάπνισμα είναι ένας από τους παράγοντες κινδύνου (δεν λέμε ο μοναδικός) που συμμετέχουν στη δημιουργία ενός νοσήματος φθοράς για τον οργανισμό που ονομάζεται αρτηριοσκλήρωση.

Όπως δείχνει και η ονομασία της πάθησης ,τα αγγεία και συγκεκριμένα το τοίχωμα τους χάνει την φυσιολογική ελαστικότητα τους, με αποτέλεσμα να μετατρέπονται σε σκληρά και κατά τόπους ανώμαλα.

Όταν εμφανιστεί η πάθηση αυτή σημαίνει ότι άρχισε η αντίστροφη πορεία προς την γήρανση και κατά συνέπεια προς το τέλος.

Πότε όμως φθάσει το τέλος ;

Ασφαλώς κανένας δεν γνωρίζει παρά μόνο ο Θεός.

Όμως αυτό που ξέρουμε είναι ότι όσο πιο ελαστικές είναι οι αρτηρίες τόσο πιο νέος διατηρείται ο άνθρωπος και αντίθετα όσο πιο προχωρημένη είναι η αρτηριοσκλήρυνση τόσο πιο μεγαλύτερο φαίνεται το άτομο και περισσότερα προβλήματα υγείας αντιμετωπίζει.

Άλλωστε βλέπουμε καθημερινά ότι όλα τα άτομα της ίδιας ηλικίας δεν δείχνουν το ίδιο.

Άλλος φαίνεται νεότερος από την πραγματική του ηλικία ,άλλος δείχνει την πραγματική του ηλικία και άλλος φαίνεται μεγαλύτερος.

Βέβαια για να μην παρεξηγηθούμε όλα αυτά δεν είναι αποκλειστικά δράση του καπνίσματος, αλλά της αρτηριοσκλήρυνσης που όπως αναφέραμε οφείλεται σε πολλούς παράγοντες.

Με λίγα λόγια όσο πιο μικρού βαθμού είναι η αρτηριοσκλήρυνση τόσο νεότερος δείχνει ο άνθρωπος και λιγότερα καρδιαγγειακά προβλήματα αντιμετωπίζει.

Τώρα αν οφείλεται στο κάπνισμα , στην χοληστερίνη ή σε συνδυασμό πολλών άλλων παραγόντων δεν έχει μεγάλη σημασία ποιος ευθύνεται περισσότερο.

Εκείνο που έχει σημασία είναι να περιορίσουμε την εξέλιξη της και αν είναι δυνατόν να προκαλέσουμε την υποστροφή της ,τη θεραπεία της.

Επομένως για να περιοριστούμε στο θέμα το κάπνισμα συμμετέχει σε όλα αυτά ;

Ο καπνός του αναμμένου τσιγάρου περιέχει πάνω από 4.000 χιλιάδες ουσίες, πολλές από τις οποίες είναι τοξικές.

Ανάμεσα σ' αυτές και η γνωστή μας νικοτίνη.

Η νικοτίνη όπως δείχνουν πρόσφατες μελέτες προκαλεί σύσπαση στα τροφοφόρα αγγεία των αρτηριών με αποτέλεσμα να παρεμποδίζει την προσπάθεια του οργανισμού να απαλλάξει το τοίχωμα των αρτηριών από την συσσώρευση της χοληστερίνης που είναι η βασική αιτία πρόκλησης της αρτηριοσκλήρωσης.

Επίσης ένα άλλο σημαντικό εύρημα είναι ότι το κάπνισμα μειώνει τη στάθμη της καλής χοληστερίνης, δηλαδή της λιποπρωτείνης εκείνης που σαν όχημα μεταφέρει την χοληστερίνη εκτός του τοιχώματος των αρτηριών.

Δηλαδή το κάπνισμα με τους δύο αυτούς μηχανισμούς που αναφέραμε παρεμποδίζει την προσπάθεια του οργανισμού να αυτοεπιδιορθώσει τις βλάβες του.

Είναι μικρή υπόθεση όλα αυτά, αξίζει τον κόπο να τα παραβλέψουμε ;

Καλά όλα αυτά, πράγματι αποδείχτηκε ότι το τσιγάρο βλάπτει σοβαρά τα αγγεία, όμως το μεγάλο ερώτημα είναι πόσο πρέπει να καπνίζουμε για να δημιουργηθούν όλα αυτά ;

Αν καπνίζει κάποιος φυσιολογικά υπάρχει κίνδυνος για καρδιαγγειακό νόσημα ;

Άλλωστε και το οινόπνευμα μπορεί να προκαλέσει το γνωστό πρόβλημα του αλκοολισμού με όλες τις άσχημες επιδράσεις του πάνω στην ανθρώπινη υγεία.

Όμως αν πίνει κανείς φυσιολογικά όπως για παράδειγμα ένα ποτηράκι κρασί και ιδιαίτερα κόκκινο, τότε προφυλάσσει την καρδιά και τα αγγεία της.

Δυστυχώς στην περίπτωση του καπνίσματος δεν μπορούμε να μιλήσουμε για φυσιολογικά και παθολογικά όρια.

Αν ρωτήσουμε το περισσότερο κόσμο ποιο είναι το φυσιολογικό κάπνισμα θα πάρουμε διάφορες απαντήσεις, ανάλογα με το πως βολεύει τον καθένα.

Πολλοί θα πουν ότι τα είκοσι τσιγάρα την ημέρα είναι ένα φυσιολογικό όριο, αφού άλλωστε τόσα σχεδόν καπνίζουν οι περισσότεροι καπνιστές.

Άλλοι πιο μετριόφρονες θα πουν γύρω στα δέκα, ενώ οι πιο συντηρητικοί θα πουν γύρω στα πέντε τσιγάρα την ημέρα.

Από ιατρικής πλευράς το φυσιολογικό όσο και να φαίνεται παράξενο είναι κανένα τσιγάρο την ημέρα.

Τώρα θα μου πείτε αν καπνίζει κάποιος 2-3 τσιγάρα την ημέρα υπάρχει σοβαρό πρόβλημα ;

Σοβαρό πρόβλημα σίγουρα δεν υπάρχει, όμως να είμαστε λιγάκι ειλικρινείς, οι περιπτώσεις αυτές είναι πολύ σπάνιες.

Όταν καπνίζει κανείς συνήθως παρασύρεται και καπνίζει πολύ περισσότερα.

Ένα άλλο επίσης σοβαρό μειονέκτημα της περίπτωσης αυτής είναι ότι τα 2-3 τσιγάρα την ημέρα διαιωνίζουν την επιθυμία για συνέχιση του καπνίσματος με αποτέλεσμα κάποια στιγμή πολύ εύκολα να μεταπέσουμε από τα τρία στα δέκα ή ακόμη περισσότερο και στα είκοσι τσιγάρα.

Τι τρία τσιγάρα λοιπόν την ημέρα τι κανένα.

Ας προσπαθήσουμε λοιπόν να μείνουμε στο κανένα, αφού είναι πολύ πιο εύκολο να το πετύχουμε από τα τρία τσιγάρα παρά από τα είκοσι.

Βέβαια δεν αναφέραμε στο σημερινό μας άρθρο για συγκεκριμένες καρδιαγγειακές παθήσεις, γιατί σκοπός μας ήταν να αποδείξουμε αν φταίει ή όχι κάπνισμα.

Όμως υποσχόμαστε να αναφερθούμε σ' αυτά τα σε ένα από τα προσεχή μας άρθρα.

Δρ Γιώργος Στ. Παπασάββας. Ειδικός Παθολόγος.

ΝΑΡΚΩΤΙΚΑ

ΘΩΜΑ ΜΑΖΑΡΑΚΗ
ΥΓΙΕΙΝΟΛΟΓΟΣ - ΚΤΗΝΙΑΤΡΟΣ ΜΕΛΟΣ Δ.Σ.
ΙΝΣΤΙΤΟΥΤΟΥ ΚΑΤΑΝΑΛΩΤΩΝ ΡΟΔΟΥ

Ξαφνικά ξανανακαλύψαμε το πρόβλημα των ναρκωτικών, και ξαναρχίσαμε να ασχολούμεθα με αυτό. Αυτά προϋπήρχαν από πολύ παλιά, αλλά φαίνεται ότι σχετικά πρόσφατα διαπίστωσαν ότι παράγουν ειδήσεις με ακροαματικότητα και άρχισαν να ασχολούνται μαζί τους. Δυστυχώς όμως, μόνον σαν είδηση και όχι σαν πρόληψη και θεραπεία.

Από καταβολής ανθρώπου υπήρξαν ουσίες που μετέβαλλα το θυμικό του ανθρώπου και, κατά συνέπεια, τη διάθεσή του, τις οποίες χησιμοποίησαν καταρχήν οι διάφορες θρησκείες, στη συνέχεια οι στρατοί για να καταλήξουν σήμερα καταφύγιο εναντίον της σκληρής καθημερινότητας.

Οι θρησκείες έπρεπε να αποδείξουν στους πιστούς τους όχι μόνον την ορθότητα των διδαγμάτων τους, αλλά και να τους πείσουν ότι είναι θαυματουργές. Αυτό είναι αρκετά δύσκολο σε ένα φυσιολογικά σκεπτόμενο μυαλό και έτσι καθιέρωσαν τη χρήση διαφόρων ουσιών που κατέστειλαν την αντίληψη του ανθρώπου ή διήγειραν ορισμένα κέντρα του εγκεφάλου παράγοντας ψευδαισθήσεις, κάνοντάς τους πιο επιδεκτικούς στους διάφοους τσαρλατανισμούς και ψευδοθαύματα. Υπόλλειμμα αυτής της τακτική είναι τα διάφορα λιβάνια που καίγονται κατά τη διάρκεια τελετουργιών των διαφόρων σημερινών θρησκειών.

Η χρήση αυτών των ουσιών πέρασε και στο στρατό, στην προσπάθεια να ανασταλεί το φυσιολογικό αλλά πανίσχυρο ένστικτο της αυτοσυντήρησης. Κάτω από την επίδρασή τους γράφτηκαν εποποιίες και ηρωικά κατορθώματα. Κλασικό παράδειγμα είναι οι πιλότοι της αγγλικής πολεμικής αεροπορίας που κατάφεραν να αποτρέψουν τον υπερπολλαπλάσιο αεροπορικό στόλο της Λούφτβαφε χρησιμοποιώντας την περίφημη μπενζεντρίνη. Δεν ήταν τίποτα άλλο από τη γνωστή μας αμφεταμίνη, που τους επέτρεπε να κάνουν καθημερινώς πολλές εξόδους και να αντέχουν στις φοβερές συνθήκες των αερομαχιών.

Η χρήση των ναρκωτικών σαν ευφορευτικά, διεγερτικά και παραισθησιογόνα άρχισε περίπου στα τέλη του 19ου αιώνα, κυρίως από περιθωριακές ομάδες. Στην Ελλάδα χρησιμοποιούσαν κυρίως το χασίς ομάδες του υποκόσμου, θεωρώντας τη χρήση του ακόμα και σαν ένδειξη ανδρισμού (μαγκιάς). Όταν άρχισε ο «καλός κόσμος» να πλησιάζει αυτές τις ομάδες, προσελκυόμενοι από την υποκουλτούρα του και τις συνήθειες της ζωής του, έμαθε και το χασίς που το καθιέρωσε σαν πολύ προοδευτική συνήθεια στα «καθώς πρέπει» σαλόνια.

Το χασίς είναι ο κορυφαίος θύσανος του φυτού Ινδική κάνναβις που μοιάζει με το καλάμι, ο οποίος χησιμοποιείται αποξηραμένος όπως είναι ή κατόπιν επεξεργασίας σε διάφορες μορφές όπως σκόνη ή λάδι. Είναι αρκετά δύσκολο να συνηθιστεί γιατί στην αρχή, όπως και το απλό τσιγάρο, προκαλεί δυσανεξία, βήχα, δύσπνοια κ.λπ. Είναι από τα ηπιότερα ναρκωτικά. Με κάποια λογική χρήση δεν προκαλεί έντονα προβλήματα. Το κακό γίνεται όταν ο χρήστης είναι άτομο ψυχολογικά ασταθές που με τη χρήση του τονώνεται η αυτοπεποίθησή του και πράξεις για τις οποίες, φυσιολογικά θα είχε αναστολές, φαίνονται πλέον εφικτές.

Η κοκαΐνη είναι παράγωγο των φύλλων του δένδρου κόκα που ευδοκιμεί στην κεντρική Νότια Αμερική. Η χρήση της προκαλεί έντονη ευφορία, ανεβάζει τον ψυχισμό και εξαφανίζει την κούραση. Οι τεράστιοι πολιτισμοί των Ίνκας, Αζτέκων και Μάγια κτίσθηκαν με τη βοήθειά της. Η μακροχρόνια όμως χρήση της καταστρέφει.

Η μορφίνη και το παράγωγό της ηρωίνη είναι προϊόντα του χυμού της παπαρούνας της υπνοφόρου που, ομολογουμένως, σαν λουλούδι είναι πανέμορφο. Καλλιεργείται σε εύκρατα κλίματα και το καλοκαίρι, όταν έχουν πέσει τα πέταλά του, γίνεται η συγκομιδή. Ο ακατέργαστος χυμός στεγνώνεται και αποτελεί το ακατέργαστο όπιο και από αυτό, κατόπιν επεξεργασίας παράγεται το καθαρό όπιο το οποίο δίνει στη συνέχεια τη μορφίνη από την οποία τελικά παράγεται η ηρωίνη. Η τελευταία χρησιμοποιήθηκε κατά κόρον για στρατιωτικούς σκοπούς και από εκεί απέκτησε το όνομά της. Εξάλλου από αυτήν τα πάσης φύσεως ναρκωτικά ονομάσθηκαν «ηρωικά φάρμακα».

Από εδώ και ύστερα εμφανίσθηκαν ένα σωρό άλλα ναρκωτικά όπως η διαιθυλαμίδη του λυσεργικού οξέως (LSD) που θεωρήθηκε για κάποιο διάστημα σαν σταθμός στην ψυχιατρική. Υπήρξαν οι αμφεταμίνες, η κωδεΐνη, το κρακ μέχρι που φτάσαμε στο έκστασι και το σούπερ Κ για να μην αναφερθώ στα διάφορα φάρμακα και τους συνδυασμούς τους που χρησιμοποιήθηκαν και χρησιμοποιούνται (βλέπε πρόσφατα για αυτοκόλλητα).

Το ερώτημα που μένει αναπάντητο είναι γιατί οι άνθρωποι, παρόλη την πληροφόρηση εξακολουθούν να χρησιμοποιούν ναρκωτικά; Τι ωθεί το χρήστη να πάρει ηρωίνη εν γνώσει του για τις καταστροφές που θα του προκαλέσει; Ακούστηκε ότι μαζί με τα όπλα έχουν τα σκήπτρα του παγκόσμιου εμπορίου. Τα οικονομικά οφέλη είναι τεράστια και έτσι η διακίνησή τους δεν αντιμετωπίζεται εύκολα. Αυτή είναι η μία απλή αιτία, αλλά προσφορά χωρίς ζήτηση δεν υπάρχει.

Εάν παρατηρήσουμε τις ηλικίες των χρηστών που έρχονται κάθε φορά στην επιφάνεια, θα διαπιστώσουμε ότι πρόκειται, κατά κανόνα, για νεαρά άτομα. Αυτό το γεγονός δίνει από μόνο του την απάντηση. Οι νέοι που ξεκινούν σήμερα τη ζωή τους δεν διακρίνουν κανένα μέλλον μπροστά τους. Η ζωή είναι δύσκολη, ακριβή, με πάρα πολλές απαιτήσεις. Τα απαιτούμενα προσόντα αυξάνονται και δεν υπάρχει οικονομική δυνατότητα αποκτήσεώς τους. Η ανεργία μαστίζει πολύ κόσμο και η μάζα παραμένει σε ένα αγωνιώδες περιθώριο με μόνο ιδανικό την επιβίωση του αύριο. Στην καλύτερη περίπτωση οι νέοι βλέπουν τις προσπάθειές τους για ένα όνειρο και μία διάκριση να καταλήγουν μάταιες και άλλους χωρίς αξιοκρατικά κριτήρια να ανέρχονται γιατί είναι «γίοι ή ανεψιοί». Όση καλή προαίρεση να υπάρχει, το μόνο που τους προσφέρεται είναι μία θέση υπαλλήλου και να δικαιώνεται ο ποιητής που μελαγχολεί στο «πού είσαι νιότη μου που μου 'λεγες πως θα γινόμουν άλλος».

Αξέχαστος ο συμφοιτητής και συνάδελφος που στο σουβλατζίδικο που άνοιξε τελικά, τύλιγε τις πίτες του με χαρτοπετσέτες που είχαν τυπωμένο επάνω τους το πτυχίο του.

Κοριακή
ΕΝΟΙΚΙΑΣΕΙΣ ΑΥΤΟΚΙΝΗΤΩΝ
RENT A CAR OFFICE
Μιχάλης Ι. Τζιώρας
13ο χλμ. Ρόδου - Αεροδρομίου ΠΑΡΑΔΕΙΣΙ, 85106 ΡΟΔΟΣ
Τηλ.: (02410) 82222, 82520 • Fax: (02410) 82521
Τηλ.: (02410) 82222 Κιν.: 093242767 • Fax: (02410) 82521

Η ελληνική ιστορία χωρίς φόβο και πάθος

Του Θεόδωρου Παπουτσή

«Η αγάπη προς την πατρίδα προκύπτει από την αγάπη προς τη μητέρα, δίδαξε ο Πυθαγόρας. Τι Ελλάδα λοιπόν ν' αγαπήσεις με μανάδες χριστιανές - σχεδόν περίπου Ιουδαίες (από τον 4ο - 12ο μ.Χ.). Αν αυτό ήταν δυνατό, θα είχαν αγαπήσει και οι Βυζαντινοί Πατέρες την Ελλάδα...» (Γιώργος Μανιάτης «Περί Οργανώσεως»). Όπως και δεν είναι τυχαίο το ότι ξεφυσώντας αμφίσημα συνθήματα, αυτοί οι κατά θαυμασμό πιστοί δούλοι, δηλώνουν τάχα πώς κόπτονται για την ελληνικότητα όλων μας, αδιαφορώντας όμως με προληπτικό τρόπο για το αν είναι όντως ελληνικά τα ήθη Καππαδοκίας κ.λπ. και οι συμπεριφορές (κατά κανόνα πλήρη βυζαντινισμού και ανατολιτικής κακομοιριάς) που θέλουν να μας επιβάλουν. Και πέρα από ο,τιδήποτε άλλο, δεν είναι καθόλου ελληνικό το να πλαστρογραφείται με τόσο χυδαίο τρόπο η αληθινή, αντικειμενική και ανεξίθρησκη ιστορία των Ελλήνων. Ούτε είναι ελληνικό και το να καλύπτονται με προκρούστειο τρόπο ή να αποσιωπώνται εκ συστήματος οι πλέον ακανθοφόρες εποχές αυτής ακριβώς της αληθούς, αντικειμενικής, εθνικής μας ιστορίας: λ.χ. η μακραίωνη Ρωμαιοκρατία (2ος έως 4ος αιων μ.Χ.) οι επίσης μακραίωνοι, συστηματικοί και αγριότατοι διωγμοί των πραγματικών Ελλήνων από τους Βυζαντινούς κατακτητές (4ος έως 12ος αιων), η αληθής κατάσταση των θρησκευτικών πραγμάτων επί Τουρκοκρατίας πέρα από τις μυθολογίες περί «κρυφών σχολείων» που προσπαθούν ν' αναβαθμίσουν σε «ελληνική» τάχα την αποστήθιση του «ψαλτηρίου» κ.λπ.

Αλλά η πιο εγκληματική πράξη που μπορεί να κάνει η εξουσία απέναντι στο λαό της είναι να τον κρατάει συνειδητά και επίτηδες στην άγνοια, για τη διατήρησή της στην εξουσία. Θα το γράψω για πολλοστή φορά, γιατί ορισμένοι δεν μπορούν να το εννοήσουν. Ο Σοφοκλής που έγραψε στην «Αντιγόνη» του «ΟΥΤΟΙ ΣΥΝΕΧΘΕΙΝ ΑΛΛΑ ΣΥΜΦΙΛΕΙΝ ΕΦΥΝ» (Δεν γεννήθηκα για να μισώ αλλά για να αγαπώ) είχε άραγε την ανάγκη κανενός για να γνωρίσει τη φιλότητα και την αγάπη; Έχουν ποτέ αναρωτηθεί όλοι αυτοί που γεμάτοι οίηση αλλά και βλακεία κάνουνε συνεχώς λόγο «...της αγάπης» και καθορίζουν τους Έλληνες προγόνους μας, οι οποίοι δεν επιδιώκουν γεμάτοι πανικό απλώς την εξασφάλιση μιας «αιώνιας ζωής». Οι Εθνικοί (έτσι αποκαλούσαν οι Βυζαντινοί τους Έλληνες) οι οποίοι γνωρίζουν ότι μόνο η Ευβουλία (μέσω της γνώσης πάντοτε) είναι αγάπη (και κατά συνέπεια είναι η περιφρόνηση της γνώσης που οδηγεί στο Μίσος).

Αν διαβάζετε Ησίοδο, Ηράκλειτο, Δημόκριτο, Επίκουρο, ότι το πρωταρχικό συστατικό της εγκόσμιας αγάπης είναι η αρχή της Ανοχής, που καθόλου δεν συμβιβάζεται με την έμπρακτη μισαλλοδοξία των τάχα «αγαπησιάρηδων» και οι οποίοι Έλληνες γνωρίζουν επίσης, ν' αγαπούν χωρίς να το διαλαλούν όπως έκανε ο Επίκουρος στη «διαθήκη του» μα και σ' όλη του τη ζωή.

Τον 18ον αιώνα ο πρώτος αρχαιολάτρης Γιόχαν Βίνκελμαν δήλωνε ευθαρσώς αν και μη Έλληνας, ότι μοναδικός τρόπος για να ξαναγίνουν μεγάλοι ανυπέρβλητοι οι άνθρωποι είναι να μιμηθούν «σε όλα» τους αρχαίους Έλληνες.

Ο Έρως είναι ο μόνος που αντιμάχεται το Θάνατο και ο Θάνατος τον έρωτα. Και ο Σωκράτης με τη ζωή του, με τον έρωτά του και το θάνατό του, ενσαρκώνει την αντιμαχία των δυνάμεων της ζωής μέσα του. Ο Σωκράτης έχει απέναντί του το Θάνατο, δεν έχει αποκοιμηθεί μέσα του ο έρως για τη ζωή και το πλήρωμά της; Και μήπως η ίδια η ζωή γίνεται εδώ πιο άξια με το να γνωρίσει ο πλατωνικός Σωκράτης το Θάνατο; Αν ο Θάνατος είναι πόνος και η ζωή χαρά, είναι δυνατό να νιώσουμε το ένα χωρίς το άλλο; Με το «γνώθι σαυτόν» κατέγινε ο Σωκράτης σ' όλη του τη ζωή, και, την ώρα του θανάτου με αυτό καταγίνεται. Μ' αυτό υπηρετεί πραγματικά το Θεό. Ο Σωκράτης, που το αντικείμενο της ζωής του και τη ζωή του την ίδια αισθάνεται πως τα χρωστάει στον Απόλλωνα δοξάζει διαφορετικά το Θεό. Μια μυσταγωγία απρόσιτη ολωσδιόλου στο πλήθος, είναι λατρεία ηθική και πνευματική του Θεού. Μέσα του ο Σωκράτης λογίζεται και μαντεύει, και γίνεται για τους αγαπημένους του ο φανερωτής του κόσμου του νοητού, που τόσο αγάπησε στη ζωή του και τόσο μόχθησε για να τον γνωρίσει και στους άλλους.

Ο θάνατος του Σωκράτη δεν είναι τίποτε άλλο παρά η κρίση για τη ζωή του, για το αν στάθηκε σωστός τελετουργός του χρέους της ζωής, αν η φιλοσοφική του ενθουσίαση τον έφερε στο σκοπό της ζωής του. Δεν είναι μήτε έξω από τη ζωή, μήτε εχθρός της ζωής. Ο Σωκράτης μάς αποκαλύπτει «το πάθος του για την απόσταση» από την κοινή κι αφιλοσόφητη ζωή. Και αυτής της αφιλοσόφητης ζωής ο Σωκράτης στάθηκε πάντα αντίδικος. Ο θάνατος του αληθινού φιλοσόφου είναι η καλύτερη στιγμή, για να λάβει κανείς καθολική εποπτεία όχι μόνο για την αξία της ζωής, αλλά και για την ουσία και την αρχή της ψυχής.

Το πρόβλημα όμως για την αθανασία έχει μέσα του δύο άλλα, τη ζωή και το θάνατο. Για να καταλάβουμε, τι νόημα έχει η αθανασία, πρέπει να νιώσουμε τι είναι ζωή και τι θάνατος και ακόμα ποια σχέση έχει το ένα με το άλλο. Η Ελληνική Φιλοσοφία κατάγινε με τη ζωή και την αξία της, με τα έργα και τα πάθη της ψυχής· τώρα γίνεται μελέτημά της και ο θάνατος ο ίδιος, κι έτσι ολοκληρώνεται η γνώση για τη ζωή την ίδια. Και είναι εύκολο να καταλάβει κανείς, ότι μόνον η Ελληνική Φιλοσοφία, εκείνη που κατάγινε και αγάπησε τη ζωή, θα μελετούσε πρώτη και το θάνατο. Και ο έρως και η γνώση για τη ζωή βαθαίνουν τη γνωριμία μας με το θάνατο.

Στον Πλάτωνα λοιπόν, όπου έχουμε τον έρωτα για τη ζωή τόσο δυνατό, έπρεπε δίχως άλλο να γίνει και ο θάνατος μελέτημα. Η θρησκεία του ορφισμού, που ήταν η πρώτη μονοθεϊστική αντιμετώπισε το πρόβλημα για την ψυχή, την αρχή και την αθανασία, μεταλογικά και μυθικά, όπως και οι επόμενες τρεις μονοθεϊτικές, Ιουδαϊσμός, Χριστιανισμός, Μωαμεθανισμός. Ο Πλάτων όμως που η φαντασία του δουλεύτηκε με τα δόγματα του ορφισμού έδωκε άλλο, πρωταγρίκητο βάθος στην έννοια της ψυχής καθώς και στα δύο προβλήματα, τη ζωή και το θάνατο (συνεχίζεται).

Η Ελληνική Φιλοσοφία είναι τρόπος σκέψης ιδίως στην εποχή μας συγκρούεται το χθες με το σήμερα, μόνο ο Ελληνισμός μπορεί να απαλλάξει την ανθρωπότητα από περαιτέρω περιπέτειες. Η Ελληνική Φιλοσοφία είναι το πολυτιμότερο αγαθό που έχουμε. Οι Έλληνες δεν έχουν ανάγκη επιθετικών προσδιορισμών, όπως «Ορθόδοξος», «Ρωμαιοκαθολικός», «Προτεστάντης», «Ιεχωβάς» ή «Μουσουλμάνος». Ας θυμηθούμε τα γενναία λόγια του Πλήθωνα Γεμιστού «Έλληνες είμαστε, όπως η πατρώα παιδεία και η γλώσσα που μιλάτε μαρτυρεί». Έλληνας είμαι, απλά Έλληνας.

Θλιβερή πρωτιά

(Ο λόγος για τις εκτρώσεις στην Ε.Ε.)

Γράφει ο Γιώργος Βούης επί παντός επιστητού
ΓΝΩΜΕΣ - ΣΧΟΛΙΑ - ΑΠΟΨΕΙΣ - ΠΡΟΤΑΣΕΙΣ

Απ' όλες τις χώρες της Ευρωπαϊκής Ένωσης, η Ελλάδα έρχεται πρώτη στις εκτρώσεις. Οι λόγοι; Πολλοί και διάφοροι, όμως στο σύνολό τους αδικαιολόγητοι και αβάσιμοι, κυρίως εκτός λογικής.

Γιατί, ο Έλληνας - η Ελληνίδα προπάντων - ποτέ δεν εγκρίνει τέτοιες φονικές πράξεις, όταν πρόκειται για ανθρώπους άσχετους με το οικογενειακό τους περιβάλλον, αφού η έκτρωση, τι άλλο παρά ανθρωποκτονία είναι;

Όπως μιλάνε τα στατιστικά στοιχεία κύρους, στον τομέα αυτό, αφήνουμε πίσω κι αυτές τις Ηνωμένες Πολιτείες Αμερικής να μας ακολουθούν.

Ας μην προσεγγίσουμε το πρόβλημα από θεολογική σκοπιά. Εκεί τα πράγματα είναι ξεκαθαριμένα ότι πρόκειται για αμάρτημα που προκύπτει από εγκληματική πράξη.

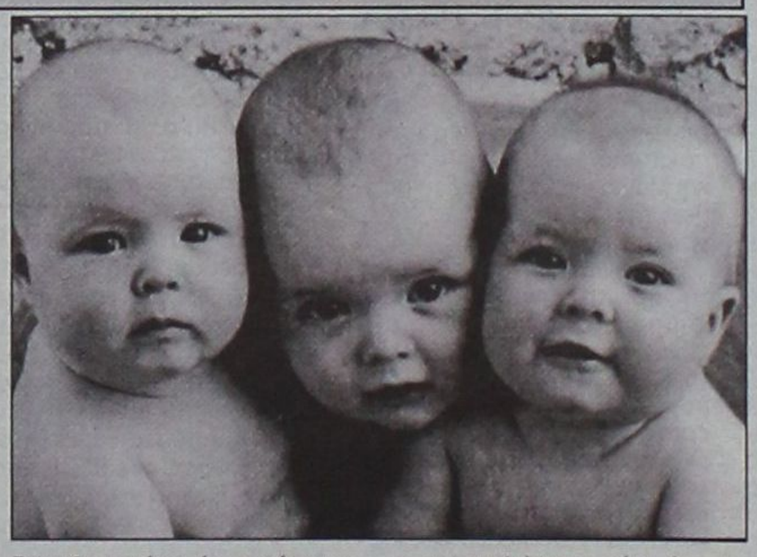

Κοινωνικά να δούμε τις επιπτώσεις, κι αυτό κάνουμε και πρώτ' απ' όλα σε σχέση με το δημογραφικό πρόβλημα της χώρας, δηλ. με την υπογεννητικότητα, που απειλεί το ίδιο το έθνος των Ελλήνων με εξαφάνιση από προσώπου της Γης.

Σύμφωνα με αδιαμφισβήτητα στοιχεία που προέρχονται από το 17ο Βορειοελλαδικό Συνέδριο που διοργανώθηκε τον Ιούλιο εφέτος από την Ιατρική Εταιρεία Θεσσαλονίκης, το 40% της μείωσης της γεννητικότητας στην Ελλάδα, οφείλεται στις εκτρώσεις. Υπολογίζεται ότι στη χώρα (άλλοτε των πολύτεκνων οικογενειών) υπάρχουν 150 χιλιάδες ζευγάρια που δεν τεκνοποιούν, γιατί έχουν στο ιστορικό τους τουλάχιστο μίαν έκτρωση, που στο σύνολό τους ξεπερνούν τις 250 χιλιάδες το χρόνο (υπολογίστε ένα εκατομμύριο ψυχές κάθε τέσσερα χρόνια σκοτώνονται πριν γεννηθούν). Το τραγικό είναι ότι το 16% δηλαδή 40 χιλιάδες εκτρώσεις διενεργούνται σε ανήλικα κορίτσια κάτω των 16 ετών.

Πρόκειται για ένα άλλο κοινωνικό φαινόμενο για το οποίο η στήλη θα κάμει αναφορά προσεχώς, λόγω της σοβαρότητάς του. Ένας λόγος που μια γυναίκα καταφεύγει στο φόνο του εμβρύου είναι τα οικονομικά του ζευγαριού που δεν αντέχουν στα οικογενειακά βάρη με πρώτη αιτία την ανεργία. Κατά τη δεκαετία 1990 - 2000, η γονιμότητα στη χώρα μας παρουσίασε μία μείωση του 41% σε σχέση με το μόσο όρο της Ευρωπαϊκής Κοινότητας. Αντίθετα στις ΗΠΑ παρατηρήθηκε ένας δυναμισμός τόσο έντονος ώστε να ξεπερνά το 14%.

Η μείωση του αριθμού των γάμων, η αύξηση αυτού των διαζυγίων φυσικό είναι να επιδρά στη γεννητικότητα που τόσο χρειάζεται η χώρα μας και το έθνος γενικότερα. Αυτοί είναι οι κυριότεροι παράγοντες που επηρεάζουν το δημογραφικό πρόβλημα της Ελλάδας. Η λύση βρίσκεται στα χέρια των Ελλήνων και δεν εξαρτάται από εξωγενείς παράγοντες. Το μόνο που θα μπορούσε να επιτύχει η πολιτεία, είναι η αναθεώρηση της πολιτικής της έναντι των πολύτεκνων οικογενειών.

Ελπίζουμε ότι στο προσεχές μέλλον η πολιτεία θα ενεργήσει θετικά, ώστε η μείωση του πληθυσμού να συγκρατηθεί σε πρώτη φάση και στη συνέχεια να προκύψει μια σημαντική αύξηση.

Θερμοπηγές Καλλιθέας - Παλιό Νοσοκομείο

Δύο ερείπια, δύο μνήματα εγκαταλειμμένα από τους συγγενείς τους. Δύο ιστορικά κτίρια, δεμένα με την παράδοση του τόπου μας, μέρα με τη μέρα βουλιάζουν κι αφανίζονται. Είμαστε λοιπόν για κλάματα;

Και βέβαια είμαστε, αφού στο γκρέμισμα δείχνουμε πόσο μαέστροι είμαστε. Αντίθετα, στη δημιουργία πάμε με την... όπισθεν.

Το πιο πάνω συμπέρασμα εξάγεται όταν διαβάσει κάποιος το κύριο άρθρο της «Ιατρικής Ενημέρωσης» αρ. φύλλο 2 (Ιούλιος - Αύγουστος 2002) υπογραμμένο από τον πρόεδρο του Ιατρικού Συλλόγου, ο οποίος εκφράζει τα αισθήματα του συνόλου του ιατρικού κόσμου της Ρόδου. Δεν τα λέει ο οποιοσδήποτε, τα λέει και με αισθήματα πόνου ψυχής, ο μοναδικός και εξ αντικειμένου αρμόδιος φορέας διά στόματος προέδρου (πανηγυρικά εκλεγμένου).

Αντίκρυσε το εγκαταλειμμένο κτιριακό συγκρότημα του παλιού μας νοσοκομείου και ομολογεί ότι, όσα είδε και διαπίστωσε μόνο πόνο ψυχής προκαλούν στον κάθε ευαισθητοποιημένο πολίτη. Ο κ. πρόεδρος, εξομολογείται εκ βαθέων και σίγουρα κάποιο δάκρυ στα μάτια του προκαλεί κόμπο στο λαιμό. Γιατί θυμάται τα παλιά και συγκρίνει τα τωρινά. Εκφράζει φόβο ότι το συγκρότημα με τη λεηλατημένη όψη που έχει σήμερα, πολύ σύντομα θα στοιχειώσει, όπως στοίχειωσε και το καμάρι μας η Καλλιθέα, το στολίδι του περασμένου αιώνα.

Αγανακτισμένος, αλλά και με επίγνωση των ευθυνών του, ο Δρ. Νίκος Φρόνας θέτει προ των ευθυνών τους, όλους τους εμπλεκόμενους φορείς και τους προκαλεί να κάμουν το καθήκον τους, όπως επιβάλλει το συμφέρον της Ρόδου μας.

Θα το κάμουν όμως; Ας ευχηθούμε πως ΝΑΙ. Γιατί σε αντίθετη περίπτωση θα κλάψουμε όλοι μα όλοι, και τότε θα είναι αργά.

ΤΑ ΠΑΣΗΣ ΦΥΣΕΩΣ ΑΔΕΣΠΟΤΑ

«Μη στεναχωριέσαι - λέει μια παροιμία - γιατί υπάρχουν και τα χειρότερα». Αφορμή για να θυμηθούμε αυτή τη σοφή παροιμία (όλες είναι σοφές) μας έδωσαν οι απανωτές δημοσιεύσεις των τελευταίων εβδομάδων, που θέμα τους έχουν τ' αδέσποτα κατσίκια (κυρίως αυτά) που προκαλούν - στο πέρασμά τους - ανεπανόρθωτες ζημιές σε λογής - λογής, καλλιέργειες σε πολλά χωριά της Ρόδου. Δεν αφήνουν χορτάρι να φυτρώσει, ούτε δέντρο να μεγαλώσει και να δώσει καρπό. Απ' όπου περνούν - αδέσποτα καθώς είναι - προκαλούν καταστροφές, τέτοιες και τόσες που οι αγρότες να διαμαρτύρονται για την κατάσταση που επικρατεί στην ύπαιθρο, και για την οποία πολλοί ευθύνονται.

Πολλές φορές ο τοπικός Τύπος και ειδικότερα η στήλη μας ασχολήθηκε με άλλην περίπτωση αδέσποτων, που ήσαν τα εγκαταλειμμένα σκυλιά, κυρίως αυτά, που με την παρουσία τους υποβάθμιζαν πολιτιστικά την πόλη, γιατί οι ξένοι φωτογράφιζαν τα μπουλούκια και σίγουρα δε σχολίαζαν το γεγονός με λόγια κολακευτικά για τη ζωοφιλία των Ροδιτών. Όμως, να πούμε και του στραβού το δίκιο, τα συμπαθητικά αλλά δυστυχισμένα σκυλιά δεν είχαν καμιάν ευθύνη για το φαινόμενο. Αυτοί που φταίνε είναι αυτοί που τα εγκαταλείπουν στη μοίρα τους για λόγους που αυτοί γνωρίζουν. Σίγουρα κακώς πράττουν που δεν ακολουθούν κάποιους κανόνες της Φιλοζωικής εταιρείας, γιατί έτσι -φαίνεται- τους βολεύει. Μία όμως είναι η αλήθεια και στις δύο περιπτώσεις, ότι φταίνε οι άνθρωποι κι αυτοί πρέπει να τιμωρούνται σύμφωνα με κάποιους νόμους, που σίγουρα υπάρχουν, αλλά ποτέ δεν εφαρμόζονται.

Το ίδιο πρέπει να τιμωρούνται και μερικοί γονείς που, για δικούς τους λόγους, αδιαφορούν για τα παιδιά τους, αφήνοντάς τα απροστάτευτα από τους μύριους όσους κινδύνους τα τριγυρίζουν.

Φταίει λοιπόν ο άνθρωπος αν γύρω μας συμβαίνουν πράγματα ασυμβίβαστα με τη λογική, την ηθική και τον πολιτισμό. Αλλά και η Πολιτεία έχει χρέος να εφαρμόζει κάποιους νόμους για το καλό της Κοινωνίας και που δυστυχώς βρίσκονται κλειδωμένοι και ξεχασμένοι.

Διεκδικεί και η Δωδεκάνησος μερίδιο από την πολυτέλεια

ΑΝΕΚ: Στο Αιγαίο τα πλοία της Αδριατικής

Εξελίξεις στην ακτοπλοΐα εν όψει της άρσης του καμποτάζ



Η ΑΝΕΚ θα μεταφέρει πλοία της από την Αδριατική στην ακτοπλοΐα και ήδη μελετά τις γραμμές, τις οποίες θα ζητήσει να καλύψει.

Πληροφορίες αναφέρουν ότι η διοίκησή της κατέληξε σε αυτή την απόφαση μετά τα νέα δεδομένα, τα οποία θεωρεί ότι διαμορφώνονται στην ακτοπλοϊκή αγορά με την έκδοση της απόφασης της Ρυθμιστικής Αρχής Θαλάσσιων Ενδομεταφορών.

Σύμφωνα με την ΡΑΘΕ οι Γραμμές Στρίντζη δεν είναι δυνατόν να αποκλειστούν από τις γραμμές των Δωδεκανήσων. Το υπουργείο Εμπορικής Ναυτιλίας δικαιούται να επιβάλει υπηρεσίες δημοσίου συμφέροντος στις εταιρείας αλλά δεν επιτρέπεται να απορρίπτει δηλώσεις δρομολόγησης με μόνο αιτιολογικό ότι δεν εντάσσονται στο γενικό ακτοπλοϊκό δίκτυο.

Παράγοντας της ΑΝΕΚ ανέφερε ότι η εταιρεία θα εκμεταλλευθεί τις δυνατότητες που δίνει η απόφαση της ΡΑΘΕ, και άμεσα θα ζητήσει δρομολογήσεις της σε νέες γραμμές του Αιγαίου, αλλά και σε έκτακτες δρομολογήσεις, προκειμένου να καλύπτει εποχιακές ανάγκες και να αυξάνει τα έσοδά της.

Εν τω μεταξύ η ΔΑΝΕ - στην οποία η ΑΝΕΚ μετέχει ως στρατηγικός επενδυτής - αναμένεται μέσα στην επόμενη εβδομάδα να καταθέσει ένσταση κατά της απόφασης της ΡΑΘΕ. Ηδη έχει λάβει γνωμοδοτήσεις νομικών που επικεντρώνονται στο γεγονός ότι οι συμβάσεις τριετούς έκμετάλλευσης που έχει συνάψει με το ΥΕΝ χαρακτηρίζονται ως αποκλειστικές. Εξάλλου η ΔΑΝΕ εξετάζει το ενδεχόμενο να μην τηρήσει και από τη δική της πλευρά τις συμβάσεις που έχουν υπογραφεί με το Δημόσιο δρομολογώντας πλοία της αποκλειστικά στη γραμμή κορμού των Δωδεκανήσων.

Τραπεζικοί κύκλοι σημειώνουν ότι η απόφαση της ΡΑΘΕ, με τον τρόπο με τον οποίο ερμηνεύει τον ακτοπλοϊκό νόμο 2932, δημιουργεί νέα δεδομένα έντονου ανταγωνισμού στην αγορά και προδιαθέτει, όποιες εταιρείες έχουν τη δυνατότητα, να προχωρήσουν σε επιθετικές κινήσεις προς εκείνες που θεωρούν ως αντίπαλες.

Ιδιαίτερα επικεντρώνονται στην είσοδο των Γραμμών Στρίντζη τόσο στα Δωδεκάνησα όσο και στην Κρήτη, δηλαδή στη γραμμή των Χανίων. Οι ίδιοι κύκλοι θεωρούν ότι πρόκειται για μία επιθετική κίνηση του ομίλου των Επιχειρήσεων Αττικής προς την ΑΝΕΚ με την οποία προ μηνών είχε επιδιώξει στενές σχέσεις σε μετοχική βάση.

Οσον αφορά τις συζητήσεις που γίνονται μεταξύ της εταιρείας Αγούδημου - που επίσης έχει συνάψει σύμβαση τριετούς εκμετάλλευσης με το ΥΕΝ για τα Δωδεκάνησα και της Hellas Flying Dolphins για την επαναφορά του 47% της πρώτης από τον κ. Γ. Αγούδημο, φαίνεται μέχρι στιγμής να συνεχίζονται και ίσως να έχουν καταλήξει σε ένα αποτέλεσμα εντός της εβδομάδας.

29 χρηματοπιστωτικά ιδρύματα όρισε το ΥΠΕΘΟ

Ετοιμες για το Γ' ΚΠΣ οι συνεταιριστικές τράπεζες

Συμπεριλαμβάνεται και η Συνεταιριστική Τράπεζα Δωδεκανήσου



Δέκα συνεταιριστικές τράπεζες συμπεριλαμβάνονται στα 29 χρηματοπιστωτικά ιδρύματα που όρισε το ΥΠΕΘΟ ως φορείς υποστήριξης των δράσεων των Περιφερειακών Επιχειρησιακών Προγραμμάτων του Γ' ΚΠΣ για τους τομείς της μεταποίησης και του τουρισμού:

Η Παγκρήτια Συνεταιριστική Τράπεζα και οι Συνεταιριστικές Τράπεζες Δωδεκανήσου, Εβρου, Ευβοίας, Ιωαννίνων, Καρδίτσας, Λέσβου - Λήμνου, Πιερίας, Τρικάλων και Χανίων ετοιμάζονται να υποδεχθούν τους επιχειρηματίες που ενδιαφέρονται να αξιοποιήσουν τις επιχορηγήσεις των ΠΕΠ για να εσυγχρονίσουν τις επιχειρήσεις τους ή να «ανοιχτούν» σε νέες δραστηριότητες.

Οπως δήλωσε ο Πρόεδρος της Ενωσης κ. Νίκος Μυρτάκης, οι συνεταιριστικές τράπεζες από την φύση τους βρίσκονται κοντά στις μικρομεσαίες επιχειρήσεις και διαθέτουν την απαραίτητη υποδομή και το εξειδικευμένο προσωπικό για να διεκπεραιώσουν το έργο που τους ανατέθηκε.

ΠΡΟΤΥΠΟΣ ΒΡΕΦΟΝΗΠΙΑΚΟΣ ΣΤΑΘΜΟΣ

ΠΑΙΖΩ ΚΑΙ ΜΑΘΑΙΝΩ

Σε ένα τεράστιο κήπο 5.000 τ.μ. με κτίριο 430 τ.μ. και χώρο στάθμευσης 1.000 τ.μ. φτιάξαμε με αγάπη και έμπνευση για εσάς και τα παιδιά σας ένα χώρο ψυχαγωγίας και μάθησης.
Κάτω από μια νέα διεύθυνση εγγυόμαστε και προσφέρουμε πλήρες εκπαιδευτικό πρόγραμμα με νέες μεθόδους διδασκαλίας , ιδανικό περιβάλλον παιχνιδιού , παιδαγωγική εμπειρία και ευθύνη.

Παρέχουμε ακόμη:

-Πλήρη ασφαλιστική κάλυψη για εσάς και τα παιδία σας.
-Τακτική παιδιατρική παρακολούθηση.
-Μεταφορά με το σχολικό του σταθμού μας.
-Αγγλικά , μουσική προπαιδεία ,αθλητική παιδεία.
-Και πολλά άλλα που αφορούν την σωστή ψυχαγωγία και μάθηση του παιδιού σας.

Μια επίσκεψη στον χώρο του σταθμού μας θα σας πείσει για την ποιότητα και την υπεροχή των υπηρεσιών μας.

Με εκτίμηση

Νάκκα Ματίνα.
Νάκκα -Παπακυριακού Βάσω.

Τηλέφωνο σταθμού 02410 93305
Λ .Ηρακλειδών 42

εκεί που η τέχνη... συναντά την ποιότητα!

Κομμωτήριο

Figaro

HAIR DESIGN

Κομμώσεις Ανδρικές - Γυναικείες

Κων/νου Παλαιολόγου 17, Τηλ.: 20.914

Αξιοπρεπείς από την αρχή μέχρι το τέλος



Είναι η στιγμή που ο νικητής των εκλογών συναντά τον ηττημένο. «Πρέπει να δουλέψουμε όλοι μαζί για το καλό και την ανάπτυξη του τόπου» δήλωσε ο Γιάννης Μαχαιρίδης δεχόμενος τις ευχαριστίες του Σάββα Καραγιάννη για τον πολιτισμένο προεκλογικό αγώνα.



Καταχειροκροτούμενος ανεβαίνει τα σκαλοπάτια της Νομαρχίας

ΙΑΤΡΙΚΗ ΑΝΑΚΟΙΝΩΣΗ

Το Γαστρεντερολογικό ιατρείο του
ΝΙΚΟΛΑΟΥ ΤΣ. ΦΡΟΝΑ
λόγω συμμετοχής του ιατρού στο Πανευρωπαϊκό συνέδριο της Γενεύης, θα παραμείνει κλειστό μέχρι και την Τρίτη 22 Οκτωβρίου.
Θα λειτουργήσει κανονικά από Τετάρτη 23 Οκτωβρίου.
Για ραντεβού τηλ.: 02410 31259

ΕΥΧΑΡΙΣΤΗΡΙΟ

Αισθάνομαι την υποχρέωση να ευχαριστήσω όλους όσους με ετίμησαν με τη ψήφο τους στις δημοτικές εκλογές 13 Οκτωβρίου.

Με εκτίμηση
Ο Υποψήφιος Δήμαρχος Ρόδου
ΜΙΧΑΛΗΣ ΚΑΤΣΑΡΟΣ

ΕΥΧΑΡΙΣΤΗΡΙΟ

Ευχαριστώ πολύ όλους όσους με υποστήριξαν και όσους δεν με υποστήριξαν για την εκλογή μου. Θα προσπαθήσω να κάνω κάτι καλύτερο για το Δήμο της Νότιας Ρόδου.

Ευχαριστώ πολύ
Δημήτρης Ζανεττούλης
του Στεφάνου
Γιατρός

ΔΗΜΟΣ ΠΕΤΑΛΟΥΔΩΝ ΓΡΑΦΕΙΟ ΔΗΜΑΡΧΟΥ ΕΥΧΑΡΙΣΤΗΡΙΑ ΕΠΙΣΤΟΛΗ



Αγαπητοί συμπολίτες

Αισθάνομαι την ανάγκη να εκφράσω τις θερμές μου ευχαριστίες σε όλους εσάς, τους πολίτες του Δήμου Πεταλούδων που με τιμήσατε με την ψήφο σας, αλλά και σε όλους ανεξαιρέτως του δημότες για την ψυχραιμία και το ήθος που επέδειξαν καθ' όλη τη διάρκεια της προεκλογικής περιόδου.

Υπόσχομαι ότι θα συνεχίσω να αγωνίζομαι για την πρόοδο και την ευημερία του τόπου μας. Όλοι μαζί μπορούμε να συμβάλουμε στην ανάπτυξη της περιοχής για να γνωρίσει ο δήμος ακόμη καλύτερες μέρες.

Αρκεί να πιστέψουμε στη δύναμη της συνεργασίας και της ενότητας.

Να είστε σίγουροι ότι θα υπηρετήσουμε τον τόπο με τον ίδιο ζήλο και την ίδια αποτελεσματικότητα και τη νέα τετραετία.

Είμαι βέβαιος πως με τη δική σας βοήθεια και συμπαράσταση θα φέρουμε σε αίσιο πέρας το έργο μας, για ένα καλύτερο αύριο του Δήμου Πεταλούδων.

Ο Δήμαρχος Πεταλούδων
Μιχάλης Κορδίνας

ΕΥΧΑΡΙΣΤΗΡΙΑ ΑΝΑΚΟΙΝΩΣΗ



Θεωρώ ύψιστη τιμή για μένα και τους συνεργάτες μου την ανανέωση της εμπιστοσύνης του κόσμου και μάλιστα με τόσο σαφή και κατηγορηματικό τρόπο.

Εκλαμβάνουμε αυτή την εμπιστοσύνη σαν εντολή για να προχωρήσουμε άμεσα και αποτελεσματικά στην υλοποίηση του σχεδιασμού και προγραμματισμού της προηγούμενης τετραετίας.

Ξεκινάμε πράγματι από διαφορετική αφετηρία και με μια Δημοτική μηχανή έτοιμη πλέον να προσδώσει στο Δήμο πρωταγωνιστικό ρόλο στην ανάπτυξη της περιοχής.

Το γεγονός επιπρόσθετα ότι το 21% των Ψινθενών σταυροδότησαν Κοσκινιάτες και Καλυθενούς, το 16% των Κοσκινιατών προτίμησαν να ψηφίσουν υποψηφίους από άλλα χωριά και το 12% των Καλυθενών επέλεξαν τους εκλεκτούς τους εκτός Καλυθιών, αποδεικνύει το ενιαίο του Δήμου και επιβεβαιώνει ότι οι προσπάθειές μας για την προσέγγιση των κοινωνιών άρχισε να επιτυγχάνεται.

Είναι σημαντικό επίτευγμα και αποτελεί την προϋπόθεση για την ευρύτερη δημοτική αντίληψη.

Ευχαριστώ όλους όσους συνεργάστηκαν μαζί μου με οποιοδήποτε τρόπο. Ευχαριστώ ιδιαίτερα τους συνδημότες μου που συμμετείχαν στο ψηφοδέλτιό μου και **όλοι μαζί ευχαριστούμε** όλους όσους μας τίμησαν με την ψήφο τους, αλλά κι εκείνους που μας προβλημάτισαν με την αρνητική τους ψήφο, ώστε να ενεργοποιηθούμε περισσότερο.

Φιλικά
Γιάννης Ιατρίδης
Δήμαρχος Καλλιθέας

ΕΥΧΑΡΙΣΤΗΡΙΟ



Ο αντιδήμαρχος Ροδίων Μανώλης Γλυνός ευχαριστεί δημόσια τους Ροδίτες και τις Ροδίτισσες που τον τίμησαν με την ψήφο τους, αλλά και όλους ανεξαιρέτως του συμπολίτες μας, οι οποίοι έχουν αποδείξει κατά καιρούς με τον ένα ή με τον άλλο τρόπο την εκτίμησή τους, και υπόσχεται να συνεχίσει να αγωνίζεται για το καλό της πόλης με την ίδια θέρμη, τον ίδιο ζήλο και την ίδια ανιδιοτέλεια που ο λαός της Ρόδου έδειξε με την ψήφο του ότι αναγνωρίζει στο πρόσωπό του.

ΕΥΧΑΡΙΣΤΗΡΙΟ



Κύριε Διευθυντά

Θα ήθελα δια μέσου της έγκριτης εφημερίδας σας, να εκφράσω τις ευχαριστίες μου προς τους συνδημότες μου για την εμπιστοσύνη που επέδειξαν σε μένα και τους συνεργάτες μου ανανεώνοντας με την ψήφο τους τη θητεία μας, προκειμένου να υπηρετήσω το Δήμο Λινδίων.

Επίσης, να ευχαριστήσω όλους τους συνεργάτες μου για την προσπάθεια που κατέβαλαν και την αγωνία που μοιράστηκαν μαζί μου όλη την προεκλογική περίοδο για τη νικηφόρο έκβαση του αγώνα μας.

Ο Δήμαρχος Λινδίων
ΓΕΩΡΓΙΟΣ Ν. ΘΑΡΡΕΝΟΣ