Κ. Τ. ΡΟΔΟΥ 85100

ΙΔΙΟΚΤΗΤΗΣ - ΔΙΕΥΘΥΝΤΗΣ
ΠΑΥΛΟΣ Μ. ΜΑΡΙΑΣ
ΓΡΑΦΕΙΑ: ΑΘΗΝΩΝ 42 (ΑΝΑΛΗΨΗ)
ΤΗΛ. (02410) 64393 - 63790 - FAX. 63393

Η ΔΡΑΣΙΣ

εβδομαδιαία εφημερίδα της Δωδεκανήσου

48 ΣΕΛΙΔΕΣ

Δευτέρα 28 Οκτωβρίου 2002
ΕΤΟΣ ΤΡΙΑΚΟΣΤΟ ΤΕΤΑΡΤΟ
Αριθμός Φύλλου 1.854
Τιμή: Ευρώ 0,70 - Δρχ. 238,5

Με ανθρωποθυσίες αυτοϋπονομεύονται και συντηρούν την εσωστρέφειά τους

ΚΑΝΙΒΑΛΙΣΜΟΙ ΣΤΗ Ν.Δ.





Στρουθοκαμηλίζουν και ηρωποιούνται οι ευθυνόφοβοι, με την υποκρισία να περισσεύει - Τεράστια η ευθύνη των Παυλίδη και Καραμάριου που οφείλουν επιτέλους να τηρήσουν αποστάσεις ασφαλείας από την κομματική οργάνωση που αντιμετωπίζει το φάσμα ενός πρωτοφανούς διασυρμού.

Σελ. 2 & 5

ΟΛΑ ΤΑ' ΧΕ Η ΜΑΡΙΩΡΗ... Μπροστά στο "τραβηγμένο" σενάριο συμμετοχής Καραγιάννη στο ψηφοδέλτιο της Ν.Δ...

Ξορκίζουν το "σύνδρομο Τζαννετάκου"

Η εκλογική ήττα της "Νομαρχιακής Αναγέννησης" δεν ακυρώνει υποχρεωτικά σχέδια και στοχεύσεις ενόψει των βουλευτικών εκλογών - Δεν είναι πάντως λίγοι αυτοί που εισηγούνται τη «λύση Τατάκη» για τη Νομαρχία Δωδεκανήσου





ΣΥΝΕΝΤΕΥΞΗ Β. ΞΥΠΟΛΥΤΑ:
Η Ρηγίλλης να επιβάλλει την τάξη

Σελ. 4 & 8

Το δέον γενέσθαι από Μηναΐδη και Βασιλάκη





Ισχυροί απέναντι στον ανταγωνισμό και ...τον πόλεμο

Σελ. 3

Υπόνοιες και για αυτοκτονία

Εξαφάνιση - μυστήριο ηλικιωμένου

Ώρες αγωνίας στ' Αφάντου

Σελ. 7

ΕΥΧΑΡΙΣΤΗΡΙΑ ΔΗΛΩΣΗ



Επί πολλά χρόνια επέλεξα συνειδητά να είμαι παρών στα κοινά του τόπου μου και όχι ένας εκ του ασφαλούς παρατηρητής και τιμητής των πάντων. Επί σειρά ετών διεκδίκησα την εμπιστοσύνη των συμπατριωτών μου και απέσπασα την τιμητική για εμένα εντολή να τους εκπροσωπώ στα κορυφαία θεσμικά όργανα της Δωδεκανήσου.

Είτε μέσα από το Νομαρχιακό Συμβούλιο είτε από το Διοικητικό Συμβούλιο του Επιμελητηρίου Δωδεκανήσου, όλα αυτά τα χρόνια νοιώθω την ικανοποίηση της ανιδιοτελούς προσφοράς στην πατρίδα μου και τις παραγωγικές τάξεις του τόπου μου.

Στις πρόσφατες νομαρχιακές εκλογές ανταποκρίθηκα στο κάλεσμα του Γιάννη Μαχαιρίδη και συμπορεύτηκα στη νικηφόρα «Νέα Πορεία» για τα Δωδεκάνησα. Χωρίς μηχανισμούς και με μόνο μου όπλο την πρόσωπο με πρόσωπο επαφή με τους συμπατριώτες μου, έδωσα και αυτήν τη φορά έναν αγώνα ωραίο για τον οποίο νοιώθω υπερήφανος.

Θέλω να εκφράσω ένα μεγάλο ευχαριστώ σε όλες και όλους τους συντοπίτες μου, που για μία ακόμα φορά με τίμησαν με τη ψήφο εμπιστοσύνης τους. Τα αξιώματα δεν αποτελούσαν για εμένα ποτέ αυτοσκοπό. Θα συνεχίσω να προσφέρω με την ίδια μαχητικότητα και το ίδιο πάθος στα Δωδεκάνησα, μέχρι την τελευταία ημέρα της θητείας μου στο Νομαρχιακό Συμβούλιο.

Γιάννης Παρασκευάς
Νομαρχιακός Σύμβουλος
Επιχειρηματίας

ΝΟΤΙΑ ΡΟΔΟΣ ΣΥΓΧΡΟΝΗ ΚΑΙ ΑΝΘΡΩΠΙΝΗ



Αγαπητοί συνδημότες,

Αισθάνομαι την ανάγκη να εκφράσω τις θερμές μου ευχαριστίες σε όλους εσάς τους δημότες της Νότιας Ρόδου για την εμπιστοσύνη, την εκτίμηση και την προτίμηση στο συνδυασμό μας «Νότια Ρόδος σύγχρονη και ανθρώπινη».

Τώρα αρχίζει για μας μια νέα περίοδος ενότητας, συνεργασίας και σκληρής δουλειάς για να κάνουμε πράξη το όραμα που καταθέσαμε για το Δήμο μας, να γυρίσει ο τόπος μας σελίδα, να μπει σε τροχιά ανάπτυξης με επίκεντρο τον άνθρωπο, να γνωρίσει καλύτερες μέρες.

Ολοι μαζί θα δώσουμε τη μάχη και με τη δική σας στήριξη θα επιδιώξουμε να γίνει ο Δήμος Νότιας Ρόδου υπόδειγμα Οργανισμού Τοπικής Αυτοδιοίκησης. Δεν υποσχόμαστε να κάνουμε θαύματα, υποσχόμαστε όμως να αγωνιστούμε με όλες μας τις δυνάμεις για να ανταποκρίθούμε στις απαιτήσεις και τις προσδοκίες σας.

Με αυτά τα λίγα λόγια σας ευχαριστώ και πάλι όλους, ανεξαρτήτως της τοποθέτησης του καθενός και σας διαβεβαιώνω ότι θα είμαστε η δημοτική αρχή όλων των Νοτιοροδιτών.

Ο νεοεκλεγείς δήμαρχος Νότιας Ρόδου
Μανώλης Σαββής

ΓΕΡΜΑΝΙΚΑ σε 4 μήνες ΓΙΑ ΕΠΑΓΓΕΛΜΑΤΙΕΣ

Το πιό ολοκληρωμένο στην ΕΥΡΩΠΗ πρόγραμμα εκπαίδευσης Γερμανικής γλώσσας, ειδικά σχεδιασμένο για να καλύψει όλες τις γλωσσικές ανάγκες του προσωπικού:
- Ξενοδοχείων (Ρεσεψιόν, Εστιατόριο)
- Τουριστικών πρακτορείων
τελειοποιημένο και προσαρμοσμένο στις απαιτήσεις της καθημερινής συναλλαγής με γερμανούς τουρίστες.



Η θαυμάσια σταδιοδρομία και οι επαγγελματικές επιτυχίες των μαθητών μας το αποδεικνύουν!
Κάθε χρόνο γίνονται ανάρπαστοι.

ΣΑΣ ΠΑΡΕΧΟΝΤΑΙ:
* Τέλειος οπτικοακουστικός εξοπλισμός στη διάθεσή σας (κασσέτες, διαφάνειες, ασύρματα ακουστικά, βίντεο).
* Ειδικό βιβλίο που έχει γραφτεί από εμάς για τις ανάγκες του κουρς.
* Το μάθημα γίνεται από την πρώτη στιγμή μόνο με συνεχείς ζωντανούς διαλόγους από την πραγματικότητα της δουλειάς, απευθείας στα γερμανικά.
* Βεβαίωση σπουδών.

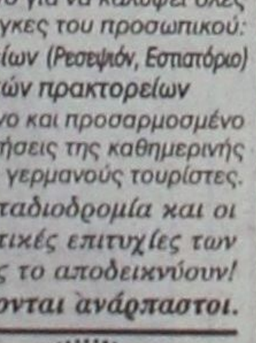

ΑΡΧΑΡΙΟΙ ΤΩΡΑ, ΜΙΛΕΙΣΤΕ ΤΑ ΓΕΡΜΑΝΙΚΑ ΑΝΕΤΑ ΣΤΗΝ ΚΑΙΝΟΥΡΓΙΑ ΣΑΙΖΟΝ.

ΦΡΟΝΤΙΣΤΗΡΙΑ ΓΕΡΜΑΝΙΚΩΝ
Μ. ΚΟΝΤΟΥ
1° Διδακτήρια: Αγ. Αναργύρων 11Α - 2° Διδακτήρια: Δημ. Αναστασιάδη 61
3° Διδακτήρια: Παρισίων 1 και Λινδίνου ΤΗΛ.: 35289 - 23973

ΕΥΧΑΡΙΣΤΗΡΙΟ

Ευχαριστώ όλους τους συνδημότες μου που με τίμησαν με την ψήφο τους και με ανέδειξαν δημοτικό σύμβουλο του Δήμου Λινδίων.



Μετά τιμής
Παπακωνσταντίνου
Παναγιώτης

ΠΡΟΣΚΛΗΣΗ

Το **Εθνικό Δίκτυο Ερευνας & Τεχνολογίας (ΕΔΕΤ Α.Ε.)** του Υπουργείου Ανάπτυξης, σε συνεργασία με το **Πανεπιστήμιο Αιγαίου** και το **Ευρωπαϊκό Κέντρο Πληροφοριών GR164** του Επιμελητηρίου Δωδεκανήσου, στα πλαίσια του προγράμματος **e-TRAIN**, διοργανώνει εκδήλωση με θέμα:

«Χρήση νέων τεχνολογιών στις Μικρομεσαίες επιχειρήσεις, Οφέλη - Προοπτικές»

την **Τετάρτη 30 Οκτωβρίου 2002 και ώρα 18.30**
στο «Ακταίον»

Η εκδήλωση απευθύνεται στις μικρομεσαίες ειχειρήσεις και στόχο έχει την ενημέρωσή τους σχετικά με τις ηλεκτρονικές συναλλαγές και το ηλεκτρονικό επιχειρείν γενικότερα. Μεταξύ άλλων ομιλητών, στελέχη μικρομεσαίων επιχειρήσεων με εμπειρία στις παραπάνω εφαρμογές, θα αναφερθούν στα οφέλη που αποκόμισαν από τη χρήση ηλεκτρονικού επιχειρείν στις καθημερινές λειτουργίες των επιχειρήσεών τους.

Η ΔΡΑΣΙΣ
Εβδομαδιαία Εφημερίδα
Διευθύνσεις σύμφωνα με το Νόμο:
ΙΔΙΟΚΤΗΤΗΣ
ΠΑΥΛΟΣ Μ. ΜΑΡΙΑΣ
Πρόεδρος Ενώσεως Ιδιοκτητών Επαρχιακού Τύπου
ΕΚΔΟΤΕΣ
ΜΙΧΑΗΛ Π. ΜΑΡΙΑΣ
ΤΣΑΜΠΙΚΑ Π. ΜΑΡΙΑ - ΤΡΙΑΝΤΑΦΥΛΛΟΥ
ΔΙΕΥΘΥΝΤΗΣ
ΠΑΥΛΟΣ Μ. ΜΑΡΙΑΣ

Τα σποϱ
ΙΔΡΥΤΗΣ
ΝΙΚΟΣ ΤΡΙΑΝΤΑΦΥΛΛΟΥ

ΓΡΑΦΕΙΑ: Αθηνών 42, (Ανάληψη), Τηλ: 63.790 - 64.393-68761 FAX: 63.393
e-mail: drasis2000@yahoo.com
ΤΥΠΟΓΡΑΦΕΙΑ: Κοσκινού, τηλ. 65540

ΛΑΪΚΕΣ ΑΓΟΡΕΣ

ΤΕΤΑΡΤΗ: στο Δημοτικό Νεκροταφείο.
ΠΕΜΠΤΗ: στην οδό Βύρωνος.
ΠΑΡΑΣΚΕΥΗ: Στην οδό Θεσ/κης στην Ανάληψη
ΣΑΒΒΑΤΟ: στο Δημοτικό Νεκροταφείο.

ΤΑΞΙ

ΤΑΞΙ ΡΟΔΟΥ: 32452
ΡΑΔΙΟ ΤΑΞΙ ΡΟΔΟΥ (Εργατικές κατοικίες Πρόνοιας Αγ. Απόστολοι): 64712-64756-64790
ΤΑΞΙ ΑΦΑΝΤΟΥ: 51777
ΤΑΞΙ ΙΑΛΥΣΟΥ: 92515
ΤΑΞΙ ΚΡΕΜΑΣΤΗΣ: 94528
ΤΑΞΙ ΦΑΛΗΡΑΚΙΟΥ: 85444

ΦΑΡΜΑΚΕΙΑ

ΔΕΥΤΕΡΑ 28 Οκτωβρίου 2002

ΣΗΜΕΡΑ διημερεύει το φαρμακείο του ΣΤΑΜΑΤΙΟΥ ΑΔΕΛ., Σεφέρη 80, εμπ. κέντρο «ΜΗΔΕΙΑ», τηλ. 64209
ΣΗΜΕΡΑ διανυκτερεύει το φαρμακείο του Χ"ΚΩΣΤΑ Ι., Γρίβα 24, Νιοχώρι (έναντι ξεν. «Σεβαλιέ»), Τηλ: 33.245

ΔΕΝ *αμφιβάλλω, ότι όλες αυτές τις ημέρες λέγονται και ακούγονται αρκετές αλήθειες. Λέγονται όμως και εκτοξεύονται απειλητικά πολλά καντάρια ψέματα. Λέγονται και μισές αλήθειες -«τα χειρότερα ψέματα» λέει ο κόσμος. Περισσεύουν επίσης η υποκρισία, η ευθυνοφοβία, η θρασυδειλία, η μικροψυχία, η αλαζονεία και τόσα άλλα «καλά και αγαθά» της πολιτικής.*

Τι μας ξαφνιάζει απ' όλα αυτά; Τίποτα απολύτως... Δεν μας εκπλήσσει τίποτα και δεν μας αιφνιδιάζει κανένας από τους «δράστες» αυτών των ...κατορθωμάτων. Τους έχουμε ξανασυναντήσει στο παρελθόν, μέχρι και πολύ πρόσφατα μάλιστα. Κοντόφθαλμοι και αόμματοι αδυνατούσαν - και μέχρι σήμερα αδυνατούν – να δουν κατάφατσα την αλήθεια, την πικρή αλήθεια.

Επλασαν...

...στο μυαλό τους μιαν άλλη εικόνα για τον εαυτό τους. Μια εικόνα αποκύημα της φαντασίας και φαντασίωσής τους, η οποία όμως δεν είχε και τόση σχέση με την πραγματικότητα. Έφτιαξαν τη δική τους «αλήθεια», καλλιεργώντας προσδοκίες που δεν συνάδουν με το πραγματικό τους προφίλ, τις πραγματικές τους δυνατότητες.

Ηταν ζήτημα χρόνου να προσγειωθούν και μάλιστα ανώμαλα. Τους είχαμε προειδοποιήσει ουκ ολίγες φορές, επισημαίνοντας τις ανόητες κατά καιρούς επιλογές τους. Μας έκοψαν την καλημέρα... Μικρό το κακό. Το μεγαλύτερο είναι αυτό που βιώνουμε εσχάτως, και τα Μέσα Ενημέρωσης της περιοχής βρίθουν από τα «χειρότερα» που νομοτελειακά θα ερχόντουσαν μετά το άνοιγμα της κάλπης.

Ένα από τα «χειρότερα», η μετάθεση ευθυνών και η αναζήτηση αποδιοπομπαίων τράγων. *Για να το κάνεις αυτό δεν απαιτούνται ειδικές και σπάνιες ικανότητες. Είναι από τις «εύκολες» δουλειές που καλείται να κάνει ένας πολιτικός όταν τα πλάνα και οι στοχεύσεις του πέσουν οικτρά έξω. Το αντίθετο είναι το δύσκολο και το αντρίκειο. Να πάρεις πάνω σου το βάρος της ευθύνης και να κάνεις αυτοκριτική. Οσο απλά γράφεται τόσο πραγματικά δύσκολο και γενναίο είναι. Γι' αυτό και το αποφεύγουν σχεδόν συστηματικά πολλοί. Πάρα πολλοί...*

Για την ήττα...

...του κ. Χατζή Χατζηευθυμίου ευθύνεται ο Καραμάριος και οι περί αυτόν, λέει ο ίδιος ο αντινομάρχης και το περιβάλλον του. Μπα; Δηλαδή, δεν έκαναν ζημιά στην παράταξή του...

1. Η επίμονη και επιμελής επιλογή του να διατηρεί επί μακρόν αποστάσεις από το περιβάλλον του πρώην βουλευτή, θεωρώντας με μια μακάρια σιγουριά ότι «θέλουν δεν θέλουν, όταν έλθει η ώρα, θα στρατευθούν επειδή αυτό θα τους επιβάλλει η Ρηγίλλης και η κομματική νομιμότητα»;

Οταν οι ευθυνόφοβοι θεωρούν τους πολίτες μπουλούκια του κάθε Παυλίδη και Καραμάριου

Του Νικήτα Οικονόμου
nikeconomou@hotmail.com

(Δεν έπαιρνε τα μηνύματα ότι οι Καραμαριακοί νοιώθουν αποκομμένοι από της διεργασίες για την υποψηφιότητά του;)

2. Ο έξαλλος και ζοχαδιασμένος δημόσιος λόγος της παράταξης, κυρίως το τελευταίο κρίσιμο διάστημα, από υποψηφίους του συνδυασμού, οι οποίοι μηδένιζαν τα πάντα, ισοπεδώνοντας κάθε τι που έγινε σ' αυτήν την πόλη και προβαίνοντας ακόμα και σε βαρύτατους (και προσωπικούς) χαρακτηρισμούς;

3. Η αμετροέπεια σε διακηρύξεις και εξαγγελίες για τις οποίες ακόμα να αναληφθεί ευθύνη;

Για να μην αναφερθούμε στις επίσης ...φιλότιμες προσπάθειές τους να αυτοακυρωθούν ως «ανεξάρτητοι», επιστρατεύοντας κάθε βαρβάτο στέλεχος της Ρηγίλλης για να αβαντάρει την παράταξη...

Η ήττα...

...του Σάββα Καραγιάννη αποδίδεται επίσης στην «υπονόμευση» από μερίδα νεοδημοκρατών, με τον Παυλίδη να δέχεται πρώτος τα πυρά. Γιατί δεν αναλογίζονται αλήθεια, ο νομάρχης και οι περί αυτόν, και τις δικές τους ευθύνες, για...

1. Την απροθυμία να στήσουν γέφυρες με το κόμμα που τους ανέδειξε εκεί που τους ανέδειξε. Απεναντίας, για να μην επαναλαμβάνουμε τα ίδια και τα ίδια, ο κ. Καραγιάννης είχε την ...τόλμη να δηλώσει σε σχετική ερώτηση στα πλαίσια του debate ότι «εγώ δεν μασάω απ' αυτά»(!), απαντώντας στη δημοσιογραφική παρατήρηση για το βαρύ κλίμα που επικρατεί στις τάξεις της Νέας Δημοκρατίας.

2. Την αδυναμία να παρουσιάσουν ένα πλέγμα «αξιοπρεπούς» έργου για τα μέτρα και σταθμά μιας Νομαρχίας, με το καημένο το «Δελφίνι» να σηκώνει όλο σχεδόν το βάρος της προεκλογικής περιόδου.

3. Την απουσία προεκλογικής στρατηγικής, η οποία απουσία ήταν εμφανής μέχρι και ένα μήνα (ίσως και λιγότερο) πριν την ώρα της κάλπης. (Μα τόση σιγουριά;...)

Και εν πάση περιπτώσει, για τη μεγάλη τους επιτυχία, να «κτυπήσουν» δηλαδή στα ίσα τον αντίπαλό τους, ας ανάψουν λαμπάδα στην απίθανη παρέα των Ρούσου – Αλαχούζου και άλλων «πράσινων» διδύμων στο νησί του Ιπποκράτη, που φρόντισαν να πιστωθεί η «Νομαρχιακή Αναγέννηση» τις εκδικητικές τάσεις των «συντρόφων» του Κινήματος.

ΜΕ *όλα τα παραπάνω και άλλα τόσα που θα μπορούσα να αναφέρω, θέλω να επισημάνω (αν μου επιτρέπετε κύριοι) πόσο υποκριτική και ευθυνόφοβη είναι η στάση του αδικημένου και του θύματος που τηρείτε όλο αυτό το διάστημα.*

Και το σημαντικότερο: Η ιδιότυπη αλαζονεία που βγάζετε προς τα έξω («χάσαμε, αλλά εμείς είμαστε οι ουσιαστικοί νικητές») φανερώνει μια άκρως προσβλητική και απαξιωτική συμπεριφορά απέναντι στο εκλογικό σώμα, το οποίο θεωρείτε ακόμα ως μπουλούκι που άγεται και φέρεται από τον όποιο Καραμάριο ή Παυλίδη.

Με τη στάση του (και πάλι) ζοχαδιασμένου ηττημένου, ευτελίζετε τη ψήφο των Ροδιτών και Δωδεκανησίων, αντίστοιχα, οι οποίοι λες και δεν έχουν ούτε το στοιχειώδες μυαλό για να αξιολογήσουν ποιος τους κάνει και ποιος όχι. Ποιος είναι ο καλύτερος και ποιος ο πλέον ικανός... Τόσο ανάξιους και ζωντόβολα τους θεωρείτε; Τέτοια περιφρόνηση;

Μέσα στη θολούρα της σπασμωδικής αντίδρασης του χαμένου, που ψάχνει μόνο για εχθρούς και υπονομευτές, είναι βέβαιο ότι δεν σας έχει περάσει από το κεφάλι το πιο πιθανό. Ότι δηλαδή ***οι Ροδίτες, οι Δωδεκανήσιοι γενικότερα, μπορεί τελικά να εξέλεξαν, με δέκα μονάδες διαφορά ή οριακά, εκείνους που αυτοί θεωρούσαν καλύτερους.*** *Ανεξάρτητα από το τι ήθελαν ή δεν ήθελαν οι όποιοι Καραμάριοι και Παυλίδηδες...*

ΔΕΝ είναι τυχαίο, καθόλου μάλιστα, ότι η «συζήτηση» της μετεκλογικής εβδομάδας αναλώθηκε μόνο σε σερλοκχολμικές ιστορίες και σενάρια. Ούτε μια κουβέντα αυτοκριτικής και ανάληψης της προσωπικής ευθύνης δεν μπορεί ακόμα να χωρέσει στον «ευρύ διάλογο» που είναι σε εξέλιξη. Χάθηκε μωρέ το τσαγανό;...

Στους ευθυνόφοβους αυτή η κατάσταση πάει γάντι, όμως δεν πείθουν κανέναν. Πλην ίσως, αυτούς που έτσι κι αλλιώς είναι μπασμένοι στα «κόλπα» και είναι εθισμένοι στο κυνήγι «προδοτών» και «υπονομευτών». Το γιατί είναι επίσης μια μεγάλη ιστορία...

ΞΕΝΑΚΗΣ Audi

0% προκαταβολή έως 60 μήνες
1 χρόνος εγγύηση

CAR EXPERTS

- **FIAT MAREA 1.400 cc,** μοντ.: 1997, AIR BAG οδηγού, κεντρικό κλείδωμα, ηλ. παράθυρα, ηχητικό σύστημα, ζάντες αλουμινίου **ΤΙΜΗ:167,00 Ευρώ το μήνα**
- **CITROEN XANTIA 1.800 cc,** μον.: 1995: A/C, ABS, Air bags, ηλ. παράθυρα, κεντρικό κλείδωμα, ηλεκ. καθρέπτες, συναγερμό, ηχητ. σύστημα **ΤΙΜΗ: 184,00 Ευρώ το μήνα**
- **TRANSPORTER PICK-UP 1.9 TDI,** 96 μοντέλο, **ΤΙΜΗ: 234,00 Ευρώ το μήνα**
- **TRANSPORTER VAN, 1.9 TDI,** 97 Μοντέλο, Ηχοσύστημα **ΤΙΜΗ: 254,00 Ευρώ το μήνα**
- **MERCEDES VITO** 2.3lt DIESEL, 96' , υδραυλικό τιμόνι, κεντρικό κλείδωμα, ηχοσύστημα, full extra **ΤΙΜΗ: 321,00 Ευρώ το μήνα**
- **ALFA ROMEO** 145, 96 Μοντέλο, υδραυλικό τιμόνι, ηλ. παράθυρα, κεντρικό κλείδωμα, Ηχ. / σύστημα, ζάντες, αλουμινίου **ΤΙΜΗ: 167,00 Ευρώ το μήνα**
- **VW Golf** 1.4 μοντ. 1992, Ηλ. παράθυρα, κεντρικό κλείδωμα, ηχοσύστημα **ΤΙΜΗ: 130,00 Ευρώ το μήνα**

Η εταιρεία μας εισάγει οχήματα όλων των κατασκευαστών και όλων των τύπων σε κλούβες, φορτηγά και οχήματα μεταφοράς προσωπικού

ΞΕΝΑΚΗΣ ΛΙΝΔΟΥ 238 - Τηλ. 0241061600
www.xenakisautos.gr



ΧΕΠΠΑΚΗΣ Α.Ε.

ΓΕΩΡΓΙΚΑ ΜΗΧΑΝΗΜΑΤΑ & ΕΡΓΑΛΕΙΑ

ΑΝΤΙΠΡΟΣΩΠΕΙΑ ΤΡΑΚΤΕΡ: ANTONIO CARRARO

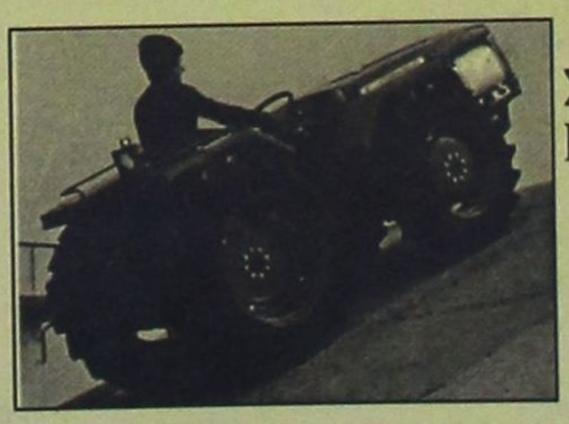

ΣΚΑΠΤΙΚΑ - ΧΟΡΤΟΚΟΠΤΙΚΑ
ΠΕΤΡΕΛΑΙΟΚΙΝΗΤΑ - ΒΕΝΖΙΝΟΚΙΝΗΤΑ

ΑΛΥΣΟΠΡΙΟΝΑ
STIHL Oleo-Mac

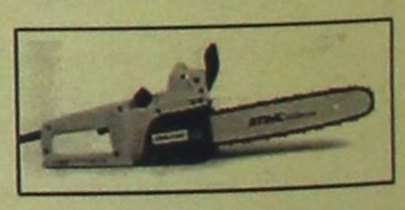

ΦΡΕΖΕΣ

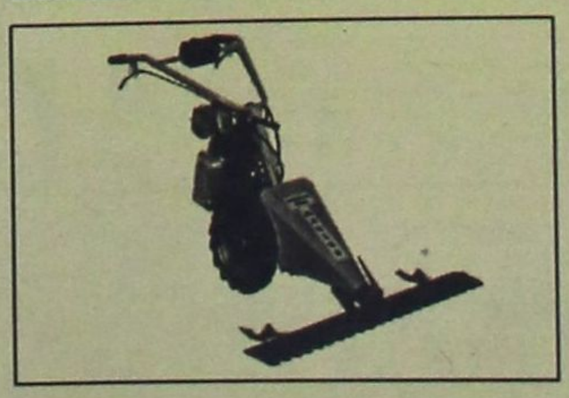

ΧΛΟΟΚΟΠΤΙΚΑ - ΘΑΜΝΟΚΟΠΤΙΚΑ - ΨΕΚΑΣΤΙΚΑ - ΕΛΑΙΟΡΑΒΔΙΣΤΙΚΑ
ΦΥΤΟΦΑΡΜΑΚΑ - ΛΙΠΑΣΜΑΤΑ (ΚΟΙΝΑ & ΥΔΑΤΟΔΙΑΛΥΤΑ)
ΣΠΟΡΟΙ - ΣΠΟΡΟΦΥΤΑ ΕΜΒΟΛΙΑΣΜΕΝΑ - ΦΥΤΟΧΩΜΑΤΑ - ΤΥΡΦΗ
ΣΥΣΤΗΜΑΤΑ ΑΡΔΕΥΣΗΣ: ΑΝΤΛΙΕΣ - ΤΕΧΝΙΚΕΣ ΒΡΟΧΕΣ - ΑΥΤΟΜΑΤΟ ΠΟΤΙΣΜΑ - ΣΩΛΗΝΕΣ (ΠΛΑΣΤΙΚΕΣ - ΜΕΤΑΛΛΙΚΕΣ)
ΚΤΗΝΟΤΡΟΦΙΚΑ - ΜΕΛΙΣΣΟΚΟΜΙΚΑ - ΔΕΞΑΜΕΝΕΣ (ΠΛΑΣΤΙΚΕΣ)
ΣΥΡΜΑΤΑ & ΠΑΣΣΑΛΟΙ ΠΕΡΙΦΡΑΞΕΩΝ - ΟΙΚΟΔΟΜΙΚΑ ΜΗΧΑΝΗΜΑΤΑ
ΑΝΤΑΛΛΑΚΤΙΚΑ - ΕΞΑΡΤΗΜΑΤΑ - SERVICE
ΠΑΡΑΔΟΣΗ ΣΤΟ ΧΩΡΑΦΙ

ΡΟΔΟΣ: ΒΕΝΕΤΟΚΛΕΩΝ 21 - 23 ΤΗΛ: 34311 FAX: 29885
ΤΣΑΪΡΙ: 10 ΧΛΜ. ΛΕΩΦ. ΡΟΔΟΥ-ΛΙΝΔΟΥ ΤΗΛ: 68979
ΜΑΝΔΡΙΚΟ: ΜΑΝΔΡΙΚΟ ΡΟΔΟΥ ΤΗΛ: 0246/31040

Τη στιγμή κατά την οποία η σαιζόν απέρχεται με μεγάλες απώλειες

Οι ασυναρτησίες του Τσοχατζόπουλου προβλημάτισαν όλους τους επιχειρηματίες

- Χαλαρώνουν τις απαιτήσεις τους οι τράπεζες
- Αναστέλλονται οι επενδύσεις λόγω ...πολέμου

Του Νεκτάριου Καλογήρου

Την πεποίθηση ότι οι τράπεζες δεν πρόκειται να οδηγήσουν την τοπική οικονομία σε αδιέξοδο και δεν θα κινήσουν διαδικασίες αναγκαστικών πληρωμών (ή ενδεχομένως εκπλειστηριασμών) από τους οφειλέτες τους, εκφράζουν παράγοντες της Δωδεκανήσου, που παρακολουθούν την πορεία του τόπου από πολύ κοντά. Η τουριστική περίοδος απέρχεται με γενική μείωση σε ποσοστό 10% (ή ακόμα και μεγαλύτερο) και ο επιχειρηματικός κόσμος της Δωδεκανήσου είναι ιδιαίτερα προβληματισμένος για τον τρόπο με τον οποίο θα καλυφθούν τα επενδυτικά ανοίγματα που είχαν γίνει στην αρχή της σαιζόν. Ο προβληματισμός των επιχειρηματιών έγινε ακόμα πιο μεγάλος μετά τις ομιλίες των ανθρώπων που βρίσκονται στην ηγεσία του Υπουργείου Ανάπτυξης και του ΕΟΤ. Τόσο ο κ. Άκης Τσοχατζόπουλος, όσο και ο κ. Γιάννης Πατέλης έκαναν λόγο για τουριστική κίνηση που κυμάνθηκε στα περυσινά επίπεδα και για συνάλλαγμα αυξημένο σε ποσοστό 2% σε σύγκριση με το έτος 2001. Τα στοιχεία αυτά απέχουν πολύ από την πραγματικότητα, όπως και εκτιμάται ότι θα απέχουν πολύ από την πραγματικότητα οι πολιτικές που θα ακολουθηθούν από το κράτος για την υποστήριξη του τουριστικού προϊόντος. Κατά τα λοιπά, η προοπτική ενός πολέμου αποτελεί την αφορμή για την αναστολή υλοποίησης επενδυτικών σχεδίων.

Εντός της τρέχουσας εβδομάδας θα κλείσουν τα περισσότερα ξενοδοχεία, ολοκληρώνοντας έτσι τον κύκλο των εργασιών τους για την τουριστική περίοδο του 2002. Κατά κοινή ομολογία των ξενοδόχων η ποσοστιαία μείωση των διανυκτερεύσεων υπερβαίνει το 10% (συγκριτικά με το 2001), ο δε οικονομικός απολογισμός είναι ακόμα πιο τραγικός. «Τα ποσοστά αυτά δεν αποτελούν έκπληξη» δήλωσε προς τη Δράση ο Ρόδιος μεγαλοεπιχειρηματίας Στάθης Βασιλάκης και χωρίς να κρύψει τον προβληματισμό του για την επόμενη τουριστική περίοδο αναφέρθηκε στην ανάγκη γενικής αλλαγής της πολιτικής λειτουργίας του τουριστικού προϊόντος. «Πρέπει να διερευνήσουμε τους τρόπους για να πετύχουμε πιο αποδοτικές δαπάνες, να σταθούμε ισχυροί στον όλο και σκληρότερο ανταγωνισμό και ως επιχειρηματίες να θέσουμε τέρμα στην επιείκεια».

Η σαιζόν του 2002 υπήρξε δύσκολη για όλες τις χώρες που στηρίζουν την οικονομία τους στο τουριστικό προϊόν. Όλες, σχεδόν, οι χώρες έχασαν και την απώλεια αυτή θα επιχειρήσουν να αναπληρώσουν στην σαιζόν του 2003. Αυτό σημαίνει ακόμα σκληρότερος ανταγωνισμός, ακόμα μεγαλύτερες προκλήσεις και ανάγκη για ουσιαστικότερη διαφημιστική προβολή. «Τα στοιχεία δείχνουν ανοδική τάση για την τουριστική περίοδο του 2003» υποστήριξε μιλώντας προς τη Δράση ο πρόεδρος της Πανελλήνιας Ομοσπονδίας Ξενοδόχων και πρόεδρος της Ένωσης Ξενοδόχων Ρόδου Βασίλης Μηναΐδης. Ο ίδιος ωστόσο δεν έκρυψε τον προβληματισμό του για τις επιπτώσεις που θα έχει για το τουριστικό προϊόν μια ενδεχόμενη πολεμική σύρραξη, με γενικευμένες αμερικανικές επιθέσεις.

Η προοπτική αυτή επιβάλλει την υλοποίηση καλύτερης διαφημιστικής προβολής της Ρόδου και εν γένει της Δωδεκανήσου στο εξωτερικό. Η προβολή αυτή θα πρέπει να γίνει μέσα από πολλαπλές οδούς, μία από τις οποίες θα πρέπει να είναι δια μέσω του κράτους. Το τελευταίο με τη σειρά του είναι υποχρεωμένο να αυξήσει τα κονδύλια για τη διαφήμιση στο εξωτερικό, κάτι που όμως δεν γίνεται στην πράξη και αυτό οφείλεται στην εικόνα που έχει σχηματίσει η ηγεσία του Υπουργείου Ανάπτυξης για τη φετινή σαιζόν. Ο υπουργός Ανάπτυξης Άκης Τσοχατζόπουλος, μιλώντας στη Θεσσαλονίκη έκανε λόγο για μια σαιζόν που κυμάνθηκε στα περυσινά επίπεδα. Η αναφορά αυτή του Υπουργού άφησε τους πάντες άναυδους και προκάλεσε ιδιαίτερα μεγάλο προβληματισμό για τις αναφορές που δέχεται ο κ. Τσοχατζόπουλος από τους υφιστάμενούς του. «Δεν αντιλαμβάνονται την πραγματικότητα και αυτό είναι αρκετά σοβαρό» δήλωσε σχετικά ο κ. Βασίλης Μηναΐδης και συμφώνησε σε αυτό και ο κ. Στάθης Βασιλάκης «οι απόψεις του κ. Τσοχατζόπουλου βρίσκονται μακριά από την πραγματικότητα».

Η πραγματικότητα της καθημερινής σαιζόν στους επιχειρηματίες αντικατοπτρίζεται στην αγωνία κάλυψης των οικονομικών ανοιγμάτων, στην αδυναμία χάραξης εθνικής στρατηγικής για την προσέλκυση τουριστών στη σαιζόν του 2003, στην απουσία πολιτικής για την αντιμετώπιση των επιπτώσεων που θα προκληθούν από μια ενδεχόμενη αμερικανική ή ΝΑΤΟϊκή επίθεση κατά των αράβων. Οι επιχειρηματίες πάντως ήδη έχουν πάρει τις αποφάσεις τους. Είναι χαρακτηριστικό ότι ο κ. Στάθης Βασιλάκης ανέστειλε προσωρινά την έναρξη κατασκευής της νέας ξενοδοχειακής του μονάδας στην παραλία της Αγίας Αγάθης, τουλάχιστον μέχρις ότου γίνουν οι επαπειλούμενες επιθέσεις και διαφανούν οι επιπτώσεις στην αγορά.

Οικονομικοί παράγοντες, με δηλώσεις που έκαναν προς τη Δράση εκτιμούν ότι και οι τράπεζες δεν πρόκειται να επιχειρήσουν την όξυνση στους κόλπους της τοπικής οικονομίας. «Είναι αρκετοί οι επιχειρηματίες που καλούνται να εξοφλήσουν, όμως σε ελάχιστες περιπτώσεις τα χρηματοπιστωτικά ιδρύματα θα θελήσουν να κινήσουν διαδικασίες αναγκαστικών πληρωμών». Σύμφωνα με τις περιγραφές που έγιναν, οι αναγκαστικές διαδικασίες θα κινηθούν μόνο προς εκείνους που έχουν συσσωρευμένες οφειλές από προηγούμενα χρόνια. Για τις υπόλοιπες περιπτώσεις οι τραπεζικοί θα αναγκαστούν να βασιστούν στην εμπειρία τους και η οποία τους καλεί «να τηρήσουν στάση αναμονής και να επιβάλουν τα προβλεπόμενα επιτόκια».

Η τουριστική περίοδος απέρχεται. Ήταν μία από τις χειρότερες σαιζόν που βίωσε η Ρόδος τα τελευταία 20 χρόνια γι' αυτό και οι επιπτώσεις της είναι δυνατόν να αγγίξουν ακόμα και τους ισχυρούς οικογενειακούς ιστούς. Μέχρι να έρθουν οι περιγραφόμενες καλύτερες ημέρες, θα υπάρξουν αρκετά μεγάλες δυσκολίες για όλους. Μέσα σε αυτό το σκηνικό, το ζητούμενο για τον Έλληνα επιχειρηματία και εργαζόμενο είναι η αρωγή του κράτους και η μέριμνα για τις δύσκολες ημέρες του χειμώνα. Αντί αυτών, οι επιτελείς της Κυβέρνησης, χρησιμοποιώντας εξισώσεις παρουσιάζουν θετικούς απολογισμούς για την σαιζόν και στρέφουν την προσοχή τους αλλού. Το ενδιαφέρον τώρα επικεντρώνεται στις νέες δημοτικές αρχές καθώς και στη νέα Νομαρχιακή Αρχή. Πολύ σύντομα οι τοπικοί φορείς θα καλέσουν τους εκπροσώπους της τοπικής αυτοδιοίκησης για να πάρουν θέση σε όλα τα φλέγοντα ζητήματα.



DANKE SCHÖN
(Ευχαριστούμε)

τον ακούραστο καθηγητή μας των Γερμανικών κ. **ΜΕΡΚΟΥΡΗ ΚΟΝΤΟ** για τις επιτυχίες μας στις ανεγνωρισμένες εξετάσεις **ZERTIFIKAT** και **MITTELSTUFE** του Ινστιτούτου Γκαίτε τον Αύγουστο - Οκτώβριο του 2002, σε απίστευτους χρόνους και ποσοστά.

ΤΟ ΚΑΛΟΚΑΙΡΙ ΤΟΥ 2002 ΘΑ ΜΑΣ ΜΕΙΝΕΙ ΑΞΕΧΑΣΤΟ
ΓΙ ΑΥΤΟ ΣΥΝΕΧΙΖΟΥΜΕ ΣΤΟ ΕΠΟΜΕΝΟ ΠΤΥΧΙΟ:
1 χρόνο Mittelstufe, 1 χρόνο Kleines Sprachdiplom

MITTELSTUFE

1) Αναγνώστη Κωνσταντίνα
2) Γιάγκος Βαγγέλης
3) Μάινα Ειρήνη
4) Μέντου Ελευθερία
5) Παταβούκας Γιώργος
6) Πετράκου Ζωή
7) Τάσιου Κυριακή
8) Τσικρικά Ματίνα
9) Τσουβαλά Αδαμαντία
10) Φλώρου Βάγια
11) Χατζηδιάκου Τσαμπίκα

ZERTIFIKAT

1) Αντωνοπούλου Παρασκευή
2) Αρφαράς Γιώργος
3) Ατσίδης Κώστας
4) Αχιολά Άρτεμις
5) Γιαννά Νατάσα
6) Γιανναράς Μερκούρης
7) Γιώτη Μαγδαληνή
8) Γιώτη Μαρία
9) Δημητρούλης Παντελής
10) Ηλιάδης Σταύρος
11) Θεουλάκη Δέσποινα
12) Ιακωβίδης Δημήτρης
13) Κόντζος Αποστόλης
14) Κεφαλά Παρασκευή
15) Κοιλός Φώτης
16) Κονναρή Ροδούλα
17) Κοντού Βαλάντω
18) Κούτρου Ευγενία
19) Κωνσταντούρα Ελισάβετ
20) Λαμπρούση Μαρία
21) Λογοθέτης Παντελής
22) Λουλάκη Μαρία
23) Μαγγίρα Μάγδα
24) Μάκρα Μιχαλίτσα
25) Μαρινάκης Άγγελος
26) Μαρκιού Δικαία
27) Ντουμάνη Σμάρω
28) Ξυδιάς Θεόδωρος
29) Παπακωνσταντίνου Φαίδρα
30) Παπαμανώλη Βαλεντίνα
31) Παππά Μαρίνα
32) Πίπου Βαλασία
33) Πυτιρόπουλος Παναγιώτης
34) Ριζάς Βαγγέλης
35) Σιγάλλας Γιώργος
36) Σπυροπούλου Κων/να
37) Σταματέλου Τίνα
38) Σταυρίδης Λευτέρης
39) Τουλούμης Ανέστης
40) Τριανταφύλλου Γιάννης
41) Φασουλάκη Δέσποινα
42) Φασουλάκη Μαρία
43) Χατζηνικόλα Ανθούλα
44) Χατζηνικόλα Μαρία
45) Χατζηνικόλας Σωτήρης
46) Χατζηχριστοδούλου Εύη
47) Χριστοδούλου Σέβη
48) Χριστοφή Γεωργία

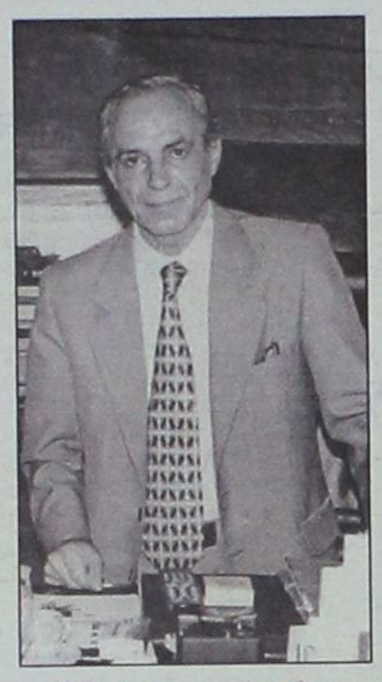

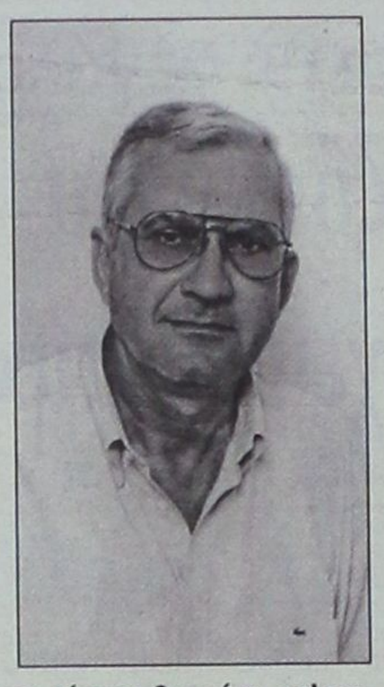

Η ΕΠΙ της ουσίας άρνηση να γίνει σεβαστό το εκλογικό αποτέλεσμα των νομαρχιακών εκλογών από την πλευρά του νομάρχη και μερικών στενών συνεργατών του, παρά τις αρχικές «μεγαλόψυχες» δηλώσεις το βράδυ της 20ης Οκτωβρίου, έρχεται να επιβεβαιώσει σε ένα μεγάλο βαθμό αυτό που περιγραφόταν ως «σχέδιο» με μεσομακροπρόθεσμες στοχεύσεις συγκεκριμένων προσώπων, τα οποία δραστηριοποιούνται είτε στο Νομαρχιακό Μέγαρο είτε στις ...παρυφές του.

Ένα «σχέδιο», η υλοποίηση του οποίου προϋπέθετε προφανώς την τελική επικράτηση της «Νομαρχιακής Αναγέννησης» και προσωπικά του κ. Σάββα Καραγιάννη. Κύκλοι της τοπικής Νέας Δημοκρατίας, που διατηρούσαν και διατηρούν ουδέτερες έως σχετικά καλές σχέσεις με το ιδεολογικά συγγενές κομμάτι της νομαρχιακής αρχής, εκφράζουν την άποψη ότι στην περίπτωση που ο σημερινός νομάρχης ανανέωνε τη θητεία του και για τα επόμενα τέσσερα χρόνια, η «μοιρασιά» ρόλων και αξιωμάτων θα γινόταν βάσει ενός σχεδιασμού που θα στόχευε, σε μια πρώτη φάση, στις εθνικές εκλογές!

Να δοθεί τέλος στο παραμύθι περί υποψηφιότητας Καραγιάννη στις εθνικές εκλογές με τη Νέα Δημοκρατία

Ξορκίζουν το «σύνδρομο Τζαννετάκου»

Η ώρα του Νίκου Τατάκη στη Νομαρχιακή Αυτοδιοίκηση Δωδεκανήσου

ΣΤΙΣ λεπτομέρειές του το ενλόγω «σχέδιο» εμφανίζει, είναι αλήθεια, πολλά κενά και ουκ ολίγες αντιφάσεις. Όμως, σε γενικές γραμμές πολλές πτυχές του περιγράφονται με τρόπο αληθοφανή. Στελέχη μάλιστα της Νέας Δημοκρατίας που δεν έπαψαν ούτε στιγμή να διατηρούν ανοικτούς τους διαύλους επικοινωνίας με το Νομαρχιακό Μέγαρο, ακόμα και στις «χαλεπές περιόδους» για τη συνύπαρξη των δύο πλευρών, δεν διστάζουν να εικάσουν ή να διαβεβαιώσουν για τις πραγματικές βλέψεις συγκεκριμένων προσώπων που δραστηριοποιούνται στη Νομαρχιακή Αυτοδιοίκηση.

Το πιο τραβηγμένο από τα σενάρια που ήδη άρχισε να δημοσιοποιείται και να συζητείται, θέλει τον κ. Σάββα Καραγιάννη να καλοβλέπει μια θέση στο ψηφοδέλτιο της Νέας Δημοκρατίας εν όψει των βουλευτικών εκλογών. Μια προοπτική που συναντά στην καλύτερη περίπτωση τα χαμόγελα αμηχανίας στους κόλπους της Νέας Δημοκρατίας. Η επικρατούσα όμως άποψη εκφράζεται από τη μεγάλη πλειοψηφία των παραγόντων του κόμματος, οι οποίοι χαρακτηρίζουν το σχετικό ενδεχόμενο «απονενοημένο σενάριο» που έρχεται ως συνέχεια της παραπολιτικής φιλολογίας του 1998...

«Για τους νεοδημοκράτες αποτελεί ξένο σώμα και από την άλλη, ο ίδιος δεν τρέφει τα καλύτερα αισθήματα για εμάς» είναι η επιγραμματική αντίδραση – σχόλιο αξιωματούχων της Νέας Δημοκρατίας, ζητώντας «να σταματήσει εδώ και τώρα αυτό το παραμύθι που δεν αντέχει σε περαιτέρω σχολιασμό». Αρνούνται επίσης να μπουν στη διαδικασία, ακόμα και να σκεφθούν ότι σε μια εναλλακτική περίπτωση, θα ήταν δυνατόν να περάσουν εκ νέου τη δοκιμασία του διλήμματος να συζητηθεί ενδεχομένως μια εκ νέου στήριξη του Σάββα Καραγιάννη στις επόμενες νομαρχιακές εκλογές, εάν και εφόσον και ο ίδιος επιθυμεί να ...πάρει το αίμα του πίσω.

Ο νομάρχης πάντως από την πλευρά του, λένε οι κακές γλώσσες, στην περίπτωση που θελήσει να πατήσει πόδι στη Νέα Δημοκρατία δεν θα περιμένει να του ανοίξουν τις πόρτες οι τοπικοί παράγοντες. «Ξέρει τα ονοματεπώνυμα όλων εκείνων στη Ρηγίλλης που μπορούν να του ανάψουν το πράσινο φως» λένε οι γνωρίζοντες, αν και το «σύνδρομο Τζαννετάκου» πρέπει να έχει κάνει κατά τι σοφότερους όσους είναι δυνατόν να διανοηθούν να επαναλάβουν το πείραμα της υπερνομαρχίας...

Η ώρα του Νίκου Τατάκη;

ΑΥΤΟ που τα ίδια στελέχη θα έβλεπαν ως την πλέον «φυσιολογική εξέλιξη» των πραγμάτων στο Νομαρχιακό Μέγαρο, ιδιαίτερα μετά την εκλογική αποτυχία της 20ης Οκτωβρίου, είναι να αναβαθμιστεί ο ρόλος του κ. Νίκου Τατάκη, στην προσωπικότητα του οποίου μπορεί να επενδύσει η Νέα Δημοκρατία για τις επόμενες Νομαρχιακές Εκλογές του 2006.

Ο σημερινός αντινομάρχης έχει επιδείξει τα φόντα, τις δυνατότητες και τις ηγετικές ακόμα ικανότητες για να αναλάβει αυτός το ρόλο του επικεφαλής. Γιατί όχι, να είναι αυτός που θα πάρει πάνω του το παιγνίδι και να «προετοιμαστεί» από τώρα(!), ώστε τη δεδομένη στιγμή να εκφράσει τον κόσμο και το κόμμα της Νέας Δημοκρατίας στις νομαρχιακές εκλογές του 2006.

Αγκάθι στο σκεπτικό αυτό που αναπτύσσεται από κύκλους της τοπικής Νέας Δημοκρατίας αποτελούν οι πρόσφατες τοποθετήσεις του κ. Τατάκη, προεκλογικά και μετεκλογικά, βάλλοντας κατά των «υπονομευτών» της προσπάθειας του νομάρχη για να επανεκλεγεί. Στους αποδέκτες της μομφής του αντινομάρχη συμπεριλαμβάνονται και παράγοντες της Νέας Δημοκρατίας οι οποίοι, ει μη τι άλλο, δεν αρνούνται να συζητήσουν έστω την προοπτική να προωθηθεί η «λύση Τατάκη» για τη Νομαρχιακή Αυτοδιοίκηση Δωδεκανήσου.

Πάντα υπό την προϋπόθεση να πέσουν οι τόνοι και να πάψουν οι εμφύλιες κόντρες το συντομότερο δυνατόν...

Και έπεται ο Καμπουρόπουλος

ΣΤΗΝ ίδια κατηγορία βρίσκεται και ο Μανόλης Καμπουρόπουλος, η επιθυμία και η πρόθεση του οποίου να διεκδικήσει μία θέση στο ψηφοδέλτιο της Νέας Δημοκρατίας ως υποψήφιος βουλευτής παραμένει «άσβεστη», αν και το αποτέλεσμα των νομαρχιακών εκλογών τού αφαιρεί το πλεονέκτημα να «κάνει παιγνίδι» ως μέρος της νομαρχιακής αρχής από την 1η Ιανουαρίου του 2003.

Σε ό,τι αφορά τη στάση του απέναντι στους «υπονομευτές» της νομαρχιακής αρχής, βρίσκεται περίπου στον ίδιο παρανομαστή με τον Νίκο Τατάκη, καθώς και αυτός δημοσίως κατήγγειλε συγκεκριμένες συμπεριφορές παραγόντων της Νέας Δημοκρατίας. Αποτέλεσμα αυτής της κόντρας είναι να έχει απέναντι του τον κ. Αριστοτέλη Παυλίδη, ο οποίος παρά τα πυρά που δέχεται εσχάτως, κάθε άλλο παρά έχει πει την τελευταία του λέξη σε ό,τι αφορά τα μελλούμενα στον χώρο της τοπικής οργάνωσης και των αποφάσεων που θα ληφθούν.

Δεν λείπουν φυσικά αυτοί που πιστεύουν ότι ο κ. Μανόλης Καμπουρόπουλος έχει ήδη καπαρώσει μία θέση στο ψηφοδέλτιο της Νέας Δημοκρατίας, αφού η «συγκομιδή»



ψήφων στις νομαρχιακές εκλογές έδειξε ότι η εν γένει δραστηριότητά του στη Νομαρχία έχει αποδώσει καρπούς για τον πρόεδρο του ΔΟΤ.

ΑΠΟ κοντά παρακολουθούν τις εξελίξεις οι κύριοι Βασίλης Χρύσης, Δρόσος Ταυλάριος και Νίκος Νισύριος, οι οποίοι δεν είναι διατεθειμένοι να χαριστούν ή να χαρίσουν τίποτα σε κανέναν...



Zorpidis

ΤΟΥΡΙΣΤΙΚΟΣ ΟΡΓΑΝΙΣΜΟΣ

Αλεξ. Διάκου και Λοχαγού Φανουράκη 31.
Τηλ. (02410) 20625, 30054 FAX 26745

Λ.Α.Ν.Ε.

Αναχωρήσεις από Ρόδο:

F/B ΙΕΡΑΠΕΤΡΑ

ΔΕΥΤΕΡΑ 28/10 Αναχώρηση 04.30 για Χάλκη, Διαφάνι, Πηγάδια, Κάσο, Σητεία, Αγ. Νικόλαο, Πειραιά

ΠΕΜΠΤΗ 31/10 Αναχώρηση 04.30 για το ίδιο δρομολόγιο

F/B Β. ΚΟΡΝΑΡΟΣ

Δεν θα εκτελέσει τα δρομολόγιά του αυτή την περίοδο, λόγω της ετήσιας συντήρησής του

LAOUMZIS FLYING DOLPHINS

Αναχωρήσεις καθημερινά με το

CHRISTOS L. για:

- ΚΩ στις 16.00 και ΚΩ - ΡΟΔΟ στις 08.00
- ΧΑΛΚΗ κάθε Σάββατο στις 14.00
- ΤΗΛΟ κάθε Σάββατο στις 14.00
- ΝΙΣΥΡΟ κάθε Σάββατο στις 14.00
- ΣΥΜΗ κάθε Δευτέρα και Τετάρτη στις 16.00

- Κρατήσεις ξενοδοχείων σε όλη την Ελλάδα
- Αεροπορικά εισιτήρια
- Ακτοπλοϊκά εισιτήρια
- Ενοικιάσεις αυτοκινήτων

Την ώρα που παράταξη και πρόσωπα διασύρονται...

Αντί αυτοκριτικής, κανιβαλίζουν στην τοπική Νέα Δημοκρατία





Παυλίδης και Καραμάριος οφείλουν να συμβάλουν στον απογαλακτισμό της κομματικής οργάνωσης από την ασφυκτική επιρροή τους - Εδώ και τώρα τέλος στη μοιραία ποδηγέτηση των οργάνων της

Οι δραματικές εξελίξεις στη Νέα Δημοκρατία σε επίπεδο νομού είχαν προαναγγελθεί υπό τύπον απειλών και προειδοποιήσεων πριν ακόμα κλείσουν οι κάλπες την προηγούμενη Κυριακή. Η τοπική οργάνωση με τα αρμόδια όργανά της, τα επιτελεία των κυρίων Παυλίδη – Καραμάριου και από κοντά η «γαλάζια φρουρά» των παρατάξεων Καραγιάννη και Χατζηευθυμίου, έχουν εμπλακεί σε έναν άνευ προηγουμένου πόλεμο αλληλοεξόντωσης, χωρίς να είναι διακριτοί οι ρόλοι του θύματος και του θύτη.

Τα πράγματα περιπλέκονται ακόμα περισσότερο από τη στιγμή που όσοι ευαγγελίζονται την «κάθαρση», εκφράζοντας υποτίθεται το «κάτι άλλο» στην τοπική Νέα Δημοκρατία, μετέρχονται πρακτικές οι οποίες προσομοιάζουν με αυτές που θέλουν να ξεριζώσουν και να «διώξουν», εν είναι δυνατόν, από το προσκήνιο. Η λογική «να φύγουν αυτοί να έλθουμε εμείς» μπορεί να εμπνέει και να εκφράζει ένα μεγάλο κομμάτι νεοδημοκρατών, όμως εκδηλώνεται με τρόπο τουλάχιστον άκομψο, δίνοντας την αίσθηση ότι τα διαδραματιζόμενα σήμερα στο κόμμα δεν αποτελούν τίποτα περισσότερο από ένα επιχειρούμενο κλείσιμο παλιών λογαριασμών.

Ουσιαστικά, αυτά που συμβαίνουν τελευταία προς πλήρη απογοήτευση της εκλογικής βάσης του κόμματος, είχαν δρομολογηθεί και θα έβγαιναν στη φόρα, ανεξάρτητα από τα αποτελέσματα της 13ης και 20ης Οκτωβρίου. Απλώς, οι εκλογικές ήττες Χατζηευθυμίου και Καραγιάννη νομιμοποιούν την επίσπευση της εκδήλωσης των αντιδράσεων. Αντιδράσεις που τα τελευταία κυρίως τέσσερα χρόνια, αποσκοπούν στην αλλαγή άρδην της «τάξης πραγμάτων» στη Νέα Δημοκρατία. Κάθε φορά απλώς απαιτείται η αφορμή...

ΣΤΗΝ προκειμένη περίπτωση καλύτερη και προσφορότερη αφορμή από τις ήττες στο Δήμο Ροδίων και στη Νομαρχία προφανώς δεν υπήρχε. Οι «προγραφές» των ...υπαιτίων είχαν γίνει προ πολλού και σήμερα εκδηλώνεται το «κατηγορητήριο». Ολοι είχαν γνώση και εν πολλοίς προσυπέγραφαν τις πικρίες απέναντι σε μεμονωμένες συμπεριφορές των κυρίων Χατζή Χατζηευθυμίου και Σάββα Καραγιάννη απέναντι σε συγκεκριμένες πλευρές, αντίστοιχα, της Νέας Δημοκρατίας. Απέναντι σε συγκεκριμένα πρόσωπα – παράγοντες του κόμματος...

Παρά ταύτα, αντί να αναζητηθούν ευθύνες συλλογικές με την απαραίτητη και γενναία αυτοκριτική από την πλευρά των πρωταγωνιστών, ξεκίνησε μια εμφύλια πολεμική, με κύριο χαρακτηριστικό τον κανιβαλισμό. Μια πέρα ως πέρα αποπροσανατολιστική τακτική, που έρχεται να επιβεβαιώσει τη μόνιμη και διαχρονική μάστιγα στα σωθικά της τοπικής Νέας Δημοκρατίας. Την εσωστρέφεια και την απουσία ψυχικής ενότητας των ανθρώπων που διαμορφώνουν τη δημόσια εικόνα, τον δημόσιο λόγο της.

Οι ευθύνες είναι διάχυτες

Οι μαζικές παραιτήσεις στελεχών του κόμματος από τα όργανα ήταν το πρώτο αντανακλαστικό στις αποτυχίες των πρόσφατων εκλογών. Αν εξαιρέσει κανείς μερικές εξ αυτών, με πιο χαρακτηριστική ίσως αυτή του κ. ***Στάθη Παλαμιώτη***, ενός ανθρώπου που ανέκαθεν ήταν απέναντι στα «παραδοσιακά» εσωκομματικά μπλοκ και δεν περίμενε να γίνει «σόου» η εμφύλια σύρραξη για να εκφράσει την πικρία του, όλες οι υπόλοιπες ελέγχονται για την ειλικρίνεια και την σκοπιμότητά τους.

Όταν παραιτούνται στελέχη που φέρουν ακεραία την ευθύνη για την κατάντια της οργάνωσης – ορντινάντσας, και τα οποία δεν έπραξαν το παραμικρό για να μην παρασυρθεί η καθοδήγηση σε προκάτ αποφάσεις και επιλογές, είναι βέβαιο ότι δεν αρκεί ο εντυπωσιασμός και η ψευδεπίγραφη «ευθιξία». Το καθήκον τους ως κομματικοί αξιωματούχοι όφειλαν να το πράξουν έγκαιρα, όταν συρόντουσαν πίσω από τις εξελίξεις, ακυρώνοντας de facto τη λειτουργία των κομματικών οργάνων, όπως συχνά επεσήμαινε η «Δράση».

ΣΤΟΝ αντίποδα βρίσκονται, οι «άλλοι». Οι «κατηγορούμενοι» για υπονόμευση των επιλογών του κόμματος. ***Αυτοί έχουν τη μεγάλη ευθύνη για το γεγονός, ότι δεν μπορούν ή δεν θέλουν (το χειρότερο) να αποτινάξουν τη ρετσινιά της ομάδας που έχει ποδηγετηθεί και λειτουργεί ως «στρατός» ενός ή κάποιων συγκεκριμένων μεγαλοπαραγόντων της Νέας Δημοκρατίας.*** Ηλθε η ώρα και για τη δική τους αυτοκριτική. Ο σπαραγμός που μαίνεται τις τελευταίες ημέρες πρέπει να συμβάλει στο να γίνει η μεγάλη η στροφή που θα οδηγήσει στον απογαλακτισμό τους από τον ένα ή τον άλλο παράγοντα.

Υπάρχει διέξοδος;

ΑΝ δεν συμβεί αυτό, οι εξελίξεις είναι ιστορικά τεκμηριωμένες και προδιαγεγραμμένες. Στην ευνοϊκότερη γι' αυτούς περίπτωση, θα πρέπει να ελπίζουν να καταλαγιάσουν τα πάθη. Μέχρι να ξαναφουντώσουν, δοθούσης της ευκαιρίας (θα υπάρξουν πολλές), οι διχόνοιες και οι κανιβαλιστικές τάσεις των ομοϊδεατών τους.

Στην χειρότερη περίπτωση (και αυτό το ενδεχόμενο δεν τους αφορά επί προσωπικού) δεν θα αργήσει ένας νέος κύκλος διασυρμού της παράταξης. Τότε δεν θα έχει το δικαίωμα κανείς εξ αυτών, δικαίων και αδίκων, να βγάζει την ουρά του απ' έξω. Ο ρόλος των κυρίων Παυλίδη και Καραμάριου για να εξυγιανθεί ο χώρος, η οργάνωση του κόμματος, είναι αυταπόδεικτος. Πρώτοι αυτοί οφείλουν να συμβάλλουν στην αυτοπροστασία της τοπικής Νέας Δημοκρατίας...

Καλώς ή κακώς βολεύτηκαν επί χρόνια με την καθεστηκυία τάξη πραγμάτων στο κόμμα. Η παρουσία τους προφανώς έχει κατοχυρωθεί από το εκλογικό σώμα και κάθε κορώνα περί «νέου αίματος» είναι εκτός τόπου και χρόνου. Μόνο οι πολίτες έχουν το δικαίωμα της «αλλαγής» ή της όποιας «κάθαρσης», σύμφωνα με τη συνθηματολογία όσων προσβλέπουν στην εκ του μηδενός μοίρασμα της τράπουλας.

Οι Παυλίδης και Καραμάριος πρέπει να τηρήσουν αποστάσεις ασφαλείας από τις κομματικές οργανώσεις, οι οποίες με το να έχουν «ταμπελαριστεί» απώλεσαν κάθε ίχνος κύρους και ουσιαστικής δύναμης παρέμβασης. Αν αυτοί δεν το βλέπουν, τότε το κρίμα πέφτει σχεδόν εξ ολοκλήρου πάνω τους.

Τα εξιλαστήρια θύματα...

ΑΝ μερικοί νομίζουν ότι με το να «καθαρίσουν» τον ***Τσαμπίκο Τριομμάτη***, για παράδειγμα, θα έχουν ξεπλύνει τις δικές τους πομπές, είναι γελασμένοι. Οι ανθρωποθυσίες εν θερμώ και με κραυγές θα αποδειχθούν ατελέσφορες. Το πολύ – πολύ κάποιοι να βγάλουν το άχτι τους. Δεν πάσχει απ' αυτό η Νέα Δημοκρατία, και φυσικά φίλοι του αντιπροέδρου της ΝΟΔΕ θα προκαλέσουν δημόσια να συγκριθεί διαχρονικά η προσφορά του κ. Τριομμάτη στο κόμμα με αυτή πολλών άλλων «εξυγιαντών».

- ***Θα αποδειχθεί για πολλοστή φορά, ότι η ανειλικρίνεια, η υποκρισία και ο στρουθοκαμηλισμός μπορούν να διασώζουν προσωρινά το κόμμα από τις στενωπούς, μέχρι φυσικά να έλθει η επόμενη μπόρα για να αναζητηθούν και πάλι οι φταίχτες. Και πάλι ενδοσκόπηση, και πάλι εσωστρέφεια...***

Η επιλεκτική προσωποποίηση του συνολικότερου προβλήματος στην τοπική Νέα Δημοκρατία ήταν ανέκαθεν η κατάρα της παράταξης. Δυστυχώς κανείς τους δεν έχει διδαχθεί το παραμικρό...

ΣΥΝΕΤΑΙΡΙΣΤΙΚΗ ΤΡΑΠΕΖΑ ΔΩΔΕΚΑΝΗΣΟΥ

ΠΡΟΚΗΡΥΞΗ ΠΡΟΣΛΗΨΗΣ ΥΠΑΛΛΗΛΩΝ

Η Συνεταιριστική Τράπεζα Δωδεκανήσου ΣΥΝ.Π.Ε. ανακοινώνει ότι με την επέκταση του δικτύου της και προκειμένου να προβεί στη σταδιακή πρόσληψη 11 υπαλλήλων, για τη στελέχωση των υπηρεσιών της στα Καταστήματά της στη Ρόδο, προσκαλεί τους ενδιαφερόμενους που διαθέτουν τα παρακάτω προσόντα να υποβάλουν τις σχετικές αιτήσεις, αφού προμηθευτούν από το Κεντρικό Κατάστημα της Τράπεζας (Πλατεία Ακαδημίας) την αναλυτική προκήρυξη του διαγωνισμού.

Προσόντα

ΚΑΤΗΓΟΡΙΑ Α (2 Θέσεις): Πτυχίο ΑΕΙ Σχολής Οικονομικής Κατεύθυνσης. Ηλικία έως 32 ετών. Επιθυμητή προϋπηρεσία σε Τράπεζες ή άλλους Χρηματοπιστωτικούς Οργανισμούς και γνώση μιας ξένης γλώσσας.

ΚΑΤΗΓΟΡΙΑ Β (2 Θέσεις): Πτυχίο ΤΕΙ Σχολής Οικονομικής Κατεύθυνσης. Ηλικία έως 32 ετών. Επιθυμητή προϋπηρεσία σε Τράπεζες ή άλλους Χρηματοπιστωτικούς Οργανισμούς και γνώση μιας ξένης γλώσσας.

ΚΑΤΗΓΟΡΙΑ Γ (5 Θέσεις): Πτυχίο ΙΕΚ κατεύθυνσης Λογιστικής, ειδικών Τραπεζικών εργασιών ή Διοίκησης Επιχειρήσεων. Ηλικία έως 28 ετών. Επιθυμητή προϋπηρεσία σε Τράπεζα, Λογιστήριο Επιχειρήσεων ή σε θέσεις Ασφάλειας - Γνώση ξένης γλώσσας.

ΚΑΤΗΓΟΡΙΑ Δ (1 Θέση): Πτυχίο ΙΕΚ ή Ιδιωτικής Σχολής Γραμματέων - Ηλικία έως 28 ετών - Προϋπηρεσία τουλάχιστον 3 ετών σε θέση Γραμματείας. Απαραίτητη η γνώση της Αγγλικής γλώσσας.

ΚΑΤΗΓΟΡΙΑ Ε (1 Θέση): Πτυχίο Α.Ε.Ι. ή Τ.Ε.Ι. Πληροφορικής / Τηλεπικοινωνιών ή Θετικής κατεύθυνσης με ειδίκευση στην Πληροφορική / Τηλεπικοινωνίες - Ηλικία έως 32 ετών - Επιθυμητή προϋπηρεσία σε Τράπεζες ή άλλους χρηματοπιστωτικούς οργανισμούς. Απαραίτητη η γνώση της Αγγλικής γλώσσας.

Οι αιτήσεις των υποψηφίων θα υποβάλλονται ή θα αποστέλλονται στο Κατάστημα της Συνεταιριστικής Τράπεζας στη Ρόδο (Πλατεία Ακαδημίας) κατά τις εργάσιμες ημέρες και ώρες. Προθεσμία υποβολής αιτήσεων μέχρι και Δευτέρα 18 Νοεμβρίου 2002. Τυχόν αιτήσεις που έχουν υποβληθεί πριν την παρούσα δημοσίευση δεν θα ληφθούν υπόψη.

Για συμπληρωματικές πληροφορίες ή διευκρινήσεις οι ενδιαφερόμενοι μπορούν να απευθύνονται στους κ.κ. Γεωργάκη, Λουμάνη, και Αναστασιάδου (02410-38600).

Ρόδος, 17 Οκτωβρίου 2002
ΑΠΟ ΤΟ Δ.Σ.



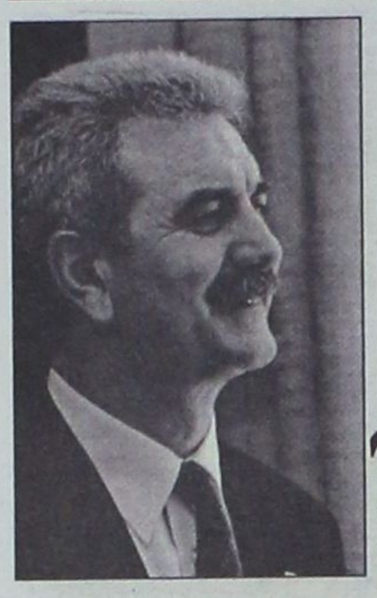

Ο νέος νομάρχης και οι συνεργάτες του ανέβασαν τον πήχη ψηλά

Υψηλές οι απαιτήσεις και οι προσδοκίες των Δωδεκανησίων από τον Γιάννη Μαχαιρίδη

«Τη δεδομένη στιγμή θα αξιολογηθεί και θα κριθεί από τους πολίτες και τις παραγωγικές τάξεις που τον εμπιστεύθηκαν με τα στάνταρ που ο ίδιος έθεσε»

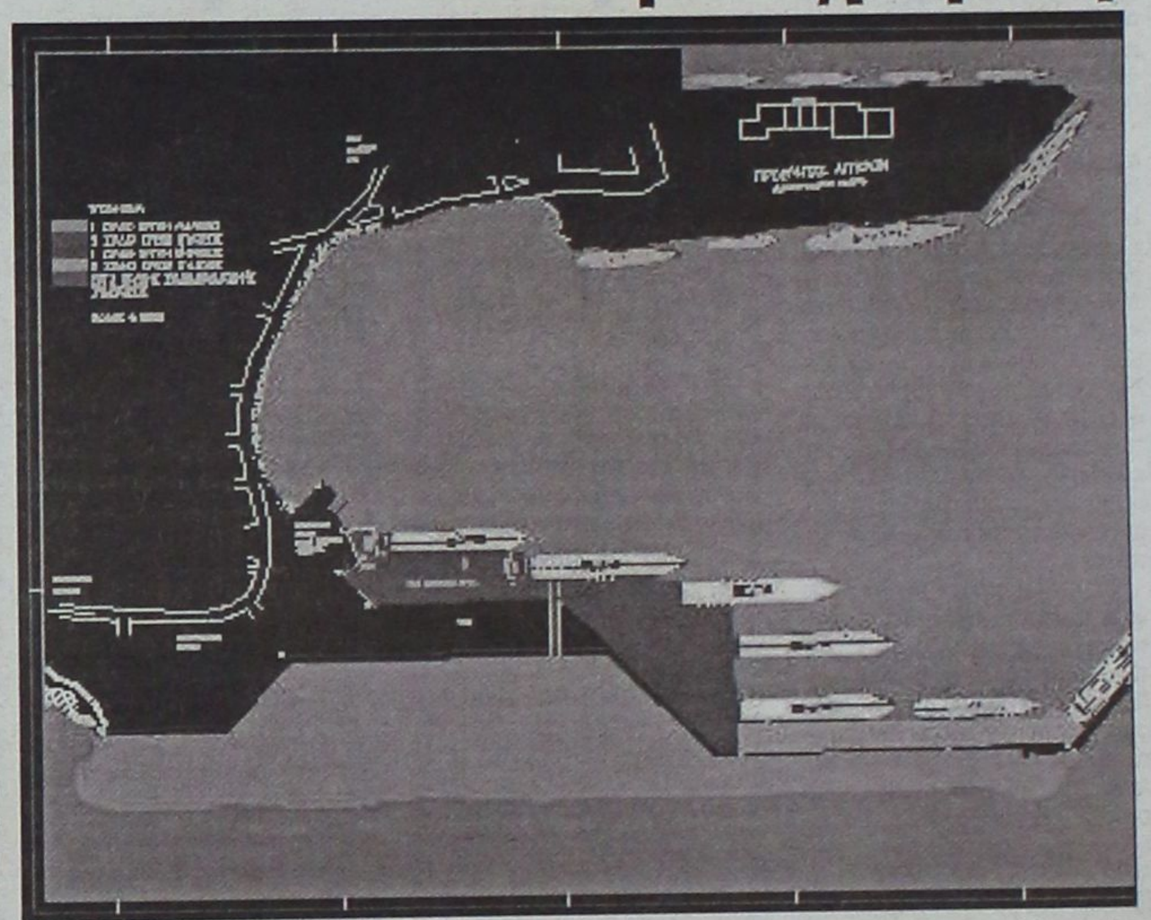

ΕΝΑ από τα αδύνατα σημεία της προεκλογικής τακτικής του κ. Σάββα Καραγιάννη και στο οποίο επένδυσε η «Νέα Πορεία» του κ. Γιάννη Μαχαιρίδη, ήταν η αδυναμία της απερχόμενης νομαρχιακής αρχής να επιδείξει «ένα σημαντικό και ορατό έργο», σε σχέση με τις πλουσιοπάροχες εξαγγελίες το 1998. Οι συγκρίσεις των καλών προθέσεων με το παραχθέν αποτέλεσμα μετά από τέσσερα ολόκληρα χρόνια αποδείχθηκαν μοιραίες για την «Νομαρχιακή Αναγέννηση», έξω και πέρα από την παραπολιτική προσέγγιση του εκλογικού αποτελέσματος.

Θεωρητικά, τον ίδιο κίνδυνο διατρέχει και ο κ. Γιάννης Μαχαιρίδης, καθώς δεσμεύτηκε να καλύψει το χαμένο έδαφος της τρέχουσας τετραετίας. ***«Με σκληρή δουλειά – συνηθίζει να λέει – θα εξασφαλιστούν πόροι για να προχωρήσουν όλα τα αναπτυξιακά έργα που έχουν βαλτώσει»***. Μια προγραμματική θέση που τελικά έπεισε την πλειοψηφία του δωδεκανησιακού λαού στις δύο αλλεπάλληλες εκλογικές αναμετρήσεις για τη Νομαρχιακή Αυτοδιοίκηση.

Με την «τεχνοκρατική» προσέγγιση των πραγμάτων, σε μια κρίσιμη τετραετία που ξεκινά από την 1η Ιανουαρίου του 2003, ο κ. Μαχαιρίδης και οι επίσης «τεχνοκράτες» συνεργάτες του ανέβασαν ψηλά των πήχη των απαιτήσεων και προσδοκιών του δωδεκανησιακού λαού. Ειδικότερα, εξασφάλισε την εμπιστοσύνη των παραγωγικών τάξεων της Ρόδου και γενικότερα του νομού, οι εκπρόσωποι των οποίων προσβλέπουν σε μια πιο διεκδικητική και αποτελεσματική νομαρχιακή αρχή.

ΣΤΟ πρόσωπο του Γιάννη Μαχαιρίδη βλέπουν τον αποφασιστικό και γνώστη πολιτικό που έχει καταθέσει από το παρελθόν τα δείγματα γραφής για την προώθηση όλων των ζητημάτων που δυστυχώς «κόλλησαν» και φρέναραν την αναπτυξιακή πορεία της Δωδεκανήσου. Υπό την έννοια αυτή, η αξιολόγηση και κρίση της νέας νομαρχιακής αρχής τη δεδομένη στιγμή θα γίνει προφανώς με πολύ αυστηρότερους όρους σε σχέση με την απερχόμενη του κ. Σάββα Καραγιάννη.

Οι απαιτήσεις των πολιτών και των παραγωγικών τάξεων της Δωδεκανήσου προς τη νέα νομαρχιακή αρχή και προσωπικά στον Γιάννη Μαχαιρίδη, πηγάζουν εκ του γεγονότος ότι ο τελευταίος κατέστησε σαφές ότι ***«το διεκδικητικό πλαίσιο δεν θα περιορίζεται στα στενά όρια αρμοδιοτήτων της αιρετής Νομαρχιακής Αυτοδιοίκησης» και ότι «ο Νομάρχης άρχει του νομού, άρα οφείλει να έχει λόγο και για θέματα που δεν τον αφορούν άμεσα».*** Ένα σημείο που αποδείχθηκε επίσης «αδύναμος κρίκος» για την απερχόμενη νομαρχιακή αρχή, κατά την έμμεση αλλά ...ειλικρινή ομολογία στελεχών της.

ΤΟ λιμάνι της Ρόδου (σχετικό σχεδιάγραμμα), η μαρίνα, το καρνάγιο, το οδικό δίκτυο σε όλα τα νησιά, κλπ είναι μερικές μόνο από τις πρώτες προτεραιότητες που έθεσε ο κ. Γιάννης Μαχαιρίδης κατά την προεκλογική του εκστρατεία, και από την 1η Ιανουαρίου, αυτός και οι συνεργάτες του που θα επιλέξει για τα καίρια πόστα, μπαίνουν στο μικροσκόπιο.

Θα κριθούν βάσει των υψηλών στάνταρ που οι ίδιοι έθεσαν, άρα η κρίση θα είναι για όλους τους σαφώς ...υψηλών προδιαγραφών.

Επειδή εν πολλοίς είναι γνωστός ο πυρήνας των στελεχών που θα αποτελέσουν την ομάδα κρούσης της νέας νομαρχιακής αρχής, όλοι τους δείχνουν αποφασισμένοι να τηρήσουν τις δεσμεύσεις τους για άλλους ρυθμούς στην άσκηση εξουσίας την επόμενη τετραετία. Τα περιθώρια τη φορά αυτή, και λόγω της κρισιμότητας της τετραετίας που ακολουθεί, δεν θα είναι απεριόριστα.

Από την πλευρά τους, ο απερχόμενος νομάρχης και οι συνεργάτες του, δηλώνουν ότι ***«ο Γιάννης Μαχαιρίδης είναι πολύ τυχερός καθώς θα βρει στρωμένο τραπέζι και θα είναι εκ των πραγμάτων ο νομάρχης των έργων»*** (sic), όπως δήλωνε πρόσφατα στο RODOS CHANNEL ο κ. ***Μιχάλης Μπαλάνος,*** ο οποίος υποστήριζε ότι έχουν ολοκληρωθεί και προωθηθεί οι σχετικές μελέτες και δημοπρατήσεις έργων.

ΜΕ την άποψη αυτή δεν συμφωνεί απόλυτα ο κ. Μαχαιρίδης, κάθε άλλο μάλιστα, μια και στους κόλπους της παράταξής του επικρατεί η πεποίθηση ότι θα χρειαστεί πολύ δουλειά για να μπει μια τάξη στον τομέα αυτό, ιεραρχώντας τις προτεραιότητες για τα επόμενα χρόνια.

«Πάντως δεν πρόκειται να ακυρώσουμε όποια προσπάθεια της νομαρχιακής αρχής που βρίσκεται στην σωστή κατεύθυνση» δηλώνει συχνά ο Γιάννης Μαχαιρίδης, στηλιτεύοντας όχι σπάνια τον Σάββα Καραγιάννη για την αντίθετη τακτική που ακολούθησε πριν από τέσσερα χρόνια όταν αναλάμβανε ως νομάρχης, διαδεχόμενος τον Γιάννη Παρασκευά.

RODOGAZ
Στη Ρόδο από το 1963

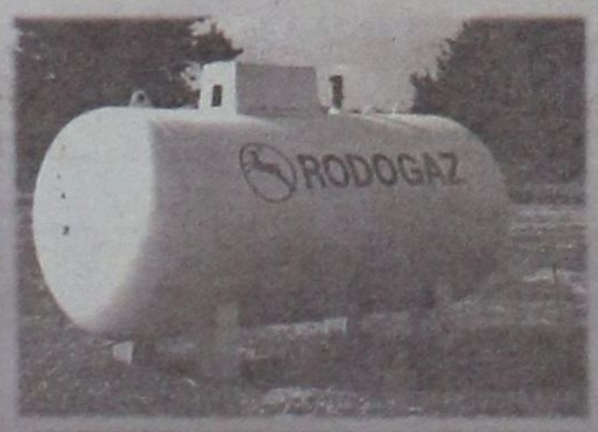

• Διανομή φιαλών υγραερίου κατ' οίκον
τηλέφωνα παραγγελιών 64409 - 094 528212
• Διανομή χύμα υγραερίου
• Πώληση καυστήρων και λεβήτων υγραερίου για κεντρικά συστήματα θέρμανσης
• Θερμαντικά σώματα



Διεύθυνση εργοστασίου: Καναμάτ Ρόδου • Τηλ: 62649
Διεύθυνση πρατηρίου: Αυστραλίας 50 • τηλ: 34244-5

Αδιευκρίνιστες οι συνθήκες του δυστυχήματος

25χρονος Αλβανός νεκρός σε τροχαίο

Σοβαρά τραυματισμένοι άλλοι δύο νεαροί

ΑΚΡΙΒΩΣ στην αλλαγή της ώρας, ένας 25χρονος αλβανός έχασε χθες τα ξημερώματα τη ζωή του σε τροχαίο δυστύχημα που έγινε στο 16ο χλμ της εθνικής οδού Ρόδου – Λίνδου.

Πρόκειται για τον Ilmi Vreto του Shefki, 25 ετών, κάτοικο Σορωνής. Σύμφωνα με τα όσα ανακοινώθηκαν από την Αστυνομική Διεύθυνση Δωδεκανήσου, το αυτοκίνητο του 25χρονου, κάτω από αδιευκρίνιστες συνθήκες, συγκρούσθηκε με άλλο αυτοκίνητο που οδηγούσε το Χρήστος – Κωνσταντίνος Φιλίππου του Μιχαήλ, 32 ετών, κάτοικος Αφάντου. Από τη σφοδρή σύγκρουση τραυματίσθηκε σοβαρά και ο Φιλίππου, καθώς επίσης και ο συνοδηγός του, Λουκάς Βενετοκλής, 25 ετών, κάτοικος Κολυμπίων.

Για τις συνθήκες του δυστυχήματος προανάκριση διενεργούν οι άνδρες του τμήματος Τροχαίας Ρόδου.

Πρέπει να σημειωθεί ότι στην περιοχή μεταξύ Φαληρακίου και Αφάντου έχουν γίνει πάρα πολλά τροχαία δυστυχήματα και αυτό θα πρέπει να προβληματίσει τις αρμόδιες Αρχές. Δυστυχώς, παρά τις εκατοντάδες διαμαρτυρίες και εκκλήσεις που έχουν γίνει, εν τούτοις ο δρόμος αυτός παραμένει χωρίς φωτισμό καθ' όλη τη διάρκεια της νύχτας, αυξάνοντας έτσι το συντελεστή κινδύνου.

Χθες στ' Αφάντου

Εξαφάνιση μυστήριο ηλικιωμένου

μαζί και στην αυτοκτονία;

Χωρίς αποτέλεσμα συνεχίζονταν μέχρι αργά χθες το βράδυ οι έρευνες για τον εντοπισμό του 72χρονου Μουχραμά Ιμπραήμ Κιοτσελή, που χάθηκε στη θάλασσα, από τις 05:00' το απόγευμα του Σαββάτου.

Στις έρευνες συμμετείχαν ένα ελικόπτερο, τα σκάφη του Λιμενικού Σώματος, επαγγελματίες δύτες και όλα τα παραπλέοντα αλιευτικά και λοιπά σκάφη. Σύμφωνα με πληροφορίες ο ηλικιωμένος είχε μεταβεί στην παραλία Αφάντου με τη σύζυγό. Το ζευγάρι έπεσε στη θάλασσα και λίγη ώρα αργότερα ο 72χρονος χάθηκε. Η σύζυγός του καλούσε σε βοήθεια και με τη βοήθεια τρίτων που βρίσκονταν στην περιοχή, βγήκε στη ξηρά. Δυστυχώς δεν συνέβη το ίδιο με τον Μουχραμά Ιμπραήμ, κάτοικο νήσου Ρόδου. Καλά πληροφορημένες πηγές, περιέγραφαν χθες προς τη Δράση ότι δεν πρέπει να αποκλειστεί η περίπτωση επιχείρησης αυτοκτονίας του ζευγαριού.

Οι έρευνες θα συνεχιστούν σήμερα με το πρώτο φως της ημέρας.

Ένα χρόνο μετά το θάνατό του

Αφιέρωμα στον Νίκο Τριανταφύλλου

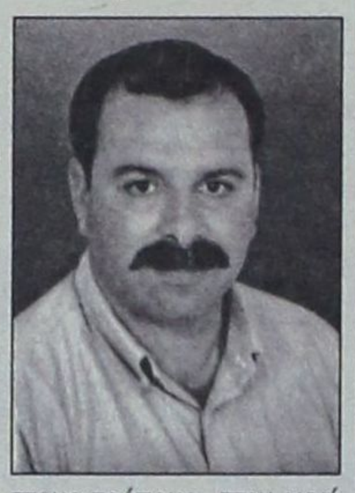

Στο ξεψύχισμα του μήνα του Οκτώβρη, στις 31-10-2001 έφυγε για ένα ταξίδι, αλλιώτικο , απρόσμενο για την ηλικία του και τα οράματά του, ο Νίκος Τριανταφύλλου ναυπηγός και αθλητικογράφος στην εφημερίδα Δράση, ο σύζυγος της Τσαμπίκας Μαριά, και πατέρας της Παυλίνας και του Πανάγου Τριανταφύλλου. Ο μήνας Οκτώβρης ήτανε ο μήνας της γέννησης του, του γάμου του, της αρρώστιας και του θανάτου του.

Ο Νίκος ήτανε ξεχωριστός στους τρόπους, στην ευγένεια, στην καλοσύνη, σε όλα. Ξεχώριζε!

Ο Νίκος στα 44 χρόνια του ένιωθε ένα μεγάλο παιδί και ήτανε το παιδί το ροδιτόπουλο, που δεν κρατήθηκε από μικρότητες και εγωϊσμούς, ήτανε απλός και φίλος σε όλους. Το χιούμορ του, το βλέμμα του το αϊτίσιο, η μορφή του. Ακόμα και όταν έδινε την πιο άνιση, την πιο άδικη μάχη με τον θάνατο, παλλικαρίσια πάλεψε. Με αξιοπρέπεια και ευγένεια, με χριστιανική αντιμετώπιση. Αυτό τον μήνα τον Οκτώβρη του 2002 ακριβώς λίγες μέρες πριν από τον χρόνο σου σε αναζητήσαμε Νίκο, στην εφημερίδα, στο πιεστήριο, στο χώρο σου τον δημοσιογραφικό, παντού. Οταν με αγωνία όλοι τους, με επικεφαλής τον Παύλο Μαριά τον πεθερό σου, γινόταν ο αγώνας των εκλογών και βγήκανε οι αγαπημένοι σου, ο Γιώργος Γιαννόπουλος, ξανά δήμαρχος Ρόδου και ο Γιάννης Μαχαιρίδης Νομάρχης Δωδεκανήσου, τότε σε φωνάξαμε και ήσουνα παρών. Ησουνά παρών όλο αυτό το χρόνο και στη Λίνα σου την κόρη σου, που πέρασε στη Νομική Σχολή Κομοτηνής. Να είσαι εδώ πάντα παρών Νίκο στα παιδιά, τη γυναίκα σου, στους δικούς σου. Το ξέρεις, μπορείς να λείπεις σωματικά, αλλά σε νιώθουμε, ο αέρας σου, η ζωντάνια σου, η πνοή σου είναι ανάμεσά μας.

Αιωνία σου η μνήμη φίλε αγαπημένε.

Πρωτοπρεσβύτερος Κυριάκος Αναστ. Μανέττας
Θεολόγος - Δάσκαλος

ΜΝΗΜΟΣΥΝΟ

Την Τετάρτη 30 Οκτωβρίου 2002 και ώρα 8.30 π.μ. στον Ιερό ΝαόΤαξιαρχών, τελούμε διετές μνημόσυνο υπέρ αναπαύσεως της ψυχής της λατρευτής μας μητέρας και γιαγιάς

ΣΩΤΗΡΙΑΣ

ΛΟΥΠΗ

Τα παιδιά
Μιχάλης - Ζωή Σοκορέλου
Ο εγγονός Σωτήρης
και οι λοιποί συγγενείς.

Γυναίκες Χωρίς Σύνορα Women Without Frontiers

ΠΡΟΣΚΛΗΣΗ

Η Πρόεδρος και το Δ.Σ. της Διεθνούς Οργάνωσης «Γυναίκες Χωρίς Σύνορα»
σας καλούν την Τετάρτη 30 Οκτωβρίου 2002 στις 19.00 στη Λέσχη Αξιωματικών (οδός Εθνάρχου Μακαρίου) για να περάσετε ένα όμορφο απόγευμα με τη συντροφιά της στρατιωτικής μουσικής και με πλούσιο μπουφέ.
Πληροφορίες κ. Μαρκοπούλου τηλ. 0241056213

Από το Δ.Σ.



Συνέντευξη: Ο απερχόμενος Επαρχος της Κω καταλογίζει ευθύνες στη Ν.Δ. για το αποτέλεσμα των εκλογών

«Η διοίκηση του κόμματος πρέπει να επιβάλει την τάξη»

Ο Βασίλης Ξυπολυτάς συμφωνεί με τις παραιτήσεις των μελών από τη Ν.Ε. αλλά όπως λέει « οι προκαλέσαντες τα προβλήματα αγρόν ηγόραζαν»

Ευθύνες στα υψηλόβαθμα στελέχη της ΝΔ για το αποτέλεσμα των εκλογών τόσο στον πρώτο όσο και στο δεύτερο βαθμό Τοπικής Αυτοδιοίκησης επιρρίπτει ο απερχόμενος Επαρχος Κω και πρώτος σε σταυρούς προτίμησης σε όλο το νομό, Βασίλης Ξυπολυτάς.

Υποστηρίζει σε συνέντευξή του προς τη «Δ» πως τα μέλη της Νομαρχιακής Επιτροπής της ΝΔ καλώς υπέβαλαν τις παραιτήσεις τους ως ένδειξη διαμαρτυρίας ωστόσο «οι προκαλέσαντες τα προβλήματα αγρόν ηγόραζαν και δεν παραιτήθηκαν».

Ευχεται στη νέα Επαρχο Κω κ. Μαρία Κυπραίου καλή επιτυχία στο δύσκολο έργο που αναλαμβάνει, λέγοντας πως ο ίδιος από τη θέση της αντιπολίτευσης θα κάνει τα πάντα για το καλό της Επαρχίας.

Για τις φήμες που θέλουν το επόμενο πολιτικό του βήμα να είναι η διεκδίκηση του βουλευτικού αξιώματος ξεκαθαρίζει: «Ανάλογα με τις περιστάσεις, τίποτα δεν αποδέχομαι και τίποτα δεν αποκλείω».



Της
Μαίρης Φώτη

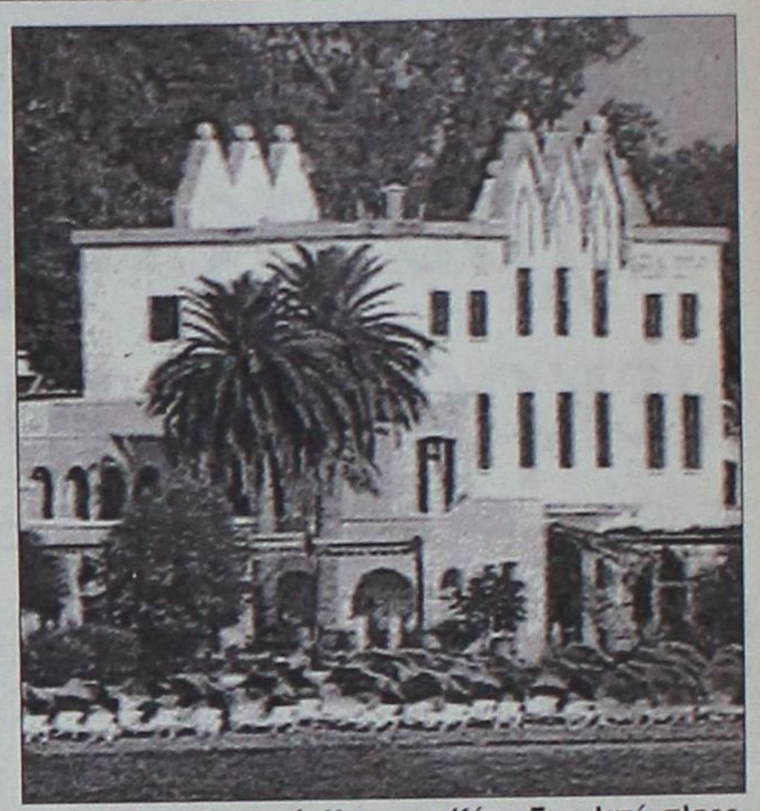

διαδεχθεί στο Επαρχείο Κω. Τι θα θέλατε να της επισημάνετε;

-Της εύχομαι καλή επιτυχία στο δύσκολο έργο που αναλαμβάνει. Εγώ σαν αντιπολίτευση θα κάνω τα πάντα για το καλό της Επαρχίας και των πολιτών, όπως εγώ με στοιχεία θα αποδεικνύω ότι συμφέρουν τον τόπο μας. Της εύχομαι να βάλει τους νέους υπαλλήλους που εμείς θα βάζαμε το 2003 όπως είχαν αποφασίσει, και να εκτελούν την δουλειά τους με γνώμονα το συμφέρον των πολιτών. Επίσης της εύχομαι σε συνεργασία με την Περιφέρεια να βρει στέγη για τους πολλούς λαθρομετανάστες μιας και το «Αιγαίο» μάλλον θα κλείσει, όπως είχαμε προγραμματίσει, εκτός εάν οι πολίτες με την θέλησή τους ξαναδώσουν τα κτίρια τους (που το κράτος δεν το κάνει) στη νέα Επαρχο.

•Κύριε Ξυπολυτά, πληροφορίες θέλουν, μετά τον μεγάλο αριθμό σταυρών που συγκεντρώσατε, να προσανατολίζεστε στη διεκδίκηση του βουλευτικού αξιώματος. Πόσο πιθανό είναι αυτό το ενδεχόμενο;

-Η αλήθεια είναι ότι εγώ δεν έχω προς το παρόν την πρόθεση να διεκδικήσω το βουλευτικό αξίωμα. Είναι γνώμη και θέληση των πολιτών της Επαρχίας Κω και του Βορείου συγκροτήματος για την οποία προσπαθούν να με πείσουν. Εγώ θα παραμείνω και θα δώσω τους αγώνες μου για το δεύτερο βαθμό τοπικής αυτοδιοίκησης από την θέση της αντιπολίτευσης μαζί με τον κ. Σάββα Καραγιάννη και τη «Νομαρχιακή Αναγέννηση». Σας δηλώνω όμως ότι, ανάλογα με τις περιστάσεις, τίποτα δεν αποδέχομαι και τίποτα δεν αποκλείω.

•Κύριε Ξυπολυτά, στις πρόσφατες νομαρχιακές εκλογές ήρθατε πρώτος σε σταυρούς προτίμησης στα Δωδεκάνησα. Η παράταξη του κ. Καραγιάννη δεν κατάφερε να κερδίσει τις εκλογές. Πού πιστεύετε ότι τελικά οφείλεται αυτό;

-Η παράταξη του κ. Καραγιάννη δεν κατάφερε να κερδίσει τις εκλογές μόνο για 400 ψήφους περίπου. Η ζημιά έγινε κυρίως στη Ρόδο γιατί πολλά στελέχη της Ν. Δημοκρατίας όχι μόνο δεν βοήθησαν αλλά αντίθετα στήριξαν τον αντίπαλο συνδυασμό για λόγους που όλοι γνωρίζουμε.

Οι 7.806 ψήφοι που μου έδωσαν οι Δωδεκανήσιοι πολίτες και με έκαναν πρώτο Νομαρχιακό Σύμβουλο πιστεύω ότι οφείλεται στο ότι η Νομαρχιακή Αναγέννηση μέσω εμού έπραξε παρά τις δυσκολίες μεγάλο έργο στην επαρχία μου (περίπου 2 δισεκατομμύρια) έφερε σε πέρας τα μεγάλα έργα που είναι έτοιμα για δημοπράτηση (δρόμος προς Αεροδρόμιο, Λιμενικά έργα και 1ο Δημοτικό Σχολείο και άλλα) στο ότι δεχόμουν ανθρώπινα όλες τις ημέρες (Κυριακές, εορτές και απογεύματα) πολίτες από όλη τη Δωδεκάνησο, προχωρούσα την επίλυση των προβλημάτων τους, ανεξάρτητα από την κομματική τους τοποθέτηση ή την κοινωνική τους θέση. Και ας μην ξεχνάμε το ότι τα τελευταία 25 χρόνια συμμετέχω ενεργά σ' όλες τις κοινωνικές και ατομικές εκδηλώσεις και βοήθησα όσους είχαν ανάγκη υγείας με δελτία ασθενείας.

•Αμέσως μετά τις εκλογές έχει επέλθει ρήξη στους κόλπους της Ν.Δ. σε τοπικό επίπεδο. Εκτιμάται ότι τα στελέχη του κόμματος της αξιωματικής αντιπολίτευσης στην περιοχή μας έχουν μεγάλο μερίδιο ευθύνης για το εκλογικό αποτέλεσμα όπως πολλά μέλη της παράταξης σας καταγγέλουν;

-Βεβαίως υπάρχουν ευθύνες ορισμένων προσώπων για τους δύο βαθμούς Τοπικής Αυτοδιοίκησης όπως φαίνεται με στοιχεία που κατατέθηκαν ή θα κατατεθούν στη διοίκηση του κόμματος.

•Ποιά είναι η άποψή σας για τις παραιτήσεις που υποβάλλονται των μελών και στελεχών της Ν.Δ. ως ένδειξη διαμαρτυρίας για τη στάση των κορυφαίων στελεχών στις εκλογές;

-Τα μέλη της Νομαρχιακής καλώς υπέβαλαν τις παραιτήσεις τους ως ένδειξη διαμαρτυρίας. Βέβαια οι προκαλέσαντες τα προβλήματα αγρόν ηγόραζαν και δεν παραιτήθηκαν. Η διοίκηση του κόμματος πρέπει να επιβάλει τάξη και να ξεκαθαρίσει τα πράγματα.

•Η κ. Κυπραίου θα σας

RODOS 2400 Cair

Επιλογή από την Ένωση Γάλλων Οινολόγων σαν ο μοναδικός εκπρόσωπος από τα κρασιά των Ελληνικών νησιών.

Χωρίς σχόλια . . . (δικά μας)



1000 VINS DU MONDE
LA SELECTION DES SOMMELIERS
ÎLES GRECQUES
RHODES CAIR RHODES
Rhodos 2400 1999

. . . La robe délicatement nuancée de tons verts augure l'élégance florale puis fruitée (pêche blanche) du nez. En bouche, l'ensemble est léger, voire aérien, et donne un excellent vin d'apéritif . . .
© 2000 Hachette Livre, Paris.

"Περιλαμβάνεται στον Φετινό Οδηγό ξένων (μη γαλλικών κρασιών) έχοντας κερδίσει άλλο ένα μετάλλιο στον έγκυρο διεθνή διαγωνισμό Vinalies International Οι δοκιμαστές το περιέγραψαν ότι έχει ανθώδη κομψότητα με άρωμα λευκών ροδάκινων και μια συνολικά αιθέρια ποιότητα. Ένα τέλειο απεριτίφ είπαν και ποιος είμαι εγώ να διαφωνήσω !" . . .
ATHENS NEWS 01/10/00 WINE OF THE WEEK

... Πρόκειται για ένα θαυμάσιο κρασί με γοητευτική κιτρινοπράσινη σχεδόν καναρινί ρόμπα και έντονη παρουσία CO_2. Στην μύτη εκφράζεται με δυνατά αρώματα εξωτικών φρούτων σε φόντο αρωματικών λουλουδιών, πεντακάθαρα και σταθερά. Διαθέτει γεύση ισχυρή ισορροπημένη και παχιά. Επίγευση αναπάντεχα μακρά και καθαρή...

Περιοδικό ΓΕΥΣΗ – Τεύχος Νο 38



ΠΕΙΡΑΙΑ - ΚΩ - ΡΟΔΟ & ΛΕΡΟ - ΠΑΤΜΟ
Εναρξη δρομολογίων 22/7/02

Από Πειραιά		ΑΦΙΞΕΙΣ			
		ΠΑΤΜΟ	ΛΕΡΟ	ΚΩ	ΡΟΔΟ
Δευτέρα	22.00	04.45	08.10	09.05	11.05
Τετάρτη	22.00	–	–	06.05	09.05
Παρασκευή	22.00	–	–	06.05	09.05
Κυριακή	08.00	–	–	16.05	19.05

Προς Πειραιά	ΑΝΑΧΩΡΗΣΕΙΣ ΑΠΟ				ΑΦΙΞΗ
	ΡΟΔΟ	ΚΩ	ΛΕΡΟ	ΠΑΤΜΟ	ΠΕΙΡΑΙΑ
Τρίτη	22.00	01.00	02.55	04.20	11.05
Πέμπτη	22.00	01.00	–	–	09.05
Σάββατο	12.00	15.00	–	–	23.05
Κυριακή	22.00	01.00	–	–	09.05

SKEVO'S TRAVEL AGENCY
ΚΕΝΤΡΙΚΟ ΠΡΑΚΤΟΡΕΙΟ ΡΟΔΟΥ των ΓΡΑΜΜΩΝ BLUE STAR FERRIES - F/B BLUE STAR 1
Αμερικής 111
Τηλ. κρατήσεων επιβατών & ΙΧΕ 02410 -22461, 75655, 75310
Τηλ. κρατήσεων φορτηγών 02410 - 76600
Κρατήσεις και σε όλα τα συνεργαζόμενα πρακτορεία Ρόδου

Παρουσία του υπουργού Εσωτερικών Κώστα Σκανδαλίδη

Εορτάζεται σήμερα η επέτειος του «ΟΧΙ»

Με κάθε επισημότητα οι εκδηλώσεις
Στις 11:00 θα ξεκινήσει η παρέλαση

Πανηγυρικά θα εορτασθεί σήμερα και στα Δωδεκάνησα η 62η Εθνική Επέτειος της 28ης Οκτωβρίου του 1940.

Οι εκδηλώσεις για τον εορτασμό περιλαμβάνουν:

-Γενικό σημαιοστολισμό από τις 8 το πρωί μέχρι και τη δύση του ήλιου όλων των καταστημάτων, δημοσίων, ΝΠΔΔ και ΝΠΙΔ, των τραπεζών, των ιδιωτικών καταστημάτων και οικιών καθώς και των πλοίων που θα βρίσκονται στο λιμάνι της Ρόδου.

-Φωταγώγηση όλων των δημοσίων, δημοτικών και κοινοτικών καταστημάτων, των ΝΠΔΔ και των τραπεζών κατά τις βραδινές ώρες απόψε.

08:00 Επίσημη έπαρση της σημαίας στο Βωμό της Πατρίδας με συμμετοχή τιμητικού αποσπάσματος της 95 ΑΔΤΕ και της Φιλαρμονικής της.

10:00 Επίσημη Δοξολογία στον Ιερό Ναό του Ευαγγελισμού Ρόδου, όπου θα χοροστατήσει ο Σεβασμιότατος



Μητροπολίτης Ρόδου κ. Απόστολος. Τιμές κατά τη Δοξολογία θα αποδώσει η Φιλαρμονική της 95 ΑΔΤΕ.

10:20 Εκφώνηση πανηγυρικού στον Ιερό Ναό του Ευαγγελισμού από τον Προϊστάμενο Περιβαλλοντικής Εκπαίδευσης της Πρωτοβάθμιας Εκπαίδευσης της Διεύθυνσης Δωδεκανήσου κ. Γεώργιο Χουρδάκη.

10:30 Στο Βωμό της Πατρίδας: επιμνημόσυνη δέηση και κατάθεση στεφάνων από επισήμους.

Τιμές κατά την κατάθεση θα αποδώσει η Φιλαρμονική της 95 ΑΔΤΕ.

11:00 ΠΑΡΕΛΑΣΗ: με επικεφαλής τη Φιλαρμονική του Δήμου Ροδίων, των αναπήρων, παλαιών πολεμιστών, του Ελληνικού Ερυθρού Σταυρού, του Λυκείου Ελληνίδων «Εργάνη Αθηνά» και των λοιπών τοπικών οργανώσεων, προσκόπων, οδηγών, μαθητών και μαθητριών, κέντρου παιδικής μέριμνας θηλέων Ρόδου, του Διεθνούς Σχολείου Ρόδου, των δημοτικών σχολείων, τεχνικών σχολών, ΑΣΤΕ Ρόδου, ΤΕΣΤΕ Ρόδου. Κλείνει, η Φιλαρμονική της 95 ΑΔΤΕ επικεφαλής των μηχανοκίνητων τμημάτων της Ελληνικής Αστυνομίας, της Πυροσβεστικής Υπηρεσίας, της Δημοτικής Αστυνομίας, των πεζοπόρων τμημάτων της Ελληνικής Αστυνομίας και του έφιππου τμήματος της Δημοτικής Αστυνομίας Ρόδου.

Το γενικό πρόσταγμα της παρέλασης για τα τμήματα και των σχολείων, σωματείων, οργανώσεων κ.λ.π. θα έχει ο υπεύθυνος καθηγητής Φυσικής Αγωγής κ. Θεόφιλος Ξυπολιτάς. Επίσης θα βοηθήσουν οι καθηγητές Φυσικής Αγωγής κ. Ζήκας, Μ. Μαντικός, Φραγκεσκάκης, Ν. Μαντικός, Στυλιανίδης και Σταυριά.

Μετά το πέρας της παρέλασης ο νομάρχης Σάββας Καραγιάννης θα δεξιωθεί στο Νομαρχιακό Μέγαρο τις αρχές και το κοινό.

12:30 Εθνικό Θεάτρο: Συναυλία με τη Δημοτική Χορωδία Δερύνειας Κύπρου και τη Μικτή Χορωδία του Δήμου Ροδίων.

17:00 Επίσημη υποστολή της σημαίας με συμμετοχή τιμητικού αποσπάσματος και της Φιλαρμονικής της 95 ΑΔΤΕ.

Την κυβέρνηση θα εκπροσωπήσει στις εκδηλώσεις ο υπουργός Εσωτερικών Κώστας Σκανδαλίδης.



10:45 Παρέλαση στη Λεωφόρο Ελευθερίας-Κρεμαστή, με επικεφαλής τη Φιλαρμονική του Δήμου Πεταλούδων, μαθητών των δημοτικών σχολείων, γυμνασίων και λυκείων, προσκόπων και πολιτιστικών συλλόγων.

Μετά το πέρας της παρέλασης ο δήμαρχος Μιχάλης Κορδίνας θα δεξιωθεί τις αρχές.

Δήμος Πεταλούδων

Εκδηλώσεις για τη σημερινή επέτειο έχουν προγραμματιστεί και στο Δήμο Πεταλούδων. Το πρόγραμμα έχει ως εξής:

08:00 Επίσημη έπαρση της σημαίας στο μνημείο της Πλατείας Ηρώου.

10:00 Επίσημη Δοξολογία στον Ιερό Ναό Κοιμήσεως της Θεοτόκου Κρεμαστής. Αμέσως μετά τη Δοξολογία θα ακολουθήσει εκφώνηση πανηγυρικού από τον εκπαιδευτικό του δημοτικού σχολείου Κρεμαστής κ. Μιχάλη Κουτσούρουμπα.

10:30 Επιμνημόσυνη δέηση και καταθέσεις στεφάνων στο μνημείο της Πλατείας Ηρώου στη μνήμη των ηρώων από το δήμαρχο Πεταλούδων, τον πρόεδρο του Δημοτικού Συμβουλίου, την Εθνική Αντίσταση, εκπρόσωπο του στρατού και εκπρόσωπου της ΕΛΑΣ.

ΣΥΓΧΑΡΗΤΗΡΙΟ

Στην αγαπητή μας ΑΝΔΡΙΑΝΑ ΙΩΑΝ. ΠΑΠΑΪΩΑΝΝΟΥ που επάξια αποφοίτησε από την Ιατρική Σχολή Λάρισας, θερμά συγχαρητήρια και καλή σταδιοδρομία.

Γιώργος - Γιασεμώ και
Αγγελος Ροδίτη

ΜΝΗΜΟΣΥΝΟ

Τελούμε στις 31 Οκτωβρίου ημέρα Πέμπτη και ώρα 8.30 π.μ. στον Ιερό Ναό Αγίας Ειρήνης Πανεπιστημίου Αιγαίου, ετήσιο μνημόσυνο υπέρ αναπαύσεως της ψυχής του λατρευτού μας συζύγου, πατέρα, υιού, αδελφού, θείου, ανιψιού και ξαδέλφου

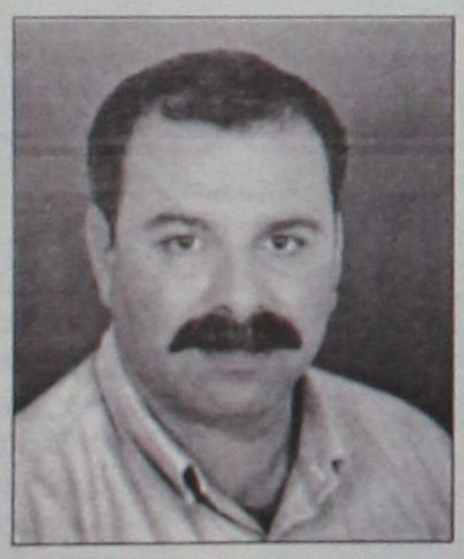

ΝΙΚΟΛΑΟΥ Π. ΤΡΙΑΝΤΑΦΥΛΛΟΥ

Η σύζυγος Τσαμπίκα
Τα παιδιά Παυλίνα, Πανάγος
Η μητέρα Χρυσάνθη
Τα πεθερικά Παύλος - Δέσποινα Μαριά
Τα αδέρφια Γιάννης - Λάουρα,
Μιχάλης Μαριάς
Τα ανίψια, οι θείοι, τα εξαδέλφια
και οι λοιποί συγγενείς



Σταματήστε να ονειρεύεστε...
Αρχίστε να οδηγείτε!

Νέα C-Class, με...

- Κινητήρα Kompressor 1.800 cc με 143 ή 163 hp
- Λιγότερα κυβικά, χαμηλότερο τεκμήριο
- Πολυτέλεια, αξιοπιστία, αξεπέραστη ασφάλεια και τεχνολογική υπεροχή

Mercedes-Benz

mobilo-life
30 χρόνια ξεπουλάτης οδήγησης

Mercedes-Benz FINANCE

www.mercedes-benz.gr

ΑΦΟΙ ΧΑΤΖΗΜΙΧΑΛΗ Ο.Ε.
Επίσημος έμπορος της Mercedes-Benz Ελλάς για το νομό Δωδεκανήσων
Έκθεση: ΡΟΔΟΣ, 9ο χλμ. Ρόδου-Λίνδου, τηλ.: (02410) 62941

Τα τρία μικρά - μεγάλα έργα που θα αναβαθμίσουν την εν γένει εικόνα

Αλλάζει όψη η Ανάληψη

Αλλάζει όψη η συνοικία Ανάληψης με τα συνεχιζόμενα έργα που εκτελούνται από το Δήμο Ροδίων (με ανάθεση σε εργολάβο) και τα οποία πλέον εισέρχονται σε νέα φάση. Μετά τη διάνοιξη της οδού Αποστόλου Παύλου (που διευκολύνει την έξοδο των οχημάτων προς συνοικία Αγίων Αποστόλων και λεωφόρο Ρόδου - Λίνδου), ακολουθεί η ολοκλήρωση της διάνοιξης της οδού Καμείρου, η κατασκευή νησίδας στην οδό Κωνσταντίνου Τσαλδάρη και η κατασκευή σιντριβανιού στη συμβολή των οδών Εθνικής Αντιστάσεως και Θεμιστοκλέους Σοφούλη.

Για την εκτέλεση των έργων αυτών έχουν γίνει όλες οι απαραίτητες ετοιμασίες, όμως υπολείπεται η ολοκλήρωση κάποιων γραφειοκρατικών διαδικασιών. Οι τελευταίες είναι εκείνες που καθυστερούν την έναρξη των εργασιών. Πρόβλημα επίσης δημιουργεί η αντιπαράθεση που υπάρχει μεταξύ των Τεχνικών Υπηρεσιών του Δήμου Ροδίων και της Αρχαιολογικής Υπηρεσίας για τη διαχείριση ενός αρχαιολογικού χώρου που βρέθηκε στην ευθεία της οδού Καμείρου.

Εφόσον όλα κυλήσουν ομαλά και σταθεί αρωγός ο καιρός, τότε από την Άνοιξη του 2003 η συνοικία της Ανάληψης δεν θα ομοιάζει με μια απλή κωμόπολη, αλλά θα έχει ξεχωριστή θέση μεταξύ των πιο ωραίων περιοχών της πόλεως Ρόδου.

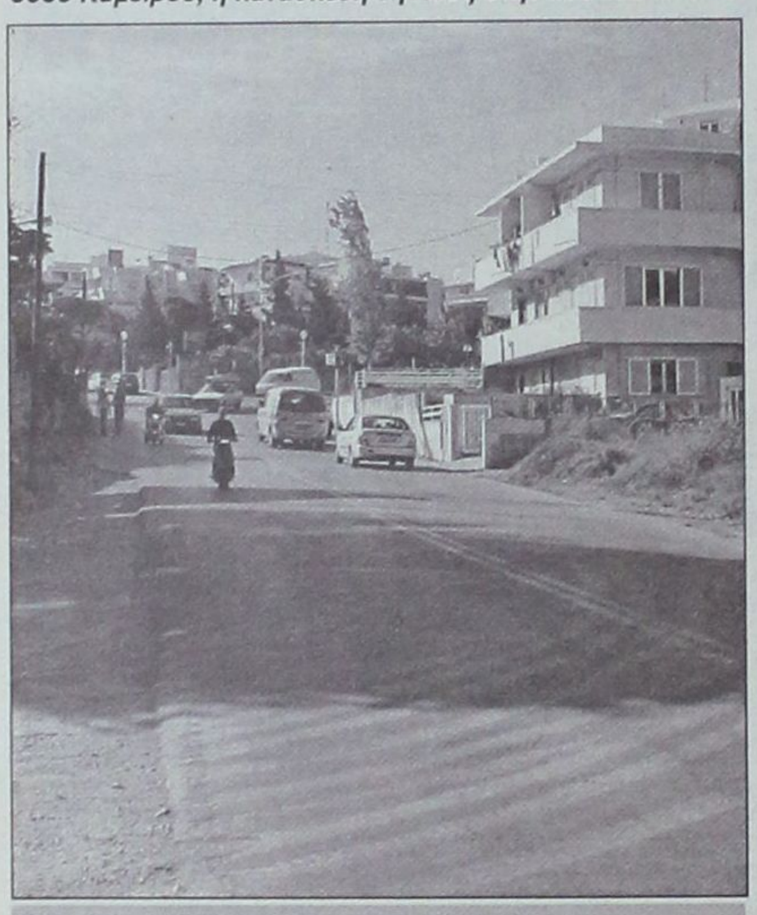

ΝΗΣΙΔΑ
Κων/νου Τσαλδάρη

Η οδός Κωνσταντίνου Τσαλδάρη καθημερινά δέχεται χιλιάδες αυτοκίνητα από εκείνους που εισέρχονται ή εξέρχονται από την πόλη της Ρόδου. Η ίδια οδός χρησιμοποιείται και από τους κατοίκους της συνοικίας Ανάληψης, καθώς και από 'κεινους που ανεβαίνουν για ψώνια στη συγκεκριμένη περιοχή.

Το πλάτος του δρόμου είναι τέτοιο ώστε αφενός να επιτρέπει την κατασκευή χαμηλής νησίδας στο μέσον του και αφετέρου να μην παρακωλύεται η κυκλοφορία των οχημάτων. Η νησίδα θα κατασκευαστεί κατά τα πρότυπα εκείνης που βρίσκεται στην οδό Εθνικής Αντιστάσεως, με φωτισμό και πράσινο.

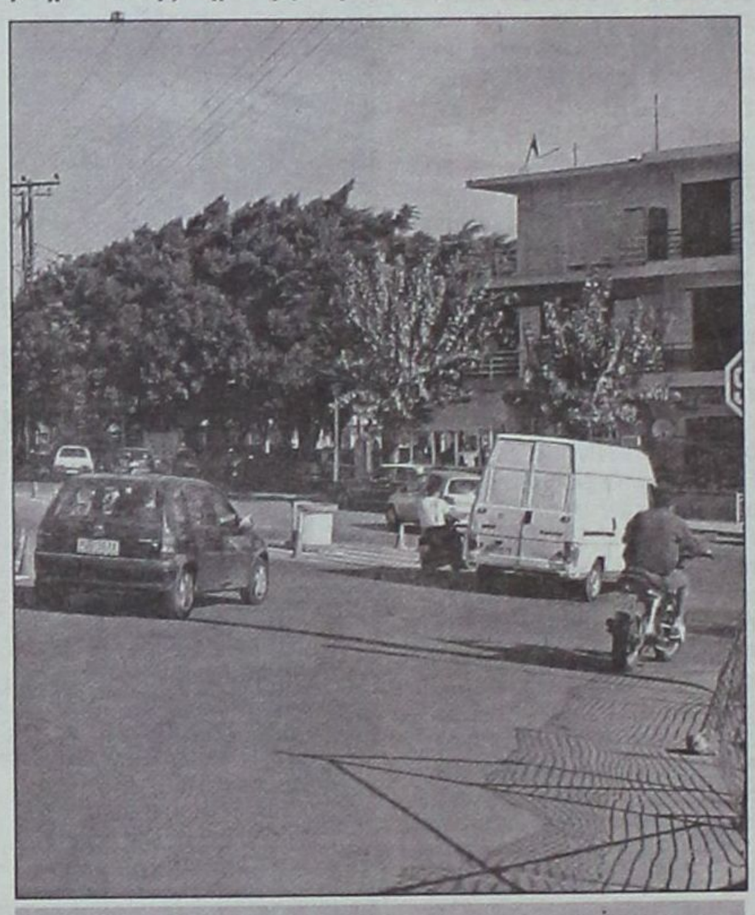

ΣΙΝΤΡΙΒΑΝΙ
στη διασταύρωση

Επί χρόνια η κίνηση των οχημάτων στη συμβολή των οδών Εθνικής Αντιστάσεως και Σοφούλη ρυθμίζονταν από μια αντιαισθητική βαρέλα που βρίσκονταν (και εξακολουθεί να βρίσκεται) στο μέσον της διασταύρωσης.

Ο νέος σχεδιασμός προβλέπει την κατασκευή ενός σιντριβανιού που θα τοποθετηθεί στη θέση της βαρέλας και θα έχει τη «λειτουργία» του αντίστοιχου που βρίσκεται στην Ψαροπούλα. Το σιντριβάνι θα έρθει ως το «κερασάκι στην τούρτα» των έργων που έγιναν για την κατασκευή των υπογείων δικτύων και εν συνεχεία του εξωραϊσμού της οδού Εθνικής Αντιστάσεως.



ΔΙΑΝΟΙΞΗ
Οδός Καμείρου

Το μακρύ στενό, όπως είναι η ονομασία της περιοχής, θα χρησιμοποιηθεί για τη δημιουργία της νέας οδού που οδηγεί στην έξοδο της πόλεως Ρόδου από το εμπορικό κέντρο «ΜΗΔΙΑ». Αντιστοίχως η οδός Μιχαήλ Πετρίδη θα χρησιμοποιείται ως είσοδος προς τη Ρόδο.

Η οδός που θα οδηγεί τα οχήματα στο «ΜΗΔΙΑ» θα είναι η «Καμείρου», η διάνοιξη της οποίας όμως δεν μπορεί να ολοκληρωθεί λόγω φραγής που έθεσε η αρχαιολογική υπηρεσία. Περίπου στο μέσον αυτής της οδού βρέθηκε αρχαιολογικός χώρος και η μεν Αρχαιολόγοι ζητούν να γίνει γέφυρα πάνω από αυτόν, ο δε Δήμος Ροδίων θεωρεί ότι για λόγους ασφαλείας πρέπει η οδός να ακολουθήσει την αρχική της χάραξη.

LINDOS memories
RESORT BEACH HOTEL

Στη μαγευτική περιοχή της Λίνδου δημιουργήσαμε ένα πανέμορφο ξενοδοχείο πέντε αστέρων με στόχο να ικανοποιήσει τις ανάγκες των πελατών που ενδιαφέρονται για ποιοτικές διακοπές. Χτισμένο κάτω από το ιστορικό βράχο του Ναβαρόνε όπου γυρίστηκε η ομώνυμη θρυλική ταινία, μια ανάσα από την αμμουδιά μπορεί κανείς να χαλαρώσει και ανανεωθεί από τη μαγευτική ομορφιά της αιγαιοπελαγίτικης θάλασσας.



Για κρατήσεις - πληροφορίες, μη διστάσετε να επικοινωνήσετε μαζί μας στα τηλέφωνα 02440 35000 έως 35099 fax 0244 48156

LINDOS memories
RESORT BEACH HOTEL

Εξήντα πολυτελή δωμάτια με αυτόνομο κλιματισμό, δορυφορική τηλεόραση, τηλέφωνο, χρηματοκιβώτιο, mini bar, και 24ωρη υπηρεσία δωματίου και 10 σουίτες με ονειρεμένη θέα υπόσχονται αξέχαστες διακοπές. Στο εστιατόριο οι επισκέπτες έχουν τη δυνατότητα να απολαύσουν εκλεκτές γεύσεις από ελληνική και διεθνή κουζίνα, φρέσκα ψάρια σε συνδυασμό με το κρασί της αρεσκείας τους. Δροσιστικοί χυμοί και εξωτικά ποτά σερβίρονται από το main και το pool bar.

Σε Αθήνα και Θεσσαλονίκη μεταβαίνουν οι Δωδεκανήσιοι

Εμπορικές και τουριστικές εκθέσεις για τους επιχειρηματίες

Δυνατότητα για να γνωρίσουν ολόκληρη την Ελληνική αγορά έχουν οι Δωδεκανήσιοι επιχειρηματίες που θα συμμετάσχουν στις εκθέσεις που θα ξεκινήσουν σε λίγες ημέρες σε Αθήνα και Θεσσαλονίκη.

Από όλες τις εκθέσεις ξεχωρίζει η «Filoxenia», εκεί όπου θα εκπροσωπηθεί ολόκληρη η Δωδεκάνησος, με περίπτερα του ΠΡΟΤΟΥΡ και του Δωδεκανησιακού Οργανισμού Τουρισμού.

Ειδικότερα οι εκθέσεις που πρόκειται να γίνουν τις επόμενες ημέρες είναι οι ακόλουθες:

- 18η Διεθνής Έκθεση Τουρισμού "Philoxenia" HELEXPO/ΔΕΘ, Θεσσαλονίκη 31/10 -3/11. Πληρ. στα τηλ: (0310) 291 293, 291 188, e-mail www.helexpo.gr
- Έκθεση Συστημάτων Ήχου & Εικόνας "Ήχος & Εικόνα" 31/10 -3/11, Εκθεσιακό & Συνεδριακό Κέντρο Αττικής της HELEXPO/ΔΕΘ Πληρ. στο τηλ.: (010) 979 2500, e-mail.
- Πανελλήνια Έκθεση Τεχνολογίας Αλουμινίου & Εφαρμογών 30/10 - 3/11, εκθεσιακό κέντρο ΕΚΕΠ Πληρ. στο τηλ. της διοργανώτριας εταιρείας: (010) 228 6565, http://www.interguide.gr.
- 2η Διεθνής Έκθεση Αυτοκινήτου "Auto Exelixis 2002", 1-6/11/2002 - Εκθεσιακό Κέντρο Δήμου Περιστερίου Πληρ. στο τηλ: (010) 614 4532-3, e-mail, http://www.auto-exelixis.gr.
- 3η Έκθεση Βιομηχανικού Εξοπλισμού & Τεχνολογίας "Factory 2002" Εκθεσιακό Κέντρο του ΟΛΠ, Πειραιάς, 7 - 10/11. Πληρ. στο τηλ. της διοργανώτριας εταιρείας: (010) 884 2351.
- Διεθνής Έκθεση Μηχανημάτων, Κοπής-Συγκόλλησης & Βιομηχανικού Εξοπλισμού "Multi Machinery" 13-17/11, Μεσογειακό Κέντρο Εκθέσεων – ΜΕΚ. Πληρ. στο τηλ.: (010) 608 3563.
- Έκθεση Ηλεκτρονικού Εξοπλισμού "Electronika 2002" 15 - 18/11 στο εκθεσιακό κέντρο ΕΚΕΠ. Πληρ. στο τηλ.: (010) 995 9620-1.
- 1η Έκθεση Σύγχρονου Γραφείου – Πληροφορικής, Ηράκλειο-Κρήτης 1 - 3/11. Πληρ. στα τηλ. της διοργανώτριας εταιρείας: (010) 223 2441, 223 2434, 223 2444, e-mail
- 5η Έκθεση Ελληνικού Τεχνικού Λογισμικού 22 - 24/11 στο ξενοδοχείο Holiday Inn. Πληρ. στο τηλ.: (010) 363 4944, e-mail, http://www.era.gr
- 2η Έκθεση Francising Βορείου Ελλάδος, Θεσσαλονίκη 1 - 3/11, στο ξενοδοχείο Hyatt Regency. Πληρ. στο τηλ. της ΚΕΜ ΑΕ: (010) 608 4550 , www.kemexpo.gr
- Διεθνής Έκθεση Κοσμήματος - Ωρολογίων - Πολυτίμων Λίθων - Μηχανημάτων & Εξοπλισμού "Kosmima" Θεσσαλονίκη, 8-11/11, εκθεσιακό κέντρο της HELEXPO/ΔΕΘ, Πληρ. στο τηλ.: (0310) 291 154, www.helexpo.gr
- "7th Executive Cars Exhibition Athens 2002" 20 - 24/11, στο Εκθεσιακό & Συνεδριακό Κέντρο Αττικής της HELEXPO/ΔΕΘ Πληρ. στο τηλ.: (010) 728 9000

Δραστηριότητες από το Σύλλογο Αυτοανόσων Νοσημάτων

Υποστήριξη από τον «Θάλεια»

Με μεγάλη επιτυχία και συμμετοχή πραγματοποιήθηκε η πρώτη χειμερινή συνάντηση του Δωδεκανησιακού Συλλόγου Αυτοανόσων Νοσημάτων Αρθρίτιδας και Λύκου «ΘΑΛΕΙΑ» στις 18.10.2002, στο ξενοδοχείο «PLAZA - BEST WESTERN» της Ρόδου.

Στην εκδήλωση ορίστηκαν ομάδες εργασίας και προγραμματίστηκαν οι πρώτες χειμερινές δραστηριότητες. Ηδη υπό την καθοδήγηση του Δρ. Κωνσταντίνου Βενιζέλου και της διαιτολόγου κ. Φιλαρέτης Αντωνιάδου - Βενιζέλου, καθορίστηκε η έναρξη του προγράμματος για τη σωματική άσκηση και διατροφική υποστήριξη των μελών του συλλόγου.

Επίσης παρέστησαν και μίλησαν ο κ. Γεώργιος Φαρμακίδης, καθηγητής Πανεπιστημίου και η κ. Σούλα Ευθυμίου, μέλος της Επιτροπής για την ανάπτυξη του Κοινωνικού Εθελοντισμού στο υπουργείο Υγείας και Πρόνοιας, σχετικά με τις δυνατότητες υποστήριξης του Συλλόγου από την Επιτροπή αυτή, ενώ έκαναν παρεμβάσεις για οργανωτικά θέματα του συλλόγου οι κ.κ. Μιχαήλ Νούσιας, παιδίατρος και πρόεδρος του Πειθαρχικού του Ιατρικού Συλλόγου Ρόδου και Βασίλειος Α. Υψηλάντης, δικηγόρος.



Εχει ήδη «εγκατασταθεί» στο Δήμο και δουλεύει...

Ο Μανόλης Σαββής μπροστά στην πρόκληση για τη Νότια Ρόδο της προοπτικής και της ανάπτυξης

ΑΕΣ και ήταν έτοιμος προ πολλού για να αναλάβει τις τύχες της Νότιας Ρόδου στα χέρια του. Ο κ. Μανόλης Σαββής, μετά το θριαμβευτικό γι' αυτόν αποτέλεσμα των δημοτικών εκλογών της 13ης Οκτωβρίου, νοιώθει ήδη την ευθύνη της ετυμηγορίας των συμπολιτών του και δεν περιμένει την πρώτη μέρα του 2003 για να αναλάβει την πρωτοβουλία των κινήσεων.

Ουσιαστικά έχει «εγκατασταθεί» στο Δημοτικό Κατάστημα της Νότιας Ρόδου, όπως συχνά δηλώνει ο ίδιος, αποδίδοντας τα εύσημα στον απερχόμενο δήμαρχο κ. Γιάγκο Τόουλου, που δεν δείχνει να έχει το παραμικρό πρόβλημα – το αντίθετο μάλιστα – να συνεργαστεί αρμονικά με τον διάδοχό του. Ο κ. Μανόλης Σαββής ενημερώνεται ανελλιπώς και επί καθημερινής βάσεως για τα πράγματα στον Δήμο της Νότιας Ρόδου, προκειμένου να είναι έτοιμος και «καλά διαβασμένος» όταν έλθει η ώρα να αναλάβει και επισήμως τα καθήκοντά του.

Ο μέχρι πρότινος αντιδήμαρχος Ρόδου γνωρίζει καλά ότι θα έχει συν τοις άλλοις, στο πλευρό του τον ***Γιώργο Γιαννόπουλο***, με τον δεύτερο να έχει δεσμευθεί ότι θα στέκεται συμπαραστάτης στην προσπάθεια του καλού του φίλου και συνεργάτη επί οκτώ ολόκληρα χρόνια. Μια χρονική περίοδος κατά την οποία ο κ. Σαββής «θήτευσε» σε έναν καθαρόαιμο αυτοδιοικητικό, και ανάλογη είναι και η κουλτούρα που έχει ήδη αναπτύξει και εμπεδώσει.



Η διαδημοτική συνεργασία σε όλα τα επίπεδα αποτελεί για τον κ. Μανόλη Σαββή πρωταρχική προτεραιότητα και δεν διστάζει συχνά να αναφέρεται στο «ενιαίο» του αυτοδιοικητικού χάρτη της Ρόδου. «Τα προβλήματα του Δήμου μας είναι αλληλένδετα με αυτά άλλων ΟΤΑ του νησιού και επιβάλλεται η συνολική τους αντιμετώπιση» δηλώνει ο νέος δήμαρχος Νότιας Ρόδου.

Οι βασικές υποδομές για την προώθηση επενδύσεων στην άλλη άκρη του νησιού συνιστά κυρίαρχο στόχο για τον κ. Σαββή, όνειρο του οποίου είναι να καταστήσει τη Νότια Ρόδο «μόνιμη κατοικία των συμπατριωτών του», δίνοντας μεσομακροπρόθεσμα ένα τέλος στο καθεστώς των επισκεπτών του Σαββατοκύριακου και μόνο. Μια στόχευση που προϋποθέτει και επιμονή και πίστη στον σχεδιασμό και την υλοποίηση των προγραμματικών δεσμεύσεων της νέας δημοτικής αρχής.

ΑΠΟ τα πρώτα δείγματα πολιτικής συμπεριφοράς της άλλης πλευράς, δηλαδή του κ. ***Φιλήμονα Ζαννετίδη***, φαίνεται ότι είναι δυνατή η αρμονική συνύπαρξη πλειοψηφίας και μειοψηφίας, κάτι που πρέπει να θεωρείται και να εκλαμβάνεται ως αδιαπραγμάτευτος όρος προκειμένου η Νότια Ρόδος να καλύψει τη μεγάλη απόσταση που την χωρίζει από άλλους Καποδιστριακούς Δήμους. Μια ικανή και αναγκαία συνθήκη ώστε η τρέχουσα τετραετία να αποδειχθεί μια παρένθεση και μόνο στην υπόθεση της ανάπτυξης της πολύπαθης περιοχής.

ΕΙΝΑΙ υποχρέωση του Μανόλη Σαββή να διασφαλίσει την εμπιστοσύνη και τη συναίνεση όλων των εμπλεκομένων πλευρών έτσι ώστε η Νότια Ρόδος να κερδίσει το στοίχημα της ανάπτυξης. Η εμπειρία που απέκτησε στο «σχολείο» του Δήμου Ροδίων και η έμφυτη πολιτική μετριοπάθεια που τον χαρακτηρίζει αποτελούν ασφαλή εχέγγυα για να εξασφαλίσει η ιδιαιτέρα του πατρίδα, ει μη τι άλλο, τις ευκαιρίες για να το άλμα προς τα εμπρός. Το στοίχημα είναι προσωπικό για τον Μανόλη Σαββή, αλλά και για τους Νοτιοροδίτες συνολικότερα...

Ανεξάρτητα από τα μελλοντικά του σχέδια

Σημαίνων ο ρόλος του Γιάννη Ιατρίδη στην ανατολική πλευρά

Από τώρα ψάχνονται πολλοί για το πολιτικό του μέλλον

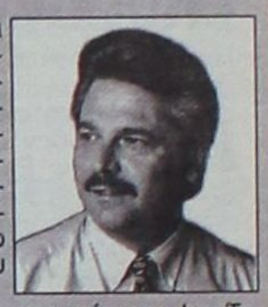

Ο ΓΙΑΝΝΗΣ Ιατρίδης έχει αφήσει να εννοηθεί, ίσως να το έχει εκμυστηρευθεί κιόλας στους συνεργάτες του, ότι αυτή θα είναι η τελευταία του τετραετία ως δήμαρχος Καλλιθέας. Ανεξάρτητα από τις τελικές του επιλογές και αποφάσεις – στην πολιτική τα πάντα ρει – ο κ. Ιατρίδης έχει να διαδραματίσει την τετραετία 2003 – 2006 ίσως τον πιο καταλυτικό ρόλο στην αυτοδιοικητική του πορεία.

Δεν είναι λίγοι αυτοί που πιστεύουν ότι η παρουσία του κ. Ιατρίδη θα είναι σημαίνουσα και πρωταγωνιστική για μια σειρά αποφάσεων που θα αφορούν μείζονα ζητήματα στο βόρειο τρίγωνο του νησιού. Οι εξελίξεις που έχουν δρομολογηθεί για έργα κλίμακας στην περιοχή θα φέρουν τη σφραγίδα του επανεκλεγέντος δημάρχου Καλλιθέας, η συμβολή του οποίου θα συνάδει και με το ειδικό βάρος που φέρει ως έμπειρος και ικανός αυτοδιοικητικός.

Οι σχέσεις του, προσωπικές και πολιτικές, με τον δήμαρχο της Ρόδου κ. Γιώργο Γιαννόπουλο είναι δυνατόν να κάνουν τη διαφορά σε επίπεδο συνεργασίας, ενώ η εκλογή του κ. Γιάννη Μαχαιρίδη στο αξίωμα του νομάρχη συνυπολογίζεται στα «συν» της ερχόμενης τετραετίας. Οι οιωνοί θεωρητικά θεωρούνται οι ευνοϊκότεροι για τον Γιάννη Ιατρίδη, ο οποίος στην ανατολική πλευρά της Ρόδου δείχνει να έχει τα «πρωτεία» στην διαμόρφωση ενιαίων επιλογών και αποφάσεων.

Ο αποχετευτικός αγωγός, το Φαληράκι και η εν γένει τουριστική αναβάθμιση της περιοχής, το μνημείο της Καλλιθέας και άλλα θέματα πρώτης γραμμής, φαντάζουν ως μία μεγάλη πρόκληση για τον Γιάννη Ιατρίδη και τους συνεργάτες του. Από κοντά του θα είναι και ο κ. Στέλιος Ρηνιού, μία ακόμα περίπτωση «παραδοσιακού» αυτοδιοικητικού, η παρουσία του οποίου μόνο απαρατήρητη δεν μπορεί να περάσει.

ΓΙΑ το πολιτικό μέλλον του κ. Γιάννη Ιατρίδη ίσως να γραφτούν και να ειπωθούν πολλά. Τις απαντήσεις τις έχει μόνο ο ίδιος και ίσως ο χρόνος να ρίξει περισσότερο φως στις βλέψεις – αν υπάρχουν – του δημάρχου Καλλιθέας.

ΝΑΥΤΙΚΗ ΕΤΑΙΡΕΙΑ
ΤΗΛΟΣ 21ος ΑΙΩΝΑΣ
ΜΕΓΑΛΟ ΧΩΡΙΟ ΤΗΛΟΣ 85002
ΤΗΛ. 02460 44000, FAX 02460 44044
ΔΡΟΜΟΛΟΓΙΑ «SEA STAR»

ΔΕΥΤΕΡΑ 28/10/2002

ΛΙΜΑΝΙ	ΑΦΙΞΗ	ΑΝΑΧΩΡΗΣΗ
ΡΟΔΟΣ		9.00
ΤΗΛΟΣ	10.20	14.30
ΝΙΣΥΡΟΣ	15.10	17.30
ΤΗΛΟΣ	18.10	18.20
ΡΟΔΟΣ	19.40	

ΤΡΙΤΗ 29/10/2002

ΛΙΜΑΝΙ	ΑΦΙΞΗ	ΑΝΑΧΩΡΗΣΗ
ΡΟΔΟΣ		9.00
ΤΗΛΟΣ	10.20	14.30
ΝΙΣΥΡΟΣ	15.10	17.30
ΤΗΛΟΣ	18.10	18.20
ΡΟΔΟΣ	19.40	

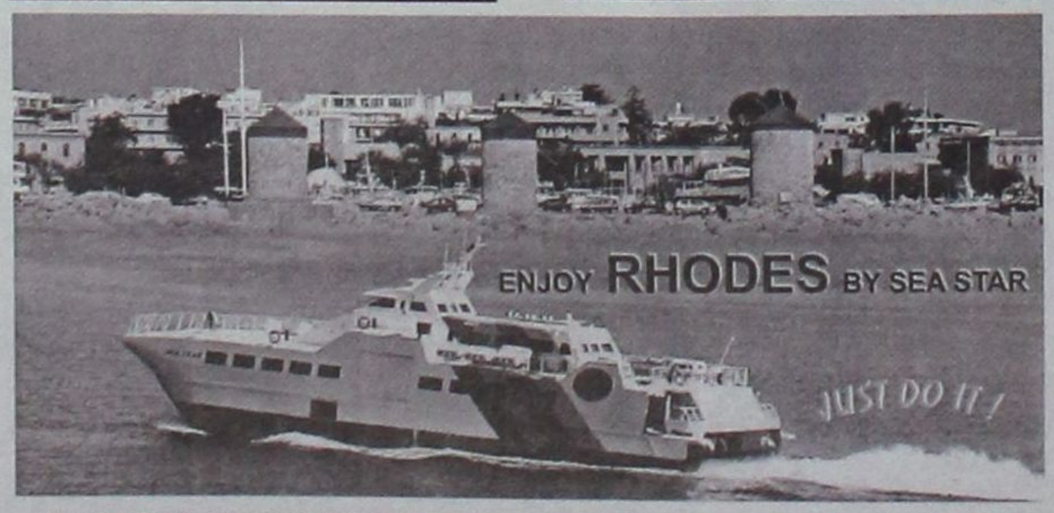

ΓΙΑ ΠΕΡΙΣΣΟΤΕΡΕΣ ΠΛΗΡΟΦΟΡΙΕΣ ΠΑΡΑΚΑΛΟΥΜΕ ΕΠΙΚΟΙΝΩΝΕΙΤΕ:
02460 44000 (ΤΗΛΟΣ), 02410 78052 (ΡΟΔΟΣ)

ΚΕΝΤΡΟ ΙΑΤΡΙΚΩΝ ΒΟΗΘΗΜΑΤΩΝ



Η αποκατάσταση των προβλημάτων υγείας με τη βοήθεια της τεχνολογίας, είναι γεγονός!
Καλώς ήρθατε στο Κέντρο Ιατρικών Βοηθημάτων!
Μια καινοτομική επιχείρηση που βρίσκεται πάντα δίπλα σας, προσφέροντάς σας ό,τι τελευταίο έχει να επιδείξει η τεχνολογία και η επιστήμη!

- Ακουστικά Βαρυκοΐας
- Ορθοπεδικά
- Σακχαρόμετρα
- Ιατρικά μηχανήματα
- Συσκευές Οξυγονοθεραπείας Air Liquide
- Αναλώσιμα
- Πιεσόμετρα
- Νοσοκομειακός Εξοπλισμός

Κέντρο αποκλειστικής διάθεσης Ψηφιακών Πιεσόμετρων και Θερμόμετρων της Ελβετικής Εταιρείας Microlife!

Εθνικής Αντιστάσεως 11 – τηλ: (22410) 20359 Δίπλα... στον άνθρωπο!

Πιστοποιημένο από το Ερευνητικό Κέντρο Βιολογικών Υλικών - Συμβάσεις με όλα τα ταμεία

ΔΡΑΣΙΣΠΟΡ

Δευτέρα 28 Οκτωβρίου 2002

• Τηλ: 63790, 64393, 68761 • Fax: 63393

Με γκολ από τα ...αποδυτήρια η Ρόδος νικήτρια του ντέρμπι

✓ Το Δημοτικό Στάδιο έζησε παλιές καλές εποχές

✓ Δύο χιλιάδες φίλαθλοι είδαν το παιχνίδι





Ο Απόλλων 1-0 την Α.Ε. Κως στις Καλυθιές

ΑΓΧΩΤΙΚΗ ΝΙΚΗ ΤΟΥ ΚΟΛΟΣΣΟΥ



Μαύρη πρεμιέρα για Ιάλυσο και Διαγόρα

Α' ΚΑΤΗΓΟΡΙΑ ΔΩΔΕΚΑΝΗΣΟΥ

Το μεγάλο παιχνίδι σήμερα στα Κοσκινού: ΔΙΓΕΝΗΣ - ΙΑΛΥΣΟΣ

Β' ΚΑΤΗΓΟΡΙΑ ΔΩΔΕΚΑΝΗΣΟΥ

Προχώρησαν με νίκες οι πρωτοπόροι

Γ' ΚΑΤΗΓΟΡΙΑ ΔΩΔΕΚΑΝΗΣΟΥ

ΠΡΕΜΙΕΡΑ ΜΕ ΠΟΛΛΑ ΓΚΟΛ

Ολη η αγωνιστική κίνηση στα τοπικά πρωταθλήματα μπάσκετ στις σελίδες 18, 19 και 20

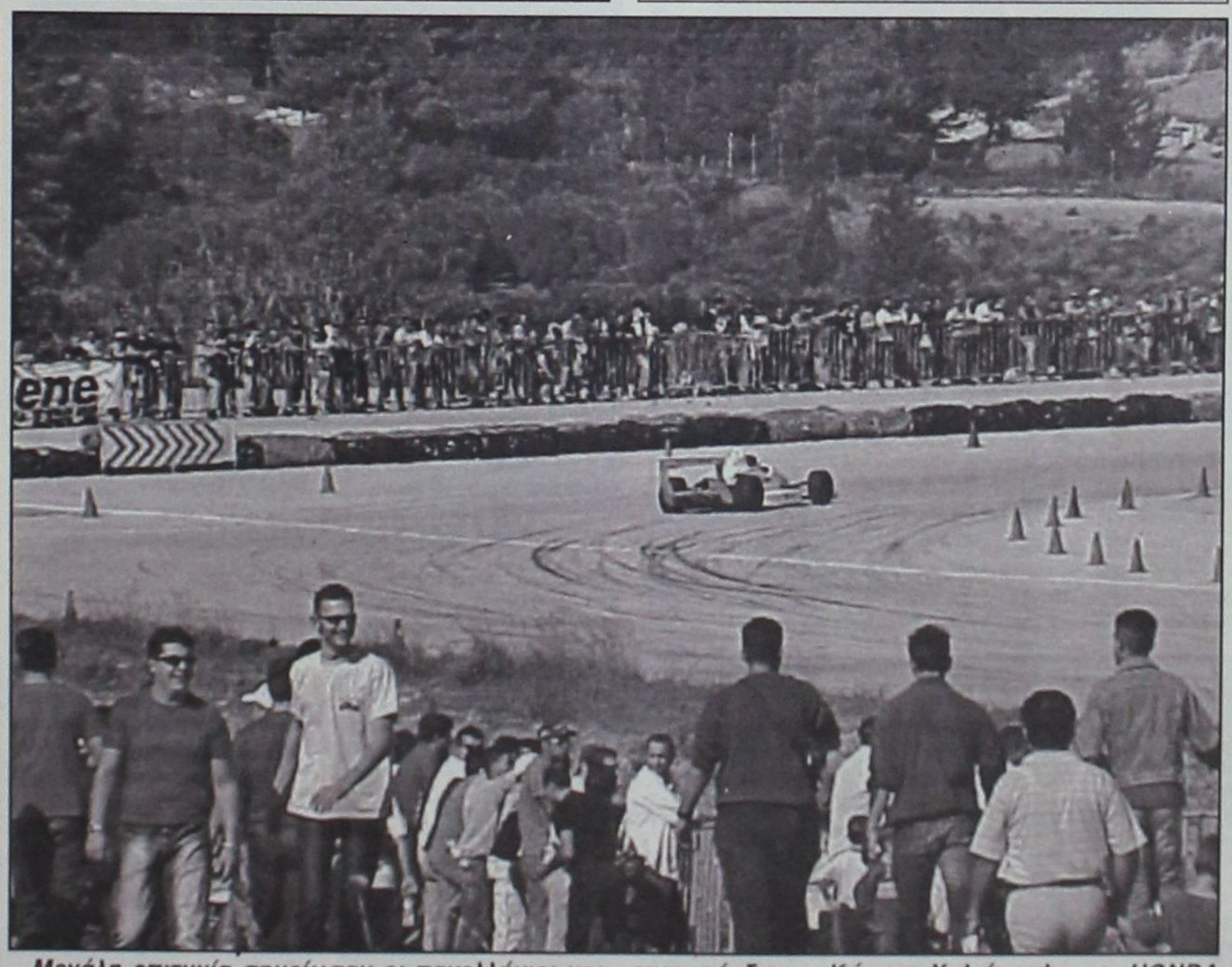

Μεγάλη επιτυχία σημείωσαν οι πανελλήνιοι και τοπικοί αγώνες αυτοκινήτου και μοτοσικλέτας, που διοργανώθηκαν το Σαββατοκύριακο στο αεροδρόμιο των Μαριτσών από τον Αγωνιστικό Ομιλο Ρόδου, με τη συνεργασία του Δήμου Πεταλούδων.

Εκατοντάδες Ροδίτες ήσαν μάρτυρες μιας πολύ καλής διοργάνωσης, που περιλάμβανε συναρπαστικούς αγώνες, πλούσιο θέαμα και μια άψογη συμπεριφορά αγωνιζομένων και θεατών. Στην επιτυχία βοήθησε και ο θαυμάσιος καιρός.

Στην κατηγορία FORMULA - 3 και συγκεκριμένα, στο διπλό αγώνα νικητής ήταν ο STOGIAN GOSEVITS με DALLARA F3.

Στην κατηγορία Παραγωγής σπορ και«σούπερ τούριγκ» κέρδισε ο Κώστας Χαλιόπουλος με HONDA ACCORD STC.

Στη γενική κατάταξη του αγώνα αυτοκινήτων Ροδιτών οδηγών, νικητής ήταν ο Βαγγέλης Κυπριώτης με PEUGEOT RALLY RS 1600.

Στη «γενική» της μοτοσικλέτας Ροδιτών πρώτος ήταν ο Αλέξανδρος Γιαλλουράκης με HONDA RS 125.

Οι διοργανωτές δέχτηκαν τα συγχαρητήρια της Εθνικής Επιτροπής Αγώνων (ΕΘΕΑ), όχι μόνο από αγωνιστικής πλευράς αλλά και από πλευράς φιλοξενίας (στο ξενοδοχείο AVRA BEACH).

Οι οδηγοί εκτός Ρόδου εξέφρασαν την επιθυμία να τρέξουν και του χρόνου στα Μαριτσά.

«Ψήλωσε» ο Απόλλων...

... που κέρδισε χθες το πρωί στις Καλυθιές 1-0 την Α.Ε Κως

ΚΑΛΥΘΙΕΣ.-

Η ομάδα που θα πετύχαινε πρώτη γκολ θα έπαιρνε και τους τρεις πολύτιμους βαθμούς στο γήπεδο Καλυθιών.

Αυτό φάνηκε καθαρά μετά τα πρώτα είκοσι λεπτά του αγώνα. Τελικά με το σφύριγμα της λήξης του αγώνα από τον κ. Πίνωτη, ο Απόλλων Καλυθιών ήταν η ομάδα που πήρε τη νίκη, μετά την οποία σκαρφάλωσε ψηλότερα στη βαθμολογία.



Ο Αλεξανδρίδης με εντυπωσιακή απόκρουση διώχνει τη μπάλα σε κόρνερ



Ο Μαμάκος παρά το στενό μαρκάρισμα του Γούλα, πέτυχε το πολύτιμο γκολ της νίκης

Στο πρώτο μέρος η Α.Ε Κως ξεκίνησε πιο δυνατά το παιχνίδι ,«πρεσάροντας» ασφυκτικά τους «απολλωνιστές», οι οποίοι συνήλθαν γρήγορα και ισορρόπησαν τον αγώνα. Βέβαια οι φιλοξενούμενοι στο πρώτο 45λεπτο βρέθηκαν περισσότερες φορές στην εστία του Αλεξανδρίδη, όμως δεν κατάφεραν να πάρουν το προβάδισμα στο σκορ. Στην επανάληψη ο Απόλλωνας βγήκε στον αγωνιστικό χώρο με διαφορετικό πρόσωπο και από την αρχή πήρε τον έλεγχο των κινήσεων πιέζοντας τους φιλοξενούμενους.

Η υπεροχή των «απολλωνιστών» απέφερε και το γκολ, που έμελλε να είναι το μοναδικό της συνάντησης. Μετά το τέρμα των γηπεδούχων η Α.Ε Κως αντέδρασε και για ένα δεκαπεντάλεπτο ισορρόπησε το παιχνίδι, χωρίς όμως να καταφέρει να βρει δίχτυα. Οι παίκτες του Γιώργου Τανίδη προσπάθησαν στο τελευταίο τέταρτο να πετύχουν ένα δεύτερο τέρμα, προσέχοντας όμως περισσότερο την άμυνα τους ενώ έβγαιναν μπροστά με αντεπιθέσεις.

Οι καλύτερες φάσεις και τα γκολ

5' Ο Μαγκαφάς εκτέλεσε φάουλ από δεξιά, όμως σε καλή θέση ο Αλεξανδρίδης έδιωξε σε κόρνερ.

9' Επικίνδυνη σέντρα του Νικολή από δεξιά δεν πρόλαβε ο Πολυχρονίου να πιάσει την κεφαλιά.

11' Ο Μαγκαφάς βρήκε αριστερά τον Γ. Μποϊλή που μπήκε στη μεγάλη περιοχή, όμως ο Αλεξανδρίδης με έγκαιρη έξοδο, απέκρουσε το πλασέ του ποδοσφαιριστή της Κω.

26' Κόρνερ από αριστερά του Ισκά, κοντινή προβολή του Πολυχρονίου, όμως πριν η μπάλα περάσει τη γραμμή του τέρματος, απέκρουσαν οι αμυντικοί.

29' Ο Γ. Μποϊλής μπήκε απ' αριστερά στη μεγάλη περιοχή, όμως το αριστερό σουτ που έκανε ήταν χλιαρό και ο Αλεξανδρίδης μπλόκαρε την μπάλλα χωρίς πρόβλημα.

34' Ωραίος συνδυασμός των φιλοξενουμένων με τελικό αποδέκτη τον Μάμμη. Ο τελευταίος έκανε το δυνατό πλασέ, η μπάλλα κόντραρε σε πόδι αμυντικού και πήρε κατεύθυνση για τα δίχτυα.

Ομως ο Αλεξανδρίδης με εκληκτική απόκρουση τηνέδιωξε σε κόρνερ.

37' Δυνατό σουτ του Γ. Μποϊλή, από καλή θέση, πάνω από το οριζόντιο δοκάρι.

51' Κεφαλιά πάσα του Πάλλα στον Πολυχρονίου που με νέα κεφαλιά έστειλε τη μπάλα δίπλα από το αριστερό κάθετο δοκάρι του Καραγιώργου.

53' Σε σύγχυση στην άμυνα των φιλοξενουμένων, ο Μαμάκος έκανε την προβολή αλλά απέκρουσε προσωρινά ο Καραγιώργος. Νέο κοντινό σουτ του Μαμάκου 1-0.

69' Διαγώνια πάσα του Παπανικολάου στον Πολυχρονίου αριστερά που καθυστέρησε να κάνει το σουτ και οι αμυντικοί του έκλεψαν την μπάλα.

71' Ο Αρχοντούλης σε κατά μέτωπο επίθεση από δεξιά, έκανε το διαγώνιο σουτ από το ύψος της μεγάλης περιοχής στέλνοντας τη μπάλα άουτ.

81' Οι φιλοξενούμενοι ζήτησαν πέναλτι για σπρώξιμο πάνω στον Καραγιάννη στη μεγάλη περιοχή.

84' Σειρά των γηπεδούχων να ζητήσουν πέναλτι για σπρώξιμο του Μαμάκου στη μεγάλη περιοχή.

91' Ο Νικολής έφυγε μόνος του από τη γραμμή του κέντρου, βγήκε όμως έγκαιρα ο Καραγιώργος και έδιωξε με τα πόδια.

Από τους γηπεδούχους άρεσαν περισσότερο οι Νικολής, Λινάρδος, Ισκάς, Πάλλας και ο Καραβόλιας (όσο έπαιξε) ενώ από την Α.Ε Κως καλύτεροι ήταν Γούλας, Γκουντελίτσας, Χατζηπέτρος, Γ. Μποϊλής.

Πολύ καλός ο διαιτητής κ. Πίνωτης όπως και οι βοηθοί του κ.κ. Τσόγκας - Χονδρόπουλος.

Απόλλων Καλ.: Αλεξανδρίδης, Αρχοντούλης (77' Κυριαζής), Πάλλας, Σαλαμαστράκης, Λινάρδος, Καραβόλιας (46' Παπανικολάου), Νικολής, Σάββενας, Μαμάκος, Ισκάς, Πολυχρονίου (88' Μαχλής).

Α.Ε. Κως.: Καραγιώργος, Γούλας, Αρβανιτογιάννης (68' Καραγιάννης), Γκουντελίτσας, Χατζηπέτρος, Μάμμης Γ. Μποϊλής, Τσικρικάς, Σωτηρόπουλος (57' Πούλος), Ολεβέϊρα (44' Δρόσος Δ), Μαγκαφάς.



Αρκετές μονομαχίες έδωσαν οι τέως συμπαίκτες Πολυχρονίου - Χατζηπέτρος



Ο Λινάρδος απομακρύνει τον κίνδυνο από την εστία του Απόλλωνα

Δ' ΕΘΝΙΚΗ ΚΑΤΗΓΟΡΙΑ

Η Ρόδος πέρασε και πάλι πρώτη!

Η «λευκή» ισοπαλία του μέχρι χθες πρώτου Μανδραϊκού άλλαξε και πάλι την κατάσταση στην κορυφή του βαθμολογικού πίνακα του ομίλου. Ετσι μετά τις νίκες που πέτυχαν οι Ρόδος, Αιολικός και Ερμής βρέθηκαν αυτοί στο ρετιρέ. Πάντως υπερτερεί η ομάδα του νησιού μας, λόγω της καλύτερης διαφοράς τερμάτων. Στα αξιοσημείωτα, περνάει σίγουρα και η νέα νίκη του ΑΟ Μυκόνου που τον ανεβάζει στην πέμπτη θέση του βαθμολογικού πίνακα από την 8η που κατείχε.

Ολα τα αποτελέσματα της 5ης αγωνιστικής είναι τα ακόλουθα:

(5η αγωνιστική)

Ασπρόπυργος - Μανδραϊκός	0-0
Μύκονος - Ατρόμητος	3-2
Καρλόβασι - Καλλονή	2-2
Αίας Σαλαμίνας - Κάσπακας	8-1
Διαγόρας - Ρόδος	0-1
Απόλλων Καλ.- ΑΕ Κως	1-0
Αιολικός - ΑΟ Μάνης	2-1
Ελευσίνα - Ερμής	0-2

Η ΒΑΘΜΟΛΟΓΙΑ

		ΤΕΡΜΑΤΑ	ΒΑΘΜΟΙ
1.	Α.Σ. Ρόδος	11-1	12
-.	Αιολικός Μυτ.	7-2	12
-.	Ερμής	6-2	12
4.	Μανδραϊκός	9-2	11
5.	ΑΟ Μυκόνου	7-5	9
-.	Απόλλων Καλ.	4-4	9
7.	Αίας Σαλαμίνας	14-5	8
-.	Ατρόμητος Πειραιώς	12-6	8
-.	Ασπρόπυργος	10-7	8
-.	ΑΟ Μάνης	9-6	8
11.	ΠΑΟ Διαγόρας	5-4	5
-.	ΑΕ Κως	3-5	5
13.	Κάσπακας Λήμνου	6-8	3
14.	Καρλόβασι	3-9	1
-.	ΑΕ Καλλονής	4-20	1
16.	Ελευσίνα	0-12	0

Η ΕΠΟΜΕΝΗ ΑΓΩΝΙΣΤΙΚΗ

Μύκονος - Ασπρόπυργος
Μανδραϊκός - Καρλόβασι
Ατρόμητος - Αίας Σαλαμίνας
Καλλονή - Διαγόρας
Κάσπακας - Απόλλων Καλυθιών
Ρόδος - Αιολικός
ΑΕ Κως - Ερμής
ΑΟ Μάνης - Ελευσίνα

«Ψήλωσε» ο Απόλλων...

... που κέρδισε χθες το πρωί στις Καλυθιές 1-0 την Α.Ε Κως

ΚΑΛΥΘΙΕΣ.-

Η ομάδα που θα πετύχαινε πρώτη γκολ θα έπαιρνε και τους τρεις πολύτιμους βαθμούς στο γήπεδο Καλυθιών.

Αυτό φάνηκε καθαρά μετά τα πρώτα είκοσι λεπτά του αγώνα. Τελικά με το σφύριγμα της λήξης του αγώνα από τον κ. Πίνωτη, ο Απόλλων Καλυθιών ήταν η ομάδα που πήρε τη νίκη, μετά την οποία σκαρφάλωσε ψηλότερα στη βαθμολογία.



Ο Αλεξανδρίδης με εντυπωσιακή απόκρουση διώχνει τη μπάλα σε κόρνερ



Ο Μαμάκος παρά το στενό μαρκάρισμα του Γούλα, πέτυχε το πολύτιμο γκολ της νίκης

Στο πρώτο μέρος η Α.Ε Κως ξεκίνησε πιο δυνατά το παιχνίδι ,«πρεσάροντας» ασφυκτικά τους «απολλωνιστές», οι οποίοι συνήλθαν γρήγορα και ισορρόπησαν τον αγώνα. Βέβαια οι φιλοξενούμενοι στο πρώτο 45λεπτο βρέθηκαν περισσότερες φορές στην εστία του Αλεξανδρίδη, όμως δεν κατάφεραν να πάρουν το προβάδισμα στο σκορ. Στην επανάληψη ο Απόλλωνας βγήκε στον αγωνιστικό χώρο με διαφορετικό πρόσωπο και από την αρχή πήρε τον έλεγχο των κινήσεων πιέζοντας τους φιλοξενούμενους.

Η υπεροχή των «απολλωνιστών» απέφερε και το γκολ, που έμελλε να είναι το μοναδικό της συνάντησης. Μετά το τέρμα των γηπεδούχων η Α.Ε Κως αντέδρασε και για ένα δεκαπεντάλεπτο ισορρόπησε το παιχνίδι, χωρίς όμως να καταφέρει να βρει δίχτυα. Οι παίκτες του Γιώργου Τανίδη προσπάθησαν στο τελευταίο τέταρτο να πετύχουν ένα δεύτερο τέρμα, προσέχοντας όμως περισσότερο την άμυνα τους ενώ έβγαιναν μπροστά με αντεπιθέσεις.

Οι καλύτερες φάσεις και τα γκολ

5' Ο Μαγκαφάς εκτέλεσε φάουλ από δεξιά, όμως σε καλή θέση ο Αλεξανδρίδης έδιωξε σε κόρνερ.

9' Επικίνδυνη σέντρα του Νικολή από δεξιά δεν πρόλαβε ο Πολυχρονίου να πιάσει την κεφαλιά.

11' Ο Μαγκαφάς βρήκε αριστερά τον Γ. Μποϊλή που μπήκε στη μεγάλη περιοχή, όμως ο Αλεξανδρίδης με έγκαιρη έξοδο, απέκρουσε το πλασέ του ποδοσφαιριστή της Κω.

26' Κόρνερ από αριστερά του Ισκά, κοντινή προβολή του Πολυχρονίου, όμως πριν η μπάλα περάσει τη γραμμή του τέρματος, απέκρουσαν οι αμυντικοί.

29' Ο Γ. Μποϊλής μπήκε απ' αριστερά στη μεγάλη περιοχή, όμως το αριστερό σουτ που έκανε ήταν χλιαρό και ο Αλεξανδρίδης μπλόκαρε την μπάλλα χωρίς πρόβλημα.

34' Ωραίος συνδυασμός των φιλοξενουμένων με τελικό αποδέκτη τον Μάμμη. Ο τελευταίος έκανε το δυνατό πλασέ, η μπάλλα κόντραρε σε πόδι αμυντικού και πήρε κατεύθυνση για τα δίχτυα.

Ομως ο Αλεξανδρίδης με εκληκτική απόκρουση τηνέδιωξε σε κόρνερ.

37' Δυνατό σουτ του Γ. Μποϊλή, από καλή θέση, πάνω από το οριζόντιο δοκάρι.

51' Κεφαλιά πάσα του Πάλλα στον Πολυχρονίου που με νέα κεφαλιά έστειλε τη μπάλα δίπλα από το αριστερό κάθετο δοκάρι του Καραγιώργου.

53' Σε σύγχυση στην άμυνα των φιλοξενουμένων,



Αρκετές μονομαχίες έδωσαν οι τέως συμπαίκτες Πολυχρονίου - Χατζηπέτρος

ο Μαμάκος έκανε την προβολή αλλά απέκρουσε προσωρινά ο Καραγιώργος. Νέο κοντινό σουτ του Μαμάκου 1-0.

69' Διαγώνια πάσα του Παπανικολάου στον Πολυχρονίου αριστερά που καθυστέρησε να κάνει το σουτ και οι αμυντικοί του έκλεψαν την μπάλα.

71' Ο Αρχοντούλης σε κατά μέτωπο επίθεση από δεξιά, έκανε το διαγώνιο σουτ από το ύψος της μεγάλης περιοχής στέλνοντας τη μπάλα άουτ.

81' Οι φιλοξενούμενοι ζήτησαν πέναλτι για σπρώξιμο πάνω στον Καραγιάννη στη μεγάλη περιοχή.

84' Σειρά των γηπεδούχων να ζητήσουν πέναλτι για σπρώξιμο του Μαμάκου στη μεγάλη περιοχή.

91' Ο Νικολής έφυγε μόνος του από τη γραμμή του κέντρου, βγήκε όμως έγκαιρα ο Καραγιώργος και έδιωξε με τα πόδια.

Από τους γηπεδούχους άρεσαν περισσότερο οι Νικολής, Λινάρδος, Ισκάς, Πάλλας και ο Καραβόλιας (όσο έπαιξε) ενώ από την Α.Ε Κως καλύτεροι ήταν Γούλας, Γκουντελίτσας, Χατζηπέτρος, Γ. Μποϊλής.

Πολύ καλός ο διαιτητής κ. Πίνωτης όπως και οι βοηθοί του κ.κ. Τσόγκας - Χονδρόπουλος.

Απόλλων Καλ.: Αλεξανδρίδης, Αρχοντούλης (77' Κυριαζής), Πάλλας, Σαλαμαστράκης, Λινάρδος, Καραβόλιας (46' Παπανικολάου), Νικολής, Σάββενας, Μαμάκος, Ισκάς, Πολυχρονίου (88' Μαχλής).

Α.Ε. Κως.: Καραγιώργος, Γούλας, Αρβανιτογιάννης (68' Καραγιάννης), Γκουντελίτσας, Χατζηπέτρος, Μάμμης Γ. Μποϊλής, Τσικρικάς, Σωτηρόπουλος (57' Πούλος), Ολεβέϊρα (44' Δρόσος Δ), Μαγκαφάς.



Ο Λινάρδος απομακρύνει τον κίνδυνο από την εστία του Απόλλωνα

Δ' ΕΘΝΙΚΗ ΚΑΤΗΓΟΡΙΑ

Η Ρόδος πέρασε και πάλι πρώτη!

Η «λευκή» ισοπαλία του μέχρι χθες πρώτου Μανδραϊκού άλλαξε και πάλι την κατάσταση στην κορυφή του βαθμολογικού πίνακα του ομίλου. Ετσι μετά τις νίκες που πέτυχαν οι Ρόδος, Αιολικός και Ερμής βρέθηκαν αυτοί στο ρετιρέ. Πάντως υπερτερεί η ομάδα του νησιού μας, λόγω της καλύτερης διαφοράς τερμάτων. Στα αξιοσημείωτα, περνάει σίγουρα και η νέα νίκη του ΑΟ Μυκόνου που τον ανεβάζει στην πέμπτη θέση του βαθμολογικού πίνακα από την 8η που κατείχε.

Ολα τα αποτελέσματα της 5ης αγωνιστικής είναι τα ακόλουθα:

(5η αγωνιστική)

Ασπρόπυργος - Μανδραϊκός	0-0
Μύκονος - Ατρόμητος	3-2
Καρλόβασι - Καλλονή	2-2
Αίας Σαλαμίνας - Κάσπακας	8-1
Διαγόρας - Ρόδος	0-1
Απόλλων Καλ.- ΑΕ Κως	1-0
Αιολικός - ΑΟ Μάνης	2-1
Ελευσίνα - Ερμής	0-2

Η ΒΑΘΜΟΛΟΓΙΑ

		ΤΕΡΜΑΤΑ	ΒΑΘΜΟΙ
1.	Α.Σ. Ρόδος	11-1	12
-.	Αιολικός Μυτ.	7-2	12
-.	Ερμής	6-2	12
4.	Μανδραϊκός	9-2	11
5.	ΑΟ Μυκόνου	7-5	9
-.	Απόλλων Καλ.	4-4	9
7.	Αίας Σαλαμίνας	14-5	8
-.	Ατρόμητος Πειραιώς	12-6	8
-.	Ασπρόπυργος	10-7	8
-.	ΑΟ Μάνης	9-6	8
11.	ΠΑΟ Διαγόρας	5-4	5
-.	ΑΕ Κως	3-5	5
13.	Κάσπακας Λήμνου	6-8	3
14.	Καρλόβασι	3-9	1
-.	ΑΕ Καλλονής	4-20	1
16.	Ελευσίνα	0-12	0

Η ΕΠΟΜΕΝΗ ΑΓΩΝΙΣΤΙΚΗ

Μύκονος - Ασπρόπυργος
Μανδραϊκός - Καρλόβασι
Ατρόμητος - Αίας Σαλαμίνας
Καλλονή - Διαγόρας
Κάσπακας - Απόλλων Καλυθιών
Ρόδος - Αιολικός
ΑΕ Κως - Ερμής
ΑΟ Μάνης - Ελευσίνα

Κέρδισε ...«Μέγα» άγχος!

✔✔ Ο Κολοσσός ξεκίνησε με το δεξί, όμως δυσκολεύτηκε μέχρι να φτάσει στην επικράτηση με 81-74 κόντρα στο μαχητικό Μέγα Αλέξανδρο

Κολοσσός - άγχος... σημειώσατε 81-74'. Οι «θαλασσί» έχοντας επηρεαστεί απ' τα στοιχεία που συνοδεύουν κάθε πρεμιέρα και ειδικά σε μία νέα κατηγορία επικράτησαν τελικά του Μεγάλου Αλεξάνδρου και ξεκίνησαν με το δεξί τις επίσημες υποχρεώσεις τους στο φετινό πρωτάθλημα... Βέβαια για να φτάσουν οι «θαλασσί» νους πόντους του Κουτσού ξέφυγαν στο σκορ, όμως η είσοδος του Τσέλιου έδωσε επιθετική πνοή στους «θαλασσί» που κατάφεραν να ξεφύγλου πέρασε 4αρι τον Γκογκίδη, χαμηλώνοντας το σχήμα, κάτι που αρχικά είχε θετικά αποτελέσματα, καθώς ο Κολοσσός έφτασε τη διαφορά στο +12 (34-22). Τα λάθη και ο εκνευρισμός σε εκείνο το σημείο, σε συνδυασμό με τις κακές επιθετικές επιλογές έδωσαν το δικαίωμα στο Μέγα Αλέξανδρο να μειώσει το σκορ και με έξι πόντους του Σιδόπουλου να ισοφαρίσει σε 41-41.

Οι «θαλασσί» χάρη κυρίως στις εντυπωσιακές ενέργειες του Τσέλιου ξέφυγαν με +8 (54-46), όμως Ορνιθόπουλος και Παναγιωτίδης έφεραν τους φιλοξενούμενους σε πλεονεκτική θέση (62-63).

Κάπου εκεί όμως μίλησε ο αρχηγός... Ο Κουγιός μαζί με τους Κατούφα και Τσέλιο, έδωσαν το έναυσμα και ο Κολοσσός πανηγύρισε τη νίκη στην πρεμιέρα της Β' Εθνικής.

Απ' τους νικητές ξεχώρισαν οι Τσέλιος (κορυφαίος), Κουγιός (4η περίοδος) και Κατούφς ενώ απ' τους ηττημένους οι Λουκά, Ορνιθόπουλος και Σιδόπουλος (στην επανάληψη). Άριστη ήταν η διαιτησία των Μανδρέκα-Μαλανδρή.

• Εκτός 11άδας έμειναν οι Μπίλιας και Μπελάγιας

• Στο Βενετόκλειο έδωσε το «παρών» και ο γνωστός προπονητής Τέλης Ζουρνατσίδης ο οποίος συνδέεται με στενή φιλία με τον Ρούλη Αλμπάνη... τον οποίο είχε παίκτη στα Εκπαιδευτήρια Μαντουλίδη και στην Ξάνθη.

Τα δεκάλεπτα ήταν: 19-19, 39-35 (ημ.), 59-55, 81-74.

Διαιτητές: Μανδρέκας - Μαλανδρής (άριστοι)

ΚΟΛΟΣΣΟΣ ΡΟΔΟΥ (Παπάζογλου: Τσέλιος 19(1), Μπανακάκης 12(1), Κουτσός 5(1), Γκογκίδης 2, Βαλαβανίδης 4, Βλαχοδήμος, Κουγιός 19(2), Κατούφας 9, Χαλκιαδάκης 11.

ΜΕΓΑΣ ΑΛΕΞΑΝΔΡΟΣ (Κεσίδης): Λουκά 12, Κλουντζός 11(1), Παπαδόπουλος, Σουλάκης 6(2), Ορνιθόπουλος 17, Παναγιωτίδης 12(1), Σιδόπουλος 13(1), Κατώγιας 3.



Δυσκολεύτηκε αλλά τελικά επικράτησε ο Κολοσσός στην πρεμιέρα κόντρα στο Μέγα Αλέξανδρο

στην κατάκτηση του ροζ φύλλου ίδρωσαν παραπάνω απ' όσο περίμεναν καθώς οι Θεσσαλονικείς πάλεψαν με όλες τους τις δυνάμεις, όμως στο τέλος έμειναν από καύσιμα...

Ο Χάρης Παπάζογλου ξεκίνησε τον αγώνα με το γνώριμο σχήμα. Στη θέση του οργανωτή τον Κουγιό, στην περιφέρεια τους Κουτσό και Γκογκίδη και μέσα στη ρακέτα τους Κατούφα και Χαλκιαδάκη. Στην αντίπερα όχθη ο «Μέγας» με αιχμές του δόρατος τους Ορνιθόπουλο και Σιδόπουλο προσπάθησε για κάτι καλό, όμως στη συνέχεια τα πλάνα του Παναγιώτη Κεσίδη άλλαξαν άρδην.

Οι γηπεδούχοι με συνεχόμεγουν... Η εμφάνιση στο παρκέ του Κύπριου Λουκά (αντικατέστησε τον Παπαδόπουλο που χρεώθηκε με 3ο φάουλ) αποδιοργάνωσε τους Ροδίτες, καθώς ο νεαρός πλέι-μέικερ έδωσε ρυθμό στην ομάδα του που κατάφερε να ισοφαρίσει.

Στο δεύτερο δεκάλεπτο ο προπονητής του Κολοσσού πέρασε τον Μπανακάκη στη θέση του μέτριου Κουγιού, τον Βαλαβανίδη αντί του Χαλκιαδάκη, τοποθετώντας τον Κουτσό σε ρόλο οργανωτή... Η ιδέα αυτή έπιασε τόπο με συνέπεια οι γηπεδούχοι να ανεβάσουν την απόδοσή τους και να προηγηθούν με 9 πόντους (28-19). Μάλιστα στη συνέχεια ο Χάρης Παπάζο-



Στην τελευταία περίοδο απέδειξε τις πραγματικές του δυνατότητες ο Παντελής Κουγιός

ΠΟΥ ΚΡΙΘΗΚΕ ΤΟ ΠΑΙΧΝΙΔΙ

•Στην πολύ καλή παρουσία του Παντελή Κουγιού στο τελευταίο δεκάλεπτο. Παρά το γεγονός ότι ο Ροδίτης πλέι - μέϊκερ δεν βρέθηκε σε ιδιαίτερα καλή μέρα στο τέλος σήκωσε στις πλάτες του, τους «θαλασσί».

•Στην εντυπωσιακή εμφάνιση του Κώστα Τσέλιου που ήταν ο καλύτερος παίκτης της ομάδας ενώ παράλληλα πέρασε χειροπέδες στον Λευτέρη Σιδόπουλο που αποτελούσε τον υπ' αριθμό ένα κίνδυνο για τους φιλοξενούμενους.

•Στο άγχος που κυρίευσε την ομάδα του Χάρη Παπάζογλου. Κάθε πρεμιέρα έχει τις δυσκολίες της.

•Στο σερί 11-0 που μετέτρεψε το 62-63 σε 73-63 με πέντε πόντους του Κουγιού και τέσσερις του Τσέλιου στο πιο καθοριστικό σημείο του αγώνα.

•Στην άψογη οργάνωση του Κύπριου Λουκά... Ο νεαρός πλέι - μέικερ δημιούργησε πολλά προβλήματα στον Κολοσσό και ουσιαστικά ήταν αυτός που κρατούσε μαζί με τον Ορνιθόπουλο την ομάδα του ...μέσα στο παιχνίδι.

ΤΟ ΦΙΛΜ ΤΟΥ ΑΓΩΝΑ

•Δυναμικό ήταν το ξεκίνημα του Κολοσσού, καθώς με 5 πόντους του Κουτσού προηγήθηκε 11-4 (5') ... Ο Μέγας Αλέξανδρος με τον Ορνιθόπουλο μείωσε σε 12-10 (6'), όμως με σερί 5-0 οι «θαλασσί» ανέκτησαν διαφορά 7 πόντων (17-10 στο 7')... Με αντεπίθεση διαρκείας, χάρη κυρίως στην είσοδο του Λουκά, οι Θεσσαλονικείς ισοφάρισαν σε 19-19 με τη λήξη του πρώτου δεκαλέπτου.

• Η είσοδος των Βαλαβανίδη, Μπανακάκη έδωσε νέα πνοή στους Ροδίτες που ξέφυγαν 29-19 (15'), με μια βολή του Τσέλιου και 34-22 (16') που ήταν η μεγαλύτερη διαφορά στο χθεσινό παιχνίδι. Τα συνεχόμενα λάθη των γηπεδούχων σε συνδυασμό με την καλή παρουσία του Σιδόπουλου έφεραν τον «Μέγα» να πλησιάζει σε 39-35 που ήταν και το αποτέλεσμα του πρώτου ημιχρόνου.

• Στην επανάληψη η ομάδα του Παναγιώτη Κεσίδη ξεκίνησε εντυπωσιακά και με δίποντο του Ορνιθόπουλου πέρασε μπροστά 41-43 (23')... Η απάντηση ήταν άμεση (46-43), ενώ με προσπάθεια του Χαλκιαδάκη το σκορ έγινε 54-46 (27'). Οι Θεσσαλονικείς με Λουκά και Κλουντζό ροκάνισαν σε 57-55 για να λήξει η τρίτη περίοδος με 59-55.

• Στο τελευταίο δεκάλεπτο το 62-63 (33'), μετατράπηκε σε 67-63 με πέντε πόντους του Κουγιού και λίγο αργότερα σε 73-63 (35') με καλάθι του Κατούφα.

Ο Μέγας προσπάθησε για κάτι καλύτερο (79-74 στο 39') όμως οι Ροδίτες ήταν αποφασισμένοι να μη χάσουν...

ΟΙ ΠΡΩΤΑΓΩΝΙΣΤΕΣ

+++ Απέδειξε για ακόμα μία φορά ότι αποτελεί μία απ' τις καλύτερες μεταγραφές που έκανε ποτέ ο Κολοσσός. Ο Κώστας Τσέλιος πήρε άριστα τόσο στα επιθετικά όσο και στα αμυντικά του καθήκοντα...

Με 19 πόντους και πολύ καλή άμυνα πάνω στον Σιδόπουλο, βοήθησε την ομάδα του στα νεκρά σημεία δίνοντας πολύτιμες λύσεις. Βέβαια, στους θετικούς πρωταγωνιστές μπορεί να συμπεριληφθεί και ο Παντελής Κουγιός του τελευταίου δεκαλέπτου που άλλαξε τη ροή του αγώνα, ενώ άριστη ήταν και η διαιτησία του Μανδρέκα - Μαλανδρή του συνδέσμου Αττικής.

--- Κάθε πρεμιέρα έχει παγίδες... Αυτό είναι γνωστό. Ισως ο Κολοσσός να υποτίμησε τον επίσης νεοφώτιστο Μέγα Αλέξανδρο, όμως αυτό που είχε σημασία ήταν το γεγονός ότι η ομάδα του Χάρη Παπάζογλου είχε νικηθεί ...αρχικά απ' το άγχος, το οποίο επηρέασε σαφώς την απόδοση ορισμένων βασικών παικτών όπως ο Χαλκιαδάκης και ο Γκογκίδης που κινήθηκαν στη μετριότητα.

Τις σελίδες του μπάσκετ επιμελήθηκε ο Μάκης Δούβαλης

e-mail:makiss@otenet.gr

Β' ΕΘΝΙΚΗ

Θρίλερ στη Θεσσαλονίκη...

Τρία παιχνίδια... τρία ντέρμπι! «Έσπασαν» καρδιές στη Θεσσαλονίκη χθες στην πρεμιέρα του πρωταθλήματος. Τα Εκπαιδευτήρια Μαντουλίδη με καλάθι του Στράτου Παπαδόπουλου στην εκπνοή κέρδισαν τα εκπαιδευτήρια Δούκα ενώ ο Πανελευσινιακός λύγισε την αντίσταση των Αμπελοκήπων στη δεύτερη παράταση καθώς η ομάδα του Αστέριου Γκούμα πέτυχε μόλις 3 πόντους στο έξτρα πεντάλεπτο της τελευταίας. Το I.C.B.S. διά πυρός και σιδήρου κέρδισε στο τοπικό ντέρμπι τον Αίαντα Ευόσμου ενώ πιο εύκολα απ' ό,τι δείχνει το τελικό σκορ η Ξάνθη επικράτησε της Σιάτιστας.

Σπουδαία επιτυχία σημείωσε το Σπόρτιγκ με αντίπαλο το Αιγάλεω και τέλος τα Άνω Λιόσια κέρδισαν χαλαρά τον ΟΦΗ

1η αγωνιστική

Αίας Ευόσμου - I.C.B.S.	62 - 63
Κολοσσός Ρόδου - Μέγας Αλέξανδρος	81 - 74
Μ.Α.Σ. Μαντουλίδης - Α.Σ.Ε. Δούκα	77 - 76
Δ.Α.Σ. Άνω Λιοσίων - Ο.Φ. Ηρακλείου	82 - 75
Αμπελόκηποι Θ. - Πανελευσινιακός	84-100 (κ.α. 71-71, 1η παρ. 81-81
Α.Σ. Ξάνθης - Γ.Σ. Σιάτιστας	99 - 91
Α.Ο. Σπόρτιγκ - Α.Ο. Αιγάλεω	81 - 71

Η ΒΑΘΜΟΛΟΓΙΑ

1. Πανελευσινιακός	2	1-0	100-84	(+16)
2. Α.Ο. Σπόρτιγκ	2	1-0	81-71	(+10)
3. Α.Σ. Ξάνθης	2	1-0	99-91	(+8)
4. Δ.Α.Σ. Άνω Λιοσίων	2	1-0	82-75	(+7)
5. Κολοσσός Ρόδου	2	1-0	81-74	(+7)
6. I.C.B.S.	2	1-0	63-62	(+1)
7. Μ.Α.Σ. Μαντουλίδης	2	1-0	77-76	(+1)
8. Α.Σ.Ε. Δούκα	1	0-1	76-77	(-1)
9. Αίας Ευόσμου	1	0-1	62-63	(-1)
10. Μέγας Αλέξανδρος	1	0-1	74-81	(-7)
11. Ο.Φ. Ηρακλείου	1	0-1	75-82	(-7)
12. Γ.Σ. Σιάτιστας	1	0-1	91-99	(-8)
13. Α.Ο. Αιγάλεω	1	0-1	71-81	(-10)
14. Αμπελόκηποι Θ.	1	0-1	84-100	(-16)

Η ΕΠΟΜΕΝΗ

Μέγας Αλέξανδρος - Αίας Ευόσμου
Α.Σ.Ε. Δούκα - Κολοσσός Ρόδου
Ο.Φ. Ηρακλείου - Μ.Α.Σ. Μαντουλίδης
Πανελευσινιακός - Δ.Α.Σ. Άνω Λιοσίων
Γ.Σ. Σιάτιστας - Αμπελόκηποι Θ.
Α.Ο. Αιγάλεω - Α.Σ. Ξάνθης
I.C.B.S. - Α.Ο. Σπόρτιγκ

Οταν ξύπνησε ...ήταν αργά

✓Ο Γ.Α.Σ. Ιάλυσος πραγματοποίησε κάκιστη εμφάνιση και ηττήθηκε εύκολα απ' τον Αρίωνα με 75-65. Δεν λειτούργησε τίποτα σωστά για το γηπεδούχο που είχε σε άσχημη μέρα όλα τα «όπλα» του...



Ηττα σοκ γνώρισε χθες ο Ιάλυσος που πραγματοποίησε πολύ κακή εμφάνιση με αντίπαλο τον Αρίωνα

Απογοητευτική εμφάνιση πραγματοποίησε χθες ο Γ.Α.Σ Ιάλυσος στην πρεμιέρα του πρωταθλήματος και γνώρισε δίκαια την ήττα απ' τον Αρίωνα με σκορ 65-75!

Η ομάδα του Ντίνου Καλαμπάκου δεν ήταν καλύτερη, απλά εκμεταλλλεύθηκε στο έπακρο, την επιθετική ανυπαρξία των γηπεδούχων και την έλλειψη καθαρού σέντερ και έφυγε χωρίς να δυσκολευτεί απ' την Ιαλυσό με τους δύο βαθμούς της νίκης...



Με το αριστερό ξεκίνησε τη φετινή του προσπάθεια ο ΓΑΣ Ιάλυσος

Οι «ερυθροκίτρινοι» βρέθηκαν σε πολύ κακή μέρα, και επιδόθηκαν σε έναν ανηλεή διαγωνισμό τριπόντων κόντρα σε μία ομάδα που δεν έδειξε τίποτα το ιδιαίτερο! Αλλωστε είπαμε... Ο Ιάλυσος έχασε!

Οταν μάλιστα η διαφορά έφτασε τα +23 (41-64), οι γηπεδούχοι αποφάσισαν να θυμηθούν έστω και για λίγο τον καλό τους εαυτό! Ομως ήταν ήδη αργά...

Ο χρόνος πίεζε, και η ομάδα του Αγίου Αρτεμίου κατάφερε να κρατήσει έστω και τη μισή διαφορά και να πάρει μία πολύτιμη νίκη, αποδεικνύοντας για ακόμα μία φορά ότι οι πρεμιέρες κρύβουν πάντα παγίδες...

ΤΟ ΙΔΑΝΙΚΟ ΞΕΚΙΝΗΜΑ

Αν κάποιος περνούσε χθες τυχαία απ' την Ιαλυσό στα πρώτα λεπτά και στη συνέχεια έφευγε απ' το γήπεδο θα είχε διαπιστώσει ότι η ομάδα του Κυριάκου Μάγου θα περνούσε ένα εύκολο απόγευμα. Δυστυχώς όμως όλα τα ωραία κρατούν λίγο!

Ο Γ.Α.Σ. λοιπόν πραγματοποίησε ίσως το ιδανικότερο ξεκίνημα που περίμεναν οι φίλαθλοί του. Με το καλημέρα, οι «ερυθροκίτρινοι» ξεκίνησαν πανεύστοχα τον βομβαρδισμό απ' την περιφέρεια! Μόλις στο πρώτο λεπτό Τσίντζας και Ταουσίδης έκαναν την αρχή (6-0) και τους ακολούθησαν πιστά οι Αβεκλούριος και Παπακώστας... Το 14-6 (5'), σκόρπισε θύελλα ενθουσιασμού στους παρευρισκόμενους.

Η είσοδος του Ρώσσου στο παιχνίδι, που πήρε τη θέση του Μαραμένου άλλαξε άρδην το σκηνικό.

Ο Αρίωνας πραγματοποιώντας ένα εκπληκτικό σερί 0-19(!!!), όχι μόνο πέρασε μπροστά με +11 (14-25), αλλά σμπαράλιασε κάθε αμυντικό σύστημα των γηπεδούχων. Ο Ιάλυσος έμεινε άποντος για οκτώ περίπου λεπτά, καθώς επιδόθηκε σε διαγωνισμό τριπόντων, ενώ μέσα στο καλάθι ο Παπαδόπουλος βρέθηκε σε κακή μέρα... Χωρίς να μπορέσει να δώσει περισσότερα ο Δημητρόπουλος που ήλθε από τον πάγκο.

Η αρχή του εφιάλτη μόλις είχε γίνει. Το 14-25 (13'), μετατράπηκε σε 19-35 (17'), με τους γηπεδούχους να δείχνουν ανήμποροι να αντιδράσουν στις ορέξεις του Λουμιώτη και του Ρώσου.

Το ημίχρονο βρήκε τον Αρίωνα να προηγείται με 27-40, μαζεύοντας όλα τα σκουπίδια καθώς φάνηκε το κενό του Μουτσάτσου, για τους γηπεδούχους...

Στην επανάληψη δυστυχώς δεν άλλαξε τίποτα. Η ροδίτικη ομάδα συνέχισε να είναι εκτός τόπου και χρόνου με τη ψαλίδα να μεγαλώνει συνεχώς. Το 29-44 (22'), έγινε 40-57, καθώς και το πείραμα με την κοινή χρησιμοποίηση ... των Παπακώστα και Χατζηνικολάου δεν έδωσε λύσεις.

Η διαφορά έφτασε στη μέγιστη τιμή της (41-64 στο 34'). Σε εκείνο το σημείο ο Γ.Α.Σ. ξύπνησε απ' το λήθαργο μειώνοντας αρχικά σε 52-65 (36') και 60-69 (39) με δύο βολές του Τσαουσίδη, όμως το αντιαθλητικό φάουλ του Μοσχή πάνω στον Σκουλή έβαλε τέλος... στην υπόθεση ανάκαμψη!

Απ' τους νικητές που αγωνίστηκαν χωρίς τον Τσαγκόπουλο ξεχώρισαν οι Λουμιώτης, Κουτσούκος και Ρώσσης ενώ απ' το ναυάγιο του Ιάλυσου δεν διασώθηκε κανείς... Καλή ήταν η διαιτησία των Σοϊλεμετζίδη και Μαυροειδή.

Τα δεκάλεπτα ήταν: 14-17, 27 - 40 (ημ.), 40-55, 65-75

Διαιτητές: Σοϊλεμετζίδης - Μαυροειδής

Γ.Α.Σ. ΙΑΛΥΣΟΣ (Μάγος): Τσίντζας 14 (4), Μοσχής 3, Παπακώστας 14 (3), Αβεκλούριος 6, Δημητρόπουλος 4, Τσαουσίδης 18 (2), Αττίκος 2, Παπαδόπουλος 4.

Γ.Σ. ΑΡΙΩΝ (Καλαμπάκος): Μαραμένος, Κουτσούκος 17 (3), Σκουλής 4, Τσεπέλης 3, Παπαϊωσήφ 12 (1), Διαμαντόπουλος 9 (1), Μπενέκης 6, Λουμιώτης 13, Ρώσσης 11.

Γ' ΕΘΝΙΚΗ

«Μαύρη»... πρεμιέρα

Με το αριστερό ξεκίνησαν στο φετινό πρωτάθλημα οι δύο εκπροσώποι μας. Ο Γ.Α.Σ. Ιάλυσος γνώρισε ήττα σοκ απ' τον Αρίωνα, ενώ ο Διαγόρας συνετρίβη στη Χαλκίδα. Με τα χίλια ζόρια πέρασε η Αγία Παρασκευή απ' τό Ηράκλειο κερδίζοντας τον Εργοτέλη, ενώ στο ντέρμπι των νεοφώτιστων η Νίκαια λύγισε την αντίσταση του Ερμή Σχηματαρίου. Σπουδαία νίκη πέτυχε η Προοδευτική κόντρα στον Αμύντα ενώ το Ρέθυμνο σε ρυθμούς ρελαντί επιβλήθηκε του Αγίου Θωμά. Τέλος το Παγκράτι χωρίς να δυσκολευτεί γονάτισε τον Κένταυρο Δάφνης.

1η αγωνιστική

Α.Ο. Προοδευτική - Αμύντας	61 - 55
Ε.Α. Νικαίας - Ερμής Σχηματαρίου	77 - 64
Γ.Α.Σ. Ιάλυσος - Γ.Σ. Αρίων	65 - 75
Εργοτέλης - Αγία Παρασκευή	65 - 69
Παγκράτι - Κένταυρος Δάφνης	74 - 57
Γ.Σ. Χαλκιδας - Π.Α.Ο. Διαγόρας	87 - 64
Α.Γ.Ο. Ρεθύμνου - Π.Ο. Αγίου Θωμά	75 - 62

Η ΒΑΘΜΟΛΟΓΙΑ

1. Γ.Σ. Χαλκίδας	2	1-0	87-64	(+23)
2. Παγκράτι	2	1-0	74-57	(+17)
3. Α.Γ.Ο. Ρεθύμνου	2	1-0	75-62	(+13)
4. Ε.Α. Νικαίας	2	1-0	77-64	(+13)
5. Γ.Σ. Αρίων	2	1-0	75-65	(+10)
6. Α.Ο. Προοδευτική	2	1-0	61-55	(+6)
7. Αγία Παρασκευή	2	1-0	69-55	(+4)
8. Εργοτέλης	1	0-1	65-69	(-4)
9. Αμύντας	1	0-1	55-61	(-6)
10. Γ.Α.Σ. Ιάλυσος	1	0-1	65-75	(-10)
11. Ερμής Σχηματαρίου	1	0-1	64-77	(-13)
12. Π.Ο. Αγίου Θωμά	1	0-1	62-75	(-13)
13. Κένταυρος Δάφνης	1	0-1	57-74	(-17)
14. Π.Α.Ο. Διαγόρας	1	0-1	64-87	(-23)

Η ΕΠΟΜΕΝΗ

Ερμής Σχηματαρίου - Α.Ο. Προοδευτική
Γ.Σ. Αρίων - Ε.Α. Νικαίας
Αγία Παρασκευή - Γ.Α.Σ. Ιάλυσος
Κένταυρος Δάφνης - Εργοτέλης
Π.Α.Ο. Διαγόρας - Παγκράτι
Π.Ο. Αγίου Θωμά - Γ.Σ. Χαλκίδας
Αμύντας - Α.Γ.Ο. Ρεθύμνου

Παράδοση... άνευ όρων!

✓ Ο Π.Α.Ο. Διαγόρας γνώρισε δίκαια την ήττα στη Χαλκίδα με 87-64!
✓ Οι «κυανέρυθροι» έδειξαν τα ίδια συμπτώματα με εκείνα στα φιλικά παιχνίδια

Με... κατεβασμένα χέρια γνώρισε χθες την ήττα ο Π.Α.Ο. Διαγόρας, χάνοντας στο κλειστό γυμναστήριο «Μελίνα Μερκούρη» με σκορ 87-64. Η ομάδα του Σάκη Καλαμπόκα, παρουσίασε τα ίδια συμπτώματα ανομοιογένειας που είχε εμφανίσει στα φιλικά παιχνίδια των προηγούμενων ημερών και ηττήθηκε φυσιολογικά.

Οι «νεοφώτιστοι» προσπάθησαν να αιφνιδιάσουν τους αντιπάλους τους, όμως δεν τα κατάφεραν σε καμία περίπτωση καθώς... προδόθηκαν απ' την κάκιστη άμυνά τους. Το συγκρότημα του Γιώργου Βελισσαράκου έχοντας σε μεγάλα κέφια την περιφέρεια με πρώτα βιολιά τους. Αναστασίου και Μπακάμη, πήρε απ' την αρχή το προβάδισμα φτάνοντας εύκολα στην επικράτηση... Άλλωστε η ροδίτικη ομάδα στο πρώτο δεκάλεπτο... δέχθηκε 31 πόντους, κάτι που σαφώς αποτέλεσε τροχοπέδη για κάτι θετικό στη συνέχεια...

Οι κακές επιθετικές επιλογές σε συνδυασμό με την άμυνα-χωνί, έδωσαν το δικαίωμα στους Ευβοιώτες να προηγηθούν με 31-20, ακριβώς με τη λήξη του πρώτου δεκαλέπτου. Στη συνέχεια, δεν άλλαξε τίποτα όσον αφορά την εικόνα του παιχνιδιού και οι γηπεδούχοι συνεχίζοντας στους ίδιους ρυθμούς προηγήθηκαν με 52-38 με τη λήξη του εικοσάλεπτου. Παρά το γεγονός ότι ο Σάκης Καλαμπόκας προσπάθησε να αλλάξει το σχήμα, το νερό είχε μπει στο αυλάκι, αφού ο Γ.Σ. Χαλκίδας δεν φάνηκε διατεθειμένος να χάσει το παιχνίδι. Με δεδομένο ότι η απόδοση του Διαγόρα δεν ξεπέρασε τη μετριότητα (αγωνίστηκε για 10 λεπτά και ο Χερκελεντζής), οι Ευβοιώτες κατάφεραν να ξεκινήσουν με το δεξί τις υποχρεώσεις στο φετινό πρωτάθλημα.

Πάντως το παιχνίδι διεξήχθη μεταξύ συγγενών και φίλων, καθώς ελάχιστοι προτίμησαν να δώσουν το «παρών» στο γήπεδο. Απ' τους νικητές ξεχώρισαν οι Αναστασίου Α., Πιτσιλιώνης και Μπακάμης, ενώ απ' τους ηττημένους παρά το γεγονός ότι ο Σταθούλης πέτυχε 19 πόντους, ήταν ιδιαίτερα άστοχος.

Άριστη ήταν η διαιτησία των Μπουρνά και Παπαδόπουλου.

Τα δεκάλεπτα ήταν: 31-20, 52-38 (ημ.), 71-53, 87-64.

Διαιτητές: Μπουρνάς - Παπαδόπουλος Κ.

Γ.Σ. ΧΑΛΚΙΔΑΣ (Βελισσαράκος): Πανούσης, Πιτσιλιώνης 13(1), Αναστασίου Α., 17(4), Αναστασίου Δ. 10(1), Μάστορης 9, Χατζηστάμου 4(1), Γιακομίδης 10, Βελισσαράκος 5(1), Μπακάμης 11(1), Γκρινιάρης 3, Γεδεών 5(1).

Π.Α.Ο. ΔΙΑΓΟΡΑΣ (Καλαμπόκας): Σαρίκας 9, Παρδακάς, Γκόνος 3(1), Φωτεινός 8, Σταθούλης 19(1), Νικηφορίδης 8, Λιβιεράτος Κ. 2, Λιβιεράτος Σ. 6, Σκορδάλης, Χερκελεντζής 4, Ματιάτος 5.

«Φαρσοκωμωδία»

✓ Απίστευτα γεγονότα σημάδεψαν την πρώτη φετινή νίκη του Ιβίσκου στην Κρεμαστή επί του Αγίου Νικολάου Παστίδας με 67-64... 7'' πριν το τέλος διακόπηκε το παιχνίδι καθώς φίλαθλοι των γηπεδούχων πέταξαν μπουκάλια στο παρκέ...Μετά το τέλος 10 Παστιδενοί προσπάθησαν να μπουν στα αποδυτήρια του Ιβίσκου καθώς τους προκάλεσε ο Δανελλάκης... Τα χειρότερα αποφεύχθηκαν χάρη στην παρέμβαση των Βασούκου και Τρίτου. Τα τελευταία 2'' ...έμοιαζαν σαν αιώνας. Μεγάλα τα λάθη της γραμματείας... Το φύλλο αγώνα καίει τους «νεοφώτιστους» που φωνάζουν για τη διαιτησία!



Το θέατρο του παραλόγου παίχτηκε το απόγευμα του Σαββάτου στο κλειστό γυμναστήριο της Κρεμαστής

Πράγματα και θαύματα έγιναν το βράδυ του Σαββάτου στο κλειστό γυμναστήριο της Κρεμαστής, εκεί όπου ο Α.Σ.Κ. Ιβίσκος μετά από ένα συγκλονιστικό παιχνίδι λύγισε την αντίσταση του Αγίου Νικολάου Παστίδας με σκορ 67-64! Ολα ξεκίνησαν 7'' πριν το τέλος κι ενώ οι φιλοξενούμενοι είχαν την πρωτοπορία στο σκορ με 61-64. Ο Κατσανάκος ευστοχώντας στην πρώτη βολή, κοίταξε ...και μόνο κοίταξε τους φιλάθλους του Αγίου Νικολάου. Οι τελευταίοι θεωρώντας κάτι τέτοιο προσβλητικό εκσφενδόνισαν με δύναμη δύο μπουκάλια προς το μέρος των παικτών των φιλοξενούμενων αλλά και προς τους δύο διαιτητές, που διέκοψαν το παιχνίδι, χρεώνοντας παράλληλα με τεχνική ποινή τον Κατσανάκο (;) Το σκορ είχε γίνει 61-66, την ίδια ώρα που οι γηπεδούχοι «φώναζαν» για τη διαιτησία των Ευσταθίου, Σαϊτάκη καθώς είχαν αποβληθεί με πέντε φάουλ οι Εκίζογλου, Κουνούκλας, Γρηγοράς και Χαρόπουλος.

Ο Μάλιακας αστόχησε στη βολή της τεχνικής ποινής, όμως η κατοχή της μπάλας ήταν και πάλι στα χέρια του «Αγίου» ...ενώ το χρονόμετρο, έδειχνε 2. 2'' πριν το τέλος. Βέβαια, σύμφωνα με τα λεγόμενα της γραμματείας απέμειναν 5'' πριν τη λήξη και γι αυτό το λόγο χρησιμοποιήθηκε μέχρι το τέλος το 24άρι... Στην επαναφορά από τα πλάγια για τους «νεοφώτιστους» ο Κέδρος πέτυχε τρίποντο μειώνοντας 64-66, όμως ο χρόνος συνέχισε να κυλάει ...σαν αιώνας!

Μάλιστα οι παίκτες του Ιβίσκου επανέφεραν τη μπάλα κάτω απ' το καλάθι και ο Συντάγγελος στη συνέχεια της φάσης κέρδισε φάουλ... Κι όλα αυτά μέσα σε 2'' καθώς το χρονόμετρο έδειξε ότι απέμειναν 2. 2'' (κατά διαβολική σύμπτωση) πριν το τέλος. Με 1/2 βολές ο Συντάγγελος διαμόρφωσε το τελικό αποτέλεσμα καθώς το τρίποντο των γηπεδούχων με την εκπνοή δεν βρήκε στόχο...

Μετά το τέλος ...όρμησαν στα αποδυτήρια

Η προκλητική συμπεριφορά του Δανελλάκη ...μετά το τέλος του αγώνα προς το μέρος των φιλάθλων του «Αγίοι», εκνεύρισε τους τελευταίους που όρμησαν με άγριες διαθέσεις στα αποδυτήρια του Ιβίσκου, προφανώς για να επιτεθούν στον Δανελλάκη. Για καλή τύχη του νεαρού αθλητή... επενέβησαν οι Βασούκος και Τρίτος και τον έσωσαν απ' τα χειρότερα.

Σίγουρα οι παρευρισκόμενοι έζησαν στιγμές που δύσκολα συναντάει κανείς σε τοπικά πρωταθλήματα μπάσκετ.

Το Φ.Α. καίει τους γηπεδούχους

Μετά το τελικό σφύριγμα οι δύο ρέφερι (Ευσταθίου - Σαϊτάκης) έγραψαν στο φύλλο αγώνος ότι εκσφενδονίστηκαν μπουκαλάκια στον αγωνιστικό χώρο με προφανή στόχο να χτυπήσουν τους παίκτες του Ιβίσκου και τους διαιτητές. Πλέον ο Αγιος Νικόλαος κινδυνεύει άμεσα με αποκλεισμό της έδρας του.

Ντέρμπι σε όλη τη διάρκεια

Ενα πραγματικό ντέρμπι είχαν την ευκαιρία να παρακολουθήσουν όσοι βρέθηκαν στην Κρεμαστή. Οι «νεοφώτιστοι» κάνοντας πάρτι κάτω απ' τα δύο καλάθια με τους Εκίζογλου και Κουνούκλα κατάφεραν να κοιτάξουν στα μάτια τον κακό και πάλι Ιβίσκο. Μάλιστα, ο Γιώργος Πετσάλης είδε τον Κατσαρά να αποχωρεί με πέντε φάουλ μόλις στο 6ο λεπτό, ρίχνοντας ευθύνες στο μέρος του Σ.Δ.Κ.Δ. κ. Κάππα (αλήθεια πότε θα φτιαχτεί επιτέλους ο πίνακας στην Κρεμαστή;) καθώς ο τελευταίος είπε, σύμφωνα με τα λεγόμενα του Πετσάλη, ότι ο Κατσαράς είχε δύο φάουλ ενώ ο πίνακας έδειχνε τρία (ο Κάππας υποστήριξε ότι το λαμπάκι ήταν χαλασμένο και ο προπονητής του Ιβίσκου τον άφησε στο παιχνίδι).

Το παιχνίδι κύλησε πόντο πόντο. Στο 16' οι φιλοξενούμενοι προηγήθηκαν 22-29 και 31-38 στο ημίχρονο, όμως ένα σερί 10-0 των Παστιδενών έκανε το 41-38 (24'). Στο 35' οι δύο ομάδες ήταν ισόπαλες 54-54 και 3.30 πριν το τέλος ο Γιάννης Τσέρκης προτίμησε να παίξει άμυνα ζώνης. Το 56-60 μετατράπηκε σε 61-61 (39') με 1/2 βολές του Πλατέλλα.

Με 3/4 βολές του Συντάγγελου οι Ροδίτες ξέφυγαν με +3 (61-64) για να ακολουθήσουν τα προαναφερόμενα. Απ' τους νικητές ξεχώρισαν οι Κατσανάκος, Κούρος (στο τέλος) και Πολυχρονίου (όσο έπαιξε) ενώ απ' τους ηττημένους όλα τα λεφτά ήταν οι Εκίζογλου και Κουνούκλας καθώς Γρηγοράς και Τσαλικίδης βρέθηκαν σε κακή μέρα.

Πότε θα φτιαχτεί ο πίνακας;

Κρατάει χρόνια αυτή η κολώνια... Ο φωτεινός πίνακας του κλειστού γυμναστηρίου της Κρεμαστής παραμένει προβληματικός και κανείς δεν δείχνει ότι ενδιαφέρεται, είτε να φτιαχτεί είτε να αντικατασταθεί... Για να δούμε τις ενέργειες του ΔΟΝΑ Πεταλούδων!

Τα δεκάλεπτα ήταν: 16-13, 31-38 (ημ.), 47-47, 64-67

Διαιτητές: Ευσταθίου - Σαϊτάκης

ΑΓΙΟΣ ΝΙΚΟΛΑΟΣ ΠΑΣΤΙΔΑΣ (Τσέρκης): Καμπουράκης, Κέδρος 6 (1), Χαρόπουλος 4, Κεσεδάκης, Τσαλικίδης 4, Γρηγοράς 8, Μάλιακας 2, Πλατέλλας Μ. 2 Εκίζογλου 24, Κουνούκλας 14.

ΑΣΚ ΙΒΙΣΚΟΣ (Πετσάλης): Κατσανάκος 14 (3), Καρπαθάκης 9, Πολυχρονίου 10, Τσιτσούλας 4, Δανελλάκης 2, Γιωτόπουλος 6, Συντάγγελος 4, Κούρος 16, Κατσαράς 2, Πελαρδής.

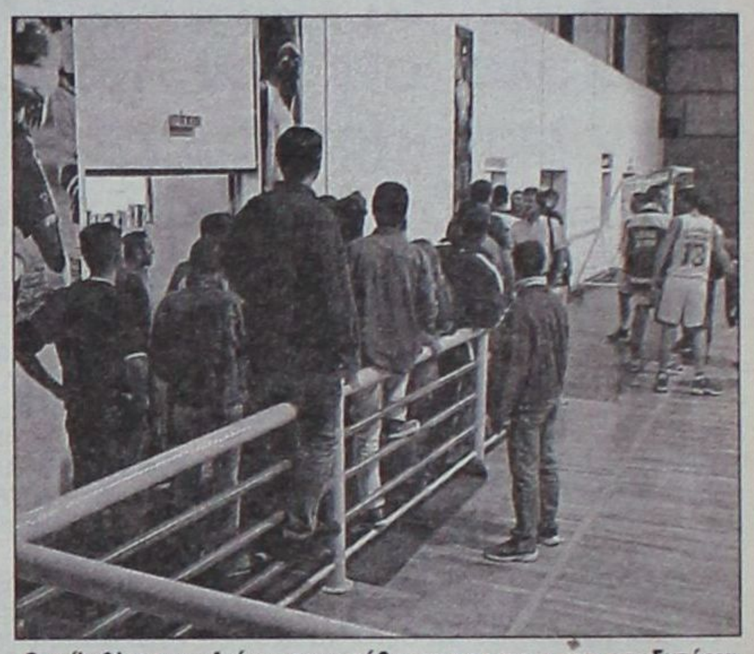

Οι φίλαθλοι του «Αγίου» προσπάθησαν να μπουν στα αποδυτήρια του Ιβίσκου, όμως ευτυχώς Βασούκος και Τρίτος ήταν εκεί

Α' ΚΑΤΗΓΟΡΙΑ

Στην κορυφή ο Ιπποκράτης

Μόνος πρώτος έμεινε ο Ιπποκράτης Κω μετά τη νίκη στο ντέρμπι με τον Ηρακλή Λάρδου, ενώ ο Ιβίσκος σε ένα επεισοδιακό παιχνίδι επικράτησε στην Κρεμαστή του Αγίου Νικολάου Παστίδας. Σπουδαία νίκη σημείωσε ο Διγενής Κοσκινού κόντρα στον ουραγό πλέον Δωριέα ενώ στο χθεσινό παιχνίδι η Α.Ε. Δικαίου κέρδισε εύκολα την Ε.Α. Καλύμνου.

3η αγωνιστική

Ιπποκράτης Κω - Ηρακλής Λάρδου	72 - 57
Δ.Α.Ν.Σ. Δωριεύς - Διγενής Κοσκινού	47 - 65
Α.Ε. Δικαίου - Ε.Α. Καλύμνου	73 - 54
Άγιος Νικόλαος Παστίδας-ΑΣΚ Ιβίσκος	64 - 67

Η ΒΑΘΜΟΛΟΓΙΑ

1.	Ιπποκράτης Κω	6	3-0	220-173 (+47)
2.	Ηρακλής Λάρδου	5	2-1	212-199 (+13)
3.	Α.Ε. Δικαίου	5	2-1	204-185 (+19)
4.	Διγενής Κοσκινού	5	2-1	190-163 (+27)
5.	Α.Σ.Κ. Ιβίσκος	4	1-2	182-199 (-17)
6.	Άγιος Νικόλαος Παστίδας	4	1-2	180-193 (-13)
7.	Ε.Α. Καλύμνου	4	1-2	174-199 (-25)
8.	Δ.Α.Ν.Σ. Δωριεύς	3	0-3	157-208 (-51)

Η ΕΠΟΜΕΝΗ

Ηρακλής Λάρδου - Α.Σ.Κ. Ιβίσκος
Διγενής Κοσκινού - Α.Ε. Δικαίου
Δ.Α.Ν.Σ. Δωριεύς - Άγιος Νικόλαος Παστίδας
Ε.Α. Καλύμνου - Ιπποκράτης Κω

Υπόθεση... ρουτίνας!

Η Α.Ε. Δικαίου επιβλήθηκε άνετα της Ε.Α. Καλύμνου με 73-54 και παρέμεινε στη δεύτερη θέση... Ξεσήκωσαν «θύελλα» τα σφυρίγματα των Ζαμάγια - Μαρμαρινού!

Υπόθεση... λίγων λεπτών ήταν για την Α.Ε. Δικαίου το παιχνίδι με την Ε.Α. Καλύμνου. Τελικά η ομάδα του Δημήτρη Τζομάκα κέρδισε εύκολα με 73-54 τους «σφουγγαράδες» και έκανε σημαντικό βήμα για την είσοδό της στην τελική τετράδα. Πάντως σύμφωνα με πληροφορίες απ' το Πυλί... οι δύο διαιτητές, Ζαμάγιας και Μαρμαρινός κατάφεραν να ξεσηκώσουν θύελλα διαμαρτυριών με τα σφυρίγματά τους σε ένα σχετικά εύκολο παιχνίδι.

Οι γηπεδούχοι παίζοντας μπροστά σε αρκετούς φιλάθλους που βρέθηκαν στο ανοιχτό γήπεδο στο Πυλί, χρειάστηκαν ακριβώς ένα πεντάλεπτο για να μετατρέψουν το εύθραυστο 15-13 σε 42-18 με σερί 27-5(!!!).

Σε αυτό το διάστημα η Α.Ε.Δ. κατάφερε να ελέγξει απόλυτα το ρυθμό του αγώνα και με αιχμή του δόρατος τον Σανδάλη αλλά και την άψογη οργανωτικότητα του Μολυβιάτη, πήγε στα αποδυτήρια με +24, μετατρέποντας την επανάληψη σε μία τυπική διαδικασία. Εκεί, οι Καλύμνιοι ανέβασαν κάπως την απόδοσή τους, χωρίς όμως να αλλάξουν την εις βάρος τους κατάσταση. Το τελικό 73-54 κρίνεται απόλυτα δίκαιο σύμφωνα με την εικόνα που παρουσίασαν οι δύο ομάδες. Απ' τους νικητές ξεχώρισαν οι Σανδαλής, Αντωνόπουλος και Μολυβιάτης ενώ απ' τους ηττημένους οι Κουλλιάς και Οικονόμου.

Τα δεκάλεπτα ήταν: 15-13, 42-18(ημ.), 56-30, 73-54.

Διαιτητές: Ζαμάγιας - Μαρμαρινός

Α.Ε. ΔΙΚΑΙΟΥ (Τζομάκας): Σανδαλής 18(3), Πίτσης 2, Κρωτήρης 4, Μολυβιάτης 12, Τρύπας 5(1), Αντωνόπουλος 8, Αλεξανδρής 4, Διακαναστάσης 6, Χατζηφούντας 4, Στεφάνου 4, Σπανός 6, Χατζηγιακουμής.

Ε.Α. ΚΑΛΥΜΝΟΥ (Παπαϊωάννου): Καννής 6, Κουλλιάς 16, Ρεΐσης 7, Γκινής 1, Οικονόμου 10, Ατσάς 4, Κούρος 3, Μαΐλλης 7, Κουλουριώτης.

Φόβος και τρόμος...

Ο Α.Ο. Παντηλιακός διέσυρε τον Α.Ο. Σύμης με 83-50 και συνεχίζει να αγναντεύει από ψηλά...



Ο Παντηλιακός συνεχίζει την εντυπωσιακή του πορεία κερδίζοντας εύκολα και τον ΑΟ Σύμης

Πραγματικός «οδοστρωτήρας»... Ο Α.Ο. Παντηλιακός πιάνοντας καταπληκτική απόδοση μετά το πρώτο δεκάλεπτο θριάμβευσε κόντρα στον ΑΟ Σύμης με σκορ 83-50 και πέτυχε την τρίτη του νίκη σε ισάριθμα παιχνίδια... Η ομάδα του Γιάννη Τσακίρη πραγματοποίησε εντυπωσιακή εμφάνιση και προσφέροντας σκορ και θέαμα, έφτασε πιο εύκολα απ' ό,τι περίμενε στη νίκη.

Στην αντίπερα όχθη οι Συμιακοί με εξαίρεση τον Μυλωνάκη δεν παρουσίασαν τίποτα το ιδιαίτερο και προδόθηκαν απ' τα πολλά χαμένα ριμπάουντ, παρά το γεγονός ότι έπαιξαν άμυνα ζώνης σχεδόν σε όλο το παιχνίδι.

Το συγκρότημα του Μερκούρη Μοσχόβη προηγήθηκε 0-6 (2'), αιφνιδιάζοντας τους «κυανόλευκους» που απλά παρακολουθούσαν μέχρι να αναλάβει δράση ο Ηλιού και ο Τσιάλτας... Με σερί 7-0 (5'), προηγήθηκαν με την ελάχιστη διαφορά και μεγάλωσαν με γεωμετρική πρόοδο τη ψαλίδα. Στο 8' έκαναν το 15-10 και στο 12' ξέφυγαν 21-13.

Μάλιστα, με τρίποντη βόμβα του Μαμάκα ανέβασαν τον δείκτη σε 29-13 και 39-20 (19') για να λήξει το πρώτο ημίχρονο με 41-22.

Στην επανάληψη, ο Παντηλιακός συνέχισε στο ίδιο τέμπο.. Μάγγος, Πάχος και Μαμάκας πήραν τα σκήπτρα και οδήγησαν σε εύκολη νίκη τους Τηλιακούς.

Απ' τους νικητές πέντε παίκτες είχαν διψήφιο αριθμό πόντων (Μάγγος, Ηλιού, Τσιάλτας, Μαμάκας, Πάχος Κων.) ενώ από τη Σύμη διακρίθηκε μόνο ο Μυλωνάκης.

• Παρελθόν αποτελεί από τον Παντηλιακό ο Σταμάτης Τριανταφυλλίδης.

• Το προχθεσινό παιχνίδι παρακολούθησε προς το τέλος η ποδοσφαιρική ομάδα του ΑΟ Σύμης.

Τα δεκάλεπτα ήταν: 19-13, 41-22 (ημ.) 55-31, 83-50.

Διαιτητές: Βιτζηλαίος - Φάκαρος

Α.Ο. ΠΑΝΤΗΛΙΑΚΟΣ (Τσακίρης): Μάγγος 15 (1), Πάχος Κων. 14, Μαμάκας 12 (2), Αφεντούλης 2, Καλλιγάς 6, Ρουσακάκης, Τσιάλτας Α. 15, Κωστάκης, Ηλιού 19 (3).

Α.Ο ΣΥΜΗΣ (Μοσχόβης): Χάσκας 6, Λούπης, Φουντουραδάκης 2, Μυλωνάκης 23 (2), Μακρόπουλος 8, Καραγιάννης 5 (1), Καρατζένης 6.

ΓΥΝΑΚΕΙΟ

Το κρυφό χαρτί... και η αποβολή

• Ο Π.Α.Ο. Διαγόρας κέρδισε δύσκολα τον Ιπποκράτη με 38-30 σε ένα παιχνίδι που συνοδεύτηκε απ' την αποβολή του Γιάννη Αρφαρά απ' τον αγωνιστικό χώρο

Στο τέλος κατάφερε να λυγίσει την αντίσταση του Ιπποκράτη Κω, ο Π.Α.Ο. Διαγόρας που επικράτησε με 38-30. Το κρυφό χαρτί του Γιάννη Αρφαρά ...άκουγε στο όνομα της Σιώζου που πέτυχε 8 πόντους στην τελευταία περίοδο και μαζί με τη Γλυνάτζη κατάφεραν να γυρίσουν ανάποδα το παιχνίδι, καθώς οι φιλοξενούμενες προηγήθηκαν με 23-27 (30!)... Με δυνατή άμυνα και σωστές επιθετικές επιλογές οι «κυανέρυθρες» πέτυχαν 15 πόντους έναντι μόλις 3 του Ιπποκράτη και πήραν τη νίκη. 2.14 πριν το τέλος της τρίτης περιόδου αποβλήθηκε ο τεχνικός του ΠΑΟ Διαγόρα Γιάννης Αρφαράς και κατά την αποχώρησή του έβρισε τους διαιτητές και τη γραμματεία, όπως ανέφεραν στο φύλλο αγώνα οι δύο διαιτητές, ενώ θα ακολουθήσει αναφορά και απ' τις δύο πλευρές.

Τα δεκάλεπτα ήταν: 13-10, 19-16 (ημ.), 23-27, 38-30.

Διαιτητές: Ευσταθίου - Στάλας

ΠΑΟ ΔΙΑΓΟΡΑΣ (Αρφαράς): Μέντου 4, Τζίνη 7, Χριστοπούλου 2, Λαού 6, Γλυνάτση 11 (1), Σιώζου 8, Δράκου, Μιχαήλου, Πλατή.

ΙΠΠΟΚΡΑΤΗΣ ΚΩ (Καπερώνης): Πλατέλλα 2, Χαλκίτη 9, Φουτούλη 5, Δανελάκη 7, Σβύνου 5, Καλλέργη 2, Κωνσταντίνου, Πατμίου.

ΓΥΝΑΚΕΙΟ

Μίλησε η πείρα...

✓ Ο Α.Σ.Κ. Ιβίσκος ξεκίνησε με το δεξί κερδίζοντας 57-26 τις «κορασίδες» του Γ.Α.Σ. Ιάλυσος!

εΜπορεί ο νέος να είναι ωραίος... όμως ο παλιός είναι πάντα αλλιώς! Ο Ιβίσκος χωρίς να δυσκολευτεί λύγισε την αντίσταση του Γ.Α.Σ. Ιάλυσος με 57-26 και ξεκίνησε νικηφόρα τις υποχρεώσεις του στο φετινό πρωτάθλημα.

Η ομάδα του Χρήστου Μπίλια σαφώς πιο βελτιωμένη απ' το τελευταίο φιλικό με τις «ερυθροκίτρινες»... έδειξε από νωρίς τα δόντια της! Συνδυάζοντας την πείρα ορισμένων αθλητριών (Ψύλλου, Παπαϊωάννου) με το νεανικό ενθουσιασμό των υπολοίπων, έφτασε άνετα στην επικράτηση...

Η καλή μέρα απ' το πρωί φαίνεται λένε... Κάτι τέτοιο συνέβη και για την ομάδα της Ανάληψης που ναι μεν πέρασε μπροστά, χωρίς όμως να εξασφαλίσει τη νίκη αφού στο ημίχρονο προηγήθηκε 24-17.



Με το δεξί ξεκίνησε το πρωτάθλημα ο Ιβίσκος

Στην επανάληψη ο Ιάλυσος έμεινε χαμηλά... καθώς πέτυχε μόλις 9 πόντους με αποτέλεσμα η διαφορά να εκτοξευτεί στα ύψη.

Απ' τις νικήτριες ξεχώρισαν οι Δέτση Α., Αχλαδιώτη και Κάππου ενώ απ' τις ηττημένες οι Μανδραγού και Καρακοβούνη.

Τα δεκάλεπτα ήταν: 14-7, 24-17 (ημ.), 36-22, 57-26.

Διαιτητές: Στάλας - Χατζηδάκης

Α.Σ.Κ. ΙΒΙΣΚΟΣ (Μπίλιας): Πετράκη Αρ. 4, Παπαϊωάννου 2, Δέτση Α. 10, Ψύλλου 8, Τζωρζή, Κάππου 9, Κρομμύδα 1, Αχλαδιώτη 8, Ρουσσέτου 6, Πανόγλου 3, Κούρου 4, Δέτση Χ. 2.

Γ.Α.Σ. ΙΑΛΥΣΟΣ (Παπακώστας): Κυπραίου 5, Παπαοικονόμου, Μανδραγού 8, Τσιγκόλη, Δημητρίου, Κλομτζάρη 1, Σαχίνη, Πολίτη 1, Καλημέρη 2, Καρακοβούνη 7, Μοντιάδη, Καβαλιέρου 2.

ΓΥΝΑΙΚΕΙΟ

Με το ζόρι ο ΠΑΟ Διαγόρας

Τα είδε όλα ...μέχρι να κερδίσει τον Ιπποκράτη Κω ο ΠΑΟ Διαγόρας ενώ εύκολο απόγευμα πέρασε ο ΑΣΚ Ιβίσκος κόντρα στις μικρές του ΓΑΣ Ιάλυσος

1η ΑΓΩΝΙΣΤΙΚΗ

1.	ΑΣΚ Ιβίσκος	2	1-0	57-26 (+31)
2.	ΠΑΟ Διαγόρας	2	1-0	38-30 (+8)
3.	Ιπποκράτης Κω	1	0-1	30-38 (-8)
4.	ΓΑΣ Ιάλυσος	1	0-1	26-57 (-31)

Η επόμενη αγωνιστική

ΓΑΣ Ιάλυσος - ΠΑΟ Διαγόρας
Ιπποκράτης Κω - ΑΣΚ Ιβίσκος

Β' ΑΝΔΡΩΝ

Εύκολες νίκες για Παντηλιακό και Εύελπι

Παίζοντας κατά διαστήματα εντυπωσιακό μπάσκετ ο Παντηλιακός συνέτριψε τη Σύμη και πέτυχε την τρίτη του νίκη σε ισάριθμα παιχνίδια. Αν και δυσκολεύτηκε για ένα ημίχρονο ο Εύελπις Ψίνθου επιβλήθηκε του Ηλιου Ιαλυσού, ενώ ο ΑΟ Αρχαγγέλου προτίμησε να μην ταξιδέψει στην Κω, ώστε να αντιμετωπίσει τον ισχυρό Ηρακλή 2000 και ...γνώρισε τον πρώτο μηδενισμό της φετινής χρονιάς. Το ρεπό του εξέτισε ο Κλεόβουλος Λίνδου.

Τ' αποτελέσματα της 3ης αγωνιστικής

Εύελπις Ψίνθου - Ηλιος Ιαλυσού	90-70
Ηρακλής 2000 - ΑΟ Αρχαγγέλου	20-0 (α.α.)
Α.Ο Παντηλιακός - Α.Ο. Σύμης	83-50

Ρεπό είχε ο Κλεόβουλος Λίνδου

Η ΒΑΘΜΟΛΟΓΙΑ

1. Α.Ο Παντηλιακός	6	3-0	236-139 (+97)
2. Ηρακλής 2000	4	2-0	96 - 30 (+66)
3. Εύελπις Ψίνθου	4	2-0	139-117 (+22)
4. Α.Ο. Σύμης	3	1-1	100-130 (-30)
5. Ηλιος Ιαλυσού	3	0-3	151-250 (-99)
6. ΑΟ Αρχαγγέλου	2	0-3	85-139 (-54)
7. Κλεόβουλος Λίνδου	1	0-1	47-49 (-2)

● Ο Ηρακλής 2000 και ο Κλεόβουλος Λίνδου έχουν από ένα παιχνίδι λιγότερο
● Ο ΑΟ Αρχαγγέλου έχει ένα μηδενισμό
● Ο Εύελπις Ψίνθου, ο Α.Ο Σύμης και ο Κλεόβουλος Λίνδου έχουν εκτίσει τα ρεπό τους

Η ΕΠΟΜΕΝΗ ΑΓΩΝΙΣΤΙΚΗ

ΑΟ Αρχαγγέλου - Εύελπις Ψίνθου
ΑΟ Σύμης - Ηρακλής 2000
Ηλιος Ιαλυσού - Κλεόβουλος Λίνδου
● Ρεπό έχει ο Α.Ο. Παντηλιακός

Σε ...φόντο «θαλασσί»

✓ Ο Κολοσσός πιο σοβαρός στην επανάληψη, έκαμψε την αντίσταση του ΓΑ.Σ. Ιάλυσος με 73-54... ✓ Με έξι παίκτες κατέβηκαν οι «ερυθροκίτρινοι»

Με κορυφαίο τον Σπανουδάκη ο Κολοσσός πήρε τη νίκη με σκορ 73-54 κόντρα στον Γ.Α.Σ Ιάλυσος, που κατέβηκε στο Βενετόκλειο έχοντας μόλις έξι παίκτες στο δυναμικό του! Η ομάδα του Βενέτη Θωμίδη ... τα βρήκε σκούρα, έχοντας αρκετό άγχος που σταδιακά όμως έδωσε τη θέση του στον ενθουσιασμό και στην καλή απόδοση του τέταρτου δεκάλεπτου.

Οι «θαλασσί» ξεκίνησαν νευρικά με αποτέλεσμα οι δύο ομάδες να συμβαδίζουν στο σκορ. Με πρωταγωνιστές τους Μαστροχρήστο και Γιορδαμνή, οι «ερυθροκίτρινοι» κατάφεραν να επιβάλλουν τον ρυθμό τους και μάλιστα με τη λήξη του πρώτου εικοσάλεπτου, πήραν την ελάχιστη διαφορά (27-28).

Στην επανάληψη αφ' ενός η κούραση των φιλοξενούμενων και αφ' ετέρου η ανάκαμψη του Κολοσσού, ήταν στοιχεία που έγειραν την πλάστιγγα υπέρ των γηπεδούχων που πήραν τα ριμπάουντ, παίζοντας καλή άμυνα και βγάζοντας αρκετούς αιφνιδιασμούς.

Το 27-12 της τέταρτης περιόδου τα λέει όλα από μόνο του... Στα αξιοσημείωτα του αγώνα περνάει το γεγονός ότι ο Γ.Α.Σ. στο πρώτο ημίχρονο δεν είχε κανένα φάουλ...

Απ' τους νικητές ξεχώρισαν οι Σπανουδάκης, Κορναρόπουλος και Μαντάλης ενώ απ' τους ηττημένους οι Γιορδαμνής, Μαστροχρήστος και Γεωργίου.

Τα δεκάλεπτα ήταν: 10-12, 27-28(ημ.), 46-42, 73 - 54.

Διαιτητές: Στάλας - Φάκαρος.

ΚΟΛΟΣΣΟΣ ΡΟΔΟΥ (Θωμίδης): Αλεξίου, Σπανουδάκης 28 (3), Βλάσσης 2, Στυλιανός 5, Αγαπητάκης 2, Ματσαμάς 4, Μαντάλης, Κορναρόπουλος 14, Γιακουμάκης 12, Τρίμμης 3, Καρυδάκης, Χαϊδούλης 3.

Γ.Α.Σ. ΙΑΛΥΣΟΣ (Χατζηκαλημέρης): Γιορδαμνής 16, Κυπριάδης 2, Μαστροχρήστος 18 (2), Γεωργίου 12, Κώστας, Παΐσογλου 6.

Καθάρισε ο Ηλιού...

• Ο Α.Ο. Παντηλιακός πήρε τους δύο βαθμούς με 65-60 κόντρα στον Ζέφυρο

Με μεγάλο πρωταγωνιστή τον Ηλιού που πέτυχε 35 πόντους, ο Παντηλιακός επικράτησε με 65-60 του Ζέφυρου, κάνοντας σημαντικό βήμα για μια καλή θέση στο φετινό πρωτάθλημα. Η ομάδα του Ηλία Μάγγου θα μπορούσε να φτάσει πιο εύκολα στη νίκη, όμως οι γηπεδούχοι έχοντας σε καλή μέρα τους Μητσού και Σιέχ ανέτρεψαν το σκηνικό στην επανάληψη ...χωρίς ωστόσο να πάρουν το ροζ φύλλο, αφού ο Ηλιού με δύο τρίποντα στο τέλος έδωσε τη χαριστική βολή στον Ζέφυρο.

Τα δεκάλεπτα ήταν: 8-16, 22-32 (ημ.), 45-47, 60-65.

Διαιτητές: Μυροφόρος - Πετρίδης

ΖΕΦΥΡΟΣ (Κουζουκάκης): Μοσχοβάκος 5, Μακρυνίκας 2, Ζαφειράκης 7, Ξωμεριτάκης 6, Εμβέ, Σιέχ 14, Κιουρτ 3, Μητσού 23.

Α.Ο. Παντηλιακός (Μάγγος): Χατζηφούντας Αρ. 5, Σταυρής 10, Μαγγαφάς 7, Τσάκαλος 2, Λογοθέτης 2, Χαρτοφύλλης 4, Ηλιού 35 (5).

Εύκολο έργο...

Ο Α.Σ.Κ. Ιβίσκος πέρασε άνετο μεσημέρι στη Λάρδο κερδίζοντας με 62-29 τον τοπικό Ηρακλή

Χωρίς να συναντήσει δυσκολίες ο Ιβίσκος επιβλήθηκε του Ηρακλή Λάρδου με 62-29 και απέδειξε ότι θα αποτελέσει μία απ' τις ομάδες που θα παίξουν πρωταγωνιστικό ρόλο. Οι φιλοξενούμενοι με εξαίρεση το πρώτο δεκάλεπτο, έπαιξαν καλό μπάσκετ και με κορυφαίους τους Καπιτάνο, Μανωλίτση και Φιλιππόπουλο πήραν τη νίκη. Απ' τον Ηρακλή προσπάθησε ο Χουντούρ.

Τα δεκάλεπτα ήταν: 9-14, 13-33 (ημ.), 18-50, 29-62

Διαιτητές: Κουνελλές Ν. - Μπακαλούμας

ΗΡΑΚΛΗΣ ΛΑΡΔΟΥ (Κυρτσούδης): Κασιώτης 2, Καπιώτης, Καφάλας, Μαστροδημήτρης 2, Χουντούρ 8, Αχλαδιώτης 1, Αθανασάς 3, Κωβιού 9, Αθανασάκης 4, Φαφουτάκης, Ευσταθίου.

ΑΣΚ ΙΒΙΣΚΟΣ (Πετσάλης): Βογιατζής 3, Μανωλίτσης 18, Φιλιππόπουλος 16, Καπιτάνος 23, Καραβάκης 2, Κατσαράς, Χαρκιανάκης, Καραγιάννης, Στεφάνου, Ανατολίτης, Διακαντώνης.

ΕΦΗΒΙΚΟ

Σπουδαία νίκη του Παντηλιακού

Ο Α.Ο. Παντηλιακός επικράτησε του Ζέφυρου στη σπουδαιότερη νίκη της πρεμιέρας. Στο υποτιθέμενο ντέρμπι ο Κολοσσός κέρδισε εύκολα στο τέλος του Γ.Α.Σ. Ιάλυσο που κατέβηκε με έξι παίκτες ενώ δια περιπάτου ο Ιβίσκος επιβλήθηκε στη Λάρδο του Ηρακλή. Το ρεπό του εξέτισε ο Π.Α.Ο. Διαγόρας.

Τ' αποτελέσματα της 1ης αγωνιστικής

Κολοσσός Ρόδου - ΓΑΣ Ιάλυσος	73-54
Ζέφυρος - ΑΟ Παντηλιακός	60-65
Ηρακλής Λάρδου - ΑΣΚ Ιβίσκος	29-62
Ρεπό είχε ο ΠΑΟ Διαγόρας	

Η ΒΑΘΜΟΛΟΓΙΑ

1. ΑΣΚ Ιβίσκος	2	1-0	62-29 (+33)
2. Κολοσσός Ρόδου	2	1-0	73-54 (+19)
3. ΑΟ Παντηλιακός	2	1-0	65-60 (+5)
4. Ζέφυρος	1	0-1	60-65 (-5)
5. ΓΑΣ Ιάλυσος	1	0-1	54-73 (-19)
6. Ηρακλής Λάρδου	1	0-1	29-62 (-33)
7. ΠΑΟ Διαγόρας	-	-	-

● Ο ΠΑΟ Διαγόρας έχει εκτίσει το ρεπό του
● Τα παιχνίδια ορίζονται από την τοπική επιτροπή

Νικηφόρο πέρασμα...

✔ Ο Ιπποκράτης Κω «γονάτισε» την Α.Ε. Δικαίου στο Πυλί με 52-36

Νικηφόρο ήταν το πέρασμα του Ιπποκράτη Κω μέσα απ' το Πυλί καθώς η ομάδα του Γιάννη Καπερώνη επικράτησε με 52-36 της Α.Ε. Δικαίου που συμμετέχει για πρώτη φορά στο συγκεκριμένο πρωτάθλημα. Οι φιλοξενούμενες ήταν πιο έμπειρες, καθώς αρκετά κορίτσια συμμετέχουν και στο γυναικείο τμήμα και ξέφυγαν απ' την αρχή στο σκορ μετατρέποντας την επανάληψη σε μία τυπική διαδικασία...

Με κορυφαίες τις Καλλέργη Πατμίου και Μάρκογλου Ι. που πέτυχαν διψήφιο αριθμό πόντων, ο Ιπποκράτης πήρε άνετα τη νίκη και ξεκίνησε με τον καλύτερο τρόπο στο πρωτάθλημα. Απ' την Α.Ε.Δ. ξεχώρισε η Μοσχοπούλου.

• Το παιχνίδι πραγματοποιήθηκε στο ανοιχτό γήπεδο του Πυλίου και το παρακολούθησαν αρκετοί γονείς.

Τα δεκάλεπτα ήταν: 8-16, 16-29 (ημ.), 28-43, 36-52.

Διαιτητές: Ζαμάγιας - Μαρμαρινός.

Α.Ε. ΔΙΚΑΙΟΥ (Βλάχος): Μοσχοπούλου 16, Παραδείση 4, Αγγελή 3, Ρίσκου 5, Γλυνάτση 2, Τσαμπουνιάρη 4, Δρόσου 2, Έψιμου, Κρητικού, Αφενδούλη, Παπαποστόλου.

ΙΠΠΟΚΡΑΤΗΣ ΚΩ (Καπερώνης): Καλλέργη 16, Κουσιάντα 8, Μάρκογλου Α. 2, Πατμίου 12, Μάρκογλου Ι. 13, Αβακιάν 1, Σακέλλη, Χατζηδημήτρη, Καστελλοριζιού, Πάττα.

Σε ρυθμούς προπόνησης...

• Ο Ιβίσκος συνέτριψε τον Ηλιο Ιαλυσού με 65-22

Σε ρυθμούς προπόνησης ο ΑΣΚ Ιβίσκος συνέτριψε με 65-22 τον Ηλιο Ιαλυσού και βρέθηκε στην κορυφή του βαθμολογικού πίνακα. Οι κορασίδες της Αργυρώ Δράκου δεν συνάντησαν κανένα πρόβλημα και πήραν εύκολα το ροζ φύλλο αγώνα.

Τα δεκάλεπτα ήταν: 7-20, 13-42 (ημ.), 13-53, 22-65

Διαιτητές: Μυροφόρος - Βαγιανός

ΗΛΙΟΣ ΙΑΛΥΣΟΥ (Δοξάκης): Καραγιάννη, Καραμαρίτη 2, Διακομιχάλη 1, Κυπριώτη 9 (2), Τζωρτζή, Κιλασίν Αϊ 2, Κιλασίν Α. 5, Χατζηδημητρίου 4.

ΑΣΚ ΙΒΙΣΚΟΣ (Δράκου): Πετράκη Αρ. 26, Πετράκη Ειρ., Μελλίνη 6, Σείτη 5, Μαδεμλή, Ζουρούδη 2, Κουτσομανώλη, Κούρου 20, Κουλούρη, Μαγιάκη 6.

ΚΟΡΑΣΙΔΕΣ

Μίλησαν τα φαβορί...

Χωρίς να δυσκολευτεί ο ΑΣΚ Ιβίσκος κέρδισε τον Ηλιο Ιαλυσού ενώ ο ΠΑΟ Διαγόρας επικράτησε πιο εύκολα απ' ό,τι δείχνει το τελικό σκορ της Νίκης Ρόδου. Ο Ιπποκράτης θριάμβευσε στο ντέρμπι της Κω επί της Α.Ε. Δικαίου.

Το ρεπό του εξέτισε ο ΓΑΣ Ιάλυσος.

Τ' αποτελέσματα της 1ης αγωνιστικής

ΑΕ Δικαίου - Ιπποκράτης Κω	36-52
ΠΑΟ Διαγόρας - Νίκη Ρόδου	51-46
Ηλιος Ιαλυσού - ΑΣΚ Ιβίσκος	22-65
Ρεπό έχει ο ΓΑΣ Ιάλυσος	

Η ΒΑΘΜΟΛΟΓΙΑ

1. ΑΣΚ Ιβίσκος	2	1-0	65-22 (+43)
2. Ιπποκράτης Κω	2	1-0	52-36 (+16)
3. ΠΑΟ Διαγόρας	2	1-0	51-46 (+5)
4. Νίκη Ρόδου	1	0-1	46-51 (-5)
5. ΑΕ Δκαίου	1	0-1	36-52 (-16)
6. Ηλιος Ιαλυσού	1	0-1	22-65 (-43)
7. ΓΑΣ Ιάλυσος	-	-	-

● Ο ΓΑΣ Ιάλυσος εξέτισε το ρεπό του
● Τα παιχνίδια των κορασίδων ορίζονται κάθε εβδομάδα από την ΤΕ Δωδεκανήσου

Κορασίδες ...για φίλημα

Ο Π.Α.Ο. Διαγόρας έκανε ποδαρικό με το δεξί κερδίζοντας με 51-46 τη Νίκη Ρόδου...

Με τον καλύτερο τρόπο ξεκίνησαν το πρωτάθλημα, οι κορασίδες του Π.Α.Ο. Διαγόρα που επικράτησαν με 51-46 της Νίκης Ρόδου. Τα κορίτσια του Γιάννη Αρφαρά θα μπορούσαν πιο εύκολα να κατακτήσουν τους δύο βαθμούς της νίκης, όμως στο τελευταίο δεκάλεπτο πλήρωσαν τα λάθη και την επιπολαιότητά τους.

Οι γηπεδούχες ήταν καλύτερες και έχοντας σε μεγάλη μέρα την ταλαντούχα Αντζολιδάκη, πήραν δίκαια το ροζ φύλλο. Απ' τις νικήτριες καλή ήταν επίσης η Λούλου ενώ απ' τη Νίκη ...όλα τα λεφτά ήταν η Δράκου και η Χαλάτση.

Τα δεκάλεπτα ήταν: 15-9, 31-19 (ημ.), 42-30, 51-46.

Διαιτητές: Αρνάς - Βαγιανός

Π.Α.Ο. ΔΙΑΓΟΡΑΣ (Αρφαράς): Χατζηιωαννίδου Ι., Μαρκουλή Β. 2, Λούλου 8, Τσαταλιού 4, Βιντλέρ Μ. 5, Αντζολιδάκη 25, Ψαρά 6, Ζαφειράκη, Βιντλέρ Εμ., Μαρκουλή Α., Βαλσάμη.

ΝΙΚΗ ΡΟΔΟΥ (Βιντζηλαίος): Δράκου 20 (2), Περγαντή 3, Ματθαίου, Κελές, Ουμαχάν, Χαλάτση 23 (1), Παντελή,Κυριακίδου, Γκούντιτσε.

Τις σελίδες του μπάσκετ επιμελήθηκε ο Μάκης Δούβαλης

e-mail:makiss@otenet.gr

ΝΕΑ ΕΠΟΧΗ ΣΤΙΣ ΚΑΤΑΣΚΕΥΕΣ

Δομικά υλικά από τα θεμέλια ως την οροφή

Από το 1985 η ΝΕΟΤΕΧ ΡΟΔΟΣ
ταυτίσθηκε με την ποιότητα και
την αξιοπιστία στην εμπορία
δομικών υλικών.

Σήμερα η ΝΕΟΤΕΧ
δημιουργεί το :

NEOTEX
ΡΟΔΟΣ
super store

Ενα νέο, μοναδικό χώρο λιανικής και χονδρικής πώλησης, 2000 τετραγωνικών μέτρων, με ότι πιο σύγχρονο στην:

● **ΚΑΤΑΣΚΕΥΗ** ● **ΔΙΑΚΟΣΜΗΣΗ** ● **ΕΠΙΣΚΕΥΗ** ● **ΠΡΟΣΤΑΣΙΑ, και** ● **ΣΥΝΤΗΡΗΣΗ ΚΤΙΡΙΩΝ.**

Στο νέο NEOTEX SUPER STORE θα βρείτε:



- Μεταφορά προιόντων με ιδιόκτητα φορτηγά & γερανό
- Αμεση παράδοση σε μικρές αλλά και μεγάλες ποσότητες
- Ειδικές τιμές για εργολάβους & προσφορές για επαγγελματίες
- Τεχνική υποστήριξη από έμπειρους μηχανικούς

Όταν μαστορεύετε... **NEOTEX** ΡΟΔΟΣ **super store**

Market Plan+Ταμπάκας

5ο χλμ ΡΟΔΟΥ – ΛΙΝΔΟΥ (απέναντι από το Super Market Βασιλόπουλος), **Τηλ: 02410 69658-60771-60773**

Οσα φέρνει...



- Ωχου μάνα μου, με φάγανε μπαμπέσικα...

Φάνηκε η δίψα...

Η δίψα του φίλαθλου κόσμου για καλό ποδόσφαιρο φάνηκε στο χθεσινό ροδίτικο ντέρμπι. Και η καλύτερη απόδειξη ήταν η παρουσία των 2000 και πλέον φιλάθλων που βρέθηκαν στο στάδιο.

Κάτι αλλάζει (;) στ' Αφάντου!

Σε κάποια στιγμή στο γήπεδο Αφάντου ποδοσφαιριστής του ΑΕΡΑ συνελήφθη σε θέση οφσάιντ από τον επόπτη κ. Ορφανό. Οι φίλαθλοι του ΑΕΡΑ προς τιμή τους τα έβαλαν με τον παίκτη τους που βιάστηκε να κινηθεί και όχι με τον επόπτη.

Βεντέτα

● Φραστικό επεισόδιο είχε ο πρόεδρος του Κλεόβουλου Μιχάλης Διακογεωργίου και ο προπονητής του Ανδρέας Τσακμακίδης με τον ποδοσφαιριστή του Ηρακλή Μαριτσών Δημήτρη Σαλπιγκτίδη, την ώρα που ο τελευταίος έπαιρνε την άγουσα προς τ' αποδυτήρια και μέχρι που οι ομάδες έφευγαν από το γήπεδο τα πνεύματα δεν είχαν ηρεμήσει! Να έχουμε μία ακόμη βεντέτα;

Τα δώρα του Σαλπιγκτίδη

■ Εμφανής ήταν η απογοήτευση του Γιώργου Παπαδημήτρη από το αποτέλεσμα των εκλογών στο Δήμο Πεταλούδων, αφού μετά από 12 χρόνια δεν θα είναι σε κάποιο αυτοδιοικητικό σχήμα! Ωστόσο, αυτό δεν εμπόδισε να φανεί για μία ακόμα φορά τζέντλεμαν και να προσφέρει ένα ιδιαίτερα ακριβό δώρο (παρ' όλες τις προσπάθειές μας δεν μπορέσαμε να μάθουμε τι περιείχε το πακέτο) στον εορτάζονται αρχηγό της ομάδας. Ωστόσο, το δώρο του διαιτητή Βασιλειάδη, δεν ήταν ανάλογο, αφού φρόντισε να τον πικράνει αφάνταστα με την αποβολή του!

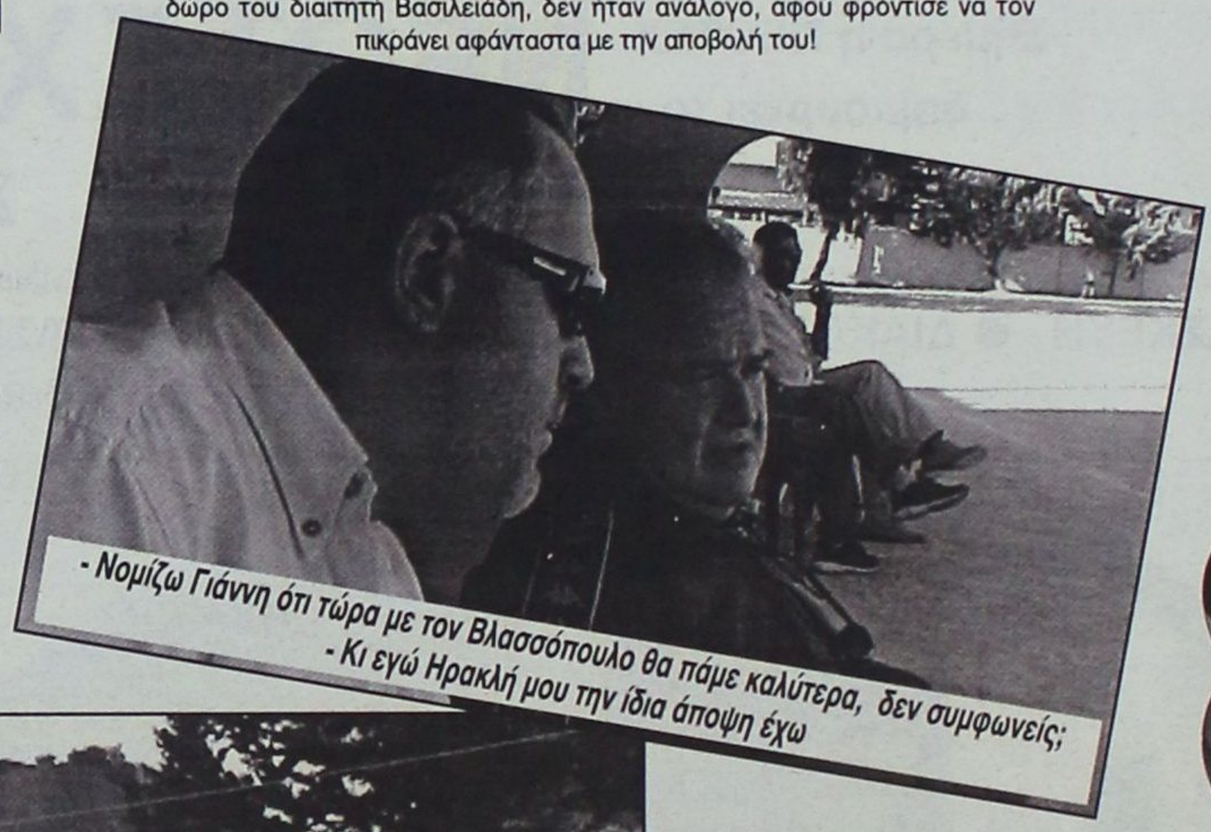

- Νομίζω Γιάννη ότι τώρα με τον Βλασσόπουλο θα πάμε καλύτερα, δεν συμφωνείς;
- Κι εγώ Ηρακλή μου την ίδια άποψη έχω

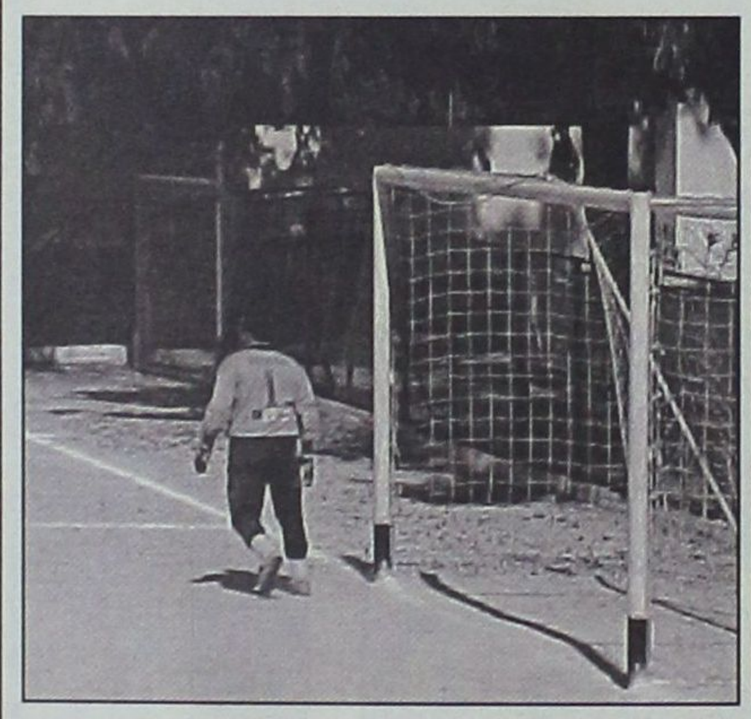

Τη φανέλα του γκολκήπερ του Ηρακλή, Χαλκιά, φορούσε ο πορτιέρο του Αστέρα Παστίδας Παπασάββας. Να είναι άραγε το πρότυπό του;



. Οι παλιές αγάπες δεν κρύβονται και ο γιατρός φροντίζει να το αποδεικνύει κάθε φορά που ο ΑΕΡΑ παίζει στ' Αφάντου

Γιώργος Παπαδημήτρης: «Τέτοιες διαιτησίες, σαν τη σημερινή, πάνε το ποδόσφαιρο πολύ πίσω...»

«Είμαστε έξω φρενών με τη σημερινή διαιτησία του κ. Βασιλειάδη. Τέτοιες διαιτησίες πάνε το ποδόσφαιρο πολύ πίσω. Δεν μπορεί σε ένα ήρεμο και φιλικό παιχνίδι, όπως το σημερινό να δείχνει τρεις κόκκινες και 14 κίτρινες!

Με τις κάρτες δεν μπορείς να επιβληθείς. Φαίνεται ότι ο κ. Βασιλειάδης δημιουργεί το δικό του ρεκόρ, αφού όπου έχει διευθύνει έχουμε τον ίδιο αριθμό καρτών!

Είναι πολύ καλός διαιτητής κατά κοινή παραδοχή, όμως δείχνει να μην έχει μπει στο πετσί του ερασιτεχνικού ποδοσφαίρου.

Θα πρέπει να αντιληφθεί ότι τα σωματεία δεν έχουν την πολυτέλεια να διαθέτουν 30-40 ποδοσφαιριστές ώστε να καλύπτουν τις απώλειες από ανάλογες διαιτησίες.

Ισως η ΕΠΣΔ και ο Σύνδεσμος Διαιτητών να πρέπει άμεσα να του κάνουν κάποιες συστάσεις, διαφορετικά είμαστε υποχρεωμένοι να υπερασπίσουμε τα συμφέροντά μας, φθάνοντας ακόμη και σε αποχώρηση απ' το πρωτάθλημα αν χρειαστεί».

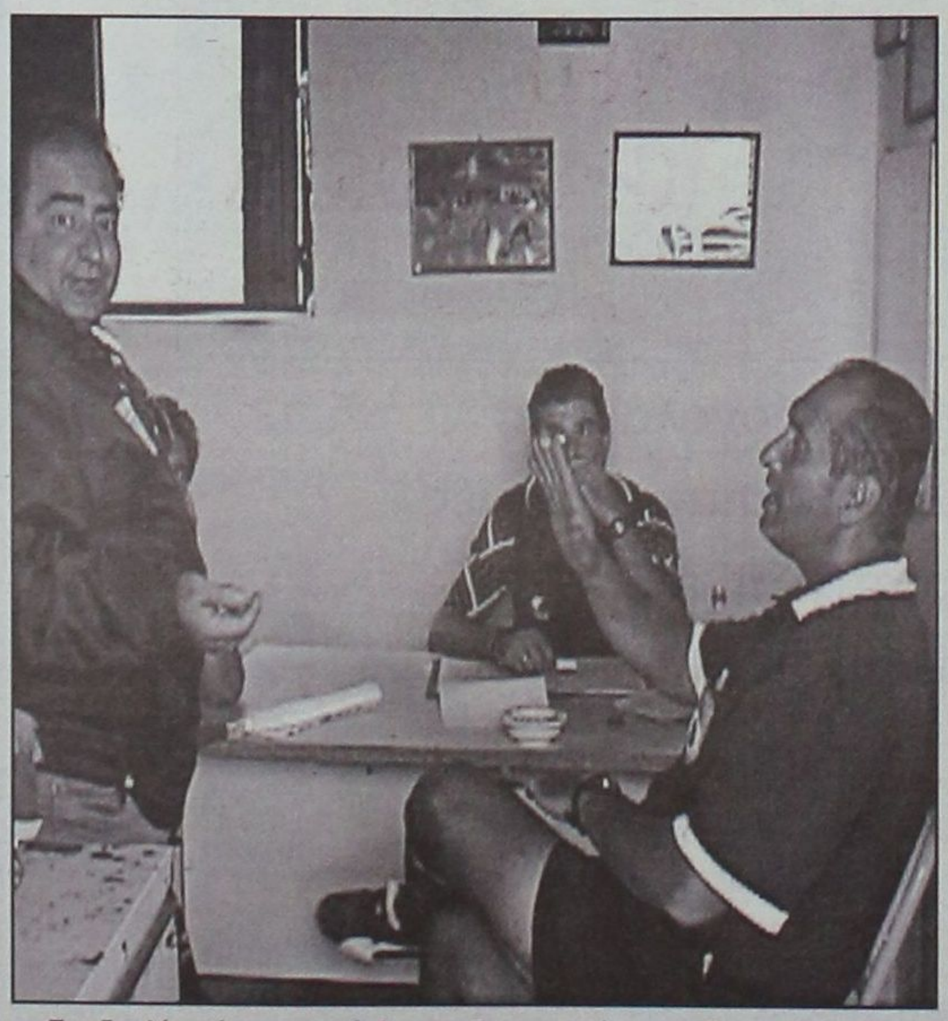

- Πρε δεν λέμε τίποτα κρυφό. Ασε τον δημοσιογράφο να κάμει τη δουλειά του



Καλά είμαι και ο πρώτος, έτσι Χαρούλα;
- Μμμφφφ, σιγά

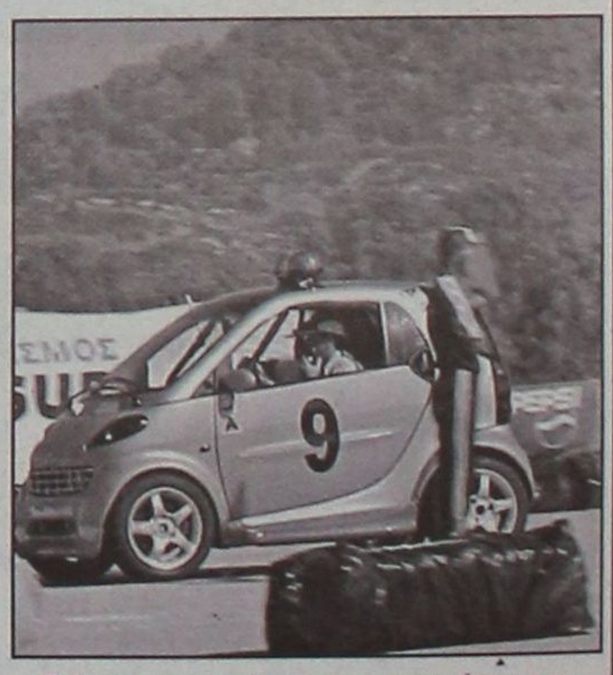

Εκλεψε την παράσταση το αυτοκίνητο του αλυτάρχη στα Μαριτσά

NEO OPEL CORSA

ΤΟ ΠΑΘΟΣ ΕΙΝΑΙ ΕΔΩ. ΟΔΗΓΗΣΤΕ ΤΟ.

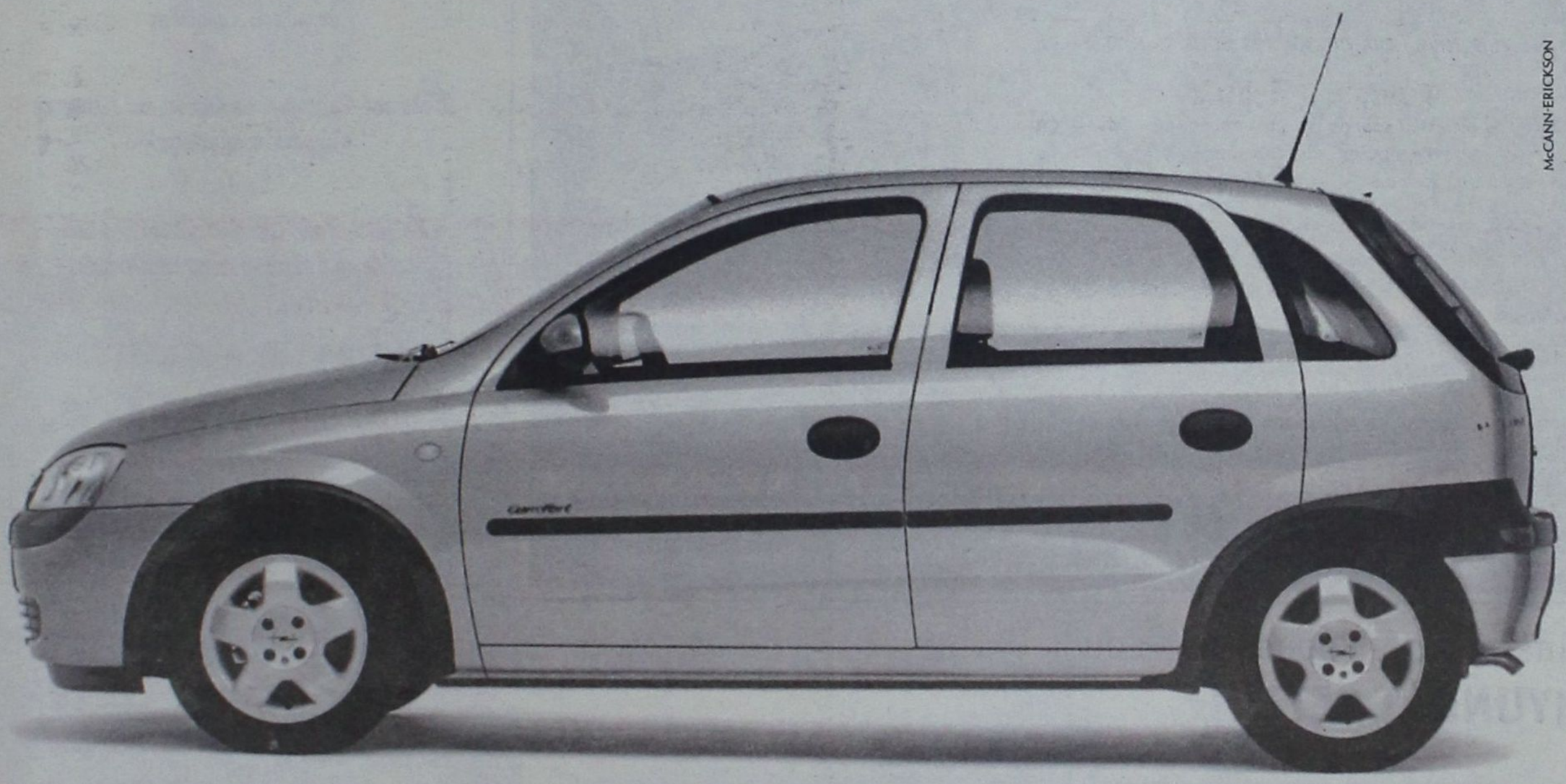

ΤΟ ΑΥΤΟΚΙΝΗΤΟ ΠΟΥ ΘΑ ΟΔΗΓΗΣΕΙ ΤΟ ΜΕΛΛΟΝ ΤΗΣ ΚΑΤΗΓΟΡΙΑΣ ΤΟΥ.

- Το μεγαλύτερο μεταξόνιο στην κατηγορία του για κορυφαία άνεση και ευρυχωρία
- Το μόνο στην κατηγορία του με «έξυπνους αερόσακους», ενεργά προσκέφαλα εμπρός και σύστημα αποσπώμενων πεντάλ για απαράμιλλη προστασία
- ...αλλά και δυναμικό πλαίσιο DSA, πλήρως γαλβανισμένο αμάξωμα και 12-ετή αντιδιαβρωτική εγγύηση για ενεργητική ασφάλεια και οδηγική απόλαυση που αντέχει στο χρόνο

NEO OPEL CORSA
ΠΑΘΟΣ ΓΙΑ ΖΩΗ

ΕΠΙΣΗΜΟΣ ΔΙΑΝΟΜΕΑΣ OPEL
ΜΑΜΑΛΙΓΚΑΣ ΑΕΒΕ: 3ο χλμ. Λ. Ρόδου – Λίνδου, Ρόδος 85 100, Τηλ.: 0241-61005.
ΕΜ. ΤΣΕΡΚΗΣ: Πηγάδια Καρπάθου, Κάρπαθος 857 00, Τηλ.: 0245-22889.

OPEL ASSISTANCE
3 ΧΡΟΝΙΑ ΔΩΡΕΑΝ
ΟΔΙΚΗ ΒΟΗΘΕΙΑ

OPEL
www.corsa.opel.gr



Δείτε το στη Rodos Car AE
3ο χλμ. Ρόδου-Καλλιθέας, 851 00 Ρόδος
Τηλ.: (02410) 64169, 68032-3, 61825
Fax: (02410) 68034

MINI COOPER S -Κατανάλωση (lt/100km): Κύκλος πόλης 11,4 -Κύκλος εκτός πόλης 6,8 -Μεικτός κύκλος 8,4 -Εκπομπές CO_2 (gram/km): 202

LA ROTISSERIE
Menu Degustation

Καλοκαιρινή Σαλάτα σε Φωλιά Κρέπας με Κρουτόν από Χαλούμι σε σάλτσα Vinaigrette από Βαλσαμικό Ξύδι

Ράκελος από Θαλασσινά, Αγριόρυζο και φύλλο Bokcoy σε σάλτσα Καραβίδας

Ρολό από Ψαρονέφρι με Γαρίδες και Προσούτο τυλιγμένο σε αμπελόφυλλο

Γαλιατέλες από κρέπα σε σάλτσα από Lime και Φρούτο Πάθους με παγωτό Μάνγκο

ΤΙΜΗ ΚΑΤ' ΑΤΟΜΟ 25€

RODOS PALACE
Resort Hotel • Convention Center

ΚΑΘΗΜΕΡΙΝΑ 19:00-23:45
ΚΡΑΤΗΣΕΙΣ ΤΗΛ.: 02410 25222

Μπείτε στον κόσμο του νέου
HYUNDAI GETZ!

Το Επίσημο Αυτοκίνητο των Ολυμπιακών Αγώνων ΑΘΗΝΑ 2004,
σας καλεί να ζήσετε μοναδικές διαδρομές μέσα στην πόλη,
αλλά και στιγμές απόδρασης στη φύση!
Άνετο, όμορφο, γρήγορο και ασφαλές στην οδήγηση,
είναι ιδανικό για "μοναχικούς" οδηγούς,
αλλά και για όλη την οικογένεια.
Ελάτε να γνωρίσετε από κοντά τον κόσμο του νέου GETZ,
κάνοντας ένα test drive στην έκθεσή μας.



RODOS MOTOR
Λεωφ. Καλλιθέας 4, Τηλ: 02410 77940 Fax: 02410 78121



Marc O'Polo®
Φθινοπωρινή - Χειμερινή Collection 2003



ΔΗΜ. ΘΕΜΕΛΗ 83
www.ciaoboutique.gr

ΝΕΑ ΤΗΛ: 0241 0 70401-2
e-mail: ciaoboutique@pao.gr



PARIS DAKKAR Winner 2001 MITSUBISHI PAJERO

Off road, είναι όπου σου αρέσει!



MITSUBISHI PAJERO PININ

1.8 & 2.0 κυβικά

Νέο 5θυρο Mitsubishi Pajero Pinin 4X4. Ένα καθαρόαιμο Pajero για δυναμικές διαδρομές μέσα και έξω από την πόλη. Με design Pininfarina, που κερδίζει σε εντυπώσεις, και με 2.000 κ.εκ. και το Super Select 4, το πρωτοποριακό του σύστημα μετάδοσης, που κερδίζουν σε επιδόσεις, το νέο Mitsubishi Pajero Pinin, όπως και κάθε Pajero άλλωστε, κυριαρχεί απόλυτα.

Νέο Mitsubishi Pajero Pinin: Κερδίζεις... όπου σου αρέσει!

Χαράξτε
το δικό σας δρόμο

MITSUBISHI MOTORS

ATHENS ADVERTISING

ΔΩΡΕΑΝ ΕΤΗΣΙΑ ΑΣΦΑΛΙΣΤΙΚΗ ΚΑΛΥΨΗ: ΟΔΙΚΗΣ ΠΡΟΣΤΑΣΙΑΣ,ΙΑΤΡΙΚΗΣ ΚΑΙ ΠΡΟΣΩΠΙΚΗΣ ΒΟΗΘΕΙΑΣ ΟΔΗΓΟΥ ΚΑΙ ΕΠΙΒΑΤΩΝ ΑΠΟ ΤΗΝ INTERAMERICAN

Θ. & Ι. ΚΑΛΛΙΓΑΣ ΑΕΒΕ

Λεωφ. Λίνδου 138, Τηλ: 67440 - 67441, Fax: 68462
e-mail: kaligcar@otenet.gr

1ο ΧΡΗΜΑΤΟΔΟΤΙΚΟ ΠΡΟΓΡΑΜΜΑ	2ο ΧΡΗΜΑΤΟΔΟΤΙΚΟ ΠΡΟΓΡΑΜΜΑ
0,58% σταθερό μηνιαίο επιτόκιο 0% προκαταβολή 72 δόσεις	0,75% σταθερό μηνιαίο επιτόκιο 0% προκαταβολή 1η δόση σε 12 μήνες ΑΤΟΚΑ 72 δόσεις

Διευθετούνται σήμερα οι εκκρεμότητες...

Η Αθλητική Ενωση Λέρου συνέχισε χθες την εντυπωσιακή της πορεία στην Α' Κατηγορία. Για την 7η «ημέρα» κέρδισε στην έδρα της τον Αρη Αρχαγγέλου, που μάλιστα είχε προηγηθεί στο σκορ.

Το ντέρμπι στ' Απόλλωνα, μεταξύ της τοπικής ομάδας και του Φοίβου δεν ανέδειξε νικητή.

Ο Ηρακλής Μαρπσών συνέχισε τις επιτυχίες του απέναντι στον Κλεόβουλο. Στην Κω, ο Διαγόρας Βατίου κέρδισε την άπειρη Δόξα Καρδάμαινας.

Ο ΑΕΡΑ δεν κατάφερε να κερδίσει και πάλι στην έδρα του. Αντίπαλός του ήταν η Αναγέννηση Εμπωνας, με την οποία αναδείχθηκε ισόπαλος.

Τέλος, η Θύελλα Πυλώνας, ξαναγύρισε στις επιτυχίες, αφού πήρε τους τρεις βαθμούς από τον Καλυμνιακό στη Ρόδο.

Η αυλαία της 7ης αγωνιστικής πέφτει σήμερα, με τα παιχνίδια:

- Κοσκινού (3μ.μ.): Διγενής - Ιάλυσος (Θ. Κυπραίος): Παπαδόπουλος, Βασιλειάδης, Τατάς (Καλαθενός)

- Αγιοι Απόστολοι (3 μ.μ.): Ορφέας - Κλεάνθης (Βεργίδης), Τσαγγάρης, Φραγκίνης, Σάββενας (Κόντζος).

ΣΚΟΡ ΚΑΙ ΣΚΟΡΕΡΣ

■ ΗΡΑΚΛΗΣ ΜΑΡ. - ΚΛΕΟΒΟΥΛΟΣ	1-0 (0-0)
(71' Χατζηστρατής)	
■ ΑΠΟΛΛΩΝ ΑΠ. - ΦΟΙΒΟΣ	0-0
■ ΑΕΡΑ - ΑΝΑΓΕΝΝΗΣΗ ΕΜΠ.	1-1 (1-1)
(16' Αγκάς, 21' αυτογκόλ Πίτσης)	
■ ΑΕ ΛΕΡΟΥ - ΑΡΗΣ ΑΡΧ.	2-1 (0-1)
(45' Στ. Μαγιόγλου, 60' Λουλουδιάς, 82' Καραμαλίκης)	
■ ΔΟΞΑ ΚΑΡΔ. - ΔΙΑΓΟΡΑΣ ΒΑΤ.	2-3 (0-2)
(21', 41' Μυρτό, 55' Καμπούρης Ι., 62' Τσιτσιλιάγκος, 74' Μιαούδης)	
■ ΘΥΕΛΛΑ ΠΥΛ. - ΚΑΛΥΜΝΙΑΚΟΣ	2-0 (1-0)
(45' πεν., 78' Οίκουτας)	
■ ΔΙΓΕΝΗΣ - ΓΣ ΙΑΛΥΣΟΣ	(σήμερα)
■ ΟΡΦΕΑΣ - ΚΛΕΑΝΘΗΣ	(σήμερα)

Αντεξαν οι άμυνες...

✓ Απόλλων Απολλώνων και Φοίβος μοιράστηκαν τους βαθμούς

✓ Ο γκολκήπερ των γηπεδούχων Λιάνη έκανε εκπληκτικές αποκρούσεις

ΑΠΟΛΛΩΝΑ.-

Το δραματικό φινάλε που είχε η αναμέτρηση του Απόλλωνα Απολλώνων με τον Φοίβο Κρεμαστής ήταν αυτό που θα μείνει στις μνήμες όσων παρακολούθησαν το παιχνίδι αυτό.

Το τελικό 0-0, σίγουρα δεν είναι αντάξιο του παιχνιδιού, το οποίο, αν εξαιρέσει κανείς το πρώτο εικοσάλεπτο, ήταν πάρα πολύ καλό, ωστόσο η συγκλονιστική εξέλιξη αποζημίωσε και με το παραπάνω τους φιλάθλους.

Οι γηπεδούχοι είχαν για «φύλακα άγγελο» τον εκπληκτικό Λιάνη που παρέδωσε μαθήματα ψυχραιμίας και υψηλού επιπέδου αντανακλαστικών σε πολύ δύσκολες φάσεις, οι οποίες θα μπορούσαν αναμφίβολα να βάλουν τον Φοίβο μπροστά στο σκορ. Ειδικά στον Μουσακίνια, ο Λιάνη είπε δύο φορές «όχι» σε θέσεις τετ - α - τετ, ενώ την τρίτη όπου ο γκολκήπερ του Απόλλωνα έκανε το μοναδικό του λάθος στον αγώνα (άστοχη έξοδος), βρέθηκε ο Πατρού για να διώξει πάνω στη γραμμή την κεφαλιά του αντίπαλου σέντερ φορ.

Η ομάδα της Κρεμαστής εκμεταλλεύτηκε κατά τον καλύτερο τρόπο την «κοιλιά» των γηπεδούχων στο δεύτερο ημίχρονο, αλλά προς το τέλος οι απολλωνιστές πίεσαν ασφυκτικά την άμυνα του Φοίβου και αν ήταν λίγο πιο προσεκτικοί θα μπορούσαν να σκοράρουν.



Ο Χρ. Αθανασίου σε μια επέλασή του

Με βάση λοιπόν την εικόνα του παιχνιδιού, το αποτέλεσμα μπορεί να κριθεί δίκαιο, καθώς και οι μεν και οι δε είχαν ευκαιρίες και μάλιστα κλασικές για να σκοράρουν.

ΟΙ ΠΙΟ ΑΞΙΟΛΟΓΕΣ ΦΑΣΕΙΣ

Στο 2' ο Αμπελάς με κεφαλιά, από καλή θέση, έστειλε τη μπάλα ψηλά πάνω από το οριζόντιο δοκάρι.

Στο 31' ο Ορφανός με απευθείας χτύπημα φάουλ έστειλε τη μπάλα στο κάθετο δοκάρι, ενώ την ίδια τύχη είχε απευθείας κόρνερ του Ξύπα στο 52'.

Στο 67' ο Μουσακίνιας έχασε διπλή ευκαιρία από θέση τετ α τετ. Το πρώτο πλασέ απέκρουσε ο Λιάνη και το δεύτερο σχεδόν σε κενή εστία ήταν άστοχο (άουτ). Στο 70' ο ίδιος παίκτης και πάλι από θέση τετ α τετ δεν μπόρεσε να νικήσει τον Λιάνη, ενώ τρία λεπτά αργότερα (στο 73') ωραίο σουτ του Σπανού απέκρουσε δύσκολα σε κόρνερ ο Σταματίου.

Στο 77' την κεφαλιά του Μουσακίνια πρόλαβε πάνω στη γραμμή σχεδόν ο Πατρού ενώ στο 78' ο Αθανασίου με κεφαλιά σχεδόν εξ επαφής έστειλε τη μπάλα πάνω από το οριζόντιο.

Στο 84' ο Ψύλλου με απευθείας εκτέλεση φάουλ, έστειλε τη μπάλα στο οριζόντιο δοκάρι.

Καλύτεροι των γηπεδούχων οι Λιάνη, Ψύλλου και Μαννάκης. Αρεσαν από τον Φοίβο οι Σεβδαλής και Ξύπας.

Καλή ήταν η διαιτησία του Φραγκίνη (Παπαδόπουλος - Τατάς). Στο 12' αποβλήθηκε με δεύτερη κίτρινη κάρτα ο Χαρικιόπουλος για αντικανονικό μαρκάρισμα στον Μαννάκη.

Οι συνθέσεις:

ΑΠΟΛΛΩΝ: Λιάνη, Πατρού, Ψύλλου, Σωτηράκης, Αθανασίου, Μαννάκης, Κώτσος (66' Σπανός), Κοσμάς (46' Μάνος), Μαθιός, Γκαρής, Ορφανός (79' Λυριστής).

ΦΟΙΒΟΣ: Σταματίου, Γιαννικάκης, Αμπελάς, Χριστοδούλου, Μάτσης (82' Κάβουρας), Μήτρου (53' Μουσακίνιας), Σεβδαλής, Χαρικιόπουλος, Τζήμας, Σινάνης (46' Μπρίνης), Ξύπας.



Ο Γιώργος Ξύπας ενώ κοντρολάρει τη μπάλα



Ο Π. Μαθιός σε μια από τις προσπάθειές του



Φάση στη μεγάλη περιοχή του Απόλλωνα

Η ΒΑΘΜΟΛΟΓΙΑ

		ΣΥΝΟΛΙΚΑ						ΕΝΤΟΣ				ΕΚΤΟΣ			
		ΑΓ	Β	ΤΕΡΜΑΤΑ	Ν	Ι	Η	ΤΕΡΜΑΤΑ	Ν	Ι	Η	ΤΕΡΜΑΤΑ	Ν	Ι	Η
1	Α.Ε. ΛΕΡΟΥ	7	18	16 - 6	6	0	1	9 - 2	3	0	0	7 - 4	3	0	1
2	ΔΙΓΕΝΗΣ	6	16	14 - 1	5	1	0	7 - 0	3	0	0	7 - 1	2	1	0
3	ΑΠΟΛΛΩΝ ΑΠ.	7	15	8 - 4	4	3	0	3 - 1	2	2	0	5 - 3	2	1	0
4	ΙΑΛΥΣΟΣ	6	14	8 - 3	4	2	0	5 - 1	3	0	0	3 - 2	1	2	0
5	ΘΥΕΛΛΑ ΠΥΛ.	7	13	9 - 3	4	1	2	9 - 0	4	0	0	0 - 3	0	1	2
6	ΑΡΗΣ ΑΡΧ.	7	12	15 - 10	3	3	1	10 - 5	2	2	0	5 - 5	1	1	1
7	ΗΡΑΚΛΗΣ ΜΑΡ.	7	11	11 - 13	3	2	2	6 - 5	2	1	1	5 - 8	1	1	1
8	ΦΟΙΒΟΣ	7	9	8 - 8	2	3	2	2 - 3	1	1	1	6 - 5	1	2	1
9	ΑΝΑΓΕΝΝΗΣΗ ΕΜΠ.	7	8	7 - 11	2	2	3	4 - 5	2	0	2	3 - 6	0	2	1
10	ΔΙΑΓΟΡΑΣ ΒΑΤ.	7	7	6 - 8	2	1	4	3 - 3	1	1	1	3 - 5	1	0	3
11	ΚΑΛΥΜΝΙΑΚΟΣ	7	7	8 - 11	2	1	4	7 - 4	2	1	0	1 - 7	0	0	4
12	ΟΡΦΕΑΣ	6	5	6 - 11	1	2	3	5 - 1	1	1	0	1 - 10	0	1	3
13	ΑΕΡΑ	7	5	8 - 15	1	2	4	4 - 10	0	1	2	4 - 5	1	1	2
14	ΚΛΕΑΝΘΗΣ	6	4	3 - 6	1	1	4	2 - 3	1	1	2	1 - 3	0	0	2
15	ΚΛΕΟΒΟΥΛΟΣ	7	3	2 - 11	1	0	6	1 - 3	1	0	2	1 - 8	0	0	4
16	ΔΟΞΑ ΚΑΡΔ.	7	2	6 - 13	0	2	5	5 - 6	0	2	2	1 - 7	0	0	3

ΟΙ ΚΟΡΥΦΑΙΟΙ

ΗΡΑΚΛΗΣ ΜΑΡ.: Παπανικολάου
ΚΛΕΟΒΟΥΛΟΣ: Διάκουλας
ΑΠΟΛΛΩΝ ΑΠ. Λιάνη
ΦΟΙΒΟΣ: Σεβδαλής
ΑΕΡΑ: Μοσχούς
ΑΝΑΓΕΝΝΗΣΗ ΕΜ. Κρητικός
ΑΕ ΛΕΡΟΥ: Καραμαλίκης
ΑΡΗΣ ΑΡΧ.: Μαγιόγλου Στ.
ΔΟΞΑ ΚΑΡΔΑΜ.: Μουνούχος
ΔΙΑΓΟΡΑΣ Β.: Μυρτό
ΘΥΕΛΛΑ ΠΥΛ.: Οίκουτας
ΚΑΛΥΜΝΙΑΚΟΣ: Σισαλούης
ΔΙΓΕΝΗΣ: -
Γ.Σ. ΙΑΛΥΣΟΣ: -
ΟΡΦΕΑΣ: -
ΚΛΕΑΝΘΗΣ: -

Η ΕΠΟΜΕΝΗ ΑΓΩΝΙΣΤΙΚΗ

Ορφέας - Απόλλων Απ.:
Φοίβος - Θύελλα Πυλ.
Κλεάνθης - ΑΕ Λέρου
Καλυμνιακός - Διγενής
Αρης Αρχ. - ΑΕΡΑ
Ιάλυσος - Ηρακλής Μαρ.
Αναγέννηση Εμπ. - Διαγόρας Β.
Κλεόβουλος - Δόξα Καρδ.

Ισοπαλία στ' Αφάντου

ΑΦΑΝΤΟΥ._

✓ ΑΕΡΑ και Αναγέννηση Εμπωνα μοιράσθηκαν γκολ (1-1) και βαθμούς

Χωρίς νικητή έληξε το παιχνίδι στο γήπεδο Αφάντου καθώς ΑΕΡΑ και Αναγέννηση Εμπωνα, δεν μπόρεσαν να βρουν περισσότερες φορές το δρόμο προς τα δίχτυα. Όμως αυτό δεν σημαίνει ότι οι αντίπαλοι δεν δημιούργησαν τις ευκαιρίες για ν' αυξήσουν το σκορ. Το παιχνίδι ήταν ανοιχτό, χωρίς σκοπιμότητες αλλά οι αμυντικές γραμμές στο σύνολό τους δούλεψαν καλά, με αποτέλεσμα να περιοριστούν οι επιθετικές προσπάθειες των αντιπάλων.

Καμία από τις δύο ομάδες δεν μπόρεσε να επιβάλει το ρυθμό της στο παιχνίδι αφού η υπεροχή ήταν εναλλασσόμενη και κατά διαστήματα. Βέβαια οι φιλοξενούμενοι δεν κατάφεραν να εκμεταλλευτούν την αριθμητική τους υπεροχή, όταν ο ΑΕΡΑ έμεινε με δέκα παίκτες λόγω αποβολής με δεύτερη κίτρινη κάρτα του Κοντόγιαννου. Παρόλα αυτά το αποτέλεσμα κρίνεται δίκαιο για τις δύο ομάδες που μοιράσθηκαν βαθμούς και γκολ σ' αυτή την αναμέτρηση.

Οι κυριότερες φάσεις και τα γκολ

8': Ο Αγκάς από πλεονεκτική θέση έκανε το δυνατό σουτ, στέλνοντας τη μπάλα στο αριστερό κάθετο δοκάρι του Λορέντζου.

12': Δυνατό σουτ του Λυριστή μέσα από την μεγάλη περιοχή απέκρουσε ο Χαλκιόπουλος.

16': Από λάθος των αμυντικών ο Αγκάς πήρε τη μπάλα και με πλασέ την έστειλε στα δίχτυα, 0-1.

21': Ο Πίτσης εκτέλεσε κόρνερ από αριστερά και ο Παπανικολάου στην προσπάθειά του ν' αποκρούσει, πιεζόμενος από τον Κατσιδώνη, την έστειλε στα δίχτυα της ομάδας του 1-1.

35': Πολύ ωραία ατομική ενέργεια του Διακίδη από δεξιά που απέφυγε και τον τερματοφύλακα, όμως πήγε πολύ πλάγια και καθυστέρησε να πλασάρει, χάνοντας σπουδαία ευκαιρία.

47': Από λάθος της άμυνας ο Παπανικολάου πήρε τη μπάλα στη μεγάλη περιοχή, σούταρε, όμως απέκρουσε για λογαριασμό του Λορέντζου το αριστερό κάθετο δοκάρι.

68': Αποβλήθηκε με δεύτερη κίτρινη κάρτα ο Κοντόγιαννος.

82': Ο Γιαννακάκης μπήκε από δεξιά, έβγαλε τη σέντρα στον Καλογήρου, που βρισκόταν στο δεύτερο δοκάρι, όμως το πλασέ που έκανε ο έμπειρος παίκτης πέρασε δίπλα από το αριστερό κάθετο δοκάρι του Χαλκιόπουλου.

87': Σέντρα του Κωνσταντάκη από δεξιά, δεν πρόλαβε να πλασάρει ο Αγκάς.

89': Ωραίος συνδυασμός των παικτών του ΑΕΡΑ, δυνατό πλασέ του Κατσιδώνη, πάνω από το οριζόντιο δοκάρι.

Από τους γηπεδούχους άρεσαν περισσότερο οι Μοσχούς, Γιαννακάκης Δ., Γιαννακάκης Χρ. Κοιλιάς, ενώ από την Αναγέννηση προσπάθησαν Κρητικός, Αυγέρης, Κωνσταντάκης, Βασιλώττος.

Πολύ καλός ο διαιτητής κ. Κατσιδώνης Ευ. όπως και οι βοηθοί του κ.κ. Ορφανός - Ταράλης.

Α.Ε.Ρ.Α.: Λορέντζος, Διακίδης (67' Καλογήρου Κυρ.), Κατσιδώνης, Γιακουμάκης, Μοσχούς, Κοιλιάς, Κοντόγιαννος, Πίτσης (84' Μουστάκας), Γιαννακάκης Δ., Λυριστής, Γιαννακάκης Χρ.

Αναγέννηση Εμπ.: Χαλκιόπουλος, Βασιλώττος, Μπρόκος (79' Καλτσούλας), Αυγέρης, Ι. Κρητικός, Κωνσταντάκης, Σταμούλης (61' Κρητικός Β.), Καραγιαννάκης (18' Παπανικολάου), Αγκάς, Θεολόγου, Παπαλεξάνδρου.



Η κεφαλιά του Κατσιδώνη πέρασε πάνω από το οριζόντιο δοκάρι του Χαλκιόπουλου



Πολύ κοντά στις φάσεις ήταν ο διαιτητής κ. Κατσιδώνης

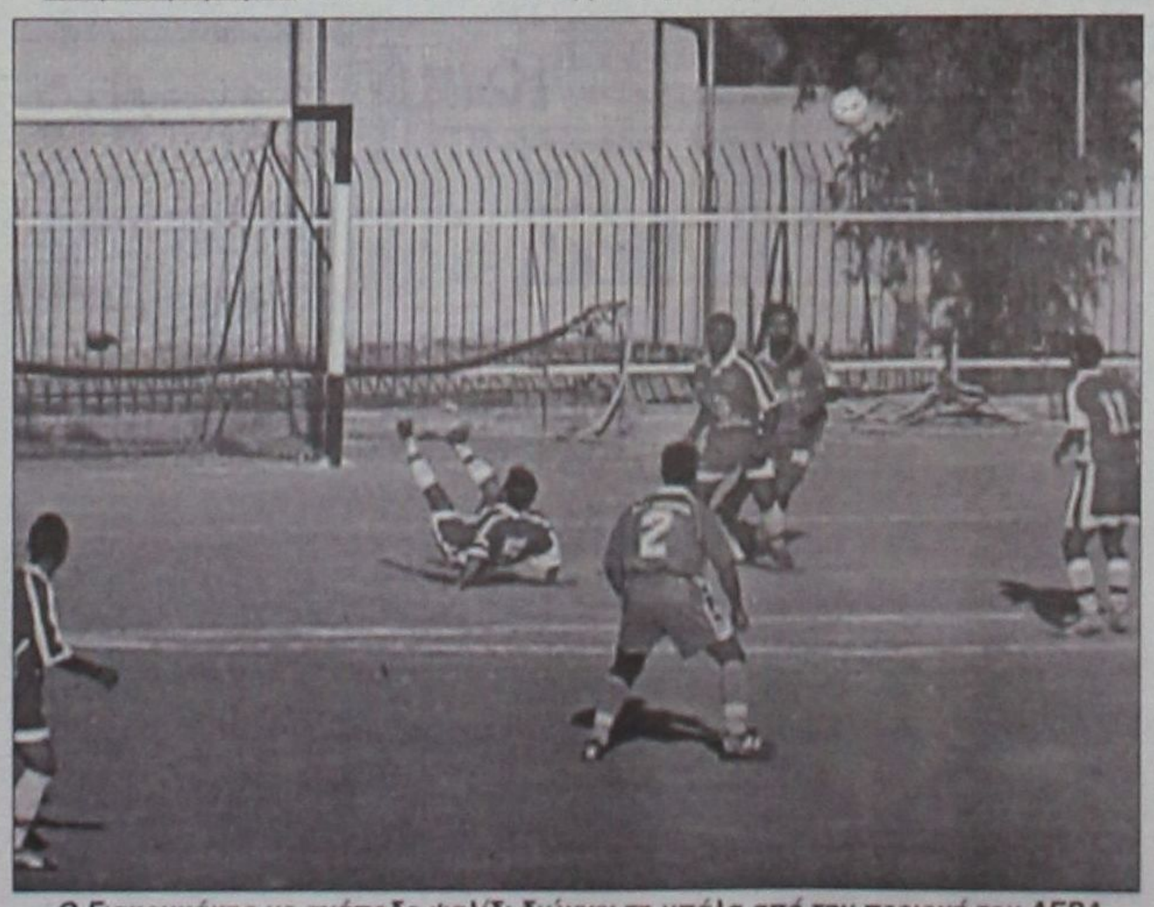

Ο Γιακουμάκης με ανάποδο ψαλίδι διώχνει τη μπάλα από την περιοχή του ΑΕΡΑ

Δίκαιη και άνετη (2-0) επικράτηση της Θύελλας

ΠΥΛΩΝΑ
Ανταπόκριση Γιάννη Αρνά

Με σκόρερ τον Κώστα Οίκουτα, η Θύελλα Πυλώνας κέρδισε στην έδρα της τον Καλυμνιακό με 2-0.

Οι γηπεδούχοι είχαν την πρωτοβουλία των κινήσεων σχεδόν σε όλη τη διάρκεια του αγώνα. Θα μπορούσαν να είχαν σημειώσει κι άλλα γκολ, αν οι επιθετικοί τους ήσαν πιο εύστοχοι και πιο τυχεροί.

Ο Καλυμνιακός και πάλι ήρθε στη Ρόδο με λιγότερους παίκτες. Συγκεκριμένα, κατέβηκε να παίξει με 13, ανάμεσά τους και νεαροί.

ΦΑΣΕΙΣ ΚΑΙ ΓΚΟΛ

Στο 14' από φάουλ του Δημητρόπουλου η μπάλα κτύπησε στο οριζόντιο δοκάρι κι έσκασε στο έδαφος. Στη συνέχεια της φάσης, ο Παρδαλάς έπιασε την κεφαλιά που έφυγε λίγο άουτ. Ακολούθησαν οι διαμαρτυρίες των γηπεδούχων προς τη διαιτησία, ότι η μπάλα είχε περάσει τη γραμμή του τέρματος, κάτι που δεν είδε (και δεν υπέδειξε) ο «βοηθός» διατητού Σιδηρόπουλος Α.

Στο 44' σημειώθηκε άλλη μια φάση που ξεσήκωσε τις διαμαρτυρίες του γηπεδούχων. Ο Κουτσουμπάρης εκτέλεσε κόρνερ και ο Οίκουτας, με τακουνάκι γύρισε τη μπάλα προς την εστία.Κι ενώ η μπάλα κατευθυνόταν προς τα δίχτυα του Λελέκη, ο Παρδαλός με προβολή την έσπρωξε στα δίχτυα. Το γκολ όμως, δεν μέτρησε, καθώς ακυρώθηκε με σφύριγμα του κ. Χατζηνικόλα και χωρίς την υπόδειξη του «βοηθού» κ. Σιδηρόπουλου.

Στο 45' ο Οίκουτας με βαθιά σέντρα έστειλε τη μπάλα στην αντίπαλη περιοχή. Εκεί ο Χαλίκος Δ., στην προσπάθεια να διώξει την άγγιξε με το χέρι, για να δοθεί πέναλτι στους γηπεδούχους. Το εκτέλεσε εύστοχα ο Οίκουτας, που άνοιξε το σκορ (1-0).

Το τελικό 2-0 έγινε στο 78', πάλι με τον Οίκουτα (κοντινό σουτ). Προηγήθηκε σουτ του Κούτρα και ασθενής απόκρουση του Λελέκη.

Ξεχώρισαν από τους νικητές οι Οίκουτας, Κούτρας και Λεβέντης. Ξεχώρισαν από τον Καλυμνιακό οι Σισαλούης, Χανδακάρης και Βούης Ν.

• Καλός ήταν ο διαιτητής κ. Χατζηνικόλας (Κατσιδώνης Ε., Σιδηρόπουλος Α.).

ΘΥΕΛΛΑ ΠΥΛΩΝΑΣ: Σαρικάς, Κουτσουμπάρης, Κούτρας, Παπαϊωάννου, Ρίζος, Δημητρόπουλος, Μωραΐτης, Βαλουκτσίδης, Καραμαρίας (1' Λεβέντης), Οίκουτας, Μαγιάφης (1' Παρδαλού, 75' Κουκουβάης).

ΚΑΛΥΜΝΙΑΚΟΣ: Λελέκης, Σισαλούης, Χαλίκος Θ., Γαλουζής, Χανδακάρης, Χαλίκος Δ., Βούης Ι., (60' Καμπουράκης), Μακαρούνας, Γλυκοκάλαμος, Βούης Ν., Λάμπος (75' Καληδώνης).

Η Α.Ε. Λέρου «γύρισε» το παιχνίδι στο β' μέρος

✔ Έχανε και επεκράτησε με 2-1 του Άρη

ΛΕΡΟΣ

Την έκτη της νίκη (σε επτά παιχνίδια) σημείωσε χθες η ΑΕ Λέρου! Στην έδρα της κέρδισε τον Άρη Αρχαγγέλου με 2-1 και για πρώτη φορά ανέβηκε στο «ρετιρέ» της βαθμολογίας (ο Διγενής παίζει σήμερα), αποδεικνύοντας ότι φέτος είναι η χρονιά της!

Κάνοντας ένα δυναμικό ξεκίνημα στην επανάληψη κι έχοντας ένα καλό 20λεπτο, στο ίδιο διάστημα, οι γηπεδούχοι που βρίσκονταν πίσω στο σκορ, μπόρεσαν να ισοφαρίσουν και να περάσουν μπροστά στο σκορ.

Ο Άρης «άγγιξε» το 2-2 στην εκπνοή του αγώνα.

Το πρώτο μέρος έληξε με τις δύο ομάδες να έχουν μοιρασμένη την υπεροχή, αλλά τον Άρη να προηγείται με τον Σταύρο Μαγιόγλου στο 45' (απευθείας κόρνερ).

Στο 60' ο Λουλουδιάς εκμεταλλεύτηκε σύγχυση στην περιοχή του Άρη και από κοντά ισοφάρισε σε 1-1.

Με κεφαλιά του Καραμαλίκη στο 82, η ΑΕ Λέρου έκανε το 2-1, που ήταν το τελικό σκορ.

Στο 90' η κεφαλιά του Σταύρου Μαγιόγλου - σε χτύπημα κόρνερ - πέρασε άουτ.

Οι Καραμαλίκης, Βαλσαμής και Αρίνιν ξεχώρισαν από την ΑΕ Λέρου. Καλύτεροι του Άρη οι Μαγιόγλου Στ., Κοντόγιαννος και Παπαπαναγιώτου.

• Πολύ καλή ήταν η διαιτησία του κ. Κατέρη (Μηνάς, Μαυρουδής).

Α.Ε. ΛΕΡΟΥ: Χαλκίδης, Φλωρεντής, Φιλακούρης (85' Ηλίας), Λουλουργάς, Λουλουδάς, Βαλσαμής, Λιβανός, Αρίνιν, Καραμαλίκης, Διαμαντάρας Ι, Ιγνατίδης Α' (46' Φουντής).

ΑΡΗΣ: Παπαπαναγιώτου, Μαγιόγλου Στ, Παπαοικονόμου (46' Αμύγδαλος), Παρδαλός Στ., Μαγιόγλου Στ., Φουτούλης, Κοντόγιανος, Τραχανάς, Πευκιανάκης, Κοτσίκος (72' Παντίδος), Λεβέντης.

28η Οκτώβρη 1940

Γιορτή μεγάλη σήμανε και τούτη τη φορά
μνήμες ηρώων στήθηκαν αξίζουν Ωσαννά!..
Είναι αυτοί που πίστεψαν και μόχθησαν πολύ
είναι δικιά τους η τιμή, θυσίες και διωγμοί.
Έτρεχαν πάνω στα βουνά, με χιόνια μοναχοί·
φώναξαν ΟΧΙ στον εχθρό, πεθαίνουνε εκεί.
Αφήνουν μάνες, ορφανά, χήρες, γονιούς, παιδιά·
δεν σκιάζονται για τίποτα, αξίζει η λευτεριά.
Κι αν η γαλανόλευκη στέκει εκεί ψηλά·
το οφείλουμε στους ήρωες, σε άνδρες και παιδιά.
Έβλεπαν τη σημαία μας μαζί με το σταυρό
κι ένιωθαν μέσ' στα στήθια τους μεγάλο χαλασμό.
Χριστέ μου τέτοια δύναμη πώς βρέθηκε σ' αυτούς·
και τα 'βαλαν με μύριους και φοβερούς εχθρούς;
Ελλάδα, μάνα, αθάνατη, πατρίδα μας τρανή
αξίζουν οι θυσίες τους για Σένανε Αγνή.
Υψώνεται η σημαία μας μαζί με τον Σταυρό
να νιώθουμε Έλληνες σωστοί μαζί με το Χριστό.
Γιατί η Ελλάδα είναι ο τόπος μου πολύ την αγαπώ·
και νιώθω υπερήφανος που ζω κι αναπολώ·
την άκαμπτη κι αγέρωχη θυσία σας αυτή·
Αθάνατοί μας ήρωες, άγνωστοι και γνωστοί.

Μικρό δείγμα τιμής για τους προγόνους μας
Το ποίημα έγραψε: ο Πρωτοπρεσβύτερος
παπα-Κυριάκος Μανέττας
Θεολόγος - Δάσκαλος
Εφημέριος στο ναΰδριο του Πανεπιστημίου Αιγαίου Ρόδου

Ολη η ...Δόξα και όλη η χάρη στον Διαγόρα Βατίου (2-3)

ΚΑΡΔΑΜΑΙΝΑ

Μπορεί να προηγήθηκε με 3-0, όμως στο τέλος πήρε μια αγχώδη νίκη με 3-2! Ο λόγος για το Διαγόρα Βατίου, που χθες έπαιξε με τη Δόξα Καρδάμαινας στην Κω.

Οι φιλοξενούμενοι μετά το 55' «χαλάρωσαν» επικίνδυνα, για να δεχτούν δύο γκολ έως το 74'. Τελικά, μπόρεσαν να κρατήσουν το σκορ που τους χάρισε μία ακόμη νίκη. Την πρώτη εκτός έδρας.

ΦΑΣΕΙΣ ΚΑΙ ΓΚΟΛ

Στο 12' ο Έλληνας με σουτ «σημάδεψε» το οριζόντιο δοκάρι.

Το 0-1 «γράφτηκε» στο 21' με τον Μυρτό. Ο ίδιος παίκτης με ατομική προσπάθεια διπλασίασε τα γκολ του Διαγόρα στο 41'.

Στο 55' ο Γιάννης Καμπούρης με σουτ μέσα από την περιοχή, πέτυχε το 0-3.

Το 1-3 έγινε στο 62', με πλασέ του Τσιτσιλιάγκου, που πρόλαβε την έξοδο του Κεφάλα.

Στο 74' διαμορφώθηκε το τελικό 2-3 με προβολή του Μιαούδη.

Διακρίθηκαν από τη Δόξα οι Μουνούχος, Τσικνής Π. και Ντινόρης. Άρεσαν από το Διαγόρα οι Κωστάκης, Κεφάλας, Μυρτό και Δημητρόπουλος.

• Καλή ήταν η διαιτησία του κ. Σιδηρόπουλου Σ. (Αργυρίου, Αλαχιώτης).

ΔΟΞΑ ΚΑΡΔ.: Κατσίλης, Μουνούχος, Τσικνής Α., Τσικνής Π., Κούρτης, Πιζάνιας, Τσιτσιλιάγκος, Μιαούδης, Ντινόρης, Καραναστάσης, Αγρέλης.

ΔΙΑΓΟΡΑΣ ΒΑΤ.: Κεφάλας, Κωστάκης, Μπούρδας, Καράμπης, Τσιβρινής, Κουλουμπράκης, Χωρίτης, Έλληνας, Μυρτό, Καμπούρης, Δημητρόπουλος.





C-Class Sports Coupé 1800 cc.

- Κινητήρας Kompressor 1.800 cc με 143 hp-163 hp-192 hp
- Τελική ταχύτητα 240 km/h και 0-100 km/h σε 8,1"
- Αξεπέραστη ασφάλεια, τεχνολογική υπεροχή

Mercedes-Benz

mobilo-life
30 χρόνια ξένοιαστης οδήγησης

Mercedes-Benz FINANCE

www.mercedes-benz.gr

ΑΦΟΙ ΧΑΤΖΗΜΙΧΑΛΗ Ο.Ε.
Επίσημος έμπορος της Mercedes-Benz Ελλάς για το νομό Δωδεκανήσων
Έκθεση: ΡΟΔΟΣ, 9ο χλμ. Ρόδου-Λίνδου, τηλ.: (02410) 62941

«Ξινή» νίκη για τον Ηρακλή!

✔ Κέρδισε 1-0 τον Κλεόβουλο, αλλά έχασε τους Σαλπιγκτίδη, Χατζηστρατή με κόκκινη κάρτα
✔ Οργή για τη διαιτησία του Περικλή Βασιλειάδη

ΚΡΕΜΑΣΤΗ
Του Μπάμπη Θεοδώρου

Δύσκολη νίκη πέτυχε το Σάββατο στην Κρεμαστή, ο Ηρακλής Μαριτσών επί του Κλεόβουλου, με 1-0, ωστόσο οι τρεις - σημαντικοί κατά τ' άλλα - βαθμοί του βγήκαν ξυνοί, αφού αποβλήθηκαν οι Σαλπιγκτίδης, Χατζηστρατής, με 2η κίτρινη κάρτα, ενώ αρκετοί άλλοι ποδοσφαιριστές του «κιτρινίστηκαν» από το διαιτητή Βασιλειάδη με αποτέλεσμα να κινδυνεύει να παραταχθεί αποδεκατισμένος την ερχόμενη Κυριακή στο «Οικονομίδειο» στο παιχνίδι με τον Γ.Σ. Ιάλυσο.

Το παιχνίδι δεν ικανοποίησε τους αρκετούς θεατές, Μαριτσενούς στο σύνολό τους και όσο περνούσε η ώρα ήταν προφανές ότι όποιος σημείωνε πρώτος γκολ αυτός θα έπαιρνε και τη νίκη.

Οι δύο ομάδες, σκιές του γνωστού καλού εαυτού τους ταλαιπώρησαν τη μπάλα ενώ ήταν ολοφάνερο το επιθετικό τους πρόβλημα, αφού δύσκολα ολοκλήρωναν τις προσπάθειές τους.

Πάντως μέχρι το 70' ο αγώνας κυλούσε σε ήρεμα και πολιτισμένα πλαίσια και μόνο στο τελευταίο εικοσάλεπτο οξύνθηκαν τα πνεύματα με τη συμβολή του διαιτητή Περικλή Βασιλειάδη ο οποίος είναι αλήθεια ότι φρόντισε για μία ακόμη φορά να εξαντλήσει την αυστηρότητά του, μοιράζοντας αφειδώς κάρτες, προκαλώντας παράλληλα την οργή και των δύο ομάδων.

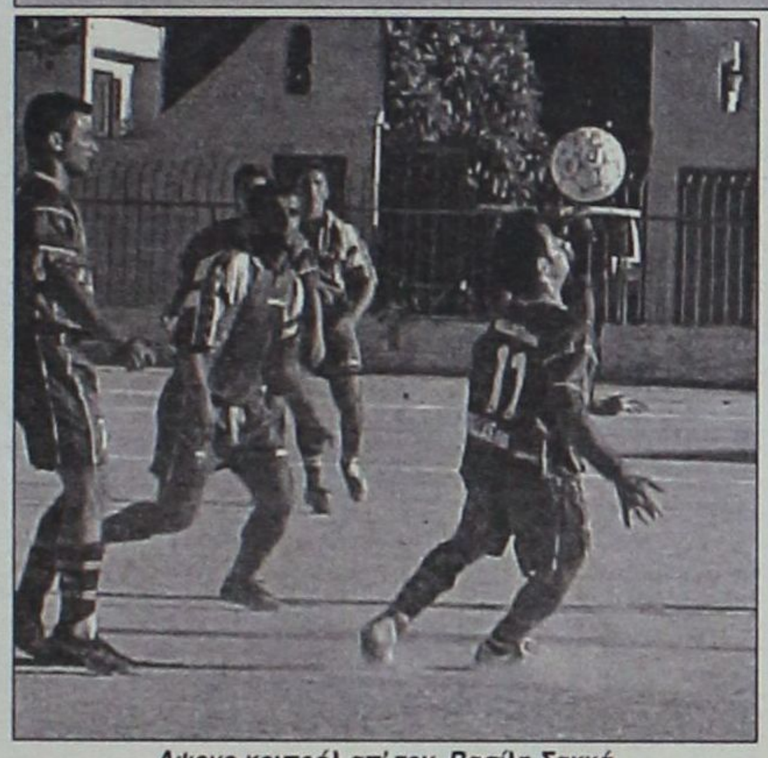
Αψογο κοντρόλ απ' τον Βασίλη Σακκά

Φάσεις και γκολ

12': Ο Κουφομανώλης από πλεονεκτική θέση πλάσαρε μόλις πάνω από το οριζόντιο δοκάρι του Διάκουλα.

15': Ο Παπανικολάου έβγαλε μια μπαλιά-λουκούμι στο Σάρλη ο οποίος πλάσαρε ελάχιστα άουτ.

25': Κοντινή κεφαλιά του Κουφομανώλη έφυγε μόλις πάνω από το οριζόντιο δοκάρι της εστίας του Κλεόβουλου.

41': Ο Γιακουμάρος με ένα γιγάντιο σλάλομ έπιασε το διαγώνιο σουτ για να φύγει η μπάλα ξυστά άουτ απ' το δεξί δοκάρι του Διάκουλα.

53': Ο Διάκουλας με αυτοθυσία έπεσε στα πόδια του Κουφομανώλη αποσοβώντας την παραβίαση της εστίας του.

64': Ο Βασίλης Σακκάς έφυγε μπροστά, όμως το δυνατό σουτ που επιχείρησε έδιωξε όπως όπως με τα πόδια ο Σαββιδάκης σε κόρνερ.


Σπουδαία η συμβολή του Χατζηστρατή στη νίκη του Ηρακλή

68': Ο Δημήτρης Σαλπιγκτίδης αντικρίζει τη δεύτερη κίτρινη του διαιτητή Βασιλειάδη και ταυτόχρονα το χειρότερο δώρο για την ονομαστική του εορτή!

71': Σε μια ξαφνική αντεπίθεση του Ηρακλή ο Χατζηστρατής από πλάγια αριστερά έπιασε ένα ψηλοκρεμαστό σουτ, «κρεμώντας» τον Διάκουλα και σημειώνοντας το μοναδικό τέρμα της συνάντησης (1-0).

73': Ο προπονητής του Ηρακλή Βασίλης Αθανασίου αποβάλλεται από τον πάγκο του για έντονες διαμαρτυρίες στα σφυρίγματα του διαιτητή.

75': Ένα ξαφνικό, γυριστό σουτ του Παπαγεωργίου έφυγε ελάχιστα έξω απ' το δεξί δοκάρι του εξουδετερωμένου Διάκουλα.

77': Ο Χατζηστρατής αποβάλλεται με 2η κίτρινη κάρτα, αφήνοντας την ομάδα του με εννιά παίκτες στο κρισιμότερο ίσως σημείο του αγώνα.

81': Την ίδια τύχη είχε και ο Μιμιγιάννης του Κλεόβουλου!

85': Ξαφνικό σουτ του Σακκά στέλνει τη μπάλα ξυστά έξω από το αριστερό δοκάρι του Γιώργου Σαββιδάκη.

Παπανικολάου, Αναγνώστου, Γιακουμάρος και Χατζηστρατής ξεχώρισαν από τον Ηρακλή ενώ από τον Κλεόβουλο διακρίθηκαν ο γκολκήπερ Διάκουλας και οι Φρατζάκης, Λάμπης και Χαρίτος.

Ο διαιτητής Βασιλειάδης κατάφερε ένα ήρεμο παιχνίδι να το κάνει «ηφαίστειο» προκαλώντας την οργή και των δύο ομάδων. Μάλιστα μετά το τέλος του παιχνιδιού τόσο ο πρόεδρος του Ηρακλή κ. Γιώργος Παπαδημήτρης όσο και ο προπονητής του Βασίλης Αθανασίου καταφέρθηκαν με σκληρές δηλώσεις κατά του κ. Βασιλειάδη (δημοσιεύονται στη σελίδα «Όσα φέρνει η... μπάλα»), απειλώντας ακόμη και με αποχώρηση απ' το πρωτάθλημα!

Καλά τα πήγαν οι επόπτες Μίχας και Π. Κατσιδώνης.

ΗΡΑΚΛΗΣ: Γ. Σαββιδάκης, Παπακωνσταντής, Σκόρπος, Παπανικολάου, Αναγνώστου, Σαλπιγκτίδης, Μπιλιάς (78' Μανωλάς), Γιακουμάρος, Κουφομανώλης (90' Λολάκης), Χατζηστρατής, Σάρλης (67' Παπαγεωργίου).

ΚΛΕΟΒΟΥΛΟΣ: Ι. Διάκουλας, Οικονομάκης, Μιμηγιάννης, Παρισίδης (1' Σακκάς), Φρατζάκης (79' Κοντέλλας), Β. Ιωαννίδης, Πόλος, Κορνάρος, Λάμπης, Χαρίτος, Πέρος (1' Πιτσουρδάκης).

KRONOS SECURITY
Παπασταθόπουλος Παναγιώτης
ΣΥΣΤΗΜΑΤΑ
• Ασφάλειας • Πυρανίχνευσης
• Τηλεφωνικά Κέντρα
• Κλειστά Κυκλώματα Τηλεόρασης
• Θυροτηλεοράσεις • Access Control
Καποδιστρίου 72, 851 00 ΡΟΔΟΣ • Τηλ. & Fax: 02410.27207, κιν.: 0936.074843
paneirpan@panafonet.gr • www.geocities.com/kronossecur

Ο Ανδρέας Βλασσόπουλος διάδοχος του Νίκου Μαντικού

Ο Ανδρέας Βλασσόπουλος, θα είναι σύμφωνα με καλά διασταυρωμένες πληροφορίες ο διάδοχος του Νίκου Μαντικού, στον πάγκο του Κλεάνθη Παραδεισίου.

Οι δύο πλευρές έδωσαν τα χέρια, αργά το μεσημέρι του Σαββάτου και σήμερα αναμένεται να εγκριθεί και τυπικά η πρόσληψη του από το Δ.Σ. του Κλεάνθη.

Πρόκειται για ικανότατο προπονητή, με ακέραιο χαρακτήρα και ήθος που αναμένεται να βοηθήσει σημαντικά την ομάδα του Παραδεισίου να ανακάμψει αγωνιστικά και να αποκτήσει τη χαμένη της αυτοπεποίθηση. Έχει αγωνιστεί στον ΠΑΟ Διαγόρα, τον ΑΣ Ρόδος και τον Ηρακλή Μαριτσών ενώ έχει διατελέσει προπονητής του Ακουσιλάου, της Δόξας Ψίνθου, του Αστέρα Παστίδας και άλλων ομάδων του νησιού.

ΕΥΧΑΡΙΣΤΗΡΙΟ



Ευχαριστώ απ' τα βάθη της καρδιάς μου, τις συνδημότισσες και συνδημότες του Δήμου Ρόδου, που περιέβαλαν με την αγάπη και τη στήριξή τους και με τίμησαν με την ψήφο τους, αναδεικνύοντάς με Δημοτικό Σύμβουλο.

Φίλες - Φίλοι,

Σας διαβεβαιώ ότι θα ανταποκριθώ της εμπιστοσύνης και των προσδοκιών σας και σας καλώ να συνεχίσουμε μαζί τον αξιοπρεπή αγώνα μας.

Μαντάλης Περικλής
Δημοτικός Σύμβουλος
του ΓΙΩΡΓΟΥ ΓΙΑΝΝΟΠΟΥΛΟΥ
ΡΟΔΟΣ ΑΝΘΡΩΠΙΝΗ ΠΟΛΗ

ΕΥΧΑΡΙΣΤΗΡΙΟ

Συμπατριώτισσες και Συμπατριώτες,

Θεωρώ υποχρέωση μου να ευχαριστήσω όλους εσάς που στηρίξατε την «Νομαρχιακή Αναγέννηση» και με την ψήφο σας μου δώσατε την ευκαιρία να εκλεγώ για δεύτερη συνεχή φορά στο Νομαρχιακό Συμβούλιο.



Θα συνεχίσω με όλες μου τις δυνάμεις να εργάζομαι για την ανάδειξη και επίλυση των προβλημάτων που απασχολούν τον κόσμο των νησιών μας.

Θα τιμήσω την ψήφο σας με ήθος και συνέπεια όπως την υπηρέτησα τα προηγούμενα τέσσερα χρόνια.

Μιχάλης Μπαριανάκης
Πρόεδρος Ν.Α.Ο.Δ.
Νομαρχιακός Σύμβουλος

Zorpidis
ΤΟΥΡΙΣΤΙΚΟΣ ΟΡΓΑΝΙΣΜΟΣ
Αλεξ. Διάκου και Λοχαγού Φανουράκη 31.
Τηλ. (02410) 20625, 30054 FAX 26745

ΤΑΞΙΔΙΑ! ΕΠΩΝΥΜΑ

Απολαύστε τις διακοπές σας στα πιο φημισμένα θέρετρα της Ευρώπης!
Νιώστε τη μαγεία του ταξιδιού σας περπατώντας στις λεωφόρους των ευρωπαϊκών μεγαλουπόλεων
ή
απλώς χαλαρώστε στα πανέμορφα τοπία της ΕΛΛΑΔΑΣ μας, αλλά και σε παραδεισένιους εξωτικούς μακρινούς τόπους!
ΠΡΟΤΑΣΕΙΣ ΜΑΣ

ΠΑΡΙΣΙ	κάθε Τρίτη
ΡΩΜΗ	» »
ΒΙΕΝΝΗ	» »
ΠΡΑΓΑ	» Πέμπτη
Γύρος Ιταλίας	» Δευτέρα

ΑΓ. ΝΙΚΟΛΑΟΣ - ΜΥΡΑ
05-8/12
Μαρμαρίς - λίμνη - Φετιγιέ - Λιβίσι - Μύρα - Αντάλεια (σε συνεργασία με την εκκλησία του Αγίου Γεωργίου και τον ιερέα κ. Β. Τσαβαρή)

Εισιτήρια σε όλον τον κόσμο
Ατομικά ταξίδια σε όλο τον κόσμο
Ταξίδια νεονύμφων
Εμπορικά ταξίδια
Ταξίδια εταιρειών - συλλόγων

Κατέρρευσε στο β' μέρος ο Πολυβώτης Νισύρου

✓ Έχασε 3-0 από τον Ερμή

ΑΓ. ΑΠΟΣΤΟΛΟΙ

Μια ακόμη νίκη, αυτή τη φορά στην ουδέτερη έδρα των Αγίων Αποστόλων, λόγω τιμωρίας της έδρας του, σημείωσε ο Ερμής Καλυθιών. Κέρδισε τον Πολυβώτη Νισύρου με 3-0 και πρόσθεσε άλλους τρεις βαθμούς στο ενεργητικό του.

Το παιχνίδι ήταν ένας επιθετικός μονόλογος για τους γηπεδούχους, που στο διάστημα του πρώτου μέρους δεν κατάφεραν να πετύχουν γκολ, λόγω της εντυπωσιακής εμφάνισης του 23χρονου γκολκήπερ Νίκου Χαρτοφύλη.

Στην επανάληψη ένα αυτογκόλ «διέλυσε» την άμυνα του Πολυβώτη, που στη συνέχεια δέχτηκε άλλα δύο τέρματα.

ΦΑΣΕΙΣ ΚΑΙ ΓΚΟΛ

Στο 8' ο Χαρτοφύλης απέκρουσε το πλασέ του Δημητρά. Το ίδιο έκανε στο 33', διώχνοντας σε κόρνερ το σουτ του Καταξενού.

Νέα απόκρυση σε κόρνερ του τερματοφύλακα του Πολυβώτη σε κεφαλιά του Δημητρά στο 37' και λίγο πιο μετά (39') σε σουτ του Νικολού.

Στο 50' το σουτ του Τσαλίκη απέκρουσε ο Χαρτοφύλης.

Μετά από σύγχυση στην περιοχή του Πολυβώτη, ο Χατζηνικολάου έδιωξε πάνω στη γραμμή το πλασέ του Νικολού.

Η φάση αυτή έγινε στο 58'.

Το φάουλ του Καβουσανάκη στο 63' κτύπησε στο οριζόντιο δοκάρι.

Στο 68' σε σέντρα του Νικολού, ο Χατζηνικολάου, στην προσπάθειά του ν' αποκρούσει τη μπάλα την έστειλε στα δίχτυα. Έτσι, έγινε το 1-0.

Στο 76' μετά από μια υπέροχη ατομική προσπάθεια του έμπειρου Ευγένιου Καταξενού, έγινε το 2-0.

Στο 85' ο Γιορδαμνής που μπήκε σαν αλλαγή λίγο νωρίτερα, διαμόρφωσε το τελικό 3-0.

Στο 87' το πλασέ του Χαρτοφύλη Κ. κτύπησε στο κάθετο δοκάρι.

Αρεσαν από τους νικητές οι Καταξενός, Καμπούρης, Δημητράς και Νικολός.

Καλύτεροι του Πολυβώτη ήσαν οι Χαρτοφύλης, Σφακιανός και Φραντζής.

Καλός ήταν ο διαιτητής κ. Τσαούσης (Σάββενας, Βλαχάς).

ΕΡΜΗΣ ΚΑΛ.: Χατζηνικόλας, Χατζηγεωργίου (46' Τσαλίκης), Υψηλάντης, Καμπούρης, Στατιού, Ηλίας, Καβουσανάκης, Καταξενός (80' Γιορδαμνής), Πολυχρόνης (83' Κωστάκης), Δημητράς, Νικολός.

ΠΟΛΥΒΩΤΗΣ: Χαρτοφύλης Ν., Χασαππαδάκης, Παπαδάκης (83' Χαρίτος), Σφακιανός (70' Χαρίτος), Φωτεινής, Φραντζής, Χατζηνικολάου, Χαρτοφύλης, Κουλάκης, Τσιμισήρης (71' Διακοβασίλης), Μεϊμάρης.



Δυνατή μονομαχία στον αέρα, απ' τον αγώνα Ευαγόρας - Αγ. Γεώργιος

Η Ασπίδα πήρε το ντέρμπι με την ΑΕ Κατταβιάς!

✓ Νίκησε στην Απολακκιά 2-1 και έφθασε μια ανάσα από την κορυφή της βαθμολογίας

Απολακκιά. - Του Γιάννη Αρνά

Η Ασπίδα Απολακκιάς ήταν η μεγάλη νικήτρια στο ντέρμπι με την ΑΕ Κατταβιάς, με σκορ 2-1 και έφθασε πλέον σε απόσταση αναπνοής από την κορυφή του βαθμολογικού πίνακα.

Το παιχνίδι πάντως είχε δύο όψεις. Στο πρώτο ημίχρονο οι φιλοξενούμενοι ήταν καλύτεροι, κατάφεραν να προηγηθούν, έχασαν αρκετές ευκαιρίες και γενικά έδειξαν ότι είχαν τον πρώτο λόγο.

Στην επανάληψη όμως το σκηνικό άλλαξε, οι παίκτες της ΑΕ Κατταβιάς οπισθοχώρησαν αδικαιολόγητα για να κρατήσουν το 0-1 με αποτέλεσμα να δώσουν την ευκαιρία στους γηπεδούχους να τους πιέσουν και να πάρουν δίκαια τους τρεις πολύτιμους βαθμούς της νίκης.

Φάσεις και γκολ

14' Ο Μ. Τσουβαλάς έβγαλε μια θαυμάσια, παράλληλη μπαλιά από δεξιά και ο επερχόμενος Καβουκλής έκανε το 0-1.

23' Σε δυνατό σουτ του Ζαχαρία, η μπάλα κατέληξε στο οριζόντιο δοκάρι του Χατζηδημητρίου. Στην επαναφορά της έφθασε στο Διακοπαρασκευά ο οποίος έπιασε την κεφαλιά στέλνοντάς τη με τη σειρά του στο οριζόντιο δοκάρι. Στην επιστροφή της έκανε το πλασέ στέλνοντάς την ελάχιστα πάνω από το οριζόντιο δοκάρι της εστίας του τερματοφύλακα των φιλοξενουμένων.

33' Ο Καβουκλής πήρε μια προωθημένη μπαλιά, πέρασε τον Σκουλούδη και λίγο πριν πλασάρει ανατράπηκε από τον τελευταίο στο ύψος της μεγάλης περιοχής για να κερδίσει το φάουλ και ο «δράστης» την κόκκινη κάρτα του διαιτητή Ε. Κατσιδώνη (τελευταίος παίκτης).

58' Από σουτ του Μ. Κανάκη, έξω από την περιοχή η μπάλα, με τη βοήθεια του Χατζηδημητρίου βρήκε στο οριζόντιο δοκάρι για να απομακρύνουν στη συνέχεια οι αμυντικοί της ΑΕ Κατταβιάς.

66' Από γέμισμα του Διακοπαρασκευά ο Ζαχαρίας από κοντά, ισοφάρισε σε 1-1 για τους γηπεδούχδους.

68' Ο Χατζηγιαννάκης, αμαρκάριστος, από το ύψος της περιοχής έγραψε το τελικό 2-1.

83' Ο Κωνσταντόπουλος Κ. αποβάλλεται με 2η κίτρινη κάρτα.

Πρωτόπαππας, Ζαχαρίας και Διακοπαρασκευάς οι κορυφαίοι των νικητών και Κωνσταντόπουλος Κ., Συμιξής και Χρυσόπουλος των ηττημένων.

Καλή διαιτησία του Ε. Κατσιδώνη (Χατζηνικόλας, Αν. Σιδηρόπουλος).

ΑΣΠΙΔΑ: Λύμουρας,Σκουλούδης, Μελεούνης, Πρωτόπαππας, Σάββενας (55' Χατζηγιαννάκης), Κανάκης Π., Αποκούραστος, Ματθαίος (55' Κανάκης Μ.), Ζαχαρίας, Μπάκαλος, Διακοπαρασκευάς (85'Χαριστής).

Α.Ε. ΚΑΤΤΑΒΙΑΣ: Χατζηδημητρίου, Κωνσταντόπουλος Σ., Κυπριώτης, Τσουβαλάς Θ., Κωνσταντόπουλος Κ., Πέτρου, Κατσαμπάς, Χρυσόπουλος (70' Στεφανάκης), Συμιξής, Καβουκλής, Καζώνης Ι. (1' Τσουβαλάς Μ.), (59' Καρύπης).

Ο Ανταγόρας μέγας νικητής στο ντέρμπι με τον ΑΟ Πυλίου!

✓ Νίκησε 3-2 και πέρασε στην κορυφή του βαθμολογικού πίνακα

ΚΩΣ-

Ο Ανταγόρας ήταν ο μεγάλος κερδισμένος στο ντέρμπι της Κω, με τον ΑΟ Πυλίου και με τη νίκη του με 3-2 πέρασε στην κορυφή του βαθμολογικού πίνακα της Β' Κατηγορίας.

Το παιχνίδι ήταν ντέρμπι με τα όλα του.Γεμάτες εξέδρες, πλούσιες φάσεις και υψηλού επιπέδου θέαμα, πέντε τέρματα, τρεις αποβολές, δοκάρι, σασπένς... Ετσι οι δύο ομάδες δικαίωσαν όσους υποστηρίζουν ότι φέτος θα κονταροκτυπηθούν μέχρι το τέλος για την κατάκτηση του τίτλου.

Στο πρώτο ημίχρονο ο Ανταγόρας ήταν ο απόλυτος κυρίαρχος, έχασε σπάνιες ευκαιρίες και μόνο από κακή συγκυρία πήγε στα αποδυτήρια ισόπαλος 1-1, αφού ο ΑΟ Πυλίου το μόνο που έχει να παρουσιάσει ήταν ένα δοκάρι στο 20' με τον Ρούφα και το τέρμα του Μπρίτζα, στο 30' με το οποίο προηγήθηκε.

. Η επανάληψη δεν διεκδικεί όσκαρ ποιότητας αφού το παιχνίδι σκοπιμότητας των φιλοξενουμένων και οι αδικαιολόγητες καθυστερήσεις φρέναραν το ρυθμό των παικτών του Ανταγόρα, οι οποίοι ωστόσο κατάφεραν και βρήκαν το σθένος να πάρουν τους τρεις πολύτιμους βαθμούς της νίκης.

Ο Α.Ο. Πυλίου προηγήθηκε στο 30' με τον Μπρίτζα, για να ισοφαρίσει στο 38' ο Πίττας σε 1-1.

Στο 55' ο Πίττας έκανε το 2-1, όμως με ένα αυτογκόλ του Μαρίνη ο ΑΟ Πυλίου μπήκε και πάλι στο παιχνίδι ισοφαρίζοντας σε 2-2!

Στο 87' η «χρυσή» αλλαγή του Ανταγόρα, ο Χατζηνικολάου, κατάφερε να σημειώσει το 3-2 και να στείλει την ομάδα του στο ρετιρέ της βαθμολογίας.

Να σημειώσουμε ότι υπήρχαν και τρεις αποβολές, με 2η κίτρινη κάρτα, των Δρόσου Στυλιανού, στο 50', Λαμπριανίδη στο 56' και Μπρίτζα, στο 80'.

Διαιτήτευσε ο Φεσσάρας (Αργυρίου, Μουστάκας).

ΑΝΤΑΓΟΡΑΣ: Χονδρομπίλας, Βραχνός, Χρ. Χ"Φούντας, Μανούσογλου, Καλαετζής, Λαμπριανίδης, Δουμουξής (69' Μαρίνης), Στάκκος, Πίττας (62' Κεφαλιανός), Χ"Δημήτρης (76' Χ"Νικολάου), Παπαϊγνατίου.

ΑΟ ΠΥΛΙΟΥ: Χ"Νικόλογλου, Βρεττής, Κατσούλης, Κοκκαλλάκης, Ζήκας, Μουσάκης (63' Κάκιας), Δ. Ρούφας, Δρόσος, Κυρ. Γερασίμου, Χ"Σεβαστός (21' Μπρίτζας), Ανδρέας Ρούφας.

B' ΚΑΤΗΓΟΡΙΑ

Συγκάτοικοι στο ρετιρέ Ανταγόρας και Αστέρας Μασ.

Ο Ανταγόρας και ο Αστέρας Μασάρων, με τις μεγάλες τους νίκες επί των ΑΟ Πυλίου και ΑΣ Ζευς έκαναν κατάληψη στο ρετιρέ του βαθμολογικού πίνακα και απέδειξαν ότι θα αποτελέσουν τα αδιαφιλονίκητα φαβορί για την άνοδο στην Α' Κατηγορία.

Κατά τα λοιπά, με νίκες προχώρησαν οι Ερμής, Ευαγόρας, Δόξα Ψίνθου και Ασκληπιός Κω ενώ στο ντέρμπι της Απολακκιάς, η Ασπίδα ήταν η μεγάλη κερδισμένη, αφού ανέβηκε στην 3η θέση, ενώ η ηττημένη κατρακύλησε στην 7η. Η 6η αγωνιστική θα ολοκληρωθεί σήμερα με το παιχνίδι Ευκλής- Εθνικός (3μ.μ. στις Φάνες). Τ' αποτελέσματα:

6η αγωνιστική

Ανταγόρας - ΑΟ Πυλίου	3-2
Ερμής - Πολυβώτης	3-0
Αστέρας Μασ. - ΑΣ Ζευς	2-1
Ευαγόρας - Αγ. Γεώργιος	1-0
Ασπίδα Απολ. - ΑΕ Κατταβιάς	2-1
Δόξα Ψίνθου - Νικαγόρας	2-1
Αντίμαχος - Ασκληπιός Κω	0-1
Ευκλής - Εθνικός	(σήμερα)

Η ΒΑΘΜΟΛΟΓΙΑ (Σε 6 αγώνες)

		ΑΓΩΝΕΣ	ΤΕΡΜΑΤΑ	ΒΑΘΜΟΙ
1	Ανταγόρας	6	19-7	14
-	Αστέρας Μασάρων	6	7-3	14
3	Ασπίδα Απολακκιάς	6	15-8	12
-	ΑΟ Πυλίου	6	10-5	12
-5	Ασκληπιός Κω	6	13-5	10
-	Δόξα Ψίνθου	6	12-12	10
-	ΑΕ Κατταβιάς	6	6-7	10
8	Ερμής Καλυθιών	6	13-10	9
9	Ευκλής Σορωνής	5	11-9	8
10	Ευαγόρας	6	4-5	7
11	Αγιος Γεώργιος	6	8-7	6
12	ΑΣ Ζευς	6	8-11	5
13	Νικαγόρας	6	14-16	4
-	Αντίμαχος	6	5-9	4
-	Πολυβώτης Νισύρου	6	8-21	4
16	Εθνικός Αρχίπολης	5	4-22	3

Σημ.: Εθνικός Αρχίπολης και Ευκλής Σορωνής έχουν έναν αγώνα λιγότερο (θα παίξουν σήμερα στις 3μ.μ. στο γήπεδο των Φανών)

Η ΕΠΟΜΕΝΗ ΑΓΩΝΙΣΤΙΚΗ (7η)

ΑΕ Κατταβιάς - Ασκληπιός Κω
Πολυβώτης - Ασπίδα Απολακκιάς
Αγιος Γεώργιος - Ανταγόρας
Εθνικός Αρχίπολης - Ερμής
Ζευς - Ευαγόρας
ΑΟ Πυλίου - Ευκλής Σορωνής
Νικαγόρας - Αστέρας Μασάρων
Ανταγόρας - Δόξα Ψίνθου



ΑΦΟΙ ΚΕΛΗ Ο.Ε.

ΣΑΛΟΝΙΑ

...με 18 άτοκες δόσεις







ΚΡΕΒΑΤΟΚΑΜΑΡΕΣ

από ...100 Ευρώ το μήνα





ΑΦΟΙ ΚΕΛΗ Ο.Ε. Αθηνών 36, Τ.Κ. 85100, Ρόδος, Τηλ: (0241Ο) - 66865 - FAX: 67207 - www.protea.gr, www.furnish.gr

Το «θαύμα» από τον Ευαγόρα

✔ 1-0 τον Αγιο Γεώργιο Μαλώνας

ΑΓ. ΑΠΟΣΤΟΛΟΙ.-

Με ένα τέρμα που σημείωσε ο Καλούδης στο 8', ο Ευαγόρας κέρδισε στους Αγίους Αποστόλους τον Άγιο Γεώργιο Μαλώνας με 1-0.

Το κυριακάτικο μεσημεριανό παιχνίδι κυμάνθηκε σε μέτρια επίπεδα, με τη μπάλα να παίζεται περισσότερο στο χώρο του κέντρου και έξω από τις δύο περιοχές.

Παρά την καλή θέληση των παικτών, οι φάσεις στις δύο εστίες ήταν ελάχιστες, άρα και το θέαμα φτωχό!

Ο Ευαγόρας εκμεταλλεύτηκε ένα νέο τραγικό λάθος της άμυνας του Αγίου Γεωργίου και πήρε το «τρίποντο».

Οι νικητές τελείωσαν τον αγώνα με δέκα ποδοσφαιριστές, λόγω αποβολής του Φραντζή στο 86' με δεύτερη κίτρινη κάρτα, για αντικανονικό μαρκάρισμα.

Στο 8' ο Μερκούρης επιχείρησε σέντρα και ο Καλούδης με κεφαλιά «νίκησε» τον Καραγιάννη (1-0). Προηγήθηκε λανθασμένη ενέργεια του γκολκήπερ του Αγίου Γεωργίου.

Στο 21' η ομάδα της Μαλώνας «άγγιξε» την ισοφάριση, όταν το σουτ του Παπαγρηγορίου πέρασε λίγο άουτ.

Ο Ευαγόρας θα μπορούσε να σημειώσει δεύτερο γκολ στο 83', όταν το πλασέ του Καλούδη έδιωξε με τα πόδια ο Καραγιάννης.

Οι Θεοδοσίου, Μερκούρης και Καλούδης, διακρίθηκαν από τον Ευαγόρα. Καλύτεροι του Αγίου Γεωργίου ήταν οι Στρατής και Χατζημανώλης.

• Καλός ήταν ο διαιτητής κ. Πηδιάκης (Φραγκίνης, Μιτζιρίκης).

ΕΥΑΓΟΡΑΣ: Ανδριγιαννάκης, Θεοδοσίου, Κουρμαδιάς, Λιόρδος (30' Κάτρης), Μάκρας, Μοσχίδης, Μερκούρης (89' Κωστίδης), Μαγκαφάς (46' λ.τ. Μαυρουδής), Δημητρούλης, Καλούδης, Φραντζής.

ΑΓ. ΓΕΩΡΓΙΟΣ: Καραγιάννης, Στρατής, Παρούσης (85' Φαρμακίδης), Παπαδόπουλος Ι.-Ν., Χατζημανώλης, Παπαδόπουλος Ι., Σκυλλαράκης Α., Σκυλλαράκης Σ., Μουστακέλης, Σκυλλαράκης Χ., Παπαγρηγορίου (25' λ.τ. Ντίρος).

Νέο «τρίποντο» για τον Αστέρα Μασάρων

Κέρδισε στο γήπεδό του τον Α.Σ. Ζευς με 2-1 και κρατήθηκε ψηλά στη βαθμολογία

ΜΑΣΑΡΙ.-

Καλύτερος στη μεγαλύτερη διάρκεια του αγώνα ο Αστέρας Μ. κατάφερε να κερδίσει με 2-1 τον πολύ καλό Α.Σ. Ζεύς που στις καθυστερήσεις έχασε την μεγάλη ευκαιρία να ισοφαρίσει και να πάρει τον βαθμό της ισοπαλίας.

Οι γηπεδούχοι στο πρώτο μέρος είχαν την υπεροχή και δημιούργησαν πολλές ευκαιρίες για το γκολ, όμως μόνο μία είχε επιτυχή κατάληξη για τους παίκτες του Παναγιώτη Σωτηρόπουλου, οι οποίοι ούτε λίγο ούτε πολύ έστειλαν τη μπάλα στα δοκάρια τρεις φορές.

Στην επανάληψη οι γηπεδούχοι προσπάθησαν να εκμεταλλευτούν την αριθμητική τους υπεροχή μετά την αποβολή του Κίτσου, όμως το μόνο που κατάφεραν σχετικά γρήγορα ήταν να ισοφαρίσουν το σκορ, ενώ στις καθυστερήσεις έχασαν τη μεγάλη ευκαιρία να πάρουν την ισοπαλία.

Οι σπουδαιότερες φάσεις **και τα γκολ**

10' Απ' ευθείας χτύπημα φάουλ του Μουδάτσου, ελάχιστα πάνω από το οριζόντιο δοκάρι.

17' Φάουλ - βολίδα του Μουδάτσου στην αριστερή συμβολή των δοκών του Βιδίμη.

18' Οι φιλοξενούμενοι ζήτησαν πέναλτι, όταν μετά από χτύπημα κόρνερ, η μπάλα χτύπησε σε χέρι αμυντικού του Αστέρα.

20' Φάουλ του Μουδάτσου στη δεξιά συμβολή των δοκών του Βιδίμη, η μπάλα στη συνέχεια χτύπησε στο χέρι του Λαυράκη και ο διαιτητής έδειξε το σημείο του πέναλτι. Το εκτέλεσε εύστοχα ο Μουδάτσος, 1-0.

25' Δυνατό σουτ του Μουδάτσου στο δεξί κάθετο δοκάρι του Βιδίμη.

47' Δεύτερη κίτρινη κάρτα στον Κίτσου για σκληρό φάουλ με αποτέλεσμα ν' αφήσει την ομάδα του με δέκα παίκτες.

55' Ο Μαρκόπουλος έκανε το δυνατό σουτ, απέκρουσε προσωρινά ο Νικήτας, πλασέ από κοντά του Καβουκλή, 1-1.

64' Με αριστοτεχνικό χτύπημα φάουλ ο Χατζηκώστας Στ. έστειλε την μπάλλα στο αριστερό παραθυράκι του Βιδίμη 2-1.

92' Ο Καβουκλής με σέντρα αποό δεξιά τροφοδότησε τον Μαρκόπουλο που έκανε το σουτ, όμως ο Νικήτας με σωτήρια επέμβαση, απεσόβησε την ισοφάριση.

Από τους γηπεδούχους καλύτερη απόδοση είχαν οι Μουδάτσος, Χατζηκώστας Στ., Νικήτας Δ., ενώ από τους φιλοξενούμενους άρεσαν περισσότερο οι Καβουκλής, Πεστλίκης, Μαρκόπουλος.

Πολύ καλός ήταν ο διαιτητής κ. Κατσιδώνης Π. και οι βοηθοί του κ.κ. Βασιλειάδης - Μίχας.

Αστέρας Μασ.:Νικήτας, Αρτεμάκης, Κούτρης Ν., Κίτσου, Δράκωνας, Μουδάτσος, Νικήτας Δ., Γιωργάς (1' Θρήσκος, 47' Σωτηρόπουλος), Χατζηκώστας Στ. Κούτρης Γ., (1' Κισσανάκης), Λεβεντέρης.

ΖΕΥΣ: Βιδίμης, Σαλονικιός (51' Σακκής), Λαυράκης, Πακάκης, Καραβόλιας, Θεοδοσίου, Καβουκλής , Φάκκας, Βαρδόπουλος, Πεστλίκης, Μαρκόπουλος.

Παππού
Υπερ...έχει!

ΦΡΟΥΤΑ ΣΕ ΚΑΤΑΠΛΗΚΤΙΚΕΣ ΤΙΜΕΣ
ΟΛΟΦΡΕΣΚΑ ΕΛΛΗΝΙΚΑ ΚΡΕΑΤΙΚΑ

ΤΗΓΑΝΙΑ ΜΠΡΙΖΟΛΑ ΧΟΙΡΙΝΗ Μ/Ο
ΣΠΑΛΑ ΧΟΙΡΙΝΗ Μ/Ο
ΜΠΡΙΖΟΛΑ ΧΟΙΡΙΝΗ ΛΑΙΜΟΥ 3,10 ε

BLUE BELL λουκανικοπιτάκι 1000γρ. + 200γρ ΔΩΡΟ ΠΡΟΣΦΟΡΑ € 4,40
BLUE BELL τυροπιτάκια ορντ. 1000γρ. + 200γρ ΔΩΡΟ ΠΡΟΣΦΟΡΑ € 3,76

ΣΚΥΛΟΤΡΟΦΕΣ Le CHEF 1240 γρ. 0,99 ε

NEO ΕΙΔΟΣ
ΑΣΤΕΡΑΣ ρύζι καρολίνα 500γρ. ΠΡΟΣΦΟΡΑ € 0,60
ΑΣΤΕΡΑΣ ρύζι νυχάκι 500γρ. ΠΡΟΣΦΟΡΑ € 0,67
ΑΣΤΕΡΑΣ ρύζι Τ. Αμερικής 500γρ. ΠΡΟΣΦΟΡΑ € 0,72
ΑΣΤΕΡΑΣ ρύζι γλασέ 500γρ. ΠΡΟΣΦΟΡΑ € 0,63

ΜΥΘΙΚΟ ΛΕΥΚΟΣ 750 ml 2,71 ε
ΜΥΘΙΚΟ ΕΡΥΘΡΟ 750 ml 2,71 ε

1,00€ φθανότερα
ΣΕΙΡΑ TAFT
CONTROL STYLING WATER 150 ml 3,13 ε
CREATIVE GEL 150 ml 3,13 ε
MEGA GEL, WET GEL AQUA 330 ml 4,48 ε

FA ΣΑΠΟΥΝΙΑ 3+1 ΔΩΡΟ 1,80 ε

ΠΡΟΣΦΟΡΑ € 14,10 DARE ORIGINAL EDT+DEO +ΔΩΡΟ ΘΗΚΗ ΓΙΑ CD

ΚΑΤΑΣΤΗΜΑ ΠΑΠΠΟΥ-Λεωφ. Ηρακλειδών 77 (Τρείς)

Επίδειξη ανωτερότητας η ΑΕ Μεσαναγρού

Κατέβαλε τον Δαμάγητο στη Θολό 3-2!

ΘΕΟΛΟΓΟΣ.-

Επίδειξη δύναμης έκανε στο γήπεδο του Θεολόγου η ΑΕ Μεσαναγρού, νικώντας τον τοπικό Δαμάγητο 3-2. Οι φιλοξενούμενοι είχαν την υπεροχή στο μεγαλύτερο διάστημα του αγώνα. Προηγήθηκαν στο σκορ, είχαν δοκάρι και έχασαν σπάνιες ευκαιρίες για σκορ-μαμούθ!



Ο Ζαγκανίκας με απευθείας φάουλ δίνει την πρωτοπορία στον Δαμάγητο (2-1)

Στον αντίποδα οι γηπεδούχοι προσπάθησαν με αντεπιθέσεις να κάνουν κάτι καλό, σημείωσαν δύο τέρματα, ωστόσο υστερούσαν σε δύναμη και εμπειρία των αντιπάλων τους.

Η ΑΕ Μεσαναγρού προηγήθηκε στο 15' με τον Μ. Καψαλάκη για να ισοφαρίσουν οι του Δαμάγητου στις αρχές της επανάληψης (48') με τον Κοντομανώλη.

Ο Ζαγκανίκας, με απευθείας κτύπημα φάουλ, έδωσε την πρωτοπορία στον Δαμάγητο, στο 64' για να ισοφαρίσει ο Καραγιάννης στο 78' για την ΑΕ Μεσαναγρού, με ωραίο διαγώνιο σουτ. Το τελικό 2-3 έκανε στο 86' ο Καραγιάννης κι ενώ προηγουμένως, σε σουτ του Αξιώτη η μπάλα τράνταξε το οριζόντιο δοκάρι του Ζαγοριανού.

Στο 89' οι φιλοξενούμενοι έφθασαν κοντά σε ένα τέταρτο τέρμα, όμως το σουτ του Καραγιάννη σταμάτησε στο οριζόντιο δοκάρι του Ζαγοριανού.

Με λάθη (λόγω απειρίας) η διαιτησία του Στεφανάκη (Ζανεττής, Ασημακόπουλος).

ΔΑΜΑΓΗΤΟΣ: Ζαγοριανός, Βασιλώττος, Σταυριάς, Ζαγκανίκας, Παπανικολάου, Διακολαμπριανός (60' Μέμα), Κρομμύδας, Χατζηκωνσταντής, Πασσάλης (46' Παπαμανώλης), Πότσος, Κοντομανώλης.

Α.Ε. ΜΕΣΑΝΑΓΡΟΥ: Ρίζος, Κατσικανταής (85' Γιαννούρης), Ατσάς, Σαματάκης, Αξιώτης, Παρασκευάς (63' Τσ. Καψαλάκης), Πανούσης, Μπαϊράμης, Καραγιάννης, Μ. Καψαλάκης, Γιωργάς - Σπανός Α. (Γιωργάς - Σπανός Ι.).



Δυναμική διεκδίκηση της μπάλας από ένα γκρούπ ποδοσφαιριστών

Λευκή ισοπαλία στα Λάερμα μεταξύ Πολύστρατου και ΑΟ. Σύμης

ΛΑΕΡΜΑ.-
Του Μ. Εγγλέζου

Μέτριο θέαμα παρουσίασαν Πολύστρατος και Α.Ο. Σύμης στην πρωϊνή συνάντηση του Σαββάτου, η οποία έληξε χωρίς νικητή, αφού οι ποδοσφαιριστές και των δύο ομάδων δεν κατάφεραν να βρουν τα δίχτυα.

Τον αγώνα παρακολούθησαν λίγοι φίλαθλοι ενώ οι ευκαιρίες που δημιουργήθηκαν μετριούνται στα δάχτυλα του ενός χεριού. Οι γηπεδούχοι ήταν πιο επιθετικοί και είχαν την υπεροχή στο μεγαλύτερο διάστημα του παιχνιδιού, ενώ οι φιλοξενούμενοι παίζοντας με αμυντικούς προσανατολισμούς προσπαθούσαν να φθάσουν στη μεγάλη περιοχή του Χατζηκωνσταντή, ο οποίος στη μεγαλύτερη διάρκεια του αγώνα έπαιξε ως «μπακότερμα». Ο Πολύστρατος είχε τις ευκαιρίες για να πάρει τη νίκη, όμως στο 27' ο Παπαντωνίου με δυνατό σουτ σημάδεψε το οριζόντιο δοκάρι του Μακρόπουλου ενώ την ίδια δουλειά έκανε στο 48' ο Μόσχου όταν με σουτ από το ύψος της μεγάλης περιοχής σημάδεψε το αριστερό κάθετο δοκάρι του Μακρόπουλου.

Από τον Πολύστρατο άρεσαν περισσότερο οι Χατζηκωνσταντής, Γιακουμάκης, Στ. Πίττας, ενώ από τους φιλοξενούμενους ξεχώρισαν οι Κυπριώτης Π., Κατσιμακλής, Στεφάνου.

Άριστος ο διαιτητής κ. Καραχανής όπως και οι βοηθοί του κ.κ. Κόκκινος - Κόττορος.

Πολύστρατος: Χατζηκωνσταντής, Πατούνας, Παπαντωνίου (68' Χατζηπαυλής), Γιακουμάκης Παντ., Γιακουμάκης Πίττας, Αρβανίτης, Μόσχου, Χατζησταμάτης, Γιακουμάκης Στ. Καρπάθιος.

ΑΟ. Σύμης: Μακρόπουλος, Τσαβαρής, Κυπριώτης Π., Καψής, Χατζηπέτρος, Ζουρούδης, Κατσαρός, Ζαχαρίας, Κυπριώτης Γ., Κατσιμακλής, Στεφάνου.

Περίπατος της Δήμητρας στον Αρχάγγελο (1-3)

Με τον ιδανικότερο τρόπο ξεκίνησε τις υποχρεώσεις της στο φετινό πρωτάθλημα της Γ' Κατηγορίας η Δήμητρα Δαματριάς και άφησε υποσχέσεις ότι φέτος θα είναι η χρονιά της, αν και πολύ νωρίς για ασφαλή συμπεράσματα.

Παίζοντας κατά διαστήματα εκπληκτικό ποδόσφαιρο, νίκησε τον Πετρώνα, στον Αρχάγγελο 3-1, χάρη σε τέρματα των Π. Καρναβά (15', 80') και Στ. Παναή (60'). Για τους γηπεδούχους σκόραρε ο Οικονόμου, στο 68'.

Εντύπωση προκάλεσε η άψογη φιλοξενία της διοίκησης του Πετρώνα, γεγονός που ανάγκασε τους ανθρώπους της Δήμητρας να τους απονείμουν δημόσια τα εύσημα, επιφυλασσόμενοι για ανταπόδοση στο παιχνίδι του δεύτερου γύρου.

Να σημειώσουμε ότι στο 85 αποβλήθηκε ο Οικονόμου, του Πετρώνα, όπως και Στ. Παναής της Δήμητρας, ενώ νωρίτερα, στο 80' είχε πάρει την άγουσα για την εξέδρα και ο προπονητής της Δήμητρας, Γιώργος Καλλιστής.

Διαιτήτευσε ο Γιοβάνι (Μιτζιρίκης, Γρεβένης).

ΠΕΤΡΩΝΑΣ: Σ. Λαμπριανός, Κόκκας, Ποστάς, Μαυριός, Χατζηνικολάου (85' Κοτσίκος), Αφεντόμος (85' Χ. Ματσίγκος), Ν. Λαμπριανός, Δ. Παπαοικονόμου, Πανουργιάς, Οικονόμου, Κουφός (85' Αργυρός).

ΔΗΜΗΤΡΑ: Στ. Πηδιάκης, Χιώτης, Χειμωνέτος (70 Πάττας), Ζερβός, Φούκας, Στ. Παναής, Σαλπιγγίδης Χρ., Γ. Πηδιάκης (30' Σ. Σταμάτης), Σταμ. Αντωνάς, Π. Καρναβάς, Π. Πηδιάκης (83' Σαράντου).

Πρεμιέρα με νίκη για τον Ακουσίλαο

2-1 τον Αστέρα Παστίδας

ΦΑΝΕΣ.-

Το δεύτερο ημίχρονο αποζημίωσε τους φιλάθλους του αγώνα Ακουσιλάου - Αστέρα Παστίδας, που έγινε χθες το μεσημέρι, στο γήπεδο των Φανών.

Επειτα από ένα ανιαρό πρώτο 45 λεπτο, ο Ακουσίλαος προηγήθηκε στην επανάληψη με 2-0 τέρματα και πήρε τελικά τη νίκη με 2-1.

Κύριο χαρακτηριστικό του παιχνιδιού ήταν η δύναμη, το πάθος και η σκληρότητα των ποδοσφαιριστών του Αστέρα.. Ετσι δεν έλειψαν και οι μικροτραυματισμοί.

Στο α' μέρος έλειψαν οι μεγάλες φάσεις και οι ευκαιρίες. Ο Αστέρας έφθασε πολύ κοντά στο γκολ στο 22' όταν ο Γιακουμάρος από πλεονεκτική θέση έπιασε ...αέρα! Δέκα λεπτά αργότερα ο Στάππας είχε την ευκαιρία να κάνει το 1-0, αλλά από θέση τετ - α- τετ πλάσαρε πάνω από το οριζόντιο δοκάρι.

Στο 65' ο Καλαεντζής έκανε ένα μεγάλο σόλο και από τα δεξιά έβγαλε σέντρα που αξιοποίησε με το κεφάλι ο Στάππας ανοίγοντας το σκορ.

Δύο λεπτά αργότερα ο Στάππας με ωραίο σουτ πέτυχε το 2-0.

Οι φιλοξενούμενοι μείωσαν στο 75' με σουτ του Σκόρπου μέσα από την περιοχή.

Καλύτεροι των νικητών οι Καλαεντζής (κορυφαίος), Κορκίδας, Μιχαλαριάς και ο σκόρερ Στάππας. Από τον Αστέρα ξεχώρισαν οι Σκόρπος, Γιακουμάρος και ο γερόλυκος Δημήτρης Αθανασίου.

Καλή ήταν η διαιτησία του κ. Φουκαρά (Τσαούσης - Τατάς). Ελέγχεται μόνο για την ανεκτικότητα που έδειξε στο σκληρό παιχνίδι.

Οι συνθέσεις

ΑΚΟΥΣΙΛΑΟΣ: Τσαλίκης Ιωσ., Καρύπης (75' Αρφαράς Β.), Καρασάββας, Στρατάκης (85' Γιορδαμνής Ν.), Καλαεντζής, Σάββας Μ. (46' Φλεβάρης), Στάππας, Μιχαλαριάς, Τσαλίκης Ν.

ΑΣΤΕΡΑΣ Π.: Παπασάββας, Χαριτάκης (15'Λεμονάκης), Λυδάκης Ν., Λυδάκης Π., Τάκκος (46' Ορφανίδης, Σκόρπος, Κασσανής (70' Βασιλώτος), Γιακουμάρος, Καρδούλιας, Αθανασίου, Τσάππης.

Μετάλλια στο Τζούντο

Πετυχημένη παρουσία είχαν οι τρεις Ροδίτες αθλητές της «Φλόγας», που συμμετείχαν στο διεθνές τουρνουά τζούντο «Αλεξάνδρεια», το Σαββατοκύριακο στη Θεσσαλονίκη.

Η Μινοδώρα Νέμες στα -73 κιλά ήταν δεύτερη και κατέκτησε το αργυρό μετάλλιο.Εκανε τρεις νίκες και μία ήττα.

Ο Κώστας Γαλουζής στα -81 κιλά πήρε το χάλκινο μετάλλιο.

Τέλος, ο νεαρός Γιάννης Καραγιάννης γνώρισε μοναδικές εμπειρίες.

Α' ΟΜΙΛΟΣ

Τα αποτελέσματα της 1ης αγωνιστικής

Δαμάγητος - Α.Ε. Μεσαναγρού	2-3
Ασπίδα Σαλ. - Π.Α.Σ. Ασκληπειού	3-0
Ο.Φ. Ιστρίου - Ποσειδών Καρπ.	0-2
Ακουσίλαος - Αστέρας Παστ	2-1
Ηλιος Ιαλ. - Δωριέας	σήμερα

• Ρεπό είχε η Αναγέννηση Ν. Ρόδου

Η ΒΑΘΜΟΛΟΓΙΑ

ΟΜΑΔΕΣ	ΑΓΩΝΕΣ	ΓΚΟΛ	ΒΑΘΜΟΙ
1. Ασπίδα Σαλ.	1	3 - 0	3
2. Ποσειδών Καρπ.	1	2 - 0	3
3. Α.Ε. Μεσαναρού	1	3 - 3	3
4. Ακουσίλαος	1	2 - 1	3
5. Δαμάγητος	1	2 - 3	0
6. Αστέρας Παστ.	1	1 - 2	0
7. Ο.Φ. Ιστρίου	1	0 - 2	0
8. ΠΑΣ Ασκληπειού	1	0 - 3	0
9. Δωριέας	-	-	-
10. Ήλιος Ιαλ.	-	-	-
11. Αναγέννηση Ν.Ρ.	-	-	-

Η ΕΠΟΜΕΝΗ ΑΓΩΝΙΣΤΙΚΗ

Αναγέννηση Ν.Ρ. - Ασπίδα Σαλ.
ΠΑΣ Ασκληπειού - Ακουσίλαος
Αστέρας Πατ. - Ηλιος Ιαλ.
Ποσειδών Καρπ. - Δαμάγητος
Α.Ε. Μεσαναγρού - Δωριέας
• Ρεπό έχει ο Ο.Φ. Ιστρίου

Γ' ΚΑΤΗΓΟΡΙΑ

3ος Ομιλος Νήσων

Τ' αποτελέσματα

Α.Σ.Ε.Λ. - Αναγέννηση Ασφενδιού 2-1
Ολυμπιακός Καλύμνου - ΠΑΟ Κω 4-0
ΑΟ Λειψών - Δόξα Λέρου 2-1

Β' ΟΜΙΛΟΣ

Τα αποτελέσματα της 1ης αγωνιστικής

Πετρώνας - Δήμητρα	1-3
Πολύστρατος - Α.Ο. Σύμης	0-0
Αλθαιμένης - Ατρόμητος	0-2
Αγ. Ισίδωρος - Ταξιάρχης	4-0
Γ.Σ. Διαγόρας - Ροδιακός	σήμερα
Ηρακλής Λαρδ. - Τήλος	Τετάρτη

Η βαθμολογία

	ΒΑΘΜΟΙ	ΑΓΩΝΕΣ
Αγ. Ισίδωρος	3	1
Ατρόμητος Διμ.	3	1
Δήμητρα Δ.	3	1
Α.Ο. Σύμης	1	1
Πολύστρατος	1	1
Πετρώνας	0	1
Αλθαιμένης	0	1
Ταξιάρχης	0	1
Ηρακλής Λαρδ.	-	-
Ροδιακός	-	-
Γ.Σ. Διαγόρας	-	-
Τήλος	-	-

Η ΕΠΟΜΕΝΗ ΑΓΩΝΙΣΤΙΚΗ

Ηρακλής Λαρδ. - Πετρώνας
Δήμητρα - Γ.Σ. Διαγόρας
Α.Σ. Τήλου - Πολύστρατος
Ροδιακός - Αλθαιμένης
Α.Ο. Σύμης - Αγ. Ισίδωρος
Ταξιάρχης - Ατρόμητος Διμ.

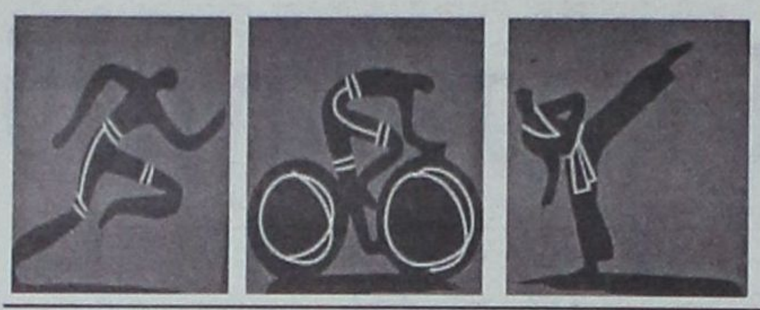

ΑΘΛΗΤΙΚΟ

Ροδίτικο χρώμα στο τουρνουά της Πετρούπολης

Με τη συμμετοχή και τριών Ροδίων αθλητών-τριών θα πραγματοποιηθεί το Ενωσιακό πρωτάθλημα τένις της κατηγορίας τζούνιορ στην Πετρούπολη, τα σαββατοκύριακα 2-3 Νοεμβρίου και 9-10 του ίδιου μήνα.

Πρόκειται για τον Ηλία Κοντονικόλα και τη Ναταλία Γιώρτσου του Ροδιακού Ομίλου Αντισφαίρισης καθώς και τη Βασιλική Καραβόλια του αντίστοιχου Ομίλου της Ιαλυσού.

Η τελευταία είχε κερδίσει την 4η θέση σε ανάλογο τουρνουά που είχε γίνει στην Κω (εκεί συμμετείχε για πρώτη φορά) και σύμφωνα με τις προσδοκίες στη χειρότερη περίπτωση μπορεί να επαναλάβει κάτι ανάλογο.

Η Γιώρτσου που ήταν 2η στην Κω δείχνει να βρίσκεται σε πολύ καλή κατάσταση την περίοδο αυτή ενώ ο Κοντονικόλας θα συμμετάσχει για πρώτη φορά σε τέτοιους αγώνες οπότε «κατεβαίνει» με στόχο τις εμπειρίες.

Χωρίς αγώνες στίβου τα φετινά «Ταξιάρχεια»

Χωρίς τους αγώνες στίβου θα διεξαχθούν στο Δήμο Αρχαγγέλου οι αθλητικές εκδηλώσεις «Ταξιάρχεια 2002» που θα πραγματοποιηθούν το διάστημα από τις 3 έως και τις 8 Νοεμβρίου (γίνονται με την ευκαιρία του εορτασμού των Ταξιαρχών Μιχαήλ και Γαβριήλ).



Την τιμητική του θα έχει το μπάσκετ στα φετινά Ταξιάρχεια

Την απόφαση αυτή πήραν τα μέλη του ΔΟΑ Αρχαγγέλου σε πρόσφατη συνεδρίασή τους θέλοντας με αυτόν τον τρόπο να δώσουν φέτος βαρύτητα σε άλλα αθλήματα, όπως για παράδειγμα το μπάσκετ. Οι αγώνες θα φιλοξενηθούν το τριήμερο από την προσεχή Παρασκευή έως και την Κυριακή όπως και αυτοί του ποδοσφαίρου οι οποίοι και θα γίνουν στον Αρχάγγελο. Ακόμα δεν έχει οριστικοποιηθεί αν θα διεξαχθούν και αγώνες βόλεϊ κάτι που υπάρχει σαν σκέψη.

• Στο μεταξύ στο κολυμβητήριο του Ναυτικού Ομίλου Ρόδου γυμνάζονται δύο φορές την εβδομάδα τα παιδιά του τμήματος κολύμβησης του ΔΟΑ. Τα παιδιά μεταφέρονται στις εγκαταστάσεις με πουλμάκι κάθε Παρασκευή και Σάββατο.

Μεγάλο το ενδιαφέρον για το SOCCER TIME

Εννιά είναι μέχρι στιγμής οι ομάδες που έχουν δηλώσει συμμετοχή στο τουρνουά 5Χ5 (ανεξαρτήτων) με την επωνυμία SOCCER TIME που θα φιλοξενηθεί στις εγκαταστάσεις του Κέντρου Μίνι Ποδοσφαίρου Ρόδου «Βιτζηλαίος».

Πιο συγκεκριμένα, πρόκειται για τις ακόλουθες:

ESCAPE TEAM, ALL BLACK, ΚΟΠΟΛΑ, ΕΣΠΟΡΤΑ, ΠΑΝΗΠΕΙΡΩΤΙΚΟΣ, LIONS, ΛΙΜΕΝΙΚΟ ΣΩΜΑ, ΠΑΛΙΑ ΠΟΛΗ ΚΑΙ ΣΚΟΥΠΙΔΙΑ.

Αξίζει να σημειωθεί ότι οι τέσσερις τελευταίες ομάδες είχαν συμμετάσχει και στο περσινό SOCCER TIME και έχουν την εμπειρία της διοργάνωσης.

Η υποβολή των δηλώσεων συμμετοχής συνεχίζεται μέχρι την Παρασκευή 1 Νοεμβρίου στις 7 μ.μ. Αμέσως μετά και παρουσία των αρχηγών των ομάδων θα πραγματοποιηθεί σε αίθουσα του Κέντρου Μίνι Ποδοσφαίρου η κλήρωση των αγώνων.

Όσοι ενδιαφέρονται μπορούν να επικοινωνήσουν με το 65507.

• Σύμφωνα με τα όσα έγιναν γνωστά, ανάλογα με τις δηλώσεις συμμετοχής θα καταρτιστούν δύο όμιλοι των δέκα και δώδεκα ομάδων.

Μόνο όρεξη και ταλέντο...

✓ Σε αυτά στηρίχθηκαν για μια ακόμα φορά οι ιστιοπλόοι του ΝΟΡ στο περιφερειακό πρωτάθλημα αφού ο εξοπλισμός τους παραμένει σε... αρχαϊκό επίπεδο

Μόνο η όρεξη και το μεράκι...

Είναι - για μια ακόμα φορά - το συμπέρασμα που βγαίνει από τη συμμετοχή των αθλητών του Ναυτικού Ομίλου Ρόδου στο περιφερειακό πρωτάθλημα ιστιοπλοΐας (κατηγορίες OPTIMIST και LASER) που ολοκληρώνεται σήμερα στην πανέμορφη Σαντορίνη!

Ο πενιχρός εξοπλισμός των νεαρών και βεβαίως τα παλαιού τύπου σκάφη τα οποία αναγκάζονται ακόμα να χρησιμοποιούν μας «βάφτισαν» για μια ακόμα ως το φτωχό συγγενή σε ό,τι έχει να κάνει με τον τομέα αυτό.

Και αυτό είναι ένα μεγάλο κρίμα καθώς τα παιδιά αυτά εκτός από τη θέληση έχουν και ταλέντο το οποίο τους επιτρέπει να πλασαρίζονται σε καλές θέσεις.

Χαρακτηριστική είναι και η δήλωση που έκανε ο μοναδικός συνοδός των αθλητών και μέλος της διοίκησης του ΝΟΡ Τάκης Μιχαηλίδης...

«Σίγουρα υστερούμε πολύ στον εξοπλισμό. Των υπολοίπων αθλητών είναι μοντέρνος, καμία σχέση με το δικό μας. Είμαστε πολύ πίσω στον τομέα αυτό».

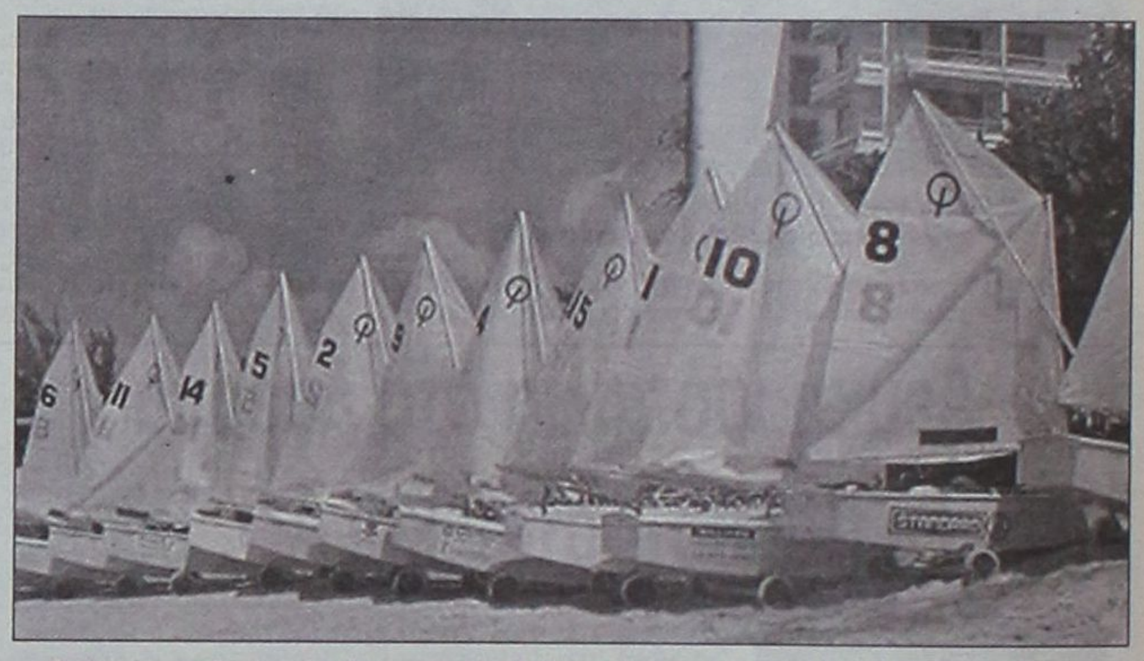

Ο μοντέρνος εξοπλισμός, όπως αυτός που βλέπουμε στη φωτογραφία, είναι κάτι που λείπει από τους αθλητές του Ναυτικού Ομίλου Ρόδου

Σε ερώτηση για το επίπεδο των αγώνων, απάντησε:

«Είναι ανεβασμένο. Νομίζω ότι κάτι τέτοιο είναι μια κοινή διαπίστωση. Υπάρχουν πολύ καλοί αθλητές εδώ».

Όσο για το οργανωτικό επίπεδο...

«Δεν είναι τόσο καλό. Θα το χαρακτήριζα μέτριο. Υπάρχουν πολλές ελλείψεις και στην εξυπηρέτηση των συμμετεχόντων αλλά και στις εγκαταστάσεις».

Αυτό που είναι πολύ καλό, είναι ο «στίβος» της θάλασσας, τα σημεία δηλαδή που διεξάγονται οι ιστιοδρομίες οι οποίες σήμερα ολοκληρώνονται...

«Ο στίβος είναι πάρα πολύ καλός. Μιλάμε άλλωστε για κλασικό Αιγαίο. Όλο το Αιγαίο προσφέρεται για ιστιοπλοΐα».

• Αξίζει να σημειωθεί πως κατά τη διάρκεια του περιφερειακού πρωταθλήματος, κάνει την προπόνησή της στο ίδιο σημείο και η Εθνική ομάδα της χώρας μας, της ολυμπιακής κατηγορίας των MISTRAL.

ΠΟΔΗΛΑΣΙΑ

Αύριο η τακτική συνέλευση

Πραγματοποιείται αύριο η τακτική γενική συνέλευση της Ελληνικής Ομοσπονδίας Ποδηλασίας.

Το κυρίως θέμα που περιλαμβάνεται στην ημερήσια διάταξη είναι ο οικονομικός και διοικητικός απολογισμός. Σύμφωνα πάντως με τα όσα έχουν γίνει γνωστά αναμένεται εκτός συγκλονιστικού απροόπτου να καταψηφιστεί από αρκετούς συλλόγους οι οποίοι είναι δυσαρεστημένοι με τα τεκταινόμενα της Ομοσπονδίας.

ΣΤΙΒΟΣ

Δέκα Δωδεκανήσιοι προπονητές στο συνέδριο των Τρικάλων

✓ Θέμα του: «Ο κλασικός αθλητισμός στο νέο αιώνα»

Δέκα Δωδεκανήσιοι προπονητές πρόκειται να συμμετάσχουν στο διεθνές συνέδριο στίβου των Τρικάλων που θα διεξαχθεί το διάστημα από τη 1 έως και τις 3 Νοεμβρίου.

Πρόκειται για τους Κώστα και Γιώργο Μιχαλάκη, Βασίλη Βογιατζή, Στάθη Παπαστάμου, Σάκη Στυλιανίδη και Μίλτο Παπαντωνάκη από το νησί μας καθώς και τους Γιάννη Τρικοίλη (Κως), Κώστα Μαργέτη (Κως) και τον Νίκο Κορφιά από την Κάλυμνο.

Στόχος του συνεδρίου είναι να κατατεθούν οι απόψεις οι σχετικές με τη φιλοσοφία που διέπει την προπόνηση αθλητών που βρίσκονται στην αναπτυξιακή φάση (15-18 ετών) και αθλητών υψηλού επιπέδου στους δρόμους, στα άλματα και στις ρίψεις. Επίσης να φωτιστεί με σχετικές εισηγήσεις η πλευρά της επιστημονικής υποστήριξης της προπόνησης των αθλητών κλασικού αθλητισμού.

Στο συνέδριο θα μιλήσουν μερικοί από τους πιο διάσημους προπονητές του κόσμου. Μεταξύ αυτών συγκαταλέγονται οι:

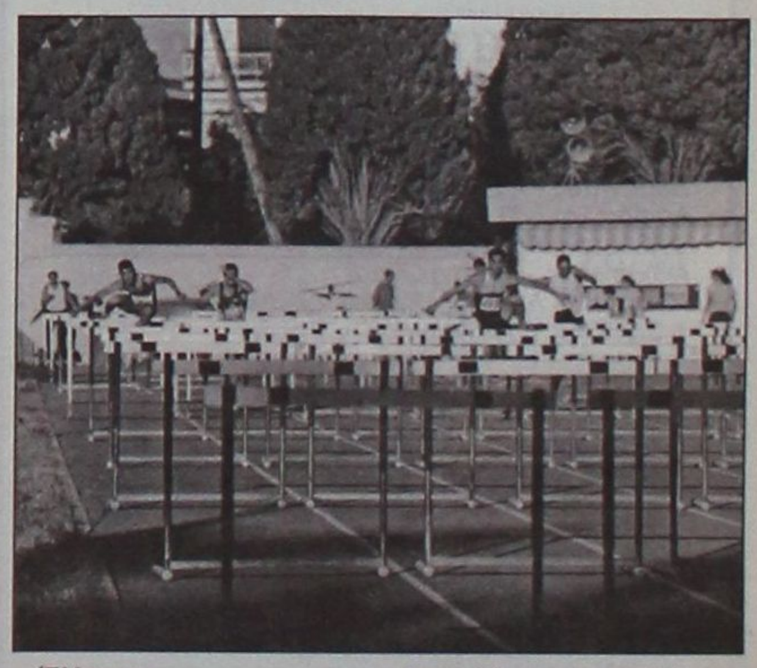

Έλληνες:

Γεωργιάδης Γιώργος, Ζαχαρόγιαννης Ηλίας, Κέλλης Σπύρος, Κοκόλης Βασίλης, Πομάσκι Γιώργος, Σαρασλανίδης Πλούταρχος, Σπανίδης Κώστας, Τζέκος Χρήστος, Φαφούτης Στάθης.

Ξένοι:

Βιτάλυ Πετρόφ (Ρωσία), ο προπονητής του Σ. Μπούμκα (επί κοντώ), Ενρίκε Ολίβα (Ισπανία), ο προπονητής του Ολυμπιονίκη Κάτσο και παγκόσμιου πρωταθλητή στο μαραθώνιο Αντόν Αμπέλ, Μανουέλ Πάσκουα (Ισπανία), Μανουέλ Λάντα (Ισπανία), Βιτάλυ Κρέερ (Ρωσία), ο μεγάλος δάσκαλος των Ρώσων αλτών, Ρομπέρτο Φρινόλλι (Ιταλία), Μαριάνο Γκαρθία Βερδούγο (Ισπανία) και Καρλ Χάινς Στάινμετς (Γερμανία).

ΠΑΝΟΡΑΜΑ



Κορυφώνεται η αγωνία!

Την Κυριακή 3 Νοεμβρίου θα γίνει στην πίστα του Κώστα Φωτάρα ο προτελευταίος αγώνας (διπλός) του φετινού τοπικού πρωταθλήματος καρτ

Ένας από τους κρισιμότερους αγώνες του φετινού τοπικού πρωταθλήματος καρτ (της κατηγορίας ROTAX FR MAX 125) πρόκειται να διεξαχθεί την Κυριακή 3 Νοεμβρίου στην πίστα του Κώστα Φωτάρα στην περιοχή Τσαΐρι.

Πρόκειται για τον προτελευταίο αγώνα ο οποίος βέβαια θα έχει δύο σκέλη όπως και όλοι οι προηγούμενοι και εκτός συγκλονιστικού απροόπτου αναμένεται να κρίνει πολλά σε ό,τι αφορά την υπόθεση τίτλος.

Είναι κάτι το οποίο παραδέχεται και ο ιδιοκτήτης της πίστας (Κώστας Φωτάρας) στη «μίνι συνέντευξη» που παραχώρησε στη στήλη...

«Σίγουρα είναι ένας κρίσιμος αγώνας αν και η κατάσταση στη βαθμολογία ακόμα δεν έχει ξεκαθαρίσει απόλυτα. Υπάρχει πάντως πολύ μεγάλος συναγωνισμός και αυτό διότι μιλάμε πλέον για ενιαία κατηγορία όπου όλοι χησιμοποιούν το ίδιο μοτέρ. Θα είναι αναμφίβολα πολύ ενδιαφέρον για τον κόσμο».

Το πολύ καλό με τη συγκεκριμένη κατηγορία είναι το ότι έχει αφήσει ικανοποιημένους όλους τους συμμετέχοντες. Αυτό τουλάχιστον προκύπτει από τη μέχρι τώρα παρουσία τους...

«Η κατηγορία αυτή αρέσει πολύ στους φίλους του μηχανοκίνητου. Είναι αξιόπιστη. Δεν δημιουργούνται μηχανικά προβλήματα καταρχήν και αυτό βέβαια είναι προς οικονομικό όφελος των διαγωνιζομένων. Επίσης βοηθάει και στο θέαμα. Όλα αυτά έχουν συντελέσει στο να αυξηθούν και οι οδηγοί».

Ο Κώστας Φωτάρας είναι από τους ανθρώπους που έχουν βοηθήσει πάρα πολύ στην πρόοδο της κατηγορίας αυτής κάνοντας θυσίες το τελευταίο διάστημα διαφόρων ειδών. Το αποτέλεσμα όμως είναι εντυπωσιακό καθώς στην ουσία φέτος έχει ξαναζωντανέψει το καρτ χωρίς καμία δόση υπερβολής. Μάλιστα πολύ ενθαρρυντικό είναι ότι υπάρχει και μέλλον.

«Βεβαίως και υπάρχει καθώς υπάρχουν και οι μικροί οδηγοί που προπονούνται και εκπαιδεύονται συστηματικά. Για παράδειγμα οι γιοι του Ανδρέα και του Κώστα Χαλκιόπουλου που είναι 6 και 8 χρονών αντίστοιχα.

Το επίπεδο στο νησί μας είναι υψηλό παραδοσιακά. Αναλογικά αν το πάρουμε με άλλες περιοχές της Ελλάδας πιστεύω ότι έχουμε τα πρωτεία χωρίς υπερβολή».

Όσο για το αν είναι επικίνδυνο...

«Σε καμία περίπτωση. Πιο πολύ κινδυνεύεις όταν πηγαίνεις στη δουλειά σου για παράδειγμα με το μηχανάκι. Στην πίστα δεν υπάρχει απολύτως κανένα πρόβλημα».

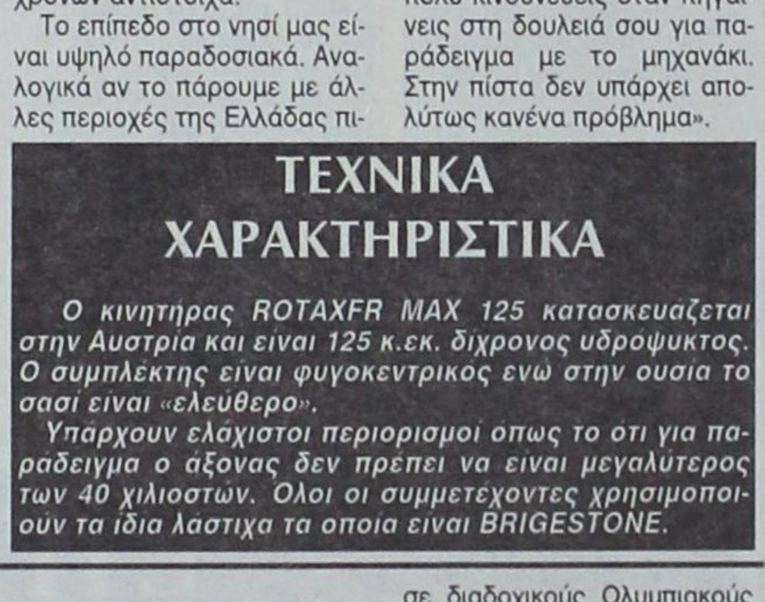

Ο Φιλήμονας Φιλίππου θα προσπαθήσει να πετύχει κι άλλες πρωτιές στον αγώνα της Κυριακής



Πολύς κόσμος αναμένεται να βρεθεί και πάλι στην πίστα του Κώστα Φωτάρα

ΜΕΧΡΙ ΤΩΡΑ

Τρεις είναι οι οδηγοί που μέχρι στιγμής δείχνουν να προηγούνται στο τοπικό πρωτάθλημα. Πρόκειται για τον Σωτήρη Αγγέλου, τον Φιλήμονα Φιλίππου και τον Σουλεϊμάν Κασλίογλου. Ο πρώτος έχει πάρει και τις περισσότερες πρωτιές από τους υπόλοιπους δύο. Τίποτα όμως δεν έχει ξεκαθαρίσει ακόμα και η «μάχη» αναμένεται να είναι ιδιαιτέρως εντυπωσιακή στους δύο τελευταίους αγώνες (με δύο σκέλη ο καθένας) που απομένουν ως το φινάλε.

ΤΕΧΝΙΚΑ ΧΑΡΑΚΤΗΡΙΣΤΙΚΑ

Ο κινητήρας ROTAXFR MAX 125 κατασκευάζεται στην Αυστρία και είναι 125 κ.εκ. δίχρονος υδροψυκτος. Ο συμπλέκτης είναι φυγοκεντρικος ενώ στην ουσία το σασί είναι «ελεύθερο».

Υπάρχουν ελάχιστοι περιορισμοί οπως το ότι για παράδειγμα ο άξονας δεν πρεπει να είναι μεγαλύτερος των 40 χιλιοστών. Ολοι οι συμμετέχοντες χρησιμοποιούν τα ίδια λάστιχα τα οποία είναι BRIGESTONE.

Εδώ «Αθήνα 2004»!

Σήμερα το αγώνισμα της πάλης

Περιγραφή αγωνισμάτων

Στους Ολυμπιακούς αγώνες οι αθλητές αγωνίζονται σε δυο στυλ:

Στην Ελληνορωμαϊκή και την Ελευθέρα πάλη.

Στην Ελληνορωμαϊκή απαγορεύεται ρητά το κράτημα του αντιπάλου κάτω από τον γοφό, οι τρικλοποδιές και η ενεργή χρησιμοποίηση των ποδιών στην εκτέλεση μιας ενέργειας.

Στην Ελευθέρα, αντιθέτως, επιτρέπεται το κράτημα του αντιπάλου από τα πόδια καθώς και η τρικλοποδιά και η χρησιμοποίηση των ποδιών στην εκτέλεση μιας ενέργειας.

Γενικοί κανόνες

Σε επίπεδο Ολυμπιακών Αγώνων, η Ελληνορωμαϊκή και η Ελευθέρα πάλη διεξάγονται με τους ίδιους κανόνες. Κάθε αγώνας διαρκεί δύο γύρους των τριών λεπτών (καθαρός χρόνος), με τριάντα δευτερόλεπτα διάλειμμα μεταξύ των γύρων. Κάθε παλαιστής αγωνίζεται εναντίον αντιπάλου με το ίδιο περίπου σωματικό βάρος, πάνω σε κυκλικό δάπεδο διαμέτρου εννέα μέτρων (παλαίστρα) και προσπαθεί να τον νικήσει εφαρμόζοντας ορισμένες λαβές.

Μερικές λαβές οδηγούν αμέσως στη νίκη (καθήλωση με τους ώμους στο έδαφος για παράδειγμα), ενώ άλλες δίνουν βαθμούς, το σύνολο των οποίων καθορίζει ποιος είναι ο νικητής στο τέλος του αγώνα.

Οι αθλητές

Οι αθλητές φορούν ολόσωμο μαγιό, ο ένας μπλε και ο άλλος κόκκινο. Το σώμα της διαιτησίας για κάθε αγώνα αποτελείται από έναν αρχηγό ταπί, ένα διαιτητή και ένα κριτή.

Ο διαιτητής

Ο διαιτητής βρίσκεται μέσα στον αγωνιστικό χώρο. Φοράει στο αριστερό βραχίονα κόκκινη μανσέτα και στον δεξιό μπλε. Δείχνει με τα δάκτυλα τα σημεία που αντιστοιχούν στην αξία μιας λαβής μετά από την εκτέλεση της, είτε σηκώνοντας τον δεξιό βραχίονα (εάν ο παλαιστής με το μπλε μαγιό πέτυχε τα σημεία), είτε σηκώνοντας τον αριστερό βραχίονα (εάν ο παλαιστής με το κόκκινο μαγιό πέτυχε τα σημεία). Ακόμα σφυρίζει την έναρξη και την λήξη του κάθε γύρου και έχει το δικαίωμα να διακόψει τον αγώνα όποτε το κρίνει αναγκαίο.

Ο κριτής

Ο κριτής μετά από κάθε τεχνική ενέργεια και με βάση την υπόδειξη του διαιτητή (την οποία συγκρίνει με την δική του εκτίμηση) ή σε περίπτωση διαφωνίας με τον αρχηγό του ταπί, καταχωρίζει τον αριθμό των σημείων που απονεμήθηκαν για τη συγκεκριμένη ενέργεια και προβάλλει το αποτέλεσμα μέσω ενός πίνακα που βρίσκεται δίπλα του, ορατού τόσο από τους θεατές όσο και από τους παλαιστές.

Ο αρχηγός του ταπί

Ο αρχηγός του ταπί συντονίζει τις εργασίες του διαιτητή και του κριτή και παίρνει αποφάσεις όταν εκείνοι διαφωνούν.

Είδος νικών

Ένας αγώνας κερδίζεται:

- Με πτώση όταν ακουμπήσουν οι πλάτες του αντιπάλου στο έδαφος για δυο δευτερόλεπτα
- Με τεχνική πτώση όταν ο νικητής έχει δέκα σημεία διαφορά από τον αντίπαλο
- Στα σημεία όταν ο νικητής έχει τουλάχιστον τρεις τεχνικούς βαθμούς στον κανονικό χρόνο του αγώνα ή την παράταση
- Με απόφαση της διαιτησίας στο τέλος της παράτασης, εφόσον κανείς δεν έχει ανακηρυχθεί νικητής. Οι τεχνικοί πόντοι δίνονται με ποικίλες επιθετικές και αμυντικές λαβές και κινήσεις. Παράταση χρόνου δίνεται όταν στο τέλος του αγώνα οι δυο αντίπαλοι είναι ισόβαθμοι ή όταν δεν έχουν επιτευχθεί τρεις τεχνικοί πόντοι. Αν με την παράταση οι δυο αντίπαλοι εξακολουθούν να είναι ισόβαθμοι στους τεχνικούς πόντους, τότε οι κριτές επανεξετάζουν τα κριτήρια για να αναγορεύσουν τον νικητή.

Σύστημα και μέθοδος αγώνων

Στους τελευταίους Ολυμπιακούς αγώνες χρησιμοποιήθηκε το σύστημα των γκρουπ 3 ή 4 παλαιστών. Κάθε παλαιστής παλεύει με 2 ή 3 παλαιστές της ομάδας του. Πρώτος στο γκρουπ κατατάσσεται ο αθλητής που θα συγκεντρώσει τους περισσότερους βαθμούς από τους αγώνες με τους αντιπάλους του. Οι βαθμοί κατάταξης κατανέμονται ως εξής:

Νίκη με πτώση: 4 βαθμοί για το νικητή, 0 βαθμοί για τον ηττημένο.

Νίκη με εμφανή ανωτερότητα: 4 βαθμοί για το νικητή, 0 βαθμοί για τον ηττημένο (ή 1 για τον ηττημένο σε περίπτωση που κέρδισε τεχνικό σημείο.

Νίκη στα σημεία: 3 βαθμοί για τον νικητή, 0 βαθμοί για τον ηττημένο (ή 1 για τον ηττημένο σε περίπτωση που κέρδισε τεχνικό σημείο)

Ο πρώτος κάθε γκρουπ προκρίνεται στους τελικούς γύρους που διεξάγονται με το σύστημα του αυτόματου αποκλεισμού, μέχρι να μείνουν δυο παλαιστές που δεν είναι αποκλεισμένοι και θα παλέψουν για την πρώτη θέση. Οι ηττημένοι των ημιτελικών θα παλέψουν για την 3η και 4η θέση.

Ο κυρίαρχος της κατηγορίας των 130 κιλών Ρώσος Αλεξάντερ Καρέλιν επί 13 ολόκληρα χρόνια ανίκητος γίγαντας με τρία χρυσά μετάλλια σε διαδοχικούς Ολυμπιακούς αγώνες (1988, 1992 και 1996), απέτυχε να διατηρήσει τον τίτλο του στο Σίδνει χάνοντας με 1 - 0 από τον Αμερικανό Ράιλον Γκαρτνερ.



Ιστορική αναδρομή

Από τα σπουδαιότερα αγωνίσματα της αρχαιότητας , η πάλη προκαλούσε το ενδιαφέρον του κόσμου και ο νικητής γινόταν αντικείμενο θαυμασμού.

Η Παλαίστρα, κόρη του θεού Ερμή, αναφέρεται από τον Φιλόστρατο ως εκείνη που εφηύρε την παλαιστική τέχνη, ενώ άλλοι θεωρούσαν εφευρέτες της τον Ερμή, τον Πηλέα ακόμα και την Αθηνά.

Στους Ολυμπιακούς Αγώνες της αρχαιότητας η πάλη κατείχε την υψηλότερη βαθμίδα, τους δε Ολυμπιονίκες του αγωνίσματος τους εκτιμούσαν ιδιαίτερα οι Έλληνες, ο Πίνδαρος και άλλοι ποιητές τους εξύμνησαν και τους λάτρευαν σαν ημίθεους.

Στην πρώτη νεότερη Ολυμπιακή διοργάνωση (1896) υπήρχε μόνο μια ανοιχτή κατηγορία βάρους στο στυλ της Ελληνορωμαϊκής πάλης. Η ελευθέρα πάλη εντάχθηκε στο πρόγραμμα το 1904, ενώ η ελληνορωμαϊκή επανήλθε το 1906. Οι Έλληνες παλαιστές το 1896 κατέκτησαν δυο μετάλλια, με τον Γιώργο Τσίτα (ασημένιο) και τον Στέφανο Χριστόπουλο (χάλκινο)

Το άθλημα της πάλης υπάγεται στη Διεθνή Ομοσπονδία Πάλης (FILA) που ιδρύθηκε το 1912 με έδρα την Λοζάννη. Η Ελληνική Ομοσπονδία Φιλάθλων Πάλης (Ε.Ο.Φ.Π) ιδρύθηκε το 1935.

Το «ΑΘΛΗΤΙΚΟ ΠΑΝΟΡΑΜΑ» επιμελείται
ο ΔΗΜΗΤΡΗΣ ΔΡΑΓΑΤΗΣ
dragatis@internet.gr

Μέσα κι έξω από τα...



Ακατανόητο

Το να παραιτείται μία ομάδα από ένα παιχνίδι της εκτός έδρας, προς το τέλος του πρωταθλήματος το καταλαβαίνουμε. Το να παραιτείται όμως από παιχνίδι πρεμιέρας, ε αυτό είναι λιγάκι ...κουφό!

Αυτό συμβαίνει στο δικό μας νομό και αφορά τον Ποσειδώνα Καλύμνου, που παραιτήθηκε του αγώνα του στην Πάτμο(!) με τον Ξάνθο!

Είμαστε περίεργοι να δούμε τι θα κάνει στη συνέχεια του πρωταθλήματος.

Όχι μεσοβδόμαδα

Όσο ο καιρός είναι καλός βολεύονται καλύτερα στις μετακινήσεις τους οι ομάδες από τη Ρόδο προς τα νησιά μας κι αντίστροφα. Ειδικά τώρα που υπάρχουν δρομολογημένα «δελφίνια». Φεύγουν το πρωί και γυρίζουν το βράδυ πίσω στην έδρα τους. Έτσι γλιτώνουν και τα έξοδα διανυκτέρευσης. Κάτι είναι κι αυτό.

Ωστόσο, η διεξαγωγή αγώνων μεσοβδόμαδα δεν είναι ό,τι το καλύτερο για τους εργαζόμενους ποδοσφαιριστές. Ας το δει πιο ζεστά το θέμα αυτό η διοίκηση της ΕΠΣΔ και να περιορίσει στο ελάχιστο τη διεξαγωγή αγώνων μεσοβδόμαδα για ομάδες διαφορετικών νησιών, τουλάχιστον.

Αλλαγές

Με τις αλλαγές που θα έχουμε από τον Ιανουάριο του 2003 στη Νομαρχία και σε Δήμους, λόγω των εκλογών, αναμένονται ν' αλλάξουν και τα πρόσωπα στα πόστα των αθλητικών οργανισμών (ΝΑΟΔ και ΔΟΝΑ). Ήδη άρχισαν να ψιθυρίζονται πολλά ονόματα, αλλά τίποτα δεν είναι σίγουρο. Είναι πρόωρη η σχετική φημολογία, καθώς απομένουν δύο μήνες μέχρι την έλευση του 2003.

Ανακωχή προς το παρόν!

Μετά την αντίδραση των ποδοσφαιριστών, ότι δεν δέχονται καμιά περικοπή στα συμβόλαιά τους όσον αφορά τους μισθούς τους, οι ιδιοκτήτες των ΠΑΕ έκαναν πίσω. Έτσι προς το παρόν θα υπάρχει ανακωχή, αλλά για τη συνέχεια ουδείς γνωρίζει τι πρόκειται να συμβεί. Αν, δηλαδή, θα έχουμε διακοπή των εθνικών πρωταθλημάτων, λόγω αποχής των ποδοσφαιριστών.

Γεγονός είναι πάντως πως άρχισε η περίοδος των ισχνών αγελάδων και στις ΠΑΕ...

Όχι άλλη μείωση

Μικρότερος, λένε, θα είναι ο προϋπολογισμός της ΕΠΟ το 2003. Η κρίση (η οικονομική) των ΠΑΕ θα έχει αντίκτυπο και στην ποδοσφαιρική ομοσπονδία.

Ελπίζουμε, ωστόσο, ότι τη μείωση του προϋπολογισμού της ΕΠΟ δεν θα πληρώσουν τα ερασιτεχνικά σωματεία. Παίρνουν που παίρνουν ψίχουλα, ας μην τους τα μειώσουμε κι αυτά.

Τα πάνω-κάτω

Οι παίκτες του «Στοιχήματος» ήλπιζαν ότι με τους αγώνες του τσάμπιονγκ λιγ θα ...ρέφαραν κάπως. Με τέτοια αποτελέσματα όμως, έχασαν τ' αυγά και τα καλάθια...

Ως συνήθως, ελάχιστοι οι κερδισμένοι. Η πλειοψηφία των παικτών πήγε και πάλι στον ...κουβά!

Και μη χειρότερα!

Το άκουσα, αλλά αδυνατό να το πιστέψω! Η ΕΠΟ, λέει, πληρώνει μόνο αεροπορικά εισιτήρια για τις μετακινήσεις των νησιωτικών ομάδων Δ' Εθνικής. Δηλαδή, για να έρθει π.χ. η αποστολή της Α.Ε. Κως στη Ρόδο πρέπει να μετακινηθεί αεροπορικώς. Αεροπορική σύνδεση μεταξύ Ρόδου και Κω δεν υπάρχει, οπότε πρέπει να μετακινηθεί αεροπορικώς μέσω Αθηνών. Δηλαδή, η ΕΠΟ θα επιβαρυνθεί περισσότερα λεφτά απ' ό,τι αν η μετακίνηση γινόταν με καράβι.

Μην μου πείτε, ότι δεν είναι εξωφρενική η απόφαση. Εμείς τι να πούμε;

Και μη χειρότερα...

Εξήγηση

Απόρησαν ορισμένοι συνάδελφοι γιατί η ΕΠΣΔ όρισε αγώνες για σήμερα - επέτειο της 28ης Οκτωβρίου 1940. Παλαιότερα δεν ορίζονταν αγώνες, επειδή η Αστυνομία, λόγω των εορταστικών εκδηλώσεων, δεν διέθετε άνδρες της. Τώρα όμως που οι αγώνες των ερασιτεχνικών πρωταθλημάτων γίνονται χωρίς την παρουσία αστυνομικών, εξέλιπαν οι λόγοι.

Η εξήγηση, πιστεύουμε, να γίνει κατανοητή.

Να μην ξεχάσουμε

Την ιστορική επέτειο του «ΟΧΙ» γιορτάζουμε σήμερα. Η 28η Οκτωβρίου έχει καθιερωθεί ως εθνική αργία και γιορτάζεται με δοξολογίες και παρελάσεις σ' όλη τη χώρα.

Ευκαιρία, λοιπόν, να διατρανώσουμε το εθνικό μας φρόνημα και να ξεκουραστούμε.

Ε, και κάτι ακόμα: Να μην ξεχάσουμε να υψώσουμε και μία γαλανόλευκη στα σπίτια μας.

Βαπτίσεις

Και το όνομα αυτής Αγγελική-Φανουρία.

Αναφερόμαστε στην κόρη του συναδέλφου (πιεστή της εφημερίδας μας) Γιάννη Παπαγεωργίου, που το περασμένο Σάββατο βάφτισε την κόρη του στο εκκλησάκι των Ταξιαρχών στο Νιοχώρι.

Ανάδοχοι ήταν οι Μιχάλης Μαριάς, Σεβαστή Νέσκη, Ρίτα Μίγκλη και Ιωάννα Τσουρουνάκη.

Στους ευτυχείς γονείς Γιάννη και Σοφία ευχόμαστε να την καμαρώσουν και νυφούλα.

ΕΥΡΩΠΑΙΚΗ ΕΠΕΝΔΥΤΙΚΗ
ΕΘΝΙΚΗΣ ΑΝΤΙΣΤΑΣΕΩΣ 48 ΤΗΛ. 0241 39300

ΕΥΡΩΠΑΙΚΗ ΕΠΕΝΔΥΤΙΚΗ

ΚΤΗΜΑΤΟΜΕΣΙΤΙΚΟ ΓΡΑΦΕΙΟ

ΑΝΤΩΝΗΣ ΝΙΚΟΛΗΣ - ΘΕΟΦΙΛΟΣ ΚΛΩΝΑΡΗΣ

ΕΘΝΙΚΗΣ ΑΝΤΙΣΤΑΣΕΩΣ 48 (ΠΡΩΗΝ ΑΝΝΗΣ ΜΑΡΙΑΣ) ΤΗΛ. 0241 39300 – FAX 0241 43314

ΕΥΡΩΠΑΙΚΗ ΕΠΕΝΔΥΤΙΚΗ

ΔΙΑΜΕΡΙΣΜΑΤΑ

47 τ.μ.	Στο Ροδίνι με πανοραμική θέα	€ 38.151,14	13.000.000
40 τ.μ.	Συνοικία Δασκάλων καινούργιο	€ 42.553,19	14.500.000
50 τ.μ.	Στο Ροδίνι ισόγειο	€ 45.487,89	15.500.000
90 τ.μ.	Στην Ανάληψη με 3 υπνοδ.μετρητοίς	€ 73.367,57	25.000.000
80 τ.μ.	Στα Αφάντου	€ 76.302,27	26.000.000
104 τ.μ.	Στην Σωτήρος	€ 88.041,09	30.000.000
90 τ.μ.	Στα Αφάντου 5 ετών	€ 88.041,09	30.000.000
160 τ.μ.	Συνοικία Δασκάλων σε κολώνες	€ 93.910,49	32.000.000
160 τ.μ.	Συνοικία Δασκάλων σε κολώνες	€ 93.910,49	32.000.000
80 τ.μ.	Συνοικία Δασκάλων καινούργιο	€ 93.910,49	32.000.000
117 τ.μ.	Συνοικία Δασκάλων σε σοβά	€ 96.845,19	33.000.000
70 τ.μ.	Στα Αφάντου μαζί με κατάστημα 70 τ.μ.	€ 102.714,60	35.000.000
75 τ.μ.	Στην Θησέως ανακαινισμένο στο 2001	€ 102.714,60	35.000.000
85 τ.μ.	Στο Ροδίνι καινούργιο με θέα	€ 102.714,60	35.000.000
142 τ.μ.	Στην Λευκωσίας	€ 105.649,30	36.000.000
100 τ.μ.	Στην Ατταβύρου με 3 υπνοδωμάτια	€ 111.518,71	38.000.000
90 τ.μ.	Στην Δ.Αναστασιάδη lux κατασκευή	€ 111.518,71	38.000.000
130 τ.μ.	Στο Ροδίνι	€ 117.388,11	40.000.000
106 τ.μ.	Καινούργιο με 3 υπνοδωμάτια lux	€ 123.257,52	42.000.000
130 τ.μ.	Στην Χειμάρας	€ 123.257,52	42.000.000
160 τ.μ.	Με 4 υπνοδωμάτια	€ 123.257,52	42.000.000
115 τ.μ.	Στην Γαριβάλδη με χρήση parking	€ 132.061,63	45.000.000
115 τ.μ.	Στο Ροδίνι με 3 υπνοδωμάτια	€ 143.800,44	49.000.000
180 τ.μ.	Επί της Εθνικής Αντιστάσεως	€ 234.776,23	80.000.000







ΟΙΚΟΠΕΔΑ

1000 τ.μ.	**Στο Φαληράκι με οικοδομή κοντά στο κύμα**	€ 234.776,23	80.000.000
10000 τ.μ.	Φυτώριο	€ 293.470,29	100.000.000
1050 τ.μ.	Ιαλυσός επί της εθνικής οδού	€ 146.735,14	50.000.000
1500 τ.μ.	Στην Λαχανιά εντός οικισμού	€ 61.628,76	21.000.000
2000 τ.μ.	Στο Γεννάδι με άδεια οικοδομής,νερό,ρεύμα	€ 58.694,06	20.000.000
23000 τ.μ.	Στην Λαχανιά 20m από την Εθνική οδό	€ 88.041,09	30.000.000
2500 τ.μ.	Στην Αρχίπολη οικοδομήσιμο	€ 22.010,27	7.500.000
2500 τ.μ.	Στην Κάλαθο εντός οικισμού	€ 26.412,33	9.000.000
2500 τ.μ.	Στα Κοσκινού	€ 58.694,06	20.000.000
2500 τ.μ.	Στο κιοτάρι κοντά στο κύμα με άδεια οικ.	€ 88.041,09	30.000.000
2500 τ.μ.	Κοσκινού οικοδομεί 800 m βιοτεχνικό	€ 176.082,17	60.000.000
4000 τ.μ.	Καλυθιές προς Αφάντου	€ 70.432,87	24.000.000
4000 τ.μ.	Επί της Εθνικής Οδού περιοχή Ατσιπά	€ 105.649,30	36.000.000
4000 τ.μ.	Περιοχή Σγουρού με εύκολη πρόσβαση	€ 117.388,11	40.000.000
4000 τ.μ.	Στην Παστίδα έναντι Θράκης	€ 132.061,63	45.000.000
4500 τ.μ.	Στην Παστίδα	€ 44.020,54	15.000.000
4500 τ.μ.	Περιοχή Ρένη Κοσκινού	€ 198.092,44	67.500.000
46000 τ.μ.	Στην Ψίνθο σε τιμή ευκαιρίας	€ 44.020,54	15.000.000
5000 τ.μ.	Στο Γεννάδι με πρόσοψη στην εθν.οδό	€ 102.714,60	35.000.000
5000 τ.μ.	Στους Τρείς με μονοκατοικία 50μ	€ 146.735,14	50.000.000
5250 τ.μ.	Εντός οικισμού στην Παστίδα	€ 132.061,63	45.000.000
6500 τ.μ.	Στην Λαχανιά 300 m από το κύμα	€ 104.181,95	35.500.000
9000 τ.μ.	Στην Λαχανιά 800 m από το κύμα	€ 82.171,68	28.000.000
9000 τ.μ.	Στην Ιαλυσό στο κύμα	€ 396.184,89	135.000.000

ΜΟΝΟΚΑΤΟΙΚΙΕΣ - ΜΕΖΟΝΕΤΕΣ

70 τ.μ.	Διατηρητέα στο Νιοχώρι	€ 44.020,54	15.000.000
120 τ.μ.	Στην Παστίδα σε 1000 m οικόπεδο	€ 105.649,30	36.000.000
120 τ.μ.	Στα Κοσκινού (50+70)	€ 132.061,63	45.000.000
140 τ.μ.	Στην Ιαλυσό σε οικόπεδο 350	€ 155.539,25	53.000.000
125 τ.μ.	Στο Ροδίνι	€ 181.951,58	62.000.000
360 τ.μ.	Περιοχή Σγουρού με 1000 m οικόπεδο	€ 190.755,69	65.000.000
200 τ.μ.	Στα Αφάντου σε οικόπεδο 4000 m	€ 190.755,69	65.000.000
215 τ.μ.	Στα Κοσκινού σε σοβά	€ 190.755,69	65.000.000
225 τ.μ.	Στο Ροδίνι lux κατασκευής καιν.	€ 205.429,20	70.000.000



ΚΑΤΑΣΤΗΜΑΤΑ - ΕΠΙΧΕΙΡΗΣΕΙΣ

Μπάρ στην Ορφανίδου προς ενοικίαση	€ 1.467,35	500.000
Καταστήματα στην οδό Καμείρου		
Διόροφη οικία στην Σύμη κατάληλη για Πανσιόν	€ 58.694,06	20.000.000
Κατάστημα στη Ρόδου-Λίνδου 90 τ.μ.	€ 88.041,09	30.000.000
Κατάστημα στην Απελλού(Παλιά Πόλη)	€ 190.755,69	65.000.000
Κατάστημα στο Μανδράκι 50 τ.μ.	€ 293.470,29	100.000.000
Μπάρ στην Ορφανίδου 130 τ.μ.	€ 322.817,31	110.000.000
Κατάστημα επί της Σωκράτους 24 τ.μ.	€ 410.858,40	140.000.000
ΞΕΝΟΔΟΧΕΙΟ 70 ΚΑΙΝΩΝ ΣΕ ΤΙΜΗ ΕΥΚΑΙΡΙΑΣ	€ 645.634,63	220.000.000

ΑΓΟΡΕΣ - ΠΩΛΗΣΕΙΣ - ΜΙΣΘΩΣΕΙΣ ΑΚΙΝΗΤΩΝ
ΣΥΜΒΟΥΛΕΥΤΙΚΕΣ ΚΑΙ ΕΠΕΝΔΥΤΙΚΕΣ ΠΡΟΤΑΣΕΙΣ
ΑΠΟΚΛΕΙΣΤΙΚΗ ΔΙΑΘΕΣΗ ΔΙΑΜΕΡΙΣΜΑΤΩΝ - ΟΙΚΟΠΕΔΩΝ - ΞΕΝΟΔΟΧΕΙΩΝ
ΖΗΤΟΥΝΤΑΙ ΔΙΑΜΕΡΙΣΜΑΤΑ - ΜΟΝΟΚΑΤΟΙΚΙΕΣ - ΟΙΚΟΠΕΔΑ - ΑΓΡΟΤΕΜΑΧΙΑ

Ωμο-λογίες



«Ο Χατζής δεν τήρησε τη συμφωνία του 1998, μετά την επιλογή του Νίκου Χαραλάμπη να είναι υποψήφιος δήμαρχος, υποστηριζόμενος από τη Νέα Δημοκρατία» (Τάσος Καραμάριος)

(Ποια δικαιολογία είπε στα ραδιόφωνα; Ότι η Ρηγίλλης του ζήτησε να κατέβει με τον Καραγιάννη στη Νομαρχία; Ημουν βουλευτής τότε και θυμάμαι... Άλλη σκασίλα δεν είχε η Κεντρική Διοίκηση)



«Για τον κ. Καραμάριο ισχύει αυτό που λέει ο λαός μας. Ότι, όποιος έχει τη μύγα μυγιάζεται» (Χατζής Χατζηευθυμίου)

(Κατονόμασα εγώ ποτέ ποιος με υπονόμευσε στις εκλογές; Απλά μίλησα για κάποιον γαλανομάτη, με γκρίζα μαλλιά και που έλκει την καταγωγή του από τη Σορωνή. Γιατί να θεωρηθεί δηλαδή ότι εννοούσα αυτόν;)



***ΤΟ** στιγμιότυπο μού μεταφέρθηκε από αυτήκοο μάρτυρα και ως αυθεντικό φρονώ, ότι πρέπει να το καταγράψω ως μία από τις πλέον ανθρώπινες στιγμές μιας πολύ δύσκολης νύχτας, αυτής των νομαρχιακών εκλογών, τη δεύτερη Κυριακή.*

Τα αποτελέσματα έχουν οριστικοποιηθεί και ο κ. Σάββας Καραγιάννης είναι ο ηττημένος στην αναμέτρησή του με τον κ. Γιάννη Μαχαιρίδη. Στο γραφείο του στη Νομαρχία επικρατεί, όπως είναι φυσικό, κατήφεια και απογοήτευση. Ολοι τους είναι εξαντλημένοι από το δεύτερο κατά σειρά θρίλερ της ψήφο – ψήφο κόντρας των δύο παρατάξεων. Ο νομάρχης ομολογεί την ήττα του και οι συνεργάτες του ψάχνουν για τα αίτια...

Στο πλευρό του βρίσκεται πάντα η σύζυγός του που φέρεται να είπε: «Εγώ τουλάχιστον κέρδισα τον Σάββα μου»...

Η αφοσίωση στα κοινά, η προσφορά όταν μάλιστα είναι πολυετής, έχει και τα αρνητικά της. Εχει και τις αρνητικές της επιπτώσεις. Επιπτώσεις που έχουν αντίκτυπο στο κοντινό περιβάλλον ενός πολιτικού. Προφανώς υπάρχει η κατανόηση και η άνευ όρων στήριξη στην επιλογή του ανθρώπου σου. Όμως το «κενό» στην καθημερινή ζωή είναι δυσαναπλήρωτο. Λείπεις στη σύζυγο, στα παιδιά, στους φίλους, και στην περίπτωση του απερχόμενου νομάρχη λείπει ο παππούς από το εγγονάκι. Που μεγαλώνει φυσικά με την περηφάνια, αλλά η φυσική απουσία δεν αναπληρώνεται από κάποιες, έστω «ποιοτικές» στιγμές. Μεγάλο το τίμημα, το κόστος από την εμπλοκή στα κοινά...

Και φυσικά υπάρχουν οι τιμητές. Οι αργόσχολοι και ευθυνόφοβοι που απλώς παρατηρούν και κρίνουν τους πολιτικούς. Εξω από το χορό πολλά τραγούδια λένε. Και μάλιστα φάλτσα...

ΚΑΒΒΑΔΑΣ και Παπακαλοδούκας...

Οι «εκπλήξεις» των εκλογών. Κάτι σαν το αλατοπίπερο σε μια έτσι κι αλλιώς πικάντικη αναμέτρηση. Αν έλειπαν και αυτές οι «εκπλήξεις», θα μας είχε φάει η μονοτονία. Ας ελπίσουμε ότι με μυαλό και αίσθημα ευθύνης θα προσφέρουν στον τόπο τους. Σιδηροκέφαλοι...

Η αγριότητα των «ξένων»

ΑΣ το ομολογήσει, δεν είναι ντροπή... Θα βρεθεί πολύς κόσμος να του σφίξει το χέρι και να τον συγχαρεί.

Αναφέρομαι στο πρόσωπο εκείνο, από το επιτελείο του κ. Σάββα Καραγιάννη, που προφανώς εισηγήθηκε να «κοπεί» αμέσως και ασυζητητί το πραγματικά άγριο επιχείρημα περί «ξένων» που υιοθετήθηκε ως προεκλογικό σύνθημα από τη «Νομαρχιακή Αναγέννηση» μέχρι την πρώτη Κυριακή των εκλογών.

Επισήμως τουλάχιστον, μια και είναι άγνωστο πόσοι «αναγεννησιακοί» (τρομάρα τους) το χρησιμοποίησαν στα μουλωχτά σε νησάκια και χωριά. Και «έπιασε»...

Το βέβαιο είναι ότι επικράτησε, έστω αργά, η άποψη των πλέον σοβαρών. Ευτυχώς, αν και η κηλίδα έμεινε για να βαραίνει ίσως και τη συνείδηση του Σάββα Καραγιάννη που εκστόμισε (έτσι έμαθα) ανάλογες ακρότητες, με ...ακροατές τα Μεσαιωνικά Τείχη.

Πολλά μπράβο στους σώφρονες της «Αναγέννησης», οι οποίοι, υποψιάζομαι, ότι πρέπει να υπάγονται και αυτοί στην κατηγορία των «ξένων»...

***ΚΑΙ** οι γυμνοσάλιαγκες έκαναν ξαφνικά την εμφάνισή τους. Οσμίστηκαν το «ψητό» και άρχισαν να πλευρίζουν τους νικητές. Για αυτούς, οι χαμένοι είναι καμένα χαρτιά. Τους είναι πλέον αχρείαστοι. Και κολλάνε σαν τις τσούχτρες στο στρατόπεδο των νικητών. Και δηλώνουν «υποστηρικτές». Δηλώνουν «φανατικοί». Και εκφράζουν την ...ανακούφισή τους για την ήττα του μέχρι πριν από λίγο «δικού» τους ανθρώπου.*

Και προκαλούν αηδία και σιχαμάρα για τη στάση τους. Μια στάση γνωστή και ...δοκιμασμένη. Και το κυριότερο: Τους πήραν χαμπάρι και γίνονται αντικείμενο άγριου κουτσομπολιού. Πολλά πράγματα δεν ξέρω να σας πω επί του παρόντος, αλλά τις εξελίξεις θα τις μάθετε πρώτοι. Promise...

***ΜΟΥ** επιτρέπετε κύριοι μια ερώτηση, μια απορία;*

Τις αναμνηστικές προεκλογικές φωτογραφίες τι διάολο τις θέλατε; Τι ακριβώς θέλατε να απαθανατίσετε εκείνη τη στιγμή; Δεν το καταλαβαίνετε ότι σας εκθέτουν εκείνες οι πόζες; Και περισσότερο τον υποψήφιο δήμαρχο, ο οποίος προφανώς από τότε ήξερε (κατά την άποψή του) ότι ο Τάσος τού την είχε στημένη. Προς τι λοιπόν οι βίζιτες, οι αβρότητες, οι διαχύσεις και οι «ενωτικές» κορώνες;



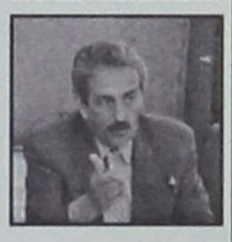

Αν όλα όσα καταγγέλλεις σήμερα έχουν βάση, γιατί ρε Χατζή δεν τον «ξαπόστελλες» (κατά την έκφραση συνεργάτη σου) πάραυτα, ώστε να έχουν μια κάποια μεγαλύτερη βασιμότητα τα όσα κυκλοφορούν στους «αέρηδες» τις τελευταίες ημέρες;

Όταν άστραφταν τα φλας και τα χαμόγελα περίσσευαν, ήταν ή όχι «υπονομευτής» σου ο Τάσος;

Οι απορίες είναι πολλές, αλλά ευτυχώς που βρέθηκαν άλλοι συνάδελφοι να λύσουν το μυστήριο και γλιτώνουμε εμείς επί του παρόντος...

***ΤΟ** πρόβλημα δεν είναι μόνο πολιτικό. Είναι κοινωνιολογικό...*

Πώς γίνεται δύο (αριθμός: 2) άνθρωποι να χειραγωγούν την πλειοψηφία των κατοίκων ενός ολόκληρου νησιού; Πολιτική (συν όλα τα άλλα) υπανάπτυξη και παρακμή λέγεται αυτό. Το δυστύχημα του νησιού των γραμμάτων και των τεχνών. Α, ναι, και των σφουγγαράδων. Κρίμα...





ΚΑΦΕΣ

Με ζάχαρη ή... με αλάτι

■ ***ΟΛΟΙ** τους υπόσχονται και δεσμεύονται για το ένα και το άλλο. Και κάθε φορά, οι περισσότεροι από δαύτους κάνουν την πάπια μόλις εκλεγούν. Ολο και κάτι ξεχνούν, όλο και κάτι αφήνουν για μια ...άλλη φορά.*

■ ***ΜΕΡΙΚΑ** μαθήματα από την ταπεινότητα ενός καφετζή δεν θα τους ενοχλούσε νομίζω.*

■ ***ΡΕ** σεις, για πείτε μου, εγώ γιατί δεν ξεχνώ τι καφέ και τι μάρκα ουισκάκι πίνει ο ένας και ο άλλος πελάτης μου; Πώς και είμαι συνεπής και στην ώρα μου όταν παίρνω την παραγγελία;*

■ ***ΠΩΣ** και ξέρω απ' έξω και ανακατωτά τι μεζεδάκια πρέπει να προετοιμάσω για την κάθε παρέα που έρχεται στο μαγαζί; Χρόνια έρχονται οι άνθρωποι, άρα ξέρω τι θέλουν και πώς το θέλουν σερβιρισμένο. Και όλοι τους είναι φχαριστημένοι με την πάρτη μου.*

■ ***ΡΕ** κορόιδα, μπας και χρειάζεται ένας καφετζής να βάλει σε μία τάξη τον Δήμο σας, τη γειτονιά σας; Τι; Δεν ξέρω γράμματα; Με ποιον με συγκρίνετε για να μην ανοίξω το βρομόστομα μου; Αντε, καλή ψήφο...*

ΑΠΟΡΡΗΤΟ

Από:

Προς κ. Βασίλειο Πίτση
Γραμματέα Νομαρχιακής ΠΑΣΟΚ

Αγαπητέ σύντροφε,

Εκ μέρους όλων ημών των επίσης πρωτοκλασάτων συντρόφων σου στη Χαριλάου Τρικούπη, θέλω να σου εκφράσω το θαυμασμό μου για τις αριστοτεχνικές σου κινήσεις, στην προσπάθειά σου να δοκιμάσεις τις αντοχές του Κινήματος υπό συνθήκες μη φυσιολογικών και απρόβλεπτων καταστάσεων.

Το πείραμά σου πέτυχε απόλυτα στα Δωδεκάνησα και αυτό μας δίνει θάρρος εν όψει των επόμενων εθνικών εκλογών. Το παράκανες λίγο βέβαια, με το να μοιράζεις χρίσματα πέντε ημέρες πριν τις δημοτικές και νομαρχιακές εκλογές, όμως μέσα από την ακραία σου αυτή επιλογή κατέδειξες τις κρυφές και θαυμαστές δυνάμεις του κόμματος. Μπορούμε λοιπόν να ελπίζουμε

Αξιος ο μισθός σου σύντροφε, αλλά θα σε παρακαλούσαμε να μην επαναλάβεις στο μέλλον τέτοιου είδους «τεστ αντοχής». Θα μας εξουθενώσεις

Με συντροφικούς χαιρετισμούς

Μια στο καρφί... και μια στο πέταλο!



Ο οδηγός κατηύθυνε τη Mercedes κάτω από το δέντρο για να το προστατέψει από τον ήλιο. Επιστρέφοντας (από το κεράκι που είχε ανάψει στην Παναγιά Τσαμπίκα) διαπίστωσε ότι όχι μόνο είχε χαθεί η σκιά, αλλά επιπρόσθετα, δύο κατσίκια είχαν βρει «πάτημα» για να απολαύσουν το μεσημεριανό τους.

Ο ΠΕΤΑΛΩΤΗΣ

Μετά την αναστολή των κινητοποιήσεων των γιατρών

Κανονικά θα λειτουργήσει αύριο το Νοσοκομείο

Εντός της εβδομάδας θα συναντηθούν με την πρόεδρο του Β' ΠΕΣΥ Ι. Αρσενοπούλου για να λάβουν τις οριστικές τους αποφάσεις

Κανονικά θα λειτουργήσει αύριο το Γενικό Περιφερειακό Νοσοκομείο της Ρόδου, καθώς οι γιατροί του Ιδρύματος ανέστειλαν τις επ' αόριστον κινητοποιήσεις που είχαν προγραμματίσει να ξεκινήσουν.

Οι νοσοκομειακοί γιατροί αντιδρούν καθώς όπως υποστηρίζουν τα τελευταία τρία χρόνια κάθε τέλος του χρόνου δεν τους καταβάλλονται κάθε τέλος του χρόνου όπως πρέπει, τα δεδουλευμένα των εφημεριών τους.

Για το λόγο αυτό είχαν αποφασίσει να προχωρήσουν από αύριο σε απεργιακές κινητοποιήσεις, τις οποίες όμως ανέστειλαν μέχρι να συναντηθούν με την πρόεδρο του Β' ΠΕΣΥ Ιωάννα Αρσενοπούλου.



Θα πρέπει να σημειωθεί πως την προηγούμενη εβδομάδα η κ. Ιωάννα Αρσενοπούλου είχε μεταβεί στην Αθήνα αποκλειστικά για να ρυθμίσει το ζήτημα της καταβολής των δεδουλευμένων των γιατρών του Νοσοκομείου.

Η συνάντηση της προέδρου του Β' ΠΕΣΥ με τους νοσοκομειακούς γιατρούς έχει προγραμματιστεί εντός της εβδομάδας, προκειμένου να τους η κ. Αρσενοπούλου για τις ενέργειες και τις επαφές που είχε στην Αθήνα με το αρμόδιο υπουργείο.

Οι γιατροί ωστόσο είναι επιφυλακτικοί και υποστηρίζουν πως αν δεν ικανοποιηθούν από τις εξηγήσεις της προέδρου του Β' ΠΕΣΥ τότε θα προχωρήσουν στις κινητοποιήσεις που έχουν εξαγγείλει.

Για πρώτη φορά μετά τις εκλογές

Συνεδριάζουν Δημοτικό Συμβούλιο Ροδίων και Νομαρχιακό Συμβούλιο Δωδεκανήσου

Με μεγάλο ενδιαφέρον αναμένονται οι τοποθετήσεις του δημάρχου Ροδίων και του απερχόμενου νομάρχη

Μέσα στην εβδομάδα θα συνεδριάσουν το Δημοτικό Συμβούλιο Ροδίων και το Νομαρχιακό Συμβούλιο Δωδεκανήσου, για πρώτη φορά μετά τις εκλογές.

Δημοτικό Συμβούλιο Ροδίων

Την Τετάρτη θα συνεδριάσει το Δημοτικό Συμβούλιο Ροδίων με με 14 θέματα στην ημερήσια διάταξη.

Μεταξύ των θεμάτων που θα συζητηθούν είναι:

-Εγκριση προγραμματικής σύμβασης μεταξύ Δήμου Ροδίων - Οίκου Ευγηρίας Δωδεκανήσου - ΑΔΕΚΤ.

-Εγκριση προγραμματικής σύμβασης μεταξύ Δήμου Ροδίων - ΔΕΥΑΡ - ΔΕΠΟΣ Α.Ε.

-Εγκριση μελετών, ψήφιση και διάθεση πίστωσης των έργων της Μεσαιωνικής Πόλης.

-Ανάπλαση άλσους Αλχαδέφ.

-Εγκριση της υπ' αριθ. 365/2002 απόφασης Δημαρχιακής Επιτροπής που αφορά «Οριστική αφαίρεση αδιεών διενέργειας ψυχαγωγικών τεχνικών παιγνίων και ίδρυσης και λειτουργίας καταστημάτων υγειονομικού ενδιαφέροντος.

-Κατασκευή νέου ΧΥΤΑ της πόλης Ρόδου και των ΟΤΑ της ευρύτερης περιοχής του βορείου τμήματος της Νήσου Ρόδου.

-Επισκευή, συντήρηση και διαρρύθμιση σχολικών και δημοτικών κτιρίων.

Νομαρχιακό Συμβούλιο Δωδεκανήσου

Την Παρασκευή 1η Νοεμβρίου θα συνεδριάσει και το Νομαρχιακό Συμβούλιο Δωδεκανήσου με έξι θέματα στην ημερήσια διάταξη.

Μεταξύ των θεμάτων που θα συζητηθούν είναι:

-Σύναψη Προγραμματικής Σύμβασης μεταξύ της Περιφέρειας Νοτίου Αιγαίου, του Β' ΠΕΣΥ Νοτίου Αιγαίου, της Ν.Α Δωδεκανήσου και του Δήμου Ροδίων στο πλαίσιο της εφαρμογής και της υλοποίησης του έργου «δημιουργία κέντρου υγείας αστικού τύπου-υπηρεσιών υγείας πρόνοιας».

-Εγκριση απολογισμού της αθλητικοπολιτιστικής εκδήλωσης «ΔΙΑΓΟΡΕΙΑ 2002».

-Εγκριση συμμετοχής της Νομαρχιακής Αυτοδιοίκησης στη έκθεση «ΦΙΛΟΞΕΝΙΑ 2002».

Θα αναλυθούν τα αποτελέσματα των εκλογών

Την Παρασκευή η ολομέλεια της «Νομαρχιακής Αναγέννησης»

Την Παρασκευή 1η Νοεμβρίου το απόγευμα θα συγκληθεί η ολομέλεια της παράταξης «Νομαρχιακή Αναγέννηση» του κ. Σάββα Καραγιάννη.

Κατά τη συνεδρίαση θα αναλυθούν τα αποτελέσματα των νομαρχιακών εκλογών προκειμένου να εξεταστεί τι τελικά έφταιξε και δεν κατάφερε η παράταξη να κερδίσει τη Νομαρχία.

Τα μέλη της παράταξης του κ. Σάββα Καραγιάννη, ανοικτά έχουν δηλώσει ότι μεγάλο μερίδιο ευθύνης έχουν τα πρωτοκλασάτα στελέχη της Ν.Δ. που όπως υποστηρίζουν δεν τον στήριξαν ουσιαστικά παρά μόνο λεκτικά, και την άποψη αυτή αναμένεται να καταθέσουν και στην ολομέλεια.

Παράλληλα, θα κατατεθούν προτάσεις για την πορεία της παράταξης τα επόμενα τέσσερα χρόνια που θα βρίσκεται στην αντιπολότευση του Νομαρχιακού Συμβουλίου.



Ο απερχόμενος νομάρχης Δωδεκανήσου Σάββας Καραγιάννης

Η πίκρα και η απογοήτευση είναι διάχυτη στους κόλπους της παράταξης και αρκετά μέλη υποστηρίζουν πως θα πρέπει όσοι ευθύνονται για την ήττα να αναλάβουν τις ευθύνες τους παίρνοντας ξεκάθαρη πια πολιτική στάση.



Στις εκλογές των εφοριακών υπαλλήλων

Η πλειοψηφία ψήφισε ΠΑΣΚΕ

Τις επόμενες ημέρες συγκροτείται σε σώμα το νέο Διοικητικό Συμβούλιο του Συλλόγου των εργαζομένων

Στις κάλπες προσέφυγαν οι εργαζόμενοι στην Εφορία της Ρόδου για την ανάδειξη νέου διοικητικού συμβουλίου του συλλόγου τους.

Και αυτή η εκλογική αναμέτρηση είχε το δικό της πολιτικό στίγμα, έξω και πέρα από το καθαρά συνδικαλιστικό, με τις δύο κυρίαρχες παρατάξεις ΠΑΣΚΕ και ΔΑΚΕ που πρόσκεινται στο ΠΑΣΟΚ και τη Ν.Δ. αντίστοιχα, να μετρούν τις δυνάμεις τους.

Από την τελική καταμέτρηση των ψήφων η ΠΑΣΚΕ αναδείχθηκε πλειοψηφούσα δύναμη στο κτίριο του Ζεφύρου εκλέγοντας μεγαλύτερο αριθμό συμβούλων, είτε για το διοικητικό συμβούλιο είτε για τους αντιπροσώπους.



Συγκεκριμένα εξελέγησαν οι:

Για το Δ.Σ.

Από την ΠΑΣΚΕ οι:
Μαυρονικόλα Μαίρη
Στεφανάκης Θεοδόσιος
Ανδριανάκης Κωνσταντίνος
Βλάχος Κ.
Ιωαννίδης Μάνος

Από τη ΔΑΚΕ οι:
Μανώλης Ευάγγελος
Παυλούς Γεώργιος

Για τους αντιπροσώπους

Από την ΠΑΣΚΕ οι:
Μαυρονικόλα Μαίρη
Στεφανάκης Θεοδόσιος
Ιωαννίδης Μάνος
Βλάχος Κ.

Από τη ΔΑΚΕ :
Καλογερόπουλος Νίκος

Η συγκρότηση σε σώμα του νέου διοικητικού συμβουλίου αναμένεται να γίνει τις αμέσως επόμενες ημέρες.

Για τις ανάγκες υποστήριξης της εκδήλωσης

Εκδηλώσεις σημασίας από τις Γυναίκες Χωρίς Σύνορα



Βήμα – βήμα οι Γυναίκες Χωρίς Σύνορα πλησιάζουν όλο και πιο κοντά στους στόχους που έθεσαν σε διεθνές επίπεδο. Οι στόχοι αυτοί αφορούν στον Άνθρωπο και στην προώθηση ιδανικών προσφοράς και αλληλοβοηθείας.

Για τις ανάγκες της προσπάθειάς τους, οι Γυναίκες Χωρίς Σύνορα οργανώνουν μουσική εκδήλωση για μεθαύριο Τετάρτη 30 Οκτωβρίου στη Λέσχη Αξιωματικών. Η εκδήλωση θα πλαισιωθεί από πλούσιο μπουφέ και το σύνολο των εσόδων θα διατεθούν για τους σκοπούς των «Γυναικών».

Την προσεχή Δευτέρα τα μέλη της Οργάνωσης Ρόδου θα μεταβούν στην Κύπρο, εκεί όπου θα παραστούν στα εγκαίνια του πρώτου, εκτός Ελλάδος, επίσημου παραρτήματος. Το παράρτημα αυτό και η εκδήλωση για τα εγκαίνιά του τελούν υπό την αιγίδα της Κυπριακής οργάνωσης «Ίσα δικαιώματα, ίσες ευθύνες», πρόεδρος της οποίας είναι η κ. Γεωργαλλά. Το άνοιγμα της εκδήλωσης θα κάνει ο Υπουργός Δικαιοσύνης της Κύπρου.

Εν τω μεταξύ, οριστικοποιήθηκε η μεγάλη μουσική εκδήλωση των Γυναικών Χωρίς Σύνορα, που θα γίνει στις 02 Δεκεμβρίου για τις ανάγκες της Οργάνωσης. Η εκδήλωση θα γίνει στο Εθνικό Θέατρο το οποίο και θα πλημμυρίσει από τις μελωδίες του Μάριου Τόκα. Ο κύπριος μουσικοσυνθέτης θα βρεθεί στη Ρόδο προσκεκλημένος από τις Γυναίκες Χωρίς Σύνορα και θα τραγουδήσει για το κοινό που πολλές φορές του έχει δείξει την αγάπη του. Χορηγός της εκδήλωσης είναι ο κύπριος μεγαλοεπιχειρηματίας Νίκος Νικολαΐδης, ο οποίος στα ελάχιστα χρόνια παρουσίας του στη Ρόδο, έχει καταφέρει να δημιουργήσει μεγάλες και πολυτελείς ξενοδοχειακές μονάδες, που υποστήριξαν σημαντικά το τουριστικό προϊόν του τόπου μας.

ΟΙΚΟΔΟΜΙΚΕΣ ΕΠΙΧΕΙΡΗΣΕΙΣ
ΔΙΑΚΟΓΕΩΡΓΙΟΥ ΚΑΛΛΙΣΤΟΣ

• ΠΩΛΗΣΕΙΣ ΔΙΑΜΕΡΙΣΜΑΤΩΝ
• ΚΑΤΑΣΤΗΜΑΤΑ - ΑΠΟΘΗΚΕΣ

• ΑΝΤΑΛΛΑΓΕΣ ΑΚΙΝΗΤΩΝ
• ΑΓΟΡΕΣ ΟΙΚΟΠΕΔΩΝ

• ΑΝΑΛΑΜΒΑΝΟΥΜΕ ΑΝΤΙΠΑΡΟΧΕΣ

ΔΙΕΥΘ.: ΕΘΝ. ΑΝΤΙΣΤΑΣΕΩΣ 11, (πρώην Αννης Μαρίας)
Τηλ.: 78501-29318, 78502

ΠΩΛΟΥΝΤΑΙ διαμερίσματα λουξ κατασκευής με απεριόριστη θέα. Τα διαμερίσματα διαθέτουν θωρακισμένες πόρτες, εντοιχισμένες κουζίνες, ντουλάπες, εντοιχισμένο νιπτήρα με ντουλάπι, κεντρική θέρμανση αυτόνομη, ανοιγόμενα ανακλινόμενα κουφώματα με διπλά τζάμια, σίτες, ρολά, υδραυλικό ασανσέρ, τριφασικό ρεύμα.
Ολοι οι χώροι σπατουλαριστοί εσωτερικές πόρτες MDF με σχέδια.

ΔΙΑΜΕΡΙΣΜΑΤΑ
Επί της οδού Μεγ/ Κων/νου - Κων/νου Παλαιολόγου
50 τ.μ δυάρια ανά όροφο
85 τ.μ. τριάρια ανά όροφο
110 τ.μ. τεσσάρια ανά όροφο
Επί της Κων/νου Υδραίου - Στ. Κωτιάδη
70 τ.μ. τριάρια ανά όροφο με μεγάλες βεράντες φανταστική θέα
90 τ.μ. τριάρια - τεσσάρια ανά όροφο με μεγάλες βεράντες φανταστική θέα
110 τ.μ. τεσσάρια ανά όροφο με μεγάλες βεράντες φανταστική θέα
130 τ.μ. τεσσάρια - πεντάρια ανά όροφο με μεγάλες βεράντες φανταστική θέα
Επί της Λεωφ. Καλλιθέας - Καρακόνερο
50 τ.μ. δυάρια ανά όροφο με μεγάλες βεράντες, απεριόριστη θέα
85 τ.μ. τριάρια ανά όροφο με μεγάλες βεράντες, απεριόριστη θέα
110 τ.μ. τεσσάρια ανά όροφο με μεγάλες βεράντες, απεριόριστη θέα.
ΚΑΤΑΣΤΗΜΑΤΑ
50 τ.μ. επί της Λεωφ. Καλλιθέας - Καρακόνερο
100 τ.μ. επί της Λεωφ. Καλλιθέας - Καρακόνερο
150 επί της Λεωφ. Καλλιθέας - Καρακόνερο
ΙΑΤΡΕΙΑ - ΓΡΑΦΕΙΑ
50 τ.μ. επί της Μεγ. Κων/νου και Κων Παλαιλόγου (Φώκιαλη)
100 τ.μ. επί της Μεγ. Κων/νου και Κων Παλαιλόγου (Φώκιαλη)
150 τ.μ. επί της Μεγ. Κων/νου και Κων. Παλαιλόγου (Φώκιαλη)
ΔΑΝΕΙΑ ΟΛΩΝ ΤΩΝ ΤΑΜΕΙΩΝ ΚΑΙ ΟΛΩΝ ΤΩΝ ΤΡΑΠΕΖΩΝ
Πληρ. ΔΙΑΚΟΓΕΩΡΓΙΟΥ ΚΑΛΛΙΣΤΟΣ
Τηλ. 78501-78502, 29318

Συλλυπητήριον

Τοις ακραιφνέσι συγγενεύσι μοι Σταύρω τε και Παρασκευή Ορφανού.
Ενταύθα
Επί τω προσφάτως αδοκήτω - προώρω απολεσθέντι προσφιλεί, πολυλατρεύτω, πολυκλαύστω, μονακρίβω υιώ υμών, ηγαπημένω αδελφώ, θείω, εγγονώ, ακραιφνεί συγγενεί, επιστηθίω φίλω, αρίστω σπουδαστή, καλλίστω συνανθρώπω Σταματίω, ειλικρινώς, ολοψύχως συλλυπούμεθα. Ανελλιπώς δεόμεθα αναπαύσεως ψυχής του. Τω απολεσθέντι ευχόμεθα γαίαν ελαφράν, μνήμην αγήρω. Υμίν τοις τεθλιμμένοις απαρηγορίτοις γονεύσι και πάσι τοις λοιποίς οικείοις, επικαλούμεθα την παρ' Υψίστου Δωροδότου, Μεγάλου Τριαδικού Θεού, παρηγορίαν.
Αιωνία αυτού η μνήμη.

Ευ παντί υμέτερος
Γεώργιος Ιωάν. Παπαντωνίου
τέως κοινοτάρχης Λαέρμων



Με την 20χρονη πείρα μας στα συστήματα ηλιακής ενέργειας σας προσφέρουμε τις πιο αποτελεσματικές λύσεις:

- Τα καλύτερα ηλιακά της αγοράς — Τελευταίας τεχνολογίας ηλιακά, γαλβανιζέ, glass, ανοξείδοτα, ανοικτού, κλειστού κυκλώματος
- Δωρεάν μελέτη - επίβλεψη — για κεντρικές εγκαταστάσεις ξενοδοχείων.
- Άμεση εγκατάσταση — από ειδικευμένο προσωπικό, μέ προσοχή στη λεπτομέρεια.
- Ειδικές Λύσεις — για κεραμοσκεπές και όπου δεν πρέπει να φαίνεται το Boiler.
- Εγγύηση — καλής λειτουργίας και πλήρη τεχνική υποστήριξη.
- Πιστοποίηση ποιότητας — από το κέντρο ανανεώσιμων πηγών ενέργειας.
- Εγγυημένη απόσβεση — Μόνο με τα χρήματα που πληρώνετε στον ηλεκτρικό σας θερμοσίφωνα εξοφλείτε τον ηλιακό.
- Έκπτωση αξίας αγοράς — από το φορολογητέο σας εισόδημα.

Καλέστε αμέσως το 76100 για υπεύθυνη ενημέρωση.

ΒΟΥΤΥΡΑΚΗΣ Ι.Χ. Ε.Π.Ε. • ΔΩΔ. ΝΕΟΛΑΙΑΣ 16 - ΡΟΔΟΣ -ΤΗΛ. ΚΕΝΤΡΟ: 0241/76100

Με απόφαση του υπουργού Εσωτερικών

Επιθεωρητής θα ελέγχει Δημόσιο Τομέα και ΟΤΑ

Με ικανοποίηση έγινε δεκτή η πρόταση στα Δωδεκάνησα
Θα βοηθήσει στην εξυγίανση υποστηρίζουν οι αιρετοί

Σχέδιο νόμου για τη θέσπιση αρχής Γενικού Επιθεωρητή Δημόσιας Διοίκησης κατέθεσε στη βουλή ο υπουργός Εσωτερικών. Στο πλαίσιο των αρμοδιοτήτων του ο νέος θεσμός θα μπορεί να διατάσσει την άμεση διενέργεια ελέγχων σε όλο το Δημόσιο Τομέα αλλά και τους Οργανισμούς Τοπικής Αυτοδιοίκησης.

Αποστολή της υπό ίδρυση Αρχής, σύμφωνα με με το σκεπτικό του σχεδίου νόμου, είναι η διασφάλιση της εύρυθμης και αποτελεσματικής λειτουργίας της διοίκησης, η παρακολούθηση και αξιολόγηση του έργου των ελεγκτικών σωμάτων της δημόσιας διοίκησης και ο εντοπισμός των φαινομένων διαφθοράς και κακοδιοίκησης.



Ο Γενικός Επιθεωρητής Δημόσιας Διοίκησης μπορεί να διατάσσει αυτεπαγγέλτως τη διενέργεια επιθεωρήσεων, ελέγχων και ερευνών από το Σώμα Επιθεωρητών-Ελεγκτών Δημόσιας Διοίκησης, τα ιδιαίτερα Σώματα και Υπηρεσίες Ελέγχου των υπουργείων, των Περιφερειών, των Οργανισμών Τοπικής Αυτοδιοίκησης Α' και Β' βαθμού, των νομικών προσώπων δημοσίου δικαίου, των κρατικών νομικών προσώπων ιδιωτικού δικαίου και των δημοσίων επιχειρήσεων.

Σε ό,τι αφορά το Σώμα Επιθεωρητών-Ελεγκτών Δημόσιας Διοίκησης (ΣΕΕΔ), πρόκειται για όργανο εσωτερικού ελέγχου της δημόσιας διοίκησης που υπάγεται στον υπουργό Εσωτερικών και στην αρμοδιότητά του ανήκει ο έλεγχος των υπηρεσιών του δημοσίου, των Οργανισμών Τοπικής Αυτοδιοίκησης Α' και Β' βαθμού και των υπηρεσιών τους, των νομικών προσώπων δημοσίου δικαίου και των νομικών προσώπων ιδιωτικού δικαίου.

Στο ΣΕΕΔ ανήκει ο έλεγχος της περιουσιακής κατάστασης των δημοσίων υπαλλήλων, των υπαλλήλων των Οργανισμών Τοπικής Αυτοδιοίκησης Α' και Β' βαθμού, των υπαλλήλων των νομικών προσώπων δημοσίου δικαίου, καθώς και των μεταβολών σε αυτή την περιουσιακή κατάσταση.

Αναφορικά με τους Οργανισμούς Τοπικής Αυτοδιοίκησης, αν κατά τη διάρκεια του ελέγχου διαπιστωθεί μη σύννομη ή αντιδεοντολογική συμπεριφορά υπαλλήλου ή αιρετού οργάνου της Τοπικής Αυτοδιοίκησης ή μέλους διοίκησης νομικού προσώπου η έκθεση επιθεώρησης διαβιβάζεται από τον Ειδικό Γραμματέα στο αρμόδιο πειθαρχικό όργανο, με πρόταση για την άσκηση ελέγχου κατά του υπαιτίου ή την λήψη άλλων μέτρων, αν ο υπαίτιος δεν υπόκειται σε πειθαρχικό έλεγχο.

Αν διαπιστώνεται διάπραξη πειθαρχικού παραπτώματος αιρετού οργάνου της Τοπικής Αυτοδιοίκησης Α' και Β' βαθμού, ο φάκελος διαβιβάζεται στον Γενικό Γραμματέα της οικείας Περιφέρειας ο οποίος υποχρεούται να ασκήσει την πειθαρχική δίωξη εντός αποκλειστικής προθεσμίας δέκα ημερών από την περιέλευση της έκθεσης.

Οι υπηρεσίες υποχρεούνται το αργότερο εντός διμήνου από τη λήψη της έκθεσης να αναφέρουν στον Γενικό Επιθεωρητή Δημόσιας Διοίκησης, τον ειδικό Γραμματέα και τον υπουργό Εσωτερικών τις ενέργειες στις οποίες προέβησαν προς συμμόρφωση με την έκθεση επιθεώρησης ή ελέγχου.

Από την Παρασκευή 1η Νοεμβρίου

Τίθεται σε ισχύ το χειμερινό ωράριο

Τι προβλέπεται για τη λειτουργία των καταστημάτων

Από την Παρασκευή τίθεται σε ισχύ το χειμερινό ωράριο και στην περιοχή μας με απόφαση του Εμπορικού Συλλόγου της Ρόδου.

Συγκεκριμένα από την 1η μέχρι και μέχρι τις 15 Νοεμβρίου το ωράριο λειτουργίας των καταστημάτων διαμορφώνεται ως εξής:

Από Δευτέρα εως και Παρασκευή τα καταστήματα θα είναι ανοικτά από τις 8:30 το πρωί μέχρι και τις 2 το μεσημέρι και από τις 4 το απόγευμα μέχρι και τις 9 το βράδυ. Τα Σάββατο θα λειτουργούν από τις 8:30 το πρωί μέχρι τις 2 το μεσημέρι.



Από τις 16 Νοεμβρίου μέχρι και τις 31 Μαρτίου του του 2003 το ωράριο των καταστημάτων διαμορφώνεται ως εξής:

Δευτέρα, Τετάρτη και Σάββατο τα καταστήματα θα λειτουργούν από τις 8:30 το πρωί μέχρι τις 2 το μεσημέρι. Τρίτη, Πέμπτη και Παρασκευή θα είναι ανοικτά από τις 8:30 το πρωί μέχρι τη 1 το μέσημέρι και από τις 4:30 το απόγευμα μέχρι τις 8 το βράδυ.

Οπως είναι γνωστό τις Κυριακές και τις αργίες τα καταστήματα θα είναι κλειστά.

Ο Εμπορικός Σύλλογος της Ρόδου και ο πρόεδρός του κ. Παναγιώτης Καραγιάννης καλούν τον εμπορικό κόσμο να σεβασθεί το προτεινόμενο ωράριο προκειμένου να αποφευχθεί ο αθέμιτος ανταγωνισμός.

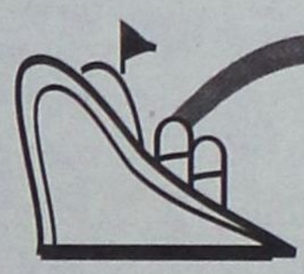

μια ξεχωριστή θέση στη θάλασσα

ΔΡΟΜΟΛΟΓΙΑ ΑΠΟ 28/10/2002 ΕΩΣ 03.11.2002

ΑΝΑΧΩΡΗΣΗ ΑΠΟ ΡΟΔΟ

ΗΜ/ΝΙΑ		ΠΛΟΙΟ	ΩΡΑ	ΠΡΟΟΡΙΣΜΟΣ
28.10	ΔΕΥΤΕΡΑ			
29.10	ΤΡΙΤΗ	ΔΙΑΓΟΡΑΣ	15.00	ΚΩ - ΚΑΛΥΜΝΟ - ΛΕΡΟ - ΠΑΤΜΟ - ΠΕΙΡΑΙΑ
30.10	ΤΕΤΑΡΤΗ	ΡΟΔΟΣ	15.00	ΣΥΜΗ - ΚΩ - ΚΑΛΥΜΝΟ - ΛΕΡΟ - ΠΑΤΜΟ - ΠΕΙΡΑΙΑ
31.10	ΠΕΜΠΤΗ	ΔΙΑΓΟΡΑΣ	17.00	ΝΙΣΥΡΟ - ΚΩ - ΠΕΙΡΑΙΑ
01.11	ΠΑΡΑΣΚΕΥΗ	ΡΟΔΟΣ	15.00	ΤΗΛΟ -ΚΩ - ΚΑΛΥΜΝΟ - ΛΕΡΟ - ΠΑΤΜΟ - ΠΕΙΡΑΙΑ
02.11	ΣΑΒΒΑΤΟ	ΔΙΑΓΟΡΑΣ	15.00	ΚΩ - ΚΑΛΥΜΝΟ - ΛΕΡΟ - ΠΑΤΜΟ - ΠΕΙΡΑΙΑ
03.11	ΚΥΡΙΑΚΗ	ΡΟΔΟΣ	15.00	ΚΩ - ΚΑΛΥΜΝΟ - ΛΕΡΟ - ΠΑΤΜΟ - ΠΕΙΡΑΙΑ

ΑΝΑΧΩΡΗΣΗ ΑΠΟ ΠΕΙΡΑΙΑ

ΗΜ/ΝΙΑ		ΠΛΟΙΟ	ΩΡΑ	ΠΡΟΟΡΙΣΜΟΣ
28.10	ΔΕΥΤΕΡΑ	ΔΙΑΓΟΡΑΣ	15.00	ΠΑΤΜΟ - ΛΕΡΟ - ΚΑΛΥΜΝΟ - ΚΩ - ΡΟΔΟ
29.10	ΤΡΙΤΗ	ΡΟΔΟΣ	15.00	ΠΑΤΜΟ - ΛΕΡΟ - ΚΑΛΥΜΝΟ - ΚΩ - ΣΥΜΗ - ΡΟΔΟ
30.10	ΤΕΤΑΡΤΗ	ΔΙΑΓΟΡΑΣ	18.00	ΚΩ - ΝΙΣΥΡΟ - ΡΟΔΟ
31.10	ΠΕΜΠΤΗ	ΡΟΔΟΣ	15.00	ΠΑΤΜΟ - ΛΕΡΟ - ΚΑΛΥΜΝΟ - ΚΩ - ΤΗΛΟ - ΡΟΔΟ
01.11	ΠΑΡΑΣΚΕΥΗ	ΔΙΑΓΟΡΑΣ	15.00	ΠΑΤΜΟ - ΛΕΡΟ - ΚΑΛΥΜΝΟ - ΚΩ - ΡΟΔΟ
02.11	ΣΑΒΒΑΤΟ	ΡΟΔΟΣ	15.00	ΠΑΤΜΟ - ΛΕΡΟ - ΚΑΛΥΜΝΟ - ΚΩ - ΡΟΔΟ
03.11	ΚΥΡΙΑΚΗ			

ΠΛΗΡΟΦΟΡΙΕΣ
ΚΕΝΤΡΙΚΟ ΠΡΑΚΤΟΡΕΙΟ ΡΟΔΟΥ



Δ·Α·Ν·Ε· SEA LINE
ΔΩΔΕΚΑΝΗΣΙΑΚΗ ΑΝΩΝΥΜΗ ΝΑΥΤΙΛΙΑΚΗ ΕΤΑΙΡΙΑ

ΑΥΣΤΡΑΛΙΑΣ 92, ΤΗΛ. ΠΡΑΚΤΟΡΕΙΟΥ: 43150 (10 ΓΡΑΜΜΕΣ)

ΗΛΕΚΤΡΟΣΤΑΤΙΚΗ ΒΑΦΗ ΑΛΟΥΜΙΝΙΟΥ - ΣΙΔΗΡΟΥ

ΒΑΦΕΤΕ ΤΑ ΑΛΟΥΜΙΝΙΑ ΣΑΣ ΣΕ Ο,ΤΙ ΧΡΩΜΑ ΘΕΛΕΤΕ ΕΝΤΟΣ 24 ΩΡΩΝ ΜΕ ΤΕΛΕΥΤΑΙΑΣ ΤΕΧΝΟΛΟΓΙΑΣ ΜΗΧΑΝΗΜΑΤΑ ΣΕ ΠΟΙΟΤΗΤΑ ΚΑΙ ΣΕ ΑΣΥΝΑΓΩΝΙΣΤΕΣ ΤΙΜΕΣ

Χρώματα Αλουμινίου Ρόδου Ηλεκτροστατικής βαφής Συστήματα αλουμινίου Ανώνυμος Εταιρεία

Τουριστικές Οικοδομικές Εμπορικές Επιχειρήσεις

ΓΕΝΙΚΕΣ ΟΙΚΟΔΟΜΙΚΕΣ ΕΡΓΑΣΙΕΣ - ΑΝΑΚΑΙΝΙΣΕΙΣ
ΣΥΣΤΗΜΑΤΑ ΑΛΟΥΜΙΝΙΟΥ

ΚΟΥΡΜΠΑΡΙΣΤΑ ΚΟΥΦΩΜΑΤΑ
ΚΑΓΚΕΛΑ ΑΛΟΥΜ. – ΣΙΔΗΡΟΥ
ΚΥΚΛΙΚΕΣ ΣΚΑΛΕΣ
ΠΑΝΤΟΣ ΤΥΠΟΥ

ΑΛΟΥΜΙΝΙΑ ΜΑΚΕΔΟΝΙΑΣ
almaco
ΕΡΓΟΣΤ. – ΕΚΘΕΣΗ ΣΟΡΩΝΗ, ΡΟΔΟΣ
ΤΗΛ/FAX: 02410 41738
Διευθ. Τσιμπλής Γεώργιος

ΕΠΕΝΔΥΣΕΙΣ ΚΤΙΡΙΩΝ ΕΤΑΛΜΠΟΝΤ
ΑΙΘΡΙΑ
ΠΟΡΤΕΣ – ΠΑΡΑΘΥΡΑ
ΡΟΛΑ – ΣΙΤΕΣ – ΠΑΝΕΛ

Υπάρχει έλλειψη του αντίδοτου

ΠΡΟΣΟΧΗ στα μανιτάρια



Προσοχή στα μανιτάρια του δάσους συνιστά στο καταναλωτικό κοινό ο Εθνικός Οργανισμός Φαρμάκων, καθώς υπάρχει προσωρινή έλλειψη του αντιδότου δηλητηρίασης, LEGALON (δραστική ουσία: Silibilin).

Σύμφωνα με τον ΕΟΦ, η έλλειψη του αντιδότου δηλητηρίασης από άγρια μανιτάρια είναι πανευρωπαϊκή και οφείλεται σε προβλήματα παραγωγής της εταιρίας.

Οι επιστήμονες αναφέρουν ότι οι έντονες βροχοπτώσεις που σημειώθηκαν τους τελευταίους μήνες οδήγησαν σε υπερανάπτυξη και πολλαπλασιασμό των μανιταριών στην Ελλάδα.

Το πρόβλημα είναι στο ότι τα μανιτάρια στην ύπαιθρο αναπαράγονται από τους σπόρους τους, που διασπείρονται με τον αέρα. Επομένως, είναι πολύ εύκολο να μεταφερθούν σπόροι από δηλητηριώδη μανιτάρια σε περιοχές όπου υπάρχουν ή υπήρχαν ακίνδυνα μανιτάρια.

Οι παραινέσεις της «Δράσης» βρήκαν γόνιμο έδαφος

Επιτέλους ξεκινούν τα έργα στο λιμάνι της Ρόδου

Από την 1η Νοεμβρίου όλα τα μηχανήματα της «Γενικής Τεχνικής» θα δουλεύουν στο full

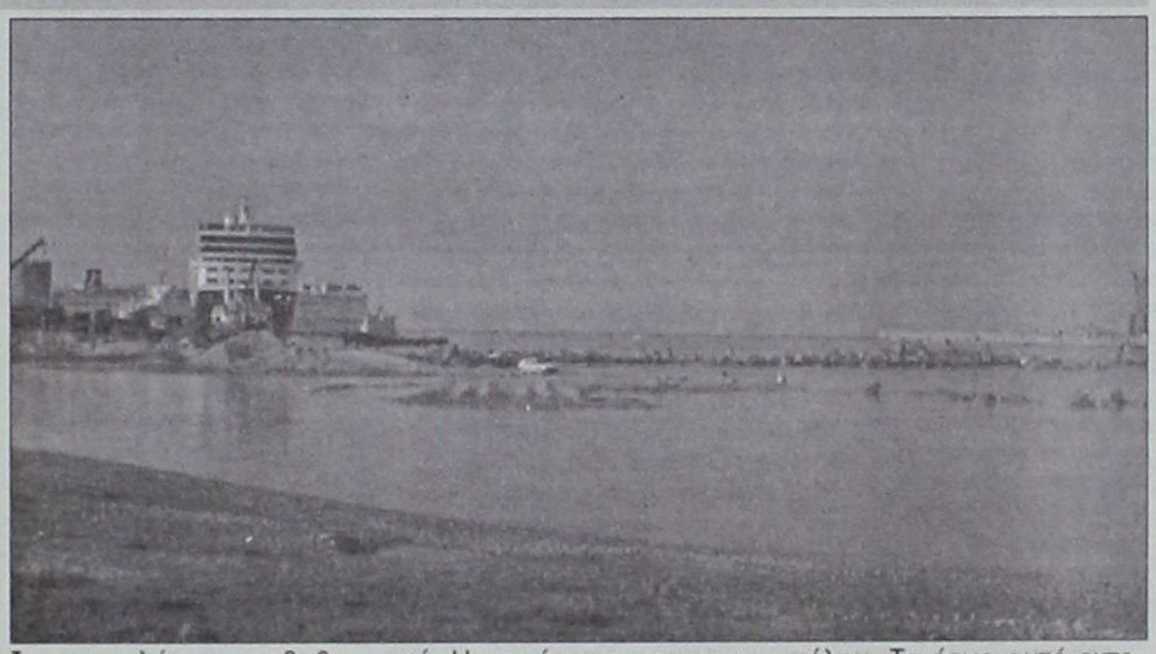

Την 1η Νοεμβρίου (άνευ απροόπτου) θα ξεκινήσουν τα έργα για την ολοκλήρωση της πρώτης φάσης του λιμένα της Ακαντιάς. Εφόσον όλα κυλήσουν ομαλά τότε στην 1η Μαΐου του 2003 το λιμάνι της Ρόδου θα εμφανίζει μιαν πλήρως αναβαθμισμένη εικόνα, σε σύγκριση με τη σημερινή.

Το έργο θα εκτελεστεί από την εταιρεία «Γενική Τεχνική» και προκειμένου να ξεκινήσουν οι εργασίες θα πρέπει προηγουμένως να ολοκληρωθούν οι προβλεπόμενες γραφειοκρατικές διαδικασίες. Η Δράση σε σχετικό ρεπορτάζ (προ τριμήνου) είχε παρουσιάσει το σύνολο των γραφειοκρατικών διαδικασιών που έπρεπε να γίνουν και είχε τονίσει την ανάγκη να υπάρξουν παρεμβάσεις ώστε αυτές να ολοκληρωθούν όσο το δυνατόν συντομότερα. Η παραινέσεις της Δράσης βρήκαν γόνιμο έδαφος και οι αρμόδιοι πίεσαν ώστε τα πάντα να προχωρήσουν πιο γρήγορα. Το μεγάλο ζητούμενο για την έναρξη των εργασιών είναι η κοινοποίηση της απόφασης του Διοικητικού Πρωτοδικείου Πειραιά (που δικαίωσε την προσφυγή της «Γενικής Τεχνικής»), προς τις αρμόδιες υπηρεσίες της Δωδεκανήσου. Σύμφωνα με τις νεώτερες πληροφορίες η κοινοποίηση αυτή θα γίνει σε λίγες ημέρες, οπότε και αμέσως θα ξεκινήσουν οι εργασίες ολοκλήρωσης της πρώτης φάσης της μελέτης.

Η 1η φάση περιλαμβάνει την εκβάθυνση της λιμενολεκάνης, τη διαπλάτυνση του προσήνεμου μόλου, όπως και επιμήκυνσή του. Προσήνεμος μόλος είναι εκείνος που βρίσκεται ανατολικά (η είσοδος σε αυτόν γίνεται από την πλευρά των παλαιών σφαγείων) από τη θέση όπου σήμερα αγκυροβολούν τα πλοία και τα κρουαζιερόπλοια. Το έργο προβλέπει τη διαπλάτυνσή του και από έξι μέτρα που είναι σήμερα, να γίνει 30 μέτρα. Για να γίνει αυτό θα χρησιμοποιηθούν τα μπλόκια (οι τσιμεντόλιθοι) που βρίσκονται τα τελευταία χρόνια στη μέση του λιμανιού. Η επιμήκυνση του προσήνεμου μόλου θα γίνει κατά 33 μέτρα και με τον τρόπο αυτό θα διασφαλιστεί μέγιστη ασφάλεια για τα όλα τα πλοία που επιχειρούν να αγκυροβολήσουν.

Η κατασκευή αυτής της φάσης του έργου θα ξεκινήσει αμέσως και για την ολοκλήρωσή της απαιτούνται εργασίες που θα διαρκέσουν λιγότερο από ένα έτος.

Η 2η φάση του έργου περιλαμβάνει τη δημιουργία χερσαίου χώρου μέσα στο λιμάνι για τη φιλοξενία σε αυτό των νέων κτιριακών εγκαταστάσεων της Ακαντιάς. Το ίδιο κομμάτι του έργου περιλαμβάνει την ενίσχυση του προσήνεμου μόλου. Το έργο αυτό εκτελείται από την εταιρεία «ΕΛΤΕΡ», ωστόσο οι αναφορές λένε ότι οι εργασίες δεν προχωρούν με τους ρυθμούς που θα έπρεπε.

Η 3η φάση του λιμένα Ρόδου βρίσκεται ακόμα στο στάδιο της μελέτης. Εφόσον όλα κυλήσουν ομαλά, τότε σε περίπου ένα χρόνο θα έχουν ολοκληρωθεί οι μελέτες και θα έχει γίνει η δημοπράτηση του έργου. Η εκτέλεση των εργασιών (εκτός απροόπτου) θα διαρκέσει τρία χρόνια. Τα κονδύλια για το έργο έχουν εξασφαλισθεί και θα προέλθουν από το INTEREG III (9 εκ. ευρώ) και το ΠΕΠ Νοτίου Αιγαίου (9 εκ. ευρώ).



ΔΡΟΜΟΛΟΓΙΑ ΤΟΥ ΤΑΧΥΠΛΟΟΥ ΚΑΤΑΜΑΡΑΝ «ΔΩΔΕΚΑΝΗΣΟΣ ΕΞΠΡΕΣ»

Από 01/09/2002 έως 10/10/2002

	Αναχώρηση καθημερινά ώρα 08.30 π.μ. από το λιμάνι της «Κολόνας»
ΔΕΥΤΕΡΑ	ΡΟΔΟΣ-ΣΥΜΗ-ΚΩΣ-ΚΑΛΥΜΝΟΣ-ΛΕΡΟΣ-ΚΑΛΥΜΝΟΣ-ΚΩΣ-ΣΥΜΗ-ΡΟΔΟΣ
ΤΡΙΤΗ	ΡΟΔΟΣ-ΚΩΣ-ΚΑΛΥΜΝΟΣ-ΛΕΡΟΣ-ΠΑΤΜΟΣ-ΛΕΙΨΟΙ-ΛΕΡΟΣ-ΚΑΛΥΜΝΟΣ-ΚΩΣ-ΡΟΔΟΣ
ΤΕΤΑΡΤΗ	ΡΟΔΟΣ-ΚΑΣΤΕΛΟΡΙΖΟ-ΡΟΔΟΣ
ΠΕΜΠΤΗ	ΡΟΔΟΣ-ΚΩΣ-ΚΑΛΥΜΝΟΣ-ΛΕΡΟΣ-ΠΑΤΜΟΣ-ΛΕΡΟΣ-ΚΑΛΥΜΝΟΣ-ΚΩΣ-ΡΟΔΟΣ
ΠΑΡΑΣΚΕΥΗ	ΡΟΔΟΣ-ΣΥΜΗ-ΚΩΣ-ΚΑΛΥΜΝΟΣ-ΛΕΡΟΣ-ΚΑΛΥΜΝΟΣ-ΚΩΣ-ΣΥΜΗ-ΡΟΔΟΣ
ΣΑΒΒΑΤΟ	ΡΟΔΟΣ-ΚΩΣ-ΚΑΛΥΜΝΟΣ-ΛΕΡΟΣ-ΛΕΙΨΟΙ-ΠΑΤΜΟΣ-ΛΕΡΟΣ-ΚΑΛΥΜΝΟΣ-ΚΩΣ-ΡΟΔΟΣ
ΚΥΡΙΑΚΗ	ΡΟΔΟΣ-ΚΩΣ-ΚΑΛΥΜΝΟΣ-ΛΕΡΟΣ-ΠΑΤΜΟΣ-ΛΕΙΨΟΙ-ΛΕΡΟΣ-ΚΑΛΥΜΝΟΣ-ΚΩΣ-ΡΟΔΟΣ

Η «Δωδεκάνησος Ναυτιλιακή Ν.Ε.» σας προσφέρει με κάθε εισιτήριο μετ' επιστροφής, στο νησί της Λέρου, μια διανυκτέρευση δωράν σε ξενοδοχείο του νησιού.
Ειδικές τιμές σε Συλλόγους.
Για πληροφορίες και κρατήσεις στα τηλέφωνα 02410 70590, Φαξ 02410 70591
Υπεύθυνος: κ. Στέλιος Καστανάκης

ΕΥΧΑΡΙΣΤΗΡΙΟ



Θέλω και δημόσια να ευχαριστήσω όλους τους συνδημότες μου που με την ψήφο τους με ανέδειξαν δημοτικό σύμβουλο του Δήμου Λινδίων.

Μετά τιμής
Σπανός Κων/νος

ΕΥΧΑΡΙΣΤΗΡΙΟ



Θερμά ευχαριστώ όλες και όλους τους Δωδεκανήσιους που με τίμησαν με την ψήφο τους στις Νομαρχιακές Εκλογές, επιλέγοντας έτσι τον Γιάννη Μαχαιρίδη για Νομάρχη κι εμένα προσωπικά, Επαρχο Καρπάθου - Κάσου για τα επόμενα καθοριστικά για την πρόοδο των νησιών μας τέσσερα χρόνια.

Ολοι μαζί,ανεξάρτητα κομματικής και παραταξιακής προέλευσης, πρέπει να προσπαθήσουμε για το καλό του τόπου μας και την ευημερία των Δωδεκανησίων.

Μιχάλης Ερωτόκριτος
Νεοεκλεγείς Επαρχος Καρπάθου - Κάσου

Διίστανται οι απόψεις των επιστημόνων για τα ναρκωτικά

Επιφυλάξεις για τη βουπρενορφίνη

Θα χορηγείται ως υποκατάστατο ηρωίνης και από το Νοσοκομείο Ρόδου προς τα εξαρτημένα άτομα

ΑΝΟΙΓΕΙ ο δρόμος στη χορήγηση των υποκατάστατων ηρωίνης και ειδικότερα της βουπρενορφίνης, από τα δημόσια νοσοκομεία, με στόχο κυρίως τη μείωση της βλάβης των ναρκωτικών ουσιών.

Όπως αναφέρεται σε δημοσίευμα της εφημερίδας «Καθημερινή», σε σχετική υπουργική απόφαση που υπεγράφη στις 18 Οκτωβρίου 2002, το υπουργείο Υγείας εξουσιοδοτεί τον Οργανισμό Κατά των Ναρκωτικών να αρχίσει τη δοκιμαστική εφαρμογή προγράμματος χορήγησης βουπρενορφίνης σε εξαρτημένα από οπιούχα άτομα και από επιλεγμένα γενικά νοσοκομεία της χώρας. ***Οπως αναφέρεται στην απόφαση, ο ΟΚΑΝΑ θα διαθέτει την ανάλογη ποσότητα της φαρμακευτική ουσίας βουπρενορφίνης στο φαρμακείο τού κάθε νοσοκομείου και θα ενημερώνει συγκεκριμένους γιατρούς του νοσοκομείου αυτού για τους όρους χορήγησης της***

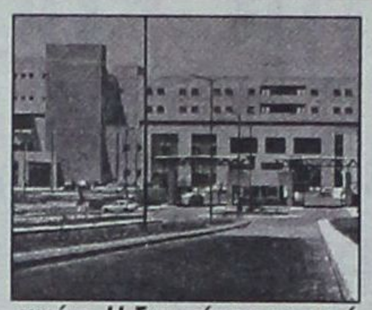

ουσίας. Η δυνατότητα περαπέρω χορήγησής της θα εξεταστεί και οι συγκεκριμένοι όροι χορήγησης θα συγκεκριμενοποιηθούν ύστερα από την αξιολόγηση του δοκιμαστικού σταδίου.

Η βουπρενορφίνη είναι ένα ημισυνθετικό οπιοειδές, η δράση του οποίου είναι ικανή να καταστείλει την ανάγκη για ηρωίνη και να εξασθενήσει το στερητικό σύνδρομο στους χρήστες, με αποτέλεσμα να περιορίζει την «καταφυγή» των θεραπευομένων στην ηρωίνη. Παρουσιάζει φαρμακευτικά πλεονεκτήματα συγκριτικά με τη μεθαδόνη, όπως μικρότερο κίνδυνο τοξικότητας ή υπερδοσολογίας, που σημαίνει αυξημένη ασφάλεια, καθώς και ασθενέστερες εκδηλώσεις στέρησης. Επίσης, έχει μεγαλύτερη διάρκεια δράσης σε σχέση με τη μεθαδόνη (48 ώρες αντί 24 ώρες). ***Ομως, η βουπρενορφίνη δεν ενδείκνυται για όλους τους χρήστες ναρκωτικών και ιδιαίτερα για τους χρονίως εξαρτημένους χρήστες ηρωίνης. Είναι γνωστό ότι όλες οι θεραπείες υποκατάστασης έχουν αποδειχθεί αποτελεσματικές όχι τόσο στην απεξάρτηση, όσο στη μείωση των φαινομένων και συμπτωμάτων στέρησης και του κινδύνου λήψης υπερβολικής δόσης (ιδιαίτερα η βουπρενορφίνη φαίνεται ότι μειώνει τον κίνδυνο παράλληλης χρήσης παρανόμων ουσιών).***

Επιφυλάξεις

Κατόπιν τούτου, δεν είναι λίγοι όσοι εκφράζουν σοβαρές επιφυλάξεις για τη συγκεκριμένη απόφαση του υπουργείου Υγείας. Ο τομεάρχης Υγείας Πρόνοιας της Ν.Δ. κ. Αθανάσιος Γιαννόπουλος επισημαίνει ότι η Πολιτεία θα έπρεπε να ρίξει το βάρος στη θεραπεία απεξάρτησης, στην πρόληψη, στην επανένταξη και στην επίλυση των χρονίων κοινωνικών προβλημάτων που δημιουργεί η τοξικοεξάρτηση.

Ο «Αγώνας Ζωής: Σύλλογος ***Μελών και Φίλων Προγράμματος Μακράς Διάρκειας Υποκατάστασης με Μεθαδόνη» επισημαίνει ότι η βουπρενορφίνη είναι ένα σχετικά νέο φάρμακο, που δεν ενδείκνυται για τη μεγάλη πλειοψηφία των χρηστών. Και προτείνει τη χορήγηση της μεθαδόνης από τα δημόσια νοσοκομεία, η οποία θα συμβάλει σημαντικά στη μείωση της σχετικής λίστας αναμονής του ΟΚΑΝΑ.*** Από την πλευρά της η Ενωση Ιατρών Νοσοκομείων Αθηνών Πειραιώς (ΕΙΝΑΠ) τάσσεται υπέρ των στεγνών θεραπευτικών προγραμμάτων απεξάρτησης τα οποία, όπως τονίζει, θα πρέπει να λειτουργήσουν στο πλαίσιο του ΕΣΥ και επισημαίνει ότι η χορήγηση υποκαταστάτων από τα δημόσια νοσοκομεία θα επιβαρύνει σημαντικά τη λειτουργία τους, με δεδομένο τα χρόνια προβλήματα έλλειψης προσωπικού και οργάνωσης.

Συνέδριο του ΠΑΝΔΟΙΟ για τη βιολογική γεωργία

ΤΟ ΠΑΝΕΛΛΗΝΙΟ Δίκτυο Οικολογικών Οργανώσεων (ΠΑΝΔΟΙΟ) εκπροσωπεί 55 οικολογικές οργανώσεις, γεωγραφικά κατανεμημένες στο σύνολο σχεδόν της επικράτειας. Το ΠΑΝΔΟΙΟ πραγματοποιεί κάθε χρόνο ένα θεματικό Συνέδριο με

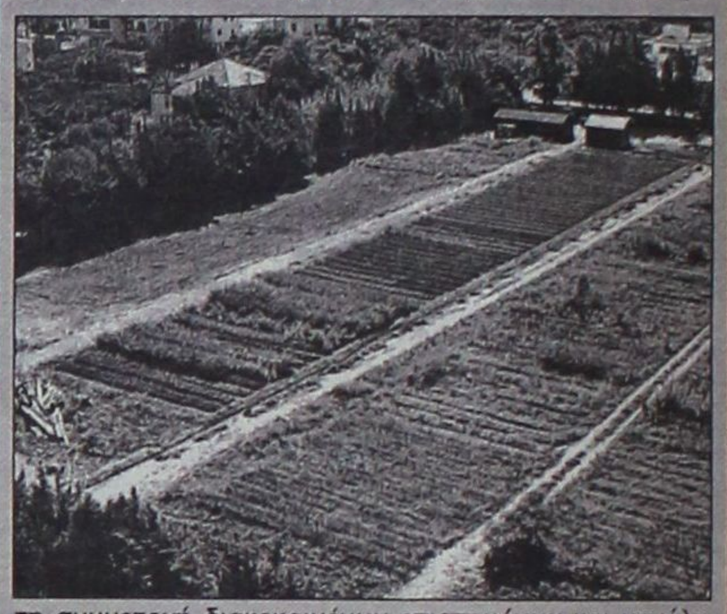

τη συμμετοχή διακεκριμένων επιστημόνων και μεγάλη πάντοτε επιτυχία. Το προσεχές Συνέδριο πραγματοποιείται στη Λάρισα από 8-10 Νοεμβρίου 2002, με θέμα :

Βιολογική Γεωργία και Βιολογική Κτηνοτροφία

Το θέμα αυτό έχει μεγάλο ενδιαφέρον γιατί είναι γνωστά τα προβλήματα που υπάρχουν στην υγεία των πολιτών, του εδάφους και του υδροφόρου ορίζοντα, από τη χρήση λιπασμάτων και φυτοφαρμάκων. Το Συνέδριο καλείται να δώσει απαντήσεις και ώθηση στις φιλικές προς το περιβάλλον γεωργοκτηνοτροφικές δραστηριότητες και είναι το πρώτο Συνέδριο που πραγματοποιείται στην Ελλάδα με θέμα τη Βιολογική Γεωργία. Την Ρόδο θα εκπροσωπήσει Ο Σύλλογος Προστασίας Περιβάλλοντος Ρόδου.

Εξαγγελίες χθες από τον πρωθυπουργό

Παγκόσμια ημέρα πολύτεκνων οικογενειών

Επιδόματα και διευκολύνσεις

Στην κοινωνική πολιτική που εφαρμόζει η κυβέρνηση για τους πολύτεκνους και στα μέτρα που λαμβάνει, αναφέρεται με το μήνυμά του ο πρωθυπουργός Κ. Σημίτης, με αφορμή των εορτασμό της Ημέρας Πολυτέκνων, που εορτάσθηκε χθες.

Ο κ. Σημίτης τονίζει ότι «η κοινωνική πολιτική μας που αποτελεί την αιχμή του δόρατος του κυβερνητικού έργου ειδικά την παρούσα τετραετία, στοχεύει, μεταξύ άλλων, στη δημιουργία των προϋποθέσεων εκείνων για μια όσο το δυνατόν πιο ευνοϊκή δημογραφική εξέλιξη στη χώρα μας, τα χρόνια που έρχονται και προσθέτει: «Η κυβέρνηση αναπτύσσει μια συστηματική δημογραφική πολιτική:

-Πολιτική που κινείται σαφώς προς την κατεύθυνση της στήριξης του πραγματικού εισοδήματος των πολύτεκνων οικογενειών.

-Πολιτική που αποβλέπει σε μια δικαιότερη κατανομή των φορολογικών βαρών και την προστασία του εισοδήματός τους.

-Πολιτική που εισάγει μια νέα, ηπιότερη φορολογική κλίμακα και επιφέρει ελαφρύνσεις στη φορολογία εισοδήματος και των ελευθέρων επαγγελματιών και των μισθωτών και των συνταξιούχων.

-Πολιτική που μειώνει το φόρο για τα παιδιά».

«Στόχος μας», συνεχίζει ο πρωθυπουργός, «είναι η αύξηση της γεννητικότητας μέσα από μια δέσμη μέτρων κοινωνικής πολιτικής, όπως είναι:

- Το επίδομα για το τρίτο παιδί.
- Το επίδομα πολυτέκνων.
- Η ισόβια σύνταξη της πολύτεκνης μητέρας.
- Το επίδομα για το απροστάτευτο από πατέρα παιδί και
- Η χρηματική παροχή, λόγω μητρότητας».

Ο κ. Σημίτης προσθέτει ότι η δέσμη μέτρων επιδεικνύει ιδιαίτερη πρόνοια και «για την πολύτεκνη οικογένεια με χαμηλό εισόδημα», αναφέρει ότι «το πρόγραμμα που βρίσκεται ήδη σε εξέλιξη για τη δημιουργία βρεφονηπιακών σταθμών, σε όλη τη χώρα, θα καλύψει τις πολλαπλές ανάγκες της πολύτεκνης οικογένειας και καταλήγει, τονίζοντας ότι «η Πολιτεία σέβεται τη μητρότητα και στηρίζει ενεργά την εργαζόμενη πολύτεκνη μητέρα» με το θεσμό του Ολοήμερου νηπιαγωγείου.

ΜΝΗΜΟΣΥΝΟ

Την προσεχή Δευτέρα 4 Νοεμβρίου 2002 και ώρα 8.30 πρωινή, τελούμε 40ήμερο μνημόσυνο υπέρ αναπαύσεως της ψυχής της προσφιλούς μας συζύγου, μητέρας, αδελφής και γιαγιάς



ΕΛΕΥΘΕΡΙΑΣ Γ. ΤΟΥΜΠΑΛΑΚΗ

στον Ι. Ναό Ταξιαρχών (Νεκροταφείου) και καλούμε τους τιμώντας τη μνήμη της να προέλθουν και να συμπροσευχηθούν με μας.

Ο σύζυγος:
Γεώργιος Τουμπαλάκης
Τα παιδιά:
Κατερίνα Αποστολοπούλου
Νίκος Αποστολόπουλος
Η αδελφή, τα εγγόνια
και λοιποί συγγενείς

ΑΝΑΓΓΕΛΙΑ ΘΑΝΑΤΟΥ

Στις 26 Οκτωβρίου 2002 συνοδεύσαμε στην τελευταία της κατοικία την πολυαγαπημένη μας μητέρα, γιαγιά, προγιαγιά και θεία

ΑΣΗΜΕΝΗ ΤΣΑΜΠΑΣΗ

Τα παιδιά της: Βασιλική Φ. Τριανταφύλλου, Ανδρέας - Μαρία Τσαμπάση

Τα εγγόνια, τα δισέγγονα, τα ανίψια και οι λοιποί συγγενείς

Κεντρική Θέρμανση



- **Θέρμανση πετρελαίου** Λέβητες χαλύβδινοι, μαντεμένιοι. Σώματα πάνελ-αλουμινίου. Ατομικές θερμάνσεις.
- **Θέρμανση ηλεκτρική** Θερμοπομποί **EL-NOR**. 20 χρόνια πρώτοι στη Ρόδο, θερμαίνουν εκατοντάδες κατοικίες και επαγγελματικούς χώρους
- **Κλιματιστικά:** Θέρμανση - ψύξη. Όλες οι κορυφαίες μάρκες στις χαμηλότερες τιμές.
- **Δωρεαν μελέτη - επίβλεψη** Ακόμη και για τον πιο μικρό χώρο και δωρεάν μεταφορά.
- **Άμεση εγκατάσταση** από ειδικευμένο προσωπικό με προσοχή στη λεπτομέρεια
- **Γραπτή εγγύηση** καλής λειτουργίας και πλήρης τεχνική υποστήριξη.
- **Διπλή πιστοποίηση ποιότητας** από την εταιρεία μας και το δίκτυο τεχνικών καταστημάτων **Διαθερμική**.
- **Ειδικές λύσεις** για ξενοδοχεία και επαγγελματικούς χώρους.



Καλέστε αμέσως το 76100 για υπεύθυνη ενημέρωση

ΒΟΥΤΥΡΑΚΗΣ Ι.Χ. Ε.Π.Ε. • ΔΩΔ. ΝΕΟΛΑΙΑΣ 16 - ΡΟΔΟΣ -ΤΗΛ. ΚΕΝΤΡΟ: 0241/76100

Από το ΕΒΕΔ και την ΔΕΤΑΠ

Ημερίδες ενημέρωσης για τα προγράμματα της Ε.Ε.



Το Επιμελητήριο Δωδεκανήσου και η ΔΕΤΑΠ (Δωδεκανησιακή Εταιρεία Ανάπτυξης και Προόδου) διοργανώνουν μία σειρά από ημερίδες σε 7 νησιά του νομού Δωδεκανήσου, σε μία εντατική προσπάθεια πληροφόρησης των επιχειρήσεων για το σύνολο των επενδυτικών επιδοτούμενων προγραμμάτων για τον ιδιωτικό τομέα μέσα από το Γ' ΚΠΣ.

Την περασμένη Παρασκευή η εκδήλωση πραγματοποιήθηκε στα Πηγάδια Καρπάθου και πρόκειται να ακολουθήσουν τρεις ακόμα ομιλίες σε Κάλυμνο, Κω και Ρόδο. Ειδικότερα το πρόγραμμα των εκδηλώσεων έχει ως εξής:

- Στην Κάλυμνο, το Σάββατο 2 Νοεμβρίου και ώρα 18:00 στο Πνευματικό Κέντρο Δήμου Καλύμνου
- Στην Κω, το Σάββατο 9 Νοεμβρίου και ώρα 18:00 στην αίθουσα του Επιμελητηρίου Δωδεκανήσου στην Κω
- Στην Ρόδο, το Σάββατο 23 Νοεμβρίου, σε ώρα και μέρος που θα ανακοινωθεί.

Στο Ακταίον από το Εθνικό Δίκτυο Ερευνας και Τεχνολογίας

«Ηλεκτρονικό Εμπόριο και Επιχειρείν στη Ρόδο»



Το Εθνικό Δίκτυο Έρευνας & Τεχνολογίας (ΕΔΕΤ Α.Ε.) του Υπουργείου Ανάπτυξης διοργανώνει σειρά ενημερωτικών εκδηλώσεων-ημέρες ενημέρωσης και σεμινάρια-οι οποίες θα πραγματοποιηθούν στο πλαίσιο του Ευρωπαϊκού προγράμματος «e-TRAIN-Ενημέρωση και Στήριξη των Μικρομεσαίων Επιχειρήσεων για το Ηλεκτρονικό Επιχειρείν».

Η όγδοη από τις παραπάνω εκδηλώσεις με τίτλο «Χρήση νέων τεχνολογιών στις Μικρομεσαίες επιχειρήσεις- Οφέλη, Προοπτικές» θα πραγματοποιηθεί με τη στήριξη του Πανεπιστημίου Αιγαίου και του Ευρωπαϊκού Κέντρου Πληροφοριών GR164 του Επιμελητηρίου Δωδεκανήσου την προσεχή Τετάρτη 30 Οκτωβρίου 2002 στο «Ακταίον».





Ο βασικός σκοπός του προγράμματος είναι να ενημερώσει τα στελέχη μικρομεσαίων επιχειρήσεων για το πώς μπορεί να ωφεληθεί η επιχείρησή τους από την εφαρμογή σύγχρονης αλλά απλής τεχνολογίας όπως η χρήση του ηλεκτρονικού ταχυδρομείου, του Internet, του TAXIS (για την υποβολή των φορολογικών δηλώσεων μέσω του Internet) και διαφόρων άλλων εφαρμογών.

Η εκδήλωση απευθύνεται στις μικρομεσαίες επιχειρήσεις οι οποίες ενδιαφέρονται για εφαρμογές ηλεκτρονικών συναλλαγών και ηλεκτρονικού επιχειρείν γενικότερα. Πέραν της συμμετοχής τους ως ακροατές, θα κληθούν να μιλήσουν εκπρόσωποι μικρομεσαίων επιχειρήσεων με εμπειρία στις παραπάνω εφαρμογές, οι οποίοι θα αναφερθούν στα οφέλη που αποκόμισαν από τη χρήση Ηλεκτρονικού επιχειρείν στις καθημερινές λειτουργίες των επιχειρήσεών τους. Θα ακολουθήσει ανοιχτή συζήτηση.



ΧΑΛΙΚΙΑΣ Α.Ε.Β.Ε.

ΠΡΟΒΛΗΘΕΙΤΕ ΣΩΣΤΑ ΚΑΙ ΕΞΥΠΝΑ

Σε μια δύσκολη αγορά η προβολή
κάθε επιχείρησης
είναι ένα εξίσου δύσκολο θέμα.
Κοντά μας θα βρείτε:

ΝΕΕΣ ΠΡΟΤΑΣΕΙΣ
ΠΡΩΤΟΤΥΠΕΣ ΙΔΕΕΣ
ΕΞΥΠΝΑ ΔΩΡΑ

Για να προβληθείτε σωστά και να κερδίσετε έξυπνα
τις εντυπώσεις της
καλύτερης επιχείρησης μερικά από τα είδη
που μπορούμε
να σας προτείνουμε είναι:

ΑΘΛΗΤΙΚΕΣ ΕΜΦΑΝΙΣΕΙΣ
ΦΑΝΕΛΕΣ-ΦΟΥΤΕΡ-ΠΟΛΟ
ΦΟΡΜΕΣ ΕΡΓΑΣΙΑΣ-ΜΠΟΥΦΑΝ
ΑΝΤΙΑΝΕΜΙΚΑ-ΓΙΛΕΚΑ
ΣΗΜΑΙΕΣ-ΗΛΙΟΠΡΟΣΤΑΣΙΕΣ-ΤΣΑΝΤΕΣ
ΕΙΔΗ ΦΡΟΝΤΙΣΤΗΡΙΟΥ
ΚΑΠΕΛΑ-ΣΤΥΛΟ-ΜΠΡΕΛΟΚ
ΑΝΑΠΤΗΡΕΣ-ΜΑΓΝΗΤΑΚΙΑ-ΠΑΖΛ

ΕΝΔΕΙΚΤΙΚΕΣ ΤΙΜΕΣ

ΤΥΠΩΜΕΝΑ T-SHIRTS ΑΠΟ 2,5€
ΦΟΡΜΕΣ ΕΡΓΑΣΙΑΣ ΑΠΟ 13€
ΠΟΔΟ ΑΠΟ 7,3€
ΚΑΠΕΛΑ ΑΠΟ 1€

ΕΡΓΟΣΤΑΣΙΟ:18ΧΛΜ ΡΟΔΟΥ- ΚΑΜΕΙΡΟΥ, ΤΗΛ.:02410 82140, 98087 FAX:02410 82318
ΕΚΘΕΣΗ:ΠΛ. ΓΕΡΜΑΝΟΥ 19, ΤΗΛ.:02410 70702, FAX:02410 70703- 85100 ΡΟΔΟΣ

ΔΙΑΦΗΜΙΣΤΙΚΑ ΔΩΡΑ

TOP PROPERTIES
GEORGE S. PIPINOS
ΓΕΩΡΓΙΟΣ Σ. ΠΙΠΙΝΟΣ
ΜΕΣΙΤΗΣ ΑΣΤΙΚΩΝ ΣΥΜΒΑΣΕΩΝ
REAL ESTATE AGENT 8 MEMBER OF F.I.A.B.C.I

Η «TOP PROPERTIES» είναι ατομική επιχείρηση και ανήκει εξ ολοκλήρου στον κ. Γεώργιο Σ. Πιπίνο, που από το 1971 ασχολείται αποκλειστικά και μόνο με επενδύσεις και REAL ESTATE, στο νησί της Ρόδου, καθώς και στην ευρύτερη περιοχή της Δωδεκανήσου.

ΑΠΕΥΘΥΝΟΜΑΣΤΕ: Στους **σοβαρούς, απαιτητικούς** και **επιλεκτικούς** επενδυτές - επιχειρηματίες - ελεύθερους επαγγελματίες, Έλληνες και ξένους υψηλού εισοδηματικού επιπέδου, που ενδιαφέρονται να κάνουν μια σοβαρή επένδυση **προβολής** στο νησί της Ρόδου.



ΠΡΟΣΦΕΡΟΥΜΕ:

Α) Υπηρεσίες και πληροφορίες που γίνονται σε προσωπικό επίπεδο με **εχεμύθεια, διακριτικότητα και σοβαρότητα.**

Β) Μεγάλη **γκάμα** υψηλής ποιότητας ακινήτων, όπως 1) Ξενοδοχεία Α' και Β' κατηγορίας των 600-500-350--300 κλινών 2) Κεντρικά αστικά ακίνητα κατάλληλα για τράπεζες - καταστήματα - γραφεία 3) Παραλιακές εκτάσεις, κατάλληλες για τουριστικές επενδύσεις των 150.000 - 100.000 - 70.000 - 50.000 - 36.000 τ.μ. και 4) Διαμερίσματα και μαιζονέτες **προβολής.**



ΣΤΟΧΟΣ ΜΑΣ ΕΙΝΑΙ:

Να προσφέρουμε στο αγοραστικό μας κοινό **υψηλής ποιότητας ακίνητα και ευκαιρίες** στο νησί της Ρόδου. Η εικοσιπενταετής και πλέον πείρα μας στον τομέα αυτό αποτελεί εγγύηση.

ΣΥΝΘΗΜΑ ΜΑΣ ΕΙΝΑΙ:

Επενδύστε στη ΡΟΔΟ **ΤΩΡΑ**, σε ακίνητα που **ΑΝΤΕΧΟΥΝ ΣΤΟ ΧΡΟΝΟ**

Γεώργιος Σ. Πιπίνος
ΜΕΣΙΤΗΣ ΑΣΤΙΚΩΝ ΣΥΜΒΑΣΕΩΝ

Γιατί εμείς γνωρίζουμε καλύτερα!

KENNENTY 38, ΡΟΔΟΣ, 85100, τηλ. (0241) 23895, 38243, FAX (0241) 20883
38 KENNEDY STR., RHODES, 85100, TEL. (0241) 23895, 38243, FAX (0241) 20883

ΕΛΛΗΝΙΚΗ ΔΗΜΟΚΡΑΤΙΑ
ΠΕΡΙΦΕΡΕΙΑ ΝΟΤΙΟΥ ΑΙΓΑΙΟΥ
ΝΟΜΟΣ ΔΩΔΕΚΑΝΗΣΟΥ
ΔΗΜΟΣ ΚΑΛΛΙΘΕΑΣ

ΔΙΑΚΗΡΥΞΗ

ΑΝΟΙΧΤΟΥ ΔΙΑΓΩΝΙΣΜΟΥ

Ο Δήμαρχος Καλλιθέας προκηρύσσει ανοιχτό διαγωνισμό με σφραγισμένες προσφορές για την: **«Προμήθεια κάδων για τα Ξενοδοχεία»** με κριτήριο την τεχνοοικονομικά συμφερότερη προσφορά.

Οι κάδοι θα είναι καινούργιοι, χωρητικότητας 770 lt και θα πρέπει να ανταποκρίνονται στις προδιαγραφές των τευχών της μελέτης.

Η διενέργεια του διαγωνισμού και η εκτέλεση της προμήθειας θα γίνουν σύμφωνα με την 11389/23-3-93 απόφαση (Ενιαίος Κανονισμός Προμηθειών ΟΤΑ) όπως τροποποιήθηκε και ισχύει και των Ν. 2286/95, ΠΙ2391/96, ΠΙ 6214/97, Π.Δ. 394/96 και του Π.Δ. 410/95.

Στοιχεία της σύμβασης που θα προσαρτηθούν σ' αυτήν κατά σειρά ισχύος είναι:

α) το συμφωνητικό της προμήθειας, β) η Διακήρυξη του Διαγωνισμού, γ) Η Γενική Συγγραφή Υποχρεώσεων, δ) η Ειδική Συγγραφή Υποχρεώσεων, ε) η Τεχνική Έκθεση της μελέτης.

Η προϋπολογισθείσα ενδεικτικά δαπάνη της προμήθειας ανέρχεται στο ποσό των **20.601,00 ευρώ** μη συμπεριλαμβανομένου του Φ.Π.Α. 13% και θα χρηματοδοτηθεί από Ι.Π. 2002.

Ο διαγωνισμός θα γίνει στο Δημοτικό Κατάστημα Καλλιθέας και από την αρμόδια Επιτροπή στις **15** του μηνός **Νοεμβρίου** ημέρα **Παρασκευή** του έτους **2002** και ώρα 10:00 π.μ. έως 11:00 πμ..

Στο διαγωνισμό γίνονται δεκτοί Έλληνες κι αλλοδαποί προμηθευτές, Νομικά πρόσωπα ημεδαπά και αλλοδαπά, συνεταιρισμοί, ενώσεις προμηθευτών.

Τον προμηθευτή βαρύνουν όλες οι νόμιμες κρατήσεις που είναι: ΤΑΔΚΥ 2% και Φόρος Εισοδήματος 1%.

Για περισσότερες πληροφορίες οι ενδιαφερόμενοι μπορούν να απευθύνονται στα γραφεία της Τεχνικής Υπηρεσίας του Δήμου Καλλιθέας, τηλ. (02410) 60640, 60636, 60638 κατά τις εργάσιμες ημέρες και ώρες,

Καλυθιές 22/10/2002
Ο Δήμαρχος
ΙΩΑΝΝΗΣ ΙΑΤΡΙΔΗΣ

ΕΛΛΗΝΙΚΗ ΔΗΜΟΚΡΑΤΙΑ
ΠΕΡΙΦΕΡΕΙΑ ΝΟΤΙΟΥ ΑΙΓΑΙΟΥ
ΝΟΜΟΣ ΔΩΔΕΚΑΝΗΣΟΥ
ΔΗΜΟΣ ΚΑΛΛΙΘΕΑΣ

ΔΙΑΚΗΡΥΞΗ

ΑΝΟΙΧΤΟΥ ΔΙΑΓΩΝΙΣΜΟΥ

Ο Δήμαρχος Καλλιθέας προκηρύσσει ανοιχτό διαγωνισμό με σφραγισμένες προσφορές για την: **«Προμήθεια Ημιφορτηγού Δ.Δ. Ψίνθου»** με κριτήριο την τεχνοοικονομικά συμφερότερη προσφορά.

Το αυτοκίνητο θα πρέπει να είναι πετρελαιοκίνητο, ωφέλιμου φορτίου 1,10 τόνων και μικτού βάρους 2,8 τόνων περίπου, απολύτως καινούργιο και θα πρέπει να ανταποκρίνεται στις προδιαγραφές των τευχών της μελέτης.

Η διενέργεια του διαγωνισμού και η εκτέλεση της προμήθειας θα γίνουν σύμφωνα με την 11389/23-3-93 απόφαση (Ενιαίος Κανονισμός Προμηθειών ΟΤΑ) όπως τροποποιήθηκε και ισχύει και των Ν. 2286/95, ΠΙ2391/96, ΠΙ 6214/97, Π.Δ. 394/96 και του Π.Δ. 410/95.

Στοιχεία της σύμβασης που θα προσαρτηθούν σ' αυτήν κατά σειρά ισχύος είναι:

α) το συμφωνητικό της προμήθειας, β) η Διακήρυξη του Διαγωνισμού, γ) Η Γενική Συγγραφή Υποχρεώσεων, δ) η Ειδική Συγγραφή Υποχρεώσεων, ε) η Τεχνική Έκθεση της μελέτης.

Η προϋπολογισθείσα ενδεικτικά δαπάνη της προμήθειας ανέρχεται στο ποσό των **19.800,00 ευρώ** μη συμπεριλαμβανομένου του Φ.Π.Α. 18% και θα χρηματοδοτηθεί από Ι.Π. 2002.

Ο διαγωνισμός θα γίνει στο Δημοτικό Κατάστημα Καλλιθέας και από την αρμόδια Επιτροπή στις **18** του μηνός **Νοεμβρίου** ημέρα **Δευτέρα** του έτους **2002** και ώρα 10:00 π.μ. έως 11:00 πμ..

Στο διαγωνισμό γίνονται δεκτοί Έλληνες κι αλλοδαποί προμηθευτές, Νομικά πρόσωπα ημεδαπά και αλλοδαπά, συνεταιρισμοί, ενώσεις προμηθευτών.

Τον προμηθευτή βαρύνουν όλες οι νόμιμες κρατήσεις που είναι: ΤΑΔΚΥ 2% και Φόρος Εισοδήματος 1%.

Για περισσότερες πληροφορίες οι ενδιαφερόμενοι μπορούν να απευθύνονται στα γραφεία της Τεχνικής Υπηρεσίας του Δήμου Καλλιθέας, τηλ. (02410) 60640, 60636, 60638 κατά τις εργάσιμες ημέρες και ώρες,

Καλυθιές 22/10/2002
Ο Δήμαρχος
ΙΩΑΝΝΗΣ ΙΑΤΡΙΔΗΣ

ΕΛΛΗΝΙΚΗ ΔΗΜΟΚΡΑΤΙΑ
ΠΕΡΙΦΕΡΕΙΑ Ν. ΑΙΓΑΙΟΥ
ΝΟΜΟΣ ΔΩΔΕΚΑΝΗΣΟΥ
ΝΟΜΑΡ/ΚΗ ΑΥΤ/ΣΗ ΔΩΔ/ΣΟΥ
ΝΟΜΑΡΧΙΑΚΟ ΣΥΜΒΟΥΛΙΟ

ΑΝΑΚΟΙΝΩΣΗ

Με τα υπ' αριθμ. πρωτ. έγγραφα: **α)** 126343/17-9-2002 έγγραφο του ΥΠΕΧΩΔΕ - Γεν. Δ/νση Περιβ/ντος - Δ/νση Περ/κού Σχεδιασμού - Τμήμα Περ/κών Θεμάτων και **β)** 532/7-10-2002 έγγραφο της Περιφέρειας Νοτίου Αιγαίου - Γεν. Δ/νση Περιφέρειας - Τμήμα ΠΕ.ΧΩ. Δωδ/σου, μας διαβιβάστηκαν, αντίστοιχα, οι παρακάτω αποφάσεις:

Α) Η Κοινή Απόφαση ΥΠΕΧΩΔΕ - ΥΠ. ΓΕΩΡΓΙΑΣ με θέμα «Τροποποίηση - αναδιατύπωση της αριθμ. 124800/27.2.02 Κοινής απόφασης έγκρισης περιβαλλοντικών όρων για την επέκταση υφιστάμενης μονάδας (Α) εκτροφής τσιπούρας, λαβρακίου και άλλων ευρίαλων Μεσογειακών ειδών, σε πλωτούς κλωβούς ετήσιας δυναμικότητας 166 τον. (από τους οποίους 55 τον. τσιπούρα - λαβράκι), σε θαλάσσια έκταση 12 στρεμ. «στη νησίδα Μάκρυ» Δήμου Χάλκης, με την εγκατάσταση δύο νέων μονάδων, (Β) και (Γ), εκτροφής φαγκριού, μυτακίου, συναγρίδας, λιθρινίου, σαργού κ.λπ., (εκτός τσιπούρας - λαβρακίου) σε πλωτούς κλωβούς, ετήσιας δυναμικότητας 166 τον. Κάθε μία, σε δύο θαλάσσιες εκτάσεις των 12 στρ. εκάστη, που βρίσκονται επίσης στη θαλάσσια περιοχή της νήσου Μάκρυ, Δήμου Χάλκης Ν. Δωδ/σου, έχοντας απόσταση μεταξύ των μονάδων (Α) και (Β) καθώς και μεταξύ των μονάδων (Β) και (Γ) άνω των 100 μ., συνολικής ετήσιας δυναμικότητας 498 τόνων (από τα οποία 55 τον., τσιπούρα - λαβράκι) σε συνολική θαλάσσια έκταση 36 στρ. καθώς και χερσαίων εγκαταστάσεων σε μισθωμένη έκταση 5.104 μ², από την εταιρεία «ΚΑΛΥΨΩ ΘΑΛΑΣΣΙΕΣ ΚΑΛΛΙΡΓΕΙΕΣ ΡΟΔΟΥ Α.Ε.».

Β) Η Απόφαση έγκρισης περιβαλλοντικών όρων υφιστάμενης ξενοδοχειακής μονάδας κλασικού τύπου, Β' τάξης, δυναμικότητας 57 κλινών, στην περιοχή «ΚΟΛΥΜΠΙΑ» του Δήμου Αφάντου, Νήσου Ρόδου, Νομού Δωδ/σου, ιδιοκτησίας της «Μ. ΠΑΠΑΝΑΣΤΑΣΙΟΥ Α.Ε.».

Καλούμε κάθε ενδιαφερόμενο, προκειμένου να λάβει γνώση των ανωτέρω αποφάσεων, να αποτανθεί στο Τοπικό Γραφείο Περιβάλλοντος του Τ.Π. και Π.Ε. (κ. Άρη Σκιαδόπουλο, τηλ. 30413).

Οι προαναφερόμενες αποφάσεις θα αναρτηθούν, για τις προσεχείς μέρες στον πίνακα ανακοινώσεων της Νομαρχίας.

Ε.Ν.
Ο Βοηθός Νομάρχη Δωδ/νήσου
Χατζής Χατζηευθυμίου

ΕΛΛΗΝΙΚΗ ΔΗΜΟΚΡΑΤΙΑ
ΠΕΡΙΦΕΡΕΙΑ Ν. ΑΙΓΑΙΟΥ
ΝΟΜΟΣ ΔΩΔΕΚΑΝΗΣΟΥ
ΝΟΜΑΡΧΙΑΚΗ ΑΥΤΟΔ/ΣΗ
ΝΟΜΑΡΧΙΑΚΟ ΣΥΜΒΟΥΛΙΟ

ΑΝΑΚΟΙΝΩΣΗ

Με το υπ' αριθμ. πρωτ. 845/15-10-2002 έγγραφο της Περιφέρειας Νοτίου Αιγαίου - Γενική Διεύθυνση Περιφέρειας - Τμήμα ΠΕ. ΧΩ. Δωδεκανήσου, μας διαβιβάστηκε για γνωμοδότηση η Μελέτη Περιβαλλοντικών Επιπτώσεων (Μ.Π.Ε.) του Έργου «Αποκατάσταση του περιβάλλοντος και αναβάθμιση της παραλιακής ζώνης του όρμου και του οικισμού Λιβάδια Τήλου και διαμόρφωση δικτύου πεζών και τροχοφόρων».

Καλούμε κάθε ενδιαφερόμενο να υποβάλλει τις έγγραφες παρατηρήσεις του ως προς το περιεχόμενο της μελέτης, μέσα σε προθεσμία δεκαπέντε (15) ημερών από την ημερομηνία δημοσίευσης της παρούσας στον ημερήσιο τοπικό τύπο.

Οι ενστάσεις θα υποβάλλονται:

1. Στη Γραμματεία της Νομαρχιακής Επιτροπής της Ν.Α. Δωδ/σου.

2. Στην ανωτέρω αναφερομένη Υπηρεσία

και θα κοινοποιούνται στο Τοπικό Γραφείο Περιβάλλοντος του Τ.Π. και Π.Ε. της Ν. Α. Δωδ/σου (υπόψη κ. Άρη Σκιαδόπουλου τηλ. 02410-30413), όπου βρίσκεται η πλήρης μελέτη και μπορεί κάθε ενδιαφερόμενος να λάβει γνώση αυτής.

Ε.Ν.
Ο Βοηθός Νομάρχης
Χατζής Χατζηευθυμίου

ΕΛΛΗΝΙΚΗ ΔΗΜΟΚΡΑΤΙΑ
ΠΕΡΙΦΕΡΕΙΑ Ν. ΑΙΓΑΙΟΥ
ΝΟΜΟΣ ΔΩΔΕΚΑΝΗΣΟΥ
ΝΟΜΑΡΧΙΑΚΗ ΑΥΤΟΔ/ΣΗ ΔΩΔ/ΣΟΥ
ΝΟΜΑΡΧΙΑΚΟ ΣΥΜΒΟΥΛΙΟ
Ρόδος 22-10-2002
Αριθ. Πρωτ.. Ν.Σ./ 408

ΑΝΑΚΟΙΝΩΣΗ

Με το υπ' αριθμ. πρωτ. 849/17-10-2002 έγγραφο της Περιφέρειας Νοτίου Αιγαίου - Γενική Διεύθυνση Περιφέρειας - Τμήμα ΠΕ. ΧΩ. Δωδεκανήσου, μας διαβιβάστηκε για γνωμοδότηση η Μελέτη Περιβαλλοντικών Επιπτώσεων (Μ.Π.Ε.) της υφιστάμενης με τον τίτλο «ΣΕΒΑΣΤΟΣ» ξενοδοχειακής μονάδος Γ' τάξης και δυναμικότητας 66 κλινών στην περιοχή «ΦΑΛΗΡΑΚΙ» Δήμου Καλλιθέας νήσου Ρόδου, ιδιοκτησίας Γεωργίου Γιαννά.

Καλούμε κάθε ενδιαφερόμενο να υποβάλλει τις έγγραφες παρατηρήσεις του ως προς το περιεχόμενο της μελέτης, μέσα σε προθεσμία δεκαπέντε (15) ημερών από την ημερομηνία δημοσίευσης της παρούσας στον ημερήσιο τοπικό τύπο.

Οι ενστάσεις θα υποβάλλονται:

1. Στη Γραμματεία της Νομαρχιακής Επιτροπής της Ν.Α. Δωδ/σου.

2. Στην ανωτέρω αναφερομένη Υπηρεσία

και θα κοινοποιούνται στο Τοπικό Γραφείο Περιβάλλοντος του Τ.Π. και Π.Ε. της Ν. Α. Δωδ/σου (υπόψη κ. Αρη Σκιαδόπουλου τηλ. 02410- 30413), όπου βρίσκεται η πλήρης μελέτη και μπορεί κάθε ενδιαφερόμενος να λάβει γνώση αυτής.

Ε.Ν.
Ο βοηθός Νομάρχη
Χατζής Χατζηευθυμίου

ΕΛΛΗΝΙΚΗ ΔΗΜΟΚΡΑΤΙΑ
ΠΕΡΙΦΕΡΕΙΑ Ν. ΑΙΓΑΙΟΥ
ΝΟΜΟΣ ΔΩΔΕΚΑΝΗΣΟΥ
ΝΟΜΑΡΧΙΑΚΗ ΑΥΤΟΔ/ΣΗ ΔΩΔ/ΣΟΥ
ΝΟΜΑΡΧΙΑΚΟ ΣΥΜΒΟΥΛΙΟ
Ρόδος 22-10-2002
Αριθ. Πρωτ.. Ν.Σ./ 407

ΑΝΑΚΟΙΝΩΣΗ

Με το υπ' αριθμ. πρωτ. 848/17-10-2002 έγγραφο της Περιφέρειας Νοτίου Αιγαίου - Γενική Διεύθυνση Περιφέρειας - Τμήμα ΠΕ. ΧΩ. Δωδεκανήσου, μας διαβιβάστηκε για γνωμοδότηση η Μελέτη Περιβαλλοντικών Επιπτώσεων (Μ.Π.Ε.) του έργου «Βιομηχανία παραγωγής ζύθου» στη θέση «Δαματριά» του Δήμου Πεταλούδων Νήσου Ροδίων Νομού Δωδεκανήσου, ιδιοκτησίας «ΠΑΠΑΔΗΜΗΤΡΙΟΥ Α.Ε.»

Καλούμε κάθε ενδιαφερόμενο να υποβάλλει τις έγγραφες παρατηρήσεις του ως προς το περιεχόμενο της μελέτης, μέσα σε προθεσμία δεκαπέντε (15) ημερών από την ημερομηνία δημοσίευσης της παρούσας στον ημερήσιο τοπικό τύπο.

Οι ενστάσεις θα υποβάλλονται:

1. Στη Γραμματεία της Νομαρχιακής Επιτροπής της Ν.Α. Δωδ/σου.

2. Στην ανωτέρω αναφερομένη Υπηρεσία

και θα κοινοποιούνται στο Τοπικό Γραφείο Περιβάλλοντος του Τ.Π. και Π.Ε. της Ν. Α. Δωδ/σου (υπόψη κ. Αρη Σκιαδόπουλου τηλ. 02410- 30413), όπου βρίσκεται η πλήρης μελέτη και μπορεί κάθε ενδιαφερόμενος να λάβει γνώση αυτής.

Ε.Ν.
Ο βοηθός Νομάρχη
Χατζής Χατζηευθυμίου



ΤΕΧΝΙΚΕΣ-ΤΟΥΡΙΣΤΙΚΕΣ-ΕΜΠΟΡΙΚΕΣ ΕΠΙΧΕΙΡΗΣΕΙΣ ΔΥΟ ΕΨΙΛΟΝ ΑΝΩΝΥΜΗ ΕΤΑΙΡΕΙΑ

Μ.Α.Ε 17.038/80/Β/88/46 ΙΣΟΛΟΓΙΣΜΟΣ 31ης ΔΕΚΕΜΒΡ. 2001 - ΕΤΑΙΡΙΚΗ ΧΡΗΣΗ (1 ΙΑΝΟΥΑΡΙΟΥ - 31 ΔΕΚΕΜΒΡ. 2001)

ΕΝΕΡΓΗΤΙΚΟ	Ποσά κλειομ. χρήσ. 2001	Ποσά προηγ. χρήσ. 2000
Β. ΕΞΟΔΑ ΕΓΚΑΤΑΣΤΑΣΕΩΣ		
1. Εξοδα Ιδρύσεως & Α' Εγκατ.	12.244.742	10.019.622
Γ. ΠΑΓΙΟ ΕΝΕΡΓΗΤΙΚΟ		
II. Ενσώματες ακινητοποιήσεις:		
1. Γήπεδα - Οικόπεδα	67.477.200	67.477.200
Σύνολο Ακινητοποιήσεων (ΓΙΙ)	67.477.200	67.477.200
Δ. ΚΥΚΛΟΦΟΡΟΥΝ ΕΝΕΡΓΗΤΙΚΟ		
II. Απαιτήσεις		
11. Χρεώστες διάφοροι	39.176	39.176
IV. Διαθέσιμα		
1. Ταμείο	849.662	1.556.762
Σύνολο Κυκλοφ. Ενεργητικού (ΔΙΙ+ΔΙV)	888.838	1.595.938
Γενικό Σύνολο Ενεργητικού (Β+Γ+Δ)	80.610.780	79.092.760

Α. ΙΔΙΑ ΚΕΦΑΛΑΙΑ ΠΑΘΗΤΙΚΟ	Ποσά κλειομ. χρήσ. 2001	Ποσά προηγ. χρήσ. 2000
I. Κεφάλαιο Μετοχικό (15.000 μετοχές των 1.000 δρχ.)	15.000.000	15.000.000
III. Διαφορές αναπροσαρμογής:		
2. Διαφορές αναπρ/γής Ν. 2065/92	39.996.000	39.996.000
VI. Ποσά για αύξηση κεφαλαίου:		
1. Καταθέσεις μετόχων	23.000.000	23.000.000
Σύνολο ιδίων κεφαλαίων	77.996.000	77.996.000
Γ. Υποχρεώσεις		
II. Βραχυπρόθεσμες υποχρεώσεις:		
5. Υποχρεώσεις από φόρους-τέλη	414.780.	1.096.760
11. Πιστωτές διάφοροι	2.200.000	-------
Σύνολο υποχρεώσεων (ΓΙΙ)	2.614.780	1.096.760
Γενικό Σύνολο Παθητικού (Α+Γ)	80.610.780	79.092.760

ΣΗΜΕΙΩΣΕΙΣ: 1) Δεν υπάρχει Κατάσταση Λογαριασμού Αποτελεσμάτων Χρήσεως καθ' ότι δεν υπάρχει εκμετάλλευση.
2) Η τελευταία αναπροσαρμογή της αξίας των ακινήτων Ν. 2065/92 έγινε την 31.12.2000.

Η Πρόεδρος & Διευθ. Σύμβουλος ΕΥΗ ΚΑΜΟΥΤΣΗ — Ο Αντιπρόεδρος ΣΕΡΑΦΕΙΜ ΚΑΜΟΥΤΣΗΣ — Ο Λογιστής ΓΕΩΡΓΙΟΣ ΚΑΣΣΑΒΕΤΗΣ

Ηλεκτρονική Στοιχειοθεσία & Δημοσιεύσεις Ισολογισμών «Η ΔΡΑΣΙΣ», Τηλ. 63.790 - 64.393 - 64.200 κ. Μαριά

Το αντιγριπικό εμβόλιο



Μέρος 2ον.

Οκτώβριος μήνας και αν και μυρίζει φθινόπωρο εντούτοις οι τελευταίες όμορφες ηλιόλουστες μέρες της εβδομάδας που μας πέρασε θύμιζαν περισσότερο καλοκαίρι.

Όμως η αστάθεια των καιρικών φαινομένων που χαρακτηρίζει αυτήν την εποχή λογικό είναι να προβληματίζει αφού είναι γνωστόν ότι μπορεί να δημιουργήσει διάφορες επιπτώσεις πάνω στην υγεία μας.

Άλλωστε αυτό το διαπιστώσαμε την τελευταία εβδομάδα του μηνός που μας πέρασε που είχαμε αυξημένα κρούσματα ιογενών λοιμώξεων.

Πολλοί ανησύχησαν τότε μήπως υπήρχε επιδημία και ως εκ τούτου αν θα έπρεπε να εμβολιαστούν.

Εκείνο που πρέπει καταρχάς να γίνει κατανοητό είναι ότι επιδημία εκ του μηδενός δεν είναι δυνατόν να υπάρχει.

Πάντα αυτήν την εποχή και ιδιαίτερα τις άστατες ημέρες αναμένεται μια αύξηση των ιογενών λοιμώξεων, χωρίς αυτό βέβαια να σημαίνει ότι υποχρεωτικά βρισκόμαστε και προ επιδημίας.

Ένα δεύτερο πράγμα εξίσου σημαντικό που πρέπει να γίνει κατανοητό είναι ότι δεν υπάρχει εμβόλιο για όλες αυτές τις ιογενείς λοιμώξεις που μας ταλαιπωρούν αυτήν την εποχή.

Το αντιγριπικό εμβόλιο απευθύνεται μόνο για την γρίπη και πιο συγκεκριμένα για ορισμένα μόνο στελέχη του ιού της γρίπης και όχι γενικά για κάθε ιογενή λοίμωξη.

Στο προηγούμενο μας άρθρο αναφέραμε ότι το εμβόλιο της γρίπης προσφέρει προστασία έναντι των τριών κυριοτέρων στελεχών που σύμφωνα με τις προβλέψεις του Παγκόσμιου Οργανισμού Υγείας (ΠΟΥ) θα επικρατήσουν τους χειμερινούς μήνες και θα προκαλέσουν τα περισσότερα κρούσματα γρίπης.

Ο εμβολιασμός που άρχισε να γίνεται αυτήν την εποχή, δεν προορίζεται όπως καταλαβαίνουμε για να καλύψει όλες τις ιογενείς λοιμώξεις αυτής της εποχής, αλλά τα κρούσματα της γρίππης του χειμώνα.

Πράγματι το εμβόλιο δεν είναι τίποτα άλλο παρά τμήματα της μεμβράνης από τα τρία στελέχη που διάλεξε όπως αναφέραμε στο προηγούμενο μας άρθρο ο ΠΟΥ.

Οι ουσίες των τμημάτων αυτών θα δράσουν σαν αντιγόνα όπως λέμε στην ιατρική, δηλαδή θα διεγείρουν το ανοσολογικό σύστημα του ανθρώπου και αυτό θα έχει σαν αποτέλεσμα τη δημιουργία αντισωμάτων.

Τα αντισώματα αυτά είναι εκείνα που θα προφυλάξουν τον εμβολιασθέντα από την γρίπη.

Για να δοθεί όμως η ευκαιρία στον οργανισμό να τα φτιάξει όλα αυτά χρειάζεται να περάσει και ένα λογικό χρονικό διάστημα.

Έτσι αν δεν περάσει τουλάχιστο ένας μήνας από την ημέρα που έγινε ο εμβολιασμός δεν θα πρέπει να περιμένουμε ισχυρή αντίσταση στη γρίπη.

Ωραία λοιπόν κάναμε το εμβόλιο ,πέρασε ο μήνας έφτιαξε ο οργανισμός τα αντισώματα του ,τώρα τι γίνεται, είμαστε 100% προστατευμένοι;

Όχι απόλυτα προστατευμένοι.

Είμαστε προστατευμένοι σε ένα ποσοστό που ξεπερνά περίπου το 70% και αυτό είναι πολύ σημαντικό, έστω και αν σαν αριθμός ίσως και να μη μας ικανοποιεί πλήρως.

Εκείνο που πρέπει να γνωρίζουμε είναι ότι η γρίπη όσο και να φαίνεται παράξενο είναι μια καλοήθης νόσος που διαρκεί μόνο λίγες ημέρες.

Εκείνο που φοβόμαστε από την γρίπη είναι οι επιπλοκές της που ταλαιπωρούν περισσότερο τις ακραίες ηλικίες αλλά και εξασθενημένους οργανισμούς, αφού αυξάνουν τη νοσηρότητα, αλλά και τη θνησιμότητα.

Για τους υγιείς ενήλικες πέραν της ταλαιπωρίας που διαρκεί μερικές ημέρες κατά κανόνα οι επιπτώσεις της γρίπης έχουν περισσότερο λογιστικές επιπτώσεις.

Βέβαια οι ολιγοήμερες απουσίες από την εργασία και οι φαρμακευτικές αγωγές μπορεί να μην επιβαρύνουν τόσο πολύ τον οικογενειακό οικονομικό προϋπολογισμό, όσο αυτόν των ασφαλιστικών ταμείων.

Φαίνεται λοιπόν ξεκάθαρα ότι ένας μαζικός εμβολιασμός όλων των ηλικιών του πληθυσμού θα ήταν η ιδανική λύση από όλες τις πλευρές.

Πρακτικά όμως τι γίνεται ;

Πρέπει λοιπόν να εμβολιάζεται όλος ο πληθυσμός εναντίον της γρίπης;

Η απάντηση με ένα ναι ή ένα όχι δεν βοηθά στην κατανόηση του ερωτήματος που θέσαμε, γιατί το αντιγριπικό εμβόλιο παρουσιάζει σημαντικές διαφορές από τα άλλα εμβόλια που ξέρουμε μέχρι σήμερα.

1) Η πρώτη σημαντική διαφορά από τα άλλα εμβόλια είναι ότι το αντιγριπικό εμβόλιο δεν προσφέρει ισόβιο ανοσία.

Η ανοσία του μόλις και μετά βίας διαρκεί κάτι λιγότερο από ένα χρόνο περίπου, για αυτό και κάθε χρόνο πρέπει να γίνεται εμβολιασμός από την αρχή.

Δεν κάνουμε δηλαδή μερικές αναμνηστικές δόσεις και ξεμπερδεύουμε όπως γίνεται με τους υπόλοιπους εμβολιασμούς των άλλων ιογενών λοιμώξεων.

Αν λοιπόν πρόσφερε ισόβια προφύλαξη δεν θα συζητούσαμε καθόλου τη χρησιμότητα του.

2) Η ετήσια ανοσία που προσφέρει λοιπόν έστω και κάτω από αυτές τις προϋποθέσεις δεν καλύπτει πρακτικά όλα τα στελέχη του ιού της γρίπης.

Έτσι ο ηλικιωμένος μπορεί ομολογουμένως να περνά ένα καλύτερο χειμώνα με το εμβολιασμό του, όμως δεν πρέπει να παραπονείται γιατί αρρώστησε με γρίπη ενώ εμβολιάστηκε.

Αυτό είναι κάτι όπως καταλαβαίνουμε που βρίσκεται μέσα στα μειονεκτήματα του αντιγριπικού εμβολιασμού.

Αν λοιπόν ήταν 100% αποτελεσματικό επίσης δεν θα φέρναμε καμιά αντίρρηση στην χορήγηση του.

3) Βέβαια τα σημερινά εμβόλια είναι πολύ ασφαλή σε σύγκριση με τα παλαιότερα.

Τα πρώτα εμβόλια που κυκλοφόρησαν είχαν πράγματι πολλές παρενέργειες που στη συνέχεια ελαχιστοποιήθηκαν λόγω των καλύτερων μεθόδων παρασκευής .

Ενδεικτικά αναφέρουμε ότι ένα μεγάλο μειονέκτημα των πρώτων εκείνων αντιγριπικών εμβολίων που κυκλοφόρησαν γύρω στο 60 ήταν ότι έριχναν τον εμβολιασθέντα στο κρεβάτι με υψηλό πυρετό για 2-3 ημέρες.

Όπως καταλαβαίνουμε ένα εμβόλιο του τύπου αυτού κανένας δεν θα επιθυμούσε να το βάλει σήμερα.

Αλλά και τα μεταγενέστερα εμβόλια είχαν επίσης υψηλό ποσοστό αλλεργικών αντιδράσεων, πράγμα που προκαλούσε τεράστια εμπόδια στην ευρεία χρησιμοποίηση τους.

Βέβαια και σήμερα παρά την υψηλή καθαρότητα τους σε ξένες προσμίξεις, δεν συνιστάται η χορήγηση τους σε άτομα που είναι αλλεργικά στο αυγό της κότας.

Ο λόγος είναι ότι τα εμβόλια αυτά παρασκευάζονται στο λεύκωμα του αυγού της όρνιθας.

Επίσης αν κάποιο άτομο παρουσίασε κάποια παρενέργεια σε προηγούμενο εμβολιασμό, πρέπει να αποφεύγεται η χορήγηση του.

Όταν μιλάμε για παρενέργειες εννοούμε να βγάλει σπυράκια στο σώμα του ή να εμφανιστεί κοκκινίλα με ή χωρίς πρήξιμο στο σημείο της ένεσης, ή πόνος του τύπου νευρίτιδας στο χέρι που έγινε ο εμβολιασμός κλπ.

Γενικά οτιδήποτε κίνησε την περιέργεια στον εμβολιασθέντα σε τυχόν προηγούμενους αντιγριπικούς εμβολιασμούς πρέπει να αναφέρεται στο θεράποντα γιατρό και εκείνος θα εκτιμήσει αν θα γίνει ή όχι ο νέος εμβολιασμός.

Το ερώτημα που παραμένει λοιπόν είναι ποιοι πρέπει να εμβολιάζονται.

Μα ασφαλώς τα άτομα της τρίτης ηλικίας και όσοι νεώτεροι παρουσιάζουν καρδιοαναπνευστικά προβλήματα ή κάποιο άλλο πρόβλημα με την υπόδειξη βέβαια του θεράποντα γιατρού.

Με τα υγιή και δραστήρια νέα άτομα τι γίνεται ;

Αν είναι να κάνει το εμβόλιο με σκοπό να γλιτώσει 2-3 ημέρες παραμονής στο σπίτι δεν νομίζουμε ότι αξίζει τον κόπο.

Όμως η συζήτηση των προβλημάτων κάθε ατόμου με τον θεράποντα γιατρό του θα δώσει τη λύση στις διάφορες απορίες και τα προβλήματα.

Δρ Γιώργος Στ. Παπασάββας
Ειδικός Παθολόγος

Δωρητές ζωής

ΘΩΜΑ ΜΑΖΑΡΑΚΗ
ΥΓΙΕΙΝΟΛΟΓΟΣ - ΚΤΗΝΙΑΤΡΟΣ ΜΕΛΟΣ Δ.Σ.
ΙΝΣΤΙΤΟΥΤΟΥ ΚΑΤΑΝΑΛΩΤΩΝ ΡΟΔΟΥ

Οταν ο Κρίστιαν Μπάιρναρντ έκανε την πρώτη μεταμόσχευση καρδιάς σε νοσοκομείο του Κέηπ Τάουν, όλος ο κόσμος έμεινε με κομμένη την αναπνοή. Εγκαινιαζόταν μία νέα τεχνολογία στον αγώνα για την παράταση της ζωής.

Από τότε, πολύ νερό έτρεξε στο αυλάκι των μεταμοσχεύσεων που σήμερα έχουν γίνει πλέον χειρουργικές επεμβάσεις ρουτίνας. Όμως όλη αυτή η προσπάθεια προσκρούει στο λειεγκεφαλισμό των ανθρώπων και περισσότερο των αναπτυσσόμενων χωρών.

Στην Ελλάδα, διάφορες δοξασίες που φθάνουν στο επίπεδο των ηθών και των εθίμων, δεν επιτρέπουν την ανάπτυξη και την εξέλιξη των μεταμοσχεύσεων. Η νοοτροπία του μέσου Έλληνα δεν του επιτρέπει, και μάλιστα μέσα στο βαρύ του πένθος, να δει έναν πόντο μακρύτερα. Θεωρεί το νεκρό σώμα του προσφιλούς συγγενικού του προσώπου σαν κάτι το ιερό που η αφαίρεση ορισμένων οργάνων θα ήταν κυριολεκτικώς βεβήλωσή του. Αποτέλεσμα, δεκάδες ή και εκατοντάδες άτομα, που θα μπορούσαν να έχουν μία παραγωγική ζωή, να παραμένουν στο κρεβάτι σε αδρανή αγωνία ή να σέρνονται στην ουρά μπροστά από την πόρτα της αίθουσας αιμοκαθάρσεως.

Καταρχήν θα πρέπει να γίνει συνείδηση στον κάθε ένα μας ότι η μετά θάνατον ζωή δεν απαιτεί πτωματική ακεραιότητα. Κάποτε άκουσα από ιερωμένο ότι το σώμα κατά την ταφή πρέπει να είναι απείραχτο ούτως ώστε, στη Δευτέρα Παρουσία, να μπορέσει ο Παντοδύναμος να το αναστήσει. Γι' αυτό άλλωστε η Εκκλησία μας απαγορεύει την αποτέφρωση των νεκρών. Δεν θα το σχολιάσω γιατί η γελοιότητα είναι καταφανής. Είναι όμως απαράδεκτο, για μερικές νεφελώδεις δοξασίες, ένα πλήθος συνανθρώπων μας να επιζητά ένα μόσχευμα και αυτό να σαπίζει ένα μέτρο κάτω από τη γη.

Μπορώ να αντιληφθώ τη φοβία των ανθρώπων να δώσουν λίγο από το αίμα τους. Ο πόνος της βελόνας, όσος και αν είναι, η θέα του αίματος, ο τρόμος της απώλειας αίματος αλλά και του νοσοκομειακού περιβάλλοντος αποτρέπουν πολλούς από την αιμοδοσία. Αλλά να γίνεται πρωτοσέλιδη είδηση η δωρεά οργάνων από τους συγγενείς του άτυχου είναι το λιγότερο παρανοϊκό. Κάτι που θα έπρεπε να είναι καθημερινή πράξη γίνεται είδηση υψηλής ακροαματικότητος. Ομολογώ ότι πρόσφατα αγανάκτησα ακούγοντας στις ειδήσεις ότι στη Θεσσαλονίκη βρέθηκαν σε μία εβδομάδα δύο δωρητές οργάνων και στα νοσοκομεία έπεσε πανικός για να γίνουν ένδεκα μεταμοσχεύσεις. Οι άνθρωποι, συνηθισμένοι στους καθημερινούς ρυθμούς, δεν ήταν δυνατόν να φαντασθούν τέτοια πληθώρα δωρεάς οργάνων με αποτέλεσμα να τρέχουν και να μην προλαβαίνουν.

Ο θάνατος είναι πάντοτε ένα θλιβερό γεγονός, είτε πρόκειται για προσφιλές μας πρόσωπο είτε για κάποιον κάτοικο της Κεντρώας Αφρικής ή Ασίας. Αλλά είναι αναπόφευκτος για οτιδήποτε γεννιέται ζωντανό. Ο βιολογικός κύκλος κάθε εμβίου όντος ξεκινά ή με το φύτρωμα ή με τη γέννησή του και μετά από μία φυσιολογική ή μη φθορά καταλήγει σε κάθε μορφής θάνατο. Δεν είναι κρίμα όταν ένας θάνατος μπορεί να δώσει ζωή σε κάποιους άλλους να πηγαίνει χαμένος επειδή έτσι το θέλει μία στενοκέφαλη νοοτροπία; Αφ' ής στιγμής μέσα από μια τραγική για κάποιους στιγμή μπορεί να πηγάσει ελπίδα ζωής για κάποιους άλλους, γιατί να μη γίνεται εκμετάλλευσή της. Είδα στα χρόνια μου γιατρούς να διακινδυνεύουν την προσωπική τους ασφάλεια αφαιρώντας χωρίς άδεια των συγγενών κερατοειδείς χιτώνες από τα μάτια νεκρών.

Μη βιαστεί κανείς να μου προσάψει κατηγορία για χρηματισμό γιατί επρόκειτο για λαμπρούς επιστήμονες που δεν μπορούσαν να ανεχθούν ανώφελη καταστροφή οργάνων που θα βελτίωναν την ποιότητα ζωής κάποιων συνανθρώπων μας.

Τώρα τελευταία πολύς λόγος γίνεται για την ευθανασία. Πολλές οι συζητήσεις με πρωτοστατούσα την αρτηριοσκληρωτική Εκκλησία μας. Ο θάνατος λένε πρέπει να έρχεται μόνος του. Όμως πόσοι από εμάς δεν φροντίσαμε το βαριά άρρωστο συγγενή μας και δεν ζήσαμε μαζί του το μαρτύριό του. Το ευφυολόγημα ότι και την τελευταία στιγμή μπορεί να υπάρξει ελπίδα δεν έχει εφαρμογή σε πάρα πολλές περιπτώσεις. Σαν παράδειγμα, τι ελπίδα έχει μέσα στους πόνους του ένας καρκινοπαθής στο τελικό στάδιο; Τα ισχυρά παυσίπονα ή οι διατομές νεύρων λίγο μπορεί να τον ανακουφίσουν. Το μόνο που παράγουν είναι άγχος και λύπη στους οικείους του, οι οποίοι έλκουν πολύ περισσότερο ευχάριστα συναισθήματα από φωτογραφίες τους παρά από τη θέα των ιδίων. Η λύτρωσή τους είναι να συναντήσουν το Δημιουργό τους μία ώρα αρχίτερα. Δεν θέλω να πω ότι η ευθανασία πρέπει να γίνει μία καθημερινή τακτική, αλλά κάθε περίπτωση να εξετάζεται προσεκτικά και μέσα σε ένα σωστό νομικό πλαίσιο. Αλλά με έναν όρο, ο άτυχος να γίνεται υποχρεωτικά δότης οργάνων. Έτσι πιστεύω ότι θα λυθεί μεγάλο μέρος από το πρόβλημα της ελλείψεως μοσχευμάτων.

ΣΥΓΧΑΡΗΤΗΡΙΟ

Θα ήθελα να συγχαρώ μέσα από τα βάθη της ψυχής μου και δημόσια τους νέους αιρετούς Αρχοντε μας στη Δημοτική και Νομαρχιακή αυτοδιοίκηση!

1) Τον Νομάρχη μας Δωδ/σου κ. Γιάννη Μαχαιρίδη
2) Τον Δήμαρχό μας Ρόδου κ. Γιώργο Γιαννόπουλο
3) Τον Δήμαρχό Αφάντου - Αρχίπολης κ. Σταμάτη Καβάδα.
4) Τον Δήμαρχο Ιαλυσού κ. Στέργο Στάγκα
5) Τον Δήμαρχο Νότιας Ρόδου φίλο και συμμαθητή κ. Μανόλη Σαββή
6) Την Δήμαρχο Χάλκης κ. Ελένη Παναγή

Ευχόμενος καλορίζικοι, άξιοι για τον τόπο μας και τη Δωδεκάνησο. Ο Θεός μαζί σας πάντοτε.

Πρωτοπρεσβύτερος Κυριάκος Αναστ. Μανέττας
Θεολόγος - Δάσκαλος

Κυριακή
ΕΝΟΙΚΙΑΣΕΙΣ ΑΥΤΟΚΙΝΗΤΩΝ
RENT A CAR OFFICE
Μιχάλης Ι. Τζιώρας
13ο χλμ. Ρόδου - Αεροδρομίου ΠΑΡΑΔΕΙΣΙ, 85106 ΡΟΔΟΣ
Τηλ.: (02410) 82222, 82520 • Fax: (02410) 82521
Τηλ.: (02410) 82222 Κιν.: 093242767 • Fax: (02410) 82521

Η ελληνική ιστορία χωρίς φόβο και πάθος

Του Θεόδωρου Παπουτσή

Στην Ελλάδα μπορεί να διαδοθεί ο Βουδισμός, για να μας μάθει, λένε, πώς θα πετύχουμε καλύτερες μετεμψυχώσεις και θα ελέγχουμε το «κάρμα»! Μπορούν να εγκατασταθούν χωρίς πρόβλημα, οι μεγάλοι εχθροί της Ελλάδας, οι Μάρτυρες του Ιεχωβά, για να ανακυκλώνουν τους Χριστιανούς που ξέφυγαν από την ορθοδοξία. Οι Μορμόνοι, οι οπαδοί του Κρίσνα, ο Στρατός της Σωτηρίας και γενικότερα κάθε καρυδιάς καρύδι και νόμιμα να αποσπούν όποιο μερίδιο μπορούν από την ταλαιπωρημένη κοινωνία των Ελλήνων, όμως δεν έχει κανένα παρόμοιο δικαίωμα επανεμφάνισης με οποιαδήποτε φιλοσοφική μορφή, η Αρχαιοελληνική Φιλοσοφία, κι όλα αυτά στην ίδια χώρα που μεγαλούργησε! (Μ. Καλόπουλος συγγραφέας).

Κανείς σήμερα δεν πιστεύει επειδή έχει πίστη, αλλά πιστεύει επειδή φοβάται και ο φόβος είναι που σκοτώνει τη γνώση, πρέπει να είσαι πέντε χρονών παιδί και με κλούβιο κεφάλι για να περιμένεις να αναστηθείς.

Μόνο η Ελληνική Φιλοσοφία σε οδηγεί στον πραγματικό θάνατο και γιατί ο θάνατος γίνεται από τα κύρια μελετήματα του Έλληνος φιλοσόφου; Πριν απαντήσουμε στο ερώτημα είναι ανάγκη να ιδούμε τι σημαίνει θάνατος. Ο Πλατωνικός Σωκράτης στο «Φαίδωνα» ορίζει το θάνατο με τα ίδια λόγια της ορφικής ελληνικής θρησκείας και τούτο δυσχεραίνει κάπως την ερμηνεία. Θάνατος, λέγει, είναι ο χωρισμός της ψυχής από το σώμα. Ο ορφισμός πιστεύει ότι σκοπός της ψυχής είναι να χωρισθεί πραγματικά, υποστασιακά από το σώμα, να λυθεί ολωσδιόλου απ' αυτό. Η λύση τούτη γίνεται με την τελετουργία και την ηθική άσκηση, όπς την ορίζει η θρησκεία. Στο «Φαίδωνα» η ανεξαρτησία, η αυτονομία της ψυχής από το σώμα πλουτίζεται εδώ με πρωτότυπα νοήματα. Για τούτο η έννοια του θανάτου δεν είναι εδώ δεμένη με το χρονικό τέρμα της ζωής και την υποστασιακή λύση της ψυχής από το σώμα. Θάνατος εδώ σημαίνει απόσταση της ψυχής από κάθε τι που της εμποδίζει τη θέαση και το στοχασμό της ιδέας. Και η αποστροφή της ψυχής από το βουητό, που γίνεται μέσα στις αισθήσεις της, κι αυτή ονομάζεται εδώ θάνατος.

Επίσης η φυγή της ψυχής από τη δόκηση και ο ερχομός της στην αντικειμενική γνώση είναι θάνατος. Δεν έχει λοιπόν εδώ ο θάνατος μόνον ηθική σημασία, αλλά και γνωστική. Ο,ΤΙ ΕΜΠΟΔΙΖΕΙ ΤΗΝ ΨΥΧΗ ΝΑ ΦΤΑΣΕΙ ΣΤΗ ΓΝΩΣΗ ΚΑΙ ΝΑ ΒΡΕΙ ΤΟΝ ΚΑΘΑΡΟ ΛΟΓΟ ΤΗΣ ΟΥΣΙΑΣ ΕΙΝΑΙ ΑΞΙΟ ΘΑΝΑΤΟΥ. Ο νους, είναι που πρέπει τώρα να ελευθερωθεί, να λυθεί από τη δουλεία του στην αίσθηση και στο σώμα. Για τούτο πρέπει όλα όσα εμποδίζουν την απελευθέρωση να υποχωρήσουν, να πεθάνουν. Και δεν δουλεύεται μονάχα η αρετή με το θάνατο, αλλά και η γνώση. Ο θάνατος των Ελλήνων Φιλοσόφων έχει σκοπό, όχι να φέρει το τέρμα της ζωής, αλλά να κάμει τον άνθρωπο ηθικά και γνωστικά ΑΥΤΟΚΥΒΕΡΝΗΤΟ, γιατί όσο η ψυχή είναι χυμένη μέσα στη βοή των αισθήσεων και των άλλων ενεργειών, και αντλεί απ' εδώ τα κριτήριά της, δεν θα μπορέσει ποτέ μήτε γνήσια αρετή ν' αποχτήσει μήτε λογισμό.

Για να γνωρίσουμε την αλήθεια και να ζήσουμε όπως ορίζει η Φιλοσοφία, πρέπει να είμαστε όσο μπορούμε πιο πολύ κοντά στο θάνατο και να δουλεύουμε μαζί του. Τούτο όμως δεν θα ειπεί να ποθήσουμε και να ετοιμάσουμε το φυσικό μας θάνατο, αλλά να θανατώσουμε ό,τι μας κρατάει μακριά από την ιδέα και τη θέα της. Ζωή δεν είναι εκείνο που νομίζουν οι πολλοί, να ζει κανείς όντως δουλωμένος, στο σώμα και στα πάθη του, στις χαρές και στις λύπες του, αλλά να γίνεται κύριος του σώματος και ΚΥΒΕΡΝΗΤΗΣ ΤΟΥ, να είναι ο νους με τη ελευθερία του. Ο θάνατος της κοινής ζωής, αυτός είναι μέσα στη φιλοσοφία η προϋπόθεση για την αληθινή ζωή. Ο πραγματικός θάνατος του Σωκράτη που μέλλει να γίνει σε λίγο, συσχετίζεται με όλη την προηγούμενη ζωή του Φιλοσόφου.

Όχι μόνον αυτή τη στιγμή, αλλά σ' όλη την πρώτιστη ζωή του, ο Σωκράτης δεν έκανε τίποτε άλλο παρά να ετοιμάζεται για το θάνατο. Η ζωή του ήταν κάθαρση με την αρετή και τη γνώση, δηλαδή συλλογή της ψυχής στον εαυτό της αδιάπτωτη αγρυπιά. Δεν έχουμε εδώ θρησκευτική εντρύφηση μέσα στον πόθο του θανάτου, μήτε νοσταλγία για καμιά υπερφυσική ζωή. Η μελέτη του θανάτου είναι ταυτόσημη με τη μελέτη της αλήθειας. Το πνεύμα, η αλήθεια, για να έρθει στο φως απαιτεί το αποτράβηγμα της ψυχής από τη χρονικότητα και το μερισμό που της φέρνει. Τούτο αλλού ειπώθηκε «έρως», «γένεσις εις ουσίαν» και «ανάμνησις».

Για τον ασκητή ο κόσμος είναι κακός, για το φιλόσοφο είναι είδωλο, ομοίωμα της ιδέας και απαρχή της ζωής του πνεύματος. Τον κόσμο ο Φιλόσοφος θέλει να το μεταπλάσει και να το μεταξιώσει με την ιδέα. Και ο Σωκράτης πεθαίνει εδώ, γιατί αγωνίσθηκε σ' όλη του τη ζωή για την αρετή και για τη γνώση. Η παιδεία της ψυχής έχει πρωταρχική σημασία, ενώ ο θρησκευτικός ασκητισμός κατά βάθος παρατιέται απο κάθε παιδεία και αποζητάει την αγιοσύνη. Την επιστήμη, τη γνώση οι θρησκείες γενικά τη βάζουν παράμερα ή και την απορρίπτουν ολωσδιόλου, «μακάριοι οι βλάκες τω πνεύματι». Στον «Φαίδωνα» όμως η παιδεία έχει τόση σημασία, που η ψυχή, καθώς φεύγει από τούτον τον κόσμο, την παίρνει μαζί της. Είναι το μοναδικό κτήμα, που δεν της το αφαιρεί ο θάνατος «ουδέν γαρ άλλο έχουσα εις Άδου η ψυχή έρχεται πλην της παιδείας τε και τροφής» (107, 1).

Το αγαθό τούτο είναι που λαμπρύνει την ψυχή του φιλοσόφου. Πίσω λοιπόν από το θάνατο του Σωκράτη και το δόξασμα του θανάτου υπάρχει η πάλη του φιλοσόφου για την παιδεία, για την αρετή, για την πολιτεία, για την ιδέα. Πώς μιλάει ο Πλάτων, για να μπορέσει ο άνθρωπος με τη γνώση, το νου, τη λογική, την αρετή, την ελληνική γενικά Φιλοσοφία σαν μονάδα, να μπορέσει να αντικρίσει το αγαθόν, την Πρωταρχή. Αλλά δυστυχώς απολύτως τίποτε δεν έχει αλλάξει μέχρι σήμερα. Κοιτάξτε την Ανατολή, τη μήτρα χιλιάδων αλλοπρόσαλλων θρησκευτικών προτάσεων, με πόση αξιοθαύμαστη ευκολία καλλιεργεί ακόμα τον πόθο εκατοντάδων εκατομμυρίων για το «μέγα τίποτε», το γνωστό αλλά για χιλιετίες τώρα ακατανόητο «νιρβάνα»!

Εδώ και αιώνες υποτάχθησαν απολύτως σε μία αβρααμική παραλλαγή του Ζωροαστρισμού, ασκώντας μεθοδικά την κοινωνική μαγεία (έτσι λέγεται στα Ανατολικά η κοινωνική αποχαύνωση), κατάφεραν να δέσουν τις ψυχές ολόκληρων λαών στο άρμα των εξουσιαστικών σκοπιμοτήτων του διαχρονικού πάτρωνά τους: του κρυπτοΐου δαϊσμού. Απαίτησαν και παραδόξως απέσπασαν απόλυτη υποταγή στις ορέξεις τους, με αντάλλαγμα την αιώνια αποφυγή μεταθανάτιων βασάνων (κόλαση) και την αιώνια μεταθανάτια ευδαιμονία, όχι οπουδήποτε αλλά «εν κόλποις Αβραάμ» δηλαδή, αιωνίως εις τας αγκάλας του μάγου Αβραάμ. Κάντε λοιπόν Έλληνες σύγκριση τον ανύπαρκτο Αβραάμ, με το φως, την αρετή, τον Σωκράτη.

Απογείωση της τέχνης

Γράφει ο Γιώργος Βούης επί παντός επιστητού
ΓΝΩΜΕΣ - ΣΧΟΛΙΑ - ΑΠΟΨΕΙΣ - ΠΡΟΤΑΣΕΙΣ

Μόνο έτσι, με αυτό τον τίτλο θα μπορέσουμε να γίνουμε κατανοητοί, προσεγγίζοντας την προσπάθεια της Δημοτικής Πινακοθήκης Ρόδου, που έχει σχέση με την έκθεση έργων ντόπιων και ξένων καλλιτεχνών, που εξελίσσεται στον εκθεσιακό χώρο της οδού Σωκράτους - Π. Πόλη (πρώην Συσσίτιο). Θα διαρκέσει 330 ημέρες, αρχίζοντας από τις 5-10-02 (ήδη ξεκίνησε) για να τελειώσει στις 5-9-03 με τη συμμετοχή 21 καλλιτεχνών, ξεκινώντας με ομαδική, για να συνεχίσει με τις ατομικές, σύμφωνα με το πρόγραμμα διοργάνωσης που την ευθύνη έχει η Πόλυ Χατζημάρκου.

Στη μεγάλη αυτή προσπάθεια συνετέλεσε και η συμμετοχή των συνεργατών της έκθεση, που σημαίνει Μοντέρνα Τέχνη Ρόδου, μπορούμε να τολμήσουμε το χαρακτηρισμό που έδωσε ο Δήμαρχος Ρόδου (στα εγκαίνια της 5/10/02) ότι φέρνει στη σκέψη το μοτέρ, το μηχάνημα ανύψωσης και εξύψωσης της σύγχρονης Τέχνης, που για τη Ρόδο αποκτά τεράστια σημασία και αξία στο χώρο του Πολιτισμού.

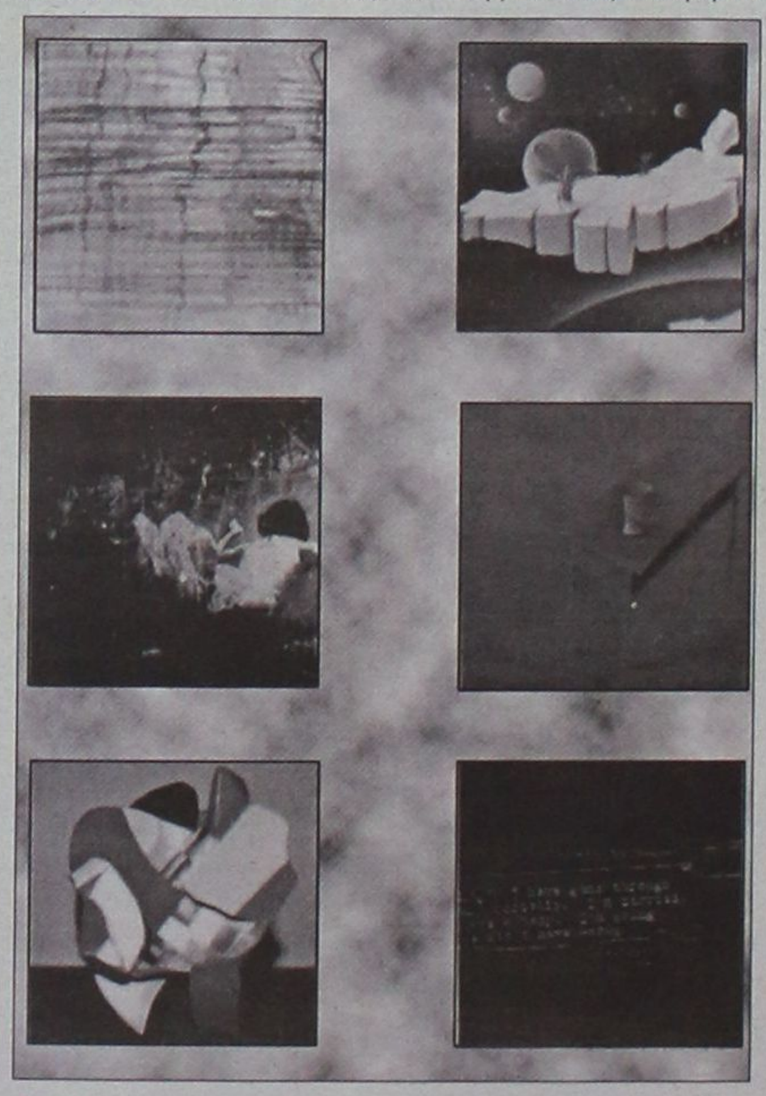

Ζαφείρη Σκανδαλιάρη, Τάνιας Υψηλάντη-Χιώτη και φυσικά της ειδικής στα εκπαιδευτικά προγράμματα Μίκας Παυλίδου. Για την ονομασία ΜΟ.ΤΕ.Ρ. που δόθηκε στην ομαδική αυτή

Κάθε δεύτερο Σάββατο, πλην αργιών Χριστουγέννων και Πάσχα, μία ατομική έκθεση θα ξεκινάει, ενώ σ' όλο αυτό το διάστημα θα ξεκινούν εκπαιδευτικά προγράμματα, διαλέξεις και συναντήσεις καλλιτεχνών με το φιλότεχνο κοινό της Ρόδου και άλλες σχετικές εκδηλώσεις.

Στο διάστημα αυτό των 330 ημερών, θα παρουσιαστούν από ζωγραφική, γλυπτική και φωτογραφία, μέχρι κατασκευές, εγκαταστάσεις, βίντεο και ψηφιακή τέχνη.

Προσπάθεια και όραμα του ΜΟ.ΤΕ.Ρ είναι να τοποθετήσει αόρατες ίνες που να συνδέουν τόσο διαφορετικά μεταξύ τους έργα, χωρίς θεματική ενότητα. Είναι μια ευκαιρία για γνωριμία και ξεκίνημα συνεργασίας ανάμεσα σε Ροδίτες και ξένους καλλιτέχνες που θέλουν να προσφέρουν στην τέχνη, ο καθένας με το δικό του τρόπο, και τη δική του επανάσταση θα λέγαμε.

Πραγματικά, μπορούμε να προβλέψουμε ότι το ΜΟ.ΤΕ.Ρ. 2 (δύο) που είναι συνέχεια και συνέπεια του προηγούμενου με αρ. 1 (ένα) που ξεκίνησε δειλά-δειλά, θα ανεβάσει και επαυξήσει το ενδιαφέρον του φιλότεχνου κοινού της Ρόδου, και το σπουδαιότερο θα μυήσει το μαθητικό κόσμο στην τέχνη και τον πολιτισμό, με άριστες προοπτικές και σίγουρη επιτυχία.

Αξίζει πραγματικά να θυσιάσει ο καθένας από μας λίγη ώρα από τον πολύτιμο χρόνο του, για επίσκεψη στο χώρο έκθεσης, να δει και να συνομιλήσει με τους καλλιτέ-

Ροδίτες- Από καταγωγή και από επιλογή

Πολλά ήσαν τα συμπεράσματα που προέκυψαν από τις πρόσφατες εκλογές στην Τοπική Αυτοδιοίκηση, μερικά όμως από αυτά, πέρασαν απαρατήρητα για πολλούς και διάφορους λόγους.

Ειδικά, αυτά τα τελευταία, αν μπουν κάτω από το μικροσκόπιο της κοινωνικής έρευνας, σίγουρα πολλά διδάγματα έχουν να μας δώσουν και μάλιστα πολύ σημαντικά. Ας τα δούμε κατάμματα. Ας ρίξουμε μια ματιά στα ονόματα της κάθε λίστας υποψηφίων συμβούλων, για να διαπιστώσουμε τον τόπο καταγωγής του καθενός απ' αυτούς που αποφάσισαν να υπηρετήσουν τα κοινά με καλές προθέσεις, και σίγουρα με κάποιες θυσίες.

Οι περισσότεροι απ' αυτούς έχουν γεννηθεί σε διάφορες περιοχές της χώρας, όμως ήρθαν εδώ στα Δωδεκάνησα για να μείνουν παντοτινά, να ριζώσουν και να προοδεύσουν επαγγελματικά. Οι περισσότεροι είναι οικογενειάρχες που μαζί με τις ντόπιες Δωδεκανήσιες συζύγους τους, έφτιαξαν οικογένειες των οποίων τα παιδιά είναι γεννημένα εδώ, και για τη Ρόδο είναι Ροδίτες.

Στα ψηφοδέλτια βλέπουμε ονόματα συμπολιτών Ροδιτών (ανατάν - πουπαντάν, όπως λέμε), βλέπουμε όμως και άλλα που ανήκουν σε φίλους και γνωστούς που επέλεξαν τον τόπο μας για παντοτινή διαμονή, σαν δεύτερη πατρίδα.

Σίγουρα, αυτοί οι συμπολίτες μας, δεν αρνήθηκαν το γεννησιμιό τους τόπο, που συχνά επισκέπτονται προσκυνηματικά, όμως - με την ενασχόλησή τους στα κοινά - μας δείχνουν το μέγεθος της αγάπης τους για το δικό μας τόπο, που είναι και τόπος γεννησιμιός των παιδιών και εγγονιών τους.

Δυστυχώς, κάποια συνθήματα εκτός λογικής, δημιούργησαν σχόλια δυσμενή για τον πολιτισμό των Ροδίων και λοιπών Δωδεκανήσιων, όμως - στο τέλος - φάνηκε πως ο κόσμος τους ετίμησε με την ψήφο του, και τους ανέθεσε το βαρύ έργο συμμετοχής στη διοίκηση τόσο σε νομαρχιακό, όσο και σε δημοτικό επίπεδο.

Η στήλη χαιρετίζει την παρουσία αυτών των εξ επιλογής Ροδιτών, και εύχεται σ' όλους να μπορέσουν να προσφέρουν, όσο είναι δυνατό σ' αυτούς, τις υπηρεσίες εκείνες που θα προαγάγουν τα πράγματα σε τοπικό επίπεδο, και θα ωφελήσουν τα μέγιστα στον τόπο όπου ζουν και θα ζήσουν παντοτινά.

Θα τα καταφέρουμε;

Αλήθεια, θα τα καταφέρουμε να μη μείνει η Ρόδος έξω από το κλίμα των Ολυμπιακών Αγώνων του 2004; Θα αγωνιστούμε ενωμένοι κι ομόψυχοι για ένα τέτοιο γεγονός; Γιατί, τελικά, και δεν θέλει και ρώτημα, η Ρόδος δικαιούται ν' απαιτήσει ένα τέτοιο μερίδιο, λόγω ιστορίας και όχι μόνο.

Δόξα τω Θεώ, υποδομή υπάρχει, και δεν θα 'πρεπε να ξεχαστεί ή σκόπιμα να παραμεριστεί από τους διοργανωτές της Ολυμπιάδας του 2004, που καθόλου απίθανο, να ενεργήσουν υπέρ άλλης πόλης για κάποιες σκοπιμότητες. Καιρός για να ξεκινήσουμε ένα τέτοιον αγώνα, είναι αυτή η στιγμή - ΤΩΡΑ - σήμερα αν είναι δυνατό, χωρίς αναβολές αλλά και με ατράνταχτα επιχειρήματα που μας παρέχει η Ιστορία του νησιού, του νησιού του Ήλιου και των Διαγοριδών.

Δόξα τω Θεώ δεν πρόκειται να ιδρύσουμε κάποιους νέους φορείς, δεδομένου ότι αυτό είναι εξασφαλισμένο, με την ύπαρξη και λειτουργία τόσων πολιτιστικών φορέων που σίγουρα θα στηρίξουν το Δήμο της Ρόδου σ' αυτή του την προσπάθεια.

Ας μην περιμένουμε να βρέξει μάννα εξ ουρανού, γιατί τότε θα έχουμε ήδη κάμει το μεγάλο λάθος, να νομίσουμε πως κάποιοι θα μας καλέσουν για να μας αναγγείλουν την απόφαση συμμετοχής της Ρόδου στην Ολυμπιάδα. Εμείς πρέπει ν' αγωνιστούμε, και μάλιστα δυναμικά, γιατί - το παρελθόν διδάσκει - κάποιοι άλλοι θα ξεσηκωθούν και πιθανόν να κερδίσουν το στοίχημα.

Σ' αυτό τον τόπο, όλα μπορούν να συμβούν, και για το λόγο αυτό, κάθε αγώνας είναι απαραίτητος για την κατάκτηση ευγενικών στόχων. Ας μην επαναπαυόμαστε λοιπόν, κι ας ξεκινήσουμε με τον παιάνα «Ίτε παίδες Ροδίων».

Στο πλαίσιο της ευρύτερης ανάπτυξης της περιοχής

Προωθείται η δημιουργία κατοικιών για τουρίστες στο Γκολφ Αφάντου

Ετοιμη η σχετική ρύθμιση από τον υπουργό Ακη Τσοχατζόπουλο
Πολλαπλά τα οφέλη που θα προκύψουν για τους επενδυτές



Σπίτια σε τουριστικές περιοχές με ανέσεις και προδιαγραφές ξενοδοχείων πολυτελείας θα είναι σε θέση να αγοράσουν Ελληνες και ξένοι. Για πρώτη φορά οι ιδιώτες μπορούν να αγοράσουν σπίτι εντός ξενοδοχειακού συγκροτήματος με δυνατότητα υπενοικίασης. Το σχετικό θεσμικό πλαίσιο θα καθοριστεί με νομοθετική ρύθμιση στο νομοσχέδιο για την τουριστική εκπαίδευση. Απαραίτητη προϋπόθεση για την ενέργερση τέτοιου είδους κατοικιών, είναι η υπό εκμετάλλευση έκταση να είναι άνω των 400 στρεμμάτων και μόνο το 30% να μπορεί να χρησιμοποιηθεί για την ανέγερση της κατοικίας, η έκταση να είναι θεσμοθετημένος χώρος αναψυχής και να βρίσκεται εντός ζώνης οικιστικού



ελέγχου. Για τη Ρόδο σύμφωνα με τον ΕΟΤ τέτοια έκταση είναι η περιοχή του γκολφ Αφάντου.

Η σχετική ρύθμιση που έχει τύχει της έγκρισης των συναρμοδίων φορέων στοχεύει στην ενίσχυση της βιωσιμότητας των επενδυτικών σχεδίων, είτε για περιπτώσεις αποκρατικοποιήσεων όπου θα λειτουργήσει καταλυτικά στην προσέλκυση επενδυτών, είτε πρόκειται για την υλοποίηση μεγάλων ιδιωτικών επενδύσεων στο χώρο του τουρισμού και της αναψυχής.

Με τον τρόπο αυτό, καθίστανται ελκυστικές οι τουριστικές επενδύσεις στην Ελλάδα και ιδιαιτέρως αυτές που αφορούν σε νέα τουριστικά προϊόντα όπως για παράδειγμα το Γκολφ στα Αφάντου, Spa, τουρισμός υγείας κ.λ.π. καθώς η πώληση ή η μακροχρόνια μίσθωση των κατοικιών θα αποφέρει σημαντικά οφέλη για τον επενδυτή.

Παράλληλα, ο επενδυτικός αυτός συνδυασμός τουριστικών εγκαταστάσεων και κατοικιών- δημιουργεί νέα δεδομένα στη σχέση προσφοράς και ζήτησης, ενισχύοντας τα ποιοτικά χαρακτηριστικά της πελατείας του ελληνικού προορισμού, με την ενίσχυση της συχνότητας επισκέψεων, της αύξησης παραμονής των επισκεπτών, της επιμήκυνσης της περιόδου αλλά και της αύξησης των τουριστικών δαπανών.

Το ποσοστό κάλυψης των κατοικιών στο σύνολο της έκτασης θα είναι περίπου στο 25% με 30% το ανώτερο, ανάλογο βέβαια με την περίπτωση. Το υπόλοιπο 75% αφορά στην τουριστική γενική και ειδική υποδομή.

Σε πρώτη φάση με την ρύθμιση αυτή απεγκλωβίζεται η αξιοποίηση των μεγάλων εκτάσεων της Ελληνικά Τουριστικά Ακίνητα Α.Ε με πρώτες στα Αφάντου και στην Ανάβυσσο, για τις οποίες ήδη έχει κατατεθεί επενδυτικό ενδιαφέρον.

Ανάλογα άμεσα και έμμεσα οφέλη θα υπάρξουν και για τους ιδιώτες επενδυτές των οποίων οι εκτάσεις προορίζονται για την τουριστική ανάπτυξη καθώς θα μπορούν παράλληλα με τις τουριστικές εγκαταστάσεις να αναπτύξουν συγκροτήματα θερινών κατοικιών που με την πώληση ή την μίσθωσή τους θα αποκτήσουν σημαντικά έσοδα περιορίζοντας σημαντικά τον επιχειρηματικό κίνδυνο της επένδυσης.

Θα πρέπει επίσης να σημειωθεί ότι στο πλαίσιο των 13 αναπτυξιακών μελετών των Περιφερειών από τις αρχές του 2003, ο δημόσιος τουριστικός μηχανισμός θα έρθει σε επαφή με όλες τις Περιφέρειες ώστε να προχωρήσουν από κοινού στην υλοποίησή τους.

ΠΡΟΤΥΠΟΣ ΒΡΕΦΟΝΗΠΙΑΚΟΣ ΣΤΑΘΜΟΣ

ΠΑΙΖΩ ΚΑΙ ΜΑΘΑΙΝΩ

Σε ένα τεράστιο κήπο 5.000 τ.μ. με κτίριο 430 τ.μ. και χώρο στάθμευσης 1.000 τ.μ. φτιάξαμε με αγάπη και έμπνευση για εσάς και τα παιδιά σας ένα χώρο ψυχαγωγίας και μάθησης.
Κάτω από μια νέα διεύθυνση εγγυόμαστε και προσφέρουμε πλήρες εκπαιδευτικό πρόγραμμα με νέες μεθόδους διδασκαλίας , ιδανικό περιβάλλον παιχνιδιού , παιδαγωγική εμπειρία και ευθύνη.

Παρέχουμε ακόμη:

-Πλήρη ασφαλιστική κάλυψη για εσάς και τα παιδία σας.
-Τακτική παιδιατρική παρακολούθηση.
-Μεταφορά με το σχολικό του σταθμού μας.
-Αγγλικά , μουσική προπαιδεία ,αθλητική παιδεία.
-Και πολλά άλλα που αφορούν την σωστή ψυχαγωγία και μάθηση του παιδιού σας.

Μια επίσκεψη στον χώρο του σταθμού μας θα σας πείσει για την ποιότητα και την υπεροχή των υπηρεσιών μας.

Με εκτίμηση

Νάκκα Ματίνα.
Νάκκα -Παπακυριακού Βάσω.

Τηλέφωνο σταθμού 02410 93305
Λ .Ηρακλειδών 42

Ξεκινούν από την Παρασκευή 1η Νοεμβρίου

Επιδοτούμενα δρομολόγια πλοίων για τα Δωδεκάνησα

Από την Παρασκευή 1η Νοεμβρίου ξεκινούν τα επιδοτούμενα δρομολόγια του υπουργείου Αιγαίου για τα Δωδεκάνησα, που θα διαρκέσουν μέχρι και τις 31 Οκτωβρίου του 2003.

Σύμφωνα τα πρόγραμμα το πλοίο «ΔΗΜΗΤΡΟΥΛΑ» θα κάνει το δρομολόγιο Ρόδου-Κω ή Καλύμνου-Καρλόβασι ή Βαθύ Σάμου-Χίου-Μυτιλήνης-Λήμνου-Αλεξανδρούπολης, μια φορά την εβδομάδα.

Τρεις φορές την εβδομάδα τη Ρόδο με το Καστελλόριζο θα συνδέει το «ΡΟΔΑΝΘΗ» και μια φορά με το καταμαράν «ΔΩΔΕΚΑΝΗΣΟΣ ΕΞΠΡΕΣ».

Το πλοίο «ΒΙΤΖΕΝΤΖΟΣ ΚΟΡΝΑΡΟΣ» θα κάνει το δρομολόγιο Ρόδος-Χάλκη-Διαφάνι-Πηγάδια Καρπάθου-Κάσος-Σητεία-Πειραιάς τρεις φορές την εβδομάδα και μια επιπλέον για τη θερινή περίοδο.

Το «ΝΗΣΟΣ ΚΑΛΥΜΝΟΣ» θα κάνει τρεις φορές το δρομολόγιο Κάλυμνος-Αστυπάλαια- και δύο φορές το δρομολόγιο Ρόδος-Σύμη-Τήλος-Νίσυρος-Κως. Ακόμη ανακοινώθηκαν τα επιδοτούμενα δρομολόγια Καμείρου Σκάλας-Χάλκης, Φοινίκης Καρπάθου-Κάσου, Καρπάθου-Διαφανίου, Νισύρου-Καρδάμαινας, Καλύμνου-Ψερίμου, Λέρου-Λειψών-Αρκειών-Αγαθονησίου-Φαρμακονησίου και Πάτμου-Αρκειών Λειψών.

εκεί που η τέχνη... συναντά την ποιότητα!



Κομμωτήριο

Figaro

HAIR DESIGN

Κομμώσεις Ανδρικές - Γυναικείες

Κων/νου Παλαιολόγου 17, Τηλ.: 20.914



Κελλάρια των Ιπποτών
Cabernet Sauvignon, έκπληξη από τη Ρόδο!

*Μια από τις πιο απενθηκεύτες χαρές της ζωής είναι το απνευστικό σκόρπισμα και στην πιο ευχάριστη ρουτίνα με μια απρόσμενη ανακάλυψη. Η, για να παραφράσουμε ελαφρά τον αφορισμό του διάσημου Γάλλου γευσιγνώστη Brillat Savarin, «η ανακάλυψη ενός καινούργιου κρασιού, προκαλεί μεγαλύτερη απόλαυση από την ανακάλυψη ενός άστρου στο ανθρώπινο γένος!». Η είσοδος λοιπόν στο οινικό προσκήνιο ενός τόσο καλοφτιαγμένου, «λοκαλίστικου» κρασιού σαν το «Κελλάρια των Ιπποτών» της Cair, είναι για μας τους οινοεθισμένους wine lovers μια ανατριχιαστική χαρούμενη έκπληξη. Το βαθύ μοβ - πορφυρό χρώμα του, που βάφει το ποτήρι, δίνει τα πρώτα σήματα ποιότητας. Έπειτα, έρχεται αυτή η μακρή βόμβα των αρωμάτων σαν πυκνή μαρμελάδα ψραγκοστάφυλου και μαύρου βύσσινου και εξατμίζει τη μύτη. Α, μάλιστα, πρόκειται για ένα πολύ καλό Cabernet Sauvignon, που προέρχεται από επιλεγμένες αμπελώνες της Cair με απόδοση μόλις 400 - 500 κιλά ανά στρέμμα. Το πληρόστομο, πολύ όμορφα δομημένο σώμα, με τις σοκολατένιες τανίνες και το άρθρο φρούτο, επιβεβαιώνει την απόλαυση. Η πιο δημοφιλής κόκκινη ποικιλία στον κόσμο είναι οινοποιημένη εξαιρετικά και πελιδνίζει ένα χρόνο σε δρύινο βαρέλι κι άλλους δέκα μήνες στο μπουκάλι. **Τελικά, φαίνεται πως η δημιουργία ενός ποιοτικού κρασιού «μικρής παραγωγής», δεν είναι θέμα μεγέθους οινοποιίας αλλά αισθητικής και οινικής «πολιτικής» αποφάσεως.** Με 3.500 μόνο φιάλες να κυκλοφορούν σε επιλεγμένες κάβες και ευπαίσθητα, πρέπει να κινηθεί κανείς γρήγορα για να εξασφαλίσει λίγα «Κελλάρια των Ιπποτών».*

C·A·I·R
RODOS

δημιουργίες ποιότητας

ΚΑΪΡ Α.Ε.: Τηλ.: 22410 68770-3 Fax: 22410 62575 e-mail: cair-rho@otenet.gr **Παράρτημα Αθηνών**: Ν. Θολήρο Τηλ.: 210 4813876 Fax: 210 4814695