Κ. Τ. ΡΟΔΟΥ 85100

ΙΔΙΟΚΤΗΤΗΣ - ΔΙΕΥΘΥΝΤΗΣ
ΠΑΥΛΟΣ Μ. ΜΑΡΙΑΣ
ΓΡΑΦΕΙΑ: ΑΘΗΝΩΝ 42 (ΑΝΑΛΗΨΗ)
ΤΗΛ. (02410) 64393 - 63790 - FAX. 63393

Η ΔΡΑΣΙΣ

εβδομαδιαία εφημερίδα της Δωδεκανήσου

48 ΣΕΛΙΔΕΣ

Δευτέρα 4 Νοεμβρίου 2002
ΕΤΟΣ ΤΡΙΑΚΟΣΤΟ ΤΕΤΑΡΤΟ
Αριθμός Φύλλου 1.855
Τιμή: Ευρώ 0,70 - Δρχ. 238,5

Νέο κρούσμα απόλυτης ιστορικής και διπλωματικής σύγχυσης στο Αιγαίο

Εμείς, το χαβά μας...

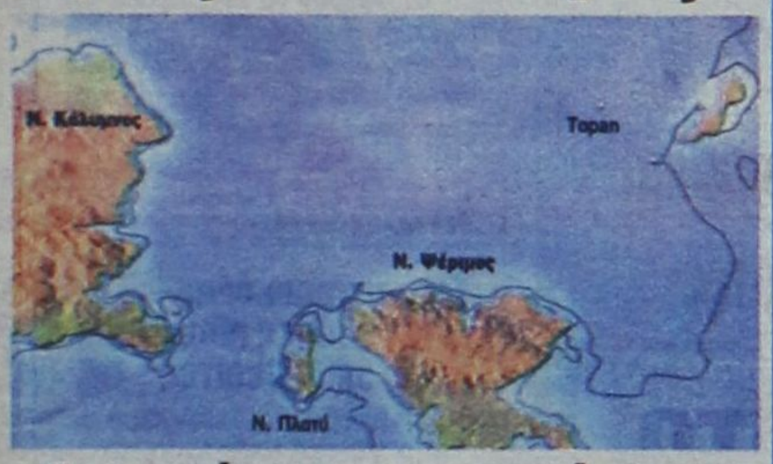

Δεν παίρνουμε χαμπάρι και "χαρίζουμε" στους Τούρκους ελληνικές βραχονησίδες

Κοντά στην Ψέριμο η νησίδα Τσούκα μετονομάστηκε σε Τοπάν, ακόμα και σε ελληνικούς χάρτες

Σελ. 40

Αν υπάρχουν νόμοι ας εφαρμοστούν...

Μεταμεσονύχτιες παγίδες για τους δεκαεξάρηδες της Ρόδου

Σελ. 48

Βαθαίνει το χάσμα στις σχέσεις γιατρών - Διοίκησης

ΓΙΑΤΙ;

"Αυταρχικός" ο Μάτσιας, "αλαζών" και η Αρσενοπούλου;

Μετά την παραίτηση - κατηγορώ του αναισθησιολόγου Τσαμπίκου Πέτα με βαριές καταγγελίες κατά της προέδρου του ΠεΣΥ, τίθεται πλέον ευθέως θέμα αρμονικής συνύπαρξης. Ας αναζητηθούν επιτέλους τα βαθύτερα αίτια της κακοδαιμονίας στο Νοσοκομείο της Ρόδου.

Σελ. 7



ΣΥΝΕΝΤΕΥΞΕΙΣ

Κ. ΚΑΪΣΕΡΛΗΣ

"Χωρίς τις Συμπολιτείες οι «μικροί» θα υποφέρουν"

Σελ. 5

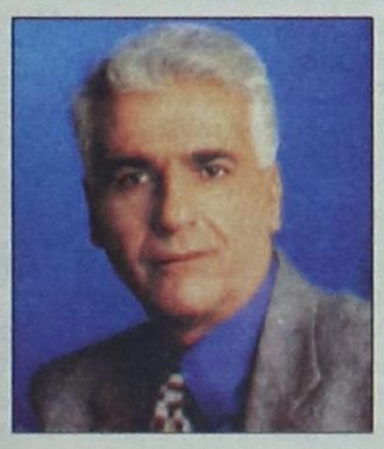



Μ. ΚΟΡΔΙΝΑΣ

"Στις εκλογές ηττήθηκαν οι διαφωνούντες «κατατρεγμένοι»"

Σελ. 8

ΕΥΧΑΡΙΣΤΗΡΙΟ

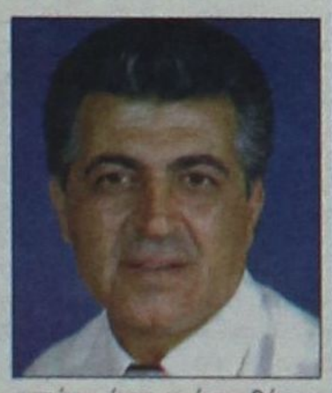

Φίλες και φίλοι,

Οι εκλογές στις 13 Οκτωβρίου τελείωσαν και ο ροδιακός λαός εμπιστεύθηκε για άλλη μια τετραετία Δήμαρχο, τον κ. Γιαννόπουλο και την παράταξή του να διοικήσει ξανά το δήμο. Μεταξύ των εκλεγμένων Δημοτικών Συμβούλων είμαι κι εγώ.

Η εκλογή μου πιστεύω ότι προέρχεται μέσα από την εκτίμηση του Ροδιακού Λαού αναγνωρίζοντας την προσφορά μου, το έργο και τη δουλειά μου, που έκανα στα οκτώ χρόνια από τις θέσεις που μου εμπιστεύθηκε ο δήμαρχος ως πρόεδρος του Δ.Ο.Ν.Α., πρόεδρος του Β' Δημοτικού Παιδικού Σταθμού και διαφόρων άλλων δραστηριοτήτων. Τομείς ευαισθησίας που είχαν να κάνουν με παιδιά, τη νεολαία και τον αθλητισμό.

Πιστεύω ότι ανταποκρίθηκα όσο μπορούσα καλύτερα.

Ακόμη η εκλογή μου οφείλεται στον επικεφαλής που είχαμε τον κ. Γιαννόπουλο. Ένας άνθρωπος γνώσεως των γενικών θεμάτων και το μεράκι του να κάνει τον τόπο μας ξεχωριστό σε όλη την Ευρώπη, γίνοντας το σταυροδρόμι του Αθλητισμού και του Πολιτισμού.

Επίσης η εκλογή μου οφείλεται σε όλους του συναδέλφους μου υποψήφιους Δημοτικούς Συμβούλους που όλοι μαζί κάναμε ένα αγώνα κόσμιο κι ωραίο έχοντας πάντα για προτεραιότητα το καλό του τόπου μας.

Αγαπητοί συμπολίτες και συμπολίτισσες θέλω να πω σε όλους και στον καθένα ξεχωριστά ένα μεγάλο ευχαριστώ που για μια ακόμα φορά με τιμήσατε με τη ψήφο σας να εκλεγώ Δημοτικός Σύμβουλος στο Δήμο της Ρόδου με μοναδικό όπλο την καθημερινή επαφή μαζί σας επί οκτώ χρόνια. Έδωσα ένα ωραίο αγώνα και νιώθω υπερήφανος.

Θα ήθελα επίσης να ευχαριστήσω την οικογένειά μου που με στήριξε σε όλο τον αγώνα μου.

Φίλες και φίλοι τα αξιώματα δεν αποτελούσαν για μένα ποτέ αυτοσκοπό γι αυτό και δεν έχω καρέκλα με όλη τη σημασία της λέξεως. Είτε στο Δ.Ο.Ν.Α. είτε στον Παιδικό Σταθμό η καρέκλα η δική μου είναι μόνο, αυτή του Δημοτικού Συμβουλίου, που είναι το αντικείμενό μου. Θέλω να σας διαβεβαιώσω ότι θα συνεχίσω να προσφέρω τις υπηρεσίες μου με μαχητικότητα έστω και ως Δημοτικός Σύμβουλος, έως το τέλος της θητείας μου. Για το καλό πάντα του τόπου που γεννήθηκα, μεγάλωσα και καταξιώθηκα χάρη στην αγάπη και την εκτίμηση του απλού κόσμου, της οικογένειας, των συγγενών, των πραγματικών και ειλικρινών φίλων που αναγνώρισαν το έργο και την προσφορά μου.

Θέλω να δώσω συγχαρητήρια σε όλους του Δημοτικούς και Νομαρχιακούς Συμβούλους που εκλέκτηκαν με την παράταξή τους.

Επίσης και στους μη εκλεγμένους που είχαν τη φιλοδοξία να υπηρετήσουν τον τόπο μας.

Ευχαριστώ όλους.

Μετά τιμής
Διακογεωργίου Κάλλιστος
Δημοτικός Σύμβουλος Ρόδου

Εν όψει των ζυμώσεων για τη νέα Νομαρχιακή Επιτροπή

Διεκδικούν "παρουσία" οι Τατάκης, Χατζηευθυμίου, Καμπουρόπουλος

Παρά τη σθεναρή αντίσταση των Παυλίδη - Καραμάριου κάποιοι θα σηκώσουν τη σημαία της "ανανέωσης" στην κομματική οργάνωση

Σελ. 4

Αποκτά την παλιά του αίγλη

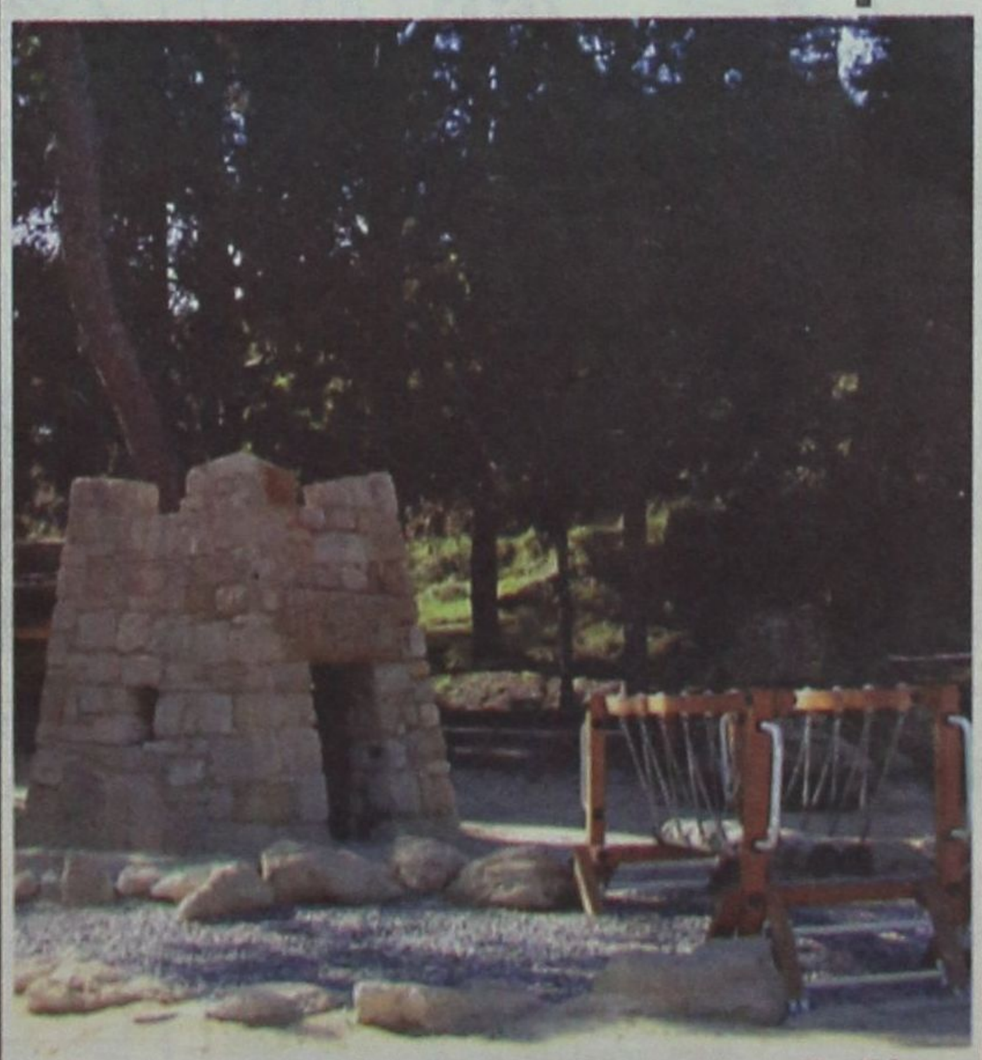

Ετοιμος ο παιδότοπος όνειρο στο Ροδίνι

Σελ. 10

Η ΔΡΑΣΙΣ
Εβδομαδιαία Εφημερίδα
Διευθύνσεις σύμφωνα με το Νόμο:
ΙΔΙΟΚΤΗΤΗΣ
ΠΑΥΛΟΣ Μ. ΜΑΡΙΑΣ
Πρόεδρος Ενώσεως Ιδιοκτητών Επαρχιακού Τύπου
ΕΚΔΟΤΕΣ
ΜΙΧΑΗΛ Π. ΜΑΡΙΑΣ
ΤΣΑΜΠΙΚΑ Π. ΜΑΡΙΑ - ΤΡΙΑΝΤΑΦΥΛΛΟΥ
ΔΙΕΥΘΥΝΤΗΣ
ΠΑΥΛΟΣ Μ. ΜΑΡΙΑΣ

Τα σπορ
ΙΔΡΥΤΗΣ
ΝΙΚΟΣ ΤΡΙΑΝΤΑΦΥΛΛΟΥ

ΓΡΑΦΕΙΑ: Αθηνών 42, (Ανάληψη), Τηλ: 63.790 - 64.393-68761 FAX: 63.393
e-mail: drasis2000@yahoo.com
ΤΥΠΟΓΡΑΦΕΙΑ: Κοσκινού, τηλ. 65540

ΛΑΪΚΕΣ ΑΓΟΡΕΣ

ΤΕΤΑΡΤΗ: στο Δημοτικό Νεκροταφείο.
ΠΕΜΠΤΗ: στην οδό Βύρωνος.
ΠΑΡΑΣΚΕΥΗ: Στην οδό Θεσ/κης στην Ανάληψη
ΣΑΒΒΑΤΟ: στο Δημοτικό Νεκροταφείο.

ΤΑΞΙ

ΤΑΞΙ ΡΟΔΟΥ: 32452
ΡΑΔΙΟ ΤΑΞΙ ΡΟΔΟΥ (Εργατικές κατοικίες Πρόνοιας Αγ. Απόστολοι): 64712-64756-64790
ΤΑΞΙ ΑΦΑΝΤΟΥ: 51777
ΤΑΞΙ ΙΑΛΥΣΟΥ: 92515
ΤΑΞΙ ΚΡΕΜΑΣΤΗΣ: 94528
ΤΑΞΙ ΦΑΛΗΡΑΚΙΟΥ: 85444

ΦΑΡΜΑΚΕΙΑ

ΔΕΥΤΕΡΑ 4 Νοεμβρίου 2002
ΣΗΜΕΡΑ διημερεύει το φαρμακείο του Χ"ΚΩΣΤΑ Ι., Γρίβα 24, Νιοχώρι (έναντι ξεν. «Σεβαλιέ»), Τηλ: 33.245
ΣΗΜΕΡΑ διανυκτερεύει το φαρμακείο του ΑΛΑΦΑΚΗ Ι. Γ., Κων/νου Παλαιολόγου 15 (έναντι Βενετόκλειου Γυμνασίου), Τηλ: 22.285

Ας σιωπήσουν επιτέλους, οι χορτασμένοι, τα τσιράκια και οι φιλοτομαριστές

Του Νικήτα Οικονόμου
nikeconomou@hotmail.com

Οι άλλοι, οι κυνηγοί φαντασμάτων, δεν πρόκειται να μας διαψεύσουν. Θα εξακολουθούν να επιβεβαιώνουν τους εαυτούς τους από τα έδρανα των πολιτικών οργάνων όπου τους κατέταξε ο λαός. Ζημιά θα κάνουν, ας ελπίσουμε όμως ότι δεν θα είναι τόσο καθοριστική για την πορεία των πραγμάτων την επόμενη τετραετία...

Δεν δικαιούνται...

*...να ομιλούν, και μακάρι να μην τους προσφέραμε το βήμα, **οι χορτασμένοι και καλοαναθρεμμένοι,** για τους οποίους και η δεύτερη σελίδα της «Δράσης» έχει αφιερώσει πολύτιμο χώρο και χρόνο. Αναφέρομαι στους σκανδαλωδώς ευεργετηθέντες και στη συνέχεια αγνώμονες, οι οποίοι εξακολουθούν (το «είδος» είναι από τα πλέον «εμπορικά» για τα ΜΜΕ) να βγάζουν γλώσσα και να προκαλούν.*

Δεν δικαιούνται πλέον να ομιλούν και άλλες κατηγορίες «πολιτικών». Όπως...

Οι ιδιοτελείς...

*... και οι **φιλοτομαριστές**, που δεν έχουν πραγματικά το Θεό τους. Βγαίνουν στα κανάλια και φιλοξενούνται ακόμα σε όλα τα ΜΜΕ και χωρίς να κοκκινίζουν, εξακολουθούν να εμφανίζονται ως τιμητές έως και εισαγγελείς των άλλων. Και ξεχνούν οι μωροφιλόδοξοι αυτοί τύποι, ότι σε ανύποπτο χρόνο είχαν αποκαλύψει τα σχέδιά τους για το πολιτικό τους μέλλον και πώς τα σχέδιά τους αυτά θα τα εξυπηρετούσε η «κατ' ανάγκη» συμμετοχή τους σε ένα σχήμα αυτοδιοικητικό, ώστε «να μη χαθούν από την πιάτσα». Ακόμα κι **«αν δεν γούσταραν τον επικεφαλής»,** έλεγαν...*

Και δεν ντρέπονται, όταν ξέρει όλος ο κόσμος ότι, αυτοί οι ιδιοτελείς, δεν δίνουν ούτε ένα τους σκατό (ακριβής μετάφραση της σχετικής αγγλοσαξωνικής φράσης) για την τύχη της ομάδας, της παράταξης που είχαν ενταχθεί προεκλογικά. Σκασιλάρα τους μεγάλη για τον αν έχασε ο συνδυασμός τους στις πρόσφατες εκλογές. Εχουν πλάνα για την αφεντιά τους και με την παρουσία τους στο σχήμα κατάφεραν να εγγράψουν την υποθήκη που διακαώς επιθυμούσαν.

Θα έλθει η ώρα του «ταμείου» και θα γελάσει κάθε πικραμένος με τους εν λόγω λαλίστατους φερέλπιδες (τρομάρα τους) κυρίους...

Οφείλουν τώρα...

...να μιλήσουν όσοι νοιώθουν την ευθύνη της επόμενης μέρας για τον τόπο. Χωρίς μηδενισμούς αν είναι νιόφερτοι στα πράγματα, και με μπόλικη δόση αυτοκριτικής όσοι διατήρησαν τα κεκτημένα του 1998 (και παλιότερα), πρέπει όλοι τους να μας δώσουν από τώρα κιόλας να καταλάβουμε, ότι από την πρώτη ημέρα του 2003 θα έχουν έτοιμο το σχέδιο και τους τρόπους υλοποίησής του.

***Τώρα πρέπει να μιλάνε οι υπεύθυνοι, αυτοί που επωμίστηκαν ως εντολοδόχοι του κοσμάκη, το ρόλο του τοπικού άρχοντα.** Τα δείγματα γραφής τους καταγράφονται από την πρώτη κιόλας στιγμή της επικράτησής τους στις πρόσφατες τοπικές εκλογές. Η συνολική τους στάση και συμπεριφορά είναι δυνατόν να προδικάσει από τώρα τι καπνό θα φουμάρουν και τι έχουν κατά νου να πράξουν. Και πώς θα το πράξουν...*

Κι αν αυτοί δεν μιλάνε ακόμα, είναι δική μας ευθύνη να τους παρακολουθούμε, έτσι ώστε να είμαστε σε θέση την κατάλληλη στιγμή να αξιολογήσουμε τις επιλογές τους (ακόμα και σε επίπεδο προσώπων), κυρίως στις προτεραιότητες που θα θέσουν από την επαύριον της επίσημης ανάληψης των καθηκόντων τους.

***Οφείλουν να μιλάνε στο εξής όσοι δεν ντράπηκαν και δεν ντρέπονται να κοιτάνε στον καθρέπτη.** Αυτοί που έχουν αναλογιστεί και τις προσωπικές τους ευθύνες για το γεγονός ότι οι προεκλογικές τους στοχεύσεις δεν επετεύχθησαν. Και απ' αυτούς περιμένουμε πολλά από τη θέση της όποιας μειοψηφίας, στο Νομαρχιακό ή στα Δημοτικά Συμβούλια.*

Τα τσιράκια...

*...και οι **«παραγιοί»** είναι ένα κομμάτι «πολιτικών» παραγόντων της περιοχής που επίσης πρέπει επιτέλους να σιωπήσουν. Είπαν αρκετά και είναι τοις πάσι γνωστό για ποιον ή για ποιους «κάνουν τη δουλειά». Και ενώ έχουν αποκαλυφθεί τα ράμματα και οι γούνες τους, έχουν ακόμα το περίσσιο θράσος να κάνουν τους εκλογολόγους και τους «ειδικούς».*

***ΚΡΙΜΑ** που οι άγραφοι νόμοι (ποιος τους καθιέρωσε;) της έντυπης δημοσιογραφίας δεν μας επιτρέπουν πάντα να λέμε κάποια πράγματα και κάποιους κυρίους με το ονοματεπώνυμό τους. Μένουμε με την κρυφή ικανοποίηση, ότι όλοι τους είναι εδώ, μένουν εδώ και θα τους βρίσκουμε συχνά μπροστά μας...*

Θα τους συναντήσουμε και πάλι σε κάποιες άλλες σελίδες της λεγόμενης τρέχουσας επικαιρότητας. Εχουν αγκαζάρει περίοπτη θέση στο προσκήνιο και τον «πολιτικό» χάρτη της περιοχής μας (αλίμονο) και δεν πρόκειται να χαθούν (και πάλι αλίμονο) από τα πρωτοσέλιδα. Θα μπλέξουν και πάλι στα πόδια μας...

***Τους χαριστήκαμε μια, τους χαριστήκαμε δυο...** Τρίτη φορά δεν θα υπάρξει. Φταίμε κι εμείς, και όπως ένας καλός συνάδελφος λέει σε μια κρίση αυτοκριτικής για το σινάφι μας, «η ευθύνη είναι όλοι δική μας, αφού αφιερώνουμε για ανθρωπάκια ανυπόληπτα εξάστηλα θέματα, την ώρα που δεν αξίζουν πέρα από ένα μονόστηλο στις εσωτερικές σελίδες, και αυτό ίσως καταχρηστικά».*

***Η ΣΙΩΠΗ** λοιπόν είναι μια πρώτη κίνηση καλής θέλησης από την πλευρά όλων αυτών των κυρίων. Προκαλούν με τα καμώματα και τα λεγόμενά τους. Ας δώσουν το λόγο τώρα σε αυτούς που δικαιούνται να ομιλούν και έχουν να φέρουν σε πέρας την αποστολή τους, επί της οποίας θα κριθούν όταν έλθει το πλήρωμα του χρόνου.*

ΞΕΝΑΚΗΣ Audi

0% προκαταβολή έως 60 μήνες
1 χρόνος εγγύηση

- **FIAT MAREA 1.400 cc,** μοντ.: 1997, AIR BAG οδηγού, κεντρικό κλείδωμα, ηλ. παράθυρα, ηχητικό σύστημα, ζάντες αλουμινίου **ΤΙΜΗ:167,00 Ευρώ το μήνα**
- **CITROEN ΧΑΝΤΙΑ 1.800 cc,** μον.: 1995: A/C, ABS, Air bags, ηλ. παράθυρα, κεντρικό κλείδωμα, ηλεκ. καθρέπτες, συναγερμό, ηχητ. σύστημα **ΤΙΜΗ: 184,00 Ευρώ το μήνα**
- **TRANSPORTER PICK-UP 1.9 TDI,** 96 μοντέλο, **ΤΙΜΗ: 234,00 Ευρώ το μήνα**
- **TRANSPORTER VAN, 1.9 TDI,** 97 Μοντέλο, Ηχοσύστημα **ΤΙΜΗ: 254,00 Ευρώ το μήνα**
- **MERCEDES VITO** 2.3lt DIESEL, 96' , υδραυλικό τιμόνι, κεντρικό κλείδωμα, ηχοσύστημα, full extra **ΤΙΜΗ: 321,00 Ευρώ το μήνα**
- **ALFA ROMEO** 145, 96 Μοντέλο, υδραυλικό τιμόνι, ηλ. παράθυρα, κεντρικό κλείδωμα, Ηχ. / σύστημα, ζάντες, αλουμινίου **ΤΙΜΗ: 167,00 Ευρώ το μήνα**
- **VW Golf** 1.4 μοντ. 1992, Ηλ. παράθυρα, κεντρικό κλείδωμα, ηχοσύστημα **ΤΙΜΗ: 130,00 Ευρώ το μήνα**

CAR EXPERTS

Η εταιρεία μας εισάγει οχήματα όλων των κατασκευαστών και όλων των τύπων σε κλούβες, φορτηγά και οχήματα μεταφοράς προσωπικού

ΞΕΝΑΚΗΣ ΛΙΝΔΟΥ 238 - Τηλ. 0241061600
www.xenakisautos.gr



ΧΕΠΠΑΚΗΣ Α.Ε.

ΓΕΩΡΓΙΚΑ ΜΗΧΑΝΗΜΑΤΑ & ΕΡΓΑΛΕΙΑ

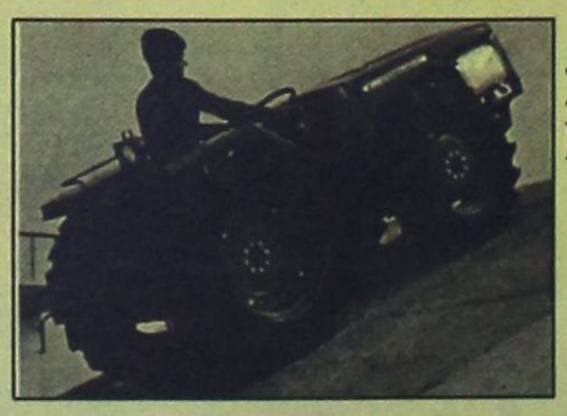

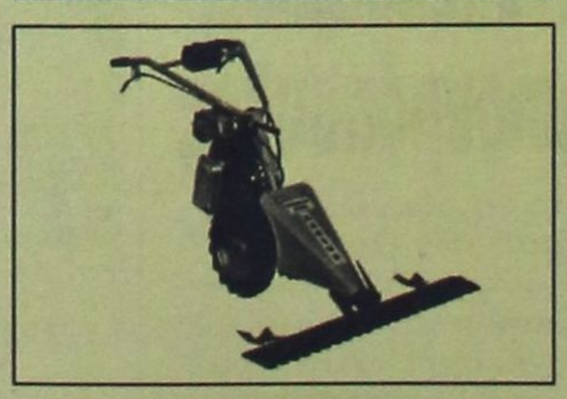

ΑΝΤΙΠΡΟΣΩΠΕΙΑ ΤΡΑΚΤΕΡ: ANTONIO CARRARO

ΣΚΑΠΤΙΚΑ - ΧΟΡΤΟΚΟΠΤΙΚΑ
ΠΕΤΡΕΛΑΙΟΚΙΝΗΤΑ - ΒΕΝΖΙΝΟΚΙΝΗΤΑ

ΑΛΥΣΟΠΡΙΟΝΑ
STIHL

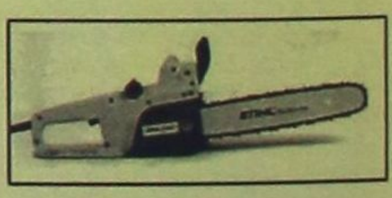

ΦΡΕΖΕΣ

ΧΛΟΟΚΟΠΤΙΚΑ - ΘΑΜΝΟΚΟΠΤΙΚΑ - ΨΕΚΑΣΤΙΚΑ - ΕΛΑΙΟΡΑΒΔΙΣΤΙΚΑ
ΦΥΤΟΦΑΡΜΑΚΑ - ΛΙΠΑΣΜΑΤΑ (ΚΟΙΝΑ & ΥΔΑΤΟΔΙΑΛΥΤΑ)
ΣΠΟΡΟΙ - ΣΠΟΡΟΦΥΤΑ ΕΜΒΟΛΙΑΣΜΕΝΑ - ΦΥΤΟΧΩΜΑΤΑ - ΤΥΡΦΗ
ΣΥΣΤΗΜΑΤΑ ΑΡΔΕΥΣΗΣ: ΑΝΤΛΙΕΣ - ΤΕΧΝΙΚΕΣ ΒΡΟΧΕΣ - ΑΥΤΟΜΑΤΟ ΠΟΤΙΣΜΑ - ΣΩΛΗΝΕΣ (ΠΛΑΣΤΙΚΕΣ - ΜΕΤΑΛΛΙΚΕΣ)
ΚΤΗΝΟΤΡΟΦΙΚΑ - ΜΕΛΙΣΣΟΚΟΜΙΚΑ - ΔΕΞΑΜΕΝΕΣ (ΠΛΑΣΤΙΚΕΣ)
ΣΥΡΜΑΤΑ & ΠΑΣΣΑΛΟΙ ΠΕΡΙΦΡΑΞΕΩΝ - ΟΙΚΟΔΟΜΙΚΑ ΜΗΧΑΝΗΜΑΤΑ
ΑΝΤΑΛΛΑΚΤΙΚΑ - ΕΞΑΡΤΗΜΑΤΑ - SERVICE
ΠΑΡΑΔΟΣΗ ΣΤΟ ΧΩΡΑΦΙ

ΡΟΔΟΣ: ΒΕΝΕΤΟΚΛΕΩΝ 21 - 23 ΤΗΛ: 34311 FAX: 29885
ΤΣΑΪΡΙ: 10 ΧΛΜ. ΛΕΩΦ. ΡΟΔΟΥ-ΛΙΝΔΟΥ ΤΗΛ: 68979
ΜΑΝΔΡΙΚΟ: ΜΑΝΔΡΙΚΟ ΡΟΔΟΥ ΤΗΛ: 0246/31040

Εφόσον υπάρξει συχνότερη ακτοπλοϊκή σύνδεση Ρόδου και Κω με Θεσσαλονίκη

Ολόκληρη η Β. Ελλάδα επιλέγει Δωδ/σο για διακοπές

- Αισιόδοξα μηνύματα με τη λήξη της «Filoxenia»
- Εξέπληξε η Περιφερειάρχης με το Master Plan

Του Νεκτάριου Καλογήρου

Με τα πιο αισιόδοξα μηνύματα για τη Δωδεκάνησο ολοκληρώθηκαν χθες στη Θεσσαλονίκη οι εργασίες της 18ης Διεθνούς Έκθεσης Τουρισμού PHILOXENIA 2002, στη διάρκεια της οποίας αναδείχθηκε η Δωδεκάνησος ως η πρώτη επιλογή των βορειοελλαδιτών για τη σαιζόν του 2003. Το μεγάλο ζητούμενο για μια τουριστική περίοδο με περισσότερες αφίξεις είναι η τακτικότερη ακτοπλοϊκή σύνδεση της Δωδεκανήσου με τη Βόρειο Ελλάδα και προς αυτή την κατεύθυνση θα στραφούν τώρα οι προσπάθειες όλων των τοπικών παραγόντων. Σε ό,τι αφορά τη στρατηγική προβολής του Νότιου Αιγαίου γενικότερα, η Περιφερειάρχης Μάρθα Σημαντώνη παρουσίασε τις κατευθυντήριες γραμμές των πολιτικών που θα πρέπει να ακολουθηθούν τα επόμενα χρόνια, ενώ την ίδια στιγμή η Ρόδος πετύχαινε σημαντική διάκριση με τον ΠΡΟΤΟΥΡ να αποσπά ειδικό βραβείο καλύτερης διοργάνωσης.

Ιδιαίτερα ικανοποιημένα για την παρουσία της Ρόδου στη διεθνή έκθεση τουρισμού «Filoxenia 2002» επιστρέφουν σήμερα στην έδρα τους τα στελέχη του οργανισμού για την Προώθηση του Ροδιακού Τουρισμού, έχοντας στις αποσκευές τους πολύτιμες πληροφορίες για τις τάσεις των επιλογών που θα κάνουν οι κάτοικοι της βορείου Ελλάδος στην επόμενη τουριστική περίοδο. Οι τάσεις αυτές εμφανίζουν τη Ρόδο να βρίσκεται στην πρώτη σειρά των προτιμήσεων, ωστόσο για να μετουσιωθούν οι τάσεις αυτές σε κρατήσεις και επισκέψεις θα πρέπει να αναπτυχθεί συχνότερη ακτοπλοϊκή σύνδεση της Ρόδου και της Κω με την Θεσσαλονίκη και (γιατί όχι) τα υπόλοιπα λιμάνια της βόρειας Ελλάδας.

Προς αυτή την κατεύθυνση θα υπάρξουν αρκετές προσπάθειες προσέγγισης των διοικήσεων των ακτοπλοϊκών εταιρειών της Δωδεκανήσου και όχι μόνο. Προκειμένου να διασφαλιστεί μια καλή βάση συζητήσεων με τις εταιρείες, θα ενεργοποιηθούν όλοι οι τοπικοί φορείς, καθώς επίσης και ο νέος νομάρχης Δωδεκανήσου Γιάννης Μαχαιρίδης. Ο τελευταίος στις πρώτες του δηλώσεις τόνισε την ανάγκη υπερπήδησης του προβλήματος της ακτοπλοϊκής σύνδεσης, ενώ σε συνάντηση που είχε με τον υπουργό Ανάπτυξης Άκη Τσοχατζόπουλο ζήτησε περισσότερα κονδύλια για την τουριστική προβολή και την ανάπτυξη.

Η ανάπτυξη του Νότιου Αιγαίου

Τη μελέτη για την τουριστική προβολή της Δωδεκανήσου και των Κυκλάδων, τους στόχους και τη νέα στρατηγική της για την τουριστική ανάπτυξη της περιοχής, παρουσίασε η Γενική Γραμματέας της Περιφέρειας Νοτίου Αιγαίου Μάρθα Σημαντώνη.

Αναλύοντας τους στόχους της νέας στρατηγικής για την περίοδο έως το 2006 της Περιφέρειας, η κ. Σημαντώνη αναφέρθηκε ιδιαίτερα στην εξασφάλιση των αναγκαίων υποδομών, σε έργα, θεσμούς και δίκτυα ανάπτυξης, υποστήριξης και προώθησης της τουριστικής λειτουργίας, στην προώθηση της έννοιας και των αξιών της «ολικής ποιότητας» και στο σχεδιασμό και εφαρμογή προγραμμάτων για τη θεματική εξειδίκευση, τον εμπλουτισμό και τη διεύρυνση του τουριστικού φάσματος καθώς και την προώθηση και προβολή των τοπικών προϊόντων, με στόχο την επιμήκυνση της τουριστικής περιόδου και την άμεση σύνδεσή της με τη γενικότερη οικονομία της περιοχής, ιδιαίτερα στις περιοχές με έντονο το στοιχείο της εποχικότητας.

Η παρουσίαση της κ. Μάρθας Σημαντώνη ενθουσίασε τους τουριστικούς παράγοντες της Δωδεκανήσου, καθώς αναγνώρισαν στο πρόσωπό της την πρώτη Γενική Γραμματέα που αντελήφθη τις πραγματικές αναγκαιότητες της περιοχής. αντιπροσωπείας με την πρώτη συνεργασία στον τομέα τουρισμός με την περιφερειάρχη. Ρόδιοι επιχειρηματίες και παράγοντες σε συζήτηση που είχαν με την κα. Σημαντώνη υποστήριξαν ότι «η δημιουργία του Master Plan κινείται προς τη σωστή κατεύθυνση, όμως είναι πολύ σημαντικό να δούμε τι θα γίνει από δω και πέρα, με ποιό τρόπο δηλαδή θα προχωρήσουμε στην υλοποίηση όσων περιγράφονται». Οι δύο πλευρές συμφώνησαν να συνεργαστούν αμέσως μετά τη λήξη της «Filoxenia».

Τα βραβεία

Το μεσημέρι του Σαββάτου, στα σταντ των εκθετών έγινε η απονομή των βραβείων και των επαίνων στις διακριθείσες συμμετοχές της 18ης PHILOXENIA 2002. Η κριτική επιτροπή αποτελείτο από τον κ. Ιωάννη Παπακωνσταντίνου, εντεταλμένο σύμβουλο της HELEXPO, τον κ. Γεώργιο Νικούλη, εκπρόσωπο της Αρχιτεκτονικής Σχολής, την κα Λάουρα Φραγκίδου, εκπρόσωπο του Τ.Ε.Ε., την κα Θεοδώρα Κανακίδου και τον κ. Βλάση Τσώνο, στελέχη της HELEXPO.

Κριτήρια επιλογής της κριτικής επιτροπής ήταν η κατασκευαστική τελειότητα του εκθετήριου χώρου, η λειτουργική και εργονομική του διάταξη, η πρωτοτυπία της παρουσίασης των εκθεμάτων και η αισθητική.

Τα ειδικά βραβεία διοργανωτή απονεμήθηκαν στους: Οργανισμό Προώθησης Ροδιακού Τουρισμού, Ελληνικό Οργανισμό Τουρισμού, Ολυμπιακή Αεροπορία, Περιφέρεια Ανατολικής Μακεδονίας και Θράκης, Δήμο Κυθήρων.

Η κριτική επιτροπή απένειμε τρία ισότιμα βραβεία στους: AEGEAN AIRLINES, WORLDSPAN SERVICES LTD και Νομαρχιακή Αυτοδιοίκηση Δράμας.

Τρεις ισότιμοι έπαινοι απονεμήθηκαν στους: GRECOTEL SA HOTELS & RESORTS, ANEK A.E. και Σύνδεσμο Δήμων και Κοινοτήτων Ιαματικών Πηγών Ελλάδας.

Γενικά, στη διάρκεια λειτουργίας της έκθεσης καταγράφηκε αυξημένος αριθμός εμπορικών επισκεπτών και ομαδικών επισκέψεων σε σύγκριση με την αντίστοιχη πέρυσι ενώ σημαντικά αυξημένος υπήρξε και ο αριθμός των ξένων εμπορικών επισκεπτών (βρέθηκαν εμπορικοί αντιπρόσωποι από Αγγλία, Αλβανία, Αυστρία, Βέλγιο, Βουλγαρία, Γερμανία, Γιουγκοσλαβία, Ιταλία, Κύπρο, Ολλανδία, Ουκρανία, Ρουμανία, Ρωσία, Τουρκία, Φιλανδία και FYROM).

Στο πλαίσιο της παράλληλων εκδηλώσεων της 18ης PHILOXENIA πραγματοποιήθηκε η διήμερη Συνάντηση Εμπειρογνωμόνων του Παγκόσμιου Οργανισμού Τουρισμού. Κατά τη συνάντηση, οι εργασίες της οποίας πραγματοποιήθηκαν στο Συνεδριακό Κέντρο «Ν. Γερμανός» οι εμπειρογνώμονες του ΠΟΤ εξέτασαν την τουριστική ανάπτυξη του σήμερα, ενώ, παράλληλα και βάση στοιχείων που παρουσιάστηκαν, εκτίμησαν το βαθμό επηρεασμού της παγκόσμιας τουριστικής κίνησης από τρομοκρατικές ενέργειες και την παγκόσμια οικονομική ύφεση, προκειμένου να προχωρήσουν σε προβλέψεις για την ερχόμενη περίοδο.



Εν όψει των ζυμώσεων για την εκλογή νέας Νομαρχιακής Επιτροπής στη Νέα Δημοκρατία

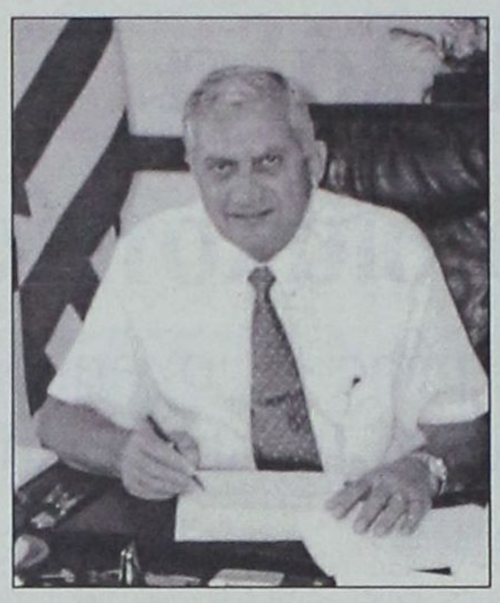



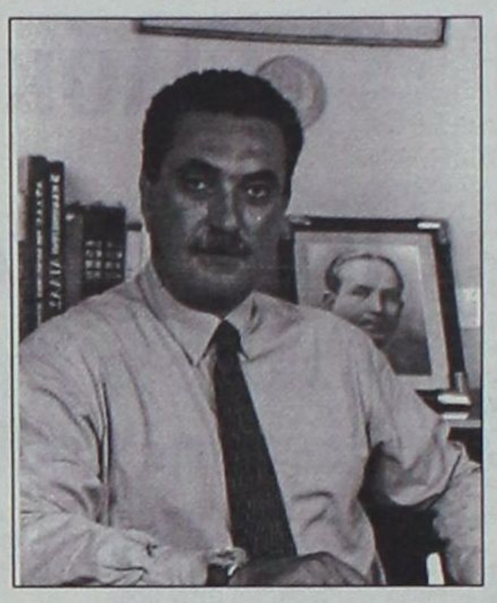

Διεκδικούν «μερίδιο» οι Τατάκης - Καμπουρόπουλος;

Μαζί με τον Χατζηευθυμίου, δεν αποκλείεται να διεκδικήσουν «μέσω εκπροσώπων» δυναμική παρουσία στα εσωκομματικά δρώμενα - Πώς οι Παυλίδης και Καραμάριος θα διασφαλίσουν τα κεκτημένα τους

ΜΕΤΑ τη ρητή και κατηγορηματική δήλωση – ουσιαστικά «το ξέκοψε» – του κ. Κώστα Καραμανλή, ότι δεν πρόκειται να υπάρξουν καρατομήσεις των «απείθαρχων», όσων δηλαδή δεν στήριξαν τις επιλογές του κόμματος στις τελευταίες δημοτικές και νομαρχιακές εκλογές, η μακρά συζήτηση για το ποιοι θα τολμήσουν να εκτεθούν στις εσωκομματικές διαδικασίες για την ανάδειξη νέων καθοδηγητικών οργάνων στην τοπική Νέα Δημοκρατία ίσως να επιφυλάσσει ακόμα και εκπλήξεις.

Το ανθρώπινο δυναμικό που έχει τη διάθεση να διεκδικήσει κομματικό πόστο στη νέα Νομαρχιακή Επιτροπή Δωδεκανήσου είναι στην παρούσα φάση περιορισμένο, όπως περιορισμένες είναι εκ των πραγμάτων οι επιλογές σε πρόσωπα άφθαρτα τα οποία θα ρισκάρουν να εμπλακούν στο εσωκομματικό παιγνίδι. Την ίδια στιγμή εκτιμάται, ότι νέοι «πόλοι» θα επιχειρήσουν να μπουν στο παιγνίδι προκειμένου να έχουν λόγο και άποψη στις αποφάσεις και τα μελλούμενα στην κομματική οργάνωση.

Αν έχουν βάση πληροφορίες που ήδη κυκλοφορούν στα πολιτικο – δημοσιογραφικά «πηγαδάκια», δεν αποκλείεται, εν όψει των διεργασιών και των ζυμώσεων για τις εσωκομματικές εκλογές που τοποθετούνται στο πρώτο τρίμηνο του 2003, να κάνουν την εμφάνισή τους πυρήνες μελών ή στελεχών της τοπικής Νέας Δημοκρατίας που θα «εκπροσωπούν» παράγοντες οι οποίοι ενεπλάκησαν στις πρόσφατες δημοτικές και νομαρχιακές εκλογές με τη «σημαία» του κόμματος. Πλην όμως δεν έτυχαν (σύμφωνα με τις δικές τους καταγγελίες) τη στήριξη που θα πρόσμεναν από μερίδα της κομματικής οργάνωσης.

Χωράνε οι Τατάκης και Καμπουρόπουλος;

ΤΗ φορά αυτή τα στελέχη αυτά φέρονται αποφασισμένα να «πατήσουν πόδι» στην Στεφάνου Καζούλη, έστω και «διά αντιπροσώπων». ***Ακούγονται, σε πρώτη φάση, τα ονόματα των κυρίων Νίκου Τατάκη, Μανόλη Καμπουρόπουλου και ακόμα του Χατζή Χατζηευθυμίου, ο οποίος επιθυμεί να διατηρήσει τους θύλακες που δούλεψαν για την υποψηφιότητά του. Οι άλλοι δύο ενδεχομένως να επιχειρήσουν για πρώτη φορά μια περισσότερο «επίσημη» έκφραση στο κορυφαίο πολιτικό όργανο της τοπικής Νέας Δημοκρατίας.***

Αυτοσκοπός τους δεν πρέπει να θεωρείται υποχρεωτικά ο «έλεγχος» του οργάνου, πράγμα δύσκολο επί του παρόντος και παρά τις τάσεις «αλλαγής» που παρατηρούνται, αλλά η αισθητή παρουσία και συμμετοχή στα εσωκομματικά δρώμενα. Οι κύριοι Παυλίδης και Καραμάριος και αυτή τη φορά θα διατηρήσουν, έστω και δύσκολα, τον πρώτο λόγο στη διαμόρφωση των συσχετισμών δυνάμεων. Το φρόνιμο φυσικά θα ήταν, όπως πρόσφατα επεσήμαινε η «Δράση», να ελαχιστοποιηθεί η ασφυκτική τους επιρροή στα κομματικά όργανα, σε βαθμό που αυτά να θεωρούνται «παραμάγαζα» των δύο κορυφαίων κομματικών παραγόντων.

Η στάση και οι εν γένει επιλογές του σημερινού και πρώην βουλευτή στις επόμενες εσωκομματικές εκλογές θα δείξει σε ποιο βαθμό θα «χωρέσουν» οι ...νεοφερμένοι πόλοι στην κομματική οργάνωση, πάντα με την προϋπόθεση ότι οι προαναφερθέντες αυτοδιοικητικοί παράγοντες θα θελήσουν πραγματικά να μπουν στο παιγνίδι της «νομής της κομματικής εξουσίας» δυναμικά και αποφασιστικά.

ΔΕΝ αποκλείεται δηλαδή να εκδηλωθεί από την πλευρά των Παυλίδη και Καραμάριου σθεναρά αντίσταση, εις τρόπον ώστε να διατηρήσουν τα κεκτημένα τους στην οργάνωση απέναντι στους «outsiders» που πιθανόν να ορέγονται ένα κομμάτι από την κομματική πίττα. Πολλά, αν όχι όλα, θα εξαρτηθούν σε ένα μεγάλο βαθμό από το κατά πόσον θα συναντήσουν πρόσφορο έδαφος οι φωνές για «αλλαγή» και «κάθαρση» που ακούγονται εσχάτως στη Νέα Δημοκρατία.

Ένα επίσης ερώτημα και ίσως αιτούμενο, είναι ποιοι θέλουν και ποιοι μπορούν να σηκώσουν τη σημαία των παραπάνω συνθημάτων στις επικείμενες εσωκομματικές εκλογές. Η θέληση και η αντικειμενική δυνατότητα του καθενός δεν είναι σήμερα μετρήσιμα μεγέθη, καθώς απομένει ικανό χρονικό διάστημα για να επιβεβαιωθούν ή να διαψευστούν οι προθέσεις των ποικιλώνυμων ομάδων που δραστηριοποιούνται ή θα δραστηριοποιηθούν περίξ της Στεφάνου Καζούλη.

Η απόφαση της Ρηγίλλης να μην «κόψει κεφάλια» θεωρητικά διατηρεί στο παιγνίδι τους πάντες, πλην αυτών που για διάφορους λόγους θα απέχουν από την εσωκομματική εκλογική διαδικασία. Βέβαιο είναι ότι θα υπάρξει νέος πρόεδρος και προς αυτήν την κατεύθυνση η αναζήτηση δεν θα αργήσει να παίρνει τη μορφή ανοικτής βολιδοσκόπησης. Επίσης, πρόσωπα που σήμερα θεωρούνται «καμένα χαρτιά», αύριο να αποτελέσουν και πάλι «λύσεις ανάγκης». Υπό την έννοια αυτή πολλά πράγματα είναι ακόμα ρευστά.

ΣΥΝ όλα τα άλλα, πρέπει να συνυπολογιστεί το βάσιμο (αν και «έπαιξε» στο παρελθόν χωρίς επιτυχία) ενδεχόμενο να «σπάσει» στα δύο η Νομαρχιακή Επιτροπή, κάτι που αποτελεί χρόνιο αίτημα νεοδημοκρατών του βορείου συγκροτήματος Δωδεκανήσου. Σε μια τέτοια περίπτωση, οι «νεοφερμένοι» πόλοι θα πρέπει να κινηθούν με μεγαλύτερη ταχύτητα αν θέλουν να εξασφαλίσουν μια καλύτερη πρόσβαση στην Νομαρχιακή Επιτροπή.

«Ασυμβίβαστο» θέλει η Ρηγίλλης

ΕΝΑ στοιχείο που πρέπει ίσως να ληφθεί υπόψη όλων των ενδιαφερομένων γενικώς, είναι η δυσαρέσκεια που εξέφρασε ο ίδιος ο πρόεδρος της Νέας Δημοκρατίας για την εικόνα που παρουσίασαν οι Νομαρχιακές Επιτροπές σε πολλά μέρη της χώρας, όπου σχεδόν όλα τα μέλη τους είχαν εκτεθεί στις δημοτικές και νομαρχιακές εκλογές, με αποτέλεσμα... «να κλείσει το μαγαζί και να χαθεί ο έλεγχος της κατάστασης».

Η εικόνα αυτή προφανώς παραπέμπει και στη Νομαρχιακή Επιτροπή της τοπικής Νέας Δημοκρατίας, καθώς εκτός του προέδρου της, όλα σχεδόν τα υπόλοιπα μέλη του οργάνου έτρεχαν για την υποψηφιότητά τους, με την «κομματική καθοδήγηση» ουσιαστικά να μην υφίσταται.



Zorpidis
ΤΟΥΡΙΣΤΙΚΟΣ ΟΡΓΑΝΙΣΜΟΣ
Αλεξ. Διάκου και Λοχαγού Φανουράκη 31.
Τηλ. (02410) 20625, 30054 FAX 26745

ΤΑΞΙΔΙΑ! ΕΠΩΝΥΜΑ

Απολαύστε τις διακοπές σας στα πιο φημισμένα θέρετρα της Ευρώπης!
Νιώστε τη μαγεία του ταξιδιού σας περπατώντας στις λεωφόρους των ευρωπαϊκών μεγαλουπόλεων
ή
απλώς χαλαρώστε στα πανέμορφα τοπία της ΕΛΛΑΔΑΣ μας, αλλά και σε παραδεισένιους εξωτικούς μακρινούς τόπους!
ΠΡΟΤΑΣΕΙΣ ΜΑΣ

ΠΑΡΙΣΙ	κάθε Τρίτη
ΡΩΜΗ	» »
ΒΙΕΝΝΗ	» »
ΠΡΑΓΑ	» Πέμπτη
Γύρος Ιταλίας	» Δευτέρα

ΑΓ. ΝΙΚΟΛΑΟΣ - ΜΥΡΑ
05-8/12
Μαρμαρίς - λίμνη - Φετιγιέ - Λιβίσι - Μύρα - Αντάλεια (σε συνεργασία με την εκκλησία του Αγίου Γεωργίου και τον ιερέα κ. Β. Τσαβαρή)

Εισιτήρια σε όλον τον κόσμο
Ατομικά ταξίδια σε όλο τον κόσμο
Ταξίδια νεονύμφων
Εμπορικά ταξίδια
Ταξίδια εταιρειών - συλλόγων

Ο Κώστας Καΐσερλης μιλά για τη θωράκιση των τοπικών κοινωνιών

Απαραίτητη η συνεργασία Τοπικής και Νομαρχιακής Αυτοδιοίκησης

Ποιές προτεραιότητες οφείλει να θέσει ο Γιάννης Μαχαιρίδης
Χωρίς τις Συμπολιτείες θα συνεχιστεί η εξάρτηση της Αυτοδιοίκησης

Η ΘΩΡΑΚΙΣΗ των τοπικών κοινωνιών με σύγχρονους θεσμούς αποτελεί για τον κ. Κώστα Καΐσερλη, μια εκ των ων ουκ άνευ προϋπόθεση για τη λειτουργία της Τοπικής Αυτοδιοίκησης.

Εν όψει της θητείας των νεοεκλεγμένων τοπικών αρχών, ο πρώην υφυπουργός Εσωτερικών θεωρεί απαραίτητη τη συνεργασία της Νομαρχιακής και της Τοπικής Αυτοδιοίκησης, αρκεί να προσδιορίζονται επακριβώς οι ρόλοι των δύο βαθμών.

ΤΕΛΟΣ, ο κ. Καΐσερλης στη συνέντευξη που παραχωρεί στη «Δράση», επαναφέρει την αναγκαιότητα θεσμοθέτησης των Συμπολιτειών - μια πρωτοβουλία που φέρει τη δική του υπογραφή, διαφορετικά, όπως τονίζει, «θα συνεχιστεί η εξάρτηση της Αυτοδιοίκησης».

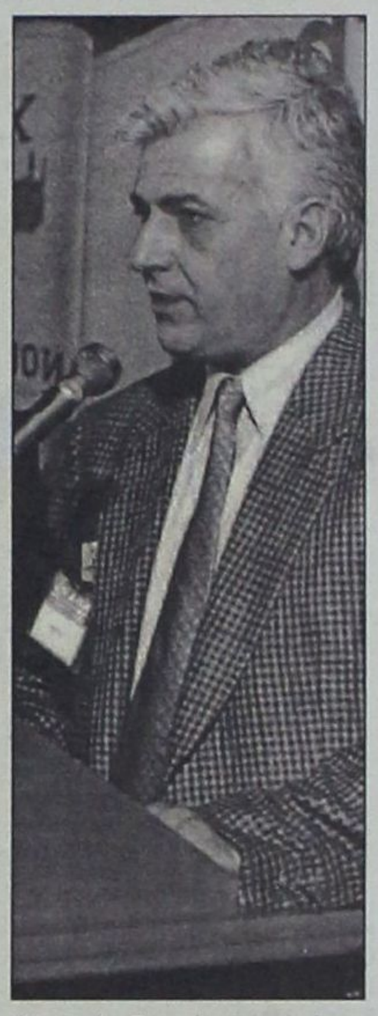

Μετά τις πρόσφατες εκλογές τις μας επιφυλάσσει το μέλλον;

- Είναι γνωστό ότι οι κοινωνίες μέσα στο χρόνο συνεχώς εξελίσσονται. Στη μακραίωνη ιστορία της ανθρωπότητας υπήρξαν σημαντικά γεγονότα, σταθμοί που άλλαξαν το δρόμο της ανάπτυξης και της εξέλιξης, αλλά και σε χρονικά διαστήματα των 30 και 40 ετών που είναι μέσα στη ζωή ενός ανθρώπου υπάρχουν στιγμές όπως για παράδειγμα οι εκλογές που τροποποιούν λίγο ή πολύ αυτή την πορεία.

Πάντοτε όμως ανεξάρτητα εάν οι στιγμές αυτές κρίνονται καλές ή κακές, πάντοτε οι κοινωνίες εξελίσσονται προς το καλύτερο. Το μέλλον λοιπόν είναι μπροστά μας και θα είναι καλύτερο. Απλά επειδή συγκρίνονται επιτεύγματα σύντομων χρονικών διαστημάτων, του χθες και του σήμερα, οι νέες δημοτικές και νομαρχιακές αρχές έχουν υποχρέωση να κάνουν ορατή στους πολίτες αυτή την πρόοδο μέσα στην τετραετία.

Με ποιούς τρόπους και ποιές ενέργειες των τοπικών αρχών μπορεί να κριθεί η πρόοδος από τους πολίτες;

- Οι πολίτες είναι βέβαιο ότι ζητούν και επιβραβεύουν τη σεμνότητα, την εργατικότητα και την ειλικρίνεια. Αυτά ως χαρακτηριστικά των τοπικών Αρχών προσδιορίζουν το πλαίσιο μέσα στο οποίο θα πρέπει να κινείται η τοπική κοινωνία και άρα την παρασύρουν σε μια ανάλογη ποιοτική λειτουργία.

Πέραν αυτών, οι πολίτες σήμερα θέλουν να γνωρίζουν τι θα γίνει στο χώρο που ζουν και σιγά - σιγά απαιτούν να έχουν άποψη και μερίδιο στις αποφάσεις που λαμβάνονται και τους αφορούν. Αυτές οι απαιτήσεις πρέπει να οδηγήσουν τις τοπικές αρχές σε συστήματα τοπικής διακυβέρνησης ποιο δημοκρατικά μέσα από τα οποία η συμμετοχή των πολιτών να αναδεικνύει τα δικαιώματα αλλά και τις υποχρεώσεις τους. Αυτό θα τους οδηγήσει στη συνυπευθυνότητα για την ανάπτυξη του τόπου και θα πολλαπλασιάσει το αποτέλεσμα.

Οι πολίτες από τη φύση τους θέλουν να ζουν με το όραμα, τον μεγάλο στόχο. Αρα οι τοπικές Αρχές αυτό το όραμα θα πρέπει να το προσδιορίσουν και μαζί με τους πολίτες να το κατακτήσουν.

Και τέλος οι πολίτες ζητούν την επίλυση του δικού τους μικρού ή μεγάλου προβλήματος, της πρόσληψης, του δρόμου, της ύδρευσης. Τα θέματα αυτά οι Αρχές θα πρέπει να τα αντιμετωπίζουν καλοπροαίρετα μεν αλλά με διαφάνεια, με αντικειμενικότητα, με προγραμματισμό και με αξιοκρατία. Αυτά είναι τα στοιχεία που προσδιορίζουν την πρόοδο ενός τόπου.

Μας είπατε τις ευθύνες των τοπικών Αρχών. Ομως υπάρχουν και περιπτώσεις που αυτές δεν εφαρμόζονται. Πρέπει ο τόπος να καταδικασθεί;

- Νομίζω ότι για την πρόοδο ενός τόπου δεν υπάρχουν ατομικές ευθύνες αλλά συλλογικές. Οι ίδιοι οι πολίτες και οι οργανώσεις τους. Οι τοπικές Αρχές και φυσικά τα θεσμοθετημένα σώματα της οργανωμένης Πολιτείας μας είναι συλλογικά υπεύθυνα για την πρόοδο ενός τόπου. Σίγουρα υπάρχουν περιπτώσεις όπου δεν εφαρμόζονται αυτά που προανέφερα. Πιστεύω ότι είναι ευθύνη της Πολιτείας να θωρακίσει με σύγχρονους θεσμούς δημοκρατικής διακυβέρνησης τις τοπικές μας κοινωνίες.

Τελευταία προαναγγέλλεται από το υπουργείο Εσωτερικών μια δέσμη αλλαγών που θα οδηγήσει στην παραπέρα ισχυροποίηση της Αυτοδιοίκησης. Οι αλλαγές αυτές θωρακίζουν τις τοπικές κοινωνίες και τους πολίτες από ενδεχόμενες καταστρατηγήσεις των όσων αναφέρεται προηγουμένως;

- Είναι αλήθεια ότι το βάρος και τη μεγαλύτερη ευθύνη για τη σωστή λειτουργία των τοπικών Αρχών την έχουν οι ίδιες οι Αρχές. Ομως, πέραν αυτής της ευθύνης απαιτείται και η θεσμοθέτηση σύγχρονων συστημάτων τοπικής διακυβέρνησης τα οποία θα διευρύνουν τη διαφάνεια και τη συμμετοχή στη λήψη των αποφάσεων και τον εσωτερικό έλεγχο στη διαχείριση των πόρων. Αυτή είναι η απαίτηση των πολιτών και προς αυτή την κατεύθυνση θα πρέπει να είναι οι πρώτες σύγχρονες νομοθετικές ρυθμίσεις του υπουργείου Εσωτερικών.

Το αποτέλεσμα των Νομαρχιακών εκλογών έδωσε στο νομό μια νέα νομαρχιακή αρχή. Ποιά κατά την άποψή σας θα πρέπει να είναι τα πρώτα βήματά της;

- Είναι φυσικό το πρώτο της βήμα να είναι η ανασυγκρότηση των υπηρεσιών της Νομαρχίας που πρέπει να γίνει με στόχο την αξιοποίηση του ανθρώπινου δυναμικού, σύμφωνα με τους στρατηγικούς στόχους που θα θέσει. Το δεύτερο βήμα πιστεύω ότι θα πρέπει να είναι η αποσαφήνιση της αποστολής της και των δράσεών της μετά από μια ειλικρινή συζήτηση και συνεργασία με την Πρωτοβάθμια Αυτοδιοίκηση.

Παρόλο που αυτή την περίοδο τίθεται ως κυρίαρχο θέμα η ενεργοποίηση της Νομαρχιακής Αυτοδιοίκησης για τη διεκδίκηση προγραμμάτων και πόρων από το Τρίτο Κοινοτικό πλαίσιο Στήριξης πράγμα που σημαίνει ότι η Νομαρχία δεν θα πρέπει να εφησυχάσει, πιστεύω ότι θα αυτό θα πρέπει να γίνει σε απόλυτη συνεργασία με την Πρωτοβάθμια Αυτοδιοίκηση, ώστε μέσα από αυτή τη συνεργασία να προσδιορίζονται επακριβώς οι ρόλοι και των δύο βαθμών.

Το υπογραμμίζω αυτό γιατί πιστεύω ότι η νέα Νομαρχιακή Αρχή έχει την τεράστια ευθύνη να διεκδικήσει από την Πολιτεία τον προγραμματικό της ρόλο και να αποδώσει στην Πρωτοβάθμια Αυτοδιοίκηση το ρόλο της διοίκησης και διαχείρισης των τοπικών υποθέσεων.

Πιστεύεται ότι είναι εύκολο να αποσαφηνισθούν αυτοί οι ρόλοι όταν οι ανάγκες και τα προβλήματα απαιτούν λύσεις και όταν ο ανταγωνισμός μεταξύ των Οργανισμών της Αυτοδιοίκησης είναι γνωστός;

Θεωρώ ότι τα στελέχη της Αυτοδιοίκησης στη Δωδεκάνησο είναι από τα σημαντικότερα στον ελληνικό χώρο, είναι ικανότατα και έχουν πλούσιες εμπειρίες. Αλλωστε αυτό αποδείχθηκε με τις πρόσφατες εκλογές. Παράλληλα ο νέος νομάρχης ο κ. Μαχαιρίδης είναι γνώστης της περιφερειακής διοίκησης και των προβλημάτων των νησιωτικών περιοχών. Θεωρώ ότι στις αλλαγές που προετοιμάζονται για τον εκσυγχρονισμό της κρατικής και περιφερειακής διοίκησης και Αυτοδιοίκησης, πως μπορούν και θα παίξουν καταλυτικό ρόλο. Εάν εστιάσουμε την προσοχή μας στο σύγχρονο ρόλο της Νομαρχιακής Αυτοδιοίκησης θα σας έλεγα ότι η ευθύνη της νέας Νομαρχιακής Αρχής είναι να διεκδικήσει μαζί με τους υπόλοιπους νησιωτικούς νομούς του Αιγαίου τον προγραμματικό ρόλο της ανάπτυξης αντικαθιστώντας της κρατικές περιφέρειες.

Από τη γνώση που έχετε, υπηρετώντας αυτή την περίοδο στο κέντρο, πιστεύετε ότι υπάρχουν περιθώρια διεκδίκησης πρόσθετων πόρων, πέραν αυτών που υπάρχουν στην Περιφέρεια, από εθνικά προγράμματα;

- Πιστεύω και γνωρίζω ότι υπάρχουν τεράστια περιθώρια. Κατά κανένα τρόπο όμως αυτό δεν σημαίνει ότι αυτές οι δυνατότητες μπορεί να περιμένουν. Ο χρόνος είναι μικρός αφού γνωρίζουμε ότι μέσα στα επόμενα δύο χρόνια θα ολοκληρώνονται οι κατανομές όλων των κονδυλίων. Αυτό σημαίνει ότι θα πρέπει να ανασκουμπωθούμε και να ολοκληρώσουμε συγκροτημένα τις προτάσεις μας. Για παράδειγμα τα 6 δις δραχμές που μπορούμε να πάρουμε από το Ταμείο Συνοχής για τη διαχείριση των απορριμμάτων σε όλα τα νησιά της Δωδεκανήσου μετά από 6 μήνες δεν θα υπάρχουν. Και αυτό είναι ένα μικρό παράδειγμα για το τι μπορεί να συμβεί σε όλη την έκταση των εθνικών προγραμμάτων.

Οι δημοτικές εκλογές τελείωσαν. Μια νέα δημοτική περίοδος αρχίζει. Μπορείτε να μας πείτε αν είσθε ικανοποιημένος από την πρόοδο της ισχυροποίησης της Πρωτοβάθμιας Αυτοδιοίκησης στη Δωδεκάνησο;

- Με ειλικρίνεια θα σας έλεγα ότι δεν είμαι ικανοποιημένος γιατί δεν έχουν λειτουργήσει οι διαδημοτικές συνεργασίες, που στο νομό που ψηφίσαμε ονομάζονται Συμπολιτείες. Είμαι απόλυτα πεπεισμένος ότι χωρίς τη λειτουργία αυτού του νέου θεσμού η εξάρτηση της Αυτοδιοίκησης θα συνεχίζεται, οι μικροί οργανισμοί θα υποφέρουν, η ανάπτυξη δεν θα είναι ισόρροπη και οι πολίτες δεν πρόκειται να πάρουν στα χέρια τους την τύχη της επίλυσης των δικών τους προβλημάτων.



Η μοιρασιά της πίτας δείχνει περίπου ...ισοπαλία

Πως η Aegean «δάγκωσε» την Ολυμπιακή στη Ρόδο

Μεγάλα τα μερίδια που αποσπά από τον κρατικό αερομεταφορέα, από και προς το αεροδρόμιο του νησιού μας

ΜΙΚΡΟΤΕΡΗ κατά ένα σημαντικό «κομμάτι» ήταν φέτος το καλοκαίρι η «πίτα» που μοιράστηκαν Ολυμπιακή και Aegean στην αγορά των δρομολογίων εσωτερικού.

Είναι χαρακτηριστικό ότι κατά την περίοδο αιχμής της κίνησης (τρίμηνο Ιουνίου - Αυγούστου), στις κύριες γραμμές του εσωτερικού δικτύου ***(από Σπάτα, προς Θεσ/νίκη, Ηράκλειο, Χανιά, Ρόδο, Κέρκυρα, Μυτιλήνη, Καβάλα, Αλεξανδρούπολη)*** πέταξαν περίπου 150.000 λιγότεροι επιβάτες, που μεταφράζεται - σύμφωνα με εκτιμήσεις αναλυτών της αγοράς - σε απώλεια εσόδων άνω των 21 εκατ. ευρώ (περισσότερα από 7 δισ. δρχ.) για τις δύο εταιρίες (Ο.Α., Aegean).

Οι δύο εταιρείες, πάντως, είχαν φροντίσει να ανακατέψουν την «τράπουλα» αφού διέθεσαν λιγότερες αεροπορικές θέσεις στην αγορά προτιμώντας να πετούν γεμάτα - κατά το δυνατόν - τα αεροπλάνα τους, ώστε να μειώσουν τα λειτουργικά τους έξοδα, αυξάνοντας το βαθμό εκμετάλλευσης των αεροσκαφών τους.

Αναπάφευκτα, η εσωτερική αγορά αερομεταφορών δείχνει να περνά από έναν ανταγωνισμό με βάση τα πολλά προσφερόμενα δρομολόγια σε έναν πιο ουσιαστικό - και λιγότερο κοστοβόρο - ανταγωνισμό με βάση τη συνέπεια εκτέλεσης των



δρομολογίων και την ποιότητα που προσφέρει η κάθε μία εταιρεία.

Η «πίτα», άλλωστε, δείχνει να έχει - κατ' αρχήν - μοιραστεί σε μια αναλογία 60% για την Ολυμπιακή και 40% για την Aegean (σε ετήσια βάση) και στο εξής οι δύο εταιρείες φαίνεται πως θα επιδοθούν σε έναν «κλεφτοπόλεμο» όπου η μία θα προσπαθεί να «δαγκώσει» λίγο από το μερίδι της άλλης. Ιδιαίτερα, μάλιστα, κατά τους καλοκαιρινούς μήνες όταν η ζήτηση κορυφώνεται.

Με στρατηγική

Ετσι, η Ολυμπιακή πήρε ξανά κεφάλι στις γραμμές της Κρήτης, επιλέγοντας να μειώσει λιγότερο από την Aegean τις αεροπορικές θέσεις που διέθεσε στην αγορά.

Το αποτέλεσμα ήταν ότι, ενώ πέρυσι Ο.Α. και Aegean (μαζί με την Cronus) περίπου μοιράστηκαν 50/50 την «πίτα» στη γραμμή Αθήνα - Ηράκλειο, φέτος η Ο.Α. πήρε «κεφάλι» από τον Ιούνιο (55%) για να ανέλθει σε 57% τον Ιούλιο και 59% τον Αύγουστο. Κάτι ανάλογο συνέβη και στη γραμμή Αθήνα - Χανιά.

Σημαντική «πλάτη», ωστόσο, έβαλε το διεθνές δίκτυο της Ο.Α. που φέρνει αρκετούς ξένους ως τα Σπάτα για να προωθηθούν στη συνέχεια με κάποια εσωτερική πτήση προς τον τελικό τους προορισμό. Οι αντίστοιχες δυνατότητες της Aegean είναι περιορισμένες.

Η Aegean, από την πλευρά της, «δάγκωσε» μικρά ή μεγαλύτερα κομμάτια από τα μερίδια της Ο.Α. σε γραμμές όπως της Κέρκυρας ***(42% από 39% τον Ιούνιο, 42% από 37% τον Ιούλιο και 38% από 34% τον Αύγουστο), της Ρόδου, της Θεσ/νίκης και της Μυτιλήνης.*** Επιπλέον, η Aegean κατάφερε να πετύχει πληρότητες 90% - 95% σε «περιφερειακές» γραμμές όπως αυτές που εκκινούν από το Ηράκλειο (π.χ. ***για Ρόδο***).

Ηδη, τα μερίδια των δύο εταιρειών κινούνται προς την αναλογία 55% Ο.Α. και 45% Aegean, ενώ με βάση τα ανεπίσημα στοιχεία (προέρχονται και από τις δύο εταιρίες) αναλυτές εκτιμούν ότι η Ολυμπιακή απειλείται με περαιτέρω συρρίκνωση του μεριδίου της στα εσωτερικά δρομολόγια.

«Ειδική μεταχείριση» στους μικρονησιώτες

Ποιοι δικαιούνται μειωμένο εισιτήριο στις θαλάσσιες συγκοινωνίες

Στην ακτή Βασιλειάδη μετακόμισε η ΔΑΝΕ

Διατηρούνται οι υπάρχουσες και καθιερώνονται νέες εκπτώσεις στα εισιτήρια των ακτοπλοϊκών γραμμών για τη νέα δρομολογιακή περίοδο 2003-2004, ύστερα από σχετική απόφαση του υπουργού Εμπορικής Ναυτιλίας κ. Γ. Ανωμερίτη. Συκγεκριμένα:

• ***Δικαίωμα δωρεάν μεταφοράς με την ακτοπλοΐα έχουν οι:*** Άποροι, παιδιά ως 5 ετών, αρχηγοί Στρατού και Σωμάτων



Ασφαλείας, βουλευτές, προσωπικό Λιμενικού Σώματος, μητροπολίτες, πρόεδροι και γενικοί γραμματείς ναυτεργατικών συνδικαλιστικών οργανώσεων, μέλη Ρυθμιστικής Αρχής Θαλασσίων Ενδομεταφορών (ΡΑΘΕ), προσωπικό πολιτικών δημοσίων υπαλλήλων ΥΕΝ (εν ενεργεία και συνταξιούχοι), πολιτικό προσωπικό των Νομικών Προσώπων Δημοσίου Δικαίου που εποπτεύονται από το ΥΕΝ, υπάλληλοι υπουργείου Αιγαίου, ***νομάρχες και έπαρχοι νησιωτικών περιοχών, γενικός γραμματέας, γενικός διευθυντής και δύο σύμβουλοι Περιφέρειας Νοτίου Αιγαίου και ναυτιλιακοί συντάκτες*** διαπιστευμένοι στο ΥΕΝ.

• ***Έκπτωση 50% στα εισπήριά τους δικαιούνται:*** Παιδιά από 5 έως 10 ετών, ανάπηροι, θύματα πολέμου (και οι συνοδοί τους), αγωνιστές Εθνικής Αντίστασης, άτομα με ειδικές ανάγκες, ***πολύτεκνοι, συνταξιούχοι ΝΑΤ***, αξιωματικοί, υπαξιωματικοί και οπλίτες, τέως βουλευτές, φοιτητές ΑΕΙ, ΤΕΙ και ακαδημιών του Εμπορικού Ναυτικού από 1ης Σεπτεμβρίου ως και την 30ή Ιουνίου κάθε φοιτητικής περιόδου, ***νομαρχιακοί και επαρχιακοί σύμβουλοι νησιωτικών περιοχών, συντάκτες επαρχιακού Τύπου νήσων*** και οι οδηγοί που διακινούνται μαζί με τα οχήματά τους στις τοπικές πορθμειακές γραμμές Περάματος - Παλουκίων και Μεγαρίδος - Σαλαμίνας.

Επίσης, ***αποφασίστηκε και η καθιέρωση ειδικού ναύλου με έκπτωση 50% για τους μόνιμους κατοίκους των 83 μικρών νησιών τα οποία έχουν λιγότερους από 3.100 κατοίκους.***

• Στην ακτή Βασιλειάδη (Δραπετσώνα) «δένουν» τα πλοία της ΔΑΝΕ το τελευταίο διάστημα, στα πλαίσια της αποσυμφόρησης στο λιμάνι του Πειραιά.

RODOGAZ
Στη Ρόδο από το 1963

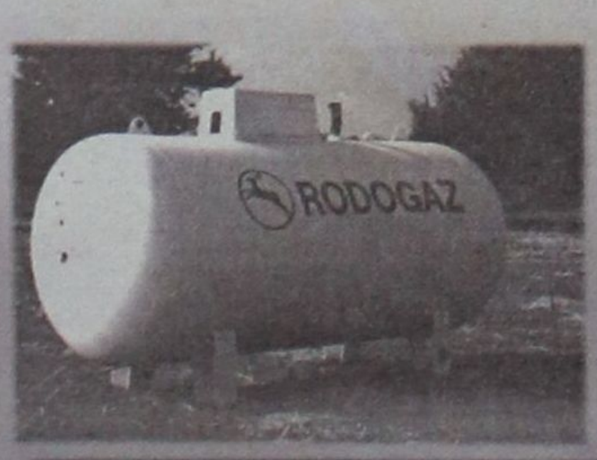

• Διανομή φιαλών υγραερίου κατ' οίκον
τηλέφωνα παραγγελιών 64409 - 094 528212
• Διανομή χύμα υγραερίου
• Πώληση καυστήρων και λεβήτων υγραερίου για κεντρικά συστήματα θέρμανσης
• Θερμαντικά σώματα



Διεύθυνση εργοστασίου: Καναμάτ Ρόδου • Τηλ: 62649
Διεύθυνση πρατηρίου: Αυστραλίας 50 • τηλ: 34244-5

Επιστολή φωτιά από τον αναισθησιολόγο κ. Τσαμπίκο Πέτα

«Αλαζονική και αναποτελεσματική η πρόεδρος του ΠεΣΥ Νοτίου Αιγαίου»

Δρομολογούνται σκληρές κόντρες στο χώρο της υγείας

«Προσωπικά μπορώ να αποδώσω τη συμπεριφορά της προέδρου (του ΠεΣΥ) στην αδυναμία της να φανεί αποτελεσματική στην επίλυση των ιδιαιτέρων, κατά γενική ομολογία, προβλημάτων υγείας στη Δωδεκάνησο, όχι όμως και να τη δικαιολογήσω»

Με τα λόγια αυτά ο αναισθησιολόγος του Γενικού Νοσοκομείου Ρόδου Τσαμπίκος Πέτας θέτει τις εξελίξεις των τελευταίων ημερών στην πραγματική τους βάση και σε επιστολή που έδωσε χθες στη δημοσιότητα περιγράφει όλα όσα συνέβησαν με αποτέλεσμα να οδηγηθεί στην υποβολή παραίτησης από τη διοίκηση του Περιφερειακού Συστήματος Υγείας Νοτίου Αιγαίου.

Οι περιγραφές του κ. Τσαμπίκου Πέτα ομοιάζουν με βέλη που εξακοντίζονται κατά της προέδρου του ΠεΣΥ Ιωάννας Αρσενοπούλου, της οποίας τη στάση δεν διστάζει να χαρακτηρίσει ως απαράδεκτη και αλαζονική. Σύμφωνα με πληροφορίες την

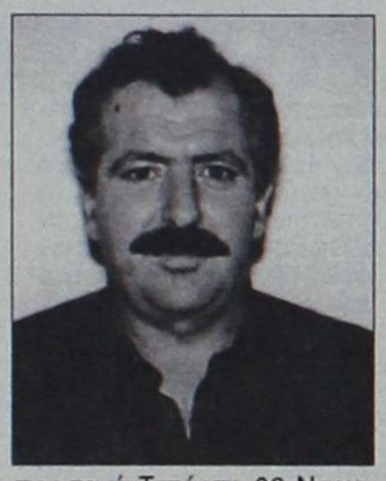

προσεχή Τετάρτη 06 Νοεμβρίου η διοίκηση του συλλόγου Νοσοκομειακών Γιατρών Ρόδου θα έχει συνάντηση με την πρόεδρο του ΠεΣΥ και πρόκειται να συζητηθούν τα πάντα. Οι ίδιες πληροφορίες αναφέρουν ότι έχει ξεκινήσει προσπάθεια ώστε να απομακρυνθεί από τη θέση της προέδρου η κα. Αρσενοπούλου διότι «σε όλο αυτό το χρονικό διάστημα παραμονής της στη συγκεκριμένη θέση, δεν ασχολήθηκε με τα μεγάλα προβλήματα της υποστελέχωσης των νοσηλευτικών ιδρυμάτων, παρά μόνο ενδιαφερόταν για τα θέματα των αποσπάσεων και των μετατάξεων προσωπικού».

Ο κ. Τσαμπίκος Πέτας, στην επιστολή του αποκαλύπτει μεταξύ άλλων ότι η απόφαση για την απόσπαση του συναδέλφου του αναισθησιολόγου κ. Κατσανεβάκη (από το Νοσοκομείο της Ρόδου στο Νοσοκομείο Κω) ελήφθη προσωπικά από την κα. Αρσενοπούλου, χωρίς να έχουν γνώση τα υπόλοιπα μέλη του διοικητικού συμβουλίου. «Όταν ζήτησα εξηγήσεις» περιγράφει ο κ. Πέτας, «η πρόεδρος μίλησε απαξιωτικά για το πρόσωπο του κ. Κατσανεβάκη... θεώρησα αλαζονική την συμπεριφορά της και αμέσως υπέβαλα την παραίτησή μου».

Αναλυτικά η επιστολή του κ. Τσαμπίκου Πέτα έχει ως εξής:

«Αισθάνομαι την ανάγκη να διευκρινίσω τους λόγους που με οδήγησαν στην απόφασή μου να παραιτηθώ από μέλος του Δ.Σ. του Β' ΠΕΣΥ Νοτίου Αιγαίου, καθώς μετά από παραίτηση μου ακολούθησαν δημοσιεύματα του τοπικού τύπου και ανακοίνωση της προέδρου κας Αρσενοπούλου, τα οποία χρήζουν συμπλήρωσης και ορισμένων διευκρινίσεων.

Σας αναφέρω λοιπόν τα εξής:

Την Παρασκευή 1/11/2002, και ενώ βρισκόταν σε εξέλιξη έκτακτη συνεδρίαση του Δ.Σ. του Β' Π.ΕΣ.Υ. Νοτίου Αιγαίου, πληροφορηθήκαμε από τον κύριο Σοκορέλο, πρόεδρο των νοσοκομειακών γιατρών, ότι υπάρχει μεγάλη αναστάτωση στο νοσοκομείο της Ρόδου, εξαιτίας της ξαφνικής απόσπασης του συναδέλφου αναισθησιολόγου κου Κατσαβενάκη στην Κω, λόγω των ήδη γνωστών εκτάκτων προβλημάτων. Ολοι οι παρόντες αγνοούσαμε τόσο το πρόβλημα της Κω όσο και της απόφασης απόσπασης του κου Κατσαβενάκη, και έτσι ζητήθηκε από την κα Αρσενοπούλου να μας εξηγήσει τι συμβαίνει. Η κα Αρσενοπούλου αναφέρθηκε απαξιωτικά προς το πρόσωπο του κυρίου Κατσαβενάκη, αδιαφορώντας για τα έκτακτα προβλήματα υγείας που εκείνη τη στιγμή αντιμετώπιζε ο ίδιος και το παιδί του.

Θεώρησα απαράδεκτη και αλαζονική τη συμπεριφορά της προέδρου, δήλωσα παραίτηση και αποχώρησα από το Δ.Σ. του Π.Ε.Σ.Υ.

Προσωπικά μπορώ να αποδώσω την συμπεριφορά της προέδρου στην αδυναμία της να φανεί αποτελεσματική στην επίλυση των ιδιαιτέρων, κατά γενική ομολογία, προβλημάτων υγείας στη Δωδεκάνησο, όχι όμως και να τη δικαιολογήσω.

Κατά τη γνώμη μου όποιος αναλαμβάνει υπεύθυνες θέσεις στη διοίκηση πρέπει να έχει ανάλογη συμπεριφορά, ψυχραιμία και ικανότητα αναγνώρισης, πρόληψης και ουσιαστικής αντιμετώπισης των προβλημάτων.

Κατανοώ και διακιολογώ την αγωνία των κατοίκων της Κω σήμερα, της Λέρου και της Καλύμνου παλιότερα, του όποιου νησιού αύριο.

Σαν Αναισθησιολογικό τμήμα μέχρι σήμερα ανταποκριθήκαμε πρόθυμα και άμεσα σε κάθε έκκληση βοήθειας και το ίδιο θα συνεχίζουμε να πράττουμε και στο μέλλον. Η προσφορά των αναισθησιολόγων τόσο αυτών που μεταβαίνουν στα νησιά όσο και αυτών που επωμίζονται το βάρος της δυσλειτουργίας, λόγω έλλειψης προσωπικού, του κεντρικού νοσοκομείου του νομού, υπήρξε πάντα μεγάλη και συνεχής. Οπως συνεχής είναι και η σκανδαλώδης έλλειψη προσωπικού.

Τα προβλήματα λοιπόν είναι χρόνια και μεγάλα και η συμπεριφορά της προέδρου δεν συνάδει με τα δείγματα γραφής που έχει να επιδείξει το Αναισθησιολογικό τμήμα στο σύνολό του.

Με βάση τα παραπάνω η παραίτησή μου δεν είναι ούτε αδικαιολόγητη ούτε προσχηματική και εν πάσι περιπτώση, θεωρώ, πως υπαγορεύεται από τους στοιχειώδεις κανόνες δεοντολογίας που πρέπει να διέπουν τις ανθρώπινες σχέσεις και πολύ περισσότερο τις σχέσεις των ανθρώπων εκείνων που έχουν υποχρέωση και αποστολή, συνεργαζόμενοι, να επιλύουν προβλήματα.

Μετά τιμής
Τσαμπίκος Πέτας»

Πρέπει να σημειωθεί ότι από σήμερα και για χρονικό διάστημα μίας εβδομάδας ο κ. Τσαμπίκος Πέτας θα ασκεί το λειτούργημά του στο νοσοκομείο της Κω (με απόφαση της προέδρου του ΠεΣΥ), ενώ το Νοσοκομείο Ρόδου θα μείνει μόνον με δύο αναισθησιολόγους, οι οποίοι και θα κληθούν να αντιμετωπίσουν το βάρος δεκάδων περιστατικών 24 ώρες το 24ωρο.



Ο Μιχάλης Κορδίνας στην πρώτη συνέντευξή του μετά τις εκλογές:

«Η στήριξή μου από το ΠΑΣΟΚ ήταν κοινωνική και όχι πολιτική»

Χαρακτηρίζει το συνδυασμό του Β. Σταυριανού ως ομάδα διαφωνούντων και κατατρεγμένων χωρίς όραμα



Της **Μαίρης Φώτη**

Με αρωγό, συμπαραστάτη και συνοδοιπόρο την εμπιστοσύνη των κατοίκων του Δήμου Πεταλούδων, όπως αυτή εκφράσθηκε με το αποτέλεσμα του 58% στις δημοτικές εκλογές της 13ης Οκτωβρίου, ο σημερινός δήμαρχος Πεταλούδων κ. Μιχάλης Κορδίνας, προχωρά δυναμικά για μια νέα τετραετία αναπτυξιακής πορείας της περιοχής και επίτευξης των στόχων όπως υποστηρίζει που είχε θέσει ευθύς εξ αρχής από τότε που ανέλαβε τα ηνία της διοίκησης του δήμου.

Με την αίσθηση της δικαίωσης, που επιβεβαιώθηκε από το αποτέλεσμα των εκλογών, ότι το έργο και η προσφορά του στον τόπο, χαίρει αναγνώρισης από τους πολίτες, ο κ. Μιχάλης Κορδίνας βαδίζει ολοένα και με πιο γρήγορους ρυθμούς προς την κατεύθυνση της υλοποίησης του οράματός του και των ανθρώπων της παράταξής του «Πόλη Ολων Των Πολιτών», που αγωνίσθηκαν μαζί του για το σκοπό αυτό.

Ο δήμαρχος Πεταλούδων μιλώντας στη «Δράση», στην πρώτη μετά τις εκλογές του Οκτωβρίου συνέντευξή του:

- ***Ερμηνεύει τη νίκη του ως δικαίωση του ιδίου προσωπικά και της παράταξης του για την πορεία που ακολούθησαν τα τέσσερα πρώτα χρόνια της διοίκησης του δήμου. Μια νίκη που παράλληλα τον φορτίζει με ακόμη περισσότερες ευθύνες.***
- ***Θεωρεί πως ουσιαστικά δεν είχε την στήριξη κανενός κόμματος. Η στήριξη του ήταν καθαρά κοινωνική και όχι πολιτική.***
- ***Πιστεύει απόλυτα ότι τα «όπλα» που είχαν στη φαρέτρα τους (δήμος σε τροχιά ανάπτυξης, παραγωγικός με υψηλές απορροφήσεις κονδυλίων, εκτέλεση σημαντικών έργων υποδομής), οδηγούσαν σε μια νίκη προδιαγεγραμμένη και αναμενόμενη.***
- ***Χαρακτηρίζει τον αντίπαλο συνδυασμό με επικεφαλής τον κ. Σταυριανό ως ομάδα διαφωνούντων και «κατατρεγμένων» χωρίς θέσεις και όραμα και με στείρα αντιπολιτευτική προεκλογική τακτική, την οποία και εύχεται να αφήσουν έξω από το νέο Δημοτικό Συμβούλιο, αν φυσικά έχουν κατανοήσει όπως λέει το μήνυμα της κάλπης.***
- ***Παραθέτει τις άμεσες προτεραιότητες αλλά και τους επόμενους στόχους του για το Δήμο Πεταλούδων που επικεντρώνονται σε ένα σημείο: στην επίλυση των ζωτικής σημασίας προβλημάτων της περιοχής ώστε οι κάτοικοι να αισθάνονται υπερήφανοι που διαβιούν σε αυτόν.***

Κύριε Κορδίνα καταρχήν, συγχαρητήρια για την επανεκλογή σας. Ποιο ήταν τελικά το μήνυμα της κάλπης στις εκλογές του Οκτωβρίου στο Δήμο Πεταλούδων;

-Το μήνυμα της κάλπης ήταν ότι ο κόσμος δικαίωσε μία πορεία τεσσάρων χρόνων λαμβάνοντας υπ' όψιν ότι ο Δήμος Πεταλούδων ήταν αποδιστριακός δήμος και ότι όλα ξεκίνησαν εκ του μηδενός. Συγκρίνοντας το δήμο το δικό μας με βάση την απορρόφηση από προγράμματα, την παρέμβαση σε κάθε τομέα, είτε σε θέματα έργων είτε σε θέματα πολιτισμού, κοινωνικής πολιτικής και τόσα άλλα και αποτιμώντας το μέχρι τώρα θετικό αποτέλεσμα, ο κόσμος μας έδωσε την εντολή να συνεχίσουμε αλλά και να διορθώσουμε και τα κακώς κείμενα, που σαφώς και υπήρχαν αυτή την τετραετία. Το εκλογικό αποτέλεσμα του 58% για την παράταξή μας πέρα από τη δικαίωση όλων, μας επιφορτίζει και με περισσότερες ευθύνες. Σημαίνει περισσότερη δουλειά, συνεργασία μεταξύ μας και με τους πολίτες, σημαίνει να διαμορφώσουμε ένα δήμο πρότυπο.

Πόσο ρόλο έπαιξε τελικά η στήριξή σας από το ΠΑΣΟΚ στο να κερδίσετε τις εκλογές;

-Ειλικρινά, δεν κατάλαβα, δεν ένιωσα αυτή τη στήριξη από κανένα κόμμα.

Η στήριξη ήταν πέρα για πέρα κοινωνική και όχι πολιτική. Δεν αρνούμαι βέβαια ότι είχε τη σημασία της η στήριξη που είχα από το ΠΑΣΟΚ ως αρχή, διότι αυτό για μένα ήταν μια δικαίωση από το ίδιο μου το κόμμα για την μέχρι τώρα πορεία μου. Αν δεν μου έδινε αυτή τη στήριξη θα υπονοούσε ότι απέτυχα ως δήμαρχος την πρώτη τετραετία. Σημειολογικά λοιπόν έπρεπε να πάρω τη στήριξη του κόμματος , όμως πρακτικά αυτή δεν εκδηλώθηκε από κανένα κόμμα.

Οι εκλογές αυτές είχαν χαρακτηρισθεί ως ντέρμπι. Πόσος δύσκολος ήταν τελικά ο αγώνας;

-Κάθε αγώνας και δη εκλογικός είναι δύσκολος. Επειδή όμως ο εκλογές δεν είναι ποδόσφαιρο, δεν θεωρούσα πως ήταν ντέρμπι. Είχαμε εξάλλου αρκετά «όπλα» στη φαρέτρα μας για μια τετραετία παραγωγική, μια τετραετία που ανέδειξε το Δήμο Πεταλούδων σε δεύτερη δυναμη στο νησί της Ρόδου .

Πιστεύω όμως ότι η ομάδα που δημιούργησε ο επικεφαλής της άλλης παράταξης κ. Βασίλης Σταυριανός με τους διαφωνούντες και με τους «κατατρεγμένους» προδιέγραψε και την ήττα του. Η συνεργασία μεταξύ τους έγινε όχι σε επίπεδο αρχών αλλά σε επίπεδο στείρας αντιπολιτευτικής τακτικής.

Τα πνεύματα ήταν αρκετά οξυμένα κατά την προεκλογική περίοδο. Πιστεύετε ότι το ίδιο κλίμα θα μεταφερθεί ενδεχομένως και στο Δημοτικό Συμβούλιο;

-Όχι γιατί ο κόσμος καταδίκασε τέτοιου είδους πολιτικές και πρακτικές. Αν κάποιοι άνθρωποι δεν έχουν κατανοήσει το μήνυμα των εκλογών που δόθηκε από τον λαό, τότε απλούστατα δεν έχουν πολιτικό κριτήριο και δεν θα μπορέσουν να πετύχουν το στόχο τον οποίο κληθήκαμε όλοι να υπηρετήσουμε. Δεν υπάρχουν περιθώρια μεμψιμοιρίας η παιχνιδιών μέσα σε ένα Δημοτικό Συμβούλιο. Υπάρχει μόνο προοπτική δουλειάς, προοπτική παρέμβασης σε όλο το μήκος και πλάτος του δήμου και όχι μόνο.

Χρειάζεται όλοι να συνεισφέρουν προς αυτή την κατεύθυνση. Οι όποιες άλλες πολιτικάντικες κινήσεις και αντιπαραθέσεις θα είναι εκτός κλίματος και μακριά από την εντολή που πήραμε από τον κόσμο.

Την προηγούμενη τετραετία αντιμετωπίσατε πολλά προβλήματα στη συνοχή της παράταξης. Σας προβληματίζει αυτό και για την επόμενη τετραετία;

- Η ίδια παράταξη, αυτή που είχε τα όποια προβλήματα, με το ίδιο όνομα, τον ίδιο επικεφαλής και με ίδια την πλειοψηφία των μελών της, κέρδισε ξανά τις εκλογές. Δεν υπήρχε λοιπόν πρόβλημα συνοχής της παράταξης , απλώς ορισμένα πρόσωπα διαφοροποιήθηκαν στην πορεία. Η παράταξη «Πόλη Ολων Των Πολιτών» δεν διαλύθηκε φυσικά, απλώς ανανεώθηκε με καινούρια πρόσωπα και έφερε ξανά νικηφόρο αποτέλεσμα στην εκλογική αναμέτρηση της 13ης Οκτωβρίου.

Ποιες είναι οι άμεσες προτεραιότητες σας για τη νέα τετραετία στο δήμο Πεταλούδων;

- Οι άμεσες προτεραιότητες μας πηγάζουν από την μέχρι σήμερα πορεία μας γιατί η λειτουργία του δήμου είναι μια συνεχής και αέναη προσπάθεια. Υπάρχουν αρκετά ζητήματα που έχουν ήδη ξεκινήσει μέσα στο 2002 και αναφέρομαι κυρίως σε προγράμματα της Περιφέρειας, των υπουργείων η της Ευρωπαϊκής Ενωσης, όπου ο Δήμος Πεταλούδων έχει προτάσεις και συμπληρώνει ακόμα τεχνικά δελτία, η ολοκλήρωση του Τεχνικού Προγράμματος του δήμου. Βεβαίως η από δω και πέρα πορεία έγκειται σε κάποιες διορθωτικές κινήσεις που θα γίνουν σε ζητήματα διοίκησης του δήμου, σε ζητήματα επιχειρήσεων και οργανισμών, με βάση την αρχή ότι η πολιτική είναι εντελώς ξεχωριστό θέμα από την διοίκηση.

Ποιο είναι το μεγαλύτερο στοίχημα που έχετε βάλει για την ανάπτυξη του δήμου;

- Να φθάσει ο Δήμος Πεταλούδων στο σημείο που του αξίζει, εκεί που ο δεύτερος στο νησί της Ρόδου δήμος, ο δικός μας, με τα αρκετά περιβαλλοντικά προβλήματα, ο δήμος των έξι δημοτικών διαμερισμάτων, ο «δήμος – μαξιλάρι» της ανάπτυξης του βορείου τριγώνου του νησιού, να γίνει ένας δήμος που οι πολίτες του θα αισθάνονται υπερήφανοι που διαβιούν σε αυτόν.

RODOS 2400 CAIR

Επιλογή από την Ένωση Γάλλων Οινολόγων σαν ο μοναδικός εκπρόσωπος από τα κρασιά των Ελληνικών νησιών.

Χωρίς σχόλια . . . (δικά μας)

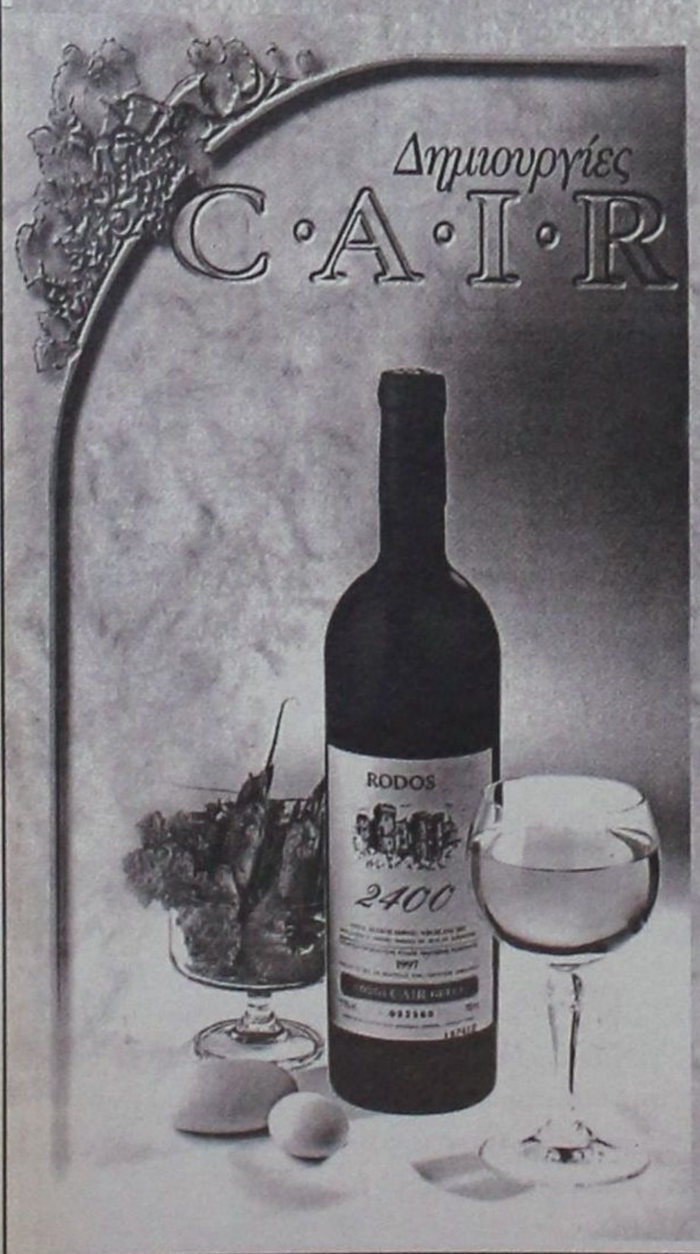

1000 VINS DU MONDE
LA SELECTION DES OENOLOGUES

ÎLES GRECQUES
RHODES CAIR RHODES

Rhodos 2400 1999

. . . La robe délicatement nuancée de tons verts augure l'élégance florale puis fruitée (pêche blanche) du nez. En bouche, l'ensemble est léger, voire aérien, et donne un excellent vin d'apéritif . . .
© 2000 Hachette Livre, Paris.

"Περιλαμβάνεται στον Φετινό Οδηγό ξένων (μη γαλλικών κρασιών) έχοντας κερδίσει άλλο ένα μετάλλιο στον έγκυρο διεθνή διαγωνισμό Vinalies International Οι δοκιμαστές το περιέγραψαν ότι έχει ανθώδη κομψότητα με άρωμα λευκών ροδάκινων και μια συνολικά αιθέρια ποιότητα. Ένα τέλειο απεριτίφ είπαν και ποιος είμαι εγώ να διαφωνήσω !" . . .
ATHENS NEWS 01/10/00 WINE OF THE WEEK

...Πρόκειται για ένα θαυμάσιο κρασί με γοητευτική κιτρινοπράσινη σχεδόν καναρινί ρόμπα και έντονη παρουσία CO_2. Στην μύτη εκφράζεται με δυνατά αρώματα εξωτικών φρούτων σε φόντο αρωματικών λουλουδιών, πεντακάθαρα και σταθερά. Διαθέτει γεύση ισχυρή ισορροπημένη και παχιά. Επίγευση αναπάντεχα μακρά και καθαρή...

Περιοδικό ΓΕΥΣΗ – *Τεύχος Νο 38*

ΕΛΑΦΟΣ

ΓΡΑΦΕΙΟ ΓΕΝΙΚΟΥ ΤΟΥΡΙΣΜΟΥ

Γεωργίου Παπανικολάου 17, έναντι

"CAZINO RODOS"

ΚΟΝΤΑ ΜΑΣ ΘΑ ΒΡΕΙΤΕ:

- Αεροπορικά εισιτήρια εσωτερικού με την Ολυμπιακή Αεροπορία και την AEGEAN AIRLINES.
- Αεροπορικά εισιτήρια εξωτερικού με την Ολυμπιακή αεροπορία, την AEGEAN AIRLINES και όλες τις Αεροπορικές εταιρίες που πετάνε στην Ελλάδα.
- Ακτοπλοϊκά εισιτήρια για όλα τα ησιά και τοσν Πειραιά με το Blue Star 1 της εταιρίας «Στρίντζη», τη ΔΑΝΕ, την G.A. FERRIES, τα ιπτάμενα και το «DODEKANISOS EXPRESS».
- Κρατήσεις ξενοδοχείων στην Ελλάδα και το εξωτερικό.
- Πακέτα εκδρομών για μεμονωμένους.
- Πακέτα εκδρομών για γκρουπ, οργανωμένα από το γραφείο μας.

Επίσης το γραφείο μας διαθέτει υπερσύγχρονα συστήματα κρατήσεων για τα αεροπορικά και ακτοπλοϊκά σας εισιτήρια.

ΥΠΕΥΘΥΝΟΣ ΓΡΑΦΕΙΟΥ
Ο κ. ΚΥΡΙΑΚΟΣ ΜΑΧΑΙΡΑΚΗΣ

Επισκεφθείτε μας λοιπόν ή τηλεφωνήστε μας και απολαύστε το ταξίδι σας με τη φροντίδα και την επιμέλεια του γραφείου μας

ΓΡΑΦΕΙΟ ΓΕΝΙΚΟΥ ΤΟΥΡΙΣΜΟΥ
"ΕΛΑΦΟΣ"
Γεωργίου Παπανικολάου 17, έναντι
"CAZINO RODOS"
τηλ. 0241043766
"ΕΛΑΦΟΣ" από το 1960

Στα θρανία οι νεοεκλεγμένοι και της Δωδεκανήσου

Σεμινάρια επιμόρφωσης στους αιρετούς

Την πρωτοβουλία ανέλαβαν από κοινού η ΚΕΔΚΕ και η Ελληνική Εταιρεία Τοπικής Ανάπτυξης και Αυτοδιοίκησης



Την «επιμόρφωση» των νεοεκλεγμένων δημάρχων και κοινοταρχών αναλαμβάνουν από κοινού η ΚΕΔΚΕ και η Ελληνική Εταιρεία Τοπικής Ανάπτυξης και Αυτοδιοίκησης. Μεταξύ των θεμάτων για τα οποία θα ενημερωθούν οι νέοι αιρετοί θα είναι οι νέες αρμοδιότητες των ΟΤΑ καθώς και ζητήματα οργάνωσης και διοίκησης των Δήμων και Κοινοτήτων.

Η χρονική διάρκεια του προγράμματος είναι είκοσι (20) ώρες κατανεμημένες σε τρεις ημέρες και θα βασίζεται σε επίπεδο σχεδιασμού και οργάνωσης, στις ακόλουθες βασικές αρχές:

- στην ανταπόκριση του προγράμματος στις πραγματικές ανάγκες των αιρετών, όπως προκύπτουν από τις απαιτήσεις άσκησης των καθηκόντων τους
- στην παροχή έγκυρης και επίκαιρης πληροφόρησης
- στην παροχή εξειδικευμένης γνώσης
- στην ευελιξία και στην αποτελεσματικότητα της οργάνωσης των προγραμμάτων.

1.Βασικά στοιχεία του Προγράμματος

Στόχος του προγράμματος είναι η ενημέρωση / επιμόρφωση των δημάρχων και προέδρων Κοινοτήτων σε συγκεκριμένα θεματικά αντικείμενα με την παροχή πληροφόρησης που:

- να ανταποκρίνεται στις πιο πρόσφατες εξελίξεις
- να καλύπτει συνοπτικά αλλά σφαιρικά το σύνολο των επιμέρους στοιχείων που αναφέρονται στα θέματα που διαπραγματεύεται
- να εμπεριέχει τη διασύνδεση των επιμέρους θεματικών ενοτήτων και
- να διασφαλίζει τον συνδυασμό του θεωρητικού πλαισίου με τις δυνατότητες και της προϋποθέσεις πρακτικής εφαρμογής και επίλυσης υπαρκτών προβλημάτων και αναγκών

Το κύριο θέμα του προγράμματος αφορά στις δυνατότητες που έχει σήμερα η Τοπική Αυτοδιοίκηση για την αξιοποίηση χρηματοδοτήσεων από διάφορες πηγές και στις προϋποθέσεις (θεσμικές, οργανωτικές κ.λ.π.) που απαιτούνται για την αξιοποίηση αυτών των δυνατοτήτων.

Οι επιμέρους θεσμικές ενότητες θα αφορούν στα ακόλουθα:



- Προτεραιότητες της Τοπικής Αυτοδιοίκησης με έμφαση στα ζητήματα:
- Αρμοδιότητες της Τοπικής Αυτοδιοίκησης
- Οικονομικά των ΟΤΑ
- Λειτουργία συνολικών οργάνων της Τοπικής Αυτοδιοίκησης
- Πηγές χρηματοδότησης ΟΤΑ – Γ' Κοινοτικό Πλαίσιο Στήριξης
- Οικονομική διοίκησης και διαχείρισης ΟΤΑ
- Οργάνωση, Λειτουργία και Μηχανισμοί Υποστήριξης ΟΤΑ

Η εκπαιδευτική μεθοδολογία του Προγράμματος καθορίσθηκε, λαμβάνοντας υπόψη τον συγκεκριμένο πληθυσμό – στόχο.

Συνοπτικές τοποθετήσεις, κατάλληλα στοχευόμενες, που θα συνοδεύονται από το απαραίτητο οπτικοακουστικό και έντυπο υλικό, θα είναι οι αρχικές κατευθύνσεις που θα δοθούν στους εισηγητές.

Παράλληλα σε κάθε συνεδρία θα συμμετάσχει πλέον του συντονιστή / σχολιαστή και επιστημονικό στέλεχος με το ρόλο του παρατηρητή (reporter) προκειμένου να συγκεντρώνονται απορίες – προτάσεις – τοποθετήσεις των συμμετεχόντων, οι οποίες θα συστηματοποιούνται και θα δημοσιοποιούνται στην τελευταία συνεδρία του προγράμματος.

Οι εκπαιδευτές του προγράμματος θα είναι στελέχη των αρμοδίων Υπουργείων, στελέχη στελέχη των Γενικών Γραμματειών Περιφερειών και των Διαχειριστικών Αρχών, στελέχη και επιστημονικοί συνεργάτες της ΚΕΔΚΕ και της ΕΕΤΑΑ, εμπειρογνώμονες, σύμβουλοι Τοπικής Ανάπτυξης και στελέχη Αναπτυξιακών Εταιρειών.

Έχει ήδη ξεκινήσει η διαδικασία ενημέρωσης των εκπαιδευτών, με οργάνωση συναντήσεων και παροχή όλου του απαραίτητου υλικού, προκειμένου να γίνουν κατανοητοί οι στόχοι του προγράμματος, να δοθούν κατευθύνσεις για το περιεχόμενο και τη μεθοδολογία και να αποκτηθεί κοινή αντίληψη και μεθοδολογία για την εκπλήρωση των υποχρεώσεων τους.

Από κάθε εισηγητή έχει ζητηθεί περίγραμμα εισήγησης και γραπτή εισήγηση. Η παρουσίαση των εισηγήσεων τους θα υποστηριχθεί με οπτικοακουστικό υλικό από το φορέα υλοποίησης του έργου.

Το εκπαιδευτικό υλικό προτείνεται να είναι έντυπο (βιβλία, εισηγήσεις, βασικά κείμενα – νομοθεσίας και άλλα – άρθρα, βιβλιογραφία κ.λ.π.), ηλεκτρονικό (όπου είναι δυνατόν) και οπτικοακουστικό.

Προβλέπεται αξιολόγηση με στόχο την αποτίμηση των αποτελεσμάτων του προγράμματος.

2.Οργάνωση – Προβλεπόμενο Κόστος

Προβλέπεται η οργάνωση πέντε επιμέρους (5) προγραμμάτων με τη λειτουργίας με την λειτουργία, μιας συνεδρίας σε ολομέλεια, και παράλληλων τμημάτων στην περίπτωση που υπάρχει μεγάλος αριθμός συμμετεχόντων.

Ο χρόνος υλοποίησης των προγραμμάτων ορίζεται από 19 Νοεμβρίου 2002 μέχρι 15 Δεκεμβρίου 2002.

Προβλέπεται έγκαιρη και ευρεία δημοσιοποίηση των προγραμμάτων σε συνεργασία με τις Τοπικές Ενώσεις Δήμων και Κοινοτήτων, με σκοπό την επίτευξη της μεγαλύτερης δυνατής συμμετοχής των αιρετών εκπροσώπων. Επίσης προβλέπονται ενέργειες δημοσιότητας του έργου (έκδοση τριπτύχου, δελτία τύπου, ηλεκτρονική καταχώρηση κ.λ.π.).

Τον σχεδιασμό, την οργάνωση και υλοποίηση του έργου αναλαμβάνει η ΕΕΤΑΑ μετά από έγκριση της ΚΕΔΚΕ.

Για την υλοποίηση του έργου έχει συγκροτηθεί Επιστημονική Ομάδα από στελέχη της ΚΕΔΚΕ και της ΕΕΤΑΑ, η οποία έχει την ευθύνη του σχεδιασμού και της οργάνωσης του έργου καθώς και την παρακολούθηση του κατά την διάρκεια της πορείας του με σκοπό τη διασφάλιση της εύρυθμης διεξαγωγής. Η Ομάδα αυτή θα έχει και την ευθύνη της τεκμηριωμένης εισήγησης τυχόν τροποποιήσεων, εάν αυτό κρίνεται απαραίτητο, για την αποτελεσματικότερη υλοποίησή του.

Το πρόγραμμα θα χρηματοδοτηθεί από την ΚΕΔΚΕ.

Το προϋπολογιστικό κόστος του έργου ανέρχεται σε 790.000 _. Σε αυτό προβλέπονται δαπάνες σχεδιασμού του προγράμματος, αμοιβές και δαπάνες μετακίνησης, διαμονής και διατροφής των εισηγητών και συντονιστών, δαπάνες μετακίνησης, διαμονής και διατροφής των συμμετεχόντων αιρετών, δαπάνες παραγωγής και αναπαραγωγής εκπαιδευτικού υλικού, δαπάνες ενοικίασης χώρων και εξοπλισμού, δαπάνες ενεργειών δημοσιότητας, καθώς και οι δαπάνες τεχνικής στήριξης του προγράμματος.

Πρόγραμμα υλοποίησης:

Περιφέρειες: Αττικής, Βορείου Αιγαίου, Νοτίου Αιγαίου

Άτομα: 213

Τμήματα: 3

Πόλη: Αθήνα

Χρόνος Υλοποίησης: 19-20 Νοεμβρίου

ΕΥΧΗΤΗΡΙΟ

Η διοίκηση και οι ποδοσφαιριστές της ΑΕ Λέρου εκφράζουν τις θερμές ευχές τους για ταχεία ανάρρωση και γρήγορη επιστροφή στα γήπεδα στον ποδοσφαιριστή της Αναγέννησης Εμπωνα κυρίου Ζιάκη.

Η διοίκηση της ΑΕ Λέρου



Σταματήστε να ονειρεύεστε...
Αρχίστε να οδηγείτε!

Νέα C-Class, με...

- Κινητήρα Kompressor 1.800 cc με 143 ή 163 hp
- Λιγότερα κυβικά, χαμηλότερο τεκμήριο
- Πολυτέλεια, αξιοπιστία, αξεπέραστη ασφάλεια και τεχνολογική υπεροχή

Mercedes-Benz

mobilo-life
30 χρόνια ξεκούραστης οδήγησης

Mercedes-Benz FINANCE

www.mercedes-benz.gr

ΑΦΟΙ ΧΑΤΖΗΜΙΧΑΛΗ Ο.Ε.
Επίσημος έμπορος της Mercedes-Benz Ελλάς για το νομό Δωδεκανήσων
Έκθεση: ΡΟΔΟΣ, 9ο χλμ. Ρόδου-Λίνδου, τηλ.: (02410) 62941

Ολοκληρώθηκαν τα έργα του παιδότοπου - ονείρου στο Ροδίνι

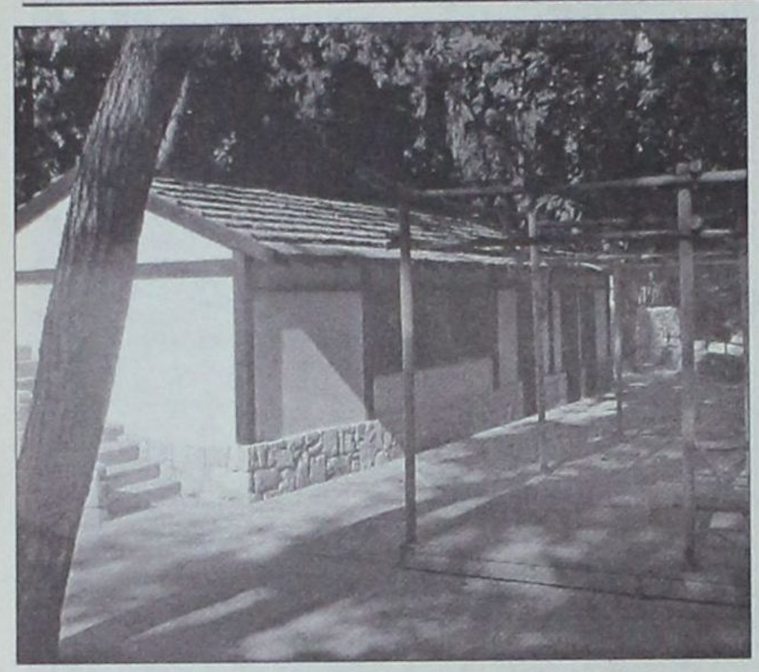

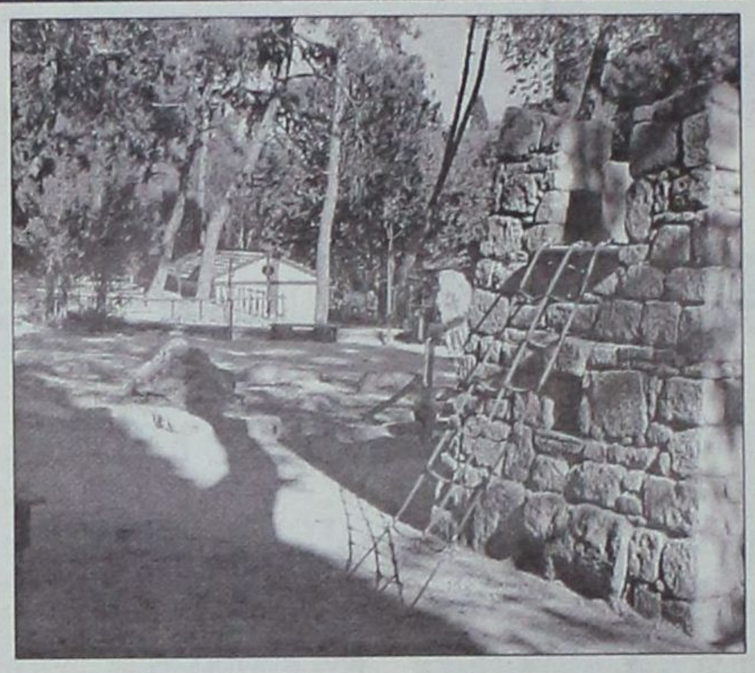



Αποκτά την παλιά του αίγλη

Νέα εικόνα άρχισε να εμφανίζει το πάρκο Ροδινιού και επιτέλους άρχισαν να γίνονται πράξη οι υποσχέσεις για την πλήρη αναγέννησή του.

Η αρχή έγινε από τον παιδότοπο του πάρκου, εκεί όπου μέχρι πριν από λίγους μήνες υπήρχαν μόνον μπάζα και κατεστραμμένες «παιδικές χαρές». Πρόσφατα ολοκληρώθηκε ένα σημαντικό κομμάτι των έργων που είχαν προγραμματιστεί και πλέον ο παιδότοπος του Ροδινιού είναι πρόκληση για μικρούς και μεγάλους.

Με κρεμαστές γέφυρες, σπηλιές, μικρό αμφιθέατρο και άλλες υποδομές ο χώρος έχει πλήρως μεταμορφωθεί. Η καθαριότητα, αλλά και οι παρεμβάσεις ακόμα και μέσα στο ρέμα έδωσαν την εικόνα που οφείλει να εμφανίζει ολόκληρο το πάρκο.

Ο παιδότοπος έχει μεγαλώσει σε χώρο και προκειμένου να γίνει αυτό απαιτήθηκε η μετακίνηση των κατσικιών που φιλοξενούνταν στο ίδιο κομμάτι του πάρκου.

Εξίσου σημαντική παρέμβαση που έγινε στο πάρκο Ροδινιού είναι η κατασκευή ειδικών ράμπων καθιστώντας έτσι το χώρο φιλόξενο και για τα άτομα με αναπηρίες.

Παρόλα αυτά το πάρκο στη διάρκεια της νύχτας αποτελεί χώρο συνάθροισης εξαρτημένων ατόμων, τα οποία προβαίνουν σε χρήση ναρκωτικών ουσιών. Για το λόγο αυτό είναι επιτακτική ανάγκη να υπάρξει φύλαξη και διακριτικός έλεγχος εκείνων που επισκέπτονται το πάρκο στη διάρκεια των νυχτερινών ωρών.

Στο πάρκο Ροδινιού απαιτούνται να γίνουν πολλά ώστε ο χώρος να αποκτήσει την παλιά του αίγλη, σε κάθε περίπτωση ωστόσο ουδείς μπορεί να παραβλέψει πως ήδη έχει γίνει σημαντικό έργο' έργο που θ' αποτελέσει τη βάση για περαιτέρω έργα ανάπτυξης.

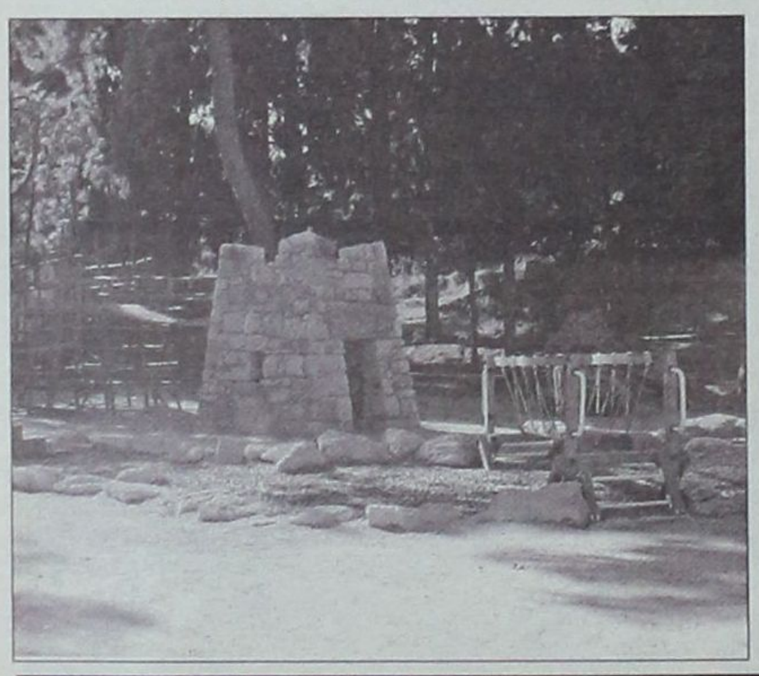



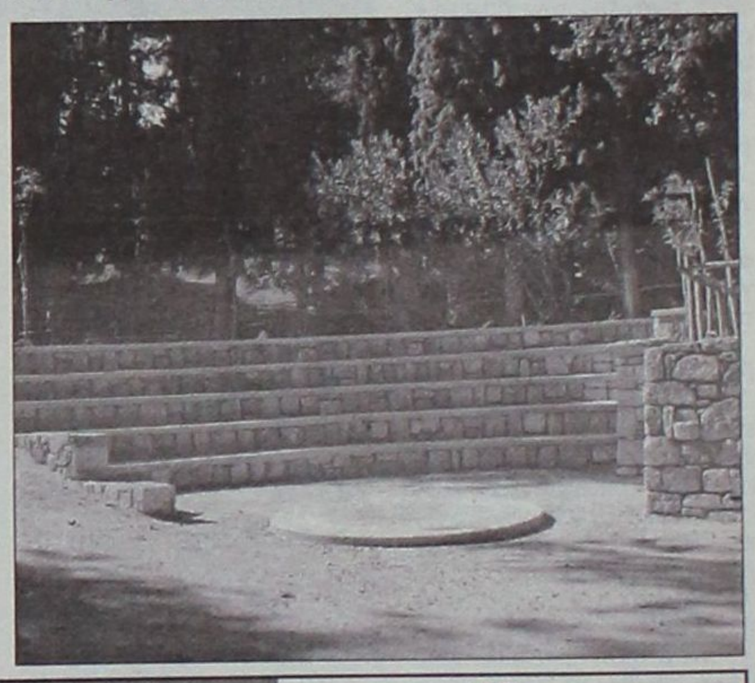

LINDOS memories
RESORT BEACH HOTEL

Στη μαγευτική περιοχή της Λίνδου δημιουργήσαμε ένα πανέμορφο ξενοδοχείο πέντε αστέρων με στόχο να ικανοποιήσει τις ανάγκες των πελατών που ενδιαφέρονται για ποιοτικές διακοπές. Χτισμένο κάτω από το ιστορικό βράχο του Ναβαρόνε όπου γυρίστηκε η ομώνυμη θρυλική ταινία, μια ανάσα από την αμμουδιά μπορεί κανείς να χαλαρώσει και ανανεωθεί από τη μαγευτική ομορφιά της αιγαιοπελαγίτικης θάλασσας.



Για κρατήσεις - πληροφορίες, μη διστάσετε να επικοινωνήσετε μαζί μας στα τηλέφωνα 02440 35000 έως 35099 fax 0244 48156

LINDOS memories
RESORT BEACH HOTEL

Εξήντα πολυτελή δωμάτια με αυτόνομο κλιματισμό, δορυφορική τηλεόραση, τηλέφωνο, χρηματοκιβώτιο, mini bar, και 24ωρη υπηρεσία δωματίου και 10 σουίτες με ονειρεμένη θέα υπόσχονται αξέχαστες διακοπές. Στο εστιατοριο οι επισκέπτες έχουν τη δυνατότητα να απολαύσουν εκλεκτές γεύσεις από ελληνική και διεθνή κουζίνα, φρέσκα ψάρια σε συνδυασμό με το κρασί της αρεσκείας τους. Δροσιστικοί χυμοί και εξωτικά ποτά σερβίρονται από το main και το pool bar.

Λόγω της απόφασης της Ο.Α. να σταματήσει τις πτήσεις προς την Αυστραλία

«Κόλλησαν» στη Ρόδο οι ομογενείς

Αντίδραση και από τους ευρισκόμενους στη μακρινή ήπειρο

μανάτι έμειναν στη Ρόδο ομογενείς της Αυστραλίας, λόγω της απόφασης της Ολυμπιακής Αεροπορίας να θέσει τέρμα στις πτήσεις της προς την Ωκεανία. Πρόκειται για Ρόδιους και Καστελλοριζιούς που ζουν στην Αυστραλία, όμως επέστρεψαν στα πάτρια εδάφη για την καλοκαιρινή περίοδο.

Σύμφωνα με καταγγελίες που έγιναν προς τη Δράση, οι ομογενείς είχαν κλείσει εισιτήρια για επιστροφή στην Αυστραλία αμέσως μετά το φθινόπωρο, όμως λόγω της απόφασης τερματισμού των πτήσεων της Ολυμπιακής Αεροπορίας, όλοι αυτοί έμειναν ξαφνικά χωρίς εισιτήριο. Ορισμένοι από τους ομογενείς κατάφεραν με διάφορους τρόπους να εξασφαλίσουν την άμεση επιστροφή των χρημάτων τους και την εξαγορά εισιτηρίων από άλλη εταιρεία, όμως κάποιοι άλλοι ακόμα ταλαιπωρούνται.



Δυστυχώς γι' αυτούς, παρά τις ειλημμένες αποφάσεις που υπάρχουν, ακόμα δεν έχουν ξεκαθαριστεί πλήρως τα όσα αφορούν στις πτήσεις της Ολυμπιακής Αεροπορίας προς την Αυστραλία και για το λόγο αυτό η διοίκηση της εταιρείας προσπαθεί να διατηρήσει ανοικτή την «πόρτα» με την πελατεία της. Πάντως η τελευταία, μετά την ταλαιπωρία που υπέστη τις τελευταίες ημέρες, μάλλον στρέφει τους οφθαλμούς της προς άλλες εταιρείες (παρά τη συμπάθεια που τρέφουν προς τον Εθνικό αερομεταφορέα). Είναι χαρακτηριστική η αναφορά κυρίας από το Καστελλόριζο. «Είχαμε βομβαρδιστεί με μηνύματα για Bonus που θα κερδίζαμε εάν ταξιδεύαμε συνεχώς με την Ολυμπιακή. Κάποια στιγμή θα παίρναμε ένα εισιτήριο δωρεάν, όμως τώρα που ήρθε το πλήρωμα του χρόνου η εταιρεία ανακοίνωσε ότι σταματά τις πτήσεις της».

Η τρέχουσα εβδομάδα θεωρείται ως η πλέον σημαντική καθώς στη διάρκειά της θα αποσαφηνιστεί πλήρως το τι θα γίνει με τις πτήσεις προς την Αυστραλία.

Πρέπει να σημειωθεί ότι και οι ομογενείς που βρίσκονται στην Αυστραλία καταβάλουν μεγάλες προσπάθειες ώστε να ανατραπούν οι ληφθείσες αποφάσεις. Ο ομογενής υπουργός Τουρισμού στην πολιτεία της Βικτορίας, Γιάννης Πανταζόπουλος, επαναλαμβάνει την επιθυμία της κυβέρνησής του να συνεχιστούν οι πτήσεις της Ολυμπιακής Αεροπορίας από και προς Αυστραλία και κυρίως στη Μελβούρνη.

Η σχετική επιστολή αναφέρει ότι "Η κυβέρνηση της Βικτορίας είναι της άποψης ότι η Αυστραλία προσφέρει στην Ολυμπιακή τη δυνατότητα να αυξήσει το επιβατικό της κοινό λειτουργώντας ως είσοδος των Ευρωπαίων ταξιδιωτών στην Ασία και τον Ειρηνικό". Ο κ. Πανταζόπουλος υπενθυμίζει στον Έλληνα πρωθυπουργό ότι ο ίδιος απέστειλε προσωπική επιστολή, τον περασμένο Φεβρουάριο, στον αρμόδιο υπουργό κ. Χρήστο Βερελή στην οποία παρουσίαζε, συνοπτικά, τις ευκαιρίες που προσφέρει η Αυστραλία στην Ολυμπιακή Αεροπορία.

"Η κυβέρνησή μας επιθυμεί τη διατήρηση και την ανάπτυξη των συμφερόντων της Ολυμπιακής στην Αυστραλία" γράφει ο κ. Πανταζόπουλος και σημειώνει ότι τόσο η κυβέρνηση της Βικτορίας όσο και η διεύθυνση του αεροδρομίου της Μελβούρνης, το Δεκέμβριο του 2001 πρόσφεραν ένα πακέτο συνεργασίας με την Ολυμπιακής.

Η Βικτόρια θα πλήρωνε κάποια χρήματα στην Ολυμπιακή για να διαφημίζεται ο εθνικός αερομεταφορέας στην Ευρώπη και, παράλληλα, να διαφημίζει τα τουριστικά αξιοθέατα της πολιτείας υπό την προϋπόθεση ότι η ελληνική εταιρία θα εκτελούσε "τουλάχιστον τρεις πτήσεις την εβδομάδα στη Μελβούρνη". "Εως σήμερα, παρά τις άπειρες προσπάθειές μας να μάθουμε ποιες είναι οι προθέσεις της Ολυμπιακής στις προτάσεις μας δεν έχουμε λάβει καμιά απάντηση. Πάντως η πρότασή μας ισχύει" γράφει ο κ. Πανταζόπουλος και προσθέτει ότι ο ίδιος είχε συνομιλίες με παράγοντες της ομογένειας και του Συμβουλίου Αποδήμου Ελληνισμού (ΣΑΕ) και όλοι συμφωνούν ότι "η παρουσία της Ολυμπιακής στην Αυστραλία είναι καθοριστικής σημασίας για την ομογένεια".

"Η κυβέρνηση της Βικτορίας πιστεύει ότι η ΟΑ θα πρέπει να αναθεωρήσει την απόφασή της για αναστολή της γραμμής της Αυστραλίας. Πιστεύουμε ότι υπάρχουν μεγάλες δυνατότητες ανάπτυξης της εταιρίας στην αγορά της Ασίας και του Ειρηνικού. Έστω και προσωρινή διακοπή των πτήσεων προς Μελβούρνη θα λειτουργήσει προς όφελος των ανταγωνιστριών εταιριών" γράφει ο κ. Πανταζόπουλος ο οποίος συμπληρώνει ότι το Ευρωπαϊκό δίκτυο της εταιρίας της δίνει τη δυνατότητα να αυξήσει το μέρισμά της στην γραμμή Αυστραλίας - Ευρώπης σε συνδυασμό και με το αυξανόμενο ενδιαφέρον των Αυστραλών να επισκεφθούν την Ελλάδα για τους Ολυμπιακούς Αγώνες του 2004.

Καταλήγοντας ο κ. Πανταζόπουλος γράφει ότι "θα εκτιμούσε τη συνεργασία του κ. Σημίτη στο συγκεκριμένο θέμα με στόχο και οι δυο κυβερνήσεις να κερδίσουν νέες αγορές". Εξάλλου ταξιδιωτικοί κύκλοι επισημαίνουν ότι λόγω της πρόσφατης τρομοκρατικής επίθεσης στο Μπαλί αλλά και άλλων τρομοκρατικών επιθέσεων σε ασιατικές χώρες, αναμένεται ότι θα αυξηθεί ο αριθμός των Αυστραλών που θα επιλέγουν την Ευρώπη για τις διακοπές τους και αυτό θα ενισχύσει και την Ολυμπιακή αν διατηρήσει τη γραμμή της Αυστραλίας.



Ας όψονται οι προσωπικές ανάγκες υποψηφίων και παρατάξεων στις τελευταίες δημοτικές εκλογές

Κόσμος πήγε κι ήλθε, από Δήμο σε Δήμο

Μαζικές μετακινήσεις και «μετακομίσεις» ψηφοφόρων για την Κυριακή – ή τις Κυριακές – των εκλογών. Ανω κάτω οι εκλογικοί κατάλογοι και τα δημοτολόγια



ΜΟΡΦΗ επιδημίας προσέλαβε η «μετακόμιση» ψηφοφόρων από Δήμο σε Δήμο, στα πλαίσια της διασφάλισης εκλογικής πελατείας των υποψηφίων δημοτικών συμβούλων σε διάφορα σημεία της Ρόδου και σε άλλα νησιά της Δωδεκανήσου. Λίγες ημέρες μετά το άνοιγμα της κάλπης και της εξαγωγής των τελικών αποτελεσμάτων γίνεται πλέον ολοφάνερη η μετακίνηση εκατοντάδων αν όχι χιλιάδων ψηφοφόρων ειδικά για τις εκλογικές ανάγκες προσώπων και παρατάξεων που έθεσαν υποψηφιότητα στις τελευταίες δημοτικές εκλογές.

Η «αιμορραγία» δημοτών και η άρον – άρον εγγραφή τους στα δημοτολόγια και τους εκλογικούς καταλόγους άλλων Δήμων απ' αυτούς που είναι μέχρι και σήμερα η μόνιμη κατοικία τους πήρε μεγάλες διαστάσεις. Το φαινόμενο αυτό φυσικά δεν είναι καινούργιο, όμως στις Δημοτικές Εκλογές του προηγούμενου Οκτωβρίου διαπιστώνεται μια ακραία έκφρασή του με συνεπακόλουθες παρενέργειες.

Η πλέον προφανής είναι η αλλοίωση της εικόνας των δημοτολογίων σε Δήμους καθώς μέσα από τους εκλογικούς καταλόγους δεν απεικονίζεται η πραγματική πληθυσμιακή κατάσταση μιας περιοχής. Κάτι που απασχόλησε τις δημοτικές αρχές τα τελευταία χρόνια, όμως οι εκλογικές ανάγκες των υποψηφίων επιδείνωσε τα πράγματα.

Ο ΔΗΜΟΣ Ροδίων, ως η μεγαλύτερη, «πολύμορφη» και ετερόκλητη δεξαμενή ψηφοφόρων, πρέπει να είναι από τις χαρακτηριστικότερες περιπτώσεις Οργανισμών Τοπικής Αυτοδιοίκησης που πλήρωσε ακριβά το «μάρμαρο» των προσωπικών ή παραταξιακών αναγκών στις πρόσφατες Δημοτικές Εκλογές άλλων ΟΤΑ. «Κόσμος πολύς πήγε κι ήλθε» είναι η άποψη πολιτικού παράγοντα που εξετέθη στις εκλογές της 13ης και της 20ης Οκτωβρίου σε όμορο Δήμο και η άποψη αυτή δεν πρέπει να απέχει από την πραγματικότητα.

Μόνιμοι κάτοικοι και ψηφοφόροι της πόλης ...θυμήθηκαν την καταγωγή των προπαπούδων τους, και έκαναν το χατίρι του φίλου ή συγγενούς που έθετε υποψηφιότητα σε άλλον Δήμο του νησιού ή ακόμα και της Δωδεκανήσου. Συνέβη όμως και το αντίστροφο, καθώς πολίτες με τα εκλογικά τους δικαιώματα να είναι επί δεκαετίες στο χωριό – γενέτειρά τους, επέλεξαν να τα μεταφέρουν στην πρωτεύουσα προκειμένου να ενισχυθεί η εκλογική δύναμη του εκλεκτού τους προσώπου.

ΤΑ παραδείγματα είναι πολλά και αριθμούν ίσως και σε πολλές εκατοντάδες, χωρίς να λείπουν τα ευτράπελα σε κάθε περίπτωση.

Το ευτράπελο του πράγματος θα επιβεβαιωθεί πανηγυρικά όταν, για τον ένα ή τον άλλο λόγο, θα έλθει η ώρα της «μεγάλης επιστροφής» όλων αυτών των κατ' ανάγκη «δημοτών και εκλογέων» του Οκτωβρίου. Η ...αποστολή τους εξετελέσθη και δεν αποκλείεται να δούμε νέες μετακινήσεις, αυτή τη φορά για να αποκατασταθεί η «τάξη» στα κατά τόπους δημοτολόγια και εκλογικούς καταλόγους.

«Τίποτα το παράνομο σε όλη αυτήν τη διαδικασία, παρά μόνο ηθικά ίσως επιλήψιμο, αν και στις τοπικές εκλογές όλα χωράνε» λέει ο ίδιος πολιτικός παράγων με αρκετή δόση ειρωνείας, ο οποίος μάλιστα δεν είναι απ' αυτούς που ευεργετήθηκαν από τις «μετακομίσεις» των προηγούμενων μηνών για να εξασφαλίσει την εκλογή του (ή την επανεκλογή του, αντίστοιχα). Αλλοι, πολλοί όμως, κατάφεραν να πετύχουν τον σκοπό και τον στόχο της εκλογής τους ποντάροντας κυρίως στις δεκάδες «μεταναστεύσεις» φίλων και συγγενών εκλογέων.

ΣΤΟ ερώτημα αν και πώς θα αποκατασταθεί η πραγματική εικόνα στα δημοτολόγια και τους εκλογικούς καταλόγους των Δήμων της περιοχής, η απάντηση δεν είναι εύκολη. Το γράμμα του νόμου σε αυτές τις περιπτώσεις σηκώνει τα χέρια ψηλά. Και φυσικά, δεν μπορεί να επιβάλλει κανείς διά ροπάλου τον ...επαναπατρισμό του οποιουδήποτε.

Αυτό που ίσως γίνει οσονούπω θα είναι και πάλι ο διάλογος και οι παραινέσεις για να τιμάμε την πόλη, τον Δήμο που αποτελεί για εμάς μόνιμη κατοικία. Και ίσως να ξανακούσουμε το προβοκατόρικο – χιουμοριστικό κάλεσμα του αρμόδιου αντιδημάρχου Ρόδου κ. Αντώνη Αλαβέρα, ο οποίος προ μηνών έλεγε:

«Εδώ τρώνε, εδώ πίνουν και αλλού πάνε και το δίνουν;». Σκωπτική προσέγγιση, μα αληθινή και δίκαιη πέρα ως πέρα. Οι τελευταίες δημοτικές εκλογές πέρασαν στην ιστορία και σε ...ξένα δημοτολόγια και εκλογικούς καταλόγους. Ας όψονται οι ανάγκες των υποψηφίων και το κυνήγι της ψήφου με μια «παραπάνω δόση πατριωτισμού» άμα λάχει...

ΕΝΟΙΚΙΑΖΕΤΑΙ

ισόγειο οροφοδιαμέρισμα στο Καρακόνερο 100 τ.μ., ευάερο, ηλιο, το οποίο αποτελείται από σαλόνι, κουζίνα, τρία υπνοδωμάτια, μπάνιο και WC με μεγάλες βεράντες και με σύνδεση στο αποχετευτικό. Τιμή 450 Ευρώ. Τηλ.: 65471.

ΕΛΛΗΝΙΚΟΣ ΕΡΥΘΡΟΣ ΣΤΑΥΡΟΣ
ΠΕΡΙΦΕΡΕΙΑΚΟ ΤΜΗΜΑ ΡΟΔΟΥ
ΣΩΜΑ ΕΘΕΛΟΝΤΩΝ ΣΑΜΑΡΕΙΤΩΝ

ΣΑΜΑΡΕΙΤΗΣ
Ε.Ε.Σ.

Από τη Δευτέρα 4/11/02 αρχίζουν τα μαθήματα της Γ' Εκπαιδευτικής Σειράς του Σώματος Εθελοντών Σαμαρειτών Ρόδου.
Τα μαθήματα θα πραγματοποιούνται κάθε Δευτέρα και Τετάρτη, από τις 20:00' έως τις 22:00'.
Οι εγγραφές θα συνεχιστούν μέχρι την Τετάρτη 20 Νοεμβρίου.
Πληροφορίες από Δευτέρα έως Παρασκευή, ώρες 17.00 - 22.00, στα τηλέφωνα 02410 80485, 80486. Κινητό 0972305779

Από το ΥΠΕΡΜΑΡΚΕΤ ΣΠΑΝΟΣ
ζητείται προσωπικό για τη στελέχωση του νέου καταστήματος.
Απαραίτητα: Φωτοτυπία ταυτότητας και φωτογραφία.
Κατάθεση στοιχείων στη γραμματεία της επιχείρησης.

ΚΕΝΤΡΟ ΙΑΤΡΙΚΩΝ ΒΟΗΘΗΜΑΤΩΝ



Η αποκατάσταση των προβλημάτων υγείας με τη βοήθεια της τεχνολογίας, είναι γεγονός!
Καλώς ήρθατε στο Κέντρο Ιατρικών Βοηθημάτων!
Μια καινοτομική επιχείρηση που βρίσκεται πάντα δίπλα σας, προσφέροντάς σας ό,τι τελευταίο έχει να επιδείξει η τεχνολογία και η επιστήμη!

- Ακουστικά Βαρυκοΐας
- Ορθοπεδικά
- Σακχαρόμετρα
- Ιατρικά μηχανήματα
- Συσκευές Οξυγονοθεραπείας Air Liquide
- Αναλώσιμα
- Πιεσόμετρα
- Νοσοκομειακός Εξοπλισμός

Κέντρο αποκλειστικής διάθεσης Ψηφιακών Πιεσόμετρων και Θερμόμετρων της Ελβετικής Εταιρείας Microlife!

Εθνικής Αντιστάσεως 11 – τηλ: (22410) 20359 Δίπλα... στον άνθρωπο!

Πιστοποιημένο από το Ερευνητικό Κέντρο Βιολογικών Υλικών - Συμβάσεις με όλα τα ταμεία



ΕΠΙΠΛΑ ΚΕΛΗΣ

ΑΦΟΙ ΚΕΛΗ Ο.Ε.

ΣΑΛΟΝΙΑ

...με 18 άτοκες δόσεις







ΚΡΕΒΑΤΟΚΑΜΑΡΕΣ

από ...100 Ευρώ το μήνα





ΑΦΟΙ ΚΕΛΗ Ο.Ε. Αθηνών 36, Τ.Κ. 85100, Ρόδος, Τηλ: (0241Ο) - 66865 - FAX: 67207 - www.protea.gr, www.furnish.gr

Αποκρούει και τη δημιουργία τους σε εκτός σχεδίου περιοχές

Το Σ.τ.Ε. βάζει φραγμό στην ανέγερση δημοσίων κτιρίων σε δασικές εκτάσεις

Για να επιτραπεί θα πρέπει να αποδεικνύονται εξαιρετικοί λόγοι της εθνικής οικονομίας



Το Συμβούλιο της Επικρατείας θέτει φραγμό στην ανέγερση τέτοιων κτιρίων σε δασικές εκτάσεις, αλλά παράλληλα αποκρούει και τη δημιουργία τους σε εκτός σχεδίου περιοχές, εκτός εάν συντρέχουν εξαιρετικές περιπτώσεις.

Δεν επιτρέπεται να ανεγερθούν σε δασικές εκτάσεις κτίρια κοινής ωφέλειας ή κτίσματα που υπηρετούν άλλους δημόσιους ή δημοτικούς σκοπούς, εκτός εάν ή ανέγερση τους υπηρετεί λόγους εξαιρετικού συμφέροντος της εθνικής οικονομίας και μάλιστα σε επίπεδο εθνικών παραμέτρων.

Εξαιρετικοί λόγοι

Για τις δασικές εκτάσεις, το Συμβούλιο της Επικρατείας κρίνει ότι πρέπει να αποδεικνύονται όχι μόνο οι εξαιρετικοί λόγοι της εθνικής οικονομίας, αλλά ταυτόχρονα θα πρέπει να προκύπτει η ανάγκη μεταβολής του δάσους ως αναπόφευκτη θυσία, με την έννοια ότι δεν υπάρχει καμία άλλη έκταση ικανή να δεχτεί τα συγκεκριμένα κτίσματα (π.χ. κέντρα υγείας, δημόσιες ή δημοτικές υπηρεσίες, σχολεία, αγορές, ναούς, αθλητικές εγκαταστάσεις κ.λπ.). Σύμφωνα με το ΣτΕ, τέτοιου είδους κτίσματα πρέπει να αναγείρονται καταρχήν σε εντός σχεδίου περιοχές και να ακολουθούνται πάντα χωροταξικά και πολεοδομικά κριτήρια.

Η ανέγερση σε εκτός σχεδίου περιοχή προβλέπεται εντελώς εξαιρετικά, μόνο εφόσον αποδεικνύεται ανέφικτη ή εξαιρετικά δύσκολη η ανεύρεση κατάλληλου χώρου στην εντός σχεδίου περιοχή και α[ποδεικνύεται η επιτακτική ανάγκη να ικανοποιηθεί ο συγκεκριμένος κοινωφελής σκοπός.

Το ανώτατο δικαστήριο απέρριψε ως μη νόμιμα σχέδια Προεδρικών Διαταγμάτων που επιχειρούσαν να εγκριθεί τοπικό ρυμοτομικό σχέδιο για να κτιστεί σχολείο στο Κορωπί (496/02) και κλειστό γυμναστήριο στον Μαραθώνα (400/02), κρίνοντας ότι δεν είναι επιτρεπτή συνταγματικά η μεταβολή της δασικής έκτασης ούτε προκύπτει η ανάγκη για μια τέτοια αναπόφευκτη θυσία.

Αλλαξε πάλι και για τελευταία φορά ο τρόπος κλήσης

Προσοχή στους νέους αριθμούς κλήσης

Τελείωσε χθες η περίοδος χάριτος



Αλλαξε εκ νέου από χθες, 3 Νοεμβρίου, ο τρόπος κλήσης τηλεφωνικών αριθμών, καθώς ο ΟΤΕ και η Εθνική Επιτροπή Τηλεπικοινωνιών και Ταχυδρομείων προχωρούν στην υλοποίηση της δεύτερης φάσης του νέου Εθνικού Σχεδίου Αριθμοδότησης.

Συγκεκριμένα, στα αστικά και υπεραστικά τηλεφωνήματα αντικαθιστούμε το αρχικό ψηφίο του 0 του 10ψήφιου αριθμού με το 2. Παράδειγμα κλήσης συνδρομητή Ρόδου:Παλαιό 024103XXXX **νέο 224103XXXX.** Τονίζεται ότι από χθες 3 Νοεμβρίου ισχύει μόνο η νέα αριθμοδότηση. Ο τρόπος κλήσης προς το εξωτερικό δεν μεταβάλλεται. Η μόνη αλλαγή στις κλήσεις από το εξωτερικό, είναι η προσθήκη του ψηφίου 2 μετά από το διεθνές πρόθεμα κλήσης + 30. Παράδειγμα κλήσης συνδρομητή Θεσσαλονίκης από το εξωτερικό: Πριν +30310411099. Μετά +302310 411099.

Προς τα τηλέφωνα τύπου 0800 ή 0801 «χάνεται» το αρχικό 0. Ετσι το 080111XXXX με τη νέα αριθμοδότηση γίνεται 80111XXXX.

Στις κλήσεις Internet (ΕΠΑΚ, ΠΕΑΚ), το αρχικό ψηφίο 0 αντικαθίστανται από το ψηφίο 8. Για παράδειγμα: Ισχύουσα αριθμοδότηση 0962555555 Νέα αριθμοδότηση 896255555.

Στα 090 (τηλεψηφοφορίες κ.λπ.) το αρχικό ψηφίο 0 καταργείται. Για παράδειγμα: Ισχύουσα αριθμοδότηση 090 111 XXXXX Νέα αριθμοδότηση 90111 XXXXX.

Επίσης αλλάζει ο τρόπος κλήσης προς τα κινητά τηλέφωνα από τις **19 Ιανουαρίου 2003.**

Από την ημερομηνία αυτή, θα καλούμε τα κινητά τηλέφωνα αντικαθιστώντας το αρχικό ψηφίο 0 του αριθμού με το ψηφίο 6. Παράδειγμα κλήσης προς κινητό τηλέφωνο COSMOTE: Πριν 097 XXXXXXX Μετά 697 XXXXXXX.

ΠΡΟΤΥΠΟΣ ΒΡΕΦΟΝΗΠΙΑΚΟΣ ΣΤΑΘΜΟΣ

ΠΑΙΖΩ ΚΑΙ ΜΑΘΑΙΝΩ

Σε ένα τεράστιο κήπο 5.000 τ.μ. με κτίριο 430 τ.μ. και χώρο στάθμευσης 1.000 τ.μ. φτιάξαμε με αγάπη και έμπνευση για εσάς και τα παιδιά σας ένα χώρο ψυχαγωγίας και μάθησης.
Κάτω από μια νέα διεύθυνση εγγυόμαστε.και προσφέρουμε πλήρες εκπαιδευτικό πρόγραμμα με νέες μεθόδους διδασκαλίας , ιδανικό περιβάλλον παιχνιδιού , παιδαγωγική εμπειρία και ευθύνη.

Παρέχουμε ακόμη:

-Πλήρη ασφαλιστική κάλυψη για εσάς και τα παιδία σας.
-Τακτική παιδιατρική παρακολούθηση.
-Μεταφορά με το σχολικό του σταθμού μας.
-Αγγλικά , μουσική προπαιδεία ,αθλητική παιδεία.
-Και πολλά άλλα που αφορούν την σωστή ψυχαγωγία και μάθηση του παιδιού σας.

Μια επίσκεψη στον χώρο του σταθμού μας θα σας πείσει για την ποιότητα και την υπεροχή των υπηρεσιών μας.

Με εκτίμηση

Νάκκα Ματίνα.
Νάκκα -Παπακυριακού Βάσω.

Τηλέφωνο σταθμού 02410 93305
Λ .Ηρακλειδών 42

εκεί που η τέχνη... συναντά την ποιότητα!

Κομμωτήριο



Figaro
HAIR DESIGN

Κομμώσεις Ανδρικές - Γυναικείες

Κων/νου Παλαιολόγου 17, Τηλ.: 20.914

ΔΡΑΣΙΣΠΟΡ

Δευτέρα 4 Νοεμβρίου 2002

• Τηλ: 63790, 64393, 68761 • Fax: 63393

Αυτοκτόνησε στο τέλος ο Κολοσσός

Με ψηλά το κεφάλι έχασε ο Διαγόρας



Η παράδοση ήταν με το μέρος του Ιάλυσου

ΧΑΜΟΓΕΛΑΣΑΝ ΟΛΟΙ ΟΙ ΔΙΚΟΙ ΜΑΣ!

Νίκησαν Ρόδος, Διαγόρας, Απόλλων Καλυθιών και η Α.Ε. Κως



Νίκες εκτός έδρας των πρωτοπόρων στην Α' Κατηγορία



Αγωνιστική των ισοπαλιών στη Β' Κατηγορία

Ποιές ομάδες ζευγάρωσαν στην Γ' Κατηγορία τις νίκες τους

Η αγωνιστική κίνηση σ' όλα τα τοπικά πρωταθλήματα μπάσκετ

ΕΥΧΑΡΙΣΤΗΡΙΟ



Φίλες και φίλοι,

Οι εκλογές στις 13 Οκτωβρίου τελείωσαν και ο ροδιακός λαός εμπιστεύθηκε για άλλη μια τετραετία Δήμαρχο, τον κ. Γιαννόπουλο και την παράταξή του να διοικήσει ξανά το δήμο. Μεταξύ των εκλεγμένων Δημοτικών Συμβούλων είμαι κι εγώ.

Η εκλογή μου πιστεύω ότι προέρχεται μέσα από την εκτίμηση του Ροδιακού Λαού αναγνωρίζοντας την προσφορά μου, το έργο και τη δουλειά μου, που έκανα στα οκτώ χρόνια από τις θέσεις που μου εμπιστεύθηκε ο δήμαρχος ως πρόεδρος του Δ.Ο.Ν.Α., πρόεδρος του Β' Δημοτικού Παιδικού Σταθμού και διαφόρων άλλων δραστηριοτήτων. Τομείς ευαισθησίας που είχαν να κάνουν με παιδιά, τη νεολαία και τον αθλητισμό.

Πιστεύω ότι ανταποκρίθηκα όσο μπορούσα καλύτερα.

Ακόμη η εκλογή μου οφείλεται στον επικεφαλής που είχαμε τον κ. Γιαννόπουλο. Ένας άνθρωπος γνώσεως των γενικών θεμάτων και το μεράκι του να κάνει τον τόπο μας ξεχωριστό σε όλη την Ευρώπη, γίνοντας το σταυροδρόμι του Αθλητισμού και του Πολιτισμού.

Επίσης η εκλογή μου οφείλεται σε όλους του συναδέλφους μου υποψήφιους Δημοτικούς Συμβούλους που όλοι μαζί κάναμε ένα αγώνα κόσμιο κι ωραίο έχοντας πάντα για προτεραιότητα το καλό του τόπου μας.

Αγαπητοί συμπολίτες και συμπολίτισσες θέλω να πω σε όλους και στον καθένα ξεχωριστά ένα μεγάλο ευχαριστώ που για μια ακόμα φορά με τιμήσατε με τη ψήφο σας να εκλεγώ Δημοτικός Σύμβουλος στο Δήμο της Ρόδου με μοναδικό όπλο την καθημερινή επαφή μαζί σας επί οκτώ χρόνια. Έδωσα ένα ωραίο αγώνα και νιώθω υπερήφανος.

Θα ήθελα επίσης να ευχαριστήσω την οικογένειά μου που με στήριξε σε όλο τον αγώνα μου.

Φίλες και φίλοι τα αξιώματα δεν αποτελούσαν για μένα ποτέ αυτοσκοπό γι αυτό και δεν έχω καρέκλα με όλη τη σημασία της λέξεως. Είτε στο Δ.Ο.Ν.Α. είτε στον Παιδικό Σταθμό η καρέκλα η δική μου είναι μόνο, αυτή του Δημοτικού Συμβουλίου, που είναι το αντικείμενό μου. Θέλω να σας διαβεβαιώσω ότι θα συνεχίσω να προσφέρω τις υπηρεσίες μου με μαχητικότητα έστω και ως Δημοτικός Σύμβουλος, έως το τέλος της θητείας μου. Για το καλό πάντα του τόπου που γεννήθηκα, μεγάλωσα και καταξιώθηκα χάρη στην αγάπη και την εκτίμηση του απλού κόσμου, της οικογένειας, των συγγενών, των πραγματικών και ειλικρινών φίλων που αναγνώρισαν το έργο και την προσφορά μου.

Θέλω να δώσω συγχαρητήρια σε όλους του Δημοτικούς και Νομαρχιακούς Συμβούλους που εκλέκτηκαν με την παράταξή τους. Επίσης και στους μη εκλεγμένους που είχαν τη φιλοδοξία να υπηρετήσουν τον τόπο μας.

Ευχαριστώ όλους.

Μετά τιμής
Διακογεωργίου Κάλλιστος
Δημοτικός Σύμβουλος Ρόδου

Ηταν ντέρμπι στα ...χαρτιά!

■ Η Ρόδος κέρδισε 1-0 τον Αιολικό, αλλά έχασε ευκαιρίες για μεγαλύτερο σκορ

ΔΗΜΟΤΙΚΟ ΣΤΑΔΙΟ

Του Δημήτρη Δραγάτη

Ολίγον τι από ... αυτοκτονία κινδύνευσε να θυμίσει το χθεσινό παιχνίδι της Ρόδου με τον Αιολικό Μυτιλήνης. Και αυτό διότι οι "πράσινοι" μπορεί να επικράτησαν με το φτωχό 1-0 αλλά βάλθηκαν να τρελάνουν κόσμο χάνοντας πάμπολλες ευκαιρίες και τη δυνατότητα να πετύχουν τουλάχιστον (στη χειρότερη περίπτωση δηλαδή) ένα σκορ ασφαλείας.

Είναι ευτύχημα μάλιστα για τη Ρόδο, ότι από τις πολύ σπάνιες φορές δεν μέτρησε ο άγραφος νόμος του ποδοσφαίρου (η μπάλα τιμωρεί) αν και στο 66' (καθώς και σε μια ακόμα φάση προς το τέλος) δημιουργήθηκαν οι προϋποθέσεις για κάτι τέτοιο...

Δεν υπήρχε ντέρμπι

Αν βάλουμε όμως τα πράγματα κάτω, η εντύπωση που δημιουργήθηκε στον κόσμο ήταν ότι το συγκεκριμένο παιχνίδι δεν μπορούσε να δικαιολογήσει, σε καμιά περίπτωση, το χαρακτηρισμό του ντέρμπι. Ειδικά στη διάρκεια του πρώτου ημιχρόνου φάνηκε ξεκάθαρα ότι μόνο μια ομάδα υπήρχε στο γήπεδο και αυτή ήταν η Ρόδος. Για να είμαστε απόλυτα σωστοί, θα πρέπει να αναφέρουμε πως οι παίκτες του Δημήτρη Σκούνα θα έπρεπε να "καθαρίσουν" τον αγώνα από τα πρώτα κιόλας 45 λεπτά! Ο κακός Αιολικός, με τα πολλά κενά στην άμυνά του (κυρίως στην αριστερή πτέρυγα) αναμφίβολα προσφέρονταν για κάτι τέτοιο, ωστόσο οι γηπεδούχοι "σπαταλούσαν" τις ευκαιρίες τη μία μετά την άλλη.

Τους έδωσαν ... αέρα

Λογικό ήταν λοιπόν στη διάρκεια της επανάληψης (και εφόσον η Ρόδος έχασε ακόμα ένα τετ-α-τετ στο 47'), οι φιλοξενούμενοι να πιστέψουν πως θα μπορούσαν να σκοράρουν. Ανέβασαν λοιπόν το ρυθμό τους και προσπάθησαν να βγουν μπροστά μεταφέροντας σε αρκετές των περιπτώσεων και το στοιχείο του άγχους στη Ρόδο, η οποία άρχισε να νιώθει και πίεση.

Λάθος του διαιτητή

Εκτός από τις χαμένες ευκαιρίες της Ρόδου πάντως, τον Αιολικό τον κράτησε "ζωντανό" και ο ίδιος ο διαιτητής στο 58'! Σε εκείνο το λεπτό μετά από σέντρα του Μαΐλη, ο Στ. Καντιμοίρης πήρε μια καθαρή και ωραία κεφαλιά πετυχαίνοντας γκολ. Αν και αρχικά ο "άρχων του παιχνιδιού", έδειξε σέντρα, άλλαξε την απόφασή του, δίνοντας επιθετικό φάουλ (ανύπαρκτο) μετά από υπόδειξη του "βοηθού" του και προς γενική κατάπληξη...

Έβλεπε το ρολόϊ

Με αυτό λοιπόν το σκηνικό, η Ρόδος στο τέλος αναγκάστηκε να κοιτάει το ρολόϊ περιμένοντας το λυτρωτικό σφύριγμα της λήξης και κάνοντας και καθυστέρηση (ποιός θα το περίμενε άραγε με βάση την ίδια την εικόνα του αγώνα;).

Εκτός πάντως από το ότι μετράνε οι τρεις βαθμοί, το παιχνίδι αυτό λογικά θα πρέπει να αποτελέσει ένα μεγάλο μάθημα για τους γηπεδούχους σε ό,τι έχει να κάνει με τις χαμένες ευκαιρίες. Το τετ-α-τετ τουλάχιστον επιβάλλεται να γίνεται γκολ διότι από εκεί που σαφέστατα είσαι καλύτερος (όπως η Ρόδος χθες του Αιολικού) μπορείς να βρεθείς στο τέλος ακόμα και προ δυσάρεστων εκπλήξεων...

Το γκολ

Το μοναδικό γκολ επιτεύχθηκε στο 5'. Μετά από πάσα του Καλημέρη στον Ντιογκένους και σέντρα σουτ του δεύτερου, ο Γ. Καντιμοίρης από το δεύτερο δοκάρι με προβολή πέτυχε το 1-0.

Δύο δοκάρια

Το αποκορύφωμα των χαμένων ευκαιριών της Ρόδου ήταν αναμφίβολα τα δύο δοκάρια. Το πρώτο στο 17' (απευθείας φάουλ του Καλημέρη) και το δεύτερο στο 69' (πλασέ του Καρίκη από θέση τετ-α-τετ). Η Ρόδος έχασε τετ-α-τετ,, με τον Γ.Καντιμοίρη στο 47' και το 61' και μεγάλες ευκαιρίες στο 14', το 27', το 40', το 44' και το 68'. Η καλύτερη φάση που έκανε ο Αιολικός ήταν στο 66' αλλά ο Θ. Διονυσάτος από θέση τετ-α-τετ δεν μπόρεσε να νικήσει τον Θέμελη ("διάβασε" τη φάση και έκανε γρήγορη έξοδο κοντράροντας τη μπάλα).

Καλύτεροι της Ρόδου οι Βασιλόπουλος, Μπιγκό και Μαΐλης (όσο έπαιξε).

Άρεσαν από τον Αιολικό του δευτέρου ημιχρόνου οι Νεντέλκοβιτς και Μάτας.

Πολλά λάθη εις βάρος της Ρόδου έκανε ο κ.Γερμανάκος (Παππάς - Τίκας) του Συνδέσμου Αθηνών.

Οι συνθέσεις των ομάδων

ΡΟΔΟΣ : Θέμελης, Μαλλιάκας, Μπιγκό, Βασιλόπουλος, Πάττας, Γιόνοβιτς, Ναλμπάντης, Γ.Καντιμοίρης (63' Καρίκης), Ντιογκένους (83' Μοσχής), Καλημέρης (52' Μαΐλης), Σ.Καντιμοίρης.

ΑΙΟΛΙΚΟΣ :Καραβασίλης, Κριπηστήρης, Χατζηκυριάκος, Τακτικός, Αφαλοκάτης, Βαρβούτης (70' Λουτραγώτης), Φωτέλλης (26' Θ.Διονυσάτος), Μάτας, Γαβαλάς (72' Δελόμπας), Βλαστέλης, Νεντέλκοβιτς.



Ο Πάτταs ενώ πηδάει για κεφαλιά

Με γκολ του Γ. Καντιμοίρη από τα ...αποδυτήρια

Η ΡΟΔΟΣ ΕΙΠΕ ΝΑΙ ΣΤΗ ΝΙΚΗ

■ Στις «λεπτομέρειες» κρίθηκε το ντέρμπι με το συμπολίτη της Διαγόρα

Οι «λεπτομέρειες» - όπως άλλωστε αναμενόταν - ήταν τελικά αυτές που έκριναν το ντέρμπι ανάμεσα στο Διαγόρα και τη Ρόδο που έγινε χθες στο Δημοτικό Στάδιο της πόλης μας. Οι «πράσινοι» χάρις σε ένα γκολ από τα ...αποδυτήρια κυριολεκτικά (πριν καλά καλά αρχίσει ο αγώνας) ήταν αυτοί που επικράτησαν με 1-0 σκορπίζοντας έτσι ντελίριο ενθουσιασμού στον κόσμο που πήγε στο γήπεδο για να τους χειροκροτήσει.

Δύο χιλιάδες φίλαθλοι

Οι δύο περίπου χιλιάδες φίλαθλοι που βρέθηκαν χθες στο Δημοτικό Στάδιο ήταν μια πολύ ευχάριστη νότα στον αγώνα, όπως βέβαια και η εντυπωσιακή ατμόσφαιρα που δημιούργησαν οι οργανωμένοι φίλαθλοι και των δύο ομάδων πριν και κατά τη διάρκεια του ενενηντάλεπτου. Ωστόσο το θέαμα που προσέφεραν οι ποδοσφαιριστές δεν ήταν αντάξιο της μεγαλειώδους παρουσίας του κόσμου, αφού το ντέρμπι ποιοτικά και σε γενικές γραμμές ήταν αναμφίβολα κάτω του μετρίου.

Δεν ...ξέφυγε δηλαδή από τους αυστηρούς (και άτυπους) κανόνες που συνήθως διέπουν τα παιχνίδια που χαρακτηρίζονται ντέρμπι. Ήταν ξεκάθαρο δηλαδή πως από το ξεκίνημα οι ποδοσφαιριστές ήταν ιδιαιτέρως επιφυλακτικοί στις κινήσεις και τις προσπάθειες τους εντός αγωνιστικού χώρου. Κάτι αντίστοιχο δηλαδή της γνωστής λαϊκής ρήσης: «Φοβόταν ο Γιάννης το θεριό και το θεριό το Γιάννη».

Οι λεπτομέρειες...

Ας επανέλθουμε όμως τώρα στις λεπτομέρειες που αναφέραμε πιο πάνω και που αναμφίβολα έκριναν το ροδίτικο ντέρμπι. Οι «λεπτομέρειες» αυτές ήταν δύο.

Πιο συγκεκριμένα:

- Οπωσδήποτε η φάση του μοναδικού τέρματος. Ήταν μια στιγμή αδράνειας (αδικαιολόγητης) για την άμυνα του Διαγόρα που πιάστηκε στον ύπνο μετά από εκτέλεση πλαγίου του Μπιγκό.
- Μια φάση που έγινε στο 15' και που ο «γηραιός» ζήτησε την εσχάτη των ποινών, κάτι για το οποίο όμως ο διαιτητής είχε εντελώς αντίθετη γνώμη αφήνοντας το παιχνίδι να εξελιχθεί κανονικά και ξεσηκώνοντας τις διαμαρτυρίες των γηπεδούχων.

«Φωνάζει» για πέναλτι

Πάντως για να λέμε και του... στραβού το δίκιο, ο Διαγόρας ίσως και να δικαιούται να φωνάζει για τη συγκεκριμένη φάση καθώς ο Βασιλόπουλος εκ πρώτης όψεως (και χωρίς ριπλέι) φάνηκε να αναστρέπει με το δεξί του πόδι του Γεωργαλλή, που ήταν έτοιμος να σκοράρει. Εξυπακούεται πως αν ο άρχων του παιχνιδιού έδινε το πέναλτι θα έπρεπε να αποβάλει ως τελευταίο τον αμυντικό της Ρόδου.

Μετριότητα

Κατά τα άλλα το παιχνίδι κυμάνθηκε στη μετριότητα με ελάχιστες ίσως εξαιρέσεις τόσο στο πρώτο όσο και στο δεύτερο ημίχρονο. Δεν είναι άλλωστε τυχαίο το ότι ούτο ο Διαγόρας, ούτε η Ρόδος μπόρεσαν να κάνουν την πολύ μεγάλη διαφορά.

Ωστόσο θα πρέπει να αναφερθεί ότι:

- Ο Διαγόρας από το 57' και μετά (όταν ο Σταύρου είχε την έμπνευση να «ρίξει» στο παιχνίδι τους Αγγελόπουλο και Μόσχου) έδειξε να έχει την υπεροχή πιέζοντας την άμυνα της Ρόδου και
- Υπήρχαν αρκετά σημεία του αγώνα όπου η Ρόδος έδειξε περισσότερο έτοιμη σαν ομάδα και φάνηκε και σε προσωπικό επίπεδο (μεταξύ των παικτών) σε αρκετές από τις μονομαχίες τις οποίες έδωσαν.



Ο Μπιγκό ενώ πιέζει τον Σταθόπουλο

ΤΟ ΓΚΟΛ

Στο 1' ο Μπιγκό εκτέλεσε πλάγιο και ο Γιώργος Καντιμοίρης με κεφαλιά από το ύψος του πέναλτι έστειλε τη μπάλα στα δίχτυα (0-1).

Άλλες φάσεις

- Στο 31' ο Μαλλιάκας με ισχυρό διαγώνιο σουτ έστειλε τη μπάλα άουτ.
- Στο 33' ο Πολιάς με απευθείας εκτέλεση φάουλ έστειλε τη μπάλα δίπλα από το κάθετο δοκάρι.
- Στο 77' από πάσα του Παφιάκη, ο Γεωργαλλής με κοντινή προβολή δεν μπόρεσε να στείλει τη μπάλα στα δίχτυα.
- Στο 89' ο Μαΐλης με δυνατό σουτ από καλή θέση δεν μπόρεσε να πετύχει τέρμα.

Καλύτεροι του Διαγόρα οι Σταθόπουλος και Ρουτζέρης. Άρεσαν από τη Ρόδο οι Βασιλόπουλος και Γιόνοβιτς (όσο έπαιξε).

Με λάθη η διαιτησία του κ. Λουκά από την Αθήνα. Σωστοί ήταν οι «βοηθοί» του κ. Θεοδωρόπουλος και Τριαντάφυλλος από το Σύνδεσμο της Κορίνθου.

Οι συνθέσεις των ομάδων:

ΔΙΑΓΟΡΑΣ: Σκυλάς, Σπάρταλης, Ορφανίδης (57' Αγγελόπουλος), Κακλαμάνος (85' Κολιάδης), Χατζησταμάτης, Ρουτζέρης, Παφιάκης, Σταθόπουλος, Γεωργαλλής, Μονόπολι (57' Μόσχου), Πολιάς.

ΡΟΔΟΣ: Θέμελης, Μαλλιάκας, Μπιγκό, Βασιλόπουλος, Πάττας, Γιόνοβιτς (79' λ.τ. Μαΐλης), Ναλμπάντης, Γ. Καντιμοίρης, Ντιογκένους, Καλημέρης (61' Μαΐλης), Στ. Καντιμοίρης (46' Τραμπακόπουλος).



Ο Μονόπολι ενώ ζητάει τη μπάλα



Ο δήμαρχος Ροδίων Γιώργος Γιαννόπουλος βρέθηκε στα επίσημα του δημοτικού σταδίου

Παραλειπόμενα

- Εντύπωση προκάλεσε το γεγονός της απουσίας από το μεγάλο παιχνίδι, του προέδρου του ΠΑ.Ο. Διαγόρα, Μιχάλη Μέντου, που έτσι ενίσχυσε αρκετά τις φήμες, οι οποίες τον θέλουν να επιμένει στην παραίτησή του.
- Καθυστέρησε σε μια στιγμή ο εκ των παρατηρητών κ. Σάββενας να επιστρέψει τη μπάλα στον αγωνιστικό χώρο και τα άκουσε όχι και με τόσο κόσμιο τρόπο, αδικαιολόγητα, από το Σταθόπουλο.
- Ζωντάνεψε το στάδιο «Διαγόρας» από το χθεσινό ντέρμπι, αφού η προσέλευση των φιλάθλων ήταν αρκετά ικανοποιητική, ενώ η ατμόσφαιρα θύμισε σίγουρα παλαιότερες και καλύτερες εποχές.
- Ετοιμοι ήταν οι παρατηρητές του ντέρμπι κ. Κυπραίος και Σάββενας να στείλουν εκτός αγωνιστικού χώρου τον Δ. Σκούνα, ο οποίος αρκετές φορές παρασύρθηκε και έδινε εντολές στους παίκτες του από την άκρη του ποδηλατοδρομίου.
- Στην αμφισβητούμενη φάση για πέναλτι στους Γεωργαλλή, όλος ο πάγκος του «γηραιού» πετάχτηκε όρθιος και τα έβαλε με τον «ρέφερι», ο οποίος τους αγνόησε τελείως.
- Σ' ένα ντέρμπι, όπως ήταν το χθεσινό, δεν έλειψαν και οι φραστικές αντιπαραθέσεις. Συνηθισμένο άλλωστε φαινόμενο μεταξύ των φανατισμένων οπαδών. Σ' αυτό πάντως πλειοδότησαν οι «κυανέρυθροι»
- Μέχρι και εβραϊκή σημαία είδαμε στο γήπεδο, από πλευράς των οπαδών του «γηραιού».

Παραιτήσεων συνέχεια στο Φοίβο

Μετά τον αγώνα στ' Απόλλωνα παραιτήθηκε ο γενικός αρχηγός Γ. Παπανικόλας

Ακόμη μια παραίτηση ήλθε να προστεθεί στο παζλ των παραιτήσεων του Φοίβου Κρεμαστής.

Το τι πραγματικά συμβαίνει στα ενδότερα του Δ.Σ. του Φοίβου, αυτό σίγουρα το γνωρίζει καλύτερα απ' όλους ο πρόεδρος της ομάδας κ. Κουδούνης και οι συνεργάτες του. Εάν στο μέλλον παρατηρηθούν και άλλα τέτοια φαινόμενα τότε το πιο πιθανό είναι να πάει ο σύλλογος σε νέα γενική συνέλευση με άλλα μέλη οι παραιτηθέντες. Σχετικά για την παραίτηση του ο γενικός αρχηγός του συλλόγου κ. Γιώργος Παπανικόλας ανέφερε στην επιστολή παραίτησης του τα παρακάτω:

«Κύριοι,

Δεχθείτε την παραίτησή μου από το Διοικητικό Συμβούλιο στο οποίο η συμμετοχή ήταν μόνο στις δουλειές και στις αγγαρείες καθώς και στα σουβλάκια που δυστυχώς ορισμένοι που απουσίαζαν συνεχώς τώρα παίρνουν αποφάσεις εκτός Συμβουλίου.

Εάν εσείς συμβιβάζεστε να είναι ο «ΦΟΙΒΟΣ» στη 10η θέση και να μην παίζουν παραπάνω από δύο Κρεμαστινοί, εγώ δεν δέχομαι.

Εγώ ήρθα στην ομάδα για να κάνουμε υποδομή από μικρά παιδιά και οι αποφάσεις να παίρνονται συλλογικά και όχι από εξωδιοικητικούς και όχι μόνο.

Δυστυχώς γι' όλα αυτά υποβάλλω την παραίτησή μου από το Διοικητικό Συμβούλιο ως ομάδας.

Ευχαριστώ

Γ. Παπανικόλας»

Ο «δαίμων της φωτοσύνθεσης»

Ζητάμε συγνώμη από τους αναγνώστες μας, αλλά και από τους οπαδούς της ομάδας της Ρόδου για το λάθος μας της· περασμένης Δευτέρας 28ης Οκτωβρίου. Ο «δαίμων της φωτοσύνθεσης» έβαλε το ...χεράκι του και έτσι τυπώθηκαν δύο όμοιες σελίδες. Καταχωρήθηκε, δηλαδή, δύο φορές η σελίδα με το ρεπορτάζ του αγώνα Απόλλωνος Καλυθιών - Α.Ε. Κως (1-0), ενώ έμεινε «έκθετη» αυτή με το ντέρμπι Διαγόρα - Ρόδου (0-1). Δημοσιεύουμε σήμερα σε σμίκρυνση τη σελίδα 14 με το φωτορεπορτάζ από το παιχνίδι της Ρόδου - Διαγόρα, που ο «δαίμων της φωτοσύνθεσης» φρόντισε να την ...εξαφανίσει.

Ξύπνησε μετά το 1-0 ο Διαγόρας

Η Καλλονή τόλμησε να προηγηθεί και το πλήρωσε με πεντάρα

ΚΑΛΛΟΝΗ.-

Παρά το άσχημο ξεκίνημά του, ο ΠΑΟ Διαγόρας πέρασε νικηφόρα από τη Μυτιλήνη, συντρίβοντας την τοπική Καλλονή με 5-1.

Ο "γηραιός" επανήλθε με αυτό τον τρόπο (τον καλύτερο που θα μπορούσε να υπάρξει) στις επιτυχίες και πλέον αναμένεται να συνεχίσει με άλλον αέρα τις υποχρεώσεις του στο πρωτάθλημα.

Οι παίκτες του Ανδρέα Σταύρου μπήκαν μουδιασμένα στον αγωνιστικό χώρο και υπέπεσαν σε πολλά λάθη δίνοντας ουσιαστικά τη δυνατότητα στους γηπεδούχους να ανοίξουν το σκορ.

Από εκεί και πέρα όμως αφυπνίστηκαν και αφού ισοφάρισαν πριν τελειώσει το πρώτο ημίχρονο, στο δεύτερο επικράτησαν πλήρως φθάνοντας σε μια ανετότατη νίκη. Έτσι όπως εξελίχθηκαν τα πράγματα, το παιχνίδι δεν αντέχει σε κριτική, καθώς η διαφορά δυναμικότητας των δύο ομάδων ήταν κάτι παραπάνω από αισθητή.

ΤΑ ΓΚΟΛ

Στο 31' ο Σκαρακάκης πάσαρε στον Νησιώτη, ο οποίος με κοντινή προβολή έκανε το 1-0.

Στο 38' με απευθείας φάουλ του Αγγελόπουλου ήρθε η ισοφάριση για τον Διαγόρα, ενώ στο 47' ο Μόσχου από κοντά με πλασέ έδωσε και το προβάδισμα (1-2).

Στο 54' από εκτέλεση κόρνερ του Μόσχου, ο Ορφανίδης με κεφαλιά πέτυχε το 1-3 και στο 83' ο Αγγελόπουλος απέφυγε και τον τερματοφύλακα και με πλασέ σε κενή εστία ανέβασε το δείκτη του σκορ στο 1-4.

Το ωραιότερο γκολ μπήκε στο 85' όταν ο Μόσχου, "άδειασε" έξι (!) αντιπάλους (και τον τερματοφύλακα) γράφοντας με τον πλέον πανηγυρικό τρόπο το τελικό 1-5.

Προσπάθησαν από τους γηπεδούχους οι Βαλβαδέλης, Σουβλατζής και Νταλαμπέκης.

Καλύτεροι του Διαγόρα οι Ρουτζιέρης, Παφιάκης, Αγγελόπουλος και Μόσχου.

Καλή ήταν η διαιτησία του κ. Λουρμπέα (Τσιαδέλης - Γιαννακόπουλος) του Συνδέσμου Πειραιά.

Οι συνθέσεις των ομάδων

ΚΑΛΛΟΝΗ: Σπετσιώτης, Νησιώτης, Ζλουμάτης, Βαλβαδέλης, Κετικίδης, Κουζούνας (55' Γρούβας), Παπαδόπουλος (63' Γαλάς), Σουβλατζής, Νταλαμπέκης (70' Σηλιανός), Σκαρακάκης.

ΔΙΑΓΟΡΑΣ: Φωτεινής, Πολιάς (80' Αμπελάς), Σπάρταλης,, Κακλαμάνος, Ρουτζιέρης, Τρυφίδης (60' Κολιάδης), Παφιάκης, Αγγελόπουλος, Γεωργαλλής (27' λ.τ. Ορφανίδης), Μόσχου, Παπαδημήτρης.

Τρίτωσε τις νίκες του εκτός έδρας ο Απόλλων Καλυθιών

Με γκολ του Σάββενα 1-0 τον Κάσπακα

ΛΗΜΝΟΣ.-

Την τρίτη του εκτός έδρας νίκη κατάφερε να πανηγυρίσει χθες ο Απόλλων Καλυθιών. Οι παίκτες του Γιώργου Τανίδη επικράτησαν με 1-0 του Κάσπακα της Λήμνου φθάνοντας έτσι αισίως στους δώδεκα βαθμούς. Η συγκομιδή είναι ιδιαιτέρως καλή αν αναλογιστεί κανείς πως ο Απόλλων φιγουράρει πλέον στις πρώτες θέσεις του βαθμολογικού πίνακα κάτι που ίσως να μην περίμεναν και οι ίδιοι οι υπεύθυνοι του συλλόγου.

Σε ό,τι έχει να κάνει με το χθεσινό παιχνίδι, ο Απόλλων ήταν καλύτερος σε όλη τη διάρκεια, αλλά δεν εκμεταλλεύτηκε τις ευκαιρίες που του παρουσιάστηκαν για να πετύχει ένα μεγαλύτερο σκορ. Έτσι και αλλιώς πάντως ακόμα και το μοναδικό τέρμα που σημείωσε νωρίς στο δεύτερο ημίχρονο, του έφθανε για να πάρει τους πολύτιμους τρεις βαθμούς.

ΤΟ ΓΚΟΛ

Το "χρυσό" γκολ επιτεύχθηκε στο 55'. Ο Σάββενας πήρε τη μπάλα μέσα στη μεγάλη περιοχή και με ένα ωραίο σουτ την έστειλε στα δίχτυα διαμορφώνοντας το 0-1.

Προσπάθησαν από τους γηπεδούχους οι Πολαιολογόπουλος και Μαρινάκης. Άρεσαν από τον Απόλλωνα οι Αρχοντούλης, Λινάρδος και Ισκάς.

Χωρίς πρόβλημα η διαιτησία του κ. Γιανουγλίδη από την Αθήνα.

Οι συνθέσεις των ομάδων

ΚΑΣΠΑΚΑΣ: Κωνσταντάκης, Λάλας (80' Βλαχόπουλος), Κακκάνης, Καραγιαννάκης, Λουλάκης, Παρδάλης (46' Γαρουφαλάκης), Νταμηράς, Μαρινάκης, Παλαιολογόπουλος, Κουτσελίνης (80' Καραγιαννάκης), Παπαγεωργίου.

ΑΠΟΛΛΩΝ: Αλεξανδρίδης, Αρχοντούλης, Πάλλας, Σαλαμαστράκης, Λινάρδος, Καραβόλιας (72' Παπανικολάου), Κυριαζής, Σάββενας, Μαμάκος (75' Ψαρός), Ισκάς, Πολυχρονίοιυ (90' Διακάκης)

Στο 85' η λύτρωση για την Α.Ε Κως

1-0 τον Ερμή Κορυδαλλού

ΚΩΣ.-

Στο 85' ήρθε η λύτρωση για την Αθλητική Ένωση της Κω. Σε εκείνο το λεπτό επιτεύχθηκε το τέρμα (μοναδικό) των γηπεδούχων που τους έδωσε την ευκαιρία να πανηγυρίσουν τη φτωχή, αλλά πολύτιμη νίκη (1-0) επί του Ερμή Κορυδαλλού. Πάντως η Αθλητική Ενωση άξιζε της νίκης καθώς ήταν καλύτερη σχεδόν σε όλη τη διάρκεια του παιχνιδιού. Οι φιλοξενούμενοι αναλώθηκαν περισσότερο στο να θωρακίσουν την άμυνά τους παίζοντας «καταστροφικό» ποδόσφαιρο.

ΤΟ ΓΚΟΛ

Το μοναδικό γκολ επιτεύχθηκε στο 85' και το σημείωσε ο Σωτηρόπουλος με μια θαυμάσια κεφαλιά μέσα από τη μεγάλη περιοχή.

Καλή ήταν η διαιτησία του κ. Χατζόπουλου (Πλέσσας - Τσεκέρης) από το Σύνδεσμο της Αθήνας.

Οι συνθέσεις των ομάδων:

Α.Ε. ΚΩΣ: Σπαθάρας, Γούλας, Ζαχ.Μποϊλής, Χατζηπέτρος, Γκουντελίτσας, Τσικρικάς, Κοντός (46' λ.τ. Καραγιάννης), Μάμμης, Πούλος (54' Σκαλέρης), Ολιβέϊρα (74' Γερ. Μποϊλής) Σωτηρόπουλος.

ΕΡΜΗΣ: Γκόγκος, Προβατίδης (43' Γερδεράκης), Χονδροκούκης, Ντούμης, Βλάχος, Μπούκης, Ντουμπεΐ, Σεροπιάν, Τσαγκατάκης, Τσαρουτζής, Βαρελάς (77' Κρόκος).



C-Class Sports Coupé 1800 cc.

- Κινητήρας Kompressor 1.800 cc με 143 hp-163 hp-192 hp
- Τελική ταχύτητα 240 km/h και 0-100 km/h σε 8,1"
- Αξεπέραστη ασφάλεια, τεχνολογική υπεροχή

Mercedes-Benz

mobilo-life

Mercedes Benz FINANCE

www.mercedes-benz.gr

ΑΦΟΙ ΧΑΤΖΗΜΙΧΑΛΗ Ο.Ε.
Επίσημος έμπορος της Mercedes-Benz Ελλάς για το νομό Δωδεκανήσων
Έκθεση: ΡΟΔΟΣ, 9ο χλμ. Ρόδου-Λίνδου, τηλ.: (02410) 62941

RODEO

DONNA
Rodos
«Rodeo»
Γαλλίας 10

Δ' ΕΘΝΙΚΗ ΚΑΤΗΓΟΡΙΑ

«Πρασίνισε» η κορυφή

Μόνη της στην κορυφή έμεινε η ομάδα της Ρόδου μετά τα παιχνίδια της 6ης αγωνιστικής.

Οι "πράσινοι" επιβλήθηκαν του Αιολικού και σε συνδυασμό με την ήττα και του Ερμή αποσπάστηκαν με ένα βαθμό. Δεύτερος είναι πλέον ο Μανδραϊκός, ο οποίος νίκησε το Καρλόβασι.

Εκτός πάντως από τη Ρόδο, νίκησαν και οι άλλες τρεις ομάδες μας είτε εντός (ΑΕ Κως) είτε εκτός έδρας (ΠΑΟ Διαγόρας, Απόλλων Καλυθιών).

Όλα τα αποτελέσματα της 6ης αγωνιστικής είναι τα ακόλουθα:

(6η αγωνιστική)

Μύκονος - Ασπρόπυργος	2-0
Μανδραϊκός - Καρλόβασι	1-0
Ατρόμητος - Αίας Σαλαμίνας	3-1
Καλλονή - Διαγόρας	1-5
Κάσπακας - Απόλλων Καλ.	0-1
Ρόδος - Αιολικός	1-0
Α.Ε. Κως - Ερμής	1-0
Α.Ο. Μάνης - Ελευσίνα	5-0

Η ΒΑΘΜΟΛΟΓΙΑ

		ΤΕΡΜΑΤΑ	ΒΑΘΜΟΙ
1.	Α.Σ. Ρόδος	12-1	15
2.	Μανδραϊκός	10-2	14
3.	Μύκονος	9-5	12
-.	Αιολικός Μυτ.	7-3	12
-.	Ερμής Κορυδαλλού	6-3	12
-.	Απόλλων Καλ.	5-4	12
7.	ΑΟ Μάνης	14-6	11
-.	Ατρόμητος Πειραιώς	15-7	11
9.	ΠΑΟ Διαγόρας	10-5	8
-.	Αίας Σαλαμίνας	15-8	8
-.	Ασπρόπυργος	10-9	8
-.	ΑΕ Κως	4-5	8
13.	Κάσπακας Λήμνου	6-9	3
14.	Καρλόβασι	3-10	1
-.	ΑΕ Καλλονής	5-25	1
16.	Ελευσίνα	0-17	0

Η ΕΠΟΜΕΝΗ ΑΓΩΝΙΣΤΙΚΗ

Ασπρόπυργος - Καρλόβασι
Αίας Σαλαμίνας - ΑΟ Μυκόνου
Διαγόρας - Μανδραϊκός
Απόλλων Καλυθιών - Ατρόμητος
Αιολικός - Καλλονή
Ερμής - Κάσπακας
Ελευσίνα - Ρόδος
ΑΕ Κως - ΑΟ Μάνης

Αγωνιστική των φιλοξενουμένων

Δύσκολες νίκες εκτός έδρας πέτυχαν οι πρωτοπόροι της Α' Κατηγορίας, την 8η αγωνιστική .

Ο Διγενής στην Κάλυμνο «καθάρισε» τον τοπικό Καλυμνιακό και παρέμεινε στην κορυφή του βαθμολογικού πίνακα.

Η ΑΕ Λέρου κέρδισε και στο Παραδείσι τον Κλεάνθη, συνεχίζοντας να εντυπωσιάζει.

Ο Απόλλων Απολλώνων ανάγκασε σε ήττα τον Ορφέα στους Αγίους Αποστόλους. Η Θύελλα Πυλώνας έχασε στην Κρεμαστή από τον Φοίβο και ο Ιάλυσος στο «Οικονομίδειο» από τον Ηρακλή Μαρίτσων.

Στον Αρχάγγελο, το γειτονικό ντέρμπι Αρη - ΑΕΡΑ δεν ανέδειξε νικητή.

Η Αναγέννηση Εμπωνα στην έδρα της έχασε τους βαθμούς από το Διαγόρα Βατίου.

Τέλος, στο ντέρμπι των ουραγών, ο Κλεόβουλος συνέτριψε στη Λίνδο τη Δόξα Καρδάμαινας.

Στην 8η αγωνιστική, οι φιλοξενούμενοι πέτυχαν πέντε νίκες, ενώ σημειώθηκε μια μόνο ισοπαλία.

Επιτεύχθηκαν συνολικά 21 γκολ.

ΣΚΟΡ ΚΑΙ ΣΚΟΡΕΡΣ

- **ΦΟΙΒΟΣ - ΘΥΕΛΛΑ ΠΥΛ. 1-0 (1-0)**
  (14' Σεβδαλής)
- **ΑΝΑΓΕΝΝΗΣΗ ΕΜΠ. - ΔΙΑΓΟΡΑΣ Β. 0-1 (0-0)**
  (76' Μακρής)
- **ΚΑΛΥΜΝΙΑΚΟΣ - ΔΙΓΕΝΗΣ 2-3 (0-0)**
  (54' Βούης Ν., 66' Γαλανός, 80' Βούης Ν., 83' Γαλανός, 87' Γαλανός)
- **ΟΡΦΕΑΣ - ΑΠΟΛΛΩΝ ΑΠ. 1-2 (1-2)**
  (7' Μάνος, 35' Μακαρούνας, 44' πεν. Κελέσογλου)
- **ΙΑΛΥΣΟΣ - ΗΡΑΚΛΗΣ ΜΑΡ. 1-2 (1-1)**
  (19' Καρτάλης, 26' πεν. Παπακωνσταντής, 51' Σάρλης)
- **ΑΡΗΣ ΑΡΧ. - ΑΕΡΑ 1-1 (0-0)**
  (63' Παντίδος, 89' πεν. Καλογήρου Κ.)
- **ΚΛΕΑΝΘΗΣ - ΑΕ ΛΕΡΟΥ 0-1 (0-0)**
  (52' Καραμαλίκης)
- **ΚΛΕΟΒΟΥΛΟΣ - ΔΟΞΑ ΚΑΡΔ. 5-0 (2-0)**
  (8' Πόλος, 45' Σακκάς, 65' Σακκάς, 70' Ιωαννίδης, 73' Πιτσουρδάκης)

Ο Λορέντζος στέρησε τη νίκη από τον Αρη

ΑΡΧΑΓΓΕΛΟΣ
Του Μπάμπη Θεοδώρου

✓ Ο ΑΕΡΑ, με εννιά παίκτες, «τσίμπησε» το βαθμό της ισοπαλίας (1-1)

Ύστερα από κακή εμφάνιση, ο Άρης Αρχαγγέλου αναδείχτηκε ισόπαλος 1-1 με τον ΑΕΡΑ Αφάντου.

Οι γηπεδούχοι, που είχαν φλύαρη υπεροχή, κατά μεγάλα διαστήματα, δεν μπόρεσαν να εκμεταλλευτούν το ότι η ομάδα του Βαγγέλη Χοσάδα τελείωσε τον αγώνα με εννιά παίκτες, ενώ τά' χουν και με την κακή τους μοίρα, που τους έριξε στο διάβα τους έναν Γιάννη Λορέντζο που έπιανε πουλιά στον αέρα.



Ο Μιχάλης Πευκιανάκης σε μια επέλασή του υπό το βλέμμα του Καλογήρου

Ο γκολκήπερ του ΑΕΡΑ ήταν στην κυριολεξία κέρβερος κάτω απ' τα γκολπόστ του και σε κύρια σημεία του παιχνιδιού είπε όχι στους επιθετικούς του Άρη, οι οποίοι δεν βρέθηκαν και στην καλύτερή τους μέρα!

Πιο φρέσκος ο ΑΕΡΑ

Οι φιλοξενούμενοι ξεκίνησαν πιο ορεξάτοι τον αγώνα και με σποραδικές αντεπιθέσεις, με άξονες τους Πίτση και Καλογήρου προσπαθούσαν να εμβολίσουν την άμυνα του Άρη.

Στον αντίποδα οι γηπεδούχοι είχαν την φλύαρη υπεροχή χωρίς να μπορούν να φθάσουν με αξιώσεις στα καρέ του Λορέντζου.

Το σκηνικό αυτό διατηρήθηκε μέχρι το 60', όπου ο Άρης άρχισε να γίνεται πιο απειλητικός.

Ωστόσο το 1-0 δεν έμελλε να είναι και το τελικό αφού στο 89', οι φιλοξενούμενοι κέρδισαν πέναλτι με το οποίο ισοφάρισαν.

Από κει και πέρα τα πόδια των παικτών του Άρη έγιναν μολύβι και παρ' όλο που έφθασαν δύο φορές φάτσα με το γκολ ο Λορέντζος πήρε το παιχνίδι πάνω του και χάρισε το βαθμό της ισοπαλίας στην ομάδα του, η οποία να σημειωθεί ότι τελείωσε το παιχνίδι με εννιά παίκτες.

Φάσεις και γκολ

15'. Ο Κ. Καλογήρου κέρδισε αλλεπάλληλες κόντρες μπήκε στην περιοχή του Παπαπαναγιώτου, όμως το πλασέ του έφυγε ξυστά απ' το αριστερό δοκάρι της εστίας του Άρη.

19'. Ο Πίτσης έπιασε διαγώνιο σουτ από το ύψος της περιοχής του Άρη και αριστερά για να διώξει δύσκολα σε κόρνερ ο Παπαπαναγιώτου.

22'. Επικίνδυνο φάουλ του Στ. Μαγιόγλου έδιωξε δύσκολα σε κόρνερ ο Λορέντζος.

27'. Διαγώνιο σουτ Κοτσίκου από δεξιά έστειλε τη μπάλα ελάχιστα άουτ απ' τα δοκάρια του Λορέντζου.

36'. Ο Λορέντζος εξουδετέρωσε δύσκολα σε κόρνερ, δυνατό σουτ του Πευκιανάκη από τα δεξιά.

39'. Νέο επικίνδυνο σουτ του Στ. Μαγιόγλου από κοντά δεν ανησύχησε τον Λορέντζο αφού η μπάλα έφυγε πάνω από το οριζόντιο δοκάρι του.

49'. Σε κοντινό σουτ του Παντίδου ο Λορέντζος έδιωξε δύσκολα τη μπάλα σε κόρνερ.

63'. Και πάλι ο Παντίδος βρέθηκε σε θέση βολής όμως αυτή τη φορά δεν αστόχησε, γράφοντας το 1-0.

69'. Ο Σωτηράκης αποβλήθηκε με δεύτερη κίτρινη κάρτα.

85'. Την ίδια τύχη είχε ο Π. Μοσχούς αφήνοντας την ομάδα του με εννιά παίκτες στο κρισιμότερο σημείο του παιχνιδιού.

86'. Με καρφωτή, κοντινή κεφαλιά ο Κατσιδώνης έστειλε τη μπάλα στην εξωτερική πλευρά των δικτύων του Παπαπαναγιώτου.

89'. Σε μια ξαφνική αντεπίθεση οι παίκτες του ΑΕΡΑ κέρδισαν πέναλτι, σε ανατροπή του Κ.Καλογήρου, το κτύπησε ο ίδιος ισοφαρίζοντας σε 1-1.

92'. Διαδοχικά σουτ των Πευκιανάκη και Παντίδου εξουδετέρωσε με υπερπροσπάθεια ο εκλπληκτικός Λορέντζος.

Από τον Άρη διακρίθηκαν οι Κοντόγιαννος, Δήμος Παπαοικονόμου και Πευκιανάκης και απ' τον ΑΕΡΑ οι Λορέντζος, Πίτσης και Καλογήρου.



Γ. Διακίδης και Αμύγδαλος σε μια διεκδίκηση της μπάλας



Ο Παντίδος (δεν διακρίνεται) από πλάγια προλαβαίνει την έξοδο του Λορέντζου και ανοίγει το σκορ

Καλός ο Σάββας Σιδηρόπουλος αλλά ...

Ο διαιτητής Σάββας Σιδηρόπουλος τα πήγε αρκετά καλά, ωστόσο μετά το 60' παραλίγο να τινάξει το παιχνίδι στον αέρα, αφού έδειξε μια μοναδική έφεση στην κίτρινη κάρτα, γεγονός που εκνεύρισε τις δύο ομάδες, ιδιαίτερα τον ΑΕΡΑ.

Καλά τα πήγαν οι επόπτες Συμιακός και Βλαχάς.

ΑΡΗΣ: Παπαπαναγιώτου, Κοντόγιαννος, Δημ.Παπαοικονόμου, Παντίδος, Στ. Μαγιόγλου, Φουτούλης (74' Χατζηνικόλας), Αμύγδαλος, Τραχανάς, Πευκιανάκης, Κοτσίκος (46' Παρδαλός Στ.), Λεβέντης.

ΑΕΡΑ: Ι.Λορέντζος, Γ.Διακίδης (72' Καραγιάννης), Α.Γιακουμάκης, Μ.Π.Κατσιδώνης, Π.Μοσχούς, Π.Κοιλιάς, Πίτσης, Χ.Διακίδης (24' Σωτηράκης), Κ.Καλογήρου, Λυριστής (63' Μπούτης), Χ.Γιαννακάκης.

Η ΒΑΘΜΟΛΟΓΙΑ

		ΣΥΝΟΛΙΚΑ						ΕΝΤΟΣ				ΕΚΤΟΣ			
		ΑΓ	Β	ΤΕΡΜΑΤΑ	Ν	Ι	Η	ΤΕΡΜΑΤΑ	Ν	Ι	Η	ΤΕΡΜΑΤΑ	Ν	Ι	Η
1	ΔΙΓΕΝΗΣ	8	22	19 - 4	7	1	0	9 - 1	4	0	0	10 - 3	3	1	0
2	Α.Ε. ΛΕΡΟΥ	8	21	17 - 6	7	0	1	9 - 2	3	0	0	8 - 4	4	0	1
3	ΑΠΟΛΛΩΝ ΑΠ.	8	18	10 - 5	5	3	0	3 - 1	2	2	0	7 - 4	3	1	0
4	ΙΑΛΥΣΟΣ	8	14	10 - 7	4	2	2	6 - 3	3	0	1	4 - 4	1	2	1
5	ΗΡΑΚΛΗΣ ΜΑΡ.	8	14	13 - 14	4	2	2	6 - 5	2	1	1	7 - 9	2	1	1
6	ΑΡΗΣ ΑΡΧ.	8	13	16 - 11	3	4	1	11 - 6	2	3	0	5 - 5	1	1	1
7	ΘΥΕΛΛΑ ΠΥΛ.	8	13	9 - 4	4	1	3	9 - 0	4	0	0	0 - 4	0	1	3
8	ΦΟΙΒΟΣ	8	12	9 - 8	3	3	2	3 - 3	2	1	1	6 - 5	1	2	1
9	ΔΙΑΓΟΡΑΣ ΒΑΤ.	8	10	7 - 8	3	1	4	3 - 3	1	1	1	4 - 5	2	0	3
10	ΟΡΦΕΑΣ	8	8	10 - 14	2	2	4	9 - 4	2	1	1	1 - 10	0	1	3
11	ΑΝΑΓΕΝΝΗΣΗ ΕΜΠ.	8	8	7 - 12	2	2	4	4 - 6	2	0	3	3 - 6	0	2	1
12	ΚΑΛΥΜΝΙΑΚΟΣ	8	7	10 - 14	2	1	5	9 - 7	2	1	1	1 - 7	0	0	4
13	ΚΛΕΟΒΟΥΛΟΣ	8	6	7 - 11	2	0	6	6 - 3	2	0	2	1 - 8	0	0	4
14	ΑΕΡΑ	8	6	9 - 16	1	3	4	4 - 10	0	1	2	5 - 6	1	2	2
15	ΚΛΕΑΝΘΗΣ	8	4	4 - 10	1	1	6	2 - 4	1	1	3	2 - 6	0	0	3
16	ΔΟΞΑ ΚΑΡΔ.	8	2	6 - 18	0	2	6	5 - 6	0	2	2	1 - 12	0	0	4

ΟΙ ΚΟΡΥΦΑΙΟΙ

ΦΟΙΒΟΣ:	Σεβδαλής
ΘΥΕΛΛΑ ΠΥΛ:	Δημητρόπουλος
ΑΝΑΓΕΝΝΗΣΗ Ε.	Κωνσταντάκης
ΔΙΑΓΟΡΑΣ Β.:	Μπούρδας
ΚΑΛΥΜΝΙΑΚΟΣ:	Μακαρούνας
ΔΙΓΕΝΗΣ:	Καστρουνής
ΟΡΦΕΑΣ:	Χατζηδημητρίου
ΑΠΟΛΛΩΝ ΑΠ.:	Αθανασίου
ΙΑΛΥΣΟΣ:	Γιαλλούσης
ΗΡΑΚΛΗΣ ΜΑΡ.:	Μοσκιού
ΑΡΗΣ ΑΡΧ.:	Κοντόγιαννος
ΑΕΡΑ:	Λορέντζος
ΚΛΕΑΝΘΗΣ:	Χειμωνέτος
ΑΕ ΛΕΡΟΥ:	Λουλουδιάς
ΚΛΕΟΒΟΥΛΟΣ:	Πόλος
ΔΟΞΑ ΚΑΡΔ.:	Παντελής

Η ΕΠΟΜΕΝΗ ΑΓΩΝΙΣΤΙΚΗ

(9η αγωνιστική)

Απόλλων Απ. - Θύελλα Πυλ.

ΑΕ Λέρου - Ορφέας

Διγενής - Φοίβος

ΑΕΡΑ - Κλεάνθης

Ηρακλής Μαρ. - Καλυμνιακός

Διαγόρας Β. - Αρης Αρχ.

Δόξα Καρδ. - Ιάλυσος

Κλεόβουλος - Αναγέννηση Εμπ.

Ο Ηρακλής βρήκε τον καλό εαυτό του

ΟΙΚΟΝΟΜΙΔΕΙΟ.-

✓ Πέρασε νικηφόρα (2-1) από το «Οικονομίδειο»

Δεύτερη συνεχόμενη ήττα και μάλιστα με το ίδιο σκορ (2-1) γνώρισε ο Ιάλυσος! Μετά την αποτυχία στα Κοσκινού απέναντι στον Διγενή, το συγκρότημα της Ιαλυσού έχασε στην έδρα του από τον Ηρακλή Μαριτσών!

Οι "ερυθροκίτρινοι" ξεκίνησαν δυνατά, έχοντας τον πρώτο λόγο στο χώρο του κέντρου. Με κάθετες επιθέσεις, αλλά και από τη δεξιά πλευρά, έκαναν αισθητή την παρουσία τους στην περιοχή του Σαββιδάκη, για να φθάσουν στο γκολ στο 19'.

Ο Ηρακλής ισοφάρισε στο 26' με τραβηγμένο πέναλτι, που όχι μόνο εκνεύρισε τους γηπεδούχους, αλλά τους έκανε να χάσουν τα ...αυγά και τα καλάθια.



Ο Λορέντζος (2) μάχεται με τον Μπίλια (10)

Μέχρι το φινάλε του πρώτου μέρους η μπάλα παιζόταν περισσότερο στο κέντρο του γηπέδου και έξω από τις περιοχές.

Η επανάληψη, βρήκε τον Ηρακλή να προηγείται στο σκορ, με το οποίο και πήρε το παιχνίδι.

Από το 37' ο Ιάλυσος και από το 41' ο Ηρακλής, έπαιζαν με δέκα παίκτες, λόγω αποβολής.

Στο 59' οι φιλοξενουμενοι έμειναν με εννέα, μιας και ο διαιτητής κ. Μιχαλάκης απέβαλε ακόμη έναν παίκτη με δεύτερη κίτρινη κάρτα. Ήταν ο Παπανικολάου που διαμαρτυρήθηκε έντονα ότι δεν είχε ξαναδεί νωρίτερα κίτρινη κάρτα!

Κι ενώ ο Ηρακλής έπαιξε αμυντικά με αντεπιθέσεις μέχρι το τέλος, ο Ιάλυσος άγγιξε το γκολ της ισοφάρισης στο 93'!

ΦΑΣΕΙΣ ΚΑΙ ΓΚΟΛ

Στο 16' στο σουτ του Μπίλια απέκρουσε με το σώμα ο Πεστλίκης. Τρία λεπτά αργότερα, σε σέντρα του Καρτάλη και λάθος της άμυνας τον Ηρακλή, ο Καραγιάννης με σουτ έκανε το 1-0.

Στο 26' ο Πίτσης ανέτρεψε - κατά το διαιτητή κ. Μιχαλάκη - τον Κουφομανώλη, μέσα στην περιοχή κι έδωσε το πέναλτι.

Την εσχάτη των ποινών εκτέλεσε ο Παπακωνσταντής, που πέτυχε το 1-1.

Στο 37' ο Κοσμάς αποβλήθηκε (δεύτερη κίτρινη), διότι εκβίασε πέναλτι. Για τον ίδιο λόγο, το δρόμο προς τ' αποδυτήρια πήρε και ο Παπαγεωργίου.

Στο 45' ο Σαββιδάκης απέκρουσε το σουτ του Καραγιάννη.

Το 1-2 "γράφτηκε" στο 51'. Ο Μοσκιού έδιωξε μακριά τη μπάλα προς την πλευρά του Ιάλυσου. Εκεί, οι αμυντικοί έκαναν λάθος, το εκμεταλλεύτηκε ο Σάρλης, που με διπλή προσπάθεια σκόραρε.

Στο 59' για σκληρό φάουλ ο Παπανικολάου δέχτηκε τη δεύτερη κίτρινη κάρτα και την κόκκινη.

Στο 78' ο Μοσκιού έδιωξε το σουτ του Τζαφέρη, που κατευθυνόταν προς τα δίχτυα.

Ο Λολάκης έκανε καλό πλασέ στο 80', που εξουδετέρωσε ο Σαββιδάκης.

Στο 93' ο γκολκήπερ του Ηρακλή έδιωξε δύσκολα σε κόρνερ του Γιώργου Ράϊου, κρατώντας το 1-2.

Οι Γιαλλούσης, Γκορτσίλας και Μακρής άρεσαν από τον Ιάλυσο. Καλύτεροι του νικητή οι Μοσκιού, Γιακουμάρος, Παπακωνσταντής και Σαββιδάκης.

Παράπονα από το διαιτητή κ. Μιχαλάκη (Κατσιδώνης Ε., Κατσιδώνης Π.), έχει ο Ιάλυσος.

ΙΑΛΥΣΟΣ: Πεστλίκης, Λορέντζος (47' Πατρός), Πίτσης (48' Ράϊος Γ.), Κοσμάς, Γκορτσίλας, Ράϊος Β., Καρτάλης, Γιαλλούσης, Καραγιάννης, Μακρής, Κουρδουνάκης (52' Τζαφέρης).

ΗΡΑΚΛΗΣ ΜΑΡ.: Σαββιδάκης, Παπακωνσταντής, Λορέντζος, Μοσκιού, Μανωλάς, Παπανικολάου, Σάρλης (57' λ.τ. Αναγνώστου), Γιακουμάρος, Κουφομανώλης (76' Λολάκης), Μπίλιας (92' Καραπάνος), Παπαγεωργίου.



Ο Παπακωνσταντής ισοφαρίζει με πέναλτι στο «Οικονομίδειο»



Ο Μηνάς αποφεύγει τον Σάρλη



Αστοχη ήταν η προσπάθεια για κεφαλιά του Παπανικολάου (6)

Πιο ουσιαστικός ο Απόλλων Απολλώνων

ΑΓΙΟΙ ΑΠΟΣΤΟΛΟΙ.-

✓ Κατάφερε να κερδίσει με 2-1 τον Ορφέα στους Αγίους Αποστόλους

Χωρίς να κάνει τη μεγάλη διαφορά ο Απόλλωνας Απολλώνων αλλά πιο ουσιαστικός από τον Ορφέα κατάφερε να πάρει τη νίκη με 2-1 και τους τρεις πολύτιμους βαθμούς.

Οι φιλοξενούμενοι ήταν αυτοί που πήραν τον έλεγχο του αγώνα από την αρχή και πριν συμπληρωθεί το πρώτο δεκάλεπτο αιφνιδίασαν τους αντιπάλους τους παίρνοντας το προβάδισμα στο σκορ.

Στη συγκεκριμένη φάση ο τερματοφύλακας του Ορφέα διαμαρτυρήθηκε στο δεύτερο βοηθό κ. Τατά αλλά και στο διαιτητή, ότι ο σκόρερ Μάνος χρησιμοποίησε εκτός από το κεφάλι του και το χέρι για να πετύχει το γκολ.

Στη συνέχεια και με την είσοδο του Χατζηνικήτα, οι γηπεδούχοι ισορρόπησαν το παιχνίδι. Όμως ο Απόλλωνας σε μια οργανωμένη αντεπίθεση κατάφερε να ζευγαρώσει τα τέρματά του θέτοντας πλέον τις βάσεις για τη νίκη.

Η αντίδραση του Ορφέα ήταν να μειώσει το σκορ (1-2) ένα λεπτό πριν την εκπνοή του ημιχρόνου. Στην επανάληψη το παιχνίδι περιορίστηκε περισσότερο στο χώρο του κέντρου αφού οι αμυντικές γραμμές των ομάδων έκοβαν κάθε επιθετική ενέργεια.

Οι ευκαιρίες που δημιουργήθηκαν στο δεύτερο ημίχρονο μετρούνται στα δάχτυλα του ενός χεριού με πιο σπουδαία τη φάση του 89' όταν ο τερματοφύλακας των φιλοξενουμένων Λιάνι είπε όχι στην ισοφάριση, αφού στην κυριολεξία απογειώθηκε και έσωσε την εστία του από βέβαιη παραβίαση στο σουτ του Ματθαίου.



Ο Μάνος δεξιά άνοιξε το δρόμο της νίκης για τον Απόλλωνα

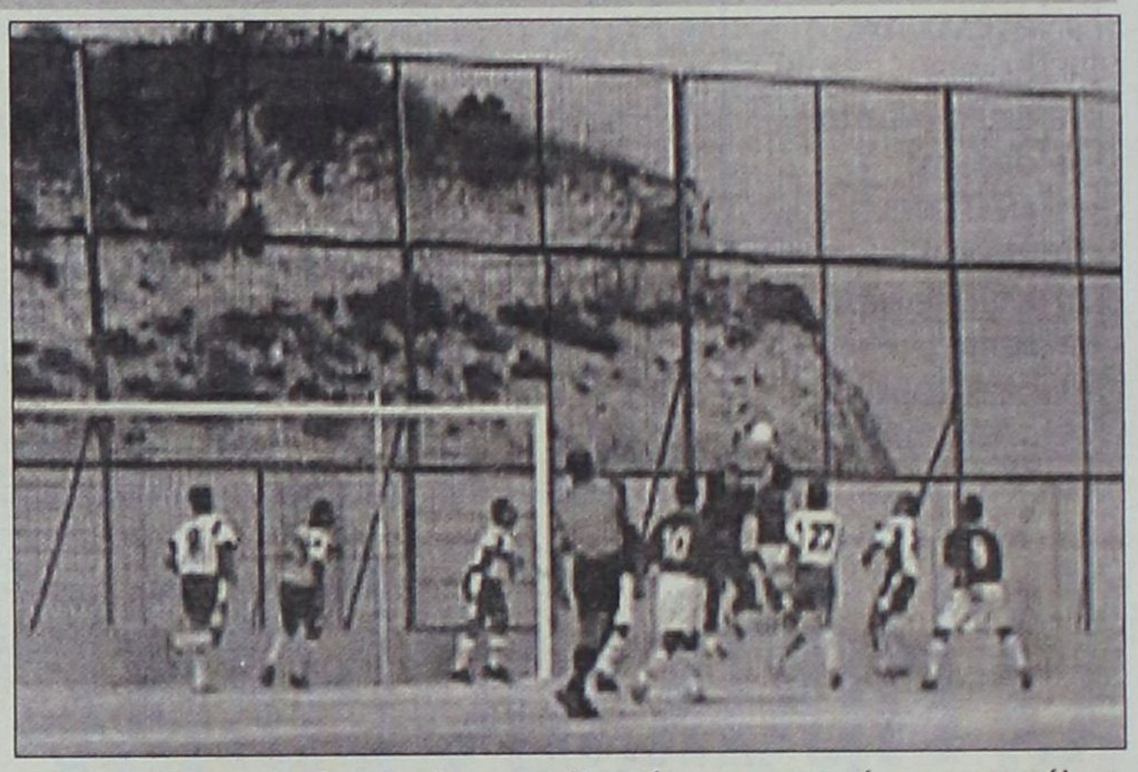

Ο Λιάνι με έγκαιρη έξοδο μπλοκάρει τη μπάλα ανάμεσα σε συμπαίκτες και αντιπάλους

Οι σπουδαιότερες φάσεις και τα γκολ

7': Σέντρα του Κώτσου απ' αριστερά, καρφωτή κεφαλιά του Μάνου 0-1.

13': Διαγώνια μπαλιά του Χατζηδημητρίου στον Χατζηνικήτα, που από θέση «τετ-α-τετ» έστειλε τη μπάλα πάνω από οριζόντιο δοκάρι του Λιάνι.

27': Μακρινό αριστερό σουτ του Αθανασίου πάνω από το οριζόντιο δοκάρι του Μαθιού.

35': Ωραίος συνδυασμός των ποδοσφαιριστών του Απόλλωνα με τον Μαννάκη να βρίσκει δεξιά τον Μακαρούνα που μπήκε μόνος του στη μεγάλη περιοχή και με σουτ έστειλε τη μπάλα στα δίχτυα (2-0) του Μαθιού, ο οποίος έπεσε σωστά αλλά δεν κατάφερε ν' αποκρούσει. Στη φάση αυτή διαμαρτυρήθηκαν οι παίκτες του Ορφέα στο βοητό κ. Τατά και υποστήριξαν ότι ο σκόρερ ξεκίνησε την προσπάθειά του από θέση οφσάιντ.

42': Σουτ του Χατζηδημητρίου μέσα από τη μεγάλη χτύπησε στο στομάχι του Πατρού και στη συνέχεια παρασχέθηκαν οι πρώτες βοήθειες στον ποδοσφαιριστή του Απόλλωνα.

44': Ο Χατζηδημητρίου ανατράπηκε από τον Αθανασίου μέσα στην περιοχή και ο κ. Παπαδόπουλος έδειξε το σημείο του πέναλτι. Το εκτέλεσε εύστοχα ο Κελέσογλου μειώνοντας το σκορ σε 1-2.

57': Βαθιά μπαλιά του Χατζηνικήτα από αριστερά στον Σαλονίτη, βγήκε ν' αποκρούσει ο Λιάνι, έπιασε αέρα με αποτέλεσμα να αιφνιδιάσθεί ο παίκτης του Ορφέα και να χαθεί η ευκαιρία.

64': Δυνατό διαγώνιο σουτ από δεξιά του Ορφανού δεν ανησύχησε τον τερματοφύλακα του Ορφέα.

83': Ο Μάνος βρήκε αριστερά τον Ορφανό που απέφυγε δύο αμυντικούς και στη συνέχεια έστρωσε δεξιά του στον Τρούλλη. Ο τελευταίος άργησε να κοντρολάρει τη μπάλα με αποτέλεσμα να προλάβουν οι αμυντικοί του Ορφέα και ν' απομακρύνουν τον κίνδυνο.

89': Μακρινό σουτ του Ματθαίου, ο Λιάνι απογειώθηκε και με εντυπωσιακή απόκρουση έδιωξε σε κόρνερ που πέρασε ανεκμετάλλευτο για τους γηπεδούχους.

90': Αποβλήθηκε ο Λυκάκης με δεύτερη κίτρινη κάρτα για διαμαρτυρία στον κ. Παπαδόπουλο.

Από τους γηπεδούχους άρεσαν περισσότερο οι Χατζηδημητρίου, Γαλουζής, Σαλονίτης, Χατζηνικήτας ενώ από τον Απόλλωνα Απ. ξεχώρισαν, Αθανασίου, Τρούλλης, Πατρού, Μαννάκης.

Πολύ καλός ήταν ο διαιτητής κ. Παπαδόπουλος όπως και οι βοηθοί του Ζανεττίδης-Τατάς (από το δεύτερο είχαν παράπονα οι γηπεδούχοι).

Ορφέας: Μαθιός Τσ., Δήμας, Μπουμπουλάκης (25' Μαρκόπουλος, Γαλουζής, Λυκάκης, Κελέσογλου (58' Τανίδης), Ματθαίος, Βαγιανάκης, Σαλονίτης, Χατζηδημητρίου, Σκαρτάδος (9' Χατζηνικήτας).

Απόλλων Απ.: Λιάνι, Πατρού, Σωτηράκης (79' Πετρίδης), Μαννάκης, Μάνος, Τρούλλης, Κώτσος, Λυριστής (48' Γκαρής), Μαθιός Π., Αθανασίου, Μακαρούνας (48' Ορφανός).

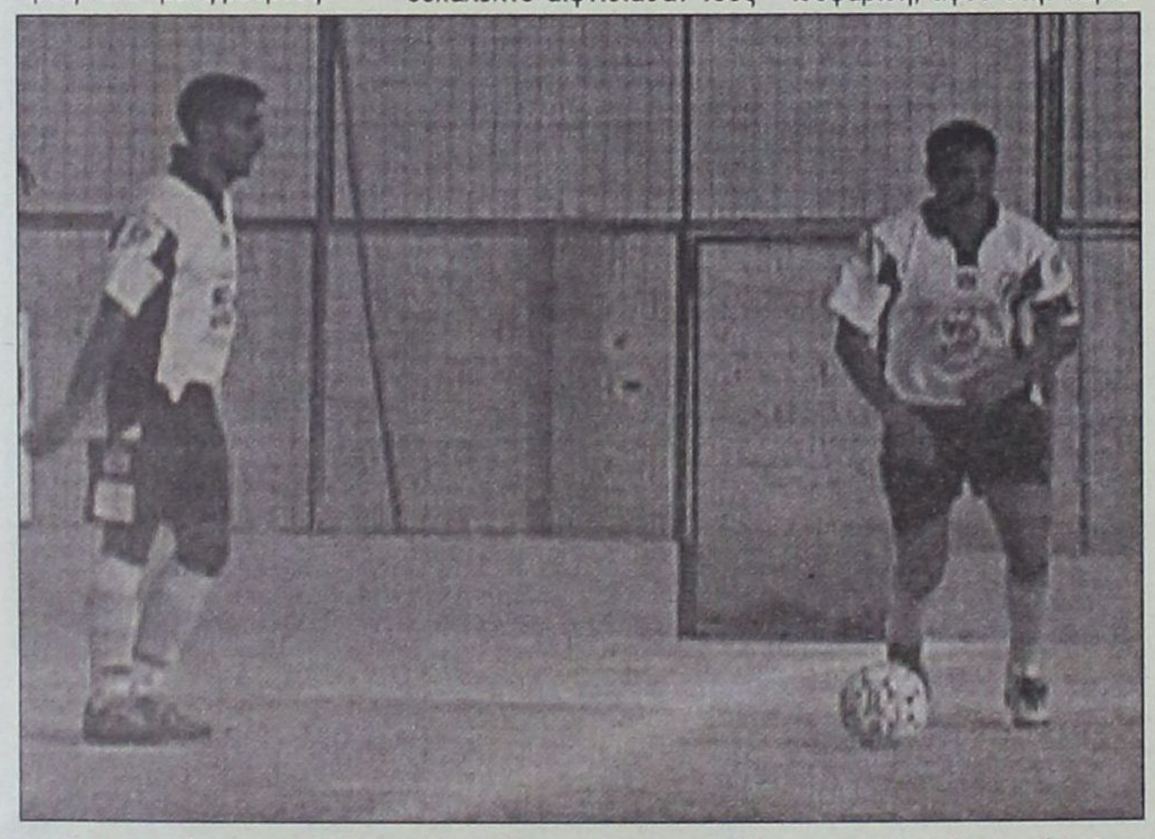

Ο αρχηγός του Απόλλωνα Χρ. Αθανασίου ετοιμάζεται να εκτελέσει φάουλ



Πατρού - Χατζηνικήτας έδωσαν πολλές μονομαχίες μεταξύ τους

Ο Διγενής μίλησε στο τέλος...

ΒΑΘΥ.-

✓✓ Με τρία γκολ του Σταύρου Γαλανού επικράτησε 3-2 στην Κάλυμνο
✓ Οι γηπεδούχοι προηγούντο 2-1 ως το 83'

Με χατ - τρικ του έμπειρου Σταύρου Γαλανού πέρασε από το Βαθύ ο Διγενής Κοσκινού επικρατώντας του Καλυμνιακού με το ...«αγγλικό» 3-2.

Η ομάδα του Κώστα Παπαοικονόμου σε γενικές γραμμές είχε την υπεροχή σε όλη τη διάρκεια του ενενηνταλέπτου, ωστόσο δυσκολεύτηκε να φθάσει στην πολύτιμη νίκη. Και αυτό διότι οι Καλύμνιοι προέβαλαν σθεναρή αντίσταση πρεσάροντας σε όλο το γήπεδο και παίζοντας δυνατά μέχρι και το τελευταίο λεπτό της αναμέτρησης. Δεν είναι άλλωστε τυχαίο, ότι το γκολ της νίκης για τον Διγενή ήρθε τρία λεπτά πριν από το φινάλε, ενώ μέχρι τότε το σκορ ήταν 2-2. Μέχρι μάλιστα το 83' η ομάδα του Κοσκινού έχανε με 2-1!

ΤΑ ΓΚΟΛ

Στο 54' από κόρνερ του Τηλιακού, ο Νίκος Βούης με κεφαλιά έκανε το 1-0.

Στο 66' ο Γαλανός με σουτ από πλάγια θέση ισοφάρισε σε 1-1 και στο 80' από πάσα του Γλυκοκάλαμου, ο Νίκος Βούης και πάλι με σουτ πέτυχε το 2-1.

Στο 83' με απευθείας φάουλ του Γαλανού έγινε το 2-2, ενώ στο 87' ο ίδιος παίκτης με σουτ διαμόρφωσε το τελικό 2-3.

Καλύτεροι των γηπεδούχων ο Μακαρούνας, Γλυκοκάλαμος και Ν. Βούης. Αρεσαν από τον Διγενή οι Καστρουνής, Κουλούρας, Γαλανός και Γκαρανάτσιος.

Καλή ήταν η διαιτησία του κ. Τσαγγάρη (Λουρμπέας, Αλαχιώτης).

Οι συνθέσεις των ομάδων:

ΚΑΛΥΜΝΙΑΚΟΣ: Λελέκης, Γαλουζής, Χαλίκος Θ., Σισόης, Χανδακάρης, Χαλίκος Δ., Βούης Ι. (65' Λαμπριανός), Μακαρούνας, Γλυκοκάλαμος, Βούης Ν., Τηλιακός (80' Καληδώνης).

ΔΙΓΕΝΗΣ: Κοκκώνης, Τσίνης (46' Σκαφίδας), Καστρουνής, Μάμμης, Μοσκιού, Μανάκης (18' Εγγλέζος), Κυπριώτης, Κουλούρας, Αθανασίου (70' Σβύνος), Γαλανός, Γκαρανάτσιος.

Βίοι αντίθετοι...

✔ Ο Φοίβος επικράτησε στην Κρεμαστή με 1-0 της Θύελλας Πυλώνας που αποδείχθηκε αδύναμη μακριά από την έδρα της...
✔ Δεν δόθηκε πέναλτι στους γηπεδούχους ενώ ακυρώθηκε κανονικό γκολ του Δημητρόπουλου στο 66'.

ΚΡΕΜΑΣΤΗ
Του Μάκη Δούβαλη

Μετά από τρεις συνεχείς ισοπαλίες, ο Φοίβος Κρεμαστής επέστρεψε και πάλι στα νικηφόρα αποτελέσματα κερδίζοντας με σκορ 1-0 τη Θύελλα Πυλώνας. Η ομάδα του Σάββα Ορφανίδη είχε να γευθεί τη χαρά της νίκης απ' την τρίτη αγωνιστική όταν επιβλήθηκε με το ίδιο σκορ του Διαγόρα Βατίου... ενώ στην αντίπερα όχθη οι Πυλωνίτες απέδειξαν για ακόμα μία φορά ότι χάνουν μεγάλο μέρος της δυναμικότητάς τους όταν αγωνίζονται μακριά απ' την έδρα τους.

Στο γήπεδο της Κρεμαστής πραγματοποιήθηκε πολύ δυνατό παιχνίδι με αρκετές φάσεις μπροστά και στις δύο εστίες, όμως η εμπειρία και η ικανότητα του Σεβδαλή ήταν στοιχεία που έγειραν την πλάστιγγα προς το μέρος των Κρεμαστενών.

Πάντως οι δύο ομάδες έχουν απόλυτο δίκιο να φωνάζουν για τη διαιτησία του Βασιλειάδη που υπέπεσε σε δύο καθοριστικά λάθη. Αρχικά δεν έδωσε καθαρό πέναλτι στον Φοίβο σε χέρι του Κούτρα μέσα στη μεγάλη περιοχή και όχι έξω απ' αυτήν, ενώ ακύρωσε πεντακάθαρο γκολ της Θύελλας στο 66', αφού πρώτα συμβουλεύτηκε τον επόπτη Ορφανό που σήκωσε το σημαιάκι του.



Για ακόμα μία φορά οι Πυλωνίτες δεν κατάφεραν να πάρουν βαθμό μακριά από την έδρα τους

Στην επανάληψη η φάση του 66ου λεπτού απέβη μοιραία για τους Πυλωνίτες που προσπάθησαν να βγουν με αξιώσεις μπροστά απ' τον Σταματίου, χωρίς όμως να καταφέρουν το επιθυμητό αποτέλεσμα. Απ' τους νικητές κορυφαίος ήταν ο Σεβδαλής και τον ακολούθησαν σε απόδοση οι Αμπελάς, Δράκος Ελ. και Γιαννικάκης ενώ απ' τους ηττημένους καλοί ήταν οι Δημητρόπουλος, Παπαϊωάννου και Κουτσουμπάρης.

ΦΑΣΕΙΣ ΚΑΙ ΓΚΟΛ

4': Ο Οίκουτας μπήκε από αριστερά στη μεγάλη περιοχή του Σταματίου, όμως το σουτ του... νικήθηκε απ' τον τερματοφύλακα του Φοίβου.

5': Σουτ του Μουσακίνια π' το ύψος της μεγάλης περιοχής πέρασε αρκετά μέτρα πάνω απ' το οριζόντιο δοκάρι.

11': Σε προσπάθεια του Φαρμακαλή, η μπάλα πήρε περίεργη τροχιά και πέρασε μόλις άουτ απ' το αριστερό κάθετο δοκάρι των γηπεδούχων.

14': Ο Σεβδαλής ελίχθηκε ωραία έξω απ' τη μεγάλη περιοχή και πιάνοντας ένα δυνατό σουτ, άνοιξε το σκορ (1-0) μέσα σε έξαλλα πανηγύρια.

22': Η μπάλα βρήκε το χέρι του Κούτρα καθαρά μέσα στη μεγάλη περιοχή, όμως ο Βασιλειάδης αντί για πέναλτι έδωσε φάουλ. Εντυπωσιακή εκτέλεση απ' τον Σεβδαλή, πετάχτηκε στην αριστερή γωνία ο Σαρικάς και απομάκρυνε σε κόρνερ.

49': Οι φιλοξενούμενοι ζήτησαν πέναλτι όταν οι αμυντικοί των Κρεμαστενών τράβηξαν τον Κούτρα μέσα στη μεγάλη περιοχή.

52': Δυνατό, χαμηλό σουτ του Σεβδαλή βρήκε το αριστερό δοκάρι του Σταματίου και έφυγε άουτ.

66': Η φάση του αγώνα... Ο Δημητρόπουλος κέρδισε φάουλ από αριστερά και λίγο έξω απ' τη μεγάλη περιοχή. Το εκτέλεσε αριστοτεχνικά, όμως ο Σταματίου απέκρουσε εντυπωσιακά και στη συνέχεια αφού η μπάλα βρήκε στο οριζόντιο δοκάρι, την απομάκρυναν οι αμυντικοί του Φοίβου.

Οι Πυλωνίτες κατάφεραν να την κερδίσουν και με «βολίδα» του Δημητρόπουλου ισοφάρισαν σε 1-1. Προς γενική κατάπληξη όλων ο Βασιλειάδης αφού συμβουλεύτηκε τον επόπτη Ορφανό υπέδειξε σε θέση οφσάιντ τον ποδοσφαιριστή των φιλοξενούμενων προκαλώντας θύελλα διαμαρτυριών στους Πυλωνίτες.

ΦΟΙΒΟΣ ΚΡΕΜΑΣΤΗΣ (Ορφανίδης): Σταματίου, Γιαννικάκης, Κώστα (46' Τζήμας), Χριστοδούλου, Κάβουρας, Σινάνης (72' Μάτσης), Ξύπας, Αμπελάς, Μήτρου (50' Δράκος Ελ.), Σεβδαλής, Μουσακίνιας.

ΘΥΕΛΛΑ ΠΥΛΩΝΑΣ (Τσιλιγκρός): Σαρικάς, Κουτσουμπάρης, Κούτρας, Παπαϊωάννου, Ρίζος, Καραμαριάς Π. (1' Δημητρόπουλος), Μωραΐτης, Βαλουξίδης, Καρμαρίας Β. (1' Λεβέντης, 56' Παρδαλός), Φαρμακαλής, Οίκουτας.

Βαθμολογική ανάσα πήρε ο Κλεόβουλος

✔ Νίκησε 5-0 τη Δόξα Καρδάμαινας

ΛΙΝΔΟΣ

Ο Κλεόβουλος κέρδισε το ντέρμπι των ουραγών, της 8ης «ημέρας» του πρωταθλήματος! Η ομάδα της Λίνδου νίκησε στην έδρα της τη Δόξα Καρδάμαινας με 5-0, πετυχαίνοντας έτσι, τη δεύτερη νίκη της τη φετινή περίοδο.

Οι παίκτες του Ανδρέα Τσακμακίδη έδειξαν αποφασιστικότητα από το πρώτο σφύριγμα του διαιτητή. Στο τέλος χάρηκαν ιδιαίτερα την επιτυχία τους, αφού πιστεύουν οτι θα τους βοηθήσει σημαντικά στη συνέχεια, ιδιαίτερα στον ψυχολογικό τομέα.

Στο 8' ο Πόλος με κοντινό πλασέ έκανε το 1-0.

Ο Σακκάς, αφού είχε σουτ στο οριζόντιο δοκάρι στο 42', σημείωσε το δεύτερο γκολ με πλασέ τρία λεπτά μετά.

Στο 65' με δυνατο σουτ από το ύψος της περιοχής, ο Σακκάς έκανε το 3-0.

Στο 70' ο Ιωαννίδης με πλασέ πέτυχε το 4-0.

Το τελικό 5-0 «γράφτηκε» στο 73' με πλασέ του Πιτσουρδάκη.

Από τον Κλεόβουλο δεν υστέρησε κανείς, όμως ξεχώρισαν ιδιαίτερα οι Πόλος, Σακάς και Ιωαννίδης.

Καλύτεροι της Δόξας ήταν οι Παντελής, Σακελλαρίου και Πιζάνιας.

• Καλός ήταν ο διαιτητής κ. Πηδιάκης (Γενής, Μιτζιρίκης).

ΚΛΕΟΒΟΥΛΟΣ: Διάκουλας Ι., Οικονομάκης, Κούρτης, Παρισίδης (1' Πιτσουρδάκης), Φραντζάκης, Ιωαννίδης, Πόλος, Κορνάρος, Λάμπης (75' Διάκουλας Κ.), Πέρος (1' Κοντέλας), Σακκάς.

ΔΟΞΑ ΚΑΡΔ.: Κατσίλης, Κουρζής, Τσικνής, Πιζάνιας, Ντινώρης, Καραναστάσης, Παντελής, Σακελλαρίου, Μιαούδης (82' Διακοδημήτρης), Χατζηαντωνίου (58' Τάλλαρος), Χρυσόπουλος, Κατσαρός (78' Σακελλαρίου Ηλ.).

ΕΥΧΑΡΙΣΤΗΡΙΟ

Ο Δωδεκανησιακός Σύλλογος Αυτοάνοσων Νοσημάτων αθρίτιδας και Λύκου «ΘΑΛΕΙΑ»,

ευχαριστεί τον κ. Βενιζέλο Κων/νο Ph. D γυμναστή, διατροφολόγο, εργοφυσιολόγο, διδάκτορα Αθλ. Ψυχολογίας, μέλος του Αμερικάνικου Κολλεγίου Αθλητιατρικής και την κα Φιλαρέτη Αντωνιάδη, Personal Trainer, φοιτήτρια Αθλ. Επιστημών Παν/μίου LUTON, μέλος του Αμερικάνικου Κολλεγίου Αθλητιατρικής για την ευγενή εθελοντική προσφορά τους στην 1η συνάντηση μας στο ξενοδοχείο BEST WESTERN PLAZA της Ρόδου με ασκήσεις αυτογενούς χαλάρωσης.

Το Δ.Σ.

ΚΗΔΕΙΑ

Τη λατρευτή μας μητέρα, γιαγιά, προγιαγιά και θεία

ΚΥΡΙΑΚΗ ΚΑΜΠΟΥΡΑΚΗ

(ετών 87)

θανούσα κηδεύουμε σήμερα Δευτέρα 4 Νοεμβρίου 2002 και ώρα 11 π.μ. εκ του Ιερού Ναού Κοιμήσεως Θεολόγου Ιαλυσού.

Τα παιδιά
Τα εγγόνια
Τα δισέγγονα
Και οι λοιποί συγγενείς.

ΜΝΗΜΟΣΥΝΟ

Τελούμε στις 5 Νοεμβρίου ημέρα Τρίτη και ώρα 8.30 π.μ. στον ιερό ναό Ταξιαρχών Αρχαγγέλου 9ήμερο μνημόσυνο υπέρ αναπαύσεως της ψυχής του λατρευτού μας συζύγου, πατέρα, υιού και αδελφού

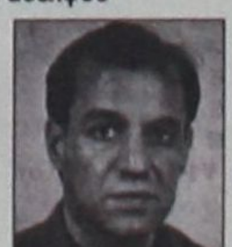

ΔΗΜΗΤΡΙΟΥ ΣΤΑΥΡΟΥΛΗ
Ετών 41

Η σύζυγος: Χαρίκλεια
Τα παιδιά: Μιχάλης-Γιώργος
Οι γονείς: Μιχαήλ-Καλλιόπη
Τα πεθερικά: Γεώργιος και Ανθούλα Ντάκα
Τα αδέλφια: Ιάκωβος-Χαριστούλα, Κωνσταντίνος-Λουκία, Αντώνης-Μαρία Ντάκα, τα ανίψια.



Σπουδαία νίκη πέτυχε ο Φοίβος Κρεμαστής με 1-0 κόντρα στη Θύελλα Πυλώνας

Βέβαια οι Πυλωνίτες διαμαρτυρήθηκαν επίσης για τη φάση του 49ου λεπτού όταν οι αμυντικοί του Φοίβου τράβηξαν απ' τη φανέλα τον Κούτρα.

Σε γενικές γραμμές έγινε ένα καλό παιχνίδι το οποίο είχε την τύχη να παρακολουθήσει αρκετός κόσμος που βρέθηκε το απόγευμα του Σαββάτου στην Κρεμαστή.

Η Θύελλα μπήκε πιο δυνατά στον αγωνιστικό χώρο, όμως μετά το πρώτο δεκάλεπτο, οι γηπεδούχοι κατάφεραν να ισορροπήσουν τον αγώνα και να τον φέρουν στα μέτρα τους, ανοίγοντας μάλιστα το σκορ με τον Σεβδαλή.

Μάλιστα ο Φοίβος συνέχισε να ασκεί πίεση στους αμυντικούς της Θύελλας, χωρίς όμως να πετύχει κάτι καλύτερο μέχρι το τέλος του πρώτου

Θαυμάστε την Α.Ε. Λέρου!

ΠΑΡΑΔΕΙΣΙ.-

✓ Συνεχίζοντας τη ξέφρενη πορεία της πέρασε νικηφόρα και από το Παραδείσι

Νικηφόρα πέρασε και από το Παραδείσι η ΑΕ Λέρου!

Η ομάδα του Γιώργου Τσιβόγλου κέρδισε χθες τον Κλεάνθη με 1-0 και συνεχίζει την ξέφρενη πορεία στο πρωτάθλημα, κάνοντας όλους τους φιλάθλους να αναφέρονται σε αυτή. Η τέταρτη νίκη της Αθλητικής Ενωσης μακριά από τη Λέρο και μια ακόμη απόδειξη ότι αποτελεί σκληρό καρύδι για οποιονδήποτε αντίπαλο εντός και εκτός έδρας.

Στο Παραδείσι, ο Κλεάνθης με νέο προπονητή τον Ανδρέα Βλασσόπουλο ξεκίνησε δυνατά, θέλοντας από την αρχή να επιβάλει το ρυθμό του. Το κατάφερε έως ένα σημείο, αφού δεν έβρισκε εύκολα διαδρόμους στην ανάπτυξη του παιχνιδιού. Επίσης, έπεσε σε μια συμπαγή άμυνα, που ενισχύθηκε στο διάστημα του δεύτερου μέρους.



Οι Σπάρταλης και Διαμαντάρας διεκδικούν για τη μπάλα

Αν και έπαιξε «μαν του μαν» τους Καραμαλίκη και Αρίνιν, ο Κλεάνθης «κτυπήθηκε» από τον πρώτο στο 52', όταν το σκορ έγινε 0-1.

Από εκεί και πέρα, η φλυαρία από τη μία και το δυνατό αμυντικό ποδόσφαιρο από την άλλη, κυριάρχησαν στο διάστημα αυτό.

Η ΑΕ Λέρου, πάλι με τον Καραμαλίκη, θα μπορούσε να φθάσει σε ένα ακόμη τέρμα.

ΦΑΣΕΙΣ ΚΑΙ ΓΚΟΛ

Στο 24' το σουτ του Λιβανού κτύπησε στο σώμα του Καστανάκη, η μπάλα κόντραρε στον πρώτο και κτύπησε στη συμβολή των δοκών του Κλεάνθη. Στη συνέχεια της φάσης, ο Λιβανός γύρισε από πλάγια τη μπάλα, που πάλι βρήκε τη συμβολή των δοκαριών κι έφυγε αουτ!

Τρία λεπτά αργότερα, ο Πότσος έστρωσε στον Σπάρταλη που είχε άστοχο δυνατό σουτ.

Στο 43' το σουτ του Ζουρούδη αποκρούστηκε από τον Χαλκίδη.

Σε φάουλ του Φυλακούρη από αριστερά, ο Καραμαλίκης με κεφαλιά πέτυχε το μοναδικό γκολ στο 52'.

Το «βολέ» του Καραμαλίκη έφυγε ελάχιστα άουτ στο 55'. Ο ίδιος παίκτης είχε καλό σουτ στο 92', που αποκρούστηκε από τον Καστανάκη.

Οι Χειμωνέτος, Ζουρούδης και Κρομμύδας άρεσαν από τον Κλεάνθη. Καλύτεροι της ΑΕ Λέρου ήταν οι Καραμαλίκης, Λουλουδιάς και Λιβανός.



Ο Καραμαλίκης (9) πέτυχε το νικητήριο γκολ της ΑΕ Λέρου

Καλός ήταν ο διαιτητής κ. Χατζηνικόλας (Τσαγγάρης, Σιδηρόπουλος Σ.).

ΚΛΕΑΝΘΗΣ: Καστανάκης, Θεοδοσίου, Καραγιάννης, Καρακώστας, Λυριστής (60' Φρούμης), Σπάρταλης, Κρομμύδας, Ζουρούδης, Τριανταφύλλου, Χειμωνέτος, Πότσος.

ΑΕ ΛΕΡΟΥ: Χαλκίδης, Λουλουργάς, Φυλακούρης, Μαχαίρας (76' Φλωρεντής), Λουλουδιάς, Βαλσαμής, Λιβανός, Ιγνατίδης Α. (43' λτ. Λιακάκης), Καραμαλίκης, Διαμαντάρας Ι., Αρίνιν (90' Ηλίας).

ΔΗΛΩΣΕΙΣ

ΓΙΩΡΓΟΣ ΤΖΙΒΟΓΛΟΥ (Α.Ε. ΛΕΡΟΥ): Πετύχαμε μια μεγάλη νίκη, παρά τα αγωνιστικά προβλήματα που αντιμετωπίσαμε όλη την εβδομάδα με απουσίες βασικών παικτών.

Περάσαμε μια δύσκολη έδρα και συνεχίζουμε την πορεία μας, για μια θέση στην τελική εξάδα.

Εύχομαι στην καλή ομάδα του Κλεάνθη να συνέλθει γρήγορα και να ακολουθήσει την πορεία που της αξίζει.

Ηπιε γλυκό κρασί ο Διαγόρας Βατίου

ΕΜΠΩΝΑ._

✓ Με γκολ του Μακρή στο 76' νίκησε 1-0 στον Εμπωνα

Ένα γκολ του Τάσου Μακρή στο 76' χάρισε τη νίκη στο Διαγόρα Βατίου (1-0) μέσα στον Έμπωνα στον αγώνα με την τοπική Αναγέννηση.

Για ακόμα ένα παιχνίδι φάνηκε ένα έντονο επιθετικό πρόβλημα των γηπεδούχων, το οποίο δεν τους επέτρεπε να «ξεκλειδώσουν» την άμυνα των αντιπάλων.



Φάση στη μεσαία γραμμή του γηπέδου

Επιπρόσθετα τους φόρτωνε με άγχος όσο περνούσαν τα λεπτά με αποτέλεσμα για μια ακόμα αγωνιστική, η Αναγέννηση να απογοητεύσει το λιγοστό κόσμο που πήγε στο γήπεδο για να την παρακολουθήσει.

Στο δεύτερο ημίχρονο πάντως, θα πρέπει να σημειωθεί πως οι γηπεδούχοι κατέβαλαν προσπάθεια για να παρουσιάσουν καλή εικόνα, που αν και δεν είχαν την ουσία, μπόρεσαν να το επιτύχουν ως ένα βαθμό (Είχαν την υπεροχή για ένα διάστημα). Στο πρώτο ημίχρονο το παιχνίδι ήταν περισσότερο μοιρασμένο ενώ έλειψαν και οι κλασικές ευκαιρίες μπροστά από τις δύο εστίες. Ο Διαγόρας ήταν έξυπνα στημένος στον αγωνιστικό χώρο και αποδεικνύοντας ότι αποτελεί μία από τις σταθερότερες ομάδες της κατηγορίας πήρε αυτό που ήθελε και με το παραπάνω.

ΤΟ ΓΚΟΛ

Στο 76' από μπαλιά που έγινε στον Μακρή μέσα στην περιοχή, ο τελευταίος με ωραίο σουτ πέτυχε το 0-1. (Οι γηπεδούχοι διαμαρτυρήθηκαν χλιαρά για οφσάιντ).

Στο 47' ο Παπανικολάου με σουτ έστειλε τη μπάλα να χτυπήσει στο αριστερό δοκάρι, ενώ στο 57' ο Καμπούρης σχεδόν από θέση τετ-α-τετ δεν μπόρεσε να νικήσει τον Χαλκιόπουλο (απέκρουσε).

Προσπάθησαν από τους γηπεδούχους οι Κωνσταντάκης, Μπρόκος και Σταμούλης.

Άρεσαν από τον Διαγόρα οι Μπούρδας, Έλληνας και Κουλουμπράκης.

Καλή ήταν η διαιτησία του Μιχάλη Φραγκίνη (Ζανεττής, Κόκκινος).

Οι συνθέσεις:

ΑΝΑΓΕΝΝΗΣΗ: Χαλκιόπουλος, Βασιλώτος (80' Καλτσούλας), Μπρόκος, Αυγέρης, Κρητικός, Κωνσταντάκης, Σταμούλης, Καραγιαννάκης (20' Παπανικολάου), Αγκάς, Σπανουδάκης (46' Θεολόγου), Παπαλεξάνδρου.

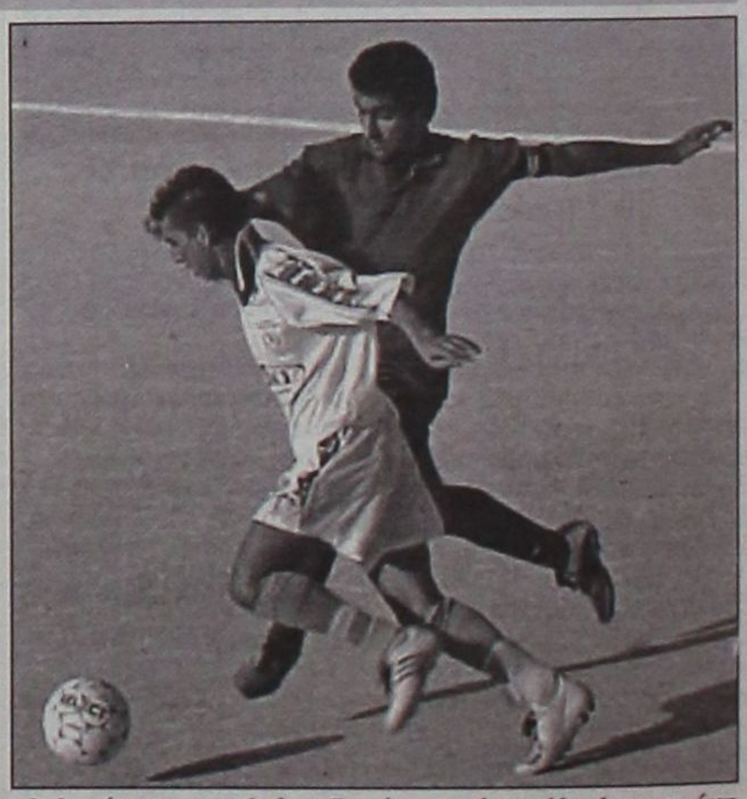

Ο Αγκάς προσπαθεί να ξεφύγει από τον Κουλουμπράκη

ΔΙΑΓΟΡΑΣ: Κεφάλας, Κωστάκης, Μπούρδας, Καράμπης, Τσιβρινής, Κουλουμπράκης, Χωρίτης, Έλληνας, Μύρτο (46' Μακρής), Καμπούρης, Δημητρόπουλος.

Ισόπαλο έληξε το τοπικό ντέρμπι

✔ Ο Ζευς με τον Ευαγόρα μοιράσθηκαν γκολ και βαθμούς στο βραδινό παιχνίδι στους Αγίους Αποστόλους

ΑΓ. ΑΠΟΣΤΟΛΟΙ._

Με τη συμπαράσταση των οπαδών τους αγωνίσθηκαν το Σάββατο το βράδυ στο γήπεδο των Αγ. Αποστόλων Ζευς και Ευαγόρας, χωρίς όμως κάποια από τις δύο ομάδες να καταφέρει να βγει νικήτρια, από το τοπικό ντέρμπι της πόλης μας. Το σφύριγμα της λήξης του αγώνα από τον κ. Ταράλη βρήκε τις δύο ομάδες να μοιράζονται βαθμούς και γκολ, οι οποίες έδειξαν να ικανοποιούνται από το αποτέλεσμα.

Στο πρώτο μέρος η υπεροχή ήταν μοιρασμένη. Όμως οι γηπεδούχοι ήταν πιο επικίνδυνοι όταν έβγαιναν στην επίθεση. Από την πλευρά του ο Ευαγόρας απάντησε σε κάποιες φάσεις με τον Μερκούρη χωρίς αποτέλεσμα. Όμως την πιο σπουδαία ευκαιρία την είχε ο Ζευς, όταν σέντρα-σουτ του Φάκκα χτύπησε στο οριζόντιο δοκάρι. Μετά απ' αυτές τις προσπάθειες οι δύο ομάδες πήγαν στ' αποδυτήρια χωρίς γκολ. Στην επανάληψη οι δύο αντίπαλοι έγιναν πιο δραστήριοι στον επιθετικό τομέα με αποτέλεσμα οι γηπεδούχοι να πάρουν το προβάδισμα στο σκορ, ακριβώς με τη συμπλήρωση μιας ώρας παιχνιδιού.

Σχεδόν μετά τη σέντρα ο Ευαγόρας έφτασε στην ισοφάριση και στη συνέχεια η κάθε πλευρά είχε από μια καλή στιγμή για να πάρει τη νίκη. Δεκαπέντε λεπτά περίπου πριν να λήξει ο αγώνας υπήρξε πρόβλημα με το φωτισμό του γηπέδου και ο διαιτητής κ. Ταράλης διέκοψε για τέσσερα λεπτά το παιχνίδι. Αφού αποκαταστάθηκε η βλάβη στον προβολέα ο αγώνας συνεχίστηκε κανονικά μέχρι τη λήξη του.

Επίσης αξίζει να γίνει αναφορά στον ποδοσφαιριστή του Α.Σ. Ζευς Πεστλίκη, ο οποίος σε μια ανύποπτη στιγμή τραυματίστηκε στο δεξί του χέρι, συνέχισε ν' αγωνίζεται, ενώ μετά τη λήξη του αγώνα μεταφέρθηκε στο νοσοκομείο της πόλης μας προκειμένου να τοποθετηθούν ράμματα στο τραυματισμένο του χέρι.

Οι καλύτερες φάσεις και τα γκολ

9': Δυνατό σουτ, από καλή θέση, του Καβουκλή δίπλα από το δοκάρι του Ανδριγιαννάκη.

23': Δυνατό διαγώνιο σουτ του Μερκούρη από το ύψος της μεγάλης περιοχής, έπεσε στη δεξιά του γωνία ο Βιδίμης και έδιωξε σε κόρνερ.

33': Ωραία ατομική ενέργεια από τον Μερκούρη που απέφυγε τους αμυντικούς, όμως καθυστέρησε να πλασάρει και έδιωξε με τα πόδια ο Βιδίμης.

36': Ο Μαρκόπουλος απέφυγε τον Ανδριγιαννάκη, όμως ο τερματοφύλακας του Ευαγόρα με δεύτερη προσπάθεια απομάκρυνε τον κίνδυνο.

37': Σέντρα σουτ από αριστερά του Φάκκα, αποκρούσθηκε από το οριζόντιο δοκάρι του Ανδριγιαννάκη και στη συνέχεια έδιωξαν οι αμυντικοί.

38': Σουτ από καλή θέση του Πεστλίκη, απέκρουσε με υπερένταση σε κόρνερ ο Ανδριγιαννάκης.

60': Ο Πεστλίκης μπήκε από δεξιά, έκανε το δυνατό διαγώνιο σουτ, απέκρουσε προσωρινά ο Ανδριγιαννάκης και ο Βαρδόπουλος που πήρε το «ριμπάουντ» με κοντινό σουτ έστειλε την μπάλα στα δίχτυα 1-0.

62': Ο Πακάκης ανέτρεψε τον Καλούδη στη μεγάλη περιοχή, πέναλτι. Το εκτέλεσε ο Δημητρούλλης, όμως η μπάλα χτύπησε πρώτα στο δεξί κάθετο δοκάρι, στη συνέχεια στην πλάτη του Βιδίμη και κατέληξε στα δίχτυα, 1-1.

64': Βολίδα του Κουρμαδιά από δεξιά, απέκρουσε εκπληκτικά ο Βιδίμης και στη συνέχεια απομάκρυναν οι αμυντικοί.

82': Δυνατό σουτ του Καλούδη έξω από τη μεγάλη περιοχή, λίγο πάνω από το οριζόντιο δοκάρι του Βιδίμη.

Από τους γηπεδούχους άρεσαν οι Πεστλίκης, Φάκκας, Μαρκόπουλος, Βαρδόπουλος, ενώ από τον Ευαγόρα ξεχώρισαν οι Μαγκαφάς, Κάτρης, Κουρμαδιάς, Μερκούρης. Πολύ καλός ήταν ο διαιτητής κ. Ταράλης και οι βοηθοί του κ.κ. Χατζηνικόλας - Γενής.

ΖΕΥΣ: Βιδίμης, Σαλονικιός (77' Καραβόλιας), Νικηταράς, Πακάκης, Λαυράκης, Θεοδοσίου, Καβουκλής (46' Νίκας), Φάκας, Βαρδόπουλος, Πεστλίκης, Μαρκόπουλος (84' Παππάς).

ΕΥΑΓΟΡΑΣ: Ανδριγιαννάκης, Θεοδοσίου, Κάτρης, Μάκρας, Κουρμαδιάς, Μερκούρης (76' Μαυρουδής), Παπαστεργίου (18' Ζωάννου), Φραντζής (46' Ζουρούδης), Δημητρούλλης, Μαγκαφάς, Καλούδης.

«Στραβοπάτησε» το Πυλί

✓ Παραχώρησε ισοπαλία 3-3 μέσα στην έδρα του,στον ψυχωμένο Ευκλή

ΠΥΛΙ._

Αρκετά καλό παιχνίδι με πολλά γκολ παρακολούθησαν οι φίλαθλοι που βρέθηκαν στο γήπεδο του Πυλίου, για το παιχνίδι ανάμεσα στην ομώνυμη ομάδα και τον Ευκλή που έληξε ισόπαλο με 3-3.

Οι γηπεδούχοι, που αγωνίσθηκαν με σοβαρές ελλείψεις, ξεκίνησαν πιο επιθετικά και με τη συμπλήρωση του 15λεπτου πήραν το προβάδισμα στο σκορ.

Στη συνέχεια ο Ευκλής αντέδρασε και αφού ισοφάρισε πήρε μετά «κεφάλι» στο σκορ με 1-2. Το Πυλί κατάφερε να ισοφαρίσει δευτερόλεπτα πριν τη λήξη του πρώτου ημιχρόνου. Στην επανάληψη οι δύο ομάδες είχαν εναλλασσόμενη υπεροχή στο παιχνίδι με τους γηπεδούχους να παίρνουν και πάλι το προβάδισμα στο σκορ. Οι παίκτες όμως του Σαλβατόρε Γκιούντιτσε δεν είχαν πει την τελευταία τους λέξη και με δυνάμεις αλλά και ψυχικά αποθέματα, στο τελευταίο δεκάλεπτο του αγώνα έφεραν το παιχνίδι στα μέτρα τους με αποτέλεσμα να ισοφαρίσουν και να πάρουν το θετικό αποτέλεσμα. Οι φιλοξενούμενοι έχουν παράπονα από τον επόπτη κ. Αργυρίου που έπαιζε πάρα πολύ την έδρα.

Οι φάσεις και τα γκολ

15': Ο Ρούφας τροφοδότησε τον Γερασίμου και αυτός με δυνατό σουτ έστειλε τη μπάλα στα δίχτυα, 1-0.

18': Από καλή θέση ο Μπρίντζεϊ σούταρε, για να στείλει τη μπάλα λίγο πάνω από το οριζόντιο δοκάρι του Μενίκου.

20': Ο ίδιος παίκτης δεν πρόλαβε ωραία πάσα του Ρούφα, για ν' αυξήσει το σκορ.

21': Ο Αϊντενίζ ελίχθηκε ωραία παράλληλα με την εστία του Χατζηνικόλογλου και με σουτ, από το ύψος της μεγάλης περιοχής, ισοφάρισε σε 1-1.

27': Ο Ρούφας προσπάθησε, μετά από ατομική ενέργεια να πλασάρει τον Μενίκο, όμως πρόλαβαν οι αμυντικοί και του πήραν τη μπάλα.

32': Με ωραία μπαλιά ο Αϊντενίζ βρήκε τον Παπαχριστοδούλου αμαρκάριστο και αυτός με πλασέ έδωσε το προβάδισμα στον Ευκλή, 1-2.

45': Ο Ρούφας από ελεγχόμενη θέση «οφσάιντ» απέφυγε τους αμυντικούς και με πλασέ ισοφάρισε σε 2-2.

71': Ο Κασιώτης απέκρουσε τη μπάλα με το χέρι στη μεγάλη περιοχή και ο κ. Κατέρης υπέδειξε αμέσως το πέναλτι.

Το εκτέλεσε εύστοχα ο Γερασίμου δίνοντας το προβάδισμα στην ομάδα του 3-2.

75': Ο Στούππος από πλεονεκτική θέση πλάσαρε δίπλα από το δεξί κάθετο δοκάρι του Μενίκου.

79': Ο Αϊντενίζ μέσα από τη μεγάλη περιοχή ισοφάρισε σε 3-3.

84': Ο Μικρόπουλος ενώ είχε αρκετό χώρο να μπει στη μεγάλη περιοχή, προτίμησε το σουτ από μακριά, στέλνοντας τη μπάλα πάνω από το οριζόντιο δοκάρι.

Από τους γηπεδούχους καλύτερη απόδοση είχαν οι Γερασίμου, Ρούφας, Κοκκαλάκης, ενώ από τον Ευκλή άρεσαν οι Εμίρογλου, Αϊντενίζ, Παπαχριστοδούλου. Πολύ καλός ήταν ο διαιτητής κ. Κατέρης και ο βοηθός κ. Κουτσοχέρας ενώ με πολλά λάθη ήταν ο κ. Αργυρίου.

Α.Ο. ΠΥΛΙΟΥ: Χατζηνικόλογλου, Βρεττής, Κατσούλης, Κοκκαλάκης, Ζήκας, Κάκκιας, Ρούφας, Χατζησεβαστός (25' Στούππος), Γερασίμου, Μουσάκης (75' Οικονόμου), Μπρίντζεϊ.

ΕΥΚΛΗΣ: Μενίκος, Καραπάνος, Παπαϊωάννου, Χατζηνικόλας, Αναγνώστου, Κασιώτης, Αϊντενίζ, Γιοβάνι (55' Διακοφιλιππής), Εμίρογλου, Παπαχριστοδούλου, Μαριεττής (1' Μικρόπουλος).

Ιδανική αυτόχειρας η ΑΕ Κατταβιάς

ΚΑΤΤΑΒΙΑ

Του Γιάννη Αρνά

Τα μάτια της μόνη της έβγαλε το Σάββατο, στο γήπεδό της η ΑΕ Κατταβιάς, η οποία υποχρεώθηκε σε ισοπαλία 2-2 απ' τον Ασκληπιό της Κω. Έτσι η απόσταση από την κορυφή του βαθμολογικού πίνακα μάκρυνε κι άλλο και πλέον οι «κιτρινόμαυροι» θα πρέπει να συνέλθουν νωρίς αν θέλουν να παραμείνουν μέσα στο στόχο της ανόδου.

Φάσεις και γκολ

31': Από μπαλιά του Κρητικού, ο Καρύπης πλαγιοκόπησε την άμυνα των φιλοξενουμένων και πάσαρε στον επερχόμενο Καβουκλή, το σουτ του οποίου έστειλε τη μπάλα μόλις πάνω απ' το οριζόντιο δοκάρι του Κεφαλιανού.

33': Σε ανατροπή του Κρητικού απ' τον Ζαμάγια οι γηπεδούχοι κέρδισαν πέναλτι. Το κτύπησε ο ίδιος ο παθών γράφοντας το 1-0.

39': Ο Μ. Τσουβαλάς πήρε μια βαθιά μπαλιά από τον Καβουκλή, προχώρησε και λίγο πριν πλασάρει πρόλαβαν οι αμυντικοί του Ασκληπιού και έδιωξαν σε κόρνερ.

47': Κοντινό πλασέ του Καματερού έδιωξε σωτήρια σε κόρνερ ο Χατζηδημητρίου με υπερένταση.

49': Ο Γυαλομανδράκης προ του επελαύνοντα Καβουκλή έπιασε τη μπάλα με το χέρι για να κερδίσουν οι γηπεδούχοι νέο πέναλτι. Το χτύπησε εύστοχα και πάλι ο Χατζηδημητρίου και το 2-0 φάνηκε να λυτρώνει τους παίκτες της ΑΕ Κατταβιάς.

62': Πόσο έξω όμως είχαν πέσει! Σε ένα φαινομενικά ακίνδυνο φάουλ του Μπούχλα η μπάλα έφθασε στον αμαρκάριστο Καματερό, ο οποίος δεν χαρίστηκε στον Χατζηδημητρίου (2-1).

80': Και σαν να μην έφθανε η πρώτη ψυχρολουσία ακολούθησε και δεύτερη όταν σε λάθος απόκρουση του Χατζηδημητρίου ο Παλυχρονόπουλος έκλεψε τη μπάλα και με ψύχραιμο πλασέ διαμόρφωσε το τελικό 2-2 μέσα σε γενική βουβαμάρα!

Διακρίθηκαν από τους γηπεδούχους οι Πέτρου, Κρητικός και Κυπριώτης και από την ομάδα της Κω οι Μπρουζούλης, Μπούχλας και Καματερός. Καλή η διαιτησία του Χρήστου Τσαούση (Γρεβένης, Αν. Σιδηρόπουλος).

Α.Ε.Κ.: Χατζηδημητρίου, Σ. Κωνσταντόπουλος, Χρυσόπουλος (46' Συμιξής), Θ. Τσουβαλάς (26' Μ. Τσουβαλάς), Ιμβριώτης, Πέτρου, Καζώνης (60' Αλεβιζόπουλος), Καρύπης, Κρητικός, Καβουκλής, Κυπριώτης.

ΑΣΚΛΗΠΙΟΣ: Κεφαλιανός, Μπρουζούλης (89' Μάστορας), Κυλιμάτος, Θεοδώρου, Πολυχρονόπουλος, Ζαμάγιας (50' Μάμαλης), Καματερός, Κυνηγόπουλος, Μαρίνος, Γυαλομανδράκης, Μπούχλας.

Φρέναρε τον Ανταγόρα η Δόξα Ψίνθου (0-0)

ΚΩΣ._ Παίζοντας έξυπνα και κλείνοντας άριστα τους διαδρόμους στους επιθετικούς του Ανταγόρα, η Δόξα Ψίνθου κατάφερε και έκοψε δύο πολύτιμους βαθμούς απ' τον επίδοξο πρωταθλητή, υποχρεώνοντάς τον σε λευκή ισοπαλία (0-0), μέσα στο γήπεδο «Ανταγόρας» της Κω!

Οι γηπεδούχοι είχαν τη φλύαρη υπεροχή και στα δύο ημίχρονα, όμως οι διάδρομοι προς την εστία του Μανώλη Κακοσαίου ήταν κλειστοί και έτσι όσο περνούσε η ώρα το άγχος βάρυνε τα πόδια τους.

Στον αντίποδα, η Δόξα με σαφή αμυντικογενή τακτική προσπαθούσε με σποραδικές αντεπιθέσεις να σκοράρει. Κι αν ο Βασίλης Ορφανός ήταν πιο προσεκτικός, στα πέντε σπάνια τετ-α-τετ, στο δεύτερο ημίχρονο, οι παίκτες του Ηλία Βασιλαράκη θα έπαιρναν στις αποσκευές τους τρεις βαθμούς και όχι έναν!

Να αναφέρουμε ακόμη ότι ο Ανταγόρας τελείωσε το παιχνίδι με δέκα παίκτες, λόγω αποβολής του Μανουσέλη, στο 75' με δεύτερη κίτρινη κάρτα.

Διαιτήτευσε ο Βασίλης Κατέρης (Βασιλείου - Αργυρίου).

ΑΝΤΑΓΟΡΑΣ: Χονδρομπίλας, Μαρίνης, Χατζηνικολάου, Μανουσέλης, Καλαϊτζής, Διακοβασίλης (27' Κεφαλιανός), Χατζηφούντας (37' Βραχνάς), Στάκκος, Πήττας, Χατζηδημήτρης (85' Δουμουκτσής), Παπαϊγνατίου.

ΔΟΞΑ: Μ. Κακοσαίος, Βασιλαράκης, Μαριάς, Μπατέστας, Δέλμαχος, Γ. Καρίκης, Λαζαρίδης, Χατζηγιάννης, Β. Ορφανός (87' Χρ. Πλύγκος), Ευθυμίου (5' Μπάρδος), Κωστομοίρης (81' Π. Κακοσαίος).

Β' ΚΑΤΗΓΟΡΙΑ

Την τιμητική της η ισοπαλία

Απαράλλαχτη έμεινε η κατάσταση στην κορυφή του βαθμολογικού πίνακα, αφού όλοι οι πρωτοπόροι αναδείχτηκαν ισόπαλοι.

Ο Ανταγόρας έχασε στο γήπεδό του δύο πολύτιμους βαθμούς από τη Δόξα Ψίνθου, η Ασπίδα Απολακκιάς αναδείχτηκε ισόπαλη 1-1 με τον Πολυβώτη, όπως και ο ΑΟ Πυλίου με τον Ευκλή (3-3). Ο Αστέρας Μασάρων πάντως έχασε μοναδική ευκαιρία να περάσει μόνος πρώτος, αφού ηττήθηκε στην Κέφαλο από τον ουραγό Νικαγόρα 1-0! Οσον αφορά το ντέρμπι των Αγίων Αποστόλων δεν υπήρξε νικητής αφού ο Ζευς και ο Ευαγόρας, αναδείχτηκαν ισόπαλοι 1-1 υπό το φως των προβληματικών προβολέων. Τέλος η συγκομιδή σε τέρματα δεν ήταν και η καλύτερη δυνατή, σε σχέση με τις προηγούμενες αγωνιστικές. Τ' αποτελέσματα:

7η ΑΓΩΝΙΣΤΙΚΗ

ΑΕ Κατταβιάς - Ασκληπιός Κω	2-2
Πολυβώτης - Ασπίδα Απολακκιάς	1-1
Αγιος Γεώργιος - Αντίμαχος	4-1
Εθνικός - Ερμής	1-2
Α.Σ. Ζευς - Ευαγόρας	1-1
Α.Ο. Πυλίου - Ευκλής	3-3
Νικαγόρας - Αστέρας Μασάρων	1-0
Ανταγόρας - Δόξα Ψίνθου	0-0

Η ΒΑΘΜΟΛΟΓΙΑ (Σε 7 αγώνες)

1.	Ανταγόρας	19-7	15
2.	Αστέρας Μασάρων	7-4	14
3.	Ασπίδα Απολακκιάς	16-9	13
-.	ΑΟ Πυλίου	13-8	13
5.	Ευκλής	22-13	12
-.	Ερμής	15-11	12
7.	Ασκληπιός	15-7	11
-.	Δόξα Ψίνθου	12-12	11
-.	ΑΕ Κατταβιάς	8-9	11
10.	Αγιος Γεώργιος	12-8	9
11.	Ευαγόρας	5-6	8
12.	Νικαγόρας	15-16	7
13.	ΑΣ Ζεύς	9-12	6
14.	Πολυβώτης	9-22	5
15.	Αντίμαχος	6-13	4
16.	Εθνικός Αρχίπολης	6-32	3

Η ΕΠΟΜΕΝΗ ΑΓΩΝΙΣΤΙΚΗ (8η)

Πολυβώτης -ΑΕ Κατταβιάς
Ασκληπιός Αγιος Γεώργιος
Ασπίδα Απολακκιάς - Εθνικός
Αντίμαχος - Α.Σ. Ζευς
Ερμής - Α.Ο. Πυλίου
Ευαγόρας -Νικαγόρας
Ευκλής - Δόξα Ψίνθου
Αστέρας Μασάρων - Ανταγόρας

Είναι έρωτας



Δείτε το στη Rodos Car AE
3ο χλμ. Ρόδου-Καλλιθέας, 851 00 Ρόδος
Τηλ.: (02410) 64169, 68032-3, 61825
Fax: (02410) 68034

MINI COOPER S -Κατανάλωση (lt/100km): Κύκλος πόλης 11,4 -Κύκλος εκτός πόλης 6,8 -Μεικτός κύκλος 8,4 -Εκπομπές CO_2 (gram/km): 202

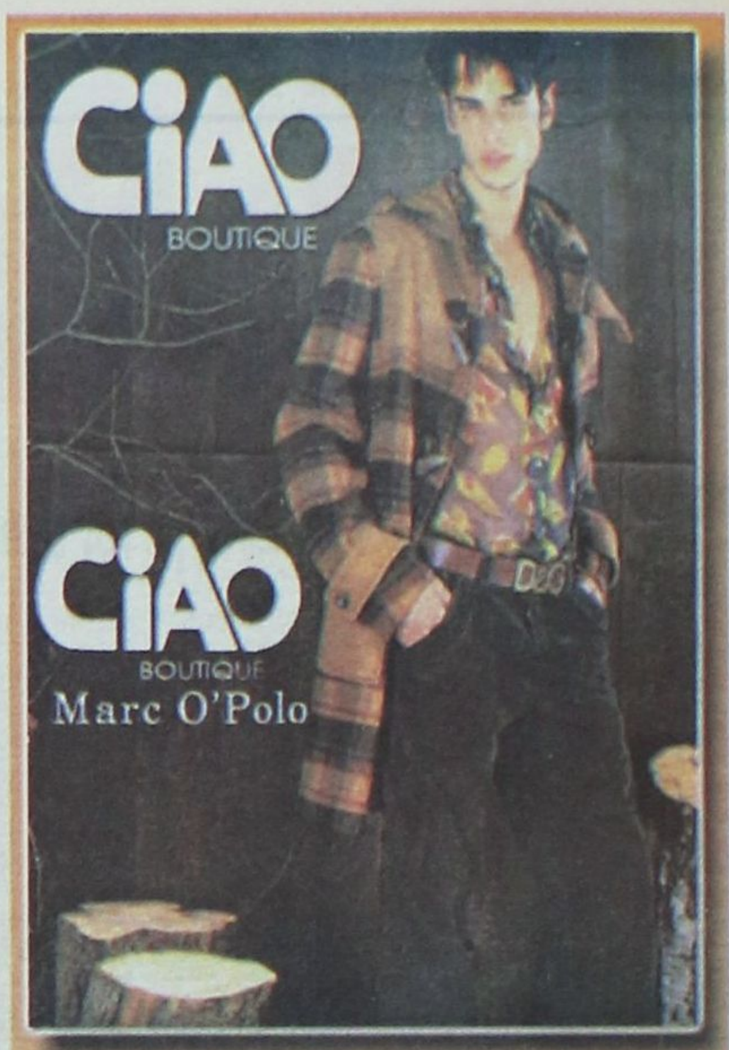

SONNETI

Marc O'Polo

MOSCHINO.

D&G JEANS D&G

cK cK

DKNY JEANS

Ciao Boutique, Εθ. Δωδεκανησίων 40, 85100 Ρόδος, Τηλ: 22410 70402
Ciao Marc O' Polo, Δημ. Θέμελη 83, 85100 Ρόδος, Τηλ: 22410 70401

E-mail: ciao@e-mails.gr

www.ciaoboutique.gr

Μπείτε στον κόσμο του νέου
HYUNDAI GETZ!

Το Επίσημο Αυτοκίνητο των Ολυμπιακών Αγώνων ΑΘΗΝΑ 2004,

σας καλεί να ζήσετε μοναδικές διαδρομές μέσα στην πόλη,

αλλά και στιγμές απόδρασης στη φύση!

Άνετο, όμορφο, γρήγορο και ασφαλές στην οδήγηση,

είναι ιδανικό για "μοναχικούς" οδηγούς,

αλλά και για όλη την οικογένεια.

Ελάτε να γνωρίσετε από κοντά τον κόσμο του νέου GETZ,

κάνοντας ένα test drive στην έκθεσή μας.

Getz



RODOS MOTOR
Λεωφ. Καλλιθέας 4, Τηλ: 02410 77940 Fax: 02410 78121





Off road, είναι όπου σου αρέσει!



MITSUBISHI PAJERO PININ

1.8 & 2.0 κυβικά

Νέο 5θυρο Mitsubishi Pajero Pinin 4X4. Ένα καθαρόαιμο Pajero για δυναμικές διαδρομές μέσα και έξω από την πόλη. Με design Pininfarina, που κερδίζει σε εντυπώσεις, και με 2.000 κ.εκ. και το Super Select 4, το πρωτοποριακό του σύστημα μετάδοσης, που κερδίζουν σε επιδόσεις, το νέο Mitsubishi Pajero Pinin, όπως και κάθε Pajero άλλωστε, κυριαρχεί απόλυτα.

Νέο Mitsubishi Pajero Pinin: Κερδίζεις... όπου σου αρέσει!

Χαράξτε
το δικό σας δρόμο

MITSUBISHI MOTORS

ΔΩΡΕΑΝ ΕΤΗΣΙΑ ΑΣΦΑΛΙΣΤΙΚΗ ΚΑΛΥΨΗ: ΟΔΙΚΗΣ ΠΡΟΣΤΑΣΙΑΣ,ΙΑΤΡΙΚΗΣ ΚΑΙ ΠΡΟΣΩΠΙΚΗΣ ΒΟΗΘΕΙΑΣ ΟΔΗΓΟΥ ΚΑΙ ΕΠΙΒΑΤΩΝ ΑΠΟ ΤΗΝ INTERAMERICAN

ATHENS ADVERTISING

Θ. & Ι. ΚΑΛΛΙΓΑΣ ΑΕΒΕ

Λεωφ. Λίνδου 138, Τηλ: 67440 - 67441, Fax: 68462
e-mail: kaligcar@otenet.gr

1ο ΧΡΗΜΑΤΟΔΟΤΙΚΟ ΠΡΟΓΡΑΜΜΑ	2ο ΧΡΗΜΑΤΟΔΟΤΙΚΟ ΠΡΟΓΡΑΜΜΑ
0,58% σταθερό μηνιαίο επιτόκιο 0% προκαταβολή 72 δόσεις	0,75% σταθερό μηνιαίο επιτόκιο 0% προκαταβολή 1η δόση σε 12 μήνες ΑΤΟΚΑ 72 δόσεις

Αυτοκτόνησε ...στο τέλος

✔ Ο Κολοσσός αν και προηγήθηκε με 68-60 στο 33', γνώρισε την ήττα με 79-75 απ' τον Δούκα, στην πρώτη του φετινή έξοδο

Ο,τι έχτιζε επί 35 λεπτά... το γκρέμισε στο τέλος ο Κολοσσός στην Αθήνα! Οι "θαλασσί" αν και προηγήθηκαν με 68-60 (33'), κατάφεραν στο τέλος να βγάλουν τα μάτια τους και να ηττηθούν με 79-75 στην πρώτη τους έξοδο, μακριά απ' τη Ρόδο.

Κι όμως όλα θα ήταν διαφορετικά, αν η ομάδα του Χάρη Παπάζογλου ήταν πιο σοβαρή στο τέλος. Τα 25 λάθη απ' την πλευρά των φιλοξενούμενων αντιπροσωπεύουν του λόγου το ... αληθές όσον αφορά το τι έφταιξε και οι νησιώτες δεν επέστρεψαν στη βάση τους, με το ροζ φύλλο αγώνα.

Το παιχνίδι πάντως δικαιολόγησε στο έπακρο το χαρακτηρισμό του ντέρμπι μεταξύ των νεοφώτιστων που απέδειξαν ότι θα παίξουν πρωταγωνιστικό ρόλο στο νέο πρωτάθλημα. Έτσι λοιπόν οι δύο ομάδες εναλλάσσονταν αρχικά στο σκορ, κάτι που συνεχίστηκε μέχρι και το τέλος του πρώτου δεκαλέπτου που βρήκε τον Κολοσσό να προηγείται με 26-24, έχοντας όμως αρκετά προβλήματα κυρίως στον αμυντικό τομέα, αφού επιθετικά οι Βαλαβανίδης, Χαλκιαδάκης και Γκογκίδης βρέθηκαν σε καλή μέρα και οδηγούσαν εκ του ασφαλούς την ομάδα τους. Στο δεύτερο δεκάλεπτο η ομάδα του Γιάννη Γιαννόπουλου προηγήθηκε με 37-33, όμως οι Ροδίτες σε καμία περίπτωση δεν άφησαν τους αντιπάλους τους να σηκώσουν κεφάλι καθώς το ημίχρονο βρήκε τους Αθηναίους να έχουν το προβάδισμα με 45-44.

Στην επανάληψη όλα ξεκίνησαν ιδανικά για την ομάδα του Χάρη Παπάζογλου, που με τρίποντες βόμβες του Κουγιού και του Αλμπάνη ξέφυγε 56-62 (28') αποκτώντας σημαντικό προβάδισμα για τη συνέχεια.

Μάλιστα το ίδιο σκηνικό συνεχίστηκε και στο τελευταίο κομμάτι του αγώνα με τους Ροδίτες να κρατούν καλά... Στο 31' το σκορ έγινε 60-65, και με προσπάθεια του Κουγιού έξω απ' τα 6.25, 60-68, γέρνοντας την πλάστιγγα προς το μέρος του Κολοσσού...

Μετά ... το απόλυτο "χαρακίρι". Ο Δούκας εκμεταλλευόμενος στο έπακρο τα τραγικά λάθη των "θαλασσί" έκανε σερί 8-0 και ισοφάρισε 68-68, 4.10' πριν το τέλος του αγώνα. Οι κακές επιθετικές επιλογές σε συνδυασμό με το τρίποντο του Κούμουλου στο τέλος έδωσαν πνοή στους γηπεδούχους που προηγήθηκαν 76-75, ενώ με δίποντο του Παλαλά ανέβασαν τη διαφορά στο +3. Ο Βαλαβανίδης στα 4'' προσπάθησε να ισοφαρίσει, όμως το σουτ του δεν βρήκε στόχο και με 1/2 βολές ο Κούμουλος διαμόρφωσε το τελικό αποτέλεσμα μπροστά σε 200-250 φιλάθλους που βρέθηκαν στις εγκαταστάσεις των εκπαιδευτηρίων Δούκα.

Απ' τους νικητές ξεχώρισαν οι Κούμουλος, Παλαλάς, Παπουλίδης και Γεωργαλλάς ενώ απ' τους ηττημένους οι Βαλαβανίδης, Αλμπάνης και Χαλκιαδάκης.

Τα δεκάλεπτα ήταν: 24-26, 45-44 (ημ.), 58-62, 79-75.

Διαιτητές: Ρούσος Τ. - Μπλέτσας

Α.Σ.Ε. ΔΟΥΚΑΣ (Γιαννόπουλος): Ταρνατώρος 3(1), Κούμουλος 15 (2), Παλαλάς 12, Γεωργαλλάς 11 (3), Νησιώτης 2, Κυριακίδης 8, Παπουλίδης 16, Σίμτσακ 12.

ΚΟΛΟΣΣΟΣ ΡΟΔΟΥ (Παπάζογλου): Αλμπάνης 3 (1), Τσέλιος 7 (1), Γκογκίδης 11 (1), Βαλαβανίδης 14 (1), Κουτσός 8 (2), Κουγιός 13 (2), Κατούφας 2, Χαλκιαδάκης 17, Μπανακάκης, Βλαχοδήμος.

«Προπόνηση» στην Κάλυμνο

Ο Ιπποκράτης Κω συνέτριψε εκτός έδρας την Ε.Α.ΚΑ. και συνεχίζει να φιγουράρει στην κορυφή

Με ρυθμούς προπόνησης πέρασε απ' την Κάλυμνο ο Ιπποκράτης Κω κερδίζοντας χαλαρά την Ε.Α. Καλύμνου με 94-64. Ο τεχνικός των φιλοξενούμενων έδωσε αρκετό χρόνο συμμετοχής σε νεαρά παιδιά όπως οι Παρβαντώνης, Μόσχος, Πατσός και Σκούφης και το ροζ φύλλο ήρθε με χαρακτηριστική άνεση. Πάντως οι Καλύμνιοι πρόβαλλαν σθεναρή αντίσταση μόνο στο πρώτο δεκάλεπτο (15-20), όμως στη συνέχεια υπέκυψαν φυσιολογικά. Απ' τους νικητές ξεχώρισαν οι Αμανατίδης, Παρβαντώνης και Λαουμζής ενώ απ' την Ε.Α.ΚΑ οι Κουλλιάς και Ατσάς.

Τα δεκάλεπτα ήταν: 15-20, 25-43 (ημ), 45-66, 64-97.

Διαιτητές: Κρανιάς - Χαμάγιας.

Ε.Α. ΚΑΛΥΜΝΟΥ (Παπαϊωάννου): Γεωργιάδης 4, Κάννης 12 (2), Κουλλιάς 16, Ρεΐσης 3 (1), Πελεκάνος 3, Οικονόμου 7, Ατσάς 13 (2), Κούρος 4, Σκουμπουρδής 2.

ΙΠΠΟΚΡΑΤΗΣ ΚΩ (Κετσελίδης): Αμανατίδης 21 (2), Σκούφης 6, Πατσός 4, Λαουμζής 15 (3), Σάββας 9, Στεργάκης 2, Μόσχος 4, Καραθανάσης 2, Μαντούκος 8, Παρβαντώνης 12 (2), Χλαπάνης 14.

Με την υπογραφή ...Καντής

✔ Ο Διγενής Κοσκινού λύγισε την αντίσταση της Α.Ε. Δικαίου με 71-68 και παραμένει στη δεύτερη θέση του βαθμολογικού πίνακα. Απίστευτες «γκάφες» του διαιτητή Δημητρούλη!

Ένας ... Καντής από άλλο πλανήτη, σήκωσε στις πλάτες του τον Διγενή Κοσκινού και τον οδήγησε στη νίκη με σκορ 71-68 επί της Α.Ε. Δικαίου.

Η ομάδα του Βασίλη Φουντουραδάκη πλέον μετά και την κατάκτηση του τρίτου ροζ φύλλου σε τέσσερα παιχνίδια, πάτησε μόνη στη δεύτερη θέση του βαθμολογικού πίνακα και ατενίζει το μέλλον με περισσότερη αισιοδοξία... Πάντως το κρυφό χαρτί για τον τεχνικό των γηπεδούχων άκουγε στα όνομα του Μόσχου Καντή. Ο 22χρονος πλεϊ-μεϊκερ αν και δεν ξεκίνησε στο βασικό σχήμα, αποτέλεσε την αρχή και το τέλος της ροδίτικης ομάδας. Με 33 πόντους (6/8 τρίποντα!), έκανε σμπαράλια την άμυνα της Α.Ε. Δικαίου και έβγαλε την ομάδα του πολλές φορές στον αιφνιδιασμό.

Σε γενικές γραμμές χθες το μεσημέρι στην Ιαλυσό πραγματοποιήθηκε ένα πολύ καλό παιχνίδι με τις δύο ομάδες να παίζουν παθιασμένα για τους δύο βαθμούς. Πάντως η "γιορτή" αυτή παρά λίγο να χαλάσει με τα "φαλτσοσφυρίγματα" του δεύτερου διαιτητή Δημητρούλη που λίγο έλειψε να τινάξει το παιχνίδι στον αέρα, κάνοντας συνεχή λάθη και για τους δύο αντιπάλους.

Πάντως η ομάδα του Δημήτρη Τζομάκα κατάφερε να βγάλει μόνη της τα μάτια της κι αυτό γιατί βρισκόταν μπροστά στο σκορ για 34 λεπτά, όμως στο τελευταίο εξάλεπτο πλήρωσε την επιπολαιότητα των παικτών της αλλά και το ξέφρενο ρυθμό του Καντή που έδωσε το έναυσμα στην ομάδα του για την τελική αντεπίθεση.

Το παιχνίδι απ' την αρχή έδειξε όλα τα στοιχεία που συνθέτουν ένα ντέρμπι... Οι φιλοξενούμενοι προηγήθηκαν 1-4 (1'),όμως ο Διγενής με πόντους των Καλούδη και Παντελίδη πέρασε μπροστά 5-4 (5'), με τις δύο ομάδες να επιδίδονται σε ρεσιτάλ αστοχίας τόσο μέσα όσο κι έξω απ' τη ρακέτα. Το πρώτο δεκάλεπτο βρήκε τους Κώους να έχουν πάρει κεφάλι με 8-10. Στη συνέχεια οι Κοσκινιάτες αντέδρασαν και πήραν το προβάδισμα με 13-10, όμως η τεχνική ποινή που δέθηκε ο Βασίλης Φουντουραδάκης (διαμαρτυρήθηκε σωστά για φάουλ που δεν δόθηκε) απ' τον Δημητρούλη είχε ως συνέπεια η Α.Ε. Δικαίου να ξεφύγει με 18-22 (17'), ενώ το ημίχρονο την βρήκε να προηγείται με την μικρότερη διαφορά (26-27). Στην επανάληψη οι Κώοι ξέφυγαν με 33-41, χάρη σε τρίποντο του Σανδάλη στο 25', όμως το κοντό σχήμα απέδωσε καρπούς και οι γηπεδούχοι ισοφάρισαν 54-54 και πέρασαν μπροστά με 56-55. Με 4 πόντους του Καντή και δύο του Μάνου η διαφορά έφτασε το +7 (62-55), ενώ η τελευταία απόπειρα για κάτι καλό της Α.Ε.Δ. σταμάτησε στο 71-68 με τρίποντο του Αντωνόπουλου στα 4''. Απ' τους νικητές μακράν ο κορυφαίος ήταν ο Καντής και τον ακολούθησαν σε απόδοση οι Γιακουμάρος και Μάνος ενώ απ' τους ηττημένους ήταν οι Μολυβιάτης και Σανδαλής.

Τα δεκάλεπτα ήταν: 8-10, 26-27 (ημ.), 46-49, 71-68.

Διαιτητές: Βιτζηλαίος, Δημητρούλης

ΔΙΓΕΝΗΣ ΚΟΣΚΙΝΟΥ (Φουντουραδάκης): Καντής 33(6), Ματθαίος, Παντελίδης 6, Σταυριανάκης, Μάνος 8, Γιακουμάρος 13, Νικολής 1, Κουλούμπρης 10.

Α.Ε. ΔΙΚΑΙΟΥ (Τζομάκας): Σανδαλής 16(3), Μολυβιάτης 22, Αντωνόπουλος 10 (2), Αλεξανδρής 3, Διακαναστάσης, Χατζηφούντας 9 (1), Τσώνης 6, Σπανός 2.

Α' ΚΑΤΗΓΟΡΙΑ

Μεγάλες νίκες για Ιβίσκο και Διγενή

Ο Α.Σ.Κ. Ιβίσκος θριάμβευσε στο ντέρμπι της Παρασκευής κόντρα στον Ηρακλή Λάρδου στο κλειστό γυμναστήριο της Ιαλυσού. Στη δεύτερη θέση πάτησε ο Διγενής Κοσκινού καθώς διά χειρός... Καντή επικράτησε σε ένα αξιόλογο παιχνίδι της Α.Ε. Δικαίου. Σαν σίφουνας πέρασε απ' την Κάλυμνο ο Ιπποκράτης Κω που συνέτριψε την Ε.Α.Κ.Α. και τέλος χωρίς να δυσκολευτεί ο Άγιος Νικόλαος Παστίδας επιβλήθηκε του Δωριέα.

4η αγωνιστική

Ηρακλής Λάρδου - Α.Σ.Κ. Ιβίσκος	63 - 68
Δ.Α.Ν.Σ. Δωριείς - Άγιος Νικόλαος Παστίδας	50 - 74
Ε.Α. Καλύμνου - Ιπποκράτης Κω	64 - 97
Διγενής - Κοσκινού - Α.Ε. Δικαίου	71 - 68

Η ΒΑΘΜΟΛΟΓΙΑ

1. Ιπποκράτης Κω	8	4-0	317-237	(+80)
2. Διγενής Κοσκινού	7	3-1	261-231	(+30)
3. Α.Ε. Δικαίου	6	2-2	272-256	(+16)
4. Άγιος Νικόλαος Παστίδας	6	2-2	254-243	(+11)
5. Ηρακλής Λάρδου	6	2-2	275-267	(+8)
6. Α.Σ.Κ. Ιβίσκος	6	2-2	250-262	(-12)
7. Ε.Α. Καλύμνου	5	1-3	238-296	(-58)
8. Δ.Α.Ν.Σ. Δωριείς	4	0-4	207-282	(-75)

Η ΕΠΟΜΕΝΗ

Άγιος Νικόλαος Παστίδας - Ηρακλής Λάρδου
Ιπποκράτης Κω - Διγενής Κοσκινού
Α.Ε. Δικαίου - Δ.Α.Ν.Σ. Δωριείς
Α.Σ.Κ. Ιβίσκος- Ε.Α. Καλύμνου

Β' ΕΘΝΙΚΗ

Εάλω... η Ελευσίνα!

Τα Άνω Λιόσια πέτυχαν τη νίκη της δεύτερης αγωνιστικής καθώς πέρασαν νικηφόρα απ' την Ελευσίνα παραμένοντας με αυτό τον τρόπο στην κορυφή του βαθμολογικού πίνακα... Μαζί με τον Δ.Α.Σ.Α.Λ. στο ρετιρέ βρίσκεται ο Α.Σ. Ξάνθης που κέρδισε μέσα στο Αιγάλεω όπως και το Ι.C.B.S. που δυσκολεύτηκε πάντως μέχρι να κάμψει την αντίσταση του Σπόρτιγκ. Χωρίς να δυσκολευτεί και αγωνιζόμενη στο νέο της γήπεδο η Σιάτιστα προσπέρασε το εμπόδιο των Αμπελοκήπων ενώ ο Μέγας Αλέξανδρος αναδείχθηκε νικητής στο ντέρμπι της Θεσσαλονίκης καθώς λύγισε την αντίσταση του Αίαντα Ευόσμου. Τέλος ο Ο.Φ.Η. επικράτησε με το ζόρι των Εκπαιδευτηρίων Μαντουλίδη.

2η αγωνιστική

Μέγας Αλέξανδρος - Αίας Ευόσμου	88-80
Α.Σ.Ε. Δούκα - Κολοσσός Ρόδου	79-75
Ο.Φ. Ηρακλείου - Μ.Α.Σ. Μαντουλίδης	83-79
Πανελευσινιακός - Δ.Α.Σ. Άνω Λιοσίων	77-84
Γ.Σ. Σιάτιστας - Αμπελόκηποι Θ.	93-73
Α.Ο. Αιγάλεω - Α.Σ. Ξάνθης	78-87
Ι.C.B.S. - Α.Ο. Σπόρτιγκ	66-60

Η ΒΑΘΜΟΛΟΓΙΑ

1. Α.Σ. Ξάνθης	4	2-0	186-169	(+17)
2. Δ.Α.Σ. Άνω Λιοσίων	4	2-0	166-152	(+14)
3. Ι.C.B.S.	4	2-0	129-122	(+7)
4. Γ.Σ. Σιάτιστας	3	1-1	184-172	(+12)
5. Πανελευσινιακός	3	1-1	177-168	(+9)
6. Α.Ο. Σπόρτιγκ	3	1-1	141-137	(+4)
7. Α.Σ.Ε. Δούκα	3	1-1	155-152	(+3)
8. Κολοσσός Ρόδου	3	1-1	156-153	(+3)
9. Μέγας Αλέξανδρος	3	1-1	162-161	(+1)
10. Ο.Φ. Ηρακλείου	3	1-1	158-161	(-3)
11. Μ.Α.Σ. Μαντουλίδης	3	1-1	156-159	(-3)
12. Αίας Ευόσμου	2	0-2	142-151	(-9)
13. Α.Ο. Αιγάλεω	2	0-2	149-168	(-19)
14. Αμπελόκηποι	2	0-2	157-193	(-36)

Η ΕΠΟΜΕΝΗ

Αίας Ευόσμου - Α.Σ.Ε. Δούκα
Κολοσσός Ρόδου - Ο.Φ. Ηρακλείου
Μ.Α.Σ. Μαντουλίδης - Πανελευσινιακός
Δ.Α.Σ. Άνω Λιοσίων - Γ.Σ. Σιάτιστας
Αμπελόκηποι Θ. - Α.Ο. Αιγάλεω
Α.Σ. Ξάνθης - Α.Ο. Σπόρτιγκ
Ι.C.B.S. - Μέγας Αλέξανδρος

Παραδοσιακά ....νικητής!

✔ «Αθλος» του Γ.Α.Σ. Ιάλυσος που κέρδισε στην Αθήνα την Αγία Παρασκευή με 62 -57 και έσβησε την ήττα της πρεμιέρας. Παλικάρια οι «ερυθροκίτρινοι» πανηγύρισαν μια σπουδαία επιτυχία

Της πήρε τον αέρα ...και έκλεισε πολλά στόματα! Ο Γ.Α.Σ. Ιάλυσος πέτυχε μεγαλειώδη θρίαμβο στο κλειστό γυμναστήριο του Κοντοπεύκου κερδίζοντας όπως και πέρσι... την Αγία Παρασκευή με 62-57. Οι παίκτες του Κυριάκου Μάγου διαθέτοντας τεράστια ψυχικά αποθέματα και «σβήνοντας» απ' τη μνήμη τους την αρνητική «πρεμιέρα» κατάφεραν να περάσουν νικηφόρα από μία δύσκολη έδρα κάνοντας μια τονωτική ένεση για τη συνέχεια του πρωταθλήματος και μάλιστα στο κατάλληλο χρονικό σημείο!

Τι είχε παραπάνω ο Ιάλυσος σε σχέση με την πρεμιέρα; Τα πράγματα είναι απλά... Η άμυνα από ατσάλι σε συνδυασμό με τις ...λογικές επιθετικές ενέργειες αλλά και την άψογη οργάνωση απ' τον Παναγιώτη Παπακώστα (δεν αγωνίστηκε καθόλου ο Χατζηνικολάου) ήταν στοιχεία αρκετά που ώθησαν τους φιλοξενούμενους σε ένα μεγαλειώδη θρίαμβο στην πρωτεύουσα.

Βέβαια, στο τέλος μίλησε η ψυχραιμία του Αβεκλούριου και Παπακώστα απ' τη γραμμή των ελεύθερων βολών, καθώς το χθεσινό παιχνίδι κρίθηκε στη ρώσικη ρουλέτα... απ' τη γραμμή της προσωπικής.

Οι «ερυθροκίτρινοι»... στο Κοντόπευκο έφεραν το παιχνίδι στα μέτρα τους είτε με αργό ρυθμό είτε με ξεσπάσματα... Τσαουσίδης και Παπαδόπουλος βοήθησαν πάρα πολύ σε άμυνα και επίθεση ενώ σημαντικές λύσεις προσέφερε ο νεαρός Αττίκος. Κι όλα αυτά ενώ η ροδίτικη ομάδα προερχόταν από μία ήττα-σοκ, ο Λευτέρης Μουτσάτσος χρησιμοποιήθηκε για ελάχιστο χρονικό διάστημα.

Η ομάδα του Κυριάκου Μάγου, πρώτιστα πρόσεξε την άμυνά της και με καλή κυκλοφορία στην επίθεση «χτύπησε» την Αγία Παρασκευή στα αδύνατά της σημεία... Σε αυτό σπουδαίο ρόλο έπαιξε ο Παπακώστας, ενώ ο Αβεκλούριος περιορίστηκε κυρίως στα αμυντικά του καθήκοντα.

Το παιχνίδι πάντως ήταν συγκλονιστικό σε όλη του τη διάρκεια, καθώς οι δύο ομάδες συμβάδιζαν στο σκορ. Στο 10' ο Γ.Α.Σ. προηγήθηκε 13-17, όμως με πόντους των Ζερβού και Καρακώστα οι γηπεδούχοι ισοφάρισαν σε 28-28, στο ημίχρονο ανεβάζοντας την αδρεναλίνη στα ύψη! Στην επανάληψη το ξέσπασμα δεν έγινε από καμία ομάδα και έτσι μοιραία ο αγώνας εξελίχθηκε σε δράμα... με τον Ιάλυσο να γελάει τελευταίος, κερδίζοντας με το σπαθί του μέσα σε μία έδρα που δύσκολα θα περάσουν άλλες ομάδες. Απ' τους Ροδίτες ξεχώρισαν οι Τσαουσίδης, Παπακώστας, Αττίκος και Τσίντζας ενω απ' την «Αγία» οι Μαρκόπουλος, Καρακώστας και Ζερβός.

Τα δεκάλεπτα ήταν: 13-17, 28-28 (ημ.), 46-48, 57-62.

Διαιτητές: Παπαγιαννόπουλος - Λουκαράκης

ΑΓΙΑ ΠΑΡΑΣΚΕΥΗ (Καλλιώρας): Μαρκόπουλος 12, Ζερβός 12, Καραμάνης 6(1), Γιαννιώδης 6, Καρακώστας 12 (2), Σοφογιάννης 6(2), Κουνούδης 2, Καρδάρας 1, Καλαντωνέας.

Γ.Α.Σ. ΙΑΛΥΣΟΣ (Μάγος): Τσίντζας 12(2), Μοσχής, Παπακώστας 6, Αβεκλούριος 6, Αττίκος 9(1), Τσαουσίδης 15(1), Δημητρόπουλος 4, Μουτσάτσος 2, Παπαδόπουλος 8.

Υποβιβάζονται ... τέσσερις

Αυτή θα είναι πιθανότατα η απόφαση της Ε.Ο.Κ., αφού κάτι τέτοιο φέρεται να είπε ο Γιώργος Βασιλακόπουλος...

Η απόφαση σύμφωνα με την οποία θα υποβιβάζονταν σίγουρα από κάθε όμιλο της Γ' Εθνικής ... έξι ομάδες μάλλον θα πάρει μετάθεση για την επόμενη χρονιά. Αυτό δεν είναι οριστικό, όμως σύμφωνα με έγκυρες πληροφορίες από μπασκετικούς κύκλους είναι πολύ πιθανό και φέτος να πάρουν το δρόμο για τα τοπικά πρωταθλήματα τέσσερις ομάδες από κάθε όμιλο. Κάτι τέτοιο τουλάχιστον σκοπεύει να κάνει η ομοσπονδία.

Γ' ΕΘΝΙΚΗ

Τριπλέτα στην κορυφή

Τρεις ομάδες κατάφεραν να διπλασιάσουν τις επιτυχίες τους... Η Προοδευτική πέρασε νικηφόρα απ' το Σχηματάρι κερδίζοντας τον Ερμή, η νεοφώτιστη Ε.Α. Νικαίας λύγισε στο Μετς την αντίσταση του Αρίονα και το Παγκράτι επικράτησε στη Ρόδο του Π.Α.Ο. Διαγόρα. Τη νίκη της ημέρας πάντως πέτυχε ο ΓΑΣ Ιάλυσος στην Αγία Παρασκευή, ενώ ο Αμύντας... σημείωσε μεγαλειώδη επιτυχία κόντρα στο φιλόδοξο Ρέθυμνο. «Γκραν γκινιόλ» στου Ζωγράφου, με τον Άγιο Θωμά να κερδίζει στο τέλος, ενώ ο Κένταυρος Δάφνης δυσκολεύτηκε μέχρι να φτάσει στο ροζ φύλλο κόντρα στον Εργοτέλη.

2η αγωνιστική

Ερμής Σχηματαρίου - Προοδευτική	80-85
Γ.Σ. Αρίων - Ε.Α. Νικαίας	78-86
Αγία Παρασκευή - Γ.Α.Σ. Ιάλυσος	57-62
Κένταυρος Δάφνης - Εργοτέλης	62-57
Π.Α.Ο. Διαγόρας - Παγκράτι	56-63
Π.Ο. Αγίου Θωμά - Γ.Σ. Χαλκίδας	74-72
Αμύντας - Α.Γ.Ο. Ρεθύμνου	70-65

Η ΒΑΘΜΟΛΟΓΙΑ

1. Παγκράτι	4	2-0	136-113	(+23)
2. Ε.Α. Νικαίας	4	2-0	163-142	(+21)
3. Προοδευτική	4	2-0	146-135	(+11)
4. Γ.Σ. Χαλκίδας	3	1-1	159-138	(+21)
5. Α.Γ.Ο. Ρεθύμνου	3	1-1	140-133	(+7)
6. Γ.Σ. Αρίων	3	1-1	153-151	(+2)
7. Αμύντας	3	1-1	125-126	(-1)
8. Γ.Α.Σ. Ιάλυσος	3	1-1	127-132	(-5)
9. Π.Ο. Αγίου Θωμά	3	1-1	137-147	(-10)
10. Κένταυρος Δάφνης	3	1-1	119-130	(-11)
11. Αγία Παρασκευή	3	1-1	126-127	(-1)
12. Εργοτέλης	2	0-2	122-131	(-9)
13. Ερμής Σχηματαρίου	2	0-2	144-162	(-18)
14. Π.Α.Ο. Διαγόρας	2	0-2	120-150	(-30)

Η ΕΠΟΜΕΝΗ

Α.Ο. Προοδευτική - Γ.Σ. Αρίων
Ε.Α. Νικαίας - Αγία Παρασκευή
Γ.Α.Σ. Ιάλυσος - Κένταυρος Δάφνης
Εργοτέλης - Π.Α.Ο. Διαγόρας
Παγκράτι - Π.Ο. Αγίου Θωμά
Γ.Σ. Χαλκίδας - Α.Γ.Ο. Ρεθύμνου
Α.Ο. Αμύντας - Ερμής Σχηματαρίου

Ψηλά το κεφάλι...

«Παλικαρίσια» προσπάθεια έκαναν οι παίκτες του ΠΑΟ Διαγόρα που λύγισαν όμως στο τέλος χάνοντας απ' το Παγκράτι με 63-56

Πραγματικά είναι απ' τα παιχνίδια που λες κρίμα... Κρίμα, γιατί ο ΠΑΟ Διαγόρας παίζοντας ως ίσο προς ίσο το σαφώς πιο έμπειρο Παγκράτι, λύγισε τελικά στο τέλος με 63-56, όμως κατάφερε να κλέψει τις εντυπώσεις, πραγματοποιώντας παλικαρίσια εμφάνιση... από παίκτες μαχητές που έδωσαν τον καλύτερό τους εαυτό χθες το απόγευμα στην τέντα!

Τα λάθη και η απειθαρχία των «κυανέρυθρων» στο παιχνίδι της πρεμιέρας κόντρα στη Χαλκίδα ...έδωσαν τη θέση τους στη ψυχή αλλά και στο γεγονός ότι σε κανένα σημείο οι Ροδίτες δεν άφησαν τους Αθηναίους να βρουν το ρυθμό τους.

Τελικά, στο τέλος μίλησε η εμπειρία, αλλά οι γηπεδούχοι έβαλαν ένα μικρό λιθαράκι ώστε να πιστέψουν ότι μπορούν με την απαραίτητη προσπάθεια να παραμείνουν στην κατηγορία!

ΚΑΚΟ ΞΕΚΙΝΗΜΑ

Ο Σάκης Καλαμπόκας προτίμησε να ξεκινήσει το παιχνίδι με «άσο» τον Σταθούλη, στην περιφέρεια τους Ματιάτο και Σαρικά και κάτω απ' τα καλάθια τους Νικηφορίδη και Λιβιεράτο Σ. Το ξεκίνημα ήταν νωθρό για τους γηπεδούχους κυρίως λόγω της αστοχίας του Σαρικά με αποτέλεσμα το Παγκράτι να προηγηθεί 3-9(3')... Αμέσως ο Διαγόρας χαμήλωσε το σχήμα (ο Γκόνος πήρε τη θέση του Σαρικά), όμως δεν άλλαξε τίποτα καθώς με καλάθι του Καραγεώργη οι Αθηναίοι ξέφυγαν με +9(5-14 στο 6')... Μάλιστα ο Σάκης Καλαμπόκας θέλοντας να κάνει ακόμα πιο ευέλικτο το σχήμα της ομάδας του, πέρασε στο παρκέ τον Φωτεινό στη θέση του Νικηφορίδη χωρίς όμως αποτέλεσμα καθώς την ίδια τακτική ακολούθησε και ο ομόλογός του στον πάγκο του Παγκρατίου, Άρης Ραφτόπουλος.



Παρά τη σπουδαία προσπάθεια που κατέβαλαν οι παίκτες του Διαγόρα τελικά υπέκυψαν στο Παγκράτι με 56-63

Έτσι οι φιλοξενούμενοι μεγάλωσαν την ψαλίδα σε +10 (11-21 στο 11') και 14- 27 (13'), δίνοντας την αίσθηση της απόλυτης κυριαρχίας στο γήπεδο. Κάπου εκεί αρχίζει η μεγάλη αντεπίθεση. Με την είσοδο των Λιβιεράτου Κ. και Χερκελεντζή, οι «νεοφώτιστοι» βελτιώθηκαν σε όλους τους τομείς και αρχικά μείωσαν σε 23-27 (17'), με τρίποντο του Νικηφορίδη ενώ στη συνέχεια ισοφάρισαν 29-29 (18') με καλάθι του ίδιου παίκτη για να λήξει το ημίχρονο με 31-34 με τρίποντο του Βούλγαρη...

Στην επανάληψη ο «γηραιός» ξεκίνησε με δύο πλέι-μέικερ (Λιβιεράτος Κ. - Σταθούλης) με τον τελευταίο να παίζει σε θέση γκαρντ. Παρά το γεγονός ότι ο Σαρικάς χρεώθηκε με 4ο φάουλ, οι Ροδίτες προηγήθηκαν με 35-34 (22') και 39-38 (25'), με δύο βολές του συγκινητικού χθες Χερκελεντζή.

Το Παγκράτι γυρίζοντας την άμυνά του σε 2-3, αποσυντόνισε τους γηπεδούχους (41-47 στο 29'), όμως και πάλι οι παίκτες του Π.ΑΟ. Διαγόρα ήταν αποφασισμένοι να πουλήσουν ακριβά το τομάρι τους.

Στο 34' μείωσαν σε 48-51 και στο 37' σε 52-55 με δύο βολές του Σαρικά.

Η ομάδα του Αρη Ραφτόπουλου με πόντους από τους Βούλγαρη και Μαναβόπουλου ξέφυγε 52-60, 1.48' πριν το τέλος, καθαρίζοντας ουσιαστικά τη νίκη καθώς ο χρόνος που απέμενε ήταν ελάχιστος και παρά το γεγονός ότι οι Ροδίτες μείωσαν σε 56-60, δεν κατάφεραν κάτι καλύτερο. Απ' τους νικητές ξεχώρισαν οι Μαντάς, Βούλγαρης και Κατσαμάκης, ενώ από τους ηττημένους οι Νικηφορίδης, Χερκελεντζής και Λιβιεράτος Κ.

Τα δεκάλεπτα ήταν: 11-19, 31-34 (ημ.), 43-47, 56-63.

Διαιτητές: Χριστοδούλου, Τσοπουρίδης.

Π.ΑΟ. ΔΙΑΓΟΡΑΣ (Καλαμπόκας): Σαρικάς 6, Γκόνος Κ., Φωτεινός 6, Σταθούλης 4, Νικηφορίδης 17 (2), Λιβιεράτος Κ. 9 (1), Λιβιεράτος Σ. 5, Σκορδάλης, Χερκελεντζής 4, Ματιάτος 5 (1).

Α.Ο. ΠΑΓΚΡΑΤΙ (Ραφτόπουλος): Μαντάς 10 (3), Κατσαμάκης 7, Βούλγαρης 19 (2), Μαναβόπουλος 12, Χαρακτινός 3, Κοκαλιάς 4, Τσούτσιας 6, Καραγεώργος 2.

Τις σελίδες του μπάσκετ επιμελήθηκε ο Μάκης Δούβαλης

e-mail:makiss@otenet.gr

Β' ΑΝΔΡΩΝ

Απόδραση στο παρά πέντε...

Ο Ηρακλής 2000 λίγο έλειψε να κάνει «χαρακίρι» στο τέλος, όμως τελικά λύγισε την αντίσταση των Συμιακών με 50-48

Πόσο απέχει ο παράδεισος απ' την κόλαση...;Κάτι τέτοιο θα πρέπει να το ένιωσαν για τα καλά στο «πετσί» τους οι παίκτες του Ηρακλή 2000 που παραλίγο θα πετούσαν στα σκουπίδια, ό,τι καλό είχαν φτιάξει στο δεύτερο ημίχρονο. Τελικά η ομάδα του Τάσου Μπατμά(ντεμπουτάρισε με το δεξί)επικράτησε με 50-48, του Α.Ο. Σύμης και πέτυχε την τρίτη της νίκη σε ισάριθμα παιχνίδια πιάνοντας με αυτό τον τρόπο στην κορυφή τόσο τον Παντηλιακό όσο και τον Εύελπι Ψίνθου. Βέβαια όλα αυτά δεν θα γίνονταν πραγματικότητα αν το σουτ του Μακρόπουλου με την εκπνοή...έβρισκε διχτάκι, καθώς προηγουμένως οι φιλοξενούμενοι έδειξαν τάσεις αυτοκτονίας με τον Αυγουστή να έχει 0/4 βολές. Τελικά όμως έστω και με αυτό τον τρόπο κατάφεραν να πάρουν τους δύο πολύτιμους βαθμούς της νίκης με τους οποίους συνεχίζουν να κάνουν όνειρα για την επιστροφή τους στην μεγάλη κατηγορία του τοπικού μπάσκετ.

Το παιχνίδι πάντως ξεκίνησε με τους καλύτερους οιωνούς για τους Συμιακούς καθώς με δυνατή άμυνα και την υποστήριξη περίπου 50 φιλάθλων τους προηγήθηκαν 18-10(10'), πιάνοντας ουσιαστικά στον ύπνο τους αντιπάλους τους. Οι Κώοι προσπάθησαν να ισορροπήσουν τον αγώνα, με κάποιες ατομικές ενέργειες του Αυγουστή, όμως το μόνο που κατάφεραν ήταν να μειώσουν στο ημίχρονο σε 28-23.

Στην επανάληψη οι φωνές του Τάσου Μπατμά στο ανοιχτό γήπεδο της Σύμης...ακούστηκαν μέχρι το λιμάνι, όμως ευτυχώς για τους «κυανόλευκους» έπιασαν τόπο. Ο Ηρακλής έκλεισε καλά τους διαδρόμους προς το καλάθι του, περιορίζοντας τον Α.Ο. Σύμης σε μόλις οκτώ πόντους στο τρίτο δεκάλεπτο και όλα έγιναν πιο απλά. Το 36-40(30'), δεν έδωσε όμως την απαραίτητη σιγουριά στους Καρδαμιώτες με συνέπεια και πάλι η ομάδα του Μερκούρη Μοσχόβη να μπει στο παιχνίδι...Το σουτ όμως του Μακρόπουλου δεν είχε ευτυχή κατάληξη. Απ' τους νικητές ξεχώρισαν οι Αυγουστής(παραλίγο μοιραίος) και Δαννάς ενώ απ' τους ηττημένους οι Κάλλιαρος και Κανελλάκης.

Τα δεκάλεπτα ήταν: 18-10, 28-23(ημ.), 36-40, 48-50

Διαιτητές: Βιτζηλαίος-Ευσταθίου

Α.Ο. ΣΥΜΗΣ (Μοσχόβης): Χάσκας 2, Κανελλάκης 6, Σκιαθίτης, Φουντουραδάκης 2, Μυλωνάκης 10(2), Τσουβαλάς , Μακρόπουλος 7(1), Κάλλιαρος 17(1), Λούπης 4, Τσαβαρής ,

ΗΡΑΚΛΗΣ 2000 (Μπατμάς): Σταύρου, Χατζηπαναγιώτου, Σταμούλης 9 , Αγρέλης Γ., Ζερβός, Αυγουστής 15, Δαννάς 9, Αγρέλης Δ. 4, Χατζηνικολάου, Πάτρας 13, Σάντης.

ΕΦΗΒΙΚΟ

Ετρεχε με 100...

«Φευγάτος» ο Α.Σ.Κ. Ιβίσκος συνέτριψε με 107-62 τον Παντηλιακό και συνέχισε τις εντυπωσιακές του εμφανίσεις στο πρωτάθλημα

Ποιος τον πιάνει...;Ο Α.Σ.Κ. Ιβίσκος χωρίς να συναντήσει προβλήματα κέρδισε με χαρακτηριστική άνεση τον Παντηλιακό με 107-62, συνεχίζοντας με αυτό τον τρόπο τις εντυπωσιακές του εμφανίσεις στο εφηβικό πρωτάθλημα. Η ομάδα του Γιώργου Πετσάλη αποδίδοντας άκρως...επιθετικό μπάσκετ με κύριους εκπροσώπους τους Καπιτάνο και Φιλιππόπουλο (πέτυχαν 33 και 27 πόντους αντίστοιχα) σκότωσε τους τυπικά γηπεδούχους και παρέμεινε στην κορυφή του βαθμολογικού πίνακα. Η καλή μέρα απ' το πρωί φαίνεται λέει μία παροιμία, και οι... καλοί γνώστες της φαίνονται με την πρώτη ματιά. Έτσι λοιπόν η ομάδα της Ανάληψης προσφέροντας πλούσιο θέαμα κατάφερε να ξεφύγει απ' την αρχή στο σκορ και σταδιακά να αυξάνει τη διαφορά με γεωμετρική πρόοδο μέχρι και το τέλος του πρώτου δεκαλέπτου. Στη συνέχεια ο Παντηλιακός με κύριο εκφραστή των επιθέσεων τον Ηλιού διατηρήθηκε τυπικά στο παιχνίδι, καθώς το ημίχρονο βρήκε τη ψαλίδα να παραμένει στο +14(34-48) για τον Ιβίσκο. Στην επανάληψη η πιεστική άμυνα, το γρήγορο παιχνίδι και οι περισσότερες εναλλακτικές λύσεις για τους τυπικά φιλοξενούμενους μετέτρεψαν το 34-48 σε 38-64(25') και η σεμνή τελετή έλαβε τέλος. Η διαφορά έφτασε τους 40 πόντους(49-89 στο 35') και 56-96(37') ενώ μέλει-απ του Περπέρογλου...γράφτηκε και η πρώτη φετινή κατοστάρα στα φετινά πρωταθλήματα(60-101 στο 38'). Το τελικό σκορ αντικατοπτρίζει τη διαφορά δυναμικότητας των δύο ομάδων. Απ' τους νικητές όλοι ήταν καλοί, όμως ξεχώρισαν οι Καπιτάνος(κορυφαιος), Φιλιππόπουλος, Μανωλίτσης και Περπέρογλου και απ' τους ηττημένους ο Ηλιού που αγωνίστηκε στο πρώτο ημίχρονο, ο Σταυρής ενώ καλά τα πήγε προς το τέλος και ο Χατζηφούντας Α.



Με χαρακτηριστική άνεση ο ΑΣΚ Ιβίσκος επικράτησε 107-62 του Παντηλιακού

Τα δεκάλεπτα ήταν: 10-24, 34-48(ημ.), 45-75, 62-107

Διαιτητές: Αρνάς- Φάκαρος

Α.Ο. ΠΑΝΤΗΛΙΑΚΟΣ (Μάγγος): Χατζηφούντας Α. 10, Σταυρής 15, Μαγκαφάς 7(1), Χατζημάρκος 2, Τσουκαλάς 2, Λογοθέτης 2, Χαρτοφύλλης , Ηλιού 24(1)

Α.Σ.Κ. ΙΒΙΣΚΟΣ(Πετσάλης): Βογιατζής 10, Περπέρογλου 7, Κέφας , Καραβάκης 8, Φιλιππόπουλος 27, Καπιτάνος 33 , Ξυπολιτάς 2, Τσαβαρής 7, Μανωλίτσης 11 , Χαρκιανάκης 2 .

ΕΦΗΒΙΚΟ

Εδειξε χαρακτήρα...

✓ Ο Κολοσσός αν και τα βρήκε σκούρα απ' τον Π.Α.Ο. Διαγόρα πήρε τη νίκη με 76-70 μπροστά σχεδόν σε 200 φιλάθλους που βρέθηκαν το βράδυ του Σαββάτου στην «τέντα»

Ήταν απ' τα παιχνίδια που χαίρεσαι να βλέπεις συνέχεια...Ενώπιον 200 περίπου φιλάθλων που σχεδόν γέμισαν την «τέντα» ο Κολοσσός Ρόδου μαθημένος πλέον στα δύσκολα και στα ντέρμπι απέδρασε με τους δύο βαθμούς της νίκης κερδίζοντας με 76-70 τον Π.Α.Ο. Διαγόρα σε ένα σπουδαίο παιχνίδι από άποψης θεάματος. Η ομάδα του Βενέτη Θωμίδη τις στιγμές, που έδειξε ότι θα καθάριζε το παιχνίδι, κατάφερνε να βγάλει μόνη της τα μάτια της. Η μάλλον καλύτερα οι γηπεδούχοι αποδείχθηκαν εφτάψυχοι αρκετές φορές, παρά το γεγονός ότι βρέθηκαν τρεις φορές πίσω στο σκορ με 10 πόντους...Ας βάλουμε όμως τα πράγματα σε μία τάξη...

Οι «κυανέρυθροι» στην πρώτη τους φετινή εμφάνιση, καθώς στην πρεμιέρα είχαν ρεπό, ξεκίνησαν πολύ καλά και με πόντους του Αποκούραστου(αγωνίστηκε τραυματίας και απέδειξε ότι το μέλλον του ανήκει...) προηγήθηκαν 8-4(4'), όμως όχι για πολύ. Με ογκόλιθο κάτω απ' τα δύο καλάθια τον Τρίμμη και τον Σπανουδάκη... να κάνει όργια, οι «θαλασσί» ισοφάρισαν αρχικά σε 10-10(5') και πήραν το προβάδισμα με 13-20 και λίγο αργότερα με 13-23 στο ξεκίνημα του δευτέρου δεκαλέπτου. Μέσα σε ένα λεπτό Καμπούρης και Καραχάλιος μείωσαν για τον Π.Α.Ο. Διαγόρα σε 20-23(12') ενώ διευρύνοντας το σερί σε 11-0 πέρασαν μπροστά με 24-23, παίζοντας με χαμηλό σχήμα. Από κει και πέρα και μέχρι το τέλος του πρώτου ημιχρόνου οι δύο ομάδες πήγαιναν πόντο-πόντο. Ο Κολοσσός ξέφυγε κάποια στιγμή(24-29 στο 14'), όμως η ομάδα του Στέλιου Κωνσταντινίδη έβρισκε πάντα τρόπους να αλλάζει την εικόνα(33-31 στο 17'), για να λήξει το εικοσάλεπτο με 37-39.

Στην επανάληψη οι φιλοξενούμενοι μπήκαν με άγριες διαθέσεις(37-46 στο 21') και 42-52(24') παίζοντας με δίδυμο ψηλών(Γιακουμάκης-Τρίμμης).

Μάλιστα η διαφορά εκτοξεύθηκε στο +14(54-68 στο 33'), γέρνοντας την πλάστιγγα προς το μέρος τους. Όμως οι παίκτες του «Γηραιού» πάλεψαν μειώνοντας αρχικά σε 60-70 , στη συνέχεια σε 65-72(38') και 70-74 λίγο πριν το τέλος. Το τελικό αποτέλεσμα διαμόρφωσε με δύο βολές ο κορυφαίος του γηπέδου Σπανουδάκης. Εκτός απ' αυτόν πολύ καλοί ήταν οι Τρίμμης(είχε 8 κοψίματα), Γιακουμάκης και Στυλιανός ενώ απ' τους ηττημένους ξεχώρισαν οι Αποκούραστος, Καραχάλιος και Καμπούρης Σ.

Τα δεκάλεπτα ήταν: 13-21, 37-39(ημ.), 52-62, 70-76

Διαιτητές: Στάλας- Φάκαρος

Π.Α.Ο. ΔΙΑΓΟΡΑΣ(Κωνσταντινίδης): Πλάκας , Καμπούρης Τ. 1, Αποκούραστος 21(1), Καραχάλιος 10(2), Καμπούρης Σ. 25(1), Μαντάς 8, Μάνυ 5, Μακρής,

ΚΟΛΟΣΣΟΣ ΡΟΔΟΥ(Θωμίδης): Ματσαμάς 1, Σπανουδάκης 27(1), Βλάσσης 4, Δεληγιαννάκης , Αγαπητάκης 2, Αλεξίου 3, Στυλιανός 6, Κορναρόπουλος , Γιακουμάκης 12 ,Τρίμμης 15, Χαϊδούλης 6,

ΕΦΗΒΙΚΟ/Ομιλος Ρόδου

Μαθημένος στα δύσκολα...ο Κολοσσός!

Ο θριαμβευτής των ντέρμπι...Ο Κολοσσός επιβλήθηκε του Π.Α.Ο. Διαγόρας στο ντέρμπι της δεύτερης αγωνιστικής ενώ ο Α.Σ.Κ. Ιβίσκος πέτυχε την πρώτη κατοστάρα της φετινής χρονιάς. Το παιχνίδι Ηρακλής Λάρδου- Γ.Α.Σ. Ιάλυσος αναβλήθηκε για...τεχνικούς λόγους ενώ ο Ζέφυρος εξέτισε το ρεπό του.

2η ΑΓΩΝΙΣΤΙΚΗ

Π.Α.Ο. Διαγόρας- Κολοσσός Ρόδου	70-76
Α.Ο. Παντηλιακός- Α.Σ.Κ. Ιβίσκος	62-107
Ηρακλής Λάρδου- Γ.Α.Σ. Ιάλυσος	(αναβλήθηκε)

● Ρεπό είχε ο Ζέφυρος

Η ΒΑΘΜΟΛΟΓΙΑ

1.Α.Σ.Κ. Ιβίσκος	4	169-91(+78)	2-0
2.Κολοσσός Ρόδου	4	149-124(+25)	2-0
3.Α.Ο. Παντηλιακός	3	127-167(-40)	1-1
4.Ζέφυρος	1	60-65(-5)	0-1
5.Π.Α.Ο. Διαγόρας	1	70-76(-6)	0-1
6.Γ.Α.Σ. Ιάλυσος	1	54-73(-19)	0-1
7.Ηρακλής Λάρδου	1	29-62(-33)	0-1

• Ο Ηρακλής Λάρδου και ο Γ.Α.Σ. Ιάλυσος έχουν από ένα παιχνίδι λιγότερο

• Ο Π.Α.Ο. Διαγόρας και ο Ζέφυρος έχουν εκτίσει τα ρεπό τους

Β' ΑΝΔΡΩΝ

Συνωστισμός στο ρετιρέ...

«Καρδιοχτύπησε» ο Ηρακλής 2000 μέχρι να κάμψει την αντίσταση του Α.Ο. Σύμης ενώ ο Εύελπις Ψίνθου επιβλήθηκε του Α.Ο. Αρχαγγέλου. Το παιχνίδι Ήλιος Ιαλυσού-Κλεόβουλος Λίνδου διεξάγεται σήμερα ενώ το ρεπό του εξέτισε ο Α.Ο. Παντηλιακός.

4η ΑΓΩΝΙΣΤΙΚΗ

Α.Ο. Αρχαγγέλου- Εύελπις Ψίνθου.....50-59
Α.Ο. Σύμης- Ηρακλής 2000.....48-50
Ήλιος Ιαλυσού- Κλεόβουλος Λίνδου.....(σήμερα 20:30)
• Ρεπό είχε ο Α.Ο. Παντηλιακός

Η ΒΑΘΜΟΛΟΓΙΑ

1.Α.Ο. Παντηλιακός	6	236-139(+97)	3-0
2.Ηρακλής 2000	6	146-78(+68)	3-0
3.Εύελπις Ψίνθου	6	198-167(+31)	3-0
4.Α.Ο. Σύμης	4	148-180(-32)	1-2
5.Ήλιος Ιαλυσού	3	151-250(-99)	0-3
6.Α.Ο. Αρχαγγέλου	3	135-198(-63)	0-4
7.Κλεόβουλος Λίνδου	1	47-49(-2)	0-1

*Σήμερα στις 20:30 στο κλειστό γυμναστήριο της Ιαλυσού θα πραγματοποιηθεί το παιχνίδι Ήλιος Ιαλυσού- Κλεόβουλος Λίνδου

• Ο Εύελπις Ψίνθου , ο Α.Ο. Σύμης, ο Α.Ο. Παντηλιακός και ο Κλεόβουλος Λίνδου έχουν εκτίσει τα ρεπό τους

• Ο Ηρακλής 2000 και ο Κλεόβουλος Λίνδου έχουν από ένα παιχνίδι λιγότερο

• Ο Α.Ο. Αρχαγγέλου έχει ένα μηδενισμό

Η ΕΠΟΜΕΝΗ ΑΓΩΝΙΣΤΙΚΗ

Εύελπις Ψίνθου- Α.Ο. Σύμης
Ηρακλής 2000- Α.Ο. Παντηλιακός
Κλεόβουλος Λίνδου- Α.Ο. Αρχαγγέλου
• Ρεπό έχει ο Ήλιος Ιαλυσού

Β' Ομιλος

Πέρασε από τη Σύμη...

✓ Ο Διγενής Κοσκινού επιβλήθηκε με 36-32 και έκανε το ιδανικότερο ξεκίνημα στο πρωτάθλημα

Με το δεξί ξεκίνησε στο φετινό πρωτάθλημα ο Διγενής Κοσκινού καθώς πέρασε νικηφόρα απ' τη Σύμη κερδίζοντας με 36-32 τον τοπικό Α.Ο.Σ. Η ομάδα του Βασίλη Φουντουραδάκη μετά το τέλος του πρώτου δεκαλέπτου (8-4), ανέλαβε τα ηνία και προηγήθηκε με 20-14 στο ημίχρονο, έχοντας πρωταγωνιστή τον Μαργαρίτη.

Στην επανάληψη οι γηπεδούχοι πίεσαν και με πρώτο βιολί τον Μισσό μείωσαν στην ελάχιστη διαφορά (24-25), μετατρέποντας το παιχνίδι σε ντέρμπι. Όμως ο Μαργαρίτης είπε την τελευταία λέξη... Απ' τους νικητές καλός ήταν και ο Κούτελλος ενώ απ' τον Α.Ο. Σύμης εκτός απ' τον Μισσό πάλεψε και ο Μακράκης.

Τα δεκάλεπτα ήταν: 8-4, 14-20 (ημ.), 24-25, 32-36.

Διαιτητές: Βιτζηλαίος - Ευσταθίου.

Α.Ο. ΣΥΜΗΣ (Μοσχόβης): Νικόλης 7, Μαραβέλιας, Μιχαήλου, Τσαβαρής, Μακράκης 7, Μανωλέσκος 4, Νικολόπουλος Μ., Μισσός 17, Στεφάνου, Παπακαλοδούκας 4, Νικολόπουλος Α.

ΔΙΓΕΝΗΣ ΚΟΣΚΙΝΟΥ (Φουντουραδάκης): Φωτεινόπουλος 2, Μαχραμάς, Χριστοδούλου, Παπακαλοδούκας, Ροδίτης, Χατζηνικολής, Μπάρδου, Κούτελλος 7, Χατζηαντώνης, Αχιολάς 6, Σωτηρίου 4, Μαργαρίτης 17.

Γ' Ομιλος

Χτύπησε στον Κέφαλο

Ο Ιπποκράτης Κω κέρδισε εκτός έδρας το Νικαγόρα με 57-51 και έδειξε ότι αποτελεί το αφεντικό του ομίλου...

Έστω κι αν δυσκολεύτηκε μέχρι να κάμψει την αντίσταση του Νικαγόρα Κεφάλου, ο Ιπποκράτης Κω πήρε τη νίκη με 57-51 και έκανε το πρώτο βήμα για την κατάληψη της πρώτης θέσης.

Η ομάδα του Πρόδρομου Κανενόπουλου αν και προηγήθηκε με 30-24 στο ημίχρονο, στην επανάληψη συνάντησε αρκετά προβλήματα στο ξεκίνημα.

Οι Κεφαλιανοί έχοντας σε καταπληκτική μέρα τον Παπαντωνίου, πήραν το προβάδισμα 40-38 (30'), όμως οι φιλοξενούμενοι με μπροστάρηδες τους Περβαντώνη και Ζελλίδη, γύρισαν το παιχνίδι και πήραν τη μεγάλη νίκη.

Τα δεκάλεπτα ήταν: 10-12, 24-30 (ημ.), 40-38, 51-57.

Διαιτητές: Κρανιάς - Ζαμάγιας

ΑΙΟΛΟΣ ΚΕΦΑΛΟΥ (Σασαλής): Δημητρακιού Ν., Καλεπιρσής, Πέρος, Σταμάτης 6, Παπαντωνίου 30 (4'), Χριστοδούλου 10, Αντωνούρης, Κορτσής, Γιαννουκάς, Σκλάβος 5, Δημητρακιού Ι.

ΙΠΠΟΚΡΑΤΗΣ ΚΩ (Κανενόπουλος): Έψιμος, Λιοδάκης, Παντελής 2, Μποτσάκης, Χατζηνικολάου, Χατζηαντωνίου, Σκούφης 7, Περβαντώνης 27 (4), Λίτσιος 5, Δρόσος 2, Ζελλίδης 14, Μουστάκας.

Β' Ομιλος

Δύσκολη νίκη του Ιβίσκου

Επικράτησε με 72-61 του Παντηλιακού και νοίκιασε θέση στην κορυφή

Με αντεπίθεση διαρκείας στο δεύτερο ημίχρονο ο Ιβίσκος επιβλήθηκε με 72-61 του Παντηλιακού και πάτησε στην κορυφή του δεύτερου ομίλου. Η ομάδα της Ανάληψης ξεκίνησε δυνατά (8-14), όμως οι τυπικά γηπεδούχοι ανέβασαν την απόδοσή τους και με εκπληκτικό δεύτερο δεκάλεπτο πέρασε μπροστά στο ημίχρονο με 35- 27. Στην επανάληψη ο Ιβίσκος ανέβασε την απόδοσή του και έχοντας καλύτερες επιθετικές επιλογές έφτασε δίκαια στη νίκη.

Τα δεκάλεπτα ήταν: 8-14, 35-27 (ημ.), 49-50, 61-72.

Διαιτητές: Αρνάς - Πετρίδης

Γ' Ομιλος

Την έριξε στο γκρεμό....

✓ Η Α.Ε. Δικαίου κέρδισε εύκολα στο Πυλί την Ε.Α. Καλύμνου με 91-58

Μπορεί να αγωνιζόταν στο ανοιχτό γήπεδο του Πυλίου, όμως αυτό δεν εμπόδισε καθόλου την Α.Ε. Δικαίου να προσφέρει πλούσιο θέαμα και να υπερκεράσει το εμπόδιο της Ε.Α. Καλύμνου με 91-58. Με μεγάλο πρωταγωνιστή τον ταλαντούχο Χατζηγιακουμή η ομάδα του Δημήτρη Τζομάκα έδειξε με το καλημέρα τις διαθέσεις της και έφτασε άνετα στην κατάκτηση του ροζ φύλλου αγώνα. Οι γηπεδούχοι προηγήθηκαν με 21-5(10'), μετατρέποντας το υπόλοιπο σε τυπική διαδικασία. Απ' τους νικητές διακρίθηκαν οι Χατζηγιακουμής, Τρύπας, Μαύρος και Γεωργαδάκης ενώ απ' τους ηττημένους μία ομάδα μόνος του ήταν ο Ατσάς.

Τα δεκάλεπτα ήταν: 21-5, 42-24(ημ.), 67-42, 91-58

Διαιτητές: Κρανιάς- Ζαμάγιας

Α.Ε. ΔΙΚΑΙΟΥ(Τζομάκας): Γιαννούρης, Τριτσάρης, Νικηταράς 2, Θεοδώρου 4, Γεωργαδάκης 17, Μαύρος 15, Τρύπας 16(2), Χατζηνικολάου, Ρούφας 3, Χατζηδαυίδ 2, Κουτσουμπάρης 2, Χατζηγιακουμής 30,

Ε.Α. ΚΑΛΥΜΝΟΥ(Παπαιωάννου): Σφουγγαριστός 5, Κουρούνης 3, Καρδούλιας 6, Ατσάς 33, Ζιμπλαρούδης 8, Ζερβός 3, Καπέλλας , Καλλιώρας .

Α' Ομιλος

Καιρός να πάμε παρακάτω...

Ο Κολοσσός έσπασε τα κοντέρ κερδίζοντας με +83 (111-28) τον Π.Α.Ο. Διαγόρα...

Σε παράσταση για ένα ρόλο μετατράπηκε το χθεσινό παιχνίδι για τον πρώτο όμιλο του παιδικού πρωταθλήματος καθώς ο Κολοσσός Ρόδου συνέτριψε με 111-28 (!!!) τον Π.Α.Ο. Διαγόρα. Το παιχνίδι δεν χρήζει ιδιαίτερης κριτικής καθώς οι "θαλασσί" ήταν μία κλάση ανώτεροι απ' τους αντιπάλους τους ενώ οι δύο προπονητές έδωσαν χρόνο συμμετοχής σε όλους τους παίκτες τους. Απ' τους νικητές καλύτεροι ήταν οι Στυλιανός, Δεληγιαννάκης και Φράγκος, ενώ απ' τους ηττημένους οι Κοψιάς και Σέλλας.

Τα δεκάλεπτα ήταν: 30-14, 56-23 (ημ.), 79-26, 111-28

Διαιτητές: Φάκαρος - Χατζηδάκης

ΚΟΛΟΣΣΟΣ ΡΟΔΟΥ (Φραγκεσκάκης): Αλεξίου 8, Ματσαμάς 8, Μπάμπης 4, Βελέτζας 8, Αραπούδης 5, Δεληγιαννάκης 15, Στυλιανός 22, Γιακουμάκης 11, Πασαλής 8, Μαρινάκης 5, Φράγκος 12, Ψαρομπάς 5.



Εσπασε όλα τα κοντέρ ο Κολοσσός που κέρδισε με 111-28 τον ΠΑΟ Διαγόρα

Π.Α.Ο. ΔΙΑΓΟΡΑΣ (Αρφαράς): Σελλάς 6, Καραγιάννης, Πάχος 2, Κοψιάς 13 (1), Κουφός, Κουζουκάκης 2, Τσουκαλάς, Παπάζογλου 2,, Χατζηιωάννου, Δαλιάνης 3.

ΠΑΙΔΙΚΟ ΠΡΩΤΑΘΛΗΜΑ (Α΄ ΟΜΙΛΟΣ)

Χαλαρά ο Κολοσσός

Στο μοναδικό παιχνίδι που άνοιξε την αυλαία του πρώτου ομίλου ο Κολοσσός Ρόδου επιβλήθηκε του Π.Α.Ο. Διαγόρα.

Η δεύτερη αναμέτρηση μεταξύ του Ηρακλή Λάρδου και του Γ.Α.Σ. Ιάλυσος αναβλήθηκε για τεχνικούς λόγους ενώ ο Ζέφυρος εξέτισε το ρεπό του.

1η ΑΓΩΝΙΣΤΙΚΗ

Κολοσσός Ρόδου Π.Α.Ο. - Διαγόρας 111 - 28
Ηρακλής Λάρδου - Γ.Α.Σ. Ιάλυσος (αναβλήθηκε)
• Ρεπό είχε ο Ζέφυρος

Η ΒΑΘΜΟΛΟΓΙΑ

1. Κολοσσός Ρόδου	2	1-0	111 - 28 (+83)
2. Π.Α.Ο. Διαγόρας	2	0-1	28- 111 (-83)
3. Ηρακλής Λάρδου	-	-	---
4. Γ.Α.Σ. Ιάλυσος	-	-	---
5. Ζέφυρος	-	-	---

* Ο Ηρακλής Λάρδου και ο Γ.Α.Σ. Ιάλυσος έχουν από ένα παιχνίδι λιγότερο.
* Ο Ζέφυρος εξέτισε το ρεπό του.

Η ΕΠΟΜΕΝΗ ΑΓΩΝΙΣΤΙΚΗ

Γ.Α.Σ. Ιάλυσος - Ζέφυρος
Π.Α.Ο. Διαγόρας - Ηρακλής Λάρδου
Ρεπό έχει ο Κολοσσός Ρόδου

ΠΑΙΔΙΚΟ ΠΡΩΤΑΘΛΗΜΑ (Β΄ ΟΜΙΛΟΣ)

Με το ζόρι ο Ιβίσκος

Αν και δυσκολεύτηκε ο Ιβίσκος, τελικά πήρε τη νίκη κόντρα στον Παντηλιακό ενώ ο Διγενής Κοσκινού πέρασε νικηφόρα απ' τη Σύμη κερδίζοντας την τοπική ομάδα. Ο Δωριέας εξέτισε το ρεπό του.

1η ΑΓΩΝΙΣΤΙΚΗ

ΑΟ Παντηλιακός - ΑΣΚ Ιβίσκος	61-72
ΑΟ Σύμης - Διγενής Κοσκινού	32-36

• Ρεπό έχει ο ΔΑΝΣ Δωριεύς

Η ΒΑΘΜΟΛΟΓΙΑ

1. ΑΣΚ Ιβίσκος	2	1-0	72 - 61 (+11)
2. Διγενής Κοσκινού	2	1-0	36-32 (+4)
3. ΑΟ Σύμης	1	0-1	32-36 (-4)
4. ΑΟ Παντηλιακός	1	0-1	61-72 (-11)
5. ΔΑΝΣ Δωριεύς	-	-	-

• Ο ΔΑΝΣ Δωριεύς έχει εκτίσει το ρεπό του

Η ΕΠΟΜΕΝΗ ΑΓΩΝΙΣΤΙΚΗ

ΑΣΚ Ιβίσκος - ΔΑΝΣ Δωριεύς
Διγενής Κοσκινού - ΑΟ Παντηλιακός

• Ρεπό έχει ο ΑΟ Σύμης

ΠΑΙΔΙΚΟ ΠΡΩΤΑΘΛΗΜΑ (Γ΄ ΟΜΙΛΟΣ)

Επιβλητική η ΑΕ Δικαίου

Εντυπωσιακή εμφάνιση πραγματοποίησε η Α.Ε. Δικαίου που διέλυσε την Ε.Α. Καλύμνου ενώ στο άλλο παιχνίδι ο Ιπποκράτης Κω αν και δυσκολεύτηκε αρκετά πέρασε νικηφόρα απ' τον Κέφαλο κερδίζοντας τον τοπικό Αίολο. Το ρεπό του εξέτισε ο Ηρακλής 2000

1η ΑΓΩΝΙΣΤΙΚΗ

Α.Ε. Δικαίου- Ε.Α. Καλύμνου	91-58
Αίολος Κεφάλου- Ιπποκράτης Κω	51-57

• Ρεπό είχε ο Ηρακλής 2000

Η ΒΑΘΜΟΛΟΓΙΑ

1.Α.Ε. Δικαίου	2	91-58(+33)	1-0
2.Ιπποκράτης Κω	2	57-51(+6)	1-0
3.Αίολος Κεφάλου	1	51-57(-6)	0-1
4.Ε.Α. Καλύμνου	1	58-91(-33)	0-1
5.Ηρακλής 2000	-	-	-

•Το ρεπό του έχει εκτίσει ο Ηρακλής 2000

Η ΕΠΟΜΕΝΗ ΑΓΩΝΙΣΤΙΚΗ

Ε.Α. Καλύμνου- Ηρακλής 2000
Ιπποκράτης Κω- Α.Ε. Δικαίου
• Ρεπό έχει ο Αίολος Κεφάλου

Μέτρησε η εμπειρία του

Ο Αστέρας Παστίδας νίκησε τον Ηλιο 3-1

ΠΑΣΤΙΔΑ.-

Την πείρα των παικτών του αντιπαράθεσε ο Αστέρας Παστίδας στο γρήγορο και επικίνδυνο παιχνίδι του Ηλιου και κατάφερε να τον νικήσει τελικά με σκορ 3-1.

Οι γηπεδούχοι είχαν την ατυχία να χάσουν τρεις βασικούς τους ποδοσφαιριστές (Βασιλώττο, Αθανασίου και Παγκράτη), γεγονός που παραλίγο να τους στοιχίσει την ισοφάριση, ιδιως στο πρώτο ημίχρονο!

Ωστόσο το 3-1, στο 58' τους απάλλαξε από το άγχος και πήραν την πρώτη τους νίκη στο πρωτάθλημα.

Το 1-0 σημείωσε για τους γηπεδούχους ο γερόλυκος Δημήτρης Αθανασίου μόλις στο 3' ενώ ο ίδιος παίκτης, στο 11' έκανε το 2-0.

Οι παίκτες του Δημήτρη Δοξάκη μείωσαν στο 16' με τον Γρηγορά ενώ απείλησαν αρκετές φορές την εστία του Παπασάββα με ισοφάριση, μέχρι τη λήξη του ημιχρόνου!

Στο 39' αποβλήθηκε με δεύτερη κίτρινη κάρτα ο Κιλασίν του Ηλιου.

Στο 58' ο Γιακουμάρος, ύστερα από μπαλιά του Λεμονάκη διαμόρφωσε το τελικό 3-1.

Ο Ηλιος έφθασε πολύ κοντά σε ένα δεύτερο γκολ στο 60' όταν φοβερό σουτ του Κλούβα τράνταξε το δοκάρι του Παπασάββα!

Το παιχνίδι έληξε με την άδικη αποβολή του Νίκου Λυδάκη στο 83' (δεύτερη κίτρινή).



Κορυφαίος του αγώνα, παρά τα 40 του χρόνια, ο Δημήτρης Αθανασίου

Καλύτεροι από τους γηπεδούχους οι Γιακουμάρος, Κασσανής και Αθανασίου.

Από τον Ηλιο διακρίθηκαν οι Κώστα, Κλούβας και Νάκος.

Εκνευριστική η διαιτησία του Γιοβάνι, μοίραζε αφειδώς κίτρινες προς κάθε κατεύθυνση! Καλοί οι επόπτες Ζανεττής και Στεφανάκης.

ΑΣΤΕΡΑΣ: Παπασάββας, Χαριτάκης, Ν. και Π. Λυδάκης, Γιακουμάρος, Βασιλώττος (27' λ. τρ. Μαστρομιχάλης), Κασσανής, Τσάππης, Αθανασίου (51' λ. τρ. Ορφανίδης), Παγκράτης (24' λ. τρ. Λεμονάκης), Καρδούλιας.

ΗΛΙΟΣ: Δοξάκης, Κώστα, Χατζηγεωργίου, Γρήγορας (68' Κωστομοίρης), Κλούβας, Μπιλιάς, Νκελίνα, Νάκος, Κουτσούκης (59' Κυπραίος), Κουφού, Κιλασίν.

«Τρίποντο» για τον Α.Ο. Σύμης

Κέρδισε στην έδρα του το μαχητικό Αγιο Ισίδωρο με 3-1.

ΣΥΜΗ._

Ικανοποιημένοι έφυγαν οι φίλαθλοι από το γήπεδο της Σύμης με το θέαμα που παρακολούθησαν ανάμεσα στην ομώνυμη ομάδα και τον Αγιο Ισίδωρο ο οποίος ηττήθηκε με 3-1.

Στο πρώτο ημίχρονο οι αμυντικές γραμμές έκαναν πολύ καλή δουλειά περιορίζοντας τους επιθετικούς και λογικά το παιχνίδι μεταφέρθηκε στο χώρο του κέντρου, όπου έγιναν και οι περισσότερες μονομαχίες. Όμως οι γηπεδούχοι κατάφεραν στο 25' να πάρουν το προβάδισμα στο σκορ και να πάνε στ' αποδυτήρια με καλύτερες προϋποθέσεις.

Στην επανάληψη ο Αγιος Ισίδωρος πήρε τα ηνία στον αγωνιστικό χώρο και αφού πίεσε τους γηπεδούχους έφθασε στην ισοφάριση. Η αντίδραση των Συμιακών ήταν γρήγορη και μετά από εφτά λεπτά πήραν και πάλι το προβάδισμα στο σκορ, ενώ οι φιλοξενούμενοι σ' αυτό το λεπτό (72') έμειναν με δέκα παίκτες. Ένα λεπτό πριν το σφύριγμα της λήξης οι γηπεδούχοι εδραίωσαν τη νίκη τους με ακόμη ένα τέρμα.

Τα γκολ

25': Ο Χάσκας μπήκε από τα δεξιά και με ψηλοκρεμαστό πλασέ από το ύψος του πέναλτι πέτυχε το 1-0.

65': Από λάθος του τερματοφύλακα ο Βονάκης με γυριστό σουτ ισοφάρισε σε 1-1.

72': Ο Αναστασάς Σ. ανέτρεψε μέσα στην περιοχή τον Κάλλιαρο και ο διαιτητής κ. Μηνάς έδειξε το σημείο του πέναλτι, ενώ παράλληλα απέβαλε από τον αγώνα το «δράστη» με δεύτερη κίτρινη κάρτα. Την εσχάτη των ποινών εκτέλεσε άψογα ο Κυπριώτης Γ., δίνοντας το προβάδισμα στην ομάδα του με 2-1.

89': Κάλλιαρος - Ζουρούδης έπαιξαν θαυμάσια το ένα-δύο και ο πρώτος με πλασέ μέσα από τη μεγάλη περιοχή πέτυχε το 3-1.

Από τους γηπεδούχους καλύτεροι ήταν οι Ζουρούδης, Χάσκας, Κυπριώτης, ενώ από τους ηττημένους ξεχώρισαν οι Κοντός Μ., Βονάκης, Διακοπαρασκευάς.

Άριστος ήταν ο διαιτητής κ. Μηνάς καθώς και οι βοηθοί του κ.κ. Καραχανής - Χατζηπέτρος.

Α.Ο. ΣΥΜΗΣ: Μακρόπουλος, Τσαβαρής, Κυπριώτης Π., Ζαχαριάς (55' Κρητικός), Καψής, Ζουρούδης, Στεφάνου, Χατζηπέτρος, Κάλλιαρος, Κυπριώτης Γ., Χάσκας.

ΑΓ. ΙΣΙΔΩΡΟΣ: Γεωργαλής, Κοτροκόης, Σάββενας, Κοντός Γ., Αναστασάς Σ., Μαούνης, Διακοπαρασκευάς, Καρικάς, Βονάκης, Κοντός Μ., Καρπαθάκης (80' Αναστασάς Μ.).

Ζευγάρωσε τις νίκες του...

...ο Α.Σ. Τήλου που κέρδισε άνετα με 4-0 τον Πολύστρατο

ΤΗΛΟΣ

Με την παρουσία των φιλάθλων του που ήταν αρκετοί, ο Α.Σ. Τήλου πέτυχε τη δεύτερη συνεχόμενη νίκη του φιλοδωρώντας με τέσσερα τέρματα τον Πολύστρατο που προσπάθησε για το καλύτερο. Οι γηπεδούχοι φρόντισαν να «καθαρίσουν» νωρίς το παιχνίδι, ώστε στη συνέχεια ν' αγωνισθούν χωρίς άγχος.

Με τη συμπλήρωση του ημιώρου κατάφεραν να πετύχουν αυτό που ήθελαν, βρίσκοντας το δρόμο προς τα δίχτυα τρεις φορές.

Στη μοναδική φορά που οι φιλοξενούμενοι απείλησαν σοβαρά την εστία του Χατζηγεωργίου ήταν το 23', όμως η κεφαλιά του Αρβανίτη δεν βρήκε το στόχο της.

Στην επανάληψη και πάλι οι γηπεδούχοι είχαν τον έλεγχο του αγώνα και με τις προσπάθειές τους ν' αποδίδουν καρπούς και ν' ανεβάζουν το δείκτη του σκορ στο 4-0. Στη συνέχεια ο ρυθμός του αγώνα έπεσε κάτι βέβαια που ήταν φυσιολογικό, αφού το αποτέλεσμα είχε κριθεί.

Οι καλύτερες φάσεις και τα γκολ

10': Νικολής-Σακελλάρης Ηρ. συνδυάσθηκαν υπέροχα και ο δεύτερος από το ύψος της μεγάλης περιοχής με δυνατό πλασέ πέτυχε το 1-0.

14': Ο τερματοφύλακας των φιλοξενουμένων απομάκρυνε από πλάγια δεξιά και στο ύψος της μεγάλης περιοχής τη μπάλα που έφθασε στο χώρο του κέντρου. Ο Αγγελιδάκης που έγινε κάτοχος, είδε τον Χατζηκωνσταντή εκτός θέσεως και με ψηλοκρεμαστό πλασέ την έστειλε στα δίχτυα, 2-0.

23': Σέντρα του Γιακουμάκη Π. από δεξιά, κεφαλιά του Αρβανίτη, δίπλα από το αριστερό κάθετο δοκάρι του Χατζηγεωργίου.

31': Σέντρα του Αλιφέρη από δεξιά, κοντρόλ με το στήθος και απευθείας πλασέ του Νικολή, στη δεξιά γωνία του Χατζηκωνσταντή, 3-0.

35': Κόρνερ του Μηλιού από αριστερά, κεφαλιά πάσα του Σακελλάρη Κ. στον Σακελλάρη Ηρ., σουτ του τελευταίου λίγο πάνω από το οριζόντιο δοκάρι.

62': Οι αμυντικοί απέκρουσαν προσωρινά και ο Αλιφέρης πήρε το ριμπάουντ αρκετά έξω από τη μεγάλη, μπήκε μόνος του και έξω από τη μεγάλη περιοχή με σουτ έστειλε τη μπάλα στο αριστερό παραθυράκι του Χατζηκωνσταντή, 4-0.

Από τους νικητές καλύτερη απόδοση είχαν οι Νικολής, Σακελλάρης Ηρ., Αγγελιδάκης ενώ από τον Πολύστρατο προσπάθησαν περισσότερο οι Αρβανιτίδης και Τσαβαρής.

Καλός ήταν ο διαιτητής κ. Διαμαντέας και οι βοηθοί του κ.κ. Φωτιάδης-Κόττορος.

Α.Σ. ΤΗΛΟΥ: Χατζηγεωργίου, Μηλιός, Χαλιός, Αλιφέρης, Σακελλάρης Κ. (60' Γιαννουράκης), Χριστοφής, Νικολής, Σακελλάρης Κυρ. (80' Οικονόμου Ζ.), Σακελλάρης Ηρ., Αγγελιδάκης, Οικονόμου Ζ.Ν.

ΠΟΛΥΣΤΡΑΤΟΣ: Χατζηκωνσταντής, Πατούνας, Χατζησταμάτης Μ., Καλογερής, Πίττας (46' Καρπάθιος), Π. Γιακουμάκης, Αρβανίτης, Μόσχου, Χατζηπαυλής, Τσαβαρής, Σ. Γιακουμάκης.

Α' ΟΜΙΛΟΣ - Γ' ΚΑΤΗΓΟΡΙΑ

Τα αποτελέσματα της 2ης αγωνιστικής

Αναγέννηση Ν.Ρ. - Ασπίδα Σαλ.	0 - 2
ΠΑΣ Ασκληπειού - Ακουσίλαος	0 - 2
Αστέρας Παστ. - Ήλιος Ιαλυσού	3 - 1
Ποσειδών Καρπάθου - Δαμάγητος	7 - 0
Α.Ε. Μεσαναγρού - Δωριέας	2 - 1
• Ρεπό είχε ο Ο.Φ. Ιστρίου	

Η ΒΑΘΜΟΛΟΓΙΑ

	ΑΓΩΝΕΣ	ΓΚΟΛ	ΒΑΘΜΟΙ
1. Ποσειδών Καρπ.	2	9 - 0	6
2. Ασπίδα Σαλ.	2	5 - 0	6
3. Ακουσίλαος	2	4 - 1	6
4. Α.Ε. Μεσαναγρού	2	5 - 3	6
5. Αστέρας Παστ.	2	4 - 3	3
6. Ήλιος Ιαλ.	2	6 - 3	3
7. Δαμάγητος	2	2 - 10	0
8. Δωριέας	2	1 - 7	0
9. ΠΑΣ Ασκληπειού	2	0 - 5	0
10. Αναγέννηση Ν. Ρ.	1	0 - 2	0
11. Ο.Φ. Ιστρίου	1	0 - 2	0

Η ΕΠΟΜΕΝΗ ΑΓΩΝΙΣΤΙΚΗ

Ασπίδα Σαλ. - Ακουσίλαος
Ο.Φ. Ιστρίου - Αναγέννηση Ν.Ρ.
Ήλιος Ιαλ. - Π.Α.Σ. Ασκληπειού
Α.Ε. Μεσαναγρού - Αστέρας Παστ.
Δωριέας - Ποσειδών Καρπ.
• Ρεπό ο Δαμάγητος

3ος Ομιλος /Νήσων

Τ' αποτελέσματα της 2ης αγωνιστικής

ΑΟ Βαθύ - Ξάνθος 3-4
Αναγέννηση Ασφενδιού - ΠΑΟ Κω 2-0
Δόξα Λέρου - Ολυμπιακός Καλύμνου 2-1
Ποσειδώνας Καλύμνου - ΑΟ Λειψών: παραιτήθηκαν οι γηπεδούχοι

Η βαθμολογία

1.	Ξάνθος	6-3	6
-.	ΑΟ Λειψών	4-1	6
3.	Ολυμπιακός Καλ.	5-2	3
-.	Αναγέννηση Ασφ.	3-2	3
-.	Δόξα Λέρου	3-3	3
-.	ΑΣΕΛ	2-1	3
7.	ΑΟ Βαθύ	3-4	0
-.	ΠΑΟ Κω	0-6	0
9.	Ποσειδώνας Καλ.	0-4	6

Β' ΟΜΙΛΟΣ - Γ' ΚΑΤΗΓΟΡΙΑ

Τα αποτελέσματα της 2ης αγωνιστικής

Ηρακλής Λαρδ.- Πετρώνας	2-1
Δήμητρα Δαμ. - Γ.Σ. Διαγόρας	1-1
Α.Σ. Τήλου - Πολύστρατος	4-0
Ροδιακός - Αλθαιμένης	4-6
Α.Ο. Σύμης - Αγ. Ισίδωρος	3-1
Ταξιάρχης - Ατρόμητος Διμ.	0-3

Η βαθμολογία

		ΒΑΘΜΟΙ	ΑΓΩΝΕΣ	ΤΕΡΜΑΤΑ
1	Α.Σ. Τήλου	6	2	9-0
2	2. Ατρόμητος Διμ.	6	2	5-0
3	Α.Ο. Σύμης	4	2	3-1
4	Δήμητρα	4	2	3-2
5	Ροδιακός	3	2	8-6
6	Αγ. Ισίδωρος	3	2	5-3
7	Ηρακλής Λαρδ.	3	2	2-6
8	Αλθαιμένης	3	2	6-6
9	Γ.Σ. Διαγόρας	1	2	1-4
10	Πολύστρατος	1	2	0-4
11	Πετρώνας	0	2	1-5
12	Ταξιάρχης	0	2	0-7

Η ΕΠΟΜΕΝΗ ΑΓΩΝΙΣΤΙΚΗ

Πετρώνας - Γ.Σ. Διαγόρας
Πολύστρατος - Ηρακλής Λαρδ.
Αλθαιμένης - Δήμητρα Δαμ.
Αγ. Ισίδωρος - Α.Σ. Τήλου
Ταξιάρχης - Ροδιακός
Ατρόμητος Διμ. - Α.Ο. Σύμης



Μια νότα δροσιάς, στο καμίνι του Αρχαγγέλου

Οσα φέρνει...

Πότισμα την ώρα του αγώνα!

Το παιχνίδι Αρης - ΑΕΡΑ όδευε προς το τέλος του όταν ξαφνικά από την πλευρά που βρισκόταν ο πάγκος των γηπεδούχων άνοιξαν στο φουλ οι βάνες ποτίσματος και έγινε Ο ΧΑΜΟΣ! Προς στιγμή όλοι τα έχασαν και έψαχναν να δουν τι είχε συμβεί. Το θέαμα ήταν όντως πρωτόγνωρο και εντυπωσιακό.

Κάποιων το μυαλό πήγε σε φάρσα, «φωτογραφίζοντας» τον Μπίλη και κάποιοι άλλοι το συνέδεσαν με τον τσακωμό του με τον επόπτη Δημητρά. Οπως και να 'χει πάντως το συμβάν ήταν μια ευχάριστη νότα γέλιου που τόσο λείπει στις μέρες μας.

Πανελλήνια πρωτοτυπία

Οσοι από σας είστε οπαδοί του Ακουσιλάου, του Αρη Αρχαγγέλου και της Αναγέννησης Εμπωνα ή έτυχε να βρεθείτε στα γήπεδα αυτά δεν μπορεί να μην υποπέσατε στον πειρασμό να γευθείτε ένα τραγανό, πεντανόστιμο σουβλάκι.

Για το εν λόγω έδεσμα έχουν κατά καιρούς γραφτεί τόσα πολλά ενώ σύμφωνα με πληροφορίες σε κανένα άλλο μέρος της Ελλάδος δεν συνηθίζεται να ψήνουν σουβλάκια στα γήπεδα!

Να λοιπόν μία ακόμη πρωτοτυπία του τόπου μας που πολύ μας αρέσει!

Η ώρα του Βασίλη Κατέρη

Θεωρήθηκε και όχι άδικα, ως η πλέον ελπιδοφόρα «σφυρίκτρα» της Δωδεκανήσου και πριν δύο χρόνια άρχισε να φλερτάρει με τους πίνακες των εθνικών κατηγοριών!

Ωστόσο κάποιο πρόβλημα στα μάτια στάθηκε η αιτία να κοπεί ακόμη και από τους πίνακες της ΕΠΣΔ.

Στην αρχή πικράθηκε πολύ. Είχε κάνει πολλά όνειρα και πάνω που έφθασε στην πηγή...

Ο Βασίλης, άνθρωπος πεισματάρης και δυναμικός δεν το 'βαλε κάτω. Πήγε στην Αθήνα, έκανε την επώδυνη επέμβαση, αποθεραπεύτηκε εντελώς και υπομονετικά ετοίμασε το μεγάλο καμ μπακ. Το οποίο δεν άργησε να έλθει. Ετσι από προχθές τέθηκε και πάλι στη διάθεση της Τοπικής Επιτροπής Διαιτησίας δίνοντας μία υπόσχεση: αυτή τη φορά να πετύχει. Εμείς είμαστε κάτι παραπάνω από βέβαιοι ότι θα τα καταφέρει.

Σοβαρός ο τραυματισμός του Χρήστου Διακίδη

Είχαν δεν είχαν συμπληρωθεί 20 λεπτά παιχνιδιού όταν σε μία δυνατή διεκδίκηση της μπάλας ο ποδοσφαιριστής του ΑΕΡΑ Χρήστος Διακίδης, ο οποίος μέχρι τότε ήταν απ' τους κορυφαίους της ομάδας του βρέθηκε στο χόρτο σφαδάζοντας από τους πόνους.

Αμέσως έτρεξε κοντά του ο γιατρός του αγώνα ο οποίος διαπίστωσε ότι τα δάκτυλα του δεξιού του ποδιού είχαν συντριπτικά κατάγματα. Χωρίς χρονοτριβή έδωσε εντολή να μεταφερθεί ο άτυχος ποδοσφαιριστής στο Νοσοκομείο της Ρόδου για ακτινογραφίες, προκειμένου να διαπιστωθεί το μέγεθος της ζημιάς.

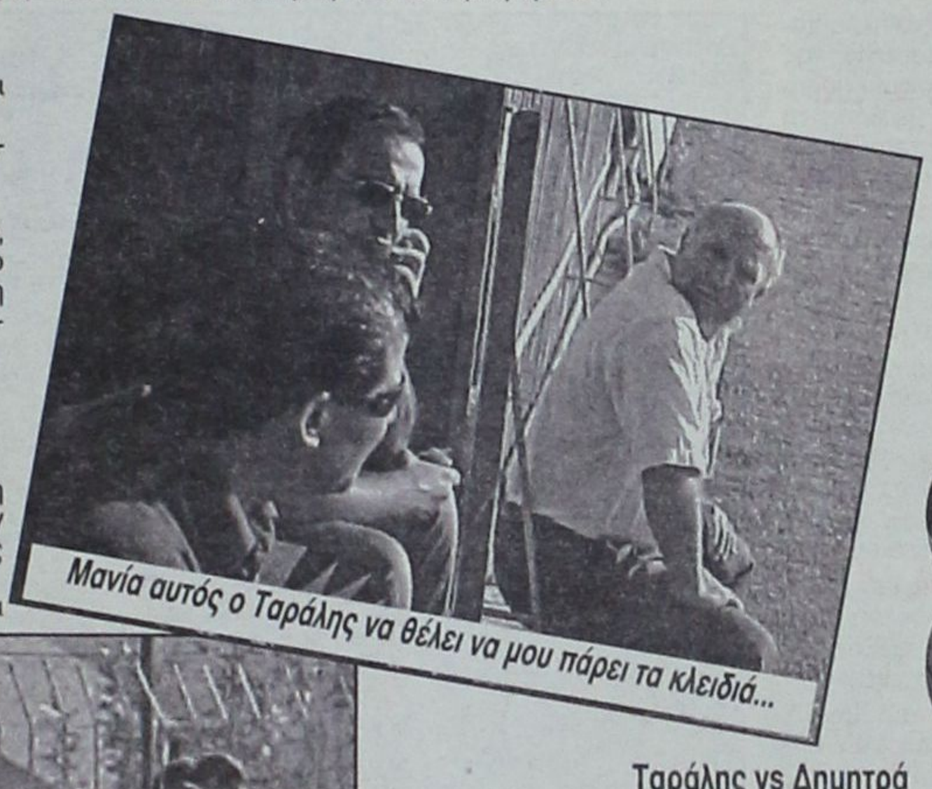

Μανία αυτός ο Ταράλης να θέλει να μου πάρει τα κλειδιά...

Ταράλης vs Δημητρά

Εντονη λογομαχία είχαν το Σάββατο το μεσημέρι στο γήπεδο του Αρχαγγέλου ο παρατηρητής του αγώνα Αρης - ΑΕΡΑ Δ. Δημητράς και ο φροντιστής του γηπέδου Βασίλης Ταράλης. Κουβέντα στην κουβέντα ο καυγάς άναψε για τα καλά και κάποια στιγμή ακούστηκαν βαριές κουβέντες Μάλιστα ο παρατηρητής απείλησε να φύγει στο ημίχρονο!

« Αν δεν με θέλετε τότε να φύγω» ακούστηκε να λέει ο κ. Δημητράς κάποια στιγμή!

Τελικά με την παρέμβαση των παρισταμένων τα πνεύματα ηρέμησαν και το παιχνίδι έληξε χωρίς άλλο επεισόδιο.

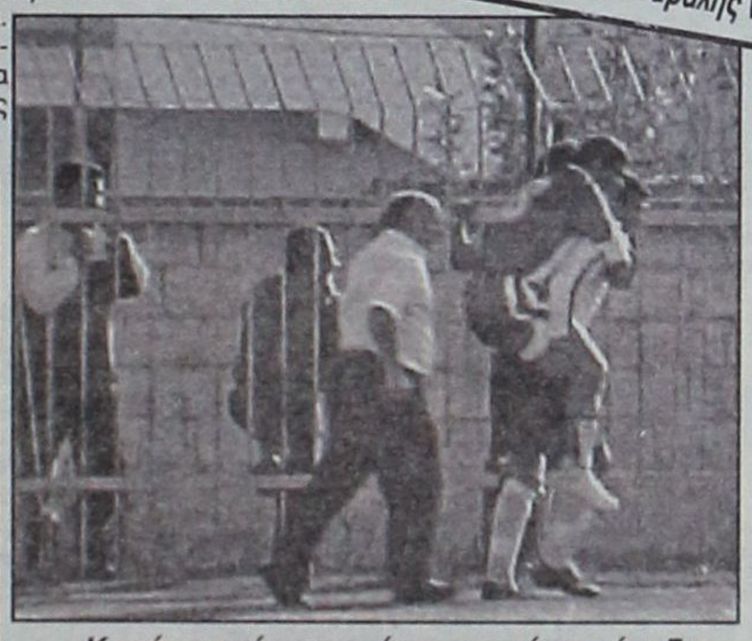

Κακήν κακώς αποχώρησε από το γήπεδο ο Χρήστος Διακίδης



Allien style!

«Κύριε διαιτητά διακόψτε, έχουμε ρατσιστικά συνθήματα...»

Δεν άρεσαν κάποιες αποφάσεις του διαιτητή Γιοβάνι στο χθεσινό παιχνίδι της Παστίδας όταν μερίδα των λιγοστών φιλάθλων των γηπεδούχων, άρχισε να τον στολίζει με διάφορα κοσμητικά επίθετα, σεξουαλικού και εθνικιστικού περιεχομένου.

Ξαφνικά ο διαιτητής βρήκε απρόσμενο υποστηρικτή τον προπονητή-παίκτη του 'Ηλιου Μίμη Δοξάκη ο οποίος ακούστηκε κάποια στιγμή να του φωνάζει: «Κύριε διαιτητά εδώ έχουμε ρατσιστικά συνθήματα εναντίον σας. Έχετε όλο το δικαίωμα να διακόψετε τον αγώνα...»!

Ενημερωτικά, τη στιγμή εκείνη το σκορ ήταν 3-1.



Ποδοσφαιριστές και παράγοντες του Ευαγόρα και του ΑΣ Ζευς προσπαθούν να μεταπείσουν τον Βασίλη Ταράλη να μη διακόψει το παιχνίδι



Ψυχή του Ηλιου η Πωλίνα Δοξάκη. Σωστή «μάνα του λόχου»

Προβληματισμός και κατήφεια

Προβληματισμός και κατήφεια επικρατούσε στο «στρατόπεδο» της Αναγέννησης Έμπωνα μετά από τη νέα ήττα από τον Διαγόρα Βατίου και αυτό διότι η μέχρι τώρα παρουσία της ομάδας είναι πολύ χειρότερη σε σχέση με τα προηγούμενα χρόνια.

Σε δηλώσεις που έκανε ο Γιάννης Κρητικός είπε: «Δεν πιστεύω ότι από τον Διαγόρα χάσαμε δίκαια. Πιέζαμε στο δεύτερο ημίχρονο αλλά δεν μπορέσαμε να σκοράρουμε. Είμαι ευχαριστημένος από την προσπάθεια των παικτών μου στην επανάληψη. Έχουμε όμως πρόβλημα στο σκοράρισμα. Η κατάσταση πλέον έχει γίνει δύσκολη».

Στο κλαμπ των παντρεμένων και ο Αντώνης Χρυσανθής

Δεν ακολούθησε την αποστολή της Δόξας Ψίνθου ο βασικός τερματοφύλακάς της Αντώνης Χρυσανθής.

Ο λόγος της εδώ παραμονής του είναι ότι χθες το απόγευμα, οδηγήθηκε στα σκαλιά της εκκλησίας, από την εκλεκτή της καρδιάς του Ρούλα.

Περιττό να πούμε ότι κάηκε ο Αρχάγγελος χθες, μετά το μυστήριο, αφού προσκεκλημένοι ήταν το σύνολο του ποδοσφαιρικού κόσμου της περιοχής! Από μας βίον ανθόσπαρτο Αντώνη και καλούς απογόνους.

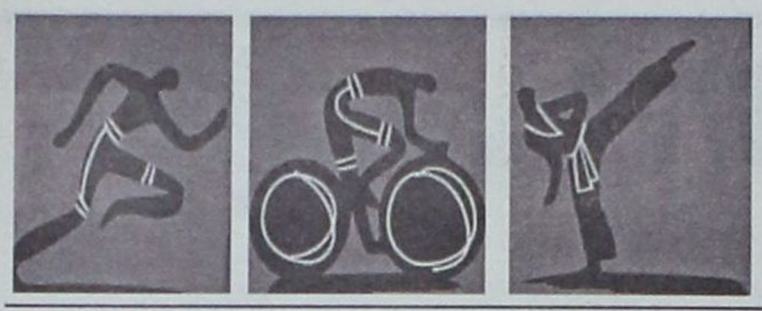

ΑΘΛΗΤΙΚΟ

ΠΟΔΗΛΑΣΙΑ

Αναμενόμενη η επιτυχία

✓ Η αθλήτρια του ΠΑΟ Διαγόρα Χαλιμέ Γκιουρμπούζ περίμενε την ανακήρυξή της ως κορυφαία, ωστόσο είχε το φόβο μέσα της από τα... περσινά.

Αναμενόμενη λίγο πολύ χαρακτήρισε την επιτυχία της να στεφθεί η κορυφαία ποδηλάτρια του 2002 με βάση τα επίσημα στοιχεία της Ελληνικής Ομοσπονδίας, η Χαλιμέ Γκιουρμπούζ. Η αθλήτρια του ΠΑΟ Διαγόρα με δηλώσεις που έκανε προς την εφημερίδα μας επισήμανε τα ακόλουθα:

«Ήταν αναμενόμενη λίγο πολύ η επιτυχία αυτή καθώς είχα μια πολύ καλή χρονιά όπως έχω ξαναπεί. Με βάση λοιπόν τις επιδόσεις που είχα φέτος πίστευα μέσα μου ότι θα τα καταφέρω».

Πάντως δεν είναι υπερβολικό να σημειώσουμε ότι μέσα της υπήρχε ένας φόβος μήπως και δεν... Η ίδια εξηγεί:

«Κάτι ανάλογο συνέβη και πέρσι όπου πιστεύω ότι έπρεπε να έχω μια αντίστοιχη επιτυχία. Δυστυχώς όμως ενώ όλοι μου έδιναν συγχαρητήρια, την τελευταία στιγμή με έβγαλαν τρίτη, προφανώς για άλλους λόγους».

Τι σημαίνει όμως αυτή η πρωτιά για την ίδια;

«Επειδή ζούμε στην Ελλάδα, πέρα από την ηθική δικαίωση, δεν νομίζω ότι αυτή η επιτυχία θα με βοηθήσει στη συνέχεια όσο τουλάχιστον πρέπει. Ελπίζω βέβαια να γίνει το αντίθετο. Το μέλλον θα δείξει...».

• Υπενθυμίζουμε ότι η πρωταθλήτρια του Διαγόρα συγκέντρωσε συνολικά 551 βαθμούς. Η άλλη «κυανέρυθρη» αθλήτρια, η Λίζα Πανάγου, κατετάγη 20ή με 36 βαθμούς.

Όσον αφορά τη βαθμολογία των σωματείων, ο ΠΑΟ Διαγόρας πήρε την 13η θέση με 2463 βαθμούς. Στην 24η κατετάγη ο ΠΟ Ιαλυσός με 842 βαθμούς, ο ΠΟ Κω 36ος με 204 και ο ΠΟ Ιβίσκος 39ος με 180 βαθμούς. Πρώτο σωματείο αναδείχθηκε ο ΠΟ Βέλος - FIDUSA με 8600 βαθμούς.



Η Χαλιμέ Γκιουρμπούζ (δεξιά) αναδείχθηκε και βάσει των αριθμών η κορυφαία αθλήτρια της ποδηλασίας για το 2002

ΤΕΝΙΣ

Εντυπωσιακή παρουσία

Το ταλέντο τους πιστοποίησαν για μια ακόμη φορά οι Ρόδιοι αθλητές

Πολύ καλή είναι η μέχρι τώρα παρουσία των Ροδίων αθλητών του τένις που συμμετέχουν στο Ενωσιακό πρωτάθλημα της Πετρούπολης (κατηγορία Τζούνιορ).

Πιο συγκεκριμένα, η Βασιλική Καραβόλια (9 ετών) του Ομίλου Αντισφαίρισης Ιαλυσού, έφθασε ως τους τέσσερις της διοργάνωσης σε συμετοχή 30 αθλητριών απ' όλη την Ελλάδα. Πέτυχε δύο νίκες με 7-1 και 7-2 και γνώρισε την ήττα ένα ...σκαλοπάτι πριν από τον τελικό (2-0 σετ).

Ο Ηλίας Κοντονικόλας του Ροδιακού Ομίλου έδινε χθες «μάχη» για την είσοδό του στον ημιτελικό σε συμμετοχή 64 αθλητών. Πέρασε μπάι τον πρώτο γύρο, ενώ πέτυχε και δύο νίκες με 7-5 και 7-3.

• Το προσεχές σαββατοκύριακο, στους αγώνες του συγκεκριμένου πρωταθλήματος, θα πάρει μέρος και η 12χρονη αθλήτρια του ΡΟΑ Ναταλία Γιώρτσου.

Σταμάτησαν οι εργασίες στο κολυμβητήριο του ΝΟΡ

Σταμάτησαν οι εργασίες για την τοποθέτηση της φυσούνας (θα συνδέει τα αποδυτήρια με την πισίνα) στο κολυμβητήιο του Ναυτικού Ομίλου Ρόδου!

Έχει βέβαια ήδη τοποθετηθεί η σιδηροκατασκευή του σκελετού, ωστόσο την τελευταία σχεδόν εβδομάδα το έργο έχει παγώσει εντελώς. Φυσικά το μόνο που απομένει για να ολοκληρωθεί, είναι η τοποθέτηση του πλαστικού κομματιού, ούτως ώστε οι αθλητές-τριες να οδηγούνται από τα αποδυτήρια κατευθείαν στο νερό χωρίς να προβληματίζονται για τις καιρικές συνθήκες.

• Καμιά εξέλιξη δεν σημειώθηκε στο θέμα με την πιθανή χρησιμοποίηση του κολυμβητηρίου και κατά τη χειμερινή περίοδο. Και αυτο διότι οι εγγραφές των ενδιαφερομένων αθλητών δεν έχουν φθάσει τον απαιτούμενο αριθμό για να εξασφαλιστούν τα έξοδα τοποθέτησης των ανεμοθραυστών. Χρειάζονται 180 περίπου εγγραφές και αυτή τη στιγμή έχουν γίνει γύρω στις ογδόντα.

Στην τελική ευθεία μπήκε το SOCCER TIME

Γνωστοποιήθηκαν οι δεκαεπτά ομάδες που μέχρι στιγμής έχουν εκφράσει το ενδιαφέρον τους να συμμετάσχουν στο πανελλήνιο τουρνουά ανεξαρτήτων ομάδων 5Χ5 με την επωνυμία SOCCER TIME (θα φιλοξενηθεί στις εγκαταστάσεις του Κέντρου Μίνι Ποδοσφαίρου «Βιτζηλαίος»).

Πρόκειται για τις ακόλουθες:

ΣΕΛΕΣΑΝ, ΤΡΕ ΚΑΦΕ, ΚΑΝΟΝΙΕΡΗΔΕΣ, PLAY STATION 3, MOBILES, ΙΠΠΟΤΙΚΟΝ, ESCAPE TEAM, ALL BLACK, ΠΑΛΙΑ ΠΟΛΗ, ESPORTA, ΣΚΟΥΠΙΔΙΑ, ACCIDENTS, F.C. LIONS, XXX, SAR, ΚΕΑ και ΛΥΚΟΙ.

• Η προθεσμία της υποβολής των δηλώσεων συμμετοχής τελειώνει την προσεχή Πέμπτη στις 7 μ.μ. Αμέσως μετά θα πραγματοποιηθεί η κλήρωση των αγώνων. Θεωρείται βέβαια δεδομένο πως θα συγκροτηθούν δύο όμιλοι.



Την περσινή επιτυχία της ομάδας του ΔΟΝΑ Ρόδου θέλουν να μιμηθούν και φέτος οι συμμετέχοντες στο Soccer Time

ISLAND GAMES

Τρία κέντρα τύπου θα υπάρχουν στο GEURNSEY

Την όσο το δυνατόν καλύτερη εξυπηρέτηση των εκπροσώπων των Μέσων Μαζικής Ενημέρωσης κατά τη διάρκεια των επικείμενων αγώνων των ISLAND GAMES που θα φιλοξενηθούν στο GUERNSEY ευελπιστούν να πετύχουν οι διοργανωτές.

Για το λόγο αυτό, από τώρα οργανώνονται στον τομέα των Κέντρων Τύπου τα οποία σύμφωνα με τα όσα έγιναν γνωστά θα είναι τρία (σε αντίθεση με το ISLE OF MAN όπου υπήρχε μόνο ένα).

Το κεντρικό θα βρίσκεται στο πανέμορφο πραγματικά ξενοδοχείο ST PIERRE PARK HOTEL όπου θα παραχωρηθεί ένας χώρος 250 τετραγωνικών μέτρων όπου έχουν προβλεφθεί να υπάρχουν τα πάντα, χωρίς υπερβολή.

Τα άλλα δύο «βοηθητικά» κέντρα τύπου θα βρίσκονται στο κολυμβητήριο (BEAU SETOUR) και στο στάδιο στίβου (FOOTES LANE) τα οποία θα είναι βέβαια πλήρως επανδρωμένα. Ανά πάσα στιγμή οι δημοσιογράφοι θα μπορούν να πληροφορούνται για τα αποτελέσματα των αγώνων, καθώς επίσης και για την εξέλιξη μέσω του ειδικού προγράμματος που θα υπάρχει στο διαδίκτυο.

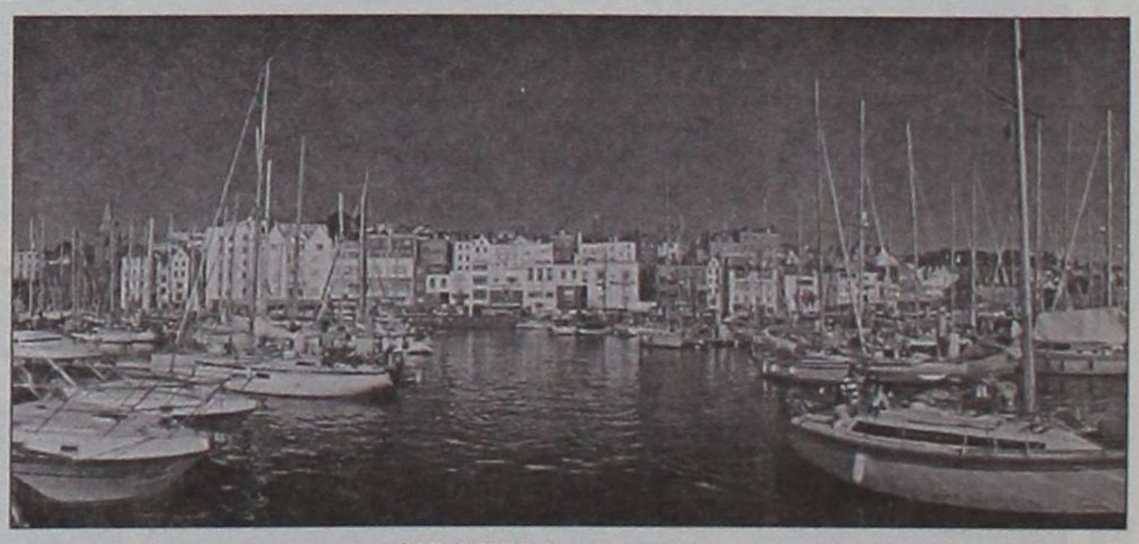

Μια άποψη του λιμανιού ST. PETER όπου θα πραγματοποιηθεί η τελετή έναρξης

Είναι πολύ σημαντικό να αναφερθεί πως σε όλα τα μέρη που θα φιλοξενούνται αγωνίσματα θα υπάρχουν «εθελοντές ενημέρωσης» για να ενημερώνουν τους εκπροσώπους του τύπου όταν αυτοί το ζητήσουν.

Η τελετή έναρξης

Στο λιμάνι του ST. PETER πρόκειται να πραγματοποιηθεί η τελετή έναρξης στους αγώνες του GUERNSEY. Η μεγάλη φετινή διαφορά είναι τελετή θα γίνει στην καρδιά κυριολεκτικά της πόλης σε αντίθεση με τις προηγούμενες τελετές.

ΠΑΝΟΡΑΜΑ

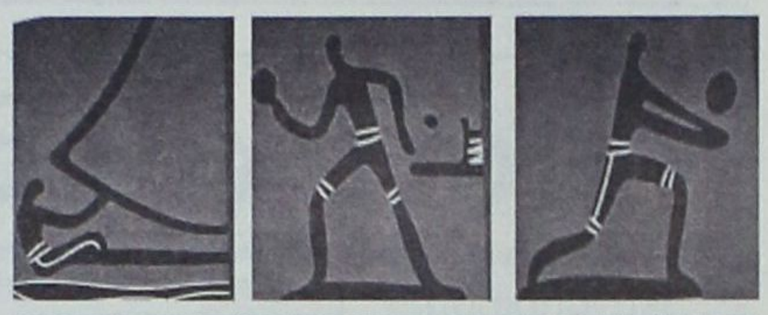

Ερχεται το SUBBUTEO!

✓ Ο δραστήριος πρόεδρος του Δημοτικού Οργανισμού Νεολαίας και Άθλησης Ρόδου είναι αποφασισμένος να βοηθήσει την εξάπλωση του σπορ στη Ρόδο

Πολύ κοντά στην πραγματοποίηση μιας πρωτοποριακής ιδέας που αναμφίβολα αναμένεται να δώσει αθλητικές διεξόδους στη νεολαία μας (κυρίως), βρίσκεται ο πρόεδρος του Δημοτικού Οργανισμού Νεολαίας και Άθλησης του Δήμου Ρόδου Κάλλιστος Διακογεωργίου!

Πρόκειται για την οργάνωση του SUBBUTEO (επιτραπέζιο ποδόσφαιρο) στην πόλη μας κάτι που ως γνωστό μέχρι στιγμής δεν έχει γίνει ποτέ σε επίσημο τουλάχιστον επίπεδο.

Ο κ. Διακογεωργίου έδειξε ιδιαίτερα μεγάλη ευαισθησία μόλις πληροφορήθηκε πως υπάρχουν πανελλήνια, διεθνή και παγκόσμια τουρνουά στο SUBBUTEO και αποφάσισε να κινηθεί δυναμικά για να το φέρει και στη Ρόδο.



Την εξάπλωση του SUBBUTEO στη Ρόδο είναι αποφασισμένος να βοηθήσει ο ΔΟΝΑ

Αξίζει να σημειωθεί πως ήδη έχουν γίνει οι πρώτες επαφές με συλλόγους που ασχολούνται με το σπορ στην πρωτεύουσα και λίαν συντόμως αναμένεται να δρομολογηθούν σημαντικές εξελίξεις.

Ο πρωταρχικός στόχος που έχει τεθεί είναι να γίνει μια επίσημη παρουσίαση στην αίθουσα του ΔΟΝΑ καθώς και ένα διήμερο τουρνουά που θα μπορούν να το παρακολουθήσουν από κοντά οι συμπολίτες μας. Φυσικά αμέσως μετά υπάρχει η σκέψη να συνεχίσει να καλλιεργείται το σπορ στην αίθουσα του ΔΟΝΑ Ρόδου.

Σε δηλώσεις που έκανε ο κ. Διακογεωργίου ανέφερε τα ακόλουθα:

«Έχουμε αποδείξει ότι πάντα στηρίζουμε τέτοιου είδους προσπάθειες. Θέλουμε να βοηθήσουμε τη διάδοση του SUBBUTEO και στη Ρόδο. Έχω μάθει ότι υπάρχουν παιδιά - και όχι μόνο - και εδώ που ασχολούνται αλλά δεν τους έχει δοθεί η ευκαιρία να παίξουν και επίσημα. Αυτό θα προσπαθήσουμε να επιτύχουμε το αμέσως επόμενο διάστημα. Ο ΔΟΝΑ στηρίζει πάντοτε όλα τα αθλήματα».

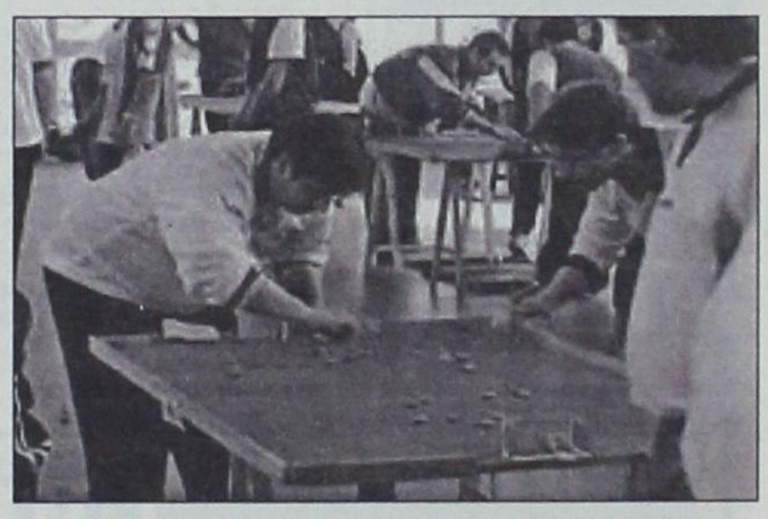

Το SUBBUTEO μπορεί να προσφέρει πάρα πολλές συγκινήσεις

Για τους ενδιαφερόμενους

Όποιος ενδιαφέρεται να ασχοληθεί με το SUBBUTEO μπορεί να στείλει e-mail στο dragatis@internet.gr ή να επικοινωνήσει με το τηλέφωνο 0945790898 (κ. Δραγάτη).

Εδώ «Αθήνα 2004»!



Σήμερα το τένις

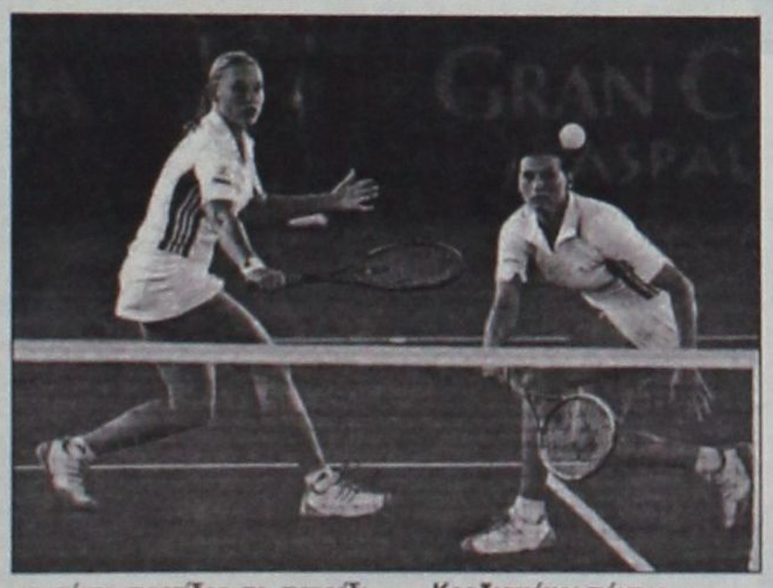

Περιγραφή αθλήματος

Η αντισφαίριση παίζεται σε ανοικτό ή κλειστό χώρο ειδικής κατασκευής (χώμα ή συνθετική ύλη). Το δάπεδο είναι ένα ορθογώνιο, μήκους 23,77 μ. και πλάτους 10,97 μ. και χωρίζεται στη μέση από δίχτυ ύψους 91,44 εκατοστών. Οι γραμμές βάσης μαζί με τις γραμμές ορίων αποτελούν το περίγραμμα του γηπέδου. Οι γραμμές; ορίων του απλού βρίσκονται 1,37 μέτρα πιο μέσα από τις γραμμές ορίων του διπλού και καθορίζουν τα όρια του απλού αγωνίσματος. Στο εσωτερικό του γηπέδου σημειώνονται οι τέσσερις ζώνες «χτυπήματος» (δύο ανά περιοχή) με μήκος 6,4 μ. και πλάτος 4,11 μ.

Ποιοι αγωνίζονται

Αγωνίζονται άνδρες και γυναίκες. Τα παιχνίδια διεξάγονται μεταξύ δύο παικτών (απλό) ή τεσσάρων παικτών (διπλό). Σκοπός των παικτών είναι να περάσουν τη μπάλα - χρησιμοποιώντας ρακέτες - πάνω από το δίχτυ ώστε να πέσει στην αντίπαλη περιοχή, χωρίς ο αντίπαλος να καταφέρει να την επιστρέψει.

Οι παρτίδες

Ο μέγιστος αριθμός παρτίδων (σετ) είναι πέντε για τους αγώνες ανδρών και τρεις για αυτούς των γυναικών. Σε αγώνα με πέντε παρτίδες το παιχνίδι τελειώνει όταν ο παίκτης κερδίσει τρεις, ενώ σε αγώνα με τρεις παρτίδες νικητής είναι ο παίκτης που θα κερδίσει τις δύο. Ένα σετ έχει έξι γκέιμς. Ο αγώνας αρχίζει και τελειώνει χωρίς διακοπές. Οι παίκτες έχουν δικαίωμα να ξεκουράζονται όταν αλλάζουν γήπεδο για 90''. Επίσης στο τέλος κάθε σετ έχουν το δικαίωμα να ξεκουραστούν για 120''. Κατ' εξαίρεση και σε ορισμένες περιπτώσεις μπορεί να γίνει ένα δεκάλεπτο διάλειμμα.

Κερδισμένοι πόντοι

Ένας παίκτης κερδίζει πόντο όταν:

1. Ο αντίπαλος χτυπήσει τη μπάλα και αυτή πέσει εκτός των γραμμών του γηπέδου.
2. Ο αντίπαλος χτυπήσει τη μπάλα και αυτή πέσει στο φιλέ.
3. Ο αντίπαλος χτυπήσει τη μπάλα πριν περάσει το δίχτυ.
4. Ο αντίπαλος αποτύχει να αποκρούσει τη μπάλα.
5. Η μπάλα ακουμπήσει σε οποιοδήποτε σημείο του σώματος του αντιπάλου εκτός από τη ρακέτα.
6. Ο αντίπαλος ή η ρακέτα του ακουμπήσει στο δίχτυ και
7. Η μπάλα αναπηδήσει δύο φορές στο γήπεδο του αντιπάλου.

Βαθμολογία σετ

Ο παίκτης που παίρνει πρώτος έξι παιχνίδια (γκέιμς) κερδίζει την παρτίδα με την προϋπόθεση ότι έχει διαφορά δύο παιχνιδιών από τον αντίπαλό του αλλιώς συνεχίζεται η παρτίδα μέχρι να επιτευχθεί αυτή η διαφορά. Μια παρτίδα τελειώνει στα έξι ή επτά γκέιμς.

Βαθμολογία γκέιμ

Το παιχνίδι ξεκινάει από το 0 - 0. Ο πρώτος πόντος μετράει 15, ο δεύτερος 30, ο τρίτος 40 και ο τέταρτος κερδίζει το παιχνίδι εάν υπάρχει προβάδισμα δύο πόντων. Σε περίπτωση ισοπαλίας 40 - 40 ο επόμενος πόντος δίνει στον αθλητή το πλεονέκτημα και το παιχνίδι κερδίζει ο παίκτης που από το 40 - 40 θα πάρει δύο συνεχόμενους πόντους. Τους αγώνες διευθύνει ένας διαιτητής ο οποίος κάθεται σε υπερυψωμένη καρέκλα στην άκρη του φιλέ και υποστηρίζεται από σύστημα έξι κριτών.



Ιστορική αναδρομή

Η αντισφαίριση όπως και πολλά άλλα παιχνίδια με μπάλα, έχει τις ρίζες της στην Αρχαία Ελλάδα. Κατάγεται από την αρχαία σφαιριστική (5ος αιώνας π.Χ) που παίζονταν με μια μεγάλη ελαφριά μπάλα και όπου τα χτυπήματα γίνονταν με τη γροθιά ή τον ώμο. Αργότερα, οι παίκτες στερέωναν με θηλιές στον πήχη του χεριού ένα τετράγωνο σανίδι και προσπαθούσαν με διάφορα χτυπήματα να πετύχουν τη μπάλα στον αέρα.

Κατά το Μεσαίωνα το τένις ήταν ένα κοινωνικό παιχνίδι που καλλιεργήθηκε στις αυλές των ευγενών. Τον 16ο αιώνα εμφανίζεται στην Αγγλία. Ο ίδιος ο βασιλιάς Ερρίκος ο 8ος ήταν πρωταθλητής στο τένις. Ο αγωνιστικός χώρος που ονομάζονταν tennis court ή real tennis ή royal tennis ήταν από πέτρα. Ο αγώνας γίνονταν με το χτύπημα της μπάλας πάνω από ένα δίχτυ. Το πρώτο βιβλίο για το τένις, με τίτλο Tratallo dello Palla, γράφτηκε το 1555 ενώ στα τέλη του 16ου αιώνα κατασκευάστηκε η πρώτη ρακέτα με χορδές και καθιερώθηκαν οι πρώτοι κανόνες. Το 1858 κατασκευάστηκε το πρώτο γήπεδο στο προάστιο του Μπέρμπιγχαμ και το 1872 ιδρύθηκε και το πρώτο club.

Η Διεθνής Ομοσπονδία Αντισφαίρισης, η TIF (International Tennis Federation) είναι η ανώτατη αρχή του αθλήματος και ιδρύθηκε το 1913. Η αντισφαίριση ήταν στο πρόγραμμα των Ολυμπιακών Αγώνων από το 1896 έως και το 1924. Επανήλθε το 1984 ως άθλημα επίδειξης και από το 1988 έγινε και πάλι επίσημο άθλημα των Ολυμπιακών Αγώνων. Από τα σπουδαιότερα τουρνουά θεωρούνται το Γουίμπλετον (Λονδίνο), το Ρολάν Γκαρός, το US OPEN καθώς και αυτό της Αυστραλίας.

Το 1895 ιδρύθηκε στην Κέρκυρα ο τοπικός Όμιλος Αντισφαίρισης. Αργότερα ιδρύθηκαν σωματεία και στην Αθήνα, τη Θεσσαλονίκη και άλλες πόλεις που υπάγονται στην Ε.Φ.Ο.Α (Ελληνική Φιλαθλη Ομοσπονδία Αντισφαίρισης). Η Ε.Φ.Ο.Α ιδρύθηκε το 1938 και σήμερα έχει 214 ενεργά σωματεία.

Το «ΑΘΛΗΤΙΚΟ ΠΑΝΟΡΑΜΑ» επιμελείται ο ΔΗΜΗΤΡΗΣ ΔΡΑΓΑΤΗΣ
dragatis@internet.gr

Μέσα κι έξω από τα...



Ικανοποίηση

Χαιρόμαστε ιδιαίτερα που η ΕΠΣΔ προχώρησε στη συγκρότηση Επιτροπής αξιολόγησης για να βραβεύει στο τέλος της ποδοσφαιρικής χρονιάς του πρώτους σκόρερς των πρωταθλημάτων της, αλλά και τους καλύτερους, που θα διακρίνονται και για το ήθος τους.

Κι αυτό, γιατί χρόνια και χρόνια, από τη στήλη αυτή, ζητούσαμε τη θέσπιση βραβείων.

Κάλλιο αργά, παρά ποτέ, λοιπόν...

Οι παρατηρητές

Παρατηρητές αγώνων που ορίζονται από την ΕΠΣΔ δεν εμφανίζονται στα γήπεδα, με συνέπεια ο διαιτητής να αναζητεί πρόσωπο κοινής αποδοχής από τους αντιπάλους, προκειμένου να ξεκινήσει το παιχνίδι.

Το έχουμε σημειώσει αρκετές φορές, το επαναλαμβάνουμε και τώρα. Ο ρόλος των παρατηρητών δεν είναι διακοσμητικός, ιδιαίτερα δε τώρα που οι αγώνες των τοπικών πρωταθλημάτων γίνονται χωρίς την παρουσία αστυνομικών οργάνων.

Ας εφιστήσει, λοιπόν, η ΕΠΣΔ την προσοχή της στους παρατηρητές να μην ...σνομπάρουν τον ορισμό τους.

Ξανάρχισε

Ο γνωστός Θεσσαλονικιός αθλητικός συντάκτης Κυριάκος Θωμαΐδης ξανάρχισε να κάνει εκπομπή. Αυτή τη φορά απ' άλλο κανάλι: το «Άλφα». Η εκπομπή του βγαίνει στον αέρα κάθε Κυριακή βράδυ, με τον τίτλο «Η δίκη στο Άλφα».

Λυπηρό φαινόμενο

Δεν κατέβηκε να αγωνιστεί στην πρεμιέρα του πρωταθλήματος (Γ' Κατηγορία - όμιλος Νήσων) ο Ποσειδών Καλύμνου. Και όταν μία ομάδα δεν αγωνίζεται την 1η αγωνιστική, σημαίνει ότι κάτι δεν πάει καλά! Ήδη η ομάδα της Καλύμνου αποσύρθηκε από το πρωτάθλημα.

Είναι λυπηρό, πάντως, το φαινόμενο να μην αγωνίζονται ομάδες στο πρωτάθλημα εξαιτίας, κυρίως, οικονομικών λόγων...

Όχι μόνο στα ντέρμπι

Διάβασα, ότι αρκετός φίλαθλος κόσμος παρακολούθησε το ντέρμπι Διαγόρα - Ρόδου (0-1) της 27ης Οκτωβρίου. Η προσέλευση του κόσμου ήταν ένα ευχάριστο γεγονός. Το ζητούμενο όμως είναι να παρατηρείται η ίδια προσέλευση κόσμου και στ' άλλα παιχνίδια των δύο ομάδων μας. Όχι μόνο, δηλαδή, στα ντέρμπι!

Και μη χειρότερα!

Ήταν που ήταν άδεια τα γήπεδά μας στους αγώνες των ερασιτεχνικών πρωταθλημάτων, τώρα που άρχισε και το μάζεμα των ελιών, η κατάσταση είναι απελπιστική. Σε ορισμένα γήπεδα οι φίλαθλοι είναι λιγότεροι από τους ποδοσφαιριστές και των δύο ομάδων. Και μη χειρότερα...

Πρωταθλητές

Πρωταθλητές στον τζόγο είμαστε, λένε, οι Έλληνες. Μόνο το 2001 παίχθηκαν 4 δισ. ευρώ στον κρατικό τζόγο.

Και πώς να μην είμαστε, αφού ένα μεγάλο μέρος του ελληνικού πληθυσμού ζει κάτω από τα όρια της φτώχειας. Γι' αυτό το ρίξαμε στα τυχερά παιχνίδια μήπως και μας πέσει η καλή!

Καιροφυλακτούσε

Είδαμε και πάθαμε να ξορκίσουμε το «δαίμονα» του τυπογραφείου και τώρα βρίσκουμε μπροστά μας αυτόν της φωτοσύνθεσης!

Καιροφυλακτούσε και «κτύπησε» ανήμερα της επετείου του «ΟΧΙ». Μας έβγαλε δύο σελίδες τις ίδιες. Και πού, στ' αθλητικά! Δημοσιεύθηκε δύο φορές η σελίδα με το ρεπορτάζ του αγώνα Απόλλωνος Καλυθιών - Α.Ε. Κως (1-0) και έβγαλε «οφ» το ντέρμπι Ρόδου - Διαγόρα (1-0).

Ζητούμε συγνώμη από τους αναγνώστες μας, αλλά και από τους οπαδούς της Ρόδου. Χίλια συγνώμη.

Λίγα εισιτήρια

Σε αρκετούς αγώνες των τοπικών πρωταθλημάτων μας, τα εισιτήρια που κόβονται είναι τόσο λίγα, ώστε να μη συγκεντρώνονται τα έξοδα διαιτησίας (116 ευρώ). Δεν φθάνει που ο αριθμός των φιλάθλων που παρακολουθεί τους αγώνες είναι μικρός, αλλά ανάμεσά τους υπάρχουν και ορισμένοι που δεν πληρώνουν εισιτήριο (τρία ευρώ).

Ευτυχώς πάντως, που υπάρχουν ακόμα ρομαντικοί παράγοντες και βάζουν το χέρι στην τσέπη.

Πατέρας και γιος

Να αγωνίζονται δύο αδέλφια στην ίδια ομάδα είναι κάτι το συνηθισμένο. Να αγωνίζονται όμως στην ίδια ομάδα πατέρας και γιος, σίγουρα δεν το συναντάμε συχνά. Αυτό συμβαίνει στον Εθνικό Αρχίπολης (Β' Κατηγορία) που ο πατέρας παίζει με το νούμερο 5 στην πλάτη και ο γιος με το 8. Πρόκειται για τον Δημήτρη Παπανθύμου και το γιο του Γιάννη.

Να 'ναι καλά και να αγωνίζονται, όσο κρατάνε τα κότσια τους...

ΕΥΡΩΠΑΪΚΗ ΕΠΕΝΔΥΤΙΚΗ
ΕΘΝΙΚΗΣ ΑΝΤΙΣΤΑΣΕΩΣ 48 ΤΗΛ. 0241 39300

ΕΥΡΩΠΑΙΚΗ ΕΠΕΝΔΥΤΙΚΗ

ΚΤΗΜΑΤΟΜΕΣΙΤΙΚΟ ΓΡΑΦΕΙΟ

ΑΝΤΩΝΗΣ ΝΙΚΟΛΗΣ - ΘΕΟΦΙΛΟΣ ΚΛΩΝΑΡΗΣ

ΕΘΝΙΚΗΣ ΑΝΤΙΣΤΑΣΕΩΣ 48 (ΠΡΩΗΝ ΑΝΝΗΣ ΜΑΡΙΑΣ) ΤΗΛ. 0241 39300 – FAX 0241 43314

ΕΥΡΩΠΑΙΚΗ ΕΠΕΝΔΥΤΙΚΗ

ΔΙΑΜΕΡΙΣΜΑΤΑ

47 τ.μ.	Στο Ροδίνι με πανοραμική θέα	€ 38.151,14	13.000.000
40 τ.μ.	Συνοικία Δασκάλων καινούργιο	€ 42.553,19	14.500.000
50 τ.μ.	Στο Ροδίνι ισόγειο	€ 45.487,89	15.500.000
90 τ.μ.	Στην Ανάληψη με 3 υπνοδ.μετρητοίς	€ 73.367,57	25.000.000
80 τ.μ.	Στα Αφάντου	€ 76.302,27	26.000.000
104 τ.μ.	Στην Σωτήρος	€ 88.041,09	30.000.000
90 τ.μ.	Στα Αφάντου 5 ετών	€ 88.041,09	30.000.000
160 τ.μ.	Συνοικία Δασκάλων σε κολώνες	€ 93.910,49	32.000.000
160 τ.μ.	Συνοικία Δασκάλων σε κολώνες	€ 93.910,49	32.000.000
80 τ.μ.	Συνοικία Δασκάλων καινούργιο	€ 93.910,49	32.000.000
117 τ.μ.	Συνοικία Δασκάλων σε σοβά	€ 96.845,19	33.000.000
70 τ.μ.	Στα Αφάντου μαζί με κατάστημα 70 τ.μ.	€ 102.714,60	35.000.000
75 τ.μ.	Στην Θησέως ανακαινισμένο στο 2001	€ 102.714,60	35.000.000
85 τ.μ.	Στο Ροδίνι καινούργιο με θέα	€ 102.714,60	35.000.000
142 τ.μ.	Στην Λευκωσίας	€ 105.649,30	36.000.000
100 τ.μ.	Στην Ατταβύρου με 3 υπνοδωμάτια	€ 111.518,71	38.000.000
90 τ.μ.	Στην Δ.Αναστασιάδη lux κατασκευή	€ 111.518,71	38.000.000
130 τ.μ.	Στο Ροδίνι	€ 117.388,11	40.000.000
106 τ.μ.	Καινούργιο με 3 υπνοδωμάτια lux	€ 123.257,52	42.000.000
130 τ.μ.	Στην Χειμάρας	€ 123.257,52	42.000.000
160 τ.μ.	Με 4 υπνοδωμάτια	€ 123.257,52	42.000.000
115 τ.μ.	Στην Γαριβάλδη με χρήση parking	€ 132.061,63	45.000.000
115 τ.μ.	Στο Ροδίνι με 3 υπνοδωμάτια	€ 143.800,44	49.000.000
180 τ.μ.	Επί της Εθνικής Αντιστάσεως	€ 234.776,23	80.000.000







ΟΙΚΟΠΕΔΑ

1000 τ.μ.	Στο Φαληράκι με οικοδομή κοντά στο κύμα	€ 234.776,23	80.000.000
10000 τ.μ.	Φυτώριο	€ 293.470,29	100.000.000
1050 τ.μ.	Ιαλυσός επί της εθνικής οδού	€ 146.735,14	50.000.000
1500 τ.μ.	Στην Λαχανιά εντός οικισμού	€ 61.628,76	21.000.000
2000 τ.μ.	Στο Γεννάδι με άδεια οικοδομής,νερό,ρεύμα	€ 58.694,06	20.000.000
23000 τ.μ.	Στην Λαχανιά 20m από την Εθνική οδό	€ 88.041,09	30.000.000
2500 τ.μ.	Στην Αρχίπολη οικοδομήσιμο	€ 22.010,27	7.500.000
2500 τ.μ.	Στην Κάλαθο εντός οικισμού	€ 26.412,33	9.000.000
2500 τ.μ.	Στα Κοσκινού	€ 58.694,06	20.000.000
2500 τ.μ.	Στο κιοτάρι κοντά στο κύμα με άδεια οικ.	€ 88.041,09	30.000.000
2500 τ.μ.	Κοσκινού οικοδομεί 800 m βιοτεχνικό	€ 176.082,17	60.000.000
4000 τ.μ.	Καλυθιές προς Αφάντου	€ 70.432,87	24.000.000
4000 τ.μ.	Επί της Εθνικής Οδού περιοχή Ατσιπά	€ 105.649,30	36.000.000
4000 τ.μ.	Περιοχή Σγουρού με εύκολη πρόσβαση	€ 117.388,11	40.000.000
4000 τ.μ.	Στην Παστίδα έναντι Θράκης	€ 132.061,63	45.000.000
4500 τ.μ.	Στην Παστίδα	€ 44.020,54	15.000.000
4500 τ.μ.	Περιοχή Ρένη Κοσκινού	€ 198.092,44	67.500.000
46000 τ.μ.	Στην Ψίνθο σε τιμή ευκαιρίας	€ 44.020,54	15.000.000
5000 τ.μ.	Στο Γεννάδι με πρόσοψη στην εθν.οδό	€ 102.714,60	35.000.000
5000 τ.μ.	Στους Τρείς με μονοκατοικία 50μ	€ 146.735,14	50.000.000
5250 τ.μ.	Εντός οικισμού στην Παστίδα	€ 132.061,63	45.000.000
6500 τ.μ.	Στην Λαχανιά 300 m από το κύμα	€ 104.181,95	35.500.000
9000 τ.μ.	Στην Λαχανιά 800 m από το κύμα	€ 82.171,68	28.000.000
9000 τ.μ.	Στην Ιαλυσό στο κύμα	€ 396.184,89	135.000.000

ΜΟΝΟΚΑΤΟΙΚΙΕΣ - ΜΕΖΟΝΕΤΕΣ

70 τ.μ.	Διατηρητέα στο Νιοχώρι	€ 44.020,54	15.000.000
120 τ.μ.	Στην Παστίδα σε 1000 m οικόπεδο	€ 105.649,30	36.000.000
120 τ.μ.	Στα Κοσκινού (50+70)	€ 132.061,63	45.000.000
140 τ.μ.	Στην Ιαλυσό σε οικόπεδο 350	€ 155.539,25	53.000.000
125 τ.μ.	Στο Ροδίνι	€ 181.951,58	62.000.000
360 τ.μ.	Περιοχή Σγουρού με 1000 m οικόπεδο	€ 190.755,69	65.000.000
200 τ.μ.	Στα Αφάντου σε οικόπεδο 4000 m	€ 190.755,69	65.000.000
215 τ.μ.	Στα Κοσκινού σε σοβά	€ 190.755,69	65.000.000
225 τ.μ.	Στο Ροδίνι lux κατασκευής καιν.	€ 205.429,20	70.000.000



ΚΑΤΑΣΤΗΜΑΤΑ - ΕΠΙΧΕΙΡΗΣΕΙΣ

Μπάρ στην Ορφανίδου προς ενοικίαση	€ 1.467,35	500.000
Καταστήματα στην οδό Καμείρου		
Διόροφη οικία στην Σύμη κατάληλη για Πανσιόν	€ 58.694,06	20.000.000
Κατάστημα στη Ρόδου-Λίνδου 90 τ.μ.	€ 88.041,09	30.000.000
Κατάστημα στην Απελλού(Παλιά Πόλη)	€ 190.755,69	65.000.000
Κατάστημα στο Μανδράκι 50 τ.μ.	€ 293.470,29	100.000.000
Μπάρ στην Ορφανίδου 130 τ.μ.	€ 322.817,31	110.000.000
Κατάστημα επί της Σωκράτους 24 τ.μ.	€ 410.858,40	140.000.000
ΞΕΝΟΔΟΧΕΙΟ 70 ΚΑΙΝΩΝ ΣΕ ΤΙΜΗ ΕΥΚΑΙΡΙΑΣ	€ 645.634,63	220.000.000

ΑΓΟΡΕΣ - ΠΩΛΗΣΕΙΣ - ΜΙΣΘΩΣΕΙΣ ΑΚΙΝΗΤΩΝ
ΣΥΜΒΟΥΛΕΥΤΙΚΕΣ ΚΑΙ ΕΠΕΝΔΥΤΙΚΕΣ ΠΡΟΤΑΣΕΙΣ
ΑΠΟΚΛΕΙΣΤΙΚΗ ΔΙΑΘΕΣΗ ΔΙΑΜΕΡΙΣΜΑΤΩΝ - ΟΙΚΟΠΕΔΩΝ - ΞΕΝΟΔΟΧΕΙΩΝ
ΖΗΤΟΥΝΤΑΙ ΔΙΑΜΕΡΙΣΜΑΤΑ - ΜΟΝΟΚΑΤΟΙΚΙΕΣ - ΟΙΚΟΠΕΔΑ - ΑΓΡΟΤΕΜΑΧΙΑ

Ωμο-λογίες



«Δεν μπορέσαμε να προβάλλουμε το έργο μας, με αποτέλεσμα η άλλη πλευρά αυτό να το εκμεταλλευτεί» (Σάββας Καραγιάννης)

(Επειδή κάποιοι, μεταξύ αυτών και ο Δρόσος, με κατηγορούν ότι δεν έκανα σκληρή αυτοκριτική, σας λέω λοιπόν ότι το μεγάλο μου λάθος ήταν ότι πραγματοποιήσαμε μεγάλο και σπουδαίο έργο. Αυτό μας έφαγε...)



«Η ήττα μας οφείλεται και στο γεγονός ότι το κυβερνών κόμμα χρησιμοποίησε όλες τις μεθόδους κατά την προεκλογική περίοδο» (Σάββας Καραγιάννης)

(Ενώ εμείς δεν είχαμε καμία απολύτως σχέση με τη Νέα Δημοκρατία, πλην ίσως με τον πρόεδρό της, τον Τζαννετάκη, τον Μεϊμαράκη, το Ζαβό, τη Μπενάκη κλπ. Όταν μιλούσαμε εμείς περί ανεξαρτησίας το εννοούσαμε κιόλας...)

ΤΑ «θύματα πολέμου», των δημοτικών και νομαρχιακών εκλογών δηλαδή, απαριθμούνται και η σούμα είναι ήδη πολλή μεγάλη. Ένα όμως δεν αναφέρεται πουθενά και από κανέναν. **Ισως το μόνο πραγματικό θύμα αυτής της προεκλογικής – εκλογικής αναμέτρησης ήταν το παρασκήνιο.** Τη φορά αυτή δεν έμεινε τελικά τίποτα κρυφό. Όλα βγήκαν στη φόρα. Το παρασκήνιο έγινε προσκήνιο και έχασε την επί δεκαετίες αίγλη του. Τη λάμψη και τη γκλαμουριά του. Οι αθεόφοβοι δεν σεβάστηκαν ούτε ιερό ούτε όσιο. Το αλατοπίπερο κάθε πολιτικής δραστηριότητας είναι η παραπολιτικές ενέργειες. Είναι το μυστήριο. Και αυτό ακόμα κατάφεραν να το καταργήσουν.

ΜΕΧΡΙ τις πρόσφατες τοπικές εκλογές το μυστήριο, οι υποψίες και οι βάσιμες υπόνοιες αποτελούσαν το άλφα και το ωμέγα κάθε αξιοπρεπούς πολιτικής δράσης. Τη φορά αυτή δεν έμεινε τίποτα όρθιο. Ολοι καρφώσανε όλους, όλοι ρουφιάνεψαν όλους...
Και φυσικά, εμείς οι δημοσιογράφοι ξεμείναμε από πρώτη ύλη, αφού οι ίδιοι οι πολιτικοί, με το αλληλοκάρφωμά τους, έκαναν άψογη δουλειά. Εις μνήμη του ένδοξου παρασκηνίου που ξεφτιλίστηκε, επιτρέψτε μας να χαμηλώσουμε το βλέμμα με ταπείνωση και σεμνότητα. Αιωνία του η μνήμη...

Η ΣΤΗΛΗ, η εφημερίδα μας γενικότερα, εκφράζει την ικανοποίησή της για το γεγονός ότι η υγεία του **κ. Αναστάσιου Καραμάριου** βαίνει καλώς και είμαστε βέβαιοι ότι σύντομα θα επιστρέψει κοντά μας.



Δεν είναι ο πρώτος από τους πολιτικούς μας άνδρες, η καρδούλα των οποίων δεν αντέχει την ασχήμια και το κακόβουλο που μπορεί να κρύβει ή να χαρακτηρίζει την «πολιτική». Θα μπορούσε φυσικά να... «την κάνει» και να σιωπήσει, όπως έπραξε και ο συνάδελφός του, ο οποίος άφησε τους πάντες να τρώγονται μέχρι να ξεθυμάνουν. Ο Τάσος επέλεξε να απαντήσει στο «κατηγορητήριο» με τους ίδιους όρους που η άλλη πλευρά έθεσε. Δοκίμασε εν ολίγοις τις αντοχές του και τράβηξε το κουπί...
ΑΠΟ την πρώτη στιγμή έμαθα ότι βρέθηκα κοντά του συγκεκριμένοι άνθρωποι. Οχι πάντως όλοι αυτοί που θα περίμενε κανείς... Κάποιοι την έκαναν λαμόγια. Μακάρι η απουσία τους να οφείλεται στην ντροπή που ένοιωθαν. Κάτι είναι κι αυτό...
Περαστικά του και σιδερένιος. Επεσε άλλωστε σε καλά χέρια και στο Νοσοκομείο της Ρόδου όπως και στο Ιπποκράτειο της Αθήνας...

Οι αδέσποτες ακρότητες πότε θα καταδικαστούν;

Η παράταξη του κ. Χατζή Χατζηευθυμίου έπραξε σωστά με το να καλύψει πολιτικά και με κάθε άλλο τρόπο το «επικοινωνιακό επιτελείο» που ανέλαβε την ευθύνη της προεκλογικής της εκστρατείας.

Δεν μπορούσε να γίνει διαφορετικά. Η συγκεκριμένη ομάδα και οι επιλογές της δέχθηκαν είναι αλήθεια σκληρή κριτική, καθώς μερικές εξ αυτών χαρακτηρίστηκαν «υπερβολικές», ίσως και «ακραίες». Όμως, τίποτα δεν γινόταν εν αγνοία ή ερήμην της παράταξης, του προέδρου και προφανέστατα του επικεφαλής υποψηφίου δημάρχου.

Ηταν λοιπόν άδικο να δέχεται μόνο η «επικοινωνιακή ομάδα» τα βέλη και οι λοιποί να σφυρίζουν αδιάφορα. Αλλωστε, οι κραυγές και τα προεκλογικά μπινελίκια αποτελούσαν «τακτική» συγκεκριμένων υποψηφίων, χωρίς να εντάσσονται υποχρεωτικά σε κάποια «επικοινωνιακή στρατηγική». Το ...αυθόρμητο και αμετροεπές αποδείχθηκαν αδέσποτες και άνευ σχεδιασμού ακρότητες.

ΕΝΑΣ από τους φανατικότερους, και κυριολεκτώ, συνεργάτες του απερχόμενου νομάρχη εξελίχθηκε (και πάλι κυριολεκτώ) ο κ. **Μιχάλης Μπαλάνος**. Ως υποψήφιος και τώρα ως εκλεγμένος νομαρχιακός σύμβουλος (εκτός κι αν το ΚΚΕ ή το Πρωτοδικείο μας επιφυλάσσουν κάποια έκπληξη) ο κ. Μπαλάνος αποδεικνύεται από τους πλέον φανατικούς (επαναλμβάνω) υποστηρικτές της «Νομαρχιακής Αναγέννησης» και προσωπικά του Σάββα Καραγιάννη.



Κάποιοι βέβαια από τους πολιτικούς του αντιπάλους θύμιζαν και εξακολουθούν να θυμίζουν το (πολιτικό) παρελθόν του ανδρός, πάντα σε ό,τι αφορά τις σχέσεις του με τον κ. Καραγιάννη, όμως αυτό ελαχίστη σημασία έχει. Οπως ελαχίστη σημασία έχει το παρασκήνιο που λέγεται ότι υπάρχει (το άκουσα σε τηλεοπτική προεκλογική συζήτηση) στο ενδεχόμενο ο Μιχάλης Μπαλάνος να ήταν τελικά υποψήφιος με τον Γιάννη Μαχαιρίδη!!
Εχουν δει τόσα και τόσα τα μάτια μας, ειδικά σε αυτές τις εκλογές, που δεν ιδρώνει εύκολα το αυτί μας....

ΑΥΤΟ όμως που προκαλεί αίσθηση έως και απορίες, είναι η σχεδόν εμπαθής στάση του **Μιχάλη Μπαλάνου** έναντι του **Γιάννη Μαχαιρίδη.** Τον άκουγα μετά προσοχής στις προεκλογικές του δηλώσεις. Την ίδια προσοχή επέδειξα διαβάζοντας την τελευταία του συνέντευξη σε τοπική εφημερίδα την προηγούμενη εβδομάδα.
Λες και η εκλογή Μαχαιρίδη στη θέση του Νομάρχη Δωδεκανήσου θα αποτελέσει τη συντέλεια του κόσμου. Λες και ο Μαχαιρίδης είναι το πλέον επιβλαβές στοιχείο στην πολιτική ζωή του τόπου μας. Λες και επέρχεται η καταστροφή από την 1η Γενάρη και ο Μιχάλης Μπαλάνος δεν μπορεί να κάνει κάτι για να την αποτρέψει...
Διαβάζοντας και ακούγοντας τις απόψεις Μπαλάνου θα νόμιζε κανείς ότι πρόκειται για μια «δεξιουρα του κερατά». Για «σύντροφο» του νέου νομάρχη πρόκειται... Μερικοί δίνουν εξήγηση στη συμπεριφορά του Μπαλάνου, όμως προσωπικά αδυνατώ να την εμπεδώσω. Αυτό που θα μπορούσα ίσως να του προτείνω είναι να κουλάρει λίγο. Δεν βλάπτει...

ΑΣ κουλάρουν και οι Καλύμνιοι του Μαχαιρίδη. Πριν συνεχίζουν να σκούζουν για το επαρχιλίκι, ας κάνουν την αυτοκριτική τους για τις προσωπικές τους επιδόσεις. Αι σιχτίρ...



ΚΑΦΕΣ

Με ζάχαρη ή... με αλάτι

■ **ΚΑΙΡΟ** έχουμε να τα πούμε... Εδώ και τρεις περίπου Δευτέρες έχουμε κόψει κάθε επικοινωνία, κάτι που δεν με ενόχλησε καθόλου, είναι η αλήθεια.
Πέρασαν και οι εκλογές, άρα θα έχω να σας μεταφέρω κι άλλου είδους κουτσομπολιό. Εμένα η πολιτική μου προκαλεί αλλεργία και πονοκεφάλους. Αλλά απ' ότι καταλαβαίνω, δεν θα μ' αφήσουν ήσυχο μερικοί που μου είχαν τσιμπούρια πριν την κάλπη.

■ **ΗΤΑΝ** της μοίρας μου να έχω πελάτες τους χαμένους, μια και εκεί στο Μανδράκι κάτω από τον φίκο πάνε, λέει, κυρίως οι νικητές. Τέλος πάντων, άνθρωποι είναι όλοι τους, την ίδια αξία έχει το ευρώ τους. Να τους διώξω πάντως δεν μπορώ. Δεν είναι χριστιανικό πράγμα.

■ **ΚΑΘΟΜΑΙ** λοιπόν και ακούω ενδιαφέρουσες ιστορίες από τον Τατάκη, τον Κουγιό, τον Καμπουρόπουλο, τον Σακελλαρίου. Ολοι τους καλοί πελάτες και σέβομαι τα μυστικά τους όπως και τον πόνο τους. Μόνο αν πιω μερικά ποτηράκια θα σας τα πω όλα. Από Δευτέρας...

ΑΠΟΡΡΗΤΟ Από:

Προς κ. Βασίλειο Χρόση
Πολιτευτή Νέας Δημοκρατίας

Αγαπητέ Βασίλη,

Όπως διαπίστωσες τήρησα στο ακέραιο το λόγο μου και έκλεισα το θέμα περί πιθανής υποψηφιότητάς μου στις εθνικές εκλογές με το ψηφοδέλτιο της Νέας Δημοκρατίας.

Θέλω να ελπίζω, ότι θα αναγνωρίσεις την κίνησή μου να δώσω τέλος έγκαιρα στην παραφιλολογία αυτή και μπορείς πλέον να κοιμάσαι ήσυχος. Τ Αφάντου δεν θα τα «μοιραστούμε», όπως ίσως κάποιοι σε ενημέρωναν λαθεμένα.

Εγώ έχω άλλες σκοτούρες στο κεφάλι μου και το μόνο που δεν με ενδιαφέρει είναι να ξαναμπλέξω με το κόμμα σου. Αρκετά πια

Καλέ μου συμπατριώτη
σε χαιρετώ

Μια στο καρφί... και μια στο πέταλο!

Ποιοι είναι οι πραγματικοί δράστες;

Βάνδαλοι εισέβαλαν στο ξενοδοχείο «Ελαφίνα» του Προφήτη Ηλία και έκαναν τα πάντα γυαλιά καρφιά. Κάποια στιγμή θα συνέβαινε κάτι τέτοιο. Χωρίς φύλαξη ο χώρος, χωρίς την ελάχιστη ένδειξη ζωής, με εξαίρεση τον παλιό επιστάτη του χώρου, πως να μη γίνει το «έγκλημα».

Τώρα αναζητούνται οι δράστες του βανδαλισμού προκειμένου να τιμωρηθούν για την ενέργειά τους. Τί θα γίνει όμως με εκείνους που πρώτοι εγκατέλειψαν τα δύο ιστορικά ξενοδοχεία και «όπλισαν» τους δράστες με θράσος για να προβούν στην ενέργεια αυτή.

Ως πότε η ανοχή

Ολοκληρώθηκε η φετινή τουριστική περίοδος. Πάει πέρασε, έφυγε και να μη ξανάρθει. Ούτε κόσμο αρκετό είχε, ούτε φράγκα και όπως λέει ο σοφός Ελληνικός λαός «όπου υπάρχει φτώχεια υπάρχει γκρίνια». Λαϊκή ρήση σοφή, που όμως δεν δικαιολογεί την υπέρβαση των εσκαμμένων με κόντρες, εκσφενδονισμούς σταχτοδοχείων και άλλων παρόμοιων «τιμημένων» πράξεων.

Ως πότε θα υπάρχει ανοχή σε όλους εκείνους που προσβάλλουν την τιμή και την υπόληψη αυτού του τόπου;

Γελάνε με την απόφαση του Ν.Σ.

Δεκάδες χιλιάδες ευρώ έχουν δαπανηθεί μέχρι σήμερα για να γίνουν μελέτες για τον τρόπο αξιοποίησης του παλιού νοσοκομείου Ρόδου. Οι μελέτες και οι συζητήσεις ξεκίνησαν πριν από δύο χρόνια και μόλις πέρυσι οριστικοποιήθηκε η «φόρμουλα» βάσει της οποίας θα γίνει η αξιοποίηση των χώρων.

Την περασμένη Παρασκευή το Νομαρχιακό Συμβούλιο, μέσα σε συζήτησης μιας ώρας απεφάνθη ότι όλα όσα έγιναν μέχρι σήμερα δεν κινούνται υπέρ του Δωδεκανησιακού συμφέροντος, γι' αυτό και θα πρέπει να μην επιτρέψουν στο ΠεΣΥ να προχωρήσει στην υλοποίηση των σχεδιασμών του.

Ο μισός Νομός της Δωδεκανήσου γέλαγε στο άκουσμα της απόφασης και ο υπόλοιπος έστεκε προβληματισμένος: «μα καλά, έπρεπε να καταστραφεί ολόκληρο το κτίριο από τους βάνδαλους, να δοθούν πολλά λεφτά για να γίνουν επισκευές, να κατασκευαστούν καινούργια γραφεία και να δημιουργηθούν υπηρεσίες και υποδομές για τα περισσότερα, προκειμένου να πάρει μπρος η Νομαρχιακή Αρχή και να κοιτάξει το συμφέρον του τόπου;».

Ήρθε η ώρα της αλλαγής

Το σίγουρο είναι πως χρειαζόμαστε μια μεγάλη αλλαγή. Τα ίδια πρόσωπα τόσα πολλά χρόνια, είναι δύσκολο πλέον να πιστέψουμε πως μόνον αυτοί υπάρχουν για να μας εκπροσωπούν στο Ελληνικό Κοινοβούλιο ή μόνον αυτοί είναι οι πιο ικανοί για να φέρουν τη δουλειά σε πέρας. Το πλήρωμα του χρόνου ήρθε και σιγά – σιγά τα ίδια τα πρόσωπα, οι ίδιοι οι βουλευτές μας θα πρέπει να επιλέξουν από μόνοι τους το δρόμο της τιμημένης απόσυρσης. Η ανανέωση είναι ο πιο σημαντικός παράγοντας για την ανάπτυξη ενός τόπου και κάτι τέτοιο είναι επιτακτικό για να γίνει. Πολύ φοβάμαι ότι η ανανέωση αυτή θα καθυστερήσει αρκετά, καθ' ότι η εξουσία είναι πολύ γλυκιά. Εκείνο όμως που φοβάμαι περισσότερο είναι η διάδοχη κατάσταση. Δυστυχώς, πλην ελαχίστων εξαιρέσεων, εκείνοι που προοιωνίζονται ως διάδοχη κατάσταση απέχουν πολύ από εκείνους που οραματίζεται η κοινωνία ως αρχηγούς για ένα καλύτερο αύριο. Στην εκπαίδευση η επετηρίδα καταργήθηκε, στην πολιτική πότε θα καταργηθεί; Σημ: Οι άνθρωποι των κομματικών μηχανισμών πάντως θεωρούν ότι δεν υπάρχει επετηρίδα. Αλλά αφού δεν υπάρχει, γιατί δεν βλέπουμε καινούργια πρόσωπα στο πολιτικό προσκήνιο;

Ο ΠΕΤΑΛΩΤΗΣ

Κηρύχθηκε παράνομη και καταχρηστική η απεργία των φροντιστών και συνοδών

Κανονικά σήμερα τα δρομολόγια της Ο.Α

✓ Θέλησαν να διαμαρτυρηθούν για την περικοπή των δρομολογίων προς Αυστραλία
✓ Τρίωρη στάση εργασίας έχουν εξαγγείλει για Τετάρτη και Πέμπτη οι τεχνικοί

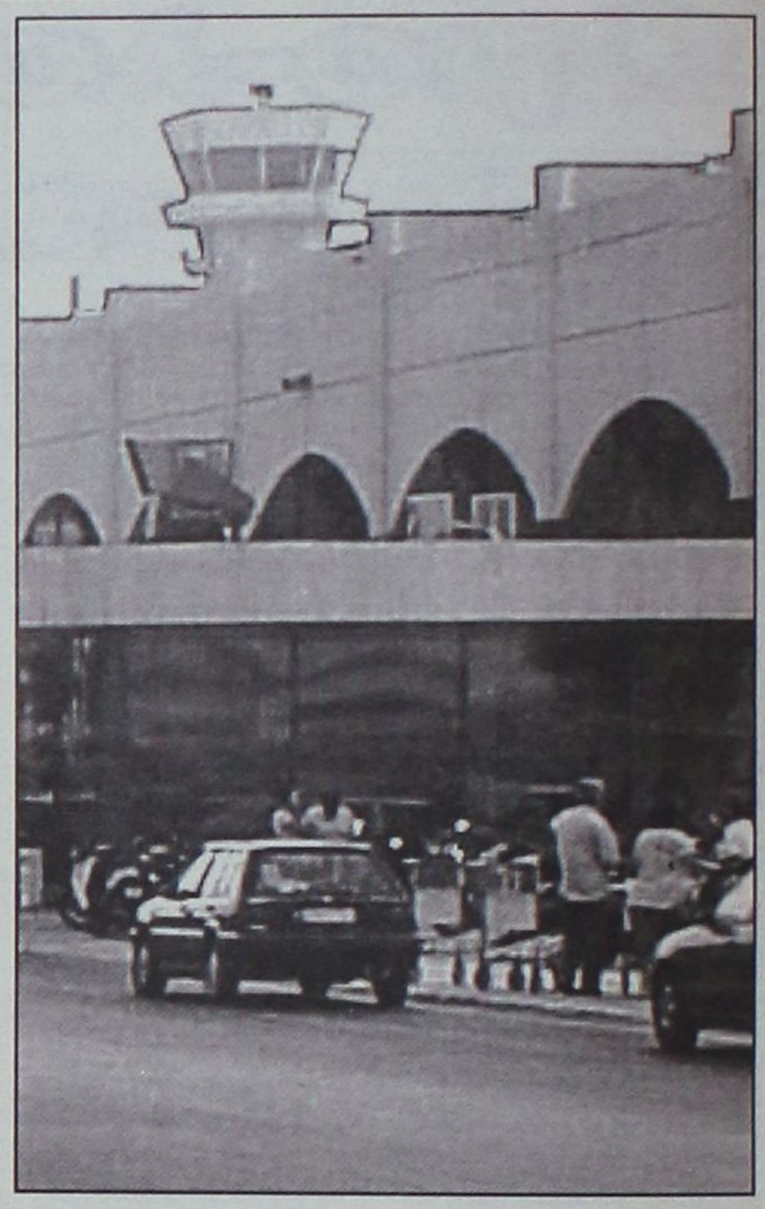

ΚΑΝΟΝΙΚΑ θα διεξαχθούν σήμερα το πρωί τα δρομολόγια της Ολυμπιακής Αεροπορίας, καθώς το Πρωτοδικείο Αθηνών κήρυξε παράνομη και καταχρηστική την 3ωρη στάση εργασίας, που είχαν εξαγγείλει οι ιπτάμενοι συνοδοί και φροντιστές, διαμαρτυρόμενοι για την αναστολή των δρομολογίων της εταιρίας απο και προς την Αυστραλία.

Η 'Ενωση Ιπτάμενων Συνοδών Φροντιστών της Ολυμπιακής Αεροπορίας, σε ανακοίνωσή της, χαρακτήριζε απαράδεκτη πολιτική και διοικητική επιλογή την απόφαση της Ολυμπιακής Αεροπορίας να αναστείλει τα



δρομολόγια προς και από την Αυστραλία, υπογραμμίζοντας ότι στρέφεται εναντίον ενός εκατομμυρίου Ελλήνων ομογενών, αλλά και των συμφερόντων της ίδιας της εταιρίας, ενόψει μάλιστα της διοργάνωσης των Ολυμπιακών Αγώνων του 2004.

Θα πρέπει να σημειωθεί πως για σήμερα οι ιπτάμενοι φροντιστές είχαν προγραμματίσει στάση εργασίας από τις 7 εως και τις 11 το πρωί.

Εντωμεταξύ την Τετάρτη και την Πέμπτη οι τεχνικοί της Ολυμπιακής Αεροπορίας έχουν εξαγγείλει στάση εργασίας από τις 8 έως τις 11 το πρωί.

Οι εργαζόμενοι με τον τρόπο αυτό θέλησαν μια ακόμη φορά να δείξουν την αντίθεσή τους στην απόφαση της εταιρείας να διακόψει τα δρομολόγια από και προς την Αυστραλία, κάνοντας λόγο για προσχεδιασμένες επιλογές που έχουν ως στόχο τη συρρίκνωση της Ολυμπιακής Αεροπορίας.

Το νέο βιβλίο της Θάλειας Γεωργά

«Ο φίλος μου και εγώ»

Την Τετάρτη η παρουσίασή του στην Ε.Σ.Η.Ε.Α.

Η Θάλεια Γεωργά και ο Εκδοτικός Οργανισμός Λιβάνη, θα παρουσιάσουν την ερχόμενη Τετάρτη το βιβλίο «Ο ΦΙΛΟΣ ΜΟΥ ΚΙ ΕΓΩ» στις 7 το απόγευμα στα γραφεία της Ε.Σ.Η.Ε.Α.

Για το βιβλίο και το «λύκο», το «φίλο» της συγγραφέως, θα μιλήσουν η κ. Δέσποινα Αγγελή φιλόλογος, ο κ. Μήτσος Κασόλας συγγραφέας, ο κ. Χαράλαμπος Μουτσόπουλος λαθηγητής της Ιατρικής Σχολής του Πανεπιστημίου Αθηνών και η κ. Νανά Νταουντάκη δημοσιογράφος, γραμματέας της Ε.Σ.Η.Ε.Α.

Αποσπάσματα από το βιβλίο θα διαβάσουν η ηθοποιός κ. Μελίνα Μποτέλλη και ο δημοσιογράφος κ. Γιάννης Διακογιάννης.

Τη συζήτηση θα συντονίσει ο δημοσιογράφος κ. Γιώργος Παπαδάκης.

ΡΟΔΙΑΚΗ ΛΕΣΧΗ ΦΙΛΩΝ ΤΟΥ ΓΕΝΙΚΟΥ ΝΟΣΟΚΟΜΕΙΟΥ ΡΟΔΟΥ

ΔΩΡΕΑ 4.500 ΕΥΡΩ

Αλεξ. Διάκου 2 • Ρόδος
Τηλ. 22410-27975, 27642
FAX: (22410) 74460

Η ΡΟΔΙΑΚΗ ΛΕΣΧΗ ΦΙΛΩΝ ΤΟΥ ΓΕΝΙΚΟΥ ΝΟΣΟΚΟΜΕΙΟΥ ΡΟΔΟΥ, ευχαριστεί την εταιρεία Ν. ΠΑΠΑΠΟΣΤΟΛΟΥ ΕΠΕ για την προσφορά δωρεάν συσκευής με κωδικό 5502.101 του γερμανικού εργοστασίου R WOLF αξίας 4.500 ευρώ.

Η κάμερα αυτή βοηθά στην ολοκλήρωση του συστήματος φωτοδυναμικής διάγνωσης του καρκίνου της ουροδόχου κύστεως.

Ο ΠΡΟΕΔΡΟΣ
ΣΑΒΒΑΣ ΜΑΜΑΛΙΓΚΑΣ

Η ΓΡΑΜΜΑΤΕΑΣ
ΑΝΝΑ ΙΩΑΝΝΙΔΟΥ ΡΑΫΜΟΝΔΟΥ

ΕΜΠΟΡΙΚΟΣ ΣΥΛΛΟΓΟΣ ΡΟΔΟΥ
Αυστραλίας 88 - Τ.Θ. 347 - Μέγαρο Επιμελητηρίου Δωδεκανήσου
85100 ΡΟΔΟΣ - Τηλ. (22410) 22281, 22282 - FAX: (22410) 22283
E-mail: esrodos@rho.forthnet.gr

Αγαπητοί κύριοι συνάδελφοι,
Θα θέλαμε να σας ενημερώσουμε για το ιδιαίτερα σημαντικό έργο που επιτελεί η **ΡΟΔΙΑΚΗ ΛΕΣΧΗ ΦΙΛΩΝ ΤΟΥ ΓΕΝ. Ν/Μ ΡΟΔΟΥ**, Αλεξ. Διάκου 2, **Σύλλογος μη κερδοσκοπικού χαρακτήρα**, με Πρόεδρο τον κ. Σάββα Μαμαλίγκα.

Ο Σύλλογος αυτός καταβάλλοντας κάθε δυνατή προσπάθεια και βρίσκοντας υποστηρικτές από το κοινωνικά ευαισθητοποιημένο περιβάλλον της Πόλης μας, επανδρώνει συμπληρωματικά με ιατρικό εξοπλισμό τα διάφορα τμήματα του Νοσοκομείου μας με σκοπό τη βελτίωση των παρεχόμενων υπηρεσιών.

Γι' αυτό το λόγο σας προτρέπουμε να ενισχύσετε κι εσείς οικονομικά την αξιέπαινη αυτή προσπάθεια του παραπάνω Συλλόγου ώστε να μπορέσει να καλύψει τις οικονομικές του υποχρεώσεις και να αποπληρωθεί ο αγορασθείς μέχρι τώρα εξοπλισμός.

Σημ.: Για κάθε οικονομική ενίσχυση θα σας χορηγείται βεβαίωση η οποία αποσβένεται από τη φορολογική σας δήλωση.

Ο ΠΡΟΕΔΡΟΣ
Π. ΚΑΡΑΓΙΑΝΝΗΣ

Ο ΓΕΝ. ΓΡΑΜΜΑΤΕΑΣ
ΚΩΝ/ΝΟΣ ΣΠΑΝΟΣ

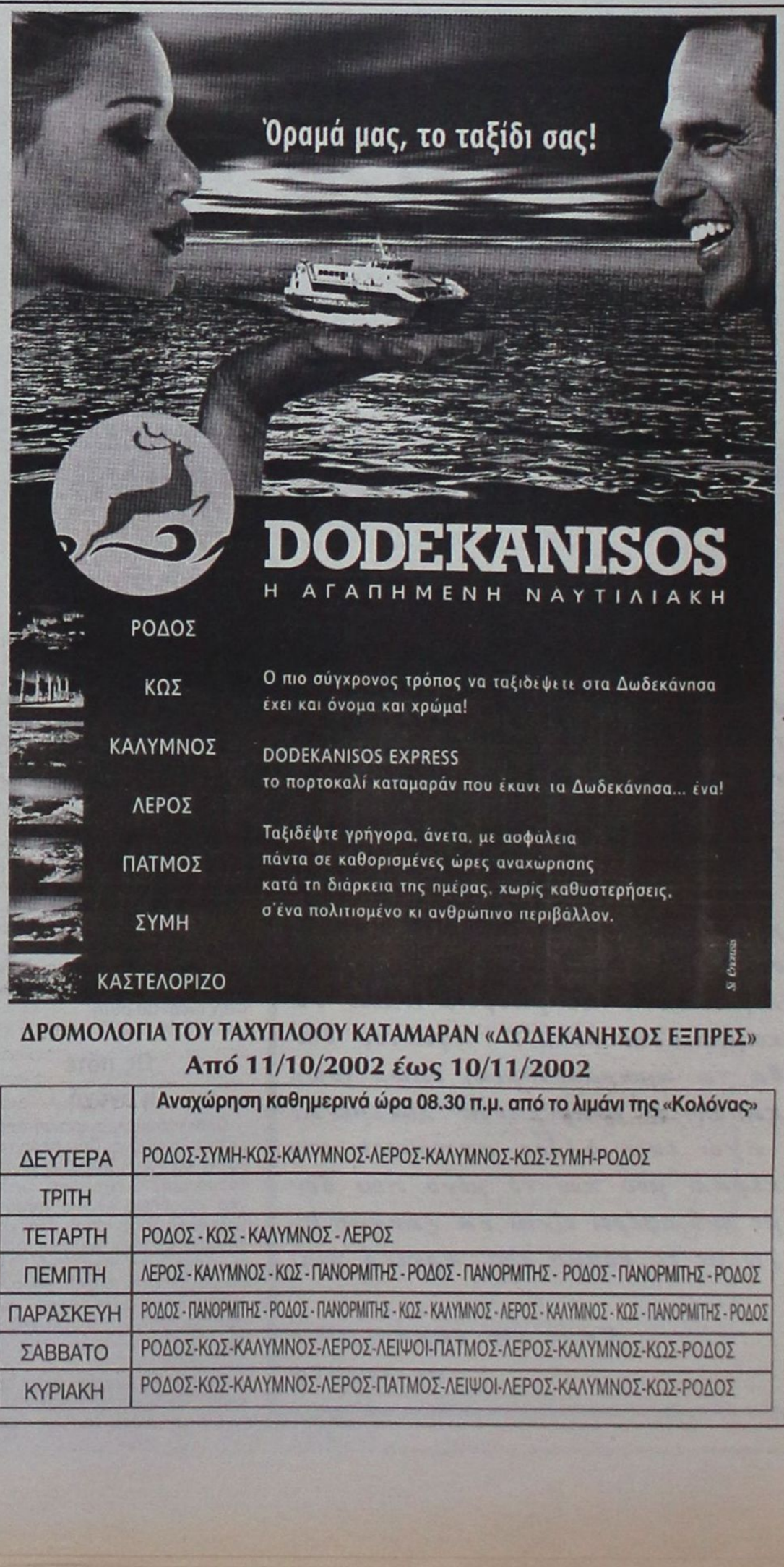

ΔΡΟΜΟΛΟΓΙΑ ΤΟΥ ΤΑΧΥΠΛΟΟΥ ΚΑΤΑΜΑΡΑΝ «ΔΩΔΕΚΑΝΗΣΟΣ ΕΞΠΡΕΣ»
Από 11/10/2002 έως 10/11/2002

	Αναχώρηση καθημερινά ώρα 08.30 π.μ. από το λιμάνι της «Κολόνας»
ΔΕΥΤΕΡΑ	ΡΟΔΟΣ-ΣΥΜΗ-ΚΩΣ-ΚΑΛΥΜΝΟΣ-ΛΕΡΟΣ-ΚΑΛΥΜΝΟΣ-ΚΩΣ-ΣΥΜΗ-ΡΟΔΟΣ
ΤΡΙΤΗ	
ΤΕΤΑΡΤΗ	ΡΟΔΟΣ - ΚΩΣ - ΚΑΛΥΜΝΟΣ - ΛΕΡΟΣ
ΠΕΜΠΤΗ	ΛΕΡΟΣ - ΚΑΛΥΜΝΟΣ - ΚΩΣ - ΠΑΝΟΡΜΙΤΗΣ - ΡΟΔΟΣ - ΠΑΝΟΡΜΙΤΗΣ - ΡΟΔΟΣ - ΠΑΝΟΡΜΙΤΗΣ - ΡΟΔΟΣ
ΠΑΡΑΣΚΕΥΗ	ΡΟΔΟΣ - ΠΑΝΟΡΜΙΤΗΣ - ΡΟΔΟΣ - ΠΑΝΟΡΜΙΤΗΣ - ΚΩΣ - ΚΑΛΥΜΝΟΣ - ΛΕΡΟΣ - ΚΑΛΥΜΝΟΣ - ΚΩΣ - ΠΑΝΟΡΜΙΤΗΣ - ΡΟΔΟΣ
ΣΑΒΒΑΤΟ	ΡΟΔΟΣ-ΚΩΣ-ΚΑΛΥΜΝΟΣ-ΛΕΡΟΣ-ΛΕΙΨΟΙ-ΠΑΤΜΟΣ-ΛΕΡΟΣ-ΚΑΛΥΜΝΟΣ-ΚΩΣ-ΡΟΔΟΣ
ΚΥΡΙΑΚΗ	ΡΟΔΟΣ-ΚΩΣ-ΚΑΛΥΜΝΟΣ-ΛΕΡΟΣ-ΠΑΤΜΟΣ-ΛΕΙΨΟΙ-ΛΕΡΟΣ-ΚΑΛΥΜΝΟΣ-ΚΩΣ-ΡΟΔΟΣ



3 ΧΡΟΝΙΑ ΕΓΓΥΗΣΗ SUZUKI

FULL FRAME 4x4

Grand Vitara Freestyle! Με νέο δυναμικό design και τον πιο πλούσιο σπορ εξοπλισμό: δερμάτινο τιμόνι και δερμάτινοι μοχλοί ταχυτήτων, σπορ ταπετσαρίες, ασημί ράγες οροφής, βαμμένη μάσκα και κάλυμμα ρεζέρβας στο χρώμα του αμαξώματος, προστατευτικό κάλυμμα εμπρός προφυλακτήρα και προβολείς ομίχλης. Με standard διπλούς αερόσακους, υδραυλικό τιμόνι, air - condition, ηλ. παράθυρα, καθρέπτες και κλειδαριές. **Και τώρα, με free ζάντες αλουμινίου και radio cd αξίας €1.200!** Grand Vitara Freestyle! Μια limited edition από την No1 εταιρία στα 4X4, που διατίθεται στα 1600cc και 2000cc, 3Θ ή 5Θ, σε περιορισμένο αριθμό αυτοκινήτων ειδικά για σας, που είστε free και σας αρέσει να το δείχνετε! **Δικά σας με € 21.798.**

SUZUKI

Επίσημοι έμποροι Ρόδου: **Ν. ΒΑΡΔΕΛΛΗΣ Α.Ε.** • ΕΚΘΕΣΙΣ - ΑΝΤΑΛΛΑΚΤΙΚΑ: ΚΑΠΟΔΙΣΤΡΙΟΥ 21, ΡΟΔΟΣ Τηλ: 02410 - 27.774 - FAX: 02410 - 20.696

Στα δημοτικά και στο νομαρχιακό συμβούλιο Δωδεκανήσου

Σημαντική η αύξηση της συμμετοχής των γυναικών

Ανάμεσα στους πρώτους νομούς της χώρας τα Δωδεκάνησα σύμφωνα με τα στοιχεία της Γενικής Γραμματείας Ισότητας



Αυξημένη παρουσιάζεται η συμμετοχή των γυναικών στα νέα Δημοτικά Συμβούλια αλλά στο Νομαρχιακό Συμβούλιο Δωδεκανήσου. Ας μην ξεχνάμε ότι η νέα νομαρχιακή αρχή κατάφερε να εκλέξει έξι γυναίκες, σε ποσοστό αναλογίας αρκετά υψηλό σε σύγκριση με τους υπόλοιπους νομούς της χώρας.

Θα πρέπει να σημειωθεί ότι σε σύνολο 3.128 υποψηφίων δημάρχων και προέδρων κοινοτήτων, 134 υποψήφιοι ήταν γυναίκες σε σύνολο 2.994 υποψηφίων ανδρών.

Εξ αυτών εξελέγησαν 16 γυναίκες δήμαρχοι, μεταξύ των οποίων η δήμαρχος Χάλκης κ. Ελένη Παναγή ενώ εξελέγησαν και 5 πρόεδροι κοινοτήτων, έναντι 1.018 ανδρών επί συνόλου 1.033 εκλεγμένων δημάρχων και προέδρων κοινοτήτων. Παρατηρείται μια αύξηση της τάξης του 40% των εκλεγμένων γυναικών ως επικεφαλής στην Πρωτοβάθμια Αυτοδιοίκηση, γεγονός που καταδεικνύει τη σαφή τάση ανάδειξης των γυναικών σε θέσεις ευθύνης στην Τοπική Αυτοδιοίκηση, καθώς και την τάση έκφρασης εμπιστοσύνης των ψηφοφόρων σε τοπικούς άρχοντες ανεξάρτητα από φύλο.

Σε ό,τι αφορά στην εκλογιμότητα γυναικών υποψηφίων στα Νομαρχιακά Συμβούλια της χώρας και σε σχέση με την υποχρεωτική από το νόμο συμμετοχή κατά το 1/3 στα ψηφοδέλτια των συνδυασμών που ίσχυσε πρώτη φορά σε αυτές τις εκλογές, ο αριθμός των γυναικών που εξελέγησαν σύμφωνα με τα μέχρι τώρα στοιχεία είναι υπερδιπλάσιος σε σχέση με τις εκλογές του 1998.

Το γεγονός αυτό, σε συνδυασμό με τη μεγάλη συμμετοχή συνδυασμών στις εκλογές του 2002 κατέρριψε τις πιθανές ανησυχίες και αντιρρήσεις για «τυχόν αδυναμία» κατάρτισης συνδυασμών λόγω της υποχρεωτικής διάταξης. Επίσης δικαιώνει ως ένα σημείο την πρωτοβουλία της πολιτικής ηγεσίας του υπουργείου Εσωτερικών αλλά και του συνόλου των πολιτικών δυνάμεων που θεσμοθέτησαν και υποστήριξαν την εφαρμογή μεταβατικών μέτρων για την ενίσχυση της συμμετοχής των γυναικών στα κέντρα λήψης των αποφάσεων.

Οπως αναφέρει η Γενική Γραμματεία Ισότητας «στόχος παραμένει η ισόρροπη και ανεμπόδιστη συμμετοχή ανδρών και γυναικών και στην πολιτική ζωή, ανατρέποντας στερεότυπα και προκαταλήψεις καθώς και η αξιολόγησή τους με βάση προγράμματα, ιδέες και ιδιαίτερες ικανότητας, χωρίς προνόμια ή αποκλεισμούς. Εκφράζουμε τα συγχαρητήριά μας και τις ευχές μας στις εκλεγμένες γυναίκες στην Τ.Α που σε συνεργασία με τους άνδρες συναδέλφους τους θα δώσουν τη μάχη για την Τοπική Αυτοδιοίκηση με όραμα, συμμετοχή και στόχο την αναβάθμιση ποιότητας της ζωής όλων μας».

Θα πρέπει να σημειωθεί ότι στο νομό Δωδεκανήσου αν και αρχικά είχε διαφανεί δυσκολία για τη συμμετοχή των γυναικών στα κοινά, ωστόσο ξεπεράστηκαν οι δυσκολίες και μάλιστα σε πολλές περιπτώσεις η συμμετοχή των γυναικών σε συνδυασμούς ξεπέρασε τα στενά όρια του 1/3 όπως όριζε η ποσόστωση.

Πάντως είναι αρκετά ενθαρρυντικό το γεγονός ότι όλοένα και περισσότερες είναι οι γυναίκες και στην περιοχή μας έχουν την διάθεση να προσφέρουν στα κοινά, ανεξάρτητα ή όχι της ποσόστωσης.

Στις 8, 9, 10 Νοεμβρίου

Εκδηλώσεις από την Πολεμική Αεροπορία

Με την ευκαιρία του τριήμερου επίσημου εορτασμού του προστάτη της

Με την ευκαιρία του τριημέρου επίσημου εορτασμού του προστάτη της Πολεμικής Αεροπορίας Αρχαγγέλου Μιχαήλ στις 8, 9, 10 Νοεμβρίου, το Αεροπορικό Απόσπασμα Ρόδου θα πραγματοποιήσει τις παρακάτω εκδηλώσεις:

α. Επίσημη δοξολογία στον Ιερό Ναό Ευαγγελισμού Ρόδου στις 8-11-02 ημέρα Παρασκευή και ώρα 10:00 π.μ. στην οποία έχουν κληθεί και οι αρχές του νησιού.

β. Κατά τη διάρκεια του εορτασμού, στο αεροδρόμιο Μαριτσών θα λειτουργεί Στατική Εκθεση με εκθέματα της Π.Α., με είσοδο ελεύθερη στο κοινό από 09:00 π.μ μέχρι 17:00 μ.μ. όλες τις ημέρες του εορτασμού, ώστε να γίνει γνωστό απο κοντά το έργο της Π.Α. και να προβληθεί - διαδοθεί το Αεροπορικό Πνεύμα.

Για τη διοίκηση και το προσωπικό του Αεροπορικού Αποσπάσματος, η επίσκεψη του ροδιακου λαού στο Αεροδρόμι Μαριτσών θα αποτελέσει ιδιαίτερη τιμή και χαρά όπως αναφέρεται χαρακτηριστικά σε σχετική ανακοίνωση.

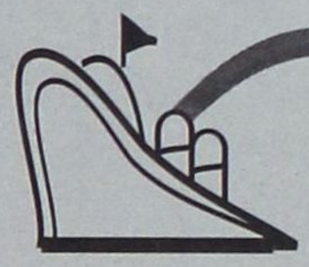

μια ξεχωριστή θέση στη θάλασσα

ΔΡΟΜΟΛΟΓΙΑ ΑΠΟ 28/10/2002 ΕΩΣ 03.11.2002

ΑΝΑΧΩΡΗΣΗ ΑΠΟ ΡΟΔΟ

ΗΜ/ΝΙΑ		ΠΛΟΙΟ	ΩΡΑ	ΠΡΟΟΡΙΣΜΟΣ
28.10	ΔΕΥΤΕΡΑ			
29.10	ΤΡΙΤΗ	ΔΙΑΓΟΡΑΣ	15.00	ΚΩ - ΚΑΛΥΜΝΟ - ΛΕΡΟ - ΠΑΤΜΟ - ΠΕΙΡΑΙΑ
30.10	ΤΕΤΑΡΤΗ	ΡΟΔΟΣ	15.00	ΣΥΜΗ - ΚΩ - ΚΑΛΥΜΝΟ - ΛΕΡΟ - ΠΑΤΜΟ - ΠΕΙΡΑΙΑ
31.10	ΠΕΜΠΤΗ	ΔΙΑΓΟΡΑΣ	17.00	ΝΙΣΥΡΟ - ΚΩ - ΠΕΙΡΑΙΑ
01.11	ΠΑΡΑΣΚΕΥΗ	ΡΟΔΟΣ	15.00	ΤΗΛΟ -ΚΩ - ΚΑΛΥΜΝΟ - ΛΕΡΟ - ΠΑΤΜΟ - ΠΕΙΡΑΙΑ
02.11	ΣΑΒΒΑΤΟ	ΔΙΑΓΟΡΑΣ	15.00	ΚΩ - ΚΑΛΥΜΝΟ - ΛΕΡΟ - ΠΑΤΜΟ - ΠΕΙΡΑΙΑ
03.11	ΚΥΡΙΑΚΗ	ΡΟΔΟΣ	15.00	ΚΩ - ΚΑΛΥΜΝΟ - ΛΕΡΟ - ΠΑΤΜΟ - ΠΕΙΡΑΙΑ

ΑΝΑΧΩΡΗΣΗ ΑΠΟ ΠΕΙΡΑΙΑ

ΗΜ/ΝΙΑ		ΠΛΟΙΟ	ΩΡΑ	ΠΡΟΟΡΙΣΜΟΣ
28.10	ΔΕΥΤΕΡΑ	ΔΙΑΓΟΡΑΣ	15.00	ΠΑΤΜΟ - ΛΕΡΟ - ΚΑΛΥΜΝΟ - ΚΩ - ΡΟΔΟ
29.10	ΤΡΙΤΗ	ΡΟΔΟΣ	15.00	ΠΑΤΜΟ - ΛΕΡΟ - ΚΑΛΥΜΝΟ - ΚΩ - ΣΥΜΗ - ΡΟΔΟ
30.10	ΤΕΤΑΡΤΗ	ΔΙΑΓΟΡΑΣ	18.00	ΚΩ - ΝΙΣΥΡΟ - ΡΟΔΟ
31.10	ΠΕΜΠΤΗ	ΡΟΔΟΣ	15.00	ΠΑΤΜΟ - ΛΕΡΟ - ΚΑΛΥΜΝΟ - ΚΩ - ΤΗΛΟ - ΡΟΔΟ
01.11	ΠΑΡΑΣΚΕΥΗ	ΔΙΑΓΟΡΑΣ	15.00	ΠΑΤΜΟ - ΛΕΡΟ - ΚΑΛΥΜΝΟ - ΚΩ - ΡΟΔΟ
02.11	ΣΑΒΒΑΤΟ	ΡΟΔΟΣ	15.00	ΠΑΤΜΟ - ΛΕΡΟ - ΚΑΛΥΜΝΟ - ΚΩ - ΡΟΔΟ
03.11	ΚΥΡΙΑΚΗ			

ΠΛΗΡΟΦΟΡΙΕΣ
ΚΕΝΤΡΙΚΟ ΠΡΑΚΤΟΡΕΙΟ ΡΟΔΟΥ

Δ·Α·Ν·Ε· SEA LINE
ΔΩΔΕΚΑΝΗΣΙΑΚΗ ΑΝΩΝΥΜΗ ΝΑΥΤΙΛΙΑΚΗ ΕΤΑΙΡΙΑ

ΑΥΣΤΡΑΛΙΑΣ 92, ΤΗΛ. ΠΡΑΚΤΟΡΕΙΟΥ: 43150 (10 ΓΡΑΜΜΕΣ)

ΗΛΕΚΤΡΟΣΤΑΤΙΚΗ ΒΑΦΗ ΑΛΟΥΜΙΝΙΟΥ - ΣΙΔΗΡΟΥ

ΒΑΦΕΤΕ ΤΑ ΑΛΟΥΜΙΝΙΑ ΣΑΣ ΣΕ Ο,ΤΙ ΧΡΩΜΑ ΘΕΛΕΤΕ ΕΝΤΟΣ 24 ΩΡΩΝ ΜΕ ΤΕΛΕΥΤΑΙΑΣ ΤΕΧΝΟΛΟΓΙΑΣ ΜΗΧΑΝΗΜΑΤΑ ΣΕ ΠΟΙΟΤΗΤΑ ΚΑΙ ΣΕ ΑΣΥΝΑΓΩΝΙΣΤΕΣ ΤΙΜΕΣ

Χρώματα Αλουμινίου Ρόδου Ηλεκτροστατικής βαφής Συστήματα αλουμινίου Ανώνυμος Εταιρεία

Τουριστικές Οικοδομικές Εμπορικές Επιχειρήσεις

ΓΕΝΙΚΕΣ ΟΙΚΟΔΟΜΙΚΕΣ ΕΡΓΑΣΙΕΣ - ΑΝΑΚΑΙΝΙΣΕΙΣ

ΣΥΣΤΗΜΑΤΑ ΑΛΟΥΜΙΝΙΟΥ

ΚΟΥΡΜΠΑΡΙΣΤΑ ΚΟΥΦΩΜΑΤΑ
ΚΑΓΚΕΛΑ ΑΛΟΥΜ. – ΣΙΔΗΡΟΥ
ΚΥΚΛΙΚΕΣ ΣΚΑΛΕΣ
ΠΑΝΤΟΣ ΤΥΠΟΥ

ΑΛΟΥΜΙΝΙΑ ΜΑΚΕΔΟΝΙΑΣ
almaco
ΕΡΓΟΣΤ. – ΕΚΘΕΣΗ ΣΟΡΩΝΗ, ΡΟΔΟΣ
ΤΗΛ/FAX: 02410 41738
Διευθ. Τσιμπλής Γεώργιος

ΕΠΕΝΔΥΣΕΙΣ ΚΤΙΡΙΩΝ ΕΤΑΛΜΠΟΝΤ
ΑΙΘΡΙΑ
ΠΟΡΤΕΣ – ΠΑΡΑΘΥΡΑ
ΡΟΛΑ – ΣΙΤΕΣ – ΠΑΝΕΛ

Ο Δήμος Κω παρουσιάζει όλες τις γνωστές ταινίες

Εβδομάδα αφιέρωμα στον Ελληνικό Κινηματογράφο



Εβδομάδα αφιέρωμα στον Ελληνικό Κινηματογράφο, με τίτλο "Το μαγικό βλέμμα", από χθες Κυριακή 3 έως και την Κυριακή 10 Νοεμβρίου στον κινηματογράφο "ΟΡΦΕΑΣ", διοργανώνουν ο Δήμος Κω, η Επιχείρηση Δημοτικών Κινηματογράφων, το Πνευματικό Κέντρο και η Κινηματογραφική Λέσχη Κω. Θα προβληθούν οκτώ χαρακτηριστικές ταινίες και θα παραβρεθούν διάσημοι Έλληνες σκηνοθέτες.

Το αφιέρωμα ξεκίνησε χθες Κυριακή 3 Νοεμβρίου, στις 20.00, παρουσία του σκηνοθέτη Μιχάλη Κακογιάννη, ο οποίος τιμήθηκε για την προσφορά του και στην συνέχεια θα προβληθεί η ταινία του «ΠΑΝΩ, ΚΑΤΩ & ΠΛΑΓΙΩΣ».

Συνεχίζεται σήμερα, 4/11, με την ταινία «ΡΕΜΠΕΤΙΚΟ» του Κώστα Φέρρη,

Την Τρίτη, 5/11, με την ταινία «ΗΣΥΧΕΣ ΜΕΡΕΣ ΤΟΥ ΑΥΓΟΥΣΤΟΥ» του Παντελή Βούλγαρη,

Την Τετάρτη, 6/11, με την ταινία «ΤΟ ΜΕΤΕΩΡΟ ΒΗΜΑ ΤΟΥ ΠΕΛΑΡΓΟΥ» του θεόδωρου Αγγελόπουλου,

Την Πέμπτη, 7/11, με την ταινία «ΒΙΟΣ & ΠΟΛΙΤΕΙΑ» του Περικλή Περράκη,

Την Παρασκευή, 8/11, με την ταινία «Ο ΔΡΑΠΕΤΗΣ» του Νίκου Ξανθόπουλου.

Το Σάββατο, 9/11, παρουσία του σκηνοθέτη Νίκου Κούνδουρου θα πραγματοποιηθεί εκδήλωση προς τιμή του, και θα προβληθεί η ταινία του «ΜΠΟΡΝΤΕΛΟ».

Το αφιέρωμα ολοκληρώνεται την Κυριακή, 10/11, με την ταινία του Ζύλ Ντασσέν «ΠΟΤΕ ΤΗΝ ΚΥΡΙΑΚΗ» όπου θα προηγηθεί εκδήλωση προς τιμή του σκηνοθέτη, τον οποίο θα εκπροσωπήσει ο κ. Σπύρος Μερκούρης.

Η είσοδος θα είναι ελεύθερη τις ημέρες των εκδηλώσεων προς τιμή των σκηνοθετών που θα παραβρεθούν, ενώ τις υπόλοιπες ημέρες του αφιερώματος θα υπάρχει αντίτιμο.

Σε όλη τη διάρκεια της εβδομάδας θα γίνονται δύο προβολές, 20.00 και 22.00, εκτός από τις ημέρες που έχουν προγραμματιστεί εκδηλώσεις, οπότε θα γίνεται μία προβολή.

Κόπηκε η βλάστηση που αποτελούσε τη φυσική σήμανση

Επικίνδυνη η Σικελιανού



Ιδιαίτερα επικίνδυνη έχει καταστεί η οδός Αγγελου Σικελιανού, της περιοχής Σγουρού της πόλεως Ρόδου, μετά τα έργα καθαρισμού που εκτελέσθηκαν τελευταία.

Η συγκεκριμένη οδός τα βράδια φωτίζεται ελάχιστα γι' αυτό και οι κάτοικοι της περιοχής εκφράζουν ανησυχία για το ενδεχόμενο κάποιος οδηγός να μην αντιληφθεί εγκαίρως τη στροφή και καταλήξει μέσα το ρυάκι. Μέχρι πρότινος, ως φυσική σήμανση, υπήρχαν τα καλάμια και γενικά η βλάστηση δεξιά και αριστερά του δρόμου, όμως μετά τον καθαρισμό που έγινε, έμεινε μόνο μια κολώνα φωτισμού, που κρίνεται ανεπαρκής για να προειδοποιήσει τους οδηγούς.

Πρέπει να σημειωθεί ότι η οδός Αγγελου Σικελιανού στερείται οριζόντιας σήμανσης (διαγραμμίσεων) και αυτό δυσκολεύει ακόμα περισσότερο την οδήγηση στη διάρκεια της νύχτας. Οι κάτοικοι της περιοχής παρακαλούν τους αρμοδίους των Τεχνικών Υπηρεσιών του Δήμου Ροδίων ν' αναλάβουν δράση και να περιορίσουν τους κινδύνους που ελλοχεύουν για τους οδηγούς.

ΟΙΚΟΔΟΜΙΚΕΣ ΕΠΙΧΕΙΡΗΣΕΙΣ
ΔΙΑΚΟΓΕΩΡΓΙΟΥ ΚΑΛΛΙΣΤΟΣ

• ΠΩΛΗΣΕΙΣ ΔΙΑΜΕΡΙΣΜΑΤΩΝ
• ΚΑΤΑΣΤΗΜΑΤΑ - ΑΠΟΘΗΚΕΣ

• ΑΝΤΑΛΛΑΓΕΣ ΑΚΙΝΗΤΩΝ
• ΑΓΟΡΕΣ ΟΙΚΟΠΕΔΩΝ

• ΑΝΑΛΑΜΒΑΝΟΥΜΕ ΑΝΤΙΠΑΡΟΧΕΣ

ΔΙΕΥΘ.: ΕΘΝ. ΑΝΤΙΣΤΑΣΕΩΣ 11, (πρώην Αννης Μαρίας)
Τηλ.: 78501-29318, 78502

ΠΩΛΟΥΝΤΑΙ διαμερίσματα λουξ κατασκευής με απεριόριστη θέα. Τα διαμερίσματα διαθέτουν θωρακισμένες πόρτες, εντοιχισμένες κουζίνες, ντουλάπες, εντοιχισμένο νιπτήρα με ντουλάπι, κεντρική θέρμανση αυτόνομη, ανοιγόμενα ανακλινόμενα κουφώματα με διπλά τζάμια, σίτες, ρολά, υδραυλικό ασανσέρ, τριφασικό ρεύμα.
Ολοι οι χώροι σπατουλαριστοί εσωτερικές πόρτες MDF με σχέδια.

ΔΙΑΜΕΡΙΣΜΑΤΑ
Επί της οδού Μεγ/ Κων/νου - Κων/νου Παλαιολόγου
50 τ.μ δυάρια ανά όροφο
85 τ.μ. τριάρια ανά όροφο
110 τ.μ. τεσσάρια ανά όροφο
Επί της Κων/νου Υδραίου - Στ. Κωτιάδη
70 τ.μ. τριάρια ανά όροφο με μεγάλες βεράντες φανταστική θέα
90 τ.μ. τριάρια - τεσσάρια ανά όροφο με μεγάλες βεράντες φανταστική θέα
110 τ.μ. τεσσάρια ανά όροφο με μεγάλες βεράντες φανταστική θέα
110 τ.μ. τεσσάρια ανά όροφο με μεγάλες βεράντες φανταστική θέα
130 τ.μ. τεσσάρια - πεντάρια ανά όροφο με μεγάλες βεράντες φανταστική θέα
Επί της Λεωφ. Καλλιθέας - Καρακόνερο
50 τ.μ. δυάρια ανά όροφο με μεγάλες βεράντες, απεριόριστη θέα
85 τ.μ. τριάρια ανά όροφο με μεγάλες βεράντες, απεριόριστη θέα
110 τ.μ. τεσσάρια ανά όροφο με μεγάλες βεράντες, απεριόριστη θέα.

ΚΑΤΑΣΤΗΜΑΤΑ
50 τ.μ. επί της Λεωφ. Καλλιθέας - Καρακόνερο
100 τ.μ. επί της Λεωφ. Καλλιθέας - Καρακόνερο
150 επί της Λεωφ. Καλλιθέας - Καρακόνερο

ΙΑΤΡΕΙΑ - ΓΡΑΦΕΙΑ
50 τ.μ. επί της Μεγ. Κων/νου και Κων Παλαιλόγου (Φώκιαλη)
100 τ.μ. επί της Μεγ. Κων/νου και Κων Παλαιλόγου (Φώκιαλη)
150 τ.μ. επί της Μεγ. Κων/νου και Κων. Παλαιλόγου (Φώκιαλη)

ΔΑΝΕΙΑ ΟΛΩΝ ΤΩΝ ΤΑΜΕΙΩΝ ΚΑΙ ΟΛΩΝ ΤΩΝ ΤΡΑΠΕΖΩΝ

Πληρ. ΔΙΑΚΟΓΕΩΡΓΙΟΥ ΚΑΛΛΙΣΤΟΣ
Τηλ. 78501-78502, 29318



ΗΛΙΑΚΑ
μονο με 5900* δρχ.
το μήνα!
Προκαταβολή
*17,31 Euro
0%
486
Δόσεις μέχρι και
1η δόση μετά μήνες

Με την 20χρονη πείρα μας στα συστήματα ηλιακής ενέργειας σας προσφέρουμε τις πιο αποτελεσματικές λύσεις:

• Τα καλύτερα ηλιακά της αγοράς
Τελευταίας τεχνολογίας ηλιακά, γαλβανιζέ, glass, ανοξείδοτα, ανοικτού, κλειστου κυκλώματος

• Δωρεάν μελέτη - επίβλεψη
για κεντρικές εγκαταστάσεις ξενοδοχείων.

• Άμεση εγκατάσταση
από ειδικευμένο προσωπικό, μέ προσοχή στη λεπτομέρεια.

• Ειδικές Λύσεις
για κεραμοσκεπές και όπου δεν πρέπει να φαίνεται το Boiler.

• Εγγύηση
καλής λειτουργίας και πλήρη τεχνική υποστήριξη.

• Πιστοποίηση ποιότητας
από το κέντρο ανανεώσιμων πηγών ενέργειας.

• Εγγυημένη απόσβεση
Μόνο με τα χρήματα που πληρώνετε στον ηλεκτρικό σας θερμοσίφωνα εξοφλείτε τον ηλιακό.

• Έκπτωση αξίας αγοράς
από το φορολογητέο σας εισόδημα.

Καλέστε αμέσως το 76100 για υπεύθυνη ενημέρωση.

ΒΟΥΤΥΡΑΚΗΣ Ι.Χ. Ε.Π.Ε. • ΔΩΔ. ΝΕΟΛΑΙΑΣ 16 - ΡΟΔΟΣ -ΤΗΛ. ΚΕΝΤΡΟ: 0241/76100

Κλείσαμε τα μάτια μας και οι γείτονες επωφελήθηκαν

Ελληνικό νησί της Δωδεκανήσου έγινε - και με τη βούλα - τουρκικό

Η «περιπέτεια» της Τσούκλας, κοντά σε Κάλυμνο και Ψέριμο - Τι προβλέπουν οι διεθνείς συμφωνίες, τι δείχνουν σήμερα οι χάρτες

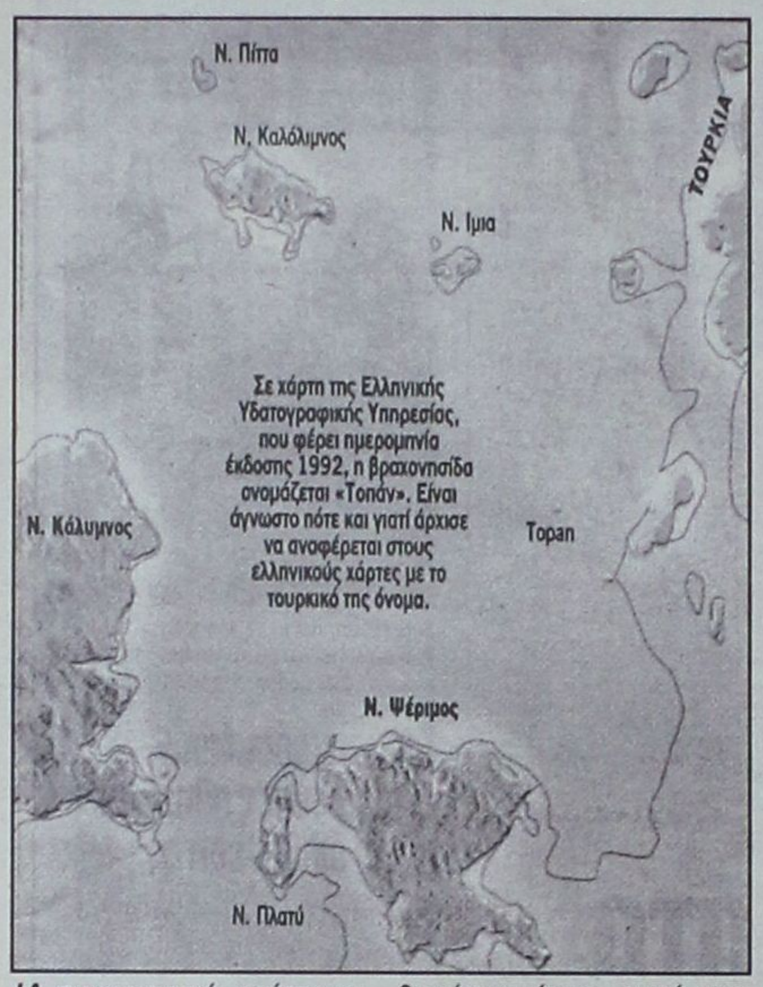

ΙΑ πραγματικά απίστευη ιστορία, με θύμα μια βραχονησίδα στη «θερμή» περιοχή της Καλύμνου, όπου, άγνωστο πώς, πέρασε με τη ροή των χρόνων από την ελληνική στην τουρκική κυριαρχία.

Ελλάδα και Τουρκία έφθασαν στα πρόθυρα της πολεμικής σύρραξης πριν μερικά χρόνια για δύο άλλες βραχονησίες, τα Ιμια.

Για την τύχη της βραχονησίδας ***Ζούκα ή Τσούκα***, που βρίσκεται απέναντι από τις τουρκικές ακτές, λίγο νοτιότερα από τα Ιμια, αδιαφόρησε πλήρως το ελληνικό κράτος και έτσι πλέον αποτελεί τουρκικό έδαφος.

Σήμερα που οι δύο χώρες υποστηρίζουν την πολιτικής της προσέγγισης είναι ίσως η ώρα για μια ρύθμιση των θεμάτων όπως αυτό της Τσούκας, ώστε να εξαλειφθεί κάθε (μελλοντική) σκιά στις μεταξύ τους σχέσεις.

Η περιπετειώδης ιστορία της Τσούκας αποδεικνύει βεβαίως ότι η Τουρκία μεθόδευε αθόρυβα και συστηματικά αρκετά χρόνια πριν δημιουργηθεί το επεισόδιο των Ιμίων στην αμφισβήτηση του εδαφικού στάτους κβο του Αιγαίου.

Με την ανοχή η εγκληματική αδιαφορία του ελληνικού κράτους.

Η ιστορία της βραχονησίδας Τσούκα ή Ζούκα είναι ενδεικτική της σύγχισης και άγνοιας που υπήρχε για τους μικρούς νησιωτικούς σχηματισμούς και τις βραχονησίδες του Αιγαίου, το οποίο εκμεταλλεύθηκε η Τουρκία για να βάλει σε εφαρμογή το σχέδιο «Γκρίζες Ζώνες».

Η Τσούκα βρίσκεται 4,85 ν.μ. νοτιοανατολικά της Καλύμνου και 2,63 ν.μ. βορειοαναταλικά της Ψερίμου. Απέχει περίπου 3,6 ν.μ. από την τουρκική ακτή. Η βραχονησίδα πέρασε στην ελληνική κυριαρχία μαζί με τα Δωδεκάνησα με την ελληνοϊταλική Συμφωνία μετά τον Β' Παγκόσμιο. Εκτοτε άρχισε η περιπέτεια της Τσούκας πριν καταλήξει να ονομάζεται πλέον Τοπάν και να εμφανίζεται ως τουρκική βραχονησίδα.

Αρχικά η Τσούκα εμφανιζόταν στους χάρτες με το ελληνικό όνομά της και εντός των ελληνικών θαλάσσιων συνόρων.

Παρά την ένταξη της βραχονησίδας στη διοικητική διαίρεση της Δωδεκανήσου, στο χάρτη των ελληνικών θαλάσσιων συνόρων που σχεδιάσθηκε με βάση τη Συνθήκη της Λοζάνης, τις ιταλοτουρκικές συμφωνίες του 1932, τη Συνθήκη Ειρήνης των Παρισίων και τον ελληνικό νόμο 518/1948, ολόκληρο δηλαδή το θεσμικό πλαίσιο που διέπει το στάτους κβο στο Αιγαίο, ***εμφανίζεται πλέον με το τουρκικό όνομα «Τοπάν» εντός των τουρκικών χωρικών υδάτων!***

• Οι πιο παλιοί θυμούνται πως ψάρευαν με άνεση στα νερά της. Ορισμένοι, μάλιστα, την ήξεραν ως ελληνική βραχονησίδα. Αλλοι πάλι την ονομάζουν τουρκική, από πάντα. Οι νεότεροι, πάντως, θεωρούν δεδομένο πως ανήκει στους γείτονες.

Οι ψαράδες της Καλύμνου, ιδίως μετά την ιστορία των Ιμίων, το σκέφτονται διπλά να πλησιάσουν στα νερά της βραχονησίδας Τσούκα για να ρίξουν τα δίχτυα τους. Ορισμένοι το αποτολμούν, ιδίως όταν «πέφτουν» οι τσιπούρες, από τα μέσα του Νοέμβρη και μετά, αλλά, όπως λένε, «με την καρδιά στην πλάτη».

Ο κύριος ***Χριστόδουλος Σπανός*** είναι ένας από τους ψαράδες της Καλύμνου, που «έχει φάει τα νερά της Τουρκίας με το κουτάλι», όπως λένε οι συνάδελφοί του. Ασχολείται με το ψάρεμα από το 1945, όταν, 13 χρόνων τότε, επέστρεψε στην Κάλυμνο με την οικογένειά του από τη Μέση Ανατολή, όπου είχαν καταφύγει ως πρόσφυγες. ***«Θυμάμαι, τότε φεύγαμε από την Κω για τη Σάμο με μια ψαροπούλα και περνούσαμε δίπλα από όλα αυτά τα νησάκια που σήμερα ανήκουν στην Τουρκία, τα Τσατάλια, την Ποντικούσα, την Τσούκα και τα άλλα.***

Η Τσούκα ήταν ελληνικό νησάκι, αφού πηγαίναμε εκεί για ψάρεμα και δεν μας ενοχλούσε κανείς, οι Ψεριμιώτες είχαν πρόβατα πάνω. Εδώ και 15 περίπου χρόνια, όμως, έβαλαν οι Τούρκοι έναν φάρο πάνω και το πήραν το νησί δικό τους».

Στη βραχονησίδα αυτή του Αιγαίου, οιι κάτοικοι της Ψερίμου είχαν κάποτε ζώα. «Πηγαίναμε το καλοκαίρι τα ζώα του θείου μου του Μανολη Τρικίλη στην Τσούκα και τα παίρναμε τον χειμώνα. Πρέπει να ήταν πριν από 30 χρόνια περίπου. Εκεί, πάνω κοιμόμασταν, εκεί τρώγαμε, φέρναμε και νερό για τα ζώα με τα καΐκια μας και κανείς δεν μας ενοχλούσε», μας λέει ο κύριος Νικόλας Καμπουράκης, 69 ετών.

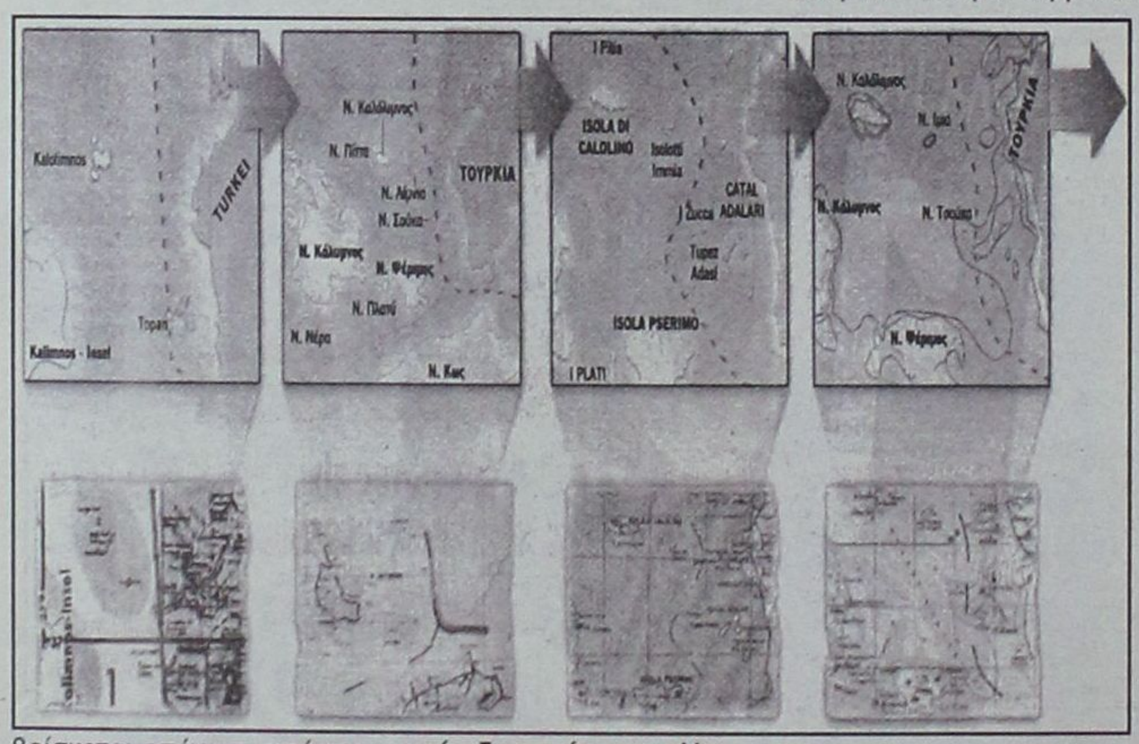

βρίσκεται απέναντι από τις τουρκικές ακτές, λίγο νοτιότερα από τα Ιμια, αδιαφόρησε πλήρως το ελληνικό κράτος και έτσι πλέον αποτελεί τουρκικό έδαφος.

Σήμερα που οι δύο χώρες υποστηρίζουν την πολιτικής της προσέγγισης είναι ίσως η ώρα για μια ρύθμιση των

ΓΥΑΛΙΣΜΑ ΑΥΤΟΚΙΝΗΤΩΝ
✓ΑΠΛΟ
✓ΜΕ ΚΕΡΙ
✓ΜΕ TEFLON 3% & 12%
✓ΚΑΘΑΡΙΣΜΟΣ ΕΣΩΤΕΡΙΚΩΝ ΧΩΡΩΝ
✓ΑΞΕΣΟΥΑΡ ΑΥΤΟΚΙΝΗΤΩΝ
LIFTING CAR
ΜΑΝΩΛΗΣ Ε. ΕΛΕΥΘΕΡΙΟΥ
ΤΡΙΑΝΤΑΦΥΛΛΙΔΗ ΑΣΓΟΥΡΟΥ ΡΟΔΟΣ
ΤΗΛ.- FAX 02410-61911, ΚΙΝΗΤΟ 0945- 932521

Κεντρική Θέρμανση
Προκαταβολή 0%
Δόσεις μέχρι και 48 μήνες
1η δόση μετά 6
• Θέρμανση πετρελαίου
Λέβητες χαλύβδινοι, μαντεμένιοι. Σώματα πάνελ-αλουμινίου. Ατομικές θερμάνσεις.
• Θέρμανση ηλεκτρική
Θερμοπομποί EL-NOR. 20 χρόνια πρώτοι στη Ρόδο, θερμαίνουν εκατοντάδες κατοικίες και επαγγελματικούς χώρους
• Κλιματιστικά:
Θέρμανση - ψύξη. Όλες οι κορυφαίες μάρκες στις χαμηλότερες τιμές.
• Δωρεαν μελέτη - επίβλεψη
Ακόμη και για τον πιο μικρό χώρο και δωρεάν μεταφορά.
• Άμεση εγκατάσταση
από ειδικευμένο προσωπικό με προσοχή στη λεπτομέρεια
• Γραπτή εγγύηση καλής λειτουργίας και πλήρης τεχνική υποστήριξη.
• Διπλή πιστοποίηση ποιότητας
από την εταιρεία μας και το δίκτυο τεχνικών καταστημάτων Διαθερμική.
• Ειδικές λύσεις
για ξενοδοχεία και επαγγελματικούς χώρους.
Καλέστε αμέσως το 76100 για υπεύθυνη ενημέρωση
ΒΟΥΤΥΡΑΚΗΣ Ι.Χ. Ε.Π.Ε. • ΔΩΔ. ΝΕΟΛΑΙΑΣ 16 - ΡΟΔΟΣ -ΤΗΛ. ΚΕΝΤΡΟ: 0241/76100

ΕΛΛΗΝΙΚΗ ΔΗΜΟΚΡΑΤΙΑ
ΠΕΡΙΦΕΡΕΙΑ ΝΟΤΙΟΥ ΑΙΓΑΙΟΥ - ΝΟΜΟΣ ΔΩΔΕΚΑΝΗΣΟΥ
ΔΗΜΟΣ ΡΟΔΙΩΝ

ΙΣΟΛΟΓΙΣΜΟΣ 31ης ΔΕΚΕΜΒΡΙΟΥ 2001 - 2η ΔΙΑΧΕΙΡΙΣΤΙΚΗ ΧΡΗΣΗ (1 ΙΑΝΟΥΑΡΙΟΥ 2001 - 31 ΔΕΚΕΜΒΡΙΟΥ 2001) - ΣΕ ΔΡΑΧΜΕΣ

ΕΝΕΡΓΗΤΙΚΟ	Ποσά κλειομένης χρήσεως 2001 Αξία Κτήσεως	Αποσβέσεις	Αναπ. Αξία	Ποσά προηγούμενης χρήσεως 2000 Αξία Κτήσεως	Αποσβέσεις	Αναπ. Αξία
Γ. ΠΑΓΙΟ ΕΝΕΡΓΗΤΙΚΟ						
ΙΙ. Ενσώματες ακινητοποιήσεις						
1. Γήπεδα - Οικόπεδα	30.233.283.000	-------	30.233.283.000	-------	-------	-------
1α. Πλατείες-Πάρκα-Παιδότοποι κοινής χρήσης	28.924.860.171	577.981.581	28.346.878.590	28.914.239.539	288.123.470	28.626.116.069
1β. Οδοί οδοστρώματα κοινής χρήσης	1.715.502.824	28.292.175	1.687.210.649	1.479.217.481	13.500.000	1.465.717.481
1γ. Πεζοδρόμια κοινής χρήσης	678.080.791	12.593.036	665.487.755	659.303.581	6.000.000	653.303.581
2. Ορυχεία, Μεταλλεία, Λατομεία Αγροί - Φυτείες, Δάση	80.645.000	-------	80.645.000	-------	-------	-------
3. Κτίρια - Τεχνικά έργα	19.894.523.070	1.974.575.668	17.919.947.402	10.425.249.822	514.574.950	9.910.674.872
3α. Κτιριακ. Εγκατ. κοιν. χρήσης	56.816.444	426.356	56.390.088	8.527.125	-------	8.527.125
3β. Εγκ/σεις ηλεκτροφωτ. κοινής χρήσης	1.604.114.338	30.284.899	1.573.829.439	1.536.903.961	14.745.000	1.522.158.961
3γ. Λοιπές μόν. εγκατ/σεις κοινής χρήσης	132.114.124	277.165	131.836.959	27.716.479	-------	27.716.479
4. Μηχαν/τα - Τεχνικές εγκαταστ. και λοιπός μηχαν. εξοπλισμός	80.789.988	21.779.001	59.010.987	70.500.140	10.670.378	59.829.762
5. Μεταφορικά μέσα	565.019.592	207.979.294	357.040.298	514.370.021	99.076.000	415.294.021
6. Επιπλα και λοιπός εξοπλισμός	97.976.148	24.574.443	73.401.705	5.998.218	2.386.734	3.611.484
7. Ακινητοπ. υπό εκτέλ. & προκατ.	3.320.478.457	-------	3.320.478.457	1.400.564.140	-------	1.400.564.140
Σύνολο ακινητοποιήσεων (ΓΙΙ)	87.384.203.947	2.878.763.618	84.505.440.329	45.042.590.507	949.076.532	44.093.513.975
ΙΙΙ. Τίτλοι πάγιας επένδυσης και άλλες μακροπρ. χρηματοοικονομικές απαιτήσεις						
1. Τίτλοι πάγιας επένδυσης	1.293.235.493	-------	1.293.235.493	1.293.235.493	-------	1.293.235.493
Σύνολο πάγιου ενεργητικού (ΓΙΙ+ΓΙΙΙ)	88.677.439.440	2.878.763.618	85.798.675.822	46.335.826.000	949.076.532	45.386.749.468
Δ. ΚΥΚΛΟΦΟΡΟΥΝ ΕΝΕΡΓΗΤΙΚΟ						
Ι. Αποθέματα						
4. Υλικά κατασκευής και επισκευής τεχνικών έργων, αναλώσιμα υλικά, ανταλλακτικά και είδη συσκευασίας			4.600.506			5.746.830
ΙΙ. Απαιτήσεις						
1. Απαιτήσεις από πώληση αγαθών και υπηρεσιών			1.714.202.597			2.418.407.541
5. Χρεώστες διάφοροι			472.865.562			619.318.795
6. Λογαρ. διαχειρίσεως προκαταβολών και πιστώσεων			-------			2.200.601
			2.187.068.159			3.039.926.937
ΙΙΙ. Χρεόγραφα						
1. Μετοχές			67.200.000			67.200.000
ΙV. Διαθέσιμα						
1. Ταμείο			1.376.826			46.122.488
3. Καταθέσεις Οψεως και Προθεσμίας			6.085.144			565.740.423
			7.461.970			611.862.911
Σύνολο Κυκλοφ. Ενεργητ. (ΔΙ+ΔΙΙ+ΔΙΙΙ+ΔΙV)			2.266.330.635			3.724.736.678
Γενικό Σύνολο Ενεργητικού (Γ+Δ)			88.065.006.457			49.111.486.146
ΛΟΓΑΡΙΑΣΜΟΙ ΤΑΞΕΩΣ ΧΡΕΩΣΤΙΚΟΙ						
3. Χρεωστικοί λογαριασμοί εγγυήσεων, εμπράγμ. ασφαλειών και αμφοτεροβαρών συμβάσεων			215.978.511			-------

ΠΑΘΗΤΙΚΟ	Ποσά κλειομ. χρήσ. 2001	Ποσά προηγ. χρήσ. 2000
Α. ΙΔΙΑ ΚΕΦΑΛΑΙΑ		
Ι. Κεφάλαιο	71.439.645.040	31.881.755.152
ΙΙ. Διαφορές αναπροσαρμογής και επιχορηγήσεις επενδύσεων - Δωρεές παγίων		
4. Επιχορήγήσεις επενδύσεων	11.470.109.203	9.639.548.265
IV. Αποτελέσματα εις νέο		
Υπόλοιπο ελλείματος χρήσεως εις νέο	(1.406.141.752)	(404.695.875)
Υπόλοιπο ελλειμμάτων προηγ. χρήσεων	(404.695.875)	-------
	(1.810.837.627)	(404.695.875)
Σύνολο ιδίων κεφαλαίων (ΑΙ+ΑΙΙ+ΑΙV)	81.098.916.616	41.116.607.542
Γ. ΥΠΟΧΡΕΩΣΕΙΣ		
Ι. Μακροπρόθεσμες υποχρεώσεις		
2. Δάνεια Τραπεζών	5.404.822.033	5.692.219.179
ΙΙ. Βραχυπρόθεσμες υποχρεώσεις		
1. Προμηθευτές	634.415.346	740.790.002
5. Υποχρεώσεις από φόρους - τέλη	21.155.984	13.477.241
6. Ασφαλιστικοί Οργανισμοί	116.182.201	84.713.638
7. Μακροπρόθεσμες υποχρεώσεις πληρωτέες στην επόμενη χρήση	646.679.527	238.196.787
8. Πιστωτές διάφοροι	142.834.750	1.225.481.757
	1.561.267.808	2.302.659.425
Σύνολο υποχρεώσεων (Π+ΠΙ)	6.966.089.841	7.994.878.604
Γενικό Σύνολο Παθητικού (Α+Γ)	88.065.006.457	49.111.486.146
ΛΟΓΑΡΙΑΣΜΟΙ ΤΑΞΕΩΣ ΠΙΣΤΩΤΙΚΟΙ		
3. Πιστωτικοί λογαριασμοί εγγυήσεων, εμπράγμ. ασφαλειών και αμφοτεροβαρών συμβάσεων	215.978.511	-------

ΚΑΤΑΣΤΑΣΗ ΛΟΓΑΡΙΑΣΜΟΥ ΑΠΟΤΕΛΕΣΜΑΤΩΝ ΧΡΗΣΕΩΣ
31ης ΔΕΚΕΜΒΡΙΟΥ 2001 (1 ΙΑΝΟΥΑΡΙΟΥ 2001 - 31 ΔΕΚΕΜΒΡΙΟΥ 2001)

Ι. ΑΠΟΤΕΛΕΣΜΑΤΑ ΕΚΜΕΤΑΛΛΕΥΣΕΩΣ			Ποσά κλειομ. χρήσ. 2001			Ποσά προηγ. χρήσ. 2000
1. Εσοδα από πώληση αγαθών και υπηρεσιών		3.521.919.070			3.591.523.608	
2. Εσοδα από φόρους - εισφορές-πρόστιμα-προσαυξήσεις		5.104.641.893			4.524.441.378	
3. Τακτικές επιχορηγήσεις από κρατικό προϋπολογισμό		1.450.567.165	10.077.128.128		1.152.464.838	9.268.429.824
Μείον: Κόστος αγαθών και υπηρεσιών			11.957.649.165			9.757.315.246
Μικτά αποτελέσματα (έλλειμμα) εκμεταλλεύσεως			(1.880.521.037)			(488.885.422)
Πλέον: Αλλα έσοδα			302.978.038			185.546.609
Σύνολο			(1.577.542.999)			(303.338.813)
Μείον: 1. Εξοδα διοικητικής λειτουργίας		38.467.876			37.103.055	
3. Εξοδα λειτουργίας δημοσίων σχέσεων		109.588.842	148.056.718		152.237.830	189.340.885
Μερικά αποτελέσματα (ζημίες) εκμεταλλεύσεως			(1.725.599.717)			(492.679.698)
Πλέον: 4. Πιστωτικοί τόκοι και συναφή έσοδα		3.609.938			22.657.112	
Μείον: 3. Χρεωστικοί τόκοι και συναφή έξοδα		423.416.181	(419.806.243)		347.505.961	(324.848.849)
Ολικά αποτελέσματα (ζημίες) εκμεταλλεύσεως			(2.145.405.960)			(817.528.547)
ΙΙ. ΠΛΕΟΝ: Εκτακτα αποτελέσματα						
1. Εκτακτα και ανόργανα έσοδα		1.257.844.954			472.431.089	
Μείον: 1. Εκτακτα και ανόργανα έξοδα	------			2.208.718		
3. Εξοδα προηγούμενων χρήσεων	518.580.746	518.580.746	739.264.208	57.389.699	59.598.417	412.832.672
Οργανικά και έκτακτα αποτελέσματα (ζημίες)			(1.406.141.752)			(404.695.875)
Μείον: Σύνολο αποσβέσεων πάγιων στοιχείων		1.460.317.974			949.076.532	
Μείον: Οι από αυτές ενσωμ/νες στο λειτουργικό κόστος		1.460.317.974	------		949.076.532	------
ΚΑΘΑΡΑ ΑΠΟΤΕΛΕΣΜΑΤΑ (έλλειμμα) χρήσεως			(1.406.141.752)			(404.695.875)

ΠΙΝΑΚΑΣ ΔΙΑΘΕΣΕΩΣ ΑΠΟΤΕΛΕΣΜΑΤΩΝ

	Ποσά κλειομ. χρήσ. 2001	Ποσά προηγ. χρήσ. 2000
Καθαρά αποτελέσματα (έλλειμμα) χρήσεως	(1.406.141.752)	(404.695.875)
Πλέον: Υπόλοιπο αποτελεσμάτων προηγούμενων χρήσεων	(404.695.875)	-------
Ελλειμμα εις νέο	(1.810.837.627)	(404.695.875)

Ρόδος, 26 Αυγούστου 20002

Ο Δήμαρχος Ρόδου	Ο Αντιδήμαρχος Οικονομικών	Ο Διευθυντής Οικονομικών Υπηρεσιών	Για την Ομάδα Σύνταξης των Οικονομικών Καταστάσεων
ΓΙΩΡΓΟΣ ΓΙΑΝΝΟΠΟΥΛΟΣ	ΜΑΝΩΛΗΣ ΣΑΒΒΗΣ	ΗΛΙΑΣ ΛΕΡΓΟΣ	ΙΑΚΩΒΟΣ ΚΑΜΠΟΥΡΗΣ

ΠΙΣΤΟΠΟΙΗΤΙΚΟ ΕΛΕΓΧΟΥ ΟΡΚΩΤΟΥ ΕΛΕΓΚΤΗ - ΛΟΓΙΣΤΗ
Προς το Δημοτικό Συμβούλιο του ΔΗΜΟΥ ΡΟΔΙΩΝ

Ελέγξαμε τις ανωτέρω Οικονομικές Καταστάσεις καθώς και το σχετικό Προσάρτημα του **ΔΗΜΟΥ ΡΟΔΙΩΝ** της χρήσεως που έληξε την 31η Δεκεμβρίου 2001. Ο έλεγχός μας έγινε σύμφωνα με τις διατάξεις της παράγρ. 2 του άρθρου 223 του Π.Δ. 410/1995 «Περί Δημοτικού και Κοινοτικού Κώδικα», όπως αντικαταστάθηκε με την παράγρ. 1α του άρθρου 9 του Ν. 2880/2001 και τις ελεγκτικές διαδικασίες που κρίναμε κατάλληλες, βάσει των αρχών και κανόνων ελεγκτικής που ακολουθεί το Σώμα Ορκωτών Ελεγκτών - Λογιστών και περιορίστηκε στο να διαπιστώσουμε ότι οι ανωτέρω Οικονομικές Καταστάσεις συντάχθηκαν σύμφωνα με το Κλαδικό Λογιστικό Σχέδιο Δήμων και Κοινοτήτων (ο διαχειριστικός έλεγχος των ΟΤΑ διενεργείται από το Ελεγκτικό Συνέδριο). Τέθηκαν στη διάθεσή μας τα βιβλία και στοιχεία που τήρησε ο Δήμος και μας δόθηκαν οι αναγκαίες για τον έλεγχο πληροφορίες και επεξηγήσεις που ζητήσαμε. Ο Δήμος εφάμοσε το Κλαδικό Λογιστικό Σχέδιο Δήμων και Κοινοτήτων (Π.Δ. 315/1999). Το Προσάρτημα περιλαμβάνει τις πληροφορίες που προβλέπονται από την παράγρ. 4.1.5 του άρθρου 1 του Π.Δ. 315/1999 . Κατά τη γνώμη μας, οι ανωτέρω Οικονομικές Καταστάσεις, οι οποίες προκύπτουν από τα βιβλία και στοιχεία του Δήμου, απεικονίζουν μαζί με το Προσάρτημα, αφού ληφθεί υπόψη η παραπάνω διευκρίνισή μας, την περιουσιακή διάρθρωση και τη οικονομική θέση του Δήμου κατά την 31η Δεκεμβρίου 2001, καθώς και τα αποτελέσματα της χρήσεως που έληξε αυτή την ημερομηνία, βάσει των σχετικών διατάξεων που ισχύουν και λογιστικών αρχών, οι οποίες έχουν γίνει γενικά παραδεκτές και δεν διαφέρουν από εκείνες που ο Δήμος εφάρμοσε στην προηγούμενη χρήση.

Ρόδος, 02 Σεπτεμβρίου 2002
Ο Ορκωτός Ελεγκτής - Λογιστής
ΙΩΑΝΝΗΣ Γ. ΑΝΑΣΤΑΣΙΑΔΗΣ
Α.Μ. Σ.Ο.Ε.: 10141
ΑΞΩΝ ΟΡΚΩΤΟΙ ΕΛΕΓΚΤΕΣ Ε.Π.Ε.

Ηλεκτρονική Στοιχειοθεσία & Δημοσιεύσεις Ισολογισμών «Η ΔΡΑΣΙΣ», Τηλ. 63.790 - 64.393 - 64.200 κ. Μαριά

Χρήσιμα συμπεράσματα για τους επιχειρηματίες από την ημερίδα στο Ακταίον

Μονόδρομος για τον ανταγωνισμό το Ηλεκτρονικό Εμπόριο

Πώς λειτουργεί το eBusinessForum



Στο κατώφλι του 21ου αιώνα, η Κοινωνία της Πληροφορίας δημιουργεί νέα δεδομένα και νέες ευκαιρίες για ανάπτυξη, ευημερία και ποιότητα ζωής. Στο πλαίσιο αυτό, το Υπουργείο Ανάπτυξης προωθεί δράσεις που αφορούν στη δημιουργία των συνθηκών για την ομαλή μετάβαση της χώρας στα δεδομένα της μεταβιομηχανικής, ψηφιακής, οικονομίας που στηρίζεται στην παραγωγή, διανομή και χρήση γνώσης και πληροφορίας. Σε αυτή την προσπάθεια, ιδιαίτερη βαρύτητα δίδεται στο νέο θεσμό του ebusiness forum.

Τι είναι το eBusinessForum;

Το e-businessforum (www.e-businessforum.gr) είναι ένας μηχανισμός διαβούλευσης και επικοινωνίας της πολιτείας με τον επιχειρηματικό κόσμο και την ακαδημαϊκή κοινότητα με στόχο την ανάπτυξη και διάδοση του ηλεκτρονικού επιχειρείν στις ελληνικές επιχειρήσεις και τη διαμόρφωση ιδεών και προτάσεων προς την πολιτεία για:

- ✦ την ενίσχυση της ηλεκτρονικής επιχειρηματικότητας
- ✦ την καλύτερη ενσωμάτωση των νέων τεχνολογιών από τις ελληνικές επιχειρήσεις
- ✦ την ενίσχυση της ανταγωνιστικότητας των επιχειρήσεων στη νέα ψηφιακή οικονομία

Το e-businessforum, ξεκίνησε τον Ιούνιο του 2000, ως πρωτοβουλία της Γενικής Γραμματείας Βιομηχανίας του Υπουργείου Ανάπτυξης. Υλοποιείται από το Εθνικό Δίκτυο Έρευνας και Τεχνολογίας **(ΕΔΕΤ Α.Ε. www.grnet.gr)**, ως έργο του Επιχειρησιακού Προγράμματος «Κοινωνία της Πληροφορίας».

Πώς λειτουργεί το e Business Forum;

Στο forum κατατίθενται απόψεις, ανταλλάσσονται ιδέες και εμπειρίες, ενθαρρύνεται η μεταφορά της γνώσης γύρω από την πορεία της ψηφιακής οικονομίας. Τα μέλη του, μέσω των Ομάδων Εργασίας στις οποίες συμμετέχουν, εντοπίζουν τα υφιστάμενα προβλήματα σχετικά με την επιτάχυνση διείσδυσης τεχνολογιών της ψηφιακής οικονομίας στην Ελλάδα και προτείνουν στην Πολιτεία και άλλους φορείς μέτρα και δράσεις για την επιτυχία του ηλεκτρονικού επιχειρείν στην Ελλάδα.

Οι ομάδες Εργασίας που λειτουργούν ανά εξάμηνο, αποτελούνται από εμπειρογνώμονες υψηλού κύρους, οι οποίοι επεξεργάζονται επιμέρους θέματα που αφορούν το ηλεκτρονικό επιχειρείν. Ενδεικτικά, κάποιες από τις ομάδες εργασίας έχουν επεξεργαστεί τα παρακάτω:

- ✧ Ηλεκτρονικό Επιχειρείν και Πολίτης-Καταναλωτής
- ✧ Διεπιχειρησιακές ηλεκτρονικές συναλλαγές και e-marketplaces
- ✧ Εκπαίδευση-κατάρτιση: οι ανάγκες της ηλεκτρονικής επιχείρησης
- ✧ Καινοτομία στην Ψηφιακή Εποχή: Νέες Επιχειρήσεις
- ✧ Ασφάλεια Πληροφοριακών και επικοινωνιακών συστημάτων
- ✧ Τηλε-εργασία
- ✧ Ανάπτυξη Ελληνικού ψηφιακού περιεχομένου
- ✧ Έξυπνες κάρτες

Με την ολοκλήρωση κάθε εξαμήνου οι ομάδες εργασίας παρουσιάζουν από ένα τελικό κείμενο με συγκεκριμένες προτάσεις προς το Υπουργείο Ανάπτυξης, άλλους φορείς της Πολιτείας και τις επιχειρήσεις. Κάθε κύκλος εργασιών επισφραγίζεται με εκδηλώσεις που αποσκοπούν στη διάδοση των πορισμάτων και αποτελεσμάτων των ομάδων εργασίας.

Ποιες υπηρεσίες προσφέρονται;

Δικτυακός τόπος (www.ebusinessforum.gr)

Στο δικτυακό Τόπο του forum μπορείτε να βρείτε πληροφοριακό υλικό για όλα τα θέματα που επεξεργάζονται οι ομάδες εργασίας, καθώς και το σχετικό θεσμικό πλαίσιο, τις πρόσφατες επιστημονικές και τεχνολογικές εξελίξεις, τα εθνικά και κοινοτικά προγράμματα ενίσχυσης επιχειρήσεων και γενικά για θέματα που αφορούν τη νέα ψηφιακή οικονομία.

Διεξαγωγή ερευνών

Σημαντική δραστηριότητα του e-businessforum αποτελεί η διενέργεια ερευνών για την τακτική παρακολούθηση της εξέλιξης της ψηφιακής οικονομίας στον ελληνικό χώρο.

Πιο συγκεκριμένα διενεργούνται έρευνες σε 3 επίπεδα:

- ➤ Μια τριετής έρευνα σε 6000 νοικοκυριά για την καταγραφή της χρήσης Τεχνολογιών Πληροφορικής και Επικοινωνιών
- ➤ Μια τριετής έρευνα σε 1800 Μικρομεσαίες Επιχειρήσεις
- ➤ Μία τριετής έρευνα σε 500 στελέχη πληροφορικής των μεγαλύτερων ελληνικών επιχειρήσεων.

Τα αποτελέσματα των παραπάνω ερευνών είναι διαθέσιμα στο Δικτυακό Τόπο του forum http://www.ebusinessforum.gr/statistika/

Διαμόρφωση νέων προγραμμάτων

Μια σειρά από προγράμματα του Υπουργείου Ανάπτυξης στο πλαίσιο της «Κοινωνίας της Πληροφορίας» έχουν προέλθει από τις εργασίες του forum. Ενδεικτικά αναφέρουμε

- ➤ Το Πρόγραμμα «Δικτυωθείτε»
- ➤ Το πρόγραμμα «Εκπαιδευτική Στήριξη» του «Δικτυωθείτε»
- ➤ Το Πρόγραμμα «Επιχειρείτε Ηλεκτρονικά»
- ➤ Το Πρόγραμμα για την ανάπτυξη και παραγωγή Ελληνική ψηφιακού περιεχομένου και
- ➤ Το Πρόγραμμα για την ενίσχυση της δημιουργίας Ελληνικών ηλεκτρονικών αγορών.



ΧΑΛΚΙΑΣ Α.Ε.Β.Ε.

ΠΡΟΒΛΗΘΕΙΤΕ ΣΩΣΤΑ ΚΑΙ ΕΞΥΠΝΑ

Σε μια δύσκολη αγορά η προβολή κάθε επιχείρησης είναι ένα εξίσου δύσκολο θέμα. Κοντά μας θα βρείτε:

ΝΕΕΣ ΠΡΟΤΑΣΕΙΣ
ΠΡΩΤΟΤΥΠΕΣ ΙΔΕΕΣ
ΕΞΥΠΝΑ ΔΩΡΑ

Για να προβληθείτε σωστά και να κερδίσετε έξυπνα τις εντυπώσεις της καλύτερης επιχείρησης μερικά από τα είδη που μπορούμε να σας προτείνουμε είναι:

ΑΘΛΗΤΙΚΕΣ ΕΜΦΑΝΙΣΕΙΣ
ΦΑΝΕΛΕΣ-ΦΟΥΤΕΡ-ΠΟΛΟ
ΦΟΡΜΕΣ ΕΡΓΑΣΙΑΣ-ΜΠΟΥΦΑΝ
ΑΝΤΙΑΝΕΜΙΚΑ-ΓΙΛΕΚΑ
ΣΗΜΑΙΕΣ-ΗΛΙΟΠΡΟΣΤΑΣΙΕΣ-ΤΣΑΝΤΕΣ
ΕΙΔΗ ΦΡΟΝΤΙΣΤΗΡΙΟΥ
ΚΑΠΕΛΑ-ΣΤΥΛΟ-ΜΠΡΕΛΟΚ
ΑΝΑΠΤΗΡΕΣ-ΜΑΓΝΗΤΑΚΙΑ-ΠΑΖΛ

ΕΝΔΕΙΚΤΙΚΕΣ ΤΙΜΕΣ

ΤΥΠΩΜΕΝΑ T-SHIRTS ΑΠΟ 2,5€
ΦΟΡΜΕΣ ΕΡΓΑΣΙΑΣ ΑΠΟ 13€
ΠΟΛΟ ΑΠΟ 7,3€
ΚΑΠΕΛΑ ΑΠΟ 1€

ΕΡΓΟΣΤΑΣΙΟ:18ΧΛΜ.ΡΟΔΟΥ- ΚΑΜΕΙΡΟΥ, ΤΗΛ.:02410 82140, 98087 FAX:02410 82318
ΕΚΘΕΣΗ:Π.Π. ΓΕΡΜΑΝΟΥ 19, ΤΗΛ.:02410 70702, FAX:02410 70703- 85100 ΡΟΔΟΣ

ΔΙΑΦΗΜΙΣΤΙΚΑ ΔΩΡΑ

TOP PROPERTIES
GEORGE S. PIPINOS
ΓΕΩΡΓΙΟΣ Σ. ΠΙΠΙΝΟΣ
ΜΕΣΙΤΗΣ ΑΣΤΙΚΩΝ ΣΥΜΒΑΣΕΩΝ
REAL ESTATE AGENT 8 MEMBER OF F.I.A.B.C.I

Η «TOP PROPERTIES» είναι ατομική επιχείρηση και ανήκει εξ ολοκλήρου στον κ. Γεώργιο Σ. Πιπίνο, που από το 1971 ασχολείται αποκλειστικά και μόνο με επενδύσεις και REAL ESTATE, στο νησί της Ρόδου, καθώς και στην ευρύτερη περιοχή της Δωδεκανήσου.

ΑΠΕΥΘΥΝΟΜΑΣΤΕ: Στους **σοβαρούς, απαιτητικούς** και **επιλεκτικούς** επενδυτές - επιχειρηματίες - ελεύθερους επαγγελματίες, Έλληνες και ξένους υψηλού εισοδηματικού επιπέδου, που ενδιαφέρονται να κάνουν μια σοβαρή επένδυση **προβολής** στο νησί της Ρόδου.



ΠΡΟΣΦΕΡΟΥΜΕ:

Α) Υπηρεσίες και πληροφορίες που γίνονται σε προσωπικό επίπεδο με **εχεμύθεια, διακριτικότητα και σοβαρότητα.**

Β) Μεγάλη **γκάμα** υψηλής ποιότητας ακινήτων, όπως 1) Ξενοδοχεία Α' και Β' κατηγορίας των 600-500-350–300 κλινών 2) Κεντρικά αστικά ακίνητα κατάλληλα για τράπεζες - καταστήματα - γραφεία 3) Παραλιακές εκτάσεις, κατάλληλες για τουριστικές επενδύσεις των 150.000 - 100.000 - 70.000 - 50.000 - 36.000 τ.μ. και 4) Διαμερίσματα και μαιζονέτες **προβολής.**

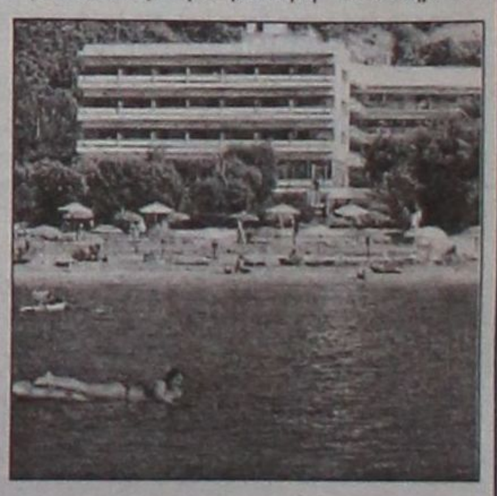

ΣΤΟΧΟΣ ΜΑΣ ΕΙΝΑΙ:

Να προσφέρουμε στο αγοραστικό μας κοινό **υψηλής ποιότητας ακίνητα και ευκαιρίες** στο νησί της Ρόδου. Η εικοσιπενταετής και πλέον πείρα μας στον τομέα αυτό αποτελεί εγγύηση.

ΣΥΝΘΗΜΑ ΜΑΣ ΕΙΝΑΙ:

Επενδύστε στη ΡΟΔΟ **ΤΩΡΑ**, σε ακίνητα που **ΑΝΤΕΧΟΥΝ ΣΤΟ ΧΡΟΝΟ**

Γεώργιος Σ. Πιπίνος
ΜΕΣΙΤΗΣ ΑΣΤΙΚΩΝ ΣΥΜΒΑΣΕΩΝ

Γιατί εμείς γνωρίζουμε καλύτερα!

ΚΕΝΝΕΝΤΥ 38, ΡΟΔΟΣ, 85100, τηλ. (0241) 23895, 38243. FAX (0241) 20883
38 KENNEDY STR., RHODES, 85100, TEL. (0241) 23895, 38243. FAX (0241) 20883

Το νέο πόρισμα για τις αιτίες της πτώσης του πρώτου ελικοπτέρου

Ευθύνες σε ΕΚΑΒ, Helitalia και ΥΠΑ

Ποινικές διώξεις εις βάρος των πραγματικά υπευθύνων για την πτώση του πρώτου ελικοπτέρου του **ΕΚΑΒ** τον Ιανουάριο του 2001 αναμένεται να απαγγείλει το επόμενο διάστημα η ανακρίτρια της υπόθεσης.

Ένα χρόνο μετά την ολοκλήρωση της προανακριτικής έρευνας από τον εισαγγελέα **Δ. Ασπρογέρακα** και την άσκηση ποινικών διώξεων κατά παντός υπευθύνου, η ανακρίτρια έχει πλέον στα χέρια της και το πόρισμα της Επιτροπής Διερεύνησης Ατυχημάτων και Ασφάλειας Πτήσεων (ΕΔΑΑΠ), ώστε να προσωποποιήσει το κακούργημα «της έκθεσης σε κίνδυνο με ενδεχόμενο δόλο» και το πλημμέλημα της «παράβασης καθήκοντος».

Στο συγκεκριμένο πόρισμα, οι κυριότερες ευθύνες επιρρίπτονται στο νεκρό κυβερνήτη για τους χειρισμούς του κατά την πτήση υπό δυσμενέστατες συνθήκες. Αναδεικνύονται, όμως, και οι σαφέστατες ευθύνες των φορέων που εμπλέκονται: Της διοίκησης του ΕΚΑΒ, της Helitalia και της ΥΠΑ. Ορισμένα από τα σημεία του πορίσματος:

• «Αν και η οργανωτική δομή της διοίκησης του ΕΚΑΒ δεν παρείχε τα εχέγγυα σωστής λειτουργίας του διά πτητικών μέσων», αποφασίστηκε η προμήθεια 5 ελικοπτέρων και 2 αεροσκαφών μέσω του υπουργείου Υγείας. Ενώ ο αρχικός σχεδιασμός προέβλεπε να χρησιμοποιούνται τα συγκεκριμένα μέσα ανάλογα με τις τοπικές, καιρικές κ.λπ. συνθήκες, τελικά τα αεροσκάφη δεν παρελήφθηκαν ποτέ, αφού κρίθηκαν **ακατάλληλα** από το ΕΚΑΒ και επιστράφηκαν στην κατασκευάστρια εταιρεία.

• Η ΕΔΑΑΠ έκρινε ότι ήταν πρόωρη η χρήση των ελικοπτέρων πριν από την προμήθεια των αεροσκαφών.

• Η ενεργοποίηση της σύμβασης μεταξύ ΕΚΑΒ και Helitalia έγινε **χωρίς** οι δύο φορείς να έχουν καταλήξει και υπογράψει το σχετικό Μνημόνιο Αλληλοκατανόησης. Τούτο υπεγράφη δύο μήνες μετά το ατύχημα και η έναρξη των πτήσεων έγινε χωρίς να τηρηθούν όροι της συμβάσεως, όπως η τοποθέτηση πλωτήρων, η ύπαρξη και λειτουργία των μέσων επικοινωνίας, η κατάλληλη υποστήριξη εδάφους κ.λπ., παραλείψεις οι οποίες υπήρχαν και κατά το χρόνο του ατυχήματος και οι οποίες επέβαλαν, κατά την κρίση της επιτροπής (ΕΔΑΑΠ), την πρόσκαιρη αναστολή ή και οριστική καταγγελία της σύμβασης».

• Στην εσπευσμένη κατά δυόμισι μήνες ενεργοποίηση της σύμβασης απέδιδε η Helitalia τις **παραλείψεις** της στις συμβατικές της υποχρεώσεις, όταν το ΕΚΑΒ διαμαρτυρήθηκε (έστω και καθυστερημένα) για ελλείψεις στους τομείς εγκαταστάσεων και των επικοινωνιών.

• Ακόμη και όταν έγινε το πρώτο ατύχημα, έξι μήνες αργότερα, στο γραφείο επιχειρήσεων της εταιρείας δεν είχαν εγκατασταθεί συστήματα επικοινωνίας UHF και VHF ώστε να επικοινωνούν με τα ελικόπτερα και δεν είχε ενεργοποιηθεί on line επικοινωνία με την ΕΜΥ για λήψη μετεωρολογικών δεδομένων (επικοινωνούσαν μέσω κινητών τηλεφώνων).

Επισημαίνεται, επιπλέον, ότι οι χειρισμοί κατά τη μοιραία πτήση από πλευράς Helitalia «αναδεικνύουν μια πρακτική, σύμφωνα με την οποία ουδείς είχε την ευθύνη της εύρυθμης λειτουργίας της μονάδος».

• Ο συγκυβερνήτης **Παναγιώτης Καταβέλης** ήταν ένας από τους πιλότους της Helitalia που φέρονται να είχαν εκφράσει στην εταιρεία τους φόβους τους για την ασφάλεια των πτήσεων.

Στην Ανάληψη

Ξεκινά ο «νέος» Σπανός

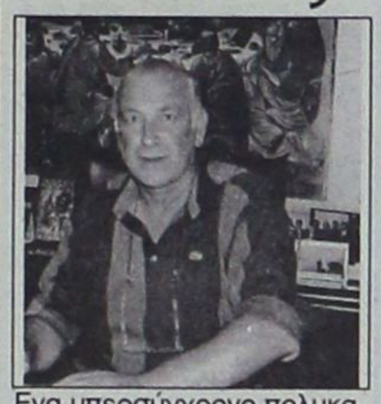

Ενα υπερσύγχρονο πολυκατάστημα δημιούργησε ο κ. Γιάννης Σπανός για το Ροδιακό καταναλωτικό κοινό και σύμφωνα με τα όσα έγιναν γνωστά έχουν μείνει μόνο ελάχιστες ημέρες προτού κοπεί η κορδέλα και αρχίσει η λειτουργία του.

Το νέο πολυκατάστημα Σπανού βρίσκεται στη συνοικία Ανάληψη (εφάπτεται με τις οδούς Μιχ. Πετρίδη και Καμείρου) και όπως έγινε γνωστό η λειτουργία του θα ξεκινήσει στο τέλος του τρέχοντος μηνός. Το πολυκατάστημα διαθέτει υπερσύγχρονες υποδομές και αυτοματισμούς με την τελευταία εξέλιξη της τεχνολογίας. Ολα αυτά θα υπάρχουν για την διευκόλυνση των αγορών ολόκληρου του καταναλωτικού κοινού της Ρόδου.

«ΜΜΕ και Νέες Τεχνολογίες»

ΟΑΣΑ και ΥΠ. ΕΞ. συναντώνται σήμερα σε Forum στη Ρόδο



Αρχίζουν σήμερα το πρωί στο ξενοδοχείο Capsis οι εργασίες του 9ου Μεσογειακού Φόρουμ «Μέσα Μαζικής Ενημέρωσης και Νέες Τεχνολογίες», που οργανώνεται από το Υπουργείο Εξωτερικών και τον Οργανισμό για την Ανάπτυξη και τη Συνεργασία στην Ευρώπη (ΟΑΣΕ).

Στο πολύ σημαντικό συνέδριο θα συμμετάσχουν εκπρόσωποι 75 χώρων και θ' αναλυθούν οι επιπτώσεις των ΜΜΕ στις κυβερνήσεις και στην κοινωνία των πολιτών. Πρόεδρος του συνεδρίου θα είναι ο μόνιμος αντιπρόσωπος του ΟΑΣΕ (Βιέννη), πρέσβης Αριστείδης Σάνδης. Το Ελληνικό Υπουργείο Εξωτερικών εκπροσωπεί ο Σύμβουλος Δημήτρης Ιωάννου, ο οποίος βρίσκεται στο νησί από το απόγευμα του Σαββάτου.

Οι συζητήσεις σήμερα θα ξεκινήσουν στις 09:00' και θα συνεχιστούν μέχρι τις 18:00, ενώ αύριο οι εργασίες θα ξεκινήσουν στις 10:00 και θα ολοκληρωθούν στις 18:00 με την εξαγωγή των συμπερασμάτων. Το Φόρουμ αυτό αποτελεί θεσμό που επαναλαμβάνεται κάθε χρόνο. Την οργάνωση του συνεδρίου ανέλαβαν οι εταιρείες SPIN και FM Promotion.

ΕΛΛΗΝΙΚΗ ΔΗΜΟΚΡΑΤΙΑ
ΠΕΡΙΦΕΡΕΙΑ Ν. ΑΙΓΑΙΟΥ
ΝΟΜΟΣ ΔΩΔΕΚΑΝΗΣΟΥ
ΔΗΜΟΣ ΚΑΛΛΙΘΕΑΣ
Αριθ. Πρωτ.. Τ.Υ. 2198

ΔΙΑΚΗΡΥΞΗ ΑΝΟΙΚΤΟΥ ΔΙΑΓΩΝΙΣΜΟΥ

Ο Δήμαρχος Καλλιθέας προκηρύσσει ανοικτό διαγωνισμό με σφραγισμένες προσφορές για την:«Προμήθεια Αυτοκινήτου Ημιφορτηγού Δ.Δ. Κοσκινού» με κριτήριο την τεχνοοικονομικά συμφερότερη προσφορά.

Το αυτοκίνητο θα πρέπει να είναι πετρελαιοκίνητο, ωφέλιμου φορτίου 1,10 τόνων και μικτού βάρους 2,8 τόνων περίπου, απολύτως καινούργιο και θα πρέπει να ανταποκρίνεται στις προδιαγραφές των τευχών της μελέτης.

Η διενέργεια του διαγωνισμού και η εκτέλεση της προμήθειας θα γίνουν σύμφωνα με την 11389/23-3-93 απόφαση (Ενιαίος Κανονισμός Προμηθειών ΟΤΑ) όπως τροποποιήθηκε και ισχύει του Ν. 2286/95 και του Π.Δ. 394/96.

Στοιχεία της σύμβασης που θα προσαρτηθούν σ' αυτήν κατά σειρά ισχύος είναι:

α) το συμφωνητικό της προμήθειας

β) η Διακήρυξη του Διαγωνισμού

γ)Η Γενική Συγγραφή Υποχρεώσεων,

δ) η Ειδική Συγγραφή Υποχρεώσεων

ε) η Τεχνική Εκθεση της Μελέτης

Η προϋπολογισθείσα ενδεικτικά δαπάνη της προμήθειας ανέρχεται στο ποσό των 19.800 Ευρώ μη συμπεριλαμβανομένου του ΦΠΑ 18% και θα χρηματοδοτηθεί από Ι.Π.2002.

Ο διαγωνισμός θα γίνει στο Δημοτικό Κατάστημα Καλλιθέας και από την αρμόδια επιτροπή στις 19 του μηνός Νοεμβρίου ημέρα Τρίτη του έτους 2002 και ώρα 10:00 π.μ. έως 11:00π.μ.

Στο διαγωνισμό γίνονται δεκτοί Ελληνες και αλλοδαποί προμηθευτές, Νομικά πρόσωπα ημεδαπά και αλλοδαπά, συνεταιρισμοί, ενώσεις προμηθευτών.

Τον προμηθευτή βαρύνουν όλες οι νόμιμες κρατήσεις που είναι: ΤΑΔΚΥ 2% και Φόρος Εισοδήματος 1%.

Για περισσότερες πληροφορίες οι ενδιαφερόμενοι μπορούν να απευθύνονται στα γραφεία της Τεχνικής Υπηρεσίας (22410) 60640, 60636, 60638 κατά τις εργάσιμες ημέρες και ώρες.

Ο Δήμαρχος
Ιωάννης Ιατρίδης

«ΚΑΛΛΙΘΕΑ-ΡΟΔΟΣ ΑΕΙΦΟΡΙΑ»
Αστική μη κερδοσκοπική εταιρεία
Εδρα: Δήμος Καλλιθέας
Τηλ.: 22410-60646, 22410-60633
Fax: 22410-87766
E-mail: skiathiti kalithea@mail.gr

ΔΙΑΚΗΡΥΞΗ ΕΚΔΗΛΩΣΗΣ ΕΝΔΙΑΦΕΡΟΝΤΟΣ

Η αστική μη κερδοσκοπική εταιρία του Δήμου Καλλιθέας «Καλλιθέα-Ρόδος Αειφορία», στα πλαίσια της κοινωνικής πολιτικής της, επιθυμεί να συνεργαστεί με παιδικούς σταθμούς που θα μπορούσαν να φιλοξενήσουν παιδιά ηλικίας 2 και 3 ετών.

Η αστική εταιρία αναλαμβάνει να καλύπτει το 1/2 της δαπάνης επί της τιμής που θα συμφωνηθεί ανά άτομο και τα υπόλοιπα θα καταβάλλονται από τους ίδιους τους γονείς.

Προβλέπεται να συμμετάσχουν στο πρόγραμμα 120 περίπου παιδιά από τα δημοτικά διαμερίσματα Καλυθιών, Κοσκινού και Ψίνθου.

• Η μεταφορά τους θα γίνεται με κατάλληλα λεωφορεία που θα διαθέτει ο παιδικός σταθμός.

• Η σύμβαση θα καλύψει χρονική περίοδο ενός έτους, ήτοι από 1/1/2003 έως 31/12/2003. **Προσφορές θα γίνονται δεκτές μέχρι 11 Νοεμβρίου 2002 και οι φάκελοι που θα κατατεθούν πρέπει να περιλαμβάνουν:**

1. Οικονομική προσφορά (που θα είναι σφραγισμένη) ανά άτομο και για σύνολο 30, 60, 90 και 120 παιδιών.
2. Άδεια λειτουργίας του Σταθμού.
3. Υπηρεσίες που θα προσφέρουν.
4. Περιγραφή των χώρων, (κύριων, βοηθητικών και αύλειων) με την προσκόμιση τοπογραφικού σχεδιαγράμματος.
5. Κατάσταση απασχολούμενου προσωπικού (επιστημονικού, διοικητικού, βοηθητικού), καθώς και τα ονόματα των εξωτερικών συνεργατών.
6. Εμπειρία -αν υπάρχει- από προηγούμενη συνεργασία με Ο.Τ.Α.

Το άνοιγμα των οικονομικών προσφορών θα γίνει τη 12η Νοεμβρίου και ώρα 11 π.μ. στο Δημαρχείο από τη συγκροτηθείσα για το σκοπό αυτό επιτροπή.

Περισσότερες πληροφορίες για τους όρους της σύμβασης θα δίνονται από τις κ. Κωτσάκη και Σκιαθίτη στα γραφεία του Δήμου.

Ο Πρόεδρος
ΣΤΕΛΙΟΣ ΡΗΝΙΟΥ

ΚΕΝΤΡΟ ΙΑΤΡΙΚΩΝ ΒΟΗΘΗΜΑΤΩΝ



Η αποκατάσταση των προβλημάτων υγείας με τη βοήθεια της τεχνολογίας, είναι γεγονός!
Καλώς ήρθατε στο Κέντρο Ιατρικών Βοηθημάτων!
Μια καινοτομική επιχείρηση που βρίσκεται πάντα δίπλα σας, προσφέροντάς σας ό,τι τελευταίο έχει να επιδείξει η τεχνολογία και η επιστήμη!

- Ακουστικά Βαρυκοΐας
- Ορθοπεδικά
- Σακχαρόμετρα
- Ιατρικά μηχανήματα
- Συσκευές Οξυγονοθεραπείας Air Liquide
- Αναλώσιμα
- Πιεσόμετρα
- Νοσοκομειακός Εξοπλισμός

Κέντρο αποκλειστικής διάθεσης Ψηφιακών Πιεσόμετρων και Θερμόμετρων της Ελβετικής Εταιρείας Microlife!

Εθνικής Αντιστάσεως 11 - τηλ: (22410) 20359 Δίπλα... στον άνθρωπο!

Πιστοποιημένο από το Ερευνητικό Κέντρο Βιολογικών Υλικών - Συμβάσεις με όλα τα ταμεία

www.RodosVitrina.gr/Metropol.htm
METROPOL *MULTI-CINEMA* ALPHA ODEON
Πληροφορίες, Κρατήσεις από 16:00
Information, Reservations after 16:00
ΤΗΛ. 02410.28400
WEEKLY PROGRAMME - ΕΒΔΟΜΑΔΙΑΙΟ ΠΡΟΓΡΑΜΜΑ 01/11/2002 - 07/11/2002

IN ENGLISH - ΘΡΙΛΕΡ

ΣΕ ΠΡΩΤΗ ΠΑΝΕΛΛΗΝΙΑ ΠΡΟΒΟΛΗ
ΑΠΟ ΤΟΝ ΣΚΗΝΟΘΕΤΗ ΤΗΣ "ΕΚΤΗΣ ΑΙΣΘΗΣΗΣ"
Ο ΜΕΛ ΓΚΙΜΠΣΟΝ
ΣΤΟ ΔΥΝΑΤΟ ΘΡΙΛΕΡ
ΕΠΙΣΤΗΜΟΝΙΚΗΣ ...ΠΡΑΓΜΑΤΙΚΟΤΗΤΑΣ
ΟΙΩΝΟΣ / SIGNS
ΑΙΘΟΥΣΑ 1
ΩΡΕΣ ΕΝΑΡΞΗΣ - SHOWTIMES
16:00, 18:00, 20:15, 22:30

IN ENGLISH - ΑΣΤΥΝΟΜΙΚΗ ΠΕΡΙΠΕΤΕΙΑ

FEMME FATALE
ΜΙΑ ΤΑΙΝΙΑ ΤΟΥ ΜΠΡΑΪΑΝ ΝΤΕ ΠΑΛΜΑ
ΜΕ ΤΟΥΣ ΑΝΤΟΝΙΟ ΜΠΑΝΤΕΡΑΣ
ΡΕΜΠΕΚΑ ΡΟΜΠΙΝ-ΣΤΑΜΟΣ (X-MEN)
ΑΙΘΟΥΣΑ 2
ΩΡΕΣ ΕΝΑΡΞΗΣ - SHOWTIMES
20:00, 22:15

IN ENGLISH - ΘΡΙΛΕΡ ΕΠΙΣΤΗΜΟΝΙΚΗΣ ΦΑΝΤΑΣΙΑΣ

ΣΕ ΠΡΩΤΗ ΠΑΝΕΛΛΗΝΙΑ ΠΡΟΒΟΛΗ
MINORITY REPORT
Η ΤΑΙΝΙΑ ΤΟΥ ΣΤΙΒΕΝ ΣΠΙΛΜΠΕΡΓΚ
ΜΕ ΤΟΝ ΤΟΜ ΚΡΟΥΖ
ΑΙΘΟΥΣΑ 3
ΩΡΑ ΕΝΑΡΞΗΣ - SHOWTIMES
22:00

ΣΤΑ ΕΛΛΗΝΙΚΑ - ΚΙΝΟΥΜΕΝΑ ΣΧΕΔΙΑ

Γνωρίστε το νέο μέλος της οικογένειας DISNEY
ΛΙΛΟ & ΣΤΙΤΣ
Lilo & Stitch
ΑΙΘΟΥΣΑ 2
ΩΡΕΣ ΕΝΑΡΞΗΣ - SHOWTIMES
16:00, 17:45

IN ENGLISH - COMEDY

ΣΥΝΕΧΙΖΕΤΑΙ ΓΙΑ 10η ΕΒΔΟΜΑΔΑ
ΓΑΜΟΣ ΑΛΑ... ΕΛΛΗΝΙΚΑ
MY BIG FAT GREEK WEDDING
ΑΙΘΟΥΣΑ 3
ΩΡΕΣ ΕΝΑΡΞΗΣ - SHOWTIMES
18:00, 20:00

ΠΑΛΛΑΣ 5 CINEMAS CENTER
ΠΡΟΓΡΑΜΜΑ ΕΒΔΟΜΑΔΑΣ
01/11/2002 - 07/11/2002
Για κρατήσεις / For Reservations:
02410 24475 και 70670

ΑΙΘΟΥΣΑ 5

ΚΟΚΚΙΝΟΣ ΔΡΑΚΟΣ / RED DRAGON
Θρίλερ / Thriller
ΠΡΩΤΑΓΩΝΙΣΤΟΥΝ: ANTHONY HOPKINS κ.α.
Ώρες Έναρξης: 17:35, 20:05, 22:35

ΑΙΘΟΥΣΑ 2

ΠΑΙΖΟΝΤΑΣ ΣΤΑ ΤΥΦΛΑ
HOLLYWOOD ENDING Κωμωδία / Comedy
ΠΡΩΤΑΓΩΝΙΣΤΟΥΝ: WOODY ALLEN, TEA LEONI
Ώρες Έναρξης: 17:25, 20:00, 22:20

ΑΙΘΟΥΣΑ 1

JEEPERS CREEPERS
Ταινία τρόμου / Horror movie
ΠΡΩΤΑΓΩΝΙΣΤΟΥΝ: GIVA PHILIPS, JUSTIN LONG
Ώρες Έναρξης: 17:15, 20:20, 22:25

ΑΙΘΟΥΣΑ 4

ΕΞΟΜΟΛΟΓΗΣΕΙΣ ΓΥΝΑΙΚΩΝ
YA-YA SISTERHOOD
Κοινωνική κομεντί / Comedy
ΠΡΩΤΑΓΩΝΙΣΤΟΥΝ: SANDRA BULLOCK, JAMES GARNER
Ώρες Έναρξης: 17:40, 20:10, 22:40

ΑΙΘΟΥΣΑ 3

ΤΟ ΣΗΜΑΔΙ ΤΟΥ ΔΟΛΟΦΟΝΟΥ
CITY BY THE SEA
Αστυνομική περιπέτεια / Action movie
ΠΡΩΤΑΓΩΝΙΣΤΟΥΝ: ROBERT DE NIRO, FRANCES McDORMAND!
Ώρες Έναρξης: 20:10

ΑΙΘΟΥΣΑ 3

ΠΑΡΑΔΕΙΣΟΣ / HEAVEN Αισθηματική / Drama
ΠΡΩΤΑΓΩΝΙΣΤΟΥΝ: CATE BLANCHETT, GIOVANNI RIBISI
Ώρες Έναρξης: 22:15

ΑΙΘΟΥΣΑ 3
SPIRIT: ΤΟ ΑΓΡΙΟ ΑΛΟΓΟ Κινούμενα σχέδια / Animated movie
ΜΕΤΑΓΛΩΤΤΙΣΜΕΝΟ Ώρες Έναρξης: 17:00, 18:30

ΤΗΛΕΟΡΑΣΗ

ET-1

07.05 Μπιλ και Μπεν 07.30 Γεια σου Σπένσερ 07.55 Κουκλο-μέγαλοι και πολυσπόρια 08.00 Κάπταιν φουρτουνούλης 08.20 Κουκλο-μέγαλοι και πολυσπόρια 10.00 10 με 2. Με τη Ρίκα Βαγιάννη και την Πόπη Τσαπανίδου

14.00 ΕΙΔΗΣΕΙΣ - ΚΑΙΡΟΣ
14.30 Ατίθασα νιάτα
15.30 Ουράνιο τόξο
15.35 Οι ατρόμητοι
Νεανική μεταγλωττισμένη σειρά αργεντίνικης παραγωγής, με θέμα το ποδόσφαιρο.
16.20 Ουράνιο τόξο
16.25 Ποπ και πάμε
17.00 Ειδήσεις - Καιρός - Χρηματιστήριο
17.30 Πληγωμένες καρδιές •
Ο Δραματική κοινωνική περιπέτεια, παραγωγής 1969 σε σκηνοθεσία Α. Γεωργακόπουλου. Πρωταγωνιστούν οι Αντζελα Ζήλεια, Ανδρέας Ντούζος, Νίκος Ξανθόπουλος.
19.00 Το συνεργείο (Ε)

19.30 Αθήνα - Θεσσαλονίκη (Ε)
Αισθηματική, κοινωνική σειρά. Πρωταγωνιστούν οι Σπύρος Παπαδόπουλος, Φιλαρέτη Κομνηνού.
20.30 Στα φτερά του έρωτα (Ε)
Καθημερινή ελληνική κοινωνική σειρά.
21.00 Ο Θανάσης, η Ιουλιέτα και τα λουκάνικα ★★
Ο Κωμωδία (1970) σε σκηνοθεσία Ντίνου Κατσουρίδη. Παίζουν οι Θανάσης Βέγγος, Αιμιλία Υψηλάντη, Κατερίνα Γιουλάκη, Δημήτρης Μπισλάνης, Χρήστος Καλαβρούζος, Αντώνης Παπαδόπουλος.
23.00 Ειδήσεις - Καιρός - Χρηματιστήριο
00.00 Η σιωπή των αγγέλων - Γεώργιος Βιζυηνός
Ελληνική σειρά.
01.00 Επικίνδυνες αποστολές
Περιπετειώδης σειρά αμερικανικής παραγωγής.

MEGA

06.15 Δελτίο ειδήσεων στη νοηματική γλώσσα 06.30 Πρώτη έκδοση 07.00 Σήμερα με την Αννα. Ενημερωτική εκπομπή 10.00 Σαν στο σπίτι σας 13.10 Σε πρώτο πλάνο. Με τις Εριφύλη Μαρωνίτη, Μάγδα Παπαγιάννη

14.00 ΔΕΛΤΙΟ ΕΙΔΗΣΕΩΝ
15.00 Ολα για την υγεία
Με τον Μιχάλη Κεφαλογιάννη.
15.50 Στην κουζίνα ολοταχώς
Με τον Ηλία Μαμαλάκη.
16.20 Άκουσέ με
Νέα καθημερινή εκπομπή με την ψυχολόγο - οικογενειακή σύμβουλο Τένια Μακρή.
17.30 ΕΙΔΗΣΕΙΣ
17.50 Ρώσικη ρουλέτα
Νέο τηλεπαιχνίδι με τον Μίλτο Μακρίδη.
18.40 Απαγορευμένη αγάπη
Ελληνική σειρά.
19.20 Είσαι το ταίρι μου (Ε)
Ελληνική σειρά με τις Κατερίνα Λέχου, Βίκυ Σταυροπούλου.

20.00 ΚΕΝΤΡΙΚΟ ΔΕΛΤΙΟ ΕΙΔΗΣΕΩΝ
21.00 Camera cafe
Νέα ελληνική κωμική μίνι σειρά.
21.10 Η Τράπεζα
Νέα ελληνική κωμική σειρά.
22.20 Η φάρμα
Reality τηλεπαιχνίδι.
23.45 Ενώπιος ενωπίω
Ενημερωτική εκπομπή. Παρουσιάζει ο Νίκος Χατζηνικολάου.
00.15 ΤΕΛΕΥΤΑΙΑ ΓΕΓΟΝΟΤΑ
00.30 Συνέχεια της εκπομπής
01.30 Φονικό μετάξι (Ε)
Αμερικανική σειρά με τους Κρις Πότερ, Τζάνετ Γκαν.
03.30 Τηλεμάρκετινγκ
04.00 Real tv
Ξένη σειρά.
04.30 Ποτέ μη λες ποτέ
Ξένη σειρά.
05.00 Ακουσέ με (Ε)
Καθημερινή κοινωνική εκπομπή με την Τένια Μακρή.

ANT1

07.00 Καλημέρα Ελλάδα. Με τον Γιώργο Παπαδάκη 10.00 Πρωινός καφές. Καθημερινή εκπομπή με την Ελένη Μενεγάκη 11.00 ΤΑ ΝΕΑ ΤΟΥ ΑΝΤ1 ΣΕ 1΄ 11.05 Συνέχεια της εκπομπής 13.10 Super Game 13.15 Σοφία ορθή (Ε)

14.00 ΤΑ ΝΕΑ ΤΟΥ ΑΝΤ1
14.55 Χρήμα και χρηματιστήριο
15.05 Fame story
15.25 Super game
Τηλεπαιχνίδι.
15.30 Και οι παντρεμένοι έχουν ψυχή (Ε)
Ελληνική σειρά.
16.30 Κωνσταντίνου και Ελένης (Ε)
Ελληνική σειρά.
17.30 ΤΑ ΝΕΑ ΤΟΥ ΑΝΤ1
17.40 Ο καιρός της εβδομάδας
17.45 Super game
Τρίλεπτο τηλεπαιχνίδι.
17.50 Καλημέρα ζωή
Κοινωνική σειρά.
18.40 Θησαυροφυλάκιο
Με τον Ανδρέα Μικρούτσικο.
19.20 Η λάμψη
Ελληνική σειρά.

20.00 ΤΑ ΝΕΑ ΤΟΥ ΑΝΤ1
21.00 Το πιο γλυκό μου ψέμα
Αισθηματική, κωμική σειρά, με τους Σοφία Αλιμπέρτη, Θανάση Ευθυμιάδη.
21.45 Οι στάβλοι της Εριέτας Ζαΐμη
Κοινωνική σατιρική σειρά.
23.15 Fame story
Reality τηλεπαιχνίδι.
00.15 ΕΙΔΗΣΕΙΣ
00.40 Πράκτωρ Μονκ: Επιχείρηση γοητεία
Νέα ξένη σειρά επιστημονικής φαντασίας με τους Κώστα Μάντιλορ, Ντίνα Μέγιερ, Ντόντρι Γουίτφιλντ.
01.40 Δούρειος Ιππος (Ε)
Ερωτική, νεανική σειρά.
02.40 Στρας (Ε)
Κοινωνική σειρά ελληνικής παραγωγής.
03.40 Mobile fun
04.00 Τηλεμάρκετινγκ - Τηλεαγορά
04.30 Στο ρυθμό της τζαζ ★
Ο Μιούζικαλ (1938) με τους Λένα Χορν, Ραλφ Κούπερ.

STAR

06.30 Παιδικό πρόγραμμα 09.00 Ειδήσεις 10.00 Λόγια starata. Πρωινή εκπομπή με τον Γιώργο Βαρεμένο 12.00 Το κλειδί (Ε). Ελληνική σειρά με τους Πέτρο Φιλιππίδη, Βίκυ Μαραγκάκη

13.00 ΕΙΔΗΣΕΙΣ
14.00 Ο κόσμος του παιδιού
14.05 Super Star
Καθημερινή εκπομπή.
16.00 ΕΙΔΗΣΕΙΣ
16.28 Δελτίο ειδήσεων στη νοηματική γλώσσα
16.30 Η υγεία κτίζεται κάθε μέρα
Με τον Στέφανο Καραγιαννόπουλο.
16.35 Μελίτα, το φλογερό κορίτσι
Με τους Νταλία Ορέιρο, Πάμπλο Ράγκο.
17.30 Παλόμα και Λορέντζο
Με τους Σίλβια Ναβάρο, Σέρτζιο Μπασάνιες, Ανέτ Μισέλ, Μαργκαρίτα Γκράλια, Ροντρίγκο Αμπέντ.
18.30 Μονομάχος

19.15 ΕΙΔΗΣΕΙΣ
21.00 Φονικό όπλο ★★
Αστυνομική περιπέτεια αμερικανικής παραγωγής (1987) σε σκηνοθεσία Ρίτσαρντ Ντόνερ. Παίζουν οι ηθοποιοί: Μελ Γκίμπσον, Ντάνι Γκλόβερ, Γκάρι Μπάσεϊ, Τομ Ατκινς, Μίτσελ Ράιαν, Νταρλίν Λαβ.
00.00 Συνήθης ύποπτος
Ενημερωτική εκπομπή. Παρουσιάζει ο Γιώργος Λιάγκας.
02.00 ΕΙΔΗΣΕΙΣ
02.15 Υψηλή τάση
Περιπέτεια αμερικανικής παραγωγής (1997) σε σκηνοθεσία Αϊζακ Φλορεντίν. Πρωταγωνιστούν οι ηθοποιοί: Αντόνιο Σαμπάτο Τζούνιορ, Σάνον Λι, Γουίλιαμ Ζάμπκα.
04.15 Αστέρια στο πεντάγραμμο

ALPHA

06.00 Πρώτη ενημέρωση. Με τους Πέτρο Κουμπλή, Ρένα Γκούμα 07.00 Πανόραμα. Ενημερωτικό μαγκαζίνο με τον Γιώργο Οικονομέα 10.00 Καλώς τους! Πρωινό ψυχαγωγικό μαγκαζίνο με τη Ρούλα Κορομηλά 13.00 Επειγόντως

14.00 ΕΙΔΗΣΕΙΣ
15.00 Κάτι παίζει
Καθημερινή εκπομπή. Παρουσιάζουν η Εύα Αντωνοπούλου και η Εύη Φραγκάκη.
16.00 Θα σε δω στο πλοίο (Ε)
Ελληνική σειρά με τους Γιώργο Παρτσαλάκη, Τάσο Χαλκιά.
17.00 Δελτίο ειδήσεων στη νοηματική γλώσσα
17.50 Μπορώ
Ψυχαγωγική εκπομπή που προβάλλεται καθημερινά με καλεσμένους απ' όλους τους χώρους, ζωντανές συνδέσεις και ανοιχτή γραμμή επικοινωνίας με τους τηλεθεατές. Παρουσιάζει η Αννα Δρούζα.

20.00 ΕΙΔΗΣΕΙΣ
20.55 Κάτω απ' την Ακρόπολη
Καθημερινή κοινωνική σειρά με τους Γιάννη Βόγλη, Νίκο Γαλανό, Ελένη Γερασιμίδου, Παύλο Χαϊκάλη.
21.30 Για πάντα φίλες
Κωμική σειρά, με τις Ελισάβετ Κωνσταντινίδου, Χριστίνα Αλεξανιάν, Μαρία Πρωτόπαππα.
22.30 Χορεύοντας στη σιωπή
Ελληνική κοινωνική σειρά με τους Ακη Σακελλαρίου, Αθηνά Μαξίμου, Αλέκο Συσσοβίτη, Ευαγγελία Σεχά, Χάρη Εμμανουήλ.
23.30 ΟΛΑ ΙΙΙ
Με τον Θέμο Αναστασιάδη.
00.45 ΕΙΔΗΣΕΙΣ
01.00 Το καφενείο των φιλάθλων
Με τον Γιώργο Γεωργίου.
03.00 Ολα για την αγάπη (Ε)
Μεξικανική κοινωνική σειρά.
04.00 Τηλεαγορές
04.15 Μπορώ (Ε)
Ψυχαγωγική εκπομπή που προβάλλεται καθημερινά.

NET

06.00 Πρώτη ματιά. Ενημερωτική εκπομπή με τον Γιάννη Λοβέρδο 10.00 Η άγνωστη Αφρική. Σειρά ντοκιμαντέρ 10.30 Ιστορίες πουλιών. Σειρά ντοκιμαντέρ 11.00 Ταξίδια. Σειρά ντοκιμαντέρ

12.00 Ειδήσεις - Οικονομία - Καιρός
13.00 Αλλη διάσταση
Καθημερινή ενημερωτική εκπομπή. Παρουσιάζει ο Κώστας Αρβανίτης.
15.00 Ειδήσεις - Αθλητικά - Οικονομία - Καιρός
16.00 Συν και πλην
Καθημερινό ενημερωτικό και ψυχαγωγικό μαγκαζίνο. Παρουσιάζουν ο Ανδρέας Ροδίτης και η Λένα Αρώνη.
18.00 Ειδήσεις - Δελτίο κωφών - Δελτίο αγροτών
19.00 Εκτός γραμμής
Ενημερωτική εκπομπή που προβάλλεται καθημερινά. Παρουσιάζουν ο Βασίλης Λυριτζής και ο Δημήτρης Οικονόμου.

20.00 Ποιος θέλει να γίνει εκατομμυριούχος;
Τηλεπαιχνίδι γνώσεων. Παρουσιάζει ο Σπύρος Παπαδόπουλος.
21.00 Ειδήσεις - Αθλητικά - Χρηματιστήριο - Καιρός
22.00 Δεν αντέχεται το 50 - 50
Αθλητική εκπομπή. Παρουσιάζει ο Αντώνης Καρπετόπουλος.
00.00 Αλφρεντ Χίτσκοκ: Η ζωή και το έργο ενός θρύλου
Σειρά δύο ωριαίων ντοκιμαντέρ αγγλικής παραγωγής 2000 με θέμα τη ζωή του Αλφρεντ Χίτσκοκ. Σήμερα προβάλλεται η πρώτη εκπομπή.
01.00 ΕΙΔΗΣΕΙΣ
Το πρόγραμμα συνεχίζεται με εκπομπές σε επανάληψη.
Μονόλεπτα δελτία ειδήσεων μεταδίδονται κατά τη διάρκεια της ημέρας στις 11.00, 02.00, 03.00, 04.00 και 05.00

ALTER

06.00 Alter clips
Μουσικές επιλογές.
07.00 Παιδικό πρόγραμμα
10.30 Μυστηριώδης νήσος
Ξένη σειρά.
11.00 Εδώ είναι Ελλάδα
Με τον Ακη Παυλόπουλο.
12.00 Γιάγκο (Ε)
Ξένη σειρά.
13.00 ΕΙΔΗΣΕΙΣ
14.00 Φύλλο και φτερό
16.30 Τόλμη και γοητεία
Ξένη σειρά.
17.00 Δελτίο κωφών
17.05 Ακαταμάχητος πιλότος •
Ο Ελληνική κωμωδία (1988) με τον Στάθη Ψάλτη.
18.45 ΕΙΔΗΣΕΙΣ
21.00 Scream ★
Ο Θρίλερ αμερικανικής παραγωγής (1996) με τους Ντέιβιντ Αρκέτ, Νιβ Κάμπελ, Κόρτνεϊ Κοξ, Ντρου Μπάριμορ.
23.15 Sex and the city
Κοινωνική σειρά αμερικανικής παραγωγής.
00.00 ΕΙΔΗΣΕΙΣ
00.15 Η οδός του έρωτα
Ο Αισθησιακή ταινία.

TEMPO

06.00 Μουσικές επιλογές
11.15 Αγρια φύση: Ενας θαυμαστός κόσμος
Σειρά ντοκιμαντέρ.
12.00 Ρωσικά παραμύθια
Παιδική σειρά.
13.30 Ντάκιουλα
Σειρά κινουμένων σχεδίων.
14.00 Οι περιπέτειες του Πίτερ Παν
Σειρά κινουμένων σχεδίων.
14.30 Σάιμπερ 9, η νέα εποχή
Σειρά κινουμένων σχεδίων, επιστημονικής φαντασίας.
15.15 Γλυκιά Λουτσία
Καθημερινή αισθηματική σειρά αργεντίνικης παραγωγής, με τους Αγκουστίνα Τσέρι, Αλέχο Ορτιζ, Μαρία Ρόζα Γκάλο, Αντόνιο Γκριμάου.
17.15 Ελληνική ταινία
19.00 Ξένη σειρά
21.00 Ξένη ταινία
22.45 Ξένη ταινία
00.30 Μουσικές επιλογές

Τα ζώα τα καημένα

ΘΩΜΑ ΜΑΖΑΡΑΚΗ
ΥΓΙΕΙΝΟΛΟΓΟΣ - ΚΤΗΝΙΑΤΡΟΣ ΜΕΛΟΣ Δ.Σ. ΙΝΣΤΙΤΟΥΤΟΥ ΚΑΤΑΝΑΛΩΤΩΝ ΡΟΔΟΥ

Ηταν ένας στίχος ενός παιδικού τραγουδιού στις πρώτες τάξεις του δημοτικού, που έλεγε «ποτέ δεν θα πειράξω τα ζώα τα καημένα, μη τάχα σαν και μένα και κείνα δεν πονούν;». Τότε δεν μπορούσα να φανταστώ πόσο θα επηρέαζε αυτός ο στίχος τη ζωή μου και πόση αλήθεια φανέρωναν τα λόγια αυτά.

Έχουν γραφεί πολλά και ειπωθεί περισσότερα από απλούς ανθρώπους μέχρι επιστήμονες και θεολόγους για το αν τα ζώα έχουν ψυχή. Θεωρώ αυτή τη φιλολογία τουλάχιστον ανούσια. Το «θαυμαστό κουτί», η τηλεόραση, δίνει εικόνες μέσω των διαφόρων ντοκιμαντέρ για τις εκδηλώσεις διαφόρων ζώων στο φυσικό τους περιβάλλον.

Εάν τα παρακολουθήσουμε, όχι σαν ψυχαγωγικά προγράμματα, αλλά σαν μελέτες συμπεριφοράς ζωής, είναι εύκολο να διακρίνουμε ότι και τα ζώα δεν στερούνται συναισθημάτων. Αλλά όχι μόνο αυτό. Μας δείχνουν ότι στερούνται του αισθήματος της εκδικήσεως και της καταστροφής. Ποτέ, κανένα ζώο δεν επιτίθεται χωρίς λόγο. Σκοτώνουν μόνο για τροφή ή άμυνα. Μόνο ο άνθρωπος σκοτώνει και καταστρέφει για πολλούς άλλους λόγους εκτός αυτών.

Πολλοί θα βιαστούν εδώ να αντιπαρατεθούν αναφέροντας επιθέσεις από αδέσποτα σκυλιά. Είναι όμως απλό. Εμείς τα προκαλέσαμε προπηλακίζοντας, βασανίζοντας και εγκαταλείποντάς τα, με αποτέλεσμα να μας αντιμετωπίζουν σαν εχθρούς. Κατά συνέπεια, για την επίθεση ενός αδέσποτου, υπαίτιοι είμαστε εμείς οι ίδιοι, αν όχι προσωπικά, τότε κάποιος όμοιός μας.

Η ψυχή, όποιον ορισμό και αν δώσουμε, δεν είναι προνόμιο του περιούσιου είδους, του ανθρώπου. Όποια χαρακτηριστικά και αν της δώσουμε, λίγο πολύ θα τα ανακαλύψουμε και στα ζώα. Και αυτά χαίρονται, λυπούνται, φοβούνται, αγαπούν, εχθρεύονται, πονηρεύονται αλλά πάνω απ' όλα πονούν σωματικά και ψυχικά. Ακόμα και στο μικρότερο πουλάκι μπορούμε να διακρίνουμε την αγωνία του όταν χάσει ένα νεοσσό του.

Ο ψυχισμός και ο συναισθηματισμός δεν είναι μονοπώλιο δικό μας, επειδή η πολυπλοκότητα των συνάψεων των εγκεφαλικών μας νεύρων μας επιτρέπει σωρεία και σαφήνεια εκδηλώσεων. Το παράδειγμα του σκύλου, που είναι από τα εξυπνότερα ζώα και πιο κοντά στον άνθρωπο, μπορεί να μας πείσει. Άπειρες είναι οι ιστορίες που το αποδεικνύουν, άπειρα και τα βιβλία που έχουν γραφεί. Όσοι έχουν ζήσει με σκύλο, μπορούν να επιβεβαιώσουν ότι τα μάτια του εκπέμπουν έναν ολόκληρο κόσμο συναισθημάτων που μόνο σε τρόπους εκδηλώσεως υστερούν από τα ανθρώπινα. Πώς είναι δυνατόν να πείσουμε αυτούς τους ανθρώπους ότι το ζώο τους δεν έχει ψυχή;

Αναλογικά και στα άλλα είδη, μπορούμε να ανακαλύψουμε εκδηλώσεις που τα διαφοροποιούν από τις μηχανές. Χρειάζεται όμως περισσότερη προσοχή και μελέτη γιατί ο σύγχρονος άνθρωπος, εγκλωβισμένος στο τσιμέντο και την άσφαλτο, έχει απομακρυνθεί τόσο από τη φύση, που ευχαρίστως την καταστρέφει, με μοναδικό όφελος κάποια προσωπικά, ασήμαντα οικονομικά κέρδη.

Συμπερασματικά και χωρίς καταφυγή σε μαρτυρίες μεγάλων μελετητών και φιλοσόφων, μπορούμε να είμαστε βέβαιοι ότι τα ζώα έχουν ψυχή ανάλογη με την ανθρώπινη. Αυτό σημαίνει ότι έχουν και δικαιώματα ανάλογα, που εξαρτώνται λίγο πολύ από το είδος τους. Όπως τα κρεοπαραγωγά, που επειδή η αποστολή τους είναι να γεμίζουν τα στομάχια μας, δεν θα πρέπει να τους φερόμεθα σαν να είναι αντικείμενα. Όσοι έχουν δει σφαγείο, είναι δύσκολο να ξεχάσουν την απορία και το φόβο που καθρεφτίζονται στα μάτια των ζώων που προσέρχονται για σφαγή, εκτός αν είναι εκδοροσφαγείς. Επίσης, οι χώροι διαβιώσεώς τους (σταύλοι, χοιροστάσια κ.λπ.) δεν είναι απαραίτητο να μοιάζουν με βουρκωμένους βαλτότοπους.

Έχει αποδειχθεί ότι, εφόσον παραγωγικά ζώα έχουν την ευκαιρία, θα επιλέξουν πάντα καθαρούς χώρους για να ζήσουν. Το αρχέγονο ένστικτό τους τα οδηγεί σε όσο το δυνατόν υγιεινότερο περιβάλλον. Δεν είναι δικαιολογία ότι «για σφάξιμο είναι, δεν βαριέσαι». Στις μεγάλες παραγωγικές μονάδες, η καθαριότητα είναι νόμος απαραβίαστος, γιατί έχει διαπιστωθεί ότι αυξάνει και την ποσότητα αλλά και την ποιότητα των προϊόντων.

Η Ευρωπαϊκή Ένωση, από καιρό έχει θεσπίσει κανόνες για τη διαβίωση, εκτροφή, μεταφορά και σφαγή αυτών των ζώων. Στη χώρα μας όμως εξακολουθούμε σε μεγάλο βαθμό, να αντιμετωπίζουμε το θέμα με παραδοσιακό τρόπο. Επιμένουμε να σφάζουμε αρνιά στην άσφαλτο και να στέλνουμε την εικόνα δορυφορικά στον πολιτισμένο κόσμο.

Ο ακρογωνιαίος λίθος της διαμάχης για τα δικαιώματα των ζώων είναι τα αδέσποτα των πόλεων. Αρκετοί θα κρίνουν ότι πολύ ασχολήθηκα μ' αυτά και συνεχώς επαναλαμβάνω τα ίδια. Εγώ δεν κουράζομαι να γράφω, έστω και τα ίδια. Μερικοί δεν συνήλθαν ακόμη ώστε να σταματήσουν να σκορπίζουν τις ίδιες φόλες;

Το αδέσποτο έχει περισσότερα δικαιώματα από άλλα ζώα, γιατί κατά κύριο λόγο, εμείς είμαστε οι δημιουργοί του. Εμείς το εγκαταλείψαμε στο δρόμο, εμείς το πεινάσαμε, το βασανίσαμε, το πονέσαμε, το προπηλακίσαμε. Εμείς του στερήσαμε τη θαλπωρή ενός σπιτιού, εμείς δεν του δίνουμε ένα χάδι, εμείς το κυνηγήσαμε με το αυτοκίνητό μας, εμείς το αφήσαμε πλακέ πάνω στην άσφαλτο. Και αυτά δεν ζητούν τίποτα μόνο να τα αφήσουμε ήσυχα στη δυστυχία τους.

Εάν δε τους ρίξουμε και λίγο τροφή, θα μας χαρίσουν την παντοτινή ευγνωμοσύνη τους. Παραδεκτό και αποδεκτό μερικοί να τα αντιπαθούν και να τα εχθρεύονται. Δικαίωμά τους, αλλά αυτός δεν είναι λόγος να τους συμπεριφέρονται με βαρβαρότητα ούτε να προτρέπουν τα παιδιά τους να τα χρησιμοποιούν σαν στόχους με τα νεοαποκτημένα τους αεροβόλα.

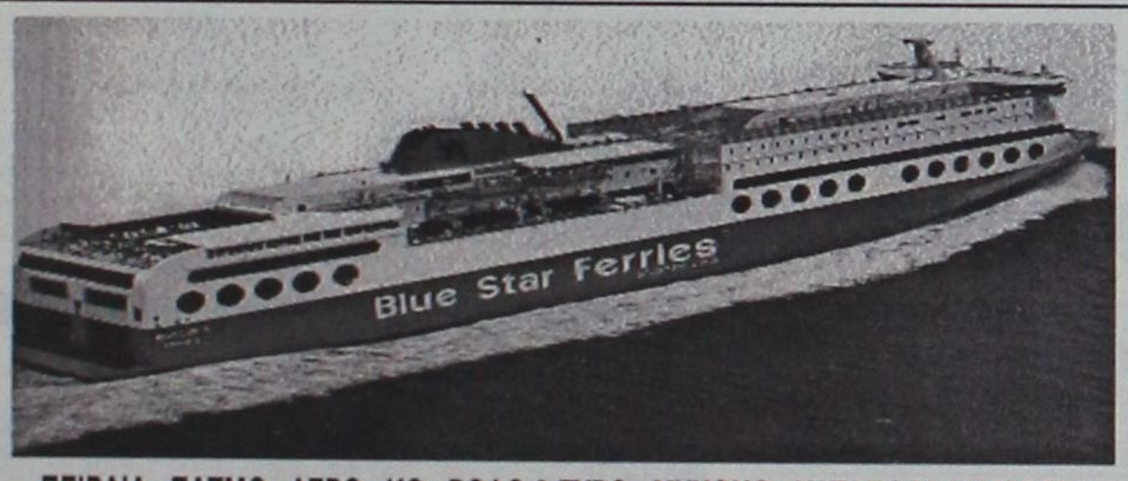

ΠΕΙΡΑΙΑ - ΠΑΤΜΟ - ΛΕΡΟ - ΚΩ - ΡΟΔΟ & ΣΥΡΟ - ΜΥΚΟΝΟ - ΚΑΤΑΠΟΛΑ (ΑΜΟΡΓΟ)

1/11/02-31/10/03

Από Πειραιά — Α Φ Ι Ξ Ε Ι Σ

	ΣΥΡΟ	ΜΥΚΟΝΟ	ΚΑΤΑΠΟΛΑ (ΑΜΟΡΓΟ)	ΠΑΤΜΟ	ΛΕΡΟ	ΚΩ	ΡΟΔΟ
Δευτέρα 19.30	Δευτέρα 23.10	–	-	Τρίτη 03.05	–	Τρίτη 05.35	Τρίτη 08.40
Τετάρτη 19.30	Τετάρτη 23.10	–	-	-	Πέμπτη 05.25	Πέμπτη 07.25	Πέμπτη 08.30
Παρασκευή 19.30	-	Παρασκευή 23.45	-	-	- 04.40	Σάββατο 07.45	Σάββατο
Σάββατο 23.30	-	–	Κυριακή 05.00	Κυριακή 07.45	Κυριακή 09.15	Κυριακή 11.15	Κυριακή 14.20

Προς Πειραιά — Α Ν Α Χ Ω Ρ Η Σ Ε Ι Σ Α Π Ο — ΑΦΙΞΗ

ΡΟΔΟ	ΚΩ	ΛΕΡΟ	ΠΑΤΜΟ	ΜΥΚΟΝΟ	ΣΥΡΟ	ΚΑΤΑΠΟΛΑ (ΑΜΟΡΓΟ)	ΠΕΙΡΑΙΑ
Τρίτη 19.30	Τρίτη 22.35	-	Τετάρτη 01.05	Τετάρτη 04.40	-	-	Τετάρτη 08.55
Πέμπτη 19.30	Πέμπτη 22.35	Παρασκευή 00.35	- -	Παρασκευή	- 04.50	Παρασκευή	08.30
Σάββατο 10.00	Σάββατο 13.05	-	-	-	Σάββατο 18.20	-	Σάββατο 21.30
Κυριακή 18.30	Κυριακή 21.35	Κυριακή 23.35	Δευτέρα 01.05	-	-	Δευτέρα 03.50	Δευτέρα 09.20

SKEVO'S TRAVEL AGENCY
ΚΕΝΤΡΙΚΟ ΠΡΑΚΤΟΡΕΙΟ ΡΟΔΟΥ των ΓΡΑΜΜΩΝ BLUE STAR FERRIES - F/B BLUE STAR 1
Αμερικής 111
Τηλ. κρατήσεων επιβατών & ΙΧΕ 22410 -22461, 75655, 75310
Τηλ. κρατήσεων φορτηγών 02410 - 76600
Κρατήσεις και σε όλα τα συνεργαζόμενα πρακτορεία Ρόδου

Ο Ι.Σ.Ρ. τίμησε τους προστάτες του Αγίους Αναργύρους

Η επίκληση της βοήθειας των Αγίων Κοσμά και Δαμιανού των Αναργύρων, έχει, για μας τους χριστιανούς, την έννοια της προσευχής για αποκατάσταση της υγείας των πασχόντων, στο περιβάλλον μας. Είναι δείγμα έκφρασης βαθειάς πίστης στη δύναμη των Αγίων Μαρτύρων της Εκκλησίας για πρεσβείες τους προς τον ιατρό των ψυχών και των σωμάτων, τον Κύριον Ιησού Χριστόν, που πάτησε το θάνατο με τη θυσία του επί του Σταυρού και την ένδοξη Ανάστασή του.

Η Ιατρική Επιστήμη έχει τη δύναμη, γνώση και μέσα παρέμβασης για αποκατάσταση της υγείας, μέχρις ενός ορισμένου σημείου, όπου μπορεί να φέρει αποτέλεσμα. Πέραν απ' όλα αυτά, πολλές είναι οι φορές που ακούμε από τους ίδιους τους θεράποντες γιατρούς, να σηκώνουν ψηλά τα χέρια και να επικαλούνται τη βοήθεια του Θεού. Γιατί, αυτός μόνο μπορεί να ξεπεράσει τα όρια της ανθρώπινης δύναμης και γνώσης, και να θεραπεύσει όσους πιστεύουν κι επικαλούνται την ευσπλαχνία του.

Και οι Αγιοι Ανάργυροι - Κοσμάς και Δαμιανός - που έζησαν τους πρώτους χριστιανικούς αιώνες, με την επίκληση της θείας παρέμβασης, γιάτρεψαν όσους είχαν βαθειά πίστη στο Θεό.

Αυτά είχαν υπ' όψη τους και οι γιατροί της Ρόδου, που δεν παρέλειψαν να εκφράσουν την πίστη τους στο Θεό, και διοργάνωσαν - για πρώτη φορά - ειδικές τελετές για να τιμήσουν τη μνήμη των Αγίων προστατών τους.

Την πρωΐα της 1ης Νοεμβρίου, συμμετείχαν στην πανήγυρη του ομώνυμου ιερού ναού της πόλεως μας με ευρεία συμμετοχή ιατρών και με επικεφαλής τον πρόεδρο του Ι.Σ.Ρ. ιατρόν κ. Νίκο Φρόνα και μέλη του δ.σ. του πιο πάνω συλλόγου, τον αντιπρόεδρο κ. Λίσγο,, την κ. Χρύσα Σπάρταλη, τον κ. Νούσια κ.ά.

Το βράδυ του Σαββάτου 2 Νοεμβρίου, έλαβε χώρα στο PARK HOTEL η προαναγγελθείσα εκδήλωση κατά την οποία, μίλησε για τη ζωή και το έργο των Αγίων Αναργύρων ο ε.τ. γυμνασιάρχης - θεολόγος κ. Γεώργιος Χ. Μπάρδος.

Στη συνέχεια ο κ. Τάσος Δ. Βενετοκλής γιατρός και καταξιωμένος καλλιτέχνης πιανίστας εχάρισε στο κοινό ευχάριστες στιγμές με συναρπαστικά μουσικά κομμάτια, καταχειροκροτηθείς. Ακολούθησε η Χορωδία του Δήμου Ροδίων που τραγούδησε γνωστά ευχάριστα τραγούδια, υπό τη διεύθυνση του μαέστρου κ. Μιχ. Καλαϊτζή.

Ο Σύλλογος πρόσφερε άφθονους νόστιμους μεζέδες που πραγματικά ενθουσίασαν τους παρευρεθέντες.

Ανάμεσα σ' αυτούς διακρίναμε τον βουλευτή Δωδ/σου κ. Αρ. Παυλίδη, τον νομάρχη Δωδ/σου κ. Σάββα Καραγιάννη, τον ανώτερο διοικητή ΕΛ.ΑΣ. κ. Ηλ. Χαλυβόπουλο, πολλά μέλη και φίλους του Ι.Σ.Ρ.

Γ.Β.

ΙΕΡΑ ΜΗΤΡΟΠΟΛΙΣ ΡΟΔΟΥ
ΙΕΡΟΝ ΝΑΥΔΡΙΟΝ
ΑΓΙΑΣ ΕΙΡΗΝΗΣ ΤΡΙΩΝ ΙΕΡΑΡΧΩΝ
ΠΑΝΕΠΙΣΤΗΜΙΟΥ ΑΙΓΑΙΟΥ

Ανακοινώσεις για χριστιανικούς κύκλους

Ενημερώνουμε τους ευσεβείς πιστούς μας ότι στο Ιερόν ναΰδριον της Αγίας Ειρήνης και Τριών Ιεραρχών που βρίσκεται στην αυλή του Πανεπιστημίου Αιγαίου Ρόδου λειτουργούν τα παρακάτω:

1) Σε καθημερινή βάση εκτός Κυριακών και μεγάλων αργιών τράπεζα αγάπης με φαγητό, σαλάτες, αναψυκτικά, φρούτα, κρασί εντελώς ΔΩΡΕΑΝ για απόρους και μοναχικούς συνανθρώπους μας.

Το φαγητό μοιράζεται κάθε μεσημέρι στις 2:30' - 4:00' μεσημβρινή στο Σπυριδώνειο Πνευματικό Κέντρο του ναΰδρίου μας μέσα στην αυλή του Πανεπιστημίου Αιγαίου Ρόδου.

2) Στον ίδιο πάντοτε χώρο στην αίθουσα μέσα λειτουργεί κατηχητικό σχολείο, για μικρά παιδιά από 8 - 15 χρονών κάθε Σάββατο και ώρα 4:30' - 6:00' απογευματινή με μαθήματα Αγιογραφίας.

3) Κάθε Σάββατο από 6:00' - 7:30' απογευματινή λειτουργεί ο χριστιανικός κύκλος κυριών με υπεύθυνη συντονίστρια την πρεσβυτέρα Μαργαρίτα Παναγή - Μανέττα καθηγήτρια φιλόλογο.

4) Κάθε Κυριακή πρωί τελείται πανηγυρική θεία λειτουργία από 7:00' - 10:30' πρωινή πάντοτε με θείο κήρυγμα επίκαιρο.

5) Κάθε Κυριακή και ώρα 8:00' - 9:30' βραδινή λειτουργεί ορθόδοξη χριστιανική ομάδα Νέων και φοιτητών με επίκαιρες συζητήσεις, εξορμήσεις και πολλές όμορφες και κοινωνικές και φιλανθρωπικές εκδηλώσεις.

Η επιλογή για την Σωτηρία Σου είναι προσωπική.

Να γνωρίζεις ότι ο μόνος φίλος που μας αγαπά χωρίς να μας πικραίνει είναι ο ΧΡΙΣΤΟΣ.

Ελα κοντά του, δεν θα χάσεις ποτέ.

Η ελληνική ιστορία χωρίς φόβο και πάθος

Του Θεόδωρου Παπουτσή

Ο πρόεδρος της Δημοκρατίας κ. Κωστής Στεφανόπουλος εξέφρασε τη θέση, ότι «οι αναθεματισμοί κατά των Ελλήνων» που ψάλλονται κάθε χρόνο στις ορθόδοξες εκκλησίες την Κυριακή της Ορθοδοξίας «πρέπει να παραλείπονται». Η ιστορική - εθνική τοποθέτηση του κ. Κωστή Στεφανόπουλου αποτελεί την πρώτη και μοναδική αντίδραση της ηγεσίας του Ελληνισμού μετά από 1215 χρόνια, αφότου η Ζ' Οικουμενική Σύνοδος Νικαίας το 787 υπό την προεδρία του Οικουμενικού Πατριάρχη Ταρασίου διατύπωσε τα κείμενα των αφορισμών αυτών στο «Συνοδικόν» της (πρακτικά αποφάσεων).

Κύριε Πρόεδρε, το ελληνικό έθνος προϋπήρξε ιστορικά και πολιτιστικά του Χριστιανισμού. Η σημερινή κρίση της ελληνικής ταυτότητας αντικατοπτρίζεται στην πάλη, μεταξύ του Έλληνα και του χριστιανού. Οι εξ Ανατολών ψευτοηθικολόγοι είναι αυτοί, που επέβαλαν διά ροπάλου στους Έλληνες τον ψυχοπνευματικό ακρωτηριασμό και την εξουσιαστική μανία τους.

Το φάρμακο της πορείας είναι η γνώση της Ιστορίας. Ο Ελληνισμός βογγάει κάτω από την ταφόπετρα των 1700 χρόνων. Είναι τραγικό το φαινόμενο της σημερινής εξουσίας με τους τρόπους ελέγχου των απόψεων και σκέψεων των Ρωμιών, Γραικύλων, Ραγιάδων και Γκιαούρηδων. Δυστυχώς αυτοί έχασαν την ικανότητα να νιώσουν την αλήθεια διότι τα μέσα μαζικής αποβλάκωσης ρίχνουν χωρίς διακοπές στην αγορά ιδεών τα νεφελώδη τους προϊόντα.

Η ορθοδοξία, όπως και οι άλλες ιουδαϊκής προέλευσης θρησκείες, μιλούν για μετά θάνατον ζωή και αφήνουν την παρούσα ζωή σε άθλια χέρια, εδραιώνοντας έτσι την υποδούλωση.

Οποία αθλιότης!! Μετά τιμής Δρ Χατζηθεοδώρου Γεώργιος Υφηγητής Πολυτεχνείου Άαχεν Γερμανίας.

Η ιστορική απάντηση του Προέδρου:

Ο ΠΡΟΕΔΡΟΣ ΤΗΣ ΔΗΜΟΚΡΑΤΙΑΣ

ΑΘΗΝΑΙ 29 ΜΑΡΤΙΟΥ 2002

Κύριε Χατζηθεοδώρου έλαβα την από 26-3-2002 επιστολήν σας. Οι αναθεματισμοί κ.λπ. κατά των Ελλήνων εγράφησαν προ αιώνων και θα έπρεπε νυν να παραλείπονται. Η Εκκλησία, ως φαίνεται, διστάζει να προβεί σε μεταβολές χάριν της παραδόσεως.

Με χαιρετισμούς

ΚΩΝΣΤΑΝΤΙΝΟΣ ΣΤΕΦΑΝΟΠΟΥΛΟΣ

Επτά είναι οι αναθεματισμοί κατά του Ελληνισμού, και άλλες τόσες των μάγων προφητών κατά των Ελλήνων.

1) «Έτι, τοις φρονούσι και λέγουσι κτιστήν είναι πάσαν φυσική δύναμιν και ενέργειαν της τρισυποστάτου Θεότητος... καντεύθεν ήδη κινδυνεύουσι εις θείαν παντελή περιπίπτειν, και την ελληνικήν μυθολογίαν και την των κτισμάτων λατρείαν... ανάθεμα τρις».

Δηλαδή ανάθεμα τρεις φορές στους Ορφέα, Θαλή, Αναξίμανδρον, Αναξιμένη, Πυθαγόραν, Ξενοφάνη, Παρμενίδην, Ζήνωνα, Εμπεδοκλή, Ηράκλειτον, Αναξαγόραν, Σωκράτη, Πλάτων κ.ά.

2) «Τοις τα ελληνικά δεξιούσι μαθήματα... ανάθεμα τρις».

3) «Τοις μετά των άλλων μυθικών πλασμάτων, αφ' εαυτόν και την καθ' ημάς κλίσιν μεταπλάττουσι, και τας πλατωνικάς ιδέας ως αληθείς δεχομένοις... ανάθεμα τρις».

4) «Τοις δεχομένοις και παραδίδουσι τα μάταια και ελληνικά ρήματα... ανάθεμα τρις».

5) «Τοις ευσεβείν μεν επαγγελομένοις τα των Ελλήνων δε δυσσεβή δόγματα... ανάθεμα τρις».

6) «Τοις την μωράν των έξωθεν = (Ελλήνων) φιλοσόφων λεγομένην σοφία προτιμώσι... ανάθεμα τρις».

7) «Τοις λέγουσιν ότι οι των Ελλήνων σοφοί και πρώτοι των αιρεσιαρχών... εν λόγοις αυτών κίβδηλον και ρυπαρόν περιουσίαν... ανάθεμα τρις».

Ο Σωκράτης και ο Πλάτων ζουν αιωνίως και οι κατάρες των φονιάδων του Ελληνισμού, ακολουθούν αυτούς που τις εξεστόμιδαν. Ο θάνατος των Ελλήνων φιλοσόφων είναι ανάταση της ψυχής των, γιατί είναι δημιουργικός, γιατί βάζει τα θεμέλια της αληθινής γνώσης και απομεριάζει όλα τα σκύβαλα της θνητής φλυαρίας. Έτσι οδηγεί ο θάνατος την ψυχή σε μια ζωή, που οι καρποί της είναι αιώνιοι κι αυτοί είναι η αρετή, η γνώση και η φρόνηση που είχαν οι Έλληνες φιλόσοφοι.

Η μελέτη του θανάτου δεν έχει σ' αυτούς το σκοπό τον ίδιο το θάνατο, αλλά τη ζωή στην αιώνιά της αξία. Ο θάνατος που θα έρθει με το φαρμάκι που θα πιει ο Σωκράτης, και ο θάνατος, που οδηγεί στη θέαση της ιδέας. Εκείνος γίνεται μέσα σε ορισμένες στιγμές, ετούτος είναι το αγώνισμα όλης της ζωής. Και εκείνος όμως εξαρτάται από τούτον, γιατί όποιος αγωνίσθηκε να δώσει νόημα στη ζωή του, αυτός πεθαίνει όμορφα, χωρίς αγωνία. Είναι έτοιμος να αποδημήσει απ' εδώ προς τα εκεί. Ο Σωκράτης έχει την ελπίδα, πως και με το σωματικό του θάνατο δεν πρόκειται γι' αυτόν να αλλάξει τίποτε. Αντίθετα μια χαρούμενη προσδοκία διαχύνεται μέσα στην ψυχή του, πως κι εκεί στον Άδη θα συνεχίσει τη διαλεκτική του. Δεν το χωράει ο νους του, πως εκεί θα κάνει κάτι άλλο απ' εδώ.

Και τούτο είναι που ασφαλίζει την ενότητα της προσωπικότητάς του. Ο τρόπος που ζει το θάνατο. Ο Σωκράτης φανερώνει ότι ο θάνατος δεν μπορεί να έχει τη δύναμη να καταργήσει την ηθική και πνευματική αξία, μήτε καμιά άλλη αρετή της ζωής. Ζωή και θάνατος δεν είναι τίποτε άλλο παρά τα δύο στάδια, όπου μέσα ο άνθρωπος αγωνίζεται να πραγματώσει την αξία, που μπορεί να λάβει ο εαυτός του. Όσο ρυθμίζονται από την ιδέα, ζωή και θάνατος έχουν την ίδια αξία. Για τούτο δεν μπορεί το ένα να καταλύσει ό,τι οικοδομεί το άλλο. Ο θάνατος δεν γίνεται να μηδενίζει την αξία της ζωής, μήτε πάλι να ξεγράψει την κακία της ψυχής. Η ζωή, ΠΟΥ ΑΡΧΙΣΕ ΜΕ ΤΟ ΔΙΑΛΟΓΟ ΝΑ ΟΔΕΥΕΙ ΠΡΟΣ ΤΗΝ ΑΡΧΗ ΤΗΣ, ΤΗΝ ΙΔΕΑ, ΔΕΝ ΘΑ ΧΑΣΕΙ ΠΟΤΕ ΤΗ ΣΗΜΑΣΙΑ ΤΗΣ ΜΕ ΤΟ ΘΑΝΑΤΟ, γιατί τούτο θα ήτανε άδικο να απαλλάσσεται ο κακός με το θάνατο από την κακοδαιμονία του.

Το άδικο, η ψυχή το κουβαλάει, έλεγαν οι Έλληνες. Οχι είπαν οι Ιουδαίοι ο Θεός ο δικός μας όλα τα συγχωράει, σκοτώστε, κλέψτε, βιάστε, δεν τρέχει τίποτα. Αυτό περίμεναν οι φονιάδες και ρήμαξαν την Ελλάδα και τους Έλληνες. Πότε η «θρησκεία της αγάπης» διά μέσου του Πατριάρχη θα πάρει το θάρρος και το κουράγιο να ζητήσει «συγγνώμη» από τους Έλληνες και το έθνος των για όσα αυτά υπέστησαν με τις διαταγές κι ευλογίες των «αγίων» της;

Η απόφαση της 4ης Οικουμενικής συνόδου στοίχισε τη ζωή σε 15 περίπου εκατομμύρια ψυχές Ελλήνων επειδή δεν θέλησαν να πιστέψουν τον Θεόν των Εβραίων. Ανέθεσε δε στον Οστρογότθο στρατηγό Αλάριχο την εκτέλεσιν των «ειδωλολατρών» (δηλαδή οι μοναδικοί Φιλόσοφοι, οι Έλληνες, οι πρώτοι φυσικοί, αστρονόμοι, γεωμέτρες ήτο ειδωλολάτρες, σαν δεν ντρέπονται). Όταν αυτός ο χριστιανός στρατηγός επέστρεψε από την εκστρατεία, δήλωσε με υπερηφάνεια ότι εξαφάνισε το 75% των Ελλήνων. Οι Έλληνες εκείνη την περίοδο (4ος αιώνας) ξεπερνούσαν τα 20 εκατομμύρια στην αυτοκρατορία, όπως έγραψαν οι Ρωμαίοι ιστορικοί της εποχής.

Ο άγριος αυτός δολοφόνος σκότωσε Έλληνες με τις ευλογίες της «αγάπης» και της συγχώρεσης.

Το Κέντρο απεξάρτησης και θεραπείας ναρκομανών

Γράφει ο Γιώργος Βούης επί παντός επιστητού
ΓΝΩΜΕΣ - ΣΧΟΛΙΑ - ΑΠΟΨΕΙΣ - ΠΡΟΤΑΣΕΙΣ

Για ένα - ευτυχώς μικρό- κομμάτι της τοπικής κοινωνίας που επί χρόνια ταλαιπωρείται και αγωνίζεται να επιζήσει, ξεπερνώντας κάποια οριακά εμπόδια, ξημερώνουν καλύτερες μέρες.

Πρόκειται για τις περιπτώσεις εκείνες των χρηστών ναρκωτικών ουσιών που απαιτούν αντιμετώπιση σωστή, ώστε να προκύψουν τα ποθητά αποτελέσματα που θα οδηγήσουν πολλούς νέους και νέες στην επανένταξη στο κοινωνικό σύνολο.

Είναι γεγονός ότι το δράμα αυτών των νεαρών, το ζουν, σε όλη του την τραγικότητα, ορισμένες οικογένειες, που περιμένουν από την ίδια την κοινωνία να τους συμπαρασταθεί στον αγώνα κατά του λευκού θανάτου, όπως σωστά αποκαλείται. Η μέχρι σήμερα αντιμετώπιση του προβλήματος, δεν μπόρεσε να φέρει τα αναμενόμενα θετικά αποτελέσματα, για λόγους που όλοι γνωρίζουμε, αφού η ίδια η κοινωνία δεν είχε τους κατάλληλους μηχανισμούς στη διάθεσή της.

Έτσι, τα πράγματα κυλούσαν μόνα τους πάνω στον κατήφορο και μέρα με τη μέρα το πρόβλημα διογκώνονταν επικίνδυνα. Ίσως έπρεπε να φτάσουμε εδώ, για να το δούμε από τη σωστή σκοπιά.

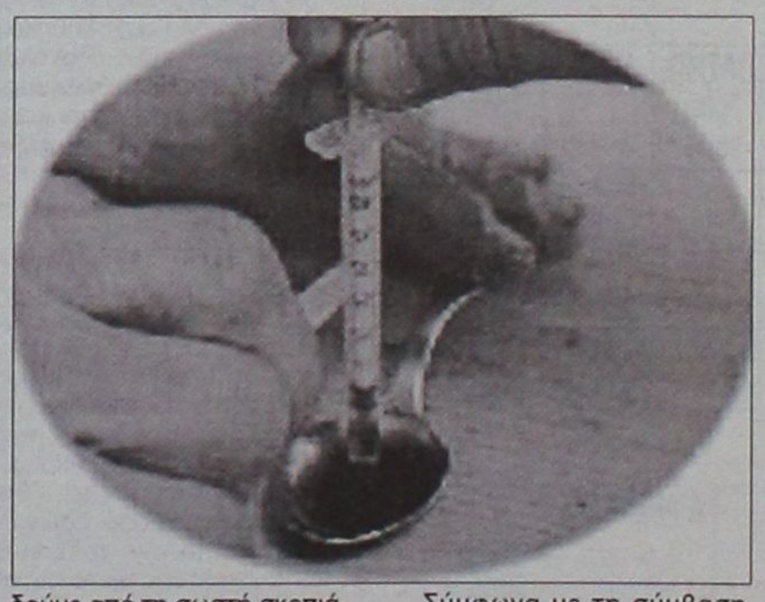

Αυτό συνέβη πραγματικά στα τέλη του Οκτώβρη, όπου πάρθηκαν οι σχετικές αποφάσεις ώστε να λειτουργήσει κι εδώ στη Ρόδο το σωστικό Κέντρο Απεξάρτησης, με τη συνεργασία των εμπλεκόμενων φορέων όπως του Δήμου Ροδίων, της ΤΕΔΚ Δωδ/σου, του Β' ΠΕΣΥ Νοτ. Αιγαίου και του ΟΚΑΝΑ.

Το ξεκίνημα άργησε κατά κοινήν ομολογία, όμως πρέπει να χαιρόμαστε ότι ξεκίνησαν οι απαραίτητες διαδικασίες και επιτέλους η στέγαση του Κέντρου Απεξάρτησης θα εγκατασταθεί σε μια πτέρυγα, του παλιού Νοσοκομείου, που τελικά κι αυτό θα σωθεί από την κατάρρευση (ευτυχώς).

Σύμφωνα με τη σύμβαση που είναι πια γεγονός, καθορίστηκαν και οι συνθήκες λειτουργίας της Μονάδας Αποθεραπείας των εξαρτημένων ατόμων, και αυτό που απομένει είναι η εκτέλεση κάποιων έργων αποκατάστασης του κτιρίου, στην πτέρυγα που θα χρησιμοποιηθεί.

Η στήλη, με τις ευαισθησίες που τη διακρίνουν σε ό,τι έχει σχέση με τον πάσχοντα συνάνθρωπο και την αποκατάστασή του, χαιρετίζει - εκ μέρους των αναγνωστών της - το όμορφο αυτό ξεκίνημα κι εύχεται σ' όλους όσους πρόκειται να προσφέρουν γι' αυτό το σκοπό, να προχωρήσουν ακάθεκτοι και αποφασισμένοι να ξεπεράσουν τυχόν δυσκολίες, που σίγουρα υπάρχουν και θα συνεχίσουν να υπάρχουν.

Αυτό που απομένει, είναι η στελέχωση με επιστημονικό προσωπικό, χωρίς αυτή τη φορά να υπερισχύσει το πνεύμα οικονομίας και περιστολής εξόδων, για την αρτιότερη λειτουργία του Κέντρου που θα σώσει ζωές από την εξάρτηση και που θα πετύχει τελικά την πρόληψη των κινδύνων που απειλούν κυρίως τα νιάτα.

Η ΑΠΟΤΑΜΙΕΥΣΗ

Μια συνήθεια που μας έρχεται απ' τα παλιά. Τότε ο κόσμος δούλευε για να επιζήσει. Όχι να ζήσει με την έννοια που η ζωή έχει σήμερα.

Ο καθένας ήξευρε πως κάποια μέρα - μελλοντικά - θα τον έφερνε σε δύσκολη θέση από άποψη οικονομική. Ένα γεγονός απρόοπτο, ένα πρόβλημα υγείας ή ακόμη κι ένα ευχάριστο περιστατικό όπως είναι ο γάμος των παιδιών μας.

Όλα αυτά ήσαν στα «υπόψη» και υποχρεωτικά έπρεπε να υπάρχει κατά μέρος ένα ποσό χρηματικό για κάθε έκτακτη ανάγκη. Ήταν το ΚΟΜΠΟΔΕΜΑ.

Η δύναμη που έδιωχνε την αδυναμία. Με το κομπόδεμα της γιαγιάς παντρεύτηκαν πολλά κορίτσια, σπούδασαν αρκετά παιδιά, ξεκίνησαν δουλειές για κάποιους.

Σήμερα τα πράγματα έχουν αλλάξει ριζικά, αφού τα πάντα έχουν αλλάξει. Το κομπόδεμα δεν υπάρχει πια. Οι Τράπεζες παίζουν το ρόλο της γιαγιάς σε κάθε περίπτωση, παρέχοντας ΔΑΝΕΙΑ στον καθένα. Άσχετα αν η κατάληξη είναι αυτή που ξέρουμε, γνωστή με τ' όνομα πανωτόκια. Η αλήθεια σήμερα είναι διαφορετική πέρα για πέρα. Περίσσευμα για κατάθεση δεν προκύπτει, και κανένας δεν καταθέτει όπως πρώτα με στόχο, τον τόκο. Ο κόσμος άλλαξε, αλλάξαν κι οι καιροί. Το κομπόδεμα πέρασε στην ιστορία. Σήμερα ισχύουν άλλα, που όσο διαφορετικά κι αν είναι, αντέχουν να γιορτάσουμε την ημέρα της αποταμίευσης, σαν ημέρα μνήμης κάποιων άλλων δύσκολων μεν, όμως καλών εποχών.

ΤΑ ΠΑΙΔΙΑ ...ΠΑΙΖΕΙ

Οι κάτοικοι της Ρόδου, πρέπει να είναι ευχαριστημένοι που ο Ρ.Ο.Δ.Α. αγόρασε και έθεσε σε κυκλοφορία, τελευταίου τύπου και σύγχρονης τεχνολογίας λεωφορεία, τα οποία - σίγουρα - εξυπηρετούν τις συγκοινωνιακές ανάγκες της πόλης μας.

Εννοείται ότι, αυτά τα λεωφορεία, είναι κτήμα του λαού της Ρόδου, που είναι και ο φυσικός ιδιοκτήτης τους. Δεν πιστεύουμε ότι θα υπάρξουν κάποιοι Ροδίτες που να ήθελαν να τα δουν κακοποιημένα (να είναι γδαρμένα φερ' ειπείν ή μουτζαλλομένα).

Δυστυχώς, παρατηρήσαμε ότι στο εσωτερικό αυτών των, πραγματικά, κοσμημάτων της πόλης μας, έχουν εμφανή τα ίχνη κακοποίησης, για τα οποία -όπως μας πληροφόρησαν- ευθύνονται κάποιοι ζωηροί μαθητές/τριες που κάμνουν καθημερινή χρήση των μέσων μεταφοράς - και που δεν διστάζουν να γράφουν μηνύματα επάνω στις εσωτερικές επενδύσεις της καροτσερίας ή ακόμη και να κολλούν τσίκλες στα καθίσματα, για να κάνουν κέφι.

Το φαινόμενο είναι απαράδεκτο, και σίγουρα κατα-δικασμένο από την κοινή γνώμη, η οποία ποτέ δεν θα ήθελε, παιδιά του σχολείου να προβαίνουν σε τέτοιες πράξεις που μεταφράζονται σε βανδαλισμούς. Αν τα παιδιά αυτά θέλουν πραγματικά να σπάνε πλάκα και να κάνουν κέφι, υπάρχουν πολλοί άλλοι τρόποι και όχι να εκφράζουν τα αισθήματά τους γράφοντας μηνύματα όπως π.χ. Λίτσα I ♥ YOU - Νίκος ή Γιαννάκη σε θέλω πολύ - Μαίρη.

Παιδιά είναι και κάθε ανοησία τους μπορεί να συγχωρηθεί. Όμως παρόμοιες πράξεις με δράστες μαθητές / τριες, δεν είναι δυνατό να περάσουν απαρατήρητες και για το λόγο αυτό, τολμούμε να τις σχολιάσουμε και να τις χαρακτηρίσουμε ανάρμοστες για παιδιά με ήθος και οικογενειακή ανατροφή. Τα κρούσματα, ευτυχώς, είναι περιορισμένου αριθμού, έτσι ώστε να μπορούν οι οδηγοί να εξαφανίζουν τα μηνύματα, που σίγουρα τα βλέπουν οι ξένοι και παραξενεύονται ή ακόμη και μας οικτείρουν.

Τα λεωφορεία, όπως κάθε τι που ανήκει στο Δήμο, είναι κτήμα του λαού, κι ο καθένας από μας οφείλει να το προστατεύει. Μπορούμε μάλιστα να πούμε πως οι γονείς, αλλά και οι εκπαιδευτικοί, θα 'πρεπε συχνά να συμβουλεύουν τα παιδιά να συμπεριφέρονται σαν μελλοντικοί πολίτες και όχι σαν άγρια κατσίκια σε αφύλακτα περιβόλια.

NEO OPEL CORSA

ΤΟ ΠΑΘΟΣ ΕΙΝΑΙ ΕΔΩ. ΟΔΗΓΗΣΤΕ ΤΟ.



McCANN-ERICKSON

ΤΟ ΑΥΤΟΚΙΝΗΤΟ ΠΟΥ ΘΑ ΟΔΗΓΗΣΕΙ ΤΟ ΜΕΛΛΟΝ ΤΗΣ ΚΑΤΗΓΟΡΙΑΣ ΤΟΥ.

- Το μεγαλύτερο μεταξόνιο στην κατηγορία του για κορυφαία άνεση και ευρυχωρία
- Το μόνο στην κατηγορία του με «έξυπνους αερόσακους», ενεργά προσκέφαλα εμπρός και σύστημα αποσπώμενων πεντάλ για απαράμιλλη προστασία
- ...αλλά και δυναμικό πλαίσιο DSA, πλήρως γαλβανισμένο αμάξωμα και 12-ετή αντιδιαβρωτική εγγύηση για ενεργητική ασφάλεια και οδηγική απόλαυση που αντέχει στο χρόνο

NEO OPEL CORSA
ΠΑΘΟΣ ΓΙΑ ΖΩΗ

ΕΠΙΣΗΜΟΣ ΔΙΑΝΟΜΕΑΣ OPEL
ΜΑΜΑΛΙΓΚΑΣ ΑΕΒΕ: 3ο χλμ. Λ. Ρόδου – Λίνδου, Ρόδος 85 100, Τηλ.: 0241-61005.
ΕΜ. ΤΣΕΡΚΗΣ: Πηγάδια Καρπάθου, Κάρπαθος 857 00, Τηλ.: 0245-22889.

OPEL ASSISTANCE
3 ΧΡΟΝΙΑ ΔΩΡΕΑΝ
ΟΔΙΚΗ ΒΟΗΘΕΙΑ

OPEL
www.corsa.opel.gr

Προς Αστυνομικό Διευθυντή Δωδεκανήσου και κάθε άλλον που δηλώνει «αρμόδιος»

Ισχύουν οι νόμοι για τους δεκαεξάρηδες της Ρόδου;

ΔΕΝ είναι η πρώτη φορά και δεν πρόκειται να είναι η τελευταία, δυστυχώς, που θίγεται από πολλές πλευρές η λειτουργία των νυκτερινών κέντρων διασκέδασης, σε σχέση με την παρουσία σε αυτά εφήβων, είτε «συνοδεύονται από ενήλικες» είτε αποτελούν τους βασικούς θαμώνες τους.

ΑΝ υπάρχει νομοθεσία που να προβλέπει ή να απαγορεύει την παρουσία των δεκαπεντάρηδων και δεκαεξάρηδων τις μεταμεσονύκτιες και πρωινές ώρες στα πάσης φύσεως club, αυτή πρέπει επιτέλους να αποσαφηνιστεί εδώ και τώρα. Και φυσικά να εφαρμόζεται κατά γράμμα και με αυστηρότητα. Είναι πλέον διάχυτη η αίσθηση στην κοινή γνώμη, ότι «κάτι δεν πάει καθόλου καλά με αυτήν την υπόθεση», τη στιγμή που ανήλικοι μαθητές και μαθήτριες συναντούν ανοικτές τις πόρτες των κέντρων διασκέδασης, με τους ελέγχους να έχουν ατονήσει ή να μην υφίστανται καθόλου.

«ΔΙΑΣΚΕΔΑΣΗ» πλέον δεν νοείται πριν τις πρώτες πρωινές ώρες, με τα σμούστακα παιδιά να σύρονται και να παρασύρονται στις «μπάρες» και στο αλκοόλ (απαγορεύεται ή όχι;), με ό,τι αυτό μπορεί να συνεπάγεται. Στην καλύτερη περίπτωση θα επωμιστούν την ευθύνη και το κόστος του «ξενυχτιού». Στη χειρότερη όμως – και τα παραδείγματα είναι καθημερινά – τα παιδιά αυτά μετατρέπονται σε εύκολη λεία των επιτήδειων που τα «ποτίζουν» ποτά – μπόμπες και χάνεται πλήρως ο έλεγχος.

Τι προβλέπει η νομοθεσία και κατά πόσον αυτή εφαρμόζεται;

Ποιος νοιώθει αρμόδιος και



υπεύθυνος για να μπει μια τάξη στην κατάσταση αυτή που είναι πλέον καθεστώς στη νυχτερινή ζωή και την εν γένει ζωή των δεκαπεντάρηδων;

Υπάρχει περίπτωση η «χαλαρότητα» και η ατιμωρησία να μας οδηγήσει σε ακόμα χειρότερα μονοπάτια και αποτελέσματα;

ΤΟ πρόβλημα δεν είναι φυσικά καθαρά αστυνομικής φύσεως, όμως οι προεκτάσεις του, δεν μπορεί, κάποιους πρέπει να τρομάζουν. Η λογική του «δεν βαριέσαι» μπορεί να αποδειχθεί μοιραία. Ας αναλάβουν τώρα όλοι τις ευθύνες που τους αναλογούν... Αν χρειαστεί, φυσικά και θα επανέλθουμε και θα είμαστε περισσότερο σαφείς και συγκεκριμένοι. Περιμένουμε...

ΣΥΝΕΤΑΙΡΙΣΤΙΚΗ ΤΡΑΠΕΖΑ ΔΩΔΕΚΑΝΗΣΟΥ

ΠΡΟΚΗΡΥΞΗ ΠΡΟΣΛΗΨΗΣ ΥΠΑΛΛΗΛΩΝ

Η Συνεταιριστική Τράπεζα Δωδεκανήσου ΣΥΝ.Π.Ε. ανακοινώνει ότι με την επέκταση του δικτύου της και προκειμένου να προβεί στη σταδιακή πρόσληψη 11 υπαλλήλων, για τη στελέχωση των υπηρεσιών της στα Καταστήματά της στη Ρόδο, προσκαλεί τους ενδιαφερόμενους που διαθέτουν τα παρακάτω προσόντα να υποβάλουν τις σχετικές αιτήσεις, αφού προμηθευτούν από το Κεντρικό Κατάστημα της Τράπεζας (Πλατεία Ακαδημίας) την αναλυτική προκήρυξη του διαγωνισμού.

Προσόντα

ΚΑΤΗΓΟΡΙΑ Α (2 Θέσεις): Πτυχίο ΑΕΙ Σχολής Οικονομικής Κατεύθυνσης. Ηλικία έως 32 ετών. Επιθυμητή προϋπηρεσία σε Τράπεζες ή άλλους Χρηματοπιστωτικούς Οργανισμούς και γνώση μιας ξένης γλώσσας.

ΚΑΤΗΓΟΡΙΑ Β (2 Θέσεις): Πτυχίο ΤΕΙ Σχολής Οικονομικής Κατεύθυνσης. Ηλικία έως 32 ετών. Επιθυμητή προϋπηρεσία σε Τράπεζες ή άλλους Χρηματοπιστωτικούς Οργανισμούς και γνώση μιας ξένης γλώσσας.

ΚΑΤΗΓΟΡΙΑ Γ (5 Θέσεις): Πτυχίο ΙΕΚ κατεύθυνσης Λογιστικής, ειδικών Τραπεζικών εργασιών ή Διοίκησης Επιχειρήσεων. Ηλικία έως 28 ετών. Επιθυμητή προϋπηρεσία σε Τράπεζα, Λογιστήριο Επιχειρήσεων ή σε θέσεις Ασφάλειας - Γνώση ξένης γλώσσας.

ΚΑΤΗΓΟΡΙΑ Δ (1 Θέση): Πτυχίο ΙΕΚ ή Ιδιωτικής Σχολής Γραμματέων - Ηλικία έως 28 ετών - Προϋπηρεσία τουλάχιστον 3 ετών σε θέση Γραμματείας. Απαραίτητη η γνώση της Αγγλικής γλώσσας.

ΚΑΤΗΓΟΡΙΑ Ε (1 Θέση): Πτυχίο Α.Ε.Ι. ή Τ.Ε.Ι. Πληροφορικής / Τηλεπικοινωνιών ή Θετικής κατεύθυνσης με ειδίκευση στην Πληροφορική / Τηλεπικοινωνίες - Ηλικία έως 32 ετών - Επιθυμητή προϋπηρεσία σε Τράπεζες ή άλλους χρηματοπιστωτικούς οργανισμούς. Απαραίτητη η γνώση της Αγγλικής γλώσσας.

Οι αιτήσεις των υποψηφίων θα υποβάλλονται ή θα αποστέλλονται στο Κατάστημα της Συνεταιριστικής Τράπεζας στη Ρόδο (Πλατεία Ακαδημίας) κατά τις εργάσιμες ημέρες και ώρες. Προθεσμία υποβολής αιτήσεων μέχρι και Δευτέρα 18 Νοεμβρίου 2002. Τυχόν αιτήσεις που έχουν υποβληθεί πριν την παρούσα δημοσίευση δεν θα ληφθούν υπόψη.

Για συμπληρωματικές πληροφορίες ή διευκρινήσεις οι ενδιαφερόμενοι μπορούν να απευθύνονται στους κ.κ. Γεωργάκη, Λουμάνη, και Αναστασιάδου (02410-38600).

Ρόδος, 17 Οκτωβρίου 2002
ΑΠΟ ΤΟ Δ.Σ.

ΕΣΤΙΑΤΟΡΙΟ - ΤΑΒΕΡΝΑ

«Η ΒΡΥΣΗ»

στην Ψίνθο

- **Νοστιμότατα χωριάτικα φαγητά στον παραδοσιακό φούρνο**
- **Χωριάτικο ψωμί**
- **Και όπως πάντα τα ντόπια κρέατα του Κώστα Καπταβενού.**

Ανοικτά κάθε μέρα
από τις 12 το μεσημέρι
Σας περιμένουμε
ΤΗΛ. 02410 - 50267

Δ·Α·Ν·Ε· SEA LINE
ΔΩΔΕΚΑΝΗΣΙΑΚΗ ΑΝΩΝΥΜΗ ΝΑΥΤΙΛΙΑΚΗ ΕΤΑΙΡΙΑ

ΕΜΠΟΡΙΚΗ ΕΚΠΤΩΣΗ

Σας ενημερώνουμε ότι η εταιρεία μας από 1/11/2002 χορηγεί **έκπτωση 20%** στα εισιτήρια επιβατικών αυτοκινήτων **για όλους τους προορισμούς και κάθε διαδρομή.**

ΔΗΜΟΣ ΚΑΛΛΙΘΕΑΣ ΡΟΔΟΥ

ΕΛΛΗΝΙΚΗ ΔΗΜΟΚΡΑΤΙΑ
ΠΕΡΙΦΕΡΕΙΑ ΝΟΤΙΟΥ ΑΙΓΑΙΟΥ
ΝΟΜΟΣ ΔΩΔΕΚΑΝΗΣΟΥ
ΔΗΜΟΣ ΚΑΛΛΙΘΕΑΣ

ΑΝΑΚΟΙΝΩΣΗ

Ο Δήμαρχος και το Δημοτικό Συμβούλιο Καλλιθέας αποφάσισαν να τιμήσουν τους δημότες πτυχιούχους των ΑΕΙ και ΤΕΙ της χώρας, καθώς και τους πτυχιούχους Πανεπιστημίων του Εξωτερικού (αφού προσκομίσουν βεβαίωση αναγνώρισης του πτυχίου τους από το ΔΙΚΑΤΣΑ), που αποφοίτησαν μετά την 1-1-1999.

Η εκδήλωση θα πραγματοποιηθεί στις 30 Ιανουαρίου και παρακαλούνται οι νέοι επιστήμονες να επικοινωνήσουν με το Δήμο Καλλιθέας στο τηλέφωνο 60623, προκειμένου να υποβάλλουν στο αρμόδιο τμήμα (επικοινωνιακής πολιτικής) αντίγραφο του πτυχίου τους.

Ο Δήμαρχος
Γιάννης Ιατρίδης

• ΤΟ ΣΠΙΤΙ ΤΗΣ ΕΥΡΩΠΗΣ ΣΤΗ ΡΟΔΟ •
LA MAISON DE L' EUROPE À RHODES

Ο ΔΗΜΟΣ ΡΟΔΙΩΝ και

ΤΟ ΣΠΙΤΙ ΤΗΣ ΕΥΡΩΠΗΣ ΣΤΗ ΡΟΔΟ

σας προσκαλούν

τη Δευτέρα 4 Νοεμβρίου
στις 8:30 μ.μ.

στην αίθουσα διαλέξεων του «ΑΚΤΑΙΟΝ»
στην εκδήλωση που διοργανώνουν με ομιλήτρια την καθηγήτρια του Πανεπιστημίου Αιγαίου, ιστορικό, διεθνολόγο, ειδικευμένη σε θέματα τρομοκρατίας

κα Μαίρη Μπόση

με θέμα:

«Η εξέλιξη του φαινομένου της τρομοκρατίας στην Ελλάδα και στις άλλες ευρωπαϊκές χώρες»

ΕΙΣΟΔΟΣ ΕΛΕΥΘΕΡΗ

ΤΡΙΤΗ 5 ΝΟΕΜΒΡΙΟΥ

ΗΜΕΡΑ ΠΡΟΣΦΟΡΩΝ

EXPERT

ΚΑΝΑΔΑ 12

ΟΙ ΕΙΔΙΚΟΙ

Τηλ. 22157 - 20874 - 22325