Κ. Τ. ΡΟΔΟΥ 85100

ΙΔΙΟΚΤΗΤΗΣ - ΔΙΕΥΘΥΝΤΗΣ
ΠΑΥΛΟΣ Μ. ΜΑΡΙΑΣ
ΓΡΑΦΕΙΑ: ΑΘΗΝΩΝ 42 (ΑΝΑΛΗΨΗ)
ΤΗΛ. (22410) 64393 - 63790 - FAX. 63393

Η ΔΡΑΣΙΣ

εβδομαδιαία εφημερίδα της Δωδεκανήσου

48 ΣΕΛΙΔΕΣ

Δευτέρα 11 Νοεμβρίου 2002
ΕΤΟΣ ΤΡΙΑΚΟΣΤΟ ΤΕΤΑΡΤΟ
Αριθμός Φύλλου 1.856
Τιμή: Ευρώ 0,70 - Δρχ. 238,5

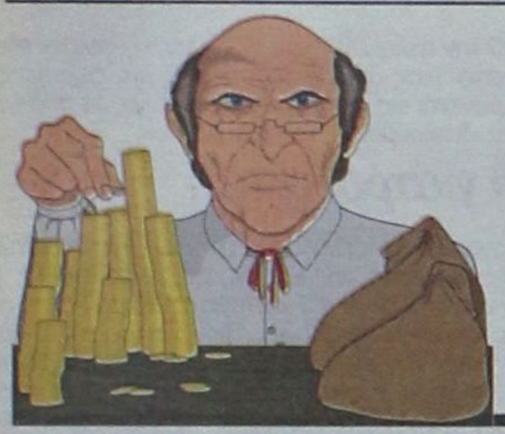

Οι "μαύρες Τετάρτες" των πανωτοκίων

Οι μοιραίοι εκπλειστηριασμοί τελειωμό δεν έχουν, όπως και οι λίστες των θυμάτων - Τράπεζα ζητεί από καρκινοπαθή επιχειρηματία 185 εκατομμύρια για δάνειο 22 εκατομμυρίων δραχμών - Σε αναβρασμό οι οργανωμένοι δανειολήπτες απειλούν με καταλήψεις σε δημαρχείο την επόμενη εβδομάδα

Σελ. 7

Ολα "παίζουν" στις διεργασίες για την εκλογή νέου προεδρείου στην ΚΕΔΚΕ

Γιαννόπουλος ή Μπακογιάννη;

Οι προσωπικές κυρίως επιλογές και τελικές αποφάσεις του δημάρχου Ρόδου, όπως και οι συσχετισμοί που θα διαμορφωθούν θα καθορίσουν τις εξελίξεις - Στο κορυφαίο αυτοδιοικητικό όργανο της χώρας πάντως, θεωρείται «σταθερή αξία», άρα η ανέλιξή του κάθε άλλο παρά έκπληξη μπορεί να θεωρηθεί. Στο παιχνίδι παραμένει επί του παρόντος και ο Πάρις Κουκουλόπουλος.

Σελ. 4





ΣΥΝΕΝΤΕΥΞΗ: Ο Τάσος Σπανός μιλά για όλους και για όλα



Κάτω τα χέρια από Παυλίδη και Καραμάριο

Ο εκπρόσωπος Τύπου της ΝΟΔΕ - Νέας Δημοκρατίας αναλύει τα λάθη τακτικής του Σάββα Καραγιάννη στις τελευταίες εκλογές

Σελίδες 8 & 9

ΕΠΙΜΕΛΗΤΗΡΙΟ ΔΩΔΕΚΑΝΗΣΟΥ

EURO INFO CENTRE

ΠΡΟΣΚΛΗΣΗ ΕΝΔΙΑΦΕΡΟΝΤΟΣ

Σεμινάρια για επιμόρφωση εργοδότη - τεχνικού ασφαλείας

Τη διοργάνωση σεμιναρίων για την επιμόρφωση εργοδοτών σε θέματα τεχνικού ασφαλείας αποφάσισε το Επιμελητήριο Δωδεκανήσου λόγω του έντονου ενδιαφέροντος που εκδηλώθηκε από τα μέλη του.

Τα σεμινάρια αφορούν επιχειρήσεις στις οποίες απασχολούνται μέχρι 50 εργαζόμενοι και ανήκουν στην Γ' Κατηγορία με βάση την επικινδυνότητα. . Επισημαίνεται ότι όλες οι επιχειρήσεις υποχρεούνται να παρέχουν υπηρεσίες τεχνικού ασφαλείας βάσει του Π.Δ. 17/96.

Τα αντικείμενα των επιχειρήσεων των οποίων εργοδότες μπορούν να παρακολουθήσουν τα σεμινάρια είναι: α) γεωργία, β) κτηνοτροφία, γ) εμπόριο, εστιατόρια, επικοινωνίες μεταφορές, αποθηκεύσεις εκτός από τις μεταφορές και αποθηκεύσεις υγρών και αερίων καυσίμων και αποθήκες με ψύξη που υπάγονται στη Β' κατηγορία δ) τράπεζες και άλλα οικονομικά ιδρύματα, ασφάλειες, διεκπεραιώσεις υποθέσεων, ενοικιάσεις κινητών και ακινήτων και άλλες υπηρεσίες εκτός από τις υπηρεσίες περισυλλογής, μεταφοράς, επεξεργασίας και τελικής διάθεσης ακαθάρτων και ε) διοικητικές και οικονομικές υπηρεσίες όλων των κλάδων οικονομικής δραστηριότητας.

Τα επιμορφωτικά σεμινάρια θα είναι συνολικής διάρκειας 10 ωρών και απευθύνονται σε εργοδότες οι οποίοι θέλουν να αναλάβουν οι ίδιοι τις υποχρεώσεις του τεχνικού ασφαλείας της επιχείρησής τους, δικαίωμα που τους παρέχει το άρθρο 13 του ν. 1568/85 και το άρθρο 6 του Π.Δ. 17/96 χωρίς καμιά άλλη υποχρέωση πέραν της ειδικής επιμόρφωσης.

Το κόστος συμμετοχής ανέρχεται στα 50 ευρώ για τα μέλη του Επιμελητηρίου και σε 100 ευρώ για τα μη μέλη. Το Επιμελητήριο θα χορηγήσει σε όλους τους συμμετέχοντες πιστοποιητικό επιμόρφωσης.

Παρακαλούνται όσοι ενδιαφέρονται να τα παρακολουθήσουν να συμπληρώσουν και να καταθέσουν τη σχετική αίτηση συμμετοχής, συνοδευόμενη από φωτοτυπία της ταυτότητας τους, **το αργότερο μέχρι την Παρασκευή 15 Νοεμβρίου 2002, στο Επιμελητήριο Δωδεκανήσου:**

1) Στη Ρόδο, Αυστραλίας 88, αρμόδια κ. Κ. Τουβρά, τηλ. 22410 - 22281 - 2.

2) Στην Κω, Μαρμαρωτό, αρμόδια κ. Κ. Λήμνου, τηλ. 22420 - 26179

3) Στην Κάλυμνο, Νομικού Καλαβρού, αρμόδια κ. Γ. Γαλυφιανάκη τηλ. 22430 - 28317.

Σημειώνεται ότι θα τηρηθεί αυστηρά η σειρά προτεραιότητας.

Στα 3,6 εκατ. ευρώ

Οι οφειλές του Νοσοκομείου Ρόδου

Σελ. 10

Μεγάλες καταστροφές

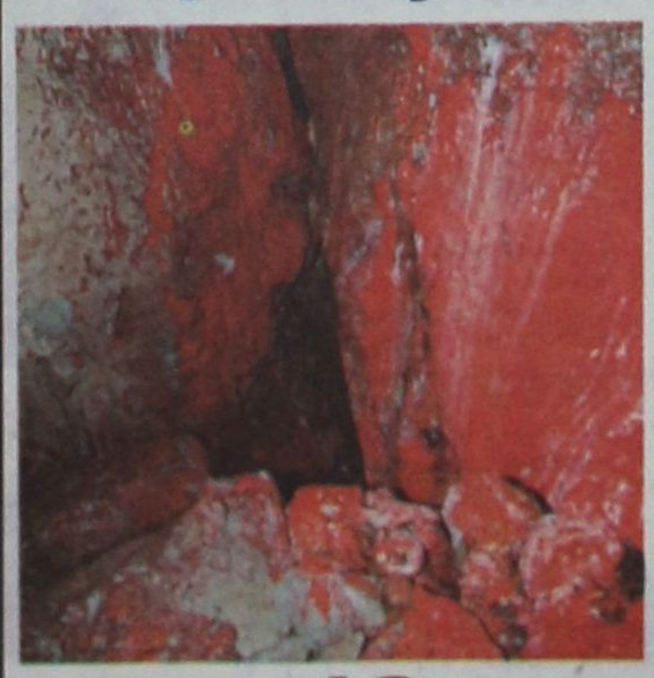



σε σπήλαια της Ρόδου

Σελ. 3

Η ΔΡΑΣΙΣ
Εβδομαδιαία Εφημερίδα
Διευθύνσεις σύμφωνα με το Νόμο:
ΙΔΙΟΚΤΗΤΗΣ
ΠΑΥΛΟΣ Μ. ΜΑΡΙΑΣ
Πρόεδρος Ενώσεως Ιδιοκτητών Επαρχιακού Τύπου
ΕΚΔΟΤΕΣ
ΜΙΧΑΗΛ Π. ΜΑΡΙΑΣ
ΤΣΑΜΠΙΚΑ Π. ΜΑΡΙΑ - ΤΡΙΑΝΤΑΦΥΛΛΟΥ
ΔΙΕΥΘΥΝΤΗΣ
ΠΑΥΛΟΣ Μ. ΜΑΡΙΑΣ

Τα σπορ
ΙΔΡΥΤΗΣ
ΝΙΚΟΣ ΤΡΙΑΝΤΑΦΥΛΛΟΥ

ΓΡΑΦΕΙΑ: Αθηνών 42, (Ανάληψη), Τηλ: 63.790 - 64.393-68761 FAX: 63.393
e-mail: drasis2000@yahoo.com
ΤΥΠΟΓΡΑΦΕΙΑ: Κοσκινού, τηλ. 65540

ΛΑΪΚΕΣ ΑΓΟΡΕΣ

ΤΕΤΑΡΤΗ: στο Δημοτικό Νεκροταφείο.
ΠΕΜΠΤΗ: στην οδό Βύρωνος.
ΠΑΡΑΣΚΕΥΗ: Στην οδό Θεσ/κης στην Ανάληψη
ΣΑΒΒΑΤΟ: στο Δημοτικό Νεκροταφείο.

ΤΑΞΙ

ΤΑΞΙ ΡΟΔΟΥ: 32452
ΡΑΔΙΟ ΤΑΞΙ ΡΟΔΟΥ (Εργατικές κατοικίες Πρόνοιας Αγ. Απόστολοι): 64712-64756-64790
ΤΑΞΙ ΑΦΑΝΤΟΥ: 51777
ΤΑΞΙ ΙΑΛΥΣΟΥ: 92515
ΤΑΞΙ ΚΡΕΜΑΣΤΗΣ: 94528
ΤΑΞΙ ΦΑΛΗΡΑΚΙΟΥ: 85444

ΦΑΡΜΑΚΕΙΑ

ΔΕΥΤΕΡΑ 11 Νοεμβρίου 2002
ΣΗΜΕΡΑ διημερεύει το φαρμακείο του ΓΙΑΝΝΟΥΛΗ Ε., Δαμασκηνού 48, Μητρόπολη, Τηλ: 22410/20.246
ΣΗΜΕΡΑ διανυκτερεύει το φαρμακείο του ΠΟΛΙΤΟΥ-ΣΤΑΥΡΑ Ε., Γράμμου & Βασ. Ηρακλείου, Αγ. Ανάργυροι Τηλ: 22410/36.291

ΓΙΑ να αναφερθούμε σήμερα στα συμβαίνοντα στο Νοσοκομείο της Ρόδου, χρειάστηκε να ξεφυλλίσουμε προς τα πίσω το αρχείο της εφημερίδας μας. Ετσι, για να βεβαιωθούμε και να επιβεβαιωθούμε...

*Η μνήμη μας δεν μας πρόδωσε. Πέσαμε πράγματι πάνω στην ημερομηνία 23 Ιουλίου 2001, όταν από αυτήν την ίδια δεύτερη σελίδα της «Δράσης» επιχειρούσαμε να παίξουμε το ρόλο του προφήτη και του μάντη δεινών για το νοσηλευτικό μας ίδρυμα. Τίτλος του σημειώματός μας τότε ήταν ο εξής: «**Μετά τον Μπαλάνο η ...σωτηρία του Νοσοκομείου μας; Γελιέστε...**»*

Θέλαμε να πούμε – και το γράψαμε – ότι μάλλον το πρόβλημα δεν είναι το εκάστοτε πρόσωπο που θα αναλάμβανε την ευθύνη Διοίκησης του Περιφερειακού Νοσοκομείου της Ρόδου. Το πρόβλημα ήταν και παραμένει δυστυχώς τα πρόσωπα και η συνύπαρξή τους στο νοσηλευτικό μας ίδρυμα

Όπως και τότε...

*...έτσι και σήμερα θεωρούμε ότι το βασικό πρόβλημα στη λειτουργία του Νοσοκομείου μας δεν έχει να κάνει απαραίτητα με τον «αυταρχικό» χαρακτήρα του όποιου **Παπασάββα, Μπαλάνου** ή **Μουτσόπουλου** στο παρελθόν. Του όποιου προέδρου τοποθετούνταν. Αλλού θα έπρεπε μάλλον να αναζητηθεί η ρίζα του κακού, τα βασικό αίτιο της κακοδαιμονίας. Της αδυναμίας αρμονικής συνύπαρξης ανάμεσα στους γιατρούς ή άλλες ομάδες εργαζομένων, με τον εκάστοτε πρόεδρο ή Διοικητικό Συμβούλιο.*

Την προηγούμενη Δευτέρα επιλέξαμε ως βασικό τίτλο στην πρώτη μας σελίδα ένα τεράστιο «ΓΙΑΤΙ;» προκειμένου να κεντρίσουμε το ενδιαφέρον των αναγνωστών μας πάνω στα γενόμενα (και πάλι) εντός του Νοσοκομείο της Ρόδου.

Η επιλογή μας ήταν και ολίγον τι ευθυνόφοβη. Ηταν λειψή. Μια εφημερίδα που σέβεται τον εαυτόν της οφείλει να ερωτά βέβαια, αλλά να τολμά να δίνει και απαντήσεις. Διαφορετικά άνετα και όχι αδικαιολόγητα μπορεί να κατηγορηθεί για ύποπτη υπεκφυγή.

Γιατί...

*...αλήθεια άνοιξε και πάλι ο ασκός του Αιόλου, με την πρόεδρο του ΠεΣΥ κ. **Ιωάννα Αρσενοπούλου** να βρίσκεται αυτή τη φορά στο στόχαστρο των γιατρών και των συνδικαλιστικών τους φορέων; Ελα μου ντε... Θα ήταν υπερφίαλο από την πλευρά μας να επαναλάβουμε αυτά που κατά καιρούς τυπώνουμε στο χαρτί της «Δράσης».*

*Οτι δηλαδή, όποιος κι αν κάθιζε στην ηλεκτρική καρέκλα της Διοίκησης του όλου «συστήματος» θα έβρισκε τον μπελά του. Μήπως ο μάνατζερ του Νοσοκομείου κ. **Δημήτρης Μάτσιας** πέρασε εύκολες στιγμές; Όχι φυσικά. «Αυταρχικός», «δύστροπος», «αγενής», «σατράπης» και άλλα τόσα κοσμητικά έχουν συνοδεύσει τη μέχρι στιγμής «καριέρα» του στις επιβλητικές εγκαταστάσεις των Αγίων Αποστόλων.*

*Η Ιωάννα Αρσενοπούλου δεν ξεφεύγει επίσης από τον κανόνα. «**Αλαζών» και «αυταρχική» είναι τα ...γαλόνια από την τελευταία διαμάχη της με γιατρούς του Νοσοκομείου μας.** Το «κατηγορώ» εμπλουτίζεται και από την «αδυναμία της να επιλύει προβλήματα», κάτι που μπορεί ταυτίζεται και με το «κατηγορητήριο» άλλων προγενέστερων επικεφαλής στο χώρο της Υγείας εδώ στον τόπο μας.*

Μπας και έχει συνωμοτήσει το σύμπαν εναντίον μας

Μόνο «αλαζόνες» και «ανίκανοι» στο Νοσοκομείο μας;

Του Νικήτα Οικονόμου
nikeconomou@hotmail.com

Αν αποδώσουμε...

...τα πανομοιότυπα αυτά κατηγορητήρια σε κάποια διαβολική σύμπτωση τότε θα οδηγηθούμε σε παλαβές εκτιμήσεις.

Για παράδειγμα, ότι το σύμπαν έχει συνωμοτήσει εις βάρος μας για να τοποθετούνται ειδικά στο Νοσοκομείο της Ρόδου, και στο ΠεΣΥ εσχάτως, όλοι οι αλαζόνες, αυταρχικοί και ανίκανοι άνθρωποι που κυκλοφορούν στην πιάτσα. Ετσι... Επειδή μάλλον έχουν πάρει χαμπάρι κάποιοι «από κει πάνω», ότι σαν Ροδίτες δεν αξίζουμε τίποτα περισσότερο και καλύτερο από έναν ή μία Πρόεδρο που να μην ξέρει πού πάν' τα τέσσερα. Επειδή το σηκώνει το πετσί μας ρε γαμώτο...

«Αφού τους φυτέψαμε τους ανίκανους Μπαλάνο και Παπασάββα, ας μη χαλάσουμε την παράδοση. Να τους φορτώσουμε και τους αλαζόνες και αυταρχικούς Μάτσια και Αρσενοπούλου για να μετρήσουμε τις αντοχές τους εκεί κάτω» θα σκέφτηκαν οι συνωμότες και εξωμότες του παρασκηνίου.

Να υπάρχει άραγε μια τέτοια συνωμοσία σε εξέλιξη που τελειωμό δεν έχει; Δεν είναι πράγματι μια παλαβή εκτίμηση ακόμα και να τη διανοείται κανείς;

Αν δεν είναι όμως...

...σύμπτωση, τι μπορεί αλήθεια να συμβαίνει και όλοι ανεξαιρέτως οι πρόεδροι (το λέει η στατιστική και η ίδια η ιστορία) χαρακτηρίζονται τουλάχιστον «ανεπαρκείς» και ίσως «επικίνδυνοι» για την εύρυθμη λειτουργία του Νοσοκομείου μας; Γιατί πράγματι, δεν γεμίζει το μάτι του τάδε γιατρού, νοσηλευτή ή διοικητικού υπάλληλου ο ή η εκάστοτε «Πρόεδρος»;

Οι απαντήσεις είναι δύσκολο να δοθούν, μια και δεν μπορείς την υποψία σου να την αναγάγεις σε στέρεο επιχείρημα. Θα συνιστούσε άλλωστε και ολίσθημα να στηριχθείς στην υποψία, την εικασία και – το χειρότερο – στις κακές γλώσσες.

Τολμά όμως κάποιος να πει ότι η βαθιά ρίζα της χρόνιας αυτής κακοδαιμονίας, να υπάρχει δηλαδή ένα βαθύ χάσμα στις σχέσεις ιατρών, εργαζομένων και εκάστοτε Διοίκησης, έγκειται στη νοστροπία που χαρακτηρίζει όσους δεν σηκώνουν μύγα στο σπαθί τους. Ο τράχηλός τους δεν σηκώνει πολλά – πολλά. Δεν σηκώνει «διαταγές» και «πρέπει». Η αέναη κόντρα και διαπάλη που οδηγεί σε αντανακλαστικά αντίδρασης.

ΑΠΟ την άλλη, είναι στη φύση της «εντολής» και «απόφασης» μιας όποιας εργοδοσίας και Διοίκησης να εκλαμβάνεται ως απόπειρα να υποτάξει, να ποδηγετήσει τον «διοικούμενο». Τον «υπάλληλο»...

Οι γιατροί μας...

*...λόγω θέσης και ευθύνης, ακόμα και μιας ιδιότυπης σχέσης εμπιστοσύνης και «ζωής», κυριολεκτικά, που έχουν αποκτήσει με τον άνθρωπο, θεωρούν, ίσως όχι άδικα, ότι είναι υπεράνω «οδηγιών» και «εντολών». **Εχουν κερδίσει αυτοδίκαια μια ιδιότυπη αυτάρκεια και αυτονομία, η οποία όμως αντιβαίνει όχι σπάνια με τους κανόνες του σύγχρονου μάνατζμεντ ενός Νοσοκομείου.***

Επαινετέος ο ηρωισμός, επαινετή και η αυταπάρνηση των νοσοκομειακών μας γιατρών. Ποιος μπορεί να τους τα αμφισβητήσει; Κανείς δεν διανοείται να αντιμετωπίσει τον γιατρό ως έναν υπάλληλο σούπερ μάρκετ. Αυτό δεν σημαίνει ότι ένας μεγάλος οργανισμός όπως το Νοσοκομείο της Ρόδου θα πρέπει να λειτουργεί με αυτόματο πιλότο και με μόνο μπούσουλα την καλή διάθεση όλων των εμπλεκομένων.

Απαιτούνται και οι κανόνες, και οι αποφάσεις, και οι εντολές, και τα «πρέπει» και τα «δεν πρέπει»...

Οι «πρόεδροι»...

*...από τη δική τους μεριά, οφείλουν και αυτοί να φροντίσουν ώστε να επιλέξουν τον διάλογο και τη συνεννόηση, ώστε οι ρόλοι και οι ευθύνες ενός εκάστου να είναι διακριτοί και σεβαστοί εκατέρωθεν. **Μια απόφαση δεν είναι απαραίτητο να έχει τον χαρακτήρα της «διαταγής».** Η διαταγή από τη φύση της φέρνει την αντίδραση και η αντίδραση τη ρήξη.*

Η καχυποψία είναι δεδομένο ότι έχει ριζώσει στο Νοσοκομείο της Ρόδου. Κάποιοι πρέπει να αναλάβουν την πρωτοβουλία να αρθεί το υπάρχον καθεστώς και να στηθούν ΤΩΡΑ οι γέφυρες. Είναι απαραίτητο να γίνει αυτό για έναν πολύ βασικό λόγο που έχει να κάνει με την αξιοπιστία των γιατρών μας.

Ας υποθέσουμε ότι οι «αυταρχικοί» Μάτσιας και Αρσενοπούλου κάποια στιγμή θα αποχωρήσουν για τον άλφα ή βήτα λόγο. Μετά; Ποιος θα έχει σειρά για να μπει στη λίστα των «ανίκανων» και «αλαζόνων» διοικούντων;

*Αμφιβάλλει κανείς ότι θα χρειαστεί να επαναλάβουμε με τη σχετική παραλλαγή τον τίτλο της 23ης Ιουλίου του 2001; «**Μετά την Αρσενοπούλου θα έλθει η σωτηρία του Νοσοκομείου; Γελιέστε...**» Σε μια τέτοια περίπτωση η φερεγγυότητα των λόγων και των απιάσεων του όποιου μελλοντικού «παραπονούμενου» νοσοκομειακού γιατρού θα έχει αποδυναμωθεί ακόμα περισσότερο.*

Ας το αντιληφθούν αυτό, όσο είναι ακόμα καιρός, οι πλέον ψύχραιμοι και διαλλακτικοί που υπηρετούν στο Νοσοκομείο της Ρόδου...

ΞΕΝΑΚΗΣ Audi

0% προκαταβολή έως 60 μήνες
1 χρόνος εγγύηση

CAR EXPERTS

- **FIAT MAREA 1.400 cc,** μοντ.: 1997, AIR BAG οδηγού, κεντρικό κλείδωμα, ηλ. παράθυρα, ηχητικό σύστημα, ζάντες αλουμινίου **ΤΙΜΗ:167,00 Ευρώ το μήνα**
- **CITROEN XANTIA 1.800 cc,** μον.: 1995: A/C, ABS, Air bags, ηλ. παράθυρα, κεντρικό κλείδωμα, ηλεκ. καθρέπτες, συναγερμό, ηχητ. σύστημα **ΤΙΜΗ: 184,00 Ευρώ το μήνα**
- **TRANSPORTER PICK-UP 1.9 TDI,** 96 μοντέλο, **ΤΙΜΗ: 234,00 Ευρώ το μήνα**
- **TRANSPORTER VAN, 1.9 TDI,** 97 Μοντέλο, Ηχοσύστημα **ΤΙΜΗ: 254,00 Ευρώ το μήνα**
- **MERCEDES VITO** 2.3lt DIESEL, 96' , υδραυλικό τιμόνι, κεντρικό κλείδωμα, ηχοσύστημα, full extra **ΤΙΜΗ: 321,00 Ευρώ το μήνα**
- **ALFA ROMEO** 145, 96 Μοντέλο, υδραυλικό τιμόνι, ηλ. παράθυρα, κεντρικό κλείδωμα, Ηχ. / σύστημα, ζάντες, αλουμινίου **ΤΙΜΗ: 167,00 Ευρώ το μήνα**
- **VW Golf** 1.4 μοντ. 1992, Ηλ. παράθυρα, κεντρικό κλείδωμα, ηχοσύστημα **ΤΙΜΗ: 130,00 Ευρώ το μήνα**

Η εταιρεία μας εισάγει οχήματα όλων των κατασκευαστών και όλων των τύπων σε κλούβες, φορτηγά και οχήματα μεταφοράς προσωπικού

ΞΕΝΑΚΗΣ ΛΙΝΔΟΥ 238 - Τηλ. 2241061600
www.xenakisautos.gr



ΧΕΠΠΑΚΗΣ Α.Ε.

ΓΕΩΡΓΙΚΑ ΜΗΧΑΝΗΜΑΤΑ & ΕΡΓΑΛΕΙΑ

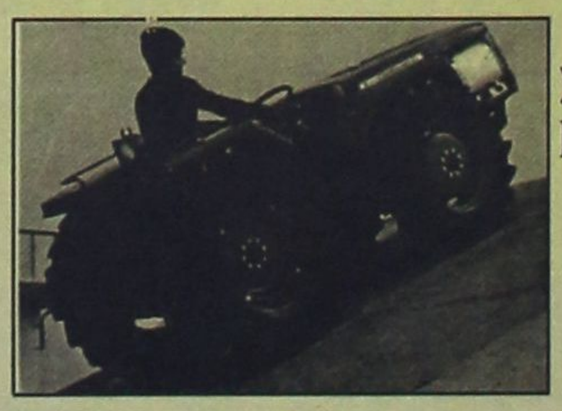

ΑΝΤΙΠΡΟΣΩΠΕΙΑ ΤΡΑΚΤΕΡ: ANTONIO CARRARO

ΣΚΑΠΤΙΚΑ - ΧΟΡΤΟΚΟΠΤΙΚΑ
ΠΕΤΡΕΛΑΙΟΚΙΝΗΤΑ - ΒΕΝΖΙΝΟΚΙΝΗΤΑ

ΑΛΥΣΟΠΡΙΟΝΑ

STIHL Oleo-Mac

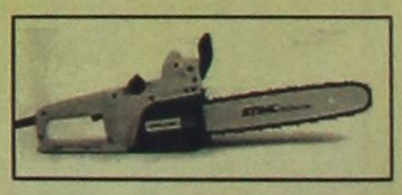

ΦΡΕΖΕΣ

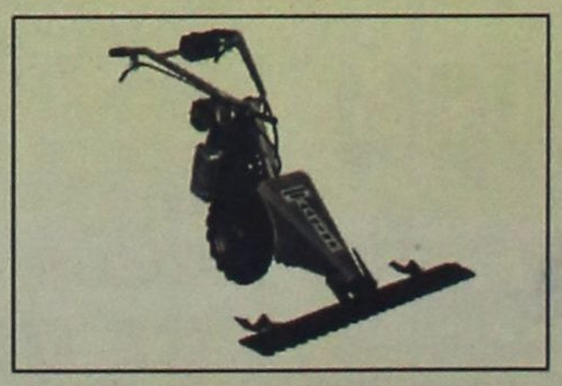

ΧΛΟΟΚΟΠΤΙΚΑ - ΘΑΜΝΟΚΟΠΤΙΚΑ - ΨΕΚΑΣΤΙΚΑ - ΕΛΑΙΟΡΑΒΔΙΣΤΙΚΑ
ΦΥΤΟΦΑΡΜΑΚΑ - ΛΙΠΑΣΜΑΤΑ (ΚΟΙΝΑ & ΥΔΑΤΟΔΙΑΛΥΤΑ)
ΣΠΟΡΟΙ - ΣΠΟΡΟΦΥΤΑ ΕΜΒΟΛΙΑΣΜΕΝΑ - ΦΥΤΟΧΩΜΑΤΑ - ΤΥΡΦΗ
ΣΥΣΤΗΜΑΤΑ ΑΡΔΕΥΣΗΣ: ΑΝΤΛΙΕΣ - ΤΕΧΝΙΚΕΣ ΒΡΟΧΕΣ - ΑΥΤΟΜΑΤΟ ΠΟΤΙΣΜΑ - ΣΩΛΗΝΕΣ (ΠΛΑΣΤΙΚΕΣ - ΜΕΤΑΛΛΙΚΕΣ)
ΚΤΗΝΟΤΡΟΦΙΚΑ - ΜΕΛΙΣΣΟΚΟΜΙΚΑ - ΔΕΞΑΜΕΝΕΣ (ΠΛΑΣΤΙΚΕΣ)
ΣΥΡΜΑΤΑ & ΠΑΣΣΑΛΟΙ ΠΕΡΙΦΡΑΞΕΩΝ - ΟΙΚΟΔΟΜΙΚΑ ΜΗΧΑΝΗΜΑΤΑ
ΑΝΤΑΛΛΑΚΤΙΚΑ - ΕΞΑΡΤΗΜΑΤΑ - SERVICE
ΠΑΡΑΔΟΣΗ ΣΤΟ ΧΩΡΑΦΙ

ΡΟΔΟΣ: ΒΕΝΕΤΟΚΛΕΩΝ 21 - 23 ΤΗΛ: 34311 FAX: 22410 - 29885
ΤΣΑΪΡΙ: 10 ΧΑΜ. ΛΕΩΦ. ΡΟΔΟΥ-ΛΙΝΔΟΥ ΤΗΛ: 22410-68979
ΜΑΝΔΡΙΚΟ: ΜΑΝΔΡΙΚΟ ΡΟΔΟΥ ΤΗΛ: 22460/31040

Εργάτες της TELESTET έβαψαν κόκκινους τους σταλακτίτες στο «Ψαλίδι» Καλυθιών

Ανυπολόγιστης αξίας καταστροφή σε μεγάλα σπήλαια της Ρόδου

- Κόπηκαν δεκάδες στήλες από το «Κούμελο» Αρχαγγέλου
- Τους αρχαιοκάπηλους θ' αναζητήσουν οι αρχές

Ανυπολόγιστης αξίας καταστροφή προκάλεσαν σε σπήλαιο οι άνθρωποι που ανέλαβαν την τοποθέτηση κεραίας για λογαριασμό της TELESTET, στο βουνό «Ψαλίδι» Καλυθιών. Η καταστροφή αυτή έγινε τη στιγμή που αποκαλύφθηκε ότι άγνωστοι εισέβαλαν στο σπήλαιο Αρχαγγέλου και έκοψαν με σιδηροπρίονο δεκάδες μικρούς και μεγάλους σταλακτίτες και σταλαγμίτες. Καταστροφές και λεηλασίες έχουν καταγραφεί σε σπήλαια ολόκληρης της Ρόδου γεγονός που έχει θορυβήσει τα μέλη του τοπικού τμήματος της Ελληνικής Σπηλαιολογικής Εταιρείας, τα οποία και στις αμέσως επόμενες ημέρες θα ζητήσουν τη βοήθεια της Τοπικής Ένωσης Δήμων και Κοινοτήτων Δωδεκανήσου προκειμένου να προστατέψουν την φυσική κληρονομιά του τόπου από τους ασυνείδητους και τους αρχαιοκάπηλους.

Του Νεκτάριου Καλογήρου

Στη Ρόδο έχουν εντοπιστεί και έχουν καταγραφεί 80 σπήλαια, ενώ οι έρευνες συνεχίζονται για τον εντοπισμό περίπου 200, που θεωρείται ότι υπάρχουν σίγουρα. Τα σπήλαια αυτά είναι συνήθως κατακόρυφα (βάραθρα) και διαθέτουν πολύ αξιόλογους εσωτερικούς σχηματισμούς, συνήθως κουρτίνες από σταλακτίτες και πολύ ψηλούς σταλαγμίτες. Ορισμένα από αυτά έχουν και ιστορική αξία καθώς συνδέονται με σημαντικά (γνωστά και άγνωστα) γεγονότα του παρελθόντος, ενώ σε κάποια άλλα υπάρχουν και υπολείμματα αρχαίων πολιτισμών. Για τα ευρήματα των μελών του τοπικού τμήματος της Ελληνικής Σπηλαιολογικής Εταιρείας (οδός Υψηλάντους 2-4, τηλ: 2241028815) δεν γίνονται ανακοινώσεις και τούτο διότι τα σπήλαια θα πρέπει να προστατευτούν από τους αρχαιοκάπηλους. Οι τελευταίοι δεν διστάζουν να εισβάλουν οπουδήποτε θεωρούν ότι θα βρουν αντικείμενα για να τα διοχετεύσουν στην παράνομη αγορά.



Το σπήλαιο Καλυθιών όπως ήταν πριν το «βάψιμο»

Οι καταστροφές που προκαλούν στα σπήλαια οι αρχαιοκάπηλοι και οι ασυνείδητοι είναι μεγάλες. Εκείνο όμως που συνέβη στο σπήλαιο Νο 7042, φλετρό ΙΙ, βάθους 25 μέτρων, της θέσεως «Ψαλίδι» Καλυθιών, ξεπέρασε κάθε φαντασία. Πριν από περίπου 15 ημέρες, δύο ερασιτέχνες σπηλαιολόγοι (του τοπικού τμήματος της Σπηλαιολογικής Εταιρείας) μετέβησαν στο «7042» για κάθοδο και εξάσκηση. Κατεβαίνοντας στο σπήλαιο οι δύο Ρόδιοι διαπίστωσαν με έκπληξη ότι ο διάκοσμος στο εσωτερικό του σπηλαίου είχε καλυφθεί με κόκκινη και άσπρη μπογιά. Καθώς η κάθοδος συνεχίζονταν η καταστροφή γινόταν όλο και πιο μεγάλη. Μετά την έρευνα διαπιστώθηκε ότι σε βάθος 6,5 μέτρων τα πάντα στο σπήλαιο ήταν κόκκινα (βλέπε φωτό πρώτη σελίδα) και εν συνεχεία σε βάθος περίπου 10 μέτρων η καταστροφή συνεχίζονταν. Για την καταστροφή αμέσως ενημερώθηκαν η Εφορία Αρχαιοτήτων, η Σπηλαιολογική Εταιρεία και όλες οι αρμόδιες αρχές προκειμένου να προχωρήσουν στα προβλεπόμενα από το Νόμο. «Η καταστροφή έγινε πριν από περίπου ένα μήνα, από εκείνους που ανέλαβαν την τοποθέτηση της κεραίας της TELESTET» δήλωσαν προς τη Δράση τα μέλη του Τοπικού Τμήματος της Ελληνικής Σπηλαιολογικής Εταιρείας και στήριξαν την άποψή τους αυτή τόσο στα χρώματα «είναι τα ίδια με εκείνα που υπάρχουν στο έργο της TELESTET, λίγα μέτρα πιο κάτω» και στα σκουπίδια που βρέθηκαν μέσα στο σπήλαιο. «Υπάρχουν σε αυτό κουτιά με μπογιές, βίδες, καλώδια και άλλα ηλεκτρολογικά υλικά».

Πρέπει να σημειωθεί ότι για να σχηματισθεί ένας και μόνον σταλακτίτης απαιτούνται χιλιάδες χρόνια, γι' αυτό και οι δημιουργίες αυτές της φύσης προστατεύονται ως θησαυροί.

Τα μέλη του Τοπικού Τμήματος της Ελληνικής Σπηλαιολογικής Εταιρείας αναμένουν τις αποφάσεις που θα ληφθούν τις επόμενες ημέρες έτσι ώστε εκείνοι που προκάλεσαν την καταστροφή να τιμωρηθούν. Το σπήλαιο αυτό είχε βρεθεί πριν από τρία χρόνια και προκειμένου η είσοδός του να γίνει προσιτή προς τους σπηλαιολόγους, είχαν εκτελεστεί έργα καθαρισμού και απομάκρυνσης των ογκόλιθων.

Ατιμώρητοι ωστόσο θα μείνουν εκείνοι που πρόσφατα εισέβαλαν στο σπήλαιο «Κούμελο» Αρχαγγέλου και έκοψαν σχεδόν όλους τους σταλακτίτες που υπήρχαν σε αυτό. Αφαιρέθηκαν δεκάδες σχηματισμοί ύψους ενός ή και ενάμιση μέτρου, όμως επειδή το σπήλαιο ήταν αφύλακτο (όπως είναι σχεδόν όλα τα σπήλαια της Δωδεκανήσου), ουδείς αντελήφθη το παραμικρό.

Για τους λόγους αυτούς, τις επόμενες ημέρες τα μέλη του τοπικού τμήματος της Ελληνικής Σπηλαιολογικής Εταιρείας θα επισκεφθούν τα μέλη της ΤΕΔΚ Δωδεκανήσου και θα ζητήσουν την έναρξη συνεργασίας για τη δημιουργία φορέα προστασίας των σπηλαίων του Νομού. Τα καταμετρημένα σπήλαια στη Δωδεκάνησο είναι 86 και παρ' ότι όλα έχουν να παρουσιάσουν εντυπωσιακά στοιχεία, εν τούτοις παραμένουν αφύλακτα (με εξαίρεση το σπήλαιο των Νάνων Ελεφάντων της Τήλου).

Η αξιοποίηση και η ανάδειξη των σπηλαίων είναι δυνατόν να αποτελέσει εθνικό ή ακόμα και διεθνές ενδιαφέρον από τους χιλιάδες επαγγελματίες και ερασιτέχνες σπηλαιολόγους που πραγματοποιούν εξερευνήσεις σε κάθε γωνιά της γης.

ΝΕΑ ΕΠΟΧΗ ΣΤΙΣ ΚΑΤΑΣΚΕΥΕΣ

Δομικά υλικά από τα θεμέλια ως την οροφή

Από το 1985 η NEOTEX ΡΟΔΟΣ ταυτίσθηκε με την ποιότητα και την αξιοπιστία στην εμπορία δομικών υλικών.

Σήμερα η NEOTEX δημιουργεί το:

NEOTEX ΡΟΔΟΣ **super store**

Ενα νέο, μοναδικό χώρο λιανικής και χονδρικής πώλησης, 2000 τετραγωνικών μέτρων, με ότι πιο σύγχρονο στην:

- ΚΑΤΑΣΚΕΥΗ
- ΔΙΑΚΟΣΜΗΣΗ
- ΕΠΙΣΚΕΥΗ
- ΠΡΟΣΤΑΣΙΑ, και
- ΣΥΝΤΗΡΗΣΗ ΚΤΙΡΙΩΝ.

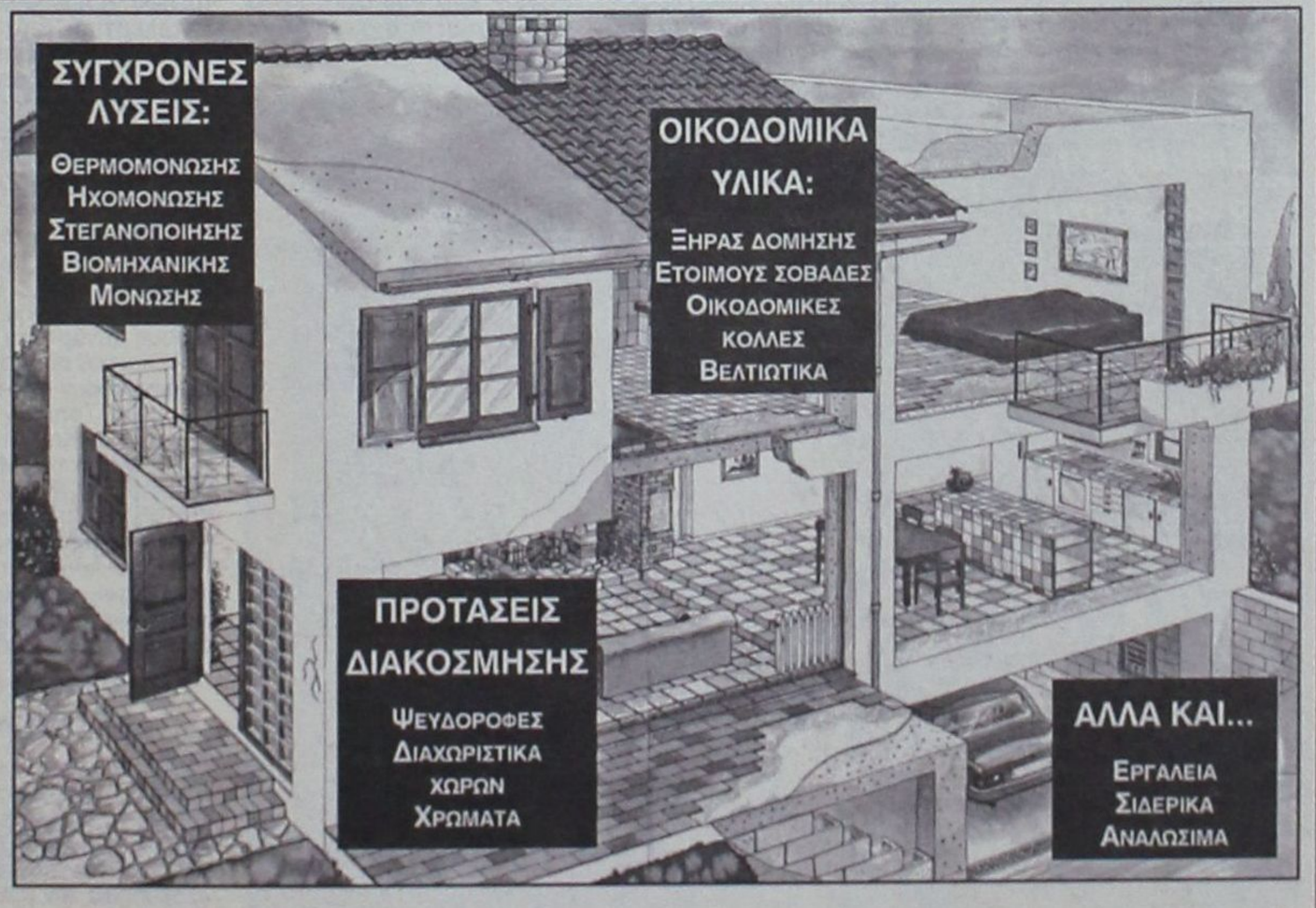

Στο νέο NEOTEX SUPER STORE θα βρείτε:

- Μεταφορά προιόντων με ιδιόκτητα φορτηγά & γερανό
- Αμεση παράδοση σε μικρές αλλά και μεγάλες ποσότητες
- Ειδικές τιμές για εργολάβους & προσφορές για επαγγελματίες
- Τεχνική υποστήριξη από έμπειρους μηχανικούς

Όταν μαστορεύετε... **NEOTEX** ΡΟΔΟΣ **super store**

Market Plan+Τσιρίγκας

5ο χλμ ΡΟΔΟΥ – ΛΙΝΔΟΥ (απέναντι από το Super Market Βασιλόπουλος), Τηλ: 22410 69658-60771-60773

Πειραματόζωο από αύριο και πάλι η Τοπική Αυτοδιοίκηση

Ως πειραματόζωο θα βρεθεί και πάλι από αύριο Τρίτη στο μικροσκόπιο η Τοπική Αυτοδιοίκηση, τη φορά αυτή με την ευθύνη του υπουργού Εσωτερικών Κώστα Σκανδαλίδη. Η αποκέντρωση αρμοδιοτήτων και η αυτονομία, οικονομική κυρίως, των Δήμων όλης της χώρας εξακολουθούν και παραμένουν ζητούμενο, κάτι που θα διαφανεί στην αυριανή συνεδρίαση της διακομματικής επιτροπής υπό την προεδρία του ιδίου του κ. Σκανδαλίδη.

ΓΙΑ ένα πράγμα πρέπει να μένουμε ήσυχοι εδώ στη Ρόδο και εν γένει στα Δωδεκάνησα. Ότι το θέμα «Μητροπολιτικοί Δήμοι» και μητροπολιτικές λειτουργίες δεν μας αφορά πλέον και οι εικασίες με τα σχετικά σενάρια παραπέμπονται στις καλένδες. Τουλάχιστο μεσοπρόθεσμα, αφού άλλες περιοχές της χώρας φαίνεται ότι θα βιώσουν πρώτες το πολυσυζητημένο πείραμα.

Οι δημοτικές και νομαρχιακές εκλογές αποτελούν παρελθόν και το μέλλον της Αυτοδιοίκησης τίθεται για μία ακόμα φορά στο τραπέζι των διαβουλεύσεων. Ο Κώστας Σκανδαλίδης αναλαμβάνει αυτός πλέον να πιάσει την καυτή πατάτα των επαναστατικών αλλαγών και αναδιαρθρώσεων στον χώρο της Τοπικής Αυτοδιοίκησης, σε συνεργασία με την ΚΕΔΚΕ, το υπουργείο Οικονομίας και φυσικά τα πολιτικά κόμματα. Όπως έγραφε χθες και η «Κ.Ε», τα βασικότερα ζητήματα του ευρύτατου διαλόγου που αρχίζει από αύριο είναι η αποκέντρωση αρμοδιοτήτων στις νέες μητροπολιτικές περιφέρειες που θα σχηματιστούν, η χρηματοδότηση των δήμων και η οικονομική τους αυτοτέλεια.

Όπως φαίνεται, η ιδέα των «μητροπολιτικών λειτουργιών» μπορεί να βρει την εφαρμογή της σε Αθήνα και Θεσσαλονίκη, και σε δεύτερη φάση σε πόλεις όπως το Ηράκλειο και η Πάτρα, θα αργήσει όμως πολύ να ...κατηφορίσει μέχρι τα Δωδεκάνησα, παρά τις μεγαλόπνοες ιδέες και απόψεις του επίσης δικού μας πρώην υφυπουργού Εσωτερικών Κώστα Καίσερλη.

Παράλληλα, ο σκεπτικισμός για το μέλλον της Νομαρχιακής Αυτοδιοίκησης και του αιρετού νομάρχη θα εξακολουθήσει να είναι πάντα ένα θέμα προς συζήτηση, χωρίς κανείς να είναι σε θέση να προεξοφλήσει από τώρα το τι μέλλει γενέσθαι. Στο ίδιο ρεπορτάζ γίνεται λόγος για τον κίνδυνο «να συνθλιβεί» ο θεσμός του νομάρχη στις συμπληγάδες των ισχυροποιημένων αυτοδιοικητικών σχημάτων. Με ανοικτό ακόμα το θέμα της αιρετής ή μη Περιφέρειας (Γ' Βαθμός), η κατάργηση της Νομαρχιακής Αυτοδιοίκησης δεν πρέπει να θεωρείται ένα σενάριο «τρελό», όπως κατά καιρούς έχει δηλωθεί αρμοδίως.

ΓΙΑ ένα πράγμα πρέπει πολύς κόσμος να είναι σίγουρος. Ότι δηλαδή δεν πρόκειται να υπάρξει νέο κύμα συγχωνεύσεων Δήμων, ένας άλλος «Καποδίστριας». Αυτό τουλάχιστον φέρεται ως πάγια και κατηγορηματική θέση του υπουργού Εσωτερικών Κώστα Σκανδαλίδη. Από την πλευρά των αυτοδιοικητικών πάντως δεν φαίνεται να υπάρχει βασικό πρόβλημα και ενστάσεις στην προοπτική θέσπισης της αιρετής τριτοβάθμιας Αυτοδιοίκησης, κάνοντας λόγο για «μετεξέλιξη της δευτεροβάθμιας νομαρχιακής σε περιφερειακή με αιρετούς περιφερειάρχες».

Ο Γιαννόπουλος «χτυπά» την προεδρία της ΚΕΔΚΕ;

Ο δήμαρχος Ροδίων αναγνωρίζεται από τους συναδέλφους του ως σταθερή αξία στην Αυτοδιοίκηση και πολλά θα εξαρτηθούν από τους συσχετισμούς. Κυρίως όμως από την προσωπική του βούληση

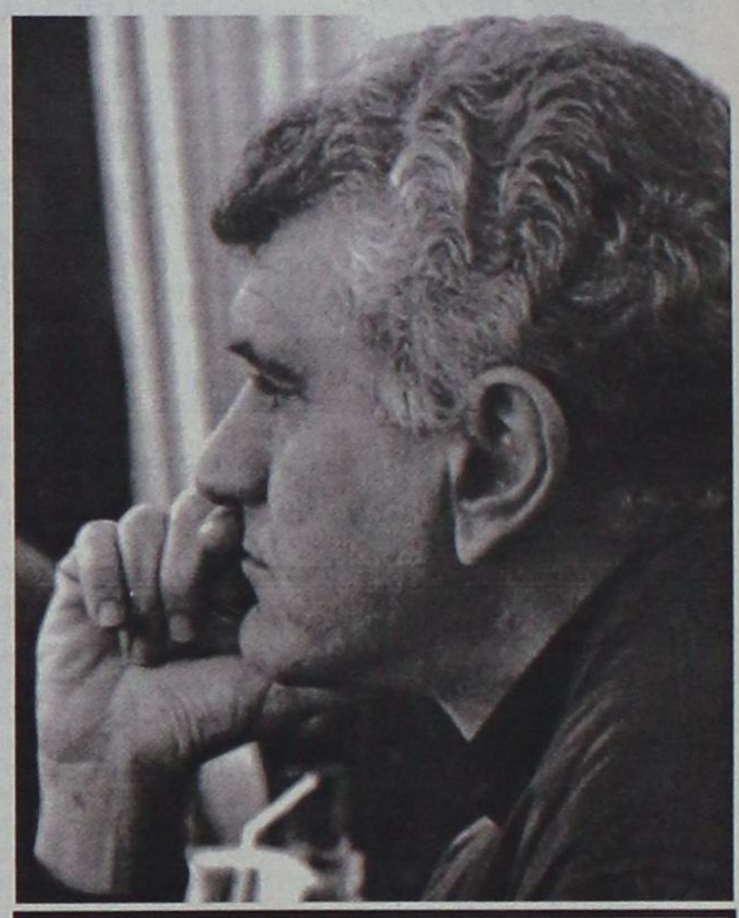

Στο περιθώριο των συζητήσεων αυτών ενδιαφέρον παρουσιάζουν και οι ζυμώσεις για την ανάδειξη νέας Διοίκησης του συνδικαλιστικού οργάνου των Δημάρχων όλης της χώρας, της ΚΕΔΚΕ. Το κεφάλαιο αυτό ενδεχομένως να επιφυλάσσει ιδιαίτερες παραμέτρους, με αναφορά στον δήμαρχο Ροδίων κ. Γιώργο Γιαννόπουλο, ο ρόλος του οποίου στην Κεντρική Ενωση Δήμων και Κοινοτήτων δεν αποκλείεται να αναβαθμιστεί έτι περαιτέρω.

Οι συζητήσεις και οι σχετικές αναλύσεις για το νέο Διοικητικό σχήμα που θα προκύψει στην Κεντρική Ενωση Δήμων και Κοινοτήτων είναι ήδη σε εξέλιξη και δεν αποκλείεται αυτός ο διάλογος να αφορά την πόλη της Ρόδου περισσότερο από κάθε άλλη φορά.

Οι μέχρι στιγμής δημοσιογραφικές πληροφορίες θέλουν τον σημερινό πρόεδρο της ΚΕΔΚΕ κ. ***Πάρι Κουκουλόπουλο*** να είναι και πάλι ο επικρατέστερος για το αξίωμα. Αυτό χαρακτηρίζεται ως το πλέον ισχυρό και «λογικό» σενάριο, χωρίς όμως να υπολογίζουν διάφοροι κύκλοι τον ...ξενοδόχο. ***Το ερώτημα είναι, κατά πόσον ο ίδιος ο δήμαρχος της Ρόδου θα επιθυμούσε να αναβαθμίσει και να ισχυροποιήσει ακόμα περισσότερο τη θέση και το ρόλο του στην Ενωση, κάτι που δεν πρέπει να θεωρείται ανέφικτο να συμβεί. Μέχρι ποίου σημείου όμως;...***

Ετσι κι αλλιώς η αποδοχή που τυγχάνει ο κ. Γιώργος Γιαννόπουλος στους κόλπους της Κεντρικής Ενωσης Δήμων και Κοινοτήτων είναι δεδομένη. Το πρόσωπο του δημάρχου Ροδίων λογίζεται ως δοκιμασμένη και «σταθερή αξία» μεταξύ των συναδέλφων του δημάρχων ανά την Ελλάδα, και αυτό αναγνωρίζεται ποικιλοτρόπως. Η παρουσία του στην Εκτελεστική Επιτροπή της ΚΕΔΚΕ μόνο απαρατήρητη δεν πέρασε, σε συνδυασμό με τη θέση του αντιπροέδρου στο Συμβούλιο Περιφερειών και Δήμων της Ευρώπης, δίπλα στον κ. ***Βαλερί Ζισκάρ Ντ' Εστέν.***

ΠΟΛΛΑ αν όχι τα πάντα θα εξαρτηθούν από την προσωπική βούληση του κ. Γιαννόπουλου. Πολλά επίσης θα αποτελέσουν συνάρτηση των «κουκιών» και των συσχετισμών που θα προκύψουν από την εκλογή των νέων Τοπικών Ενώσεων Δήμων και Κοινοτήτων στη χώρα. Μέχρι τον Μάρτιο που θα στηθούν οι κάλπες στην ΚΕΔΚΕ, οι ζυμώσεις δεν θα γίνονται ερήμην του Γιώργου Γιαννόπουλου, ο οποίος «δεν προτίθεται να χαρίσει τίποτα σε κανέναν», κατά την έκφραση στενού συνεργάτη του.

Τα δύο σενάρια με Γιαννόπουλο

ΑΝ τα «κουκιά» και οι ...εσωτερικές διεργασίες στο ΠΑΣΟΚ δημιουργήσουν πρόσφορο έδαφος, ο Γιώργος Γιαννόπουλος είναι δυνατόν και μπορεί να χτυπήσει την προεδρία της ΚΕΔΚΕ.

Σε διαφορετική περίπτωση, με την Νέα Δημοκρατία και το κυβερνών κόμμα να προωθούν τη «συναινετική λύση» με πρόεδρο την κ. ***Ντόρα Μπακογιάννη***, ο δήμαρχος της Ρόδου δεν αποκλείεται αυτή τη φορά να είναι στο πλάι της ομολόγου του στην Αθήνα από τη θέση του Α' Αντιπροέδρου.

Όλα πάντως δείχνουν ότι οι προοπτικές του κ. Γιαννόπουλου στην ΚΕΔΚΕ εξαρτώνται από τη δική του βούληση, τους δικούς του σχεδιασμούς και φυσικά τις συνθήκες που θα διαμορφωθούν, τις οποίες παρακολουθεί από τώρα με προσοχή.



Zorpidis

ΤΟΥΡΙΣΤΙΚΟΣ ΟΡΓΑΝΙΣΜΟΣ

Αλεξ. Διάκου και Λοχαγού Φανουράκη 31.

Τηλ. (02410) 20625, 30054 FAX 26745

ΤΑΞΙΔΙΑ! ΕΠΩΝΥΜΑ

Απολαύστε τις διακοπές σας στα πιο φημισμένα θέρετρα της Ευρώπης!
Νιώστε τη μαγεία του ταξιδιού σας περπατώντας στις λεωφόρους των ευρωπαϊκών μεγαλουπόλεων
ή
απλώς χαλαρώστε στα πανέμορφα τοπία της ΕΛΛΑΔΑΣ μας, αλλά και σε παραδεισένιους εξωτικούς μακρινούς τόπους!

ΠΡΟΤΑΣΕΙΣ ΜΑΣ

ΠΑΡΙΣΙ	κάθε Τρίτη
ΡΩΜΗ	» »
ΒΙΕΝΝΗ	» »
ΠΡΑΓΑ	» Πέμπτη
Γύρος Ιταλίας	» Δευτέρα

ΑΓ. ΝΙΚΟΛΑΟΣ - ΜΥΡΑ

05-8/12

Μαρμαρίς - λίμνη - Φετιγιέ - Λιβίσι - Μύρα - Αντάλεια (σε συνεργασία με την εκκλησία του Αγίου Γεωργίου και τον ιερέα κ. Β. Τσαβαρή)

Εισιτήρια σε όλον τον κόσμο
Ατομικά ταξίδια σε όλο τον κόσμο
Ταξίδια νεονύμφων
Εμπορικά ταξίδια
Ταξίδια εταιρειών - συλλόγων

Ο νεοεκλεγείς νομάρχης «εγκαθίσταται» από σήμερα στο Νομαρχιακό Μέγαρο



Αναγκαστική συνύπαρξη Καραγιάννη - Μαχαιρίδη

Ο επικεφαλής της «Νέας Πορείας» θέτει θέμα πλήθους δημοπρατήσεων πολλών δις από την απερχόμενη νομαρχιακή αρχή: «Δεσμεύει εμάς και αυτό είναι απαράδεκτο» - Την Παρασκευή η Ολομέλεια της «Νέας Πορείας»

ΑΤΥΠΑ έστω, αλλά από σήμερα κιόλας αναλαμβάνει χρέη εν αναμονή νομάρχη ο κ. Γιάννης Μαχαιρίδης. Συγκεκριμένα, ο επικεφαλής της «Νέας Πορείας» θα έχει συνάντηση με τον κ. Σάββα Καραγιάννη από τον οποίο θα ζητήσει να του διασφαλίσει επαρκείς συνθήκες ενημέρωσης για όλα τα θέματα που άπτονται τη λειτουργία της νομαρχιακής αρχής.

Ένα γραφείο στο Νομαρχιακό Μέγαρο, για παράδειγμα, στο οποίο θα εγκατασταθεί ο κ. Γιάννης Μαχαιρίδης με τους στενούς συνεργάτες του, θα είναι το βασικό αίτημα που θα τεθεί σήμερα στον νομάρχη, ώστε να αρχίσει η επί της ουσίας και εκ του σύνεγγυς ενημέρωση του διαδόχου του από την 1η Ιανουαρίου. Ένα αίτημα που αναμένεται προφανώς να γίνει αποδεκτό από τον κ. Σάββα Καραγιάννη.

ΤΟ ενδιαφέρον και η προσοχή του Γιάννη Μαχαιρίδη θα επικεντρωθεί στην προετοιμασία που έχει γίνει από την απερχόμενη νομαρχιακή σε ό,τι αφορά τα δρομολογούμενα έργα και μελέτες, ώστε να τεθούν οι προτεραιότητες από την πλευρά του και φυσικά να διαπιστωθούν τυχόν «κενά» στις διαδικασίες. Ουσιαστικά από σήμερα θα συνυπάρξουν στον ίδιο χώρο οι κύριοι Καραγιάννης και Μαχαιρίδης, με τον πρώτο να έχει ήδη δεσμευτεί ότι θα παρέχει τις όποιες διευκολύνσεις του ζητηθούν.

«Ο Καραγιάννης δεν πρέπει να δεσμεύει τους επόμενους»

ΕΝΑ από τα ζητήματα που θέτει τις τελευταίες ημέρες ο κ. Γιάννης Μαχαιρίδης είναι η «πρεμούρα» του Σάββα Καραγιάννη να δημοπρατεί έργα, προϋπολογισμού αρκετών δισεκατομμυρίων δραχμών, γεγονός που θεωρείται από τον νεοεκλεγέντα νομάρχη ως ανεπίτρεπτο για μια απερχόμενη νομαρχιακή αρχή.

«Ο κ. Καραγιάννης οφείλει να κατανοήσει ότι διανύουμε μεταβατική περίοδο και δεν είναι δυνατόν με κάποιες του επιλογές της τελευταίας στιγμής, κυριολεκτικά, να δεσμεύει την επόμενη νομαρχιακή που αναλαμβάνει πολύ σύντομα» είναι η άποψη του Γιάννη Μαχαιρίδη και των συνεργατών του.

Μερικοί εξ αυτών μάλιστα, εν ενεργεία νομαρχιακοί σύμβουλοι, υπενθυμίζουν ότι ανάλογο θέμα είχε εγείρει και ο κ. Καραγιάννης, όταν το 1998 ανεδείχθη νικητής των εκλογών, θέτοντας το ίδιο αίτημα – απαίτηση στον τότε απερχόμενο νομάρχη κ. Γιάννη Παρασκευά.

Η πρώτη μετεκλογική Ολομέλεια

ΕΝΑ από τα πλεονεκτήματα που είχε να παρουσιάσει η παράταξη του κ. Γιάννη Μαχαιρίδη κατά την προεκλογική περίοδο, ακόμα και στη «δύσκολη εβδομάδα εν όψει του δεύτερου γύρου, ήταν η συνοχή των μελών της και το γεγονός ότι δεν λάκισε κανένα από την κρίσιμη μάχη των νομαρχιακών εκλογών. Κάτι που δεν συνέβη, όπως ομολόγησε και ο ίδιος, με την παράταξη του απερχόμενου νομάρχη κ. Σάββα Καραγιάννη.

Αυτή η εικόνα σύμπνοιας αναμένεται να επιβεβαιωθεί την ερχόμενη Παρασκευή στην πρώτη μετεκλογική ολομέλεια της παράταξης «Δωδεκάνησα Νέα Πορεία», η οποία θα διεξαχθεί σε πανηγυρικό κλίμα αλλά και με διάχυτο το αίσθημα ευθύνης εν όψει της ανάληψης των καθηκόντων της νέας νομαρχιακής υπό τον κ. Μαχαιρίδη από την 1η Ιανουαρίου του 2003.

Φυσικά θα αναλυθούν όλα τα δεδομένα της διπλής αναμέτρησης του Οκτωβρίου, στο βαθμό φυσικά που τώρα πια έχουν αξία οι όποιες παρατηρήσεις και επισημάνσεις. Στην Ολομέλεια της Παρασκευής επίσης θα υπογραμμιστούν οι βασικοί άξονες της πολιτικής που θα χαράξει η νέα νομαρχιακή αρχή, στο έργο της οποίας θα συμβάλλουν όλα τα πρόσωπα που συνθέτουν την παράταξη, κάτι για το οποίο έχει δεσμευθεί ο κ. Γιάννης Μαχαιρίδης, «είτε τα μέλη αυτά έχουν εκλεγεί ή όχι νομαρχιακοί σύμβουλοι».

Η «μοιρασιά» αξιωμάτων δεν πρόκειται να απασχολήσει την Ολομέλεια της παράταξης, αν και τα σενάρια ήδη κυκλοφορούν χωρίς να υποκρύπτουν «τρανταχτές εκπλήξεις». Ο κ. Μαχαιρίδης φαίνεται να έχει προνοήσει ώστε οι όποιες αποφάσεις και επιλογές του για τα πρόσωπα που θα καταλάβουν τις θέσεις – κλειδιά από την πρώτη μέρα του επόμενου χρόνου να ληφθούν χωρίς να υπάρξουν τριγμοί και οι ...ανθρώπινες πικρίες.





Για το θέμα της παρουσίας τους στα νυκτερινά κέντρα της Ρόδου που έθιξε η «Δράση»

Φρένο στο ανέλεγκτο των ανήλικων θαμώνων



Ακαριαία η αντίδραση του Εισαγγελέα Πρωτοδικών Γιώργου Οικονόμου που με εγκύκλιο προς την Αστυνομική Διεύθυνση, δίνει εντολή για καθημερινούς ελέγχους, αναλαμβάνοντας προσωπικά την εποπτεία της τήρησης των νόμων – Θα τιμωρούνται παραδειγματικά όσοι κάνουν ότι δεν καταλαβαίνουν

ΜΕ τρόπο υποδειγματικό για έναν δικαστικό λειτουργό αντέδρασε ο Εισαγγελέας Πρωτοδικών κ. ***Γιώργος Οικονόμου*** στο δημοσίευμα της «Δράσης» την προηγούμενη Δευτέρα, μέσα από το οποίο θέταμε σειρά ερωτημάτων (καθόλου ρητορικών) για την κατάσταση που επικρατεί – ουσιαστικά πρόκειται για καθεστώς – στα μπαρ της Ρόδου, πάντα σε σχέση με τους ανήλικους θαμώνες τους.

«Αν υπάρχουν νόμοι ας εφαρμοστούν» ήταν η βασική επισήμανση που κάναμε, θέτοντας όλους τους αρμόδιους ενώπιον των ευθυνών τους, καθώς η είσοδος των δεκαπεντάρηδων στα νυκτερινά κέντρα διασκέδασης, και μάλιστα χωρίς συνοδό, έχει πάρει πλέον διαστάσεις που τείνουν να παγιωθούν, αν δεν έχουν ήδη παγιωθεί. Με ό,τι αυτό μπορεί να σημαίνει και φυσικά να προοιωνίζεται για τα κυριολεκτικά αμούστακα παιδιά.

Οι κίνδυνοι είναι πολλοί και πολλαπλοί. Και προφανείς, θα μπορούσε κάλλιστα να συμπληρώσει κανείς. Παρά τις όποιες «αντιδράσεις» και άμυνες των γονέων και του ευρύτερου οικογενειακού περιβάλλοντος, οι καινοφανείς συνήθειες στον τρόπο (και στις ώρες) διασκέδασης των ανηλίκων έχουν δημιουργήσει νέα δεδομένα και φυσικά τους εκθέτουν σε παγίδες πάσης φύσεως.

«Μα το κάνουν όλοι, γιατί όχι και εμείς;» είναι το ...καίριο και «ακαταμάχητο» επιχείρημα του σημερινού δεκαπεντάρη για να πείσει τον γονιό για το πόσο «φυσιολογικό» είναι να βγαίνει μετά τα μεσάνυκτα για διασκέδαση και τις περισσότερες φορές να επιλέγει ως «στέκι» το κλαμπ και γιατί όχι, το αλκοόλ.

Η νομοθεσία είναι αυστηρή και προβλέπει συγκεκριμένα πράγματα, προκειμένου να προστατέψει τον ανήλικο από τις «συνήθειες» αυτές. Πάντα υπό την προϋπόθεση, ότι το οικογενειακό περιβάλλον ή ο ίδιος ο δεκαπεντάρης αδυνατεί να αυτοπροστατευθεί. Το ερώτημα είναι, κατά πόσον οι νόμοι και οι διατάξεις για τη λειτουργία των νυκτερινών κέντρων τηρούνται από αυτούς που φέρουν τη σχετική ευθύνη.

Στη συγκεκριμένη περίπτωση ισχύει ό,τι εν πολλοίς ισχύει και για άλλα θέματα ή πτυχές της καθημερινής μας ζωής. Οι νόμοι υπάρχουν, αλλά λείπει συχνά η θέληση και η δέουσα πυγμή, στο όνομα ίσως του όποιου κόστους, πολιτικού ή άλλου...

Ντιρεκτίβα Οικονόμου...

Ο ΕΙΣΑΓΓΕΛΕΑΣ Πρωτοδικών κ. Γιώργος Οικονόμου, με αφορμή το δημοσίευμα της «Δράσης», εξέδωσε εγκύκλιο με ημερομηνία 4 Νοεμβρίου 2002 προς την Αστυνομική Διεύθυνση Δωδεκανήσου και την κοινοποιεί προς τον Διευθυντή Υποδιεύθυνσης Ασφαλείας και τον Δήμαρχο Ροδίων.

Με αυτήν, ο κ. Οικονόμου απλώς υπενθυμίζει τα αυτονόητα επικαλούμενος τις κείμενες διατάξεις και τους νόμους. Καλεί άπαντες για την εφαρμογή τους και δίνει εντολή για καθημερινούς ελέγχους στα νυκτερινά κέντρα διασκέδασης, για τα αποτελέσματα των οποίων θα ενημερώνεται σε εβδομαδιαία βάση, έτσι ώστε να έχει πλήρη εικόνα της όλης κατάστασης.

ΤΟ πλήρες κείμενο της εγκυκλίου έχει ως εξής:

« **ΜΕ ΑΦΟΡΜΗ** το σχετικό δημοσίευμα της εβδομαδιαίας εφημερίδας της Δωδεκανήσου «Η ΔΡΑΣΙΣ» με τίτλο «Αν υπάρχουν νόμοι ας εφαρμοσθούν ΜΕΤΑΜΕΣΟΝΥΚΤΙΕΣ ΠΑΓΙΔΕΣ ΓΙΑ ΤΟΥΣ ΔΕΚΑΕΞΑΡΗΔΕΣ ΤΗΣ ΡΟΔΟΥ» όπου αναφέρεται ότι ανήλικοι κάτω των 17 ετών διασκεδάζουν τις μεταμεσονύκτιες ώρες σε νυκτερινά κέντρα καταναλώνοντας οινοπνευματώδη ποτά σας γνωρίζουμε τα παρακάτω:

Σύμφωνα με την παράγραφο 4βΠΔ 36 της 24/28-2-1994 (ΦΕΚ 26 τ.Α'), Μέτρα προστασίας των ανηλίκων και άλλες διατάξεις

Αρθρο 1-1 Σε ανηλίκους κάτω των 17ετών, οι οποίοι δεν συνοδεύονται από τους γονείς ή κηδεμόνες τους, δεν επιτρέπεται:

α) Η είσοδος και παραμονή σε κέντρα διασκεδάσεων και αμιγή μπαρ

β) Η κατανάλωση οινοπνευματωδών ποτών στα λοιπά δημόσια κέντρα

2. Υπεύθυνοι για κάθε παράβαση των οριζομένων στην προηγούμενη παράγραφο θεωρούνται οι ιδιοκτήτες ή διευθυντές των καταστημάτων και σε περίπτωση απουσίας τους οι υπάλληλοι ή βοηθοί αυτών, οι οποίοι τιμωρούνται με τις ποινές του άρθρου 458 του Π.Κ., εάν η παράβαση δεν τιμωρείται βαρύτερα από άλλη διάταξη.

3. Οι παραβάσεις της παρούσης διατάξεως συνιστούν παραβάσεις για την εφαρμογή του άρθρου 2 παρ. 2 του Π.Δ. 180/1979 και την επιβολή των διοικητικών κυρώσεων, με τους ίδιους όρους και προϋποθέσεις που ορίζονται στο άρθρο αυτό, όπως ισχύει κάθε φορά.

Κατόπιν των παραπάνω ***το Τμήμα Ασφαλείας Ρόδου εντέλλεται όπως πραγματοποιεί καθημερινούς ελέγχους στα νυκτερινά κέντρα της Ρόδου όπου θα ζητεί την υποχρεωτική επίδειξη ταυτότητας από άτομα τα οποία κρίνει ότι είναι ανήλικα και δεν συνοδεύονται από γονείς ή κηδεμόνες.*** Σε περίπτωση κατά την οποία διαπιστώσει ότι σ' αυτούς τους χώρους ευρίσκονται ανήλικοι αυτοί θα απομακρύνονται αμέσως από τους χώρους αυτούς θα ενημερώνονται δε άμεσα για το γεγονός αυτό οι γονείς καθώς και ο Εισαγγελέας Ανηλίκων για τις απαραίτητες συστάσεις.

Στους υπεύθυνους των νυχτερινών κέντρων θα επιβάλλονται άμεσα τα προβλεπόμενα από το νόμο διοικητικά πρόστιμα σε περίπτωση δε υποτροπής θα υποβάλλονται υποχρεωτικά οι προβλεπόμενες παρεπόμενες διοικητικές κυρώσεις (σφράγιση καταστήματος).

Την εγκυκλίου μας αυτής την τήρηση θα εποπτεύσω προσωπικώς, θα υποβάλλετε δε τα αποτελέσματα των διενεργηθησομένων ελέγχων εβδομαδικαίως στην υπηρεσία μας. -

Ο Εισαγγελέας
Πρωτοδικών Ρόδου
Γεώργιος Οικονόμου
Εισαγγελέας Πρωτοδικών»

• Η ΑΠΟΦΑΣΗ και η πρωτοβουλία του Εισαγγελέα Πρωτοδικών Ρόδου αποτέλεσε προϊόν των μηνυμάτων που πήρε και από άλλες πλευρές, όντας πλέον αποδέκτης της έντονης ανησυχίας που υπάρχει. Από την ανάγνωση και μόνο της εγκυκλίου είναι έκδηλη η αποφασιστικότητα που επιδεικνύει ο κ. Οικονόμου...

Το μεταμεσονύκτιο «ξενύχτι» και ενδεχομένως το «ποτό – μπόμπα» στον ανήλικο θαμώνα, ίσως να μην είναι αυτά που θορυβούν περισσότερο τον κ. Γιώργο Οικονόμου. Δείχνει, ως έμπειρος δικαστικός, να βλέπει και πέρα από τα επιφαινόμενα. Να βλέπει ουσιαστικά και πέρα από αυτά που διαπιστώνουν οι άλλοι.

ΤΑ «παιδικά – νεανικά πάρτυ» στα club είναι επίσης ένα κεφάλαιο που απασχολεί τον κ. Οικονόμου και προς την κατεύθυνση αυτή θα αναλάβει οσονούπω την πρωτοβουλία να συναντηθεί με τον κ. Γιώργο Γιαννόπουλο, ώστε να δουν από κοινού το όλο ζήτημα.

Ταυτόχρονα δείχνει να φοβάται τα «χειρότερα» που είναι δυνατόν να προκύψουν από την παρουσία των ανήλικων σε αυτούς τους χώρους, στην περίπτωση κυρίως που αυτοί δεν συνοδεύονται από «γονείς και κηδεμόνες». Η επικαιρότητα και των τελευταίων ημερών κρύβει τις απαντήσεις στους ουσιαστικούς και βάσιμους φόβους του Εισαγγελέα, αλλά δεν πρόκειται να γίνουμε περισσότερο διευκρινιστικοί, για να μην θεωρηθεί η όποια μας αναφορά ως κινδυνολογία.

• ΜΑΖΙ με τον κ. Γιώργο Οικονόμου, τον δήμαρχο, τον Αστυνομικό Διευθυντή Δωδεκανήσου και όλους τους λοιπούς υπεύθυνους, θα έχουμε και εμείς τα ΜΜΕ την προσοχή μας επικεντρωμένη στο όλο αυτό θέμα. Και επαναλαμβάνουμε: Δεν ανοίγουμε μέτωπα με τους επιχειρηματίες της Ρόδου ούτε επιδιώκουμε την «αστυνόμευση» των ανηλίκων μαθητών κλπ. Πρόκειται για ένα μείζον κοινωνικό ζήτημα, το «κλειδί» του οποίου βρίσκεται στη λέξη «μέτρο». Όχι στην υπερβολή και το ανέλεγκτο (ίσως και ασύδοτο) μιας ευαίσθητης ηλικίας, ευεπίφορης εκ των πραγμάτων σε παγίδες. Όχι μόνο της νύχτας...

RODOGAZ
Στη Ρόδο από το 1963



• Διανομή φιαλών υγραερίου κατ' οίκον
τηλέφωνα παραγγελιών 22410-64409 - 094 528212
• Διανομή χύμα υγραερίου
• Πώληση καυστήρων και λεβήτων υγραερίου για κεντρικά συστήματα θέρμανσης
• Θερμαντικά σώματα



Διεύθυνση εργοστασίου: Καναμάτ Ρόδου • Τηλ: 22410-62649
Διεύθυνση πρατηρίου: Αυστραλίας 50 • τηλ: 22410-34244-5

Ιστορικές ημέρες για το Νοσοκομείο Ρόδου

Αρχίζει η δοκιμαστική λειτουργία της «Εντατικής»

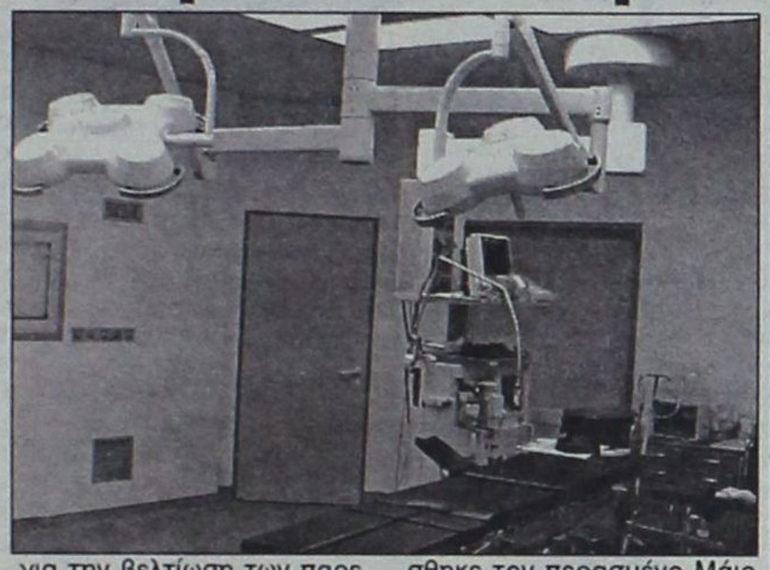

Ιστορικές θα είναι οι επόμενες ημέρες για το Νοσοκομείο της Ρόδου καθώς πρόκειται να ξεκινήσει η δοκιμαστική λειτουργία της Μονάδας Εντατικής Θεραπείας.

Το ξεκίνημα θα γίνει με δοκιμές σε όλα τα μηχανήματα, στο συντονισμό του επιστημονικού και βοηθητικού προσωπικού, στην προετοιμασία εν αναμονή του ασθενούς κ.λ.π. Όλες οι δοκιμές θα γίνονται χωρίς ασθενείς, για ευνόητους λόγους.

Η δοκιμαστική περίοδος θα διαρκέσει για όσο χρονικό διάστημα απαιτηθεί, σε κάθε περίπτωση πάντως θεωρείται ότι τα πάντα θα είναι έτοιμα εντός του μηνός Δεκεμβρίου, οπότε και θα γίνουν δεκτοί οι πρώτοι ασθενείς. Κατ' αρχήν η Μονάδα Εντατικής Θεραπείας θα λειτουργήσει με δύο κρεβάτια και ο προγραμματισμός που έχει γίνει προβλέπει την πρόσληψη του απαιτούμενου προσωπικού για τη λειτουργία συνολικά 8 κρεβατιών.

Η λειτουργία της ΜΕΘ θα σημάνει ένα μεγάλο βήμα για την βελτίωση των παρεχομένων υπηρεσιών υγείας στη Δωδεκάνησο, καθώς πλέον θα γίνεται τοπικά η αντιμετώπιση των σοβαρών ατυχημάτων που προκαλούσαν κρανιοεγκεφαλικές κακώσεις. Μέχρι σήμερα για τα περιστατικά αυτά απαιτείτο η άμεση κινητοποίηση του ΕΚΑΒ και η αεροδιακομιδή του ασθενούς σε νοσοκομεία της Αττικής, ή στο Πανεπιστημιακό Νοσοκομείο Κρήτης.

Ο Ρόδιος αναισθησιολόγος Μανόλης Τριανταφύλλου είναι εκείνος που ορκίσθηκε τον περασμένο Μάιο και ανέλαβε καθήκοντα για τη θέση του διευθυντή της ΜΕΘ. Ο κ. Μανόλης Τριανταφύλλου υπηρέτησε επί σειρά ετών το νοσοκομείο Ρόδου, καθώς επίσης και σε μια σειρά άλλων μεγάλων νοσοκομείων της πρωτεύουσας. Διαθέτει εμπειρία σε Μονάδες Εντατικής Θεραπείας, ενώ βρέθηκε για σημαντικό χρονικό διάστημα στην Αθήνα προκειμένου να έχει την κατάλληλη μετεκπαίδευση στοιχείο απαραίτητο για όσους υπηρετήσουν στη ΜΕΘ Ρόδου.

Πήρε δάνειο 22 εκ. δρχ. και του ζητάνε 185 εκ. δρχ.!

Η ΕΤΒΑ βγάζει στο «σφυρί» ξενοδοχείο καρκινοπαθούς που χαροπαλεύει στο νοσοκομείο

Συντονισμένη προσπάθεια ξεκινούν τα μέλη της Ομοσπονδίας Προστασίας Δανειοληπτών για την αποτροπή του εκπλειστηριασμού ενός μικρού ξενοδοχείου του οποίου ο ιδιοκτήτης πάσχει από καρκίνο και αυτή την περίοδο περνάει πολύ δύσκολες ώρες.

Η ξενοδοχειακή μονάδα βρίσκεται στο βόρειο συγκρότημα του Νομού Δωδεκανήσου (περισσότερα στοιχεία δεν θα δοθούν για ευνόητους λόγους) και ο ιδιοκτήτης της έφτασε στο σημείο να κινδυνεύει να χάσει την περιουσία του λόγω των πανωτοκίων. Ο επιχειρηματίας προκειμένου να κατασκευάσει τη ξενοδοχειακή του μονάδα είχε πάρει από την ΕΤΒΑ δάνειο ύψους 22 εκατομμυρίων δραχμών. Σε χρονικό διάστημα δέκα ετών ο ίδιος επιχειρηματίας κατέβαλε 75 εκατομμύρια δραχμές και η τράπεζα του ζητάει ακόμα 110 εκατομμύρια! Οι εξωφρενικές αυτές απαιτήσεις εξακολουθούν να υπάρχουν παρά τις «ευνοϊκές» ρυθμίσεις που υποτίθεται προωθήθηκαν για τη διευκόλυνση των δανειοληπτών.

Ο επιχειρηματίας πρόσφατα υπεβλήθη σε εγχείρηση για την αφαίρεση του κακοήθους όγκου και τώρα βρίσκεται στο μετεγχειρητικό στάδιο, υποστηριζόμενος μηχανικά για να μπορέσει να κρατηθεί στη ζωή. Παρ' όλα αυτά η ΕΤΒΑ αποφάσισε να βγάλει στο «σφυρί» την ξενοδοχειακή του μονάδα. Ο εκπλειστηριασμός ορίσθηκε να γίνει την επόμενη Τετάρτη 20 Νοεμβρίου.

Τα μέλη της Δωδεκανησιακής Ομοσπονδίας Προστασίας Δανειοληπτών από Τράπεζες και Οργανισμούς καταβάλουν συνεχείς προσπάθειες προκειμένου να ανακόψουν την αναγκαστική διαδικασία, όμως ακόμα δεν βρίσκονται σε θέση να μιλήσουν με αισιοδοξία για το αποτέλεσμα. «Στην εσχάτη των περιπτώσεων θα προχωρήσουμε σε κατάληψη του δημαρχείου στο οποίο θα γίνει η διαδικασία» δήλωσε προς τη Δράση ο πρόεδρος της Ομοσπονδίας Ευάγγελος Κρητικός, εκφράζοντας παράλληλα την οργή του για την αδιαφορία με την οποία κυβέρνηση και τράπεζες αντιμετωπίζουν τον ανθρώπινο πόνο.



Melody
3θέσιος δερμάτινος καναπές 211 εκ.,
Τιμή προσφοράς 1.014€
αρχική τιμή από 1.395€

Melody
2θέσιος δερμάτινος καναπές 158 εκ.,
Τιμή προσφοράς 781€
αρχική τιμή από 1.075€

Ρόδος, Καναδά 34
Τηλ. επικοινωνίας
02410 27328

Μέχρι της 30 Νοεμβρίου μόνο στα καταστήματα Divani & Divani by Natuzzi σας προσφέρουν ένα 3θέσιο και ένα 2θέσιο δερμάτινο καναπέ Melody, μόνο με 1.795€ από 2.470€ και με άμεση παράδοση*. Μια προσφορά με την εγγύηση Natuzzi, τον κορυφαίο κατασκευαστή στους δερμάτινους καναπέδες παγκοσμίως. Ο οίκος Natuzzi ελέγχει όλη την διαδικασία παραγωγής, εξασφαλίζοντας σας κορυφαία ποιότητα στις πιο λογικές τιμές.

Συνέντευξη: Ο Τάσος Σπανός καταθέτει τις απόψεις του για όλους και για όλα

«Αρνούμαι να παίξω το ρόλο του αποδιοπομπαίου τράγου»

✓ Θεωρεί ότι ο Σάββας Καραγιάννης διέπραξε σοβαρά λάθη τακτικής στο Δήμο Αφάντου
✓ Στηρίζει τη στάση που κράτησαν πριν και μετά τις εκλογές οι Παυλίδης και Καραμάριος

Της **Μαίρης Φώτη**

ΜΕΤΑ τη διαξεγωγή των δημοτικών και νομαρχιακών εκλογών, ο κ. Τάσος Σπανός μέλος της ΝΟΔΕ Δωδεκανήσου, εκπρόσωπος τύπου και πρόεδρος της Τοπικής Επιτροπής της ΝΔ Αφάντου, καταθέτει τις απόψεις του για όσα προηγήθηκαν αλλά και όσα ακολούθησαν της 13ης Οκτωβρίου.

Παραδέχεται πως η κατάσταση που επικρατεί στις τοπικές οργανώσεις του κόμματος δεν είναι η καλύτερη δυνατή «δεν είναι όμως και έτσι που ορισμένοι λανθασμένα προσπαθούν να την παρουσιάσουν».

Αρνείται να παίξει το ρόλο του αποδιοπομπαίου τράγου ή του εξιλαστηρίου θύματος επειδή κάποιοι θέλουν να επιβάλουν τους δικούς τους κανόνες και να εξυπηρετήσουν προσωπικούς σκοπούς και στόχους, όπως υποστηρίζει στη συνέντευξή του.

Διαφωνεί με ορισμένους που διατυπώνουν την άποψη ότι πρέπει να φύγουν από το προσκήνιο οι κ. Αριστοτέλης Παυλίδης και Τάσος Καραμάριος «αφού η προσφορά τους στο κόμμα είναι μεγάλη και δεδομένη και θα πρέπει να τους αποδίδεται ο απαιτούμενος σεβασμός» και εκτιμά ότι δεν υπάρχει διάσταση απόψεων μεταξύ των δύο κορυφαίων στελεχών.

Δεν τον εξέπληξε η στάση που κράτησε ο κ. Σάββας Καραγιάννης όταν ζήτησε η ΝΔ από τον απερχόμενο νομάρχη να τον συμπεριλάβει στη λίστα και χαρακτηρίζει σοβαρό λάθος τακτικής τον αποκλεισμό υποψηφίου νομαρχιακού συμβούλου από το Δήμο Αφάντου.

Για τη νίκη του κ. Σταμάτη Καβάδα υποστηρίζει ότι η ΝΔ τον βοήθησε, ανεξάρτητα από το γεγονός ότι δεν του έδωσε τη στήριξη.

• Κύριε Σπανέ, ξεκινώντας θα ήθελα να σας ρωτήσω ποιά είναι η άποψή σας, για την κατάσταση που επικρατεί στις τοπικές οργανώσεις της Ν.Δ. μετά τις εκλογές.

- Επιτρέψτε μου να σας ευχαριστήσω για την ευκαιρία που μου δίνεται μέσω της εφημερίδας να επικοινωνήσω με τους ανθρώπους μας σε μια ιδιαιτέρως σημαντική κατά την άποψή μου χρονική στιγμή. Σίγουρα δεν είναι η καλύτερη κατάσταση, δεν είναι όμως κι έτσι όπως ορισμένοι, κατά την άποψή μου λανθασμένα, προσπαθούν να παρουσιάσουν. Είναι γεγονός ότι υπάρχουν αδυναμίες και κανείς μας δεν ισχυρίστηκε ότι όλα λειτουργούν άψογα. Εχθρός του καλού είναι πάντα το καλύτερο. Κατά την ταπεινή μου γνώμη όλα μας τα στελέχη, έδωσαν το παρών, όλοι τους δούλεψαν όσο μπορούσαν στις πρόσφατες εκλογές, και σε καμία περίπτωση δεν συμφωνώ με ορισμένες φωνές που θέλουν να παρουσιάσουν ότι η τοπική Ν.Δ. πως βρίσκεται σε κατάσταση διάλυσης. Αυτή η προσπάθεια, μου δημιουργεί πολλά ερωτηματικά.



«Διαφωνώ με ορισμένες φωνές που διατυπώνουν την άποψη ότι πρέπει να φύγουν ο κ. Παυλίδης και ο κ. Καραμάριος, των οποίων η προσφορά στο κόμμα είναι μεγάλη και δεδομένη»

• Εκτιμάτε ότι πρέπει να γίνουν ριζικές αλλαγές στις οργανώσεις αλλά και να υπάρξει ανανέωση προσώπων σε αυτές, όπως κάποια άλλα μέλη της Ν.Δ. υποστηρίζουν;

- Αμέσως μετά το τελευταίο συνέδριό μας, και την εκλογή ως γραμματέα του κόμματος του κ. Μεϊμαράκη, άρχισε μια μεγάλη προσπάθεια ανασύνταξης και αναδιάρθρωσης του κομματικού μηχανισμού, η οποία βρίσκεται σε εξέλιξη. Μπορεί μέσα στον καινούριο χρόνο να έχουμε εσωκομματικές εκλογές, άρα λοιπόν η ανανέωση προσώπων μπορεί να προκύψει μέσα από αυτές τις εκλογές. Η ανανέωση είναι πάντα χρήσιμη αρκεί να γίνεται με τον σωστό τρόπο, στο σωστό χρόνο, και με τις σωστές και θεσμοθετημένες δημοκρατικές και καταστατικές διαδικασίες. Ο τρόπος με τον οποίο σήμερα επιχειρούνται αλλαγές σε τοπικό επίπεδο, είναι άκομψος, λανθασμένος και προσβλητικός για μια σειρά στελεχών τα οποία έδωσαν πάρα πολλά στη Ν.Δ. Προσωπικά ως εκλεγμένο μέλος της ΝΟΔΕ αρνούμαι να παίζω το ρόλο του αποδιοπομπαίου τράγου, ή του εξιλαστηρίου θύματος, επειδή κάποιοι θέλουν να επιβάλουν τους δικούς τους κανόνες και να εξυπηρετήσουν προσωπικούς σκοπούς και στόχους. Ευτυχώς είναι λίγα αυτά τα άτομα, αλλά κάνουν πολύ φασαρία. Οι πόρτες της ΝΟΔΕ ήταν και παραμένουν ανοιχτές σε όσους έχουν διάθεση για προσφορά. Απαραίτητες προϋποθέσεις είναι όμως ο σεβασμός, η συναίνεση, η συνεργασία και η συναδελφική αλληλεγγύη. Το καλό της Ν.Δ. και του τόπου είναι πέρα και πάνω από προσωπικές επιδιώξεις. Συνεπώς τέτοιες ενέργειες βλάπτουν την εικόνα του κόμματος και τις καταδικάζει και τις απορρίπτει η συντριπτική πλειοψηφία του κόσμου μας.



• Μια και αναφερόμαστε στην ανανέωση προσώπων, ακούστηκε πως θα πρέπει να σημειωθεί αυτή και στο ψηφοδέλτιο της Ν.Δ. για τις βουλευτικές εκλογές. Πως το σχολιάζετε;

Όπως γνωρίζετε, οι έδρες στο νομό μας αυξήθηκαν στις πέντε. Για την κατάρτιση του ψηφοδελτίου θα χρειασθούν έξι ή επτά άτομα άρα η ανανέωση θεωρείται δεδομένη. Οι διαδικασίες επιλογής των υποψηφίων είναι γνωστές, άρα λοιπόν όποια στελέχη μας ενδιαφέρονται, οι πόρτες είναι ανοιχτές, δεν απορρίπτεται και δεν αποθαρρύνεται ουδείς. Διαφωνώ όμως με ορισμένες φωνές που διατυπώνουν την άποψη ότι πρέπει να φύγουν ο κ. Παυλίδης και ο κ. Καραμάριος, των οποίων η προσφορά στο κόμμα είναι μεγάλη και δεδομένη και θα πρέπει να τους αποδίδεται ο απαιτούμενος σεβασμός και η αναγνώριση. Όπως επίσης θεωρώ ότι κι ο κ. Χρύσης έχει κατοχυρώσει μια θέση στο ψηφοδέλτιο, την οποία πιστεύω ότι αξίζει, διότι απέδειξε με την μεθοδικότητά του και με την καλή του πολιτική παρουσία ότι ωφελεί την Ν.Δ.

• Έχει κατατεθεί πολλές φορές η άποψη, πως η διαρκής διάσταση απόψεων που υπάρχει ανάμεσα στα δύο κορυφαία στελέχη της Ν.Δ., από μέλη του κόμματος των κ.κ. Παυλίδη και Καραμάριου, βλάπτει την εικόνα του κόμματος και συντελεί στο άσχημο κλίμα που επικρατεί στο κόμμα πριν και μετά από κάθε εκλογική αναμέτρηση όπως έγινε και πρόσφατα. Ποιά είναι η δική σας άποψη;

ΣΥΝΕΧΕΙΑ ΣΤΗ ΣΕΛ. 9

RODOS 2400 CAIR

Επιλογή από την Ένωση Γάλλων Οινολόγων σαν ο μοναδικός εκπρόσωπος από τα κρασιά των Ελληνικών νησιών.

Χωρίς σχόλια . . . (δικά μας)



1000 VINS DU MONDE
LA SELECTION DES OENOLOGUES

ÎLES GRECQUES
RHODES CAIR RHODES

Rhodos 2400	1999

. . . La robe délicatement nuancée de tons verts augure l'élégance florale puis fruitée (pêche blanche) du nez. En bouche, l'ensemble est léger, voire aérien, et donne un excellent vin d'apéritif . . .
© 2000 Hachette Livre, Paris.

"Περιλαμβάνεται στον Φετινό Οδηγό ξένων (μη γαλλικών κρασιών) έχοντας κερδίσει άλλο ένα μετάλλιο στον έγκυρο διεθνή διαγωνισμό Vinalies International Οι δοκιμαστές το περιέγραψαν ότι έχει ανθώδη κομψότητα με άρωμα λευκών ροδάκινων και μια συνολικά αιθέρια ποιότητα. Ένα τέλειο απεριτίφ είπαν και ποιος είμαι εγώ να διαφωνήσω !" . . .
ATHENS NEWS 01/10/00 WINE OF THE WEEK

... Πρόκειται για ένα θαυμάσιο κρασί με γοητευτική κιτρινοπράσινη σχεδόν καναρινί ρόμπα και έντονη παρουσία CO_2. Στην μύτη εκφράζεται με δυνατά αρώματα εξωτικών φρούτων σε φόντο αρωματικών λουλουδιών, πεντακάθαρα και σταθερά. Διαθέτει γεύση ισχυρή ισορροπημένη και παχιά. Επίγευση αναπάντεχα μακρά και καθαρή...
Περιοδικό ΓΕΥΣΗ – Τεύχος Νο 38

ΕΛΑΦΟΣ

ΓΡΑΦΕΙΟ ΓΕΝΙΚΟΥ ΤΟΥΡΙΣΜΟΥ
Γεωργίου Παπανικολάου 17, έναντι
"CAZINO RODOS"

ΚΟΝΤΑ ΜΑΣ ΘΑ ΒΡΕΙΤΕ:

- Αεροπορικά εισιτήρια εσωτερικού με την Ολυμπιακή Αεροπορία και την AEGEAN AIRLINES.
- Αεροπορικά εισιτήρια εξωτερικού με την Ολυμπιακή αεροπορία, την AEGEAN AIRLINES και όλες τις Αεροπορικές εταιρίες που πετάνε στην Ελλάδα.
- Ακτοπλοϊκά εισιτήρια για όλα τα νησιά και τοσν Πειραιά με το Blue Star 1 της εταιρίας «Στρίντζη», τη ΔΑΝΕ, την G.A. FERRIES, τα ιπτάμενα και το «DODEKANISOS EXPRESS».
- Κρατήσεις ξενοδοχείων στην Ελλάδα και το εξωτερικό.
- Πακέτα εκδρομών για μεμονωμένους.
- Πακέτα εκδρομών για γκρουπ, οργανωμένα από το γραφείο μας.

Επίσης το γραφείο μας διαθέτει υπερσύγχρονα συστήματα κρατήσεων για τα αεροπορικά και ακτοπλοϊκά σας εισιτήρια.

ΥΠΕΥΘΥΝΟΣ ΓΡΑΦΕΙΟΥ
Ο κ. ΚΥΡΙΑΚΟΣ ΜΑΧΑΙΡΑΚΗΣ

Επισκεφθείτε μας λοιπόν ή τηλεφωνήστε μας και απολαύστε το ταξίδι σας με τη φροντίδα και την επιμέλεια του γραφείου μας

ΓΡΑΦΕΙΟ ΓΕΝΙΚΟΥ ΤΟΥΡΙΣΜΟΥ
"ΕΛΑΦΟΣ"
Γεωργίου Παπανικολάου 17, έναντι
"CAZINO RODOS"
τηλ. 22410 - 43766
"ΕΛΑΦΟΣ" από το 1960

ΣΥΝΕΧΕΙΑ ΑΠΟ ΣΕΛ. 8

- Διαφωνώ με την άποψη ότι μεταξύ τους υπάρχει μια διαρκής διάσταση απόψεων. Απέδειξαν πολλές φορές ότι μπορούν να συνεργαστούν αρμονικά και αποτελεσματικά για την προώθηση και επίλυση θεμάτων τοπικού ενδιαφέροντος, αλλά και κομματικού ενδιαφέροντος. Είναι πολύ φυσικό μεταξύ τους να υπάρχουν και διαφωνίες και διαφορετικές εκτιμήσεις και διαφορετικές απόψεις. Εγώ αυτό το θεωρώ ως ένα υγιές δείγμα και πρέπει να υπάρχει. Οι σχέσεις των δύο ανδρών θεωρώ ότι είναι πολύ καλές, υπηρετούν το κόμμα και δεν δέχομαι την άποψη ότι ευσυνείδητα καλλιεργούν μια αντιπαράθεση και δημιουργούν ένα αρνητικό κλίμα για το κόμμα. Λάθη και παραλείψεις σίγουρα γίνονται. Κανένας δεν διεκδικεί το αλάθητο. Επί τη ευκαιρία επιτρέψτε μου και δημόσια να στείλω τις καλύτερες ευχές μου για ταχεία ανάρρωση και γρήγορη επιστροφή στα καθήκοντά του, στον κ. Καραμάριο.

• Κύριε Σπανέ, το όνομά σας συμπεριλαμβανόταν στη λίστα που έδωσε η Ν.Δ. στον κ. Σάββα Καραγιάννη για τη συμμετοχή υποψηφίων νομαρχιακών συμβούλων στο ψηφοδέλτιο της παράταξής του. Η επιλογή σας από το κόμμα, δεν έγινε δεκτή από τον απερχόμενο νομάρχη και τότε τηρήσατε μια στάση που εκτιμήθηκε από πολλούς, χωρίς να σχολιάσετε την εξέλιξη. Πως αλήθεια αισθανθήκατε τότε;

- Ναι, είναι αλήθεια και θεωρώ ακόμη και σήμερα ότι ήταν μεγάλη τιμή για μένα η πρόταση αυτή και η χαρά. Όπως γνωρίζετε ανταποκρίθηκα στο κάλεσμα όπως άλλωστε έκανα πάντα. Η στάση και η άποψη του κ. Καραγιάννη δεν με εξέπληξε αλλά ούτε και με πίκρανε. Σε καμία περίπτωση δεν ήταν στις προθέσεις του Σάββα, η μείωση της προσωπικότητάς μου, όπως ορισμένοι υποστηρίζουν. Ο σεβασμός και η αποδοχή για μένα και του Σάββα Καραγιάννη είναι έννοιες αμοιβαίες, και η άρνηση του Σάββα δεν ήταν σε προσωπικό επίπεδο αλλά ήταν θέμα στρατηγικής όπως ο ίδιος την αντιλαμβανόταν και την είχε σχεδιάσει ως επικεφαλής της Νομαρχιακής Αναγέννησης. Η κοινωνική καταξίωση δεν επιτυγχάνεται με τη συμμετοχή σε κάποιο ψηφοδέλτιο παρά μόνο μέσα από την καθημερινή συμπεριφορά και δραστηριότητα του καθενός μας.

• Όπως είναι γνωστό, δραστηριοποιείστε στο Δήμο Αφάντου. Ο κ. Σάββας Καραγιάννης επέλεξε να μην συμπεριλάβει στο ψηφοδέλτιο υποψήφιο από το Δήμο Αφάντου, θεωρώντας ότι η εκπροσώπηση του ίδιου θα ήταν επαρκής. Τελικά ο κ. Μαχαιρίδης, κατάφερε να αντλήσει πολλές ψήφους από το συγκεκριμένο Δήμο. Θεωρείτε πως αν ήσασταν υποψήφιος το αποτέλεσμα θα ήταν διαφορετικό;

- Πιστεύω ότι ο κ. Καραγιάννης στο συγκεκριμένο θέμα διέπραξε ένα σοβαρό λάθος τακτικής και σχεδίασε λανθασμένα. Ανεξάρτητα από το αν θα ήμουν εγώ ή κάποιος άλλος στ' Αφάντου έπρεπε να υπάρχει υποψήφιος, διότι σ' αυτές τις περιπτώσεις όπως γνωρίζετε, το θέμα του σταυρού προτίμησης παίζει ιδιαίτερο και σημαντικό ρόλο σε προσωπικό επίπεδο, σε ό,τι αφορά τον επηρεασμό του ψηφοφόρου. Ο σταυρός θα ήταν στα χέρια μας ένα σημαντικό όπλο το οποίο δυστυχώς δεν είχαμε. Εγώ διέθεσα όλη την Τοπική Επιτροπή, για τον κ. Καραγιάννη. Όλοι μαζί δώσαμε την ψυχή μας και δουλέψαμε δίνοντας όλες μας τις δυνάμεις για ένα καλό αποτέλεσμα, το οποίο θα μπορούσε να ήταν πολύ καλύτερο, αν δεν επηρέαζαν αρνητικά την προσπάθειά μας και κάποιες άλλες παράμετροι, όπως π.χ. η ταυτόχρονη διεξαγωγή των Δημοτικών και Νομαρχιακών εκλογών, η οποία, στο συγκεκριμένο Δήμο έδρασε αρνητικά και εναντίον της Νομαρχιακής Αναγέννησης

«Εμείς συνεργαστήκαμε με τον κ. Καραγιάννη και σαν ένα μεγάλο κόμμα εξουσίας τιμήσαμε την απόφασή μας, και στηρίξαμε τη Νομαρχιακή Αναγέννηση. Δεν υπήρξε σε μας ανακολουθία λόγων και έργων»

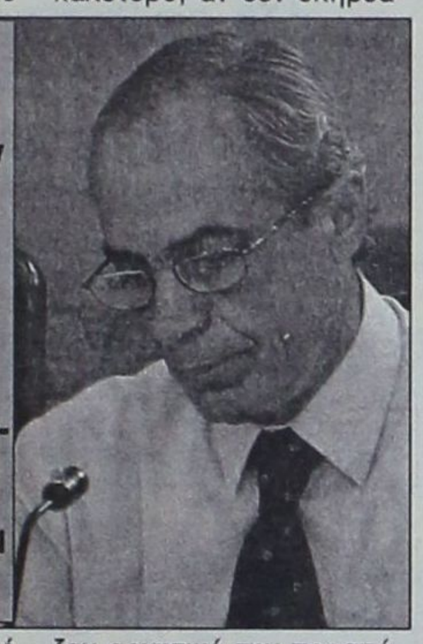

• Στην τελευταία ολομέλεια της Νομαρχιακής Αναγέννησης ο κ. Καραγιάννης ανέλαβε την ευθύνη για το εκλογικό αποτέλεσμα, δεν παρέλειψε όμως να επιρρίψει ευθύνες σε στελέχη της Ν.Δ. που δεν βοήθησαν την παράταξη όσο θα έπρεπε. Η Ρηγίλλης θα πρέπει να προχωρήσει στη διαγραφή αυτών των στελεχών;

- Ο κ. Καραγιάννης έκανε τον απολογισμό της δικής του παράταξης και προς τιμήν του ανέλαβε με θάρρος το μεγαλύτερο μερίδιο ευθύνης ο ίδιος προσωπικά. Εμείς συνεργαστήκαμε με τον κ. Καραγιάννη και σαν ένα μεγάλο κόμμα εξουσίας τιμήσαμε την απόφασή μας, και στηρίξαμε τη Νομαρχιακή Αναγέννηση. Δεν υπήρξε σε μας ανακολουθία λόγων και έργων. Τις εκλογές τις κάναμε μαζί με τον κ. Καραγιάννη. Η Ν.Δ. διέθεσε στελέχη, το ότι είχαμε διαφορετική άποψη ως προς τη συγκρότηση του ψηφοδελτίου, δεν νομίζω ότι είναι σωστό και εκ μέρους του κ. Καραγιάννη να λέει ότι έκανε τις εκλογές μόνος του. Το κόμμα μας θα κάνει κι αυτό τον δικό του απολογισμό και θα αποδωθούν οι ευθύνες για τα όποια λάθη και τις παραλήψεις που τυχόν έγιναν.

• Παρά το γεγονός ότι η Ν.Δ. απέφυγε να στηρίξει τον Σταμάτη Καβάδα στο Δήμο Αφάντου, αποτέλεσε την έκπληξη των εκλογών. Η Ν.Δ. μετά την εκλογή του πανηγύριζε όμως για τη νίκη του, παρά το γεγονός ότι δεν τον βοήθησε και κατηγορήθηκε από μέλη της γι αυτό. Ποιά είναι η - Η Ν.Δ. εξέφρασε την άποψη σύμφωνα με την εγκύκλιο των εκλογών ότι δεν έπρεπε στον πρώτο γύρο να δοθεί στήριξη δεδομένου ότι από τον χώρο μας είχαμε δύο υποψηφιότητες.

Ο κ. Καβάδας και η κ. Καραγιάννη στην αρχή διαφώνησαν μ' αυτή μας την άποψη. Στο τέλος όμως συμφώνησαν ότι αν δεν μπορέσουν να καταρτίσουν ενιαίο ψηφοδέλτιο τότε ν' αποδεχθούν την πρότασή μας, ότι δηλαδή δεν θα δοθεί η στήριξη σε κανέναν στον Α' γύρο για να μην δημιουργηθεί όπως καταλαβαίνετε άσχημο κλίμα και για να μπορέσουμε στον Β' γύρο να πετύχουμε τη μέγιστη δυνατή συσπείρωση. Η Ν.Δ. τήρησε υπεύθυνη και ξεκάθαρη θέση, ίσες αποστάσεις κι απ' τους δύο υποψηφίους του χώρου της και στο τέλος δικαιωθήκαμε γι αυτή μας την επιλογή. Είναι λάθος λοιπόν, ότι δεν βοηθήσαμε τον κ. Καββάδα και δικαίως πανηγυρίζαμε. Αν η Ν.Δ. δεν βοήθησε τον κ. Καββάδα τότε ποιός τον βοήθησε; "Η μήπως το ΠΑΣΟΚ;

RODEO
DONNA
Rodos
«Rodeo»
Γαλλίας 10

Άρθρο του κ. Β. Χρύση
Δικηγόρου - πολιτευτή της Νέας Δημοκρατίας

Πώς τραυματίστηκε ξανά η λαϊκή βούληση

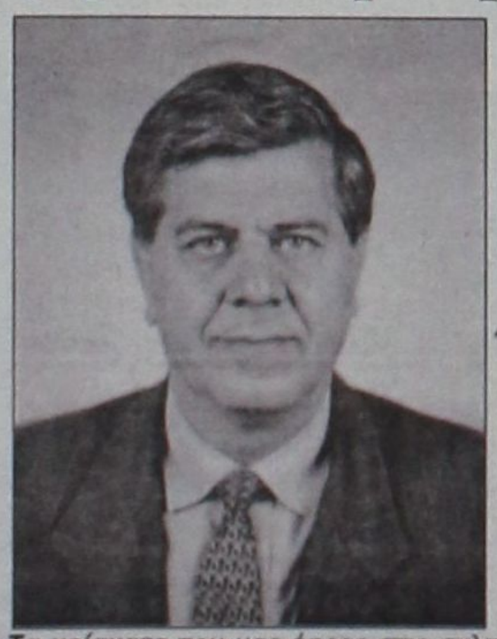

Τα χρίσματα που μας έφερε στις σκληρές του μέρες αυτό το καθεστώς του ΠΑ.ΣΟ.Κ. πρέπει τουλάχιστον στους Καποδιστριακούς δήμους να εκλείψουν. Δεν έχουν ούτε νόημα, ούτε απήχηση πια. Διχάζουν μόνο τις μικρές κοινωνίες και τίποτα άλλο.

Εχουμε πρόσφατα παραδείγματα όχι μόνο στη Δωδεκάνησο αλλά και σε άλλους νομούς όπου υποψήφιοι δήμαρχοι στηριζόμενοι από τα δύο κόμματα εξουσίας δεν εξελέγησαν!!!

Ποιά εξαγωγή πολιτικών συμπερασμάτων μπορούμε να έχουμε εδώ;

Οι κάλπες έκλεισαν. Για μας στη Νέα Δημοκρατία, τα αποτελέσματα σε μια γενική προσέγγισή τους ήταν αυξητικά σε κάθε γωνιά της Ελλάδας. Ελπίζουμε ότι στις Εθνικές εκλογές θα είναι καταλυτικά για τη χάραξη μιας νέας πορείας για τη χώρα.

ΤΩΡΑ που κόπασε ο μετεκλογικός θόρυβος και έγιναν οι αποτιμήσεις των αποτελεσμάτων τοπικά και πανελλαδικά, καταλογίσθηκαν ευθύνες από τους ηττημένους και δόθηκαν συγχωροχάρτια από τους νικητές... είναι η ώρα των εκλογικών συμπερασμάτων.

Για τον τρόπο διεξαγωγής τους και τ' αποτελέσματα δεν πρέπει βέβαια να είναι τόσο περήφανος ο υπουργός Εσωτερικών, που ήλθε πολλές φορές στη Ρόδο για να αποκαταστήσει τη φυσική τάξη των πραγμάτων.

Η εκλογική διαδικασία και σε τελική ανάλυση η έκφραση της λαϊκής βούλησης τραυματίστηκε ξανά.

Γι αυτό πρέπει να ντρέπονται.

Η ύπαρξη εκλογικών καταλόγων τόσο για την τοπική και νομαρχιακή Αυτοδιοίκηση όσο και για τις εθνικές εκλογές και ο σχολαστικός τους έλεγχος για να διαπιστωθεί αν η παρατηρούμενη αποχή είναι πλασματική ή υπαρκτή είναι πια αναγκαιότητα.

Αβίαστα καταθέτουμε την πρόταση που διατυπώθηκε και από άλλους για μη ταυτόχρονη διεξαγωγή των εκλογών της Νομαρχιακής και τοπικής αυτοδιοίκησης.

Η σύγχυση, η συναλλαγή ιδιαίτερα στους Δήμους και ακόμη εντονότερα στους Καποδιστριακούς είναι εμφανής. Η λαϊκή ετυμηγορία δεν είναι γνήσια.

Επίσης επειδή υπάρχουν σκιές υποψίας για σταυροδοσία εκ των υστέρων, καλό είναι μετά την αποσφράγιση των φακέλων, επί των ψηφοδελτίων που δεν υπάρχει σταυρός σε υποψήφιο να αναγράφεται, από το δικαστικό αντιπρόσωπο παρουσία των εκπροσώπων των κομμάτων ή των συνδυασμών, η λέξη «ουδείς» με μονογραφή. Κι αυτό πρέπει να προβλεπτεί με εγκύκλιο του υπουργείου Εσωτερικών επί ποινή ακυρότητας του ψηφοδελτίου.



Σταματήστε να ονειρεύεστε...
Αρχίστε να οδηγείτε!

Νέα C-Class, με...
- Κινητήρα Kompressor 1.800cc με 143 ή 163 hp
- Λιγότερα κυβικά, χαμηλότερο τεκμήριο
- Πολυτέλεια, αξιοπιστία, αξεπέραστη ασφάλεια και τεχνολογική υπεροχή

Mercedes-Benz

mobilo-life
Mercedes-Benz FINANCE
www.mercedes-benz.gr

ΑΦΟΙ ΧΑΤΖΗΜΙΧΑΛΗ Ο.Ε.
Επίσημος έμπορος της Mercedes-Benz Ελλάς για το νομό Δωδεκανήσων
Έκθεση: ΡΟΔΟΣ, 9ο χλμ. Ρόδου-Λίνδου, τηλ.: (02410) 62941

Αποκαλυπτικό ρεπορτάζ του «Εθνους»

Στα 3,6 εκατομμύρια ευρώ οι οφειλές του Νοσοκομείου

Στα 3,7 εκατ. ευρώ ανέρχονται οι οφειλές του Νοσοκομείου Ρόδου προς φαρμακευτικές επιχειρήσεις και προμηθευτές, σύμφωνα με ρεπορτάζ που δημοσιεύτηκε χθες στο «Εθνος της Κυριακής.

Ειδικότερα, η αδυναμία των ασφαλιστικών ταμείων να πληρώνουν έγκαιρα τα νοσήλια των ασφαλισμένων τους δημιουργεί αλυσιδωτά προβλήματα και αποτελεί την κυριότερη αιτία για τις «διαχειριστικές δυσχέρειες» που αντιμετωπίζουν οι διοικήσεις των δημόσιων νοσοκομείων.

Ακόμη, το ίδιο το κράτος, που πριν από μερικά χρόνια έφτιαξε νόμο, που ορίζει ότι τα χρέη των δημόσιων νοσοκομείων θα εξοφλούνται το αργότερο μέσα σε 90 ημέρες, συμπεριφέρεται τουλάχιστον ...«αντιφατικά», παραβιάζοντας μάλιστα το δικό του νόμο (!), αφού καθυστερεί πληρωμές και μέσω του Ταμείου των δημοσίων υπαλλήλων, αλλά και τις ίδιες τις επιχορηγήσεις από τον κρατικό προϋπολογισμό.

Τα νοσήλια

Αποτέλεσμα, τα νοσοκομεία να χρωστούν μόνο σε φαρμακευτικές επιχειρήσεις 380 εκατομμύρια ευρώ, ενώ προς όλους τους προμηθευτές τους, τα χρέη ξεπερνούν τα 700 εκ. ευρώ και ας είχαν αποπληρωθεί όλα τα προηγούμενα χρέη, μέχρι τον Μάϊο του 2001!

Με τη σειρά τους ορισμένα Ταμεία, όπως π.χ. το ΙΚΑ, θεωρούν ότι η καθυστέρηση απόδοσης των νοσηλίων, οφείλεται σε μεγάλο βαθμό στην καθυστέρηση αποστολής των δικαιολογητικών για τα νοσήλια από τα λογιστήρια των ...νοσοκομείων!

Ο «φαύλος κύκλος» αυτών των καθυστερήσεων πλήττει όμως τις επιχειρήσεις που προμηθεύουν φάρμακα και άλλα αναλώσιμα υλικά, καθώς τα δημόσια νοσοκομεία αδυνατούν να τους πληρώσουν για φάρμακα που προμηθεύτηκαν μέχρι και ενάμιση χρόνο πριν!

«Υπάρχουν φαρμακευτικές επιχειρήσεις που το 90% του κύκλου εργασιών τους εξαρτάται από τα νοσοκομεία.

Εχουν μεν υποχρέωση να δίνουν συνέχεια στα νοσοκομεία τα φάρμακα που χρειάζονται , αλλά, ενώ περνούν 15 ή και 18 μήνες δεν εισπράττουν απολύτως τίποτα», λέει στο »Εθνός της Κυριακής» ο αντιπρόεδρος του Συνδέσμου Φαρμακευτικών Επιχειρήσεων Ελλάδος, Σπύρος Βαρθάλης.

Οι προθεσμίες

«Μπορεί ο καθένας να αντιληφθεί τα προβλήματα που δημιουργούνται. Υπάρχει το άρθρο 18 του Νόμου 2469/97 ότι τα δημόσια νοσοκομεία οφείλουν να εξοφλούν τους προμηθευτές τους το αργότερο εντός 90 ημερών από την παραλαβή του τιμολογίου.

Υπάρχει η κοινοτική οδηγία 2000/35/ΕΚ που ισχύει υποχρεωτικά και στην Ελλάδα από 8.8.02, ότι όλα τα τιμολόγια πρέπει να εξοφλούνται το αργότερο εντός 60 ημερών διαφορετικά επιβάλλεται τόκος ύψους περίπου 10 εκατοστιαίων μονάδων ως ποινή.

Ξεκίνησε η συγκομιδή του ελαιοκάρπου στη Δωδεκάνησο

Από νωρίς ξεκίνησε φέτος η συγκομιδή του ελαιοκάρπου και ήδη από τα πρώτα δείγματα φαίνεται πως η σοδειά θα είναι όχι μόνο μεγάλη, αλλά και εξαιρετικά ποιοτική.



Φίνο λάδι η φετινή παραγωγή

● Οι τιμές αγοράς και οι επιδοτήσεις
● Για πρώτη φορά αξιοποιούνται τα «απόνερα»

Σε ολόκληρη τη Ρόδο τα δίχτυα έχουν απλωθεί κάτω από τα ελαιόδεντρα και οι παραδοσιακοί γεωργοί ακολουθούν τα βήματα που γνωρίζουν πάρα πολύ καλά. Η συγκομιδή του ελαιοκάρπου είναι μια πολύ δύσκολη δουλειά' απαιτεί οργάνωση, δύναμη και κυρίως ιδιαίτερα μεγάλη προσοχή. Δεν είναι τυχαίο πως κάθε χρόνο αυτή την περίοδο αρκετοί είναι εκείνοι που μεταφέρονται τραυματισμένοι στο νοσοκομείο, καθώς από μια απροσεξία έπεσαν από το δέντρο και τσάκισαν τα πλευρά τους σε κάποια πέτρα.

Λόγω των ευνοϊκών καιρικών συνθηκών που προηγήθηκαν (βροχές την Άνοιξη και το Καλοκαίρι), τα ελαιόδεντρα ποτίσθηκαν αρκετά καλά και πλέον μετά τις τελευταίες βροχές του Νοεμβρίου τα πάντα δείχνουν πως η συνολική παραγωγή θα είναι φέτος αρκετά καλή. Μάλιστα οι πιο αισιόδοξοι θεωρούν ότι θα παραχθεί τόσο λάδι στη Ρόδο, ώστε θα καλυφθούν οι απώλειες και της περυσινής, ισχνής παραγωγής.

Τα περισσότερα ελαιοτριβεία της Ρόδου έχουν ήδη αρχίσει τη λειτουργία τους και θα συνεχίσουν μέχρι το Φεβρουάριο του 2002. Από την άλλη πλευρά οι παραγωγοί ήδη αναζητούν εργάτες για να μαζέψουν όσο το δυνατόν συντομότερα τις ελιές τους, διότι εάν αρχίσουν οι αέρηδες οι καρποί θα πέσουν στο έδαφος και σταδιακά θα χάσουν ποσοστό από την ποιότητά τους (θα αυξηθεί η οξύτητα). Πάντως και αυτή τη φορά οι οικονομικοί μετανάστες θα είναι εκείνοι που θα κληθούν να συμμετάσχουν ενεργά στη συγκομιδή.

Η τιμή αγοράς του ελαιολάδου υπολογίζεται ότι θα διαμορφωθεί στο 1,8 ευρώ, χωρίς σε αυτή να συμπεριλαμβάνεται η κρατική επιδότηση. Η τελευταία έχει γίνει γνωστό ότι θα κυμανθεί γύρω από το 1,30 ευρώ. Εάν τελικώς ισχύσουν αυτές οι τιμές τότε οι παραγωγοί θα μπορέσουν να καλύψουν ένα σημαντικό κομμάτι των εξόδων που έκαναν για την καλλιέργεια των αγρών τους.

Οι ελαιοτριβείς θα εισπράξουν την αμοιβή τους σε χρήμα, μιας και διαπιστώθηκε ότι η πληρωμή σε λάδι αποβαίνει τελικώς ασύμφορη. Έχει εκτιμηθεί ότι το 90% των ιδιοκτητών ελαιοτριβείων Ρόδου θα ζητήσουν φέτος χρήματα για τις υπηρεσίες που θα παρέχουν. Το χρηματικό ποσόν που θα ζητήσουν διαφοροποιείται από «μύλο» σε «μύλο», αλλά σε κάθε περίπτωση η τιμή είναι σε μέτρια επίπεδα (περίπου 40 ευρώ ανά 100 κιλά ελαιόλαδου).

Η φετινή χρόνια είναι εξαιρετική και για την επεξεργασία των απόνερων που προκύπτουν από την επεξεργασία της ελιάς. Κάθε ελαιοτριβείο θα δημιουργήσει δεξαμενές όπου θα συγκεντρώνονται τα απόνερα και κατόπιν με βυτία αυτά θα μεταφέρονται σε ειδικό χώρο επεξεργασίας τους. Ένας επιχειρηματίας αξιοποιεί τα απόνερα και με τη βοήθεια της χημείας δημιουργεί σαπούνια, βαφές ρούχων και αρκετά άλλα υποπροϊόντα. Για την υλοποίηση της μεθόδου αυτής αρωγός στέκεται και η Νομαρχιακή Αυτοδιοίκηση Δωδεκανήσου, διότι με την εφαρμογή της θα προστατευτούν αυτομάτως όλα τα ρέματα, τα ποτάμια και οι υδροφόροι ορίζοντες της Ρόδου.

LINDOS memories
RESORT BEACH HOTEL

Στη μαγευτική περιοχή της Λίνδου δημιουργήσαμε ένα πανέμορφο ξενοδοχείο πέντε αστέρων με στόχο να ικανοποιήσει τις ανάγκες των πελατών που ενδιαφέρονται για ποιοτικές διακοπές. Χτισμένο κάτω από το ιστορικό βράχο του Ναβαρόνε όπου γυρίστηκε η ομώνυμη θρυλική ταινία, μια ανάσα από την αμμουδιά μπορεί κανείς να χαλαρώσει και ανανεωθεί από τη μαγευτική ομορφιά της αιγαιοπελαγίτικης θάλασσας.



Για κρατήσεις - πληροφορίες, μη διστάσετε να επικοινωνήσετε μαζί μας στα τηλέφωνα 02440 35000 έως 35099 fax 0244 48156

LINDOS memories
RESORT BEACH HOTEL

Εξήντα πολυτελή δωμάτια με αυτόνομο κλιματισμό, δορυφορική τηλεόραση, τηλέφωνο, χρηματοκιβώτιο, mini bar, και 24ωρη υπηρεσία δωματίου και 10 σουίτες με ονειρεμένη θέα υπόσχονται αξέχαστες διακοπές. Στο εστιατοριο οι επισκέπτες έχουν τη δυνατότητα να απολαύσουν εκλεκτές γεύσεις από ελληνική και διεθνή κουζίνα, φρέσκα ψάρια σε συνδυασμό με το κρασί της αρεσκείας τους. Δροσιστικοί χυμοί και εξωτικά ποτά σερβίρονται από το main και το pool bar.

Με κορυφαίο θέμα συζήτησης το Κέντρο Υγείας Αστικού Τύπου

Ο Ιατρικός Σύλλογος Ρόδου συναντά την Ι. Αρσενοπούλου

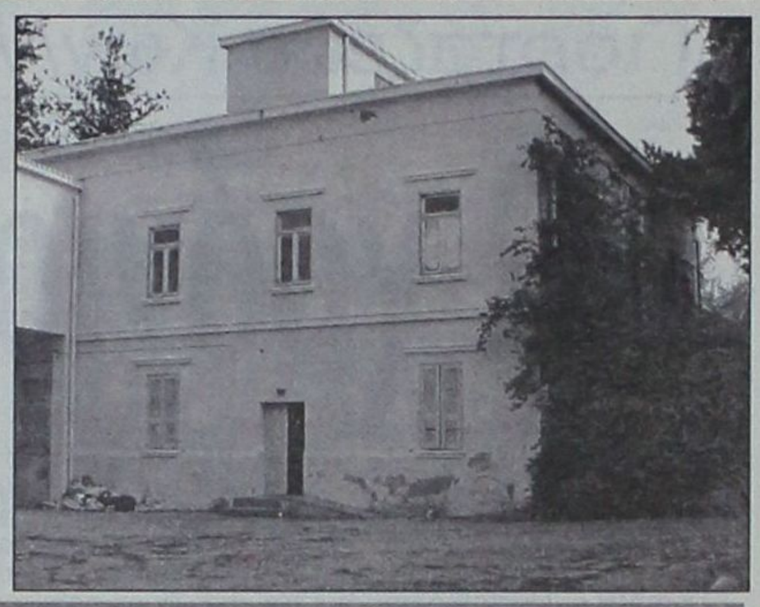

Σήμερα αναμένουν τα μέλη του Ιατρικού Συλλόγου Ρόδου, την απάντηση της προέδρου του β' ΠεΣΥ Νοτίου Αιγαίου για τα όσα αφορούν στο Κέντρο Υγείας Αστικού Τύπου, που πρόκειται να στεγαστεί στο παλαιό νοσοκομείο Ρόδου.

Τα μέλη του Ιατρικού Συλλόγου έχουν σχηματίσει την άποψη πως το πλάνο της δημιουργίας Κέντρου Υγείας Αστικού Τύπου έχει πλέον ξεθωριάσει, όπως έχει ξεθωριάσει από τη μνήμη των περισσοτέρων το ότι ο κ. Αλέκος Παπαδόπουλος υπήρξε υπουργός Υγείας και είχε προωθήσει σειρά μέτρων για την αναβάθμισή της. «Τα Κέντρα Υγείας αυτού του τύπου θα μπορούσαν να λειτουργήσουν, με την προϋπόθεση ότι θα προχωρούσε η διαδικασία ενοποίησης των ασφαλιστικών ταμείων». Τα ταμεία προς το παρόν δεν ενοποιούνται και το παλιό κτίριο του νοσοκομείου καταστρέφεται μέρα με τη μέρα.



Το ζητούμενο για τον Ιατρικό Σύλλογο είναι να μη χαθεί περισσότερος χρόνος και να κινηθούν αμέσως οι διαδικασίες για την αξιοποίηση του κτιρίου της οδού Παπαλουκά. Μάλιστα θέτουν ως πρώτη προτεραιότητα την ανάγκη της μεταστέγασης εκεί των υπηρεσιών του ΙΚΑ. Όλα αυτά θα συζητηθούν στη συνάντηση που θα έχουν οι Ιατροί με την πρόεδρο του ΠεΣΥ.

Πρέπει ωστόσο να σημειωθεί ότι σε εξέλιξη βρίσκεται η διαδικασία εκπόνησης της πλήρους μελέτης αξιοποίησης του παλιού νοσοκομείου. Η μελέτη εκπονείται από την εταιρεία ΔΕΠΟΣ, η οποία πολύ σύντομα θα προχωρήσει στην εκπόνηση και της πράξης εφαρμογής.

Ανοιξε τα χαρτιά του χθες ο υπουργός

Υποσχέσεις Ευθυμίου για λύσεις στην Παιδεία



Την επίλυση των εργασιακών και μισθολογικών προβλημάτων των εκπαιδευτικών καθώς και των προβλημάτων που αφορούν στη λειτουργία των σχολείων προαναγγέλλει ο υπουργός Παιδείας, Πέτρος Ευθυμίου, σε συνέντευξή του στο «Έθνος της Κυριακής».

Οι αλλαγές που δρομολογούνται, σύμφωνα με τον υπουργό Παιδείας αφορούν μεταξύ άλλων:

-Τη ριζική αλλαγή του επαγγελματικού καθεστώτος χιλιάδων αναπληρωτών εκπαιδευτικών, καθώς θα θεσπιστούν και γι' αυτούς προνόμια των μονίμων

-συνταξιοδότηση στα 30 αντί στα 35 χρόνια υπηρεσίας και θετική αντιμετώπιση του επιδόματος των 176 ευρώ, που διεκδικούν οι εκπαιδευτικοί

-άμεση πρόσληψη 1850 εκπαιδευτικών στα ολοήμερα σχολεία

-επανεξέταση του σχολικού κανονισμού καθώς σύμφωνα με τον κ. Ευθυμίου «ότι κριθεί ότι δεν συμβάλλει στην καλή λειτουργία του σχολείου, δεν έχει νόημα να υπάρχει στον κανονισμό».



Γιορτάζει ο Κων/νος ο Υδραίος ο Πολιούχος της Ρόδου

202 χρόνια από το μαρτύριό του

Γράφει ο πρωτοπρεσβύτερος Κυριάκος Αναστ. Μανέττας
θεολόγος - δάσκαλος - φοιτητής του Διδασκαλείου (μετεκπαίδευσης)
Αλέξανδρος Δελμούζος, Πανεπιστημίου Αιγαίου Ρόδου

ΚΑΘΕ χρόνο στις 14 Νοεμβρίου είναι αργία σε σχολεία, υπηρεσίες και επιχειρήσεις.

Γιορτάζει ο προστάτης και πολιούχος της Ρόδου ο Νεομάρτυρας Άγιος Κωνσταντίνος ο Υδραίος.

Κάθε φορά που μας προσκαλεί η ιερή μνήμη του, να τον τιμήσουμε, αυτόματα γίνεται κέντρο αναφοράς και μας προβάλλει το δικό του μαρτύριο, αλλά συγχρόνως και τη δική του μαρτυρία σε μια εποχή επικίνδυνη κάτω από την τουρκική κατοχή.

Γιατί το 1770 που γεννήθηκε στο ιστορικό νησί της Ύδρας, η αιτία να εγκαταλείψει την πατρική του στέγη, τη Μαρίνα και τον Αναστάσιο Δημαρά, ήτανε η φτώχεια και η τουρκική επιρροή και στα οικονομικά και στα οικογενειακά δρώμενα.

Η μεγάλη απόφαση στα 16 χρόνια του να έλθει στη Ρόδο, ήτανε η έντονη παρουσία Υδραίων ναυτικών και εργατών στο νησί, που παρά την τουρκική κατοχή είχε θέση κλειδί στη Μεσόγειο και στην Τουρκία. Το παιδί με την όρεξη για δουλειά και μάθηση, το αγνό και άδολο, το τίμιο και καλοκάγαθο, όσα και αν του προσφεράτον από χρηματική βοήθεια δεν ήταν αρκετά, να συντηρήσει τις ανάγκες του και των φτωχών και ασθενών δικών του, συγγενών και γονέων του. Αυτό είχε σαν αποτέλεσμα να εκμεταλλευτούν την περίπτωσή του, οι προύχοντες Τούρκοι, που αυτοί τον παρακολουθούσαν από πολύ καιρό κοντά. Ο Σουλτάνος Χασάμπεης χάρηκε για το νέο γκιαούρη, που ήθελε με κάθε τρόπο να τον κερδίσει.



Μια ιστορική φωτογραφία (1960). Γιορτή του Πολιούχου στο Νιοχώρι. Διακρίνονται ο μακαριστός παπα-Κυριάκος Μανέττας με τα λείψανα του Αγίου στο κέντρο, ο μακαριστός μητροπολίτης Νουβίας Συνέσιος (Αλεξάνδρεια) και οι μακαριστοί μητροπολίτες Καλύμνου Ισίδωρος, Ρόδου Σπυρίδων, Καρπάθου Απόστολος, ο παπα-Σπύρος της Κρεμαστής, ο παπα-Δημήτρης Μαστρογιάννης της Μητρόπολης και άλλοι.

Το πολύ χρήμα και χρυσάφι έκαναν τον ταπεινό Κων/νο να χάσει τη λογική και τον συνειρμό των σκέψεών του.

Με όνομα Χασάν τώρα και σε αρκετό χρονικό διάστημα, πλουσιόπαιδο, νόμιζε ότι θα μπορούσε να βοηθήσει τους δικούς του και τον εαυτό του.

Η αντίδραση των Υδραίων της Ρόδου και των δικών του στην Ύδρα ήταν άμεση. «Εμείς παιδί με όνομα Χασάν δεν γνωρίσαμε». Η απόρριψη και η απόσταση σημαντική για να κάνουν το Χασάν από την Ύδρα που πήγε μέχρι τη Ρόδο να αρχίσει η εσωτερική αλλαγή. Η επιστροφή του στο Χριστό.

Η ειλικρινής μετάνοια φάνηκε αμέσως, με το να φύγει πετώντας τα τούρκικα φέσια και να μεταβεί στην Κων/πολη στον Πατριάρχη Γρηγόριο τον Ε', στο Άγιον Όρος όπου στη Μονή των Ιβήρων γίνεται μοναχός, με το όνομα Κων/νος και αρχίζοντας νέους αγώνες πνευματικούς για τη σωτηρία του.

Φτάνει μέχρι την Οδησσό, την Κριμαία, έρχεται στη Ρόδο. Πλούσιοι Υδραίοι βοηθούν οικονομικά τον αγώνα και τα έξοδα του Κων/νου, στα διάφορα αυτά ταξίδια. Υπερήφανοι για τη μεταστροφή του αγαπημένου τους Υδραίου. Όσο κι αν προσπάθησαν με απατηλά όνειρα και υποσχέσεις να τον μεταπείσουν δεν τα κατάφεραν ούτε ο Σουλτάνος ούτε οι υπόλοιποι Τούρκοι.

Το επόμενο βήμα, αφού δραστηριοποιήθηκε με έντονο ρυθμό, εμψυχώνοντας τους σκλάβους, τους πτωχούς, τους πονεμένους και ταλαίπωρους χριστιανούς της Ρόδου, ήτανε η σύλληψη, τα βασανιστήρια, οι φυλακίσεις, το μαρτύριο, ο θάνατος.

Όλα τα υπέμεινε με καρτερία και άντεξε μέχρι τέλους το μαρτύριο του αγίου και νεομάρτυρα. Στις 13 τη νύχτα προς 14 Νοεμβρίου του 1800, σε ηλικία 30 χρονών, άφησε την τελευταία του πνοή. Ο Μητροπολιτης Ρόδου Αγάπιος, γνωρίζοντας τις αρετές και τους αγώνες του τον θάβει στο ιερό βήμα της εκκλησίας των Εισοδίων στο Νιοχώρι. Η μητέρα του Μαρίνα ήλθε μετά 3 χρόνια μεταφέροντας υπερήφανη τα οστά του αγίου παιδιού της στην Ύδρα, με τιμές και δόξες στη γενέτειρά του. Στη Ρόδο έμεινε τεμάχιο του λειψάνου του από το χέρι του και η μαρμάρινη πλάκα του τάφου του.

Είναι ένας ο Κων/νος από τους δεκάδες που διέσωσε συναξαριστής της Εκκλησίας μας, που μαρτύρησε αλλαξοπιστώντας προηγουμένως από τους Τούρκους.

Δεκάδες ονόματα αγίων, παιδιών, μεγάλων, όπως ο άγιος Γεώργιος από τα Ιωάννινα, ο Νεομάρτυρας Παναγιώτης από την Κων/πολη και πολλοί άλλοι δέχτηκαν τα βασανιστήρια, για την αγάπη του Χριστού, από τους Τούρκους.

Είναι ευκαιρία κάθε φορά, που με ευλάβεια αναφερόμαστε στη μνήμη του Πολιούχου μας, να κάνουμε μια ιστορική αναδρομή στο παρελθόν.

Στην ιερή μνήμη του ανεπανάληπτου Μητροπολίτη Ρόδου και πνευματικού μου πατέρα Σπυρίδωνα Συνοδινού, που με προσωπικές του ενέργειες έγινε επίσημα από το 1956 με βασιλικό διάταγμα, πολιούχος Ρόδου, ο άγιος Νεομάρτυρας Κων/νος ο Υδραίος.

Στο δήμαρχο Ρόδου αείμνηστο Μιχάλη Πετρίδη που δημιούργησε το μικρό παρεκκλήσιο του Αγίου Κων/νου μέσα στο Δημαρχείο της πόλης μας. Στο μακαριστό πρωτοσύγκελλο Αλέξανδρο Θεοδωρακόπουλο που μαζί με το Μητροπολίτη Ρόδου Σπυρίδωνα δημιούργησαν τις μεγαλοπρεπείς λιτανείες με λαμπρές εκδηλώσεις.

Το μακαριστό παππού μου παπα Κυριάκο Μανέττα, που χρόνια κρατούσε το λείψανο στα ταπεινά του χέρια. Χρόνια ιερέας στα Εισόδια στο Νιοχώρι, που γιάτρευε και βοηθούσε πονεμένους και φτωχούς.

Τους επιτρόπους, ιερείς και ευσεβή λαό, που στα δύσκολα χρόνια της Κατοχής κράτησαν ψηλά τη φλόγα της Πίστης μας και της Πατρίδας μας. Χαίρου και αγάλλου Ρόδος νύμφη ιερά για τη μνήμη του προστάτη σου. Η ευχή και η ευλογία του να δίνει προκοπή, χαρά και πνευματική πρόοδο σε όλους μας. Αμήν.



Δ·Α·Ν·Ε· SEA LINE
ΔΩΔΕΚΑΝΗΣΙΑΚΗ ΑΝΩΝΥΜΗ ΝΑΥΤΙΛΙΑΚΗ ΕΤΑΙΡΙΑ

ΕΜΠΟΡΙΚΗ ΕΚΠΤΩΣΗ

Σας ενημερώνουμε ότι η εταιρεία μας από 1/11/2002 χορηγεί **έκπτωση 20%** στα εισιτήρια επιβατικών αυτοκινήτων **για όλους τους προορισμούς και κάθε διαδρομή.**

ΕΝΟΙΚΙΑΖΕΤΑΙ

ισόγειο οροφοδιαμέρισμα στο Καρακόνερο 100 τ.μ., ευάερο, ηλιο, το οποίο αποτελείται από σαλόνι, κουζίνα, τρία υπνοδωμάτια, μπάνιο και WC με μεγάλες βεράντες και με σύνδεση στο αποχετευτικό. Τιμή 450 Ευρώ. Τηλ.: 65471.

ΔΡΑΣΙΣΠΟΡ

Δευτέρα 11 Νοεμβρίου 2002

• Τηλ: 63790, 64393, 68761 • Fax: 63393

ΡΟΔΙΤΙΚΗ ΕΠΙΚΡΑΤΗΣΗ

Νίκησαν Ρόδος, Απόλλων Καλυθιών και Διαγόρας

Η ΑΕ ΚΩΣ ΕΜΕΙΝΕ ΣΤΟ 0-0 ΜΕ ΤΟΝ Α.Ο ΜΑΝΗΣ



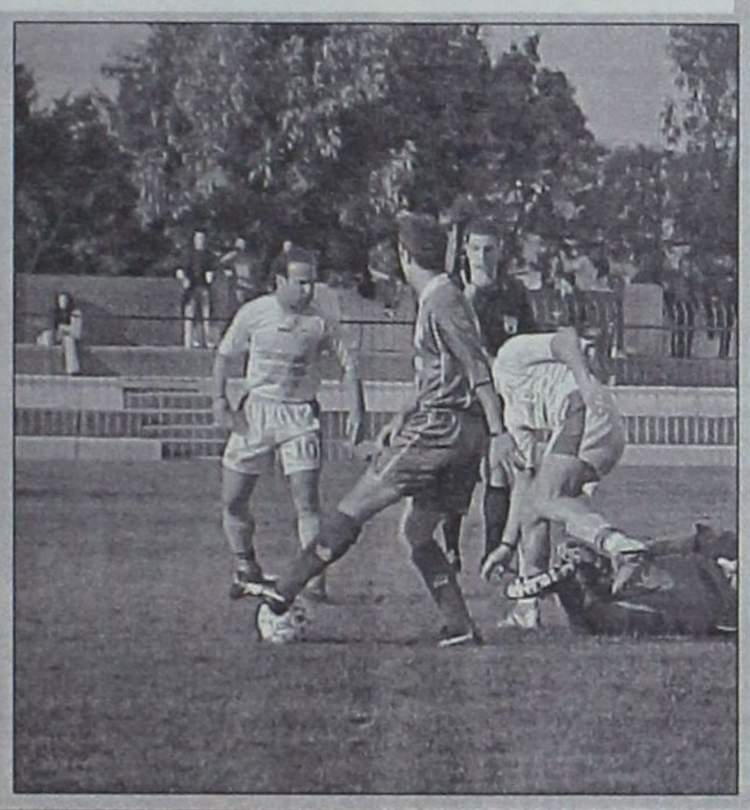

ΤΟΠΙΚΑ ΠΡΩΤΑΘΛΗΜΑΤΑ ΠΟΔΟΣΦΑΙΡΟΥ

Α' ΚΑΤΗΓΟΡΙΑ

Αγωνιστική χωρίς εκπλήξεις



Β' ΚΑΤΗΓΟΡΙΑ

Πολλοί οι μνηστήρες του τίτλου

Γ' ΚΑΤΗΓΟΡΙΑ

Μεγάλες νίκες Ποσειδώνα και Ασπίδας Σαλάκου

Ο ΚΟΛΟΣΣΟΣ ΕΣΤΑΖΕ ... ΔΗΛΗΤΗΡΙΟ

«Δάγκωσε» τον ΟΦΗ 80-56



Ο ΙΑΛΥΣΟΣ ΕΠΙΑΣΕ ΤΟΝ ΚΕΝ(ΤΑΥΡΟ) ΑΠ' ΤΑ ΚΕΡΑΤΑ

Ο Διαγόρας έπεσε μαχόμενος στην Κρήτη

Τοπικό μπάσκετ

Πρόβαρε το στέμμα ο Παντηλιακός

Ακόμα...

βάζουν γκολ τα κορίτσια του Σταυρού



Λύτρωση στην εκπνοή

■ Ο Μάσιμο Μονόπολι με εκπληκτικό χτύπημα φάουλ στο 89' έδωσε τη νίκη (2-1) στον ΠΑΟ Διαγόρα

«Φινάλε» που βλέπουμε λίγες φορές στα γήπεδα είχε το χθεσινό παιχνίδι του Π.Α.Ο. Διαγόρα με τον Μανδραϊκό που τελικά βρήκε νικητή με 2-1 το «γηραιό» της πόλης μας. Η λύτρωση για ποδοσφαιριστές και οπαδούς των γηπεδούχων ήλθε ένα λεπτό πριν τη συμπλήρωση του 90λεπτού από το δεξί πόδι του Μάσιμο Μονόπολι που πανηγύρισε έξαλλα μαζί με τους συμπαίκτες του το γκολ της μεγάλης νίκης...

Και πραγματικά θα ήταν μεγάλη νίκη...

...εάν οι παίκτες του Ανδρέα Σταύρου κατάφερναν να στείλουν την μπάλα στα δίχτυα στις κλασικές ευκαιρίες που τους παρουσιάστηκαν ιδιαίτερα στο πρώτο μέρος με μοιραίο παίκτη τον Παναγιώτη Αγγελόπουλο, που πάντα ήταν σε επίκαιρες θέσεις, όμως χθες ό,τι και αν έκανε δεν του «έβγαινε», όπως λέμε στην ποδοσφαιρική γλώσσα, αφού είτε από υπερβολική σιγουριά είτε από επιπολαιότητα, δεν αξιοποίησε τις ευκαιρίες που δημιουργήθηκαν μπροστά στην εστία του Γερόλυμου.

Οι ποδοσφαιριστές του «γηραιού» μπήκαν στον αγωνιστικό χώρο αδικαιολόγητα νευρικοί και αγχωμένοι με αποτέλεσμα να μην έχουν την απαιτούμενη καθαρή σκέψη στις καθοριστικές στιγμές του αγώνα.

Στην εκπνοή του πρώτου ημιχρόνου ο Π.Α.Ο. Διαγόρας πήρε το προβάδισμα στο σκορ βάζοντας έτσι τις βάσεις για τη νίκη.

Με την έναρξη του δευτέρου μέρους ήλθε η ψυχρολουσία για το «γηραιό», όταν σε ανύποπτο χρόνο οι φιλοξενούμενοι ισοφάρισαν με πέναλτι, και ουσιαστικά ήταν η τρίτη από τις τέσσερις φορές που έφθασαν με όχι ιδιαίτερες αξιώσεις στη μεγάλη περιοχή του Διαγόρα.

Μετά το 1-1 ο Μανδραϊκός ταμπουρώθηκε, θα μπορούσε να πει κάποιος, προσπαθώντας να διατηρήσει το αποτέλεσμα που τον εξυπηρετούσε.

Ομως η πίεση που άσκησε στη συνέχεια ο «γηραιός» έφερε την πολύτιμη νίκη επί ενός αντιπάλου, που στήθηκε από την αρχή του αγώνα με αμυντικούς προσανατολισμούς, αλλά γλίτωσε την ήττα με μεγαλύτερο σκορ χάρις στην αστοχία των γηπεδούχων.

Σίγουρα η ομάδα του Ανδρέα Σταύρου είχε τον έλεγχο του αγώνα σε ολόκληρο το 90λεπτο αλλά η υπεροχή της δεν μεταφράστηκε σε νίκη με ευρύ σκορ.



Ο Μονόπολι με αριστοτεχνικό χτύπημα φάουλ έδωσε τη νίκη στην ομάδα του



Ο Νομικός με χτύπημα πέναλτι ισοφαρίζει σε 1-1

Οι καλύτερες φάσεις και τα γκολ

5' Ο Μόσχου έβγαλε στην αριστερή πλευρά του Μανδραϊκού τον Αγγελόπουλο που μπήκε στη μεγάλη περιοχή, όμως το αριστερό σουτ που έκανε ήταν άστοχο.

8' Κάθετη μπαλιά του Νομικού στον Γραμματικογιάννη, όμως ο Φωτεινής με έγκαιρη έξοδο έπεσε στα πόδια του και μπλόκαρε τη μπάλα.

19' Από μπαλιά του Μόσχου ο Αγγελόπουλος έκανε την προβολή αλλά ο Γερόλυμος μπλόκαρε την μπάλα.

25' Ο Αγγελόπουλος τροφοδότησε τον Μόσχου μέσα στη μεγάλη περιοχή, δυνατό σουτ του δεύτερου, άουτ.

29' Διαγώνιο σουτ από δεξιά του Ρουτζιέρη, δίπλα από το δεξί κάθετο δοκάρι του Γερόλυμου.

35' Ο Διολέτης από δεξιά βρήκε στην απέναντι πλευρά τον Νομικό που έκανε το μονοκόμματο σουτ μέσα από τη μεγάλη περιοχή, στέλνοντας τη μπάλα ελάχιστα πάνω από το οριζόντιο δοκάρι του Φωτεινή.

37' Ο Ορφανίδης απέφυγε απ' αριστερά δύο αντιπάλους και με συρτή σέντρα έβγαλε μόνο με τον τερματοφύλακα τον Αγγελόπουλο. Ο δεύτερος έκανε κακό κοντρόλ με αποτέλεσμα να χαθεί πολύτιμη ευκαιρία.

42' «Ασίστ» πάσα του Μόσχου στον Αγγελόπουλο που αντί να πλασάρει αμέσως προτίμησε να «ντριμπλάρει» τον Γερόλυμο που του έκλεψε τη μπάλα.

44' Ο Παφιάκης έστρωσε στον Ρουτζιέρη που μπήκε από δεξιά στη μεγάλη περιοχή. Ο αρχηγός του «γηραιού» προσπάθησε ν' αποφύγει τον τερματοφύλακα αλλά ο τελευταίος τον ανέτρεψε. Ο διαιτητής σφύριξε αμέσως το πέναλτι, το οποίο εκτέλεσε εύστοχα ο Μόσχου στέλνοντας τη μπάλα στα δίχτυα, 1-0.

47' Οι αμυντικοί του Διαγόρα αδράνησαν και έδωσαν την ευκαιρία στον Παπαϊωάννου να πλασάρει από κοντά όμως ο Φωτεινής απέκρουσε ενστικτωδώς με τα πόδια.

52' Αγγελόπουλος - Μόσχου - Πολιάς συνδυάσθηκαν υπέροχα, σουτ του τελευταίου απέκρουσαν την τελευταία στιγμή οι αμυντικοί.

55' Ο Χατζησταμάτης ανέτρεψε μέσα στη μεγάλη περιοχή τον Ακρίβο και ο διαιτητής έδειξε το σημείο του πέναλτι. Το εκτέλεσε εύστοχα Νομικός ισοφαρίζοντας σε 1-1.

59' Ο Νομικός βρήκε στη δεξιά πλευρά τον Ακρίβο, μονοκόμματο σουτ του δεύτερου λίγο δίπλα από το δεξί κάθετο δοκάρι του Φωτεινή.

78' Ο Παφιάκης εκτέλεσε φάουλ από δεξιά, κεφαλιά - πάσα του Χατζησταμάτη, στον Ρουτζιέρη, καρφωτή κεφαλιά του δεύτερου στο αριστερό κάθετο δοκάρι του Γερόλυμου.

82' Ο Μονόπολι από πλάγια αριστερά και πιεζόμενος έστειλε τη μπάλα στο δεξί κάθετο δοκάρι του Γερόλυμου.

89' Με εκπληκτικό χτύπημα φάουλ ο Μονόπολι έστειλε τη μπάλα στην αριστερή γωνιά του Γερόλυμου, δίνοντας την νίκη στην ομάδα του λυτρώνοντας έτσι συμπαίκτες και φιλάθλους.

Από τον Διαγόρα άρεσαν περισσότερο Ορφανίδης, Ρουτζιέρης, Μόσχου (όσο έπαιξε), Σπάρταλης, ενώ από τους φιλοξενούμενους διακρίθηκαν Νομικός, Γαζής, Ακριβός, Παπαϊωάννου.

Πολύ καλός ο διαιτητής Καλαϊτζίδης και ο δεύτερος βοηθός Μαχαιράς, με λάθη ο πρώτος βοηθός Λαμπρόπουλος.

Π.Α.Ο. ΔΙΑΓΟΡΑΣ: Φωτεινής, Πολιάς (54' Μονόπολι), Ορφανίδης, Κακλαμάνος, Χατζησταμάτης, Σπάρταλης (77' Γεωργαλλής), Παφιάκης, Σταθόπουλος, Αγγελόπουλος, Μόσχου (68' λ.τ. Αμπελάς), Ρουτζιέρης.

ΜΑΝΔΡΑΪΚΟΣ: Γερόλυμος, Ευσταθιάδης(63' Μπιζάς), Παπαϊωάννου, Γαζής, Ζιάκας, Μπότσης, Ντρέλιας, Λουρμπάκος (28' Διολέτης), Ακριβός, Νομικός, Γραμματικογιάννης (70' Ξανθόπουλος).

Φυσιολογική νίκη (3-1) της Ρόδου στην Ελευσίνα!

ΕΛΕΥΣΙΝΑ

Ανταπόκριση Αλέκου Κελόγλου

Νικηφόρο πέρασμα, όπως αναμενόταν, έκανε χθες η Ρόδος από την Ελευσίνα, κερδίζοντας τον ουραγό και αδύναμο Πανελευσινιακό με 3-1. Οι "πράσινοι" απέδειξαν και πάλι ότι είναι κλάσεις ανώτεροι και δεν δυσκολεύτηκαν να επικρατήσουν στον αγώνα. Παρά την κακή κατάσταση του αγωνιστικού χώρου (σκέτος βούρκος), αλλά και το σκληρό έως και αντιαθλητικό παιχνίδι των γηπεδούχων.

Η ομάδα της Ρόδου όμως, έδειξε και πάλι ορισμένες βασικές αδυναμίες, όπως ότι χάνει το εύκολο (θεωρητικά) γκολ. Επίσης, ορισμένοι παίκτες ξέχασαν και πάλι τη σοβαρότητα που πρέπει να έχουν, φορώντας τη φανέλα μιας μεγάλης ομάδας. Ο κ. Σκούνας φάνηκε και πάλι υπομονετικός, ωστόσο, κανείς δεν μπορεί να προβλέψει πότε θ' αντιδράσει και ποιούς θα "πάρει το ποτάμι".

Η Ρόδος ξεκίνησε το παιχνίδι χάνοντας πέναλτι. Στο 22' όμως βρήκε τον τρόπο να σκοράρει, για να ισοφαριστεί στο 36'. Στο λεπτό αυτό, ο Πανελευσινιακός πέτυχε το πρώτο της τέρμα στο πρωτάθλημα!

Με το ξεκίνημα της επανάληψης, η "πράσινη" ομάδα σκόραρε ξανά, για να πάρει κεφάλι στο σκορ. Στο 67' η Ρόδος πέτυχε ένα τρίτο τέρμα, διαμορφώνοντας το τελικό 3-1.

ΤΑ ΓΚΟΛ

Στο 22' ο Ναλμπάντης έδωσε στον Καντιμοίρη Στ. που από κοντά άνοιξε το σκορ (0-1).

Οι γηπεδούχοι διαμαρτυρήθηκαν για οφσάιντ του σκορερ, άδικα όμως, αφού ο Καντιμοίρης βρισκόταν πίσω από τον συμπαίκτη του όταν έγινε η σέντρα.

Στο 36' έγινε το 1-1. Ο Τερζής εκτέλεσε φάουλ, "κοιμήθηκε" η άμυνα της Ρόδου και ο Κοσιφολόγος με κεφαλιά σκόραρε.

Ο Βασιλόπουλος στο 49' έδωσε στον Καντιμοίρη Στ., που ξεκίνησε μια κούρσα αρκετών μέτρων από το κέντρο του γηπέδου. Μπήκε στην περιοχή και με πλασέ έκανε το 1-2.

Στο 67' έγινε το τελικό 1-3, με πλασέ του Ναλμπάντη. Προηγήθηκε ωραία πάσα του Καλημέρη.

ΧΑΜΕΝΕΣ ΕΥΚΑΙΡΙΕΣ

Στο 1' σε σέντρα του Μαλλιάκα, ο Ψυμουλάκης απέκρουσε με το χέρι για να δώσει ο διαιτητής το πέναλτι. Εκτελεστής ήταν ο Ντιογκένους, για ν' αποκρούσει ο νεαρός γκολκήπερ Ανδριολάς.

Στο 17' ο Ανδριολάς απέκρουσε την κοντινή κεφαλιά του Καντιμοίρη Στ. Ένα λεπτό μετά, ο τερματοφύλακας του Πανελευσινιακού «κέρδισε» τον Καντιμοίρη Γ. αποκρούοντας το σουτ.

Ο Μοσχής μόνος πλάσαρε για γκολ στο 30', όμως έδιωξε σε κόρνερ ο Ανδριολάς.

Στο 34' ο τερματοφύλακας των γηπεδούχων έδιωξε ξανά στο σουτ του Καντιμοίρη Γ.

Στο 62' ο Γιώργος Καντιμοίρης σκόραρε, όμως το γκολ ακυρώθηκε ως οφσάιντ από το διαιτητή παρότι ο «πράσινος» επιθετικός πήρε τη μπάλα μετά από ασθενή απόκρουση του Ανδριολά!

Στο 86' ο Καρίκης βρέθηκε σε θέση βολής, όμως σφυρίχτηκε σε θέση οφσάιντ από το διαιτητή!

Τρία λεπτά αργότερα, ο Ανδριολάς απέκρουσε εντυπωσιακά το σουτ του Ντιογκένους.

Οι Ανδριολάς, Ιωσηφίδης και Αποστολάτος άρεσαν από τους γηπεδούχους.

Καλύτεροι της Ρόδου ήταν οι Ναλμπάντης, Μαλλιάκας, Πάττας και Μπιγκό.

Ο διαιτητής από τη Λακωνία κ Σελίμος, ανέχτηκε το σκληρό φάουλ των παικτών της Ελευσίνας και δεν απέφυγε τα λάθη, όπως και οι «βοηθοί» του κ. Κοτσιλίρος και Μπάμπας (Αρκαδίας).

ΠΑΝΕΛΕΥΣΙΝΙΑΚΟΣ: Ανδριολάς, Ψυμουλάκης, Πλάτανος (52' Δασκαλάκης), Πετρίδης, Ιωσηφίδης, Βογιατζής (52' Πότσης), Τερζής, Αποστολάτος, Αθανασίου, Παπαϊωάννου (34' Μώλος), Κοσιφολόγος.

Α.Σ. ΡΟΔΟΣ: Θέμελης, Μαλλιάκας, Μπιγκό, Βασιλόπουλος, Πάττας, Γιόνοβιτς, Ναλμπάντης, Καντιμοίρης Γ. (72' Καρίκης), Ντιογκένους, Μοσχής (46' Καλημέρης), Καντιμοίρης Στ. (81' Τραμπακόπουλος).



Σόου ...Μαμάκου!

ΚΑΛΥΘΙΕΣ
Του Μπάμπη Θεοδώρου

✔ Με εμφάνιση απ' τα παλιά και τον Διονύση Μαμάκο σε μεγάλη μέρα, ο Απόλλων Καλυθιών συνέτριψε 4-1 τον Ατρόμητο Πειραιά



Δυναμική διεκδίκηση της μπάλας από παίκτες των δύο ομάδων

Σπουδαία εμφάνιση πραγματοποίησε χθες στις Καλυθιές, ο Απόλλων, συντρίβοντας τον Ατρόμητο Πειραιά 4-1.

Οι γηπεδούχοι ευτύχησαν να έχουν σε μεγάλη μέρα τα βασικά τους ατού και με γκολ από τ' αποδυτήρια απέκτησαν νωρίς νωρίς το τόσο απαραίτητο ψυχολογικό πλεονέκτημα.

Με άξονες του Νικολή, Σάββενα, Ισκά, Πολυχρονίου και Μαμάκο και την πολύτιμη συνεισφορά των υπολοίπων οι παίκτες του Γιώργου Τανίδη δεν άφησαν πολλά περιθώρια αντίδρασης στους αντιπάλους τους, οι οποίοι στο πρώτο ημίχρονο βρέθηκαν μία μόνο φορά με αξιώσεις, στα καρέ του Αλεξανδρίδη.



Οι παίκτες του Απόλλωνα πανηγυρίζουν ένα από τα τέσσερα τέρματά τους

Στην επανάληψη οι φιλοξενούμενοι μπήκαν πιο δυνατά στο παιχνίδι, όμως το γρήγορο 2-0, στο 48' και το 3-0, λίγο αργότερα τους προσγείωσε γρήγορα και πάλι στη σκληρή πραγματικότητα.

Πάντως στα τελευταία λεπτά, μπορούσαν να σημειώσουν ένα ακόμη, τουλάχιστον, τέρμα, χωρίς αυτό να σημαίνει ότι τους αδικεί το τελικό αποτέλεσμα.

Συγκλονιστικός ο Μαμάκος

Μορφή του Απόλλωνα και του αγώνα ήταν ο Διονύσης Μαμάκος, ο οποίος παρόλο που το κεφάλι του ήταν μπαταρισμένο και δεν μπορούσε να διεκδικήσει κεφαλιά ήταν μία ομάδα μόνος του.

Σημείωσε τρία τέρματα, έχασε ευκαιρίες, είχε συμμετοχή στο σύνολο των επιθετικών προσπαθειών του Απόλλωνα, ενώ όταν χρειάστηκε βρέθηκε και στην άμυνα για να βοηθήσει στις προσπάθειες των συμπαικτών του.

Φάσεις και γκολ

1': Ο Μαμάκος με πλασέ μέσα απ' τη μικρή περιοχή του Ρούσση και από πλάγια δεξιά, κεραυνοβόλησε τον γκολκήπερ του Ατρόμητου γράφοντας το 1-0.

4': Ο Γιώργος Σάββενας με δυνατό σουτ ανάγκασε τον Ρούσση σε σωτήρια απόκρουση, πέφτοντας στην αριστερή του γωνία.



Ο Μαμάκος εκτελεί εύστοχα το πέναλτι γράφοντας το 2-0

8': Μακρινό, φαρμακερό σουτ του Πολυχρονίου εξουδετέρωσε δύσκολα σε κόρνερ ο Ρούσσης.

33': Στη μοναδική επικίνδυνη αντεπίθεση των Πειραιωτών ο Αλεξανδρής βρέθηκε σε θέση βολής, όμως ο Αλεξανδρίδης δεν τον άφησε να χαρεί την επιτυχία της ισοφάρισης.

38': Ο Παπανικολάου επιχείρησε μπάσιμο, για να βγει ο Ρούσσης και με γροθιές να απομακρύνει τη μπάλα, η οποία έφθασε στον επερχόμενο Νικολή, το σουτ του οποίου εξουδετέρωσε και πάλι ο τερματοφύλακας του Ατρόμητου.

48': Σε ανατροπή του Μαμάκου από τον Ρούσση, οι γηπεδούχοι κέρδισαν πέναλτι, το εκτέλεσε ο ίδιος ο παθών για να γράψει το 2-0, μέσα σε αποθέωση.

51': Ο Πολυχρονίου ανατράπηκε καθαρά από αμυντικό του Ατρόμητου χωρίς ο διαιτητής να καταλογίσει την παράβαση.

53': Ο Πολυχρονίου έπιασε από κοντά καρφωτή κεφαλιά, απέκρουσε όπως όπως ο Ρούσσης για να έλθει δυνατά ο Μαμάκος και με δυνατό σουτ να γράψει το 3-0 (χατ-τρικ).

59': Φοβερό σουτ του Ισκά από το ύψος του πέναλτι έδιωξε εντυπωσιακά σε κόρνερ ο Ρούσσης.

60': Από σέντρα του Νικολή από δεξιά, ο Πολυχρονίου έπιασε το δυνατό σουτ για να φύγει η μπάλα ξυστά άουτ.

64': Ξαφνικά γυριστό σουτ του Τόγια, μέσα απ' την περιοχή του Αλεξανδρίδη, εξουδετέρωσε δύσκολα ο πορτιέρο του Απόλλωνα.

70': Οι γηπεδούχοι έπαιξαν (και το πλήρωσαν) το fair play λίγο έξω απ' την περιοχή τους για να μειώσει ο Κουτσιούμπας σε 3-1, με ένα ξερό, μονοκόμματο σουτ στην αριστερή κλειστή γωνία του Αλεξανδρίδη.

74': Ο Νικολής τραυματίστηκε σε μία διεκδίκηση της μπάλας και αποχώρησε με φορείο, σοβαρά τραυματισμένος.

77': Ο Μιχαλόπουλος έφυγε μόνος στην αντεπίθεση για να πλασάρει πάνω απ' το οριζόντιο δοκάρι του Αλεξανδρίδη.

84': Δυνατό σουτ του Ξανθόπουλου ανάγκασε τον Αλεξανδρίδη σε σωτήρια επέμβαση, πέφτοντας στην αριστερή του γωνία.

85': Ο Πολυχρονίου, με έμμεσο φάουλ διαμόρφωσε το τελικό 4-1.

87': Ο ίδιος παίκτης έχασε μοναδική ευκαιρία να ανεβάσει κι άλλο το δείκτη του σκορ.

Οι διακριθέντες

Κορυφαίος του Απόλλωνα και του αγώνα, ο Διονύσης Μαμάκος ενώ τον ακολούθησαν σε απόδοση οι Νικολής, Λινάρδος, Σάββενας, Ισκάς και Πολυχρονίου.

Απ' τον Ατρόμητο διακρίθηκαν οι Κορωνιός, Κουτσιούμπας, Αλεξανδρής και Ξανθόπουλος.

Καλός ο διαιτητής Χατζόπουλος, όπως και οι επόπτες Λάμπρου και Μπατζακούλας, του Συνδέσμου Αθήνας.

ΑΠΟΛΛΩΝ: Αλεξανδρίδης, Νικολής (74' Πλύγκος), Πάλλας, Σαλαμαστράκης, Λινάρδος, Καραβόλιας, Παπανικολάου, Σάββενας, Μαμάκος (89' Ψαράς), Ισκάς (86' Μαχλής), Πολυχρονίου.

ΑΤΡΟΜΗΤΟΣ: Ρούσσης, Ουσταμπασίδης (50' Καβέζος), Καλαπόδης (49' Τόγιας), Λουκάς, Κορωνιός (89' Ανδρέου), Κουτσιούμπας, Αποστολίδης, Χριστοδούλου, Αλεξανδρής, Ξανθόπουλος, Μιχαλόπουλος.

Δ' ΕΘΝΙΚΗ ΚΑΤΗΓΟΡΙΑ

Η Ρόδος ξέφυγε τρεις βαθμούς !

Τη διαφορά στους τρεις βαθμούς από τους μνηστήρες του τίτλους αύξησε η πρωτοπόρος ομάδα της Ρόδου στον 7ο όμιλο, χάρις στη νίκη που σημείωσε στην Ελευσίνα, αλλά και χάρις στην ήττα του Μανδραϊκού από το Διαγόρα στη Ρόδο!

Ο Απόλλων Καλυθιών συνεχίζει να εντυπωσιάζει. Κέρδισε εύκολα στην έδρα του τον Ατρόμητο Πειραιώς και πέρασε δεύτερος! Στην ίδια θέση βρίσκονται, ο Αιολικός και ο Ερμής ορυδαλλού.

(7η αγωνιστική)

Πανελευσινιακός - Ρόδος	1-3
Διαγόρας - Μανδραϊκός	2-1
Απόλλων Καλ. - Ατρόμητος Π.	4-1
Α.Ε. Κως - Α.Ο. Μάνης	0-0
Ασπρόπυργος - Καρλόβασι	3-1
Αίας Σαλαμίνας - Α.Ο. Μυκόνου	2-0
Αιολικός - Καλλονή	6-0
Ερμής - Κάσπακας	3-1

Η ΒΑΘΜΟΛΟΓΙΑ

		ΤΕΡΜΑΤΑ	ΒΑΘΜΟΙ
1.	Α.Σ. Ρόδος	15-2	18
2.	Αιολικός	13-3	15
-.	Ερμής Κορ.	9-4	15
-.	Απόλλων Καλ.	9-5	15
5.	Μανδραϊκός	11-4	14
6.	Α.Ο. Μάνης	14-6	12
-.	Μύκονος	9-7	12
8.	Αίας Σαλαμίνας	17-8	11
-.	ΠΑΟ Διαγόρας	12-6	11
-.	Ατρόμητος	16-11	11
-.	Ασπρόπυργος	13-10	11
12.	ΑΕ Κως	4-5	9
13.	Κάσπακας	7-12	3
14.	Καρλόβασι	4-13	1
-.	ΑΕ Καλλονής	5-31	1
16.	Πανελευσινιακός	1-20	0

Η ΕΠΟΜΕΝΗ ΑΓΩΝΙΣΤΙΚΗ (24/11)

Ρόδος - Α.Ε. Κως
Καρλόβασι - Διαγόρας
Μύκονος - Απόλλων Καλ.
Αίας Σαλαμίνας - Ασπρόπυργος
Μανδραϊκός - Αιολικός
Ατρόμητος - Ερμής Κορ.
Καλλονή - Ελευσίνα
Κάσπακας - Α.Ο. Μάνης

Κόλλησε στο βούρκο η Α.Ε. Κως!

ΚΩΣ.-
Ιδιαίτερη ανταπόκριση

✔ Παραχώρησε ισοπαλία 0-0 στον ΑΟ Μάνης

Δύο υπερπολύτιμους βαθμούς άφησε στο βούρκο του γηπέδου «Ανταγόρας» χθες, η ΑΕ Κως, με αντίπαλο τον ΑΟ Μάνης και πλέον η βαθμολογική της θέση, μόνο αισιοδοξία δεν μπορεί να εμπνέει.

Οι παίκτες του Δημήτρη Σαλαπάτα ήταν καλύτεροι, μέχρι το 34' λεπτό στο οποίο αποβλήθηκε από ανόητο και αντιαθλητικό φάουλ ο Ολιβέιρα. Από κει και πέρα οι φιλοξενούμενοι πήραν τον έλεγχο του παιχνιδιού, χωρίς ωστόσο να καταφέρουν να παραβιάσουν την εστία του Σπαθάρα.

Και σαν μην έφθανε αυτό, στο 68' έχασαν με απευθείας κόκκινη τον Κλεονάκο, γιατί εξύβρισε το διαιτητή.

Έτσι με βάση την εικόνα του παιχνιδιού και τις ανύπαρκτες φάσεις, το αποτέλεσμα κρίνεται πέρα για πέρα δίκαιο, όχι όμως και θετικό για την ομάδα της Κω.

Διαιτήτευσε ο Δαρβιάς, του Συνδέσμου Αθήνας.

ΑΕ ΚΩΣ: Σπαθάρας, Ζ. Μποϊλής, Ολιβέιρα, Γκουντελίτσας, Χατζηπέτρος, Μάμμης, Γούλας, Τσικρικάς, Σωτηρόπουλος (90' Κοντός), Πούλος (68' Δ. Δρόσος), Καργιάννης (51' Μ. Μποϊλής).

ΑΟ ΜΑΝΗΣ: Κατσαφάδος, Πολίτης, Δημόπουλος, Βιδάλης (90' Κοντοδήμας), Κλεονάκος, Στρατής, Κούτρας, Θεολόγου, Ντε Σόουζα, Μεριανός (71' Σπάθας), Τσολάκης (56' Μπουσάτι).

Χωρίς εκπλήξεις η 9η αγωνιστική

Ο Διγενής και η ΑΕ Λέρου συνέχισαν με νίκες το πρωτάθλημα της Α' Κατηγορίας, η ένατη αγωνιστική του οποίου έγινε το Σαββατοκύριακο.

Στα Κοσκινού, το πρωτοπόρο συγκρότημα του Κώστα Παπαοικονόμου κέρδισε εύκολα τον Φοίβο, ενώ στη Λέρο, η τοπική ομάδα πήρε τους τρεις βαθμούς από τον Ορφέα.

Ο Απόλλων Απολλώνων έχασε έδαφος στην έδρα του, όπου δεν κατάφερε να νικήσει τη Θύελλα Πυλώνας.

Ο Ιάλυσος επέστρεψε στις επιτυχίες, αγωνιζόμενος στην Κω, με την ουραγό Δόξα.

Στη Λίνδο, ο Κλεόβουλος σημείωσε δεύτερη συνεχόμενη νίκη, αυτή τη φορά απέναντι στην Αναγέννηση Εμπωνα.

Ο ΑΕΡΑ πήρε τους βαθμούς από τον Κλεάνθη στ' Αφάντου, ενώ στο Βάτι, ο Διαγόρας λύγισε την αντίσταση του Αρη Αρχαγγέλου.

Το παιχνίδι Ηρακλή Μαριτσών - Καλυμνιακού δεν πραγματοποιήθηκε χθες, αφού λόγω της θαλασσοταραχής δεν ήρθε στη Ρόδο η αποστολή της Καλύμνου.

- *Στους επτά αγώνες σημειώθηκαν συνολικά 20 τέρματα. Τα περισσότερα (πέντε) μπήκαν στο ντέρμπι του Κοσκινού*
- *Η μόνη ομάδα που κέρδισε εκτός έδρας ήταν ο Ιάλυσος*
- *Το σκορ 2-1 επεκράτησε σε τέσσερις συναντήσεις.*

ΣΚΟΡ ΚΑΙ ΣΚΟΡΕΡΣ

- **ΑΠΟΛΛΩΝ ΑΠ. - ΘΥΕΛΛΑ ΠΥΛ. 0-0**
- **ΚΛΕΟΒΟΥΛΟΣ - ΑΝΑΓΕΝΝΗΣΗ ΕΜΠ. 3-0 (1-0)**

(8' πέναλτι Κορνάρος, 65' Πιτσουρδάκης, 82' Πιτσουρδάκης)

- **ΑΕΡΑ - ΚΛΕΑΝΘΗΣ 2-1 (2-1)**

(1' Κοντόγιαννος, 12' Καλογήρου Κ., 38' Φρούμης)

- **ΑΕ ΛΕΡΟΥ - ΟΡΦΕΑΣ 2-0 (1-0)**

(10' Καραμαλίκης, 50' Καραμαλίκης, 75' Σκαρτάδος)

- **ΔΟΞΑ ΚΑΡΔ. - ΙΑΛΥΣΟΣ 1-2 (0-1)**

(40' Μαυρής, 70' πέναλτι, Ράιος Γ., 84' Τσικνής)

- **ΔΙΓΕΝΗΣ - ΦΟΙΒΟΣ 4-1 (2-0)**

(23' Καστρουνής, 45' Καστρουνής, 68' Σβύνος, 85' Αμπελάς)

- **ΗΡΑΚΛΗΣ ΜΑΡ. - ΚΑΛΥΜΝΙΑΚΟΣ (δεν έγινε)**
- **ΔΙΑΓΟΡΑΣ ΒΑΤ. - ΑΡΗΣ ΑΡΧ. 5-0 (1-0)**

(25' Καμπούρης Ι., 47' Καμπούρης Ι., 70' πεν. Παντίδος)

Τον φύσηξε ...ΑΕΡΑ(Σ)

ΑΦΑΝΤΟΥ.-
Του ΗΛΙΑ ΛΟΪΖΟΥ

✓ Ο Κλεάνθης ηττήθηκε και στ' Αφάντου με 2-1

Ούτε και προχθές ο Κλεάνθης μπόρεσε να ξεπεράσει τον εαυτό του για να φθάσει στο επιθυμητό αποτέλεσμα που ενδεχομένως να άλλαζε την πορεία της ομάδας στη συνέχεια του πρωταθλήματος. Με την εμφάνισή τους οι ποδοσφαιριστές δικαιολόγησαν την βαθμολογική θέση που βρίσκεται ο Κλεάνθης, χωρίς όμως αυτό να σημαίνει, ότι δεν υπάρχουν περιθώρια βελτίωσης και ανασύνταξης, προκειμένου να επιτευχθεί ο στόχος που τέθηκε από την αρχή του πρωταθλήματος, δηλαδή η παραμονή της ομάδας στην Α' κατηγορία.



Ο Καστανάκης με έγκαιρη έξοδο θα μπλοκάρει τη μπάλα από τον εφορμούντα Κυρ. Καλογήρου

Από την άλλη πλευρά, οι γηπεδούχοι αρχίζουν σιγά - σιγά να δείχνουν άλλο πρόσωπο στον αγωνιστικό χώρο με βασικότερο στοιχείο την αγωνιστική πειθαρχία αλλά και με προγραμματισμό στο παιχνίδι τους. Η ομάδα του Βαγγέλη Χοσάδα αιφνιδίασε τον αντίπαλό της σχεδόν από τα αποδυτήρια, αφού στο 1' πήρε το προβάδισμα στο σκορ. Η υπεροχή που πήραν από το ξεκίνημα του αγώνα οι γηπεδούχοι καρποφόρησε για δεύτερη φορά πριν να συμπληρωθεί το δεκαπεντάλεπτο του Α' ημιχρόνου.

Στη συνέχεια ο ΑΕΡΑ δεν κλείσθηκε στην περιοχή του αλλά παιζοντας ανοιχτά προσπάθησε να φθάσει στην επιτυχία ακόμη ενός τέρματος.

Στο τελευταίο 10λεπτο του πρώτου μέρους οι φιλοξενούμενοι πίεσαν με αποτέλεσμα να μειώσουν το σκορ. Στην επανάληψη και πάλι οι γηπεδούχοι είχαν τον πρώτο λόγο στο παιχνίδι, όμως δεν κατάφεραν ν' ανεβάσουν το δείκτη του σκορ παρά τις καλές ευκαιρίες που δημιούργησαν στην εστία του Καστανάκη.

Η βροχή και ο βαρύς αγωνιστικός χώρος δυσκόλεψαν τις κινήσεις των ποδοσφαιριστών, κυρίως στο β' ημίχρονο όπου είχαμε και μια τριλεπτη περίπου διακοπή από τον κ. Μιχαλάκη, ο οποίος σκόπευε να διακόψει τον αγώνα αν το δυνατό μπουρίνι δεν σταματούσε έγκαιρα.

Ο αγώνας ξανάρχισε χωρίς πρόβλημα ενώ αξίζει ν' αναφερθεί ότι ο Κλεάνθης έμεινε με δέκα παίκτες μετην ολοκλήρωση του 90λεπτου και στα υπόλοιπα έξι λεπτά των καθυστερήσεων αγωνίσθηκε με παίκτη λιγότερο.

Οι σπουδαιότερες φάσεις και τα γκολ

1'. Από πάσα του Πίτση, ο Κοντογιάννος με σουτ μέσα από την περιοχή πέτυχε το 1-0.

9'. Ο Λυριστής από θέση "τετ-α-τετ" έκανε το πλασέ όμως ο τερματοφύλακας Καστανάκης απέκρουσε σωτήρια.

12'. Ο Κυρ. Καλογήρου από λάθος του Καστανάκη σε κενή εστία πλάσαρε πετυχαίνοντας το 2-0.

27'. Ο Χρ. Καλογήρου απέφυγε ένα αντίπαλο απ' αριστερά, πλάσαρε αλλά η μπάλα πέρασε ελάχιστα πάνω από το οριζόντιο δοκάρι.

35'. Οι φιλοξενούμενοι ζήτησαν πέναλτι σε ανατροπή του Φρούμη, όμως ο κ. Μιχαλάκης έδειξε "παίζετε".

38'. Φάουλ από δεξιά του Καραγιάννη, ο Φρούμης με μονοκόμματο σουτ μέσα από την περιοχή μείωσε σε 2-1.

44'. Κόρνερ από αριστερά του Λυριστή στο δεύτερο δοκάρι, ο Γιακουμάκης δε μπόρεσε να πιάσει την κεφαλιά.

46'. Φάουλ από δεξιά του Διακίδη Γ., στο δεύτερο δοκάρι, κεφαλιά του Χρ. Καλογήρου πάνω από το οριζόντιο δοκάρι.

47'. Ο Λυριστής από το ύψος της μικρής περιοχής σούταρε αλλά απέκρουσε ο Καστανάκης.

57'. Ο Κυρ. Καλογήρου προσπάθησε ν' αποφύγει τον Καστανάκη στο ύψος της μικρής περιοχής, όμως ο τερματοφύλακας του Κλεάνθη βγήκε γρήγορα και με ωραία προσπάθεια απέκρουσε τη μπάλα.

75'. Ο Φρούμης ελίχθηκε ωραία έξω από τη μεγάλη περιοχή και έβγαλε δεξιά στον Λυριστή που έκανε το δυνατό διαγώνιο σουτ στέλνοντας τη μπάλα δίπλα από το δεξί κάθετο δοκάρι του Λορέντζου.

80'. Ο Κυρ. Καλογήρου εκτέλεσε απ' ευθείας φάουλ.



Το έμμεσο φάουλ που κέρδισαν οι γηπεδούχοι, έφερε πολλούς παίκτες του Κλεάνθη στο τείχος

Όμως ο Καστανάκης με εντυπωσιακή απόκρουση έδιωξε τη μπάλα σε κόρνερ που πέρασε ανεκμετάλλευτο για τους γηπεδούχους.

84'. Ο Πίτσης εκτέλεσε φάουλ από δεξιά, κοντινό πλασέ του Κυρ. Καλογήρου μπλόκαρε ο Καστανάκης.

90'. Ο Φρούμης αποβλήθηκε με απ' ευθείας κόκκινη κάρτα επειδή χτύπησε εκτός φάσης αντίπαλό του.

Από τους γηπεδούχους καλύτερη απόδοση είχαν οι Πίτσης, Κατσιδώνης, Κοιλιάς Γ., Γιακουμάκης (χωρίς να υστερήσουν οι υπόλοιποι) ενώ από τον Κλεάνθη ξεχώρισαν οι Τριανταφύλλου, Καραγιάννης, Ζουρούδης, Φρούμης.

Πολύ καλός ήταν ο διαιτητής κ. Μιχαλάκης και οι βοηθοί του κ.κ. Κατσιδώνης Π. και Γρεβένης.

ΑΕΡΑ : Λορέντζος, Διακίδης, Γιακουμάκης, Κατσιδώνης, Δ.Γιαννακάκης, Κοιλιάς Γ., Πίτσης (92' Μουστάκας), Κοντόγιαννος (22' λ.τ. Καλογήρου Χρ.), Καλογήρου Κυρ., Λυριστής (82' Μπούτης), Γιαννακάκης Χρ.

ΚΛΕΑΝΘΗΣ : Καστανάκης, Καραγιάννης, Τριανταφύλλου, Χειμωνέτος (46' Πότσος), Καρακώστας, Θεοδοσίου, Λυριστής, Ζουρούδης, Φιλίππου (46' Κρομμύδας), Φρούμης.



Με ωραία έξοδο ο Λορέντζος μπλοκάρει τη μπάλα

Η ΒΑΘΜΟΛΟΓΙΑ

		ΣΥΝΟΛΙΚΑ						ΕΝΤΟΣ				ΕΚΤΟΣ			
		ΑΓ	Β	ΤΕΡΜΑΤΑ	Ν	Ι	Η	ΤΕΡΜΑΤΑ	Ν	Ι	Η	ΤΕΡΜΑΤΑ	Ν	Ι	Η
1	ΔΙΓΕΝΗΣ	9	25	23 - 5	8	1	0	13 - 2	5	0	0	10 - 3	3	1	0
2	Α.Ε. ΛΕΡΟΥ	9	24	19 - 7	8	0	1	11 - 3	4	0	0	8 - 4	4	0	1
3	ΑΠΟΛΛΩΝ ΑΠ.	9	19	10 - 5	5	4	0	3 - 1	2	3	0	7 - 4	3	1	0
4	ΙΑΛΥΣΟΣ	9	17	12 - 8	5	2	2	6 - 3	3	0	1	6 - 5	2	2	1
5	ΘΥΕΛΛΑ ΠΥΛ.	9	14	9 - 4	4	2	3	9 - 0	4	0	0	0 - 4	0	2	3
6	ΗΡΑΚΛΗΣ ΜΑΡ.	8	14	13 - 14	4	2	2	6 - 5	2	1	1	7 - 9	2	1	1
7	ΑΡΗΣ ΑΡΧ.	9	13	17 - 13	3	4	2	11 - 6	2	3	0	6 - 7	1	1	2
8	ΔΙΑΓΟΡΑΣ ΒΑΤ.	9	13	9 - 9	4	1	4	5 - 4	2	1	1	4 - 5	2	0	3
9	ΦΟΙΒΟΣ	9	12	10 - 12	3	3	3	3 - 3	2	1	1	7 - 9	1	2	2
10	ΚΛΕΟΒΟΥΛΟΣ	9	9	10 - 11	3	0	6	9 - 3	3	0	2	1 - 8	0	0	4
11	ΑΕΡΑ	9	9	11 - 17	2	3	4	6 - 11	1	1	2	5 - 6	1	2	2
12	ΟΡΦΕΑΣ	9	8	11 - 16	2	2	5	9 - 4	2	1	1	2 - 12	0	1	4
13	ΑΝΑΓΕΝΝΗΣΗ ΕΜΠ.	9	8	7 - 15	2	2	5	4 - 6	2	0	3	3 - 9	0	2	2
14	ΚΑΛΥΜΝΙΑΚΟΣ	8	7	10 - 14	2	1	5	9 - 7	2	1	1	1 - 7	0	0	4
15	ΚΛΕΑΝΘΗΣ	9	4	5 - 12	1	1	7	2 - 4	1	1	3	3 - 8	0	0	4
16	ΔΟΞΑ ΚΑΡΔ.	9	2	7 - 20	0	2	7	5 - 6	0	2	2	2 - 14	0	0	5

ΟΙ ΚΟΡΥΦΑΙΟΙ

Απόλλων Απ.:	Τρούλλης
Θύελλα Πυλ.:	Σαρικάς
Κλεόβουλος:	Πιτσουρδάκης
Αναγέννηση Εμπ.	Κωνσταντάκης
ΑΕΡΑ:	Πίτσης
Κλεάνθης:	Τριανταφύλλου
ΑΕ Λέρου:	Καραμαλίκης
Ορφέας:	Κελέσογλου
Δόξα Καρδ.:	Παντελής
Ιάλυσος:	Ράιος Γ.
Διγενής:	Σβύνος
Φοίβος:	Σεβδαλής
Ηρακλής Μαρ.:	-
Καλυμνιακός:	-
Διαγόρας Βατ:	Καμπούρης Ι.
Αρης Αρχαγ.:	Παντίδος

Η ΕΠΟΜΕΝΗ ΑΓΩΝΙΣΤΙΚΗ

ΑΕ Λέρου - Απόλλων Απ.

Θύελλα Πυλ. - Διγενής

Ορφέας - ΑΕΡΑ

Φοίβος - Ηρακλής Μαρ.

Κλεάνθης - Διαγόρας Βατίου

Καλυμνιακός - Δόξα Καρδ.

Αρης - Κλεόβουλος

Ιάλυσος - Αναγέννηση Εμπ.

Χόρευε ...στη βροχή!

ΛΙΝΔΟΣ.-

Του Μάκη Δούβαλη

✓ Ο Κλεόβουλος Λίνδου παρέσυρε με 3-0 την Αναγέννηση Εμπωνα σε ένα παιχνίδι που κυριάρχησαν οι άνεμοι και το ρεσιτάλ διαιτησίας του Βαγγέλη Κατσιδώνη

Το απόλυτο ξέσπασμα... Δύο παιχνίδια: 8 γκολ!

Ο Κλεόβουλος Λίνδου φαίνεται ότι πήρε φόρα...

Αλλιώς δεν εξηγείται το γεγονός ότι κατέκτησε για δεύτερη συνεχόμενη αγωνιστική τους τρεις βαθμούς της νίκης, με τους οποίους απομακρύνθηκε απ' την ουρά του βαθμολογικού πίνακα. Η ομάδα του Ανδρέα Τσακμακίδη ήταν σαφώς καλύτερη και επιβλήθηκε με 3-0 της παραπαίουσας Αναγέννησης Έμπωνα σε ένα παιχνίδι... που κυριάρχησαν οι θυελλώδεις άνεμοι και η βροχή, στοιχεία που δυσκόλεψαν σαφώς τις προσπάθειες των ποδοσφαιριστών και των δύο ομάδων.

Οι γηπεδούχοι κερδίζοντας όλες αυτές τις δυσκολίες κατάφεραν να φτάσουν στην επικράτηση και μάλιστα με χαρακτηριστική άνεση. Βέβαια οι ελάχιστοι φίλαθλοι που βρέθηκαν στο γήπεδο της Λίνδου, διαπίστωσαν απ' το πρώτο ημίχρονο, ποιά ομάδα θα έφτανε στη νίκη. Κι αυτό, γιατί ο Κλεόβουλος παρά το γεγονός ότι έπαιζε ... κόντρα στον δυνατό αέρα κατάφερε να προηγηθεί με πέναλτι και να πάει στα αποδυτήρια έχοντας το προβάδισμα. Πάντως θα πρέπει να σημειωθεί ότι οι φιλοξενούμενοι έφτασαν δύο φορές κοντά στο γκολ, όμως με βεβιασμένες ενέργειες δεν κατάφεραν να παραβιάσουν τα δίχτυα του Διάκουλα.



Διεκδίκηση της μπάλας στο ...θυελλώδες παιχνίδι της Λίνδου

Στην επανάληψη η Αναγέννηση κατάφερε να βρει το ρυθμό της με την είσοδο του Σπανουδάκη, όμως στο 65ο λεπτό πλήρωσε την αδράνεια της αμυντικής της γραμμής με αποτέλεσμα ο Πιτσουρδάκης να πάρει το όπλο του και να διαμορφώσει με δύο προσωπικά γκολ το τελικό σκορ.

Οι Λινδιακοί, ωστόσο θα μπορούσαν να διευρύνουν τη νίκη τους, όμως την πρώτη φορά ο επόπτης Κόκκινος σταμάτησε τον Χαρίτο που έφυγε από κανονική θέση και την επόμενη απ' ευθείας εκτέλεση φάουλ του ίδιου παίκτη κατέληξε στο οριζόντιο δοκάρι.

Σε γενικές γραμμές η νίκη του Κλεόβουλου Λίνδου ήταν απόλυτα δίκαιη, αφού υπερίσχυσε σε όλες τις γραμμές, ενώ οι Μπωνιάτες αν και πάλεψαν φιλότιμα προδόθηκαν από στιγμιαίες αδράνειες της αμυντικής τους γραμμής.

Απ' τους νικητές ξεχώρισαν οι Πιτσουρδάκης, Πόλος, Κορνάρος και Ιωαννίδης ενώ απ' τους ηττημένους πάλεψαν οι Κωνσταντάκης, Μπρόκος και Αυγέρης.

Άριστη ήταν η διαιτησία του Βαγγέλη Κατσιδώνη όπως και των βοηθών του Ταράλη και Κόκκινου. Ο τελευταίος ελέγχεται μόνο στη φάση του 70ου λεπτού όταν σταμάτησε... άδικα τον Χαρίτο!

Φάσεις και γκολ

2'. Δυνατό σουτ του Κωνσταντάκη, απέκρουσε εντυπωσιακά στην αριστερή του γωνία ο Διάκουλας.

8'. Ο Πόλος ανατράπηκε στην περιοχή απ' τον Καραγιάννη. Ο Κορνάρος δεν αστόχησε στο πέναλτι ανοίγοντας το σκορ για τον Κλεόβουλο Λίνδου.

23'. Προσπάθεια του Κωνσταντάκη, όμως το σουτ του κατέληξε λίγο άουτ απ' το οριζόντιο δοκάρι του Διάκουλα.



Τη δεύτερη συνεχή νίκη του πέτυχε το Σάββατο ο Κλεόβουλος Λίνδου κόντρα στην Αναγέννηση Εμπωνα

52'. Ο Χαλκιόπουλος απέκρουσε στην αριστερή γωνία το ευθύβολο άουτ του Σακκά.

53'. Κλασική ευκαιρία για τους γηπεδούχους... όμως ο Χαρίτος ενώ βρέθηκε εξ επαφής με τον Χαλκιόπουλο δεν έκανε το πλασέ όπως ήθελε χάνοντας το δικαίωμα να διευρύνει το σκορ για την ομάδα του.

65'. Ο Πιτσουρδάκης ελίχθηκε ωραία από αριστερά, έπιασε το δυνατό σουτ και με τη βοήθεια του ανέμου έγραψε το 2-0, αφού η μπάλα πρώτα βρήκε το οριζόντιο δοκάρι.

81'. Εκτέλεση φάουλ του Χαρίτου, δύο μέτρα έξω απ' τη μεγάλη περιοχή... κατέληξε από οριζόντιο δοκάρι του Χαλκιόπουλου.

82'. Ωραίος συνδυασμός Χαρίτου - Πιτσουρδάκη, ο τελευταίος σε κενό τέρμα διαμόρφωσε το τελικό αποτέλεσμα (3-0).

ΚΛΕΟΒΟΥΛΟΣ ΛΙΝΔΟΥ (Τσακμακίδης) : Διάκουλας Ι., Οικονομάκης, Κούρτης, Διάκουλας Κ. (4' Κοντέλας, 46' Χαρίτος), Φραντζάκης, Ιωαννίδης, Πόλος, Κορνάρος, Λάμπης, Παρισίδης (1' Πιτσουρδάκης), Σακκάς.

ΑΝΑΓΕΝΝΗΣΗ ΕΜΠΩΝΑ (Κρητικός Γ.): Χαλκιόπουλος, Βασιλώττος, Μπρόκος, Αυγέρης, Κρητικός, Θεολόγου, Σταμούλης, Κωνσταντάκης (46' Σπανουδάκης), Αγκάς, Παπαλεξάνδρου, Καραγιάννης (15' Παπανικολάου).



Η μπάλα... έκανε τα χατίρια του αέρα αλλά και του Κλεόβουλου που πανηγύρισε τους τρεις βαθμούς της νίκης

Τσακμακίδης : Κομβικό το παιχνίδι για μας

Απόλυτα ικανοποιημένος απ' την εμφάνιση της ομάδας του, ήταν μετά το τέλος του αγώνα ο τεχνικός του Κλεόβουλου Λίνδου που τόνισε χαρακτηριστικά: "Αξίζουν συγχαρητήρια και στις δύο ομάδες για την προσπάθεια που έκαναν να παίξουν με τόσες δυσκολίες.

Αυτό το παιχνίδι ήταν κομβικό για μας, καθώς έπρεπε να αποδείξουμε στον εαυτό μας ότι θέλουμε τις νίκες με αντιπάλους, ομάδες του δικού μας βεληνεκούς. Στη συνέχεια πρέπει να βελτιωθούμε ακόμα περισσότερο, ώστε να ελπίζουμε σε κάτι καλό".

Ο προπονητής της Αναγέννησης Έμπωνα, Γιάννης Κρητικός αρκέστηκε να πει μετά τη λήξη του παιχνιδιού... "ουδέν σχόλιον".

Αναταράξεις λόγω... Θύελλας!

ΑΠΟΛΛΩΝΑ._

✓ Ο Απόλλων Απολλώνων έχασε δύο πολύτιμους βαθμούς στο γήπεδό του, αφού δεν μπόρεσε να στείλει τη μπάλα στα δίχτυα της εστίας της ομάδας της Πυλώνας

Αν και έπαιζε «φουλ επίθεση» από το ξεκίνημα, ο Απόλλων Απολλώνων δεν μπόρεσε να φθάσει στη νίκη και έτσι παρέμεινε στο στείρο 0-0 με αντίπαλο τη Θύελλα Πυλώνας.



Φύλακας - άγγελος για τη Θύελλα ήταν ο τερματοφύλακας Σαρικάς

Οι γηπεδούχοι είχαν για μοιραίο παίκτη τον αμυντικό Παναγιώτη Μαθιό, ο οποίος στο δεύτερο ημίχρονο έχασε μοναδικές κυριολεκτικά ευκαιρίες για να στείλει τη μπάλα στα δίχτυα.

Πιο συγκεκριμένα:

Στο 69' μετά από άστοχη έξοδο του Σαρικά προώθησε με κεφαλιά τη μπάλα στην εστία αλλά πάνω στη γραμμή απομάκρυνε ο Ρίζος με τον ίδιο ακριβώς τρόπο.

Στο 71' μετά από χτύπημα κόρνερ του Ορφανού με δυνατή κεφαλιά ανάγκασε τον Σαρικά να διώξει δύσκολα.

Στο 86' με νέα κεφαλιά(!) έστειλε τη μπάλα ελάχιστα πάνω από το οριζόντιο δοκάρι και στο 90' ήταν το αποκορύφωμα όταν από θέση τετ α τετ πλάσαρε αλλά πάνω στον Σαρικά που κόντραρε. Εν συνεχεία η μπάλα έφθασε πάλι στον Μαθιό που με πλάτη στην εστία έκανε ένα γυριστό σουτ, το οποίο όμως εξουδετερώθηκε από τον τερματοφύλακα των φιλοξενουμένων.

Οι γηπεδούχοι είχαν την υπεροχή σε όλη τη διάρκεια του παιχνιδιού και ειδικά στο δεύτερο ημίχρονο έπαιξαν μονότερμα τον αντίπαλό τους δημιουργώντας πολλές ευκαιρίες για να σκοράρουν. Δυστυχώς όμως γι' αυτούς είχαν άγχος στην τελική προσπάθεια με αποτέλεσμα να μη δουν δίχτυα.



Ο Τρούλλης σε μια προσπάθειά του

Άλλες φάσεις

Στο 15' ο Μαννάκης από θέση τετ α τετ δεν μπόρεσε να νικήσει τον Σαρικά, ενώ στο 23' ο Τρούλης με μακρινό σουτ έστειλε τη μπάλα να χτυπήσει στο οριζόντιο δοκάρι.

Καλύτεροι των γηπεδούχων οι Τρούλλης (άγνωστο γιατί αντικαταστάθηκε), Μαννάκης και Ορφανός. Προσπάθησαν από τη Θύελλα οι Σαρικάς, Βαλουκτσίδης και Κούτρας.

Πάρα πολύ καλή ήταν η διαιτησία του Βασίλη Τσαγγάρη (Πηδιάκης - Σιδηρόπουλος).

Οι συνθέσεις των ομάδων:

ΑΠΟΛΛΩΝ: Λιάνη, Πατρού, Μαννάκης, Μάνος, Κώτσος, Λυριστής (66' Μακαρούνας), Μαθιός, Αθανασίου, Ορφανός, Κοσμάς, Τρούλλης (46' Σωτηράκης).

ΘΥΕΛΛΑ: Σαρικάς, Κουτσουμπάρης, Κούτρας, Παπαϊωάννου, Ρίζος, Π. Καραμαρίας (1' Λεβέντης), Μωραΐτης, Βαλουκτσίδης, Β. Καραμαρίας (1' Δημητρόπουλος), Φαρμακαλής, Οίκουτας.

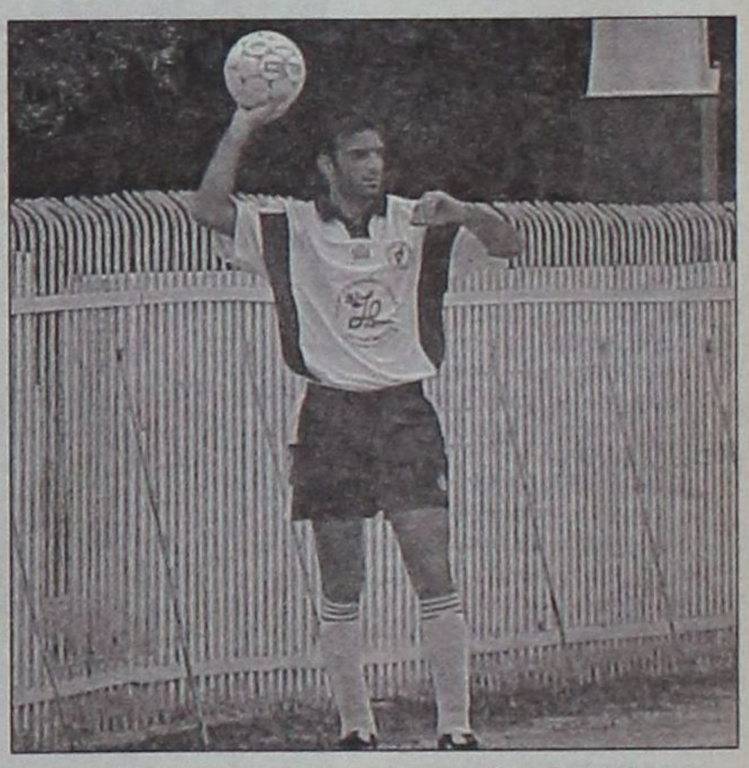

Ο Μάνος ενώ ετοιμάζεται να εκτελέσει ένα πλάγιο



Ανοιξαν οι ομπρέλλες στο πρώτο ημίχρονο στ' Απόλλωνα

ΧΕΙΡΟΤΕΧΝΙΚΟ ΚΕΝΤΡΟ ΡΟΔΟΥ

Εμπορικό Κέντρο Πανάγου
Γ. Σεφέρη 108
Τ.Κ. 85100 ΡΟΔΟΣ
Α.Φ.Μ.: 090049500
Πληροφορίες: Ν. Κούσβος
Τηλ.: 22410 - 62990 - 095 226411
Fax: 22410 60068
E-mail: handcrod@otenet.gr

Ανακοίνωση

Το Χειροτεχνικό Κέντρο Ρόδου στα πλαίσια των προσπαθειών του για τη διάσωση και αναβάθμιση των Παραδοσιακών Τεχνών της περιοχής Δωδεκανήσου, διοργανώνει τα παρακάτω Σεμινάρια:

1) Ξυλογλυπτικής (120 ωρών)
2) Αγιογραφίας (90 ωρών)
3) Υφαντουργίας (90 ωρών)

Όσοι ενδιαφέρονται να παρακολουθήσουν κάποιο από τα παραπάνω σεμινάρια να απευθύνονται στο Χειροτεχνικό Κέντρο Ρόδου, οδός Γ. Σεφέρη 108, τηλ. 22410 - 62990 καθημερινά κατά τις εργάσιμες ημέρες και ώρες 09.00 - 15.00 μέχρι και τις 15/11/2002.

Ο πρόεδρος του Δ.Σ.
του Χειροτεχνικού Κέντρου Ρόδου
και Δήμαρχος Ροδίων
Γεώργιος Γιαννόπουλος

Εστω και δύσκολα πήρε αυτό που ήθελε!

**ΛΕΡΟΣ.-
ΙΔΙΑΙΤΕΡΗ ΑΝΤΑΠΟΚΡΙΣΗ**

✔ Χωρίς να εντυπωσιάσει η Α.Ε.Λ. νίκησε τον Ορφέα 2-1

Μακριά από πρόσφατες , καλές εμφανίσεις της η ΑΕΛ νίκησε τον Ορφέα 2-1 και συνεχίζει ακάθεκτη την προέλασή της στο πρωτάθλημα της Α' Κατηγορίας!

Οι παίκτες του Γιώργου Τσιβόγλου ήταν καλύτεροι , μέχρι το 70' όπου και κατάφεραν να προηγηθούν 2-0.

Το τελευταίο εικοσάλεπτο ανήκει στον Ορφέα , ο οποίος ωστόσο πέρα από το γκολ της τιμής , δεν μπόρεσε να δημιουργήσει κάποια άλλη αξιόλογη ευκαιρία και έτσι το τελικό σφύριγμα του Χρήστου Τσαούση βρήκε την ΑΕΛ να πανηγυρίζει μία ακόμη σπουδαία επιτυχία.

Τα 1-0 έκανε για την ΑΕΛ , στο 10', ποιός άλλος , ο συνήθης ύποπτος , ο Στάθης Καραμαλίκης , ο οποίος έχει τρελάνει κόσμο φέτος και ήδη έχει στρέψει πάνω του τα βλέμματα αρκετών «σκάουτερς». Ο ίδιος παίκτης , στο 50' διπλασίασε τα τέρματα των γηπεδούχων (2-0).

Ο Ορφέας μείωσε στο 75'με τον Σκαρτάδο , από κοντά.

Να σημειώσουμε ότι η ΑΕΛ είχε και σουτ στο δοκάρι του Μαθιού , στο 33'.

Διαιτήτευσε , χωρίς πρόβλημα ο Χρήστος Τσαούσης (Αλαχιώτης , Λουρμπέας)

ΑΕΛ: Χαλκίδης , Φλωρεντής , Φυλακούρης (68' Κοντονίκας) , Μαχαίρας Λουλουδιάς , Ζερβός , Αρίνιν , Καραμαλίκης , Βαλσαμής , Φουντής (79' Πολίτης) , Λιβανός (46' Λιακάκης).

ΟΡΦΕΑΣ: Μαθιός , Δήμας , Μπουμπουλάκης (72' Καμαράτος) , Γαλουζής , Ατσίδης , Χατζηδημητρίου , Βαγιανάκης , Σκαρτάδος , Παναγιώτου Κελέσογλου , Τσοπανάκης.

Καπάρωσε την κορυφή!

✔ Σε ρυθμό ρελαντί, ο Διγενής συνέτριψε τον Φοίβο 4-1
Από δύο γκολ πέτυχαν Καστρουνής και Σβύνος

ΚΟΣΚΙΝΟΥ.-
Του Μπάμπη Θεοδώρου

Δικαιολόγησε απόλυτα το Σάββατο ο Διγενής , όσους πιστεύουν ότι είναι το υπ' αριθμόν ένα φαβορί για την κατάκτηση του φετινού τίτλου της Α'Κατηγορίας.

Παίζοντας κατά διαστήματα εκπληκτική μπάλα , οι παίκτες του Κώστα Παπαοικονόμου δεν άφησαν ελεύθερους διαδρόμους στους επιθετικούς του Φοίβου , οι οποίοι μόνο στο τελευταίο τέταρτο βρέθηκαν με αξιώσεις στην περιοχή του Κοκκώνη , καταφέρνοντας να σημειώσουν το γκολ της τιμής στο 85'.

Το παιχνίδι έγινε κάτω από καταρρακτώδη βροχή , ωστόσο αυτό δεν εμπόδισε τους φιλάθλους να προσέλθουν μαζικά στο γήπεδο και να χειροκροτήσουν τις προσπάθειες των 22 ποδοσφαιριστών.

Μεγάλος πρωταγωνιστής ο Νίκος Σβύνος

Ίσως και να 'ναι έτσι. Όπως και να 'χει πάντως το βέβαιο είναι ότι έκανε ένα απ'τα καλύτερά του παιχνίδια και δίκαια στο τέλος δέχθηκε το θερμό χειροκρότημα όλων.

Ήταν ο μεγάλος σταρ μιας παράστασης που είχε μόνο έναν πρωταγωνιστή!

Η μορφή του αγώνα

Ο Διγενής μπήκε πολύ δυνατά στο παιχνίδι και στο πρώτο ημίωρο βρέθηκε να προηγείται 1-0. Με την εκπνοή του ημιχρόνου έγινε και το 2-0 και έτσι οι επίδοξοι πρωταθλητές πήγαν στ' αποδυτήρια με τις καλύτερες των προϋποθέσεων.

Στην αντίπερα όχθη ο Φοίβος προσπαθούσε απεγνωσμένα να κρατήσει μακριά απ' τα καρέ του Σταματίου τους ταχύτατους επιθετικούς του Διγενή και με ξαφνικές αντεπιθέσεις να φθάσουν με αξιώσεις στην αντίπαλη περιοχή.

Η επανάληψη δεν επιφύλασσε κάτι το διαφορετικό . Παρά την καταρρακτώδη βροχή οι παίκτες του Κώστα Παπαοικονόμου συνέχισαν να πολιορκούν την εστία του Σταματίου και στο ημίωρο της επανάληψης το σκορ είχε γίνει 4-0!

Ο Φοίβος κατάφερε να κάνει κάπως αισθητή την παρουσία του στον αγώνα , στο τελευταίο τέταρτο και να απειλήσει την εστία του Κοκκώνη , με άξονες τους Δράκο και Ξύπα , ο οποίος παρά το προσωπικό του δράμα δημιούργησε αρκετά προβλήματα στην άμυνα των γηπεδούχων.

Οι δύο ομάδες τελείωσαν τον αγώνα με 10 παίκτες λόγω αποβολής των Σκαφίδα και Χαρικιόπουλου.

Φάσεις και γκολ

1' Κρατήθηκε ενός λεπτού σιγή στη μνήμη του αείμνηστου , πατέρα του ποδοσφαιριστή του Φοίβου Γιώργου Ξύπα , Φραντζή.

23' Από φάουλ-σέντρα του Αθανασίου η άμυνα του Φοίβου έχασε τ'αυγά και τα καλάθια και ο επερχόμενος Καστρουνής έγραψε το 1-0.

31' Σε σέντρα του Αθανασίου ο Σβύνος έφυγε μόνος στην αντεπίθεση και προ του Σταματίου πλάσαρε πάνω στον γκολκήπερ του Φοίβου!

32' Σε φάση – καρμπόν με την προηγούμενη ο Σταματίου έδιωξε με τα πόδια , όπως όπως σε κόρνερ!

44' Αποβάλλεται από τον πάγκο του Φοίβου ο γενικός αρχηγός του Χρήστος Σταματίου για έντονες διαμαρτυρίες προς το διαιτητή.

45' Ο Γιώργος Καστρουνής με ένα καλοζυγισμένο σουτ κεραυνοβολεί για δεύτερη φορά τον Σταματίου (2-0).

68' Ο Σβύνος με προσωπική ενέργεια γράφει το 3-0.

72' Διαδοχικά σουτ των Δράκου – Ξύπα από ένα μέτρο δεν έχουν αποτέλεσμα για τον Φοίβο.

74' Ξαφνικό σουτ του Δράκου , από το ύψος της μεγάλης περιοχής έφυγε σύρριζα απ' το δοκάρι του Κοκκώνη.

75' Με νέα προσωπική ενέργεια ο Νίκος Σβύνος γράφει το 4-0.

78' Ο Σκαφίδας αποβάλλεται με δεύτερη κίτρινη κάρτα.

79' Την ίδια τύχη έχει και ο Σήφης Χαρικιόπουλος του Φοίβου.

85' Ο Αμπελάς , από το ύψος του πέναλτι , με δυνατό σουτ , διαμορφώνει το τελικό 4-1!

Κορυφαίοι απ' το Διγενή οι Σβύνος , Μοσκιού , Αθανασίου και Καστρουνής.

Από τον Φοίβο ξεχώρισαν οι Σεβδαλής , Ξύπας και Αμπελάς.

Πολύ καλή ήταν η διαιτησία του Κώστα Ζανεττίδη (Α. Παπαδόπουλος , Μίχας)

ΔΙΓΕΝΗΣ: Κοκκώνης, Τσινής (46' Σκαφίδας), Καστρουνής, Μάμμης, Μαννάκης (19' Σβύνος), Κουλούρας, Μοσκιού, Κυπριώτης, Αθανασίου (80' Εγγλέζος), Γαλανός, Γκαρανάτσιος.

ΦΟΙΒΟΣ: Σταματίου , Γιαννικάκης, Δράκος Ελ., Κάβουρας, Χαρικιόπουλος, Σινάνης (26' Μουσακίνιας), Μάτσης (59' Ξύπας), Αμπελάς, Τζήμας, Σεβδαλής, Μαγκάνης (26' Μπρίνης).



Με εκπληκτικό σουτ ο Καστρουνής ανοίγει το σκορ



Ο Μαννάκης σε μία απ' τις πολλές του επελάσεις

Ο ταλαντούχος Νίκος Σβύνος ήταν ο μεγάλος πρωταγωνιστής του αγώνα αφού σημείωσε δύο θαυμάσια τέρματα και έχασε κάποιες σπάνιες ευκαιρίες για μεγαλύτερο σκορ. Κάποιοι είπαν ότι με τα δύο του τέρματα εξιλεώθηκε για τα δύο σπάνια τετ α τετ που έχασε μέσα σε ένα λεπτό , στο πρώτο ημίχρονο.



Ο Γιώργος Καστρουνής παραβιάζει για δεύτερη φορά την εστία του Σταματίου



C-Class Sports Coupé 1800 cc.

- Κινητήρας Kompressor 1.800 cc με 143 hp-163 hp-192 hp
- Τελική ταχύτητα 240 km/h και 0-100 km/h σε 8,1"
- Αξεπέραστη ασφάλεια, τεχνολογική υπεροχή

Mercedes-Benz

mobilo-life

Mercedes-Benz FINANCE

www.mercedes-benz.gr

ΑΦΟΙ ΧΑΤΖΗΜΙΧΑΛΗ Ο.Ε.
Επίσημος έμπορος της Mercedes-Benz Ελλάς για το νομό Δωδεκανήσων
Έκθεση: ΡΟΔΟΣ, 9ο χλμ. Ρόδου-Λίνδου, τηλ.: (02410) 62941

Τρίποντο του Ιάλυσου στην Καρδάμαινα!

✔ 2-1 την τοπική Δόξα

ΚΑΡΔΑΜΑΙΝΑ.

Στις επιτυχίες επέστρεψε ο Ιάλυσος! Παίζοντας στην Κω με τη Δόξα Καρδάμαινας, η ομάδα του Θεόδωρα Θεοδώρου νίκησε με 2-1.

Οι τρεις βαθμοί κατακτήθηκαν από το συγκρότημα της Ιαλυσού, ευκολότερα απ' ό,τι δείχνει το τελικό σκορ. Οι φιλοξενούμενοι που ήσαν καλύτεροι του αντιπάλου τους, άνοιξαν το σκορ στο 40', με απευθείας φάουλ Μακρή (0-1).

Μετά από ανατροπή του Βαγγέλη Ράιου, ο Ιάλυσος κέρδισε πέναλτι στο 70', τ' οποίο μετέτρεψε σε γκολ ο αδελφός του Γιώργος Ράιος, που έκανε το 0-2.

Στο 84' ο Τσικνής μείωσε σε 1-2, που ήταν το αποτέλεσμα της συνάντησης.

Καλύτεροι της Δόξας ήταν οι Παντελής, Τσικνής και Πιζάνιας.

Άρεσαν από τον Ιάλυσο όλοι οι παίκτες του. Ξεχώρισαν όμως οι Ράιος Γ., Χατζηκαλημέρης, Γκορτσίλας και Λορέντζος.

• Καλή ήταν η διαιτησία του κ. Κατέρη (Ξιάρχος, Πλάτσης).

ΔΟΞΑ ΚΑΡΔ.: Κατσίλης, Αγρέλης, Σακελλαρίου, Μουνούχος, Τσικνής (86' Χατζηαντωνίου), Χρυσόπουλος (60' Ντινόρης), Παντελής, Μιαούλης, Τσιτσιλιάγκος, Καραναστάσης, Πιζάνιας.

ΙΑΛΥΣΟΣ: Πεστλίκης, Πίτσης, Γιαλλούσης (84' Θεοδώρου), Χατζηκαλημέρης, Γκορτσίλας, Λορέντζος, Καρτάλης (18' Καραγιάννης), Κουρδουνάκης, Ράιος Ε., Μαυρής, Ράιος Γ. (75' Τζαφέρης).

Η πρώτη εκτός έδρας δοκιμασία για τις Μικτές της Δωδ/νήσου

Το πρώτο τους παιχνίδι μακριά από τη Ρόδο θα δώσουν οι Μικτές ομάδες Παίδων και Νέων της ΕΠΣΔ, για την περίοδο 2002-2003, την Τετάρτη.

Συγκεκριμένα, θα αγωνιστούν στην Καισαριανή κόντρα στις αντίστοιχες ομάδες της «Ένωσης» Αθηνών. Πρόκειται για δύο αρκετά δύσκολα παιχνίδια που θα δώσουν οι δωδεκανησιακές ομάδες, οι οποίες και καλούνται ν' αντιμετωπίσουν ισχυρούς αντιπάλους.

Η προετοιμασία των συγκροτημάτων της ΕΠΣΔ θα ολοκληρωθεί σήμερα, με προπόνηση στο Δημοτικό Στάδιο. Από τους ενωσιακούς προπονητές Άκη Δελαπόρτα και Γιώργο Μποσγανά, καλούνται οι:

ΠΑΙΔΕΣ (Ωρα 14.45)

Καραγιάννης, Παστρικός, Γκάιδας, Πιζήμολας, Τσοπανάκης, Καππάκας, Καρπαθάκης, Τσαγκαράκης, Λαμπρινός, Πάττας, Χατζηπέτρου, Γαϊτάνος, Κασταμούλας, Δελαπόρτας, Μαρίνος, Ζαμάγιας, Χ. και Μ. Χατζηφούντας, Μπριζνοβάλης, Παθούρης, Στρατής, Κουμπιός, Αντωνιάδης, Ζωάννου, Φαρμακίδης, Κουρμαδιάς, Χατζηβαλσάμης, Νικολός.

ΝΕΟΙ (Ωρα 15.30)

Αγγελόπουλος, Αθανασίου, Γεωργαλλής, Διακίδης, Κατσαράς, Καρτάλης, Κατσιδώνης, Κεφάλας, Κοσμάς, Κώτσος, Λιβανός, Λυριστής, Μαθιός, Μακρυδημήτρης, Μάτσης, Μήτρου, Μαννάκης, Μαριάς, Νικολός, Παπαστεργίου, Πέρος, Πατρός, Σφακιανός, Τηλιακός, Φλεβάρης, Φυλακούρης, Χωρίτης, Τσακίρης.

Οι διαιτητές

Τον αγώνα των Νέων που θα αρχίσει στις 15.00 θα διευθύνουν οι Κ. Χατζόπουλος, Ν. Μενδρινός και Κ. Κομνιανός, του Συνδέσμου Αθήνας ενώ των Παίδων (θ' αρχίσει στις 13.00) οι Ν. Μενδρινός, Κ. Χατζόπουλος και Κ. Κομνιανός!

Τους ποδοσφαιριστές μας θα συνοδεύουν οι προπονητές Άκης Δελαπόρτας και Γιώργος Μποσγανάς, ο γιατρός κ. Καλαθενός και τα μέλη της ΕΠΣΔ Δημήτρης Τσοπανάκης, Παρασκευάς Σάββενας, Γιάννης Κάτρης και Θεοδόσης Κυπραίος.

Ευχαριστήριο του Αγίου Γεωργίου

Από τη διοίκηση του Αγίου Γεωργίου πήραμε την παρακάτω ανακοίνωση:

«Το διοικητικό συμβούλιο του Αγίου Γεωργίου Μαλώνας αισθάνεται την υποχρέωση να ευχαριστήσει δημόσια, το φίλο σωματείο του Ασκληπειού Κω, για την άριστη φιλοξενία του στο προχθεσινό παιχνίδι.

Επιφυλάσσεται δε, για την ανταπόδοση της φιλοξενίας, στο δεύτερο γύρο».

Πολλά παιδιά πήραν μέρος στη «Γιορτή του μπάσκετ»

Με τον καλύτερο τρόπο ολοκληρώθηκε χθες το μεσημέρι το διήμερο τουρνουά μπάσκετ «3 με 3» που διοργάνωσε ο ΔΟΝΑ Ρόδου, με τη συνεργασία της Ελληνικής Ομοσπονδίας Καλαθόσφαιρας.

Οπως και το Σάββατο, έτσι και χθες, ο χώρος πίσω από τη Νομαρχία γέμισε από αγόρια και κορίτσια, που παρά τις κακές καιρικές συνθήκες, συμμετείχαν στους αγώνες και το διασκέδασαν παίζοντας μπάσκετ.

Πολλά παιδιά που πήραν μέρος στη γιορτή του μπάσκετ, δεν ανήκουν σε σωματεία, κάτι που θεωρήθηκε θετικό, με το σκεπτικό ότι το άθλημα τους μαγνητίζει.

Εκτός από αγώνες που γίνονται και για την αναζήτηση ταλέντων που θα επανδρώσουν τις Μικτές ομάδες και αργότερα τις Εθνικές, έγιναν και διάφοροι διαγωνισμοί, όπου κέρδισαν οι αθλητές:Σαλπιγγίδης (παπούτσια NIKE, φόρμα και μπλούζα του ΔΟΝΑ), Μαντάλης (μπάλα μπάσκετ, μπλούζα του ΔΟΝΑ) και Δημητράκης (εμφάνιση μπάσκετ και μπλούζα του ΔΟΝΑ).Αρνητική εντύπωση προκάλεσε η απουσία εκπροσώπου ή εκπροσώπων της Τοπικής Επιτροπής ΕΟΚ Δωδεκανήσου.



ΔΙΑΓΟΡΑΣ ΒΑΤΙΟΥ - ΑΡΗΣ 2-1

Μίλησε και πάλι η πείρα του Γιάννη Καμπούρη

ΒΑΤΙ.-

Μετά από ένα σκληρό παιχνίδι στο Βάτι, ο τοπικός Διαγόρας κέρδισε τον Άρη Αρχαγγέλου με 2-1 και συνέχισε τις επιτυχίες του.

Οι γηπεδούχοι προηγήθηκαν με 2-0, με γκολ στο 25' και στο ξεκίνημα της επανάληψης.

Ο Άρης μείωσε στα μέσα του δευτέρου ημιχρόνου με πέναλτι.

Το 1-0 έγινε με φάουλ του Καμπούρη Ι. στο 25' Ο Διαγόρας διπλασίασε τα τέρματά του στο 47' πάλι με τον Καμπούρη Ι., που εκμεταλλεύτηκε με τον καλύτερο τρόπο λάθος της άμυνας του Άρη.

Στο 70' ο Παντίδος διαμόρφωσε το τελικό 2-1, με εύστοχο κτύπημα πέναλτι.,

Οι Καμπούρης Ι., Καράμπης και Έλληνας ξεχώριαν από τον Διαγόρα. Άρεσαν από τον Άρη οι Παντίδος, Λεβέντης και Κοντόγιαννος.

Ο Άρης έχει παράπονα από τη διαιτησία του κ. Παπανικολάου (Χάλαντας, Σάββενας).

ΔΙΑΓΟΡΑΣ ΒΑΤ.: Κεφάλας, Κωστάκης, Μπούρδας (63' Ροδίτης), Καράμπης (87' Ροδανάκης), Τσιβρινής, Κουλουμπράκης, Χωρίτης, Έλληνας, Μίρτο (46' Μακρής), Καμπούρης, Δημητρόπουλος.

ΑΡΗΣ ΑΡΧ.: Παπαπαναγιώτου, Κοντόγιαννος, Παρδαλός Γ. (82' Παπανικολάου), Παντίδος, Μαγιόγλου (82' Χατζηνικόλας), Φουτούλης, Αμύγδαλος Γ., Τραχανάς, Πευκιανάκης, Μαγιόγλου Σ. (57' Κοτσίκος), Λεβέντης.

ΑΡΧΩΝ ΣΑΜΑΡΤΖΗΣ ΑΕΤΕΒΕ

Από το 1980

22 ΧΡΟΝΙΑ ΣΙΕΣΩΝΣΕΙΣ ΜΟΝΩΣΕΙΣ



ΜΟΝΩΣΕΙΣ ΤΑΡΑΤΣΩΝ

RicofOn®

ΓΙΑ ΤΕΛΕΙΑ ΑΚΟΥΣΤΙΚΗ ΣΤΟΥΣ ΧΩΡΟΥΣ ΕΡΓΑΣΙΑΣ ΚΑΙ ΔΙΑΣΚΕΔΑΣΗΣ



Τοποθετώντας το κατάλληλο προϊόν RICOFON έχετε μια αίθουσα με άριστη ακουστική και συγχρόνως ένα τέλειο διακοσμητικό αποτέλεσμα.

ΔΙΑΘΕΣΗ: ΑΡΧΩΝ ΣΑΜΑΡΤΖΗΣ ΑΕΤΕΒΕ

ΜΟΝΩΣΕΙΣ - ΣΤΕΓΑΝΩΣΕΙΣ

Καταστήματα

1) Ερυθρού Σταυρού 21 - Τηλ. 22410/23030/32054 Ρόδος 85100

2) Ικάρου & Λαοδικείας - Τηλ. 22410 20021 Ρόδος 85100

Κινητό 0944 502033

Νίκη - βαθιά ανάσα για τον Ευαγόρα

ΑΓ. ΑΠΟΣΤΟΛΟΙ.-

Αξιόλογη νίκη με 3-2 σε βάρος τον Νικαγόρα Κεφάλου πήρε το πρωί του Σαββάτου στους Αγίους Αποστόλους ο Ευαγόρας. Η ομάδα της Ρόδου ήταν καλύτερη του αντιπάλου της και δίκαια πήρε τους τρεις βαθμούς.

Το παιχνίδι ξεκίνησε με «γκολ από τ' αποδυτήρια». Το πέτυχε στο 5' ο Ευαγόρας, που θα μπορούσε να σκοράρει ξανά στο 25'.

Αν κι έχασε δύο παίκτες λόγω τραυματισμού και προχώρησε σε αναγκαστικές αλλαγές, ο γηπεδούχος σημείωσε το 2-0 στις καθυστερήσεις του ημιχρόνου, που τον έστειλε με καλύτερη ψυχολογία στ' αποδυτήρια.

Από μια λανθασμένη ενέργεια της διαιτησίας (δεν υποδείχθηκε θέση οφσάιντ), ο Νικαγόρας μείωσε στο 50' και «ξαναμπήκε» στον αγώνα, έχοντας αποκτήσει το δικαίωμα της ισοφάρισης.

Ο Ευαγόρας όμως είχε διαφορετική άποψη, αφού έκανε το 3-1 στο 58' και δεν δέχτηκε άλλο γκολ μετά το 62' οπότε και η ομάδα της Κω διαμόρφωσε το τελικό 3-2.

Φάσεις και γκολ

Το 1-0 έγινε στο 5' με σουτ από πλάγια θέση του Μερκούρη.

Πάνω στη γραμμή του τέρματος έδιωξε ο Δημητρακιού, στο πλασέ του Μαγκαφά. Η φάση αυτή έγινε στο 25'.

Στις καθυστερήσεις του πρώτου μέρους, ο Καλούδης με ωραίο μακρινό σουτ πέτυχε το 2-0.

Στο 50' ο Φούσκας, που «έφυγε» από θέση οφσάιντ, μείωσε σε 2-1.

Έξι λεπτά μετά, ο Ανδριγιαννάκης έδιωξε με τα πόδια το σουτ του Παπασεβαστού.

Ό,τι δεν πέτυχε ο Νικαγόρας στην προηγούμενη φάση, το έπραξε ο Ευαγόρας στο 58'! Ο Ζουρούδης έβγαλε στον Καλούδη, που με νέο σουτ πέτυχε το δεύτερο προσωπικό του γκολ, κάνοντας το 3-1.

Το τελικό 3-2 επιτεύχθηκε στο 65', με πλασέ του Σπυράκου.

Οι Καλούδης, Κάτρης και Θεοδοσίου ξεχώρισαν από τους νικητές. Καλύτεροι του Νικαγόρα ήταν οι Παπασεβαστός, Φούσκας και Δημητρακιού.

•Παράπονα από τη διαιτησία του κ. Σάββενα και του «βοηθού» του κ. Τατά έχουν οι αντίπαλοι. Ο άλλος «βοηθός» ήταν ο κ. Λάμπρου.

ΕΥΑΓΟΡΑΣ: Ανδριγιαννάκης, Κουρμαδιάς, Κάτρης, Θεοδοσίου, Μαγκαφάς, Ζωάννου, Μερκούρης (45' λ.τ. Ζουρούδης), Καλαφάς (20' λ.τ. Δημητρούλης), Καλούδης, Γεωργαλής (75' Μαυρουδής), Φραντζής.

ΝΙΚΑΓΟΡΑΣ: Διακογεωργίου, Σπυραίος, Στρατής, Σακέλης (75' Μπίλης), Δημητρακιού, Διακογιάννης Ι., Φούσκας, Σάζαλης, Παπασεβαστός, Κορδιστός, Λάζος (70' Κοκκαλάκης).

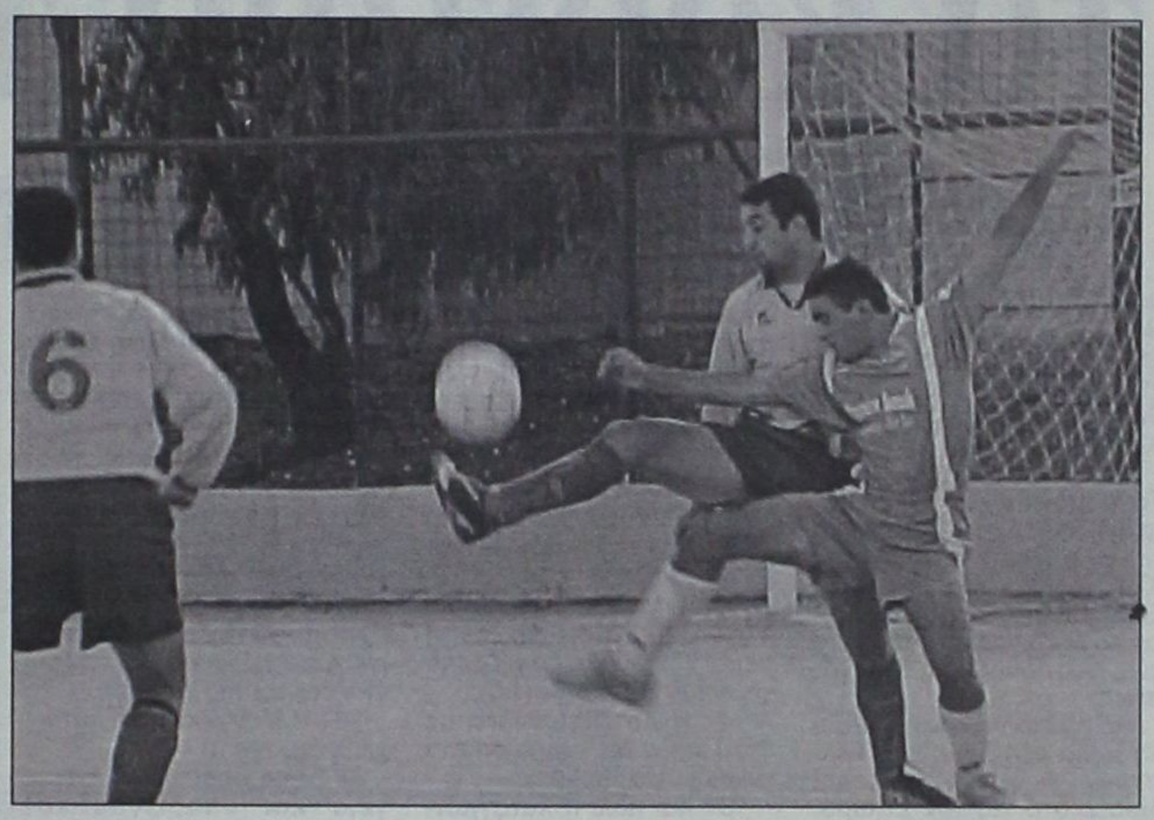

Χορευτική φιγούρα στους Αγίους Αποστόλους



Ο αρχηγός του Νικαγόρα διεκδικεί τη μπάλα

Φτερωτός ο Ερμής 3-1 τον Α.Ο. Πυλίου

ΚΑΛΥΘΙΕΣ.-

Καλύτερος στο πρώτο ημίχρονο ο Ερμής , νίκησε τον Α.Ο. Πυλίου 3-1 και βελτίωσε ακόμη περισσότερο τη βαθμολογική του θέση.

Με την ήττα τους αυτοί οι Κώοι απομακρύνθηκαν κι άλλο από την κορυφή του βαθμολογικού πίνακα και δύσκολα πλέον θα αναρριχηθούν σ' αυτήν.

Ο Ερμής μπήκε πολύ δυνατά στο παιχνίδι και έκλεισε από νωρίς στα καρέ τους τούς παίκτες του ΑΟ Πυλίου. Έτσι στο 25' προηγήθηκαν 1-0 χάρη σ' ένα τέρμα του Καταξενού και 10' αργότερα , με τον Δημητρά διπλασίασαν τα τέρματά τους.

Οι φιλοξενούμενοι το μόνο που έχουν να παρουσιάσουν στο πρώτο μέρος είναι ένα ακυρωθέν τέρμα , του Δρόσου , στο 42'.

Στην επανάληψη οι φιλοξενούμενοι μπήκαν αποφασισμένοι να αντιδράσουν και άσκησαν έντονη πίεση στην εστία του Χατζηνικόλα , μέχρι το 60', χωρίς πάντως και να καταφέρουν να την παραβιάσουν.

Από το διάστημα εκείνο και μέχρι το τέλος ο Ερμής έφερε το παιχνίδι στα ίσια και στο 62' με τον Δημητρά σημείωσαν ένα τρίτο τέρμα , κόβοντας την όρεξη των αντιπάλων τους για κάτι το θετικό.

Το γκολ της τιμής πέτυχε για τον Α.Ο. Πυλίου ο Μπρίζνεϊ , στο 88'.

Διαιτήτευσε ο Ορφανός (Φουκαράς , Βλαχάς).

ΕΡΜΗΣ : Χατζηνικόλας , Σταυρίου(75' Γιορδαμνής) , Υψηλάντης , Καμπούρης , Χατζηγεωργίου, Νικολός , Πολυχρόνης(80' Περίδης) , Δημητράς , Ηλίας , Καταξενός(80' Σταυρής) , Καβουσανάκης.

Α.Ο. ΠΥΛΙΟΥ: Χατζηνικόλογλου ,Βρεττής(81' Οικονόμου), Κατσούλης, Κοκκαλάκης, Ζήκας, Κάκιας (46'Ποτσάκης), Χατζησεβαστός (49' Στούππος), Μωϋσάκης, Γερασίμου,Δρόσος, Μπρίζνεϊ.

Μεγάλη η χάρη του και στην Κω

ΣΤΑΔΙΟ ΑΝΤΑΓΟΡΑ ΚΩ

✓ Ψυχωμένος ο Αγιος Γεώργιος πήρε πολύτιμο 2-2 από τον Ασκληπιό!

Αποδεικνύοντας τα σπάνια ψυχικά αποθέματα των παικτών του ο Άγιος Γεώργιος Μαλώνας απέσπασε πολύτιμη ισοπαλία , με σκορ 2-2 , από τον Ασκληπιό , μέσα στην Κώ.

Οι παίκτες του Στάθη Φαρμακίδη κατάφεραν δύο φορές να ισοφαρίσουν το σε βάρος τους σκορ και να πάρουν με το σπαθί τους τον χρυσό βαθμό της ισοπαλίας.

Οι γηπεδούχοι προηγήθηκαν 1-0 , στο 9' με τον Κυνηγόπουλο για να ισοφαρίσει η ομάδα της Ρόδου στο 36' με τον Μουστακέλλη σε 1-1, σκορ με το οποίο έληξε το πρώτο ημίχρονο.

Στο 76' ο νεοεισελθών Καματερός έδωσε το προβάδισμα στον Ασκληπιό (2-1) , για να ισοφαρίσει σε 2-2 , στο 84' ο Φαρμακίδης.

Διαιτήτευσε ο Αργυρίου (Βασιλείου , Πανάτος).

ΑΣΚΛΗΠΙΟΣ: Κεφαλιανός, Μπρουζούλης, Κιλιμάτος, Θεοδώρου, Πολυχρονόπουλος, Ζαμάγιας (75' Καματερός), Κυνηγόπουλος, Μαρίνος (81' Παπαγιαννόπουλος), Γυαλομανδράκης, Μπούχλας (56' Μάμαλης).

ΑΓΙΟΣ ΓΕΩΡΓΙΟΣ: Καραγιάννης, Κακούλης (62' Παρούσης), Παπαδόπουλος, Στρατής, Χατζημανώλης, Γκίνο, Α. Σκυλλαράκης, Φαρμακίδης, Μουστακέλλης (89' Στεφανάκης), Χ. Σκυλλαράκης, Σ. Σκυλλαράκης.

Β' ΚΑΤΗΓΟΡΙΑ

Χέρι - χέρι Ανταγόρας και Ασπίδα Απολακκιάς

Η δεύτερη συνεχόμενη ισοπαλία του Ανταγόρα, αυτή τη φορά στα Μάσαρι, στο ντέρμπι της 8ης αγωνιστικής, με τον τοπικό Αστέρα,έδωσε το δικαίωμα στην Ασπίδα Απολακκιάς να πατήσει, για πρώτη φορά φέτος, στο ρετιρέ της βαθμολογίας. Κατά πόδας ακολουθούν τώρα, με έναν βαθμό διαφορά, ο Ευκλής, ο Ερμής και ο Αστέρας Μασάρων. Κατά τα λοιπά όλοι οι γηπεδούχοι κέρδισαν χθες, εκτός απ' τα παιχνίδια Ασκληπιός - Αγιος Γεώργιος και Αστέρας Μασάρων - Ανταγόρας όπου κυριάρχησε η ισοπαλία. Οσον αφορά την παραγωγικότητα σε τέρματα, καλά τα πήγαν οι επιθετικοί των ομάδων, αφού σημειώθηκαν 23, χωρίς να υπολογισθεί το παιχνίδι Πολυβώτης - ΑΕ Κατταβιάς, το οποίο δεν έγινε επειδή δεν μπόρεσε να μεταβεί στη Νίσυρο η ροδίτικη ομάδα. Αναλυτικά τ' αποτελέσματα:

8η ΑΓΩΝΙΣΤΙΚΗ

Πολυβώτης - ΑΕ Κατταβιάς	δεν έγινε
Ασκληπιός - Αγιος Γεώργιος	2-2
Ασπίδα Απολ. - Εθνικός	6-1
Αντίμαχος - ΑΣ Ζευς	1-0
Ερμής - ΑΟ Πυλίου	3-1
Ευαγόρας - Νικαγόρας	3-2
Ευκλής - Δόξα Ψίνθου	2-0
Αστέρας Μασ. - Ανταγόρας	0-0

Η ΒΑΘΜΟΛΟΓΙΑ (Σε 8 αγώνες)

1.	Ανταγόρας	19-7	16
-.	Ασπίδα Απολακκιάς	22-10	16
3.	Ευκλής	24-13	15
-.	Ερμής	18-12	15
-.	Αστέρας Μασάρων	7-4	15
6.	ΑΟ Πυλίου	14-11	13
7.	Ασκληπιός	17-9	12
8.	Ευαγόρας	8-8	11
-.	ΑΕ Κατταβιάς	8-9	11
-.	Δόξα Ψίνθου	12-14	11
11.	Αγιος Γεώργιος	14-10	10
12.	Νικαγόρας	17-19	7
-.	Αντίμαχος	7-13	7
14.	ΑΣ Ζευς	9-13	6
15.	Πολυβώτης	9-22	5
16.	Εθνικός Αρχίπολης	7-38	3

Σημ.: Πολυβώτης και ΑΕ Κατταβιάς έχουν από έναν αγώνα λιγότερο

Η ΕΠΟΜΕΝΗ ΑΓΩΝΙΣΤΙΚΗ (9η)

ΑΕ Κατταβιάς - Αγιος Γεώργιος
Εθνικός - Πολυβώτης
ΑΣ Ζευς - Ασκληπιός Κω
ΑΟ Πυλίου - Ασπίδα Απολακκιάς
Νικαγόρας - Αντίμαχος
Δόξα Ψίνθου - Ερμής
Ανταγόρας - Ευαγόρας
Αστέρας Μασ. - Ευκλής

Ακόμα...βάζουν γκολ τα κορίτσια του Σταυρού

✓ Συνέτριψαν 7-0 τον Α.Ο.Δ.Ν.Α. κάνοντας την καλύτερη δυνατή πρεμιέρα

ΚΑΛΥΘΙΕΣ

Του Μπάμπη Θεοδώρου

Την καλύτερη δυνατή πρεμιέρα στο πρωτάθλημα της Β' Εθνικής Κατηγορίας έκανε χθες ο Σταυρός συντρίβοντας στο γήπεδο των Καλυθιών την ομάδα της Νέας Αλικαρνασού 7-0!

Οι παίκτριες του Νίκου Ταχραμάνη είχαν τη συντριπτική υπεροχή στον αγώνα και αν ο διαιτητής Βαγγέλης Κατσιδώνης δεν σφύριζε δέκα περίπου λεπτά νωρίτερα τη λήξη, ίσως το σκορ να είχε αστρονομικές διαστάσεις!

Θα πρέπει να κάνουμε ειδική μνεία στη Σουηδέζα Χέλστρομ, η οποία αποτελεί λίρα εκατό για τον Σταυρό. Με ατόφια ποδοσφαιρική παιδεία και μυαλό που «ζωγραφίζει», αποτελεί το βαρύ πυροβολικό του Σταυρού στην προσπάθεια που γίνεται φέτος, για άνοδο στην Α' Εθνική.

Η ομάδα της Κρήτης, νεοφώτιστη στην κατηγορία, δεν έπεισε για τις δυνατότητές της και σε κανένα σημείο του αγώνα δεν απείλησε την εστία της Βασιλειάδου, η οποία είχε χθες διακοσμητικό ρόλο στο παιχνίδι.

Φάσεις και γκολ

4': Σουτ της Χέλστρομ από καλή θέση μπλόκαρε δύσκολα η Ζαφείρη.

7': Η Μαρία Κτενά, με πλασέ, μέσα απ' τη μικρή περιοχή άνοιξε τον τρελό χορό των τερμάτων (1-0).

14': Η Χατζηγιαννάκη σε θέση τετ α τετ έχασε σπάνια ευκαιρία για το 2-0.

16': Και πάλι η Χατζηγιαννάκη, από το ύψος του πέναλτι, με καλοζυγισμένο σουτ, δεν αστόχησε αυτή τη φορά (2-0).

30': Σε δυνατό σουτ της Χέλστρομ, η Ζαφείρη απέκρουσε ασθενώς για να έλθει και πάλι η Χατζηγιαννάκη και με πλασέ να γράψει το 3-0.

34': Σε κόρνερ της Φοινοκαλιώτη, η Στρατιδάκη έπιασε το δυνατό σουτ για να φύγει η μπάλα ελάχιστα άουτ.

63': Δυνατό σουτ της Χατζηγιαννάκη, έδιωξε δύσκολα σε κόρνερ η Ζαφείρη.

73': Δυνατό σουτ της Κτενά, από μπαλιά της Χέλστρομ, έστειλε τη μπάλα ελάχιστα πάνω απ' το οριζόντιο δοκάρι της Ζαφείρη.

76': Η Μανιαδάκη με αυτογκόλ έγραψε το 4-0.

78': Από προσωπική ενέργεια και υποδειγματικό πλασέ της Κτενά το σκορ εκτινάσσεται στο 5-0.

80': Η Χατζηγιαννάκη με θαυμάσια ενέργεια και προσωπικό χατ τρικ γράφει το 6-0.

82': Με γκολ-όνειρο η Κτενά ζηλεύει τη δόξα της Χατζηγιαννάκη (χατ τρικ) γράφοντας το τελικό 7-0!



Συναγερμός στα καρέ της Ζαφείρη

Απ' το Σταυρό δεν υπάρχει παίκτρια που να υστέρησε, ωστόσο θα πρέπει να γίνει ειδική αναφορά στις Χέλστρομ, Δράπανου, Βαγιανού και Χατζηγιαννάκη, οι οποίες με την απόδοσή τους έκαναν φύλλο και φτερό την ομάδα της Κρήτης.

Απ' την ομάδα της Νέας Αλικαρνασού διασώθηκαν οι Αναπλιώτη, Φοινοκαλιώτη και Στρατιδάκη.

Καλή η διαιτησία του Βαγγέλη Κατσιδώνη (Βλαχάς, Κετσές).

ΣΤΑΥΡΟΣ: Βασιλειάδου, Δράπανου, Δελαπόρτα (64' Κουρτ), Βαγιανού, Κοτσάνη, Ζωίδου (59' Τσίπα), Χρονοπούλου (46' Γιαννίκου), Ιακωβίδου, Κτενά, Χέλστρομ, Χατζηγιαννάκη.

Α.Ο.Δ.Ν.Α.: Ζαφείρη, Μανιαδάκη, Αναπλιώτη, Λιακάκη (38' Σμαραγδάκη), Τσαλαπατάνη, Σφακιανάκη, Λιουδάκη, Φοινοκαλιώτη, Παπαματθαιάκη, Ψιμοπούλου (13' Στρατιδάκη), Παντερμαράκη.

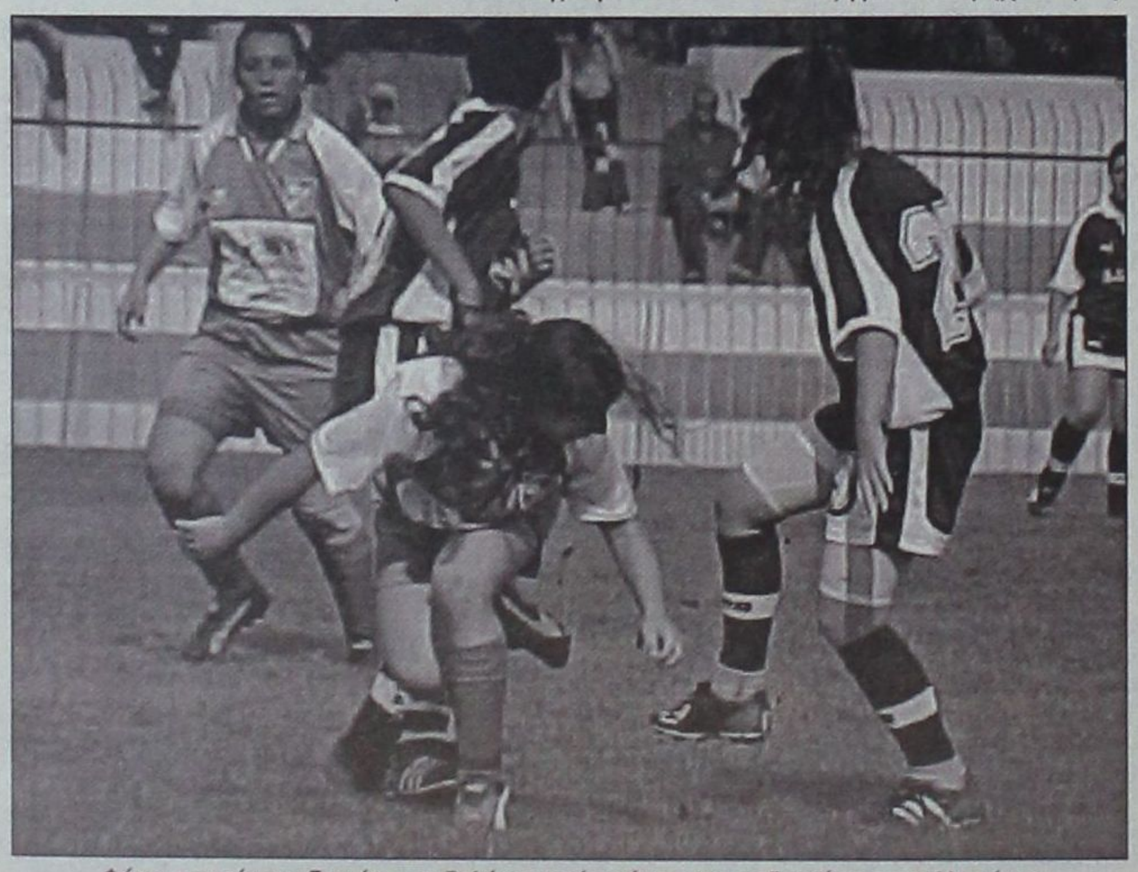

Φάση που τίποτα δεν έχει να ζηλέψει από αγώνες των ανδρικών πρωταθλημάτων



Καλή απόδοση είχαν Δελαπόρτα και Ζωΐδου

Ισόπαλο 0-0 το ντέρμπι κορυφής Αστέρα Μασάρων - Ανταγόρα

ΜΑΣΑΡΙ.- Ισόπαλο 0-0 έληξε το ντέρμπι κορυφής ανάμεσα στον Αστέρα Μασάρων και τον Ανταγόρα Κω , για την 8η αγωνιστική του πρωταθλήματος της Β' Κατηγορίας.

Το αποτέλεσμα , με βάση την εικόνα του παιχνιδιού , κρίνεται απόλυτα δίκαιο και οι δύο ομάδες αποζημίωσαν τους φιλάθλους που το παρακολούθησαν.

Σίγουρα θα είναι οι μεγάλοι πρωταγωνιστές , μέχρι το τέλος του πρωταθλήματος.

Στο πρώτο ημίχρονο , οι γηπεδούχοι ήταν ελαφρά καλύτεροι χάνοντας μεγάλη ευκαιρία , στο 40' , με τον Λεβεντέρη για ν' ανοίξουν το σκόρ.

Στην επανάληψη , οι δύο ομάδες έχουν να παρουσιάσουν από μία σπάνια ευκαιρία. Ο Αστέρας στο 68' με τον Γιώργο Θρήσκο και ο Ανταγόρας στο 75' με τον Στάκκο.

Διαιτήτευσε ο Σάββας Παπανικολάου (Κόκκινος , Γρεβένης)

ΑΣΤΕΡΑΣ: Νικήτας , Πονιάς, Λεβεντέρης , Κούτρης , Κίτσου , Δράκωνας , Δ.Μουδάτσος , Παρούσης (46' Καμπαστάνας), Χατζηκώστας , Δ.Νικήτας (58'Θρήσκος), Γεωργάς(2' Κισσανάκης).

ΑΝΤΑΓΟΡΑΣ: Χονδρομπίλας, Βραχνάς, Χατζηνικολάου, Μαρίνης, Καλαετζής, Μίχος, Χατζηφούντας, Στάκκος (88' Διακοβασίλης), Κεφαλιανός (81' Βιτσαξής), Λαμπριανίδης, Παπαϊγνατίου.

ΚΗΔΕΙΑ

Τον λατρευτό μας σύζυγο, πατέρα, αδελφό και θείο

ΜΙΧΑΗΛ ΒΑΣΙΛΕΙΟΥ

(ετών 56)

κηδεύουμε σήμερα Δευτέρα 11 Νοεμβρίου 2002 και ώρα 14:00 από τον Ιερό Ναό Ταξιαρχών νεκροταφείου Ρόδου .

Η σύζυγος Ελευθερία
Η κόρη Ειρήνη
Τα αδέλφια, τα ανίψια και οι λοιποί συγγενείς

ΕΛΛΗΝΙΚΗ ΔΗΜΟΚΡΑΤΙΑ
ΠΕΡΙΦΕΡΕΙΑ ΝΟΤΙΟΥ ΑΙΓΑΙΟΥ
ΝΟΜΟΣ ΔΩΔΕΚΑΝΗΣΟΥ
ΔΗΜΟΣ ΚΑΛΛΙΘΕΑΣ

ΔΗΜΟΣ ΚΑΛΛΙΘΕΑΣ ΡΟΔΟΥ

ΑΝΑΚΟΙΝΩΣΗ

Ο Δήμαρχος και το Δημοτικό Συμβούλιο Καλλιθέας αποφάσισαν να τιμήσουν τους δημότες πτυχιούχους των ΑΕΙ και ΤΕΙ της χώρας, καθώς και τους πτυχιούχους Πανεπιστημίων του Εξωτερικού (αφού προσκομίσουν βεβαίωση αναγνώρισης του πτυχίου τους από το ΔΙΚΑΤΣΑ), που αποφοίτησαν μετά την 1-1-1999.

Η εκδήλωση θα πραγματοποιηθεί στις 30 Ιανουαρίου και παρακαλούνται οι νέοι επιστήμονες να επικοινωνήσουν με το Δήμο Καλλιθέας στο τηλέφωνο 60623, προκειμένου να υποβάλλουν στο αρμόδιο τμήμα (επικοινωνιακής πολιτικής) αντίγραφο του πτυχίου τους.

Ο Δήμαρχος
Γιάννης Ιατρίδης

NEO OPEL CORSA

ΤΟ ΠΑΘΟΣ ΕΙΝΑΙ ΕΔΩ. ΟΔΗΓΗΣΤΕ ΤΟ.



ΤΟ ΑΥΤΟΚΙΝΗΤΟ ΠΟΥ ΘΑ ΟΔΗΓΗΣΕΙ ΤΟ ΜΕΛΛΟΝ ΤΗΣ ΚΑΤΗΓΟΡΙΑΣ ΤΟΥ.

- Το μεγαλύτερο μεταξόνιο στην κατηγορία του για κορυφαία άνεση και ευρυχωρία
- Το μόνο στην κατηγορία του με «έξυπνους αερόσακους», ενεργά προσκέφαλα εμπρός και σύστημα αποσπώμενων πεντάλ για απαράμιλλη προστασία
- ...αλλά και δυναμικό πλαίσιο DSA, πλήρως γαλβανισμένο αμάξωμα και 12-ετή αντιδιαβρωτική εγγύηση για ενεργητική ασφάλεια και οδηγική απόλαυση που αντέχει στο χρόνο

NEO OPEL CORSA
ΠΑΘΟΣ ΓΙΑ ΖΩΗ

ΕΠΙΣΗΜΟΣ ΔΙΑΝΟΜΕΑΣ OPEL
ΜΑΜΑΛΙΓΚΑΣ ΑΕΒΕ: 3ο χλμ. Λ. Ρόδου – Λίνδου, Ρόδος 85 100, Τηλ.: 0241-61005.
ΕΜ. ΤΣΕΡΚΗΣ: Πηγάδια Καρπάθου, Κάρπαθος 857 00, Τηλ.: 0245-22889.

OPEL ASSISTANCE
3 ΧΡΟΝΙΑ ΔΩΡΕΑΝ
ΟΔΙΚΗ ΒΟΗΘΕΙΑ

OPEL
www.corsa.opel.gr



Δείτε το στη Rodos Car AE
3ο χλμ. Ρόδου-Καλλιθέας, 851 00 Ρόδος
Τηλ.: (02410) 64169, 68032-3, 61825
Fax: (02410) 68034

MINI COOPER S -Κατανάλωση (lt/100km): Κύκλος πόλης 11,4 -Κύκλος εκτός πόλης 6,8 -Μεικτός κύκλος 8,4 -Εκπομπές CO_2 (gram/km): 202

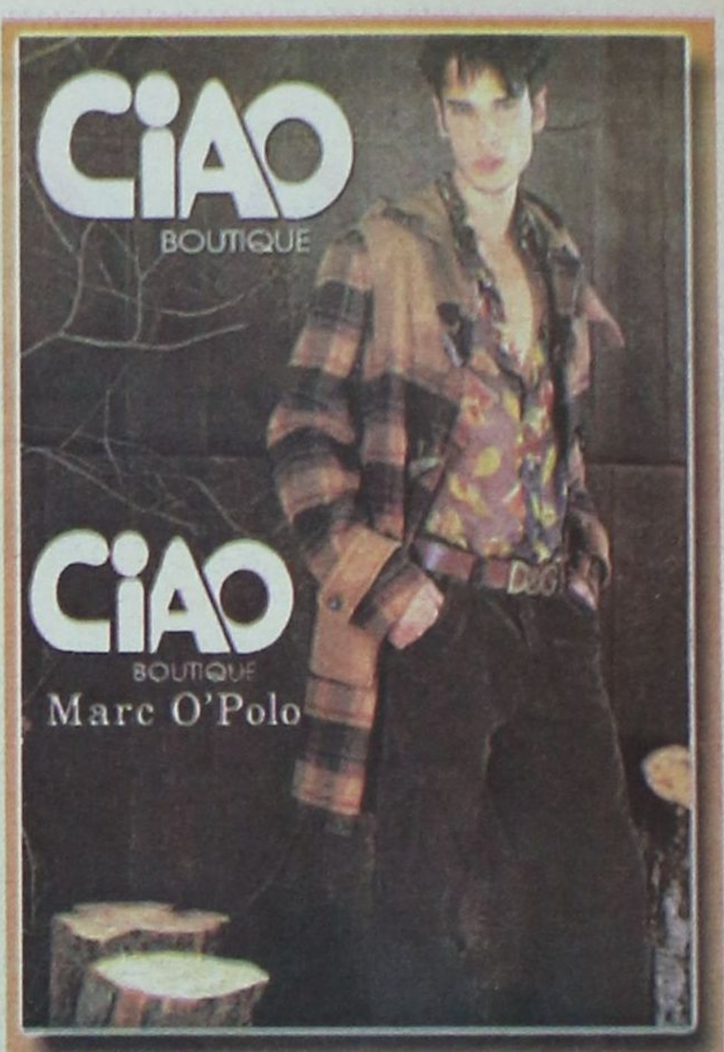

Ciao Boutique, Εθ. Δωδεκανησίων 40, 85100 Ρόδος, Τηλ: 22410 70402
Ciao Marc O' Polo, Δημ. Θέμελη 83, 85100 Ρόδος, Τηλ: 22410 70401

E-mail: ciao@e-mails.gr

www.ciaoboutique.gr

SONNETI

Marc O'Polo

MOSCHINO.

D&G JEANS D&G

CK CK

DKNY JEANS

Μπείτε στον κόσμο του νέου
HYUNDAI GETZ!

Το Επίσημο Αυτοκίνητο των Ολυμπιακών Αγώνων ΑΘΗΝΑ 2004,
σας καλεί να ζήσετε μοναδικές διαδρομές μέσα στην πόλη,
αλλά και στιγμές απόδρασης στη φύση!
Άνετο, όμορφο, γρήγορο και ασφαλές στην οδήγηση,
είναι ιδανικό για "μοναχικούς" οδηγούς,
αλλά και για όλη την οικογένεια.
Ελάτε να γνωρίσετε από κοντά τον κόσμο του νέου GETZ,
κάνοντας ένα test drive στην έκθεσή μας.



RODOS MOTOR
Λεωφ. Καλλιθέας 4, Τηλ: 02410 77940 Fax: 02410 78121





Off road, είναι όπου σου αρέσει!



MITSUBISHI PAJERO PININ

1.8 & 2.0 κυβικά

Νέο 5θυρο Mitsubishi Pajero Pinin 4X4. Ένα καθαρόαιμο Pajero για δυναμικές διαδρομές μέσα και έξω από την πόλη. Με design Pininfarina, που κερδίζει σε εντυπώσεις, και με 2.000 κ.εκ. και το Super Select 4, το πρωτοποριακό του σύστημα μετάδοσης, που κερδίζουν σε επιδόσεις, το νέο Mitsubishi Pajero Pinin, όπως και κάθε Pajero άλλωστε, κυριαρχεί απόλυτα.

Νέο Mitsubishi Pajero Pinin: Κερδίζεις... όπου σου αρέσει!

Χαράξτε
το δικό σας δρόμο

MITSUBISHI MOTORS

ATHENS ADVERTISING

ΔΩΡΕΑΝ ΕΤΗΣΙΑ ΑΣΦΑΛΙΣΤΙΚΗ ΚΑΛΥΨΗ: ΟΔΙΚΗΣ ΠΡΟΣΤΑΣΙΑΣ,ΙΑΤΡΙΚΗΣ ΚΑΙ ΠΡΟΣΩΠΙΚΗΣ ΒΟΗΘΕΙΑΣ ΟΔΗΓΟΥ ΚΑΙ ΕΠΙΒΑΤΩΝ ΑΠΟ ΤΗΝ INTERAMERICAN

Θ. & Ι. ΚΑΛΛΙΓΑΣ ΑΕΒΕ

Λεωφ. Λίνδου 138, Τηλ: 67440 - 67441, Fax: 68462
e-mail: kaligcar@otenet.gr

1ο ΧΡΗΜΑΤΟΔΟΤΙΚΟ ΠΡΟΓΡΑΜΜΑ	2ο ΧΡΗΜΑΤΟΔΟΤΙΚΟ ΠΡΟΓΡΑΜΜΑ
0,58% σταθερό μηνιαίο επιτόκιο 0% προκαταβολή 72 δόσεις	0,75% σταθερό μηνιαίο επιτόκιο 0% προκαταβολή 1η δόση σε 12 μήνες ΑΤΟΚΑ 72 δόσεις

Εσταζε ...δηλητήριο!

✔ Ο Κολοσσός «δάγκωσε» τον Ο.Φ.Η. με 80-56 παραδίδοντας ...μαθήματα άμυνας στους Κρητικούς. Μεγάλη μορφή ο Μπανακάκης που πραγματοποίησε την καλύτερή του εμφάνιση με τη «θαλασσί» φανέλα!

«Παραδίδονται δωρεάν μαθήματα άμυνας... Για περισσότερες πληροφορίες μπορείτε να απευθυνθείτε στο σωματείο Κολοσσός»! Το παραπάνω θα μπορούσε κάλλιστα να αποτελέσει μια αγγελία σε εφημερίδα, όμως αντικατοπτρίζει με τον καλύτερο τρόπο τη μεγαλειώδη νίκη με σκορ 80-56 που πέτυχαν χθες το μεσημέρι οι «θαλασσί» με αντίπαλο τον Ο.Φ.Η! Η ομάδα του Χάρη Παπάζογλου πραγματικά έσταζε δηλητήριο από παντού... Επιθετικά ο 49χρονος τεχνικός είχε την τύχη να έχει στη διάθεσή του ...έναν εκστασιασμένο Βασίλη Μπανακάκη, ενώ στην άμυνα φαίνεται οι Ροδίτες ζήλεψαν το επάγγελμα των αστυνομικών...

Αλλιώς δεν εξηγείται το γεγονός ότι πέρασαν χειροπέδες στους Κρητικούς που μοιραία περίμεναν το τέλος του αγώνα προκειμένου να επιστρέψουν στη μεγαλόνησο!



Επέστρεψαν χθες στις επιτυχίες οι παίκτες του Κολοσσού που επικράτησαν του ΟΦΗ

ΟΝΕΙΡΕΜΕΝΟ ΞΕΚΙΝΗΜΑ

Ο Χάρης Παπάζογλου ξεκίνησε το χθεσινό παιχνίδι με το σχήμα που συνηθίζει. Στο ρόλο του οργανωτή τον Κουγιό, στην περιφέρεια τους Κουτσό και Γκογκίδη και έσα στη ρακέτα τους Κατούφα και Χαλκιαδάκη. Η συνταγή αναδείχθηκε σωστή για ακόμα μια φορά, καθώς με 6 πόντους του Κατούφα, οι «θαλασσί» προηγήθηκαν 10-4 (5'), δείχνοντας από νωρίς τα δόντια τους... Παράλληλα η πολύ καλή άμυνα των Κουγιού και Κουτσού πάνω στους Δελατόλα και Τσουκάλη,αποσυντόνισε τους Κρητικούς που βρέθηκαν πίσω με 14-6. Η είσοδος του Στεφανάκη που πήρε τη θέση του Κουρμεντζά βελτίωσε κάπως τα πράγματα για τον Ο.Φ.Η (14-10), όμως οι «θαλασσί» δεν είχαν πει την τελευταία τους λέξη. Το κρυφό χαρτί χθες ...λεγόταν Μπανακάκης και φρόντισε να θυμηθεί τον παλιό καλό του εαυτό.

Οταν μάλιστα πέρασε στο παρκέ και ο Βαλαβανίδης και με οργανωτή τον Κουτσό, οι γηπεδούχοι ανέβασαν ακόμα περισσότερο το ρυθμό τους, φτάνοντας τη διαφορά σε διψήφιο αριθμό πόντων... (28-17 στο 15'). Ο Βαγγέλης Βλάχος βλέποντας τα σκούρα για την ομάδα του αποφάσισε να αντικαταστήσει τον αρνητικό Δελατόλα με τον Χατζησυμεών και τον Τσουκάλη με τον Κίτσιο... Ο Κολοσσός όμως κατάφερε να περάσει με ευκολία ακόμα ένα σκόπελο˙και επωφελούμενος τη μεγάλη αστοχία των Κρητικών, ξέφυγε με +18 (40-22), έχοντας σε εκπληκτική μέρα τον Μπανακακη που έβλεπε το καλάθι του Ο.Φ.Η σαν βαρέλι.

ΘΥΕΛΛΑ ΣΤΗΝ ΕΠΑΝΑΛΗΨΗ

Παρά το γεγονός ότι ο Κουγιός χρεώθηκε νωρίς με τρίτο φάουλ, ο Κουτσός για μια ακόμα φορά τα κατάφερε περίφημα στη θέση του «άσου».

Ο Μπανακάκης συνέχισε το βιολί του, ενώ Βαλαβανίδης και Χαλκιαδάκης κέρδισαν τις περισσότερες μάχες κάτω απ' τα δύο καλάθια. Μάλιστα όταν χρεώθηκε με 4ο φάουλ, ο Σπυριδάκος και πέρασε ως ψηλός ...ο Τσουκάλης, τα πράγματα έγιναν ακόμα πιο απλά με δεδομένο ότι η ροδίτικη ομάδα... λειτουργούσε στην εντέλεια. Ετσι, η ψαλίδα άνοιξε υπερβολικά (67-44 στο 33'), ενώ η μεγαλύτερη τιμή σημειώθηκε στο 35ο λεπτό όταν με καλάθι του Μπανακάκη το σκορ έγινε 72-47!

Απ' τον Κολοσσό ουσιαστικά δεν υστέρησε κανείς, όμως καλύτεροι ήταν οι Μπανακάκης, Χαλκιαδάκης, Βαλαβανίδης και Κουτσός, ενώ απ' το ναυάγιο του Ο.Φ.Η διασώθηκαν οι Σπυριδάκης και Πετροδημόπουλος. Καλή ήταν η διαιτησά των Παπάντου και Παπαδόπουλου Ε.

Τα δεκάλεπτα ήταν: 19-12, 42-27 (ημ.), 60-42, 80-56

Διαιτητές: Παπάντος - Παπαδόπουλος Ε.

ΚΟΛΟΣΣΟΣ ΡΟΔΟΥ (Παπάζογλου): Τσέλιος, Μπανακάκης 26 (3), Κουτσός 4, Γκογκίδης 4, Βλαχοδήμος 2, Βαλαβανίδης 10, Τρίμμης, Κουγιός 9 (1), Κατούφας 8, Χαλκιαδάκης 17.

Ο.Φ. ΗΡΑΚΛΕΙΟΥ (Βλάχος): Κουρμέτζας, Κίτσιος, Δελατόλας 12(2), Παπουτσάκης 2, Στεφανάκης 6, Χατζησυμεών 2, Τσουκάλης 8, Κάτσικας 5, Πετροδημόπουλος 10, Σπυριδάκης 12 (2).

ΤΟ ΦΙΛΜ ΤΟΥ ΑΓΩΝΑ

• Ονειρεμένο ξεκίνημα πραγματοποίησε ο Κολοσσός που προηγήθηκε 8-2 (4') με τέσσερις πόντους του Κατούφα. Μάλιστα οι «θαλασσί» με καλάθι του Χαλκιαδάκη άνοιξαν τη ψαλίδα στο +8 (14-6), όμως ο Ο.Φ.Η μείωσε 14-10 (9') με ενέργειες του Σπυριδάκη. Οι γηπεδούχοι στο υπόλοιπο μέχρι το τέλος του πρώτου δεκαλέπτου αφυπνίστηκαν και έφεραν τη διαφορά στα γνώριμα επίπεδα (19-12).

• Στην επανάληψη η είσοδος του Μπανακάκη έδωσε νέα πνοή στους Ροδίτες που προηγήθηκαν 26-17 (15') ενώ η διαφορά ξεπέρασε για πρώτη φορά τους δέκα πόντους (28-17) με δίποντο του Βαλαβανίδη. Και σαν να μην έφτανε αυτό για τους Κρητικούς...ήρθε και ένα σερί 12-5...και το νερό μπήκε στο αυλάκι. Με τρίποντο του Κουγιού ο Κολοσσός εκτινάχθηκε ψηλά με 40-22, για να λήξει τελικά το ημίχρονο με 42-27.

• Στην επανάληψη, αν και πολλοί θα περίμεναν ότι οι φιλοξενούμενοι θα αντιδράσουν, οι «θαλασσί» όχι μόνο ανέβασαν στροφές αλλά σιγά - σιγά καθάρισαν το παιχνίδι. Στο 25', η ομάδα του Χάρη Παπάζογλου ήταν μπροστά με 50-32 και τρία λεπτά αργότερα με 55-38 χάρη σε ένα καλάθι του Μπανακάκη. Ο Ο.ΦΗ. πλησίασε σε 55-40 (28'), όμως οι Ροδίτες επανέφεραν γρήγορα την ...τάξη (60-42), σκορ με το οποίο έκλεισε το τρίτο δεκάλεπτο.

• Στο τελευταίο κομμάτι οι γηπεδούχοι ...δεν φάνηκαν να δείχνουν οίκτο στους αντιπάλους τους και με εντυπωσιακή άμυνα αλλά και επίθεση που έβγαζε φωτιές έφτασαν στη νίκη με 80-56, αν και νωρίτερα είχαν φτάσει στη μεγαλύτερη τιμή (72-47) με δίποντο του Μπανακάκη.

Παρελθόν ο Βλάχος;

Σύμφωνα με πληροφορίες πολύ δύσκολα θα παραμείνει στην τεχνική ηγεσία του ΟΦΗ ο Βαγγέλης Βλάχος. Ο έμπειρος τεχνικός είχε εκφράσει εδώ και μέρες την επιθυμία του να απομακρυνθεί από τον πάγκο της κρητικής ομάδας, κατι το οποίο δεν αποκλείεται να γίνει μέσα στην εβδομάδα.

ΠΟΥ ΚΡΙΘΗΚΕ ΤΟ ΠΑΙΧΝΙΔΙ

• Ο Κολοσσός χθες δίδαξε άμυνα για σεμινάρια, καθώς οι παίκτες του βγήκαν νικητές στις περισσότερες μονομαχίες. Ο Κουγιός δεν άφησε τον Δελατόλα να κάνει το παιχνίδι του, ο Κουτσός πέρασε χειροπέδες στον Τσουκάλη, ενώ κοντά στο καλάθι Βαλαβανίδης και Χαλκιαδάκης πραγματοποίησαν σπουδαία εμφάνιση, περιορίζοντας τους αντίπαλους ψηλούς.

• Η νίκη των «θαλασσί» χθες είχε την υπογραφή του Βασίλη Μπανακάκη. Ο έμπειρος γκαρντ αν και δεν ξεκίνησε στη βασική πεντάδα, ήταν πραγματικά χάρμα οφθαλμών ...και συνέβαλε τα μέγιστα, πετυχαίνοντας 26 πόντους στο διάστημα που χρησιμοποιήθηκε.

• Η δύναμη του Ο.Φ.Η. όλοι γνωρίζουν ότι ήταν κοντά στο καλάθι, όμως τόσο ο Μανώλης Χαλκιαδάκης όσο και ο Γιώργος Βαλαβανίδης (4άρι έπαιξαν επίσης κατά διαστήματα οι Κατούφας, Βλαχοδήμος και Τσέλιος) ...τα κατάφεραν πολύ καλά, κερδίζοντας κατά κράτος τις μάχες στους ...αιθέρες!

• Στην τραγική εμφάνιση της κρητικής ομάδας, που έσπασε στην κυριολεξία τα καλάθια. Ο Δελατόλας δεν μπόρεσε να βρει ρυθμό, ενώ οι παίκτες του Βαγγέλη Βλάχου επιδόθηκαν σε ρεσιτάλ αστοχίας έξω από τα 6.25.

Ντισκαλιφιέ για Κατούφα - Σπυριδάκη

Με ντισκαλιφιέ αποβλήθηκαν 5.43 πριν το τέλος οι Κατούφας και Σπυριδάκης με αποτέλεσμα το παιχνιδι να διακοπεί λόγω έντασης για λίγα λεπτά. Πάντως θα πρέπει να σημειωθεί ότι νεύρα υπήρξαν και νωρίτερα μεταξύ του Βασίλη Μπανακάκη και του Χατζησυμεών, που έληξαν όμως με την επέμβαση των ψυχραιμοτέρων.

ΟΙ ΠΡΩΤΑΓΩΝΙΣΤΕΣ

+++

Δια χειρός Βασίλη Μπανακάκη... Ο 30χρονος γκαρντ πραγματοποίησε την καλύτερη φετινή του εμφάνιση σηκώνοντας το μεγαλύτερο βάρος στην επίθεση για τον Κολοσσό. Με προσπάθειες έξω από τα 6.25 και πλούσιο ρεπερτόριο από περίτεχνες ενέργειες, ανάγκασε τους φιλάθλους που βρέθηκαν στο «Βενετόκλειο» ...να τον χειροκροτήσουν θερμά, όταν αποχώρησε με πέντε φάουλ!

- - -

Ο Ο.Φ.Η, όπως τουλάχιστον έπαιξε χθες θα πρέπει να καταβάλλει μεγάλη προσπάθεια προκειμένου να μην κινδυνεύσει. Η ομάδα του Βαγγέλη Βλάχου «γονάτισε» στις ορέξεις του Κολοσσού, και σε καμία περίπτωση δεν μπόρεσε να ανταποκριθεί στις δυσκολίες του αγώνα. Μάλιστα τα ποσοστά των Κρητικών από τη γραμμή των βολών αλλά και στα τρίποντα ...ήταν το λιγότερο απογοητευτικά.

Τις σελίδες του μπάσκετ επιμελήθηκε ο Μάκης Δούβαλης

e-mail:makiss@otenet.gr

Β' ΕΘΝΙΚΗ

Με νίκες οι πρωτοπόροι

Τριπλέτα στην κορυφή... Ο νόμος της έδρας υπερίσχυσε στο πλαίσιο της τρίτης αγωνιστικής, καθώς μόνα τα Εκπαιδευτήρια Δούκα πέρασαν νικηφόρα απ' τη Θεσσαλονίκη κερδίζοντας τον Αίαντα Ευόσμου. Το I.C.B.S. μετέτρεψε σε περίπατο το υποτιθέμενο ντέρμπι με τον Μέγα Αλέξανδρο ενώ τα Εκπαιδευτήρια Μαντουλίδη λύγισαν την αντίσταση του Πανελευσινιακού. Χωρίς να δυσκολευτούν τα Άνω Λιόσια επεβλήθηκαν της Σιάτιστας, ενώ η Ξάνθη αν και τα βρήκε σκούρα έκανε το 3 στα 3 κόντρα στο Σπόρτιγκ. Τέλος οι Αμπελόκηποι έσπασαν το ρόδι επικρατώντας του Αιγάλεω που έπιασε πάτο...

3η αγωνιστική

Αίας Ευόσμου - Α.Σ.Ε. Δούκα	85-89
Κολοσσός Ρόδου - Ο.Φ. Ηρακλείου	80-56
Μ.Α.Σ. Μαντουλίδης - Πανελευσινιακός	63-56
Δ.Α.Σ. Άνω Λιοσίων - Γ.Σ. Σιάτιστας	91-81
Αμπελόκηποι Θ.- Α.Ο. Αιγάλεω	73-66
Α.Σ. Ξάνθης- Α.Ο. Σπόρτιγκ	87-82
I.C.B.S. - Μέγας Αλέξανδρος	70-54

Η ΒΑΘΜΟΛΟΓΙΑ

1. Δ.Α.Σ. Άνω Λιοσίων	6	3-0	257-233	(+24)
2. I.C.B.S.	6	3-0	199-176	(+23)
3. Α.Σ. Ξάνθης	6	3-0	273-251	(+22)
4. Κολοσσός Ρόδου	5	2-1	236-209	(+27)
5. Α.Σ.Ε. Δούκας	5	2-1	244-237	(+7)
6. Μ.Α.Σ. Μαντουλίδης	5	2-1	219-215	(+4)
7. Γ.Σ. Σιάτιστας	4	1-2	265-263	(+2)
8. Πανελευσινιακός	4	1-2	233-231	(+2)
9. Α.Ο. Σπόρτιγκ	4	1-2	223-224	(-1)
10. Μέγας Αλέξανδρος	4	1-2	216-231	(-15)
11. Ο.Φ. Ηρακλείου	4	1-2	214-241	(-27)
12. Αμπελόκηποι Θ.	4	1-2	230-259	(-29)
13. Αίας Ευόσμου	3	0-3	227-240	(-13)
14. Α.Ο. Αιγάλεω	3	0-3	215-241	(-26)

Η ΕΠΟΜΕΝΗ

Ο.Φ. Ηρακλείου - Αίας Ευόσμου
Πανελευσινιακός - Κολοσσός Ρόδου
Γ.Σ. Σιάτιστας - Μ.Α.Σ. Μαντουλίδης
Α.Ο. Αιγάλεω - Δ.Α.Σ. Άνω Λιοσίων
Α.Ο. Σπόρτιγκ - Αμπελόκηποι Θ.
Α.Σ. Ξάνθης - I.C.B.S.
Α.Σ.Ε. Δούκα - Μέγας Αλέξανδρος

Τον Κέν(Ταυρο) από τα κέρατα...

✓ Επιασε χθες ο ΓΑΣ Ιάλυσος που επιβλήθηκε με 73-62 των Δαφνιωτών. Και πέτυχε τη δεύτερη συνεχή νίκη του... «Εμφύλιος» μετά το τέλος του αγώνα!

Πήρε φόρα... Ο Γ.Α.Σ. Ιάλυσος μετά το μεγαλειώδη θρίαμβο που πέτυχε στην Αγία Παρασκευή, επιβλήθηκε εύκολα με 73-62 του Κένταυρου Δάφνης και σημείωσε τη δεύτερη συνεχή νίκη του στο πρωτάθλημα μετά την ήττα - σοκ της πρεμιέρας. Η ομάδα του Κυριάκου Μάγου δεν έπαιξε σπουδαίο μπάσκετ, κάτι που παραδέχθηκε μετά το τέλος του αγώνα και ο Ροδίτης τεχνικός, όμως είχε αυτό το κάτι παραπάνω, προκειμένου να πάρει τους δύο πολύτιμους βαθμούς και να κάνει μεγαλύτερα όνειρα για τη συνέχεια...

Οι Ροδίτες ξεκίνησαν εντυπωσιακά το παιχνίδι και με τέσσερις πόντους του Αβεκλούριου, προηγήθηκαν 8-4 (6'), με τις δύο ομάδες πάντως να αποδίδονται σε ρεσιτάλ αστοχίας από μακρινή απόσταση. Η τεχνική ποινή που δέχθηκε ο τεχνικός του Κένταυρου Ηλίας Διαμαντόπουλος, ήρθε κουτί για τον Γ.Α.Σ., που με τρίποντο του Τσαουσίδη ξέφυγε με διψήφιο αριθμό πόντων (14-4 στο 7)... Στο υπόλοιπο μέχρι και το τέλος του πρώτου δεκάλεπτου χρεώθηκαν με τρία φάουλ οι Παπακώστας και Αβεκλούριος, ενώ οι Αθηναίοι κατάφεραν και ανέκαμψαν μειώνοντας σε 14-11 (9'), για να λήξει τελικά με 17-11, έπειτα από τρίποντο του Τσίντζα.

ΑΝΕΒΑΣΕ ΣΤΡΟΦΕΣ ΣΤΟ 2ο ΔΕΚΑΛΕΠΤΟ

Το επιθετικό κρεσέντο του Τσίντζα σε συνδυασμό με την είσοδο του Δημητρόπουλου, έδωσε πνοή στον Ιάλυσο που άνοιξε τη ψαλίδα στο +12 (25-13), για να απαντήσουν άμεσα οι Δαφνιώτες με τον Βενιά (25-17)... Το 4ο φάουλ του Πριφτάκη σε συνδυασμό με τη σιγουριά που ενέπνευσαν οι Τσαουσίδης και Αβεκλούριος, μετέτρεψαν το 26-21 (18'), σε 32-21 με τέσσερις συνεχόμενους πόντους του Δημητρόπουλου που έδωσε αρκετές λύσεις. Τελικά το σφύριγμα του πρώτου ημιχρόνου βρήκε τους γηπεδούχους να προηγούνται με +9 (32-23), έχοντας περισσότερες λύσεις τόσο από κοντινή όσο και από μακρινή απόσταση.

ΑΠΟΦΑΣΙΣΜΕΝΟΣ ΣΤΗΝ ΕΠΑΝΑΛΗΨΗ

Το τρίποντο του Βένιου χάρη στο οποίο η ομάδα του Ηλία Διαμαντόπουλου μείωσε σε 38-30 (23'), ξύπνησε για τα καλά τους «ερυθροκίτρινους» που αποφάσισαν να δείξουν το πραγματικό τους πρόσωπο. Με σερί 12-3, ο Ιάλυσος ξέφυγε με 50-33 (27') που ήταν και η μεγαλύτερη διαφορά στο χθεσινό παιχνίδι. Τελικά, οι φιλοξενούμενοι κατάφεραν να πλησιάσουν σε 54-40 με προσπάθειες κυρίως του Λυκουρέση.

Στο τελευταίο δεκάλεπτο και παρά το γεγονός ότι χρεώθηκε με δεύτερη τεχνική ποινή ο τεχνικός του Κένταυρου (απόβλήθηκε από τον πάγκο), οι Αθηναίοι πλησίασαν με τρίποντο του Κορκοσούρα σε 62-52 (34.30').

Μάλιστα ο Μπάρμπας (έμεινε χαμηλά χθες...), για λογαριασμό των Δαφνιωτών έγραψε το 67-60, όμως η τεχνική ποινή στον Πριφτάκη και η ψυχραιμία του Παπακώστα έδωσε το δικαίωμα στους Ροδίτες να ξεφύγουν με 72-60 κα να καθαρίσουν την υπόθεση ...ροζ φύλλο. Από τους νικητές ξεχώρισαν οι Τσίντζας, Δημητρόπουλος, Αβεκλούριος και Παπακώστας ενώ απ' τους ηττημένους πάλεψαν οι Λυκουρέσης και Κορκοσούρας.

Με λάθη ήταν η διαιτησία των Κοτσίμπου, Παντελίδη.

«ΕΜΦΥΛΙΟΣ»...ΣΤΟ ΤΕΛΟΣ

Μετά το τελικό σφύριγμα και όταν οι φιλαθλοι αποχώρησαν απ' το γήπεδο ακολούθησαν σκηνές απείρου κάλλους. Ο υπάλληλος του γηπέδου Σταμάτης Μοσχής μαζί με τον αδελφό του Γιάννη που αγωνίζεται στον Γ.Α.Σ. προσπάθησαν να επιτεθούν στον πρόεδρο της ομάδας Μηνά Μαυρή αλλά και στον προπονητή (!!!) Κυριάκο Μάγο που μάλιστα δέχθηκε κλωτσιά, απ' τον αθλητή της ομάδας του, προφανώς επειδή δεν τον χρησιμοποίησε!

Αμέσως η διοίκηση του συλλόγου κάλεσε έκτακτο συμβούλιο του οποίου οι αποφάσεις θα γίνουν γνωστές σήμερα! Πάντως όπως είναι λογικό ο νεαρός καλαθοσφαιριστής αναμένεται να αποτελέσει παρελθόν απ' την ομάδα! Σίγουρα οι καταστάσεις είναι πρωτόγνωρες για το άθλημα και εκεί στην Ιαλυσό θα πρέπει να πάρουν τις αποφάσεις, με γνώμονα το συμφέρον του συλλόγου, απομακρύνοντας απ' τις τάξεις του όποιον δημιουργεί πρόβλημα στην ομαλή λειτουργία της ομάδας.

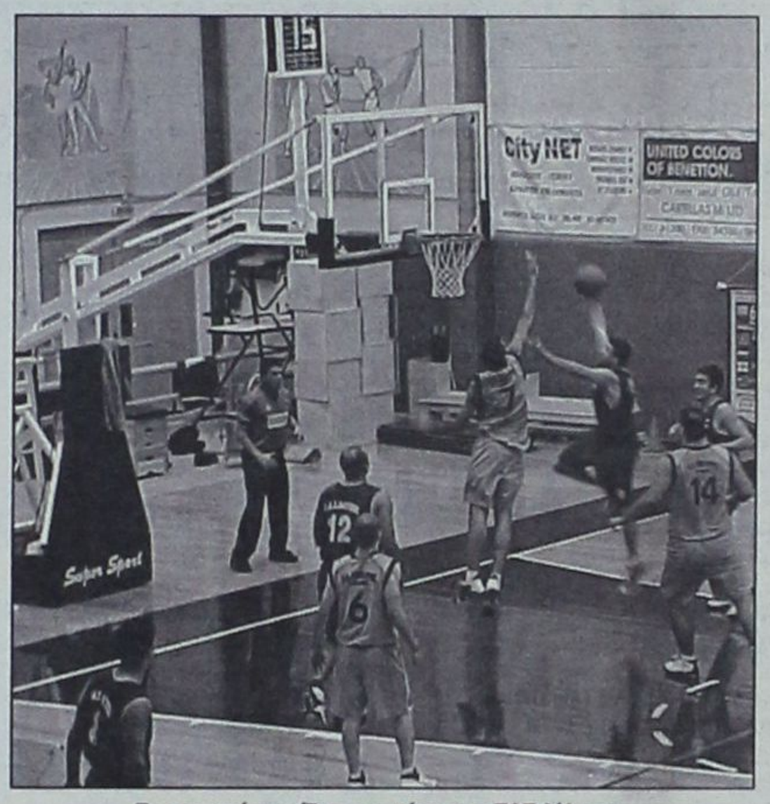

Σημαντικό μερίδιο στη νίκη του ΓΑΣ Ιάλυσος είχε χθες ο Χρήστος Αβεκλούριος

Τα δεκάλεπτα ήταν: 17-11, 32-23 (ημ.), 54-40, 73-62

Διαιτητές: Κοτσίμπος - Παντελίδης

ΓΑΣ ΙΑΛΥΣΟΣ (Μάγος): Τσίντζας 16(3), Παπακώστας 6, Αβεκλούριος 14(1), Δημητρόπουλος 11, Χατζηνικολάου 3, Τσαουσίδης 14(2), Αττίκος 2, Παπαδόπουλος 7.

ΚΕΝΤΑΥΡΟΣ ΔΑΦΝΗΣ (Διαμαντόπουλος): Μπάρμπας 10 (2), Βενιός 9(1), Σβαρδάγκαλος 9, Χρονόπουλος 1, Κορκοσούρας 11(2), Συμεωνίδης, Λυκουρέσης 15, Πριφτάκης 2, Κωστής, Πανώριος 5, Ανδρεόπουλος.

INTERNI by PROTEAS
16 άτοκες δόσεις
SALOTTI by PROTEAS
Με τη σιγουριά του επώνυμου...


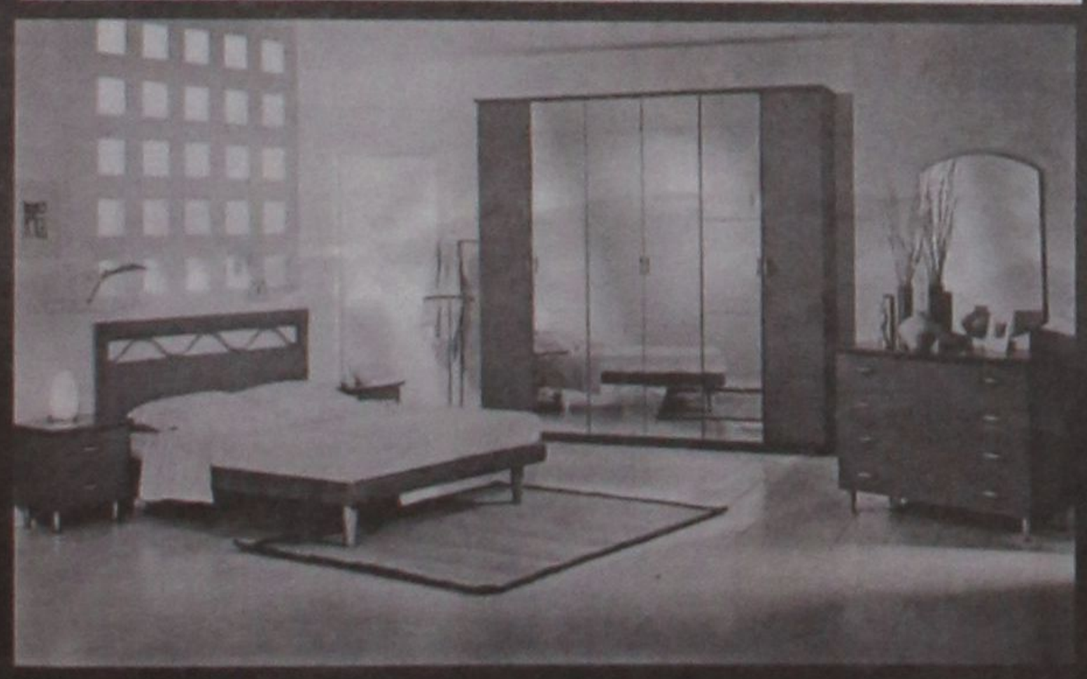

ΕΠΙΠΛΑ ΚΕΛΙΕ

Επεσε ...μαχόμενος

✓ Ο Π.Α.Ο. Διαγόρας αν και πάλεψε, ηττήθηκε στη Νέα Αλικαρνασσό απ' τον Εργοτέλη με 64-61 και καθηλώθηκε στον πάτο του βαθμολογικού πίνακα χωρίς νίκη σε τρεις αγωνιστικές...
✓ Στο τέλος αντί για φάουλ ... δόθηκαν βήματα στον Νικηφορίδη και χάθηκε η μεγάλη ευκαιρία...

Έφτασε πιο κοντά από κάθε άλλη φορά στη βρύση, όμως δεν κατάφερε να πιεί νερό, που στη συγκεκριμένη περίπτωση μεταφράζεται στο πρώτο ροζ φύλλο της χρονιάς! Ο Π.Α.Ο. Διαγόρας ηττήθηκε χθες το μεσημέρι στο κλειστό γυμναστήριο της Νέας Αλικαρνασσού απ' τον επίσης νεοφώτιστο Εργοτέλη με σκορ 64-61 και παρέμεινε χωρίς νίκη στις τρεις πρώτες αγωνιστικές!

Η ομάδα του Σάκη Καλαμπόκα ήταν ακόμα πιο βελτιωμένη σε σχέση με το παιχνίδι κόντρα στο Παγκράτι, όμως έλειπε και πάλι η ουσία. Πάντως καθοριστικό ρόλο στην εξέλιξη του αγώνα, έπαιξαν τα πολλά λάθη των "κυανέρυθρων" αλλά και η τελευταία φάση στην οποία το καθαρό φάουλ πάνω στον Νικηφορίδη, μετατράπηκε σε βήματα στερώντας την ευκαιρία, με αυτόν τον τρόπο η Κυρτικίδη, στον Π.Α.Ο. Διαγόρα να οδηγήσει τον αγώνα στην παράταση ή και να κερδίσει, ενώ το σκορ ήταν 63-61 και απέμεινε λιγότερο από ένα λεπτό πριν το τέλος της αναμέτρησης.

Ας πάρουμε όμως τα πράγματα από την αρχή...

ΕΛΑΦΡΥ ΠΡΟΒΑΔΙΣΜΑ Ο ΕΡΓΟΤΕΛΗΣ

Οι γηπεδούχοι που είχαν τη στήριξη αρκετών φιλάθλων τους μπήκαν δυναμικά στον αγωνιστικό χώρο και διατηρούσαν σταθερά μία διαφορά 4-6 πόντων, χωρίς όμως να μπορέσουν να ξεφύγουν στο σκορ καθώς οι Ροδίτες σε γενικές γραμμές κατάφερναν να ελέγξουν το ρυθμό που προσπάθησε να επιβάλει ο Εργοτέλης. Προς το τέλος του πρώτου εικοσαλέπτου, κάποια συνεχή λάθη των φιλοξενούμενων σε συνδυασμό με πόντους των Μακρή και Κοζυράκη, έδωσαν προβάδισμα οκτώ πόντων στην ομάδα του Ηρακλείου (36-28).

ΒΕΛΤΙΩΣΗ ΣΤΗΝ ΕΠΑΝΑΛΗΨΗ

Στην επανάληψη οι "κυανέρυθροι", πίεσαν περισσότερο και ροκάνισαν τη διαφορά, ενώ πέρασαν μπροστά για πρώτη φορά στο σκορ 52-53, με καλάθι του Σταθούλη...

Βέβαια θα πρέπει να σημειωθεί ότι σημαντικό ρόλο σε αυτό έπαιξε και ο Φάνης Ματιάτος που πέτυχε όλους τους πόντους του στο τελευταίο δεκάλεπτο κρατώντας ζωντανό τον Διαγόρα. Ο Εργοτέλης προηγήθηκε εκ νέου με 54-53 ενώ στην ίδια φάση αποβλήθηκε με πέντε φάουλ ο Σπύρος Λιβιεράτος που συνέχισε να διαμαρτύρεται με αποτέλεσμα να δεχθεί τεχνική ποινή. Με 2/2 βολές ο Κοζυράκης έδωσε ...αέρα 3 πόντων στην ομάδα του (56-53), ενώ ο Μακρής με τρίποντη βόμβα διεύρυνε τη διαφορά για τους Κρητικούς σε 59-53!

ΔΕΝ ΤΑ ΠΑΡΑΤΗΣΕ

Κι ενώ οι περισσότεροι πίστεψαν ότι η σεμνή τελετή έλαβε τέλος, το συγκρότημα του Σάκη Καλαμπόκα δεν είχε πει την τελευταία του λέξη. Με πρωταγωνιστή τον Ματιάτο, οι Ροδίτες κατάφεραν να πλησιάσουν σε 63-61 που διαμορφώθηκε με καλάθι του Κοζυράκη. Στην τελευταία επίθεση κι ενώ απέμεναν 4", έγινε φάουλ στον Νικηφορίδη που είδε προς γενική κατάπληξη το διαιτητικό δίδυμο να σφυρίζει βήματα (έγιναν, αλλά προηγήθηκε η παράβαση).

Με 1/2 βολές στο τέλος οι παίκτες του Εργοτέλη διαμόρφωσαν το τελικό αποτέλεσμα.

Απ' τους Κρητικούς που πέτυχαν την πρώτη τους νίκη στο πρωτάθλημα ξεχώρισαν οι Μακρής, Κοζυράκης και Χισκάκης ενώ απ' τον Διαγόρα ο Ματιάτος (στην τέταρτη περίοδο) και ο Νικηφορίδης. Με λάθη ήταν η διαιτησία των Μπλέτσα, Κιρτυκίδου με τους ηττημένους να έχουν παράπονα απ' τη δεύτερη.

Τα δεκάλεπτα ήταν: 15-13, 36-28 (ημ.), 46-42, 64-61.

Διαιτητές: Μπλέτσας - Κυρτικίδου

ΕΡΓΟΤΕΛΗΣ (Σταθόπουλος) : Μακρής 14 (1), Συντιχάκης, Βλαχιάς 6 (1), Ζουραράκης 5, Κοζυράκης 11 (2), Τσιμπινός 2, Κοσμίδης 8 (1), Χισκάκης 8 (2), Περδίκης 4, Αγγελόπουλος, Πολύμερος 6.

Π.Α.Ο. ΔΙΑΓΟΡΑΣ (Καλαμπόκας) : Παρδακάς, Σαρίκας 4, Γκόνος 8 (1), Φωτεινός 1, Σταθούλης 9, Νικηφορίδης 10 (2), Λιβιεράτος Κ. 5, Λιβιεράτος Σ. 4, Σκορδάλης 2, Χερκελεντζής 4, Ματιάτος 14 (3).

Καλαμπόκας: Σημάδια βελτίωσης

Ικανοποιημένος απ' την προσπάθεια των παικτών του αλλά όχι και απ' το αποτέλεσμα ήταν μετά το τέλος του αγώνα ο τεχνικός του Π.Α.Ο. Διαγόρα Σάκης Καλαμπόκας.

"Πιστεύω ότι παρουσιάζουμε σταδιακή βελτίωση, όμως μας στοίχισαν και πάλι τα πολλά λάθη που κάναμε κατά τη διάρκεια του αγώνα. Πρέπει να τα διορθώσουμε γιατί ακολουθεί ένα πολύ δύσκολο παιχνίδι, όπως όλα κόντρα στον Ιάλυσο", τόνισε ο 54χρονος "κυανέρυθρος" προπονητής.

Γ' ΕΘΝΙΚΗ

Εντυπωσιάζει η Νίκαια...

Η Ε.Α. Νικαίας συνέχισε το βιολί της, κερδίζοντας και την Αγία Παρασκευή. Τη μοναδική εκτός έδρας νίκη της τρίτης αγωνιστικής πέτυχε στο μεγάλο ντέρμπι της Χαλκίδας το Ρέθυμνο, ενώ η Προοδευτική επιβλήθηκε χαλαρά του Αρίωνα. Δυσκολεύτηκε το Παγκράτι μέχρι να κάμψει την αντίσταση του Αγίου Θωμά και τέλος ο Αμύντας επικράτησε του ουραγού Σχηματαρίου.

3η αγωνιστική

Προοδευτική - Γ.Σ. Αρίων	78-55
Ε.Α. Νικαίας - Αγία Παρασκευή	84-72
Γ.Α.Σ. Ιάλυσος - Κένταυρος Δάφνης	73-62
Εργοτέλης - Π.Α.Ο. Διαγόρας	64-61
Παγκράτι - Π.Ο. Αγίου Θωμά	77-68
Γ.Σ. Χαλκίδας - Α.Γ.Ο. Ρεθύμνου	79-84
Αμύντας - Ερμής Σχηματαρίου	64-56

Η ΒΑΘΜΟΛΟΓΙΑ

1. Προοδευτική	6	3-0	224-190	(+34)
2. Ε.Α. Νικαίας	6	3-0	247-214	(+33)
3. Παγκράτι	6	3-0	213-181	(+32)
4. Α.Γ.Ο. Ρεθύμνου	5	2-1	224-212	(+12)
5. Αμύντας	5	2-1	189-182	(+7)
6. Γ.Α.Σ. Ιάλυσος	5	2-1	200-194	(+6)
7. Εργοτέλης	4	1-2	186-192	(-6)
8. Α.Γ.Ε. Χαλκίδας	4	1-2	238-222	(+16)
9. Αγία Παρασκευή	4	1-2	198-211	(-13)
10. Π.Ο. Αγίου Θωμά	4	1-2	205-224	(-19)
11. Γ.Σ. Αρίων	4	1-2	208-229	(-21)
12. Κένταυρος Δάφνης	4	1-2	181-203	(-22)
13. Ερμής Σχηματαρίου	3	0-3	200-226	(-26)
14. Π.Α.Ο. Διαγόρας	3	0-3	181-214	(-33)

Η ΕΠΟΜΕΝΗ

Αγία Παρασκευή - Προοδευτική
Κένταυρος Δάφνης - Ε.Α. Νικαίας
Π.Α.Ο. Διαγόρας - Γ.Α.Σ. Ιάλυσος
Π.Ο. Αγίου Θωμά - Εργοτέλης
Α.Γ.Ο. Ρεθύμνου - Παγκράτι
Γ.Σ. Χαλκίδας - Αμύντας
Γ.Σ. Αρίων - Ερμής Σχηματαρίου

UCCELLO
ΕΚΠΤΩΣΗ ΕΩΣ ΚΑΙ 300 ΕΥΡΩ ΓΙΑ ΑΓΟΡΕΣ ΑΝΩ ΤΩΝ 1500 ΕΥΡΩ
(ΙΣΧΥΕΙ ΜΕΧΡΙ 30/11/2002)



ΕΠΙΠΛΑ ΚΕΛΗΣ
ΑΦΟΙ ΚΕΛΗ Ο.Ε.

Β' Ανδρών

Τον παρέσυρε θύελλα...

✓ Ασορτί με τον καιρό... πήγε ο Παντηλιακός στην Κω που συνέτριψε στο υποτιθέμενο ντέρμπι τον Ηρακλή 2000 με 63-41! Φουλ για άνοδο η ομάδα του Γιάννη Τσακίρη

Πραγματικός ...σίφουνας πέρασε το Σάββατο απ' το κλειστό γυμναστήριο της Κω, παρασύροντας στο διάβα του τον Ηρακλή 2000. Ο λόγος για τον Παντηλιακό που παίζοντας με χαρακτήρα πρωταθλητή, συνέτριψε τους Καρδαμιώτες με 63-41 και έκανε ίσως το σημαντικότερο βήμα για την κατάκτηση της πρώτης θέσης. Η ομάδα του Γιάννη Τσακίρη... πήρε το ρόπαλο ... του Ηρακλή και το χτύπησε στο κατάλληλο σημείο!

Με δυνατή άμυνα, περιορίζοντας τον Αυγουστή και μεγάλη ευστοχία από μακρινή απόσταση, οι φιλοξενούμενοι αν και αγωνίστηκαν με αρκετές απουσίες, απλά δικαίωσαν όλους αυτούς που πίστευαν ότι ο Παντηλιακός αποτελεί το πρώτο φαβορί για την άνοδο.

Και μάλιστα όλα αυτά, ενώ δεν έπαιξε για μεγάλο χρονικό διάστημα ο νεαρός Ηλιού. Βέβαια οι «κυανόλευκοι» είχαν την τύχη να διαθέτουν σε μεγάλη μέρα την περιφέρειά τους με τους Καλλιγά, Μάγγο και Καρανικόλα να σηκώνουν στις πλάτες τους Τηλιακούς. Απ' την άλλη πλευρά, ο Ηρακλής 2000 απογοήτευσε με την εμφάνισή του και αντιστάθηκε μόνο για ένα δεκάλεπτο (8-10) στον Παντηλιακό. Η ομάδα του Τάσου Μπατμά προσπάθησε να περάσει τη μπάλα κάτω από το καλάθι στον Αυγουστή, ο οποίος όμως περιορίστηκε απ' τη δυνατή άμυνα των φιλοξενούμενων, που βρήκαν το ρυθμο τους και προηγήθηκαν με 20-31 στο πρώτο ημίχρονο.

Στην επανάληψη οι αρκετοί φίλαθλοι που βρέθηκαν στο κλειστό γυμναστήριο της Κω, είδαν τον Παντηλιακό να παίρνει πανηγυρικά τους δύο βαθμούς παραμένοντας στην κορυφή του βαθμολογικού πίνακα. Απ' τους νικητές δεν υστέρησε κανείς, όμως κορυφαίοι ήταν οι Μάγγος, Καρανικόλας και Καλλιγάς ενώ απ' το ναυάγιο των Κώων προσπάθησε ο Τάλλαρος. Λόγω δυσμενών καιρικών συνθηκών ο αγώνας πραγματοποιήθηκε στο Ε.Κ.Γ. Κω και όχι στο ανοιχτό γήπεδο της Καρδάμαινας.

Τα δεκάλεπτα ήταν: 8-10, 20-31 (ημ.), 27-44, 41-63

Διαιτητές: Ζαμάγιας - Μαρμαρινός

ΗΡΑΚΛΗΣ 2000 (Μπατμάς): Αυγουλάς 1, Σταύρος 3, Τάλλαρος 9, Δαννάς 4, Ζερβός 2, Αγρέλης Δ. 3, Αυγουστής 9, Σταμούλης 2, Πάτρας 8.

ΑΟ ΠΑΝΤΗΛΙΑΚΟΣ (Τσακίρης): Μάγγος 16 (2), Καρανικόλας 15 (3), Μαμάκας 2, Αφεντούλης, Καλλιγάς 12 (2), Πάχος 9, Ρουσακάκης, Ηλιού 9 (1).

ΚΟΡΑΣΙΔΕΣ

Αχτύπητο δίδυμο...

Με κορυφαίες τις Κούρου και Πετράκη ο Ιβίσκος επιβλήθηκε εύκολα του Π.Α.Ο. Διαγόρα με 77-38

40+29=69... Οταν μία ομάδα διαθέτει δύο παίκτριες που σημειώνουν συνολικά 69 πόντους, τότε η κοινή λογική λέει ότι δεν θα χάσει... Ετσι έγινε και στο Βενετόκλειο με τον Ιβίσκο να κερδίζει δια περιπάτου τον Διαγόρα με 77-38. Το παιχνίδι δεν χρήζει ιδιαίτερης κριτικής καθώς οι γηπεδούχοι ήταν σαφώς καλύτερες και εφτασαν δίκαια στη νίκη. Απ' τον Διαγόρα προσπάθησε η Λούλου...

Τα δεκάλεπτα ήταν: 28-9, 54-20(ημ.), 69-29, 77-38

Διαιτητές: Κουνελλές Ν., Κουνελλές Κ.

Α.Σ.Κ. ΙΒΙΣΚΟΣ: (Δράκου): Κούρου 40, Σεϊτη 6, Πετράκη 29, Μαγιάφη 2, Μελλίνη, Τσουκαλά, Καστρουνή Π., Καστρουνή Χ., Ζουρούδη.

Π.Α.Ο. Διαγόρας (Αρφαράς): Στεφάνου, Βαλσάμη 5, Μαρκουλή Δ.2, Μαρκουλή Β.2, Βιτλέρ Μ. 2, Σταυριανάκη 1, Λούλου 9, Τσαταλιού 5 (1), Βιτλέρ Μ. 7, Νικολάου, Αντζολιδάκη 5.

ΚΟΡΑΣΙΔΕΣ

Πρώτη ...Νίκη

Η ομάδα του Μιχάλη Βιντζηλαίου επικράτησε άνετα του Ηλιου Ιαλυσού με 68-28...

Σε ρυθμούς προπόνησης... η Νίκη Ρόδου, έσπασε το ρόδι κερδίζοντας το πρώτο ροζ φύλλο της χρονιάς με 68-28 κόντρα στον Ηλιο Ιαλυσού. Οι κορασίδες του Μιχάλη Βιντζηλαίου ήταν σαφώς καλύτερες και σε κανένα σημείο του αγώνα δε συνάντησαν δυσκολίες απέναντι στις φιλοξενούμενες που τα περίμεναν όλα από την Κυπριώτη Ρ. Απ' τις νικήτριες Δράκου και Χαλάτση πέτυχαν 57 απ' τους 68 πόντους, της Νίκης Ρόδου.

Τα δεκάλεπτα ήταν: 17-8, 36-12 (ημ.), 53-24, 68-28

Διαιτητές: Μυροφόρος - Βαγιανός

ΝΙΚΗ ΡΟΔΟΥ (Βιντζηλαίος): Δράκου 31, Ματθαίου, Χαλάτση 26, Περγαντή 7, Παντελή, Κυπριάδου 4, Γκιούντιτσε.

ΗΛΙΟΣ ΙΑΛΥΣΟΥ (Δοξάκης): Χατζηδημητρίου Κ., Καραγιάννης, Κυπριώτη Ε.,Κιλασίν Α. 2, Διακομιχάλη, Κυπριώτη Ρ. 22, Τζωρτζή, Κιλασίν Δ. 1, Μαλαματή, Χατζηδημητρίου Α. 3 (1).

ΕΦΗΒΙΚΟ

Εσπασε το μονοπώλιο...

Η Α.Ε. Δικαίου θριάμβευσε στο τοπικό ντέρμπι του Ιπποκράτη Κω με 68-58

Καλύτερα δε γινόταν... Η Α.Ε. Δικαίου έκανε την ιδανική πρεμιέρα για το εφηβικό πρωτάθλημα καθώς πέρασε νικηφόρα απ' το κλειστό γυμναστήριο της Κω κερδίζοντας με 68-58 τον Ιπποκράτη.

Το παιχνίδι ουσιαστικά κρίθηκε στο τρίτο δεκάλεπτο αφού η ομάδα του Δημήτρη Τζομάκα με κορυφαίους τους Μοσχοβάκη, Κρωτήρη και Μαύρο έκανε σερί 9-22 και πήρε το προβάδισμα 44-51 (30'), φτάνοντας τελικά στη νίκη.

Τα δεκάλεπτα ήταν: 15-17, 35-29 (ημ.), 44-51, 58-68.

Διαιτητές: Κρανιάς - Μαρμαρινός

ΙΠΠΟΚΡΑΤΗΣ ΚΩ (Κανενόπουλος): Σκούφης 4, Βασιλειάδης 1, Παρβαντώνης 7, Λίτσιος 3, Τσιλιγκίρης 23 (1), Πάτσος 16, Ζελλίδης 4, Μπαφούνης.

Α.Ε. ΔΙΚΑΙΟΥ (Τζομάκας): Κρωτήρης 22, Μαύρος 12(3), Τρύπας 5, Πίτσης 8, Μοσχοβάκης 21, Χατζηγιακουμής, Καραθωμάς.

ΕΦΗΒΙΚΟ

Κρατούσε ρόπαλο ο Ηρακλής 2000...

✓ Η ομάδα της Καρδάμαινας κέρδισε στον Κέφαλο τον Αίολο με 61 - 58

Μία βολή του Σταύρου και ένα καλάθι του Χατζηπαναγιώτη ...έδωσαν τη νίκη στον Ηρακλή 2000 στο παιχνίδι του Κεφάλου κόντρα στον Αίολο με 61-58. Οι φιλοξενούμενοι ήταν συνεχώς μπροστά στο σκορ, χωρίς όμως να πάρουν μια διαφορά ασφαλείας και να σιγουρέψουν τη νίκη. Απ' τον Ηρακλή 2000 ξεχώρισαν οι Αγρέλης, Σταύρος και Ζερβός, ενώ απ' τους Κεφαλιανούς οι Παπαντωνίου και Διακοδημητρίου.

Διαιτητές: Ζαμάγιας - Μαρμαρινός.

ΑΙΟΛΟΣ ΚΕΦΑΛΟΥ (Σάσαλης): Αλεξανδρής 10, Παπαντωνίου 19, Χριστοδούλου 6, Πέρος Γ. 2, Κορδιστός 2, Διακοδημητρίου 19, Δημητρακιού Μ., Δημητρακιού Ν., Σταμάτης, Πέρος Α.

ΗΡΑΚΛΗΣ 2000 (Μπατμάς): Μαυροειδάκος 2, Αγρέλης 19, Τάλλαρος, Ζερβός 15, Σαρρής, Σταύρος 13, Χατζηνικολάου 5, Χατζηπαναγιώτης 7, Κεφαλιανός.

Β' ΑΝΔΡΩΝ

Παρωδία στη Λίνδο...

✓ Ο Κλεόβουλος πήρε τους δύο βαθμούς με το ζόρι κερδίζοντας 38-35 τον Α.Ο. Αρχαγγέλου

Δυσφήμιση του μπάσκετ έγινε χθες στη Λίνδο με τον Κλεόβουλο να παίρνει τελικά τη δεύτερη συνεχόμενη νίκη του με σκορ 38-35. Οι φιλοξενούμενοι πάλεψαν μέχρι το τέλος όμως ο Κατσιμεντές είχε διαφορετική άποψη.

Τα δεκάλεπτα ήταν: 7-14, 18-21 (ημ.), 28-26, 38-35

Διαιτητές: Μυροφόρος - Φάκαρος

ΚΛΕΟΒΟΥΛΟΣ ΛΙΝΔΟΥ (Καρπάθιος): Φραντζάκης 3, Κωβιός 2, Παπακωνσταντίνου, Παλλάς 9, Κατσιμεντές 15, Κουλοχέρας 6, Τσακίτης 3.

Α.Ο. ΑΡΧΑΓΓΕΛΟΥ (Πιννίκας): Ξετρίχης, Κοσκινιάτης 3, Φουτούλης 6, Γεωργαλλής 2, Ρούσος 8, Σιάννης 3(1), Χατζημανώλης 13(2).

ΚΟΡΑΣΙΔΕΣ

Ανετα ο Ιβίσκος...

Με συνοπτικές διαδικασίες ο Ιβίσκος κέρδισε τον ΠΑΟ Διαγόρα, ενώ το ίδιο σκηνικό δημιουργήθηκε στον αγώνα της Νίκης Ρόδου με τον Ηλιο Ιαλυσού. Ο ΓΑΣ Ιάλυσος δεν ταξίδεψε στην Κω και έτσι αναβλήθηκαν τα παιχνίδια με τον Ιπποκράτη και την ΑΕ Δικαίου.

ΤΑ ΑΠΟΤΕΛΕΣΜΑΤΑ

Α.Σ.Κ. Ιβίσκος - Π.Α.Ο. Διαγόρας	77-38
Νίκη Ρόδου - Ηλιος Ιαλυσού	68-28
Ιπποκράτης Κω - Γ.Α.Σ. Ιάλυσος	(αναβλήθηκε)
Α.Ε. Δικαίου - Γ.Α.Σ. Ιάλυσος	(αναβλήθηκε)

Η ΒΑΘΜΟΛΟΓΙΑ

1.	Α.Σ.Κ. Ιβίσκος	4	2-0	142-60 (+82)
2.	Νίκη Ρόδου	3	1-1	114-79 (+35)
3.	Π.Α.Ο. Διαγόρας	3	1-1	89-123 (-34)
4.	Ιπποκράτης Κω	2	1-0	52-36 (+16)
5.	Ηλιος Ιαλυσού	2	0-2	50-133 (-83)
6.	Α.Ε. Δικαίου	1	0-1	36-52 (-16)
7.	Γ.Α.Σ. Ιάλυσος	-	-	-

Ο Γ.Α.Σ Ιάλυσος έχει δύο παιχνίδια λιγότερα, ενώ ο Ιπποκράτης Κω και η Α.Ε. από ένα.

ΕΦΗΒΙΚΟ ΠΡΩΤΑΘΛΗΜΑ (ΟΜΙΛΟΣ ΝΗΣΩΝ)

Θρίαμβος του Δικαίου

Η Α.Ε. Δικαίου επικράτησε στο κλειστό γυμναστήριο της Κω του Ιπποκράτη και ξεκίνησε με το δεξί το νέο πρωτάθλημα. Στο άλλο παιχνίδι ο Ηρακλής 2000 επιβλήθηκε δύσκολα του Αιόλου στον Κέφαλο.

1η ΑΓΩΝΙΣΤΙΚΗ

Ιπποκράτης Κω - Α.Ε. Δικαίου	58-68
Αίολος Κεφάλου - Ηρακλής 2000	58-61

Η ΒΑΘΜΟΛΟΓΙΑ

1.	Α.Ε. Δικαίου	2	1-0	68-58 (+10)
2.	Ηρακλής 2000	2	1-0	61-58 (+3)
3.	Αίολος Κεφάλου	1	0-1	58-61(-3)
4.	Ιπποκράτης Κω	1	0-1	58-68(-10)

Η ΕΠΟΜΕΝΗ ΑΓΩΝΙΣΤΙΚΗ

Α.Ε. Δικαίου - Αίολος Κεφάλου
Ηρακλής 2000 - Ιπποκράτης Κω

Β' ΚΑΤΗΓΟΡΙΑ ΑΝΔΡΩΝ

Πρόβαρε το στέμμα...

Το τρένο της ανόδου πέρασε από την Κω... εκεί όπου ο Παντηλιακός ...σαν σίφουνας παρέσυρε τον Ηρακλή 2000 και έκανε σημαντικό βήμα για την κατάκτηση της πρώτης θέσης. Εστω και δύσκολα ο Κλεόβουλος Λίνδου επικράτησε του ΑΟ Αρχαγγέλου, ενώ αναβλήθηκε το παιχνίδι Εύελπις Ψίνθου - ΑΟ Σύμης καθώς οι φιλοξενούμενοι δεν μπόρεσαν να έρθουν στη Ρόδο. Τέλος, το ρεπό του εξέτισε ο Ηλιος Ιαλυσού

5η ΑΓΩΝΙΣΤΙΚΗ

Εύελπις Ψίνθου - ΑΟ Σύμης	(αναβλήθηκε)
Ηρακλής 2000-ΑΟ Παντηλιακός	41-63
Κλεόβουλος Λίνδου - ΑΟ Αρχαγγ.	38-35

• Ρεπό έχει ο Ηλιος Ιαλυσού

Η ΒΑΘΜΟΛΟΓΙΑ

1.	ΑΟ Παντηλιακός	8	4-0	299-180 (+119)
2.	Ηρακλής 2000	7	3-1	187-141 (+46)
3.	Εύελπις Ψίνθου	6	3-0	198-167 (+31)
4.	Κλεόβουλος Λίνδ.	5	2-1	148-126 (+22)
5.	ΑΟ Σύμης	4	1-2	148-180 (-32)
6.	Ηλιος Ιαλυσού	4	0-4	193-313 (-120)
7.	ΑΟ Αρχαγγέλου	4	0-5	170-236 (-66)

Ο Ηρακλής 2000, ο Κλεόβουλος Λίνδου, ο Εύελπις Ψίνθου και ο ΑΟ Σύμης έχουν από ένα παιχνίδι λιγότερο
Ο ΑΟ Αρχαγγέλου έχει ένα μηδενισμό
Ο Ηρακλής 2000 και ο ΑΟ Αρχαγγέλου δεν έχουν εκτίσει το ρεπό τους

Η ΕΠΟΜΕΝΗ ΑΓΩΝΙΣΤΙΚΗ

ΑΟ Παντηλιακός - Εύελπις Ψίνθου
ΑΟ Σύμης - Κλεόβουλος Λίνδου
ΑΟ Αρχαγγέλου - Ηλιος Ιαλυσού
• Ρεπό έχει ο Ηρακλής 2000

Α' ΚΑΤΗΓΟΡΙΑ

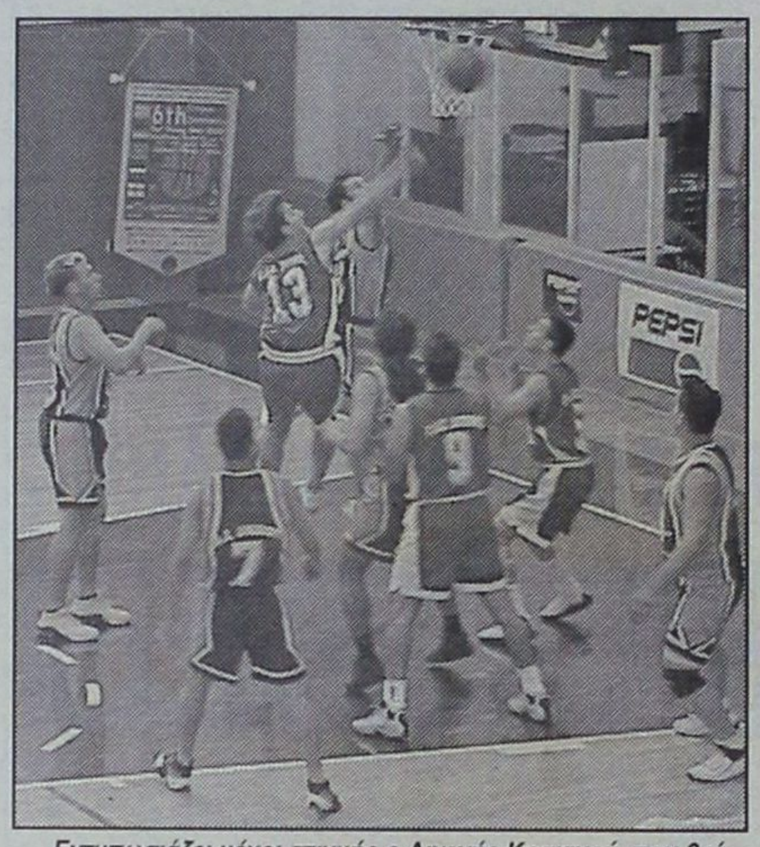

Εντυπωσιάζει μέχρι στιγμής ο Διγενής Κοσκινού που βρίσκεται μόνος στη δεύτερη θέση του βαθμολογικού πίνακα

Μεγάλο ενδιαφέρον παρουσιάζεται στις τέσσερις πρώτες αγωνιστικές καθώς γίνονται μάχες τόσο στην κορυφή όσο και στην ουρά του βαθμολογικού πίνακα. Αήττητος παραμένει ο Ιπποκράτης ενώ ο Δωριέας έχει πιάσει πάτο! Μέτρια πορεία ακολουθούν Ιβίσκος και Ηρακλής Λάρδου...

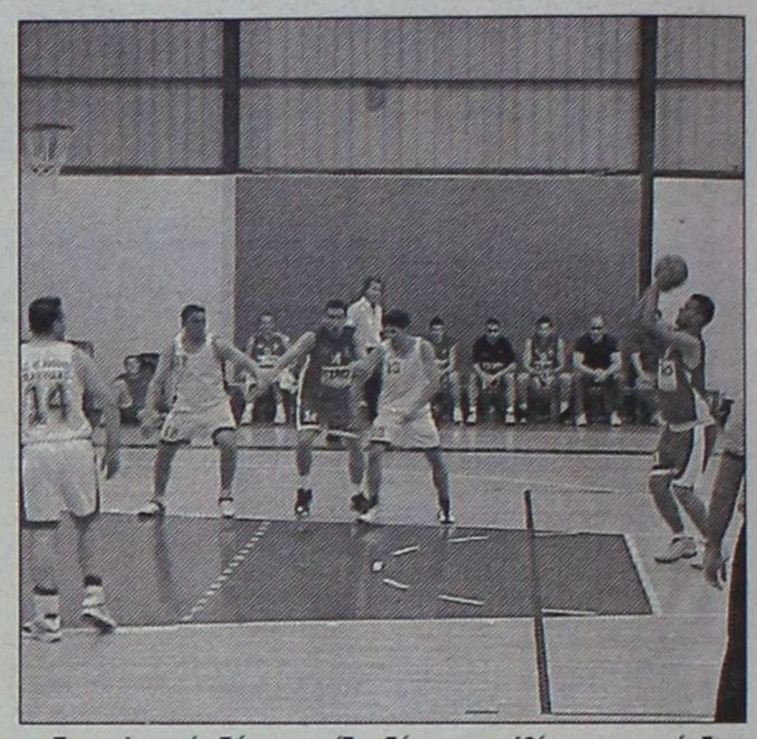

Στα τελευταία δύο παιχνίδια ξύπνησε ο Ιβίσκος που κέρδισε διαδοχικά τον Αγ. Νικόλαο Παστίδας και τον Ηρακλή Λάρδου

Η ΕΠΟΜΕΝΗ ΑΓΩΝΙΣΤΙΚΗ

Αγιος Νικόλαος Παστίδας - Ηρακλής Λάρδου
ΑΣΚ Ιβίσκος - ΕΑ Καλύμνου
ΑΕ Δικαίου - ΔΑΝΣ Δωριεύς
Ιπποκράτης Κω - Διγενής Κοσκινού

Α.Ε. ΔΙΚΑΙΟΥ

ΟΝΟΜΑ	ΠΟΝΤΟΙ	ΣΥΜΜΕΤΟΧΕΣ	Μ.Ο.
ΤΟΥΛΑΝΤΑΣ	9	2	4.5
ΜΟΛΥΒΙΑΤΗΣ	57	4	14.25
ΧΑΤΖΗΧΑΡΑΛΑΜΠΟΥΣ	20	2	10
ΑΛΕΞΑΝΔΡΗΣ	21	4	5.25
ΧΑΤΖΗΦΟΥΝΤΑΣ	42	4	10.5
ΣΤΕΦΑΝΟΥ	16	3	5.33
ΑΝΤΩΝΟΠΟΥΛΟΣ	33	4	8.25
ΔΙΑΚΑΝΑΣΤΑΣΗΣ	6	4	1.5
ΣΑΝΔΑΛΗΣ	39	4	9.75
ΣΠΑΝΟΣ	12	4	3
ΠΙΤΣΗΣ	2	1	2
ΚΡΩΤΗΡΗΣ	4	1	4
ΤΡΥΠΑΣ	5	1	5
ΧΑΤΖΗΓΙΑΚΟΥΜΗΣ	0	1	0
ΤΣΩΝΗΣ	6	1	6

Α.Σ.Κ. ΙΒΙΣΚΟΣ

ΟΝΟΜΑ	ΠΟΝΤΟΙ	ΣΥΜΜΕΤΟΧΕΣ	Μ.Ο.
ΚΟΥΜΝΑΚΗΣ	10	2	5
ΤΣΙΓΑΡΟΣ	11	2	5.5
ΤΣΙΤΣΟΥΛΑΣ	43	4	10.75
ΔΑΝΕΛΛΑΚΗΣ	8	4	2
ΣΥΝΤΑΓΓΕΛΟΣ	35	4	8.75
ΚΟΥΡΟΣ	29	4	7.25
ΠΕΛΑΡΔΗΣ	6	3	2
ΠΟΛΥΧΡΟΝΙΟΥ	35	3	11.66
ΚΑΡΠΑΘΑΚΗΣ	27	3	9
ΓΙΩΤΟΠΟΥΛΟΣ	9	3	3
ΚΑΤΣΑΡΑΣ	10	3	3.33
ΦΙΛΙΠΠΟΠΟΥΛΟΣ	0	1	0
ΚΑΠΙΤΑΝΟΣ	0	1	0
ΚΑΤΣΑΝΑΚΟΣ	24	2	12
ΣΑΚΚΗΣ	3	1	3

ΑΓΙΟΣ ΝΙΚΟΛΑΟΣ ΠΑΣΤΙΔΑΣ

ΟΝΟΜΑ	ΠΟΝΤΟΙ	ΣΥΜΜΕΤΟΧΕΣ	Μ.Ο.
ΚΑΣΣΑΝΗΣ	0	1	0
ΓΙΟΡΔΑΜΝΗΣ	2	1	2
ΧΑΡΟΠΟΥΛΟΣ	21	4	5.25
ΣΥΜΙΑΝΑΚΗΣ	0	1	0
ΚΕΣΕΔΑΚΗΣ	2	4	0.5
ΤΣΑΛΙΚΙΔΗΣ	20	3	6.66
ΓΡΗΓΟΡΑΣ	60	4	15
ΜΑΛΙΑΚΑΣ	21	4	5.25
ΠΛΑΤΕΛΛΑΣ Μ.	13	4	3.25
ΕΚΙΖΟΓΛΟΥ	67	4	16.75
ΚΟΥΝΟΥΚΛΑΣ	28	4	7
ΚΑΤΕΠΟΔΗΣ	1	1	1
ΚΑΜΠΟΥΡΑΚΗΣ	11	3	3.66
ΚΕΔΡΟΣ	8	2	4

ΔΙΓΕΝΗΣ ΚΟΣΚΙΝΟΥ

ΟΝΟΜΑ	ΠΟΝΤΟΙ	ΣΥΜΜΕΤΟΧΕΣ	Μ.Ο.
ΠΑΝΤΕΛΙΔΗΣ	21	4	5.25
ΜΑΤΘΑΙΟΣ	28	4	7
ΜΑΝΟΣ	30	4	7.5
ΣΤΑΥΡΙΑΝΑΚΗΣ	3	4	0.75
ΝΙΚΟΛΗΣ	24	4	6
ΓΙΑΚΟΥΜΑΡΟΣ	53	4	13.25
ΚΟΥΛΟΥΜΠΡΗΣ	48	4	12
ΚΑΝΤΗΣ	54	3	18

Ε.Α. ΚΑΛΥΜΝΟΥ

ΟΝΟΜΑ	ΠΟΝΤΟΙ	ΣΥΜΜΕΤΟΧΕΣ	Μ.Ο.
ΚΑΝΝΗΣ	44	4	11
ΓΚΙΝΗΣ ΠΑΝΟΡ.	5	3	1.66
ΠΕΛΕΚΑΝΟΣ	5	2	2.5
ΓΕΩΡΓΙΑΔΗΣ	10	3	3.33
ΜΙΞΗΣ	7	1	7
ΟΙΚΟΝΟΜΟΥ	38	4	9.5
ΜΑΡΓΑΡΙΤΗΣ	14	1	14
ΚΟΥΛΟΥΡΙΩΤΗΣ	0	2	0
ΑΤΣΑΣ	19	4	4.75
ΓΚΙΝΗΣ ΠΑΝΤ.	0	1	0
ΚΟΥΛΛΙΑΣ	57	3	19
ΣΚΟΥΜΠΟΥΡΔΗΣ	2	2	1
ΜΑΙΛΗΣ	15	2	7.5
ΚΟΣΚΙΝΑΣ	5	1	5
ΡΕΙΣΗΣ	10	2	5
ΚΟΥΡΟΣ	7	2	3.5

Δ.Α.Ν.Σ. ΔΩΡΙΕΥΣ

ΟΝΟΜΑ	ΠΟΝΤΟΙ	ΣΥΜΜΕΤΟΧΕΣ	Μ.Ο.
ΠΑΤΤΑΣ	7	3	2.33
ΓΙΑΚΛΟΣ	9	2	4.5
ΠΑΠΑΔΟΠΟΥΛΟΣ	42	3	14
ΑΝΑΠΛΙΩΤΗΣ	31	4	7.75
ΡΟΔΙΤΗΣ	8	3	2.66
ΛΑΟΥΔΙΚΟΣ	16	4	4
ΤΡΙΑΝΤΑΦΥΛΛΙΔΗΣ	47	4	11.75
ΣΙΦΩΝΙΟΣ	2	3	0.66
ΚΑΡΑΚΩΝΣΤΑΝΤΗΣ	0	2	0
ΔΙΒΑΝΗΣ	8	3	2.66
ΔΑΛΑΜΑΝΑΚΗΣ	8	2	4
ΠΑΠΑΠΑΝΤΕΛΗΣ	29	4	7.25
ΡΑΜΜΟΣ	0	1	0
ΚΟΥΚΙΑΛΗΣ	0	1	0

ΗΡΑΚΛΗΣ ΛΑΡΔΟΥ

ΟΝΟΜΑ	ΠΟΝΤΟΙ	ΣΥΜΜΕΤΟΧΕΣ	Μ.Ο.
ΔΟΥΒΑΛΗΣ	100	4	25
ΑΘΑΝΑΣΙΑΔΗΣ	51	4	12.75
ΚΥΡΤΣΟΥΔΗΣ	51	4	12.75
ΜΟΔΙΑΛΗΣ	39	4	9.75
ΞΕΤΡΙΧΗΣ	1	1	1
ΚΑΦΑΔΑΡΗΣ	8	2	4
ΜΟΡΦΩΠΟΣ	12	4	3
ΧΟΥΝΤΟΥΡ	0	1	0
ΚΑΣΙΩΤΗΣ	0	1	0
ΤΣΕΛΙΟΣ	7	3	2.33
ΠΟΛΙΤΗΣ	2	1	2
ΚΟΥΝΤΟΥΡΗΣ	0	1	0
ΜΟΥΣΤΑΚΑΣ Ν.	4	4	1

ΙΠΠΟΚΡΑΤΗΣ ΚΩ

ΟΝΟΜΑ	ΠΟΝΤΟΙ	ΣΥΜΜΕΤΟΧΕΣ	Μ.Ο.
ΑΜΑΝΑΤΙΔΗΣ	46	4	11.5
ΔΑΟΥΛΤΖΗΣ	11	2	5.5
ΛΑΟΥΜΖΗΣ	74	4	18.5
ΤΣΙΛΙΓΚΙΡΗΣ	2	3	0.66
ΠΑΤΣΟΣ	4	2	2
ΣΤΕΡΓΑΚΗΣ	40	4	10
ΜΟΣΧΟΣ	6	2	3
ΚΑΡΑΘΑΝΑΣΗΣ	6	3	2
ΜΑΝΤΟΥΚΟΣ	18	4	4.5
ΝΤΑΟΥΛΑΣ	13	3	4.33
ΧΛΑΠΑΝΗΣ	65	4	16.25
ΣΑΒΒΑΣ	14	2	7
ΣΚΟΥΦΗΣ	6	2	3
ΠΑΡΒΑΝΤΩΝΗΣ	12	1	12

Οσα φέρνει...



Αυτή η τεράστια ομπρέλα επιστρατεύτηκε στα Κοσκινού το Σάββατο, για να προφυλαχθούν οι φίλαθλοι απ' τα ...«καρεκλοπόδαρα»

• Μπορεί να βρίσκεται αρκετούς μήνες στο νησί μας η Σουηδέζα φορ του Σταυρού Καλυθιών, Λίντα Χέλστρομ, ωστόσο ακόμη δεν έχει μάθει λέξη ελληνικά με αποτέλεσμα να συνεννοείται με σπαστά αγγλικά με τις συμπαίκτριές της.

• Μάλιστα κάποια στιγμή, κατά τη διάρκεια του χθεσινού παιχνιδιού, με τη Νέα Αλικαρνασό ακούστηκε να φωνάζει σε συμπαίκτριά της "give passes, open, give passes'', που σημαίνει "δώστε πάσες, ανοιχτείτε, δώστε πάσες".

• Οι περισσότεροι ποδοσφαιριστές του Ατρομήτου του Πειραιά ξεκίνησαν τη σταδιοδρομία τους απ' τα τσικό του Ολυμπιακού. Βέβαια μπορεί να πήγαν εκεί σαν ταλέντα, όμως δεν μπόρεσαν να σταδιοδρομήσουν, αφού η φανέλα του "Θρύλου" είναι πολύ βαριά και λίγοι μπορούν να τη σηκώσουν.

• Στην τελική τους ευθεία μπήκαν τα έργα της διαμόρφωσης των κοινόχρηστων χώρων, στο γήπεδο Κοσκινού, τα οποία όταν ολοκληρωθούν θα αποτελέσουν ένα στολίδι, ακόμη και σε πανελλήνιο επίπεδο. Και αυτό που εντυπωσιάζει είναι ότι τίποτα δεν φαίνεται, αφού όλες οι κατασκευές είναι υπόγειες, όπως στο Ολυμπιακό Στάδιο της Καλογρέζας.

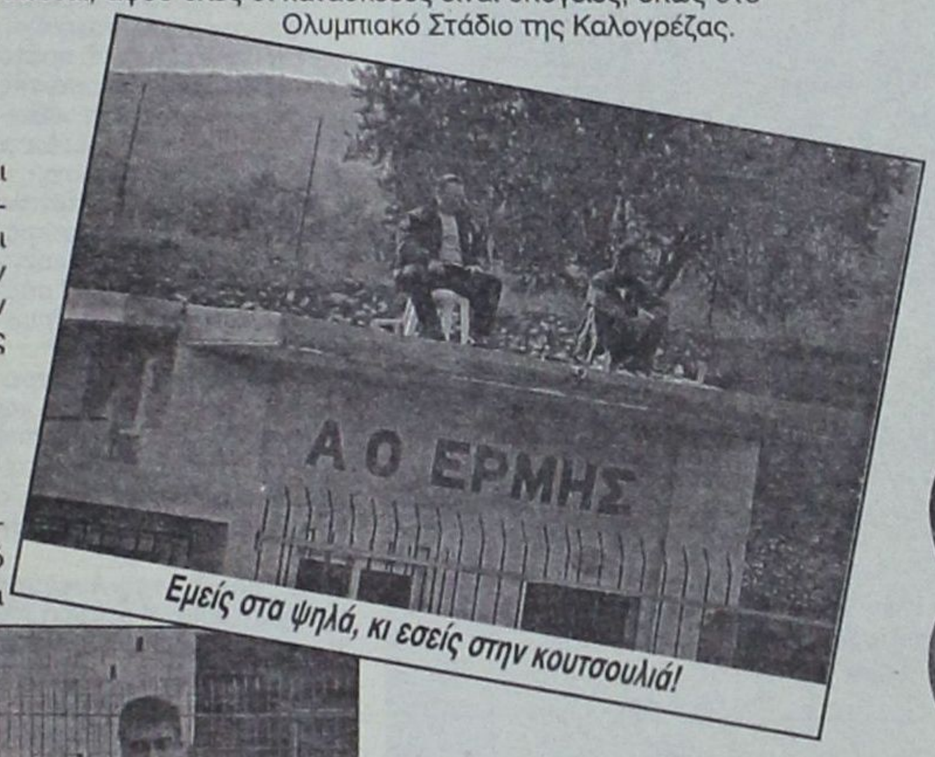

Εμείς στα ψηλά, κι εσείς στην κουτσουλιά!

Πήγε η ψυχή τους στην Κούλουρη

Στο γήπεδο Αφάντου και συγκεκριμένα στον αγώνα ΑΕΡΑ - Κλεάνθη και ενώ το σκορ ήταν 2-1 υπέρ των γηπεδούχων, ο διαιτητής Παντελής Μιχαλάκης θέλησε να διακόψει για μερικά λεπτά το παιχνίδι, μέχρι να καλμάρει το δυνατό μπουρίνι. Οι φίλαθλοι πάγωσαν στις θέσεις τους, αφού νόμισαν ότι ο κ.Μιχαλάκης θα διέκοπτε οριστικά τον αγώνα. Όλα όμως τελείωσαν χωρίς πρόβλημα και οι φίλαθλοι αποχώρησαν μόνο με την ανάμνηση της τρίλεπτης διακοπής.

Νεύρα στο φινάλε...

Με τον ποδοσφαιριστή Δημητρόπουλο τα είχε μετά το τέλος του παιχνιδιού μερίδα οπαδών του Απόλλωνα Απολλώνων. Μερικοί μάλιστα από αυτούς ισχυριζόμενοι πως τους έδειξε τα γεννητικά του όργανα "πολιόρκησαν" για λίγο τα αποδυτήρια της Θύελλας, αλλά με την επέμβαση των ψυχραιμότερων τα πνεύματα ηρέμησαν...

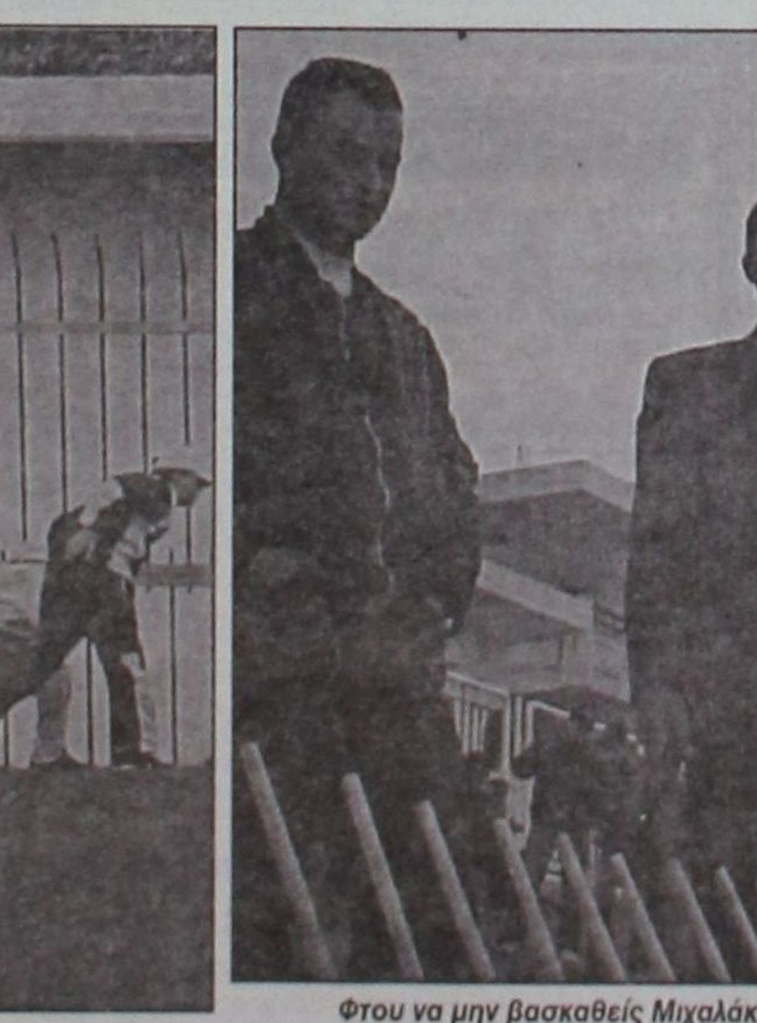

Τι να λένε άραγε...



Μέχρι και κάρτες ελευθέρας εισόδου έχει βγάλει ο Τζούλης στ' Απόλλωνα!

Ο "πολλά" βαρύς κ. Κούρβας

• Με "ειρωνικό" ύφος εμφανίστηκε στο γήπεδο της Ελευσίνας ο κ. Χρήστος Κούρβας! Ποιός είναι ο κύριος; Μα, ο επικεφαλής της αστυνομικής δύναμης στον αγώνα Ρόδου - Βύζαντα πέρσι στο Δημοτικό Στάδιο. Αυτός που "είδε" και ανέφερε "χαρτί και καλαμάρι" τα όσα έγιναν στο παραπάνω παιχνίδι. Ακόμη ότι ορισμένοι παίκτες της Ρόδου μασούσαν... ύποπτη τσίχλα, ότι είχαν στα μαλλιά τους... χρωματιστά ζελέ κ.λ.π.

• Ο κύριος Κούρβας, τώρα επικεφαλής της αστυνομίας στην ευρύτερη περιοχή της Ελευσίνας, ήταν αυστηρός με την αποστολή της Ρόδου.

Ένας προφήτης, μα τι προφήτης!

Προφήτης αποδείχθηκε χθες, στον αγώνα Διαγόρα - Μανδραϊκού ο γιατρός Νικήτας Πουζουκάκης. Πριν ακόμη ο Μονόπολι πάρει φόρα να εκτελέσει το φάουλ ο Νικήτας είπε: "Αυτό παιδιά είναι το 2-1". Πραγματικά, μετά από δευτερόλεπτα, ο Ιταλός του "γηραιού" έστελνε τη μπάλα στα δίχτυα.



Με φορείο αποχώρησε ο Νικολής από τον αγωνιστικό χώρο

Φτου να μην βασκαθείς Μιχαλάκη. Σκόρδα στα μάτια των εχθρών σου



Χα, χα, χα, χου, χου, χου, νομίσατε ότι θα καθαρίσετε εύκολα με τον Παπαδημήτρη ε;

Καλύτερη η Αναγέννηση Ν. Ρόδου...

... κέρδισε με 3-1 στα Κρσκινού τον επιπόλαιο Ο.Φ. Ιστρίου

ΚΟΣΚΙΝΟΥ.-

Σπουδαία εκτός έδρας νίκη πέτυχε χθες το πρωί στο γήπεδο Κοσκινού η Αναγέννηση Ν. Ρόδου, αφού κατάφερε να κερδίσει με 3-1 τον Ο.Φ. Ιστρίου.

Στο πρώτο μέρος το παιχνίδι περιορίστηκε στο χώρο του κέντρου με τους φιλοξενούμενους να δημιουργούν δύο μόνο ευκαιρίες ενώ οι γηπεδούχοι δεν μπόρεσαν ν' απειλήσουν σοβαρά την εστία του Ζούρδη.

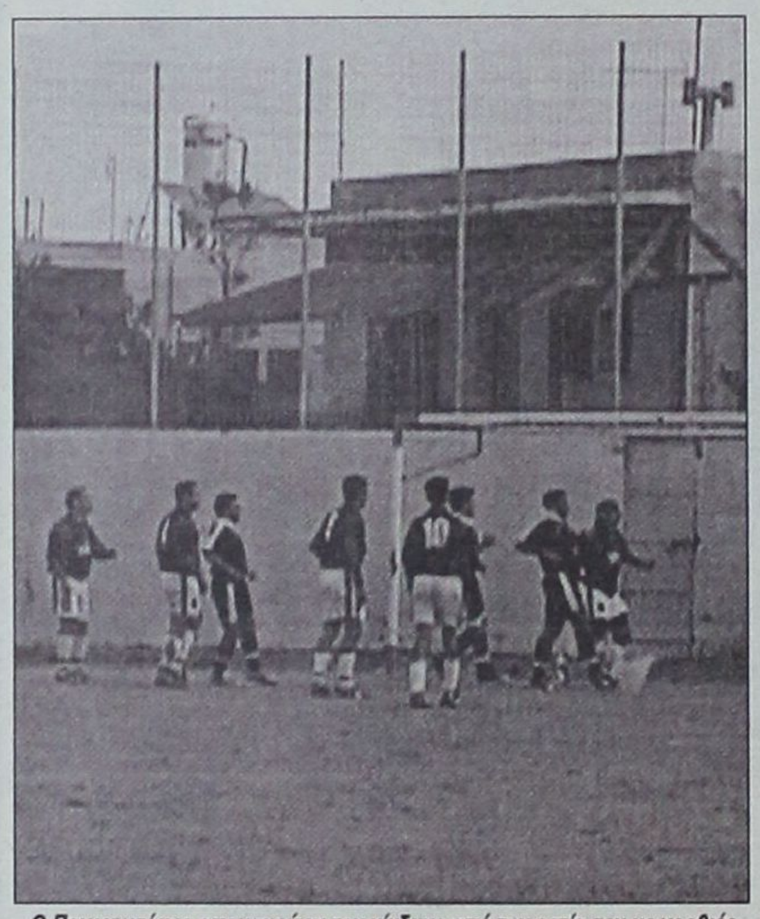

Ο Παναγιωτάκης απομακρύνει τον κίνδυνο από την εστία του με γροθιές

Στο δεύτερο ημίχρονο, οι λιγοστοί φίλαθλοι που βρέθηκαν στις εξέδρες απόλαυσαν ωραίο θέαμα, αφού και οι δύο ομάδες βελτίωσαν κατακόρυφα την απόδοσή τους και διεκδίκησαν με πείσμα τη νίκη. Η μπάλα ανεβοκατέβαινε με γρήγορο ρυθμό από τη μια περιοχή στην άλλη και η μία φάση διαδεχόταν την άλλη. Η Αναγέννηση ήταν πιο ουσιαστική και εκμεταλλεύτηκε θετικά τις ευκαιρίες που της παρουσιάστηκαν ενώ αντίθετα οι γηπεδούχοι ήταν επιπόλαιοι στην τελική προσπάθεια με αποτέλεσμα να βρουν μόνο μία φορά το δρόμο προς τα δίχτυα και να ηττηθούν δίκαια.

Οι κυριότερες φάσεις και τα γκολ

17': Δυνατό σουτ του Ταμπουρά πέρασε δίπλα από το δεξί κάθετο δοκάρι του Παναγιωτάκη.

47': Δυνατό διαγώνιο σουτ του Κωνσταντόπουλου απέκρουσε εντυπωσιακά ο Παναγιωτάκης.

48': Ο Ταμπουράς με δυνατό σουτ έξω από τη μεγάλη περιοχή έστειλε τη μπάλα στο δεξί παραθυράκι του Παναγιωτάκη 0-1.

50': Ο Κουλουριώτης ανέτρεψε στη μεγάλη περιοχή τον Λεβάκη και ο κ. Σάββενας έδειξε το σημείο του πέναλτι. Το εκτέλεσε εύστοχα ο Δημητρίου, ισοφαρίζοντας σε 1-1.

52': Ο Ταμπουράς έβγαλε τη σέντρα από δεξιά και ο Κωνσταντόπουλος με καρφωτή κεφαλιά έστειλε τη μπάλα στα δίχτυα, 1-2.

56': Ο Λυκούρης έπιασε το δυνατό σουτ, αρκετά μέτρα έξω από τη μεγάλη περιοχή, όμως η μπάλα χτύπησε πρώτα στην εσωτερική πλευρά της οριζόντιας δοκού, στη συνέχεια στο έδαφος και μετά την μπλόκαρε ο Παναγιωτάκης.

70': Ο Αυγουστάκης έβγαλε ωραία σέντρα από αριστερά, καρφωτή κεφαλιά από κοντά του Κωνσταντόπουλου απέκρουσε εκπληκτικά ο Ζούρδης.

72': Ο Μανωλάκης ανατράπηκε στη μεγάλη περιοχή και ο διαιτητής καταλόγισε την εσχάτη των ποινών. Το εκτέλεσε ο Δημητρίου, όμως ο Ζούρδης απέκρουσε εκπληκτικά.

76': Βολίδα του Λυκούρη λίγο κάτω από τη γραμμή του κέντρου (ημικύκλιο), η μπάλα αποκρούστηκε από το οριζόντιο δοκάρι του Παναγιωτάκη.

80': Υπέροχος συνδυασμός Σαντίχ-Χατζηστρατή-Λυκούρη. Ο τελευταίος με πλασέ από ένα μέτρο έστειλε τη μπάλα στα δίχτυα, 1-3.

89': Ο Κωνσταντόπουλος με υπέροχη προσπάθεια άδειασε την άμυνα των γηπεδούχων, όμως το σουτ που έκανε μόνος του με τον τερματοφύλακα κατέληξε άουτ.

Από τον Ο.Φ. Ιστρίου άρεσαν περισσότερο οι Παπουτσάκης, Παναγιωτάκης, Δημητρίου, Λεβάκης ενώ από την Αναγέννηση οι Κωνσταντόπουλος, Ζούρδης, Αγγελής, Ταμπουράς.

Πολύ καλός ήταν ο διαιτητής κ. Σάββενας και οι βοηθοί του κ.κ. Κατταβενός - Μηνάς.

Ο.Φ. ΙΣΤΡΙΟΥ: Παναγιωτάκης, Κωνσταντίνου, Μάγγος (29' λ.τ. Αυγουστάκης), Πόκιας, Παπουτσάκης, Δημητρίου, Κοτσάνης (85' Δράγωνας), Μπονιάτης, Λεβάκης, Χατζηγιάννης, Παπαδημητρίου.

ΑΝΑΓΕΝΝΗΣΗ Ν. ΡΟΔΟΥ: Ζούρδης, Κλημέντος (39' Σιαμαντούρας), Τριανταφύλλου (63' Χατζηστρατής), Κωστάκης, Κουλουριώτης, Αγγελής, Αγγούριας (46' λ.τ. Πετράς), Σαντίχ-Ταμπάκ, Ταμπουράς, Λυκούρης, Κωνσταντόπουλος.



Ο Ζούρδης με εκπληκτική προσπάθεια αποκρούει το πέναλτι του Δημητρίου

Εμειναν στο 0-0 Αλθαιμένης και Δήμητρα

ΚΡΗΤΗΝΙΑ.-

Χωρίς νικητή έληξε η αναμέτρηση Αλθαιμένη και Δήμητρας Δαματριάς. Οι αντίπαλοι ύστερα από προσπάθεια 90 λεπτών έμειναν στο 0-0.

Κυρίαρχο στοιχείο του παιχνιδιού ήταν η δύναμη. Οι γηπεδούχοι είχαν την πρωτοβουλία των κινήσεων, αλλά δεν μπόρεσαν να αξιοποιήσουν τις ευκαιρίες που τους παρουσιάστηκαν.

Οι φιλοξενούμενοι προσπάθησαν με αντεπιθέσεις να πετύχουν γκολ, αλλά δεν τα κατάφεραν.

Από τις πιο αξιοσημείωτες φάσεις του αγώνα ήταν:

Στο 10' ο Πηδιάκης εξουδετέρωσε σουτ του Μιχαλαριά.

Στο 47' ο Μοντιάδης εκτέλεση φάουλ και η μπάλα αφού βρήκε το οριζόντιο δοκάρι κερδήθηκε από τον Κυπριώτη, την κεφαλιά του οποίου απέκρουσαν οι αμυντικοί πάνω στη γραμμή.

Στο 63' ο Πηδιάκης Π., κτύπησε φάουλ και ο Καραγιάννης πετάχθηκε στο αριστερό παραθυράκι του και απέκρουσε σε κόρνερ.

Καλύτεροι του Αλθαιμένη οι Σεβδαλάκης, Σαρρής, Κυπριώτης.

Από τη Δήμητρα ξεχώρισαν οι Πηδιάκης Στ., Πηδιάκης Π. και Σταμάτης.

Καλή ήταν η διαιτησία του κ. Γιοβάνι (Ζαννετής - Σιδηρόπουλος Αν.).

Οι συνθέσεις:

ΑΛΘΑΙΜΕΝΗΣ: Καραγιάννης, Βισκαδούρος, Παπασταματάκης (15' Πεζουβάνης Π.), Πετρίδης, Μοντιάδης, Σεβδαλάκης, Σαρρής, Μιχαλαριάς (46' Προδρόμου), Θαρρενός, Ματέου, Κυπριώτης.

ΔΗΜΗΤΡΑ: Πηδιάκης Στ., Χιώτης, Χειμωνέττος, Σαρούκος (46' Καρναβάς Π.), Σιρίμης, Αντωνάς, Πηδιάκης Π., Πάττας (75' Αντωνάκης)

Α' ΟΜΙΛΟΣ

Τα αποτελέσματα της 3ης αγωνιστικής

Ασπίδα Σαλ. - Ακουσίλαος	4-1
Ο.Φ.Ιστρίου - Αναγέννηση Ν.Ρόδου	1-3
Ήλιος Ιαλ. - Π.Α.Σ. Ασκληπειού	2-1
Α.Ε. Μεσαναγρού - Αστέρας Παστ.	1-2
Δωριέας - Ποσειδών Καρπ.	0-5

• Ρεπό είχε ο Δαμάγητος

Η βαθμολογία

	ΒΑΘΜΟΙ	ΑΓΩΝΕΣ	ΓΚΟΛ
1. Ποσειδών Καρπ.	9	3	14 - 0
2. Ασπίδα Σαλ.	9	3	9 - 1
3. Ήλιος Ιαλ.	6	3	8 - 4
4. Αστέρας Παστ.	6	3	6 - 4
5. Α.Ε. Μεσαναγρού	6	3	6 - 5
6. Ακουσίλαος	6	3	5 - 5
7. Αναγέννηση Ν.Ρόδου	3	2	3 - 3
8. Δαμάγητος	0	2	2 - 10
9. Ο.Φ. Ιστρίου	0	2	1 - 5
10. Π.Α.Σ. Ασκληπειού	0	3	1 - 7
11. Δωριέας	0	3	1 - 12

Η ΕΠΟΜΕΝΗ ΑΓΩΝΙΣΤΙΚΗ

Ο Φ. Ιστρίου - Ασπίδα Σαλ.
Ακουσίλαος - Ηλίας Ιαλ.
Αναγέννηση Ν.Ρ. - Δαμάγητος
ΠΑΣ Ασκληπειού - Α.Ε. Μεσαναγρού
Ποσειδών Καρπ. - Αστέρας Π.
•Ρεπό έχει ο Δωριέας

Γ' ΟΜΙΛΟΣ ΝΗΣΩΝ

Τα αποτελέσματα της 3ης αγωνιστικής

Ξάνθος - Α.Ο. Λειψοί	3-0
Αναγέννηση Ασφ. - Δόξα Λέρου	0-2
Α.Σ.Ε. Λέρου - Α.Ο. Βαθύ	Δεν έγινε
Ολυμπιακός Καλ. - Ποσειδών Καλ.	Αποβλήθηκε από το πρωτάθλημα η ομάδα της Καλύμνου

• Ρεπό είχε ο ΠΑΟ Κω

Η βαθμολογία

	ΒΑΘΜΟΙ	ΑΓΩΝΕΣ	ΓΚΟΛ
1. Ξάνθος	9	3	9 - 3
2. Ολυμπιακός Καλ.	6	3	7 - 2
3. Δόξα Λέρου	6	3	5 - 2
4. Α.Ο. Λειψοί	6	3	4 - 4
5. Αναγέννηση Ασφ.	3	3	3 - 4
6. Α.Σ.Ε. Λέρου	3	1	2 - 1
7. Α.Ο. Βαθύ	0	1	3 - 4
8. ΠΑΟ Κω	0	2	0 - 6
9. Ποσειδώνας Καλ.	-	-	-

Η ΕΠΟΜΕΝΗ ΑΓΩΝΙΣΤΙΚΗ

Ποσειδών Καλ. - Αναγέννηση Ασφ.
Α.Ο. Βαθύ - Π.Α.Ο. Κω
Α.Ο. Λειψοί - Ολυμπιακός Καλ.
Α.Σ.Ε. Λέρου - Ξάνθος

•Ρεπό έχει η Δόξα Λέρου

Β' ΟΜΙΛΟΣ

Τα αποτελέσματα της 3ης αγωνιστικής

Πετρώνας - Γ.Σ. Διαγόρας	1-1
Πολύστρατος - Ηρακλής Λάρδ.	1-1
Αλθαιμένης - Δήμητρα Δαμ.	0-0
Αγ. Ισίδωρος - Α.Σ. Τήλου	δεν έγινε
Ταξιάρχης - Ροδιακός	1-3
Ατρόμητος Διμ. - Α.Ο. Σύμης	4-2

Η βαθμολογία

	ΒΑΘΜΟΙ	ΑΓΩΝΕΣ	ΓΚΟΛ
1. Ατρόμητος Διμ.	9	3	9-2
2. Α.Σ. Τήλου	6	2	9-0
3. Ροδιακός	6	3	11-7
4. Δήμητρα Δαμ.	5	3	3-2
5. Αλθαιμένης	4	3	6-6
6. Α.Ο. Σύμης	4	3	5-5
7. Ηρακλής Λάρδ.	4	3	3-7
8. Α.Γ. Ισίδωρος	3	2	5-3
9. Γ.Σ. Διαγόρας	2	3	2-5
10. Πολύστρατος	2	3	1-5
11. Πετρώνας	1	3	2-5
12. Ταξιάρχης	0	3	1-10

Η ΕΠΟΜΕΝΗ ΑΓΩΝΙΣΤΙΚΗ

Πολύστρατος - Πετρώνας
Γ.Σ. Διαγόρας - Αλθαιμένης
Ηρακλής Λ. - Αγ. Ισίδωρος
Δήμητρα Δ. - Ταξιάρχης
Α.Σ. Τήλου - Ατρόμητος Δ.
Α.Ο. Σύμης - Ροδιακός

Νίκη στο ...παρά ένα για τον Αστέρα Παστίδας!

✓ 2-1 την Α.Ε. Μεσαναγρού στους Αγίους Αποστόλους

ΑΓ. ΑΠΟΣΤΟΛΟΙ.- Δεύτερη συνεχόμενη νίκη, αυτή τη φορά εκτός έδρας πέτυχε ο Αστέρας Παστίδας! Κέρδισε 2-1 την ΑΕ Μεσαναγρού στους Αγίους Αποστόλους, το βράδυ του Σαββάτου. Ο αγώνας ήταν αμφίρροπος με τους φιλοξενούμενους να είναι πιο απειλητικοί στο πρώτο μέρος, διάστημα στο οποίο άνοιξε το σκορ.



Στην επανάληψη, η Αθλητική Ένωση «ανέβασε στροφές» και ισοφάρισε στο ξεκίνημα για ν' απειλήσει με ένα δεύτερο τέρμα λίγο αργότερα.

Τελικά, ο Αστέρας ήταν αυτός που βρήκε για δεύτερη φορά το δρόμο προς τα δίχτυα και μάλιστα στο 89'.

Φάσεις και γκολ

Στο 4' το πλασέ του Καρδούλια αποκρούστηκε από τον Ρίζο με τα πόδια. Το 0-1 έγινε στο 29', με πλασέ του Κασσανή. Στο 48' ο Καψαλάκης Μ. έδωσε στον Ατσά, που με σουτ ισοφάρισε (1-1).

Ο Καψαλάκης Μ. έπιασε σουτ που μπλόκαρε ο Παπασάββας στο 60'.

Το τελικό 1-2 «γράφτηκε» στο 89', με σουτ του Μαστρομιχάλη.

Οι Σταματάκης Κ., Αξιώτης και Καψαλάκης Τ. άρεσαν από το συγκρότημα της Μεσαναγρού. Κορυφαίοι του Αστέρα ήταν οι Γιακουμάρος, Αθανασίου και Σκόρπος.

• Καλή ήταν η διαιτησία του κ. Κατταβενού (Ορφανός, Καραχανής).

Α.Ε. ΜΕΣΑΝΑΓΡΟΥ: Ρίζος, Ατσάς (30' Καραγιάννης), Κελεπούρης, Σταματάκης Κ. Τ. (85' Σταματάκης Κ.), Παρασκευάς, Γιωργάς, Μπαϊράμης, Αξιώτης, Καλόψυχος, Καψαλάκης Μ., Καψαλάκης Τ.



ΑΣΤΕΡΑΣ: Παπασάββας, Χαριτάκης, Μαστρομιχάλης, Λυδάκης, Τάκκος (60' Πολυχρόνης), Σκόρπος, Τσάππης (86' Ορφανίδης), Γιακουμάρος, Καρδούλιας (62' Λεμονάκης), Αθανασίου, Κασσανής.

«Προδόθηκε» από την άμυνα

✓ Ο Δωριέας ηττήθηκε στο Καρακόνερο με 5-0 από τον Ποσειδώνα Καρπάθου

ΚΑΡΑΚΟΝΕΡΟ.- Η κακή μέρα στην οποία βρέθηκε η άμυνα του Δωριέα, ήταν η βασική αιτία που η ομάδα της πόλης μας ηττήθηκε με 5-0 στο γήπεδό του Καρακόνερο από τον Ποσειδώνα Καρπάθου.

Οι φιλοξενούμενοι εκμεταλλεύτηκαν με τον καλύτερο τρόπο τα λάθη της αμυντικής γραμμής των γηπεδούχων και κατάφεραν να φθάσουν σε άλλη μια νίκη στο πρωτάθλημα. Βέβαια, το μόνο παρήγορο για τους ανθρώπους του Δωριέα είναι ότι στη σύνθεση της ομάδας υπήρχαν αρκετοί νεαροί ποδοσφαιριστές που αποτελούν το μέλλον του συλλόγου.

Οι φάσεις και τα γκολ

5': Ο Σακελλάκης εκμεταλλεύτηκε λάθος των αμυντικών και με πλασέ πέτυχε το 0-1.

10': Σπουδαία ευκαιρία για τους γηπεδούχους να ισοφαρίσουν. Όμως το εξ επαφής πλασέ που έγινε από τον Τουτουδάκη απέκρουσε ο Σεβδαλής.

34': Από θέση «τετ-α-τετ» ο Χαραλάμπους πλάσαρε αλλά απέκρουσε ο τερματοφύλακας.

48': Λάθος συνεννόηση Κατσάνου - Κιάρι, πλασέ του Α. Χαλκιά, 0-2.

59': Με ατομική ενέργεια και σουτ ο Σακελλάκης πέτυχε το 0-3.

80': Σε αντεπίθεση των φιλοξενουμένων, ο Χριστοδούλου με πλασέ σημείωσε το 0-4.

88': Με ατομική ενέργεια που ξεκίνησε από τη μεσαία γραμμή, ο Α. Χαλκιάς με πλασέ πέτυχε το 0-5.

Από τον Δωριέα άρεσαν οι Καρίπης, Κιάρι, Καρασάββας ενώ από τον Ποσειδώνα οι Α. Χαλκιάς, Χριστοδούλου, Σακελλάκης.

Άριστος ο διαιτητής κ. Βλαχάς και οι βοηθοί του Τατάς και Κότορος.

ΔΩΡΙΕΑΣ: Γιωργάς, Κιάρι, Καρασάββας, Νουρεδίν, Κατσάνος, Γρηγοριάδης (55 Ρεΐσης), Καρίπης, Χαραλάμπους, Αναστάσης, Παπουτσάκης (48' Μπίλι), Τουτουδάκης (65' Θαλασσινός).

ΠΟΣΕΙΔΩΝ ΚΑΡΠ.: Σεβδαλής, Φουντής, Χατζημανώλης, Χαλκιάς Μ., Χαλκιάς Α., Σακελλάκης, Γεραπετρίτης Ι., Γεραπετρίτης Κ., Χριστοδούλου, Ορφανός, Μάνος (68' Μενεάκης).

Μέτρησε μόνο η νίκη

Παρά τη μέτρια απόδοση που είχε ο Ατρόμητος Διμυλιάς κέρδισε με 4-2 τον Α.Ο. Σύμης

ΔΙΜΥΛΙΑ.- Χωρίς να πιάσει καλή απόδοση ο Ατρόμητος Διμυλιάς κατάφερε να κερδίσει με 4-2 το μαχητικό Α.Ο. Σύμης συνεχίζοντας έτσι να είναι επικεφαλής της βαθμολογίας.

Οι γηπεδούχοι προηγήθηκαν στο σκορ με πέναλτι που εκτέλεσε εύστοχα ο Θυριάκης Γ. Όμως ο Α.Ο. Σύμης κατάφερε να μπει και πάλι στο παιχνίδι όταν με τη συμπλήρωση του ημίωρου ισοφάρισε σε 1-1, σκορ με το οποίο έληξε το Α' ημίχρονο.

Στο β' μέρος ο Ατρόμητος χωρίς να βελτιώσει το παιχνίδι του εκμεταλλεύτηκε τις ευκαιρίες που του παρουσιάσθηκαν και κατάφερε να φθάσει στη νίκη.

Τα γκολ

15': Σε σέντρα του Γαζή, ο Καψής απέκρουσε τη μπάλα με το χέρι μέσα στη μεγάλη περιοχή. Το πέναλτι που έδωσε ο διαιτητής το μετέτρεψε σε γκολ ο Γ. Θυριάκης, 1-0.

30': Από λάθος της άμυνας, ο Χάσκας με πλασέ ισοφάρισε σε 1-1.

65': Ο Μαρουλάκης με διαγώνιο σουτ από δεξιά πέτυχε το 2-1.

70': Οι αμυντικοί των γηπεδούχων δεν κατάφεραν ν' απομακρύνουν τη μπάλα και ο Κάλιαρος με κοντινό σουτ ισοφάρισε σε 2-2.

80': Με ωραία ατομική ενέργεια ο Καρπαθάκης έδωσε το προβάδισμα στον Ατρόμητο 3-2.

85': Με τον ίδιο τρόπο ο Γ. Γαζής ανέβασε το δείκτη του σκορ στο 4-2.

Από τον Ατρόμητο άρεσαν περισσότερο οι Βαλσαμής, Στεφανάκης Ν., Θυριάκης Ν., Μαρουλάκης ενώ από τους φιλοξενούμενους ξεχώρισαν οι Καψής, Κυπριώτης Γ., Χάσκας, Κάλιαρος.

Άριστος ο διαιτητής κ. Διαμαντέας και οι βοηθοί του κ.κ. Κατταβενός, Καραχανής.

ΑΤΡΟΜΗΤΟΣ ΔΙΜ.: Παπαθεοδώρου, Σαβέλος Δ., Μαρουλάκης, Καρπαθάκης, Θυριάκης Κ. (80' Στεφανάκης Σ.), Βαλσαμής, Γιορδαμινής, Γαζής, Χαβιαράς (62' Θυριάκης Ν.), Στεφανάκης Ν., Σαβέλος Σ. (13' Θυριάκης Γ.).

Α.Ο. ΣΥΜΗΣ: Μαρκόπουλος, Ζαχαρίας (55' Στεφάνου), Κυπριώτης, Καψής, Τσαβαρής, Ζουρούδης, Χατζηπέτρος, Κατσιμαγκλής, Κάλιαρος, Κυπριώτης Γ., Χάσκας.

Πρωταγωνίστησαν τα μικρά παιδιά

Στο παιχνίδι Ήλιου - ΠΑΣ Ασκληπειού που έληξε με νίκη 2-1 των γηπεδούχων...

ΙΑΛΥΣΟΣ.- Αρκετά καλό θέαμα πρόσφεραν κάτω από τη βροχή Ήλιος Ιαλυσού και ΠΑΣ Ασκληπειού στο μεταξύ τους παιχνίδι στο οποίο νίκησαν οι γηπεδούχοι, αλλά πρωταγωνιστές στον αγωνιστικό χώρο ήταν οι νεαροί ποδοσφαιριστές που χρησιμοποίησαν και οι δύο ομάδες.

Ήταν ένα παιχνίδι με καλό ρυθμό και η μπάλα ανεβοκατέβαινε γρήγορα στις δύο εστίες ικανοποιώντας βέβαια τους λίγους θεατές που βρέθηκαν εκεί. Οι φιλοξενούμενοι αιφνιδίασαν τον αντίπαλό τους και πήραν το προβάδισμα στο σκορ. Στη συνέχεια οι παίκτες του Δ. Δοξάκη ισορρόπησαν το παιχνίδι και αφού έχασαν σπουδαίες ευκαιρίες με τους Νάκο, Γρηγορά, Κλούβα, ισοφάρισαν σε 1-1, σκορ με το οποίο έληξε το πρώτο ημίχρονο. Στην επανάληψη ο Ήλιος είχε την καθολική υπεροχή, δημιούργησε ευκαιρίες για μεγάλο σκορ, όμως τελικά περιορίστηκε στο φτωχό 2-1.

Φάσεις και γκολ

10': Κοντινό σουτ του Γαϊτάνου απέκρουσε ο Μαλινδρέττος σε κόρνερ.

15': Ο Πεταλάς εκτέλεσε φάουλ, αδράνησαν αμυντικοί και τερματοφύλακες με αποτέλεσμα η μπάλα να καταλήξει στα δίχτυα 0-1.

30': Σέντρα του Χατζηγεωργίου, ανάποδο ψαλίδι του Νάκου, κεφαλιά του Κλούβα 1-1.

60': Ο Κώστα με γυριστό σουτ έστειλε τη μπάλα στη γωνιά του Χατζηκώστα 2-1.

80': Ο Μπιλιάς από θέση «τετ-α-τετ» έστειλε τη μπάλα άουτ.

83': Ο Νάκος με κεφαλιά σημάδεψε τη συμβολή των δοκών και στη συνέχεια η μπάλα κατέληξε στην αγκαλιά του τερματοφύλακα που ήταν στο έδαφος.

Από τους γηπεδούχους ξεχώρισαν περισσότερο οι Νάκος, Κώστα, Μπιλλιάς και από τους φιλοξενούμενους οι Πεταλάς, Γαϊτάνος, Πιζήμολς.

Άριστος ο διαιτητής κ. Κετσές και οι βοηθοί του κ. Διαμαντής, Μηνάς.

ΗΛΙΟΣ ΙΑΛ.: Μαλινδρέττος, Μοσκιού, Κουφού, Κουτσούκης, Νάκος, Μπιλλιάς, Κλούβας, Γρηγοράς, Χατζηγεωργίου (80' Κωστομοίρης), Κώστα, Κυπραίος.

Π.Α.Σ. ΑΣΚΛΗΠΕΙΟΥ: Χατζηκώστας, Τσίμπος, Αλεξίου (46' Γαϊτάνος Ν.), Μπουρνής, Παπαβασιλείου, Πιζήμολας, Μπάκαλος, Γαϊτάνος, Κλημαντής, Ματσάγκος (85' Διακολουκάς), Πεταλάς.

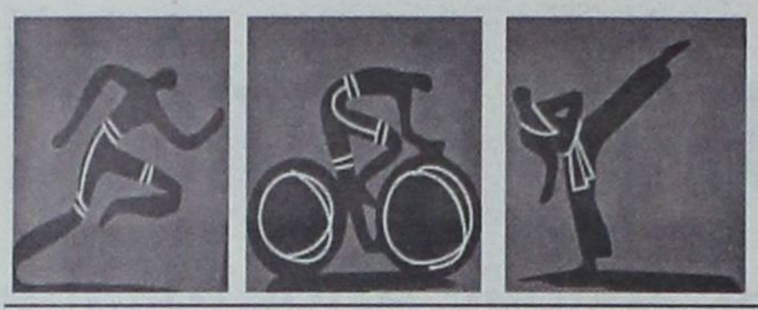

ΑΘΛΗΤΙΚΟ

Βόλεϊ; Αλήθεια, ποιο βόλεϊ;

✓ Ανύπαρκτο είναι στην ουσία το βόλεϊ σάλας στο νησί μας και το κακό είναι ότι το μέλλον δεν προδιαγράφεται ευοίωνο...



Η έλλειψη ανθρώπων που θα υποστηρίξουν τη σωστή λειτουργία του τμήματος, είναι σύμφωνα με τον αντιπρόεδρο της Τοπικής Επιτροπής Πετοσφαίρισης Παναγιώτη Βακόνδιο η βασικότερη αιτία που το άθλημα στο νομό μας βαδίζει κυριολεκτικά από το κακό στο χειρότερο.

Την άποψη αυτή κατέθεσε και στην πρόσφατη συνεδρίαση των μελών της διοίκησης της τοπικής επιτροπής στην οποία φάνηκε ξεκάθαρα η φτωχή ανταπόκριση των σωματείων του νησιού μας για να συμμετάσχουν στο πρωτάθλημα.

Μιλώντας στην εφημερίδα μας, ο κ. Βακόνδιος που είναι ένας από τους εμπειρότερους ανθρώπους του χώρου, μας είπε φανερά προβληματισμένος...

«Στο βόλεϊ δεν υπάρχουν οι άνθρωποι που θα υποστηρίξουν τη λειτουργία της ομάδας τους. Φανταστείτε ότι ακόμα και ο Διαγόρας μια παραδοσιακή ισχυρή ομάδα δεν έχει πλέον ενδιαφέρον και δεν έχει δηλώσει συμμετοχή τουλάχιστον αρχικά. Δεν υπάρχει άνθρωπος να ασχοληθεί ενώ απ' ό,τι ξέρω το ίδιο σκηνικό επικρατεί και στους υπόλοιπους συλλόγους, τουλάχιστον σε αυτούς που δεν έχουν δηλώσει συμμετοχή».

Η εκδήλωση ενδιαφέροντος μόνο τριών ομάδων (!) στο ανδρικό και δύο (!) στο γυναικείο (όταν ο ελάχιστος αριθμός για να γίνει ένα πρωτάθλημα είναι τέσσερις) φανερώνει τη γύμνια που υπάρχει στο χώρο. Αθλητές όμως υπάρχουν όπως θα παραδεχθεί ο αντιπρόεδρος της τοπικής επιτροπής...

«Παιδιά που ενδιαφέρονται σίγουρα υπάρχουν. Ποιος θα τα στηρίξει όμως είναι το ερώτημα που τίθεται...».

Όσο για τις αιτίες που μας οδήγησαν σε αυτήν την κατάσταση μάλλον είναι πολλές. Μια από αυτές όμως είναι και η ακόλουθη:

«Ένας λόγος που το βόλεϊ δεν πήγε καλά είναι ότι δεν υπάρχουν τα τμήματα για να συντηρηθούν οι υποδομές. Σε άλλα ομαδικά αθλήματα τα παιδιά πληρώνουν για να μάθουν. Στο βόλεϊ φυσικά δεν γίνεται αυτό. Ούτε οι παράγοντες θα μπορούσαν από μόνοι τους να συνεχίσουν να βάζουν από την τσέπη τους...».

Υπάρχουν άραγε λύσεις για να βγει το βόλεϊ της σάλας από αυτό στο οποίο έχει περιέλθει;

«Μια καλή λύση θα ήταν η συγχώνευση. Να δημιουργηθεί δηλαδή μια ομάδα που θα έχει τους καλύτερους παίκτες. Δεν συμφωνούν όμως σε αυτό κάποιοι παράγοντες που θέλουν να έχουν την τύχη των παιδιών στα χέρια τους. Υπάρχει και μια άλλη λύση. Να διερυνθεί η τοπική επιτροπή. Να έρθουν άνθρωποι με ιδέες οι οποίοι και θα αναλάβουν τη διεξαγωγή διαφόρων τουρνουά για παιδιά μικρών ηλικιών. Έτσι μπορούμε να προχωρήσουμε...».

Το Beach Volley

Σαν υπεύθυνος όμως του Beach Volley ο κ. Βακόνδιος δεν θα μπορούσε να μη μας μιλήσει λίγο και για το άθλημα αυτό...

«Μπορούμε να στρέψουμε την προσοχή μας περισσότερο στο beach volley αφού δεν υπάρχουν αποτελέσματα σε αυτό της σάλας. Με την εξεύρεση ενός μόνιμου χώρου θα μπορέσουμε να προσελκύσουμε πολύ κόσμο για να ασχοληθεί με αυτό...».

Θετική η έκθεση της IGA

Θετική για το νησί μας σε γενικές γραμμές είναι η έκθεση του αντιπροέδρου της Διεθνούς Αθλητικής Ένωσης Νήσων και των μελών της Εκτελεστικής Επιτροπής που επισκέφθηκαν τη Ρόδο με σκοπό να «ακτινογραφήσουν» την πρόοδο των εξελίξεων ενόψει των αγώνων του 2007.

Στην έκθεση η οποία ήδη βρίσκεται στα γραφεία της Τοπικής Ένωσης Νήσων γίνεται λόγος για πάρα πολλές λεπτομέρειες που αφορούν την υποψηφιότητα του «σμαραγδένιου νησιού» αλλά τονίζεται και η αναγκαιότητα να γίνουν πράξεις οι υποσχέσεις που δόθηκαν από τους τοπικούς φορείς σε ό,τι έχει να κάνει με τα έργα υποδομής. Τονίζεται ιδιαίτερα η παρουσίαση που έγινε στο Ακταίον η οποία χαρακτηρίζεται «εντυπωσιακή» και «ειλικρινής» καθώς και η εξασφάλιση σημαντικών διαβεβαιώσεων από το δήμαρχο Ροδίων Γιώργο Γιαννόπουλο.

Τα αρνητικά σημεία που περιλαμβάνονται έχουν να κάνουν με τα θέματα των εγκαταστάσεων αλλά και της οργάνωσης και αυτό προκύπτει από την ανάλυση των αθλημάτων. Είναι ένα σημαντικό «κομμάτι» της υποψηφιότητας μας που πρέπει να προσεχθεί ιδιαίτερα αλλά και να δρομολογηθεί σύντομα καθώς τον προσεχή Μάιο μέλος της IGA πρόκειται να ξαναεπισκεφθεί τη Ρόδο. Η τελική απόφαση βέβαια για το ποιο θα είναι το νησί που θα διοργανώσει τους αγώνες του 2007 θα παρθεί τον Ιούνιο στο GUERNSEY. Εξυπακούεται πως εκεί θα πρέπει να στηριχθεί η υποψηφιότητα της Ρόδου από μια ανάλογη επιτροπή που θα πρέπει να δημιουργηθεί.

5x5

Οι πρωταγωνιστές του SOCCER TIME

Γνωστοποιήθηκαν τα ονόματα των παικτών που στελεχώνουν τις 12 ανεξάρτητες ομάδες οι οποίες συμμετέχουν στο τουρνουά 5x5 SOCCER TIME (φιλοξενείται από σήμερα στις εγκαταστάσεις του Κέντρου Μίνι Ποδοσφαίρου Ρόδου «Βιτζηλαίος»).

Πρόκειται για τα ακόλουθα:

Δ.Ο.Ν.Α. ΡΟΔΙΩΝ
1. ΚΕΦΑΛΑΣ ΜΙΧ.
2. ΑΓΓΕΛΑΚΗΣ ΓΕΩΡΓ.
3. ΧΩΡΙΤΗΣ ΧΡΗΣΤΟΣ
4. ΓΚΙΖΛΗΣ ΠΑΝ.
5. ΚΑΛΗΜΕΡΗΣ ΚΩΝ/ΝΟΣ
6. ΜΑΘΙΟΣ ΠΑΝΑΓΙΩΤΗΣ
7. ΠΛΑΚΕΝΤΗΣ ΓΕΩΡΓΙΟΣ
8. ΤΡΙΠΟΛΙΤΗΣ ΙΚΑΡΟΣ
9. ΔΙΑΚΑΝΑΣΤΑΣΗΣ Σ. του Γρηγ.
10. ΔΙΑΚΑΝΑΣΤΑΣΗΣ Σ.του Ιωάν.

LION'S FC
1. ΣΤΑΜΑΤΙΟΥ ΒΑΓΓΕΛΗΣ
2. ΣΤΑΜΑΤΙΟΥ ΑΝΑΣΤΑΣΗΣ
3. ΣΤΑΜΑΤΙΟΥ ΒΑΓΓΕΛΗΣ
4. ΠΑΝΑΓΙΩΤΙΔΗΣ ΔΗΜΗΤΡΗΣ
5. ΣΑΡΙΚΑΣ ΣΤΕΡΓΟΣ
6. ΚΟΥΛΟΥΡΑΣ ΝΙΚΟΣ
7. ΚΩΣΤΑΣ ΑΝΑΣΤΑΣΗΣ
8. ΚΑΝΑΚΗΣ ΜΙΧΑΛΗΣ
9. ΚΑΡΤΑΛΗΣ ΓΙΩΡΓΟΣ
10. ΚΟΣΜΑΣ ΜΙΧΑΗΛ

ΣΚΟΥΠΙΔΙΑ
1. ΔΙΑΚΑΝΤΩΝΗΣ ΝΙΚΟΛΑΟΣ
2. ΠΟΛΥΧΡΟΝΗΣ ΓΙΩΡΓΟΣ
3. ΠΑΛΑΙΟΛΟΓΟΥ ΚΩΝ/ΝΟΣ
4. ΟΡΦΑΝΙΔΗΣ ΓΙΩΡΓΟΣ
5. ΟΡΦΑΝΙΔΗΣ ΣΑΒΒΑΣ
6. ΚΛΑΔΑΚΗΣ ΓΙΑΝΝΗΣ
7. ΧΑΤΖΗΙΩΑΝΝΙΔΗΣ ΝΙΚΟΛ.
8. ΦΤΑΚΛΑΣ ΚΩΣΤΑΣ
9. ΓΑΛΑΝΟΣ ΣΤΑΥΡΟΣ

PLAY STATION 3
1. ΛΙΤΣΙΟΣ ΝΙΚΟΛΑΟΣ
2. ΛΙΤΣΙΟΣ ΣΤΕΛΙΟΣ
3. ΜΑΥΡΑΚΗΣ ΜΙΧΑΗΛ
4. ΚΑΒΟΥΚΛΗΣ ΧΑΡΑΛΑΜΠ.
5. ΚΑΤΣΑΡΑΣ ΑΛΕΞΑΝΔ.
6. ΓΙΑΚΟΥΜΑΚΗΣ ΤΑΣΟΣ
7. ΑΣΤΥΠΑΛΙΤΗΣ ΜΙΧΑΗΛ
8. ΠΑΝΙΤΣ ΖΟΡΑΝ

ΙΠΠΟΤΙΚΟΝ
1. ΚΟΝΤΟΥΔΑΚΗΣ ΕΜΜ.
2. ΚΑΠΑΣ ΑΛΕΞΑΝΔΡΟΣ
3. ΔΡΑΚΟΣ ΧΡΗΣΤΟΣ
4. ΛΟΪΖΟΣ ΚΩΣΤΑΣ
5. ΝΙΚΟΛΕΤΟΣ ΤΣΑΜΠΙΚΟΣ
6. ΚΑΡΟΥΣΟΣ ΑΝΔΡΕΑΣ
7. ΚΑΡΟΥΣΟΣ ΑΝΤΩΝΗΣ
8. ΔΗΜΗΤΡΗΣ ΖΟΡΜΠΑΛΑΣ

ΣΕΛΕΣΑΟ
1. ΚΟΚΩΝΗΣ ΑΝΤ.
2. ΜΑΜΜΗΣ ΜΙΧ.
3. ΚΟΥΛΟΥΡΑΣ ΝΙΚ.
4. ΔΙΑΚΑΚΗΣ ΑΝΤ.
5. ΜΑΧΛΗΣ ΜΙΧ.
6. ΜΑΜΜΑΚΟΣ ΔΙΟΝ.
7. ΠΑΠΑΝΙΚΟΛΑΟΥ Λ.
8. ΣΑΒΒΕΝΑΣ Γ.
9. ΤΡΙΑΝΤΑΦΥΛΛΟΥ ΣΤ.
10. ΚΥΡΙΑΖΗΣ ΜΙΧ.

ΠΑΛΙΑ ΠΟΛΗ
1. ΔΙΑΜΑΝΤΕΑΣ Ν.
2. ΜΑΝΩΛΑΚΗΣ Ν.
3. ΔΑΝΑΣ Γ.
4. ΠΑΤΡΟΣ Γ.
5. ΚΑΡΔΟΥΛΙΑΣ Σ.
6. ΔΡΑΚΩΝΑ Χ.
7. ΚΕΦΑΛΑΣ Ν.
8. ΠΕΤΡΟΠΟΥΛΟΣ Γ.
9. ΔΙΑΜΑΝΤΕΑΣ Γ.
10. ΚΑΡΑΠΑΝΟΣ Θ.

ΚΑΝΟΝΙΕΡΗΔΕΣ
1. ΗΡΑΚΛΕΙΔΗΣ ΧΡΗΣΤΟΣ
2. ΑΓΓΕΛΗΣ ΘΑΝΑΣΗΣ
3. ΠΑΝΑΓΕΑΣ ΠΑΝΑΓΙΩΤΗΣ
4. ΠΑΡΙΣΙΔΗΣ ΤΑΣΟΣ
5. ΧΑΤΖΗΑΝΤΩΝΙΟΥ ΦΙΛΗΜ.
6. ΚΥΡΙΑΚΑΤΟΣ ΚΥΡΙΑΚΟΣ
7. ΠΟΡΙΚΟΣ ΚΥΡΙΑΚΟΣ
8. ΠΕΤΡΑΣ ΙΩΑΝΝΗΣ
9. ΚΩΝΣΤΑΝΤΟΠΟΥΛΟΣ ΣΩΤ.

ACCIDENTS
1. ΚΩΤΗΣ ΙΩΑΝΝΗΣ
2. ΑΥΓΕΝΙΚΟΣ ΙΩΑΝΝΗΣ
3. ΣΟΥΛΑΚΗΣ ΦΩΤΗΣ
4. ΚΑΛΟΥΔΗΣ ΝΙΚΟΣ
5. ΚΑΛΙΟΝΤΖΗΣ ΝΙΚΟΣ
6. ΤΣΑΤΑΛΙΟΣ ΣΤΑΜΑΤΗΣ
7. ΕΥΣΤΡΑΤΙΟΥ ΜΑΝΩΛΗΣ
8. ΚΩΝΣΤΑΝΤΟΥΡΑΣ ΜΙΧΑΛΗΣ
9. ΑΛΑΧΟΥΖΟΣ ΕΜΜΑΝΟΥΗΛ

TRE KAFE
1. Χ"ΓΕΩΡΓΙΟΥ ΑΝΤΩΝΗΣ
2. ΝΤΙΝΟΡΗΣ ΜΑΝΩΛΗΣ
3. ΓΕΩΡΓΟΥΔΑΚΗΣ ΤΑΣΟΣ
4. ΜΠΙΛΙΑΣ ΑΝΤΡΕΑΣ
5. ΑΡΦΑΡΑΣ ΜΕΡΚΟΥΡΗΣ
6. ΚΑΓΙΑΣ ΜΙΧΑΛΗΣ
7. Χ"ΓΕΩΡΓΙΟΥ ΑΛΕΞΗΣ
8. Χ"ΓΕΩΡΓΙΟΥ ΠΑΝΑΓΙΩΤΗΣ
9. ΑΛΜΠΑΝΙΔΗΣ ΠΑΝΑΓΙΩΤΗΣ

MOBITEL
1. ΓΙΑΝΝΟΥΚΑΣ ΜΙΧΑΗΛ
2. ΓΙΑΝΝΟΥΚΑΣ ΒΑΣ.
3. ΓΙΑΝΝΟΥΚΑΣ ΒΑΣ.
4. ΚΑΛΟΓΗΡΟΥ ΚΥΡΙΑΚΟΣ
5. ΛΟΡΕΝΤΖΟΣ
6. ΓΕΩΡΓΑΛΗΣ ΣΑΒΒΑΣ
7. ΑΡΓΥΡΟΣ ΘΩΜΑΣ
8. ΡΟΥΦΑΣ ΓΕΩΡΓΙΟΣ

Χ.Χ.Χ.
1. ΣΤΑΠΠΑΣ ΑΝΤΩΝΗΣ
2. ΓΙΩΡΓΟΣ ΣΤΑΠΠΑΣ
3. ΣΤΑΥΛΑΣ ΝΗΙΚΟΣ
4. ΚΟΥΡΜΑΔΙΑΣ ΝΙΚΟΣ
5. ΣΤΑΠΠΑΣ ΜΙΚΕΣ
6. ΠΙΤΣΟΥΡΔΑΚΙΣ ΜΙΧ.
7. ΜΑΪΛΗΣ ΡΕΪΣΗΣ
8. ΠΕΤΡΕΝΙΤΗΣ ΑΛΕΚΟΣ
9. ΚΑΝΑΚΗΣ ΜΙΧΑΛΗΣ

BEACH VOLLEY

Οριστικοποιείται η συμφωνία!

Στη Ρόδο θα βρίσκεται σήμερα ο πρόεδρος της ΕΟΠΕ Θανάσης Μπελιγράτης

Οριστικοποιείται σήμερα εκτός, συγκλονιστικού απροόπτου, η συμφωνία του νησιού μας με την Ελληνική Ομοσπονδία Πετοσφαίρισης σχετικά με την ανάληψη των δύο τουρνουά (ανδρών και γυναικών) του Παγκοσμίου πρωταθλήματος μπιτς βόλει. Για το λόγο αυτό, στο δημαρχείο σήμερα το μεσημέρι θα παραστεί ο πρόεδρος της ΕΟΠΕ Θανάσης Μπελιγράτης όπου και θα έχει συνάντησημε το δήμαρχο. Έχουν κληθεί επίσης να παραστούν οι πρόεδροι του ΕΒΕΔ, της Ένωσης Ξενοδόχων, της ΤΕΔΚΔ, του ΔΟΝΑ και της ΤΕ ΕΟΠΕ, καθώς και ο νέος Νομάρχης Γιάννης Μαχαιρίδης. Το παρών φυσικά θα δώσει ο πρόεδρος του ΔΟΝΑ Κάλλιστος Διακογεωργίου και ο πρόεδρος της ΤΕ ΕΟΠΕ Δωδεκανήσου Δημήτρης Τσοπανάκης.



Υπενθυμίζεται ότι το τουρνουά των γυναικών θα πραγματοποιηθεί από τις 5 έως τις 8 Ιουνίου και των ανδρών από τις 12 έως τις 15 Ιουνίου. Για μια ακόμα φορά δηλαδή το νησί μας θα βρίσκεται στο επίκεντρο του ενδιαφέροντος για δέκα ολόκληρες ημέρες. Και βέβαια κάτι τέτοιο θα αποτελέσει μια τεράστια προβολή για το «σμαραγδένιο νησί» και χωρίς ιδιαίτερες δαπάνες.

ΤΑΞΙΑΡΧΕΙΑ 2002

Τα χάλασε ο καιρός

Θα πραγματοποιηθούν στις 21 Νοεμβρίου

Οι κακές καιρικές συνθήκες των τελευταίων ημερών ήταν η αιτία για να αναβληθούν (μέχρι νεωτέρας) οι αθλητικές εκδηλώσεις «Ταξιάρχεια 2002» που πραγματοποιούνται κάθε χρόνο στο Δήμο Αρχαγγέλου στα πλαίσια του εορτασμού του πολιούχου της περιοχής.

Σύμφωνα με τα όσα έγιναν γνωστά, οι διοργανωτές προσανατολίζονται στο να διοργανώσουν τις εκδηλώσεις στις 21 Νοεμβρίου στο Δημοτικό Διαμέρισμα Μασάρων. Θα πραγματοποιηθούν αγώνες ποδοσφαίρου (κατηγορία τζούνιορ) και μπάσκετ (κατηγορία παίδων και παμπαίδων).

Το τμήμα κολύμβησης

Εικοσιτέσσερις είναι αυτή τη στιγμή οι αθλητές και οι αθλήτριες που απαρτίζουν το τμήμα κολύμβησης του ΔΟΑ Αρχαγγέλου και οι οποίοι προπονούνται τρεις φορές την εβδομάδα (Τετάρτη, Παρασκευή και Κυριακή ή Σάββατο) στις εγκαταστάσεις του Ναυτικού Ομίλου Ρόδου.

Είναι οι:

Μουδάτσου Ειρήνη, Οίκουτας Στ., Νικήτα Μαρία, Κόπελος Δ., Μουστακέλλη Αικατερίνη, Βαρέλης Α., Παπανικολάου Λίζα, Βαρέλης Μιχ., Λούπου Αγγέλα, Ντάκας Χρ., Κακουλή Ειρήνη, Ντάκας Λ., Ανδρεαδάκη Καλλιόπη, Καστρουνής Γ., Παπαγεωργίου Σεβαστή, Λεβέντης Μιχάλης, Τριαντενός Μ., Βασιλειάδης Αντώνης, Κουκάκης Ν., Λούπος Μιχάλης, Κολιός Αγ., Ανδρεαδάκης Μιχάλης, Δαμιανού Τριανταφυλιά και Πατσάκης Δημήτρης.

ΠΑΝΟΡΑΜΑ

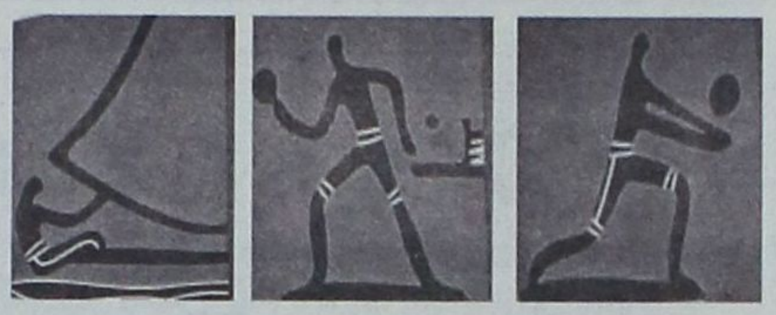

Η επιστροφή του πινγκ πονγκ!

✔ Μεγάλο ενδιαφέρον υπάρχει για την επαναδραστηριοποίηση του αθλήματος στο νησί μας ύστερα από πάρα πολλά χρόνια

Ήταν σε ...χειμερία νάρκη, ωστόσο όλα δείχνουν ότι πλέον επανέρχεται πολύ δυναμικά με στόχο να καλύψει το χαμένο έδαφος!

Ο λόγος για την επιτραπέζια αντισφαίριση (πινγκ πονγκ), που το τελευταίο διάστημα επαναδραστηριοποιήθηκε με σημαντικά μάλιστα αποτελέσματα.

Με τη βοήθεια του τοπικού Οργανισμού των ISLAND GAMES αλλά και μερικών παλιών παικτών (όταν υπήρχε τμήμα στο ΡΟΑ τη δεκαετία του 1980), το όνειρο αρκετών έχει πάρει σάρκα και οστά. Μια απλή επίσκεψη στο χώρο του Κεραμικού Γυμνασίου (σε αίθουσα που έχει παραχωρηθεί) θα σας πείσει.



Για τους ενδιαφερόμενους

Όποιος ενδιαφέρεται να ασχοληθεί με την επιτραπέζια αντισφαίριση μπορεί να επικοινωνήσει με τα τηλέφωνα 0974 997132, 0937 895514, 22410 37557 και 22410 69261.

Με αφορμή την προσπάθεια που γίνεται το τελευταίο διάστημα αναζητήσαμε τον υπεύθυνο του αθλήματος στη Ρόδο για τα ISLANDS GAMES ο οποίος μας ενημέρωσε σχετικά. Ο Γιώργος Τσάκαλος υπήρξε παλιός παίκτης του αθλήματος και πλέον με τη δική του εμπειρία συντονίζει την όλη προσπάθεια.

Διαβάστε όμως τι μας είπε στη μίνι συνέντευξη που μας παραχώρησε...

- Πώς αποφασίσατε να επαναφέρετε την επιτραπέζια αντισφαίριση;

«Ήταν μια επιθυμία αρκετών χρόνων. Τα προηγούμενα χρόνια υπήρχε ομάδα η οποία εκπροσωπούσε το νησί σε εθνικό επίπεδο. Τα πηγαίναμε μάλιστα αρκετά καλά. Από εκεί και πέρα υπήρξε μια περίοδος αδράνειας αλλά τον τελευταίο καιρό ξεκινήσαμε μια προσπάθεια επαναδιοργάνωσης του αθλήματος. Σε αυτό σημαντικό ρόλο έπαιξε η βοήθεια που έχουμε από το Ροδιακό Οργανισμό των αγώνων Νήσων».

- Ποιοι είναι οι βασικοί σας στόχοι;

«Πέρα από τη συμμετοχή στα ISLAND GAMES μας ενδιαφέρει γενικότερα η διάδοση του αθλήματος στη Ρόδο και η δημιουργία των κατάλληλων ομάδων με σκοπό να συμμετάσχουν στα διάφορα πανελλήνια πρωταθλήματα. Έτσι θα μπορέσουν να γνωρίσουν το άθλημα και άλλα παιδιά για να έρθουν κοντά μας. Από εκεί και πέρα όσο περισσότερο προχωρήσουμε τόσο το καλύτερο».

- Έχετε ξεκινήσει σε ένα χώρο που σας έχει παραχωρηθεί στο Κεραμικό Γυμνάσιο. Σας εξυπηρετεί;

«Είναι αρκετά κατάλληλος χώρος για τις προπονήσεις μας και σίγουρα πολύ καλύτερος από αυτούς που είχαμε στο παρελθόν. Οπότε μπορώ να πω ότι ξεκινάει καλά αυτή η προσπάθεια. Τα επίσημα παιχνίδια βέβαια είναι ένα εντελώς διαφορετικό κεφάλαιο στο οποίο ευελπιστούμε ότι θα μπορέσουμε να ανταποκριθούμε και θα υπάρξουν οι κατάλληλοι χώροι».

- Η τεχνική υποδομή υπάρχει αυτή τη στιγμή;

«Όπως σας είπα έχουμε την υποστήριξη του Οργανισμού των ISLAND GAMES στη Ρόδο. Αυτή τη στιγμή βρισκόμαστε στη φάση των απαραίτητων παραγγελιών για όλο το υλικό που θα χρειαστούμε. Πιστεύω ότι είμαστε καλυμμένοι για όλες τις ανάγκες μας».

- Υπάρχει ενδιαφέρον μέχρι στιγμής από τους παίκτες;

«Καταρχήν θα πρέπει να αναφέρω ότι η επαναδραστηριοποίηση ορισμένων παλιών παικτών θεωρείται δεδομένη. Είναι άτομα που αγαπάνε το άθλημα, οπότε με την πρώτη ευκαιρία ξαναγυρνάνε εύκολα σε αυτό. Για τους καινούργιους παίκτες και για τα παιδιά που τώρα ξεκινάνε μπορώ να πω ότι είμαστε κάτι παραπάνω από ικανοποιημένοι. Αυτή τη στιγμή έρχονται γύρω στα τριάντα πέντε παιδιά, ενώ έχουμε και τμήμα γυναικών. Βέβαια αυτό δεν σημαίνει ότι δεν θέλουμε και άλλους. Επίσης θα πρέπει να πω ότι σε ορισμένα Γυμνάσια του νησιού μας έχει ξεκινήσει η εκμάθηση του πινγκ πονγκ οπότε σκεφτόμαστε ακόμα και για μαθητικά τουρνουά».

- Κάθε πότε γίνονται οι προπονήσεις;

«Είναι τρεις φορές την εβδομάδα. Για τις μικρές ηλικίες κάθε Τρίτη, Παρασκευή και Κυριακή στις 5 το απόγευμα. Αμέσως μετά (στις 6.30 μ.μ.) ακολουθεί η προπόνηση για την ομάδα των ανδρών στην οποία μπορεί να συμμετάσχει οποισδήποτε θέλει να γνωρίσει το πιγκ πογκ».



Εδώ «Αθήνα 2004»!

Σήμερα το Πινγκ Πονγκ

Περιγραφή αθλήματος

Η Επιτραπέζια Αντισφαίριση είναι από τα αθλήματα στα οποία η ηλικία δεν παίζει σημαντικό ρόλο. Στους Ολυμπιακούς Αγώνες διεξάγονται 4 αγωνίσματα, 2 ανδρών (απλό και διπλό) και 2 γυναικών (απλό και διπλό).

Το τραπέζι του πινγκ-πονγκ έχει μήκος 2,74 μ., πλάτος 1,525 μ. και ύψος από το έδαφος 0,1525 μ. Για τις ανάγκες του διπλού αγωνίσματος, κάθε γήπεδο χωρίζεται κατά μήκος σε δύο ημιγήπεδα από μια κεντρική γραμμή.

Το τραπέζι είναι στο κέντρο ενός χώρου που ονομάζεται «αγωνιστικός χώρος» και οριοθετείται από διαχωριστικά ύψους 0,70 μ. Στις διεθνείς διοργανώσεις ο αγωνιστικός χώρος έχει μήκος 14 μ., πλάτος 7 μ. και τα φωτιστικά σώματα πρέπει να βρίσκονται σε ύψος 5 μ. από την επιφάνεια του εδάφους. Ειδικά στους Ολυμπιακούς Αγώνες, οι διαστάσεις είναι 16μ. μήκος και 8μ. πλάτος.

Η ρακέτα μπορεί να είναι οποιουδήποτε σχήματος και μεγέθους, αλλά το 85% του υλικού από το οποίο έχει κατασκευαστεί πρέπει να είναι από ξύλο. Για να θεωρείται νόμιμη μια ρακέτα πρέπει να είναι καλυμμένη με ειδικό, εγκεκριμένο από τη Διεθνή Ομοσπονδία λάστιχο και από τις δύο πλευρές της, χρώματος κόκκινου από τη μία και μαύρου από την άλλη.

Τους αγώνες διευθύνουν ο διαιτητής και ο βοηθός του που αποφασίζουν για κάθε παράβαση κανονισμού.

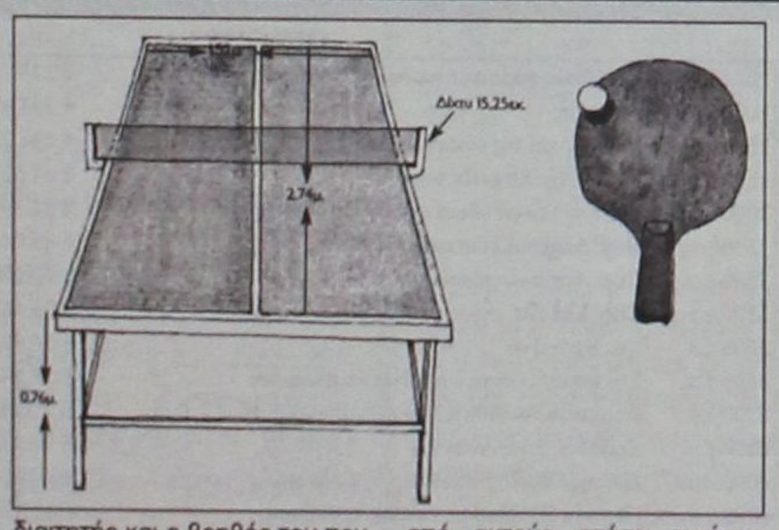

Ένας αγώνας πινγκ-πονγκ περιλαμβάνει 5,7 ή 9 σετ. Κάθε σετ κερδίζεται από τον αθλητή ή το ζευγάρι που θα φτάσει πρώτος στους 11 πόντους. Σε περίπτωση που και οι δύο παίκτες (ή τα ζευγάρια) έχουν από 10 πόντους, νικητής ανακηρύσσεται αυτός που θα πάρει διαφορά 2 πόντων. Νικητής ενός αγώνα είναι αυτός που θα κερδίσει 3, 4 ή 5 σετ, ανάλογα με το σύστημα που χρησιμοποιείται.

Σε κάθε σετ οι παίκτες ή τα ζευγάρια αλλάζουν γήπεδο. Στο πέμπτο, έβδομο ή ένατο σετ (αν χρειαστεί) του αγώνα οι παίκτες αλλάζουν γήπεδο μόλις ένας από αυτούς φτάσει πρώτος στους 5 πόντους. Αυτό γίνεται για να μην προκύπτει πλεονέκτημα σε κανέναν από τους αθλητές, λόγω θέσης του στον αγωνιστικό χώρο.

Στόχος του αθλητή της επιτραπέζιας αντισφαίρισης είναι να στείλει την μπάλα στο γήπεδο του αντιπάλου του με τέτοιο τρόπο (δύναμη, ταχύτητα, φάλτσο) ώστε ο τελευταίος να μην καταφέρει να την επιστρέψει.

Ο αγώνας ξεκινάει με σερβίς ενός από τους παίκτες, ο οποίος προσδιορίζεται κατόπιν κλήρωσης. Αλλαγή στο σερβίς γίνεται κάθε 2 πόντους.

Το χρονικό διάστημα κατά το οποίο το μπαλάκι «παίζεται» το ονομάζουμε «ανταλλαγή χτυπημάτων». Το μπαλάκι «παίζεται» από την τελευταία στιγμή που είναι σταθερό στο ελεύθερο χέρι του παίκτη που κάνει σερβίς, πριν ακόμη πεταχτεί και μέχρι η «ανταλλαγή χτυπημάτων» να κριθεί επανάληψη «LET» ή πόντος.

Ένας παίκτης κερδίζει πόντο:

- αν ο αντίπαλός του αποτύχει να κάνει ένα σωστό σερβίς
- αν ο αντίπαλός του αποτύχει να κάνει μια σωστή επιστροφή
- αν ο αντίπαλός του, χτυπώντας την μπάλα, ακουμπήσει οτιδήποτε εκτός από το συγκρότημα του φιλέ
- αν ο αντίπαλός του χτυπήσει την μπάλα κι αυτή περάσει πάνω από το γήπεδό του (και την τελική γραμμή) χωρίς να ακουμπήσει σ' αυτό
- αν ο αντίπαλός του παρεμποδίσει την μπάλα
- αν ο αντίπαλός του χτυπήσει δύο φορές την μπάλα
- αν ο αντίπαλός του χτυπήσει την μπάλα με σημείο της ρακέτας που δεν είναι καλυμμένο με εγκεκριμένο λάστιχο
- αν οτιδήποτε φοράει ή κρατάει ο αντίπαλος κουνήσει το τραπέζι
- αν οτιδήποτε φορά ή κρατά ο αντίπαλός του αγγίξει το συγκρότημα του φιλέ
- αν ο αντίπαλός του ακουμπήσει το ελεύθερο χέρι του στο τραπέζι
- αν στα διπλά ο αντίπαλός του χτυπήσει την μπάλα έξω από την καθορισμένη σειρά.

Υπάρχει κανονισμός (σύστημα επίσπευσης) που προβλέπει ειδική διαδικασία διεξαγωγής του αγώνα αν οποιοδήποτε σετ του αγώνα ξεπεράσει το όριο των 10 λεπτών μεικτού χρόνου. Κι αυτό για λόγους εξοικονόμησης χρόνου προς όφελος των θεατών αλλά και της τηλεοπτικής παρουσίας του αθλήματος. Χαρακτηριστική είναι η περίπτωση ενός σετ που παίχτηκε το 1936, κατά τη διάρκεια του οποίου μία ανταλλαγή χτυπημάτων διάρκεσε 76 λεπτά. Βέβαια, τα τελευταία χρόνια ο χρόνος έχει μειωθεί σημαντικά, παραμένει ωστόσο μεγάλος και αντιτηλεοπτικός.

Τα δύο τελευταία χρόνια έγιναν σημαντικές αλλαγές στους κανονισμούς του αθλήματος που θα συνεχιστούν και την επόμενη χρονιά· άλλαξε η διάμετρος της μπάλας από 38mm στα 40mm· μειώθηκαν οι πόντοι στα σετ από 21 σε 22· την εμπόμενη χρονιά αλλάζει ο κανονισμός του σερβίς. Στόχος όλων αυτών των τροποποιήσεων είναι το άθλημα να γίνει αρκετά εμπορικό για την τηλεόραση.

Ιστορική αναδρομή

Επινοήθηκε στην Αγγλία στα τέλη του 1870 ως δραστηριότητα εναλλακτική του τένις. Από δραστηριότητα αναψυχής για «μετά το γεύμα» εξελίχθηκε σε επίσημο Ολυμπιακό άθλημα. Το Λονδίνο φιλοξένησε τα πρώτα παγκόσμια πρωταθλήματα το 1927. Στη Σεούλ το άθλημα έκανε το Ολυμπιακό του ξεκίνημα το 1988. Σε επίπεδο Ολυμπιακών Αγώνων υπάρχουν τέσσερα αγωνίσματα: 1. Απλό ανδρών 2. Απλό γυναικών. 3. Διπλό ανδρών 4. Διπλό γυναικών

Η ονομασία «πινγκ-πονγκ» προήλθε από τον ήχο που κάνει το μπαλάκι, όταν χτυπάει στο τραπέζι. Το όνομα επιτραπέζια αντισφαίριση εμφανίζεται μετά το 1936. Οι πρώτες ρακέτες ήταν ξύλινες με μακριές λαβές, ενώ το κυρίως μέρος είχε επένδυση φελλού.

Το 1920 δημιουργήθηκαν οι πρώτοι σύλλογοι και το άθλημα άρχισε να γίνεται γνωστό σε παγκόσμιο επίπεδο. Η Διεθνής Ομοσπονδία Επιτραπέζιας Αντισφαίρισης I.T.T.E. (International Table Tennis Federation) ιδρύθηκε το 1926. Το 1952 ένας άγνωστος παίκτης, ο Γιαπωνέζος Hiroje Sutoh, χρησιμοποίησε στο παγκόσμιο πρωτάθλημα ένα στρώμα σπογγώδους υλικού το οποίο παρεμβαλλόταν ανάμεσα στο λάστιχο και στο ξύλο. Το καινούργιο υλικό έφερε επανάσταση στο χώρο της επιτραπέζιας αντισφαίρισης, λόγω της ικανότητάς του να προκαλεί μεγάλη περιστροφή και να δίνει ταχύτητα στο μπαλάκι. Τα τελευταία χρόνια η επιτραπέζια αντισφαίριση γίνεται ολοένα και πιο γνωστή. Στη χώρα μας άρχισε να καλλιεργείται επίσημα την περίοδο του Μεσοπολέμου, δηλαδή τη δεκαετία του 1930, με ευθύνη του ΣΕΓΑΣ. Στις εγκαταστάσεις του Ο.Α.Α. έγινε το 1ο Πανελλήνιο Πρωτάθλημα στις αρχές του 1940. Στις κλειστές αίθουσές του την περίοδο της γερμανικής κατοχής, το άθλημα καλλιεργήθηκε από τους τενίστες του ομίλου που δεν μπορούσαν να χρησιμοποιήσουν τα υπαίθρια γήπεδα. Τα πρώτα σωματεία που ασχολήθηκαν με την αντισφαίριση ήταν ο Όμιλος Αντισφαίρισης Αθηνών, η ΧΑΝ Αθηνών και η ΧΑΝ Θεσσαλονίκης. Η Κίνα είναι η κυρίαρχη δύναμη του αθλήματος, αφού έχει καταφέρει να κερδίσει οχτώ χρυσά Ολυμπιακά μετάλλια στις γυναίκες και έξι στους άνδρες σε σύνολο τεσσάρων Ολυμπιακών διοργανώσεων.

Το «ΑΘΛΗΤΙΚΟ ΠΑΝΟΡΑΜΑ» επιμελείται ο ΔΗΜΗΤΡΗΣ ΔΡΑΓΑΤΗΣ
dragatis@internet.gr

Μέσα κι έξω από τα...



Πρώτα ο επιούσιος

Παραπονιόταν ο συμπαθέστατος προπονητής του Απόλλωνα Απολλώνων Σταμάτης Μαργιέλος, ότι στις προπονήσεις της ομάδας του προσέρχονται λίγοι ποδοσφαιριστές.

Εχουμε να παρατηρήσουμε, ότι το ίδιο φαινόμενο διαπιστώνεται σε πολλές ομάδες ερασιτεχνικών κατηγοριών, χρόνια τώρα.

Αλλωστε ερασιτέχνες είναι οι ποδοσφαιριστές και δη εργαζόμενοι οι πιο πολλοί. Προέχει, φίλε Σταμάτη, ο επιούσιος... Αν ζούσαν αποκλειστικά από το ποδόσφαιρο, η κατάσταση θ' άλλαζε.

Λυπηρή διαπίστωση

Αν είναι δυνατό, το 2002, ερασιτέχνες ποδοσφαιριστές να πηγαίνουν στο γήπεδο και να βρίσκουν κλειστάτ' αποδυτήρια και ν' αλλάζουν στο ύπαιθρο!

Μήπως η ΕΠΣΔ θα πρέπει να καταστήσει υπεύθυνο τη γηπεδούχο ομάδα για το άνοιγμα των αποδυτηρίων, ούτως ώστε να μην παρατηρούνται τέτοια λυπηρά φαινόμενα;

Χειμώνας έρχεται με βροχές και κρύα...

Προς τη σωστή κατεύθυνση

Οι ιθύνοντες του ποδοσφαίρου μας κατάλαβαν, επί τέλους, ότι δεν νοείται στη Δ' Εθνική Κατηγορία να μην αγωνίζονται παιδιά κάτω των 20 ετών. Έτσι αποφάσισαν να αναγράφονται στο φύλλο αγώνος πέντε ποδοσφαιριστές κάτω των 19 ετών, από τους οποίους οι δύο θα αγωνίζονται υποχρεωτικά.

Επίσης θα απαγορεύεται η συμμετοχή αλλοδαπών ποδοσφαιριστών στην ίδια κατηγορία (Δ' Εθνική).

Ασφαλώς οι αποφάσεις αυτές θεωρούνται θετικές και οδηγούν το ποδόσφαιρο προς τη σωστή κατεύθυνση.

Μεγαλώνει η οικογένεια...

Αυξάνεται και πληθύνεται η δημοσιογραφική οικογένεια. Ο Γιάννης Κουμέντος απέκτησε πρόσφατα το δεύτερο παιδί του (γιος κι αυτός), ενώ ο Κώστας Παντίδος έγινε πατέρας ενός κοριτσιού. Να σας ζήσουν παιδιά.

Ενδιαφέρον βιβλίο

Ένα πολύ ενδιαφέρον βιβλίο εξέδωσε πρόσφατα η Τοπική Ένωση Δήμων και Κοινοτήτων Δωδεκανήσου. Τίτλος του "Η Ρόδος του 19ου αιώνα".

Το βιβλίο αυτό αναφέρεται στα ήθη και έθιμα και γενικά σ' όλες τις δραστηριότητες των κατοίκων του νησιού του προπερασμένου αιώνα.

Το βιβλίο (που επιμελήθηκαν με πολύ μεράκι οι Κώστας Τσαλαχούρης, Αντώνης Μαΐλης και Κώστας Σκανδαλίδης) τυπώθηκε σε 3.000 αντίτυπα και θ' αποσταλεί σ' όλα τα σχολεία της Δωδεκανήσου.

Θα ρωτήσει κάποιος και τι σχέση έχει αυτή η αναφορά από τη στήλη; Σωστά! Μα, "Μέσα και έξω από τα γήπεδα είναι ο τίτλος" της, οπότε δικαιολογούμαστε...

Να τα βρουν

Αντε να τα βρει η ΕΠΑΕ με το ιδιωτικό κανάλι, που θέλει να αναλάβει τα τηλεοπτικά δικαιώματα των αγώνων Α' Εθνικής, για να μπορέσουμε να δούμε και εμείς παιχνίδια του επαγγελματικού ποδοσφαίρου.

Τα ημερολόγια

Πλησιάζουν τα Χριστούγεννα και οι διοικήσεις των ερασιτεχνικών σωματείων προετοιμάζονται από τώρα για την έκδοση των ημερολογίων του 2003. Προσπαθούν να κλείσουν διαφημίσεις για να βγάλουν τουλάχιστον τα έξοδα του χαρτιού και του τυπογραφείου, ούτως ώστε από την πώληση να έχουν και ένα έσοδο για τη συνέχεια του πρωταθλήματος.

Συλλυπητήρια

Τα πιο θερμά συλλυπητήρια της στήλης στον ποδοσφαιριστή του Φοίβου, Γιώργο Ξύπα, για το πρόσφατο θάνατο του πατέρα του Φραντζή, την περασμένη Τρίτη.

Ο εκλιπών ήταν γιός του μεγάλου αθλητή δρόμων Γιώργου Ξύπα, που άφησε εποχή τις δεκαετίες του 1940 και 1950.

Ας είναι ελαφρύ το φρεσκοβρεγμένο χώμα των Φανών, που τον σκέπασε.

Συνηθισμένο φαινόμενο

Από εδώ και μπρος, δεν πρέπει να μας ξαφνιάζουν πια οι αναβολές αγώνων στα πρωταθλήματα μπάσκετ και ποδοσφαίρου της Δωδεκανήσου.

Αναφερόμαστε στις αναβολές λόγω ανωτέρας βίας από τη ματαίωση δρομολογίων ή καθυστερημένες αφίξεις στα λιμάνια των δρομολογημένων πλοίων.

Είναι συνηθισμένο, κάθε χρόνο, το φαινόμενο αυτό.

Οι επικαλαμίδες

Προς τους ποδοσφαιριστές:

Μην ξεχνάτε να φοράτε επικαλαμίδες όταν αγωνίζεστε. Είναι για το δικό σας καλό. Επί πλέον, οι διαιτητές του τοπικού συνδέσμου θα ελέγχουν τους παίκτες και δεν θα τους επιτρέπουν την είσοδό τους στον αγωνιστικό χώρο.

Στο γήπεδο της Λίνδου, προχθές το απόγευμα, ο Βασίλης Ταράλης ήταν αυστηρός στο θέμα αυτό, κάνοντας και τον ανάλογο έλεγχο.

Παραπονούμενοι

Όταν έχουν παράπονα από τη διαιτησία ενός αγώνα ο νικητής και ο ηττημένος, ό,τι θέλει μπορεί να υποθέσει κανείς. Όπως λόγου χάρη, ότι ο διαιτητής να ήταν καλός ή εάν ήταν κακός δεν είναι δυνατό να παραπονούνται νικητές και ηττημένοι.

ΕΥΡΩΠΑΪΚΗ ΕΠΕΝΔΥΤΙΚΗ
ΕΘΝΙΚΗΣ ΑΝΤΙΣΤΑΣΕΩΣ 48 ΤΗΛ. 0241 39300

ΕΥΡΩΠΑΙΚΗ ΕΠΕΝΔΥΤΙΚΗ

ΚΤΗΜΑΤΟΜΕΣΙΤΙΚΟ ΓΡΑΦΕΙΟ

ΑΝΤΩΝΗΣ ΝΙΚΟΛΗΣ - ΘΕΟΦΙΛΟΣ ΚΛΩΝΑΡΗΣ

ΕΘΝΙΚΗΣ ΑΝΤΙΣΤΑΣΕΩΣ 48 (ΠΡΩΗΝ ΑΝΝΗΣ ΜΑΡΙΑΣ) ΤΗΛ. 0241 39300 – FAX 0241 43314

ΕΥΡΩΠΑΙΚΗ ΕΠΕΝΔΥΤΙΚΗ

ΔΙΑΜΕΡΙΣΜΑΤΑ

47 τ.μ.	Στο Ροδίνι με πανοραμική θέα	€ 38.151,14	13.000.000
40 τ.μ.	Συνοικία Δασκάλων καινούργιο	€ 42.553,19	14.500.000
50 τ.μ.	Στο Ροδίνι ισόγειο	€ 45.487,89	15.500.000
90 τ.μ.	Στην Ανάληψη με 3 υπνοδ.μετρητοίς	€ 73.367,57	25.000.000
80 τ.μ.	Στα Αφάντου	€ 76.302,27	26.000.000
104 τ.μ.	Στην Σωτήρος	€ 88.041,09	30.000.000
90 τ.μ.	Στα Αφάντου 5 ετών	€ 88.041,09	30.000.000
160 τ.μ.	Συνοικία Δασκάλων σε κολώνες	€ 93.910,49	32.000.000
160 τ.μ.	Συνοικία Δασκάλων σε κολώνες	€ 93.910,49	32.000.000
80 τ.μ.	Συνοικία Δασκάλων καινούργιο	€ 93.910,49	32.000.000
117 τ.μ.	Συνοικία Δασκάλων σε σοβά	€ 96.845,19	33.000.000
70 τ.μ.	Στα Αφάντου μαζί με κατάστημα 70 τ.μ.	€ 102.714,60	35.000.000
75 τ.μ.	Στην Θησέως ανακαινισμένο στο 2001	€ 102.714,60	35.000.000
85 τ.μ.	Στο Ροδίνι καινούργιο με θέα	€ 102.714,60	35.000.000
142 τ.μ.	Στην Λευκωσίας	€ 105.649,30	36.000.000
100 τ.μ.	Στην Ατταβύρου με 3 υπνοδωμάτια	€ 111.518,71	38.000.000
90 τ.μ.	Στην Δ.Αναστασιάδη lux κατασκευή	€ 111.518,71	38.000.000
130 τ.μ.	Στο Ροδίνι	€ 117.388,11	40.000.000
106 τ.μ.	Καινούργιο με 3 υπνοδωμάτια lux	€ 123.257,52	42.000.000
130 τ.μ.	Στην Χειμάρας	€ 123.257,52	42.000.000
160 τ.μ.	Με 4 υπνοδωμάτια	€ 123.257,52	42.000.000
115 τ.μ.	Στην Γαριβάλδη με χρήση parking	€ 132.061,63	45.000.000
115 τ.μ.	Στο Ροδίνι με 3 υπνοδωμάτια	€ 143.800,44	49.000.000
180 τ.μ.	Επί της Εθνικής Αντιστάσεως	€ 234.776,23	80.000.000







ΟΙΚΟΠΕΔΑ

1000 τ.μ.	Στο Φαληράκι με οικοδομή κοντά στο κύμα	€ 234.776,23	80.000.000
10000 τ.μ.	Φυτώριο	€ 293.470,29	100.000.000
1050 τ.μ.	Ιαλυσός επί της εθνικής οδού	€ 146.735,14	50.000.000
1500 τ.μ.	Στην Λαχανιά εντός οικισμού	€ 61.628,76	21.000.000
2000 τ.μ.	Στο Γεννάδι με άδεια οικοδομής,νερό,ρεύμα	€ 58.694,06	20.000.000
23000 τ.μ.	Στην Λαχανιά 20m από την Εθνική οδό	€ 88.041,09	30.000.000
2500 τ.μ.	Στην Αρχίπολη οικοδομήσιμο	€ 22.010,27	7.500.000
2500 τ.μ.	Στην Κάλαθο εντός οικισμού	€ 26.412,33	9.000.000
2500 τ.μ.	Στα Κοσκινού	€ 58.694,06	20.000.000
2500 τ.μ.	Στο κιοτάρι κοντά στο κύμα με άδεια οικ.	€ 88.041,09	30.000.000
2500 τ.μ.	Κοσκινού οικοδομεί 800 m βιοτεχνικό	€ 176.082,17	60.000.000
4000 τ.μ.	Καλυθιές προς Αφάντου	€ 70.432,87	24.000.000
4000 τ.μ.	Επί της Εθνικής Οδού περιοχή Ατσιπά	€ 105.649,30	36.000.000
4000 τ.μ.	Περιοχή Σγουρού με εύκολη πρόσβαση	€ 117.388,11	40.000.000
4000 τ.μ.	Στην Παστίδα έναντι Θράκης	€ 132.061,63	45.000.000
4500 τ.μ.	Στην Παστίδα	€ 44.020,54	15.000.000
4500 τ.μ.	Περιοχή Ρένη Κοσκινού	€ 198.092,44	67.500.000
46000 τ.μ.	Στην Ψίνθο σε τιμή ευκαιρίας	€ 44.020,54	15.000.000
5000 τ.μ.	Στο Γεννάδι με πρόσοψη στην εθν.οδό	€ 102.714,60	35.000.000
5000 τ.μ.	Στους Τρείς με μονοκατοικία 50μ	€ 146.735,14	50.000.000
5250 τ.μ.	Εντός οικισμού στην Παστίδα	€ 132.061,63	45.000.000
6500 τ.μ.	Στην Λαχανιά 300 m από το κύμα	€ 104.181,95	35.500.000
9000 τ.μ.	Στην Λαχανιά 800 m από το κύμα	€ 82.171,68	28.000.000
9000 τ.μ.	Στην Ιαλυσό στο κύμα	€ 396.184,89	135.000.000

ΜΟΝΟΚΑΤΟΙΚΙΕΣ - ΜΕΖΟΝΕΤΕΣ

70 τ.μ.	Διατηρητέα στο Νιοχώρι	€ 44.020,54	15.000.000
120 τ.μ.	Στην Παστίδα σε 1000 m οικόπεδο	€ 105.649,30	36.000.000
120 τ.μ.	Στα Κοσκινού (50+70)	€ 132.061,63	45.000.000
140 τ.μ.	Στην Ιαλυσό σε οικόπεδο 350	€ 155.539,25	53.000.000
125 τ.μ.	Στο Ροδίνι	€ 181.951,58	62.000.000
360 τ.μ.	Περιοχή Σγουρού με 1000 m οικόπεδο	€ 190.755,69	65.000.000
200 τ.μ.	Στα Αφάντου σε οικόπεδο 4000 m	€ 190.755,69	65.000.000
215 τ.μ.	Στα Κοσκινού σε σοβά	€ 190.755,69	65.000.000
225 τ.μ.	Στο Ροδίνι lux κατασκευής καιν.	€ 205.429,20	70.000.000



ΚΑΤΑΣΤΗΜΑΤΑ - ΕΠΙΧΕΙΡΗΣΕΙΣ

Μπάρ στην Ορφανίδου προς ενοικίαση	€ 1.467,35	500.000
Καταστήματα στην οδό Καμείρου		
Διόροφη οικία στην Σύμη κατάληλη για Πανσιόν	€ 58.694,06	20.000.000
Κατάστημα στη Ρόδου-Λίνδου 90 τ.μ.	€ 88.041,09	30.000.000
Κατάστημα στην Απελλού(Παλιά Πόλη)	€ 190.755,69	65.000.000
Κατάστημα στο Μανδράκι 50 τ.μ.	€ 293.470,29	100.000.000
Μπάρ στην Ορφανίδου 130 τ.μ.	€ 322.817,31	110.000.000
Κατάστημα επί της Σωκράτους 24 τ.μ.	€ 410.858,40	140.000.000
ΞΕΝΟΔΟΧΕΙΟ 70 ΚΛΙΝΩΝ ΣΕ ΤΙΜΗ ΕΥΚΑΙΡΙΑΣ	€ 645.634,63	220.000.000

ΑΓΟΡΕΣ - ΠΩΛΗΣΕΙΣ - ΜΙΣΘΩΣΕΙΣ ΑΚΙΝΗΤΩΝ
ΣΥΜΒΟΥΛΕΥΤΙΚΕΣ ΚΑΙ ΕΠΕΝΔΥΤΙΚΕΣ ΠΡΟΤΑΣΕΙΣ
ΑΠΟΚΛΕΙΣΤΙΚΗ ΔΙΑΘΕΣΗ ΔΙΑΜΕΡΙΣΜΑΤΩΝ - ΟΙΚΟΠΕΔΩΝ - ΞΕΝΟΔΟΧΕΙΩΝ
ΖΗΤΟΥΝΤΑΙ ΔΙΑΜΕΡΙΣΜΑΤΑ - ΜΟΝΟΚΑΤΟΙΚΙΕΣ - ΟΙΚΟΠΕΔΑ - ΑΓΡΟΤΕΜΑΧΙΑ

Ωμο-λογίες

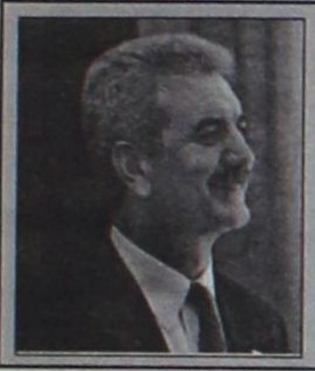

«Ωραία, ψήφισαν και οι Ευρωπαίοι πολίτες. Και εγώ σας λέω ότι ψήφισαν Καραγιάννη. Δεν μπορώ να κάνω αυτήν την υπόθεση;» (Γιάννης Μαχαιρίδης)

(Όταν παινευόταν ότι μόνο αυτός στάθηκε κοντά στα προβλήματα των ευρωπαίων συμπολιτών μας ήταν όλα ωραία και καλά. Τώρα πατά πάνω τους για να βγει λάδι και να δικαιολογήσει την ήττα του. Ωραίος ο φίλος μου ο Σάββας...)



«Μου φαίνεται ότι στην περιοχή έχει γίνει σύστημα η ηρωική έξοδος...» (Ιωάννα Αρσενοπούλου)

(Αν και είμαι νιόφερτη στα Δωδεκάνησα, έχω πάρει χαμπάρι πολλούς από κάποιους μεγαλοπαράγοντες, οι οποίοι όταν μυρίζονται τα σκούρα επιλέγουν τις ...θριαμβευτικές παραιτήσεις)



ΚΑΦΕΣ

Με ζάχαρη ή... με αλάτι

■ ***ΟΙ*** *σημειώσεις ανήκουν σήμερα σε εμένα, τον γιο του ταπεινού καφετζή, μια και ο πατέρας μου είναι πνιγμένος στα μπρίκια, και έχουν να κάνουν με κάποιες ενδυματολογικές αλλαγές που παρατηρώ εσχάτως σε πολιτικούς παράγοντες. (Οπως καταλαβαίνετε, είμαι ο γραμματιζούμενος της οικογένειας)*

■ ***ΜΟΥ*** *αρέσει πολύ περισσότερο το στυλ με τη μπουφανιά που κυκλοφορεί ο Χατζής και δείχνει περισσότερο «κουλ» απ' ό,τι με το κοστούμι της προεκλογικής περιόδου.*

■ ***ΑΠΟ*** *την άλλη, οι κοστουμιές του Γιαννόπουλου είναι πλέον φετίχ και θα ήταν κρίμα να χαλάσει την εικόνα του «άνετου» που πλασάρει. Κάτι ανάλογο ισχύει και για τον Μαχαιρίδη, ο οποίος δείχνει μια προτίμηση στους ουζομεζέδες. Πήρε και κάνα δυο κιλάκια...*

■ ***Η*** *πιο «σικ» από τις κυρίες πολιτικούς παραμένει η κ. Μηναΐδη. Χωρίς αντίπαλο στον τομέα αυτό. Παράπονο: Το καφενεδάκι μας συνεχίζει να το σνομπάρει κανονικά. Why;;*

ΚΑΤΙ *η άμεση παρέμβαση του Εισαγγελέα για τους δεκαεξάρηδες θαμώνες των club της Ρόδου, κάτι η δημόσια παραδοχή των συνεργατών του Νομάρχη, ότι η δημοσιοποίηση από τον Τύπο της λίστας των υποψηφίων τους οποίους πρότεινε η Νέα Δημοκρατία στον Καραγιάννη ήταν ο βασικός λόγος που τους απέρριψε ασυζητητί, κάνουν όλους εμάς εδώ στη «Δράση» να νοιώθουμε ότι «παρεμβαίνουμε» σε σημαντικές εξελίξεις.*

Ειδικά για το θέμα των γαλάζιων υποψηφίων που «κόπηκαν», φέρουμε μάλλον τη βασική ευθύνη για τη δουλειά που χάλασε, αφού


αι τον Τσικκη!!

Πρόταση Παυλίδη ο πρώην δήμαρχος Ιαλυσού

σκάσαμε το μυστικό με δημοσιεύμά μας στις αρχές του προηγούμενου Ιουλίου. Αν ξέραμε ότι θα κάναμε τη χαλάστρα ίσως να ήμασταν πιο εγκρατείς. Αλλά τώρα που το ξανασκέφτομαι, η διαστροφή των δημοσιογράφων είναι τέτοια που δεν συγκρίνεται με τα «πρέπει» ή «δεν πρέπει» των πολιτικών. Και εν πάση περιπτώσει, δεν είμαστε δα και συνεταίροι.

Πάντως ενοχές δεν νοιώθουμε, μη το ψάχνετε... Γι' αυτό και επαναδημοσιεύουμε το δημοσίευμα – πέτρα του σκανδάλου. Ο ορισμός της σαδιστικής νοοτροπίας...

ΣΤΗΝ *τοπική Νέα Δημοκρατία αναθάρρησαν. Ελπίζουν σε λύση πακέτο του Κυπριακού με την εσωκομματική τους κακοδαιμονία. Το «βελγικό μοντέλο» (διαφορετικές «ράτσες» με κοινή ηγεσία) φαίνεται ότι τους πάει γάντι... Αμήν Παναγιά μου.*

Περί «νοθείας» συνέχεια...

Τέταρτον και σπουδαιότερον:

Ποιος «υπονόμευσε» την εκλογική διαδικασία και την ίδια τη ροδίτικη κοινωνία, θεωρώντας ότι ο ιστός της «νοθεύεται» από τους... «ξένους»;

Ποιος ή ποιοι έκραζαν στη Μεσαιωνική Πόλη προς ένα ισχνό ευτυχώς ακροατήριο, την τελευταία Παρασκευή της προεκλογικής περιόδου (βράδυ της 8ης Οκτωβρίου), «εμείς τουλάχιστον μπορούμε να σας αποκαλούμε συμπατριώτες»;

Μια «κραυγή» απεγνωσμένων που ...ακουγόταν σε χωριά, σε γειτονιές και νησιά καθ' όλη την προεκλογική περίοδο, πλην της τελευταίας εβδομάδας όταν οι «ξένοι» του Καραγιάννη τον παρακάλεσαν να αλλάξει τροπάρι...

Ποια είναι η χειρότερη και πλέον επικίνδυνη νόθευση του εκλογικού αποτελέσματος. Οι δέκα(;) παραπάνω βεβαιώσεις (εάν και εφόσον...) ή η επισταμένη προσπάθεια αλλοίωσης του κοινωνικού ιστού της παραδοσιακά ανοικτής και ανεκτικής περιοχής μας;

Το δυστύχημα είναι ότι δεν εμπίπτουν αυτές οι ασχήμιες σε κανένα άρθρο της εκλογικής νομοθεσίας...

ΚΑΙ *τι έγινε που περίπου τις ίδιες θέσεις και απόψεις κατέθεσαν ο Γιάννης Μαχαιρίδης με τους συνεργάτες του για το επίμαχο θέμα της «νοθείας» στις νομαρχιακές εκλογές. Κάποιες επισημάνσεις, ας μείνουν και γραπτές, και μάλιστα να επαναληφθούν και να εμπλουτιστούν.*



Πρώτον: *Είναι παράδοξο, αν όχι ύποπτο, να φωνάζει για νοθεία του εκλογικού αποτελέσματος αυτός που είχε ΩΣ ΕΞΟΥΣΙΑ την ευθύνη ομαλής διεξαγωγής της εκλογικής διαδικασίας. Υπενθυμίζουμε, ότι ο Νομάρχης Δωδεκάνησου και προϊστάμενος των αρμοδίων υπηρεσιών ήταν και παραμένει ακόμα ο (καταγγελλων!!) Σάββας Καραγιάννης.*

Δεύτερον: *Ποιος είχε τη μεγαλύτερη πρεμούρα να μετέλθει πρακτικές «νοθείας» του εκλογικού αποτελέσματος; Αυτός που απείχε μόλις 100 ψήφους από τη νίκη, βάσει των αποτελεσμάτων της πρώτης Κυριακής, ή αυτός που χρειαζόταν πολύ περισσότερες, εκατοντάδες ή χιλιάδες; Οι «παραπανήσιοι» μάλιστα, το πιθανότερο είναι να ψήφισαν το σημερινό νομάρχη.*

Δείτε σας παρακαλώ, ποιος από τους δύο μονομάχους αύξησε τη δύναμή του σε απόλυτους αριθμούς (συγκριτικά με τον πρώτο γύρο); Ο Μαχαιρίδης ή ο Καραγιάννης;

Τρίτον και σπουδαίο *(το σπουδαιότερον στο μονόστηλο):*

Το 1998 ο Καραγιάννης κέρδισε με έναν «υπόδικο» αντίπαλο επειδή φρόντισαν γι' αυτό κάποιοι που δούλεψαν για τη δική του νίκη. Τώρα χάνει τις εκλογές καθιστώντας και πάλι συνειδησιακά «υπόδικους» τους αντιπάλους του στα μάτια της κοινής γνώμης. Ματαιοπονεί...



ΜΕΤΑ *από τριάντα χρόνια στο κουρμπέτι, ο κ. Σάββας Καραγιάννης όφειλε να έχει μάθει πώς ένας πολιτικός μπορεί και πρέπει να χάνει με αξιοπρέπεια και ήθος. Να χάνει όρθιος και όχι με το ίδιο τροπάρι του αδικημένου και κατατρεγμένου. Πόσος*

Μια στο καρφί... και μια στο πέταλο!

Ατιμώρητοι οι πραγματικοί υπαίτιοι

Έσπασε το απόστημα και τώρα ρέει πλήθος πληροφοριών και αποκαλύψεων σε ό,τι αφορά την εξάπλωση των διαδερμικών επιθεμάτων που χρησιμοποιούνταν αντί για ναρκωτικές από τα εξαρτημένα άτομα της Ρόδου.

Μια αποκάλυψη που είχε κάνει πριν από αρκετούς μήνες η Δράση και πλέον ήρθε η ώρα να αποδοθούν ευθύνες προς πάσα κατεύθυνση.

Εκείνοι όμως που στα σίγουρα θα μείνουν ανέγγιχτοι είναι οι εμπνευστές της μεθόδου χρησιμοποίησης των τσιρότων και οι οποίοι δεν βρίσκονται στη Δωδεκάνησο.

Ανατροπές στην υγεία

Πληροφορίες που έρχονται μέχρι τη Δωδεκάνησο παρουσιάζουν τον υπουργό Υγείας κ. Στεφανή να μην είναι διατεθειμένος να δώσει περαιτέρω συνέχεια στις εμπνεύσεις του προκατόχου του κ. Παπαδόπουλου.

Εάν οι πληροφορίες είναι αληθείς, τότε οι ανατροπές θα είναι ριζικές. Πάντως, φαίνεται ότι όλα αυτά δεν πρόκειται να γίνουν πράξη πριν από τη λήξη του τρέχοντος έτους.

Νέα προεκλογική περίοδος

Δεν πρόλαβαν να τελειώσουν οι εκλογές και ήδη άρχισε η συζήτηση για την επόμενη εκλογική αναμέτρηση. Ποιος θα κατέβει βουλευτής, με τι φόντα, ποιους υποστηρικτές κλπ.

Αλίμονο εάν συρθεί ολόκληρη η χώρα σε μια νέα προεκλογική περίοδο που θα διαρκέσει σχεδόν δύο χρόνια. Επιτέλους, κάποιοι ας σταθούν στα πραγματικά προβλήματα του τόπου.

Υ.Γ. Και για να μη ξεχνιόμαστε, οι εκλογές τελείωσαν, οποιαδήποτε άλλη συζήτηση μπορεί να γίνει μόνον εφόσον υποβληθούν ενστάσεις για το αποτέλεσμα. Εάν δεν υπάρχουν ενστάσεις, πολύ απλά κάνουμε σαν τα κοκόρια που κακαρίζουν για να τους δουν οι κότες.

Παιδιά λιμενεργάτες

Προχθές, έξω από το πεταλωτήριο είχαν μαζευτεί πολλά παιδιά και έπαιζαν με μία μπάλα ποδοσφαίρου. Στη συνάθροιση υπήρχαν αγοράκια και κοριτσάκια που η ηλικία τους δεν ξεπερνούσε τα δέκα χρόνια. Φωνές χαρούμενες και ατέλειωτη ζωντάνια πλημμύρισαν την ατμόσφαιρα. Κάποια στιγμή κάτι συνέβη και τα παιδιά άρχισαν τον καυγά, έναν καυγά απίστευτο. «Τι κάνεις ρε μαλ...σμένο!!» φώναζε το ένα, «Αϊ γ... σου ρε αρ..δι!!» φώναζε το άλλο. «Ξέρω τι κάνει η μάνα σου η π...να και τα ίδια κάνεις και 'συ μωρη!!» ακούγονταν από ένα τρίτο. Στη συνέχεια τα παιδιά ήρθαν στα χέρια, χωρίς όμως να σταματήσουν τις βωμολοχίες. Βγήκα έξω και έβαλα τις φωνές στα παιδιά και αυτά σταμάτησαν. Παιδιά του δημοτικού σχολείου ήταν αυτά, παιδιά μιας ροδίτικης γειτονιάς. Το που άκουσαν όλα αυτά τα βρομόλογα είναι αδιάφορο (καθώς ακούγονται καθημερινά από την τηλεόραση, από την κοινωνία κ.λ.π), αδιάφορο είναι επίσης το ότι υιοθέτησαν τα λόγια αυτά και ας μη γνωρίζουν τη σημασία τους. Είναι όμως πολύ σοβαρό το γεγονός και αυτό πρέπει να προβληματίσει είναι η αντίδραση κάποιων μητέρων οι οποίες στο άκουσμα του καυγά αυτού έσπευσαν να υπερασπίσουν το παιδί τους, αδιαφορώντας για το λεξιλόγιο του πεζοδρομίου που χρησιμοποιούσε λίγο νωρίτερα.

Ο ΠΕΤΑΛΩΤΗΣ

ΑΠΟΡΡΗΤΟ *Από:*

Προς κ. Αριστοτέλη Παυλίδη
Βουλευτή Δωδεκανήσου

Φίλε Τέλη, τι χαμπάρια
Σε ξέρω σχεδόν από τα γεννοφάσκια σου. Τα πολιτικά, εννοείτε, όταν ακόμα ήσουν ένα αμούστακο που λέει ο λόγος παιδί και έπαιρνε σειρά στην επετηρίδα του κόμματος.

Νιος ήμουν και γέρασα, και όπως δείχνουν τα πράγματα δεν λες ρε παιδάκι μου ν αλλάξεις ούτε τόσο δα από τότε που σε γνώρισα στην Κω. Μια ζωή ήσουν γάτα και γάτα με πέταλα παραμένεις.

Σε παρακολουθούσα στην τηλεόραση, πώς «τάπωνες» τον Καραγιάννη, και για πολλοστή φορά επιβεβαιώθηκα για την άποψη που έχω για εσένα. Παρ ολίγον να βγει ο Σάββας και να σου ζητήσει συγγνώμη.

Μου λείπεις και θέλω να τα πούμε. Πάρε με σπίτι να κλείσουμε ραντεβού ρε πατριωτάκι.

Φιλούθκια που λέει και η κόρη μου

Αντιδρά η πλειονότητα των ξενοδόχων στην εφαρμογή του

Την Παρασκευή η σύσκεψη για το σύστημα all inclusive

Σκοπός να βρεθεί λύση στα προβλήματα που προκύπτουν

Την Παρασκευή θα πραγματοποιηθεί σύσκεψη στο Νομαρχιακό Μέγαρο, την οποία συγκέλεσε ο απερχόμενος νομάρχης Σάββας Καραγιάννης, με μοναδικό θέμα την αντιμετώπιση των προβλημάτων που προκύπτουν από την εφαρμογή του all inclusive.

Οι αντιδράσεις για το σύστημα του all inclusive το τελευταίο διάστημα πυκνώνουν.

Οι περισσότεροι επιχειρηματίες που δραστηριοποιούνται στον τουριστικό κλάδο, υποστηρίζουν πως πλήττονται ανεπανόρθωτα και ζητούν να σταματήσει η εφαρμογή του.



Οπως λένε, οι τουρίστες παραμένουν μέσα στα ξενοδοχεία όπου μπορούν με λίγα χρήματα, να φάνε, να πιουν τα ποτά τους αλλά και να ασκήσουν όποιες δραστηριότητες επιθυμούν, με αποτέλεσμα τα γύρω καταστήματα να υπολειτουργούν

Πολλοί είναι όμως και οι ξενοδόχοι εκείνοι που ξεκάθαρα έχουν δηλώσει ότι τελικά το σύστημα αυτό έχει επιφέρει πολλά προβλήματα στις μικρές μονάδες.

Στη σύσκεψη της Παρασκευής έχουν προσκληθεί να συμμετάσχουν εκπρόσωποι του υπουργείου Ανάπτυξης, οι βουλευτές του νομού Δωδεκανήσου, εκπρόσωποι των νομαρχιακών επιτροπών των κομμάτων, ο νεοεκλεγείς νομάρχης Γιάννης Μαχαιρίδης, ο πρόεδρος του Νομαρχιακού Συμβουλίου Θωμάς Σωτρίλλης, εκπρόσωποι του Δήμου Ροδίων, της Τοπικής Ενωσης Δήμων και Κοινοτήτων Δωδεκανήσου, της διεύθυνσης Ε.Ο.Τ., του Δ.Ο.Τ., του ΠΡΟΤΟΥΡ, του Επιμελητηρίου Δωδεκανήσου, της Ενωσης Ξενοδοχείων της Ρόδου, της Ενωσης Τουριστικών Πρακτόρων της Ρόδου, του Εργατικού Κέντρου και της Ενωσης Ελεύθερων Επαγγελματιών νήσου Ρόδου.

Για τις 25 Νοεμβρίου μετατέθηκε η κινητοποίηση της Ομοσπονδίας

Κανονικά λειτουργούν σήμερα τα βενζινάδικα

Ξεκινούν έλεγχοι στις εγκαταστάσεις υγρών καυσίμων

Κανονικά θα λειτουργήσουν σήμερα τα πρατήρια υγρών καυσίμων στη Ρόδο. Θα πρέπει να σημειωθεί ωστόσο πως η Ομοσπονδία των βενζινοπωλών αποφάσισε να μεταθέσει τον κύκλο των απεργιακών της κινητοποιήσεων για τις 25 Νοεμβρίου.

Παράλληλα σήμερα ξεκινούν από το Τμήμα Μεταφορών της Νομαρχιακής Αυτοδιοίκησης Δωδεκανήσου έλεγχοι σε όλες τις εγκαταστάσεις υγρών καυσίμων, ξεκινώντας από τα πρατήρια της ευρύτερης περιοχής της πόλης της Ρόδου.

Ετσι, οι έλεγχοι που θα ξεκινήσουν από σήμερα αφορούν τα πρατήρια :

-ΑΚΡΙΤΑΣ ΑΒΕΤΤΕ
-ΒΕΡΟΠΟΥΛΟΙ ΑΦΟΙ ΑΕΒΕ
-ΓΚΙΝΑΚΗΣ ΑΛΕΞΑΝΔΡΟΣ
-ΕΝΩΣΗ ΑΓΡΟΤΙΚΩΝ ΣΥΝΕΤΑΙΡΙΣΜΩΝ ΜΙΧΑΪΛΟΥ

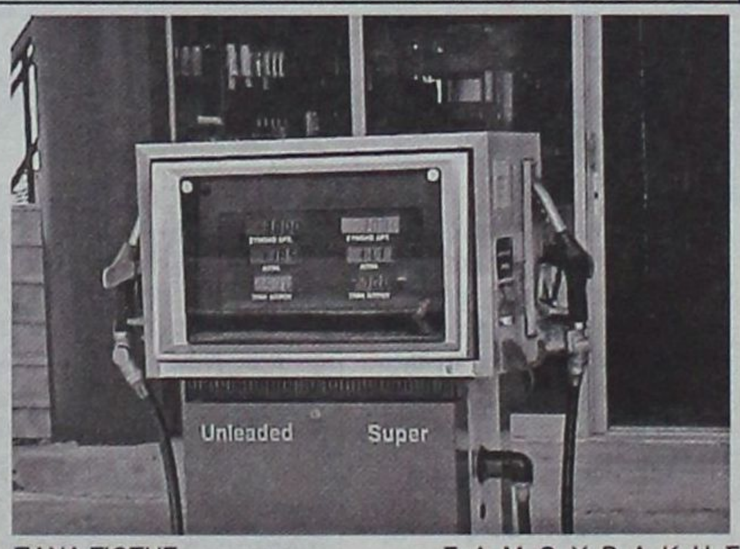

ΠΑΝΑ ΓΙΩΤΗΣ -ΚΑΥΣΙΜΑ ΝΗΣΟΥ ΡΟΔΟΥ
- ΝΤΑΝΟΒΑΣΙΛΗΣ ΑΥΓΕΝΙΚΟΣ
-ΠΑΣΧΑΛΙΔΗΣ-ΜΟΣΧΟΥΣ
-ΡΙΖΟΠΟΥΛΟΣ ΑΧΡ
-ΣΑΛΑΜΑΣΤΡΑΚΗΣ - ΤΣΑΓΚΑΡΑΚΗΣ
- ΣΑΜΟΥΡΑΚΗΣ ΑΘΑΝΑΣΙΟΣ
-ΣΑΡΙΚΑΣ ΜΙΑΧΗΛ
- ΣΤΑΥΡΙΑΝΑΚΗΣ ΑΘΑΝΑΣΙΟΣ
-ΣΤΑΥΡΙΑΝΑΚΗΣ ΠΕΤΡΟΣ
- ΤΖΩΡΤΖΗ ΑΦΟΙ
-ΤΖΩΡΤΖΗΣ ΔΗΜΗΤΡΙΟΣ.

Την Τετάρτη με 32 θέματα στην ημερήσια διάταξη

Συνεδριάζει η Ν.Ε. της Νομαρχίας

Την Τετάρτη θα συνεδριάσει η Νομαρχιακή Επιτροπή της Νομαρχίας Αυτοδιοίκησης Δωδεκανήσου με 32 θέματα στην ημερήσια διάταξη.

Μεταξύ των θεμάτων που θα συζητηθούν είναι η έγκριση μελέτης και δημοπράτησης του έργου "Συντήρηση οδών Δήμου



Αρχαγγέλου Νήσου Ρόδου» προϋπ. 103.500 ευρώ, έγκριση πρακτικών δημοπρασίας και γνωμοδότηση Ε.Ε.Α. του έργου «Διαπλάτυνση της επαρχιακής οδού Εμπωνας-Σιάννα στην είσοδο του Δ.Δ. Εμπωνας» προϋπ. 64.000 ευρώ, έγκριση πρακτικών δημοπρασίας του έργου «Βελτίωση επαρχιακής οδού Σορωνή-Διμυλιά-Πλατάνια» προϋπ. 4.900.000 ευρώ, έγκριση πρακτικών δημοπρασίας του έργου «Βελτίωση οδικού άξονα Εμπωνα-Αγιος Ισίδωρος» προϋπ. 6.800.000 ευρώ.

Επίσης στην ίδια συνεδρίαση θα συζητηθεί η έγκριση πρακτικών δημοπρασίας του έργου «Μεταφορά πόσιμου νερού στα άνυδρα νησιά του Νομού Δωδεκανήσου από 8-10-2002 μέχρι και 8-10-2003» προϋπ. 1.440.000 ευρώ καθώς και η υπογραφή προγραμματικής σύμβασης μεταξύ Ν.Α Δωδεκανήσου και του Οργανισμού Πολιτιστικής Ανάπτυξης και την ανάθεση σε αυτόν της υλοποίησης των έργων και εκδηλώσεων που προάγουν την πολιτιστική ανάπτυξη στο νομό Δωδεκανήσου.

Κεντρική Θέρμανση



- **Θέρμανση πετρελαίου** Λέβητες χαλύβδινοι, μαντεμένιοι. Σώματα πάνελ-αλουμινίου. Ατομικές θερμάνσεις.
- **Θέρμανση ηλεκτρική** Θερμοπομποί **EL-NOR**. 20 χρόνια πρώτοι στη Ρόδο, θερμαίνουν εκατοντάδες κατοικίες και επαγγελματικούς χώρους
- **Κλιματιστικά:** Θέρμανση - ψύξη. Όλες οι κορυφαίες μάρκες στις χαμηλότερες τιμές.
- **Δωρεαν μελέτη - επίβλεψη** Ακόμη και για τον πιο μικρό χώρο και δωρεάν μεταφορά.
- **Άμεση εγκατάσταση** από ειδικευμένο προσωπικό με προσοχή στη λεπτομέρεια
- **Γραπή εγγύηση** καλής λειτουργίας και πλήρης τεχνική υποστήριξη.
- **Διπλή πιστοποίηση ποιότητας** από την εταιρεία μας και το δίκτυο τεχνικών καταστημάτων **Διαθερμική**.
- **Ειδικές λύσεις** για ξενοδοχεία και επαγγελματικούς χώρους.



Καλέστε αμέσως το 76100 για υπεύθυνη ενημέρωση

ΒΟΥΤΥΡΑΚΗΣ Ι.Χ. Ε.Π.Ε. • ΔΩΔ. ΝΕΟΛΑΙΑΣ 16 - ΡΟΔΟΣ -ΤΗΛ. ΚΕΝΤΡΟ: 22410 - 76100

ΓΥΑΛΙΣΜΑ ΑΥΤΟΚΙΝΗΤΩΝ

LIFTING CAR

- ✓ΑΠΛΟ
- ✓ΜΕ ΚΕΡΙ
- ✓ΜΕ TEFLON 3% & 12%
- ✓ΚΑΘΑΡΙΣΜΟΣ ΕΣΩΤΕΡΙΚΩΝ ΧΩΡΩΝ
- ✓ΑΞΕΣΟΥΑΡ ΑΥΤΟΚΙΝΗΤΩΝ

ΜΑΝΩΛΗΣ Ε. ΕΛΕΥΘΕΡΙΟΥ

ΤΡΙΑΝΤΑΦΥΛΛΙΔΗ ΑΣΓΟΥΡΟΥ ΡΟΔΟΣ
ΤΗΛ. - ΦΑΞ : 22410 - 61911, ΚΙΝΗΤΟ 0945 932521

GRAND VITARA freestyle

με όλο το extra ...free



με free ζάντες αλουμινίου και radio cd

3 ΧΡΟΝΙΑ ΕΓΓΥΗΣΗ SUZUKI

FULL FRAME 4x4

Grand Vitara Freestyle! Με νέο δυναμικό design και τον πιο πλούσιο σπορ εξοπλισμό: δερμάτινο τιμόνι και δερμάτινοι μοχλοί ταχυτήτων, σπορ ταπετσαρίες, ασημί ράγες οροφής, βαμμένη μάσκα και κάλυμμα ρεζέρβας στο χρώμα του αμαξώματος, προστατευτικό κάλυμμα εμπρός προφυλακτήρα και προβολείς ομίχλης. Με standard διπλούς αερόσακους, υδραυλικό τιμόνι, air - condition, ηλ. παράθυρα, καθρέπτες και κλειδαριές. **Και τώρα, με free ζάντες αλουμινίου και radio cd αξίας €1.200!** Grand Vitara Freestyle! Μια limited edition από την No1 εταιρία στα 4X4, που διατίθεται στα 1600cc και 2000cc, 3θ ή 5θ, σε περιορισμένο αριθμό αυτοκινήτων ειδικά για σας, που είστε free και σας αρέσει να το δείχνετε! **Δικό σας με €21.798.**

SUZUKI

Επίσημοι έμποροι Ρόδου: **Ν. ΒΑΡΔΕΛΛΗΣ Α.Ε.** • ΕΚΘΕΣΙΣ - ΑΝΤΑΛΛΑΚΤΙΚΑ: ΚΑΠΟΔΙΣΤΡΙΟΥ 21, ΡΟΔΟΣ Τηλ: 02410 - 27.774 - FAX: 02410 - 20.696

Λήγει στο τέλος του έτους η παράταση που είχε δοθεί

Από τους Δήμους οι άδειες παραμονής των μεταναστών



✓Δόθηκαν οι σχετικές οδηγίες στην κ. Μάρθα Σημαντώνη για να συντονίσει τις ενέργειες

✓Οι ΟΤΑ αναλαμβάνουν την επικόλληση ειδικών σημάτων στα διαβατήρια των αλλοδαπών

Με αντικείμενο τη διαχείριση των ζητημάτων των μεταναστών συναντήθηκαν οι 13 περιφερειάρχες με τον υπουργό Εσωτερικών Κώστα Σκανδαλίδη την προηγούμενη εβδομάδα καθώς στο τέλος του έτους λήγει η παράταση , που είχε δοθεί για την έκδοση προσωρινών αδειών παραμονής. Με τη συνδρομή των δήμων θα ολοκληρωθεί η διαδικασία.

Τα υπουργεία Εσωτερικών και Δημοσίας Τάξεως έχουν δώσει εντολή στην Εθνική Τράπεζα Ελλάδος για εκτύπωση συνολικά 3 εκατομμυρίων αυτοκολλήτων (2 εκατ. το ΥΠΕΣΔΔΑ και 1 εκατ. το υπουργείο Δη. Τάξεως), που θα επικολλούνται στο διαβατήριο των αλλοδαπών.

Απ' αυτά, το υπουργείο Εσωτερικών έχει δώσει εντολή για εκτύπωση ως τις 15 Νοεμβρίου 400.000 αυτοκολλήτων και το υπουργείο Δημόσιας Τάξεως 200.000. Για να διασταυρωθεί η κατοχή ή μη διαβατηρίου ή ταξιδιωτικού εγγράφου από τους αλλοδαπούς, που διαβιούν στη χώρα μας, η πολιτεία πραγματοποιεί διακρατικές επαφές και σε επίπεδο στελεχών με τα αρμόδια υπουργεία, προξενεία και πρεσβείες των υπολοίπων χωρών για γνωστοποίηση διαβατηρίων και ταξιδιωτικών εγγράφων. Σε διαφορετική περίπτωση οι αλλοδαποί δεν θα μπορούν να πάρουν άδεια παραμονής, θα κηρύσσονται έκπτωτοι και θα απελεύονται.

Σημειώνεται πως αυτή η άδεια παραμονής θα είναι



ισότιμη με μία θεώρηση SEGEN. Παράλληλα, όπως έγινε και στους εκλογικούς καταλόγους, θα δημιουργηθεί στις 13 Περιφέρειες και στους 54 νομούς της χώρας, μία ενιαία βάση δεδομένων, με ενιαίο λογισμικό, που θα έχει on line σύνδεση με τα υπουργεία Εσωτερικών, Δημοσίας Τάξεως και Εργασίας, σε μία κατεύθυνση το ελληνικό κράτος για πρώτη φορά να έχει μια ενιαία εικόνα για το φύλο, την ταυτότητα, τη διαμονή και το επάγγελμα κάθε αλλοδαπού υπηκόου, που μένει στη χώραμας.

Απώτερος σκοπός του εγχειρήματος αυτού είναι αφενός η αντιμετώπιση του προβλήματος τυχόν διπλοεγγραφών στα δημοτολόγια και αφετέρου στη δημιουργία βάσης για την εφαρμογή του προγράμματος της μεταναστευτικής πολιτικής της χώρας μας.

Στη συνάντηση του ΥΠΕΣΔΔΑ με τους περιφερειάρχες δόθηκαν σχετικές οδηγίες, καθώς επίσης έχει σταλεί ενημερωτική εγκύκλιος, που αναλύει το νόμο 3013/02 και κοινοποιήθηκε σημείωμα για την στρατηγική διαχείρισης του όλου έργου.

Ηδη, έχει ετοιμασθεί το 70% των σχετικών φακέλων που χρειάζονται και θα ξεκινήσει άμεσα η έκδοση των αδειών παραμονής.

Ωστόσο για να αποφευχθεί ο συνωστισμός στις Νομαρχίες και στις Περιφέρειες θα υπάρχει επαφή της κατά τόπου Νομαρχίας, του υπουργείου Εσωτερικών και του υπουργείου Δημοσίας Τάξεως για τη γνωστοποίηση στοιχείων του αλλαδαπού, όπως άδεια εργασίας, για ποινικό μητρώο και για διασταύρωση των στοιχείων του αλλοδαπού με τις διευθύνσεις αλλοδαπών του υπουργείου Δημοσίας Τάξεως.

Σε επόμενη φάση, τα στοιχεία αυτά θα διαπιστώνονται και θα επικυρώνονται από τον περιφερειάρχη ώστε έπειτα οι ΟΤΑ να αναλαμβάνουν την ευθύνη να καλούν τους αλλοδαπούς, με ειδικεό κατάλογο, να επικολλούν στο διαβατήριο ή στο ταξιδιωτικό έγγραφο το σχετικό αυτοκόλλητο, και να αποδίδουν την άδεια παραμονής.

Επιπρόσθετα, έχει προγραμματισθεί επικοινωνιακή καμπάνια σε τοπικό και περιφερειακό επίπεδο ώστε να ενημερωθούν οι αλλοδαποί για να ξεκινήσουν μέσω των Νομαρχιών τη σχετική διαδικασία.

μια ξεχωριστή θέση στη θάλασσα

ΔΡΟΜΟΛΟΓΙΑ ΑΠΟ 1/11/2002 ΕΩΣ 10.11.2002

ΑΝΑΧΩΡΗΣΗ ΑΠΟ ΡΟΔΟ

ΗΜ/ΝΙΑ		ΠΛΟΙΟ	ΩΡΑ	ΠΡΟΟΡΙΣΜΟΣ
01.11	ΠΑΡΑΣΚΕΥΗ	15.00	ΡΟΔΟΣ	ΤΗΛΟ - ΚΩ - ΚΑΛΥΜ - ΛΕΡΟ - ΠΑΤΜΟ - ΠΕΡΑΙΑ
02.11	ΣΑΒΒΑΤΟ	15.00	ΔΙΑΓΟΡΑΣ	ΚΩ - ΚΑΛΥΜΝΟ - ΛΕΡΟ - ΠΑΤΜΟ - ΠΕΙΡΑΙΑ
03.11	ΚΥΡΙΑΚΗ	18.00	ΡΟΔΟΣ	ΚΩ - ΚΑΛΥΜΝΟ - ΛΕΡΟ - ΠΑΤΜΟ - ΠΕΙΡΑΙΑ
04.11	ΔΕΥΤΕΡΑ	-------	----------	----------
05.11	ΤΡΙΤΗ	15.00	ΔΙΑΓΟΡΑΣ	ΚΩ - ΚΑΛΥΜΝΟ - ΛΕΡΟ - ΠΑΤΜΟ - ΠΕΙΡΑΙΑ
06.11	ΤΕΤΑΡΤΗ	15.00	ΡΟΔΟΣ	ΣΥΜΗ - ΚΩ - ΚΑΛ. -ΑΣΤΥΠ. - ΝΑΞΟ - ΣΥΡΟ - ΠΕΙΡΑΙΑ
07.11	ΠΕΜΠΤΗ	15.00	ΠΑΤΜΟΣ	ΝΙΣΥΡΟ - ΚΩ - ΚΑΛ. - ΛΕΡΟ - ΠΑΤΜΟ - ΠΕΙΡΑΙΑ
08.11	ΠΑΡΑΣΚΕΥΗ	15.00	ΡΟΔΟΣ	ΤΗΛΟ - ΚΩ - ΚΑΛΥΜ. - ΛΕΡΟ - ΠΑΤΜΟ - ΠΕΙΡΑΙΑ
09.11	ΣΑΒΒΑΤΟ	15.00	ΠΑΤΜΟΣ	ΚΩ - ΚΑΛΥΜΝΟ - ΛΕΡΟ - ΠΑΤΜΟ - ΠΕΙΡΑΙΑ
10.11	ΚΥΡΙΑΚΗ	15.00	ΡΟΔΟΣ	ΚΩ - ΚΑΛΥΜΝΟ - ΛΕΡΟ - ΠΑΤΜΟ - ΠΕΙΡΑΙΑ

ΑΝΑΧΩΡΗΣΗ ΑΠΟ ΠΕΙΡΑΙΑ

ΗΜ/ΝΙΑ		ΠΛΟΙΟ	ΩΡΑ	ΠΡΟΟΡΙΣΜΟΣ
01.11	ΠΑΡΑΣΚΕΥΗ	15.00	ΔΙΑΓΟΡΑΣ	ΠΑΤΜΟ - ΛΕΡΟ - ΚΑΛΥΜΝΟ - ΚΩ - ΡΟΔΟ
02.11	ΣΑΒΒΑΤΟ	15.00	ΡΟΔΟΣ	ΠΑΤΜΟ - ΛΕΡΟ - ΚΑΛΥΜΝΟ - ΚΩ - ΡΟΔΟ
03.11	ΚΥΡΙΑΚΗ	-------	----------	----------
04.11	ΔΕΥΤΕΡΑ	15.00	ΔΙΑΓΟΡΑΣ	ΠΑΤΜΟ - ΛΕΡΟ - ΚΑΛΥΜΝΟ - ΚΩ - ΡΟΔΟ
05.11	ΤΡΙΤΗ	15.00	ΡΟΔΟΣ	ΣΥΡΟ - ΝΑΞΟ - ΑΣΤΥΠ. - ΚΑΛΥΜ. - ΚΩ - ΣΥΜΗ - ΡΟΔΟ
06.11	ΤΕΤΑΡΤΗ	15.00	ΠΑΤΜΟΣ	ΠΑΤΜΟ - ΛΕΡΟ - ΚΑΛΥΜΝΟ - ΚΩ -ΝΙΣΥΡΟ - ΡΟΔΟ
07.11	ΠΕΜΠΤΗ	15.00	ΡΟΔΟΣ	ΠΑΤΜΟ - ΛΕΡΟ - ΚΑΛΥΜΝΟ - ΚΩ - ΤΗΛΟ - ΡΟΔΟ
08.11	ΠΑΡΑΣΚΕΥΗ	15.00	ΠΑΤΜΟΣ	ΠΑΤΜΟ - ΛΕΡΟ - ΚΑΛΥΜΝΟ - ΚΩ - ΡΟΔΟ
09.11	ΣΑΒΒΑΤΟ	15.00	ΡΟΔΟΣ	ΠΑΤΜΟ - ΛΕΡΟ - ΚΑΛΥΜΝΟ - ΚΩ - ΡΟΔΟ

ΠΛΗΡΟΦΟΡΙΕΣ
ΚΕΝΤΡΙΚΟ ΠΡΑΚΤΟΡΕΙΟ ΡΟΔΟΥ

Δ·Α·Ν·Ε· SEA LINE
ΔΩΔΕΚΑΝΗΣΙΑΚΗ ΑΝΩΝΥΜΗ ΝΑΥΤΙΛΙΑΚΗ ΕΤΑΙΡΙΑ

ΑΥΣΤΡΑΛΙΑΣ 92, ΤΗΛ. ΠΡΑΚΤΟΡΕΙΟΥ: 22410 43150 (10 ΓΡΑΜΜΕΣ)

ΗΛΕΚΤΡΟΣΤΑΤΙΚΗ ΒΑΦΗ ΑΛΟΥΜΙΝΙΟΥ - ΣΙΔΗΡΟΥ

ΒΑΦΕΤΕ ΤΑ ΑΛΟΥΜΙΝΙΑ ΣΑΣ ΣΕ Ο,ΤΙ ΧΡΩΜΑ ΘΕΛΕΤΕ ΕΝΤΟΣ 24 ΩΡΩΝ ΜΕ ΤΕΛΕΥΤΑΙΑΣ ΤΕΧΝΟΛΟΓΙΑΣ ΜΗΧΑΝΗΜΑΤΑ ΣΕ ΠΟΙΟΤΗΤΑ ΚΑΙ ΣΕ ΑΣΥΝΑΓΩΝΙΣΤΕΣ ΤΙΜΕΣ

Χρώματα Αλουμινίου Ρόδου Ηλεκτροστατικής βαφής Συστήματα αλουμινίου Ανώνυμος Εταιρεία

Τουριστικές Οικοδομικές Εμπορικές Επιχειρήσεις

ΓΕΝΙΚΕΣ ΟΙΚΟΔΟΜΙΚΕΣ ΕΡΓΑΣΙΕΣ - ΑΝΑΚΑΙΝΙΣΕΙΣ

ΣΥΣΤΗΜΑΤΑ ΑΛΟΥΜΙΝΙΟΥ

ΚΟΥΡΜΠΑΡΙΣΤΑ ΚΟΥΦΩΜΑΤΑ
ΚΑΓΚΕΛΑ ΑΛΟΥΜ. – ΣΙΔΗΡΟΥ
ΚΥΚΛΙΚΕΣ ΣΚΑΛΕΣ
ΠΑΝΤΟΣ ΤΥΠΟΥ

ΑΛΟΥΜΙΝΙΑ ΜΑΚΕΔΟΝΙΑΣ
almaco
ΕΡΓΟΣΤ. – ΕΚΘΕΣΗ ΣΟΡΩΝΗ, ΡΟΔΟΣ
ΤΗΛ/FAX: 02410 41738
Διευθ. Τσιμπλής Γεώργιος

ΕΠΕΝΔΥΣΕΙΣ ΚΤΙΡΙΩΝ ΕΤΑΛΜΠΟΝΤ
ΑΙΘΡΙΑ
ΠΟΡΤΕΣ – ΠΑΡΑΘΥΡΑ
ΡΟΛΑ – ΣΙΤΕΣ – ΠΑΝΕΛ

Ενίσχυση της επιχειρηματικότητας με επιδότηση 50%

Ηρθε η ώρα των γυναικών

Ολα τα δικαιολογητικά που θα ζητηθούν στην προκήρυξη που ετοιμάζεται

Νέα διαδικασία υποβολής προτάσεων για το Ευρωπαϊκό χρηματοδοτικό πρόγραμμα «Ενίσχυση Γυναικείας επιχειρηματικότητας», πρόκειται να ξεκινήσει το οποίο προβλέπει τη χρηματοδότηση ποσοστού 50% για όλες τις προτεινόμενες επιχειρήσεις στους τομείς Εμπορίου, Μεταποίησης, Τουρισμού - Υπηρεσιών. Το πρόγραμμα αποσκοπεί στην ανάπτυξη, υποστήριξη και προώθηση της επιχειρηματικότητας των γυναικών, μέσω χρηματοδοτικών ενισχύσεων για τη δημιουργία νέων και βιώσιμων μικρομεσαίων επιχειρήσεων.

Οι χρηματοδοτικές ενισχύσεις θα χορηγηθούν για την υλοποίηση συγκεκριμένων επιχειρηματικών σχεδίων στους τομείς της Μεταποίησης, του Εμπορίου, των Υπηρεσιών και του Τουρισμού.

Δικαίωμα συμμετοχής στο πρόγραμμα έχουν γυναίκες που έχουν συμπληρώσει το 18ο έτος και δεν έχουν υπερβεί το 55ο έτος της ηλικίας τους και δεν ασκούσαν επιχειρηματική δραστηριότητα κατά το διάστημα από 01.01.2000 έως και την ημερομηνία υποβολής της πρότασης.

Το πρόγραμμα προβλέπει την επιχορήγηση των επιχειρηματικών σχεδίων που θα υποβληθούν, με ποσοστό μέχρι 50% του προτεινόμενου συνολικού προϋπολογισμού του επιχειρηματικού σχεδίου, ο οποίος δεν πρέπει να υπερβαίνει τα 50 εκ. δρχ. για τον τομέα της Μεταποίησης και τα 30 εκ. δρχ. για τους τομείς του Εμπορίου, των Υπηρεσιών και του Τουρισμού, με κατώτατο όριο τα 10 εκ. δρχ.

Κριτήρια επιλογής προτάσεων

Τα κριτήρια αξιολόγησης θα βαθμολογούν:

- Τις επιχειρηματικές δυνατότητες της υποψήφιας
- Τις γνώσεις της που σχετίζονται με το αντικείμενο της επένδυσης (εκπαίδευση, κατάρτιση, επιμόρφωση)
- Την εμπειρία της και ειδικά την προηγούμενη εργασιακή της εμπειρία
- Τις επιχειρηματικές προοπτικές από την υλοποίηση της πρότασης
- Την σύνδεση του Επιχειρηματικού Σχεδίου με αξιοποίηση τοπικών πρώτων υλών ή τοπικών δεξιοτήτων ή την αξιοποίηση άλλου γενικότερου συγκριτικού πλεονεκτήματος
- Το τεχνολογικό επίπεδο της υπό ίδρυση επιχείρησης
- Τον βαθμό αξιοποίησης των τεχνολογιών πληροφορικής και επικοινωνιών στη λειτουργία της υπό ίδρυση επιχείρησης
- Τον καινοτομικό χαρακτήρα παραγωγής ή την καινοτομικότητα των προϊόντων /υπηρεσιών και /ή την συμβολή της επιχείρησης στην αντιμετώπιση περιβαλλοντικών προβλημάτων.
- Την τεκμηρίωση της δυνατότητας διάθεσης και ενδεχομένως εξαγωγής των προϊόντων/υπηρεσιών και των δυνατοτήτων ανάπτυξης της εταιρείας.
- Τον αριθμό των θέσεων εργασίας που θα δημιουργηθούν σε συνδυασμό με τη ρεαλιστικότητα του στόχου αυτού

Χορήγηση προκαταβολής

Μετά την υπογραφή της εγκριτικής απόφασης υπαγωγής του έργου στο χρηματοδοτούμενο πρόγραμμα, είναι δυνατή η χορήγηση προκαταβολής, μέχρι το 40% της δημόσιας χρηματοδότησης, εφόσον η δικαιούχος προσκομίσει ισόποση εγγυητική επιστολή με διάρκεια ισχύος μέχρι την πιστοποίηση του έργου και την καταβολή ολόκληρης της Δημόσιας Χρηματοδότησης. Η εγγυητική επιστρέφεται στη δικαιούχο μετά την πιστοποίηση του 50% του οικονομικού και φυσικού αντικειμένου του έργου.

Η καταβολή της δημόσιας χρηματοδότησης θα γίνει σταδιακά σε τρεις (3) φάσεις ανάλογα με την πρόοδο υλοποίησης του έργου και εφόσον α) πιστοποιηθεί το φυσικό αντικείμενο του έργου (προκαταβολή 50%), β) εγκριθούν οι δαπάνες (οικονομική πιστοποίηση), με βάση τις ανωτέρω προβλεπόμενες αναλυτικές εκθέσεις (παροχή του 30%) και γ) κατατεθούν όλες οι απαιτούμενες νόμιμες άδειες που αφορούν στο έργο της επένδυσης (καταβολή του υπολοίπου 20% της δημόσιας χρηματοδότησης).

Για την πιστοποίηση του οικονομικού αντικειμένου θα πρέπει να υπάρχουν εξοφλημένα παραστατικά. Οι εξοφλήσεις θα πρέπει να γίνονται με μετρητά ή με επιταγές της επιχείρησης-δικαιούχου μη επιτρεπομένης της εξόφλησης δαπανών με επιταγές τρίτων. Ποσά άνω των 2.000.000 δρχ θα πρέπει να εξοφλούνται μέσω τραπέζης.



Για την πιστοποίηση του έργου και την καταβολή της α' δόσης της επιχορήγησης (α' φάση), υποβάλλεται προς τον ΕΟΜΜΕΧ από την δικαιούχο αίτηση, όπου θα γίνεται αναλυτική καταγραφή της προόδου του έργου. Σχετικό υπόδειγμα θα αποσταλεί στις δικαιούχους όπου θα γίνεται αντιστοίχηση κάθε επί μέρους εγκεκριμένης δαπάνης με αντίστοιχα εξοφλημένο παραστατικό (τιμολόγια, αποδείξεις πληρωμών κ.λπ.), καθώς και επισύναψη στην αίτηση αντιγράφων των εξοφλημένων παραστατικών.

Την αίτηση της παραπάνω παραγράφου θα συνοδεύουν επίσης και τα ακόλουθα δικαιολογητικά:

- Καταστατικό σύστασης της εταιρίας και τυχόν τροποποιήσεις του.
- Πρόσφατη βεβαίωση του τμήματος Εμπορίου της αρμόδιας Νομαρχιακής Αυτοδιοίκησης ή του αρμόδιου Πρωτοδικείου κατά περίπτωση, με την οποία να βεβαιώνεται ότι δεν έχει υποβληθεί αίτηση για πτώχευση ούτε έχει γίνει περαιτέρω τροποποίηση του καταστατικού πέραν των τροποποιήσεων που υποβάλλονται.
- Στις περιπτώσεις εκχώρησης της επιχορήγησης σε Τράπεζα απαιτείται σύμβαση ενεχυριάσεως απαιτήσεως, καθώς και εξουσιοδότηση της Τράπεζας για την είσπραξη της επιταγής και απόδειξη παραλαβής της επιταγής υπογεγραμμένη από τους νόμιμους εκπροσώπους της Τράπεζας.
- Αντίγραφο πρόσφατου πρακτικού Δ.Σ. εφ' όσον η επιχείρηση είναι Ανώνυμη Εταιρεία, με το οποίο εξουσιοδοτείται εκπρόσωπος για την είσπραξη της δόσης. Για τις λοιπές επιχειρήσεις απαιτείται νόμιμη εκπροσώπηση.
- Φορολογική και ασφαλιστική ενημερότητα της επιχείρησης.
- Βεβαίωση έναρξης λειτουργίας και εγγραφή στο αντίστοιχο επιμελητήριο.

Β' δόση Δημόσιας Χρηματοδότησης

Για την καταβολή της β' δόσης της επιχορήγησης θα πρέπει να έχει ολοκληρωθεί το σύνολο του έργου με όλες τις επί μέρους ενέργειες που θεωρήθηκαν επιλέξιμες και αναφέρονται στην εγκριτική απόφαση ή τις τυχόν τροποποιήσεις της, και με τα τεχνικά χαρακτηριστικά τους όπως λεπτομερώς περιγράφονται στην πρόταση της επιχείρησης. Η διαδικασία ακολουθεί τα βήματα που αναφέρονται και για την α' δόση της επιχορήγησης στις προηγούμενες παραγράφους.

Γ' δόση Δημόσιας Χρηματοδότησης

Για την καταβολή της γ' δόσης απαιτούνται τα στοιχεία που πιστοποιούν την επίτευξη των στόχων του Εγκριθέντος Επιχειρηματικού Σχεδίου και τα στοιχεία που προβλέπονται παραπάνω. Επιπλέον απαιτείται προσκόμιση άδειας λειτουργίας ή βεβαίωση απαλλαγής για τις μεταποιητικές επιχειρήσεις.

Σε περίπτωση που η δαπάνη για το σύνολο του έργου είναι τελικά μικρότερη της εγκριθείσης, η δημόσια χρηματοδότηση θα υπολογισθεί επί του πραγματοποιηθέντος και πιστοποιηθέντος κόστους του έργου (με ελάχιστο κόστος 10 εκ. δρχ.).

ΟΙΚΟΔΟΜΙΚΕΣ ΕΠΙΧΕΙΡΗΣΕΙΣ
ΔΙΑΚΟΓΕΩΡΓΙΟΥ ΚΑΛΛΙΣΤΟΣ

• ΠΩΛΗΣΕΙΣ ΔΙΑΜΕΡΙΣΜΑΤΩΝ
• ΚΑΤΑΣΤΗΜΑΤΑ - ΑΠΟΘΗΚΕΣ

• ΑΝΤΑΛΛΑΓΕΣ ΑΚΙΝΗΤΩΝ
• ΑΓΟΡΕΣ ΟΙΚΟΠΕΔΩΝ

• ΑΝΑΛΑΜΒΑΝΟΥΜΕ ΑΝΤΙΠΑΡΟΧΕΣ

ΔΙΕΥΘ.: ΕΘΝ. ΑΝΤΙΣΤΑΣΕΩΣ 11, (πρώην Αννης Μαρίας)
Τηλ.: 78501-29318, 78502

ΠΩΛΟΥΝΤΑΙ διαμερίσματα λουξ κατασκευής με απεριόριστη θέα. Τα διαμερίσματα διαθέτουν θωρακισμένες πόρτες, εντοιχισμένες κουζίνες, ντουλάπες, εντοιχισμένο νιπτήρα με ντουλάπι, κεντρική θέρμανση αυτόνομη, ανοιγόμενα ανακλινόμενα κουφώματα με διπλά τζάμια, σίτες, ρολά, υδραυλικό ασανσέρ, τριφασικό ρεύμα.

Ολοι οι χώροι σπατουλαριστοί εσωτερικές πόρτες MDF με σχέδια.

ΔΙΑΜΕΡΙΣΜΑΤΑ
Επί της οδού Μεγ/ Κων/νου - Κων/νου Παλαιολόγου
50 τ.μ δυάρια ανά όροφο
85 τ.μ. τριάρια ανά όροφο
110 τ.μ. τεσσάρια ανά όροφο
Επί της Κων/νου Υδραίου - Στ. Κωτιάδη
70 τ.μ. τριάρια ανά όροφο με μεγάλες βεράντες φανταστική θέα
90 τ.μ. τριάρια - τεσσάρια ανά όροφο με μεγάλες βεράντες φανταστική θέα
110 τ.μ. τεσσάρια ανά όροφο με μεγάλες βεράντες φανταστική θέα
130 τ.μ. τεσσάρια - πεντάρια ανά όροφο με μεγάλες βεράντες φανταστική θέα
Επί της Λεωφ. Καλλιθέας - Καρακόνερο
50 τ.μ. δυάρια ανά όροφο με μεγάλες βεράντες, απεριόριστη θέα
85 τ.μ. τριάρια ανά όροφο με μεγάλες βεράντες, απεριόριστη θέα
110 τ.μ. τεσσάρια ανά όροφο με μεγάλες βεράντες, απεριόριστη θέα.
ΚΑΤΑΣΤΗΜΑΤΑ
50 τ.μ. επί της Λεωφ. Καλλιθέας - Καρακόνερο
100 τ.μ. επί της Λεωφ. Καλλιθέας - Καρακόνερο
150 επί της Λεωφ. Καλλιθέας - Καρακόνερο
ΙΑΤΡΕΙΑ - ΓΡΑΦΕΙΑ
50 τ.μ. επί της Μεγ. Κων/νου και Κων Παλαιλόγου (Φώκιαλη)
100 τ.μ. επί της Μεγ. Κων/νου και Κων Παλαιλόγου (Φώκιαλη)
150 τ.μ. επί της Μεγ. Κων/νου και Κων. Παλαιλόγου (Φώκιαλη)
ΔΑΝΕΙΑ ΟΛΩΝ ΤΩΝ ΤΑΜΕΙΩΝ ΚΑΙ ΟΛΩΝ ΤΩΝ ΤΡΑΠΕΖΩΝ
Πληρ. ΔΙΑΚΟΓΕΩΡΓΙΟΥ ΚΑΛΛΙΣΤΟΣ
Τηλ. 22410 - 78501-78502, 29318



Με την 20χρονη πείρα μας στα συστήματα ηλιακής ενέργειας σας προσφέρουμε τις πιο αποτελεσματικές λύσεις:

- Τα καλύτερα ηλιακά της αγοράς
  Τελευταίας τεχνολογίας ηλιακά, γαλβανιζέ, glass, ανοξείδοτα, ανοικτού, κλειστου κυκλώματος
- Δωρεάν μελέτη - επίβλεψη
  για κεντρικές εγκαταστάσεις ξενοδοχείων.
- Άμεση εγκατάσταση
  από ειδικευμένο προσωπικό, μέ προσοχή στη λεπτομέρεια.
- Ειδικές Λύσεις
  για κεραμοσκεπές και όπου δεν πρέπει να φαίνεται το Boiler.
- Εγγύηση
  καλής λειτουργίας και πλήρη τεχνική υποστήριξη.

Πιστοποίηση ποιότητας
- από το κέντρο ανανεώσιμων πηγών ενέργειας.
- Εγγυημένη απόσβεση
  Μόνο με τα χρήματα που πληρώνετε στον ηλεκτρικό σας θερμοσίφωνα εξοφλείτε τον ηλιακό.
- Έκπτωση αξίας αγοράς
  από το φορολογητέο σας εισόδημα.

Καλέστε αμέσως το 76100 για υπεύθυνη ενημέρωση.

ΒΟΥΤΥΡΑΚΗΣ Ι.Χ. Ε.Π.Ε. • ΔΩΔ. ΝΕΟΛΑΙΑΣ 16 - ΡΟΔΟΣ -ΤΗΛ. ΚΕΝΤΡΟ: 22410 - 76100

Την προσεχή Παρασκευή 15 Νοεμβρίου

Οι υδάτινοι πόροι στη συνεδρίαση της ΤΕΔΚ

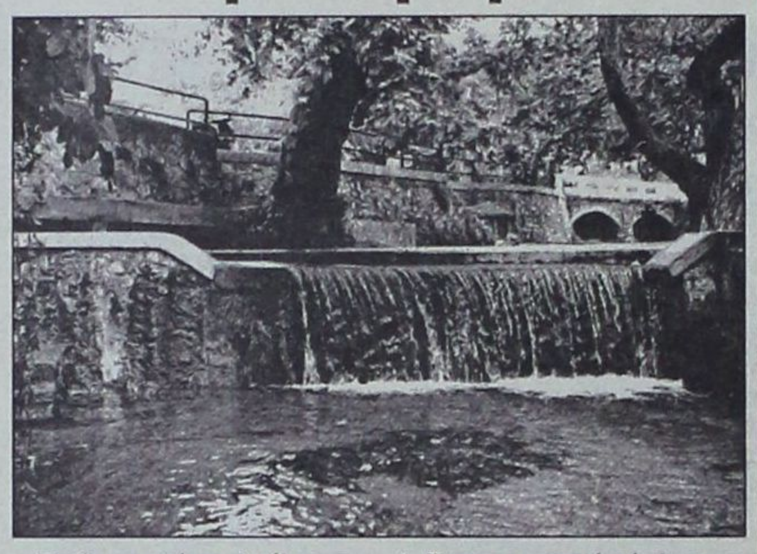

Το διοικητικό συμβούλιο της Τοπικής Ένωσης Δήμων και Κοινοτήτων Δωδεκανήσου θα συνεδριάσει στις 15 Νοεμβρίου 2002 ημέρα Παρασκευή και ώρα 17:00 με θέματα ημερήσιας διάταξης τα παρακάτω:

- Ενημέρωση Δημάρχου

1. Υπογραφή προγραμματικής σύμβασης με ΥΠΕΘΟ - Περιφέρεια Νοτίου Αιγαίου και ΔΕΥΑ νήσου Ρόδου για το πιλοτικό πρόγραμμα που αφορά τους υδάτινους πόρους.
2. Προγραμματική σύμβαση με ΟΚΑΝΑ-Β' ΠΕΣΥ Νοτίου Αιγαίου - Δήμο Ροδίων για τη δημιουργία θεραπευτικής μονάδας εξαρτημένων ατόμων.
3. Υποβολή πρότασης στο Ε.Π. Πολιτισμός
4. Σύμβαση ανάθεση έργου για GIS για το ΔΗΦΟΔΩ.
5. Παράδοση τουριστικού οδηγού και διαφημιστικού υλικού στα νησιά στόχου 1.
6. Προτάσεις - Διάφορα.

Νέα μέτρα για τη διαχείριση συστημάτων λογισμικού

Το Υπουργείο Εσωτερικών στην προσπάθεια προστασίας των πνευματικών δικαιωμάτων

Το υπουργείο Εσωτερικών, Δημόσιας Διοίκησης και Αποκέντρωσης, πλαισιώνει με τη σειρά του τις προσπάθειες ενίσχυσης της προστασίας της πνευματικής ιδιοκτησίας. Βασιζόμενο στο σχετικό Νόμο (Ν.2121/1993), ο οποίος εναρμόνισε το Ελληνικό Δίκαιο με την Κοινοτική Οδηγία 250/91/14-05-91 για τη νομική προστασία των προγραμμάτων ηλεκτρονικών υπολογιστών, προχώρησε πρόσφατα στην έκδοση εγκυκλίου αναφορικά με τη διαδικασία ελέγχου χρήσης λογισμικού από τις Δημόσιες Υπηρεσίες.

Συγκεκριμένα, στα πλαίσια του εκσυγχρονισμού της Δημόσιας Διοίκησης, κάθε Δημόσια Υπηρεσία πρέπει εφεξής να εφαρμόσει ένα σύστημα διαχείρισης του λογισμικού που χρησιμοποιεί, με σκοπό τη βελτίωση της υποδομής και την αξιοποίηση του υπάρχοντος εξοπλισμού. Η συγκεκριμένη κίνηση θα συμβάλει στην δημιουργία καλύτερων συνθηκών για την εξυπηρέτηση του Έλληνα πολίτη.

Προκειμένου να γίνει αυτό, οι Μονάδες Πληροφορικής του Δημόσιου Τομέα θα πρέπει να προχωρήσουν σε άμεση καταγραφή του υπάρχοντος εξοπλισμού τους, ενέργεια που θα βοηθήσει στη λήψη μέτρων και κατά συνέπεια στον περιορισμό τυχόν φαινομένων χρήσης λογισμικού χωρίς τις αντίστοιχες άδειες. Πρόκειται για μια πρωτοποριακή για την ελληνική πραγματικότητα κίνηση εκ μέρους του υπουργείου Εσωτερικών και της Γενικής Γραμματείας Δημοσίας Διοίκησης, η οποία φέρνει τη χώρα αρκετά βήματα πιο κοντά στα ευρωπαϊκά δεδομένα και ταυτόχρονα συμβάλλει στον εκσυγχρονισμό της Δημόσιας Διοίκησης.

«Το υπουργείο Εσωτερικών, Δημόσιας Διοίκησης και Αποκέντρωσης, αναγνωρίζει πλήρως τη σημασία της πληροφορικής για την αποτελεσματικότερη λειτουργία της Δημόσιας Διοίκησης και προωθεί ενεργά την τεχνολογική καινοτομία στην οργάνωση των δημόσιων υπηρεσιών. Μέσα στα πλαίσια των προσπαθειών αυτών για εκσυγχρονισμό και εναρμόνιση της Ελληνικής Δημόσιας Διοίκησης με τα ευρωπαϊκά δεδομένα, εντάσσεται και η πρόσφατη έκδοση σχετικής εγκυκλίου με σκοπό την προώθηση της ορθής χρήσης του λογισμικού από τους αρμόδιους φορείς» δήλωσε ο κ. Γεώργιος Νικητιάδης, Γενικός Γραμματέας του υπουργείου Εσωτερικών, Δημόσιας Διοίκησης και Αποκέντρωσης.

«Η προστασία της πνευματικής ιδιοκτησίας στον κλάδο της πληροφορικής, έναν από τους ζωτικότερους τομείς της οικονομίας, αποτελεί ουσιαστική προϋπόθεση για τη διασφάλιση της μελλοντικής δημιουργίας, καθώς επίσης και για τη συνεχή ανάπτυξη και εξέλιξη των προσφερόμενων προϊόντων και υπηρεσιών», δήλωσε η κα Αρχοντούλα Παπαπαναγιώτου, Νομική Σύμβουλος της BSA στην Ελλάδα και συνέχισε λέγοντας: «Η Business Software Alliance Inc. επικροτεί την πρόσφατη πρωτοβουλία του υπουργείου Εσωτερικών, Δημόσιας Διοίκησης και Αποκέντρωσης, που στόχο έχει να συμβάλει στην προάσπιση της πνευματικής ιδιοκτησίας και περιμένει με ενδιαφέρον την ανάληψη και άλλων πρωτοβουλιών προς την ίδια κατεύθυνση».

• Αρχίζουν σήμερα το πρωί στο ξενοδοχείο Capsis οι εργασίες του 9ου Μεσογειακού Φόρουμ «Μέσα Μαζικής Ενημέρωσης και Νέες Τεχνολογίες», που οργανώνεται από το Υπουργείο Εξωτερικών και τον Οργανισμό για την Ανάπτυξη και τη Συνεργασία στην Ευρώπη (ΟΑΣΕ).

Στο πολύ σημαντικό συνέδριο θα συμμετάσχουν εκπρόσωποι 75 χώρων και θ' αναλυθούν οι επιπτώσεις των ΜΜΕ στις κυβερνήσεις και στην κοινωνία των πολιτών. Πρόεδρος του συνεδρίου θα είναι ο μόνιμος αντιπρόσωπος του ΟΑΣΕ (Βιέννη), πρέσβης Αριστείδης Σάνδης. Το Ελληνικό Υπουργείο Εξωτερικών εκπροσωπεί ο Σύμβουλος Δημήτρης Ιωάννου, ο οποίος βρίσκεται στο νησί από το απόγευμα του Σαββάτου.

Οι συζητήσεις σήμερα θα ξεκινήσουν στις 09:00' και θα συνεχιστούν μέχρι τις 18:00, ενώ αύριο οι εργασίες θα ξεκινήσουν στις 10:00 και θα ολοκληρωθούν στις 18:00 με την εξαγωγή των συμπερασμάτων. Το Φόρουμ αυτό αποτελεί θεσμό που επαναλαμβάνεται κάθε χρόνο. Την οργάνωση του συνεδρίου ανέλαβαν οι εταιρείες SPIN και FM Promotion.

ΧΑΛΙΚΙΑΣ Α.Ε.Β.Ε.



ΠΡΟΒΛΗΘΕΙΤΕ ΣΩΣΤΑ
ΚΑΙ ΕΞΥΠΝΑ

Σε μια δύσκολη αγορά η προβολή
κάθε επιχείρησης
είναι ένα εξίσου δύσκολο θέμα.
Κοντά μας θα βρείτε:

ΝΕΕΣ ΠΡΟΤΑΣΕΙΣ
ΠΡΩΤΟΤΥΠΕΣ ΙΔΕΕΣ
ΕΞΥΠΝΑ ΔΩΡΑ

Για να προβληθείτε σωστά και να κερδίσετε έξυπνα
τις εντυπώσεις της
καλύτερης επιχείρησης μερικά από τα είδη
που μπορούμε
να σας προτείνουμε είναι:

ΑΘΛΗΤΙΚΕΣ ΕΜΦΑΝΙΣΕΙΣ
ΦΑΝΕΛΕΣ-ΦΟΥΤΕΡ-ΠΟΛΟ
ΦΟΡΜΕΣ ΕΡΓΑΣΙΑΣ-ΜΠΟΥΦΑΝ
ΑΝΤΙΑΝΕΜΙΚΑ-ΓΙΛΕΚΑ
ΣΗΜΑΙΕΣ-ΗΛΙΟΠΡΟΣΤΑΣΙΕΣ-ΤΣΑΝΤΕΣ
ΕΙΔΗ ΦΡΟΝΤΙΣΤΗΡΙΟΥ
ΚΑΠΕΛΑ-ΣΤΥΛΟ-ΜΠΡΕΛΟΚ
ΑΝΑΠΤΗΡΕΣ-ΜΑΓΝΗΤΑΚΙΑ-ΠΑΖΛ

ΕΝΔΕΙΚΤΙΚΕΣ ΤΙΜΕΣ

ΤΥΠΩΜΕΝΑ T-SHIRTS ΑΠΟ 2,5€
ΦΟΡΜΕΣ ΕΡΓΑΣΙΑΣ ΑΠΟ 13€
ΠΟΛΟ ΑΠΟ 7,3€
ΚΑΠΕΛΑ ΑΠΟ 1€

ΕΡΓΟΣΤΑΣΙΟ:18ΧΛΜ.ΡΟΔΟΥ- ΚΑΜΕΙΡΟΥ, ΤΗΛ.:02410 82140, 98087 FAX:02410 82318
ΕΚΘΕΣΗ:Π.Π. ΓΕΡΜΑΝΟΥ 19, ΤΗΛ.:02410 70702, FAX:02410 70703- 85100 ΡΟΔΟΣ

ΔΙΑΦΗΜΙΣΤΙΚΑ ΔΩΡΑ

TOP PROPERTIES
GEORGE S. PIPINOS
ΓΕΩΡΓΙΟΣ Σ. ΠΙΠΙΝΟΣ
ΜΕΣΙΤΗΣ ΑΣΤΙΚΩΝ ΣΥΜΒΑΣΕΩΝ
REAL ESTATE AGENT 8 MEMBER OF F.I.A.B.C.I

Η «TOP PROPERTIES» είναι ατομική επιχείρηση και ανήκει εξ ολοκλήρου στον κ. Γεώργιο Σ. Πιπίνο, που από το 1971 ασχολείται αποκλειστικά και μόνο με επενδύσεις και REAL ESTATE, στο νησί της Ρόδου, καθώς και στην ευρύτερη περιοχή της Δωδεκανήσου.

ΑΠΕΥΘΥΝΟΜΑΣΤΕ: Στους **σοβαρούς, απαιτητικούς** και **επιλεκτικούς** επενδυτές - επιχειρηματίες - ελεύθερους επαγγελματίες, Έλληνες και ξένους υψηλού εισοδηματικού επιπέδου, που ενδιαφέρονται να κάνουν μια σοβαρή επένδυση **προβολής** στο νησί της Ρόδου.



ΠΡΟΣΦΕΡΟΥΜΕ:

Α) Υπηρεσίες και πληροφορίες που γίνονται σε προσωπικό επίπεδο με **εχεμύθεια, διακριτικότητα και σοβαρότητα.**

Β) Μεγάλη **γκάμα** υψηλής ποιότητας ακινήτων, όπως 1) Ξενοδοχεία Α' και Β' κατηγορίας των 600-500-350–300 κλινών 2) Κεντρικά αστικά ακίνητα κατάλληλα για τράπεζες - καταστήματα - γραφεία 3) Παραλιακές εκτάσεις, κατάλληλες για τουριστικές επενδύσεις των 150.000 - 100.000 - 70.000 - 50.000 - 36.000 τ.μ. και 4) Διαμερίσματα και μαιζονέτες **προβολής.**

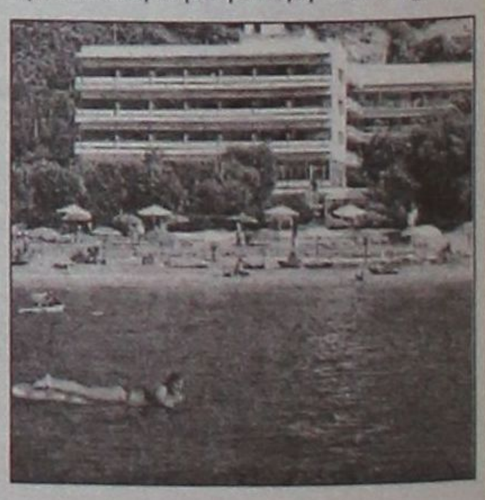

ΣΤΟΧΟΣ ΜΑΣ ΕΙΝΑΙ:

Να προσφέρουμε στο αγοραστικό μας κοινό **υψηλής ποιότητας ακίνητα και ευκαιρίες** στο νησί της Ρόδου. Η εικοσιπενταετής και πλέον πείρα μας στον τομέα αυτό αποτελεί εγγύηση.

ΣΥΝΘΗΜΑ ΜΑΣ ΕΙΝΑΙ:

Επενδύστε στη ΡΟΔΟ **ΤΩΡΑ**, σε ακίνητα που **ΑΝΤΕΧΟΥΝ ΣΤΟ ΧΡΟΝΟ**

Γεώργιος Σ. Πιπίνος
ΜΕΣΙΤΗΣ ΑΣΤΙΚΩΝ ΣΥΜΒΑΣΕΩΝ

Γιατί εμείς γνωρίζουμε καλύτερα!

ΚΕΝΝΕΝΤΥ 38, ΡΟΔΟΣ, 85100, τηλ. (22410) 23895, 38243. FAX (22410) 20883
38 KENNEDY STR., RHODES, 85100, TEL. (22410) 23895, 38243. FAX (22410) 20883

Γεγονός ο Σύλλογος Οδηγών Οχημάτων Εκτός Δρόμου

Διαδρομές τύπου «Camel Trophy» γεμάτες αδρεναλίνη, στη Ρόδο

Έκαναν χθες την πρώτη τους εξόρμηση με 25 οχήματα

Το αυτοκίνητο τρέχει με πορεία σταθερή, βγαίνει εκτός δρόμου και συνεχίζει την πορεία του. Στην επόμενη στροφή ο ανήφορος ξεκινά απότομα και λόγω των βαθιών ρηγμάτων που έγιναν από τα νερά της βροχής υπάρχει κίνδυνος το όχημα να ντελαπάρει. Η προσοχή του οδηγού είναι τεταμένη, η αδρεναλίνη ανεβαίνει στα ύψη και η διαδρομή μόλις άρχισε.

Η παραπάνω περιγραφή μπορεί θυμίζει διαδρομές Camel Trophy, ωστόσο αποτελούν κομμάτι των «εξόδων» του νεοσύστατου «Δωδεκανησιακού Συλλόγου Οδηγών Οχημάτων Εκτός Δρόμου», τα μέλη του οποίου έκαναν χθες την πρώτη τους εξόρμηση στη νήσο Ρόδο. Ο νέος Σύλλογος «4χ4» ιδρύθηκε στη Ρόδο από τους λάτρεις της τετρακίνησης και το διοικητικό του συμβούλιο ήδη έχει καταρτίσει ένα πλούσιο πρόγραμμα διαδρομών, για το προσεχές χρονικό διάστημα.

Η χθεσινή, πρώτη, εξόρμηση στέφθηκε με επιτυχία, καθώς κινήθηκαν περισσότερα από 25 οχήματα σε δρόμους και διαδρομές, χωρίς να παρουσιαστούν ιδιαίτερα προβλήματα. Πρόεδρος του Συλλόγου είναι ο κ. Παναγιώτης Ματθαίου, ο οποίος και με δηλώσεις που έκανε προς τη Δράση εξήγησε ότι «όλες οι κινήσεις μας γίνονται με επαγγελματισμό και πλήρη προγραμματισμό έτσι ώστε να μην υπάρχουν κίνδυνοι για κανέναν». Οι εναλλακτικές διαδρομές που μπορούν ν' ακολουθήσουν τα οχήματα στη Ρόδο είναι πάρα πολλές και όλες τους είναι ιδιαίτερα γοητευτικές μιας και συνδυάζουν τη μαγεία της ροδίτικης φύσης με την ένταση και την εγρήγορση ενός δύσκολου περάσματος. Η επόμενη έξοδος θα γίνει το Σάββατο 23 Νοεμβρίου και το πρόγραμμα περιλαμβάνει και διανυκτέρευση στην ύπαιθρο.

Στις εξορμήσεις του Συλλόγου Οδηγών Οχημάτων Εκτός Δρόμου μπορούν να συμμετάσχουν και εκείνοι οι οποίοι δεν διαθέτουν δικό τους 4χ4. Τα άτομα αυτά πλαισιώνουν τις εξορμήσεις παίρνοντας το ρόλο του πληρώματος. Για να γίνει κάτι τέτοιο απαιτείται προηγούμενη συνεννόηση με τον πρόεδρο του Συλλόγου στο τηλέφωνο: «0946-025782».

Για εκείνους που διαθέτουν αυτοκίνητο 4χ4 και ενδιαφέρονται ν' ακολουθήσουν τους «δρόμους» του συλλόγου, οι ακόλουθες οδηγίες αποτελούν βασικές αρχές.

Οι εκδρομές του συλλόγου μας από εδώ και πέρα θα χαρακτηρίζονται με επίπεδα δυσκολίας. Αυτό γίνεται για να σας βοηθήσουμε να δείτε αν μια εκδρομή ταιριάζει στο αυτοκίνητό σας και εσάς, δηλαδή αν το αυτοκίνητό σας μπορεί να ανταπεξέλθει στις απαιτήσεις της διαδρομής και αν εσείς έχετε την κατάλληλη εμπειρία γι' αυτήν.

Α. 4Χ2

1.0 Διαδρομή ασφάλτινη ή χωμάτινη με εξαιρετική πρόσφυση. Η εμπλοκή του 4Χ4 δεν θα χρειαστεί, ακόμα και με βροχερό καιρό.

1.+ Χωμάτιγη διαδρομή συντηρημένη. Η εμπλοκή του 4Χ4 μπορεί να χρειαστεί εάν έχει άσχημο καιρό. Μπορεί να έχει λακκούβες, κοιλότητες και απότομες στροφές. Κλίσεις όχι μεγαλύτερες από 10 μοίρες.

Β. ΕΥΚΟΛΗ 4Χ4

2.0 Μη βελτιωμένη χωμάτινη διαδρομή. Η εμπλοκή του 4Χ4 και μεγαλύτερη απόσταση από το έδαφος του χαμηλότερου σημείου του αυτοκινήτου σας θα χρειαστεί κατά περιόδους. Δεν χρειάζονται ειδικές ικανότητες οδήγησης. Λάστιχα δρόμου δεν θα έχουν πρόβλημα.

2.+ Μη βελτιωμένη χωμάτινη διαδρομή. Η εμπλοκή της κοντής σχέσης και η καλή απόσταση από το έδαφος του χαμηλότερου σημείου του αυτοκινήτου σας θα χρειαστεί συχνά, μαζί με λίγο μεγαλύτερη προσοχή και λίγη εμπειρία στην εκτός δρόμου οδήγηση. Ταιριαστή σε νέους εκτός δρόμου οδηγούς. Λάστιχα δρόμου μπορεί να τα καταφέρουν. Κλίσεις όχι μεγαλύτερες από 20 μοίρες.

Γ. ΜΕΤΡΙΑ 4Χ4

3.0 Διαδρομή σε δύσκολο τερέν με λίγη συντήρηση. Η εμπλοκή της κοντής σχέσης και μεγάλη «ελευθερία» από το έδαφος, είναι απαραίτητα, μαζί με λίγη εμπειρία στην εκτός δρόμου οδήγηση και λίγη τόλμη. Πρόκληση για νέους οδηγούς. Ταιριάζει σε μη βελτιωμένα 4Χ4 αυτοκίνητα. Λάστιχα δρόμου δεν συνίστανται.

3.+ Διαδρομή σε δύσκολο τερέν με καθόλου συντήρηση. Χρειάζεται αρκετή οδηγική εμπειρία και τόλμη. Δεν συνιστάται για αρχάριους. Η διαδρομή μπορεί να περιέχει περάσματα από κοίτες ποταμών, νερό, άμμο, λάσπη κ.λπ. Απαραίτητα τα εκτός δρόμου λάστιχα. Συνήθως στα όρια του τι μπορεί να κάνει ένα στάνταρτ καλό όχημα εκτός δρόμου με έναν καλό οδηγό. Οχήματα χωρίς καθόλου βελτιώσεις δεν συνιστώνται. Μεγαλύτερα λάστιχα, λίγο ψήλωμα, και περιορισμένης ολίσθησης διαφορετικά είναι επιθυμητά. Οι ζημιές γενικά του εξοπλισμού περιορίζονται σε σκασμένα λάστιχα. Οι κλίσεις μπορεί να ξεπεράσουν τις 20 μοίρες σε μερικά σημεία. Τα περάσματα από κοίτες ποταμών είναι λιγότρο από ένα μέτρο βάθος. Εξωτερική καθοδήγηση μπορεί να χρειαστεί ιδιαίτερα στα μακριά και φαρδιά οχήματα. Η μέση ωριαία ταχύτητα είναι 5χλμ/ώρα και μέσα σε μια ολόκληρη μέρα η συνολική διαδρομή που καλύπτεται δεν ξεπερνάει τα 15 χλμ. σε μάκρος. Αυτό είναι και το πιο κοινό επίπεδο δυσκολίας σε πίστες για 4Χ4 οχήματα. Ταιριάζει σε ελαφρώς βελτιωμένα οχήματα και σε οδηγούς με αρκετή εμπειρία εκτός δρόμου.

Δ. ΔΥΣΚΟΛΟ 4Χ4

4.0 Διαδρομή με άσχημες και πολλές διαβρώσεις. Οι αρνητικές κλίσεις των τροχών (off Camber) μπορεί να ξεπεράσουν τις 25 μοίρες. Οι κλίσεις επίσης το ίδιο (25°). Τα περάσματα από νερό μπορεί να ξεπεράσουν το ένα μέτρο. Οχήματα χωρίς βελτιώσεις ΔΕΝ συνιστώνται. Λάστιχα με τουλάχιστον 31'' ύψος. Ανάρτηση ελαφρώς υψωμένη και μπλοκέ διαφορικό στον πίσω άξονα μπορεί να χρειαστούν. Ταχύτητες συχνά κάτω από 5χλμ/ώρα. Εξωτερική καθοδήγηση χρειάζεται στα περισσότερα εμπόδια για να αποφευχθεί τυχόν ζημιά στο αμάξωμα. Συνίσταται σε έμπειρους οδηγούς μόνο. Μπορεί να γίνει ζημιά στο αμάξωμα αλλά σπάνια.

4.+ Διαδρομή πολύ σκληροτράχηλη. Μεγάλες πέτρες, και κλίσεις μεγαλύτερες από 30 μοίρες. Μερικές φορές, αλλά όχι πάντα, είναι καλύτερα τα κοντά οχήματα (μεταξόνια κάτω από 266 εκ.). Χρειάζονται λάστιχα με τουλάχιστον 31'' ύψος, 2'' με 4'' ψήλωμα και μπλοκέ διαφορικά. Οι ταχύτητες συχνά δεν ξεπερνάνε το 1,5 χλμ./ώρα. Η συνολική διαδρομή που καλύπτεται μέσα σε μια μέρα δεν ξεπερνάει τα 2 με 5 χλμ σε μάκρος. Μπορεί να γίνει ζημιά στο αμάξωμα, αλλά συνήθως μπορεί να αποφευχθεί με πολύ προσεκτική οδήγηση και καλή εξωτερική καθοδήγηση. Συνήθως το 10% των οχημάτων σε αυτούς τους δρόμους θα αντιμετωπίσουν κάποια μηχανική βλάβη, π.χ. υδραυλικό τιμονιού, άξονας κίνησης, μπαλάκια τιμονιού κ.λπ. Συνήθως, αλλά όχι πάντα, αυτές οφείλονται σε κακή συντήρηση, σε βελτιώσεις ατεστάριστες, ή σε κακή τεχνική οδήγησης (πολλά γκάζια, πολλή πίεση στο τιμόνι κ.λπ.). Ένας έμπειρος οδηγός με ένα σωστά προετοιμασμένο αμάξι, μπορεί να αποφύγει τις περισσότερες ζημιές.

5.0 Διαδρομή ΑΠΡΟΣΠΕΛΑΣΤΗ. Τράβηγμα με εργάτη θα χρειαστεί αρκετές φορές. Το πέρασμα από νερό μπορεί να υπερβεί το 1,20 μ. Οι κλίσεις υπερβαίνουν τις 40 μοίρες. Πολύ μεγάλοι βράχοι πάνω στους οποίους, η αρνητικοί «Camper» του αυτοκινήτου υπερβαίνει τις 35 μοίρες. Ντελαπαρίσματα πολύ πιθανόν να συμβούν. Συνήθως μόνο οχήματα με κοντό μεταξόνιο μπορούν να τις διανύσουν. Χρειάζονται απαραίτητα: εργάτης, λάστιχα μεγαλύτερα από 33'', 3''-5'' ψήλωμα της ανάρτησης, σχέσεις μετάδοσης 60:1 στην 1η ταχύτητα και μπλοκέ διαφορικά εμπρός - πίσω. Συνιστώνται βελτιώσεις των αξόνων. Η ταχύτητα ποτέ δεν υπερβαίνει το 1,5 χλμ/ώρα. Σε μια μέρα καλύπτεται συνολικά μια απόσταση 1-2 χλμ. Αυτοί οι δρόμοι συνήθως είναι πολύ σκληροί για τα λάστιχα. Προτείνονται δύο ρεζέρβες, και κιτ επισκευής για τα λάστιχα. Μόνο για σκληροπυρηνικούς τζιπάδες, που δεν τους ενδιαφέρει και πολύ αν πάθει ζημιά το όχημά τους.

«Ο «φίλος» μου κι εγώ»

Στην κατάμεστη από κόσμο και λουλούδια αίθουσα της Ενώσεως Συντακτών Ημερησίων Εφημερίδων Αθηνών (ΕΣΗΕΑ) παρουσιάσθηκε στις 7 Νοεμβρίου στις 7 μ.μ. το βιβλίο της Θάλειας Γεωργίου Γεωργά «Ο «φίλος» μου κι εγώ», που κυκλοφορεί από τις εκδόσεις Λιβάνη.

Η παρουσίαση έγινε μέσα σε μια «βροχή» χαιρετισμών και θερμών μηνυμάτων πολλών πολιτικών του ΠΑΣΟΚ, της Ν.Δ., του ΚΚΕ, του ΣΥΝ και του ΔΗΚΚΙ.

Ανάμεσά τους και του προέδρου της Βουλής Απόστολου Κακλαμάνη, του προέδρου της Ν.Δ. Κώστα Καραμανλή, του πρώην νομάρχη Δωδεκανήσου Σάββα Καραγιάννη.

Οι βουλευτές Δωδεκανήσου Κοσμάς Σφυρίου (ΠΑΣΟΚ) και Αριστοτέλης Παυλίδης (ΝΔ), καθώς και οι βουλευτές Παναγιώτης Κρητικός (ΠΑΣΟΚ) και Γιώργος Αλογοσκούφης (ΝΔ) ήταν στην πρώτη σειρά των επισήμων, μαζί με μεγάλους καλλιτέχνες και ανθρώπους των γραμμάτων και των τεχνών, όπως ο σκηνοθέτης Μιχάλης Κακογιάννης, ο γλύπτης Αντώνης Μαυρίκιος, η σοπράνο Ευδοκία Χατζηϊωάννου, η Χαρά και ο Σπύρος Τόμπρας (ντούο πιάνο - βιολί).

Πολλοί καθηγητές πανεπιστημίου - ανάμεσά τους και ο Συμιακός Γιώργος Φαρμακίδης - λογοτέχνες, δημοσιογράφοι και πολύς κόσμος, ανάμεσά τους αντιπροσωπεία της παροικίας των Συμιακών της Αθήνας με τους Κώστα Αγαπητίδη, Ελένη Κρητικού και Εύα Γεράκη, καθώς και αντιπροσωπεία της οργανωτικής επιτροπής του Φεστιβάλ Σύμης, ήταν στο ακροατήριο.

Παρά τη δυνατή βροχή ο κόσμος όχι απλά προσήλθε, αλλά έμεινε ως το τέλος, περιμένοντας για ώρα να σφίξει το χέρι της συγγραφέως που τόλμησε και έγραψε στο βιβλίο της την προσωπική της περιπέτεια με την ασθένεια τον «λύκο».

Οι ομιλητές Ηλίας Λιβάνης (εκδότης), Χαράλαμπος Μουτσόπουλος (καθηγητής Ιατρικής Σχολής τοπυ Πανεπιστημίου Αθηνών), Δέσποινα Αγγελή (φιλόλογος - λυκειάρχης του Αρσακείου Αθηνών), Μήτσος Κασόλας (συγγραφέας), Μελίνα Μποτέλλη (ηθοποιός) και οι δημοσιογράφοι Νανά Νταουντάκη (γραμματέας της ΕΣΗΕΑ), Γιώργος Παπαδάκης (ΑΝΤΕΝΝΑ) και Γιάννης Ε. Διακογιάννης (ΤΑ ΝΕΑ) μίλησαν με θέρμη για το βιβλίο και διάβασαν χαρακτηριστικά αποσπάσματα.

Για πολλή ώρα μετά το τέλος της εκδήλωσης ο κόσμος παρέμεινε στη μεγάλη αίθουσα εκδηλώσεων της ΕΣΗΕΑ συζητώντας με την συγγραφέα και ζητώντας της μία αφιέρωση στο βιβλίο της.

Το βιβλίο της κ. Θάλειας Γεωργά θα παρουσιασθεί και σε άλλες πόλεις της Ελλάδας και της Κύπρου, με πρώτη τη Θεσσαλονίκη.

ΚΕΝΤΡΟ ΙΑΤΡΙΚΩΝ ΒΟΗΘΗΜΑΤΩΝ



Η αποκατάσταση των προβλημάτων υγείας με τη βοήθεια της τεχνολογίας, είναι γεγονός!
Καλώς ήρθατε στο Κέντρο Ιατρικών Βοηθημάτων!
Μια καινοτομική επιχείρηση που βρίσκεται πάντα δίπλα σας, προσφέροντάς σας ό,τι τελευταίο έχει να επιδείξει η τεχνολογία και η επιστήμη!

- Ακουστικά Βαρυκοΐας
- Ορθοπεδικά
- Σακχαρόμετρα
- Ιατρικά μηχανήματα
- Συσκευές Οξυγονοθεραπείας Air Liquide
- Αναλώσιμα
- Πιεσόμετρα
- Νοσοκομειακός Εξοπλισμός

Κέντρο αποκλειστικής διάθεσης Ψηφιακών Πιεσόμετρων και Θερμόμετρων της Ελβετικής Εταιρείας Microlife!

Εθνικής Αντιστάσεως 11 – τηλ: (22410) 20359 Δίπλα... στον άνθρωπο!

Πιστοποιημένο από το Ερευνητικό Κέντρο Βιολογικών Υλικών - Συμβάσεις με όλα τα ταμεία

www.RodosVitrina.gr/Metropol.htm

METROPOL MULTI-CINEMA ALPHA ODEON

Πληροφορίες, Κρατήσεις από 15:00
Information, Reservations after 15:00
ΤΗΛ. 22410.28400

WEEKLY PROGRAMME - ΕΒΔΟΜΑΔΙΑΙΟ ΠΡΟΓΡΑΜΜΑ 08/11/2002 - 14/11/2002

IN ENGLISH
ΣΕ ΠΡΩΤΗ ΠΑΝΕΛΛΗΝΙΑ ΠΡΟΒΟΛΗ
ΤΟΜ ΧΑΝΚΣ - ΠΟΛ ΝΙΟΥΜΑΝ
Ο ΔΡΟΜΟΣ ΤΗΣ ΑΠΩΛΕΙΑΣ
ROAD TO PERDITION
ΕΝΑ ΑΤΜΟΣΦΑΙΡΙΚΟ ΑΡΙΣΤΟΥΡΓΗΜΑ ΠΟΥ ΟΔΕΥΕΙ ΚΑΤΕΥΘΕΙΑΝ ΓΙΑ ΤΙΣ ΟΣΚΑΡΙΚΕΣ ΕΠΙΛΟΓΕΣ
ΑΙΘΟΥΣΑ 1
ΩΡΕΣ ΕΝΑΡΞΗΣ - SHOWTIMES
17:30, 20:00, 22:30

IN ENGLISH - ΘΡΙΛΕΡ
ΣΕ ΠΡΩΤΗ ΠΑΝΕΛΛΗΝΙΑ ΠΡΟΒΟΛΗ
ΑΠΟ ΤΟΝ ΣΚΗΝΟΘΕΤΗ ΤΗΣ "ΕΚΤΗΣ ΑΙΣΘΗΣΗΣ"
Ο ΜΕΛ ΓΚΙΜΠΣΟΝ
ΣΤΟ ΔΥΝΑΤΟ ΘΡΙΛΕΡ
ΕΠΙΣΤΗΜΟΝΙΚΗΣ ...ΠΡΑΓΜΑΤΙΚΟΤΗΤΑΣ
ΟΙΩΝΟΣ / SIGNS
ΑΙΘΟΥΣΑ 2
ΩΡΕΣ ΕΝΑΡΞΗΣ - SHOWTIMES
20:00, 22:15

IN ENGLISH - ΔΡΑΜΑ
ΕΝΑ ΚΟΙΝΩΝΙΚΟ ΑΡΙΣΤΟΥΡΓΗΜΑ ΠΟΥ ΘΑ ΣΑΣ ΣΥΓΚΛΟΝΙΣΕΙ
ΣΥΝΕΒΑΙΝΕ ΣΤΗΝ ΑΥΣΤΡΑΛΙΑ ΑΠΟ ΤΟ 1905 ΕΩΣ ΤΟ 1971
Ο ΜΑΚΡΥΣ ΔΡΟΜΟΣ ΤΟΥ ΓΥΡΙΣΜΟΥ
RABBIT PROOF FENCE
ΑΙΘΟΥΣΑ 3
ΩΡΕΣ ΕΝΑΡΞΗΣ - SHOWTIMES
16:00, 22:00

ΣΤΑ ΕΛΛΗΝΙΚΑ - ΚΙΝΟΥΜΕΝΑ ΣΧΕΔΙΑ
Γνωρίστε το νέο μέλος της οικογένειας DISNEY
ΛΙΛΟ & ΣΤΙΤΣ
Lilo & Stitch
ΑΙΘΟΥΣΑ 2
ΩΡΕΣ ΕΝΑΡΞΗΣ - SHOWTIMES
16:00, 17:45

IN ENGLISH - COMEDY
ΣΥΝΕΧΙΖΕΤΑΙ ΓΙΑ 11η ΕΒΔΟΜΑΔΑ
Η ΚΩΜΩΔΙΑ ΤΗΣ ΧΡΟΝΙΑΣ!!
ΓΑΜΟΣ ΑΛΑ... ΕΛΛΗΝΙΚΑ
MY BIG FAT GREEK WEDDING
ΑΙΘΟΥΣΑ 3
ΩΡΕΣ ΕΝΑΡΞΗΣ - SHOWTIMES
18:00, 20:00

ΠΑΛΛΑΣ 5 CINEMAS CENTER
ΠΡΟΓΡΑΜΜΑ ΕΒΔΟΜΑΔΑΣ
08/11/2002 - 14/11/2002
Για κρατήσεις / For Reservations:
22410 24475 και 70670

ΑΙΘΟΥΣΑ 5
ΤΟ ΣΤΟΙΧΕΙΩΜΕΝΟ ΠΛΟΙΟ
GHOST SHIP Θρίλερ / Thriller
ΠΡΩΤΗ ΠΑΝΕΛΛΗΝΙΑ ΠΡΟΒΟΛΗ!
ΠΡΩΤΑΓΩΝΙΣΤΟΥΝ: JULIANNA MARGULIES, RON ELDARD
Ώρες Έναρξης: *16:00, 18:10, 20:20, 22:30
*Ειδική επιπλέον παράσταση, μόνο Σάββατο & Κυριακή.

ΑΙΘΟΥΣΑ 1
ΤΑ ΧΡΟΝΙΑ ΤΗΣ ΑΠΛΗΣΤΙΑΣ
THE CLAIM Δραματική περιπέτεια / Action Drama
ΠΡΩΤΑΓΩΝΙΣΤΟΥΝ: WES BENTLEY, MILLA YOVOVICH κ.α
Ώρες Έναρξης: 17:30, 20:00, 22:30

ΑΙΘΟΥΣΑ 2
ΚΟΚΚΙΝΟΣ ΔΡΑΚΟΣ / RED DRAGON
Θρίλερ / Thriller
ΠΡΩΤΑΓΩΝΙΣΤΟΥΝ: ANTHONY HOPKINS, EDWARD NORTON, RALPH FIENNES, HARVEY KEITEL
Ώρες Έναρξης: 17:40, 20:10, 22:40

ΑΙΘΟΥΣΑ 4
ΠΑΙΖΟΝΤΑΣ ΣΤΑ ΤΥΦΛΑ
HOLLYWOOD ENDING Κωμωδία / Comedy
ΠΡΩΤΑΓΩΝΙΣΤΟΥΝ: WOODY ALLEN, TEA LEONI
Ώρες Έναρξης: 20:00, 22:20

ΑΙΘΟΥΣΑ 3
JEEPERS CREEPERS
Ταινία τρόμου / Horror movie
ΠΡΩΤΑΓΩΝΙΣΤΟΥΝ: GIVA PHILIPS, JUSTIN LONG
Ώρες Έναρξης: *16:10, 18:15, 20:20, 22:25
*Ειδική επιπλέον παράσταση, μόνο Σάββατο & Κυριακή.

ΑΙΘΟΥΣΑ 4
SPIRIT: ΤΟ ΑΓΡΙΟ ΑΛΟΓΟ Κινούμενα σχέδια / Animated movie
ΜΕΤΑΓΛΩΤΤΙΣΜΕΝΟ Ώρες Έναρξης: *16:40, 18:20
*Ειδική επιπλέον παράσταση, μόνο Σάββατο & Κυριακή.

ΤΗΛΕΟΡΑΣΗ

ET-1

07.05 Μπιλ και Μπεν **07.30** Γεια σου Σπένσερ **07.55** Κουκλο-μέγαλοι και πολυσπόρια **08.00** Κάπτεν φουρτουνούλης **08.20** Κουκλο-μέγαλοι και πολυσπόρια **10.00** 10 με 2. Με τη Ρίκα Βαγιάννη και την Πόπη Τσαπανίδου

14.00 ΕΙΔΗΣΕΙΣ – ΚΑΙΡΟΣ
14.30 Ατίθασα νιάτα
15.30 Ουράνιο τόξο
15.35 Οι ατρόμητοι
Νεανική μεταγλωττισμένη σειρά αργεντίνικης παραγωγής, με θέμα το ποδόσφαιρο.
16.20 Ουράνιο τόξο
16.25 Ποπ και πάμε
17.00 Ειδήσεις – Καιρός – Χρηματιστήριο
17.30 Ο κόσμος τρελάθηκε ★
Κωμωδία, παραγωγής 1967 σε σκηνοθεσία Ερρίκου Θαλασσινού. Πρωταγωνιστούν οι Ντίνος Ηλιόπουλος, Λίλιαν Μηνιάτη, Αλέκος Τζανετάκος, Κώστας Ρηγόπουλος, Σωτήρης Μουστάκας.
19.00 Το συνεργείο (Ε)

19.30 Αθήνα - Θεσσαλονίκη (Ε)
Αισθηματική, κοινωνική σειρά. Πρωταγωνιστούν οι Σπύρος Παπαδόπουλος, Φιλαρέτη Κομνηνού.
20.30 Στα φτερά του έρωτα (Ε)
Καθημερινή ελληνική κοινωνική σειρά.
21.00 Κορίδο γαμηρέ ★
Κωμωδία, παραγωγής 1962 σε σκηνοθεσία Κώστα Καραγιάννη. Πρωταγωνιστούν οι Βασίλης Αυλωνίτης, Νίκος Σταυρίδης, Γιάννης Γκιωνάκης, Μίρκα Καλατζοπούλου, Δέσποινα Στυλιανοπούλου.
23.00 Ειδήσεις – Καιρός – Χρηματιστήριο
00.00 Η σιωπή των αγγέλων
Σειρά εποχής, 10 επεισοδίων. Πρωταγωνιστούν οι Αντώνης Θεοδωρακόπουλος, Μπέτυ Αρβανίτη, Πέγκυ Τρικαλιώτη, Ράνια Οικονομίδου, Βέρα Κρούσκα.
01.00 Επικίνδυνες αποστολές
Περιπετειώδης σειρά αμερικανικής παραγωγής.

MEGA

06.30 Πρώτη έκδοση. Πρωινή ενημερωτική εκπομπή **07.00** Σήμερα με την Αννα. Ενημερωτική εκπομπή **10.00** Σαν στο σπίτι σας **13.10** Σε πρώτο πλάνο. Με τις Εριφύλλη Μαρωνίτη, Μάγδα Παπαγιάννη

14.00 ΔΕΛΤΙΟ ΕΙΔΗΣΕΩΝ
15.00 Ολα για την υγεία
Με τον Μιχάλη Κεφαλογιάννη.
15.50 Στην κουζίνα ολοταχώς
Εκπομπή μαγειρικής με τον Ηλία Μαμαλάκη.
16.20 Ακουσέ με
Καθημερινή εκπομπή με την ψυχολόγο – οικογενειακή σύμβουλο Τένια Μακρή.
17.30 ΕΙΔΗΣΕΙΣ
17.50 Ρώσικη ρουλέτα
Νέο τηλεπαιχνίδι. Παρουσιάζει ο Μίλτος Μακρίδης.
18.40 Απαγορευμένη αγάπη
Καθημερινή ελληνική σειρά.
19.20 Φιλοδοξίες
Νέα ελληνική σειρά.

20.00 ΚΕΝΤΡΙΚΟ ΔΕΛΤΙΟ ΕΙΔΗΣΕΩΝ
21.00 Camera cafe
Ελληνική κωμική σειρά.
21.10 Η Τράπεζα
Ελληνική κωμική σειρά.
22.20 Η φάρμα
Reality τηλεπαιχνίδι.
23.45 Ενώπιος ενωπίω
Ενημερωτική εκπομπή. Παρουσιάζει ο Νίκος Χατζηνικολάου.
00.15 ΤΕΛΕΥΤΑΙΑ ΓΕΓΟΝΟΤΑ
00.30 Συνέχεια της εκπομπής
01.30 Φονικό μετάξι (Ε)
Αμερικανική σειρά με πρωταγωνιστές τους Κρις Πότερ, Τζάνετ Γκαν.
03.30 Τηλεμάρκετινγκ
04.00 Real tv
Ξένη σειρά.
04.30 Ποτέ μη λες ποτέ
Ξένη σειρά.
05.00 Ακουσέ με (Ε)
Καθημερινή κοινωνική εκπομπή με την Τένια Μακρή.

ANT1

07.00 Καλημέρα Ελλάδα. Με τον Γιώργο Παπαδάκη **10.00** Πρωινός καφές. Καθημερινή εκπομπή με την Ελένη Μενεγάκη **11.00** ΤΑ ΝΕΑ ΤΟΥ ΑΝΤ1 ΣΕ 1΄ **11.05** Συνέχεια της εκπομπής **13.10** Super Game **13.15** Σοφία ορθή (Ε)

14.00 ΤΑ ΝΕΑ ΤΟΥ ΑΝΤ1
14.55 Χρήμα και χρηματιστήριο
15.05 Fame story
15.25 Super game
Τηλεπαιχνίδι.
15.30 Και οι παντρεμένοι έχουν ψυχή (Ε)
Ελληνική σειρά.
16.30 Κωνσταντίνου και Ελένης (Ε)
Ελληνική σειρά.
17.30 ΤΑ ΝΕΑ ΤΟΥ ΑΝΤ1
17.40 Ο καιρός της εβδομάδας
17.45 Super game
Τρίλεπτο τηλεπαιχνίδι.
17.50 Καλημέρα ζωή
Κοινωνική σειρά.
18.40 Θησαυροφυλάκιο
Με τον Ανδρέα Μικρούτσικο.
19.20 Η λάμψη
Ελληνική σειρά.

20.00 ΤΑ ΝΕΑ ΤΟΥ ΑΝΤ1
21.00 Οι στάβλοι της Εριέτας Ζαΐμη
Ελληνική κοινωνική σατιρική σειρά.
22.30 Fame story
Reality τηλεπαιχνίδι.
23.30 Με τα μάτια της Ελλης
Ενημερωτική εκπομπή. Παρουσιάζει η Ελλη Στάη.
00.45 ΕΙΔΗΣΕΙΣ
01.05 Δούρειος ίππος (Ε)
Ελληνική ερωτική, νεανική σειρά.
02.10 Στρας (Ε)
Κοινωνική σειρά ελληνικής παραγωγής.
03.15 Mobile fun
Εκπομπή για την κινητή τηλεφωνία με την Κλειώ Λιάπη.
03.40 Τηλεμάρκετινγκ – Τηλεαγορά
04.20 Η κυρία από τη Μόσχα ★
Περιπέτεια (1943) σε σκηνοθεσία Αλμπερτ Χέρμαν με πρωταγωνιστές τους Λόλα Λέιν, Νόελ Μάντισον, Χάουαρντ Μπανκς.

STAR

06.30 Παιδικό πρόγραμμα **09.00** Ειδήσεις **10.00** Λόγια starata. Πρωινή εκπομπή με τον Γιώργο Βαρεμένο **12.00** Το κλειδί (Ε). Ελληνική σειρά με τους Πέτρο Φιλιππίδη, Βίκυ Μαραγκάκη

13.00 ΕΙΔΗΣΕΙΣ
14.00 Ο κόσμος του παιδιού
14.05 Super Star
Καθημερινή εκπομπή.
16.00 ΕΙΔΗΣΕΙΣ
16.28 Δελτίο ειδήσεων στη νοηματική γλώσσα
16.30 Η υγεία κτίζεται κάθε μέρα
Με τον Στέφανο Καραγιαννόπουλο.
16.35 Μελίτα, το φλογερό κορίτσι
Με τους Ναταλία Ορέιρο, Πάμπλο Ράγκο.
17.30 Παλόμα και Λορέντζο
Με τους Σίλβια Ναβάρο, Σέρτζιο Μπασάνιες, Ανέτ Μισέλ, Μαργκαρίτα Γκράλιο, Ροντρίγκο Αμπέντ.
18.30 Μονομάχος

19.15 ΕΙΔΗΣΕΙΣ
21.00 Κωδικό όνομα: Νίνα ★★
Περιπέτεια αμερικανικής παραγωγής (1992) σε σκηνοθεσία Τζον Μπάνταμ. Πρωταγωνιστούν οι ηθοποιοί: Μπρίτζετ Φόντα, Γκάμπριελ Μπερν, Χάρβεϊ Καϊτέλ.
00.00 Συνήθως ύποπτος
Ενημερωτική εκπομπή. Παρουσιάζει ο Γιώργος Λιάγκας.
01.30 ΕΙΔΗΣΕΙΣ
01.45 Μπονάνο, ο νεότερος νονός
Περιπέτεια αμερικανικής παραγωγής (1999) σε σκηνοθεσία Μισέλ Πουλέτ. Παίζουν οι ηθοποιοί: Μάρτιν Λαντάου, Μπρους Ράμσεϊ, Τόνι Νάρντι, Εντουαρντ Τζέιμς Ολμος, Κώστας Μάντιλορ.
04.30 Αστέρια στο πεντάγραμμο

ALPHA

06.00 Πρώτη ενημέρωση. Με τις Μαρία Νικόλτσιου, Ρένα Γκούμα **07.45** Πρωινές διαδρομές **10.00** Καλώς τους! Πρωινό ψυχαγωγικό μαγκαζίνο με τη Ρούλα Κορομηλά **13.00** Επειγόντως. Με τη Ρένα Κουβελιώτη

14.00 ΕΙΔΗΣΕΙΣ
15.00 Κάτι παίζει
Καθημερινή εκπομπή. Παρουσιάζουν η Εύα Αντωνοπούλου και η Εύη Φραγκάκη.
16.00 ΕΙΔΗΣΕΙΣ
16.50 Θα σε δω στο πλοίο (Ε)
Ελληνική σειρά με τον Γιώργο Παρτσαλάκη και τον Τάσο Χαλκιά.
17.50 Μπορώ
Ψυχαγωγική εκπομπή που προβάλλεται καθημερινά με καλεσμένους απ' όλους τους χώρους, ζωντανές συνδέσεις και ανοιχτή γραμμή επικοινωνίας με τους τηλεθεατές. Παρουσιάζει η Αννα Δρούζα.

20.00 ΕΙΔΗΣΕΙΣ
20.55 Κάτω απ' την Ακρόπολη
Καθημερινή κοινωνική σειρά με τους Γιάννη Βόγλη, Νίκο Γαλανό, Ελένη Γερασιμίδου, Παύλο Χαϊκάλη.
21.30 Για πάντα φίλες
Κωμική σειρά, με τις Ελισάβετ Κωνσταντινίδου, Χριστίνα Αλεξανιάν, Μαρία Πρωτόπαππα.
22.30 Χορεύοντας στη σιωπή
Ελληνική κοινωνική σειρά με τους Ακη Σακελλαρίου, Αθηνά Μαξίμου, Αλέκο Συσσοβίτη, Ευαγγελία Σεχά, Χάρη Εμμανουήλ.
23.30 ΟΛΑ ΙΙΙ
Με τον Θέμο Αναστασιάδη.
00.45 ΕΙΔΗΣΕΙΣ
01.00 Το καφενείο των φιλάθλων
Με τον Γιώργο Γεωργίου.
03.00 Ολα για την αγάπη (Ε)
Μεξικανική κοινωνική σειρά.
04.00 Τηλεαγορές
04.15 Μπορώ (Ε)
Ψυχαγωγική εκπομπή που προβάλλεται καθημερινά.

NET

06.00 Πρώτη ματιά. Ενημερωτική εκπομπή με τον Γιάννη Λοβέρδο **10.00** Η άγνωστη Αφρική. Σειρά ντοκιμαντέρ **10.30** Ιστορίες πουλιών. Σειρά ντοκιμαντέρ **11.00** Ταξίδια. Σειρά ντοκιμαντέρ

12.00 Ειδήσεις – Οικονομία – Καιρός
13.00 Αλλη διάσταση
Καθημερινή ενημερωτική εκπομπή. Παρουσιάζει ο Κώστας Αρβανίτης.
15.00 Ειδήσεις – Αθλητικά – Οικονομία – Καιρός
16.00 Συν και πλην
Καθημερινό ενημερωτικό και ψυχαγωγικό μαγκαζίνο. Παρουσιάζουν ο Ανδρέας Ροδίτης και η Λένα Αρώνη.
18.00 Ειδήσεις – Δελτίο κωφών – Δελτίο αγροτών
19.00 Εκτός γραμμής
Ενημερωτική εκπομπή που προβάλλεται καθημερινά. Παρουσιάζουν ο Βασίλης Λυριτζής και ο Δημήτρης Οικονόμου.

20.00 Ποιος θέλει να γίνει εκατομμυριούχος;
Τηλεπαιχνίδι γνώσεων που προβάλλεται καθημερινά. Παρουσιάζει ο Σπύρος Παπαδόπουλος.
21.00 Ειδήσεις – Αθλητικά – Χρηματιστήριο – Καιρός
22.00 Δεν αντέχεται το 50 - 50
Αθλητική εκπομπή που προβάλλεται κάθε εβδομάδα. Παρουσιάζει ο Αντώνης Καρπετόπουλος.
23.00 Το μήλον της Εριδος
Νέα ενημερωτική εκπομπή που προβάλλεται κάθε εβδομάδα. Παρουσιάζει ο Παύλος Τσίμας.
01.00 ΕΙΔΗΣΕΙΣ
Το πρόγραμμα συνεχίζεται με εκπομπές σε επανάληψη. Μονόλεπτα δελτία ειδήσεων μεταδίδονται κατά τη διάρκεια της ημέρας στις 11.00, 02.00, 03.00, 04.00 και 05.00

ALTER

06.00 Alter clips
Μουσικές επιλογές.
07.00 Παιδικό πρόγραμμα
10.30 Μυστηριώδης νήσος
Σειρά επιστημονικής φαντασίας, συμπαραγωγής Καναδά, Νέας Ζηλανδίας.
11.00 Εδώ είναι Ελλάδα
Καθημερινή, ενημερωτική εκπομπή. Με τον Ακη Παυλόπουλο.
12.00 Γιάγκο (Ε)
Ξένη σειρά.
13.00 ΕΙΔΗΣΕΙΣ
14.00 Φύλλο και φτερό
Με την Τατιάνα Στεφανίδου.
16.30 Τόλμη και γοητεία
Κοινωνική, αισθηματική σειρά.
17.00 Δελτίο κωφών
17.05 Μάντεψε τι κάνω τα βράδια ●
Ελληνική κωμωδία (1984) με τον Στάθη Ψάλτη και την Καίτη Φίνου.
18.45 ΕΙΔΗΣΕΙΣ
21.00 Ινδιάνα Τζόουνς: Η τελευταία σταυροφορία ★★★
Περιπέτεια, αμερικανικής παραγωγής (1989) του Στίβεν Σπίλμπεργκ. Παίζουν: Χάρισον Φορντ, Σον Κόνερι.
23.15 Sex and the city
Κοινωνική σειρά αμερικανικής παραγωγής.
00.00 ΕΙΔΗΣΕΙΣ
00.15 Η Εμμανουέλα στον γαλαξία της ηδονής
Αισθησιακή ταινία.
02.15 Ο τελευταίος επιζήσας ●
Περιπέτεια φαντασίας (1998) με τους Ξαβιέ Ντεκλί, Ρίτσαρντ Μολ, Ρίτσαρντ Χερντ.

ET 3

08.00 Εναρξη προγράμματος **08.01** Ηλεκτρονικό σχέδιο. Σειρά επιστημονικών ντοκιμαντέρ **08.30** Τίποτε δεν είναι για πέταμα. Σειρά επιστημονικών ντοκιμαντέρ **09.00** Η άλλη μέρα. Καθημερινή εκπομπή **10.30** Art-3

13.45 Μισέλ με μπεσαμέλ
Νέος κύκλος εκπομπών. Παρουσιάζει η Μισέλ Βολωνάκη.
14.00 Επιφάνεια εργασίας (Ε)
Εβδομαδιαία εκπομπή.
14.30 Οδός Ευρώπη
Με τον Νίκο Βολωνάκη.
15.00 ΕΙΔΗΣΕΙΣ
15.20 Μακρινές φιλίες (Ε)
15.30 Με μια τρίτη ματιά
Καθημερινή ενημερωτική εκπομπή.
17.00 Η αύρα των λουλουδιών
Νέα ρομαντική σειρά γαλλικής παραγωγής.
18.00 Χρυσές στιγμές των Ολυμπιακών Αγώνων
Σειρά ντοκιμαντέρ.
18.30 Αθλητικό ημίωρο
Αθλητική εκπομπή.

19.00 Περίμετρος
19.30 Υδρόγειος
19.55 Ο κόσμος των Σπορ – Πάμε Στοίχημα
Καθημερινή αθλητική εκπομπή.
20.20 Μακρινές φιλίες
Με τον Λευτέρη Παπαδόπουλο.
20.30 ΕΙΔΗΣΕΙΣ
21.45 Αγγλικό ποδόσφαιρο
Απευθείας μετάδοση του αγώνα μεταξύ των αγγλικών ομάδων Wolverhampton Wanderers – Brighton.
00.00 ΕΙΔΗΣΕΙΣ
00.20 Τηλεταινία
Προβάλλονται οι τηλεταινίες: «Κρυφός θεατής» του Νίκου Βερζυγιάννη με πρωταγωνίστρια την Αγγελική Λεμονή και «Λαβύρινθοι» του Δημήτρη Παντελιά με πρωταγωνιστή τον Ακη Σακελλαρίου.
02.30 Επαναλήψεις εκπομπών και ντοκιμαντέρ

Το τυρί

ΘΩΜΑ ΜΑΖΑΡΑΚΗ
ΥΓΙΕΙΝΟΛΟΓΟΣ - ΚΤΗΝΙΑΤΡΟΣ ΜΕΛΟΣ Δ.Σ. ΙΝΣΤΙΤΟΥΤΟΥ ΚΑΤΑΝΑΛΩΤΩΝ ΡΟΔΟΥ

ύμφωνα με τον Οργανισμό Γεωργίας - Τροφίμων (ΤΑΟ), τυρί είναι «το νωπό ή ώριμο προϊόν που προέρχεται από τη στράγγιση, ύστερα από πήξη του πλήρους, μερικώς αποβουτυρωμένου ή άπαχου γάλακτος ή βουτυρογάλακτος ή μίγματος ορισμένων ή όλων αυτών των προϊόντων».

Ο Ελληνικός Κώδικας Τροφίμων και Ποτών περιορίζει την έννοια του τυριού μόνο στο ώριμο προϊόν, αφού ορίζει ότι «τυρί είναι το προϊόν ωριμάνσεως του απηλλαγμένου εκ τυρογάλακτος εις τον επιθυμητόν βαθμόν, πήγματος, όπερ παρήχθη τη επενεργεία πυτίας ή αναλόγως δρώντων ενζύμων ή και δι' οξινίσεως, εκ γάλακτος ή εκ μερικώς απισχνασθέντος γάλακτος ή αφρογάλακτος ή μίγματος τούτων...».

Στην πράξη το τυρί προέρχεται από πήξη του γάλακτος και στράγγιση του πήγματος. Η πήξη γίνεται κατά κύριο λόγο με ένζυμα (πυτιά) αλλά μπορεί να γίνει και με οξίνιση ή θέρμανση. Το τυρόπηγμα, αφού υποστεί ορισμένους χειρισμούς καταναλώνεται είτε αμέσως ή ύστερα από ωρίμανση.

Ο άνθρωπος μπόρεσε, μάλλον τυχαία στην αρχή, να παρασκευάσει τυρί, ίσως από τότε που εκμεταλλεύτηκε και το γάλα, αφού η κύρια μεταβολή που υφίσταται το γάλα όταν παραμένει σε θερμοκρασία περιβάλλοντος είναι η οξίνιση η οποία επιφέρει την πήξη του.

Μία στράγγιση του πήγματος οδηγεί στην παραγωγή τυρομάζας. Τα υπόλοιπα είναι εύκολο να τα φανταστεί κανείς. Στα παλαιότερα κείμενα της ιστορίας (Σουμερίων, Παλαιά Διαθήκη) αναφέρεται το τυρί και μάλιστα σαν πολύτιμο τρόφιμο - αγαθό. Με την πάροδο των ετών ο άνθρωπος μπόρεσε να παρασκευάσει πολλά είδη τυριών, ώστε σήμερα να παρασκευάζονται ανά τον κόσμο περισσότερα από 2.000 είδη και ποικιλίες.

Το γάλα αγελάδας καθώς και των αιγοπροβάτων αποτελούν τα κύρια είδη που χρησιμοποιούνται στην παραγωγή των τυριών. Σε ορισμένες χώρες χρησιμοποιείται και το γάλα άλλων ζώων, όπως βουβάλου, γιακ, καμήλας. Αυτό ελέγχεται ως προς την ικανότητά του για πήξη, η οξύτητά του και για την τυχόν ύπαρξη αντιμικροβιακών παραγόντων. Παράλληλα γίνεται έλεγχος της λιποπεριεκτικότητας και τυποποιείται με την προσθήκη κρέμας ή αποβουτυρωμένου γάλακτος αναλόγως. Τελικά παστεριώνεται με μέθοδο ανάλογη του επιδιωκόμενου προϊόντος. Η χρησιμοποίηση απαστερίωτου γάλακτος, παρότι είναι επιθυμητή για ορισμένα είδη τυριών, έχει κινδύνους τόσο για τον καταναλωτή όσο και για το ίδιο το προϊόν το οποίο μπορεί να οδηγηθεί από ανεπιθύμητα μικρόβια σε λανθασμένη πορεία ζυμώσεως και να καταστραφεί.

Μετά την παστερίωση το γάλα φέρεται σε θερμοκρασία ευνοϊκή για την ανάπτυξη των μικροβίων της ειδικής καλλιέργειας που θα του προσδώσει τα χαρακτηριστικά του τυριού που επιδιώκεται και ενοφθαλμίζεται με αυτήν σε ανάλογη ποσότητα. Αφήνεται για τριάντα λεπτά, ώστε να αυξηθεί η οξύτητά του σε επίπεδα που ευνοούν την ταχύτερη πήξη. Σ' αυτό το στάδιο γίνεται ο χρωματισμός του τυριού, εάν προβλέπεται.

Στη συνέχεια γίνεται το πήξιμο του γάλακτος με την προσθήκη ενζύμων. Κυρίως χρησιμοποιείται η πυτία. Αυτή προέρχεται από το ήνυστρο (στομάχι) μικρών μυρηκαστικών και περιέχει το ένζυμο ρεννίνη και σε μικρότερες ποσότητες πεψίνη και θρυψίνη. Η καθαρή κρυσταλλική ρεννίνη έχει μεγάλη πηκτική ισχύ και βοηθά αργότερα στην ωρίμανση του τυριού, διαλύοντας τις πρωτεΐνες.

Πήξη προκαλείται και με άλλα ένζυμα που προέρχονται από επεξεργασία στομάχων χοίρων και βοοειδών. Επίσης χρησιμοποιούνται ένζυμα από ορισμένα φυτά και μικρόβια.

Η πήξη συντελείται σε δύο στάδια. Κατά το πρώτο η ρεννίνη διασπά τις πρωτεΐνες του γάλακτος σε διαλυτά και αδιάλυτα μέρη. Στη φάση αυτή δεν παίζει κανένα ρόλο η θερμοκρασία και μπορεί να γίνει και σε θερμοκρασία ψύξεως.

Το δεύτερο στάδιο γίνεται μόνο όταν η θερμοκρασία είναι ευνοϊκή και υπάρχουν επαρκή ιόντα ασβεστίου. Με τη βοήθεια των ιόντων, στοιχεία του γάλακτος συνενώνονται και σχηματίζουν πρωτεϊνικό πλέγμα στο οποίο παγιδεύονται τα υπόλοιπα συστατικά και έτσι το γάλα αποκτά μορφή πήγματος.

Η ταχύτητα της πήξεως και η υφή του πήγματος επηρεάζονται εκτός από την πυτιά και από άλλους παράγοντες όπως η θερμοκρασία, η οξύτης, η περιεκτικότητα σε ιόντα ασβεστίου, η αναλογία του λίπους και η ποσότητα των πρωτεϊνών. Η πήξη μπορεί να καθυστερήσει ή και να ανασταλεί από παράγοντες που έχουν σχέση με την υγεία του ζώου, τη διατροφή του, τη γαλακτική περίοδο και την εποχή του έτους.

Με τη συμπλήρωση της πήξεως μειώνεται η ικανότητα του πήγματος να συγκρατεί νερό και έτσι η υδάτινη φάση του αποβάλλεται. Αυτή είναι πλούσια σε πρωτεΐνες, ζάχαρα, άλατα και βιταμίνες και ονομάζεται τυρόγαλα. Το απομένον τυρόπηγμα κόβεται σε κομμάτια και τοποθετείται σε καλούπια για να πάρει το σχήμα του ή θερμαίνεται για να απομακρυνθεί περισσότερο τυρόγαλο και να παραχθούν άλλου τύπου τυριά.

Όλα τα είδη τυριών αμέσως μετά τη στράγγισή τους αλατίζονται. Το αλάτισμα γίνεται με δύο τρόπους. Με ξηρή αλάτιση, οπότε ή το αλάτι σε λεπτή μορφή ζυμώνεται μαζί με την τυρόμαζα ή σε χονδρή μορφή απλώνεται πάνω στην επιφάνεια του τυριού. Με υγρή αλάτιση, οπότε τα ήδη μορφοποιημένα κομμάτια του τυριού τοποθετούνται σε δοχεία με άλμη 12-18%. Είναι δυνατόν να συνυπάρξουν και οι δύο μορφές.

Τα περισσότερα είδη τυριών, προκειμένου να διαμορφωθούν σε έτοιμα για κατανάλωση προϊόντα, πρέπει πρώτα να ωριμάσουν για χρόνο που κυμαίνεται από λίγες εβδομάδες έως 2 χρόνια, ανάλογα με το είδος τους. Κατά το χρονικό αυτό διάστημα γίνονται με την επίδραση της πυτιάς και των άλλων μικροβιακών ενζύμων όλες εκείνες οι φυσικοχημικές μεταβολές, οι οποίες διαμορφώνουν τελικά τα ιδιαίτερα οργανοληπτικά χαρακτηριστικά του κάθε τυριού.

Οι μεταβολές αυτές είναι πολύπλοκες, σε μεγάλο βαθμό άγνωστες και δεν είναι δυνατόν να περιγραφούν ακριβώς.

Κατά την ελληνική νομοθεσία, ως ελάχιστος χρόνος ωριμάνσεως για τα μαλακά τυριά προβλέπονται οι δύο μήνες, ενώ για τα ημίσκληρα και σκληρά οι τρεις μήνες.



ΠΕΙΡΑΙΑ - ΠΑΤΜΟ - ΛΕΡΟ - ΚΩ - ΡΟΔΟ & ΣΥΡΟ - ΜΥΚΟΝΟ - ΚΑΤΑΠΟΛΑ (ΑΜΟΡΓΟ)

1/11/02-31/10/03

Από Πειραιά — Α Φ Ι Ξ Ε Ι Σ

	ΣΥΡΟ	ΜΥΚΟΝΟ	ΚΑΤΑΠΟΛΑ (ΑΜΟΡΓΟ)	ΠΑΤΜΟ	ΛΕΡΟ	ΚΩ	ΡΟΔΟ
Δευτέρα 19.30	Δευτέρα 23.10	–	-	Τρίτη 03.05	–	Τρίτη 05.35	Τρίτη 08.40
Τετάρτη 19.30	Τετάρτη 23.10	–	-	-	Πέμπτη 05.25	Πέμπτη 07.25	Πέμπτη 08.30
Παρασκευή 19.30	-	Παρασκευή 23.45	-	-	-	Σάββατο 04.40	Σάββατο 07.45
Σάββατο 23.30	-	–	Κυριακή 05.00	Κυριακή 07.45	Κυριακή 09.15	Κυριακή 11.15	Κυριακή 14.20

Προς Πειραιά — Α Ν Α Χ Ω Ρ Η Σ Ε Ι Σ Α Π Ο — ΑΦΙΞΗ

ΡΟΔΟ	ΚΩ	ΛΕΡΟ	ΠΑΤΜΟ	ΜΥΚΟΝΟ	ΣΥΡΟ	ΚΑΤΑΠΟΛΑ (ΑΜΟΡΓΟ)	ΠΕΙΡΑΙΑ
Τρίτη 19.30	Τρίτη 22.35	-	Τετάρτη 01.05	Τετάρτη 04.40	-	-	Τετάρτη 08.55
Πέμπτη 19.30	Πέμπτη 22.35	Παρασκευή 00.35	-	-	Παρασκευή 04.50	-	Παρασκευή 08.30
Σάββατο 10.00	Σάββατο 13.05	-	-	-	Σάββατο 18.20	-	Σάββατο 21.30
Κυριακή 18.30	Κυριακή 21.35	Κυριακή 23.35	Δευτέρα 01.05	-	-	Δευτέρα 03.50	Δευτέρα 09.20

SKEVO'S TRAVEL AGENCY
ΚΕΝΤΡΙΚΟ ΠΡΑΚΤΟΡΕΙΟ ΡΟΔΟΥ των ΓΡΑΜΜΩΝ BLUE STAR FERRIES - F/B BLUE STAR 1
Αμερικής 111
Τηλ. κρατήσεων επιβατών & ΙΧΕ 22410 -22461, 75655, 75310
Τηλ. κρατήσεων φορτηγών 02410 - 76600
Κρατήσεις και σε όλα τα συνεργαζόμενα πρακτορεία Ρόδου

ΕΛΛΗΝΙΚΗ ΔΗΜΟΚΡΑΤΙΑ
ΠΕΡΙΦΕΡΕΙΑ Ν. ΑΙΓΑΙΟΥ
ΝΟΜΟΣ ΔΩΔΕΚΑΝΗΣΟΥ
ΝΟΜΑΡΧΙΑΚΗ ΑΥΤΟΔ/ΣΗ ΔΩΔ/ΣΟΥ
ΝΟΜΑΡΧΙΑΚΟ ΣΥΜΒΟΥΛΙΟ
Ρόδος 1-11-2002
Αριθ. Πρωτ.. Ν.Σ./ 422

ΑΝΑΚΟΙΝΩΣΗ

Με το υπ' αριθμ. πρωτ. 874/24-10-2002 έγγραφο της Περιφέρειας Νοτίου Αιγαίου - Γενική Διεύθυνση Περιφέρειας - Τμήμα ΠΕ. ΧΩ. Δωδεκανήσου, μας διαβιβάστηκε η Απόφαση έγκρισης περιβαλλοντικών όρων για τη λειτουργία νέας ξενοδοχειακής μονάδος Β' τάξης, κλασσικού τύπου και δυναμικότητας 62 κλινών στον οικισμό Σκάλα Δήμου Πάτμου της νήσου Πάτμου, ιδιοκτησίας Γρηγόρη Καμπόσου.

Καλούμε κάθε ενδιαφερόμενο προκειμένου να λάβει γνώση της ανωτέρω απόφασης, να αποταθεί στο Τοπικό Γραφείο Περιβάλλοντος του Τ.Π. και Π.Ε. της Ν.Α. Δωδ/σου (κ. Αρη Σκιαδόπουλου, τηλ. 22410-30413).

Η προαναφερόμενη απόφαση θα αναρτηθεί, για τις προσεχείς μέρες, στον πίνακα ανακοινώσεων της Νομαρχίας.

Ε.Ν.
Ο βοηθός Νομάρχη
Χατζής Χατζηευθυμίου

ΕΛΛΗΝΙΚΗ ΔΗΜΟΚΡΑΤΙΑ
ΠΕΡΙΦΕΡΕΙΑ Ν. ΑΙΓΑΙΟΥ
ΝΟΜΟΣ ΔΩΔΕΚΑΝΗΣΟΥ
ΝΟΜΑΡΧΙΑΚΗ ΑΥΤΟΔ/ΣΗ ΔΩΔ/ΣΟΥ
ΝΟΜΑΡΧΙΑΚΟ ΣΥΜΒΟΥΛΙΟ
Ρόδος 1-11-2002
Αριθ. Πρωτ.. Ν.Σ./ 427

ΑΝΑΚΟΙΝΩΣΗ

Με το υπ' αριθμ. πρωτ. 896/30-10-2002 έγγραφο της Περιφέρειας Νοτίου Αιγαίου - Γενική Διεύθυνση Περιφέρειας - Τμήμα ΠΕ. ΧΩ. Δωδεκανήσου, μας διαβιβάστηκε για γνωμοδότηση η Μελέτη Περιβαλλοντικών Επιπτώσεων (Μ.Π.Ε.) του έργου «Αγωγός διάθεσης επεξεργασμένων λυμάτων Δήμου Καλύμνιων» Νομού Δωδεκανήσου.

Καλούμε κάθε ενδιαφερόμενο να υποβάλλει τις έγγραφες παρατηρήσεις του ως προς το περιεχόμενο της μελέτης, μέσα σε προθεσμία δεκαπέντε (15) ημερών από την ημερομηνία δημοσίευσης της παρούσας στον ημερήσιο τοπικό τύπο.

Οι ενστάσεις θα υποβάλλονται:

1. Στη Γραμματεία της Νομαρχιακής Επιτροπής της Ν.Α. Δωδ/σου.
2. Στην ανωτέρω αναφερομένη Υπηρεσία

και θα κοινοποιούνται στο Τοπικό Γραφείο Περιβάλλοντος του Τ.Π. και Π.Ε. της Ν. Α. Δωδ/σου (υπόψη κ. Αρη Σκιαδόπουλου τηλ. 22410- 30413), όπου βρίσκεται η πλήρης μελέτη και μπορεί κάθε ενδιαφερόμενος να λάβει γνώση αυτής.

Ε.Ν.
Ο βοηθός Νομάρχη
Χατζής Χατζηευθυμίου

ΙΕΡΑ ΜΗΤΡΟΠΟΛΙΣ ΡΟΔΟΥ
ΙΕΡΟΝ ΠΑΡΕΚΚΛΗΣΙΟΝ
ΑΓΙΟΥ ΚΩΝ/ΝΟΥ ΤΟΥ ΥΔΡΑΙΟΥ
ΔΗΜΟΥ ΡΟΔΙΩΝ

ΑΝΑΚΟΙΝΩΣΗ

Φέρουμε σε γνώση του φιλόθρησκου λαού μας ότι μετά από ευγενική άδεια του Δημάρχου μας κ. Γιώργου Γιαννόπουλου θα λειτουργήσουμε το Ιερόν Παρεκκλήσιο του Αγίου Νεομάρτυρα και Πολιούχου Ρόδου Κωνσταντίνου του Υδραίου, που βρίσκεται μέσα στο Δημοτικό Μέγαρο. Θα γίνουν οι εξής ιερές ακολουθίες:

Την Τετάρτη 13 Νοεμβρίου 2002 παραμονή της εορτής του και ώρα 9η βραδινή θα ψαλεί η παράκληση του Αγίου Κωνσταντίνου και στη συνέχεια Μέγας Εσπερινός, ο όρθρος και πανηγυρική Θεία Λειτουργία με αρτοκλασίες, κεράσματα και θείο κήρυγμα.

Οι Ιερές Ακολουθίες θα τελειώσουν στις 12:30 βραδινή.

Ευπρόσδεκτοι οι πάντες

ΚΗΔΕΙΑ

Τον λατρευτό μας σύζυγο, πατέρα, αδελφό, πάππου και θείο

ΝΙΚΟΛΑΟ Γεωργίου ΤΣΑΜΠΑΝΑΚΗ

(ετών 77)

αποθανόντα στην Αθήνα κηδεύουμε σήμερα Δευτέρα 11 Νοεμβρίου 2002 και ώρα 3μ.μ. από τον Ιερό Ναό Ταξιαρχών νεκροταφείου Ρόδου .

Η σύζυγος Μαρίνα
Τα παιδιά Γεώργιος Πόπη - Κων/νος Μηνά Μαρίτσα - Μηνάς Διακομηνάς
Τα αδέλφια Κων/νος - Ευαγγελία Τσαμπανάκη
Τα εγγόνια, τα ανίψια και οι λοιποί συγγενείς .

ΠΩΛΕΙΤΑΙ

οικόπεδο στο χωριό Θεολόγος της Ρόδου επί του κεντρικού δρόμου. Οικοδομήσιμο. Πληροφορίες στα τηλ.: 2241063433 ή 0932742838.

Η ελληνική ιστορία χωρίς φόβο και πάθος

Του Θεόδωρου Παπουτσή

Δεν είναι ο θάνατος κάτι που πρέπει να προτιμήσει κανείς από τη ζωή, αλλά είναι μόνον ένα στάδιο μέσα στο δρόμο της ζωής. Η μελέτη του θανάτου κρύβει ένα πιο βαθύ πρόβλημα και δεν έχει καμιά σχέση με την αυτόβουλη αφαίρεση της ζωής. Και για το θάνατό μας την έγνοια την έχουν μόνον οι καλοί θεοί. Ζωή και θάνατος είναι κάτω από την προστασία καλών θεών· αυτή είναι η γαλήνια πεποίθηση του φιλοσόφου.

Η καλοσύνη των θεών δίνει θετική αξία και στη ζωή και στο θάνατο. Μόνον εκείνος που είναι πεπεισμένος για την καλογνωμία των θεών θα χωρίσει τη ζωή από το θάνατο και θα δώσει σ' εκείνη θετική και σ' αυτόν αρνητική αξία.

Για τον πλατωνικό φιλόσοφο τα αγαθά είναι η ανώτατη αρχή του κόσμου. Δεν γίνεται λοιπόν να βάλει τούτο την αρχή για κάποιο κακό. Για τούτο ζωή και θάνατος στην αξία τους είναι αχώριστα το ένα από το άλλο. Και στο βάθος ο θάνατος δεν είναι εκείνο που νομίζουν οι πολλοί, δηλαδή η τελική στιγμή της ζωής, αλλά ο παντοτινός συντροφευτής της ζωής.

Όπως η καλοσύνη του Θεού δικαιώνει τη ζωή και το θάνατο, όπως αυτά στα χέρια του είναι ωσάν χορδές της αιώνιας λύρας που παίζει ο Θεός, όμοια και μέσα στην ψυχή του φιλοσόφου η ζωή και ο θάνατος πρέπει να συντονίσουν αρμονικά το ένα το άλλο, ωσάν μέσα σε τραγούδι η μία φωνή με την άλλη.

Το να πεθάνεις δεν μπορεί λοιπόν να σημαίνει κάτι κακό αφού και ο θάνατος έρχεται από την καλοσύνη των θεών, (φοβού και τρέμε την ώρα του θανάτου, φωνάζουν οι Βάρβαροι). Η ψυχή του αληθινού φιλοσόφου, λέγει ο Πλάτων (αυτόν τον μέγα Πλάτωνα που αφόρισαν οι Ιουδαίοι τρις κατάρατων) ορέγεται την αλήθεια για όλη τη γένεση και για όλη την ουσία, θέλει να αγκαλιάσει όλο το ανθρώπινο και όλο το θείο «είναι», δηλαδή και το χρόνο και την αιωνιότητα.

Η αξία του ανθρώπου, που αγωνίσθηκε για την αλήθεια και τη δικαιοσύνη, ξεπερνάει, τα όρια του χρόνου, γιατί πηγάζει από την ιδέα, που είναι αιώνια. Ό,τι κάνει η ψυχή εδώ σ' αυτόν τον κόσμο, έχει τον αντίλαλό του ως την αιωνιότητα. Χρόνος και αιωνιότητα δεν έχουν καμία διαφορά το ένα από το άλλο, όταν είναι να κριθεί η ηθική και η άλλη αξία του ανθρώπου. Αντικειμενικά η ψυχή μένει εκείνο που είναι. Η λήθη, που της έρχεται, καθώς αφήνει την αιωνιότητα και κατεβαίνει στο χρόνο, είναι κάτι υποκειμενικό, κάτι που γίνεται μόνο μέσα της. Αντικειμενικά όμως δεν υπάρχει λήθη και τούτο το νιώθει η ίδια η ψυχή, όταν ελευθερωθεί πια από τη λήθη, θεάζεται την ομορφιά της ιδέας.

Ούτε η αξία, ούτε η απαξία της ψυχής μπορούν να λησμονηθούν με το θάνατο. Τόση σοβαρότητα και τόσο βάθος δίνει ο Πλάτων στην ηθική αξία της ζωής. Ο τρόπος του βίου, οι αποφάσεις και οι πράξεις του ανθρώπου, έχουν αιώνια σημασία.

Η ψυχή είναι ένας αγωνιστής, που για κριτές των αγωνισμάτων του έχει τους θεούς. Και οι θεοί δεν λησμονούν γιατί δεν έχουν παρελθόν, αλλά το είναι τους σημαίνει παντοτινή παρουσία. Και αν είναι σωστό, ότι η ρίζα της ψυχής, η αρχή της, που με αυτήν φθάνει ως την ιδέα και την απολαβαίνει, είναι αθάνατη, τότε πρέπει και ό,τι βούλεται και πράττει η ψυχή, ότι εκφράζει και δημιουργεί να είναι κι αυτό στην αξία του ή την απαξία του αλησμόνητο, από τους Θεούς που κρίνουν. Για τούτο αξίζει να μάχεται η ψυχή για το καλό της, για την ηθική και πνευματική της προκοπή. ΕΤΣΙ ΓΙΝΕΤΑΙ ΘΕΤΙΚΑ ΑΘΑΝΑΤΗ. Ο θάνατος λοιπόν δεν μπορεί να σβήσει μήτε το καλό μήτε το κακό. Αν έσβηνε ο θάνατος το κακό και αν εσήμαινε και θάνατο της ίδιας της ψυχής, τότε τούτο θα ήτανε μεγάλο ευτύχημα για τους κακούς, τους εγκληματίες κ.λπ., γιατί μαζί με το χαμό της ψυχής τους θα λυτρώνονταν και από το κακό που έκαναν, αφού δεν θα είχαν πια καμιά υπόσταση, αφού θα έσβηνε το εγώ τους.

Αν θέλετε να ενωθείτε με την πρωταρχή με το θείον όπως έλεγε ο Πλάτων αποδώστε δικαιοσύνη στη γη αυτή, σε αυτούς που βλάψατε. Με τις ευλογίες και τη χάρη και βοήθεια του Θεού ετέλει ο Πρόεδρος των ΗΠΑ στο Αφγανιστάν να το ισοπεδώσουν και, κανείς από τους προκαθήμενους των θρησκειών δεν μίλησε, πώς αντιλαμβάνονται το Θεό; Μα όπως ταιριάζει στα συμφέροντά τους. Δίχως ενδοιασμό παρουσιάζουν ένα Θεό εγκληματία, σφαγέα αθώων ανθρώπων, δολοφόνο παιδιών. Υπάρχει τέτοιος Θεός; Και βέβαια υπάρχει· είναι ο Θεός του Αβραάμ του Μωυσή, είναι ο Θεός των Εβραίων που πάσαραν στους Χριστιανούς (Ορθόδοξοι, καθολικοί και τα παρακλάδια αυτών) και στους Μωαμεθανούς. Είναι αυτός ο Θεός που δολοφόνησε όλα τα πρωτότοκα των Αιγυπτίων, μέχρι το πρωτότοκο κάθε ζώου (τα ζώα τι του φταίξανε;). Τέτοιο αιμοδιψή Θεό δεν έχουμε ξαναδεί. Τόσο αιμοσταγής ήταν που έσφαξε αθώα παιδιά. Οι αδιάντροποι αυτοί θρησκευτικοί συγγραφείς δεν διστάζουν να εμφανίζουν το Θεό δολοφόνο. Βοήθειά μας! («Έξοδος» ΙΒ, 12-16, 22-24, 29-32 Βίβλος).

Η αθανασία της ψυχής, του κακού ανθρώπου, λέγει ο Πλάτων δεν έχει κανέναν άλλον τρόπο να σωθεί παρά μόνο, από τη δικαιοσύνη που θα αποδώσει και, την εκούσια αλλαγή της ζωής, την ελεύθερη κλήρωση καινούργιας ζωής, όπως λέγει ο μύθος της «Πολιτείας».

Έτσι η έννοια της αθανασίας δίνει μεγάλο βάθος στο ηθικό πρόβλημα της ζωής. Τα έργα της ψυχής είναι αθάνατα και την παρακολουθούν αιώνια. Και κανένα έργο της, όσο κακό κι αν είναι, δεν θανατώνει την ψυχή, γιατί τούτο θα ήτανε λύτρωση για τους κακούς. Έτσι μήτε ο θάνατος καταστρέφει την ψυχή, αλλά αντίθετα αποκαλύπτει ανάγλυφα το είναι της.

Ο Σωκράτης είναι πεπεισμένος, ότι μήτε γι' αυτόν μπορεί ν' αλλάξει τίποτε με το θάνατο. Αντίθετα πιστεύει, ότι εκείνοι που έγιναν καθαροί με τη φιλοσοφία, αυτοί θα κατοικήσουν μέσα σε όμορφες κατοικίες, εκεί επάνω στην αληθινή γη που αγκαλιάζεται από τον αιθέρα με το θείον. Μέσα σ' αυτήν εδώ τη ζωή ο Σωκράτης ελευθερώθηκε από το σώμα, έγινε τόσο ελεύθερος απ' αυτό, ώστε το αναγκάζει να πειθαρχήσει στη βούλησή του.

Χωρίς αυτήν την κυρίαρχη βούληση το σώμα του τώρα θα είχε δραπετεύσει από τη φυλακή (το αντίθετο παράδειγμα έχουμε για κάποιον που κρατάει αρμαθιές τα κλειδιά, δραπετεύει από τη φυλακή και ο Ηρώδης σκοτώνει τους δώδεκα φύλακες). Γι' αυτό είναι βέβαιος ο Σωκράτης, πως ούτε ο θάνατος θα μπορέσει ν' αλλάξει τίποτε από το είναι του, το εγώ του, δηλαδή αυτό που πραγματικά είναι ο Σωκράτης. Το πολύ που μπορεί να κάμει ο θάνατος είναι να φανερώσει πιο καθαρά το εγώ του Σωκράτη, την ελληνική παιδεία, την ελληνική αγωγή και την ελληνική του ελευθερία της προσωπικότητάς του. Με άλλα λόγια, ο Σωκράτης είναι ο ηθικότερος και πνευματικότερος άνθρωπος, από της δημιουργίας της γης, μέχρι σήμερα, αλλά και στο μέλλον (συνεχίζεται).

Σε Κωδικούς Ανάφλεξης

Είναι ο τίτλος της τρίτης ποιητικής συλλογής του συμπολίτη μας ποιητή κ. Νίκου Μιχαήλου. Πληροφορούμε τους αναγνώστες μας





ότι μεθαύριο Τετάρτη 13 τρέχοντος Νοεμβρίου στο Ακταίον και ώρα 7.30 μ.μ. θα γίνει η παρουσίαση του ποιητικού έργου του γνωστού σ' όλους τους πνευματικούς κύκλους της χώρας μας ποιητη, στη διάρκεια ειδικής εκδήλωσης που διοργανώνει το Διεθνές Κέντρο Λογοτεχνών - Μεταφραστών της Ρόδου και με τη συνεργασία της Ομοσπ. Δωδ/κών Παροικιακών Συλλόγων και της Ένωσης Καλυμνίων Ρόδου «Ο Άγιος Παντελεήμων». Η στήλη θα προσεγγίσει την ποίηση του τρίτου βιβλίου ύστερα από την πιο πάνω παρουσία. Συνιστούμε σε όλους τους πνευματικούς ανθρώπους της Ρόδου να τιμήσουν με την παρουσία τους την πιο πάνω εκδήλωση.

Γράφει ο Γιώργος Βούης επί παντός επιστητού
ΓΝΩΜΕΣ - ΣΧΟΛΙΑ - ΑΠΟΨΕΙΣ - ΠΡΟΤΑΣΕΙΣ

Πόλεμος και Τουρισμός

Δύο έννοιες ασυμβίβαστες, χωρίς πιθανότητα συνύπαρξης. Μάλλον το αντίθετο συμβαίνει, ότι όταν η μία υπάρχει, η άλλη εξαφανίζεται, και στην καλύτερη των περιπτώσεων, περιορίζεται σε βαθμό τέτοιο που να δημιουργεί άλυτα προβλήματα στις τουριστικές αγορές. Μια τέτοια, είναι και η αγορά της Ρόδου, αλλά και άλλων περιοχών της χώρας, κυρίως όμως των νησιών του Ν.Α. Αιγαίου, λόγω γεωγραφικής θέσης.

Η χρονιά που πέρασε έκλεισε με έλλειμμα (λένε 10% - 12%) σε σχέση με την προηγούμενη, που κι αυτή ήταν κατά σημαντικό ποσοστό κατώτερη της προηγούμενής της (2000). Αν πάμε πίσω μια μόνο δεκαετία και βρεθούμε με τη σκέψη μας στην πενταετία 1990-1995, έχουμε να βγάλουμε πολλά συμπεράσματα από τα οποία και οφείλουμε να διδαχθούμε, για να μη συνεχίσουμε τον κατήφορο που τώρα γνωρίσαμε. Καλώς εχόντων των πραγμάτων, από τη φύση του ο άνθρωπος αισιοδοξεί, και καλά κάμνει, γιατί η ηττοπάθεια και η απογοήτευση οδηγεί πάντοτε σε αδιέξοδα.

Τα πράγματα έχουν έτσι και οφείλουμε να τα αποδεχθούμε, όμως δεν έχουμε την πολυτέλεια της αδιαφορίας απέναντι στα όσα σήμερα εμφανίζονται στον παγκόσμιο πολιτικό ορίζοντα.

Αντίθετα, είμαστε υποχρεωμένοι να αγρυπνούμε και να σχεδιάζουμε τις μελλοντικές πράξεις και ενέργειες που, σε τελική ανάλυση, θα βοηθήσουν στη διαμόρφωση νέων συνθηκών, ώστε να εξασφαλιστεί η προσέλευση περισσότερων τουριστών, τόσο από τις παραδοσιακές αγορές του πρόσφατου και απώτερου παρελθόντος (Ιταλοί - Γάλλοι - Σουηδοί - Νορβηγοί - Φινλανδοί - Αμερικανοί), όσο και από τις αναπτυσσόμενες πρώην Σοσιαλδημοκρατίες (Ρωσία - Ρουμανία - Ουκρανία - Τσεχία - Σλοβακία - Σερβία και άλλες άλλων ηπείρων). Με τα σημερινά δεδομένα και την υπάρχουσα υποδομή, κυρίως δε με την κατά τρόπο απαράδεκτο εφαρμοσμένη κρατική πολιτική στον τουρισμό, δεν μας επιτρέπεται να αισιοδοξούμε.

Επομένως έχουμε ανάγκη από κάποια καινούργια πράγματα που θα μπορούσαν να δημιουργήσουν πόλους έλξης τουριστών και μάλιστα όχι αυτών που ξέρουμε, αλλά τουριστών υψηλής εισοδηματικής στάθμης. Το τι χρειαζόμαστε - εδώ στη Ρόδο τουλάχιστον - το γνωρίζουν και τα μικρά παιδιά, όμως δεν θα έβλαπτε να υπενθυμίσουμε στους αναγνώστες μας ότι εννοούμε κάποια άλλα πράγματα εκτός από το μουσακά, τον ήλιο και τη θάλασσα.

Να πούμε πως σωτήριες θα ήσαν οι αποφάσεις για αποκατάσταση του Γκολφ Αφάντου, για την επαναλειτουργία των Ιαματικών Πηγών της Καλλιθέας σε ευρύτερο φάσμα θεραπευτικών και άλλου είδους ψυχαγωγικών εγκαταστάσεων στην περιοχή που πάει να καταστραφεί από την εγκατάλειψη, επίσης για τις εγκαταστάσεις του Προφήτη Ηλία όπου πολλά μπορούν να γίνουν και δεν γίνονται. Θα περιοριστούμε σε αυτά τα λίγα, όμως τόσο κραυγαλέα, γιατί αν πρόκειται να αραδιάσουμε και άλλες περιπτώσεις, ο χώρος θα είναι λίγος.

Η εφετινή τουριστική χρονιά τελείωσε κι ας μην το ομολογούμε. Ας καθίσουμε φορείς και κέντρα διοίκησης σ' ένα τραπέζι να συζητήσουμε με σοβαρότητα και υπευθυνότητα το θέμα Τουρισμός - Πόλεμος και με τη βεβαιότητα ότι εμείς θα γίνουμε πρωτοπόροι, όπως άλλωστε υπήρξαμε εδώ και μισό αιώνα.

Το δημογραφικό πρόβλημα κι εμείς

Όπως φαίνεται - και έτσι είναι - εμείς οι Ρωμιοί στα λόγια είμαστε πρώτοι (και σε απόσταση από το δεύτερο), ενώ στις πράξεις χωλαίνουμε και μάλιστα πολύ.

Με κάποιες εκδηλώσεις, ομιλίες και συνεστιάσεις, γιορτάστηκε κι εφέτος η ημέρα των Πολύτεκνων (27 Οκτώβρη), για να έρθει ξανά του χρόνου η ίδια μέρα να ξαναγίνουν τα ίδια και τα ίδια. Με τον τρόπο αυτό, ο λαός εκδηλώνει τη συμπάθειά του στις οικογένειες εκείνες που βαστάζουν ασήκωτα βάρη, καθότι πολυμελείς και μάλιστα σ' εποχές δύσκολες όπως αυτές που θα δούμε.

Άντε λοιπόν και του χρόνου, να 'μαστε καλά να ξαναβρεθούμε και να γιορτάσουμε αυτή την ημέρα, που τόση χαρά προσφέρει στους πολύτεκνους γονείς, ίσως και πιο μεγάλη απ' αυτήν που νιώθουν όταν τους έρχεται το δέμα με τα ρύζια, κρέατα κ.λπ. ή το δοχείο με το ελαιόλαδο, με αποστολέα την Ε. Ευρώπη.

Από κει και πέρα όμως τι γίνεται; Πού είναι η κρατική μέριμνα; Ποια μέτρα ψηφίζει η Βουλή για την αντιμετώπιση του δημογραφικού προβλήματος της χώρας; Μήπως θεωρούν - κάποιοι πολιτικοί - ότι το πρόβλημα λύεται αυτομάτων με την ελληνοποίηση μερικών χιλιάδων λαθρομεταναστών, που συνήθως έχουν ένα τσούρμο παιδιά; Σίγουρα όχι.

Γιατί, αλίμονό μας, αν πίστευαν σε κάτι τέτοιο. Όμως τι κάμνουν για να αντιμετωπίσουν το πρόβλημα; Άραγε σκέπτονται ότι κάποτε σε νησιά και χωριά - προπάντων - οι περισσότερες οικογένειες ήσαν πολύτεκνες; Τώρα τα χωριά και νησιά άδειασαν, ο κόσμος εγκαταστάθηκε σε αστικά μεγάλα κέντρα για να επιβιώσει και πού όρεξη για παιδιά.

Δυστυχώς, σε άλλες χώρες που αντιμετωπίζουν πρόβλημα πληθυσμιακής έκρηξης - λόγω των αλόγιστων οικογενειακών προγραμματισμών - δεν παίρνονται μέτρα περιορισμού των γεννήσεων, με αποτέλεσμα να υπάρχει πείνα και στέρηση των απαραίτητων αγαθών για επιβίωση. Ίσως και εκεί οι πολιτικοί να μην μπορούν να επιβάλουν τα ανάλογα μέτρα περιστολής της απειλής για χειρότερα.

Όμως και στις δύο περιπτώσεις πρέπει να παρθούν μέτρα. Σαν Έλληνες, μας ενδιαφέρει να έχουμε μια σταθερή αύξηση πληθυσμού, σε ποσοστό τέτοιο ώστε να μη μας χαρακτηρίζουν ως χώρα γερόντων, με όσα αυτό συνεπάγεται στην οικονομία του κράτους και στην εθνική ταυτότητα του πληθυσμού.

Αυτό, κι αν ακόμη αποφασιστεί με τη λήψη κάποιων μακροπρόθεσμων μέτρων, δεν θα δώσει λύσεις στο πρόβλημα της υπογεννητικότητας της χώρας, ένα πρόβλημα που μετά από μιαν εικοσαετία, ίσως να μην επιδέχεται καμίαν επέμβαση. Τώρα, είναι καιρός να παρθούν μέτρα υπέρ των πολυτέκνων, τέτοια που να μπορούν να επηρεάσουν θετικά τον οικογενειακό προγραμματισμό των νέων ζευγαριών.

Το θέμα, πολλές φορές μας απασχόλησε, και πιστεύουμε ότι θα συνεχίσει να μας απασχολεί, γιατί προβλέπουμε ότι τα μέτρα που εκάστοτε οι πολιτικοί εφαρμόζουν, μόνο σαν ανεπαρκή χαρακτηρίζονται, και δεν θεραπεύουν κάποιες καταστάσεις για τις οποίες προ πολλού χτυπά το καμπανάκι του κινδύνου.

Η στήλη θα συνεχίσει να ασχολείται με το θέμα, για να διαφωτίζει τον κόσμο, παρέχοντας τα στοιχεία εκείνα που κάθε τόσο βλέπουν το φως της δημοσιότητας και που προειδοποιούν για τον κατήφορο που πήραμε σαν λαός και σαν έθνος.

Μεγάλη η ταλαιπωρία των συναλλασσομένων και στη Ρόδο

Σε ιδιώτες προσφεύγει ο ΟΑΕΔ για την εξυγίανσή του

Με ικανοποίηση δέχθηκαν την απόφαση οι εργαζόμενοι της περιοχής μας που υποστηρίζουν πως η κατάσταση που επικρατεί στον Οργανισμό είναι απαράδεκτη



Ο ΟΑΕΔ, ένα από τα ισχυρότερα προπύργια συντεχνισμού και κομματικών παρεμβάσεων, βρίσκεται σε τέλμα. Η προσπάθεια εκσυγχρονισμού με όχημα τις θυγατρικές εταιρείες στους τομείς της απασχόλησης, της κατάρτισης και της έρευνας απέτυχε.

Η συμβολή του στην αναζήτηση και τοποθέτηση προσωπικού παραμένει ανύπαρκτη. Χωρίς υποδομές, χωρίς εξειδικευμένο προσωπικό, και χρήση νέων τεχνολογιών, ο ΟΑΕΔ παραμένει ένας μηχανισμός χορήγησης επιδομάτων και εκπόνησης προγραμμάτων αμφιβόλου αποτελεσματικότητας.

Μπροστά σε αυτό το αδιέξοδο και υπό το βάρος της δέσμευσης έναντι και της Ευρωπαϊκής Επιτροπής για την προώθηση της εξατομικευμένης προληπτικής παρακολούθησης κάθε ανέργου, ο υπουργός Εργασίας και Κοινωνικών Ασφαλίσεων φαίνεται αποφασισμένος να προχωρήσει σε μια βαθιά τομή που θα ταράξει τα νερά.

Υστερα από αλλεπάλληλες συσκέψεις, αφού προηγήθηκαν οι συστάσεις των κοινοτικών παραγόντων που επισκέφθηκαν προσφάτως το υπουργείο Εργασίας, ο κ. Δ. Ρέππας κατέληξε στο συμπέρασμα ότι μόνο με τη συνεργασία σοβαρών ιδιωτικών εταιρειών μπορεί να επιτύχει ο ΟΑΕΔ κάποιους από τους στόχους του στην αγορά εργασίας.

Η είσοδος ιδιωτών θα περιλαμβάνει μια ευρεία γκάμα αναγκών. Από την αναζήτηση σύγχρονων υποδομών που θα στεγάσουν τα Κέντρα Προώθησης Απασχόλησης (πρέπει να δημιουργηθούν 60 μέχρι το τέλος του έτους) έως και τις υπηρεσίες της εξατομικευμένης παρακολούθησης των χιλιάδων ανέργων που είναι ξεχασμένοι εδώ και χρόνια στους καταλόγους του ΟΑΕΔ.

Η διαδικασία διαγωνισμού και τα κριτήρια επιλογής των ιδιωτών δεν έχουν διευκρινιστεί. Ωστόσο, δίδονται διαβεβαιώσεις ότι στα κριτήρια θα υπερισχύει η αποδεδειγμένη αξιοπιστία και επιστημονική εγκυρότητα.

Είναι βέβαιο ότι η εισαγωγή ιδιωτών στον ΟΑΕΔ θα προκαλέσει έντονες αντιδράσεις και στους «κοινωνικούς εταίρους» οι οποίοι συνέβαλαν στο σημερινό του τέλμα. Εξίσου βέβαιο είναι ότι η όποια μεταρρυθμιστική κίνηση αντιμετωπίζει χροικό και πολιτικό περιορισμό. Όμως περιθώρια για τον ΟΑΕΔ δεν υπάρχουν και η μόνη εναλλακτική λύση είναι η επανίδρυσή του.

Στη Ρόδο είναι γνωστά τα προβλήματα που αντιμετωπίζει ο ΟΑΕΔ, ενώ η ταλαιπωρία που υφίστανται αυτή την περίοδο οι ξενοδοχοϋπάλληλοι έχει ξεπεράσει κάθε όριο αντοχής. Η κ. Αμαλία Παπαδοπούλου προϊσταμένη του Οργανισμού στην περιοχή μας έχει επισημάνει κατ' επανάληψη την έλλειψη προσωπικού και τα προβλήματα που προκύπτουν εξαιτίας αυτού.

Πάντως θα πρέπει να σημειωθεί πως οι περισσότεροι εργαζόμενοι της περιοχής μας στο άκουσμα της είδησης πως ο ΟΑΕΔ πιθανότατα θα περάσει στον ιδιωτικό τομέα υποστήριξαν πως ίσως αυτός να είναι ο μόνος τρόπος εξυγίανσης του Οργανισμού που τα τελευταία χρόνια χωλαίνει σε πολλά σημεία.

ΠΡΟΤΥΠΟΣ ΒΡΕΦΟΝΗΠΙΑΚΟΣ ΣΤΑΘΜΟΣ

ΠΑΙΖΩ ΚΑΙ ΜΑΘΑΙΝΩ

Σε ένα τεράστιο κήπο 5.000 τ.μ. με κτίριο 430 τ.μ. και χώρο στάθμευσης 1.000 τ.μ. φτιάξαμε με αγάπη και έμπνευση για εσάς και τα παιδιά σας ένα χώρο ψυχαγωγίας και μάθησης.
Κάτω από μια νέα διεύθυνση εγγυόμαστε και προσφέρουμε πλήρες εκπαιδευτικό πρόγραμμα με νέες μεθόδους διδασκαλίας , ιδανικό περιβάλλον παιχνιδιού , παιδαγωγική εμπειρία και ευθύνη.

Παρέχουμε ακόμη:

-Πλήρη ασφαλιστική κάλυψη για εσάς και τα παιδία σας.
-Τακτική παιδιατρική παρακολούθηση.
-Μεταφορά με το σχολικό του σταθμού μας.
-Αγγλικά , μουσική προπαιδεία ,αθλητική παιδεία.
-Και πολλά άλλα που αφορούν την σωστή ψυχαγωγία και μάθηση του παιδιού σας.

Μια επίσκεψη στον χώρο του σταθμού μας θα σας πείσει για την ποιότητα και την υπεροχή των υπηρεσιών μας.

Με εκτίμηση

Νάκκα Ματίνα.
Νάκκα -Παπακυριακού Βάσω.

Τηλέφωνο σταθμού 02410 93305
Λ .Ηρακλειδών 42

Συζητείται εντός της εβδομάδας στη Βουλή

Παραγράφονται τα πρόστιμα των οφειλών προς ΟΤΑ

Ικανοποιείται πάγιο αίτημα των καταστηματαρχών που οφείλουν μεγάλα ποσά λόγω μη καταβολής του τέλους παρεπιδημούντων

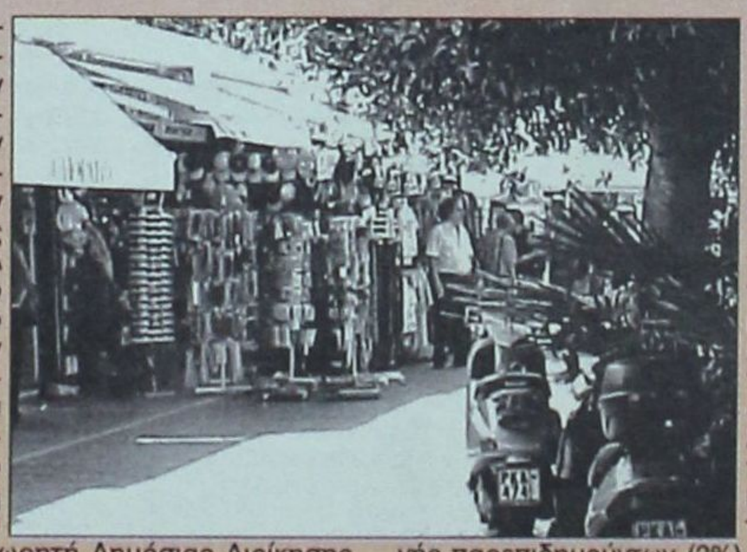

Την παραγραφή των προστίμων και των προσαυξήσεων επί των οφειλών προς τους ΟΤΑ προωθεί το υπουργείο Εσωτερικών με ειδική τροπολογία που περιλαμβάνεται στο σχέδιο νόμου για τη θέσπιση του Γενικού Επιθεωρητή Δημόσιας Διοίκησης, το οποίο αναμένεται να συζητηθεί εντός της εβδομάδας στη Βουλή.

Σύμφωνα με το κείμενο της τροπολογίας, «ρυθμίζονται οφειλές από δημοτικά ή κοινοτικά τέλη, φόρους και εισφορές καθώς και πρόστιμα του Κώδικα Οδικής Κυκλοφορίας, που έχουν βεβαιωθεί μέχρι τη δημοσίευση του νόμου αυτού στις αρμόδιες Οικονομικές Εφορίες ή τα Δημοτικά Ταμεία σε τριάντα (30) μηνιαίες δόσεις, χωρίς την καταβολή του προστίμου και προσαυξήσεις εκπρόθεσμης καταβολής».

Η συγκεκριμένη ρύθμιση αποτελούσε αίτημα κυρίως των καταστηματαρχών και λοιπών επαγγελματιών οι οποίοι οφείλουν μεγάλα ποσά λόγω μη καταβολής του τέλους διαμονής παρεπιδημούντων (2%) και του τέλους τραπεζοκαθισμάτων, καθώς και ιδιοκτήτες οχημάτων από κλήσεις και πρόστιμα παράνομης στάθμευσης, ενώ σύμφωνη γνώμη προς αυτή την κατεύθυνση έχει εκφράσει και η ΚΕΔΚΕ.

Η τροπολογία περιλαμβάνεται στο σχέδιο νόμου με τον πλήρη τίτλο: «Γενικός Επιθεωρητής Δημόσιας Διοίκησης και του Συντονισμού Οργάνου Επιθεώρησης και Ελέγχου».

εκεί που η τέχνη... συναντά την ποιότητα!

Κομμωτήριο

Figaro

HAIR DESIGN

Κομμώσεις Ανδρικές - Γυναικείες

Κων/νου Παλαιολόγου 17, Τηλ.: 20.914

Το παρασκήνιο καλά κρατεί...

Κορυφώνονται οι διαβουλεύσεις για το ασυμβίβαστο του βουλευτή

Αμετακίνητος ο Κρεμαστινός, δεν πρόκειται να κάνει πίσω και δεν αποκλείεται τίποτα. Προς ικανοποίηση μερικών...



Οι «μυστικές» αλλά και φανερές συζητήσεις συνεχίζονται και μάλιστα το τελευταίο διάστημα οι σχετικές με το επαγγελματικό «ασυμβίβαστο» του βουλευτή, έχουν κορυφωθεί.

Η ώρα των τελικών αποφάσεων του υπουργείου Εσωτερικών πλησιάζει και τα πάντα κρέμονται από μία κλωστή. Πολλοί οι βουλευτές, του ΠΑΣΟΚ και της Νέας Δημοκρατίας, που εμμένουν στην άποψη ότι είναι δυνατόν να ασκούν το επάγγελμά τους και ταυτόχρονα να εκπληρώνουν τις κοινοβουλευτικές τους υποχρεώσεις. Μεταξύ αυτών και ο βουλευτής Δωδεκανήσου του ΠΑΣΟΚ καθηγητής κ. Δημήτρης Κρεμαστινός, ο οποίος είναι αμετακίνητος στις θέσεις του.

Πληροφορίες θέλουν και τον υπουργό Εσωτερικών κ. Κώστα Σκανδαλίδη να αναζητεί τη μέση λύση, τη «χρυσή τομή», αν και η άποψή του είναι οι αποφάσεις να έχουν ένα «γενναίο χαρακτήρα». Το παρασκήνιο και οι πιέσεις δεν λείπουν, όπως και οι μαζώξεις ανάμεσα στους άμεσα ενδιαφερομένους. Γιατροί, δικηγόροι και δημοσιογράφοι βουλευτές πρωτοστατούν στις κινήσεις με σκοπό να ...τον ξανασκεφτούν όσοι επιμένουν στο ασυμβίβαστο.

Ο χρόνος όμως έχει εξαντληθεί και οι αποφάσεις δεν θα αργήσουν. Τίποτα δεν αποκλείεται, ούτε και η αποχώρηση από την ενεργό πολιτική του κ. Κρεμαστινού, ένα πλήγμα για τη Δωδεκάνησο, αλλά δεν είναι λίγοι αυτοί που ίσως να τρίβουν και τα χέρια τους μπροστά σε ένα τέτοιο ενδεχόμενο...

Η Χαριλάου Τρικούπη θέτει θέμα «ανανέωσης» της καθοδήγησης

Εκλογές εν όψει και στο τοπικό ΠΑΣΟΚ

ΕΚΤΟΣ από τη Νέα Δημοκρατία, και το ΠΑΣΟΚ εισέρχεται στον αστερισμό των εσωκομματικών εκλογών για την ανάδειξη νέων Νομαρχιακών Επιτροπών. Αυτό διαφαίνεται από τις πληροφορίες που θέλουν τη Χαριλάου Τρικούπη να επιθυμεί ανανέωση εκ βάθρων των κομματικών οργανώσεων, με την είσοδο σε αυτές νέων προσώπων, προφανώς και νοοτροπιών.

Η όλη διαδικασία τοποθετείται χρονικά περίπου στον Μάρτιο του 2003, κάτι που σημαίνει ότι οι διεργασίες και οι ζυμώσεις θα ξεκινήσουν σύντομα. Το τι πρόκειται να γίνει στην περιοχή μας είναι ακόμα άκαιρο να προεξοφληθεί, καθώς δεν έχουν εκδηλωθεί επισήμως τουλάχιστον ανάλογες τάσεις και απαιτήσεις.

Για το τοπικό ΠΑΣΟΚ, και ειδικότερα στο νότιο συγκρότημα της Δωδεκανήσου, οι συνθήκες θα πρέπει να θεωρούνται μάλλον ευοίωνες, μετά την επανάκτηση της Νομαρχίας, και το κλίμα φυσικά δεν προσομοιάζει σε τίποτα με αυτό του 1998. Η σημερινή Νομαρχιακή Επιτροπή πιστώνεται σε ένα μεγάλο βαθμό τη συγκεκριμένη επιτυχία, αν και σε αρκετούς Δήμους τα πράγματα δεν πήγαν «κατ' ευχήν». Υποψήφιοι που υποστηρίχθηκαν ή που προέρχονται από το ΠΑΣΟΚ δεν κατάφεραν να εκλεγούν, ενώ οι διπλές υποψηφιότητες δεν έλειψαν ούτε αυτήν τη φορά.

Οι «ανταρσίες», κυρίως στον πρώτο βαθμό Τοπικής Αυτοδιοίκησης, ήταν καραμπινάτες και άφησαν ανοικτούς λογαριασμούς. Αν αυτοί «κλείσουν» σε μια ενδεχόμενη και σύντομη χρονικά εσωκομματική εκλογική διαδικασία είναι κάτι που θα διαφανεί γρήγορα. Στο σημείο αυτό είναι δυνατόν να εντοπιστούν κοινά σημεία με την κατάσταση που επικρατεί στην τοπική Νέα Δημοκρατία.

Περισσότερα προβλήματα που πιθανότατα να οδηγήσουν και σε «εκπαραθυρώσεις», διαπιστώνονται στο βόρειο συγκρότημα της Δωδεκανήσου, καθώς ο Γραμματέας και μέλη της Νομαρχιακής Επιτροπής στην Κω θεωρούνται ήδη κόκκινο πανί για τις άστοχες και μοιραίες σε κάποιες περιπτώσεις επιλογές τους (πχ Κάλυμνος, νομαρχιακές εκλογές). Εκεί οι αλλαγές σε πρόσωπα δεν πρέπει να αποκλείονται.

Οι Νομαρχιακές Επιτροπές που θα προκύψουν από τις κάλπες θα είναι αυτές που θα έχουν την ευθύνη να οδηγήσουν το κόμμα στις επόμενες βουλευτικές εκλογές, μια κρίσιμη όσο και δύσκολη εκλογική αναμέτρηση. Τα πρόσωπα που έχουν καπαρώσει θέση στο ψηφοδέλτιο του ΠΑΣΟΚ αλλά και όσα διεκδικούν τη συμμετοχής τους σε αυτό, είναι φυσικό και αναμενόμενο να επιδιώξουν την εξασφάλιση επιρροών στα ανώτερα κομματικά όργανα και αναλόγως θα φροντίσουν ώστε να προωθηθούν τα πρόσωπα της εμπιστοσύνης τους.

«ΤΟ έργο το έχουμε ξαναδεί» λέει έμπειρο στέλεχος του ΠΑΣΟΚ και εκτιμά ότι «και αυτή τη φορά, μόλις ανάψει το πράσινο φως για τις εσωκομματικές εκλογές, θα ακουστούν πολλά, θα γίνουν επίσης πολλά, όμως στο τέλος ...ούτε γάτα ούτε ζημιά». Είναι έκδηλη η τάση ματαιοπονίας που εκφράζει το συγκεκριμένο στέλεχος, όπως και άλλα πολλά, όταν γίνεται αναφορά στα περί «ανανέωσης» που κατά καιρούς εξαγγέλλει η κεντρική διοίκηση του ΠΑΣΟΚ στη Χαριλάου Τρικούπη.

ΠΡΟΣΚΛΗΣΗ

Το Διεθνές Κέντρο Λογοτεχνών και Μεταφραστών Ρόδου σε συνεργασία με την Ενωση Καλυμνίων Ρόδου «Αγιος Παντελεήμων» και την Ομοσπονδία Δωδεκανησιακών Παροικιακών Σωματείων, έχει την τιμή να σας προσκαλέσει στην παρουσίαση του ποιητικού έργου του Νίκου Μιχαήλου την Τετάρτη, 13 Νοεμβρίου 2002 και ώρα 7.30 μ.μ., στην αίθουσα εκδηλώσεων του «Ακταίον».

Η παρουσίαση θα γίνει από τη συγγραφέα κ. Ειρήνη Βογιατζή - Χαραλάμπη.

Ποιήματα θα απαγγείλουν ο ίδιος ο ποιητής και ο δημοσιογράφος Αριστείδης Μιαούλης με συνοδεία κιθάρας από τον Εμίλ Πολυμένωφ.

Η εκδήλωση είναι ανοιχτή για το κοινό.

ΤΕΧΝΙΚΟ ΕΠΙΜΕΛΗΤΗΡΙΟ ΕΛΛΑΔΟΣ τμ ΔΩΔΕΚΑΝΗΣΟΥ

Διαγωνισμός φωτογραφίας
«Η Δωδεκάνησος άλλοτε και τώρα»

Παράταση προθεσμίας

Λόγω της αρκετά μεγάλης συμμετοχής στο διαγωνισμό που είχαμε προκηρύξει και προκειμένου να διευκολύνουμε όλους όσους δεν μπόρεσαν να ανταποκριθούν εντός των χρονικών ορίων που είχαμε θέσει, η Διοικούσα Επιτροπή του φορέα μας αποφάσισε την παράταση προθεσμίας συμμετοχής στο διαγωνισμό, έως την Παρασκευή 29 Νοεμβρίου 2002.

Όροι διαγωνισμού:

- Βρείτε μια παλιά φωτογραφία (πλέον της δεκαετίας, είτε δική σας είτε αρχείου) και από το ίδιο σημείο φυγής φωτογραφήσετε τη σημερινή κατάσταση, έτσι ώστε το παλαιό «κάδρο» να συμπίπτει με το σημερινό.
- Η θεματολογία είναι ελεύθερη και περιορίζεται στο γεωγραφικό χώρο του νομού Δωδεκανήσου. Σημείο ειδικού ενδιαφέροντος είναι η αρχιτεκτονική μετεξέλιξη του τόπου (κτίρια, δρόμοι, πλατείες, τοπία κ.λπ.), δίχως παράλληλα να αποκλείεται οποιοδήποτε άλλο θέμα.
- Μέγεθος φωτογραφιών 18Χ24 εκ. ή 20Χ30 εκ. (ή παρόμοιου μεγέθους για μηχανές με διαφορετικό «καρέ» φιλμ), έγχρωμες ή ασπρόμαυρες ή «σλάιτς» τυπωμένα στο μέγεθος αυτό.
- Οι παλιές φωτογραφίες πρέπει να είναι ίδιου μεγέθους με τις νέες (18Χ24 εκ. ή 20Χ30 εκ. ή παρόμοιου μεγέθους). Αν οι παλιές προέρχονται από έντυπο υλικό, κάρτες κ.λπ. που συνήθως είναι μικρότερου μεγέθους, μπορούν να «σκαναρισθούν» ή να φωτογραφηθούν από το πρωτότυπο και να εκτυπωθούν στο επιθυμητό μέγεθος έτσι ώστε να είναι άμεσα συγκρίσιμες με τις αντίστοιχες νέες.
- Κάθε διαγωνιζόμενος μπορεί να συμμετέχει με (έως) 5 ζεύγη φωτογραφιών. Η κάθε νέα φωτογραφία θα υπογράφεται στην πίσω πλευρά από το δημιουργό της και θα αναγράφεται υπό μορφή λεζάντας το θέμα της. Στην αντίστοιχη παλιά φωτογραφία θα πρέπει να αναφέρεται ο χρόνος δημιουργίας και η προέλευσή της.
- Η συμμετοχή στο διαγωνισμό είναι ελεύθερη.
- Οι φωτογραφίες θα ταχυδρομηθούν ή θα κατατεθούν στα γραφεία του ΤΕΕ τμ Δωδ/σου (Μητροπόλεως 4, Ρόδος 85100), μέχρι την Παρασκευή 29 Νοεμβρίου 2002.

Θα βραβευθούν οι πέντε καλύτερες δυάδες φωτογραφιών. Η αξιολόγηση θα γίνει από ειδική επιτροπή.

Στη συνέχεια θα διοργανωθεί έκθεση για το κοινό και θα εκδοθεί ειδικό λεύκωμα.

Για περισσότερες πληροφορίες μπορείτε να απευθύνεστε στη γραμματέα του τμήματος, τηλ. 22410 - 35656, 30606, fax: 22410 - 22462.

Ευχαριστώντας θερμά για τη συμμετοχή σας,
Για τη Δ.Ε.
Ο Πρόεδρος
Παναγιώτης Βενέρης

ΣΥΝΕΤΑΙΡΙΣΤΙΚΗ ΤΡΑΠΕΖΑ ΔΩΔΕΚΑΝΗΣΟΥ

ΠΡΟΚΗΡΥΞΗ ΠΡΟΣΛΗΨΗΣ ΥΠΑΛΛΗΛΩΝ

Η Συνεταιριστική Τράπεζα Δωδεκανήσου ΣΥΝ.Π.Ε. ανακοινώνει ότι με την επέκταση του δικτύου της και προκειμένου να προβεί στη σταδιακή πρόσληψη 11 υπαλλήλων, για τη στελέχωση των υπηρεσιών της στα Καταστήματά της στη Ρόδο, προσκαλεί τους ενδιαφερόμενους που διαθέτουν τα παρακάτω προσόντα να υποβάλουν τις σχετικές αιτήσεις, αφού προμηθευτούν από το Κεντρικό Κατάστημα της Τράπεζας (Πλατεία Ακαδημίας) την αναλυτική προκήρυξη του διαγωνισμού.

Προσόντα

ΚΑΤΗΓΟΡΙΑ Α (2 Θέσεις): Πτυχίο ΑΕΙ Σχολής Οικονομικής Κατεύθυνσης. Ηλικία έως 32 ετών. Επιθυμητή προϋπηρεσία σε Τράπεζες ή άλλους Χρηματοπιστωτικούς Οργανισμούς και γνώση μιας ξένης γλώσσας.

ΚΑΤΗΓΟΡΙΑ Β (2 Θέσεις): Πτυχίο ΤΕΙ Σχολής Οικονομικής Κατεύθυνσης. Ηλικία έως 32 ετών. Επιθυμητή προϋπηρεσία σε Τράπεζες ή άλλους Χρηματοπιστωτικούς Οργανισμούς και γνώση μιας ξένης γλώσσας.

ΚΑΤΗΓΟΡΙΑ Γ (5 Θέσεις): Πτυχίο ΙΕΚ κατεύθυνσης Λογιστικής, ειδικών Τραπεζικών εργασιών ή Διοίκησης Επιχειρήσεων. Ηλικία έως 28 ετών. Επιθυμητή προϋπηρεσία σε Τράπεζα, Λογιστήριο Επιχειρήσεων ή σε θέσεις Ασφάλειας - Γνώση ξένης γλώσσας.

ΚΑΤΗΓΟΡΙΑ Δ (1 Θέση): Πτυχίο ΙΕΚ ή Ιδιωτικής Σχολής Γραμματέων - Ηλικία έως 28 ετών - Προϋπηρεσία τουλάχιστον 3 ετών σε θέση Γραμματείας. Απαραίτητη η γνώση της Αγγλικής γλώσσας.

ΚΑΤΗΓΟΡΙΑ Ε (1 Θέση): Πτυχίο Α.Ε.Ι. ή Τ.Ε.Ι. Πληροφορικής / Τηλεπικοινωνιών ή Θετικής κατεύθυνσης με ειδίκευση στην Πληροφορική / Τηλεπικοινωνίες - Ηλικία έως 32 ετών - Επιθυμητή προϋπηρεσία σε Τράπεζες ή άλλους χρηματοπιστωτικούς οργανισμούς. Απαραίτητη η γνώση της Αγγλικής γλώσσας.

Οι αιτήσεις των υποψηφίων θα υποβάλλονται ή θα αποστέλλονται στο Κατάστημα της Συνεταιριστικής Τράπεζας στη Ρόδο (Πλατεία Ακαδημίας) κατά τις εργάσιμες ημέρες και ώρες. Προθεσμία υποβολής αιτήσεων μέχρι και Δευτέρα 18 Νοεμβρίου 2002. Τυχόν αιτήσεις που έχουν υποβληθεί πριν την παρούσα δημοσίευση δεν θα ληφθούν υπόψη.

Για συμπληρωματικές πληροφορίες ή διευκρινήσεις οι ενδιαφερόμενοι μπορούν να απευθύνονται στους κ.κ. Γεωργάκη, Λουμάνη, και Αναστασιάδου (22410-38600).

Ρόδος, 17 Οκτωβρίου 2002
ΑΠΟ ΤΟ Δ.Σ.

ΔΙΟΡΘΩΣΗ ΜΥΩΠΙΑΣ ΜΕ ΛΕΪΖΕΡ ΣΤΗ ΡΟΔΟ

ΑΠΑΛΛΑΓΕΙΤΕ από τα γυαλιά και τους φακούς επαφής σας, ΑΝΩΔΥΝΑ και σε ΛΙΓΑ ΛΕΠΤΑ, με το EXCIMER LAGER.

ΓΙΑ ΕΝΗΜΕΡΩΣΗ ΑΠΕΥΘΥΝΘΕΙΤΕ ΣΤΟΝ ΟΦΘΑΛΜΙΑΤΡΟ ΣΑΣ

ΕΣΤΙΑΤΟΡΙΟ - ΤΑΒΕΡΝΑ
«Η ΒΡΥΣΗ»
στην Ψίνθο

- **Νοστιμότατα χωριάτικα φαγητά στον παραδοσιακό φούρνο**
- **Χωριάτικο ψωμί**
- **Και όπως πάντα τα ντόπια κρέατα του Κώστα Καπταβενού.**

Ανοικτά κάθε μέρα από τις 12 το μεσημέρι Σας περιμένουμε ΤΗΛ. 22410 - 50267