Κ. Τ. ΡΟΔΟΥ 85100

ΙΔΙΟΚΤΗΤΗΣ - ΔΙΕΥΘΥΝΤΗΣ
ΠΑΥΛΟΣ Μ. ΜΑΡΙΑΣ
ΓΡΑΦΕΙΑ: ΑΘΗΝΩΝ 42 (ΑΝΑΛΗΨΗ)
ΤΗΛ. (22410) 64393 - 63790 - FAX. 63393

Η ΔΡΑΣΙΣ

εβδομαδιαία εφημερίδα της Δωδεκανήσου

48 ΣΕΛΙΔΕΣ

Δευτέρα 18 Νοεμβρίου 2002
ΕΤΟΣ ΤΡΙΑΚΟΣΤΟ ΤΕΤΑΡΤΟ
Αριθμός Φύλλου 1.857
Τιμή: Ευρώ 0,70 - Δρχ. 238,5



Οπως πριν από πέντε χρόνια...

Εναν "νέο Καραχάλιο" αναζητούν στην τοπική Νέα Δημοκρατία

Σελ. 4

Ρόλος σε όλους στη "Νέα Πορεία" από τον Μαχαιρίδη

Περιορισμένης έκτασης οι πικρίες

Σελ. 6



Ενθαρρυντική διαπίστωση: Οι Ροδίτες "έμαθαν και προσέχουν". Ομως...

Εισαγόμενος ο κίνδυνος του AIDS

Ο νομίατρος Δωδεκανήσου Παντελής Διακογεωργίου και ο παιδίατρος Μιχάλης Νούσιας κατέγραψαν στο 14ο Πανελλήνιο Συνέδριο AIDS συγκράτηση των αριθμών για φορείς και ασθενείς της θανατηφόρου νόσου στην περιοχή μας, αλλά δεν επαναπαύονται - Η απασχόληση γυναικών από το πρώην ανατολικό μπλοκ σε «νυχτερινές ψυχαγωγικές επιχειρήσεις» της Ρόδου κρύβει παγίδες - Στο νοσοκομείο της πόλης μας έχει δημιουργηθεί ειδική μονάδα υποστήριξης των φορέων. Αισιόδοξα τα μηνύματα από το μέτωπο της επιστήμης.

Σελ. 7

ΣΥΝΕΝΤΕΥΞΗ:



"Νικήσαμε τους μηχανισμούς"

Λέγεται Λευτέρης Παπακαλοδούκας και είναι ο νέος δήμαρχος της Σύμης

Σελ. 8

ΓΙΩΡΓΟΣ ΧΑΤΖΗΚΩΝΣΤΑΝΤΙΝΟΥ



Ο άνθρωπος που σχεδίασε το Ροδίνι των ονείρων μας

Σελ. 12

ΚΡΙΣΙΜΕΣ ΚΑΙ ΙΣΤΟΡΙΚΕΣ ΟΙ ΣΤΙΓΜΕΣ ΓΙΑ ΤΟ ΚΥΠΡΙΑΚΟ

ΝΑΙ στον οδυνηρό συμβιβασμό



Σελ. 48

Αίρονται όλοι οι περιορισμοί

Εκπτώσεις όλο το χρόνο

Σε επιφυλακή οι έμποροι της Ρόδου που παρακολουθούν τις εξελίξεις

Σελ. 5

ΧΘΕΣ ΣΤΟ ΑΚΤΑΙΟΝ



Εντυπωσίασαν οι νέοι εφευρέτες

Σελ. 42

Η ΔΡΑΣΙΣ
Εβδομαδιαία Εφημερίδα
Διευθύνσεις σύμφωνα με το Νόμο:
ΙΔΙΟΚΤΗΤΗΣ
ΠΑΥΛΟΣ Μ. ΜΑΡΙΑΣ
Πρόεδρος Ενώσεως Ιδιοκτητών Επαρχιακού Τύπου
ΕΚΔΟΤΕΣ
ΜΙΧΑΗΛ Π. ΜΑΡΙΑΣ
ΤΣΑΜΠΙΚΑ Π. ΜΑΡΙΑ - ΤΡΙΑΝΤΑΦΥΛΛΟΥ
ΔΙΕΥΘΥΝΤΗΣ
ΠΑΥΛΟΣ Μ. ΜΑΡΙΑΣ

Τα σπορ
ΙΔΡΥΤΗΣ
ΝΙΚΟΣ ΤΡΙΑΝΤΑΦΥΛΛΟΥ

ΓΡΑΦΕΙΑ: Αθηνών 42, (Ανάληψη), Τηλ: 63.790 - 64.393-68761 FAX: 63.393
e-mail: drasis2000@yahoo.com
ΤΥΠΟΓΡΑΦΕΙΑ: Κοσκινού, τηλ. 65540

ΛΑΪΚΕΣ ΑΓΟΡΕΣ
ΤΕΤΑΡΤΗ: στο Δημοτικό Νεκροταφείο.
ΠΕΜΠΤΗ: στην οδό Βύρωνος.
ΠΑΡΑΣΚΕΥΗ: Στην οδό Θεσ/κης στην Ανάληψη
ΣΑΒΒΑΤΟ: στο Δημοτικό Νεκροταφείο.

ΤΑΞΙ
ΤΑΞΙ ΡΟΔΟΥ: 32452
ΡΑΔΙΟ ΤΑΞΙ ΡΟΔΟΥ (Εργατικές κατοικίες Πρόνοιας Αγ. Απόστολοι): 64712-64756-64790
ΤΑΞΙ ΑΦΑΝΤΟΥ: 51777
ΤΑΞΙ ΙΑΛΥΣΟΥ: 92515
ΤΑΞΙ ΚΡΕΜΑΣΤΗΣ: 94528
ΤΑΞΙ ΦΑΛΗΡΑΚΙΟΥ: 85444

ΦΑΡΜΑΚΕΙΑ
ΔΕΥΤΕΡΑ 18 Νοεμβρίου 2002
ΣΗΜΕΡΑ δημερεύει το φαρμακείο του ΒΑΣΙΛΟΠΟΥΛΟΥ Ε, Ιωνος Δραγούμη 5-7 (πλησίον Σάντα Μαρία), Τηλ: 33.855
ΣΗΜΕΡΑ διανυκτερεύει το φαρμακείο του ΠΑΠΑΜΙΧΑΗΛ ΒΑΣΙΛΕΙΟΣ, Ι. & Β. Τσαβαρή 7, Πλ. Αναλήψεως, Ανάληψη, Τηλ. 65872

Τα ημερόπλοια είναι για τον Γιαννόπουλο, απλώς η αφορμή...

Θα κριθεί αυστηρά με τους όρους που ο ίδιος έθεσε

Του Νικήτα Οικονόμου
nikeconomou@hotmail.com

ΔΙΑΒΑΖΩ *σήμερα (Παρασκευή πρωί) ότι ο δήμαρχος της Ρόδου είναι αποφασισμένος να απομακρύνει από το Μανδράκι τα ημερόπλοια και να το μετατρέψει σε μαρίνα. Δεν είναι σίγουρο τι πρόκειται τελικά να γίνει με το θέμα αυτό. Είναι όμως απολύτως γνωστό τι συνέβη στο παρελθόν, πάντα για το ίδιο θέμα.*

ΚΑΙ πριν από κάποιο διάστημα (δεν είμαι πρόχειρος στις ακριβείς ημερομηνίες) ο δήμαρχος είχε θέσει επιτακτικά το ίδιο ζήτημα. Το ίδιο «αποφασιστικά» είχε θέσει τότε την απομάκρυνση των ημερόπλοιων από το Μανδράκι, μέχρι που εκφράστηκαν οι φωνές αντίδρασης από τη Σύμη και από άλλες πλευρές. Το όλο ζήτημα ως «επιτακτική ανάγκη» παραπέμφθηκε για το μέλλον. Και το μέλλον έγινε ...σήμερα.

*ΑΥΤΗ τη φυσική νομοτέλεια όφειλε να τη γνωρίζει (και τη γνωρίζει) ο **Γιώργος Γιαννόπουλος.** Αρα, πρέπει να είναι κατάλληλα προετοιμασμένος για το πώς θα αντιμετωπιστεί η επαναφορά του ζητήματος. Για το πώς θα αντιμετωπιστεί και ο ίδιος προσωπικά από την κοινή γνώμη. Από το μεγάλο κομμάτι της κοινής γνώμης που θεωρεί, ότι η επίμαχη κίνηση (πρόθεση επί του παρόντος) είναι σωστή και επιβεβλημένη για τη λειτουργία του κέντρου της πόλης, ακόμα και αυτής της ίδιας της αισθητικής της.*

Η επαναφορά...

...της ανάγκης για απομάκρυνση των ημερόπλοιων από τη «φάτσα» της πόλης μας ενέχει τον κίνδυνο να αναπαραχθεί η «επικαιρότητα» εκείνης της περιόδου, όταν και πάλι συζητήθηκε το ζήτημα χωρίς να υπάρξει συνέχεια. Στην περίπτωση αυτή (απευκταία για τον δήμαρχο) ο Γιώργος Γιαννόπουλος θα βρεθεί μπροστά στην οδυνηρή για αυτόν κατάσταση να απολογήσει τη δεύτερη κατά σειρά «οπισθοχώρησή» του.

Αν την πρώτη φορά το ζήτημα «πάγωσε» χωρίς πολλά – πολλά «γιατί» και «πώς», τώρα τα περιθώρια είναι περιορισμένα. Αν τότε ο δήμαρχος έδειξε ότι υποχωρεί για «χατίρι» του Μιλτιάδη ή λόγω της συγκυρίας των όποιων δεδομένων εκείνης της εποχής, σήμερα οι εξηγήσεις και οι δικαιολογίες θα αποδειχθεί ότι έχουν εξαντληθεί.

*Σήμερα το αντίθετο πρέπει να συμβαίνει. Ότι δηλαδή, με κάθε κόστος, **το Μανδράκι, η πρώτη «μούρη» της πόλης, δεν μπορεί στο διηνεκές να αποτελεί μια «απέραντη αλάνα από τσιμέντο»**, όπως έλεγαν οι ειδικοί για το συγκοινωνιακό. Πολύ περισσότερο, δεν μπορεί το Μανδράκι να λειτουργεί ως «ο Πειραιάς» της πόλης, έστω και για τα πλοιάρια που εξυπηρετούν έναν καθόλου αμελητέο αριθμό πολιτών, ντόπιων και ξένων.*

Όλα αυτά, με την απαραίτητη υποσημείωση, ότι για τον ελλιμενισμό των εν λόγω ημερόπλοιων θα εξευρεθεί η καταλληλότερη πρακτικά εναλλακτική λύση...

Το «πλάτασμα»...

...όμως, αποσπασματικά και αποκλειστικά του ζητήματος αυτού, θα μας οδηγήσει μοιραία στην περιπτωσιολογία, η οποία από τη φύση της δεν οδηγεί πάντα σε ασφαλή συμπεράσματα και κάποιες σκέψεις, που κατά την άποψή μας είναι απαραίτητες για να δούμε το «δάσος».

*Το «δάσος» στην περίπτωση του Γιώργου Γιαννόπουλου δεν είναι τα ημερόπλοια και η απομάκρυνσή τους από το Μανδράκι. Αυτό που προέχει γι' αυτόν είναι να αποδείξει (αφού σε αυτόν έχει πέσει ο κλήρος) ότι η πόλη έχει δήμαρχο, και φυσικά δεν αναφέρομαι στο προεκλογικό του σλόγκαν: **Οφείλει να αποδείξει, ότι η πόλη έχει αφεντικό που υποχρεούται και επιβάλλεται να παίρνει αποφάσεις.***

Αποφάσεις, οι οποίες, ναι, ίσως και να έχουν τον χαρακτήρα της «ρήξης». Ο Γιαννόπουλος έχει ερωτηθεί ουκ ολίγες φορές στο παρελθόν αν είναι διατεθειμένος να προχωρήσει σε ρήξεις «προς όφελος της πόλης». Η απάντησή του ήταν η αναμενόμενη και αυτή που παραπέμπει σε έναν ρηξικέλευθο πολιτικό, και δη της Αυτοδιοίκησης. Από κει και πέρα όμως, κάλλιστα κανείς μπορεί να ελέγξει το εύρος και το βάθος των «ρήξεων» στις οποίες προχώρησε ο δήμαρχος της Ρόδου.

Η αξιολόγηση των «ρήξεων» είναι μια καθαρά υποκειμενική διαδικασία, σε απόλυτη εξάρτηση από διάφορους παράγοντες, επίσης εξόχως υποκειμενικούς. Αν για παράδειγμα (για να το καλαμπουρίσουμε το πράγμα), κάποιοι πολίτες παθαίνουν την πλάκα τους από τη γοητεία του «γκρίζου κροτάφου», τότε ακόμα και την ...απονομή μεταλλείων της πόλης μπορεί να την εκλάβουν ως ρήξη. Αρα, οι αξιαπαίτησες αυτών των «οπαδών» έχουν ικανοποιηθεί σε απόλυτο βαθμό.

Ο Γιαννόπουλος...

...ως ένας πολιτικός, όμως, που έχει ανεβάσει ψηλά τον πήχη των απαιτήσεων όσων δεν νοιώθουν σκοτοδίνες από τους γκρίζους κροτάφους, δεν έχει ανάγκη να βαυκαλίζεται και να εφησυχάζει από θαυμαστές, τύπου «γκρούπις».

Ο δήμαρχος της Ρόδου προέβη σε ρήξη όταν αποφάσισε να σκάψει απ' άκρου σ' άκρο την πόλη για να «περάσει» το αποχετευτικό, όταν άλλοι την είχαν κάνει λαμόγια. Αυτό τι σημαίνει; Ότι έχει ξοφλήσει τους λογαριασμούς του με τη γειτονιά; Πλανάται πλάνην οικτράν.

Ναι, άλλαξε τα φώτα στους επιχειρηματίες με την ανάπλαση του κέντρου και δικαιώθηκε. Αυτό σημαίνει ότι θα πρέπει να παραπέμψει την επίλυση του κυκλοφοριακού – μπαμπούλα στον όποιο ατυχή επόμενο; Γελιέται...

***Προφανώς,** το κέντρο της πόλης με τα πλακόστρωτα αφήνει τις καλύτερες εντυπώσεις. Ε, και; Πότε ήταν η τελευταία φορά που πέρασε από το εσωτερικό της Νέας Αγοράς και δεν ένοιωσε αμηχανία και πόνο στο υπογάστριο από τον ...Θόλο της Ντροπής; (Μου έγινε έμμονη ιδέα...)*

***Και εν πάση περιπτώσει,** το Καζίνο ας πούμε ότι προσδίδει κάτι τι από γκλαμουριά στην πόλη. Τι πάει να πει αυτό; Ότι η ιστορία με τα δισεκατομμύρια της κοινοπραξίας αποτελεί θέμα και αποκλειστική ευθύνη κάποιων «αρμοδίων» εξ Αθηνών, άρα δεν αφορά τον δήμαρχο της πόλης; Μέγα λάθος... Η αίσθηση ότι «κάποιοι μας κοροϊδεύουν ψιλό γαζί» είναι διάχυτη και αυτό το καθεστώς πρέπει να τελειώσει εδώ και τώρα.*

Ο Γιώργος...

...Γιαννόπουλος περνά ήδη στην ιστορία ως ένας «καλός δήμαρχος» και αυτό οφείλει να το υπερασπιστεί, ίσως περισσότερο από κάθε άλλη φορά, την τρίτη τετραετία. Ξέρει καλά άλλωστε, ότι η ιστορία μπορεί να ξαναγραφτεί. Δεν έχει στα χέρια του καμία απολύτως συμβολαιογραφική πράξη που να του εξασφαλίζει από τώρα την «αθανασία».

Τα παραπάνω παραδείγματα είναι απλώς ένα δείγμα του ένδοξου πεδίου που έχει στη διάθεσή του για να αποδείξει ότι διαθέτει ακόμα το χάρισμα να προχωρεί σε ρήξεις. Να διαρρηγνύει σχέσεις, όταν επιβάλλεται, εφ' όλης της ύλης και σε κάθε επίπεδο διαπροσωπικών ή πολιτικών σχέσεων.

***ΤΑ ημερόπλοια** και το δίλημμα, αν το Μανδράκι θα εξακολουθήσει να ομοιάζει με ακαλαίσθητη και άναρχη αποβάθρα ή με μια έστω κατά συνθήκη μαρίνα, αποτελεί μέρος μόνο ενός πλέγματος ζητημάτων, απέναντι στα οποία ο Γιώργος Γιαννόπουλος είναι καταδικασμένος να χτυπήσει το χέρι στο τραπέζι.*

Η υποχώρηση, η παλινωδία, μαζί με την επίπλαστη «συναίνεση» και τον αέναο σχετικό «διάλογο», θα στιγματίσουν ανεξίτηλα την εικόνα του αποτελεσματικού και πρωτοπόρου δημάρχου.

*«**ΕΧΟΥΜΕ** πράματα να κάνουμε» έλεγε προεκλογικά ο Γιαννόπουλος, θέτοντας ουσιαστικά ο ίδιος (αντί για εμάς) τις ακριβείς προδιαγραφές μιας πετυχημένης τρίτης θητείας. Θα αξιολογηθεί λοιπόν βάσει αυτών των προδιαγραφών και απαιτήσεων που ο ίδιος προσδιόρισε. Η κρίση θα είναι αυστηρή διότι με αυστηρούς όρους επέλεξε ο ίδιος να τον μετρήσουμε στο τέλος.*

***ΑΝ** μάλιστα αυτό το «τέλος» ταυτίζεται και με τη μετάβασή του σε άλλα πεδία πολιτικής ενασχόλησης, όπως εικάζεται, τότε οι δύο πρώτες πετυχημένες τετραετίες δεν επαρκούν ως παρακαταθήκη. Ηταν καθαρά δική του επιλογή να βαθμολογηθεί τώρα και για τα ημερόπλοια στο Μανδράκι και για την εικόνα της Νέας Αγοράς και για την «πάπια» που κάνουν οι καζινάδες και για το χάος της στάθμευσης στην πόλη και... και... και...*

***Ο ΔΗΜΑΡΧΟΣ** δικαιώθηκε μια, δικαιώθηκε δυο. Για την τρίτη του δικαίωση θα χρειαστεί μάλλον να ματώσει περισσότερο...*

ΞΕΝΑΚΗΣ
VW
Audi
0% προκαταβολή έως 60 μήνες
1 χρόνος εγγύηση

- **FIAT MAREA 1.400 cc,** μοντ.: 1997, AIR BAG οδηγού, κεντρικό κλείδωμα, ηλ. παράθυρα, ηχητικό σύστημα, ζάντες αλουμινίου **ΤΙΜΗ:167,00 Ευρώ το μήνα**
- **CITROEN ΧΑΝΤΙΑ 1.800 cc,** μον.: 1995: A/C, ABS, Air bags, ηλ. παράθυρα, κεντρικό κλείδωμα, ηλεκ. καθρέπτες, συναγερμό, ηχητ. σύστημα **ΤΙΜΗ: 184,00 Ευρώ το μήνα**
- **TRANSPORTER PICK-UP 1.9 TDI,** 96 μοντέλο, **ΤΙΜΗ: 234,00 Ευρώ το μήνα**
- **TRANSPORTER VAN,** 1.9 TDI, 97 Μοντέλο, Ηχοσύστημα **ΤΙΜΗ: 254,00 Ευρώ το μήνα**
- **MERCEDES VITO** 2.3lt DIESEL, 96', υδραυλικό τιμόνι, κεντρικό κλείδωμα, ηχοσύστημα, full extra **ΤΙΜΗ: 321,00 Ευρώ το μήνα**
- **ALFA ROMEO** 145, 96 Μοντέλο, υδραυλικό τιμόνι, ηλ. παράθυρα, κεντρικό κλείδωμα, Ηχ. / σύστημα, ζάντες, αλουμινίου **ΤΙΜΗ: 167,00 Ευρώ το μήνα**
- **VW Golf** 1.4 μοντ. 1992, Ηλ. παράθυρα, κεντρικό κλείδωμα, ηχοσύστημα **ΤΙΜΗ: 130,00 Ευρώ το μήνα**

CAR EXPERTS
Η εταιρεία μας εισάγει οχήματα όλων των κατασκευαστών και όλων των τύπων σε κλούβες, φορτηγά και οχήματα μεταφοράς προσωπικού
ΞΕΝΑΚΗΣ ΛΙΝΔΟΥ 238 - Τηλ. 2241061600
www.xenakisautos.gr


ΧΕΠΠΑΚΗΣ Α.Ε.
ΓΕΩΡΓΙΚΑ ΜΗΧΑΝΗΜΑΤΑ & ΕΡΓΑΛΕΙΑ

ΑΝΤΙΠΡΟΣΩΠΕΙΑ ΤΡΑΚΤΕΡ: ANTONIO CARRARO
ΣΚΑΠΤΙΚΑ - ΧΟΡΤΟΚΟΠΤΙΚΑ
ΠΕΤΡΕΛΑΙΟΚΙΝΗΤΑ - ΒΕΝΖΙΝΟΚΙΝΗΤΑ
ΑΛΥΣΟΠΡΙΟΝΑ
STIHL Oleo-Mac
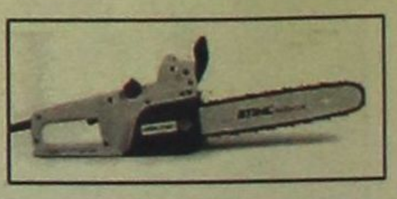
ΦΡΕΖΕΣ
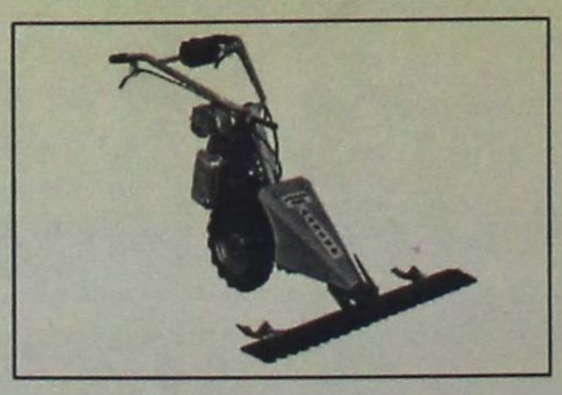
ΧΛΟΟΚΟΠΤΙΚΑ - ΘΑΜΝΟΚΟΠΤΙΚΑ - ΨΕΚΑΣΤΙΚΑ - ΕΛΑΙΟΡΑΒΔΙΣΤΙΚΑ
ΦΥΤΟΦΑΡΜΑΚΑ - ΛΙΠΑΣΜΑΤΑ (ΚΟΙΝΑ & ΥΔΑΤΟΔΙΑΛΥΤΑ)
ΣΠΟΡΟΙ - ΣΠΟΡΟΦΥΤΑ ΕΜΒΟΛΙΑΣΜΕΝΑ - ΦΥΤΟΧΩΜΑΤΑ - ΤΥΡΦΗ
ΣΥΣΤΗΜΑΤΑ ΑΡΔΕΥΣΗΣ: ΑΝΤΛΙΕΣ - ΤΕΧΝΙΚΕΣ ΒΡΟΧΕΣ - ΑΥΤΟΜΑΤΟ ΠΟΤΙΣΜΑ - ΣΩΛΗΝΕΣ (ΠΛΑΣΤΙΚΕΣ - ΜΕΤΑΛΛΙΚΕΣ)
ΚΤΗΝΟΤΡΟΦΙΚΑ - ΜΕΛΙΣΣΟΚΟΜΙΚΑ - ΔΕΞΑΜΕΝΕΣ (ΠΛΑΣΤΙΚΕΣ)
ΣΥΡΜΑΤΑ & ΠΑΣΣΑΛΟΙ ΠΕΡΙΦΡΑΞΕΩΝ - ΟΙΚΟΔΟΜΙΚΑ ΜΗΧΑΝΗΜΑΤΑ
ΑΝΤΑΛΛΑΚΤΙΚΑ - ΕΞΑΡΤΗΜΑΤΑ - SERVICE
ΠΑΡΑΔΟΣΗ ΣΤΟ ΧΩΡΑΦΙ
ΡΟΔΟΣ: ΒΕΝΕΤΟΚΛΕΩΝ 21 - 23 ΤΗΛ: 34311 FAX: 22410 - 29885
ΤΣΑΪΡΙ: 10 ΧΛΜ. ΛΕΩΦ. ΡΟΔΟΥ-ΛΙΝΔΟΥ ΤΗΛ: 22410-68979
ΜΑΝΔΡΙΚΟ: ΜΑΝΔΡΙΚΟ ΡΟΔΟΥ ΤΗΛ: 22460/31040


3
2
1
@
ΟΛΟ ΤΟ ΠΑΡΑΣΚΗΝΙΟ, ΣΥΝΤΟΜΑ ΣΤΟ ΠΡΟΣΚΗΝΙΟ!

Τι να κρύβει άραγε η φαινομενική νηνεμία στην τοπική Νέα Δημοκρατία;...

Χωρίς παρασκήνιο, πλήρης ακινησία πριν τις ζυμώσεις για τη νέα Νομαρχιακή



Εκτιμάται ότι θα υπάρξει «ένας άλλος Καραχάλιος, όπως πριν από πέντε χρόνια» για τη θέση του προέδρου, στο όνομα της «συναίνεσης» - Σιγή ιχθύος και από τη Ρηγίλλης

ΟΛΟΙ στην τοπική Νέα Δημοκρατία κάνουν λόγο για αναγκαία «ανανέωση» της κομματικής οργάνωσης, ταυτόχρονα όμως φοβούνται και την «ανακύκλωση», ως «αναπόφευκτη εξέλιξη», λόγω έλλειψης ανθρώπινου δυναμικού που να πληροί τις προϋποθέσεις για την επίτευξη του πρώτου ζητούμενου.

Κάτι η αδιαφορία που φαίνεται να υπάρχει στο να συμμετάσχουν στο «παιγνίδι» τα λεγόμενα «άφθαρτα νέα πρόσωπα» , κάτι η ακινησία που παρατηρείται γενικώς, όλα μαζί και το καθένα ξεχωριστά, συμβάλλει ως παράγοντας στο να μην υπάρχει σε εξέλιξη ούτε καν το «παρασκήνιο» που συνήθως καταγράφεται σε ανάλογες χρονικές περιόδους, πριν από την «τελική ευθεία» για τις όποιες οριστικές αποφάσεις.

Η φράση - κλισέ «κάτι διαφαίνεται στον ορίζοντα» δεν απεικονίζει τη σημερινή πραγματικότητα, όπως συνέβαινε σε άλλες ανάλογες εποχές του παρελθόντος, πριν την έναρξη των ζυμώσεων για τις εσωκομματικές εκλογές. Πλην ενός επώνυμου κομματικού παράγοντα που τόλμησε να ψιθυρίσει ότι «κάτι μαγειρεύεται», σχεδόν όλοι οι υπόλοιποι δεν έχουν ...ιδέα για το πώς θα εξελιχθούν τα πράγματα στην τοπική κομματική οργάνωση, σε επίπεδο εκλογής και συγκρότησης της νέας Νομαρχιακής Επιτροπής, η οποία κατ' αρχήν τοποθετείται χρονικά περί τις αρχές του επόμενου Μαρτίου.

Οι εκδοχές και τα πιθανά σενάρια

ΤΗ νεφελώδη αυτή κατάσταση στους κόλπους της Νέας Δημοκρατίας στα Δωδεκάνησα, και δη στη Ρόδο, επιτείνει η σιγή ιχθύος που τηρεί ακόμα και η Ρηγίλλης. Σειρά έμπειρων και εν ενεργεία στελεχών της τοπικής κομματικής οργάνωσης συμφωνούν ως προς τούτο, λέγοντας μάλιστα ότι «σε ανάλογες περιπτώσεις στο παρελθόν η κεντρική διοίκηση είχε αρχίσει ήδη να κινεί τα νήματα, και ταυτόχρονα να δρομολογεί σε μια πρώτη φάση τις διαδικασίες. Τώρα, πότε περιμένει να στείλει κάποιο μήνυμα. Την ...Πρωτοχρονιά;»

Κάτω από αυτές τις συνθήκες οι ίδιοι παράγοντες νομιμοποιούνται να μιλήσουν μόνο με εκδοχές και «πιθανά σενάρια».

• ***ΔΕΝ αποκλείουν τη μη πραγματοποίηση εκλογών στον προκαθορισμένο μέχρι σήμερα χρόνο και να μετατεθεί το στήσιμο της κάλπης για αρκετούς μήνες μετά τον Μάρτιο.***

• ***Στο ερώτημα, πώς θα πάει η τοπική οργάνωση στις εθνικές εκλογές, υπάρχει το ενδεχόμενο «διορισμού» μιας Εκλογικής Επιτροπής, ολιγομελούς και ευέλικτης, με τη συμμετοχή μελών της Νομαρχιακής Επιτροπής αλλά και άλλων προσώπων «ευρύτερης και κοινής αποδοχής».***

Η ΑΚΙΝΗΣΙΑ αποδίδεται στην τραυματική εμπειρία των πρόσφατων δημοτικών και νομαρχιακών εκλογών, στο περιθώριο των οποίων διαπιστώθηκαν πολλά «κακώς κείμενα», με αποτέλεσμα «να έχει αλλάξει άρδην η επετηρίδα στην οργάνωση». Αλλωστε, όσοι εκ των σημερινών αξιωματούχων θεωρούν ότι φέρουν ευθύνες ή τους αποδίδεται ευθύνη για την εικόνα του κόμματος, δεν προτίθενται να επιχειρήσουν να «αναβαπτιστούν» στην κάλπη. Υπενθυμίζεται σαν παρατήρηση η ...ομοβροντία παραιτήσεων, μερικές εκ των οποίων δεν έγιναν για το θεαθήναι.

Επίσης, ισχυρό και βάσιμο εμφανίζεται το σενάριο επανάληψης της περίπτωσης με την υποψηφιότητα πριν από πέντε χρόνια του κ. Δημήτρη Καραχάλιου, ο οποίος εμφανίστηκε ως πρόταση «κοινά αποδεκτή» από τους κυρίους Παυλίδη και Καραμάριο, διαψεύδοντας όλα τα μέχρι εκείνη τη στιγμή δεδομένα. ***«Ναι, δεν αποκλείεται να έχουμε την εμφάνιση ενός ...άλλου Καραχάλιου» είναι η πρόβλεψη που υιοθετείται από πολλές πλευρές, και η οποία δεν φαντάζει εξωπραγματική. Με το κύμα αντιδράσεων, αδικαιολόγητων στην πλειοψηφία τους, κατά του ισχυρού διδύμου της τοπικής Ν.Δ, μια προσωπικότητα που θα υποδηλώνει τη συναίνεση όλων των τάσεων είναι δυνατόν να κάνει την εμφάνισή της «από κει που δεν το περιμένουμε».***

■ ΚΑΤΙ ανάλογο μπορεί να συμβεί και στην Τοπική Επιτροπή πόλεως Ρόδου, και ήδη εκδηλώνεται η αρχική πρόθεση για δημιουργία «κίνησης» που θα εκφράζει όλες τις «αντιμαχόμενες τάσεις» στο χώρο προκειμένου να διεκδικήσει τα πρωτεία.

Κάθε όμως πρωτοβουλία στον εν λόγω χώρο θα αποτελεί συνάρτηση των διαθέσεων του σημερινού προέδρου της Τοπικής κ. Θανάση Παπαμιχαήλ και των συνεργατών του.

ΓΙΑ σήμερα πάντως έχει προγραμματιστεί συνεδρίαση της Νομαρχιακής Επιτροπής της Νέας Δημοκρατίας, όπου θα ακουστούν πολλά και ίσως να δοθούν απαντήσεις σε όλα τα ερωτήματα που τίθενται παραπάνω.

Τιμά το ρόλο του πολιτευτή

Επαφές Β. Χρύση στο νησί του Νηρέα

Συναντήθηκε και με τον νεοεκλεγέντα δήμαρχο Σύμης



ΜΕ απόλυτη συνέπεια συνεχίζει τις περιοδείες του σε όλη τη Δωδεκάνησο ο πολιτευτής της Ν.Δ. κ. Βασίλης Χρύσης. Σχετικό το δελτίο τύπου:

«Το νησί της Σύμης επισκέφθηκε το Σαββατοκύριακο ο κ. ***Βασίλης Χρύσης,*** στο πλαίσιο της διαρκούς επικοινωνίας του με τους απλούς πολίτες, τα μέλη και τα στελέχη του κόμματος.

Κατά την επίσκεψή του ο πολιτευτής της Νέας Δημοκρατίας, συναντήθηκε και συνεχάρη τον νεοεκλεγέντα δήμαρχο του νησιού κ. ***Ελευθέριο Παπακαλοδούκα,*** στον οποίο υπεσχέθη κάθε συμπαράσταση κατά τη θητεία του για το καλό της Σύμης.

Επίσης παρακολούθησε την κοινή συνεδρίαση των διοικητικών συμβουλίων της Ενωσης Συλλόγων Εθελοντών Αιμοδοτών Δωδεκανήσου (Ε.Σ.Ε.Α.Δ) και του Συλλόγου Αιμοδοτών Σύμης «Ο Πανορμίτης» και αντάλλαξε απόψεις για θέματα που τους απασχολούν».

Zorpidis

ΤΟΥΡΙΣΤΙΚΟΣ ΟΡΓΑΝΙΣΜΟΣ
Αλεξ. Διάκου και Λοχαγού Φανουράκη 31.
Τηλ. (02410) 20625, 30054 FAX 26745

ΤΑΞΙΔΙΑ! ΕΠΩΝΥΜΑ

Απολαύστε τις διακοπές σας στα πιο φημισμένα θέρετρα της Ευρώπης!
Νιώστε τη μαγεία του ταξιδιού σας περπατώντας στις λεωφόρους των ευρωπαϊκών μεγαλουπόλεων
ή
απλώς χαλαρώστε στα πανέμορφα τοπία της ΕΛΛΑΔΑΣ μας, αλλά και σε παραδεισένιους εξωτικούς μακρινούς τόπους!

ΠΡΟΤΑΣΕΙΣ ΜΑΣ

ΠΑΡΙΣΙ	κάθε Τρίτη
ΡΩΜΗ	» »
ΒΙΕΝΝΗ	» »
ΠΡΑΓΑ	» Πέμπτη
Γύρος Ιταλίας	» Δευτέρα

ΑΓ. ΝΙΚΟΛΑΟΣ - ΜΥΡΑ
05-8/12
Μαρμαρίς - λίμνη - Φετιγιέ - Λιβίσι - Μύρα - Αντάλεια (σε συνεργασία με την εκκλησία του Αγίου Γεωργίου και τον ιερέα κ. Β. Τσαβαρή)

Εισιτήρια σε όλον τον κόσμο
Ατομικά ταξίδια σε όλο τον κόσμο
Ταξίδια νεονύμφων
Εμπορικά ταξίδια
Ταξίδια εταιρειών - συλλόγων



Και οι έμποροι της Ρόδου παρακολουθούν τις εξελίξεις που δρομολογούνται

Εκπτώσεις και προσφορές χωρίς χρονικούς περιορισμούς

Ο πολύπαθος, ίσως και πλήρως ευτελισμένος θεσμός οδηγείται σε πλήρη απελευθέρωση. «Ασυδοσία ή ορθολογισμός;» το ερώτημα που θέτουν οι ντόπιοι επιχειρηματίες



Με έντονο και εύλογο ενδιαφέρον αναμένεται πολύ σύντομα ο Εμπορικός Σύλλογος Ρόδου και το Ινστιτούτο Καταναλωτών της περιοχής μας να παρακολουθήσουν τις ραγδαίες εξελίξεις, σε επίπεδο Ευρωπαϊκής Ενωσης, σε ό,τι αφορά το θεσμό των εκπτώσεων.

Σύμφωνα με έγκυρες πληροφορίες που είναι σε γνώση και των επιχειρηματιών της Ρόδου, ο πολύπαθος θεσμός, μέχρι «απόλυτου ευτελισμού» του, όπως έχει επιωθεί κατά καιρούς, εισέρχεται σε φάση πλήρους «απελευθέρωσής» του και με τις ευλογίες των Βρυξελλών. Οι λεπτομέρειες του νέου καθεστώτος στην αγορά δεν είναι ευρέως γνωστές, πλην μερικών στοιχείων που κυκλοφορούν υπό τη μορφή «δημοσιογραφικών πληροφοριών» από την πρωτεύουσα.

Όλα δείχνουν πάντως ότι η Ευρωπαϊκή Ενωση δεν είναι διατεθειμένη να συντηρήσει επί μακρόν την επικρατούσα κατάσταση στη χώρα μας ίσως και σε άλλα κράτη – μέλη. Ειδικότερα μάλιστα προσανατολίζεται στη διαμόρφωση ενός νέου κανονισμού, βάσει του οποίου δεν θα υφίστανται πλέον χρονικοί και τιμολογιακοί περιορισμοί στις περιόδους εκπτώσεων στην αγορά. ***«Οι εκπτώσεις μπορεί να γίνονται όλο το χρόνο» είναι η κεντρική φιλοσοφία της νέας αυτής ευρωπαϊκής ρύθμισης***, η οποία θα έχει τις πλείστες όσες επιπτώσεις στην ελληνική αγορά.

ΣΤΟ άκουσμα και μόνο αυτών των πληροφοριών, παράγοντες του εμπορικού κόσμου της Ρόδου, και δη από το χώρο των «μικρών», εκφράζεται ήδη μια έντονη ανησυχία, καθώς ο Εμπορικός Σύλλογος της πόλης μας είναι από τους μαχητικότερους στη διεκδίκηση αυστηρότερων όρων για τις εκπτώσεις, με αλλεπάλληλες παρεμβάσεις και διαμαρτυρίες στα αρμόδια υπουργεία.

«Είναι προφανές ότι στην περίπτωση που περάσει η ρύθμιση για πλήρη απελευθέρωση του θεσμού των εκπτώσεων όλο το χρόνο, χωρίς τους υπάρχοντες περιορισμούς, οι μεγάλοι θα έχουν το ασύγκριτο πλεονέκτημα έναντι των μικρών» ήταν το πρώτο σχόλιο – αντίδραση στις σχετικές πληροφορίες. ***Στελέχη του εμπορικού κόσμου της Ρόδου κάνουν ήδη λόγο για τον κίνδυνο «επικράτησης πλήρους ασυδοσίας», ενώ από την άλλη δεν λείπουν και όσοι ισχυρίζονται, ότι «με τον τρόπο αυτό εκλογικεύεται η όλη κατάσταση στην αγορά».***

ΤΟ επίμαχο θέμα «των εκπτώσεων όλο το χρόνο» θα κληθεί να το αντιμετωπίσει η ελληνική προεδρία στην Ευρωπαϊκή Ενωση, κάτι που ίσως αποδειχθεί ευεργετικό για τον εμπορικό μας κόσμο που έχει τη δυνατότητα να διεκδικήσει και να πετύχει, αν μη τι άλλο, ευνοϊκότερους όρους στο νέο αυτό «απελευθερωμένο» καθεστώς. Αρα, η απάντηση στο ερώτημα «ασυδοσία ή ορθολογισμός» στην αγορά παραπέμπεται στις επίπονες προσπάθειες και διαβουλεύσεις που θα γίνουν ανάμεσα στην ελληνική κυβέρνηση και τους εμπόρους (κυρίως τους μικρούς).

Είναι πάντως βέβαιο, ότι τα τελευταία χρόνια ο θεσμός των εκπτώσεων όπως αυτός εφαρμόζεται, παρουσιάζει πολλές στρεβλώσεις και αυτό ομολογείται από όλες τις πλευρές. Αγνωστο φυσικά παραμένει, αν η λογική «εκπτώσεις όλο το χρόνο», χωρίς περιορισμούς, θα αποδειχθεί πανάκεια για τη διόρθωση των κακώς κείμενων στην αγορά.

Όταν για παράδειγμα, σύμφωνα με το δρομολογούμενο σχέδιο, δεν θα απαιτείται η απόκτηση άδειας ή η όποιας άλλης έγκρισης για τη διενέργεια των εκπτώσεων, είναι προφανές ότι η αγορά εισέρχεται σε μια νέα περίοδο, στις συνθήκες τις οποίας η προσαρμογή θα απαιτήσει χρόνο και αλλαγή ...συνηθειών πολλών δεκαετιών.

Ο ΕΜΠΟΡΙΚΟΣ κόσμος είναι σε επιφυλακή, μια και η «διαρροή» ακόμα της προώθησης του σχεδίου πλήρους απελευθέρωσης των εκπτώσεων ενδέχεται να ενθαρρύνει ακόμα περισσότερο όσους δεν ελάμβαναν, έτσι κι αλλιώς, υπόψη τους τη σχετική νομοθεσία, με αποτέλεσμα η «αναρχία» και ο «ετσιθελισμός» στην ντόπια αγορά να μην θεωρούνται σπάνια φαινόμενα.

Εν αναμονή των εξελίξεων λοιπόν από ...Βρυξέλλες μεριά, με το θεσμό των εκπτώσεων πλέον να λύνει τα «δεσμά» του. Από μια πρώτη ανάγνωση, κερδισμένοι βγαίνουν φυσικά οι καταναλωτές, καθώς θα έχουν κατά τη διάρκειά όλου του χρόνου την ευχέρεια να αγοράσουν με «εκπτώσεις» και «προσφορές», κάτι που ίσως να αποτελέσει ανάσα για τους εμπόρους της Ρόδου. Πόσοι όμως απ' αυτούς (τους εμπόρους) θα αντέξουν στις νέες συνθήκες, είναι κάτι που μόνο οι κανόνες του ανταγωνισμού θα αναδείξουν.





Για στιγμές απόλαυσης & ψυχαγωγίας για επαγγελματικές συναντήσεις απο τις 11:00 μέχρι τις 03:00

Με καφέ και ποτό, μικρά εξαιρετικά γεύματα, σπάνια γλυκά

Με τη μουσική συντροφιά του Νίκου Βασιλαράκη στο πιάνο απο 21:00 εως 01:00

CASINO RODOS
GRAND HIBERNIA de la ROSE
Boutique Hotel & Casino

«Περιορισμένης έκτασης» οι μάλλον δικαιολογημένες και αναμενόμενες «ανθρώπινες πικρίες»

Ρόλο σε όλους στη «Νέα Πορεία» δίνει ο νέος νομάρχης Γ. Μαχαιρίδης



Για τη μοιρασιά αξιωμάτων, όπου απαιτηθεί, θα υπάρξουν «εσωτερικές διαδικασίες» – Ομόθυμη και άνευ συζήτησης όμως η επιλογή συγκεκριμένων προσώπων

Σε ομαδική ...ψυχανάλυση επέβαλε τα μέλη της παράταξής του το βράδυ της προηγούμενης Παρασκευής ο νεοεκλεγείς νομάρχης κ. Γιάννης Μαχαιρίδης, δίνοντας σε όλους και όλες το δικαίωμα «να πουν τα πάντα» στα πλαίσια της πρώτης μετεκλογικής Ολομέλειας που πραγματοποιήθηκε στο «Ακταίον».

Ο επικεφαλής της «Νέας Πορείας» ήξερε ότι από κάποιες πλευρές θα εκδηλωθούν και θα εκφραστούν πικρίες, παρά το νικηφόρο αποτέλεσμα της διπλής εκλογικής αναμέτρησης του Οκτωβρίου. «Σε ανθρώπινο επίπεδο όλα αυτά είναι φυσιολογικά και αναμενόμενα» συνηθίζει να λέει ο κ. Γιάννης Μαχαιρίδης, ο οποίος στο πέρας της όλης διαδικασίας είχε την ευκαιρία να διαπιστώσει με ανακούφιση, ότι αυτές οι «ανθρώπινες πικρίες» και τα όποια παράπονα είχαν περιορισμένη έκταση.

Η στάση του κ. ***Γιάννη Μπαϊράμη,*** υποψηφίου στην επαρχία Καλύμνου, λόγω της εκλογής – «έκπληξης» της κ. Χρυσούλας Συφωνιού από τη Λέρο στη θέση της επάρχου, δεν κατέλαβε εξ απήνης τον νέο νομάρχη, αφού και ο ίδιος ομολογεί συχνά ότι «η κάλπη στην περίπτωση αυτή, επεφύλασσε ένα μάλλον απρόβλεπτο αποτέλεσμα, αλλά απολύτως σεβαστό». Υπό την έννοια αυτή, ανέμενε την έκρηξη Μπαϊράμη για τα όσα συνέβησαν κατά την εβδομάδα μέχρι τη δεύτερη Κυριακή. Και από τις δύο πλευρές δόθηκαν στην Ολομέλεια αμοιβαίες εξηγήσεις, χωρίς φυσικά να αποκλείεται το όλο θέμα να συντηρηθεί για λίγο καιρό ακόμα, εάν και εφόσον αυτό επιλέξει ο κ. Μπαϊράμης.

Ούτε η περίπτωση της επαρχίας Κω, με τις επίσης ανθρώπινες πικρίες όσων δεν πέτυχαν το στόχο της πρωτιάς, άρα και της κατάληψης της επίζηλης θέσης, εξέπληξε τον κ. Μαχαιρίδη. Ηξερε εκ των προτέρων ότι η κ. ***Μαρία Κυπραίου***, νέα έπαρχος Κω, θα έθετε το παγκοίνως γνωστό θέμα «δυσαρέσκειας» όσων δεν ...πρώτευσαν. Η άμεση όμως αντίδραση των συνυποψηφίων της από την επαρχία της Κω, οι οποίοι στο «Ακταίον» και διά ζώσης, αφού έκαναν λόγο για παρεξήγηση, αναγνώρισαν την επιτυχία της και δεσμεύτηκαν να είναι στο πλευρό της, έδωσε τέλος και σε αυτήν την ...εκκρεμότητα, απόκτοκο προσωπικών καθαρά πικριών. Προς την κατεύθυνση αυτή συνέβαλε και η αποφασιστική στάση του ιδίου του επικεφαλής της παράταξης, η «πυροσβεστική» και ισορροπιστική παρέμβαση του οποίου αποδείχθηκε καταλυτική.

Ακόμα πιο «απαλά» πέρασε το θέμα της επαρχίας Καρπάθου, με τον κ. ***Μιχάλη Χανιώτη*** να προτιμά «να τα πει κατ' ιδίαν» με τον Γιάννη Μαχαιρίδη, ενώ το μεγαλύτερο χρονικό διάστημα εθεάθη να είναι κοντά στον νέο έπαρχο κ. ***Μιχάλη Ερωτόκριτο*** και να τα λένε...

Τα αξιώματα και η «μοιρασιά» τους

ΑΝ χρειαστεί, η ίδια η παράταξη θα αποφασίσει με «εσωτερικές» διαδικασίες τα πρόσωπα που θα επιλεγούν ή θα προταθούν για τα αξιώματα της νέας νομαρχιακής αρχής, όπως αναφέρεται χαρακτηριστικά στο δελτίο τύπου που εξέδωσε η «Νέα Πορεία» και δημοσιεύεται παρακάτω.

Στη λύση αυτή φαίνεται να προσανατολίζεται ο κ. Γιάννης Μαχαιρίδης, θέλοντας να δείξει ότι δεν υπάρχουν στεγανά και «προαποφασισμένες επιλογές προσώπων». Οι πληροφορίες θέλουν να εκδηλώνεται ένα κατ' αρχήν ενδιαφέρον για διάφορα πόστα από αρκετά μέλη της παράταξης, άρα ο λόγος – αν και όποτε αυτό απαιτηθεί – θα ανήκει πλέον στην Ολομέλεια της «Νέας Πορείας» για να γίνουν οι καλύτερες και ευρύτερα αποδεκτές επιλογές.

Είναι φυσικά επίσης λογικό, ότι για συγκεκριμένα αξιώματα υφίσταται μια σιωπηρή συναίνεση σε ό,τι αφορά τα πρόσωπα που θα τα καταλάβουν. Για τις επιλογές αυτές, οι οποίες εκ των πραγμάτων κρίνονται «πολιτικά και ουσιαστικά ορθές και ...δίκαιες», δεν τίθεται θέμα για οποιαδήποτε συζήτηση και πολύ περισσότερο αμφισβήτηση. Στις περιπτώσεις αυτές ο κ. Γιάννης Μαχαιρίδης θα έχει προφανώς την ευκαιρία να ασκήσει το αναφαίρετο δικαίωμά του για διορισμό των προσώπων της απολύτου εμπιστοσύνης του. Η οποία εμπιστοσύνη, ειδικά για τα πρόσωπα αυτά, εκφράζεται ομόθυμα και άνευ όρων...

Και ρόλος για όλους...

ΟΤΑΝ ο Γιάννης Μαχαιρίδης επιμένει να τονίζει, ότι «κάθε μέλος της παράταξης, είτε έχει εκλεγεί είτε όχι, θα έχει χώρο και ρόλο στην άσκηση της εξουσίας», δείχνει να το εννοεί. Ταυτόχρονα το επικυρώνει από τώρα, παραχωρώντας ήδη σε συνεργάτες του που δεν εξελέγησαν συγκεκριμένο έργο και ευθύνες.

Στους τομείς της προώθησης του Γ' ΚΠΣ και του INTERREG, όπως και του πολιτισμού, κλπ έχουν πιάσει «δουλειά» στελέχη της «Νέας Πορείας» τα οποία δεν κατάφεραν να «μπουν» στο νέο Νομαρχιακό Συμβούλιο.

Η προσφορά του κάθε μέλους της παράταξης θα εξαρτηθεί φυσικά και από το βαθμό διαθεσιμότητας που θα εκφράσει. Για το λόγο αυτό ο κ. Μαχαιρίδης θα συνεχίσει τις προσωπικές του επαφές με όλους τους υποψηφίους, εκλεγμένους και μη, ώστε να καταγράψει το ενδιαφέρον του καθενός για τον τομέα που επιθυμεί να δραστηριοποιηθεί ενεργά.

«Ούτε μία μέρα χαμένη»

ΣΤΟ δελτίο τύπου της «Νέας Πορείας» αναφέρονται τα εξής:

ΤΗΝ πρώτη της Ολομέλεια, μετά τη νικηφόρα διπλή εκλογική αναμέτρηση του Οκτβρίου, πραγματοποίησε σε κλίμα ευφορίας και απόλυτης δικαίωσης την Παρασκευή το βράδυ στο «Ακταίον» η παράταξη «Δωδεκάνησα Νέα Πορεία».

Παρουσία όλων σχεδόν των εκλεγμένων ή μη συμβούλων της παράταξης απ' όλες τις επαρχίες του νομού, ο επικεφαλής της νεοεκλεγείς νομάρχης κ. Γιάννης Μαχαιρίδης προέβη στη διεξοδική ανάλυση του αποτελέσματος, όπως και των προεκλογικών συγκυριών, οι οποίες επηρέασαν τελικά την έκβαση των νομαρχιακών εκλογών.

Ο νεοεκλεγείς νομάρχης ευχαρίστησε όλα τα μέλη της παράταξης για «τον ωραίο και έντιμο αγώνα που διεξήγαγαν, και από τον οποίο δεν έλειψε κανείς», ενώ με παρρησία έγινε επίσης απ' όλους η κριτική και αυτοκριτική για τις «ειδικές συνθήκες» που διαμορφώθηκαν στα επαρχεία Καλύμνου και Κω.

Ο κ. Μαχαιρίδης εξέφρασε την ευγνωμοσύνη του προς τον δωδεκανησιακό λαό για την εμπιστοσύνη που επέδειξε στη «Νέα Πορεία», δεσμευόμενος ότι αυτός και οι συνεργάτες του θα σταθούν στο ύψος των περιστάσεων, θέτοντας ως στόχο την παραγωγή έργου για την ανάπτυξη του νομού, πάντα με επίκεντρο τον άνθρωπο. «Οφείλουμε και θα είμαστε κοντά στον πολίτη. Η προσωπική παρουσία και παρέμβασή μας για την επίλυση του καθημερινού του προβλήματος, θα αποτελέσει την πεμπτουσία της πολιτικής μας» τόνισε ο νέος νομάρχης Δωδεκανήσου, μια θέση την οποία χειροκρότησαν τα στελέχη της «Νέας Πορείας», δεσμευόμενοι όλοι για συλλογική προσπάθεια.

Η σφυρηλάτηση της ομοψυχίας στην παράταξη και η συμμετοχή όλων στον κοινό αγώνα, όπως επισημάνθηκε, προϋποθέτει τη διαθεσιμότητα κάθε μέλους στη διαδικασία παραγωγής πολιτικής και έργου. Ο κ. Μαχαιρίδης επανέλαβε ότι «κάθε στέλεχος, είτε εξελέγη είτε όχι, θα έχει χώρο και ρόλο», ενώ τέθηκε και το θέμα της οργανωτικής δομής της παράταξης. Σύντομα θα εκλεγεί Οργανωτική Γραμματεία και θα προχωρήσει με γοργούς ρυθμούς η «διεύρυνση» της παράταξης, με πρόσωπα από όλους τους κοινωνικούς χώρους.

«ΟΥΤΕ μια μέρα δεν πρέπει να πάει χαμένη» είπε ο νέος νομάρχης Δωδεκανήσου, ο οποίος μαζί με όλους τους συνεργάτες του θα αρχίσει αμέσως περιοδείας σε όλο το νομό ευχαριστώντας τους πολίτες, και ανά επαρχείο θα τεθούν οι προτεραιότητες της νέας νομαρχιακής αρχής.

ΜΕΧΡΙ τις 15 Δεκεμβρίου, με εσωτερικές και δημοκρατικές διαδικασίες, θα επιλεγούν τα πρόσωπα της παράταξης που θα οριστούν ή θα προταθούν για τα καίρια πόστα της νέας νομαρχιακής αρχής. Επ' αυτού του θέματος θα προγραμματιστεί και νέα Ολομέλεια τις αμέσως επόμενες ημέρες. Το όργανο άλλωστε θα συνεδριάζει σε τακτά χρονικά διαστήματα, ανά εξάμηνο ίσως, προκειμένου να είναι πάντα σε εξέλιξη ο εσωτερικός διάλογος στη «Νέα Πορεία».

RODOGAZ
Στη Ρόδο από το 1963



• Διανομή φιαλών υγραερίου κατ' οίκον
τηλέφωνα παραγγελιών 22410-64409 - 094 528212
• Διανομή χύμα υγραερίου
• Πώληση καυστήρων και λεβήτων υγραερίου για κεντρικά συστήματα θέρμανσης
• Θερμαντικά σώματα



Διεύθυνση εργοστασίου: Καναμάτ Ρόδου • Τηλ: 22410-62649
Διεύθυνση πρατηρίου: Αυστραλίας 50 • τηλ: 22410-34244-5

Σε συνέδριο στη Ρόδο τον Σεπτέμβριο του 2003 σημαντικές ανακοινώσεις για το AIDS

Θεραπεία για καλύτερη ζωή των φορέων

- Ειδική μονάδα στο Νοσοκομείο Ρόδου με τις πλέον εξελιγμένες θεραπευτικές μεθόδους
- Φόβοι για τις Ρωσίδες που καταφθάνουν συνεχώς

Οι Δωδεκανήσιοι με υπευθυνότητα λαμβάνουν όλα τα απαραίτητα μέτρα για την προφύλαξή τους από τον ιό του AIDS και αντιμετωπίζουν τον αυξημένο κίνδυνο που διατρέχουν λόγω των εκατοντάδων χιλιάδων τουριστών που επισκέπτονται το Νομό κάθε χρόνο. Όμως, ακόμα και εκείνοι που τελικά βρέθηκαν να είναι φορείς της νόσου, μπορούν πλέον να ακολουθούν εξελιγμένες θεραπευτικές αγωγές στην ειδική μονάδα AIDS, η οποία δημιουργήθηκε στο Νοσοκομείο Ρόδου και υπάγεται απευθείας στο Κέντρο Ειδικών Λοιμώξεων. Η θεραπεία της θανατηφόρου νόσου δεν έχει βρεθεί ακόμα, όμως η επιστήμη αφενός έχει καταφέρει να επιμηκύνει το χρόνο και να παράσχει ποιοτική ζωή στο φορέα και αφετέρου να κάνει τα βήματα εκείνα που θα την οδηγήσουν σε σύντομο χρονικό διάστημα στην εξεύρεση του πολύτιμου φαρμάκου.

Του **Νεκτάριου Καλογήρου**

Τα παραπάνω ιδιαιτέρως θετικά μηνύματα αποκαλύφθηκαν στη διάρκεια του 14ου Πανελληνίου Συνεδρίου AIDS, που ολοκληρώθηκε το βράδυ του Σαββάτου στη Θεσσαλονίκη. Από τη Δωδεκάνησο παρόντες στο συνέδριο ήταν ο νομίατρος, προϊστάμενος των Κοινωνικών Υπηρεσιών Δωδεκανήσου Παντελής Διακογεωργίου και ο παιδίατρος Μιχάλης Νούσιας. Στη διάρκεια των εργασιών του Συνεδρίου δεν έγιναν συγκεκριμένες αναφορές για το μέγεθος που έχει προσλάβει η εξάπλωση του AIDS στις διάφορες περιοχές της Ελλάδας, ωστόσο οι δύο Δωδεκανήσιοι επιστήμονες στο περιθώριο των συζητήσεων ζήτησαν και πήραν πολύτιμα στοιχεία για την περιοχή του Νοτίου Αιγαίου.

Ο μεγαλύτερος φόβος υπήρχε για τη νήσο Ρόδο, η οποία και δέχεται τους περισσότερους τουρίστες σε σύγκριση με τα υπόλοιπα νησιά της περιφέρειας. Παρά το γεγονός αυτό, οι Ρόδιοι αποδείχθηκε ότι κατανόησαν την ανάγκη της πρόληψης, γι' αυτό και τα στοιχεία για την εξάπλωση της νόσου δεν είναι ανησυχητικά. «Παρ' όλα αυτά δεν πρέπει να επαναπαυόμαστε» δήλωσε προς τη Δράση ο κ. Παντελής Διακογεωργίου και τόνισε την ανάγκη «όλοι να είναι πάντοτε ιδιαίτερα προσεκτικοί». Μάλιστα ο ίδιος καλεί τους πάντες να κάνουν τις προληπτικές εξετάσεις στο Νοσοκομείο Ρόδου. Οι εξετάσεις αυτές γίνονται δωρεάν και κυρίως με απόλυτη εχεμύθεια. «Εάν κάποιος θέλει να κάνει εξέταση, όμως δεν επιθυμεί να δώσει το όνομά του, τότε μπορεί να δηλώσει κάποιο ψευδώνυμο, ή ακόμα και κάποιο αριθμό».

Η προσοχή των Δωδεκανησίων θα πρέπει να γίνει ακόμα πιο μεγάλη στις συνευρέσεις που μπορεί να γίνονται με κοπέλες από τη Ρωσία, ή γενικότερα με εκείνες που προέρχονται από χώρες του πρώην ανατολικού μπλοκ. Όπως έγινε γνωστό στη διάρκεια του συνεδρίου, το AIDS στις χώρες αυτές εξαπλώνεται αλματωδώς, ωστόσο αυτό δεν επηρεάζει ιδιοκτήτες νυχτερινών κέντρων να αναζητούν υπαλληλικό προσωπικό από 'κει.

Για τους Ρόδιους ή τους Δωδεκανήσιους που ήδη είναι φορείς της νόσου έχει δημιουργηθεί στο Νοσοκομείο Ρόδου ειδική μονάδα για την υποστήριξή τους. Στη μονάδα αυτή ακολουθούνται οι πλέον εξελιγμένες θεραπευτικές αγωγές από εκείνες που εφαρμόζονται σήμερα στον κόσμο. Πρόκειται για δύο χάπια που παρατείνουν και βελτιώνουν την ποιότητα ζωής του φορέα. Τα δύο αυτά χάπια ήρθαν σε αντικατάσταση των δεκάδων άλλων που έπρεπε να παίρνουν καθημερινά οι φορείς για να μπορούν να διατηρηθούν στη ζωή. Η επιστήμη κάνει άλματα και σύμφωνα με τις ανακοινώσεις που έγιναν στο 14ο Πανελλήνιο Συνέδριο AIDS σήμερα στην Αμερική προωθείται σε πειραματικό στάδιο ένα φάρμακο που επιμηκύνει και καλυτερεύει τη ζωή του φορέα ακόμα περισσότερο. «Εάν τα αποτελέσματα των ερευνών δείξουν ότι υπάρχει αποτελεσματικότητα σε σημαντικό ποσοστό (30% και άνω) τότε σε πέντε χρόνια αυτό θα μπορεί να διαδοθεί ευρέως» εξήγησε ο κ. Παντελής Διακογεωργίου και συμπλήρωσε «όμως ακόμα και με την προοπτική αυτή, ουδείς δικαιούται να είναι επιπόλαιος και να μην παίρνει όλα τα απαραίτητα μέτρα προφύλαξης».

Πρέπει να σημειωθεί ότι καθημερινά σε ολόκληρο τον κόσμο εκδηλώνονται 18.000 νέα κρούσματα και καταγράφονται 8.500 θάνατοι λόγω της νόσου.

Στο μεταξύ στην Ελλάδα, με βάση στοιχεία του Κέντρου Ελέγχου Ειδικών Λοιμώξεων του υπουργείου Υγείας, κατά το πρώτο εξάμηνο του 2002 δηλώθηκαν 218 νέα περιστατικά οροθετικών ατόμων. Από αυτά τα 171 (78,4%) είναι άνδρες και τα 47 (21,6%) γυναίκες. Από τα παραπάνω άτομα τα 29 είχαν ήδη αναπτύξει AIDS. Η πλειονότητα των περιστατικών αφορά άτομα ηλικίας 25-44 χρόνων.

Ο συνολικός αριθμός των HIV οροθετικών ατόμων, συμπεριλαμβανομένων των κρουσμάτων AIDS, που δηλώθηκαν στην Ελλάδα μέχρι τις 30 Ιουνίου του 2002 ανέρχεται σε 6.088. Από αυτά τα 4.925 (80,9%) είναι άνδρες, τα 1.128 (18,5%) είναι γυναίκες, ενώ σε ένα μικρό ποσοστό δεν έχει δηλωθεί το φύλο.

Όπως επισημαίνεται από το 1990 μέχρι και το 1999 η τάση της επιδημίας ήταν αυξητική, με 257 περιστατικά το '90 και 723 το '99. Το 2000, για πρώτη φορά η επίπτωση της HIV λοίμωξης παρουσιάζει μείωση, με 515 περιστατικά, τάση που συνεχίζεται και το 2001 (433 περιστατικά), ενώ για το σύνολο του 2002 αναμένεται σταθεροποίηση, υπογραμμίζοντας ωστόσο ότι η ερμηνεία των τάσεων θα πρέπει να θεωρείται ενδεικτική.

Στο μεταξύ στο πρώτο εξάμηνο του 2002 δηλώθηκαν και 5 νέα περιστατικά οροθετικών παιδιών. Έτσι ο αριθμός των HIV οροθετικών παιδιών ανέρχεται σε 74 περιπτώσεις εκ των οποίων τα 49 είναι αγόρια και τα 24 κορίτσια. Το 60,8% έχουν μολυνθεί από τη μητέρα τους, ενώ το 20,3% είναι πολυμεταγγιζόμενα παιδιά.

Εξάλλου το ίδιο εξάμηνο διαγνώστηκαν 35 νέα κρούσματα AIDS εκ των οποίων τα 33 είναι άνδρες και 2 γυναίκες, ενώ δεν υπήρξε νέο παιδιατρικό κρούσμα. Η μετάδοση έγινε μέσω σεξουαλικής επαφής, ενώ ένα κρούσμα είχε μολυνθεί από μετάγγιση και δύο μέσω παραγώγων αίματος. Ο συνολικός αριθμός των κρουσμάτων AIDS στην Ελλάδα μέχρι τον Ιουνίο του 2002 ανέρχεται σε 2308 άτομα και συνολικός αριθμός των παιδιατρικών κρουσμάτων AIDS ανέρχεται σε 33 περιπτώσεις.

Το πρώτο εξάμηνο του τρέχοντος έτους δηλώθηκαν 17 θάνατοι από AIDS. Πέρσι είχαν δηλωθεί συνολικά 50 θάνατοι, ενώ το 1995 ήταν η χρονιά που δηλώθηκαν οι περισσότεροι θάνατοι από AIDS (152).

Σε ό,τι αφορά τη θεραπεία πολλά νέα αντιρετροϊκά φάρμακα έρχονται για να δώσουν καλύτερη ποιότητα ζωής σε όσους έχουν προσβληθεί από τον ιό. Εντός του 2003 ένα νέο παρασκεύασμα θα κυκλοφορήσει στην αγορά συμπληρωματικό στις υπάρχουσες θεραπείες. Το φάρμακο αυτό ύστερα από κλινικές μελέτες, διαπιστώθηκε ότι μειώνει το φορτίο του ιού κατά έναν δεκαδικό λογάριθμο, ενεργώντας εξωτερικά του κυττάρου, χωρίς να έχει αρνητικές αλληλεπιδράσεις στα άλλα φάρμακα που παίρνει ο ασθενής και είναι ιδιαίτερα αποτελεσματικό σε περιπτώσεις που ο ιός εμφανίζεται ανθεκτικός στις μέχρι τώρα φαρμακευτικές αγωγές.

Με τη λήξη του συνεδρίου αποφασίσθηκε το 15ο Πανελλήνιο Συνέδριο AIDS θα γίνει στη Ρόδο, από τις 25 έως τις 28 Σεπτεμβρίου του 2003.



Συνέντευξη: Ο νέος δήμαρχος της Σύμης Λευτέρης Παπακαλοδούκας δίνει το στίγμα της τετραετίας

«Τα βάλαμε με μια Δημοτική Αρχή που διέθετε μηχανισμούς και «δεμένους» ψηφοφόρους

Κυρίαρχος στόχος του η ανάπτυξη του νησιού και η υλοποίηση μεγάλων έργων τα οποία όπως υποστηρίζει αμέλησε ο απερχόμενος δήμαρχος Μ. Σαρρής

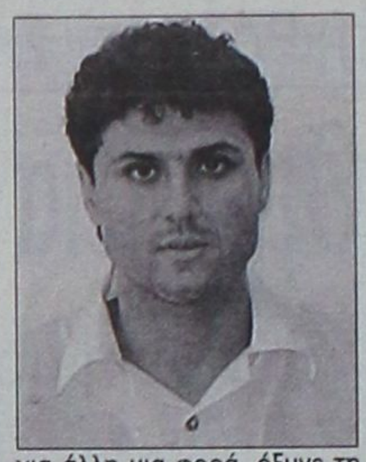

Η νίκη του Λευτέρη Παπακαλοδούκα στις πρόσφατες εκλογές χαρακτηρίστηκε ως έκπληξη αφού κατάφερε να αφήσει πίσω του, με διαφορά λίγων ψήφων, τον δημοφιλή, απερχόμενο πλέον, δήμαρχο Σύμης, Μιλτιάδη Σαρρή.

Στη συνέντευξή του προς τη «Δ» υποστηρίζει πως η νίκη του αποτελεί προσωπική δικαίωση, αφού κάποιοι υποτίμησαν τις ικανότητες της παράταξής του και θεώρησαν τα οράματα και τις ιδέες του ουτοπικές.

Θέτει τους στόχους της τετραετίας που θα βρίσκεται στα ηνία του Δήμου, ξεκινώντας από τα μεγάλα έργα που πρέπει να γίνουν δεν αμελεί όμως και το κεφάλαιο τουρισμός για το οποίο όπως λέει χρειάζονται καινοτόμες παρεμβάσεις.

Για την ένσταση του εκλογικού αποτελέσματος που κατατέθηκε από μέλη της παράταξης του απερχόμενου δημάρχου δηλώνει πως δίχασε τον κόσμο και όξυνε την μετεκλογική περίοδο.

Διευκρινίζει πως η παράταξή του δεν υποστηρίχθηκε από κανένα πολιτικό κόμμα και δεν πρόκειται να επιζητήσει στήριξη ούτε στο μέλλον, αφού ο ίδιος επιθυμεί να έχει εποικοδομητικές σχέσεις με όλους «που θα οδηγήσουν στη σταθερή και επιδιωκόμενη εξέλιξη του νησιού».

Της **Μαίρης Φώτη**

• Κύριε Παπακαλοδούκα, καταρχήν συγχαρητήρια για την εκλογή σας. Από πολλούς η νίκη σας στις δημοτικές εκλογές χαρακτηρίστηκε ως έκπληξη. Η νίκη αποτέλεσε δικαίωση για εσάς;

Πράγματι. Έκπληξη χαρακτηρίστηκε από κάποιους που υποτίμησαν τις ικανότητες της παράταξής μας και θεώρησαν πως τα οράματα και οι ιδέες μας ήταν ουτοπικές· νοοτροπία που τους είχε καλλιεργήσει η στατικότητα σε εξέλιξη της πρώην δημοτικής αρχής.

Δικαιωμένος από την εξέλιξη, σαφώς και αισθάνομαι, καθώς ο κόσμος που με υποστήριξε το έκανε μέσα απ' την καρδιά του, χωρίς ίχνος συμφεροντολογίας και εξαναγκασμού. Αν μάλιστα συνυπολογίσουμε και το γεγονός πως στις 8 ψήφους της διαφοράς προστίθενται και 72 άκυρα ψηφοδέλτια, η νίκη μας πλαισιώνεται από μια διαφορά της τάξης των 80 πλεοναζόντων ψήφων εμπιστοσύνης.

• Πόσο δύσκολος ήταν ο προεκλογικός αγώνας;

Παρόλο που ο προεκλογικός μας αγώνας υπήρξε σύντομος, περίπου 2 μήνες, ο ενθουσιασμός, η επιμονή και η αγάπη για τη Σύμη μας, μας έδωσε φτερά και αντοχή. Φτερά για να προλάβουμε να δείξουμε στον κόσμο τις ιδέες και τις ικανότητές μας και αντοχή για να ξεπεράσουμε τις συκοφαντίες και τα περιπαιχτικά σχόλια που δεχτήκαμε.

Ναι, ο προεκλογικός αγώνας ήταν δύσκολος, γιατί τα βάλαμε με μια δημοτική αρχή που διέθετε μηχανισμούς δώδεκα ετών και «δεμένους» ψηφοφόρους.

Γι' αυτό όμως και η νίκη μας ήταν μεγάλη.

• Γιατί πιστεύετε ότι οι κάτοικοι της Σύμης τελικά επέλεξαν εσάς για δήμαρχο;

Ο Συμιακός λαός είχε κουραστεί πια απ' τους αργούς ρυθμούς της παρελθούσας δημοτικής αρχής. Δώδεκα συναπτά έτη, η εξέλιξη είχε την ταχύτητα χελώνας που κανένα τέχνασμα δεν κατάφερε να τη φέρει πρώτη στη γραμμή τερματισμού. Ναι, έργα έγιναν. Αλλά ήταν τόσο μικρά μπροστά σ' αυτά που θα έπρεπε να είχαν γίνει, που η κατάσταση είχε φτάσει στο απροχώρητο.

- Μηδενική απορρόφηση από κοινοτικά προγράμματα.
- Προβολή ενός ιδανικού νησιού στους εκτός Σύμης ενώ οι εντός Σύμης υποφέρουν και αγανακτούν.
- Ενασχόληση με μικροεξυπηρετήσεις ενώ σοβαρά προβλήματα αναμένουν καρτερικά τη λύση τους.

Μήπως όλα αυτά δεν είναι αρκετά για να θέλουν οι κάτοικοι της Σύμης μια ριζική αλλαγή;

• Λίγο μετά την εκλογή σας ξεκίνησαν και κάποιες αντιπαραθέσεις μεταξύ εσάς και του απερχόμενου δημάρχου, με αποκορύφωμα τις καταγγελίες που έκανε ο κ. Σαρρής για προπηλακισμό του από δικούς σας ψηφοφόρους. Πώς είναι τώρα το κλίμα;

Ο απερχόμενος δήμαρχος προφανώς θιγμένος και μειωμένος από την αποδοκιμασία του κόσμου - με παρατεταμένο χειροκρότημα - έπειτα απ' τη διάψευση της δήλωσής του πως αποδέχεται την ήττα του, προχωρώντας σε ένσταση μέσω των συμβούλων του, έδωσε μια δική του βολική εξήγηση. Παρουσίασε εμένα ως υποκινητή και συμμετέχοντα σε έναν «προπηλακισμό» εναντίον του, και προχώρησε σε ραδιοφωνικές δηλώσεις, συκοφαντικές, υβριστικές και ανάρμοστες για το πρόσωπο που ως τότε είχε επιδείξει. Τώρα, όσον αφορά το κλίμα που επικρατεί:

Με τη γαλήνη που επήλθε μετά το τέλος των εκλογών κάποιοι έριξαν ένα πετραδάκι στα νερά· μια ένσταση αμφισβήτησης. Το δικαίωμά τους όμως για την ύστατη αυτή προσπάθεια, δίχασε τον κόσμο για άλλη μια φορά, όξυνε τη μετεκλογική περίοδο και έδωσε φρούδες ελπίδες. Πάντως, το γενικότερο κλίμα που επικρατεί αυτή την περίοδο καταδεικνύει πως το ήρεμο κλίμα έχει αρχίσει να αποκαθίσταται, πράγμα το οποίο με χαροποιεί ιδιαίτερα, εφόσον οι προσδοκίες μου έγκεινται σε μια ευρεία συμφιλίωση και συνεργασία, καθώς οι στόχοι μας μόνο έτσι μπορούν να υλοποιηθούν.

• Ποιες είναι οι προτεραιότητές σας για τη Σύμη με την ανάληψη των καθηκόντων σας;

Θεωρούμε ότι αποχετευτικό και ύδρευση είναι δύο από τα σημαντικότερα προβλήματα που ταλανίζουν τους κατοίκους της Σύμης και μάλιστα πρέπει να λυθούν παράλληλα, καθώς είναι σαφώς αλληλένδετα. Συγκεκριμένα, θα προχωρήσουμε σε δημιουργία βιολογικών σταθμών, κατασκευή δεξαμενών και εφαρμογή του συστήματος της αφαλάτωσης.

Επίσης θα δώσουμε βαρύτητα στη συστηματική καθαριότητα Γιαλού, Χωριού και Πεδιού, καθώς και στη δημιουργία τουαλετών που θα φροντίζονται σε τακτική βάση.

Θα αναδείξουμε και θα αξιοποιήσουμε τις υπέροχες αλλά θαμμένες στην αφάνεια παραλίες του νησιού μας, στο πλαίσιο μελέτης για ανάπτυξη και διαφήμιση της Σύμης με κάθε δυνατό τρόπο, έντυπο, διαδικτυακό κ.λπ.

Επίσης θα δημιουργήσουμε Μαρίνα με σκοπό την άριστη εξυπηρέτηση των κότερων και σκαφών σε περιοχές που θα υποδειχθούν από ειδικούς επιστήμονες και ιδιοκτήτες εταιρειών.

Για να γίνουν αυτά και πολλά άλλα ακόμα, πρέπει πρωτίστως να οργανωθεί σωστά ο Δήμος και να δημιουργηθούν εξειδικευμένες δημοτικές υπηρεσίες. Με τις μελέτες που θα εκπονήσουμε θα ενταχθούμε στα περισσότερα κοινοτικά προγράμματα που μας αφορούν.

Τέλος αισιοδοξούμε να αποπερατώσουμε σύντομα το στάδιο στο Πέδι, ούτως ώστε να αποκτήσουμε χειμερινό αθλητικό τουρισμό και δυνατότητα προπόνησης αθλητών κατά τη διάρκεια των Ολυμπιακών αγώνων.

• Πού εκτιμάτε ότι χωλαίνει τελικά η ανάπτυξη του νησιού;

Η ανάπτυξη του νησιού χωλαίνει σε όλα όσα αποτελούν για μας προτεραιότητες. Με λίγα λόγια, οι προτεραιότητες που ανέπτυξα στην προηγούμενη ερώτησή σας βασίζονται και στοχεύουν στην επίλυση και βελτίωση σημείων που χωλαίνει η εξελικτική πορεία της Σύμης. Εκτός αυτών και δεδομένου ότι το εισόδημα των περισσοτέρων Συμιακών οφείλεται στον τουρισμό, δεν πρέπει να επαναπαυτούμε στον ημερήσιο τουρισμό της Ρόδου, αλλά να δημιουργήσουμε τις κατάλληλες συνθήκες και υποδομή για προσέλκυση και αξιοπρεπή φιλοξενία μόνιμου καλοκαιρινού και χειμερινού τουρισμού στη Σύμη. Αυτό θα επιτευχθεί με όσα ήδη ειπώθηκαν ως προτεραιότητές μας και με άλλα, όπως αξιοποίηση αρχαιολογικών χώρων, οργάνωση συνεδριακού τουρισμού, ανάδειξη προστατευόμενων περιοχών προσφερόμενων για μελέτη, συγκοινωνιακή βελτίωση από τον Πειραιά και διάφορα νησιά, και γενικότερα αισθητική αναβάθμιση του νησιού.

• Θα σημειωθούν αλλαγές στο Φεστιβάλ της Σύμης το οποίο καθιερώθηκε από την προηγούμενη Δημοτική Αρχή, με αρκετή επιτυχία κατά γενική ομολογία;

Είναι γεγονός ότι το Φεστιβάλ Σύμης, άρχισε να φθίνει επικίνδυνα. Εξάλλου μεγάλο μέρος της δραστηριότητας της τέως δημοτικής αρχής εξαντλούνταν στη διοργάνωση αυτού του Φεστιβάλ, σε βάρος βέβαια της προώθησης άλλων θεμάτων.

Όλοι οι συμπατριώτες μου, μαζί κι εγώ, πιστεύουμε πως το Φεστιβάλ αποτελεί μοχλό ανάπτυξης για το νησί μας. Γι' αυτό η διοργάνωση και η διεξαγωγή θα αλλάξουν ριζικά. Ήδη η οργάνωση του Φεστιβάλ ανατίθεται στο πνευματικό κέντρο Σύμης, που σε συνεργασία με ανθρώπους του πνεύματος, θα δώσουν άλλη διάσταση στο Φεστιβάλ και τη θεματολογία του, καθώς θα συμμετέχουν με ερωτηματολόγια προτίμησης όλοι οι κάτοικοι του νησιού.

Έτσι, η τεχνητή υπηρεσία του Δήμου που αποτελείται από αξιόλογους επιστήμονες θα απαλλαγεί από τις υποχρεώσεις του Φεστιβάλ και θα αφοσιωθεί στο έργο της που είναι πολύτιμο για το νησί. Τέλος, σκοπεύουμε να δημιουργήσουμε ανεξάρτητο τμήμα απ' το Δήμο, που θα ασχολείται με τα του Φεστιβάλ χωρίς να εμπλέκεται με τις τρέχοντες υποθέσεις του Δήμου. Θα ήταν ενδιαφέρον να αναφέρω πως η διεξαγωγή του Φεστιβάλ επεκτείνεται ήδη από εμάς και κατά τους χειμερινούς μήνες, με προβολή κινηματογραφικών ταινιών, επιμορφωτικά σεμινάρια, μουσικές εκδηλώσεις και αναμένεται να εμπλουτιστεί ακόμη περισσότερο.

• Θα προχωρήσετε από την πλευρά σας σε διανησιωτικές συνεργασίες; Πιστεύετε ότι μπορούν να λυθούν προβλήματα μέσα από αυτές;

Σαφώς και θα προωθηθούν από την πλευρά μας διανησιωτικές συνεργασίες. Άλλωστε πολλά από τα προβλήματα των νησιών μας είναι κοινά και κοινές είναι και οι διαδικασίες επίλυσής τους. Η επικοινωνία και η γόνιμη συνεργασία με τους παράγοντες άλλων νησιών, μας δίνουν ιδέες ή και λύσεις έτοιμες, βοηθούν στην ενδυνάμωση της φωνής μας γιατί ως γνωστόν αλλιώς είναι να διεκδικεί ένας κι αλλιώς πολλοί μαζί. Η φωνή μας θα ακουστεί μακρύτερα και σοβαρότερη, ενισχύοντας τις ελπίδες για σίγουρη, γρήγορη και αποτελεσματική εξυπηρέτηση. Για τους λόγους αυτούς στοχεύουμε στη δημιουργία ειδικού τμήματος στο Δήμο που σε συνεργασία με την Αναπτυξιακή Δωδεκανήσου θα παρακολουθούμε όλα τα προγράμματα εξεύρεσης πόρων και θα επικοινωνούμε με όλα τα ενδιαφερόμενα νησιά.

Τελειώνοντας, θα ήθελα να τονίσω πως αμεσότατο μέλημά μας είναι να ανοίξουμε πόρτες που μέχρι τώρα ήταν κλειστές ή έκλεισαν στην πορεία, μέσω ανοιχτής επικοινωνίας με ανθρώπους που στελεχώνουν τους Δήμους και τις Νομαρχίες ανά όλη την Ελλάδα προκειμένου να δημιουργηθούν δίαυλοι συνεργασίας και αλληλοϋποστήριξης.

Η παράταξή μας δηλώνει ανεπιφύλακτα πως δεν υποστηρίχθηκε, δεν υποστηρίζεται και δεν θα υποστηριχθεί από κανένα πολιτικό κόμμα, αλλά επιθυμεί τις ίδιες εποικοδομητικές σχέσεις με όλους, σχέσεις που θα οδηγήσουν στη σταθερη και επιδιωκόμενη εξέλιξη του νησιού μας.

RODOS 2400 Cair

Επιλογή από την Ένωση Γάλλων Οινολόγων σαν ο μοναδικός εκπρόσωπος από τα κρασιά των Ελληνικών νησιών.

Χωρίς σχόλια . . . (δικά μας)



1000 VINS DU MONDE
LA SÉLECTION DES ŒNOLOGUES

ÎLES GRECQUES
RHODES CAIR RHODES

Rhodos 2400 1999

. . . La robe délicatement nuancée de tons verts augure l'élégance florale puis fruitée (pêche blanche) du nez. En bouche, l'ensemble est léger, voire aérien, et donne un excellent vin d'apéritif . . .
© 2000 Hachette Livre, Paris.

"Περιλαμβάνεται στον Φετινό Οδηγό ξένων (μη γαλλικών κρασιών) έχοντας κερδίσει άλλο ένα μετάλλιο στον έγκυρο διεθνή διαγωνισμό Vinalies International Οι δοκιμαστές το περιέγραψαν ότι έχει ανθώδη κομψότητα με άρωμα λευκών ροδάκινων και μια συνολικά αιθέρια ποιότητα. Ένα τέλειο απεριτίφ είπαν και ποιος είμαι εγώ να διαφωνήσω !". . .
ATHENS NEWS 01/10/00 WINE OF THE WEEK

...Πρόκειται για ένα θαυμάσιο κρασί με γοητευτική κιτρινοπράσινη σχεδόν καναρινί ρόμπα και έντονη παρουσία CO_2. Στην μύτη εκφράζεται με δυνατά αρώματα εξωτικών φρούτων σε φόντο αρωματικών λουλουδιών, πεντακάθαρα και σταθερά. Διαθέτει γεύση ισχυρή ισορροπημένη και παχιά. Επίγευση αναπάντεχα μακρά και καθαρή...

Περιοδικό ΓΕΥΣΗ – *Τεύχος Νο 38*

Με τρίωρες στάσεις εργασίας και 48ωρη στις 28 και 29 Νοεμβρίου

Κινητοποιήσεις από σήμερα των νοσοκομειακών γιατρών

✓Ζητούν περισσότερα κονδύλια και άμεσες προσλήψεις προσωπικού και στη Ρόδο

✓Αύριο σύσκεψη υπό την κα. Σημαντώνη για το Κέντρο Υγείας Αστικού Τύπου

Πανελλαδική απεργία από σήμερα εως και τις 22 Νοεμβρίου, με τρίωρες στάσεις εργασίες καθημερινά και 48ωρη απεργία για τις 28 και 29 Νοεμβρίου κήρυξε ηΟμοσπονδία Ενώσεων Νοσοκομειακών Γιατρών, προτάσσοντας τα οικονομικά του κλάδου και εκφράζοντας αγωνία για τις συνεχείς μειώσεις στον προϋπολογισμό για το χώρο της υγείας.

Η ΟΕΝΓΕ εκτιμά ότι η άρνηση του υπουργείου Υγείας να απαντήσει στα βασικά της αιτήματα οδηγεί σε μακροχρόνια σύγκρουση με αποκλειστική ευθύνη της κυβέρνησης.

Τα κυριότερα αιτήματα των νοσοκομειακών γιατρών είναι η αύξηση των δαπανών για την υγεία στον προϋπολογισμό του 2003 ώστε να γίνουν επιπλέον προσλήψεις κυρόως σε επαρχιακά νοσοκομεία, να αυξηθούν οι δαπάνες των εφημεριών κατά 13,4% και να απορροφηθούν τα κονδύλια του Γ' Κοινοτικού Πλαισίου Στήριξης.

Εντωμεταξύ για αύριο έχει προγραμματιστεί σύσκεψη με πρωτοβουλία της Γενικής Γραμματέως της Περιφέρειας Νοτίου Αιγαίου Μάρθας Σημαντώνη για το Κέντρο Υγείας Αστικού Τύπου που θα δημιουργηθεί στο κτίριο του Παλιού Νοσοκομείου.

Στη σύσκεψη έχουν προσκληθεί να παραστούν ο απερχόμενος νομάρχης Σάββας Καραγιάννης, ο νεοεκλεγείς Γιάννης Μαχαιρίδης, ο δήμαρχος Ροδίων Γιώργος Γιαννόπουλος και η πρόεδρος του ΠΕΣΥ Ιωάννα Αρσενοπούλου. Σκοπός της σύσκεψης είναι να διερευνηθούν οι αντιρρήσεις που έχουν εκφραστεί για τη δημιουργία του Κέντρου Υγείας Αστικού Τύπου.



Εντός των ημερών η απόφαση για τα Δωδεκάνησα

Σε απεργίες κατέρχονται οι εκπαιδευτικοί

Ζητούν την οικονομική τους αναβάθμιση
Θα συμμετάσχουν στην απεργία της ΑΔΕΔΥ

Απεργιακές κινητοποιήσεις το χειμώνα υποσχονται στην κυβέρνηση οι εκπαιδευτικοί και της Δωδεκανήσου εάν δεν ικανοποιηθούν τα οικονομικά τους αιτήματα. Ηδη, οι δάσκαλοι θα συμμετάσχουν στην απεργία της ΑΔΕΔΥ, στις 5 Δεκεμβρίου, ενώ ανάλογη απόφαση αναμένεται να λάβει και η ΟΛΜΕ.



Σημείο αιχμής των οικονομικών αιτημάτων των εκπαιδευτικών είναι η καταβολή του επιδόματος των 176,08 ευρώ που χορηγήθηκε σε όλους τους δημόσιους υπαλλήλους για να εξομαλυνθούν οι διαφορές μεταξύ των μισθών υπαλλήλων διαφόρων υπουργείων. Επίσης οι καθηγητές της ΟΛΜΕ ζητούν αύξηση 25% στους μισθούς τους.

Οι δάσκαλοι από την πλευρά τους ζητούν επίσης τον διπλασιασμό του εξωδιδακτικού επιδόματος, την καθιέρωση επιδόματος βιβλιοθήκης και την αναδρομική χορήγηση του αναδρομικού ειδόματος και στους δύο συζύγους.

Πληροφορίες από το υπουργείο Οικονομικών αναφέρουν ότι γίνονται προσπάθειες για τη χορήγηση του επιδόματος των 176,08 ευρώ και εκφράζεται αισιοδοξία ότι τελικά αυτό θα γίνει.

Σχετικά με τις υπόλοιπες διεκδικήσεις αυτές θα ενταχθούν μέσα στο όλο πλαίσιο των συζητήσεων για το νέο μισθολόγιο για τους δημοδίους υπαλλήλους εντός του 2003.

Εν τωμεταξύ στο χώρο των Πανεπιστημίων, ξεκίνησε και επίσημα η συζήτηση για τα μισθολογικά αιτήματα των καθηγητών με εκπροσώπους από τα υπουργία Παιδείας και Οικονομίας.



Σταματήστε να ονειρεύεστε...
Αρχίστε να οδηγείτε!

Νέα C-Class, με...

- Κινητήρα Kompressor 1.800cc με 143 ή 163hp
- Λιγότερα κυβικά, χαμηλότερο τεκμήριο
- Πολυτέλεια, αξιοπιστία, αξεπέραστη ασφάλεια και τεχνολογική υπεροχή

Mercedes-Benz

mobilo-life
30 χρόνια ξένοιαστης οδήγησης

Mercedes-Benz FINANCE

www.mercedes-benz.gr

ΑΦΟΙ ΧΑΤΖΗΜΙΧΑΛΗ Ο.Ε.
Επίσημος έμπορος της Mercedes-Benz Ελλάς για το νομό Δωδεκανήσων
Έκθεση: ΡΟΔΟΣ, 9ο χλμ. Ρόδου-Λίνδου, τηλ.: (02410) 62941

Χειμωνιάτικες Προσφορές

ΣΤΟ CASINO RODOS ΓΙΑ ΤΟΥΣ ΡΟΔΙΤΕΣ

ΜΕΙΩΜΈΝΗ ΕΙΣΟΔΟΣ

€5 από 07:00 έως 19:00
€10 από 19:00 έως 07:00
Από Κυριακή έως και Τετάρτη

Κάθε Κυριακή "Fun Day"

ΡΟΥΛΕΤΑ - Ελάχιστο στοίχημα €2,00
BLACKJACK - Ελάχιστο στοίχημα €5,00
STUD POKER - Ελάχιστο στοίχημα €5,00

CASINO RODOS
GRAND ALBERGO
delle ROSE
Boutique Hotel & Casino

Για περισσότερες πληροφορίες στην υποδοχή του CASINO RODOS.
κάθε εισιτήριο ισχύει για 24 ώρες
Η προσφορά ισχύει απο 3-11-2002 έως 23-12-2002

Το σημαντικότερο έργο για τα άτομα με αναπηρίες

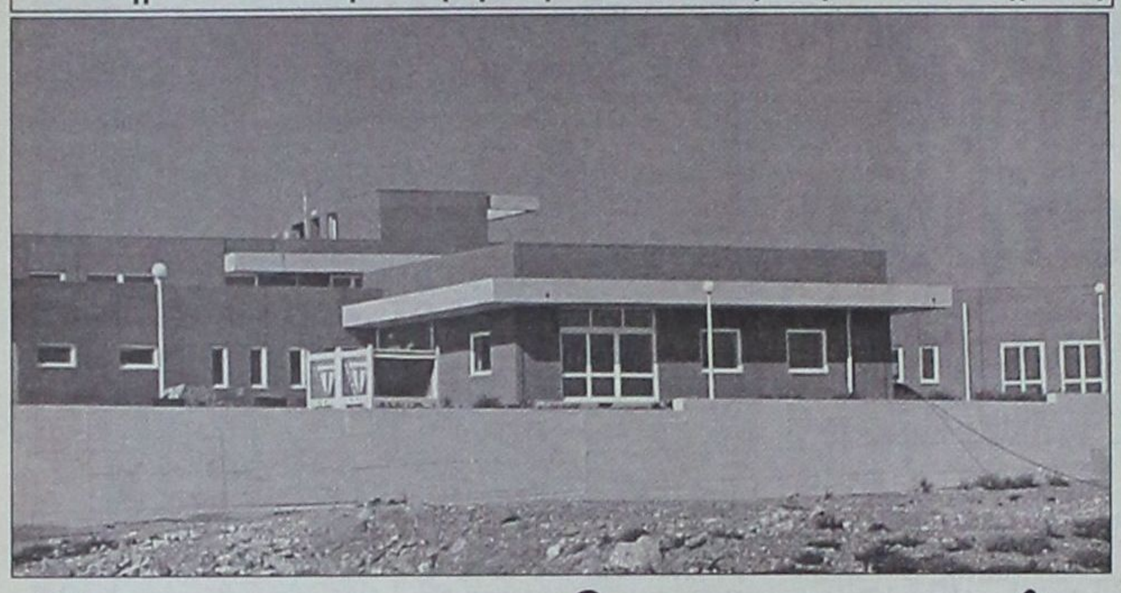

Ετοιμο για λειτουργία το ΚΕΚΥΚΑΜΕΑ Ρόδου

Ετοιμο είναι το Κέντρο Κοινωνικής Υποστήριξης και Αποκατάστασης Ατόμων με Αναπηρίες, που θα λειτουργήσει στη συνοικία των Αγίων Αποστόλων και θα συγκεντρώσει κάτω από τη στέγη του όλες τις υπηρεσίες που αφορούν τα ΑΜΕΑ.

Το κτίριο του ΚΕΚΥΚΑΜΕΑ, όπως θα ονομάζεται το Κέντρο, βρίσκεται κοντά στο Νοσοκομείο Ρόδου και η κατασκευή του κόστισε περίπου 1,5 εκ. Ευρώ. Σε αυτό τα άτομα με αναπηρίες θα μπορούν να ακολουθούν προγράμματα φυσιοθεραπείας, λογοθεραπείας και ό,τι άλλο εφαρμόζεται σήμερα και αφορά τη βελτίωση της ποιότητας ζωής των ανθρώπων που είτε γεννήθηκαν με αναπηρία, είτε την απέκτησαν από κάποιο ατύχημα. Μάλιστα σε ό,τι αφορά τους ανθρώπους με επίκτητη αναπηρία, προβλέπεται η λειτουργία ειδικού τμήματος ψυχολογικής υποστήριξης.

Στην πραγματικότητα, με τη λειτουργία του ΚΕΚΥΚΑΜΕΑ επιτυγχάνεται η συγκέντρωση στον ίδιο χώρο όλων των υπηρεσιών που σήμερα λειτουργούν σε διάφορα σημεία της πόλεως Ρόδου. Αυτό σημαίνει καλύτερες υπηρεσίες και περισσότερος χρόνος για προγράμματα. Συν τοις άλλοις, το οργανόγραμμα λειτουργίας του Κέντρου προβλέπει την πρόσληψη επιπλέον επιστημονικού και βοηθητικού προσωπικού για την εφαρμογή όσο το δυνατόν περισσότερων προγραμμάτων. Το ΚΕΚΥΚΑΜΕΑ θα θέσει τις βάσεις για την εκταμίευση νέων κονδυλίων από την Ευρωπαϊκή Ένωση, που με τη σειρά της προωθεί κατά προτεραιότητα τέτοιου είδους δράσεις.

Την εποπτεία του Κέντρου θα έχει η αστική μη κερδοσκοπική εταιρεία «Ήφαιστος» η διοίκηση του οποίου έχει εκπονήσει σχέδιο για την αξιοποίηση και των χώρων που θα ελευθερωθούν μετά τη λειτουργία του ΚΕΚΥΚΑΜΕΑ. Πρόκειται για χώρους στις συνοικίες Αγίων Αποστόλων, Αγίου Νικολάου (και όχι μόνο) όπου σήμερα στεγάζονται οι υπηρεσίες για τα άτομα με αναπηρίες. Οι χώροι αυτοί θα χρησιμοποιηθούν ως ξενώνες για τα άτομα που έρχονται από τα νησιά, ή από τα απομακρυσμένα χωριά της Ρόδου για να ακολουθήσουν κάποιο πρόγραμμα θεραπείας.

Η έναρξη λειτουργίας του ΚΕΚΥΚΑΜΕΑ αποτελεί ένα μεγάλο βήμα προς την κατεύθυνση της παροχής υπηρεσιών προς τις κοινωνικά ευπαθείς ομάδες καθώς θεωρείται πως θα είναι το πιο εξελιγμένο Κέντρο που θα υπάρχει σε ολόκληρη την Ελληνική επαρχία.

Λόγω της ανεξέλεγκτης αλιείας με ανεμότρατες

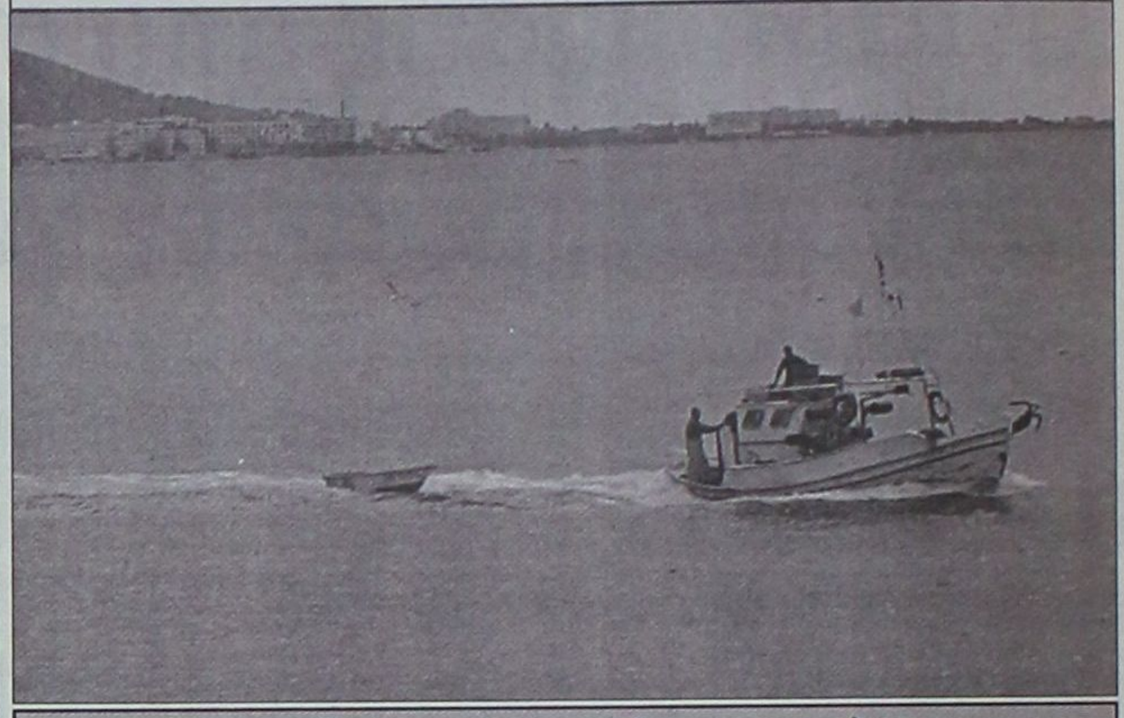

Σε απελπιστική κατάσταση οι ψαράδες της Ρόδου

Ηώρα είναι 03:00' το ξημέρωμα και οι ψαράδες ένας – ένας σηκώνονται από το κρεβάτι και κινούν προς το καταφύγιο, εκεί όπου η βάρκα φορτωμένη με δίχτυα τους «περιμένει» για το μεροκάματο. Ο καιρός είναι καλός –αυτή τη φορά- και τα δίχτυα έχουν απλωθεί σε μήκος 500 μέτρων. Η κάθε βάρκα ακολουθεί μεγάλες διαδρομές μέχρι να ξημερώσει. Οι ψαράδες κάθε μέρα ακολουθούν σκληρό πρόγραμμα και πολλές φορές διακινδυνεύουν ακόμα και την ίδια τους τη ζωή για να μπορέσουν να μαζέψουν τους «καρπούς» της θάλασσας. Τα δίχτυα μαζεύονται όμως σε αυτά υπάρχουν μόνο ελάχιστα ψάρια. «Με την ψαριά αυτή τί να πρωτοπληρώσει κανείς; Τις δόσεις για την τράπεζα, τα καύσιμα, τις φθορές στα δίχτυα ή τις καθημερινές ανάγκες του σπιτιού;».

Οι ψαράδες της Ρόδου βρίσκονται σε απελπιστική κατάσταση καθώς οι θάλασσες γύρω από το νησί δεν έχουν ψάρια. Ούτε γόπες, ούτε καν μαρίδες υπάρχουν για να πιαστούν. «Οι ανεμότρατες φταίνε για το πρόβλημα» περιέγραψαν αλιείς μιλώντας προς τη Δράση. Τα δίχτυα από τις ανεμότρατες φτάνουν σε πολύ μεγάλο βάθος και αυτό έχει ως αποτέλεσμα να καταστρέφεται ακόμα και η βλάστηση του βυθού. Η τελευταία αποτελεί την τροφή που προσελκύει τα ψάρια, μέσα στη βλάστηση αυτή βρίσκεται ο γόνος για την καινούργια «ζωή», όμως με τις ανεμότρατες καταστρέφεται. Πρέπει ωστόσο να σημειωθεί ότι δεν υπάρχει απαγόρευση στο Ελληνικό κράτος για τις ανεμότρατες και τα δίχτυα βάθους που χρησιμοποιούν.

Οι αλιείς βλέπουν μέρα με τη μέρα τα ψάρια να λιγοστεύουν και φοβούνται πως «δεν είναι μακριά το ξημέρωμα που θα έρθει χωρίς ένα ψάρι, αυτό είναι σίγουρο ότι θα γίνει διότι με τις ανεμότρατες συντελείτε οικολογική καταστροφή, γι' αυτό και θα πρέπει να τεθούν περιορισμοί στις περιοχές όπου θα επιτρέπεται να ψαρεύουν».

GR
☆☆☆☆☆
Grand Hotel
Ο τέλειος συνδυασμός ποιότητας και οικονομίας που τιμά και ανεβάζει τη Ρόδο






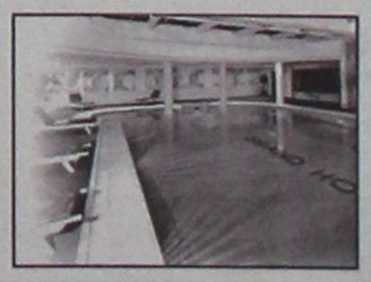


Κατάληψη την Τετάρτη για να σταματήσουν τον εκπλειστηριασμό

Οι «Δανειολήπτες» στο πλευρό του καρκινοπαθούς ξενοδόχου

Κινητοποιήσεις και καταλήψεις ετοιμάζουν για την προσεχή Τετάρτη τα μέλη της Ομοσπονδίας Προστασίας Δανειοληπτών προκειμένου να αποτρέψουν τον εκπλειστηριασμό ενός μικρού ξενοδοχείου του οποίου ο ιδιοκτήτης πάσχει από καρκίνο και αυτή την περίοδο νοσηλεύεται σε Νοσοκομείο.

Η ξενοδοχειακή μονάδα, όπως δημοσίευσε και την περασμένη εβδομάδα η Δράση, βρίσκεται στο βόρειο συγκρότημα του Νομού Δωδεκανήσου και ο ιδιοκτήτης της έφτασε στο σημείο να κινδυνεύει να χάσει την περιουσία του λόγω των πανωτοκίων. Ο επιχειρηματίας προκειμένου να κατασκευάσει τη ξενοδοχειακή του μονάδα είχε πάρει από την ΕΤΒΑ δάνειο ύψους 22εκατομμυρίων δραχμών. Σε χρονικό διάστημα δέκα ετών ο ίδιος επιχειρηματίας κατέβαλε 75 εκατομμύρια δραχμές και η τράπεζα του ζητάει ακόμα 110 εκατομμύρια! Οι εξωφρενικές αυτές απαιτήσεις εξακολουθούν να υπάρχουν παρά τις «ευνοϊκές» ρυθμίσεις που υποτίθεται προωθήθηκαν για τη διευκόλυνση των δανειοληπτών.

Ο επιχειρηματίας πρόσφατα υπεβλήθη σε εγχείρηση για την αφαίρεση του κακοήθους όγκου και τώρα βρίσκεται στο μετεγχειρητικό στάδιο, υποστηριζόμενος μηχανικά για να μπορέσει να κρατηθεί στη ζωή. Παρ' όλα αυτά η ΕΤΒΑ αποφάσισε να βγάλει στο «σφυρί» την ξενοδοχειακή του μονάδα. Ο εκπλειστηριασμός ορίσθηκε να γίνει την επόμενη Τετάρτη 20 Νοεμβρίου.

Τα μέλη της Δωδεκανησιακής Ομοσπονδίας Προστασίας Δανειοληπτών από Τράπεζες και Οργανισμούς μετά την επιτυχία της αναστολής τεσσάρων αναγκαστικών διαδικασιών την περασμένη Τετάρτη στη Ρόδο, μιλούν πλέον με αισιοδοξία για τη θετική έκβαση και αυτής της προσπάθειας. «Κάθε φορά πρέπει να καταβάλλεται σκληρός αγώνας για να σταματήσουμε τις τράπεζες από τις ληστρικές τους μεθόδους» δήλωσε ο πρόεδρος της Ομοσπονδίας Ευάγγελος Κρητικός.

Για εκείνους που δεν υπέβαλαν «Συνάφεια»

«Σαφάρι» της Εφορίας στη Δωδεκάνησο



Από την 1η Ιανουαρίου του 2003 θα ξεκινήσει και στη Δωδεκάνησο η τριμηνη σε διάρκεια επιχείρηση «σκούπα» που προωθεί η ηγεσία του υπουργείου Οικονομίας και Οικονομικών, με στόχο να ελεγχθεί το σύνολο των ΜΜΕ και επαγγελματιών, που δεν θα υποβάλλουν μέχρι το τέλος του 2002, τη δήλωση περαίωσης των εκκρεμών τους υποθέσεων για την εξαετία 1993-1998.

Στην επιχείρηση αυτή, θα πάρει μέρος το σύνολο του ελεγκτικού μηχανισμού των ΔΟΥ και των Τοπικών Ελεγκτικών Κέντρων, ενώ για τη διευκόλυνση και το χρονικό περιορισμό του ελέγχου, αναμένεται να τροποποιηθεί και να απλουστευθεί η εγκύκλιος 1144 για το συνοπτικό έλεγχο.

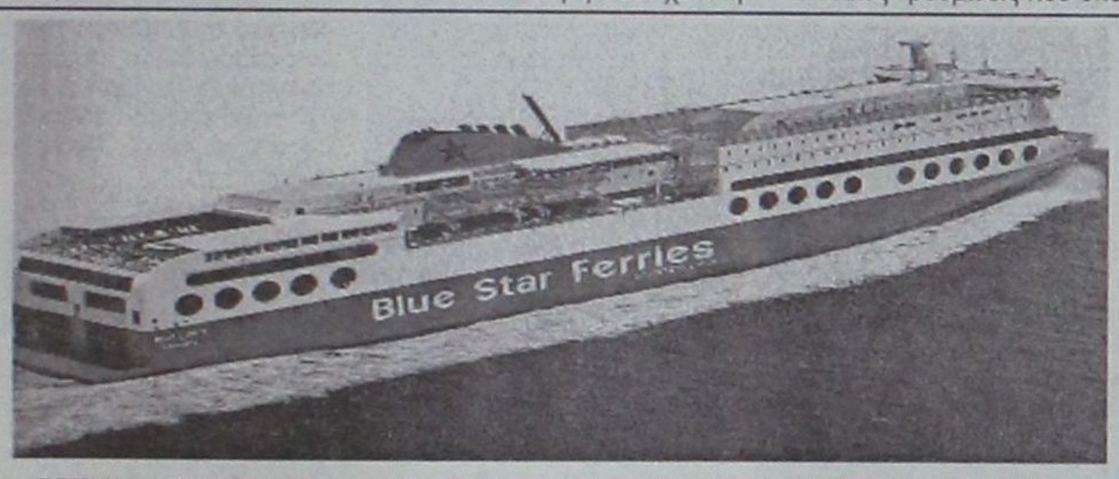

ΠΕΙΡΑΙΑ - ΠΑΤΜΟ - ΛΕΡΟ - ΚΩ - ΡΟΔΟ & ΣΥΡΟ - ΜΥΚΟΝΟ - ΚΑΤΑΠΟΛΑ (ΑΜΟΡΓΟ)

1/11/02-31/10/03

Από Πειραιά — Α Φ Ι Ξ Ε Ι Σ

	ΣΥΡΟ	ΜΥΚΟΝΟ	ΚΑΤΑΠΟΛΑ (ΑΜΟΡΓΟ)	ΠΑΤΜΟ	ΛΕΡΟ	ΚΩ	ΡΟΔΟ
Δευτέρα 19.30	Δευτέρα 23.10	–	-	Τρίτη 03.05	–	Τρίτη 05.35	Τρίτη 08.40
Τετάρτη 19.30	Τετάρτη 23.10	–	-	-	Πέμπτη 05.25	Πέμπτη 07.25	Πέμπτη 08.30
Παρασκευή 19.30	-	Παρασκευή 23.45	-	-	-	Σάββατο 04.40	Σάββατο 07.45
Σάββατο 23.30	-	–	Κυριακή 05.00	Κυριακή 07.45	Κυριακή 09.15	Κυριακή 11.15	Κυ ριακή 14.20

Προς Πειραιά — Α Ν Α Χ Ω Ρ Η Σ Ε Ι Σ Α Π Ο — Α Φ Ι Ξ Η

ΡΟΔΟ	ΚΩ	ΛΕΡΟ	ΠΑΤΜΟ	ΜΥΚΟΝΟ	ΣΥΡΟ	ΚΑΤΑΠΟΛΑ (ΑΜΟΡΓΟ)	ΠΕΙΡΑΙΑ
Τρίτη 19.30	Τρίτη 22.35	-	Τετάρτη 01.05	Τετάρτη 04.40	-	-	Τετάρτη 08.55
Πέμπτη 19.30	Πέμπτη 22.35	Παρασκευή 00.35	-	-	Παρασκευή 04.50	-	Παρασκευή 08.30
Σάββατο 10.00	Σάββατο 13.05	-	-	-	Σάββατο 18.20	-	Σάββατο 21.30
Κυριακή 18.30	Κυριακή 21.35	Κυριακή 23.35	Δευτέρα 01.05	-	-	Δευτέρα 03.50	Δευτέρα 09.20

SKEVO'S TRAVEL AGENCY

ΚΕΝΤΡΙΚΟ ΠΡΑΚΤΟΡΕΙΟ ΡΟΔΟΥ των ΓΡΑΜΜΩΝ BLUE STAR FERRIES - F/B BLUE STAR 1

Αμερικής 111

Τηλ. κρατήσεων επιβατών & ΙΧΕ 22410 -22461, 75655, 75310

Τηλ. κρατήσεων φορτηγών 22410 - 76600

Κρατήσεις και σε όλα τα συνεργαζόμενα πρακτορεία Ρόδου

Αναχώρησαν οι «εγκλωβισμένοι» ομογενείς για την Αυστραλία

Αναχωρήσανε την περασμένη εβδομάδα για την Αυστραλία και οι τελευταίοι ομογενείς που είχαν μείνει «εγκλωβισμένοι» στη Δωδεκάνησο, λόγω του τερματισμού των πτήσεων της Ολυμπιακής Αεροπορίας προς την Ωκεανία.

Οι ομογενείς, παρ' ότι είχαν εισιτήρια με την Ολυμπιακή Αεροπορία, τελικώς τελευταία στιγμή ενημερώθηκαν πως θα ταξιδέψουν με κάποια άλλη αεροπορική εταιρεία. Όπως έγινε γνωστό, η ενημέρωση τους έγινε στο αεροδρόμιο της Ρόδου και μάλιστα χωρίς να έχουν τη δυνατότητα διαμαρτυρίας.

Τελικώς, λόγω της πληθώρας των επιβατών απαιτήθηκε η πτήση να γίνει με αεροσκάφος τύπου τζάμπο, της «Ατλάντα». Οι πτήσεις της Ολυμπιακής Αεροπορίας προς την Αυστραλία έχουν σταματήσει και ουδείς είναι σε θέση να πει εάν αυτές θα επαναληφθούν κάποια στιγμή στο μέλλον. Όλα αυτά θα εξαρτηθούν από τα επιχειρηματικά πλάνα που αφορούν τον εθνικό μας αερομεταφορέα.



Μέχρι το τέλος του τρέχοντος μήνα αναμένεται να έχει ξεκαθαρίσει το τοπίο σχετικά με το θέμα της ιδιωτικοποίησης της Ολυμπιακής Αεροπορίας.

Ειδικότερα, η συγκεκριμένη προθεσμία έχει δοθεί στους ενδιαφερόμενους για την απόκτηση του εθνικού αερομεταφορέα, μέσω των τριών συμβούλων-τραπεζών.

Στο πλαίσιο αυτό, οι ενδιαφερόμενοι θα πρέπει να υποβάλλουν τις προσφορές τους, αλλά και τα σχετικά αποδεικτικά (Proof of funds) εντός των επόμενων 15 ημερών.

Rodon

CAFFÉ

Ο αγαπημένος σας χώρος

Με ζωντανή Ελληνική και Ξένη Μουσική

20% έκπτωση σε όλους τους Ροδίτες

Τηλ. Κρατήσεων: 02410 57700



Ροδίνι



Γ. Χατζηκωνσταντίνου

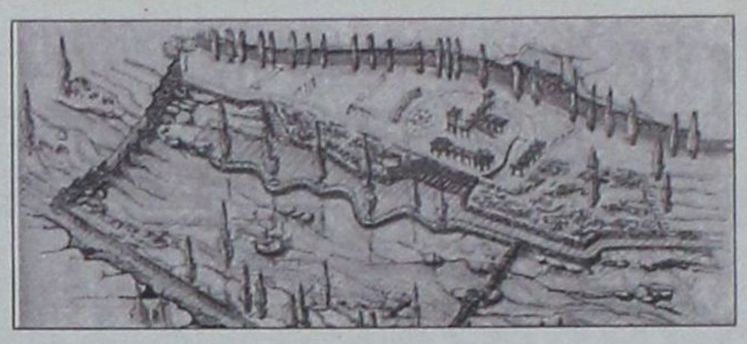



Το όμορφο χθες «ξανανιώνει»

Η όαση και η ανάσα μέσα στην καρδιά της πόλης μας θα είναι πραγματικότητα έως το τέλος του 2003

Ξανανιώνει το Ροδίνι και αποκτά την αίγλη που είχε κάποτε. Η «Δράση» πρόσφατα παρουσίασε με ρεπορτάζ όλα τα έργα που έγιναν στον παιδότοπο του πάρκου. Σχεδιαστής όλων είναι ο αρχιτέκτων - μηχανικός Γιώργος Χατζηκωνσταντίνου ο οποίος παρουσιάζει το σύνολο των πλάνων του για το Ροδίνι στο τελευταίο τεύχος του περιοδικού «IF». Στο «IF» ανάγλυφα αναβιώνει το πανέμορφο πάρκο και«ερεθίζει» τη φαντασία των αναγνωστών για ένα ταξίδι στο χρόνο και τον τόπο.

Ειδικότερα, το ρεπορτάζ του «IF» έχει ως εξής:

Το πάρκο «ΡΟΔΙΝΙ» είναι ο κατ' εξοχήν φυσικός πνεύμονας πρασίνου της πόλης της Ρόδου. Είναι χαρακτηρισμένο σαν περιοχή **ιδιαίτερου φυσικού κάλλους** και ταυτόχρονα τελεί υπό την προστασία της Εφορίας Αρχαιοτήτων. Η τελευταία έχει και τον τελικό και καθοριστικό λόγο για κάθε επέμβαση σ' αυτό. Σημειώνω ότι στο χώρο αυτό υπάρχει ο γνωστός σε όλους ως «Τάφος των Πτολεμαίων», μνημειώδες ταφικό συγκρότημα της Ροδιακής Νεκροπολης. Είναι ένα μεγάλων διαστάσεων Μαυσωλείο λαξευμένο στο βράχο με σειρές ημικιόνων στις 4 πλευρές του, που χρονολογείται από τον 2ο π.Χ. αιώνα. Πρέπει επίσης να αναφερθεί ότι ο χώρος αυτός κατά την αρχαιότητα φιλοξενούσε την **ΠΕΡΙΠΑΤΗΤΙΚΗ ΣΧΟΛΗ** της Ρόδου. Κύριο φυσικό χαρακτηριστικό του πάρκου «Ροδίνι» αποτελεί το ρέμα «Ροδίνι», φυσικός συλλέκτης των βρόχινων νερών της ευρύτερης περιοχής (Μέγγαβλη), το οποίο διασχίζει το πάρκο, περνά κάτω από την πέτρινη γέφυρα του Ροδινιού, διέρχεται το σχέδιο πόλεως και καταλήγει στη θάλασσα ανατολικά της πόλης της Ρόδου στην περιοχή «Ζέφυρος». Οι Ιταλοί κατακτητές με τον πρέποντα σεβασμό στο φυσικό και ιστορικό περιβάλλον, προέβησαν σε καίριες, ήπιες και διακριτές επεμβάσεις στη διευθέτηση του ρεύματος το οποίο την περίοδο του χειμώνα μετατρεπόταν σε ορμητικό χείμαρρο, λόγω του φυσικού ανάγλυφου του εδάφους, κτίζοντας με φυσική πέτρα τοίχους αντιστήριξης πρανών, ξύλινα και υπέροχα πέτρινα γεφύρια, τεχνητούς καταρράχτες και φράγματα, φτιάχνοντας έτσι λίμνες οι οποίες αφενός μεν απέκοβαν την ορμή των νερών, αφετέρου συντέλεσαν στη δημιουργία της απαραίτητης σχετικής με την ύπαρξη και ανάπτυξη του βιότοπου ζωής.

Με την πάροδο των ετών και τη σχετική εγκατάλειψη συντήρησης του βιότοπου, οι ρίζες των φυτών και των δέντρων που φύτρωσαν στην κορυφή και στις πλαγιές των πρανών του ρέματος, η σύσταση των οποίων είναι μαλακός πωρόλιθος (ψαμμίτης), διαπέρασαν το μαλακό βράχο και λειτουργώντας σαν λεπίδες τον έκοψαν, σε συνδυασμό δε, με την ανεξέλεγκτη ροή των βρόχινων νερών λόγω πλήρους καταστροφής του παλαιού συστήματος απορροής όμβριων, συντέλεσαν στο να καταρρεύσουν τεράστιοι όγκοι βράχου, οι οποίοι κύλησαν στην κοίτη του ρεύματος, έσπασαν και ξεφύτρωσαν δέντρα, τοίχους υποστήριξης, φράγματα και δρόμους περιπάτου με αποτέλεσμα την αλλοίωση του φυσικού ανάγλυφου του εδάφους, την καταστροφή μεγάλου τμήματος της χλωρίδας και πανίδας του βιότοπου και δημιουργίας εμφανών και κραυγαλέων πληγών στις παρυφές του ρέματος. Η κατάσταση αυτή δυστυχώς έτεινε να γίνει ανεξέλεγκτη με κίνδυνο διαδοχικών καταρρεύσεων (φαινόμενο DOMINO) και με πιο ορατό κίνδυνο ακόμη και την πλήρη καταστροφή του φυσικου και μοναδικού για την πόλη μας οικοσυστήματος. Ο δήμαρχος Ροδίων κ. Γιώργος Γιαννόπουλος, ευαισθητοποιημένος και καταξιωμένος αρχιτέκτονας μηχ/κός, ανέθεσε στο τεχνικό μας γραφείο, κατόπιν σχετικής πανελλήνιας εκδήλωσης ενδιαφέροντος σύμφωνα με τον Ν. 716 «περί αναθέσεως μελετών του Δημοσίου τομέα» τη μελέτη του έργου «Ανακατασκευή στο Βιότοπο Πάρκου Ροδίνι των Κατεστραμμένων Εγκαταστάσεων και Συμπλήρωση Ανάντι και Κατάντι της γέφυρας Ρόδου-Λίνδου».

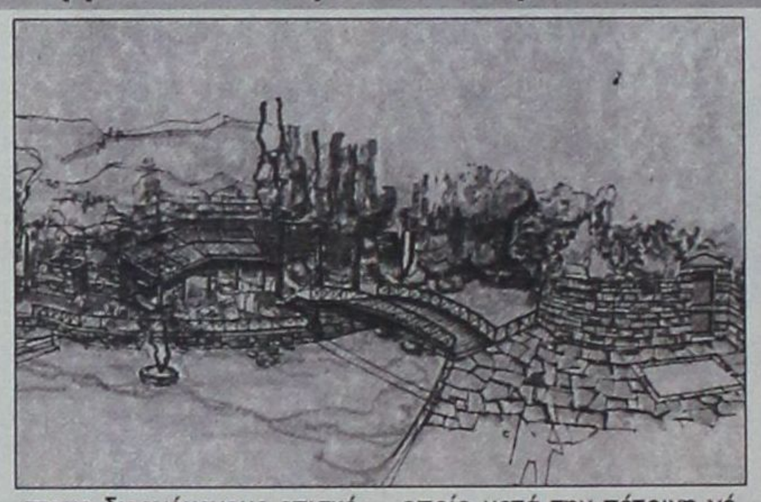

Πρώτο μέλημα υπήρξε η συστηματική και πλήρης τοπογραφική αποτύπωση της υφιστάμενης κατάστασης με ισοϋψείς καμπύλες του μέτρου, των δέντρων, των τοίχων κ.λπ.

Δεύτερο μέλημα η επισήμανση, η φωτογραφική αποτύπωση και μεταφορά στο τοπογραφικό υπόβαθρο, των υφιστάμενων προβλημάτων και κατάταξή τους σε βαθμούς προτεραιότητας ως προς το χρόνο της επέμβασης για αποκατάσταση.

Σεβόμενοι σαν **Ροδίτες την Αισθητική του Τοπίου**, την παράδοση και την ιστορία του τόπου μας προχωρήσαμε κατόπιν μελέτης στις προτάσεις αποκατάστασης των πληγών, καθόσον υπάρχουν σημεία στα οποία ελλοχεύει ο κίνδυνος ατυχήματος στους διερχόμενους επισκέπτες.

Δεύτερη προτεραιότητα ήταν να γίνουν προτάσεις πρόληψης πιθανών νέων κατολισθήσεων στο άμεσο μέλλον, όπως επίσης μελέτη αποκατάστασης αλλά και συμπλήρωσης του υπάρχοντος δικτύου απορροής όμβριων.

Όλες οι κατασκευές από οπλισμένο σκυρόδεμα προτείνεται να επενδυθούν με φυσική πέτρα πωρόλιθου που προσλαμβάνεται επιτόπου από τα τμήματα που ήδη έχουν καταρρεύσει. Προτείνεται στη μελέτη που συντάξαμε η κατασκευή νέων φραγμάτων για την αύξηση του αριθμού των τεχνητών λιμνών και αύξηση της σχετικής υγρασίας, απαραίτητης για την ανάπτυξη του βιότοπου.

Σε συνεννόηση με την Αρχαιολογική Υπηρεσία προτείνεται η αποξήλωση του τάπητα της ασφάλτου από το βασικό δρόμο που σήμερα διακινούνται τα αυτοκίνητα κατά μήκος του ρέματος και η αντικατάστασή του με ψαμμιτική άμμο, ενώ παράλληλα προτείνουμε τη μετατροπή του σε πεζόδρομο - ποδηλατόδρομο.

Προτείνουμε σε ειδικά επιλεγμένα σημεία και πάντοτε σε εσοχή φυσικών κοιλοτήτων του εδάφους την κατασκευή από πέτρα και ξύλο μικρών και χαμηλών κατασκευών για Snack Bar, Bar, W.C., παιδική χαρά, μικρό πέτρινο θέατρο για πολιτιστικές εκδηλώσεις κ.ά.

Προβλέπεται η κατασκευή ξύλινων γεφυριών, ανόρυξη συμπληρωματικής γεώτρησης για εμπλουτισμό του νερού του ρέματος και επαναλειτουργία των καταρρακτών.

Προτείνεται τέλος η κατασκευή πάνω και πίσω από τους καταρράκτες μεγάλης σχετικά λίμνης στην οποία θα γίνονται βόλτες για τα παιδιά με βαρκούλες και θαλάσσια ποδήλατα.

Με την ολοκλήρωση της μελέτης του ρέματος το οποίο μετά την πέτρινη γέφυρα της οδού Ρόδου-Λίνδου εισέρχεται προς Βορρά στο σχέδιο πόλεως και καταλήγει στην περιοχή «Ζέφυρος» και η οποία έχει ήδη προ έτους παραδοθεί, επιτυγχάνεται η **Ενοποίηση των Αρχαιολογικών Ευρημάτων** από τον **«Τάφο των Πτολεμαίων»** μέχρι το **Ελληνιστικό Τείχος** της Αρχαίας πόλης της Ρόδου παρά την οδό Γρηγορίου του Ε' και από εκεί μέχρι τα ταφικά λαξευμένα συγκροτήματα στη θέση **«Κορακόνερο»**.

Έτσι ο επισκέπτης μπορεί να απολαύσει τον περίπατο από και προς το «Ροδίνι» διασχίζοντας το πάρκο σ' όλο του το μήκος (περίπου 2 χλμ.) παράλληλα προς το ρέμα, να επισκεφθεί και να θαυμάσει τους φυσικούς και αρχαιολογικούς θησαυρούς αμέριμνος και χωρίς τον κίνδυνο ατυχήματος καθόσον σ' όλη του τη διαδρομή δεν θα διασταυρωθεί με κίνηση αυτοκινήτου κ.λπ. μια και θα κινείται σε επίπεδο χαμηλότερο από το οδικό δίκτυο της πόλης.

Μετά τα «εν συντομία» εκτεθέντα, ευνόητο τυγχάνει ότι πρέπει μετά πολλής φειδούς να αποφεύγουμε σαν αρχιτέκτονες κάθε σκέψη και πρόθεση μετατροπής αυτού του μοναδικού βιότοπου, τόπου περιπάτου και αναψυχής που κληρονομήσαμε, σε χώρο έκθεσης αντικειμένου ξένων προς τη γεωγραφική, γεωλογική και ιστορική παράδοση της πόλης μας και του νησιού μας, αλλιώς κινδυνεύουμε να κατηγορηθούμε ότι σαν επιστήμονες ασελγούμε **«Παρά Φύσιν»** σε βάρος της ίδιας της επιστημονικής μας αποστολής.



ΔΡΑΣΙΣΠΟΡ

Δευτέρα 18 Νοεμβρίου 2002

• Τηλ: 63790, 64393, 68761 • Fax: 63393

ΙΔΑΝΙΚΟΣ ΑΥΤΟΧΕΙΡ
Ο ΚΟΛΟΣΣΟΣ ΣΤΗΝ ΕΛΕΥΣΙΝΑ



Ο ΙΑΛΥΣΟΣ ΝΙΚΗΤΗΣ ΣΤΟ ΤΟΠΙΚΟ ΝΤΕΡΜΠΙ

Διακόπηκε δύο φορές το παιχνίδι γιατί έσταζε η «τέντα» του γηπέδου



ΠΡΩΤΑΘΛΗΜΑΤΑ ΕΠΣΔ

ΤΟΠΙΚΑ ΠΡΩΤΑΘΛΗΜΑΤΑ ΜΠΑΣΚΕΤ

Α' ΚΑΤΗΓΟΡΙΑ

Αποσπάστηκε ο Ιπποκράτης

✓ **Ο Αγιος Νικόλαος ταπείνωσε τον Ηρακλή**

Β' ΚΑΤΗΓΟΡΙΑ

Εφαρμόστηκε ο νόμος των γηπεδούχων

Α' ΚΑΤΗΓΟΡΙΑ

Ξέφυγαν Διγενής και Α.Ε. Λέρου

Β' ΚΑΤΗΓΟΡΙΑ

Συνωστισμός στο γκρουπ της κορυφής!

Γ' ΚΑΤΗΓΟΡΙΑ

Χωρίς απώλειες οι πρωτοπόροι



Η μεγάλη έκπληξη έγινε από τον ΑΕΡΑ!

Εντυπωσιακός ο πρωτοπόρος Διγενής πέρασε νικηφόρα και από την Πυλώνα, όπου ανάγκασε την τοπική Θύελλα να γνωρίσει την πρώτη της ήττα στην έδρα της, αλλά και να δεχτεί τα πρώτα της γκολ σαν γηπεδούχος!

Δεύτερη συνεχόμενη νίκη πέτυχε στη Λέρο η τοπική Αθλητική Ενωση επί του Απόλλωνα Απολλώνων, που ηττήθηκε φέτος για πρώτη φορά.

Ο Ιάλυσος κέρδισε στο ουδέτερο γήπεδο των Φανών την Αναγέννηση Εμπωνα και πέρασε τρίτος.

Στον Αρχάγγελο, ο τοπικός Αρης πήρε τους βαθμούς από τον Κλεόβουλο, ενώ το ίδιο έκανε ο Φοίβος στην Κρεμαστή απέναντι στον Ηρακλή Μαριτσών, στο ντέρμπι του Δήμου Πεταλούδων.

Στους Αγίους Αποστόλους ο ΑΕΡΑ ξάφνιασε τους πάντες και νίκησε εύκολα τον Ορφέα. Στο 10' η ομάδα του Αφάντου ήταν μπροστά στο σκορ με 3-0!

Δύσκολη νίκη επί της ουραγού Δόξας Καρδάμαινας πήρε στο Βαθύ ο Καλυμνιακός. Επιστροφή στις νίκες για τον Κλεάνθη! Πήρε το «τρίποντο» στο Παραδείσι κόντρα στο Διαγόρα Βατίου.

• Η 10η αγωνιστική δεν «περιείχε» καμιά ισοπαλία. Συνολικά σημειώθηκαν 26 τέρματα, τα περισσότερα (οκτώ) στον αγώνα του Αρχαγγέλου.

• Εξι νίκες πέτυχαν οι γηπεδούχοι, ενώ εκτός έδρας κέρδισαν, ο Διγενής και ο ΑΕΡΑ.

ΣΚΟΡ ΚΑΙ ΣΚΟΡΕΡΣ

■ **ΙΑΛΥΣΟΣ - ΑΝΑΓΕΝΝΗΣΗ ΕΜΠ. 3-0 (0-0)**
(66' -πεν. Γ. Ράιος, 71' Ε. Ράιος, 90' Καραγιάννης)

■ **ΑΕ ΛΕΡΟΥ - ΑΠΟΛΛΩΝ ΑΠΟ. 1-0 (0-0)**
(70' Φουντής)

■ **ΘΥΕΛΛΑ ΠΥΛ. - ΔΙΓΕΝΗΣ 1-2 (0-0)**
(46' Καστρουνής, 85' Γαλανός, 88' πεν. Οίκουτας)

■ **ΟΡΦΕΑΣ - ΑΕΡΑ 1-4 (0-3)**
(3', 5', 85' Καλογήρου Κυρ., 10' Λυριστής, 86' Σαλονίτης))

■ **ΦΟΙΒΟΣ - ΗΡΑΚΛΗΣ ΜΑΡ. 1-0 (1-0)**
(11' Γιαννικάκης)

■ **ΚΛΕΑΝΘΗΣ - ΔΙΑΓΟΡΑΣ ΒΑΤ. 2-0 (0-0)**
(55' Πότσος, 76' Σπάρταλης Μ.)

■ **ΚΑΛΥΜΝΙΑΚΟΣ - ΔΟΞΑ ΚΑΡΔ. 2-1 (1-0)**
(30', 46' Βούης Ν., 87' Τσιτσιλιάγκος)

■ **ΑΡΧΗΣ ΑΡΧ. - ΚΛΕΟΒΟΥΛΟΣ 5-3 (4-1)**
(7' Αμύγδαλος, 22' Πιτσουρδάκης, 38', 70 - πεν. Παντίδος, 39', 41' Πευκιανάκης, 67' Κορνάρος, 84' Σακκάς)

Ατρωτος και στην Πυλώνα ο πρωτοπόρος Διγενής

Με γκολ των Καστρουνή και Γαλανού έφυγε με το «τρίποντο»

ΠΥΛΩΝΑ._ Αν και το πάλεψε, στο τέλος, η Θύελλα Πυλώνας δεν μπόρεσε να αποφύγει την εντός έδρας ήττα από τον πρωτοπόρο Διγενή Κοσκινού με 2-1.



Ο Μαννάκης ενώ μαρκάρεται από τον Παπαϊωάννου

Οι φιλοξενούμενοι που επικράτησαν σε καθοριστικά σημεία του παιχνιδιού, ευτύχησαν να προηγηθούν πρώτοι στο σκορ (με το «καλημέρα» στο δεύτερο ημίχρονο) και να πετύχουν ένα δεύτερο τέρμα λίγο πριν το τέλος της αναμέτρησης βάζοντας ουσιαστικά ταφόπλακα στα όποια όνειρα της Θύελλας.

Οι παίκτες του Κώστα Παπαοικονόμου μπήκαν πιο δυνατά στον αγωνιστικό χώρο και ειδικά στο πρώτο εικοσάλεπτο μπόρεσαν να επιβάλλουν το ρυθμό τους δημιουργώντας και τις ευκαιρίες για να σκοράρουν. Η Θύελλα ισορρόπησε από τα μισά του ημιχρόνου και μετά μη μπορώντας όμως να «παραβιάσει» την εστία του πολύ καλού για μια ακόμα φορά Κοκκώνη.



Ο Σαρικάς μπλοκάρει τη μπάλα

Στο δεύτερο ημίχρονο το παιχνίδι έγινε πιο νευρικό και η ποιότητά του έπεσε, ωστόσο προστέθηκε το συναίσθημα της αγωνίας, καθώς όπως εξελίχθηκαν τα πράγματα τα πάντα ήταν ρευστά ως το τελευταίο σφύριγμα του διαιτητή Μιχάλη Φραγκίνη.

Τα γκολ

Στο 46' από σέντρα του Μοσκιού, ο Καστρουνής με μια υπέροχη κεφαλιά άνοιξε το σκορ (0-1).

Στο 85' από πάσα του Καστρουνή, ο Γαλανός με σουτ βολέ από το ύψος της περιοχής πέτυχε το 0-2.

Στο 88' ο Οίκουτας με πέναλτι το οποίο κέρδισε ο Παπαϊωάννου διαμόρφωσε το τελικό 1-2.

Στο 60' ο Καστρουνής με σουτ έστειλε τη μπάλα να χτυπήσει στο δεξί δοκάρι, ενώ ο Κυπριώτης στο 1' «σημάδεψε» με σουτ το οριζόντιο του Σαρικά.

Καλύτεροι των γηπεδούχων οι Κουτσουμπάρης, Κούτρας. Άρεσαν από το Διγενή οι Καστρουνής, Γαλανός και Κοκκώνης.

Από τη διαιτησία του Φραγκίνη (Παπαδόπουλος, Ορφανός) παραπονούμενοι έμειναν οι γηπεδούχοι. Στο 38' ζήτησαν μάλιστα πέναλτι σε μαρκάρισμα του Γκαρανάτσιου στον Οίκουτα.

Στο 65' αντίκρισε την κόκκινη κάρτα ο Σβύνος για εξύβριση.

Οι συνθέσεις των ομάδων:

ΘΥΕΛΛΑ: Σαρικάς, Παπαϊωάννου, Βαλουξίδης (68' Λεβέντης), Κουτσουμπάρης, Κούτρας, Ρίζος, Μαγιάφης (1' Δημητρόπουλος), Καραμαρίας (1' Παρδαλού), Φαρμακαλής, Οίκουτας, Μωραΐτης.

ΔΙΓΕΝΗΣ: Κοκκώνης, Κουλούρας, Μάμμης, Γκαρανάτσιος, Κυπριώτης, Μοσκιού, Αθανασίου, Μαννάκης (8' Σβύνος), Καστρουνής (90' Αλαχούζος), Τσίννης (54' Εγγλέζος), Γαλανός.



Ο Σταύρος Γαλανός (Νο 10) πέτυχε το δεύτερο και καθοριστικότερο γκολ του Διγενή

Η ΒΑΘΜΟΛΟΓΙΑ

		ΣΥΝΟΛΙΚΑ						ΕΝΤΟΣ				ΕΚΤΟΣ			
		ΑΓ	Β	ΤΕΡΜΑΤΑ	Ν	Ι	Η	ΤΕΡΜΑΤΑ	Ν	Ι	Η	ΤΕΡΜΑΤΑ	Ν	Ι	Η
1	ΔΙΓΕΝΗΣ	10	28	25 - 6	9	1	0	13 - 2	5	0	0	12 - 4	4	1	0
2	Α.Ε. ΛΕΡΟΥ	10	27	20 - 7	9	0	1	12 - 3	5	0	0	8 - 4	4	0	1
3	ΙΑΛΥΣΟΣ	10	20	15 - 8	6	2	2	9 - 3	4	0	1	6 - 5	2	2	1
4	ΑΠΟΛΛΩΝ ΑΠ.	10	19	10 - 6	5	4	1	3 - 1	2	3	0	7 - 5	3	1	1
5	ΑΡΗΣ ΑΡΧ.	10	16	22 - 16	4	4	2	16 - 9	3	3	0	6 - 7	1	1	2
6	ΦΟΙΒΟΣ	10	15	11 - 12	4	3	3	4 - 3	3	1	1	7 - 9	1	2	2
7	ΘΥΕΛΛΑ ΠΥΛ.	10	14	10 - 6	4	2	4	10 - 2	4	0	1	0 - 4	0	2	3
8	ΗΡΑΚΛΗΣ ΜΑΡ.	9	14	13 - 15	4	2	3	6 - 5	2	1	1	7 - 10	2	1	2
9	ΔΙΑΓΟΡΑΣ ΒΑΤ.	10	13	9 - 11	4	1	5	5 - 4	2	1	1	4 - 7	2	0	4
10	ΑΕΡΑ	10	12	15 - 18	3	3	4	6 - 11	1	1	2	9 - 7	2	2	2
11	ΚΑΛΥΜΝΙΑΚΟΣ	9	10	12 - 15	3	1	5	11 - 8	3	1	1	1 - 7	0	0	4
12	ΚΛΕΟΒΟΥΛΟΣ	10	9	13 - 16	3	0	7	9 - 3	3	0	2	4 - 13	0	0	5
13	ΟΡΦΕΑΣ	10	8	12 - 20	2	2	6	10 - 8	2	1	2	2 - 12	0	1	4
14	ΑΝΑΓΕΝΝΗΣΗ ΕΜΠ.	10	8	7 - 18	2	2	6	4 - 6	2	0	3	3 - 12	0	2	3
15	ΚΛΕΑΝΘΗΣ	10	7	7 - 12	2	1	7	4 - 4	2	1	3	3 - 8	0	0	4
16	ΔΟΞΑ ΚΑΡΔ.	10	2	8 - 22	0	2	8	5 - 6	0	2	2	3 - 16	0	0	6

ΟΙ ΚΟΡΥΦΑΙΟΙ

ΙΑΛΥΣΟΣ:	Ράιος Ε.
ΑΝΑΓΕΝΝΗΣΗ ΕΜ.:	Κρητικός Ι.
ΑΕ ΛΕΡΟΥ:	Φυλακούρης
ΑΠΟΛΛΩΝ ΑΠ.:	Πατρού
ΘΥΕΛΛΑ ΠΥΛ.:	Κουτσουμπάρης
ΔΙΓΕΝΗΣ:	Καστρουνής
ΟΡΦΕΑΣ:	Χατζηνικήτας
ΑΕΡΑ:	Μοσχής
ΦΟΙΒΟΣ:	Δράκος Λ.
ΗΡΑΚΛΗΣ ΜΑΡ.:	Γιακουμάρος
ΚΛΕΑΝΘΗΣ:	Χειμωνέτος
ΔΙΑΓΟΡΑΣ ΒΑΤ.:	Κουλουμπράκης
ΚΑΛΥΜΝΙΑΚΟΣ:	Γαλουζής
ΔΟΞΑ ΚΑΡΔ.:	Τσιτσιλιάγκος
ΑΡΗΣ ΑΡΧ.:	Πευκιανάκης
ΚΛΕΟΒΟΥΛΟΣ:	Σακκάς

Η ΕΠΟΜΕΝΗ ΑΓΩΝΙΣΤΙΚΗ

Απόλλων Απ. - Διγενής

ΑΕΡΑ - ΑΕ Λέρου

Ηρακλής Μαρ. - Θύελλα Πυλ.

Διαγόρας Β. - Ορφέας

Δόξα Κ. - Φοίβος

Κλεόβουλος - Κλεάνθης

Αναγέννηση Ε. - Καλυμνιακός

Ιάλυσος - Αρης Αρχ.

«Δια πυρός και σιδήρου» ο Ιάλυσος

✓ Νίκησε την Αναγέννηση Έμπωνα 3-0
✓ Πυρ και μανία με τη διαιτησία του Ζανεττίδη οι φιλοξενούμενοι



Ο Γιώργος Ράιος ευστοχεί στο πέναλτι και γράφει το 1-0

ΦΑΝΕΣ_

Δύσκολη κι αγχωτική νίκη σημείωσε το Σάββατο, στις Φάνες, ο Γ.Σ. Ιάλυσος, επί της Αναγέννησης Έμπωνα, με σκορ 3-0, ωστόσο τα όσα συνέβησαν στο ημίχρονο, στ' αποδυτήρια, φθάνουν και περισσεύουν για να αμαυρώσουν την όλη εικόνα του παιχνιδιού. Χωρίς υπερβολές τ' αποδυτήρια των δύο ομάδων μεταβλήθηκαν σε ρινγκ με πρωταγωνιστές ποδοσφαιριστές, προπονητές και παράγοντες των δύο ομάδων.

Ντροπιαστική επίδειξη τεχνικών κατς και ζίου ζίτσου, με λαβές και χτυπήματα που θα ζήλευαν αθλητές των αντίστοιχων αθλημάτων.

Αν όλα αυτά προέρχονταν από ανθρώπους αμόρφωτους και χαμηλού μορφωτικού επιπέδου, λες εντάξει.

Αλλά όταν βλέπεις πρωταγωνιστές καθηγητές και μορφωμένους ανθρώπους που υποτίθεται ότι ο ρόλος τους είναι και διαπαιδαγωγικός, ε, τότε δεν μπορείς παρά να μελαγχολήσεις και να προβληματιστείς.

Γιατί ένας αγώνας ποδοσφαίρου, πέρα από τις όποιες σκοπιμότητες, δεν παύει να είναι παιχνίδι το οποίο μετά το 90λεπτο περνάει στην ιστορία και στην αρμοδιότητα της στατιστικής.

Όχι όμως και τα λόγια και οι πράξεις κάποιων θλιβερών πρωταγωνιστών. Αυτές καταγράφονται στα μαύρα κατάστιχα και δεν ξεχνιούνται ποτέ.



Ενα σπασμένο δόντι και κάταγμα της κάτω γνάθου ήταν τα «παράσημα» του Βασιλώτου από τη σύγκρουσή του με τον Βαγγέλη Ράιο

Η μορφή του αγώνα

Το παιχνίδι ξεκίνησε δυνατά και από τις δύο ομάδες, ωστόσο η δύναμη αυτή δεν αφορούσε την ποιότητα αλλά εξαντλήθηκε αρκετές φορές σε αντιαθλητικά φάουλ, ενώ όσο περνούσε η ώρα οι πάγκοι των δύο ομάδων έμοιαζαν με ηφαίστειο, έτοιμο να εκραγεί.

Έτσι, μόλις ο διαιτητής Ζανεττίδης σφύριξε τη λήξη του ημιχρόνου ξέσπασαν φοβερά έκτροπα, μεταξύ των παικτών και των παραγόντων των δύο ομάδων, με πρωταγωνιστή τον προπονητή του Ιάλυσου Θόδωρα Θεοδώρου, ο οποίος κάποια στιγμή κινήθηκε απειλητικά εναντίον των ποδοσφαιριστών της Αναγέννησης Βασιλώττου και Κωνσταντάκη, αλλά συγκρατήθηκε από κάποιους ψύχραιμους.

Την ίδια ώρα τα αποδυτήρια θύμιζαν ρινγκ με γροθιές και αντεγκλήσεις να πέφτουν σύνεφο, εκατέρωθεν. Τα χειρότερα δε αποφεύχθηκαν από την ψύχραιμη παρέμβαση κάποιων νηφάλιων εγκεφάλων.

Η επανάληψη κινήθηκε στα ίδια κακά επίπεδα, ωστόσο τα πνεύματα είχαν κατευνάσει πλήρως και μέχρι το 60' οι είκοσι δύο ποδοσφαιριστές συναγωνίζονταν μεταξύ τους στο ποιος να παίξει πιο άσχημα.

Ξαφνικά κι ενώ όλα κυλούσαν ομαλά (;) ένα αμφισβητούμενο πέναλτι ήρθε να ταράξει το σκηνικό και να μετατρέψει τον αγωνιστικό χώρο σε πεδίο έντονων αντεγκλήσεων. Η φάση τελείωσε με την αποβολή δύο ποδοσφαιριστών της Αναγέννησης και τον Γ.Σ. Ιάλυσο να προηγείται 1-0. Από κει και πέρα ήταν θέμα χρόνου να κλείσει η πλάστιγγα υπέρ των «ερυθροκίτρινων».

Φάσεις και γκολ

3': Μια βαθιά σέντρα-σουτ του Γιάννη Κρητικού έδιωξε με γροθιές, όπως όπως, σε κόρνερ ο Πεστλίκης.

41': Ο Τζαφέρης επιχείρησε μετωπικό μπάσιμο, όμως το σουτ που επιχείρησε, εξουδετέρωσε δύσκολα, διώχνοντας σε κόρνερ, ο Χαλκιόπουλος. Στην εκτέλεσή του οι παίκτες του Ιάλυσου ζήτησαν πέναλτι ισχυριζόμενοι ότι η μπάλα βρήκε στο χέρι του Αυγέρη στην προσπάθειά του να απομακρύνει. Στην εξέλιξη της φάσης ο Κουρδουνάκης με μακρινό, δυνατό σουτ έστειλε τη μπάλα ελάχιστα πάνω από το οριζόντιο δοκάρι του Χαλκιόπουλου.

46': Με καλοχτυπημένο φάουλ ο Κουρδουνάκης στέλνει τη μπάλα στο οριζόντιο δοκάρι.

66': Σε μια διεκδίκηση της μπάλας, μέσα στην περιοχή της Αναγέννησης, βρέθηκαν στο έδαφος οι Βασιλώττος και Β. Ράιος σφαδάζοντας από τους πόνους. Τότε ο διαιτητής Ζανεττίδης, έτρεξε εκεί και αφού καταλόγισε πέναλτι, απέβαλε ως «δράστη» τον Αυγέρη(!!!). Την ίδια ώρα ο Βασιλώττος, με σπασμένη την κάτω γνάθο και μέσα στα αίματα διαμαρτυρόταν για επιθετικό φάουλ του Β. Ράιου. Όμως η απόφαση του άρχοντα του αγώνα δεν άλλαξε, δείχνοντας παράλληλα κίτρινη κάρτα (2η) και αποβάλλοντας τον διαμαρτυρόμενο ποδοσφαιριστή των φιλοξενουμένων.



Β. Κρητικός και Λορέντζος σε μία διεκδίκηση της μπάλας

Από κει και πέρα πλέον ο Ιάλυσος απέκτησε απρόσμενο ψυχολογικό πλεονέκτημα και με δύο γκολ των Β. Ράιου στο 71' και Καραγιάννη στις καθυστερήσεις πήρε τη νίκη.

Από τους νικητές διακρίθηκαν οι Β. Ράιος (έφαγε την κλωτσιά της ζωής του), Κοσμάς και Κουρδουνάκης. Από την Αναγέννηση, που μπορούσε και άξιζε καλύτερης μοίρας, ξεχώρισαν οι Ι. Κρητικός, Κωνσταντάκης και Μπρόκος.

Η διαιτησία του Ζανεττίδη, μέχρι το 60' δεν ήταν κακή, ωστόσο μετά το λάθος(;) του 66' κατάφερε όχι μόνο να χύσει την καρδάρα αλλά και να τη σπάσει. Χωρίς το αξιόλογο λάθος οι επόπτες Λάμπρου και Ζανεττής.

ΓΣ ΙΑΛΥΣΟΣ: Πεστλίκης, Λορέτζος, Χατζηκαλημέρης, Κοσμάς, Γκορτσίλας, Γ. Ράιος (76' Πίτσης), Τζαφέρης (51' Καραγιάννης), Κουρδουνάκης, Β. Ράιος (77' Πατρός), Μαυρής, Γιαλλούσης.

ΑΝΑΓΕΝΝΗΣΗ: Χαλκιόπουλος, Σπανουδάκης (68' Βενέτης), Σεβδαλάκης, Αυγέρης, Ι. Κρητικός, Μπρόκος, Σταμούλης(53' Β. Κρητικός), Κωνσταντάκης, Αγκάς, Παπαλεξάνδρου, Καραγιαννάκης (7' Βασιλώττος).

Χαμογέλασε μετά από πολύ καιρό ο Κλεάνθης

✓ Επικράτησε με 2-0 του Διαγόρα Βατίου

ΠΑΡΑΔΕΙΣΙ.-

Τη δεύτερη νίκη του (σε δέκα αγώνες) στο πρωτάθλημα της Α' Κατηγορίας σημείωσε το Σάββατο ο Κλεάνθης! Κέρδισε στο Παραδείσι το Διαγόρα Βατίου με 2-0, παίρνοντας τους τρεις βαθμούς, αλλά και μια μεγάλη ψυχολογική τόνωση.

Η συνάντηση στο πρώτο μέρος της ήταν από μέτρια έως κακή, με ελάχιστες φάσει στις εστίες και πολλά λάθη.

Στην επανάληψη, ο Κλεάνθης έβαλε την... παλιά του καλή στολή και «ζωντάνεψε» τις ευχάριστες στιγμές του. Παθιασμένος και αποφασιστικός ήθελε μόνο ένα πράγμα. Να φθάσει στη νίκη, σταματώντας το συνεχόμενο κατήφορο! Στο τέλος το πέτυχε, αφού βρήκε τον τρόπο να σκοράρει δύο φορές. Την πρώτη με στημένη φάση και τη δεύτερη μετά από οργανωμένη ομαδική ενέργεια.

Ο Διαγόρας Βατίου προσπάθησε, αλλά δεν τα κατάφερε. Στο 39' πέτυχε τέρμα που όμως ακυρώθηκε από τη διαιτησία λόγω οφσάιντ. Για τη φάση αυτή διαμαρτυρήθηκε έντονα.

Προς το τέλος του αγώνα απείλησε να σκοράρει.

Φάσεις και γκολ

Στο 9' το σουτ του Γιαλλούση απέκρουσε ο Κεφάλας.

Το σουτ του Λυριστή μέσα από την περιοχή πέρασε λίγο άουτ στο 17'.

Σε σέντρα του Θεοδοσίου, στο 29', ο Σπάρταλης Μ. δεν κατάφερε να σκοράρει με κεφαλιά.

Ο Καμπούρης έβγαλε ωραία στον Καράμπη που σκόραρε, όμως το γκολ ακυρώθηκε μετά την υπόδειξη του «βοηθού» κ. Μίχα για οφσάιντ του σκόρερ. Η φάση αυτή στο 39'.

Στο 55' ο Πότσος με απευθείας φάουλ άνοιξε το σκορ.

Το 2-0 έγινε στο 76'. Οι Πότσος, Ζουρούδης και Μ. Σπάρταλης συνδυάζονται ωραία και ο τελευταίος, με σουτ μέσα από την περιοχή, «νίκησε» τον Κεφάλα.

Στο 87' από σέντρα του Κουλουμπράκη, η κεφαλιά του Μύρτο ήταν λίγο άστοχη.

Οι Χειμωνέτος, Γιαλλούσης, Σπάρταλης Μ. και Θεοδοσίου άρεσαν από τους νικητές. Διακρίθηκαν από τον Διαγόρα οι Κουλουμπράκης, Καράμπης και Τσιβρινής (όσο έπαιξε).

• Καλή ήταν η διαιτησία του κ. Κατσιδώνη Ε. (Μίχας, Ταράλης).

ΚΛΕΑΝΘΗΣ: Σαββιδάκης, Καρακώστας, Χειμωνέτος, Τριανταφύλλου, Ζουρούδης, Γιαλλούσης, Λυριστής, Θεοδοσίου, Πότσος, Σπάρταλης, Σπάρταλης Μ.

ΔΙΑΓΟΡΑΣ ΒΑΤ.: Κεφάλας, Κωστάκης, Μπούρδας, Καράμπης, Τσιβρινής (46' Μακρής), Ροδίτης, Χωρίτης, Έλληνας, Κουλουμπράκης, Καμπούρης Ι. (68' Μύρτο), Δημητρόπουλος.



Ο Τριανταφύλλου (3) μαρκάρει τον Καμπούρη Ι.



Ο Μιχάλης Σπάρταλης (9) ανάμεσα σε τρεις αντιπάλους



Ο Θεοδοσίου (20) μπροστά από τον Τσιβρινή. Παρακολουθεί ο Καράμπης (4)

Το τρίλεπτο της έκρηξης!

✓ Ο Άρης στο 38', 39', και 41' πέτυχε τρία γκολ και μετέτρεψε το 1-1 (από το 22') σε 4-1. Τελικά νίκησε με 5-3 τον Κλεόβουλο Λίνδου

ΑΡΧΑΓΓΕΛΟΣ.-

Έχοντας ένα τρίλεπτο "φωτιά" (38'-41'), διάστημα στο οποίο πέτυχε τρία γκολ (!), ο Άρης Αρχαγγέλου επικράτησε με 5-3 του Κλεόβουλου της Λίνδου παίρνοντας ακόμα τρεις πολύτιμους βαθμούς.

Οι "κιτρινόμαυροι" εμφανίστηκαν καλύτεροι στο διάστημα του πρώτου ημιχρόνου σε αντίθεση με την επανάληψη, οπότε ο Κλεόβουλος ανέβασε την απόδοσή του και προσπάθησε να μειώσει το σκορ. Σε ένα κρίσιμο όμως σημείο του αγώνα, δέχθηκε και πέμπτο τέρμα με αποτέλεσμα στην ουσία να παραδώσει τα όπλα...

ΤΑ ΓΚΟΛ

Το σκορ άνοιξε στο 7' ο Αμύγδαλος με πλασέ από δύσκολη θέση (1-0). Στο 22' μετά από σουτ του Σακκά και απόκρουση του Παπαπαναγιώτου, ο Πιτσουρδάκης από κοντά έσπρωξε τη μπάλα στα δίχτυα (1-1).

Στο 38' ο Παντίδος με σουτ από το ύψος της περιοχής έκανε το 2-1 και στο 39' ο Πευκιανάκης μετά από πάσα του Αμύγδαλου ανέβασε το δείκτη του σκορ στο 3-1.

Στο 41' ο ίδιος παίκτης με τον ίδιο τρόπο πέτυχε το 4-1 αλλά στο 67' ο Κορνάρος που είδε τον Παπαπαναγιώτου εκτός θέσης με πλασέ μείωσε σε 4-2.

Στο 70' ο Κούρτης ανέτρεψε τον Παντίδο και ο διαιτητής έδωσε πέναλτι που μετέτρεψε σε γκολ ο παθών (5-2). Στη φάση αυτή αποβλήθηκε ο Κούρτης με δεύτερη κίτρινη κάρτα.

Στο 84' ο Σακκάς διαμόρφωσε το τελικό 5-3 ενώ νωρίτερα (στο 81') ο Χαρίτος αντίκρισε την κόκκινη κάρτα του διαιτητή για εξύβριση.

Καλύτεροι του Άρη οι Πευκιανάκης, Χατζηνικόλας, Αμύγδαλος και Κοντόγιαννος.

Προσπάθησαν από τον Κλεόβουλο οι Σακκάς, Πιτσουρδάκης και Πόλος.

Καλή ήταν η διαιτησία του Τσαγγάρη (Χάλαντας, Κόκκινος).

Οι συνθέσεις:

ΑΡΗΣ: Παπαπαναγιώτου, Κοντόγιαννος (68' Στ. Παρδαλός), Παπαοικονόμου (82' Αν. Παρδαλός), Παντίδος, Χατζηνικόλας, Φουτούλης, Αμύγδαλος (82' Παπουράς), Τραχανάς, Πευκιανάκης, Στέργος Μαγιόγλου, Λεβέντης.

ΚΛΕΟΒΟΥΛΟΣ: Ι.Διάκουλας, Κούρτης, Μιμιγιάννης, Κ.Διάκουλας (6' Πιτσουρδάκης), Φρατζάκης, Ιωαννίδης (46' Χαρίτος), Πόλος, Κορνάρος, Λάμπης (46' Κοντέλας), Σακκάς.

ΛΟΤΤΟ ΠΡΟΠΟ
ΤΖΟΚΕΡ
ΛΟΤΤΟ - ΠΡΟΠΟ - ΛΑΧΕΙΑ -ΞΥΣΤΟ
ΒΟΝΑΚΗΣ ΓΙΑΝΝΗΣ
Θεσσαλονίκης & Αθηνών, Ανάληψη - Ρόδος
Τηλ: (0241) 67.221
ΠΡΟΠΟ ΚΑΙ ΛΟΤΤΟ ΜΕ COMPUTER
...η τύχη συχνάζει στο πρακτορείο μας



Εντυπωσιακό 10λεπτο του ΑΕΡΑ

✔ Κέρδισε με 4-1 τον Ορφέα στους Αγίους Αποστόλους
✔ Ο διαιτητής κ. Βασιλειάδης έκανε άνω - κάτω τον αγώνα με την αλόγιστη χρήση της κίτρινης κάρτας. ✔ "Χατ-τρικ" πέτυχε ο Κυριάκος Καλογήρου

ΑΓΙΟΙ ΑΠΟΣΤΟΛΟΙ.- Σ' ένα παιχνίδι που ξεκίνησε με τις καλύτερες προϋποθέσεις, κανείς δε μπορούσε να προβλέψει τα γεγονότα που ακολούθησαν, παρά μόνο ο ίδιος ο διαιτητής του αγώνα κ. Βασιλειάδης, ο οποίος με τη γνωστή συνήθεια του να εφαρμόζει χωρίς την παραμικρότερη ελαστικότητα τους κανονισμούς, έκανε και πάλι αλόγιστη χρήση της κίτρινης κάρτας με αποτέλεσμα να αποβάλει τέσσερις συνολικά ποδοσφαιστές, τρεις από της ομάδα του Ορφέα και ένα από τον Α.Ε.Ρ.Α.

Ο κ. Βασιλειάδης ήταν άριστος σε όλα τα καθήκοντά του πλην του πειθαρχικού τομέα στον οποίο υστέρησε κατάφορα.

Οι αποβολές που σημείωσε είχαν ως αποτέλεσμα να διακοπεί το παιχνίδι στο 44' για μισή ώρα και επανήρχισε για να παιχθεί αγώνας ενός λεπτού ώστε να συμπληρωθεί το πρώτο 45λεπτο. Όλα άρχισαν στο 43' όταν σε μια φάση Μ.Μαθιός και Λορέντζος διεκδίκησαν τη μπάλα στον αέρα στη γωνιά της μικρής περιοχής των φιλοξενουμένων.

Ο τερματοφύλακας του ΑΕΡΑ μπλοκαρε τη μπάλα και ο διαιτητής σφύριξε επιθετικό φάουλ στον παίκτη του Ορφέα.

Ο Μ.Μαθιός στη φάση αυτή αντίκρισε τη δεύτερη κίτρινη κάρτα του διαιτητή και στη συνέχεια την κόκκινη. Ο ποδοσφαιριστής του Ορφέα αποχωρούσε από τον αγωνιστικό χώρο διαφωνώντας με την απόφαση του διαιτητή. Ο ποδοσφαιριστής Λυκάκης (Νο 5) ευρισκόμενος κοντά στον κ. Βασιλειάδη του είπε σε πολύ ήπιο τόνο: "κ. διαιτητά δεν ζητάμε ούτε πέναλτι υπέρ μας ούτε φάουλ. Αλλά μην μας δείχνετε τόσες κίτρινες κάρτες, προσπαθείστε να μπείτε στη ψυχολογία των ποδοσφαιριστών".

Δευτερόλεπτα μετά ο ποδοσφαιριστής του Ορφέα αντίκρισε πρώτα την κίτρινη και στη συνέχεια την κόκκινη κάρτα χωρίς όμως προηγουμένως να έχει δεχθεί άλλη κίτρινη κάρτα την οποία είχε χρεωθεί από λάθος του διαιτητή (κανονικά την είχε δείξει στον Μοσχούς Νο5). Οι διαμαρτυρίες των γηπεδούχων έγιναν εντονότερες με αποτέλεσμα ο Κελέσογλου να δεχθεί την κόκκινη κάρτα.

Ο κ. Βασιλειάδης απέβαλε από τον αγωνιστικό χώρο και τον προπονητή του Ορφέα κ. Καραντάνη για διαμαρτυρία.

Τα παραπάνω γεγονότα κορύφωσαν την ένταση στον αγωνιστικό χώρο και ο διαιτητής μαζί με τους βοηθούς του μπήκε στ' αποδυτήρια και ζήτησε την παρουσία αστυνομικής δύναμης για να ξεκινήσει και πάλι το παιχνίδι.

Η διακοπή κράτησε μισή ώρα και ο αγώνας ξανάρχισε για να ολοκληρωθεί μετά από 1 λεπτό το πρώτο ημίχρονο. Μέσα σ' αυτό το ελάχιστο χρονικό διάστημα ο κ. Βασιλειάδης απέβαλε με δεύτερη κίτρινη κάρτα τον Γιακουμάκη, ο οποίος με την απορία ζωγραφισμένη στο πρόσωπό του, αποχώρησε από τον αγωνιστικό χώρο υποστηρίζοντας ότι ποτέ δεν είχε δεχθεί νωρίτερα πρώτη κίτρινη κάρτα από τον διαιτητή.

Στο δεύτερο μέρος, οι φιλοξενούμενοι ξεκίνησαν το παιχνίδι με δέκα παίκτες και οι γηπεδούχοι με οκτώ, με τον κ. Βασιλειάδη να βγάζει και πάλι από το τσεπάκι του την κίτρινη κάρτα στις περιπτώσεις που έπρεπε, και όχι με τη βιασύνη που τον διέκρινε στο πρώτο



Απ' αυτή τη φάση στο 43', στη μεγάλη περιοχή, ξεκίνησαν όλα όσα έγιναν στο ματς Ορφέα - ΑΕΡΑ. Πρωταγωνιστούν Λορέντζος, Μ. Μαθιός, Μοσχούς. Ο παίκτης του Ορφέα πηδά για κεφαλιά χωρίς όμως να κάνει επιθετικό φάουλ στον τερματοφύλακα που με το αριστερό του χέρι κρατά τον Μαθιό

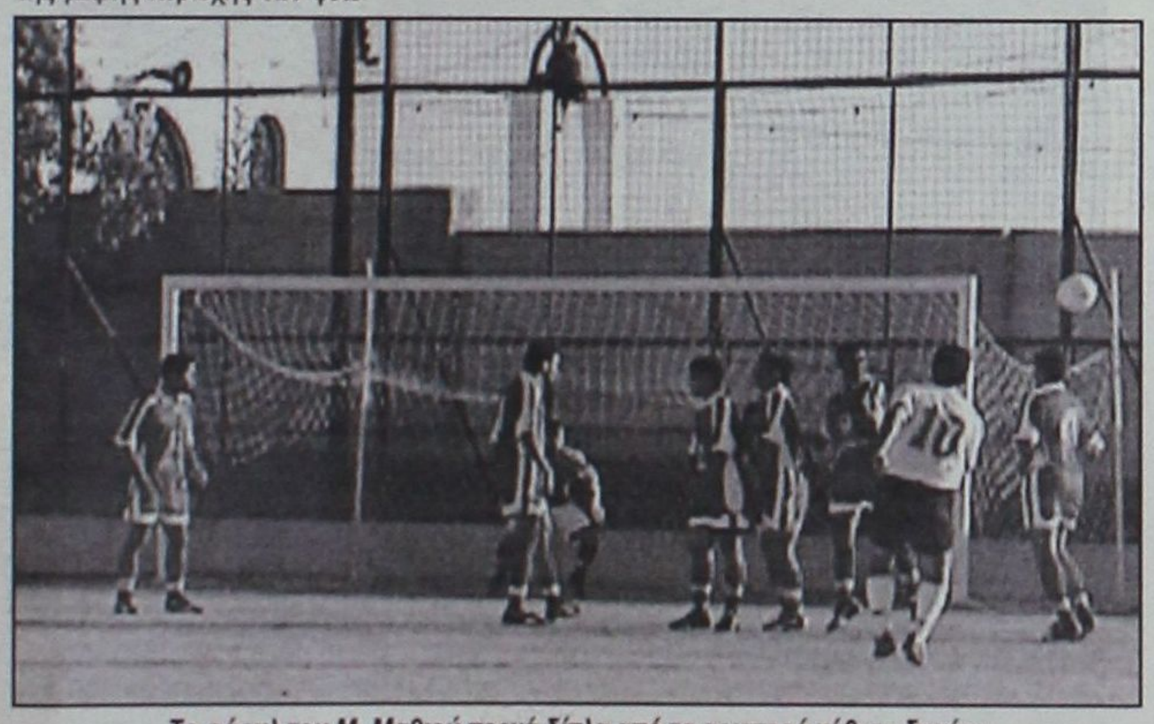

Το φάουλ του Μ. Μαθιού περνά δίπλα από το αριστερό κάθετο δοκάρι



Πολλές μονομαχίες έδωσαν Δήμας - Κυρ. Καλογήρου, όμως ο «φορ» του ΑΕΡΑ πέτυχε «χατ - τρικ»

λακα Τσ. Μαθιό και με κοντινό σουτ πέτυχε το 0-3.

13'. Κυρ. Καλογήρου - Λυριστής συνδυάσθηκαν υπέροχα, πλασέ του δευτέρου λίγο άουτ.

18'. Πλασέ του Μ.Μαθιού από θέση "τετ-α-τετ" πάνω από το οριζόντιο δοκάρι του Λορέντζου.

20'. Σουτ από καλή θέση του Λυριστή πέρασε δίπλα από το δεξί κάθετο του Τσ.Μαθιού.

22'. Κόρνερ από δεξιά του Μ.Μαθιού κεφαλιά του Γαλουζή λίγο άουτ.

28'. Ο Χατζηνικήτας με πλασαριστό φάουλ τροφοδότησε τον Μ.Μαθιό μέσα στη μεγάλη περιοχή των φιλοξενουμένων. Ο δεύτερος ελίχθηκε με ωραίο τρόπο έκανε το δυνατό σουτ, όμως καλά τοποθετημένος ο Λορέντζος μπλόκαρε τη μπάλα.

36'. Ο Κελέσογλου γύρισε ωραία τη μπάλα, όμως έδιωξαν σε κόρνερ οι αμυντικοί. Το κόρνερ εκτέλεσε ο Μ.Μαθιός καρφωτή κεφαλιά του Γαλουζή μπλόκαρε σταθερά ο Λορέντζος.

43'. Ο κ.Βασιλειάδης απέβαλε με δεύτερη κίτρινη κάρτα τον Μ.Μαθιό.

44'. Αποβάλλεται με απ' ευθείας κόκκινη κάρτα ο Λυκάκης.

45'. Αποβάλλεται με δεύτερη κίτρινη κάρτα ο Γιακουμάκης.

59'. Ο Δ.Γιαννακάκης τραυματίσθηκε και έμεινε εκτός αγωνιστικού χώρου τουλάχιστον για έξι λεπτά.

63'. Ο Σαλονίτης έκανε το δυνατό σουτ από αριστερά και η μπάλα χτύπησε σε σώμα αμυντικού και κατέληξε πλάγιο άουτ.

67'. Ο Πίτσης έβγαλε αριστερά στον Κυρ.Καλογήρου που στην προσπάθειά του να γίνει κάτοχος της μπάλας έχασε το κοντρόλ.

72'. Δυνατό σουτ από τον Χατζηνικήτα απέκρουσε εντυπωσιακά σε κόρνερ ο Λορέντζος.

73'. Ο Πίτσης έβγαλε από δεξιά διαγώνια πάσα στον Χρ. Καλογήρου που δεν πρόλαβε να στείλει τη μπάλα στα δίχτυα.

76'. Σαλονίτης - Χατζηδημητρίου έπαιξαν βόλεϊ με το κεφάλι, ψηλοκρεμαστή κεφαλιά του πρώτου μπλόκαρε ο Λορέντζος.

85'. Ο Κυρ. Καλογήρου με ατομική προσπάθεια πλάσαρε τον Τσ. Μαθιό 0-4.

86'. Ο Σαλονίτης μέσα από τη μεγάλη περιοχή και δεξιά με ψηλοκρεμαστό πλασέ πέτυχε το γκολ της τιμής για τον Ορφέα, 1-4.

Από τους γηπεδούχους άρεσαν οι Χατζηνικήτας, Σαλονίτης, Μαρκόπουλος, Χατζηδημητρίου ενώ από τον ΑΕΡΑ που δεν υστέρησε κανείς ξεχώρισαν περισσότερο οι Μοσχούς, Πίτσης, Γιακουμάκης, Διακίδης.

ΟΡΦΕΑΣ: Τσ. Μαθιός, Κελέσογλου, Δήμας, Γαλουζής, Λυκάκης, Τσοπανάκης 912'Χατζηδημητρίου), Ματθαίος (17'Βαγιανάκης), Χατζηνικήτας, Σαλονίτης, Μ.Μαθιός, Παναγιώτου (24' Μαρκόπουλος).

Α.Ε.Ρ.Α: Λορέντζος, Διακίδης Γ., Γιακουμάκης, Κατσιδώνης (46' Μπούτης), Μοσχούς, Κοιλιάς Π. (46'Γιαννακάκης Δ.), Πίτσης, Χρ. Καλογήρου, Κυρ. Καλογήρου, Λυριστής (60' λ.τ. Μουστάκας), Γιαννακάκης Χρ.

Η εικόνα του παιχνιδιού

Οι φιλοξενούμενοι κατάφεραν να αιφνιδιάσουν στην κυριολεξία τον Ορφέα και με τη συμπλήρωση του δεκαλέπτου να προηγούνται στο σκορ με 0-3.

Στη συνέχεια οι γηπεδούχοι ισορρόπησαν την κατάσταση, όμως οι επιθετικές τους προσπάθειες σταματούσαν στην πολύ καλά στημένη άμυνα του ΑΕΡΑ.

Στην επανάληψη παρά το ότι μπήκαν δύο γκολ ο αγώνας δεν αντέχει σε κριτική

Οι σπουδαιότερες φάσεις και τα γκολ

3'. Ο Καλογήρου Χρήστος γύρισε απ' αριστερά και παράλληλα προς την εστία του Τσ. Μαθιού τη μπάλα, ήρθε "τρέιλερ" στο δεύτερο δοκάρι ο Κυρ. Καλογήρου, πλασέ 0-1.

5'. Ο Πίτσης απέφυγε τους αμυντικούς δεξιά στη μεγάλη περιοχή και γύρισε στον Κυρ. Καλογήρου, πλασέ του δεύτερου, 0-2.

10'. Ο Γ.Διακίδης με διαγώνια μπαλιά τροφοδότησε αριστερά τον Λυριστή που με ωραίο τρόπο απέφυγε τον τερματοφύ-



Καλή στιγμή για τον Ορφέα, όμως ο Λορέντζος μπλόκαρε τη μπάλα

ΗΡΑΚΛΗΣ ΗΤΑΝ Ο ...ΦΟΙΒΟΣ

Η ομάδα της Κρεμαστής νικήτρια στο «ντέρμπι των συνδημοτών»

ΚΡΕΜΑΣΤΗ.-

Ο Φοίβος κέρδισε στην έδρα του το απόγευμα του Σαββάτου τον Ηρακλή Μαριτσών με 1-0 και παράλληλα το ντέρμπι του Δήμου Πεταλουδών! Έχοντας σε καλή ημέρα



Ο Γιαννικάκης πέτυχε το νικητήριο τέρμα του Φοίβου

τα περισσότερα ατού του, το συγκρότημα του Σάββα Ορφανίδη θα μπορούσε να είχε φθάσει σε μια πιο άνετη νίκη, αν οι παίκτες του ήσαν πιο εύστοχοι στην τελική προσπάθεια. Μοιραίος παίκτης του Φοίβου ήταν ο Μήτρου, που τρεις φορές βρέθηκε τετ α τετ με το γκολ!

Ο Ηρακλής που βρέθηκε πίσω στο σκορ από το 11', κυνήγησε την ισοφάριση μέχρι το τέλος, χωρίς ωστόσο να κάνει τη σπουδαία φάση, πλην τη φάση του 36'.

Στο 8' ήταν ο πρώτος που δημιούργησε τις προϋποθέσεις για γκολ.

Το παιχνίδι σε γενικές γραμμές κυμάνθηκε σε υψηλά αγωνιστικά επίπεδα, πρόσφερε αρκετές συγκινήσεις και το παρακολούθησαν αρκετοί οπαδοί και των δύο ομάδων.

Η διαιτησία του Παντελή Μιχαλάκη ήταν αντικειμενική.

ΤΟ ΓΚΟΛ

Στο 11' ο Γιανικάκης με κοντινό σουτ άνοιξε το σκορ, μέσα σε έξαλλους πανηγυρισμούς.

ΑΛΛΕΣ ΦΑΣΕΙΣ

Στο 8' ο Σαλπικτίδης έδωσε στον Μπιλιά, που έπιασε το δυνατό σουτ στέλνοντας τη μπάλα στην εξωτερική πλευρά των δικτύων.

Στο 21' το χαλαρό πλασέ του Χατζηστρατή έδιωξε ο Λευτέρης Δράκος, για να κάνει στη συνέχεια το σουτ ο Μπιλιάς, που ήταν άστοχος.

Στο 30' το σουτ του Δράκου Λ. πέρασε άουτ.

Ο γκολκήπερ του Φοίβου Σταματίου έδειξε ετοιμότητα στο 36', όταν απέκρουσε ενστικτωδώς το γυριστό σουτ του Κουφομανώλη. Προηγήθηκε σέντρα του Λορέντζου.

Ο Ξύπας, στο 41', έβγαλε τον Μήτρου σε θέση βολής, όμως απέκρουσε ο Σαββιδάκης.

Στο 52' ο Μήτρου βρέθηκε ξανά τετ α τετ, όμως άργησε να κάνει την τελική προσπάθεια, δίνοντας το δικαίωμα στους αντίπαλους αμυντικούς να διώξουν.

Ένα λεπτό μετά, το πλασέ του ίδιου παίκτη έφυγε λίγο άουτ.

Από τους νικητές ξεχώρισαν οι : Δράκος Λ., Μήτρου και Σεβδαλής.

Καλύτεροι του μαχητικού Ηρακλή ήταν οι: Γιακουμάκης, Παπακωνσταντής και Μοσκιού.

Καλή ήταν η διαιτησία του κ. Μιχαλάκη (Παπανικολάου, Καντειδώνης Π.)

ΦΟΙΒΟΣ: Σταματίου, Φλεβάρης (20' Ξύπας), Γιαννικάκης, Δράκος Λ., Κάβουρας, Αμπελάς, Χριστοδούλου, Δράκος Μ. (69' Μάτσης), Σεβδαλής, Μήτρου (80' Ζουρούδης), Μπρίνις.

ΗΡΑΚΛΗΣ ΜΑΡ.: Σαββιδάκης, Παπακωνσταντής, Λορέντζος, Αναγνώστου (51' Σκόρπος), Μοσκιού (79' Λολάκης), Μανωλάς, Μπιλιάς (51' Σάρλης), Γιακουμάρος, Κουφομανώλης, Χατζηστρατής, Σαλπιγκτίδης.



Ο Σάρλης με τη μπάλα, έχοντας δίπλα στον Σεβδαλή



Ο Μοσκιού μαρκάρει αντίπαλο

Με πολύ άγχος η χθεσινή νίκη (2-1) του Καλυμνιακού

ΒΑΘΥ.-

Αγχώδη νίκη σημείωσε χθες στο Βαθύ ο Καλυμνιακός επί της ουραγού Δόξας Καρδάμαινας με 2-1.

Οι γηπεδούχοι αν και προηγήθηκαν με 2-0 στο ξεκίνημα της επανάληψης, λίγο έλειψαν να πληρώσουν ακριβά τις χαμένες τους ευκαιρίες, αφού η Δόξα μείωσε στο 87' και απείλησε με ισοφάριση δύο λεπτά αργότερα!

Μοιραίος παίκτης για τον Καλυμνιακό ήταν ο Γιάννης Βούης, που έχασε τρεις κλασικές ευκαιρίες να κάνει το 3-0.

Μοιραίος για τη Δόξα ήταν ο Τσιτσιλιάγκος, που στο 89' από κοντά σε κενό τέρμα (!) αστόχησε να πετύχει το 2–2. Στο 60' η Δόξα είχε οριζόντιο δοκάρι σε σουτ του Καραναστάση.

Στο 30' ο Νίκος Βούης άνοιξε το σκορ με πλασέ. Ο ίδιος παίκτης με το ξεκίνημα του δεύτερου μέρους, με το γόνατο μετά από σέντρα διπλασίασε τα γκολ του Καλυμνιακού.

Ο Τσιτσιλιάγκος στο 87' διαμόρφωσε το τελικό 2-1.

Οι Γαλουζής, Μακαρούνας και Βούης Ι. άρεσαν από τους νικητές. Καλύτεροι της Δόξας ήταν οι Τσιτσιλιάγκος και Παντελής.

Καλή ήταν η διαιτησία του κ. Χατζηνικόλα (Ξιάρχος, Πλάτσης).

ΚΑΛΥΜΝΙΑΚΟΣ : Λελέκης, Γαλουζής, Χαλίκος Θ., Σισώης, Χανδακάρης, Γλυκοκάλαμος, Ρήγας, Μακαρούνας (82' Βρετός), Σαγκρές (46' Βούης Ι.), Βούης Ν, Τηλιακός (65' Σισαλούης).

ΔΟΞΑ ΚΑΡΔ.: Κατσίλης, Αγρέλης, Τσικνής Α. (20' Πανηγυράκης), Μουνούχος, Τσικνής Π., Μιαούδης Α., Παντελής, Χατζηαντωνίου (70' Σακελλαρίου), Τσιτσιλιάγκος, Καραναστάσης, Χτυσόπουλος

Pefki Islands Resort

ΠΑΡΑΝΤΑΪΣ ΠΕΥΚΟΙ ΛΙΝΔΟΣ Α.Ε.
ΠΕΥΚΟΙ - ΛΙΝΔΟΣ
ΖΗΤΟΥΝΤΑΙ

ΑΠΟ ΤΟ ΞΕΝΟΔΟΧΕΙΟ «PEFKI ISLANDS RESORT» ΣΤΟΥΣ ΠΕΥΚΟΥΣ ΖΗΤΟΥΝΤΑΙ ΓΙΑ ΤΗ ΣΕΖΟΝ 2003 (01/05/2003 - 31/10/2003) ΟΙ ΑΚΟΛΟΥΘΕΣ ΕΙΔΙΚΟΤΗΤΕΣ:

1. ΒΡΑΔΙΝΟΣ ΥΠΟΔΟΧΗΣ
2. ΥΠΟΔΟΧΗ
3. ΜΠΑΜΑΝ
4. ΒΟΗΘΟΣ ΣΕΡΒΙΤΟΡΟΥ
5. ΚΑΜΑΡΙΕΡΕΣ
6. ΚΗΠΟΥΡΟΣ

ΟΙ ΕΝΔΙΑΦΕΡΟΜΕΝΟΙ ΘΑ ΠΡΕΠΕΙ ΝΑ ΕΧΟΥΝ ΚΑΛΗ ΓΝΩΣΗ ΤΗΣ ΑΓΓΛΙΚΗΣ ΓΛΩΣΣΑΣ ΚΑΙ ΠΡΟΫΠΗΡΕΣΙΑ ΤΟ ΛΙΓΟΤΕΡΟ 2 ΧΡΟΝΙΑ.

ΓΙΑ ΤΗ ΣΥΜΠΛΗΡΩΣΗ ΤΩΝ ΑΙΤΗΣΕΩΝ ΘΑ ΠΡΕΠΕΙ Ο/Η ΕΝΔΙΑΦΕΡΟΜΕΝΟΣ ΝΑ ΑΠΕΥΘΥΝΘΕΙ ΣΤΟ ΑΚΟΛΟΥΘΟ ΤΗΛΕΦΩΝΟ 02410-24018 ΑΠΟ 09.00 ΕΩΣ 13.00 ΚΑΘΗΜΕΡΙΝΑ Ή ΝΑ ΣΤΕΙΛΕΙ ΤΟ ΒΙΟΓΡΑΦΙΚΟ ΤΟΥ ΣΤΟ FAX: 02410-43286.

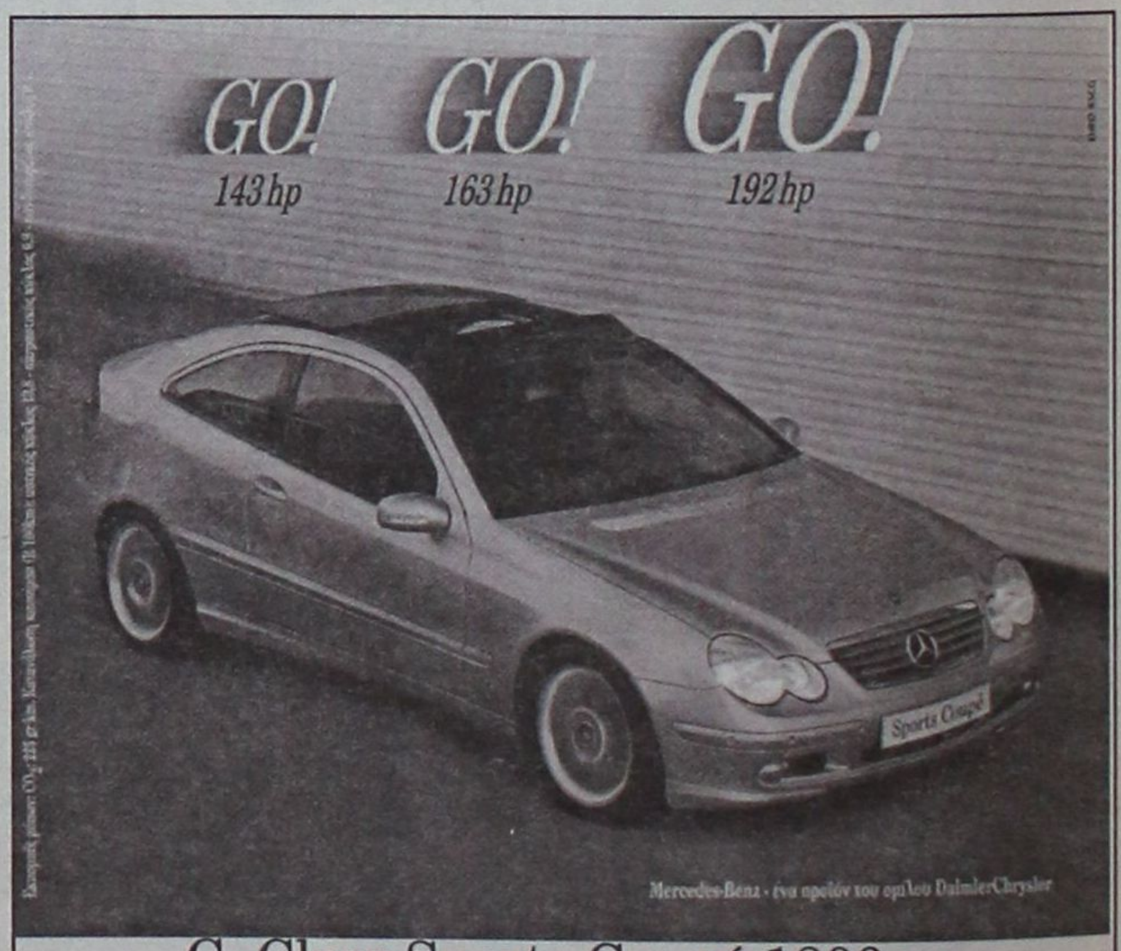

C-Class Sports Coupé 1800 cc.

- Κινητήρας Kompressor 1.800 cc με 143 hp-163 hp-192 hp
- Τελική ταχύτητα 240 km/h και 0-100 km/h σε 8,1"
- Αξεπέραστη ασφάλεια, τεχνολογική υπεροχή

Mercedes-Benz

mobilo-life
Το χαμόγελο ξεκινάει από την οδήγηση

Mercedes-Benz FINANCE

www.mercedes-benz.gr

ΑΦΟΙ ΧΑΤΖΗΜΙΧΑΛΗ Ο.Ε.
Επίσημος έμπορος της Mercedes-Benz Ελλάς για το νομό Δωδεκανήσων
Έκθεση: ΡΟΔΟΣ, 9ο χλμ. Ρόδου-Λίνδου, τηλ.: (02410) 62941

Αντε πιάστε την !

■ Υστερα από συγκλονιστική εμφάνιση η ΑΕΛ νίκησε μόνο 1-0 τον Απόλλωνα Απολλώνων και αποσπάστηκε επτά βαθμούς από τον τρίτο ΓΣ Ιάλυσο!

ΛΕΡΟΣ

Ιδιαίτερη ανταπόκριση

Δεν απογοήτευσε ούτε αυτό το Σάββατο όσους πιστεύουν - και είναι αρκετοί - ότι φέτος θα είναι η χρονιά της. Ακόμη μια φορά συνδύασε άριστα, θέαμα και ουσία και βέβαια η ανταμοιβή της ήταν ένα πολύτιμο τρίποντο που της έδωσε αβαντάζ επτά ολόκληρων βαθμών από τον τρίτο της βαθμολογίας Γ.Σ. Ιάλυσο!

Ο λόγος φυσικά για τη δαντελένια ομάδα της Αθλητικής Ένωσης Λέρου η οποία έχει φέτος βαλθεί να τρελάνει κόσμο και να σπάσει όλα τα ρεκόρ. Ήδη μέχρι στιγμής μετράει εννιά νίκες και μια ήττα, ένα επίτευγμα που θα ζήλευαν πάρα πολλές ομάδες και πλέον το ερώτημα που τίθεται είναι ποιος θα βρεθεί να σταματήσει τον ξέφρενο ρυθμό της!

Περνώντας τώρα στη μορφή του αγώνα να σημειώσουμε, ότι η ΑΕΛ ήταν καλύτερη στο μεγαλύτερο διάστημα του αγώνα, ιδίως στο πρώτο ημίχρονο, όπου χωρίς υπερβολή είχε κλείσει στο μισό γήπεδο τους Ροδίτες οι οποίοι με άμυνα Μαζινό κατάφεραν να κρατήσουν απαραβίαστη την εστία τους.

Στην επανάληψη, η επιθετική φλυαρία των γηπεδούχων έδωσε το δικαίωμα στους φιλοξενούμενους να πιστέψουν ότι μπορεί να καταφέρουν κάτι καλό και ίσως αν ήταν πιο τυχεροί, στο 51' να τα είχαν καταφέρει. Όμως επειδή στο ποδόσφαιρο η τύχη είναι απαραίτητο συστατικό της επιτυχίας, αυτή ήταν και πάλι με το μέρος των παικτών της ΑΕΛ, η οποία με ένα θαυμάσιο τέρμα του Φουντή πήρε τη μεγάλη νίκη!

Φάσεις και γκολ

20': Δυνατό σουτ του Καραμαλίκη, έξω απ' τη μεγάλη περιοχή, έδιωξε εντυπωσιακά σε κόρνερ ο Λιάνι.

45': Ο Φουντής, αφού έκανε φύλλο και φτερό την άμυνα του Απόλλωνα, πλάσαρε για να φύγει η μπάλα ξυστά απ' το δοκάρι του Λιάνι.

51': Αθανασίου και Λυριστής συνδυάστηκαν περίφημα, ο τελευταίος σούταρε χωρίς χρονοτριβή, για να φύγει η μπάλα κάτω από τα πόδια του Λουλουργά και να καταλήξει στα χέρια του Χαλκίδη, ο οποίος έπεσε στην πορεία της, ενστικτωδώς.

70': Αρίνιν και Ζερβός έφυγαν επικίνδυνα στην αντεπίθεση, για να «σερβίρει» ο πρώτος στον επερχόμενο Φουντή, ο οποίος με ένα ασύλληπτο σουτ άφησε άγαλμα τον Λιάνι (1-0)!

90': Κοντινή κεφαλιά του Αθανασίου έδιωξε με υπερένταση σε κόρνερ ο Χαλκίδης.

Χαλκίδης, Φυλακούρης και Βαλσαμής οι κορυφαίοι των γηπεδούχων, ενώ απ' τον Απόλλωνα ξεχώρισαν οι Λιάνι, Πατρού και Αθανασίου.

Ρεσιτάλ διαιτησίας έδωσε ο Νίκος Χατζηνικόλας και οι βοηθοί του Λουρμπέας - Αλαχιώτης.

Α.Ε.Λ.: Χαλκίδης, Μαχαίρας, Φυλακούρης, Λουλουργάς, Λουλουδιάς, Βαλσαμής, Λιβανός (57' Λιακάκης), Ζερβός (93' Τσατσαρώνης), Αρίνιν, Καραμαλίκης, Φουντής (88' Φλωρεντής).

ΑΠΟΛΛΩΝ: Λιάνι, Πατρού, Μαννάκης, Αθανασίου, Τρούλλης, Σωτηράκης, Πετρίδης (71' Μακρούνας), Ψύλλου, Ορφανός, Λυριστής, Κώτσος.

ΕΛΛΗΝΙΚΗ ΔΗΜΟΚΡΑΤΙΑ
ΝΟΜΟΣ ΔΩΔΕΚΑΝΗΣΟΥ
ΔΗΜΟΣ ΛΙΝΔΙΩΝ

ΑΝΑΚΟΙΝΩΣΗ

Πληροφορούμε τους δημότες μας ότι η είσπραξη των τελών ύδρευσης - αποχέτευσης - βοσκής - κοινόχρηστων χώρων - εκμετάλλευσης παραλίας - τέλους χρήσης βυτιοφόρου του έτους 2002, θα γίνεται από τους εισπράκτορες Ο.Τ.Α. στα γραφεία της Δ.Ο.Υ. Ρόδου μέχρι την 31η Δεκεμβρίου 2002 χωρίς προσαυξήσεις.

Από τις 2 Ιανουαρίου 2003 τα τέλη θα επιβαρύνονται σύμφωνα με τις προβλεπόμενες από το νόμο προσαυξήσεις.

ΕΚ ΤΟΥ ΔΗΜΟΥ

ΔΗΜΟΣ ΚΑΛΛΙΘΕΑΣ
Δ.Ο.Α.Ν

ΑΝΑΚΟΙΝΩΣΗ

Γυμναστείτε σε χορούς LATIN - TANGO - VAL'S. Οι μεγαλύτεροι ξετυλίξτε αναμνήσεις και οι νεότεροι γνωρίστε καινούργιες χορευτικές εμπειρίες. Τα μαθήματα γίνονται στα πλαίσια του Δ.Ο.Α.Ν. Δήμου Καλλιθέας στο Πολιτιστικό Κέντρο Καλυθιών, τις εξής μέρες και ώρες: Δευτέρα και Πέμπτη 8:30 - 9:30. Για περισσότερες πληροφορίες και δηλώσεις στα τηλ.: 22410 85860, 22410 60629, 22410 23416.

Για το Δ.Σ.
Ο πρόεδρος του Δ.Ο.Α.Ν.
Ποτήρης Μιχάλης

UCCELLO

ΕΚΠΤΩΣΗ ΕΩΣ ΚΑΙ 300 ΕΥΡΩ ΓΙΑ ΑΓΟΡΕΣ ΑΝΩ ΤΩΝ 1500 ΕΥΡΩ
(ΙΣΧΥΕΙ ΜΕΧΡΙ 30/11/2002)



ΑΦΟΙ ΚΕΛΗ Ο.Ε. Αθηνών 36 Τ.Κ. 85100, Ρόδος, Τηλ: (22410) - 66865 - FAX: 67207 - www.protea.gr , email: kelis_bros@hotmail.com

Με τη ψυχή στο στόμα!

✓ Η Δόξα Ψίνθου 1-0 τον άσφαιρο επιθετικά Ερμή

ΨΙΝΘΟΣ.- Αγχωτική νίκη πέτυχε χθες στο γήπεδό της η Δόξα Ψίνξου επί του συνδημότη της Ερμή Καλυθιών, με σκορ 1-0 μέχρι το 75' στο οποίο σημείωσαν το μοναδικό τέρμα της συνάντησης.

Από την άλλη πλευρά ο Ερμής δεν ήταν κακός, όμως ήταν εμφανές το επιθετικό του πρόβλημα, αφού δεν υπήρχε ο παίκτης που θα αξιοποιήσει τους ταχύτατους Καταξενό και Καβουσανάκη.

Πάντως οι εκατό περίπου φίλαθλοι δεν έμειναν ικανοποιημένοι από το θέαμα και την απόδοση των δύο ομάδων, στοιχεία τα οποία γέννησαν αρκετό προβληματισμό για τη συνέχεια.

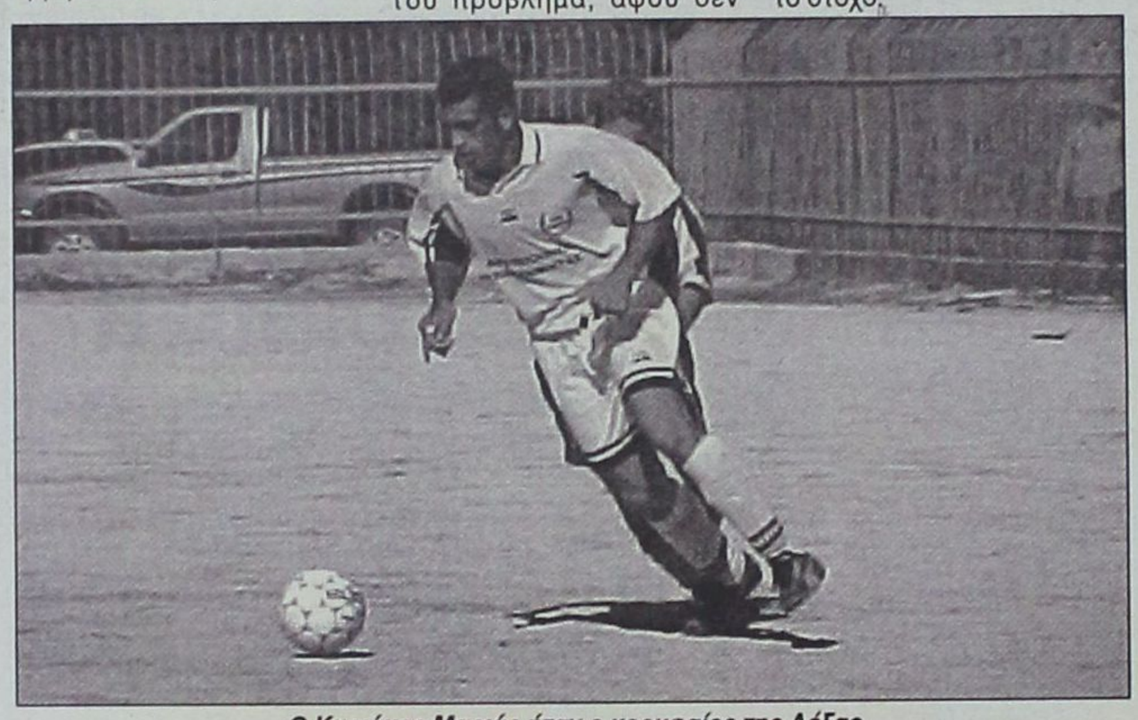

Ο Κυριάκος Μαριάς ήταν ο κορυφαίος της Δόξας



Ο Βασίλης Ορφανός σε μια απ' τις πολλές επελάσεις του

Οι σημαντικότερες φάσεις

10'. Από μπαλιά - λουκούμι του Ορφανού ο επερχόμενος Πλύγκος δεν μπόρεσε να βρει το στόχο.

14'. Δυνατό, μακρινό σουτ του Ορφανού, εξουδετέρωσε, δύσκολα, με διπλή προσπάθεια ο Χατζηνικόλας.

27'. Δυνατό σουτ του Μαριά, μπλόκαρε με διπλή προσπάθεια (ιδιαίτερα αστραθής χθες ο γκολκήπερ του Ερμή) ο Χατζηνικόλας.

38'. Σε μια βαθιά σέντρα του Κεφάλα, ο Χρυσανθής έδιωξε με γροθιές μπροστά από τον επερχόμενο Καβουσανάκη.

59'. Ο Μπατέστας με δυνατό, διαγώνιο σουτ έστειλε τη μπάλα ξυστά άουτ από τη συμβολή της δεξιάς και της οριζόντιας δοκού.

75'. Εξ επαφής ο Πλύγκος "κεραυνοβόλησε" τον Χατζηνικόλα, συμειώνοντας το μοναδικό τέρμα της συνάντησης (1-0).

76'. Από καρφωτή κεφαλιά του Χατζηγιάννη η μπάλα έφυγε ξυστά απ' το οριζόντιο δοκάρι του Χατζηνικόλα.

77'. Ο Ορφανός, μόνος με τον Χατζηνικόλα δεν μπόρεσε να τον πλασάρει, χάνοντας την ευκαιρία του αγώνα.

Καλύτεροι της Δόξας οι: Ορφανός, Μαριάς και Βασιλαράκης, ενώ από τον Ερμή ξεχώρισαν οι: Καταξενός, Στατιού και Κεφάλας.

Διαιτήτευσε ο Παπαδόπουλος (Ζανετής, Κετσές).

ΔΟΞΑ: Χρυσανθής, Βασιλαράκης, Μαριάς, Μπατέστας, Βελμάχος, Ορφανός, Λαζαρίδης, Χατζηγιάννης, Πετράς, Ευθυμίου (2' Κουτσουμπάρης - 60' Μπάρδος), Πλύγκος (77' Λαμπριανός).

ΕΡΜΗΣ: Χατζηνικόλας, Χατζηγεωργίου (58' Μαχαιρίδης), Κασταμούλας, Καμπούρης, Στατιού, Ηλίας, Υψηλάντης (22' Κεφάλας), Καταξενός, Καβουσανάκης, Πολυχρόνης (65' Γιορδαμνης), Τσαλίκης.

Στο 93' λύγισε η Ασπίδα Απολακκιάς!

Ηττήθηκε 2-1 στο Πυλί απ' την ομώνυμη ομάδα

ΠΥΛΙ.- Στο τρίτο λεπτό των καθυστερήσεων, ήρθε η ήττα για τη μέχρι προχθές συμπρωτοπόρο της βαθμολογίας, Ασπίδα Απολακκιάς η οποία έχασε στο Πυλί από τον τοπικό Αθλητικό όμιλο 2-1!

Το παιχνίδι δεν διεκδικεί δάφνες ποιότητας, αφού κυριάρχησε η σκοπιμότητα και η δύναμη, κάποιες φορές υπέρμετρη, αλλά μέσα στα αθλητικά πλαίσια!

Οι γηπεδούχοι προηγήθηκαν στο 57' με τον Γερασίμου, για να ισοφαρίσει λίγο αργότερα (68') ο Ζαχαρίας. Το τελικό και πολύτιμο 2-1 σημείωσε στο 93' ο Δρόσος με κοντινό σουτ.

Διαιτήτευσε ο Βασίλης Κατέρης (Βασιλείου, Μουστάκας).

Α.Ο. ΠΥΛΙΟΥ: Μ. Ζήκας, Βρεττής, Κατσούλης, Κοκκαλάκης, Κ. Ζήκας, Κακιάς, Μπρίζνεϊ, Χ''Σεβαστός (8' Ρούφος), Γερασίμου, Μωυσάκης (3' Κίτσος - 54' Στούππος), Δρόσος.

ΑΣΠΙΔΑ: Λύμουρας, Γκιόκας, Π. Κανάκης, Πρωτόπαππας, Αποκούραστος, Σκουλούδης, Ματθαίος (81' Μ. Κανάκης), Ζαχαρίας (88' Χ''Γιαννάκης), Μπάκαλος, Διακοπαρασκευάς (89' Σάββενας), Μελεούνης.

Στο 89' λύγισε ο Αντίμαχος!

Έχασε στην Κέφαλο 3-2 από τον Νικαγόρα

ΚΕΦΑΛΟΣ.- Ο Νικαγόρας ήταν ο μεγάλος κερδισμένος στο ντέρμπι ουραγών της Κω, όπου ύστερα από εξαιρετική εμφάνιση νίκησε τον Αντίμαχο 3-2.

Οι δύο ομάδες είχαν μοιρασμένη την υπεροχή και τις ευκαιρίες και ίσως το Χ να ήταν η καλύτερη επιβράβευση των προσπαθειών τους.

Πάντως νικητής μπορούσε να είναι και ο Αντίμαχος αφού έχασε τρεις κλασικές ευκαιρίες για να σημειώσει περισσότερα τέρματα, μία στο 25' με τον Ανδρογιώργη και δύο στο δεκάλεπτο 72'-82' με τους Τσατσακλά και Συνεσίου Γ.

Η απάντηση του Νικαγόρα στις χαμένες ευκαιρίες ήρθε στο 91' όταν ο Μπίλης από πολύ κοντά δεν μπόρεσε να πλασάρει τον Γκίκα.

Τα γκολ

Ο Τσατσακλάς άνοιξε το σκορ για τον Αντίμαχο, στο 2' για να ισοφαρίσει στο 50' ο Α. Παπασεβαστός σε 1-1. Στο 58' ο Φούσκας έδωσε την πρωτοπορία στους γηπεδούχους, για να ισοφαρίσει στο 72' ο Διακοδημητρίου σε 2-2, κάνοντας το παιχνίδι ντέρμπι εκ νέου. Το τελικό 3-2 σημείωσε στο 89' ο Μπίλης με δυνατό σουτ.

Διαιτήτευσε ο Αργυρίου (Κατέρης, Βασιλείου).

ΝΙΚΑΓΟΡΑΣ: Διακογεωργίου, Ι. Παπασεβαστός, Στρατής, Σακέλης, Δημητρακιού, Διακογιάννης, Φούσκας (62' Λαζός), Σασάλης, Α. Παπασεβαστός, Κορδιστός (71' Χ. Παπασταματίου), Πέρος (81' Μπίλης).

ΑΝΤΙΜΑΧΟΣ: Γκίκας, Η. Διακαντώνης, Αγρέλης, Διακοδημητρίου, Ανδρογιώργης, Ν. Συνεσίου, Τσατσακλάς, Σ. Διακαντώνης (28' Νικολαΐδης), Ατσαλάκης, Κ. Τσιρίλο, Κατσαμούνδης (71' Γ. Συνεσίου).

Β' ΚΑΤΗΓΟΡΙΑ

Βραχεία κεφαλή στη βαθμολογία ο Ανταγόρας!

Η ήττα της Ασπίδας Απολακκιάς στο Πυλί, στις καθυστερήσεις του αγώνα και η νέα μεγάλη επιτυχία του Ανταγόρα ήταν τα χαρακτηριστικά στοιχεία της 9ης αγωνιστικής του πρωταθλήματος. Ενός πρωταθλήματος που φέτος τα έχει όλα: σασπένς, ενδιαφέρον, συνεχή σκαμπανεβάσματα στο ρετιρέ της βαθμολογίας, θέαμα, τέρματα με το τσουβάλι και πολλά άλλα!

Κατά τα λοιπά, φυσιολογικά ήταν τα αποτελέσματα στα υπόλοιπα παιχνίδια αφού είχαμε έξι νίκες των γηπεδούχων , μία ισοπαλία και ένα «διπλό» Αίσθηση πάντως προκαλεί το πλασάρισμα του Αστέρα Μασάρων στη δεύτερη θέση, δικαιώνοντας τις αρχικές προβλέψεις για διεκδίκηση του τίτλου. Τέλος φτωχή ήταν η συγκομιδή σε τέρματα αφού σημειώθηκαν μόλις 18!

Τ' αποτελέσματα:

Εθνικός - Πολυβώτης	1-2
Ζεύς - Ασκληπιός	2-0
ΑΟ Πυλίου - Ασπίδα Απολ.	2-1
Δόξα Ψίνθου - Ερμής	1-0
Νικαγόρας - Αντίμαχος	3-2
ΑΕ Κατταβιάς - Αγιος Γεώργιος	0-0
Αστέρας Μασ. - Ευκλής	1-0
Ανταγόρας - Ευαγόρας	3-0

Η ΒΑΘΜΟΛΟΓΙΑ (Σε 9 αγώνες)

1.	Ανταγόρας	22-7	19
2.	Αστέρας Μασάρων	8-4	18
3.	Ασπίδα Απολακκιάς	23-12	16
-.	ΑΟ Πυλίου	16-12	16
5.	Ευκλής	24-14	15
-.	Ερμής	18-13	15
7.	Δόξα Ψίνθου	13-14	14
8.	Ασκληπιός Κω	17-11	12
-.	ΑΕ Κατταβιάς	8-9	12
10.	Αγιος Γεώργιος	14-10	11
-.	Ευαγόρας	8-11	11
12.	Νικαγόρας	20-21	10
13.	ΑΣ Ζευς	11-13	9
14.	Πολυβώτης	11-23	8
15.	Αντίμαχος	9-16	7
16.	Εθνικός Αρχίπολης	8-40	3

Σημ.: Πολυβώτης και ΑΕ Κατταβιάς έχουν από έναν (1) αγώνα λιγότερο

Η ΕΠΟΜΕΝΗ ΑΓΩΝΙΣΤΙΚΗ (10η)

Εθνικός - ΑΕ Κατταβιάς
Αγιος Γεώργιος - ΑΣ Ζευς
Πολυβώτης - ΑΟ Πυλίου
Ασκληπιός Κω -Νικαγόρας
Ασπίδα Απολακκιάς - Δόξα Ψίνθου
Αντίμαχος- Ανταγόρας
Ερμής - Αστέρας Μασ.
Ευκλής- Ευαγόρας

Τεστ για συμπεράσματα

ΚΑΛΥΘΙΕΣ.-

✔ Η γυναικεία ομάδα του Σταυρού έχασε 3-2 από τους έφηβους-παίδες

Χρήσιμα συμπεράσματα για την αγωνιστική κατάσταση των παικτριών του μπόρεσε να βγάλει ο προπονητής της ομάδας του Σταυρού Καλυθιών Νίκος Ταχραμάνης κατά τη διάρκεια του χθεσινού φιλικού αγώνα με την εφηβική ομάδα του συλλόγου.

Αν και οι γυναίκες ηττήθηκαν με 3-2, ο έμπειρος τεχνικός μπόρεσε να δει πάρα πολλά πράγματα με αφορμή και τη διακοπή του πρωταθλήματος (λόγω των υποχρεώσεων της Εθνικής), χρησιμοποιώντας μάλιστα συνολικά δεκαεννιά παίκτριες, όσες δηλαδή είχε στη διάθεσή του χθες.

Τις εντυπώσεις «έκλεψε» η Λίντα Χέλστρομ που πιστοποιεί, ότι βρίσκεται σε εξαιρετική κατάσταση, ενώ άριστες εντυπώσεις άφησε και η νεαρή Αξιώτη, η οποία απέδειξε ότι αν συνεχίσει έτσι, το μέλλον της ανήκει.



Η οικογένεια Κουτσουνούρη. Η μαμά στη γυναικεία ομάδα και ο γυιός στην παιδική...

Αυτά τα δύο στοιχεία ήταν τα σημαντικότερα για τον κ. Ταχραμάνη, ο οποίος πάντως κατά τη διάρκεια της ανάπαυλας του ημιχρόνου χρειάστηκε να βάλει τις φωνές, καθώς κάποιες παίκτριες δεν έδειχναν να έχουν και πολλή όρεξη για μπάλα...

Σε γενικές γραμμές, η γυναικεία ομάδα είχε κάποια πολύ καλά διαστήματα, αλλά σίγουρα και κάποια άλλα στα οποία φάνηκε ότι θα πρέπει να δουλέψει.

Τα γκολ

Οι νεαροί κατάφεραν να αιφνιδιάσουν στο ξεκίνημα κάνοντας το σκορ 2-0 χάρις σε γκολ του Κυριαζή και αυτογκόλ της Ιακωβίδου. Η Αξιώτη μείωσε σε 2-1 αλλά ο Μανιάς στο δεύτερο ημίχρονο ανέβασε το δείκτη του σκορ στο 3-1. Το τελικό 3-2 διαμόρφωσε η Κούρτ στο δεύτερο ημίχρονο.

Στο παιχνίδι που έγινε στο χωμάτινο (βοηθητικό) γήπεδο των Καλυθιών διαιτήτευσε ο Μιχάλης Φραγκίνης, ο οποίος τα πήγε πάρα πολύ καλά.

Οι συνθέσεις:

ΠΑΙΔΕΣ: Σταυρής, Κυριαζής, Μανιάς, Λεονταρόπουλος, Κιόττου, Δανδίκης, Γερακού, Σωτηράκης, Κρεμμύδας, Αμέτ, Κίτσος. (Έπαιξαν και οι Βιτσέντζος, Φωτίου, Χατζηδιάκος, Φωτάκης, Αρτίν και Μπρισνοβάλης).

ΓΥΝΑΙΚΕΣ: Βασιλειάδου, Κοτσάνη, Πασσάλη, Ζωίδου, Χέλστρομ, Γιαννίκου, Ιακωβίδου, Βαγιανού, Κιουρτ, Τσίπα, Γαϊτάνου. (Έπαιξαν και οι Θεουλάκη, Σιέχ, Κουτσουνούρη, Αξιώτη, Κώτη, Χρονοπούλου, Αναστασιάδου και Δελαπόρτα).



Η γυναικεία ομάδα όπως παρατάχθηκε στο χθεσινό φιλικό

Περίοδος μεταγραφών στην ποδηλασία

Από 20 Νοεμβρίου αρχίζει η μεταγραφική περίοδος των αθλητών της ποδηλασίας.

Σύμφωνα με πληροφορίες, αθηναϊκά σωματεία δείχνουν ενδιαφέρον για την απόκτηση του Ροδίτη πρωταθλητή Γιώργου Χειμωνέτου, που ανήκει στη δύναμη του Διαγόρα.

Διαμαρτυρία της Ασπίδας Απολακκιάς

Η Ασπίς Απολακκιάς μας έστειλε την παρακάτω διαμαρτυρία:

«Το διοικητικό συμβούλιο της Ασπίδας Απολακκιάς αισθάνεται την υποχρέωση να δηλώσει μέσω του τύπου την αγανάκτησή του για την απαράδεκτη συμπεριφορά παικτών και φιλάθλων του Α.Ο. Πυλίου.

Ντρεπόμαστε γιατί αυτές οι αγριότητες και οι λεονταρισμοί που ζήσαμε σε αυτό το γήπεδο γυρίζουν το ποδόσφαιρο πολλά χρόνια πίσω.

Η διαμαρτυρία αυτή δημοσιεύεται με σκοπό να προφυλάξει τα υπόλοιπα σωματεία που θα αγωνισθούν σε αυτό το γήπεδο.

Το ΔΣ Ασπίδας Απολακκιάς και ο πρόεδρος Ζαράρης Κώστας»

Ο Άγιος Γεώργιος πήρε βαθμό στην Κατταβιά (0-0)

ΚΑΤΤΑΒΙΑ.-

Μπορεί να ήταν καλύτερος σε όλη τη διάρκεια του παιχνιδιού, ωστόσο δεν μπόρεσε να φθάσει στην κατάκτηση της νίκης! Ο λόγος για τον Άγιο Γεώργιο Μαλώνας, ο οποίος "τσίμπησε" μεν το βαθμό (0-0) στην Κατταβιά, ωστόσο δικαούται να αισθάνεται, ότι άξιζε της νίκης. Και αυτό, γιατί οι παίκτες του "Άγιου" είχαν την καθολική υπεροχή, αλλά και τις πολλές ευκαιρίες, οι οποίες δεν μετατράπηκαν σε γκολ για ένα και μοναδικό λόγο. Εξαιτίας της παρουσίας στην εστία του τερματοφύλακα Γιώργου Χατζηδημητρίου, που κυριολεκτικά είχε κατεβάσει τα ρολά! Κάνοντας εντυπωσιακή εμφάνιση και πολύ καλές αποκρούσεις μπόρεσε να κρατήσει ανέπαφη την εστία του και να συμβάλει στα μέγιστα στην κατάκτηση έστω του ενός βαθμού της ισοπαλίας.

Παράλληλα ο Άγιος Γεώργιος ήταν και άτυχος καθώς ο Μουστακέλης στο 73' έστειλε τη μπάλα να χτυπήσει στο δοκάρι.

Καλή ήταν η διαιτησία του κ. Τσαούση (Ε.Κατσιδώνης, Μιτζιρίκης).

Οι συνθέσεις των ομάδων:

ΑΕ ΚΑΤΤΑΒΙΑΣ: Χατζηδημητρίου, Ε.Κωνσταντόπουλος, Χρυσόπουλος (34' Μ.Τσουβαλάς), Κ.Κωνσταντόπουλος, Κρητικός, Πέτρου, Κατσαμπάς, Κυπριώτης, Καρίπης (55' Αλεβιζόπουλος), Καβουκλής, Ν.Καζώνης (46' Ιμβριώτης).

ΑΓ. ΓΕΩΡΓΙΟΣ: Καραγιάννης, Στρατής, Παρούσης (83' Χ.Παπαδόπουλος), Ι.Παπαδόπουλος, Χατζημανώλης, Γκίνο, Α.Σκυλλαράκης, Φαρμακίδης, Μουστακέλης, Χ.Σκυλλαράκης, Σ.Σκυλλαράκης.

Αλμα κορυφής ο Αστέρας Μασάρων

Νίκησε στο ντέρμπι της 9ης αγωνιστικής τον Ευκλή 1-0!

ΜΑΣΑΡΙ._

Ο Αστέρας Μασσάρων ήταν ο μεγάλος θριαμβευτής στο ντέρμπι της 9ης αγωνιστικής με τον Ευκλή Σορωνής αφού μετά τη νίκη του αυτή απέχει πλέον έναν βαθμό από την κορυφή του βαθμολογικού πίνακα.

Το παιχνίδι ήταν μοιρασμένο με την υπεροχή να εναλλάσσεται συνεχώς, ωστόσο οι καλές φάσεις, μπροστά στις δύο εστίες, ήταν λιγοστές, αφού κυριάρχησε η δύναμη και η βαθμολογική σκοπιμότητα.

Το μοναδικό τέρμα της συνάντησης σημείωσε στο 65' ο Δημήτρης Μουδάτσος, με απευθείας κτύπημα φάουλ κι ενώ προηγουμένως η μπάλα έφυγε από τα χέρια του τερματοφύλακα του Ευκλή, Μενίκου.

Διαιτήτευσε ο Σ. Σιδηρόπουλος (Βασιλειάδης, Μίχας).

ΑΣΤΕΡΑΣ: Νικήτας, Ράδος, Σ. Κούρτης (1' Θρήσκος), Ν. Κούρτης (46' Καμπαστάνας), Κίτσου, Δράκωνας, Μουδάτσος, Αρτεμάκης, Κισσανάκης, Χατζηκώστας, Γεωργάς (1' Πέρος).

ΕΥΚΛΗΣ: Μενίκος, Αναγνώστου, Καραπάνος, Παπαστεργής (16' Μικρόπουλος), Χατζηνικόλας, Κασιώτης, Γιοβάνι (53' Διακοφιλιππής), Εμίρογλου, Παπαχριστοδούλου, Αϊντενίζ, Παπαϊωάννου.

Εσκασαν χαμόγελα στους Αγίους Αποστόλους

Ο Ζευς νίκησε καθαρά τον Ασκληπιό 2-0

ΑΓΙΟΙ ΑΠΟΣΤΟΛΟΙ._

Καλύτερος ο Ζευς, σε όλο το ενενηντάλεπτο, νίκησε άνετα 2-0 τον Ασκληπιό Κω και έκανε ένα σημαντικό βήμα για να ξεφύγει από τις επικίνδυνες θέσεις της βαθμολογίας.

Οι φιλοξενούμενοι δεν ήταν κακοί, ωστόσο ήταν εμφανές το επιθετικό πρόβλημά τους σε αντίθεση με τους γηπεδούχους οι οποίοι, εκτός από τα δύο γκολ, είχαν και δύο δοκάρια, στο 25' με τον Φάκκα και στο 68' με τον Βαρδόπουλο, ενώ έχασαν και αρκετές ευκαιρίες για μεγαλύτερο σκορ!

Το 1-0 έκανε ο Βαρδόπουλος στο 55' και ο ίδιος παίκτης, στο 70' διαμόρφωσε το τελικό 2-0!

Διαιτήτευσε ο Παπανικολάου (Βλαχάς, Στεφανάκης).

ΖΕΥΣ: Βιδίμης, Σαλονικιός, Νικηταράς (78' Ζωάνου), Πακάκης, Καραβόλιας, Θεοδοσίου, Νίκας (56' Αργυρός), Φάκκας, Βαρδόπουλος, Πεστλίκης, Μαρκόπουλος (46' Σακκής).

ΑΣΚΛΗΠΙΟΣ: Κεφαλιανός, Κιλιμάτος, Θεοδώρου, Πολυχρονόπουλος, Ζαμάγιας, Κυνηγόπουλος, Μαρίνος (72' Παπαγιαννόπουλος), Γυαλομανδράκης, Μπούχλας (46' Καματερός), Μάστορας (72' Γούλας), Μάμαλης.

Με αέρα πρωταθλητή ο Ανταγόρας

ΚΩΣ.-

✔Νίκησε τον Ευαγόρα 3-0 και έμεινε μόνος πρώτος

Ύστερα από μια θαυμάσια εμφάνιση, ο Ανταγόρας νίκησε καθαρά τον Ευαγόρα 3-0 και συνέχισε να οδηγεί την κούρσα του πρωταθλήματος, αυτή την εβδομάδα χωρίς συγκάτοικο.

Πάντως αξίζει να αναφέρουμε ότι στο 1-0 ο Ευαγόρας έχασε σπάνια ευκαιρία με τον Καλούδη να ισοφαρίσει, όπου αν γινόταν το 1-1 ουδείς γνωρίζει ποια θα ήταν η συνέχεια.

Το σκορ άνοιξε για τους γηπεδούχους ο Λαμπριανίδης, με κεφαλιά - ψαράκι και ο Πίττας στο 51' σημείωσε το 2-0.

Το τελικό 3-0 έκανε στο 75' ο Παπαϊγνατίου.

Διαιτήτευσε ο Κατέρης (Φεσάρας, Αργυρίου).

ΑΝΤΑΓΟΡΑΣ: Χονδρομπίλας, Δριγιαννάκης, Χ"νικολάου, Δουμουκτσής, Μανούσογλου, Μίχος (46' Στάκκος), Χατζηφούντας, Κεφαλιανός, Πήττας, Λαμπριανίδης, Παπαϊγνατίου (80' Μπιτσαξής).

ΕΥΑΓΟΡΑΣ: Ματανάκης, Καλαφάτ (69' Ζουρούδης), Θεοδοσίου, Ζωάννου, Κουρμαδιάς, Καλούδης, Μοσχίδης, Κωστίδης, Φρατζής, Χήττας, Μαυρουδής (80' Παππάς).

Ανδρέας Σταύρου

«Μέχρι το τέλος του πρωταθλήματος όλα ανατρέπονται, ανάλογα βέβαια με τους στόχους που θέτει μια ομάδα»

ΣΥΝΕΝΤΕΥΞΗ ΣΤΟΝ ΗΛΙΑ ΛΟΪΖΟ

Είναι γεγονός ότι ο έμπειρος και πετυχημένος τεχνικός Ανδρέας Σταύρου ανέλαβε τον ΠΑΟ ΔΙΑΓΟΡΑ σε μια δύσκολη χρονική στιγμή.

Το πρωτάθλημα είχε ήδη ξεκινήσει και φυσικά έπρεπε να δουλέψει με τα «εργαλεία» που βρήκε στην ομάδα. Οι ποδοσφαιριστές που έχει στη διάθεσή του είναι έμπειροι, αλλά και αρκετά άπειροι.

Παρ' όλα αυτά ο κ. Σταύρου, βλέποντας και τις υπόλοιπες ομάδες, πιστεύει ότι με δύο - τρεις προσθήκες ποδοσφαιριστών που θα κάνουν τη διαφορά, ο «γηραιός» μπορεί να φτάσει πολύ ψηλά, αφού μέχρι το τέλος του περιφερειακού πρωταθλήματος πολλά μπορούν ν' ανατραπούν.

Για όλα αυτά όμως, ο Ανδρέας Σταύρου απαντά στη συνέντευξη που παραχώρησε στο συντάκτη μας Ηλία Λοΐζο.

- Κύριε Σταύρου αναλάβατε τον Διαγόρα σε μια δύσκολη στιγμή. Μπορείτε να μας αναφέρετε τις διαπιστώσεις που κάνατε και πού ρίξατε κυρίως το βάρος σας, για να φέρετε την ομάδα εκεί που θέλετε;

Είναι αλήθεια ότι πήγα στο Διαγόρα σε μια δύσκολη στιγμή καθ' ότι το πρωτάθλημα είχε ήδη ξεκινήσει, η προετοιμασία και οι μεταγραφές είχαν ήδη ολοκληρωθεί. Ως εκ τούτου έπρεπε να συνεχίσουμε με το υλικό που υπήρχε συν μίας σοβαρής απώλειας - του Αργυρίου.

Το βάρος στράφηκε κυρίως στη ψυχολογία πρώτιστα και στο πέρασμα μιας δικιάς μου φιλοσοφίας και νοοτροπίας. Στη συνέχεια δουλέψαμε πάρα πολύ στην τακτική και γενικά σε αγωνιστικούς, ατομικούς και ομαδικούς προσανατολισμούς. Θέλουμε όμως αρκετή δουλειά ακόμα και βλέποντας μεγάλη διάθεση απ' τα παιδιά αισιοδοξούμε σε καλύτερα επίπεδα απόδοσης.

- Όταν πήγατε στην ομάδα ο τερματοφύλακας Νίκος Αργυρίου είχε διακόψει τη συνεργασία του με τον Διαγόρα. Είσθε διατεθιμένος να αναπληρώσετε το κενό του ή θα στηριχθείτε στον Σκυλλά και τον Φωτεινή;

Σίγουρα η διακοπή της συνεργασίας με τον Ν. Αργυρίου ήταν μεγάλη απώλεια για την ομάδα. Δεν είχα συμπληρώσει ούτε μία εβδομάδα δουλειάς και το Δ.Σ. πήρε αυτή την απόφαση. Η χρονική περίοδος ήταν τέτοια που δεν μπορούσαμε να κάνουμε καμιά κίνηση. Είναι όμως άμεση η ανάγκη απόκτησης τερματοφύλακα γιατί έχουμε μεν δύο πολύ ταλαντούχους τερματοφύλακες αλλά σε μια ομάδα χρειάζονται απαραίτητα τρεις τερματοφύλακες. Εχω απόλυτη εμπιστοσύνη στο Λευτέρη (Σκυλλάς) αλλά και στον Παναγιώτη (Φωτεινής) αλλά όπως προείπα σε μια ομάδα χρειάζεται και 3ος τερματοφύλακας.

- Υπάρχουν κάποιες σκέψεις από την πλευρά σας που να αφορούν την ενίσχυση της ομάδας και κατά πόσο είναι εφικτό αυτό σε συνεργασία με τη διοίκηση του συλλόγου;

Ολα θα εξαρτηθούν από τα προσεχή 3-4 παιχνίδια. Η μέχρι τώρα συνεργασία μας με το Δ.Σ. είναι άψογη και όλα είναι υπό συζήτηση. Σκέψεις υπάρχουν και όλα θα συζητηθούν όταν πρέπει, για το καλό πάντα της ομάδας.

- Η διοίκηση ξεκίνησε το καλοκαίρι με στόχο τον πρωταθλητισμό. Συνεχίζει να υπάρχει αυτός ο στόχος και π δυνατότητες έχει η ομάδα να τον πετύχει;

Η αλήθεια είναι ότι ο στόχος ήταν ο πρωταθλητισμός. Ομως, στις συζητήσεις που κάναμε με το Δ.Σ. ανέφερα ότι η ομάδα έχει ατέλειες ή αν θέλετε δεν έχει καλές ισορροπίες. Υπάρχουν πολλοί και καλοί ταλαντούχοι ποδοσφαιριστές με πολλές δυνατότητες εξέλιξης αλλά και άπειροι όμως. Βλέποντας όμως και τις άλλες ομάδες που θέλουν να πρωταγωνιστήσουν τονίζω και πιστεύω ότι ο Διαγόρας δεν υστερεί σε τίποτε από αυτές και με 2-3 καλές προσθήκες μπορεί να φτάσει πολύ ψηλά.

- Με το έμψυχο υλικό που έχετε στη διάθεσή σας μπορείτε να φθάσετε στη διεκδίκηση μιας από τις δύο προνομιούχες θέσεις;

Δεν μπορώ να το πω με σιγουριά γιατί όπως είπα και πριν, έχουμε πολλούς νεαρούς παίκτες (ως εκ τούτου αστοθείς). Με λίγη τύχη όμως και αρκετή δουλειά όλα γίνονται.

- Είναι η πρώτη σας χρονιά στο Περιφερειακό. Στα μέχρι τώρα παιχνίδια που έχετε δώσει, τι διαπιστώσεις έχετε κάνει για την ποιότητα του πρωταθλήματος;

Η ποιότητα του περιφερειακού πρωταθλήματος δεν είναι σε ψηλά επίπεδα. Αν κάποια ομάδα είναι οργανωμένη και έχει διάρκεια θα πρωταγωνιστήσει. Εχω την αίσθηση ότι θα γίνει ένα πρωτάθλημα τριών ταχυτήτων. Το πρώτο γκρουπ 5-6 ομάδων θα διεκδικήσει τις 2 πρώτες θέσεις, το δεύτερο 4-5 ομάδων θα είναι αδιάφορες και το τρίτο θα διεκδικούν την παραμονή τους.

- Ποιά είναι τα προβλήματα που αντιμετωπίζει ένας προπονητής, όταν αναλαμβάνει μια ομάδα μετά την έναρξη του πρωταθλήματος;

Τα προβλήματα αυτής της περίπτωσης είναι αρκετά. Πρέπει ενώ σε πιέζουν τα αποτελέσματα να περάσεις τη δικιά σου φιλοσοφία, τον δικό σου τρόπο παιχνιδιού, να γνωρίσεις τους παίκτες σου, αλλά πάνω απ' όλα να βαδίσεις με τις επιλογές του προκατόχου σου.

- Νομίζετε ότι υπάρχει χρόνος να καλυφθεί το πολύτιμο έδαφος που χάθηκε σε σχέση με τις ομάδες που βρίσκονται στην κορυφή;

Είναι ακόμα αρκετά νωρίς για ο,τιδήποτε. Αλλωστε είμαστε ακόμα στην 7η αγωνιστική και μέχρι το τέλος του πρωταθλήματος όλα ανατρέπονται ανάλογα βέβαια και με τους στόχους που θέτει μια ομάδα.

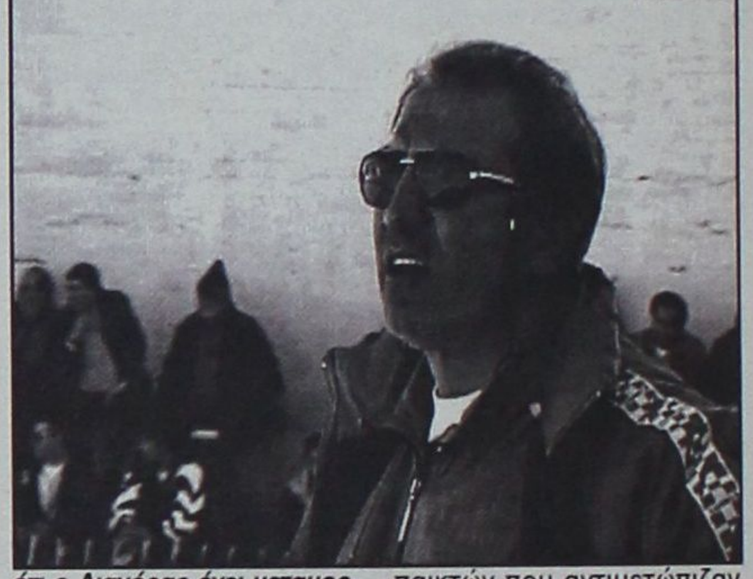

Ο Ανδρέας Σταύρου ενώ συνομιλεί με τον Ηλία Λοΐζο

- Εχετε διαπιστώσει διαφορά στην απόδοση των ποδοσφαιριστών σας, θετική ή αρνητική στα εντός ή εκτός έδρας παιχνίδι της ομάδας;

Δεν νομίζω ότι έχουμε διαφορές στην απόδοσή μας στα εντός ή εκτός έδρας παιχνίδια. Αυτό εξαρτάται και απ' τον αντίπαλο αλλά αξιολογώντας το υλικό μας μας ταιριάζει πιο πολύ να παίζουμε την κόντρα επίθεση.

- Πόσο πολύ ποντάρετε στη ψυχολογία των ποδοσφαιριστών σας εκτός των άλλων στοιχείων που χρειάζονται για ένα παιχνίδι;

Σίγουρα η ψυχολογία είναι ένας πολύ σημαντικός παράγοντας για την καλή απόδοση του ποδοσφαιριστή. Αυτή η ψυχολογία καλλιεργείται πιστεύω, μέσα απ' την προπόνηση. Να πείσεις δηλαδή τον ποδοσφαιριστή ότι αυτό που κάνει είναι σωστό. Να φύγει από την προπόνηση και να αισθάνεται ότι κέρδισε κάτι, να μπει στον αγώνα και να νιώθει ακμαίος για να παλέψει για τη νίκη. Αυτή είναι η ψυχολογία κατ' εμένα.

- Είναι κοινή διαπίστωση όπ ο Διαγόρας έχει μεταμορφωθεί. Πιστεύετε ότι υπάρχουν ακόμη περισσότερα περιθώρια βελτίωσης της απόδοσης των ποδοσφαιριστών σας;

Αυτό είναι κάτι που το τονίζω τακτικά στα παιδιά. Υπάρχουν πολλά ακόμα περιθώρια βελτίωσης και με την πάροδο του χρόνου είμαι πεπεισμένος ότι θα βγάλουμε όλα τα θετικά μας στοιχεία και σ' αυτό ποντάρω στη διάθεση που επιδεικνύουν όλα τα παιδιά;

- Το γηπεδικό είναι κάτι που πολλές φορές αποτελεί τροχοπέδη στην καλύτερη προετοιμασία της ομάδας σας;

Το γηπεδικό είναι το μεγαλύτερο πρόβλημα για μένα, και αν θέλουμε ομάδες σε επαγγελματικές κατηγορίες αυτό το πρόβλημα πρέπει να λυθεί πάραυτα. Δεν μπορείς να δουλεύεις πίσω απ' τις εστίες όλη την εβδομάδα και στον αγώνα να ζητάς απ' τους παίκτες να έχουν αίσθηση του χώρου, χωρίς να έχουν δουλέψει σε τακτική αφού δεν έχεις γήπεδο.

- Τη διακοπή του πρωταθλήματος τη δεχθήκατε με ανακούφιση ή θα προτιμούσατε να γινόταν χθες κανονικά ο αγώνας σας με το Καρλόβασι

Η διακοπή για μας είχε και θετικά και αρνητικά. Στα θετικά, η αποθεραπεία κάποιων παικτών που αντιμετώπιζαν κάποια μικροπροβλήματα και στα αρνητικά ότι έσπασε ο ρυθμός που είχαμε μετά από δύο νικηφόρα αποτελέσματα. Αρα το αποτέλεσμα με το Καρλόβασι και η εμφάνιση θα δείξουν το θετικό ή αρνητικό της διακοπής.

- Παρά το γεγονός ότι είσαστε καθηγητής φυσικής αγωγής ο συνεργάτης σας Γιώργος Μποσγανάς είναι συνάδελφός σας. Πώς προέκυψε αυτή η συνεργασία και σε τί επίπεδα βρίσκεται;

Κατ' αρχήν η συνεργασία μας με το Γιώργο είναι άψογη. Πρόκειται για έναν κατηρτισμένο ποδοσφαιρικά άνθρωπο και εξαίρετο χαρακτήρα. Η επιλογή ήταν καθαρά δική μου και ήθελα έναν συνάδελφό μου για ευνόητους λόγους.

- Η μέχρι τώρα προσέλευση των φιλάθλων στους αγώνες της ομάδας σας ικανοποιεί και τί περιμένετε απ' αυτούς εσείς και οι ποδοσφαιριστές σας;

Θέλω να πιστεύω ότι ο Διαγόρας έχει αρκετούς φιλάθλους στο νησί. Από την πλευρά μου και την πλευρά των ποδοσφαιριστών θα προσπαθήσουμε να τους κεντρίσουμε το ενδιαφέρον, να τους φέρνουμε κάθε Κυριακή στο γήπεδο. Αλλωστε τους έχουμε ανάγκη. Τους θέλουμε όλους μαζί μας.

- Οι σχέσεις του προπονητή Ανδρέα Σταύρου και της διοίκησης που βρίσκονται και τι σχεδιάζετε για το μέλλον, εάν έχουν γίνει τέτοιες συζητήσεις;

Οι σχέσεις Ανδρέα Σταύρου και διοίκησης είναι αρμονικές και οι συζητήσεις που γίνονται είναι για το παρόν, προσπαθώντας να επενδύσουμε για το μέλλον.

- Με τους προπονητές των τμημάτων υποδομής του συλλόγου έχετε ήδη συναντηθεί ή είναι μέσα στις επόμενες σκέψεις σας για στενή συνεργασία μαζί τους;

Η αλήθεια είναι ότι δεν έγινε τέτοια συνάντηση. Είναι μέσα στις σκέψεις μου, πρέπει όμως πρώτα να ολοκληρωθεί το αγωνιστικό στυλ, να εμπεδωθεί η δικιά μου νοοτροπία, στην πρώτη ομάδα και έχουμε χρόνο για να χαράξουμε κοινή γραμμή με τα τμήματα υποδομής. Αυτό εξ άλλου είναι απαραίτητο.

Δ' ΕΘΝΙΚΗ ΚΑΤΗΓΟΡΙΑ

Προσωρινή ανάπαυλα

Χωρίς αγώνες του πρωταθλήματος της Δ' Εθνικής πέρασε η χθεσινή ημέρα. Βάσει προγράμματος υπήρχε διακοπή και έτσι όλες οι ομάδες είχαν την ευκαιρία να ξεκουραστούν, με εξαίρεση αυτές του 1ου και του 4ου ομίλου που αγωνίστηκαν κανονικά.

Το μεγαλύτερο ρεπό πάντως πήρε ο Απόλλων Καλυθιών, οι παίκτες του οποίου έκαναν την τελευταία προπόνηση της εβδομάδας την προηγούμενη Παρασκευή.

Η Ρόδος και ο Διαγόρας έκαναν και το Σάββατο προπόνηση και πήραν χθες ρεπό.

Οπως και να 'χει πάντως, οι προπονήσεις και για τους τρεις εν όψει της επανέναρξης του πρωταθλήματος θα συνεχιστούν από σήμερα.

Την προσεχή Κυριακή θα γίνουν οι παρακάτω συναντήσεις στα πλαίσια της 8ης αγωνιστικής:

Ρόδος - ΑΕ Κως
Καρλόβασι - Διαγόρας
Μύκονος - Απόλλων Καλ.
Αίας Σαλαμίνας - Ασπρόπυργος
Μανδραϊκός - Αιολικός
Ατρόμητος - Ερμής Κορ.
Καλλονή - Ελευσίνα
Κάσπακας - Α.Ο. Μάνης

NEO OPEL CORSA

ΤΟ ΠΑΘΟΣ ΕΙΝΑΙ ΕΔΩ. ΟΔΗΓΗΣΤΕ ΤΟ.



McCANN-ERICKSON

ΤΟ ΑΥΤΟΚΙΝΗΤΟ ΠΟΥ ΘΑ ΟΔΗΓΗΣΕΙ ΤΟ ΜΕΛΛΟΝ ΤΗΣ ΚΑΤΗΓΟΡΙΑΣ ΤΟΥ.

- Το μεγαλύτερο μεταξόνιο στην κατηγορία του για κορυφαία άνεση και ευρυχωρία
- Το μόνο στην κατηγορία του με «έξυπνους αερόσακους», ενεργά προσκέφαλα εμπρός και σύστημα αποσπώμενων πεντάλ για απαράμιλλη προστασία
- ...αλλά και δυναμικό πλαίσιο DSA, πλήρως γαλβανισμένο αμάξωμα και 12-ετή αντιδιαβρωτική εγγύηση για ενεργητική ασφάλεια και οδηγική απόλαυση που αντέχει στο χρόνο

ΝΕΟ OPEL CORSA
ΠΑΘΟΣ ΓΙΑ ΖΩΗ

ΕΠΙΣΗΜΟΣ ΔΙΑΝΟΜΕΑΣ OPEL
ΜΑΜΑΛΙΓΚΑΣ ΑΕΒΕ: 3ο χλμ. Λ. Ρόδου – Λίνδου, Ρόδος 85 100, Τηλ.: 0241-61005.
ΕΜ. ΤΣΕΡΚΗΣ: Πηγάδια Καρπάθου, Κάρπαθος 857 00, Τηλ.: 0245-22889.

OPEL ASSISTANCE
3 ΧΡΟΝΙΑ ΔΩΡΕΑΝ
ΟΔΙΚΗ ΒΟΗΘΕΙΑ

OPEL
www.corsa.opel.gr

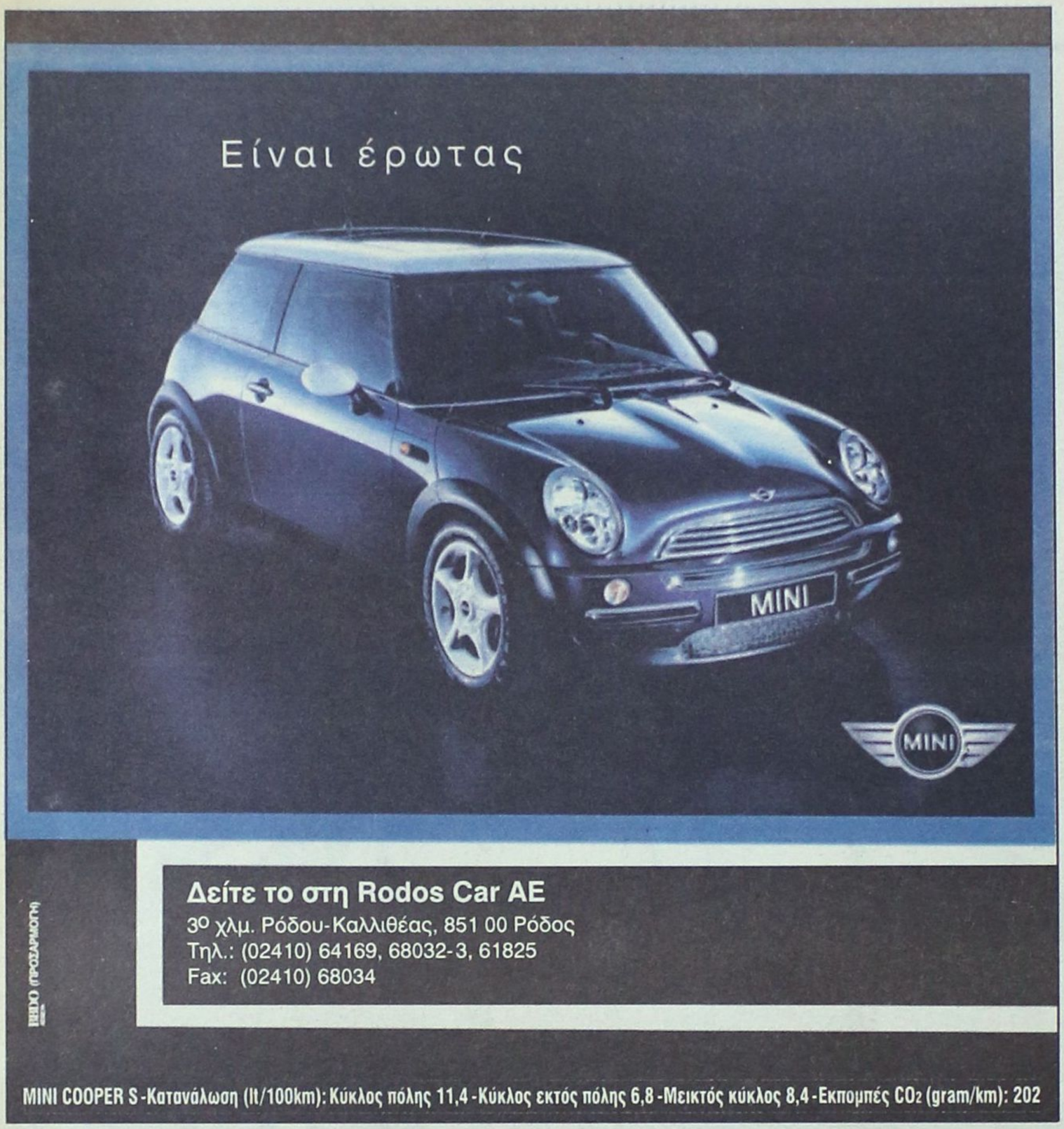

Δείτε το στη Rodos Car AE
3ο χλμ. Ρόδου-Καλλιθέας, 851 00 Ρόδος
Τηλ.: (02410) 64169, 68032-3, 61825
Fax: (02410) 68034

ΙΠΠΟΣ (ΠΡΟΣΑΡΜΟΓΗ)

MINI COOPER S - Κατανάλωση (lt/100km): Κύκλος πόλης 11,4 - Κύκλος εκτός πόλης 6,8 - Μεικτός κύκλος 8,4 - Εκπομπές CO_2 (gram/km): 202

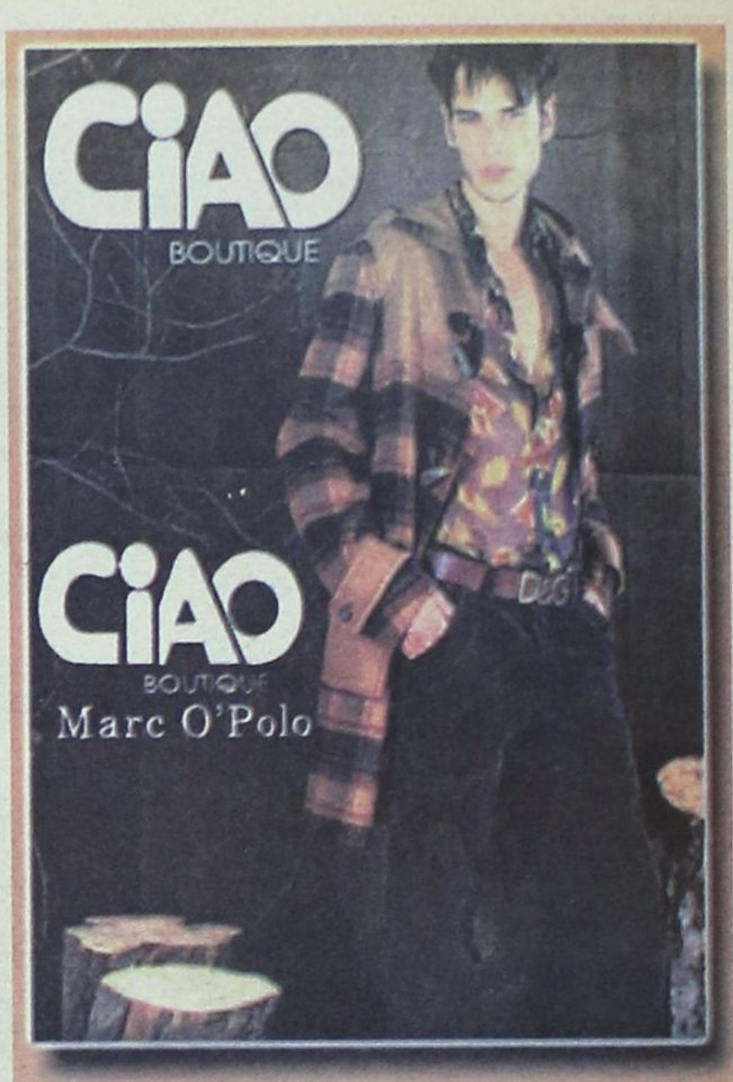

SONNETI

Marc O'Polo

MOSCHINO.

D&G JEANS D&G

cK cK

DKNY JEANS

Ciao Boutique, Εθ. Δωδεκανησίων 40, 85100 Ρόδος, Τηλ: 22410 70402
Ciao Marc O' Polo, Δημ. Θέμελη 83, 85100 Ρόδος, Τηλ: 22410 70401
E-mail: ciao@e-mails.gr
www.ciaoboutique.gr

Μπείτε στον κόσμο του νέου
HYUNDAI GETZ!

Το Επίσημο Αυτοκίνητο των Ολυμπιακών Αγώνων ΑΘΗΝΑ 2004,
σας καλεί να ζήσετε μοναδικές διαδρομές μέσα στην πόλη,
αλλά και στιγμές απόδρασης στη φύση!
Άνετο, όμορφο, γρήγορο και ασφαλές στην οδήγηση,
είναι ιδανικό για "μοναχικούς" οδηγούς,
αλλά και για όλη την οικογένεια.
Ελάτε να γνωρίσετε από κοντά τον κόσμο του νέου GETZ,
κάνοντας ένα test drive στην έκθεσή μας.

Getz



RODOS MOTOR
Λεωφ. Καλλιθέας 4, Τηλ: 02410 77940 Fax: 02410 78121

HONDA

The Power of Dreams

jazz



Δείτε το από κοντά και οδηγείστε το...

ΔΩΡΕΑΝ ΕΤΗΣΙΑ ΑΣΦΑΛΙΣΤΙΚΗ ΚΑΛΥΨΗ: ΟΔΙΚΗΣ ΠΡΟΣΤΑΣΙΑΣ, ΙΑΤΡΙΚΗΣ ΚΑΙ ΠΡΟΣΩΠΙΚΗΣ ΒΟΗΘΕΙΑΣ ΟΔΗΓΟΥ ΚΑΙ ΕΠΙΒΑΤΩΝ ΑΠΟ ΤΗΝ INTERAMERICAN

Θ. & Ι. ΚΑΛΛΙΓΑΣ ΑΕΒΕ

Λεωφ. Λίνδου 138, Τηλ: (22410) 67440 - 67441, Fax: (22410) 68462
e-mail: kaligcar@otenet.gr

1ο ΧΡΗΜΑΤΟΔΟΤΙΚΟ ΠΡΟΓΡΑΜΜΑ	2ο ΧΡΗΜΑΤΟΔΟΤΙΚΟ ΠΡΟΓΡΑΜΜΑ
0,58% σταθερό μηνιαίο επιτόκιο 0% προκαταβολή 72 δόσεις	0,75% σταθερό μηνιαίο επιτόκιο 0% προκαταβολή 1η δόση σε 12 μήνες ΑΤΟΚΑ 72 δόσεις

Βίοι ...αντίθετοι!..

✔ Ο Γ.Α.Σ. Ιάλυσος θριάμβευσε στο τοπικό ντέρμπι του Π.Α.Ο. Διαγόρα με 65-60 και ονειρεύεται κορυφή! «Βουλιάζουν» οι κυανέρυθροι που παρέμειναν στον πάτο! Δύο φορές διακόπηκε το παιχνίδι λόγω ...υγρασίας

Χόρευε στη βροχή; Εντάξει, όχι ακριβώς, αλλά τουλάχιστον πήρε αυτό που ήθελε. Ο Γ.Α.Σ. Ιάλυσος θριάμβευσε στο τοπικό ντέρμπι του Π.Α.Ο. Διαγόρα με 65-60 και συνέχισε την εντυπωσιακή πορεία των τελευταίων αγωνιστικών. Η ομάδα του Κυριάκου Μάγου χωρίς να πραγματοποιήσει σπουδαία εμφάνιση, σε ένα παιχνίδι που περιείχε όλα τα στοιχεία που ορίζουν το ντέρμπι, είχε το «κάτι» παραπάνω απ' τους αντιπάλους τους οι οποίοι πλέον για να μπορούν να ελπίζουν σε κάτι καλό στη συνέχεια θα πρέπει να κάνουν πορεία πρωταθλητισμού.

Ο Ιάλυσος λοιπόν κατάφερε να σταθεί όρθιος σε μία δύσκολη έδρα παίρνοντας ουσιαστικά δύο πολύτιμους βαθμούς. Αυτή βέβαια που μίλησε στο τέλος ήταν η εμπειρία ή και ικανότητα - αν θέλετε - των «ερυθροκίτρινων» αθλητών, που πάντως κινδύνευσαν άμεσα με ήττα από έναν Διαγόρα, που και πάλι προδόθηκε απ' τα λάθη του, αλλά και την ανωριμότητα που επέδειξαν στο παιχνίδι τους ορισμένοι «κυανέρυθροι».

Στην αντίπερα όχθη ο Γ.Α.Σ. κατάφερε να πετύχει τη δεύτερή του νίκη σε ισάριθμα εκτός έδρας παιχνίδια και πλέον



Ο ΓΑΣ Ιάλυσος θριάμβευσε στο τοπικό ντέρμπι κόντρα στον ΠΑΟ Διαγόρα και συνέχισε την φρενήρη πορεία των τελευταίων αγωνιστικών

ονειρεύεται περισσότερα. Απ' τους νικητές ξεχώρισαν οι Τσίντζας (κορυφαίος), Τσαουσίδης (στο τέταρτο δεκάλεπτο), Αβεκλούριος και Χατζηνικολάου ενώ απ' τους ηττημένους οι Χερκελεντζής, Σταθούλης και Λβιεράτος Κ.

Με λίγα λάθη ήταν η διαιτησία του Ξανθού - Κρανιά που σε γενικές γραμμές στάθηκε καλά στο χθεσινό παιχνίδι.

Τα δεκάλεπτα ήταν: 13-11, 29-30 (ημ.), 47-49, 60-65



Η νίκη των «ερυθροκίτρινων» επισκιάστηκε από τον τραυματισμό του Παναγιώτη Παπακώστα

ΤΟ ΦΙΛΜ ΤΟΥ ΑΓΩΝΑ

• Τοπικό ντέρμπι...γαρ και οι δύο ομάδες ξεκίνησαν ακριβώς με τον ίδιο τρόπο..Δηλαδή με δυνατή άμυνα και προσεκτικές επιλογές στην επίθεση. Έτσι στο 3' το σκορ ήταν ισόπαλο 4-4 και στο 6' ο ΓΑΣ Ιάλυσος προηγήθηκε 7-10, εκμεταλλευόμενος δύο συνεχή λάθη του Σαρίκα. Η αντίδραση των γηπεδούχων ήταν άμεση και με τους Χερκελεντζή και Σταθούλη να πετυχαίνουν πόντους προηγήθηκαν 13-11 με τη λήξη του πρώτου δεκάλεπτου.

• Μάλιστα οι «κυανέρυθροι» ξέφυγαν +4 (15-11), όμως η απάντηση για την ομάδα του Κυριάκου Μάγου ήταν άμεση (15-16 στο 12')... Η είσοδος του νεαρού Παρδακά (πέτυχε 5 απανωτούς πόντους) έδωσε πνοή στο Διαγόρα που προηγήθηκε με τη μέγιστη του διαφορά (22-16)... Με τρίποντο του Τσίντζα ο ΓΑΣ πλησίασε σε 22-20 και ροκάνισε ακόμα περισσότερο το αβαντάζ του «γηραιού» (25-24 στο 17'). Οι παίκτες του Σάκη Καλαμπόκα κατάφεραν να ξεφύγουν με 29-24 (19'), όμως στο τελευταίο λεπτό τέσσερις πόντους του Αβεκλούριου και ένα καλάθι του Μουτσάτσου έκαναν τον Ιάλυσο να πάει στα αποδυτήρια προηγούμενος με 29-30.

• Στην επανάληψη οι φιλοξενούμενοι ξεκίνησαν εντυπωσιακά και με το καλημέρα ξέφυγαν 35-44 (25'), χάρη κυρίως στον επιθετικό οίστρο του Τσίντζα έξω απ' τα 6.25. Με σερί 11-2, ο Διαγόρας κατάφερε να ισοφαρίσει 46-46 (29') με δύο βολές του Ματιάτου, όμως η τεχνική ποινή στον Λιβιεράτο Σ. (αποβλήθηκε με πέντε φάουλ), έδωσε το δικαίωμα στους ερυθροκίτρινους να προηγηθούν 47-49 με 3/3 βολές του Τσαουσίδη.

• Στο τελευταίο κομμάτι οι δύο ομάδες συμβάδιζαν στο σκορ. Ο Ιάλυσος ξέφυγε 52-56 (37') με τρίποντο του Χατζηνικολάου, όμως ο Ματιάτος απάντησε με τον ίδιο τρόπο (55-56). 1.10 πριν το τέλος ο Χερκελεντζής με 1/2 βολές μείωσε 56-58 αφού προηγήθηκε καλάθι του Τσαουσίδη. Ο ίδιος παίκτης στα 52'' έδωσε αέρα 4 πόντων στην ομάδα του (56-60), όμως με δύο βολές ο Λιβιεράτος Κ. μείωσε σε 58-60 (47''). Ο Αβεκλούριος ευστοχώντας μία φορά απ' την προσωπική έκανε το 58-61, όμως τα δύο συνεχόμενα επιθετικά ριμπάουντ ...χάρισαν ουσιαστικά το ροζ φύλλο στον ΓΑΣ αφού με 2/4 βολές το σκορ έγινε 58-63./

Ο Λιβιεράτος Κ. έγραψε με λέιπ - απ το 60-63 και ο Αβεκλούριος στην τελευταία επίθεση διαμόρφωσε το τελικό αποτέλεσμα.

ΠΟΥ ΚΡΙΘΗΚΕ ΤΟ ΠΑΙΧΝΙΔΙ

• Στην έλλειψη καθαρού μυαλού απ' την πλευρά των γηπεδούχων που έχασαν δύο καθοριστικά ριμπάουντ κι ενώ το σκορ ήταν 58-61 και οι «ερυθροκίτρινοι» έχαναν τη μια βολή μετά την άλλη...

• Στο άστοχο τρίποντο του Λιβιεράτου Κ. στα 21'', καθώς η μπάλα δεν του έκανε το χατίρι και ο Διαγόρας έχασε την ευκαιρία να ισοφαρίσει το σκορ.

• Στον επιθετικό οίστρο του Τσίντζα που απέδειξε για πολλοστή φορά ότι μπορεί αν βρεθεί στη μέρα του να διοργανώσει πάρτι έξω απ' τα 6.25.

• Μπορεί ο Λευτέρης Τσαουσίδης να μη βρέθηκε στην καλύτερη μέρα του, όμως στα κρίσιμα σημεία έδωσε το «παρών» και βοήθησε την ομάδα του να πάρει τη νίκη.

• Στην ανωριμότητα που επέδειξαν στο παιχνίδι τους οι γηπεδούχοι... Ο Λιβιεράτος Σ. για δεύτερο συνεχόμενο αγώνα δέχθηκε τεχνική ποινή και αποβλήθηκε νωρίς με πέντε φάουλ, ενώ ο Σαρίκας απογοήτευσε και πάλι με την εμφάνισή του αφού υπέπεσε σε σωρεία λαθών.

• Την καλύτερή του φετινή εμφάνιση πραγματοποίησε ο Χατζηνικολάου που δεν άφησε να φανεί το κενό του Παπακώστα.

ΟΙ ΠΡΩΤΑΓΩΝΙΣΤΕΣ

• Η εμπειρία των παικτών του ΓΑΣ Ιάλυσος , έγειρε την πλάστιγγα προς το μέρος του ... Τσίντζας και Τσαουσίδης μίλησαν στο πιο κρίσιμο σημείο ενώ ο Χατζηνικολάου πραγματοποίησε την καλύτερη εμφάνιση με τη φανέλα του Ιάλυσου.

Στα θετικά του χθεσινού αγώνα πέρασε το γεγονός ότι οι Ροδίτες φίλαθλοι γέμισαν ασφυκτικά την τέντα. Υπολογίζεται ότι 350-400 φίλαθλοι παρακολούθησαν τον αγώνα.

• Τον πρώτο ρόλο σαφώς παίρνει η «τέντα» του Διαγόρα ... για χάρη της οποίας το παιχνίδι διακόπηκε δύο φορές στο τελευταίο δεκάλεπτο!

Από κει και πέρα οι «κυανέρυθροι» αν και πάλεψαν δυναμικά, προδόθηκαν από τα λάθη τους.

Ο Σαρίκας δεν δικαιολόγησε καν την παρουσία του, ενώ ο Λιβιεράτος Σ. αποβλήθηκε με τεχνική ποινή πολύ νωρίς.

Τις σελίδες του μπάσκετ επιμελήθηκε ο Μάκης Δούβαλης

e-mail:makiss@otenet.gr

Διαιτητές: Ξανθός - Κρανιάς

ΠΑΟ ΔΙΑΓΟΡΑΣ (Καλαμπόκας): Σαρίκας, Παρδακάς 6 (1), Σταθούλης 16 (1), Νικηφορίδης 8, Λιβιεράτος Κ. 10, Λιβιεράτος Σ., Σκορδάλης, Χερκελεντζής 11, Ματιάτος 9 (1).

ΓΑΣ ΙΑΛΥΣΟΣ (Μάγος): Τσίντζας 17 (3), Αττίκος 1, Παπακώστας 5 (1), Αβεκλούριος 13 (1), Χατζηνικολάου 6 (1), Δημητρόπουλος, Τσαουσίδης 13, Μουτσάτος 2, Παπαδόπουλος 8.

Η τέντα έσταζε ... το παρκέ πλημμύρισε!

Δύο φορές διακόπηκε το παιχνίδι ... λόγω υγρασίας!

Μάρτυρες ενός πρωτοφανούς περιστατικού (κι αυτό γιατί δεν έβρεχε) έγιναν όλοι όσοι παρακολούθησαν το χθεσινό τοπικό ντέρμπι... Συγκεκριμένα 7.58 πριν το τέλος του αγώνα η "τέντα"... άρχισε να στάζει σε τρία σημεία μεταξύ του παρκέ και τις κερκίδας που βρίσκονταν οι οπαδοί των δύο ομάδων. Το παιχνίδι διακόπηκε για δέκα περίπου λεπτά και ξανάρχισε μετά, αφού καθαρίστηκετο παρκέ με τις σχετικές σκούπες και πανιά... Όμως η "τέντα" δεν είχε πει την τελευταία της λέξη. 1.17' πριν τη λήξη, το σκηνικό μεταφέρθηκε σε άλλο σημείο όπως και στα δημοσιογραφικά θεωρεία που πλημμύρισαν απ' τα νερά που έσταζαν! Κι αναρωτιέται κανείς, τι θα γίνει όταν πιάσουν οι βροχές;

Χτύπησε ο Παπακώστας

Εκφράζονται φόβοι για χτύπημα στο μηνίσκο

Η νίκη του Γ.Α.Σ. Ιάλυσος ... επισκιάσθηκε κατά κάποιο τρόπο απ' τον τραυματισμό του Παναγιώτη Παπακώστα στις αρχές του δευτέρου δεκαλέπτου. Ο 28χρονος πλέι-μέϊκερ σε μία ανύποπτη φάση έπεσε άτσαλα στο παρκέ, γυρίζοντας το γόνατό του. Μάλιστα κάποιες πρώτες εκτιμήσεις έκαναν λόγο για χτύπημα στο μηνίσκο, κάτι το οποίο βέβαια θα γίνει γνωστό σήμερα μετά τις σχετικές εξετάσεις που θα υποβληθεί ο αθλητής του Ιάλυσου.

Γ' ΕΘΝΙΚΗ

Εσπασαν οι έδρες...

Η ώρα των φιλοξενούμενων... Με μοναδική εξαίρεση τον Άγιο Θωμά που επικράτησε του Εργοτέλη, οι γηπεδούχοι κατάφεραν να βγάλουν τα μάτια τους! Το Παγκράτι πέτυχε νίκη τίτλου κερδίζοντας στο Ρέθυμνο, ενώ διά πυρός και σιδήρου η Προοδευτική πέρασε απ' την Αγία Παρασκευή θέτοντας ουσιαστικά νοκ-άουτ την τελευταία στην υπόθεση τίτλος! Η νεοφώτιστη Ε.Α. Νικαίας συνεχίζει να τρελαίνει κόσμο παίρνοντας τους δύο βαθμούς κόντρα στον Κένταυρο Δάφνης, ενώ αίσθηση προκάλεσε το «διπλό» του Αμύντα στη Χαλκίδα. Τέλος, ο Ερμής Σχηματαρίου έβαλε φωτιά στο Μετς καθώς επιβλήθηκε του Αρίονα, αφήνοντας με αυτό τον τρόπο τον Διαγόρα στον πάτο του βαθμολογικού πίνακα:

4η αγωνιστική

Αγία Παρασκευή - Προοδευτική	63-65
Κένταυρος Δάφνης - Ε.Α. Νικαίας	72-82
Π.Α.Ο. Διαγόρας - Γ.Α.Σ. Ιάλυσος	60-65
Π.Ο. Αγίου Θωμά - Εργοτέλης	72-65
Α.Γ.Ο. Ρεθύμνου - Παγκράτι	71-72
Γ.Σ. Χαλκίδας - Α.Ο. Αμύντας	71-86
Γ.Σ. Αρίων - Ερμής Σχηματαρίου	62-66

Η ΒΑΘΜΟΛΟΓΙΑ

1. Ε.Α. Νικαίας	8	4-0	329-286	(+43)
2. Προοδευτική	8	4-0	289-253	(+36)
3. Παγκράτι	8	4-0	285-252	(+33)
4. Α.Ο. Αμύντας	7	3-1	275-253	(+22)
5. Γ.Α.Σ. Ιάλυσος	7	3-1	265-254	(+11)
6. Α.Γ.Ο. Ρεθύμνου	6	2-2	295-284	(+11)
7. Π.Ο. Αγίου Θωμά	6	2-2	277-289	(-12)
8. Γ.Σ. Χαλκίδας	5	1-3	309-308	(+1)
9. Εργοτέλης	5	1-3	251-264	(-13)
10. Αγία Παρασκευή	5	1-3	261-276	(-15)
11. Ερμής Σχηματαρίου	5	1-3	266-288	(-22)
12. Γ.Σ. Αρίων	5	1-3	270-295	(-25)
13. Κένταυρος Δάφνης	5	1-3	253-285	(-32)
14. Π.Α.Ο. Διαγόρας	4	0-4	241-279	(-38)

Η ΕΠΟΜΕΝΗ

Προοδευτική - Κένταυρος Δάφνης
Ε.Α. Νικαίας - Π.Α.Ο. Διαγόρας
Γ.Α.Σ. Ιάλυσος - Π.Ο. Αγίου Θωμά
Εργοτέλης - Α.Γ.Ο. Ρεθύμνου
Παγκράτι - Γ.Σ. Χαλκίδας
Α.Ο. Αμύντας - Γ.Σ. Αρίων
Ερμής Σχηματαρίου - Αγία Παρασκευή

Ροδίτης ...ασθενής!..

✓ Ο Κολοσσός έκανε «χαρακίρι» για δεύτερη φορά γνωρίζοντας την ήττα στο «Θριάσιο πεδίο» απ' τον Πανελευσινιακό με 69-62. Μοιραίος...στο τέλος ο Παντελής Κουγιός. Οπως και κόντρα στον Δούκα η ομάδα του Χάρη Παπάζογλου ...αυτοκτόνησε στο τέλος...

Με άδεια χέρια θα επέστρεψε για δεύτερη φορά στη Ρόδο ο Κολοσσός, καθώς παρουσιάζοντας τα ίδια συμπτώματα στη μετά - Δούκα εποχή, γνώρισε την ήττα απ' τον Πανελευσινιακό με 69-62! Οι «θαλασσί» ουσιαστικά έχασαν και πάλι το παιχνίδι μέσα απ' τα χέρια τους καθώς 2.30 πριν το τέλος προηγήθηκαν με 58-61, όμως στο τέλος πλήρωσαν τα λάθη τους με τον Παντελή Κουγιό να αναδεικνύεται σε μοιραίο παίκτη της ομάδας του!

Βέβαια για να λέμε ... και του στραβού το δίκιο, το συγκρότημα του Αλέκου Δάγλα ήταν καλύτερο στο μεγαλύτερο διάστημα του αγώνα, καθώς προηγήθηκε ακόμα και με 11 πόντους διαφορά ενώ οι Ροδίτες ξεκίνησαν την αντεπίθεση τους ουσιαστικά στο 33ο λεπτό!

ΜΕ ΦΟΡΑ Ο ΠΑΝΕΛΕΥΣΙΝΙΑΚΟΣ

Το κακό ξεκίνημα που πραγματοποίησε στο φετινό πρωτάθλημα ο Πανελευσιανικός ... φαίνεται ότι ντόπαρε τους γηπεδούχους που μπήκαν δυναμικά στο παρκέ προφανώς για να χτυπήσουν τον Κολοσσό στα αδύνατα σημεία του... Με τον Κλεομενίδη να οργανώνει υποδειγματικά και μπροστά σε 400 φιλάθλους της ομάδας, ο Πανελευσινιακός προηγήθηκε 16-6 (7').

Η είσοδος του Βαλαβανίδη που πήρε τη θέση του Κατούφα βελτίωσε κάπως τα πράγματα για τον Κολοσσό που μείωσε σε 18-11 με δύο βολές του Μπανακάκη κι αφού νωρίτερα οι γηπεδούχοι είχαν φτάσει τη διαφορά στο +11 (18-7) με καλάθι του Μπάρδα.

Η δυνατή άμυνα των Ελευσίνιων σε συνδυασμό με τις κακές επιθετικές επιλογές των Ροδιτών είχαν ως αποτέλεσμα, το πρώτο δεκάλεπτο να λήξει με 20-11.

Στη συνέχεια ο επιθετικός οίστρος του Μπανακάκη σε συνδυασμό με την παρατεταμένη αστοχία του Πανελευσινιακού απ' τα 6.25, είχαν ως αποτέλεσμα η ομάδα του Χάρη Παπάζογλου να πλησιάσει στο 24-18 (16'), όμως με πόντους του νεοεισελθόντα Χόμπσον (απασχόλησε το καλοκαίρι τον Κολοσσό), οι γηπεδούχοι κατάφεραν να ξεφύγουν εκ νέου με 32-23 για να λήξει το ημίχρονο με 32-25.

ΠΗΡΕ... ΣΤΡΟΦΕΣ Ο ΚΟΛΟΣΣΟΣ

Οι φωνές του Χάρη Παπάζογλου στα αποδυτήρια και ο θιγμένος εγωισμός των «θαλασσί» έφεραν ευεργετικά αποτελέσματα για τη ροδίτικη ομάδα, που εκμεταλλευόμενη την τεχνική ποινή που δόθηκε στον Κουρή αλλά και την «κλειστή» της άμυνα μείωσε σε 36-31 και ισοφάρισε με τρίποντο του Αλμπάνη (36-36 στο 26')... Μάλιστα με καλάθι του Μπανακάκη, ο Κολοσσός πήρε το προβάδισμα με 40-42 (28'), κάτι που κράτησε λίγο, αφού με τρεις πόντους του Τσολάτου και δύο του Μπάρδα, οι Ελευσίνιοι έκλεισαν το τρίτο δεκάλεπτο 45-42'. Στο τελευταίο κομμάτι του αγώνα οι «θαλασσί», αν και βρέθηκαν σε δύσκολη θέση (50-44 στο 32') έκαναν σερί 0-6 και ισοφάρισαν με τρίποντο του Κουγιού, που πέτυχε και τους πρώτους πόντους του στο παιχνίδι...

ΤΑ ΜΟΙΡΑΙΑ ΛΑΘΗ

Οι Ροδίτες ανέτρεψαν το 53-50 (34') και με τρίποντο του Μπανακάκη πέρασαν μπροστά 53-55, για να απαντήσουν όμως άμεσα οι παίκτες του Πανελευσινιακού (58-55 στο 36'). Κάπου εκεί ο Μπανακάκης θέλησε να βάλει φρένο στα όνειρα των γηπεδούχων για νίκη, καθώς με δικό του τρίποντο οι «θαλασσί» ξέφυγαν με 58-61, 2.30 πριν το τέλος. Ο Μπάρδας απάντησε με το ίδιο νόμισμα (61-61) και με μία βολή ο Κουγιός έδωσε προβάδισμα στην ομάδα του. Ο Χόμπσον με γκολ - φάουλ έκανε το 64-62 (50'') για να ακολουθήσει λάθος πάσα του Κουγιού στον Κατούφα. Ο Κουρής έκλεψε τη μπάλα, την έδωσε στον Χόμπσον που έγραψε το 67-62, στον αιφνιδιασμό κι ενώ απέμειναν μόλις 32''. Στην επόμενη επίθεση ο Κουγιός επιχείρησε τρίποντο που δεν βρήκε στόχο και ο Τσολάτος διαμόρφωσε στα 10'' το τελικό αποτέλεσμα. Απ' τους νικητές, ξεχώρισαν οι Κλεομενίδης, Χόμπσον, Τσολάτος και Μπάρδας, ενώ από τον Κολοσσό οι Μπανακάκης και Κουτσός. Ο Κουγιός βρέθηκε σε κακή μέρα. Καλή ήταν η διαιτησία των Ευθυμιόπουλου - Κατραχούρα.

Τα δεκάλεπτα ήταν: 20-11, 32-25 (ημ.), 45-42, 69-62

Διαιτητές: Ευθυμιόπουλος - Κατραχούρας

ΠΑΝΕΛΕΥΣΙΝΙΑΚΟΣ (Δάγλας): Κλεομενίδης 12, Μπάρδας 14 (2), Κουρής 12 (1), Χόμπσον 14 (1), Τσολάτος 13 (2), Τζαλαλής 2, Σομπολος 2, Τύρλας, Δανιήλ.

ΚΟΛΟΣΣΟΣ ΡΟΔΟΥ (Παπάζογλου): Αλμπάνης 4 (1), Τσέλιος 3 (1), Μπανακάκης 23 (3), Κουτσός 10 (2), Γκογκίδης 2, Βλαχοδήμος, Βαλαβανίδης 4, Κουγιός 5 (1), Κατούφας 3, Χαλκιαδάκης 8.

Β' ΕΘΝΙΚΗ

Στην κορυφή η Ξάνθη...

Τη μοναξιά της πρώτης θέσης απολαμβάνει πλέον η Ξάνθη που επικράτησε στο ντέρμπι κορυφής του I.C.B.S. Εντυπωσιακή εμφάνιση πραγματοποίησε το Αιγάλεω κερδίζοντας τα Άνω Λιόσια, ενώ ο Δούκας δεν δυσκολεύτηκε μέχρι να κάμψει την αντίσταση του Μεγάλου Αλεξάνδρου.

Εύκολο μεσημέρι είχε ο Ο.Φ.Η. κόντρα στον Αίαντα Ευόσμου, ενώ η Σιάτιστα με τη βοήθεια του κόσμου της επιβλήθηκε των εκπαιδευτηρίων Μαντουλίδη. Τέλος σε ρυθμούς ρελαντί ο Σπόρτινγκ επιβλήθηκε των Αμπελοκήπων. Χαρακτηριστικά της τέταρτης αγωνιστικής ήταν το γεγονός ότι όλοι οι γηπεδούχοι κατέκτησαν το ροζ φύλλο αγώνα.

4η αγωνιστική

Ο.Φ. Ηρακλείου - Αίας Ευόσμου	88-70
Πανελευσινιακός - Κολοσσός Ρόδου	69-62
Γ.Σ. Σιάτιστας - Μ.Α.Σ. Μαντουλίδης	98-90
Α.Ο. Αιγάλεω - Δ.Α.Σ. Άνω Λιοσίων	104-91
Α.Ο. Σπόρτιγκ - Αμπελόκηποι Θ.	90-72
Α.Σ. Ξάνθης - I.C.B.S.	64-58
Α.Σ.Ε. Δούκα - Μέγας Αλέξανδρος	82-71

Η ΒΑΘΜΟΛΟΓΙΑ

1. Α.Σ. Ξάνθης	8	4-0	337-309	(+28)
2. Α.Σ.Ε. Δούκα	7	3-1	326-308	(+18)
3. I.C.B.S.	7	3-1	257-240	(+17)
4. Δ.Α.Σ. Άνω Λιοσίων	7	3-1	348-337	(+11)
5. Κολοσσός Ρόδου	6	2-2	298-278	(+20)
6. Α.Ο. Σπόρτιγκ	6	2-2	313-296	(+17)
7. Γ.Σ. Σιάτιστας	6	2-2	363-353	(+10)
8. Πανελευσινιακός	6	2-2	302-293	(+9)
9. Μ.Α.Σ. Μαντουλίδης	6	2-2	309-313	(-4)
10. Ο.Φ. Ηρακλείου	6	2-2	302-311	(-9)
11. Α.Ο. Αιγάλεω	5	1-3	319-332	(-13)
12. Μέγας Αλέξανδρος	5	1-3	287-313	(-26)
13. Αμπελόκηποι Θ.	5	1-3	302-349	(-47)
14. Αίας Ευόσμου	4	0-4	297-328	(-31)

Η ΕΠΟΜΕΝΗ

Αίας Ευόσμου - Πανελευσινιακός
Κολοσσός Ρόδου - Γ.Σ. Σιάτιστας
Μ.Α.Σ. Μαντουλίδης - Α.Ο. Αιγάλεω
Δ.Α.Σ. Άνω Λιοσίων - Α.Ο. Σπόρτιγκ
Αμπελόκηποι Θ. - Α.Σ. Ξάνθης
I.C.B.S. - Α.Σ.Ε. Δούκα
Μέγας Αλέξανδρος - Ο.Φ. Ηρακλείου

ΓΥΝΑΙΚΕΙΟ

Δια χειρός ...Χαλκίτη!

Η έμπειρη αθλήτρια οδήγησε τον Ιπποκράτη σε εύκολη νίκη κόντρα στον Ιβίσκο με 59-37

Και στην ούγια ...Χαλκίτη! Η έμπειρη αθλήτρια του Ιπποκράτη Κω πετυχαίνοντας 35 πόντους οδήγησε την ομάδα της σε άνετη νίκη με 59-37 κόντρα στον Ιβίσκο. Τα κορίτσια του Γιάννη Καπερώνη ήταν καλύτερα και έφτασαν άνετα στην επικράτηση, καθώς φρόντισαν να δείξουν από νωρίς τις άγριες διαθέσεις τους. Με ένα εκρηκτικό πρώτο δεκάλεπτο, κατάφεραν να προηγηθούν 19-5, την ίδια στιγμή που οι Ροδίτισσες είχαν σημαντικά προβλήματα τόσο στην άμυνα όσο και στην επίθεση. Στο δεύτερο δεκάλεπτο η ομάδα του Χρήστου Μπίλια ισορρόπησε το παιχνίδι, χάρη κυρίως στις Δέτση Α. και Αλχαδέφ, κάτι όμως που δεν έφερε το ανάλογο αποτέλεσμα με τη λήξη του ημιχρόνου (32-17). Στην επανάληψη διατηρήθηκε το ίδιο σκηνικό, με τον Ιπποκράτη να «αφήνεται» στην κυριολεξία στα χέρια της Χαλκίτη που οδήγησε εκ του ασφαλούς στη νίκη την ομάδα της. Στο 30' οι γηπεδούχες ανέβασαν την ψαλίδα στο +21 (47-26), μετατρέποντας την τελευταία περίοδο σε ...καταναγκαστικό έργο!

Το 59 - 37 φαντάζει απολύτως δίκαιο με βάση τα όσα έδειξαν στο γήπεδο οι δύο ομάδες. Απ' τις Κώες καλή ήταν και η Σβύνου ενώ απ' τον Ιβίσκο πάλευαν οι Δέτση Α. και Αλχαδέφ.

Τα δεκάλεπτα ήταν: 19-5, 32-17 (ημ.), 47-26, 59-37.

Διαιτητές: Κρανιάς - Ζαμάγιας.

ΙΠΠΟΚΡΑΤΗΣ ΚΩ (Καπλανίδης): Πλατέλλα 4, Χαλκίτη 35, Πάττα, Βουδούρη 5, Μαρτινιανάκη, Πατμίου, Δανελάκη 3, Σβύνου 8, Καλλέργη, Δρετάκη 2, Κουσιάντα, Κωνσταντίνου 2.

Α.Σ.Κ. ΙΒΙΣΚΟΣ (Μπίλιας): Πετράκη 3, Παπαϊωάννου 2, Δέτση Α. 11, Ψύλλου 4, Τζωρζή 3 (1), Κάππου, Κούρου , Αχλαδιώτη 2, Ρουσέτου, Πανόγλου 1, Αλχαδέφ 11, Δέττση Χ.

ΓΥΝΑΙΚΕΙΟ

Βραδυνή... επέλαση

Σε ρυθμούς προπόνησης ο Π.Α.Ο. Διαγόρας νίκησε τον Γ.Α.Σ. Ιάλυσος με 91-26. Καθυστέρησε να ξεκινήσει το παιχνίδι καθώς το γήπεδο ήταν κλειστό!

Εντάξει, όταν ένα παιχνίδι τελειώνει με 91-26, σίγουρα δεν χρήζει ιδιαίτερης κριτικής. Πόσο μάλλον όταν ο επίδοξος πρωταθλητής Π.Α.Ο. Διαγόρας αντιμετωπίζει το νεανικό Γ.Α.Σ. Ιάλυσος... Απλά για την ιστορία να αναφέρουμε ότι η ομάδα του Γιάννη Αρφαρά έκανε επίδειξη δύναμης, φτάνοντας τη διαφορά σε σκορ-μαμούθ, απέναντι στις «ερυθροκίτρινες» ως επί το πλείστον κορασίδες.

Το παιχνίδι καθυστέρησε να ξεκινήσει και οι δύο ομάδες περίμεναν έξω απ' το γήπεδο μέχρι να φτάσουν οι υπεύθυνοι στις 20:30 για να ανοίξουν και να διεξαχθεί κανονικά.

Τα δεκάλεπτα ήταν: 5-27, 10-49(ημ.), 21-64, 26-91

Διαιτητές: Ροϊλίδου - Βαγιανός.

Γ.Α.Σ. ΙΑΛΥΣΟΣ (Χατζηκαλημέρης): Καμπουράκη 10, Καρακοβούνη 3, Μανδραγού 8, Κυπραίου 2, Γαλαχουσίδη 1, Πολίτη 2, Τσιγγόλη, Παπαοικονόμου, Καλημέρη.

Π.Α.Ο. ΔΙΑΓΟΡΑΣ (Αρφαράς): Μέντου 2, Λούλου 3 (1), Παπαντωνίου 4, Τζίνη 12, Χριστοπούλου 10, Λαού 14, Γλυνάτση 7, Σιώζιου 16, Δράκου 11, Μιχαήλου 12.

ΓΥΝΑΙΚΕΙΟ

Ανετα Ιπποκράτης και Διαγόρας

Χωρίς να δυσκολευτεί ο Ιπποκράτης Κω κέρδισε τον Ιβίσκο ενώ ο Π.Α.Ο. Διαγόρας συνέτριψε χθες το βράδυ τον ΓΑΣ Ιάλυσο.

2η ΑΓΩΝΙΣΤΙΚΗ

ΓΑΣ Ιάλυσος - ΠΑΟ Διαγόρας	26-91
Ιπποκράτης Κω - ΑΣΚ Ιβίσκος	59-37

Η ΒΑΘΜΟΛΟΓΙΑ

1. ΠΑΟ Διαγόρας	4	2-0	129-56 (+73)
2. Ιπποκράτης Κω (2β)	3	1-1	89 - 75 (+14)
3. ΑΣΚ Ιβίσκος (1β)	3	1-1	94-85 (+9)
4. ΓΑΣ Ιάλυσος	2	0-2	52-148 (-96)

Η ΕΠΟΜΕΝΗ ΑΓΩΝΙΣΤΙΚΗ

ΠΑΟ Διαγόρας - ΑΣΚ Ιβίσκος
ΓΑΣ Ιάλυσος - Ιπποκράτης Κω

Τρίποντη...εκτέλεση!

✓ Ο ΑΣΚ Ιβίσκος ...δια χειρός Κατσανάκου πέτυχε τρίτη συνεχόμενη νίκη, αυτή τη φορά επί της ΕΑ Καλύμνου με 87-59! Αποβλήθηκε άδικα με δεύτερη τεχνική ποινή ο τεχνικός της Ε.Α.Κ.Α Κώστας Παπαϊωάννου

Το τρένο δεν έκανε στάση... Ο Ιβίσκος με κεκτημένη ταχύτητα συνέχισε τη φρενήρη πορεία των τριών τελευταίων αγωνιστικών κερδίζοντας άνετα αυτή τη φορά την Ε.Α. Καλύμνου με 87-59. Βέβαια, η διαφορά δεν αντικατοπτρίζει την πραγματική εικόνα του παιχνιδιού, καθώς οι φιλοξενούμενοι κατέρρευσαν ουσιαστικά στο τελευταίο εξάλεπτο μη έχοντας αρκετές λύσεις απ' τον πάγκο (ταξίδεψαν στη Ρόδο οκτώ αθλητές)...

Βέβαια, οι γηπεδούχοι θα πρέπει να ανάψουν ...μία λαμπάδα στο ύψος του Κατσανάκου που πέτυχε έξι τρίποντα οδηγώντας εκ του ασφαλούς τον Ιβίσκο στην κατάκτηση του ροζ φύλλου...

Πάντως, με βάση τα όσα έδειξε η ομάδα του Γιώργου Πετσάλη στο πρώτο δεκάλεπτο (22-9), όλοι θα περίμεναν ότι η νίκη θα ερχόταν σε ρυθμούς προπόνησης. Κι αυτό γιατί οι Ροδίτες με κύριους εκφραστές των επιθετικών προσπαθειών, τους Συντάγγελο και Τσιτσούλα, έβγαλαν αρκετούς αιφνιδιασμούς περιορίζοντας παράλληλα χαμηλά την ΕΑΚΑ.

Στο δεύτερο δεκάλεπτο η ομάδα του Κώστα Παπαϊωάννου χάρη κυρίως στην καλή οργάνωση του Κάνη αλλά και τον επιθετικό οίστρο του Μαΐλη έκανε σερί 0-6 και μείωσε 22-15 (12') και 29-25 (16') με δίποντο του Ατσά. Οι Καλύμνιοι κρατούσαν τη διαφορά στους πέντε πόντους (34-29) όμως δεν δόθηκε καθαρό φάουλ στον Ατσά και ο δεύτερος διαιτητής Ξανθός χρέωσε με τεχνική ποινή τον προπονητή της ΕΑΚΑ Κώστα Παπαϊωάννου για διαμαρτυρία. Με τρίποντο ο Φιλιππόπουλος έκανε το 39-29, ενώ αμέσως μετά αποβλήθηκε απ' τα παρκέ με δεύτερη τεχνική ποινή ο τεχνικός των Καλυμνίων.

Από κει και πέρα η ομάδα της Ανάληψης δεν είχε πρόβλημα... Ο Κατσανάκος πήρε το όπλο του και σκότωσε τους σφουγγαράδες που μείωσαν πάντως σε 62-54 (34')... Στο τελευταίο εξάλεπτο ο Ιβίσκος πέτυχε 25 πόντους έναντι μόλις 5 των φιλοξενούμενων και η συντριβή επήλθε κανονικά. Το τελικό σφύριγμα βρήκε τους Ροδίτες να έχουν 28 φάουλ και τους Καλύμνιους μόλις 9, ενώ η ΕΑΚΑ διαμαρτύρεται δίκαια για την αποβολή του προπονητή της.

Απ' τους νικητές ξεχώρισαν οι Κατσανάκος, Τσιτσούλας και Συντάγγελος ενώ απ' τους ηττημένους οι Κάνης, Κούρος και Ατσάς.

Τα δεκάλεπτα ήταν: 22-9, 39-31 (ημ.), 57-44, 87-59

Διαιτητές: Βιτζηλαίος - Ξανθός

ΑΣΚ ΙΒΙΣΚΟΣ (Πετσάλης): Κατσανάκος 21 (6), Κουμνάκης 3, Κούρος 7 (1), Παπινιώτης 3 (1), Καπιτάνος, Δανελλάκης, Τσιτσούλας 17, Γιωτόπουλος 2, Συντάγγελος 17, Φιλιππόπουλος 8 (1), Κατσαράς 9, Πελαρδής.

ΕΑ ΚΑΛΥΜΝΟΥ (Παπαϊωάννου): Κικίλης 4 (1), Ατσάς 9, Κάνης 15, Κούρος 13, Μαΐλης 10, Κουλουριώτης, Οικονόμου 4, Πελεκάνος 4.



Πήρε φόρα ο Ιβίσκος που κέρδισε εύκολα και την ΕΑ Καλύμνου

Τον ισοπέδωσε...

✓ Ο Αγιος Νικόλαος Παστίδας «πάτησε» με 65-47 τον Ηρακλή Λάρδου που θύμιζε περισσότερο ...«παιδική χαρά», παρά ομάδα! Ο Τσέρκης πήρε την εκδίκησή του και οδήγησε σε μεγαλειώδη νίκη τους «νεοφώτιστους»

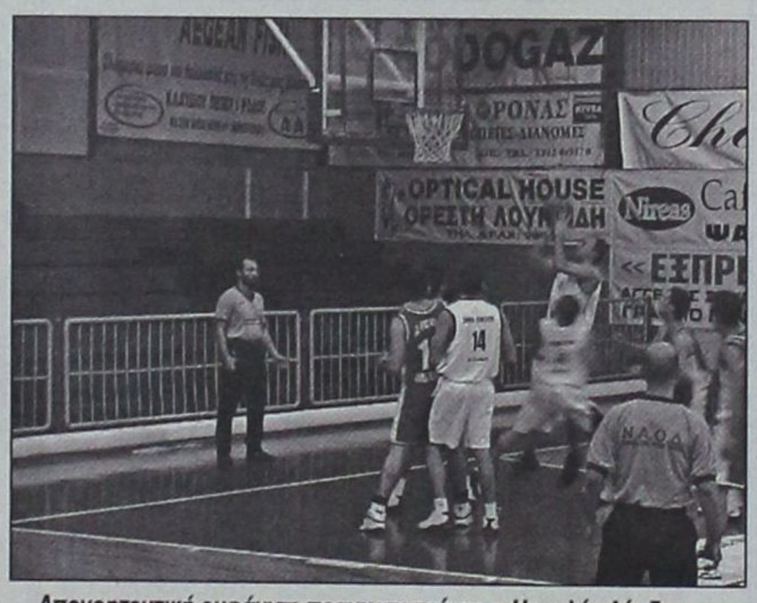

Απογοητευτική εμφάνιση πραγματοποίησε ο Ηρακλής Λάρδου με αποτέλεσμα ο Αγιος Νικόλαος Παστίδας να φτάσει εύκολα στη νίκη

Πραγματικός ...«οδοστρωτήρας» ο Αγιος Νικόλαος Παστίδας έλιωσε στην κυριολεξία τον Ηρακλή Λάρδου με 65 - 47 και έκανε πολύ μεγάλο βήμα για την είσοδο του στην τελική τετράδα. Οι «νεοφώτιστοι» παίζοντας ζώνη στο μεγαλύτερο διάστημα παγίδεψαν με τον καλύτερο τρόπο τους αντιπάλους τους και επιδόθηκαν σε διαγωνισμό τρίποντων και συνέχισαν τον κατήφορο που έχουν πάρει τις τρεις τελευταίες αγωνιστικές.

Με πάθος, ψυχή αλλά και έχοντας στη διάθεσή τους τον Γιάννη Τσέρκη που αγωνίστηκε για πρώτη φορά φέτος οι τυπικά γηπεδούχοι (το παιχνίδι διεξήχθη στο Βενετόκλειο), στο τελευταίο δεκάλεπτο «καθάρισαν» τους «κυανόλευκους» που πραγματοποίησαν κάκιστη εμφάνιση για ακόμα μία φορά, προβληματίζοντας έντονα καθώς οι στόχοι που είχαν θέσει στο ξεκίνημα της περιόδου ήταν ιδιαίτερα υψηλοί...

ΕΚΡΗΚΤΙΚΟ ΞΕΚΙΝΗΜΑ

Ο «Αγιος» με το «καλημέρα» κατάφερε να πιάσει στον ύπνο τους Λαρδιακούς που έβλεπαν το καλάθι των αντιπάλων τους απ' την κλειδαρότρυπα! Ετσι η ομάδα του Γιάννη Τσέρκη προηγήθηκε με 10-0 (!!!) στο 4ο λεπτό, δείχνοντας από νωρίς τις διαθέσεις. Στη συνέχεια οι φιλοξενούμενοι πετυχαίνοντας τρία συνεχόμενα τρίποντα μείωσαν 12-9 (9'), για να λήξει τελικά το πρώτο δεκάλεπτο με καλάθι του Εκίζογλου.

Στο δεύτερο, τα πάντα άλλαξαν. Η άμυνα ζώνης που εφάρμοσε ο Κυριάκος Μάγος είχε ευεργετικά αποτελέσματα για την ομάδα του που κατάφερε να αντιστρέψει τους όρους! Οι Παστιδενοί έπαθαν μπλακ άουτ και ο Ηρακλής όχι μόνο πέρασε μπροστά αλλά ξέφυγε με 20-28 (17')... Τα συνεχή λάθη, σε συνδυασμό με τον επιθετικό οίστρο του Τσέρκη, έφεραν τον «Αγιο» σε απόσταση αναπνοής με τη λήξη του ημιχρόνου (27-29).

Στην επανάληψη οι «νεοφώτιστοι» έδωσαν παράσταση για ένα ρόλο! Ανέβασαν τη διαφορά σε διψήφιο αριθμό (42-31 στο 27'), όμως και πάλι οι «κυανόλευκοι» ροκάνισαν τη διαφορά (43-38 στο 30'). Μέχρι εκεί όμως! Ο Γιάννης Τσέρκης και η παρέα του, με σερί 22-9, στο τελευταίο κομμάτι του αγώνα, δεν άφησε κανένα περιθώριο αντίστασης στους αντιπάλους τους που βρέθηκαν πλέον στην έκτη θέση του βαθμολογικού πίνακα. Αντίθετα ο Αγιος Νικόλαος συνεχίζει να εκτιλήσσει ευχάριστα με την απόδοση του, αφού απέδειξε ότι «χτυπάει» όλα τα παιχνίδια εντός και εκτός έδρας.

Τα δεκάλεπτα ήταν: 14-9, 27-29 (ημ.), 43-38, 65-47.

Διαιτητές: Ξανθός - Φάκαρος

ΑΓΙΟΣ ΝΙΚΟΛΑΟΣ ΠΑΣΤΙΔΑΣ (Τσέρκης): Κατεπόδης 2, Γιορδαμνής, Τσαλικίδης 8, Καμπουράκης 3 (1), Κεσεδάκης, Τσέρκης 18, Γρηγοράς 10, Πλατέλλας, Εκίζογλου 16 (1), Κουνούκλας 8.

ΗΡΑΚΛΗΣ ΛΑΡΔΟΥ (Μάγος): Μόδιαλης 12 (3), Αθανασιάδης 2, Μορφωπός, Κυρτσούδης 8 (1), Δούβαλης 19, Τσέλιος 4, Κουτσούκος 2.

Η πρώτη «κατοστάρα»...

✓ Η Α.Ε. Δικαίου μετέτρεψε σε παράσταση για ένα ρόλο το παιχνίδι με τον ουραγό Δωριέα, τον οποίο συνέτριψε με 101 - 68

Μία απολαυστική Α.Ε. Δικαίου σκόρπισε τον Δωριέα στο ανοιχτό γήπεδο του Πυλίου με σκορ 101 - 68, συνεχίζοντας την πολύ καλή πορεία της στο πρωτάθλημα.

Η ομάδα του Δημήτρη Τζομάκα μετέτρεψε σε παράσταση για ένα ρόλο την αναμέτρηση του Σαββάτου, φτάνοντας με χαρακτηριστική άνεση στην επικράτηση.

Ουσιαστικά οι «κιτρινόμαυροι» κατάφεραν να διατηρούν επαφή με το σκορ μέχρι το τέλος του πρώτου δεκαλέπτου (23-14), όμως στη συνέχεια κατέρρευσαν υπό την πίεση των Κώων...

Στη συνέχεια η Α.Ε.Δ. με πρώτα βιολιά τους Μολυβιάτη και Σανδαλή, ανέβασε την απόδοσή της και δίνοντας γρήγορο τέμπο στο παιχνίδι της κατάφερε να ξεφύγει με +16 (46 - 30) την ίδια ώρα που ο Δωριέας τα περίμενε σχεδόν όλα απ' τον Τριανταφυλλίδη.

Στην επανάληψη η ομάδα του Νίκου Παπαδόπουλου, προσπάθησε να διατηρήσει τα προσχήματα, κάτι που το πέτυχε μόνο στο τρίτο δεκάλεπτο. Περιόρισε τα ατού των γηπεδούχων και πετυχαίνοντας 20 πόντους διατήρησε τη διαφορά στα ίδια επίπεδα (68-50).

Οι Κώοι όμως δεν είχαν πει την τελευταία τους λέξη...

Ο Μολυβιάτης έδωσε φρενήρη ρυθμό στην ομάδα του, Σανδαλής και Τσώνης πέτυχαν εύκολους πόντους στον αιφνιδιασμό και ο Δημήτρης Τζομάκας έδωσε αρκετό χρόνο συμμετοχής σε όλους τους νεαρούς παίκτες του. Τρύπας, Κρωτήρης, Πίτσης και Μοσχοβάκης άφησαν πάρα πολύ καλές εντυπώσεις στους 100 περίπου φιλάθλους που βρέθηκαν στο ανοιχτό γήπεδο του Πυλίου. Απ' τους νικητές ξεχώρισαν οι Μολυβιάτης, Σανδαλής και Τσώνης ενώ απ' τους ηττημένους οι Τριανταφυλλίδης και Αναπλιώτης.

Τα δεκάλεπτα ήταν: 23-14, 46-30 (ημ.), 68-50, 101- 68.

Διαιτητές: Στάλας - Μαρμαρινός.

Α.Ε. ΔΙΚΑΙΟΥ (Τζομάκας): Σανδαλής 18 (3), Κρωτήρης 4, Πίτσης 4, Μολυβιάτης 27, Τρύπας (1), Αλεξανδρής 10, Στεφάνου 8, Σπανός 4, Τσώνης 11 (1), Μοσχοβάκης, Χατζηφούντας.

Δ.Α.Ν.Σ. ΔΩΡΙΕΥΣ (Παπαδόπουλος): Πάττας 5, Παπαπαντελής 13 (1), Αναπλιώτης 14 (2), Τριανταφυλλίδης 26, Λαουδίκος 6, Κρητικός 1, Ράμμος, Σιωνιός, Διβάνης.

Α' ΚΑΤΗΓΟΡΙΑ

Εκανε το θαύμα του...

Μεγαλειώδη θρίαμβο πέτυχε ο Αγιος Νικόλαος Παστίδας κόντρα στο «φάντασμα» του Ηρακλή Λάρδου ενώ η ΑΕ Δικαίου ξέσπασε πάνω στον ουραγό Δωριέα που παραμένει χωρίς νίκη. Με δύο βαθμούς διαφορά αποσπάστηκε απ' τους διώκτες του ο Ιπποκράτης Κω που κέρδισε άνετα το Διγενή Κοσκινού ενώ ο Ιβίσκος συνέτριψε την ΕΑ Καλύμνου.

5η αγωνιστική

Αγιος Νικολαος Παστίδας - Ηρακλής Λάρδου	65-47
ΑΣΚ Ιβίσκος - ΕΑ Καλύμνου	87-59
ΑΕ Δικαίου - ΔΑΝΣ Δωριεύς	101-68
Ιπποκράτης Κω -Διγενής Κοσκινού	78-52

Η ΒΑΘΜΟΛΟΓΙΑ

1. Ιπποκράτης Κω	10	5-0	395-289	(+106)
2. Α.Ε. Δικαίου	8	3-2	373-324	(+49)
3. Άγιος Νικόλαος Παστίδας	8	3-2	319-290	(+29)
4. Α.Σ.Κ. Ιβίσκος	8	3-2	337-321	(+16)
5. Διγενής Κοσκινού	8	3-2	313-309	(+14)
6. Ηρακλής Λάρδου	7	2-3	322-332	(-10)
7. ΕΑ Καλύμνου	6	1-4	297-383	(-86)
8. ΔΑΝΣ Δωριεύς	5	0-5	275-283	(-108)

Η ΕΠΟΜΕΝΗ

ΔΑΝΣ Δωριεύς - Ιπποκράτης Κω
ΑΕ Δικαίου - Αγιος Νικόλαος Παστίδας
Διγενής Κοσκινού - ΑΣΚ Ιβίσκος
ΕΑ Καλύμνου - Ηρακλής Λάρδου

Α' ΑΝΔΡΩΝ

Ξέφρενη ...κούρσα!

✔ Ο Ιπποκράτης Κω αποσπάστηκε με δύο βαθμούς στην κορυφή μετά την εύκολη νίκη που πέτυχε κόντρα στο Διγενή Κοσκινού με 78-52...

Ραντεβού με την κορυφή ...πλέον τείνει να δώσει μέχρι το τέλος της κανονικής διάρκειας του πρωταθλήματος ο Ιπποκράτης Κω που επιβλήθηκε άνετα με 78-52 του Διγενή Κοσκινού και αποσπάστηκε με δύο βαθμούς διαφορά απ' τους διώκτες του... Εντάξει, ντέρμπι κορυφής ήταν μόνο κατ' ευφημισμόν το συγκεκριμένο παιχνίδι καθώς η ομάδα του Γιώργου Κετσελίδη ήταν σαφώς καλύτερη και με πρωταγωνιστή τον Στεργάκη που πέτυχε 29 πόντους έφτασε άνετα σε ακόμα μια νίκη με την οποία συνεχίζει να οδηγεί την κούρσα του πρωταθλήματος.

Οι Κώοι πάντως μπορεί να κέρδισαν εύκολα, όμως δεν πραγματοποίησαν σπουδαία εμφάνιση. Ισως το μεγάλο κέρδος για τον Ιπποκράτη ήταν η απόδοση των νεαρών παικτών (Σκούφης, Πάτσος, Μόσχος, Τσιλιγκίρης) που άφησαν ικανοποιημένο τον Γιώργο Κετσελίδη με την παρουσία τους.

Οι γηπεδούχοι δεν μπόρεσαν να βρουν το ρυθμό τους σε σύγκριση με τα προηγούμενα παιχνίδια, όμως αυτό δεν τους απέτρεψε να προηγηθούν με 15-11 στο πρώτο δεκάλεπτο. Στη συνέχεια οι Κώοι «έτρεξαν», πήραν τα ριμπάουντ και με πόντους του Χλαπάνη ξέφυγαν με 34-22 στο ημίχρονο, κάνοντας τα πράγματα πιο απλά για την επανάληψη. Εκεί το συγκρότημα του Γιώργου Κετσελίδη έφτασε άνετα στη νίκη, αφού ο Διγενής τα περίμενε όλα απ' τον Κουλούμπρη και το νεαρό Σταυριανάκη. Πάντως θα πρέπει να σημειωθεί ότι ο Βασίλης Φουντουραδάκης δεν είχε στη διάθεσή του, τους Καντή, Ματθαίο και Γάκα. Από τους νικητές κορυφαίος ήταν ο Στεργάκης και τον ακολούθησαν σε απόδοση οι Χλαπάνης και Λαουμζής.

Τα δεκάλεπτα ήταν: 15-11, 34-22 (ημ.), 60-33, 78-52.

Διαιτητές: Κρανιάς - Στάλας

ΙΠΠΟΚΡΑΤΗΣ ΚΩ (Κετσελίδης): Αμανατίδης 4, Σκούφης 6, Λαουμζής 12(1), Σάββας 6, Στεργάκης 29 (3), Μόσχος 6, Παρβαντώνης 2, Χλαπάνης 13, Τσιλιγκίρης, Μαντούκος, Πάτσος.

ΔΙΓΕΝΗΣ ΚΟΣΚΙΝΟΥ (Φουντουραδάκης): Παντελίδης 6, Σταυριανάκης 11, Φωτεινόπουλος 3, Νικολής 9, Γιακουμάρος 5 (1), Ροδίτης 2, Κουλούμπρης 16, Αχιολάς, Καρταπάνης.

ΚΟΡΑΣΙΔΕΣ

Σαρωτικό πέρασμα...

Ο ΓΑΣ Ιάλυσος διπλασίασε τις νίκες του στην Κω συντρίβοντας την ΑΕ Δικαίου με 66-27

Θριαμβευτικό ήταν το πέρασμα του ΓΑΣ Ιάλυσος απ' την Κω καθώς η ομάδα του Γιώργου Χατζηκαλημέρη μετά τη νίκη επί του Ιπποκράτη με 51-24, το απόγευμα του Σαββάτου κέρδισε στο Πυλί εύκολα την ΑΕ Δικαίου με 66-27. Οι «ερυθροκίτρινες» έπαιξαν καλό μπάσκετ και είχαν ως κορυφαίες τις Μανδραγού, Κυπραίου και Φακίρη, ενώ από τις Κώες προσπάθησαν οι Τσαμπουνιάρη και Μπαλάφα.

Τα δεκάλεπτα ήταν: 9-22, 15 -37 (ημ.), 23-55, 27-66

Διαιτητές: Κρανιάς - Ζαμάγιας

ΑΕ ΔΙΚΑΙΟΥ (Βλάχος): Ρίσκου 3, Τσαμπουνιάρη 14, Μπαλάφα 8, Μοσχοπούλου 2, Αφεντούλη, Παραδείση, Δρόσου, Κρητικού, Γλυνάτση, Αγγελή, Παπαποστόλου, Ελμου.

ΓΑΣ ΙΑΛΥΣΟΣ (Χατζηκαλημέρης): Καρακοβούνη 10, Φακίρη 9, Μανιά, Καλημέρη, Δημητρίου, Μανδραγού 20, Κυπραίου 19, Γαλαχοσίδη 6, Κοντούζογλου, Παπαοικονόμου 2.

ΚΟΡΑΣΙΔΕΣ

Ο Ηλιος έδυσε νωρίς...

Ο ΠΑΟ Διαγόρας χωρίς προβλήματα «προσπέρασε» τον Ηλιο Ιαλυσού με 60-37

Για ένα δεκάλεπτο ήταν ντέρμπι το προχθεσινό παιχνίδι, όμως ο ΠΑΟ Διαγόρας κέρδισε άνετα τελικά με 60-37 και πέτυχε τη δεύτερη συνεχόμενη νίκη του στο πρωτάθλημα.

Η ομάδα του Γιάννη Αρφαρά, προηγήθηκε με νταμπλ - σκορ στο ημίχρονο (30-15) και συνέχισε στο ίδιο τέμπο στην επανάληψη. Απ' τις νικήτριες δεν υστέρησε καμία, όμως καλύτερες ήταν η Λούλου και η Τσαταλιού ενώ απ' τις ηττημένες όλα τα λεφτά ήταν πάλι η Κυπριώτη Γ.

Τα δεκάλεπτα ήταν: 16-11, 30 -15 (ημ.), 46-25, 60-37.

Διαιτητές: Καραχανής - Κουνελλές Κ.

ΠΑΟ ΔΙΑΓΟΡΑΣ (Αρφαράς): Μαρκουλή Α. 2, Μαρκουλή Β. 4, Σταυριανάκη 2, Βιντλερ Μ. 8, Λούλου 24, Τσαταλιού 10, Βίντλερ Ε. 2, Ψαρά 4, Αντζολιδάκη 4, Νικολάου, Βαλσάμη.

ΙΑΛΥΣΟΥ (Δοξάκης): Καραγιάννη 2, Κυπριώτη Γ. 27, Τζωρτζή 2, Κιλασίν 5, Χατζηδημητρίου Ελ. 1, Διακομιχάλη, Κιλασίν Α., Κυπριώτη Ειρ., Χατζηδημητρίου Κ.

ΚΟΡΑΣΙΔΕΣ

Διπλό χτύπημα!

Η αρχή έγινε κόντρα στον Ιπποκράτη και συνεχίστηκε το Σάββατο στο Πυλί. Ο ΓΑΣ Ιάλυσος πέτυχε 2 στα 2 στην Κω και ξεκίνησε εντυπωσιακά το νέο πρωτάθλημα. Χωρίς να δυσκολευτεί ο ΠΑΟ Διαγόρας επικράτησε του Ηλιου Ιαλυσού ενώ αναβλήθηκε η αναμέτρηση ΑΕ Δικαίου - Ιβίσκος.

ΤΑ ΑΠΟΤΕΛΕΣΜΑΤΑ

ΑΕ Δικαίου - ΑΣΚ Ιβίσκος	(αναβλήθηκε)
Ιπποκράτης Κω - ΓΑΣ Ιάλυσος	24-51
ΑΕ Δικαίου- ΓΑΣ Ιάλυσος	27-66
ΠΑΟ Διαγόρας - Ηλιος Ιαλυσού	60-37

Η ΒΑΘΜΟΛΟΓΙΑ

1.	Π.Α.Ο. Διαγόρας	5	2-1	149-160 (-11)
2.	Α.Σ.Κ. Ιβίσκος	4	2-0	142-60 (+82)
3.	Γ.Α.Σ. Ιάλυσος	4	2-0	117-51 (+66)
4.	Νίκη Ρόδου	3	1-1	114-79 (+35)
5.	Ιπποκράτης Κω	3	1-1	76-87 (-11)
6.	Ηλιος Ιαλυσού	3	0-3	87-193 (106)
7.	Α.Ε. Δικαίου	2	0-2	63-118 (-55)

INTERNI by PROTEAS

16 άτοκες δόσεις

SALOTTI by PROTEAS
Με τη σιγουριά του επώνυμου...





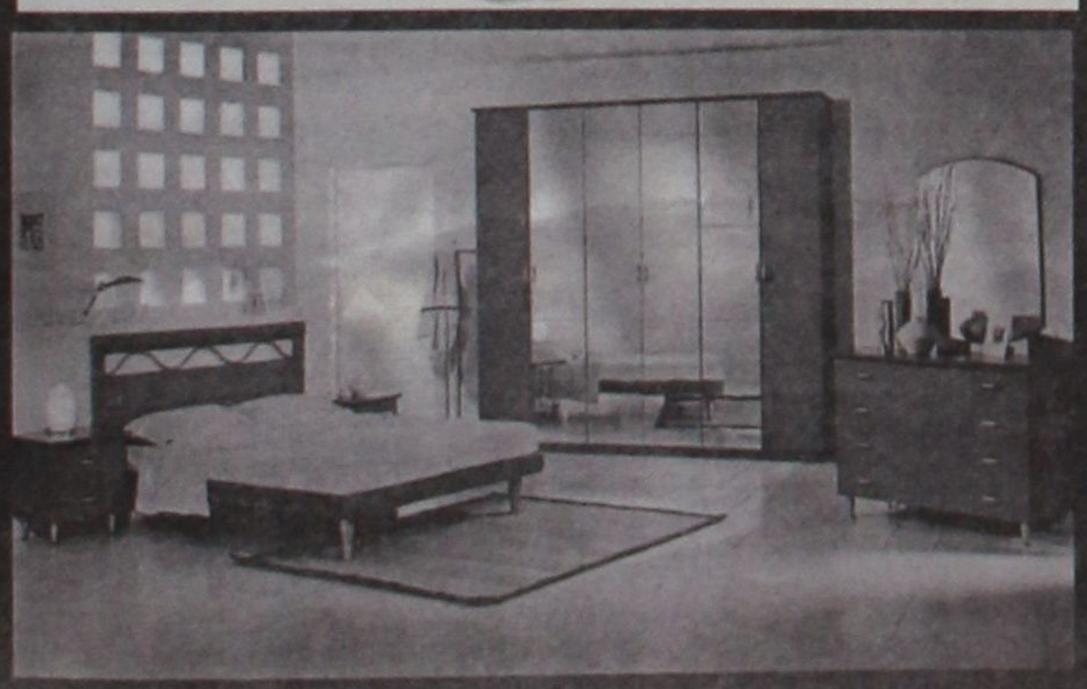

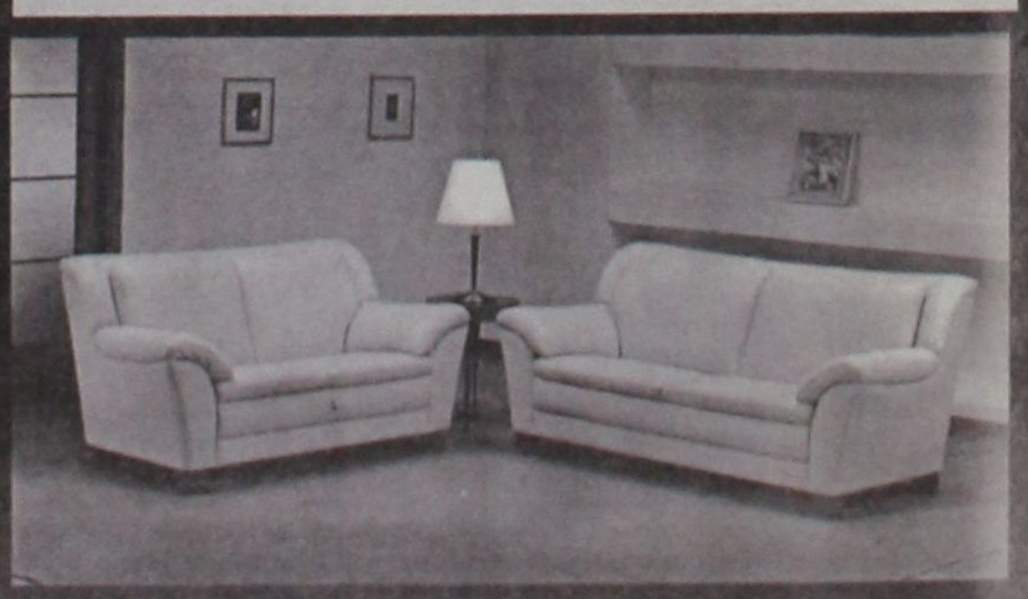

ΑΦΟΙ ΚΕΛΗ Ο.Ε. Αθηνών 36 Τ.Κ. 85100, Ρόδος, Τηλ: (22410) - 66865 - FAX: 67207 - www.protea.gr , email: kelis_bros@hotmail.com

Β' Ανδρών

Πυρ κατά ριπάς...

✓ Ο Εύελπις Ψίνθου «σκότωσε» απ' την περιφέρεια τον Α.Ο Σύμης με 92-58 και έπιασε στην κορυφή τον Παντηλιακό

Τον σκότωσε γιατί γον αγαπούσε; Μάλλον όχι... Ο Εύελπης Ψίνθου παραδίδοντας μαθήματα επιθετικού μπάσκετ στην κυριολεξία «καθάρισε» τον ΑΟ Σύμης στο εξ αναβολής παιχνίδι της πέμπτης αγωνιστικής με σκορ 92-58!

Η ομάδα του Γιάννη Φλώρου επιδόθηκε σε ένα ρεσιτάλ ευστοχίας από μακρινή απόσταση με τους Τσαλίκη και Πλύγκο να σημαδεύουν εννέα φορές σωστά έξω απ' τα 6.25! Μάλιστα στο παιχνίδι του Σαββάτου έκαναν την επανεμφάνισή τους για πρώτη φορά οι Νούσης Ν. και Πλύγκος, οι οποίοι είχαν τιμωρηθεί πέρσι στο μπαράζ με το Διγενή Κοσκινού! Και μάλιστα όχι μόνο επανήλθαν αλλά μπήκαν και ορεξάτοι στο παρκέ, οδηγώντας τον Εύελπι σε μία άνετη επικράτηση, όπως εξελιχθηκε η αναμέτρηση.

Στην αντίπερα όχθη ο ΑΟ Σύμης ήρθε στη Ρόδο με οκτώ παίκτες εκ των οποίων οι τρεις αγωνίζονται και στα τμήματα υποδομής και σε καμία περίπτωση όπως ήταν φυσικό δεν μπόρεσε να ανταποκριθεί στις απαιτήσεις του αγώνα, σηκώνοντας λευκή πετσέτα απ'την αρχή. Πάντως, η ομάδα του Γιάννη Φλώρου στο πρώτο δεκάλεπτο πετούσε πραγματικά φλόγες!

Πετυχαίνοντας 36 πόντους έκανε σμπαράλια τη ζώνη των Συμιακών που προσπαθούσαν να γιατρέψουν στις πληγές τους χωρίς όμως αποτέλεσμα, αφού η διαφορά δυναμικότητας των δύο ομάδων ήταν κάτι παραπάνω από εμφανής. Οι φιλοξενούμενοι πάντως στο τελευταίο κομμάτι του παιχνιδιού είχαν το πάνω χέρι (17-18), χωρίς ν' αλλάξει όμως τίποτα. Απ'τους νικητές ξεχώρισαν οι Τσαλίκης, Πλύγκος, Νούσης Ν. και Λιόντας ενώ απ' τους ηττημένους προσπάθησαν οι Μυλωνάκης και Τσουβαλάς.

Τα δεκάλεπτα ήταν: 36-10, 52-41 (ημ.), 75-40, 92-58.

ΕΥΕΛΠΙΣ ΨΙΝΘΟΥ (Φλώρος): Λιόντας 20, Κωστομοίρης, Παπανικολάου Β. 2, Παπανικολάου Γ., Νικηφορίδης 2, Νούσης Κ. 4, Πλύγκος 19 (4), Τσακίρης, Νούσης Ν. 22, Τσαλίκης 21 (5), Φλώρος 2, Καρίκης.

ΑΟ ΣΥΜΗΣ (Μοσχόβης): Χάσκας 6, Κανελλάκης 9, Φουντουραδάκης 6, Μυλωνάκης 20 (4), Τσουβαλάς 11, Μακρόπουλος 5, Παπακαλοδούκας, Λούπης 1.

Β' Ανδρών

Περίπατος στη λιακάδα...

✓ Ο Ηρακλής 2000 με συνοπτικές διαδικασίες επιβλήθηκε του Κλεόβουλου Λίνδου (71-37) και πάτησε κορυφή έχοντας όμως ένα παιχνίδι περισσότερο!

Το ρόπαλο ήταν βαρύ για τον Κλεόβουλο Λίνδου το Σάββατο... Ο Ηρακλής 2000 χωρίς να ιδρώσει έφτασε στη νίκη με 71-37, στο παιχνίδι που είχε αναβληθεί στην πρεμιέρα του πρωταθλήματος.

Η ομάδα του Τάσου Μπατμά, δεν άφησε και πολλά περιθώρια αντίδρασης στους Λινδιακούς που ταξίδεψαν στην Κω, έχοντας μόλις οκτώ παίκτες στη διάθεσή του. Οι Καρδαμιώτες, με πολυφωνία στην επίθεση και σαφώς περισσότερες εναλλακτικές λύσεις, έδειξαν τα δόντια τους απ' το πρώτο λεπτό.

Με κορυφαίο τον Ζερβό και άξιο συμπαραστάτη τον Πιζάνια, οι γηπεδούχοι ξέφυγαν με 13-5 (10'), εκμεταλλευόμενοι βέβαια και την απουσία των Κατσιμεντέ και Κολιάδη που αποτελούν τα δύο όπλα των Ροδιτών. Το ημίχρονο βρήκε τους παίκτες του Ηρακλή 2000 να έχουν χτίσει μια διαφορά 14 πόντων (32-18) και ουσιαστικά να καθαρίζουν τη νίκη. Στην επανάληψη μάλιστα οι «ροπαλοφόροι» ανέβασαν ακόμα περισσότερο την απόδοσή τους και έφτασαν πολύ εύκολα στη νίκη απέναντι στον Κλεόβουλο που τα περίμενε σχεδόν όλα από τον Κουλοχέρα. Θα πρέπει να σημειωθεί ότι με τη νίκη του αυτή ο Ηρακλής ανέβηκε στην πρώτη θέση του βαθμολογικού πίνακα έχοντας όμως και ένα παιχνίδι περισσότερο. Απ' τους νικητές ξεχώρισαν οι Ζερβός, Πιζάνιας και Τάλλαρος ενώ απ' τους ηττημένους οι Κουλοχέρας και Παλλάς.

Τα δεκάλεπτα ήταν: 13-5, 32-18 (ημ.), 52-32, 71-37.

Διαιτητές: Στάλας - Ζαμάγιας.

ΗΡΑΚΛΗΣ 2000 (Μπατμάς): Σταύρος 2, Τάλλαρος 10, Χατζηνικολάου 2, Χατζηπαναγιώτης Π. 7, Ζερβός 16, Αγρέλης Γ. 4, Πιζάνιας 13 (1), Αυγουστής 8, Σταμούλης 2, Πάτρας 7 (1), Αυγουλάς, Πασσαρής.

ΚΕΛΟΒΟΥΛΟΣ ΛΙΝΔΟΥ (Καρπάθιος): Φραντζάκης, Κρητικός, Κωβιός, Παπακωνσταντίνου 8, Παλλάς 10, Καρπάθιος, Καρύπης 2, Κουλοχέρας 17.

ΠΑΙΔΙΚΟ

Ηρωϊκή πρεμιέρα...

Ο Ηρακλής Λάρδου «άλωσε» την τέντα επικρατώντας του ΠΑΟ Διαγόρα με 67-62

Νικηφόρο ήταν το πέρασμα του Ηρακλή Λάρδου απ' την τέντα καθώς η ομάδα του Κώστα Κυρτσούδη επικράτησε με 67-62 του ΠΑΟ Διαγόρα.

Οι φιλοξενούμενοι πιο ψύχραιμοι στο τέλος κατάφεραν με μεγάλο πρωταγωνιστή τον Κωβιού να φτάσουν στη νίκη. Απ' τον Ηρακλή καλοί ήταν επίσης οι Καφάλας Ν. και Κασιώτης ενώ απ' τους ηττημένους ξεχώρισαν οι Κοψιάς, Κουζουκάκης και Πάχος Κ.

Τα δεκάλεπτα ήταν: 13-15, 32-30 (ημ.), 45-47, 62-67

Διαιτητές: Κουνελλές Ν. - Αρνάς

ΠΑΟ ΔΙΑΓΟΡΑΣ (Αρφαράς): Σελλάς 6 (1), Πάχος Κ. 12 (1), Πάχος Ν. 7, Κοψιάς 16 (1), Σαβαΐδης 2, Κουζουκάκης 15, Παπάζογλου 1, Σαράσουατς 3.

ΗΡΑΚΛΗΣ ΛΑΡΔΟΥ (Κυρτσούδης): Αχλαδιώτης, Χριστοδούλου, Καφάλας Ν. 15, Νικηταράς 1, Μπεννούρ 4, Καφάλας Α., Κωβιού 37, Ευαγγελίδης 3, Κασιώτης 7 (1).

ΠΑΙΔΙΚΟ

Οι παίδες κέρδισαν τους παμπαίδες...

Ο Ζέφυρος με χαρακτηριστική άνεση επιβλήθηκε 71-45 του Γ.Α.Σ. Ιάλυσος

Η ...«εμπειρία» μίλησε... Κι όταν βέβαια αναφερόμαστε σε πείρα σε τέτοιες ηλικίες δεν χρειάζεται να κρίνετε πριν μάθετε! Κι αυτό γιατί οι παίδες του Ζέφυρου επικράτησαν άνετα των παμπαίδων ως επί το πλείστον του Γ.Α.Σ. Ιάλυσος με 71-45! Η ομάδα του Γιάννη Τσακίρη δε συνάντησε κανένα πρόβλημα μέχρι να φτάσει στη νίκη, καθώς οι μικροί αθλητές των γηπεδούχων, δεν μπόρεσαν να ακολουθήσουν την απόδοση των αντιπάλων τους. Ετσι με το «καλημέρα» ο Ζέφυρος προηγήθηκε 28-4, μην αφήνοντας περιθώρια αντίδρασης στους «ερυθροκίτρινους».

Τα δεκάλεπτα ήταν: 4-28, 17-38 (ημ.), 34-56, 45-71

Διαιτητές: Ξανθός - Φάκαρος

ΓΑΣ Ιάλυσος (Παπακώστας): Καραγιάννης 10, Ατσικνούδας 5, Σμαραγδιός 9, Μηλιώνης 3 (1), Πλατής 8, Γιαννάκος 5, Καστρινάκης, Τριανταφύλλου, Τζωρτζής 5 (1), Κουντούρης, Μαλαματής, Τσιώνης.

ΖΕΦΥΡΟΣ (Τσακίρης): Κολεγιάννης 17 (1), Αργυρουδάκης, Παμπίδης Δ. 2, Κωνσταντινίδης 4, Χριστοφάκης 14, Καζουλάκης 4, Μιχαήλος 2, Γιάγκος, Παμπίδης Α. 14, Υψηλάντης 4, Παπακωστούλης 9, Δανελλάκης 1.

ΠΑΙΔΙΚΟ

Νταμπλ ...νίκη!

Ο Παντηλιακός «καθάρισε» στα Κοσκινού τον Διγενή με 68-34 και πέτυχε την πρώτη του νίκη στο πρωτάθλημα

Εύκολα απόγευμα πέρασε στα Κοσκινού ο Παντηλιακός, καθώς κέρδισε άνετα το Διγενή με νταμπλ - σκορ (68-34). Στον πάγκο των νικητών μάλιστα κάθισε για πρώτη φορά ο Κώστας Πάχος, το ντεμπούτο του οποίου συνοδεύτηκε με απόλυτη επιτυχία. Οι φιλοξενούμενοι ξέφυγαν απ' την αρχή στο σκορ και έφτασαν άνετα στην επικράτηση ανοίγοντας τη ψαλίδα στα ύψη. Απ' τους νικητές ξεχώρισαν οι Χατζηφούντας Αρ. και Μώρος ενώ απ' τους ηττημένους οι Μαργαρίτης και Κούτελλος.

Τα δεκάλεπτα ήταν: 6-16, 13-37 (ημ.), 23-56, 34-68.

Διαιτητές: Ξανθός - Φάκαρος

ΔΙΓΕΝΗΣ ΚΟΣΚΙΝΟΥ: Μαχραμάς, Χριστοδούλου 4, Παπακαλοδούκας 3, Μπάρδου 4, Σωτηρίου 2, Κούτελλος 8, Μαργαρίτης 13.

ΑΟ ΠΑΝΤΗΛΙΑΚΟΣ (Πάχος): Χατζηφούντας Θ. 2, Μώρος 15 (1), Χαρτοφύλλης 7, Χατζηφούντας Αρ. 32 (2), Λένης 4, Λογοθέτης Π. 4, Λογοθέτης Α., Κώτης 2, Χατζημάρκος 2.

ΠΑΙΔΙΚΟ ΠΡΩΤΑΘΛΗΜΑ (Α΄ ΟΜΙΛΟΣ)

Οι παίδες κερδίζουν

Με το δεξί ξεκίνησε τις φετινές του υποχρεώσεις ο Ηρακλής Λάρδου που πέρασε νικηφόρα απ' την τέντα κερδίζοντας τον ΠΑΟ Διαγόρα. Εξ' άλλου ο Ζέφυρος χωρίς να δυσκολευτεί επικράτησε του ΓΑΣ Ιάλυσος ενώ ο Κολοσσός Ρόδου εξέτισε το ρεπό του.

2η ΑΓΩΝΙΣΤΙΚΗ

ΓΑΣ Ιάλυσος - Ζέφυρος	45-71
ΠΑΟ Διαγόρας - Ηρακλής Λάρδου	62-67

• Ρεπό έχει ο Κολοσσός Ρόδου

Η ΒΑΘΜΟΛΟΓΙΑ

1. Κολοσσός Ρόδου	2	1-0	111-28 (+83)
2. Ζέφυρος	2	1-0	71-45 (+26)
3. Ηρακλής Λάρδου	2	1-0	67-62 (+5)
4. ΠΑΟ Διαγόρας	2	0-2	90-178 (-88)
5. ΓΑΣ Ιάλυσος	1	0-1	45-71 (-26)

• Ο Ηρακλής Λάρδου και ο ΓΑΣ Ιάλυσος έχουν από ένα παιχνίδι λιγότερο

• Ο Ζέφυρος και ο Κολοσσός Ρόδου έχουν εκτίσει το ρεπό τους

Η ΕΠΟΜΕΝΗ ΑΓΩΝΙΣΤΙΚΗ

Ζέφυρος - ΠΑΟ Διαγόρας

Ηρακλής Λάρδου - Κολοσσός Ρόδου

• Ρεπό έχει ο ΓΑΣ Ιάλυσος

ΠΑΙΔΙΚΟ ΠΡΩΤΑΘΛΗΜΑ (Β΄ ΟΜΙΛΟΣ)

Πιο καλή η μοναξιά...

Ο Ιβίσκος αν και δυσκολεύτηκε για ένα ημίχρονο τελικά λύγισε την αντίσταση του Δωριέα και παρέμεινε μόνος στην κορυφή. Στο άλλο παιχνίδι ο Παντηλιακός πέρασε εύκολο απόγευμα στα Κοσκινού ενώ ο ΑΟ Σύμης εξέτισε το ρεπό του.

2η ΑΓΩΝΙΣΤΙΚΗ

ΑΣΚ Ιβίσκος - ΔΑΝΣ Δωριεύς	75-56
Διγενής Κοσκινού - ΑΟ Παντηλιακός	34-68

• Ρεπό είχε ο ΑΟ Σύμης

Η ΒΑΘΜΟΛΟΓΙΑ

1. ΑΣΚ Ιβίσκος	4	2-0	147-117 (+30)
2. ΑΟ Παντηλιακός	3	1-1	129-106 (+23)
3. Διγενής Κοσκινού	3	1-1	70-100 (-30)
4. ΑΟ Σύμης	1	0-1	32-36 (-4)
5. ΔΑΝΣ Δωριεύς	1	0-1	56-75 (-19)

• Ο ΔΑΝΣ Δωριεύς και ο ΑΟ Σύμης έχουν εκτίσει τα ρεπό τους

Η ΕΠΟΜΕΝΗ ΑΓΩΝΙΣΤΙΚΗ

ΔΑΝΣ Δωριεύς - Διγενής Κοσκινού

ΑΟ Παντηλιακός - ΑΟ Σύμης

• Ρεπό έχει ο ΑΣΚ Ιβίσκος

Β' ΚΑΤΗΓΟΡΙΑ ΑΝΔΡΩΝ

Μίλησαν οι έδρες

Στα δύο εξ αναβολής παιχνίδια που έγιναν προχθές οι γηπεδούχοι είχαν την τιμητική τους. Ο Εύελπις Ψίνθου συνέτριψε τον ΑΟ Σύμης ενώ εύκολο έργο είχε και ο Ηρακλής 2000 κόντρα στο ...μισό Κλεόβουλο Λίνδου.

Τα εξ αναβολής αποτελέσματα

Εύελπις Ψίνθου - ΑΟ Σύμης	92-58
Ηρακλής 2000 - Κλεόβουλος Λίνδου	71-37

Η ΒΑΘΜΟΛΟΓΙΑ

1. Ηρακλής 2000	9	4-1	258-178 (+80)
2. ΑΟ Παντηλιακός	8	4-0	299-180 (+119)
3. Εύελπις Ψίνθου	8	4-0	290-225 (+65)
4. Κλεόβουλος Λίνδ.	6	2-2	185-197 (-12)
5. ΑΟ Σύμης	5	1-3	206 - 272 (-66)
6. Ηλιος Ιαλυσού	4	0-4	193-313 (-120)
7. ΑΟ Αρχαγγέλου	4	0-5	170-236 (-66)

• Ο ΑΟ Αρχαγγέλου έχει ένα μηδενισμό

• Ο ΑΟ Αρχαγγέλου και ο Ηρακλής 2000 δεν έχουν εκτίσει το ρεπό τους

Η ΕΠΟΜΕΝΗ ΑΓΩΝΙΣΤΙΚΗ

Εύελπις Ψίνθου - Ηρακλής 2000

Κλεόβουλος Λίνδου - ΑΟ Παντηλιακός

Ηλιος Ιαλυσού - ΑΟ Σύμης

• Ρεπό έχει ο ΑΟ Αρχαγγέλου

«Καίει» τον Ορφέα με το Φ.Α ο Βασιλειάδης

Της Γηπεδούχου Ομάδας

ΛΕΠΤΟ ΑΓΩΝΑ	ΟΝΟΜΑ ΠΟΔΟΣΦΑΙΡΙΣΤΗ	ΑΡΙΘΜΟΣ ΔΕΛΤΙΟΥ	ΑΡΙΘΜΟΣ ΦΑΝΕΛΑΣ
12'	ΤΣΟΠΑΝΑΚΗΣ Σ	6 [illegible]	16
	ΧΑΤΖΗΘΕΟΔΩΡΟΥ Γ	44 [illegible]	
17'	ΜΑΘΙΟΣ Σ	7 [illegible]	16
	ΒΑΓΙΑΝΝΑΚΗΣ Γ	12 [illegible]	
23'	ΒΑΝΔΗΛΙΩΤΟΥ Β	11 [illegible]	
	ΜΑΡΚΟΠΟΥΛΟΣ Π	16 [illegible]	

Της Φιλοξενούμενης Ομάδας

ΟΝΟΜΑ ΠΟΔΟΣΦΑΙΡΙΣΤΗ		ΑΡΙΘΜΟΣ ΔΕΛΤΙΟΥ	ΑΡΙΘΜΟΣ ΦΑΝΕΛΑΣ
ΚΑΤΣΙΑΡΝΗΣ Μ-Π		[illegible]	4
ΕΥΑΝΝΑΚΑΚΗΣ Α		43[illegible]	12
ΚΟΙΛΙΑΣ	Π	[illegible]	6
ΑΠΟΥΡΤΗΣ	Μ	3[illegible]	18
ΑΥΡΙΤΣΗΣ	Μ	3[illegible]	10
ΜΟΥΣΤΑΚΑΣ	Ν	2[illegible]	13

ΑΟΨΙΕΣ ΠΑΡΑΤΗΡΗΣΕΙΣ ΔΙΑΙΤΗΤΗ: (Αναγράφεται κάθε γεγονός που έχει σχέση με την ομαλή διεξαγωγή του αγώνα π.χ. παρατηρήσεις προς παίκτες, αποβολές παικτών, επεισόδια, υποδείξεις προς τη Γηπεδούχο ομάδα για την αντικατάσταση του γηπέδου κ.λ.π.)

ΠΑΡΑΤΗΡΗΘΕΝΤΕΣ ΠΟΔΟΣΦΑΙΡΙΣΤΕΣ (ΚΙΤΡΙΝΕΣ ΚΑΡΤΕΣ)

ΛΕΠΤΟ ΑΓΩΝΑ	ΟΝΟΜΑΤΕΠΩΝΥΜΟ	ΑΡΙΘΜΟΣ ΦΑΝΕΛΑΣ	ΑΡΙΘΜΟΣ ΔΕΛΤΙΟΥ	ΟΜΑΔΑ	ΑΙΤΙΟΛΟΓΙΑ	ΒΟΗΘ*
18'	ΛΥΚΑΚΗΣ Ε	5	3[illegible]09	ΟΡΦΕΑΣ	ΠΡΟΣΠΑΘΗΣΕ ΝΑ ΠΑΡΕ[illegible]	
19'	Γ.ΑΚΟΥΜΑΚΗΣ Α	3	[illegible]	ΑΕΡΑΣ	-Π-	-Β-
29'	ΚΕΛΕΣ-ΟΡΛΟΥ Σ	2	3[illegible]09	ΟΡΦΕΑΣ	-Π-	-Β-
32'	ΜΑΘΙΟΣ Μ-Μ	10	4[illegible]	ΟΡΦΕΑΣ	-Π-	-Π-

ΣΤΟ 42' ΤΟΥ ΚΩΝΣΤΑ ΚΠΕΦΑΛΕ ΜΕ ΔΕΥΤΕΡΗ ΚΙΤΡΙΝΗ ΚΑΡΤΑ (ΚΟΚΚΙΝΗ) ΤΟΝ ΠΟΔΟΣΦΑΙΡΙΣΤΗ ΤΗΣ ΟΜΑΔΟΣ ΟΡΦΕΑΣ ΡΟΔΟΥ ΜΑΘΙΟ Μ-Μ ΚΑΙ Α.Φ 10 ΚΑΙ Α.Δ.Ε 438284 Ο ΟΠΟΙΟΣ ΗΤΑΝ ΚΑΙ Ο ΚΑΠΤΑΝΙΟΣ ΤΗΣ ΟΜΑΔΟΣ ΤΟΥ ΧΩΡΙΣ ΕΝΤΟΝΗ ΔΙΑΜΑΡΤΥΡΙΑ. ΜΕΤΑ ΤΗΝ ΑΠΟΒΟΛΗ ΤΟΥ ΧΡΗΣΙΜΟΠΟΙΗΣΕ Ο ΧΑΤΖΗΝΙΚΗΤΑΣ Μ. Α.Φ 8 ΚΑΙ Α.Δ.Ε 432329 ΟΠΟΙΟΣ ΥΠΟΓΡΑΦΕΙ ΚΑΙ ΤΟ Φ.Α ΣΤΟ 43' ΤΟΥ ΚΩΝΣΤΑ ΕΠΕΔΕΙΞΕ ΜΕ ΔΕΥΤΕΡΗ ΚΙΤΡΙΝΗ ΚΑΡΤΑ (ΚΟΚΚΙΝΗ) ΤΟΝ ΠΟΔΟΣΦΑΙΡΙΣΤΗ ΤΗΣ ΟΜΑΔΟΣ ΟΡΦΕΑΣ ΡΟΔΟΥ ΛΥΚΑΚΗ Ε. Α.Φ 6 ΚΑΙ Α.Δ.Ε 368109 ΜΕ ΕΝΤΟΝΗ ΤΗΝ ΜΑΡΤΥΡΙΑ. ΜΕΤΑ ΤΗΝ ΑΠΟΒΟΛΗ ΤΟΥ ΚΙΝΗΘΗΚΑΜΕ ΑΠΕΙΛΗΤΙΚΑ ΕΝΑΝΤΙΟΝ ΜΟΥ ΦΩΝΑΖΟΝΤΑΣ ΜΕ ΤΙΣ ΒΡΙΣΤΕΣ ΚΟΙΤΩΝΤΑΣ ΣΤΟ ΠΡΟΣΩΠΟ ΜΟΥ ΚΑΙ ΜΕ ΤΙΣ ΠΡΟΦΟΡΙΚΕΣ ΤΟΥ ΧΕΙΡΟΝΟΜΙΕΣ "ΘΑ ΣΕ ΣΚΟΤΩΣΩ ΜΕΣΑ ΣΤΟ ΓΗΠΕΔΟ" ΕΛΕΓΕ ΜΕ ΤΙΣ ΠΑΡΑΚΑΤΩ ΑΡΙΣΤΕΣ "ΕΙΣΑΙ ΜΕΛΑΚΑΣ", "ΘΑ ΣΕ ΣΚΟΤΩΣΩ", "ΘΑ ΣΕ ΣΚΟΤΩΣΩ ΣΤΟ ΤΕΛΟΣ", "ΔΕΝ ΘΑ ΤΕΛΕΙΩΣΕΙΣ ΑΥΤΟ ΜΠΑΛΑΚΑ ΜΟΥ ΝΑ ΞΕΡΕΙΣ ΟΤΙ ΘΑ ΠΑΘΕΙΣ". ΣΤΟ ΙΔΙΟ ΣΗΜΕΙΟ ΤΟΥ ΑΓΩΝΑ ΕΙΣΗΛΘΕ ΣΤΟΝ ΑΓΩΝΙΣΤΙΚΟ ΧΩΡΟ ΧΩΡΙΣ ΤΗΝ ΑΔΕΙΑ ΜΟΥ Ο ΒΟΗΘΗΤΙΚΟΣ ΕΚΠΡΟΣΩΠΟΣ ΤΗΣ ΟΜΑΔΟΣ ΟΡΦΕΑΣ ΡΟΔΟΥ, ΠΑΠΑΘΑΝΑΣΑΚΗΣ Β, ΚΑΙ ΜΕ ΣΠΡΩΘΗΣΕ ΜΕ ΤΑ ΧΕΡΙΑ ΤΟΥ ΚΑΘΗΣΥΧΑΖΟΝΤΑΣ ΜΕ ΟΤΙ ΘΑ ΜΕ ΔΕΙΡΕΙ ΜΕΤΑ ΤΟ ΤΕΛΟΣ ΤΟΥ ΑΓΩΝΑ. ΕΠΙΣΗΣ ΕΠΙ ΤΟΥ ΙΔΙΟΥ ΧΩΡΟΥ Ο ΣΟΦΟΣ ΠΡΟΠΟΝΗΤΗΣ ΤΗΣ ΟΜΑΔΟΣ ΟΡΦΕΑΣ ΡΟΔΟΥ ΚΩΣΤΑΣ ΠΑΠΑΟΙΚΟΝΟΜΟΥ ΜΕ ΕΠΙΠΛΗΞΕ ΜΕ ΤΟ ΠΟΔΙ ΤΟΥ ΣΤΟ ΠΡΟΣΩΠΟ ΚΑΙ ΜΕ ΑΠΕΙΛΗΣΕ ΟΤΙ ΘΑ ΜΕ ΔΕΙΡΕΙ ΜΕΤΑ ΤΟ ΤΕΛΟΣ ΤΟΥ ΑΓΩΝΑ. ΕΠΙΣΗΣ ΕΠΙ ΤΟΥ ΙΔΙΟΥ ΧΩΡΟΥ Ο ΣΟΦΟΣ ΠΡΟΠΟΝΗΤΗΣ ΤΗΣ ΟΜΑΔΟΣ

ε) ΔΙΑΠΙΣΤΩΣΕΙΣ ΤΟΥ ΔΙΑΙΤΗΤΗ ΑΝΑΦΟΡΙΚΑ ΜΕ ΤΑ ΔΕΛΤΙΑ ΑΘΛ. ΙΔΙΟΤΗΤΑΣ - ΥΓΕΙΑΣ

ΠΡΙΝ ΤΟΝ ΕΝΑΡΞΗ ΤΟΥ ΑΓΩΝΑ ΕΛΕΓΧΘΗΚΑΝ ΟΙ ΚΑΡΤΕΣ ΥΓΕΙΑΣ ΤΩΝ ΠΟΔΟΣΦΑΙΡΙΣΤΩΝ ΚΑΙ ΒΡΕΘΗΚΑΝ ΣΕ ΟΛΟΥΣ ΚΑΛΩΣ

ΟΜΑΔΟΣ ΟΡΦΕΑΣ ΡΟΔΟΥ, Κ. ΚΑΡΑΝΤΑΝΗΣ Γ, ΕΙΣΗΛΘΕ ΚΑΙ ΚΥΤΑΞΕ ΣΤΟΝ ΑΓΩΝΙΣΤΙΚΟ ΧΩΡΟ ΧΩΡΙΣ ΤΗΝ ΑΔΕΙΑ ΜΟΥ ΚΑΙ ΜΕ ΕΒΡΙΖΕ ΜΕ ΤΙΣ ΠΑΡΑΚΑΤΩ ΛΕΞΕΙΣ. "ΕΙΣΑΙ ΡΕ ΛΕΧΕΤΟΣ", "ΕΙΣΑΙ ΜΕΓΑΛΟΣ ΜΕΛΑΚΑΣ", "ΔΕΝ ΞΕΡΕΙΣ ΤΙ ΘΑ ΡΩΤΗΣΕΙΣ ΡΕ ΚΡΑΞΙΔΙ". ΜΕΤΑ ΑΠΟ ΕΝΤΟΝΗ ΜΟΥ ΣΤΟΝ Κ. ΠΑΡΑΤΗΡΗΤΗ, ΤΟΥ ΖΗΤΗΣΑ Κ. ΠΑΠΑΕΜΜΑΝΟΥΗΛ ΝΑ ΚΑΠΟΙΟΥΣ ΑΠΟ ΤΟΝ ΑΓΩΝΙΣΤΙΚΟ ΧΩΡΟ ΟΙ ΚΥΡΙΟΙ ΔΕΝ ΠΕΙΘΑΡΧΟΥΣΑΝ. ΤΕΛΙΚΑ ΟΜΩΣ, ΕΜΕΙΝΑΝ ΣΤΟΝ ΑΓΩΝΙΣΤΙΚΟ ΧΩΡΟ ΔΥΟ ΦΟΡΕΣ ΠΡΩΤΑΘΛΗΤΕΣ ΚΑΙ ΤΡΕΙΣ ΑΝΑΠΛΗΡΩΜΑΤΙΚΟΙ ΠΟΔΟΣΦΑΙΡΙΣΤΕΣ ΟΙ ΟΠΟΙΟΙ ΚΡΙΝΟΥΝΤΑΝ ΝΑ ΣΤΕΛΘΟΥΝ ΑΠΟ ΤΟΝ ΑΓΩΝΙΣΤΙΚΟ ΧΩΡΟ ΜΕ ΤΟΝ ΣΕΙΡΗΝΑ ΤΟΥ ΑΓΩΝΑ. ΜΕΤΑ ΑΠΟ ΑΥΤΟ ΕΚΑΝΑ ΠΡΟΣΩΡΙΝΗ ΣΥΚΟΦΑΝΤΙΑ ΚΑΙ ΖΗΤΗΣΑ ΑΠΟ ΤΟΝ ΠΑΡΑΤΗΡΗΤΗ ΤΟΥ ΑΓΩΝΑ Κ. ΠΑΠΑΕΜΜΑΝΟΥΗΛ ΝΑ ΚΑΛΕΣΕΙ ΤΗΝ ΑΣΤΥΝΟΜΙΑ ΔΙΟΤΙ ΚΙΝΔΥΝΕΥΟΜΑΝ ΦΥΣΙΚΟΜΑΧΗ ΠΙΕΣΗ ΚΑΙ ΟΥΤΩ ΜΕ ΤΗΝ ΟΜΑΔΑ ΦΙΛΟΞΕΝΙΑΣ ΤΟΥ ΑΓΩΝΑ. ΚΑΤΑ ΤΗΝ ΕΞΟΔΟ ΜΟΥ ΑΠΟ ΤΟΝ ΑΓΩΝΙΣΤΙΚΟ ΧΩΡΟ ΜΕ ΤΑ ΑΠΟΘΥΤΗΡΙΑ ΕΠΕΦΤΗΚΑ ΟΛΟΚΛΗΡΗ ΜΕ ΜΠΟΥΚΑΛΙ ΜΕ ΝΕΡΟ ΜΕ ΑΠΟΤΕΛΕΣΜΑ ΝΑ ΒΡΕΧΩ ΟΛΟΚΛΗΡΟΣ ΑΠΟ ΤΑ ΝΕΡΑ. ΜΕΤΑ ΑΠΟ 15 ΛΕΠΤΑ ΜΕ ΤΗΝ ΠΑΡΟΥΣΙΑ ΠΛΕΟΝ ΤΗΣ ΑΣΤΥΝΟΜΙΑΣ ΕΦΕΥΓΑ ΣΤΟ ΚΑΤΑΣΤΗΜΑ ΤΟΥ ΚΩΝΣΤΑ ΚΑΡΑΝΤΑΝΗ. ΣΤΟ 48' ΚΠΕΦΑΛΕ ΜΕ ΔΕΥΤΕΡΗ ΚΙΤΡΙΝΗ ΚΑΡΤΑ (ΚΟΚΚΙΝΗ) ΤΟΝ ΠΟΔΟΣΦΑΙΡΙΣΤΗ ΤΗΣ ΟΜΑΔΟΣ ΑΕΡΑΣ, ΓΙΑΚΟΥΜΑΚΗ Α. Α.Φ 3 ΚΑΙ Α.Δ.Ε 460538 ΓΙΑΤΙ ΕΠΙΚΕΦΕ ΤΗΝ ΜΠΑΛΑ ΕΚΤΟΣ ΜΕ ΤΟ ΧΕΡΙ ΣΤΟ 60 ΛΕΠΤΟ ΤΟΥ ΑΓΩΝΑ ΤΡΑΥΜΑΤΙΣΘΗΚΕ Ο ΠΟΔΟΣΦΑΙΡΙΣΤΗΣ ΤΗΣ ΟΜΑΔΟΣ ΑΕΡΑΣ ΛΥΡΙΤΣΗΣ Η, Α.Φ 10 ΚΑΙ Α.Δ.Ε 58306 ΚΑΙ ΜΕΤΑΒΕΒΗΚΕ ΣΤΟ ΝΟΣΟΚΟΜΕΙΟ ΡΟΔΟΥ ΕΝΩ Η ΚΑΤΑΣΤΑΣΗ ΕΩΣ ΤΩΡΑ ΑΠΟ ΤΑ ΑΠΟΘΥΤΗΡΙΑ ΕΙΝΑΙ ΕΚΤΟΣ ΘΕΜΑΤΟΣ ΕΠΙΦΥΛΑΞΕΩΣ ΜΕ ΣΥΜΠΛΗΡΩΜΑΤΙΚΗ ΕΚΘΕΣΗ. ΚΑΜΙΑ ΑΛΛΗ ΠΑΡΑΤΗΡΗΣΗ.

(Άρνηση υπογραφής από Αρχηγό ομάδας επισύρει σε βάρος του ποινή αποκλεισμού μιας αγωνιστικής ημέρας. Άρθρο 17 παρ. 1α περ. III του Κ.Α.Π.)

ΟΙ ΑΡΧΗΓΟΙ ΤΩΝ ΔΙΑΓΩΝΙΖΟΜΕΝΩΝ ΟΜΑΔΩΝ

ΓΗΠΕΔΟΥΧΟΥ ΗΣ ΕΠΙΒΛΗΜΕΝ

ΦΙΛΟΞΕΝΟΥΜΕΝΗΣ

(Υπογραφές)

Ο ΔΙΑΙΤΗΤΗΣ

(Υπογραφή)

ΟΙ ΕΠΟΠΤΕΥΟΝΤΕΣ ΤΑΜΕΙΑ

Α

Β

(Υπογραφές)

Οσα φέρνει...



Μάθε τέχνη κι άστηνε...

Δείγματα πειθαρχίας

Η πειθαρχία είναι αναμφίβολα ένα από τα βασικά στοιχεία του φετινού Διγενή και κάτι τέτοιο αποδείχθηκε και στην Πυλώνα.

Μόλις αντικαταστάθηκε ο νεαρός Μαννάκης (στο 8'), εκνευρισμένος κατευθυνόταν εκτός γηπέδου. Όταν το αντιλήφθηκε όμως ο προπονητής Κώστας Παπαοικονόμου τον υποχρέωσε να μείνει στον πάγκο μέχρι και το φινάλε. Ο νεαρός φυσικά έσκυψε το κεφάλι και επέστρεψε..

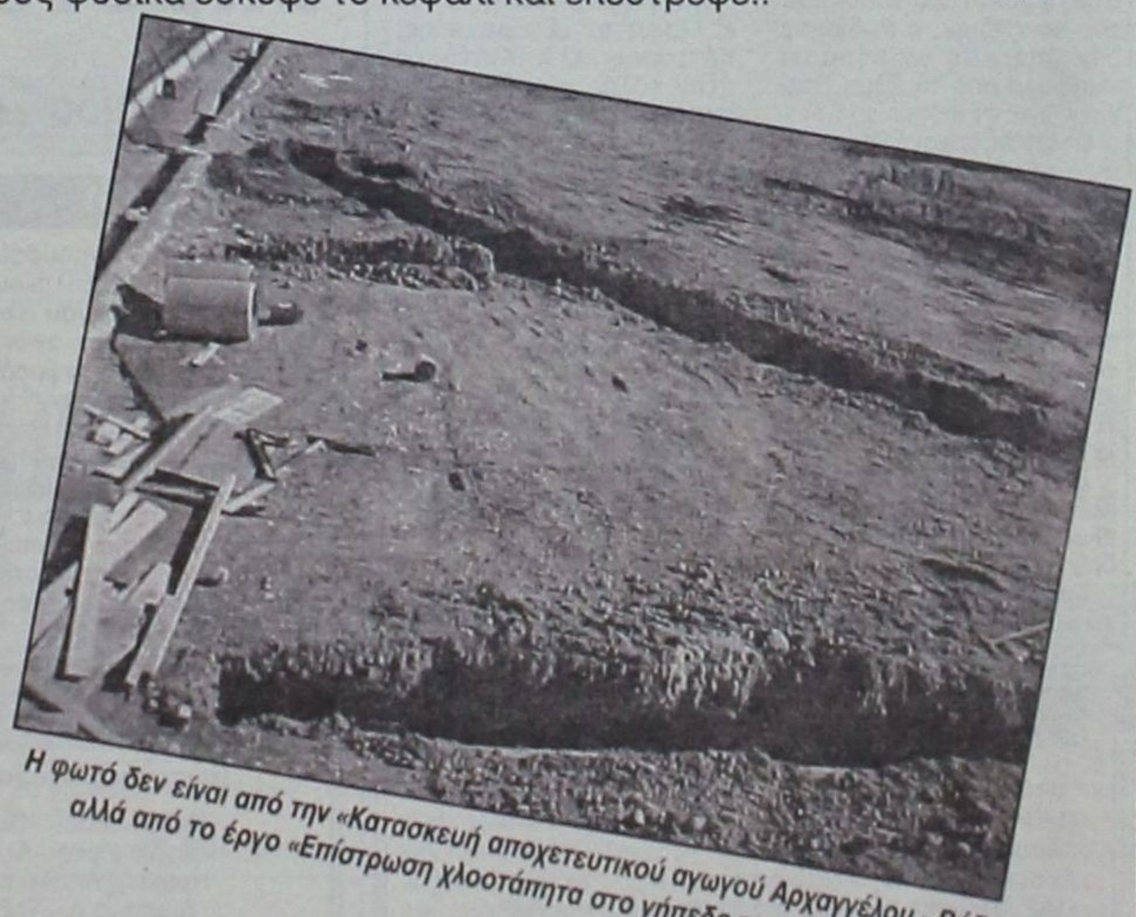

Η φωτό δεν είναι από την «Κατασκευή αποχετευτικού αγωγού Αρχαγγέλου - Βόδι» αλλά από το έργο «Επίστρωση χλοοτάπητα στο γήπεδο των Μαριτσών»!!!



Δεν έλειψαν οι ωραίες παρουσίες από τα γήπεδα...

Με ηγέτη τον Θρουμουλόπουλο...

...Ο Γ.Σ. Διαγόρας κέρδισε στην πρωινή συνάντηση του Καρακόνερο με 4-1 τον Αλθαιμένη

ΚΑΡΑΚΟΝΕΡΟ.-

Παίζοντας πιο πειθαρχημένα και με ηγέτη τον Λάζαρο Θρουμουλόπουλο, η ομάδα του Μιχάλη Παπαντωνίου έφτασε στη νίκη με 4-1 επί του Αλθαιμένη που αγωνίστηκε με απουσίες βασικών ποδοσφαιριστών.

Ο Γ.Σ. Διαγόρας κατάφερε να αιφνιδιάσει τους φιλοξενούμενους και μέσα σε δύο λεπτά πήρε το προβάδισμα στο σκορ με 2-0.

Βέβαια σ' αυτό συνέβαλε η αδικαιολόγητη νευρικότητα που είχαν οι ποδοσφαιριστές του Αλθαιμένη και ιδιαίτερα ο τερματοφύλακάς του που ουσιαστικά έκανε δώρο το δεύτερο γκολ στους γηπεδούχους.

Στο πρώτο ημίχρονο ο Διαγόρας είχε την υπεροχή στο μεγαλύτερο διάστημα, όμως το παιχνίδι περιορίστηκε στο χώρο του κέντρου με εξαίρεση τις δύο φάσεις όπου οι γηπεδούχοι πήραν το προβάδισμα στο σκορ.

Στην επανάληψη το θέαμα που πρόσφεραν και οι δύο ομάδες ήταν καλύτερο, όμως ο Διαγόρας ήταν πιο ουσιαστικός και έφθασε δίκαια στη νίκη.

Οι κυριότερες φάσεις και τα γκολ

13': Ο Βλάχος κέρδισε, κάτω από τη γραμμή του κέντρου, την κόντρα από τους αμυντικούς, προχώρησε μόνος του και με σουτ πέτυχε το 1-0.

15': Δυνατό σουτ του Αποστολίδη, η μπάλα γλίστρησε από τα χέρια του Καραγιάννη και κατέληξε στα δίχτυα 2-0.

42': Αποβλήθηκε με δεύτερη κίτρινη κάρτα ο Θαρρενός Χρ. για διαμαρτυρίες προς το διαιτητή.

51': Χατζηγεωργίου - Αλευρόπουλος συνδυάσθηκαν άψογα, δυνατό σουτ του πρώτου, απέκρουσε εντυπωσιακά σε κόρνερ ο Καραγιάννης.

52': Πλασέ από ένα μέτρο του Σεβδαλάκη απέκρουσε ενστικτωδώς ο Μηνάς, ριμπάουντ-κεφαλιά από το ίδιο σημείο του Κουλούρη πάνω από το οριζόντιο δοκάρι.



Συναγερμός στην εστία του Αλθαιμένη, όμως οι αμυντικοί απομάκρυναν τον κίνδυνο

55': Από λάθος του τερματοφύλακα Μηνά, ο Ματθαίου με κοντινό πλασέ μείωσε σε 2-1.

60': Ο Θρουμουλόπουλος εκμεταλλεύτηκε την αδράνεια των αμυντικών και με πλασέ έστειλε τη μπάλα πρώτα στο αριστερό κάθετο δοκάρι του Καραγιάννη και στη συνέχεια στα δίχτυα, 3-1.

63': Σουτ του Θρουμουλόπουλου στο οριζόντιο δοκάρι.

72': Πλασέ του Χατζηγεωργίου από πολύ καλή θέση, στην εξωτερική πλευρά της αριστερής δοκού και άουτ.

77': Ο Θρουμουλόπουλος ανατράπηκε μέσα στη μεγάλη περιοχή και κέρδισε πέναλτι. Το εκτέλεσε εύστοχα ο παθών, 4-1. Στο ίδιο λεπτό ο Αλθαιμένης έμεινε με εννέα παίκτες, λόγω τραυματισμού του Σεβδαλλάκη, ενώ στο μεταξύ είχαν πραγματοποιηθεί και οι τρεις αλλαγές.

83': Αποβλήθηκε με απευθείας κόκκινη κάρτα ο Αποστολίδης επειδή έβρισε συμπαίκτη του.

Από τους γηπεδούχους άρεσαν περισσότερο οι Θρουμουλόπουλος, Παξινός, Αλευρόπουλος, Βλάχος ενώ από τον Αλθαιμένη ξεχώρισαν Σεβδαλλάκης, Καρπαθάκης, Κυπριώτης, Σαρρής.

Άριστος ήταν ο διαιτητής κ. Κόττορος όπως και οι βοηθοί του κ.κ. Κόκκινος-Τατάς.

Γ.Σ. ΔΙΑΓΟΡΑΣ: Μηνάς, Βασιλάκης (73' Κρίστο), Λόλι, Βλάχος, Παξινός, Τουρνάς (65' Καστρουνής), Αποστολίδης, Θρουμουλόπουλος, Τσιλίκης (40' Αυγουλής), Χατζηγεωργίου, Αλευρόπουλος.

ΑΛΘΑΙΜΕΝΗΣ: Καραγιάννης, Βισκαδούρος, Καραγιάννης Δ. (50' Καραγιάννης Θ.), Χρ. Θαρρενός, Μοντιάδης, Σεβδαλλάκης, Σαρρής, Μιχαλαριάς (17' Καρπαθάκης), Ντελλάκης (46' Κουλούρης), Ματαίου, Κυπριώτης Μ.

Ο Ροδιακός 1-1 στη Σύμη

ΣΥΜΗ.-

Αν και είχε την υπεροχή στο μεγαλύτερο διάστημα του παιχνιδιού, ο Ροδιακός δεν μπόρεσε να περάσει νικηφόρα από τη Σύμη.Υποχρεώθηκε σε ισοπαλία (1-1).

Οι γηπεδούχοι ξύπνησαν, μετά το 60' και μπόρεσαν να φθάσουν στην ισοφάριση δέκα λεπτά πριν από το τέλος της αναμέτρησης.

ΤΑ ΓΚΟΛ

Στο 70' ο Νικολίτσης με πλασέ άνοιξε το σκορ (0-1) για τους φιλοξενούμενους. Η ισοφάριση για τον Α.Ο. Σύμης ήρθε στο 80' με κεφαλιά του Χάσκα.

Στο 20' μετά από πάσα του Κώστα ο Νικολίτσης με πλασέ έστειλε τη μπάλα στο δεξί δοκάρι.

Καλύτεροι των γηπεδούχων οι Τσαβαρής, Γ.Κυπριώτης και Ζουρούδης. Άρεσαν από τον Ροδιακό οι: Λίτσιος, Μανωλάκης και Νούσης.

Καλή ήταν η διαιτησία του κ. Ορφανού (Στεφανάκης, Κόττορος). Ο κ. Κόττορος ήταν καλός φίλαθλος που αντικατέστησε τον κ. Χατζηπέτρο που δε μπορούσε να αγωνιστεί λόγω τραυματισμού.

Οι συνθέσεις:

Α.Ο. ΣΥΜΗΣ: Γιωργουδιός, Κυπριώτης, Ζαχαριάς, Τσαβαρής, Καψής, Γ.Κυπριώτης, Ζουρούδης, Χατζηπέτρος (75' Τσίγκος), Κάλιαρος, Στεφάνου, Χάσκας.

ΡΟΔΙΑΚΟΣ: Αυγουστής, Λίτσιος 975' Κεφάλας), Καβουκλής, Μανωλάκης, Πιλάτος, Βάγκος, Νικολίτσης, Κώστας (80' Α.Γιάκλος), Μαυράκης, Νούσης, Ορφανός.

Εκμεταλλεύτηκε τις ευκαιρίες

✔ Η Ασπίδα Σαλάκου επικράτησε εκτός έδρας του ΟΦ Ιστρίου με 3-0

ΚΟΣΚΙΝΟΥ.-

Χωρίς να πιάσει σπουδαία απόδοση, η Ασπίδα Σαλάκου, κέρδισε στα Κοσκινού τον Ο.Φ.Ιστρίου με 3-0 σε αγώνα που έγινε το Σάββατο το βράδυ με το φως των προβολέων.

Οι γηπεδούχοι έκαναν άσχημο ξεκίνημα, αφού εκνευρίστηκαν από το γκολ που δέχθηκαν μόλις στο 4' από ελεγχόμενη θέση "οφ σάϊντ" για το οποίο διαμαρτυρήθηκαν έντονα στον βοηθό Μοντιάδη και τον διαιτητή Φουκαρά.

Η Ασπίδα εκμεταλλεύτηκε το παραπάνω γεγονός και στο 45' με τον Κυζάλα, που από λάθος των αμυντικών έκλεψε τη μπάλα, πέτυχε το 2-0.

Στην επανάληψη οι γηπεδούχοι πίεσαν τους αντιπάλους τους όμως σε καθοριστικά σημεία οι Δημητρίου, Μπονιάτης και Μυλωνάς, δεν κατάφεραν να στείλουν τη μπάλλα στα δίχτια από πλεονεκτική θέση.

Τα γκολ

4'. Από ελεγχόμενη θέση οφσάιντ ο Πολυχρόνης Μ. με πλασέ πέτυχε το 0-1.

45'. Από λάθος των αμυντικών ο Κυζάλας από κοντά σημείωσε το 0-2.

88'. Κακή συνεννόηση αμυντικών και του τερματοφύλακα, την εκμεταλλεύτηκε ο Ντούπης και με κοντινό πλασέ διαμόρφωσε το τελικό 0-3.

Καλύτεροι από τον Ο.Φ. Ιστρίου οι Παπουτσάκης, Μπονιάτης, Πόλος, Μυλωνάς ενώ από την Ασπίδα άρεσαν Μ.Πολυχρόνης, Κυζάλας, Χατζημιχαήλ, Καρασάββας.

Με λάθη οι: Φουκαράς - Μοντιάδης. Καλός ο Στεφανάκης.

Ο.Φ.ΙΣΤΡΙΟΥ: Παναγιωτάκης, Αυγουστάκης, Παπουτσάκης, Πόλος, Κοκοσίβης, Μπονιάτης (87' λ.τ. Παπαντωνίου), Κοτσάνης (80' Πόκιας), Δημητρόυ, Λεβάκης, Μυλωνάς, Παπαδημητρίου (22' Σαρρής).

ΑΣΠΙΔΑ ΣΑΛ. : Χατζημιχαήλ, Αγγουράς (62' Ευθυμίου), Τσαγκαράκης, Μ.Πολυχρόνης, Α.Πολυχρόνης, Γ.Πεταυράκης, Καρασάββας, Ι.Πεταυράκης, Κυζάλας, Σαράντης, Παπαχριστοδούλου (81' Ντούπη).

Α' ΟΜΙΛΟΣ

Τα αποτελέσματα της 4ης αγωνιστικής

Ο.Φ. Ιστρίου - Ασπίδα Σαλ.	0-3
Ακουσίλαος - Ηλιος Ιαλ.	0-1
Αναγέννηση Ν.Ρ. - Δαμάγητος	0-1
ΠΑΣ Ασκληπειού - Α.Ε. Μεσαναγρού	0-3
Ποσειδών Καρπ. - Αστέρας Π.	1-0

• Ρεπό είχε ο Δωριέας

Η βαθμολογία

	ΒΑΘΜΟΙ	ΑΓΩΝΕΣ	ΓΚΟΛ
1. Ποσειδών Καρπ.	12	4	15-0
2. Ασπίδα Σαλ.	12	4	12-1
3. Ήλιος Ιαλυσού	9	4	9-4
4. Α.Ε. Μεσαναγρού	9	4	9-5
5. Αστέρας Παστ.	6	4	6-5
6. Ακουσίλαος	6	4	5-6
7. Αναγέννηση Ν. Ρόδου	3	3	3-4
8. Δαμάγητος	3	3	3-10
9. Ο.Φ. Ιστρίου	0	3	1-8
10. Π.Α.Σ. Ασκληπειού	0	4	1-10
11. Δωριέας	0	3	1-12

Η ΕΠΟΜΕΝΗ ΑΓΩΝΙΣΤΙΚΗ

Ασπίδα Σαλ. - Ήλιος Ιαλ.
Δαμάγητος - Ο.Φ. Ιστρίου
Α.Ε. Μεσαναγρού - Ακουσίλαος
Δωριέας - Αναγέννηση Ν.Ρ.
Ποσειδών Καρπ. - Π.Α.Σ. Ασκληπειού
• Ρεπό έχει ο Αστέρας Παστ.

Β' ΟΜΙΛΟΣ

Τα αποτελέσματα της 4ης αγωνιστικής

Πολύστρατος - Πετρώνας	1-6
Γ.Σ. Διαγόρας - Αλθαιμένης	4-1
Ηρακλής Λ. - Αγ. Ισίδωρος	3-0
Δήμητρα Δ. - Ταξιάρχης	3-0
Α.Σ. Τήλου - Ατρόμητος Δ.	2-2
Α.Ο. Σύμης - Ροδιακός	1-1

Η βαθμολογία

	ΒΑΘΜΟΙ	ΑΓΩΝΕΣ	ΓΚΟΛ
1. Ατρόμητος Διμ.	10	4	11-4
2. Δήμητρα Δαμ.	8	4	6-2
3. Α.Σ. Τήλου	7	3	11-2
4. Ροδιακός	7	4	12-8
5. Ηρακλής Λάρδ.	7	4	6-7
6. Γ.Σ. Διαγόρας	5	4	6-6
7. Α.Ο. Σύμης	5	4	6-6
8. Πετρώνας	4	4	8-6
9. Αλθαιμένης	4	4	7-0
10. Αγιος Ισίδωρος	3	3	5-6
11. Πολύστρατος	2	4	2-11
12. Ταξιάρχης	0	4	1-11

Η ΕΠΟΜΕΝΗ ΑΓΩΝΙΣΤΙΚΗ

Πετρώνας - Αλθαιμένης
Αγ. Ισίδωρος - Πολύστρατος
Ταξιάρχης - Γ.Σ. Διαγόρας
Ατρόμητος Δ. - Ηρακλής
Α.Ο. Σύμης - Δήμητρα Δ.
Ροδιακός - Α.Σ. Τήλου

Γ' ΟΜΙΛΟΣ ΝΗΣΩΝ

Τα αποτελέσματα της 4ης αγωνιστικής

Ποσειδών Καλ. - Αναγέννηση Ασφ.	0-2 α.α.
Α.Ο. Βαθύ - Π.Α.Ο. Κω	2-0
Α.Ο. Λειψοί - Ολυμπιακός Καλ.	3-2
Α.Σ.Ε. Λέρου - Ξάνθος	1-2

• Ρεπό είχε η Δόξα Λέρου

Η βαθμολογία

	ΒΑΘΜΟΙ	ΑΓΩΝΕΣ	ΓΚΟΛ
1. Ξάνθος	12	4	11 - 4
2. Α.Ο. Λειψοί	9	4	7 - 6
3. Ολυμπιακός Καλ.	6	4	9 - 5
4. Δόξα Λέρου	6	3	5 - 2
5. Αναγέννηση Ασφ.	6	4	5 - 4
6. Α.Ο. Βαθύ	3	2	5 - 4
7. Α.Σ.Ε. Λέρου	3	2	3 - 3
8. ΠΑΟ Κω	0	3	0 - 8
9. Ποσειδώνας Καλ.	-	-	-

Η ΕΠΟΜΕΝΗ ΑΓΩΝΙΣΤΙΚΗ

Ξάνθος - Ολυμπιακός Καλ.
Π.Α.Ο. Κω - Α.Σ.Ε. Λέρου
Αναγέννηση Ασφ. - Α.Ο. Λειψοί
Δόξα Λέρου - Α.Ο. Βαθύ

•Ρεπό έχει ο Ποσειδών Καλ.

Νίκη του Δαμάγητου από τα ...αποδυτήρια

ΚΑΡΑΚΟΝΕΡΟ.- Στο ποδόσφαιρο δεν κερδίζει πάντα ο καλύτερος, αλλά αυτός που πετυχαίνει γκολ ή τα περισσότερα γκολ.

Ο κανόνας αυτός επαληθεύτηκε χθες το μεσημέρι στο Καρακονερο, όπου ο φιλοξενούμενος Δαμάγητος με τέρμα στο πρώτο λεπτό νίκησε την Αναγέννηση Νήσου Ρόδου με 1-0.

Οι γηπεδούχοι, ευρισκόμενοι πίσω στο σκορ με το τέλος της πρώτης επιθετικής προσπάθειας του αγώνα, είχαν την πρωτοβουλία των κινήσεων και δημιούργησαν πολλές ευκαιρίες στην εστία του Κλεισούρη.

Η αστοχία, η ατυχία και η δυσκολία των παικτών είχαν κάνει την εμφάνισή τους και μάλιστα, σε μεγάλο βαθμό.

Έτσι, οι ευκαιρίες των Λυκουρή, Κουλουριώτη, Ταμπουρά, Χατζή και Κωνσταντόπουλο έμειναν... ευκαιρίες.

Το νικητήριο τέρμα για τον Δαμάγητο πέτυχε από κοντά ο Κοντομανώλης, που εκμεταλλεύτηκε με τον καλύτερο τρόπο μια σέντρα που έγινε στην περιοχή της Αναγέννησης.

Στο 43' η γηπεδούχος ομάδα "άγγιξε" το γκολ της ισοφάρισης, όταν ο Λυκουρής με κτύπημα φάουλ "σημάδεψε" το οριζόντιο δοκάρι του Κλεισούρη.

Οι Κουλουριώτης, Λυκουρής και Ταμπουράς, διακρίθηκαν από την Αναγέννηση.

Καλύτεροι των νικητών ήταν οι Ζαγκανίκας, Τσαλώλης, Βασιλώτος και Κοντομανώλης.

Καλός ήταν ο διαιτητής κ. Τάτας (Κόττορος, Κόκκινος).

ΑΝΑΓΕΝΝΗΣΗ Ν.Ρ.: Ζούρδης, Τριανταφύλλου, Πετράς, Χατζηστρατής, Αγγελής, Κουλουριώτης, Λυκουρής, Κουμέντος (42' Ταμπάκ), Κλημέντος (23' Σιαμανδούρας), Ταμπουράς, Αγγούριας (Κωνσταντόπουλος).

ΔΑΜΑΓΗΤΟΣ: Κλεισούρης, Τσαλώλης, Βασιλώτος, Σταυρής, Ζαγκανίκας, Παπανικολάου, Κρομμύδας, Κοντομανώλης, Παπαμανώλης, Πότσος, Στούππης (40' Διακολαμπριανός).



Με γκολ στο πρώτο λεπτό ο Δαμάγητος κέρδισε στο Καρακόνερο



Μια από τις πολλές επιθέσεις της Αναγέννησης βρίσκεται στο ξεκίνημά της

Οδοστρωτήρας ο Πετρώνας

✓ Συνέτριψε με 6-1 στα Λάερμα τον Πολύστρατο
✓ «Χατ τρικ» πέτυχε ο νεαρός Παπαοικονόμου

ΛΑΕΡΜΑ.- Παίζοντας κατά διαστήματα σπουδαίο ποδόσφαιρο η ομάδα του Κώστα Παπαοικονόμου, φιλοδώρησε με έξι γκολ τον Πολύστρατο που ήταν ανύπαρκτος μέσα στο γήπεδο. Από την αρχή του αγώνα οι φιλοξενούμενοι έδειξαν τις διαθέσεις τους και μετά το πρώτο γκολ που σημείωσαν, έκαναν ό,τι ήθελαν μέσα στον αγωνιστικό χώρο και βρήκαν το δρόμο προς τα δίχτυα ακόμη πέντε φορές.

Η σειρά των γκολ

26': Ο Οικονόμου με σουτ από το ύψος της μεγάλης περιοχής πέτυχε το 0-1.

32': Ο Λαμπριανός με πλασέ από κοντά πέτυχε το 0-2.

60': Ο Παπαοικονόμου με σουτ μέσα από τη μεγάλη περιοχή σημείωσε το 0-3.

80': Ο Μ. Χατζησταμάτης με σουτ μείωσε σε 1-3.

85': Με κοντινό πλασέ ο Λαμπριανός αύξησε το σκορ 1-4. Στη φάση αυτή αποβλήθηκε με κόκκινη κάρτα ο Μ. Χατζησταμάτης γιατί έβρισε αντίπαλο.

88': Δυνατό σουτ του Παπαοικονόμου 1-5.

90': Υπέροχη ατομική ενέργεια του Παπαοικονόμου και πλασέ 1-6.

Από τους γηπεδούχους προσπάθησε μόνος του ο Αρβανίτης, ενώ από τους νικητές άρεσαν περισσότερο Παπαοικονόμου, Λαμπριανός, Πανουργιάς.

Άριστος ο διαιτητής κ. Κετσές και οι βοηθοί του κ.κ. Σιδηρόπουλος, Αν. Κόττορος.

ΠΟΛΥΣΤΡΑΤΟΣ: Χατζηκωνσταντής, Πατούνας, Μ. Χατζησταμάτης, Καρπάθιος, Γιακουμάκης Στ. (30' Χατζηπαυλής), Παπαντωνίου (60' Καλογερής), Αρβανίτης, Μόσχου, Χατζησταμάτης Φ., Γιακουμάκης Π., Γιακουμάκης Π.

ΠΕΤΡΩΝΑΣ: Παρδαλός, Γιωργάς, Βάλλας (20' Κασιώτης), Αφαντενός, Μαυριός, Κουφός, Αργυρός, Πανουργιάς, Οικονόμου, Λαμπριανός, Παπαοικονόμου.

Καλύτερος ο Ηρακλής Λάρδου

✓ Επικράτησε χωρίς ιδιαίτερη δυσκολία στο γήπεδό του με 3-0 του Αγίου Ισιδώρου

ΛΑΡΔΟΣ.- Χωρίς να συναντήσει προβλήματα ο Ηρακλής Λάρδου ξεπέρασε το εμπόδιο του Αγίου Ισιδώρου κερδίζοντας το παιχνίδι στο γήπεδό του με 3-0.

Πετυχαίνοντας γρήγορα το πρώτο γκολ οι γηπεδούχοι, επέβαλαν το παιχνίδι τους στον αγωνιστικό χώρο και εκμεταλλεύτηκαν με τον καλύτερο τρόπο τις ευκαιρίες που τους παρουσιάστηκαν, φθάνοντας έτσι στη νίκη και πρόσθεσαν τρεις βαθμούς στο ενεργητικό τους.

Οι φιλοξενούμενοι προσπάθησαν με αντεπιθέσεις να φθάσουν στο γκολ, όμως οι επιθετικές τους ενέργειες σταματούσαν έξω από τη μεγάλη περιοχή του Μουστάκα.

Τα γκολ

16': Ο Χαρίτος εκμεταλλεύτηκε με τον καλύτερο τρόπο λάθος των αμυντικών και με σουτ μέσα από τη μεγάλη περιοχή έδωσε το προβάδισμα στην ομάδα του.

59': Ο Σ. Ευαγγελίδης με ωραίο τρόπο απέφυγε απ' αριστερά τους αμυντικούς και έβγαλε τη σέντρα, κεφαλιά του Ι. Ευαγγελίδη, 2-0.

64': Ωραία ατομική ενέργεια του Αθανασάκη και πλασέ 3-0. Από τους νικητές άρεσαν Διακολουκάς, Ι. Ευαγγελίδης, Σ. Ευαγγελίδης και από τους φιλοξενούμενους Γ. Κοντός, Μ. Κοντός.

Άριστο στα καθήκοντά του το τρίο των κ.κ. Γρεβένη - Μηνά - Διαμαντέα.

ΗΡΑΚΛΗΣ ΛΑΡΔΟΥ: Μουστάκας, Διακοβασιλείου, Καφάλας (63' Εγγλέζος), Διακολουκάς, Νικολής, Νικηταράς, Αθανασάκης, Ι. Ευαγγελίδης, Σ. Ευαγγελίδης, Καμμάς (77' Κωβιός), Χαρίτος.

ΑΓ. ΙΣΙΔΩΡΟΣ: Γιωργαλλής, Κοτροκόης, Παπαπαναγιώτης, Γ. Κοντός (82' Διακοηλίας), Δημητράκης (60' Μαστροσάββας), Μαούνης, Διακοπαρασκευάς, Σάββενας, Βονάκης (79' Ε. Διακοπαρασκευάς), Μ. Κοντός, Καρπαθάκης.

Ανετα η Δήμητρα

Κέρδισε στην έδρα της με 3-0 τον Ταξιάρχη που δεν είχε δυνάμεις

ΔΑΜΑΤΡΙΑ.- Χωρίς να καταβάλουν ιδιαίτερες προσπάθειες οι γηπεδούχοι, κατάφεραν να φθάσουν σε άνετη νίκη επί του Ταξιάρχη κερδίζοντάς τον με 3-0. Με την έναρξη του παιχνιδιού επέβαλαν το ρυθμό τους και πολύ γρήγορα πήραν το προβάδισμα. Στη συνέχεια βλέποντας ότι ο αντίπαλός τους δεν είχε τις δυνάμεις για να τους απειλήσει έπαιξαν συντηρητικά πετυχαίνοντας όμως ακόμη ένα γκολ, ενώ είχαν και σουτ στο οριζόντιο δοκάρι.

Τα γκολ

8': Μετά από σέντρα του Αντωνά, ο Σιρίμης με κεφαλιά μέσα από τη μεγάλη περιοχή πέτυχε το 1-0.

11': Πάλι ο Σιρίμης με πλασέ έκανε δύο τα τέρματα της ομάδας του και τα δικά του.

65': Με ωραία ατομική ενέργεια, που ξεκίνησε σχεδόν από τη μεσαία γραμμή, ο Σαλπιγκίδης πέτυχε το 3-0.

77': Ο Αντωνάς με σουτ έξω από τη μεγάλη περιοχή σημάδεψε το οριζόντιο δοκάρι του Κατσανικάκη.

Από τους γηπεδούχους ξεχώρισαν περισσότερο οι Σιρίμης, Καρναβάς, Σαλπιγκίδης ενώ από τον Ταξιάρχη προσπάθησαν οι Μακρής, Χριστοδούλου, Γερακούδης.

Άριστη η διαιτησία των κ.κ. Καραχανή-Τατά-Βλαχά.

ΔΗΜΗΤΡΑ: Πηδιάκης Στ., Χιώτης, Χειμωνέττος, Σαρούκος (64' Καλούδης), Φούκας, Σιρίμης (57' Σαράντου), Σαλπιγκίδης, Παναής, Αντωνάς, Καρναβάς (34' λ.τ. Πάττας), Πηδιάκης Π.

ΤΑΞΙΑΡΧΗΣ: Κατσανικάκης, Μουστακέλης, Γεωργίου, Μακρής, Χριστοδούλου, Αγγέλου, Σπανός, Θεοδοσάκης, Γερακούδης, Νικηταράς, Καπισύκης (79' Γαλανός).

ΑΘΛΗΤΙΚΟ

Παρουσίαση και τουρνουά SUBBUTEO!

✓ Τα διοργανώνει ο ΔΟΝΑ Ρόδου στις εγκαταστάσεις του το διήμερο 30 Νοεμβρίου - 1 Δεκεμβρίου. Θα έρθουν οι καλύτεροι παίκτες της Ελλάδας



Ο Κώστας Τριανταφύλλου (δεξιά) είναι αυτή τη στιγμή ο καλύτερος Έλληνας παίκτης βάσει της κατάταξης

Το σαββατοκύριακο 30 Δεκεμβρίου και 1 Νοεμβρίου θα πραγματοποιηθεί στην αίθουσα του Δημοτικού Οργανισμού Νεολαίας και Άθλησης Ρόδου η παρουσίαση του SUBBUTEO (επιτραπέζιο ποδόσφαιρο).

Μετά από συντονισμένες ενέργειες που έγιναν το τελευταίο διάστημα υπό την επίβλεψη του προέδρου του Οργανισμού Κάλλιστου Διακογεωργίου, θα έρθουν στο νησί μας παίκτες από συλλόγους της πρωτεύουσας και όχι μόνο, με σκοπό να δείξουν στον κόσμο τι είναι το SUBBUTEO και πώς παίζεται επίσημα.

Σύμφωνα με το πρόγραμμα που έχει καταρτιστεί, εκτός από την παρουσίαση, θα διοργανωθεί και ένα τουρνουά στο οποίο θα μπορούν να συμμετάσχουν και συμπολίτες μας που επιθυμούν κάτι τέτοιο.

Ο απώτερος σκοπός της όλης προσπάθειας είναι να δημιουργηθεί και στη Ρόδο ένας σύλλογος (του ΔΟΝΑ στην προκειμένη περίπτωση) που θα μπορεί να δίνει μια σημαντική διέξοδο στους πολίτες αυτής της πόλης προσφέροντας ένα σπορ το οποίο παρουσιάζει μεγάλο ενδιαφέρον και αναμφίβολα μπορεί να προσφέρει πάρα πολλές συγκινήσεις στους διαγωνιζόμενους και στους θεατές.



Το πρόγραμμα

Η αυλαία των εκδηλώσεων πρόκειται να «ανοίξει» την Παρασκευή 29 Νοεμβρίου, όπου το μεσημέρι στα γραφεία του ΔΟΝΑ Ρόδου (Διαγοριδών 1) θα παραχωρηθεί συνέντευξη τύπου, με την παρουσία του καλύτερου Έλληνα παίκτη αυτή τη στιγμή (βάσει της κατάταξης που υπάρχει), του Κώστα Τριανταφύλλου.

Την επόμενη ημέρα (Σάββατο 30 Νοεμβρίου) στις 6.30 μ.μ. στην αίθουσα του ΔΟΝΑ θα ξεκινήσει η παρουσίαση του SUBBUTEO με τη βοήθεια των έμπειρων παικτών από διάφορα μέρη της Ελλάδας. Την Κυριακή 1 Δεκεμβρίου στις 10 το πρωί θα ξεκινήσει το τουρνουά «Ρόδος SUBBUTEO 2002», που βεβαίως διοργανώνεται για πρώτη φορά στο νησί μας με επίσημο χαρακτήρα.

Η είσοδος θα είναι ελεύθερη για το κοινό, ενώ θα υπάρχει μπουφές τόσο κατά την παρουσίαση, όσο και κατά τη διάρκεια του τουρνουά. Οι ενδιαφερόμενοι για να παίξουν στους αγώνες μπορούν να το δηλώσουν στο 0945 790898 (Δημήτρης Δραγάτης) ή στα γραφεία του ΔΟΝΑ (κ. Γεσάκη) ή στέλνοντας e-mail στο dragatis@internet.gr.

Τι είναι το SUBBUTEO

Το SUBBUTEO είναι μια μικρογραφία ενός γηπέδου και αποτελείται από κινούμενες φιγούρες πάνω σε πράσινη τσόχα. Όπως και στο κανονικό ποδόσφαιρο έτσι και σε αυτό ο αντικειμενικός σκοπός είναι το σκοράρισμα.

Οι φιγούρες παίζονται «φλικάροντας» (χτυπώντας με το δάκτυλο). Κάθε μία μπορεί να ακουμπήσει τη μπάλα τρεις φορές το πολύ, ενώ κατά τη διάρκεια του παιχνιδιού υπάρχουν διάφοροι κανονισμοί που ο παίκτης είναι υποχρεωμένος να ακολουθήσει. Δεν λείπουν φυσικά τα κόρνερ, τα φάουλ και τα πλάγια άουτ όπως και τα οφσάιντ. Θυμίζει κάτι από μπιλιάρδο, καθώς σε αρκετές των περιπτώσεων απαιτεί καλό σημάδι, ενώ σπουδαίο ρόλο παίζει η ψυχραιμία (του παίκτη), η τεχνική του κατάρτιση (στο πώς κυρίως θα «φλικάρεις» τις φιγούρες) καθώς και η οξυδέρκεια (πώς θα μαρκάρεις τις αντίπαλες φιγούρες για να αποσπάσεις τη μπάλα).

Η εκμάθησή του δεν είναι δύσκολη αρκεί να υπάρχει το στοιχείο της υπομονής.

Από εκεί και έπειτα χρειάζεται εξοικείωση.

Για τους ενδιαφερόμενους

Όποιος ενδιαφέρεται να ασχοληθεί με το SUBBUTEO μπορεί να στείλει e-mail στο dragatis@internet.gr ή να επικοινωνήσει με το τηλέφωνο 0945790898 (κ. Δραγάτη).

Η κατάταξη

Ο Κώστας Τριανταφύλλου που αγωνίζεται με τα χρώματα των FALCONS (Αθήνα) βρίσκεται αυτή τη στιγμή στο νούμερο 1 της γενικής κατάταξης στην Ελλάδα.

Ο Τριανταφύλλου, που διανύει περίοδο εξαιρετικής φόρμας βρίσκεται και στο νούμερο 18 της ευρωπαϊκής κατάταξης, κατέχοντας βέβαια την καλύτερη θέση από τους Έλληνες παίκτες.

Στο Νούμερο 2 της ελληνικής κατάταξης είναι ο Σωτήρης Κορολόγος (FALCONS), ενώ τρίτος είναι ο Δημήτρης Μαυρομήτρος (ATLAS).

Ακολουθούν οι: Χρήστος Αγγελίνας (FALCONS), Γ. Κούτης (FALCONS), Γ. Τσομπανίδης (ROLLIGANS), Θ. Καραμανής (Πάνθηρες Ραφήνας), ο Ν. Νάσκος (FALCONS), και ο Γ. Σιούτης (FALCONS).

Εντυπωσιάζει η Νίκη Ρόδου

■ Από το καλό στο καλύτερο βαδίζει το τμήμα στίβου της που δείχνει ότι το μέλλον του ανήκει

Εντυπωσιακή ήταν πραγματικά η φετινή παρουσία του τμήματος στίβου της Νίκης Ρόδου. Δεν είναι άλλωστε τυχαίο ότι τερμάτισε στην τέταρτη θέση της γενικής κατάταξης σε ό,τι έχει να κάνει με τα δωδεκανησιακά σωματεία αποδεικνύοντας ότι γίνεται μια πολύ σωστή δουλειά.

Σε δηλώσεις του ο πρόεδρος του συλλόγου Μιχάλης Βιτζηλαίος είπε:

«Οι εντυπώσεις μου από τη φετινή σεζόν είναι πάρα πολύ καλές όσο αφορά το τμήμα του στίβου της Νίκης Ρόδου. Αν μη τι άλλο αισθάνομαι πολύ υπερήφανος σαν πρόεδρος αυτής της ομάδας που ξεκίνησε την πορεία της πριν από μόλις 5 χρόνια. Θεωρώ ότι με τις σωστές κινήσεις που έγιναν μέχρι σήμερα και με την εργατικότητα των προπονητών του συλλόγου φέραμε τη Νίκη Ρόδου δεύτερο σωματείο στο νησί της Ρόδου και τέταρτο στα Δωδεκάνησα, απόρροια της σωστής δουλειάς που γίνεται τα τελευταία χρόνια στο τμήμα του στίβου, αλλά και της γρήγορης διεκπεραίωσης κάθε διοικητικής εκκρεμότητας».

Σε ερώτηση για τη δημιουργία του συλλόγου απάντησε:

«Για μένα η δημιουργία του συλλόγου ήταν αναγκαία από την άποψη ότι πάρα πολλά ταλέντα χάνονταν στην πορεία από το δημοτικό στο γυμνάσιο και για αυτό το λόγο και εγώ προσωπικά ξεκίνησα τις προπονήσεις των παιδιών στο στίβο, που ήταν μαθητές μου από το δημοτικό σχολείο στο οποίο δίδασκα και διδάσκω. Να σας θυμίσω εδώ ότι επί σειρά ετών το σχολείο μου πρωταγωνιστεί στους αγώνες στίβου των δημοτικών σχολείων. Ήμουν όμως μόνος μου στην προσπάθεια αυτή, όχι όμως για πολύ. Τρεις συνάδελφοί μου ο Μιχαλάκης, Γιώργος, Ρακόπουλος Κωνσταντίνος και Στυλιανίδης Σάκης και ένας τέταρτος στη συνέχεια ο Παπαστάμου Στάθης αναγνωρίζοντας τις προσπάθειές μου για το καλό του αθλητισμού και του στίβου ειδικότερα ανέλαβαν την άνοδο του τμήματος στίβου της Νίκης Ρόδου που ουσιαστική η όποια καλή πορεία της ομάδας ανήκει σε αυτούς και τους ευχαριστώ από τα βάθη της καρδιάς μου, κυρίως γιατί πριν από τη συνεργασία μας ήμασταν απλοί γνωστοί και συνάδελφοι, ενώ τώρα είμαστε και κάτι παραπάνω, είμαστε και φίλοι.

Σε αυτό το σημείο θα ήθελα να ευχαριστήσω και την Ε.Α.Σ. Σ.Ε.Γ.Α.Σ. Δωδεκανήσου καθώς επίσης και την τοπική επιτροπή Σ.Ε.Γ.Α.Σ. για την όποια συμπαράσταση μας παρείχαν και που μας παρέχουν».

Όσο για το μέλλον του στίβου γενικότερα...

«Έχω την πίστη ότι ο στίβος θα ανέβει ακόμα περισσότερο στα Δωδεκάνησα από ό,τι ήδη είναι, σε σχέση με τα άλλα αθλήματα που είναι πολύ πιο πίσω από το στίβο όχι μόνο σε πανελλαδικό, αλλά και σε πανευρωπαϊκό και παγκόσμιο επίπεδο και πολλοί τοπικοί παράγοντες θα αναθεωρήσουν τη μέχρι σήμερα στάση τους απέναντι στα τμήματα στίβου και θα βοηθήσουν και εκείνοι με τον τρόπο τους. Άλλωστε οι Ολυμπιακοί Αγώνες είναι συνυφασμένοι με το στίβο και αυτό το καταλαβαίνουν όλοι. Άλλωστε, μόνο ο στίβος ήταν, είναι και θα είναι ίσως το μοναδικό άθλημα που μας έκανε, μας κάνει και θα μας κάνει υπερήφανους που είμαστε Ροδίτες!»



Ο Μιχάλης Βιτζηλαίος μαζί με αθλητές και αθλήτριες της Νίκης Ρόδου μετά από πρόσφατες επιτυχίες τους

ΠΑΝΟΡΑΜΑ



Στα σχολεία ο Μουρούτσος

■ Έρχεται μεθαύριο ο Ολυμπιονίκης του ΤΑΕ KWON DO και μαζί με τον Θανάση Μπαράκα θα επισκεφθούν σχολεία της πόλης, μετά από συντονισμένες ενέργειες του ΔΟΝΑ Ρόδου

Την Τετάρτη 20 Νοεμβρίου αναμένεται να βρίσκεται στο νησί μας ο Ολυμπιονίκης Μιχάλης Μουρούτσος (ΤΑΕ KWON DO), ο οποίος θα παρακολουθήσει το Πανδωδεκανησιακό πρωτάθλημα του αθλήματος που θα φιλοξενηθεί το προσεχές σαββατοκύριακο στο κλειστό γυμναστήριο της πόλης μας.

Μετά από συντονισμένες ενέργειες του ΔΟΝΑ Ρόδου, ο Μουρούτσος μαζί με τον Παραολυμπιονίκη Θανάση Μπαράκα θα επισκεφθούν διάφορα σχολεία της πόλης μας για να τους γνωρίσουν από κοντά τα παιδιά.

Γιορτή και στον Αρχάγγελο

Μια Γιορτή αφιερωμένη στον Ολυμπιονίκη Μιχάλη Μουρούτσο (ΤΑΕ KWON DO) και τον Παραολυμπιονίκη Θανάση Μπαράκα (μήκος) θα διοργανώσει ο Δημοτικός Οργανισμός Άθλησης Αρχαγγέλου την Πέμπτη 21 Νοεμβρίου.

Όπως ανακοινώθηκε μάλιστα από το Δ.Σ. του Οργανισμού, η γιορτή που θα φιλοξενηθεί σε αίθουσα του Λυκείου Αρχαγγέλου από τις 11 π.μ. εως τις 1 μ.μ. θα πραγματοποιηθεί σε συνεργασία με το ΔΟΝΑ Ρόδου.

Φυσικά αμέσως μετά θα ακολουθήσει συζήτηση με τα παιδιά και τους αθλητές, που χωρίς καμία δόση υπερβολής, έκαναν υπερήφανη τη χώρα μας.

Το αναπτυξιακό του μπάσκετ

Κανονικά στο πρόγραμμα του αναπτυξιακού μπάσκετ θα συμμετάσχει ο ΔΟΑ Αρχαγγέλου. Μάλιστα υπήρχε εκπροσώπηση από τον υπεύθυνο γυμναστή Γιώργο Τζαφέρη στην πρόσφατη σύσκεψη που έγινε με αφορμή τη διοργάνωση αυτή.

Αυτή τη στιγμή στην ακαδημία μπάσκετ του ΔΟΑ συμμετέχουν 24 παιδιά. Τα ονόματά τους είναι τα ακόλουθα:

Κατηγορία '89 - '90

Μιχάλης Ανδρεαδάκης, Δημήτρης Γιανεσκής, Μανώλης Κόππελος, Βαγγέλης Κουρμαδιάς, Σάββας Παπαοικονόμου, Γρηγόρης Σερμπής, Στέφανος Συμιού, Γιώργος Τρούμπας, Μανώλης Χατζηγιακούρος, Γιώργος Χατζηιγνατίου και Δημήτρης Καστρουνής.

Κατηγορία '87 - '88

Γιώργος Σταύρας, Μανώλης Κουφός, Βασίλης Λουκάς, Τσαμπίκος Νικολού, Φαίδων Ξυπολιάς, Γιώργος Παπανικόλας, Παύλος Τριαντένός, Σάββα Τσακίρης, Ανδρέας Χατζημανώλης, Παναγιώτης Πομπός, Νίκος Κόκκας και Γιάννης Γωγούλης.

Παρόν και στο SUBBUTEO!

Οι δραστηριότητες όμως του ΔΟΑ Αρχαγγέλου δεν σταματάνε εδώ. Με απόφαση που πάρθηκε, ο ΔΟΑ θα συμμετάσχει στην παρουσίαση του SUBBUTEO (επιτραπέζιο ποδόσφαιρο) που θα πραγματοποιηθεί στην αίθουσα του ΔΟΝΑ Ρόδου το σαββατοκύριακο 30 Νοεμβρίου - 1 Δεκεμβρίου.

ΤΑΕ KWON DO

Πανηγυρική πρόκριση πήρε ο Γιώργος Μαδεμλής

Πραγματοποιώντας εξαιρετική εμφάνιση ο νεαρός αθλητής πήρε το εισιτήριο για την τελική φάση του πανελληνίου πρωταθλήματος

Την πρόκριση στην τελική φάση του πανελληνίου πρωταθλήματος ΤΑΕ KWON DO (θα γίνει το Δεκέμβριο) στις κατηγορίες Παίδων-Κορασίδων εξασφάλισε ο Γιώργος Μαδεμλής του ΓΑΟ Ρόδου.

Ο ταλαντούχος αθλητής παίζοντας στο κλειστό γυμναστήριο των Άνω Λιοσίων πέτυχε τρεις άνετες νίκες και έτσι προκρίθηκε πανηγυρικά χωρίς καμία δόση υπερβολής.

Το πρώτο παιχνίδι το πέρασε με νοκ άουτ, το δεύτερο επικρατώντας με 14-4 στα σημεία και το τρίτο και τελευταίο με 22-3.

Η Αναστασία Θυρή αν και αναδείχθηκε ισόπαλη στα σημεία (1-1), τελικά έχασε την πρόκριση διότι οι κριτές μετά το έλος του αγώνα έδωσαν υπεροχή στην αντίπαλό της.

Η μεγάλη αδικία όμως έγινε με την Αμάντα Καζατζόγλου η οποία κέρδισε με 21-20 στα σημεία, αλλά οι κριτές έδωσαν 21-21 και υπεροχή στην αντίπαλο με αποτέλεσμα να αποκλειστεί! Η εξέλιξη αυτή δεν άρεσε βέβαια καθόλου στον προπονητή των παιδιών Παύλο Καζατζόγλου, ο οποίος κατέθεσε αμέσως ένσταση περιμένοντας να δικαιωθεί.

Εδώ «Αθήνα 2004»!

Σήμερα ο Στίβος



Περιγραφή αγωνισμάτων

Αγωνίσματα

Υπάρχουν 46 αγωνίσματα που λαμβάνουν χώρα στους Ολυμπιακούς Αγώνες: 24 αγωνίσματα ανδρών και 22 γυναικών.

Άνδρες (Δρόμοι): 100μ., 200μ., 400μ., 800μ., 1.500μ., 5.000μ., 10.000μ., 110μ. εμπόδια, 400μ. εμπόδια, 3.000μ. με φυσικά εμπόδια (στιπλ), 4x100 μ. σκυταλοδρομία, 4x100μ. σκυταλοδρομία.

Γυναίκες (Δρόμοι): 100μ., 200μ., 400μ., 800μ., 1.500μ., 5.000μ., 10.000μ., 100μ. εμπόδια, 400μ. εμπόδια, 4x100μ. σκυταλοδρομία, 4x400μ. σκυταλοδρομία.

Άλματα (άνδρες-γυναίκες): Άλμα εις ύψος, Άλμα επί κοντώ, Άλμα εις μήκος, Άλμα εις τριπλούν.

Ρίψεις (άνδρες-γυναίκες): Σφαιροβολία, Δισκοβολία, Σφυροβολία, Ακοντισμός.

Σύνθετο αγώνισμα (άνδρες): Δέκαθλο

Σύνθετο αγώνισμα (γυναίκες): Έπταθλο

Αγωνίσματα εκτός σταδίου (άνδρες): 20 χλμ. βάδην, 50 χλμ. βάδην, Μαραθώνιος.

Αγωνίσματα εκτός σταδίου (γυναίκες): 20 χλμ. βάδην, Μαραθώνιος

Αγωνίσματα δρόμων

Τα αγωνίσματα δρόμων διακρίνονται σε δρόμους ταχύτητας, ημιαντοχής ή μεσαίων αποστάσεων, αντοχής ή μεγάλων αποστάσεων, δρόμους με εμπόδια και ομαδικά αγωνίσματα (σκυταλοδρομίες).

Α. Δρόμοι

α. Ταχύτητες: 100μ., 200μ., 400μ. ανδρών και γυναικών

β. Ημιαντοχής: 800μ., 1.500 μ. ανδρών και γυναικών

γ. Αντοχής: 5.000μ. γυναικών, 5.000μ. ανδρών, 10.000μ. ανδρών και γυναικών

δ. Αγωνίσματα εκτός σταδίου: 20.000μ. βάδην ανδρών και γυναικών, 50.000μ. βάδην ανδρών, μαραθώνιος (42,195 χλμ.) ανδρών και γυναικών

ε. Εμπόδια: 110μ. ανδρών, 100μ. γυναικών, 400μ. ανδρών και γυναικών, 3.000μ. με φυσικά εμπόδια ή στιπλ ανδρών.

στ. Ομαδικά αγωνίσματα: σκυταλοδρομία 4x100μ. ανδρών και γυναικών, σκυταλοδρομία 4x400μ. ανδρών και γυναικών.

α. Δρόμοι ταχύτητας

100μ.

Είναι η μικρότερη απόσταση στα αγωνίσματα της ταχύτητας. Κάθε αθλητής αγωνίζεται στη δική του διαδρομή (κουλουάρ). Το αγώνισμα ξεκίνησε στους Ολυμπιακούς Αγώνες του 1896 στην Αθήνα για τους άνδρες και του 1928 στο Άμστερνταμ για τις γυναίκες. Στους Ολυμπιακούς Αγώνες του Σίδνεϊ το 2000 η Κατερίνα Θάνου κέρδισε το αργυρό μετάλλιο στο αγώνισμα αυτό, πίσω από την πολυ-Ολυμπιονίκη Μάριον Τζόουνς.

200μ.

Το αγώνισμα των 200μ. αντιστοιχεί στον αρχαίο στάδιο δρόμο (192μ.). Οι περισσότεροι αθλητές των 100μ. αγωνίζονται και στα 200μ. και οι επιδόσεις που επιτυγχάνονται (κάτω από 20 δευτερόλεπτα) δείχνουν πως είναι μια κούρσα τόσο γρήγορη όσο και τα 100μ. Στο πρόγραμμα των Ολυμπιακών Αγώνων εντάχθηκε το 1900 στο Παρίσι για τους άνδρες και το 1948 στο Λονδίνο για τις γυναίκες. Στους Ολυμπιακούς Αγώνες του Σίδνεϊ το 2000 ο Κώστας Κεντέρης χάρισε ένα πολύτιμο χρυσό μετάλλιο στη χώρα μας, αφήνοντας πίσω του ονόματα-θρύλους το αγωνίσματος.

400μ.

Το αγώνισμα των 400μ. είναι μια πλήρης κάλυψη της περιμέτρου του σταδίου και θεωρείται αγώνισμα παρατεταμένης ταχύτητας. Αντιστοιχεί στον αρχαίο δίαυλο δρόμο (2x192 μ.). Στο πρόγραμμα των Ολυμπιακών Αγώνων εντάχθηκε το 1896 στην Αθήνα για τους άνδρες και το 1964 στο Τόκιο για τις γυναίκες.

β. Δρόμοι ημιαντοχής

800μ.

Η απόσταση αυτή συνδυάζει τόσο την ταχύτητα και την αντοχή όσο και την τακτική. Οι δρομείς καλύπτουν δύο φορές την περίμετρο του σταδίου. Στο πρόγραμμα των Ολυμπιακών Αγώνων εντάχθηκε για πρώτη φορά το 1896 στην Αθήνα για τους άνδρες και το 1960 στη Ρώμη για τις γυναίκες.

1.500μ.

Πολλοί αθλητές των 800μ. αγωνίζονται με την ίδια επιτυχία στα 1.500μ., επειδή κι αυτή η απόσταση έχει τα ίδια χαρακτηριστικά με τα 800μ. Στο πρόγραμμα των Ολυμπιακών Αγώνων εντάχθηκε για πρώτη φορά το 1896 στην Αθήνα για τους άνδρες και το 1972 στο Μόναχο για τις γυναίκες.

γ. Δρόμοι αντοχής

5.000μ. ανδρών και γυναικών

Ανάλογο αγώνισμα υπήρχε και στους αρχαίους Ολυμπιακούς Αγώνες. Ήταν ο δόλιχος δρόμος, απόστασης 25 σταδίων (4.800μ.). Στους Ολυμπιακούς Αγώνες εντάχθηκε το 1912 στη Στοκχόλμη για τους άνδρες, ενώ για τις γυναίκες το αντίστοιχο αγώνισμα ήταν τα 3.000μ. και για πρώτη φορά έγινε το 1984 στο Λος Άντζελες. Σήμερα το αγώνισμα διεξάγεται σε απόσταση 5.000μ.

10000μ. ανδρών και γυναικών

Καθαρά δρόμος αντοχής, τα 10.000μ. είναι η μεγαλύτερη απόσταση που καλύπτεται μέσα στο στάδιο. Στους Ολυμπιακούς Αγώνες εντάχθηκε το 1912 στη Στοκχόλμη για τους άνδρες και το 1988 στη Σεούλ για τις γυναίκες.

(Συνεχίζεται)

Ιστορική αναδρομή

Τα αγωνίσματα του στίβου είναι η παλαιότερη μορφή οργανωμένου αθλήματος. Είναι συνδεδεμένα με τις πιο απλές φυσικές δραστηριότητες, όπως το τρέξιμο, η ρίψη μιας πέτρας ή το πέρασμα ενός εμποδίου. Κάποια στιγμή πήραν τη μορφή αγωνίσματος κι έγιναν αγωνίσματα δρόμων αρχικά και στη συνέχεια αλμάτων και ρίψεων.

Τα αγωνίσματα που διεξάγονται στο στίβο ανταμώνουν στο βάθος των αιώνων και παρακολουθούν την πορεία της μακραίωνης ελληνικής ιστορίας. Δεν είναι τυχαίο ότι τα αγωνίσματα του στίβου και της κονίστρας οι Έλληνες τα αναφέρουν ως «Κλασικό Αθλητισμό». Επίσημη χρονολογία έναρξης της διεξαγωγής των αγωνισμάτων του κλασικού αθλητισμού είναι το 776 π.Χ.,.οπότε έχουμε και την πρώτη επίσημη καταγραφή Ολυμπιακών Αγώνων. Σε αυτή τη διοργάνωση διεξήχθη το αγώνισμα του «ενός σταδίου» (192,27μ.) που αντιστοιχεί στο σημερινό αγώνισμα των 200μ. Έκτοτε, αυξήθηκαν τα αγωνίσματα του στίβου και της κονίστρας.

Ο κλασικός αθλητισμός είναι αναμφιβήτητα η κεντρική σκηνή, το επίκεντρο του ενδιαφέροντος κάθε Ολυμπιακής διοργάνωσης. Τα πρισσότερα από τα αγωνίσματα του κλασικού αθλητισμού διεξάγονται εντός σταδίου και σε αυτά περιλαμβάνονται οι δρόμοι, τα άλματα, οι ρίψεις, τα ομαδικά και σύνθετα αγωνίσματα. Εκτός σταδίου διεξάγονται τα αγωνίσματα του βάδην και ο μαραθώνιος δρόμος.

Η Ελληνική Ομοσπονδία Στίβου ιδρύθηκε το 1897.

Η Διεθνής Ομοσπονδία Ερασιτεχνικού Αθλητισμού (IAAF), που ιδρύθηκε το 1912, είναι η παγκόσμια αρχή-ομοσπονδία του στίβου.

Το «ΑΘΛΗΤΙΚΟ ΠΑΝΟΡΑΜΑ» επιμελείται
ο ΔΗΜΗΤΡΗΣ ΔΡΑΓΑΤΗΣ
dragatis@internet.gr

Μέσα κι έξω από τα...



Ενας ακόμα λόγος...

Χρόνο με το χρόνο αυξάνονται και πληθύνονται τα διάφορα αθλήματα (ομαδικά και ατομικά), που καλλιεργούνται στο νησί μας. Κι αυτό ασφαλώς είναι παρήγορο γεγονός, αφού σημαίνει ότι ολοένα και περισσότερα παιδιά αθλούνται.

Παλαιότερα «ευδοκιμούσε» πιο πολύ στη Ρόδο το ποδόσφαιρο και λιγότερο το μπάσκετ, το βόλεϊ, ο στίβος, κ.α. Ενώ τώρα άλλαξαν οι ισορροπίες. Που να πρωτοπάνε συνεπώς οι φιλαθλοι. Βλέπετε το κάθε άθλημα έχει και τους λάτρεις του.

Είναι αναμφίβολα ένας ακόμα λόγος, που τα γήπεδα ποδοσφαίρου, όπου διεξάγονται αγώνες των τοπικών πρωταθλημάτων μας, δεν συγκεντρώνουν, όπως παλαιότερα, πολλούς φιλάθλους.

Τα συνθήματα

«Πεδίον δόξης λαμπρόν» φαίνεται πως αποτελούν οι μαντρότοιχοι του Δημοτικού σταδίου Ρόδου για τους διάφορους πολιτικά διαμαρτυρόμενους και όχι μόνο...

Κάθε λίγο και λιγάκι οι τοίχοι βάφονται, αλλά δεν περνάει λίγος καιρός και ξαναγεμίζουν πάλι από συνθήματα, με σπρέι.

Κρίμα! Περιουσία των δημοτών της Ρόδου είναι και τα γήπεδα. Ας μην τα καταστρέφουμε, λοιπόν!

Γιατί δεν έπαιξαν

Δεν έπαιξαν χθες οι ομάδες μας που συμμετέχουν στο πρωτάθλημα της Δ' Εθνικής, αφού η διοργανώτρια αρχή αποφάσισε να μη διεξαχθούν αγώνες στον 7ο όμιλο.

Αν οι ομάδες μας ήσαν σε άλλο όμιλο, στον οποίο δεν θα συμμετείχαν σωματεία του Λεκανοπεδίου, θα αγωνίζονταν.

Με λίγα λόγια, η Ομοσπονδία δεν όρισε αγώνες, λόγω των αυξημένων μέτρων της Αστυνομίας στην πρωτεύουσα για τον εορτασμό της ημέρας του Πολυτεχνείου.

Αραιή κίνηση

Τα βράδια που διεξάγονται αγώνες για το «τσάμπιονς λιγκ» και ειδικά τις ώρες που μεταδίδονται από τα κανάλια, η κίνηση στους δρόμους της πόλης και του νησιού είναι αραιή, σε σχέση με τις άλλες μέρες.

Αυτό σημαίνει ότι πάρα πολύς κόσμος παρακολουθεί τους αγώνες ποδοσφαίρου ή μπάσκετ είτε από το σπίτι είτε από καφετέριες.

Το χάρηκαν

Πιο πολύ χάρηκαν τη νίκη του Διαγόρα επί του Μανδραϊκού οι οπαδοί της Ρόδου, που ήσαν αρκετοί την προπερασμένη Κυριακή, στο Δημοτικό στάδιο της πόλης μας. Κι αυτό, γιατί η νίκη του Διαγόρα κράτησε πολύ πίσω από την κορυφή τον Μανδραϊκό. Επί πλέον ήταν και πληρωμή με το ίδιο νόμισμα για την ήττα της Ρόδου στη Μάνδρα στο 95!..

Υπενθυμίζεται, ότι ο Διαγόρας επεκράτησε με 2-1 τέρματα, σημειώνοντας το νικητήριο γκολ στο 89!

Το άγαλμα του Διαγόρα

Τα καλά θα πρέπει να λέγονται και να γράφονται. Η πρωτοβουλία λοιπόν, της Λέσχης Λάιονς για την κατασκευή του αγάλματος του Διαγόρα παίρνει σάρκα και οστά. Ηδη συνεστήθη επιτροπή, η οποία θα επιλέξει γλύπτη, που θα δημιουργήσει το άγαλμα του ολυμπιονίκη μας, στην πλατεία της Ψαροπούλας.Το νερό, δηλαδή, μπαίνει στ' αυλακι...

Περιμένουν πώς και πώς...

Ο χρόνος τρέχει και δεν το καταλαβαίνουμε. Αισίως φθάσαμε στις 18 του Νοέμβρη. Σ' ένα μήνα και ...κάτι μέρες, δηλαδή, έχουμε Χριστούγεννα.

Τα μικρά ερασιτεχνικά σωματεία περιμένουν πώς και πώς να έρθουν οι γιορτές, για να πουλήσουν ημερολόγια ή να διοργανώσουν χοροεσπερίδα.

Βλέπετε το χρήματα είναι λίγα και τα έξοδα πολλά, με τα επί πλέον ταξίδια στα νησιά για τις ομάδες Β' Κατηγορίας. Και δυστυχώς λίγοι και οι παράγοντες που βάζουν βαθιά το χέρι στην τσέπη!

Προς ΕΠΣΔ

Προς τη διοίκηση της ΕΠΣΔ

Αφού οι συνοδοί των Μικτών σας ομάδων στα εκτός έδρας παιχνίδια τους, έχουν τόση πολλή δουλειά και δεν μπορούν να εξυπηρετήσουν το ροδιακό Τύπο, την επόμενη φορά να πάει σύσσωμο το δ. συμβούλιο, μήπως και διευκολυνθει η κατάσταση!

Ξέρετε, είναι πολλή κουραστική δουλειά να διαβάσει ένας άνθρωπος τα φύλλα αγώνος σε τρεις - τέσσερις εφημερίδες ή να τα στείλει με ένα φαξ. Αν πάνε στην αποστολή όμως αντί τέσσερις - πέντε, οκτώ ή δέκα κάτι γίνεται... Αμ πως!..

Καλημέρα σας κύριοι ποδοσφαιροπατέρες...

Καλό κι αυτό...

Πιστεύω να το διαβάσετε σε κάποια αθλητική εφημερίδα. Εμένα πάντως μου έκανε εντύπωση και το μεταφέρω στη στήλη.

Ο αθλητικός δικαστής κάλεσε σε απολογία την ΠΑΕ Βύζας, γιατί στο εντός έδρας παιχνίδι της με τον Θρασύβουλο (που διεξαγόταν κεκλεισμένων των θυρών), οι δύο τραυματιοφορείς έβριζαν τους ποδοσφαιριστές της αντίπαλης ομάδας, με συνέπεια ο παρατηρητής να τους βγάλει έξω από τον αγωνιστικό χώρο.

Τι άλλο θα δούμε ακόμα στα ελληνικά γήπεδα...

Συνηθισμένο φαινόμενο

Αρχισε και στη Ρόδο το μάζεμα των ελιών και δεν είναι λίγοι οι ερασιτέχνες ποδοσφαιριστές, που έχουν και αυτή την υποχρέωση. Ετσι στις προπονήσεις ομάδων των καποδιστριακών δήμων καταγράφονται αρκετές απουσίες αυτή την περίοδο. Είναι άλλωστε συνηθισμένο φαινόμενο οι απουσίες, σε πολλές ομάδες.

ΕΥΡΩΠΑΙΚΗ ΕΠΕΝΔΥΤΙΚΗ
ΕΘΝΙΚΗΣ ΑΝΤΙΣΤΑΣΕΩΣ 48 ΤΗΛ. 0241 39300

ΕΥΡΩΠΑΙΚΗ ΕΠΕΝΔΥΤΙΚΗ

ΚΤΗΜΑΤΟΜΕΣΙΤΙΚΟ ΓΡΑΦΕΙΟ
ΑΝΤΩΝΗΣ ΝΙΚΟΛΗΣ - ΘΕΟΦΙΛΟΣ ΚΛΩΝΑΡΗΣ
ΕΘΝΙΚΗΣ ΑΝΤΙΣΤΑΣΕΩΣ 48 (ΠΡΩΗΝ ΑΝΝΗΣ ΜΑΡΙΑΣ) ΤΗΛ. 0241 39300 – FAX 0241 43314

ΕΥΡΩΠΑΙΚΗ ΕΠΕΝΔΥΤΙΚΗ

ΔΙΑΜΕΡΙΣΜΑΤΑ

47 τ.μ.	Στο Ροδίνι με πανοραμική θέα	€ 38.151,14	13.000.000
40 τ.μ.	Συνοικία Δασκάλων καινούργιο	€ 42.553,19	14.500.000
50 τ.μ.	Στο Ροδίνι ισόγειο	€ 45.487,89	15.500.000
90 τ.μ.	Στην Ανάληψη με 3 υπνοδ.μετρητοίς	€ 73.367,57	25.000.000
80 τ.μ.	Στα Αφάντου	€ 76.302,27	26.000.000
104 τ.μ.	Στην Σωτήρος	€ 88.041,09	30.000.000
90 τ.μ.	Στα Αφάντου 5 ετών	€ 88.041,09	30.000.000
160 τ.μ.	Συνοικία Δασκάλων σε κολώνες	€ 93.910,49	32.000.000
160 τ.μ.	Συνοικία Δασκάλων σε κολώνες	€ 93.910,49	32.000.000
80 τ.μ.	Συνοικία Δασκάλων καινούργιο	€ 93.910,49	32.000.000
117 τ.μ.	Συνοικία Δασκάλων σε σοβά	€ 96.845,19	33.000.000
70 τ.μ.	Στα Αφάντου μαζί με κατάστημα 70 τ.μ.	€ 102.714,60	35.000.000
75 τ.μ.	Στην Θησέως ανακαινισμένο στο 2001	€ 102.714,60	35.000.000
85 τ.μ.	Στο Ροδίνι καινούργιο με θέα	€ 102.714,60	35.000.000
142 τ.μ.	Στην Λευκωσίας	€ 105.649,30	36.000.000
100 τ.μ.	Στην Ατταβύρου με 3 υπνοδωμάτια	€ 111.518,71	38.000.000
90 τ.μ.	Στην Δ.Αναστασιάδη lux κατασκευή	€ 111.518,71	38.000.000
130 τ.μ.	Στο Ροδίνι	€ 117.388,11	40.000.000
106 τ.μ.	Καινούργιο με 3 υπνοδωμάτια lux	€ 123.257,52	42.000.000
130 τ.μ.	Στην Χειμάρας	€ 123.257,52	42.000.000
160 τ.μ.	Με 4 υπνοδωμάτια	€ 123.257,52	42.000.000
115 τ.μ.	Στην Γαριβάλδη με χρήση parking	€ 132.061,63	45.000.000
115 τ.μ.	Στο Ροδίνι με 3 υπνοδωμάτια	€ 143.800,44	49.000.000
180 τ.μ.	Επί της Εθνικής Αντιστάσεως	€ 234.776,23	80.000.000





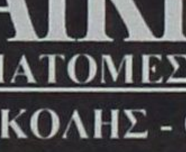

ΟΙΚΟΠΕΔΑ

1000 τ.μ.	**Στο Φαληράκι με οικοδομή κοντά στο κύμα**	€ 234.776,23	80.000.000
10000 τ.μ.	Φυτώριο	€ 293.470,29	100.000.000
1050 τ.μ.	Ιαλυσός επί της εθνικής οδού	€ 146.735,14	50.000.000
1500 τ.μ.	Στην Λαχανιά εντός οικισμού	€ 61.628,76	21.000.000
2000 τ.μ.	Στο Γεννάδι με άδεια οικοδομής,νερό,ρεύμα	€ 58.694,06	20.000.000
23000 τ.μ.	Στην Λαχανιά 20m από την Εθνική οδό	€ 88.041,09	30.000.000
2500 τ.μ.	Στην Αρχίπολη οικοδομήσιμο	€ 22.010,27	7.500.000
2500 τ.μ.	Στην Κάλαθο εντός οικισμού	€ 26.412,33	9.000.000
2500 τ.μ.	Στα Κοσκινού	€ 58.694,06	20.000.000
2500 τ.μ.	Στο κιοτάρι κοντά στο κύμα με άδεια οικ.	€ 88.041,09	30.000.000
2500 τ.μ.	Κοσκινού οικοδομεί 800 m βιοτεχνικό	€ 176.082,17	60.000.000
4000 τ.μ.	Καλυθιές προς Αφάντου	€ 70.432,87	24.000.000
4000 τ.μ.	Επί της Εθνικής Οδού περιοχή Ατσιπά	€ 105.649,30	36.000.000
4000 τ.μ.	Περιοχή Σγουρού με εύκολη πρόσβαση	€ 117.388,11	40.000.000
4000 τ.μ.	Στην Παστίδα έναντι Θράκης	€ 132.061,63	45.000.000
4500 τ.μ.	Στην Παστίδα	€ 44.020,54	15.000.000
4500 τ.μ.	Περιοχή Ρένη Κοσκινού	€ 198.092,44	67.500.000
46000 τ.μ.	Στην Ψίνθο σε τιμή ευκαιρίας	€ 44.020,54	15.000.000
5000 τ.μ.	Στο Γεννάδι με πρόσοψη στην εθν.οδό	€ 102.714,60	35.000.000
5000 τ.μ.	Στους Τρείς με μονοκατοικία 50μ	€ 146.735,14	50.000.000
5250 τ.μ.	Εντός οικισμού στην Παστίδα	€ 132.061,63	45.000.000
6500 τ.μ.	Στην Λαχανιά 300 m από το κύμα	€ 104.181,95	35.500.000
9000 τ.μ.	Στην Λαχανιά 800 m από το κύμα	€ 82.171,68	28.000.000
9000 τ.μ.	Στην Ιαλυσό στο κύμα	€ 396.184,89	135.000.000

ΜΟΝΟΚΑΤΟΙΚΙΕΣ - ΜΕΖΟΝΕΤΕΣ

70 τ.μ.	Διατηρητέα στο Νιοχώρι	€ 44.020,54	15.000.000
120 τ.μ.	Στην Παστίδα σε 1000 m οικόπεδο	€ 105.649,30	36.000.000
120 τ.μ.	Στα Κοσκινού (50+70)	€ 132.061,63	45.000.000
140 τ.μ.	Στην Ιαλυσό σε οικόπεδο 350	€ 155.539,25	53.000.000
125 τ.μ.	Στο Ροδίνι	€ 181.951,58	62.000.000
360 τ.μ.	Περιοχή Σγουρού με 1000 m οικόπεδο	€ 190.755,69	65.000.000
200 τ.μ.	Στα Αφάντου σε οικόπεδο 4000 m	€ 190.755,69	65.000.000
215 τ.μ.	Στα Κοσκινού σε σοβά	€ 190.755,69	65.000.000
225 τ.μ.	Στο Ροδίνι lux κατασκευής καιν.	€ 205.429,20	70.000.000



ΚΑΤΑΣΤΗΜΑΤΑ - ΕΠΙΧΕΙΡΗΣΕΙΣ

Μπάρ στην Ορφανίδου προς ενοικίαση	€ 1.467,35	500.000
Καταστήματα στην οδό Καμείρου		
Διόροφη οικία στην Σύμη κατάληλη για Πανσιόν	€ 58.694,06	20.000.000
Κατάστημα στη Ρόδου-Λίνδου 90 τ.μ.	€ 88.041,09	30.000.000
Κατάστημα στην Απελλού(Παλιά Πόλη)	€ 190.755,69	65.000.000
Κατάστημα στο Μανδράκι 50 τ.μ.	€ 293.470,29	100.000.000
Μπάρ στην Ορφανίδου 130 τ.μ.	€ 322.817,31	110.000.000
Κατάστημα επί της Σωκράτους 24 τ.μ.	€ 410.858,40	140.000.000
ΞΕΝΟΔΟΧΕΙΟ 70 ΚΑΙΝΩΝ ΣΕ ΤΙΜΗ ΕΥΚΑΙΡΙΑΣ	€ 645.634,63	220.000.000

ΑΓΟΡΕΣ - ΠΩΛΗΣΕΙΣ - ΜΙΣΘΩΣΕΙΣ ΑΚΙΝΗΤΩΝ
ΣΥΜΒΟΥΛΕΥΤΙΚΕΣ ΚΑΙ ΕΠΕΝΔΥΤΙΚΕΣ ΠΡΟΤΑΣΕΙΣ
ΑΠΟΚΛΕΙΣΤΙΚΗ ΔΙΑΘΕΣΗ ΔΙΑΜΕΡΙΣΜΑΤΩΝ - ΟΙΚΟΠΕΔΩΝ - ΞΕΝΟΔΟΧΕΙΩΝ
ΖΗΤΟΥΝΤΑΙ ΔΙΑΜΕΡΙΣΜΑΤΑ - ΜΟΝΟΚΑΤΟΙΚΙΕΣ - ΟΙΚΟΠΕΔΑ - ΑΓΡΟΤΕΜΑΧΙΑ

Ωμο-λογίες



«Εσείς πώς μεταφράζετε την έννοια foundation agreement;» (Αριστοτέλης Παυλίδης)

(Κύριε Παπανδρέου, μπορεί εσείς να μεγαλώσατε στο Αμέρικα, όμως τα Αγγλικά που έμαθα στην Κω δεν συγκρίνονται με τα δικά σου. Και σας προκαλώ: This is a cat, this is a dog...)



«Καλή αλλά ανέφικτη η πρόταση για μετακίνηση των ημερόπλοιων» (Νίκος Ζωίδης)

(Αυτός ο Γιαννόπουλος θα μας ξεκάνει όλους. Ποιος θα κάνει τη βρωμοδουλειά της μεταφοράς; Εγώ; Σιγά να μην αφήσω τα κόκαλά μου στο Λιμενικό Ταμείο. Γελασμένος είναι...)



ΚΑΦΕΣ
Με ζάχαρη ή... με αλάτι

■ ***ΑΚΟΜΑ*** *και για τις Ολομέλειες είναι καλύτεροι οι χώροι που προσφέρει ο ανταγωνιστής μου; Δεν κατάλαβα...*

Μια καλή κίνηση είναι να πιάσω από κοντά τους νεοεκλεγμένους και να κάνω καλύτερες προσφορές σε τιμές και άλλα γλυκίσματα σπιτικά. Ετοιμάζω ήδη τις μπροσούρες και όλα τα σχετικά για να τα αποστείλω σε Μαχαιρίδη, Παπουρά, Παπακαλοδούκα και άλλους κυρίους ...καλορίζικους.

■ ***ΗΘΕΛΑ*** *να ξέρω τι έλεγαν στη γωνιά του καφενείου μου τις προάλλες Ζωίδης και Δημητρακόπουλος. Το Νικολάκι πάντως δεν το είδα να έχει πρόβλημα «ορθοπεδικό». Αυτοί είναι σαν τους Χιώτες. Από την προεκλογική περίοδο πήγαιναν μαζί. Χέρι – χέρι... Μπορεί να έλεγαν και ανέκδοτα, δεν ξέρω, πάντως σκέφτομαι στο εξής να βάλω κοριούς σε κάποια τραπεζάκια.*

■ ***ΣΤΟ*** *τραπέζι πάντως που κάθεται ο Χατζηδιάκος δεν χρειάζονται κοριοί και άλλα κόλπα κατασκοπευτικά. Αυτό το παιδί είναι έξω καρδιά. Τα λέει όλα φωναχτά και δεν χρειάζεται να κρυφακούω.*

ΧΑΡΑΣ *στα κουράγια όλων των υποψηφίων που ακόμα επιμένουν να αμφισβητούν τα αποτελέσματα των εκλογών, θεωρώντας ότι έχουν αδικηθεί. Πέρασαν τόσους μήνες τα βάσανα και τα μαρτύρια του Ιησού, άφησαν οικογένειες και σπίτια, και ακόμα δεν λένε να το πάρουν απόφαση. Είναι πράγματι αξιοθαύμαστοι, ίσως περισσότερο ακόμα και από τους νικητές του Οκτωβρίου...*



ΕΠΙΣΗΣ *αξιοθαύμαστοι είναι και οι σεισμολόγοι μας.*

Μόλις έμαθαν ότι κάποιο αμερικανάκι, σύμβουλος κοτζάμ προέδρου των ΗΠΑ, προέβλεψε μεγάλο σεισμό κάπου στο Νότιο Αιγαίο, έσπευσαν να πουν, ότι δεν υφίσταται κάποια επιστημονική τεκμηρίωση αυτής της μαντεψιάς.

Α, μπα... Τι μας λέτε;...

Όταν μερικοί – μερικοί, ακόμα και εξ αυτών που διαψεύδουν το αμερικανάκι, κάνουν κατά καιρούς ανάλογες «επιστημονικότατες» προβλέψεις για... «κάποτε στο μέλλον, κάπου στο Αιγαίο», δεν προκαλούν αδικαιολόγητη ανησυχία στους πολίτες; Το αμερικανάκι τούς πήρε τώρα την πατέντα των «έγκυρων» προβλέψεων, άρα αυτό είναι ασυγχώρητο. «Η αποκλειστικότητα της προαναγγελίας άφιξης του Εγκέλαδου ανήκει σε εμάς, άρα οι λοιποί ...ξένοι να βάλουν μόκο», προφανώς σκέφτονται οι εγχώριες Πυθίες.



ΑΚΟΜΑ *περισσότερο αξιοθαύμαστοι είναι όσοι πληροφορούνται από τα Μέσα Ενημέρωσης ότι επίκειται Γενική Συνέλευση των μετόχων της ΔΑΝΕ και ραγίζει η καρδούλα τους από τη συγκίνηση. Και ελπίζουν... Και σταυροκοπιούνται... Και τάζουν στον Αγιο Νικόλα... Δεν είναι πολλοί οι αμετανόητοι αισιόδοξοι και υπερπατριώτες, εδώ που τα λέμε, όμως είναι άξιοι επαίνων και μιας έστω τιμητικής αναφοράς.*

Από μαγκίτες και τσαμπουκάδες η Ρόδος δεν είχε ποτέ έλλειψη. Το αντίθετο συμβαίνει, θα έλεγα...

Αρα, από το Πανεπιστήμιο Αιγαίο που φιλοξενούμε στην πόλη μας είχαμε και έχουμε άλλες απαιτήσεις και προσδοκίες, παρά να αποδειχθεί – ο μη γένοιτο – φυτώριο «μπουμπουκιών» και τραμπούκων.

Εχουμε πει και έχουμε γράψει κατά καιρούς, ότι οι φοιτητές μας κάνουν τη διαφορά στον κοινωνικό ιστό της Ρόδου και προσδίδουν το νεανικό, ζωντανό χρώμα που λείπει, κυρίως τον χειμώνα.

Τα απολίτικα (ας αφήσουν κατά μέρους τις τα-μπέλες) στοιχεία που λειτουργούν ως μπράβοι, πρέπει να απομονωθούν τώρα από το ίδιο το σώμα των φοιτητών. Η φιλοξενία είναι δεδομένη, τα κέρδη αμοιβαία, όμως η ανοχή απέναντι στους πανεπιστημιακούς νταήδες δεν θα είναι απεριόριστη.

Ο ΟΙΩΝΟΣ *πτλοφορείται η αμφιλεγόμενη ταινία με τον Μελ Γκίμπσον. Κακό οιωνό για την τοπική Νέα Δημοκρατία αποτελούν οι επίσης αμφιλεγόμενες πρώτες εκτιμήσεις στελεχών της για τη διαδικασία αποτίμησης της προσφοράς και του έργου της απερχόμενης Νομαρχιακής Επιτροπής. Και εξηγούμαι:*



Όταν αφήνεται να εννοηθεί, ότι η Νομαρχιακή έχει πετύχει στη θητεία της επειδή η Νέα Δημοκρατία στα Δωδεκάνησα «ανέβασε» τα ποσοστά της σε σχέση με άλλες εποχές, αυτό συνιστά στρουθοκαμηλισμό πρώτου μεγέθους. Αν επιμείνουν στην άποψή τους αυτή θα χάσουν μία ακόμα ευκαιρία από τις άπειρες που τους έχουν παρουσιαστεί για πραγματική ανανέωση και αναβάθμιση του οργάνου.

ΟΤΑΝ *και η απερχόμενη Νομαρχιακή Επιτροπή δεν έχει καταφέρει, ούτε στο ελάχιστο, να δει κατάφατσα – όχι να το λύσει υποχρεωτικά – το μείζον πρόβλημα του «διχασμού» της σε ομάδες και φατρίες, το οποίο δηλητηριάζει τη συνοχή αλόκληρης της οργάνωσης, τότε ο κύριος στόχος δεν επετεύχθη. Υπό την έννοια αυτή, και παρά τις όποιες καλές ενέργειες ή θετικά αποτελέσματα (π.χ νομαρχιακές του 1998), η αυτοκριτική θα είναι και πάλι υποτυπώδης και λειψή. Αρα, το θαύμα μάλλον αργεί. Μέχρι να βρει το δρόμο του, στα πράγματα της Νέας Δημοκρατίας θα υπηρετούν τα εγγόνια των σημερινών κρατούντων. Ούτε και αυτό είναι σίγουρο...*

ΣΥΝΕΒΗ *και αυτό στις ημέρες που ανθεί η φάμπρικα των επιτροπών και των συνεδριάσεων. Μια ομάδα επιχειρηματιών, αγνώστων στον κόσμο, με την ταμπέλα μιας κάποιας «κίνησης» ή δεν ξέρω τι άλλο, χωρίς καταστατικά και προεδρεία, επέβαλαν ευρεία σύσκεψη για τα «βραχιολάκια». Επειδή αυτό απαίτησαν προεκλογικά, επειδή έπρεπε να δικαιολογήσουν τη στήριξή τους στο πρόσωπο του σημερινού νομάρχη.*

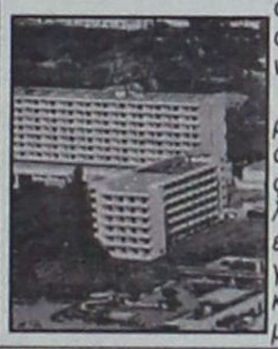

Και η σύσκεψη έγινε, χωρίς φυσικά να εκπροσωπηθεί ο πολιτικός κόσμος, πολλοί φορείς και άλλοι. Κατά τα λοιπά, η «ευρεία σύσκεψη» έγινε και όλα τώρα είναι μέλι γάλα; Καημένη Ρόδος, καταναμένη τουριστική μας βιομηχανία...



ΑΠΟΡΡΗΤΟ *Από:*

Προς αξιότιμο
Πρόεδρο της Νέας Δημοκρατίας
κ. Κώστα Καραμανλή
Ραφήνα

Φίλε πρόεδρε,
Το πιθανότερο είναι να μην έχεις την παραμικρή ιδέα για το ποιος είμαι και κατά πού πέφτει το χωριό από το οποίο κατάγομαι. Για το λόγο αυτό κατανοήστε το θράσος μου να σας στείλω αυτήν την επιστολή κατ ευθείαν στο σπίτι σας στη Ραφήνα.
Είμαι ένας εκ των πολιτευτών του κόμματος στα Δωδεκάνησα και λέγομαι ( ) ίσως κάτι να σας λέει το όνομά μου, ίσως και τίποτα. Σημασία έχει ότι θέλω να καταγγείλω τη βιομηχανία «μνηστήρων» που έχει στηθεί εδώ στο νομό μας, εν όψει των εθνικών εκλογών.
Δηλαδή εγώ τσάμπα αλώνισα τα Δωδεκάνησα και τσάμπα έχω αρθρογραφήσει για όλα τα μεγάλα θέματα του τόπου; Σας καλώ να παρέμβετε ώστε να σταματήσει η αναρρίχηση όλων αυτών των γυμνοσαλιάγκων που άρχισαν να σκάνε μύτη, για να μην τους πάρει και τους σηκώσει.

Μετά τιμής

Μια στο καρφί... και μια στο πέταλο!

Ούτε για τα λείψανα

Με κάθε λαμπρότητα τιμήθηκε την περασμένη Πέμπτη η μνήμη του νεομάρτυρα, πολιούχου της Ρόδου Κωνσταντίνου Υδραίου. Η λαμπρή εκείνη ημέρα συνοδεύτηκε όπως κάθε χρόνο με τη λιτάνευση των ιερών λειψάνων. Αυτή τη φορά όμως στη λιτάνευση δεν υπήρχαν βουλευτές, ή πολιτικοί στην πομπή. Υπήρχαν μόνον οι άνθρωποι της Αυτοδιοίκησης.

Βλέπετε οι εκλογές ακόμα απέχουν αρκετά. Εάν για παράδειγμα υπήρχε βεβαιότητα ότι την προσεχή Άνοιξη θα γινόντουσαν εθνικές εκλογές, τότε στην πρώτη γραμμή της πομπής θα υπήρχαν τόσοι υποψήφιοι, ώστε δεν θα υπήρχε χώρος για τα λείψανα.

Είμαστε παρόντες

Πάντως, στη λιτάνευση των ιερών λειψάνων του Νεομάρτυρα, έκαναν το ντεμπούτο τους αρκετοί ιεράρχες και κληρικοί, από διάφορες περιοχές της Ελλάδος και όχι μόνο.

Ολοι τους ήρθαν για να θυμίσουν στους πάντες ότι κυοφορείται προσπάθεια αντικατάστασης του Μητροπολίτη Ρόδου.

Μας κρίνει από ψηλά

Ολα τα παραπάνω έγιναν με αφορμή την ημέρα μνήμης ενός ανθρώπου που απαρνήθηκε τα πλούτη και την ευημερία, που έγινε θυσία για τα ιδανικά της Χριστιανοσύνης και του Εθνους.

Πως θα μας κρίνει άραγε ο Κωνσταντίνος ο Υδραίος απο κει ψηλά που μας βλέπει;

Γεννιούνται νέοι κίνδυνοι

Μύρισαν φαΐ και άρχισαν να μαζεύουν κουτάλια και πιρούνια. Πρόκειται για επιστήμονες που αντελήφθησαν ότι η Δωδεκάνησος προσφέρεται για «εκμετάλλευση», γι' αυτό και άρχισαν να μας καλλιεργούν ανάγκες.

Κύριοι της Τοπικής Αυτοδιοίκησης, επειδή πολλοί επιστήμονες τρώνε από αυτό τον τόπο, ας μην επιτρέψουμε και σε άλλους να μας ξεκοκαλίσουν, καλό είναι στις κινδυνολογίες να κρατήσουμε για λίγο την ψυχραιμία μας, δεν πρόκειται δα να μας καταπιούν τα... κύματα.

Πόσα ακόμα πρέπει να γίνουν;

«Ρεσιτάλ ανθρωπισμού» έδωσε ολόκληρη η τοπική κοινωνία την περασμένη εβδομάδα με αφορμή την εγκατάλειψη του νεογέννητου παιδιού στο νοσοκομείο Ρόδου από την ίδια του τη μητέρα. Η πράξη είναι, ούτως ή άλλως, καταδικαστέα, όμως ακόμα και στο πλέον ειδεχθές έγκλημα υπάρχει μία περίπτωση τα γεγονότα να μην έχουν όπως ακριβώς παρουσιάζονται. Μια νέα που δεν μπορεί να αναθρέψει ένα παιδί, μια άλλη οικογένεια (όπως εκατοντάδες άλλες) που απεγνωσμένα επιζητά ένα παιδί για να το υιοθετήσει. Και οι δύο πλευρές τώρα εκδιώκονται για τις ενέργειές τους, για την απελπισία τους. Την ίδια στιγμή, ουδείς κάνει λόγο για την πολιτεία, που στέκεται ανάξια να υποστηρίξει μια νέα μητέρα να αναθρέψει το παιδί της. Μια πολιτεία που αδιαφορεί για την ανάγκη ορισμένων οικογενειών να προχωρήσουν γρήγορα τις γραφειοκρατικές διαδικασίες ώστε να υιοθετήσουν ένα παιδί. Σκέτη παράνοια που έχει γίνει καθημερινότητα και έχει εντρυφήσει στον κοινό νου, τον νου που έχει μετατρέψει σε ρηχό επικριτή. Πόσα άλλα πρέπει ακόμα να γίνουν ώστε να ξυπνήσουμε και να δούμε ποιοί είναι εκείνοι που πραγματικά έχουν βιάσει αυτή την κοινωνία;

Ο ΠΕΤΑΛΩΤΗΣ

Στις 5 Νοεμβρίου έγιναν τα εγκαίνια της ίδρυσης του παραρτήματος

Η καρδιά των «Γυναικών Χωρίς Σύνορα» χτυπά και στην Κύπρο

Συναυλία του Μάριου Τόκα στη Ρόδο τα έσοδα της οποίας θα διατεθούν για τους σκοπούς και το έργο της Οργάνωσης

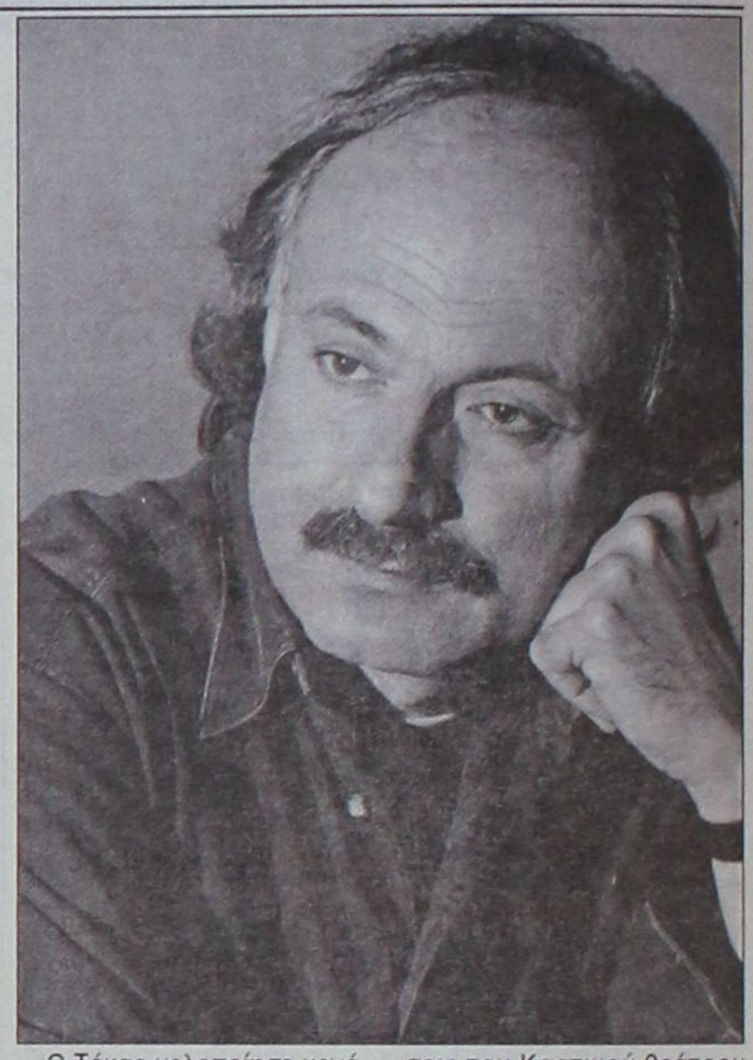

Η οργάνωση «Γυναίκες Χωρίς Σύνορα» πρόσφατα απόκτησε ακόμα ένα σπίτι για να στεγάσει τις πλούσιες δραστηριότητές της, αυτή τη φορά στην Κύπρο.

Η αντιπροσωπεία της οργάνωσης βρέθηκε στην Κύπρο από τις 4 εως τις 7 Νοεμβρίου για τις εκδηλώσεις της λειτουργίας του νέου παραρτήματος στη Λευκωσία.

Από τη Ρόδο στην Κύπρο μετέβη το Διοικητικό Συμβούλιο της οργάνωσης «Γυναίκες Χωρίς Σύνορα» το οποίο αποτελούν η πρόεδρος κ. Χρυσούλα Καϊλλή, η ταμίας κ. Χρυσούλα Μαρκοπούλου, η υπεύθυνη δημοσίων σχέσεων κ. Τσαμπίκα Μαριά και η κ. Χρυσάνθη Πανηγύρη. Επίσης στην αποστολή μετείχαν τα μέλη κ. Κική Χατζηγεωργίου, Αννα Μπόκου, Μαρία Κούρτη, Ελένη Γεωργιάδου, Δέσποινα Μαυρομάτη και Δέσποινα Μαριά.

Ιδιαίτερο ενδιαφέρον για τη λειτουργία της διεθνούς πλέον οργάνωσης με έδρα τη Ρόδο, επέδειξε η οργάνωση της Κύπρου «Ισα Δικαιώματα-Ισες Ευκαιρίες» και με αφορμή την επέτειο από την ίδρυσή της, έγινε μέλος των «Γυναικών Χωρίς Σύνορα» ιδρύοντας ταυτόχρονα και παράρτημα.



Το διοικητικό συμβούλιο και μέλη της Οργάνωσης «Γυναίκες Χωρίς Σύνορα» κατά την εκδήλωση της ίδρυσης παραρτήματος στην Κύπρο

Η ζεστή και φιλόξενη εκδήλωση πραγματοποιήθηκε στις 5 Νοεμβρίου στο ξενοδοχείο «Forum» όπου παρέστησαν σημαντικές προσωπικότητες της κοινωνίας της Κύπρου με μεγάλη κοινωνική δράση.



Η πρόεδρος της Οργάνωσης «Γυναίκες Χωρίς Σύνορα» κ. Χρυσούλα Καϊλλή

Μεταξύ άλλων τη βραδιά τίμησαν με την παρουσία τους η αντιδήμαρχος Λευκωσίας κ. Λία Τσεριώτη, η Γραμματέας του Εθνικού Μηχανισμού για τα Δικαιώματα της Γυναίκας κ. Μάρω Βαρναβίδου, η βουλευτής του Δημοκρατικού Κόμματος και πρόεδρος της Ενωσης Γυναικών του κόμματος κ. Αντιγόνη Παπαδοπούλου, η κόρη του Προέδρου της Δημοκρατίας της Κύπρου και πρώην βουλευτής του Δημοκρατικού Συναγερμού κ. Καίτη Κληρίδου και η πρώην βουλευτής του Δημοκρατικού Συναγερμού και πρόεδρος της οργάνωσης «Πρωτοπορία» κ. Λία Ευστρατίου-Γεωργιάδη.

Θα πρέπει να σημειωθεί ότι στην εκδήλωση για την ίδρυση του παραρτήματος της οργάνωσης «Γυναίκες Χωρίς Σύνορα» στην Κύπρο, το παρών έδωσαν ο διευθυντής του υπουργείου Δικαιοσύνης Λάζαρος Σαββίδης ο οποίος απηύθυνε και χαιρετισμό καθώς και οι κ. Αντιγόνη Σεβέρη, Φροσούλα Λοΐζου και Λεβέντη.

Η ροδίτικη αποστολή παρέστη έπειτα από πρόσκληση της Προεδρίας της Κυπριακής Δημοκρατίας σε εκδήλωση προς τιμήν του Προέδρου κ. Γλαύκου Κληρίδη στην οποία τραγούδησε ο γνωστός Κύπριος Καλλιτέχνης Μάριος Τόκας.

Η συναυλία του Μάριου Τόκα στη Ρόδο

Ο καταξιωμένος καλλιτέχνης Μάριος Τόκας, γνωστός για τις ευαισθησίες του, θα δώσει συναυλία στη Ρόδο στις 2 Δεκεμβρίου, τα έσοδα από την οποία θα διατεθούν για τους σκοπούς της οργάνωσης «Γυναίκες Χωρίς Σύνορα».

Ο Κύπριος καλλιτέχνης γεννήθηκε στη Λεμεσό το 1954. Σπούδασε στο Εθνικό Ωδείο και τη Φιλοσοφική Σχολή του Πανεπιστημίου Αθηνών. Ζει και δημιουργεί στην Αθήνα από το 1975.

Τραγούδια του ερμήνευσαν τα μεγαλύτερα ονόματα του ελληνικού τραγουδιού όπως ο Μητροπάνος, ο Πάριος, ο Νταλάρας, ο Μητσιάς, ο Τερζής, η Μαρινέλλα, η Γλυκερία, η Αλεξίου, η Γαλάνη, ο Καλογιάννης, ο Βοσκόπουλος, ο Διονυσίου, η Κανελίδου, η Κούκα αλλά και πολλοί άλλοι γνωστοί και καταξιωμένοι καλλιτέχνες.

Ολοι σχεδόν οι δίσκοι του έγιναν χρυσοί και πλατινένιοι. Θεωρείται ο κατ' εξοχήν συνθέτης της παρέας, τα τραγούδια του αγαπήθηκαν και τραγουδιούνται από τον όπου γης ελληνισμό. «Αννούλα του Χιονιά», «Σ' αγαπώ σαν το γέλιο του Μάη», «Σαν τρελό φορτηγό», «Εξαρτάται», «Σ' αναζητώ στη Σαλονική», «Τα Λαδάδικα», «Θάλασσες» είναι μερικά μόνο από αυτά.

Για τον Μάριο Τόκα και ειδικά για το συμφωνικό του έργο «Θεογεννήτωρ Μαρία» ο Μικής Θεοδωράκης γράφει μεταξύ άλλων:

«Ο Μάριος Τόκα δημιούργησε έργα γνήσια ελληνικά. Οι μελωδίες του έχουν κάτι από τον ουρανό, τη θάλασσα, τον ίδιο τον Βράχο του Αθω».

Ο Τόκας μελοποίησε μεγάλους Κύπριους ποιητές όπως Κώστα Μόντη, Θοδόση Πιερίδη, Τεύκρο Ανθία, Κυριάκο Χαραλαμπίδη κ.ά. Μελοποίησε επίσης Γιάννη Ρίτσο, Κώστα Βάρναλη, Κώστα Καρυωτάκη κ.ά.

Σημαντική είναι η παρουσία του συνθέτη στο θέατρο. Μεταξύ άλλων έγραψε μουσική στα έργα «Δόνα Ροζότα» και «Γέρμα» του Φρεντερίκο Γκαρθία Λόρκα καθώς και στις «Θεσμοφοριάζουσες» του Αριστοφάνη, σε σημαντικές παραστάσεις του Κρατικού θεάτρου της Κύπρου.

Εχει δώσει συναυλίες εκτός από την Ελλάδα και την Κύπρο σε Ευρώπη και Αυστραλία.

Ο Μάριος Τόκας με το έργο και τη δραστηριότητά του θεωρείται ο καλλιτέχνης πρέσβης της Κύπρου στο εξωτερικό.

Ο πρόεδρος Γλαύκος Κληρίδης απένειμε στον Μάριο Τόκα (2001) το Χρυσό Μετάλλιο Εξαίρετης Προσφοράς στην Πατρίδα, που αποτελεί την ύψιστη τιμή της Κυπριακής Δημοκρατίας.

Κεντρική Θέρμανση



- **Θέρμανση πετρελαίου** Λέβητες χαλύβδινοι, μαντεμένιοι. Σώματα πάνελ-αλουμινίου. Ατομικές θερμάνσεις.
- **Θέρμανση ηλεκτρική** Θερμοπομποί **EL-NOR**. 20 χρόνια πρώτοι στη Ρόδο, θερμαίνουν εκατοντάδες κατοικίες και επαγγελματικούς χώρους
- **Κλιματιστικά:** Θέρμανση - ψύξη. Όλες οι κορυφαίες μάρκες στις χαμηλότερες τιμές.
- **Δωρεαν μελέτη - επίβλεψη** Ακόμη και για τον πιο μικρό χώρο και δωρεάν μεταφορά.
- **Άμεση εγκατάσταση** από ειδικευμένο προσωπικό με προσοχή στη λεπτομέρεια
- **Γραπτή εγγύηση** καλής λειτουργίας και πλήρης τεχνική υποστήριξη.
- **Διπλή πιστοποίηση ποιότητας** από την εταιρεία μας και το δίκτυο τεχνικών καταστημάτων **Διαθερμική**.
- **Ειδικές λύσεις** για ξενοδοχεία και επαγγελματικούς χώρους.



Καλέστε αμέσως το **76100** για υπεύθυνη ενημέρωση

ΒΟΥΤΥΡΑΚΗΣ Ι.Χ. Ε.Π.Ε. • ΔΩΔ. ΝΕΟΛΑΙΑΣ 16 - ΡΟΔΟΣ -ΤΗΛ. ΚΕΝΤΡΟ: 22410 - 76100

ΓΥΑΛΙΣΜΑ ΑΥΤΟΚΙΝΗΤΩΝ

LIFTING CAR

- ✓ΑΠΛΟ
- ✓ΜΕ ΚΕΡΙ
- ✓ΜΕ TEFLON 3% & 12%
- ✓ΚΑΘΑΡΙΣΜΟΣ ΕΣΩΤΕΡΙΚΩΝ ΧΩΡΩΝ
- ✓ΑΞΕΣΟΥΑΡ ΑΥΤΟΚΙΝΗΤΩΝ

ΜΑΝΩΛΗΣ Ε. ΕΛΕΥΘΕΡΙΟΥ

ΤΡΙΑΝΤΑΦΥΛΛΙΔΗ ΑΣΓΟΥΡΟΥ ΡΟΔΟΣ
ΤΗΛ. - ΦΑΞ : 22410 - 61911, ΚΙΝΗΤΟ 0945 932521

GRAND VITARA

freestyle

με όλα τα extra ...free



με free ζάντες αλουμινίου και radio cd

3 ΧΡΟΝΙΑ ΕΓΓΥΗΣΗ SUZUKI

FULL FRAME 4x4

Grand Vitara Freestyle! Με νέο δυναμικό design και τον πιο πλούσιο σπορ εξοπλισμό: δερμάτινο τιμόνι και δερμάτινοι μοχλοί ταχυτήτων, σπορ ταπετσαρίες, ασημί ράγες οροφής, βαμμένη μάσκα και κάλυμμα ρεζέρβας στο χρώμα του αμαξώματος, προστατευτικό κάλυμμα εμπρός προφυλακτήρα και προβολείς ομίχλης. Με standard διπλούς αερόσακους, υδραυλικό τιμόνι, air - condition, ηλ. παράθυρα, καθρέπτες και κλειδαριές. **Και τώρα, με free ζάντες αλουμινίου και radio cd αξίας €1.200!** Grand Vitara Freestyle! Μια limited edition από την No1 εταιρία στα 4X4, που διατίθεται στα 1600cc και 2000cc, 3θ ή 5θ, σε περιορισμένο αριθμό αυτοκινήτων ειδικά για σας, που είστε free και σας αρέσει να το δείχνετε! **Δικό σας με € 21.788.**

SUZUKI

Επίσημοι έμποροι Ρόδου: **Ν. ΒΑΡΔΕΛΛΗΣ Α.Ε.** • ΕΚΘΕΣΙΣ - ΑΝΤΑΛΛΑΚΤΙΚΑ: ΚΑΠΟΔΙΣΤΡΙΟΥ 21, ΡΟΔΟΣ Τηλ: 02410 - 27.774 - FAX: 02410 - 20.696

LEON & PARTNERS

Αναμένονται οι θέσεις Κόκκινου και Χατζηευθυμίου

Ψηφίζεται το Τεχνικό Πρόγραμμα από το Δημοτικό Συμβούλιο



Άγνωστο παραμένει αν θα απουσιάσουν τα μέλη της μειοψηφίας όπως και στην προηγούμενη συνεδρίαση

Την Τετάρτη με πέντε θέματα στην ημερήσια διάταξη θα συνεδριάσει το Δημοτικό Συμβούλιο Ροδίων, στις 8 το βράδυ.

Τα κυριότερο θέμα της συνεδρίασης είναι η ψήφιση του Τεχνικού Προγράμματος του Δήμου Ροδίων για το έτος 2003.

Παράλληλα θα συζητηθεί η έγκριση διαφόρων αποφάσεων του Διοικητικού Συμβουλίου της Δημοτικής Επιχείρησης Καθαριότητας που αφορούν:

-την έγκριση Ισολογισμού και Εκθεσης πεπραγμένων οικονομικού έτους 2001

-την αναπροσαρμογή συντελεστών του ενιαίου τέλους καθαριότητας και φωτισμού και καθορισμό του συντελεστήφόρου ηλεκτροδοτούμενων χώρων για το έτος 2003

-και την έγκριση προϋπολογισμού του οικονομικού έτους 2003.

Θα πρέπει να σημειωθεί ότι απομένει ακόμα μια συνεδρίαση με την υπάρχουσα σύνθεση του Δημοτικού Συμβουλίου μέχρι το τέλος του έτους.

Την Πέμπτη 21 Νοεμβρίου

Εορτάζουν οι Ενοπλες Δυνάμεις



Εκδηλώσεις έχουν προγραμματιστεί στο πλαίσιο του εορτασμού της ημέρας των Ενόπλων Δυνάμεων, την Πέμπτη.

Οι εκδηλώσεις περιλαμβάνουν:

-Γενικό σημαιοστολισμό από τις 8 το πρωί της Πέμπτης μέχρι και τη δύση του ήλιου όλων των καταστημάτων, δημοσίων ΝΠΔΔ και ΝΠΙΔ, των τραπεζών, των ιδιωτικών καταστημάτων και των οικιών καθώς και των πλοίων που θα βρίσκονται στο λιμάνι της Ρόδου.

-Φωταγώγηση όλων των δημοσίων, δημοτικών και κοινοτικών καταστημάτων, των ΝΠΔΔ και των τραπεζών κατά τις βραδινές ώρες της 21ης Νοεμβρίου.

-08:00 Επίσημη έπαρση της σημαίας στο Βωμό της Πατρίδας με συμμετοχή τιμητικού αποσπάσματος της 95 ΑΔΤΕ και της Φιλαρμονικής της.

-10:45 Επίσημη Δοξολογία στον Ιερό Μητροπολιτικό Ναό Εισοδίων της Θεοτόκου Ρόδου όπου θα χοροστατήσει ο Σεβασμιότατος Μητροπολίτης Ρόδου κ. Απόστολος.

-11:00 Εκφώνηση πανηγυρικού από τον εκπρόσωπο του Συνδέσμου Εφέδρων Αξιωματικών Δωδεκανήσου στον Ιερό Μητροπολιτικό Ναό.

-11:10 Λιτανεία της Ιεράς Εικόνας της Παναγίας.

-12:00 Κατάθεση στεφάνων στο Βωμό της Πατρίδας από τους επισήμους.

Τιμές κατά τη δοξολογία και την κατάθεση θα αποδώσει η Φιλαρμονική της 95 ΑΔΤΕ.

17:00 Επίσημη υποστολή της σημαίας με συμμετοχή τιμητικού αποσπάσματος της 95 ΑΔΤΕ και της Φιλαρμονικής.

Με την ευκαιρία της εορτής των Ενόπλων Δυνάμεων αλλά και των 90 χρόνων από την έναρξη των Βαλκανικών Πολέμων η 95 ΑΔΤΕ διοργανώνει την Πέμπτη στις 6:30 το απόγευμα ομιλία και καλλιτεχνική εκδήλωση στο Εθνικό Θέατρο.

Στις 20:15 έχει προγραμματιστεί δεξίωση στο ξενοδοχείο Mediterranean απο το στρατηγό κ. Ευθύμιο Γρετσιότα.

μια ξεχωριστή θέση στη θάλασσα

ΔΡΟΜΟΛΟΓΙΑ ΑΠΟ 1/11/2002 ΕΩΣ 10.11.2002

ΑΝΑΧΩΡΗΣΗ ΑΠΟ ΡΟΔΟ

ΗΜ/ΝΙΑ		ΠΛΟΙΟ	ΩΡΑ	ΠΡΟΟΡΙΣΜΟΣ
01.11	ΠΑΡΑΣΚΕΥΗ	15.00	ΡΟΔΟΣ	ΤΗΛΟ - ΚΩ - ΚΑΛΥΜ - ΛΕΡΟ - ΠΑΤΜΟ - ΠΕΡΑΙΑ
02.11	ΣΑΒΒΑΤΟ	15.00	ΔΙΑΓΟΡΑΣ	ΚΩ - ΚΑΛΥΜΝΟ - ΛΕΡΟ - ΠΑΤΜΟ - ΠΕΙΡΑΙΑ
03.11	ΚΥΡΙΑΚΗ	18.00	ΡΟΔΟΣ	ΚΩ - ΚΑΛΥΜΝΟ - ΛΕΡΟ - ΠΑΤΜΟ - ΠΕΙΡΑΙΑ
04.11	ΔΕΥΤΕΡΑ	-------	----------	----------
05.11	ΤΡΙΤΗ	15.00	ΔΙΑΓΟΡΑΣ	ΚΩ - ΚΑΛΥΜΝΟ - ΛΕΡΟ - ΠΑΤΜΟ - ΠΕΙΡΑΙΑ
06.11	ΤΕΤΑΡΤΗ	15.00	ΡΟΔΟΣ	ΣΥΜΗ - ΚΩ - ΚΑΛ. -ΑΣΤΥΠ. - ΝΑΞΟ - ΣΥΡΟ - ΠΕΙΡΑΙΑ
07.11	ΠΕΜΠΤΗ	15.00	ΠΑΤΜΟΣ	ΝΙΣΥΡΟ - ΚΩ - ΚΑΛ. - ΛΕΡΟ - ΠΑΤΜΟ - ΠΕΙΡΑΙΑ
08.11	ΠΑΡΑΣΚΕΥΗ	15.00	ΡΟΔΟΣ	ΤΗΛΟ - ΚΩ - ΚΑΛΥΜ. - ΛΕΡΟ - ΠΑΤΜΟ - ΠΕΙΡΑΙΑ
09.11	ΣΑΒΒΑΤΟ	15.00	ΠΑΤΜΟΣ	ΚΩ - ΚΑΛΥΜΝΟ - ΛΕΡΟ - ΠΑΤΜΟ - ΠΕΙΡΑΙΑ
10.11	ΚΥΡΙΑΚΗ	15.00	ΡΟΔΟΣ	ΚΩ - ΚΑΛΥΜΝΟ - ΛΕΡΟ - ΠΑΤΜΟ - ΠΕΙΡΑΙΑ

ΑΝΑΧΩΡΗΣΗ ΑΠΟ ΠΕΙΡΑΙΑ

ΗΜ/ΝΙΑ		ΠΛΟΙΟ	ΩΡΑ	ΠΡΟΟΡΙΣΜΟΣ
01.11	ΠΑΡΑΣΚΕΥΗ	15.00	ΔΙΑΓΟΡΑΣ	ΠΑΤΜΟ - ΛΕΡΟ - ΚΑΛΥΜΝΟ - ΚΩ - ΡΟΔΟ
02.11	ΣΑΒΒΑΤΟ	15.00	ΡΟΔΟΣ	ΠΑΤΜΟ - ΛΕΡΟ - ΚΑΛΥΜΝΟ - ΚΩ - ΡΟΔΟ
03.11	ΚΥΡΙΑΚΗ	-------	----------	----------
04.11	ΔΕΥΤΕΡΑ	15.00	ΔΙΑΓΟΡΑΣ	ΠΑΤΜΟ - ΛΕΡΟ - ΚΑΛΥΜΝΟ - ΚΩ - ΡΟΔΟ
05.11	ΤΡΙΤΗ	15.00	ΡΟΔΟΣ	ΣΥΡΟ - ΝΑΞΟ - ΑΣΤΥΠ. - ΚΑΛΥΜ. - ΚΩ - ΣΥΜΗ - ΡΟΔΟ
06.11	ΤΕΤΑΡΤΗ	15.00	ΠΑΤΜΟΣ	ΠΑΤΜΟ - ΛΕΡΟ - ΚΑΛΥΜΝΟ - ΚΩ -ΝΙΣΥΡΟ - ΡΟΔΟ
07.11	ΠΕΜΠΤΗ	15.00	ΡΟΔΟΣ	ΠΑΤΜΟ - ΛΕΡΟ - ΚΑΛΥΜΝΟ - ΚΩ - ΤΗΛΟ - ΡΟΔΟ
08.11	ΠΑΡΑΣΚΕΥΗ	15.00	ΠΑΤΜΟΣ	ΠΑΤΜΟ - ΛΕΡΟ - ΚΑΛΥΜΝΟ - ΚΩ - ΡΟΔΟ
09.11	ΣΑΒΒΑΤΟ	15.00	ΡΟΔΟΣ	ΠΑΤΜΟ - ΛΕΡΟ - ΚΑΛΥΜΝΟ - ΚΩ - ΡΟΔΟ

ΠΛΗΡΟΦΟΡΙΕΣ
ΚΕΝΤΡΙΚΟ ΠΡΑΚΤΟΡΕΙΟ ΡΟΔΟΥ

Δ·Α·Ν·Ε· SEA LINE
ΔΩΔΕΚΑΝΗΣΙΑΚΗ ΑΝΩΝΥΜΗ ΝΑΥΤΙΛΙΑΚΗ ΕΤΑΙΡΙΑ

ΑΥΣΤΡΑΛΙΑΣ 92, ΤΗΛ. ΠΡΑΚΤΟΡΕΙΟΥ: 22410 43150 (10 ΓΡΑΜΜΕΣ)

ΗΛΕΚΤΡΟΣΤΑΤΙΚΗ ΒΑΦΗ ΑΛΟΥΜΙΝΙΟΥ - ΣΙΔΗΡΟΥ

ΒΑΦΕΤΕ ΤΑ ΑΛΟΥΜΙΝΙΑ ΣΑΣ ΣΕ Ο,ΤΙ ΧΡΩΜΑ ΘΕΛΕΤΕ ΕΝΤΟΣ 24 ΩΡΩΝ ΜΕ ΤΕΛΕΥΤΑΙΑΣ ΤΕΧΝΟΛΟΓΙΑΣ ΜΗΧΑΝΗΜΑΤΑ ΣΕ ΠΟΙΟΤΗΤΑ ΚΑΙ ΣΕ ΑΣΥΝΑΓΩΝΙΣΤΕΣ ΤΙΜΕΣ

Χρώματα Αλουμινίου Ρόδου Ηλεκτροστατικής βαφής Συστήματα αλουμινίου Ανώνυμος Εταιρεία

Τουριστικές
Οικοδομικές
Εμπορικές
Επιχειρήσεις

ΓΕΝΙΚΕΣ ΟΙΚΟΔΟΜΙΚΕΣ ΕΡΓΑΣΙΕΣ - ΑΝΑΚΑΙΝΙΣΕΙΣ
ΣΥΣΤΗΜΑΤΑ ΑΛΟΥΜΙΝΙΟΥ

ΚΟΥΡΜΠΑΡΙΣΤΑ ΚΟΥΦΩΜΑΤΑ
ΚΑΓΚΕΛΑ ΑΛΟΥΜ. – ΣΙΔΗΡΟΥ
ΚΥΚΛΙΚΕΣ ΣΚΑΛΕΣ
ΠΑΝΤΟΣ ΤΥΠΟΥ

ΑΛΟΥΜΙΝΙΑ ΜΑΚΕΔΟΝΙΑΣ
almaco
ΕΡΓΟΣΤ. – ΕΚΘΕΣΗ ΣΟΡΩΝΗ, ΡΟΔΟΣ
ΤΗΛ/FAX: 02410 41738
Διευθ. Τσιμπλής Γεώργιος

ΕΠΕΝΔΥΣΕΙΣ ΚΤΙΡΙΩΝ ΕΤΑΛΜΠΟΝΤ
ΑΙΘΡΙΑ
ΠΟΡΤΕΣ – ΠΑΡΑΘΥΡΑ
ΡΟΛΑ – ΣΙΤΕΣ – ΠΑΝΕΛ

Ιδιαίτερα μεγάλο το ενδιαφέρον για την προστασία της φύσης στη Δωδεκάνησο

Αγώνας δρόμου για το περιβάλλον

Ξεκίνησε η διαδικασία υποβολής προτάσεων για την υπαγωγή προσώπων στο Ευρωπαϊκό χρηματοδοτικό πρόγραμμα «Προστασία Φυσικού Περιβάλλοντος», του Π.Ε.Π. Νοτίου Αιγαίου 2000-2006.

Βασική επιδίωξη του εν λόγω είναι: Η προστασία, ο ποιοτικός έλεγχος και η ανάδειξη φυσικών πόρων εδάφους και ακτών, νερού, αέρα, χλωρίδας, πανίδας, για την αντιμετώπιση της διάβρωσης της υφαλμύρωσης, της ρύπανσης κλπ. Η εξοικονόμηση ενέργειας και υδάτινων πόρων. Η εξασφάλιση εξοπλισμού και μέσων αντιμετώπισης ρύπανσης θαλασσών και ακτών, καθώς και των άλλων εκτάκτων περιβαλλοντικών κινδύνων (πυρκαγιών, πλημμύρων κτλ.). Η προστασία των φυσικών πόρων των νησιών της 4ης ομάδας. Η αποκατάσταση φυσικού περιβάλλοντος παλαιών λατομικών περιοχών. Η πρόληψη και θωράκιση απέναντι σε φυσικές καταστροφές.

Η πρόσκληση αφορά την ακόλουθη κατηγορία πράξεων:

- Αντιπλημμυρικά έργα.
- Εγκατάσταση υδρολογικών σταθμών και σταθμών ποιοτικού ελέγχου περιβαλλοντικών παραμέτρων.
- Προμήθεια εξοπλισμού και μέσων αντιμετώπισης θαλάσσιας ρύπανσης.
- Αποκατάσταση φυσικού περιβάλλοντος παλαιών λατομικών περιοχών.
- Εγκατάσταση σταθμών και μελέτες αντισεισμικής προστασίας.
- Προστασία - ανάδειξη βιοτόπων, υγροτόπων, περιοχών NATURA 2000 και περιοχών ιδιαίτερου φυσικού κάλους.
- Μέσα και εξοπλισμός πυροπροστασίας.
- Έργα και εξοπλισμός για την προστασία παράκτιων περιοχών.
- Μελέτες και έργα δημιουργίας θαλάσσιων πάρκων.

Οι προτάσεις που θα επιλεγούν προς ένταξη θα χρηματοδοτηθούν κατά 25% από εθνικούς πόρους και κατά 75% από το Ευρωπαϊκό Ταμείο Περιφερειακής Ανάπτυξης (Ε.Τ.Π.Α.). Η παρούσα πρόσκληση αφορά χρηματοδότηση πράξεων συνολικού προϋπολογισμού 3.000.000 ευρώ

Οι προτάσεις που θα υποβληθούν θα πρέπει να συμβάλλουν στους στόχους του Μέτρου 2.3 "Προστασία φυσικού Περιβάλλοντος" οι οποίοι

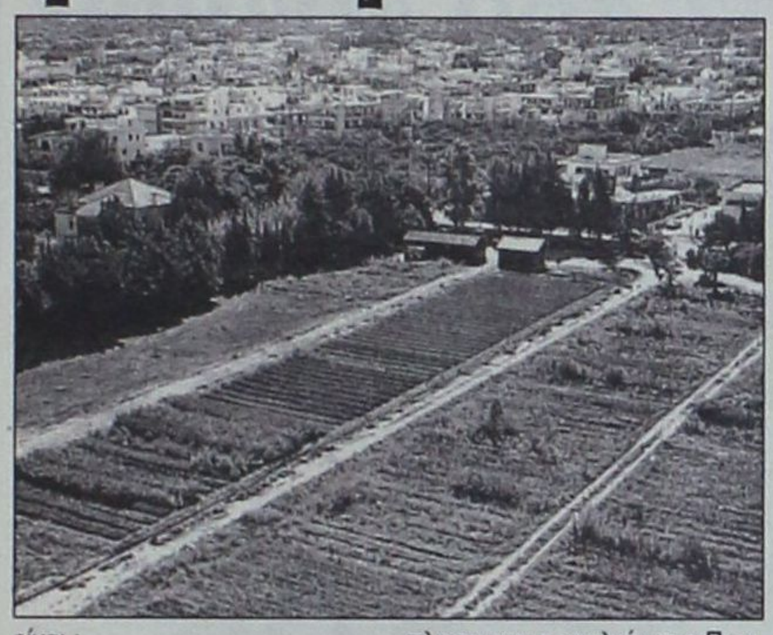

είναι :

- η προστασία, ο ποιοτικός έλεγχος και η ανάδειξη φυσικών πόρων, εδάφους και ακτών, νερού, αέρα, χλωρίδας, πανίδας, για την αντιμετώπιση της διάβρωσης, της υφαλμύρωσης, της ρύπανσης κλπ.
- η εξοικονόμηση ενέργειας και υδάτινων πόρων.
- η εξασφάλιση εξοπλισμού και μέσων αντιμετώπισης ρύπανσης θαλασσών και ακτών, καθώς και άλλων εκτάκτων περιβαλλοντικών κινδύνων (πυρκαγιών, πλημμύρων κτλ.).
- η προστασία των φυσικών πόρων των νησιών της 4ης ομάδας.
- η αποκατάσταση φυσικού περιβάλλοντος παλαιών λατομικών περιοχών.

Η πρόληψη και θωράκιση απέναντι σε φυσικές καταστροφές.

Το φυσικό περιβάλλον είναι για την Περιφέρεια Νοτίου Αιγαίου σημαντικό συγκριτικό της πλεονέκτημα μιας και ο μεγάλος αριθμός και η ποικιλία ευαίσθητων και σπάνιας σημασίας οικοσυστημάτων αποτελούν και παραμένει σημαντικός πόλο έλξης για τον τουρισμό και κατά συνέπεια σημαντική πηγή εισοδήματος.

Βιότοποι – υγρότοποι. Σύμφωνα με την απογραφή που έκανε το Ελληνικό Κέντρο Βιοτόπων – Υγροτόπων (Ε.Κ.Β.Υ) στην περιοχή του Νοτίου Αιγαίου καταγράφηκαν περίπου 30 υγρότοποι ιδιαιτέρας σημασίας, που αξίζει να προστατευθούν. Είναι έκτασης από 100 έως 17,600 εκτάρια και έχουν προταθεί για ένταξη στο δίκτυο NATURA 2000. Πέντε νησιά, η Παλαιά και Νέα Καμένη, η Σίφνος, η Πάρος και η Αστυπάλαια, έχουν κηρυχθεί ως τοπία ιδιαίτερου φυσικού κάλλους. Το φυσικό δάσος κυπαρισσιού στον Έμπωνα της ν. Ρόδου έχει κηρυχθεί διατηρητέο μνημείο της φύσης.

Ακτές. Η Περιφέρεια Νοτίου Αιγαίου, λόγω του νησιωτικού χαρακτήρα της έχει ένα τεράστιο αριθμό ακτών. Τα 4,327 χιλ. της εξαιρετικά εκτεταμένης ακτογραμμής χρήζουν ιδιαίτερης φροντίδας λόγω της ποικιλίας ευαίσθητων και σπάνιας σημασίας οικοσυστημάτων που συχνά αναπτύσσονται και διαβιούν σε αυτές, αλλά και λόγω του μεγάλου τουριστικού ρεύματος που υποδέχονται κάθε χρόνο. Το τελευταίο στοιχείο καθιστά την προστασία των ακτών και την αναπλαση των παραλιών της Περιφέρειας σημαντική μιας και αποτελούν πηγή του σημαντικού για τους κατοίκους τουριστικού εισοδήματος.

Λατομεία. Υπάρχουν αρκετά εγκαταλελειμμένα λατομεία σε νησιά της Περιφέρειας τα οποία χρησίμευαν στα νησιά για την εξασφάλιση υλικών οικοδομής, τα οποία λόγω της απόστασης και του κόστους μεταφοράς από την ηπειρωτική Ελλάδα εξασφαλίζονταν επιτοπίως. Οι χώροι αυτοί χρήζουν πλέον αποκατάστασης και αναδιαμόρφωσης.

Έντονα φυσικά φαινόμενα. Οι πλημμύρες, οι πυρκαγιές κλπ οι νέες κλιματολογικές συνθήκες (φαινόμενο θερμοκηπίου κλπ), η άναρχη δόμηση (κλείσιμο ρεμάτων) καθώς και η αποτέφρωση χιλιάδων στρεμμάτων δασικών εκτάσεων έχουν πολλαπλασιάσει τα φαινόμενα πλημμύρας.

Η χαμηλή βροχόπτωση σε συνδυασμό με την έλλειψη επαρκών μέσων δασοπυρόσβεσης και το νησιωτικό χαρακτήρα της Περιφέρειας, όπου δεν υπάρχει η δυνατότητα συγκέντρωσης επαρκών μέσων και εξοπλισμού πυρόσβεσης σε όλα τα νησιά (απαιτείται μεγάλη διασπορά αυτών) συντείνουν στην εξαφάνιση σημαντικών δασικών εκτάσεων κάθε χρόνο, ιδιαίτερα κατά την καλοκαιρινή περίοδο.

Ρύπανση θάλασσας. Η Περιφέρεια Νοτίου Αιγαίου βρίσκεται στο θαλάσσιο σταυροδρόμι Μαύρης Θάλασσας, Μεσογείου και Διώρυγας Σουέζ. Η συχνή διέλευση πλοίων ελλοχεύει πολλούς κινδύνους δημιουργίας εστιών ρύπανσης (π.χ. πετρελαιοκηλίδες) οι οποίες εκτός από επιβάρυνση στο φυσικό περιβάλλον θα διαταράξουν και την οικονομία των νησιών αφού θα έχουν συνέπειες και στον τουρισμό, αλλά και την αλιεία που είναι βασικές πηγές εισοδήματος για τον ντόπιο πληθυσμό.

Καθορισμός και αναλυτική περιγραφή του περιεχομένου του μέτρου, του στόχου/ων του και ανάλυση της συνέπειας / συνάφειάς του ως προς τους στόχους του Άξονα προτεραιότητας στον οποίο εντάσσεται.

Το Μέτρο στοχεύει στην προστασία και ανάδειξη των οικοσυστημάτων που υπάρχουν στην Περιφέρεια, στη διατήρηση του τουριστικού ενδιαφέροντος και στην εξοικονόμηση φυσικών πόρων και ενέργειας.

Πιο συγκεκριμένα ανάμεσα στους στόχους του μέτρου είναι:

- Η προστασία, ο ποιοτικός έλεγχος και η ανάδειξη φυσικών πόρων, εδάφους και ακτών, νερού, αέρα, χλωρίδας, πανίδας, για την αντιμετώπιση της διάβρωσης, της υφαλμύρωσης, της ρύπανσης κλπ.
- Η εξοικονόμηση ενέργειας και υδάτινων πόρων.
- Η εξασφάλιση εξοπλισμού και μέσων αντιμετώπισης ρύπανσης θαλασσών και ακτών, καθώς και άλλων έκτακτων περιβαλλοντικών κινδύνων (πυρκαγιών, πλημμύρων κτλ).
- Η προστασία των φυσικών πόρων των νησιών της 4ης ομάδας.
- Η αποκατάσταση φυσικού περιβάλλοντος παλαιών λατομικών περιοχών.
- Η πρόληψη και θωράκιση απέναντι σε φυσικές καταστροφές (πλημμύρες, σεισμούς, πυρκαγιές, κτλ.).

ΟΙΚΟΔΟΜΙΚΕΣ ΕΠΙΧΕΙΡΗΣΕΙΣ
ΔΙΑΚΟΓΕΩΡΓΙΟΥ ΚΑΛΛΙΣΤΟΣ

- ΠΩΛΗΣΕΙΣ ΔΙΑΜΕΡΙΣΜΑΤΩΝ
- ΚΑΤΑΣΤΗΜΑΤΑ - ΑΠΟΘΗΚΕΣ
- ΑΝΤΑΛΛΑΓΕΣ ΑΚΙΝΗΤΩΝ
- ΑΓΟΡΕΣ ΟΙΚΟΠΕΔΩΝ
- ΑΝΑΛΑΜΒΑΝΟΥΜΕ ΑΝΤΙΠΑΡΟΧΕΣ

ΔΙΕΥΘ.: ΕΘΝ. ΑΝΤΙΣΤΑΣΕΩΣ 11, (πρώην Αννης Μαρίας)
Τηλ.: 78501-29318, 78502

ΠΩΛΟΥΝΤΑΙ διαμερίσματα λουξ κατασκευής με απεριόριστη θέα. Τα διαμερίσματα διαθέτουν θωρακισμένες πόρτες, εντοιχισμένες κουζίνες, ντουλάπες, εντοιχισμένο νιπτήρα με ντουλάπι, κεντρική θέρμανση αυτόνομη, ανοιγόμενα ανακλινόμενα κουφώματα με διπλά τζάμια, σίτες, ρολά, υδραυλικό ασανσέρ, τριφασικό ρεύμα.

Ολοι οι χώροι σπατουλαριστοί εσωτερικές πόρτες MDF με σχέδια.

ΔΙΑΜΕΡΙΣΜΑΤΑ

Επί της οδού Μεγ/ Κων/νου - Κων/νου Παλαιολόγου
50 τ.μ δυάρια ανά όροφο
85 τ.μ. τριάρια ανά όροφο
110 τ.μ. τεσσάρια ανά όροφο

Επί της Κων/νου Υδραίου - Στ. Κωτιάδη
70 τ.μ. τριάρια ανά όροφο με μεγάλες βεράντες φανταστική θέα
90 τ.μ. τριάρια - τεσσάρια ανά όροφο με μεγάλες βεράντες φανταστική θέα
110 τ.μ. τεσσάρια ανά όροφο με μεγάλες βεράντες φανταστική θέα
130 τ.μ. τεσσάρια - πεντάρια ανά όροφο με μεγάλες βεράντες φανταστική θέα

Επί της Λεωφ. Καλλιθέας - Καρακόνερο
50 τ.μ. δυάρια ανά όροφο με μεγάλες βεράντες, απεριόριστη θέα
85 τ.μ. τριάρια ανά όροφο με μεγάλες βεράντες, απεριόριστη θέα
110 τ.μ. τεσσάρια ανά όροφο με μεγάλες βεράντες, απεριόριστη θέα.

ΚΑΤΑΣΤΗΜΑΤΑ
50 τ.μ. επί της Λεωφ. Καλλιθέας - Καρακόνερο
100 τ.μ. επί της Λεωφ. Καλλιθέας - Καρακόνερο
150 επί της Λεωφ. Καλλιθέας - Καρακόνερο

ΙΑΤΡΕΙΑ - ΓΡΑΦΕΙΑ
50 τ.μ. επί της Μεγ. Κων/νου και Κων Παλαιλόγου (Φώκιαλη)
100 τ.μ. επί της Μεγ. Κων/νου και Κων Παλαιλόγου (Φώκιαλη)
150 τ.μ. επί της Μεγ. Κων/νου και Κων. Παλαιλόγου (Φώκιαλη)

ΔΑΝΕΙΑ ΟΛΩΝ ΤΩΝ ΤΑΜΕΙΩΝ ΚΑΙ ΟΛΩΝ ΤΩΝ ΤΡΑΠΕΖΩΝ

Πληρ. ΔΙΑΚΟΓΕΩΡΓΙΟΥ ΚΑΛΛΙΣΤΟΣ
Τηλ. 22410 - 78501-78502, 29318



Με την 20χρονη πείρα μας στα συστήματα ηλιακής ενέργειας σας προσφέρουμε τις πιο αποτελεσματικές λύσεις:

- Τα καλύτερα ηλιακά της αγοράς
  Τελευταίας τεχνολογίας ηλιακά, γαλβανιζέ, glass, ανοξείδοτα, ανοικτού, κλειστού κυκλώματος
- Δωρεάν μελέτη - επίβλεψη
  για κεντρικές εγκαταστάσεις ξενοδοχείων.
- Άμεση εγκατάσταση
  από ειδικευμένο προσωπικό, μέ προσοχή στη λεπτομέρεια.
- Ειδικές Λύσεις
  για κεραμοσκεπές και όπου δεν πρέπει να φαίνεται το Boiler.
- Εγγύηση
  καλής λειτουργίας και πλήρη τεχνική υποστήριξη.
- Πιστοποίηση ποιότητας
  από το κέντρο ανανεώσιμων πηγών ενέργειας.
- Εγγυημένη απόσβεση
  Μόνο με τα χρήματα που πληρώνετε στον ηλεκτρικό σας θερμοσίφωνα εξοφλείτε τον ηλιακό.
- Έκπτωση αξίας αγοράς
  από το φορολογητέο σας εισόδημα.

Καλέστε αμέσως το 76100 για υπεύθυνη ενημέρωση.

ΒΟΥΤΥΡΑΚΗΣ Ι.Χ. Ε.Π.Ε. • ΔΩΔ. ΝΕΟΛΑΙΑΣ 16 - ΡΟΔΟΣ -ΤΗΛ. ΚΕΝΤΡΟ: 22410 - 76100

Ο «Δαίδαλος» ζωντάνεψε χθες στο Ακταίον

Εντυπωσιακές εφευρέσεις από τους μαθητές του Αιγαίου

Εντυπωσιακές κατασκευές και πατέντες παρουσίασαν χθες οι συμμετέχοντες μαθητές των Τεχνολογικών Επαγγελματικών Εκπαιδευτηρίων του Αιγαίου, στην έκθεση – διαγωνισμό, που έγινε στο Ακταίον, στο πλαίσιο του προγράμματος «Δαίδαλος».

Συνολικά 13 δημιουργίες από ισάριθμα ΤΕΕ παρουσιάστηκαν χθες και αφορούσαν καινοτόμες κατά κύριο λόγο ηλεκτρονικές και μηχανολογικές μεθόδους. Από όλες τις δημιουργίες ξεχώρισε το ΤΕΕ Μυτιλήνης, οι μαθητές του οποίου κατασκεύασαν έναν αυτόματο μηχανισμό για το άνοιγμα και το κλείσιμο τέντας, ανάλογα με τις καιρικές συνθήκες. Η τέντα κλείνει αυτόματα όταν φυσάει δυνατός αέρας, όταν βρέχει καταρρακτωδώς ή όταν απλώς έρχεται η νύχτα. Ο μηχανισμός αυτός αποτελεί παγκόσμια πατέντα και αμέσως μπορεί να υιοθετηθεί από τις βιομηχανίες του είδους (καταβάλλοντας την προβλεπόμενη αποζημίωση στα παιδιά που είχαν και εφήρμοσαν την ιδέα).

Οι μαθητές του ΤΕΕ Ρόδου εμπνεύσθηκαν από την ιστορία της Ρόδου και κατασκεύασαν από σμάλτο, ασήμι και μπρούτζο θυρεούς και εμβλήματα των Ιπποτών. Δημιούργησαν επίσης χειροποίητα κοσμήματα από χρυσό και πολύτιμα μέταλλα. Οι δημιουργίες αυτές έγιναν με τη συνεργασία του Χειροτεχνικού Κέντρου Ρόδου, το οποίο παρείχε προς τα παιδιά τους απαραίτητους χώρους που λειτούργησαν ως εργαστήρια.

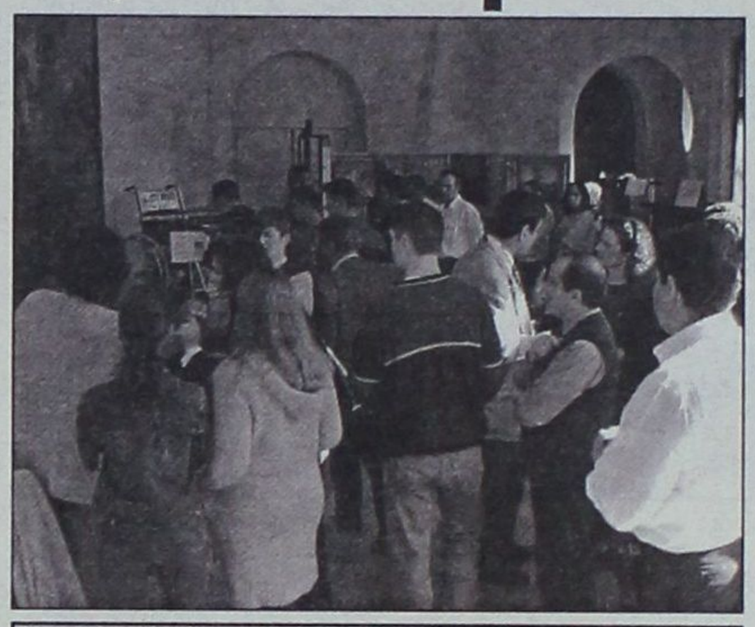

Οι υπόλοιποι νέοι εφευρέτες παρουσίασαν αυτοκίνητα αναπηρικά καρότσια, μικρούς ανελκυστήρες, μεθόδους ανάπλασης παραδοσιακών μύλων κ.λ.π.

Η παρουσίαση αυτή έγινε στο πλαίσιο του προγράμματος «Δαίδαλος», που έχει ως στόχο την ανάπτυξη και ενθάρρυνση καινοτόμων έργων από τους μαθητές των ΤΕΕ και ΣΕΚ. Σκοπός αυτών των δραστηριοτήτων είναι η καλλιέργεια της δημιουργικότητας και εφευρετικότητας των μαθητών, η ανάδειξη όσων έχουν ιδιαίτερες κλίσεις στον τεχνολογικό, επιστημονικό ή καλλιτεχνικό τομέας, καθώς επίσης και η ανάπτυξη πνεύματος ομαδικότητας και συνεργασίας.

Τα μαθητικά έργα υλοποιούνται από ομάδες μαθητών στο πλαίσιο της διδασκαλίας μαθημάτων, της εργαστηριακής άσκησης ή και άλλων δραστηριοτήτων. Στη συνέχεια τα έργα προβάλλονται σε εκθέσεις που οργανώνονται σε Περιφερειακό επίπεδο και τα καλύτερα θα βραβεύονται με βάση εκπαιδευτικά κριτήρια αξιολόγησης. Τέλος, κάθε χρόνο τα έργα που βραβεύονται στις Περιφερειακές εκθέσεις συμμετέχουν σε πανελλήνιο διαγωνισμό, στον οποίο απονέμονται τα τελικά βραβεία στα καλύτερα έργα.

Οι μαθητές και οι εκπαιδευτικοί των οποίων τα έργα βραβεύονται στον Πανελλήνιο Διαγωνισμό συμμετέχουν σε εκπαιδευτικά ταξίδια στην Ελλάδα ή σε χώρα της Ευρωπαϊκής Ένωσης.

Το όλο πρόγραμμα χρηματοδοτείται από το Ευρωπαϊκό Κοινωνικό Ταμείο (75%) και από το Ελληνικό Δημόσιο (25%) στα πλαίσια του 3ου Κοινοτικού Πλαισίου Στήριξης. Η χρηματοδότηση κατανέμεται σε δαπάνες για την κατασκευή και ανάπτυξη των έργων, για τις αμοιβές των εκπαιδευτικών που εμπλέκονται στο πρόγραμμα και σε δαπάνες για τη διοργάνωση των εκθέσεων και εκδηλώσεων βράβευσης.



ΤΑ ΒΡΑΒΕΙΑ

1ο: 1° ΣΕΚ 1° ΤΕΕ ΜΥΤΙΛΗΝΗΣ
«Ηλεκτρονικά Ελεγχόμενη Τέντα»
2ο: ΤΕΕ ΒΡΟΝΤΑΔΟΣ ΧΙΟΥ
«Ανάπλαση των Μύλων»
3ο: ΕΣΠΕΡΙΝΟ ΤΕΕ ΜΥΤΙΛΗΝΗΣ
«Ηλεκτροκίνητο Αναπηρικό Αμαξίδιο»
4ο: ΤΕΕ ΣΥΡΟΥ
«Αντίγραφα Αρχαίων Κειμένων»

1ος Επαινος στο 3° ΤΕΕ ΡΟΔΟΥ
«Θυρεοί από τη Ρόδο»

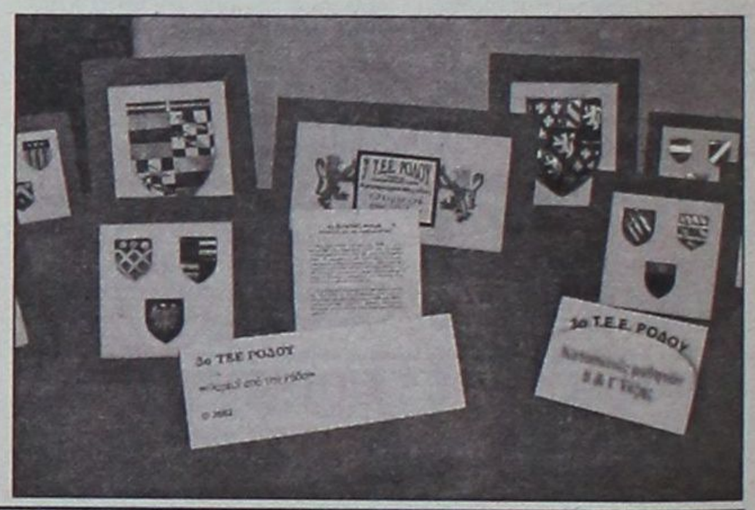

Δ·Α·Ν·Ε· SEA LINE
ΔΩΔΕΚΑΝΗΣΙΑΚΗ ΑΝΩΝΥΜΗ ΝΑΥΤΙΛΙΑΚΗ ΕΤΑΙΡΙΑ

ΑΜΑΕ 12158/06/Β'/86/12

ΠΡΟΣΚΛΗΣΗ
ΕΚΤΑΚΤΗΣ ΓΕΝΙΚΗΣ ΣΥΝΕΛΕΥΣΗΣ

Των μετόχων της Ανώνυμης Εταιρίας με την επωνυμία «ΔΩΔΕΚΑΝΗΣΙΑΚΗ ΑΝΩΝΥΜΗ ΝΑΥΤΙΛΙΑΚΗ ΕΤΑΙΡΙΑ» (Δ.Α.Ν.Ε. SEA LINE) σε έκτακτη γενική συνέλευση.

Σύμφωνα με το Νόμο και το Καταστατικό της εταιρίας και κατόπιν της από 9-11-2002 αποφάσεως του Διοικητικού Συμβουλίου της, καλούνται οι μέτοχοι της Δ.Α.Ν.Ε., σε ΕΚΤΑΚΤΗ γενική συνέλευση την **14 Δεκεμβρίου 2002 ημέρα Σάββατο και ώρα 12η μεσημβρινή** στη συνεδριακή αίθουσα του κέντρου «ΑΚΤΑΙΟΝ», Πλατεία Ελευθερίας, Ρόδος, για λήψη αποφάσεων επί των κατωτέρω θεμάτων ημερησίας διατάξεως, ήτοι:

ΘΕΜΑΤΑ ΗΜΕΡΗΣΙΑΣ ΔΙΑΤΑΞΗΣ

1. Εγκριση των αποφάσεων του Δ.Σ. περί συμπληρώσεως των κενωθεισών θέσεων μελών του λόγω παραιτήσεως (ήτοι των κ.κ. Στ. Ζαμπετάκη, Σ. Σαριδάκη, Αν. Αγγελάκη, Ιωσήφ Ιωάν. Μανουσογιαννάκη, Αν. Δημητρακάκη) και θανάτου του αειμνήστου Σήφη Βαρδινογιάννη, και διορισμού ως προσωρινών μελών των Ιωάννη Βαρδινογιάννη, Ιωσήφ Μ. Μανουσογιαννάκη, Σπ. Πρωτοπαπαδάκη, Αρ. Μπαλή, Αν. Μπολουδάκη και Απ. Αθηναίου αντίστοιχα, σύμφωνα με το άρθρο 14 του καταστατικού της εταιρίας.
2. Εγκριση της εκ μέρους του Δ.Σ. διαθέσεως των κεφαλαίων που είχαν αντληθεί από την πραγματοποιηθείσα αύξηση του μετοχικού κεφαλαίου της εταιρίας, με την από 1-3/9/1999 απόφαση της γενικής συνελεύσεως των μετόχων.
3. Αύξηση του μετοχικού κεφαλαίου κατά 6.217.062,31 ευρώ με την έκδοση νέων μετοχών, ονομαστικής αξίας 0,59 ευρώ εκάστης που θα διατεθούν προς 0,59 ευρώ η κάθε μία, κατά προτίμηση μεταξύ των παλαιών μετόχων της εταιρίας κατά την αναλογία συμμετοχής τους στο εταιρικό κεφάλαιο ήτοι, μία (1) νέα μετοχή, για κάθε οκτώ (8) παλαιές και οι οποίες σε περίπτωση μη αναλήψεώς τους από τους παλαιούς μετόχους θα διατίθενται ελεύθερα από το Δ.Σ. της εταιρίας σύμφωνα με το νόμο και το καταστατικό της. Αν η κάλυψη του ποσού της αύξησης δεν είναι πλήρης το μετοχικό κεφάλαιο θα αυξάνεται μέχρι του τελικού ποσού της κάλυψής του.
4. Τροποποίηση (προσαρμογή προς την αμέσως ανωτέρω απόφαση) του άρθρου 5 του καταστατικού της εταιρίας, περί μετοχικού κεφαλαίου και κωδικοποίηση του καταστατικού σε ενιαίο κείμενο.
5. Ανάκληση όλων των μελών του διοικητικού συμβουλίου.
6. Ελογή νέου δωδεκαμελούς Δ.Σ. τριετούς θητείας, σύμφωνα με τις διατάξεις του Ν. 2190/20 και του καταστατικού.
7. Διάφορες ανακοινώσεις.

Οι μέτοχοι που επιθυμούν να μετάσχουν στη γενική συνέλευση πρέπει, σύμφωνα με το Καταστατικό της Εταιρίας, να καταθέσουν μέχρι και και την 14.00 ώραν της 7ης Δεκεμβρίου 2002, τους Αποθετηρίους ή προσωρινούς τίτλους των μετοχών τους στα γραφεία της εταιρίας (Αυστραλίας 92-Ρόδος) ή στο Ταμείο Παρακαταθηκών και Δανείων ή σε οποιαδήποτε αναγνωρισμένη Τράπεζα στην Ελλάδα και να προσκομίσουν μέσα στην ίδια προθεσμία τις αποδείξεις καταθέσεων και τυχόν έγγραφα αντιπροσωπεύσεώς τους στα γραφεία της εταιρίας για την έκδοση βεβαίωσης (εισιτηρίου) συμμετοχής τους στη γενική συνέλευση.

Οσοι επιθυμούν να θέσουν υποψηφιότητα για το Διοικητικό Συμβούλιο, πρέπει απαραιτήτως να το δηλώσουν εγγράφως και επί αποδείξει στα γραφεία της εταιρίας στη Ρόδο μέχρι και την ανωτέρω ημερομηνία.

Ρόδος, 9 Νοεμβρίου 2002
Με την εντολή του Διοικητικού Συμβουλίου
Ο πρόεδρος του Δ.Σ.
Ιάκωβος Ν. Γερονικόλας

ΕΛΛΗΝΙΚΗ ΔΗΜΟΚΡΑΤΙΑ
ΠΕΡΙΦΕΡΕΙΑ Ν. ΑΙΓΑΙΟΥ
ΔΙΕΥΘΥΝΣΗ ΔΑΣΩΝ
ΔΩΔ/ΝΗΣΟΥ

ΑΝΑΚΟΙΝΩΣΗ

Γνωστοποιείται κατά το άρθρο 14 του Ν. 998/79, αποστολή για δημοσίευση στο Δήμο Καλλιθέας της υπ' αριθ. 6168/29-10-2002 Πράξης χαρακτηρισμού έκτασης που εκδόθηκε από το Δ/ντή Δασών Δωδεκανήσου.

Η Κ.Μ. 91Α γιαών Αγ. Βαρβάρας χαρακτηρίζεται ως γεωργική έκταση.

Ο Δ/ντής Δασών Δωδ/νήσου
Κοντίτσης Φίλιππος
Δασολόγος με Α' βαθμό

TOP PROPERTIES
GEORGE S. PIPINOS
ΓΕΩΡΓΙΟΣ Σ. ΠΙΠΙΝΟΣ
ΜΕΣΙΤΗΣ ΑΣΤΙΚΩΝ ΣΥΜΒΑΣΕΩΝ
REAL ESTATE AGENT & MEMBER OF F.I.A.B.C.I

Η «TOP PROPERTIES» είναι ατομική επιχείρηση και ανήκει εξ ολοκλήρου στον κ. Γεώργιο Σ. Πιπίνο, που από το 1971 ασχολείται αποκλειστικά και μόνο με επενδύσεις και REAL ESTATE, στο νησί της Ρόδου, καθώς και στην ευρύτερη περιοχή της Δωδεκανήσου.

ΑΠΕΥΘΥΝΟΜΑΣΤΕ: Στους **σοβαρούς, απαιτητικούς** και **επιλεκτικούς** επενδυτές - επιχειρηματίες - ελεύθερους επαγγελματίες, Έλληνες και ξένους υψηλού εισοδηματικού επιπέδου, που ενδιαφέρονται να κάνουν μια σοβαρή επένδυση **προβολής** στο νησί της Ρόδου.



ΠΡΟΣΦΕΡΟΥΜΕ:

Α) Υπηρεσίες και πληροφορίες που γίνονται σε προσωπικό επίπεδο με **εχεμύθεια, διακριτικότητα και σοβαρότητα.**

Β) Μεγάλη **γκάμα** υψηλής ποιότητας ακινήτων, όπως 1) Ξενοδοχεία Α' και Β' κατηγορίας των 600-500-350–300 κλινών 2) Κεντρικά αστικά ακίνητα κατάλληλα για τράπεζες - καταστήματα - γραφεία 3) Παραλιακές εκτάσεις, κατάλληλες για τουριστικές επενδύσεις των 150.000 - 100.000 - 70.000 - 50.000 - 36.000 τ.μ. και 4) Διαμερίσματα και μαιζονέτες **προβολής.**

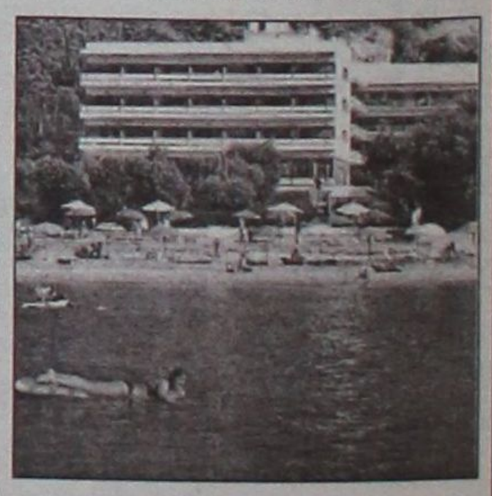

ΣΤΟΧΟΣ ΜΑΣ ΕΙΝΑΙ:

Να προσφέρουμε στο αγοραστικό μας κοινό **υψηλής ποιότητας ακίνητα και ευκαιρίες** στο νησί της Ρόδου. Η εικοσιπενταετής και πλέον πείρα μας στον τομέα αυτό αποτελεί εγγύηση.

ΣΥΝΘΗΜΑ ΜΑΣ ΕΙΝΑΙ:

Επενδύστε στη ΡΟΔΟ **ΤΩΡΑ**, σε ακίνητα που **ΑΝΤΕΧΟΥΝ ΣΤΟ ΧΡΟΝΟ**

Γεώργιος Σ. Πιπίνος
ΜΕΣΙΤΗΣ ΑΣΤΙΚΩΝ ΣΥΜΒΑΣΕΩΝ

Γιατί εμείς γνωρίζουμε καλύτερα!

KENNENTY 38, ΡΟΔΟΣ, 85100, τηλ. (22410) 23895, 38243. FAX (22410) 20883
38 KENNEDY STR., RHODES, 85100, TEL. (22410) 23895, 38243. FAX (22410) 20883

ΕΘΝΙΚΗ ΤΡΑΠΕΖΑ ΤΗΣ ΕΛΛΑΔΟΣ
ΑΝΑΚΟΙΝΩΣΗ

Η ΕΘΝΙΚΗ ΤΡΑΠΕΖΑ ΤΗΣ ΕΛΛΑΔΟΣ Α.Ε. γνωστοποιεί ότι προτίθεται να πωλήσει το παρακάτω περιγραφόμενο ακίνητο ιδιοκτησίας της.

Για το σκοπό αυτό, πρόκειται να διενεργήσει δημόσιο διαγωνισμό με κλειστές προσφορές που θα γίνει στα Γραφεία της **ΔΙΕΥΘΥΝΣΗΣ ΠΕΡΙΟΥΣΙΑΣ ΤΗΣ ΤΡΑΠΕΖΑΣ**, στην Αθήνα (οδός Σταδίου 38, 2ος όροφος - αίθουσα 222).

Η ελάχιστη τιμή προσφοράς, η ημερομηνία και η ώρα διενέργειας του διαγωνισμού αναγράφεται παραπλεύρως από το πωλούμενο ακίνητο.

Οι ενδιαφερόμενοι μπορούν να επισκέπτονται το ακίνητο, πριν από το διαγωνισμό και ύστερα από συνεννόηση με το Κατάστημα της Τράπεζας στη Ρόδο (Πλ. Κύπρου, τηλέφ. 22410-54037).

Για την παραλαβή του φυλλαδίου με τους όρους πώλησης του ακινήτου και τυχόν πρόσθετες πληροφορίες, οι ενδιαφερόμενοι μπορούν να απευθύνονται, εκτός από την παραπάνω Υπηρεσία, στις αρμόδιες Υπηρεσίες της Τράπεζας, στην Αθήνα, οδός Σταδίου 38 και συγκεκριμένα στον 3ο όροφο Γραφείο 308, στα τηλέφωνα 3345469, 3345475 και 3345325.

ΠΕΡΙΓΡΑΦΗ ΑΚΙΝΗΤΟΥ	ΕΛΑΧΙΣΤΗ ΤΙΜΗ ΠΡΟΣΦΟΡΑΣ σε Ευρώ	ΗΜΕΡ/ΝΙΑ ΔΙΑΓ/ΣΜΟΥ	ΩΡΑ ΔΙΑΓ/ΣΜΟΥ
ΡΟΔΟΣ-στη θέση «ΓΚΟΥΓΚΕΣΕΡ» Αγροτεμάχιο έκτασης 9.347 τ.μ. σύμφωνα με το Κτηματολόγιο Ρόδου και 8.352 τ.μ. μετά από εμβαδομέτρηση.**(ΑΜΙΣΘΩΤΟ)** **ΣΗΜΕΙΩΣΗ** 1)Στο ανατολικό όριο του γηπέδου υπάρχει τμήμα εμβαδού 115 τ.μ. το οποίο είναι αλληλοεπικάλυψη με την όμορη κτηματολογική μερίδα 477 Γαιών Ρόδου. 2) Εντός του γηπέδου υπάρχει πυλώνας υψηλής τάσης της ΔΕΗ και διέρχεται γραμμή μεταφοράς 66 KV Αφάντου Ρόδου της ΔΕΗ. Η βάση του πυλώνα εμβαδού 81τμ. αποτελεί ιδιοκτησία της ΔΕΗ μετά από αναγκαστική απαλλοτρίωση με την ΚΥΑ Υπουργών Οικονομικών και Βιομηχανίας. Η Γραμμή μεταφοράς υψηλής τάσης της ΔΕΗ δημιουργεί δουλεία διέλευσης πλάτους 40τμ, εντός της οποίας υφίστανται περιορισμοί δόμησης και χρήσεων γης, όπως προκύπτει σχετικά από το υπ' αριθμ. 20550/ 27.2.2002 έγγραφο της Δ/νσης Δικαστικού ΔΕΗ. Το τμήμα του ακινήτου που εμπίπτει στο διάδρομο δουλείας διέλευσης των γραμμών της ΔΕΗ έχει έκταση 2.347,57τμ. 3) Τμήμα του ακινήτου 1.471τμ πρόκειται να απαλλοτριωθεί για τη διάνοιξη της περιμετρικής οδού πόλεως Ρόδου, πλην όμως η προβλεπόμενη απαλλοτρίωση δεν πρόκειται να επηρεάσει την αρτιότητά του. 4) Δεν επιτρέπεται η δόμηση σε ζώνη 45 τ.μ. από τον άξονα της υπό διάνοιξη περιμετρικής οδού πόλεως Ρόδου, όπως προκύπτει σχετικά από τη μελέτη «Χάραξη περιμετρικής οδού πόλεως Ρόδου».	Ε 210.600	3.12.02	09.00

ΣΗΜΕΙΩΣΗ: Σε περίπτωση που η αντικειμενική - φορολογητέα αξία του ακινήτου προσδιοριστεί, από την αρμόδια ΔΟΥ, σε ποσό μεγαλύτερο από το τίμημα της πώλησης, το τίμημα αυτό θα προσαυξηθεί τόσο όσο να μην υπολείπεται της αντικειμενικής - φορολογητέας αξίας που θα προσδιοριστεί.

Η εξόφληση του τιμήματος πώλησης των ακινήτων γίνεται, καταρχήν σε μετρητά. Είναι δυνατόν όμως να γίνει και με τους ακόλουθους τρόπους:

α) Με προθεσμιακό διακανονισμό:
Με την καταβολή μετρητών τουλάχιστον για το 40% του συνολικού τιμήματος πώλησης κάθε ακινήτου και τμηματική εξόφληση του υπολοίπου μέσα σε έξι (6) χρόνια με ισόποσες ως προς το κεφάλαιο ετήσιες ή εξαμηνιαίες ή τριμηνιαίες ή και μηνιαίες δόσεις. Για το μέρος του τιμήματος που θα εξοφληθεί με δόσεις υπολογίζονται τόκοι επί του εκάστοτε υπολοίπου του πιστούμενου τιμήματος με κυμαινόμενο, μέχρι την αποπληρωμή του, επιτόκιο, αυτό που θα ισχύει στην Εθνική Τράπεζα κατά την ημέρα υπογραφής του συμβολαίου πώλησης για τα στεγαστικά δάνεια (σήμερα 5,60%).
Στην περίπτωση αυτή η Τράπεζα θα παρακρατεί ως ασφάλεια την κυριότητα και τη νομή του πωλουμένου ακινήτου μέχρι την εξόφληση της οφειλής του αγοραστή.

β) Από το προϊόν δανείου χρηματοπιστωτικού ιδρύματος σε ποσοστό όμως μέχρι 75% του τιμήματος πώλησης.
Το υπόλοιπο καταβάλλεται σε μετρητά.

γ) Με χρηματοδοτική μίσθωση (leasing) μέσω και της εταιρείας «ΕΘΝΙΚΗ LEASING», εφόσον τα ακίνητα αφορούν επαγγελματικά κτίρια
Για τις περιπτώσεις β και γ, πληροφορίες αναλυτικά αναφέρονται στο φυλλάδιο όρων πώλησης των ακινήτων της Τράπεζας.

Κάθε κλειστή προσφορά, που θα αφορά σε ένα και μόνο ακίνητο, υποβάλλεται στην αρμόδια επί του διαγωνισμού Επιτροπή την ημέρα και ώρα διενέργειάς του, είτε αυτοπροσώπως, είτε με μόνιμα εξουσιοδοτημένο εκπρόσωπο. Κάθε προσφορά θα περιλαμβάνει ευκρινώς τα στοιχεία του προσφέροντος, το συγκεκριμένο ακίνητο, το προσφερόμενο τίμημα, δήλωση ότι έλαβε γνώση των όρων του φυλλαδίου πώλησης ακινήτων - κινητών της Τράπεζας, τους οποίους αποδέχεται ανεπιφύλακτα, υπογραφή του προσφέροντος και ημερομηνία.

Πριν από την παράδοση των προσφορών, οι ενδιαφερόμενοι καταθέτουν στην επί του διαγωνισμού Επιτροπή ποσό ίσο με το 10% της τιμής εκκίνησης σε Εγγυητική Επιστολή άλλης Τράπεζας ή σε Ειδική Εντολή της Τράπεζάς μας ή σε Τραπεζική επιταγή σε διαταγή της ΕΘΝΙΚΗΣ ΤΡΑΠΕΖΑΣ ΤΗΣ ΕΛΛΑΔΟΣ Α.Ε. ή σε μετρητά - ως εγγύηση συμμετοχής στο διαγωνισμό και, σε περίπτωση ανάδειξής τους σε πλειοδότη, για την τήρηση των όρων πώλησης.

Ο τελικός πλειοδότης υποχρεούται, πριν από το τέλος της διαδικασίας του διαγωνισμού, η οποία περατούται με την παραλαβή από την αρμόδια Υπηρεσία της Τράπεζας της σχετικής εγγυοδοσίας, να αναπροσαρμόσει - εφόσον απαιτείται - την κατατεθείσα εγγύηση στο 10% του ποσού της προσφοράς του, συμπληρώνοντας το ποσόν αυτό, με μετρητά ή με Τραπεζική Επιταγή σε διαταγή της ΕΘΝΙΚΗΣ ΤΡΑΠΕΖΑΣ ΤΗΣ ΕΛΛΑΔΟΣ ή με Εγγυητική Επιστολή άλλης Τράπεζας, καθώς και με Ειδική Εντολή της Τράπεζάς μας, ως εγγύηση για την τήρηση των όρων του διαγωνισμού, αλλά σε καμία περίπτωση τούτο δεν αποτελεί πρόκριμα κατακύρωσης του ακινήτου ή των κινητών. Με την πιο πάνω εγγυοδοσία υπογράφεται από τον πλειοδότη και δήλωση προσφοράς που συμπεριλαμβάνει πλέον και τον τρόπο πληρωμής.

ΕΘΝΙΚΗ ΤΡΑΠΕΖΑ ΤΗΣ ΕΛΛΑΔΟΣ Α.Ε.
ΔΙΕΥΘΥΝΣΗ ΠΕΡΙΟΥΣΙΑΣ

ΕΛΛΗΝΙΚΗ ΔΗΜΟΚΡΑΤΙΑ
ΠΕΡΙΦΕΡΕΙΑ ΝΟΤΙΟΥ ΑΙΓΑΙΟΥ
ΝΟΜΟΣ ΔΩΔΕΚΑΝΗΣΟΥ
ΔΗΜΟΣ ΠΕΤΑΛΟΥΔΩΝ

ΠΕΡΙΛΗΨΗ ΔΙΑΚΗΡΥΞΗΣ ΔΗΜΟΠΡΑΣΙΑΣ ΕΡΓΟΥ

Ο Δήμαρχος Πεταλούδων προκηρύσσει ανοικτή δημοπρασία με σφραγισμένες προσφορές με το σύστημα Προσφοράς με Επιμέρους Ποσοστά Έκπτωσης κατά Ομάδες Τιμών και έλεγχο ομαλότητας για την κατασκευή του έργου «Κατασκευή Αθλητικού Κέντρου Παραδεισίου Α) Ανακατασκευή Γηπέδου Ποδοσφαίρου (χλοοτάπητας)».

Η δημοπρασία θα γίνει ημέρα **Τετάρτη, 11 Δεκεμβρίου** του έτους 2002 στα γραφεία των Τεχνικών Υπηρεσιών του Δήμο στην οδό Σταδίου αρ. 7 στην Κρεμαστή απ' την αρμόδια Επιτροπή Δημοπρασίας. Ώρα έναρξης παραλαβής προσφορών η 11.00 π.μ.

Η δημοπρασία και η εκτέλεση του έργου θα γίνουν σύμφωνα με τις διατάξεις του Π.Δ. 609/1985 «Κατασκευή δημοσίων έργων» (όπως τροποποιήθηκε με το Π.Δ. 218/1999 και τον Ν. 2741/1999), του Ν. 1418/1985 «Δημόσια έργα και ρυθμίσεις συναφών θεμάτων», όπως τροποποιήθηκε και συμπληρώθηκε με τον Ν. 2229/1994, του Π.Δ. 171/1987 «Όργανα που αποφασίζουν και γνωμοδοτούν κ.λπ.» και σύμφωνα με τον Ν. 2576/98 (ΦΕΚ25 Α'/9-2-98) και τον Ν. 2940/01 με τις σχετικές σε αυτόν ερμηνευτικές εγκυκλίους.

Ο προϋπολογισμός της δαπάνης των δημοπρατούμενων εργασιών ανέρχεται σε Euro 362.000,00 μη συμπεριλαμβανομένης της αναθεώρησης και του Φ.Π.Α.

Η εγγύηση για τη συμμετοχή στη δημοπρασία ορίζεται σε 2% επί του προϋπολογισμού δηλαδή σε 7.240,00 Euro (Επτά χιλιάδες διακόσια σαράντα Euro) και βεβαιώνεται με την προσκόμιση ισόποσου γραμματίου του Ταμείου Παρακαταθηκών και Δανείων ή Εγγυητικής Επιστολής αναγνωρισμένης Τράπεζας ή του Ταμείου Συντάξεως Μηχανικών και Εργοληπτών Δημοσίων Έργων (ΤΣΜΕΔΕ), συντεταγμένη κατά τον ισχύοντα τύπο για το Δημόσιο. Η εγγύηση θα απευθύνεται προς το Δήμο Πεταλούδων.

Στη Δημοπρασία γίνονται δεκτές εργοληπτικές επιχειρήσεις εγγεγραμένες στο ΜΕΕΠ με τάξη πτυχίων για **Παλαιά Κατάταξη:** για έργα Οικοδομικά τάξη πτυχίου Β, για έργα Οδοποιίας τάξη Β, για έργα Πρασίνου τάξη Β και για έργα Ηλεκτρομηχανολογικά τάξη Β. **Για κατάταξη βάσει του Ν. 2940/2001:** για έργα Οικοδομικά τάξη πτυχίου Α2, για έργα Οδοποιίας τάξη Α2, για έργα Πρασίνου τάξη Α1 και για έργα Ηλεκτρομηχανολογικά τάξη Α1.

Για περισσότερες πληροφορίες οι ενδιαφερόμενοι μπορούν να απευθύνονται στα γραφεία των Τεχνικών Υπηρεσιών του Δήμου Πεταλούδων (Ταχ. Δ/νση: Σταδίου 7, 85104 Κρεμαστή) και στα τηλέφωνα 22410 90930 και 90931.

Με εντολή Δημάρχου
Ο Αντιδήμαρχος

ΙΩΑΝΝΗΣ ΑΦΕΝΤΟΥΛΗΣ

Πριν «κατηφορίσει» για τα Δωδεκάνησα

Ο Νικητιάδης μας κάνει τη ζωή... πιο εύκολη

Νέα δεδομένα για την «υπεύθυνη δήλωση» - μπαμπούλα των συναλλασσομένων με το Δημόσιο - Τι πρέπει να γνωρίζουμε

Με απόφαση του υπ. Εσωτερικών καθορίστηκε νέος τύπος και περιεχόμενο στην υπεύθυνη δήλωση «του νόμου 105», όπως είναι παλαιόθεν γνωστή, «η οποία πλέον καθίσταται πιο εύχρηστη στους πολίτες».

Οι δημόσιες υπηρεσίες υποχρεώνονται να διαθέτουν δωρεάν έντυπα υπεύθυνων δηλώσεων κι ο πολίτης μπορεί να συντάσσει τη δήλωσή του σ' ένα οποιοδήποτε απλό χαρτί, ακόμη και σε ...χαρτοπετσέτα!

■ Η ανατρεπτική αυτή απόφαση, γνωστοποιήθηκε με την τελευταία εγκύκλιο που υπέγραψε ο απερχόμενος γενικός γραμματέας Δημόσιας Διοίκησης Γιώργος Νικητιάδης, ***ο οποίος ετοιμάζεται να πολιτευτεί στα Δωδεκάνησα.*** «Ενημερώσαμε τις δημόσιες υπηρεσίες ότι σ' ένα οποιοδήποτε χαρτί ο πολίτης μπορεί να συμπληρώσει τα στοιχεία του και να υποβάλει την υπεύθυνη δήλωσή του. Η υπηρεσία αυτή είναι υποχρεωμένη να το δεχτεί», είπε ο κ. Νικητιάδης.

Η «υπεύθυνη δήλωση» είχε

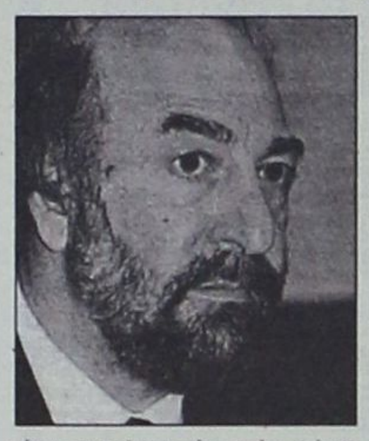

γίνει τα τελευταία χρόνια ένας σύγχρονος «μπαμπούλας» για το συναλλασσόμενο με το Δημόσιο και ήταν πάγιο αίτημα να καταργηθεί ή να αντικατασταθεί από ένα πιο σύγχρονο σύστημα πιστοποίησης των στοιχείων.

Αυτό άλλωστε επισημαίνεται και στην εγκύκλιο του υπουργείου Εσωτερικών. «Η υπεύθυνη δήλωση ήταν και είναι ένα έντυπο ευρύτατης χρήσης, η εξεύρεσή του όμως δεν ήταν πάντα εύκολη. Η συμπλήρωση επίσης από τον πολίτη, σε διαφορετικό έντυπο της αίτησης προς μια υπηρεσία και σε άλλο της τυχόν απαιτούμενης υπεύθυνης δήλωσης απαιτούσε χρόνο και συνεπαγόταν σπατάλη χαρτιού».

■ Αυτές λοιπόν οι διαπιστώσεις ήταν που οδήγησαν τη διεύθυνση απλούστευσης διαδικασιών να προχωρήσει σε νέα ρύθμιση. «Πλέον μια υπεύθυνη δήλωση δεν απαιτείται να είναι δακτυλογραφημένη και μπορεί στο ίδιο έγγραφο να περιλαμβάνεται η αίτηση, η υπεύθυνη δήλωση και η γνωστοποίηση οποιονδήποτε άλλων στοιχείων. Επιπλέον αποφασίσαμε ότι η υπεύθυνη δήλωση μπορεί ταυτόχρονα να είναι και εξουσιοδότηση», τόνισε ο Γ. Νικητιάδης.

«Εάν ο κάθε πολίτης λοιπόν έχει φυλαγμένο στο συρτάρι του σπιτιού του ή στο γραφείο αυτό το υπόδειγμα, μπορεί ακόμη και χειρόγραφα να υποβάλει μια «υπεύθυνη δήλωση» και οι υπηρεσίες οφείλουν να την αποδεχτούν», υπογράμμισε ο Γ. Νικητιάδης.

ΚΕΝΤΡΟ ΙΑΤΡΙΚΩΝ ΒΟΗΘΗΜΑΤΩΝ



Η αποκατάσταση των προβλημάτων υγείας με τη βοήθεια της τεχνολογίας, είναι γεγονός!
Καλώς ήρθατε στο Κέντρο Ιατρικών Βοηθημάτων!
Μια καινοτομική επιχείρηση που βρίσκεται πάντα δίπλα σας, προσφέροντάς σας ό,τι τελευταίο έχει να επιδείξει η τεχνολογία και η επιστήμη!

- Ακουστικά Βαρυκοΐας
- Ορθοπεδικά
- Σακχαρόμετρα
- Ιατρικά μηχανήματα
- Συσκευές Οξυγονοθεραπείας Air Liquide
- Αναλώσιμα
- Πιεσόμετρα
- Νοσοκομειακός Εξοπλισμός

Κέντρο αποκλειστικής διάθεσης Ψηφιακών Πιεσόμετρων και Θερμόμετρων της Ελβετικής Εταιρείας Microlife!

Εθνικής Αντιστάσεως 11 - τηλ: (22410) 20359 Δίπλα... στον άνθρωπο!

Πιστοποιημένο από το Ερευνητικό Κέντρο Βιολογικών Υλικών - Συμβάσεις με όλα τα ταμεία

www.RodosVitrina.gr/Metropol.htm

METROPOL
MULTI-CINEMA
ALPHA ODEON

Πληροφορίες, Κρατήσεις από 15:00
Information, Reservations after 15:00
ΤΗΛ. 22410.28400

WEEKLY PROGRAMME - ΕΒΔΟΜΑΔΙΑΙΟ ΠΡΟΓΡΑΜΜΑ 15/11/2002 - 21/11/2002

IN ENGLISH - ΘΡΙΛΕΡ
Ο ΝΤΕΒΙΝΤ ΚΡΟΝΕΜΠΕΡΓΚ ΞΑΝΑΚΤΥΠΑ
ΕΝΑ ΕΦΙΑΛΤΙΚΟ ΘΡΙΛΕΡ ΒΟΥΤΗΓΜΕΝΟ ΣΕ ΕΝΑΝ ΚΟΣΜΟ ΤΡΟΜΟΥ & ΣΕΞΟΥΑΛΙΚΟΥ ΜΥΣΤΗΡΙΟΥ
• SPIDER •
ΠΡΩΤΑΓΩΝΙΣΤΟΥΝ: ΡΕΪΦ ΦΑΪΝΣ, ΓΚΑΜΠΡΙΕΛ ΜΠΕΡΝ
ΑΙΘΟΥΣΑ 3
ΩΡΕΣ ΕΝΑΡΞΗΣ - SHOWTIMES
16:00, 22:00

IN ENGLISH
ΣΕ ΠΡΩΤΗ ΠΑΝΕΛΛΗΝΙΑ ΠΡΟΒΟΛΗ
ΤΟΜ ΧΑΝΚΣ - ΠΟΛ ΝΙΟΥΜΑΝ
Ο ΔΡΟΜΟΣ ΤΗΣ ΑΠΩΛΕΙΑΣ
ROAD TO PERDITION
ΕΝΑ ΑΤΜΟΣΦΑΙΡΙΚΟ ΑΡΙΣΤΟΥΡΓΗΜΑ ΠΟΥ ΟΔΕΥΕΙ ΚΑΤΕΥΘΕΙΑΝ ΓΙΑ ΤΙΣ ΟΣΚΑΡΙΚΕΣ ΕΠΙΛΟΓΕΣ
ΑΙΘΟΥΣΑ 1
ΩΡΕΣ ΕΝΑΡΞΗΣ - SHOWTIMES
20:00, 22:30

IN ENGUSH - ΘΡΙΛΕΡ
ΣΕ ΠΡΩΤΗ ΠΑΝΕΛΛΗΝΙΑ ΠΡΟΒΟΛΗ ΑΠΟ ΤΟΝ ΣΚΗΝΟΘΕΤΗ ΤΗΣ "ΕΚΤΗΣ ΑΙΣΘΗΣΗΣ"
Ο ΜΕΛ ΓΚΙΜΠΣΟΝ
ΣΤΟ ΔΥΝΑΤΟ ΘΡΙΛΕΡ
ΕΠΙΣΤΗΜΟΝΙΚΗΣ ...ΠΡΑΓΜΑΤΙΚΟΤΗΤΑΣ
ΟΙΩΝΟΣ / SIGNS
ΑΙΘΟΥΣΑ 2
ΩΡΕΣ ΕΝΑΡΞΗΣ - SHOWTIMES
20:00, 22:15

ΣΤΑ ΕΛΛΗΝΙΚΑ - ΚΙΝΟΥΜΕΝΑ ΣΧΕΔΙΑ
Γνωρίστε το νέο μέλος της οικογένειας DISNEY
ΛΙΛΟ & ΣΤΙΤΣ
Lilo & Stitch
ΑΙΘΟΥΣΑ 1
ΩΡΕΣ ΕΝΑΡΞΗΣ - SHOWTIMES
16:00, 17:45

IN ENGLISH - COMEDY
ΣΥΝΕΧΙΖΕΤΑΙ ΓΙΑ 12η ΕΒΔΟΜΑΔΑ
Η ΚΩΜΩΔΙΑ ΤΗΣ ΧΡΟΝΙΑΣ!!
ΓΑΜΟΣ ΑΛΑ... ΕΛΛΗΝΙΚΑ
MY BIG FAT GREEK WEDDING
ΑΙΘΟΥΣΑ 3
ΩΡΕΣ ΕΝΑΡΞΗΣ - SHOWTIMES
18:00, 20:00

IN ENGLISH - ΔΡΑΜΑ
ΕΝΑ ΚΟΙΝΩΝΙΚΟ ΑΡΙΣΤΟΥΡΓΗΜΑ ΠΟΥ ΘΑ ΣΑΣ ΣΥΓΚΛΟΝΙΣΕΙ
ΣΥΝΕΒΑΙΝΕ ΣΤΗΝ ΑΥΣΤΡΑΛΙΑ ΑΠΟ ΤΟ 1905 ΕΩΣ ΤΟ 1971
Ο ΜΑΚΡΥΣ ΔΡΟΜΟΣ ΤΟΥ ΓΥΡΙΣΜΟΥ
RABBIT PROOF FENCE
ΑΙΘΟΥΣΑ 2
ΩΡΑ ΕΝΑΡΞΗΣ - SHOWTIMES
18:00

ΠΑΛΛΑΣ 5 CINEMAS CENTER
ΠΡΟΓΡΑΜΜΑ ΕΒΔΟΜΑΔΑΣ
15/11/2002 - 21/11/2002
Για κρατήσεις / For Reservations:
22410 24475 και 70670

ΑΙΘΟΥΣΑ 2
CALLAS FOREVER
ΚΑΛΛΑΣ ΓΙΑ ΠΑΝΤΑ Κοινωνικό / Drama
ΠΡΩΤΑΓΩΝΙΣΤΟΥΝ: FANNY ARDANT, JEREMY IRONS
Ώρες Έναρξης: 18:00, 20:15, 22:35

ΑΙΘΟΥΣΑ 5
ΤΟ ΣΤΟΙΧΕΙΩΜΕΝΟ ΠΛΟΙΟ
GHOST SHIP Θρίλερ / Thriller
ΠΡΩΤΑΓΩΝΙΣΤΟΥΝ: JULIANNA MARGULIES, RON ELDARD
Ώρες Έναρξης: *16:00, 18:10, 20:20, 22:30
*Ειδική επιπλέον παράσταση, μόνο Σάββατο & Κυριακή.

ΑΙΘΟΥΣΑ 4
ΚΟΥΡΑΣΤΗΚΑ ΝΑ ΣΚΟΤΩΝΩ ΤΟΥΣ ΑΓΑΠΗΤΙΚΟΥΣ ΣΟΥ
Με τους Θεοφανία Παπαθωμά, Αλέξη Γεωργούλη κ.α.
Ώρες Έναρξης: *16:10, 18:20, 20:30, 22:40
*Ειδική επιπλέον παράσταση, μόνο Σάββατο & Κυριακή.

ΑΙΘΟΥΣΑ 1
ΚΟΚΚΙΝΟΣ ΔΡΑΚΟΣ / RED DRAGON
Θρίλερ / Thriller
ΠΡΩΤΑΓΩΝΙΣΤΟΥΝ: ANTHONY HOPKINS, EDWARD NORTON
Ώρες Έναρξης: 17:40, 20:10, 22:40

ΑΙΘΟΥΣΑ 3
JEEPERS CREEPERS Τρόμου / Horror movie
ΠΡΩΤΑΓΩΝΙΣΤΟΥΝ: GIVA PHILIPS, JUSTIN LONG
Ώρες Έναρξης: 22:20

ΑΙΘΟΥΣΑ 3
ΠΑΙΖΟΝΤΑΣ ΣΤΑ ΤΥΦΛΑ
HOLLYWOOD ENDING Κωμωδία / Comedy
ΠΡΩΤΑΓΩΝΙΣΤΟΥΝ: WOODY ALLEN, TEA LEONI
Ώρες Έναρξης: 20:00

ΑΙΘΟΥΣΑ 3
SPIRIT: ΤΟ ΑΓΡΙΟ ΑΛΟΓΟ Κινούμενα σχέδια / Animated movie
ΜΕΤΑΓΛΩΤΤΙΣΜΕΝΟ Ώρες Έναρξης: *16:10, 18:10
*Ειδική επιπλέον παράσταση, μόνο Σάββατο & Κυριακή.

ΤΗΛΕΟΡΑΣΗ

ET-1

07.25 Κουκλομέγαλοι και πολυσπόρια 07.30 Γεια σου Σπένσερ 07.55 Κουκλο-μέγαλοι και πολυσπόρια 08.00 Κάπτεν φουρτουνούλης 08.20 Κουκλομέγαλοι και πολυσπόρια 10.00 10 με 2. Με τη Ρίκα Βαγιάννη και την Πόπη Τσαπανίδου

14.00 ΕΙΔΗΣΕΙΣ - ΚΑΙΡΟΣ
14.30 Ατίθασα νιάτα
15.30 Ουράνιο τόξο
15.35 Οι στρόμπτοι
Νεανική μεταγλωττισμένη σειρά αργεντίνικης παραγωγής, με θέμα το ποδόσφαιρο.
16.20 Ουράνιο τόξο
16.25 Ποπ και πάμε
16.55 Ουράνιο τόξο
17.00 Ειδήσεις - Καιρός - Χρηματιστήριο
17.30 Ο μπούφος ★
Ελληνική ταινία σε σκηνοθεσία Ορέστη Λάσκου με τους Γιώργο Πάντζα, Τζένη Ρουσσέα, Ελένη Προκοπίου, Σωτήρη Μουστάκα, Δημήτρη Νικολαΐδη.
19.00 Το συνεργείο (Ε)

19.30 Αθήνα - Θεσσαλονίκη (Ε)
Ελληνική αισθηματική, κοινωνική σειρά. Πρωταγωνιστούν ο Σπύρος Παπαδόπουλος και η Φιλαρέτη Κομνηνού.
20.30 Στα φτερά του έρωτα (Ε)
Καθημερινή ελληνική κοινωνική σειρά. Παίζουν οι ηθοποιοί: Αντώνης Θεοδωρακόπουλος, Μαριάννα Τουμασάτου, Μαριαλένα Κάρμπουρη.
21.00 Τελετή λήξης 43ου Φεστιβάλ Κινηματογράφου Θεσσαλονίκης
23.00 Ειδήσεις - Αθλητικά - Καιρός - Χρηματιστήριο
00.00 Τρόμος στις λίμνες
Ξένη σειρά.
01.00 Επικίνδυνες αποστολές
Περιπετειώδης σειρά αμερικανικής παραγωγής (1971) σε σκηνοθεσία Μπερνάρντ Κοβάλσκι, Λέοναρντ Χορν. Παίζουν: Στίβεν Χιλ, Μπάρμπαρα Μπέιν.

MEGA

06.30 Πρώτη έκδοση. Πρωινή ενημερωτική εκπομπή 07.00 Σήμερα με την Αννα. Ενημερωτική εκπομπή 10.00 Σαν στο σπίτι σας 13.10 Σε πρώτο πλάνο. Με τις Εριφύλλη Μαρωνίτη, Μάγδα Παπαγιάννη

14.00 ΔΕΛΤΙΟ ΕΙΔΗΣΕΩΝ
15.00 Ολα για την υγεία
Με τον Μιχάλη Κεφαλογιάννη.
15.50 Στην κουζίνα ολοταχώς
Εκπομπή μαγειρικής με τον Ηλία Μαμαλάκη.
16.20 Ακουσέ με
Καθημερινή εκπομπή με την ψυχολόγο - οικογενειακή σύμβουλο Τένια Μακρή.
17.30 ΕΙΔΗΣΕΙΣ
17.50 Ρώσικη ρουλέτα
Παρουσιάζει ο Μίλτος Μακρίδης.
18.40 Απαγορευμένη αγάπη
Καθημερινή ελληνική σειρά.
19.20 Τι ψυχή θα παραδώσεις μωρή (Ε)
Ελληνική σειρά.

20.00 ΚΕΝΤΡΙΚΟ ΔΕΛΤΙΟ ΕΙΔΗΣΕΩΝ
21.00 Camera cafe
Ελληνική κωμική σειρά.
21.10 Τράπεζα
Ελληνική κωμική σειρά.
22.20 Η φάρμα
Reality τηλεπαιχνίδι.
23.45 Ενώπιος ενωπίω
Ενημερωτική εκπομπή. Παρουσιάζει ο Νίκος Χατζηνικολάου.
00.15 ΤΕΛΕΥΤΑΙΑ ΓΕΓΟΝΟΤΑ
00.30 Συνέχεια της εκπομπής
01.30 Φονικό μετάξι (Ε)
Αμερικανική σειρά με πρωταγωνιστές τους Κρις Πότερ, Τζάνετ Γκαν.
03.30 Τηλεμάρκετινγκ
04.00 Real TV
Ξένη σειρά.
04.30 Ποτέ μη λες ποτέ
Ξένη σειρά.
05.00 Ακουσέ με (Ε)
Καθημερινή κοινωνική εκπομπή με την Τένια Μακρή.

ANT1

07.00 Καλημέρα Ελλάδα. Με τον Γιώργο Παπαδάκη 10.00 Πρωινός καφές. Καθημερινή εκπομπή με την Ελένη Μενεγάκη 11.00 ΤΑ ΝΕΑ ΤΟΥ ΑΝΤ1 ΣΕ 1΄ 11.05 Συνέχεια της εκπομπής 13.10 Super Game 13.15 Δανεικός πατέρας (Ε)

14.00 ΤΑ ΝΕΑ ΤΟΥ ΑΝΤ1
14.55 Χρήμα και χρηματιστήριο
15.05 Fame story replay
15.25 Super game
Τηλεπαιχνίδι.
15.30 Και οι παντρεμένοι έχουν ψυχή (Ε)
Ελληνική σειρά.
16.30 Κωνσταντίνου και Ελένης (Ε)
Ελληνική σειρά.
17.30 ΤΑ ΝΕΑ ΤΟΥ ΑΝΤ1
17.40 Ο καιρός της εβδομάδας
17.45 Super game
Τρίλεπτο τηλεπαιχνίδι.
17.50 Καλημέρα ζωή
Κοινωνική σειρά.
18.40 Θησαυροφυλάκιο
Με τον Ανδρέα Μικρούτσικο.
19.20 Η λάμψη
Ελληνική σειρά.

20.00 ΤΑ ΝΕΑ ΤΟΥ ΑΝΤ1
21.00 Οι σταύλοι της Εριέτας Ζαΐμη (Ε)
Ελληνική κοινωνική σατιρική σειρά.
22.40 Fame story
Reality τηλεπαιχνίδι.
23.25 ΤΑ ΝΕΑ ΤΟΥ ΑΝΤ1 ΣΕ 1΄
23.30 Με τα μάτια της Ελλης
Ενημερωτική εκπομπή. Παρουσιάζει η Ελλη Στάη.
00.45 ΕΙΔΗΣΕΙΣ
01.00 Προσωπικά ταξίδια
01.05 Fame story (Ε)
01.45 Δούρειος ίππος (Ε)
Ελληνική ερωτική, νεανική σειρά με τους Δημήτρη Αλεξανδρή, Δήμητρα Ματσούκα.
02.45 Mobile fun
Εκπομπή για την κινητή τηλεφωνία με την Κλειώ Λιάπη.
03.05 Τηλεμάρκετινγκ - Τηλεαγορά
03.40 Sex revolution (Ε)
Ελληνική σειρά.
04.40 Ταύρος με Τοξότη (Ε)
Ελληνική σειρά.

STAR

06.30 Παιδικό πρόγραμμα 09.00 Ειδήσεις 10.00 Λόγια starata. Πρωινή εκπομπή με τον Γιώργο Βαρεμένο 12.00 Το κλειδί (Ε). Ελληνική σειρά με τους Πέτρο Φιλιππίδη, Βίκυ Μαραγκάκη

13.00 ΕΙΔΗΣΕΙΣ
14.00 Ο κόσμος του παιδιού
14.05 Super Star
Καθημερινή εκπομπή.
16.00 ΕΙΔΗΣΕΙΣ
16.28 Δελτίο ειδήσεων στη νοηματική γλώσσα
16.30 Η υγεία κτίζεται κάθε μέρα
Με τον Στέφανο Καραγιαννόπουλο.
16.35 Μελίτα, το φλογερό κορίτσι
Με τους Ναταλία Ορέιρο, Πάμπλο Ράγκο.
17.30 Παλόμα και Λορέντζο
Με τους Σίλβια Ναβάρο, Σέρτζιο Μπασάνιες, Ανέτ Μισέλ, Μαργκαρίτα Γκράλια, Ροντρίγκο Αμπέντ.
18.30 Μονομάχος

19.30 ΕΙΔΗΣΕΙΣ
21.00 Απειλή στον αέρα 2
Περιπέτεια αμερικανικής παραγωγής (2000) σε σκηνοθεσία Ντέιβιντ Μακέι. Πρωταγωνιστούν οι ηθοποιοί: Κρεγκ Σέφερ, Τζένιφερ Μπιλς, Τομ Μπέρεντζερ.
23.00 Οι περιπέτειες της Σίντνεϊ Φοξ
Περιπετειώδης σειρά.
00.00 Συνήθης ύποπτος
Ενημερωτική εκπομπή. Παρουσιάζει ο Γιώργος Λιάγκας.
01.30 ΕΙΔΗΣΕΙΣ
01.45 Το μεγάλο τσίρκο
Κοινωνική ταινία αμερικανικής παραγωγής (1999) σε σκηνοθεσία Σάιμον Γουίνσερ με τους Μπο Μπρίτζες, Τζόρνταν Μπρίτζες, Σίνθια Ντέιλ, Τζορτζ Χάμιλτον.
04.30 Αστέρια στο πεντάγραμμο

ALPHA

06.00 Πρώτη ενημέρωση. Με τις Μαρία Νικόλτσιου, Ρένα Γκούμα 07.45 Πρωινές διαδρομές 10.00 Καλώς τους! Πρωινό ψυχαγωγικό μαγκαζίνο με τη Ρούλα Κορομηλά 13.00 Επειγόντως. Με τη Ρένα Κουβελιώτη

14.00 ΕΙΔΗΣΕΙΣ
15.00 Κάτι παίζει
Καθημερινή εκπομπή. Παρουσιάζουν η Εύα Αντωνοπούλου και η Εύη Φραγκάκη.
16.00 ΕΙΔΗΣΕΙΣ
16.50 Θα σε δω στο πλοίο (Ε)
Ελληνική σειρά με τον Γιώργο Παρτσαλάκη και τον Τάσο Χαλκιά.
17.50 Μπορώ
Ψυχαγωγική εκπομπή που προβάλλεται καθημερινά με καλεσμένους απ' όλους τους χώρους, ζωντανές συνδέσεις και ανοιχτή γραμμή επικοινωνίας με τους τηλεθεατές. Παρουσιάζει η Αννα Δρούζα.

20.00 ΕΙΔΗΣΕΙΣ
20.55 Κάτω απ' την Ακρόπολη
Καθημερινή κοινωνική σειρά με τους Γιάννη Βόγλη, Νίκο Γαλανό, Ελένη Γερασιμίδου, Παύλο Χαϊκάλη.
21.30 Για πάντα φίλες
Κωμική σειρά, με τις Ελισάβετ Κωνσταντινίδου, Χριστίνα Αλεξανιάν, Μαρία Πρωτόπαππα.
22.30 Χορεύοντας στη σιωπή
Ελληνική κοινωνική σειρά με τους Ακη Σακελλαρίου, Αθηνά Μαξίμου, Αλέκο Συσσοβίτη, Ευαγγελία Σεχά, Χάρη Εμμανουήλ.
23.30 ΟΛΑ ΙΙΙ
Με τον Θέμο Αναστασιάδη.
00.45 ΕΙΔΗΣΕΙΣ
01.00 Το καφενείο των φιλάθλων
Με τον Γιώργο Γεωργίου.
03.00 Ολα για την αγάπη (Ε)
Μεξικανική κοινωνική σειρά.
04.00 Τηλεαγορές
04.15 Μπορώ (Ε)
Ψυχαγωγική εκπομπή που προβάλλεται καθημερινά.

NET

06.00 Πρώτη ματιά. Ενημερωτική εκπομπή με τον Γιάννη Λοβέρδο 10.00 Η άγνωστη Αφρική. Σειρά ντοκιμαντέρ 10.30 Ο δρόμος της Σαμαρκάνδης. Σειρά ντοκιμαντέρ 11.00 Ταξίδια. Σειρά ντοκιμαντέρ

12.00 Ειδήσεις - Οικονομία - Καιρός
13.00 Αλλη διάσταση
Καθημερινή ενημερωτική εκπομπή. Παρουσιάζει ο Κώστας Αρβανίτης.
15.00 Ειδήσεις - Αθλητικά - Οικονομία - Καιρός
16.00 Συν και πλην
Καθημερινό ενημερωτικό και ψυχαγωγικό μαγκαζίνο. Παρουσιάζουν ο Ανδρέας Ροδίτης και η Λένα Αρώνη.
18.00 Ειδήσεις - Δελτίο κωφών - Δελτίο αγροτών
19.00 Εκτός γραμμής
Ενημερωτική εκπομπή που προβάλλεται καθημερινά. Παρουσιάζουν ο Βασίλης Λυριτζής και ο Δημήτρης Οικονόμου.

20.15 Ποιος θέλει να γίνει εκατομμυριούχος;
Τηλεπαιχνίδι γνώσεων που προβάλλεται καθημερινά. Παρουσιάζει ο Σπύρος Παπαδόπουλος.
21.00 Ειδήσεις - Αθλητικά - Χρηματιστήριο - Καιρός
22.00 Δεν αντέχεται το 50 - 50
Αθλητική εκπομπή που προβάλλεται κάθε εβδομάδα. Παρουσιάζει ο Αντώνης Καρπετόπουλος.
23.00 Ο ήλιος ανατέλλει πάντα
Δίωρο ντοκιμαντέρ με θέμα την ιστορία του «Νέου Ελληνικού Κινηματογράφου».
01.00 ΕΙΔΗΣΕΙΣ
Το πρόγραμμα συνεχίζεται με εκπομπές σε επανάληψη. Μονόλεπτα δελτία ειδήσεων μεταδίδονται κατά τη διάρκεια της ημέρας στις 11.00, 02.00, 03.00, 04.00 και 05.00

ALTER

06.00 Alter clips
Μουσικές επιλογές.
06.30 Παιδικό πρόγραμμα
11.00 Μυστηριώδης νήσος
Σειρά επιστημονικής φαντασίας, συμπαραγωγής Καναδά, Νέας Ζηλανδίας.
11.30 Γιάγκο (Ε)
Ξένη σειρά.
12.30 Μήτσι-χώστα (Ε)
Σατιρική εκπομπή.
13.00 ΕΙΔΗΣΕΙΣ
14.00 Φύλλο και φτερό
Με την Τατιάνα Στεφανίδου.
16.30 Τόλμη και γοητεία
Κοινωνική, αισθηματική σειρά.
17.00 Δελτίο κωφών
17.05 Ψηλός, λιγνός και ψεύταρος
Ελληνική κωμωδία (1985) με τους Στάθη Ψάλτη, Καίτη Φίνου, Τέτα Ντούζου.
18.45 ΕΙΔΗΣΕΙΣ
21.00 Truman show ★★★★
Κοινωνική ταινία αμερικανικής παραγωγής (1998) σε σκηνοθεσία Πίτερ Γουίρ με πρωταγωνιστές τους Τζιμ Κάρεϊ, Εντ Χάρις, Λόρα Λίνεϊ, Νόα Εμεριτς.
23.15 Sex and the city
Κοινωνική σειρά αμερικανικής παραγωγής.
00.00 ΕΙΔΗΣΕΙΣ
00.15 Η Εμμανουέλα στον κόσμο των αισθήσεων
Αισθησιακή ταινία.
02.15 Ανοιχτοί λογαριασμοί
Περιπέτεια αμερικανικής παραγωγής με πρωταγωνιστές τους Τζεφ Αντερσον, Πάτρικ Κιλπάτρικ.

ET 3

08.00 Εναρξη προγράμματος 08.01 Ηλεκτρονικό σχέδιο 08.30 Τίποτε δεν είναι για πέταμα 09.00 Η άλλη μέρα. Καθημερινή εκπομπή 10.30 Ο Φλόιντ στη Μεσόγειο 11.00 Κοντραπούντο 12.00 Δικαιώματα και αδικίες

12.30 Μέσα στον κόσμο
Νέα καθημερινή ψυχαγωγική εκπομπή.
13.45 Μισέλ με μπεσαμέλ
Νέος κύκλος εκπομπών. Παρουσιάζει η Μισέλ Βολωνάκη.
14.00 Επιφάνεια εργασίας (Ε)
Εβδομαδιαία εκπομπή.
14.30 Οδός Ευρώπη
Με τον Νίκο Βολωνάκη.
15.00 ΕΙΔΗΣΕΙΣ
15.20 Μακρινές φιλίες (Ε)
15.30 Με μια τρίτη ματιά
Ενημερωτική εκπομπή.
17.00 Η αύρα των λουλουδιών
Νέα ρομαντική σειρά γαλλικής παραγωγής.
18.00 Χρυσές στιγμές των Ολυμπιακών Αγώνων
18.30 Αθλητικό ημίωρο

19.00 Περίμετρος
19.30 Υδρόγειος
19.55 Ο κόσμος των Σπορ - Πάμε Στοίχημα
Καθημερινή αθλητική εκπομπή.
20.20 Μακρινές φιλίες
Με τον Λευτέρη Παναδόπουλο.
20.30 ΕΙΔΗΣΕΙΣ
21.30 Αληθινά σενάρια
Εβδομαδιαία εκπομπή δημοσιογραφικής έρευνας. Παρουσιάζει ο Νίκος Ασλανίδης.
22.30 Η Δίκη της Δευτέρας
Παρουσιάζει ο Γιώργος Τουρώνης.
00.00 ΕΙΔΗΣΕΙΣ
00.20 Τηλεταινία
Προβάλλονται οι τηλεταινίες: «Νυκτερινό τρένο» της Πωλίνας Καραναστάση και «Η επιστροφή» του Θεόδωρου Ράκου.
02.30 Επαναλήψεις εκπομπών

Ο ΣΑΚΧΑΡΩΔΗΣ ΔΙΑΒΗΤΗΣ



Του γιατρού - παθολόγου Δρ. Γεωργίου Στ. Παπασάββα

Η περασμένη Τετάρτη ήταν μια μέρα παγκοσμίως αφιερωμένη στον ζαχαρώδη διαβήτη, μια πάθηση που αν και η συχνότητα της είναι πολύ αυξημένη τα τελευταία πενήντα χρόνια, εν τούτοις το νόσημα αυτό δεν είναι και τόσο καινούργιο όπως πιστεύει ο περισσότερος κόσμος, αφού είναι γνωστό από την αρχαιότητα.

Πράγματι η πάθηση αυτή βάσει των γραπτών στοιχείων που υπάρχουν σήμερα είναι γνωστή εδώ και 3.500 χρόνια μια και ορισμένα συμπτώματα της περιγράφονται σε πάπυρο των Αρχαίων Αιγυπτίων.

Αναφέρεται λοιπόν στον πάπυρο αυτό που βρέθηκε, ο ζαχαρώδης διαβήτης σαν ένα νόσημα που χαρακτηρίζεται από πολλά ούρα, δίψα και αδυνάτισμα.

Όμως η λεπτομερής περιγραφή του νοσήματος όπως το γνωρίζουμε σήμερα γίνεται από τον πατέρα της ιατρικής τον διορατικό Ιπποκράτη.

Παρόλα αυτά όσο και να φαίνεται παράξενο η ονομασία διαβήτης, δόθηκε πολύ αργότερα από ένα άλλο πολύ μεγάλο Έλληνα ιατρό τον Αρεταίο που έζησε τον 2ον αιώνα μΧ.

Η λέξη διαβήτης προέρχεται από το δια και το ρήμα διαβαίνω (βήναι) , φαίνεται ότι υπονοεί το δυσίατον πάθος (αγιάτρευτο νόσημα για την εποχή εκείνη) που όπως αναφέρθηκε χαρακτηρίζεται από την άφθονη ροή ούρων.

Άλλωστε ο Αρεταίος που έδωσε για πρώτη φορά το όνομα το αναφέρει « σαρκών και μελέων εις ούρον ξύντηξις ..».

Ο Αρεταίος όπως και Ιπποκράτης είχαν παρατηρήσει ότι η πάθηση αυτή κατέληγε στον θάνατον από προοδευτική μείωση του σωματικού βάρους, λόγω μείωσης της μυϊκής μάζας του σώματος.

Βέβαια δεν ήξεραν που οφειλόταν η καχεξία αυτή, το λιώσιμο της μυικής μάζας όπως το περιγράφουν.

Σήμερα βέβαια γνωρίζουμε ότι το ζάχαρο που παίρνει ο οργανισμός με τις τροφές δεν μπορεί να χρησιμοποιηθεί από τα κύτταρα των ιστών με αποτέλεσμα να αυξάνει η στάθμη του στο αίμα και στη συνέχεια να χάνεται, αφού αποβάλλεται εκτός οργανισμού με τα ούρα .

Με λίγα λόγια ο διαβητικός ασθενής, ενώ σιτίζεται (τρώει) κανονικά πεθαίνει από πείνα των κυττάρων του μια και αυτά όπως αναφέραμε δεν μπορούν να πάρουν και να χρησιμοποιήσουν τη γλυκόζη για τις ανάγκες του μεταβολισμού τους.

Το νήμα του μυστηρίου άρχισε να ξετυλίγεται χίλια πεντακόσια χρόνια περίπου αργότερα μετά τον Αρεταίο, όταν Ο Thomas Willis (1621-1675) ανακάλυψε ότι τα ούρα των διαβητικών είχαν πολύ γλυκιά γεύση.

Όμως έπρεπε να έλθει το 1815 για να γίνει άλλη μια πιο σπουδαία ανακάλυψη από τον M. Chelreul ,ότι η γλυκιά γεύση των ούρων οφειλότανε στην γλυκόζη (στο ζάχαρο).

Δηλαδή η πάθηση αυτή προκαλεί την αποβολή του ζαχάρου στα ούρα, μιας χημικής ουσίας που ανήκει στην ομάδα των υδατανθράκων

Γι' αυτό και από τότε επικράτησε σιγά ο όρος ζαχαρώδης διαβήτης γιατί εν τω μεταξύ ανακαλύφθηκαν και άλλες ασθένειες που προκαλούσαν πολλά ούρα (πολυουρία), όπως για παράδειγμα ο άποιος διαβήτης, μια πάθηση των ενδοκρινών αδένων, αλλά τα ούρα δεν περιείχαν ζάχαρο.

Το επόμενο βήμα ήταν να βρεθεί ο λόγος, η αιτία, που το ζάχαρο της τροφής δεν μπορούσε να χρησιμοποιηθεί από τα κύτταρα των ιστών και χάνονταν με τα ούρα.

Για να γίνουν όμως όλα αυτά κατανοητά χρειάστηκε να έλθει το 1922 που δυο μεγάλοι ερευνητές οι Banting και Best ανακάλυψαν ότι όλα αυτά οφείλονταν στην έλλειψη μιας ουσίας- ορμόνης της γνωστής μας σήμερα ινσουλίνης που παράγεται στα β-κύτταρα του παγκρέατος.

Η ινσουλίνη επομένως είναι η ουσία εκείνη που διευκολύνει την είσοδο της γλυκόζης (ζαχάρου) στα κύτταρα, ώστε να μην συσσωρεύεται και να αυξάνει η στάθμη της στο αίμα και στη συνέχεια όπως είπαμε να αποβάλλεται και να χάνεται με τα ούρα.

Η μεγάλη αυτή ανακάλυψη ήταν πράγματι ιστορικός σταθμός γιατί επρόκειτο να αλλάξει τη μοίρα του ανθρώπου.

Ο θάνατος που προκαλούσε μέχρι τότε η ασθένεια αυτή θα μπορούσε να νικηθεί, αν δίναμε την ινσουλίνη στους ασθενείς αυτούς.

Όμως που θα βρίσκαμε τις τεράστιες ποσότητες ινσουλίνης που χρειάζονταν για να καλυφθούν οι ανάγκες τόσων πολλών ασθενών.

Αυτό δεν στάθηκε και μεγάλο εμπόδιο, αφού η λύση βρέθηκε σχεδόν αμέσως, μια και οι ανάγκες στην ινσουλίνη καλύφθηκαν από την ινσουλίνη των ζώων και συγκεκριμένα του βοδιού και του χοίρου.

Οι ινσουλίνες των ζώων αυτών δεν ήταν βέβαια τελείως όμοιες από χημικής πλευράς με την ανθρωπινη ινσουλίνη, όμως παρά τα μικρά προβλήματα τους πετύχαιναν άριστα το στόχο τους που δεν ήταν άλλος από το να μειώσουν τη στάθμη του ζαχάρου του αίματος προκαλώντας την είσοδο του μέσα στα κύτταρα.

Στα μέσα της δεκαετίας του 70 έγινε ένα ακόμη πιο σημαντικό βήμα, αφού κατορθώθηκε να παρασκευασθεί συνθετικά η ανθρώπινη ινσουλίνη με την τεχνική του ανασυνδυασμού του DNA και έτσι μειώθηκαν και τα μικρά ποσοστά αλλεργιών ή άλλων ανεπιθύμητων ενεργειών που προκαλούσε η ζωϊκή ινσουλίνη.

Όταν μιλάμε για ανασυνδυασμό του DNA με δυο απλά λόγια για να καταλάβουν οι αναγνώστες μας, εννοούμε ότι οι επιστήμονες κατάφεραν να απομονώσουν ένα τμήμα του DNA που περιέχει τις οδηγίες για τη σύνθεση της ανθρώπινης ινσουλίνης, με άλλα λόγια απομόνωσαν το γονίδιο της σύνθεσης της ανθρώπινης ινσουλίνης.

Οι οδηγίες αυτές μεταξύ των άλλων αφορούν τον αριθμό και την σειρά των αμινοξέων που θα τοποθετηθούν για να φτιάξουν το μόριο της πρωτεΐνης της ινσουλίνης

Το τμήμα αυτό με μια κατάλληλη τεχνική το ενσωματώνουν στο DNA ορισμένων μικροβίων, (όπως για παράδειγμα το μικρόβιο Ech. Coli) και έτσι αναγκάζουν τα μικρόβια αυτά να παράγουν ανθρώπινη ινσουλίνη.

Δεν είναι πράγματι μεγάλο επίτευγμα ;

Σήμερα για να γίνει αντιληπτός ο ζαχαρώδης διαβήτης δεν χρειάζεται να περάσει τόσο μεγάλο χρονικό διάστημα για να εμφανιστεί η μεγάλη απώλεια βάρους που οδηγεί σε καχεξία.

Η συχνουρία, η πολυουρία, η δίψα και το στέγνωμα (ξηρότητα) του στόματος λόγω της αφυδάτωσης που δημιουργεί η μεγάλη ποσότητα των αποβαλομένων ούρων είναι τα κυριότερα συμπτώματα που οδηγούν τον άρρωστο στον γιατρό.

Άλλοι άρρωστοι προσέρχονται για απώλεια βάρους, αφού ο άνθρωπος παρά το γεγονός ότι τρώει κανονικά εν τούτοις χάνει βάρος ,αφού όπως αναφέραμε το ζάχαρο της τροφής χάνεται στα ούρα.

Όμως η διάγνωση γίνεται κυρίως με τη μέτρηση της τιμής του ζαχάρου στο αίμα.

Έτσι οι φυσιολογικές τιμές θεωρούνται σήμερα από 80-125 mg%.

Όταν το άτομο είναι νηστικό και έχει σε επανειλημμένες μετρήσεις τιμή ζαχάρου στο αίμα ανώτερη των φυσιολογικών επιπέδων θεωρείται διαβητικός.

Βέβαια τελευταία δίνουμε σημασία και στη μέτρηση του ζαχάρου του αίματος μετά τα γεύματα, να δούμε αν υπάρχει η μεταγευματική υπεργλυκαιμία όπως λέμε.

Όμως αυτό δεν το κάνουμε τόσο για διαγνωστικούς λόγους, αλλά περισσότερο για θεραπευτικούς σκοπούς.

Ο λόγος είναι ότι όπως έδειξαν πρόσφατες μελέτες, οι αγγειακές βλάβες της καρδιάς και του εγκεφάλου δεν προλαμβάνονται μόνο με τη ρύθμιση του ζαχάρου σε νηστεία, αλλά ρυθμίζοντας και την μεταγευματική υπεργλυκαιμία.

Με την ευκαιρία λοιπόν της παγκόσμιας ημέρας για την πρόληψη και την αντιμετώπιση του διαβήτη κάναμε περισσότερο μια ιστορική ανασκόπηση, γιατί τα θέματα πρόληψης και θεραπείας τα έχουμε καλύψει σε προηγούμενα μας άρθρα, αν και θα επανέλθουμε ξανά σύντομα σ' αυτά με νεώτερα συμπεράσματα μελετών.

Δρ Γιώργος Στ. Παπασάββας
Ειδικός Παθολόγος

Ο χορός της μέλισσας

ΘΩΜΑ ΜΑΖΑΡΑΚΗ

ΥΓΙΕΙΝΟΛΟΓΟΣ - ΚΤΗΝΙΑΤΡΟΣ ΜΕΛΟΣ Δ.Σ. ΙΝΣΤΙΤΟΥΤΟΥ ΚΑΤΑΝΑΛΩΤΩΝ ΡΟΔΟΥ

Είναι γνωστό, αν όχι σε όλους, τουλάχιστον στους περισσότερους, ότι από τις πιο οργανωμένες κοινωνίες στη φύση είναι αυτή των μελισσών. Είναι επίσης γνωστός ο χορός της μέλισσας που ανακάλυψε τροφή, με τον οποίο πληροφορεί τις άλλες για το πού βρίσκεται αυτή. Εκείνο που είναι άγνωστο, είναι το πώς μεταδίδει την πληροφορία.

Μέσα στην κοινωνία των μελισσών, ορισμένες εργάτριες επιφορτίζονται με το ρόλο της ανιχνεύτριας. Η αποστολή αυτών είναι να ψάξουν για τροφή και όταν τη βρουν να ενημερώσουν το σμήνος. Η φύση και η εξέλιξη εφοδίασε τις μέλισσες με ειδικούς κώδικες, ώστε να είναι δυνατή η μετάδοση τέτοιων πληροφοριών.

Η ανιχνεύτρια, όταν ανακαλύψει τροφή κοντά στην κυψέλη εκτελεί έναν απλό κυκλικό χορό, ο οποίος παρασύρει και τις υπόλοιπες να βγουν στο γύρω χώρο να ψάξουν. Αυτό είναι σχετικά απλό, το εκπληκτικό είναι όταν η τροφή βρίσκεται μακριά. Η ανιχνεύτρια εκτελεί ένα πολύπλοκο ρυθμικό χορό, μέσα στον οποίο περιέχονται όλες οι απαραίτητες πληροφορίες.

Ο χορός εκτελείται μέσα στην κυψέλη, επάνω στην επιφάνεια μιας κερήθρας. Επικρατεί βέβαια σκοτάδι και οι άλλες δεν τη βλέπουν, αλλά την αισθάνονται και την ακούν, γιατί η μέλισσα που χορεύει, κινεί γρήγορα τα φτερά της παράγοντας βόμβο.

Με το χορό της η ανιχνεύτρια σχηματίζει ένα 8 με μία κάθετη γραμμή στη μέση. Η γραμμή αυτή σε συνδυασμό με έναν άριστα οργανωμένο κώδικα, δείχνει σε ποια κατεύθυνση βρίσκεται η τροφή.

Η ευθεία γραμμή, φυσικά δεν δείχνει προς την κατεύθυνση της τροφής, αφού ο χορός εκτελείται στην κατακόρυφη επιφάνεια της κερήθρας, το επίπεδο της οποίας είναι σταθερό. Η κερήθρα όμως μοιάζει με ζωγραφικό χάρτη στερεωμένο στον τοίχο και πάνω σ' αυτό το χάρτη η μέλισσα δείχνει την κατεύθυνση.

Όμως ένας χάρτης έχει πάντα σημειωμένο το γεωγραφικό βορρά σαν σημείο αναφοράς, για να γίνονται κατανοητές οι διευθύνσεις. Στο χάρτη των μελισσών σαν σημείο αναφοράς λαμβάνεται ο ήλιος τον οποίο χρησιμοποιούν σαν πυξίδα. Αυτή η μέθοδος έχει δύο προφανή μειονεκτήματα.

Αφενός ο ήλιος καλύπτεται συχνά από σύννεφα. Οι μέλισσες όμως μπορούν και βλέπουν την κατεύθυνση της πολώσεως του φωτός και έτσι γνωρίζουν ανά πάσα στιγμή πού βρίσκεται ο ήλιος ακόμα και αν αυτός δεν φαίνεται.

Αφετέρου ο ήλιος κινείται μεταβάλλοντας συνεχώς τη θέση. Ανακαλύφθηκε ότι οι μέλισσες διαθέτουν ένα εσωτερικό ρολόι. Σε έρευνες που έγιναν, παρατηρήθηκε ότι ανιχνεύτριες που παρέμειναν για ώρες κλεισμένες στην κυψέλη, μετά την αποστολή ανίχνευσης περιέστρεφαν αργά την κατεύθυνση της ευθείας γραμμής του χορού τους σύμφωνα με την κίνηση του ηλίου. Δεν τον έβλεπαν μέσα στην κυψέλη, μπορούσαν όμως να αλλάζουν τη γωνία της κατεύθυνσης του χορού τους σύμφωνα με τον ήλιο, όπως τις πληροφορούσε το εσωτερικό τους ρολόι. Το συναρπαστικό είναι ότι, μέλισσες προερχόμενες από το νότιο ημισφαίριο εφαρμόζουν ακριβώς την ίδια μέθοδο αλλά με αντίστροφη κατεύθυνση, όπως ακριβώς πρέπει να κάνουν.

Ας αποκρυπτογραφήσουμε αυτό τον κώδικα του χορού. Όταν η κίνηση σε ευθεία γραμμή κατευθύνεται προς τα επάνω, σημαίνει ότι η τροφή βρίσκεται προς την κατεύθυνση του ηλίου, ενώ προς τα κάτω σημαίνει ότι βρίσκεται στην αντίθετη κατεύθυνση. Όταν η κατεύθυνση της ευθείας γραμμής κάνει γωνία με την κάθετο της κερήθρας, αντιστοίχως η τροφή βρίσκεται σε κατεύθυνση με την ίδια γωνία με τον ήλιο.

Οι μέλισσες όμως δεν διαθέτουν πυξίδα 360 μοιρών, αλλά μάλλον χωρίζουν τη δική τους πυξίδα σε 8 δικούς τους βαθμούς όπως και οι άνθρωποι, εκτός από τους ναυτικούς, αεροπόρους κ.λπ. Δηλαδή βόρεια, δυτικά, νότια και ανατολικά με τις ενδιάμεσες διαιρέσεις (ΒΑ, ΝΑ, ΝΔ, ΒΔ).

Οι πληροφορίες για την απόσταση βρίσκονται στα διάφορα στοιχεία του χορού, ο ρυθμός των στροφών, ο ρυθμός των παλμικών κινήσεων και ο ρυθμός εκπομπής ήχων. Όσο πλησιέστερα βρίσκεται η τροφή, τόσο ταχύτερος είναι ο ρυθμός. Αυτό είναι ευνόητο, εάν έχουμε υπόψη μας ότι μία μέλισσα που βρήκε τροφή κοντά στην κυψέλη είναι περισσότερο ενθουσιασμένη και λιγότερο κουρασμένη από μία άλλη που βρήκε τροφή σε μεγάλη απόσταση.

Οι κινήσεις των φτερών της ανιχνεύτριας είναι πολύ γρήγορες, για να παράγουν ήχο, μιμούμενες την «απογείωση» για να παρασύρουν και τις υπόλοιπες μέλισσες. Η κίνηση «απογείωσης» όπως προαναφέρθηκε, σχηματίζει ένα 8 με μία κάθετη γραμμή στη μέση, που δείχνει την κατεύθυνση της τροφής. Ο ρόλος του 8 είναι και αυτός σημαντικός. Όταν η ανιχνεύτρια ολοκληρώσει την κάθετη γραμμή, πρέπει να επιστρέψει στην αρχή της για να την επαναλάβει.

Δύο τρόποι υπάρχουν γι' αυτό. Είτε στρίβοντας δεξιά, είτε αριστερά. Εάν στρίβει μόνο προς μία κατεύθυνση θα προκαλέσει σύγχυση σχετικά με το ποια είναι η σωστή κατεύθυνση «απογειώσεως» και ποια θα είναι η κατεύθυνση επιστροφής στην αρχή της ευθείας. Ο καλύτερος τρόπος για να αποτραπεί η ασάφεια και να ουδετεροποιηθεί η οδός της επιστροφής στην αρχή της ευθείας είναι ο σχηματισμός του 8.

Σημαντικό είναι ότι, εάν ανάψουμε ένα φως μέσα στην κυψέλη, η ανιχνεύτρια εγκαταλείπει την αίσθηση βαρύτητος που χρησιμοποιούσε για να βρει την κατακόρυφο της κερήθρας και χρησιμοποιεί το φως θεωρώντας το για ήλιο. Άλλωστε στις άγριες μέλισσες που φτιάχνουν τις φωλιές τους στην ύπαιθρο και ο ήλιος είναι ορατός, ο χορός τους γίνεται σε οριζόντιο επίπεδο και η ευθεία γραμμή δείχνει την κατεύθυνση της τροφής επακριβώς.

Εδώ τι άλλο θα μπορούσαμε να πούμε εκτός του «τα πάντα εν σοφία εποίησεν».

Κοριακή
ΕΝΟΙΚΙΑΣΕΙΣ ΑΥΤΟΚΙΝΗΤΩΝ
RENT A CAR OFFICE
Μιχάλης Ι. Τζιώρας
13ο χλμ. Ρόδου - Αεροδρομίου ΠΑΡΑΔΕΙΣΙ, 85106 ΡΟΔΟΣ
Τηλ.: (02410) 82222, 82520 • Fax: (02410) 82521
Τηλ.: (02410) 82222 Κιν.: 093242767 • Fax: (02410) 82521

Η ελληνική ιστορία χωρίς φόβο και πάθος

Του Θεόδωρου Παπουτσή

ΕΠΙΚΟΥΡΟΣ

Ο φιλόσοφος της αληθινής ηδονής γεννήθηκε το 342 π.Χ. Πέθανε το 270 σε ηλικία 72 χρόνων. Είναι ο μέγας φιλόσοφος, καταραμένος από το Θεό, καταραμένος από τους ανθρώπους.

Να είσαι καταραμένος από το Θεό και ασφαλώς από μερικούς ανθρώπους είναι προνόμιο μερικών ποιητών και μεγάλων φιλοσόφων. Ανάμεσα στους προνομιούχους αυτού του είδους, ο Επίκουρος βρίσκεται στην πρώτη σειρά. Ο μεγαλύτερος φιλόσοφος των 2.000 τελευταίων ετών, παγκοσμίως είναι. Ο Χ. Θεοδωρίδης γράφει για τον «Επίκουρό» του. Σπάνια άνθρωπος αγαπήθηκε κι εγκωμιάστηκε ή μισήθηκε και κακολογήθηκε όσο ο Επίκουρος. Η διδασκαλία του, γράφει ο Λαέρτιος σαν το άσμα των σειρήνων έδενε τους μαθητές του για πάντα.

Ο Κωλώτης, ενώ τον ακούει να εξηγεί τη φυσική του, πέφτει έξαφνα εμπρός του κι αγκαλιάζει τα γόνατά του. (Πλουτ. προς Κωλώνην 17 ρ 1117β Επικ. σ. 145,7). Ο αδελφός του ο Νεοκλής δηλώνει πως ο Επίκουρος ήταν από παιδί σοφότερος απ' όλους τους παλιούς και τους σημερινούς, γιατί η μάνα του πήρε μέσα της τόσα άτομα, όσα άμα ενώθηκαν έκαναν το σοφό.

Ύμνους τονίζει στο πρόσωπό του ο Λουκρήτιος. «Χάμω σερνόταν η ανθρώπινη ζωή, να την κλαις βλέποντάς τη, μπρος στα μάτια, πλακωμένη κάτω από το βάρος μιας θρησκείας, που προβάλλοντας το κεφάλι από τις χώρες του ουρανού απειλούσε τους θνητούς με την τρομερή της όψη. Όποτε πρώτος ένας Έλληνας, ένας άνθρωπος τόλμησε να σηκώσει τα θνητά του μάτια κατα-

πάνω της και πρώτος να ορθωθεί εμπρός της. Αυτόν δεν τον κράτησαν θεών παραμύθια ούτε κεραυνοί ούτε ουρανός. Περίσσια του κέντρισαν της ψυχής το αψύ θάρρος και του άναψαν πιο πολύ τον πόθο να ξετινάξει πρώτος τις σφιχτές κλειδωνιές της φύσης. Η ζωντανή ορμή του νου θριάμβευσε. Διάβηκε πέρα τους φλογισμένους φράχτες του κόσμου και το αμέτρητο όλο το περπάτησε με το νου και τη σκέψη. Κείθε μας γύρισε νικητής, για να μας διδάξει τι μπορεί να γεννιέται και τι δεν μπορεί, τους νόμους που ορίζουν την κάθε ενέργεια σύμφωνα μ' ατράνταχτους φραγμούς. Έτσι δαμασμένη η θρησκεία πατιέται με τη σειρά της κάτω από τα πόδια κι εμάς η νίκη μας υψώνει στον ουρανό (De Nemum netura d, 62-79).

Από αγάπη και θαυμασμό ο Λουκρήτιος εγκωμιάζει στο 5ο βιβλίο: «Ποιος μπορούσε από πλούσιο στήθος να στήσει τραγούδι άξιο για του έργου του το μεγαλείο και όσων εκείνος έφερε στο φως (που εδώ και 2000 χρόνια οι Ρωμιοί και Γκιαούρηδες φοβούνται να μιλήσουν και να γράψουν) και ποιος είναι τόσο δυνατός σε λόγο για να παινέσει τις αξιοσύνες εκείνου που σκαλίζοντας με το νου ξεσκέπασε και μας χάρισε τόσα αγαθά; Κανέ-

νας στοχάζομαι, γεννημένος από θνητό κορμί. Γιατί, αν πρέπει να το πει κανείς, όπως απαιτεί το μεγαλείο του έργου του, που γνωρίσαμε τώρα, ήταν Θεός εκείνος μάλιστα Θεός, που πρώτος βρήκε το νόημα της ζωής, ότι σήμερα λέμε σοφία, εκείνος που αρπάζοντας με την επιστήμη του τη ζωή από τόσο τρομερές ανεμοζάλες κι από τόσο βαθιά σκοτάδια, την απίθωσε σε τέτοια γαλήνη και τόσο λαμπρό φως (De nemum yatuna V, 1-11).

[ΞΥΠΝΗΣΤΕ, ΕΓΕΡΘΕΙΤΕ, ΚΑΙ ΕΠΑΝΑΣΤΑΤΗΣΕΤΕ ΚΑΤΑ ΤΟΥ ΕΑΥΤΟΥ ΣΑΣ. ΚΑΙ ΑΝΑΒΑΠΤΙΣΘΕΙΤΕ ΕΙΣ ΤΟ ΘΕΪΚΟΝ ΦΩΣ ΤΗΣ ΙΕΡΗΣ ΕΛΛΗΝΙΚΗΣ ΓΗΣ ΣΑΣ ΚΑΙ ΕΙΣ ΤΑ ΠΑΡΑΔΕΙΣΙΑ ΕΛΛΗΝΙΚΑ ΝΕΡΑ. ΘΑ ΕΞΕΛΘΕΤΕ ΖΩΝΤΑΝΟΙ ΚΑΙ ΘΑ ΕΞΕΛΘΕΤΕ ΕΛΛΗΝΕΣ]. Οι λεπτοί και ευγενικοί Έλληνες φιλόσοφοι, με τη σεμνή ζωή και την αγάπη (αν δεν αγαπήσεις πρώτα τον εαυτόν σου και τη φύση, δεν πρόκειται ποτέ ν' αγαπήσεις τους άλλους ανθρώπους) σε όλους και σε όλα, περιλούστηκαν με ταπεινές συκοφαντίες με εβραιοχοντροκομμένες διαστροφές από το 235 μ.Χ. έως τις μέρες μας. Και ο Επίκουρος μ' όλη την καλοσύνη και τη γλύκα του τάραξε το βάρβαρο της Ανατολής, που δεν μπορούσε να μην τον πιτσιλίσει. Τι να γίνει; Μιλάνε έτσι γιατί δεν ξέρουν, γατί διαφωνούν είτε γιατί παρεξηγούν. «Ήταν ίσα ίσα ο δάσκαλος που ταίριαζε σε πνεύματα ταλαιπωρημένα από συστήματα και δεισιδαιμονίες όπως θεομηνίες - σιτοδείες - ανομβρίες, οι «έμφυτες αμαρτίες», το «βλακώδες προπατορικό αμάρτημα» και το εβραϊκό «μεγάλο κόλπο», η σύμφυτη ιδιότητα «του ανθρώπου» με το «διάβολο», το «πνεύμα του κακού», αυτά ήταν «εφευρήματα διαβολικά» και δίδασκαν τις μάζες ότι η «άνωθεν δύναμις» τους γλιτώνει απ' τα μεταθανάτια μαρτύρια και τους εξασφαλίζει «παραδεισιακή μακαριότητα» αν πειθαρχούν στα βάσανα τη επίγειας ζωής.

Η σοφία του Επίκουρου ήταν μαλακή. Οδηγούσε από δρόμους ίσιους στη γαλήνη και στην ησυχία. Εκεί βασίλευαν η φιλία, η ειρήνη, οι σοβαρές ηδονές της μελέτης. Χαμογελώντας σιωπηλά περί θεών παραμέριζαν με χέρι ελαφρό κι αποφασιστικό, σαν οχληρές μύγες, στους μάταιους τρόμους, το φόβο του θανάτου, τις φιλοδοξίες, ραδιουργίες, εκδικήσεις, εφήμερα μεγαλεία.

Έγραψαν αισχρές επιστολές και τις κυκλοφορούσαν με το όνομα του Επίκουρου. Πενήντα τέτοιες «ασελγείς επιστολές» έγραψε ο Διότιμος ο Στωικός και τις δημοσίευσε σαν να 'ταν συγγραφέας τους ο Χρύσιππος. Ελεεινά τον συκοφάντησαν ο Ποσειδώνιος, ο Σωτίων, ο Επίκλητος, ο Διονύσιος ο Αλικαρνασσεύς. Κι η σκούπα έσερνε πως με τη μάνα του γυρολογούσε στα σπίτια, πως συζούσε με την εταίρα Λεόντιον. Το ίσο το κράτησαν οι Χριστιανοί συγγραφείς, επειδή από τους επικούρειους έγινε η πιο επίμονη κριτική της νέας θρησκείας. Τους πολέμησαν για ν' αμυνθούν, τους πολέμησαν για τις κακοδοξίες τους, ιδιαίτερα για την άρνηση της πρόνοιας.

Ολόκληρη η πατριστική γραμματολογία είναι κινητοποιημένη κατά του Επίκουρου. Συγκρατημένος με τη χαρακτηριστική του σεμνότητα είναι ο Κλήμης ο Αλεξανδρείας (αρχές 3ου αιώνα) ο νοσταλγός των κλασικών, στον Προτρεπτικό κα στους εξαίρετους Στρωματείς. Έξαλλος, αντίθετα ο πατέρας της Δυτικής Εκκλησίας Λακτάντιος ο Αφρικανός, ο δάσκαλος του Κρίσπου, του γιου του Μ. Κωνσταντίνου (τον Κρίσπο, πατέρας και γιαγιά τον έκαναν κομμάτια), τα βάζει με την επιστήμη κι αναθεματίζει τους φιλοσόφους και περισσότερο τους επικούρειους, ενώ δεν τους ξέρει καλά. (Οι φιλόσοφοι είναι πιο επικίνδυνοι και πιο μακριά από την αλήθεια παρά οι ειδωλολάτρες).

Έτσι στο Μεσαίωνα παραδόθηκε ο Επίκουρος σαν σκοτεινή κι επικίνδυνη μορφή. Επάνω του βάραινε η καταδίκη της ελληνικής επιστήμης γενικά, που την μπέρδεψαν με την ειδωλολατρία και τα είδωλα. Την καταδίκη της επιστήμης την πρόφερε ήδη ο Παύλος. Ο Θεός, λέγει ο Εβραίος, εμώρανε τη σοφία του κόσμου τούτου, κι εννοεί την ελληνική επιστήμη και φιλοσοφία. Το ίδιο και το Ταλμούδ με τ' όνομα επικούρειος εννοεί τους ορθολογιστές, ιδιαίτερα τους Σαδδουκαίους, την εβραϊκή αίρεση που σχηματίστηκε στα χρόνια του Αντίοχου. Αυτοί όπως μαθαίνουμε από το Ευαγγέλιο, ήταν «οι λέγοντες μη είναι ανάστασιν» (Ματθ. κβ' 23). Ενώ οι φανατικοί Φαρισαίοι συνεργάζονται με τον κατακτητή. Για τους Εβραίους όπως και για τους χριστιανούς, επικούρειος σήμαινε τον άπιστο, τον ειδωλολάτρη και τον έξω απ' εδώ. Και είναι γνωστό πως ο θεοπάλαβος ο Ντάντε όλους τους επικούρειους τους βάζει μαζί με χιλιάδες άλλους σε ειδικό κύκλο της κόλασής του και μέσα σε πύρινους κύκλους (M. Guxan. La mosale d' Epicure σ. 191 Ανθολόγιον από το βιβλίο του Χ. Θεοδωρίδη ο Επίκουρος η αληθινή όψη του Αρχαίου κόσμου).

Ο Ελληνισμός από καταβολής κόσμου δεν είχε καμία ημέραν ΣΚΟΤΕΙΝΗ. Ήτο, είναι και θα είναι ολόκληρος πάντα και εν αποσυνθέσει ΦΩΤΕΙΝΟΤΑΤΟΣ. (Συνεχίζ. ο «Επίκουρος».)

Σε Κωδικούς Ανάφλεξης

ποίηση Νίκου Μιχαήλου

Γράφει ο Γιώργος Βούης επί παντός επιστητού
ΓΝΩΜΕΣ - ΣΧΟΛΙΑ - ΑΠΟΨΕΙΣ - ΠΡΟΤΑΣΕΙΣ

Ο Νίκος Μιχαήλου είναι γνωστός στους λογοτεχνικούς κύκλους της Ρόδου, εδώ και μερικά χρόνια. Γεννήθηκε στην Αθήνα από γονείς Καλυμνίους, από νεαράς δε ηλικίας, εικοσάρης ακόμη, ανακάλυψε πως θα μπορούσε να εκφραστεί μέσα από τον ελεύθερο ποιητικό στίχο και ξεκίνησε τις προσπάθειές του ν' ασχοληθεί στα σοβαρά με το είδος, ενώ παράλληλα σπουδαζε την κομμωτική τέχνη, που κι αυτή σίγουρα απαιτεί ευαισθησία και ταλέ-



ντο. Με λίγα λόγια, ανακάλυψε τον εαυτό του, και καλά έκαμε, αρχίζοντας μια πορεία στα καλντερίμια της Λογοτεχνίας, ικανοποιώντας αφενός τις εσωτερικές του ανάγκες, κι αφετέρου για ν' απαντήσει στις εσωτερικές κραυγές που άκουε καθημερινά. Έτσι, αποφάσισε ν' ασχοληθεί με την ποίηση σαν ένα τρόπο ψυχαγωγίας και ξεκούρασης, και τελικά μπόρεσε να εκδόσει το 1998 την πρώτη του ποιητική συλλογή με τίτλο «Ο φέγγαρος τ' Αυγούστου», τη δε επόμενη χρονιά 1999 ν' ακολουθήσει η δεύτερη με τίτλο «Κηροφτέρουγοι ορθρήτες» αφιερωμένη στους μεγάλους Καλύμνιους Γιάννη Μαγκλή και Γιάννη Ζερβό. Τις δύο αυτές εκδόσεις, η στήλη, προσέγγισε κι εκφράστηκε με ευμενή σχόλια. Ο Νίκος Μιχαήλου δεν σταματά εδώ. Ανήσυχος και πιο ώριμος, συνεχίζει το έργο του που περικλείεται μέσα στην τρίτη κατά σειρά έκδοση της ποιητικής του Συλλογής με τίτλο «ΣΕ ΚΩΔΙΚΟΥΣ ΑΝΑΦΛΕΞΗΣ» - 2001 - η οποία κρίθηκε άξια να παρουσιαστεί στον πνευματικό κόσμο της Ρόδου, με πρωτοβουλία του ΔΙΕΘΝΟΥΣ ΚΕΝΤΡΟΥ ΛΟΓΟΤΕΧΝΩΝ - ΜΕΤΑΦΡΑΣΤΩΝ ΡΟΔΟΥ στη διάρκεια ειδικής τελετής και με συνεργασία τόσο της Ομοσπονδίας Δωδεκανησιακών Παροικιακών Συλλόγων, όσο και της Ένωσης Καλυμνίων Ρόδου.

Η εκδήλωση έγινε στην ειδική αίθουσα του «ΑΚΤΑΙΟΝ» την οποία παρακολούθησε πολύς κόσμος των Γραμμάτων και Τεχνών, την **Τετάρτη 13/11/02.** Την παρουσίαση έκαμε η καταξιωμένη συγγραφέας - ποιήτρια κυρία Ειρήνη Βογιατζή-Χαραλάμπη, προλόγησε ο Πρόεδρος του Δ.Κ.Λ.Μ. Ρόδου κ. Κ. Σκανδαλίδης, ποιήματα δε απήγγειλαν ο λογοτέχνης-δημοσιογράφος κ. Αριστ. Μιαούλης κι ο ίδιος ο τιμώμενος δημιουργός.

Χαιρετισμούς απηύθυναν, ο πρόεδρος της Ο.Δ.Π. Συλλόγων κ. Μιχ. Σκανναβής και ο (γράφων) Γεώργ. Βούης. Οι απαγγελίες έγιναν με μουσική υπόκρουση κιθάρας από τον καλλιτέχνη κ. Εμίλ Πολυμένωφ, ο διάκοσμος από τον καλλιτεχνικό διευθυντή του ΔΗ.ΠΕ.ΘΕ. Ρόδου κ. Σδούγκο.

Τους συντελεστές της εκδήλωσης και ιδιαίτερα τον πρόεδρο του Δ.Κ.Λ.Μ. Ρόδου κ. Κ. Σκανδαλίδη και τον λογοτέχνη χρονογράφο κ. Γιώργο Βούη (ήταν δική του η πρόταση) ευχαρίστησε με θερμά λόγια αγάπης και ευγνωμοσύνης ο ποιητής κ. Ν. Μιχαήλου κάτω από συγκινησιακή φόρτιση.

Τελειώνοντας, θέλω να τονίσω ιδιαίτερα ότι: Το στερητικό σύνδρομο μετουσιώνεται σε μιαν εσωτερική φλόγα που καίει τα σωθικά στον άνθρωπο και θεριεύει τη λαχτάρα για κάτι που του λείπει.

Η Κάλυμνος έλειψε και λείπει πολύ στο φίλο και συμπατριώτη Νίκο Μιχαήλου. Γι' αυτό, μέσα από τους στίχους του την αναζητά παντού, όπου κι αν βρίσκεται. Αυτός είναι κι ο λόγος που την υπεραγαπά και τη λατρεύει. (σημ. Σας το λέγω εκ πείρας).

Οι Δωδεκανήσιοι της Αμερικής

Σε 70.000 ψυχές ανέρχεται ο αριθμός των αποδήμων Δωδεκανήσιων της Αμερικής, σύμφωνα με στοιχεία της Αμερικανικής Στατιστικής Υπηρεσίας, όπως αναλυτικά παρουσιάζει ο ομογενής δημοσιογράφος κ. Εμμ. Κασσώτης, στο ΒΗΜΑ ΤΗΣ ΚΩ, με εμπεριστατωμένο άρθρο του, το οποίο - όπως εκτιμούμε - έχει μεγάλο ενδιαφέρον.

Το έτος 2000, σύμφωνα με τα αναλυτικά αποτελέσματα της Απογραφής, η ομογένεια είχε πληθυσμό 1.179.064, εκ των οποίων οι 221.269 γεννήθηκαν στην Ελλάδα. Από τα στοιχεία που - συνοπτικά - παραθέτουμε ο αριθμός αυτός είναι κατά πολύ μικρότερος του πραγματικού. Όταν πριν από ένα αιώνα άρχισε η ομαδική μετανάστευση των Ελλήνων προς τις Η.Π.Α. πολλοί έφυγαν από περιοχές που ευρίσκονταν έξω από τα σύνορα του τότε μικρού σε έκταση ελληνικού κράτους. Ομαδικές αναχωρήσεις εσημειώθηκαν το 1922 μετά τη Μικρασιατική Καταστροφή και το 1955 μετά τις βιαιοπραγίες της Κωνσταντινούπολης. Επίσης από τη Ρωσία έφυγαν, μετά την επανάσταση του 1917, πάρα πολλοί Έλληνες.

Κι απ' τα Δωδεκάνησα, όπως είναι γνωστό πριν και μετά τον Α' Παγκόσμιο πόλεμο, λόγω της νέας Ιταλικής Κατοχής. Παροικίες της Ρουμανίας εγκατέλειψαν τη χώρα και πήγαν στις Η.Π.Α., όπως έπραξαν και το 1956 οι Αιγυπτιώτες. Κι η λοιπή Αφρική παρουσίασε το ίδιο φαινόμενο, λόγω των εθνικιστικών κινημάτων μετά το 1960. Όλοι οι πιο πάνω πήγαν στην Αμερική και χαρακτηρίστηκαν με τη εθνικότητα των χωρών που εγκατέλειψαν.

Μέχρι το 1942 οι Δωδεκανήσιοι της Αμερικής εθεωρούντο Ιταλοί. Η Ορθοδοξία έφερε τους Έλληνες μετανάστες κάτω από τη σκέπη της και εδημιούργησε 500 ελληνορθόδοξες κοινότητες των 500 οικογενειών η κάθε μια. Υπολογίζεται ότι κάθε κοινότητα ισοδυναμεί με 5.000 άτομα, οπότε φθάνει ο αριθμός των ομογενών σε 2.500.000. (Άλλωστε είναι γνωστό ότι οι ορθόδοξοι πάσης προέλευσης στις ΗΠΑ ανέρχονται σε 3 εκατ. ψυχές).

Για τους Δωδεκανήσιους υπάρχουν στοιχεία ότι το 1943, ανήρχοντο στον αριθμό των 15.000 = σχεδόν εργένηδες που μετά το 1945 πήγαν στην Ελλάδα για να παντρευτούν ή να επανέλθουν με τις γυναίκες και τα παιδιά τους οι ήδη παντρεμένοι μετανάστες. Το 1964 ο αριθμός έφτασε τις 40 χιλ. και τότε ακριβώς, με το νέο μεταναστευτικό νόμο και μέχρι το 1981 πήγαν εκεί άλλες 10 - 12 χιλιάδες άτομα. Αυτοί οι ίδιοι και τα παιδιά τους που στη συνέχεια μεγάλωσαν και παντρεύτηκαν συνετέλεσαν στην αύξηση του αριθμού των Δωδεκανησίων, οι οποίοι στην εικοσαετία που μεσολάβησε υπολογίζονται τουλάχιστον 70.000. Εξ αυτών οι μισοί βρίσκονται συγκεντρωμένοι στην περιφέρεια της Νέας Υόρκης και σε γειτονικές πολιτείες. Οι μεγαλύτερες δωδεκανησιακές παροικίες βρίσκονται στη Φλώριδα, όπου εγκαταστάθηκαν οι πρώτοι σφουγγαράδες από την Κάλυμνο, Χάλκη και Σύμη.

Αυτή είναι η εικονα του πληθυσμού των Δωδεκανήσιων της Διασποράς που έχουν εγκατασταθεί στην Αμερική. Αν υπολογίσουμε σχεδόν άλλους τόσους πο ζουν κι ευδοκιμούν στην Ευρώπη και Αφρική και προπάντων τους εγκατεστημένους στην Αυστραλία, μπορούμε να συμπεράνουμε ότι άλλη μια Δωδεκάνησος βρίσκεται σε χώρες μακρινές σ' όλο τον κόσμο.

Είναι αλήθεια ότι αυτός ο πληθυσμός, δεν χάνει ευκαιρία να δείχνει την αγάπη του για τα νησιά μας όπου και οι ρίζες τους, ερχόμενοι συχνά σαν επισκέπτες-προσκυνητές.

Η ΤΟΠΟΘΕΣΙΑ ΚΟΛΩΝΑ

Όταν η Ιταλία - με το ψευδώνυμο της αυτοκρατορίας - εισέβαλε στην Αιθιοπία, το 1935, η τότε Κ.τ.Ε. με έδρα τη Γενεύη, εκήρυξε σε βάρος της μποϊκοτάζ σε εμπορικές συναλλαγές. Σκοπός; Να την τιμωρήσει για την αλαζονεία της, στο βάθος όμως γιατί κάποια μέλη της, ζήλεψαν και θέλησαν να την τιμωρήσουν. Ήταν οι λεγόμενες τότε SANZIONI (=ποινές) που - εδώ που τα λέμε - δεν έβλαψαν το ιταλικό κράτος, αντίθετα το προσανατόλισαν σε λύσεις. Μία από την οποία ήταν η βιομηχανική ανάπτυξη. Έτσι, από τη μια μέρα στην άλλη, η Ιταλία βρέθηκε ανάμεσα στις βιομηχανικά προηγμένες χώρες, κάτι που τη βοήθησε στην προετοιμασία για τον Β' Παγκόσμιο πόλεμο.

Αυτή την οικονομική νίκη της, η Ιταλία θέλησε να πανηγυρίσει και ν' αφήσει κάποιο μνημείο-σημάδι για τις μελλοντικές γενιές και για την ιστορία. Στα μεγάλα αστικά κέντρα έστησε οβελίσκους που θύμιζαν το γεγονός για την οικονομική νίκη.

Ένας τέτοιος οβελίσκος - που στη συνέχεια πήρε από το λαό της Ρόδου το όνομα **Κολώνα,** στήθηκε στο λιμάνι ακριβώς απέναντι από την PORTA MARINA (πύλη Αγίας Αικατερίνης) του Κάστρου, κι ευρίσκετο εκεί μέχρι το 1941 οπότε και κατεδαφίστηκε για λόγους στρατιωτικούς, αφού αποτελούσε εμφανή στόχο για να βομβαρδίζουν οι Σύμμαχοι το λιμάνι της Ρόδου όπου διεκινούντο τα πολεμικά εφόδια και άλλα, με προορισμό το στρατό.

Η ονομασία έκτοτε παραμένει η ίδια και λέγοντας **Κολώνα** εννοούμε ακριβώς το ίδιο μέρος όπου στήθηκε ο οβελίσκος εις ανάμνηση της οικονομικής νίκης κατά των ποινών των Συμμάχων (Sanzioni). Ήταν τότε η 18η Νοεμβρίου του έτους 1938 (έτσι θυμάμαι) που συνέχισε να εορτάζεται σαν εθνική επέτειος σ' όλη την Ιταλική Αυτοκρατορία (άσχετο αν ήταν χάρτινη).

Διογκώνεται το πρόβλημα ανεργίας και στα Δωδεκάνησα τα τελευταία χρόνια

Στατιστική έρευνα των κενών θέσεων εργασίας σε ιδιωτικό και δημόσιο τομέα

Σκοπός η καλύτερη δυνατή παρακολούθηση της εξέλιξης των κενών θέσεων
Πραγματοποιείται για πρώτη φορά στην Ελλάδα, αναμένεται με ενδιαφέρον



Στατιστική έρευνα καταγραφής των κενών θέσεων εργασίας, που υπάρχουν στον ιδιωτικό και στον ευρύτετο δημόσιο τομέα, θα πραγματοποιήσει για πρώτη φορά στη χώρα μας η Εθνική Στατιστική Υπηρεσία Ελλάδας, κατά τη διάρκεια του τελευταίου διμήνου του 2002.

Σκοπός της διενέργειας της έρευνας αυτής θα είναι η καλύτερη δυνατή παρακολούθηση της εξέλιξης των κενών θέσεων και θα είναι δειγματοληπτική στις επιχειρήσεις και απογραφική στους οργανισμούς του ευρύτερου δημόσιου τομέα.

Περίοδος αναφοράς είναι το τρίμηνο Ιουλίου-Σεπτεμβρίου 2002.

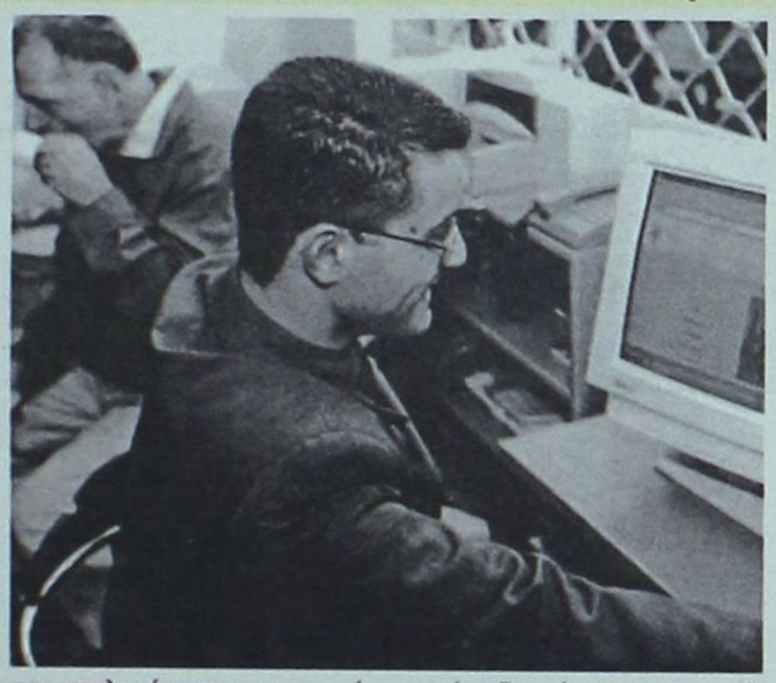

Η συμπλήρωση των ερωτηματολογίων των επιχειρήσεων θα πραγματοποιηθεί από ειδικούς στατιστικούς συνεργάτες, οι οποίοι θα επισκεφθούν κατά τον τρέχοντα μήνα αλλά και το Δεκέμβριο τις επιχειρήσεις που έχουν επιλεγεί με τη μέθοδο της τυχαίας δειγματοληψίας.

Ειδικότερα, τα στοιχεία των μεγάλων επιχειρήσεων καθώς και των φορέων του ευρύτερου Δημοσίου Τομέα θα συγκεντρωθούν μέσω ηλεκτρονικού ταχυδρομείου.

Ο βαθμός επιτυχίας της έρευνας εξαρτάται κατά πολύ από την εγκυρότητα των απαντήσεων που θα δοθούν καιγια το λόγο αυτό η Στατιστική Υπηρεσία της Ελλάδος απευθύνει έκκληση στους εκπροσώπους των επιχειρήσεων που θα συμμετάσχουν και από την περιοχή μας να δίνουν έγκυρες και σαφείς πληροφορίες.

Προβληματισμός επικρατεί στους Δήμους της Ρόδου

Νέο φορολογικό τοπίο στους ΟΤΑ

Το υπουργείο Οικονομικών βρίσκεται σε διάλογο με την ΚΕΔΚΕ για το ζήτημα της ενοποίησης των φόρων

Την ενοποίηση των 21 διαφορετικών φόρων που επιβάλλονται από την Τοπική Αυτοδιοίκηση στα επιτηδεύματα και στις περιουσίες σε δύο νέους φόρους εξήγγειλε ο υπουργός Οικονομίας και Οικονομικών Νίκος Χριστοδουλάκης. Η εν λόγω ρύθμιση περιλαμβάνεται στην τέταρτη φάση της φορολογικής μεταρρύθμισης.

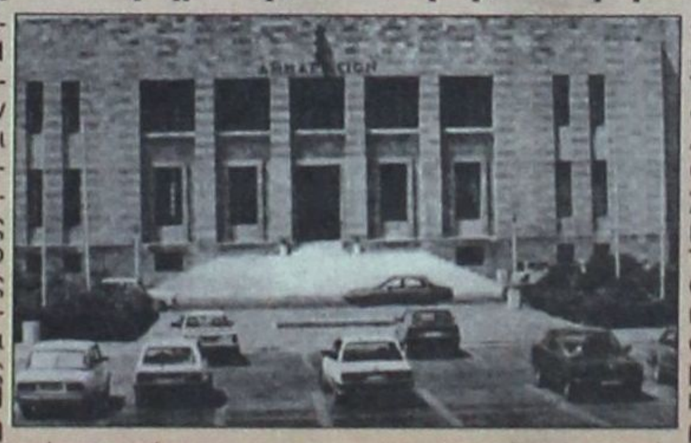

Με αφορμή την ανακοίνωση της αναβολής για την 1η Ιανουαρίου του 2005 της εφαρμογής του Φόρου Προστιθέμενης Αξίας στις νέες οικοδομές, ο κ. Χριστοδουλάκης τόνισε πως ήδη το υπουργείο Οικονομικών βρίσκεται σε διάλογο με την Κεντρική Ενωση Δήμων και Κοινοτήτων Ελλάδας για το θέμα της ενοποίησης των φόρων.

Εξάλλου, σύμφωνα με πληροφορίες αναμένεται να αποδοθεί στην Αυτοδιοίκηση ένας νέος έμμεσος φόρος, το τέλος επιτηδεύματος, το οποίο θα επιβάλλεται με βάση τα οικονομικά στοιχεία κάθε επιχείρησης όπως είναι το κέρδος, το απασχολούμενο κεφάλαιο ή ο αριθμός εργαζομένων ή εναλλακτικά με κατηγοριοποίηση των επαγγελματιών και ορισμό ενός κατ' αποκοπήν ποσού για κάθε κατηγορία.

Το συγκεκριμένο τέλος θα κληθούν οι Οργανισμοί Τοπικής Αυτοδιοίκσης όλης της χώρας να τον εισπράττουν χωρίς την παρέμβαση του κράτους με δικούς τους εισπρακτικούς μηχανισμούς.

Οι παραπάνω ρυθμίσεις αναμένεται να ενταχθούν στην τελευταία φάση της φορολογικής μεταρρύθμισεις η οποία αναμένεται να εισαχθεί προς συζήτηση στη Βουλή εως το τέλος του έτους.

ΠΡΟΤΥΠΟΣ ΒΡΕΦΟΝΗΠΙΑΚΟΣ ΣΤΑΘΜΟΣ

ΠΑΙΖΩ ΚΑΙ ΜΑΘΑΙΝΩ

Σε ένα τεράστιο κήπο 5.000 τ.μ. με κτίριο 430 τ.μ. και χώρο στάθμευσης 1.000 τ.μ. φτιάξαμε με αγάπη και έμπνευση για εσάς και τα παιδιά σας ένα χώρο ψυχαγωγίας και μάθησης.
Κάτω από μια νέα διεύθυνση εγγυόμαστε και προσφέρουμε πλήρες εκπαιδευτικό πρόγραμμα με νέες μεθόδους διδασκαλίας , ιδανικό περιβάλλον παιχνιδιού , παιδαγωγική εμπειρία και ευθύνη.

Παρέχουμε ακόμη:

-Πλήρη ασφαλιστική κάλυψη για εσάς και τα παιδία σας.
-Τακτική παιδιατρική παρακολούθηση.
-Μεταφορά με το σχολικό του σταθμού μας.
-Αγγλικά , μουσική προπαιδεία ,αθλητική παιδεία.
-Και πολλά άλλα που αφορούν την σωστή ψυχαγωγία και μάθηση του παιδιού σας.

Μια επίσκεψη στον χώρο του σταθμού μας θα σας πείσει για την ποιότητα και την υπεροχή των υπηρεσιών μας.

Με εκτίμηση

Νάκκα Ματίνα.
Νάκκα -Παπακυριακού Βάσω.

Τηλέφωνο σταθμού 02410 93305
Λ .Ηρακλειδών 42

εκεί που η τέχνη... συναντά την ποιότητα!

Κομμωτήριο

Figaro
HAIR DESIGN

Κομμώσεις Ανδρικές - Γυναικείες

Κων/νου Παλαιολόγου 17, Τηλ.: 22410 - 20.914

Συμφώνησαν οι ηγέτες Ελλάδας και Κύπρου για το σχέδιο Κόφι Αναν

«Κατ' αρχήν ΝΑΙ...»

Αθήνα και Λευκωσία συμφωνήσαν να απαντήσουν κατ' αρχήν «ναι» στη διαπραγμάτευση του σχεδίου Ανάν, χαράσσοντας κοινή γραμμή για το Κυπριακό. «Θα πάρουμε τις αποφάσεις, σταθμίζοντας το συνολικό αποτέλεσμα της διαπραγμάτευσης. Θα επιδιώξουμε να φτάσουμε σε συμφωνία χωρίς καθυστερήσεις. Δεν θα δεχθούμε κάτι το οποίο δεν θα είναι ικανοποιητικό», δήλωσε μετά τη συνάντησή του με τον Πρόεδρο Κληρίδη, ο πρωθυπουργός Κ. Σημίτης

«Θα πάρουμε τις αποφάσεις, σταθμίζοντας το συνολικό αποτέλεσμα της διαπραγμάτευσης» για την πρόταση Ανάν, τόνισε το Σάββατο στις δηλώσεις του ο πρωθυπουργός Κ. Σημίτης, μετά τη σύσκεψη στο Μέγαρο Μαξίμου.

Το θέμα κατά πόσο η ελληνοκυπριακή πλευρά θα απαντήσει θετικά στην πρόταση Ανάν θα τη δώσει το Εθνικό Συμβούλιο της Κύπρου που συνεδριάζει τη Δευτέρα (σήμερα), είπε κ. Σημίτης.

Σημείωσε ότι ο Πρόεδρος Κληρίδης είπε κατά τη διάρκεια της σύσκεψης πως τα περισσότερα κόμμα της Κύπρου έχουν τοποθετηθεί δημοσίως υπέρ της διαπραγμάτευσης.

Επίσης, ο κ. Σημίτης τόνισε ότι αναλύθηκε σε βάθος το σχέδιο Ανάν και πως συζητήθηκαν εκείνα τα σημεία που κατά τις δύο πλευρές χρειάζονται εντατικές διαπραγματεύσεις αλλά και εκείνα που πρέπει να διευκρινισθούν.

Γλαύκος Κληριδης

Ούτε η Κύπρος μπορεί να αποφασίσει μόνη της, ούτε και η Ελλάδα, δήλωσε χθες ο Πρόεδρος Κληρίδης κατά την επιστροφή του στη Λευκωσία. Παράλληλα, τόνισε ότι δεν τον βρίσκει σύμφωνο ούτε η πρόνοια για μεταβατική κυβέρνηση ούτε και ο χρόνος που εισηγείται ο Κόφι Αναν. Σε ερώτηση δημοσιογράφων εάν θα αναλάβει το βάρος της υπογραφής μιας συμφωνίας, ο κ. Κληρίδης είπε ότι τα θέματα θα συζητηθούν στο Εθνικό Συμβούλιο. Και εάν μεν υπάρξει ομοφωνία τότε δεν τίθεται θέμα, γιατί θα δεχθεί την ομόφωνη απόφαση, ενώ αν υπάρξει απόφαση πλειοψηφίας θα λάβει σοβαρά υπόψη τη θέση της πλειοψηφίας και θα αποφασίσει ο ίδιος



Θετικά αναμένεται να απαντήσει η ελληνοκυπριακή πλευρά ως προς την έναρξη διαπραγματεύσεων επί του σχεδίου Ανάν, όπως άφησε να εννοεί ο Πρόεδρος Κληρίδης με τις δηλώσεις του, κατά την επιστροφή του στη Λευκωσία.

Για τις συνομιλίες του με τον κ. Σημίτη, είπε ότι υπήρξε απόλυτη ομοφωνία ως προς τη γραμμή που θα ακολουθηθεί σε σχέση με το σχέδιο Αναν για λύση του Κυπριακού. Η ομοφωνία αυτή, όπως επισήμανε, συνίσταται στο ότι επί ορισμένων σημείων του σχεδίου, τα οποία δεν ανέφερε, «θα ζητηθούν διευκρινίσεις, ενώ τα υπόλοιπα η πλευρά μας θα τα διαπραγματευτεί».

Επίσης, ο κ. Κληρίδης τόνισε ότι δεν τον βρίσκει σύμφωνο ούτε η πρόνοια για μεταβατική κυβέρνηση ούτε και ο χρόνος που εισηγείται ο Κόφι Αναν.

Ερωτηθείς αν η θέση του νικητή των τουρκικών εκλογών Ρετζέπ Ταγίπ Ερντογκάν ότι αν υπάρξει συμφωνία θα πρέπει να γίνουν εξαρχής διαπραγματεύσεις του νέου κράτους με την Ευρωπαϊκή Ένωση, ο πρόεδρος Κληρίδης απάντησε ότι αυτή η άποψη δεν είναι η πρώτη φορά που προβάλλεται από την τουρκική πλευρά και πρόσθεσε ότι η τουρκική θέση δεν θα επηρεάσει την πορεία της Ευρώπης. Εκείνο που θα επηρεάσει την πορεία των διαπραγματεύσεων, είπε, είναι αν η τουρκική πλευρά έχει την πολιτική βούληση για διαπραγματεύσεις. Διαφορετικά δεν θα επηρεαστεί.

Σχετικά με τις επιστολές του Κόφι Αναν που δημοσίευσε το Βήμα, με τις οποίες καλούνται οι κ.κ. Κληρίδης και Ντενκτάς να τον συναντήσουν στη Νέα Υόρκη στο τέλος αυτού του μήνα , ο κ. Κληρίδης είπε ότι δεν πρόκειται για κάτι το νέο. Ο γενικός γραμματέας –διευκρίνισε– υπενθύμισε απλώς την επιθυμία που είχε εκφράσει στην τελευταία συνάντησή τους να τους ξανασυναντήσει στο τέλος Νοεμβρίου.

Στο μεταξύ, το απόγευμα της Κυριακής, συνεδριάζει η Ιερά Σύνοδος της Κύπρου. Ο μητροπολίτης Πάφου Χρυσόστομος δήλωσε ότι στη συνάντηση θα μελετηθούν οι εξελίξεις στο Κυπριακό, μετά την υποβολή του σχεδίου Ανάν. Ο κ. Χρυσόστομος κάλεσε την πολιτική ηγεσία να είναι προσεκτική στις αποφάσεις που θα λάβει, έχοντας υπόψη και το ενδεχόμενο ο Ραούφ Ντενκτάς να απορρίψει τελικά το σχέδιο Ανάν.

Και ενώ στη Λευκωσία θα συνεδριάζει τη Δευτέρα το Εθνικό Συμβούλιο για την τελική απόφαση, στην Αθήνα ο πρωθυπουργός θα συναντηθεί με τον νικητή των τουρκικών εκλογών Τ. Ερντογάν αλλά και με τον πρόεδρο της ΝΔ Κ. Καραμανλή, για να τον ενημερώσει για τις εξελίξεις στο Κυπριακό.

Δεν απορρίπτουν την πρόταση Ανάν Άγκυρα και Τουρκοκύπριοι, αλλά εκφράζονται σε διαφορετικούς τόνους. Ερντογάν και Γκιουλ τάσσονται υπέρ της διαπραγμάτευσης, αλλά ο Ρ. Ντενκτάς ζητεί παράταση για να απαντήσει και προβάλλει έντονες αντιδράσεις για εδαφικό και χρονοδιάγραμμα.

Ρετζέπ Ταγίπ Ερντογάν

«Βρίσκουμε διαπραγματεύσιμο το σχέδιο του γ.γ. του ΟΗΕ», δήλωσε το Σάββατο από τα Κατεχόμενα ο ηγέτης του Κόμματος Δικαιοσύνης και Ανάπτυξης Ρετζέπ Ταγίπ Ερντογάν, ο νικητής των τουρκιών εκλογών.

Σε δηλώσεις του μετά τη συνάντηση που είχε με τον πρωθυπουργό της αυτοαποκαλούμενης Τουρκικής Δημοκρατίας Βόρειας Κύπρου Ντερβίς Έρογλου, ο Ερντογάν υπογράμμισε ότι «το πρόβλημα θα λυθεί με αμοιβαίες υποχωρήσεις, αλλά δεν πρέπει να περιμένει κανείς όλες τις υποχωρήσεις από τη μία πλευρά». Ο Τούρκος πολιτικός έκανε σαφή σύνδεση του Κυπριακού με την ΕΕ και αφού τάχθηκε υπέρ μιας λύσης κατά την οποία «οι υποχωρήσεις θα είναι ίσα κατανεμημένες», επεσήμανε ότι τόσο πριν από τις εκλογές, όσο και μετά, το κόμμα του έδωσε το μήνυμα ότι είναι πιστοί στο στόχο για ένταξη της Τουρκίας στην ΕΕ και αποφασισμένο να προχωρήσει στα βήματα που απαιτεί η ενταξιακή διαδικασία».

Ραούφ Ντενκτάς

Από τη Ν. Υόρκη, όπου παραμένει λόγω της κατάστασης της υγείας του, ο Ρ. Ντενκτάς δηλώνει ότι «αδύνατη υπογραφή μιας "πρώτης συμφωνίας"». Χαρακτήρισε τις προτάσεις του γγ του ΟΗΕ «ελιγμό», για να δοθεί η εντύπωση στην συνάντηση κορυφής της Κοπεγχάγης ότι η Κύπρος είναι ενωμένη.

Ο κ. Ντενκτάς τονίζει ότι «όσο εξετάζουμε το έγγραφο, εντοπίζουμε σφάλματα και παγίδες» και εξειδικεύει τις παγίδες στο εδαφικό λέγοντας ότι «ο συνημμένος χάρτης ανατρέπει τα πάντα και δημιουργεί μια απαράδεκτη κατάσταση».

Παράλληλα, αντιδρά έντονα στο χρονοδιάγραμμα που προβλέπουν τα Ηνωμένα Έθνη. «Οι Αμερικανοί και οι Βρετανοί διπλωμάτες καθώς και οι διπλωμάτες των Ην. Εθνών έχουν την εντύπωση ότι προστατεύοντας τους τουρκοκυπρίους και τα δικαιώματά τους, μπορούν να τους ενσωματώσουν στην "Κυπριακή Δημοκρατία", λέει ο κ. Ντενκτάς.

Ο κ. Ντενκτάς ζητεί να θεωρηθούν οι προτάσεις του γενικού γραμματέα απλώς ως βάση για διαπραγματεύσεις με την ελληνοκυπριακή πλευρά, χωρίς να δίνει συγκεκριμένες εγγυήσεις για το πότε υπολογίζει να τελειώσουν αυτές οι διαπραγματεύσεις. «Σε περίπτωση κατά την οποία το σχέδιο παρουσιασθεί ως βάση συνομιλιών, τότε θα μπορούσε να αποτελέσει αντικείμενο διαπραγματεύσεων με τους Ελληνοκυπρίους, στους οποίους θα επισημάνουμε τα σφάλματα και θα αναφέρουμε ποια είναι τα απαράδεκτα για μας σημεία» αναφέρει.

ΕΣΤΙΑΤΟΡΙΟ - ΤΑΒΕΡΝΑ

«Η ΒΡΥΣΗ»

στην Ψίνθο

- Νοστιμότατα χωριάτικα φαγητά στον παραδοσιακό φούρνο
- Χωριάτικο ψωμί
- Και όπως πάντα τα ντόπια κρέατα του Κώστα Κατταβενού.

Ανοικτά κάθε μέρα από τις 12 το μεσημέρι Σας περιμένουμε ΤΗΛ. 22410 - 50267

ΕΛΛΗΝΙΚΟΣ ΕΡΥΘΡΟΣ ΣΤΑΥΡΟΣ

ΣΤΗΡΙΞΤΕ ΤΟΝ ΕΡΑΝΟ

20 ΝΟΕΜΒΡΙΟΥ

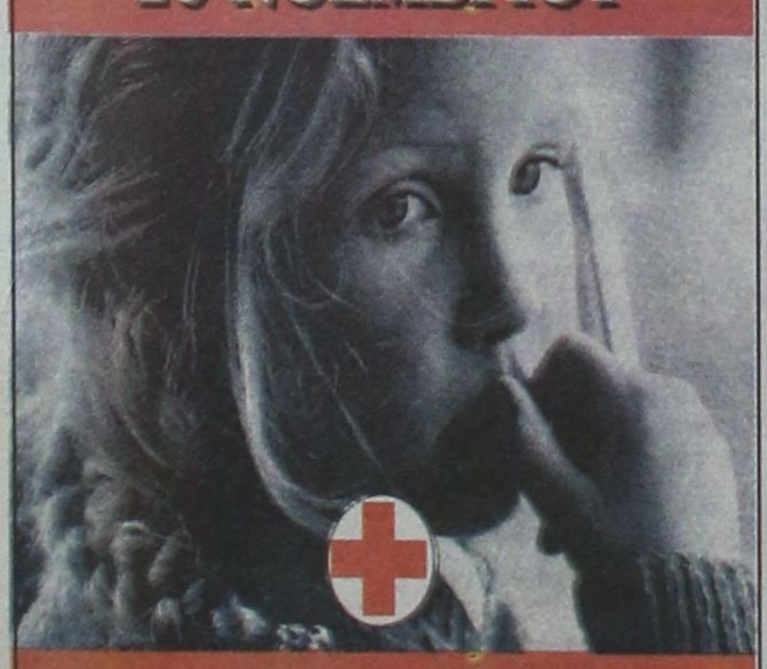

Παντού, στην ανάγκη.

ΠΡΟΣΚΛΗΣΗ

Το Διεθνές Κέντρο Λογοτεχνών και Μεταφραστών Ρόδου σε συνεργασία με τον Σύλλογο Διατήρησης Αρχιτεκτονικής και Πολιτιστικής Κληρονομιάς Ρόδου, έχει την τιμή να σας προσκαλέσει στην παρουσίαση του βιβλίου του Κυριάκου Μ.Χονδρού "Εκκλησίες και Μοναστήρια του Καστελλορίζου", με φωτεινές διαφάνειες, την Τετάρτη, 20 Νοεμβρίου 2002 και ώρα 6 μ.μ., στην αίθουσα εκδηλώσεων του "Ακταίον"

Η εκδήλωση είναι ανοικτή για το κοινό.

ΔΙΟΡΘΩΣΗ ΜΥΩΠΙΑΣ ΜΕ ΛΕΪΖΕΡ ΣΤΗ ΡΟΔΟ

ΑΠΑΛΛΑΓΕΙΤΕ από τα γυαλιά και τους φακούς επαφής σας, ΑΝΩΔΥΝΑ και σε ΛΙΓΑ ΛΕΠΤΑ, με το EXCIMER LACER.

ΓΙΑ ΕΝΗΜΕΡΩΣΗ ΑΠΕΥΘΥΝΘΕΙΤΕ ΣΤΟΝ ΟΦΘΑΛΜΙΑΤΡΟ ΣΑΣ

Γυναίκες Χωρίς Σύνορα — Women Without Frontiers

ΡΟΔΟΣ – RHODOS

Μεγάλη συναυλία με τον Κύπριο μουσικοσυνθέτη

ΜΑΡΙΟ ΤΟΚΑ

και την ορχήστρα του

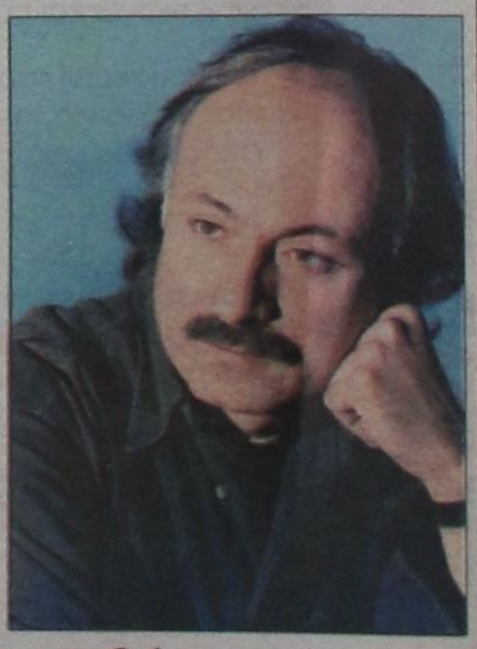

Εθνικό Θέατρο Ρόδου

• Δευτέρα 2 Δεκεμβρίου 2002

• Ωρα 20.30μ.μ.

Τα έσοδα θα διατεθούν για τα παιδιά του κόσμου

Τιμή εισιτηρίου ευρώ 20

Εισπήρια προπωλούνται: ALAMBRA TRAVEL - Δημ. Θεοδωράκη 13 • Τηλ. 22410/27108 & Πρακτορείο Χατζηγεωργίου - Δημ. Θεοδωράκη 4 • Τηλ. 22410/36180