Κ. Τ. ΡΟΔΟΥ 85100

ΙΔΙΟΚΤΗΤΗΣ - ΔΙΕΥΘΥΝΤΗΣ
ΠΑΥΛΟΣ Μ. ΜΑΡΙΑΣ
ΓΡΑΦΕΙΑ: ΑΘΗΝΩΝ 42 (ΑΝΑΛΗΨΗ)
ΤΗΛ. (22410) 64393 - 63790 - FAX. 63393

Η ΔΡΑΣΙΣ

εβδομαδιαία εφημερίδα της Δωδεκανήσου

48 ΣΕΛΙΔΕΣ

Δευτέρα 9 Δεκεμβρίου 2002
ΕΤΟΣ ΤΡΙΑΚΟΣΤΟ ΤΕΤΑΡΤΟ
Αριθμός Φύλλου 1.860
Τιμή: Ευρώ 0,70 - Δρχ. 238,5

ΛΥΣΗ ΣΤΟ ΓΡΙΦΟ ΓΙΑ ΤΟ ΑΣΥΜΒΙΒΑΣΤΟ;



"Να διασφαλίζεται η πνευματική δημιουργία του βουλευτή"

Δήλωση στη «Δράση» του Δημήτρη Κρεμαστινού που ίσως να δείχνει τη χρυσή τομή

Σελ. 7

Δεν χαράξαμε ποτέ στρατηγικές. Πάντα επιλέγουμε τα μοιρολόγια για το «θάνατο του εμπόρακου», εξασφαλίζοντας στα σίγουρα την αυτοϊκανοποίησή μας, μόνο για λίγο...

ΕΠΕΙΓΟΝ: Χάνουμε το δάσος και φωνάζουμε για το δέντρο

Ζητούμενα ακόμα η πολιτική βούληση και η αφύπνιση των αρμοδίων φορέων. Αρθρο - καμπανάκι του Πάνου Βενέρη, προέδρου του ΤΕΕ Δωδεκανήσου. Και ...η ιστορία με τον Εβραίο προς παραδειγματισμό από τον Γιώργο Χιωτάκη.

Σελ. 2, 4, 43



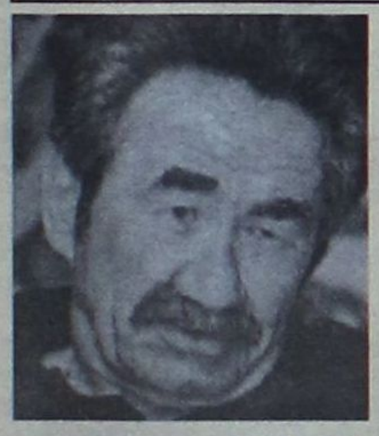

Στο πλευρό του "τρομοκράτη" Σερίφη 44 Νισύριοι!

Σελ. 41

ΩΡΕΣ ΕΥΘΥΝΗΣ ΓΙΑ ΟΛΟΥΣ

Κομμάτια το ραγισμένο γυαλί στις σχέσεις γιατρών - Διοίκησης



Το νόμισμα έχει πάντα δύο όψεις



Σελ. 5

Γεγονός η Ομοσπονδία Εμπορικών Συλλόγων Δωδεκανήσου

Σελ. 9

CIAO • CIAO • CIAO • CIAO • CIAO • CIAO •

Η Lakis Gavalas σας γνωστοποιεί ότι οι εταιρείες D&G Jeans, Dolce & Gabbana και Moschino διατίθενται αποκλειστικά και μόνο στη Boutique CIAO

CIAO: Εθελ. Δωδεκανησίων 34-40

CIAO • CIAO • CIAO • CIAO • CIAO • CIAO •

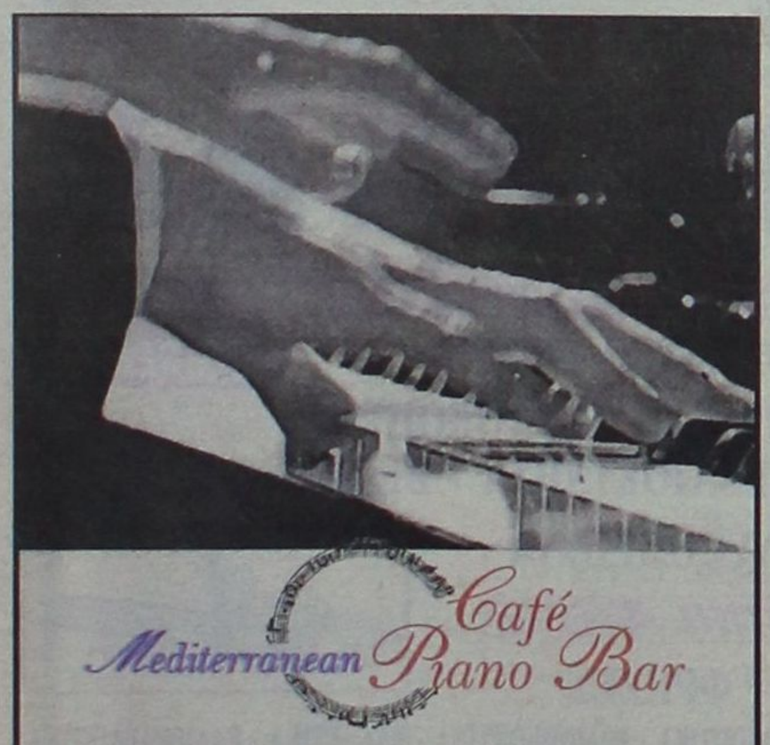

Διακριτική πολυτέλεια και ζεστή ατμόσφαιρα στο Café-Piano Bar του ανανεωμένου Ξενοδοχείου Mediterranean, ανοικτό από το πρωί έως το βράδυ. Ζωντανή μουσική με τον ***Ζαφείρη Χρυσάκη*** *στο πιάνο, από Πέμπτη έως και Κυριακή.*

Hotel Mediterranean
RHODES' NEWEST BOUTIQUE HOTEL OF CHOICE!
Κω 35, Ροδος, Τηλ. 22410 24661

ΚΟΡΥΦΑΙΕΣ ΔΙΑΚΡΙΣΕΙΣ

Στις δύσκολες εποχές που διανύουν οι επιχειρήσεις και ιδιαίτερα ο ξενοδοχειακός κλάδος, η διατήρηση της ποιότητας των υπηρεσιών είναι ο μονόδρομος που οφείλουμε να ακολουθήσουμε για να στηρίξουμε και να συνεχίσουμε στο μέλλον την ανάπτυξη και την ευημερία.

Σ' αυτό το πλαίσιο δράσης συγχαίρουμε και ευχαριστούμε τους διευθυντές, τα στελέχη και το προσωπικό των ξενοδοχείων μας που με την εργασία, την ευγένεια και τη φιλοτιμία τους δημιούργησαν άριστες εντυπώσεις στους πελάτες και συνετέλεσαν στη βράβευση των ξενοδοχείων με κορυφαίες διακρίσεις.

1. **ΕΣΠΕΡΟΣ ΠΑΛΛΑΣ:** Βραβείο **HOLLY 2002** για ένατη συνεχή χρονιά από την TUI. Το βραβείο απονέμεται κάθε χρόνο στα 100 καλύτερα ξενοδοχεία διακοπών ανάμεσα από 7.000 ξενοδοχεία παγκοσμίως.
2. α) **ΞΕΝΟΔΟΧΕΙΟ ΕΣΠΕΡΙΔΕΣ:** Βραβείο **GOLD MEDAL AWARD 2002** από την Thomson - στο πρόγραμμα Best Portland Summer Sun accomodation 4 αστέρων 2002.

   β) **Βραβείο PARTNERS IN EXCELLENCE** για 2η φορά (200-2002) από το JMC.

   γ) **ΕΠΑΙΝΟΣ** από το πρακτορείο FIRST CHOICE για την ποιότητα των προσφερομένων υπηρεσιών.
3. **ΞΕΝΟΔΟΧΕΙΟ ΕΨΙΛΟΝ ΕΠΙΠΛΩΜΕΝΑ ΔΙΑΜΕΡΙΣΜΑΤΑ** ΕΠΑΙΝΟΣ από το πρακτορείο MY TRAVEL ΣΚΑΝΔΙΝΑΒΙΑΣ, διότι είναι στα 40 καλύτερα από ένα σύνολο 1.458 ξενοδοχείων.

ΕΣΠΕΡΙΑ Α.Ε.
Στάθης Βασιλάκης
Πρόεδρος



Η ΔΡΑΣΙΣ
Εβδομαδιαία Εφημερίδα
Διευθύνσεις σύμφωνα με το Νόμο:
ΙΔΙΟΚΤΗΤΗΣ
ΠΑΥΛΟΣ Μ. ΜΑΡΙΑΣ
Πρόεδρος Ενώσεως Ιδιοκτητών Επαρχιακού Τύπου
ΕΚΔΟΤΕΣ
ΜΙΧΑΗΛ Π. ΜΑΡΙΑΣ
ΤΣΑΜΠΙΚΑ Π. ΜΑΡΙΑ - ΤΡΙΑΝΤΑΦΥΛΛΟΥ
ΔΙΕΥΘΥΝΤΗΣ
ΠΑΥΛΟΣ Μ. ΜΑΡΙΑΣ

Τα σπορ
ΙΔΡΥΤΗΣ
ΝΙΚΟΣ ΤΡΙΑΝΤΑΦΥΛΛΟΥ

ΓΡΑΦΕΙΑ: Αθηνών 42, (Ανάληψη), Τηλ: 63.790 - 64.393-68761 FAX: 63.393
e-mail: drasis2000@yahoo.com
ΤΥΠΟΓΡΑΦΕΙΑ: Κοσκινού, τηλ. 65540

ΛΑΪΚΕΣ ΑΓΟΡΕΣ

ΤΕΤΑΡΤΗ: στο Δημοτικό Νεκροταφείο.
ΠΕΜΠΤΗ: στην οδό Βύρωνος.
ΠΑΡΑΣΚΕΥΗ: Στην οδό Θεσ/κης στην Ανάληψη
ΣΑΒΒΑΤΟ: στο Δημοτικό Νεκροταφείο.

ΤΑΞΙ

ΤΑΞΙ ΡΟΔΟΥ: 32452
ΡΑΔΙΟ ΤΑΞΙ ΡΟΔΟΥ (Εργατικές κατοικίες Πρόνοιας Αγ. Απόστολοι): 64712-64756-64790
ΤΑΞΙ ΑΦΑΝΤΟΥ: 51777
ΤΑΞΙ ΙΑΛΥΣΟΥ: 92515
ΤΑΞΙ ΚΡΕΜΑΣΤΗΣ: 94528
ΤΑΞΙ ΦΑΛΗΡΑΚΙΟΥ: 85444

ΦΑΡΜΑΚΕΙΑ

ΔΕΥΤΕΡΑ 9 Δεκεμβρίου 2002
ΣΗΜΕΡΑ διημερεύει το φαρμακείο του ΓΡΕΒΕΝΙΩΤΟΥ Β., Ηρώων Πολυτεχνείου 21, Ακαδημία, Τηλ: 70300
ΣΗΜΕΡΑ διανυκτερεύει το φαρμακείο του ΠΕΡΓΑΝΤΗΣ ΠΑΝΑΓΙΩΤΗΣ, Ατταβύρου-Σμύρνης 24 - Ροδίνι Τηλ.: 78977

Κάποιοι αρέσκονται ακόμα στη στιγμιαία αυτοϊκανοποίηση

Του Νικήτα Οικονόμου
nikeconomou@hotmail.com

Η ΠΙΟ *εύκολη δουλειά για όποιον έχει τη δυνατότητα να δημοσιολογεί είναι το «χαΐδεμα των αυτιών». Είτε είσαι πολιτικός ή άλλος παράγοντας είτε είσαι δημοσιογράφος, το πλέον εύκολο πράγμα είναι να καλοπιάνεις τον πολίτη και να του λες ό,τι θέλει να ακούσει και να διαβάσει. Το κέρδος απ' αυτήν την τακτική είναι προφανές: Εχεις κερδίσει τη συμπάθεια και την εύνοια των πολλών, αν όχι των πάντων.*

Πετάει ο γάιδαρος, λέει ο πολίτης; Πόσο ψηλά ρωτάς εσύ*, και ξεμπερδεύεις από τον κίνδυνο να γίνεις το κόκκινο πανί όσων εμπλέκονται σε κάποιο ζήτημα με πολλές γωνιές. Τα στρογγυλέματα και τα βολικά λογάκια είναι η πρόσφορη τακτική όσων αποσκοπούν αποκλειστικά στην οπαδοποίηση και την κεφαλοποίηση κερδών, είτε πολιτικών είτε άλλων, πάσης φύσεως.*

Οποιος τολμήσει να πάει κόντρα στο ρεύμα και επιλέξει να διατυπώσει άποψη που δεν ταυτίζεται απαραίτητα και απόλυτα με αυτήν που επιχειρείται να εμφανιστεί ως «κυρίαρχη», τότε θα καταδικαστεί στο πυρ το εξώτερον. Θα αναζητηθούν αμέσως οι «σκοπιμότητες», πολιτικές ή άλλες. «Πού το πάει τώρα αυτός και ποιους άραγε εκπροσωπεί;» είναι το ερώτημα – αφετηρία της επίσης βολικής συνωμοσιολογίας.

Ποιος είπε...

...ότι η επίσκεψη ενός ή μιας υπουργού στη Ρόδο δεν έχει τη δική της όποια αξία; Ανάλογα όμως τη συγκυρία και τη χρονική επιλογή, η σπουδαιότητα της επίσκεψης του ενός ή της άλλης υπουργού στον τόπο μας πρέπει να αξιολογείται επί της ουσίας της. Στην περίπτωση της ***Βάσως Παπανδρέου*** *υπήρχαν και κάποια άλλα δεδομένα που δεν ήταν δυνατόν να τα παρακάμψει κανείς και πολύ περισσότερο να τα ακυρώσει.*

Της πρόσφατης υπουργικής επίσκεψης προηγήθηκε χρονικά το πολυπληθές και «μεγαλειώδες» κλιμάκιο καθ' ύλην αρμόδιων υπουργών και άλλων υπηρεσιακών παραγόντων προκειμένου να εξετάσουν και να αποφασίσουν για ένα προς ένα τα ανοικτά ζητήματα της περιοχής. Και φυσικά προηγήθηκε η άφιξη αυτού του ιδίου του πρωθυπουργού της χώρας. Ο Κώστας Σημίτης μάλιστα προέβη σε δεσμεύσεις, η σημειολογία και σημασία των οποίων έχουν το ειδικό βάρος ενός ολόκληρου πρωθυπουργού της Ελλάδας.

Και από τις δύο επισκέψεις, τόσο πρόσφατες που το μελάνι δεν έχει στεγνώσει, αποσπάσαμε διαδικαστικές και χρονικές δεσμεύσεις για την υλοποίηση των έργων υποδομής στον τόπο μας. Σωρός οι δεσμεύσεις και οι υποσχέσεις. Και δη οι πρωθυπουργικές... ***Από τότε μέχρι σήμερα ακόμα περιμένουμε την υλοποίησή τους. Ακόμα περιμένουμε να δούμε πώς θα γίνουν σεβαστές οι διακηρύξεις του Ελληνα Πρωθυπουργού για την περιοχή μας.***

Αυτή είναι η μόνη εκκρεμότητα που παραμένει και ας μην (εμ)παίζουμε ο ένας τον άλλον.

Εκτός κι αν...

...η Βάσω ως υπουργός αρμόδια για τα δημόσια έργα είχε πάρει εντολή προσωπικά από τον Κώστα Σημίτη να επισκεφθεί εσπευσμένως και κατεπειγόντως τη Ρόδο για να δει ιδίοις όμμασι πώς προχωράνε και πώς υλοποιούνται όσα ο ίδιος «διέταξε» να γίνουν, βάσει σαφώς προσδιορισμένων προθεσμιών.

Μήπως συνέβη κάτι τέτοιο και μας διέφυγε; Όχι βέβαια... Το ρεπορτάζ λέει άλλα, εντελώς διαφορετικά πράγματα από τα επιφαινόμενα της επίσκεψης της Βάσως στη Ρόδο. Ας μην ξύσουμε άλλο τις πληγές.

Γιατί λοιπόν η «Δράση», πέρα από μια απλή αναφορά, να κάνει είδηση μία ακόμα υπουργική επίσκεψη στη Ρόδο; ***Σε ποιο βαθμό θα εμπλουτίζαμε τις «γνώσεις» των πολιτών της Ρόδου αν τους πληροφορούσαμε ότι η Βάσω ξαφνιάστηκε ΠΑΛΙ από το τέλμα στο οποίο περιήλθαν τα βασικά έργα υποδομής, εξεπλάγη ΠΑΛΙ από τις καθυστερήσεις και διαπίστωσε για ΜΙΑ ακόμα φορά «τα πολλά προβλήματα που υπάρχουν» (δική της η δήλωση); Γιατί όλα τα παραπάνω συνιστούσαν είδηση;***

Γιατί η «Δράση» ήταν υποχρεωμένη να κάνει είδηση την πρόφαση και την επίφαση των φαινομένων; Η ανταπόκριση των αναγνωστών μας ήταν η δική μας δικαίωση. Οι ...επεξηγήσεις που δίνουμε είναι εξαιρετικά αφιερωμένες σε όσους ακόμα παραμυθιάζονται και το παίζουν αυτάρεσκα οικοδεσπότες ή «κοσμικοί» σε κοσμικές – ναι, περί αυτού επρόκειτο – συνάξεις.

Στους τελευταίους δεν έχει μείνει τίποτα ως ανάμνηση από την πρόσφατη υπουργική επίσκεψη. Σε όλους τους υπόλοιπους θα μένει ακόμα η πικρή γεύση του ιστορικού καλαμπουριού, ότι από το 1952(!) συζητάμε για το νέο λιμάνι της Ρόδου. Ο Θεός να συγχωρέσει τα πεθαμένα τους...

(Απαραίτητη σημείωση και δική μας δέσμευση: *Αυτοί που αποφάσισαν να ασχοληθούν σοβαρά με τα αλογάκια του Αρχαγγέλου να είναι βέβαιοι ότι θα είμαστε κοντά τους σε κάθε τους πρωτοβουλία. Τίποτα δεν θα γίνεται όμως... «παρεμπιπτόντως». Η φιλοξενία όλων των θεμάτων που τους απασχολούν είναι δεδομένη. Υποχρέωσή μας άλλωστε...)*

Ποιος είπε...

...ότι ο θάνατος του εμπράκου (για να αλλάξουμε θέμα) μάς βρίσκει απαθείς, αδιάφορους και αναίσθητους; ***Και μακάρι, θεωρητικά πάντα για να μην κοροϊδευόμαστε, να ήταν εφικτό το κλειδαμπάρωμα της τοπικής μας αγοράς.*** *Ακόμα πιο ιδανικό θα ήταν να παράγαμε εμείς οι ίδιοι τις κούκλες ...barbie. Επρεπε όμως και πρέπει να επισημαίνουμε πάντα και τα δικά μας λάθη, τις δικές μας αστοχίες και παραλείψεις που οδήγησαν σε μια εξασθενημένη τοπική αγορά, εύκολη πια λεία των μεγαθηρίων που μας ανακάλυψαν. Μόνο έτσι θα περισώσουμε, αν είναι δυνατόν φυσικά, ό,τι μπορεί να διασωθεί από τους «εισβολείς» και τα σχετικά.*

Δεν θα σας παραπέμψω στο σημείωμα της προηγούμενης Δευτέρας με το οποίο αναρωτιόμασταν τι θα γινόταν αν διαθέταμε αλήθεια τη μνήμη ενός jumbo ελέφαντα. Σίγουρα θα μπορούσαμε να είμαστε δικαιότεροι και αντικειμενικότεροι στην αυτοκριτική μας...

Συμπερασματικά:

ΤΟ *να βγαίνουμε, όλοι μαζί και πάντα, να αλαλάζουμε από χαρά και ευδαιμονία επειδή μας «τιμά» με την παρουσία του ένας υπουργός ή να βγαίνουμε, όλοι μαζί και πάντα, για να ρίξουμε στη θάλασσα τους «ξένους εισβολείς», τότε είναι σίγουρο ότι μια ζωή θα διασφαλίζουμε τη στιγμιαία και μόνο αυτοϊκανοποίησή μας.*

Θα εξασφαλίζουμε το εφήμερο αίσθημα της δικαίωσης, μέχρι να έλθει «παρεμπιπτόντως» ο επόμενος επισκέπτης υπουργός και το επόμενο "jumbo". Και θα έλθουν σύντομα πολλοί. Τώρα πια...

ΞΕΝΑΚΗΣ Audi
0% προκαταβολή έως 60 μήνες
1 χρόνος εγγύηση
CAR EXPERTS

- **FIAT MAREA 1.400 cc,** μοντ.: 1997, AIR BAG οδηγού, κεντρικό κλείδωμα, ηλ. παράθυρα, ηχητικό σύστημα, ζάντες αλουμινίου **ΤΙΜΗ:167,00 Ευρώ το μήνα**
- **CITROEN XANTIA 1.800 cc,** μον.: 1995: A/C, ABS, Air bags, ηλ. παράθυρα, κεντρικό κλείδωμα, ηλεκ. καθρέπτες, συναγερμό, ηχητ. σύστημα **ΤΙΜΗ: 184,00 Ευρώ το μήνα**
- **TRANSPORTER PICK-UP 1.9 TDI,** 96 μοντέλο, **ΤΙΜΗ: 234,00 Ευρώ το μήνα**
- **TRANSPORTER VAN,** 1.9 TDI, 97 Μοντέλο, Ηχοσύστημα **ΤΙΜΗ: 254,00 Ευρώ το μήνα**
- **MERCEDES VITO** 2.3lt DIESEL, 96' , υδραυλικό τιμόνι, κεντρικό κλείδωμα, ηχοσύστημα, full extra **ΤΙΜΗ: 321,00 Ευρώ το μήνα**
- **ALFA ROMEO** 145, 96 Μοντέλο, υδραυλικό τιμόνι, ηλ. παράθυρα, κεντρικό κλείδωμα, Ηχ. / σύστημα, ζάντες, αλουμινίου **ΤΙΜΗ: 167,00 Ευρώ το μήνα**
- **VW Golf** 1.4 μοντ. 1992, Ηλ. παράθυρα, κεντρικό κλείδωμα, ηχοσύστημα **ΤΙΜΗ: 130,00 Ευρώ το μήνα**

Η εταιρεία μας εισάγει οχήματα όλων των κατασκευαστών και όλων των τύπων σε κλούβες, φορτηγά και οχήματα μεταφοράς προσωπικού
ΞΕΝΑΚΗΣ ΛΙΝΔΟΥ 238 - Τηλ. 2241061600
www.xenakisautos.gr


ΧΕΠΠΑΚΗΣ Α.Ε.
ΓΕΩΡΓΙΚΑ ΜΗΧΑΝΗΜΑΤΑ & ΕΡΓΑΛΕΙΑ
ΑΝΤΙΠΡΟΣΩΠΕΙΑ ΤΡΑΚΤΕΡ: ANTONIO CARRARO

ΣΚΑΠΤΙΚΑ - ΧΟΡΤΟΚΟΠΤΙΚΑ
ΠΕΤΡΕΛΑΙΟΚΙΝΗΤΑ - ΒΕΝΖΙΝΟΚΙΝΗΤΑ
ΑΛΥΣΟΠΡΙΟΝΑ
STIHL Oleo-Mac
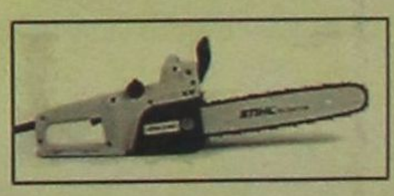
ΦΡΕΖΕΣ

ΧΛΟΟΚΟΠΤΙΚΑ - ΘΑΜΝΟΚΟΠΤΙΚΑ - ΨΕΚΑΣΤΙΚΑ - ΕΛΑΙΟΡΑΒΔΙΣΤΙΚΑ
ΦΥΤΟΦΑΡΜΑΚΑ - ΛΙΠΑΣΜΑΤΑ (ΚΟΙΝΑ & ΥΔΑΤΟΔΙΑΛΥΤΑ)
ΣΠΟΡΟΙ - ΣΠΟΡΟΦΥΤΑ ΕΜΒΟΛΙΑΣΜΕΝΑ - ΦΥΤΟΧΩΜΑΤΑ - ΤΥΡΦΗ
ΣΥΣΤΗΜΑΤΑ ΑΡΔΕΥΣΗΣ: ΑΝΤΛΙΕΣ - ΤΕΧΝΙΚΕΣ ΒΡΟΧΕΣ - ΑΥΤΟΜΑΤΟ
ΠΟΤΙΣΜΑ - ΣΩΛΗΝΕΣ (ΠΛΑΣΤΙΚΕΣ - ΜΕΤΑΛΛΙΚΕΣ)
ΚΤΗΝΟΤΡΟΦΙΚΑ - ΜΕΛΙΣΣΟΚΟΜΙΚΑ - ΔΕΞΑΜΕΝΕΣ (ΠΛΑΣΤΙΚΕΣ)
ΣΥΡΜΑΤΑ & ΠΑΣΣΑΛΟΙ ΠΕΡΙΦΡΑΞΕΩΝ - ΟΙΚΟΔΟΜΙΚΑ ΜΗΧΑΝΗΜΑΤΑ
ΑΝΤΑΛΛΑΚΤΙΚΑ - ΕΞΑΡΤΗΜΑΤΑ - SERVICE
ΠΑΡΑΔΟΣΗ ΣΤΟ ΧΩΡΑΦΙ
ΡΟΔΟΣ: ΒΕΝΕΤΟΚΛΕΩΝ 21 - 23 ΤΗΛ: 34311 FAX: 22410 - 29885
ΤΣΑΪΡΙ: 10 ΧΛΜ. ΛΕΩΦ. ΡΟΔΟΥ-ΛΙΝΔΟΥ ΤΗΛ: 22410-68979
ΜΑΝΔΡΙΚΟ: ΜΑΝΔΡΙΚΟ ΡΟΔΟΥ ΤΗΛ: 22460/31040



Χτίζουμε με Υπευθυνότητα το Μέλλον των Παιδιών σας



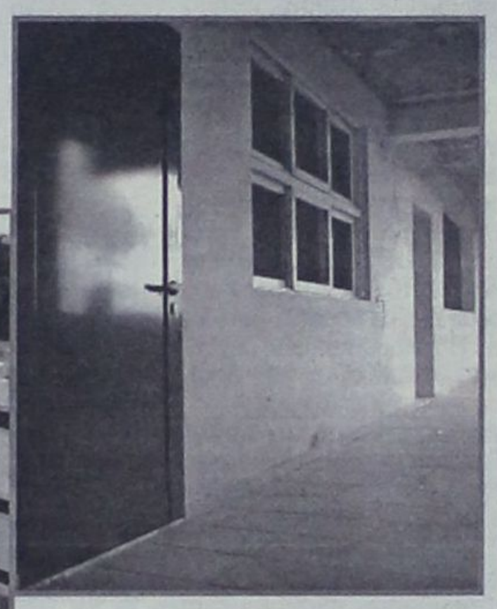

Έναρξη, Σεπτέμβριος 2003

ΡΟΔΙΩΝ ΠΑΙΔΕΙΑ

ΙΔΙΩΤΙΚΟ ΔΗΜΟΤΙΚΟ, ΓΥΜΝΑΣΙΟ, ΛΥΚΕΙΟ

Αναδεικνύει Αξίες !

Υπευθυνότητα. Το αίσθημα ευθύνης που διακρίνει κάθε έναν από εμάς, τους συντελεστές, του νέου σύγχρονου Εκπαιδευτηρίου **ΡΟΔΙΩΝ ΠΑΙΔΕΙΑ**. Συνεπείς στις υποχρεώσεις μας, με τη σοβαρότητα που μας χαρακτηρίζει στην εκτέλεση του εκπαιδευτικού μας έργου, εμείς, οι δάσκαλοι και οι καθηγητές, δίνουμε κάθε μέρα, κάθε ώρα, τον καλύτερό μας εαυτό.

Γνωρίζουμε ότι η πρόοδος ενός έργου εξαρτάται από την **υπευθυνότητα**, την **εξειδίκευση**, την **αγάπη** και την **προσωπικότητα** των συντελεστών του.

Περιμένουμε λοιπόν, με ιδιαίτερη ανυπομονησία, την ολοκλήρωση των έργων του Εκπαιδευτηρίου μας **ΡΟΔΙΩΝ ΠΑΙΔΕΙΑ**, προκειμένου να πάρουμε τη σκυτάλη.

Με τελικό στόχο, να βάλουμε ο καθένας μας το δικό του λιθαράκι στο **χτίσιμο** της γνώσης και της προσωπικότητας των παιδιών σας.

Με την πολύχρονη εμπειρία και τις γνώσεις μας, εγγυόμαστε να χτίσουμε με σιγουριά το μέλλον των παιδιών σας.

Εμπιστευθείτε μας.

ΕΚΠΑΙΔΕΥΤΗΡΙΑ ΔΩΔΕΚΑΝΗΣΟΥ Α.Ε.
ΗΛΙΑ ΒΕΝΕΖΗ, ΗΛΙΟΥΠΟΛΗ - ΡΟΔΟΣ
τηλ.: 2241 0 43210
www.rhodian-pedia.gr
www.rhodian-school.com



by University Press



Ο πρόεδρος του ΤΕΕ Δωδεκανήσου Πάνος Βενέρης για το φαινόμενο του «γιγαντισμού» επιχειρηματικών δραστηριοτήτων και τις παρενέργειές του στην αγορά

Οδηγούμαστε νομοτελειακά σε ανεξέλεγκτες καταστάσεις

Με αφορμή τις περιπτώσεις του «jumbo» και του συστήματος «all inclusive»:

«Να μη βλέπουμε το δέντρο και να χάνουμε το δάσος. Ας αντιπαραβάλλουμε τις πολιτικές μας...»

Το τελευταίο διάστημα αναπτύχθηκε εκτενής δημόσιος διάλογος με αφορμή τη χωροθέτηση του πολυκαταστήματος JUMBO, που είχε σαν τελική πράξη τη γνωμοδότηση του δημοτικού συμβουλίου και την αντίστοιχη απόφαση του Νομαρχιακού Συμβουλίου. Στο διάλογο αυτό έλαβε μέρος και ο φορέας μας με δημόσια τοποθέτηση. Η τοποθέτησή μας δέχθηκε κάποια κριτική ως ***«μη ξεκάθαρη και περιπεπλεγμένη».***

Με αφορμή αυτή την κριτική επιθυμώ να εκφράσω ορισμένες σκέψεις. Κατ' αρχήν εκλαμβανω σαν θετικό το γεγονός ότι οι δημόσιοι παράγοντες περιμένουν από εμάς ξεκάθαρες τοποθετήσεις όπως έχουμε μέχρι τώρα ευθαρσώς πράξει. Τα μισόλογα ούτως ή άλλως σαν τεχνοκράτες δεν μας ταιριάζουν. Είναι όμως μερικές φορές που η κλίμακα των χρωμάτων δεν εξαντλείται στο άσπρο - μαύρο.

Ετσι για τους «μυημένους» στην τεχνοκρατική αντίληψη και πρακτική, βασικός κανόνας της οποίας είναι ότι τα συμπεράσματα πρέπει να εξάγονται μετά από εκτενή και εμπεριστατωμένη ανάλυση όλων των δεδομένων, η θέση μας για το συγκεκριμένο θέμα ουδόλως ξενίζει και είναι κάτι παραπάνω από ξεκάθαρη.

Από τεχνικής πλευράς το να πει κάποιος ξερά ένα «ναι» ή ένα «όχι», μπορεί πρόσκαιρα να εντυπωσιάσει με τη σαφήνειά του, πλην όμως, αν χρειασθεί να αποδείξει το γιατί και δεν έχει την τεχνική (επαναλαμβάνω τεχνική) τεκμηρίωση που αναφέραμε προηγουμένως, μπορεί να εκτεθεί ανεπανόρθωτα. ***Αν παράλληλα είσαι υποχρεωμένος να πεις ένα «ναι» ή ένα «όχι» σε γνωμοδοτικά όργανα που απαιτούν γρήγορη λήψη απόφασης, τότε αν δεν μπορείς τεχνικά με τα στοιχεία που διαθέτεις να τεκμηριώσεις το «όχι» σε όλες του τις διαστάσεις και λεπτομέρειες, τότε λες «ναι» (το λευκό δεν είναι θέση).*** Είναι πάγια αρχή μας και παράλληλη αρχή του δικαίου υπό την ευρεία έννοια. Κάτω από αυτή την οπτική γωνία σαν ορθή την τοποθέτησή μας στην ΟΚΕ υπό την ιδιότητα του τεχνικού εταίρου.

Ο προβληματισμός αυτός έχει κατ' επανάληψη τεθεί στο Συμβούλιο Χωροταξίας της Περιφέρειας όταν πρόκειται να χορηγηθούν παρεκκλίσεις. Αν δεν υπάρχει ένας «μπούσουλας» κοινά αποδεκτός ή έστω ερμηνεία βάσει εκπεφρασμένης πολιτικής βούλησης, τότε το να πεις ότι για μια συγκεκριμένη χρήση αντί για τον αιτούμενο μέγιστο συντελεστή δόμησης π.χ. 0,5 εγώ σου δινω 0,3 ή άλλο, είναι μάλλον παζάρι παρά τεχνική πράξη. Αυτή είναι και δική μου άποψη. Υπ' αυτή λοιπόν την έννοια, ορθώς δόθηκε η παρέκκλιση στη συγκεκριμένη περίπτωση. Ο προβληματισμός όμως συνεχίζει να υπάρχει ασχέτως αν μεταφέρεται ή όχι προς τα έξω.

Αυτόν ακριβώς τον προβληματισμό προσπαθήσαμε να δημοσιοποιήσουμε, αναλύοντας περιληπτικά το περιεχόμενό του καταθέτοντας επιτακτικά την αναγκαιότητα διαμόρφωσης πλέγματος θεσμικών ρυθμίσεων σε πολεοδομικό επίπεδο η μέχρι να γίνει αυτό, την επεξεργασία σε συνεργασία με τους λοιπούς φορείς του «μπούσουλα» που προαναφέραμε, λαμβάνοντας υπ' όψιν τις παραμέτρους που αναλύσαμε στην ανακοίνωσή μας.

Θεωρήσαμε επομένως ότι στην παρούσα φάση αναπόφευκτα τίθεται θέμα πολιτικής βούλησης. Η βούληση αυτή εξεφράσθη τόσο στο Δημοτικό όσο και στο Νομαρχιακό Συμβούλιο και αν τη μεταφράζω σωστά «όχι» ότι στο γιγαντισμό των δραστηριοτήτων που θα μπορούσαν να οδηγήσουν σε μονοπωλιακές καταστάσεις. Αυτή τη θέση υποχρεούμαστε εμείς οι τεχνοκράτες να τη μεταφράσουμε σε τεχνικούς όρους και θα χρειασθεί ευρεία συνεργασία γι αυτό.

Εδώ βεβαίως τίθενται και άλλα ερωτήματα, αν δηλαδή η βούληση αυτή έχει καθολική ισχύ ή όχι.

Αν έχει καθολική ισχύ τότε ανοίγουμε μεγάλο κεφάλαιο καθότι πρέπει να τοποθετηθούμε ευθαρσώς και σε άλλα μείζονα θέματα όπως π.χ. ο τουρισμός. Αρκεί δηλαδή μια επιδερμική τοποθέτησή μας, για το σύστημα ***«all inclu sive»*** και μόνο, ή μήπως πρέπει να αναθεωρήσουμε και την εν γένει τουριστική ολιτική σε τοπικό επίπεδο. Η τάση π.χ. της αγοράς είναι λίγες μονάδες και μεγάλες προκειμένου να είναι ανταγωνιστικές. Είναι αυτό γιγαντισμός που μπορεί να οδηγήσει σε μονοπωλιακές καταστάσεις ή όχι.

Αν όχι, αρκούν μόνο κάποια μέτρα για τον εκσυγχρονισμό των μικρότερων εγκαταστάσεων προκειμένου να γίνουν ανταγωνιστικές (αν γίνουν);

Αν, ναι, τότε ποιά είναι η θέση ας για την προωθούμενη πολιτική που επιτρέπει αυξημένη δόμηση σε τεράστια γήπεδα (αυτό κι αν είναι γιγαντισμός), με περιοριστικά μέτρα πρόσβασης των πολιτών στην έμπροσθεν παράλια ζώνη;

Το θέμα αυτό θα το αντιμετωπίσουμε ούτως ή άλλως με την ευκαιρία της αξιοποίησης του γκολφ Αφάντου. Οταν όμως πάλι δημόσια θέσαμε τέτοια ζητήματα ζητώντας την κατάθεση αναλυτικού «master plan» για την περιοχή που θα διασφαλίζει ορισμένες προϋποθέσεις, τότε προείχε ή με οποιουσδήποτε όρους αξιοποίηση της περιοχής.

Θα μπορούσα βέβαια να αναφέρω και άλλους αντίστοιχους προβληματισμούς σε μια σειρά άλλους τομείς.

Ανακεφαλαιώνοντας, θεωρώ ότι απαιτείται συνέπεια λόγου και πράξεων. Η αγορά έχει ούτως ή άλλως τους δικούς της κανόνες. Ο γιγαντισμός βραχυπρόθεσμα μπορεί να επιφέρει κάποια οφέλη είναι όμως μαθηματικά βέβαιο ότι σε βάθος χρόνου θα οδηγήσει σε ανεξέλεγκτες μονοπωλιακές καταστάσεις. Οι επόμενες γενιές σίγουρα θα το νιώσουν στο πετσί τους. Αυτό έχει ιστορικά αποδειχθεί και η ανθρωπότητα το έχει πληρώσει ακριβά (έχω αναφερθεί εκτενώς σ' αυτό σε άλλη δημόσια τοποθέτησή μου). Και όταν λέμε γιγαντισμό εννοούμε σε όλο το φάσμα των δραστηριοτήτων. Στις μεταφορές, στην ενέργεια, στην παραγωγή, στην τεχνολογία, στις επικοινωνίες, στα ΜΜΕ, στην εκπαίδευση, τον τουρισμό ακόμα και σε τομείς που αφορούν άμεσα εμάς τους τεχνικούς όπως οι εργοληπτικές επιχειρήσεις ή τα γραφεία μελετών.

Σ' αυτό το γιγαντισμό πρέπει να αντιπαραβάλλουμε τις πολιτικές μας αν επιθυμούμε να πάμε κόντρα στο ρεύμα. Αν θέσουμε το αντικείμενο μονομερώς και με ποσοτικούς όρους, περιορισθούμε δηλαδή μόνο στο να πάρουμε κάποια μέτρα σμίκρυνσης της επιφάνειας που θα στεγάζει τις δραστηριότητες οποιασδήποτε επιχείρησης (που ούτως ή άλλως λειτουργεί με τους ισχύοντες κανόνες της ελεύθερης αγοράς) και δεν αντιταχθούμε στις πολιτικές σε θεσμικό πλέον επίπεδο που μπορεί να οδηγήσουν σε μονοπωλιακές καταστάσεις, τότε πιστέψτε με βλέπουμε το δέντρο και χάνουμε το δάσος.

Πάνος Βενέρης



Zorpidis

ΤΟΥΡΙΣΤΙΚΟΣ ΟΡΓΑΝΙΣΜΟΣ

Αλεξ. Διάκου και Λοχαγού Φανουράκη 31.

Τηλ. (02410) 20625, 30054 FAX 26745

ΤΑΞΙΔΙΑ! ΕΠΩΝΥΜΑ

Απολαύστε τις διακοπές σας στα πιο φημισμένα θέρετρα της Ευρώπης!
Νιώστε τη μαγεία του ταξιδιού σας περπατώντας στις λεωφόρους των ευρωπαϊκών μεγαλουπόλεων
ή
απλώς χαλαρώστε στα πανέμορφα τοπία της ΕΛΛΑΔΑΣ μας, αλλά και σε παραδεισένιους εξωτικούς μακρινούς τόπους!

ΠΡΟΤΑΣΕΙΣ ΜΑΣ

ΠΑΡΙΣΙ	κάθε Τρίτη
ΡΩΜΗ	» »
ΒΙΕΝΝΗ	» »
ΠΡΑΓΑ	» Πέμπτη
Γύρος Ιταλίας	» Δευτέρα

ΑΓ. ΝΙΚΟΛΑΟΣ - ΜΥΡΑ

05-8/12

Μαρμαρίς - λίμνη - Φετιγιέ - Λιβίσι - Μύρα - Αντάλεια (σε συνεργασία με την εκκλησία του Αγίου Γεωργίου και τον ιερέα κ. Β. Τσαβαρή)

Εισιτήρια σε όλον τον κόσμο
Ατομικά ταξίδια σε όλο τον κόσμο
Ταξίδια νεονύμφων
Εμπορικά ταξίδια
Ταξίδια εταιρειών - συλλόγων

Με αφορμή την «αγωγή» και την «αναγωγή»...

Το ραγισμένο γυαλί έγινε κομμάτια στις σχέσεις γιατρών και Διοίκησης

Το νόμισμα έχει δύο όψεις, όπως σε όλες άλλωστε τις περιπτώσεις – Ωρες ευθύνης και για τις δύο πλευρές





Η Πρόεδρος του Β' ΠΕΣΥ Νοτίου Αιγαίου κ. Ιωάννα Αρσενοπούλου και ο Πρόεδρος του Ιατρικού Συλλόγου Ρόδου κ. Νίκος Φρόνας

ΤΟΥΣ τρόπους αντίδρασης, ίσως και «αντεπίθεσης», θα συζητήσουν μεθαύριο Τετάρτη τα μέλη του Ιατρικού Συλλόγου Ρόδου στην έκτακτη Γενική Συνέλευση που πραγματοποιούν, μετά τη νέα κρίση που ξέσπασε στις σχέσεις τους με την πρόεδρο του Πε.Σ.Υ ***Ιωάννα Αρσενοπούλου*** και τον Διοικητή του Νοσοκομείου ***Δημήτρη Μάτσια***. Αφορμή για το νέο μέτωπο που άνοιξε ανάμεσα στις δύο πλευρές αποτελεί ως γνωστόν η αναγωγή που άσκησε η νομική υπηρεσία του Πε.Σ.Υ κατά νοσοκομειακών γιατρών, αφού προηγήθηκε η αγωγή κατά του νοσηλευτικού μας ιδρύματος από την οικογένεια Μπιλήρη που θεωρεί ότι το νεογέννητο παιδί τους υπέστη ανήκεστες βλάβες λόγω «ιατρικών λαθών» και «παραλείψεων» κατά τη διαδικασία του τοκετού.

Η πρωτοβουλία αυτή του νομικού συμβούλου του Πε.Σ.Υ κ. ***Γιάννη Ζερβού***, αν και πρωτοφανής ομολογουμένως για τα τοπικά δεδομένα, δεν παύει να είναι πέρα ως πέρα νόμιμη. Προβλέπεται δηλαδή ρητά από την κείμενη νομοθεσία, προκειμένου να διασφαλίζεται ο δίκαιος επιμερισμός ποινικών ευθυνών, εάν φυσικά υπάρχουν τέτοιες, και όχι να επωμίζεται ένα ολόκληρο νοσηλευτικό ίδρυμα το βάρος των οικονομικών απαιτήσεων από την ενδεχόμενη δικαίωση του όποιου πολίτη προσφεύγει στη Δικαιοσύνη.

Η πιστή εφαρμογή του γράμματος και του πνεύματος του νόμου για την άσκηση αναγωγής, για πρώτη φορά στη συγκεκριμένη ειδικά περίπτωση από τις Διοικήσεις του Πε.Σ.Υ και του Νοσοκομείου μας αντίστοιχα, προκάλεσαν την οργίλη αντίδραση του Ιατρικού Συλλόγου Ρόδου που διαβλέπει πίσω από την εν λόγω πρωτόγνωρη πρωτοβουλία μια «ρεβανσιστική» στάση απέναντι στα μέλη του.

ΑΠΟ την άλλη, Αρσενοπούλου και Μάτσιας, αν και ελπίζουν ότι δεν θα αποδοθούν ευθύνες στους γιατρούς που ενεπλάκησαν στο περιστατικό, θεωρούν ότι από κάποιο σημείο και μετά ***«το Νοσοκομείο και κατ' επέκταση η Πολιτεία – άρα οι πολίτες φορολογούμενοι, δεν θα πληρώνουν εσαεί τα ...σπασμένα»***. Επικαλούνται τη νομοθεσία που ισχύει «σε όλο τον κόσμο» που προβλέπει τον επιμερισμό και ανάληψη των ευθυνών (και προφανώς το όποιο κόστος) αναλογικά και στα φυσικά πρόσωπα.

Προς επίρρωση των θέσεών τους φέρνουν ως παράδειγμα τον Ιατρικό Σύλλογο Αθηνών ο οποίος έχει προχωρήσει σε πακέτο ομαδικής ασφάλισης των μελών του, ειδικά για τις περιπτώσεις που κάποιος ή κάποιοι εξ αυτών διώκονται για «ιατρικά λάθη» κλπ.

«ΕΙΜΑΣΤΕ εδώ για να προστατεύσουμε συνολικά τους πολίτες και να υπερασπιστούμε τα δικαιώματά τους» είναι η πάγια θέση που εκφράζεται από την πλευρά των Διοικήσεων Πε.Σ.Υ και Νοσοκομείου, απέναντι στην οποία όμως είναι σαφής η δυσπιστία και καχυποψία από την πλευρά του Ιατρικού Συλλόγου. Ετσι κι αλλιώς έχουν προηγηθεί και άλλα «επεισόδια» στην κρίση των σχέσεων ανάμεσα στα δύο μέρη και προφανώς θα υπάρξει συνέχεια. Δυστυχώς...

ΑΠΟΨΗ

ΑΥΤΗ η συνέχεια θα προσδιοριστεί στη Γενική Συνέλευση της Τετάρτης από τα μέλη του Ιατρικού Συλλόγου Ρόδου. Καλό θα ήταν όμως και οι δύο πλευρές να λάβουν σοβαρά υπόψη τους κάποιες παραμέτρους.

Ο κίνδυνος που ελλοχεύει πίσω απ' αυτή τη διαμάχη είναι διπλός και θα ήταν φρόνιμο να εξεταστεί με σύνεση και από τις δύο εμπλεκόμενες στη νέα αντιδικία πλευρές:

Από τη μία να περάσει στην κοινή γνώμη η αίσθηση ότι οι γιατροί τυγχάνουν ασυλίας και βρίσκονται στο απυρόβλητο, με δεδομένο το σεβασμό στο λειτούργημα που επιτελούν με πολλές δυσκολίες και αντιξοότητες.

Από την άλλη, να δοθεί προς τα έξω η εντύπωση, ότι και τα θεσμοθετημένα όργανα της Πολιτείας (Διοίκηση Νοσοκομείων και το Πε.Σ.Υ εν προκειμένω), με κάποιες τους ενέργειες και αποφάσεις, ενθαρρύνουν ή «νομιμοποιούν» τη φάμπρικα αναζήτησης και απόδοσης ευθυνών για πραγματικά ή υποτιθέμενα «ιατρικά λάθη».

Προφανώς ΔΕΝ αναφερόμαστε στη συγκεκριμένη περίπτωση της οικογένειας Μπιλήρη, τις λεπτομέρειες της οποίας δεν γνωρίζουμε στο σύνολό τους. Ομως είναι παγκοίνως γνωστή και έχει καταγγελθεί αρμοδίως, η πρεμούρα για ...ανακάλυψη «ιατρικών λαθών», μια διαδικασία που «τρέφει» Μέσα Ενημέρωσης και άλλους κύκλους σε Αθήνα ή αλλού.

ΣΤΗ δική μας περίπτωση το νόμισμα έχει δύο όψεις και το ζήτημα είναι σαφώς ακανθώδες και δύσκολο για απλουστευτικές προσεγγίσεις. Πρωτίστως οι γιατροί μας οφείλουν να σταθούν στο ύψος των περιστάσεων. Προς τούτο θα απαιτηθεί φυσικά και η κριτική, αν το θεωρούν σκόπιμο. Ομως πολύτιμη θα αποδειχθεί η αυτοκριτική, ο αυτοέλεγχος και εν τέλει η αυτοπροστασία του κλάδου τους.

Ωρες ευθύνης για όλους...

ΔΕΝ ΕΟΡΤΑΖΕΙ

- Η κ. **Αννα Γ. Χιωτάκη** (Δικηγόρου) δεν εορτάζει και δεν θα δεχθεί επισκέψεις.





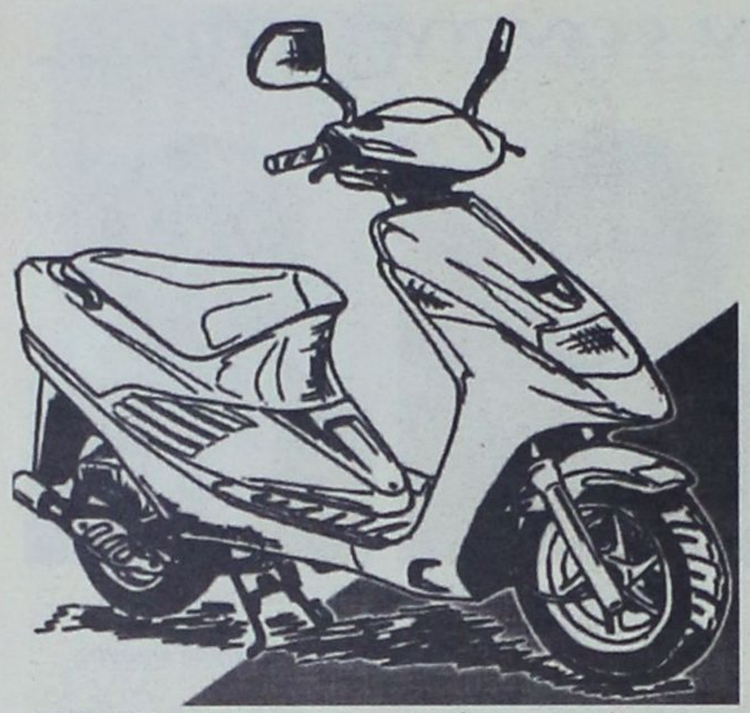

Αφελές το ερώτημα, αλλά τίθεται υπόψη γενικώς και ...ειδικώς

Τι γνωρίζει η Τροχαία περί «βελτιώσεων»;

Η «τρέλα της νιότης» δεν μπορεί να δικαιολογεί τα πάντα, άρα δεν μπορεί να παίζει κανείς κορώνα γράμματα με αυτά τα πράγματα

ΣΤΑ στέκια των νέων της περιοχής μας, και για να είμαστε συγκεκριμένοι η αναφορά γίνεται κυρίως για τους μαθητές Γυμνασίων και Λυκείων, οι συζητήσεις και η ...ανταλλαγή απόψεων περί «βελτιώσεων» και «αναβάθμισης» των μοτοσικλετών ή της βέσπας τους είναι στην ημερήσια διάταξη. Πρόκειται από τις πλέον «in» ενασχολήσεις των νεαρών που ανακάλυψαν πολύ σύντομα τη φρενίτιδα και τον ίλιγγο της ταχύτητας.

Για τους αμύητους στο «κόλπο», οι έννοιες «βελτίωση» και λοιπά ενός δικύκλου μικρού κυβισμού είναι από τις πλέον προσφιλείς στους νέους, πάρα πολλοί εκ των οποίων ξέρουν τους διαύλους και τους «ειδικούς» για να μεταμορφώσουν ένα «πενηνταράκι» σε μια βέσπα έτοιμη για όλα. Για κόντρες, σούζες και τα συναφή...

Ο τραγικός θάνατος ενός νέου μαθητή πριν από αρκετούς μήνες έσπειρε τη θλίψη στην οικογένειά του, τους φίλους και συμμαθητές του, όπως και στην κοινή γνώμη φυσικά. Ταυτόχρονα, δεν έλειψαν οι προβληματισμοί, ακόμα και μεταξύ των νέων (15 – 16 χρόνων, ίσως και νεότερων) για τις μοιραίες επιπτώσεις που μπορεί να έχει η «τρέλα» να προκαλέσεις τα κοντέρ και προφανώς να υπερεκτιμήσεις τις ικανότητες και δυνατότητές σου.

Μια πρώτη επιπόλαιη προσέγγιση του ζητήματος θα απαιτούσε μια απλή αναφορά σε αυτές ακριβώς τις «τρέλες» των νέων, οι οποίοι... «παιδιά είναι, θα τους περάσεις».

ΟΤΑΝ όμως κάποιες τους επιλογές – για να μη μασάμε τα λόγια μας – μπορεί να οδηγήσουν ακόμα και στο θάνατο (δικό τους ή άλλων) τότε δεν μπορεί παρά να επισημάνεις τις πτυχές εκείνες που είναι δυνατόν να διερευνηθούν, να ελεγχθούν και αν χρειάζεται να παταχθούν.

Η ορμητικότητα και ο αυθορμητισμός των νεαρών μας παιδιών που σχεδόν πάντα συνοδεύονται από την απερισκεψία και την παντελή άγνοια του κινδύνου, δεν μπορεί να αποτελούν άλλοθι και να κάνουμε εσαεί τα στραβά μάτια. Η παραβατικότητα του δεκαεξάρη «επαναστάτη» ίσως είναι το έλασσον στο όλο θέμα. Αυτό που πρέπει να ελέγχεται και να πατάσσεται παραχρήμα είναι η παρανομία με το αζημίωτο φυσικά.

Αναφέρομαι στους «ειδικούς» που ξέρουν τη «δουλειά» και ξέρουν επίσης πώς να προωθούν και να διαφημίζουν τη δυνατότητα τους να μεταλλάσσουν (πάντως όχι διά μαγείας) ένα ...άκακο σκούτερ, για παράδειγμα, σε ένα «άγριο» δίκυκλο έτοιμο για κόντρες (συχνά με γερά στοιχήματα) και σούζες στα σοκάκια της γειτονιάς.

ΕΡΩΤΗΜΑ: Είναι ή όχι παράνομο όλο αυτό το κύκλωμα της «ειδικής μεταχείρισης» των δικύκλων; Αν όχι, τότε τσάμπα όλες οι παραπάνω επισημάνσεις.

Αν πρόκειται πράγματι για μια παράνομη διαδικασία, τότε τι και πόσα ξέρουν οι αρμόδιοι, πώς αντιδρούν, αν ελέγχεται η κατάσταση και τι προβλέπουν οι νόμοι αυτού του κράτους;

ΑΝ ισχύει η δεύτερη εκδοχή, και επειδή παραβιάσαμε ανοικτές πόρτες, τότε κάθε κωλυσιεργία και αδιαφορία θα είναι καταδικαστέα. Με την ελπίδα φυσικά να μη χρειαστεί να θρηνήσουμε κάποιο παλικάρι επειδή αυτό είχε την τρέλα της νιότης του και ξεπέρασε τα όρια...

Ποιος από τους αρμόδιους μπορεί να παίξει κορώνα - γράμματα αυτή τη νιότη και την «τρέλα» της;

Η «ασυλία» της γειτονιάς

ΣΤΙΣ συνοικίες της Ρόδου η έλλειψη αστυνόμευσης, αποτέλεσμα της αντικειμενικής αδυναμίας να καλυφθεί με το υπάρχον προσωπικό στην Αστυνομική Διεύθυνση Δωδεκανήσου, σε όλα τα μήκη και τα πλάτη της η πόλη μας, είναι επίσης γεγονός.

Το βλέμμα του ειδήμονος δεν είναι υποχρεωτικά απαραίτητο, σε πάρα πολλές περιπτώσεις, για να διαπιστωθεί η διάχυτη περιφρόνηση νόμων, γραφτών και άγραφων. Στη γειτονιά της πόλης ο οδηγός ξέρει ότι δεν πρόκειται να πέσει εύκολα στη «δαγκάνα» του ένστολου.

Με την πάροδο του χρόνου (και των χρόνων) έχει διαμορφωθεί πλέον μια κατάσταση ιδιότυπης «ασυλίας», η οποία εύκολα ενθαρρύνει κάθε μορφής παράβαση και παρανομία. Στάθμευση, επικίνδυνη οδήγηση και εν γένει οδική συμπεριφορά διέπονται από τους δικούς τους κανόνες. Κανόνες που ο κάτοικος ή ο εργαζόμενος στις συνοικίες της πόλης έχει προσαρμόσει στα μέτρα του.

Οι κανόνες της γειτονιάς ισχύουν εκ του παραλλήλου με αυτούς που έχει θεσπίσει η Πολιτεία και οι οποίοι εν πολλοίς επιβάλλονται στα επίκαιρα σημεία της Ρόδου. Ο οδηγός που θα περάσει όμως τη νοητή γραμμή του κέντρου και των παρυφών της πόλης μας ξέρει ότι μάλλον δύσκολα θα αντιμετωπίσει τη τσιμπίδα του νόμου. Στη γειτονιά του θα σταθμεύσει όπως βολεύεται, θα προσπεράσει ακόμα και επικίνδυνα (με τον ελληνικότατο τσαμπουκά), θα σφυρίζει μέχρι να πάθει ...φαρυγγίτιδα η κόρνα του αυτοκινήτου του και άμα λάχει θα ζητήσει το «δίκιο» του με τον επίσης πατροπαράδοτο τρόπο της αυτοδικίας.

ΤΡΟΧΑΙΑ και Δήμος είναι απαραίτητο να βρουν τρόπους να κάνουν την παρουσία τους αισθητή και κυρίως σεβαστή στη γειτονιά.



Και στη γειτονιά, εν πάση περιπτώσει...

Η «ασυλία» του οδηγού της συνοικίας πρέπει εδώ και τώρα να αμφισβητηθεί και να αρθεί. Οφείλει ο οδηγός – μάγκας στο κατώφλι του να καταλάβει ότι ο νόμος δεν περιορίζεται στα όρια του κέντρου και ότι σε κάθε του «μαγκιά», κάποιο μάτι, αυτό του νόμου, θα τον επιτηρεί και θα επιβάλλει το νόμιμο με την ίδια αυστηρότητα ποδ εφαρμόζεται, για παράδειγμα, στην πλατεία Κύπρου...

RODOGAZ
Στη Ρόδο από το 1963



• Διανομή φιαλών υγραερίου κατ' οίκον
τηλέφωνα παραγγελιών 22410-64409 - 094 528212
• Διανομή χύμα υγραερίου
• Πώληση καυστήρων και λεβήτων υγραερίου για κεντρικά συστήματα θέρμανσης
• Θερμαντικά σώματα



Διεύθυνση εργοστασίου: Καναμάτ Ρόδου • Τηλ: 22410-62649
Διεύθυνση πρατηρίου: Αυστραλίας 50 • τηλ: 22410-34244-5

Δήλωση Κρεμαστινού στη «Δράση» για την επικείμενη ...διευκρινιστική νομοθετική ρύθμιση του «ασυμβίβαστου»

« Να διασφαλίζεται η πνευματική δημιουργία των βουλευτών»

Ο βουλευτής Δωδεκανήσου ελπίζει «να μην διαπραχθεί και δεύτερο λάθος» Βρέθηκε η χρυσή τομή με τις ευλογίες Σημίτη;

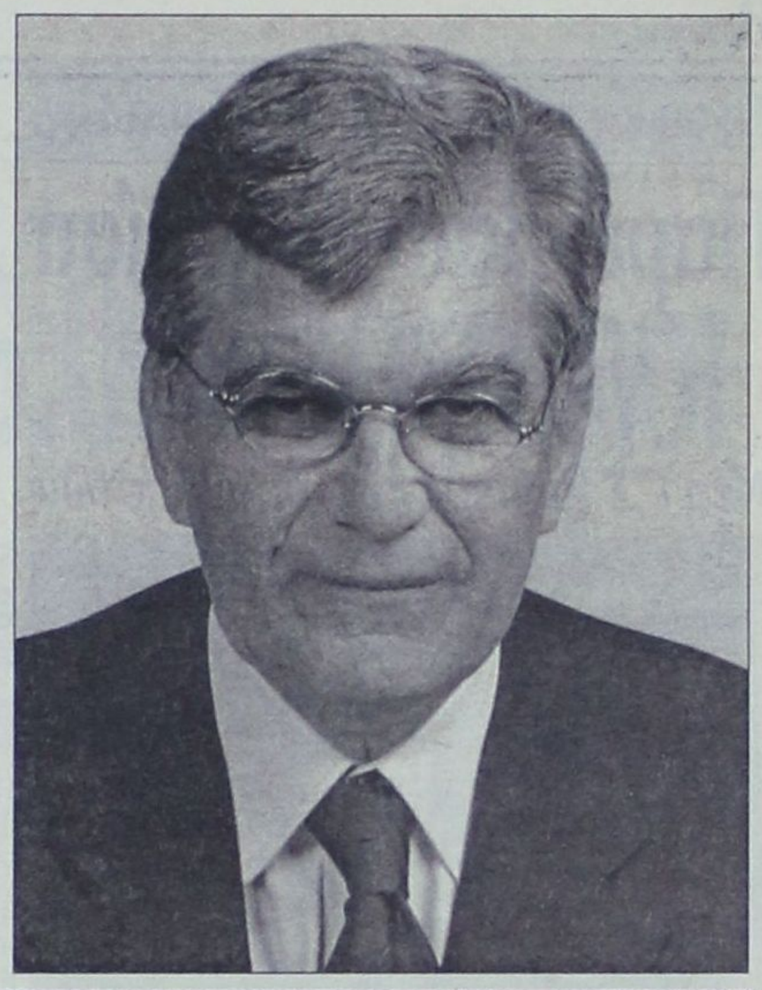

ΜΕΧΡΙ την Πέμπτη το αργότερο αναμένεται να δοθεί τέλος στην εκκρεμότητα που αφορά στο «επαγγελματικό ασυμβίβαστο» των βουλευτών, ένα θέμα του οποίου η κατάληξη θα προδιαγράψει σε ένα μεγάλο βαθμό τις πολιτικές εξελίξεις, άμεσα και καθοριστικά, σε τοπικό επίπεδο, καθώς ένας από τους άμεσα ενδιαφερομένους είναι και ο βουλευτής Δωδεκανήσου του ΠΑΣΟΚ, καθηγητής καρδιολογίας κ. Δημήτρης Κρεμαστινός.

Η τελική απόφαση, λόγω των ασφυκτικών χρονικών περιορισμών που επιβάλλει η σχετική συνταγματική πρόβλεψη και δεν ξεπερνούν την 31η Δεκεμβρίου, θα πάρει τη μορφή νομοθετικής ρύθμισης του υπουργείου Εσωτερικών, με την οποία θα «διευκρινίζονται» οι όροι και

« Να αποφευχθούν οι φωτογραφικές διατάξεις»

προϋποθέσεις για να ισχύσει το επαγγελματικό ασυμβίβαστο των βουλευτών. Διπλής «ανάγνωσης» το ενδιαφέρον ειδικά για τα Δωδεκάνησα, μια και στο όλο θέμα εμπλέκονται δύο συμπατριώτες μας, ο καθ' ύλην αρμόδιος υπουργός Εσωτερικών Κώστας Σκανδαλίδης και ο Δημήτρης Κρεμαστινός.

Ταυτόχρονα, η παραμονή ή όχι του κ. Κρεμαστινού στην κοινοβουλευτική ομάδα του ΠΑΣΟΚ θα προσδιορίσει τους εσωκομματικούς συσχετισμούς στην περιοχή μας εν όψει των επόμενων εθνικών εκλογών. Στη διάσταση αυτή του θέματος αποφεύγει να τοποθετηθεί ο κ. Κρεμαστινός, όπως αποφεύγει να σχολιάσει επί της ουσίας της τη συνταγματική ρύθμιση περί «ασυμβίβαστου». «Δεν θα ήθελα να την κρίνω» λέει ο Δημήτρης Κρεμαστινός στη «Δράση», και περιορίζεται τώρα πλέον στη νομοθετική διάταξη που αναμένεται να ανακοινωθεί εντός της εβδομάδας.

Η δήλωσή του είναι σαφής και κατηγορηματική, χωρίς να εκλείπει επίσης το στοιχείο της παραίνεσης προς τη ...σωστή κατεύθυνση:

«ΟΣΟΝ αφορά το νόμο που θα συμπληρώνει τη συνταγματική ρύθμιση είναι σαφές ότι δεν πρέπει να συμπεριλαμβάνει αυτό που λέμε φωτογραφικές διατάξεις. Αυτό που πρέπει να διασφαλίζει ο εν λόγω νόμος είναι η πνευματική δημιουργία του βουλευτή, σε επιστημονικό – ερευνητικό επίπεδο, καλλιτεχνικό κλπ. Αυτή η δημιουργία δεν πρέπει να κωλύεται.

Αλλως, αν δεν διασφαλίζεται δηλαδή η πνευματική δημιουργία του βουλευτή, τότε θα διαπραχθεί ένα δεύτερο ακόμα λάθος».

Η φράση – κλειδί του γρίφου;

ΠΑΡΑ το γεγονός ότι ο κ. Δημήτρης Κρεμαστινός δεν έδειξε να ξέρει περισσότερα απ' όσα έχουν ήδη δημοσιοποιηθεί στα Μέσα Ενημέρωσης, εν τούτοις είναι μάλλον βέβαιο ότι στη φράση «διασφάλιση της πνευματικής δημιουργίας του βουλευτή» βρίσκεται το κλειδί για να αρθεί το αδιέξοδο με το επαγγελματικό ασυμβίβαστο.

Είναι επίσης βέβαιο ότι η όποια απόφαση δεν θα είναι αποκύημα της έμπνευσης απλά και μόνο του Κώστα Σκανδαλίδη. Η νομοθετική ρύθμιση που θα κατατεθεί από τον υπουργό Εσωτερικών μέσα στην εβδομάδα θα τυγχάνει της απόλυτης αποδοχής του ιδίου του πρωθυπουργού και συνολικά της κυβέρνησης. Θα αποτελεί προϊόν επίπονης και «υπερκομματικής» συνεννόησης, μια και σε όλα σχεδόν τα κόμματα υπάρχουν περιπτώσεις βουλευτών που αντιμετωπίζουν το ...μεγάλο δίλημμα.

Κατά τα φαινόμενα, οι εξελίξεις αυτής της εβδομάδας θα οδηγήσουν σε άρση του αδιεξόδου, με τη «φόρμουλα» να ικανοποιεί ταυτόχρονα την επιταγή του Συντάγματος και θα διασφαλίζει τον «επαγγελματισμό» - την επιστημοσύνη στην περίπτωση του κ. Κρεμαστινού – των Ελλήνων βουλευτών.



Σε συνάντηση με τον Υπ. Ανάπτυξης

Παρέμβαση Σφυρίου για την ΑΣΤΕΡ

Νέα Γ.Σ. σήμερα των σπουδαστών



Να ισχύουν οι διατάξεις που είχαν ψηφιστεί από τη Βουλή και προέβλεπαν την αναβάθμιση της ΑΣΤΕΡ σε ισότιμη σχολή με τα ΤΕΙ, ζήτησε ο βουλευτής Δωδεκανήσου Κοσμάς Σφυρίου από τον υπουργό Ανάπτυξης Άκη Τσοχατζόπουλο.

Σύμφωνα με ανακοίνωση που εξεδόθη από το πολιτικό γραφείο του κ. Σφυρίου, ο υπουργός Ανάπτυξης φαίνεται ν' αποδέχεται καταρχήν το αίτημα αυτό.

Πρέπει να αναφερθεί ότι από την προσεχή Τρίτη θα ξεκινήσει η συζήτηση από την αρμόδια κοινοβουλευτική επιτροπή του σχεδίου νόμου που αφορά στην τουριστική εκπαίδευση. Ενόψει της συζητήσεως σχετικές επιστολές με τις θέσεις τους απέστειλαν όλοι οι εμπλεκόμενοι φορείς της Ρόδου.

Για σήμερα πάντως οι σπουδαστές της ΑΣΤΕΡ έχουν προγραμματίσει νέα γενική συνέλευση προκειμένου να προσδιορίσουν τη μορφή των περαιτέρω κινητοποιήσεών τους.

Τον Υπουργό Ανάπτυξης θα συναντήσουν σήμερα και τα μέλη των Ινστιτούτων Καταναλωτών ολόκληρης της χώρας προκειμένου να του εκθέσουν σειρά ζητημάτων. Μεταξύ των άλλων θα τεθεί το αίτημα της θέσπισης περιοριστικών μέτρων ως προς την εξάπλωση της εφαρμογής του συστήματος all inclusive.

Θέσεις του Συλλόγου Διευθυντών Ξενοδοχείων Ρόδου για το σχέδιο νόμου «Τουριστική Εκπαίδευση & Κατάρτιση»

Έμεινε «εκτός» η ισοτιμία της ΑΣΤΕΡ

Σε μια εποχή ταχύτατων μεταβολών στο περιβάλλον, με έντονο ανταγωνισμό και παγκοσμιοποίηση της οικονομίας, με τον Ελληνικό Τουρισμό να χάνει την ανταγωνιστικότητά του, η εκπαίδευση και κατάρτιση του ανθρώπινου δυναμικού του κλάδου, αποτελούν θεμελιώδη Εθνική επένδυση για την αντιμετώπιση της κρίσης.

Θεωρούμε ότι το Σχέδιο Νόμου θα έπρεπε να αποτελεί την ευκαιρία για επανατοποθέτηση και κάλυψη των αναγκών της Τουριστικής Εκπαίδευσης. Δυστυχώς διαβλέπουμε ότι:

Δεν υπάρχει καταγεγραμμένος σαφής, ξεκάθαρος στόχος που θα συγκεντρώνει όλες τις δράσεις και τα επίπεδα εκπαίδευσης με αποτέλεσμα την υψηλού επιπέδου παροχή εκπαίδευσης στις Σχολές.

Πιο συγκεκριμένα:

Α) Σύνδέεται η εκπαίδευση με την παραγωγή σήμερα;

Οι Διευθυντές των Ξενοδοχείων είναι οι πλέον ενημερωμένοι σχετικά με την αγορά. Μέσα από την τεχνογνωσία τους και τις διοικητικές τους αρμοδιότητες εφαρμόζουν πρακτικές που συνδέουν την εκπαίδευση με την παραγωγή παρακολουθώντας τον ανταγωνισμό και ανταποκρινόμενοι στις απαιτήσεις του σύγχρονου πελάτη. Οι περισσότεροι είναι απόφοιτοι της ΑΣΤΕΡ. Γνωρίζουν την αναγνώριση που έχουν οι απόφοιτοι των ΑΣΤΕ στις ξενοδοχειακές επιχειρήσεις και την προτεραιότητα σε σχέση με αποφοίτους άλλων σχολών, και είναι οι πλέον αρμόδιοι να υποδείξουν τις τάσεις και τις εκπαιδευτικές ανάγκες που πρέπει να καλύψουν οι Σχολές. Η Διοίκηση των ΣΤΕ θα έπρεπε να είχε αξιοποιήσει τις γνώσεις και την εμπειρία του Συλλόγου Διευθυντών Ξενοδοχείων Ρόδου καθώς και των μελών της ΠΟΔΙΞ (Πανελλήνια Ομοσπονδία Διευθυντών Ξενοδοχείων) και να είχε συμπεριλάβει μέλος τους στο Διοικητικό Συμβούλιο. Μόνο έτσι συνδέεται δυναμικά η παραγωγή με την εκπαίδευση.

Ο Σύλλογός μας στο παρελθόν με κάθε ευκαιρία αλλαγής της Διεύθυνσης των ΣΤΕ υπέβαλε προτάσεις βελτίωσης του περιεχομένου των σπουδών στις ΑΣΤΕ για την αναβάθμιση της εκπαίδευσης και την συμπόρευση με την εξέλιξη των ΤΕΙ. Όλα έμειναν στα συρτάρια των Διοικούντων τα πράγματα και καμία βούληση για προσαρμογή στις εξαλισσόμενες ανάγκες της αγοράς δεν υπήρξε.

Β) Το νέο σχέδιο Νόμου, μας καταδεικνύει ότι στην ουσία καμμία βελτίωση, αναβάθμιση ή άλλαγή δεν προτείνεται στο κομμάτι της εκπαίδευσης παρ' όλες τις υποσχέσεις ακόμη και της νέας Διευθύντριας των Σχολών.

Αντίθετα, παρατηρούμε ιδιαίτερο ζήλο για απορρόφηση Ευρωπαϊκών κονδυλίων από το Γ' ΚΠΣ, αποσπασματικά και κατά περίπτωση χωρίς εστίαση στην ποιότητα της παρεχόμενης εκπαίδευσης.

Γ) Δεν καταγράφεται το 7ο εξάμηνο για τις ΑΣΤΕ, η ζητούμενη εδώ και χρόνια εξειδίκευση, η πτυχιακή εργασία.

Δ) Δεν αποδεικνύεται η ισοτιμία των ΑΣΤΕ με τα ΤΕΙ στην τριτοβάθμια εκπαίδευση. Δεν κατοχυρώνεται ότι η ΑΣΤΕΡ ανήκει στην Τριτοβάθμια εκπαίδευση και επίσης ότι μέσα από προκαθορισμένες Διαδικασίες πχ (κανονισμοί λειτουργίας – Προσόντα καθηγητών, προσωπικού και Προγραμμάτων Εκπαίδευσης) θα ενταχθεί στην Ανωτάτη Βαθμίδα εφ' όσον τα ΤΕΙ θα υπαχθούν στην Ανωτάτη Βαθμίδα μέσα σε εύλογο Χρονικό ορίζοντα (1 χρόνο, 2 χρόνια, 3 χρόνια) βάσει σχεδιασμού. Σήμερα ακούγεται ότι οι ΑΣΤΕ ανήκουν σε μια μεταδευτεροβάθμια εκπαίδευση. Εξ' αιτίας αυτού οι απόφοιτοι των Σχολών δεν έχουν τις ίδιες ευκαιρίες με τους αποφοίτους των ΤΕΙ. Δεν έχουν την δυνατότητα για:

Ε) Μεταπτυχιακές σπουδές σε Ελληνικά Πανεπιστήμια πχ Οικονομικά,

- Συνέχεια σπουδών σε Ελληνικό Πανεπιστήμιο,
- Πρόσληψη στο Δημόσιο σε σχετικό τομέα με τον τουρισμό πχ ΕΟΤ,

Δεν καταγράφεται η ανάγκη για Σπουδές Πανεπιστημιακού επιπέδου στον Τουρισμό πράγμα που συμβαίνει τόσο στις υπόλοιπες χώρες της Ευρώπης όσο και στις γειτονικές Βαλκανικές (Γιουγκοσλαβία, Βουλγαρία κ.λπ.)

Δεν καταγράφονται Μεταπτυχιακές σπουδές στον Τουρισμό, έστω και σε συνεργασία με άλλα Πανεπιστήμια.

ΣΤ) Επί πλέον και πολύ σοβαρό κατά την άποψή μας.

Τα προσόντα που αναφέρονται για το εκπαιδευτικό προσωπικό είναι εκ των πραγμάτων απίθανο να βρεθούν γιατί ο συνδυασμός Διδακτορικού διπλώματος και καριέρας σε Διευθυντική θέση (7,5,4 έτη αντίστοιχα), είναι ανέφικτος στο κοντινό μέλλον. Αυτό θα οδηγήσει τις Σχολές σε μαρασμό, αδυναμία προσαρμογής στις νέες εκπαιδευτικές ανάγκες και εναρμόνιση με την εξέλιξη των ΤΕΙ. Αυτό το ζοφερό σενάριο αλλά δυστυχώς πολύ ρεαλιστικό θέτει σε κίνδυνο την ύπαρξη των ΑΣΤΕ. Η περιγραφή των προσόντων εάν δεν συνοδεύεται από αντίστοιχη ενημέρωση αναβάθμισης του εκπαιδευτικού προγράμματος, μας δίνει την εντύπωση μεθόδευσης.

Ζ) Τέλος κύριοι, εάν δεν έχετε την βούληση να στηρίξετε μέσα από το Υπουργείο Ανάπτυξης την Τουριστική εκπαίδευση που απαιτεί η αγορά και η πατρίδα μας, παρά τις εξαγγελίες του Υπουργού Ανάπτυξης ότι «οι Τουριστικές Σχολές θα αποτελέσουν πυλώνα της Τουριστικής Εκπαίδευσης στην χώρα μας», αφήστε το Υπουργείο Παιδείας να αναλάβει το οικείο αντικείμενο της παροχής υψηλού επιπέδου τουριστικής εκπαίδευσης, ώστε οι απόφοιτοι των Σχολών ΑΣΤΕ να είναι πλήρως ανταγωνιστικοί και έτοιμοι για την παραγωγή και την εξέλιξη των σπουδών τους.

Η) Παράλληλα σας καλούμε να δεσμευτείτε ότι οι ενέργειές σας δεν οδηγούν σε μεθόδευση εκποίησης της περιουσίας των Σχολών (Θέρμαι, Soleil) με μεταβίβαση αυτών στα ΕΤΑ. Τα κτίρια που στεγάζουν τις Σχολές της Ρόδου ΑΣΤΕΡ & ΤΕΣΤΕΡ, αφ' ενός είναι ανεκτίμητης αξίας και αφ' ετέρου αποτελούν περιουσία του Ροδιακού λαού (πρόσφατα έχουμε το παράδειγμα μεθόδευσης εκποίησης εγκαταστάσεων της Σχολής Αναβύσσου). Για τον σκοπό αυτό καλούμε σε εγρήγορση και συστράτευση τους τοπικούς φορείς στην Ρόδο.

Με τιμή

Ο Σύλλογος Διευθυντών Ξενοδοχείων Ρόδου

RODOS 2400 CAIR

Επιλογή από την Ένωση Γάλλων Οινολόγων σαν ο μοναδικός εκπρόσωπος από τα κρασιά των Ελληνικών νησιών.

Χωρίς σχόλια . . . (δικά μας)



1000 VINS DU MONDE
LA SÉLECTION DES ŒNOLOGUES

ÎLES GRECQUES
RHODES CAIR RHODES

Rhodos 2400 1999

. . . La robe délicatement nuancée de tons verts augure l'élégance florale puis fruitée (pêche blanche) du nez. En bouche, l'ensemble est léger, voire aérien, et donne un excellent vin d'apéritif . . .

© *2000 Hachette Livre, Paris.*

"Περιλαμβάνεται στον Φετινό Οδηγό ξένων (μη γαλλικών κρασιών) έχοντας κερδίσει άλλο ένα μετάλλιο στον έγκυρο διεθνή διαγωνισμό Vinalies International Οι δοκιμαστές το περιέγραψαν ότι έχει ανθώδη κομψότητα με άρωμα λευκών ροδάκινων και μια συνολικά αιθέρια ποιότητα. Ένα τέλειο απεριτίφ είπαν και ποιος είμαι εγώ να διαφωνήσω!" . . .

ATHENS NEWS 01/10/00 WINE OF THE WEEK

...Πρόκειται για ένα θαυμάσιο κρασί με γοητευτική κιτρινοπράσινη σχεδόν καναρινί ρόμπα και έντονη παρουσία CO_2. Στην μύτη εκφράζεται με δυνατά αρώματα εξωτικών φρούτων σε φόντο αρωματικών λουλουδιών, πεντακάθαρα και σταθερά. Διαθέτει γεύση ισχυρή ισορροπημένη και παχιά. Επίγευση αναπάντεχα μακρά και καθαρή...

Περιοδικό ΓΕΥΣΗ – *Τεύχος Νο 38*

Allegro play-cafe

Κρουασάν
Σάντουιτς
Ντόνατς
Αρτοποιήματα
Καφές
Γλυκά



Διαθέτουμε παιδότοπο όπου τα παιδιά σας μπορούν να παίξουν υπό την επίβλεψη παιδαγωγού

...δίνει άλλο τόνο!



Παραλία Ιαλυσού (δίπλα στο "Σακκής"), Ιαλυσός-
Τηλ: 22410 98339, Κιν: 6946 336192

Πραγματικότητα από χθες η Ομοσπονδία Εμπορικών Συλλόγων Δωδεκανήσου

Ενώνουν τις δυνάμεις τους 5.000 έμποροι

Ενώνονται όλοι εμπορικοί σύλλογοι της Δωδεκανήσου και υπό τη σκέπη ενός οργάνου θα μπορούν να διεκδικούν με δυνατότερη φωνή την επίλυση των προβλημάτων που αντιμετωπίζουν. Η Ομοσπονδία των Εμπορικών Συλλόγων της Δωδεκανήσου είναι γεγονός και από το Σάββατο διαθέτει διοικητικό συμβούλιο και χρονοδιάγραμμα κινητοποίησης έτσι ώστε σε σύντομο χρονικό διάστημα να βρεθεί κοντά στα ανώτατα κλιμάκια λήψης των αποφάσεων που αφορούν την τοπική και κατ' επέκταση την εθνική οικονομία. Σε πρώτη φάση στην Ομοσπονδία συμμετέχουν έξι σύλλογοι και αμέσως αποκτούν δικαίωμα διεκδίκησης μέρους των κονδυλίων που εισπράττει το Υπουργείο Ανάπτυξης από τα Επιμελητήρια όλης της χώρας. Η Ομοσπονδία των εμπορικών συλλόγων δεν είναι ένα απλό συνδικαλιστικό όργανο. Εάν η οργάνωσή του γίνει σε σωστή βάση και υποστηριχθεί από την Τοπική Αυτοδιοίκηση τότε μπορεί να μετατραπεί σε ισχυρό όργανο άσκησης πιέσεων προς την εκάστοτε κυβέρνηση, αφού θα εκπροσωπεί περίπου 5000 εμπόρους ολόκληρου του Νομού.

- Συγκροτήθηκε σε σώμα ένα ισχυρό συνδικαλιστικό όργανο για την προάσπιση των τοπικών συμφερόντων
- Στόχος η άμεση παρέμβαση στα Κυβερνητικά κλιμάκια

Του Νεκτάριου Καλογήρου

Η Ομοσπονδία των Εμπορικών Συλλόγων της Δωδεκανήσου κυοφορούνταν ως ιδέα από το έτος 1999, ιδρύθηκε στα χαρτιά πριν από αρκετούς μήνες και μόλις προχθές πήρε σάρκα και οστά με την πρώτη συνέλευση των μελών του. Αυτή έγινε στο Ακταίον και συμμετείχαν εκπρόσωποι από τους:

- Εμπορικό Σύλλογο Ρόδου
- Εμπορικό Σύλλογο Λίνδου
- Σύλλογο Καταστηματαρχών Μεσαιωνικής Πόλης
- Σύλλογο Τυποποιημένων ποτών και τροφίμων
- Εμπορικό Σύλλογο Καλύμνου
- Εμπορικό Σύλλογο Τήλου

Οι εκπρόσωποι των συλλόγων αυτών ασπάσθηκαν το καταστατικό της Ομοσπονδίας και προχώρησαν στην εκλογή της πρώτης διοίκησης του οργάνου.

Το διοικητικό συμβούλιο απαρτίζεται από τους:

- Παναγιώτη Καραγιάννη, Πρόεδρο
- Γιώργο Σπανό, 1ος Αντιπρόεδρο
- Άγγελο Καλαθιανάκη, 2ος Αντιπρόεδρο
- Ιωάννη Βαρδάνη, Γραμματέα
- Νικόλαο Κουκούλη, Οικονομικό Επόπτη

Μέλη είναι οι κύριοι:

- Ιωάννης Μαρίνος
- Κωνσταντίνος Παπασταματίου
- Πελαγία Συρτσάκου
- Αναστάσιος Χατζηγεωργίου
- Εμμανουήλ Χατζηφούντας
- Αναστάσιος Κολιάδης

Επίσης εξελέγησαν εννέα αντιπρόσωποι για την Εθνική Συνομοσπονδία Ελληνικού Εμπορίου (ΕΣΕΕ), καθώς και τριμελής Ελεγκτική Επιτροπή, επικεφαλής της οποίας είναι ο κ. Ευθύμιος Μπόνης

Σε εθνικό επίπεδο υφίστανται έντεκα τέτοιου είδους ομοσπονδίες Εμπορικών Συλλόγων και όλοι τους, (άλλοι λιγότερο και άλλοι περισσότερο) έχουν παρεμβατικό χαρακτήρα στα κέντρα λήψης των αποφάσεων.

Η Ομοσπονδία των Εμπορικών Συλλόγων Δωδεκανήσου θα ασχολείται με την αντιμετώπιση των κλαδικών προβλημάτων, ενώ υπάρχει πρόβλεψη ενασχόλησής της και με προβλήματα τοπικού χαρακτήρα (στην περίπτωση που δεν μπορεί ο εκάστοτε Εμπορικός Σύλλογος να τα αντιμετωπίσει).

Οι Σύλλογοι μέλη της Ομοσπονδίας, από την 1η Ιανουαρίου 2003 θα έχουν το δικαίωμα να εισπράξουν μέρος των κονδυλίων του Υπουργείου Ανάπτυξης. Πρόκειται για το 8% που εισπράττει το Υπουργείο από τα Επιμελητήρια όλης της χώρας. Το Επιμελητήριο Δωδεκανήσου δίνει κάθε χρόνο προς το Υπουργείο Ανάπτυξης αρκετά εκατομμύρια, όμως τα χρήματα που επιστρέφονται προς τους Συλλόγους του Νομού είναι ελάχιστα. Μετά την ίδρυση της Ομοσπονδίας η σχέση αυτή πρόκειται να αλλάξει.

«Αυτή είναι η αρχή» δήλωσε προς τη Δράση ο πρόεδρος της Ομοσπονδίας Εμπορικών Συλλόγων Δωδεκανήσου Παναγιώτης Καραγιάννης και έκανε γνωστό ότι «έχουν δρομολογηθεί διαδικασίες ώστε να επαναδραστηριοποιηθούν και να ενταχθούν στην Ομοσπονδία οι εμπορικοί σύλλογοι Καρπάθου, Νισύρου, Σύμης, Λέρου και Κω». Αφεαυτού μιλώντας ο κ. Καραγιάννης αποκάλυψε πως θα συνεχίσει παράλληλη πορεία διατηρώντας τη θέση του προέδρου του Εμπορικού Συλλόγου Ρόδου μέχρι τις επόμενες εκλογές. Οι τελευταίες θα γίνουν σε ενάμιση χρόνο από σήμερα. «Στο μεταξύ θα γίνουν όλα όσα πρέπει προκειμένου εκείνος που θα με διαδεχθεί στον Εμπορικό Σύλλογο Ρόδου να έχει στη διάθεσή του ένα ισχυρό όργανο υπέρ του τοπικού εμπορίου».

ΣΗΜΕΡΑ θα συνεδριάσει το διοικητικό συμβούλιο του Εμπορικού Συλλόγου Ρόδου με τη συμμετοχή των εκπροσώπων συλλόγων από τα υπόλοιπα νησιά της Δωδεκανήσου. Στη σημερινή συνεδρίαση θα αναλυθούν όλα όσα αφορούν στην Ομοσπονδία και θα συζητηθούν τα προβλήματα του τοπικού εμπορίου. Μεταξύ των άλλων θα τεθεί επί τάπητος το θέμα των εκπτώσεων και η πρόταση που θα κατατεθεί προς τη γενική συνέλευση του σώματος για έναρξη της περιόδου των εκπτώσεων στην 1η Φεβρουαρίου και όχι στις 13 Ιανουαρίου που αποφάσισε το Υπουργείο Ανάπτυξης.

Δεν είναι αντίπαλο δέος (για το Επιμελητήριο Δωδεκανήσου) και δεν είναι πολιτικό όργανο η Ομοσπονδία Εμπορικών Συλλόγων Δωδεκανήσου. Είναι μια σοβαρή προσπάθεια για την προώθηση των αιτημάτων της τοπικής οικονομίας και ειδικότερα του τοπικού εμπορίου.

Για το λόγο αυτό θα πρέπει να υποστηριχθεί από όλους, και από τους επιχειρηματίες, και από τους φορείς, όπως και από την Τοπική Αυτοδιοίκηση. Είναι ευνόητο πως για να γίνει κάτι τέτοιο θα πρέπει προηγουμένως να αποδειχθεί πως αυτή δεν αποτελεί σκαλοπάτι για την ικανοποίηση προσωπικών φιλοδοξιών συγκεκριμένων προσώπων.





ΜΑΓΕΨΕ ο Μ.Τόκας

Μεγάλη επιτυχία σημείωσε η συναυλία με τον Κύπριο μουσικοσυνθέτη Μάριο Τόκα και την ορχήστρα του, που έγινε στο Εθνικό Θέατρο στις 2 του μήνα, που διοργάνωσε η Οργάνωση «Γυναίκες Χωρίς Σύνορα», τα έσοδα της οποίας θα διατεθούν για τα παιδιά του κόσμου που έχουν ανάγκη.

Παρά τις κακές καιρικές συνθήκες που επικρατούσαν, το Εθνικό Θέατρο ήταν γεμάτο, γεγονός που συνέβαλε στη συγκέντρωση ενός σημαντικού ποσού μέρος του οποίου μάλιστα θα διατεθεί για την ιατροφαρμακευτική περίθαλψη παιδιών από τη Ρόδο που υποφέρουν από χρόνιες παθήσεις.

Στο χώρο της εισόδου του Θεάτρου πραγματοποιήθηκε έκθεση φωτογραφίας για την κατεχόμενη Κύπρο, σε συνεργασία με το Σύλλογο Κυπρίων Ρόδου.

Πριν ξεκινήσει η συναυλία προβλήθηκε βίντεο από συλλαλητήριο που πραγματοποίησαν Κύπριες και Ελληνίδες γυναίκες στην Αθήνα ενώ αμέσως μετά ο Μάριος Τόκας ξεκίνησε τη βραδιά με την «Αννούλα του χιονιά» παίζοντας τη φυσαρμόνικά οτυ. Το ακροατήριο συγκινήθηκε και δεν ήταν λίγες οι φορές που σιγοτραγουδούσε τα τραγούδια της βραδιάς.

Μετά τη λήξη της συναυλίας, την οποία παρακολούθησε και ο νέος νομάρχης Γιάννης Μαχαιρίδης, η πρόεδρος της Οργάνωσης κ. Χρυσούλα Καϊλλή, απένειμε τιμητική πλακέτα στον κ. Μάριο Τόκα και στο χορηγό της εκδήλωσης Κύπριο επιχειρηματία κ. Νίκο Νικολαΐδη.

Μία νταλίκα γεμάτη ρούχα από την Αδελφότητα «Φως Χριστού»

Η προσφορά της Ρόδου αποπλέει για τη «Χουμάνα»

ΜΙΑ νταλίκα γεμάτη ρούχα για όλο τον κόσμο αναχωρεί σήμερα το πρωί από τη Ρόδο για τον Πειραιά και από κει για την οργάνωση Χουμάνα.

Πρόκειται για ρούχα, παλιά και καινούργια, που συγκεντρώθηκαν τους τελευταίους μήνες με την ιδιαίτερη φροντίδα των γυναικών της Αδελφότητας «Φως Χριστού». Επί μήνες οι κυρίες της Αδελφότητας εργάζονταν συστηματικά προκειμένου να συγκεντρώσουν τα ρούχα, να τα κατηγοριοποιήσουν και να τα συσκευάσουν προκειμένου να τα αποστείλουν για τις ανάγκες των ανθρώπων όλου του κόσμου.

Αρχικώς είχε προγραμματιστεί τα ρούχα αυτά να διατεθούν για τις ανάγκες των προσφύγων που βρίσκονται στην Ελλάδα. Δυστυχώς όμως (για τους πρόσφυγες) συγκεκριμένοι λόγοι (απουσία εκπροσώπου τους) αποφασίσθηκε τα συγκεντρωθέντα ρούχα να δοθούν στην οργάνωση «Χουμάνα», η οποία και θα αναλάβει τη διαχείρισή τους. Η «Χουμάνα» είναι διεθνής οργάνωση και στην Αττική έχει δημιουργήσει εγκαταστάσεις καθαρισμού και ραψίματος ρούχων. Τα πιο καινούργια ρούχα προωθούνται σε παζάρια και τα έσοδα χρησιμοποιούνται για τις ανάγκες διαφόρων ομάδων αναξιοπαθούντων. Η «Χουμάνα» έχει ανά πάσα στιγμή τη δυνατότητα να γνωρίζει που υπάρχουν οι μεγαλύτερες ανάγκες, οπότε και να διαμορφώνει ανάλογα την πολιτική της. Τα ρούχα που δεν πωλούνται, αποστέλλονται επίσης προς ομάδες αναξιοπαθούντων ανάλογα με τις ανάγκες τους.

Η νταλίκα φορτώθηκε προχθές με τη βοήθεια των ανθρώπων της αδελφότητας και με τη βοήθεια κατοίκων της συνοικίας Ανάληψη, της πόλεως Ρόδου. Πρέπει να σημειωθεί ότι η έδρα της Αδελφότητας βρίσκεται στην οδό Αθηνών της Ανάληψης, ενώ η αποθήκευση των ρούχων γίνεται στη μικρή εκκλησία Αναλήψεως.

Η Αδελφότητα «Φως Χριστού» από τη στιγμή της ιδρύσεώς της μέχρι σήμερα επιδεικνύει πλούσιο φιλανθρωπικό έργο, ενισχύοντας τους ανθρώπους που έχουν ανάγκη στη Δωδεκάνησο, αλλά και σε ολόκληρο τον κόσμο. Όπως έγινε γνωστό, σύντομα θα ξεκινήσουν νέα προσπάθεια για τη συγκέντρωση ρούχων, ενώ για την περίοδο των εορτών προετοιμάζουν εκδηλώσεις για να «ζεστάνουν» τις ψυχές των ανθρώπων που ζουν ξεχασμένοι στα διάφορα ιδρύματα της Ρόδου.





GR

Grand Hotel

★ ★ ★ ★ ★

Ο τέλειος συνδυασμός ποιότητας και οικονομίας που τιμά και ανεβάζει τη Ρόδο













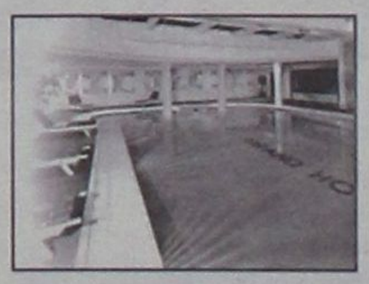



Απεργούν οι δημοτικοί υπάλληλοι της Δωδεκανήσου

Κλείνουν οι Δήμοι λόγω εισοδηματικής Πολιτικής της Κυβέρνησης



Σε μπαράζ απεργιακών κινητοποιήσεων προχωρούν οι εργαζόμενοι στην Τοπική Αυτοδιοίκηση, Η εκτελεστική γραμματεία της ΠΟΕ-ΟΤΑ αποφάσισε την πραγματοποίηση 4ωρης στάσης εργασίας την Τετάρτη 18 Δεκεμβρίου και 24ωρη απεργία την Παρασκευή 17 Ιανουαρίου.

Σε σχετική ανακοίνωση της ΠΟΕ - ΟΤΑ διατυπώνονται τα αιτήματα του κλάδου:

"Η ανακοίνωση της εισοδηματικής πολιτικής από την κυβέρνηση για το έτος 2003, με αυξήσεις 2,5%, η υπαναχώρηση της στο θέμα του ΝΕΟΥ ΜΙΣΘΟΛΟΓΙΟΥ, αλλά και η ακρίβεια σε συνδυασμό με τις συνεχείς ανατιμήσεις, επιδεινώνουν ακόμα περισσότερο την ήδη δυσμενή θέση των εργαζομένων στους Ο.Τ.Α.

Η αύξηση του 2,5% για το 2003 δεν καλύπτει ούτε καν την εισφορά από το νέο Ασφαλιστικό Νόμο, που ξεκινά από 1-1-2003, και μας οδηγούν ακόμα και σε ονομαστική μείωση των αποδοχών μας που δεν καλύπτεται ούτε από τις νέες φορολογικές ρυθμίσεις.

Την ίδια στιγμή, η κυβέρνηση με τις επεμβάσεις της αλλά και τις αποφάσεις της μειώνει το εισόδημα, εφ' όσον άλλαξε πάλι τις κατηγορίες που χορηγείται το ειδικό επίδομα απασχόλησης των Ο.Τ.Α.

Αποτέλεσμα η μείωση του εισοδήματος χιλιάδων εργαζομένων στην Τ.Α. ενώ ταυτόχρονα η κυβέρνηση μεθοδεύει από την πίσω πόρτα την είσοδο των ιδιωτών στη διαχείριση των απορριμμάτων (Ανακύκλωση υλικών συσκευασίας).

Αρνείται πεισματικά παρά τις συνεχείς δεσμεύσεις της την επέκταση του Κανονισμού Βαρέων και Ανθυγιεινών Επαγγελμάτων του Ι.Κ.Α. και στους εργαζόμενους στο Δημόσιο.

Γι' αυτό, το ΓΕΝΙΚΟ ΣΥΜΒΟΥΛΙΟ της Ομοσπονδίας αποφάσισε ΟΜΟΦΩΝΑ ότι μόνο ο δρόμος του ΑΓΩΝΑ και της ΕΝΟΤΗΤΑΣ θα δώσουν λύσεις στα προβλήματά μας που συνεχώς οξύνονται".

Έκθεση την Τετάρτη στη Ροδιακή Έπαυλη

Πώς βλέπουμε την πόλη που ζούμε

Ο Οργανισμός Πολιτιστικής Ανάπτυξης της Νομαρχιακής Αυτοδιοίκησης Δωδεκανήσου (ΟΠΑΔ) και οι Διευθύνσεις Α/θμιας και Β/θμιας Εκπαίδευσης Δωδεκανήσου με τη στήριξη του Πολιτιστικού Οργανισμού του Δήμου Ροδίων (ΠΟΔΡ) εγκαινιάζουν στις 11 Δεκεμβρίου, ημέρα Τετάρτη και ώρα 18:00 στη Ροδιακή Έπαυλη, την Εικαστική Έκθεση έργων μαθητών της Α/θμιας και Β/θμιας Εκπαίδευσης με θέμα «πώς βλέπουν τα παιδιά την πόλη ή το χωριό τους ως γεωφυσικό, ιστορικό, κοινωνικό ή αισθητικό χώρο, μεμονωμένα ή σε συνάρτηση όλων αυτών».

Η έκθεση εντάσσεται στην πολιτιστική πολιτική του ΟΠΑΔ για διοργάνωση Πανδωδεκανησιακών Εικαστικών Εκδηλώσεων στο χώρο της Εκπαίδευσης, με στόχο την υποστήριξη της καλλιτεχνικής δημιουργίας στο σχολικό χώρο, την καλλιέργεια της αυτοσυνείδησης και της αισθητικής των παιδιών.

Η έκθεση θα διαρκέσει μέχρι τις 20 Δεκεμβρίου και οι ώρες επίσκεψης για το κοινό θα είναι 09:00 - 13:30 και 18:00 - 21:00 καθημερινές και σαββατοκύριακο.



Σταματήστε να ονειρεύεστε...
Αρχίστε να οδηγείτε!

Νέα C-Class, με...
- Κινητήρα Kompressor 1.800 cc με 143 ή 163 hp
- Λιγότερα κυβικά, χαμηλότερο τεκμήριο
- Πολυτέλεια, αξιοπιστία, αξεπέραστη ασφάλεια και τεχνολογική υπεροχή

Mercedes-Benz

mobilo-life
30 χρόνια ξένοιαστης οδήγησης

Mercedes-Benz FINANCE

www.mercedes-benz.gr

ΑΦΟΙ ΧΑΤΖΗΜΙΧΑΛΗ Ο.Ε.
Επίσημος έμπορος της Mercedes-Benz Ελλάς για το νομό Δωδεκανήσων
Έκθεση: ΡΟΔΟΣ, 9ο χλμ. Ρόδου-Λίνδου, τηλ.: (02410) 62941

Διημερίδα την Παρασκευή και το Σάββατο στο Grand Hotel

Επεμβάσεις σε Ιστορικά και Παραδοσιακά κτίρια

Διημερίδα με θέμα τις επεμβάσεις που μπορούν να γίνουν σε ιστορικά και παραδοσιακά κτίρια οργανώνουν το Τεχνικό Επιμελητήριο Δωδεκανήσου, ο δήμος Ροδίων, το ΤΑΠΑ και το Υπουργείο Πολιτισμού.

Σύμφωνα με το πρόγραμμα οι συμμετέχοντες στη διημερίδα είναι καθηγητές Πανεπιστημίων, γνώστες των προβλημάτων που δημιουργούνται στα ιστορικά κτίρια με το πέρασμα του χρόνου. Μεταξύ των άλλων θα μιλήσουν οι:

Θ.Π. Τάσιος - Ομότιμος Καθηγητής ΕΜΠ

«Συνοπτική περιγραφή της πλήρους διαδικασίας που ακολουθείται απ' τη στιγμή της πρώτης επιθεώρησης μέχρι την ολοκλήρωση της μελέτης».

Π. Τουλιάτος-Αναπληρωτής Καθηγητής ΕΜΠ

Εντοπισμός-καταγραφή φέροντος οργανισμού *«Περιλαμβάνει και τον εντοπιμό ενδεχόμενων λαθών αρχικής συλλήψεως, προηγούμενων επεμβάσεων, κ.λπ.».*

Ε. Βιντζηλαίου-Αναπληρώτρια Καθηγήτρια ΕΜΠ

Ιδιότητες δομικών στοιχείων και σχετικές διερευνήσεις

«Επιτόπου εργαστηριακές διερευνήσεις και δοκιμές με σκοπό τη διαπίστωση του τρόπου δομήσεως, την εκτίμηση της υφιστάμενης εντατικής κατάστασης, καθώς και την εκτίμηση των μηχανικών χαρακτηριστικών των υλικών».

Μ. Χρονόπουλος-Επιστημονικός Συνεργάτης ΕΜΠ

Λήψη αποφάσεων

«Στόχος, μέθοδοι, στρατηγικές».



Ανεβάζοντας συνεχώς τον πήχη στην ποιότητα παραγωγής

Η ΚΑΙΡ καταξιώνεται στο πάνθεον των μεγάλων

Πήρε και την πιστοποίηση ISO 9001



Σε μια από τις σημαντικότερες οινοβιομηχανίες όλου του κόσμου εξελίσσεται η ΚΑΪΡ, καθώς η φήμη και η ποιότητά της αναγνωρίζεται συνεχώς από όλο και περισσότερα κράτη. Οι νέες δημιουργίες κρασιών και η σταθερή ποιότητα και γεύση στις παλαιές «ετικέτες» έχουν καταξιώσει τη Ροδίτικη οινοπαραγωγό εταιρεία και της έχουν προσδώσει ξεχωριστή θέση στη σκέψη εκείνων που γνωρίζουν από καλό κρασί.

Στις δεκάδες διακρίσεις και τους τίτλους που έχει κατακτήσει η ΚΑΙΡ, πρόσφατα προσετέθη ακόμα ένας. Εκείνος της Εξαιρετικής Ποιότητας, σύμφωνα με τα πρότυπα του ISO 9001/2000. Πρόκειται για έναν τίτλο κύρους, που χορηγείται από τον European Quality Assurance Limited, του Βρετανικού φορέα διαπίστευσης UKAS.

Η διεύθυνση της Εταιρείας, υπό την καθοδήγηση του κ. Αλέκου Γλυνού προκειμένου να φτάσει στην πιστοποίηση ISO, ακολούθησε πολιτική σταθερής ανόδου της ποιότητας, προσπάθεια ιδιαίτερα δύσκολη για έναν μικρό τόπο σαν τη Ρόδο. Ο ίδιος ο κ. Αλέκος Γλυνός είναι εμφανώς ικανοποιημένος από το αποτέλεσμα των προσπαθειών, οι οποίες όμως δεν σταματούν ποτέ.

Η πιστοποίηση ISO 9001 εμπεριέχει κανόνες τους οποίους θα πρέπει να τηρεί με θρησκευτική ευλάβεια η ΚΑΙΡ, για να μπορέσει με τον τρόπο αυτό να διατηρήσει το νέο της τίτλο. Οι κανόνες αυτοί αποτελούν και τους κανόνες που ούτως ή άλλως έχει θέσει προς το προσωπικό της τόσο η διεύθυνση, όσο και η διοίκηση της ΚΑΙΡ. Οι κανόνες αυτοί είναι οι ακόλουθοι:

Να επιτυγχάνει και να διατηρεί την ποιότητα των υπηρεσιών της στο επίπεδο που υπόσχεται στους πελάτες, χρησιμοποιώντας την καλύτερη διαθέσιμη τεχνολογία και τεχνογνωσία για τις οικονομικές δυνατότητες της εταιρείας.

➤Να παράγει και να διανέμει τα προϊόντα της σύμφωνα με τις ισχύουσες προδιαγραφές, ενώ ιδιαίτερη έμφαση θα δίνεται στην καταλληλότητα των προϊόντων της και στον έλεγχο των συνθηκών παραγωγής τους από άποψη υγιεινής.

➤ Να ικανοποιεί τις παραγγελίες μέσα στις συμφωνημένες προθεσμίες και πάντα σύμφωνα με τους καθορισθέντες όρους.

➤ Να προγραμματίζει τις εκάστοτε ποιοτικές βελτιώσεις τόσο των υπηρεσιών της όσο και των προϊόντων της με βάση τις πληροφορίες που επιστρέφουν από τους πελάτες.

➤ Να εξασφαλίζει οργανωμένη επιμόρφωση και εκπαίδευση όλου του προσωπικού της, ώστε να αποκτήσει συνείδηση ποιότητας, υγιεινής και εξειδίκευση στις εργασίες του.

➤ Συνεχής βελτίωση όσον αφορά την κατάρτιση και τις διαδικασίες στα πλαίσια της ποιότητας συστήματος και συνεχής προσπάθεια ενθάρρυνσης των συνεργατών της να κάνουν το ίδιο.

➤ Διατήρηση στενής προσωπικής επαφής με τους πελάτες για να διασφαλιστεί η συνεχής ενημερότητα για τις ανάγκες τους, και τις ανάγκες των πελατών τους, όσον αφορά την ποιότητα και την εξυπηρέτηση.

➤Συνεργασία με όλους τους συνεργάτες για να διασφαλιστεί ότι το επίπεδο ποιότητας και εξυπηρέτησης τους είναι ικανοποιητικό.

ΠΑΝΕΠΙΣΤΗΜΙΟ ΑΙΓΑΙΟΥ
ΠΑΙΔΑΓΩΓΙΚΟ ΤΜΗΜΑ ΔΗΜΟΤΙΚΗΣ ΕΚΠΑΙΔΕΥΣΗΣ
ΕΡΓΑΣΤΗΡΙΟ ΜΑΘΗΜΑΤΙΚΩΝ, ΔΙΔΑΚΤΙΚΗΣ ΚΑΙ ΠΟΛΥΜΕΣΩΝ

ΑΥΤΟΧΡΗΜΑΤΟΔΟΤΟΥΜΕΝΑ ΕΠΙΜΟΡΦΩΤΙΚΑ ΣΕΜΙΝΑΡΙΑ ΣΤΙΣ ΝΕΕΣ ΤΕΧΝΟΛΟΓΙΕΣ, ΠΛΗΡΟΦΟΡΙΚΗ ΚΑΙ ΠΟΛΥΜΕΣΑ

ΔΙΑΡΚΕΙΑΣ 400 ΩΡΩΝ

Το ΕΡΓΑΣΤΗΡΙΟ ΜΑΘΗΜΑΤΙΚΩΝ, ΔΙΔΑΚΤΙΚΗΣ ΚΑΙ ΠΟΛΥΜΕΣΩΝ του Πανεπιστημίου Αιγαίου στα πλαίσια των δραστηριοτήτων του διοργανώνει τον α' κύκλο αυτοχρηματοδοτούμενων σεμιναρίων με θέμα «Κατάρτιση στους Η/Υ - ΝΕΕΣ ΤΕΧΝΟΛΟΓΙΕΣ, ΠΛΗΡΟΦΟΡΙΚΗ ΚΑΙ ΠΟΛΥΜΕΣΑ». Ιδιαίτερη έμφαση θα δοθεί σε εφαρμογές των Νέων Τεχνολογιών και των Πολυμέσων σε τομείς που αφορούν την Εκπαίδευση.

Τα σεμινάρια θα είναι διάρκειας 400 ωρών και ο α' κύκλος θα περατωθεί αρχές Μαΐου 2003.

Τα σεμινάρια απευθύνονται σε πτυχιούχους ΑΕΙ και ΤΕΙ όλων των ειδικοτήτων και παρέχουν βεβαίωση, σύμφωνα με σχετικές εγκυκλίους του ΥΠΕΠΘ (43378/Δ2/24.4.2002), κατόπιν επιτυχούς παρακολούθησης και πιστοποίησης. Επειδή οι θέσεις είναι περιορισμένες θα τηρηθεί αυστηρά σειρά προτεραιότητας εγγραφής.

Πληροφορίες – Εγγραφές: στο Εργαστήριο Μαθηματικών, Διδακτικής και Πολυμέσων στο ισόγειο του παλιού κτηρίου του Πανεπιστημίου Αιγαίου

τηλ. 22410 –99217, 99239 (πληρ. Σαρίδου) μέχρι και την Τετάρτη 11/12/2002.

ΕΛΑΦΟΣ

ΓΡΑΦΕΙΟ ΓΕΝΙΚΟΥ ΤΟΥΡΙΣΜΟΥ

Γεωργίου Παπανικολάου 17, έναντι

"CAZINO RODOS"

ΚΟΝΤΑ ΜΑΣ ΘΑ ΒΡΕΙΤΕ:

- Αεροπορικά εισιτήρια εσωτερικού με την Ολυμπιακή Αεροπορία και την AEGEAN AIRLINES.
- Αεροπορικά εισιτήρια εξωτερικού με την Ολυμπιακή αεροπορία, την AEGEAN AIRLINES και όλες τις Αεροπορικές εταιρίες που πετάνε στην Ελλάδα.
- Ακτοπλοϊκά εισιτήρια για όλα τα νησιά και τοσν Πειραιά με το Blue Star 1 της εταιρίας «Στρίντζη», τη ΔΑΝΕ, την G.A. FERRIES, τα ιπτάμενα και το «DODEKANISOS EXPRESS».
- Κρατήσεις ξενοδοχείων στην Ελλάδα και το εξωτερικό.
- Πακέτα εκδρομών για μεμονωμένους.
- Πακέτα εκδρομών για γκρουπ, οργανωμένα από το γραφείο μας.

Επίσης το γραφείο μας διαθέτει υπερσύγχρονα συστήματα κρατήσεων για τα αεροπορικά και ακτοπλοϊκά σας εισιτήρια.

Επισκεφθείτε μας λοιπόν ή τηλεφωνήστε μας και απολαύστε το ταξίδι σας με τη φροντίδα και την επιμέλεια του γραφείου μας

ΓΡΑΦΕΙΟ ΓΕΝΙΚΟΥ ΤΟΥΡΙΣΜΟΥ

"ΕΛΑΦΟΣ"

Γεωργίου Παπανικολάου 17, έναντι

"CAZINO RODOS"

τηλ. 22410 - 43766

"ΕΛΑΦΟΣ" από το 1960

ΕΛΛΗΝΙΚΗ ΔΗΜΟΚΡΑΤΙΑ
Β' ΠεΣ.Υ ΝΟΤΙΟΥ ΑΙΓΑΙΟΥ
ΓΕΝΙΚΟ ΝΟΣΟΚΟΜΕΙΟ ΡΟΔΟΥ
«ΑΝΔΡΕΑΣ ΠΑΠΑΝΔΡΕΟΥ»

ΠΡΟΚΗΡΥΞΗ

Το Γενικό Νοσοκομείο Ρόδου προκηρύσσει δημόσιο ανοικτό διαγωνισμό με θέμα: «Προμήθεια μικροσκοπίου για οφθαλμολογικές χειρουργικές επεμβάσεις» και κριτήριο κατακύρωσης τη συμφερότερη προσφορά, συνολικού προϋπολογισμού 60.000,00 ευρώ.

Ημέρα διενέργειας του διαγωνισμού ορίζεται η 09/01/2003.

Ημέρα λήξης κατάθεσης των προσφορών ορίζεται η08/01/2003 ημέρα Τετάρτη και ώρα 14:00.

Πληροφορίες για όσους ενδιαφέρονται θα δίδονται από το Λογιστήριο του Νοσοκομείου κατά τις εργάσιμες ημέρες και ώρες.

Η διακήρυξη θα διατίθεται από το Λογιστήριο.

Ο Διοικητής Γενικού Νοσοκομείου Ρόδου
Ματσιάς Δημήτριος

ΚΕΝΤΡΟ ΙΑΤΡΙΚΩΝ ΒΟΗΘΗΜΑΤΩΝ



Η αποκατάσταση των προβλημάτων υγείας με τη βοήθεια της τεχνολογίας, είναι γεγονός!
Καλώς ήρθατε στο Κέντρο Ιατρικών Βοηθημάτων!
Μια καινοτομική επιχείρηση που βρίσκεται πάντα δίπλα σας, προσφέροντάς σας ό,τι τελευταίο έχει να επιδείξει η τεχνολογία και η επιστήμη!

- Ακουστικά Βαρυκοΐας
- Ορθοπεδικά
- Σακχαρόμετρα
- Ιατρικά μηχανήματα
- Συσκευές Οξυγονοθεραπείας Air Liquide
- Αναλώσιμα
- Πιεσόμετρα
- Νοσοκομειακός Εξοπλισμός

Κέντρο αποκλειστικής διάθεσης Ψηφιακών Πιεσόμετρων και Θερμόμετρων της Ελβετικής Εταιρείας Microlife!

Εθνικής Αντιστάσεως 11 – τηλ: (22410) 20359 **Δίπλα... στον άνθρωπο!**

Πιστοποιημένο από το Ερευνητικό Κέντρο Βιολογικών Υλικών - Συμβάσεις με όλα τα ταμεία

ΔΡΑΣΙΣΠΟΡ

Δευτέρα 9 Δεκεμβρίου 2002

• Τηλ: 63790, 64393, 68761 • Fax: 63393

✓ Ο ΚΟΛΟΣΣΟΣ ΕΚΤΕΛΕΣΕ ΤΟΝ ΣΠΟΡΤΙΓΚ ΑΠΟ ΤΑ 6.25

✓ Παλίρροια ο Ιάλυσος έπνιξε τη Χαλκίδα

✓ Σταμάτησε στα διόδια ο Διαγόρας



Πιο ...Εγγλέζος ο Διαγόρας! 4-3 τον Αιολικό



Νέο πατατράκ για τον Απόλλωνα στις Καλυθιές!

Εχασε 1-0 από τον Ασπρόπυργο

Λύγισε νωρίς η Α.Ε. Κως στη Μάνδρα!

ΠΡΩΤΑΘΛΗΜΑΤΑ ΕΠΣΔ

ΝΕΟ ΕΝΔΙΑΦΕΡΟΝ ΣΤΗΝ Α' ΚΑΤΗΓΟΡΙΑ

● Ο ΚΛΕΟΒΟΥΛΟΣ ΦΡΕΝΑΡΕ ΤΗΝ Α.Ε. ΛΕΡΟΥ

✓ Νίκες εκτός έδρας Διγενή και Ηρακλή Μ.

✓ Ευρεία νίκη του Φοίβου στον Αρχάγγελο



Ορθιος και στη Μαλώνα ο Ανταγόρας

Διακοπή αγώνα στην Αρχίπολη λόγω της βροχής

Γ' Κατηγορία

Ο Ακουσίλαος έσπασε το αήττητο του Ποσειδώνα Καρπάθου

ΧΟΡΤΑΣΤΙΚΟ ΜΕΝΟΥ ΑΠΟ ΔΙΑΓΟΡΑ ΚΑΙ ΑΙΟΛΙΚΟ

■ Πιο ... Εγγλέζοι οι γηπεδούχοι επικράτησαν με 4-3 τέρματα

ΔΗΜΟΤΙΚΟ ΣΤΑΔΙΟ.-

Τη σπουδαιότερη, ίσως, μέχρι τώρα νίκη του στο πρωτάθλημα σημείωσε χθες στο Δημοτικό Στάδιο κόντρα στον Αιολικό Μυτιλήνης (4-3) ο Π.Α.Ο. Διαγόρας. Όχι τόσο, γιατί ο αντίπαλος ήταν κάτι το φοβερά ιδιαίτερο, αλλά πολύ περισσότερο επειδή μπόρεσε να αναρριχηθεί σημαντικά στο βαθμολογικό πίνακα του ομίλου και φυσικά να πλησιάσει και άλλο στις πρώτες θέσεις.

Οι φιλοξενούμενοι ήταν σαφώς πιο βελτιωμένοι απ' ό,τι την προηγούμενη φορά που ήρθαν στο νησί μας (στον αγώνα με τον Α.Σ. Ρόδος), ωστόσο και πάλι δεν έπεισαν ότι δικαιολογημένα μπορούν να έχουν φιλόδοξους στόχους.

Καλύτερος ο Διαγόρας

Ο "γηραιός" ήταν σαφέστατα καλύτερος σε όλη τη διάρκεια του παιχνιδιού. Πάνω σε ένα ιδιαίτερα βαρύ τεραίν, οι παίκτες του Ανδρέα Σταύρου στάθηκαν παλικάρια και μπόρεσαν να εκμεταλλευτούν στο έπακρο τις κλασικές ευκαιρίες που τους παρουσιάστηκαν. Υπήρχε η κυκλοφορία της μπάλας, η ορθόδοξη ανάπτυξη του παιχνιδιού και το σωστό μαρκάρισμα σχεδόν σε όλα τα μήκη και τα πλάτη του γηπέδου.

Κενά στην άμυνα

Το μόνο αρνητικό ήταν, ίσως, ότι υπήρχαν πολλά κενά στον χώρο της αμυντικής γραμμής (συμπεριλαμβανόμενης βέβαια και της θέσης του τερματοφύλακα). Αυτή ήταν και η κύρια αιτία που η ομάδα της Μυτιλήνης διατηρήθηκε κοντά στο σκορ, αποκτώντας βέβαια συνάμα και δικαίωμα στην ελπίδα, έστω της ισοφάρισης.

Κάτι τέτοιο όμως, δεν ήταν εφικτό καθώς η γραμμή κρούσης (και ειδικά ο Γεωργαλής), είχε εντελώς διαφορετική άποψη κάνοντας και με το παραπάνω το καθήκον της...

Τα γκολ

Στο 6' μετά από εντελώς άστοχη έξοδο του Καραβασίλη, ο Μόσχου με κεφαλιά προώθησε τη μπάλα προς την εστία και ο Ρουτζιέρης με κοντινή προβολή άνοιξε το σκορ (1-0).

Στο 32' από πάσα του Αγγελόπουλου ο Γεωργαλής με ψύχραιμο πλασέ από το ύψος του πέναλτι σχεδόν έκανε το 2-0.

Ο Αιολικός απάντησε στο 37'. Ο Πέτροβιτς έκανε σέντρα και ο Μάτας με κεφαλιά μέσα από τη μικρή περιοχή μείωσε σε 2-1.

Στο 45' ο Ορφανίδης με μια σέντρα ακριβείας τροφοδότησε τον Γεωργαλή που με κεφαλιά μέσα από τη μικρή περιοχή έκανε το 3-1.

Ο Αιολικός μείωσε και πάλι στο 62' με τον Παραστατίδη ύστερα από μια φωτοβολίδα έξω από τη μεγάλη περιοχή (3-2).

Ο Διαγόρας αύξησε το σκορ στο 67'. Ο Ορφανίδης πάσαρε στον Μόσχου, ο οποίος τροφοδότησε στον Γεωργαλή που με ένα ψύχραιμο πλασέ πέτυχε το 4-2 και παράλληλα έκανε και χατ-τρικ.

Το σκορ έκλεισε το 74' ο Νεντέλκοβιτς με μια πολύ ωραία απευθείας εκτέλεση φάουλ (4-3).

Μερικές από τις καλύτερες ευκαιρίες του Διαγόρα είναι οι ακόλουθες:

Στο 2' από ωραία πάσα του Γεωργαλή, ο Αγγελόπουλος σούταρε άστοχα από καλή θέση.

Στο 5' ο ίδιος παίκτης έκανε εξαιρετική προσποίηση στον Τακτικό "αδειάζοντάς" τον, αλλά το πλασέ του εξουδετερώθηκε.

Και πάλι ο Αγγελόπουλος στο 25' έκανε σουτ στέλνοντας όμως τη μπάλα να χτυπήσει στο κάθετο δοκάρι.

Η μεγαλύτερη ευκαιρία του Αιολικού χάθηκε στο 3' όταν ο Βαρβούτης με ωραίο σουτ έξω από την περιοχή έστειλε τη μπάλα στο δεξί δοκάρι.

Καλή ευκαιρία χάθηκε για τους Μυτιληνιούς και στο 16' με πρωταγωνιστή τον Βαρβούτη, ο οποίος με κεφαλιά από θέση τετ α τετ έστειλε τη μπάλα απελπιστικά άουτ.

Καλύτεροι του Διαγόρα οι Ορφανίδης, Γεωργαλής και Μόσχου. Ξεχώρισαν από τον Αιολικό οι Πέτροβιτς και Νεντέλκοβιτς.

Καλή ηταν η διαιτησία του κ. Δέτση (Αθανασόπουλος, Δημητρόπουλος) του Συνδέσμου της Αθήνας.

Οι συνθέσεις των ομάδων:

ΠΑΟ ΔΙΑΓΟΡΑΣ: Φωτεινής, Ορφανίδης, Χατζησταμάτης, Ρουτζιέρης, Κακλαμάνος, Σπάρταλης (80' Τρυφίδης), Παφιάκης, Σταθόπουλος, Γεωργαλής (87' Παπαδημήτρης), Μόσχου, Αγγελόπουλος (63' Μονόπολι).

ΑΙΟΛΙΚΟΣ: Καραβασίλης, Δασκάλου (58' Διονυσάτος), Χατζηκυριάκος (65' Βλαστέλης), Τακτικός, Αφαλωνιάτης, Βαρβούτης, Φωτέλλης, Μάτας (46' Παραστατίδης), Κριπηντήρης, Πέτροβιτς, Νεντέλκοβιτς.



Νεντέλκοβιτς, Ρουτζιέρης και Κακλαμάνος βλέπουν την εξέλιξη της φάσης



Ο Σταθόπουλος ενώ επιχειρεί τάκλιν

Σταύρου: Απόλυτα δίκαιη η νίκη μας

Φανερά ικανοποιημένος από τη νέα επιτυχία της ομάδας του, ήταν μετά το τέλος του παιχνιδιού ο προπονητής του ΠΑΟ Διαγόρα Ανδρέας Σταύρου.

Σε δηλώσεις που έκανε προς την εφημερίδα μας, τόνισε τα ακόλουθα:

«Εγινε ένα παιχνίδι που νομίζω ότι θύμιζε λίγο Αγγλία. Και οι καιρικές συνθήκες και τα πολλά γκολ ομόρφυναν σίγουρα το ενενηντάλεπτο. Κάναμε μεγάλη προσπάθεια αλλά με δικά μας λάθη κρατούσαμε τον αντίπαλο μέσα στο παιχνίδι. Οπως και να έχει πάντως η νίκη μας ήταν απόλυτα δίκαιη και βεβαίως πολύ σημαντική. Μας κάνει να αισιοδοξούμε για τη συνέχεια».

ΕΛΛΗΝΙΚΗ ΔΗΜΟΚΡΑΤΙΑ
ΠΕΡΙΦΕΡΕΙΑ ΝΟΤΙΟΥ ΑΙΓΑΙΟΥ
ΝΟΜΟΣ ΔΩΔΕΚΑΝΗΣΟΥ
ΝΟΜΑΡΧΙΑΚΗ ΑΥΤΟΔ/ΣΗ ΔΩΔ/ΣΟΥ Ρόδος 29/11/2002
ΝΟΜΑΡΧΙΑΚΟ ΣΥΜΒΟΥΛΙΟ Αριθμ. Πρωτ.: ΝΣ/464

ΑΝΑΚΟΙΝΩΣΗ

Με το υπ' αριθμ. πρωτ. 990/28-11-2002 έγγραφο της Περιφέρειας Νοτίου Αιγαίου - Γενική Διεύθυνση Περιφέρειας - Τμήμα ΠΕ.ΧΩ. Δωδ/σου, μας διαβιβάστηκε για γνωμοδότηση η Μελέτη Περιβαλλοντικών Επιπτώσεων (Μ.Π.Ε.) που αοφρά τη λειτουργία της υπό ίδρυση μονάδας ιχθυοκαλλιέργειας διαφόρων μεσογειακών ειδών δυναμικότητας 200 τόνων ετησίως στη «Βραχονησίδα Άνω Πρασούδα Χάλκης» Δήμου Χάλκης Νομού Δωδεκανήσου (πλωτών εγκαταστάσεων).

Καλούμε κάθε ενδιαφερόμενο να υποβάλλει τις έγγραφες παρατηρήσεις του ως προς το περιεχόμενο της μελέτης, μέσα σε προθεσμία δεκαπέντε (15) ημερών από την ημερομηνία δημοσίευσης της παρούσας στον ημερήσιο τοπικό τύπο.

Οι ενστάσεις θα υποβάλλονται:

1. Στη Γραμματεία της Νομαρχιακής Επιτροπής της Ν.Α. Δωδ/σου.
2. Στην ανωτέρω αναφερόμενη Υπηρεσία.

και θα κοινοποιούνται στο Τοπικό Γραφείο Περιβάλλοντος του Τ.Π. και Π.Ε. της Ν. Α. Δωδ/σου (υπόψη κ. Άρη Σκιαδόπουλου τηλ. 22410-30413), όπου βρίσκεται η πλήρης μελέτη και μπορεί κάθε ενδιαφερόμενος να λάβει γνώση αυτής.

Ε.Ν.
Ο Βοηθός Νομάρχης
Χατζής Χατζηευθυμίου

ΛΟΤΤΟ ΠΡΟΠΟ ΤΖΟΚΕΡ
ΛΟΤΤΟ - ΠΡΟΠΟ - ΛΑΧΕΙΑ -ΞΥΣΤΟ
ΒΟΝΑΚΗΣ ΓΙΑΝΝΗΣ
Θεσσαλονίκης & Αθηνών, Ανάληψη - Ρόδος
Τηλ: (0241) 67.221
ΠΡΟΠΟ ΚΑΙ ΛΟΤΤΟ ΜΕ COMPUTER
...η τύχη συχνάζει στο πρακτορείο μας

KRONOS SECURITY
Παπασταθόπουλος Παναγιώτης
ΣΥΣΤΗΜΑΤΑ
• Ασφάλειας • Πυρανίχνευσης
• Τηλεφωνικά Κέντρα
• Κλειστά Κυκλώματα Τηλεόρασης
• Θυροτηλεοράσεις • Access Control
Καποδιστρίου 72, 851 00 ΡΟΔΟΣ • Τηλ. & Fax: 02410.27207, κιν.: 0936.074843
paneirpan@panafonet.gr • www.geocities.com/kronossecur

Με «σύμμαχο»... την αστοχία του

■ Δεύτερο στραβοπάτημα για τον Απόλλωνα Καλυθιών στην έδρα του, που ηττήθηκε από τον Ασπρόπυργο με 1-0

ΚΑΛΥΘΙΕΣ

Ούτε και αυτή την αγωνιστική (10η) ο Απόλλων Καλυθιών δεν κατάφερε να φύγει από το γήπεδό του με τους τρεις βαθμούς της νίκης.

Βέβαια σ' αυτό δεν συνετέλεσε η κακή απόδοση των απολλωνιστών, αλλά ο βαρύς αγωνιστικός χώρος και κατά δεύτερο λόγο η επιπολαιότητα που διέκρινε τις ενέργειες των ποδοσφαιριστών του Γιώργου Τανίδη στην τελική προσπάθειά τους.

Η βροχή στο γήπεδο Καλυθιών δεν σταμάτησε να πέφτει σ' όλη τη διάρκεια του αγώνα, όμως αυτό δεν εμπόδισε τους γηπεδούχους να πάρουν τον έλεγχο του αγώνα από τα πρώτα λεπτά και να πιέσουν τον αντίπαλό τους, που παρατάχθηκε στον αγωνιστικό χώρο με αμυντικούς προσανατολισμούς ενώ στην επιθετική γραμμή βρισκόταν μόνος του ο έμπειρος Γρίμπιλας.

Η ανωτερότητα των απολλωνιστών δεν απέφερε το πολυπόθητο γκολ που θα ανάγκαζε τους φιλοξενούμενους να βγουν από τη μεγάλη περιοχή του Χάλα. Αντίθετα στις καθυστερήσεις του πρώτου ημιχρόνου το γήπεδο έγινε πιο παγερό ακόμη, αφού στη μοναδική καλή στιγμή που είχε ο Ασπρόπυργος και μετά από αδράνεια των αμυντικών, ο Γρίμπιλας έδωσε το προβάδισμα στην ομάδα του.

Στην επανάληψη οι γηπεδούχοι βγήκαν στον αγωνιστικό χώρο αποφασισμένοι ν' ανατρέψουν το σκορ και αυτό φάνηκε από τα πρώτα λεπτά, αφού ο Απόλλωνας έπαιξε στο μισό γήπεδο τον Ασπρόπυργο που με νύχια και με δόντια προσπαθούσε να κρατήσει το 1-0.

Όμως οι παίκτες του κ. Παπασπύρου με την ανοχή του διαιτητή κ. Ακρίβου προσπαθούσαν να ροκανίσουν το χρόνο με καταστροφικό ποδόσφαιρο και θεατρικούς «τραυματισμούς» και παράλληλα ο «άρχοντας» του αγώνα δεν καταλόγισε την εσχάτη των ποινών σε ανατροπή του Πολυχρονίου από τον τερματοφύλακα Χάλα.

Σίγουρα εάν η κατάσταση του αγωνιστικού χώρου ήταν διαφορετική, τότε ο Απόλλωνας θα μετέτρεπε σε νίκη την αναμέτρησή του με τον Ασπρόπυργο που το μόνο στοιχείο το οποίο έδειξε ήταν η δύναμη.

Φάσεις και γκολ

Στο 11' ο Νικολής επιχείρησε σέντρα-σουτ από δεξιά, για να διώξει με υπερένταση σε κόρνερ ο Χάλας.

Ο Πολυχρονίου στο 20' έφυγε μόνος του, για να κάνει την κατάλληλη στιγμή το πλασέ. Η μπάλα αποκρούστηκε από τον Χάλα και απομακρύνθηκε από τους αμυντικούς.

Στο 43' ο Αρχοντούλης έπιασε δυνατό σουτ μέσα στην περιοχή, για να κοντράρει η μπάλα στους αμυντικούς και να καταλήξει κόρνερ.

Στις καθυστερήσεις του πρώτου ημιχρόνου (46'), ο Γρίμπιλας με σουτ από αριστερά πέτυχε το 0-1... «παγώνοντας» το γήπεδο Καλυθιών.

Στο 49' ο Μουσούρης έκανε συρτή σέντρα προς την περιοχή του Απόλλωνα. Πριν πάρει θέση ο Λεγάκης, απομάκρυνε ο Μαχλής.

Από λάθος των αμυντικών στο 58', ο Πολυχρονίου βγήκε μόνος με τον γκολκήπερ και ανατράπηκε, όμως ο διαιτητής δεν έδωσε παράβαση, αλλά κόρνερ από την απόκρουση του Χάλα.

Στο 69' ο Καραβόλιας χτύπησε φάουλ, η μπάλα χτύπησε στους αμυντικούς κι έφθασε στον Πολυχρονίου που με κοντινό σουτ την έστειλε στην εξωτερική πλευρά των διχτύων.

Σε φάουλ του Καραβόλια στο 76' η μπάλα «έγλειψε» το κάθετο δοκάρι του Χάλα.

Στο 84' ο γκολκήπερ του Ασπροπύργου απέκρουσε το φάουλ του Σαλαμαστράκη.

Οι Κυριακίδης, Νάκας, Γρίμπιλας και Χάλας άρεσαν από τους νικητές. Καλύτεροι του Απόλλωνα ήταν οι Σαλαμαστράκης, Λινάρδος, Νικολής και Μαχλής.

• Με λάθη σε βάρος του Απόλλωνα η διαιτησία του κ. Ακριβού (Κοσικίδης, Παπαδομιχελάκης) από την Αθήνα.

ΑΠΟΛΛΩΝ ΚΑΛ.: Αλεξανδρίδης, Κυριαζής, Πάλλας (55' Καραβόλιας), Σαλαμαστράκης, Λινάρδος, Μαχλής (55' Παπανικολάου), Νικολής, Σάββενας, Μαμάκος, Αρχοντούλης, Πολυχρονίου.

ΑΣΠΡΟΠΥΡΓΟΣ: Χάλας, Καμπανάρος, Κυριακίδης, Παπακωστούλης, Μαντζάρης, Πιαδίτης, Νάκας, Μουσούρης (89' Κάτσος), Γρίμπιλας (72' Καρδούλιας), Λεγάκης, Τριανταφυλλίδης.

ΣΥΛΛΥΠΗΤΗΡΙΟ

Η διοίκηση του Ερμή Καλυθιών εκφράζει τα θερμά της συλλυπητήρια στον προπονητή του συλλόγου Χρήστο Καλαϊτζίδη, για το θάνατο του αγαπημένου του πατέρα.

Το Δ.Σ.
του Ερμή Καλυθιών

Λύγισε νωρίς η ΑΕ Κως

ΜΑΝΔΡΑ

Ανταπόκριση Αλέκου Κελόγλου

✔ Έχασε 1-0 στη Μάνδρα, με γκολ που δέχθηκε στο 10'

Με γκολ που δέχτηκε στο 10' η ΑΕ Κως ηττήθηκε εκτός έδρας από τον Μανδραϊκό με 1-0.

Οι γηπεδούχοι είχαν την πρωτοβουλία των κινήσεων, ωστόσο, παρουσίασαν πρόβλημα στην τελική προσπάθεια, χάρις στην πετυχημένη αμυντική τακτική που ακολούθησαν οι παίκτες του Στέφανου Θεοδώρου.

Το παιχνίδι έγινε σε έναν πολύ κακό αγωνιστικό χώρο, από τη βροχή που προηγήθηκε τις προηγούμενες ημέρες.

Το γκολ

Στο 10' οι Μπότσης Κ. και Ευσταθιάδης έπαιξαν τον «ένα - δύο». Η μπάλα στρώθηκε στον Γραμματικογιάννη, που με σουτ έκανε το 1-0.

Άλλες φάσεις

Στο 5' οι Γραμματικογιάννης και Ακριβός βρέθηκαν σε θέση βολής, όμως έδιωξαν οι αμυντικοί της ΑΕ Κως.

Από καλή θέση, ο Κοντός είχε σουτ άουτ στο 50'.

Ο Μανδραϊκός στο 70' πέτυχε γκολ με κεφαλιά του Ζιάκα, που όμως ακυρώθηκε ως οφσάιντ του σκόρερ.

Στο 90' ο Σαμπάνης Δ. βρέθηκε μόνος του μέσα στην περιοχή κα πριν προλάβει να σουτάρει, η μπάλα κόλλησε και έδιωξαν προσωρινά οι αμυντικοί. Νέο σουτ του Σαμπάνη Δ., αλλά η μπάλα έφυγε λίγο άουτ.

Άρεσαν από τον Μανδραϊκό οι Καμινάρης και Ζιάκας. Καλύτεροι της ΑΕ Κως οι Γκουντελίτσας, Κοντός, Δρόσος και Γούλας.

• Καλή ήταν η διαιτησία του Βοιωτού κ. Λιώρη (Αντωνιάδης, Σκλιας).

ΜΑΝΔΡΑΪΚΟΣ: Γερόλυμος, Ευσταθιάδης, Παπαϊωάννου, Καμινάρης, Ζιάκας, Μπότσης Γ., Μπιζάς (51' Σαμπάνης Δ.), Ντρέλιας (35' λ.τ. Ξανθόπουλος), Ακριβός, Μπότσης Κ., Γραμματικογιάννης (82' Πέτρου).

ΑΕ ΚΩΣ: Καραγιώργος, Τσικρικάς, Γούλας, Γκουντελίτσας, Χατζηπέτρος, Θαλασσινός, Αρβανιτογιάννης (65' Σωτηρόπουλος), Κοντός, Μπαϊλής Γ., Δρόσος, Καραγιάννης (75' Σκαλέρης).



C-Class Sports Coupé 1800 cc.

- Κινητήρας Kompressor 1.800 cc με 143 hp-163 hp-192 hp
- Τελική ταχύτητα 240 km/h και 0-100 km/h σε 8,1"
- Αξεπέραστη ασφάλεια, τεχνολογική υπεροχή

Mercedes-Benz

mobilo-life
30 χρόνια ξεχωριστής οδήγησης

Mercedes-Benz FINANCE

www.mercedes-benz.gr

ΑΦΟΙ ΧΑΤΖΗΜΙΧΑΛΗ Ο.Ε.
Επίσημος έμπορος της Mercedes-Benz Ελλάς για το νομό Δωδεκανήσων
Έκθεση: ΡΟΔΟΣ, 9ο χλμ. Ρόδου-Λίνδου, τηλ.: (02410) 62941

ΜΝΗΜΟΣΥΝΟ

Τελούμε στις 11 Δεκεμβρίου ημέρα Τετάρτη και ώρα 8 π.μ. στον ιερό ναό Αγίου Νικολάου Παστίδας 40ήμερο μνημόσυνο υπέρ αναπαύσεως της ψυχής του λατρευτού μας συζύγου, πατέρα, αδελφού και θείου

ΘΕΟΦΙΛΟΥ ΣΑΜΑΡΑ

Η σύζυγος: Ελένη
Τα παιδιά: Αναστασία, Κατερίνα, Παναγιώτης
Τα αδέλφια, τα ανίψια και οι λοιποί συγγενείς.

Δ' ΕΘΝΙΚΗ ΚΑΤΗΓΟΡΙΑ

Ψήλωσε και ο Διαγόρας

Την ευκαιρία να αυξήσει τη βαθμολογική διαφορά από τους διώκτες της θα έχει την Τετάρτη η Ρόδος. Αν κερδίσει στον Ασπρόπυργο τον Ατρόμητο Πειραιώς, τότε θα ξεφύγει πέντε βαθμούς από το δεύτερο της βαθμολογίας Ερμή Κορυδαλλού, που χθες αναδείχθηκε ισόπαλος με τον Αίαντα Σαλαμίνας.

Σημαντική ήταν η νίκη του ΠΑΟ Διαγόρα (επί του Αιολικού Μυτιλήνης) που αναρριχήθηκε στην τρίτη θέση του βαθμολογικού πίνακα.

Όλα τα αποτελέσματα της 10ης αγωνιστικής είναι τα ακόλουθα:

10η αγωνιστική

Απόλλων Καλ. - Ασπρόπυργος	0-1
Διαγόρας - Αιολικός Μυτ.	4-3
Αίας Σαλ. - Ερμής	1-1
Καρλόβασι - Ελευσίνα	2-1
Μύκονος - ΑΟ Μάνης	1-1
Μανδραϊκός - ΑΕ Κως	1-0
Ατρόμητος - ΑΣ Ρόδος	(Μεθαύριο)
Καλλονή - Κάσπακας	4-1

Η ΒΑΘΜΟΛΟΓΙΑ

	ΤΕΡΜΑΤΑ	ΒΑΘΜΟΙ
1. ΑΣ Ρόδος	25-2	24
2. Ερμής Κορυδαλλού	13-5	22
3. ΠΑΟ Διαγόρας	19-10	20
–. Μανδραϊκός	15-7	20
5. ΑΟ Μάνης	26-7	19
–. Απόλλων Καλυθιών	10-6	19
7. Αιολικός Μυτιλήνης	20-9	18
8. Αίας Σαλαμίνας	19-9	16
9. Α.Ο. Μυκόνου	10-12	13
10. ΑΕ Κως	6-9	12
11. Ασπρόπυργος	15-13	11
–. Ατρόμητος Πειραιά	16-20	11
13. ΑΕ Καλλονής	14-34	7
14. Καρλόβασι	6-17	4
15. Κάσπακας Λήμνου	8-27	3
–. Πανελευσινιακός	4-27	3

ΣΗΜ.: Η Ρόδος και ο Ατρόμητος έχουν ένα αγώνα λιγότερο.

Η ΕΠΟΜΕΝΗ ΑΓΩΝΙΣΤΙΚΗ

Ασπρόπυργος - Αιολικός
Ερμής - Απόλλων Καλ.
Ελευσίνα - ΠΑΟ Διαγόρας
ΑΟ Μάνης - Αίας Σαλαμίνας
ΑΕ Κως - Καρλόβασι
ΑΣ Ρόδος - Μύκονος
Κάσπακας - Μανδραϊκός
Καλλονή - Ατρόμητος

ΚΛΕΟΒΟΥΛΟΣ: Ο ΜΕΓΑΛΟΣ ΝΙΚΗΤΗΣ ΤΗΣ 13ΗΣ ΑΓΩΝΙΣΤΙΚΗΣ ΗΜΕΡΑΣ

Η 13η αγωνιστική στην Α' Κατηγορία ήταν πραγματικά γρουσούζικη για την πρωτοπόρο Αθλητική Ενωση Λέρου. Η ομάδα του Γιώργου Τζιβόγλου ηττήθηκε στη Λίνδο από τον Κλεόβουλο και σε συνδυασμό με τη νίκη του Διγενή, μείωσε τη διαφορά από τη δεύτερη θέση της βαθμολογίας από πέντε σε δύο!

Η ομάδα του Κοσκινού «πέρασε» εύκολα από την Καρδάμαινα, έχοντας τοπ σκόρερ τον Λουκά Εγγλέζο.

Στο «Οικονομίδειο» ο Ιάλυσος πήρε τους βαθμούς από τον Ορφέα, ενώ την ίδια ώρα, ο Ηρακλής Μαριτσών στ' Απόλλωνα υποχρέων την τοπική ομάδα στην πρώτη εντός έδρας ήττα.

Πρώτη αποτυχία γνώρισε στο γήπεδό του και ο Αρης Αρχαγγέλου, αντιμετωπίζοντας τον Φοίβο.

Η Θύελλα Πυλώνας έχασε στον Έμπωνα και ο ΑΕΡΑ πέρασε νικηφόρα και από το Βάτι.

Στο Βαθύ, τέλος, ο Καλυμνιακός και Κλεάνθης μοιράστηκαν γκολ και βαθμούς.

• Στα οκτώ ματς επιτεύχθηκαν 30 γκολ, τα έξι με εύστοχα κτυπήματα πέναλτι!

ΣΚΟΡ ΚΑΙ ΣΚΟΡΕΡΣ

■ **ΚΑΛΥΜΝΙΑΚΟΣ - ΚΛΕΑΝΘΗΣ 2-2 (1-1)**
(3' πέναλτι Κασσάρας, 19' Σπάρταλης Μ., 58' πεναλ. Κασσάρας, 73' Καραγιάννης)

■ **ΙΑΛΥΣΟΣ - ΟΡΦΕΑΣ 3-0 (1-0)**
(2' πέναλτι Λεντής, 57' Λεντής, 74' Λεντής)

■ **ΑΡΗΣ - ΦΟΙΒΟΣ 2-5 (0-3)**
(1' Σεβδαλής, 33' Σεβδαλής, 44' Μήτρου, 63' Μήτρου, 76' Δράκος Λ., 78' Παντίδος, 81' Πευκιανάκης)

■ **ΔΙΑΓΟΡΑΣ ΒΑΤ. - ΑΕΡΑ 1-2 (0-1)**
(29' Καλογήρου Κ., 90' Κωνστάντουρας, 90'+πεν. Μακρής)

■ **ΑΠΟΛΛΩΝ ΑΠ. - ΗΡΑΚΛΗΣ ΜΑΡ. 0-1 (0-0)**
(76' Χατζηστρατής)

■ **ΑΝΑΓΕΝΝΗΣΗ Ε. - ΘΥΕΛΛΑ Π. 4-1 (3-1)**
(10' Παπαλεξάνδρου, 15' Κωνσταντάκης, 30' πεν. Οίκουτας, 37' Παπανικολάου, 75' Αγκάς)

■ **ΚΛΕΟΒΟΥΛΟΣ - ΑΕ ΛΕΡΟΥ 2-1(1-1)**
(16' Αρίνιν, 24'Πιτσουρδάκης, 51' πεν. Κορνάρος)

■ **ΔΟΞΑ ΚΑΡΔ. - ΔΙΓΕΝΗΣ 0-4 (0-1)**
(2' Εγγλέζος, 48' Εγγλέζος, 50' Εγγλέζος, 67' Εγγλέζος)

Τσουνάμι ο Φοίβος

ΑΡΧΑΓΓΕΛΟΣ

Του Μπάμπη Θεοδώρου

✔ Συνέτριψε 5-2 τον Αρη στον Αρχάγγελο

Σαν καταιγίδα πέρασε το Σάββατο απ' τον Αρχάγγελο ο Φοίβος συντρίβοντας τον Άρη 5-2(!) δικαιώνοντας όλους όσους ισχυρίζονται ότι παίζει πάντα καλύτερα εκτός έδρας.

Οι παίκτες του Σάββα Ορφανίδη ευτύχησαν να προηγηθούν με το «καλημέρα» γεγονός που τους προσέδωσε τεράστιο ψυχολογικό πλεονέκτημα, ενώ η τακτική των αντεπιθέσεων, την οποία εφάρμοσαν άριστα τους απέδωσε τέσσερα ακόμη τέρματα σε χρονικά σημεία που ο Άρης υπερείχε και έχανε τη μία ευκαιρία μετά την άλλη.

Μορφή του Φοίβου ο Νίκος Σεβδαλής που σημείωσε δύο θαυμάσια τέρματα ενώ ήταν πρωταγωνιστής σε αρκετές καλές στιγμές του Φοίβου. Από τον Άρη, έλαμψε για μία ακόμη φορά ο Μιχάλης Πευκιανάκης, ο οποίος αγώνα με αγώνα βάζει σταθερά τις βάσεις για μια μεγάλη καριέρα στο ελληνικό ποδόσφαιρο.

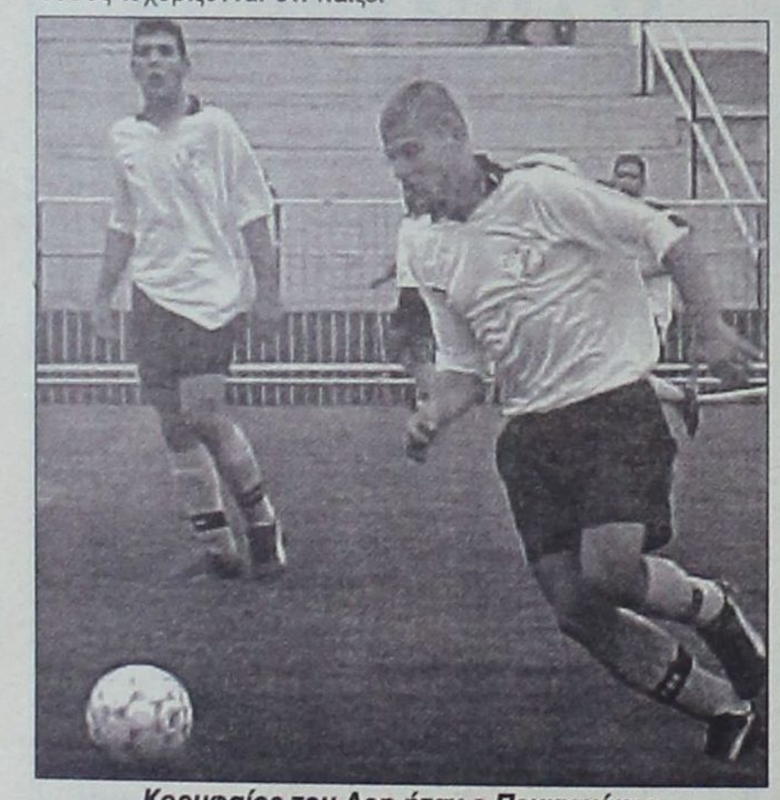

Κορυφαίος του Αρη ήταν ο Πευκιανάκης

Φάσεις και γκολ

1': Ο Σεβδαλής με ένα μακρινό, ασύλληπτο σουτ έστειλε τη μπάλα στο δεξί γάμα του Παπαναγιώτου γράφοντας το 0-1!

14': Ο Πευκιανάκης από κοντά δεν μπόρεσε να νικήσει τον Σταματίου που μπλόκαρε δύσκολα.

17': Σε φάση καρμπόν με την προηγούμενη και πάλι στο Σταματίου σταμάτησε τον στράικερ του Άρη.

25': Ο Σταύρος Μαγιόγλου με κοντινό, διαγώνιο σουτ από αριστερά έστειλε τη μπάλα ελάχιστα άουτ απ' το δοκάρι του Σταματίου.

26': Καρφωτή κεφαλιά του Πευκιανάκη εξ επαφής «καπάκωσε» με ετοιμότητα ο Σταματίου.

33': Με προσωπική ενέργεια και υποδειγματικό πλασέ, ο Σεβδαλής έγραψε το 0-2.

35': Σουτ με προϋποθέσεις του Σταύρου Μαγιόγλου έφυγε ελάχιστα άουτ απ' το αριστερό δοκάρι του Σταματίου.

44': Ο Μήτρου μπήκε μόνος από αριτερά, ξεπέρασε και τον Τραχανά, τελευταίο αμυντικό του Άρη και με πλασέ έγραψε το 0-3.

49': Διαδοχικά σουτ του Σταύρου Μαγιόγλου εξουδετέρωσε με διπλή προσπάθεια ο Σταματίου.

50': Μακρινό, δυνατό σουτ του Κοντόγιαννου έφυγε μόλις πάνω απ' το οριζόντιο δοκάρι του Σταματίου.

55': Ο Πευκιανάκης έβγαλε μπαλιά-λουκούμι στον Παντίδο, ο οποίος μόνος με τον Σταματίου, λίγο πριν το καθοριστικό πλασέ, σκόνταψε και έχασε σπάνια ευκαιρία για το 1-3.

63': Ο Νεκτάριος Μήτρου με διαγώνιο, ευθύβολο σουτ από αριστερά έγραψε το 0-4 μέσα σε αποθέωση. Στη φάση αυτή οι γηπεδούχοι διαμαρτυρήθηκαν ότι στο ξεκίνημα δεν υπήρξε σε βάρος τους φάουλ, απ' το οποίο προήλθε η αντεπίθεση του Φοίβου και το γκολ.

76': Από προωθημένη μπαλιά του Λ. Δράκου ο Ξύπας με προσωπική ενέργεια και πλασέ «σκότωσε» τον Παπαναγιώτου γράφοντας το 0-5.

78': Καρφωτή κεφαλιά του Πευκιανάκη έδιωξε όπως όπως ο Σταματίου. Στην εξέλιξη της φάσης ο Κοτσίκος ανατράπηκε από αμυντικό του Φοίβου για να κερδίσει ο Άρης πέναλτι. Ωστόσο, έστω κι έτσι η μπάλα δεν έκανε το χατήρι στον Σταύρο Μαγιόγλου αφού ο Σταματίου απέκρουσε και πάλι. Τελικά ο Παντίδος που καιροφυλακτούσε την έσπρωξε από πολύ κοντά στα δίχτυα σημειώνοντας το 1-5!

81': Ο Μιχάλης Πευκιανάκης, ο χαρισματικός αυτός ποδοσφαιριστής, με ένα φαλτσαριστό, άπιαστο σουτ έκανε τον Σταματίου να βλέπει ...αστράκια γράφοντας το τελικό 2-5!

84': Ο Σεβδαλής από κοντά δεν μπόρεσε να κάνει το χατ τρικ, στέλνοντας τη μπάλα ξυστά άουτ απ' το αριστερό δοκάρι!

91': Ξαφνικά, ευθύβολο σουτ του Ζουρούδη έστειλε τη μπάλα μόλις άουτ από το οριζόντιο δοκάρι του Παπαναγιώτου.

Κορυφαίοι του Φοίβου οι Σεβδαλής, Κώστα και Μήτρου, ενώ από τον Άρη διακρίθηκαν οι Σταύρος Μαγιόγλου, Φουτούλης και Πευκιανάκης.

Χωρίς το μεγάλο λάθος η διαιτησία του Παπαδόπουλου (Ορφανός, Λάμπρου).

ΑΡΗΣ: Παπαναγιώτου, Κοντόγιαννος (75' Αντ. Παρδαλού), Λεβέντης, Παντίδος, Σταύρος Μαγιόγλου, Φουτούλης (61' Παπαοικονόμου), Σ. Παρδαλός (46' Κοτσίκος), Τραχανάς, Πευκιανάκης, Στέργος Μαγιόγλου, Χατζηνικόλας.

ΦΟΙΒΟΣ: Σταματίου, Κάβουρας, Χαρικιόπουλος, Ελ. Δράκος, Κώστα, Brinis (55' Ζουρούδης), Γιαννικάκης, Σεβδαλής, Μήτρου, Αμπελάς (61' Π. Δράκος), Φλεβάρης (23' Ξύπας).

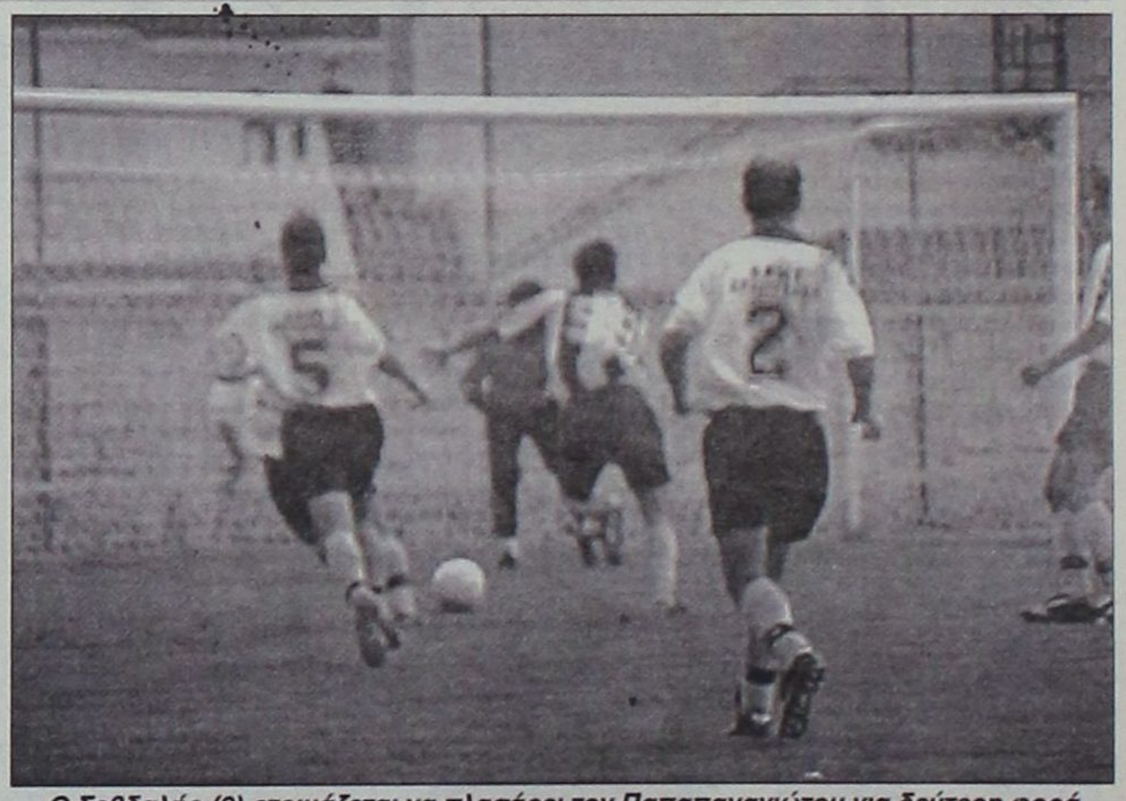

Ο Σεβδαλής (9) ετοιμάζεται να πλασάρει τον Παπαπαναγιώτου για δεύτερη φορά



Ο Γιαννικάκης με θαυμάσιο τρόπο εφορμά προς τα καρέ του Παπαπαναγιώτου

Η ΒΑΘΜΟΛΟΓΙΑ

		ΣΥΝΟΛΙΚΑ						ΕΝΤΟΣ				ΕΚΤΟΣ			
		ΑΓ	Β	ΤΕΡΜΑΤΑ	Ν	Ι	Η	ΤΕΡΜΑΤΑ	Ν	Ι	Η	ΤΕΡΜΑΤΑ	Ν	Ι	Η
1	Α.Ε. ΛΕΡΟΥ	13	33	27 - 10	11	0	2	15 - 3	6	0	0	12 - 7	5	0	2
2	ΔΙΓΕΝΗΣ	13	31	29 - 8	10	1	2	13 - 3	5	0	1	16 - 5	5	1	1
3	ΙΑΛΥΣΟΣ	13	27	20 - 9	8	3	2	12 - 3	5	1	1	8 - 6	3	2	1
4	ΦΟΙΒΟΣ	13	24	21 - 14	7	3	3	6 - 3	4	1.	1	15 - 11	3	2	2
5	ΗΡΑΚΛΗΣ ΜΑΡ.	13	24	18 - 16	7	3	3	9 - 6	3	2	1	9 - 10	4	1	2
6	ΑΠΟΛΛΩΝ ΑΠ.	13	22	11 - 11	6	4	3	4 - 2	3	3	1	7 - 9	3	1	2
7	ΚΛΕΟΒΟΥΛΟΣ	13	18	21 - 17	6	0	7	13 - 4	5	0	2	8 - 13	1	0	5
8	ΘΥΕΛΛΑ ΠΥΛ.	13	18	15 - 12	5	3	5	13 - 3	5	0	1	2 - 9	0	3	4
9	ΑΕΡΑ	13	18	22 - 22	5	3	5	11 - 14	2	1	3	11 - 8	3	2	2
10	ΑΡΗΣ ΑΡΧ.	13	17	24 - 22	4	5	4	18 - 14	3	3	1	6 - 8	1	2	3
11	ΚΑΛΥΜΝΙΑΚΟΣ	13	14	15 - 21	4	2	7	14 - 10	4	2	1	1 - 11	0	0	6
12	ΔΙΑΓΟΡΑΣ ΒΑΤ.	13	14	10 - 16	4	2	7	6 - 6	2	2	2	4 - 10	2	0	5
13	ΑΝΑΓΕΝΝΗΣΗ ΕΜΠ.	13	14	13 - 21	4	2	7	10 - 7	4	0	3	3 - 14	0	2	4
14	ΟΡΦΕΑΣ	13	9	12 - 27	2	3	8	10 - 12	2	1	3	2 - 15	0	2	5
15	ΚΛΕΑΝΘΗΣ	13	8	10 - 18	2	2	9	5 - 6	2	1	4	5 - 12	0	1	5
16	ΔΟΞΑ ΚΑΡΔ.	13	2	9 - 32	0	2	11	5 - 13	0	2	4	4 - 19	0	0	7

ΟΙ ΚΟΡΥΦΑΙΟΙ

ΚΑΛΥΜΝΙΑΚΟΣ:	Κασσάρας
ΚΛΕΑΝΘΗΣ:	Φρούμης
ΙΑΛΥΣΟΣ:	Κοσμάς
ΟΡΦΕΑΣ:	Γαλουζής
ΑΡΗΣ:	Σεβδαλής
ΦΟΙΒΟΣ:	Μαγιόγλου Στ.
ΔΙΑΓΟΡΑΣ ΒΑΤ.:	Μπεκιάρης
ΑΕΡΑ:	Διακίδης Γ.
ΑΠΟΛΛΩΝ ΑΠ.:	Σωτηράκης
ΗΡΑΚΛΗΣ ΜΑΡ.:	Μοσκιού
ΑΝΑΓΕΝΝΗΣΗ Ε.	Κωνσταντάκης
ΘΥΕΛΛΑ ΠΥΛ.:	Ρίζος
ΚΛΕΟΒΟΥΛΟΣ:	Οικονομάκης
ΑΕ ΛΕΡΟΥ:	Λιβανός
ΔΟΞΑ ΚΑΡΔ.:	Χρυσόπουλος
ΔΙΓΕΝΗΣ:	Εγγλέζος

Η ΕΠΟΜΕΝΗ ΑΓΩΝΙΣΤΙΚΗ

Διαγόρας Βατίου - Απόλλων Απ.

Ηρακλής Μαρ. - Δόξα Καρδ.

ΑΕΡΑ - Κλεόβουλος

Διγενής - Αναγέννηση Εμπ.

ΑΕ Λέρου - Ιάλυσος

Θύελλα Πυλ. - Αρης Αρχαγγέλου

Ορφέας - Καλυμνιακός

Φοίβος - Κλεάνθης

Χωρίς να φορτσάρει...

✓ Ο Ιάλυσος με τρία γκολ του Λεντή επικράτησε εύκολα 3-0 του Ορφέα

ΙΑΛΥΣΟΣ.-

Χωρίς να χρειαστεί να φορτσάρει, ο Ιάλυσος επικράτησε εύκολα με 3-0 του Ορφέα και έτσι διατηρεί την επαφή που έχει με τις πρώτες θέσεις του βαθμολογικού πίνακα.

Οι "ερυθροκίτρινοι" έπαιξαν όσο χρειαζόταν για να κερδίσουν αφού δεν είχαν και την ανάλογη πίεση από την αντίπαλη ομάδα, η οποία ομολογουμένως ήταν μακριά από τον καλό της εαυτό.

Πιθανότατα, οι παίκτες του Παναγιώτη Λούπη να επηρεάστηκαν από το χορτάρι, το οποίο μάλιστα ήταν αρκετά βαρύ λόγω και της βροχής που έπεσε πριν τον αγώνα, αλλά και στις αρχές του δευτέρου ημιχρόνου. Δεν ήταν άλλωστε τυχαίο, ότι πολλές φορές γλίστρούσαν στον αγωνιστικό χώρο δίνοντας έτσι την ευκαιρία στους αντιπάλους να πάρουν τη μπάλα και να βγουν στην επίθεση.



Φάση στη μεσαία γραμμή του γηπέδου

Θα πρέπει να σημειωθεί πάντως πως ο Ορφέας παρουσίασε πολλά κενά, ιδιαίτερα στο κέντρο της άμυνάς του, όπου έγιναν πάμπολλα λάθη σε όλη τη διάρκεια του παιχνιδιού. Λάθη τα οποία εκμεταλλεύτηκαν βέβαια οι γηπεδούχοι και μπόρεσαν να εδραιώσουν τη νίκη τους αρκετά νωρίς στο παιχνίδι. Για να γίνουμε και πιο συγκεκριμένοι θα πρέπει να αναφέρουμε πως όταν ο Λεντής (που πέτυχε χατ-τρικ) πετύχαινε στο 57' το 2-0, τα πάντα είχαν τελειώσει. Και αυτό διότι, ο Ορφέας δεν έδειχνε ικανός ότι θα μπορούσε να αλλάξει τα πράγματα δραματικά. Ούτε όταν ο Ιάλυσος έδειχνε να χαλαρώνει προς το τέλος του δευτέρου ημιχρόνου.

Τα γκολ

Μετά από σέντρα του Γ.Ράϊου στο 2', η μπάλα χτύπησε στο χέρι τουπ Τανίδη και ο διαιτητής υπέδειξε πέναλτι που μετέτρεψε σε γκολ ο Λεντής (1-0).

Στο 57' μετά από ωραία σέντρα που έγινε στη μεγάλη περιοχή του Ορφέα, ο Λεντής με κεφαλιά από την καρδιά της άμυνας πέτυχε το 2-0.

Στο 74' από μπαλιά ακριβείας του Β.Ράϊου, ο Λεντής και πάλι με κεφαλιά διαμόρφωσε το τελικό 3-0.

Καλύτεροι των νικητών οι Κοσμάς, Μαυρής και Γιαλλούσης. Άρεσαν από τον Ορφέα οι Γαλουζής, Τσοπανάκης και Ματθαίος.



Ο Γ. Ράιος ενώ επιχειρεί σέντρα

Καλή σε γενικές γραμμές ήταν η διαιτησία του κ. Κετσέ (Κατσιδώνης - Σιδηρόπουλος).

Οι συνθέσεις:

ΙΑΛΥΣΟΣ: Σαββάκης, Λορέτζος, Χατζηκαλημέρης, Κοσμάς, Γκορτζίλας, Β.Ράϊος, Καρτάλης (58' Καραγιάννης), Γιαλλούσης, Λεντής, Μαυρής (79' Μπράτιτσης), Ρ.Ράϊος (66' Πατρός).

ΟΡΦΕΑΣ: Παπαγεωργίου, Γαλουζής, Τσοπανάκης, Δήμας, Τανίδης, Σαλονίτης, Παναγιώτου (66' Μαρκόπουλος), Χατζηδημητρίου, Ματθαίος, Χατζηνικήτας (75' Κωτιάδης), Βαγιανάκης (52' Μπουμπουλάκης).



Ο Χατζηνικήτας ενώ προσπαθεί να αποφύγει δύο αντιπάλους

Ο Κλεόβουλος φρέναρε την Α.Ε. Λέρου!

■ Την κέρδισε με 2-1 τέρματα έπειτα από υπερπροσπάθεια στη λάσπη...

ΛΙΝΔΟΣ.-
Του Γιάννη Αρνά

«Πετώντας» στα λασπόνερα του γηπέδου της Λίνδου, ο τοπικός Κλεόβουλος κέρδισε χθες το μεσημέρι την πρωτοπόρο Α.Ε. Λέρου με 2-1, σημειώνοντας την σπουδαιότερη έως τώρα επιτυχία του τη φετινή σαιζόν.

Παρά τις κακές καιρικές συνθήκες (συνεχόμενη βροχή) και παρότι βρέθηκε πίσω στο σκορ στο 16', οι παίκτες του Ανδρέα Τσακμακίδη αποδείχθηκαν παλικάρια μέχρι το τέλος!

Έχοντας μπλοκάρει τα ατού του αντιπάλου και χωρίς το παραμικρό δείγμα κατωτερότητας, ο Κλεόβουλος κέρδισε δίκαια τους τρεις βαθμούς από την ομάδα - έκπληξη του πρωταθλήματος.

Η καταρρακτώδης βροχή ανάγκασε το διαιτητή κ. Ζανεττίδη να διακόψει τον αγώνα στο 30' και για 25 λεπτά, κι ενώ το σκορ ήταν 1-1. Ομάδες και διαιτητές επέστρεψαν στον αγωνιστικό χώρο, αφού πρώτα κόπασε ο καιρός και ξαναέγιναν οι γραμμές.

Τα γκολ

Στο 16' ο Καραμαλίκης γύρισε στον Αρίνιν, που με ωραίο σουτ άνοιξε το σκορ (0-1).

Στο 24' ο Μιμηγιάννης έδωσε στον Πιτσουρδάκη, που από διαγώνια θεση ισοφάρισε σε 1-1.

Το τελικό 2-1 έγινε στο 51', με πέναλτι που αμφισβήτησαν οι φιλοξενούμενοι. Ο Σακκάς έπιασε ένα σουτ προς την εστία του Χαλκίδη. Η μπάλα κτύπησε στο χέρι του Λιβανού, που βρισκόταν μέσα στην περιοχή και σε τέσσερα - πέντε μέτρα απόσταση. Ο διαιτητής έδειξε αμέσως την "άσπρη βούλα", απ' όπου σκόραρε ο Κορνάρος.

Άλλες φάσεις

Στο 12' σε σέντρα του Λιβανού, ο Καραμαλίκης με τακουνάκι ανάγκασε τον Διάκουλα ν' αποκρούσει δύσκολα.

Ο τερματοφύλακας της ΑΕΛ εξουδετέρωσε το σουτ του Κορνάρου στο 28'.

Ο Χαλκίδης μπλόκαρε το σουτ του Σακκά στο 75'.

Ένα λεπτό μετά, ο Διάκουλας απέκρουσε το σουτ του Πολίτη που βρέθηκε σε θέση τετ α τετ, μετά από σέντρα του Καραμαλίκη.

Στο 90' σε κόρνερ του Λιβανού, ο Λιακάκης είχε κεφαλιά ελάχιστα άουτ.

Κορυφαίοι για τους νικητές ήταν οι Οικονομάκης, Κορνάρος, Πιτσουρδάκης και Σάββενας.

Καλύτεροι της Α.Ε. Λέρου οι Λιβανός,Αρινιν και Καραμαλίκης.

Καλός ήταν ο διαιτητής Ζανεττίδης (Φραγκίνης, Ορφανός) από τον οποίο έχουν παράπονα οι φιλοξενούμενοι για τη φάση του πέναλτι.

ΚΛΕΟΒΟΥΛΟΣ: Διάκουλας, Οικονομάκης, Κούρτης, Σάββενας, Παρισίδης (2' Μιμηγιάννης, 80' Παραφέντης), Ιωαννίδης, Πόλος, Κορνάρος, Πέρρος (2' Πιτσουρδάκης), Λάμπης, Σακκάς.

ΑΕ ΛΕΡΟΥ: Χαλκίδης, Λιακάκης, Φυλακούρης, Λουλουργάς, Λουλουδιάς, Βαλσάμης, Λιβανός, Αρίνιν, Καραμαλίκης, Διαμαντάρας, Ηλίας (75' Πολίτης).



Ο Κορνάρος σημειώνει με πέναλτι το νικητήριο γκολ του Κλεόβουλου



Οι διαμαρτυρίες των παικτών της ΑΕ Λέρου προς τον διαιτητή κ. Ζανεττίδη, για την απόφασή του να δώσει το πέναλτι στο 51'

Το ρόπαλο το είχε ο Χατζηστρατής!

■ Ο Ηρακλής Μαριτσών πέρασε νικηφόρα και από τα Απόλλωνα

ΑΠΟΛΛΩΝΑ.-

Νέα ...ροπαλιά του Ηρακλή Μαριτσών, αυτή τη φορά στον Απόλλωνα Απολλώνων, τον οποίο και κέρδισε το Σάββατο στην έδρα του με 1-0!

Μετά από ένα φτωχό σε φάσεις θέαμα μέχρι το 76', οι φίλαθλοι παρακολούθησαν ένα γεμάτο συγκινήσεις το τελευταίο 20λεπτο. Είδαν το υπέροχο γκολ των νικητών, αλλά και άλλες τέσσερις εκπληκτικές φάσεις, στις οποίες ο Ηρακλής θα μπορούσε να πετύχει και δεύτερο γκολ και ο Απόλλων να φθάσει στην ισοφάριση.

Στο μεγαλύτερο διάστημα της αναμέτρησης, η μπάλα παίχτηκε περισσότερο στο χώρο του κέντρου, με τους παίκτες των αμυντικών γραμμών να είναι οι πρωταγωνιστές.

ΦΑΣΕΙΣ ΚΑΙ ΓΚΟΛ

Στο 8' ελάχιστα άουτ πέρασε το ισχυρό σουτ του Σαλπιγκτίδη.

Το ανάποδο «ψαλίδι», του Μαθιού ήταν άστοχο στο 20'.

Το 0-1 «γράφτηκε» στο 76' , με δυνατό σουτ του Χατζηστρατή έξω από τη μεγάλη περιοχή.

Στο 85' ο Ορφανός βρέθηκε σε θέση βολής. Το σουτ του απέκρουσε ο Σαββιδάκης.

Στο 80' οι Κουφομανώλης και Σάρλης ταλαιπώρησαν τους αμυντικούς μέσα στην περιοχή χωρίς όμως να φθάσουν στο γκολ.

Στο 89' ο Απόλλων κέρδισε φάουλ αρκετά έξω από την περιοχή του Ηρακλή. Το εκτέλεσε ο Ψύλλου, που έδωσε με κομπίνα στον Μαθιό, που βγήκε σε θέση τετ α τετ μέσα στην περιοχή. Ο έμπειρος παίκτης έκανε το πλασέ, όμως η μπάλα κτύπησε στη ρίζα της αριστερής δοκού του Σαββιδάκη και απομακρύνθηκε από τους αμυντικούς.

Στο 90' ο Μιχαλάκης έδιωξε με τα πόδια στο πλασέ τον Κουφομανώλη.

Οι Σωτηράκης, Γιαννακόπουλος και Παλάζης άρεσαν από τον Απόλλωνα.

Καλύτεροι του Ηρακλή ήταν οι Μοσκιού, Λορέντζος και Χατζηστρατής.

Καλή ήταν η διαιτησία του κ. Τσαγγάρη (Σάββενας, Τατάς).

ΑΠΟΛΛΩΝ ΑΠ.: Μιχαλάκης, Ψύλλου, Χάσταλης Χρ., Κώτσος (78' Πατέρης), Μαθιός, Μάνος, Παλάζης, Κοσμάς (77' Μακαρούνας), Σωτηράκης, Γιαννακόπουλος,, Πετρίδης (76' Ορφανός).

ΗΡΑΚΛΗΣ ΜΑΡ.: Σαββιδάκης, Παπακωνσταντής (60' Σκόρπος), Λορέντζος, Παπανικολάου, Μοσκιού, Σαλπιγκτίδης, Μπιλιάς, Γιακουμάρος, Κουφομανώλης, Χατζηστρατής (87' Λολάκης), Σάρλης (94' Τσαλώλης).



Είναι το 89'. Ο Μαθιός (14) με πλασέ θα στείλει τη μπάλα στο κάθετο δοκάρι



Ο σκόρερ Χατζηστρατής ανάμεσα στους συμπαίκτες του

Φωτιά και λαύρα...

■ Ο Α.Ε.Ρ.Α θριάμβευσε στο Βάτι κερδίζοντας δίκαια 2-1 τον Διαγόρα... Διαφήμιση του ποδοσφαίρου...
■ Οι Αφαντενοί με κύριο μοχλό τις αντεπιθέσεις συνέχισαν την ανοδική τους πορεία
■ Δεν δόθηκε καθαρό πέναλτι στους γηπεδούχους κι ενώ το σκορ ήταν 0-1



Μεγάλη νίκη πέτυχε ο Α.Ε.Ρ.Α στο Βάτι με 2-1

ΒΑΤΙ.-
Του Μάκη Δούβαλη

Πήρε φόρα... Ο Α.Ε.Ρ.Α θριάμβευσε στο Βάτι κερδίζοντας τον τοπικό Διαγόρα με 2-1, σε ένα παιχνίδι που κάλλιστα αποτέλεσε διαφήμιση του επιθετικού ποδοσφαίρου καθώς οι δύο ομάδες έχασαν δύο ανεπανάληπτα τετ - α - τετ κράτησε ανέπαφη την εστία του.

Η ομάδα του Βαγγέλη Χοσάδα πήρε δίκαια τους τρεις βαθμούς, καθώς σε κάθε αντεπίθεση των Αφαντενών... η φάση μύριζε γκολ. Αν οι παίκτες του Α.Ε.Ρ.Α ήταν πιο ψύχραιμοι στην τελική φάση, τότε θα μπορούσαν να



Ο Καράμπης έκανε τη σέντρα για να απομακρύνουν στη συνέχεια οι αμυντικοί του ΑΕΡΑ

γκολ με το ...τσουβάλι, και κυρίως οι φιλοξενούμενοι που έπεσαν πάνω στον πολύ καλό Παναγιώτη Μπεκιάρη που σε



Ο Χωρίτης ενώ προσπαθεί να αποφύγει έναν αντίπαλό του

φτάσουν σε μία πιο άνετη επικράτηση κόντρα στον κακό (όπως παραδέχθηκε μετά το τέλος και ο Γιάννης Καμπούρης...) Διαγόρα Βατίου, που είχε τεράστια αμυντικά κενά, όμως διαμαρτύρεται απολύτως δίκαια για ένα καθαρό πέναλτι που δεν δόθηκε στον Κωστάκη, στο 73ο λεπτό, κι ενώ το σκορ ήταν 0-1.

Ισως αν ο πολύ καλός Σάββας Σιδηρόπουλος με (εξαίρεση τη συγκεκριμένη φάση) έδινε την παράβαση όλα θα ήταν διαφορετικά το μεσημέρι του Σαββάτου. Πάντως ο Α.Ε.Ρ.Α σε γενικές γραμμές ήταν καλύτερος. Με «σφιχτή» άμυνα ...και αντεπιθέσεις φωτιά, δημιούργησε αρκετά ρήγματα στους παίκτες του Διαγόρα Βατίου που προσπάθησαν πάντως μετά το 0-1 να βγουν μπροστά και ως ένα σημείο το κατάφεραν, καθώς στο διάστημα 50-75' δεν θα ήταν υπερβολή να λέγαμε ότι έκλεισε στο μισό γήπεδο τους Αφαντενούς...

Ενα λάθος πάντως των γηπεδούχων ακριβώς στο 90ό λεπτό στο κέντρο του γηπέδου, δεν πέρασε ανεκμετάλλευτο απ' τον Α.Ε.Ρ.Α. που με δυνατό σουτ του Κωνστάντουρα (είχε μπει στη θέση του Λυριστή στο 88') έκανε το 0-2 και έβαλε «ταφόπλακα» στις ελπίδες των Βατενών για κάτι καλό στο υπόλοιπο του αγώνα.

Το μόνο που κατάφερε η ομάδα του Γιάννη Καμπούρη ήταν να μειώσει με πέναλτι στις καθυστερήσεις του παιχνιδιού.

Από τους νικητές ξεχώρισαν οι Διακίδης Γ., Καλογήρου Χ. και Καλογήρου Κ., ενώ από τους ηττημένους οι Μπεκιάρης και Τσιβρινής.

Το μοναδικό λάθος που καταλογίζεται στον Σάββα Σιδηρόπουλο ήταν ο μη καταλογισμός του πέναλτι στη φάση του 73'. Καλοί ήταν οι επόπτες Γενής και Μιτζιρίκης.

ΦΑΣΕΙΣ ΚΑΙ ΓΚΟΛ

1'. Ο Καλογήρου Κ. βρήκε στην πλάτη της άμυνας τον Κοντόγιαννο, που από θέση βολής κατάφερε να στείλει τη μπάλα άουτ.

21': Σε αντεπίθεση του Διαγόρα Βατίου, ο Τσιβρινής έβγαλε με διαγώνια πάσα μόνο του, τον Καράμπη που απέφυγε τον Λορέντζο και σε κενή εστία σούταρε άουτ

29': Πολύ όμορφο ένα - δύο μεταξύ Καλογήρου Χ. και Καλογήρου Κ., ο τελευταίος με ψύχραιμο πλασέ έστειλε τη μπάλα στα δίχτυα του Μπεκιάρη κάνοντας το 0-1.

45': Ωραία προσπάθεια του Καράμπη, όμως το δυνατό του σουτ κόντραρε στους αμυντικούς και πέρασε κόρνερ...

45+: Ανεπανάληπτο τετ α τετ του Καλογήρου Χ. έπειτα από έξυπνη πάσα του Διακίδη Γ., ο Μπεκιάρης έσωσε την ομάδα του από βέβαιη παραβίαση.

57': Σέντρα - «λουκούμι» - του Ελληνα, ο Κεφάλας από πλεονεκτική θέση δεν μπόρεσε να πιάσει την κεφαλιά

66': Σέντρα - σουτ του Τσιβρινή, απέκρουσε με υπερένταση ο Λορέντζος

68': Ο Μπεκιάρης είπε και πάλι «όχι» σε ανεπανάληπτο τετ - α - τετ με τον Λυριστή

70': Σουτ του Λυριστή, η μπάλα κόντραρε στους αμυντικούς των γηπεδούχων και πέρασε λίγο άουτ απ' το αριστερό κάθετο δοκάρι του Μπεκιάρη

73': Η φάση του αγώνα... Σε σέντρα του Τσιβρινή, ο Κωστάκης με κεφαλιά σημάδεψε το οριζόντιο δοκάρι του Λορέντζου. Ο ίδιος παίκτης προσπάθησε να πάρει το «ριμπάουντ», όμως σπρώχθηκε καθαρά απ' τους Αφαντενούς αμυντικούς. Καθαρή περίπτωση πέναλτι που δεν δόθηκε ποτέ

75': Σέντρα του Τσιβρινή, ο Κουλουμπράκης δεν βρήκε τη μπάλα όπως ήθελε και αστόχησε από πλεονεκτική θέση.

77': Ο Λυριστής έδωσε στον Καλογήρου Κ., όμως ο τελευταίος καθυστέρησε αδικαιολόγητα με αποτέλεσμα να απομακρύνουν οι γηπεδούχοι.

90': Βολίδα του Κωνστάντουρα από δεξιά και 0-2.

90+: Σε προσπάθεια του Μακρή στη μεγάλη περιοχή του Α.Ε.Ρ.Α η μπάλα βρήκε καθαρά το χέρι του Γιακουμάκη. Απ' την άσπρη βούλα ο Μακρής μείωσε σε 1-2!

ΔΙΑΓΟΡΑΣ ΒΑΤΙΟΥ: Μπεκιάρης, Κωστάκης, Μπούρδας (59' Φράγκος), Καράμπης, Τσιβρινής, Ροδίτης (72' Ροδανάκης), Μακρής, Ελληνας, Κουλουμπράκης, Δημητρόπουλος (36' Κεφάλας), Χωρίτης.

Α.Ε.Ρ.Α: Λορέντζος, Διακίδης Γ., Γιακουμάκης, Κατσιδώνης (28' Διακίδης Χ.), Μοσχούς, Κοιλιάς Τ., Κοντόγιαννος, Καλογήρου Χ., Καλογήρου Κ., Λυριστής (88' Κωνστάντουρας), Γιαννακάκης.

ΔΗΛΩΣΕΙΣ

ΚΑΜΠΟΥΡΗΣ: Ημασταν απαράδεκτοι...



Απογοητευμένος επ' την εξέλιξη του αγώνα ήταν μετά το τέλος του παιχνιδιού ο τεχνικός του Διαγόρα Βατίου Γιάννης Καμπούρης που τόνισε: «Ημασταν απαράδεκτοι... Ο Α.Ε.ΡΑ., ήταν καλύτερος από μας και κέρδισε δίκαια». Οσον αφορά τη διαιτησία, υποστήριξε: «Το προηγούμενο Σάββατο στη Λέρο δόθηκε εις βάρος μας ένα πέναλτι για γέλια. Ο ίδιος διαιτητής σήμερα (σ.σ. προχθές) δεν μας έδωσε ένα καταφανέστατο πέναλτι. Δεν θα ήθελα να κρίνω τη διαιτησία γιατί με εξαίρεση αυτή τη φάση, τα πήγε πολύ καλά».

Για τη συνέχεια ο Γιάννης Καμπούρης δεν απέκλεισε το ενδεχόμενο να παραιτηθεί απ' την τεχνική ηγεσία της ομάδας. «Χρειαζόμαστε ηρεμία. Θα συζητήσω με τη διοίκηση κι αν κρίνω ότι πρέπει να παραιτηθώ, θα το κάνω.

Εύχομαι καλή συνέχεια στον Α.Ε.Ρ.Α.» υπογράμμισε χαρακτηριστικά.

ΧΟΣΑΔΑΣ: Μπορούσαμε κι άλλα γκολ

Σαφώς ικανοποιημένος απ' την εξέλιξη του παιχνιδιού έμεινε ο τεχνικός του Α.Ε.ΡΑ. Βαγγέλης Χοσάδας που ανέφερε για τη μεγάλη νίκη της ομάδας του: Εγινε ένα καλό παιχνίδι καθώς είχαμε να αντιμετωπίσουμε μια δυνατή ομάδα.

Δεν παίξαμε σύμφωνα με αυτά που μπορούμε, όμως είχαμε τις ευκαιρίες για να πετύχουμε κι άλλα γκολ».

INTERNATIONAL INNER WHEEL CLUB OF RHODES
ΕΣΩΤΕΡΙΚΟΣ ΚΥΚΛΟΣ ΓΥΝΑΙΚΩΝ ROTARY ΡΟΔΟΥ

Πρόσκληση

Ο Όμιλός μας για φέτος σας επιφυλάσσει ένα διαφορετικό γιορτινό απόγευμα **την Τετάρτη 11 Δεκεμβρίου στις 6 μ.μ. στο Grand Hotel**. Η γνωστή φιλόλογος και μέλος μας, κ. Νίτσα Φωτάρα θα μας μιλήσει με θέμα: **«Οι πρωταγωνιστές του Δωδεκαήμερου των Χριστουγέννων».**

Η **παραδοσιακή ορχήστρα** του Πολιτιστικού Οργανισμού Δήμου Καλλιθέας θα μας ψυχαγωήσει με κάλαντα της περιοχής και θα μας συνοδεύσει στο χορό.

Πλούσιο ***μπαζάρ*** με χειροποίητα γλυκά, δημιουργίες των μελών μας.

Είσοδος 15 Ευρώ

Το Δ.Σ. & τα μέλη του Ομίλου

Η Αναγέννηση 4-1, κάλμαρε τη Θύελλα

ΕΜΠΩΝΑ.-

Εντυπωσιακή η Αναγέννηση Εμπωνα κέρδισε το Σάββατο στην έδρα της τη Θύελλα Πυλώνας με 4-1 και πήρε άλλους τρεις πολύτιμους βαθμούς.

Η ομάδα του Γιάννη Κρητικού με δύναμη, πάθος και αρκετό «πιστεύω» επέβαλε από νωρίς το ρυθμό της και εκμεταλλευόμενη τον ισχυρό αέρα που είχε με το μέρος της στο πρώτο ημίχρονο προηγήθηκε 2-0 στο 15'.

Η Θύελλα, αγνώριστη σε σχέση με τα προηγούμενα παιχνίδια της, μείωσε στο ημίωρο, χωρίς όμως να παρουσιάσει τα γνωστά ιδιαίτερα στοιχεία της.

Στην επανάληψη ισορρόπησε την πρωτοβουλία των κινήσεων, χωρίς όμως να καταφέρει να σκοράρει.

ΤΑ ΓΚΟΛ

Μετά από ωραίο συνδυασμό των γηπεδούχων, ο Παπαλεξάνδρου με συρτό σουτ έγραψε το 1-0 στο 10'.

Πέντε λεπτά αργότερα, ο Κωνσταντάκης με βολέ έξω από τη μεγάλη περιοχή διπλασίασε τα τέρματα της Αναγέννησης.

Η Θύελλα έκανε το 2-1 με πέναλτι στο 30'. Στην εσχάτη των ποινών υπέπεσε ο γκολκήπερ Χαλκιόπουλος, που ανέτρεψε τον Οίκουτα που βρέθηκε σε θέση βολής. Προηγήθηκε λάθος των γηπεδούχων αμυντικών.

Στο 37' ο Παπανικολάου βρέθηκε μόνος μέσα στην περιοχή και από κοντά πέτυχε το 3-1.

Το τελικό 4-1 διαμορφώθηκε στο 75 με σουτ του Αγκά, έχοντας προηγηθεί ωραία μπαλιά του Θεολόγου.

✓ Την αιφνιδίασε στο ξεκίνημα (2-0 στο 15')



Ο Παπανικολάου (14) αποφεύγει αντίπαλο

ΑΛΛΕΣ ΦΑΣΕΙΣ

Στο 7' ο Παπαλεξάνδρου είχε σουτ στ' οριζόντιο δοκάρι.

Δύο λεπτά μετά, ο Χαλκιόπουλος απέκρουσε το σουτ φάουλ του Αϊβάζη.

Στο 20' ο Σαρικάς έδιωξε με τα πόδια το πλασέ του Παπανικολάου.

Οι Κωνσταντάκης, Σταμούλης, Μπρόκος και Κρητικός Ι. άρεσαν από τους νικητές.

Καλύτεροι της Θύελλας οι Ρίζος και Κούτρας.

Καλός ήταν ο διαιτητής κ. Ταράλης (Γρεβένης, Ζανεττής).

ΑΝΑΓΕΝΝΗΣΗ ΕΜΠΩΝΑ: Χαλκιόπουλος, Σπανουδάκης, Βασιλώττος, Αυγέρης, Κρητικός Ι., Μπρόκος, Σταμούλης, Κωνσταντάκης, Παπαλεξάνδρου, Αγκάς (85' Βενέτης), Χατζηγιαννάκης (3' Παπανικολάου, 73' Θεολόγου).

ΘΥΕΛΛΑ ΠΥΛΩΝΑΣ: Σαρικάς, Βαλουκτσίδης, Κούτρας, Παπαϊωάννου, Ρίζος, Μωραΐτης, Αϊβάζης, Καραμαρίας, (1' Δημητρόπουλος), Μαγιάφης (1' Κουτσουμπάρης, 55' Παρδαλός), Φαρμακαλής, Οίκουτας.



Τέσσερα γκολ πανηγύρισαν οι γηπεδούχοι στον Εμπωνα

Στην Καρδάμαινα της Κω

Καρέ του Εγγλέζου και του Διγενή!

ΚΑΡΔΑΜΑΙΝΑ.-

Με "τοπ σκόρερ" τον Λουκά Εγγλέζο, που πέτυχε τέσσερα γκολ, ο Διγενής νίκησε στην Καρδάμαινα την τοπική Δόξα με 4-0.

Η ομάδα του Κώστα Παπαικονόμου επέστρεψε στις επιτυχίες, ύστερα από δύο συνεχόμενες ήττες.

Το παιχνίδι δεν χωρά ιδιαίτερης κριτικής, αφού η διαφορά δυναμικότητας των αντιπάλων δεν το επιτρέπει.

Μόλις στο 2' ο Εγγλέζος με προβολή άνοιξε το σκορ (0-1).

Με το ξεκίνημα της επανάληψης (48') ο Εγγλέζος εκμεταλλεύτηκε αδράνεια στην αντίπαλη άμυνα και έγραψε το 0-2.

Ο ίδιος παίκτης στο 50' με ψηλοκρεμαστό πλασέ έκανε το 0-3. Προηγήθηκε κάθετη μπαλιά του Γαλανού.

Το τελικό 0-4 έγινε στο 67', πάλι με τον Εγγλέζο, ύστερα από σέντρα του Μοσκιού.

Οι Μουνούχος, Παντέλης και Χρυσόπουλος άρεσαν από τη Δόξα.

Κορυφαίοι του Διγενή ήταν οι Εγγλέζος, Γαλανός, Κυπριώτης και Γκαρανάτσιος.

Καλός ήταν ο διαιτητής κ. Φραγκίνης (Πλάτσης, Αργυρίου).

ΔΟΞΑ: Κατσίμης, Διακοδημήτρης (46' Χατζηαντωνίου), Σακελλαρίου, Μουνούχος, Αγρέλης, Χρυσόπουλος, Παντέλης, Μιαούδης, Πανηγυράκης, Τάλλαρος (46' Τσίκνης), Καραναστάσης.

ΔΙΓΕΝΗΣ: Κοκώνης, Κουλούρας, Ζωάννου (85' Ζερβός), Μάμμης, Τσίνης, Γκαρανάτσιος, Μοσκιού, Κυπριώτης, Εγγλέζος, Γαλανός, Ηλιάδης (2' Αθανασίου).

Ισοπαλία στο Βαθύ....

ΚΑΛΥΜΝΟΣ.-

Αρκετά καλό παιχνίδι έγινε στο γήπεδο του Βαθύ στη συνάντηση Καλυμνιακού - Κλεάνθη με το τελικό σφύριγμα του κ. Χατζηνικόλα να βρίσκει τις δύο ομάδες να μοιράζονται βαθμούς και γκολ.

Οι γηπεδούχοι πήραν το προβάδισμα στο σκορ σχεδόν από τα αποδυτήρια, αφού μόλις στο 3' ο Κασσάρας κέρδισε πέναλτι με τους παίκτες του Κλεάνθη να διαμαρτύρονται γι αυτή την απόφαση στον διαιτητή κ. Χατζηνικόλα.

Παρά το σε βάρος τους σκορ οι ποδοσφαιριστές του Ανδρέα Βλασσόπουλου ισορρόπησαν το παιχνίδι και πριν συμπληρωθεί το πρώτο εικοσάλεπτο μπήκαν και πάλι στο παιχνίδι ισοφαρίζοντας το σκορ (1-1).

Στην επανάληψη το παιχνίδι ήταν και πάλι μοιρασμένο. Όμως γι άλλη μια φορά ο Καλυμνιακός πήρε κεφάλι στο σκορ με ένα δεύτερο πέναλτι που κατάλογισε ο κ.Χατζηνικόλας. Οι ευκαιρίες που δημιουργήθηκαν στη συνέχεια και από τις δύο ομάδες δεν είχαν επιτυχή κατάληξη, αφού ο Καλυμνιακός με τον Κασσάρα είχε σουτ στο οριζόντιο δοκάρι ενώ νωρίτερα ο Κλεάνθης από εντυπωσιακή ενέργεια του Φρούμη θα μπορούσε να είχε προηγηθεί στο σκορ, όμως ο Λελέκης, απεσόβησε το βέβαιο γκολ.

✓ Καλυμνιακός και Κλεάνθης μοιράσθηκαν βαθμούς και γκολ

Φάσεις και γκολ

3'. Ο Θεοδοσίου έκλεψε τη μπάλα από τον Κασσάρα που έπεσε στο έδαφος και ο κ. Χατζηνικόλας έδειξε το σημείο του πέναλτι, με τους φιλοξενούμενους να διαμαρτύρονται γι αυτή την απόφαση.

Την εσχάτη των ποινών ανέλαβε να εκτελέσει ο Κασσάρας που με εύστοχο πλασέ την έστειλε στα δίχτυα, 1-0.

13'. Δυνατό σουτ του Κασσάρα έξω από τη μεγάλη περιοχή ελάχιστα άουτ.

19'. Ο Θεοδοσίου εκτέλεσε πλασαριστά φάουλ στον Μιχ. Σπάρταλη που με δυνατό σουτ έστειλε τη μπάλα στα δίχτυα, αφού προηγουμένως ο Λελέκης απέκρουσε προσωρινά, 1-1.

21'. Δυνατό φάουλ του Κασσάρα από το ύψος της περιοχής δεν ανησύχησε τον Σαββιδάκη.

30'. Σουτ από καλή θέση του Κασσάρα μπλόκαρε με υπερένταση ο Σαββιδάκης.

34'. Ο Θεοδοσίου σούταρε δυνατά από το ύψος της μεγάλης περιοχής, όμως η μπάλα "έγλυψε" το αριστερό κάθετο δοκάρι του Λελέκη.

46'. Ο Φρούμης από δεξιά με υπέροχη ατομική ενέργεια απέφυγε διαδοχικά τρεις αντιπάλους και από πολύ πλάγια επιχείρησε το ψηλοκρεμαστό πλασέ. Όμως ο Λελέκης με υπερένταση απέκρουσε σε κόρνερ και παράλληλα τραυματίσθηκε σ' αυτή του την προσπάθεια.

58'. Ο Καραγιάννης μάρκαρε με το σώμα τον Κασσάρα και ο διαιτητής κατελόγισε πέναλτι.

Το εκτέλεσε ο Κασσάρας δίνοντας και πάλι το προβάδισμα στον Καλυμνιακό, 2-1.

60'. Ο Σαββιδάκης απογειώθηκε και με υπερένταση απέκρουσε βολίδα του Θ.Βαβλά αρκετά μέτρα έξω από τη μεγάλη περιοχή.

73'. Ο Ζουρούδης εκτέλεσε κόρνερ από δεξιά, ψηλότερα απ' όλους ο Καραγιάννης που με πολύ δυνατή καρφωτή κεφαλιά έστειλε τη μπάλα στα δίχτυα του Λελέκη, που δεν μπόρεσε ν' αντιδράσει, ισοφαρίζοντας σε 2-2.

75'. Ο Φρούμης έφυγε μόνος του από το κέντρο, όμως ανατράπηκε από πίσω, από τον Σισώη, με αποτέλεσμα ο παίκτης του Καλυμνιακού να εισπράξει τη δεύτερη κίτρινη κάρτα και στη συνέχεια την κόκκινη.

76'. Φάουλ του Κασσάρα από καλή θέση πάνω από το οριζόντιο δοκάρι του Σαββιδάκη.

79'. Με φάουλ - κεραυνό ο Κασσάρας σημάδεψε το οριζόντιο δοκάρι του Σαββιδάκη και στη συνέχεια απομάκρυναν οι αμυντικοί.

Από τους γηπεδούχους ξεχώρισαν οι Κασσάρας, Βαβλάς Θ., ενώ από τον Κλεάνθη που δεν υστέρησε κανείς άρεσαν περισσότερο οι Φρούμης, Χειμωνέττος, Θεοδοσίου, Σαββιδάκης.

Με λάθη η διαιτησία των κ.κ. Χατζηνικόλα - Ξιάρχου - Κάκκια.

ΚΑΛΥΜΝΙΑΚΟΣ: Λελέκης, Χαλίκος, Καμπουράκης (46' Βαβλάς Α.), Χανδακάρης, Σισώης, Λάμπος (1' Βούης Ι.), Κασσάρας, Μακρούνας, Βαβλάς Θ., Βούης Ν., Τηλιακός (78' Γλυκοκάλαμος).

ΚΛΕΑΝΘΗΣ: Σαββιδάκης, Καραγιάννης, Χειμωνέττος, Καρακώστας, Κρομμύδας, Θεοδοσίου, Ζουρούδης, Λυριστής (88' Σεμιτζόγλου), Σπάρταλης Μ., Σπάρταλης Αλεξ., Φρούμης.

Α.Σ. ΔΟΞΑ ΚΑΡΔΑΜΑΙΝΑΣ ΚΩ

ΨΗΦΙΣΜΑ

Το Δ.Σ. της Δόξας Καρδάμαινας συνεδρίασε έκτακτα μόλις πληροφορήθηκε το θάνατο του μέλους και παλαίμαχου ποδοσφαιριστή

ΠΑΠΑΗΛΙΑ ΓΕΩΡΓΙΟΥ

οδοντιάτρου

και αποφάσισε ομόφωνα:

α. Να παραβρεθεί σύσσωμο το Δ.Σ. στην κηδεία του εκλιπόντος μέλους του Α.Σ.

β. Αντί στεφάνου να κατατεθεί το συμβολικό ποσό των 60 Ευρώ στο Σύλλογο Παιδιών με ειδικές ανάγκες «Η Ελπίδα».

γ. Να δημοσιευτεί το παρόν ψήφισμα στις τοπικές εφημερίδες.

Επίσης τηρήθηκε ενός λεπτού σιγή στον αγώνα του Σαββάτου με το Διγενή.

Ο Πρόεδρος
Κων/νος Χρυσόπουλος

Τα μέλη του Δ.Σ.

Στη μέση έμεινε ο αγώνας Εθνικού - Δόξας Ψίνθου!

■ Διεκόπη στο 52' λόγω της καταρρακτώδους βροχής

ΑΡΧΙΠΟΛΗ
Του Μπάμπη Θεοδώρου

Η δυνατή νεροποντή που έπεφτε ασταμάτητα και είχε μετατρέψει τον αγωνιστικό χώρο σε λιμνοθάλασσα ανάγκασε τον διαιτητή της συνάντησης Αλέκο Γενή να διακόψει τον αγώνα , αρχικά για πέντε λεπτά και στη συνέχεια οριστικά. Την στιγμή εκείνη το σκορ ήταν 0-1 υπέρ της Δόξας Ψίνθου. Ο αγώνας θα συνεχιστεί απ' το σημείο που διακόπηκε (52') μεθαύριο Τετάρτη , με τους ίδιους διαιτητές.

Οι λιγοστές φάσεις

4' Ο νεαρός Ευθυμίου πλάσαρε από κοντά , ο Καρπαθάκης έδιωξε ασθενώς και ο Κυριάκος Μαριάς που καιροφυλακτούσε , έστειλε τη μπάλα, γράφοντας το 0-1.

6' Από φάουλ του Παναγιώτη Πλύγκου η μπάλα έφυγε ελάχιστα πάνω απ' το οριζόντιο δοκάρι του Καρπαθάκη.

14' Καρφωτή κεφαλιά του ίδιου από το ένα μέτρο έδιωξε ενστικτωδώς ο τερματοφύλακας του Εθνικού.

31' Διαγώνιο σουτ του Εμ. Τσαγγάρη από τα δεξιά δεν αιφνιδίασε τον Χρυσανθή που μπλόκαρε δύσκολα.

35' Ο Μαργαρίτης σημείωσε τέρμα, ωστόσο ποτέ δεν μέτρησε αφού ο διαιτητής καταλόγισε επιθετικό φάουλ σε βάρος του σκόρερ.

52' Ο διαιτητής , σε συνεννόηση με τους βοηθούς του , τους αρχηγούς και τους παράγοντες των δύο ομάδων διέκοψε οριστικά το παιχνίδι κλείνοντας παράλληλα και το φύλλο αγώνα.

Το φύλλο αγώνα

« Στο 52' έκανα προσωρινή διακοπή πέντε λεπτών λόγω ακαταλληλότητας του γηπέδου (έντονη βροχόπτωση) επειδή σε πολλά σημεία του αγωνιστικού χώρου δημιουργήθηκαν μικρές λίμνες και η μπάλα δεν κυλούσε. Κατόπιν ξαναβγήκαμε στον αγωνιστικό χώρο αλλά η κατάσταση ήταν χειρότερη , με αποτέλεσμα να διακόψω τον αγώνα οριστικά λόγω ακαταλληλότητας του, βάσει του άρθρου 10 , παράγραφος β' του ΚΑΠ. Στο 52' που έκανα προσωρινή και οριστική διακοπή, το σκόρ ήταν 0-1 υπέρ της Δόξας Ψίνθου.»

Διατητής του αγώνα ήταν ο Γενής και βοηθοί του οι Τσαούσης , Μιντζιρίκης.

ΕΘΝΙΚΟΣ: Καρπαθάκης, Κ. Μιχαλάκης , Λυριστής , Δ. Παπανθύμου , Μαργαρίτης (46' Κουφαλάκης) , Μάρκου , Κοσμάς , Φ. Μιχαλάκης , Μ. Τσαγγάρης , Ι. Παπανθύμου , Τ. Τσαγγάρης.

ΔΟΞΑ : Χρυσανθής , Βασιλαράκης , Μαριάς , Τσούλλος , Βέλμαχος , Λαζαρίδης , Χατζηγιάννης , Χρ. Πετράς , Ευθυμίου (12' Πλύγκος , Παν. Πλύγκος, Κωστομοίρης).



Ο Π. Πλύγκος σε μία προσπάθειά του!

Στο 80' η λύτρωση για τον Α.Σ. Ζευς

Αναδείχτηκε ισόπαλος (3-3) με τον Νικαγόρα

ΑΓΙΟΙ ΑΠΟΣΤΟΛΟΙ

Ισόπαλοι (3-3) αναδείχτηκαν χθες στους Αγίους Αποστόλους, ύστερα από εξαιρετική εμφάνιση οι ΑΣ Ζεύς και Νικαγόρας.

Η δυνατή βροχή και ο βαρύς αγωνιστικός χώρος δεν στάθηκαν εμπόδιο στις προσπάθειες των είκοσι δύο ποδοσφαιριστών οι οποίοι με τις περίτεχνες ενέργειές τους αποζημίωσαν τους λίγους ηρωικούς φιλάθλους που αψήφησαν τον καιρό και βρέθηκαν στις εξέδρες του γηπέδου.

ΦΑΣΕΙΣ ΚΑΙ ΓΚΟΛ

10' Από μπαλιά του Τριπολίτη, ο Βαρδόπουλος, με πλασέ άνοιξε το σκορ για τους γηπεδούχους (1-0).

28' Σε νέο σουτ του Βαρδόπουλου η μπάλα κόντραρε σε σώμα αμυντικού του Νικαγόρα, πήρε ύψος και έφθασε στον Καβουκλή, ο οποίος με κεφαλιά έγραψε το 2-0.

37' Σε σουτ του Τριπολίτη η μπάλα βρήκε στο οριζόντιο δοκάρι του Διακογεωργίου και έφυγε άουτ.

38' Ο Φούσκας με πλασέ έκανε το 2-1 για τον Νικαγόρα.

49' Και πάλι ο Φούσκας, με απευθείας χτύπημα φάουλ ισοφάρισε σε 2-2.

75' Ο Κορδιστός, με δυνατό σουτ έκανε το 2-3 για τον Νικαγόρα για να ισοφαρίσει στο 80' ο Βαρδόπουλος, με διαγώνιο σουτ, σε 3-3, βάζοντας στη θέση τους τις καρδιές των συμπαικτών του και των φιλάθλων οι οποίοι έβλεπαν κατάματα την επερχόμενη ήττα.

Από τον Α.Σ. Ζευς διακρίθηκαν οι Βαρδόπουλος, Πεστλίκης και Τριπολίτης και από τον Νικαγόρα οι Φούσκας, Διακογιάννης και Παπασεβαστός.

Πολύ καλή η διαιτησία του Γρεβένη (Διαμαντέας, Μίχας).

ΖΕΥΣ: Βιδίμης, Νίκας (53' Πακάκης). Νικηταράς (24' Φάκκας), Καραβόλιας, Λαυράκης, Θεοδοσίου, Καβουκλής, Σακκής (24' Αργυρός), Βαρδόπουλος, Πεστλίκης, Τριπολίτης.

ΝΙΚΑΓΟΡΑΣ: Διακογεωργίου, Σπυράτος, Φούσκας (90' Μπίλλης), Κοκκαλάκης. Δημητρακιού, Διακογιάννης (λ.τρ. 63' Παπασταματίου), Σακέλης, Σάζαλης, Παπασεβαστός, Κορδιστός (87' Ε. Σκευοφύλαξ), Μ. Σκευοφύλαξ.

Ντεμπούτο με νίκη ο Ζαχαρίας

Η Ασπίδα Απολακκιάς νίκησε 3-1 τον Ευαγόρα

ΑΠΟΛΑΚΚΙΑ
Του Γιάννη Αρνά

Με νίκη συνοδεύτηκε το ντεμπούτο του Λάκη Ζαχαρία στον πάγκο της Ασπίδας Απολακκιάς και μαζί αναπτερώθηκαν και οι ελπίδες για την κατάκτηση μιας απ' τις προνομιούχες θέσεις που οδηγεί στην Α' Κατηγορία. Οι «ερυθρόλευκοι» έχοντας τον πλήρη έλεγχο του αγώνα νίκησαν καθαρά τον Ευαγόρα 3-1 ενώ έχασαν αρκετές ευκαιρίες ακόμη και για διπλάσιο σκορ!

ΦΑΣΕΙΣ ΚΑΙ ΓΚΟΛ

4' Από μπαλιά του Ζαχαρία ο Ματθαίος μπήκε επικίνδυνα στα καρέ του Ανδριγιανάκη και με ψηλοκρεμαστό σουτ έγραψε το 1-0.

33' Από σουτ του Φρατζή η μπάλα βρήκε σε πόδι αμυντικού της Ασπίδας, άλλαξε πορεία και έφυγε ξυστά πάνω απ' το οριζόντιο δοκάρι κόρνερ. Με την εκτέλεσή του ο Κάτρης έπιασε την καρφωτή κεφαλιά, στέλνοντας τη μπάλα πάνω απ' το οριζόντιο δοκάρι του Λύμουρα.

38' Σε σέντρα του Μερκούρη, ο Μαυρουδής έκανε την προβολή για να απομακρύνουν οι αμυντικοί της Ασπίδας.

51' Ο Αντωναράς επιχείρησε δυνατό μπάσιμο, για να ανατραπεί από αμυντικό του Ευαγόρα και αντί να υποδειχθεί η πεντακάθαρη παράβαση ο διαιτητής έδειξε κίτρινη κάρτα στον παθόντα για θέατρο.

64' Ο Ζαχαρίας, με ατομική προσπάθεια και δυνατό σουτ από το ύψος του πέναλτι ανάγκασε τον Ανδριγιανάκη να μαζέψει τη μπάλα από το βάθος της εστίας του (2-0).

66' Κοντινό σουτ του Αποκούραστου απομάκρυνε στη γραμμή ο Θεοδοσίου.

78' Σουτ του Ζαχαρία από το ύψος του πέναλτι έδιωξε σε κόρνερ με γροθιές, ο Ανδριγιαννάκης.

88' Από σέντρα του Μπάκαλου ο αμαρκάριστος Αντωναράς, με δυνατό σουτ έγραψε το 3-0.

89' Σε μπέρδεμα της αμυντικής γραμμής των γηπεδούχων ο Δριμάλας από πολύ κοντά διαμόρφωσε το τελικό 3-1.

Διακρίθηκαν απ' την Ασπίδα οι Σάββενας, Αντωναράς και Ζαχαρίας και από τον Ευαγόρα οι Φρατζής, Θεοδοσίου και Κάτρης.

Διαιτήτευσε ο Τσαούσης (Γενής, Μιντζιρίκης).

ΑΣΠΙΔΑ: Λύμουρας, Σάββενας, Π. Κανάκης, Μελεούνης, Σκουλούδης (81' Γκιόκας), Αντωναράς, Ματθαίος, Αποκούρατσος,Μπάκαλος, Ζαχαρίας, (85' Χατζηγιαννάκης), Διακοπαρασκευάς (70' Χαριστής).

ΕΥΑΓΟΡΑΣ:Ανδριγιαννάκης, Μοσχίδης (80' Φιλίππου), Φραντζής, Λιόρδος, Θεοδοσίου, Τσίπας, Κουρμαδιάς, Μερκούρης, Κάτρης, Μαυρούδης (65' Δριμάλας), Καλούδης.

Εύκολα ο Ασκληπιός 3-1 τον Ευκλή Σορωνής

ΚΩΣ.-

Την ήττα με σκορ 3-1 γνώρισε το Σάββατο στην Κω ο Ευκλής Σορωνής από τον πολύ καλό Ασκληπιό.α

Οι γηπεδούχοι είχαν την υπεροχή στο μεγαλύτερο διάστημα του αγώνα , σε αντίθεση με τον Ευκλή ο οποίος μόνο μέχρι το 60' δικαιολόγησε τη συμμετοχή του στο παιχνίδι , προδομένος από δυνάμεις.

Το σκορ άνοιξε στο 44' για τους γηπεδούχους ο Μάμαλης για να ισοφαρίσει ο Εμίρογλου στο 56' για τον Ευκλή σε 1-1.

Στο 58' ο Καραγιάννης έγραψε το 2-1 , ενώ το τελικό 3-1 έκανε στο 84' και πάλι ο Μάμαλης.

Διαιτήτευσε ο Αλαχιώτης (Βασιλείου , Πανάτος)

ΑΣΚΛΗΠΙΟΣ: Κεφαλιανός , Μαρίνος, Κιάκος (46' Μπρουζούλης), Γυαλομανδράκης, Θεοδώρου, Γούρλας, Ζαμάγιας, Καματερός, Μπούχλας (75' Σοφτά), Μάμαλης, Καραγιάννης (81' Αγαπητός).

ΕΥΚΛΗΣ: Νικηταράς, Καραπάνος, Εμίρογλου, Αναγνώστου, Παπαϊωάννου , Κασσιώτης , Γιοβάνι, Διακοφιλιππής , Χατζηνικόλας , Αϊντενίζ (7' Χατζησταμάτης (56' Ξανθός), Λοϊζος (1' Μικρόπουλος).

ΕΥΧΑΡΙΣΤΗΡΙΟ

Ο Α.Σ. Άγιος Νικόλαος Παστίδας ευχαριστεί τον πρώην αθλητή του και επιτυχημένο ασφαλιστή κ. **Μιχάλη Μπιλιά του Θαρρενού**, ο οποίος με προσωπικές του ενέργειες κατάφερε, ώστε ο σύλλογός μας να τύχει οικονομικής ενίσχυσης από την ΑΓΡΟΤΙΚΗ ΑΣΦΑΛΙΣΤΙΚΗ, στην οποία εργάζεται.

Για το Δ.Σ.
ο πρόεδρος
Μιχάλης Κασσανής

Β' ΚΑΤΗΓΟΡΙΑ

Ομάδες της Κω οδηγούν την κούρσα

Λειψή ήταν η 12η αγωνιστική του πρωταθλήματος αφού μόνο πέντε απ' τα οκτώ παιχνίδια διεξήχθησαν χθες. Ο Ανταγόρας υποχρεώθηκε σε ισοπαλία 4-4 στο ντέρμπι, από τον Άγιο Γεώργιο Μαλώνας και βέβαια έχασε δύο πολύτιμους βαθμούς. Την ίδια στιγμή ο ΑΟ Πυλίου πέρασε μόνος δεύτερος μετά το 4-1 επί της ΑΕ Κατταβιάς. Το παιχνίδι Εθνικός - Δόξα Ψίνθου δεν τελείωσε ποτέ αφού διακόπηκε στο 52' κι ενώ οι φιλοξενούμενοι προηγούνταν με 0-1 λόγω της νεροποντής. Ισόπαλο 3-3 έληξε το ντέρμπι των ουραγών Α.Σ. Ζευς και Νικαγόρα ενώ με το ίδιο σκορ, 3-1, νίκησαν οι Ασκληπιός και Ασπίδα Απολακκιάς, τους Ευκλή και Ευαγόρα, αντίστοιχα. Τέλος το παιχνίδι Αντίμαχος - Ερμής θα γίνει αύριο Τρίτη ενώ το παιχνίδι Πολυβώτης - Αστέρας Μασάρων θα επαναορισθεί την Τετάρτη.

Αναλυτικά τα αποτελέσματα:

12η ΑΓΩΝΙΣΤΙΚΗ

ΑΟ Πυλίου - ΑΕ Κατταβιάς	4-1
ΑΣ Ζευς - Νικαγόρας	3-3
Εθνικός - Δόξα Ψίνθου	διεκόπη στο 52'
Άγιος Γεώργιος - Ανταγόρας	4-4
Πολυβώτης - Αστέρας Μασ.	αναβλήθηκε
Ασκληπιός - Ευκλής	3-1
Ασπίδα Απολακκιάς - Ευαγόρας	3-1
Αντίμαχος - Ερμής	Την Τρίτη 10/12/02

Η ΒΑΘΜΟΛΟΓΙΑ (Σε 11 αγώνες)

Ανταγόρας	32-12	26
ΑΟ Πυλίου	24-13	23
Αστέρας Μασσάρων	11-8	21
Δόξα Ψίνθου	20-15	20
Ασπίδα Απολακκιάς	27-18	19
Ερμής Καλυθιών	22-14	19
Άγιος Γεώργιος	23-15	18
Ασκληπιός Κω	24-17	18
ΑΕ Κατταβιάς	14-17	18
Ευκλής	26-19	16
Ευαγόρας	10-14	15
ΑΣ Ζευς	17-20	13
Νικαγόρας	23-28	11
Πολυβώτης	11-28	9
Αντίμαχος	10-18	8
Εθνικός	10-48	3

Σημ.: Εθνικός, Δόξα Ψίνθου, Πολυβώτης, Αστέρας Μασάρων, Ερμής και Αντίμαχος έχουν από ένα παιχνίδι λιγότερο

Η ΕΠΟΜΕΝΗ ΑΓΩΝΙΣΤΙΚΗ (13η)

ΑΕ Κατταβιάς - Νικαγόρας
Δόξα Ψίνθου - ΑΟ Πυλίου
Ανταγόρας - ΑΣ Ζευς
Αστέρας Μασ. - Εθνικός
Ευκλής - Αγ. Γεώργιος
Ευαγόρας - Πολυβώτης
Ερμής - Ασκληπιός Κω
Αντίμαχος - Ασπίδα Απολ.

Διαφήμισαν το ποδόσφαιρο Αγιος Γεώργιος και Ανταγόρας

✓ Αναδείχτηκαν ισόπαλοι (4-4) ύστερα από συγκλονιστική εμφάνιση

ΜΑΛΩΝΑ.-

Δεν διέψευσαν όσους έχουν πιστέψει στην αξία τους και είχαν προβλέψει ότι θα παιχτεί σούπερ μπάλα, οι Αγιος Γεώργιος και Ανταγόρας, οι οποίοι μέσα σε ένα γήπεδο που θύμιζε βούρκο αναδείχτηκαν χθες ισόπαλοι 4-4-! Δύο ομάδες με παίκτες υψηλών προδιαγραφών, με γερά πνευμόνια, που ήξεραν τι ζητούσαν μέσα στο γήπεδο και πως να το πάρουν. Δεν είναι τυχαίο ότι οι γηπεδούχοι κατάφεραν μέσα σε μισή ώρα να ανατρέψουν το σε βάρος τους 1-3, σημειώνοντας τρία ακόμη τέρματα από το 60' μέχρι το 90'.

Φυσικά οι λιγοστοί φίλαθλοι που βρέθηκαν στο γήπεδο της Μαλώνας θα θυμούνται για πολύ καιρό το χθεσινό παιχνίδι.

Ο χορός των τερμάτων

10' Ο Πίττας με δυνατό σουτ ανοίγει το σκορ για τον Ανταγόρα.

40' Ο Αργύρης Σκυλλαράκης με πλασαριστό σουτ ισοφαρίζει σε 1-1.

50' Ο Παπαϊγνατίου, με δυνατό σουτ δίνει και πάλι την πρωτοπορία στην ομάδα της Κω (1-2).

60' Με πλασέ, ο Πίττας, ανεβάζει ακόμη ψηλότερα τον δείκτη του σκορ (1-3).

65' Κι εκεί που η νίκη είχε αρχίσει να κάνει ορατή την εμφάνισή της ο Γκίνος με ένα ψύχραιμο σουτ μείωσε σε 2-3 και λίγο αργότερα, ο ίδιος, στο 71' ισοφάρισε σε 3-3.

80' Ο Στάκκος με ατομική προσπάθεια έκανε το 3-4, ωστόσο τα χαμόγελα των Κώων πάγωσαν δύο λεπτά αργότερα όταν σε ανατροπή του Παπαγρηγορίου από τον Χονδρομπίλα οι γηπεδούχοι κέρδισαν πέναλτι και ο Αργύρης Σκυλλαράκης διαμόρφωσε το τελικό 4-4. Παράλληλα με τον καταλογισμό της παράβασης αποβλήθηκε ο γκολκήπερ του Ανταγόρα.

Ψάχνοντας για διακριθέντες δύσκολα μπορείς να βρεις παίκτη που να υστέρησε. Ωστόσο αν πρέπει να ξεχωρίσουμε κάποιους να αναφέρουμε από τον Αγιο Γεώργιο τους Γκίνο, Σκυλλαράκη Α. και Χατζημανώλη και από τον Ανταγόρα τους Πίττα, Λαμπριανίδη και Χ. Χατζηφούντα.

Πολύ καλή η διαιτησία του Παπαδόπουλου (Λάμπρου, Γιοβάνι).

ΑΓ. ΓΕΩΡΓΙΟΣ: Καραγιάννης, Στρατής Θ., Παπαδόπουλος (44' Παπαγρηγορίου), Ι. Παπαδόπουλος, Χατζημανώλης, Α. Σκυλλαράκης, Φαρμακίδης, Μουστακέλλης, Σ. Σκυλλαράκης, Πέρρος (75' Κακούλης), Γκίνος.

ΑΝΤΑΓΟΡΑΣ: Χονδρομπίλας, Λέγκος, Μανούσογλου, Μαρίνης, Λαμπριανίδης, Βιτσαξής. Χ. Χατζηφούντας, Στάκκος, Πίττας, Χατζηδημήτρης (70' Καλαϊτζής), Παπαϊγνατίου (82' Θίοντορ).

Εύκολα ο Α.Ο.Πυλίου 4-1 την Α.Ε.Κατταβιάς

ΠΥΛΙ.-

Εκμεταλλευόμενος την καθίζηση στο δεύτερο ημίχρονο της ΑΕ Κατταβιάς ο ΑΟ Πυλίου τη συνέτριψε στο γήπεδό του 4-1 και πλέον μπορεί να ισχυρίζεται ότι τίποτα δεν έχει ακόμη χαθεί στο κυνήγι μιας θέσης που οδηγεί στην Α' Κατηγορία. Οι γηπεδούχοι ξεκίνησαν πιο δυνατά, είχαν τον έλεγχο των κινήσεων μέχρι το πρώτο ημίωρο όπου και προηγήθηκαν 2-0. Στην συνέχεια η ροδίτικη ομάδα πέρασε μπροστά και κατάφερε να σημειώσει ένα τέρμα στις καθυστερήσεις του ημιχρόνου, αναπτερώνοντας τις ελπίδες για την ισοφάριση.

Ωστόσο αυτό δεν συνέβη ποτέ αφού προδόθηκε απ' τις δυνάμεις της και παραδόθηκε στις ορέξεις του αντιπάλου της, ο οποίος μέσα σε πέντε λεπτά είχε δώσει το πρόωρο τέλος!

Το 1-0 έκανε στο 10' ο Μπρέζνεϊ και το 2-0 ο Γερασίμου, στο 27'.

Η ΑΕ Κατταβιάς μείωσε στο 45' και κάτι με τον Καβουκλή, σε 2-1.

Στο 48' ο Γερασίμου και πάλι έγραψε το 3-1 ενώ το τελικό 4-1 διαμόρφωσε ο Μπρίνζεϊ στο 51'.

Στο 85' αποβλήθηκε με δεύτερη κίτρινη κάρτα ο Βρεττής για επικίνδυνο παίξιμο ενώ να αναφέρουμε ότι μετέβησαν στο Νοσοκομείο της Κώ οι Συμιξής και Χρυσόπουλος (ο πρώτος στο 23' και ο δεύτερος μετά τη λήξη του αγώνα) τραυματισμένοι από παίκτες των γηπεδούχων.

Πολύ καλή η διαιτησία του Βασίλη Κατέρη (Μουστάκας, Δουδούς).

ΑΟ ΠΥΛΙΟΥ: Χατζηνικόλογλου, Βρεττής, Κατσούλης, Κοκκαλάκης, Ζήκας, Μωϋσάκης (3' Μαρίνος), Ρούφας, Δρόσος, Μπρέζνεϊ, Χατζησεβαστός (6' Μπρίνζεϊ).

ΑΕ ΚΑΤΤΑΒΙΑΣ: Χατζηδημητρίου, Χρυσόπουλος, Συμιξής (23' Ι. Καζώνης), Τερεζάκης (70' Ν. Καζώνης), Κ. Κωνσταντόπουλος, Πέτρου, Κυπριώτης, Θ. Τσουβαλάς, Καβουκλής, Αλεβιζόπουλος Ιμβριώτης

Φιλικό Βετεράνων στις Καλυθιές

Φιλικό παιχνίδι με την ομάδα του 542 ΤΕΑ θα δώσει σήμερα στις 3 μ.μ. η ομάδα των βετεράνων πόλεως Ρόδου.

Η συνάντηση θα φιλοξενηθεί στο γήπεδο Καλυθιών.

ΚΟΥΡΑΜΟΣ Α.Ε. ΓΕΩΡΓΙΚΕΣ & ΤΟΥΡΙΣΤΙΚΕΣ ΕΠΙΧΕΙΡΗΣΕΙΣ

ΑΡΧΙΚΟΣ ΙΣΟΛΟΓΙΣΜΟΣ ΕΝΑΡΞΗΣ ΕΚΚΑΘΑΡΙΣΗΣ ΤΗΣ 25ης ΝΟΕΜΒΡΙΟΥ 2002 ΑΡ.Μ.Α.Ε.: 24290/80/Β/91/19

ΕΝΕΡΓΗΤΙΚΟ	Ποσά κλειόμενης χρήσεως 25/11/02		
Γ. ΠΑΓΙΟ ΕΝΕΡΓΗΤΙΚΟ	Αξία κτήσεως	Αποσβέσεις	Αναπ. αξία
ΙΙ. Ενσώματες ακινητοποιήσεις			
6. Επιπλα & λοιπός εξοπλισμός	3.515,12	3.515,11	0,01
Σύνολο ακινητ/σεων (ΓΙΙ)	3.515,12	3.515,11	0,01
Δ. ΚΥΚΛΟΦΟΡΟΥΝ ΕΝΕΡΓΗΤΙΚΟ			
ΙΙ. Απαιτήσεις			1.332,92
IV. Διαθέσιμα			122.692,15
Σύνολο κυκλ/ντος ενεργητικού (ΔΙΙ+ΔΙV)			124.025,07
ΓΕΝΙΚΟ ΣΥΝΟΛΟ ΕΝΕΡΓΗΤΙΚΟΥ (Γ+Δ)			124.025,08

ΠΑΘΗΤΙΚΟ	Ποσά κλειομ. χρήσ. 25/11/02
Α. ΙΔΙΑ ΚΕΦΑΛΑΙΑ	
Ι. Κεφάλαιο Μετοχικό	322.817,31
ΙΙΙ. Διαφορές αναπροσαρμογής	211.202,98
V. Αποτελέσματα εις νέο	
Υπόλοιπο ζημιών χρήσεως εις νέο	(409.995,21)
Σύνολο ιδίων κεφαλαίων	124.025,08
ΓΕΝΙΚΟ ΣΥΝ. ΠΑΘΗΤΙΚΟΥ (Α)	124.025,08

ΚΑΤΑΣΤΑΣΗ ΛΟΓΑΡΙΑΣΜΟΥ ΑΠΟΤΕΛΕΣΜΑΤΩΝ ΧΡΗΣΕΩΣ
25ης ΝΟΕΜΒΡΙΟΥ 2002 (1 ΙΑΝΟΥΑΡΙΟΥ – 25 ΝΟΕΜΒΡΙΟΥ 2002)

	Ποσά κλειομ. χρήσ. 25/11/02
Ι. ΑΠΟΤΕΛΕΣΜΑΤΑ ΕΚΜΕΤΑΛΛΕΥΣΕΩΣ	
Μείον: 1. Εξοδα διοικητικής λειτουργίας	(6.968,89)
Μερικά αποτ/τα (ζημίες) εκμετ/σεως	(6.968,89)
ΙΙ. ΜΕΙΟΝ: Εκτακτα αποτελέσματα	
2. Εκτακτες ζημίες	(403.026,32)
Οργανικά & έκτακτα αποτ/τα (ζημίες)	(409.995,21)
ΚΑΘΑΡΑ ΑΠΟΤ/ΤΑ (ζημίες) ΧΡΗΣΕΩΣ	(409.995,21)

ΠΙΝΑΚΑΣ ΔΙΑΘΕΣΕΩΣ ΑΠΟΤΕΛΕΣΜΑΤΩΝ

	Ποσά κλειομ. χρήσ. 25/11/02
Καθαρά αποτ/τα (ζημίες) χρήσης	(409.995,21)
Σύνολο	(409.995,21)

ΡΟΔΟΣ 25 ΝΟΕΜΒΡΙΟΥ 2002

ΟΙ ΕΚΚΑΘΑΡΙΣΤΕΣ
ΠΑΝΟΣ ΤΣΟΥΜΠΑΣ Α.Δ.Τ. Μ 052241
ΓΕΩΡΓΙΟΣ ΡΗΓΑΣ Α.Δ.Τ. Π 000914

Ο ΛΟΓΙΣΤΗΣ
ΓΕΩΡΓΙΟΣ ΡΗΓΑΣ Α.Δ.Τ. Π 000914

ΤΟΥΡΙΣΤΙΚΕΣ ΞΕΝΟΔΟΧΕΙΑΚΕΣ ΕΠΙΧΕΙΡΗΣΕΙΣ "ΝΗΣΟΣ ΗΛΙΟΥΣΑ" Α.Ε.

ΙΣΟΛΟΓΙΣΜΟΣ 30ης ΙΟΥΝΙΟΥ 2002 - 3η ΕΤΑΙΡΙΚΗ ΧΡΗΣΗ (1 ΙΟΥΛΙΟΥ 2001 - 30 ΙΟΥΝΙΟΥ 2002) - ΣΕ ΕΥΡΩ

ΕΝΕΡΓΗΤΙΚΟ	Ποσά κλειομένης χρήσεως 2002			Ποσά προηγουμένης χρήσεως 2001		
Β. ΕΞΟΔΑ ΕΓΚΑΤΑΣΤΑΣΕΩΣ	Αξία Κτήσ.	Αποσβέσ.	Αναπ. Αξία	Αξία Κτήσ.	Αποσβέσ.	Αναπ. Αξία
4. Λοιπά έξοδα εγκαταστάσεως	405.369,59	162.147,84	243.221,75	405.369,59	81.073,92	324.295,67
Γ. ΠΑΓΙΟ ΕΝΕΡΓΗΤΙΚΟ						
ΙΙ. Ενσώματες ακινητοποιήσεις:						
6. Επιπλα και λοιπός εξοπλισμός	733,68	733,67	0,01	733,68	733,67	0,01
Δ. ΚΥΚΛΟΦΟΡΟΥΝ ΕΝΕΡΓΗΤΙΚΟ						
ΙΙ. Απαιτήσεις						
1. Πελάτες			2.652,97			2.652,97
11. Χρεώστες διάφοροι			1.202,08			324,31
			3.855,05			2.977,28
III. Χρεόγραφα						
1. Μετοχές			1.455.802,16			1.452.302,16
3. Λοιπά χρεόγραφα			3.500.000,00			2.489.332,36
			4.955.802,16			3.941.634,52
Μείον: Προβλέψεις για υποτιμήσεις			982.583,58			405.369,59
			3.973.218,58			3.536.264,93
IV. Διαθέσιμα						
1. Ταμείο			2.066,93			1.471,28
3. Καταθέσεις όψεως και προθεσμίας			353.238,57			1.175.612,98
			355.305,50			1.177.084,26
Σύνολο Κυκλοφ. Ενεργητ. (ΔΙΙ+ΔΙΙΙ+ΔΙV)			4.332.379,13			4.716.326,47
Γενικό Σύνολο Ενεργητικού (Β+Γ+Δ)			4.575.600,89			5.040.622,15

ΠΑΘΗΤΙΚΟ	Ποσά κλειομ. χρήσ. 2002	Ποσά προηγ. χρήσ. 2001
Α. ΙΔΙΑ ΚΕΦΑΛΑΙΑ		
Ι. Κεφάλαιο Μετοχικό (52.000 μετοχές των 3 ευρώ)		
1. Καταβλημένο	156.000,00	58.694,06
V. Αποτελέσματα εις νέο		
Υπόλοιπο ζημιών χρήσεως εις νέο	(488.847,69)	(93.003,14)
Υπόλοιπο ζημιών προηγ. χρήσεων	(97.078,05)	(4.074,91)
	(585.925,74)	(97.078,05)
Σύνολο ιδίων κεφαλαίων (ΑΙ+ΑV)	(429.925,74)	(38.383,99)
Γ. ΥΠΟΧΡΕΩΣΕΙΣ		
Ι. Μακροπρόθεσμες υποχρεώσεις		
2. Δάνεια Τραπεζών (σε Ξ.Ν.)	2.228.750,62	2.209.707,00
ΙΙ. Βραχυπρόθεσμες υποχρεώσεις		
11. Πιστωτές διάφοροι	2.776.776,01	2.869.299,14
Σύνολο υποχρεώσεων (ΓΙ+ΓΙΙ)	5.005.526,63	5.079.006,14

ΚΑΤΑΣΤΑΣΗ ΛΟΓΑΡΙΑΣΜΟΥ ΑΠΟΤΕΛΕΣΜΑΤΩΝ ΧΡΗΣΕΩΣ
31ης ΔΕΚΕΜΒΡΙΟΥ 2002 (1 ΙΟΥΛΙΟΥ 2001 - 30 ΙΟΥΝΙΟΥ 2002)

		Ποσά κλειομ. χρήσ. 2002		Ποσά προηγ. χρήσ. 2001
Ι. ΑΠΟΤΕΛΕΣΜΑΤΑ ΕΚΜΕΤΑΛΛΕΥΣΕΩΣ				
Κύκλος εργασιών (πωλήσεις)		-------		37.343,33
Μείον: Κόστος πωλήσεων		679.003,34		201.734,05
Μερικά αποτελέσματα (ζημίες) εκμεταλλεύσεως		(679.003,34)		(164.390,72)
Πλέον: 2. Εσοδα χρεογράφων	15.760,04		8.233,12	
4. Πιστωτικοί τόκοι και συναφή έσοδα	173.889,60		82.991,04	
	189.649,64		91.224,16	
Μείον: 3. Χρεωστικοί τόκοι και συναφή έξοδα	19.076,68	170.572,96	19.836,58	71.387,58
Ολικά αποτελέσματα (ζημίες) εκμεταλλεύσεως		(508.430,38)		(93.003,14)
Πλέον: 3. Εσοδα προηγούμενων χρήσεων		19.582,69		-------
Οργανικά και έκτακτα αποτελέσματα (ζημίες)		(488.847,69)		(93.003,14)
Μείον: Σύνολο αποσβέσεων πάγιων στοιχείων	81.073,92		81.807,59	
Μείον: Οι από αυτές ενσώμ. στο λειτ. κόστος	81.073,92	-------	81.807,59	-------
ΚΑΘΑΡΑ ΑΠΟΤΕΛ. (ζημίες) ΧΡΗΣΕΩΣ προ φόρων		(488.847,69)		(93.003,14)

ΠΙΝΑΚΑΣ ΔΙΑΘΕΣΕΩΣ ΑΠΟΤΕΛΕΣΜΑΤΩΝ

	Ποσά κλειομ. χρήσ. 2002	Ποσά προηγ. χρήσ. 2001
Καθαρά αποτελ. (ζημιές) χρήσεως	(488.847,69)	(93.003,14)
Πλέον: Υπόλοιπο ζημιών προηγούμενων χρήσεων	(97.078,05)	(4.074,91)
Ζημιές εις νέο	(585.925,74)	(97.078,05)

Ρόδος, 30 Ιουλίου 2002

Η Πρόεδρος του Δ.Σ. ΑΝΝΑ ΣΟΥΛΟΥΝΙΑ
Ο Αντιπρόεδρος του Δ.Σ. & Διευθ. Σύμβουλος ΑΝΑΣΤΑΣΙΟΣ ΜΑΡΑΒΕΛΙΑΣ
Ο Προϊστάμενος του Λογιστηρίου ΑΓΓΕΛΗΣ ΒΑΡΚΑΣ

Ηλεκτρονική Στοιχειοθεσία & Δημοσιεύσεις Ισολογισμών «Η ΔΡΑΣΙΣ», Τηλ. 63.790 - 64.393 - 64.200 κ. Μαριά

ΕΛΛΗΝΙΚΗ ΔΗΜΟΚΡΑΤΙΑ
ΠΕΡΙΦ. ΝΟΤΙΟΥ ΑΙΓΑΙΟΥ
ΝΟΜΟΣ ΔΩΔ/ΝΗΣΟΥ
ΔΗΜΟΣ ΚΑΛΛΙΘΕΑΣ
ΤΕΧΝΙΚΗ ΥΠΗΡΕΣΙΑ
Αρ. Πρωτ. ΤΥ 2448/03-12-02

ΔΙΑΚΗΡΥΞΗ ΚΛΕΙΣΤΟΥ ΔΙΑΓΩΝΙΣΜΟΥ

Ο δήμαρχος Καλλιθέας προκηρύσσει κλειστό διαγωνισμό με κριτήριο κατακύρωσης τη χαμηλότερη τιμή για την **προμήθεια χειμερινών στολών,** η οποία περιλαμβάνει την προμήθεια προσοψιών, σαπουνιού και χειμερινών στολών για το εργατοτεχνικό προσωπικό του Δήμου.

Η διενέργεια του διαγωνισμού και η εκτέλεση της προμήθειας θα γίνουν σύμφωνα με την 11389/23-3-93 απόφαση (Ενιαίος Κανονισμός Προμηθειών ΟΤΑ) όπως τροποποιήθηκε και ισχύει και του Ν. 2286/95 και του Π.Δ. 394/96.

Στοιχεία της σύμβασης που θα προσαρτηθούν σ' αυτήν κατά σειρά ισχύος είναι:

α) το συμφωνητικό της προμήθειας, β) η Διακήρυξη του Διαγωνισμού, γ) η Γενική Συγγραφή Υποχρεώσεων, δ) η Ειδική Συγγραφή Υποχρεώσεων, ε) η Τεχνική Έκθεση της μελέτης.

Η προϋπολογισθείσα ενδεικτικά δαπάνη της προμήθειας ανέρχεται στο ποσό των **56.800,00 Euro** μη συμπεριλαμβανομένου του Φ.Π.Α. και θα χρηματοδοτηθεί από Ι.Π. 2002 του Δήμου.

Ο διαγωνισμός θα γίνει στο Δημοτικό Κατάστημα Καλλιθέας και από την αρμόδια Επιτροπή στις **27-12-2002** ημέρα **Πέμπτη** και ώρα 10:00 π.μ. έως 11:00 π.μ.

Στο διαγωνισμό γίνονται δεκτοί Έλληνες και αλλοδαποί προμηθευτές, Νομικά πρόσωπα ημεδαπά και αλλοδαπά, συνεταιρισμοί, ενώσεις προμηθευτών.

Υπάρχει δυνατότητα υποβολής αίτησης για προσφορά μέρους ή συνόλου των ζητουμένων ειδών.

Για περισσότερες πληροφορίες οι ενδιαφερόμενοι μπορούν να απευθύνονται στο γραφείο Προμηθειών του Δήμου Καλλιθέας, τηλ. 2241-0-85122, 60640, 60638 κατά τις εργάσιμες ημέρες και ώρες.

Ο ΔΗΜΑΡΧΟΣ
ΙΩΑΝΝΗΣ ΙΑΤΡΙΔΗΣ

ΝΕΟ OPEL CORSA

ΤΟ ΠΑΘΟΣ ΕΙΝΑΙ ΕΔΩ. ΟΔΗΓΗΣΤΕ ΤΟ.

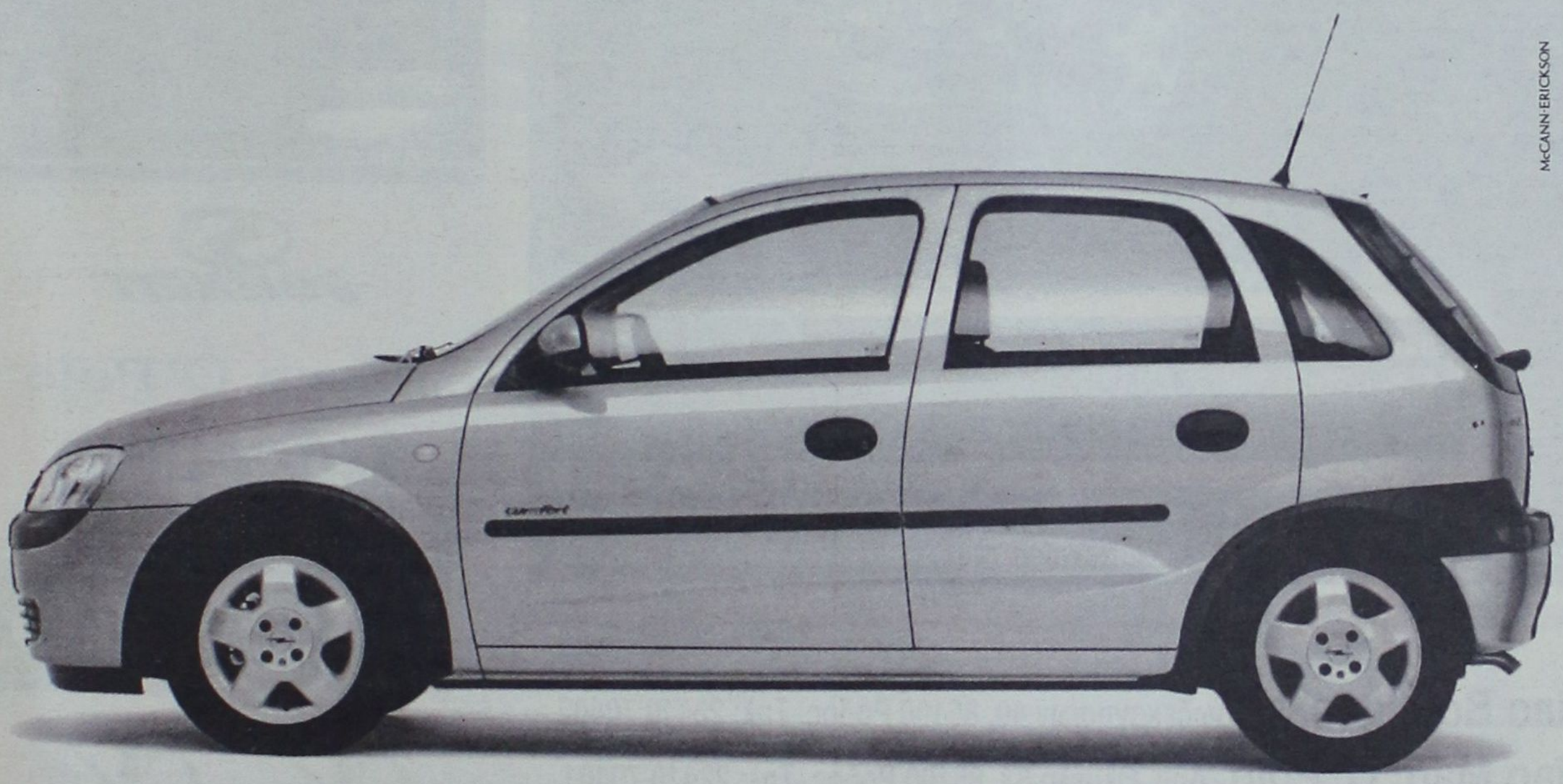

ΤΟ ΑΥΤΟΚΙΝΗΤΟ ΠΟΥ ΘΑ ΟΔΗΓΗΣΕΙ ΤΟ ΜΕΛΛΟΝ ΤΗΣ ΚΑΤΗΓΟΡΙΑΣ ΤΟΥ.

- Το μεγαλύτερο μεταξόνιο στην κατηγορία του για κορυφαία άνεση και ευρυχωρία
- Το μόνο στην κατηγορία του με «έξυπνους αερόσακους», ενεργά προσκέφαλα εμπρός και σύστημα αποσπώμενων πεντάλ για απαράμιλλη προστασία
- ...αλλά και δυναμικό πλαίσιο DSA, πλήρως γαλβανισμένο αμάξωμα και 12-ετή αντιδιαβρωτική εγγύηση για ενεργητική ασφάλεια και οδηγική απόλαυση που αντέχει στο χρόνο

ΝΕΟ OPEL CORSA
ΠΑΘΟΣ ΓΙΑ ΖΩΗ

ΕΠΙΣΗΜΟΣ ΔΙΑΝΟΜΕΑΣ OPEL
ΜΑΜΑΛΙΓΚΑΣ ΑΕΒΕ: 3ο χλμ. Λ. Ρόδου – Λίνδου, Ρόδος 85 100, Τηλ.: 0241-61005.
ΕΜ. ΤΣΕΡΚΗΣ: Πηγάδια Καρπάθου, Κάρπαθος 857 00, Τηλ.: 0245-22889.

OPEL ASSISTANCE
3 ΧΡΟΝΙΑ ΔΩΡΕΑΝ
ΟΔΙΚΗ ΒΟΗΘΕΙΑ

OPEL
www.corsa.opel.gr



Δείτε το στη Rodos Car AE
3ο χλμ. Ρόδου-Καλλιθέας, 851 00 Ρόδος
Τηλ.: (02410) 64169, 68032-3, 61825
Fax: (02410) 68034

MINI COOPER S -Κατανάλωση (lt/100km): Κύκλος πόλης 11,4 -Κύκλος εκτός πόλης 6,8 -Μεικτός κύκλος 8,4 -Εκπομπές CO_2 (gram/km): 202

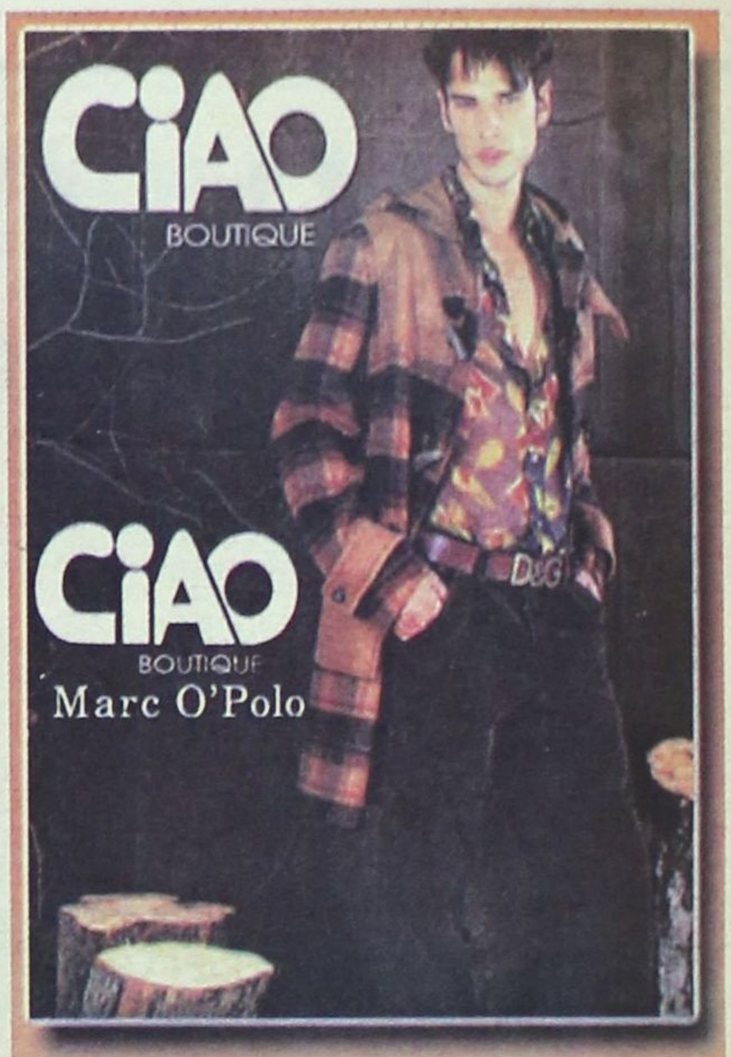

SONNETI

Marc O'Polo

MOSCHINO

D&G JEANS D&G

cK cK

DKNY JEANS

Ciao Boutique, Εθ. Δωδεκανησίων 40, 85100 Ρόδος, Τηλ: 22410 70402
Ciao Marc O' Polo, Δημ. Θέμελη 83, 85100 Ρόδος, Τηλ: 22410 70401
E-mail: ciao@e-mails.gr
www.ciaoboutique.gr

Μπείτε στον κόσμο του νέου
HYUNDAI GETZ!

Το Επίσημο Αυτοκίνητο των Ολυμπιακών Αγώνων ΑΘΗΝΑ 2004,
σας καλεί να ζήσετε μοναδικές διαδρομές μέσα στην πόλη,
αλλά και στιγμές απόδρασης στη φύση!
Άνετο, όμορφο, γρήγορο και ασφαλές στην οδήγηση,
είναι ιδανικό για "μοναχικούς" οδηγούς,
αλλά και για όλη την οικογένεια.
Ελάτε να γνωρίσετε από κοντά τον κόσμο του νέου GETZ,
κάνοντας ένα test drive στην έκθεσή μας.



RODOS MOTOR
Λεωφ. Καλλιθέας 4, Τηλ: 02410 77940 Fax: 02410 78121

HONDA

The Power of Dreams

jazz



Δείτε το από κοντά και οδηγείστε το...

ΔΩΡΕΑΝ ΕΤΗΣΙΑ ΑΣΦΑΛΙΣΤΙΚΗ ΚΑΛΥΨΗ: ΟΔΙΚΗΣ ΠΡΟΣΤΑΣΙΑΣ, ΙΑΤΡΙΚΗΣ ΚΑΙ ΠΡΟΣΩΠΙΚΗΣ ΒΟΗΘΕΙΑΣ ΟΔΗΓΟΥ ΚΑΙ ΕΠΙΒΑΤΩΝ ΑΠΟ ΤΗΝ INTERAMERICAN

Θ. & Ι. ΚΑΛΛΙΓΑΣ ΑΕΒΕ

Λεωφ. Λίνδου 138, Τηλ: (22410) 67440 - 67441, Fax: (22410) 68462
e-mail: kaligcar@otenet.gr

1ο ΧΡΗΜΑΤΟΔΟΤΙΚΟ ΠΡΟΓΡΑΜΜΑ	2ο ΧΡΗΜΑΤΟΔΟΤΙΚΟ ΠΡΟΓΡΑΜΜΑ
0,58% σταθερό μηνιαίο επιτόκιο 0% προκαταβολή 72 δόσεις	0,75% σταθερό μηνιαίο επιτόκιο 0% προκαταβολή 1η δόση σε 12 μήνες ΑΤΟΚΑ 72 δόσεις

Πυρ κατά ριπάς...

✓ Ο Κολοσσός «σκότωσε» απ' την περιφέρεια τον Σπόρτιγκ με 90-78! Ο Κουγιός «ξελάσπωσε» τους «θαλασσί» και ολοκλήρωσε το έργο των Γκογκίδη, Βαλαβανίδη και Κατούφα. Στην τρίτη θέση οι Ροδίτες... Εκτός 12άδας ο Κώστας Τσέλιος!

Το παιχνίδι των αριθμών... ξέρει να χειρίζεται πολύ καλά ο Κολοσσός! Πετυχαίνοντας την τρίτη του συνεχόμενη νίκη, πάτησε στην τρίτη θέση του βαθμολογικού πίνακα πίσω από την Ξάνθη και τα Εκπαιδευτήρια Δούκα. Η ομάδα του Χάρη Παπάζογλου επικράτησε άνετα στο τέλος του Σπόρτιγκ με 90-78 και διατήρησε το αήττητο της έδρας της.

Βέβαια, για να γίνει κάτι τέτοιο, έπρεπε να βάλει το ...«χεράκι» του ο Παντελής Κουγιός που σημειώνοντας έξι τρίποντα, τα περισσότερα εκ των οποίων στο τέλος του τρίτου δεκαλέπτου, μετέτρεψε το εύθραστο 63-62 σε 72-62 και έδωσε τέλος στην υπόθεση ...ροζ φύλλο. Ωστόσο θα ήταν μεγάλη αδικία να μην αναφερθεί το γεγονός της πολύς καλής παρουσίας των Γκογκίδη, Βαλαβανίδη και Κατούφα, που αποτέλεσαν ένα ...ισχυρό καρέ, που σκόρπισε τρόμο στην ομάδα των Πατησίων.

ΕΝΤΥΠΩΣΙΑΚΟ ΞΕΚΙΝΗΜΑ

Βγαλμένο απ' τα όνειρα του Χάρη Παπάζογλου ήταν το ξεκίνημα των «θαλασσί». Με τον Χρήστο Γκογκίδη να ανοίγει το χορό, τον Γιώργο Βαλαβανίδη και τον Σωτήρη Κατούφα να ...ελέγχουν τον εναέριο χώρο, ο Κολοσσός έδειξε από νωρίς τις άγριες διαθέσεις του.

Αλλωστε, όταν με το «καλημέρα» οι γηπεδούχοι ξεφεύγουν με διψήφιο αριθμό σε διαφορά, τότε οι αντίπαλοι κατά παράδοση δεν ελπίζουν σε κάτι καλό, παρά μόνο σε μια τιμητική ήττα.



Εντυπωσιακός ήταν χθες στο «Βενετόκλειο» ο Χρήστος Γκογκίδης που συνέβαλε τα μέγιστα στη νίκη του Κολοσσού κόντρα στον Σπόρτιγκ. Στη φωτό διακρίνεται με αντίπαλο τον Καράμπουλα

Ομως χθες στο «Βενετόκλειο» ο κανόνας συνάντησε την εξαίρεσή του... Ετσι, το γρήγορο +12... εξανεμίστηκε με την είσοδο του εκπληκτικού Τοπούζη που έκανε το παν προκειμένου η ομάδα του να γυρίσει το παιχνίδι. Αυτό το κατάφερε μέχρι ενός σημείου, δηλαδή μέχρι το 28ο λεπτό...

ΑΝΕΛΑΒΕ ΔΡΑΣΗ Ο ΑΡΧΗΓΟΣ

Στο κατάλληλο χρονικό σημείο, μίλησε η εμπειρία και η ικανότητα του Παντελή Κουγιού. Ο πλέι - μέϊκερ του Κολοσσού με τρίποντες «βόμβες» έξω από τα 6.25 μετέτρεψε ένα αγχωτικό αποτέλεσμα σε μία άνετη νίκη και έδωσε το έναυσμα... για το απόλυτο ξέσπασμα του τετάρτου δεκαλέπτου.

Εκεί οι «νεοφώτιστοι» πάτησαν γκάζι και άφησαν πίσω τους σκόνη... Η διαφορά άγγιξε το +20 (85-65 ήταν η μέγιστη διαφορά), όμως τα παιδαριώδη λάθη στο τέλος έδωσαν το δικαίωμα στους Πατησιώτες να μειώσουν σε 90-78 που ήταν και το τελικό αποτέλεσμα.

Απ' τους νικητές ξεχώρισαν οι Κουγιός, Γκογκίδης, Βαλαβανίδης και Κατούφας ενώ απ' τους ηττημένους Τοπούζης και Καράμπουλας.

Ο Γκοτζογιάννης δεν αγωνίστηκε πολύ λόγω τραυματισμού. Με λάθη ήταν η διαιτησία των Τουτουντζόγλου και Κοτσίμπου.

ΕΚΤΟΣ 12ΑΔΑΣ Ο ΤΣΕΛΙΟΣ

Σίγουρα αίσθηση προκάλεσε ο παραγωνισμός του Κώστα Τσέλιου που βρέθηκε εκτός... 11άδας, κάτι το οποίο συζητήθηκε αρκετά στις κερκίδες του «Βενετόκλειου».

Τα δεκάλεπτα ήταν: 29-20, 44-41 (ημ.), 72-62, 90-78.

Διαιτητές: Τουτουντζόγλου - Κοτσίμπος.

ΚΟΛΟΣΣΟΣ ΡΟΔΟΥ (Παπάζογλου): Αλμπάνης 1, Μπανακάκης 6(1), Κουτσός 3, Γκογκίδης 20(1), Βλαχοδήμος, Βαλαβανίδης 18(2), Μπελάγιας 5, Κουγιός 19(6), Κατούφας 16, Χαλκιαδάκης 2.

Α.Ο. ΣΠΟΡΤΙΓΚ (Λυκογιάννης): Σκουζής 12(1), Τοπούζης 24, Γκοτζογιάννης 10 (1), Καράμπουλας 13(1), Κοσσένας 7, Κλήμης 6(1), Κουρλής, Χουγκάς 6.

ΟΙ ΠΡΩΤΑΓΩΝΙΣΤΕΣ

+ + +

Είναι τρελός ο αρχηγός... Ο Παντελής Κουγιός με ένα "τρελό" επιθετικό κρεσέντο, παρέσυρε μέσα σε ελάχιστο χρονικό διάστημα τον Σπόρτιγκ. Ο έμπειρος πλέϊ - μέϊκερ πέτυχε έξι τρίποντα, ενώ στα πιο κρίσιμα σημεία μίλησε και "καθάρισε" τους Πατησιώτες. Βέβαια ιδιαίτερη μνεία πρέπει να γίνει στον Χρήστο Γκογκίδη που πραγματοποίησε ίσως την καλύτερη φετινή εμφάνισή του. Μαζί με τους Βαλαβανίδη και Κατούφα ... αποτέλεσαν το "καρέ" θανάτου για την αθηναϊκή ομάδα.

- - -

Σίγουρα ο τεχνικός του Σπόρτιγκ, Άρης Λυκογιάννης θα περίμενε περισσότερα πράγματα απ' τον πολύπειρο Κρις Χουγκάς που λόγω της πολύ καλής άμυνας των "θαλασσί", πέτυχε μόλις έξι πόντους με τραγικά ποσοστά.

Από κει και πέρα ένα απ' τα γεγονότα που προκάλεσαν ιδιαίτερη εντύπωση ήταν ο παραγκωνισμός του Κώστα Τσέλιου, που βρέθηκε για πρώτη φορά εκτός δωδεκάδας.

ΤΟ ΦΙΛΜ ΤΟΥ ΑΓΩΝΑ

• Την υπογραφή του Χρήστου Γκογκίδη ... είχε το ξεκίνημα του Κολοσσού... Με έξι πόντους του 25χρονου αθλητή, οι "θαλασσί" μπήκαν δυναμικά στο παρκέ και προηγήθηκαν 8-2. Μάλιστα με δίποντο του Κατούφα, οι Ροδίτες ανέβασαν τη διαφορά σε διψήφιο αριθμό (15-4 στο 4'), ενώ η μεγαλύτερη τιμή σημειώθηκε για πρώτη φορά στο 5' με τρίποντο του Βαλαβανίδη (18-6). Το ίδιο σκηνικό συνεχίστηκε μέχρι και το 6ο λεπτό (22-10), όταν ο Άρης Λυκογιάννης έρριξε στο παρκέ τον Τοπούζη... Ο Βολιώτης αθλητής του Σπόρτιγκ με προσωπικούς πόντους προσπάθησε να γυρίσει το παιχνίδι (24-18 στο 8'), όμως και πάλι οι γηπεδούχοι με τους Βαλαβανίδη και Κουγιό έκλεισαν το πρώτο δεκάλεπτο με 29-20.

• Στη δεύτερη περίοδο ο Σπόρτιγκ μείωσε γρήγορα σε 29-25 (11') με γκολ-φάουλ του Κλήμη και 31-29 (13') με τρίποντο του ίδιου παίκτη. Το ίδιο σκηνικό συνεχίστηκε μέχρι το τέλος του πρώτου ημιχρόνου, παρά το γεγονός ότι οι δύο προπονητές προσπάθησαν πολλές φορές να βγάλουν κρυφούς άσους απ' το μανίκι τους. Η διαφορά των πέντε πόντων (35-30) παρέμεινε στα ίδια επίπεδα (44-39) για να τελειώσει το πρώτο εικοσάλεπτο 44-41 με καλάθι του Καράμπουλα.

• Στην επανάληψη οι "θαλασσί" και πάλι ξεκίνησαν εντυπωσιακά καθώς με τρίποντο του Κουγιού ξέφυγαν 50-41 (21'), όμως οι Πατησιώτες δεν το έβαλαν κάτω και πλησίασαν 53-47 με γκολ-φάουλ του Τοπούζη. Μάλιστα με τον ίδιο τρόπο ο Κοσσενός μείωσε στην ελάχιστη διαφορά (53-52 στο 24'). Με τρίποντο του Βαλαβανίδη η ομάδα του Χάρη Παπάζογλου προηγήθηκε 58-54, όμως ο Καράμπουλας μείωσε στο 27' σε 60-58. Από κει και πέρα, μίλησε ο αρχηγός. Το 63-62 (28'), μετατράπηκε σε 72-62, με τρίποντα του Κουγιού που έδωσε το στίγμα του, απλουστεύοντας τα πράγματα για το τέλος.

• Εκεί ο Κολοσσός "έτρεξε" και με τους Γκογκίδη, Κουγιό και Βαλαβανίδη ξέφυγε με 76-62 με καλάθι του Μπελάγια. Στο 34', με προσπάθεια του ίδιου παίκτη, οι γηπεδούχοι έκαναν το 82-65 (34'), ενώ η μέγιστη τιμή σημειώθηκε ένα λεπτό αργότερα με τρίποντο του Γκογκίδη (85-65). Τα λάθη των τελευταίων φάσεων, έδωσαν ο δικαίωμα στον Σπόρτιγκ απλά να γνωρίσει μία τιμητική ήττα (90-78).

ΠΟΥ ΚΡΙΘΗΚΕ ΤΟ ΠΑΙΧΝΙΔΙ

• Στο εντυπωσιακό ξέσπασμα του Κολοσσού το δίλεπτο (28'-30') διάστημα στο οποίο οι "θαλασσί" μετέτρεψαν το 63-62 σε 72-62, με συνεχόμενα τρίποντα του Παντελή Κουγιού που όταν πήρε το όπλο του καθάρισε με συνοπτικές διαδικασίες τον Σπόρτιγκ.

• Στην καλύτερη φετινή εμφάνιση του Χρήστου Γκογκίδη που μαζί με τον φορμαρισμένο τελευταία Βαλαβανίδη και τη σταθερή αξία του Κατούφα, ήταν οι παίκτες που συνέβαλαν τα μέγιστα (μαζί βέβαια με τον Κουγιό) στην εύκολη νίκη - όπως εξελίχθηκε στο τέλος - του Κολοσσου.

• Στην πολύ καλή άμυνα πάνω στον Κρις Χουγκάς που περιορίστηκε σε χαμηλά επίπεδα... Βέβαια τον ρόλο του ανέλαβε ο Τοπούζης που αποτέλεσε κατά κάποιον τρόπο το κρυφό χαρτί του Άρη Λυκογιάννη.

• Στην πολυφωνία των γηπεδούχων στο σκοράρισμα, ο Γκογκίδης πέτυχε 20 πόντους, ο Κουγιός 19, ο Βαλαβανίδης 18 και ο Κατούφας 16 και όλοι μαζί δούλεψαν και για τους υπόλοιπους.

• Στην ευστοχία των Ροδιτών έξω απ' τα 6.25. Με δέκα τρίποντα εκτέλεσαν στην κυριολεξία τους αντιπάλους τους.

Τις σελίδες του μπάσκετ επιμελήθηκε ο Μάκης Δούβαλης

e-mail:makiss@otenet.gr

Β' ΕΘΝΙΚΗ

Ευτυχισμένο... δίδυμο!

Ασυγκράτηση η Ξάνθη πέρασε νικηφόρα και απ' τις εγκαταστάσεις των Εκπαιδευτηρίων Μαντουλίδη και συνέχισε να διατηρεί το αήττητο της στο πρωτάθλημα. Ο Δούκας επικράτησε στο μεγάλο ντέρμπι του Πανελευσινιακού και παρέμεινε στη δεύτερη θέση ενώ τα Άνω Λιόσια συνέτριψαν τους αδύναμους Αμπελόκηπους. Εντυπωσιακό ήταν το πέρασμα του Αιγάλεω απ' τον Εύοσμο κόντρα στον ουραγό Αίαντα ενώ η Σιάτιστα έκανε το "κόλπο γκρόσο" στη Μίκρα με αντίπαλο τον Μέγα Αλέξανδρο.

Τόλος το I.S.B.S. επέστρεψε στις νίκες, καθώς λύγισε την αντίσταση του Ο.Φ. Ηρακλείου.

7η αγωνιστική

Αίας Ευόσμου - Α.Ο. Αιγάλεω	52-72
Κολοσσός Ρόδου - Α.Ο. Σπόρτιγκ	90-78
Μ.Α.Σ. Μαντουλίδης - Α.Σ. Ξάνθης	78-82
Δ.Α.Σ. Άνω Λιοσίων - Αμπελόκηποι Θ.	86-53
I.C.B.S. - Ο.Φ. Ηρακλείου	78-76
Μέγας Αλέξανδρος - Γ.Σ. Σιάτιστας	76-82
Α.Σ.Ε. Δούκα - Πανελευσινιακός	58-56

Η ΒΑΘΜΟΛΟΓΙΑ

1. Α.Σ. Ξάνθης	14	7-0	561-506	(+55)
2. Α.Σ.Ε. Δούκα	13	6-1	547-511	(+36)
3. Κολοσσός Ρόδου	12	5-2	547-491	(+56)
4. Δ.Α.Σ. Άνω Λιοσίων	12	5-2	573-533	(+40)
5. Πανελευσινιακός	11	4-3	533-482	(+51)
6. I.C.B.S.	11	4-3	480-472	(+8)
7. Γ.Σ. Σιάτιστας	11	4-3	591-585	(+6)
8. Α.Ο. Σπόρτιγκ	10	3-4	542-534	(+8)
9. Ο.Φ. Ηρακλείου	10	3-4	523-532	(-9)
10. Μ.Α.Σ. Μαντουλίδης	10	3-4	533-541	(-8)
11. Αμπελόκηποι Θ. (2β)	9	2-5	486-578	(-92)
12. Α.Ο. Αιγάλεω	9	2-5	534-540	(-6)
13. Μέγας Αλέξανδρος	8	1-6	490-573	(-83)
14. Αίας Ευόσμου	7	0-7	493-555	(-62)

Η ΕΠΟΜΕΝΗ ΑΓΩΝΙΣΤΙΚΗ

Α.Ο. Σπόρτιγκ - Αίας Ευόσμου
Α.Σ. Ξάνθης - Κολοσσός Ρόδου
Αμπελόκηποι Θ. - Μ.Α.Σ. Μαντουλίδης
Δ.Α.Σ. Άνω Λιοσίων - I.C.B.S.
Α.Ο. Αιγάλεω - Μέγας Αλέξανδρος
Γ.Σ. Σιάτιστας - Α.Σ.Ε. Δούκα
Πανελευσινιακός - Ο.Φ. Ηρακλείου

Την παρέσυρε παλίρροια!..

✓ Ο Γ.Α.Σ. Ιάλυσος με μαθήματα άμυνας στην επανάληψη «έπνιξε» τον Γ.Σ. Χαλκίδας με 80-57, ξεπερνώντας όλα τα προβλήματα... ✓ Κορυφαίοι Τσαουσίδης και Τσίντζας... ✓ «Εκρηκτικοί» στο δεύτερο ημίχρονο οι «ερυθροκίτρινοι»

Γ.Α.Σ. Ιάλυσος... όπως λέμε Εύριπος! Οι «ερυθροκίτρινοι» παραδίδοντας μαθήματα άμυνας στο δεύτερο ημίχρονο, καθώς δέχθηκαν μόλις 22 πόντους, «παρέσυραν» τον Γ.Σ. Χαλκίδας τον οποίο και κέρδισαν εύκολα, έτσι όπως εξελίχθηκε το ματς, με 80-57!

Η ομάδα του Κυριάκου Μάγου στην κυριολεξία πέρασε χειροπέδες στους αντιπάλους της και κατάφερε να επιστρέψει στα νικηφόρα αποτελέσματα, μετά την ήττα που γνώρισε στο Ρέθυμνο. Βέβαια οι γηπεδούχοι έχοντας σαφή υπεροπλία μέσα στις δύο ρακέτες, κατάφεραν να ανανεώσουν πολλές φορές τις επιθέσεις, και όταν βρήκαν τον δρόμο προς το καλάθι όλα έγιναν πιο απλά!

Στην αντίπερα όχθη οι φιλότιμες προσπάθειες του Μάστορη αλλά και κάποιες εξάρσεις του Μπακάμη δεν μπόρεσαν να ισοσταθμίσουν την αρνητική παρουσία του Αναστασίου Α.

Μεγάλο ρόλο πάντως σε αυτό, έπαιξε και η ποιοτική άμυνα των Αβεκλούριου και Χατζηνικολάου που περιόρισαν αισθητά τον πλέϊ - μέϊκερ και πρώτο σκόρερ των φιλοξενούμενων.

Η ομάδα του Κυριάκου Μάγου ξεκίνησε πολύ δυνατά και με ένα ξέσπασμα του κορυφαίου και χθες Λευτέρη Τσαουσίδη κατάφερε να ξεφύγει με τη λήξη του πρώτου δεκαλέπτου. Στη συνέχεια ο καλός Ιάλυσος... έδωσε τη θέση του, σε μία ομάδα χωρίς αρχή και τέλος! Με επιμέρους σκορ 9-22, οι «ερυθροκίτρινοι» έδειξαν σημάδια αποσύνθεσης, καθώς δεν λειτούργησε τίποτα σωστά τόσο σε άμυνα όσο και σε επίθεση. Το ένα λάθος διαδεχόταν το άλλο, ενώ ο Μάστορης βρήκε το χέρι του και άρχισε να πυροβολεί κατά ριπάς με αποτέλεσμα ο Γ.Σ. Χαλκίδας να πάει στα αποδυτήρια έχοντας «χτίσει» ένα προβάδισμα έξι πόντων...



Παίζοντας πολύ καλή άμυνα στο δεύτερο ημίχρονο ο Γ.Α.Σ. Ιάλυσος επικράτησε άνετα της Χαλκίδας. Στη φωτό ο Χατζηνικολάου αφήνει τη μπάλα στο καλάθι των Ευβοιωτών

Στην επανάληψη οι φωνές του Κυριάκου Μάγου στα αποδυτήρια, έπιασαν για τα καλά τόπο... Οι Ροδίτες έδειξαν τεράστια αμυντική διάθεση και εγκλώβισαν τους Ευβοιώτες που δεν μπόρεσαν να αντιδράσουν... Το 42-41 (26') μετατράπηκε γρήγορα με ένα εντυπωσιακό ξέσπασμα σε 53-44 (29') και όλα πήραν το δρόμο τους...

Μάλιστα στο τελευταίο δεκάλεπτο, οι «ερυθροκίτρινοι» έκαναν επίδειξη δυνάμεως και έφτασαν τη διαφορά στα ύψη παίρνοντας μία δίκαιη νίκη σε σχέση με την εμφάνιση που πραγματοποίησαν, με εξαίρεση φυσικά το δεύτερο δεκάλεπτο.

Απ' τους νικητές κορυφαίος ήταν ο Τσαουσίδης και τον ακολούθησαν σε απόδοση οι Τσίντζας, Δημητρόπουλος και Αττίκος, ενώ ο Αβεκλούριος βοήθησε πολύ αμυντικά όπως και ο Παπαδόπουλος που κέρδισε ουκ ολίγα ριμπάουντ.

Απ' τους ηττημένους ξεχώρισαν οι Μάστορης και Μπακάμης.

Αριστη ήταν η διαιτησία των Ελευθεριάδη - Σιώτα.

● Πριν το τζάμπολ ...κρατήθηκε ενός λεπτού σιγή στη μνήμη του Πέτρου Καπαγέρωφ.

● Ελάχιστος ήταν ο κόσμος που βρέθηκε χθες στο κλειστό γυμναστήριο της Ιαλυσού.

Τα δεκάλεπτα ήταν: 20-13, 29-35 (ημ.), 56-45, 80-57

Διαιτητές: Ελευθεριάδης - Σιώτας

Γ.Α.Σ. ΙΑΛΥΣΟΣ (Μάγος): Καστέλλας, Παντσέλιας, Τσίντζας 16 (3), Αττίκος 10 (1), Αβεκλούριος 11 (1), Χατζηνικολάου 4, Δημητρόπουλος 10, Τσαουσίδης 25 (1), Στεργάκης, Παπαδόπουλος 4.

Γ.Σ. ΧΑΛΚΙΔΑΣ (Βελισσαράκος): Πανούσης, Πιτσιλιώνης 4, Αναστασίου Α.5, Μαρκίδης, Πνευματίκος, Μάστορης 29 (3), Χατζηστάμου, Γιακομίδης 2, Βελισσαράκος 3, Μπακάμης 14, Γκρινιάρης.

ΟΙ ΠΡΩΤΑΓΩΝΙΣΤΕΣ

+ + +

Η πολύ δυνατή άμυνα των παικτών του Ιάλυσου, στο δεύτερο ημίχρονο ήταν το κλειδί της νίκης για την ομάδα του Κυριάκου Μάγου. Μπορεί ο Μάστορης να πέτυχε 29 πόντους, όμως ο Αναστασίου Α. έμεινε σε χαμηλά επίπεδα, απόρροια κυρίως της αμυντικής προσφοράς των Αβεκλούριου και Χατζηνικολάου.

Βέβαια αυτός που οδήγησε εκ του ασφαλούς τους Ροδίτες στη μεγάλη νίκη ήταν ο Λευτέρης Τσαουσίδης, που είχε άξιους συμπαραστάτες τους Τσίντζα, Αττίκο και Δημητρόπουλο.

- - -

Ο Γ.Σ. Χαλκίδας λογικά θα πρέπει να είναι η πιο κοντή ομάδα του πρωταθλήματος. Όσο κι αν ψάξαμε, κανένας παίκτης των Ευβοιωτών, δεν ήταν αρκετά ψηλός προκειμένου να παίξει μέσα στη ρακέτα. Έτσι η ομάδα του Γιώργου Βελισσαράκη προσπάθησε με αλληλοβοήθειες (τα κατάφερε στο πρώτο εικοσάλεπτο) να περιορίσει τους αντίπαλους ψηλούς...που διοργάνωσαν πάρτι στα δύο καλάθια. Πάντως ίσως ο πιο αρνητικός πρωταγωνιστής να ήταν ο Αναστασίου Α., που πέτυχε μόλις 5 πόντους, ενώ είναι ο πρώτος σκόρερ της Χαλκίδας.

ΚΥΡΙΑΚΟΣ ΜΑΓΟΣ: Καθοριστικό ρόλο η άμυνα

Ευχαριστημένος απ' την αμυντική λειτουργία της ομάδας του στο δεύτερο ημίχρονο έμεινε μετά το τέλος του αγώνα ο τεχνικός του Γ.Α.Σ. Ιάλυσος Κυριάκος Μάγος που τόνισε χαρακτηριστικά. Μετά τα προβλήματα των δύο τελευταίων εβδομάδων τα οποία όμως δεν φάνηκαν στα παιχνίδια με το Ρέθυμνο και τη Χαλκίδα, καταφέραμε να πάρουμε τους δύο βαθμούς. Είχαμε ένα πολύ κακό δεύτερο δεκάλεπτο, καθώς χαλαρώσαμε στην άμυνα, όμως στην επανάληψη καταφέραμε να εξουδετερώσουμε τα ατού των αντιπάλων μας και όντας σοβαροί στην επίθεση φτάσαμε δίκαια στη νίκη. Ήταν καθοριστικό παιχνίδι για μας και τώρα θα πρέπει να προετοιμαστούμε για το δύσκολο αγώνα στο Παγκράτι.

ΤΟ ΦΙΛΜ ΤΟΥ ΑΓΩΝΑ

• Η μεγάλη αστοχία και απ' τις δύο πλευρές είχε την τιμητική της στο ξεκίνημα του χθεσινού αγώνα. Στο 3' ο Γ.Α.Σ. είχε βραχεία κεφαλή (3-2), ενώ δύο λεπτά αργότερα, οι δύο ομάδες ήταν ισόπαλες 6-6. Με γκολ - φάουλ του Αναστασίου Α., οι φιλοξενούμενοι προηγήθηκαν 6-9 και εκεί κόλλησαν. Οι «ερυθροκίτρινοι» με σερί 10-0, μέσα σε ένα τρίλεπτο, χάρη κυρίως σε πόντους του Τσαουσίδη, ξέφυγαν 16-9 (8') και 20-11 (9') για να κλείσει η πρώτη περίοδος με καλάθι του Μάστορη (20-13).

•Στο δεύτερο δεκάλεπτο, ο Γ.Σ. Χαλκίδας αντέδρασε με αιχμή του δόρατος τον Μάστορη και πλησίασε σε 20-18 (12') ενώ μείωσε στην ελάχιστη διαφορά (25-24 στο 14') με δίποντο του Μπακάμη. Μάλιστα, η ομάδα του Βελισσαράκου πέρασε μπροστά (27-28) και με πέντε συνεχόμενους πόντους του Μάστορη... πήγε στα αποδυτήρια προηγούμενη 29-35, παγώνοντας στην κυριολεξία τους γηπεδούχους.

• Στην επανάληψη, ο Ιάλυσος μείωσε 32-35, με τρίποντο του Τσαουσίδη (22'), ενώ το 34-39 που διαμορφώθηκε με ενέργεια του Μάστορη (23'), μετατράπηκε σε 42-39 (26') με καλάθι του Αβεκλούριου, αλλά προηγουμένως ...είχε βάλει το χεράκι του ο Τσίντζας.

•Μάλιστα οι Ροδίτες με σερί 6-0, ξέφυγαν 48-41 (28') για να απαντήσουν οι Ευβοιώτες (48-44), με τρίποντο του Μάστορη. Αυτή ήταν και η αρχή του τέλους για τους φιλοξενούμενους. Με τρίποντο του Αβεκλούριου ο ΓΑΣ άνοιξε τη ψαλίδα στο +9 (53-44), ενώ έφτασε τη διαφορά σε διψήφιο αριθμό (56-45) με τη λήξη του τρίτου δεκαλέπτου...

• Στην τελευταία περίοδο η ομάδα του Κυριάκου Μάγου προηγήθηκε με +15 (60-45 στο 32'), για να απαντήσουν προσωρινά οι Ευβοιώτες (60-49), Ενα εκρηκτικό δίλεπτο έδωσε διαστάσεις θριάμβου στη νίκη του Ιάλυσου (67-54), το νερό μπήκε στο αυλάκι, με συνέπεια η διαφορά να εκτιναχθεί στους 20 πόντους (74-54) με καλάθι του Τσαουσίδη. Το τελικό 80-57 απλά ...φανέρωσε την ανωτερότητα των γηπεδούχων.

ΠΟΥ ΚΡΙΘΗΚΕ ΤΟ ΠΑΙΧΝΙΔΙ

•Στην εκπληκτική αμυντική παρουσία του Ιάλυσου στο δεύτερο ημίχρονο... Με 22 πόντους παθητικό, οι "ερυθροκίτρινοι" περιόρισαν τους Ευβοιώτες και έφτασαν άνετα στη νίκη.

•Χατζηνικολάου, Αβεκλούριος και Τσίντζας περιόρισαν τον Αναστασίου Α. στους 5 πόντους, καθώς αποτελεί το βαρύ πυροβολικό της Χαλκίδας με 18 πόντους μ.ο. σε κάθε παιχνίδι.

•Στην επιβλητική εμφάνιση στην επανάληψη του Λευτέρη Τσαουσίδη. Παρά το γεγονός ότι στο πρώτο εικοσάλεπτο έκανε αρκετά λάθη στη συνέχεια μαζί με τον Τσίντζα - που κι αυτός όταν μπήκε έκανε πολλά άστοχα σουτ - ήταν οι δύο παίκτες που σήκωσαν στις πλάτες τους, τον Γ.Α.Σ.

•Στη σαφέστατη υπεροπλία των γηπεδούχων κάτω απ' τα δύο καλάθια, Παπαδόπουλος, Δημητρόπουλος και Τσαουσίδης αναδείχθηκαν νικητές στη μάχη των αιθέρων. Στο πρώτο ημίχρονο, τα περισσότερα επιθετικά ριμπάουντ κατέληγαν στο στεφάνι, όμως στο δεύτερο βρήκαν τον τρόπο να μπαίνουν στο διχτάκι.

•Αν δεν ήταν ο έμπειρος Θέμης Μάστορης που αναστάτωνε τους "ερυθροκίτρινους"... τότε σήμερα θα μιλούσαν όλοι για σκορ μεγαλύτερο απ' ότι αυτό που γράφτηκε στο ταμπλό... Μάλιστα ήταν ο παίκτης που βοήθησε τα μέγιστα, την ομάδα του να ανακάμψει στο δεύτερο δεκάλεπτο.

Γ' ΕΘΝΙΚΗ

Επεισοδιακή έκπληξη ... στον Κορυδαλλό!

Επρεπε να περάσουν περίπου δύο ώρες προκειμένου οι διαιτητές να βγουν από τα αποδυτήρια στο γήπεδο του Κορυδαλλού. Αιτία τα "φαλτσοσφυρίγματά" τους - σύμφωνα με τους ανθρώπους της Προοδευτικής - που είχαν ως αποτέλεσμα ο Άγιος Θωμάς να πετύχει μία ανέλπιστη νίκη. Σαν σίφουνας πέρασε από τη Νέα Αλικαρνασσό το Παγκράτι που έμεινε μόνο στην κορυφή του βαθμολογικού πίνακα, ενώ ο Αμύντας πήρε σπουδαία νίκη κόντρα στην Αγία Παρασκευή. Το Ρέθυμνο συνέχισε την ανοδική του πορεία κερδίζοντας την Ε.Α. Νικαίας ενώ ο Αρίων έκαμψε εύκολα την αντίσταση του Κένταυρου Δάφνης.

7η αγωνιστική

Προοδευτική - Π.Ο. Αγίου Θωμά	57-62
Ε.Α. Νικαίας - Α.Γ.Ο. Ρεθύμνου	80-86
Γ.Α.Σ. Ιάλυσος - Γ.Σ. Χαλκίδας	80-57
Εργοτέλης - Παγράτι	50-77
Α.Ο. Αμύντας - Αγία Παρασκευή	78-61
Ερμής Σχηματαρίου - Π.Α.Ο. Διαγόρας	89-77
Γ.Σ. Αρίων - Κένταυρος Δάφνης	89-75

Η ΒΑΘΜΟΛΟΓΙΑ

1. Παγκράτι	14	7-0	530-436	(+94)
2. Προοδευτική	13	6-1	488-426	(+62)
3. Α.Γ.Ο. Ρεθύμνου (4β)	12	5-2	534-507	(+27)
4. Ε.Α. Νικαίας (1β)	12	5-2	570-523	(+47)
5. Γ.Α.Σ. Ιάλυσος	12	5-2	479-450	(+29)
6. Γ.Σ. Αρίων (2β)	11	4-3	514-510	(+4)
7. Α.Ο. Αμύντας (1β)	11	4-3	494-478	(+16)
8. Π.Ο. Αγίου Θωμά	11	4-3	484-484	(-)
9. Αγία Παρασκευή (2β)	9	2-5	497-529	(-32)
10. Κένταυρος Δάφνης (2β)	9	2-5	458-516	(-58)
11. Ερμής Σχηματαρίου (2β)	9	2-5	525-552	(-27)
12. Γ.Σ. Χαλκίδας	9	2-5	506-530	(-24)
13. Γ.Σ. Εργοτέλης	8	1-6	436-489	(-53)
14. Π.Α.Ο. Διαγόρας	7	0-7	444-529	(-85)

Η ΕΠΟΜΕΝΗ ΑΓΩΝΙΣΤΙΚΗ

Α.Γ.Ο. Ρεθύμνου - Προοδευτική
Γ.Σ. Χαλκίδας - Ε.Α. Νικαίας
Παγκράτι - Γ.Α.Σ. Ιάλυσος
Εργοτέλης - Α.Ο. Αμύντας
Π.Ο. Αγίου Θωμά - Ερμής Σχηματαρίου
Π.Α.Ο. Διαγόρας - Γ.Σ. Αρίων
Κένταυρος Δάφνης - Αγία Παρασκευή

Σταμάτησε στα διόδια...

✔ - Ο Π.Α.Ο. Διαγόρας γνώρισε ακόμα μία ήττα (89-77) αυτή τη φορά απ' τον Ερμή Σχηματαρίου! "Αχίλλειος πτέρνα" η άμυνα των "κυανέρυθρων" που έμπαζε από παντού στο πρώτο ημίχρονο

Η πιο κακή συνήθεια. Ο Π.Α.Ο. Διαγόρας μετά και το τέλος της έβδομης αγωνιστικής παραμένει η μοναδική ομάδα του ομίλου χωρίς νίκη και πλέον το μέλλον του στην κατηγορία φαντάζει εξαιρετικά δυσοίωνο. Οι "κυανέρυθροι" χθες πρόσθεσαν ακόμα μία ήττα στο ενεργητικό τους, χάνοντας με κατεβασμένα χέρια 89-77, δίνοντας παράλληλα το δικαίωμα στον επίσης "νεοφώτιστο" Ερμή να πιστέψει στη σωτηρία του.

Ίσως έχει καταντήσει, ανιαρό, όμως η ομάδα του Σάκη Καλαμπόκα παρουσίασε τα ίδια συμπτώματα με τα προηγούμενα παιχνίδια. Με κάκιστη άμυνα και πολλά λάθη, ο Διαγόρας συνέχισε το αρνητικό του σερί, χάνοντας από μία ομάδα που απλά έπαιξε υποφερτό μπάσκετ και εκμεταλλεύτηκε τα τεράστια αμυντικά κενά των Ροδιτών. Ποιά όμως είναι η ειρωνία της τύχης;

Οι "κυανέρυθροι" και πάλι κατάφεραν να ...κερδίσουν στην επανάληψη (33-38 το επί μέρους σκορ), όμως σε καμία περίπτωση δεν μπόρεσαν να ισοσταθμίσουν τη διαφορά των 17 πόντων, με την οποία πήγαν στα αποδυτήρια.

Η ομάδα του Σχηματαρίου, έχοντας μεγάλη ευστοχία έξω απ' τα 6.25, χάρη κυρίως στις ενέργειες των Μπαρούχα και Κώνστα (πέτυχαν συνολικά 7 τρίποντα), κατάφερε να ... ηγηθεί στο σκορ και με δεδομένο ότι οι λύσεις απ' τον Διαγόρα δεν έρχονταν, ξέφυγε αρχής γενομένης απ' το πρώτο δεκάλεπτο (31-19).

Παρά τη σχετικά καλή επιθετική συγκομιδή, οι φιλοξενούμενοι αμυντικά...έμπαζαν από παντού, με αποτέλεσμα ο Ερμής να συνεχίσει στο ίδιο τέμπο.

Με σημαντικές βοήθειες και απ' τον Κατσούρη οι γηπεδούχοι φρόντισαν να δείξουν τις άγριες διαθέσεις τους και να καθαρίσουν απ' το πρώτο ημίχρονο την υπόθεση νίκη. Το 56-39, άλλωστε καθόρισε σε μεγάλο βαθμό, το τελικό αποτέλεσμα.

Στην επανάληψη ο "γηραιός" - όπως συμβαίνει πάντα - βελτιώθηκε αισθητά, κυρίως στην άμυνα (δέχθηκε 13 πόντους στο τρίτο δεκάλεπτο) ενώ επιθετικά βρήκε τους διαδρόμους προς το αντίπαλο καλάθι. Παρά το γεγονός ότι η ομάδα του Γερμανού προηγήθηκε 60-41 (22'), οι "κυανέρυθροι" απάντησαν με σερί 9-16 και πλησίασαν σε 69-57. Αυτό ήταν και το μοναδικό θετικό της υπόθεσης.

Το παιχνίδι κύλησε με τους γηπεδούχους να διατηρούν σταθερά μία διαφορά 10 πόντων, και τελικά να φτάνουν δίκαια στο ροζ φύλλο αγώνα. Απ' τους νικητές ξεχώρισαν οι Κώνστας, Μπαρούχας και Κατσούρης ενώ απ' τους ηττημένους προσπάθησε ο Γκόνος.

Καλή ήταν η διαιτησία των Αντεριώτη - Γιάχου.

Τα δεκάλεπτα ήταν: 31-19, 56-39 (ημ), 69-57, 89-77.

Διαιτητές: Αντεριώτης - Γιάχος

ΕΡΜΗΣ ΣΧΗΜΑΤΑΡΙΟΥ (Γερμανός): Κατσούρης 11, Κουτσογιάννης, Μπαρούχος 23 (4), Τσίτσης 7, Κώνστας 24 (3), Κικίδης 8, Καπελέρης 2, Γιαννόπουλος 8, Γυφτονικολός 6.

Π.Α.Ο. ΔΙΑΓΟΡΑΣ (Καλαμπόκας): Παρδακάς, Σαρίκας 16 (1), Γκόνος 18 (4), Φωτεινός, Σταθούλης 16 (1), Νικηφορίδης 4, Λιβιεράτος Κ. 2, Λιβιεράτος Σ. 4, Σκορδάλης, Χερκελεντζής 15, Ματιάτος 2.



Στην ουρά του βαθμολογικού πίνακα παρέμειναν οι «κυανέρυθροι» αφού δεν κατάφεραν να περάσουν νικηφόρα από τα ...διόδια



Ακόμα μία ήττα πρόσθεσε στο ενεργητικό του ο ΠΑΟ Διαγόρας που έχασε εύκολα στο Σχηματάρι από τον τοπικό Ερμή

INTERNI by PROTEAS
16 άτοκες δόσεις
SALOTTI by PROTEAS
Με τη σιγουριά του επώνυμου...
Σετ κρεβατοκαμαρας με 101 ευρώ το μήνα
Τριθέσιος δερμάτινος καναπές με 1027 ευρώ
Διθέσιος δερμάτινος καναπές με 807 ευρώ
Σετ κρεβατοκαμαρας με 78 ευρώ το μήνα
Σετ 2θέσιου και 3θέσιου δερμάτινου καναπέ 1849 ευρώ
2θέσιος δερμάτινος καναπές 836 ευρώ και 3θέσιος δερμάτινος 1012 ευρώ
ΑΦΟΙ ΚΕΛΗ Ο.Ε. Αθηνών 36 Τ.Κ. 85100, Ρόδος, Τηλ: (22410) - 66865 - FAX: 67207 - www.protea.gr , email: kelis_bros@hotmail.com

Α' Κατηγορία 2002-2003

Αρκετές συγκινήσεις έκρυβε στον α' γύρο το πρωτάθλημα της μεγάλης τοπικής κατηγορίας. Μεγάλος πρωταγωνιστής αναδείχθηκε ο Ιπποκράτης ενώ αναμένεται μεγάλη μάχη για τις τρεις υπόλοιπες θέσεις που οδηγούν στο φάιναλ φορ. Επιασε πάτο ο ιστορικός Δωριέας

Η «Δ» με την ολοκλήρωση του πρώτου γύρου σας παρουσιάζει σήμερα τα συνολικά στατιστικά και των οκτώ «μονομάχων». Η μοναδική ομάδα που διατηρεί το αήττητο είναι ο Ιπποκράτης Κω ενώ στην αντίπερα όχθη ο Δωριέας δεν έχει γευθεί ακόμα τη χαρά της νίκης. Πάντως μέχρι το τέλος, αναμένεται μεγάλη μάχη για τις τρεις υπόλοιπες θέσεις που οδηγούν στο φάιναλ φορ.

Α' ΚΑΤΗΓΟΡΙΑ
7η ΑΓΩΝΙΣΤΙΚΗ

1. Ιπποκράτης Κω	14	7-0	576-405 (+171)
2. Α.Σ.Κ. Ιβίσκος (2β)	12	5-2	500-429 (+71)
3. Αγιος Νικόλαος Π. (1β)	12	5-2	455-397 (+58)
4. Ηρακλής Λάρδου	11	4-3	483-452 (+31)
5. Διγενής Κοσκινού (2β)	10	3-4	440-483 (-43)
6. Α.Ε. Δικαίου (1β)	10	3-4	489-471 (+18)
7. Α.Ε. Καλύμνου	8	1-6	396-521 (-125)
8. Δ.Α.Ν.Σ. Δωριεύς	7	0-7	384-565 (-181)

Η ΕΠΟΜΕΝΗ ΑΓΩΝΙΣΤΙΚΗ

Ηρακλής Λάρδου - ΔΑΝΣ Δωριεύς
Αγιος Νικόλαος Παστίδας - Ιπποκράτης Κω
Α.Σ.Κ. Ιβίσκος - Α.Ε. Δικαίου
Ε.Α. Καλύμνου - Διγενής Κοσκινού

Δ.Α.Ν.Σ. ΔΩΡΙΕΥΣ

ΟΝΟΜΑ	ΠΟΝΤΟΙ	ΣΥΜΜΕΤΟΧΕΣ	Μ.Ο.
ΠΑΤΤΑΣ	15	6	2.5
ΓΙΑΚΛΟΣ	13	4	3.25
ΠΑΠΑΔΟΠΟΥΛΟΣ	52	4	13
ΑΝΑΠΛΙΩΤΗΣ	68	7	9.71
ΡΟΔΙΤΗΣ	16	5	3.2
ΛΑΟΥΔΙΚΟΣ	31	7	4.42
ΤΡΙΑΝΤΑΦΥΛΛΙΔΗΣ	104	7	14.85
ΣΙΦΩΝΙΟΣ	2	4	0.5
ΚΑΡΑΚΩΝΣΤΑΝΤΗΣ	0	2	0
ΔΙΒΑΝΗΣ	14	5	2.8
ΔΑΛΑΜΑΝΑΚΗΣ	8	2	4
ΠΑΠΑΠΑΝΤΕΛΗΣ	60	7	8.57
ΡΑΜΜΟΣ	0	2	0
ΚΟΥΚΙΑΛΗΣ	0	2	0
ΚΡΗΤΙΚΟΣ	1	1	1

ΙΠΠΟΚΡΑΤΗΣ ΚΩ

ΟΝΟΜΑ	ΠΟΝΤΟΙ	ΣΥΜΜΕΤΟΧΕΣ	Μ.Ο.
ΑΜΑΝΑΤΙΔΗΣ	68	7	9.71
ΔΑΟΥΛΤΖΗΣ	11	2	5.5
ΛΑΟΥΜΖΗΣ	118	7	16.85
ΤΣΙΛΙΓΚΙΡΗΣ	2	6	0.33
ΠΑΤΣΟΣ	6	4	1.5
ΣΤΕΡΓΑΚΗΣ	109	7	15.57
ΜΟΣΧΟΣ	21	5	4.2
ΚΑΡΑΘΑΝΑΣΗΣ	10	4	2.5
ΜΑΝΤΟΥΚΟΣ	28	6	4.66
ΝΤΑΟΥΛΑΣ	13	3	4.33
ΧΛΑΠΑΝΗΣ	123	7	17.57
ΣΑΒΒΑΣ	38	5	7.6
ΣΚΟΥΦΗΣ	15	5	3
ΠΑΡΒΑΝΤΩΝΗΣ	14	4	3.5

ΗΡΑΚΛΗΣ ΛΑΡΔΟΥ

ΟΝΟΜΑ	ΠΟΝΤΟΙ	ΣΥΜΜΕΤΟΧΕΣ	Μ.Ο.
ΔΟΥΒΑΛΗΣ	183	7	26.14
ΑΘΑΝΑΣΙΑΔΗΣ	79	7	11.28
ΚΥΡΤΣΟΥΔΗΣ	87	7	12.42
ΜΟΔΙΑΛΗΣ	64	7	9.14
ΞΕΤΡΙΧΗΣ	1	2	0.5
ΚΑΦΑΔΑΡΗΣ	8	2	4
ΜΟΡΦΩΠΟΣ	12	7	1.71
ΧΟΥΝΤΟΥΡ	5	3	1.66
ΚΑΣΙΩΤΗΣ	0	1	0
ΤΣΕΛΙΟΣ	11	5	2.2
ΠΟΛΙΤΗΣ	7	3	2.33
ΚΟΥΝΤΟΥΡΗΣ	5	3	1.66
ΜΟΥΣΤΑΚΑΣ Ν.	4	4	1
ΚΟΥΤΣΟΥΚΟΣ	17	3	5.66

ΑΓΙΟΣ ΝΙΚΟΛΑΟΣ ΠΑΣΤΙΔΑΣ

ΟΝΟΜΑ	ΠΟΝΤΟΙ	ΣΥΜΜΕΤΟΧΕΣ	Μ.Ο.
ΚΑΣΣΑΝΗΣ	0	2	0
ΓΙΟΡΔΑΜΝΗΣ	4	3	1.33
ΧΑΡΟΠΟΥΛΟΣ	21	4	5.25
ΣΥΜΙΑΝΑΚΗΣ	0	1	0
ΚΕΣΕΔΑΚΗΣ	10	6	1.66
ΤΣΑΛΙΚΙΔΗΣ	41	6	6.83
ΓΡΗΓΟΡΑΣ	100	7	14.28
ΜΑΛΙΑΚΑΣ	29	5	5.8
ΠΛΑΤΕΛΛΑΣ Μ.	15	6	2.5
ΕΚΙΖΟΓΛΟΥ	111	7	15.85
ΚΟΥΝΟΥΚΛΑΣ	38	7	5.42
ΚΑΤΕΠΟΔΗΣ	12	3	4
ΚΑΜΠΟΥΡΑΚΗΣ	19	5	3.8
ΚΕΔΡΟΣ	8	2	4
ΤΣΕΡΚΗΣ	47	3	15.66

Α.Σ.Κ. ΙΒΙΣΚΟΣ

ΟΝΟΜΑ	ΠΟΝΤΟΙ	ΣΥΜΜΕΤΟΧΕΣ	Μ.Ο.
ΚΟΥΜΝΑΚΗΣ	29	5	5.8
ΤΣΙΓΑΡΟΣ	11	2	5.5
ΤΣΙΤΣΟΥΛΑΣ	82	7	11.71
ΔΑΝΕΛΛΑΚΗΣ	8	5	1.6
ΣΥΝΤΑΓΓΕΛΟΣ	80	7	11.42
ΚΟΥΡΟΣ	49	7	7
ΠΕΛΑΡΔΗΣ	6	6	1
ΠΟΛΥΧΡΟΝΙΟΥ	58	5	11.6
ΚΑΡΠΑΘΑΚΗΣ	45	5	9
ΓΙΩΤΟΠΟΥΛΟΣ	18	6	3
ΚΑΤΣΑΡΑΣ	42	6	7
ΦΙΛΙΠΠΟΠΟΥΛΟΣ	8	2	4
ΚΑΠΙΤΑΝΟΣ	2	4	0.5
ΚΑΤΣΑΝΑΚΟΣ	56	5	11.2
ΣΑΚΚΗΣ	3	1	3
ΠΑΤΙΝΙΩΤΗΣ	3	3	1

ΔΙΓΕΝΗΣ ΚΟΣΚΙΝΟΥ

ΟΝΟΜΑ	ΠΟΝΤΟΙ	ΣΥΜΜΕΤΟΧΕΣ	Μ.Ο.
ΠΑΝΤΕΛΙΔΗΣ	29	6	4.83
ΜΑΤΘΑΙΟΣ	28	4	7
ΜΑΝΟΣ	32	5	6.4
ΣΤΑΥΡΙΑΝΑΚΗΣ	28	7	4
ΝΙΚΟΛΗΣ	50	7	7.14
ΓΙΑΚΟΥΜΑΡΟΣ	79	7	11.28
ΚΟΥΛΟΥΜΠΡΗΣ	93	7	13.28
ΚΑΝΤΗΣ	77	5	15.4
ΦΩΤΕΙΝΟΠΟΥΛΟΣ	15	3	5
ΡΟΔΙΤΗΣ	6	3	2
ΑΧΙΟΛΑΣ	0	1	0
ΚΑΡΤΑΠΑΝΗΣ	1	2	0.5
ΓΑΚΑΣ	2	1	2

Ε.Α. ΚΑΛΥΜΝΟΥ

ΟΝΟΜΑ	ΠΟΝΤΟΙ	ΣΥΜΜΕΤΟΧΕΣ	Μ.Ο.
ΚΑΝΝΗΣ	80	7	11.42
ΓΚΙΝΗΣ ΠΑΝΟΡ.	12	5	2.4
ΠΕΛΕΚΑΝΟΣ	9	4	2.25
ΓΕΩΡΓΙΑΔΗΣ	12	4	3
ΜΙΞΗΣ	7	1	7
ΟΙΚΟΝΟΜΟΥ	44	6	7.33
ΜΑΡΓΑΡΙΤΗΣ	14	1	14
ΚΟΥΛΟΥΡΙΩΤΗΣ	1	5	0.2
ΑΤΣΑΣ	34	7	4.85
ΓΚΙΝΗΣ ΠΑΝΤ.	0	1	0
ΚΟΥΛΛΙΑΣ	57	3	19
ΣΚΟΥΜΠΟΥΡΔΗΣ	6	3	2
ΜΑΙΛΗΣ	40	5	8
ΚΟΣΚΙΝΑΣ	5	1	5
ΡΕΙΣΗΣ	24	4	6
ΚΟΥΡΟΣ	41	5	8.2
ΚΙΚΙΛΗΣ	10	2	5

Α.Ε. ΔΙΚΑΙΟΥ

ΟΝΟΜΑ	ΠΟΝΤΟΙ	ΣΥΜΜΕΤΟΧΕΣ	Μ.Ο.
ΤΟΥΛΑΝΤΑΣ	9	2	4.5
ΜΟΛΥΒΙΑΤΗΣ	113	7	16.14
ΧΑΤΖΗΧΑΡΑΛΑΜΠΟΥΣ	20	2	10
ΑΛΕΞΑΝΔΡΗΣ	48	7	6.85
ΧΑΤΖΗΦΟΥΝΤΑΣ	68	7	9.71
ΣΤΕΦΑΝΟΥ	24	5	4.8
ΑΝΤΩΝΟΠΟΥΛΟΣ	49	7	7
ΔΙΑΚΑΝΑΣΤΑΣΗΣ	6	6	1
ΣΑΝΔΑΛΗΣ	79	7	11.28
ΣΠΑΝΟΣ	16	7	2.28
ΠΙΤΣΗΣ	6	2	3
ΚΡΩΤΗΡΗΣ	11	4	2.75
ΤΡΥΠΑΣ	15	2	7.5
ΧΑΤΖΗΓΙΑΚΟΥΜΗΣ	0	1	0
ΤΣΩΝΗΣ	25	4	6.25
ΜΟΣΧΟΒΑΚΗΣ	0	1	0

Επαιξαν μόνο 60 λεπτά Ηλιος και Μεσαναγρός

ΙΑΛΥΣΟΣ.-

■ Διακοπή, λόγω ακαταλληλότητας του γηπέδου κι ενώ το σκορ ήταν 2-1

Εξήντα λεπτά ... πρόλαβε να διαρκέσει το παιχνίδι του Ήλιου Ιαλυσού με την Α.Ε. Μεσαναγρού, στο γήπεδο του Λυκείου Ιαλυσού. Σε εκείνο το λεπτό και ενώ το σκορ ήταν 2-1 υπέρ των γηπεδούχων ο διαιτητής Νίκος Διαμαντέας διέκοψε το παιχνίδι λόγω της δυνατής νεροποντής. Αποσύρθηκε στα αποδυτήρια και μετά την παρέλευση ενός εικοσαλέπτου αποφάσισε την οριστική διακοπή επειδή οι γραμμές του γηπέδου (τουλάχιστον οι βασικές) είχαν σβηστεί με αποτέλεσμα το γήπεδο να κριθεί ακατάλληλο. Μετά από την εξέλιξη αυτή και βάση της προκήρυξης της Ένωσης Ποδοσφαιρικών Σωματείων Δωδεκανήσου, το παιχνίδι θα συνεχιστεί μεθαύριο (Τετάρτη) από το λεπτό που διεκόπη και με τα ίδια βεβαίως δεδομένα.

Για την απόφαση της διακοπής, ο "άρχων του παιχνιδιού" αναφέρει στο φύλλο αγώνα πως ήταν αδύνατο να συνεχιστεί το παιχνίδι επειδή δεν φαίνονταν οι γραμμές.

Στα καθαρά αγωνιστικά και όσο τουλάχιστον παίχθηκε ποδόσφαιρο, ο Ήλιος έδειχνε να είναι καλύτερος από τους φιλοξενούμενους και προηγείτο δίκαια με 2-1. Αν και, οι παίκτες της Α.Ε. Μεσαναγρού ισοφάρισαν λίγο πριν από το φινάλε του πρώτου ημιχρόνου το σκορ, ο Ήλιος μπήκε πιο αποφασιστικά στην επανάληψη και με ένα γκολ στα πρώτα κιόλα λεπτά πήρε και πάλι το προβάδισμα.

Στο 25' ο Νάκος με εύστοχο πλασέ από καλή θέση πέτυχε το 1-0 αλλά στο 41' ο Παρασκευάς με κεφαλιά ισοφάρισε σε 1-1. Στο 49' ο Μπιλιάς με σουτ έξω από τη μεγάλη περιοχή πέτυχε το 2-1.

Διαιτητής του αγώνα ήταν ο Διαμαντέας και "βοηθοί" του οι κ. Γρεβένης και Ζαννετής.

Οι συνθέσεις των ομάδων:

ΗΛΙΟΣ: Μαλινδρέτος, Κουτσούκης, Κώστα, Κυπραίος, Νγκελίνα, Κιλασίν, Κουφού, Μπιλιάς, Μοσκιού, Κλούβας, Νάκος.

ΑΕ ΜΕΣΑΝΑΓΡΟΥ: Ρίζος, Ατσάς, Παρασκευάς, Μάκρας, Καψαλάκης, Σαματάκης, Χατζηκώστας (68' Σταματάκης), Αξιώτης, Γιωργάς (20' Πανούσης), Καψαλάκης, Μαντζάνας.



Οι παίκτες του Ηλιου στα αποδυτήρια ενώ περιμένουν την απόφαση του διαιτητή

Χόρευε στη ...λάσπη η Ασπίδα Σαλάκου

4-1 τον Δαμάγητο στο γήπεδό του

ΘΕΟΛΟΓΟΣ.-

Χορεύοντας στη ... λάσπη η Ασπίδα Σαλάκου επικράτησε εύκολα του νεανικού Δαμάγητου, στο γήπεδο του Θεολόγου, με 4-1 τέρματα και πέρασε στην 1η θέση του βαθμολογικού πίνακα.

Η διαφορά δυναμικότητας των αντιπάλων ήταν εμφανέστατη από το ξεκίνημα του αγώνα.

Οι παίκτες της Ασπίδας έβαλαν κάτω τη μπάλα και παρά το γεγονός, ότι ο αγώνας διεξαγόταν κάτω από βροχή και σ' ένα γήπεδο με ... ρυάκια και λιμνούλες μπόρεσαν και προηγήθηκαν 3-0 στα 33 πρώτα λεπτά. Με το σκορ αυτό (0-3) έληξε και το πρώτο ημίχρονο.

Στο ξεκίνημα της επανάληψης, οι γηπεδούχοι μπήκαν με δύναμη και κατάφεραν να μειώσουν στο 50' σε 1-3 το σκορ. Δεν χάρηκαν όμως για πολύ. Πέντε λεπτά αργότερα, οι φιλοξενούμενοι πέτυχαν τέταρτο γκολ και όλα πλέον είχαν τελειώσει.

Ο ...χορός των γκολ άνοιξε στο 8'. Ο Παπαχριστοδούλου σούταρε δυνατά και ο τερματοφύλακας απέκρουσε προσωρινά.

Ο Γιάννης Πεταυράκης κέρδισε το ριμπάουντ και από κοντά πέτυχε το 0-1.

Το 0-2 σημειώθηκε στο 23' από τον Μιχάλη Πολυχρόνη, με κοντινό σουτ.

Δέκα λεπτά αργότερα ο Γιάννης Πεταυράκης με κοντινό σουτ έκανε το 0-3.

Στο 50' ο Χατζηκωνσταντής με κοντινό πλασέ μείωσε σε 1-3.

Το 1-4 έγινε στο 55' και ήταν το ωραιότατο γκολ του αγώνα. Δημιουργός και εκτελεστής του ο Σαράντης με δυνατό σουτ στην κλειστή γωνία.

Στο 65' το δυνατό σουτ του Σαράντη αποκρούστηκε από το κάθετο δοκάρι.

Σουτ στο κάθετο δοκάρι είχε και ο Καλόης στο 70'.

Καλύεροι των νικητών οι Πεταυράκης Ιω, Πολυχρόνης Μ. και Πολυχρόνης Α.

Από τον Δαμάγητο (που είχε αρκετά μικρά παιδιά στη σύνθεσή του) άρεσαν οι Διακολαμπριανός, Ζαγκανίκας και Πασσάλης.

Πολύ καλή η διαιτησία του Σ.Σιδηρόπουλου (Κατταβενός - Τατάς).

Οι συνθέσεις

ΔΑΜΑΓΗΤΟΣ: Ζαγοριανός, Σταυριάς (66' Νικολάου), Ζαγκανίκας, Παπαγρηγορίου, Παπαμανώλης (46' Χατζηκωνσταντής), Κρομμύδας, Πασσάλης, Μένα (35' Μουρές), Ιακωβίδης, Διακολαμπριανός, Δημητραδιού.

ΑΣΠΙΔΑ: Τζουλιάνης, Τσαγκαράκης, Τσελέπης, Πολυχρόνης Δ., Πολυχρόνης Α., Τζοσκούν (76' Μαριέττος), Παπαχριστοδούλου (59' Ντούπι), Πεταυράκης Ι., Κυζάλας (80' Ευθυμίου), Σαράντης, Πολυχρόνης Μ.

Με νέο πρόσωπο...

ΚΟΣΚΙΝΟΥ.-

■ Ο Ροδιακός νίκησε στο γήπεδο Κοσκινού τον Πολύστρατο με 2-0

Σε βαρύ αγωνιστικό χώρο και κάτω από συνεχή βροχή ο Ροδιακός κατάφερε να κερδίσει στο γήπεδο Κοσκινού τον Πολύστρατο με 2-0.

Οι γηπεδούχοι αγωνίσθηκαν με αρκετά νέα παιδιά ενώ με γκολ που πέτυχαν σχεδόν από τα αποδυτήρια έδειξαν ότι ήταν αποφασισμένοι να μη χάσουν το παιχνίδι.

Το δεύτερο γκολ ήρθε πολύ γρήγορα και όλα έδειχναν ότι το σκορ θα διευρυνόταν περισσότερο. Στην επανάληψη ο ρυθμός του αγώνα έπεσε αφού οι φιλοξενούμενοι δεν είχαν τις απαιτούμενες δυνάμεις για ν' ανατρέψουν το εις βάρος τους σκορ. Η μοναδική στιγμή που ο Πολύστρατος απείλησε ουσιαστικά το Ροδιακό ήταν στο 37' όταν η μπάλα αποκρούσθηκε από το οριζόντιο δοκάρι του Αυγουλή.

Φάσεις και γκολ

2': Σέντρα σουτ του Κώστα από δεξιά, στην προσπάθειά του ν' αποκρούσει ο Γιακουμάκης Ι., την έστειλε στα δίχτυα (αυτογκόλ), 1-0.

16': Δυνατό σουτ του Μιαούλη από το ύψος της μεγάλης περιοχής και η μπάλα αποκρούσθηκε από το δεξί κάθετο δοκάρι του Κουφού.

26': Ο Μαυράκης έβγαλε ωραία σέντρα στο ύψος της μεγάλης περιοχής, μονοκόματο σουτ του Νικολίτση και η μπάλα στα δίχτυα, 2-0.

37': Απευθείας χτύπημα φάουλ του Καλογερή, η μπάλα χτύπησε στο οριζόντιο δοκάρι του Αυγουλή και στη συνέχεια απομάκρυναν οι αμυντικοί.

Καλύτεροι από τους νικητές ήταν οι Κώστας, Νούσης, Μιαούλης ενώ από τους φιλοξενούμενους οι Καλογέρης, Πατούνας, Γιακουμάκης.

Άριστος ήταν ο διαιτητής κ. Κόκκινος όπως και οι βοηθοί του κ.κ. Κετσές - Συμιακός.

ΡΟΔΙΑΚΟΣ: Αυγουλής, Νικολίτσης (65' Λίτσιος), Καβουκλής, Νούσης, Ζάγκος (46' Χορευτής), Κώστας, Ορφανός, Παντελίδης, Μαυράκης, Δολαπλής, Μιαούλης.

ΠΟΛΥΣΤΡΑΤΟΣ: Κουφός, Χατζηπαυλής, Πατούνας, Γιακουμάκης Στ., Καλογέρης, Χατζησταμάτης Μ. (46' Τσαβαρής), Γιακουμάκης Π., Καρπάθιος, Αντωναράκης, Χατζησταμάτης Φ., Γιακουμάκης Τ.

Σκόνταψε στην έδρα του

ΔΙΜΥΛΙΑ.

✓ Ο Ατρόμητος Διμυλιάς παραχώρησε λευκή ισοπαλία στο μαχητικό Αγιο Ισίδωρο ✓ Με δέκα παίκτες τελείωσαν το παιχνίδι και οι δύο ομάδες

Η πολύ καλή εμφάνιση του τερματοφύλακα των φιλοξενουμένων Γεωργαλλή και η επιπολαιότητα που διέκρινε τους γηπεδούχους στην τελική προσπάθεια, ήταν οι βασικές αιτίες που ο Ατρόμητος Διμυλιάς παραχώρησε ισοπαλία, 0-0 στον μαχητικό και καλά οργανωμένο στην άμυνα Αγιο Ισίδωρο.

Οι γηπεδούχοι προσπάθησαν να αιφνιδιάσουν τον αντίπαλό τους, όμως οι βιαστικές ενέργειές τους έδιναν το δικαίωμα στους αμυντικούς του «Αγίου» να «καθαρίζουν» τους κινδύνους μπροστά από την εστία του Γεωργαλλή, με αποτέλεσμα να μην μπορούν να βρουν τον δρόμο προς τα δίχτυα.

Στην επανάληψη η εικόνα του παιχνιδιού δεν άλλαξε με τον Ατρόμητο να πιέζει και τους φιλοξενούμενους να αμύνονται με επιτυχία.

Οι δύο ομάδες ολοκλήρωσαν τον αγώνα με παίκτη λιγότερο όταν στο 75' και στο 85' αποβλήθηκαν Θυριάκης Γ. και Καρπαθάκης, από τον Ατρόμητο και τον Αγ. Ισίδωρο, αντίστοιχα.

ΟΙ ΚΑΛΥΤΕΡΕΣ ΦΑΣΕΙΣ

10': Ο Γαζής επιχείρησε το μακρινό σουτ, όμως η μπάλα πέρασε δίπλα από το δεξί κάθετο δοκάρι του Γεωργαλλή.

18': Σέντρα του Μαρουλάκη, κεφαλιά του Στεφανάκη, απέκρουσε εκπληκτικά ο Γεωργαλλής.

27': Ο Στεφανάκης έβγαλε τη σέντρα από δεξιά, κεφαλιά του Κουμπιού, απέκρουσε σωτήρια ο Γεωργαλλής.

60': Από το ύψος της μεγάλης περιοχής ο Γαζής σούταρε δυνατά, απέκρουσε προσωρινά ο Γεωργαλλής, κοντινό πλασέ του Μαρουλάκη σε κενή εστία κατέληξε άουτ.

70': Ο Καρπαθάκης εκτέλεσε κόρνερ από δεξιά, κεφαλιά του Απτόγλου, λίγο πάνω από το οριζόντιο δοκάρι.

75': Αποβλήθηκε με απ' ευθείας κόκκινη κάρτα ο Θυριάκης Γ., διότι εξύβρισε αντίπαλό του.

80': Βολίδα του Γαζή έξω από τη μεγάλη περιοχή, απέκρουσε και πάλι εκπληκτικά σε κόρνερ ο Γεωργαλλής.

85': Αποβλήθηκε με δεύτερη κίτρινη κάρτα ο Καρπαθάκης του «Αγίου» διότι σε απόφαση του διαιτητή, κλώτσησε εκτός αγωνιστικού χώρου τη μπάλα.

Από τους γηπεδούχους ξεχώρισαν οι Γαζής, Παπαϊωάννου, Μαρουλάκης, Τόππος, ενώ από τον «Αγιο» άρεσαν περισσότερο οι Γεωργαλλής, Παπαπαναγιώτης, Αναστασάς Μ., Διακοπαρασκευάς.

Αριστος ήταν ο διαιτητής κ. Κόττορος όπως και οι βοηθοί του Καραχανής - Φουκαράς.

ΑΤΡΟΜΗΤΟΣ ΔΙΜ.: Παπαθεοδώρου, Καρπαθάκης, Γαζής, Κουμπιού (49' Απτόγλου), Θυριάκης Ν., Παπαϊωάννου, Θυριάκης Γ., Στεφανάκης, Σαββέλος Σ., (13' Σαββέλος Α.), Μαρουλάκης, Τόππος (75' Χαβιαράς).

ΑΓ. ΙΣΙΔΩΡΟΣ: Γεωργαλλής, Κοτροκάκης, Παπαπαναγιώτης, Κοντός Γ., Αναστασάς Σ., Μαούνης, Διακοπαρασκευάς, Σάββενας, Καραγεωργίου, Αναστασάς Μ. (74' Βονάκης), Καρπαθάκης.

ΤΡΟΦΟ ΣΥΝΘΕΣΗ
Α' ΥΛΕΣ ΑΡΤΟΠΟΙΑΣ ΖΑΧΑΡΟΠΛΑΣΤΙΚΗΣ - ΠΑΓΩΤΟΥ

ΠΡΟΣΚΛΗΣΗ

Αξιότιμοι Συνεργάτες,

Η εταιρεία μας στο πλαίσιο της συνεργασίας της με την εταιρεία LAOUDIS FOODS A.E.B.E. σας προσκαλεί στην επίδειξη προϊόντων αρτοποιίας-ζαχαροπλαστικής που θα γίνει στη

Σχολή Τουριστικών Επαγγελμάτων (Θέρμαι)
ΤΡΙΤΗ 10/12/02 ΩΡΕΣ 5-9 μ.μ.

ΘΑ ΔΟΘΕΙ ΕΜΦΑΣΗ ΣΕ ΧΡΙΣΤΟΥΓΕΝΙΑΤΙΚΑ ΓΛΥΚΑ

Στην επίδειξη θα παρουσιαστούν προϊόντα τις παρακάτω εταιρείες:

CARAVAN BRILL ΑΜΕΡΙΚΗΣ
D.G.F. ΓΑΛΛΙΑΣ
RCA ΙΤΑΛΙΑΣ
MEC 3 ΙΤΑΛΙΑΣ
LAOUDIS foods

θα γίνει κλήρωση με πλούσια δώρα όπως ένα αεροπορικό εισιτήριο Ρόδος-Αθήνα την περίοδο της "Αρτόζα".

ΓΙΑ ΠΛΗΡΟΦΟΡΙΕΣ ΤΗΛ: 22410 62119 / 093 4684899

Με εκτίμηση
Διμέλλης Απόστολος

Βγήκε νικητής από τη λασπομαχία

■ Κάτω από καταρρακτώδη βροχή ο Αστέρας Παστίδας κέρδισε στο γήπεδο του Καρακόνερου την Αναγέννηση Ν.Ρόδου με 1-0

ΚΑΡΑΚΟΝΕΡΟ.-

Μονομαχία σε λίμνη εξελίχθηκε η χθεσινή πρωινή συνάντηση που έγινε στο Καρακόνερο, ανάμεσα στην Αναγέννηση Ν.Ρόδου και τον Αστέρα Παστίδας, η οποία έγινε κάτω από συνεχή δυνατή βροχή που βρήκε τελικά νικητές τους φιλοξενούμενους, οι οποίοι κέρδισαν με 1-0 και πήραν τους τρεις πολύτιμους βαθμούς. Παρά την κακή κατάσταση του αγωνιστικού χώρου έγινε αρκετά καλό παιχνίδι με βασικό στοιχείο τη δύναμη και τις μονομαχίες σώμα με σώμα. Οι δύο ομάδες δημιούργησαν αρκετές ευκαιρίες, όμως ο Αστέρας ήταν αυτός που βρήκε το δρόμο προς τα δίχτυα με τον αειθαλή Δημήτρη Αθανασίου.



Με άψογο στυλ ο Σαντίκ επελαύνει κατά της εστίας του Αστέρα Παστίδας

Βέβαια την περισσότερη δουλειά την είχαν οι αμυντικές γραμμές όπως και οι δύο τερματοφύλακες.

Οι καλύτερες φάσεις και γκολ

5'. Κοντινό σουτ του Αθανασίου στο οριζόντιο δοκάρι του Ζούρδη.

32'. Σέντρα από δεξιά του Κωνσταντόπουλου, κεφαλιά από κοντά του Χατζηομέρ, έσωσε πάνω στη γραμμή ο Πολυχρόνης.

37'. Δυνατό σουτ του Λυκούρη από το ύψος της μεγάλης περιοχής, δίπλα από το δεξί κάθετο δοκάρι του Παπασάββα.

39'. Ταμπουράς - Ν.Λυδάκης αλληλοσπρώχθηκαν στη μεγάλη περιοχή. Ο πρώτος έπεσε στο έδαφος και σωστά ο κ. Συμιακός δεν έδωσε πέναλτι παρά τις διαμαρτυρίες των γηπεδούχων.

40'. Ο Αθανασίου από θέση "τετ α τετ" πλάσαρε για να μπλοκάρει σταθερά ο Ζούρδης.

42'. Σε αντεπίθεση των γηπεδούχων, ο Ταμπουράς σούταρε από το ύψος της μεγάλης περιοχής όμως ο Παπασάββας απέκρουσε εντυπωσιακά σε κόρνερ, χωρίς ο διαιτητής να το καταλογίσει παρά την υπόδειξη του πρώτου βοηθού κ. Κετσέ.

44'. Απ' ευθείας χτύπημα φάουλ του Πολυχρόνη μπλόκαρε ο Ζούρδης.

51'. Βολίδα του Ταμπουρά από δεξιά, απέκρουσε εκπληκτικά στο αριστερό παραθυράκι του ο Παπασάββας.

53'. Ο Γιακουμάρος μόνος του από δύο μέτρα πλάσαρε για ν' αποκρούσει με τα πόδια ενστικτωδώς ο Ζούρδης.

54'. Πλασέ από κοντά του Καρδούλια στο αριστερό κάθετο δοκάρι του Ζούρδη και στη συνέχεια η μπάλα κατέληξε στην αγκαλιά του.

57'. Ο Σκόρπος εκτέλεσε κόρνερ από δεξιά, κοντινή κεφαλιά του Αθανασίου, η μπάλα χτύπησε πρώτα στο δεξί κάθετο δοκάρι του Ζούρδη και στη συνέχεια στα δίχτυα, 0-1.

63'. Κοντινή κεφαλιά του Κωνσταντόπουλου, μπλόκαρε ο Παπασάββας.

87'. Κόρνερ του Χατζηομέρ απ' αριστερά, πισινή κεφαλιά του Σιαμαντούρα, στη δεξιά συμβολή των δοκών του Παπασάββα.

Από τους γηπεδούχους άρεσαν περισσότερο οι Χατζηομέρ, Σιαμαντούρας, Ταμπουράς, Αγγελής, ενώ από τους νικητές οι Αθανασίου Β., Πολυχρόνης, Γιακουμάρος, Σκόρπος.

Πολύ καλός ο διαιτητής κ. Συμιακός και οι βοηθοί του κ.κ. Κετσές - Κόκκινος.

ΑΝΑΓΕΝΝΗΣΗ Ν.Ρ.: Ζούρδης, Κοκκινίδης (12' Κωνσταντόπουλος), Τριανταφύλλου Β. (60' Χατζηστρατής), Τριανταφύλλου Κ., Πετράς, Λυκούρης, Αγγελής, Χατζηομέρ, Ταμπουράς, Χατζηχριστοδούλου (55' Αγγούριας), Σιαμαντούρας.

ΑΣΤΕΡΑΣ ΠΑΣΤ.: Παπασάββας, Σπάρταλης, Λυδάκης Ν., Λυδάκης Π., Πολυχρόνης (80' Χατζηγεωργίου), Σκόρπος, Τσάππης, Γιακουμάρος, Παγκράτης (70' Ορφανίδης), Αθανασίου, Καρδούλιας (60' Χαριτάκης).

Του έσπασε το αήττητο

■ Ο Ακουσίλαος κέρδισε στις Φάνες με 2-1 τον πρωτοπόρο Ποσειδώνα Καρπάθου

ΦΑΝΕΣ.-

Η έκτη αγωνιστική του πρωταθλήματος δεν ήταν και τόσο τυχερή για τον μέχρι πρότινος πρωτοπόρο Ποσειδώνα Καρπάθου, αφού ηττήθηκε με 2-1 στις Φάνες από τον Ακουσίλαο.

Παρά το σημαντικό βαθμολογικό ενδιαφέρον που είχε ο αγώνας και για τις δύο ομάδες, έγινε ένα αρκετά καλό παιχνίδι μέσα σε αθλητικά πλαίσια ενώ στο τέλος οι ποδοσφαιριστές και των δύο ομάδων έδωσαν συγχαρητήρια στο διαιτητικό τρίο Π. Κατσιδώνη - Βλαχά - Στεφανάκη.

Οι φιλοξενούμενοι αιφνιδίασαν τον Ακουσίλαο και από το 9' πήραν το προβάδισμα στο σκορ, όμως με τη συμπλήρωση του πρώτου 20λεπτου ισοφάρισαν. Ο ρυθμός του παιχνιδιού ανέβηκε και από τις δύο πλευρές αλλά οι καλά οργανωμένες αμυντικές γραμμές δεν επέτρεψαν να δημιουργηθούν σημαντικές ευκαιρίες μπροστά στις δύο εστίες.

Στην επανάληψη οι γηπεδούχοι πήραν τον έλεγχο του αγώνα και πολύ γρήγορα και το προβάδισμα στο σκορ.

Η επιθετική κυριαρχία του Ακουσίλαου ήταν εμφανής, όμως η επιπολαιότητα των ποδοσφαιριστών του Γιώργου Γκάϊδα δεν είχε τα αναμενόμενα αποτελέσματα παρά το γεγονός ότι ο Ποσειδώνας αγωνιζότανε από το 11' του πρώτου μέρους με δέκα παίκτες, λόγω αποβολής του τερματοφύλακα Σεβδαλή, ο οποίος απέκρουσε τη μπάλα με τα χέρια έξω από τη μεγάλη περιοχή και λογικά αντίκρισε την κόκκινη κάρτα του διαιτητή Π. Κατσιδώνη.

ΦΑΣΕΙΣ ΚΑΙ ΓΚΟΛ

9' Ο Χατζηγεωργίου εκτέλεσε φάουλ και ο Γεραπετρίτης Κ. με καρφωτή κεφαλιά έδωσε το προβάδισμα στον Ποσειδώνα, 0-1.

11' Αποβλήθηκε με κόκκινη κάρτα ο τερματοφύλακας του Ποσειδώνα επειδή απέκρουσε τη μπάλα με τα χέρια εκτός μεγάλης περιοχής.

21' Ο Μιχαλαριάς τροφοδότησε ωραία τον Στάππα κι αυτός με πλασέ μέσα από τη μεγάλη περιοχή ισοφάρισε σε 1-1.

55' Από ωραία μπαλιά του Στάππα, ο Τσαλίκης με κοντινό πλασέ έστειλε τη μπάλα στα δίχτυα, 2-1.

70' Ο Σάββας από πλεονεκτική θέση δεν κατάφερε να στείλει τη μπάλα στα δίχτυα.

Οι γηπεδούχοι με πρωταγωνιστές τους Τσαλίκη, Κατταβενό και Σάββα, δεν κατάφεραν να διευρύνουν το σκορ.

Από τον Ακουσίλαο που δεν υστέρησε κανείς άρεσαν περισσότερο οι Στάππας, Καλαετζής, ενώ από τον Ποσειδώνα ξεχώρισαν Καραμηνάς Ι. (όσο έπαιξε), Σακελλάκης, Ορφανός.

Πολύ καλός ο διαιτητής Π. Κατσιδώνης και οι βοηθοί του κ.κ. Βλαχάς - Στεφανάκης.

ΑΚΟΥΣΙΛΑΟΣ: Τσαλίκης Ι. Καρίπης (46' Σάββας),Αρφαράς, Σταματάκης, Κορκίδας, Καλαεντζής, Γιορδαμνής, Μιχαλαριάς, Στάππας, Κάβουρας, Τσαλίκης Ν. (77' Κατταβενός).

ΠΟΣΕΙΔΩΝ ΚΑΡΠ.: Σεβδαλής, Διακονής (11' Μάλτας), Ορφανός, Κριτσιώτης, Καραμηνάς Ι. (60' Ι. Τσακίρογλου), Γεραπετρίτης Ι., Χατζηγεωργίου, Γεραπετρίτης Κ., Χαλκιάς, Μ., Χαλκιάς Α., Σακελλάκης.

Βροχή ...τα γκολ στον Αρχάγγελο

√ Ο Πετρώνας κέρδισε στην έδρα του με 5-4 τον Ταξιάρχη Καλάθου

ΑΡΧΑΓΓΕΛΟΣ.-

Ζήλεψαν τη βροχή που έπεφτε χτες οι ποδοσφαιριστές του Πετρώνα και του Ταξιάρχη και δημιούργησαν τη δική τους βροχή με γκολ.

Οι φιλοξενούμενοι πήραν το προβάδισμα στο σκορ, όμως το πρώτο 45λεπτο βρήκε τις δύο ομάδες να πηγαίνουν στα αποδυτήρια ισόπαλες 2-2. Στην επανάληψη και πάλι ο Ταξιάρχης προηγήθηκε στο σκορ, αλλά τον τελευταίο λόγο τον είχε ο Πετρώνας που κέρδισε τελικά τον αγώνα με 5-4.

Η σειρά των γκολ

12': Ο Αγγέλου με πλασέ από κοντά πέτυχε το 0-1.

18': Ο Σταυρούλης με πλασέ ισοφάρισε σε 1-1.

28': Ο Οικονόμου με σουτ πέτυχε το 2-1.

31': Με πλασέ ο Παναγιωτόπουλος έκανε το 2-2.

50': Προβάδισμα του Ταξιάρχη με πλασέ του Γερακούδη 2-3.

51': Με τη σέντρα ο Χριστοδούλου πέτυχε το 2-4.

60': Ο Κουφός με σουτ μέσα από την περιοχή μείωσε σε 3-4.

61': Ο Μαυρής από κοντά με σουτ ισοφάρισε σε 4-4.

70': Ο Πανουργιάς με κοντινό πλασέ έδωσε τη νίκη στον Πετρώνα 5-4.

90': Σε πέναλτι που κέρδισε ο Οικονόμου το εκτέλεσε ο ίδιος στέλνοντας τη μπάλα στο οριζόντιο δοκάρι.

Χωρίς προβλήματα η διαιτησία των κ.κ. Γιοβάνι - Σιδηρόπουλος Αν. - Λάμπρου.

ΠΕΤΡΩΝΑΣ: Παρδαλός Π., Μαυρής (11' Ναπτόλι), Πανουργιάς, Κουφός, Λαμπριανός, Αργυρός, Κοτσίκος (80' Ματσίγκος), Οικονόμου, Σταυρούλης, Κόκας (75' Πάππου), Παπαοικονόμου.

ΤΑΞΙΑΡΧΗΣ: Κατσανικάκης, Μουστακέλλης, Παναγιωτόπουλος, Παπαστεφάνου (80' Γιώργου), Μαρκιού, Θεοδοσάκης, Χριστοδούλου, Αθανασάκης, Γερακούδης, Σπανός, Αγγέλου.

Α' ΟΜΙΛΟΣ

Τα αποτελέσματα της 6ης αγωνιστικής

Δαμάγητος - Ασπίδα Σαλ.	1-4
Ήλιος Ι. - Α.Ε. Μεσαναγρού	Διεκόπη στο 60'(σκορ 2-1)
Ο.Φ. Ιστρίου - Δωριέας	0-1
Ακουσίλαος - Ποσειδών Κ.	2-1
Αναγέννηση Ν.Ρ. - Αστέρας Π.	0-1

• Ρεπό είχε ο Π.Α.Σ. Ασκληπειού

Η βαθμολογία

	ΒΑΘΜΟΙ	ΑΓΩΝΕΣ	ΓΚΟΛ
1. Ασπίδα Σαλ.	16	6	17-3
2. Ποσειδών Καρπ.	14	6	18-2
3. Ακουσίλαος	12	6	11-7
4. Ήλιος Ιαλ.	10	5	10-5
5. Αστέρας Παστ.	9	5	7-5
6. Α.Ε. Μεσαναγρού	9	5	9-9
7. Αναγέννηση Ν.Ρόδου	4	5	4-6
8. Δωριέας	4	5	3-13
9. Ο.Φ. Ιστρίου	3	5	3-10
10. Δαμάγητος	3	5	5-15
11. Π.Α.Σ. Ασκληπειού	-3	5	1-14

Η ΕΠΟΜΕΝΗ ΑΓΩΝΙΣΤΙΚΗ

Ασπίδα Σ. - Α.Ε. Μεσαναγρού
Δωριέας - Δαμάγητος
Ποσειδών Κ. - Ήλιος Ιάλ.
Αστέρας Π. - Ο.Φ. Ιστρίου
ΠΑΣ Ασκληπειού - Αναγέννηση Ν.Ρ.
• Ρεπό ο Ακουσίλαος

Β' ΟΜΙΛΟΣ

Τα αποτελέσματα της 7ης αγωνιστικής

Πετρώνας - Ταξιάρχης	5-4
Ατρόμητος Δ. - Αγ. Ισίδωρος	0-0
Α.Ο. Σύμης - Αλθαιμένης	Αναβληθηκε
Ροδιακός - Πολύστρατος	2-0
Α.Σ. Τήλου - Γ.Σ. Διαγόρας	Αναβλήθηκε
Δήμητρα Δ. - Ηρακλής Λ.	0-3

Η βαθμολογία

	ΒΑΘΜΟΙ	ΑΓΩΝΕΣ	ΓΚΟΛ
1. Ατρόμητος Διμ.	17	7	19-5
2. Α.Σ. Τήλου	16	6	18-3
3. Ηρακλής Λάρδου	13	7	12-10
4. Γ.Σ. Διαγόρας	11	6	12-6
5. Αλθαιμένης	10	6	14-10
6. Ροδιακός	10	7	14-11
7. Αγ. Ισίδωρος	9	7	12-10
8. Δήμητρα Δαμ.	9	7	7-10
9. Πετρώνας	7	7	16-14
10. Α.Ο. Σύμης	6	6	7-8
11. Πολύστρατος	2	7	2-21
12. Ταξιάρχης	0	7	5-24

Η ΕΠΟΜΕΝΗ ΑΓΩΝΙΣΤΙΚΗ

Ατρόμητος Δ. - Πετρώνας
Ταξιάρχης - Α.Ο. Σύμης
Αγ. Ισίδωρος - Ροδιακός
Αλθαιμένης - Α.Σ. Τήλου
Πολύστρατος - Δήμητρα Δ.
Γ.Σ. Διαγόρας - Ηρακλής Λ.

Γ' ΟΜΙΛΟΣ ΝΗΣΩΝ

Τα αποτελέσματα της 7ης αγωνιστικής

Ποσειδών Καλ. - ΑΣΕ Λέρου	0-2
Α.Ο. Λειψιωτών - Βαθύ Καλ.	Αναβλήθηκε
Αναγέννηση Ασφ. - Ξάνθος	0-2
Δόξα Λέρου - Π.Α.Ο. Κω	Αναβλήθηκε

• Ρεπό είχε ο Α.Ο. Λειψοί

Η βαθμολογία

	ΒΑΘΜΟΙ	ΑΓΩΝΕΣ	ΓΚΟΛ
1. Ξάνθος	21	7	16-4
2. Δόξα Λέρου	12	5	10-2
3. Ολυμπιακός Καλ.	9	6	14-8
4. Αναγέννηση Ασφ.	9	6	8-11
5. Α.Ο. Λειψοί	9	5	7-7
6. Α.Σ.Ε. Λέρου	7	5	5-4
7. Α.Ο. Βαθύ	6	4	7-8
8. ΠΑΟ Κω	1	5	0-10
9. Ποσειδών Καλ.	–	–	–

Η ΕΠΟΜΕΝΗ ΑΓΩΝΙΣΤΙΚΗ

Ξάνθος - Δόξα Λέρου
Α.Σ.Ε. Λέρου - Α.Ο. Λειψιωτών
Ολυμπιακός Καλ. - Βαθύ Καλ.
Π.Α.Ο. Κω - Ποσειδών Καλ.

•Ρεπό έχει η Αναγέννηση Ασφ.

Οσα φέρνει...



Οχι, δεν είναι ο Σέρτζιο Μαρκαριάν, αλλά βάζελος γιατρός σε αγώνα του Απόλλωνα Καλυθιών

Υπό το βλέμμα του περιφερειακού προπονητή

Υπό το βλέμμα του περιφερειακού προπονητή της ΕΠΟ Μιχάλη Δράκου, διεξήχθη ο αγώναξ ανάμεσα στον Αρη και τον Φοίβο.

Χωρίς να έχει καμία επαφή με τους υπεύθυνους των δύο ομάδων, έκατσε σε μια γωνία της κερκίδας και πέρασε από το μικροσκόπιό του τους 22 ποδοσφαιριστές. Σίγουρα θα πρέπει να είδε και να σημείωσε πάρα πολλά αφού η Χιτσκοκική εξέλιξη του αγώνα προσφερόταν για κάτι τέτοιο.



Καλά βρε Μιχάλη τα κουρέματα της Σιγκιούρνεϊ Γουήβερ ζήλεψες;

Το πάθημα του Ευκλή

• Σάββατο μεσημέρι και ένα μίνι μπας ανηφορίζει από τη Σορωνή με κατεύθυνση τον Εμπωνα. Επιβάτες του η παιδική ομάδα του Ευκλή η οποία πηγαίνει να παίξει με την Αναγέννηση. Σαν έφθασαν με το καλό, οι μπόμπιρες ξεντύθηκαν έκαναν το απαραίτητο ζέσταμα και περίμεναν να έλθουν και οι γηπεδούχοι (ο διαιτητής Σεβδαλάκης ήταν εκεί στην ώρα του) για ν' αρχίσει το παιχνίδι. Ομως φευ, η Αναγέννηση άφαντη. Βρε καλέ μου, βρε χρυσέ μου, τίποτα. Οπότε και ο διαιτητής κλείνει το φύλλο αγώνα, δίνει και ένα αντίγραφο στην ομάδα του Ευκλή και ...τους ζυγούς λύσατε. Οταν αργότερα επικοινώνησαν με τον πρόεδρο της ΕΠΣΔ και θέλησαν να μάθουν γιατί δεν κατέβηκαν να αγωνισθούν οι παίκτες της Αναγέννησης έμειναν άναυδοι απ' αυτό που άκουσαν: «Ο αγώνας βρε παιδιά είναι για αύριο, στις 1 το μεσημέρι, ποιός σας είπε ότι ήταν για σήμερα;».

Φυσικά πήγαν και την επομένη, ως όφειλαν, έπαιξαν κανονικά και μάλιστα νίκησαν 2-0. Ομως ακόμα φυσάνε και δεν κρυώνει για το πάθημά τους, το οποίο βέβαια τους στοίχισε και κάμποσα ευρώπουλα!

• Οπως έγινε γνωστό από το περιβάλλον του Ευκλή, παράγων του επικοινώνησε την Παρασκευή με τα γραφεία της ΕΠΣΔ, όπου κάποιος ανευθυνοϋπεύθυνος τους πληροφόρησε ότι παίζουν Σάββατο. Και με βάση την εσφαλμένη αυτή ενημέρωση έπαθαν ό,τι έπαθαν!



Αφήσανε το γάμο και έβλεπαν τη μπάλα!

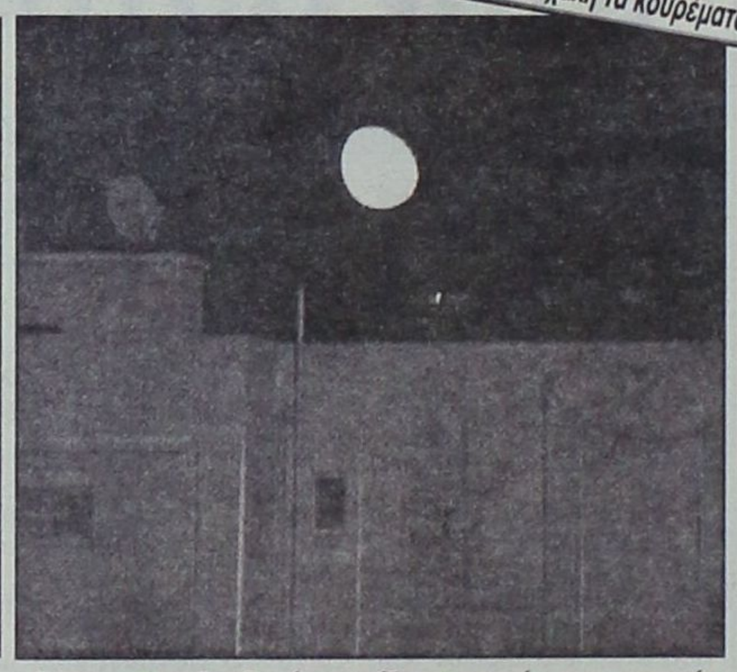

Εχουν και τα βραδυνά παιχνίδια τις ωραίες τους στιγμές



Φοβάται ο βρεγμένος τη βροχή;



Χωρίς λόγια...



Μιαμ, μιαμ, νόστιμο αυτό το κανταΐφι. Μιαμ



Η χρυσή ελπίδα του Εθνικού, κάτω απ' τα γκολπόστ του. Από τώρα δείχνει τα δόντια του...

GRAND VITARA

freestyle

με όλα τα extra ...free



με free ζάντες αλουμινίου και radio cd

3 ΧΡΟΝΙΑ ΕΓΓΥΗΣΗ SUZUKI

FULL FRAME 4x4

Grand Vitara Freestyle! Με νέο δυναμικό design και τον πιο πλούσιο σπορ εξοπλισμό: δερμάτινο τιμόνι και δερμάτινοι μοχλοί ταχυτήτων, σπορ ταπετσαρίες, ασημί ράγες οροφής, βαμμένη μάσκα και κάλυμμα ρεζέρβας στο χρώμα του αμαξώματος, προστατευτικό κάλυμμα εμπρός προφυλακτήρα και προβολείς ομίχλης. Με standard διπλούς αερόσακους, υδραυλικό τιμόνι, air - condition, ηλ. παράθυρα, καθρέπτες και κλειδαριές: **Και τώρα, με free ζάντες αλουμινίου και radio cd αξίας €1.200!** Grand Vitara Freestyle! Μια limited edition από την No1 εταιρία στα 4X4, που διατίθεται στα 1600cc και 2000cc, 3Θ ή 5Θ, σε περιορισμένο αριθμό αυτοκινήτων ειδικά για σας, που είστε free και σας αρέσει να το δείχνετε! **Δικό σας με €21.788.**

SUZUKI

Επίσημοι έμποροι Ρόδου: **Ν. ΒΑΡΔΕΛΛΗΣ Α.Ε.** • ΕΚΘΕΣΙΣ - ΑΝΤΑΛΛΑΚΤΙΚΑ: ΚΑΠΟΔΙΣΤΡΙΟΥ 21, ΡΟΔΟΣ Τηλ: 02410 - 27.774 - FAX: 02410 - 20.696

ΑΘΛΗΤΙΚΟ

Αυτός είναι ο αθλητικός τουρισμός

✓ Η Ρόδος μπορεί να έχει τεράστια οφέλη από αυτή τη μορφή τουρισμού φθάνει να δώσουν το έναυσμα οι επιχειρηματίες



Ο καθηγητής των ΤΕΙ Κρήτης Δημήτρης Τερζάκης ενώ παρουσιάζει τα οφέλη του αθλητικού τουρισμού.

Η ιστορία και τα οφέλη που προκύπτουν από τον αθλητικό τουρισμό ήταν τα κύρια σημεία αναφοράς του καθηγητή των ΤΕΙ Κρήτης Δημήτρη Τερζάκη κατά τη διάρκεια της ομιλίας του προχθές στην αίθουσα της ΑΣΤΕΡ με θέμα «Αθλητικός τουρισμός - ποιοτικός τουρισμός».

Την ομιλία διοργάνωσαν τα ΣΚΩΛ Ρόδου και Νέων σε συνεργασία με το Δημοτικό Οργανισμό Νεολαίας και Άθλησης Ρόδου.

Βάσει των όσων υποστήριξε ο κ. Τερζάκης που δεν παρέλειψε να πλέξει το εγκώμιο του νησιού μας, προκύπτει ξεκάθαρα πως οι επιχειρηματίες του νησιού μας είναι αυτοί που θα δώσουν το έναυσμα ανάπτυξης του αθλητικού τουρισμού δημιουργώντας τις ανάλογες υποδομές που απαιτούνται.

Διαβάστε όμως παρακάτω τα σημεία αναφοράς του κ. Τερζάκη για τον αθλητικό τουρισμό.

Χρονολογική ανασκόπηση

• Ξεκινώντας με μια χρονολογική ανασκόπηση παρατηρούμε ότι από το 1960 ως σήμερα σημειώθηκαν σημαντικές τάσεις εξειδίκευσης και ανάπτυξης στο χώρο του **Τουρισμού** και παράλληλα του **Αθλητισμού.** Οι δύο αυτοί τομείς εξελίχθηκαν στις πιο κερδοφόρες βιομηχανίες του παγκόσμιου οικονομικού στερεώματος.

Αθλητικός τουρισμός ως ειδική μοφή τουρισμού

• Περίπου την ίδια χρονική περίοδο και συγκεκριμένα μετά το 1970 άρχισε να γίνεται χρήση του όρου **Αθλητικός Τουρισμός** με σκοπό να περιγραφεί η ειδική μορφή τουρισμού που συνδύαζε και την αθλητική δραστηριότητα.

Αθλητικός τουρισμός ως σύγχρονο φαινόμενο

• Ο Αθλητικός Τουρισμός θεωρείται σύγχρονο φαινόμενο σε αντίφαση με τη διαχρονικά στενή σχέση μεταξύ αθλητισμού και τουρισμού. Ο λόγος είναι ότι μόλις τα τελευταία χρόνια άρχισε να αντιμετωπίζεται ως αυτόφωτο κομμάτι της τουριστικής και της αθλητικής βιομηχανίας αλλά και να αποκτά ακαδημαϊκή οντότητα.

Τα οφέλη του αθλητικού τουρισμού

• Ο αθλητικός τουρισμός κατάφερε να προσελκύσει σημαντικό αριθμό ενδιαφερομένων αποκτώντας την αντίστοιχη οικονομική, κοινωνική και πολιτιστική σημασία. Παράλληλα, οι παραγωγοί της τουριστικής βιομηχανίας οι οποίοι ανέκαθεν αναζητούσαν νέους τομείς επέκτασης των δραστηριοτήτων τους διέκριναν νωρίς τα οικονομικά κυρίως οφέλη του αθλητικού τουρισμού και προχώρησαν σε σημαντικές επενδύσεις.

Ανάπτυξη του αθλητικού τουρισμού

• Ο αθλητικός τουρισμός χαρακτηρίζεται από γοργό ρυθμό ανάπτυξης, μεγάλες δυνατότητες εξέλιξης και από το ιδιαίτερο ενδιαφέρον που δημιουργεί σε όλους τους εμπλεκόμενους στο τουριστικό κύκλωμα, παραγωγούς και καταναλωτές.

Ένας ορισμός του αθλητικού τουρισμού

• Πολλοί συγγραφείς ορίζουν την έννοια ως όλες τις μορφές ενεργητικής και παθητικής ανάμιξης σε αθλητικές δραστηριόητες όπου η συμμετοχή είναι τυχαία ή οργανωμένη και γίνεται για επαγγελματικούς ή μη λόγους με προϋπόθεση τη μετακίνηση μακριά από τον τόπο διαμονής και εργασίας.

Ο αθλητικός τουρισμός είναι σύνθετο φαινόμενο

• Είναι φανερό ότι ο αθλητικός τουρισμός αποτελεί ένα ιδιαίτερα σύνθετο και ευρύ φαινόμενο.

Ο αθλητικός τουρισμός στις ΗΠΑ και στον Καγαδά

• Στο χώρο του αθλητικού τουρισμού, οι πρώτες προσπάθειες για την επίτευξη της ανάπτυξής του έγιναν με τη μορφή σεμιναρίων, διαλέξεων και μαθημάτων που προσέφεραν διάφορα ιδρύματα κυρίως στις ΗΠΑ και στον Καναδά χωρίς όμως να υπάρχει εκπαίδευση πανεπιστημιακού επιπέδου.

Ο αθλητικός τουρισμός στην Ευρώπη

• Το 1998 παρουσιάστηκε για πρώτη φορά πρόγραμμα σπουδών αθλητικού τουρισμού από το πανεπιστήμιο του Luton στη Μεγάλη Βρετανία με την καθιέρωση πανεπιστημιακού τίτλου σπουδών.

Ο αθλητικός τουρισμός στην Ελλάδα

• Στην Ελλάδα ο αθλητικός τουρισμός δεν υφίσταται ως θεσμοθετημένο γνωστικό αντικείμενο. Έτσι δεν υπάρχουν σπουδές αθλητικού τουρισμού πολύ περισσότερο δεν υφίστανται μεταπτυχιακά προγράμματα. Στα ελληνικά εκπαιδευτικά ιδρύματα υπάρχουν μαθήματα σχετικά με τον αθλητικό οτυρισμό ή ειδικότητες.

Διεθνές Συμβούλιο Αθλητικού Τουρισμού (S.T.I.C.)

• Το Μάιο του 2000 ιδρύθηκε η ερευνητική Μονάδα Ελλάδος του Διεθνούς Συμβουλίου Αθλητικού Τουρισμού. Τον Σεπτέμβριο του 2000 ανακοινώθηκε και επικυρώθηκε η συμφωνία συνεργασίας - προσχώρησης της Ερευνητικής Μονάδας Ελλάδος στο Διεθνές Συμβούλιο Αθλητικού Τουρισμού.

Η Ερευνητική Μονάδα Ελλάδος (R.U.GR.)

• Η Ερευνητική Μονάδα Ελλάδος είναι η τρίτη Ερευνητική Μονάδα στον κόσμο για το Διεθνές Συμβούλιο Αθλητικού Τουρισμού συγχρόνως είναι και Ερευνητική Μονάδα του ΤΕΙ Κρήτης.



Ο πρόεδρος του ΔΟΝΑ Κάλλιστος Διακογεωργίου ενώ απευθύνει χαιρετισμό στους παρευρισκομένους

Σκοπός της Ερευνητικής Μονάδας Ελλάδος

• Ο κύριος σκοπός της Ερευνητικής Μονάδας Ελλάδος είναι η ανάπτυξη του αθλητικού τουρισμού ως πεδίο ερευνητικής, ακαδημαϊκής, επαγγελματικής και επιχειρηματικής ενασχόλησης.

1ος στόχος μας

• Η ανάπτυξη και διεξαγωγή έργων και μελετών συμβουλευτικού χαρακτήρα.

2ος στόχος μας

• Η ανάπτυξη και εφαρμογή προγραμμάτων εκπαίδευσης σε επίπεδο προπτυχιακό και μεταπτυχιακό είτε αυτόνομα, είτε σε συνεργασία με δημόσια και ιδιωτικά εκπαιδευτικά ιδρύματα της Ελλάδας και του εξωτερικού.

3ος στόχος μας

• Η ανάπτυξη και εφαρμογή προγραμμάτων κατάρτισης και συνεργασίας με αντίστοιχους φορείς της Ελλάδας και του εξωτερικού.

4ος στόχος μας

• Η ανάληψη και εκτέλεση προγραμμάτων που προέρχονται από την Ευρωπαϊκή Ένωση και φορείς του δημόσιου και ιδιωτικού τομέα και άπτονται του γνωστικού αντικειμένου του αθλητικού τουρισμού. Τέτοια προγράμματα μπορεί να αφορούν και τους Ολυμπιακούς αγώνες. Επίσης, η ανάληψη τέτοιων προγραμμάτων μπορεί να υλοποιηθεί με τη μέθοδο της «πίτας» σε συνεργασία με το Διεθνές Συμβούλιο Αθλητικού Τουρισμού και τις άλλες του ερευνητικές μονάδες.

Υποδομές για τον αθλητικό τουρισμό

• Για την ανάπτυξη του αθλητικού τουισμού υπάρχει η ανάγκη για διευρυμένη υψηλής ποιότητας υποδομή σε διάφορους τομείς υποστήριξης:

Φυσικό περιβάλλον:

• πάρκα, θάλασσα, παραλίες, λίμνες, ποτάμια, αγριότοποι κ.λπ.

Υπηρεσίες:

• πράκτορες, οργανωτές ταξιδίων, animateurs, προπονητές, δάσκαλοι σπορ, συνοδοί, γραφεία πληροφοριών, χάρτες, οδηγοί, ασφάλιση, τροφοδοσία κ.λπ.

Διασκέδαση:

• εκδηλώσεις, αγώνες, παραστάσεις, φεστιβάλ κ.λπ.

Μεταφορές:

• σιδηρόδρομος, αερογραμμές, δίκτυα, ναυτιλιακά, αυτοκίνητο κ.λπ.

Τεχνητό Περιβάλλον:

• μαρίνες, γήπεδα γκολφ, αίθουσες παγοδρομίας, αρένες, στάδια, πισίνες, τεχνητές πλαγιές κ.λπ.

Στέγαση:

• ξενοδοχεία, κατασκηνώσεις, καταφύγια, κρουαζιερόπλοια, ξενώνες κ.λπ.

Πολιτιστική κληρονομιά:

• μουσεία, αρχαιολογικοί χώροι, στάδια, αρένες κ.λπ.

Οργανισμοί:

• κρατικοί οργανισμοί, δίκτυα και γραφεία για το κοινό, αθλητικές επιτροπές, επαγγελματικές οργανώσεις, οργανώσεις εθελοντών κ.λπ.

Ροδίτικη συμμετοχή στο πανελλήνιο του Ζίου Ζίτσου

Με τη συμμετοχή δεκατριών αθλητών της σχολής Ζίου Ζίτσου Ιαλυσού θα πραγματοποιηθεί την Κυριακή 15 Δεκεμβρίου στο κλειστό γυμναστήριο «Γεώργιος Γεννηματάς» στη Βούλα το 1ο Πανελλήνιο πρωτάθλημα της Ελληνικής Φίλαθλου Ερασπεχνικής Ομοσπνδίας του αθλήματος.

Πρόκειται για τους ακόλουθους:

Κώστα Θεουλάκη, Νίκο Καρτάλη, Μανώλη Κιούρδη, Ραφαήλ Κυριακόπουλο, Ηλία Λιαμή, Χρήστο Σαρούκο, Κυριάκο Τσακαλιό, Παρασκευή Τσακαλιού, Τσαμπίκα Τσακαλιού, Αλέξη Τσιάτο, Σοφοκλή Τσιάτο, Εφραίμη Χατζηθεοδοσίου και Γιώργο Χειμωνέτο.

Εκπαιδευτής των παιδιών είναι ο Μίλτος Τσιριγωτάκης, ο οποίος φυσικά και θα τους συνοδεύσει.

Οι κατηγορίες που θα ισχύσουν είναι οι ακόλουθες:

– Παίδων - Κορασίδων (1994 - 1993 - 1992).
– Εφήβων - Νεανίδων (1991 - 1990 - 1989).
– Νέων (1988 - 1987 - 1986)
– Ανδρών - Γυναικών (1985 και πριν).

ΔΟΑ ΑΡΧΑΓΓΕΛΟΥ

Μεγάλο το ενδιαφέρον για το τμήμα της κολύμβησης

Με μεγάλη επιτυχία ολοκληρώθηκαν τα τμήματα εκμάθησης κολύμβησης που διοργάνωσε ο Δημοτικός Οργανισμός Άθλησης του Αρχαγγέλου στις εγκαταστάσεις του Ναυτικού Ομίλου Ρόδου.

Τα εικοσιτέσσερα παιδιά μικρής ηλικίας που συμμετείχαν, είχαν την ευκαιρία να γνωρίζουν την κολύμβηση τρεις φορές την εβδομάδα και αυτό ήταν κάτι που τους άρεσε ιδιαίτερα.

Σύμφωνα με τα όσα έγιναν γνωστά, ο υπεύθυνος γυμναστής του ΔΟΑ Γιώργος Τζαφέρης πρόκειται αυτές τις ημέρες να έχει συνάντηση με τη νέα δημοτική αρχή, ούτως ώστε να αποσαφηνιστεί αν το τμήμα θα συνεχίσει και μετά τις γιορτές.

Τα παιδιά που συμμετείχαν στις δραστηριότητες είναι τα ακόλουθα:

Μουδάτσου Ειρήνη, Οίκουτας Στ., Νικήτα Μαρία, Κόπελος Δ., Μουστακέλλη Αικατερίνη, Βαρέλης Α., Παπανικολάου Λίζα, Βαρέλης Μιχ., Λούπου Αγγέλα, Ντάκας Χρ., Κακουλή Ειρήνη, Ντάκας Λ., Ανδρεαδάκη Καλλιόπη, Καστρουνής Γ., Παπαγεωργίου Σεβαστή, Λεβέντης Μιχάλης, Τριαντενός Μ., Βασιλειάδης Αντώνης, Κουκάκης Ν., Λούπος Μιχάλης, Κολιός Αγ., Ανδρεαδάκης Μιχάλης, Δαμιανού Τριανταφυλλιά και Πατσάκης Δημήτρης.

Το τμήμα πετοσφαίρισης

Πολλά όμως είναι τα παιδιά που συμμετέχουν και στο τμήμα πετοσφαίρισης (βόλεϊ) του Οργανισμού. Σήμερα θα σας παρουσιάσουμε τα ονόματα αυτών που προέρχονται από τη Μαλώνα και τα Μάσαρι και την άλλη εβδομάδα αυτά του Αρχαγγέλου.

Πιο συγκεκριμένα:

Ειρήνη Μουδάτσου, Μαρία Νικήτα, Κατερίνα Μουστακέλη, Λίζα Παπανικολού, Μαρία Παπανικόλα, Αγγέλα Λούησυ, Χαρούλα Φλεβάρη, Ειρήνη Κακούλη, Βασιλική Χατζηιγνατίου, Καλ. Ανδρεαδάκη, Κατερίνα Ανδρεαδάκη, Σέβα Παπαγεωργίου, Μαρία Ραπατσουλέα, Αγγέλα Πατέστα, Τριανταφυλλιά Δαμιανού, Μαρία Ντάκα, Χαρούλα Ντάκα, Αρ. Χατζημανώλη, Μαρία Πολυχρόνη και Μαρία Φράγκου.

Υπεύθυνος γυμναστής είναι ο Γιώργος Τζαφέρης.

• Ο ΔΟΑ Αρχαγγέλου αισθάνεται την ανάγκη να ευχηθεί στον κόσμο χρόνια πολλά για τις γιορτές που έρχονται.

ΠΑΝΟΡΑΜΑ



SUBBUTEO

Στοχεύει σε διεθνές τουρνουά!

■ Υπάρχει η καλή προοπτική για το νησί μας να μπορέσει να διοργανώσει ένα από τα τουρνουά της Παγκόσμιας Ομοσπονδίας μέσα στο 2003

Ένα από τα διεθνή τουρνουά του SUBBUTEO (επιτραπέζιο ποδόσφαιρο) είναι πιθανό να διοργανώσει μέσα στον Απρίλιο ή το Μάιο του 2003 η Ρόδος!

Μετά τη μεγάλη επιτυχία που είχε η πρόσφατη παρουσίαση που έγινε στην κεντρική αίθουσα του ΔΟΝΑ Ρόδου, η διοίκηση του Οργανισμού εξετάζει πολύ σοβαρά το ενδεχόμενο να φιλοξενήσει μερικούς από τους καλύτερους παίκτες της Ευρώπης, σε ένα τουρνουά που το σίγουρο είναι ότι θα προσφέρει πάρα πολλές συγκινήσεις.

Ήδη το θέμα έχει συζητηθεί και κατά τη διάρκεια της παραμονής στο νησί μας το προηγούμενο σαββατοκύριακο, μερικών από των καλύτερων παικτών της χώρας μας. Λόγω και του ότι υπάρχουν πολύ καλές σχέσεις και με την Παγκόσμια Ομοσπονδία, το θέμα μπορεί να προχωρήσει πάρα πολύ γρήγορα αν υπάρχει και η καλή θέληση (που θεωρείται δεδομένο ότι υπάρχει).



Σημαντική ήταν η συμβολή των παικτών από την Αθήνα για τη διάδοση του SUBBUTEO στη Ρόδο

Εξελίξεις πρόκειται να υπάρξουν το αμέσως επόμενο διάστημα όπου και αναμένεται να προχωρήσουν οι επαφές.

Συνάντηση με τον ΑΣ Ρόδος

Στο μεταξύ, σήμερα το μεσημέρι αντιπροσωπεία των ντόπιων παικτών που έχουν εκδηλώσει ενδιαφέρον να ασχοληθούν με το SUBBUTEO, πρόκειται να έχουν συνάντηση με τη διοίκηση της Ρόδου, η οποία έχει εκφράσει το ενδιαφέρον της να εντάξει στο δυναμικό της τμήμα επιτραπέζιου ποδοσφαίρου. Αξίζει μάλιστα να σημειωθεί πως ήδη ένας «πυρήνας» δεκαπέντε ατόμων έχει ξεκινήσει προπονήσεις και συναντήσεις στην κεντρική αίθουσα του ΔΟΝΑ Ρόδου κάθε Πέμπτη και Κυριακή.

Γίνεται αναλυτική ενημέρωση για τους κανονισμούς όπως και για το πώς παίζεται σε αγωνιστικό επίπεδο το παιχνίδι αυτό. Το εντυπωσιακό είναι ότι το τμήμα παρακολουθούν και πέντε παιδιά ηλικίας 10 ετών που δείχνουν πολύ μεγάλο ενδιαφέρον για να μάθουν να αγωνίζονται.

Θα γίνει τουρνουά

Αξίζει να σημειωθεί πως πολύ σύντομα πρόκειται να διεξαχθούν και τοπικά τουρνουά (στις κατηγορίες Ανδρών και Τζούνιορ) ούτως ώστε να βγει η ανάλογη RANKING LIST της Ρόδου.

Τουρνουά στην Ηλιούπολη

Στο κλειστό γυμναστήριο της Ηλιούπολης θα διεξαχθεί το προσεχές σαββατοκύριακο το δεύτερο τουρνουά του πανελληνίου πρωταθλήματος. Για το σκοπό αυτό πρόκειται να «στηθούν» δεκατρία τραπέζια, μερικά από τα οποία είχαν χρησιμοποιηθεί και στη Ρόδο για τις ανάγκες της παρουσίασης. Το Σάββατο θα διεξαχθούν αγώνες του ομαδικού και την Κυριακή του ατομικού (κατηγορία OPEN).

Ποιοι προηγούνται στην RANKING LIST



Ο Σωτήρης Κορολόγος προηγείται αυτή τη στιγμή στην πανελλήνια κατάταξη βάσει της πιο πρόσφατης RANKING LIST. Ο έμπειρος παίκτης των FALCONS έχει συγκεντρώσει 700 βαθμούς.

Ας δούμε όμως τους πρώτους τριανταπέντε στη σχετική λίστα, καθώς και τους βαθμούς τους:

1. Σ. Κορολόγος 700, **2.** Γ. Κοντής 620, **3.** Κ. Τριανταφύλλου 580, **4.** Κ. Κεχρής 500, **5.** Ν. Νάσκος 480, **6.** Γ. Τσοπανίδης 420, **7.** Χρ. Αγγελίνας 375, **8.** Δ. Τσοπανίδης 360, **9.** Γ. Αγγελίνας 300, **10.** Θ. Καραμανής 195, **11.** Γ. Σιούτης 195, **12.** Γ. Δημακέας 195, **13.** Κ. Παπαδάκης 195, **14.** Θ. Καλάκος 195, **15.** Δ. Ταμπάκης 195, **16.** Β. Κουτσομπίνας 195, **17.** Λ. Παπακωνσταντίνου 180, **18.** Ν. Μπέης 180, **19.** Β. Φραγκάκης 180, **20.** Ν. Τσελεπίδης 150, **21.** Δ. Πουλίδης 150, **22.** Ν. Νικογιαννίδης 150, **23.** Φ. Έλληνας 150, **24.** Α. Βασίλας 150, **25.** Δ. Μαυρομήτρος 120, **26.** Ε. Πλύτας 120, **27.** Σπ. Χατζάρας, **28.** Κ. Σταμοκώστας 120, **29.** Γ. Ντραζινάκης 120, **28.** Κ. Σταμοκώστας 120, **29.** Γ. Ντραζινάκης, **30.** Γ. Καραμανής 120, **31.** Τ. Μοντιτάκης 75, **32.** Β. Μαργωμένος 75, **33.** Ε. Κανετής 75, **34.** Δ. Διακοδημητρίου (ΡΟΔΟΣ), 75, **35.** Δ. Δραγάτης (ΡΟΔΟΣ) 75.

Εδώ «Αθήνα 2004»!

Σήμερα ο Στίβος

Β. Άλματα

Άλμα εις ύψος

Στο άλμα εις ύψος όλοι οι παλμοί (τεχνικές) που κατά καιρούς έχουν χρησιμοποιηθεί αποδίδονται κυρίως σε Αμερικανούς άλτες. Ο αθλητής αποκλείεται από τον αγώνα αν κάνει τρεις συνεχόμενες αποτυχημένες προσπάθειες, ανεξαρτήτως ύψους. Στο Ολυμπιακό πρόγραμμα εντάχθηκε το 1896 στην Αθήνα για τους άνδρες και το 1928 στο Άμστερνταμ για τις γυναίκες. Σημαντική στιγμή για την Ελλάδα υπήρξε η κατάκτηση του ασημένιου Ολυμπιακού μεταλλίου από τη Νίκη Μπακογιάννη στους Ολυμπιακούς Αγώνες του 1996 στην Ατλάντα.

Άλμα επί κοντώ

Στο αγώνισμα του άλματος επί κοντώ οι αθλητές χρησιμοποιούν κοντάρι. Αρχικά, το κοντάρι ήταν κατασκευασμένο από ξύλο, αργότερα χρησιμοποιήθηκε καλάμι μπαμπού, στη συνέχεια μέταλλο, για να καταλήξουμε σήμερα στα υπερσύγχρονα κοντάρια «καταπέλτες», που οδήγησαν τα ρεκόρ σε μεγάλα ύψη. Στους Ολυμπιακούς Αγώνες εντάχθηκε στο πρόγραμμα το 1896 στην Αθήνα.

Άλμα εις μήκος

Αγώνισμα που προέρχεται από τους αρχαίους Ολυμπιακούς Αγώνες, χωρίς όμως να χρησιμοποιούνται πια οι αλτήρες που χρησιμοποιούσαν τότε οι αθλητές για να βελτιώσουν την ώθησή τους. Στο Ολυμπιακό πρόγραμμα περιλαμβάνεται από το 1896 (Αθήνα) για τους άνδρες και από το 1948 (Λονδίνο) για τις γυναίκες.

Άλμα εις τριπλούν

Το αγώνισμα του άλματος εις τριπλούν προέρχεται από το αρχαιοελληνικό τριπλό άλμα (τρία απλά συνεχόμενα άλματα). Στο Ολυμπιακό πρόγραμμα εντάχθηκε το 1896 στην Αθήνα για τους άνδρες και το 1992 στη Βαρκελώνη για τις γυναίκες.

Γενικά

Στα άλματα υπάρχουν οι προκριματικοί και οι τελικοί αγώνες. Στις διεθνείς συναντήσεις αλλά και στους Ολυμπιακούς Αγώνες στους τελικούς αγωνίζονται συνήθως 12 αθλητές. Στο άλμα εις ύψος και στο άλμα επί κοντώ ο πήχης ανεβαίνει μετά από κάθε γύρο και οι αθλητές συνεχίζουν μέχρι να αποκλειστούν, αν κάνουν τρεις συνεχόμενες αποτυχημένες προσπάθειες. Νικητής είναι ο αθλητής που θα έχει περάσει το μεγαλύτερο ύψος.

Οι αθλητές του μήκους και του άλματος εις τριπλούν στον τελικό του αγωνίσματος κάνουν τρεις προσπάθειες κι έπειτα συνεχίζουν με άλλες τρεις προσπάθειες οι οκτώ καλύτεροι. Έγκυρο θεωρείται ένα άλμα αν ο αθλητής δεν αφήσει αποτύπωμα μπροστά από τη βαλβίδα. Νικητής είναι ο αθλητής που θα πραγματοποιήσει το μεγαλύτερο άλμα σε μία από τις έξι προσπάθειές του.

Γ. Ρίψεις

Σφαίρα

Ιστορικά προέρχεται από το αρχαιοελληνικό αγώνισμα της λιθοβολίας. Η σφαιροβολία διεξάγεται σε κυκλική βαλβίδα περιστροφής από τσιμέντο, διαμέτρου 2,13μ., όπου υπάρχει ένα κομμάτι ξύλου που ονομάζεται «αναστολέας». Δύο γραμμές ξεκινού από το κέντρο του κύκλου με γωνία 40 μοιρών μεταξύ τους, εκτείνονται μέσα στο στίβο και ορίζουν την περιοχή βολής. Η σφαίρα για τους άνδρες έχει βάρος 7,26 κιλά και για τις γυναίκες 4 κιλά. Ο αθλητής πρέπει να σταθεί μέσα στη βαλβίδα, ακουμπώντας τη σφαίρα κοντά στο σαγόνι. Η σφαίρα δεν πρέπει να βρεθεί χαμηλότερα, ούτε να τραβηχτεί πίσω από τους ώμους σε όλη τη διάρκεια της βολής. Ο αθλητής πρέπει να μείνει μέσα στη βαλβίδα μέχρι να προσγειωθεί η σφαίρα και μετά να βγει πίσω από τις γραμμές που εξέχουν πλάι του. Στους Ολυμπιακούς Αγώνες εντάχθηκε το 1896 στην Αθήνα για τους άνδρες και το 1948 στο Λονδίνο για τις γυναίκες.



Δίσκος

Η σημερινή μορφή της δισκοβολίας είναι απόγονος της αρχαίας ελληνικής δισκοβολίας, με τη διαφορά ότι σήμερα εφαρμόζεται διαφορετική τεχνική. Διεξάγεται σε κυκλική βαλβίδα περιστροφής διαμέτρου 2,50μ. Δύο γραμμές που ξεκινούν από το κέντρο του κυκλικού δαπέδου εκτείνονται μέσα στο στίβο σχηματίζοντας γωνία 40 μοιρών και ορίζουν την περιοχή βολής. Για να μη δημιουργηθούν κίνδυνοι για τους θεατές, ο κύκλος περιβάλλεται κατά τα 3/4 από συρματόπλεγμα, ύψους τουλάχιστον 4μ. Ο δίσκος για τους άνδρες έχει βάρος δύο κιλά, ενώ για τις γυναίκες ένα κιλό. Ο αθλητής θα πρέπει να πραγματοποιήσει τη βολή μέσα στη βαλβίδα και στην περιοχή όπου ορίζεται η βολή, να παραμείνει στη βαλβίδα ώσπου να προσγειωθεί ο δίσκος και τέλος να βγει πίσω από τις γραμμές που εξέχουν στο πλάι του. Στους Ολυμπιακούς Αγώνες εντάχθηκε το 1896 στην Αθήνα για τους άνδρες και το 1928 στο Άμστερνταμ για τις γυναίκες.

Στους Ολυμπιακούς Αγώνες του Σίδνεϊ η Αναστασία Κελεσίδου κατέκτησε τη δεύτερη θέση και το ασημένιο μετάλλιο.

Ακόντιο

Με φανερή πολεμική προέλευση, ο ακοντισμός υπήρχε και στο πρόγραμμα των αρχαίων Ολυμπιακών Αγώνων ως ένα από τα αγωνίσματα του πεντάθλου. Ο ακοντισμός γίνεται σε διάδρομο μήκους 30 - 36,5 μ. και πλάτους 4μ. Στο τέλος του διαδρόμου βρίσκεται μια καμπύλη γραμμή με ακτίνα 8μ. που ορίζει τη γραμμή βολής. Δύο γραμμές που ξεκινούν 8μ. πίσω από την καμπύλη κι εκτείνονται μέσα στο στίβο αποτελούν την περιοχή βολής. Οι αθλητές κρατούν το ακόντιο από τη λαβή πάνω από τον ώμο. Για να είναι έγκυρη η βολή, η αιχμή του ακοντίου πρέπει να είναι το πρώτο τμήμα που θα ακουμπήσει στο έδαφος. Μια βολή θεωρείται άκυρη, αν ο αθλητής ακουμπήσει με οποιοδήποτε σημείο του σώματός του την καμπύλη ή όταν το ακόντιο βγει έξω από την περιοχή βολής ή αν αυτό δεν προσγειωθεί με την αιχμή του. Στο Ολυμπιακό πρόγραμμα εντάχθηκε το 1908 στο Λονδίνο για τους άνδρες και από το 1932 στο Λος Άντζελες για τις γυναίκες. Απαγορεύεται βολή με την πλάτη προς το χώρο ρίψης καθώς και ο περιστροφικός παλμός.

Στους Ολυμπιακούς Αγώνες του Σίδνεϊ, η Μιρέλα Μανιάνι-Τζελίλη κατέκτησε τη δεύτερη θέση και το ασημένιο μετάλλιο.

Σφύρα

Η σφυροβολία προέρχεται από κάποιο αντίστοιχο άθλημα των «χαϊλάντερς» της Σκοτίας, μόνο που το βαρύ σφυρί με τη μακριά ξύλινη λαβή που χρησιμοποιούσαν αντικαταστάθηκε από μια σιδερένια σφαίρα στην άκρη μιας αλυσίδας. Η σφυροβολία διεξάγεται σε βαλβίδα όπως και η σφαιροβολία, με τη διαφορά ότι δεν υπάρχει αναστολέας. Η σφύρα αποτελείται από μεταλλική κεφαλή με συρμάτινη λαβή. Κατά τη διάρκεια της βολής ο αθλητής δεν πρέπει να πατήσει έξω από τη βαλβίδα ή στο επάνω μέρος της μεταλλικής περιφέρειας του κύκλου και πρέπει να παραμείνει μέσα στον κύκλο μέχρι να προσγειωθεί η σφύρα. Στους Ολυμπιακούς Αγώνες η σφυροβολία εντάχθηκε το 1900 στο Παρίσι για τους άνδρες, ενώ για τις γυναίκες το 2000 στο Σίδνεϊ.

Γενικά

Στις διεθνείς συναντήσεις και στους Ολυμπιακούς Αγώνες στα αγωνίσματα των ρίψεων προηγούνται οι προκριματικοί αγώνες και ακολουθούν οι τελικοί. Στον τελικό κάθε αγωνίσματος μετέχουν οι δώδεκα καλύτεροι αθλητές, που έχουν δικαίωμα σε τρεις βολές. Οι οκτώ καλύτεροι, μετά τις πρώτες βολές, έχουν δικαίωμα σε άλλες τρεις βολές. Νικητής είναι ο αθλητής που θα ρίξει τη μεγαλύτερη βολή σε μία από τις έξι προσπάθειές του. Σε περίπτωση ισοβαθμίας υπολογίζεται η δεύτερη καλύτερη προσπάθεια κ.ο.κ.

Δ. Σύνθετα αγωνίσματα

Δέκαθλο

Το δέκαθλο περιλαμβάνει 10 ατομικά αγωνίσματα στίβου, στα οποία διαγωνίζονται οι αθλητές σε δύο διαδοχικές μέρες. Τα αγωνίσματα του δεκάθλου είναι: 110μ., μήκος, σφαίρα, ύψος και 400μ. την πρώτη ημέρα και 110μ. εμπόδια, δίσκος, επί κοντώ, ακόντιο και 1.500μ. τη δεύτερη ημέρα. Νικητής αναδεικνύεται ο αθλητής που θα συγκεντρώσει τους περισσότερους βαθμούς συνολικά για τις επιδόσεις του, ανεξάρτητα από τη θέση που θα καταλάβει στα επιμέρους αθλήματα. Στο πρόγραμμα των Ολυμπιακών Αγώνων το δέκαθλο εντάχθηκε το 1904 στο Σεντ Λούις.

Έπταθλο

Πρόκειται για παραλλαγή του δεκάθλου για τις γυναίκες. Αντικατέστησε το 1984 το πένταθλο και διεξάγεται με την εξής σειρά: 100μ. εμπόδια, ύψος και σφαίρα την πρώτη ημέρα και 200μ. μήκος, ακόντιο και 800μ. τη δεύτερη. Στο πρόγραμμα των Ολυμπιακών Αγώνων εντάχθηκε το 1964 στο Τόκιο ως πένταθλο και το 1984 στο Λος Άντζελες ως έπταθλο.

Το «ΑΘΛΗΤΙΚΟ ΠΑΝΟΡΑΜΑ» επιμελείται ο ΔΗΜΗΤΡΗΣ ΔΡΑΓΑΤΗΣ
dragatis@internet.gr

Μέσα κι έξω από τα...

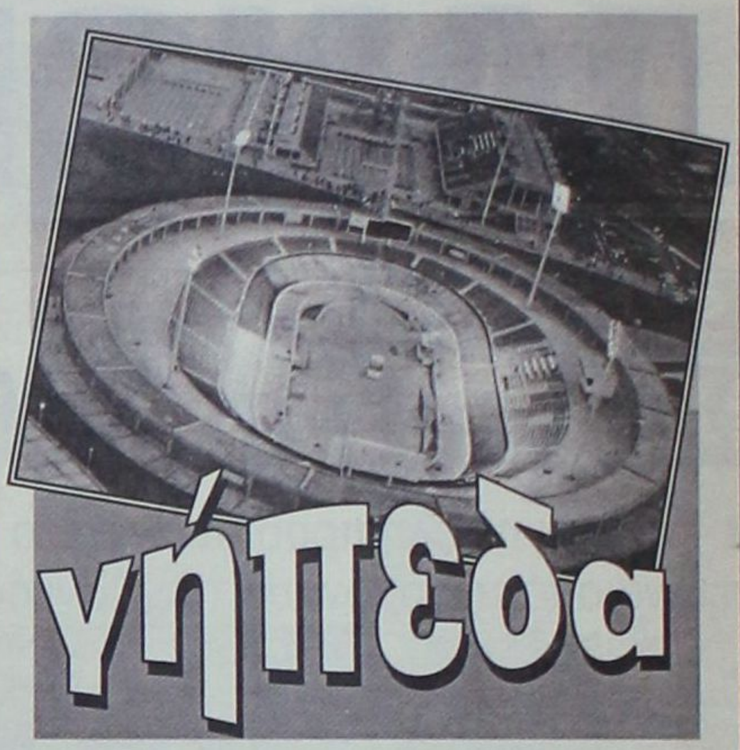

Και ετεροχρονισμένη και... κολοβή!

Στα τέλη του 2002 η Πολιτεία πληρώνει την οικονομική επιχορήγηση του 2001 για τα ερασιτεχνικά σωματεία ποδοσφαίρου. Και σαν να μην έφθανε αυτό, δεν καταβάλλει ολόκληρο το ποσό, αλλά μέρος του.

Αυτή είναι, δυστυχώς, η αντιμετώπιση της Πολιτείας στο ερασιτεχνικό ποδόσφαιρο.

Στα σπίτια τους

Το πρωτάθλημα της Α' Εθνικής θα διακοπεί στις 16 Δεκεμβρίου και θα επαναρχίσει στις 5 Ιανουαρίου.

Η ΕΠΑΕ έκανε αποδεκτό αίτημα του συνδικαλιστικού οργάνου των ποδοσφαιριστών (του ΠΣΑΠ) και δεν όρισε αγώνες για τα σαββατοκύριακα 21-22 και 28-29 του Δεκεμβρίου. Κι αυτό για να περάσουν οι ποδοσφαιριστές τις γιορτές των Χριστουγέννων και της Πρωτοχρονιάς στα σπίτια τους.

Πολύ σωστά, άνθρωποι και οικογενειάρχες είναι και αυτοί...

Πιο ακριβή η... ελπίδα!

Όπως κάθε χρόνο, έτσι και φέτος, κυκλοφορεί αυτές τις μέρες το Κρατικό Λαχείο, που κληρώνεται πάντα την παραμονή της Πρωτοχρονιάς.

Πέρυσι το λαχείο αυτό κόστιζε χίλιες δραχμές. Το ίδιο λαχείο φέτος κοστίζει πέντε ευρώ (1.700 δρχ.). Δηλαδή πήρε αύξηση 70%.

Η ελπίδα γίνεται πιο ακριβή. Άραγε ανάλογη αύξηση θα πάρουν και τα κέρδη των τυχερών;

Δυσκολίες

Ακόμα δεν φθάσαμε στη μέση των τοπικών πρωταθλημάτων ποδοσφαίρου και αρκετές ομάδες δυσκολεύονται να συγκροτήσουν όχι 18άδες και 16άδες, αλλά και 11άδες. Ακόμα και γηπεδούχες δεν μπορούν να κατεβάσουν πλήρη σύνθεση. Οι μετακινούμενες από νησί σε νησί πάνε συνήθως με ένα ή δύο παίκτες πέρα των ένδεκα.

Παρά το γεγονός πάντως αυτό τα μικρά παιδιά δεν χρησιμοποιούνται. Απλούστατα παίζουν για την τυπική διαδικασία των «κάτω των 20»...

Να μη βιαζόμαστε...

Ας μη βιαστούν ορισμένοι να αναδείξουν από τώρα πρωταθλητές στα τοπικά πρωταθλήματα ποδοσφαίρου. Τα πρωταθλήματα έχουν πολύ δρόμο ακόμα και σαφώς τίποτα δεν έχει κριθεί. Ας κρατάμε τις επιφυλάξεις μας. Πολλές φορές τα φαινόμενα απατούν...

Και στα χίλια...

Κυκλοφόρησε αυτές τις μέρες και το πολύχρωμο περιοδικό του Σταυρού Καλυθιών. Είναι το δεύτερο τεύχος του. Φυσικά, το περιεχόμενό του καλύπτει (πρώτιστα) τον Σταυρό και τις άλλες δραστηριότητες των σωματείων του Δήμου Καλλιθέας.

Άντε και στα χίλια, λοιπόν...

Ούτε πιτσιρικάδες

Ούτε πιτσιρικάδες δεν βλέπουμε πολλές φορές στα γήπεδα, όπου διεξάγονται αγώνες ποδοσφαίρου. Έτσι, κάθε φορά που η μπάλα βγαίνει εκτός αγωνιστικού χώρου, τρέχουν οι παράγοντες της ομάδας (που ανήκει) για να τη μαζέψουν. Ορισμένες φορές φεύγουν και από τον πάγκο που κάθονται.

Αν δεν έκαναν και έτσι, θα ήθελαν πέντε-έξι μπάλες για κάθε παιχνίδι...

«Πυρ και μανία»

«Πυρ και μανία» είναι οι παράγοντες (και όχι μόνο) του ποδοσφαιρικού Ιάλυσου εναντίον της δημοτικής αρχής. Μιλάνε για άνιση μεταχείριση σε σχέση με τον ΓΑΣ Ιάλυσο, που εκπροσωπεί το μπάσκετ.

Θα πρέπει συνεπώς να αναμένονται εξελίξεις.

Αμεσότητα...

Αυτό θα πει αμεσότητα...

Την ώρα που ο Γιάννης Καμπούρης αγωνιούσε από τον πάγκο για τον Διαγόρα Βατίου, προχθές το απόγευμα που έπαιζε εναντίον του ΑΕΡΑ, φίλος του τον πληροφορούσε μέσα από αυτοκίνητο, που ήταν σταθμευμένο κοντά στο γήπεδο, ότι το βράδυ θα είχε κοκκινιστό στην παρέα. (Να υποθέσουμε λαγό;). Να σημειωθεί, ότι η ομάδα του Βατίου έχανε με 1-0 τότε και τελικά ηττήθηκε με 2-1.

Μετά την απογοήτευση από το αποτέλεσμα, ήρθε και κάτι πιο ευχάριστο για τον συμπαθέστατο Γιάννη...

Εύθυμη νότα

Μια εύθυμη νότα έδωσαν δέκα μικρά κοριτσάκια, που στο β' ημίχρονο εμφανίστηκαν πίσω από την εστία του Διαγόρα, στο Βάτι, στον προχθεσινό αγώνα με τον ΑΕΡΑ. Εν χορώ, μάλιστα, ανεφώνησαν: Γιάννη Καμπούρη είσαι ο πρώτος νικητής, ανοίξτε τις πύλες να φύγουν οι ξεφτίλες...

Να σημειωθεί πάντως, ότι στο γήπεδο ήταν ζήτημα να υπήρχαν είκοσι φίλαθλοι - εκτός από τα κοριτσάκια.

Εξ ιδίων τα βέλη

Συνέβη κι αυτό στην Κάλυμνο κατά τη διάρκεια του αγώνα της τοπικής ομάδας με τον Κλεάνθη. Μετά την επίτευξη του δεύτερου γκολ των γηπεδούχων, με πέναλτι, για το οποίο διαμαρτύρεται η ομάδα του Παραδεισίου, ηλικιωμένος φίλαθλος-οπαδός του Καλυμνιακού ακούστηκε να λέει τα εξής:

- Ορίστε πως καταντήσατε τον Καλυμνιακό. Δεν θέλουμε να κερδίζουμε με αυτό τον τρόπο...

Εξ ιδίων τα βέλη, δηλαδή...

UCCELLO

15% ΕΚΠΤΩΣΗ ΣΕ ΟΛΑ ΤΑ ΠΡΟΙΟΝΤΑ UCELLO

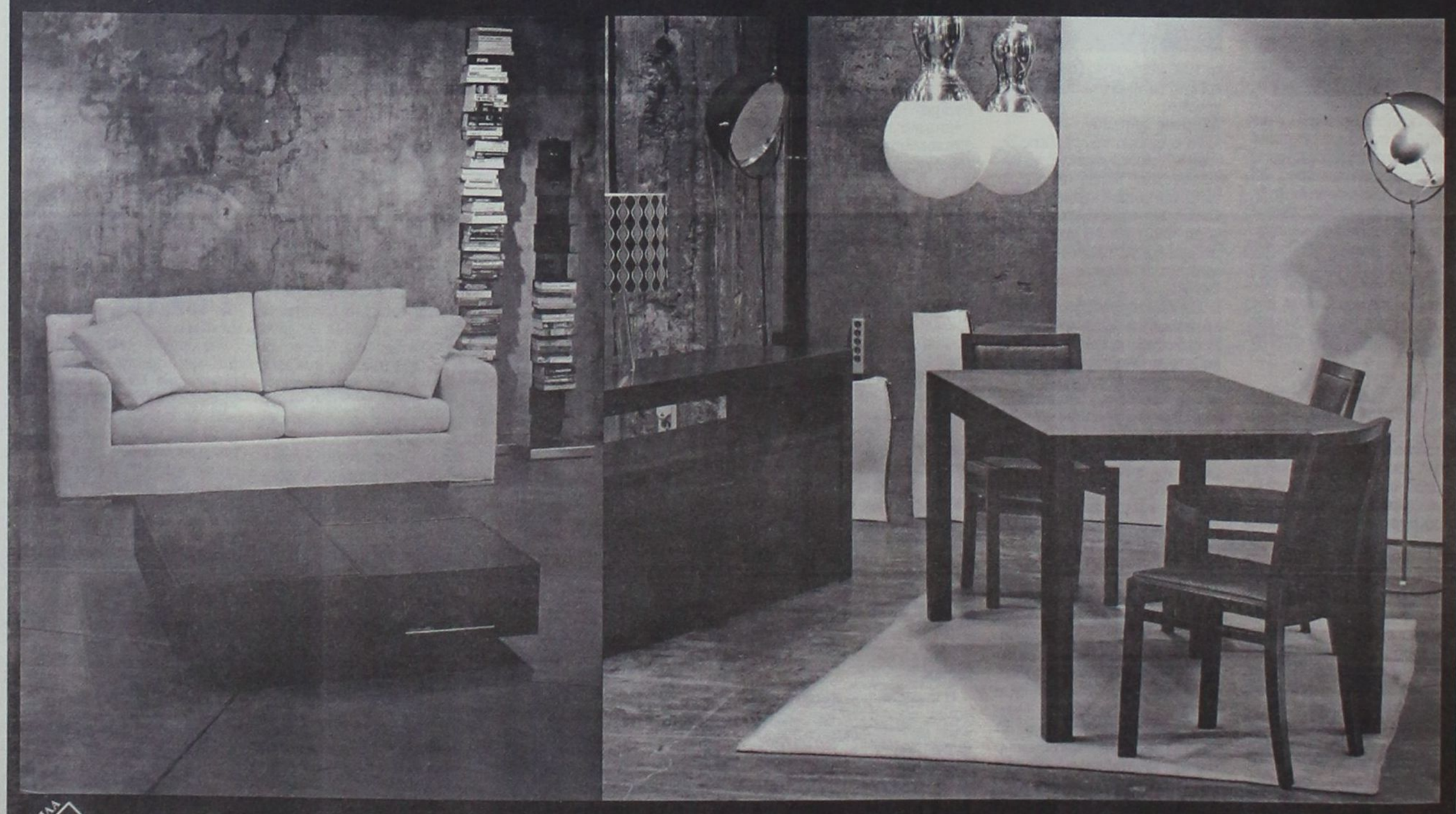

ΕΠΙΠΛΑ ΚΕΛΗΣ

ΑΦΟΙ ΚΕΛΗ Ο.Ε. Αθηνών 36 Τ.Κ. 85100, Ρόδος, Τηλ: (22410) - 66865 - FAX: 67207 - www.protea.gr , email: kelis_bros@hotmail.com

Ωμο-λογίες



«Οι γονείς συχνά λένε: Αν πάμε στο γιατρό για τις εξετάσεις σας, μετά θα φάμε όλοι μαζί στο αγαπημένο σας φαστφουντάδικο» (Δημήτρης Κρεμαστινός, νομαρχιακός σύμβουλος)

(Κι αν ανοίξει και το υπερκατάστημα με τα παιγνίδια, καταλαβαίνετε ότι τα παζάρια με την πιτσιρικαρία θα είναι ανατολίτικα και βάλε...)



«Ψηφίζω ό,τι είναι νόμιμο και καταψηφίζω ό,τι δεν είναι νόμιμο» (Βασίλης Κουγιός)

(Με τη θέση μου αυτή μαλακώνω τους σημερινούς ...παιγνιδιάρηδες ψηφοφόρους και ταυτόχρονα καπαρώνω και τους ψηφοφόρους του μέλλοντος)

***ΠΩΣ** δικαιολογηθείς και πώς να κοιτάξεις τον άλλο στα μάτια, όταν εμείς οι πολιτικολογούντες και «αναλυτές» (της κακής χρονιάς) αποφασίζουμε να ασχοληθούμε με μια σημαντική πρωτοβουλία του Διοικητικού Συμβουλίου του Συλλόγου Ατόμων με Ειδικές Ανάγκες και κάνουμε τα ονόματα μαντάρα.*

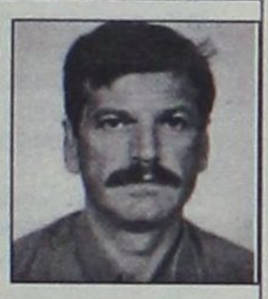

*Στην προηγούμενη έκδοση τον φιλο **Μανόλη Ζηδιανάκη**, πρόεδρο των ΑΜΕΑ, τον ...ξαναβαφτίσαμε «Μπαριανάκη». Ο δαίμων του μυαλού μας ήταν ο φταίχτης και για λογαριασμό του ζητάμε την συγνώμη και την κατανόηση του Μανόλη. Ελπίζω να μην αποδυναμώσαμε τη δημοσιοποίηση μιας, έτσι κι αλλιώς, σπουδαίας πρωτοβουλίας που ανέλαβε ο ίδιος και ο Σύλλογος γενικότερα, που κατεγραψαν σε βίντεο τις περιπτώσεις πλήρους ασυνειδησίας από πλευράς των οδηγών που δεν έχουν την παραμικρή ιδέα περί σεβασμού της «προσβασιμότητας» των Ατόμων με Ειδικές Ανάγκες στην πόλη μας.*

Φίλε Μανόλη, το λάθος έγινε και είμαι σίγουρος ότι δεν θα αφήσουμε ποτέ ξανά το ξερό μας το κεφάλι να επαναλάβει ανάλογα «μπερδέματα»...

***ΜΠΟΡΕΙ** να διαφωνήσαμε με μερικούς σε ό,τι αφορά κάποια από τα επιχειρήματά τους για τη λειτουργία ή μη του υπερκαταστήματος παιγνιδιών στην πόλη μας. Δεν μπορεί όμως κανείς παρά να εξάρει το θάρρος και την παρρησία του λόγου τους. Φυσικά και της ψήφου τους...*

Σε αντίθεση με κάποιους άλλους που μας έκαναν ρετάλια τα νεύρα με τη λογοδιάρροιά τους, χωρίς να κατανοείς τελικά τι και πώς ψήφισαν στο τέλος. Η ευθυνοφοβία και ο λαϊκισμός στην απόλυτη τους έκφραση.

***ΕΧΩ** την εντύπωση ότι ένας από τους πολιτικούς της περιοχής μας που μάλλον έδωσε βάση στο άρθρο της «Δράσης» την προηγούμενη Δευτέρα για το "Jumbo", πρέπει να ήταν ο κ. **Φώτης Κωστόπουλος**. Αν δεν διάβασε τα «δραστικά» τότε πρόκειται περί διαβολικής σύμπτωσης η απόλυτη ταύτιση των απόψεών μας, αν κρίνουμε από την τοποθέτησή του στο Νομαρχιακό Συμβούλιο.*



Και δεν ήταν ο μόνος που θα ήθελε πολύ να πει σε πολλούς, ότι για την περίπτωση που συζητάμε, θα ήταν πολύ καλύτερα αν διαθέταμε μνήμη ενός jumbo ελέφαντα. Θα ήμασταν σίγουρα σοφότεροι. Και πιο έτοιμοι να αντιμετωπίσουμε τους «εισβολείς»...

Αποτιμήσεις...

***ΤΟΝ** απολογισμό έργου της θητείας του ως νομάρχης θα κάνει σήμερα ο κ. Σάββας Καραγιάννης στην αίθουσα του Νομαρχιακού Συμβουλίου.*

Παρών ως προσκεκλημένος θα είναι και ο επόμενος νομάρχης κ. Γιάννης Μαχαιρίδης που παίρνει ουσιαστικά τη σκυτάλη. Ως εκ τούτου, παρουσιάζει μεγάλο ενδιαφέρον πώς θα αξιολογήσει τον απολογισμό του απερχόμενου ο νεοεκλεγείς.

Πληροφορίες λένε ότι ήδη ο κ. Μαχαιρίδης έχει ήδη προβεί σε μια πρώτη δική του αποτίμηση, η οποία δεν πρέπει να συμβαδίζει απόλυτα με τα όσα σήμερα θα ανακοινώσει ο Σάββας Καραγιάννης. Για την ακρίβεια, σε συγκεκριμένους τομείς οι «αποκλίσεις» θα είναι αισθητές.

Εν αναμονή λοιπόν των αντιδράσεων και των σχολίων που θα γίνουν εκατέρωθεν...

***ΧΩΡΙΣ** φωτογραφία το παρακάτω επιγραμματικό σχόλιο, αλλά αυτοί που πρέπει και ξέρουν να ψυλλιάζονται θα αναγνωρίσουν σίγουρα τους εαυτούς τους.*

***Από τα πλέον αποκρουστικά είδη ανθρωποειδών είναι οι συμπλεγματικοί. Ναι, καλά καταλάβατε. Στους κομπλεξικούς αναφέρομαι.** Ξέρω ότι οι χαρακτηρισμοί αυτοί είναι του συρμού και πολυφορεμένοι, όμως στην περίπτωση αυτή τούς πάνε γάντι. Δεν είναι του φόβου αλλά της λύπησης και του οίκτου μας. Καλημέρα σας και καλή εβδομάδα...*

Αλλάζουμε θέμα...



***ΟΤΑΝ** λέει μαλώνουν δύο ελέφαντες την πληρώνει το γρασίδι. Εδώ αρκούσε ένας και μόνο «ελέφαντας» για να αποδείξει ότι οι μηχανισμοί, γενικώς και ειδικώς, λειτουργούν φιλότιμα μεν αλλά ανεπαρκώς και με τον αυτόματο πιλότο σκουριασμένο. Οπου γρασίδι – για να επανέλθουμε - οι νόμοι, και γκαζόν οι «ειδικοί» και οι «αρμόδιοι» που έδειξαν να μην μπορούν να βρουν εύκολα την άκρη του νήματος. Σαν να πιάστηκαν στον ύπνο, ένα πράμα... Η, σαν ο δάσκαλος να τους έβαλε δύσκολο διαγώνισμα.*

Φυσικά, όσο κοινότυπο κι αν ακούγεται, ακόμα να βρεθεί κάποιος να ψελλίσει ένα επιχείρημα της προκοπής στο ερώτημα, γιατί η πρεμούρα για το εν λόγω κατάστημα (ίσως και ορθά) και όχι για άλλες μεγαλοεπιχειρήσεις πώλησης, επί παραδείγματι, ηλεκτρονικών ειδών (τις οποίες γουστάρουμε, προς αποφυγή παρεξηγήσεων...) Επαναλαμβάνω: Επιχείρημα της προκοπής και επί της ουσίας.

***ΟΙ** νοσοκομειακοί μας γιατροί άνοιξαν λέει νέο μέτωπο με τη Διοίκηση του ιδρύματος. Αυτό φυσικά δεν είναι είδηση. Το αντίθετο ίσως να ήταν. Μόνο που στην προκειμένη περίπτωση δεν πρόκειται για «γινάτια» σκέτα - νέτα. Υπάρχει και ένα δράμα στη μέση. Και σε αυτό υποκλινόμαστε όλοι. Χαμηλώστε τους τόνους εκατέρωθεν γιατί κάνετε θόρυβο.*



ΚΑΦΕΣ



Με ζάχαρη ή... με αλάτι

■ ***ΟΛΟΙ** έψαχναν να βρουν απαντήσεις πώς πάει να στηθεί το νέο μεγαλοκατάστημα με τα παιγνίδια αλλά δεν φρόντισαν να με ρωτήσουν.*

Αν με ρωτούσαν θα τους έλεγα τα πάντα με το νι και με το σίγμα.

■ ***ΕΔΩ** στο καφενείο ήταν τις προάλλες ο χοντρούλης, αυτό το αφεντικό της εταιρείας, και έπαιρνε συνεντεύξεις από τους εργαζόμενους στο μεγάλο μαγαζί.*

***ΤΟΝ** ρωτούσαν πόσο γρήγορα θα δουλέψουν και αυτός τους απαντούσε «σύντομα, πολύ σύντομα». Αρα, μήπως κάνανε τσάμπα και βερεσέ όλες τούτες τις συσκέψεις και πρήξανε τους «συναδέλφους» τους δημοσιογράφους; Με όλο το θάρρος κιόλας!*

ΑΠΟΡΡΗΤΟ *Από:*

Προς κ. Νίκο Γατάκη
Αντινομάρχη Δωδεκανήσου
Ερταύθα

Ρε Νίκο,

Θέλω να σε πω φίλο αλλά μου έκοψες τη φόρα πολύ άγαρμπα και λυπάμαι πολύ γι αυτό.

Μόνο απογοήτευση μου προκάλεσαν οι δηλώσεις σου για βουλευτική υποψηφιότητα με τη Νέα Δημοκρατία, αφού νόμιζα ότι σαν φίλοι και συνεργάτες τα τελευταία χρόνια θα μπορούσες να με ειδοποιήσεις και να με προετοιμάσεις ανάλογα.

Ηξερες και ξέρεις ότι ενδιαφέρομαι και εγώ για το υποψηφιάκι. Γιατί αυτή η αιφνιδιαστική κίνηση χωρίς να μου πεις μια κουβέντα; Τώρα όπως καταλαβαίνεις θα σφαχτούμε και αυτό είναι κρίμα.

Από συναγωνιστές αντίπαλοι λοιπόν. Θα τα πούμε στα εσωκομματικά.

Λυπάμαι που δεν τελειώνω το απόρρητο αυτό σημείωμα με τα γνωστά «φιλιά» και τα ρέστα...

Μια στο καρφί... και μια στο πέταλο!

Άδειο και ακριβό το «καλάθι»

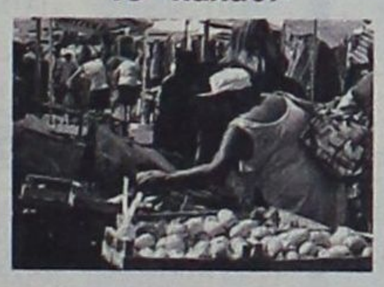

Κύμα αυξήσεων έρχεται μεσούσις της περιόδου των εορτών, αρχής γενομένης από τα ασφάλιστρα των αυτοκινήτων. Θα ακολουθήσουν τα καταναλωτικά προϊόντα. Από την άλλη, έγινε γνωστό ότι από το Υπουργείο Ανάπτυξης υπάρχει εκτίμηση πως φέτος το καλάθι της νοικοκυράς θα είναι πιο γεμάτο από πέρυσι.

Δυστυχώς, αγαπητοί αναγνώστες, το καλάθι της νοικοκυράς υπολογίζεται με γνώμονα το κολωνάκι, γι' αυτό και τα αποτελέσματα απέχουν χιλιόμετρα από την καθημερινότητα των πολιτών.

Με τη σύριγγα στο χέρι

Στα ψιλά πέρασε την περασμένη εβδομάδα η κινητοποίηση των εκπαιδευτικών και η προσφυγή τους στον Εισαγγελέα για το πρόβλημα της βίας στα σχολεία.

Σύμφωνα με τις περιγραφές που έγιναν, στα σχολεία εισέρχονται εξωσχολικοί και προκαλούν φασαρίες, εξωσχολικοί και κάνουν καυγάδες, εξωσχολικοί και διακινούν ναρκωτικά.

Όλα αυτά συμβαίνουν σε σχολεία της Ρόδου και όχι κάποιας μεγαλούπολης. Τι θα πρέπει δηλαδή να συμβεί για να υπάρξει μεγαλύτερη κινητοποίηση... μήπως να βρεθούν οι μαθητές με τη σύριγγα στο χέρι?

Ούτε για τα μάτια

Χαμός γίνεται στο Φαληράκι με την αλληλογραφία των μονίμων κατοίκων της περιοχής. Έχει αλλάξει ο ταχυδρόμος και ο νέος δεν γνωρίζει που παν' τα τέσσερα. Αυτό έχει ως αποτέλεσμα να συσσωρευτούν οι φάκελοι, τα γράμματα, οι λογαριασμοί και τα ειδοποιητήρια σ' έναν χώρο στον οποίο έχει πρόσβαση ο πάσα ένας.

Το πρόβλημα όσο περνάνε οι μέρες γίνεται οξύτερο και παρά ταύτα, ουδεμία προσπάθεια κατεβλήθη, για επίλυσή του, από τα ΕΛΤΑ. Ουδεμία προσπάθεια, ούτε καν για τα μάτια.

Να τους χαιρόμαστε τους άχρηστους

Το μεγάλο πρόβλημα, εκείνο που έχει καταδικάσει σε υπανάπτυξη τη Δωδεκάνησο, είναι πως οι τοπικοί υπηρεσιακοί παράγοντες, ακόμα και οι εκλεγμένοι συμπαρατάσσονται πλήρως με τα όσα λένε οι διάφοροι υπουργοί που έρχονται και αμολάνε διάφορες κοτσάνες για τα έργα. Τελευταίο και χαρακτηριστικό παράδειγμα ήταν η επίσκεψη της Βασούλας στη Ρόδο. Ήρθε, είπε ότι οι πιστώσεις για το λιμάνι της Ακαντιάς θα καλυφθούν από το κοινοτικό πρόγραμμα INTERREG III και έφυγε δίνοντας μια ημερομηνία δημοπράτησης του έργου. Αυτή και μόνη η ενέργεια ουσιαστικά οδήγησε το έργο σε περαιτέρω καθυστέρηση. Αυτό οι δικοί μας το γνώριζαν καλά, όμως δεν έκαναν κάτι για να αποτρέψουν το πρόβλημα, δεν έφεραν αντίρρηση, δεν κτύπησαν το χέρι στο τραπέζι, δεν είπαν «όχι, το έργο πρέπει να γίνει με εθνικούς πόρους και να ξεκινήσουν αμέσως οι εργασίες». Οι δικοί μας απλώς δέχθηκαν τα όσα είπε η Βάσω και τώρα τρέχουν δεξιά και αριστερά προσπαθώντας να πείσουν τη Ροδίτικη κοινωνία ότι δεν υπήρχε άλλη λύση. Δεν υπάρχουν δικαιολογίες, η Ρόδος καταστρέφεται από μια χούφτα πολιτικούς ανύπαρκτους, χωρίς δυνατότητες και χωρίς ευελιξία. Να τους χαιρόμαστε.

Ο ΠΕΤΑΛΩΤΗΣ

Ο δικηγόρος κ. Εμμανουήλ Δ. Παπαϊωάννου φέρνει στο φως ένα σπάνιο ντοκουμέντο

Πώς οι Ιταλοί κατακτητές παρακολουθούσαν τους Ροδίτες πατριώτες

«Τα θέματα τα οποία συζητούν είναι αποκλειστικά πολιτικής, με έννοια βιαιότερη εναντίον μας.»

Κύριε Διευθυντή,

Αναδιφώντας το αρχείο του μακαριστού Μητροπολίτη Καρπάθου-Κάσου Αποστόλου, βρήκα ένα έγγραφο τού επί ιταλικής κατοχής διευθυντή του κεντρικού γραφείου Δημόσιας Ασφάλειας Αντ/ρχη Guido Grassini, χρονολ. 21 Δεκεμβρίου 1937, το οποίο εθεώρησα ότι έπρεπε να έλθει στη δημοσιότητα, διότι είναι χαρακτηριστικό της εποχής εκείνης.

Το έγγραφο αυτό είναι το ακόλουθο, σε μετάφραση από τα ιταλικά:

«Στο κατάστημα του **Στεφανίδη Θεοδώρου**, στην οδό Pesa (ήδη Ερμού) αριθ. 15, συναντώνται από πολύ καιρό οι παρακάτω γνωστοί αντιιταλοί:

1) Γανωτάκης Ιωάννης
2) Μίτρι Μπαλντασσάρε (Σύρος)
3) Παπαϊωάννου Γεώργιος, τέως δάσκαλος
4) Χρυσοχόος Νικόλας
5) Βιττώριας Μιχαήλ του Αντωνίου
6) Μαρκίδης Αντώνιος

Τα θέματα τα οποία συζητούν είναι αποκλειστικά πολιτικής, με έννοια βιαιότερη εναντίον μας.

Ο Στεφανίδης είναι ένας από εκείνους ο οποίος κατά τη διάρκεια του πολέμου της Αιθιοπίας είπε ότι θα εγείρει ένα μνημείο στον Νέγκους, όταν η Αγγλία μάς εκδιώξει από το Αιγαίο.

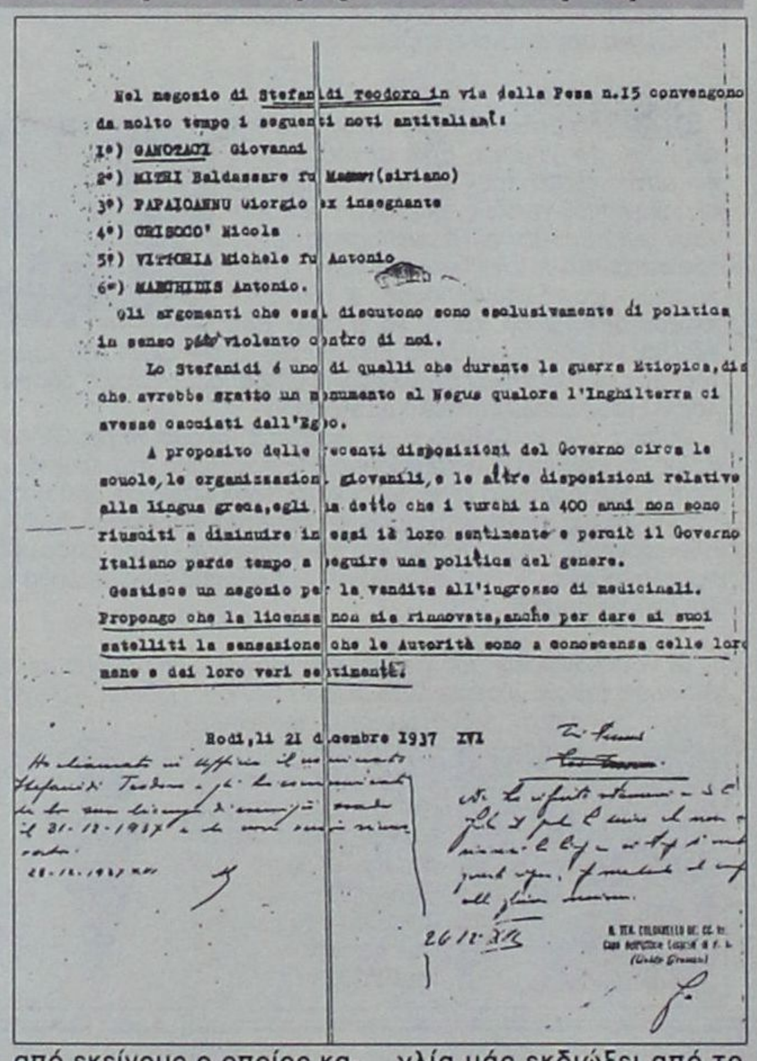

Nel negozio di Stefanidi Teodoro in via della Pesa n.15 convengono da molto tempo i seguenti noti antitaliani:

1°) GANOTAKIS Giovanni
2°) MITRI Baldassare fu Mashur(siriano)
3°) PAPAIOANNU Giorgio ex insegnante
4°) CRISOCO' Nicola
5°) VITTORIA Michele fu Antonio
6°) MARKHINIS Antonio.

Gli argomenti che essi discutono sono esclusivamente di politica in senso più violento contro di noi.

Lo Stefanidi è uno di quelli che durante la guerra Etiopica, disse che avrebbe eretto un monumento al Negus qualora l'Inghilterra ci avesse cacciati dall'Egeo.

A proposito delle recenti disposizioni del Governo circa le scuole, le organizzazioni giovanili, e le altre disposizioni relative alla lingua greca, egli ha detto che i turchi in 400 anni non sono riusciti a diminuire in essi il loro sentimento e perciò il Governo Italiano perde tempo a seguire una politica del genere.

Gestisce un negozio per la vendita all'ingrosso di medicinali. Propongo che la licenza non sia rinnovata, anche per dare ai suoi satelliti la sensazione che le Autorità sono a conoscenza delle loro mene e dei loro veri sentimenti.

Rodi, li 21 dicembre 1937 XVI

Όσον αφορά στις πρόσφατες κυβερνητικές διατάξεις οι οποίες αναφέρονται στα σχολεία, τις οργανώσεις της νεολαίας, και τις άλλες διατάξεις τις σχετικές με την ελληνική γλώσσα, ο ίδιος είπε ότι οι Τούρκοι σε διάστημα 400 χρόνων δεν κατόρθωσαν να μεταβάλουν το φρόνημά των και γι' αυτό η ιταλική κυβέρνηση χάνει τον καιρό της ακολουθώντας παρόμοια πολιτική.

Διατηρεί ένα κατάστημα για τη χονδρική πώληση ειδών φαρμακευτικής. Προτείνω όπως η άδειά του να μην ανανεωθεί και διά να δώσουμε στους δορυφόρους του την αίσθηση ότι οι Αρχές τελούν εν γνώσει των ύπουλων επιδιώξεών των και των πραγματικών αισθημάτων των.

Ρόδος, 21 Δεκεμβρίου 1937 XVI

Εκάλεσα στο γραφείο τον ανωτέρω Στεφανίδη Θεόδωρο και του ανακοίνωσα ότι η άδειά του ασκήσεως επαγγέλματος λήγει την 31-12-1937 και ότι δεν θα ανανεωθεί.

28-12-1937 XVI
Ο ΑΝΤΙΣΥΝΤΑΓΜΑΤΑΡΧΗΣ
Διευθυντής του Κεντρικού Γραφείου Δημόσιας Ασφάλειας

Guido Grassini
Υπογραφή

Μετά τις εκλογές της 5ης Δεκεμβρίου

Νέο Διοικητικό Συμβούλιο του Ροταριανού Ομίλου

Την Πέμπτη 5 Δεκεμβρίου 2002, σε αίθουσα του ξενοδοχείου Rodos Park, στις 9.30 μ.μ., έγιναν οι εκλογές του Ροταριανού Ομίλου Ρόδου, για την ανάδειξη του νέου διοικητικού συμβουλίου του Ομίλου, για το Ροταριανό έτος 2003 - 2004.

Αμέσως μετά τις εκλογές οι εκλεγέντες νέοι σύμβουλοι συγκροτήθηκαν σε σώμα:

- Πρόεδρος Πιπίνος Ηλίας.
- Αντιπρόεδρος και υποδεδειγμένος Πρόεδρος για το Ροταριανό Ετος 2004 - 2005. Οικονόμου Νίκος.
- Γεν. Γραμματέας: Καθοπούλης Ηλίας.
- Ταμίας: Καζουλάκης Ιπποκράτης.
- Κοσμήτορας: Αναστασιάδης Λευτέρης.
- Μέλος: Παπασταματίου Στάμος.
- Μέλος: Μαργαρίτης Γιώργος.
- Μέλος: Χαλικιάς Μάκης.
- Μέλος: Κάτρης Χριστοφορος.
- Προ - πρόεδρος: Αρχοντάκης Κυριάκος.

Αναπληρωματικά μέλη:
- Μανδρακός Βαγγέλης
- Χατζάκης Στέλιος

Εξελεγκτική Επιτροπή:
- Χαραλάμπης Νίκος.
- Δαλιάνης Παναγιώτης
- Βασιλόπουλος Αριστοτέλης (αναπληρωματικός).

Το νεοεκλεγέν συμβούλιο, σύμφωνα με το καταστατικό του Ροταριανού Ομίλου, θα αναλάβει καθήκοντα, τον Ιούλιο του 2003.

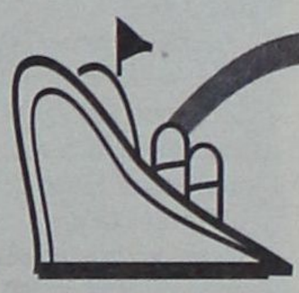

μια ξεχωριστή θέση στη θάλασσα

ΔΡΟΜΟΛΟΓΙΑ ΑΠΟ 9/12/2002 ΕΩΣ 15/12/2002

ΑΝΑΧΩΡΗΣΗ ΑΠΟ ΠΕΙΡΑΙΑ

ΗΜ/ΝΙΑ	ΠΛΟΙΟ	ΩΡΑ	ΠΡΟΟΡΙΣΜΟΣ
09.12 ΔΕΥΤΕΡΑ	ΠΑΤΜΟΣ	15.00	ΠΑΤΜΟ - ΛΕΡΟ - ΚΑΛΥΜΝΟ - ΚΩ - ΡΟΔΟ
10.12 ΤΡΙΤΗ	ΡΟΔΟΣ	15.00	ΑΣΤΥΠΑΛΑΙΑ - ΚΑΛΥΜΝΟ - ΤΗΛΟ - ΣΥΜΗ - ΡΟΔΟ
11.12 ΤΕΤΑΡΤΗ	ΠΑΤΜΟΣ	15.00	ΠΑΤΜΟ - ΛΕΡΟ - ΚΑΛΥΜΝΟ - ΚΩ - ΝΙΣΥΡΟ - ΡΟΔΟ
12.12 ΠΕΜΠΤΗ	ΡΟΔΟΣ	15.00	ΠΑΤΜΟ - ΛΕΡΟ - ΚΑΛΥΜΝΟ - ΚΩ - ΡΟΔΟ
13.12 ΠΑΡΑΣΚΕΥΗ	ΠΑΤΜΟΣ	15.00	ΠΑΤΜΟ - ΛΕΡΟ - ΚΑΛΥΜΝΟ - ΚΩ - ΡΟΔΟ
14.12 ΣΑΒΒΑΤΟ	ΡΟΔΟΣ	15.00	ΠΑΤΜΟ - ΛΕΡΟ - ΚΑΛΥΜΝΟ - ΚΩ - ΡΟΔΟ
15.12 ΚΥΡΙΑΚΗ	----------	------	----------
16.12 ΔΕΥΤΕΡΑ	ΠΑΤΜΟΣ	15.00	ΠΑΤΜΟ - ΛΕΡΟ - ΚΑΛΥΜΝΟ - ΚΩ - ΡΟΔΟ
17.12 ΤΡΙΤΗ	ΡΟΔΟΣ	15.00	ΑΣΤΥΠΑΛΑΙΑ - ΚΑΛΥΜΝΟ - ΤΗΛΟ - ΣΥΜΗ - ΡΟΔΟ
18.12 ΤΕΤΑΡΤΗ	ΠΑΤΜΟΣ	15.00	ΠΑΤΜΟ - ΛΕΡΟ - ΚΑΛΥΜΝΟ - ΚΩ - ΝΙΣΥΡΟ - ΡΟΔΟ
19.12 ΠΕΜΠΤΗ	ΡΟΔΟΣ	15.00	ΠΑΤΜΟ - ΛΕΡΟ - ΚΑΛΥΜΝΟ - ΚΩ - ΡΟΔΟ
20.12 ΠΑΡΑΣΚΕΥΗ	ΠΑΤΜΟΣ	15.00	ΠΑΤΜΟ - ΛΕΡΟ - ΚΑΛΥΜΝΟ - ΚΩ - ΡΟΔΟ
21.12 ΣΑΒΒΑΤΟ	ΡΟΔΟΣ	15.00	ΠΑΤΜΟ - ΛΕΡΟ - ΚΑΛΥΜΝΟ - ΚΩ - ΡΟΔΟ
22.12 ΚΥΡΙΑΚΗ	----------	------	----------
23.12 ΔΕΥΤΕΡΑ	ΠΑΤΜΟΣ	15.00	ΠΑΤΜΟ - ΛΕΡΟ - ΚΑΛΥΜΝΟ - ΚΩ - ΡΟΔΟ
24.12 ΤΡΙΤΗ	ΡΟΔΟΣ	15.00	ΑΣΤΥΠΑΛΑΙΑ - ΚΑΛΥΜΝΟ - ΤΗΛΟ - ΣΥΜΗ - ΡΟΔΟ
25.12 ΤΕΤΑΡΤΗ		15.00	**ΧΡΙΣΤΟΥΓΕΝΝΑ**
26.12 ΠΕΜΠΤΗ	ΠΑΤΜΟΣ	15.00	ΠΑΤΜΟ - ΛΕΡΟ - ΚΑΛΥΜΝΟ - ΚΩ - ΝΙΣΥΡΟ - ΡΟΔΟ
27.12 ΠΑΡΑΣΚΕΥΗ	ΡΟΔΟΣ	15.00	ΠΑΤΜΟ - ΛΕΡΟ - ΚΑΛΥΜΝΟ - ΚΩ - ΡΟΔΟ
28.12 ΣΑΒΒΑΤΟ	ΠΑΤΜΟΣ	15.00	ΠΑΤΜΟ - ΛΕΡΟ - ΚΑΛΥΜΝΟ - ΚΩ - ΡΟΔΟ
29.12 ΚΥΡΙΑΚΗ	----------	------	----------
30.12 ΔΕΥΤΕΡΑ	ΠΑΤΜΟΣ	15.00	ΠΑΤΜΟ - ΛΕΡΟ - ΚΑΛΥΜΝΟ - ΚΩ - ΡΟΔΟ
31.12 ΤΡΙΤΗ	ΡΟΔΟΣ	15.00	ΑΣΤΥΠΑΛΑΙΑ - ΚΑΛΥΜΝΟ - ΤΗΛΟ - ΣΥΜΗ - ΡΟΔΟ
01.01 ΤΕΤΑΡΤΗ			**ΠΡΩΤΟΧΡΟΝΙΑ**
02.01 ΠΕΜΠΤΗ	ΠΑΤΜΟΣ	15.00	ΠΑΤΜΟ - ΛΕΡΟ - ΚΑΛΥΜΝΟ - ΚΩ - ΝΙΣΥΡΟ - ΡΟΔΟ
03.01 ΠΑΡΑΣΚΕΥΗ	ΡΟΔΟΣ	15.00	ΠΑΤΜΟ - ΛΕΡΟ - ΚΑΛΥΜΝΟ - ΚΩ - ΡΟΔΟ
04.01 ΣΑΒΒΑΤΟ	ΠΑΤΜΟΣ	15.00	ΠΑΤΜΟ - ΛΕΡΟ - ΚΑΛΥΜΝΟ - ΚΩ - ΡΟΔΟ
05.01 ΚΥΡΙΑΚΗ	----------	-----	----------

ΑΝΑΧΩΡΗΣΗ ΑΠΟ ΡΟΔΟ

ΗΜ/ΝΙΑ	ΠΛΟΙΟ	ΩΡΑ	ΠΡΟΟΡΙΣΜΟΣ
09.12 ΔΕΥΤΕΡΑ	----------	------	----------
10.12 ΤΡΙΤΗ	ΠΑΤΜΟΣ	15.00	ΚΩ - ΚΑΛΥΜΝΟ - ΛΕΡΟ - ΠΑΤΜΟ - ΠΕΙΡΑΙΑ
11.12 ΤΕΤΑΡΤΗ	ΡΟΔΟΣ	15.00	ΣΥΜΗ - ΤΗΛΟ - ΚΑΛΥΜΝΟ - ΑΣΤΥΠΑΛΑΙΑ - ΠΕΙΡΑΙΑ
12.12 ΠΕΜΠΤΗ	ΠΑΤΜΟΣ	15.00	ΝΙΣΥΡΟ - ΚΩ - ΚΑΛΥΜΝΟ - ΛΕΡΟ - ΠΑΤΜΟ - ΠΕΙΡΑΙΑ
13.12 ΠΑΡΑΣΚΕΥΗ	ΡΟΔΟΣ	15.00	ΚΩ - ΚΑΛΥΜΝΟ - ΛΕΡΟ - ΠΑΤΜΟ - ΠΕΙΡΑΙΑ
14.12 ΣΑΒΒΑΤΟ	ΠΑΤΜΟΣ	15.00	ΚΩ - ΚΑΛΥΜΝΟ - ΛΕΡΟ - ΠΑΤΜΟ - ΠΕΙΡΑΙΑ
15.12 ΚΥΡΙΑΚΗ	ΡΟΔΟΣ	15.00	ΚΩ - ΚΑΛΥΜΝΟ - ΛΕΡΟ - ΠΑΤΜΟ - ΠΕΙΡΑΙΑ
16.12 ΔΕΥΤΕΡΑ	----------	------	----------
17.12 ΤΡΙΤΗ	ΠΑΤΜΟΣ	15.00	ΚΩ - ΚΑΛΥΜΝΟ - ΛΕΡΟ - ΠΑΤΜΟ - ΠΕΙΡΑΙΑ
18.12 ΤΕΤΑΡΤΗ	ΡΟΔΟΣ	15.00	ΣΥΜΗ - ΤΗΛΟ - ΚΑΛΥΜΝΟ - ΑΣΤΥΠΑΛΑΙΑ - ΠΕΙΡΑΙΑ
19.12 ΠΕΜΠΤΗ	ΠΑΤΜΟΣ	15.00	ΝΙΣΥΡΟ - ΚΩ - ΚΑΛΥΜΝΟ - ΛΕΡΟ - ΠΑΤΜΟ - ΠΕΙΡΑΙΑ
20.12 ΠΑΡΑΣΚΕΥΗ	ΡΟΔΟΣ	15.00	ΚΩ - ΚΑΛΥΜΝΟ - ΛΕΡΟ - ΠΑΤΜΟ - ΠΕΙΡΑΙΑ
21.12 ΣΑΒΒΑΤΟ	ΠΑΤΜΟΣ	15.00	ΚΩ - ΚΑΛΥΜΝΟ - ΛΕΡΟ - ΠΑΤΜΟ - ΠΕΙΡΑΙΑ
22.12 ΚΥΡΙΑΚΗ	ΡΟΔΟΣ	15.00	ΚΩ - ΚΑΛΥΜΝΟ - ΛΕΡΟ - ΠΑΤΜΟ - ΠΕΙΡΑΙΑ
23.12 ΔΕΥΤΕΡΑ	----------	------	----------
24.12 ΤΡΙΤΗ	ΠΑΤΜΟΣ	15.00	ΚΩ - ΚΑΛΥΜΝΟ - ΛΕΡΟ - ΠΑΤΜΟ - ΠΕΙΡΑΙΑ
25.12 ΤΕΤΑΡΤΗ		15.00	**ΧΡΙΣΤΟΥΓΕΝΝΑ**
26.12 ΠΕΜΠΤΗ	ΡΟΔΟΣ	15.00	ΝΙΣΥΡΟ - ΚΩ - ΚΑΛΥΜΝΟ - ΛΕΡΟ - ΠΑΤΜΟ - ΠΕΙΡΑΙΑ
27.12 ΠΑΡΑΣΚΕΥΗ	ΠΑΤΜΟΣ	15.00	ΚΩ - ΚΑΛΥΜΝΟ - ΛΕΡΟ - ΠΑΤΜΟ - ΠΕΙΡΑΙΑ
28.12 ΣΑΒΒΑΤΟ	ΡΟΔΟΣ	15.00	ΚΩ - ΚΑΛΥΜΝΟ - ΛΕΡΟ - ΠΑΤΜΟ - ΠΕΙΡΑΙΑ
29.12 ΚΥΡΙΑΚΗ	ΠΑΤΜΟΣ	15.00	ΚΩ - ΚΑΛΥΜΝΟ - ΛΕΡΟ - ΠΑΤΜΟ - ΠΕΙΡΑΙΑ
30.12 ΔΕΥΤΕΡΑ	----------	------	----------
31.12 ΤΡΙΤΗ	ΠΑΤΜΟΣ	15.00	ΚΩ - ΚΑΛΥΜΝΟ - ΛΕΡΟ - ΠΑΤΜΟ - ΠΕΙΡΑΙΑ
01.01 ΤΕΤΑΡΤΗ			**ΠΡΩΤΟΧΡΟΝΙΑ**
02.01 ΠΕΜΠΤΗ	ΡΟΔΟΣ	15.00	ΝΙΣΥΡΟ - ΚΩ - ΚΑΛΥΜΝΟ - ΛΕΡΟ - ΠΑΤΜΟ - ΠΕΙΡΑΙΑ
03.01 ΠΑΡΑΣΚΕΥΗ	ΠΑΤΜΟΣ	15.00	ΚΩ - ΚΑΛΥΜΝΟ - ΛΕΡΟ - ΠΑΤΜΟ - ΠΕΙΡΑΙΑ
04.01 ΣΑΒΒΑΤΟ	ΡΟΔΟΣ	15.00	ΚΩ - ΚΑΛΥΜΝΟ - ΛΕΡΟ - ΠΑΤΜΟ - ΠΕΙΡΑΙΑ
05.01 ΚΥΡΙΑΚΗ	ΠΑΤΜΟΣ	15.00	ΚΩ - ΚΑΛΥΜΝΟ - ΛΕΡΟ - ΠΑΤΜΟ - ΠΕΙΡΑΙΑ

ΠΛΗΡΟΦΟΡΙΕΣ ΚΕΝΤΡΙΚΟ ΠΡΑΚΤΟΡΕΙΟ ΡΟΔΟΥ

Δ·Α·Ν·Ε· SEA LINE
ΔΩΔΕΚΑΝΗΣΙΑΚΗ ΑΝΩΝΥΜΗ ΝΑΥΤΙΛΙΑΚΗ ΕΤΑΙΡΙΑ
ΑΥΣΤΡΑΛΙΑΣ 92, ΤΗΛ. ΠΡΑΚΤΟΡΕΙΟΥ: 22410 43150 (10 ΓΡΑΜΜΕΣ)

3Ε ΤΡΙΑ ΕΨΙΛΟΝ

Coca-Cola Τρία Έψιλον

Coca-Cola HBC S.A.
ΥΠΟΚΑΤΑΣΤΗΜΑ ΡΟΔΟΥ
Μαριτσά, 85106 Ρόδος

Η Coca Cola Ελληνική Εταιρεία Εμφιαλώσεως Α.Ε.
Υποκατάστημα Ρόδου
η μεγαλύτερη και δυναμικότερη εταιρεία
στον τομέα των αναψυκτικών στα Δωδεκάνησα
ενδιαφέρεται να προσλάβει για τις ανάγκες της,

ΠΩΛΗΤΕΣ

Βασικά καθήκοντα της θέσης είναι
η τεχνική παρουσίαση
και προώθηση προϊόντων στα σημεία πωλήσεων
των νησιών Ρόδου και Καρπάθου.

Προσόντα Υποψηφίου

Απόφοιτος Λυκείου ή ανωτέρας σχολής
Ηλικίας έως 28 ετών
Κάτοικος Ρόδου / Καρπάθου
Κάτοχος αδείας οδήγησης αυτοκινήτου
Προϋπηρεσία στις πωλήσεις ή marketing επιθυμητή

Για ραντεβού τηλεφωνήστε στο 22410/84800
(ΔΕΥ. - ΠΑΡ. 08:00-15:30)

Χωρίς προβλήματα πέρασε το ισχυρό κύμα βροχοπτώσεων

Δεν μας άγγιξε η κακοκαιρία

Νέα επιδείνωση από σήμερα

Χωρίς ιδιαίτερα προβλήματα πέρασε και από τη Δωδεκάνησο το κύμα κακοκαιρίας που ταλαιπωρεί τις τελευταίες ημέρες ολόκληρη τη χώρα.

Παρά τη συνεχή βροχόπτωση του Σαββάτου και της Κυριακής, δεν καταγράφηκαν περιστατικά πλημμυρισμένων υπογείων, ή άλλου είδους προβλημάτων.

Εξαίρεση απετέλεσαν οι αεροπορικές και ακτοπλοϊκές συγκοινωνίες. Ειδικότερα καθ' όλη τη διάρκεια της χθεσινής ημέρας ίσχυε απαγορευτικό για τις ενδοδωδεκανησιακές γραμμές, ενώ στη διάρκεια του Σαββάτου, ακυρώθηκαν πτήσεις αεροσκαφών από την Αττική προς τη Ρόδο. Πρέπει ωστόσο να σημειωθεί ότι τα πλοία της γραμμής Ρόδου – Πειραιά κινήθηκαν κανονικά.

Σύμφωνα με τις προβλέψεις της Εθνικής Μετεωρολογικής Υπηρεσίας, για σήμερα προβλέπεται περαιτέρω επιδείνωση των καιρικών φαινομένων, με αύξηση της έντασης των ανέμων. Δεν αποκλείεται μάλιστα να υπάρξει νέο απαγορευτικό για τους πλόες που να ισχύει και για τα μεγάλα πλοία.



Από την Πυροσβεστική Υπηρεσία Ρόδου πάντως καλούνται όλοι οι πολίτες να καθαρίζουν τα φρεάτια και τις υδρορροές. Με τον τρόπο αυτό θα προλάβουν τυχόν πλημμύρες ή άλλα προβλήματα.



Ο καιρός

Επιδείνωση του καιρού με κύρια χαρακτηριστικά χιόνια στη βόρεια Ελλάδα, καταιγίδες και πολύ θυελλώδεις ανέμους στο Αιγαίο, προβλέπει και για σήμερα η Εθνική Μετεωρολογική Υπηρεσία.

Αναλυτικά, στην κεντρική και βόρεια Ελλάδα προβλέπονται νεφώσεις με χιόνια στα ορεινά αλλά και στα πεδινά της βόρειας χώρας και χιονόνερο στις υπόλοιπες περιοχές. Στην υπόλοιπη χώρα προβλέπεται άστατος καιρός κατά περιόδους νεφελώδης με βροχές και τοπικά καταιγίδες κατά τόπους έντονες. Στη δυτική Στερεά, την Ήπειρο και το βόρειο Ιόνιο τα φαινόμενα σταδιακά θα εξασθενήσουν. Οι άνεμοι θα πνέουν στα κεντρικά και βόρεια ανατολικοί βορειοανατολικοί πολύ ισχυροί μέχρι θυελλώδεις και στο κεντρικό και βόρειο Αιγαίο πολύ θυελλώδεις , 9 με 10 μποφόρ. Στις υπόλοιπες περιοχές οι άνεμοι θα πνέουν αρχικά από νότιες διευθύνσεις ισχυροί μέχρι πολύ ισχυροί αλλά σταδιακά από το μεσημέρι θα γίνουν βορειοανατολικοί θυελλώδεις. Η θερμοκρασία θα κυμανθεί στα βόρεια ηπειρωτικά από 3 έως 8 βαθμούς, στο Ιόνιο και στα υπόλοιπα ηπειρωτικά από 6 έως 12 και στα νησιά του Αιγαίου από 13 μέχρι 17 βαθμούς Κελσίου.

Για την Αθήνα προβλέπονται προβλέπονται λίγες νεφώσεις τοπικά αυξημένες με παροδικές βροχές και πιθανόν πρόσκαιρη καταιγίδα πριν το μεσημέρι, ενώ αναμένεται να χιονίσει τις βραδινές ώρες στην Πάρνηθα. Η θερμοκρασία θα κυμανθεί από 8 έως 11 βαθμούς Κελσίου.

Νεφώσεις με χιονόνερο προβλέπει για τη Θεσσαλονίκη η ΕΜΥ. Χιόνια θα πέσουν στα ορεινά, ενώ μέχρι το βράδυ θα χιονίσει και γύρω από την πόλη. Οι άνεμοι θα πνέουν ανατολικοί βορειοανατολικοί πολύ ισχυροί μέχρι θυελλώδεις. Η θερμοκρασία στην πόλη της Θεσσαλονίκης θα κυμανθεί από 5 έως 8 βαθμούς Κελσίου.

Έρχεται το δώρο των Χριστουγέννων

Από την προσεχή Τετάρτη 11 Δεκεμβρίου θα αρχίσει από το ΙΚΑ Ρόδου η πληρωμή του δώρου των Χριστουγέννων στους οικοδόμους της περιοχής μας. Η διαδικασία πληρωμής θα διαρκέσει μέχρι τις 21 Δεκεμβρίου και θα γίνεται μόνο τα απογεύματα.





Εκατοντάδες επιχειρηματίες βρέθηκαν την περασμένη Παρασκευή στο Grand Hotel

Μεγάλο ενδιαφέρον για τα νέα προϊόντα της Εμπορικής



ΙΔΙΑΙΤΕΡΑ μεγάλο ενδιαφέρον επεδείχθη από το κοινό της Ρόδου για τα προϊόντα που παρουσίασε σε ειδική εκδήλωση η Εμπορική Τράπεζα της Ελλάδος.

Τα προγράμματα του γ' Κοινοτικού Πλαισίου Στήριξης, το Ανοικτό Επιχειρηματικό Δάνειο και η δικτυακή πύλη interex.gr, συνέθεσαν το τρίπτυχο των προϊόντων που κίνησαν το ενδιαφέρον εκατοντάδων Ροδιτών. Την παρουσίαση έκαναν οι κ.κ. Δημήτρης Κόκκινος, περιφερειακός διευθυντής Εμπορικής Τράπεζας, Σταύρος Καρπούζης Διευθυντής τμήματος Πελατών και Επιχειρήσεων, Κώστας Καμακούλης στέλεχος τομέα επιχειρήσεων και Γιώργος Ευριπιώτης διευθυντής Τομέα Επιχειρήσεων.

Ο Κ. Καρπούζης, μέσα από μία σύντομη παρουσίαση των βασικών μεγεθών των ελληνικών ΜΜΕ, επισήμανε το σημαντικό ρόλο που αυτές επιτελούν στην οικονομική ανάπτυξη και την κοινωνική συνοχή της χώρας. Συγκεκριμένα όπως ανέφερε, οι ΜΜΕ, οι οποίες ανέρχονται σε 731.000 και αποτελούν το 99,7% του συνολικού αριθμού των ελληνικών επιχειρήσεων, απασχολούν το 73,5% των εργαζομένων σε αυτές και πραγματοποιούν το 59,2% του συνολικού κύκλου εργασιών τους. Στη συνέχεια αναφέρθηκε στα εμπόδια που συναντούσαν στο παρελθόν οι ΜΜΕ για την άντληση κεφαλαίων από το τραπεζικό σύστημα και στις θετικές αλλαγές που πραγματοποιούνται στη συμπεριφορά των τραπεζών απέναντι σε αυτές. Ο κ. Καρπούζης τόνισε την ισχυρή παρουσία της Τράπεζας στο χώρο των ΜΜΕ και τη συνεχή προσπάθεια για τη δημιουργία εξειδικευμένων προϊόντων και υπηρεσιών, με σκοπό την κάλυψη συγκεκριμένων αναγκών των ΜΜΕ.

Ο κ. Γεώργιος Ευριπιώτης, Δ/ντής Τομέα της Δ/νσης Πελατείας Επιχειρήσεων αναφέρθηκε αναλυτικά στο Γ' ΚΠΣ και στον ενεργό ρόλο της Εμπορικής Τράπεζας ως φορέα υποστήριξης των δράσεων των 13 ΠΕΠ. Η Τράπεζα, όπως υπογράμμισε, επιδιώκει να διαδραματίσει πρωταγωνιστικό ρόλο στην ορθολογική αξιοποίηση των σχετικών δράσεων από τις ενδιαφερόμενες ΜΜΕ, μέσω παροχής πληροφοριών στους δυνητικούς επενδυτές, έγκαιρης προετοιμασίας του προβλεπόμενου φακέλου τους και της κάλυψης όλων των αναγκών των ενδιαφερομένων ΜΜΕ, με τη δημιουργία ενός πλήρους χρηματοδοτικού πακέτου με ιδιαίτερα ανταγωνιστικά χαρακτηριστικά όσον αφορά το επιτόκιο και την περίοδο αποπληρωμής (Μακροπρόθεσμο Δάνειο, Βραχυπρόθεσμο Δάνειο με εκχώρηση της επιχορήγησης, Προέγκριση για Κεφάλαιο Κίνησης).

Ο κ. Ευριπιώτης παρουσίασε επίσης το Ανοιχτό Επιχειρηματικό Δάνειο «Easy Business», ένα νέο προϊόν της Εμπορικής Τράπεζας που απευθύνεται σε ΜΜΕ. Το «Easy Business» είναι ένα ευέλικτο χρηματοδοτικό προϊόν της Εμπορικής, το οποίο προσφέρει στους κατόχους του συνεχή, ανακυκλούμενη πίστωση για την κάλυψη των αναγκών τους σε κεφάλαιο κίνησης.

Στη συνέχεια το στέλεχος της Διεύθυνσης Πελατείας Επιχειρήσεων, κ. **Κων/νος Σκαμαγκούλης** παρουσίασε αναλυτικά το διαδικτυακό τόπο interex.gr, τις υπηρεσίες που προσφέρει και τον τρόπο λειτουργίας του.

Το interex.gr αποτελεί μια πλατφόρμα πληροφοριών και υπηρεσιών, η οποία χρησιμοποιεί τις δυνατότητες που προσφέρει το διαδίκτυο για την υποβοήθηση της διεθνούς ανάπτυξης των επιχειρήσεων. Το interex.gr αναμένεται να αποτελέσει για τις επιχειρήσεις που ασχολούνται με το εξαγωγικό εμπόριο έναν πολύτιμο συνεργάτη για τη διεθνή τους ανάπτυξη, μέσω των υπηρεσιών που προσφέρει, μεγάλο μέρος των οποίων παρέχεται δωρεάν.

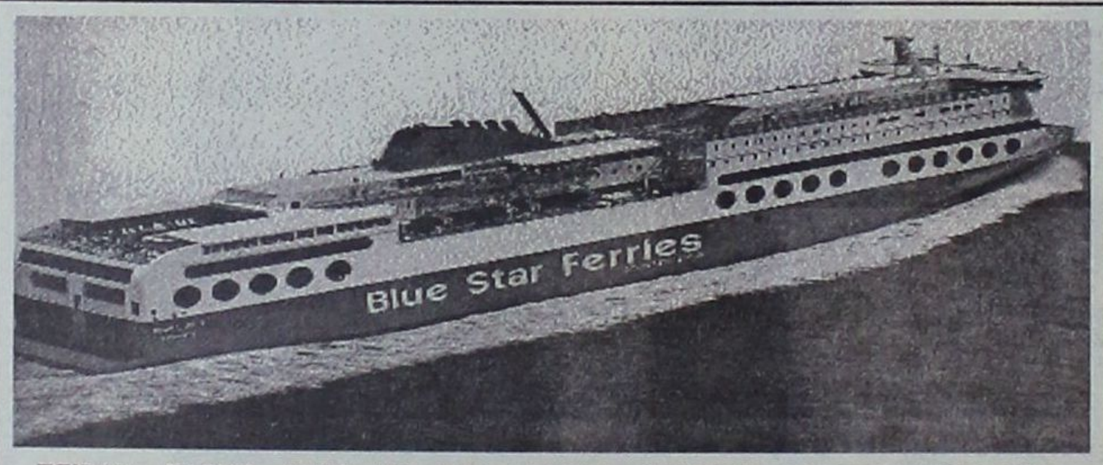

ΠΕΙΡΑΙΑ - ΠΑΤΜΟ - ΛΕΡΟ - ΚΩ - ΡΟΔΟ & ΣΥΡΟ - ΜΥΚΟΝΟ - ΚΑΤΑΠΟΛΑ (ΑΜΟΡΓΟ)

18/11/02-20/4/03

Από Πειραιά	ΑΦΙΞΗ ΣΕ						
	ΣΥΡΟ	ΜΥΚΟΝΟ	ΚΑΤΑΠΟΛΑ (ΑΜΟΡΓΟ)	ΠΑΤΜΟ	ΛΕΡΟ	ΚΩ	ΡΟΔΟ
Δευτέρα 20.00	Δευτέρα 23.20	–	-	–	–	Τρίτη 04.10	Τρίτη 07.10
Τετάρτη 20.00	Τετάρτη 23.10	–	-	-		Πέμπτη 04.10	Πέμπτη 07.10
Παρασκευή 20.00	-	Παρασκευή 23.50	-	-	-	Σάββατο 04.20	Σάββατο 07.15
Σάββατο 23.30	-	–	Κυριακή 04.45	Κυριακή 07.00	Κυριακή 08.10	Κυριακή 09.50	Κυριακή 12.45

Προς Πειραιά	ΑΝΑΧΩΡΗΣΕΙΣ ΑΠΟ						ΑΦΙΞΗ
ΡΟΔΟ	ΚΩ	ΛΕΡΟ	ΠΑΤΜΟ	ΜΥΚΟΝΟ	ΣΥΡΟ	ΚΑΤΑΠΟΛΑ (ΑΜΟΡΓΟ)	ΠΕΙΡΑΙΑ
Τρίτη 20.00	Τρίτη 22.55	-		Τετάρτη 03.30	-	-	Τετάρτη 07.20
Πέμπτη Παρασκευή	Πέμπτη	Παρασκευή	-	-		Παρασκευή	
20.00 Σάββατο	22.55 Σάββατο	00.35 -	-	-	03.50	Σάββατο	07.10 Σάββατο
10.00 Κυριακή 18.30	12.50 Κυριακή 21.35	Κυριακή 23.05	Δευτέρα 00.15	-	Δευτέρα 03.50	16.20 –	21.30 Δευτέρα 07.10

SKEVO'S TRAVEL AGENCY
ΚΕΝΤΡΙΚΟ ΠΡΑΚΤΟΡΕΙΟ ΡΟΔΟΥ των ΓΡΑΜΜΩΝ BLUE STAR FERRIES - F/B BLUE STAR 1
Αμερικής 111
Τηλ. κρατήσεων επιβατών & ΙΧΕ 22410 -22461, 75655, 75310
Τηλ. κρατήσεων φορτηγών 22410 - 76600
Κρατήσεις και σε όλα τα συνεργαζόμενα πρακτορεία Ρόδου

ΑΡΧΩΝ ΣΑΜΑΡΤΖΗΣ ΑΕΤΕΒΕ

Από το 1980 22 ΧΡΟΝΙΑ ΜΟΝΩΣΕΙΣ

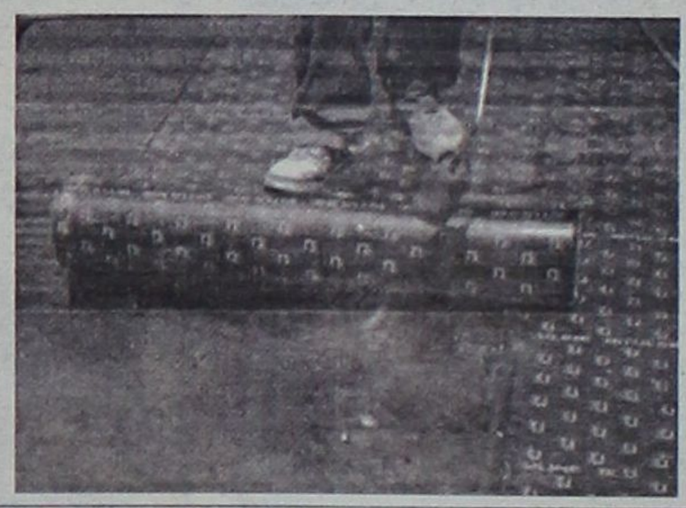

ΜΟΝΩΣΕΙΣ ΤΑΡΑΤΣΩΝ



ΔΙΑΘΕΣΗ: ΑΡΧΩΝ ΣΑΜΑΡΤΖΗΣ ΑΕΤΕΒΕ
ΜΟΝΩΣΕΙΣ - ΣΤΕΓΑΝΩΣΕΙΣ
Καταστήματα
1) Ερυθρού Σταυρού 21 - Τηλ. 22410/23030/32054 Ρόδος 85100
2) Ικάρου & Λαοδικείας - Τηλ. 22410 20021 Ρόδος 85100
Κινητό 0944 502033

Αφορούν σκευάσματα ευρείας κυκλοφορίας

Αυξομειώσεις από σήμερα στις τιμές 364 φαρμάκων



Οι νέες τιμές στα φάρμακα, που είναι αυξημένες μέχρι και 25%, αλλά και μειωμένες έως και 37,68% ισχύουν από σήμερα.

Σύμφωνα με τους νέους τιμοκαταλόγους, που ενέκρινε ο υφυπουργός Ανάπτυξης, Χρήστος Θεοδώρου, θα υπάρξουν αυξομειώσεις στις τιμές 364 φαρμάκων. Με την ίδια απόφαση δόθηκαν τιμές και σε 206 νέα φάρμακα.

Οι αυξήσεις θα κυμαίνονται από 0,32% ώς 25%, ενώ οι μειώσεις από 0,36% ώς 37,68%. Ανάμεσα στα φάρμακα των οποίων οι τιμές θα πάρουν την ανιούσα περιλαμβάνονται τα Ογκμεντίν, Μπεταντίν, Μπουσκοπάν, Φενιστίλ, Σιλοπάν, Λεξοτανίλ, Στεντόν, Βολταρέν, Στρεπτομισίν. Η μεγαλύτερη αύξηση, δηλαδή 25%, θα υπάρξει στις τιμές των φαρμάκων Στεντόν και Σεροτέν.

Η πολιτική ηγεσία του υπουργείου τονίζει ότι οι αυξήσεις που εγκρίθηκαν, είναι αισθητά χαμηλότερες από τις αντίστοιχες μειώσεις και δεν επιφέρουν καμία επιβαρυντική επίδραση στο δείκτη τιμών καταναλωτή. Οι αυξήσεις γίνονται σε φάρμακα χαμηλής τιμής που έχουν χαρακτηριστεί από τον Εθνικό Οργανισμό Φαρμάκων ως απαραίτητα και στα οποία παρατηρούνταν ελλείψεις στην αγορά λόγω της χαμηλής τιμής τους, αφού οι εταιρείες παραγωγής προτιμούσαν να τα εξάγουν.

Όσον αφορά στα 291 φάρμακα που κυκλοφορούν για πρώτη φορά, τα 206 είναι αντίγραφα και τα 85 πρωτότυπα, ενώ τα 106 είναι εισαγόμενα.

Από Αλβανό σε Ροδίτη

Περίεργο μαχαίρωμα στην Ιαλυσό

Νέο μαχαίρωμα έγινε χθες με πρωταγωνιστή έναν Αλβανό, που προσπάθησε να αφαιρέσει χρήματα από έναν 42χρονο Ρόδιο. Η υπόθεση παρουσιάζει ιδιαίτερο ενδιαφέρον καθώς το μαχαίρωμα έγινε μέσα σε μονοκατοικία της οποίας ο ιδιοκτήτης απουσίαζε!

Ειδικότερα όπως ανακοινώθηκε από την Αστυνομική Διεύθυνση Δωδεκανήσου, χθες στις 04:00 τα ξημερώματα ο Σ. Σ. του Σ. κάτοικος Ρόδου, μετέβη σε μονοκατοικία στην Ιαλυσό, της οποίας ο ιδιοκτήτης απουσίαζε. Όπως προκύπτει από την ανακοίνωση ο 42χρονος ισχυρίζεται ότι ήταν φίλος του ιδιοκτήτη της μονοκατοικίας.

Μέσα στο συγκεκριμένο σπίτι ο 42χρονος δέχθηκε την επίσκεψη ενός Αλβανού του οποίου τα στοιχεία είναι άγνωστα. Ο Αλβανός προσπάθησε να αποσπάσει χρήματα από τον 42χρονο Ροδίτη και στην προσπάθειά του αυτή τον τραυμάτισε με μαχαίρι στην κοιλιακή χώρα. Ο τραυματισθείς ισχυρίζεται ότι δεν γνώριζε τον Αλβανό.

Από τις αστυνομικές αρχές ερευνώνται τα ακριβή αίτια της συμπλοκής και αναζητείται ο δράστης.

νεγνω

Συνέταξαν λέει και σχετικό ψήφισμα

Υπέρ της αποφυλάκισης του Γ. Σερίφη 44 Νισύριοι!

Στο νησί δεν το αποκλείουν, κάποιοι όμως κάνουν λόγο και για ...τυπογραφικό λάθος

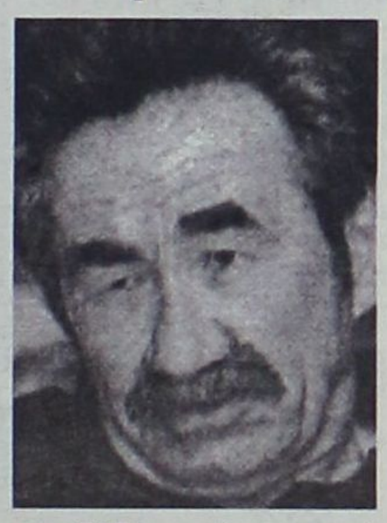

Η πληροφορία είδε χθες το φως της δημοσιότητας από το «ΕΘΝΟΣ της Κυριακής», αναφέροντας ότι οι 44 κάτοικοι της Νισύρου στηρίζουν τον φερόμενο ως «τρομοκράτη» Γιάννη Σερίφη για την πολιτική και συνδικαλιστική του δράση.

ΙΣΩΣ να πρόκειται περί ...τυπογραφικού λάθους, ήταν η πρώτη αντίδραση κατοίκων του νησιού όταν τους ζητήσαμε να σχολιάσουν την πρωτοβουλία 44 συμπατριωτών τους Νισύριων να εκφράσουν με ψήφισμα την αλληλεγγύη τους στον κατηγορούμενο για συμμετοχή στη 17Ν Γιάννη Σερίφη, ζητώντας παράλληλα και την αποφυλάκισή του.

Ακόμα και ο ίδιος ο δήμαρχος του νησιού κ. Παναγιώτης Κατσιματίδης που βρισκόταν χθες στην Αθήνα, σε σχετική μας επικοινωνία, εξέφρασε την πλήρη άγνοια και έκπληξή του για την εν λόγω κίνηση των 44 Νισύριων. «Θα το ψάξω όμως το θέμα και θα σας ενημερώσω» ήταν διαβεβαίωσή του.

Γυναίκες Χωρίς Σύνορα Women Without Frontiers

ΕΥΧΑΡΙΣΤΗΡΙΟ

Ευχαριστούμε τους χορηγούς της μουσικής συναυλίας με τον ΜΑΡΙΟ ΤΟΚΑ, που είναι:

- Νικόλαος Νικολαΐδης, Ατλάντικα Ελλάς Α.Ε., ΝΙΚΟΤΕΛ Α.Ε.
- Δήμος Ροδίων
- AEGEAN AIRLINES
- ΞΕΝΟΔΟΧΕΙΑ ΕΛΛΑΔΟΣ MITSIS COMPANY
- Επιμελητήριο Δωδ/σου
- ΛΑΝΔΑ ανώνυμος ξενοδοχειακή τουριστική εταιρεία
- ALPHA BANK
- Ανθοπωλείο SMART FLOWERS, οδός Κοδριγκτώνος 30, τηλ. 022410-20073
- Γεώργιος Αττιτής-ΓΡΑΦΟΓΡΑΜ, οδός Αγ. Αναστασίας 109 τηλ. 22410-30286
- ALHAMBRA TRAVEL, οδός Δημ. Θεοδωράκη 13, τηλ. 22410-27108
- Χατζηγεωργίου TRAVEL, Δημ. Θεοδωράκη 4, τηλ. 22410-36180
- Τις εφημερίδες: ΓΝΩΜΗ - ΔΡΑΣΙΣ - ΠΡΟΟΔΟΣ - ΡΟΔΙΑΚΗ
- Ρ/Σ ΠΑΛΜΟΣ
- ΙΡΙΔΑ TV-TV4

Από το Δ.Σ.

ΟΙΚΟΔΟΜΙΚΕΣ ΕΠΙΧΕΙΡΗΣΕΙΣ

ΔΙΑΚΟΓΕΩΡΓΙΟΥ ΚΑΛΛΙΣΤΟΣ

• ΠΩΛΗΣΕΙΣ ΔΙΑΜΕΡΙΣΜΑΤΩΝ
• ΚΑΤΑΣΤΗΜΑΤΑ - ΑΠΟΘΗΚΕΣ

• ΑΝΤΑΛΛΑΓΕΣ ΑΚΙΝΗΤΩΝ
• ΑΓΟΡΕΣ ΟΙΚΟΠΕΔΩΝ

• ΑΝΑΛΑΜΒΑΝΟΥΜΕ ΑΝΤΙΠΑΡΟΧΕΣ

ΔΙΕΥΘ.: ΕΘΝ. ΑΝΤΙΣΤΑΣΕΩΣ 11, (πρώην Αννης Μαρίας)
Τηλ.: 78501-29318, 78502

ΠΩΛΟΥΝΤΑΙ διαμερίσματα λουξ κατασκευής με απεριόριστη θέα. Τα διαμερίσματα διαθέτουν θωρακισμένες πόρτες, εντοιχισμένες κουζίνες, ντουλάπες, εντοιχισμένο νιπτήρα με ντουλάπι, κεντρική θέρμανση αυτόνομη, ανοιγόμενα ανακλινόμενα κουφώματα με διπλά τζάμια, σίτες, ρολά, υδραυλικό ασανσέρ, τριφασικό ρεύμα.

Ολοι οι χώροι σπατουλαριστοί εσωτερικές πόρτες MDF με σχέδια.

ΔΙΑΜΕΡΙΣΜΑΤΑ

Επί της οδού Μεγ/ Κων/νου - Κων/νου Παλαιολόγου
50 τ.μ δυάρια ανά όροφο
85 τ.μ. τριάρια ανά όροφο
110 τ.μ. τεσσάρια ανά όροφο

Επί της Κων/νου Υδραίου - Στ. Κωτιάδη
70 τ.μ. τριάρια ανά όροφο με μεγάλες βεράντες φανταστική θέα
90 τ.μ. τριάρια - τεσσάρια ανά όροφο με μεγάλες βεράντες φανταστική θέα
110 τ.μ. τεσσάρια ανά όροφο με μεγάλες βεράντες φανταστική θέα
130 τ.μ. τεσσάρια - πεντάρια ανά όροφο με μεγάλες βεράντες φανταστική θέα

Επί της Λεωφ. Καλλιθέας - Καρακόνερο
50 τ.μ. δυάρια ανά όροφο με μεγάλες βεράντες, απεριόριστη θέα
85 τ.μ. τριάρια ανά όροφο με μεγάλες βεράντες, απεριόριστη θέα
110 τ.μ. τεσσάρια ανά όροφο με μεγάλες βεράντες, απεριόριστη θέα.

ΚΑΤΑΣΤΗΜΑΤΑ
50 τ.μ. επί της Λεωφ. Καλλιθέας - Καρακόνερο
100 τ.μ. επί της Λεωφ. Καλλιθέας - Καρακόνερο
150 επί της Λεωφ. Καλλιθέας - Καρακόνερο

ΙΑΤΡΕΙΑ - ΓΡΑΦΕΙΑ
50 τ.μ. επί της Μεγ. Κων/νου και Κων Παλαιλόγου (Φώκιαλη)
100 τ.μ. επί της Μεγ. Κων/νου και Κων Παλαιλόγου (Φώκιαλη)
150 τ.μ. επί της Μεγ. Κων/νου και Κων. Παλαιλόγου (Φώκιαλη)

ΔΑΝΕΙΑ ΟΛΩΝ ΤΩΝ ΤΑΜΕΙΩΝ ΚΑΙ ΟΛΩΝ ΤΩΝ ΤΡΑΠΕΖΩΝ

Πληρ. ΔΙΑΚΟΓΕΩΡΓΙΟΥ ΚΑΛΛΙΣΤΟΣ
Τηλ. 22410 - 78501-78502, 29318

ΜΝΗΜΟΣΥΝΟ

Τελούμε στις 11 Δεκεμβρίου ημέρα Τετάρτη και ώρα 8.00 π.μ. στον ιερό ναό Αγίου Νικολάου Παστίδας 40ήμερο μνημόσυνο υπέρ αναπαύσεως της ψυχής του λατρευτού μας πατέρα, υιού, αδελφού και θείου

ΕΛΕΥΘΕΡΙΟΥ ΜΟΣΧΗ

Τα παιδιά: Κατερίνα, Γιώργος, Παναγιώτης, Σάββας.
Οι γονείς, τα αδέλφια, τα ανίψια και οι λοιποί συγγενείς.



Με την 20χρονη πείρα μας στα συστήματα ηλιακής ενέργειας σας προσφέρουμε τις πιο αποτελεσματικές λύσεις:

- **Τα καλύτερα ηλιακά της αγοράς** Τελευταίας τεχνολογίας ηλιακά, γαλβανιζέ, glass, ανοξείδοτα, ανοικτού, κλειστου κυκλώματος
- **Δωρεάν μελέτη - επίβλεψη** για κεντρικές εγκαταστάσεις ξενοδοχείων.
- **Άμεση εγκατάσταση** από ειδικευμένο προσωπικό, μέ προσοχή στη λεπτομέρεια.
- **Ειδικές Λύσεις** για κεραμοσκεπές και όπου δεν πρέπει να φαίνεται το Boiler.
- **Εγγύηση** καλής λειτουργίας και πλήρη τεχνική υποστήριξη.
- **Πιστοποίηση ποιότητας** από το κέντρο ανανεώσιμων πηγών ενέργειας.
- **Εγγυημένη απόσβεση** Μόνο με τα χρήματα που πληρώνετε στον ηλεκτρικό σας θερμοσίφωνα εξοφλείτε τον ηλιακό.
- **Έκπτωση αξίας αγοράς** από το φορολογητέο σας εισόδημα.

Καλέστε αμέσως το 76100 για υπεύθυνη ενημέρωση.

ΒΟΥΤΥΡΑΚΗΣ Ι.Χ. Ε.Π.Ε. • ΔΩΔ. ΝΕΟΛΑΙΑΣ 16 - ΡΟΔΟΣ -ΤΗΛ. ΚΕΝΤΡΟ: 22410 - 76100

Υψηλές διακρίσεις για το RODOS PALLLADIUM

Διεθνείς πρωτιές σε ξενοδοχείο της Ρόδου

Η ύψιστη διεθνής διάκριση του Αγγλικού Οργανισμού THOMSON HOLIDAYS, για το έτος 2002 ανήκει από την περασμένη εβδομάδα στο ξενοδοχείο Rodos Palladium. Το χρυσό μετάλλιο ως overall winner (νικητής κατηγορίας) του προγράμματος Thomson Platinum θεωρείται από τους θεσμοθέτες του βραβείου, ως η μεγαλύτερη διάκριση που μπορεί να πετύχει ένα ξενοδοχείο 5 αστέρων σε διεθνές επίπεδο. Είναι η τρίτη φορά που το Rodos Palladium κερδίζει το διεθνή αυτό τίτλο.

Η πρώτη φορά ήταν το 1999 και στη συνέχεια το 2000. Σαν επιβράβευση αυτής της συνεχιζόμενης προσπάθειας, ο Thomson ενέταξε για το 2002 το Rodos Palladium στο πρόγραμμα Thomson Platinum, το οποίο περιλαμβάνει τα καλύτερα ξενοδοχεία που έχει να προσφέρει ο συγκεκριμένος οργανισμός στους πελάτες του από πλευράς ποιοτικών υπηρεσιών και εγκαταστάσεων. Και σε αυτό το πρόγραμμα το Rodos Palladium κατάφερε να εκπροσωπήσει επάξια τη ροδίτικη ξενοδοχειακή βιομηχανία κατακτώντας το χρυσό μετάλλιο.

Η διάκριση βασίζεται στην αντικειμενική γνώμη των πελατών η οποία εκφράζεται σε ειδικά ερωτηματολόγια που συμπληρώνουν οι πελάτες κατά την πτήση της επιστροφής. Έρευνες του Thomson έχουν δείξει ότι η βαθμολογία των πελατών επηρεάζεται από την αντίληψή τους για το επίπεδο του σέρβις, την άνεση και την καθαριότητα των δωματίων, τη διακόσμηση των κοινόχρηστων χώρων, και την ακρίβεια των πληροφοριών της μπροσούρας.

Η τελετή απονομής του χρυσού μεταλλίου έγινε την Τρίτη 12 Νοεμβρίου, στο ξενοδοχείο SAVOY του Λονδίνου, παρουσία εκπροσώπων από το σύνολο των συνεργαζομένων με τον Thomson ξενοδοχείων ανά τον κόσμο.

Κατά τη διάρκεια της τελετής παρουσίασης, έγινε ιδιαίτερη μνεία από τον κ. Chris Mottershead, Διευθύνοντα Σύμβουλο της TUI U.K. για το επίτευγμα να διακριθεί το Rodos Palladium για τρίτη χρονιά, με ιδιαίτερα υψηλό βαθμό ικανοποίησης των πελατών του, ενώ ταυτόχρονα επισήμανε τη σημασία που έχει για τον Thomson η απονομή των χρυσών βραβείων σε συνεργάτες του σαν δείγμα υψηλής ποιότητας υπηρεσιών, υποδομών και επαγγελματισμού.

Αντίστοιχη διάκριση κέρδισε το ξενοδοχείο και στον τουριστικό οργανισμό Neckermann Γερμανίας, ο οποίος για πρώτη φορά στην ιστορία του βράβευσε με το βραβείο PRIMO 2002, τα 100 καλύτερα ξενοδοχεία ανάμεσα στα 4.500 με τα οποία συνεργάζεται σε όλο τον κόσμο, μετά από έρευνα ικανοποίησης των πελατών του. Η απονομή έγινε στη Φραγκφούρτη στις 9 Νοεμβρίου στα πλαίσια της ετήσιας παρουσίασης (Premiere Reisesommer 2003) στην οποία προσκεκλη-



μένοι ήσαν περίπου 10.000 στελέχη Τουριστικών Γραφείων απ' όλη τη Γερμανία.

Ιδιοκτήτες του Ξενοδοχείου Rodos Palladium, που λειτούργησε για πρώτη φορά τον Αύγουστο του 1998 είναι οι αδελφοί Κάτρη, Γιώργος, Σάββας και Νίκος, που από την πρώτη στιγμή παρακολούθησαν από κοντά το σχεδιασμό και την πρόοδο των εργασιών κατασκευής, με μοναδικό στόχο να παρουσιάσουν - ακόμη και με σημαντική υπέρβαση του προϋπολογισμένου κόστους - ένα πλήρες ξενοδοχειακό συγκρότημα δίδοντας ιδιαίτερη έμφαση, πέραν των ανέσεων και των υπηρεσιών, στη σύγχρονη τεχνολογία, κυρίως σε τομείς όπως η πληροφορική, η ασφάλεια, και πάνω απ' όλα η προστασία του περιβάλλοντος και η εξοικονόμηση ενέργειας. Μια προσπάθεια που είναι συνεχής με στόχο την επίτευξη θετικών αποτελεσμάτων διαμέσου ικανοποιημένων πελατών.

Η οργάνωση λειτουργίας καθώς και η γενική διεύθυνση του Ξενοδοχείου ανατέθηκε στον κ. ***Γιώργο Μαργαρίτη,*** γνωστό έμπειρο στέλεχος με πολυετή και επιτυχημένη διευθυντική θητεία σε μεγάλες ξενοδοχειακές μονάδες της Ρόδου.

Ο κ. Μαργαρίτης, ο οποίος σημειωτέον είναι Πρόεδρος του Συλλόγου Διευθυντών Ξενοδοχείων της Ρόδου, βάζοντας - σε συνεργασία με τους ιδιοκτήτες της μονάδας - σαν βασικό στόχο την προσφορά υψηλής ποιότητας υπηρεσιών, ενέταξε στο δυναμικό του ξενοδοχείου ένα μεγάλο αριθμό αποφοίτων Ξενοδοχειακών Σχολών. Το γεγονός αυτό, σε συνδυασμό με τη σύγχρονη τεχνολογία και τεχνοτροπία, αλλά πάνω απ' όλα με τη σύμπραξη άξιων συνεργατών λειτουργεί σαν εφαλτήριο για την προσφορά ακόμη καλύτερων υπηρεσιών.

Αναζητάτε δουλειά από το σπίτι; Θέλεις επιπλέον εισόδημα από 1.000 έως 25.000 ευρώ μηνιαίως; Μία από τις μεγαλύτερες πολυεθνικές εταιρείες στο χώρο της Υγιεινής Διατροφής και της Υγείας του δέρματος ζητά συνεργάτες για στελέχωση δικτύου.

Δεκτές μονό σοβαρές προτάσεις.

Πληροφορίες **τηλ.: 0934846915**

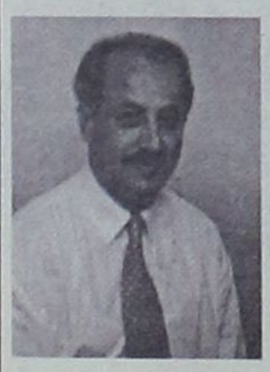

Το «ευχαριστώ» του Κώστα Σκανδαλίδη

Είναι παρήγορο το γεγονός για τη σημερινή εποχή στην οποία ζούμε, ότι υπάρχει ακόμη η ανθρωπιά, η αλληλεγγύη, η αγάπη προς το συνάνθρωπο ή ακόμη καλύτερα το δόσιμο ψυχής γι αυτή την ίδια τη ζωή του συνανθρώπου μας. Γι αυτόν ακριβώς το λόγο κι αυτή μου τη διαπίστωση, θεωρώ ΧΡΕΟΣ ΖΩΗΣ να εκφράσω δημοσίως - είναι το λιγότερο που μπορεί και πρέπει να κάνω - **θαυμασμό, αγάπη** και **ευγνωμοσύνη**, σε όλο το επιστημονικό προσωπικό, καθώς και το νοσηλευτικό του Καρδιολογικού Τμήματος του Περιφερειακού Νοσοκομείου Ρόδου, ιδιαιτέρως μάλιστα στους φίλους, πλέον, **Νικήτα Μόσχο, Δημήτρη Παπακωνσταντίνου, Μιχάλη Παπαοικονόμου, Τσαμπίκο Γιακουμάκη και Κώστα Κατσίλη.**

Επίσης, τις θερμές μου ευχαριστίες, στον ιδιώτη γιατρό Γιώργο Παπαϊωάννου που προσέτρεξε στις πρώτες δύσκολες στιγμές μου.

Δημοσίως, τέλος, θέλω να εκφράσω την ευγνωμοσύνη μου στο Βουλευτή, Άνθρωπο και Καθηγητή Καρδιολογίας Δημήτρη Κρεμαστινό - που συν τοις άλλοις τιμά τη χώρα μας και διεθνώς -, καθώς και το γιατρό κ. Αίαντα Αντωνιάδη, όπως επίσης και τη Διευθύνουσα του Ωνασείου Καρδιολογικού Κέντρου κ. Αγγελική Σηφάκη.

Όμως αυτό που θα 'θελα να υπερτονίσω με όλη μου την καρδιά, είναι η αγάπη προς τον συνάνθρωπο, η αυταπάρνηση και η αλληλεγγύη και πάνω απ' όλα το χαμόγελο του ανώνυμου νοσηλευτικού προσωπικού της Μονάδας Εντατικής Θεραπείας του Περιφερειακού Νοσοκομείου Ρόδου. Και βεβαίως όλα αυτά, ασφαλώς αντανακλούν και προσμετρούνται στις χρηστές διοικήσεις των νοσηλευτικών μας ιδρυμάτων.

Σε όλους τους φίλους που στέκοντα συνεχώς δίπλα μου, ένα από καρδιάς ευχαριστώ.

Με εκτίμηση
Κώστας Ε.Σκανδαλίδης
Ρόδος 8/12/2002

ΕΣΤΙΑΤΟΡΙΟ - ΤΑΒΕΡΝΑ

«Η ΒΡΥΣΗ»

στην Ψίνθο

- Νοστιμότατα χωριάτικα φαγητά στον παραδοσιακό φούρνο
- Χωριάτικο ψωμί
- Και όπως πάντα τα ντόπια κρέατα του Κώστα Κατταβενού.

Ανοικτά κάθε μέρα
από τις 12 το μεσημέρι
Σας περιμένουμε

TOP PROPERTIES
GEORGE S. PIPINOS
ΓΕΩΡΓΙΟΣ Σ. ΠΙΠΙΝΟΣ
ΜΕΣΙΤΗΣ ΑΣΤΙΚΩΝ ΣΥΜΒΑΣΕΩΝ
REAL ESTATE AGENT 8 MEMBER OF F.I.A.B.C.I

Η «TOP PROPERTIES» είναι ατομική επιχείρηση και ανήκει εξ ολοκλήρου στον κ. Γεώργιο Σ. Πιπίνο, που από το 1971 ασχολείται αποκλειστικά και μόνο με επενδύσεις και REAL ESTATE, στο νησί της Ρόδου, καθώς και στην ευρύτερη περιοχή της Δωδεκανήσου.

ΑΠΕΥΘΥΝΟΜΑΣΤΕ: Στους **σοβαρούς, απαιτητικούς** και **επιλεκτικούς** επενδυτές - επιχειρηματίες - ελεύθερους επαγγελματίες, Έλληνες και ξένους υψηλού εισοδηματικού επιπέδου, που ενδιαφέρονται να κάνουν μια σοβαρή επένδυση **προβολής** στο νησί της Ρόδου.



ΠΡΟΣΦΕΡΟΥΜΕ:

Α) Υπηρεσίες και πληροφορίες που γίνονται σε προσωπικό επίπεδο με **εχεμύθεια, διακριτικότητα και σοβαρότητα.**

Β) Μεγάλη **γκάμα** υψηλής ποιότητας ακινήτων, όπως 1) Ξενοδοχεία Α' και Β' κατηγορίας των 600-500-350–300 κλινών 2) Κεντρικά αστικά ακίνητα κατάλληλα για τράπεζες - καταστήματα - γραφεία 3) Παραλιακές εκτάσεις, κατάλληλες για τουριστικές επενδύσεις των 150.000 - 100.000 - 70.000 - 50.000 - 36.000 τ.μ. και 4) Διαμερίματα και μαιζονέτες **προβολής.**



ΣΤΟΧΟΣ ΜΑΣ ΕΙΝΑΙ:

Να προσφέρουμε στο αγοραστικό μας κοινό **υψηλής ποιότητας ακίνητα και ευκαιρίες** στο νησί της Ρόδου. Η εικοσιπενταετής και πλέον πείρα μας στον τομέα αυτό αποτελεί εγγύηση.

ΣΥΝΘΗΜΑ ΜΑΣ ΕΙΝΑΙ:

Επενδύστε στη ΡΟΔΟ **ΤΩΡΑ**, σε ακίνητα που **ΑΝΤΕΧΟΥΝ ΣΤΟ ΧΡΟΝΟ**

Γεώργιος Σ. Πιπίνος
ΜΕΣΙΤΗΣ ΑΣΤΙΚΩΝ ΣΥΜΒΑΣΕΩΝ

Γιατί εμείς γνωρίζουμε καλύτερα!

ΚΕΝΝΕΝΤΥ 38, ΡΟΔΟΣ, 85100, τηλ. (22410) 23895, 38243. FAX (22410) 20883

38 KENNEDY STR., RHODES, 85100, TEL. (22410) 23895, 38243. FAX (22410) 20883

Αν δεν «μεγαλώσουν» οι μικροί πώς θα αντέξουν τον ανταγωνισμό;

Άρθρο του Γιώργου Χιωτάκη

ΠΟΛΥ σωστά ο Νικήτας Οικονόμου στην τελευταία έκδοση της ΔΡΑΣΗΣ διαπιστώνει ότι η αντίδραση των «θιγομένων» από την επέκταση των εμπορικών μεγαθηρίων, είναι χλιαρή μέχρι και ανύπαρκτη.

Θα μπορούσαν όλοι οι μικροεπαγγελματίες, έμποροι και βιοτέχνες να αναπτύξουν υγιείς προμηθευτικούς συνεταιρισμούς και εταιρείες, να αγοράζουν προϊόντα και πρώτες ύλες σε μεγάλες ποσότητες και σε χαμηλές τιμές και να μπορούν έτσι να ανταγωνίζονται τους «μεγάλους». Όμως οι Έλληνες είμαστε ατομικιστές! Ο καθένας «κι απάνω του»! Άλλωστε μια ελληνική παροιμία λέει: «μικρό-μικρό τ' αλώνι μου και νάν' μοναχικό μου!!» Όλοι μέσα σ' ένα συνεταιρισμό θέλουν να είναι «αρχηγοί», «πρόεδροι και διευθυντές»! Κανένας δεν θέλει να είναι μέλος! Με τέτοια νοοτροπία πώς να προοδεύσουν οι συνεταιρισμοί και πώς να επιβιώσουν οι προσωπικές εταιρείες; *Ακόμα και οι οικογενειακές διαλύονται και τις περισσότερες φορές καταλήγουν στα... Δικαστήρια!*

Προσπαθήσαμε στις αρχές της δεκαετίας του 1980 να οργανώσουμε τους παραγωγούς της υπαίθρου σε συνεταιρισμούς και εμείς οι ίδιοι, οι τότε βουλευτές του ΠΑΣΟΚ, κατεβήκαμε στις Αγορές για να «βοηθήσουμε» στη μεταφορά των καφασιών!.. Αποτέλεσμα: Οι περισσότεροι συνεταιρισμοί διελύθησαν και άλλοι εχρεωκόπησαν εξαιτίας της ασυνεννοησίας και των «ενδοοικογενειακών ερίδων και συγκρούσεων»!

Είναι, δυστυχώς, αλήθεια πως **εμείς οι Έλληνες, η πλειοψηφία, δεν μπορούμε να παραδεχθούμε ούτε να αναγνωρίσουμε την «ανωτερότητα» του άλλου ούτε μπορούμε να πειθαρχήσουμε σε όρους και κανονισμούς!..** *Όλοι τα ξέρουμε όλα και όλοι νομίζουμε πως είμαστε καλύτεροι από τους άλλους! Σχεδόν όλοι οι Έλληνες βάζουν πάνω απ' όλα το «ατομικό» τους συμφέρον! Έτσι θεωρείται και είναι σπάνιο «φαινόμενο» το γεγονός οτι κάποιος ή κάποιοι εργάζονται ανυστερόβουλα για το σύνολο ή ότι προσφέρουν οικειοθελώς και ανιδιοτελώς τις υπηρεσίες τους στην Κοινωνία!.. Όμως σε άλλα κράτη του κόσμου, αυτός είναι ο κανόνας.*

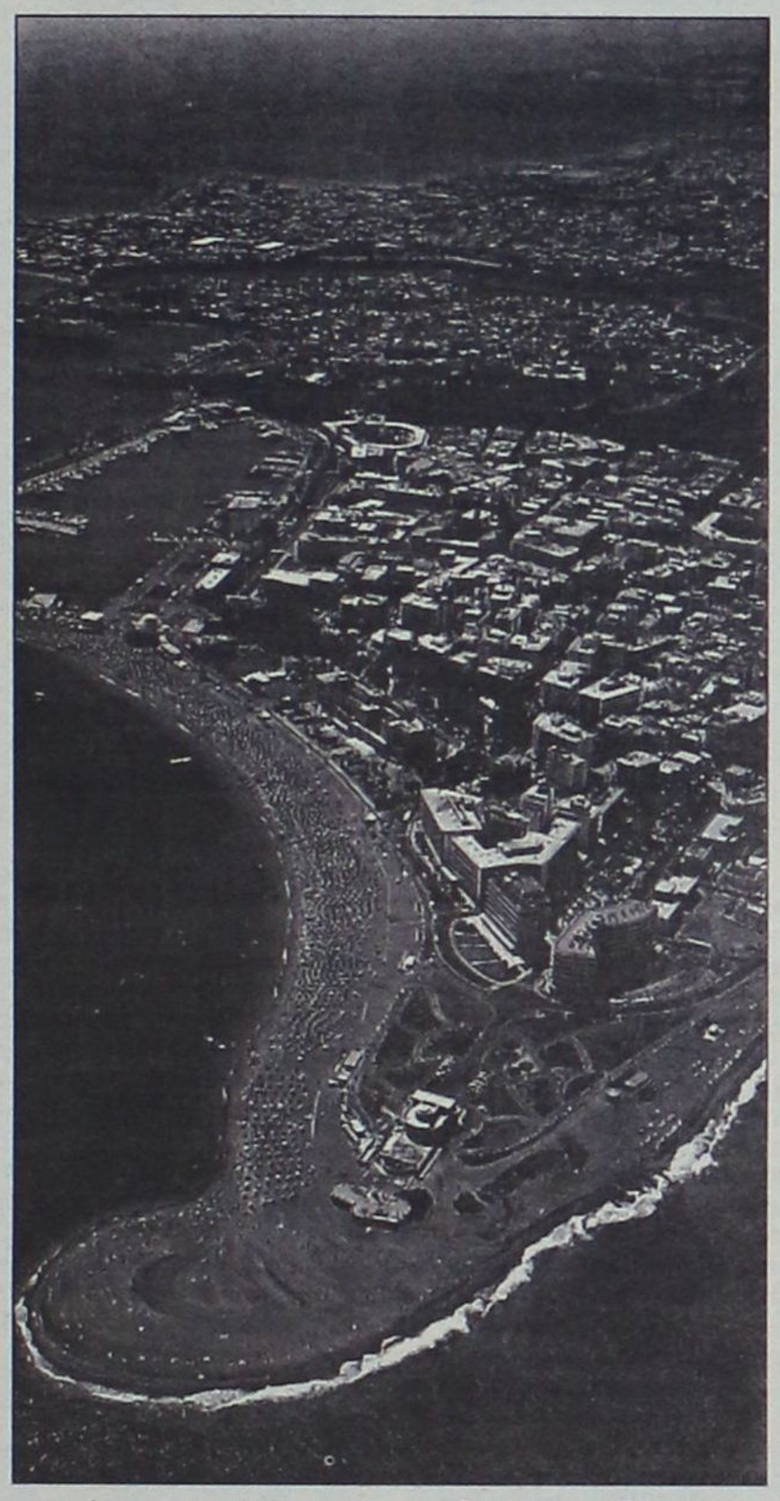

Θα διηγηθώ ένα περιστατικό: Το 1984 ευρισκόμουνα, ως βουλευτής Δωδεκανήσου, σε επίσκεψη στις ελληνικές κοινότητες του Μόντρεαλ του Καναδά. Εκεί, στην κεντρική αγορά, συνάντησα ένα μεγαλέμπορο Εβραίο, που όταν πληροφορήθηκε την ιδιότητά μου με επλησίασε, με εχαιρέτησε με σεβασμό και μου είπε, περίπου, τα εξής: *«Εμείς σεβόμαστε και εκτιμούμε τους Έλληνες, γιατί είσθε πιο έξυπνοι από μας. Δεν σας «φοβούμαστε» όμως, γιατί εσείς «τρώγεστε» μεταξύ σας και δεν έχετε τη «δύναμη» που έχουμε εμείς οι Εβραίοι».* Θέλησα να μάθω τη σκέψη του και πού το στήριζε και μου είπε: *«Αν ένας Εβραίος θελήσει να ανοίξει ένα κατάστημα με τα ίδια είδη με τα δικά μου, εγώ και οι άλλοι Εβραίοι του Μόντρεαλ θα τον βοηθήσουμε και μια και δυο φορές. Τρίτη όχι. Αν όμως ένας Έλληνας θελήσει να ανοίξει το ίδιο κατάστημα πλάι σε ένα άλλο ελληνικό, τότε όχι μόνο ο Έλληνας δεν θα τον βοηθήσει, αλλά θα προσπαθήσει να του «βγάλει το μάτι» μέχρι που να τον διώξει!.. Αυτή είναι η μεγάλη διαφορά μας!».* Εγώ σώπασα! Τι μπορούσα να αντιτείνω;

Με αυτήν λοιπόν τη νοοτροπία και με αυτή την ψυχοσύνθεση είναι, ίσως, ουτοπία να μιλάμε για συνεταιρισμούς και για προσωπικές εταιρείες στην Ελλάδα. Αν, παράλληλα, σκεφθούμε πως η παγκοσμιοποίηση και η ελεύθερη αγορά είναι γεγονότα μη ανατρέψιμα, προς το παρόν, και ότι με τον ανταγωνισμό οι καταναλωτές προσδοκούν οφέλη, τότε κάθε εμπόδιο στον ελεύθερο ανταγωνισμό, μπορεί να προκαλέσει ζημιά στους καταναλωτές δηλ. σε όλο τον πληθυσμό του νησιού μας. Λυπούμαι που τα μικρά μαγαζιά και τα «παραδοσιακά» επαγγέλματα χάνονται σιγά-σιγά. Ούτε τσαγκάρηδες ούτε ραφτάδες ούτε ωρολογάδες ούτε σιδεράδες υπάρχουν πια. Τώρα «κινδυνεύουν» με κλείσιμο τα μπακάλικα, τα καφενεία, τα μικρά μαγαζιά ηλεκτρικών ειδών κ.λπ. **Όμως αφού οι ίδιοι οι επαγγελματίες δεν μπορούν ή δεν θέλουν να συνεταιρισθούν για να «μεγαλώσουν» τα κεφάλαιά τους και να μπορούν να συναγωνισθούν τους «μεγάλους» και «ισχυρούς» πώς αλλιώς θα μπορέσουν να κρατήσουν τις επιχειρήσεις τους; Πώς;**

ΓΙΩΡΓΟΣ Λ. ΧΙΩΤΑΚΗΣ
πρ. ΒΟΥΛΕΥΤΗΣ ΔΩΔ/ΣΟΥ
ΔΙΚΗΓΟΡΟΣ ΠΑΡ' ΑΡΕΙΩ ΠΑΓΩ

Τέλος ανοχής για τα «εγκαταλελειμμένα»

Η ευθύνη στο Δήμο

• Από το Φεβρουάριο του 2003 αναμένεται να ξεκινήσει μια νέα επιχείρηση απομάκρυνσης των «σαράβαλων» από τους δρόμους της Ρόδου, όπως και όλης της χώρας, σύμφωνα με νέες αποφάσεις του ΥΠΕΧΩΔΕ.



Συμφωνήθηκε επίσης να ξεκινήσει από τις αρχές του χρόνου, με ευθύνη του ΟΔΔΥ, ένα πιλοτικό πρόγραμμα για συγκέντρωση 10.000 εγκαταλελειμμένων αυτοκινήτων.

Η διαδικασία προβλέπει ότι η συγκέντρωση των «γερασμένων» Ι.Χ. θα γίνεται με πρωτοβουλία των δήμων:

- Θα επικολλούν ένα σήμα επάνω στο αυτοκίνητο και αν μέσα σε 15 ημέρες δεν έχει εμφανιστεί ο ιδιοκτήτης, θα απομακρύνουν το όχημα.

- Το αυτοκίνητο θα ρυμουλκείται στις εγκαταστάσεις του ΟΔΔΥ και θα παραμένει για ένα μήνα μήπως και ο ιδιοκτήτης του σκεφθεί να το αναζητήσει εκεί καθυστερημένα.

- Επειτα από αυτή την προθεσμία θα αρχίζει η διάλυση και τα υλικά θα πωλούνται ως ανταλλακτικά και σκραπ.

- Τα αζήτητα αυτοκίνητα θα καταγράφονται σε μητρώα, όπου θα φαίνονται τα έσοδα που προέκυψαν ώστε να δοθούν στον ιδιοκτήτη σε περίπτωση που θα εμφανιστεί.

ΕΛΛΗΝΙΚΗ ΔΗΜΟΚΡΑΤΙΑ
ΔΗΜΟΣ ΠΕΤΑΛΟΥΔΩΝ
ΕΠΑΡΧΙΑ ΡΟΔΟΥ
ΝΟΜΟΣ ΔΩΔΕΚΑΝΗΣΟΥ

ΓΝΩΣΤΟΠΟΙΗΣΗ ΓΑΜΟΥ

Γνωστοποιείται, σύμφωνα με το άρθρο 1369 του Αστικού Κώδικα, όπως τροποποιήθηκε με το Ν. 1250/1982, ότι:

Ο Ρεμπούλης Θεόδωρος του Μιχαήλ και της Ειρήνης που γεννήθηκε στη Ρόδο του Νομού Δωδεκανήσου και κατοικεί στη Μαλώνα του Νομού Δωδεκανήσου επαγγέλματος αρτοποιός και η Μαριαχίνα Οξάνα του Παβέλ και της Ειρήνας που γεννήθηκε στο Ιβάνοβο Ρωσίας και κατοικεί στη Ρωσία επαγγέλματος οικιακά πρόκειται να παντρευθούν στο Δημαρχείο Δήμου Πεταλούδων.

Κρεμαστή 2/12/2002

Ο Δήμαρχος
Κορδίνας Μιχάλης

ΕΛΛΗΝΙΚΗ ΔΗΜΟΚΡΑΤΙΑ
ΙΔΡΥΜΑ ΚΟΙΝΩΝΙΚΩΝ ΑΣΦΑΛΙΣΕΩΝ
ΠΕΡ/ΚΟ ΥΠΟΚ/ΜΑ ΡΟΔΟΥ

ΑΝΑΚΟΙΝΩΣΗ

Ανακοινώνεται ότι η πληρωμή δωροσήμου Χριστουγέννων 2002 στους εργατοτεχνίτες οικοδόμους θα γίνει από 11/12/2002 μέχρι 21/01/2003 και συγκεκριμένα κατά τις ημερομηνίες 11,12,13,16,17,18,19,20,23,27,30/12/2002 - 2,3,7,8,9,10,13,14,15,16,17,20,21/01/2003 και κατά τις ώρες από 16:30 - 19:30.

Για την πληρωμή τους οι ενδιαφερόμενοι θα πρέπει να έχουν μαζί τους τα Δελτία Εντολής Ασφάλισης (Μηχ/κά βιβλ.) και την αστυνομική τους ταυτότητα.

Εκ του ΙΚΑ Ρόδου

ΚΕΝΤΡΟ ΙΑΤΡΙΚΩΝ ΒΟΗΘΗΜΑΤΩΝ



Η αποκατάσταση των προβλημάτων υγείας με τη βοήθεια της τεχνολογίας, είναι γεγονός!
Καλώς ήρθατε στο Κέντρο Ιατρικών Βοηθημάτων!
Μια καινοτομική επιχείρηση που βρίσκεται πάντα δίπλα σας, προσφέροντάς σας ό,τι τελευταίο έχει να επιδείξει η τεχνολογία και η επιστήμη!

- Ακουστικά Βαρυκοΐας
- Ορθοπεδικά
- Σακχαρόμετρα
- Ιατρικά μηχανήματα
- Συσκευές Οξυγονοθεραπείας Air Liquide
- Αναλώσιμα
- Πιεσόμετρα
- Νοσοκομειακός Εξοπλισμός

Κέντρο αποκλειστικής διάθεσης Ψηφιακών Πιεσόμετρων και Θερμόμετρων της Ελβετικής Εταιρείας Microlife!

Εθνικής Αντιστάσεως 11 – τηλ: (22410) 20359 Δίπλα... στον άνθρωπο!

Πιστοποιημένο από το Ερευνητικό Κέντρο Βιολογικών Υλικών - Συμβάσεις με όλα τα ταμεία

www.RodosVitrina.gr/Metropol.htm

METROPOL MULTI-CINEMA ALPHA ODEON

Πληροφορίες, Κρατήσεις από 15:00
Information, Reservations after 15:00
ΤΗΛ. 22410.28400

WEEKLY PROGRAMME • ΕΒΔΟΜΑΔΙΑΙΟ ΠΡΟΓΡΑΜΜΑ 06/12/2002 - 12/12/2002

ΚΑΤΑΛΛΗΛΟ — IN ENGLISH



ΕΝΑ ΣΥΝΑΡΠΑΣΤΙΚΟ ΑΣΤΥΝΟΜΙΚΟ ΘΡΙΛΕΡ
INSOMNIA
ΠΡΩΤΑΓΩΝΙΣΤΟΥΝ ΟΙ ΒΡΑΒΕΥΜΕΝΟΙ ΜΕ ΟΣΚΑΡ
ΑΛ ΠΑΤΣΙΝΟ - ΡΟΜΠΙΝ ΓΟΥΙΛΙΑΜΣ
ΚΑΙ ΧΙΛΑΡΙ ΣΟΥΑΝΚ
ΩΡΕΣ ΕΝΑΡΞΗΣ - SHOWTIMES
17:45, 20:00, 22:30
ΑΙΘΟΥΣΑ 1

ΚΑΤΑΛΛΗΛΟ — IN ENGLISH



Η Walt Disney ΠΑΡΟΥΣΙΑΖΕΙ
ΜΙΑ ΞΕΚΑΡΔΙΣΤΙΚΗ ΟΙΚΟΓΕΝΙΑΚΗ ΚΩΜΩΔΙΑ
ΜΕ ΤΟΝ ΑΓΙΟ ΒΑΣΙΛΗ
ΣΤΑ ΠΙΟ ΤΡΕΛΛΑ ΤΟΥ ΧΡΙΣΤΟΥΓΕΝΝΑ!!
Ο ΑΓΙΟΣ ΒΑΣΙΛΗΣ ΜΟΥ 2
Ο ΑΤΖΑΜΗΣ ΤΩΝ ΧΡΙΣΤΟΥΓΕΝΝΩΝ
SANTA CLAUSE 2
ΩΡΕΣ ΕΝΑΡΞΗΣ - SHOWTIMES
16:30, 18:30
ΑΙΘΟΥΣΑ 2

ΚΑΤ. ΑΠΟ 13 ΕΤΩΝ — IN ENGLISH



ΑΠΟ ΤΟΝ ΔΗΜΙΟΥΡΓΟ ΤΟΥ "ΛΕΩΝ" & "ΝΙΚΗΤΑ"
ΜΙΑ ΠΕΡΙΠΕΤΕΙΑ ΔΡΑΣΗΣ
ΠΟΥ ΘΑ ΔΕΙΤΕ ΜΕ ΚΟΜΕΝΗ ΤΗΝ ΑΝΑΣΑ
THE TRANSPORTER
ΩΡΕΣ ΕΝΑΡΞΗΣ - SHOWTIMES
20:30, 22:40
ΑΙΘΟΥΣΑ 2

ΚΑΤ. ΑΠΟ 13 ΕΤΩΝ — IN ENGLISH



ΧΡΥΣΟΣ ΦΟΙΝΙΚΑΣ ΦΕΣΤΙΒΑΛ ΚΑΝΝΩΝ 2002
Η ΤΑΙΝΙΑ ΤΟΥ ΡΟΜΑΝ ΠΟΛΑΝΣΚΙ
Ο ΠΙΑΝΙΣΤΑΣ / THE PIANIST
ΕΝΑ ΠΡΑΓΜΑΤΙΚΟ ΑΡΙΣΤΟΥΡΓΗΜΑ.
ΓΕΜΑΤΟ ΡΕΑΛΙΣΜΟ, ΑΥΘΕΝΤΙΚΟΤΗΤΑ,
ΕΙΛΙΚΡΙΝΙΑ, ΑΛΛΑ ΚΑΙ ΑΙΣΙΟΔΟΞΙΑ
ΩΡΑ ΕΝΑΡΞΗΣ - SHOWTIMES
22:15
ΑΙΘΟΥΣΑ 3

ΚΑΤΑΛΛΗΛΟ — IN ENGLISH



ΣΥΝΕΧΙΖΕΤΑΙ ΓΙΑ 15η ΕΒΔΟΜΑΔΑ
Η ΚΩΜΩΔΙΑ ΤΗΣ ΧΡΟΝΙΑΣ!!
ΓΑΜΟΣ ΑΛΑ... ΕΛΛΗΝΙΚΑ
MY BIG FAT GREEK WEDDING
ΩΡΕΣ ΕΝΑΡΞΗΣ - SHOWTIMES
18:15, 20:15
ΑΙΘΟΥΣΑ 3

ΚΑΤΑΛΛΗΛΟ — ΣΤΑ ΕΛΛΗΝΙΚΑ



Γνωρίστε το νέο μέλος της
οικογένειας DISNEY
ΛΙΛΟ & ΣΤΙΤΣ
Lilo & Stitch
ΩΡΑ ΕΝΑΡΞΗΣ - SHOWTIMES
16:15
ΑΙΘΟΥΣΑ 3

ΠΑΛΛΑΣ 5 CINEMAS CENTER

ΠΡΟΓΡΑΜΜΑ ΕΒΔΟΜΑΔΑΣ
06/12/2002 - 12/12/2002
Για κρατήσεις / For Reservations:
22410 24475 και 70670

ΑΙΘΟΥΣΑ 5 & 2



ΧΑΡΥ ΠΟΤΤΕΡ
& Η ΚΑΜΑΡΑ ΜΕ ΤΑ ΜΥΣΤΙΚΑ
HARRY POTTER
& THE CHAMER OF SECRETS
Περιπέτεια φαντασίας / Action fantasy
...το κακό επιστρέφει στο Χόγκουαρτς!
Η ταινία που δεν θα χάσει κανείς!
Κάντε έγκαιρα τις κρατήσεις σας!
ΠΡΩΤΑΓΩΝΙΣΤΟΥΝ: DANIEL RADCLIFFE, RUPERT GRINT, EMMA WATSON κ.α.
ΑΙΘΟΥΣΑ 5: Ώρες Έναρξης: 17:20, 20:40
ΑΙΘΟΥΣΑ 2: Ώρες Έναρξης: 15:40, 19:00, 22:20
ΑΙΘΟΥΣΑ 5: Κυριακή 10:30 το πρωί
*Ειδική επιπλέον παράσταση για τα παιδιά

ΑΙΘΟΥΣΑ 1



ΧΡΙΣΤΟΥΓΕΝΝΙΑΤΙΚΑ ΚΑΛΑΝΤΑ
Κινούμενα σχέδια / Animated movie
Ένα χριστουγεννιάτικο παραμύθι για όλους
όσους αισθάνονται "παιδιά" για πάντα!
Ώρες Έναρξης: 16:00, 17:35

ΑΙΘΟΥΣΑ 1



ΧΩΡΙΣ ΤΑΥΤΟΤΗΤΑ / BOURNE IDENTITY
Κατασκοπικό θρίλερ / Action
ΠΡΩΤΑΓΩΝΙΣΤΟΥΝ: MATT DAMON, FRANCA POTENTE
Ώρες Έναρξης: 20:05, 22:35

ΑΙΘΟΥΣΑ 4



4 ΦΤΕΡΑ / 4 FEATHERS
Περιπέτεια εποχής / Drama
ΠΡΩΤΑΓΩΝΙΣΤΟΥΝ:
HEATH LEDGER, WES BENTLEY, KATE HUDSON
Ώρες Έναρξης: 17:20, 20:00, 22:40

ΑΙΘΟΥΣΑ 3



ΕΝΟΧΟ ΑΙΜΑ / BLOODWORK
Αστυνομική περιπέτεια / Action movie
ΠΡΩΤΑΓΩΝΙΣΤΟΥΝ: CLINT EASTWOOD, JEFF DANIELS
Ώρες Έναρξης: 17:40, 20:10, 22:40

ΤΗΛΕΟΡΑΣΗ

ET-1

07.25 Κουκλο-μέγαλοι και πολυσπόρια 07.30 Γεια σου Σπένσερ 07.55 Κουκλο-μέγαλοι και πολυσπόρια 08.00 Κάπεν φουρτουνούλης 08.20 Κουκλο-μέγαλοι και πολυσπόρια 10.00 10 με 2. Με τη Ρίκα Βαγιάννη και την Πόπη Τσαπανίδου

14.00 ΕΙΔΗΣΕΙΣ - ΚΑΙΡΟΣ
14.30 Ουράνιο τόξο
14.35 Ηταν μια φορά κι έναν καιρό η ζωή
Μεταγλωττισμένη σειρά.
15.00 Ουράνιο τόξο
15.05 Κοκκινογένης πειρατής
Κινούμενα σχέδια.
15.30 Ουράνιο τόξο
15.35 Οι ατρόμητοι
Νεανική μεταγλωττισμένη σειρά αργεντίνικης παραγωγής.
16.20 Ουράνιο τόξο
16.25 Ποπ και πάμε
16.55 Ουράνιο τόξο
17.00 Ειδήσεις - Καιρός - Χρηματιστήριο
17.30 Ατίθασα νιάτα
18.30 Λίζι Μαγκουάιρ
Ξένη σειρά.

19.30 Εκτός πορείας (Ε)
Ελληνική σειρά με πρωταγωνιστές τους Θανάση Ευθυμιάδη, Φένια Παπαδόδημα.
20.30 Στα φτερά του έρωτα
Καθημερινή ελληνική κοινωνική σειρά. Παίζουν οι ηθοποιοί: Αντώνης Θεοδωρακόπουλος, Μαριάννα Τουμασάτου.
21.00 Η Δυτική Πτέρυγα
Δραματική σειρά αμερικανικής παραγωγής με τον Ρομπ Λόου.
22.00 Σοπράνος
Αμερικανική δραματική σειρά με τον Τζέιμς Γκαντολφίνι.
23.00 Ειδήσεις - Αθλητικά - Καιρός - Χρηματιστήριο
00.00 Γιάννη μου, το μαντήλι σου
Νέα ψυχαγωγική εκπομπή με τον Γιάννη Ζουγανέλη.
01.00 Επικίνδυνες αποστολές
Περιπετειώδης σειρά αμερικανικής παραγωγής (1971) με πρωταγωνιστές τους Στίβεν Χιλ, Μπάρμπαρα Μπέιν.

MEGA

06.30 Πρώτη έκδοση. Πρωινή ενημερωτική εκπομπή 07.00 Σήμερα με την Αννα. Ενημερωτική εκπομπή 10.00 Σαν στο σπίτι σας 13.10 Σε πρώτο πλάνο. Με τις Εριφύλλη Μαρωνίτη, Μάγδα Παπαγιάννη

14.00 ΔΕΛΤΙΟ ΕΙΔΗΣΕΩΝ
15.00 Ολα για την υγεία
Με τον Μιχάλη Κεφαλογιάννη.
15.50 Στην κουζίνα ολοταχώς
Εκπομπή μαγειρικής με τον Ηλία Μαμαλάκη.
16.20 Ακουσέ με
Καθημερινή εκπομπή με την ψυχολόγο - οικογενειακή σύμβουλο Τένια Μακρή.
17.30 ΕΙΔΗΣΕΙΣ
17.50 Ρώσικη ρουλέτα
Τηλεπαιχνίδι γνώσεων. Παρουσιάζει ο Μίλτος Μακρίδης.
18.40 Απαγορευμένη αγάπη
Καθημερινή ελληνική σειρά.
19.20 Δύο ξένοι (Ε)
Ελληνική σειρά.

20.00 ΚΕΝΤΡΙΚΟ ΔΕΛΤΙΟ ΕΙΔΗΣΕΩΝ
21.00 Camera cafe
Ελληνική κωμική σειρά.
21.20 Η φάρμα
Reality τηλεπαιχνίδι.
23.25 Ενώπιος ενωπίω
Ενημερωτική εκπομπή. Παρουσιάζει ο Νίκος Χατζηνικολάου.
00.15 ΤΕΛΕΥΤΑΙΑ ΓΕΓΟΝΟΤΑ
00.30 Συνέχεια της εκπομπής
01.30 Σούπερ μπάλα
Αθλητική εκπομπή.
02.15 Ο Τσακ Νόρις στην υπηρεσία του νόμου (Ε)
Αμερικανική σειρά με τους Τσακ Νόρις, Νομπλ Γουίλινγκαμ.
03.15 Γέλιο μέσα από την κάμερα
04.30 Τηλεμάρκετινγκ
05.00 Ακουσέ με (Ε)
Καθημερινή εκπομπή με την ψυχολόγο - οικογενειακή σύμβουλο Τένια Μακρή.

ANT1

07.00 Καλημέρα Ελλάδα. Με τον Γιώργο Παπαδάκη 10.00 Πρωινός καφές. Καθημερινή εκπομπή με την Ελένη Μενεγάκη 11.00 ΤΑ ΝΕΑ ΤΟΥ ΑΝΤ1 ΣΕ 1΄ 11.05 Συνέχεια της εκπομπής 13.10 Super Game 13.15 Δανεικός πατέρας (Ε)

14.00 ΤΑ ΝΕΑ ΤΟΥ ΑΝΤ1
14.55 Χρήμα και χρηματιστήριο
15.05 Fame story replay
15.25 Super game
Τηλεπαιχνίδι.
15.30 Και οι παντρεμένοι έχουν ψυχή (Ε)
Ελληνική σειρά.
16.30 Κωνσταντίνου και Ελένης (Ε)
Ελληνική σειρά.
17.30 ΤΑ ΝΕΑ ΤΟΥ ΑΝΤ1
17.40 Ο καιρός της εβδομάδας
17.45 Super game
Τριλεπτο τηλεπαιχνίδι.
17.50 Καλημέρα ζωή
Κοινωνική σειρά.
18.40 Θησαυροφυλάκιο
Με τον Ανδρέα Μικρούτσικο.
19.20 Η λάμψη
Ελληνική σειρά.

20.00 ΤΑ ΝΕΑ ΤΟΥ ΑΝΤ1
21.00 Οι σταύλοι της Ερριέτας Ζαΐμη
Ελληνική κοινωνική σατιρική σειρά.
22.15 Fame story
Reality τηλεπαιχνίδι.
23.25 ΤΑ ΝΕΑ ΤΟΥ ΑΝΤ1 ΣΕ 1΄
23.30 Με τα μάτια της Ελλης
Ενημερωτική εκπομπή. Παρουσιάζει η Ελλη Στάη.
00.45 ΕΙΔΗΣΕΙΣ
01.05 Προσωπικά ταξίδια
01.10 Fame story (Ε)
01.20 Οι δρόμοι της πόλης (Ε)
Αστυνομική σειρά ελληνικής παραγωγής με τους Τάσο Χαλκιά, Γιώργο Παρτσαλάκη, Βλαδίμηρο Κυριακίδη, Λήδα Ματσάγγου.
03.15 Mobile fun
03.40 Τηλεμάρκετινγκ - Τηλεαγορά
04.15 Το αίμα των Απάτσι ★★
Ο Γουέστερν (1971) του Αλεξάντερ Σίνγκερ με τους Λι Βαν Κλιφ, Κάρολ Μπέικερ, Στιούαρτ Γουίτμαν.

STAR

06.30 Παιδικό πρόγραμμα 09.00 Ειδήσεις 10.00 Λόγια starata. Πρωινή εκπομπή με τον Γιώργο Βαρεμένο 12.00 Το κλειδί (Ε). Ελληνική σειρά με τους Πέτρο Φιλιππίδη, Βίκυ Μαραγκάκη

13.00 ΕΙΔΗΣΕΙΣ
14.00 Super Star
Καθημερινή εκπομπή. Παρουσιάζει η Χριστίνα Λαμπίρη.
16.00 ΕΙΔΗΣΕΙΣ
16.28 Δελτίο ειδήσεων στη νοηματική γλώσσα
16.30 Μελίτα, το φλογερό κορίτσι
Με τους Ναταλία Ορέιρο, Πάμπλο Ράγκο.
17.30 Παλόμα και Λορέντζο
Με τους Σίλβια Ναβάρο, Σέρτζιο Μπασάνιες, Ανέτ Μισέλ, Μαργκαρίτα Γκράλια, Ροντρίγκο Αμπέντ.
18.30 Μονομάχος
Καθημερινό τηλεπαιχνίδι γνώσεων με τον Χρήστο Φερεντίνο.

19.30 ΕΙΔΗΣΕΙΣ
21.00 Η αναζήτηση ★
Ο Περιπέτεια αμερικανικής παραγωγής (1996) σε σκηνοθεσία Ζαν Κλοντ Βαν Νταμ. Πρωταγωνιστούν: Ζαν Κλοντ Βαν Νταμ, Ρότζερ Μουρ, Τζέιμς Ρεμάρ.
23.00 Οι περιπέτειες της Σίντνεϊ Φοξ
Περιπετειώδης σειρά.
00.00 Συνήθης ύποπτος
Ενημερωτική εκπομπή. Παρουσιάζει ο Γιώργος Λιάγκας.
02.00 ΕΙΔΗΣΕΙΣ
02.15 Θανάσιμα πάθη ●
Ο Θρίλερ αμερικανικής παραγωγής (1989) σε σκηνοθεσία Αντριου Λέιν με πρωταγωνιστές τους Ζακ Κάλιγκαν, Κρίστα Ερικσον, Μάικλ Μπόουεν, Σίλα Κέλι, Ντέιβιντ Γουόρνερ.
04.15 Αστέρια στο πεντάγραμμο

ALPHA

06.00 Πρώτη ενημέρωση. Με τις Μαρία Νικόλτσιου, Ρένα Γκούμα 06.50 Πρωινές διαδρομές 10.00 Καλώς τους! Πρωινό ψυχαγωγικό μαγκαζίνο με τη Ρούλα Κορομηλά 13.00 Επειγόντως. Με τη Ρένα Κουβελιώτη

14.00 ΕΙΔΗΣΕΙΣ
15.00 Θα σε δω στο πλοίο (Ε)
Ελληνική σειρά με τον Γιώργο Παρτσαλάκη και τον Τάσο Χαλκιά.
16.00 Κάτι παίζει
Καθημερινή εκπομπή. Παρουσιάζουν η Εύα Αντωνοπούλου και η Εύη Φραγκάκη.
17.00 ΕΙΔΗΣΕΙΣ
17.50 Μπορώ
Ψυχαγωγική εκπομπή που προβάλλεται καθημερινά με καλεσμένους απ' όλους τους χώρους, ζωντανές συνδέσεις και ανοιχτή γραμμή επικοινωνίας με τους τηλεθεατές. Παρουσιάζει η Αννα Δρούζα.

20.00 ΕΙΔΗΣΕΙΣ
20.55 Κάτω απ' την Ακρόπολη
Καθημερινή κοινωνική σειρά με τους Γιάννη Βόγλη, Νίκο Γαλανό, Ελένη Γερασιμίδου, Παύλο Χαϊκάλη.
21.30 Για πάντα φίλες
Κωμική σειρά, με τις Ελισάβετ Κωνσταντινίδου, Χριστίνα Αλεξανιάν, Μαρία Πρωτόπαππα.
22.30 Χορεύοντας στη σιωπή
Ελληνική κοινωνική σειρά με τους Ακη Σακελλαρίου, Αθηνά Μαξίμου, Αλέκο Συσσοβίτη, Ευαγγελία Σεχά, Χάρη Εμμανουήλ.
23.30 ΟΛΑ ΙΙΙ
Με τον Θέμο Αναστασιάδη.
00.45 ΕΙΔΗΣΕΙΣ
01.00 Το καφενείο των φιλάθλων
Με τον Γιώργο Γεωργίου.
03.00 Κάτι παίζει (Ε)
04.00 Τηλεαγορές
04.15 Μπορώ (Ε)
Ψυχαγωγική εκπομπή που προβάλλεται καθημερινά με την Αννα Δρούζα.

NET

06.00 Πρώτη ματιά. Ενημερωτική εκπομπή με τον Γιάννη Λοβέρδο 10.00 Η άγνωστη Αφρική. Σειρά ντοκιμαντέρ 10.30 Καταδύσεις. Σειρά ντοκιμαντέρ 11.00 Ταξιδεύοντας. Σειρά ντοκιμαντέρ

12.00 Ειδήσεις - Οικονομία - Καιρός
13.00 Αλλη διάσταση
Ενημερωτική εκπομπή με τον Κώστα Αρβανίτη.
15.00 Ειδήσεις - Αθλητικά - Οικονομία - Καιρός
16.00 Τηλεμαραθώνιος Unicef
Κάθε λεπτό ένα παιδί πεθαίνει από έπτζ. Δεκατρία εκατομμύρια ορφανά έχασαν τους γονείς τους από την ίδια ασθένεια. Σαράντα εκατομμύρια άνθρωποι παγκοσμίως είναι φορείς. Το δημοσιογραφικό επιτελείο της ΝΕΤ καλεί τους τηλεθεατές να συμμετάσχουν στον τηλεμαραθώνιο αγάπης που διοργανώνει η Unisef για τα παιδιά που πάσχουν από έπτζ.

18.00 Ειδήσεις - Δελτίο κωφών - Δελτίο αγροτών
19.00 Τηλεμαραθώνιος Unicef
Ο Παύλος Τσίμας, η Εμυ Κροκίδη, ο Ανδρέας Ροδίτης και η Λένα Αρώνη συντονίζουν από το στούντιο του κρατικού καναλιού τον Τηλεμαραθώνιο Αγάπης που διοργανώνει η Unisef, για τα παιδιά που πάσχουν από έπτζ.
21.00 Ειδήσεις - Αθλητικά - Χρηματιστήριο - Καιρός
22.00 Τηλεμαραθώνιος Unicef
Συνέχεια της μετάδοσης.
01.00 ΕΙΔΗΣΕΙΣ
01.05 Τηλεμαραθώνιος Unicef
Συνέχεια της μετάδοσης.
Το πρόγραμμα συνεχίζεται με εκπομπές σε επανάληψη.
Μονόλεπτα δελτία ειδήσεων μεταδίδονται κατά τη διάρκεια της ημέρας στις 11.00, 02.00, 03.00, 04.00 και 05.00

ALTER

06.00 Alter clips
Μουσικές επιλογές.
06.30 Παιδικό πρόγραμμα
11.00 Μυστηριώδης νήσος
Σειρά επιστημονικής φαντασίας, συμπαραγωγής Καναδά, Νέας Ζηλανδίας.
11.30 Γιάγκο (Ε)
Ξένη σειρά.
12.30 Μήτσι-χώστα (Ε)
Σατιρική εκπομπή.
13.00 ΕΙΔΗΣΕΙΣ
14.00 Φύλλο και φτερό
Με την Τατιάνα Στεφανίδου.
16.30 Τόλμη και γοητεία
Αισθηματική σειρά.
17.00 Δελτίο κωφών
17.15 Ο Κώτσος στην ΕΟΚ ●
Ο Ελληνική κωμωδία (1980) με τους Κώστα Βουτσά, Ελένη Ερήμου, Γιάννη Βογιατζή.
19.00 ΕΙΔΗΣΕΙΣ
20.55 Auto Alter
Εκπομπή για το αυτοκίνητο.
21.00 Ντόνι Μπράσκο ★★★
Ο Περιπέτεια αμερικανικής παραγωγής (1997) σε σκηνοθεσία Μάικ Νιούελ με τους Αλ Πατσίνο, Τζόνι Ντεπ, Μάικλ Μάντσεν.
00.00 ΕΙΔΗΣΕΙΣ
00.15 Ο κήπος του έρωτα
Ο Αισθησιακή ταινία.
02.15 Αποστολή αυτοκτονίας ●
Ο Περιπέτεια αμερικανικής παραγωγής (1997) σε σκηνοθεσία Νιλ Φέρνλι. Παίζουν: Τζεφ Φέιχι, Τάνι Γουέλτς, Μάικλ Αϊρονσάιντ.
04.00 Τόλμη και γοητεία (Ε)

ET 3

08.00 Εναρξη προγράμματος 08.01 Μαθηματικά για την τεχνολογία 08.15 Μικρές μηχανές 08.30 Τίποτε δεν είναι για πέταμα 09.00 Η άλλη μέρα 10.30 Ο Φλόιντ στη Μεσόγειο 11.00 Κοντραπούντο (Ε) 12.00 Δικαιώματα και αδικίες

12.30 Επιφάνεια εργασίας (Ε)
13.00 Καθημερινή ψυχαγωγική εκπομπή
13.45 Μισέλ με μπεσαμέλ
Νέος κύκλος εκπομπών. Παρουσιάζει η Μισέλ Βολωνάκη.
14.30 Παραδοσιακό συγκρότημα χορών
Ντοκιμαντέρ.
15.00 ΕΙΔΗΣΕΙΣ
15.20 Μακρινές φιλίες (Ε)
15.30 Με μια τρίτη ματιά
Ενημερωτική εκπομπή με τον Κώστα Μηλιάτκα.
17.00 Η αύρα των λουλουδιών
Γαλλική σειρά.
18.00 Exodus (Ε)
18.30 Αθλητικό ημίωρο
Καθημερινή αθλητική εκπομπή.

19.00 Περίμετρος
19.30 Υδρόγειος
19.55 Ο κόσμος των Σπορ - Πάμε Στοίχημα
Καθημερινή αθλητική εκπομπή.
20.20 Μακρινές φιλίες
Με τον Λευτέρη Παπαδόπουλο.
20.30 ΕΙΔΗΣΕΙΣ
21.30 Αληθινά σενάρια
Εβδομαδιαία εκπομπή δημοσιογραφικής έρευνας. Παρουσιάζει ο Νίκος Ασλανίδης.
22.30 Η Δίκη της Δευτέρας
Αθλητική εκπομπή. Παρουσιάζει ο Γιώργος Τουρώνης.
00.00 ΕΙΔΗΣΕΙΣ
00.20 Το πέταγμα
Ο Δραματική ταινία γαλλικής παραγωγής (1999) σε σκηνοθεσία Στιβ Σουισά με τους Κλεμάν Σιμονί, Ιζαμπέλ Καρ, Κριστίν Σιτί.
02.30 Επαναλήψεις εκπομπών

Τι είναι η αθηροσκλήρωση



Του γιατρού - παθολόγου Δρ. Γεωργίου Στ. Παπασάββα

Η αθηροσκλήρωση είναι μια μορφή της αρτηριοσκλήρωσης, μιας πάθησης που όπως δείχνει και η ονομασία της, προσβάλλει τις αρτηρίες του ανθρωπίνου σώματος.

Η αρτηριοσκλήρωση ανήκει στις παθήσεις φθοράς του οργανισμού, αφού η εξέλιξη της σχετίζεται άμεσα με την ηλικία.

Έτσι όσο αυξάνεται η ηλικία του ανθρώπου τόσο οι βλάβες της αρτηριοσκλήρωσης αυξάνονται σε ένταση και σε έκταση, αλλά και ο αριθμός επίσης των προσβαλλόμενων αρτηριών αυξάνει σημαντικά.

Για την πάθηση αυτή δεν είναι αποκλειστικά και μόνο υπεύθυνη η ηλικία αλλά και πάρα πολλοί άλλοι παράγοντες τους οποίους θα αναπτύξουμε στη συνέχεια του άρθρου μας.

Άλλωστε όπως εύκολα μπορούμε να δούμε, όλα τα άτομα της ίδιας ηλικίας δεν εμφανίζουν τον ίδιο βαθμό αθηροσκλήρωσης.

Βέβαια αυτό δεν το βλέπουμε.

Μπορούμε όμως να το καταλάβουμε από τις ασθένειες που τυχόν υποφέρουν και έχουν άμεση σχέση με την αθηροσκλήρωση.

Οι βλάβες που αναπτύσσονται στις αρτηρίες δεν είναι τίποτα άλλο από μια λέπτυνση του αρτηριακού τοιχώματος και από την ανάπτυξη πολλών σκληρών πλακών στην εσωτερική στιβάδα των αρτηριών (ενδοθήλιο) που προεξέχουν μέσα στις αρτηρίες και δίνουν σ' αυτές μια ανώμαλη και τραχεία όψη .

Οι πλάκες αυτές που προεξέχουν μέσα στις αρτηρίες ονομάζονται αθηρωματικές πλάκες.

Οι αθηρωματικές πλάκες σχηματίζονται από τον μη φυσιολογικό πολλαπλασιασμό των κυττάρων του μυϊκού συστήματος των αρτηριών και την εναπόθεση (άθροιση) πάνω σ' αυτά διαφόρων λιπαρών ουσιών, όπως είναι η χοληστερίνη και τα άλατα του ασβεστίου.

Οι αθηρωματικές πλάκες ξεκινάνε από ορισμένα σημεία του ενδοθηλίου που εμφανίζουν τραυματικές βλάβες, ρωγμές τρόπον τινά.

Οι βλάβες αυτές (ρωγμές) δημιουργούνται από την αυξημένη αρτηριακή πίεση, τις αυξημένες τιμές χοληστερίνης και τριγλυκεριδίων στο αίμα, από το κάπνισμα κλπ

Αυτός είναι άλλωστε ο λόγος που η υπέρταση, το ενεργητικό κάπνισμα και λιγότερο το παθητικό και η αυξημένη χοληστερίνη θεωρούνται παράγοντες κινδύνου.

Μετά τις βλάβες στο τοίχωμα των αρτηριών ακολουθεί εφόσον δεν ληφθούν μέτρα η αθρόα είσοδος μέσα στις αρτηρίες των λιπαρών ουσιών και των αλάτων ασβεστίου που προκαλούν όπως αναφέραμε την δημιουργία των πλακών.

Και όσο συνεχίζονται χωρίς κανένα εμπόδιο όλες αυτές οι διαδικασίες, τότε θα αυξάνουν σε μέγεθος και οι αθηρωματικές πλάκες και τα προβλήματα που θα ακολουθήσουν στη συνέχεια.

Όμως τα πράγματα δεν είναι τραγικά γιατί υπάρχουν αποτελεσματικοί τρόποι πρόληψης, αλλά και φαρμακευτικής θεραπείας .

Όσον αφορά το μέγεθος των προσβαλλόμενων αρτηριών , μπορούμε να πούμε ότι η πάθηση αυτή αφορά αρτηρίες μεγάλου και μέσου μεγέθους.

Έτσι συχνότερα προσβάλλονται οι αρτηρίες της καρδιάς, οι στεφανιαίες αρτηρίες όπως τις ονομάζει η ανατομία, οι αρτηρίες του εγκεφάλου,οι αρτηρίες των κάτω άκρων κλπ

Οι πλάκες αυτές καθώς αυξάνονται σε μέγεθος μπορεί να στενέψουν τις αρτηρίες και έτσι να μειώσουν την παροχή αίματος και επομένως και την απελευθέρωση του οξυγόνου και των θρεπτικών ουσιών, στα όργανα που αιματώνουν.

Για να γίνουμε πιο κατανοητοί θα αναφέρουμε μερικά παραδείγματα όσο μπορούμε με πιο απλό τρόπο.

Αν η αρτηρία που θα πάθει τη στένωση βρίσκεται στην καρδιά, είναι δηλαδή κάποιος μικρός κλάδος των στεφανιαίων αρτηριών τότε θα συμβούν τα εξής :

1) Αν η στένωση είναι μικρότερη του 50% της συνολικής διαμέτρου της αρτηρίας κατά κανόνα δεν θα έχουμε κανένα απολύτως σύμπτωμα, γιατί η μειωμένη παροχή αίματος είναι αρκετή για να εφοδιάσει τα κύτταρα με οξυγόνο και θρεπτικές ουσίες που χρειάζονται τόσο σε συνθήκες ηρεμίας όσο και σε συνθήκες εντατικής εργασίας.

Έτσι ανεξάρτητα αν το άτομο αναπαύεται ή κινείται ή εργάζεται ή τρέχει να προλάβει το λεωφορείο ή ανεβαίνει ανηφόρες και σκάλες ,δεν αισθάνεται απολύτως τίποτα.

2) Όσο μεγαλώνει η απόφραξη τόσο θα μειώνεται ακόμη περισσότερο η παροχή του αίματος.

Η μειωμένη αυτή παροχή μπορεί μεν σε συνθήκες ηρεμίας να ικανοποιεί τις ανάγκες των κυττάρων σε οξυγόνο και σε θρεπτικές ουσίες, αλλά να μη τις καλύπτει όταν το άτομο εργάζεται τώρα πιο εντατικά, πιο σκληρά.

Δηλαδή όταν το άτομο τώρα κουραστεί επειδή για παράδειγμα έτρεξε να προλάβει το λεωφορείο ή ανέβηκε σκάλες τα κύτταρα της καρδιάς του χρειάζονται τώρα περισσότερο αίμα.

Όμως η στένωση εμποδίζει να φθάσει περισσότερο αίμα στα κύτταρα της καρδιάς που αιματώνει ο συγκεκριμένος στενωμένος κλάδος.

Επομένως ένα τμήμα του καρδιακού μυός δέχεται τώρα λιγότερο αίμα από όσο χρειάζεται και επομένως οι αυξημένες ανάγκες των κυττάρων σε οξυγόνο και θρεπτικές ουσίες δεν μπορούν τώρα να καλυφθούν.

Τα κύτταρα τώρα έχουν στη διάθεση λιγότερο οξυγόνο από όσο χρειάζονται, βρίσκονται σε κατάσταση ισχαιμίας όπως την ονομάζουμε ιατρικά.

Το αποτέλεσμα της ισχαιμίας είναι η εμφάνιση πόνου που εντοπίζεται κυρίως στο στήθος.

Πρόκειται όπως καταλαβαίνουμε για τη γνωστή μας παθολογική κατάσταση που ονομάζεται στηθάγχη.

Η στηθάγχη λοιπόν δεν είναι τίποτα άλλο παρά ένας πόνος στο θώρακα μετά από κόπωση που σημαίνει ισχαιμία, δηλαδή μειωμένη αιμάτωση μιας περιοχής της καρδιάς λόγω στένωσης κάποιου κλάδου των στεφανιαίων αρτηριών.

Όταν το άτομο ξεκουραστεί και επανέλθει σε ήρεμες συνθήκες ο πόνος εξαφανίζεται ,γιατί η ισχαιμία υποχωρεί αφού τώρα το οξυγόνο είναι αρκετό να καλύψει τις βασικές ανάγκες των κυττάρων.

Αν η στενωμένη αρτηρία δεν βρίσκεται στην καρδιά αλλά στα πόδια, τότε ο πόνος (ο ισχαιμικός πόνος) θα εμφανιστεί στο πόδι όταν το άτομο περπατήσει πολλά μέτρα και δεν θα ονομάζεται πια στηθάγχη, αλλά διαλείπουσα χωλότητα.

Διαλείπουσα χωλότητα σημαίνει ότι το άτομο κουτσαίνει παροδικά λόγω πόνου, γιατί μετά το σταμάτημα της βάδισης ο πόνος υποχωρεί μόνος του.

Όμως η αθηρωματική πλάκα επειδή είναι εύθραυστη μπορεί καμιά φορά να εμφανίσει εξέλκωση και πάνω σ' αυτήν να σχηματιστεί στη συνέχεια ένας θρόμβος.

Ο θρόμβος αυτός μπορεί να αποφράξει όλη τη διάμετρο της αρτηρίας οπότε τώρα τα κύτταρα δεν θα δέχονται καθόλου οξυγόνο και θα κινδυνεύουν να νεκρωθούν.

Αν ο θρόμβος αυτός σχηματιστεί σε κάποια αρτηρία της καρδιάς τότε θα έχουμε τη δημιουργία του εμφράγματος του μυοκαρδίου, ενώ αν εμφανιστεί σε κάποια αρτηρία του εγκεφάλου θα έχουμε το γνωστό μας εγκεφαλικό επεισόδιο.

Αντίθετα αν ο θρόμβος σχηματιστεί σε κάποια αρτηρία των κάτω άκρων τότε αν δεν ληφθούν άμεσα μέτρα το άτομο κινδυνεύει να πάθει γάγγραινα, μια ασθένεια πολύ συχνή στον παρελθόν.

Βέβαια τα πράγματα δεν είναι τόσο τραγικά όσο φαίνονται, γιατί όπως αναφέραμε υπάρχουν λύσεις.

Όμως ποιες είναι αυτές οι λύσεις ;

Πως θα θεραπεύσουμε την αθηροσκλήρωση ή καλύτερα πως θα προλάβουμε την εμφάνιση της ;

Για όλα αυτά θα ασχοληθούμε όμως στο επόμενο μας άρθρο.

Δρ Γιώργος Στα Παπασάββας.
Ειδικός Παθολόγος

Υπερηχοτομογραφία

ΘΩΜΑ ΜΑΖΑΡΑΚΗ

ΥΓΙΕΙΝΟΛΟΓΟΣ - ΚΤΗΝΙΑΤΡΟΣ ΜΕΛΟΣ Δ.Σ. ΙΝΣΤΙΤΟΥΤΟΥ ΚΑΤΑΝΑΛΩΤΩΝ ΡΟΔΟΥ

Η υπερηχοτομογραφία είναι μια ασφαλής και αβλαβής τεχνική απεικονίσεως διαφόρων εσωτερικών οργάνων, που δεν βασίζεται σε ιονίζουσα ακτινοβολία όπως είναι η ακτινογράφηση. Χρησιμοποιεί ανακλάσεις υπερηχητικής δέσμης πάνω σε διαχωριστικές επιφάνειες ιστών.

Υπέρηχος είναι ακουστική ενέργεια με μορφή κυμάτων, σε συχνότητες μεγαλύτερες των 18 χιλιοκύκλων (KHZ), τα οποία δεν γίνονται αντιληπτά από το ανθρώπινο αυτί. Οι χρησιμοποιούμενες συχνότητες στην υπερηχοτομογραφία είναι της τάξεως του ενός έως είκοσι μεγάκυκλων (MHZ) αναλόγως της εξεταζόμενης περιοχής. Σ' αυτές τις συχνότητες ο ήχος αποκτά ιδιότητες όπως η ανάκλαση, η διάθλαση και η απορρόφηση.

Η διαδικασία της εξετάσεως υπερηχοτομογραφικά, περιλαμβάνει την παραγωγή της δέσμης, τη διάδοσή της μέσα στο σώμα, την ανίχνευση και καταγραφή των ανακλωμένων ήχων και τέλος την απεικόνισή τους με διάφορους τρόπους.

Η παραγωγή υπερήχων βασίζεται στο πιεζοηλεκτρικό φαινόμενο, δηλαδή στην ιδιότητα ορισμένων κρυστάλλων να συστέλλονται και να διαστέλλονται περιοδικά όταν δέχονται στα άκρα τους εναλλασσόμενη τάση, με αποτέλεσμα την παραγωγή κυμάτων.

Στην υπερηχοτομογραφία, οι κρύσταλλοι αποτελούνται από τιτανιούχο μόλυβδο και είναι τοποθετημένοι στο μορφοτροπέα ή ηχοβόλο κεφαλή η οποία λειτουργεί σαν πομπός υπερήχων αλλά και ως δέκτης των επιστρεφομένων ανακλάσεων. Επειδή τα κύματα που χρησιμοποιούνται υφίστανται πλήρη διάχυση στον αέρα, η κεφαλή πρέπει να είναι σε απόλυτη επαφή με το εξεταζόμενο τμήμα του σώματος.

Γι' αυτό οι προς εξέταση περιοχές πρέπει να ξυρίζονται, ώστε να μην παγιδεύεται αέρας ανάμεσα στις τρίχες. Επίσης, στο δέρμα τοποθετείται ειδικό υλικό συζεύξεως (ζελέ) ώστε να διευκολύνεται η είσοδος των κυμάτων.

Καθώς η υπερηχητική δέσμη διαδίδεται μέσα στο σώμα, περνά από όργανα και ιστούς και με διαφορετική υφή, πυκνότητα και πάχος με αποτέλεσμα την ανάκλαση και διάθλαση ενός μέρους της. Αυτό επιστρέφει στην ηχοβόλο κεφαλή και ονομάζεται «ηχώ». Έτσι, κάθε τμήμα του σώματος δίνει ένα ορισμένο ποσοστό ανακλωμένων ήχων ανάλογα με την υφή, το πάχος και την τοπογραφική του θέση.

Η ηχώ που επιστρέφει στην ηχοβόλο κεφαλή, προκαλεί παραμόρφωση του κρυστάλλου και δημιουργία ηλεκτρικού δυναμικού στις άκρες του, τα οποία μέσα στο ηλεκτρονικό σύστημα του τομογράφου ενισχύονται, αποδιαμορφώνονται, καταγράφονται και απεικονίζονται με διάφορους τρόπους.

Οι κυριότεροι τρόποι απεικονίσεως είναι:

- Με καταγραφή των ανακλωμένων ήχων σαν αποκλίσεις από τη μέση οριζόντια γραμμή μιας οθόνης. Το ύψος των αποκλίσεων αυτών είναι ανάλογο με την ένταση των επιστρεφομένων ανακλάσεων.
- Με καταγραφή των ανακλωμένων ήχων σαν στίγματα κατά μήκος μίας γραμμής που αντιπροσωπεύει τον επιμήκη άξονα της υπερηχητικής δέσμης. Ο τρόπος αυτός παρέχει εικόνα δύο διαστάσεων εγκαρσίων και επιμήκων τομών του σώματος, στην οποία είναι δυνατή η μέτρηση της αποστάσεως της περιμέτρου, του εμβαδού και του όγκου των διαφόρων οργάνων.
- Υπάρχει τέλος και συνδυασμός των δύο, ο οποίος χρησιμοποιείται κυρίως στην υπερηχοκαρδιογραφία.

Οι σύγχρονοι τομογράφοι είναι εφοδιασμένοι με σύνθετη σάρωση, με απεικόνιση πραγματικού χρόνου, προκειμένου για όργανα που κινούνται και με ειδικό σύστημα φωτογραφίσεως και καταγραφής εικόνων σε ταινία.

Στην Κτηνιατρική, σαν διαγνωστική μέθοδος, χρησιμοποιήθηκε το 1980 για διάγνωση εγκυμοσύνης σε φοράδα. Σήμερα, με την ικανότητα προσδιορισμού του μεγέθους, του σχήματος, της θέσεως ενός οργάνου, καθώς και με τη δυνατότητα τακτοποιήσεως των διαφόρων ιστών μέσα σε ένα όργανο, η υπερηχοτομογραφία έχει καθιερωθεί σαν αξιόπιστη μέθοδος μελέτης των οργάνων των περισσοτέρων συστημάτων, τόσο στα μικρά όσο και στα μεγάλα ζώα.

Αναλυτικά, με την υερηχοτομογραφία επιτυγχάνονται:

- Στα ιπποειδή:

Διάγνωση εγκυμοσύνης από τη 14η ημέρα μετά τη σύλληψη, εμβρυική βιωσιμότητα από την 33η ημέρα, μελέτη της μορφολογίας και της θέσεως του εμβρύου, διάγνωση παθολογικών καταστάσεων της μήτρας και μελέτης της καταστάσεως των ωοθηκών.

- Στα βοοειδή:

Διάγνωση εγκυμοσύνης από την 28η ημέρα και εμβρυική βιωσιμότητα από την 33ή ημέρα.

- Στα πρόβατα:

Διάγνωση εγκυμοσύνης από την 25η ημέρα και εμβρυική βιωσιμότητα από την 33η ημέρα.

- Στους χοίρους:

Διάγνωση εγκυμοσύνης από την 40ή ημέρα.

- Στα μεγάλα ζώα γενικώς:

Διάγνωση ορογονίτιδας, τενοντίτιδας, αιματωμάτων και ρήξεων τενόντων.

Μελέτη συριγγίων και ανίχνευση ξένων σωμάτων στους μυς.

Εντόπιση ενδοκοιλιακών μαζών, αποστημάτων κ.λπ.

Διάγνωση ηπατομεγαλίας, ενδοηπατικών νεοπλασμάτων και χολολιθιάσεις.

Εκτίμηση του σχήματος, θέσης και μεγέθους των νεφρών, διάγνωση υδρονεφρώσεως, ασβεστοποιήσεως και νεφρικής ανεπάρκειας.

Διάγνωση ουρολιθιάσεως και νεοπλασμάτων του ουροποιητικού συστήματος.

Στα μικρά ζώα συντροφιάς:

Εκτίμηση του μεγέθους της καρδιάς καθώς και μορφολογικών διαταραχών των κόλπων και κοιλιών.

Μελέτη των βαλβίδων και διαπίστωση στενώσεων, δυσπλασιών, εκβλαστήσεων και ανεπάρκειας.

Διαπίστωση παθολογικών καταστάσεων του μεσοκοιλιακού διαφράγματος και μορφολογική μελέτη των αγγείων της καρδιάς.

Διαπίστωση της θέσης, του σχήματος, του μεγέθους και της εσωτερικής δομής των ενδοκοιλιακών οργάνων.

Διάγνωση ηπατίτιδας, λιπώδος διηθήσεως, κιρρώσεως, νεοπλασμάτων, ασκίτη, αποφράξεως χοληδόχου πόρου, χολολιθιάσεως, κύστεων των νεφρών, διαφόρων νεοπλασμάτων, αιματωμάτων, φλεγμονών και πλειάδας ακόμη ανοσολογικών καταστάσεων.

Συμπερασματικά θα μπορούσαμε να πούμε ότι η υπερηχοτομογραφία είναι ένα αξιόλογο όπλο στα χέρια του κτηνιάτρου.

Η ελληνική ιστορία χωρίς φόβο και πάθος

Του Θεόδωρου Παπουτσή

Όταν η Ελλάδα μου έκατσε να ξαποστάσει ο ουρανός έκλεισε. Αιώνια συννεφιά. Αιώνια μαυρίλα. Αιώνιο πένθος. Αιώνια ομίχλη. Αιώνια πάχνη. Αιώνια υγρασία. Αιώνια Μούχλα. Αιώνια σαπίλα. Και στούπωμα των τρυπών με μπαμπάκια ομίχλης. Η Γη κλειστή. Ο αέρας κλειστός. Το σπίτι κλειστόν. Το ρούχο κλειστόν. Ο άνθρωπος κλειστός. Το πνεύμα κλειστόν. Η Γη πένθος. Τα φώτα λύπη. Όλη η πτωματολογία, όλη η βλακοσοφία, όλη η επιστημονική... κακή ψυχρή της ημέρα... ανάλυσις, όλη η διάλυσις του φωτός, όλη η χημεία, όλη η αλχημεία της φτώχειας, της πείνας, τη κακοριζικιάς, της στραβομάρας, της βουβαλομάρας, της ψευτιάς και της προφιτίλας. Όλα αυτά τα ερεβώδη, ατιμάσματα του ωραίου, όλα αυτά τα λύκινα ξεσχίσματα των σαρκών της ΑΦΡΟΔΙΤΗΣ ΕΛΛΑΔΟΣ.

Η επιστήμη, όπως κάθε ανθρώπινη προσπάθεια, σκοπό έχει τη γαλήνη της ψυχής και συνέπειά της την ευτυχία. Μα η γαλήνη, έλεγαν οι σοφοί Έλληνες, δεν μπορεί ν' ασφαλιστεί, όσο δεν ξέρουμε την πραγματική φύση του κόσμου και τις αιτίες των φαινομένων, ότι δηλαδή η ουσία του κόσμου είναι υλική και ότι όλα γίνονται σύμφωνα με τους νόμους της. Όσοι ΑΥΤΟ ΔΕΝ ΤΟ ΕΝΙΩΣΑΝ, ΚΙ ΑΝ ΑΚΟΜΗ ΕΙΝΑΙ ΕΞΑΙΡΕΤΟΙ ΕΠΙΣΤΗΜΟΝΕΣ ΚΑΙ ΣΟΦΟΙ ΣΤΙΣ ΛΕΠΤΟΜΕΡΕΙΕΣ, ΔΕΝ ΔΙΑΦΕΡΟΥΝ ΑΠΟ ΤΟΝ ΟΧΛΟ, ΠΟΥ ΒΑΣΑΝΙΖΕΤΑΙ ΑΠΟ ΔΕΙΣΙΔΑΙΜΟΝΙΕΣ.

Όπως βλέπουμε στις μέρες μας, χημικούς, βιολόγους, αστρονόμους, καθηγητές να λένε ακόμη για τη δημιουργία των έξι ημερών και τον πηλό, το νερό και το φύσημα, σήκωσαν το βλέμμα τους στον ουρανό, για να καταλάβουν την προέλευση του κόσμου και τη σημασία της ζωής. Η προσπάθεια της ιωνικής φυσικής να βγάλει την ποικιλία των όντων από ένα ορισμένο στοιχείο, από το νερό ή τη φωτιά, αντίκρισε μεγάλες δυσκολίες κι έδωσε αφορμή σε πολύμορφη κριτική. Οι ιδιότητες δεν ήταν σταθερές κι έπρεπε να ζητηθεί στην πρώτη αρχή κάτι, διαφορετικό από τα τέσσερα χειροπιαστά στοιχεία: φωτιά, νερό, αγέρας, χώμα.

Ο νους των προπατόρων μας Ελλήνων, ζητούσε σαν αρχή κάτι που να μένει σταθερό κι ανάλογο μέσα στην αλλαγή, ανακάλυψαν τότε την ατομική θεωρία. Η νέα θεωρία με εισηγητές τον Αριστοτέλη, Λεύκιπο και Δημόκριτο, παίρνει γι' αρχικά στοιχεία τ' άτομα και το κενό. Τ' άτομα είναι ελαχιστότατα κομμάτια της ύλης, αόρατα κι άπιαστα, αντιληπτά μόνο με τη νόηση «νόω θεωρητά», γεμάτα («πλήρη») και στέρεα, χωρίς κενά μέσα τους. Δεν μπορούν να κομματιαστούν πιο πέρα ή να διαλυθούν ούτε να καταστραφούν. Γι' αυτό τα είπαν άτομα=άκοφτα, ακομμάτιαστα από το ρήμα τέμνω. Άτομος αρχικά είναι επίθετο του φύσις, άτομος φύσις είτε άτομοι φύσεις (=άκοφτες ουσίες) ή άτομον σώμα, απ' αυτό άτομον και άτομα - «Κενόν» είναι ο άδειος χώρος.

Σ' αυτό μέσα βρίσκονται τ' άτομα, κινούνται και κάνουν τους άπειρους συνδυασμούς, που αποτέλεσμά τους είναι τα όντα. Ολοκληρώνοντας τις απόψεις αυτές ο Δημόκριτος έδωσε, ικανοποιητική ερμηνεία του κόσμου, που η επιστήμη της βαστάει ίσαμε σήμερα.

Εάν ερωτηθείτε εσείς οι ίδιοι οι τωρινοί, εάν αυτή είναι η Ελλάς, δοξολογούντας και ευλογούντας όλους τους Εβραίους και όχι τους Έλληνες, θα απαντήσετε βεβαίως όχι. Αλλά όχι μόνον Σεις, αλλά και τα έσχατα ψηφοφόρα και βουληφόρα καρατομήσιμα κτήνη, εάν ερωτηθούν, θα σας απαντήσουν όχι. Αλλά και αν υπήρχε η ελάχιστη αμφιβολία, στήσετε πάλιν ορθά τα κόκκαλα των Ηρώων και ερωτήσετε τους εγκληματικούς αυτούς εγωιστάς και φιλάρχους, αλλά σύρετε ακόμη και στήσετε ορθούς όλους τους άνδρας του ψοφούντος Αιώνος, και αυτούς ακόμη τους πολιτικούς σας, που δεν θα λιώσουν τόσον εύκολα και των οποίων είσθε τρισμικρότεροι.

Αυτή είναι η Ελλάς την οποίαν ήθελον να κάμουν; Και κάμνοντας ότι έκαμναν είχαν ως μοναδικόν σκοπόν να την ατιμάσουν και να την εξολοθρεύσουν εις αυτόν τον βαθμόν; Ο κοινός νους η λογική, αδυνατούν να το δεθχούν. Αλλ' ο παράφρων εγωισμός, η μονομανία του άρχειν, η γελοία φιλοδοξία του κοκορεύεσθαι, οι στρηλατούμενοι από το φραγκοανατολικόν παλιόκρασον, με το δυνατότατον οινόπνευμα, που πίνετε σαν ηλίθιοι, σας εξετίναξε τα μυαλά και καταμεθυσμένοι εδημιουργήσατε τον τερατώδη και χαώδη κόσμον, περιτυλίξαντας τα πάντα και περιτυλιχθέντες, εις ένα λαβυρινθώδες χάος και σκότος, εντός του οποίου ο μεθυσμένος και αποχαυνωμένος εγκέφαλος, οραματίζεται και φαντάζεται και ενεργεί ως εν ονείρω, άνευ καμιάς λογικής και κανενός ειρμού και καμίας ηθικής και καμίας συναισθήσεως. Και πάντες και πανταχόθεν, ζητείτε μία διέξοδον, μίαν απολύτρωσιν από το Σκότος και από τον εαυτόν σας. Και διέξοδος δεν παρουσιάζεται καμία και είναι τόση μεγάλη και τελειωτική η πνευματική ηλιθίαση, με τα παιδιάτικα κωμικεύματα και αυτοπεριπαίγματα των επικλήσεων Ελλήνων προς τον μακάριον Εβραίον Βασιλέα οι εθνοσυνελεύσεις και οι Σύλλογοι με τα νερουλιασμένα μυαλά από τα γεροντάματα, διά να διορθώσουν την Ελλάδα, με την αέναον υψηλήν και ασυνάρτητον ΛΟΓΟΔΙΑΡΡΟΙΑΝ.

Άλλη διέξοδος δεν υπάρχει καμία και μη χάνεσθαι. Διέξοδος υπάρχει μία μόνη και μοναδική. Πνευματική επανάσταση, τελειωτική, θέτουσα ως θεμέλιον, πάσης περί των ελληνικών φαινομένων σκέψεως. ΤΗΝ ΦΥΣΙΟΛΟΓΙΑΝ ΤΟΥ ΕΛΛΗΝΟΣ ΚΑΙ ΤΗ ΦΥΣΙΟΛΟΓΙΑ ΤΗΣ ΕΛΛΗΝΙΚΗΣ ΙΕΡΗΣ ΑΘΑΝΑΤΗΣ ΦΥΛΗΣ (άπαντα Π. Γιαννόπουλος σελ. 217, 218, 1896).

Τίποτε δε γίνεται από το τίποτα... Διαφορετικά το κάθε τι θα γινόταν από το κάθε τι χωρίς να χρειαστεί σπέρματα. Αν πάλι εκείνο που χάνεται από τα μάτια μας καταστρεφόταν έως το μη ον, όλα θα είχαν χαθεί, γιατί θα διαλύονταν στο μη ον. Το παν όμως ήταν αιώνια τέτοιο όπως είναι τώρα και τέτοιο θα είναι αιώνια. Επειδή δίπλα στο παν δεν υπάρχει τίποτα, που μπαίνοντας σ' αυτό θα μπορούσε να το αλλάξει. Το σύμπαν είναι φτιαγμένο από σώματα κι από κενό. Υπάρχει επίσης αυτό που το λέμε κενό και χώρο («χώραν») κι ανέγγιχτη ουσία («αναφή φύσιν»).

Διαφορετικά δεν θα είχαν πού να σταθούν τα σώματα κι ούτε πού μέσα να κινηθούν, όπως είναι φανερόν πως κινούνται. Έξω απ' αυτά τα δυο, χώρο και κενό, δεν μπορούμε τίποτε να διανοηθούμε ούτε με άμεση αντίληψη, ούτε ανάλογα με τις άμεσες αντιλήψεις σαν σωστές ουσίες, εκτός απ' εκείνα που τα έχουμε σαν αναγκαία ή συμπτωματικά κατηγορούμενα σ' αυτές τις ουσίες. Το παν είναι άπειρο (χωρίς τέλος). Γιατί το περιορισμένο («πεπερασμένον») έχει ένα ακρότατο σημείο.

Το ακρότατο όμως αυτό είναι νοητό μόνο σχετικά με κάτι άλλο. Ώστε επειδή δεν έχει άκρη, δεν έχει τέλος κι άμα δεν έχει τέλος είναι άπειρο κι όχι πεπερασμένο. Άπειρο είναι το παν και στο πλήθος των σωμάτων και στο μέγεθος του κενού. Γιατί αν το κενό ήταν άπειρο, τα σώματα όμως μετρημένα, δε θα σταματούσαν πουθενά παρά θα κυλούσαν στο άπειρο, επειδή δεν θα 'βρισκαν τίποτε που να τα στήριζε ή να τα σταματούσε με τη σύγκρουση. Αν πάλι το κενό ήταν περιορισμένο, δε θα είχαν πού να χωρέσουν τ' άπειρα σώματα (συνεχ. ο «Επίκουρος και το Σύμπαν»).

Ο Σοπενχάουερ μέσα στους αφορισμούς του, πάνω στη σοφία της ζωής, ο Επίκουρος είναι ο μεγάλος δάσκαλος μαζί με το Σωκράτη, γιατί ο Επίκουρος είδε καλύτερα από τον καθένα πόσο λίγο η ευτυχία εξαρτάται απ' ό,τι κατέχουμε. Είδε καλύτερα από κάθε άλλον σε ποιο βαθμό είναι ανεξάρτητη αυτό που αντιπροσωπεύουμε μέσα στον κόσμο, δηλαδή από την κοινωνική μας κατάσταση και τη γνώμη των άλλων για μας. Είδε καλύτερα από τον καθένα ότι η ευτυχία εξαρτάται προπαντός από τον τρόπο που γνωρίζουμε τις πραγματικές μας ανάγκες και ότι η μετριοπάθεια είναι το μόνο αληθινό μέσο της ευτυχίας.

Πεζόδρομοι και πεζοδρόμια

Γράφει ο Γιώργος Βούης επί παντός επιστητού
ΓΝΩΜΕΣ - ΣΧΟΛΙΑ - ΑΠΟΨΕΙΣ - ΠΡΟΤΑΣΕΙΣ

Οσο ποτέ άλλοτε, η χρήση των πεζοδρομίων και πεζόδρομων από τους πολίτες για τους οποίους κατασκευάστηκαν, έγινε πιο επιτακτική. Το πρωτοφανές φαινόμενο - για τη Ρόδο και όχι μόνο - των χιλιάδων κυκλοφορούντων οχημάτων πάσης χρήσεως, έχει δημιουργήσει τέτοιαν ασφυξία στο κυκλοφοριακό, ώστε να έρθει η ώρα των πεζών να διεκδικήσουν τα δικαιώματά τους. Τα οποία, για πολλούς και γνωστούς λόγους, καταπατούνται βάναυσα από μιαν άλλη - τη μηχανοκίνητη - μερίδα των πολιτών, που - για να λέμε την αλήθεια - βρίσκουν διέξοδο σε πράξεις που δεν θα 'πρεπε να γίνονται. Η χρήση των πεζοδρομίων είναι προκαθορισμένη και ετυμολογικά αδιαμφισβήτητη. Δρόμοι ή δρομάκια για πεζούς. Δεν πρέπει επομένως η πολιτεία να ανέχεται χρήσεις διαφορετικές. Δυστυχώς όμως αυτό συμβαίνει και κανένας δεν το αρνείται. Αν κάνουμε ένα γύρο στην πόλη, αυτό που θα αντικρίσουμε μόνο σαν απαράδεκτο πρέπει να χαρακτηριστεί.

Τον τελευταίο καιρό προπάντων, τα πεζοδρόμια και οι πεζόδρομοι κατάντησαν χώροι στάθμευσης για κάθε λογής όχημα, από μοτοποδήλατα μέχρι Ι.Χ. μεταφορικά μέσα (αυτοκίνητα κ.ά.). Σε πολλούς δρόμους οδηγοί μοτοποδηλάτων προτιμούν τα πεζοδρόμια και μάλιστα σε απαγορευμένη κατεύθυνση. Αυτό συμβαίνει σε μονόδρομους με συνήθεις παραβάτες τους πιτσαδόρους, και μαθητές. Κινδυνεύεις να βγεις από την εξώπορτά σου, γιατί κάποιος ασυνείδητος μπορεί να σε παρασύρει με το μοτοσακό και να σε στείλει στο Α' Βοηθειών ή και να σε σακατέψει στην κυριολεξία.

Ασυδοσία και ασυνειδησία μαζί. Ο πολίτης, ο πεζός κινδυνεύει. Το κυκλοφοριακό ολοένα και παίρνει ανησυχητικές διαστάσεις. Μιλάμε για τη Ρόδο. Κανείς δεν περίμενε τέτοιες εξελίξεις, ας όψονται οι δόσεις...

Η Αθήνα, όπου μάλλον τα χειρότερα συμβαίνουν, πάει να λύσει το πρόβλημα με μπροστάρη το Δήμο Αθηναίων που, όπως ξέρουμε, άρχισε να βάζει τάξη με πολύ αυστηρά μέτρα (αυτά θα λύσουν το πρόβλημα) και βαριά πρόστιμα, αφού ως γνωστό ο Ρωμιός μόνο όταν πληρώνει, τότε τον πονάει.

Παρόμοιες αποφάσεις κατά τη γνώμη μας, θα πρέπει να πάρει κι ο Δήμος Ροδίων και μάλιστα χωρίς υπολογισμό πολιτικού κόστους (πέρασαν οι εκλογές).

Τα πεζοδρόμια - ειδικά της Νέας Αγοράς - αλλά προπάντων της Παλιάς Πόλης, καταλαμβάνονται από πραμάτειες καταστημάτων, τύπου ανατολίτικου παζαριού. Το ίδιο και στις πλατείες. Το χειρότερο συμβαίνει εκεί όπου δεν υπάρχει οριοθετημένο πεζοδρόμιο (οδός Ερμού, πλατ. Εβραίων Μαρτύρων, Ρολόι και στα καλντερίμια του Αγ. Φανουρίου). Οι πραμάτειες στο κατάστρωμα αφήνουν δεν αφήνουν χώρο για τους πεζούς. Είναι ρεζιλίκι, είναι αδικία, είναι απαράδεκτο φαινόμενο που προσβάλλει τον πολιτισμό μας. Ο δήμος έχει χρέος να παρέμβει δυναμικά και να βάλει κάθε κατεργάρη στον πάγκο του. Το κακό έχει παραγίνει. Γι' αυτό το μαχαίρι πρέπει να αγγίξει το κόκαλο. Καιρός είναι. Οι εκλογές πέρασαν. Ώρα να μπει μια τάξη εκεί που πρέπει κι όσο πρέπει για να φαινόμαστε λαός πολιτισμένος. Τα ανατολίτικα παζάρια, αλλού.

DUROGESIC ή κοινώς «τσιρότα»

Ένας πενταψήφιος αριθμός που δημοσιεύθηκε πριν από μερικές μέρες στις πρώτες σελίδες του ημερήσιου τοπικού, αλλά και αθηναϊκού τύπου προκάλεσε πανικό, και συγκίνησε την κοινή γνώμη, αφού αυτός αποκάλυπτε το μέγεθος του προβλήματος που αντιμετωπίζει η Ρόδος με την ανεξέλεγκτη, αλόγιστη και πέραν κάθε ευθύνης χρήση των «τσιρότων» που διατέθηκαν μέσα στο δεκάμηνο Ιανουαρίου - Οκτωβρίου τρέχοντος έτους, σε νέα παιδιά που έπεσαν στην απόχη των εμπόρων του λευκού θανάτου.

Οι κοινωνικές αλλά και οι οικονομικές προεκτάσεις του προβλήματος, φαίνονται καθαρά αν υπολογίσουμε ότι τα 30.675 τεμάχια του δεκάμηνου πουλιόνταν ανά 1 (ένα) σε 102 «πελάτες» σε καθημερινή βάση. Αν δεχτούμε ότι κάθε χρήστης χρειαζόταν 2 τεμάχια εβδομαδιαίως, τότε οι αγοραστές αυτόματα γίνονται 306, αριθμός που για τον κοινωνικό ιστό της Ρόδου αποτελεί έγκλημα κατ' εξακολούθηση.

Συνολικά, οι ελεγκτές του ΣΔΟΕ αποκάλυψαν αυτόν τον αριθμό, όμως φρονούμε πως αυτός είναι πολλαπλάσιος, μιας και αυτές οι «δουλειές» γίνονται στο σκοτάδι από σκοτεινούς ανθρώπους. Σύμφωνα με τα στοιχεία του ΣΔΟΕ ο αριθμός των πουληθέντων «τσιρότων» φτάνει τα 40.545 τεμάχια. Έστω όμως, κι αυτά μπορούν να προκαλέσουν τον πανικό.

Το φάρμακο αυτό με την ονομασία Durogesic προορίζεται για καρκινοπαθείς, οι οποίοι το προμηθεύονται από τα φαρμακεία με ιατρική συνταγή. Κι αναρωτιέται κι ο πιο άσχετος, αν στη Ρόδο έχουμε τόσους πολλούς ασθενείς αυτής της περίπτωσης.

Είναι επομένως φανερό, ότι πίσω από τον τρομακτικό για τα τοπικά δεδομένα αριθμό, καλύπτεται ένα έγκλημα διαρκείας, το οποίο αποφέρει σε μερικούς επιτήδειους μυθώδη κέρδη, σίγουρα παράνομα. Το θέμα βρίσκεται υπό έρευνα, στις αστυνομικές και δικαστικές αρχές του τόπου μας, και για το λόγο αυτό θα αναμείνουμε τα πορίσματα, για να μπορούμε να μιλάμε όχι υποθετικά αλλά επί πραγμάτων.

Η υπόθεση έχει και τις οικονομικές της παραμέτρους, και δικαίως είναι τρομακτικές, όταν γίνεται λόγος για τζίρο κοντά στα 3 δισ. δραχμών. Σίγουρα το τεράστιο αυτό ποσό έχει την προέλευσή του από τον οικογενειακό προϋπολογισμό, αφού στην πλειοψηφία τους οι χρήστες είναι συμπολίτες μας νεαρής ηλικίας, μη εργαζόμενοι.

Ύστερα από όσα λέγονται και γράφονται, δικαιολογημένα η κοινή γνώμη έχει συγκλονιστεί κι ο καθένας από μας, προβληματιστεί σε βαθμό που δεν επιτρέπεται κανένας εφησυχασμός, αφού όλοι μας έχουμε παιδιά ή εγγόνια έκθετα στον κίνδυνο των ναρκωτικών.

Πού βρίσκεται το μέλλον αυτού του τόπου, όταν τα παιδιά-χρήστες αυτού του «τσιρότου» θεωρούνται ασθενείς;

Δυστυχώς αυτή είναι μια πραγματικότητα που πρέπει να αντιμετωπιστεί και να παταχθεί κάθε ένοχος, ανάλογα με το μερίδιό του στις ευθύνες.

ΟΗ TEMPORA - ΟΗ MORES

Συγκλονίστηκα τις προάλλες, διαβάζοντας σε τοπική εφημερίδα μιαν επιστολή πρώην εκπαιδευτικού με στοιχεία Α.Μ. με την οποία θέλησε να εκφράσει την απογοήτευση αλλά και την αγανάκτησή του για ένα περιστατικό που είδε, όταν βρέθηκε κοντά στο χώρο του «βωμού της πατρίδας» τη στιγμή που τετραμελής αντιπροσωπεία μαθητριών Λυκείου (πόλεως Ρόδου) πήγε και «κατέθεσε» στεφάνι ασφαλώς για να τιμήσει τη μνήμη των ηρωικών παιδιών που θυσιάστηκαν για τη Λευτεριά της Πατρίδας. Άλλωστε, αυτό είναι και το νόημα της κατάθεσης στεφάνων, αφού έρχεται η Εκκλησία ν' αναπέμψει δέηση «υπέρ αναπαύσεως των ψυχών των ηρωικών αγωνισαμένων και ευκλεώς πεσόντων».

Ήταν η προ-παραμονή (ημέρα Παρασκευή) της 28ης Οκτωβρίου. Κάποια παιδιά (4 κορίτσια) ανέλαβαν να πάνε επιτόπου και να καταθέσουν στεφάνι εκ μέρους του (-;) Λυκείου τους. Όπως περιγράφει την «τελετή κατάθεσης» ο συνταξιούχος εκπαιδευτικός - αυτόπτης μάρτυρας - το στεφάνι πετάχτηκε. Δεν κατετέθη όπως έπρεπε. Κι αναρωτιόμαστε... Μήπως τα κορίτσια (τα καλοντυμένα...) αγνοούσαν τον τρόπο κατάθεσης; Σίγουρα αυτό συμβαίνει, γιατί το βέβαιο είναι ότι έκαναν αγγαρεία και ουδείς είπε σ' αυτά τι έπρεπε να κάνουν. Άλλωστε, κανένας από τους καθηγητές δεν τα συνόδεψε στην ιερή αυτή τελετή κατάθεσης. Τα κορίτσια έκαμαν αυτό που νόμιζαν σωστό. Να ρίξουν εκεί χάμω το στεφάνι γρήγορα-γρήγορα, γιατί σε κάποια καφετέρια, κάποιοι φίλοι και φίλες τους περίμεναν εναγωνίως να γυρίσουν. Πιστεύουμε πως τα παιδιά είναι ανεύθυνα για την πράξη τους, την ευθύνη φέρουν κάποιοι άλλοι που δεν είχαν καιρό ν' ασχοληθούν με το θέμα. Ήτο γαρ αργία και γιατί να ασχοληθούν;

Δίκαια λοιπόν αγανάκτησε ο τέως εκπαιδευτικός, γιατί πραγματικά τέτοια φαινόμενα ουδέποτε υπήρξαν στο απώτερο και πρόσφατο παρελθόν. Τώρα; Τα πάντα άλλαξαν. Γιατί μας κακοφαίνεται; Άλλωστε περί αναμενόμενου περιστατικού μιλάμε και αναφωνούμε ΟΗ TEMPORA! ΟΗ MORES.

Εκπαιδευτικοί ζητούν την οργάνωση ενημερωτικών ημερίδων

Καμπανάκι για τα προβλήματα υγείας των παιδιών της Ρόδου



Η μέρα αφιερωμένη στο παιδί είναι η 11η του Δεκέμβρη και με αφορμή αυτό, έχει τεθεί προβληματισμός προς συλλόγους Γονέων και Κηδεμόνων μαθητών των σχολείων της Ρόδου, για τα όσα αφορούν τα σύγχρονα προβλήματα υγείας.

Η πρόκληση ξεκίνησε από καθηγητές δημοτικών σχολείων της πόλης, οι οποίοι και ζήτησαν από τους γονείς να ενημερωθούν για όλα τα συμπτώματα ασθένειας που μπορεί να παρουσιάσει ένα παιδί. Με τον τρόπο αυτό οι γονείς και οι κηδεμόνες θα μπορέσουν να προλάβουν την εκδήλωση και ενδεχομένως την υποτροπή διαφόρων ασθενειών που ταλαιπωρούν σήμερα την υγεία των παιδιών. Μέσα από τη γνώση που θ' αποκτήσουν οι «μεγάλοι» της οικογενείας θα μπορέσουν επίσης να αναλάβουν δράση και ν' αντιμετωπίσουν φαινόμενα δηλητηρίασης ή ακόμα και εγκαυμάτων. "Τα φάρμακα της γιαγιάς, ο νέφτης, το πετρέλαιο, τα απορρυπαντικά και άλλες ουσίες αποτελούν αίτιο δηλητηρίασης, ενώ το πέσιμο των παιδιών από το κρεβάτι, το τραπέζι, τη σκάλα και τα εγκαύματα είναι συνήθη ατυχήματα" επισημαίνεται σχετικά.



Τα ατυχήματα όμως, δεν είναι η μόνη απειλή. Εκατοντάδες παθήσεις, άλλες λιγότερο και άλλες περισσότερο σοβαρές, μπορεί να εμφανιστούν και να ταλαιπωρήσουν τον ευαίσθητο οργανισμό των παιδιών.

- Το άσθμα και γενικότερα οι αλλεργικές αντιδράσεις του οργανισμού συνεχώς αυξάνουν σε συχνότητα, με κύριους "υπευθύνους" την ατμοσφαιρική ρύπανση και το κάπνισμα.

-Η παχυσαρκία αποτελεί μεγάλο πρόβλημα για τα παιδιά και η Ελλάδα κατέχει την πρώτη θέση στην Ευρωπαϊκή Ένωση.

-Τα χαλασμένα δόντια είναι σύνηθες φαινόμενο. Ένα στα δύο παιδιά εμφανίζει τερηδόνα και ένα στα τρία σπάει κάποιο από τα δόντια του.

-Η φυματίωση έχει επανεμφανιστεί τα τελευταία χρόνια. Αποτελεί πρόβλημα κυρίως για τα παιδιά των μεταναστών και λιγότερο για τα ελληνόπουλα.

Στην εφηβεία τα προβλήματα είναι διαφορετικής φύσεως. Αφορούν στη διόγκωση των μαστών, στις κολπίτιδες, στις διαταραχές της περιόδου, στο κάπνισμα, στα ναρκωτικά και σε άλλα ψυχοσωματικά προβλήματα.

"Σε όλα τα προαναφερθέντα ερωτήματα πρέπει να βρεθούν απαντήσεις και να δοθούν στους γονείς» αναφέρουν οι εκπαιδευτικοί και καλούν τους αρμόδιους φορείς να αναλάβουν πρωτοβουλία και να οργανώσουν ημερίδες «ώστε να μπορούν να αντιμετωπίζουν το έγκαυμα, το ατύχημα, το άσθμα, αλλά και να αξιολογούν τα συμπτώματα του πυρετού, του εξανθήματος, της αφυδάτωσης, του εμετού, της διάρροιας, ώστε να μπορούν να ζητήσουν έγκαιρα βοήθεια από τον παιδίατρο ή το νοσοκομείο. Θα δοθούν οδηγίες πως να περιποιηθούν και πως να αντιμετωπίσουν τα προβλήματα του νεογέννητου (ομφαλό, μπάνιο, δερματίτιδες). Επίσης, για το τι πρέπει να τρωει το μωρό και αν χρειάζεται συμπλήρωμα βιταμινών και σιδήρου».

Τέθηκε σε ισχύ το νέο πρόγραμμα

Ανάπτυξη της γεωργίας μέσω φυτικής παραγωγής



Τέθηκε σε ισχύ το πρόγραμμα που αφορά στην υποστήριξη της φυτικής παραγωγής του πρωτογενούς τομέα. Πρόκειται για μια προσπάθεια υποστήριξης της αγροτικής καλλιέργειας και με τους πόρους αυτούς μέσω της Διεύθυνσης Γεωργικής Ανάπτυξης της Περιφέρειας θα χρηματοδοτηθούν αγρότες μετά από αξιολόγηση προτάσεων που υποβλήθηκαν (εντός των προσεχών ημερών ανακοινώνονται και τα ονόματα των δικαιούχων) για επενδυτικές δραστηριότητες σε γεωργικές εκμεταλλεύσεις των ακόλουθων κατηγοριών:

1) Καθεστώς ενισχύσεων για την ενθάρρυνση των επενδύσεων στις γεωργικές εκμεταλλεύσεις.

Μπορεί να εφαρμοσθεί σε γεωργικές εκμεταλλεύσεις για επενδύσεις κυρίως στη φυτική παραγωγή (μια εκμετάλλευση νοείται ότι πραγματοποιεί επενδύσεις κυρίως στην φυτική παραγωγή εφ' όσον το ύψος των επενδύσεων που προβλέπονται στον τομέα αυτό είναι πάνω από το 50% του συνολικού ύψους της επένδυσης).

2) Καθεστώς ενισχύσεων σε μικρές γεωργικές εκμεταλλεύσεις.

Το καθεστώς αυτό μπορεί να εφαρμοστεί σε μικρές γεωργικές εκμεταλλεύσεις των οποίων ο κάτοχος είναι μόνιμος κάτοικος ορεινών περιοχών για επενδύσεις κυρίως στην φυτική παραγωγή (όπως ορίζεται και στην προηγούμενη περίπτωση).

Η ένταξη του έργου έγινε, αφού αξιολογήθηκε θετικά από την Ειδική Υπηρεσία Διαχείρισης της Περιφέρειας, σχετική πρόταση που υποβλήθηκε από τη Δ/νση Γεωργικής Ανάπτυξης μετά από σχετική προκήρυξη του Μέτρου «Ενίσχυση αγροτικών δραστηριοτήτων – Επενδύσεις γεωργικών εκμεταλλεύσεων» του Προγράμματος που περιλαμβάνεται στον Άξονα Προτεραιότητας με τίτλο «Ανάπτυξη της υπαίθρου και ενίσχυση νησιών και περιοχών χαμηλής οικονομικής ανάπτυξης».

Με το έργο αυτό, γίνονται 128 τα έργα που έχουν ενταχθεί στο ΠΕΠ Νοτίου Αιγαίου.

Περισσότερες πληροφορίες δίδονται από την αρμόδια διεύθυνση Ανάπτυξης της Περιφέρειας Νοτίου Αιγαίου.

Κεντρική Θέρμανση



- **Θέρμανση πετρελαίου** Λέβητες χαλύβδινοι, μαντεμένιοι. Σώματα πάνελ-αλουμινίου. Ατομικές θερμάνσεις.
- **Θέρμανση ηλεκτρική** Θερμοπομποί **EL-NOR**. 20 χρόνια πρώτοι στη Ρόδο, θερμαίνουν εκατοντάδες κατοικίες και επαγγελματικούς χώρους
- **Κλιματιστικά:** Θέρμανση - ψύξη. Όλες οι κορυφαίες μάρκες στις χαμηλότερες τιμές.
- **Δωρεαν μελέτη - επίβλεψη** Ακόμη και για τον πιο μικρό χώρο και δωρεάν μεταφορά.
- **Άμεση εγκατάσταση** από ειδικευμένο προσωπικό με προσοχή στη λεπτομέρεια
- **Γραπτή εγγύηση** καλής λειτουργίας και πλήρης τεχνική υποστήριξη.
- **Διπλή πιστοποίηση ποιότητας** από την εταιρεία μας και το δίκτυο τεχνικών καταστημάτων **Διαθερμική.**
- **Ειδικές λύσεις** για ξενοδοχεία και επαγγελματικούς χώρους.



Καλέστε αμέσως το **76100** για υπεύθυνη ενημέρωση

ΒΟΥΤΥΡΑΚΗΣ Ι.Χ. Ε.Π.Ε. • ΔΩΔ. ΝΕΟΛΑΙΑΣ 16 - ΡΟΔΟΣ -ΤΗΛ. ΚΕΝΤΡΟ: 0241/76100

εκεί που η τέχνη... συναντά την ποιότητα!



Κομμωτήριο
Figaro
HAIR DESIGN

Κομμώσεις Ανδρικές - Γυναικείες

Κων/νου Παλαιολόγου 17, Τηλ.: 22410 - 20.914

Δημιουργήστε τη δική σας εορταστική συσκευασία!

Θα τα βρείτε σε κάβες και σε super market!

CAIR
DEMI SEC



ΑΘΗΡΙ ΡΟΔΟΥ
ΟΡΕΙΝΩΝ
ΑΜΠΕΛΩΝΩΝ





ΡΟΥΒΙΝΙΟ



ΟΙΝΟΦΩΣ
ΠΑΛΑΙΩΝ
ΑΜΠΕΛΩΝΩΝ

CAIR
BRUT





ΤΑ ΚΕΛΛΑΡΙΑ
ΤΩΝ ΙΠΠΟΤΩΝ

C·A·I·R



RODOS
2400



ΑΡΧΟΝΤΙΚΟ



ΑΙΓΑΙΟΠΕΛΑΓΙΤΙΚΟΙ
MOULIN



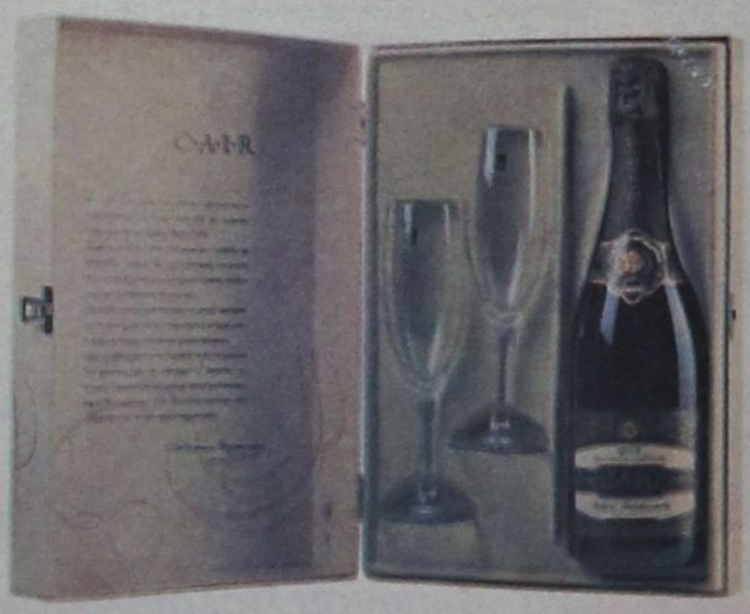



C·A·I·R
RODOS

δημιουργίες ποιότητας

ISO 9001:2000
Cert. No 3711

ΚΑΪΡ Α.Ε.: Τηλ.: 22410 68770-3 Fax: 22410 62575 e-mail: cair-rho@otenet.gr

AM adv