Κ. Τ. ΡΟΔΟΥ 85100

ΙΔΙΟΚΤΗΤΗΣ - ΔΙΕΥΘΥΝΤΗΣ
ΠΑΥΛΟΣ Μ. ΜΑΡΙΑΣ
ΓΡΑΦΕΙΑ: ΑΘΗΝΩΝ 42 (ΑΝΑΛΗΨΗ)
ΤΗΛ. (22410) 64393 - 63790 - FAX. 63393

Η ΔΡΑΣΙΣ

εβδομαδιαία εφημερίδα της Δωδεκανήσου

48 ΣΕΛΙΔΕΣ

Δευτέρα 16 Δεκεμβρίου 2002
ΕΤΟΣ ΤΡΙΑΚΟΣΤΟ ΤΕΤΑΡΤΟ
Αριθμός Φύλλου 1.861
Τιμή: Ευρώ 0,70 - Δρχ. 238,5

Επειδή ο Κρεμαστινός μπορεί τελικά και να μην παραιτηθεί...





"Πολλοί θα μείνουν με τα κουταλοπήρουνα στο τραπέζι"

Θα κοπεί η όρεξη σε πολλούς στην περίπτωση που σήμερα ο Κώστας Σκανδαλίδης ανακοινώσει τη χρυσή τομή για το «επαγγελματικό ασυμβίβαστο» των βουλευτών - Ο Δωδεκανήσιος καθηγητής καρδιολογίας πάντως επιμένει να λέει όχι στις «φωτογραφικές διατάξεις» **Σελ. 5**

Οι δυσμενείς αναφορές για τη ξεχασμένη Δωδεκάνησο θορύβησαν επιτέλους τη Διοίκηση του ΠΑΣΟΚ

Τα χάλια μας τα μαύρα ανακάλυψε η Χαριλάου Τρικούπη

Το νέο λιμάνι της Ρόδου που βουλιάζει και την έλλειψη προσωπικού στα μικρά νησιά του νομού μας διαπίστωσαν στο «αρχηγείο» του Κινήματος και προγραμματίζουν νέες εξορμήσεις και συσκέψεις με κλιμάκια υπουργών - Ποιός μπορεί να τους πάρει πια στα σοβαρά...

Σελ. 4

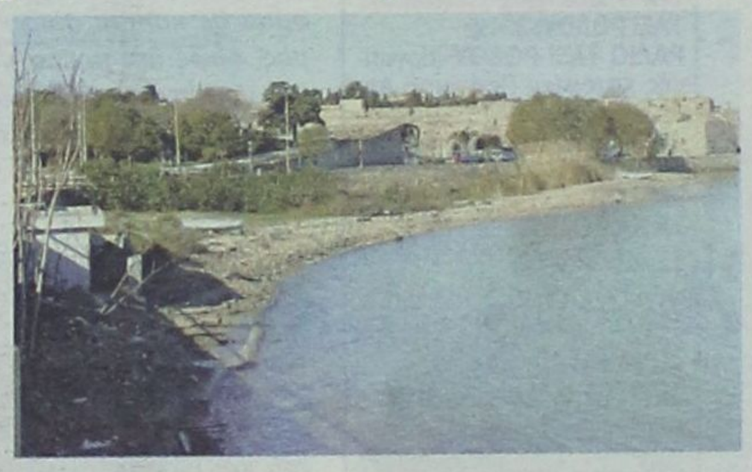

"Συσκότιση" στο ΔΗΠΕΘΕ με πολιτικές παρεμβάσεις



Σε... θεσμό εξελίχθηκαν οι «περαστικοί» καλλιτεχνικοί του διευθυντές. Οι ντόπιοι καλλιτέχνες σιωπούν σε ένδειξη διαμαρτυρίας

Σελ. 8

Αναβάλλεται η Νομαρχιακή Συνέλευση της Τετάρτης

Η εξάδα του ψηφοδελτίου της Νέας Δημοκρατίας

Σελ. 6

Παρά τις ήξεις-αφήξεις

Ανοίγει σήμερα το κυνήγι

Σελ. 10

ΘΡΗΝΟΥΝ ΚΑΙ ΠΑΛΙ Τ' ΑΦΑΝΤΟΥ

Ακόμα ένας νεαρός νεκρός σε τροχαίο

- Οδηγοί προσοχή! Δρόμοι με καθίζηση
- Θαύμα: Σε λειτουργία από σήμερα οι σηματοδότες του Ροδινιού

Σελ. 7

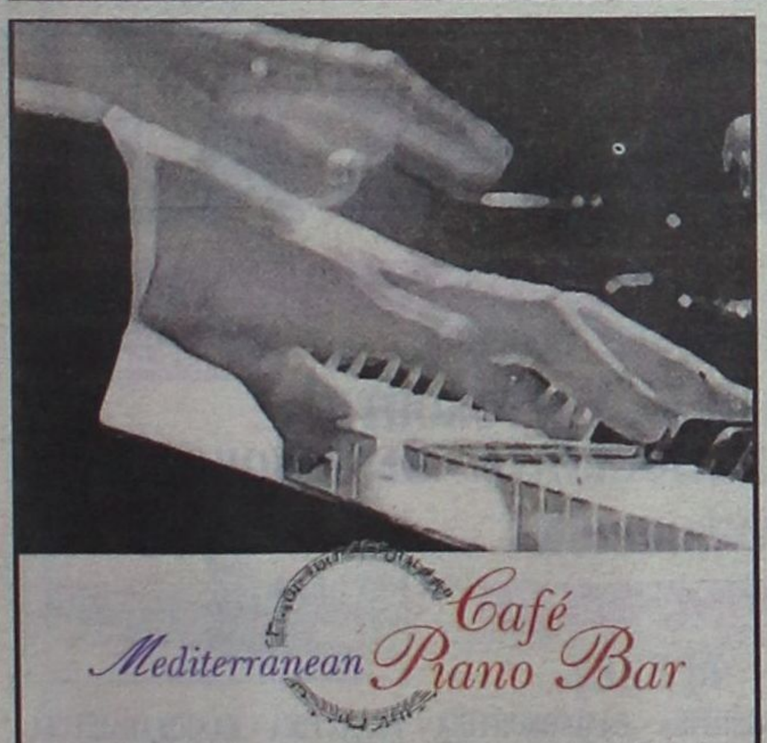

Διακριτική πολυτέλεια και ζεστή ατμόσφαιρα στο Café-Piano Bar του ανανεωμένου Ξενοδοχείου Mediterranean, ανοικτό από το πρωί έως το βράδυ. Ζωντανή μουσική με τον **Ζαφείρη Χρυσάκη** *στο πιάνο, από Πέμπτη έως και Κυριακή!*

Hotel Mediterranean
Rhodes' Newest Boutique Hotel of Choice!
Κω 35, Ρόδος, Τηλ. 22410 24661

CIAO • CIAO • CIAO • CIAO • CIAO • CIAO • CIAO • CIAO • CIAO • CIAO • CIAO • CIAO • CIAO • CIAO • CIAO • CIAO • CIAO • CIAO

H Lakis Gavalas σας γνωστοποιεί ότι οι εταιρείες D&G Jeans, Dolce & Gabbana και Moschino διατίθενται αποκλειστικά και μόνο στη Boutique CIAO

CIAO: Εθελ. Δωδεκανησίων 34-40



Η ΔΡΑΣΙΣ
Εβδομαδιαία Εφημερίδα
Διευθύνσεις σύμφωνα με το Νόμο:
ΙΔΙΟΚΤΗΤΗΣ
ΠΑΥΛΟΣ Μ. ΜΑΡΙΑΣ
Πρόεδρος Ενώσεως Ιδιοκτητών Επαρχιακού Τύπου
ΕΚΔΟΤΕΣ
ΜΙΧΑΗΛ Π. ΜΑΡΙΑΣ
ΤΣΑΜΠΙΚΑ Π. ΜΑΡΙΑ - ΤΡΙΑΝΤΑΦΥΛΛΟΥ
ΔΙΕΥΘΥΝΤΗΣ
ΠΑΥΛΟΣ Μ. ΜΑΡΙΑΣ

Τα σπορ
ΙΔΡΥΤΗΣ
ΝΙΚΟΣ ΤΡΙΑΝΤΑΦΥΛΛΟΥ

ΓΡΑΦΕΙΑ: Αθηνών 42, (Ανάληψη), Τηλ: 63.790 - 64.393-68761 FAX: 63.393
e-mail: drasis2000@yahoo.com
ΤΥΠΟΓΡΑΦΕΙΑ: Κοσκινού, τηλ. 65540

ΛΑΪΚΕΣ ΑΓΟΡΕΣ

ΤΕΤΑΡΤΗ: στο Δημοτικό Νεκροταφείο.
ΠΕΜΠΤΗ: στην οδό Βύρωνος.
ΠΑΡΑΣΚΕΥΗ: Στην οδό Θεσ/κης στην Ανάληψη
ΣΑΒΒΑΤΟ: στο Δημοτικό Νεκροταφείο.

ΤΑΞΙ

ΤΑΞΙ ΡΟΔΟΥ: 32452
ΡΑΔΙΟ ΤΑΞΙ ΡΟΔΟΥ (Εργατικές κατοικίες Πρόνοιας Αγ. Απόστολοι): 64712-64756-64790
ΤΑΞΙ ΑΦΑΝΤΟΥ: 51777
ΤΑΞΙ ΙΑΛΥΣΟΥ: 92515
ΤΑΞΙ ΚΡΕΜΑΣΤΗΣ: 94528
ΤΑΞΙ ΦΑΛΗΡΑΚΙΟΥ: 85444

ΦΑΡΜΑΚΕΙΑ

ΔΕΥΤΕΡΑ 16 Δεκεμβρίου 2002
ΣΗΜΕΡΑ διημερεύει το φαρμακείο του ΠΕΡΓΑΝΤΗ ΠΑΝΑΓΙΩΤΗ, Ατταβύρου-Σμύρνης 24 - Ροδίνι Τηλ.: 78977
ΣΗΜΕΡΑ διανυκτερεύει το φαρμακείο της ΧΑΤΖΑΡΑ ΕΛΕΝΗ, Κ. Υδραίου 45, Ανάληψη, Τηλ. 39936

ΩΡΑΙΑ ΤΑ *λέει ο κορυφαίος δικαστικός:* ***"Το ξίφος της Δικαιοσύνης πρέπει να φτάνει παντού και όσο ψηλά είναι απαραίτητο"****. Το αυτονόητο και ευνόητο λέει ο κ. Κρουσταλάκης, ικανοποιώντας το κοινό περί δικαίου αίσθημα που θέλει και απαιτεί δίκαιη δικαιοσύνη και δίκαιους νόμους.*

Από το ευνόητο όμως μέχρι την πραγματικότητα η απόσταση πολλές φορές είναι μεγάλη. Και πολλά πράγματα που θεσπίζονται ως νόμοι και διατάξεις είναι δυσνόητα και εν τέλει εξόφθαλμα άδικα. "Μα άδικος ο νόμος; Αδικη η Δικαιοσύνη;"

Ε, ναι λοιπόν, μπορεί να συμβεί και αυτό.

Οι νόμοι...

...το ίδιο το Σύνταγμα, δεν αποτελούν θεόπνευστα και θεόσταλτα κείμενα. ***Ανθρώπων έργα είναι και τίποτα περισσότερο.*** *Κανείς εκ των νομοθετών μας δεν διακδικεί την ιδιότητα του Παράκλητου.*

Οταν η δεδομένη ανθρώπινη αδυναμία συνδυαστεί και με τις πάντα επίκαιρες σκοπιμότητες που επιβάλλουν οι συγκυρίες, τότε το σφάλμα, η λαθεμένη προσέγγιση του "δικαίου" και "πολιτικά ορθού", πρποβλέπεται σαφώς και επιστημονικώς από το νόμο των πιθανοτήτων.

Οσο "ιερόσυλο" και προσβλητικό κι αν ακούγεται, μπορεί κανείς να αμφισβητήσει τη ...νομιμότητα ενός νόμου και το δίκαιο της Δικαιοσύνης. Ο ισχυρισμός "οι επιλογές και οι αποφάσεις της Δικαιοσύνης δεν πρέπει να σχολιάζονται" μπορεί να προβάλλει ως δείγμα σεβασμού σε κάποια όσια και ιερά της κοινωνίας μας, όμως δεν πρέπει να παραβλέπεται σε καμία περίπτωση η ανθρώπινη διάσταση αυτών που καθορίζουν και υπερασπίζονται ως θεματοφύλακες το "δίκαιο".

Κοινοί θνητοί...

...είναι αυτοί που θέσπισαν τη συνταγματική ρύθμιση για το επίμαχο "επαγγελματικό ασυμβίβαστο" των ελλήνων βουλευτών. Κοινοί θνητοί, και μάλιστα όχι τόσο "θνητοί" σαν εμένα και όλους εσάς. Οι πολιτικοί ανήκουν εκ των πραγμάτων σε άλλη κάστα, η λειτουργία των οποίων συχνά ελέγχεται (ίσως άδικα) για την "ορθότητα" και τη "χρησιμότητά" της.

Στη συγκεκριμένη μάλιστα περίπτωση οι βουλευτές μας ανέλαβαν το ρόλο και την ευθύνη να "εκκαθαρίσουν" το χώρο τους από τους ...παρείσακτους επαγγελματίες και επιστήμονες, ως έννοιες "ασυμβίβαστες" με το λειτούργημα του κοινοβουλευτικού.

Ενα συνταγματικό και κοινοβουλευτικό σκάνδαλο στο όνομα και με τις ευλογίες του ...Συντάγματος

Του Νικήτα Οικονόμου
nikeconomou@hotmail.com

Ναι, οι ίδιοι οι βουλευτές μας προχώρησαν στην "αυτοκάθαρση" με αποτέλεσμα οι διαπρύσιοι υποστηρικτές του ασυμβιβάστου να επικαλούνται ακριβώς αυτό το επιχείρημα. Οτι η ίδια η Βουλή, οι 300 εθνοπατέρες μας ήταν αυτοί που θέσπισαν την περί ου ο λόγος συνταγματική ρύθμιση. "Τι θέλετε τώρα και φωνάζετε εσείς οι αρνητές;" είναι η μόνιμη επωδός κάθε φορά που ο κάποιος Κρεμαστινός ή Καλατζής βγαίνει από τα ρούχα του για την "κατάφωρη αυτή αδικία".

Η κάθε πλευρά...

...έχει τα δικά της επιχείρηματα και τη δική της λογική για να υπερασπιστεί τη θέση της. Και οι μεν και οι δε μπορού να ισχυριστούν και να υπερασπιστούν το δικό τους "δίκαιο" στη συζήτηση που είναι ακόμα σε εξέλιξη μέχρι ο Σκανδαλίδης και στη συνέχεια και πάλι η Βουλή να αποσαφηνίσει, ποιος είναι περισσότερο ή λιγότερο "ασυμβίβαστος" με τη βουλευτική ιδιότητα.

Σε ένα μόνο σημείο δεν μπορεί κανείς να ψελίσει ένα έστω επιχείρημα της προκοπής για να αιτιολογήσει τη σπουδή της εφαρμογής της συνταγματικής αυτής ρύθμισης.

Γιατί εδώ και τώρα να πάρουν δρόμο από το Ελληνικό Κοινοβούλιο εκλεγμένοι εκπρόσωποι του λαού, μερικοί εκ των οποίων μάλιστα έχοντας εξασφαλίσει την εμπιστοσύνη δεκάδων χιλιάδων συμπατριωτών τους. Ναι, για τον Κρεμαστινό μιλάω. Πειράζει μήπως κανέναν η αλήθεια;

Γιατί δηλαδή...

...πρέπει να είναι σεβαστή η επιλογή της Βουλής όταν η ίδια δεν δείχνει να σέβεται πρωτίστως τον εαυτό της; Γιατί μια απόφαση των 300 (που λέει ο λόγος) πρέπει να προκαλεί δέος και οφείλουμε να υποκλινόμαστε σε αυτήν επειδή - και καλά - έχει περιβληθεί το κύρος του Συντάγματος της χώρας;

Οταν ένα Σύνταγμα (ανθρώπων έργο είναι, μη ξεχνιόμαστε) δε σέβεται τη λαϊκή ετυμηγορία που υποτίθεται ότι υπερασπίζεται μέχρι θανάτου, και επιτρέπει την σκανδαλώδη αλλοίωσή της, τότε γιατί εμείς οφείλουμε να το αντιμετωπίζουμε ως ιερό θέσφατο και ευαγγέλιο στην πολιτική και καθημερινή μας ζωή;

Ας απαντήσουν στο ερώτημα αυτό με θάρρος επιτέλους οι οπαδοί των "εξαιρέσεων" και των "ασυμβίβαστων". Η συνταγματική αυτή ρύθμιση ακυρώνει ή όχι τη βούληση του ελληνικού λαού; Νοθεύει ή όχι τη ψήφο του πολίτη; Πρόκειται ή όχι για περιφρόνηση και εξευτελισμό της επιλογής του εκλογικού σώματος;

ΓΙΑ *το μεγάλο αυτό θέμα έχουν πει και έχουν γράψει πολλοί. Ούτε στο δακτυλάκι τους δεν φτάνει η αφεντιά μας. Αυτό δεν σημαίνει ότι η σελίδα αυτή μπορεί να "κλείσει" χωρίς μια απλοϊκή έστω αναφορά σε ένα θέμα που κατά την ταπεινή μου άποψη, έχει την οσμή ενός κοινοβουλευτικού σκανδάλου.*

Το χειρότερο; ***Αναδύει την οσμή ενός συνταγματικού ατοπήματος με τις ευλογίες του ...Συντάγματος της χώρας.***

ΤΟ *γεγονός ότι ο δικός μας ο Κρεμαστινός μπορεί τελικά να τη "γλιτώσει" (σχετικό ρεπορτάζ σε άλλη σελίδα) δεν ακυρώνει ούτε στο ελάχιστο τους σοβαρούς προβληματισμούς για την ελαφρότητα που αντιμετωπίστηκε η λαϊκή βούληση στο όνομα της Δικαοσύνης, και καλά...*

ΞΕΝΑΚΗΣ
Audi
CAR EXPERTS

0% προκαταβολή έως 60 μήνες
1 χρόνος εγγύηση

- **FIAT MAREA 1.400 cc,** μοντ.: 1997, AIR BAG οδηγού, κεντρικό κλείδωμα, ηλ. παράθυρα, ηχητικό σύστημα, ζάντες αλουμινίου **ΤΙΜΗ:167,00 Ευρώ το μήνα**
- **CITROEN XANTIA 1.800 cc,** μον.: 1995: A/C, ABS, Air bags, ηλ. παράθυρα, κεντρικό κλείδωμα, ηλεκ. καθρέπτες, συναγερμό, ηχητ. σύστημα **ΤΙΜΗ: 184,00 Ευρώ το μήνα**
- **TRANSPORTER PICK-UP 1.9 TDI,** 96 μοντέλο, **ΤΙΜΗ: 234,00 Ευρώ το μήνα**
- **TRANSPORTER VAN,** 1.9 TDI, 97 Μοντέλο, Ηχοσύστημα **ΤΙΜΗ: 254,00 Ευρώ το μήνα**
- **MERCEDES VITO** 2.3lt DIESEL, 96' , υδραυλικό τιμόνι, κεντρικό κλείδωμα, ηχοσύστημα, full extra **ΤΙΜΗ: 321,00 Ευρώ το μήνα**
- **ALFA ROMEO** 145, 96 Μοντέλο, υδραυλικό τιμόνι, ηλ. παράθυρα, κεντρικό κλείδωμα, Ηχ. / σύστημα, ζάντες, αλουμινίου **ΤΙΜΗ: 167,00 Ευρώ το μήνα**
- **VW Golf** 1.4 μοντ. 1992, Ηλ. παράθυρα, κεντρικό κλείδωμα, ηχοσύστημα **ΤΙΜΗ: 130,00 Ευρώ το μήνα**

Η εταιρεία μας εισάγει οχήματα όλων των κατασκευαστών και όλων των τύπων σε κλούβες, φορτηγά και οχήματα μεταφοράς προσωπικού

ΞΕΝΑΚΗΣ ΛΙΝΔΟΥ 238 - Τηλ. 2241061600
www.xenakisautos.gr



ΧΕΠΠΑΚΗΣ Α.Ε.

ΓΕΩΡΓΙΚΑ ΜΗΧΑΝΗΜΑΤΑ & ΕΡΓΑΛΕΙΑ

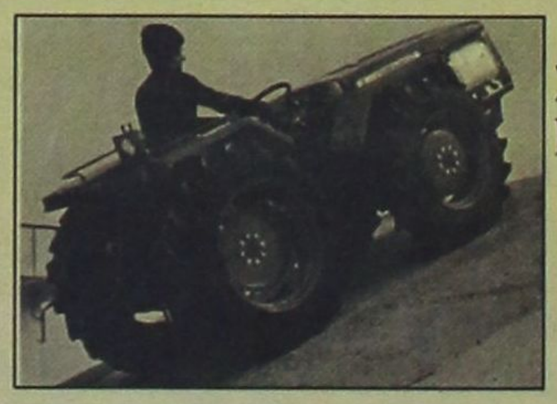

ΑΝΤΙΠΡΟΣΩΠΕΙΑ ΤΡΑΚΤΕΡ: ANTONIO CARRARO

ΣΚΑΠΤΙΚΑ - ΧΟΡΤΟΚΟΠΤΙΚΑ
ΠΕΤΡΕΛΑΙΟΚΙΝΗΤΑ - ΒΕΝΖΙΝΟΚΙΝΗΤΑ

ΑΛΥΣΟΠΡΙΟΝΑ

STIHL Oleo-Mac

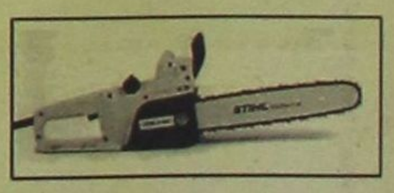

ΦΡΕΖΕΣ



ΧΛΟΟΚΟΠΤΙΚΑ - ΘΑΜΝΟΚΟΠΤΙΚΑ - ΨΕΚΑΣΤΙΚΑ - ΕΛΑΙΟΡΑΒΔΙΣΤΙΚΑ
ΦΥΤΟΦΑΡΜΑΚΑ - ΛΙΠΑΣΜΑΤΑ (ΚΟΙΝΑ & ΥΔΑΤΟΔΙΑΛΥΤΑ)
ΣΠΟΡΟΙ - ΣΠΟΡΟΦΥΤΑ ΕΜΒΟΛΙΑΣΜΕΝΑ - ΦΥΤΟΧΩΜΑΤΑ - ΤΥΡΦΗ
ΣΥΣΤΗΜΑΤΑ ΑΡΔΕΥΣΗΣ: ΑΝΤΛΙΕΣ - ΤΕΧΝΙΚΕΣ ΒΡΟΧΕΣ - ΑΥΤΟΜΑΤΟ ΠΟΤΙΣΜΑ - ΣΩΛΗΝΕΣ (ΠΛΑΣΤΙΚΕΣ - ΜΕΤΑΛΛΙΚΕΣ)
ΚΤΗΝΟΤΡΟΦΙΚΑ - ΜΕΛΙΣΣΟΚΟΜΙΚΑ - ΔΕΞΑΜΕΝΕΣ (ΠΛΑΣΤΙΚΕΣ)
ΣΥΡΜΑΤΑ & ΠΑΣΣΑΛΟΙ ΠΕΡΙΦΡΑΞΕΩΝ - ΟΙΚΟΔΟΜΙΚΑ ΜΗΧΑΝΗΜΑΤΑ
ΑΝΤΑΛΛΑΚΤΙΚΑ - ΕΞΑΡΤΗΜΑΤΑ - SERVICE
ΠΑΡΑΔΟΣΗ ΣΤΟ ΧΩΡΑΦΙ

ΡΟΔΟΣ: ΒΕΝΕΤΟΚΛΕΩΝ 21 - 23 ΤΗΛ: 34311 FAX: 22410 - 29885
ΤΣΑΪΡΙ: 10 ΧΛΜ. ΛΕΩΦ. ΡΟΔΟΥ-ΛΙΝΔΟΥ ΤΗΛ: 22410-68979
ΜΑΝΔΡΙΚΟ: ΜΑΝΔΡΙΚΟ ΡΟΔΟΥ ΤΗΛ: 22460/31040



by University Press

Χτίζουμε με Υπευθυνότητα το Μέλλον των Παιδιών σας



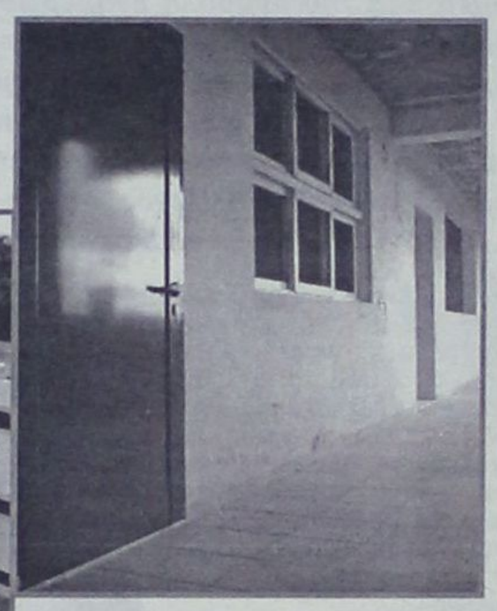

Έναρξη, Σεπτέμβριος 2003

ΡΟΔΙΩΝ ΠΑΙΔΕΙΑ

ΙΔΙΩΤΙΚΟ ΔΗΜΟΤΙΚΟ, ΓΥΜΝΑΣΙΟ, ΛΥΚΕΙΟ

Αναδεικνύει Αξίες !

Υπευθυνότητα. Το αίσθημα ευθύνης που διακρίνει κάθε έναν από εμάς, τους συντελεστές, του νέου σύγχρονου Εκπαιδευτηρίου ΡΟΔΙΩΝ ΠΑΙΔΕΙΑ. Συνεπείς στις υποχρεώσεις μας, με τη σοβαρότητα που μας χαρακτηρίζει στην εκτέλεση του εκπαιδευτικού μας έργου, εμείς, οι δάσκαλοι και οι καθηγητές, δίνουμε κάθε μέρα, κάθε ώρα, τον καλύτερό μας εαυτό.

Γνωρίζουμε ότι η πρόοδος ενός έργου εξαρτάται από την **υπευθυνότητα**, την **εξειδίκευση**, την **αγάπη** και την **προσωπικότητα** των συντελεστών του.

Περιμένουμε λοιπόν, με ιδιαίτερη ανυπομονησία, την ολοκλήρωση των έργων του Εκπαιδευτηρίου μας ΡΟΔΙΩΝ ΠΑΙΔΕΙΑ, προκειμένου να πάρουμε τη σκυτάλη.

Με τελικό στόχο, να βάλουμε ο καθένας μας το δικό του λιθαράκι στο **χτίσιμο** της γνώσης και της προσωπικότητας των παιδιών σας.

Με την πολύχρονη εμπειρία και τις γνώσεις μας, εγγυόμαστε να χτίσουμε με σιγουριά το μέλλον των παιδιών σας.

Εμπιστευθείτε μας.



ΕΚΠΑΙΔΕΥΤΗΡΙΑ ΔΩΔΕΚΑΝΗΣΟΥ Α.Ε.
ΗΛΙΑ ΒΕΝΕΖΗ, ΗΛΙΟΥΠΟΛΗ - ΡΟΔΟΣ
τηλ.: 2241 0 43210
www.rhodian-pedia.gr
www.rhodian-school.com

ΠΑΣΟΚ

Αναβλήθηκε η Νομαρχιακή Συνέλευση της Τετάρτης. Ευκαιρία να αναθεωρήσουν την αντζέντα της με περισσότερη ειλικρίνεια

Τα μαύρα μας τα χάλια ανακάλυψε η Χαριλάου Τρικούπη

Την άλλη Δωδεκάνησο περιγράφουν αναφορές προς την κεντρική διοίκηση του ΠΑΣΟΚ

Η ΝΟΜΑΡΧΙΑΚΗ Συνέλευση του ΠΑΣΟΚ που είχε προγραμματιστεί για μεθαύριο Τετάρτη, 18 Δεκεμβρίου, τελικά δεν πρόκειται να πραγματοποιηθεί. Η αναβολή της για τα μέσα Ιανουαρίου, κάτι που φυσικά δεν είναι και πάλι σίγουρο, κρίθηκε επιβεβλημένη λόγω της συζήτησης του προϋπολογισμού στη Βουλή. Για την αναβολή ενημέρωσε σχετικά τον Γραμματέα της Νομαρχιακής Επιτροπής Τιμόθεο Παρασκευά ο ίδιος ο Κώστας Λαλιώτης, σε τηλεφωνική επικοινωνία των δύο ανδρών το πρωί της προηγούμενης Πέμπτης, καθώς ο Γραμματέας του ΠΑΣΟΚ φέρεται να είναι το στέλεχος που θα εκπροσωπήσει το κόμμα στη Νομαρχιακή Συνέλευση.



Η ΣΥΓΚΛΗΣΗ του οργάνου σε πανδωδεξακανησιακό επίπεδο μετά τις γιορτές είναι απολύτως βέβαιο ότι θα παρουσιάσει μεγάλο ενδιαφέρον για πολλούς λόγους. Το περιεχόμενο των τοποθετήσεων και των προβληματισμών που θα κατατεθούν θα είναι εξόχως αποκαλυπτικό και καυστικό σε πολλές περιπτώσεις.

Οι θριαμβολογίες για την επικράτηση και επανάκτηση της Νομαρχίας Δωδεκανήσου, όπως και η διατήρηση πολλών Δήμων στην περιοχή, δεν θα αποπροσανατολίσουν την προσπάθεια πολλών να ασκήσουν κριτική και μάλιστα έντονη για την εικόνα που παρουσιάζει το κόμμα, σε μια πρώτη φάση, αλλά κυρίως για τους λόγους που κατεγράφη μια σαφής δυσαρέσκεια των πολιτών απέναντι στα καθημερινά τους προβλήματα και πώς αυτά (δεν) αντιμετωπίζονται.

Ακόμα κι αν επιχειρηθεί η συγκάλυψη της πραγματικότητας σε επίπεδο μη ικανοποίησης από την κυβερνητική αποτελεσματικότητα σε διάφορες πτυχές της ζωής μας στο νομό, θα βρεθούν σίγουρα κάποιοι που θα πουν τα πράγματα με το όνομά τους. Προφανώς και θα επαναληφθούν οι κορώνες για το "πούλημα" του κόμματος από μερικούς ...επίορκους που λάκισαν στο άλλο στρατόπεδο.

Δεν θα περιοριστεί όμως η όλη συζήτηση στους "αντάρτες" ή "αποστάτες" που επέλεξαν να ...εκδικηθούν το Κίνημα ή κάποιους αξιωματούχους του στις πρόσφατες δημοτικές και νομαρχιακές εκλογές.





Απογοητευτική η εικόνα

ΤΟ ρεζουμέ του προβληματισμού θα εστιαστεί στην απογοητευτική κατάσταση που κυριαρχεί σε πολλά νησιά της Δωδεκανήσου σε ό,τι αφορά το κυβερνητικό έργο ή μη έργο, για να ακροβολογούμε. Μια πραγματικότητα που στοίχησε και εκφράστηκε, ίσως όχι τόσο καθοριστικά, στις εκλογές του Οκτωβρίου.

Η αντίδραση όμως εκδηλώθηκε, και σε επί μέρους περιπτώσεις νησιών ή Δήμων αυτή η αντίδραση μεταφράστηκε σε σαφή μείωση της δύναμης του ΠΑΣΟΚ και ακόμα την ήττα. Η διαμαρτυρία ήταν όμως εύγλωττη και ανησυχητική για το ποια μέρα θα ξημερώσει για το κόμμα την επομένη των εθνικών εκλογών.

ΤΑ κακά μαντάτα έφτασαν μέχρι τη Χαριλάου Τρικούπη με τη μορφή αναλυτικών αναφορών και όλοι διαπιστώνουν την απαράδεκτη κατάσταση στα Δωδεκάνησα, απότοκος της ανεπαρκούς πολιτικής και της έλλειψης ενδιαφέροντος για μεγάλα ζητήματα (έργα υποδομής) αλλά και για τα "μικρά" και καθημερινά των συμπατριωτών μας.

Στη Χαριλάου Τρικούπη, ο Κώστας Λαλιώτης, ο Μιχάλης Νεονάκης και μια πλειάδα έμπειρων κομματικών επεξεργάζονται τις σχετικές αναφορές για τα Δωδεκάνησα και έχουν πάθει ...πλάκα, κατά το κοινώς λεγόμενο.

Σύμφωνα και με χθεσινές δημοσιογραφικές πληροφορίες αθηναϊκών εφημερίδων, στη Χαριλάου Τρικούπη ακόμα δεν μπορούν να καταλάβουν πώς ένα λιμάνι στη Ρόδο δεν μπορεί ακόμα να ολοκληρωθεί και συνεχώς "βουλιάζει" στα γρανάζια της γραφειοκρατίας.

Αναρωτιούνται πώς το Επαρχείο Καρπάθου τα βγάζει πέρα με 5 - 6 υπαλλήλους αντί 56 και πώς για ένα ολόκληρο νησί επαρκούν μόλις 3 γιατροί του ΙΚΑ, κάτι που συμβαίνει στην Κάλυμνο. Εκεί που το ποσοστό του ΠΑΣΟΚ συρρικνώθηκε από το 60% στο 35% στις πρόσφατες νομαρχιακές εκλογές.

ΟΛΑ αυτά είναι καταγεγραμμένα με σαφήνεια και ειλικρίνεια στα κιτάπια της Διοίκησης του ΠΑΣΟΚ, παίρνοντας έτσι μια απάντηση από πρώτο χέρι για τα απογοητευτικά ευρήματα των δημοσκοπήσεων που μετρούν την αποτυχία της κυβέρνησης στο μέτωπο της καθημερινότητας.

Οι συσκέψεις και πάλι το "γιατρικό"

ΜΕΤΑ τις διαπιστώσεις η εντολή είναι ρητή και η συνταγή γνωστή: Ξαμολυθείτε στην περιφέρεια και οργανώστε σεσκέψεις. Και ω του θαύματος... Πρώτη στη σειρά είναι και πάλι η Δωδεκάνησος με τα υπόλοιπα νησιά του Νοτίου Αιγαίου.

Λες και πάσχουμε από συσκέψεις. Λες και δεν έχουμε ξαναδει κλιμάκια με υπουργούς "δεσμεύσεις φέροντες".

Καλώς να ορίσουν, προκαταβολικώς, αν και για την υποδοχή δεν πρέπει να ποντάρουν για πάντα στην από τη φύση μας διάθεση για καλή φιλοξενία...



Zorpidis

ΤΟΥΡΙΣΤΙΚΟΣ ΟΡΓΑΝΙΣΜΟΣ

Αλεξ. Διάκου και Λοχαγού Φανουράκη 31.

Τηλ. (02410) 20625, 30054 FAX 26745

ΤΑΞΙΔΙΑ! ΕΠΩΝΥΜΑ

Απολαύστε τις διακοπές σας στα πιο φημισμένα θέρετρα της Ευρώπης!
Νιώστε τη μαγεία του ταξιδιού σας περπατώντας στις λεωφόρους των ευρωπαϊκών μεγαλουπόλεων
ή
απλώς χαλαρώστε στα πανέμορφα τοπία της ΕΛΛΑΔΑΣ μας, αλλά και σε παραδεισένιους εξωτικούς μακρινούς τόπους!

ΠΡΟΤΑΣΕΙΣ ΜΑΣ

ΠΑΡΙΣΙ	κάθε Τρίτη
ΡΩΜΗ	» »
ΒΙΕΝΝΗ	» »
ΠΡΑΓΑ	» Πέμπτη
Γύρος Ιταλίας	» Δευτέρα

ΑΓ. ΝΙΚΟΛΑΟΣ - ΜΥΡΑ
05-8/12
Μαρμαρίς - λίμνη - Φετιγιέ - Λιβίσι - Μύρα - Αντάλεια (σε συνεργασία με την εκκλησία του Αγίου Γεωργίου και τον ιερέα κ. Β. Τσαβαρή)

Εισιτήρια σε όλον τον κόσμο
Ατομικά ταξίδια σε όλο τον κόσμο
Ταξίδια νεονύμφων
Εμπορικά ταξίδια
Ταξίδια εταιρειών - συλλόγων

Ο Κρεμαστινός τελικά μπορεί και να μην παραιτηθεί από βουλευτής - Κλειδί η "διασφάλιση της πνευματικής δημιουργίας" ως χρυσή τομή στο ασυμβίβαστο

«Ποιοι θα μείνουν με τα μαχαιροπήρουνα στρωμένα στο τραπέζι;»







Σήμερα ο Κώστας Σκανδαλίδης καταθέτει την διευκρινιστική νομοθετική ρύθμιση με μια καθυστέρηση που προκαλεί ερωτηματικά

Η ΕΝΝΟΙΑ "διασφάλιση της πνευματικής δημιουργίας", όπως την περιέγραφε την προηγούμενη Δευτέρα στη "Δράση" ο κ. Δημήτρης Κρεμαστινός, ίσως να αποδειχθεί το κλειδί στην ανεύρεση της χρυσής τομής που αναζητά ο υπουργός Εσωτερικών ***Κώστας Σκανδαλίδης*** για να εξιποποσήσει τις αντιδράσεις που υπάρχουν στο επαγγελματικό ασυμβίβαστο των βουλευτών.

Στο βαθμό που το όλο θέμα αφορά άμεσα τα Δωδεκάνησα, αναμένονται με ενδιαφέρον οι προβλέψεις της ρύθμισης που θα επιτρέπουν σε ένα βουλευτή με επάγγελμα να μη χρειαστεί να αντιμετωπίσει το δίλημμα της παραίτησης ή όχι. Στην κατηγορία αυτή ανήκει και ο βουλευτής Δωδεκανήσου Δημήτρης Κρεμαστινός, ο οποίος όμως με δήλωσή του στη "Δράση" δεν δεχόταν σε καμία περίπτωση ***"φωτογραφικές διατάξεις και εξαιρέσεις".***

Το ρεπορτάζ όμως και οι πληροφορίες επιμένουν ότι το διευκρινιστικό σχέδιο που θα γνωστοποιηθεί σήμερα θα συμπεριλαμβάνει εξαιρέσεις που πράγματι θα διαφυλάσσουν την πνευματική δραστηριότητα των βουλευτών, σε τέτοιο βαθμό που δεν θα συνιστούν συνταγματικό κώλυμα για να διατηρήσει κανείς και το βουλευτικό αξίωμα.

ΚΑΤΩ από αυτές τις προϋποθέσεις είναι ίσως βάσιμο τελικά το ενδεχόμενο να μην παραιτηθεί από τη Βουλή ο κ. Δημήτρης Κρεμαστινός, καθώς θα ικανοποιείται μια αδιαπραγμάτευτη για τον ίδιο προϋπόθεση: Να έχει τη δυνατότητα της απρόσκοπτης συνέχισης της επιστημονικής του έρευνας.

Η παραπάνω εκδοχή συγκεντρώνει πολλές πιθανότητες, αν και ο ίδιος είναι έτοιμος για το δυσμενέστερο σενάριο. Ηδη έχει δεχθεί από συμπατριώτη μας κορυφαίο πολιτικό παράγοντα τη "συμβουλή" να μην παραιτηθεί του βουλευτικού του αξιώματος αν δεν καλύπτεται από τη ρύθμιση Σκανδαλίδη, και να περιμένει μια πιθανή ένσταση από άλλο "θιγόμενο" για ένα διάστημα 6-8 μηνών.

Το βέβαιο είναι πάντως ότι ο κ. Κρεμαστινός δεν αναμένεται να προσφύγει σε ανώτατα δικαστήρια, όπως το Εκλογοδικείο ή το Δικαστήριο Ανθρωπίνων Δικαιωμάτων, κάτι που ίσως να γίνει από άλλους συναδέλφους του.

Το θέμα εισέρχεται σήμερα στην τελική του φάση με την κατάθεση της νομοθετικής ρύθμισης από τον κ. Σκανδαλίδη, ο οποίος ομολογουμένως κινήθηκε με μια κωλυσιεργεία που προκάλεσε την διακριτική ενόχληση ακόμα και του προέδρου της Βουλής κ. ***Απόστολου Κακλαμάνη***. Και δεν ήταν ο μόνος, αν σκεφτεί κανείς ότι ο κ. Σκανδαλίδης περίμενε να φέρει προς συζήτηση την σχετική ρύθμιση, λίγες μόλις ημέρες πριν από την εκπνοή του "τελεσιγράφου" προς τους βουλευτές που πρέπει να πάρουν τη μεγάλη απόφαση.

ΘΑ πρέπει να σημειωθεί ότι σε πλήρη ετοιμότητα βρίσκεται ο κ. ***Μιχάλης Μαύρος***, πολιτευτής του ΠΑΣΟΚ από την Κάλυμνο, περιμένοντας τις εξελίξεις που ενδεχομένως να τον οδηγήσουν στη Βουλή ως ο πέμπτος και μόνος πλέον "διαθέσιμος" για να αναπληρώσει το κενό του Δημήτρη Κρεμαστινού.

Η φράση πάντως "πολλοί θα μείνουν με τα μαχαιροπήρουνα στο τραπέζι και τη γλύκα της αποχώρησης του γιατρού" δεν αφορά τον κ. Μαύρο. Μια φράση που λέγεται από πρόσωπα που θεωρούν αδιανόητο να παραιτηθεί ο κ. Κρεμαστινός από το βουλευτικό του αξίωμα, για πολλούς και πολύ συγκεκριμένους λόγους.

Εορτοδάνειο
της ΤΡΑΠΕΖΑΣ ΔΩΔΕΚΑΝΗΣΟΥ

- Εως 6.000 €
χωρίς αποδείξεις αγορών
- Με τελικό Επιτόκιο 9,9%
- Με χρόνο εξόφλησης έως και 48 μήνες
- Διαθέσιμο την περίοδο των εορτών
από 10-12-2002 έως 10-1-2003
- Χωρίς έξοδα φακέλου

και Καλές Γιορτές

ΣΥΝΕΤΑΙΡΙΣΤΙΚΗ
ΤΡΑΠΕΖΑ ΔΩΔΕΚΑΝΗΣΟΥ
η δική μας τράπεζα

ΡΟΔΟΣ · ΚΩΣ · ΚΑΛΥΜΝΟΣ · ΙΑΛΥΣΟΣ · ΑΡΧΑΓΓΕΛΟΣ · ΛΑΡΔΟΣ · ΣΟΡΩΝΗ · ΝΙΣΥΡΟΣ · ΚΑΡΠΑΘΟΣ · ΚΑΣΟΣ



Για στιγμές απόλαυσης & ψυχαγωγίας για επαγγελματικές συναντήσεις απο τις 11:00 μέχρι τις 03:00

Με καφέ και ποτό, μικρά εξαιρετικά γεύματα, σπάνια γλυκά

Με τη μουσική συντροφιά του Νίκου Βασιλαράκη στο πιάνο απο 21:00 εως 01:00

Andromeda
Lounge & Bar

CASINO RODOS
GRAND HOTEL DELLE ROSE
Boutique Hotel & Casino

Λίγο πριν εισέλθουμε στην τελική ευθεία των εσωκομματικών ζυμώσεων

Η επικρατέστερη εξάδα για το ψηφοδέλτιο της Ν.Δ.

Οι άμεσα ενδιαφερόμενοι αποφασίζουν να «σφίξουν τον κλοιό» γύρω από τη Στεφάνου Καζούλη - Η Νομαρχιακή Επιτροπή προβλέπει πρόωρες εκλογές και αξιολογεί ανεπίσημα τις ...αυτοπροτάσεις

ΣΤΟΥΣ κόλπους της Νομαρχιακής Επιτροπής της Νέας Δημοκρατίας έχει διαμορφωθεί η έμμονη ιδέα ότι οι εθνικές εκλογές θα πραγματοποιηθούν πολύ σύντομα, χωρίς να αποκλείεται

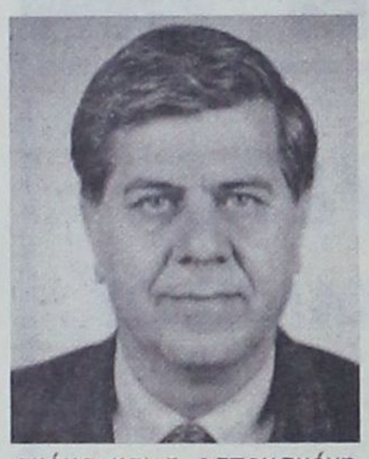

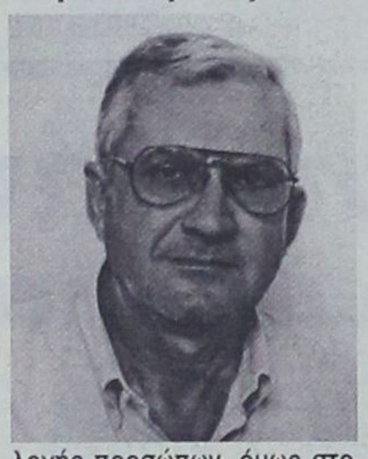



ακόμα και η εσπευσμένη προσφυγή στις κάλπες πριν από το ερχόμενο καλοκαίρι.

Ανεξάρτητα από το βάσιμο ή όχι αυτής της εκτίμησης, είναι βέβαιο ότι αυτή προσδιορίζει τις ενέργειες του πολιτικού οργάνου όπως και των στελεχών του κόμματος, είτε σε επίπεδο οργάνωσης είτε σε θέματα προετοιμασίας των διαδικασιών για την επιλογή των προσώπων που θα συγκροτήσουν το ψηφοδέλτιο της Νέας Δημοκρατίας στα Δωδεκάνησα.

Επισήμως και προς τα έξω μπορεί να προβάλλει η εικόνα της προσπάθειας παραπομπής του όλου θέματος "την ώρα που πρέπει", όμως οι συζητήσεις γίνονται και πολλά (και πολλοί) "ψήνονται" εν όψει της λήψης των τελικών αποφάσεων. Ακόμα και στην ημερήσια διάταξη των συνεδριάσεων της Νομαρχιακής Επιτροπής μπορεί να συμπεριλαμβάνονται θέματα που ανάγονται σε διαδικασίες επιλογής προσώπων, όμως στο περιθώριο του ...προσκηνίου φαίνεται ότι δρομολογούνται διάφορα.

Αν μάλιστα οι αξιωματούχοι της τοπικής οργάνωσης πειστούν ακόμα περισσότερο ότι ***"ο Σημίτης θα μας πάει σε εκλογές αμέσως μετά τη λήξη της ελληνικής προεδρίας στην Ευρωπαϊκή Ενωση"***, τότε οι σχετικές με τους μνηστήρες συζητήσεις και διαβουλεύσεις θα περιβληθούν και τον "επίσημο" μανδύα.

Από πρόσωπα ...άλλο τίποτα

ΚΑΙ στη Νέα Δημοκρατία, όπως στο τοπικό ΠΑΣΟΚ, ξεκινούν με τις "σιγουράτζες" τους. Οι ***Αριστοτέλης Παυλίδης*** και ***Αναστάσιος Καραμάριος*** θα αποτελέσουν και πάλι τις αιχμές του δόρατος για τη Νέα Δημοκρατία. παρά τις βολές ή τα υπονοούμενα εναντίον τους. Συνηθισμένα τα βουνά...

Από κει και πέρα, ο κατάλογος θα επιφυλάσσει στάνταρ και εκπλήξεις. ***Ο Βασίλης Χρύσης*** δεν πρόκειται να χαρίσει εύκολα σε κανέναν το "κεκτημένο" που κέρδισε στις προηγούμενες εκλογές και με την αισθητή του παρουσία στο διάστημα που ακολούθησε μέχρι σήμερα. Θα χρειαστεί να μπουν τα "μεγάλα μέσα" για να του αφαιρέσει κάποιος το δικαίωμα της δεύτερης ευκαιρίας. Η αύξηση των εδρών λειτουργεί υπέρ του πολιτευτή της Νέας Δημοκρατίας, άρα η γεωγραφική αναλογία της εκπροσώπησης στο ψηφοδέλτιο δίνει στον κ. Χρύση τα περιθώρια να θεωρείται μάλλον σίγουρος.

. Αυτή η γεωγραφική κατανομή των υποψηφίων αφήνει ουσιαστικά μία ακόμα διεκδικήσιμη θέση από την επαρχία Ρόδου. Εκτός κι αν η Κάρπαθος εκπροσωπηθεί τη φορά αυτή μέσω ...Ρόδου, με τον κ. Νισύριο να περιορίζεται στα νέα του καθήκοντα.

Οι κύριοι ***Νίκος Τατάκης*** και ***Μανόλης Καμπουρόπουλος*** είναι τα δύο πρόσωπα γύρω από τα οποία θα γίνει πολλή συζήτηση. Ο σημερινός αντινομάρχης "πρόλαβε" τον δεύτερο δηλώνοντας πρόσφατα στη "Δράση" διαθέσιμος να συμπεριληφθεί στο ψηφοδέλτιο της Νέας Δημοκρατίας. Με τον τρόπο αυτό κλείνει το γαϊτανάκι των σεναρίων γύρω από το πρόσωπό του, διατυπώνοντας ανοικτά και ξάστερα την επιθυμία του. Το μπαλάκι είναι ήδη στα χέρια της κομματικής οργάνωσης...

Η κομματική οργάνωση ίσως να περίμενε πιο σύντομα και πιο ...επίσημα την εκδήλωση ενδιαφέροντος από τον κ. Μανόλη Καμπουρόπουλο, κάτι που δεν έγινε μέχρι στιγμής, πλην της έρπουσας επιθυμίας του που είναι φυσικά δεδομένη.

Κάτω από τις διαμορφούμενες συνθήκες, το να επανεκτεθεί ως υποψήφιος βουλευτής ο κ. ***Γιάννης Βασιλάκης*** πρέπει να θεωρείται αδύνατο και μη ...σκόπιμο, με το "συγγενικό" ενδιαφέρον που εκδηλώθηκε.

Στον βορρά δεν θα επαναληφθεί το 2000...

ΕΙΠΩΘΗΚΑΝ πολλά για τη μη εκπροσώπηση της Καλύμνου στις εκλογές του 2000. Τότε τα πυρά είχαν ως στόχο τον κ. Αριστοτέλη Παυλίδη. Τη φορά αυτή όμως τα πράγματα θα είνει εντελώς διαφορετικά.

Κατ' αρχάς, για πρώτη φορά ο πρώην υπουργός έχει ίσως να αντιμετωπίσει το ισχυρό ενδεχόμενο να τον κοντράρει (έστω στη φάση

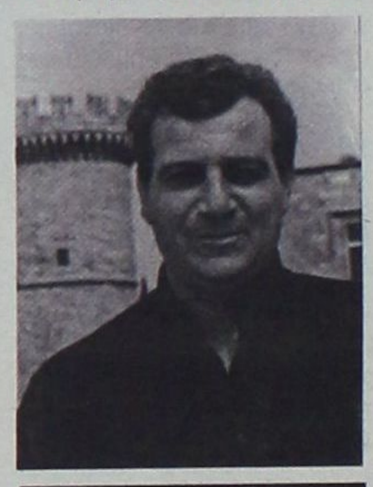



των ζυμώσεων) ένας ακόμα Κώος πολιτικός. Ο ***Βασίλης Ξυπολυτάς***... Χλωμό σαν σενάριο, καθώς ο κ. Παυλίδης δεν θα αφήσει να "πάθει" ό,τι ο Κώστας Καίσερλης με τη σφήνα Νικητιάδη.

Λίγο βορειότερα, τη φορά αυτή είναι κάτι παραπάνω από βέβαιο ότι η Κάλυμνος θα δηλώσει "παρών" στο ψηφοδέλτιο της Νέας Δημοκρατίας. Τις περισσότερες πιθανότητες φαίνεται να τις συγκετρώνει ο κ. ***Δρόσος Ταυλάριος*** και μέχρι το τέλος της "κούρσας" των ζυμώσεων θα αναδειχθεί ο μόνος και αντικειμενικά ικανός για να προσθέσει ίσως μία ακόμα σελίδα στην κοινοβουλευτική ιστορία της Καλύμνου, μετά από πολλά χρόνια.

Επειδή ακούστηκαν και τα ονόματα των κυρίων ***Σάκη Ζερβού*** και ***Νίκου Κουντούρη***, είναι μάλλον βέβαιο ότι στην περίπτωση που επιμείνει ο Δρόσος Ταυλάριος και οι δύο θα ...υποχωρήσουν. Εκτός κι αν υπάρξουν άλλου είδους δεσμεύσεις για "αξιοποίηση" από την κυβέρνηση της Νέας Δημοκρατίας. Φυσικά, αν και εφόσον...

• Το σενάριο που ήθελε τον κ. ***Μιχάλη Αλαχούζο*** να προαλείφεται για μια θέση στο ψηφοδέλτιο της Ν.Δ., όσο περνάει ο καιρός, αποδεικνύεται «τραβηγμένο» και εξωπραγματικό. Αυτό δεν σημαίνει ότι ο «πολύς» κ. Αλαχούζος δεν φλερτάρει με την ιδέα, αρκεί να είναι συνετής με τα ...αντιδεξιά του φρονήματα.

RODOGAZ
Στη Ρόδο από το 1963



• Διανομή φιαλών υγραερίου κατ' οίκον
τηλέφωνα παραγγελιών 22410-64409 - 094 528212
• Διανομή χύμα υγραερίου
• Πώληση καυστήρων και λεβήτων υγραερίου για κεντρικά συστήματα θέρμανσης
• Θερμαντικά σώματα



Διεύθυνση εργοστασίου: Καναμάτ Ρόδου • Τηλ: 22410-62649
Διεύθυνση πρατηρίου: Αυστραλίας 50 • τηλ: 22410-34244-5

ΚΑΤΑΡΑ ΕΠΕΣΕ; Κι άλλος νεαρός από τ' Αφάντου νεκρός σε τροχαίο

Στο πένθος είναι για άλλη μια φορά βυθισμένα τ' Αφάντου, μετά το νέο δυστύχημα που έγινε το βράδυ του περασμένου Σαββάτου και κόστισε τη ζωή σε ένα νέο άνθρωπο.

Ειδικότερα, στις 22:10' το βράδυ προχθές, στο 9ο χιλιόμετρο της Εθνικής Οδού Ρόδου – Λίνδου, έχασε τη ζωή του ο 21 ετών Νικόλαος Ματθαίος του Γεωργίου, όταν το αυτοκίνητο που οδηγούσε ξέφυγε από την πορεία του και προσέκρουσε σε προστατευτική μπάρα. Οι συνθήκες κάτω από τις οποίες έγινε το δυστύχημα δεν έγιναν γνωστές, ωστόσο έχει εκτιμηθεί ότι η ολισθηρότητα του δρόμου, σε συνδυασμό με πιθανή μεγάλη ταχύτητα του οχήματος, να ήταν οι γενεσιουργές αιτίες.

Είναι αξιοσημείωτο πως τους τελευταίους μήνες έχουν γίνει αρκετά τροχαία δυστυχήματα με θύματα νεαρά άτομα από τα Αφάντου, γεγονός που αποτελεί πλέον βασικό θέμα συζήτησης στην περιοχή. Δεν είναι λίγοι δε εκείνοι που κάνουν λόγο για κατάρα που έπεσε στην περιοχή.

Από σήμερα στον κόμβο του Ροδινιού

Σε λειτουργία οι σηματοδότες

Τίθενται από σήμερα σε λειτουργία οι φωτεινοί σηματοδότες στον κόμβο του Ροδινιού.

Οι σηματοδότες είχαν τοποθετηθεί στο συγκεκριμένο κόμβο πριν από περίπου 16 μήνες, όμως μόλις σήμερα (άνευ απροόπτου) θα λειτουργήσουν.

Η καθυστέρηση οφείλεται αφενός στις γραφειοκρατικές διαδικασίες του Δημοσίου και αφετέρου στη χαλαρή άσκηση πιέσεων από τους αρμοδίους του Δήμου Ροδίων.

Σε κάθε περίπτωση πάντως καλούνται σήμερα τόσο οι οδηγοί όσο και οι πεζοί να είναι ιδιαίτερα προσεκτικοί όταν κινούνται στη συγκεκριμένη περιοχή.



Πρέπει να σημειωθεί ότι η δοκιμαστική λειτουργία του «συστήματος» έγινε την περασμένη Πέμπτη με επιτυχία.

Στους δήμους Καμείρου, Αταβύρου και Αφάντου

Οδηγοί προσοχή ! Δρόμοι με καθίζηση

Σοβαρά προβλήματα στο οδικό δίκτυο της Ρόδου έχουν προκληθεί από τις βροχοπτώσεις των τελευταίων ημερών, με αποτέλεσμα να ελλοχεύουν κίνδυνοι για τους οδηγούς των οχημάτων.



Το μεγαλύτερο πρόβλημα είναι η πτώση μεγάλων λίθων στο οδόστρωμα, καθώς και η υποχώρηση του εδάφους κάτω από αυτό. Το μεγαλύτερο πρόβλημα εστιάζεται στους δήμους Καμείρου, Αταβύρου και Αφάντου. Τόσο οι κατά τόπους δήμοι, όσο και η Νομαρχιακή Αυτοδιοίκηση Δωδεκανήσου καλούνται να επέμβουν αμέσως, να καθαρίσουν τους δρόμους και να τοποθετήσουν σήμανση εκεί όπου υπάρχει καθίζηση εδάφους.

Πρέπει να σημειωθεί ότι παρόμοια προβλήματα είχαν καταγραφεί από τον Οκτώβριο, όμως μέχρι σήμερα δεν έχουν αντιμετωπιστεί.

ΜΝΗΜΟΣΥΝΟ

Τελούμε στις 17 Δεκεμβρίου ημέρα Τρίτη και ώρα 8 π.μ. στον Ιερό Ναό Αγίας Ειρήνης Ορφανοτροφείου Θηλέων 9ήμερο μνημόσυνο υπέρ αναπαύσεως της ψυχής του λατρευτού μας συζύγου, πατέρα, πάππου και θείου

ΒΑΣΙΛΕΙΟΥ ΧΑΤΖΗΣΤΑΥΡΙΔΗ

Η σύζυγος: Μαρία
Τα παιδιά
Γεώργιος - Αννα,
Γαβριήλ - Λυγερή Ροδίτου,
Θεόδωρος - Μαρίνα Κουμουνδουρέα,
Παναγιώτης - Σούλα Παπακωνσταντίνου, Σωτήρης
Τα εγγόνια και οι λοιποί συγγενείς.

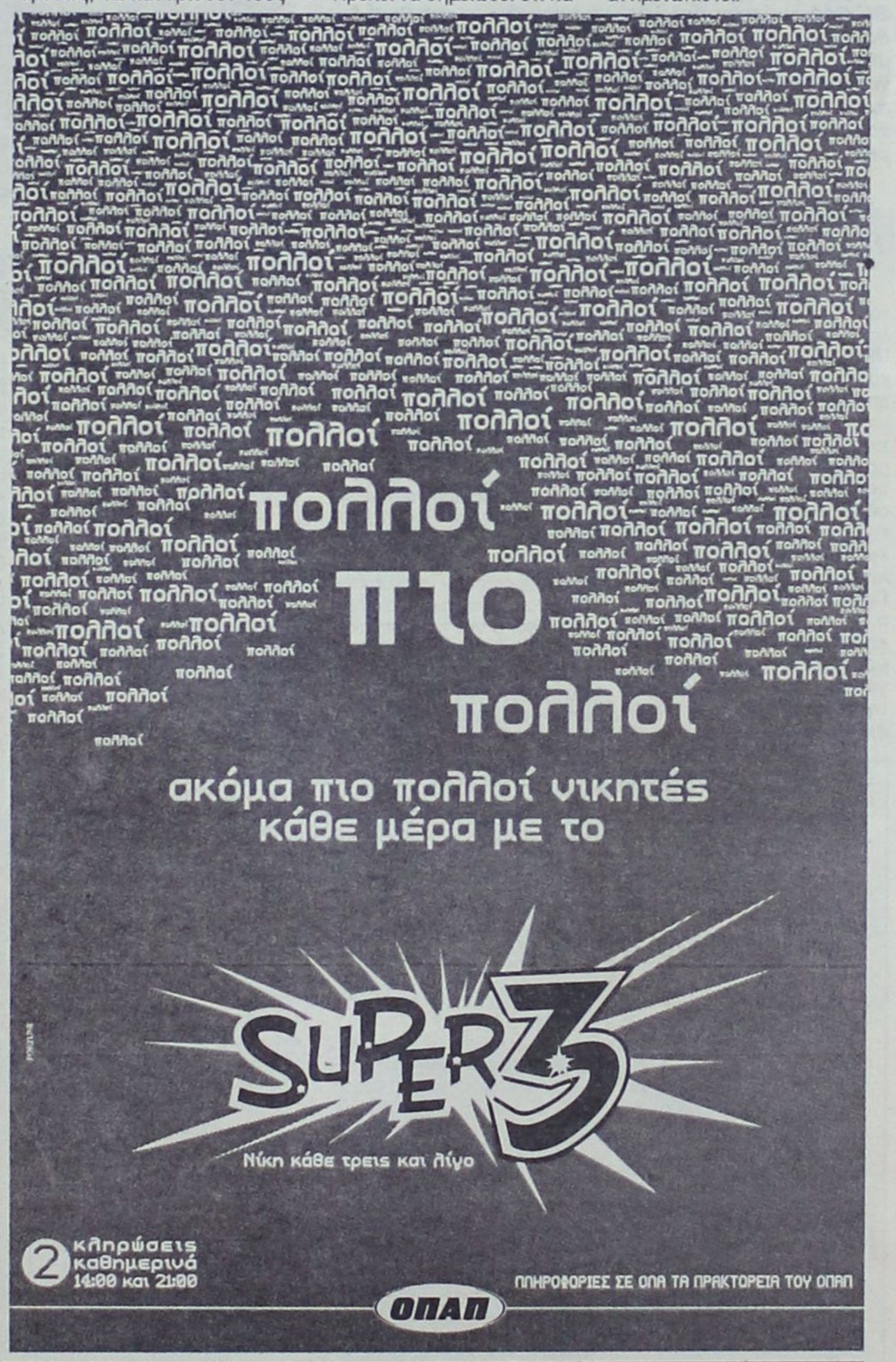



Υπουργικές και βουλευτικές πιέσεις για τη θέση του Καλλιτεχνικού Διευθυντή

«Συσκότιση» στο ΔΗΠΕΘΕ με πολιτικές παρεμβάσεις



- Πόλεμος «μέσων» για μια θέση που προαπαιτεί ανιδιοτέλεια
- Σιωπούν οι ντόπιοι καλλιτέχνες σε ένδειξη διαμαρτυρίας

Το Δημοτικό Περιφερειακό Θέατρο Ρόδου δημιουργήθηκε από τους ίδιους τους Ρόδιους καλλιτέχνες για να υποστηρίξει την προσπάθεια της εν γένει πνευματικής ανάπτυξης του τόπου, όμως στο πέρασμα των χρόνων έχει μετατραπεί σε χώρο για την ικανοποίηση προσωπικών φιλοδοξιών ανθρώπων ξένων, που έρχονται στο νησί ως βεντέτες, δημιουργούν προσωπικό βιογραφικό και στη συνέχεια φεύγουν ρίχνοντας μαύρη πέτρα πίσω τους. Το πιο τραγικό της υπόθεσης είναι πως οι ίδιοι οι ντόπιοι καλλιτέχνες (οι δημιουργοί του θεάτρου στη Ρόδο) βρίσκονται σχεδόν περιθωριοποιημένοι και προκειμένου να επιβιώσουν εξαναγκάζονται στο να κάνουν πλάνα για να δημιουργήσουν στο εξωτερικό, ή απλώς συμβιβάζονται στο να δραστηριοποιούνται σε δεύτερες δουλειές (ακόμα και ξένες με το επάγγελμά τους). Η κατάσταση αυτή έχει γίνει πανελληνίως γνωστή γι' αυτό και για τη θέση του καλλιτεχνικού διευθυντή του ΔΗΠΕΘΕ Ρόδου έχουν δηλώσει υποψηφιότητα σχετικοί και άσχετοι από ολόκληρη τη χώρα. Το γεγονός αυτό θα μπορούσε να είναι απολύτως υγιές, όμως το «υγιές» χάνεται μέσα στο πλήθος των παρεμβάσεων που γίνονται προς τα μέλη της Εξελεγκτικής Επιτροπής προκειμένου να προωθηθούν οι ημέτεροι της Αθήνας και των όμορων περιοχών.

Του Νεκτάριου Καλογήρου

Σε εξέλιξη βρίσκεται η διαδικασία επιλογής του νέου καλλιτεχνικού διευθυντή του ΔΗΠΕΘΕ Ρόδου. Τη θέση διεκδικούν 20 υποψήφιοι, από τους οποίους δύο είναι ρόδιοι και οι υπόλοιποι προέρχονται από τις λοιπές περιοχές της χώρας. Η επιλογή θα γίνει από πολυμελή επιτροπή, στην οποία συμμετέχουν στελέχη της δημοτικής αρχής Ρόδου καθώς επίσης και γνωστά μέλη της τοπικής κοινωνίας. Πρόσφατα έγινε γνωστό πως η απόφαση της επιτροπής θα κοινοποιηθεί (με μορφή γνωμοδότησης) προς τον Υπουργό Πολιτισμού ο οποίος και θα την εγκρίνει ή θα την απορρίψει.

Τις τελευταίες ημέρες ολόκληρος ο πνευματικός κόσμος του νησιού βοά από τις παρεμβάσεις που έχουν γίνει γνωστές. Οι υποψήφιοι από την υπόλοιπη χώρα έχουν επιστρατεύσει λυτούς και δεμένους προκειμένου να πιέσουν μέλη της Επιτροπής και να προωθήσουν τις θέσεις τους. Μάλιστα ορισμένοι υποψήφιοι, σύμφωνα με πληροφορίες, έχουν ζητήσει να μην κατέβουν στη Ρόδο για συνέντευξη (λόγω φόρτου προσωπικής εργασίας), αλλά να ανέβουν στην Αθήνα τα μέλη της ροδίτικης Επιτροπής! Την οδό άσκησης πιέσεων μέσω τρίτων παρουσιάζεται να έχει ακολουθήσει και ο νυν καλλιτεχνικός διευθυντής Μιχάλης Σδούγκος, ο οποίος προκειμένου να διατηρηθεί στη θέση του φέρεται να έχει ζητήσει τη συμβολή βουλευτών και όχι μόνο.

Τα μέλη της Επιτροπής είναι ιδιαίτερα ενοχλημένα από την κατάσταση αυτή και παρ' ότι έχουν δηλώσει πως «καμμία παρέμβαση δεν θα περάσει», εν τούτοις οι παραινέσεις συνεχίζονται και μάλιστα πιεστικά. Ενδόμυχα τα μέλη της Επιτροπής φοβούνται πως εκείνοι που βρίσκονται κοντά στα κέντρα της εξουσίας σε κεντρικό επίπεδο, έχουν τη δυνατότητα να πείσουν τον Υπουργό Πολιτισμού στο να απορρίψει ακόμα και την πιο αξιοκρατική πρόταση.

Οι Ρόδιοι υποψήφιοι από την άλλη πλευρά παρακολουθούν σιωπηροί όλα όσα συμβαίνουν και έχουν αποφασίσει να αφήσουν την Επιτροπή να επιλέξει με γνώμονα το συμφέρον του τόπου. Για άλλη μια φορά οι ροδίτες καλλιτέχνες προτιμούν να πορευτούν στο δρόμο της αξιοπρέπειας, διότι γνωρίζουν πολύ καλά ότι η Ρόδος δεν είναι επαρχία. Οι ίδιοι ροδίτες καλλιτέχνες τα τελευταία χρόνια απέχουν από τις περισσότερες παραγωγές του ΔΗΠΕΘΕ Ρόδου, γεγονός που θα έπρεπε να προβληματίσει τους αρμοδίους για την πολιτική που ακολουθούσε ο απερχόμενος καλλιτεχνικός διευθυντής. Η σιωπηρή διαμαρτυρία των ντόπιων καλλιτεχνών απετέλεσε και αποτελεί το μεγαλύτερο λάθος τους, καθώς ουδείς τρίτος θα βρεθεί για να προασπίσει τα συμφέροντά τους και κυρίως τα δικαιώματά τους. Οι καλλιτέχνες αυτοί καλούνται τώρα να βγουν και να μιλήσουν γι' αυτά που οι ίδιοι θεωρούν δίκαια και σωστά, να πουν για ποιο λόγο τις περισσότερες ημέρες του έτους το Εθνικό Θέατρο της Ρόδου είναι καλυμμένο από το σκοτάδι.

Ο καλλιτεχνικός διευθυντής αυτή τη φορά θα πρέπει να είναι ρόδιος (εφόσον συγκεντρώνει όλες τις προϋποθέσεις και αξιοκρατικά να αποτελεί μια σοβαρή υποψηφιότητα), να ζει στον τόπο και να γνωρίζει το κοινό του. Να είναι εκείνος που θα αναδείξει το τοπικό θέατρο, θα συνενώσει τους κατακρεουργημένους ντόπιους καλλιτέχνες και θα τους δώσει ώθηση ώστε να ξαναφέρουν τη Δωδεκανησιακή πρωτεύουσα στα μεγάλα σκαλοπάτια της τέχνης. Να είναι εκείνος που ακόμα και μετά τη λήξη της θητείας του θα παραμείνει στο νησί για να βοηθήσει το τοπικό θέατρο από όποια άλλη θέση κι αν βρεθεί. Πρέπει να σημειωθεί ότι ο νυν καλλιτεχνικός διευθυντής (εκ νέου υποψήφιος) στην περίπτωση που δεν επιλεγεί θα σταματήσει να είναι μόνιμος κάτοικος Ρόδου, όπως έγινε και με τον προηγούμενο καλλιτεχνικό διευθυντή Νίκο Χατζήπαπα. Ο τελευταίος παρά τα χρόνια θητείας του στο ΔΗΠΕΘΕ Ρόδου, από τη στιγμή που έφυγε από τη Ρόδο έριξε μαύρη πέτρα πίσω του και μέχρι σήμερα αδιαφορεί για το τι συμβαίνει στο νησί.

Πολιτικές παρεμβάσεις, συνεννοήσεις, πιέσεις και άλλες μέθοδοι χρησιμοποιούνται για την κάλυψη μιας θέσης που προαπαιτεί ανιδιοτέλεια και πνευματική διαύγεια. Ποιοι είναι τελικά εκείνοι που θέλουν να προσφέρουν στη Ρόδο και ποιοί είναι εκείνοι οι υποψήφιοι που θέλουν να κερδοσκοπήσουν σε βάρος της;

RODOS 2400 CAIR

Επιλογή από την Ένωση Γάλλων Οινολόγων σαν ο μοναδικός εκπρόσωπος από τα κρασιά των Ελληνικών νησιών.

Χωρίς σχόλια . . . (δικά μας)



1000 VINS DU MONDE
LA SELECTION DES OENOLOGUES
ÎLES GRECQUES
RHODES CAIR RHODES
Rhodos 2400 1999

. . . La robe délicatement nuancée de tons verts augure l'élégance florale puis fruitée (pêche blanche) du nez. En bouche, l'ensemble est léger, voire aérien, et donne un excellent vin d'apéritif . . .
© 2000 Hachette Livre, Paris.

"Περιλαμβάνεται στον Φετινό Οδηγό ξένων (μη γαλλικών κρασιών) έχοντας κερδίσει άλλο ένα μετάλλιο στον έγκυρο διεθνή διαγωνισμό Vinalies International Οι δοκιμαστές το περιέγραψαν ότι έχει ανθώδη κομψότητα με άρωμα λευκών ροδάκινων και μια συνολικά αιθέρια ποιότητα. Ένα τέλειο απεριτίφ είπαν και ποιος είμαι εγώ να διαφωνήσω!" . . .
ATHENS NEWS 01/10/00 WINE OF THE WEEK

... Πρόκειται για ένα θαυμάσιο κρασί με γοητευτική κιτρινοπράσινη σχεδόν καναρινί ρόμπα και έντονη παρουσία CO_2. Στην μύτη εκφράζεται με δυνατά αρώματα εξωτικών φρούτων σε φόντο αρωματικών λουλουδιών, πεντακάθαρα και σταθερά. Διαθέτει γεύση ισχυρή ισορροπημένη και παχιά. Επίγευση αναπάντεχα μακρά και καθαρή...
Περιοδικό ΓΕΥΣΗ — *Τεύχος Νο 38*

ΚΗΔΕΙΑ

Τη λατρευτή μας μητέρα, γιαγιά, προγιαγιά, αδελφή και θεία

ΕΙΡΗΝΗ ΜΠΑΡΔΑΝΗ

κηδεύουμε σήμερα Δευτέρα 16 Δεκεμβρίου 2002 και ώρα 3 μ.μ. από τον Ιερό Ναό Αγίου Νικολάου Παραδεισίου Ρόδου.

Τα παιδιά
Μανόλης - Παρασκευή
Πέτρος - Παρασκευή
τα εγγόνια, τα δισέγγονα, τα αδέλφια, ανίψια και οι λοιποί συγγενείς.

Allegro play-cafe

Κρουασάν
Σάντουιτς
Ντόνατς
Αρτοποιήματα
Καφές
Γλυκά

Διαθέτουμε παιδότοπο όπου τα παιδιά σας μπορούν να παίξουν υπό την επίβλεψη παιδαγωγού

...δίνει άλλο τόνο!



Παραλία Ιαλυσού (δίπλα στο "Σακκής"), Ιαλυσός -
Τηλ: 22410 98339, Κιν: 6946 336192

Από σήμερα σε ισχύ το εορταστικό ωράριο

ΠΛΟΥΣΙΑ Η ΑΓΟΡΑ για όλα τα βαλάντια



Σε ισχύ τέθηκε το εορταστικό ωράριο λειτουργίας για όλα τα καταστήματα και έτσι από σήμερα θα λειτουργούν από τις 08:00' το πρωί έως τις 08:00' το βράδυ. Σε ό,τι αφορά το Σάββατο, τα καταστήματα θα παραμείνουν σε λειτουργία έως τις 06:00' το απόγευμα. Σε ό,τι αφορά τα γιορτινά είδη οι τιμές για την αγορά ενός χριστουγεννιάτικου δέντρου είναι για όλα τα βαλάντια. Η τιμή ενός συνθετικού ή αληθινού ξεκινά από 30 ευρώ και μπορεί να ξεπεράσει και τα 100, καθώς εξαρτάται από το ύψος και την ποιότητά του. Οι τιμές στις μπάλες ξεκινούν από 0,30 λεπτά, στα λαμπιόνια από 1 ευρώ, στις γιρλάντες από 0,50 λεπτά και στις φάτνες από 4 ευρώ. Ένα χριστουγεννιάτικο δέντρο μαζί με τα στολίδια του υπολογίζεται ότι κοστίζει κατά μέσο όρο περίπου 250 ευρώ.

Η αγορά της Ρόδου είναι αρκετά πλούσια, ωστόσο το αγοραστικό ενδιαφέρον είναι περιορισμένο. Το αναμενόμενο δώρο των Χριστουγέννων ενδεχομένως να δώσει ώθηση στα καταστήματα, όμως έρευνες που έχουν γίνει και αφορούν ολόκληρη τη χώρα δείχνουν πως «το δώρο θα δαπανηθεί για την αποπληρωμή πιστωτικών καρτών και φροντιστηρίων».

Οι τιμές στα τρόφιμα δεν παρουσιάζουν διαφοροποίηση σε σύγκριση με την περυσινή χρονια, με εξαίρεση τα κηπευτικά είδη. Οι τιμές των τελευταίων έχουν εκτιναχθεί στα ύψη λόγω των δυσμενών καιρικών συνθηκών που επικρατούν τις τελευταίες ημέρες.

Στα είδη ένδυσης και υπόδησης οι τιμές στα κεντρικά καταστήματα παρουσιάζονται σε ιδιαίτερα μεγάλη γκάμα, ανάλογα με την ποιότητα και την επωνυμία. Για ένα καλό κοστούμι η τιμές ξεκινάνε από τα 220 ευρώ και φτάνουν μέχρι τα 700 ευρώ, ενώ αντιστοίχως για τις κυρίες, οι τουαλέτες (στα κεντρικά καταστήματα) ξεκινούν από την τιμή των 160 ευρώ!

Οι καταναλωτές που θα διερευνήσουν καλά την αγορά θα μπορέσουν να βρουν ρουχισμό στις τιμές που επιθυμούν, αλλά από τις μέχρι τώρα αναφορές των καταστηματαρχών, εκείνοι που ήδη έχουν προχωρήσει σε ψώνια είναι ελάχιστοι.





Ενώ η λαθροθηρία στη Ρόδο οργιάζει, αναμένεται να υπογραφεί σήμερα η νέα υπουργική απόφαση

«Οργιάζει η λαθροθηρία» φωνάζουν οι κάτοικοι των χωριών της Ρόδου και στρέφονται κατά παντός αρμοδίου, καθώς παρά τις παραινέσεις το φαινόμενο καθημερινά γίνεται όλο και μεγαλύτερο. Το πρόβλημα έχει εξαπλωθεί σε όλους τους κυνηγότοπους της Ρόδου. Η πιο συνήθης μέθοδος λαθροθηρίας είναι εκείνη κατά του λαγού στη διάρκεια της νύχτας. Οι λαθροθήρες χρησιμοποιούν προβολείς οι οποίοι τυφλώνουν και ακινητοποιούν τα μικρά αυτά ζώα. Κάθε λαθροθήρας σκοτώνει δεκάδες «κομμάτια» κάθε βράδυ, με ό,τι αυτό συνεπάγεται. Ορισμένοι, μάλιστα, έχουν αναγάγει τη λαθροθηρία σε επάγγελμα και έχουν οργανώσει «κύκλωμα» για την πώληση των θηραμάτων έναντι σημαντικών χρηματικών ποσών. Οι κυνηγοί στα χωριά είναι έτοιμοι να πάρουν το Νόμο στα χέρια τους και όπως περιέγραψαν προς τη Δράση «θα λιντσάρουμε εκείνους που έχουμε εντοπίσει».



Ξαναρχίζει το κυνήγι

Τι θα προβλέπεται για τα θηράματα και τη χρονική περίοδο στη Δωδεκάνησο



ΣΗΜΕΡΑ αναμένεται να εκδοθεί και να κοινοποιηθεί προς τη Δασική Υπηρεσία Δωδεκανήσου η νέα απόφαση για την άμεση έναρξη της κυνηγετικής περιόδου.

Όπως είναι γνωστό, το Συμβούλιο της Επικρατείας την περασμένη εβδομάδα ακύρωσε την υπουργική απόφαση που αφορούσε στο κυνήγι, ενέργεια που κρίθηκε από τους αρμόδιους ως επιβεβλημένη καθώς έπρεπε να προστατευτούν συγκεκριμένα είδη της πλούσιας πανίδας της χώρας μας.

Σύμφωνα με πληροφορίες της Δράσης, σήμερα θα εκδοθεί η νέα απόφαση από το Υπουργείο Γεωργίας διαφοροποιημένη με τρόπο τέτοιο ώστε να καλύπτει τις απαιτήσεις των περιβαλλοντικών οργανώσεων. Με τον τρόπο αυτό θα διασφαλιστεί το κυνήγι και θα αποτραπεί ενδεχόμενη νέα αρνητική απόφαση του Συμβουλίου της Επικρατείας. Οι ίδιες πληροφορίες αναφέρουν πως η νέα απόφαση θα προβλέπει μείωση της κυνηγετικής περιόδου, όπως και μείωση του αριθμού των επιτρεπομένων θηραμάτων. Ειδικότερα, έχει εκτιμηθεί ότι η κυνηγετική περίοδος θα μειωθεί κατά 30 ημέρες και έτσι αντί για τέλος Φεβρουαρίου, θα λήγει στο τέλος του μηνός Ιανουαρίου, ενώ σε ό,τι αφορά τα επιτρεπόμενα για κυνήγι θηράματα, θα υπάρξει μέριμνα για προστασία πουλιών και ζώων, που όμως δεν υπάρχουν στα νησιά της Δωδεκανήσου. Αυτό σημαίνει ότι οι νέες ρυθμίσεις θα επηρεάσουν τους κυνηγούς της Ρόδου μόνο ως προς τη χρονική διάρκεια του κυνηγιού.

Πρέπει να σημειωθεί ότι το μόνο προστατευόμενο θήραμα στη Ρόδο είναι το ελάφι, που ούτως ή άλλως προστατεύονταν από τους ίδιους τους κυνηγούς.

Στο μεταξύ, μέχρι την έκδοση της νέας υπουργικής απόφασης, απαγορεύεται το κυνήγι και για τους παραβάτες προβλέπονται αυστηρές ποινές.

Την ίδια στιγμή που συμβαίνουν όλα αυτά, για άλλη μια φορά οργιάζει στη Ρόδο η λαθροθηρία γεγονός που έχει καταγγελθεί από κυνηγούς της περιοχής του δήμου Καμείρου και όχι μόνο. Οι ίδιοι οι κυνηγοί λένε ότι έχουν ενημερώσει τον κυνηγετικό σύλλογο, όμως παρά ταύτα, το πρόβλημα εξακολουθεί να υπάρχει. «Δεν έχουν μείνει θηράματα» περιγράφουν οι ίδιοι και εξηγούν πως «οι λαθροθήρες προτιμούν τους λαγούς, που στη διάρκεια της νύχτας είναι εύκολοι στόχοι».

Οι λαθροθήρες είναι πρόσωπα γνωστά στους κόλπους των κυνηγών, ωστόσο ουδείς γνώστης εμφανίζεται διατεθειμένος να μιλήσει και να καταδώσει συγκεκριμένα πρόσωπα. «Ζητούμε από τις αρμόδιες αρχές να αναλάβουν δράση και εμείς θα τους βοηθήσουμε στο να εντοπίσουν τις περιοχές λαθροθηρίας».

N.K

GR
☆☆☆☆☆
Grand Hotel



Ο τέλειος συνδυασμός ποιότητας και οικονομίας που τιμά και ανεβάζει τη Ρόδο









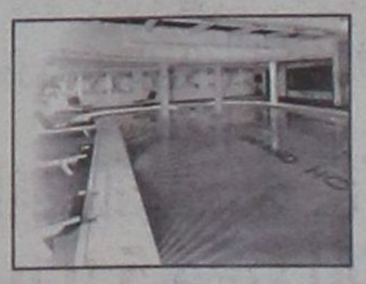



Πρόσθετες πιστώσεις 2,7 εκ. Ευρώ από το Π.Ε.Π. Ν. Αιγαίου

Επεκτείνεται το δίκτυο αποχέτευσης Πεταλούδων

Με απόφαση της γενικού γραμματέα Περιφέρειας Νοτίου Αιγαίου κας Μάρθας Σημαντώνη εντάχθηκε στο Π.Ε.Π. Νοτίου Αιγαίου 2000-2006 το έργο «Επέκταση Δικτύου Αποχέτευσης Κρεμαστής και Βιολογικού Καθαρισμού Δήμου Πεταλούδων», με προϋπολογισμό 2,7 εκ. ευρώ (934 εκ δρχ.).



Το έργο που θα υλοποιηθεί από τη Δημοτική Επιχείρηση Ύδρευσης - Αποχέτευσης Πεταλούδων περιλαμβάνει:

_Την επέκταση του δικτύου αποχέτευσης του Δημοτικού διαμερίσματος Κρεμαστής κατά 7.200 μέτρα, ώστε να συμπληρωθεί το ήδη υπάρχον δίκτυο

_Την επέκταση και αναβάθμιση του Βιολογικού Καθαρισμού της περιοχής

_Την ηλεκτροδότηση του αντλιοστασίου ακαθάρτων και την ηλεκτροδότηση των εγκαταστάσεων του Βιολογικού καθαρισμού.

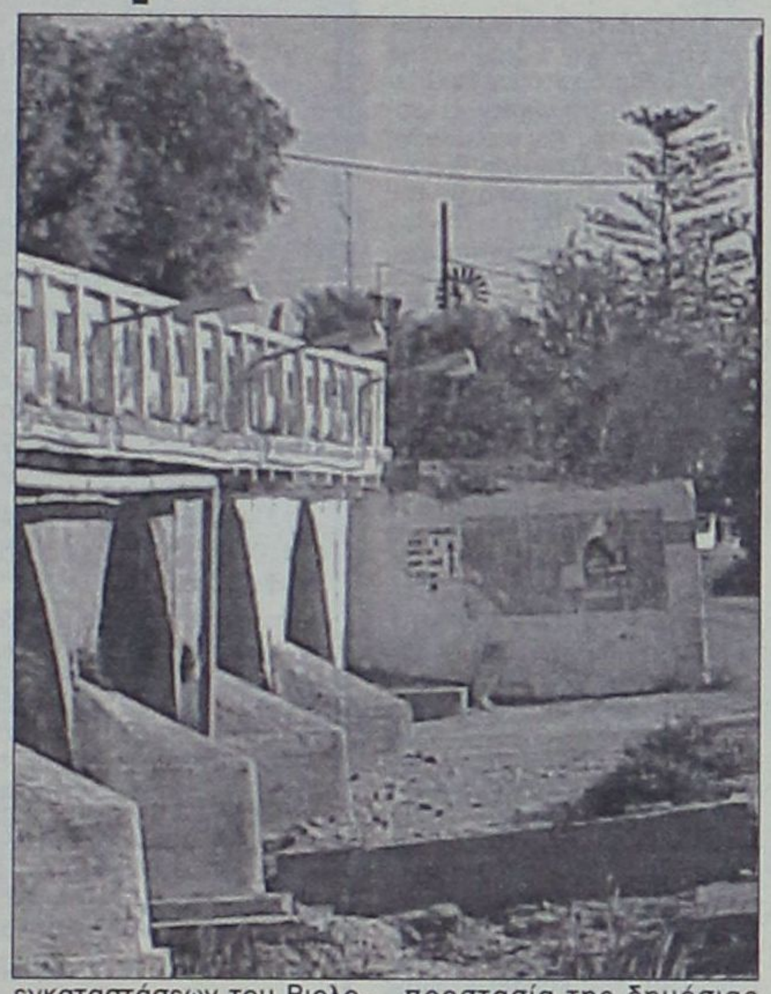

Το έργο σχεδιάστηκε για την εξυπηρέτηση πληθυσμού 19.000 κατοίκων, ενώ μέχρι σήμερα, το δίκτυο που υπάρχει, έχει δυνατότητα εξυπηρέτησης 8.600 κατοίκων. Έτσι μετά την ολοκλήρωση του έργου, θα εξυπηρετείται το σύνολο των μονίμων κατοίκων και των επισκεπτών στα Δημοτικά Διαμερίσματα Κρεμαστής, Παραδεισίου και Παστίδας, συμβάλλοντας αφενός στην προστασία του περιβάλλοντος και αφετέρου στην προστασία της δημόσιας υγείας κατοίκων και επισκεπτών της περιοχής και του νησιού γενικότερα.

Στη χρηματοδότηση του έργου συμμετέχει το Ευρωπαϊκό Ταμείο Περιφερειακής Ανάπτυξης κατά 75%, ενώ η εθνική συμμετοχή θα καλυφθεί από πόρους του Ελληνικού Δημοσίου και της Δ.Ε.Υ.Α. Πεταλούδων.

Με την ένταξη του έργου, τα ενταγμένα στο Πρόγραμμα έργα και ενέργειες φθάνουν στα 138, με συνολικό προϋπολογισμό 209 εκ. ευρώ (71,2 δις δρχ.).

ΛΑΪΚΟ ΛΑΧΕΙΟ
ΚΛΗΡΩΝΕΙ ΚΑΘΕ ΤΡΙΤΗ



ΕΝΑΣ ΣΤΟΥΣ ΕΠΤΑ ΚΕΡΔΙΖΕΙ
71% ΤΟΥ ΚΑΘΑΡΟΥ ΤΖΙΡΟΥ
ΣΤΟΥΣ ΤΥΧΕΡΟΥΣ
ΜΕ 1,5 ευρώ ΚΕΡΔΗ ΜΕΧΡΙ 2.000.000 €
ΚΕΡΔΗ ΤΡΙΔΥΜΟΥ ΜΕΧΡΙ 2.300.000 €
Κέρδη ΤΖΑΚ - ΠΟΤ μέχρι 4.000.000 €
ΧΙΛΙΑΔΕΣ ΑΛΛΟΙ ΤΥΧΕΡΟΙ
ΜΕ ΜΙΚΡΑ &
ΜΕΓΑΛΑ ΚΕΡΔΗ





Σταματήστε να ονειρεύεστε...
Αρχίστε να οδηγείτε!

Νέα C-Class, με...
- Κινητήρα Kompressor 1.800 cc με 143 ή 163 hp
- Λιγότερα κυβικά, χαμηλότερο τεκμήριο
- Πολυτέλεια, αξιοπιστία, αξεπέραστη ασφάλεια και τεχνολογική υπεροχή

Mercedes-Benz

mobilo-life
30 χρόνια ξένοιαστης οδήγησης

Mercedes-Benz FINANCE

www.mercedes-benz.gr

ΑΦΟΙ ΧΑΤΖΗΜΙΧΑΛΗ Ο.Ε.
Επίσημος έμπορος της Mercedes-Benz Ελλάς για το νομό Δωδεκανήσων
Έκθεση: ΡΟΔΟΣ, 9ο χλμ. Ρόδου-Λίνδου, τηλ.: (02410) 62941



ΚΥΚΛΟΦΟΡΗΣΕ
Το ΠΡΩΤΟΧΡΟΝΙΑΤΙΚΟ
ΛΑΧΕΙΟ
ΚΕΡΔΗ ΠΕΝΤΑΔΑΣ 10.000.000 €
ΧΙΛΙΑΔΕΣ ΑΛΛΟΙ ΤΥΧΕΡΟΙ
ΜΕ ΜΙΚΡΑ ΚΑΙ ΜΕΓΑΛΑ ΚΕΡΔΗ
ΚΛΗΡΩΣΗ ΣΤΙΣ 31 ΔΕΚΕΜΒΡΙΟΥ 2002
ΚΑΙ ΩΡΑ 5 μ.μ.

Βιβλίο συνταγών από τον Δωδ/κό Οργανισμό Τουρισμού

Ταξίδι με τις γεύσεις από την παράδοση



Την προσεχή Τετάρτη 18 Δεκεμβρίου στις 20:30', στους χώρους της Σχολής Τουριστικών Επαγγελμάτων Ρόδου (ΤΕΣΤΕΡ) θα γίνει η παρουσίαση της προόδου δημιουργίας του βιβλίου «Γαστρονομική Περιπλάνηση στα Δωδεκάνησα, Παραδοσιακές Γεύσεις Δωδεκανήσου».

Η έκδοση του βιβλίου γίνεται από τον Δωδεκανησιακό Οργανισμό Τουρισμού, σε συνεργασία με τις εκδόσεις «Τοπίο» και περιλαμβάνει 150 συνταγές που επελέγησαν ανάμεσα σε περισσότερες από 500 συνταγές που συγκεντρώθηκαν με πολύ μεράκι και φροντίδα από φορείς και συλλόγους της Δωδεκανήσου και αποτελούν αυθεντική καταγραφή των συνταγών, όπως αυτές μαγειρεύονται εδώ και χρόνια στα νησιά μας. Το βιβλίο θα κυκλοφορήσει σε τρεις γλώσσες (ελληνικά, αγγλικά και γερμανικά).

Στις σελίδες του βιβλίου παρουσιάζονται δεκάδες φωτογραφίες, τόσο των φαγητών καθώς επίσης και των παραδοσιακών σκευών, κεραμικών, εργόχειρων, εσωτερικών σπιτιών και τοπίων.

Την Τετάρτη, οι συνταγές θα μαγειρευτούν μία – μία από τους σπουδαστές της ΤΕΣΤΕΡ και όλοι όσοι θα παραστούν στην παρουσίαση του βιβλίου θα έχουν την ευκαιρία να δοκιμάσουν τα θεσπέσια Δωδεκανησιακά εδέσματα.

Ποιοί και ποιά ιδρύματα ερίζουν για τα σκήπτρα της πλησιέστερης ή της εγκυρότερης εκτίμησης

«Σεισμογενείς» συμμαχίες

Με αυτά τα δεδομένα - και συχνά με πρόφαση το μείζον πρόβλημα των «διαρροών» για να φανεί ποιος έχει τα σκήπτρα της πλησιέστερης εκτίμησης ύστερα από κάθε σεισμό - οι επιστήμονες του χώρου βρίσκονται συνήθως μοιρασμένοι και ανταγωνιζόμενοι, συνάπτουν δε συμμαχίες μεταξύ τους, περισσότερο ή λιγότερο χαλαρές.

Η δημιουργία «στρατοπέδων» δεν έχει μονοσημαντη εξήγηση όπως έγραφε προ ημερών και το «ΒΗΜΑ». Από τη μια, ο επιστημονικός ανταγωνισμός για την πρωτοκαθεδρία σε μια επιστήμη που δεν μπορεί να καταθέσει «βεβαιότητες» στην κοινή γνώμη αναζητεί συνεργάτες εμπιστοσύνης. Από την άλλη, η επιδίωξη μεριδίου στην πίτα των προγραμμάτων και μελετών οδηγεί στο κυνήγι της αλληλοστήριξης μεταξύ μελών της μιας ή της άλλης ομάδας ή στην επιλογή εκείνων με τις καλύτερες διασυνδέσεις. Καθώς μάλιστα οι δύο παράγντες ισχύουν ενίοτε ταυτόχρονα, πρόσωπα που τη μια «κονταροχτυπιούνται» την άλλη εμφανίζονται να ομονοούν, και συνεργάζονται.

Βεβαίως, όλα αυτά δεν σημαίνουν, όπως παρατηρεί γνωστός καθηγητής, «ότι κάποιοι δεν κάνουν καλά τη δουλειά τους, απλώς ενδέχεται να γίνονται πράγματα περιττά τη στιγμή που τα κονδύλια για την έρευνα είναι περιορισμένα»...

Ετσι φαίνεται - χωρίς να αποτελεί αξίωμα - να έχουν συγκροτηθεί κάποιες συμμαχίες έναντι των οποίων υπάρχει συνήθως και το αντίπαλον δέος.

Το Γεωδυναμικό Ινστιτούτο

Στην Αθήνα ο διευθυντής του Γεωδυναμικού Ινστιτούτου κ. ***Γιώργος Σταυρακάκης***, έχοντας πλάι του τον σεισμολόγο κ. ***Γεράσιμο Χουλιάρα***, βρίσκει συχνά κοινή γλώσσα με τον καθηγητή του Πανεπιστημίου Αθηνών κ. ***Δ. Παπανικολάου*** και το στενό συνεργάτη του στο Τμήμα Γεωλογίας κ. ***Ευθύμιο Λέκκα***.

Το αντίπαλον δέος στο Γεωδυναμικό Ινστιτούτο φαίνεται να προσωποποιείται στον διευθυντή Ερευνών κ. ***Γεράσιμο Παπαδόπουλο***. Από την άλλη πλευρά, στο Πανεπιστήμιο, ο κ. Παπανικολάου δεν είναι ο μοναδικός «άρχων», αφού μερίδιο επιστημονικής «εξουσίας» ανήκει στον καθηγητή Σεισμολογίας κ. ***Κώστα Μακρόπουλο***, ο οποίος υποστηρίζει ότι τα αποτελέσματα των ερευνών πρέπει να είναι κοινό κτήμα της επιστημονικής κοινότητας και πολιτείας, ώστε να αλληλοδιοχετεύεται η γνώση και να μην υπάρχει κατακερματισμός και ατελέσφορος ανταγωνισμός των επιστημονικών δυνάμεων, ενώ ταυτόχρονα να διασφαλίζεται ότι η ενημέρωση της κοινής γνώμης θαγίνεται συγκροτημένα και χωρίς «κορόνες» που δεν προσφέρουν τίποτε στον κόσμο παρά μόνο πανικό.

ΕΛΑΦΟΣ

ΓΡΑΦΕΙΟ ΓΕΝΙΚΟΥ ΤΟΥΡΙΣΜΟΥ
Γεωργίου Παπανικολάου 17, έναντι
"CAZINO RODOS"

ΚΟΝΤΑ ΜΑΣ ΘΑ ΒΡΕΙΤΕ:

- Αεροπορικά εισιτήρια εσωτερικού με την Ολυμπιακή Αεροπορία και την AEGEAN AIRLINES.
- Αεροπορικά εισιτήρια εξωτερικού με την Ολυμπιακή αεροπορία, την AEGEAN AIRLINES και όλες τις Αεροπορικές εταιρίες που πετάνε στην Ελλάδα.
- Ακτοπλοϊκά εισιτήρια για όλα τα νησιά και τοσν Πειραιά με το Blue Star 1 της εταιρίας «Στρίντζη», τη ΔΑΝΕ, την G.A. FERRIES, τα ιπτάμενα και το «DODEKANISOS EXPRESS».
- Κρατήσεις ξενοδοχείων στην Ελλάδα και το εξωτερικό.
- Πακέτα εκδρομών για μεμονωμένους.
- Πακέτα εκδρομών για γκρουπ, οργανωμένα από το γραφείο μας.

Επίσης το γραφείο μας διαθέτει υπερσύγχρονα συστήματα κρατήσεων για τα αεροπορικά και ακτοπλοϊκά σας εισιτήρια.

Επισκεφθείτε μας λοιπόν ή τηλεφωνήστε μας και απολαύστε το ταξίδι σας με τη φροντίδα και την επιμέλεια του γραφείου μας

ΓΡΑΦΕΙΟ ΓΕΝΙΚΟΥ ΤΟΥΡΙΣΜΟΥ
"ΕΛΑΦΟΣ"
Γεωργίου Παπανικολάου 17, έναντι
"CAZINO RODOS"
τηλ. 22410 - 43766
"ΕΛΑΦΟΣ" από το 1960



Ρόδος: Κ. Υδραίου & Λίνδου, 85 100 Ρόδος, Τηλ.: (02410) 26597, 30274, Fax: (02410) 77891

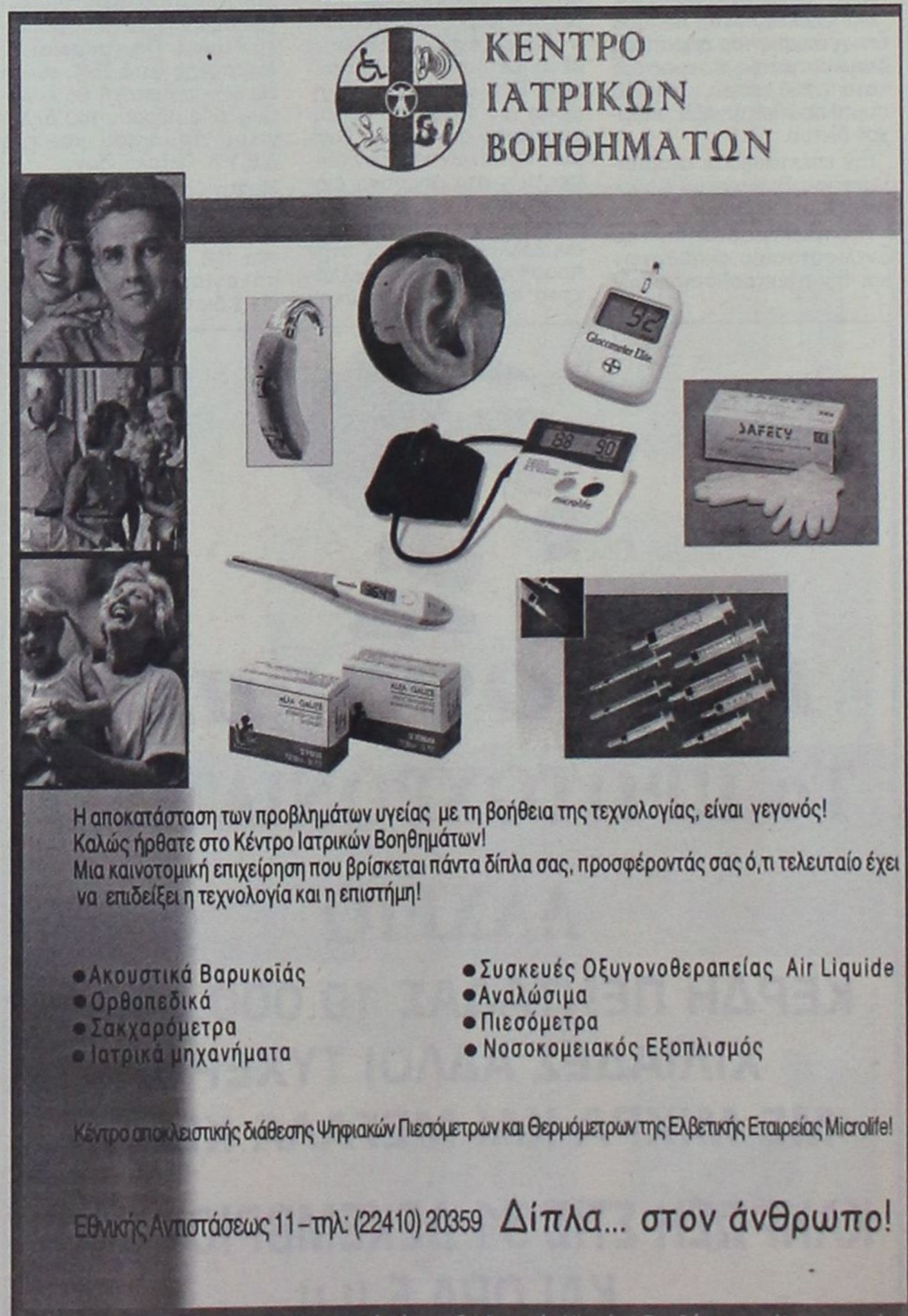

Η αποκατάσταση των προβλημάτων υγείας με τη βοήθεια της τεχνολογίας, είναι γεγονός!
Καλώς ήρθατε στο Κέντρο Ιατρικών Βοηθημάτων!
Μια καινοτομική επιχείρηση που βρίσκεται πάντα δίπλα σας, προσφέροντάς σας ό,τι τελευταίο έχει να επιδείξει η τεχνολογία και η επιστήμη!

- Ακουστικά Βαρυκοΐας
- Ορθοπεδικά
- Σακχαρόμετρα
- Ιατρικά μηχανήματα
- Συσκευές Οξυγονοθεραπείας Air Liquide
- Αναλώσιμα
- Πιεσόμετρα
- Νοσοκομειακός Εξοπλισμός

Κέντρο αποκλειστικής διάθεσης Ψηφιακών Πιεσόμετρων και Θερμόμετρων της Ελβετικής Εταιρείας Microlife!

Εθνικής Αντιστάσεως 11 – τηλ: (22410) 20359 Δίπλα... στον άνθρωπο!

Πιστοποιημένο από το Ερευνητικό Κέντρο Βιολογικών Υλικών - Συμβάσεις με όλα τα ταμεία

ΔΡΑΣΙΣΠΟΡ

Δευτέρα 16 Δεκεμβρίου 2002

• Τηλ: 63790, 64393, 68761 • Fax: 63393

ΤΟ ΦΙΛΙ ΤΗΣ ΖΩΗΣ...

Ο Διαγόρας «έσπασε το ρόδι» κόντρα στον Αρίονα (61-60) σ' ένα συγκλονιστικό παιχνίδι

Απογοήτευσε ο Κολοσσός στη Ξάνθη!

Εχασε 71-60

Πάλεψε στο τέλος ο Ιάλυσος. Ομως ηττήθηκε στο ΜΕΤΣ από το Παγκράτι 72-70

ΧΑΜΟΓΕΛΑ ΚΑΙ ΓΙΑ ΤΟΥΣ 4 της Δ' ΕΘΝΙΚΗΣ

✓ Η Ρόδος 3-0 τη Μύκονο

✓ Ο Απόλλων Καλυθιών πήρε βαθμό εκτός έδρας από τον Ερμή Κορυδαλλού

✓ Ο Διαγόρας επεκράτησε 2-0 στην Ελευσίνα

✓ Η Α.Ε. Κως νίκησε 2-1 το ουραγό Καρλόβασι





Αναβολές και διακοπές σημάδεψαν τα τοπικά πρωταθλήματα ποδοσφαίρου και μπάσκετ

Πενθούν στ' Αφάντου

Νεκρός σε τροχαίο νεαρός ποδοσφαιριστής του ΑΕΡΑ

Νίκησε τον εαυτό της και τον αντίπαλό της

Ακόμη μία σημαντική νίκη για τα «ελάφια», το Σάββατο το βράδυ στο Δημοτικό γήπεδο ο «Διαγόρας», που κέρδισαν με 3–0 τη Μύκονο και συνεχίζουν να οδηγούν την κούρσα του πρωταθλήματος στον έβδομο όμιλο.

Οι γηγενείς κατάφεραν να μετατρέψουν ένα εύκολο παιχνίδι, όπως φάνηκε από την αρχή, σε μια αγχωτική νίκη και χρειάσθηκε πρώτα να κερδίσουν τον εαυτό τους και στη συνέχεια τον αντίπαλό τους. Οι φιλοξενούμενοι έδειξαν από την αρχή τις προθέσεις τους, αφού με μαζική άμυνα και μόνο με τον Βιδάλη στην επίθεση, ήθελαν να αποσπάσουν την ισοπαλία και τον πολύτιμο γι αυτούς βαθμό.

Η Ρόδος ξεκίνησε επιθετικά τον αγώνα και από τα πρώτα λεπτά χάθηκαν σημαντικές ευκαιρίες με τις οποίες μπορούσε ν' ανοίξει το σκορ. Αυτό είχε ως αποτέλεσμα να φορτωθούν οι παίκτες του Δημήτρη Σκούνα με άγχος ενώ σ' αυτό συνέβαλαν και οι ίδιοι, που προσπαθούσαν με βεβιασμένες ενέργειες χωρίς την απαραίτητη ώριμη σκέψη, αφού σε αρκετές περιπτώσεις, υπέπεσαν στην παγίδα του τεχνικού «οφσάιντ» που εφάρμοσαν οι Μυκονιάτες με την έναρξη του αγώνα. Οταν στο 15' η Ρόδος άνοιξε το σκορ (1-0), στον αγωνιστικό χώρο υπήρχαν μόνο τα «ελάφια» που θα μπορούσαν να πάνε στ' αποδυτήρια με περισσότερα γκολ, αφού με τη συμπλήρωση του ημιώρου είχαν διπλασιάσει τα τέρματά τους. Στο δεύτερο μέρος η Ρόδος είχε και πάλι επιθετικό ξέσπασμα, χωρίς ωστόσο να έλθει το γκολ. Στο διάστημα 60'-70' οι γηπεδούχοι χαλάρωσαν αδικαιολόγητα και έδωσαν το δικαίωμα στη Μύκονο να φθάσει κοντά στο γκολ αλλά το πλασέ του Τσικόπουλου αποκρούσθηκε από το δεξί κάθετο δοκάρι του Θέμελη. Αυτό έκανε τους παίκτες της Ρόδου να αφυπνισθούν και παρά το γεγονός ότι από το 70' έμειναν δέκα στον αγωνιστικό χώρο πέτυχαν το 3-0.

Στο 89' ηταν η σειρά των φιλοξενουμένων να μείνουν με δέκα παίκτες όταν αποβλήθηκε ο Παχατουρίδης για εντονότατες διαμαρτυρίες στον διαιτητή.

Τα συμπεράσματα από τον προχθεσινό αγώνα είναι ότι οι ποδοσφαιριστές της Ρόδου πρέπει να αποβάλουν σύντομα το σύνδρομο του άγχους, το οποίο τους αναγκάζει, ενώ έχουν τις δυνατότητες, να προβαίνουν σε επιπόλαιες ενέργειες και η εύκολη νίκη μετατρέπεται σε διπλή, αφού πρώτα πρέπει να νικήσουν τους εαυτούς τους και μετά τους αντιπάλους τους, οι οποίοι εκμεταλλεύονται αυτό το γεγονός με τον καλύτερο τρόπο, δηλαδή να φεύγουν από το Εθνικό στάδιο με πλασματικό σκορ.

✓ Η Ρόδος «καθάρισε» στο Εθνικό στάδιο και τη Μύκονο με 3-0, αλλά θα μπορούσε να πετύχει περισσότερα γκολ.
✓ Αυστηρός υπέρ το δέον ο διαιτητής Ιωσήφογλου στην αποβολή του Διογένους



Είναι γνωστό ότι η ομάδα έχει μεγάλες δυνατότητες, όμως αυτές θα βγουν μέσα από συλλογικές προσπάθειες και με πειθαρχία στο παιχνίδι. Σε αντίθετη περίπτωση κάθε ομάδα θα αντιμετωπίζει τη Ρόδο με επιθυμίες που ούτε στο μυαλό και των πιο φανατικών φιλάθλων υπάρχουν, και αν σ' αυτά προστεθούν οι τρίτοι παράγοντες που καραδοκούν κάθε στιγμή, τότε μπορεί, το όνειρο όλων των φιλάθλων, να μείνει και πάλι απλά ένα όνειρο ανεκπλήρωτο.

ΦΑΣΕΙΣ ΚΑΙ ΓΚΟΛ

8':Ο Ναλμπάντης έβγαλε στην πλάτη της άμυνας τον Στ. Καντιμοίρη, πρόλαβε όμως ο τερματοφύλακας και απομάκρυνε με τα πόδια.

11': Ο Πάττας έσπασε το τεχνικό οφσάιντ των φιλοξενουμένων, μπήκε μόνος του, όμως τον πρόλαβε ο Στυλιανός και απομάκρυνε τη μπάλα.

15': Ο Πάττας διεκδίκησε τη μπάλα από τον τερματοφύλακα, αρκετά μέτρα έξω από τη μεγάλη περιοχή, γύρισε στον Διογένους κι αυτός από μακριά την έστειλε στα δίχτυα 1-0.

16': Ο Διογένους από δεξιά έβγαλε σε θέση «τετ-α-τετ» τον Καρίκη που καθυστέρησε να πλασάρει και ο Μανταφούνης του πήρε τη μπάλα.

24': Συρτή σέντρα απ' αριστερά του Μπιγκό στον Στ. Καντιμοίρη, πλασέ του δεύτερου, έδιωξε με προβολή σε κόρνερ ο Καρανικολάου.

28': Γυριστό σουτ του Καλημέρη από το ύψος του πέναλτι απέκρουσε προσωρινά ο Μανταφούνης, νέο σουτ απ' αριστερά του Πάττα έδιωξε σε κόρνερ αυτή τη φορά ο τερματοφύλακας των φιλοξενουμένων.

30': Συρτή πάσα του Καλημέρη στον Καρίκη, απευθείας πλασέ του δεύτερου, η μπάλα στα δίχτυα του Μανταφούνη, 2-0.

39': Σέντρα από δεξιά του Βασιλόπουλου και ψηλοκρεμαστή κεφαλιά του Διογένους, μπλόκαρε ο Μανταφούνης.

40': Με ωραία μπαλιά ο Ναλμπάντης από δεξιά, βρήκε στην απέναντι πλευρά τον Καρίκη που μπήκε μόνος του στην περιοχή, όμως άνοιξε πολύ τη μπάλα και πρόλαβε ο Μανταφούνης ν' απομακρύνει.

46': Σέντρα από δεξιά του Μαλλιάκα δεν πρόλαβε να πιάσει την κεφαλιά ο Διογένους.

56': Γύρισμα από δεξιά του Μαλλιάκα, προβολή του Στ. Καντιμοίρη, μπλόκαρε ο Μανταφούνης.

61': Ο Τσικόπουλος με πλασέ έστειλε τη μπάλα στο δεξί κάθετο δοκάρι του Θέμελη, νέο πλασέ από τον ίδιο παίκτη, μπλόκαρε ο τερματοφύλακας της Ρόδου.

63': Αποβλήθηκε με δεύτερη κίτρινη κάρτα ο Διογένους επειδή κατά το διαιτητή, δεν ήταν στη σωστή απόσταση από το τείχος, σε φουλ που ήθελαν να εκτελέσουν οι φιλοξενούμενοι.

70': Ο Καρίκης με ατομική ενέργεια μπήκε απ' αριστερά στη μικρή περιοχή, κλείστηκε από τρεις αμυντικούς και έχασε τη μπάλα.

73': Ο Καρίκης πρόλαβε τους αμυντικούς και τον τερματοφύλακα, γύρισε τη μπάλα αριστερά στον Ναλμπάντη κι αυτός με πλασέ την έστειλε στα δίχτυα, 3-0.

89': Αποβλήθηκε με δεύτερη κίτρινη κάρτα για εντονότατες διαμαρτυρίες ο Παχατουρίδης.

Από τη Ρόδο, που δεν υστέρησε κανείς, άρεσαν περισσότερο οι Ναλμπάντης, Καλημέρης, Στ. Καντιμοίρης, Διογένους, Καρίκης ενώ από τους φιλοξενούμενους ξεχώρισαν οι Συριανός, Κοντίνος, Τσικόπουλος και Βέλλιος.

Με λάθη σε βάρος της Ρόδου ο διαιτητής Ιωσήφογλου, που εξάντλησε όλη την αυστηρότητά του στην αποβολή του Διογένους ενώ καλοί, σε γενικές, γραμμές ήταν οι βοηθοί του κ.κ. Γουναρίδης - Γεωργάκος.

ΡΟΔΟΣ: Θέμελης, Μαλλιάκας, Μπιγκό (80' Πλαγέντης), Βασιλόπουλος, Πάττας, Γιόνοβιτς, Ναλμπάντης, Καρίκης, Διογένους, Καλημέρης (75' Μαθιός), Στ. Καντιμοίρης (69' Κοσανδιανός).

ΜΥΚΟΝΟΣ: Μανταφούνης, Καρανικολάου (57' λ.τ. Αργυρίου), Παχατουρίδης, Συριανός, Βέλλιος, Στυλιανός (34' Χριστόπουλος), Κοντίνος, Οικονόμου, Βιδάλης, Τσικόπουλος, Πρίντεζης (78' Ασημομύτης).



ΕΛΛΗΝΙΚΗ ΔΗΜΟΚΡΑΤΙΑ
ΝΟΜΟΣ ΔΩΔΕΚΑΝΗΣΟΥ
ΔΗΜΟΣ ΛΙΝΔΙΩΝ

ΑΝΑΚΟΙΝΩΣΗ

Πληροφορούμε τους δημότες μας ότι η είσπραξη των τελών ύδρευσης - αποχέτευσης - βοσκής - κοινόχρηστων χώρων - εκμετάλλευσης παραλίας - τέλους χρήσης βυτιοφόρου του έτους 2002, θα γίνεται από τους εισπράκτορες Ο.Τ.Α. στα γραφεία της Δ.Ο.Υ. Ρόδου μέχρι την 31η Δεκεμβρίου 2002 χωρίς προσαυξήσεις.

Από τις 2 Ιανουαρίου 2003 τα τέλη θα επιβαρύνονται σύμφωνα με τις προβλεπόμενες από το νόμο προσαυξήσεις.

ΕΚ ΤΟΥ ΔΗΜΟΥ

KRONOS SECURITY
Παπασταθόπουλος Παναγιώτης
ΣΥΣΤΗΜΑΤΑ
• Ασφάλειας • Πυρανίχνευσης
• Τηλεφωνικά Κέντρα
• Κλειστά Κυκλώματα Τηλεόρασης
• Θυροτηλεοράσεις • Access Control
Καποδιστρίου 72, 851 00 ΡΟΔΟΣ • Τηλ. & Fax 02410.27207, κιν.: 0936.074843
paneirpan@panafonet.gr • www.geocities.com/kronossecur

«Γηραιός» αλλά με ψυχή παλικαριού!

ΕΛΕΥΣΙΝΑ

■ Ο Διαγόρας πέρασε νικηφόρα και από την Ελευσίνα

Νέα εκτός έδρας επιτυχία του ΠΑΟ Διαγόρα! Η ομάδα της Ρόδου πέρασε νικηφόρα (2-0) και από την Ελευσίνα και τώρα πλέον φιγουράρει στη δεύτερη θέση του βαθμολογικού πίνακα του ομίλου.

Ο "γηραιός" πιστοποιώντας, ότι διανύει περίοδο φόρμας εμφανίστηκε και πάλι αρκετά καλός απέναντι σε μια ομάδα που δεν έδειξε ότι μπορούσε να τον απειλήσει σχεδόν σε κανένα σημείο του ενενηνταλέπτου.

Αν και ο αγωνιστικός χώρος του γηπέδου ήταν ιδιαίτερα βαρύς από την πολύ βροχή που είχε προηγηθεί, οι παίχτες του Ανδρέα Σταύρου έδειξαν ότι διαθέτουν πάρα πολλές δυνάμεις. Με συνεχές πρέσινγκ αλλά και με γρήγορες αντεπιθέσεις (όσο γινόταν βέβαια κάτι τέτοιο λόγω του αγωνιστικού χώρου) μπόρεσαν να αιφνιδιάσουν τον Πανελευσινιακό και να πετύχουν δύο γκολ σε πολύ κρίσιμα σημεία του παιχνιδιού.

Ειδικά στο πρώτο ημίχρονο επικράτησαν κυριολεκτικά κατά κράτος δημιουργώντας μάλιστα και τρία ανεπανάληπτα τετ-α-τετ, τα οποία όμως δεν μετατράπηκαν σε γκολ.

ΤΑ ΓΚΟΛ

Στο 69' ο Πολιάς έκανε μία πολύ ωραία σέντρα από τα πλάγια και ο Ορφανίδης με ένα δυνατό μονοκόμματο σουτ, άνοιξε το σκορ (0-1).

Δέκα λεπτά αργότερα (στο 79') ο Μόσχος έπαιξε το "ένα-δύο" με τον Μονόπολι, και ο πρώτος με έξυπνο πλασέ διαμόρφωσε το τελικό 0-2.

Ο Διαγόρας έχασε τρία τετ-α-τετ στο πρώτο ημίχρονο. Στο 25' με τον Αγγελόπουλο (απέκρουσε ο τερματοφύλακας), στο 30' με τον Γεωργαλλή (απέκρουσε και πάλι ο γκολκήπερ) και στο 47' πάλι με τον Αγγελόπουλο (άουτ).

Επίσης στο 5' ο Γεωργαλής με κεφαλιά από πολύ καλή θέση έστειλε τη μπάλα άουτ.

Η μεγαλύτερη ευκαιρία του Πανελευσινιακού χάθηκε στο 20' όταν ο Μπάρδης εκτέλεσε απευθείας ένα φάουλ αλλά ο Φωτεινής εκτινάχθηκε εντυπωσιακά παραχωρώντας κόρνερ.

Καλύτεροι των νικητών οι Ορφανίδης, Ρουτζιέρης, Παφιάκης και Μόσχου. Άρεσαν από τους γηπεδούχους οι Ανδριόλας και Μπάρδης.

Καλή ήταν η διαιτησία του κ. Γιαννόπουλου από τον Σύνδεσμο της Λακωνίας.

Οι συνθέσεις των ομάδων:

ΕΛΕΥΣΙΝΑ: Ανδριόλας, Πόπτσης, Πετρίδης, Βιολέτης, Μπάρδης, Λέκκας, Δασκαλάκης (70' Ψιμουλάκης), Τερζής (61' Παπαϊωάννου, 78' Πλάτανος), Κοσυφολόγος, Αποστολάτος, Μώλος.

ΔΙΑΓΟΡΑΣ: Φωτεινής, Ορφανίδης, Χατζησταμάτης, Ρουτζιέρης, Κακλαμάνος, Σπάρταλης, Παφιάκης, Σταθόπουλος (60' Πολιάς), Γεωργαλλής (75' Μονόπολι), Μόσχου, Αγγελόπουλος (70' Παπαδημήτρης).

Ξαναβρήκε τον καλό εαυτό του

ΑΜΦΙΑΛΗ.-
Ανταπόκριση Αλέκου Κελόγλου

✔ Ο Απόλλων Καλυθιών πήρε 0-0 εκτός έδρας από τον Ερμή Κορυδαλλού, ενώ είχε τις ευκαιρίες για τη νίκη. Ο διαιτητής έκλεισε τα μάτια σε πέναλτι σε βάρος των γηπεδούχων.

Γλυκόπικρη γεύση άφησε στον Απόλλωνα Καλυθιών η εκτός έδρας αναμέτρησή του με τον εκ των πρωτοπόρων Ερμή Κορυδαλού. Από τη μία οι απολλωνιστές είναι πολύ ικανοποιημένοι από την εμφάνιση και φυσικά το βαθμό που "τσίμπησαν" (0-0), αλλά από την άλλη νιώθουν αδικημένοι από το τελικό αποτέλεσμα, το οποίο κάλλιστα θα μπορούσε να ήταν νικηφόρο γι αυτούς.

Ας όψονται όμως οι ίδιοι και οι κλασικές ευκαιρίες που δημιούργησαν, αλλά και ο "άρχων του παιχνιδιού", ο οποίος δεν είδε ένα καταφανέστατο πέναλτι υπέρ της ροδίτικης ομάδας.

Μετά την κακή παρένθεση των δύο προηγούμενων αγωνιστικών, ο Απόλλων αυτή τη φορά έπαιξε όπως μας είχε συνηθίσει φέτος "κλέβοντας" τις εντυπώσεις σε ένα παιχνίδι που θα έλεγε κανείς πως ήταν "κομμένο και ραμμένο" στα μέτρα του από το ξεκίνημα.

Ο αγώνας έγινε στο γήπεδο της Αμφιάλης, το οποίο δεν διαθέτει χλοοτάπητα. Είναι μάλιστα ακατάλληλο για τη διεξαγωγή αγώνων καθώς το "πιάνει" υπερβολικά ο αέρας με αποτέλεσμα να μην υπάρχει η δυνατότητα ουσιαστικά να παιχτεί ποδόσφαιρο. Παράλληλα, το γήπεδο είναι γεμάτο λακκούβες και παγίδες για τη σωματική ακεραιότητα των ποδοσφαιριστών. Αξίζει μάλιστα να σημειωθεί ότι ο αγώνας ξεκίνησε και με αρκετή καθυστέρηση καθώς νωρίτερα υπήρχε άλλο παιχνίδι (για το τοπικό πρωτάθλημα του Πειραιά), στο οποίο σημειώθηκαν και επεισόδια!

Τα φιλμ του αγώνα

Στο 7', το 10' και το 17' ο Μοριάτης έχασε πολύ καλές ευκαιρίες για τους γηπεδούχους.

Στις πρώτες δύο περιπτώσεις ο Αλεξανδρίδης κατάφερε να αποκρούσει, ενώ στην τρίτη η μπάλα κατέληξε άουτ.

Νωρίτερα (στο 15') ο Σάββενας εκτέλεσε ένα φάουλ αλλά πριν η μπάλα φθάσει στο Μαμάκο που ήταν μόνος, αποκρούστηκε από την άμυνα.

Στο 28' ο Μαμάκος βρέθηκε μόνος του μέσα στη μεγάλη περιοχή αλλά πλάσαρε άστοχα και στο 35' έγινε η φάση για την οποία φωνάζει ο Απόλλων. Ο Μαμάκος έκανε σουτ από καλή θέση, αλλά η μπάλα κόντραρε στο χέρι του Βλάχου. Το πεντακάθαρο όμως πέναλτι δεν υπέδειξε ο διαιτητής.

Στο 53' ο Τσαρμουτζής έκανε σουτ αλλά ο Αλεξανδρίδης απέκρουσε και στο 57' ο Αρχοντούλης ανάγκασε τον γκολκήπερ των γηπεδούχων να αποκρούσει θεαματικά.

Στην αμέσως επόμενη επίθεση ο Νικολής με σουτ έστειλε τη μπάλα να χτυπήσει με δύναμη στο οριζόντιο δοκάρι, ενώ στο 76' ο Κυριαζής έχασε την ευκαιρία του αγώνα όταν βρέθηκε φάτσα με τον Μπόκο, αλλά έστειλε τη μπάλα άουτ.

Καλύτεροι των γηπέδων οι Βλάχος, Τσαρμουτζής και Ντουμπλέϊ.

Άρεσαν από τον Απόλλωνα οι Αλεξανδρίδης, Κυριαζής, Λινάρδος, Νικολής και Αρχοντούλης.

Λάθη κυρίως εις βάρος του Απόλλωνα έκανε ο Πατρινός διαιτητής κ. Γκουλεμάνης.

Οι συνθέσεις των ομάδων:

ΕΡΜΗΣ: Μπόκος, Καπάτσος (84' Πούλιος), Γαρδεράκης (59' Βαρελάς), Ντούμης, Βλάχος, Μπούκης (30' Παναγιώτου), Μουργής, Σεροπιάν, Τσαρμουτζής, Ντουμπλέϊ.

ΑΠΟΛΛΩΝ: Αλεξανδρίδης, Κυριαζής, Καραβόλιας, Παπανικολάου, Λινάρδος, Μαχλής (87' Δημητριάδης), Νικολής (90' Ψαράς), Σάββενας, Μαμάκος, Αρχοντούλης, Ισκάς.

• Η διοίκηση του Απόλλωνα Καλυθιών συλλυπάται την οικογένεια του Μανώλη Κόττου για τον θάνατό του.

Με πολύ άγχος πάλι η νίκη της ΑΕ Κως

ΚΩΣ
Ανταπόκριση Αντώνη Πίττα

✔ 2-1 το Καρλόβασι, που προηγήθηκε

Νίκη, με πολύ άγχος, πέτυχε η ΑΕ Κως, η οποία επικράτησε με 2-1 της ομάδας του Καρλοβασίου. Οι «βυσσινί» για μια ακόμα φορά δεν «έπιασαν» καλή απόδοση, ωστόσο ακόμα και έτσι, μπόρεσαν να δημιουργήσουν πάρα πολλές ευκαιρίες ιδιαίτερα με τον Γεράσιμο Μποϊλή.

Το σκορ άνοιξαν οι φιλοξενούμενοι με πλασέ του Δριτσάη στο 16', αλλά η ΑΕ Κως ισοφάρισε στο 56' με απευθείας κτύπημα φάουλ του Μαγκαφά. Το τελικό 2-1 πέτυχε ο Καραγιάννης με πλασέ στο 77' μετά από πάσα του Γκουντελίτσα.

Η ΑΕ Κως είχε και δύο δοκάρια. Στο 54' με τον Μαγκαφά (κάθετο) και νωρίτερα (στο 44') με τον Γεράσιμο Μποϊλή (οριζόντιο).

Καλύτεροι των νικητών οι Μαγκαφάς, Θαλασσινός, Αρβανιτογιάννης και Καραγιάννης. Άρεσαν από το Καρλόβασι οι Μήλας, Δριτσάκης και Τσιομπάι.

Πολύ καλή ήταν η διαιτησία του κ. Ανδρώνη (Γερακουλάκος, Ηλιάδης) του Συνδέσμου Πειραιά.

Οι συνθέσεις:

ΑΕ ΚΩΣ: Σπαθάρας, Ζ. Μποϊλής, Μαγκαφάς, Γκουντελίτσας, Χατζηπέτρος, Θαλασσινός, Κοντός (46' Σωτηρόπουλος), Μάμμης, Γ. Μποϊλής, Σκαλέρης (64' Αρβανιτογιάννης), Καραγιάννης (85' Στεφαδούρος).

ΚΑΡΛΟΒΑΣΙ: Παπουτσής, Καρλάς (84' Ψιψίνης), Χαριλάου Γ., Μήλας, Κερογλίδης, Δριτσάκης (51' Μουτσούδης, Τσιομπάι, Μελενεκιώτης, Σβάνια, Βαρδίκος, Γεροντής (64' Χαριλάου Β.).

ΣΥΛΛΟΓΟΣ ΓΟΝΕΩΝ ΚΑΙ ΚΗΔΕΜΟΝΩΝ ΓΥΜΝΑΣΙΟΥ ΚΑΛΥΘΙΩΝ ΡΟΔΟΥ

ΕΥΧΑΡΙΣΤΗΡΙΟ

Ο Σύλλογος Γονέων και Κηδεμόνων του Γυμνασίου Καλυθιών ευχαριστεί τους **Κακιού Μιχαήλ, Σαλαμαστράκη Παναγιώτη, Πολυχρόνη Σάββα και Φώτη Μιχάλη** για την οικονομική ενίσχυση και προσφορά τους.

Από το Διοικητικό Συμβούλιο
Ο Πρόεδρος του Συλλόγου
Σαββιού Κυριάκος

Δ' ΕΘΝΙΚΗ ΚΑΤΗΓΟΡΙΑ

Ροδίτικη η κορυφή

Πρόωρο χριστουγεννιάτικο δώρο στην πρωτοπόρο ομάδα της Ρόδου έκανε ο Απόλλων Καλυθιών.

Με την ισοπαλία στις Σιταποθήκες απέναντι στον Ερμή Κορυδαλλού, το συγκρότημα του Γιώργου Τανίδη βοήθησε τα «ελάφια» να αποσπαστούν κατά πέντε βαθμούς από το δεύτερο.

Μαζί με τον Ερμή, δεύτερος είναι και ο Διαγόρας, που συνέχισε τη θαυμάσια πορεία των τελευταίων αγωνιστικών, νικώντας και τον Πανελευσινιακό εκτός έδρας.

Η ΑΕ Κως νίκησε στην έδρα της το Καρλόβασι Σάμου.

Εκπληξη θεωρείται η ισοπαλία του Μανδραϊκού στη Λήμνο. Τα αποτελέσματα της 11ης «ημέρας» είναι τα εξής:

11η αγωνιστική

Ασπρόπυργος - Αιολικός	3-3
Ερμής- Απόλλων Καλ.	0-0
Ελευσίνα - ΠΑΟ Διαγόρας	0-2
Α.Ο. Μάνης - Αίας Σαλαμίνας	1-0
Α.Ε. Κως - Καρλόβασι	2-1
Α.Ε. Ρόδος - Μύκονος	3-0
Κάσπακας - Μανδραϊκός	1-1
Καλλονή - Ατρόμητος	2-2

Η ΒΑΘΜΟΛΟΓΙΑ

		ΤΕΡΜΑΤΑ	ΒΑΘΜΟΙ
1.	Α.Σ. Ρόδος	30-4	28
2.	ΠΑΟ Διαγόρας	21-10	23
-.	Ερμής Κορυδαλλού	13-5	23
4.	ΑΟ Μάνης	27-7	22
5.	Μανδραϊκός	16-8	21
6.	Απόλλων Καλ.	10-6	20
7.	Αιολικός Μυτ.	23-12	19
8.	Αίας Σαλαμίνας	19-10	16
9.	ΑΕ Κως	8-10	15
10.	Α.Ο. Μυκόνου	10-15	13
-.	Ατρόμητος Πειραιώς	20-24	13
12.	Ασπρόπυργος	18-16	12
13.	ΑΕ Καλλονής	16-36	8
14.	Καρλόβασι	7-19	4
-.	Κάσπακας Λήμνου	9-28	4
16.	Πανελευσινιακός	4-29	3

Η ΕΠΟΜΕΝΗ ΑΓΩΝΙΣΤΙΚΗ

Ερμής - Ασπρόπυργος
Αιολικός - Ελευσίνα
Απόλλων Καλυθιών - ΑΟ Μάνης
Διαγόρας - ΑΕ Κως
Αίας Σαλαμίνας - ΑΣ Ρόδος
Καρλόβασι - Κάσπακας
ΑΟ Μυκόνου - Καλλονή
Μανδραϊκός - Ατρόμητος

Αμετάβλητη η κατάσταση στην κορυφή της βαθμολογίας

Στις επτυχίες επέστρεψε η πρωτοπόρος Α.Ε. Λέρου, διατηρώντας τη διαφορά των δύο βαθμών από το δεύτερο της βαθμολογίας Διγενή Κοσκινού.

Η ομάδα της Λέρου κέρδισε στην έδρα της τον Ιάλυσο, στο ντέρμπι της 14ης «ημέρας» στην Α' Κατηγορία.

Ο Διγενής, παίζοντας εντός έδρας, πήρε τους βαθμούς από την Αναγέννηση Εμπωνα.

Στο ντέρμπι του Δήμου Πεταλούδων, ο Φοίβος κέρδισε τον Κλεάνθη στην Κρεμαστή, κάτω από συνεχή βροχή το Σάββατο.

Με τις ίδιες συνθήκες έγινε στ' Αφάντου και ο αγώνας ΑΕΡΑ - Κλεόβουλου, που έληξε ισόπαλος. Χθες το πρωί, ο Ηρακλής Μαριτσών δεν δυσκολεύτηκε απέναντι στη Δόξα Καρδάμαινας στην Κρεμαστή.

Την ίδια ώρα, ο Καλυμνιακός, πήρε τους τρεις βαθμούς από τον Ορφέα στους Αγίους Αποστόλους.

Τα παιχνίδια Θύελλας Πυλ. - Αρη Αρχ. και Διαγόρα Βατ. - Απόλλων Απ. δεν έγιναν, αφού τα γήπεδα Πυλώνας και Βατίου είχαν μετατραπεί σε λίμνες από τη δυνατή και συνεχή βροχή του Σαββάτου.

- *Στα παιχνίδια που έγιναν μπήκαν 20 γκολ, τα περισσότερα στο γειτονικό ντέρμπι Φοίβου - Κλεάνθη.*
- *Ο Καλυμνιακός ήταν ο μόνος που κέρδισε μακριά από την έδρα του.*

ΣΚΟΡ ΚΑΙ ΣΚΟΡΕΡΣ

- **ΗΡΑΚΛΗΣ ΜΑΡ. - ΔΟΞΑ ΚΑΡΔ. 4-0 (2-0)**
  (3'Παπακωνσταντής, 10' Παπανικολάου, 60' Σάρλης, 80' Κουφομανώλης)
- **ΑΕΡΑ - ΚΛΕΟΒΟΥΛΟΣ 1-1 (0-1)**
  (25' Χαρίτος, 47' Γιακουμάκης)
- **ΔΙΓΕΝΗΣ - ΑΝΑΓΕΝΝΗΣΗ ΕΜΠ. 4-0 (1-0)**
  (4' Γαλανός, 60' Ζερβός, 62' Σβύνος, 83' Γαλανός)
- **ΑΕ ΛΕΡΟΥ - ΙΑΛΥΣΟΣ 2-1 (0-1)**
  (19' Λεντής, 51' Καραμαλίκης, 81' πεν. Καραμαλίκης)
- **ΘΥΕΛΛΑ ΠΥΛ. - ΑΡΗΣ ΑΡΧΑΓΓΕΛΟΥ (δεν έγινε)**
- **ΟΡΦΕΑΣ - ΚΑΛΥΜΝΙΑΚΟΣ 0-1 (0-0)**
  (85' Βούης Ν.)
- **ΔΙΑΓΟΡΑΣ ΒΑΤ. - ΑΠΟΛΛΩΝ ΑΠ. (δεν έγινε)**
- **ΦΟΙΒΟΣ - ΚΛΕΑΝΘΗΣ 4-2 (3-2)**
  (7' Σπάρταλης Μ., 11' Γιαννικάκης, 27' Κώστα, 34' Μήτρου, 43' Λυριστής, 90' πεν. Ξύπας)

Γκολ και θέαμα στη λάσπη...

✔ Στο γεμάτο νερά γήπεδο της Κρεμαστής ο Φοίβος νίκησε το συνδημότη του Κλεάνθη Παραδεισίου με 4-2 τέρματα

ΚΡΕΜΑΣΤΗ.- Τι κι αν έβρεχε καθ' όλη τη διάρκεια του αγώνα, πάνω σε ένα γεμάτο από νερά γήπεδο... Το ντέρμπι του Δήμου Πεταλούδων ανάμεσα στον Φοίβο και τον Κλεάνθη, το Σάββατο στην Κρεμαστή, ήταν θεαματικό και πρόσφερε αμέτρητες συγκινήσεις!



Πολλές μάχες έγιναν στο γεμάτο από νερά γήπεδο Κρεμαστής

Νικητής αναδείχθηκε ο Φοίβος με 4-2, ύστερα από μία ανοιχτή, καθαρή, δυνατή και αθλητική αναμέτρηση που ικανοποίησε όσους την παρακολούθησαν παρά τις αντίξοες καιρικές συνθήκες.

Είχε εκτός από πολλές φάσεις και αποβολές. Μία για κάθε ομάδα για σκληρά φάουλ, με δεύτερη κίτρινη κάρτα.

ΤΑ ΓΚΟΛ

Στο 7' άνοιξε το σκορ για τον Κλεάνθη.

Ο Σπάρταλης Α. εκτέλεσε κόρνερ, ο Κάβουρας έπιασε την κεφαλιά, η μπάλα κτύπησε στα δύο κάθετα δοκάρια του Σταματίου και ο Σπάρταλης Μ. με τακουνάκι έκανε το 0-1.

Τέσσερα λεπτά μετά, ο Φοίβος έκανε το 1-1. Σε φάουλ του Σεβδαλή ο Γιαννικάκης με κεφαλιά σκόραρε.

Στο 27' ο Σαββιδάκης απέκρουσε προσωρινά το σουτ φάουλ του Ξύπα. Ο Σεβδαλής παρενέβη έδωσε στον Κώστα που από κοντά έκανε το 2-1. Εδώ οι φιλοξενούμενοι διαμαρτυρήθηκαν για οφσάϊντ του σκόρερ.

Το 3-1 έγινε στο 34'. Ο Ξύπας έβγαλε ωραία στον Μήτρου, που από κοντά δεν δυσκολεύτηκε να χρηστεί σκόρερ.

Στο 43' το σκορ έγινε 3-2. Ο Φρούμης έκανε σέντρα και ο Λυριστής με κεφαλιά "νίκησε" τον Σταματίου.

Το τελικό 4-2 διαμορφώθηκε στο 90' με πέναλτι. Ο Καρακώστας ανέτρεψε τον Σεβδαλή στην περιοχή και ο διαιτητής κ. Τσαγγάρης έδωσε την παράβαση, που μετέτρεψε σε γκολ ο Ξύπας.

ΑΛΛΕΣ ΦΑΣΕΙΣ

Στο 22' ο Σαββιδάκης απέκρουσε σουτ-φάουλ τον Ξύπα.

Τρία λεπτά αργότερα, ο γκολκήπερ του Φοίβου, Σταματίου, απέκρουσε σουτ του Φρούμη.



Το γκολ του Γιαννικάκη στο 7'

Στο 26' νέα απόκρουση του Σαββιδάκη σε νέο σουτ-φάουλ του Ξύπα.

Ο Κλεάνθης στο 30' σκόραρε με τον Καραγιάννη από φάουλ. Όμως το γκολ ακυρώθηκε, αφού το φάουλ ήταν έμμεσο και δεν έπρεπε να εκτελεστεί απ' ευθείας.

Η κεφαλιά του Μήτρου από κοντά ήταν άστοχη στο 58'. Προηγήθηκε υπέροχη ατομική ενέργεια του Ξύπα.

Ο Σταματίου απέκρουσε στο 72' το πλασέ του Φρούμη. Ένα λεπτό μετά ήταν η σειρά του Σαββιδάκη ν' αποκρούσει το σουτ του Ξύπα.

Στο δίλεπτο 77' και 78' ο Φοίβος "άγγιξε" το γκολ. Πρώτα με σουτ του Χαρικιόπουλου και στη συνέχεια, με σουτ του Ξύπα, το οποίο έδιωξε σε κόρνερ ο Σαββιδάκης.

Στο 83' το σουτ φάουλ του Ξύπα απέκρουσε σε κόρνερ ο Σαββιδάκης.

Το πλασέ του Σεβδαλή στο 84' έδιωξε σε κόρνερ ο Σαββιδάκης.

ΟΙ ΑΠΟΒΟΛΕΣ

Στο 65' ο Κώστα είδε την κόκκινη κάρτα, για σκληρό φάουλ. Για τον ίδιο λόγο αποβλήθηκε στο 86' ο Χειμωνέτος.

Άρεσαν από τον Φοίβο οι Ξύπας, Δράκος Λ., Σεβδαλής, Σταματίου και Μήτρου.

Καλύτεροι του Κλεάνθη οι Σαββιδάκης, Θεοδοσίου, Σπάρταλης Μ. και Χειμωνέτος.

Καλός ήταν ο διαιτητής κ. Τσαγγάρης (Ζανετίδης, Τάτας).

ΦΟΙΒΟΣ: Σταματίου, Κάβουρας, Χαρικιόπουλος, Δράκος Λ., Κώστα, BRINIS (80' Αμπελάς), Γιαννικάκης, Σεβδαλής, Τζήμας, Μήτρου (63' Μουσακίνιας), Φλεβάρης (15' Ξύπας).

ΚΛΕΑΝΘΗΣ: Σαββιδάκης, Καραγιάννης, Χειμωνέτος, Καρακώστας, Κρομμύδας, Θεοδοσίου, Ζουρούδης, Λυριστής (69' Πάττας), Σπάρταλης Μ., Σπάρταλης Α., Φρούμης.



Ο Σεβδαλής (99) μπροστά από συμπαίκτες και αντιπάλους

Η ΒΑΘΜΟΛΟΓΙΑ

		ΣΥΝΟΛΙΚΑ						ΕΝΤΟΣ				ΕΚΤΟΣ			
		ΑΓ	Β	ΤΕΡΜΑΤΑ	Ν	Ι	Η	ΤΕΡΜΑΤΑ	Ν	Ι	Η	ΤΕΡΜΑΤΑ	Ν	Ι	Η
1	Α.Ε. ΛΕΡΟΥ	14	36	29 - 11	12	0	2	17 - 4	7	0	0	12 - 7	5	0	2
2	ΔΙΓΕΝΗΣ	14	34	33 - 8	11	1	2	17 - 3	6	0	1	16 - 5	5	1	1
3	ΙΑΛΥΣΟΣ	14	27	21 - 11	8	3	3	12 - 3	5	1	1	9 - 8	3	2	2
4	ΦΟΙΒΟΣ	14	27	25 - 16	8	3	3	10 - 5	5	1	1	15 - 11	3	2	2
5	ΗΡΑΚΛΗΣ ΜΑΡ.	14	27	22 - 16	8	3	3	13 - 6	4	2	1	9 - 10	4	1	2
6	ΑΠΟΛΛΩΝ ΑΠ.	13	22	11 - 11	6	4	3	4 - 2	3	3	1	7 - 9	3	1	2
7	ΚΛΕΟΒΟΥΛΟΣ	14	19	22 - 18	6	1	7	13 - 4	5	0	2	9 - 14	1	1	5
9	ΑΕΡΑ	14	19	23 - 23	5	4	5	12 - 15	2	2	3	11 - 8	3	2	2
8	ΘΥΕΛΛΑ ΠΥΛ.	13	18	15 - 12	5	3	5	13 - 3	5	0	1	2 - 9	0	3	4
10	ΑΡΗΣ ΑΡΧ.	13	17	24 - 22	4	5	4	18 - 14	3	3	1	6 - 8	1	2	3
11	ΚΑΛΥΜΝΙΑΚΟΣ	14	17	16 - 21	5	2	7	14 - 10	4	2	1	2 - 11	1	0	6
12	ΔΙΑΓΟΡΑΣ ΒΑΤ.	13	14	10 - 16	4	2	7	6 - 6	2	2	2	4 - 10	2	0	5
13	ΑΝΑΓΕΝΝΗΣΗ ΕΜΠ.	14	14	13 - 25	4	2	8	10 - 7	4	0	3	3 - 18	0	2	5
14	ΟΡΦΕΑΣ	14	9	12 - 28	2	3	9	10 - 13	2	1	4	2 - 15	0	2	5
15	ΚΛΕΑΝΘΗΣ	14	8	12 - 22	2	2	10	5 - 6	2	1	4	7 - 16	0	1	6
16	ΔΟΞΑ ΚΑΡΔ.	14	2	9 - 36	0	2	12	5 - 13	0	2	4	4 - 23	0	0	8

ΟΙ ΚΟΡΥΦΑΙΟΙ

ΗΡΑΚΛΗΣ Μ.: Παπακωνσταντής
ΔΟΞΑ ΚΑΡΔ.: Πανηγυράκης
ΑΕΡΑ: Κατσιδώνης
ΚΛΕΟΒΟΥΛΟΣ: Σακκάς
ΔΙΓΕΝΗΣ: Ζωάννου
ΑΝΑΓΕΝΝΗΣΗ: Κωνσταντινίδης
ΑΕ ΛΕΡΟΥ: Ζερβός
ΙΑΛΥΣΟΣ: Σαββάκης
ΘΥΕΛΛΑ ΠΥΛ.: -
ΑΡΗΣ ΑΡΧ.: -
ΟΡΦΕΑΣ: Γαλουζής
ΚΑΛΥΜΝΙΑΚΟΣ: Βούης Ι.
ΔΙΑΓΟΡΑΣ ΒΑΤ.: -
ΑΠΟΛΛΩΝ ΑΠ.: -
ΦΟΙΒΟΣ: Ξύπας
ΚΛΕΑΝΘΗΣ: Σαβοϊδάκης

Η ΕΠΟΜΕΝΗ ΑΓΩΝΙΣΤΙΚΗ

Απόλλων Απ.- Δόξα Καρδάμαινας

Καλυμνιακός - ΑΕ Λέρου

Ιάλυσος - ΑΕΡΑ

Φοίβος - Ορφέας

Αρης - Διγενής

Αναγέννηση Ε. - Ηρακλής Μαρ.

Κλεόβουλος - Διαγόρας Βατ.

Κλεάνθης - Θύελλα

Βυθίζεται ο Ορφέας...

■ Εχασε στους Αγίους Αποστόλους από τον Καλυμνιακό
■ Επεισόδιο μεταξύ προπονητή και ποδοσφαιριστή

ΑΓ. ΑΠΟΣΤΟΛΟΙ.- Με γκολ του Νίκου Βούη στο 85' ο Καλυμνιακός νίκησε χθες τον Ορφέα στους Αγίους Αποστόλους με 1-0 και πήρε άλλους τρεις βαθμούς. Το παιχνίδι κυμάνθηκε σε μέτρια ποιοτικά επίπεδα, παρά τις καλές καιρικές συνθήκες.

Η μπάλα παίχτηκε περισσότερο στο κέντρο, όπου κι έγιναν πολλές μονομαχίες.

Οι επιθετικοί των δύο ομάδων έδειξαν να έχουν λίγα ...κέφια, αφού υστερούσαν στην τελική προσπάθεια.

Ενα επεισόδιο που αμαύρωσε τη συνάντηση σημειώθηκε στο 29' όταν ο προπονητής του Ορφέα Παναγιώτης Λούπης επιτέθηκε και κτύπησε με γροθιές τον παίκτη του Βαγιανάκη! Το παιχνίδι διακόπηκε για τρία περίπου λεπτά, για ν' απομακρυνθεί από τον αγωνιστικό χώρο ο Λούπης και ν' αποβληθεί ο Βαγιανάκης, που ξεκίνησε τον αγώνα, αλλά αντικαταστάθηκε στο 25'. Ο Βαγιανάκης αντέδρασε στην αλλαγή του βρίζοντας τον προπονητή του!

Ακολούθησαν διαμαρτυρίες από τους συγγενείς του παίκτη που βρέθηκαν στο γήπεδο!

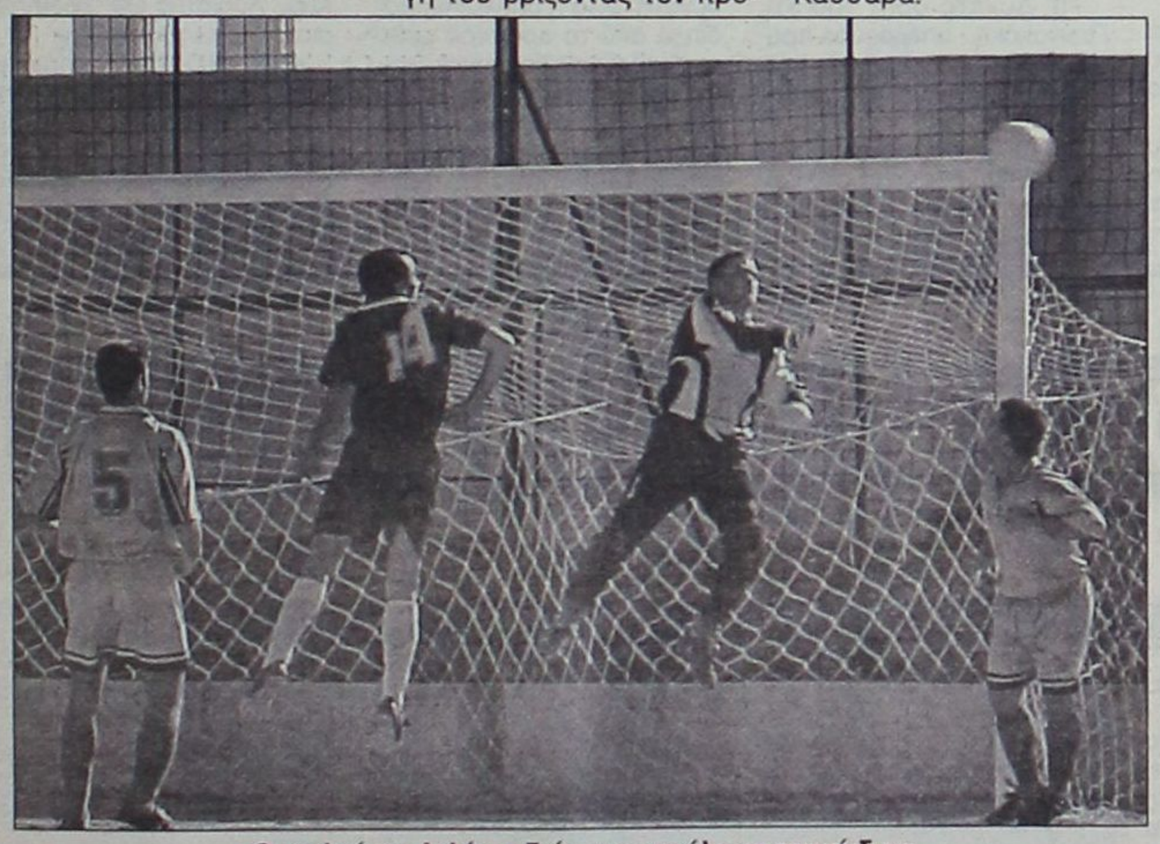

Ο γκολκήπερ Λελέκης διώχνει τη μπάλα και τον κίνδυνο

ΦΑΣΕΙΣ ΚΑΙ ΓΚΟΛ

Στο 6' ο Μαθιός Τσ. έδιωξε σε κόρνερ το μακρινό φάουλ του Κασσάρα.

Δύο λεπτά μετά, ο Βρεττός έδιωξε πάνω στη γραμμή το σουτ του Ματθαίου.

Στο 42' το ψηλοκρεμαστό πλασέ του Χατζηνικήτα έδιωξε δύσκολα σε κόρνερ ο Λελέκης.

Στο 44' ο Λελέκης έδιωξε πάλι σε κόρνερ το σουτ του Μαθιού Μερκ.

Στο 47' το διαγώνιο σουτ του Κασσάρα ήταν άστοχο.

Σε σέντρα του Ν. Βούη, ο Σαλονίτης έδιωξε πάνω στη γραμμή και πριν τον Κασσάρα.

Στο 77' οι Βούης Ν. - Κασσάρας έπαιξαν το «ένα - δύο» και ο πρώτος είχε πλασέ λίγο άουτ.

Στο 84' το σουτ του Κελέσογλου έφυγε άουτ.

Στο επόμενο λεπτό, ο Κασσάρας έδωσε στο Ν. Βούη, που μετά από ωραία ατομική ενέργεια σκόραρε.

Στο 90' ο Δήμας βρέθηκε σε θέση τετ α τετ, όμως το σουτ του αποκρούστηκε από τον Λελέκη.

Αρεσαν από τους νικητές οι Βούης Ι., Μακαρούνας και Βούης Ν.

Οι Ματθαίος, Γαλουζής, Δήμας και Σαλονίτης, διακρίθηκαν από τον Ορφέα.

• Καλός ήταν ο διαιτητής κ. Ζανεττίδης (Παπαδόπουλος, Ορφανός).

ΟΡΦΕΑΣ: Μαθιός Τσ., Γαλουζής, Τσοπανάκης, Δήμας, Σαλονίτης, Βαγιανάκης, (25' Μαθιός Μερκ.), Κελέσογλου, Χατζηδημητρίου, Παναγιώτου (56' Μπουμπουλάκη), Χατζηνικήτας, Ματθαίος.

ΚΑΛΥΜΝΙΑΚΟΣ: Λελέκης, Χαλίκος, Γαλουζής (48' Ρήγας), Χανδακάρης, Σαγρές, Γλυκοκάλαμος, Βούης Ι., Μακαρούνας, Κασσάρας (88' λ.τ. Καμπουράκης), Βούης Ν., Βρεττός.



Εναέρια μονομαχία στην περιοχή του Καλυμνιακού



Ο Θεόφιλος Κασσάρας μπροστά σε διαιτητή και αντιπάλους

Ισοπαλία στ' Αφάντου

✓ ΑΕΡΑ και Κλεόβουλος μοιράσθηκαν βαθμούς και γκολ (1-1) ✓ Για τους γηπεδούχους σκόραρε ο Γιακουμάκης ενώ για τους φιλοξενούμενους ο Χαρίτος



Ο Χαρίτος, που δεν διακρίνεται με απ' ευθείας χτύπημα φάουλ, στέλνει τη μπάλα στα δίχτυα του Κουμνάκη

ΑΦΑΝΤΟΥ.-

Ο δυνατός άνεμος που φυσούσε, η βροχή που έπεφτε σ' όλη τη διάρκεια του αγώνα, ο βαρύς αγωνιστικός χώρος και οι συγκινητικές προσπάθειες των ποδοσφαιριστών για καλό θέαμα είναι το «παζλ» που συνέθεσε την εικόνα του αγώνα στο γήπεδο Αφάντου, ανάμεσα στον ΑΕΡΑ και τον Κλεόβουλο.



Χωρίς αποτέλεσμα η επιθετική προσπάθεια των παικτών του ΑΕΡΑ

Βέβαια οι κακές καιρικές συνθήκες ήταν η αιτία που η προσέλευση των θεατών ήταν πάρα πολύ μικρή, όμως παρ' όλα αυτά οι φίλοι του ΑΕΡΑ έκαναν αισθητή την παρουσία τους στις κερκίδες.

Το παιχνίδι ξεκίνησε με τους φιλοξενούμενους να παίρνουν την πρωτοβουλία των κινήσεων έχοντας βοηθό τους τον αέρα, πίεσαν τους γηπεδούχους και πριν να συμπληρωθεί το ημίωρο πήραν το προβάδισμα στο σκορ ενώ σε δύο ακόμη περιπτώσεις μπορούσαν να πετύχουν γκολ.

Οι παίκτες του Βαγγέλη Χοσάδα αντέδρασαν στο τελευταίο δεκάλεπτο χωρίς όμως να πετύχουν την ισοφάριση.

Στην επανάληψη οι γηπεδούχοι μπήκαν πιο αποφασισμένοι στον αγωνιστικό χώρο και πολύ γρήγορα πέτυχαν να ισοφαρίσουν το εις βάρος τους σκορ (1-1).

Στη συνέχεια ο Κλεόβουλος έδωσε χώρο στον ΑΕΡΑ αλλά κάθε αντεπίθεση που έβγαζε με πρωταγωνιστές τους Σακκά, Πιτσουρδάκη και Χαρίτο ήταν πολύ επικίνδυνες για την εστία του Κουμνάκη, ενώ οι γηπεδούχοι προσπαθούσαν με Λυριστή - Γιακουμάκη κυρίως και βοηθούμενοι από τους Πίτση - Κυρ. Καλογήρου να φθάσουν στην επιτυχία του δεύτερου τέρματος που θα τους έδινε την πολύτιμη νίκη.

Ετσι όπως εξελίχθηκε ο αγώνας, το αποτέλεσμα κρίνεται δίκαιο ενώ και οι δύο ομάδες θα μπορούσαν να πάρουν τους τρεις βαθμούς της νίκης, εάν οι ευκαιρίες που δημιούργησαν τις μετέτρεπαν σε γκολ.

ΦΑΣΕΙΣ ΚΑΙ ΓΚΟΛ

11' Ο Κορνάρος έβγαλε μόνο του τον Χαρίτο αριστερά μέσα στην μεγάλη περιοχή, πλασέ του δεύτερου απέκρουσε ο Κουμνάκης προσωρινά και στη συνέχεια έδιωξε πάνω στη γραμμή ο Κατσιδώνης σε κόρνερ.

25' Απ' ευθείας εκτέλεση φάουλ του Χαρίτου, στο αριστερό παραθυράκι του Κουμνάκη 0-1.

32' Ο Χαρίτος απ' αριστερά κέρδισε διαδοχικά κόντρες από τους αμυντικούς έκανε το πλασέ και μπλόκαρε ο Κουμνάκης.

35' Απ' ευθείας χτύπημα φάουλ του Κυρ. Καλογήρου λίγο πάνω από το οριζόντιο δοκάρι του Διάκουλα.

43' Δυνατό σουτ του Κοντόγιαννου μέσα από τη μεγάλη περιοχή, απέκρουσε ο Διάκουλας σε κόρνερ.

47' Ο Γιακουμάκης απ' αριστερά, με απευθείας χτύπημα φάουλ έστειλε τη μπάλα στο «Γ» του Διάκουλα, ισοφαρίζοντας σε 1-1.

57' Σέντρα από δεξιά του Πιτσουρδάκη στο δεύτερο δοκάρι, κοντινό πλασέ του Σακκά, απέκρουσε την τελευταία στιγμή με προβολή ο Κατσιδώνης.

59' Ο Λυριστής μπήκε απ'αριστερά, γύρισε στον Κυρ. Καλογήρου, πλασέ του δεύτερου απέκρουσαν οι αμυντικοί.

70' Δυνατό σουτ του Χρ. Γιαννακάκη, απέκρουσε προσωρινά ο Διάκουλας και στη συνέχεια έδιωξαν οι αμυντικοί.

73' Ο Πιτσουρδάκης από δεξιά έβγαλε σέντρα ακριβείας στον Χαρίτο, που μόνος του με τον Κουμνάκη, δεν έκανε αμέσως το πλασέ, με αποτέλεσμα να προλάβουν οι αμυντικοί να διώξουν τη μπάλα.

75' Ο Λυριστής εξελίχθηκε θαυμάσια στη μεγάλη περιοχή, έκανε το σουτ, όμως η μπάλα πέρασε πάνω από το οριζόντιο δοκάρι.

77' Ο Πόλος από καλή θέση έκανε το δυνατό σουτ, όμως ο Κουμνάκης μπλόκαρε με δεύτερη προσπάθεια τη μπάλα.

83' Ο Χαρίτος έξω από τη μεγάλη περιοχή σούταρε δυνατά αλλά η μπάλα πέρασε δίπλα από το αριστερό κάθετο δοκάρι του Κουμνάκη.

Στις καθυστερήσεις (93'), ο Πίτσης από δεξιά με δυνατό σουτ, έστειλε τη μπάλα ν' αποκρουσθεί από τη δεξιά συμβολή των δοκών του Διάκουλα.

Από τους γηπεδούχους ξεχώρισαν περισσότερο Κατσιδώνης, Μοσχούς, Γιακουμάκης, Λυριστής, ενώ από τον Κλεόβουλο άρεσαν οι Σακκάς, Πόλος, Κορνάρος, Πιτσουρδάκης.

Πολύ καλός ήταν ο διαιτητής κ. Φραγκίνης, όπως και οι βοηθοί του κ.κ. Σιδηρόπουλος Σ. - Φεσσάρας.

Α.Ε.Ρ.Α.: Κουμνάκης, Διακίδης, Γιακουμάκης, Κατσιδώνης, Μοσχούς, Κοιλιάς Π., Πίτσης, Καλογήρου Χ. (60' Γιαννακάκης Χρ.), Καλογήρου Κυρ., Λυριστής (89' Σφουγγαριστός), Κοντόγιαννός.

ΚΛΕΟΒΟΥΛΟΣ: Διάκουλας, Οικονομάκης, Παρισίδης (2' Πιτσουρδάκης), Σάββενας, Φρατζάκης (81' Κούρτης), Ιωαννίδης Ευ., Πόλος, Κορνάρος, Διάκουλας Κ. (2' Χαρίτος), Λάμπης, Σακκάς.

Με πισίνα έμοιαζε το γήπεδο Βατίου

■ Δεν έγινε ο αγώνας του τοπικού Διαγόρα με τον Απόλλωνα Απολλώνων

ΒΑΤΙ.-

Πισίνα παρά αγωνιστικό ποδοσφαιρικό χώρο, θύμιζε περισσότερο το γήπεδο Βατίου όπου επρόκειτο να φιλοξενήσει τη συνάντηση του τοπικού Διαγόρα με τον Απόλλωνα Απολλώνων. Η καταρρακτώδης βροχή που έπεφτε, έκανε το γήπεδο ακατάλληλο για ποδόσφαιρο και έτσι ο διαιτητής Νίκος Χατζηνικόλας αποφάσισε να κλείσει το φύλλο αγώνα.



Πισίνα θύμιζε το γήπεδο Βατίου...

Χαρακτηριστικά αναφέρει τα ακόλουθα:

«Λόγω καταρρακτώδους βροχής ο αγωνιστικός χώρος ήταν γεμάτος με νερά σε πολλά σημεία του με αποτέλεσμα η μπάλα να μην αναπηδάει.

Οι κύριες γραμμές του γηπέδου ενώ είχαν χαραχθεί, σβήστηκαν από τη βροχή. Επίσης, η βροχή η οποία συνέχιζε να πέφτει δεν επέτρεπε ώστε να χαραχθούν εκ νέου. Οι ομάδες παρουσιάστηκαν κανονικά, αλλά λόγω των ανωτέρω αιτιών δεν διεξήχθη το παιχνίδι».

Είναι χαρακτηριστικό πως ειδικά έξω από τα αποδυτήρια του γηπέδου το νερό ήταν τόσο που δεν ήταν προσβάσιμα καθόλου.

Για την ιστορία να αναφέρουμε τις ενδεκάδες που θα «κατέβαζαν» οι δύο ομάδες:

ΔΙΑΓΟΡΑΣ: Μπεκιάρης, Κωστάκης, Χ. Μπούρδας, Καράμπης, Τσιβρινής, Ροδίτης, Μακρής, Ελληνας, Χωρίτης, Κουλουμπράκης, Τώδε.

ΑΠΟΛΛΩΝ: Μιχαλάκης, Πανάγος, Ψύλλου, Χάσταλης, Αθανασίου, Μαθιός, Μάνος, Παλάζης, Πετρίδης, Σωτηράκης, Π. Γιαννακόπουλος.

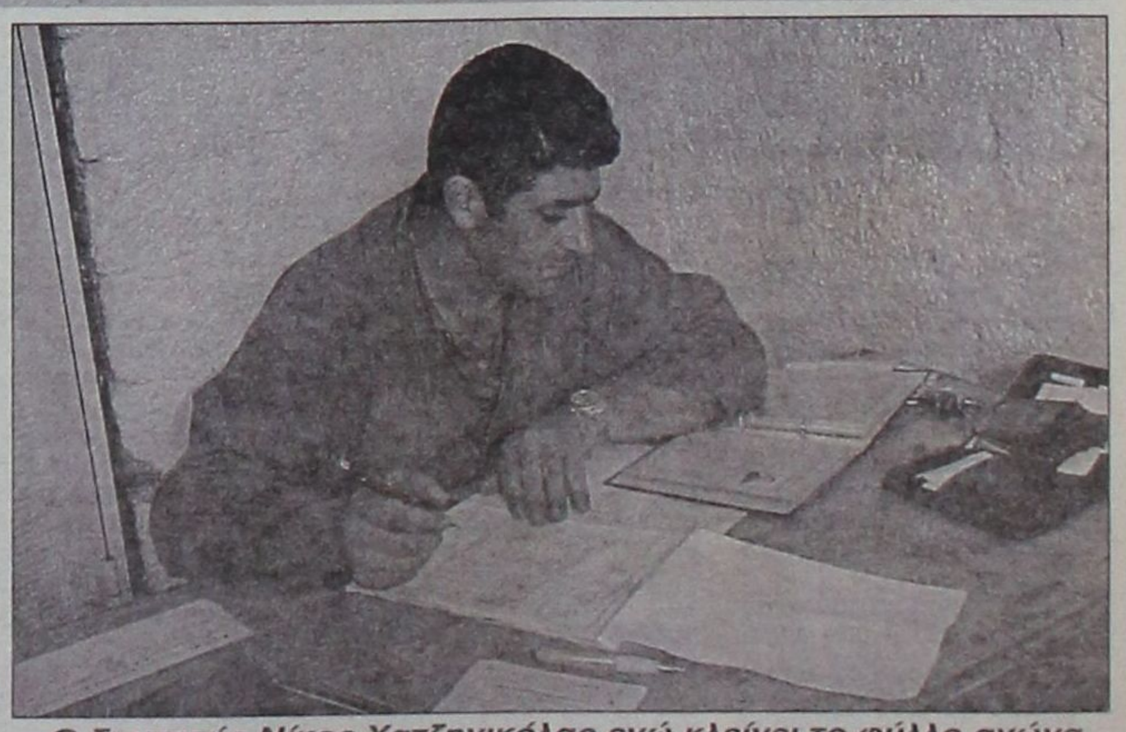

Ο διαιτητής Νίκος Χατζηνικόλας ενώ κλείνει το φύλλο αγώνα

Καρέ του Διγενή με δύο γκολ του Γαλανού

Η Αναγέννηση άντεξε μόνο ένα ημίχρονο

ΚΟΣΚΙΝΟΥ.-

Παίζοντας καλύτερα στο διάστημα του δεύτερου ημιχρόνου, ο Διγενής κέρδισε χθες το απόγευμα την Αναγέννηση Έμπωνα με 4-0 στα Κοσκινού και παρέμεινε σε τροχιά τίτλου.



Ο Μπρόκος με τη μπάλα μπροστά από τον Κυπριώτη

Αν και προηγήθηκαν στο ξεκίνημα του αγώνα, οι γηπεδούχοι δυσκολεύτηκαν αρκετά απέναντι στη μαχητική και ιδιαίτερα κινητική Αναγέννηση. Χαρακτηριστικό είναι ότι δεν απείλησαν καμία άλλη φορά, ενώ σκόραραν από στημένη φάση.

Οι φιλοξενούμενοι "άγγιξαν" την ισοφάριση στο 2', χάνοντας κλασική ευκαιρία.

Στην επανάληψη, κι ενώ η Αναγέννηση ήταν αυτή που είχε δύο καλές ευκαιρίες για γκολ, ο Διγενής πέτυχε δεύτερο τέρμα στο 60', "καθαρίζοντας" τους τρεις βαθμούς.

Πριν καλά-καλά παύσουν οι πανηγυρισμοί, οι γηπεδούχοι πέτυχαν το 3-0 στο 62'.

Το τελικό σκορ διαμορφώθηκε στο 83'.

ΤΑ ΓΚΟΛ

Ο Γαλανός με απευθείας κτύπημα φάουλ στο 4', άνοιξε το σκορ.

Στο 60' ο Διγενής διπλασίασε τα τέρματά του με κεφαλιά του Ζερβού, ύστερα από κόρνερ του Αθανασίου.

Δύο λεπτά μετά, ο Κουλούρας έβγαλε ωραία στον Σβύνο, που με πλασέ σημείωσε το 3-0. Ακολούθησαν οι διαμαρτυρίες των φιλοξενούμενων για οφσάϊντ του σκόρερ, κάτι που αρνήθηκε ο "βοηθός" κ. Τσαγκάρης, έχοντας προσωπική άποψη.

Το τελικό 4-0 "γράφτηκε" στο 83' με ωραίο ευθύβολο σουτ του Γαλανού.

ΑΛΛΕΣ ΦΑΣΕΙΣ

Στο 20' ο Αγκάς βρέθηκε σε θέση τετ α τετ, όμως το κοντινό πλασέ του ήταν άστοχο.

Ο Κωνσταντάκης είχε καλό σουτ στην εξωτερική πλευρά των διχτύων στο 53'.

Δύο λεπτά αργότερα, ο Κοκκώνης έδιωξε σε κόρνερ το σουτ του Κυπριώτη ήταν άστοχο στο 56'.



Ο Κρητικός κόβει τον Κυπριώτη (8)

Στο 67' ο Τσίνης με σουτ ανάγκασε τον Χαλκιόπουλο να αποκρούσει σε κόρνερ.

Καλό σουτ, αλλά άστοχο, είχε ο Σπανουδάκης στο 77'.

Δύσκολη απόκρουση του Χαλκιόπουλου στην κεφαλιά του Ζωάννου, μετά το κόρνερ του Σβύνου στο 80'.



Γυριστή κεφαλιά του Γαλανού στην περιοχή της Αναγέννησης

Καλή ήταν η διαιτησία του κ. Φεσσάρα (Τσαγκάρης, Φραγκίνης).

ΔΙΓΕΝΗΣ: Κοκκώνης, Μοσκιού (46' Σβύνος), Ζωάννου, Γκαρανάτσιος, Ζερβός, Αθανασίου, Κυπριώτης, Τσίνης, Γαλανός, Κουλούρας (78' Αττιτής), Ηλιάδης (2' Εγγλέζος).

ΑΝΑΓΕΝΝΗΣΗ ΕΜΠ.: Χαλκιόπουλος, Σπανουδάκης, Βασιλώττος, Αυγέρης, Κρητικός Ι. (79' Κρητικός Β.), Μπρόκος, Σταμούλης, Κωνσταντάκης, Παπαλεξάνδρου (75' Παπανικολάου), Αγκάς, Καραγιαννάκης (21' Θεολόγου.



Ο Κωνσταντάκης (8) ήταν ιδιαίτερα κινητικός στα Κοσκινού

Στο 87' άστοχο ήταν το συρτό σουτ του Αγκά.

Άρεσαν από τους νικητές οι Ζωάννου, Ζερβός και Σβύνος.

Καλύτεροι της Αναγέννησης οι Κωνσταντάκης, Κρητικός Ι. και Σταμούλης.

Με ηγέτη τον άφθαστο Ζερβό η ΑΕΛ νίκησε 2-1 τον Ιάλυσο

ΛΕΡΟΣ.-

Του Νίκου Ιγνατίδη

Δυναμική επιστροφή στις νίκες έκανε το Σάββατο η Αθλητική Ένωση Λέρου νικώντας ύστερα από εκπληκτική εμφάνιση τον Ιάλυσο 2-1.

Το παιχνίδι, όπως ίσως αρκετοί ανέμεναν, ήταν ντέρμπι με τα όλα του.

Είχε ένταση, πάθος, δύναμη και ένα σασπένς που σπάνια συναντάς σε αγώνες τοπικών πρωταθλημάτων.

Η Α.Ε.Λ. είχε την ευκαιρία να πάρει από πολύ νωρίς κεφάλι στο σκορ, με πέναλτι, όμως ο Διαμαντάρας φρόντισε να προσδώσει στο παιχνίδι άλλη διάσταση, με την αστοχία του, κάτι που φυσικά εκμεταλλεύτηκαν οι φιλοξενούμενοι, οι οποίοι απ' το 19' μέχρι το 51' είχαν το πάνω χέρι και αν ήταν πιο προσεκτικοί στην τελική προσπάθεια ίσως το αποτέλεσμα να ήταν τελείως μα τελείως διαφορετικό!

Εν πάση περιπτώσει το 1-1, στο 51', ισορρόπησε κάπως τα πράγματα και σε συνδυασμό με τη λανθασμένη αλλαγή, του κορυφαίου ως εκείνη τη στιγμή παίκτη του Ιάλυσου, Γιαλλούση, η πλάστιγγα άρχισε να γέρνει υπέρ των γηπεδούχων, οι οποίοι μέχρι το 90' έκαναν ό,τι ήθελαν στο (βαρύ) αγωνιστικό χώρο.

Συμπερασματικά, έτσι όπως εξελίχθηκε το παιχνίδι, η νίκη της ΑΕΛ κρίνεται απόλυτα δίκαιη και πανηγυρίστηκε δεόντως στο τέλος, παρά τις γνωστές ψευτοπροκλήσεις του προπονητή των φιλοξενουμένων Θόδωρα Θεοδώρου, ο οποίος από καθαρή τύχη δεν δέχθηκε τις "φιλοφρονήσεις" του κόσμου τον οποίο είχε φροντίσει να κάνει "μπαρούτι"!

Άραγε θα κατανοήσει κάποτε ότι έχει τις τύχες νεαρών παιδιών στα χέρια του και ότι οι συμπεριφορές που εκπέμπει δεν συνάδουν με το χαρακτήρα της αποστολής του;

ΦΑΣΕΙΣ ΚΑΙ ΓΚΟΛ

2'. Σε μπαλιά του Διαμαντάρα ο Φουντής προσπάθησε να πλασάρει από κοντά τον Σαββάκη για να ανατραπεί από το δεύτερο και να καταλογιστεί αμέσως το πέναλτι. Το κτύπησε ο Διαμαντάρας στέλνοντας τη μπάλα άουτ, για να χαθεί η μεγάλη ευκαιρία να πάρει η ομάδα του την πρωτοπορία στο σκορ.

5'. Αρίνιν και Φουντής έπαιξαν θαυμάσια το 1-2, η μπάλα έφθασε στον Καραμαλίκη ο οποίος δεν μπόρεσε να νικήσει τον Σαββάκη που τραυματίστηκε. Μάλιστα μέχρι το 19' τρεις φορές διακόπηκε το παιχνίδι για να του παρασχεθούν οι πρώτες βοήθειες!

19'. Ο Β.Ράϊος εκτέλεσε φάουλ, ο Χαλκίδης έκανε λάθος εκτίμηση της κατάστασης και ο Λεντής από κοντά έκανε το 0-1 για τους φιλοξενούμενους.

23'. Από φάουλ του Αρίνιν ο Καραμαλίκης δεν μπόρεσε, με κεφαλιά, να νικήσει τον Σαββάκη.

28'. Γιαλλούσης και Β.Ράϊος συνδυάστηκαν θαυμάσια, η μπάλα έφθασε στον επερχόμενο Λεντή, το αδύναμο πλασέ του οποίου απόκρουσε ο Χαλκίδης.

42'. Ο Αρίνιν, με ένα γιγαντιαίο σλάλομ πέρασε ό,τι έβρισκε, όμως το δυνατό του σουτ εξουδετέρωσε δύσκολα ο Σαββάκης.

46'. Ο Διαμαντάρας βρήκε ωραία τον Καραμαλίκη, ο οποίος μεταβίβασε με την μία στον Φουντή. Αυτός σε άδεια εστία επιχείρησε να πλασάρει, χωρίς ωστόσο αποτέλεσμα.

51'. Από φάουλ του Αρίνιν ο Καραμαλίκης με κεφαλιά ισοφάρισε σε 1-1.

60'. Ο Διαμαντάρας βρήκε θαυμάσια τον Καραμαλίκη ο οποίος σούταρε εν κινήσει για να διώξει εντυπωσιακά σε κόρνερ ο Σαββάκης

65'. Πάσα του Κοσμά στον Λεντή, αυτός ο οποιος έπιασε το απευθείας σουτ για να διώξει ο Χαλκίδης σε κόρνερ.

81'. Φουντής και Ζερβός συνδυάστηκαν υπέροχα, ο δεύτερος μπήκε δυνατά για να ανατραπεί απ' τον Σαββάκη και να κερδίσει η ΑΕΛ νέο πέναλτι, εν μέσω έντονων διαμαρτυριών των φιλοξενουμένων. Την εσχάτη των ποινών εκτέλεσε ο Καραμαλίκης χαρίζοντας τη μεγάλη νίκη στην ομάδα του.

Κορυφαίος της ΑΕΛ και του γηπέδου ο Ζερβός, ο οποίος αγωνίστηκε με 39' πυρετό. Τον ακολούθησαν σε απόδοση οι Αρίνιν και Καραμαλίκης.

Απ' τον Ιάλυσο ξεχώρισαν οι Σαββάκης, Κοσμάς και Γιαλλούσης.

Καλή η διαιτησία του Παντελή Μιχαλάκη (Πλάτσης - Πανάτος), παρά τις όποιες διαμαρτυρίες των Ροδίων.

ΑΕΛ: Χαλκίδης, Φυλακούρης, Μαχαίρας, Λουλουδιάς, Λουλουργάς, Βαλσαμής (42' Ζερβός), Λιβανός (46' Λιακάκης), Αρίνιν, Καραμαλίκης, Διαμαντάρας, Φουντής (88' Ηλίας).

Γ.Σ. ΙΑΛΥΣΟΣ: Σαββάκης, Λορέτζος (82' Μπράτιτσης), Χατζηκαλημέρης, Κοσμάς, Γκορτσίλας, Β.Ράϊος, Καρτάλης (55' Τζαφέρης), Γιαλλούσης (65' Θεοδώρου), Λεντής, Μαυρής, Γ.Ράϊος.

ΕΛΛΗΝΙΚΗ ΔΗΜΟΚΡΑΤΙΑ
ΠΕΡΙΦΕΡΕΙΑ ΝΟΤΙΟΥ ΑΙΓΑΙΟΥ
ΝΟΜΟΣ ΔΩΔΕΚΑΝΗΣΟΥ
ΝΟΜΑΡΧΙΑΚΗ ΑΥΤΟΔ/ΣΗ ΔΩΔ/ΣΟΥ
ΝΟΜΑΡΧΙΑΚΟ ΣΥΜΒΟΥΛΙΟ
Αριθμ. πρωτ. Ν.Σ./480

ΑΝΑΚΟΙΝΩΣΗ

Με το υπ' αριθμ. πρωτ. 87929/1-11-2002 έγγραφο του ΥΠΕΧΩΔΕ - Γενική Διεύθυνση Περιβάλλοντος- Ειδική Υπηρεσία Περιβάλλοντος (ΕΥΠΕ) - Τμήμα Α', μας διαβιβάστηκε η Κοινή Απόφαση ΥΠ. ΠΕΧΩΔΕ - ΥΠ. ΜΕΤΑΦΟΡΩΝ & ΕΠΙΚΟΙΝΩΝΙΩΝ - ΥΠ. ΓΕΩΡΓΙΑΣ έγκρισης περιβαλλοντικών όρων για την εγκατάσταση Σταθμού Κινητής Τηλεφωνίας (Σταθμός Βάσης 1226) και Οδικής Πρόσβασης στη θέση «ΑΚΡΑΜΥΤΗΣ» του Δήμου Αταβύρου Νήσου Ρόδου Νομού Δωδεκανήσου.

Καλούμε κάθε ενδιαφερόμενο, προκειμένου να λάβει γνώση της ανωτέρω απόφασης, να αποταθεί στο Τοπικό Γραφείο Περιβάλλοντος του Τ. Π. της Ν.Α. Δωδ/σου (κ. Αρη Σκιαδόπουλου τηλ. 22410-30413).

Η προαναφερόμενη απόφαση θα αναρτηθεί, για τις προσεχείς μέρες, στον πίνακα ανακοινώσεων της Νομαρχίας.

Ε.Ν.
Ο βοηθός νομάρχης Δωδ/σου
Χατζής Χατζηευθυμίου

Σαν σε προπόνηση ο Ηρακλής

✓ Συνέτριψε 4-0 την αδύναμη Δόξα Καρδάμαινας

ΚΡΕΜΑΣΤΗ
Του
Μπάμπη Θεοδώρου

Σε υγιεινό περίπατο μετέτρεψε χθες, στο γήπεδο της Κρεμαστής, τον αγώνα με τη Δόξα Καρδάμαινας ο Ηρακλής Μαριτσών, συντρίβοντάς την 4-0 ενώ μπορούσε άνετα ακόμη και διπλάσιο σκορ, αν οι ποδοσφαιριστές του ήταν πιο ψύχραιμοι στην τελική προσπάθεια!

Η ομάδα της Κω με μοναδικές επικίνδυνες αιχμές τους Πανηγυράκη-Παντελή όσο είχε δυνάμεις παρέμεινε στο παιχνίδι και κατάφερε να τελειώσει το πρώτο ημίχρονο με μόνο 2-0 εις βάρος της.

Η επανάληψη ανήκει ολοκληρωτικά στον Ηρακλή, ο οποίος πέτυχε, χαλαρά, άλλα δύο τέρματα, είχε και δοκάρι και γενικά ικανοποίησε με την απόδοση τους ελάχιστους οπαδούς του που βρέθηκαν στις κερκίδες του γηπέδου.

Φάσεις και γκολ

3': Ο Παπακωνσταντής, με ευθύβολο σουτ από το ύψος του πέναλτι έγραψε το 1-0.

5': Ο νεαρός Μπιλιάς βρέθηκε σε θέση βολής, ωστόσο προσπαθώντας να σιγουρέψει το γκολ έδωσε κοντινή πάσα σε συμπαίκτη του για να χαθεί σπάνια ευκαιρία για το 2-0!

6': Ο Πανηγυράκης έφυγε δυνατά στην αντεπίθεση, έπιασε το διαγώνιο σουτ από το ύψος του πέναλτι για να διώξει όπως όπως σε κόρνερ ο Σαββιδάκης.



Πολύ καλή απόδοση είχε ο Νίκος Αναγνώστου

8': Κεφαλιά του Σάρλη έδιωξε ενστικτωδώς ο Κατσίλης.

10': Δυνατό, διαγώνιο σουτ του Λορέτζου από αριστερά έδιωξε σε κόρνερ ο Κατσίλης. Στην εκτέλεσή του ο Παπανικολάου, με πλασέ έγραψε το 2-0.

11': Ο Γ. Σαββιδάκης με «καταδρομική» ενέργεια έδιωξε σε κόρνερ, μπροστά στους Πανηγυράκη - Χατζηαντωνίου.

26': Ο Παντελής «άδειασε» Κουφομανώλη έφυγε ξυστά απ' το οριζόντιο δοκάρι άουτ.

57': Τετ α τετ του Λορέτζου με τον Κατσίλη δεν είχε αποτέλεσμα για τον παίκτη του Ηρακλή.

60': Ο Σάρλης με προσωπική ενέργεια και διαγώνιο σουτ έγραψε το 3-0.

61': Μακρινό δυνατό σουτ του Γιακουμάρου έστειλε τη μπάλα μόλις άουτ απ' το δεξί δοκάρι του Κατσίλη.

69': Πλασέ του Κουφομανώλη έφυγε ξυστά απ' το δεξί δοκάρι του γκολκήπερ της Δόξας.

78': Σουτ του Γιακουμάρου βρήκε στο αριστερό δοκάρι του Κατσίλη.

80': Ο Κουφομανώλης από πολύ κοντά, με διπλό σουτ διαμόρφωσε το τελικό 4-0.

84': Ωραίο σουτ του Πετρίδενα από κοντά έφυγε ξυστά από το οριζόντιο δοκάρι του Τάλαρος, Χατζηαντωνίου.

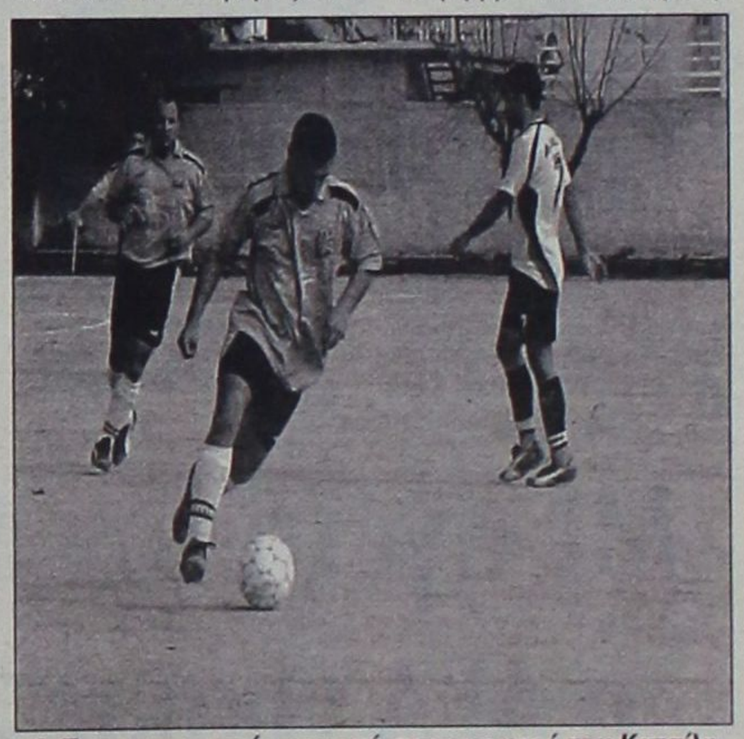
Ο Παπακωνσταντής εφορμά προς τα καρέ του Κατσίλη

33': Ο Σαββιδάκης με έξοδο αυτοθυσίας, μπροστά στον επερχόμενο Μουνούχου απεσόβησε βέβαιο τέρμα.

35': Πλασέ του Σάρλη έφυγε ελάχιστα πάνω από το οριζόντιο δοκάρι.

39': Σε φάση καμπόν ο Κατσίλης με θαυμάσια εκτίναξη έδιωξε τη μπάλα κόρνερ.

42': Διαγώνιο σουτ του Παντελή, από δεξιά, μπλόκαρε δύσκολα στην αριστερή του γωνία ο Σαββιδάκης.

43': Από μπαλιά του Σαλπιγκτίδη ο Παπακωνσταντής μπήκε δυνατά στα καρέ του Κατσίλη και προς στιγμή φάνηκε να ανατρέπεται, ωστόσο ο διαιτητής ήταν πολύ κοντά στη φάση και έδειξε «παίζετε».

45': Κοντινή κεφαλιά του ωραία τους Μοσκιού και Σαββιδάκη, πλάσαρε για να φύγει η μπάλα ξυστά άουτ απ' το αριστερό δοκάρι.

Από τον Ηρακλή διακρίθηκαν οι Μπιλιάς, Αναγνώστου και Παπακωνσταντής, ενώ από τη Δόξα μόνο οι Παντελής και Πανηγυράκης δικαιούνται τον τίτλο του διακριθέντα.

Πολύ καλή η διαιτησία του Διαμαντέα (Βασιλειάδης, Βλαχάς).

ΗΡΑΚΛΗΣ: Σαββιδάκης, Παπακωνσταντής, Λορέτζος, Αναγνώστου, Μοσκιού (74' Πετρίδενας), Σαλπιγκτίδης (65' Τσαλώλης), Μπιλιάς, Γιακουμάρος, Κουφομανώλης, Παπανικολάου (68' Λολάκης), Σάρλης.

ΔΟΞΑ: Κατσίλης, Διακοδημήτρης (65' Κατσαρός), Σακελλαρίου, Μουνούχος, Αγρέλλης, Πανηγυράκης (71' Χρυσόπουλος), Παντελής, Κουρζής, Τσιτσιλιάγκος, Τάλαρος, Χατζηαντωνίου.

ΙΕΡΑ ΜΗΤΡΟΠΟΛΙΣ ΡΟΔΟΥ
ΙΕΡΟΝ ΝΑΫΔΡΙΟΝ ΑΓΙΑΣ ΕΙΡΗΝΗΣ
ΚΑΙ ΤΡΙΩΝ ΙΕΡΑΡΧΩΝ

ΠΡΟΣΚΛΗΣΗ

Θα χαρούμε πολύ να μας τιμήσετε με την παρουσία σας, στη χριστουγεννιάτικη εκδήλωση μας που θα πραγματοποιηθεί την Κυριακή 22 Δεκεμβρίου 2002 και ώρα 7μ.μ. μέσα στο ιερό ναΰδριον της Αγίας Ειρήνης και των τριών Ιεραρχών που βρίσκεται στην αυλή του Πανεπιστημίου Αιγαίου Ρόδου. Η εκδήλωση θα περιλαμβάνει:

Α) Χριστουγεννιάτικα τραγούδια και παλιές καντάδες από τη χορωδία του Δήμου Πεταλούδων.

Β) Επίκαιρη ομιλία της Πρεσβυτέρας Μαργαρίτας Παναγή - Μανέττα, καθηγήτριας φιλολόγου.

γ) Ποιήματα και χαιρετισμός από παιδιά του κατηχητικού και της ορθόδοξης χριστιανικής ομάδας νέων.

Δ) Εκθεση ζωγραφικής των παιδιών του κατηχητικού.

Ε) Προσφορά κερασμάτων και ροφημάτων στο «ΣΠΥΡΙΔΩΝΕΙΟ» πνευματικό κέντρο του ναΰδρίου μας.

ΕΙΣΟΔΟΣ ΕΛΕΥΘΕΡΗ
ΚΑΛΕΣ ΓΙΟΡΤΕΣ ΚΑΙ ΚΑΛΗ ΧΡΟΝΙΑ

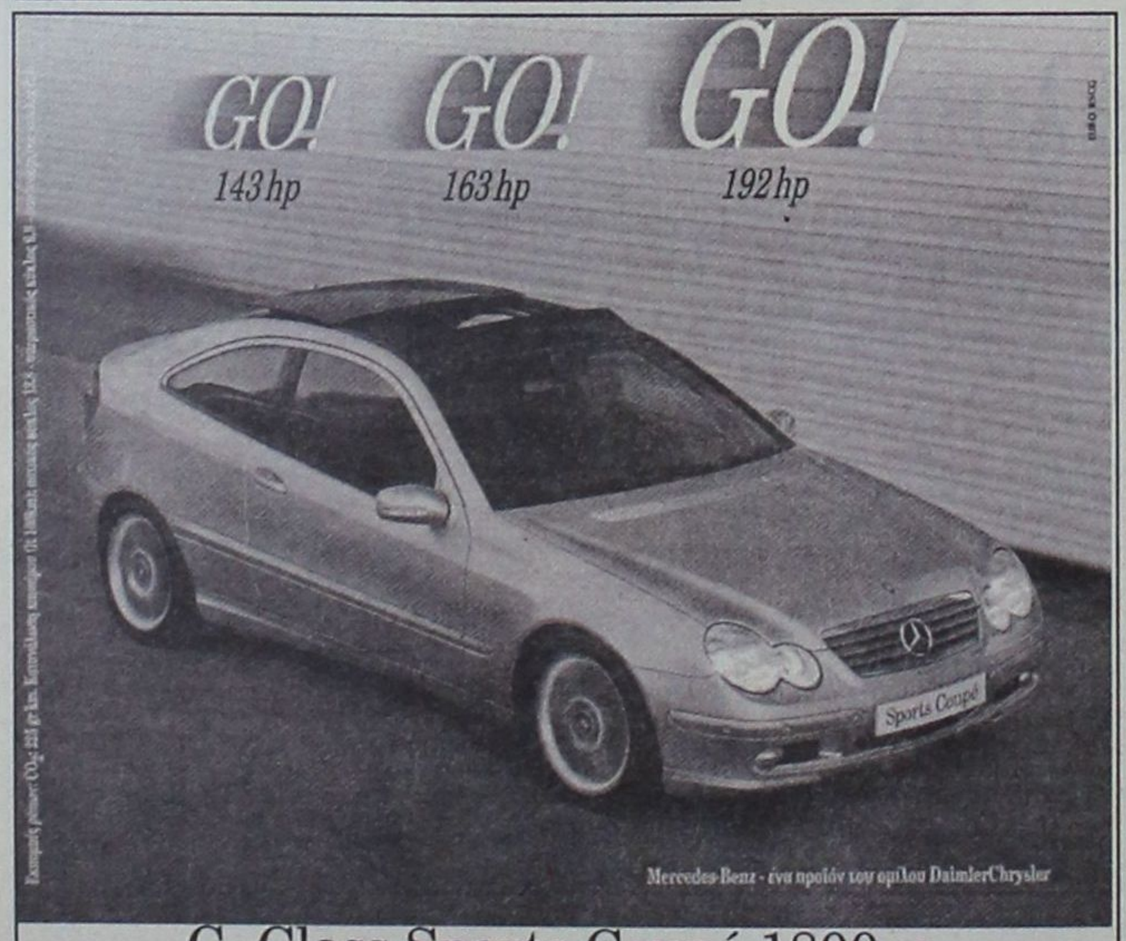

C-Class Sports Coupé 1800 cc.

- Κινητήρας Kompressor 1.800 cc με 143 hp-163 hp-192 hp
- Τελική ταχύτητα 240 km/h και 0-100 km/h σε 8,1"
- Αξεπέραστη ασφάλεια, τεχνολογική υπεροχή

Mercedes-Benz

mobilo-life
30 χρόνια ξεπερνώντας τις αναμονές

Mercedes-Benz FINANCE

www.mercedes-benz.gr

ΑΦΟΙ ΧΑΤΖΗΜΙΧΑΛΗ Ο.Ε.
Επίσημος έμπορος της Mercedes-Benz Ελλάς για το νομό Δωδεκανήσων
Έκθεση: ΡΟΔΟΣ, 9ο χλμ. Ρόδου-Λίνδου, τηλ.: (02410) 62941

Αναβολή και στην Πυλώνα

✓ Δεν έπαιξαν Θύελλα και Αρης Αρχαγγέλου

ΠΥΛΩΝΑ.-

Εικόνα... κολυμβητηρίου παρουσίαζε το Σάββατο το απόγευμα και το γήπεδο της Πυλώνας, με αποτέλεσμα να ήταν αδύνατη η τέλεση του αγώνα της Θύελλας με τον Άρη Αρχαγγέλου.

Το νερό και η λάσπη ήταν τα κυρίαρχα στοιχεία για τα οποία κάνει λόγο και ο διαιτητής Σάββας Παπανικολάου στο φύλλο αγώνα.

Πιο συγκεκριμένα αναφέρει:

«Ο αγώνας δεν έγινε γιατί το γήπεδο ήταν γεμάτο νερό. Δεν φαινόντουσαν οι γραμμές και η μπάλα δεν αναπηδούσε. Η μετακίνηση των παικτών ήταν επικίνδυνη για τη σωματική τους ακεραιότητα από τα νερά και τις λάσπες».

Για την ιστορία αναφέρουμε τις εντεκάδες με τις οποίες θα έπαιζαν οι δύο ομάδες:

ΘΥΕΛΛΑ: Σαρικάς, Βαλουκτσίδης, Κούτρας, Παπαϊωάννου, Ρίζος, Μωραΐτης, Αϊβάζης, Καραμαρίας Β., Μαγιάφης, Φαρμακαλής, Οίκουτας.

ΑΡΗΣ: Παπαναγιώτου, Κοντόγιαννος, Λεβέντης, Παντίδος, Μαγιόγλου Στ., Φουτούλης, Στ. Παρδαλός, Τραχανάς, Πευκιανάκης, Στερμ. Μαγιόγλου, Χατζηνικόλας.

ΕΛΛΗΝΙΚΗ ΔΗΜΟΚΡΑΤΙΑ
ΠΕΡΙΦΕΡΕΙΑ ΝΟΤΙΟΥ ΑΙΓΑΙΟΥ
ΝΟΜΟΣ ΔΩΔΕΚΑΝΗΣΟΥ
ΔΗΜΟΣ ΡΟΔΙΩΝ
ΔΙΕΥΘΥΝΣΗ: ΤΕΧΝΙΚΩΝ ΥΠΗΡΕΣΙΩΝ
ΤΜΗΜΑ: Η - Μ - Μ
Πληροφορίες:
Γ. Χριστοδούλου - Κ. Βασιλώτος
Τηλέφωνο: 22410 46409

ΑΝΑΚΟΙΝΩΣΗ

Η Δ/νση Τεχνικών Υπηρεσιών του Δήμου Ροδίων ανακοινώνει ότι από σήμερα Δευτέρα 16 Δεκεμβρίου 2002 τίθεται σε λειτουργία η φωτεινή σηματοδότηση του κόμβου «Ροδίνι» (πλατεία εισόδου πάρκου Ροδινιού).

Παρακαλούνται οι οδηγοί και οι πεζοί να επιδείξουν την πρέπουσα προσοχή για την αποφυγή τροχαίων ατυχημάτων.

Ο Προϊστ. Δ/νσης
Τεχν. Υπηρεσίας
Ελευθέριος Κωντστάντζος

Με χατ τρικ του Ορφανού η Δόξα Ψίνθου 4-1 τον ΑΟ Πυλίου

Ψίνθος
Του Μπάμπη Θεοδώρου

Κίνηση ματ έκανε η διοίκηση της Δόξας Ψίνθου, όταν το Σάββατο έφερε αεροπορικώς στη Ρόδο, απ' την Αθήνα όπου σπουδάζει, τον Βασίλη Ορφανό, σε μία προσπάθεια να παραταχθεί πλήρης στο καθοριστικό ντέρμπι με τον ΑΟ Πυλίου.

Ο ταλαντούχος επιθετικός ήταν από τους κορυφαίους της ομάδας του, σημείωσε τρία πανέμορφα γκολ και βοήθησε τα μέγιστα στη μεγάλη νίκη της Δόξας, η οποία την έφερε μια ανάσα από την κορυφή της βαθμολογίας.

Η χθεσινή Δόξα ήταν στην κυριολεξία χάρμα ειδέσθαι! Παρόλο που βρέθηκαν πίσω στο σκορ και αγωνίστηκε επί 52 ολόκληρα λεπτά με δέκα παίκτες ήταν ο απόλυτος «άρχοντας» του ντέρμπι και αποζημίωσε όλους όσους πιστεύουν ότι φέτος είναι η χρονιά της. Και όλα αυτά απέναντι σε μία ομάδα, η οποία όποτε έβρισκε διαδρόμους ήταν κίνδυνος-θάνατος για τα καρέ του Χρυσανθή, ο οποίος καρδιοκτύπησε αρκετές φορές. Το τελικό σφύριγμα του κ. Παπαδόπουλου βρήκε παίκτες και παράγοντες της Δόξας, σφικταγκαλιασμένους να πανηγυρίζουν τη μεγάλη επιτυχία.



Εκνευρισμένος ο Μαριάς, παίρνει την άγουσα για τα αποδυτήρια

Φάσεις και γκολ

10': Ο Π. Πλύγκος βρήκε ωραία τον Λαζαρίδη, το απευθείας σουτ του οποίου απέκρουσε δύσκολα ο Χατζηνικόλογλου.

12': Ο Χατζησεβαστός αφού στριφογύρισε δύο φορές στην περιοχή του Χρυσανθή, με διαγώνιο σουτ ξετίναξε τα δίχτυα του γράφοντας το 0-1.

16': Από κόρνερ του Μπατέστα, ο Ορφανός με κεφαλιά ισοφάρισε σε 1-1.

17': Ο Βασίλης Ορφανός με διαγώνιο σουτ έγραψε το 2-1.

25': Ο Ηλίας Βασιλαράκης από κοντά σκόραρε, όμως το γκολ ακυρώθηκε ως οφσάιντ.

26': Από κοντινό, δυνατό σουτ του Χατζησεβαστού η μπάλα έφυγε ξυστά άουτ από τη συμβολή της δεξιάς και της οριζόντιας δοκού.

32': Ο Μπρέντζελ με απευθείας κτύπημα φάουλ ανάγκασε τον Χρυσανθή σε δύσκολη απόκρουση σε κόρνερ.

36': Δυνατό σουτ του Μαριά, εξουδετέρωσε δύσκολα ο Χατζηνικόλογλου.

38': Ο Κυριάκος Μαριάς αντίκρισε την κόκκινη κάρτα του διαιτητή Παπαδόπουλου, για αγκωνιά στον Μπρίντζελ.

39': Νέο φάουλ στον Μπρίντζελ πυροδοτεί μεγάλη ένταση, για να διακοπεί επί πεντάλεπτο ο αγώνας.

Στην ανάπαυλα του παιχνιδιού το διαιτητικό τρίο απείλησε με αποχώρηση αν δεν έρθει, άμεσα, αστυνομική δύναμη, προκειμένου να διαφυλαχτεί η ακεραιότητά του από τις άγριες διαθέσεις των γηπεδούχων.

62': Σουτ του Χατζησεβαστού από ευνοϊκή θέση έφυγε ελάχιστα άουτ.

63': Ασύλληπτο σουτ του Ρούφα, έστειλε με φάλτσο, τη μπάλα μόλις άουτ απ' το αριστερό δοκάρι του Χρυσανθή κι ενώ προς στιγμή είχε πορεία προς το βάθος της εστίας του.

64': Ο Βασιλαράκης με πλάγιο σουτ, από αριστερά, έγραψε το 3-0, με την ακούσια συνδρομή του Κοκκαλάκη.

70': Δύο (!) περιπολικά έκαναν την εμφάνισή τους στο γήπεδο κι ενώ τα πνεύματα είχαν ηρεμήσει πλήρως.

74': Ο Λαζαρίδης μπήκε δυνατά για να απομακρύνει τον κίνδυνο ο Χατζηνικόλογλου διώχνοντας τη μπάλα με τα πόδια.

92': Ο Βασίλης Ορφανός, με ένα γκολ-ποίημα διαμόρφωσε το τελικό 4-1, εκμεταλλευόμενος κατά τον καλύτερο τρόπο τη βαθιά μπαλιά του Μπάρδου.

Κορυφαίοι από τη Δόξα οι Ορφανός, Χατζηγιάννης και Π. Πλύγκος, ενώ από τον Α.Ο. Πυλίου ξεχώρισαν οι Κατσούλης, Κοκκαλάκης και Χατζησεβαστός. Πολύ καλή ήταν και η διαιτησία του Α. Παπαδόπουλου (Ζανεττίδης, Ορφανός).

ΔΟΞΑ: Χρυσανθής, Βασιλαράκης, Μαριάς, Τσούλλος, Ορφανός, Λαζαρίδης, Χατζηγιάννης, Π. Πλύγκος (81' Μπάρδος), Πετράς, Κωστομοίρης, Ευθυμίου (4' Μπατέστας).

Α.Ο. ΠΥΛΙΟΥ: Χατζηνικόλογλου, Κατσούλης, Κ. Ζήκας, Κοκκαλάκης, Δρόσος, Κακιάς (84' Πίτσης), Μωυσάκης (4' Ρούφας), Μπρίντζελ, Χατζησεβαστός, Γερασίμου (26' Κίτσο), Μπρέντζελ.



Ο Χατζησεβαστός επιχειρεί σουτ προς την εστία του Χρυσανθή

Ηταν ντέρμπι με τα όλα του

✓ Ευκλής και Αγιος Γεώργιος αναδείχτηκαν ισόπαλοι

ΦΑΝΕΣ.-

Ύστερα από εξαιρετική εμφάνιση, Ευκλής και Άγιος Γεώργιος αναδείχτηκαν ισόπαλοι 1-1, στο γήπεδο των Φανών ικανοποιώντας τον κόσμο που βρέθηκε στις εξέδρες.

Οι δύο ομάδες είχαν μοιρασμένη την υπεροχή, ωστόσο η βαθμολογική σκοπιμότητα δεν επέτρεψε να δημιουργηθούν πολλές φάσεις μπροστά στις δύο εστίες, με αποτέλεσμα το σκορ να παραμείνει σε χαμηλά επίπεδα.

Την εικόνα του παιχνιδιού αμαύρωσαν τα γεγονότα του 35', όταν φίλαθλοι των γηπεδούχων μπήκαν στον αγωνιστικό χώρο για να "συνετίσουν" το διαιτητή Περικλή Βασιλειάδη και απομακρύνθηκαν χάρη στην πυροσβεστική παρέμβαση των ανθρώπων του Ευκλή.

Το σκορ άνοιξαν οι γηπεδούχοι στο 52' με πέναλτι του Μικρόπουλου (ανατροπή του Παπαχριστοδούλου απ' τον Χατζημανώλη), για να ισοφαρίσουν δύο λεπτά αργότερα (54') οι φιλοξενούμενοι με πέναλτι του Αργύρη Σκυλλαράκη και αφού προηγουμένως η μπάλα σε σουτ του ιδίου βρήκε σε χέρι αμυντικού του Ευκλή.

Στο 35'αποβλήθηκε για θέατρο, με δεύτερη κίτρινη κάρτα ο Εμίρογλου, γεγονός που ώθησε τους φιλάθλους να "μπουκάρουν" στον αγωνιστικό χώρο.

Να σημειωθεί ότι το δεύτερο ημίχρονο άρχισε με 15' καθυστέρηση, προκειμένου να έρθει αστυνομική δύναμη, αφού τα πνεύματα ήταν αρκετά οξυμένα και τ' αποδυτήρια είχαν περικυκλωθεί από αγανακτισμένους φιλάθλους.

Καλή η διαιτησία του Περικλή Βασιλειάδη, κράτησε ένα δύσκολο παιχνίδι. Καλοί ήταν και οι βοηθοί του Διαμαντέας και Βλαχάς.

ΕΥΚΛΗΣ: Νικηταράς, Παπαστεργής (1' Μικρόπουλος), Καραπάνος, Εμίρογλου, Ε. Γιοβάνι, Παναϊωάννου, Ξανθός, Παπαχριστοδούλου, Διακοφιλιππής (58' Σαββάκης), Αναγνώστου, Χατζησταμάτης.

ΑΓΙΟΣ ΓΕΩΡΓΙΟΣ: Δ.Καραγιάννης, Στρατής, Θ. και Ι. Παπαδόπουλος, Χατζημανώλης, Γκίνος, Α.Σκυλλαράκης, Φαρμακίδης, Μουστακέλλης, Ντίρος (46' Σ.Σκυλλαράκης), Παπαγρηγορίου Ν.

ΡΟΔΙΑΚΗ ΛΕΣΧΗ ΦΙΛΩΝ ΤΟΥ ΓΕΝΙΚΟΥ ΝΟΣΟΚΟΜΕΙΟΥ ΡΟΔΟΥ

ΠΡΟΣΚΛΗΣΗ

Καλούνται τα μέλη της «Ροδιακής Λέσχης Φίλων του Γενικού Νοσοκομείου Ρόδου» σε επαναληπτική Γενική Συνέλευση για την ανάδειξη νέου Διοικητικού Συμβουλίου.

Θέματα ημερήσιας διάταξης

- Απολογισμός απερχομένου Διοικ. Συμβουλίου
- Εκθεση Εξελεγκτικής Επιτροπής
- Απαλλαγή Δ. Συμβουλίου από κάθε ευθύνη
- Εκλογή Εφορευτικής Επιτροπής
- Υποψηφιότητες για το Συμβούλιο
- Αρχαιρεσίες

Η Συνέλευση θα γίνει στο Αμφιθέατρο του Νοσοκομείου στις 18/12/02 ημέρα Τετάρτη και ώρα 5μ.μ.

ΤΟ ΔΙΟΙΚΗΤΙΚΟ ΣΥΜΒΟΥΛΙΟ

Ο Πρόεδρος Σάββας Μαμαλίγκας — **Η Γραμματέας** Αννα Ιωαννίδου - Ραϋμόνδου

Β' ΚΑΤΗΓΟΡΙΑ

Μισή αγωνιστική!

Τέσσερις αγώνες δεν έγιναν για συγκοινωνιακούς λόγους

Τα άσχημα καιρικά φαινόμενα που επικρατούσαν στα Δωδεκάνησα το Σάββατο και το αλαλούμ με τα δρομολόγια των πλοίων δεν επέτρεψαν να διεξαχθεί, στο σύνολό της, η 13η αγωνιστική, αφού μόνο τέσσερα απ' τα οκτώ παιχνίδια έγιναν.

Δεν έγιναν οι αγώνες Αντίμαχος - Ασπίδα Απολακκιάς, Ανταγόρας - ΑΣ Ζευς, Ερμής - Ασκληπιός Κω και ΑΕ Κατταβιάς - Νικαγόρας, για τους οποίους θα εκδόσει σήμερα ανακοίνωση η ΕΠΣΔ. Πάντως βούληση της διοργανώτριας, σύμφωνα με έγκυρες πληροφορίες, είναι όλες οι εκκρεμότητες να «κλείσουν» μέσα στο Σαββατοκύριακο 21-22 Δεκεμβρίου, αφού την Τετάρτη 18 και Πέμπτη 19 του μήνα θα υπάρχει κανονική εμβόλιμη αγωνιστική κίνηση! Οσον αφορά τα χθεσινά παιχνίδια, μεγάλη κερδισμένη ήταν η Δόξα Ψίνθου, η οποία συνέτριψε στο ντέρμπι τον ΑΟ Πυλίου 4-1, ενώ με το ίδιο σκορ είχε νικήσει την περασμένη Πέμπτη ο Ευαγόρας τον Πολυβώτη. Τέλος ισόπαλα 1-1 έληξαν τα παιχνίδια Αστέρας Μασάρων - Εθνικός και Ευκλής - Αγιος Γεώργιος.

Αναλυτικά τα αποτελέσματα:

13η ΑΓΩΝΙΣΤΙΚΗ

Ευαγόρας - Πολυβώτης	4-1
Αντίμαχος- Ασπίδα Απολακκιάς	δεν έγινε
Ανταγόρας - ΑΣ Ζευς	δεν έγινε
Αστέρας Μασ. - Εθνικός	1-1
Ερμής - Ασκληπιός Κω	δεν έγινε
Ευκλής - Άγιος Γεώργιος	1-1
Δόξα Ψίνθου- ΑΟ Πυλίου	4-1
ΑΕ Κατταβιάς - Νικαγόρας	δεν έγινε

Η ΒΑΘΜΟΛΟΓΙΑ (Σε 13 αγώνες)

Ανταγόρας	32-12	26
Δόξα Ψίνθου	25-17	24
ΑΟ Πυλίου	25-17	23
Αστέρας Μασάρων	12-9	22
Ασπίδα Απολακκιάς	27-18	19
Άγιος Γεώργιος	24-16	19
Ερμής Καλυθιών	22-14	19
Ασκληπιός Κω	24-17	18
Ευαγόρας	14-15	18
ΑΕ Κατταβιάς	14-17	18
Ευκλής	27-20	17
ΑΣ Ζευς	17-20	13
Νικαγόρας	23-28	11
Πολυβώτης	12-32	9
Αντίμαχος	10-18	8
Εθνικός	12-50	5

Σημ.: Ερμής και Αντίμαχος έχουν από δύο αγώνες λιγότερους. Ασπίδα Απολακκιάς, Ανταγόρας, Ζευς, Ασκληπιός, ΑΕ Καταββιάς, Νικαγόρας, Εθνικός, Δόξα Ψίνθου, Πολυβώτης και Αστέρας Μασσάρων έχουν από έναν αγώνα λιγότερο.

Η ΕΠΟΜΕΝΗ ΑΓΩΝΙΣΤΙΚΗ (14η)

Δόξα Ψίνθου - ΑΕ Κατταβιάς
-Νικαγόρας - Ανταγόρας
ΑΟ Πυλίου - Αστέρας Μασ.
ΑΣ Ζευς - Ευκλής
Εθνικός - Ευαγόρας
Αγ. Γεώργιος - Ερμής
- Πολυβώτης - Αντίμαχος
Ασκληπιός Κω- Ασπίδα Απολ.

Ο Εθνικός Αρχίπολης πήρε βαθμό στα Μάσαρι

ΜΑΣΑΡΙ.-

Ο άγραφος νόμος του ποδοσφαίρου παραλίγο να επιβεβαιωθεί για μια ακόμα φορά στο γήπεδο των Μασάρων. Ενώ ο Αστέρας είχε την υπεροχή στη μεγαλύτερη διάρκεια του αγώνα, ο Εθνικός Αρχίπολης ήταν αυτός που έχασε τις πιο κλασικές ευκαιρίες «ακουμπώντας» την εκτός έδρας νίκη.

Τελικά το 1-1 ήταν αυτό που «σφράγισε» τις προσπάθειες των παικτών των δύο ομάδων, σε ένα παιχνίδι όπου παρακολουθήθηκε από αρκετό κόσμο και που πρόσφερε αρκετές συγκινήσεις.

Οι γηπεδούχοι, ειδικά στο δεύτερο ημίχρονο ήταν αρκετά καλοί, ωστόσο τους έλειπε το καθαρό μυαλό στην τελική προσπάθεια και αυτό ήταν κάτι που έπαιξε ίσως και τον καθοριστικότερο ρόλο. Ενώ είχαν για περισσότερη ώρα τη μπάλα στην κατοχή τους και την κυκλοφορούσαν ωραία στον αγωνιστικό χώρο, η συνταγή χάλαγε όταν εφθανε η στιγμή να κορυφωθεί η επιθετική τους δραστηριότητα.

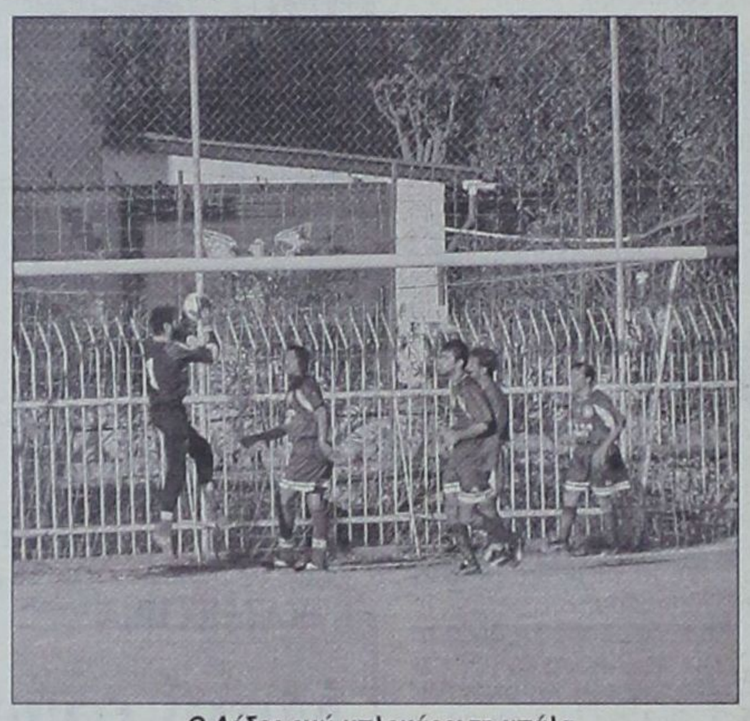

Ο Δέδες ενώ μπλοκάρει τη μπάλα

Από την άλλη πλευρά, ο Εθνικός που δεν είχε να χάσει και απολύτως τίποτα, έπαιξε με λιγότερο άγχος και στηρίχθηκε στις αντεπιθέσεις. Κυρίως στο δεύτερο ημίχρονο και προς το τέλος του αγώνα θα μπορούσε μάλιστα - αν οι παίκτες του ήταν πιο προσεκτικοί - να είχαν σκοράρει και ενδεχομένως να πάρουν και τη νίκη...

ΤΑ ΓΚΟΛ

Στο 3' ο Ι. Παπανθύμου με ένα θαυμάσιο ψηλοκρεμαστό πλασέ πέτυχε το 0-1.

Στο 51' ο Χατζηκώστας ισοφάρισε μετά από πλασέ που έκανε από κοντινή απόσταση.

Η ευκαιρία του αγώνα χάθηκε από τους φιλοξενούμενους στο 77'. Μετά από ωραία ενέργεια του Ι. Παπανθύμου, η μπάλα έφθασε στον εντελώς αμαρκάριστο Φ. Μιχαλάκη, ο οποίος όμως από πλεονεκτικό σημείο δεν μπόρεσε να τη στείλει στα δίχτυα (άουτ).



Πολύ καλό ήταν το δεύτερο ημίχρονο του αγώνα

Καλύτεροι των γηπεδούχων οι Κομπαστάνας, Πέρος και Δράκωνας. Αρεσαν από τους φιλοξενούμενους οι Ι. Παπανθύμου, Κοσμάς και Μ. Τσαγγάρης.

Καλή ήταν η διαιτησία του κ. Τσαούση (Συμιακός, Μηνάς).

Οι συνθέσεις των ομάδων:

ΑΣΤΕΡΑΣ: Νικήτας, Ράδος, Νεσγός (25' Λεβεντέρης), Πονιάς (60' Νικήτας), Κίτσου, Δ. Πέρος, Δράκωνας, Αρτεμάκης, Θρήσκος, Χατζηκώστας, Κουρμαδιάς (33' Καμπαστάνας).

ΕΘΝΙΚΟΣ: Δέδες, Μάρκου (56' Κουφαλάκης), Κ.Μιχαλάκης (73' Τσ. Φλεβάρης), Τσ.Τσαγγάρης, Παπαϊωάννου , Μ. Τσαγγάρης, Μαργαρίτης (60' Φ. Μιχαλάκης), Δ. Παπανθύμου, Κοσμάς, Ι. Παπανθύμου, Σωτηράκης.

Πήραν φόρα τα κορίτσια του Σταυρού Καλυθιών

■ Νίκησαν στα Χανιά τις Αρτέμιδες 4-0

ΧΑΝΙΑ._

Ούτε οι Αρτέμιδες Χανίων μπόρεσαν να ανακόψουν την ξέφρενη πραγματικά πορεία της γυναικείας ποδοσφαιρικής ομάδας του Σταυρού Καλυθιών για την κατάκτηση του πρωταθλήματος.

Τα κορίτσια του Νίκου Ταχραμάνη επικράτησαν με χαρακτηριστική άνεση με το ευρύ 4-0 κρατώντας μάλιστα για ακόμα ένα παιχνίδι ανέπαφη την εστία τους. Ο Σταυρός ήταν ο απόλυτος κυρίαρχος της αναμέτρησης και είναι χαρακτηριστικό πως από το 60' και μετά «φρέναρε». Και αυτή είναι η κύρια αιτία που το σκορ δεν πήρε ακόμα μεγαλύτερες διαστάσεις.

Το παιχνίδι έγινε σε ξηρό αγωνιστικό χώρο (γήπεδο «Γαλατά») και το παρακολούθησαν λιγοστοί θεατές.

Τα γκολ

Πριν καλά καλά αρχίσει το παιχνίδι (στο 40'') και μετά από ωραία πάσα της Δράπανου, η Κτενά με σουτ μέσα από τη μεγάλη περιοχή έκανε το 0-1.

Στο 20' η Χέλστρομ με ωραίο πλασαριστό σουτ έξω από την περιοχή αιφνιδίασε την Καταχανάκη πετυχαίνοντας με αυτό τον τρόπο το 0-2.

Στο 57' η Χέλστρομ πάσαρε στη Χατζηγιαννάκη, η οποία μπήκε μέσα στην περιοχή και με πλασέ έκανε το 0-3.

Στο 59' η Κτενά και πάλι, με πλασέ διαμόρφωσε το τελικό 0-4.

Αξίζει να σημειωθεί πως ο Σταυρός είχε και δύο δοκάρια, με πρωταγωνίστριες την Ιακωβίδου και τη Ζωίδου.

Προσπάθησαν από τις γηπεδούχες οι Μυλωνάκη και Δρακάκη. Από τον Σταυρό ουδεμία υστέρησε.

Χωρίς πρόβλημα η διαιτησία του κ. Βασίλογλου (Βραχνάκη, Κουβίδης) του Συνδέσμου Ηρακλείου.

Οι συνθέσεις των ομάδων:

ΑΡΤΕΜΙΔΕΣ: Καταχανάκη, Μπολινάκη, Πατεράκη, Κουράκη, Αγγελάκη, Κατρατζή, Μυλωνάκη, Τσανταρολάκη, Δρακάκη, Βρέτζου, Βαϊγκούση.

ΣΤΑΥΡΟΣ: Βασιλειάδου, Κατσάνη, Χρονοπούλου (51' Σιεχ), Βαγιανού, Δελαπόρτα, Ιακωβίδου, Κτενά (56' Κιουρτ), Δράπανου, Ζωίδου, Χέλστρομ, Χατζηγιαννάκη (56' Γαϊτάνου).

• Η διοίκηση του Σταυρού και του Εύελπι Ψίνθου συλλυπούνται την οικογένεια του Ηλία Κιόττου για τον αδόκητο θάνατο του πατέρα του, Μανώλη.

Σε υψηλά επίπεδα η ποδηλασία του Διαγόρα

Από τον ΠΑΟ Διαγόρα ανακοινώθηκαν χθες, με δελτίο Τύπου, τα παρακάτω που αφορούν τις επιτυχίες των ποδηλατών του κατά το 2002:

«Ο Διαγόρας παραμένει ψηλά στην ποδηλασία. Καλλιεργεί το άθλημα σε μεγάλο βάθος ιδιαίτερα τώρα που ο σύλλογος «γυρίζει σελίδα». Διατηρεί τον Γιώργο Χειμωνέττο στα εθνικά κλιμάκια που μάς εκπροσωπούν σε μεγάλες διοργανώσεις ενώ

– Σ' αυτόν ανήκει η καλύτερη ποδηλάτρια της χρονιάς όπως την ανέδειξε η ΕΟΠ για το 2002.

Και όχι μόνο:

– Μετά την ανακοίνωση της τελικής γενικής βαθμολογίας για το έτος 2002 από την ΕΟΠ, ο Διαγόρας κατέκτησε τη 13η θέση ανάμεσα σε 79 σωματεία σε πανελλήνιο επίπεδο. Ο «γηραιός» της πόλης μας συνεχίζει να διατηρεί ψηλά τη ροδίτικη ποδηλασία ενώ κατά τα φαινόμενα είναι ένα απ' τα καλύτερα σωματεία πανελλήνιως.

Αναλυτικά οι διακρίσεις και η βαθμολογία της γενικής κατάταξης ανά κατηγορία των αθλητών του Διαγόρα για το 2002 έχουν ως εξής:

Κατηγορία ανδρών αγώνισμα πίστας: ΧΕΙΜΩΝΕΤΟΣ ΓΕΩΡΓΙΟΣ 9ος - ΛΑΛΟΣ ΧΡΥΣΟΒΑΛΑΝΤΗΣ 26ος - ΚΑΜΠΕΡΗΣ ΣΤΑΥΡΟΣ 74ος - και ΜΑΣΤΡΟΣΑΒΒΑΚΗΣ ΙΩΑΝΝΗΣ 82ος - **ανάμεσα σε 94 αθλητές πανελλήνια.**

Κατηγορία ανδρών αγώνισμα δρόμου: ΚΑΜΠΕΡΗΣ ΣΤΑΥΡΟΣ 113ος **ανάμεσα σε 164 αθλητές πανελλήνια.**

Κατηγορία γυναικών αγώνισμα πίστας: ΓΚΙΟΥΡΜΠΟΥΖ ΧΑΛΙΜΕ 4η και ΠΑΝΑΓΟΥ ΧΡΙΣΤΙΝΑ-ΛΙΖΑ 5η **ανάμεσα σε 24 αθλήτριες πανελλήνια.**

Κατηγορία εφήβων αγώνισμα δρόμου: ΚΑΡΠΑΘΙΟΥ ΓΑΒΡΙΗΛ 66ος **ανάμεσα σε 95 αθλητές πανελλήνια.**

Κατηγορία παίδων αγώνισμα πίστας: ΠΟΤΣΑΚΗΣ ΠΑΝΑΓΙΩΤΗΣ 6ος - ΚΑΛΑΜΑΡΑΣ ΔΗΜΗΤΡΙΟΣ 8ος - και ΠΕΡΙΝ ΛΙΝΟΣ 26ος **ανάμεσα σε 57 αθλητές πανελλήνια.**

Κατηγορία Παίδων αγώνισμα δρόμου: ΚΑΛΑΜΑΡΑΣ ΔΗΜΗΤΡΙΟΣ 6ος - ΠΟΤΣΑΚΗΣ ΠΑΝΑΓΙΩΤΗΣ 10ος - ΠΕΡΙΝ ΛΙΝΟΣ 37ος και ΓΛΥΝΑΤΣΗΣ ΝΙΚΟΛΑΟΣ 141ος - **ανάμεσα σε 143 αθλητές πανελλήνια.**

Κατηγορία παίδων αγώνισμα MTB: ΠΟΤΣΑΚΗΣ ΠΑΝΑΓΙΩΤΗΣ 13ος - ΚΑΛΑΜΑΡΑΣ ΔΗΜΗΤΡΙΟΣ 41ος - ΠΕΡΙΝ ΛΙΝΟΣ 60ος και ΓΛΥΝΑΤΣΗΣ ΝΙΚΟΛΑΟΣ 150ος **ανάμεσα σε 159 αθλητές πανελλήνια.**

Κατηγορία παμπαίδων αγώνισμα δρόμου: ΤΡΙΚΟΙΛΗΣ ΝΙΚΟΛΑΟΣ 17ος - ΜΑΝΟΥΚΙΑΝ ΑΝΑΣΤΑΣΙΟΣ 27ος - ΝΙΚΟΛΕΤΤΟΣ ΑΝΤΩΝΙΟΣ 43ος - ΠΕΡΙΝ ΑΛΕΞΑΝΔΡΟΣ 56ος - και ΚΛΑΨΗΣ ΙΩΑΝΝΗΣ 143ος **ανάμεσα σε 188 αθλητές πανελλήνια.**

Κατηγορία παμπαίδων αγώνισμα MTB: ΤΡΙΚΟΙΛΗΣ ΝΙΚΟΛΑΟΣ 18ος - ΜΑΝΟΥΚΙΑΝ ΑΝΑΣΤΑΣΙΟΣ 41ος - ΠΕΡΙΝ ΑΛΕΞΑΝΔΡΟΣ 50ος - και ΚΛΑΨΗΣ ΙΩΑΝΝΗΣ 179ος **ανάμεσα σε 179 αθλητές πανελλήνια.**

Κατηγορία κορασίδων αγώνισμα δρόμου: ΖΑΝΑΚΗ ΔΙΚΑΙΑ - ΣΟΝΙΑ 21η και ΜΙΧΑΗΛΟΥ ΣΙΝΑ - ΜΑΡΙΑ ΤΟΥΛΙΚΗ 22η **ανάμεσα σε 30 αθλήτριες πανελλήνια.**

Κατηγορία Μίνι Μεγάλα αγωνίσματα - δρόμου: ΜΑΣΤΡΟΒΑΣΙΛΗΣ ΚΩΝΣΤΑΝΤΙΝΟΣ 26ος **ανάμεσα σε 122 αθλητές πανελλήνια».**

ΕΛΛΗΝΙΚΗ ΔΗΜΟΚΡΑΤΙΑ
ΠΕΡΙΦΕΡΕΙΑ ΝΟΤΙΟΥ ΑΙΓΑΙΟΥ
ΝΟΜΟΣ ΔΩΔΕΚΑΝΗΣΟΥ
ΝΟΜΑΡΧΙΑΚΗ ΑΥΤΟΔ/ΣΗ ΔΩΔ/ΣΟΥ
ΝΟΜΑΡΧΙΑΚΟ ΣΥΜΒΟΥΛΙΟ
Αριθμ. πρωτ. Ν.Σ./482

ΑΝΑΚΟΙΝΩΣΗ

Με το υπ' αριθμ. πρωτ. 1020/5-12-2002 έγγραφο της Περιφέρειας Νοτίου Αιγαίου - Γενική Διεύθυνση Περιφέρειας - Τμήμα ΠΕ. ΧΩ Δωδεκανήσου, μας διαβιβάστηκε για γνωμοδότηση η Μελέτη Περιβαλλοντικών Επιπτώσεων (Μ.Π.Ε.) της υπό επέκταση ξενοδοχειακής μονάδος Α' τάξης και συνολικής δυναμικότητας 335 κλινών στην περιοχή «ΚΟΛΥΜΠΙΑ» Δήμου Αφάντου νήσου Ρόδου Νομού Δωδεκανήσου, ιδιοκτησίας της εταιρείας «ΞΤΕΕ ΠΕΤΡΩΝΙΑΤΗΣ Α.Ε.».

Καλούμε κάθε ενδιαφερόμενο, να υποβάλλει τις έγγραφες παρατηρήσεις του ως προς το περιεχόμενο της μελέτης, μέσα σε προθεσμία δεκαπέντε (15) ημερών από την ημερομηνία δημοσίευσης της παρούσας στον ημερήσιο τοπικό τύπο.

Οι ενστάσεις θα υποβάλλονται:

1. Στη Γραμματεία της Νομαρχιακής Επιτροπής της Ν.Α. Δωδ/σου.

2. Στην ανωτέρω αναφερομένη Υπηρεσία.

και θα κοινοποιούνται στο Τοπικό Γραφείο Περιβάλλοντος του Τ.Π. και Π.Ε. της Ν. Α. Δωδ/σου (υπόψη κ. Αρη Σκιαδόπουλου τηλ. 22410-30413), όπου βρίσκεται η πλήρης μελέτη και μπορεί κάθε ενδιαφερόμενος να λάβει γνώση αυτής.

Ε.Ν.

Ο βοηθός νομάρχης Δωδ/σου
Χατζής Χατζηευθυμίου

NEO OPEL CORSA

ΤΟ ΠΑΘΟΣ ΕΙΝΑΙ ΕΔΩ. ΟΔΗΓΗΣΤΕ ΤΟ.

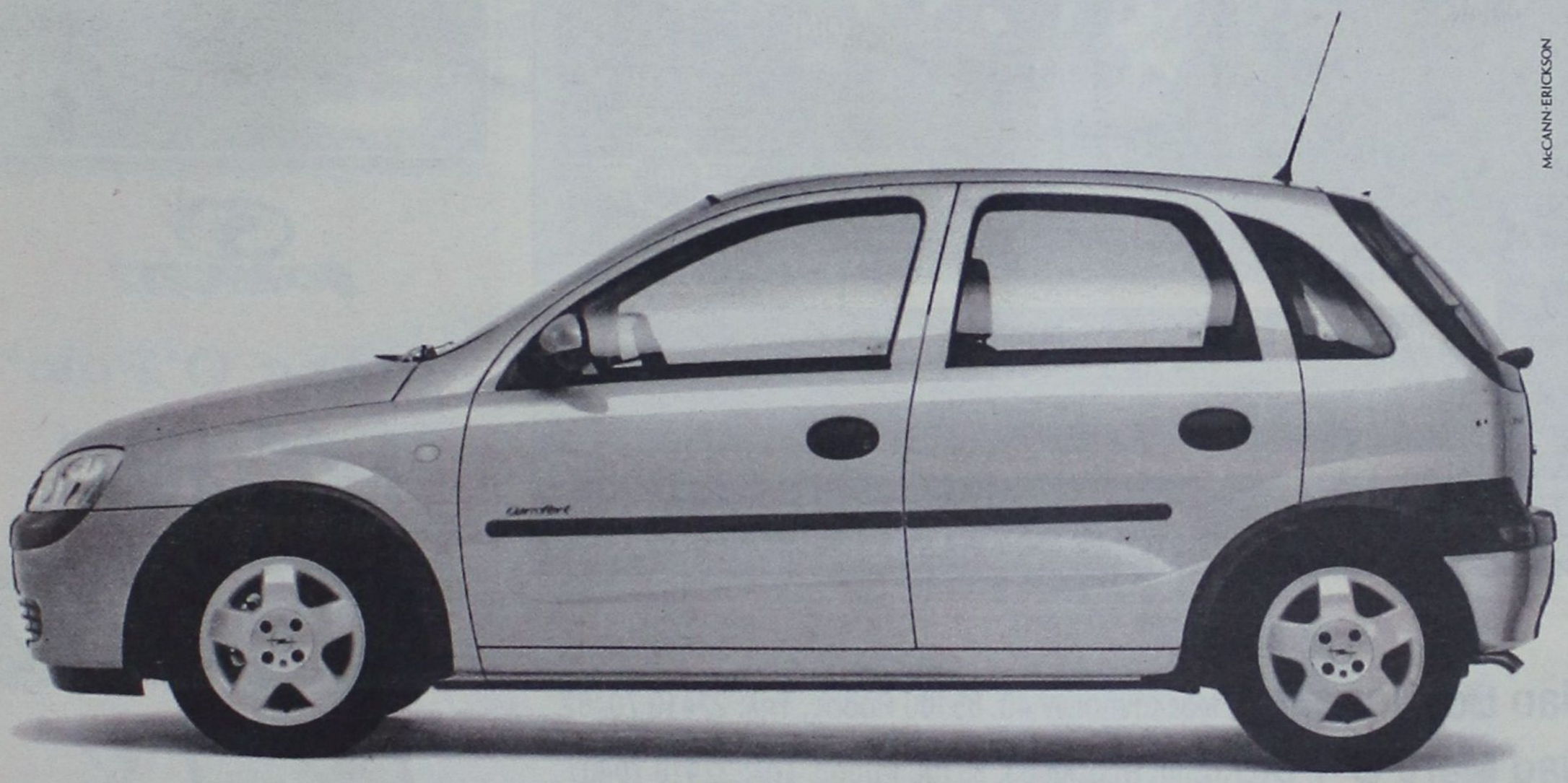

ΤΟ ΑΥΤΟΚΙΝΗΤΟ ΠΟΥ ΘΑ ΟΔΗΓΗΣΕΙ ΤΟ ΜΕΛΛΟΝ ΤΗΣ ΚΑΤΗΓΟΡΙΑΣ ΤΟΥ.

- Το μεγαλύτερο μεταξόνιο στην κατηγορία του για κορυφαία άνεση και ευρυχωρία
- Το μόνο στην κατηγορία του με «έξυπνους αερόσακους», ενεργά προσκέφαλα εμπρός και σύστημα αποσπώμενων πεντάλ για απαράμιλλη προστασία
- ...αλλά και δυναμικό πλαίσιο DSA, πλήρως γαλβανισμένο αμάξωμα και 12-ετή αντιδιαβρωτική εγγύηση για ενεργητική ασφάλεια και οδηγική απόλαυση που αντέχει στο χρόνο

ΝΕΟ OPEL CORSA
ΠΑΘΟΣ ΓΙΑ ΖΩΗ

ΕΠΙΣΗΜΟΣ ΔΙΑΝΟΜΕΑΣ OPEL
ΜΑΜΑΛΙΓΚΑΣ ΑΕΒΕ: 3ο χλμ. Λ. Ρόδου – Λίνδου, Ρόδος 85 100, Τηλ.: 0241-61005.
ΕΜ. ΤΣΕΡΚΗΣ: Πηγάδια Καρπάθου, Κάρπαθος 857 00, Τηλ.: 0245-22889.

OPEL ASSISTANCE
3 ΧΡΟΝΙΑ ΔΩΡΕΑΝ
ΟΔΙΚΗ ΒΟΗΘΕΙΑ

OPEL
www.corsa.opel.gr

Είναι έρωτας



Δείτε το στη Rodos Car AE
3ο χλμ. Ρόδου-Καλλιθέας, 851 00 Ρόδος
Τηλ.: (02410) 64169, 68032-3, 61825
Fax: (02410) 68034

MINI COOPER S -Κατανάλωση (lt/100km): Κύκλος πόλης 11,4 -Κύκλος εκτός πόλης 6,8 -Μεικτός κύκλος 8,4 -Εκπομπές CO_2 (gram/km): 202

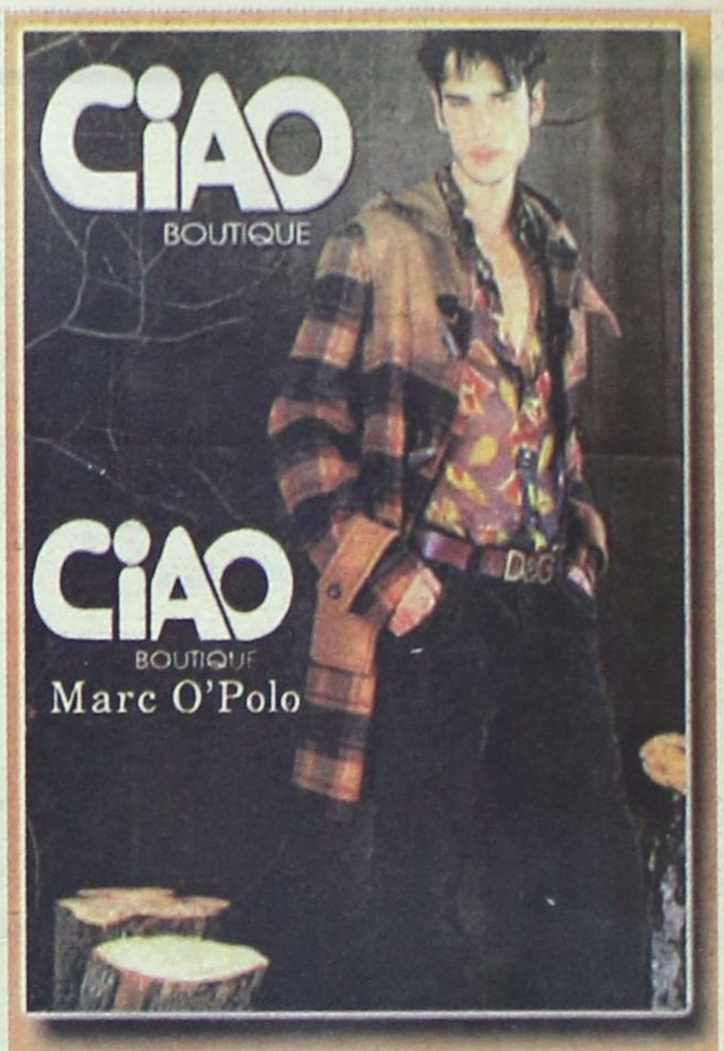

SONNETI

Marc O'Polo

MOSCHINO

D&G JEANS D&G

cK cK

DKNY JEANS

Ciao Boutique, Εθ. Δωδεκανησίων 40, 85100 Ρόδος, Τηλ: 22410 70402
Ciao Marc O' Polo, Δημ. Θέμελη 83, 85100 Ρόδος, Τηλ: 22410 70401

E-mail: ciao@e-mails.gr

www.ciaoboutique.gr

Μπείτε στον κόσμο του νέου
HYUNDAI GETZ!

Το Επίσημο Αυτοκίνητο των Ολυμπιακών Αγώνων ΑΘΗΝΑ 2004,
σας καλεί να ζήσετε μοναδικές διαδρομές μέσα στην πόλη,
αλλά και στιγμές απόδρασης στη φύση!
Άνετο, όμορφο, γρήγορο και ασφαλές στην οδήγηση,
είναι ιδανικό για "μοναχικούς" οδηγούς,
αλλά και για όλη την οικογένεια.
Ελάτε να γνωρίσετε από κοντά τον κόσμο του νέου GETZ,
κάνοντας ένα test drive στην έκθεσή μας.

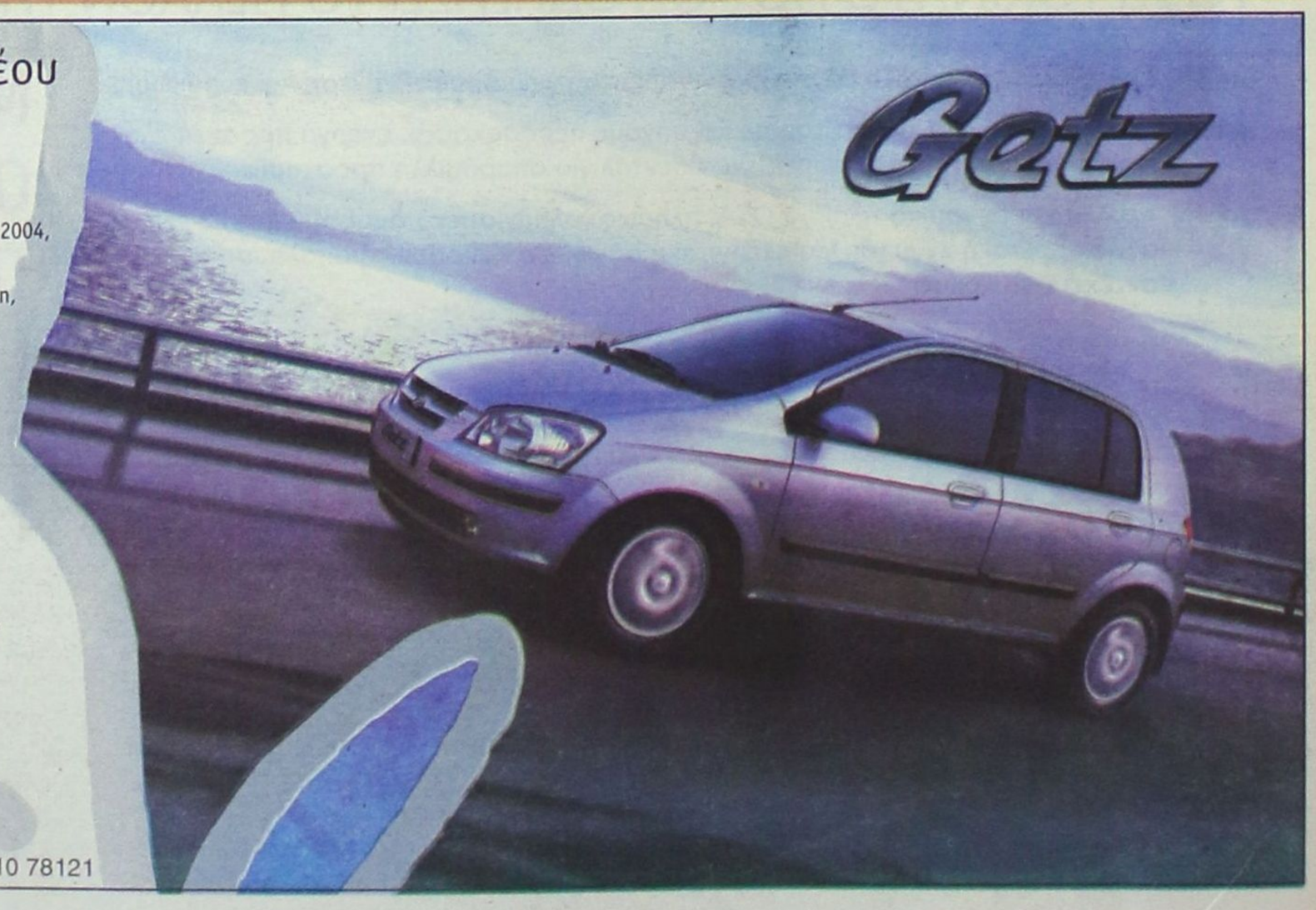

RODOS MOTOR
Λεωφ. Καλλιθέας 4, Τηλ: 02410 77940 Fax: 02410 78121

HONDA

The Power of Dreams

jazz

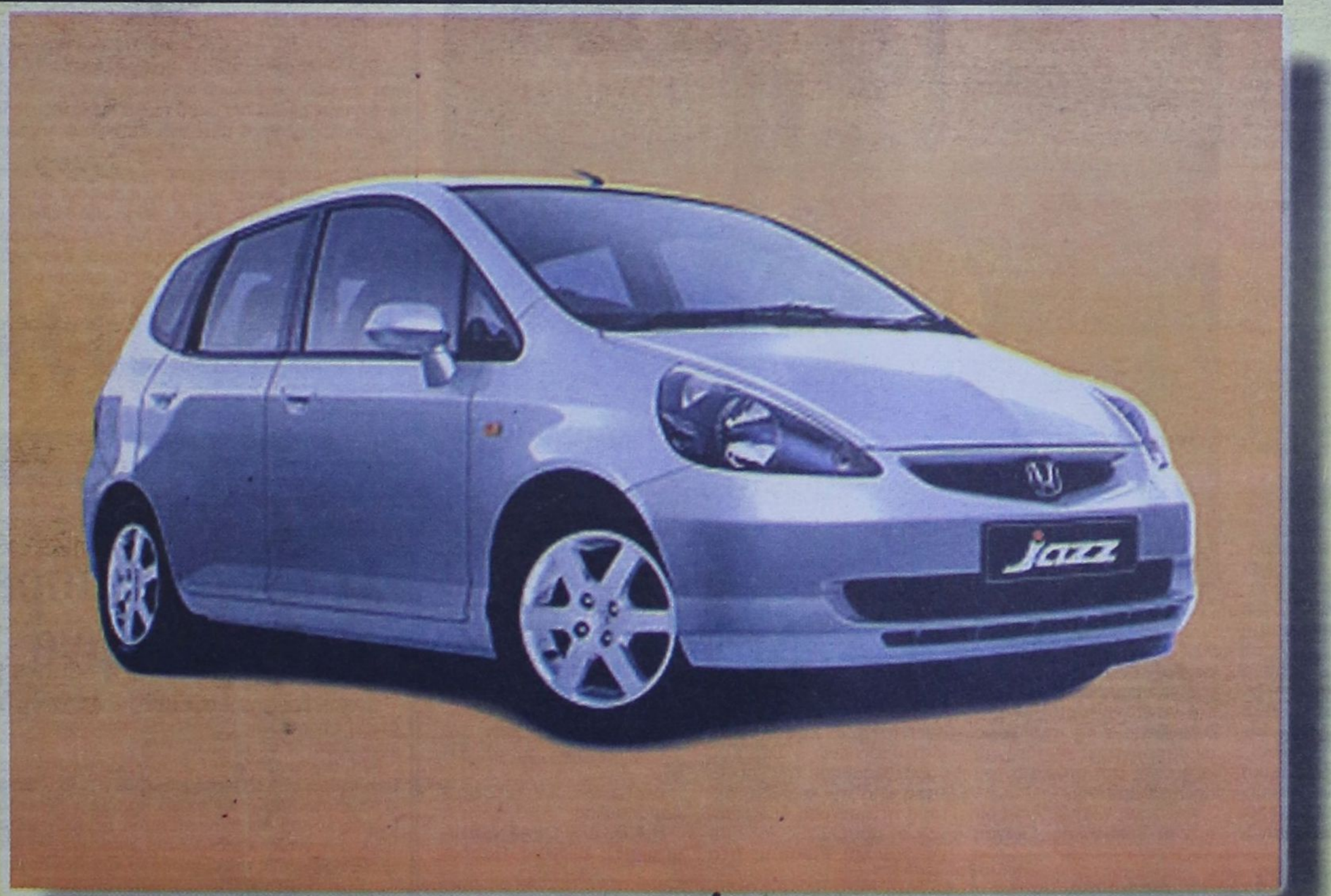

Δείτε το από κοντά και οδηγείστε το...

ΔΩΡΕΑΝ ΕΤΗΣΙΑ ΑΣΦΑΛΙΣΤΙΚΗ ΚΑΛΥΨΗ: ΟΔΙΚΗΣ ΠΡΟΣΤΑΣΙΑΣ, ΙΑΤΡΙΚΗΣ ΚΑΙ ΠΡΟΣΩΠΙΚΗΣ ΒΟΗΘΕΙΑΣ ΟΔΗΓΟΥ ΚΑΙ ΕΠΙΒΑΤΩΝ ΑΠΟ ΤΗΝ INTERAMERICAN

Θ. & Ι. ΚΑΛΛΙΓΑΣ ΑΕΒΕ

Λεωφ. Λίνδου 138, Τηλ: (22410) 67440 - 67441, Fax: (22410) 68462
e-mail: kaligcar@otenet.gr

1ο ΧΡΗΜΑΤΟΔΟΤΙΚΟ ΠΡΟΓΡΑΜΜΑ	2ο ΧΡΗΜΑΤΟΔΟΤΙΚΟ ΠΡΟΓΡΑΜΜΑ
0,58% σταθερό μηνιαίο επιτόκιο 0% προκαταβολή 72 δόσεις	0,75% σταθερό μηνιαίο επιτόκιο 0% προκαταβολή 1η δόση σε 12 μήνες ΑΤΟΚΑ 72 δόσεις

MCK

Το φιλί της ζωής...

✓ Από την κόλαση στον παράδεισο βρέθηκε ο ΠΑΟ Διαγόρας που τελικά «έσπασε το ρόδι» κερδίζοντας 61-60 τον Αρίονα! Μια αιωνιότητα τα τελευταία δευτερόλεπτα. Ο Σταθούλης με δύο βολές 3.6" πριν το τέλος διαμόρφωσε το τελικό αποτέλεσμα. Οι διαιτητές αρχικά μέτρησαν το καλάθι του Μαραμένου στη λήξη, όμως δεν ακούστηκε η κόρνα και με την προτροπή της γραμματείας σωστά οι «κυανέρυθροι» πήραν το ροζ φύλλο αγώνα. Ενσταση έκαναν οι Αθηναίοι, όμως δεν έχουν δίκιο! Το βίντεο δικαιώνει τους Ροδίτες



«Περιπετειώδη» νίκη πέτυχε ο ΠΑΟ Διαγόρας που έσπασε το ρόδι κερδίζοντας για πρώτη φορά φέτος, τον Αρίονα με 61-60

Είναι πραγματικά απορίας άξιο, πώς ορισμένες καταστάσεις μπορεί να οδηγηθούν απ' τη μια στιγμή, απ' την κόλαση στον παράδεισο και τούμπαλιν. Κάτι τέτοιο συνέβη χθες στην «τέντα», εκεί όπου ο Π.Α.Ο. Διαγόρας τελικά επικράτησε με 61-60 σε ένα συγκλονιστικό παιχνίδι του Αρίονα και πέτυχε την πρώτη του νίκη στο φετινό πρωτάθλημα.

Βέβαια για να φτάσει το όλο σκηνικό να θυμίζει λίγο Χίτσκοκ φρόντισαν να βάλουν το χέρι τους οι «κυανέρυθροι» που έδειξαν φανερές τάσεις αυτοκτονίας υποπίπτοντας σε πέντε διαδοχικά λάθη στα τελευταία λεπτά της αναμέτρησης.

Τελικά οι «κυανέρυθροι» πήραν το ροζ φύλλο αγώνα, παρά την αρχική απόφαση των διαιτητών που θεώρησαν εμπρόθεσμο το καλάθι του Μαραμένου...

Η ψυχραιμία του Γιώργου Σταθούλη απ' τη γραμμή των ελεύθερων βολών σε συνδυασμό με την άμυνα ζώνης 2-1-2 και κατά περιστάσεις 2-3, ήταν τα δύο στοιχεία που παγίδεψαν την ομάδα του Αγίου Αρτεμίου!

Έτσι παρά το αρχικό ξέσπασμα των φιλοξενούμενων που ξέφυγαν με 29-39, οι παίκτες του Π.Α.Ο. Διαγόρα βρήκαν το ψυχικό σθένος να γυρίσουν το παιχνίδι και να πανηγυρίσουν μία σπουδαία νίκη που τους αναπτερώνει τις ελπίδες για κάτι καλό στη συνέχεια του πρωταθλήματος.

Απ' τους νικητές ξεχώρισαν οι Σταθούλης, Γκόνος (β' ημίχρονο) ενώ πάλεψε και ο Χερκελεντζής. Θα πρέπει να σημειωθεί ότι δεν αγωνίστηκε καθόλου ο Ματιάτος ενώ ο Σαρίκας παρακολούθησε την επανάληψη από την κερκίδα. Απ' τους ηττημένους διακρίθηκαν οι Λουμιώτης (α' ημίχρονο) και Ρώσσης στα τελευταία λεπτά. Καλή ήταν η διαιτησία των Μπλέτσα - Δημόπουλου.

Τα δεκάλεπτα ήταν: 16-15, 27-35 (ημ.), 52-51, 61-60.

Διαιτητές: Μπλέτσας - Δημόπουλος

Π.Α.Ο. ΔΙΑΓΟΡΑΣ (Καλαμπόκας): Σαρίκας, Παρδακάς 6, Γκόνος 12 (2), Φωτεινός 3, Σταθούλης 23(2), Νικηφορίδης 4, Λιβιεράτος Κ. 2, Λιβιεράτος Σ. 2, Χερκελεντζής 9.

ΓΣ ΑΡΙΩΝ (Ανέστος): Μαραμένος 3, Κουτσούκος 12 (2), Σκουλής 9 (2), Παπαϊωσήφ 6, Διαμαντόπουλος 7 (2), Μπενέκης 4, Τσαγκόπουλος 2, Λαμιώτης 11 (1), Ρώσσης 6.

ΤΟ ΓΕΓΟΝΟΣ ΤΟΥ ΑΓΩΝΑ

Παιχνίδι για καρδιακούς επιφύλαξαν σε όλη τη διάρκεια, τόσο ο Π.Α.Ο. Διαγόρας όσο και ο Αρίονας. Ωστόσο το γεγονός που σημάδεψε τη χθεσινή αναμέτρηση της τέντας... έχει να κάνει ακριβώς με το νικητή της.

Με δύο βολές (η πρώτη έκανε ισορροπία στο στεφάνι) του Γιώργου Σταθούλη, ο Π.Α.Ο. Διαγόρας 3.6'' πριν το τέλος προηγήθηκε 61-60.

Στο χρόνο που απέμενε ο Κουτσούκος πήρε τη μπάλα και σούταρε πίσω απ' το κέντρο, όμως ο Μαραμένος που ακολούθησε τη φάση με φόλοου πέτυχε το δίποντο δίνοντας αρχικά τη νίκη στην ομάδα του αφού το διαιτητικό δίδυμο Μπλέτσας - Δημόπουλος μέτρησε το καλάθι. Όμως όλοι λογάριαζαν χωρίς τον ξενοδόχο! Η κόρνα της λήξης δεν ακούστηκε ποτέ καθώς δεν είχε προγραμματιστεί ώστε να χτυπήσει αυτόματα, με αποτέλεσμα οι δύο ρέφερι αρχικά να πιστέψουν ότι το καλάθι του Μαραμένου ήταν εντός χρόνου. Μετά από διαβουλεύσεις με τη γραμματεία, καθώς οι άνθρωποι του Π.Α.Ο. Διαγόρα διαμαρτυρήθηκαν και με το δίκιο τους (ο χρόνος ήταν ελάχιστος για τόσες κινήσεις) οι Μπλέτσας και Δημόπουλος αποφάσισαν σωστά ότι οι «κυανέρυθροι» ήταν οι νικητές...

Μάλιστα το βίντεο τους δικαιώνει απόλυτα, καθώς το παιχνίδι έπρεπε να λήξει τη στιγμή που ο Μαραμένος είχε κάνει την κίνηση για να επιχειρήσει φόλοου.

Ο Αρίονας υπέβαλε ένσταση για αλλοίωση αποτελέσματος, όμως ο Π.Α.Ο. Διαγόρας έχει την κασέτα προς διάθεση του κάθε ενδιαφερόμενου σχετικά με το τελικό αποτέλεσμα.

ΤΟ ΦΙΛΜ ΤΟΥ ΑΓΩΝΑ

• "Φουριόζος" ... μπήκε στο ξεκίνημα του παιχνιδιού ο Π.Α.Ο. Διαγόρας που με αιχμή του δόρατος τον Σταθούλη προηγήθηκε 6-1 (2') και 8-3 (3'). Με τρίποντο του Κουτσούκου, οι Αθηναίοι ισοφάρισαν 8-8 (5'), όμως οι Ροδίτες ξέφυγαν εκ νέου 13-9 (7'). Η απάντηση του Αρίονα ήταν άμεση (13-12) ενώ οι γηπεδούχοι έκλεισαν το πρώτο δεκάλεπτο προηγούμενοι 16-15.

• Στη συνέχεια ο Διαγόρας με δίποντο του Νικηφορίδη προηγήθηκε 18-15, για να απαντήσει ο Σκουλής (18-18), ενώ η ομάδα του Αγίου Αρτεμίου πήρε για πρώτη φορά το προβάδισμα (18-20) με δύο βολές του Λουμιώτη. Η τεχνική ποινή που δόθηκε εις βάρος του Σκουλή, είχε ως αποτέλεσμα οι Ροδίτες να ξεφύγουν 23-20 (14') με ενέργεια του Σταθούλη. Με δύο συνεχόμενα τρίποντα του Διαμαντόπουλου και τέσσερις πόντους του Κοτσούκου, οι φιλοξενούμενοι ανέπτυξαν ταχύτητα (23-30 στο 17'), για να κλείσουν το ημίχρονο με 27-35, κι αφού νωρίτερα η διαφορά είχε φτάσει σε διψήφιο αριθμό (25-35).

• Στην επανάληψη, ο Αρίονας μεγάλωσε τη διαφορά (29-39), όμως ο "γηραιός" δεν είχε πει την τελευταία του λέξη. Στο 23' μείωσε σε 35-41 και δύο λεπτά αργότερα με γκολ-φάουλ του Χερκελεντζή σε 39-41.

Μάλιστα η ομάδα του Σάκη Καλαμπόκα πήρε τα ηνία (44-43 στο 27'), με δίποντο του Γκόνου και 52-49 (29'), με προσπάθεια του Σταθούλη για να λήξει το τρίτο δεκάλεπτο 52-51.

• Στο τελευταίο κομμάτι, οι "νεοφώτιστοι" ξέφυγαν με +3 (57-54 στο 35') με τον Παρδακά και 59-55 λίγο αργότερα. Ο Ρώσσης με γκολ-φάουλ μείωσε 59-58 και ο ίδιος παίκτης με καλάθι και εκμεταλλευόμενος τα συνεχή λάθη των "κυανέρυθρων" έδωσε προβάδισμα στην ομάδα του (59-60). Με δύο βολές ο Σταθούλης 3.6'' πριν το τέλος διαμόρφωσε το τελικό αποτέλεσμα καθώς το καλάθι του Μαραμένου ήταν τελικά εκπρόθεσμο.

ΠΟΥ ΚΡΙΘΗΚΕ ΤΟ ΠΑΙΧΝΙΔΙ

• Στις δύο εύστοχες βολές του Γιώργου Σταθούλη 3,6'' πριν το τέλος όταν διαμόρφωσε και το τελικό αποτέλεσμα (61-60).

• Στη σωστή απόφαση των δύο διαιτητών να θεωρήσουν εκπρόθεσμο το καλάθι του Μαραμένου

• Στην άμυνα ζώνης 2-1-2 που εφάρμοσε ο Σάκης Καλαμπόκας η οποία στις περισσότερες περιπτώσεις μετατρεπόταν σε 2-3, με αποτέλεσμα ο Αρίων να εγκλωβιστεί και να απωλέσει αρκετές επιθέσεις.

• Στα παιδαριώδη λάθη των γηπεδούχων κι ενώ το σκορ ήταν 59-58. Δύο φορές ο Γκόνος και από μία οι Σταθούλης, Νικηφορίδης και Παρδακάς παραλίγο να ρίξουν την ομάδα τους στο καναβάτσο.

• Στην καλύτερη φετινή εμφάνιση του Σταθούλη, ενώ φιλότιμα πάλεψαν στο δεύτερο ημίχρονο οι Γκόνος και Χερκελεντζής.

• Στην καλή άμυνα πάνω στους Κουτσούκο και Σκουλή που αποτελούν τον υπ' αριθμόν ένα κίνδυνο για τις αντίπαλες άμυνες.

Τις σελίδες του μπάσκετ επιμελήθηκε ο Μάκης Δούβαλης

e-mail:makiss@otenet.gr

Γ' ΕΘΝΙΚΗ

Σε ανοδική πορεία το Ρέθυμνο

Ο Α.Γ.Ο. Ρεθύμνου επικράτησε στο ντέρμπι της 8ης αγωνιστικής κόντρα στην Προοδευτική που γνώρισε τη δεύτερη συνεχόμενη ήττα της.

Νίκη ανάσα πέτυχε ο Γ.Σ. Χαλκίδας με αντίπαλο την Ε.Α. Νικαίας ενώ στις επιτυχίες επανήλθε η Αγία Παρασκευή που κέρδισε στη Δάφνη τον τοπικό Κένταυρο. Δύσκολα ο Άγιος Θωμάς λύγισε την αντίσταση του Ερμή Σχηματαρίου και τέλος ο Αμύντας πέρασε εύκολο απόγευμα στη Νέα Αλικαρνασσό παίρνοντας το ροζ φύλλο κόντρα στον Εργοτέλη.

8η αγωνιστική

Α.Γ.Ο. Ρεθύμνου - Προοδευτική	60-52
Γ.Σ. Χαλκίδας - Ε.Α. Νικαίας	73-71
Α.Ο. Παγκράτι - Γ.Α.Σ. Ιάλυσος	72-70
Γ.Σ. Εργοτέλης - Α.Ο. Αμύντας	55-69
Π.Ο. Αγίου Θωμά - Ερμής Σχηματαρίου	60-52
Π.Α.Ο. Διαγόρας - Γ.Σ. Αρίων	61-60
Κένταυρος Δάφνης - Αγία Παρασκευή	64-73

Η ΒΑΘΜΟΛΟΓΙΑ

1. Α.Ο. Παγκράτι	16	8-0	602-506	(+96)
2. Α.Γ.Ο. Ρεθύμνου (2β)	14	6-2	594-559	(+35)
3. Προοδευτική (1β)	14	6-2	540-486	(+54)
4. Π.Ο. Αγίου Θωμά (3β)	13	5-3	544-536	(+8)
5. Γ.Α.Σ. Ιάλυσος (2β)	13	5-3	549-522	(+27)
6. Ε.Α. Νικαίας (1β)	13	5-3	641-596	(+45)
7. Α.Ο. Αμύντας	13	5-3	563-533	(+30)
8. Γ.Σ. Αρίων	12	4-4	574-571	(+3)
9. Γ.Σ. Χαλκίδας	11	3-5	579-601	(-22)
10. Αγία Παρασκευή	11	3-5	570-593	(-23)
11. Κένταυρος Δάφνης	10	2-6	522-589	(-67)
12. Ερμής Σχηματαρίου	10	2-6	577-612	(-35)
13. Εργοτέλης (2β)	9	1-7	491-558	(-67)
14. Π.Α.Ο. Διαγόρας (1β)	9	1-7	505-589	(-84)

Η ΕΠΟΜΕΝΗ ΑΓΩΝΙΣΤΙΚΗ 22/12

Προοδευτική - Γ.Σ. Χαλκίδας
Ε.Α. Νικαίας - Α.Ο. Παγκράτι
Γ.Α.Σ. Ιάλυσος - Γ.Σ. Εργοτέλης
Α.Ο. Αμύντας - Κένταυρος Δάφνης
Ερμής Σχηματαρίου - Α.Γ.Ο. Ρεθύμνου
Γ.Σ. Αρίων - Π.Ο. Αγίου Θωμά
Αγία Παρασκευή - Π.Α.Ο. Διαγόρας

Εχασε ...με το «καλημέρα»

✓ Ο Κολοσσός πλήρωσε στη Ξάνθη το κακό ξεκίνημα και την άσχημη μέρα των ψηλών του, γνωρίζοντας δίκαια την ήττα με 71-60 απ' τους πρωτοπόρους...
✓ Μακριά απ' τον καλό τους εαυτό οι «θαλασσί»

Μακριά απ' τον καλό του εαυτό έμεινε χθες ο Κολοσσός και γνώρισε δίκαια την ήττα απ' την πρωτοπόρο Ξάνθη με 71-60. Η ομάδα του Χάρη Παπάζογλου πραγματοποίησε κακή εμφάνιση και σε κανένα σημείο του αγώνα δεν μπόρεσε να κοντράρει τους γηπεδούχους που απλά έκαναν το γνώριμό τους παιχνίδι σημειώνοντας την όγδοή τους νίκη, η οποία τους καθιστά αυτόματα ως ένα απ' τα φαβορί για την άνοδο στην Α2. Ο λιγοστός κόσμος που βρέθηκε στο «Φίλιππος Αμοιρίδης» σαφώς περίμενε περισσότερα πράγματα απ' τους «θαλασσί» που ξεκίνησαν πολύ άσχημα, κάτι το οποίο τους στοίχισε στο τελικό αποτέλεσμα.

Με πολλές βεβιασμένες ενέργειες στην επίθεση, και έλλειψη ψυχραιμίας σε καθοριστικά σημεία οι "νεοφώτιστοι" σαφώς και περίμεναν να συναντήσουν τις γνωστές δυσκολίες όταν αγωνίζονταν σε ένα ντέρμπι εκτός έδρας, όμως με το "καλημέρα" η Ξάνθη έδειξε τις άγριες διαθέσεις της.

"ΚΟΙΜΗΘΗΚΕ" ΣΤΟ ΞΕΚΙΝΗΜΑ

Το χειρότερό του φετινό ξεκίνημα πραγματοποίησε ο Κολοσσός... Μετά το πρώτο πεντάλεπτο (2-4) και την παρατεταμένη αστοχία και των δύο ομάδων, η Ξάνθη αρχικά με 4/4 βολές του Τσότσου και στη συνέχεια με πόντους του -συνήθη ύποπτου - Καρύδα, έπιασε στον ύπνο τους "θαλασσί" και ξέφυγε 13-4 (7'), χάρη κυρίως στον φρενήρη ρυθμό που επέβαλλε στο παιχνίδι της. Η τρίποντη βόμβα του Κουγιού (13-7), έδωσε ανάσες στην ομάδα του Χάρη Παπάζογλου, όμως ένα σερί 5-0 απ' τους Θρακιώτες, έφτασε τη διαφορά σε διψήφιο αριθμό (18-7) με τους Ροδίτες να βλέπουν ... με το κυάλι το καλάθι των αντιπάλων τους και να έχουν σοβαρά αμυντικά προβλήματα.

ΣΤΟ ΙΔΙΟ ΤΕΜΠΟ Η ΞΑΝΘΗ

Οι αλλαγές του Χάρη Παπάζογλου στο αρχικό σχήμα σε σχέση με εκείνο στο ξεκίνημα (πέρασε τους Τσέλιο, Χαλκιαδάκη) δεν έφεραν τα επιθυμητά αποτελέσματα για τον Κολοσσό. Μάλιστα η Ξάνθη με δίποντο του Καρύδα, πήρε τη μέγιστή της διαφορά στο παιχνίδι (24-9), την ίδια ώρα που οι "νεοφώτιστοι" έκαναν το ένα λάθος μετά το άλλο. Οι πέντε συνεχόμενοι πόντοι του Γκογκίδη (24-14), έδωσαν λύσεις για τους Ροδίτες που πλησίασαν στη συνέχεια για ακόμα περισσότερο με δύο τρίποντα του Μπανακάκη (26-20). Η απάντηση των γηπεδούχων ήταν άμεση με τον Καρύδα (31-20), για να λήξει τελικά το ημίχρονο με 34-22 έπειτα από τρίποντη βόμβα έξω απ' τα 6-25 του Στεφανίδη.

ΔΕΝ ΑΝΕΚΑΜΨΕ Ο ΚΟΛΟΣΣΟΣ

Ήθελε αλλά δεν μπορούσε. Οι "θαλασσί" προσπάθησαν να αλλάξουν τα δεδομένα στην επανάληψη, όμως μάταια. Η διαφορά ποτέ δεν ξεπέρασε στο τρίτο δεκάλεπτο τους έντεκα πόντους, με εξαίρεση το 39-32' (24') και δεν έπεσε κάτω από τους 8. Η Ξάνθη με τρίποντο του Πιάρα ξέφυγε 43-32, για να μειώσει ο Κολοσσός σε 46-38 (28') με τον Κουγιό. Με τέσσερις πόντους του Ευαγγελίτση η ομάδα του Στάθη Καμαράκη έφτασε το +12 (50-38), για να τελειώσει το τρίτο δεκάλεπτο με 52-40.

ΙΔΙΟ ... ΦΙΝΑΛΕ

Στο τελευταίο κομμάτι δεν άλλαξε απολύτως τίποτα! Όαν οι "θαλασσί" μείωναν τη διαφορά στους εννέα πόντους (54-45, 58-49, 60-51), πάντα ακολουθούσαν λανθασμένες ενέργειες που είχαν ως αποτέλεσμα οι Ξανθιώτες να φτάσουν άνετα στην επικράτιας.

Παρά τις φιλότιμες προσπάθειες στο τέλος του Τσέλιου, η τοπική ομάδα πήρε δίκαια τη νίκη σε αντίθεση με τον Κολοσσό που έχασε μία μάχη αλλά όχι τον πόλεμο.

Απ' τους νικητές κορυφαίος ήταν ο Σάκης Καρύδας και τον ακολούθησαν σε απόδοση οι Ευαγγελίτσης και Πενταζίδης ενώ απ' τους ηττημένους ξεχώρισαν οι Μπανακάκης, Τσέλιος και Κουγιός.

Οι ψηλοί του Κολοσσού (Χαλιαδάκης, Βαλαβανίδης, Κατούφας), βρέθηκαν σε κακή μέρα.

Καλή ήταν η διαιτησία των Βαρνά - Πολυχρονίδη.

Τα δεκάλεπτα ήταν: 18-7, 34-22 (ημ), 52-40, 71-60.

Διαιτητές: Βαρνάς - Πολυχρονίδης.

Α.Σ. ΞΑΝΘΗΣ (Καμαράκης): Πιάρας 9 (1), Καρύδας 25 (1), Τσότσος 7, Ευαγγελίτσης 15, Πενταζίδης 12, Γερογιάννης, Βοϊβατόπουλος, Στεφανίδης 3 (1), Σαββουλίδης.

ΚΟΛΟΣΣΟΣ ΡΟΔΟΥ (Παπάζογλου): Τσέλιος 14 (1), Μπανακάκης 14 (4), Κουτσός, Γκογκίδης 5, Βαλαβανίδης 6, Μπελάγιας 52, Κουγιός 13 (3), Κατούφας 2, Χαλιαδάκης 4.

Γ' ΕΘΝΙΚΗ

Ναι μεν αλλά...

■ Ο Γ.Α.Σ. Ιάλυσος αν και πάλεψε φιλότιμα στην επανάληψη, γνώρισε την ήττα με 72-70 απ' το πρωτοπόρο Παγκράτι που αποσπάστηκε απ' τους διώκτες του... Στα τελευταία 4'' ο Χατζηνικολάου δεν μπόρεσε να κάνει την «έκπληξη»!

Μία από τα ίδια... Ο Γ.Α.Σ. Ιάλυσος αν και προσπάθησε να αλλάξει τη ροή του αγώνα, στο δεύτερο ημίχρονο, τελικά το μόνο που πέτυχε ήταν να γνωρίσει μια... τιμητική ήττα με σκορ 72-70 απ' το πρωτοπόρο Παγκράτι που αποσπάστηκε στην κορυφή του βαθμολογικού πίνακα. Η ομάδα του Κυριάκου Μάγου ουσιαστικά πλήρωσε την κακή της εμφάνιση κατά τη διάρκεια του πρώτου εικοσαλέπτου, όταν βρέθηκε από νωρίς πίσω στο σκορ, με αποτέλεσμα να υπερβάλει εαυτόν προκειμένου να πλησιάσει τους Αθηναίους.

Η ειρωνία της τύχης έγκειται στο γεγονός ότι οι Ροδίτες για ακόμα ένα εκτός έδρας παιχνίδι πλήρωσαν ακριβά τα λάθη τους στο ξεκίνημα με συνέπεια να γνωρίσουν την ήττα, με τον ίδιο τρόπο.

Δηλαδή στο τρίτο και στο τέταρτο δεκάλεπτο, έλεγξαν το ρυθμό του αγώνα, βελτίωσαν την άμυνά τους, όμως έμειναν με την πίκρα της προσπάθειας...

ΚΑΛΥΤΕΡΟΙ ΟΙ ΓΗΠΕΔΟΥΧΟΙ

Το Παγκράτι μπήκε αποφασισμένο να μη δώσει δικαιώματα χθες στον αντίπαλό του. Με τον Μαντά να οργανώνει και τους Κοκκαλιά και Βούλγαρη να σκοράρουν, η ομάδα του Άρη Ραφτόπουλου προηγήθηκε 18-11 (10') δίνοντας ουσιαστικά την αίσθηση ότι δεν θα αντιμετώπιζαν προβλήματα. Στην αντίπερα όχθη ο Γ.Α.Σ., χωρίς τον Χρήστο Αβεκλούριο στο αρχικό σχήμα, κόλλησε στην άμυνα των γηπεδούχων με αποτέλεσμα να μείνει στους 11 πόντους.

Στη συνέχεια... πήρε το όπλο του ο Βούλγαρης που διατήρησε τα κεκτημένα για την ομάδα του, την ίδια ώρα που οι «ερυθροκίτρινοι» τα περίμεναν όλα απ' τον Τσαουσίδη που είχε και την ονομαστική του εορτή.

Το ημίχρονο βρήκε τους πρωτοπόρους να πηγαίνουν στα αποδυτήρια προηγούμενοι με 42-26.

«ΕΤΡΕΞΕ»... Ο ΙΑΛΥΣΟΣ

Στην επανάληψη οι παίκτες του Κυριάκου Μάγου αποφάσισαν να θυμηθούν τον καλό τους εαυτό. Με πιεστική άμυνα και βγάζοντας αρκετούς αιφνιδιασμούς, οι Ροδίτες έλεγξαν το ρυθμό, δημιουργώντας «ρήγματα» στην άμυνα του Παγκρατίου.

Τα πλήρη σημάδια πάντως της βελτίωσης φάνηκαν κυρίως στο τελευταίο δεκάλεπτο του παιχνιδιού. Ο Τσαουσίδης έσυρε το χορό, ο Χατζηνικολάου έδωσε πνοή στην ομάδα του και όλα λειτούργησαν ρολόι.

Οι Αθηναίοι προηγήθηκαν 71-65 κι απέμειναν 24'' πριν το τέλος. Ο Τσαουσίδης με τρίποντο μείωσε σε 71-68, ενώ στην επαναφορά ο Μαναβόπουλος έκανε λάθος και ο Αβεκλούριος με καλάθι μείωσε σε 71-70.

Στην τελευταία επίθεση του Παγκρατίου ο Χαρακτινός με 1/2 βολές διαμόρφωσε το τελικό αποτέλεσμα καθώς στα 4'' οι φιλοξενούμενοι δεν μπόρεσαν να τελειώσουν την επίθεση.

Απ' τους νικητές ξεχώρισαν οι Μαντάς, Κοκκαλιάς και Βούλγαρης ενώ απ' τους ηττημένους οι Τσαουσίδης και Χατζηνικολάου. Καλή ήταν η διαιτησία των Επιτροπάκη - Μαυροειδή.

Τα δεκάλεπτα ήταν: 18-11, 42-26 (ημ.), 58-45, 72-70.

Διαιτητές: Επιτροπάκης - Μαυροειδής

Α.Ο. ΠΑΓΚΡΑΤΙΟΥ (Ραφτόπουλος): Βούλγαρης 16, Σαββίδης 4, Κοκκαλιάς 19 (1), Χαρακτινός 12 (1), Μαναβόπουλος 6, Μαντάς 13 (1), Τσιούτσιας 2, Ογιεφούγκα, Κατσαμάκης.

Γ.Α.Σ. ΙΑΛΥΣΟΣ (Μάγος): Τσίντζας 6, Αττίκος 2, Αβεκλούριος 8 (2), Χατζηνικολάου 11, Δημητρόπουλος 7, Τσαουσίδης 26 (4), Παπαδόπουλος 10.

«Βράζει» ...η Κάλυμνος

■ Η Τ.Ε. Ε.Ο.Κ. Δωδεκανήσου ξέχασε να ενημερώσει την Ε.Α.Κ.Α. αλλά και τον Άγιο Νικόλαο Παστίδας για τα παιχνίδια που αναβλήθηκαν. Για άνιση μεταχείριση μιλούν οι «σφουγγαράδες» που διαμαρτύρονται δίκαια καθώς το πλοίο που θα μετέφερε τον Διγενή ταξίδεψε κανονικά για την Κάλυμνο!

Και περίμενε... Και περίμενε! Η Ε.Α. Καλύμνου το βράδυ του Σαββάτου επρόκειτο να αντιμετωπίσει τον Διγενή Κοσκινού στο πλαίσιο της όγδοης αγωνιστικής για το πρωτάθλημα της πρώτης τοπικής κατηγορίας! Και λέμε επρόκειτο, διότι η τοπική επιτροπή αποφάσισε να αναβάλλει το παιχνίδι λόγω κακών καιρικών συνθηκών.

Όμως ο πρόεδρος των Καλυμνίων Γιάννης Τσορβαντζής μαζί με το διοικητικό συμβούλιο «φωνάζουν» δίκαια καθώς δεν υπήρχε απαγορευτικό και το πλοίο που θα μετέφερε την αποστολή του Διγενή ταξίδεψε κανονικά για την Κάλυμνο. Και δεν ήταν μόνο αυτό! Η Τ.Ε. Ε.Ο.Κ. Δωδεκανήσου... ξέχασε να ειδοποιήσει τους Καλύμνιους που περίμεναν μέχρι τις 11 το βράδυ του Σαββάτου, στο κλειστό γυμναστήριο του νησιού.

Ο ισχυρός άνδρας της Ε.Α.Κ.Α. που θα πρέπει να τονιστεί ότι λόγω της κρισιμότητας του αγώνα πλήρωσε περίπου 350 € προκειμένου να έρθουν στην Κάλυμνο δύο αθλητές (Μαΐλης και Σκουμπουρδής) για να ενισχύσουν την ομάδα, ήταν πυρ και μανία με την τοπική επιτροπή μπάσκετ λέγοντας χαρακτηριστικά. «Με ποια κριτήρια παίρνουν τέτοιες αποφάσεις. Είναι απαράδεκτα αυτά τα πράγματα. Δεν μπορούμε να καταλάβουμε γιατί δεν έγινε το παιχνίδι, καθώς το πλοίο ήρθε κανονικά στο νησί, και αφού το ανέβαλαν γιατί ο Διγενής είχε πολλές απουσίες, δεν μπήκαν στον κόπο να μας ειδοποιήσουν».

Στη σκέψη των ανθρώπων της Ε.Α.Κ.Α. βρίσκεται ακόμα και το ενδεχόμενο της παραίτησης απ' το πρωτάθλημα.

ΣΤΟ ΙΔΙΟ ΜΗΚΟΣ ΚΥΜΑΤΟΣ ΚΑΙ Η ΠΑΣΤΙΔΑ

Την οργή των παραγόντων του Αγίου Νικολάου Παστίδας συγκέντρωσε χθες η Τ.Ε. Ε.Ο.Κ., που δεν ειδοποίησε τους «νεοφώτιστους» για την αναβολή του αγώνα με τον Ιπποκράτη. Μάλιστα η ομάδα μετέβη κανονικά στην «τέντα» αλλά μάταια, καθώς οι Κώοι δεν ήρθαν ποτέ, αν και το πλοίο έφτασε κανονικότατα στη Ρόδο! Βλέπετε ο φόβος του αποκλεισμού είναι ορατός σε τέτοιες περιπτώσεις...

Β' ΕΘΝΙΚΗ

Απόδραση του Δούκα...

Σε μία βολή του Σίμτσακ, ένα δευτερόλεπτο πριν το τέλος τα Εκπαιδευτήρια Δούκα επιβλήθηκαν εκτός έδρας της Σιάτιστας. Σχετικά εύκολα τα Ανω Λιόσια επικράτησαν του I.C.B.S και πάτησαν στην τρίτη θέση. Αν και αγωνίστηκε στη Χαλκίδα λόγω τιμωρίας ο Πανελευσινιακός λύγισε την αντίσταση του ΟΦ Ηρακλείου, ενώ ο ΜΑΣ Μαντουλίδης πήρε τους δύο βαθμούς στο μίνι ντέρμπι της συμπρωτεύουσας κόντρα στους Αμπελόκηπους. Στις επιτυχίες επέστρεψε το Αιγάλεω κόντρα στο Μέγα Αλέξανδρο και τέλος ο Σπόρτιγκ λύγισε δύσκολα την αντίσταση του ουραγού Αίαντα Ευόσμου.

8η αγωνιστική

Α.Ο Σπόρτιγκ - Αίας Ευόσμου	70-61
ΑΣ Ξάνθης - Κολοσσός Ρόδου	71-60
Αμπελόκηποι Θ. - ΜΑΣ Μαντουλίδης	70-79
ΔΑΝ Ανω Λιοσίων - ICBS	82-74
ΑΟ Αιγάλεω - Μέγας Αλέξανδρος	81-60
ΓΣ Σιάτιστας - ΑΣΕ Δούκα	83-84
Πανελευσινιακός - ΟΦ Ηρακλείου	77-66

Η ΒΑΘΜΟΛΟΓΙΑ

1.	Α.Σ. Ξάνθης	16	8-0	632-566 (+66)
2.	Α.Σ.Ε. Δούκα	15	7-1	631-594 (+37)
3.	Δ.Α.Σ. Άνω Λιοσίων	14	6-2	655-607 (+48)
4.	Πανελευσινιακός (2β)	13	5-3	610-548 (+62)
5.	Κολοσσός Ρόδου	13	5-3	607-562 (+45)
6.	Α.Ο. Σπόρτιγκ (3β)	12	4-4	612-595 (+17)
7.	Γ.Σ. Σιάτιστας (2β)	12	4-4	674-669 (+5)
8.	I.C.B.S. (2β)	12	4-4	554-554 (-)
9.	Μ.Α.Σ. Μαντουλίδης (2β)	12	4-4	612-611 (+1)
10.	Α.Ο. Αιγάλεω	11	3-5	615-600 (+15)
11.	Ο.Φ. Ηρακλείου	11	3-5	589-609 (-20)
12.	Αμπελόκηποι Θ. (2β)	10	2-6	556-675 (-101)
13.	Μέγας Αλέξανδρος	9	1-7	550-654 (-104)
14.	Αίας Ευόσμου	8	0-8	554-625 (-71)

Η ΕΠΟΜΕΝΗ ΑΓΩΝΙΣΤΙΚΗ

Αίας Ευόσμου - ΑΣ Ξάνθης
Κολοσσός Ρόδου - Αμπελόκηποι Θ.
ΜΑΣ Μαντουλίδης - ΔΑΣ Ανω Λιοσίων
ICBS - Πανελευσινιακός
Μέγας Αλέναδρος - ΑΟ Σπόρτιγκ
ΑΣΕ Δούκα - ΑΟ Αιγάλεω
ΟΦ Ηρακλείου - ΓΣ Σιάτιστας

ΕΦΗΒΙΚΟ

Πίστεψε στην έκπληξη, αλλά...

✓ Ο Κολοσσός τα βρήκε σκούρα απέναντι στο Ζέφυρο, όμως τελικά κέρδισε με 66-59

Τη χειρότερή του φετινή εμφάνιση πραγματοποίησε ο Κολοσσός, όμως τελικά κατάφερε να κερδίσει με το ζόρι τον Ζέφυρο με 66-5. Ο "πράσινοι" του Γιάννη Τσακίρη κοίταξαν στα μάτια τους πρωτοπόρου, καθώς παίζοντας ψυχωμένα προηγήθηκαν με 31-29 στο ημίχρονο.

Στην επανάληψη οι "θαλασσί" ανέβασαν στροφές και με κύριες αιχμές τους Σπανουδάκη, Μαντάλη και Τρίμμη προηγήθηκαν 50-40 με τη συμπλήρωση του τρίτου δεκαλέπτου.

Στο τέλος παρά τη φιλότιμη προσπάθεια του Ζέφυρου (57-62), ο Κολοσσός πήρε το ροζ φύλλο αγώνα. Οι τρείς προαναφερόμενοι ήταν οι καλύτεροι των νικητών ενώ απ' τους ηττημένους ξεχώρισαν οι Μητσού, Μακρυνίκας και Σιέχ.



Εστω και δύσκολα ο Κολοσσός λύγισε την αντίσταση του Ζέφυρου στο Κλειστό Γυμναστήριο της Ρόδου

Τα δεκάλεπτα ήταν: 15-16, 31-29 (ημ), 40-50, 59-66.

Διαιτητές: Ευσταθίου - Αρνάς.

ΖΕΦΥΡΟΣ (Τσακίρης): Μοσχοβάκος 2, Μακρινίκας 18 (2), Σιέχ 10, Ζαφειράκης 5 (1), Εμβέρ, Αττιτής 6, Κιουρτ,, Μητσού 18.

ΚΟΛΟΣΣΟΣ ΡΟΔΟΥ (Θωμίδης): Αλεξίου 1, Σπανουδάκης 21 (1), Στυλιανός 4, Αγαπητάκης, Ματσαμάς 5 (1), Μαντάλης 13 (2), Γιακουμάκης 6, Τρίμμης 16, Μαρινάκης Π.

ΕΦΗΒΙΚΟ

Νίκη με το ζόρι

«Σκούρα» τα βρήκε ο Κολοσσός απέναντι στον Ζέφυρο όμως τελικά πήρε τους δύο βαθμούς της νίκης

Τ' αποτελέσματα

Ζέφυρος - Κολοσσός Ρόδου 59-66

Η ΒΑΘΜΟΛΟΓΙΑ

1. Κολοσσός Ρόδου	8	4-0	292-218 (+74)
2. ΑΟ Παντηλιακός	6	2-2	287-362 (-75)
3. ΠΑΟ Διαγόρας	5	2-1	272-224 (+48)
4. ΑΣΚ Ιβίσκος	4	2-0	169-91 (+78)
5. Ζέφυρος	4	0-4	250-285 (-35)
6. ΓΑΣ Ιάλυσος	3	1-1	128-133 (-5)
7. Ηρακλής Λάρδου	3	0-3	137-222 (-85)

• Το πρωτάθλημα διεξάγεται με ορισμό των παιχνιδιών

«Ροπαλιά» στον Ιπποκράτη...

✓ Ο Ηρακλής 2000 «χτύπησε» με 67-64 και μπήκε με το δεξί στο φετινό πρωτάθλημα

Εντυπωσιακή εμφάνιση πραγματοποίησε ο Ηρακλής 2000 που επικράτησε πιο εύκολα απ' ό,τι δείχνει το τελικό σκορ με 67-64 του Ιπποκράτη Κω. Το παιχνίδι κανονικά επρόκειτο να διεξαχθεί στην Καρδάμαινα, όμως λόγω δυσμενών καιρικών συνθηκών έγινε στο κλειστό γυμναστήριο του νησιού.

Εκεί οι νεαροί παίκτες του Τάσου Μπάτμα είχαν πάρει διαφορά που άγγιξε τους 20 πόντους (34-53), όμως η αποβολή με 5 φάουλ των Δαννά, Χατζηπαναγιώτη και Παπαηλία είχε ως αποτέλεσμα ο Ιπποκράτης να γνωρίσει τιμητική ήττα. Απ' τους γηπεδούχους ξεχώρισαν οι Παρβαντώνης και Σκούφης.

Τα δεκάλεπτα ήταν: 6-13, 16-29 (ημ.), 34-52, 64-67

Διαιτητές: Ζαμάγιας - Κιάκος

ΙΠΠΟΚΡΑΤΗΣ ΚΩ (Κανενόπουλος): Λιοδάκης, Παντελής, Σκούφης 23, Χατζηαντωνίου Π., Χατζηαντωνίου Εμ., Μπότσαρης Ι, Παρβαντώνης 27, Λίτσιος, Δρόσος 4, Ζελίδης 9 (1).

ΗΡΑΚΛΗΣ 2000 (Μπατμάς): Σταύρος 6, Μαυροειδάκος 4, Τάλλαρος Α., Δαννάς 20, Τάλλαρος Σ. 9, Σαρρής 1, Παπαηλίας 12, Χατζηγιακουμής, Χατζηπαναγιώτης 15, Πασσαρής.

Ετρεχε με 100...

Ο Κολοσσός άνετα και απλά καθάρισε τον Ζέφυρο με 100-57

Στην κορυφή του βαθμολογικού πίνακα του πρώτου ομίλου πέρασε ο Κολοσσός μετά την εύκολη νίκη που πέτυχε κόντρα στον Ζέφυρο με 100-57. Η ομάδα του Νίκου Φραγκεσκάκη δεν δυσκολεύτηκε να πάρει το ροζ φύλλο και μετά το πρώτο δεκάλεπτο, μετέτρεψε τον αγώνα σε παράσταση για ένα ρόλο.

Απ' τους νικητές ξεχώρισαν οι Γιακουμάκης (κορυφαίος), Ματσαμάς, Αλεξίου και Στυλιανός ενώ από τους ηττημένους οι Παπακωστούλης, Παμπίδης και Μιχαήλος.

Τα δεκάλεπτα ήταν: 26-18, 54-34 (ημ.), 82-43, 100-57.

Διαιτητές: Κουνελλές Ν. - Κουνελλές Κ.

ΚΟΛΟΣΣΟΣ ΡΟΔΟΥ (Φραγκεσκάκης): Αλεξίου 20, Ματσαμάς 14 (2), Μπάμπης 4, Αγγελής, Αραπούδης, Δεληγιαννάκης 2, Στυλιανός 16 (2), Γιακουμάκης 27, Πασσάλης 7, Μαρινάκης 4, Βελέντζας 2, Φράγκος 4.

ΖΕΦΥΡΟΣ (Τσακίρης): Κολεγιάννης 3, Κωνσταντινίδης, Χριστοφάκης 9, Μιχαήλος 11, Παμπίδης 13, Υψηλάντης 3 (1), Παπακωστούλης 17 (1), Δανελάκης 1.

Ήταν θέμα ανωτερότητας...

Η Α.Ε. Δικαίου σε ρυθμούς ρελαντί συνέτριψε τον Αίολο Κεφάλου με 87-44...

Η Α.Ε. Δικαίου συνεχίζει το βιολί της... Η ομάδα του Δημήτρη Τζομάκα σε ρυθμούς προπόνησης επικράτησε του Αίολου Κεφάλα με 87-44 και παρέμεινε στην κορυφή του βαθμολογικού πίνακα του τρίτου ομίλου. Το παιχνίδι διεξήχθη στο κλειστό γυμναστήριο της Κω λόγω κακοκαιρίας και οι γηπεδούχοι έχοντας σε μεγάλη μέρα τους Μαύρο, Χατζηγιακουμή και Τρύπα πήραν εύκολα το ροζ φύλλο αγώνα. Απ' τους ηττημένους πάλεψαν οι Παπαντωνίου και Χριστοδούλου.

Τα δεκάλεπτα ήταν: 31-15, 48-22 (ημ.), 67-31, 87-44.

Διαιτητές: Μαρμαρινός - Κιάκος.

Α.Ε. ΔΙΚΑΙΟΥ (Τζομάκας): Μαύρος 24(1), Τρύπας 17(1), Χατζηγιακουμής 25, Ρούφας 5, Γεωργαδάκης 10, Χατζηδαυίδ 1, Τριτσάρης 5, Γιαννούρης, Νικηταράς, Παπαποστόλου, Κουτσουμπάρης.

ΑΙΟΛΟΣ ΚΕΦΑΛΟΥ (Ζάδαλης): Παπαντωνίου 16(1), Δημητρακιός Ν. 5(1), Σταμάτης 8, Χριστοδούλου 9, Στελέτος 2, Πέρος 2, Δημητρακιός Μ. 2.

ΠΑΙΔΙΚΟ ΠΡΩΤΑΘΛΗΜΑ (Α΄ ΟΜΙΛΟΣ)

Επιασε κορυφή ο Κολοσσός

Με συνοπτικές διαδικασίες ο Κολοσσός επιβλήθηκε του Ζέφυρου και πέτυχε την τρίτη του νίκη σε ισάριθμα παιχνίδια, πιάνοντας παράλληλα την κορυφή του βαθμολογικού πίνακα. Χωρίς να δυσκολευτεί ο Π.Α.Ο. Διαγόρας επικράτησε του Γ.Α.Σ Ιάλυσος ενώ ο Ηρακλής Λάρδου εξέτισε το ρεπό του.

4η ΑΓΩΝΙΣΤΙΚΗ

Κολοσσός Ρόδου - Ζέφυρος	100-57
Π.Α.Ο Διαγόρας - Γ.Α.Σ. Ιάλυσος	80-45

• Ρεπό έχει ο Ηρακλής Λάρδου

Η ΒΑΘΜΟΛΟΓΙΑ

1. Κολοσσός Ρόδου	6	3-0	281-107 (+174)
2. Ζέφυρος	5	2-1	222-221 (+1)
3. Ηρακλής Λάρδου	5	2-1	109-132 (-23)
4. ΠΑΟ Διαγόρας	5	1-3	246-317 (-71)
5. ΓΑΣ Ιάλυσος	2	0-3	90-171 (-81)

• Ο Γ.Α.Σ. Ιάλυσος έχει ένα μηδενισμό

• Ο Π.Α.Ο Διαγόρας δεν έχει εκτίσει το ρεπό του

Η ΕΠΟΜΕΝΗ ΑΓΩΝΙΣΤΙΚΗ

Ζέφυρος - Ηρακλής Λάρδου

ΓΑΣ Ιάλυσος - Κολοσσός Ρόδου

• Ρεπό έχει ο Π.Α.Ο Διαγόρας

ΠΑΙΔΙΚΟ ΠΡΩΤΑΘΛΗΜΑ (Β΄ ΟΜΙΛΟΣ)

Στα χαρτιά η Σύμη...

Κανένα παιχνίδι δεν έγινε στο πλαίσιο της τέταρτης αγωνιστικής για τον δεύτερο όμιλο του παιδικού πρωταθλήματος. Ο Α.Ο Σύμης πήρε στα χαρτιά τον αγωνα με τον Δωριέα που δεν ταξίδεψε στο γειτονικό νησί, ενώ αναβλήθηκε η συνάντηση Διγενής - Ιβίσκος, καθώς το ανοιχτό γήπεδο Κοσκινού είχε πλημμυρίσει απ' την καταρρακτώδη βροχή που έπληξε το Σάββατο τη Ρόδο.

4η ΑΓΩΝΙΣΤΙΚΗ

ΑΟ Σύμης - ΔΑΝΣ Δωριεύς	20-0 (α.α.)
Διγενής Κοσκινού - ΑΣΚ Ιβίσκος	(αναβλήθηκε)

• Ρεπό έχει ο ΑΟ Παντηλιακός

Η ΒΑΘΜΟΛΟΓΙΑ

1. ΑΟ Παντηλιακός	5	2-1	198-144 (+54)
2. ΑΣΚ Ιβίσκος	4	2-0	147-117 (+30)
3. ΑΟ Σύμης (2β)	4	1-2	90-105 (-15)
4. Διγενής Κοσκινού (1β)	4	1-2	113-154 (-41)
5. ΔΑΝΣ Δωριεύς	3	1-2	110-138 (-28)

• Ο Διγενής Κοσκινού και ο ΑΣΚ Ιβίσκος έχουν από ένα παιχνίδι λιγότερο

• Ο Διγενής Κοσκινού δεν έχε εκτίσει το ρεπό του

• Ο ΔΑΝΣ Δωριεύς έχει ένα μηδενισμό

Η ΕΠΟΜΕΝΗ ΑΓΩΝΙΣΤΙΚΗ

ΔΑΝΣ Δωριεύς - ΑΟ Παντηλιακός

ΑΣΚ Ιβίσκος - ΑΟ Σύμης

• Ρεπό έχει ο Διγενής Κοσκινού

ΠΑΙΔΙΚΟ ΠΡΩΤΑΘΛΗΜΑ (Γ΄ ΟΜΙΛΟΣ)

Τον χτύπησε με το ρόπαλο!

Ο Ηρακλής 2000 πέρασε νικηφόρα απ' το κλειστό γυμναστήριο της Κω κερδίζοντας πιο εύκολα απ' ό,τι δείχνει το τελικό σκορ τον Ιπποκράτη. Η Α.Ε. Δικαίου συνέτριψε τον Αίολο Κεφάλου ενώ η Ε.Α. Καλύμνου εξέτισε το ρεπό της

3η ΑΓΩΝΙΣΤΙΚΗ

Ιπποκράτης Κω - Ηρακλής 2000	64-67
Α.Ε. Δικαίου - Αίολος Κεφάλου	87-44

• Ρεπό έχει η Ε.Α. Καλύμνου

Η ΒΑΘΜΟΛΟΓΙΑ

1. ΑΕ Δικαίου	6	3-0	237-155 (+82)
2. Ιπποκράτης Κω	4	1-2	174-177 (-3)
3. Ηρακλής 2000	2	1-0	67-64 (+3)
4. Αίολος Κεφάλου	2	0-2	95-144 (-49)
5. Ε.Α. Καλύμνου	1	0-1	58-91 (-33)

• Η ΕΑ Καλύμνου και ο Ηρακλής 2000 έχουν από ένα παιχνίδι λιγότερο

• Ο Ιπποκράτης Κω και η Α.Ε. Δικαίου δεν έχουν εκτίσει το ρεπό τους

Η ΕΠΟΜΕΝΗ ΑΓΩΝΙΣΤΙΚΗ

Αίολος Κεφάλου - Ηρακλής 2000

Ιπποκράτης Κω - ΕΑ Καλύμνου

• Ρεπό έχει η Α.Ε. Δικαίου

«Ντούμπλαρε» τις νίκες...

✓ Ο Ιπποκράτης Κω κέρδισε και τη Νίκη με 69-54 και πέρασε νικηφόρα απ'τη Ρόδο!

Με απόλυτη επιτυχία στέφθηκε το πέρασμα του Ιπποκράτη Κω απ' τη Ρόδο, καθώς η ομάδα του Γιάννη Καπερώνη μετά τη νίκη κόντρα στον ΠΑΟ Διαγόρα, επικράτησε και της Νίκης με 69-54.

Οι Κώες ήταν καλύτερες σε όλη τη διάρκεια του αγώνα, και με αιχμές του δόρατος τις Καλλέργη, Κουσιάντα και Πατμίου πήραν το ροζ φύλλο.

Απ' τις ηττημένες ξεχώρισαν οι Δράκου και Καλατζή.

Κέρδισε και την ταλαιπωρία...

Ο Ιπποκράτης Κω επικράτησε ...της Λούλου με 62-49 και επέστρεψε στις επιτυχίες

Σπουδαίας βαθμολογικής σημασίας νίκη πέτυχε ο Ιπποκράτης Κω που επιβλήθηκε - παρά την ταλαιπωρία των κοριτσιών - με 62-49 του Π.Α.Ο. Διαγόρα.

Με τη νίκη της αυτή η ομάδα του Γιάννη Καπερώνη σημείωσε τη δεύτερη της επιτυχία σε πρωτάθλημα και βλέπει με διαφορετικό μάτι τη συνέχεια. Οι νεαρές Κώες αιφνιδίασαν τον Π.Α.Ο. Διαγόρα και με πρώτο βιολί την Καλλέργη ξέφυγαν 4-22 (10').

Στη συνέχεια η Λούλου βάλθηκε να γυρίσει το παιχνίδι, μόνη της όμως δεν τα κατάφερε. Απ' τον Ιπποκράτη καλές ήταν και η Μαρκόγλου Κ. και Πατμίου.

Τα δεκάλεπτα ήταν: 4-22, 23-39 (ημ.), 32-48, 49-62.

Διαιτητές: Μυροφόρος, Πετρίδης.

Π.Α.Ο. ΔΙΑΓΟΡΑΣ (Αρφαράς): Μαρκουλή Α 1, Ορφανού 5, Σκορδάλη 2, Λούλου 41, Μαρκουλή Β., Ψαρά, Σταυριανάκη, Σαλπιγγίδου.

ΙΠΠΟΚΡΑΤΗΣ ΚΩ (Καπερώνης): Μαρκόγλου Κ. 9, Χατζηδημήτρης 5, Πατμίου 12, Κουσιάντα 4, Μαρκόγλου Σ. 7, Καλλέργη 25, Σακέλη, Καστελλοριζιού.

Τα δεκάλεπτα ήταν: 15-19, 26-35 (ημ.), 44-53, 54-69

Διαιτητές: Αρνάς - Πετρίδης

ΝΙΚΗ ΡΟΔΟΥ (Βιντζηλαίος): Σαρδέλη, Δράκου, 27 (3), Ματθαίου, Καλατζή 17, Περγαντή, Χαπίπη 2, Παντελή 2, Κυριακίδου 6, Γκιούντιτσε.

ΙΠΠΟΚΡΑΤΗΣ ΚΩ (Καπερώνης): Μαρκόγλου Κ. 6, Χατζηδημητρίου, Πατμίου 12, Κουσιάντα 17, Καστελλοριζιού 5, Μαρκόγλου Σ. 3, Καλλέργη 20, Σακέλη 6.

Παμπαίδες ...εν δράσει

Τρία παιχνίδια έχουν προγραμματιστεί σήμερα για το πρωτάθλημα των παμπαίδων.

Κ.Γ. Κρεμαστής (15.30): Κλεόβουλος Λίνδου - Εύελπις Ψίνθου (Μπακαλούμας - Βαγιανός)

Κ.Γ. Ιαλυσού (17.00): ΑΣΚ Ιβίσκος - Αγιος Νικόλαος Παστίδας (Βαγιανός - Πετρίδης)

Κ.Γ. Ιαλυσού (19.00): ΓΑΣ Ιάλυσος - Ηλιος Ιαλυσού (Αρνάς - Κασταμούλας)

ΚΟΡΑΣΙΔΕΣ

Νικηφόρο πέρασμα

Ο Ιπποκράτης Κω πέρασε αλώβητος απ' τη Ρόδο κερδίζοντας χθες τόσο τον ΠΑΟ Διαγόρα όσο και τη Νίκη. Πλέον η ομάδα του Γιάννη Καπερώνη έπιασε τη δεύτερη θέση του βαθμολογικού πίνακα και ελπίζει για την κατάκτηση του πρωταθλήματος.

3η ΑΓΩΝΙΣΤΙΚΗ

ΠΑΟ Διαγόρας - Ιπποκράτης Κω	49-62
Νίκη Ρόδου - Ιπποκράτης Κω	54-69

Η ΒΑΘΜΟΛΟΓΙΑ

1. ΠΑΟ Διαγόρας	8	3-2	241-260 (-19)
2. Ιπποκράτης Κω	7	3-1	207-190 (+17)
3. ΑΣΚ Ιβίσκος	6	3-0	191-95 (+96)
4. ΓΑΣ Ιάλυσος	4	2-0	117-51 (+66)
5. Νίκη Ρόδου	4	1-2	168-148-(+20)
6. ΑΕ Δικαίου	4	0-4	136-210 (-74)
7. Ηλιος Ιαλυσού	3	0-3	87-193 (-106)

• Το πρωτάθλημα διεξάγεται με ορισμό των παιχνιδιών

INTERNI by PROTEAS

16 άτοκες δόσεις

SALOTTI by PROTEAS
Με τη σιγουριά του επώνυμου...

Σετ κρεβατοκάμαρας με 101 ευρώ το μήνα



Τριθέσιος δερμάτινος καναπές με 1027 ευρώ



Διθέσιος δερμάτινος καναπές με 807 ευρώ

Σετ κρεβατοκάμαρας με 78 ευρώ το μήνα

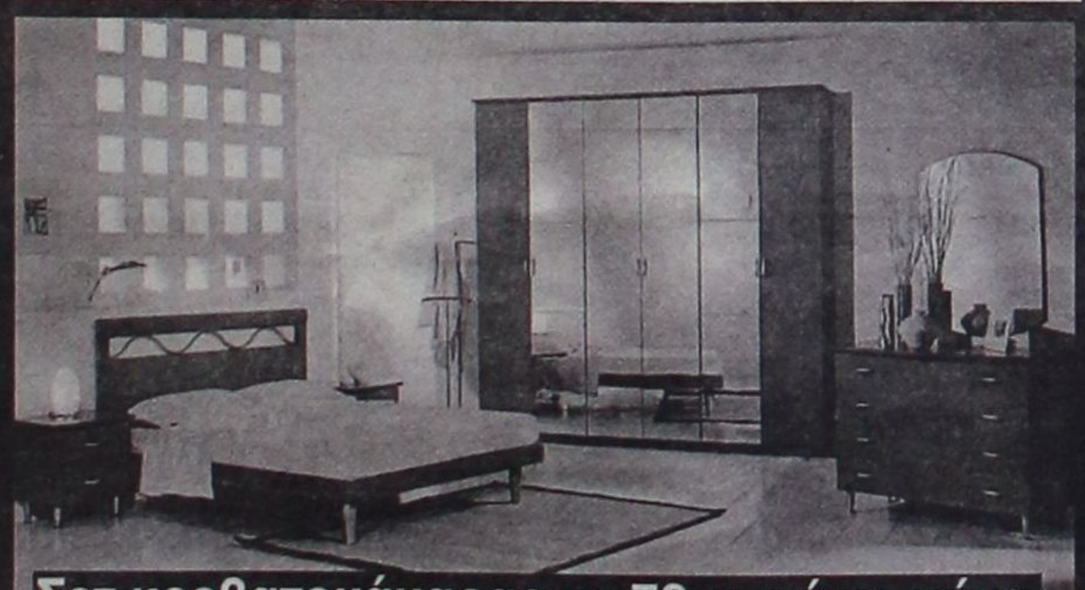

Σετ 2θέσιου και 3θέσιου δερμάτινου καναπέ 1849 ευρώ



2θέσιος δερμάτινος καναπές 836 ευρώ και 3θέσιος δερμάτινος 1012 ευρώ

ΑΦΟΙ ΚΕΛΗ Ο.Ε. Αθηνών 36 Τ.Κ. 85100, Ρόδος, Τηλ: (22410) - 66865 - FAX: 67207 - www.protea.gr , email: kelis_bros@hotmail.com

BACKstage: Ολα γίνονται στο παρασκήνιο



Ολα γίνονται στο Παρασκήνιο

Ημασταν όλοι εκεί! Για την ακρίβεια όλη η Ρόδος ήταν εκεί. Ποιός θα μπορούσε να λείψει από ένα γεγονός που εκτός από τον κοσμικό χαρακτήρα που είχε, συνδεόταν και με την επίσημη έναρξη λειτουργίας του πιο συζητημένου και πρωτοποριακού για τα δεδομένα της Ρόδου, πολυχώρου ψυχαγωγίας!

BACK stage ή αλλιώς ΠΑΡΑσκήνιο! Οποιο όνομα και να χρησιμοποιήσετε το μυαλό πάει αμέσως στο πιο highlight σημείο της πόλης!

Τρεις όροφοι πάνω από τις επιθυμίες μας. Υψηλή αισθητική, τεχνολογία αιχμής και προχωρημένες προτάσεις διασκέδασης.

Ας δούμε όμως κάθε όροφο ξεχωριστά ξεκινώντας από τον 1ο:

Εδώ μας περιμένει ένα υπέροχο cafe! Είναι ο πρώτος χώρος που συναντάμε μπαίνοντας είτε από την εξωτερική είσοδο, είτε διασχίζοντας το κρυστάλλινο τούνελ που συνδέει το BACKstage με τον κινηματογράφο Pallas. Εδώ μπορείτε με την παρέα σας να απολαύσετε όλες τις ώρες, υπέροχες γεύσεις καφέ, τα πιο delicious κρύα πιάτα, ολόφρεσκα γλυκά και όχι μόνο. Βασικό χαρακτηριστικό του cafe είναι το Digital θέαμα!

Παντού γύρω σου τεράστια screens σ' ενημερώνουν για τα πιο hot events του πλανήτη. Για να βλέπεις και να ξέρεις τι συμβαίνει παντού!

Συνέχεια έχει ο 2ος όροφος.

Τεχνολογική υποδομή κι εγκαταστάσεις που θα ζήλευαν τα πιο προηγμένα multimedia labs στον κόσμο. Τα πιο state of the art εργαλεία βρίσκονται στα χέρια σας για την πιο γρήγορη εξερεύνηση του κυβερνοχώρου: 28 τερματικά και οθόνες 19'' για τα μάτια σας μόνο και bandwidth μεγαλύτερο από 800 kbps!!! Είπατε τίποτα;

Εκτός από τους ταξιδιώτες του κυβερνοχώρου, εδώ βρίσκουν τη θέση τους και οι πιο φανατικοί gamers, αφού χάρη στις υψηλές ταχύτητες internet τους δίνεται η δυνατότητα για πιο multiplayer καταστάσεις σε real time! Φανταστείτε τον εαυτό σας στο ρόλο του αγαπημένου σας virtual ήρωα με αντίπαλους από πολλές διαφορετικές χώρες από όλο τον κόσμο! Μάλιστα την ημέρα των εγκαινίων παρακολουθήσαμε με κομμένη την ανάσα το φημισμένο Unreal Turnament σε πανευρωπαϊκό επίπεδο!

Τα «αξιοθαύμαστα» όμως συνεχίζονται. Τρία prive rooms με δερμάτινους καναπέδες απομονώνουν εσάς και την παρέα σας από τον έξω κόσμο! Η χρησιμοποιούμενη τεχνολογία στα δωμάτια αυτά ξεπερνά κάθε όριο! Τα πιο high tech οπτικοακουστικά μέσα επιστρατεύονται... για να τα δείτε όλα! Video projectors, surround ήχος, 6κάναλοι ενισχυτές, sub-woofers, παιχνιδομηχανές, force feedback χειριστήρια και πολλά άλλα «θαύματα της ψηφιακής τεχνολογίας» διαμορφώνουν τις συνθήκες για μια συγκλονιστική ...ΠΑΡΑσκηνιακή εμπειρία!



Στο πιο ψηλό επίπεδο του BACKstage βρίσκεται το εστιατόριο με πρωτόγνωρες gourmet γεύσεις

Για το τέλος αφήσαμε τον 3ο όροφο. Εδώ βρίσκεται το εστιατόριο του BACKstage! Στην κυριολεξία βρίσκεται 3 επίπεδα πάνω από τις επιθυμίες σας! Στο ίδιο υψηλό επίπεδο βρίσκεται και η κουζίνα! Η διεθνής φήμης Chef Ντίνα Νικολάου με έδρα το Παρίσι, βάζει την υπογραφή της! Φρέσκιες ιδέες και πρωτόγνωρες gourmet γεύσεις που μπορείτε να απολαύσετε μόνο σε επιλεγμένα σημεία σε ολόκληρο τον κόσμο!

Εμφαση στις λεπτομέρειες, desigh καιδιαφορετική άποψη στα πάντα! Ενα update με συνέχεια! Μην τρομάζετε όμως, δε χρειάζεται να φορέσετε το σμόκιν σας για να σας επιτραπεί η είσοδος. Αυτά συμβαίνουν αλλού, όχι στο Παρασκήνιο! Το εστιατόριο του BACKstage χαρακτηρίζεται από υψηλή ποιότητα γεύσεων και service, χωρίς αυτό να σημαίνει ότι και ο τιμοκατάλογός του ακολουθεί τα πρότυπα αντίστοιχων εστιατορίων σε ευρωπαϊκές πρωτεύουσες.

Κι αν νομίζετε ότι ξέρετε πολύ καλά τη Ρόδο, δείτε από ψηλά μια άγνωστη όψη της!

Το είπαμε , στο ΠΑΡΑσκήνιο θα μάθετε και θα δείτε πολλά!

Περισσότερες πληροφορίες : 22410/70560

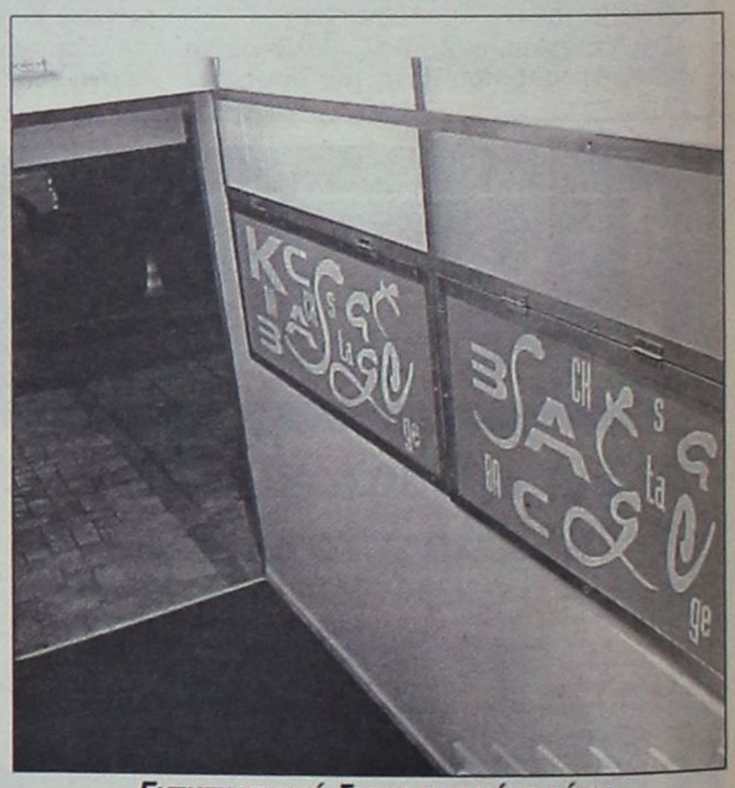

Εντυπωσιακά διακοσμημένη είναι η είσοδος του «Παρασκηνίου»



Και τώρα ένα ταξίδι στον κυβερνοχώρο και τον κόσμο των παιχνιδιών

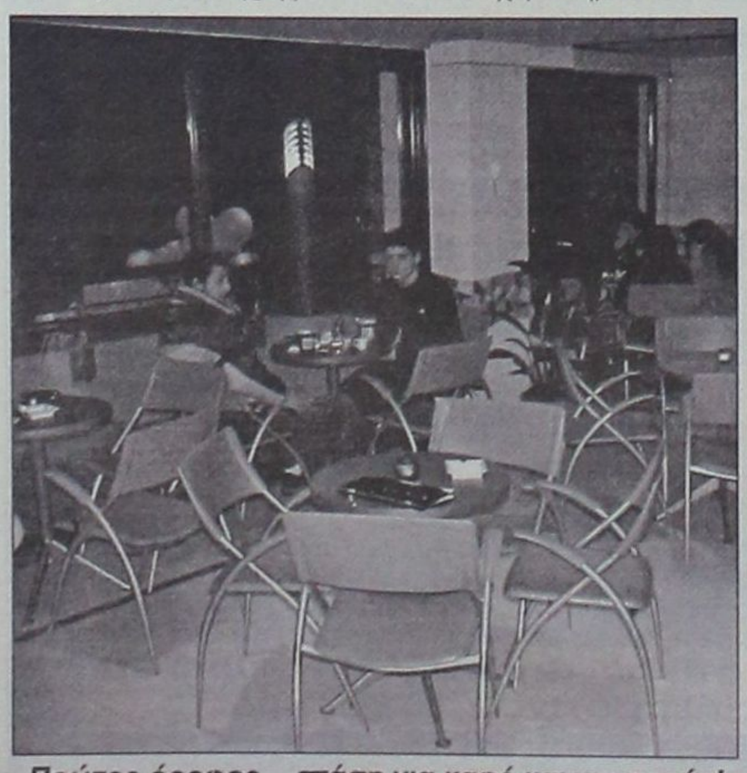

Πρώτος όροφος... στάση για καφέ και για παρέα!

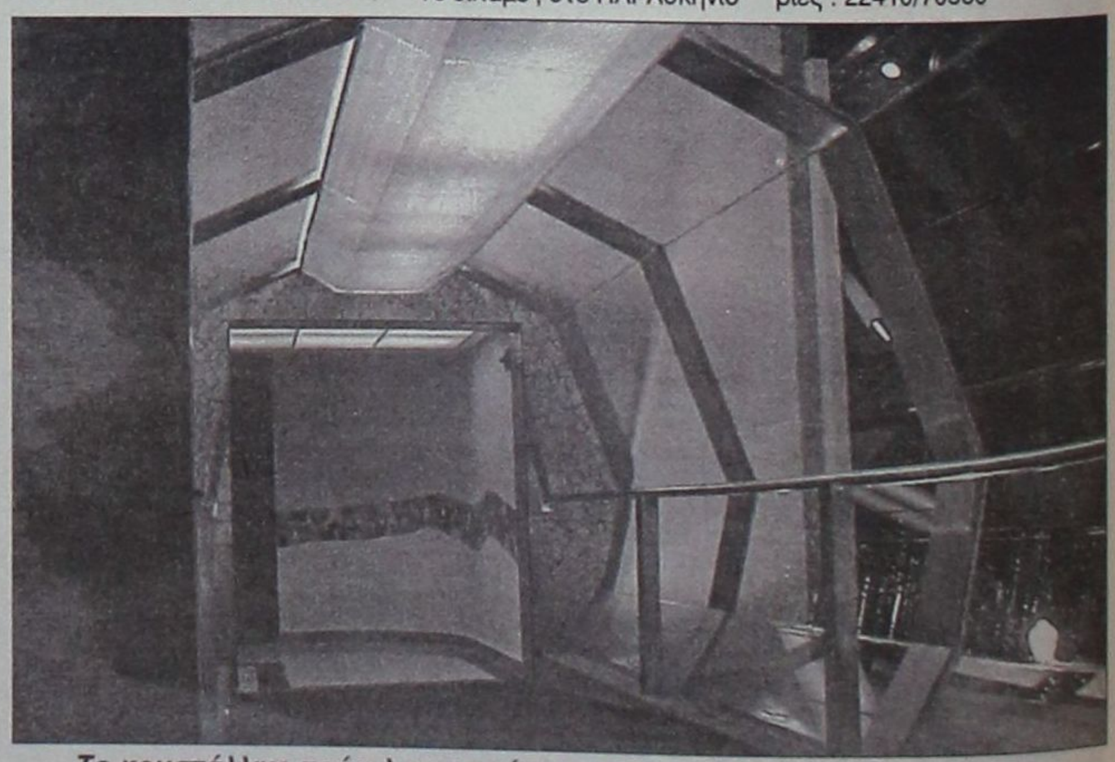

Το κρυστάλλινο τούνελ που ενώνει το cinema Pallas με το Backstage

Οσα φέρνει...



Δεν κατάλαβα, ο Ψωμιάδης πιο μάγκας είναι από μένα;

ΥΠΟΔΕΙΓΜΑ ΠΟΔΟΣΦΑΙΡΙΣΤΗ Ο ΣΑΒΒΑΚΗΣ

Με εξάρθρωση κλείδας αγωνίστηκε στο ντέρμπι με την ΑΕΛ, ο τερματοφύλακας του Ιάλυσου Στέργος Σαββάκης, προκειμένου να μην αφήσει την ομάδα του σ' αυτή τη δύσκολη αναμέτρηση.

Στο τέλος μετέβη στο Νοσοκομείο της Λέρου όπου του προσφέρθηκε η ιατρική συνδρομή και αποχώρησε με Ι.Χ. ποδοσφαιριστή των γηπεδούχων. Να τονίσουμε ότι στο Νοσοκομείο τον επισκέφτηκαν οι παίκτες της ΑΕΛ τους οποίους και ευχαριστεί δημόσια.



Και με το ένα μάτι τα βλέπω όλα...

Και στην πλάτη μάτια ο Ταράλης!

"Κέρβερος" ήταν στο παιχνίδι Γ.Σ. Διαγόρας - Ηρακλής Λάρδου ο διαιτητής Βασίλης Ταράλης. Σε μία στιγμή, παίκτης του Ηρακλή πέταξε επιδεικτικά τις επικαλαμίδες του, όμως επειδή ο "Μπίλυ" έχει μάτια και στην πλάτη το πήρε χαμπάρι και αφού έκανε συστάσεις στον παρεκτραπέντα τον φιλοδώρησε και μία κίτρινη κάρτα. Όχι παίζουμε!

"Καίει" το Φ.Α. τον Ευκλή

Ιδιαίτερα επιβαρυντικό είναι το Φύλλο Αγώνα για τον Ευκλή, με βάση τα όσα ανέγραψε σ' αυτό ο διαιτητής Περικλής Βασιλειάδης.

Μεταξύ άλλων αναφέρονται:

"... Στο 34' απέβαλα τον ποδοσφαιριστή των γηπεδούχων Εμίρογλου διότι έπεσε με δόλο στην αντίπαλη περιοχή, με σκοπό να κερδίσει πέναλτι. Στο 35' διέκοψα για τρία λεπτά τον αγώνα επειδή φίλαθλοι των γηπεδούχων εισήλθαν στον αγωνιστικό χώρο κατευθυνόμενοι εναντίον μου, οι οποίοι τελικά απομακρύνθηκαν από παράγοντες του Ευκλή. Ταυτόχρονα οι φίλαθλοι πετούσαν μπάλες στον αγωνιστικό χώρο, με σκοπό να παρεμποδίσουν την ομαλή εξέλιξη του αγώνα, βρίζοντάς με. Στο ημίχρονο, επειδή η κατάσταση ήταν έκρυθμη καλέσαμε την Αστυνομία και το παιχνίδι έληξε χωρίς άλλο περιστατικό..."



Με αυτό τον τρόπο έβγαιναν από τα αποδυτήρια στο Βάτι!



Μπανάνα... «Θεοδόση», made in Australia!



«Μίνι μάρκετ» στ' ...αποδυτήρια της Κρεμαστής!



Η χθεσινή εμφάνιση του γηπέδου των Μαριτσών



Μεζεδάκια από τη Λέρο, για τη σούμα



Σπάσιμο θέλει το ρημάδι, σπάσιμο...

Μέτρησε η εμπειρία

ΚΑΡΑΚΟΝΕΡΟ.-

■ Ο Γ.Σ. Διαγόρας κέρδισε στο Καρακόνερο με 3-1 τον Ηρακλή Λάρδου που έδειξε καλά στοιχεία



Ο Αθανασάκης ήταν ο κορυφαίος παίκτης της ομάδας του και του αγώνα

Πολύ καλό παιχνίδι έγινε χθες το απόγευμα στο γήπεδο του Καρακόνερου, όπου ο Γ.Σ. Διαγόρας κέρδισε με 3-1 τον Ηρακλή Λάρδου. Το παιχνίδι ξεκίνησε με τους φιλοξενούμενους να παίρνουν γρήγορα τον έλεγχο στον αγωνιστικό χώρο και κάθε τους επίθεση ήταν επικίνδυνη για την εστία του Μηνά. Όμως σε μια αντεπίθεση ο Διαγόρας πήρε το προβάδισμα στο σκορ, αλλά και πάλι οι φιλοξενούμενοι ήταν αυτοί που είχαν την υπεροχή.

Στην επανάληψη μέτρησε η εμπειρία των ποδοσφαιριστών του Μιχάλη Παπαντωνίου, οι οποίοι μέσα σε ένα δεκάλεπτο κατάφεραν να πετύχουν ακόμη δύο τέρματα και να γύρουν την πλάστιγγα της νίκης οριστικά με το μέρος τους. Οι νεαροί στην πλειοψηφία τους ποδοσφαιριστές του κ. Παπαδόπουλου έδειξαν πάρα πολύ καλά στοιχεία και σε καμία περίπτωση δεν έπαιξαν καταστροφικό ποδόσφαιρο, ούτε και κλείσθηκαν ποτέ στην άμυνά τους, ακόμη και όταν το σκορ είχε γίνει 3-0 εις βάρος τους. Απλά τους έλειψε η εμπειρία που διέθεταν οι αντίπαλοί τους.

ΦΑΣΕΙΣ ΚΑΙ ΓΚΟΛ

3'. Μπροστινή μπαλιά του Νικολή στον Αθανασάκη, που έκανε το αριστερό διαγώνιο σουτ, στέλνοντας τη μπάλα δίπλα από το αριστερό κάθετο δοκάρι του Μηνά.

12'. Μακρινό σουτ του Νικολή πάνω από το οριζόντιο δοκάρι του Μηνιά.

15'. Σε αντεπίθεση των γηπεδούχων, ο Κωνσταντίνου έβγαλε από δεξιά τη σέντρα, μπερδεύτηκαν οι αμυντικοί με τον τερματοφύλακα, κοντινό πλασέ του Ζήκο, 1-0.

18'. Απ' ευθείας χτύπημα φάουλ του Καμμά, λίγο πάνω από το οριζόντιο δοκάρι του Μηνά.

42'. Ο Αθανασάκης έκανε από δεξιά τη σέντρα-σουτ, μπλόκαρε ο Μηνάς χωρίς πρόβλημα.

44'. Με ατομική ενέργεια ο Αθανασάκης μπήκε στη μεγάλη περιοχή, όμως τον πρόλαβε ο Κωνσταντίνου και του πήρε τη μπάλα.

47'. Ο Αλευρόπουλος έκανε το δυνατό σουτ, αρκετά μέτρα έξω από τη μεγάλη περιοχή, όμως η μπάλα χτύπησε στο οριζόντιο δοκάρι του Μουστάκα και στη συνέχεια την απομάκρυναν οι αμυντικοί.

54'. Απ' ευθείας χτύπημα φάουλ του Τσιλίκη, μπλόκαρε χωρίς πρόβλημα ο Μουστάκας.

63'. Ο Τσιλίκης ανατράπηκε μέσα στη μεγάλη περιοχή από τον Νικολή και ο κ. Ταράλης κοντά στη φάση, έδειξε το σημείο του πέναλτι. Το εκτέλεσε εύστοχα ο Θρουμουλόπουλος πετυχαίνοντας το 2-0.

73'. Ο Τσιλίκης μπήκε από δεξιά, έκανε τη συρτή σέντρα στον Χατζηγεωργίου κι αυτός με κοντινό σουτ πέτυχε το 3-0.

75'. Από λάθος του τερματοφύλακα, η μπάλα πήγε στον Τσιλίκη που έκανε αμέσως την ψηλοκρεμαστή κεφαλιά σε κενό τέρμα, η οποία πέρασε πάνω από το οριζόντιο δοκάρι.

85'. Αποβλήθηκε με δεύτερη κίτρινη κάρτα ο Κοντός για διαμαρτυρία στο διαιτητή.

89'. Ο Χαρίτος με κοντινό σουτ μείωσε σε 3-1. Από τους γηπεδούχους καλύτερη απόδοση είχαν Παξινός, Αυγουλής, Τσιλίκης, Κωνσταντίνου, ενώ από τον Ηρακλή οι Αθανασάκης Δ., Χαρίτος, Καμμάς, Νικολής.

Άριστη η διαιτησία του κ. Ταράλη ενώ άριστοι ήταν και οι βοηθοί κ.κ. Γενής - Παπανικολάου.



Ο Τσιλίκης (9) δεν προλαβαίνει τη μπάλα και χάνεται η ευκαιρία για τον Διαγόρα

Γ.Σ. ΔΙΑΓΟΡΑΣ: Μηνάς, Βιζυκλής, Καρανικόλας (10' Κωνσταντίνου), Βλάχος, Παξινός, Αυγουλής, Αλευρόπουλος, Βασιλάκης (51' Θρουμουλόπουλος), Τσιλίκης, Ζήκος (77' Πόλι).

ΗΡΑΚΛΗΣ ΛΑΡΔ.: Μουστάκας, Διακοβασιλείου, Κεφαλάς (40' λ.τ.), Νικηταράς Π., Διακολουκάς (57' Εγγλέζος, Κοντός, Νικολής, Αθανασάκης, Ευαγγελίδης Ι., Καμμάς, Ευαγγελίδης Στ., Χαρίτος.

Διακόπηκε το παιχνίδι Ατρόμητου Διμυλιάς - Πετρώνα

ΔΙΜΥΛΙΑ.-

■ Στο 14' ο διαιτητής κ. Ορφανός αναγκάσθηκε να σφυρίξει τη λήξη του (0-0)

Τα πάντα ήταν εντάξει για τη διεξαγωγή του αγώνα Ατρόμητου Διμυλιάς - Πετρώνα Αρχαγγέλου, όμως ο καιρός είχε διαφορετική άποψη.

Το ψιλόβροχο που έπεφτε με την έναρξη του αγώνα έγινε νεροποντή στη συνέχεια με αποτέλεσμα να μετατρέψει τον αγωνιστικό χώρο σε λιμνοθάλασσα. Το χρονόμετρο έδειχνε το 14' όταν ο διαιτητής κ. Ορφανός αναγκάσθηκε να διακόψει οριστικά τον αγώνα ενώ καμία ομάδα μέχρι τότε δεν κατάφερε να προηγηθεί στο σκορ (0-0).

Στα αποδυτήρια ο διαιτητής και οι βοηθοί του κ.κ. Γρεβένης - Σιδηρόπουλος Αν. έκλεισαν και τυπικά το φύλλο αγώνα που διακόπηκε πριν καλά-καλά ζεσταθούν οι ποδοσφαιριστές. Σύμφωνα με τον Κ.Α.Π. το παιχνίδι θα ορισθεί ξανά και θα ξεκινήσει από τη χρονική στιγμή (14') που διεκόπη.

Για την ιστορία θα αναφέρουμε πώς οι δύο ομάδες άρχισαν το παιχνίδι.

ΑΤΡΟΜΗΤΟΣ ΔΙΜ.: Παπαθεοδώρου, Καρπαθάκης, Γαζής, Κουμπιού, Θυριάκης Ν., Στεφανάκης Ν., Σαββέλος Στ. (10' Χαβιαράς), Μαρουλάκης, Τόππος, Σαββέλος Δ., Γιορδαμνής

ΠΕΤΡΩΝΑΣ: Πομπού, Αργυρός, Οικονόμου, Καλικάτζαρος, Αφαντενός, Γιωργάς, Λαμπριανός, Κουφός, Κόκα, Παπαοικονόμου, Κοτσίκος.

ΣΤΟ ΠΕΝΘΟΣ Τ' ΑΦΑΝΤΟΥ ΚΑΙ Ο Α.Ε.Ρ.Α

Στο πένθος βυθίστηκαν τ' Αφάντου με το άγγελμα του θανάτου του 21χρονου Νίκου Γ.Ματθαίου, που σκοτώθηκε το βράδυ του Σαββάτου σε τροχαίο ατύχημα.

Ο άτυχος νέος αγωνιζότανε με τα χρώματα του Α.Ε.Ρ.Α. και ήταν γνωστός στον ποδοσφαιρικό χώρο. Η διοίκηση του Α.Ε.Ρ.Α. εξέδωσε χθες το παρακάτω ψήφισμα:

ΨΗΦΙΣΜΑ

Μετά την αναγγελία του ξαφνικού θανάτου του ποδοσφαιριστη μας Ματθαίου Νικολάου, το Δ.Σ. του Α.Ε.Ρ.Α. Αφάντου συνεδρίασε εκτάκτως και αποφάσισε.

1) Σύσσωμο το διοικητικό συμβούλιο και οι ποδοσφαιριστές να παραβρεθούν στην κηδεία.

2) Να κατατεθεί στεφάνι στη μνήμη του.

3) Να εκφράσει τα θερμά συλλυπητήρια στους οικείους του.

4) Στο επόμενο παιχνίδι της ομάδας να κρατηθεί ενός λεπτού σιγή, και οι ποδοσφαιριστές συμπαίκτες του να φορούν μαύρο περιβραχιόνιο.

Για το Δ.Σ. του Α.Ε.Ρ.Α. Αφάντου
Ο πρόεδρος
Αναστάσιος Πέρος

Ο Γιωργάς κράτησε όρθιο τον Δωριέα

ΚΑΡΑΚΟΝΕΡΟ.-

✓ Απέκρουσε πέναλτι στο 90'

Αν και καλύτερος στο μεγαλύτερο διάστημα του παιχνιδιού ο Δωριέας δεν μπόρεσε να κάμψει την αντίσταση του Δαμάγητου Θολού με τον οποίο και αναδείχθηκε ισόπαλος με σκορ 1-1. Οι φιλοξενούμενοι πάντως δικαιούνται να αισθάνονται άτυχοι αφού στο 90' έχασαν πέναλτι και παράλληλα την πιο κλασική ευκαιρία του παιχνιδιού για να πανηγυρίσουν τη νίκη.

Οι φιλοξενούμενοι μπήκαν πιο δυνατά στον αγωνιστικό χώρο αιφνιδιάζοντας τον αντίπαλό τους, ωστόσο οι γηπεδούχοι ισορρόπησαν το παιχνίδι λίγο αργότερα και άρχισαν να γίνονται απειλητικοί. Ειδικά στο δεύτερο ημίχρονο μπόρεσαν να επικρατήσουν πλήρως παίζοντας σε αρκετές των περιπτώσεων μονότερμα τον Δαμάγητο. Εκτός όμως από την ισοφάριση, η επιθετική τους υπεροχή δεν καρποφόρησε με αποτέλεσμα ο αγώνας να τελειώσει ισόπαλος.

ΤΑ ΓΚΟΛ

Στο 35' ο Ζαγκανίκας με απευθείας εκτέλεση φάουλ πέτυχε το 0-1.

Στο 55' ο Νουρεδίν με ψύχραιμο πλασέ μέσα από την περιοχή ισοφάρισε σε 1-1. Ο Δωριέας έχασε την πιο μεγάλη του ευκαιρία στο 88' όταν ο Κιάρρι με σουτ από καλή θέση έστειλε τη μπάλα στο αριστερό δοκάρι του Ζαγοριανού.



Φάση στην εστία του Δαμάγητου

Δύο λεπτά αργότερα (στο 90') ο διαιτητής υπέδειξε πέναλτι σε μαρκάρισμα που έγινε πάνω στον Νικολάου και για το οποίο όμως διαμαρτυρήθηκε ο Δωριέας. Το πέναλτι εκτέλεσε ο Ζαγκανίκος, αλλά ο Γιωργάς απέκρουσε.

Διαιτητής του παιχνιδιού ήταν ο κ. Γενής και «βοηθοί» του οι κ. Λάμπρου και Ταράλης.

Οι συνθέσεις των ομάδων:

ΔΩΡΙΕΑΣ: Γιωργάς, Κιάρρι, Καρασάββας, Νουρεδίν, Μάχλης, Παπουτσάκης, Αναστάσης, Κασιώτης (36' Διακουμής), Χειμωνέττος (23' Θαλασσινός), Μανταλιός, Κατσάνος (57' Ροδίτης).

ΔΑΜΑΓΗΤΟΣ: Ζαγοριανός, Σταυριάς, Ζαγκανίκας, Παπαμανώλης, Κρομμύδας, Πασσάλης, Ιακωβίδης (36' Μουρές), Βασιλώτος (35' Παπαγρηγορίου), Δημητραδιού, Νικολάου, Διακολαμπριανός.

Δύσκολη νίκη ο Αστέρας Παστίδας

■ Κέρδισε με 1-0 στην έδρα του τον μαχητικό Ο.Φ. Ιστρίου

ΠΑΣΤΙΔΑ.-

Σ' ένα αρκετά καλό παιχνίδι που έγινε στο γήπεδο της Παστίδας, παρά το βαρύ αγωνιστικό χώρο και τη βροχή που έπεφτε, ο Αστέρας κατάφερε να πάρει τη νίκη με 1-0 από τον πολύ καλό Ο.Φ. Ιστρίου και να διατηρηθεί στις πρώτες θέσεις της βαθμολογίας.



Με χτύπημα φάουλ ο Δ. Αθανασίοι έδωσε τη νίκη στον Αστέρα Παστ.

Ο αγώνας ξεκίνησε με τους γηπεδούχους να έχουν την πρωτοβουλία στο χώρο του κέντρου και σ' αυτό το διάστημα κατάφεραν ν' ανοίξουν το σκορ. Οι φιλοξενούμενοι ισορρόπησαν το παιχνίδι και στο ημίωρο έχασαν την ευκαιρία να ισοφαρίσουν το σκορ. Στην επανάληψη ο Ο.Φ. Ιστρίου πίεσε τον αντίπαλό του, δημιούργησε τις προϋποθέσεις για να πάρει ακόμη και τη νίκη, όμως η καλή παρουσία του τερματοφύλακα Παπασάββα κάτω από τα δοκάρια του Αστέρα και η επιπολαιότητα των φιλοξενουμένων στην τελική προσπάθεια διαμόρφωσαν το τελικό αποτέλεσμα που έδωσε τη νίκη και τους τρεις βαθμούς στον Αστέρα.

Φάσεις και γκολ

18': Ο βετεράνος Δ. Αθανασίου με αριστοτεχνικό χτύπημα φάουλ έστειλε τη μπάλα στα δίχτυα, 1-0.

30': Μόνος του ο Λεβάκης πλάσαρε, όμως ο Παπασάββας απέκρουσε εντυπωσιακά.

55': Δυνατό σουτ του Μπονιάτη στο δεξί κάθετο δοκάρι ενώ στη συνέχεια η μπάλα κατέληξε στην αγκαλιά του Παπασάββα.

60': Απευθείας χτύπημα κόρνερ του Μάγγου, απέκρουσε με υπερένταση ο Παπασάββας.

71': Από θέση «τετ-α-τετ» ο Λεβάκης πλάσαρε και απέκρουσε ο Παπασάββας.

82': Ο Μάγγος εκτέλεσε κόρνερ από δεξιά, κεφαλιά του Μπονιάτη στο οριζόντιο δοκάρι.

86': Οι φιλοξενούμενοι ζήτησαν πέναλτι, υποστηρίζοντας ότι η ανατροπή του Αυγουστάκη έγινε μέσα στη μεγάλη περιοχή. Η βροχή είχε σβήσει τις γραμμές και παρόλα αυτά θεωρούν ότι ο διαιτητής μπορούσε να δει σε ποιο σημείο έγινε η παράβαση.

Από τους γηπεδούχους ξεχώρισαν περισσότερο οι Αθανασίου Δ., Λυδάκης Π., Παπασάββας, Σκόρπος, ενώ από τους φιλοξενούμενους άρεσαν περισσότερο οι Παπουτσάκης, Πόλος, Μπονιάτης, Αυγουστάκης.

ΑΣΤΕΡΑΣ ΠΑΣΤ.: Παπασάββας, Σπάρταλης, Λυδάκης Π., Λυδάκης Ν. (46' Τάκκος), Χατζηγεωργίου, Σκόρπος, Τσάπης, Γιακουμάρος, Παγκράτης (78' Κορκίδας), Αθανασίου Δ., Καρδούλιας (59' Πάττας).

Ο.Φ. ΙΣΤΡΙΟΥ: Παναγιωτάκης, Δράγωνας (56' λ.τ. Οικονόμου), Μάγγος, Σαρρής (49' λ.τ. Πόκιας), Παπουτσάκης, Πόλος, Κοτσάνης, Μπονιάτης, Λεβάκης, Δημητρίου, Απτουλάχ (10' Αυγουστάκης).

«Διπλό» στα Λάερμα

✓ Πιο ουσιαστική και με ελλείψεις η Δήμητρα, κέρδισε με 3-2 τον Πολύστρατο

ΛΑΕΡΜΑ.-

Σπουδαία νίκη μέσα στα Λάερμα με 3-2 πέτυχε χθες η Δήμητρα επί του Πολύστρατου. Και είναι σπουδαία, διότι η ομάδα της Δαματριάς πήγε ν' αγωνιστεί με έντεκα ποδοσφαιριστές, ενώ οι ελλείψεις που είχε ήταν βασικές.

Οι φιλοξενούμενοι μετά από ένα αρκετά καλό 45λεπτο πήγαν στ' αποδυτήρια προηγούμενοι με 1-0.

Στην επανάληψη και πάλι η Δήμητρα ήταν καλύτερη και φυσιολογικά πήρε την πολύτιμη νίκη.

Τα γκολ

30': Ο Παναής με σουτ πέτυχε το 0-1.

55': Ο Σαλπιγκτίδης με σουτ έξω από την περιοχή σημείωσε το 0-2.

75': Ο Αρβανίτης με σουτ μείωσε σε 1-2.

81': Ο Πηδιάκης Π. με σουτ αύξησε τη διαφορά στο σκορ 1-3.

Στις καθυστερήσεις (93') ο Χατζησταμάτης Μ. μείωσε σε 2-3.

Από τους γηπεδούχους άρεσαν οι Γιακουμάκης Σ., Χατζηιωάννου, Αρβανίτης ενώ από τους νικητές οι Πηδιάκης Π., Παναής, Φούκας Σ.

Πολύ καλός ο διαιτητής κ. Συμιακός, όπως και οι βοηθοί του κ.κ. Τσαούσης - Μηνάς.

ΠΟΛΥΣΤΡΑΤΟΣ: Κουφός, Χατζηπαυλής (57' Μόσχου Γ.), Καλογερής, Πατούνας Α. (46' Αντωναράκης Γ.), Γιακουμάκης Σ., Χατζησταμάτης, Χατζηιωάννου, Γιακουμάκης Π., (80' Αντριάς), Καρπάθιος, Αρβανίτης, Χατζησταμάτης Μ.

ΔΗΜΗΤΡΑ: Πηδιάκης Σ., Πηδιάκης Π, Ζερβός, Παναής, Πάττας, Σαλπιγγίδης, Φούκας Σ., Χιώτης, Αντωνάκης, Σαράντου, Συρίμης.

«Πολυβόλο» ...η Ασπίδα

✓ Φιλοδώρησε στη Σάλακο την Α.Ε. Μεσαναγρού με έξι τέρματα (6-0).
✓ "Χατ-τρικ" πέτυχε ο Μανώλης Πεταυράκης

ΣΑΛΑΚΟΣ.-

Ακόμη μια μεγάλη νίκη πέτυχε στην έδρα της η φιλόδοξη φέτος Ασπίδα Σαλάκου, αφού χθες το πρωί συνέτριψε την Α.Ε. Μεσαναγρού με 6-0, και συνεχίζει να οδηγεί την κούρσα του πρωταθλήματος στον Α' όμιλο της Γ' κατηγορίας.

Το παιχνίδι δεν αντέχει σε μεγάλη κριτική, αφού η διαφορά δυναμικότητας ανάμεσα στις δύο ομάδες ήταν εμφανέστατη.

Η σειρά των γκολ

6'. Ο Κυζάλας με κοντινό πλασέ έδωσε το προβάδισμα στην ομάδα του.

47'. Ο Μ.Πεταυράκης με σουτ μέσα από την περιοχή πέτυχε το 2-0.

50'. Ο Κυζάλας εκμεταλλεύτηκε λάθος των αμυντικών και με πλασέ πέτυχε το 3-0.

60'. Ο Πεταυράκης με πλασέ ανέβασε τον δείκτη του σκορ στο 4-0.

72'. Ο ίδιος παίκτης σημείωσε το 5-0 για την ομάδα του και το τρίτο προσωπικό του γκολ.

88'. Ο Γκοτζάϊ με σουτ διαμόρφωσε το τελικό 6-0.

Από τους γηπεδούχους ξεχώρισαν περισσότερο οι Σαράντης, Τζοσκούν, Πεταυράκης, Κυζάλας, ενώ από τους φιλοξενούμενους άρεσαν περισσότερο οι Καψαλάκης Τσ., Αξιώτης.

Χωρίς προβλήματα η διαιτησία των κ. Γιοβάνι - Κόττορου - Στεφανάκη.

ΑΣΠΙΔΑ ΣΑΛ.: Χατζημιχαήλ, Τσαγκαράκης, Ευθυμίου, Πολυχρόνης Δ., Πολυχρόνης Α., Τζοσκούν, Παπαχριστοδούλου (46' Πεταυράκης Μ.), Πεταυράκης Ι., Κυζάλας 70' Γκοτζάϊ), Σαράντης, Πολυχρόνης Μ.

Α.Ε. ΜΕΣΑΝΑΓΡΟΥ: Ρίζος, Ατσάς, Μάκρας, Καψαλάκης Τσ., Αξιώτης, Καψαλάκης Μ., Παπανδρέου, Πανούσης (80' Χατζηκώστας), Σαματάκης, Ροδίτης (81' Γεωργάς Ε.), Γεωργάς (70' Μαγγανάς).

Α' ΟΜΙΛΟΣ

Τα αποτελέσματα της 7ης αγωνιστικής

Ασπίδα Σ. - ΑΕ Μεσαναγρού	6-0
Δωριέας - Δαμάγητος	1-1
Ποσειδών Κ. - Ηλιος Ιάλ.	1-0
Αστέρας Π. - ΟΦ Ιστρίου	1-0
ΠΑΣ Ασκληπειού - Αναγέννηση Ν.Ρ.	0-0

• Ρεπό είχε ο Ακουσίλαος

Η βαθμολογία

	ΒΑΘΜΟΙ	ΑΓΩΝΕΣ	ΓΚΟΛ
1. Ασπίδα Σαλ.	19	7	23-3
2. Ποσειδών Καρπ.	18	7	19-2
3. Ηλιος Ιαλ.	13	7	13-7
4. Ακουσίλαος	12	6	11-7
5. Αστέρας Παστ.	12	6	8-5
6. Α.Ε. Μεσαναγρού	9	6	9-15
7. Αναγέννηση Ν.Ρόδου	5	6	4-6
8. Δωριέας	5	6	4-14
9. Δαμάγητος	4	6	6-16
10. ΟΦ Ιστρίου	3	6	3-11
11. Π.Α.Σ. Ασκληπειού	-2	6	1-14

Η ΕΠΟΜΕΝΗ ΑΓΩΝΙΣΤΙΚΗ

Δωριέας - Ασπίδα Σαλ.
ΑΕ Μεσαναγρού - Ποσειδών Κ.
Δαμάγητος - Αστέρας Π.
Ο.Φ. Ιστρίου - ΠΑΣ Ασκληπειού
Ακουσίλαος - Αναγέννηση Ν.Ρ.
• Ρεπό έχει ο Ηλιος Ιαλυσού

Β' ΟΜΙΛΟΣ

Τα αποτελέσματα της 8ης αγωνιστικής

Ατρόμητος Δ. - Πετρώνας	διεκόπη στο 14 (0-0)
Ταξιάρχης - ΑΟ Σύμης	αναβλήθηκε
Αγ. Ισίδωρος - Ροδιακός	1-0
Αλθαιμένης - ΑΣ Τήλου	αύριο
Πολύστρατος - Δήμητρα Δ.	2-3
Γ.Σ. Διαγόρας - Ηρακλής Λ.	3-1

Η βαθμολογία

	ΒΑΘΜΟΙ	ΑΓΩΝΕΣ	ΓΚΟΛ
1. Ατρόμητος Διμ.	17	7	19-5
2. Α.Σ. Τήλου	16	6	18-3
3. Γ.Σ. Διαγόρας	14	7	15-7
4. Ηρακλής Λάρδου	13	8	13-13
5. Αγ. Ισίδωρος	12	8	13-12
6. Δήμητρα Δαμ.	12	8	10-12
7. Αλθαιμένης	10	6	14-10
8. Ροδιακός	10	8	14-12
9. Πετρώνας	7	7	16-14
10. Α.Ο. Σύμης	6	6	7-8
11. Πολύστρατος	2	8	4-24
12. Ταξιάρχης	0	7	5-24

Η ΕΠΟΜΕΝΗ ΑΓΩΝΙΣΤΙΚΗ

Πετρώνας- ΑΟ Σύμη
Ροδιακός - Ατρόμητος Δ.
ΑΣ Τήλου - Ταξιάρχης
Δήμητρα Δ. - Αγιος Ισίδωρος
Ηρακλής Λ. - Αλθαιμένης
ΓΣ Διαγόρας - Πολύστρατος
•Εκκρεμούν τα παιχνίδια ΑΟ Σύμης - Αλθαιμένης - ΑΣ Τήλου - ΓΣ Διαγόρας

Γ' ΟΜΙΛΟΣ ΝΗΣΩΝ

Τα αποτελέσματα της 8ης αγωνιστικής

Ξάνθος - Δόξα Λέρου	4-1
ΑΣΕ Λέρου - ΑΟ Λειψιωτών	αναβλήθηκε
Ολυμπιακος Καλ. - Βαθυ Καλ.	2-2
ΠΑΟ Κω - Ποσειδών Καλ.	2-0 α.α.

• Ρεπό είχε η Αναγέννηση Ασφ.

Η βαθμολογία

	ΒΑΘΜΟΙ	ΑΓΩΝΕΣ	ΓΚΟΛ
1. Ξάνθος	24	8	20-5
2. Δόξα Λέρου	15	7	13-6
3. ΑΟ Λειψοί	12	6	9-7
4. Ολυμπιακός Καλ.	10	7	16-10
5. Αναγέννηση Ασφ.	9	6	8-11
6. ΑΣΕ Λέρου	7	5	5-4
7. ΑΟ Βαθύ	4	6	9-10
8. ΠΑΟ Κω	1	7	2-12
9. Ποσειδών Καλ.	-	-	-

Η ΕΠΟΜΕΝΗ ΑΓΩΝΙΣΤΙΚΗ

Βαθύ Καλ. - Αναγέννηση Ασφ.
ΑΟ Λειψιωτών - ΠΑΟ Κω
Ολυμπιακός Καλ. - ΑΣΕ Λέρου
Δόξα Λέρου - Ποσειδών Καλ.

•Ρεπό έχει ο Ξάνθος Πάτμος

ΑΘΛΗΤΙΚΟ ΠΑΝΟΡΑΜΑ



SUBBUTEO

Αρχίζει το δεύτερο τουρνουά

■ Το διοργανώνει ο ΑΣ Ρόδος στην αίθουσα του ΔΟΝΑ Ρόδου



Το δεύτερο τοπικό επίσημο τουρνουά SUBBUTEO (επιτραπέζιο ποδόσφαιρο) διοργανώνει από την προσεχή Πέμπτη ο ΑΣ Ρόδος σε συνεργασία με το αντίστοιχο τμήμα του. Το τουρνουά τελεί υπό την αιγίδα του ΔΟΝΑ Ρόδου και οι αγώνες θα φιλοξενηθούν στην κεντρική αίθουσα του Οργανισμού - Διαγοριδών 1. Σκοπός του τουρνουά το οποίο θα διαρκέσει δύο εβδομάδες είναι η δημιουργία της ροδίτικης RANKING LIST (κατάταξη) με βάση την οποία θα συγκροτούνται και οι αποστολές για τους αγώνες του πανελληνίου πρωταθλήματος το οποίο ως γνωστόν βρίσκεται σε εξέλιξη.

Σύμφωνα με τα όσα έγιναν γνωστά ο χαρακτήρας της διοργάνωσης θα είναι OPEN κάτι που σημαίνει ότι μπορούν να πάρουν μέρος όσοι και όσες ενδιαφέρονται ανεξάρτητα με το αν είναι μέλη του συγκεκριμένου τμήματος ή όχι. Αξίζει μάλιστα να σημειωθεί ότι θα ισχύσουν δυο κατηγορίες. Αυτή των ανδρών και των τζούνιορ για παιδιά που δεν υπερβαίνουν το 14ο έτος της ηλικίας τους.

Οι αγώνες θα διεξαχθούν σε δύο γύρους, κάτι που σημαίνει ότι ανάλογα με τη θέση που θα παίρνει ο καθένας θα κερδίζει πόντους οι οποίοι και θα καθορίζουν τη θέση του στη ροδίτικη κατάταξη. Το ύψος των πόντων θα καθοριστεί από τη διοίκηση του Πανελληνίου Ομίλου SUBBUTEO.

Συνεχίζονται οι συγκεντρώσεις

Στο μεταξύ, οι συγκεντρώσεις των παικτών που συγκροτούν το τμήμα της Ρόδου συνεχίζονται κανονικά δύο φορές την εβδομάδα στην κεντρική αίθουσα του ΔΟΝΑ Ρόδου. Κάθε Πέμπτη στις 7.30 μ.μ. και κάθε Κυριακή στις 10 π.μ.

• Για περισσότερες πληροφορίες σχετικά με το τουρνουά που ξεκινάει την Πέμπτη αλλά και για το πώς μπορεί κανείς να γίνει μέλος, επικοινωνήστε με το 22410 78768 ή 0945 790898 (Δ. Δραγάτης).

Πανελληνιονίκης ο Μαδεμλής!

✔ Ο αθλητής του ΤΑΟ ΤΑΕ KWON DO έκανε εντυπωσιακή εμφάνιση στην κατηγορία παίδων

Μεγάλη επιτυχία σημείωσε ο Γιώργος Μαδεμλής του Γυμναστικού Αθλητικού Ομίλου ΤΑΕ KWON DO Ρόδου!

Ο νεαρός ταλαντούχος αθλητής είναι ο νέος πρωταθλητής Ελλάδας (κατηγορία Παίδων έως 54 κιλά) κάνοντας πραγματικά μια εντυπωσιακή εμφάνιση στο πανελλήνιο πρωτάθλημα που ολοκληρώθηκε χθες στον Τύρναβο της Λάρισας.

Ο Μαδεμλής που συνοδεύονταν από τον προπονητή του Παύλο Καζατζόγλου στα τέσσερα παιχνίδια που έκανε πέτυχε τρεις νίκες και μια ισοπαλία πιστοποιώντας με τον καλύτερο δυνατό τρόπο την ανωτερότητά του.

Τον πρώτο αγώνα τον κέρδισε με 5-1 στα σημεία, το δεύτερο με 9-5, τον τρίτο με 6-3 ενώ στον τέταρτο ήταν ισόπαλος 6-6 αλλά είχε την υπεροχή και έτσι του δόθηκε η νίκη.

Επιτυχίες και στην Ολλανδία

Επιτυχίες όμως πέτυχαν αθλητές της σχολής και στην Ολλανδία όπου φιλοξενήθηκε το διεθνές τουρνουά στην κατηγορία OPEN.

• Ο Δημήτρης Σεΐτης στα 78 κιλά έπαιξε στον τελικό παίρνοντας τη 2η θέση.

• Ο Μικές Κουλιανός στα 55 κιλά κατέκτησε την 3η θέση ενώ

• Ο Μάνος Σεΐτης αν και έκανε πολύ καλή εμφάνιση απέτυχε να μπει στους τέσσερις.

Όλοι τους συμμετείχαν στην κατηγορία των ανδρών.

Η πρώτη συγκέντρωση των κριτών του στίβου

Πραγματοποιείται σήμερα στις 7 μ.μ. στην αίθουσα του Δ.Ο.Ν.Α. Ρόδου η πρώτη συγκέντρωση της σχολής κριτών στίβου Δωδεκανήσου. Έχουν δηλώσει συμμετοχή περισσότεροι από τριάντα υποψήφιοι ενώ θεωρείται δεδομένο ότι ο αριθμός αυτός θα αυξηθεί μετά την έναρξη των μαθημάτων.

Η σημερινή συγκέντρωση θα είναι καθαρά ενημερωτική ενώ θα καθοριστούν οι ημέρες και οι ώρες διδασκαλίας των μαθημάτων.

Παράλληλα θα διατεθούν στους υποψηφίους οι κανονισμοί στίβου τους οποίους θα πρέπει οι υποψήφιοι να έχουν μαζί τους σε κάθε μάθημα.

Η διάρκεια της σχολής υπολογίζεται σε δύο (2) μήνες περίπου ενώ οι εξετάσεις θα γίνουν στα τέλη Φεβρουαρίου του 2003. Φυσικά οι επιτυχόντες θα χρησιμοποιούνται στις Αγωνόδικες Επιτροπές των αθλητικών εκδηλώσεων του 2003.

Εδώ «Αθήνα 2004»!

Περιγραφή αγωνισμάτων

Αρασέ

Στο αρασέ ο αθλητής πρέπει να σηκώσει τη μπάρα με τεντωμένα χέρια πάνω από το κεφάλι του με μία μόνο κίνηση. Κατά τη διάρκεια της προσπάθειας, ο αθλητής μπορεί να λυγίσει ή να ανοίξει τα πόδια του, ενώ κανένα άλλο μέλος του σώματός του δεν επιτρέπεται να ακουμπήσει στο έδαφος. Όταν φέρει τη μπάρα πάνω από το κεφάλι, πρέπει να παραμείνει ακίνητος, με τεντωμένα χέρια και πόδια, με τη μπάρα και το σώμα του σε ευθεία γραμμή. Στη θέση αυτή παραμένει μέχρι να λάβει το σήμα από τους κριτές ότι μπορεί να ελευθερώσει την μπάρα.

Επολέ-Ζετέ

Στην τεχνική επολέ-ζετέ ο αθλητής πρέπει να σηκώσει τα βάρη από το έδαφος μέχρι τους ώμους του. Κατά την προσπάθεια, μπορεί να λυγίσει και να ανοίξει τα πόδια του. Στη δεύτερη κίνηση, του ζετέ, ο αθλητής λυγίζει τα γόνατα και ταυτόχρονα τεντώνει κάθετα τα χέρια. Όταν σταθεί εντελώς ακίνητος, οι κριτές του δίνουν σήμα να κατεβάσει τα βάρη.

Η ανύψωση θεωρείται άκυρη στις εξής περιπτώσεις:

• Αν ο αθλητής δεν μπορέσει να σταθεί όρθιος με τα πόδια, το σώμα και τη μπάρα κάθετα στο έδαφος.

• Αν κατεβάσει τη μπάρα πριν δώσει σήμα ο διαιτητής.

• Αν ακουμπήσει στο έδαφος με οποιοδήποτε σημείο του σώματος εκτός από τα πέλματα.

• Αν δεν τεντώσει τα χέρια του ταυτόχρονα, καθώς ολοκληρώνει την προσπάθεια.

• Αν ακουμπήσει τη μπάρα στους ώμους και την ωθήσει ψηλά με τη βοήθειά τους.

• Αν στο αρασέ σταματήσει για λίγο την ανύψωση.

Νικητής του αγωνίσματος είναι ο αθλητής που θα σηκώσει το μεγαλύτερο βάρος αθροιστικά και στις δύο κινήσεις.

Στο σημερινό πρόγραμμα υπάρχουν οκτώ κατηγορίες βάρους ανδρών, που αρχίζουν από τα 56 κιλά και φτάνουν μέχρι πάνω από 105 κιλά, και επτά κατηγορίες βάρους για τις γυναίκες που αρχίζουν από τα 48 κιλά και φτάνουν μέχρι πάνω από 75 κιλά.

Τον αγώνα εποπτεύουν τρεις διαιτητές, ένας γραμματέας, ένας γιατρός, ένας τεχνικός ελεγκτής και μια επιτροπή που ελέγχει τις αποφάσεις των κριτών. Κάθε αθλητής έχει τρεις προσπάθειες στην κίνηση του αρασέ και τρεις στο επολέ-ζετέ. Οι τρεις διαιτητές αξιολογούν αν η ανύψωση είναι έγκυρη και ανάβουν άσπρο φως ή κόκκινο, αν είναι άκυρη, στον ειδικό πίνακα των κριτών. Αν δύο αθλητές έχουν σηκώσει το ίδιο σύνολο κιλών, νικά ο αθλητής με το μικρότερο σωματικό βάρος. Σε άλλες διοργανώσεις, απονέμονται τρία μετάλλια, ένα για το ζετέ, ένα για το αρασέ κι ένα για το σύνολο.

Η ελληνική ομάδα άρσης βαρών είναι από τις ισχυρότερες στον κόσμο. Σε τρεις συνεχόμενες Ολυμπιακές διοργανώσεις (Βαρκελώνη, Ατλάντα, Σίδνεϊ) οι Έλληνες αθλητές κέρδισαν 11 Ολυμπιακά μετάλλια. Στην Ατλάντα η ελληνική άρση βαρών κατέλαβε την 1η θέση στον πίνακα μεταλλίων. Στα παγκόσμια πρωταθλήματα 1998 και 1999 η Εθνική Ομάδα ανδρών κατέκτησε την 1η θέση. Στους Ολυμπιακούς Αγώνες του Σίδνεϊ η Εθνική μας ομάδα κέρδισε 5 Ολυμπιακά μετάλλια, 4 στην κατηγορία ανδρών και ένα στην κατηγορία γυναικών.

Από τα μεγαλύτερα ονόματα της Ολυμπιακής ιστορίας του αθλήματος είναι ο Αμερικανός Schemasky που, μεταξύ 1948 και 1964, κέρδισε ένα χρυσό, ένα ασημένιο και δύο χάλκινα μετάλλια· ο πρώην Σοβιετικός στην κατηγορία των υπερβαρέων βαρών Alexeev, που κέρδισε χρυσά μετάλλια το 1972 και το 1976· ο Τούρκος Ναΐμ Σουλεϊμάνογλου με τρία χρυσά μετάλλια (1988, 1992, 1996)· οι Έλληνες Πύρρος Δήμας και Ακάκιος (Κάχι) Κακιασβίλι, με επίσης τρία συνεχόμενα χρυσά μετάλλια (1992, 1996, 2000).

Σήμερα η άρση βαρών



Ιστορική αναδρομή

Η άρση βαρών δεν περιλαμβανόταν στο πρόγραμμα των αρχαίων Ολυμπιακών Αγώνων. Ωστόσο, υπάρχουν μαρτυρίες ότι στην Αρχαία Ελλάδα οι αθλητές συναγωνίζονταν στην ανύψωση βαρών, ενώ είναι πιθανόν η άρση βαρών να χρησιμευε ως αγώνισμα προπόνησης για τους αθλητές του πεντάθλου ή του παγκρατίου.

Στην Ολυμπία βρέθηκε πελώριος λίθος βάρους 143,5 κιλών, ανάθημα του αθλητή Βύβωνα, ο οποίος καυχιόταν, σύμφωνα με την επιγραφή, ότι τον είχε σηκώσει με το ένα χέρι πάνω από το κεφάλι του. Στη Σαντορίνη βρέθηκε άλλος λίθος βάρους 480 κιλών που φέρει χαραγμένη την πληροφορία ότι ο Εύμαστας τον σήκωσε από το έδαφος. Σε μουσείο της Γερμανίας βρίσκεται κύπελλο του 500 π.Χ., που αναπαριστά ένα στεφανωμένο νέο Αθηναίο να σηκώνει δύο μεγάλους λίθους. Η παράσταση και η επιγραφή μάς οδηγούν στο συμπέρασμα ότι το είχε κερδίσει κάποιος αθλητής σε αγώνα άρσης βαρών.

Το πρώτο παγκόσμιο πρωτάθλημα έγινε στο Λονδίνο, το 1891. Στους σύγχρονους Ολυμπιακούς Αγώνες συμπεριελήφθη στο αγωνιστικό πρόγραμμα στην Αθήνα το 1896, με δύο αγωνίσματα, άρση με το ένα χέρι και άρση με τα δύο χέρια. Οι κατηγορίες βάρους ήταν ανοιχτές, δηλαδή αγωνίζονταν όλοι οι αθλητές μαζί, ανεξάρτητα από το βάρος τους.

Στους Ολυμπιακούς Αγώνες του 1896, ο Έλληνας αρσιβαρίστας Σωτήρης Βερσής κατέκτησε την τρίτη θέση στην άρση με τα δύο χέρια και ο Αλέξανδρος Νικολόπουλος την τρίτη θέση στην άρση με το ένα χέρι. Το 1904 ο Έλληνας Περικλής Κακούσης αναδείχτηκε χρυσός Ολυμπιονίκης σηκώνοντας με τα δύο χέρια 111,670 κιλά.

Η Διεθνής Ομοσπονδία Άρσης Βαρών (IWF) ιδρύθηκε το 1905 στη Βουδαπέστη και είναι το ανώτατο όργανο του αθλήματος σε παγκόσμιο επίπεδο. Η Ελληνική Ομοσπονδία Άρσης Βαρών (Ε.Ο.Α.Β.) ιδρύθηκε το 1972.

Στους Ολυμπιακούς Αγώνες οι αθλητές της άρσης βαρών αγωνίζονται σε δύο κινήσες, το αρασέ και το επολέ-ζετέ.

Αμανάτι στη Ρόδο!

Εμεινε η αποστολή ζίου ζίτσου της Ιαλυσού

Χωρίς τελικά τη συμμετοχή των δεκατριών αθλητών της σχολής ζίου ζίτσου της Ιαλυσού πραγματοποιήθηκε χθες το 1ο Πανελλήνιο πρωτάθλημα της Ελληνικής Φιλάθλου Ερασιτεχνικής Ομοσπονδίας του αθλήματος στην πρωτεύουσα.

Αιτία ήταν οι άσχημες καιρικές συνθήκες του Σαββάτου που κράτησαν την αποστολή αμανάτι στη Ρόδο.

Για την ιστορία να αναφέρουμε ότι οι αθλητές που είχαν πάρει την πρόκριση είναι οι ακόλουθοι:

Κώστας Θεουλάκης, Νίκος Καρτάλης, Μανώλης Κιούρδης, Ραφαήλ Κυριακόπουλος, Ηλίας Λιαμής, Χρήστος Σαρούκος, Κυριάκος Τσακαλιός, Παρασκευή Τσακαλιού, Τσαμπίκα Τσακαλιού, Αλέξης Τσιάτος, Σοφοκλής Τσιάτος, Εφραίμη Χατζηθεοδοσίου και Γιώργος Χειμωνέτος.

Το «ΑΘΛΗΤΙΚΟ ΠΑΝΟΡΑΜΑ» επιμελείται ο ΔΗΜΗΤΡΗΣ ΔΡΑΓΑΤΗΣ
dragatis@internet.gr



με free ζάντες αλουμινίου και radio cd

3 ΧΡΟΝΙΑ ΕΓΓΥΗΣΗ SUZUKI

FULL FRAME 4x4

Grand Vitara Freestyle! Με νέο δυναμικό design και τον πιο πλούσιο σπορ εξοπλισμό: δερμάτινο τιμόνι και δερμάτινοι μοχλοί ταχυτήτων, σπορ ταπετσαρίες, ασημί ράγες οροφής, βαμμένη μάσκα και κάλυμμα ρεζέρβας στο χρώμα του αμαξώματος, προστατευτικό κάλυμμα εμπρός προφυλακτήρα και προβολείς ομίχλης. Με standard διπλούς αερόσακους, υδραυλικό τιμόνι, air - condition, πλ. παράθυρα, καθρέπτες και κλειδαριές. **Και τώρα, με free ζάντες αλουμινίου και radio cd αξίας €1.200!** Grand Vitara Freestyle! Μια limited edition από την No1 εταιρία στα 4X4, που διατίθεται στα 1600cc και 2000cc, 3θ ή 5θ, σε περιορισμένο αριθμό αυτοκινήτων ειδικά για σας, που είστε free και σας αρέσει να το δείχνετε! **Δικό σας με € 21.788.**

SUZUKI

Επίσημοι έμποροι Ρόδου: **Ν. ΒΑΡΔΕΛΛΗΣ Α.Ε.** • ΕΚΘΕΣΙΣ - ΑΝΤΑΛΛΑΚΤΙΚΑ: ΚΑΠΟΔΙΣΤΡΙΟΥ 21, ΡΟΔΟΣ Τηλ: 02410 - 27.774 - FAX: 02410 - 20.696

Μέσα κι έξω από τα...

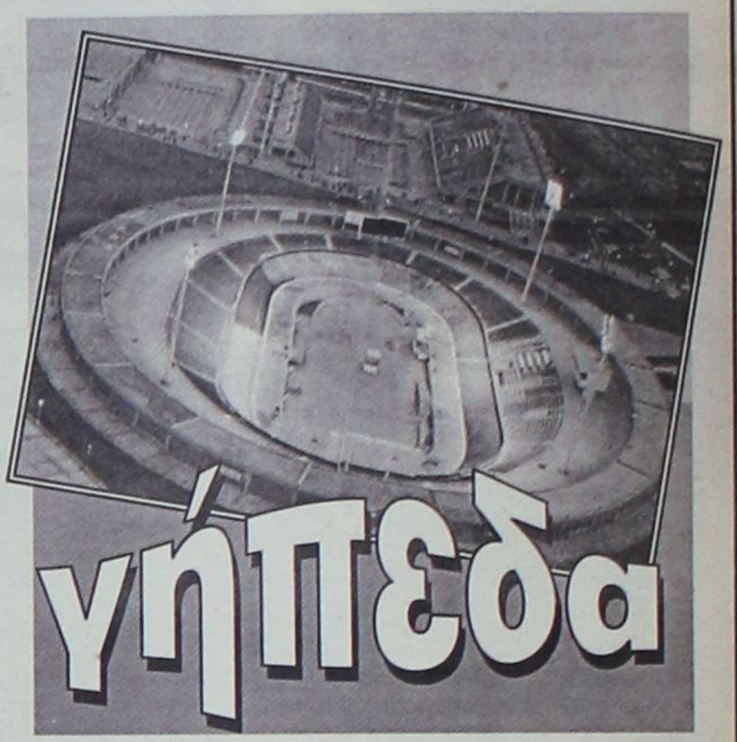

Το μήνυμα

Πώς τρέχει, αλήθεια, ο χρόνος... Το ημερολόγιο δείχνει σήμερα 16 Δεκεμβρίου του σωτηρίου έτους 2002. Τη μεθεπόμενη Τετάρτη έχουμε Χριστούγεννα.

Ευκαιρία να ξεκουραστούμε και λίγο, αλλά και να κατανοήσουμε την αξία της ζωής μέσα από το μήνυμα της Γέννησης του Θεανθρώπου. Γιατί, δυστυχώς, χρόνο με το χρόνο, οι άνθρωποι απομακρύνονται ο ένας από τον άλλο, ενώ η αγάπη για το συνάνθρωπό μας λιγοστεύει...

Η συνύπαρξη

Ο αγώνας Δαμάγητου - Ασπίδας Σαλάκου (1-4) της προπερασμένης Κυριακής έγινε στο γήπεδο του Θεολόγου υπό βροχή στη μεγαλύτερη διάρκειά του. Οι αναπληρωματικοί παίκτες και οι προπονητές προφυλάχθηκαν κάτω από τους πάγκους των ομάδων. Οι λιγοστοί όμως φίλαθλοι είδαν τον αγώνα προστατευόμενοι από τη σκεπαστή που βρίσκεται έξω από το χώρο των αποδυτηρίων, χωρίς να δημιουργηθεί το παραμικρό επεισόδιο, παρά τη συνύπαρξη οπαδών των δύο ομάδων.

Είναι ένα θετικό γεγονός που καταγράφεται από τη στήλη. Και έρχεται να ενισχύσει την άποψη, ότι ο αθλητισμός πρέπει να μας ενώνει και όχι να μας διχάζει...

Καλά κρασιά!..

Δευτέρα 16 Δεκεμβρίου σήμερα... Σε τέσσερις μέρες θα έχουμε τη χοροεσπερίδα των διαιτητών ποδοσφαίρου, που εκ των προτέρων θεωρείται ότι θα σημειώσει επιτυχία από πλευράς προσέλευσης κόσμου.

Δόξα τον Θεό, αρκετά σωματεία ποδοσφαίρου (και όχι μόνο) έχουμε, τα πρωταθλήματα τα σταματήσαμε, γιατί να μην έχει, λοιπόν, επιτυχία η χοροεσπερίδα που θα γίνει το Σάββατο 21 Δεκεμβρίου;

Άντε, καλά κρασιά!..

Η εξυπηρέτηση

Με φαξ που έστειλε στην εφημερίδα μας, ο Ανταγόρας Κω ευχαριστεί θερμά το δ. συμβ. του ΠΑΟ Διαγόρα Ρόδου για την εξυπηρέτηση που παρέσχε στην αποστολή του, την Κυριακή 8-12-2002 στον αγώνα με τον Άγιο Γεώργιο Μαλώνας.

Στο «φαξ» πάντως δεν αναφέρεται τι είδους ήταν η εξυπηρέτηση. Σε μεταφορικό μέσο, υλικό εμφανίσεων ή κάτι άλλο... ή έστω ηθική συμπαράσταση.

Άνω - κάτω από τον καιρό

Άνω-κάτω έγιναν για μία ακόμα αγωνιστική τα πρωταθλήματα ποδοσφαίρου και μπάσκετ τοπικών κατηγοριών.

Λόγω τω καταρρακτωδών βροχών του περασμένου Σαββάτου, αλλά και των ανέμων στα πελάγη, είχαμε αρκετές αναβολές παιχνιδιών. Γήπεδα πλημμύρισαν και ήταν αδύνατη η διεξαγωγή αγώνων, ενώ αποστολές ομάδων δεν μπόρεσαν να ταξιδέψουν. Τα έχει αυτά ο νομός Δωδεκανήσου, λόγω της πολυνησίας του...

Στην... τσίτα

Τρέχουν και δεν... προλαβαίνουν αρκετοί διαιτητές κάθε Κυριακή. Διαιτητεύουν σ' ένα πρωινό παιχνίδι (που τελειώνει καμία φορά και στη 1.30 το μεσημέρι) και αμέσως μετά τρέχουν σ' άλλο απογευματινό, που ξεκινά στις 2.45 μ.μ. Και ειδικά τις βροχερές μέρες θα πρέπει να παίρνουν και δεύτερη στολή μαζί τους, γιατί μπορεί να γίνουν και... παπιά!

Όσο για φαγητό μεσημεριανό, κάτι πρόχειρο και στα όρθια...

Βλέπετε, ο αριθμός των διαιτητών είναι δυσανάλογος με τα παιχνίδια του Σαββατοκύριακου...

Και τσάι...

Τώρα που χειμώνιασε για τα καλά και το κρύο πια άρχισε να γίνεται αισθητό, καλό θα είναι τα αναψυκτήρια που υπάρχουν στα γήπεδα, να διαθέτουν και τσάι, εκτός από καφέδες και αναψυκτικά. Και οι ποδοσφαιριστές, αλλά και οι φίλαθλοι θα το προτιμούσαν. Δεν νομίζετε...

Δίκαιη απαίτηση

Τα πρώτα ημερολόγια των αθλητικών σωματείων έκαναν την εμφάνισή τους. Το διάστημα που ακολουθεί μέχρι και το πρώτο 10ήμερο του νέου έτους, τρέχουν να προλάβουν οι παράγοντες των σωματείων. Στόχος τους να διαθέσουν τα ημερολόγια που τύπωσαν και να μπουν ευρώ στο ταμείο τους. Βέβαια, το οικονομικό πρόβλημα παραμένει ανεπίλυτο και δεν σώζεται η κατάσταση με τα ημερολόγια.

Ο πρόεδρος του Ηρακλή Μαριτσών Γιώργος Παπαδημήτρης έχει δίκαιο να διαμαρτύρεται για την αντιμετώπιση των ερασιτεχνικών σωματείων από την πλευρά της Πολιτείας. Και πολύ σωστά θέτει το ζήτημα, ότι η ΕΠΣΔ και τα σωματεία πρέπει να απαιτήσουν να δίνεται η επιχορήγηση ολόκληρη (και όχι με... δόσεις) στα σωματεία της Δωδεκανήσου, που έχουν περισσότερα έξοδα λόγω της ιδιομορφίας του νομού.

Κερκίδες

Άρχισαν να... τρέχουν οι διαδικασίες για την κατασκευή κερκίδων και βελτίωσης των αποδυτηρίων στο γήπεδο της Λίνδου. Ήδη προκηρύχθηκε η σχετική προκήρυξη της δημοπρασίας και καλώς εχόντων των πραγμάτων μέσα στο 2003 θα έχουν ολοκληρωθεί οι εργασίες.

Ο πυρετός του τζόγου

Όσο πλησιάζουμε προς τα Χριστούγεννα και την Πρωτοχρονιά τόσο αυξάνεται και η κίνηση στα πρακτορεία ΠΡΟ-ΠΟ. Μικροί και μεγάλοι θέλουν να δοκιμάσουν την τύχη τους ενόψει και των εορτών.

Ο ΟΠΑΠ, στο μεταξύ, για να διαφημίσει όσο γίνεται πιο πολύ τα νέα του παιχνίδια SUPER 3 και EXTRA 5 τοποθέτησε τεράστιες γιγαντοαφίσες σε δρόμους με μεγάλη κυκλοφορία.

Ο πυρετός του τζόγου ανεβαίνει, καθώς πλησιάζει και η καταβολή του 13ου μισθού.



Ωμο-λογίες



«Η απουσία Κρεμαστινού θα δημιουργήσει ευνοϊκές συνθήκες για τη Νέα Δημοκρατία στα Δωδεκάνησα» (Αριστοτέλης Παυλίδης)

(Ο πρώτος καλός οιωνός, πέρα απ' όλα τα άλλα, είναι το γεγονός ότι τουλάχιστον κάποιοι κομματάρχες της Ν.Δ. δεν θα δουλεύουν για την υποψηφιότητα του φίλου μου του Τζίμη, όπως έγινε το 2000. Πού τους έχανες, πού τους έβρισκες, στο εκλογικό του κέντρο ήταν)



«Αυτό που δεν θέλω να γίνει είναι να ψηφιστούν κάποιες φωτογραφικές διατάξεις. Δεν θα δεχθώ κάτι τέτοιο...» (Δημήτρης Κρεμαστινός)

(Και δεν είναι θέμα φωτογένειας, όπως καταλαβαίνετε. Πιο όμορφος είναι δηλαδή ο Μιχαλάκης από την Κάλυμνο από εμένα;)



***ΣΤΟ** δρόμο που χάραξαν οι έμποροι της Ρόδου πορεύεται ο πρόεδρος της Νομαρχιακής Επιτροπής της Νέας Δημοκρατίας, αρνούμενος τη λογική λειτουργίας Τοπικών Επιτροπών τύπου "jumbo" (καλή του ώρα).*



*Σχολιάζοντας το ενδεχόμενο δημιουργίας δεύτερης Τοπικής με πρωτοβουλία του Βασίλη Κουγιού, ο κ. **Δημήτρης Καραχάλιος** δήλωνε την προηγούμενη εβδομάδα ότι δεν έχει κανένα πρόβλημα να «ανοίξουν» και δύο, και τρεις, και τέσσερις(!) Τοπικές, αν είναι για το καλό της κομματικής οργάνωσης. Εν ολίγοις, ο άνθρωπος αρνείται τη φιλοσοφία ενός και μόνο «πολυκαταστήματος» στη Νέα Δημοκρατία. Τάσσεται και αυτός υπέρ του ανταγωνισμού των «μικρών», αν και το αγοραστικό κοινό δεν είναι δα και το μεγαλύτερο στην πολιτική αγορά της περιοχής μας.*



***ΚΑΠΟΙΟΙ** έσπευσαν να ελέγξουν το βαθμό ειλικρίνειας των δηλώσεων συμπαράστασης των κυρίων **Γιώργου Νικητιάδη** και **Τιμόθεου Παρασκευά** προς τον **Δημήτρη Κρεμαστινό**, μπροστά στην πιθανότητα ο καθηγητής να παραιτηθεί από το βουλευτικό αξίωμα. Γιατί όμως; Λάθος, μεγάλο λάθος...*



«Θα έχουμε να κάνουμε με μια μεγάλη απώλεια» είπαν και δύο σε ραδιοφωνικές τους δηλώσεις, με δεδομένο ότι ο πρώτος και ο αδελφός του δεύτερου ενδιαφέρονται σφόδρα και επισήμως για μια θέση στο ψηφοδέλτιο του ΠΑΣΟΚ. Επειδή προς τα έξω τουλάχιστον ακούστηκαν οι δηλώσεις αυτές βαθύτατα ειλικρινείς, και οι δύο κερδίζουν μία θέση στην αριστερή στήλη με το βέλος προς τα πάνω.

***ΜΟΝΟ** για το τρέξιμο που έκανε και κάνει ο άνθρωπος στα πέρατα του κόσμου όλα αυτά τα χρόνια, ο Καραμανλής οφείλει να του δώσει το χαρτοφυλάκιο του υπουργείου Εξωτερικών, εάν και εφόσον. Ελπίζουμε να μην «φτύσουν» στο τέλος τον Παυλίδη για να ικανοποιηθούν οι ...παραδοσιακοί κολλητοί και πρώην συνεργάτες του αείμνηστου Εθνάρχη.*

*ΤΑ δύο αδέλφια, **Μιχάλης** και **Πόπη Μαύρου**, δεν είναι άγνωστα στη μικρή κοινωνία της Καλύμνου. Παιδιά ενός μαχητικού Θεολόγου, παραδοσιακού στελέχους του ΠΑΣΟΚ, και με αισθητή παρουσία στα κοινά του νησιού.*

Πώς τα φέρνουν σήμερα η





μοίρα και οι συγκυρίες... Και οι δύο να βρίσκονται στην επικαιρότητα, αφού η Πόπη πέτυχα να εκλεγεί νομαρχιακός σύμβουλος με τον Γιάννη Μαχαιρίδη και ο Μιχάλης να ελπίζει (βάσιμα;) ότι θα φτάσει μέχρι το Κοινοβούλιο, παίρνοντας τη θέση του Δημήτρη Κρεμαστινού.

Η Πόπη το έχει δεδομένο. Ο Μιχάλης φοβάται (και καλά κάνει) πρέπει να περιμένει. Ίσως πολύ ακόμα...

***ΕΓΩ** πολλά – πολλά δεν ξέρω από τα πολεοδομικά και τα συναφή. Βλέπω και ξέρω όμως ό,τι βλέπει και ξέρει ο κάθε μέσος πολίτης για τα όσα τέρατα και σημεία συμβαίνουν και κατασκευάζονται εν μία νυκτί χωρίς να κουνιέται φύλο.*

*Αυτό πάντως που με ενόχλησε και πρέπει να το πω, είναι το γεγονός, ότι η αρμόδια υπηρεσία του Δήμου Ροδίων και ο προϊστάμενός της πήραν χαμπάρι για τις εργασίες στο γνωστό πολυκατάστημα, έκτασης 5 – 6.000 (!) τετραγωνικών μέτρων μετά από ...**τηλεφωνική καταγγελία!!!** Προσέξτε: Δεν μιλάμε για κάποια τέντα ή ένα αυθαίρετο τσαρδί ενός κακομοίρη κάπου απομονωμένα, αλλά για μια επιχείρηση χιλιάδων τετραγωνικών μέτρων, ελάχιστα χιλιόμετρα από το κέντρο της πόλης μας.*

Με όλο το θάρρος και το δέοντα σεβασμό προς τα πρόσωπα, η επίκληση της «τηλεφωνικής καταγγελίας» για να διαπιστωθούν και να καταγγελθούν τυχόν πολεοδομικές παραβάσεις (αν υπάρχουν) σε μια κατασκευή – μαμούθ, με ενόχλησε και με θορύβησε πολύ, πάρα πολύ.

***ΚΑΙ** όταν κυλήσει το νερό στ' αυλάκι, είμαι επίσης περίεργος να δω (μακάρι να αξιωθώ να το απαθανατίσω κιόλας με τη ψηφιακή φωτογραφική μηχανή) πόσοι από τους σημερινούς «πολέμιους» του μεγάλου μαγαζιού θα περάσουν τελικά το κατώφλι του για να προμηθευτούν το αγαπημένο παιγνίδι του παιδιού τους. Εχω, είναι η αλήθεια, την υποψία αλλά δεν βιάζομαι κιόλας. Λίγη υπομονή χρειάζεται, τίποτα παραπάνω...*



***Και κάτι τελευταίο:** Αναρωτιέμαι αν κάποια στιγμή στο παρελθόν, μερικοί από τους «μικρούς» εμπόρους της Ρόδου είχαν σκεφθεί να κάνουν κολεγιά, να συνεταιριστούν ρε πουλάκι μου, και να «φέρουν» αυτοί στη Ρόδο την επίμαχη φίρμα παιγνιδιών και άλλων παιδικών ειδών. Επειδή έχει συμβεί και συμβαίνει συχνά με άλλα μεγάλα ονόματα στα πλαίσια του franchise, απλώς αναρωτιέμαι, χωρίς να γνωρίζω πολλές λεπτομέρειες για το πώς λειτουργεί και ποια είναι η πολιτική της εν λόγω επιχείρησης.*

Αυτές οι απορίες και τα ερωτηματικά θα μας φάνε στο τέλος...





ΚΑΦΕΣ

Με ζάχαρη ή... με αλάτι

■ ***ΑΥΤΟΙ** νομίζουν ότι επειδή σερβίρω συνεχώς και είμαι πάντα απασχολημένος με την πελατεία μου, δεν γνωρίζω ή δεν παίρνει το αυτί μου όσα λέγονται σε τραπέζια με γνωστούς και μη εξαιρετέους πολιτικούς. Ε, λοιπόν, εγώ ο καφετζής της γειτονιάς αυτής, είμαι έχω τα μάτια και τα αυτιά μου δεκατέσσερα και τα ακούω όλα...*

■ ***ΟΠΩΣ** για παράδειγμα, το παράπονο κάποιου «προέδρου» που ήλθε λέει η ώρα να ανταμειφθεί με μεγαλύτερο αξίωμα για τα επόμενα τέσσερα χρόνια. Και τον βλέπω ανήσυχο, γιατί το χατίρι μπορεί και να μη του γίνει τελικά. Στο τραπέζι του είναι πάντα ένας απ' αυτούς που έχει καπαρώσει μια άλλη θέση και ελπίζει να τον αβαντάρει. Και δώσ' του τα κεράσματα και δώσ' του οι αγκαλιές. Ποιος τη χάρη μου...*

■ ***ΣΤΑ** πάνω του είναι πάντως και ο όμορφος αυτός ντελικανής που φαίνεται ότι τα βρήκε με τον «επικεφαλής» για τα αξιώματα και απολαμβάνει πια το εσπρεσάκι του.*

ΑΠΟΡΡΗΤΟ *Από:*

Προς κ. Κώστα Σκαρδαλίδη
Υπουργό Εσωτερικών
Και Δημόσιαι Διοίκηση

Φίλε Κώστα,

Θέλω να σε διαβεβαιώσω ότι η όποια απόφαση πάρεις δεν θα με ενοχλήσει, αφού ξέρω καλά ότι είσαι υποχρεωμένος να κάνεις το καθήκον σου.

Αυτό όμως που με παραζενεύει, με δεδομένο ότι είμαστε συμπατριώτες, είναι ότι δεν βρήκες ρε συ την ώρα να μου κάνεις έστω ένα τηλεφώνημα για να με ενημερώσεις άτυπα και φιλικά για το πού το πας ώστε να ξέρω και εγώ τι να λέω και πώς να απαντώ στις ερωτήσεις των δημοσιογράφων.

Αυτό που μπορώ όμως να σε διαβεβαιώσω είναι ότι για την όποια δυσμενή εξέλιξη πάρουν τα πράγματα, τα έχω ήδη φορτώσει όλα συνολικά στην κυβέρνηση, άρα δεν έχεις να φοβηθείς τίποτα.

Με φιλικούς χαιρετισμούς

Μια στο καρφί... και μια στο πέταλο!

Δουλειά με καθυστέρηση 15 χρόνων

Ξαφνικά όλοι έγιναν υπέρμαχοι των προβλημάτων των τουριστικών σχολών της Ρόδου. Ενέσκηψαν πάνω από το βασικό αίτημα (περί αναβάθμισης του τίτλου σπουδών) και λαϊκίζουν μέχρις εσχάτων.

Κύριοι βουλευτές, σας παρακαλούμε μην ενοχλείται τα ώτα μας με τις μεγαλοστομίες και τις «μάχες» σας. Το αίτημα των τουριστικών σχολών εκφράζεται κάθε χρόνο (τα τελευταία 15 χρόνια) ακριβώς το ίδιο. Επειδή, εσείς βουλευτές, τα τελευταία 15 χρόνια είσαστε οι ίδιοι και οι ίδιοι, παρακαλούμε μη λέτε πολλά διότι εκτίθεστε... αυτά που κάνετε σήμερα όλοι σας, θα έπρεπε να τα είχατε κάνει πολλά χρόνια πριν. Όχι δηλαδή να σας χρωστάμε και χάρη επειδή ύστερα από τόσα χρόνια αποφασίσατε να κάνετε τη δουλειά σας.

«Δημοκρατικά» ασυμβίβαστα

Ξεκινώντας κάποιος για να εργαστεί, είτε στον δημόσιο, είτε στον ιδιωτικό τομέα, γνωρίζει εκ των προτέρων τους όρους και τις προϋποθέσεις της σύμβασης εργασίας που θ' ακολουθήσει.

Το ίδιο κανονικά θα έπρεπε να ισχύει και για τους βουλευτές, οι οποίοι τώρα καλούνται, μεσούσης της κοινοβουλευτικής τους θητείας, να επιλέξουν εάν θέλουν να διατηρήσουν την έδρα τους στη Βουλή, ή εάν θα εξακολουθήσουν να ασκούν την επαγγελματική τους δραστηριότητα.

Οι υποψιασμένοι θεωρούν, λόγω του timing, πως υπάρχει σκοπιμότητα πίσω από την εφαρμογή του ασυμβίβαστου. Στα σίγουρα όμως γίνεται αλλοίωση του εκλογικού αποτελέσματος, καθώς οι πρώτοι φεύγουν και οι τελευταίοι καταλαμβάνουν τη θέση τους. Δημοκρατικές διαδικασίες δηλαδή.

Ε ρε Κοινοβούλιο!!

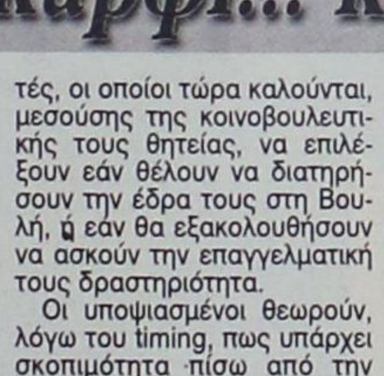

Με όλες αυτές τις αλλαγές που έχουν γίνει, η βουλευτική δραστηριότητα αναδεικνύεται σε ιδιαίτερα προσοδοφόρο επάγγελμα. Τους προσφέρονται γραφεία, υπαλληλικό προσωπικό, παχυλές αποζημιώσεις, επιδόματα, λιμουζίνες, εξουσία, ίσως και γυναίκες (ποιος το αποκλείει;).

Βλέπεται, οι γηρασμένοι έλληνες βουλευτές δεν φρόντισαν να εξασφαλίσουν μόνο μαλακά καθίσματα για τους εαυτούς τους, αλλά να διασφαλίσουν και το μέλλον των παιδιών τους... των παιδιών εκείνων που χωρίς ένα μεροκάματο στη ζωή τους, απέκτησαν αμέσως βουλευτικές έδρες με τις πλάτες του μπαμπά. Ε ρε κοινοβούλιο!!

Το πρόβλημα όσο περνάνε οι μέρες γίνεται οξύτερο και παρά ταύτα, ουδεμία προσπάθεια κατεβλήθη, για επίλυσή του, από τα ΕΛΤΑ. Ουδεμία προσπάθεια, ούτε καν για τα μάτια.

Σπουδαία πράξη

Ένας νέος άνθρωπος βρήκε την περασμένη εβδομάδα μία τσάντα με 2000 ευρώ, επιταγές και άλλα έγραφα. Την παρέδωσε στις Αστυνομικές Αρχές και λίγη ώρα αργότερα η τσάντα έφτασε στα χέρια του ανθρώπου που την έχασε.

Όμορφη πράξη που γίνεται ακόμα πιο σπουδαία σε περιόδους ανέχειας και προβλημάτων.

Η αποτυχία πήγε κάτω αμάσητη

Λίγες ημέρες χωρίζουν τη σημερινή ημέρα από τα Χριστούγεννα και ήδη τα πάντα κινούνται σε ρυθμούς πιο εορταστικούς, πιο εύθυμους, και εάν τα οικονομικά του κόσμου ήταν καλύτερα, τότε οι ρυθμοί θα ήταν αντιστοίχως πιο καταναλωτικοί.

Οι ημέρες περνάνε με το ψύχος να κυριαρχεί στην ατμόσφαιρα, αλλά και στην αγορά... μια αγορά που κατάπιε αμάσητη άλλη μια αποτυχία των θεσμικών οργάνων του τόπου. ΟΧΙ, η λειτουργία του Τζάμπο δεν είναι η αποτυχία... Αποτυχία είναι η μη λήψη κάποιας απόφασης για την περιφρούρηση της τοπικής οικονομίας από την προετοιμαζόμενη επέλαση των μεγάλων.

Ο ΠΕΤΑΛΩΤΗΣ

Πληροφορίες δίδονται μέσω του Επιμελητηρίου Δωδ/σου

Εμπορικές συνεργασίες από όλο τον κόσμο

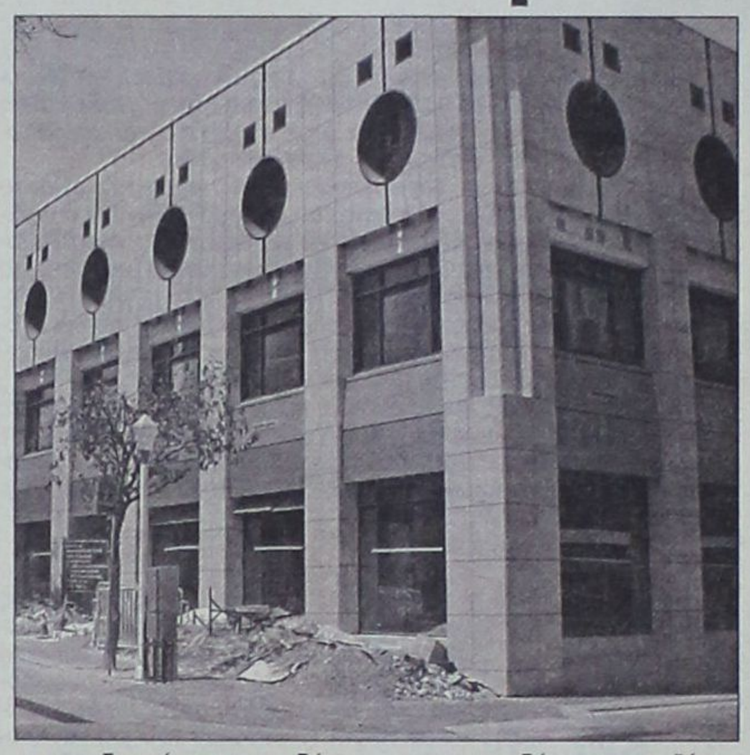

Εταιρείες από ολόκληρο τον κόσμο επικοινωνούν σε τακτά χρονικά διαστήματα με τον Επιμελητήριο Δωδεκανήσου αναζητώντας με τον τρόπο αυτό εμπορικές συνεργασίες για την προώθηση των προϊόντων τους. Οι συνεργασίες αυτού του είδους μπορεί να είναι ιδιαίτερα επωφελείς, ωστόσο ουδείς μπορεί να δώσει τα εχέγγυα πως όλες θα καταλήξουν σε ομαλή από κοινού επιχειρηματική πορεία.

Μερικές από τις εταιρείες που ζητούν συνεργασία παρουσιάζονται στο τελευταίο τεύχος «Ευρωεπιχειρείν», του Ευρωπαϊκού Κέντρου Πληροφοριών1; και έχουν ως ακολούθως:

- Εταιρεία από την Πολωνία που κατασκευάζει ξύλινα προϊόντα για περιβόλια, αμπέλια και κήπους (π.χ. στύλους, φράχτες, ολοκληρωμένα σετ για κήπους και παιδικές χαρές, υδατοστεγή ξύλινα προϊόντα) αναζητεί εισαγωγείς.

- Εταιρεία της Πορτογαλίας που αναπτύσσει εφαρμογές e-business και software διαχείρισης πελατών ενδιαφέρεται να βρει πελάτες και να συνάψει ανταποδοτικές συμφωνίες.

- Εταιρεία από την Πολωνία που παράγει μηχανές για την κατασκευή και επισκευή δρόμων ενδιαφέρεται να εξάγει τα προϊόντα της.

- Εταιρεία από το Ισραήλ που εισάγει και διανέμει διάφορα είδη τροφίμων ενδιαφέρεται να εισάγει τρόφιμα και ποτά.

- Εταιρεία από το Ισραήλ που παράγει δερματολογικά, παιδιατρικά και γυναικολογικά φαρμακευτικά προϊόντα με ειδίκευση στα ιατρικά και παραϊατρικά προϊόντα ενδιαφέρεται να εξάγει τα προϊόντα της.

- Εταιρεία από την Πολωνία που παράγει προμικροέπιπλα (μεγάλη ποικιλία ανθεκτικών και φιλικών προς το περιβάλλον προϊόντων εσωτερικού χώρου) , ενδιαφέρεται για εμπορική συνεργασία.

* Περισσότερες πληροφορίες μπορείτε να ζητήσετε στο ΤΗΛ. 22410-34840 ή στο e-mail : spanou@ebed.gr

Σεμινάριο σήμερα στο Νοσοκομείο Ρόδου

Ο καρκίνος του μαστού αντιμετωπίζεται με την πρόληψη

Ειδικό σεμινάριο για τον καρκίνο του μαστού και την πρόληψή του με τη μέθοδο της αυτοεξέτασης θα γίνει σήμερα στο αμφιθέατρο του Νοσοκομείου Ρόδου, από το παράρτημα Ρόδου της Ελληνικής Αντικαρκινικής Εταιρείας.

Το σεμινάριο θα ξεκινήσει στις 12:00 το μεσημέρι και περιλαμβάνει τις ακόλουθες θεματικές ενότητες:

Α) Ανατομία και φυσιολογίας μαστών
Β) Καλοήθης παθήσεις μαστών
Γ) Καρκίνος μαστού και έγκαιρη διάγνωσή του
Δ) Πως γίνεται σωστά η αυτοεξέταση των μαστών

Η εκπαίδευση θα γίνει από τον κ. Ευάγγελο Φιλόπουλο, χειρούργο, υπεύθυνο Δικτύου Μαστού, μέλους του διοικητικού συμβουλίου της Ελληνικής Αντικαρκινικής Εταιρείας.

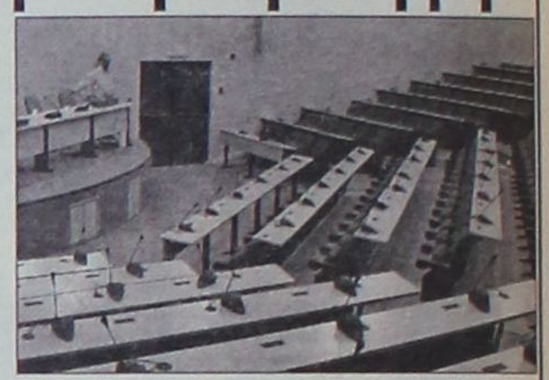

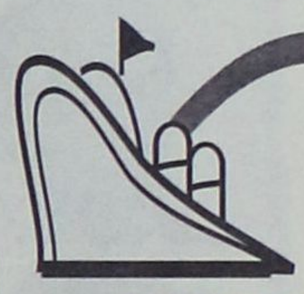

μια ξεχωριστή θέση στη θάλασσα

ΔΡΟΜΟΛΟΓΙΑ ΑΠΟ 9/12/2002 ΕΩΣ 05/01/2002

ΑΝΑΧΩΡΗΣΗ ΑΠΟ ΠΕΙΡΑΙΑ

ΗΜ/ΝΙΑ	ΠΛΟΙΟ	ΩΡΑ	ΠΡΟΟΡΙΣΜΟΣ
09.12 ΔΕΥΤΕΡΑ	ΠΑΤΜΟΣ	15.00	ΠΑΤΜΟ - ΛΕΡΟ - ΚΑΛΥΜΝΟ - ΚΩ - ΡΟΔΟ
10.12 ΤΡΙΤΗ	ΡΟΔΟΣ	15.00	ΑΣΤΥΠΑΛΑΙΑ - ΚΑΛΥΜΝΟ - ΤΗΛΟ - ΣΥΜΗ - ΡΟΔΟ
11.12 ΤΕΤΑΡΤΗ	ΠΑΤΜΟΣ	15.00	ΠΑΤΜΟ - ΛΕΡΟ - ΚΑΛΥΜΝΟ - ΚΩ - ΝΙΣΥΡΟ - ΡΟΔΟ
12.12 ΠΕΜΠΤΗ	ΡΟΔΟΣ	15.00	ΠΑΤΜΟ - ΛΕΡΟ - ΚΑΛΥΜΝΟ - ΚΩ - ΡΟΔΟ
13.12 ΠΑΡΑΣΚΕΥΗ	ΠΑΤΜΟΣ	15.00	ΠΑΤΜΟ - ΛΕΡΟ - ΚΑΛΥΜΝΟ - ΚΩ - ΡΟΔΟ
14.12 ΣΑΒΒΑΤΟ	ΡΟΔΟΣ	15.00	ΠΑΤΜΟ - ΛΕΡΟ - ΚΑΛΥΜΝΟ - ΚΩ - ΡΟΔΟ
15.12 ΚΥΡΙΑΚΗ	----------	------	----------
16.12 ΔΕΥΤΕΡΑ	ΠΑΤΜΟΣ	15.00	ΠΑΤΜΟ - ΛΕΡΟ - ΚΑΛΥΜΝΟ - ΚΩ - ΡΟΔΟ
17.12 ΤΡΙΤΗ	ΡΟΔΟΣ	15.00	ΑΣΤΥΠΑΛΑΙΑ - ΚΑΛΥΜΝΟ - ΤΗΛΟ - ΣΥΜΗ - ΡΟΔΟ
18.12 ΤΕΤΑΡΤΗ	ΠΑΤΜΟΣ	15.00	ΠΑΤΜΟ - ΛΕΡΟ - ΚΑΛΥΜΝΟ - ΚΩ - ΝΙΣΥΡΟ - ΡΟΔΟ
19.12 ΠΕΜΠΤΗ	ΡΟΔΟΣ	15.00	ΠΑΤΜΟ - ΛΕΡΟ - ΚΑΛΥΜΝΟ - ΚΩ - ΡΟΔΟ
20.12 ΠΑΡΑΣΚΕΥΗ	ΠΑΤΜΟΣ	15.00	ΠΑΤΜΟ - ΛΕΡΟ - ΚΑΛΥΜΝΟ - ΚΩ - ΡΟΔΟ
21.12 ΣΑΒΒΑΤΟ	ΡΟΔΟΣ	15.00	ΠΑΤΜΟ - ΛΕΡΟ - ΚΑΛΥΜΝΟ - ΚΩ - ΡΟΔΟ
22.12 ΚΥΡΙΑΚΗ	----------	------	----------
23.12 ΔΕΥΤΕΡΑ	ΠΑΤΜΟΣ	15.00	ΠΑΤΜΟ - ΛΕΡΟ - ΚΑΛΥΜΝΟ - ΚΩ - ΡΟΔΟ
24.12 ΤΡΙΤΗ	ΡΟΔΟΣ	15.00	ΑΣΤΥΠΑΛΑΙΑ - ΚΑΛΥΜΝΟ - ΤΗΛΟ - ΣΥΜΗ - ΡΟΔΟ
25.12 ΤΕΤΑΡΤΗ		15.00	ΧΡΙΣΤΟΥΓΕΝΝΑ
26.12 ΠΕΜΠΤΗ	ΠΑΤΜΟΣ	15.00	ΠΑΤΜΟ - ΛΕΡΟ - ΚΑΛΥΜΝΟ - ΚΩ - ΝΙΣΥΡΟ - ΡΟΔΟ
27.12 ΠΑΡΑΣΚΕΥΗ	ΡΟΔΟΣ	15.00	ΠΑΤΜΟ - ΛΕΡΟ - ΚΑΛΥΜΝΟ - ΚΩ - ΡΟΔΟ
28.12 ΣΑΒΒΑΤΟ	ΠΑΤΜΟΣ	15.00	ΠΑΤΜΟ - ΛΕΡΟ - ΚΑΛΥΜΝΟ - ΚΩ - ΡΟΔΟ
29.12 ΚΥΡΙΑΚΗ	----------	------	----------
30.12 ΔΕΥΤΕΡΑ	ΠΑΤΜΟΣ	15.00	ΠΑΤΜΟ - ΛΕΡΟ - ΚΑΛΥΜΝΟ - ΚΩ - ΡΟΔΟ
31.12 ΤΡΙΤΗ	ΡΟΔΟΣ	15.00	ΑΣΤΥΠΑΛΑΙΑ - ΚΑΛΥΜΝΟ - ΤΗΛΟ - ΣΥΜΗ - ΡΟΔΟ
01.01 ΤΕΤΑΡΤΗ			ΠΡΩΤΟΧΡΟΝΙΑ
02.01 ΠΕΜΠΤΗ	ΠΑΤΜΟΣ	15.00	ΠΑΤΜΟ - ΛΕΡΟ - ΚΑΛΥΜΝΟ - ΚΩ - ΝΙΣΥΡΟ - ΡΟΔΟ
03.01 ΠΑΡΑΣΚΕΥΗ	ΡΟΔΟΣ	15.00	ΠΑΤΜΟ - ΛΕΡΟ - ΚΑΛΥΜΝΟ - ΚΩ - ΡΟΔΟ
04.01 ΣΑΒΒΑΤΟ	ΠΑΤΜΟΣ	15.00	ΠΑΤΜΟ - ΛΕΡΟ - ΚΑΛΥΜΝΟ - ΚΩ - ΡΟΔΟ
05.01 ΚΥΡΙΑΚΗ	----------	------	----------

ΑΝΑΧΩΡΗΣΗ ΑΠΟ ΡΟΔΟ

ΗΜ/ΝΙΑ	ΠΛΟΙΟ	ΩΡΑ	ΠΡΟΟΡΙΣΜΟΣ
09.12 ΔΕΥΤΕΡΑ	----------	------	----------
10.12 ΤΡΙΤΗ	ΠΑΤΜΟΣ	15.00	ΚΩ - ΚΑΛΥΜΝΟ - ΛΕΡΟ - ΠΑΤΜΟ - ΠΕΙΡΑΙΑ
11.12 ΤΕΤΑΡΤΗ	ΡΟΔΟΣ	15.00	ΣΥΜΗ - ΤΗΛΟ - ΚΑΛΥΜΝΟ - ΑΣΤΥΠΑΛΑΙΑ - ΠΕΙΡΑΙΑ
12.12 ΠΕΜΠΤΗ	ΠΑΤΜΟΣ	15.00	ΝΙΣΥΡΟ - ΚΩ - ΚΑΛΥΜΝΟ - ΛΕΡΟ - ΠΑΤΜΟ - ΠΕΙΡΑΙΑ
13.12 ΠΑΡΑΣΚΕΥΗ	ΡΟΔΟΣ	15.00	ΚΩ - ΚΑΛΥΜΝΟ - ΛΕΡΟ - ΠΑΤΜΟ - ΠΕΙΡΑΙΑ
14.12 ΣΑΒΒΑΤΟ	ΠΑΤΜΟΣ	15.00	ΚΩ - ΚΑΛΥΜΝΟ - ΛΕΡΟ - ΠΑΤΜΟ - ΠΕΙΡΑΙΑ
15.12 ΚΥΡΙΑΚΗ	ΡΟΔΟΣ	15.00	ΚΩ - ΚΑΛΥΜΝΟ - ΛΕΡΟ - ΠΑΤΜΟ - ΠΕΙΡΑΙΑ
16.12 ΔΕΥΤΕΡΑ	----------	------	----------
17.12 ΤΡΙΤΗ	ΠΑΤΜΟΣ	15.00	ΚΩ - ΚΑΛΥΜΝΟ - ΛΕΡΟ - ΠΑΤΜΟ - ΠΕΙΡΑΙΑ
18.12 ΤΕΤΑΡΤΗ	ΡΟΔΟΣ	15.00	ΣΥΜΗ - ΤΗΛΟ - ΚΑΛΥΜΝΟ - ΑΣΤΥΠΑΛΑΙΑ - ΠΕΙΡΑΙΑ
19.12 ΠΕΜΠΤΗ	ΠΑΤΜΟΣ	15.00	ΝΙΣΥΡΟ - ΚΩ - ΚΑΛΥΜΝΟ - ΛΕΡΟ - ΠΑΤΜΟ - ΠΕΙΡΑΙΑ
20.12 ΠΑΡΑΣΚΕΥΗ	ΡΟΔΟΣ	15.00	ΚΩ - ΚΑΛΥΜΝΟ - ΛΕΡΟ - ΠΑΤΜΟ - ΠΕΙΡΑΙΑ
21.12 ΣΑΒΒΑΤΟ	ΠΑΤΜΟΣ	15.00	ΚΩ - ΚΑΛΥΜΝΟ - ΛΕΡΟ - ΠΑΤΜΟ - ΠΕΙΡΑΙΑ
22.12 ΚΥΡΙΑΚΗ	ΡΟΔΟΣ	15.00	ΚΩ - ΚΑΛΥΜΝΟ - ΛΕΡΟ - ΠΑΤΜΟ - ΠΕΙΡΑΙΑ
23.12 ΔΕΥΤΕΡΑ	----------	------	----------
24.12 ΤΡΙΤΗ	ΠΑΤΜΟΣ	15.00	ΚΩ - ΚΑΛΥΜΝΟ - ΛΕΡΟ - ΠΑΤΜΟ - ΠΕΙΡΑΙΑ
25.12 ΤΕΤΑΡΤΗ		15.00	ΧΡΙΣΤΟΥΓΕΝΝΑ
26.12 ΠΕΜΠΤΗ	ΡΟΔΟΣ	15.00	ΝΙΣΥΡΟ - ΚΩ - ΚΑΛΥΜΝΟ - ΛΕΡΟ - ΠΑΤΜΟ - ΠΕΙΡΑΙΑ
27.12 ΠΑΡΑΣΚΕΥΗ	ΠΑΤΜΟΣ	15.00	ΚΩ - ΚΑΛΥΜΝΟ - ΛΕΡΟ - ΠΑΤΜΟ - ΠΕΙΡΑΙΑ
28.12 ΣΑΒΒΑΤΟ	ΡΟΔΟΣ	15.00	ΚΩ - ΚΑΛΥΜΝΟ - ΛΕΡΟ - ΠΑΤΜΟ - ΠΕΙΡΑΙΑ
29.12 ΚΥΡΙΑΚΗ	ΠΑΤΜΟΣ	15.00	ΚΩ - ΚΑΛΥΜΝΟ - ΛΕΡΟ - ΠΑΤΜΟ - ΠΕΙΡΑΙΑ
30.12 ΔΕΥΤΕΡΑ	----------	------	----------
31.12 ΤΡΙΤΗ	ΠΑΤΜΟΣ	15.00	ΚΩ - ΚΑΛΥΜΝΟ - ΛΕΡΟ - ΠΑΤΜΟ - ΠΕΙΡΑΙΑ
01.01 ΤΕΤΑΡΤΗ			ΠΡΩΤΟΧΡΟΝΙΑ
02.01 ΠΕΜΠΤΗ	ΡΟΔΟΣ	15.00	ΝΙΣΥΡΟ - ΚΩ - ΚΑΛΥΜΝΟ - ΛΕΡΟ - ΠΑΤΜΟ - ΠΕΙΡΑΙΑ
03.01 ΠΑΡΑΣΚΕΥΗ	ΠΑΤΜΟΣ	15.00	ΚΩ - ΚΑΛΥΜΝΟ - ΛΕΡΟ - ΠΑΤΜΟ - ΠΕΙΡΑΙΑ
04.01 ΣΑΒΒΑΤΟ	ΡΟΔΟΣ	15.00	ΚΩ - ΚΑΛΥΜΝΟ - ΛΕΡΟ - ΠΑΤΜΟ - ΠΕΙΡΑΙΑ
05.01 ΚΥΡΙΑΚΗ	ΠΑΤΜΟΣ	15.00	ΚΩ - ΚΑΛΥΜΝΟ - ΛΕΡΟ - ΠΑΤΜΟ - ΠΕΙΡΑΙΑ

ΠΛΗΡΟΦΟΡΙΕΣ ΚΕΝΤΡΙΚΟ ΠΡΑΚΤΟΡΕΙΟ ΡΟΔΟΥ



Δ·Α·Ν·Ε· SEA LINE
ΔΩΔΕΚΑΝΗΣΙΑΚΗ ΑΝΩΝΥΜΗ ΝΑΥΤΙΛΙΑΚΗ ΕΤΑΙΡΙΑ
ΑΥΣΤΡΑΛΙΑΣ 92, ΤΗΛ. ΠΡΑΚΤΟΡΕΙΟΥ: 22410 43150 (10 ΓΡΑΜΜΕΣ)

Επιδοτείται η Κλωνοποίηση

3Ε ΤΡΙΑ ΕΨΙΛΟΝ

Coca-Cola Τρία Έψιλον
Coca-Cola HBC S.A.
ΥΠΟΚΑΤΑΣΤΗΜΑ ΡΟΔΟΥ
Μαριτσά, 85106 Ρόδος

Η Coca Cola Ελληνική Εταιρεία Εμφιαλώσεως Α.Ε.
Υποκατάστημα Ρόδου
η μεγαλύτερη και δυναμικότερη εταιρεία
στον τομέα των αναψυκτικών στα Δωδεκάνησα
ενδιαφέρεται να προσλάβει για τις ανάγκες της,

ΠΩΛΗΤΕΣ

Βασικά καθήκοντα της θέσης είναι
η τεχνική παρουσίαση
και προώθηση προϊόντων στα σημεία πωλήσεων
των νησιών Ρόδου και Καρπάθου.

Προσόντα Υποψηφίου

Απόφοιτος Λυκείου ή ανωτέρας σχολής
Ηλικίας έως 28 ετών
Κάτοικος Ρόδου / Καρπάθου
Κάτοχος αδείας οδήγησης αυτοκινήτου
Προϋπηρεσία στις πωλήσεις ή marketing επιθυμητή

Για ραντεβού τηλεφωνήστε στο 22410/84800
(ΔΕΥ. - ΠΑΡ. 08:00-15:30)

Στα πλαίσια της δημοσιότητας και πληροφόρησης για το αντικείμενο του μέτρου 5.1 του Επιχειρησιακού Προγράμματος «Αγροτική Ανάπτυξη - Ανασυγκρότηση της Υπαίθρου 2000 -2006» που αφορά το «Ολοκληρωμένο πρόγραμμα υπηρεσιών στήριξης των κτηνοτρόφων της ελληνικής υπαίθρου για την παραγωγή και χρησιμοποίηση του κατάλληλου για την κάθε περιοχή ζωικού αναπαραγωγικού κεφαλαίου» το Κέντρο Γενετικής Βελτίωσης Ζώων Αθηνών καλεί τους ενδιαφερόμενους επενδυτές, εκτροφείς αγροτικών Ζώων (καθαρόαιμων φυλών βοοειδών, αιγοπροβάτων, χοίρων, υβριδικών χοίρων), Ενώσεις - Οργανώσεις - Ομάδες παραγωγών που μέλη τους εκτρέφουν τα παραπάνω ζώα, εφόσον επιθυμούν, να προσέλθουν στα κατά τόπους Κέντρα Γενετικής Βελτίωσης Ζώων προκειμένου να ενημερωθούν για τις λεπτομέρειες εφαρμογής του ανωτέρω μέτρου και να ωφεληθούν, ενόψει της έναρξης υποβολής αιτήσεων και προτάσεων.

Πληροφορίες δίδονται από το Κέντρο Γενετικής Βελτίωσης τηλ.: 210 3453994

Ετοιμάζεται πρόταση για την τοπική οικονομία της Ρόδου

Οι μεγάλοι επιχειρηματίες μέντορες για τους νέους

Οι «δάσκαλοι» θα πετύχουν δωρεάν προβολή των επιχειρήσεών τους σε ολόκληρη την αγορά

Την ανάληψη του προγράμματος «Μέντορινγκ» θα επιχειρήσουν να αναλάβουν για λογαριασμό της Ρόδου, μέλη του Εμπορικού Συλλόγου Ρόδου, με σκοπό να δώσουν την ευκαιρία σε νέους επιχειρηματίες να αναπτυχθούν, ακολουθώντας τα βήματα των μεγάλων και επιτυχημένων επιχειρηματιών του τόπου.

Το πρόγραμμα για το τρέχον έτος θα ολοκληρωθεί σε



λίγες ημέρες, όμως όπως έγινε γνωστό θα υπάρξει νέα προκήρυξη πολύ σύντομα η οποία θα αφορά το έτος 2003. Η προσπάθεια προβλέπει την υλοποίηση και στη Ρόδο του προγράμματος που μέχρι σήμερα εστιάζονταν μόνο στα



στενά πλαίσια της ελληνικής πρωτεύουσας.

Ο ρόλος των μεντόρων είναι η μεταφορά των εμπειριών τους σε νέους και νέες που βρίσκονται στα πρώτα στάδια της επιχειρηματικής τους δραστηριότητας. Η σχέση μέντορα και υποψήφιου ή νέου επιχειρηματία θα είναι προσωπική με στόχο την προσωπική ανάπτυξη του επωφελούμενου ως επιχειρηματία μέσα από λειτουργίες μάθησης, συμβουλευτικής και ανάπτυξης προσωπικών δεξιοτήτων με τη βοήθεια του μέντορα. Να συμμετάσχουν σε επιμορφωτικές συναντήσεις και να έχουν στη διάθεσή τους χρήσιμο εκπαιδευτικό υλικό για το μέντορινγκ καθώς και ενημέρωση για τα αντίστοιχα επιχειρησιακά προγράμματα. Με την ολοκλήρωση της επιμόρφωσης οι συμμετέχοντες λαμβάνουν βεβαίωση κατάρτισης για το μέντορινγκ από την Εθνική Συνομοσπονδία Ελληνικού Εμπορίου (Ε.Σ.Ε.Ε.) και το φορέα που θα αναλάβει την υλοποίησή του σε τοπικό επίπεδο.

Οι επιχειρηματίες που θα ενταχθούν στο όλο πρόγραμμα θα έχουν επίσης τη δυνατότητα να ενημερωθούν για τα αποτελέσματα άλλων διακρατικών προγραμμάτων και να ανταλλάξουν απόψεις και εμπειρίες με μέντορες που συμμετείχαν σε άλλα παρόμοια εθνικά προγράμματα (τηλεμέντορινγκ). Παράλληλα θα μπορούν να προβάλουν το προφίλ τους μέσω των εκδόσεων και των πρωτοβουλιών δημοσιοποίησης (εφημερίδες, περιοδικά, ραδιόφωνο, τηλεόραση, κ.λ.π.) που θα διοργανωθούν για το σκοπό αυτό.

Οι μέντορες μπορούν να είναι άνδρες και γυναίκες και θα πρέπει να χαρακτηρίζονται από εμπειρία, επιτυχημένη επιχειρηματική δραστηριότητα και διοικητικές ικανότητες. Επισημαίνεται ότι ιδιαίτερη σημασία στη διαδικασία επιλογής των μεντόρων έχει το ενδιαφέρον τους να υποστηρίξουν προσωπικά την προσπάθεια κάποιου νέου ή νέας επιχειρηματία.

Αιτήσεις για συμμετοχή στο πρόγραμμα μπορούν να υποβάλλουν:

- **Επιχειρηματίες**
- **Διευθυντικά στελέχη** επιχειρήσεων του ιδιωτικού και ευρύτερου δημόσιου τομέα
- **Συνταξιούχοι επιχειρηματίες** ή διευθυντικά στελέχη επιχειρήσεων.

Πρέπει να σημειωθεί ότι το όλο πρόγραμμα υλοποιείται στο πλαίσιο του προγράμματος «Ανταγωνιστικότητα» που βρίσκεται σε εξέλιξη.

Την προσεχή Τετάρτη για τέσσερις ώρες

Στάση εργασίας στους δήμους

Σε μπαράζ απεργιακών κινητοποιήσεων προχωρούν οι εργαζόμενοι στην Τοπική Αυτοδιοίκηση, διεκδικώντας την ικανοποίηση θεσμικών και οικονομικών αιτημάτων.

Η πρώτη κινητοποίηση θα πραγματοποιηθεί την προσεχή Τετάρτη 18 Δεκεμβρίου η οποία θα έχει τη μορφή τετράωρης στάσης εργασίας. Η επόμενη κινητοποίηση θα γίνει στις 17 Ιανουαρίου.



Ικανοποιημένοι οι ελληνοκύπριοι, παραίτηση Ντενκτάς ζητούν οι Τουρκοκύπριοι

Στην Κύπρο αναρτήθηκε η σημαία της Ενωμένης Ευρώπης



Η ΣΗΜΑΙΑ της Ε.Ε κυματίζει στο Δημοτικό Μέγαρο της Λευκωσίας, ενώ ο Γλαύκος Κληρίδης προανήγγειλε «τολμηρά βήματα» για την βελτίωση της κατάστασης και των τουρκοκυπρίων. Σε νέες εμπρηστικές δηλώσεις προχώρησε ο Ντενκτάς, αλλά την ίδια ώρα εντείνονται οι διαδηλώσεις εναντίον του στα κατεχόμενα. «Η ιστορία θα παραμερίσει τον Ντενκτάς» τονίζει ο Γιώργος Παπανδρέου. «Επιτυχία» αλλά και «μάθημα η Κοπεγχάγη», επισημαίνει ο Κώστας Σημίτης, σημειώνοντας ότι οι στόχοι επιτυγχάνονται με σχέδιο και στρατηγική και όχι με «ρητορείες και πατριωτικές φωνές».

Στον περίβολο του Δημοτικού Μεγάρου της Λευκωσίας κυματίζει από το απόγευμα του Σαββάτου η σημαία της Ευρωπαϊκής Ένωσης, την οποία ανάρτησαν, σε ειδική τελετή, ο δήμαρχος Λευκωσίας Μιχαλάκης Ζαμπέλας και ο πρεσβευτής της ΕΕ στη Λευκωσία Αντριου βαν ντερ Μιρ.

Στην Αθήνα, μέλη του υπουργικού συμβουλίου, βουλευτές και στελέχη του ΠΑΣΟΚ υποδέχτηκαν το Σάββατο στο αεροδρόμιο του «Ελ. Βενιζέλος» τον πρωθυπουργό, τον υπουργό Εξωτερικών και τα άλλα μέλη της ελληνικής αποστολής στην Κοπεγχάγη.

«Η Κύπρος εντάχθηκε στην Ευρωπαϊκή Ένωση. Εντάχθηκε χωρίς όρους, χωρίς προϋποθέσεις. Η Κοπεγχάγη είναι μια επιτυχία, γιατί δουλέψαμε με στρατηγική. Δουλέψαμε με σχέδιο», τόνισε, σε δηλώσεις του ο Κ. Σημίτης και πρόσθεσε: «Δουλέψαμε με μια συγκεκριμένη αντίληψη για το τι θέλουμε να πετύχουμε. Και αυτό είναι ένα μάθημα: Ότι δεν πετυχαίνουμε με ρητορείες, με πατριωτικές φωνές. Δεν πετυχαίνουμε, αν βλέπουμε μπροστά μας μονάχα κομματικές σκοπιμότητες. Πετυχαίνουμε, εάν έχουμε πεποίθηση και αντίληψη ότι πρώτα η Ελλάδα».

Ο υπουργός Εξωτερικών Γ. Παπανδρέου επισήμανε ότι «γυρίζει μια σελίδα που επιτρέπει να γράψουμε μια διαφορετική πορεία για το μέλλον» και τόνισε: «Πολύ παλαιότερα, πριν από δύο-τρία χρόνια, όταν συζητούσαμε το Κυπριακό, είχα πει ότι ο Ραούφ Ντενκτάς, αν θα ήθελε, θα μπορούσε να γράψει όχι μόνο ιστορία που αφορά την Τουρκία, αλλά θα μπορούσε να γράψει ιστορία που θα αφορά την Ευρώπη. Δυστυχώς, μέχρι σήμερα, δεν γράφει αυτή την ιστορία. Αλλά η ιστορία, φαίνεται, τον παραμερίζει και προχωρά μπροστά».

Ο Πρόεδρος Κληρίδης, φθάνοντας στη Λάρνακα, απηύθυνε μήνυμα προς τους τουρκοκυπρίους. Τόνισε ότι η κυβέρνηση δεν τους λησμονεί μετά την ένταξη στην Ευρωπαϊκή Ένωση και εξέφρασε την ευχή να αντιληφθεί και η ηγεσία της τουρκοκυπριακής κοινότητας τα μεγάλα πλεονεκτήματα, που προέρχονται από την ένταξη, και να επιδείξει την αναγκαία διαλλακτικότητα και ευελιξία, ώστε να επιλυθεί το Κυπριακό. Ο Γλ. Κληρίδης επανέλαβε ότι ισχύει η πολιτική δέσμευση για λύση του Κυπριακού και υπογράμμισε ότι τις προσεχείς εβδομάδες θα γίνουν τολμηρά βήματα που θα βοηθήσουν τους τουρκοκύπριους. Στο αεροδρόμιο, τον υποδέχθηκαν με χειροκροτήματα το υπουργικό συμβούλιο, βουλευτές, μέλη του πολιτικού γραφείου του ΔΗΣΥ, εκπρόσωποι κομμάτων, ο αρχηγός της Αστυνομίας, ο αρχηγός της Εθνικής Φρουράς και άλλοι επίσημοι.

Σε νέες εμπρηστικές δηλώσεις προέβη ο Ραούφ Ντενκτάς στην Άγκυρα. Ισχυρίστηκε ότι γι' αυτόν το Κυπριακό έληξε και ότι αυτό που απομένει είναι να προχωρήσει με την πλήρη προσάρτηση των Κατεχομένων στην Τουρκία. Επίσης, δήλωσε ότι η Τουρκία δεν έχει προοπτική ένταξης στην Ευρωπαϊκή Ένωση και γι' αυτό πρέπει να επιδιώξει να μετατραπεί σε Ελβετία, εκτός της Ένωσης.

Την ίδια ώρα, 5.000 τουρκοκύπριοι βγήκαν στους δρόμους της κατεχόμενης Λευκωσίας καταδικάζοντας την πολιτική του Ραούφ Ντενκτάς και καλώντας τον να παραιτηθεί. Επίσης, ζήτησαν άμεση υπογραφή του σχεδίου Ανάν, λέγοντας ότι εάν δεν υπάρξει λύση, το μέλλον των τουρκοκυπρίων θα είναι μαύρο.

Ζητούν παραίτηση Ρ. Ντενκτάς

Την παραίτηση του Ραούφ Ντενκτάς και τη διεξαγωγή πρόωρων εκλογών ζητεί το Ρεμπουπλικανικό Τουρκικό Κόμμα του Μεχμέτ Αλή Ταλάτ, ο οποίος κλήθηκε επειγόντως στην Άγκυρα για επαφές, προκειμένου να αποτραπεί πολιτική κρίση στα Κατεχόμενα. Στην ανακοίνωση του κόμματος, γίνεται λόγος για «προδοσία από τον Ραούφ Ντενκτάς και τους συμμάχων του στην Τουρκία που τάσσονται εναντίον της ευρωπαϊκής πορείας».

Επίσης, την παραίτηση του τουρκοκύπριου ηγέτη ζητεί και η πλατφόρμα «Αυτή η γη είναι δική μας», στην οποία συμμετέχουν σαράντα μία οργανώσεις. Κατηγορεί τον Ντενκτάς ότι ανατίναξε στον αέρα την προοπτική της ειρήνης.

Ο πρόεδρος του τουρκοκυπριακού Επιμελητηρίου Αλί Ερέλ δήλωσε ότι ο τουρκοκύπριος ηγέτης δεν μπορεί πλέον να παίρνει σωστές αποφάσεις και ότι πρέπει να καθαιρεθεί από τη θέση του.

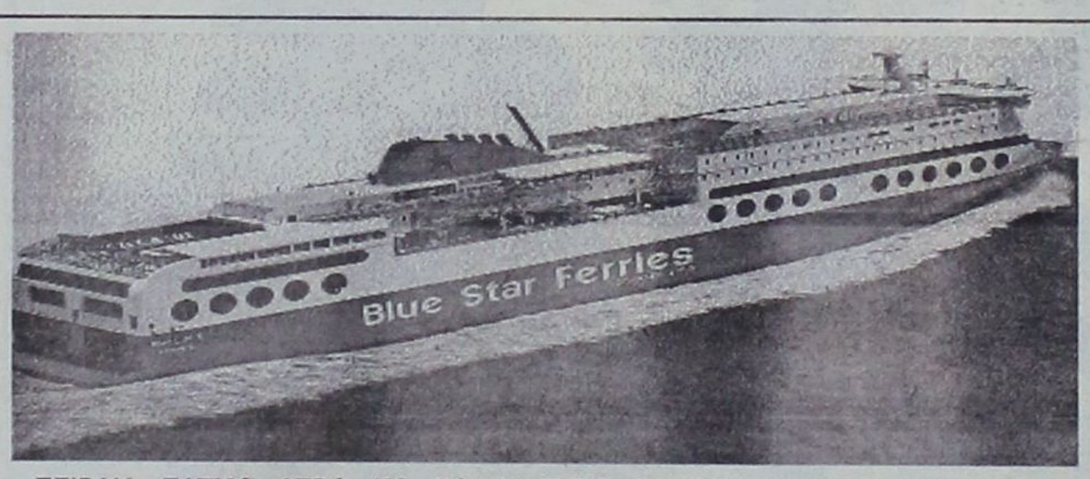

ΠΕΙΡΑΙΑ - ΠΑΤΜΟ - ΛΕΡΟ - ΚΩ - ΡΟΔΟ & ΣΥΡΟ - ΜΥΚΟΝΟ - ΚΑΤΑΠΟΛΑ (ΑΜΟΡΓΟ)

18/11/02-20/4/03

Από Πειραιά	ΑΦΙΞΗ ΣΕ						
	ΣΥΡΟ	ΜΥΚΟΝΟ	ΚΑΤΑΠΟΛΑ (ΑΜΟΡΓΟ)	ΠΑΤΜΟ	ΛΕΡΟ	ΚΩ	ΡΟΔΟ
Δευτέρα 20.00	Δευτέρα 23.20	–	-	–	–	Τρίτη 04.10	Τρίτη 07.10
Τετάρτη 20.00	Τετάρτη 23.10	–	-	-		Πέμπτη 04.10	Πέμπτη 07.10
Παρασκευή 20.00	-	Παρασκευή 23.50	-	-	-	Σάββατο 04.20	Σάββατο 07.15
Σάββατο 23.30	-	–	Κυριακή 04.45	Κυριακή 07.00	Κυριακή 08.10	Κυριακή 09.50	Κυ ριακή 12.45

Προς Πειραιά	ΑΝΑΧΩΡΗΣΕΙΣ ΑΠΟ						ΑΦΙΞΗ
ΡΟΔΟ	ΚΩ	ΛΕΡΟ	ΠΑΤΜΟ	ΜΥΚΟΝΟ	ΣΥΡΟ	ΚΑΤΑΠΟΛΑ (ΑΜΟΡΓΟ)	ΠΕΙΡΑΙΑ
Τρίτη 20.00	Τρίτη 22.55	-		Τετάρτη 03.30	-	-	Τετάρτη 07.20
Πέμπτη Παρασκευή	Πέμπτη	Παρασκευή	-	-		Παρασκευή	
20.00 Σάββατο	22.55 Σάββατο	00.35 -	-	-	03.50	Σάββατο	07.10 Σάββατο
10.00 Κυριακή 18.30	12.50 Κυριακή 21.35	Κυριακή 23.05	Δευτέρα 00.15	-	Δευτέρα 03.50	16.20 –	21.30 Δευτέρα 07.10

SKEVO'S TRAVEL AGENCY

ΚΕΝΤΡΙΚΟ ΠΡΑΚΤΟΡΕΙΟ ΡΟΔΟΥ των ΓΡΑΜΜΩΝ BLUE STAR FERRIES - F/B BLUE STAR 1

Αμερικής 111

Τηλ. κρατήσεων επιβατών & ΙΧΕ 22410 -22461, 75655, 75310

Τηλ. κρατήσεων φορτηγών 22410 - 76600

Κρατήσεις και σε όλα τα συνεργαζόμενα πρακτορεία Ρόδου

ΑΡΧΩΝ ΣΑΜΑΡΤΖΗΣ ΑΕΤΕΒΕ

Από το 1980

22 ΧΡΟΝΙΑ ΜΟΝΩΣΕΙΣ

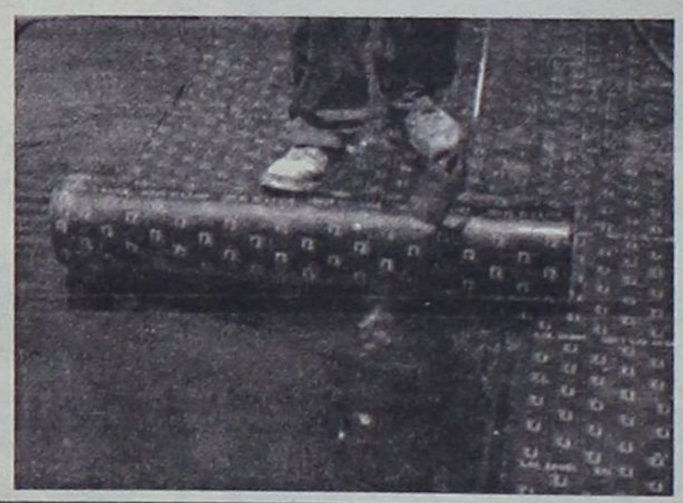

ΜΟΝΩΣΕΙΣ ΤΑΡΑΤΣΩΝ

Ricofon®

ΓΙΑ ΤΕΛΕΙΑ ΑΚΟΥΣΤΙΚΗ ΣΤΟΥΣ ΧΩΡΟΥΣ ΕΡΓΑΣΙΑΣ ΚΑΙ ΔΙΑΣΚΕΔΑΣΗΣ



Τοποθετώντας το κατάλληλο προϊόν RICOFON έχετε μια αίθουσα με άριστη ακουστική και συγχρόνως ένα τέλειο διακοσμητικό αποτέλεσμα.

ΔΙΑΘΕΣΗ: ΑΡΧΩΝ ΣΑΜΑΡΤΖΗΣ ΑΕΤΕΒΕ

ΜΟΝΩΣΕΙΣ - ΣΤΕΓΑΝΩΣΕΙΣ

Καταστήματα

1) Ερυθρού Σταυρού 21 - Τηλ. 22410/23030/32054 Ρόδος 85100

2) Ικάρου & Λαοδικείας - Τηλ. 22410 20021 Ρόδος 85100

Κινητό 0944 502033

Απάντηση του υπουργού κ. Χρήστου Βερελή στον εισαγγελέα κ. Παπαδάκη και στον Ιατρικό Σύλλογο Ρόδου

Οι πρωτοβουλίες του Ι.Σ.Ρ για το ιατρείο του αεροδρομίου



Με τόλμη το νέο Δ.Σ του ΙΣΡ άρχισε να ασχολείται κρίνοντας και προτείνοντας θέματα, που απασχολούν τα τρία βασικά στοιχεία που οριοθετούν την ύπαρξη του. ***Κοινωνία ,Επιστήμη, Συνδικαλισμός.*** Αυτό αναφέρεται στο 3ο φύλλο της



«ΙΑΤΡΙΚΗΣ ΕΝΗΜΕΡΩΣΗΣ» που εκδίδει ο Ιατρικός Σύλλογος Ρόδου.

Έτσι με την έναρξη των νέων εργασιών στο αεροδρόμιο της Ρόδου έκρινε ότι ήταν η ευκαιρία να επέμβει για μια αξιόπιστη και επιστημονική εμφάνιση των ιατρικών και υγειονομικών υπηρεσιών καθώς και της απαραίτητης υλικοτεχνικής υποδομής με αλλαγή του απαράδεκτου σημερινού **θεσμικού πλαισίου** για την πρώτη είσοδο και τελευταία έξοδο του νησιού μας, για χιλιάδες αλλοδαπούς και ημεδαπούς ταξιδιώτες.

Μετά από διαλογική συζήτηση με τον αερολιμενάρχη



καταλάβαμε ότι υπάρχει διάθεση αλλά όπως και άλλα πράγματα στον τόπο μας είχαν μείνει στο « θα δούμε». Αφού κατέγραψε τον τρόπο λειτουργίας, δημοσίευσε την υφιστάμενη κατάσταση την οποία χαρακτήρισε απαράδεκτη, αλλά συγχρόνως πρότεινε και λύσεις.

Μετά την δημοσίευση του προβλήματος επενέβη ο εισαγγελέας κος ***Παπαδάκης – Ρούσος Μανόλης*** και έστειλε έγγραφο στο Υπουργείο Μεταφορών και Επικοινωνιών – γραφείο Υπουργού.

Ο ΙΣΡ καταπολεμώντας τη μετριότητα, τη μαλθακότητα, και τη μοιρολατρία έβαλε το πήχη ψηλά σ'αυτό το θέμα, αλλά και σε όλα που θα ακολουθήσουν ζητώντας πάντα την ενεργό συμμετοχή των μελών του.

Φαίνεται ότι το πρόβλημα είχε επισημανθεί από παλαιότερα από τον υπουργό οποίος έδωσε εντολή για σύσταση επιτροπής η οποία μελέτησε την κατάσταση των Αεροδρομίων και υπέβαλε τις προτάσεις της.

Η εισήγηση θα υποβληθεί άμεσα στους αρμοδίους φορείς για την εκπόνηση χρονοδιαγράμματος υλοποίησης των προτάσεων που περιέχονται σε αυτήν.

Ο ΙΣΡ ελπίζει γρήγορα να συμμετάσχει σ'αυτήν και να υποβάλλει με σύνεση και υπευθυνότητα τις προτάσεις του.

Φυσικά εάν δεν υπάρξει απόλυτη αντιστοιχία ανάμεσα στα λόγια και τις επιτροπές του Υπουργείου με αντίστοιχες πράξεις, τότε ο ΙΣΡ θα καταγγείλει κάθε υπεύθυνο για την προσβολή και επικινδυνότητα που οφείλεται στην υπάρχουσα κατάσταση του ιατρείου στο χώρο του αεροδρομίου «ΔΙΑΓΟΡΑΣ».

Ο ΙΣΡ θα είναι παρών σε κάθε εξελικτική διαδικασία η οποία θα βελτιώνει προϋπάρχουσες υγειονομικές, κοινωνικές και πολιτισμικές συνθήκες.

ΜΝΗΜΟΣΥΝΟ

Τελούμε στις 17 Δεκεμβρίου ημέρα Τρίτη και ώρα 8.30 π.μ. στον Ιερό Ναό Ταξιαρχών Νεκροταφείου 6μηνο μνημόσυνο υπέρ αναπαύσεως της ψυχής της λατρευτής μας συζύγου, μητέρας και κόρης

ΚΥΡΙΑΚΗΣ ΣΚΑΡΠΕΤΗ

Ετών 51

Ο σύζυγος: Μανόλης
Τα παιδιά
Ελευθέριος, Φίλιππος
Η μητέρα: Αικατερίνη
Τ' αδέλφια και οι λοιποί συγγενείς.

ΟΙΚΟΔΟΜΙΚΕΣ ΕΠΙΧΕΙΡΗΣΕΙΣ
ΔΙΑΚΟΓΕΩΡΓΙΟΥ ΚΑΛΛΙΣΤΟΣ

• ΠΩΛΗΣΕΙΣ ΔΙΑΜΕΡΙΣΜΑΤΩΝ
• ΚΑΤΑΣΤΗΜΑΤΑ - ΑΠΟΘΗΚΕΣ

• ΑΝΤΑΛΛΑΓΕΣ ΑΚΙΝΗΤΩΝ
• ΑΓΟΡΕΣ ΟΙΚΟΠΕΔΩΝ

• ΑΝΑΛΑΜΒΑΝΟΥΜΕ ΑΝΤΙΠΑΡΟΧΕΣ

ΔΙΕΥΘ.: ΕΘΝ. ΑΝΤΙΣΤΑΣΕΩΣ 11, (πρώην Αννης Μαρίας)
Τηλ.: 78501-29318, 78502

ΠΩΛΟΥΝΤΑΙ διαμερίσματα λουξ κατασκευής με απεριόριστη θέα. Τα διαμερίσματα διαθέτουν θωρακισμένες πόρτες, εντοιχισμένες κουζίνες, ντουλάπες, εντοιχισμένο νιπτήρα με ντουλάπι, κεντρική θέρμανση αυτόνομη, ανοιγόμενα ανακλινόμενα κουφώματα με διπλά τζάμια, σίτες, ρολά, υδραυλικό ασανσέρ, τριφασικό ρεύμα.
Ολοι οι χώροι σπατουλαριστοί εσωτερικές πόρτες MDF με σχέδια.

ΔΙΑΜΕΡΙΣΜΑΤΑ
Επί της οδού Μεγ/ Κων/νου - Κων/νου Παλαιολόγου
50 τ.μ δυάρια ανά όροφο
85 τ.μ. τριάρια ανά όροφο
110 τ.μ. τεσσάρια ανά όροφο
Επί της Κων/νου Υδραίου - Στ. Κωτιάδη ·
70 τ.μ. τριάρια ανά όροφο με μεγάλες βεράντες φανταστική θέα
90 τ.μ. τριάρια - τεσσάρια ανά όροφο με μεγάλες βεράντες φανταστική θέα
110 τ.μ. τεσσάρια ανά όροφο με μεγάλες βεράντες φανταστική θέα
130 τ.μ. τεσσάρια - πεντάρια ανά όροφο με μεγάλες βεράντες φανταστική θέα
Επί της Λεωφ. Καλλιθέας - Καρακόνερο
50 τ.μ. δυάρια ανά όροφο με μεγάλες βεράντες, απεριόριστη θέα
85 τ.μ. τριάρια ανά όροφο με μεγάλες βεράντες, απεριόριστη θέα
110 τ.μ. τεσσάρια ανά όροφο με μεγάλες βεράντες, απεριόριστη θέα.
ΚΑΤΑΣΤΗΜΑΤΑ
50 τ.μ. επί της Λεωφ. Καλλιθέας - Καρακόνερο
100 τ.μ. επί της Λεωφ. Καλλιθέας - Καρακόνερο
150 επί της Λεωφ. Καλλιθέας - Καρακόνερο
ΙΑΤΡΕΙΑ - ΓΡΑΦΕΙΑ
50 τ.μ. επί της Μεγ. Κων/νου και Κων Παλαιλόγου (Φώκιαλη)
100 τ.μ. επί της Μεγ. Κων/νου και Κων Παλαιλόγου (Φώκιαλη)
150 τ.μ. επί της Μεγ. Κων/νου και Κων. Παλαιλόγου (Φώκιαλη)
ΔΑΝΕΙΑ ΟΛΩΝ ΤΩΝ ΤΑΜΕΙΩΝ ΚΑΙ ΟΛΩΝ ΤΩΝ ΤΡΑΠΕΖΩΝ
Πληρ. ΔΙΑΚΟΓΕΩΡΓΙΟΥ ΚΑΛΛΙΣΤΟΣ
Τηλ. 22410 - 78501-78502, 29318

ΓΕΝΙΚΗ ΤΕΧΝΙΚΗ ΟΜΙΛΟΣ ΕΤΑΙΡΕΙΩΝ

ΑΝΑΝΕΩΜΕΝΟΙ ΚΑΙ ΠΑΝΤΑ ΠΡΩΤΟΠΟΡΟΙ ΜΑΖΙ ΣΑΣ ΜΕ ΣΤΟΧΟ ΤΙΣ ΚΑΛΥΤΕΡΕΣ ΤΕΧΝΙΚΕΣ ΛΥΣΕΙΣ

• **ΕΤΟΙΜΟ ΣΚΥΡΟΔΕΜΑ** με ανανεωμένες - σύγχρονες εγκαταστάσεις

• **ΑΔΡΑΝΗ ΥΛΙΚΑ** υψηλών προδιαγραφών και απαιτήσεων από το ΝΕΟ Λατομείο μας

ΕΡΓΟΣΤΑΣΙΑ ΣΚΥΡΟΔΕΜΑΤΟΣ:
ΡΟΔΟΣ: 6ο χλμ. λεωφ. Ρόδου - Λίνδου,τηλ. 22410 - 60560/62323 FAX: 22410 60561
ΓΕΝΝΑΔΙ: 2ο χλμ. οδού ΓΕΝΝΑΔΙΟΥ - ΒΑΤΙΟΥ, τηλ. 22440 - 43470 FAX: 22440 43470
ΛΑΤΟΜΕΙΟ: Θέση Στραβόλαιμο ΚΑΛΥΘΙΩΝ
ΓΡΑΦΕΙΑ: Ρόδος Αρκαδίου 2, Τηλ. 22410-22186/22968/28058 FAX: 22410 - 33021



Με την 20χρονη πείρα μας στα συστήματα ηλιακής ενέργειας σας προσφέρουμε τις πιο αποτελεσματικές λύσεις:

- **Τα καλύτερα ηλιακά της αγοράς** Τελευταίας τεχνολογίας ηλιακά, γαλβανιζέ, glass, ανοξείδοτα, ανοικτού, κλειστου κυκλώματος
- **Δωρεάν μελέτη - επίβλεψη** για κεντρικές εγκαταστάσεις ξενοδοχείων.
- **Άμεση εγκατάσταση** από ειδικευμένο προσωπικό, μέ προσοχή στη λεπτομέρεια.
- **Ειδικές Λύσεις** για κεραμοσκεπές και όπου δεν πρέπει να φαίνεται το Boiler.
- **Εγγύηση** καλής λειτουργίας και πλήρη τεχνική υποστήριξη.
- **Πιστοποίηση ποιότητας** από το κέντρο ανανεώσιμων πηγών ενέργειας.
- **Εγγυημένη απόσβεση** Μόνο με τα χρήματα που πληρώνετε στον ηλεκτρικό σας θερμοσίφωνα εξοφλείτε τον ηλιακό.
- **Έκπτωση αξίας αγοράς** από το φορολογητέο σας εισόδημα.

Καλέστε αμέσως το 76100 για υπεύθυνη ενημέρωση.

ΒΟΥΤΥΡΑΚΗΣ Ι.Χ. Ε.Π.Ε. • ΔΩΔ. ΝΕΟΛΑΙΑΣ 16 - ΡΟΔΟΣ -ΤΗΛ. ΚΕΝΤΡΟ: 22410 - 76100

ΔΗΜΟΣ ΚΑΛΛΙΘΕΑΣ

ΕΛΛΗΝΙΚΗ ΔΗΜΟΚΡΑΤΙΑ
ΠΕΡΙΦ. ΝΟΤΙΟΥ ΑΙΓΑΙΟΥ
ΝΟΜΟΣ ΔΩΔ/ΝΗΣΟΥ
ΔΗΜΟΣ ΚΑΛΛΙΘΕΑΣ
ΤΕΧΝΙΚΗ ΥΠΗΡΕΣΙΑ
Αρ. Πρωτ. ΤΥ 2481/09-12-02

ΠΡΟΣΚΛΗΣΗ ΕΚΔΗΛΩΣΗΣ ΕΝΔΙΑΦΕΡΟΝΤΟΣ ΓΙΑ ΤΗΝ ΕΚΠΟΝΗΣΗ ΤΗΣ ΜΕΛΕΤΗΣ «ΛΕΙΤΟΥΡΓΙΚΗ ΒΕΛΤΙΩΣΗ ΕΘΝΙΚΗΣ ΟΔΟΥ ΡΟΔΟΥ - ΦΑΛΗΡΑΚΙΟΥ» (ΤΜΗΜΑ ΑΠΟ ΔΙΑΣΤΑΥΡΩΣΗ ΠΡΟΣ ΚΟΣΚΙΝΟΥ ΕΩΣ ΔΙΑΣΤΑΥΡΩΣΗ ΠΡΟΣ ΓΚΟΛΦ, ΔΙΟΙΚΗΤΙΚΑ ΟΡΙΑ ΔΗΜΟΥ ΚΑΛΛΙΘΕΑΣ)

Ο Δήμος Καλλιθέας Ρόδου του νομού Δωδεκανήσου, προκειμένου να αναθέσει την εκπόνηση της Μελέτης με τίτλο **«Λειτουργική βελτίωση Εθνικής οδού Ρόδου - Φαληρακίου»** (τμήμα από διασταύρωση προς Κοσκινού έως διασταύρωση προς Γκολφ, διοικητικά όρια Δήμου Καλλιθέας), προσκαλεί τους ενδιαφερόμενους μελετητές ή Γραφεία Μελετών να υποβάλουν αίτηση εκδήλωσης ενδιαφέροντος εντός είκοσι (20) ημερών από τη δημοσίευση της παρούσας πρόσκλησης στο Ενημερωτικό Δελτίο του Τεχνικού Επιμελητηρίου της Ελλάδος.

Αντικείμενο της μελέτης είναι:
1. Η Προκαταρκτική Μελέτη
2. Η Προμελέτη
3. Η Οριστική Μελέτη
4. Η Μελέτη Εφαρμογής και η σύνταξη των Τευχών Δημοπράτησης, καθώς και των Σ.Α.Υ. και Φ.Α.Υ. σύμφωνα με την υπ' αρ. ΔΕΕΠΠ/85/14-5-2001 (ΦΕΚ 686/1-6-2001) Απόφαση του Υφυπουργού ΠΕΧΩΔΕ.

Η ανάθεση της Μελέτης θα γίνει με απευθείας επιλογή σύμφωνα με τις διατάξεις του άρθρου 11, παρ. 7 του Ν. 716 / 77, «Περί μητρώου μελετητών ανάθεσης και εκπόνησης μελετών».

Η προεκτιμώμενη αμοιβή της όλης μελέτης ανέρχεται στο ποσό των **87.000,00 Euro** πλέον ΦΠΑ. Θα γίνουν δεκτές αιτήσεις εκδήλωσης ενδιαφέροντος συμπράξεων μελετητών ή Γραφείων μελετών που έχουν εγγραφεί στο μητρώο μελετητών του ΥΠΕΧΩΔΕ και διαθέτουν τα ακόλουθα πτυχία:
1. Πτυχίο Β' τάξης στην κατηγορία 10 (Μελέτες Συγκοινωνιακών Έργων).
2. Πτυχίο Β' τάξης στην κατηγορία 8 (Στατικές Μελέτες)
3. Πτυχίο Α' ή Β' τάξης στην κατηγορία 13 (Υδραυλικές Μελέτες)
4. Πτυχίο Α' ή Β' τάξης στην κατηγορία 9 (Ηλεκτρομηχανολογικές Μελέτες)
5. Πτυχίο Α' ή Β' Τάξης στην κατηγορία 27 (Περιβαλλοντικές Μελέτες)

Η συνολική αμοιβή κατανέμεται ανά κατηγορία μελέτης ως εξής:
1. κατηγορία 10: 40.000 euro (προεκτιμούμενη αμοιβή)
2. κατηγορία 8: 12.000 euro (προεκτιμούμενη αμοιβή)
3. κατηγορία 13: 16.500 euro (προεκτιμούμενη αμοιβή)
4. κατηγορία 9: 9.000 euro (προεκτιμούμενη αμοιβή)
5. κατηγορία 27: 9.500 euro (προεκτιμούμενη αμοιβή)

Οι σχετικές αιτήσεις θα κατατίθενται στο Δήμο Καλλιθέας του Νομού Δωδεκανήσου. Η αίτηση εκδήλωσης ενδιαφέροντος υποβάλλεται από το νόμιμο εκπρόσωπο του γραφείου ή της ομάδας μελετητών και θα πρέπει να συνοδεύεται για κάθε γραφείο ή συνεργαζόμενα γραφεία από τα παρακάτω δικαιολογητικά, η έλλειψη των οποίων αποτελεί αιτία αποκλεισμού των ενδιαφερομένων από τη διαδικασία επιλογής:

α) Φωτοαντίγραφα των πτυχίων, επικυρωμένα και υπεύθυνη δήλωση του Ν. 1599/86 για την ισχύ και την έδρα τους και ότι δεν εμπίπτουν σε οικείες διατάξεις που να επιβάλλουν τον αποκλεισμό από την ιδιότητα του μελετητή.

β) Υπεύθυνες δηλώσεις του Ν. 1599/86 όπου θα δηλώνονται:

I. Ο υπεύθυνος της ομάδας μελέτης.

II. Ο ονομαστικός πίνακας του μόνιμου επιστημονικού και βοηθητικού προσωπικού του γραφείου ή της ομάδας ή της σύμπραξης, που θα ασχοληθεί με τη μελέτη (εταίροι και μισθοδοτούμενοι υπάλληλοι για τους οποίους θα πρέπει να δηλωθεί η εργασιακή σχέση) και ο πίνακας του διατιθέμενου τεχνικού εξοπλισμού (Ηλεκτρονικοί Υπολογιστές, εκτυπωτές, λογισμικά κ.λπ.).

III. Σε περίπτωση συμπραττόντων γραφείων η αποδοχή της σύμπραξης για την από κοινού εκπόνηση της μελέτης, ο τρόπος κατανομής της αμοιβής και ο έναντι του εργοδότη νόμιμος εκπρόσωπός τους.

IV. Οι μελέτες που έχουν ανατεθεί στους μελετητές, στο γραφείο ή στη σύμπραξη, από το Δημόσιο, ΟΤΑ, κ.λπ. Οργανισμούς του Δημοσίου για όλες τις κατηγορίες μελετών ανεξάρτητα από τη χρονολογία ανάθεσης και την πηγή χρηματοδότησης, που έχουν περατωθεί την τελευταία πενταετία. Για τις προαναφερόμενες μελέτες του γραφείου και των εταίρων του, που εκπονήθηκαν στα πλαίσια οποιουδήποτε μελετητικού σχήματος, θα πρέπει να δοθούν στοιχεία αμοιβής που αντιστοιχούν στις συμμετοχές των εταίρων. Σε μορφή πίνακα για κάθε μελέτη, να δηλωθεί ο εργοδότης, η αμοιβή που έχει προεκτιμηθεί στη σύμβαση, η τελική αμοιβή επικαιροποιημένη, το ποσοστό συμμετοχής στην αμοιβή και η αμοιβή που αφορά στο ποσοστό αυτό, ο χρόνος ανάθεσης και ο χρόνος περαίωσης, ως το συνημμένο υπόδειγμα (Π1).

V. Οι παρόμοιας φύσης μελέτες που έχουν ανατεθεί στους μελετητές, στο γραφείο ή στη σύμπραξη, από το Δημόσιο, ΟΤΑ, Ν.Π.Δ.Δ., Δημοσίων Επιχειρήσεων και Οργανισμών Δημοσίου Συμφέροντος και έχουν εκπονηθεί μέχρι σήμερα από το γρφείο ή τα μέλη της ομάδας μελετητών. Σε μορφή πίνακα για κάθε μελέτη να δηλωθεί ο εργοδότης, ο χρόνος ανάθεσης, ο χρόνος περαίωσης, ο εγκεκριμένος προϋπολογισμός του έργου, η συμβατική αμοιβή επικαιροποιημένη, η τελική αμοιβή το ποσοστό συμμετοχής στην αμοιβή καθώς και η αμοιβή που αφορά στο ποσοστό αυτό επίσης επικαιροποιημένη, ως το συνημμένο υπόδειγμα πίνακα (βλ. υπόδειγμα Π2).

Στον πίνακα θα περιλαμβάνεται επί ποινή αποκλεισμού και αναγωγή του προϋπολογισμού σε σημερινές τιμές με τιμαριθμικό συντελεστή λ=0,15846 (Α και Β Τρίμηνο του 2002), καθώς και αναγωγή της αμοιβής σε σημερινές τιμές, που αφορά στο ποσοστό συμμετοχής στη συνολική αμοιβή. (βλ. υπόδειγμα Π2).

Η υπεύθυνη δήλωση θα συνοδεύεται επί ποινή αποκλεισμού από επικυρωμένο αντίγραφο βεβαίωσης του Φορέα (Δημόσιο, ΟΤΑ, Ν.Π.Δ.Δ., Δημόσιες Επιχειρήσεις, Οργανισμοί Δημοσίου κ.λπ) όπου θα βεβαιώνεται η ανάθεση των προαναφερόμενων μελετών στους μελετητές, γραφείο ή σύμπραξη.

VI. Οι εν ενεργεία μελέτες των μελών της ομάδας ή του γραφείου. Σε μορφή πίνακα για κάθε μελέτη να δηλωθεί ο εργοδότης, η προεκτιμώμενη ή συμβατική αμοιβή επικαιροποιημένη, το ποσοστό συμμετοχής, ο χρόνος ανάθεσης και ο προβλεπόμενος χρόνος περαίωσης, ως το συνημμένο υπόδειγμα (Π3).

γ) Βιογραφικά σημειώματα και κάθε άλλο στοιχείο που να φανερώνουν την εμπειρία των μελετητών και των επιστημόνων συνεργατών σε παρόμοιες μελέτες. Ως αποδεικτικά στοιχεία σε αντίστοιχες μελέτες νοούνται βεβαιώσεις υπηρεσιών, συμβάσεις, Δ.Π.Υ., βεβαιώσεις εργοδοτών κ.λπ.

7. Τα έξοδα δημοσίευσης της πρόσκλησης θα βαρύνουν τον ανάδοχο που θα επιλεχθεί, ενώ ο Φ.Π.Α. θα βαρύνει τον εργοδότη.

8. Για πληροφορίες, οι ενδιαφερόμενοι μπορούν να απευθύνονται στο Δήμο Καλλιθέας, τηλ. (22410) 60640, 60650, 60636.

Ο ΔΗΜΑΡΧΟΣ
ΙΩΑΝΝΗΣ ΙΑΤΡΙΔΗΣ

ΔΗΜΟΣ ΚΑΛΛΙΘΕΑΣ

ΕΛΛΗΝΙΚΗ ΔΗΜΟΚΡΑΤΙΑ
ΠΕΡΙΦ. ΝΟΤΙΟΥ ΑΙΓΑΙΟΥ
ΝΟΜΟΣ ΔΩΔ/ΝΗΣΟΥ
ΔΗΜΟΣ ΚΑΛΛΙΘΕΑΣ
ΤΕΧΝΙΚΗ ΥΠΗΡΕΣΙΑ
Αρ. Πρωτ. ΤΥ 2487/11-12-02

ΔΙΑΚΗΡΥΞΗ ΑΝΟΙΧΤΟΥ ΔΙΑΓΩΝΙΣΜΟΥ

Ο δήμαρχος Καλλιθέας προκηρύσσει ανοιχτό διαγωνισμό με κριτήριο την τεχνοοικονομικά συμφερότερη προσφορά για την **προμήθεια κάδων για Δ.Δ. Κοσκινού-Ψίνθου,** με σκοπό να εξυπηρετηθούν οι ανάγκες καθαριότητας του Δήμου.

Οι κάδοι θα πρέπει να είναι καινούργιοι, από πολυαιθυλένιο χωρητικότητας 770 lt και να ανταποκρίνονται στις προδιαγραφές των τευχών της παρούσας μελέτης.

Η διενέργεια του διαγωνισμού και η εκτέλεση της προμήθειας θα γίνουν σύμφωνα με την 11389/23-3-93 απόφαση (Ενιαίος Κανονισμός Προμηθειών ΟΤΑ) όπως τροποποιήθηκε και ισχύει και του Ν. 2286/95, ΠΙ 2391/96, ΠΙ 6214/97 και του Π.Δ. 410/95.

Στοιχεία της σύμβασης που θα προσαρτηθούν σ' αυτήν κατά σειρά ισχύος είναι:

α) το συμφωνητικό της προμήθειας, β) η Διακήρυξη του Διαγωνισμού, γ) η Γενική Συγγραφή Υποχρεώσεων, δ) η Ειδική Συγγραφή Υποχρεώσεων, ε) η Τεχνική Έκθεση της μελέτης.

Η προϋπολογισθείσα ενδεικτικά δαπάνη της προμήθειας ανέρχεται στο ποσό των **20.601,00 Euro** μη συμπεριλαμβανομένου του Φ.Π.Α. 13% και θα χρηματοδοτηθεί από Ι.Π. του Δήμου.

Ο διαγωνισμός θα γίνει στο Δημοτικό Κατάστημα Καλλιθέας και από την αρμόδια Επιτροπή στις **31-12-2002** ημέρα **Τρίτη** και ώρα 08:00 π.μ. έως 09:00 π.μ.

Στο διαγωνισμό γίνονται δεκτοί Έλληνες και αλλοδαποί προμηθευτές, Νομικά πρόσωπα ημεδαπά και αλλοδαπά, συνεταιρισμοί, ενώσεις προμηθευτών.

Τον ανάδοχο βαρύνουν όλες οι νόμιμες κρατήσεις.

Για περισσότερες πληροφορίες οι ενδιαφερόμενοι μπορούν να απευθύνονται στο γραφείο Προμηθειών του Δήμου Καλλιθέας, τηλ. 2241-0-85122, 60640, 60638 κατά τις εργάσιμες ημέρες και ώρες.

Ο ΔΗΜΑΡΧΟΣ
ΙΩΑΝΝΗΣ ΙΑΤΡΙΔΗΣ

ΕΛΛΗΝΙΚΗ ΔΗΜΟΚΡΑΤΙΑ
ΝΟΜΑΡΧΙΑΚΗ ΑΥΤΟΔ/ΣΗ ΔΩΔΕΚΑΝΗΣΟΥ
Δ/ΝΣΗ ΥΠΟΔΟΜΩΝ & ΤΕΧΝΙΚΩΝ ΕΡΓΩΝ
ΤΜΗΜΑ ΜΕΛΕΤΩΝ

ΠΕΡΙΛΗΨΗ ΔΙΑΚΗΡΥΞΗΣ ΜΕΙΟΔΟΤΙΚΟΥ ΔΙΑΓΩΝΙΣΜΟΥ

Ο Νομάρχης Δωδεκανήσου προκηρύσσει Δημόσιο Ανοικτό μειοδοτικό Διαγωνισμό, με το σύστημα δημοπρασίας **«προσφορά με επιμέρους ποσοστά έκπτωσης και έλεγχο ομαλότητας»**, για την ανάδειξη αναδόχου εκτέλεσης του έργου: **«Α' ΦΑΣΗ ΕΡΓΩΝ ΑΝΤΙΠΛΗΜΜΥΡΙΚΗΣ ΠΡΟΣΤΑΣΙΑΣ ΔΗΜΟΥ ΑΡΧΑΓΓΕΛΟΥ»**, προϋπολογιζομένης συνολικής δαπάνης κατά τη μελέτη: **2.250.000,00 Ευρώ,** (συμπεριαμβανομένου του ΦΠΑ), σύμφωνα με το άρθρο 7 του Π.Δ. 609/85 περί «Κατασκευής Δημοσίων Έργων» εκτελεστικού του Ν. 1418/84 «Δημόσια Έργα και ρυθμίσεις συναφών θεμάτων», όπως ισχύει μετά την τροποποίησή του και τη συμπλήρωσή του από τους νόμους 2229/94, 2308/95, 2338/95, 2372/96, 2940/01 (ΦΕΚ 180^/6-8-2001) και σύμφωνα με τον Ν. 2576/98 (Φ.Ε.Κ. 25^/9-2-1998) περί «Βελτίωσης των διαδικασιών για την ανάθεση της κατασκευής των Δημοσίων έργων και άλλες διατάξεις», των εκτελεστικών τους Π.Δ. 609/85 και 472/85 όπως ισχύουν μετά την τροποποίησή τους από τα Π.Δ. 368/94, 285/97, 402/96, 210/97, 218/99 καθώς και την απόφαση Δ17α/08/16/Φ. Ν. 402/10-2-98 (Φ.Ε.Κ. 116Β'/12-2-98), «Διαδικασία για την ανάδειξη αναδόχου κατασκευής Δημοσίων έργων», όπως αυτή τροποποιήθηκε με την απόφαση Δ17α/10/65/Φ.Ν. 402/24-7-98 (Φ.Ε.Κ. 835Β'/12-8-98) και με τις εγκυκλίους Υ.ΠΕ.ΧΩ.Δ.Ε. - Γ.Γ.Δ.Ε./Δνση Νομοθετικού Συντονισμού & Κωδικοποίησης, Ε27/1998 με αριθμό πρωτ. Δ 17α/03/71 Φ.Ν. 402/28-8-1998, Ε16/1999 με αριθμό πρωτ. Δ 17α/05/35/Φ.Ν. 402/26-4-1999 και Ε23/2000 με αριθμό πρωτ. Δ17α/05/42/Φ.Ν. 402/2-8-2000, καθώς και τις Ε22/Δ17α/03/45/ΦΝ 430/30-8-2001, Ε24/Δ17α/01/46/ΦΝ 430/4-9-2001, Ε25/2001, Ε32/Δ17α/09/61/ΦΝ 430/14-11-2001, Ε34/18046/27-11-2001, Ε37/Δ17α/03/67/ΦΝ/18-12-2001 περί οδηγιών για την εφαρμογή του Ν.2940/01, Ε36/Δ116/518/3/13-12-2001 καθώς και την Ε21/Δ17α/04/59 Φ.Ν. 402/8-8-2002 περί οδηγιών για τη λειτουργία των δημοσίων συμβάσεων έργων και μελετών σε περιβάλλον Ευρώ.

1. Το έργο χρηματοδοτείται από πόρους του Υ.ΠΕ.ΧΩ.Δ.Ε. σύμφωνα με την Απόφαση Υπουργού ΠΕ.ΧΩ.Δ.Ε. με αρ. Πρωτ. Δ7α/735/145/05-07-2002 (Σ.Α.Ε. 072/1).

2. Ο Διαγωνισμός θα διεξαχθεί στις **05-02-2003** ημέρα **Τετάρτη** και ώρα **11η** πρωινή (λήξη επίδοσης προσφορών) στα γραφεία της Δ.Υ.Τ.Ε. στη Ρόδο-Νομαρχιακό Μέγαρο.

3. Το έργο ανήκει στην κατηγορία **(α)** σύμφωνα με την απόφαση Δ17α/10/65/Φ.Ν. 402/98 (Φ.Ε.Κ. 835Β'/12-8-98).

Στο μειοδοτικό Διαγωνισμό γίνονται δεκτές εργοληπτικές επιχειρήσεις δημοσίων έργων, Εταιρικής μορής ή ατομικές ή σε κοινοπραξία εγγεγραμμένες στο Μ.Ε.Ε.Π. στην **ΤΡΙΤΗ τάξη με βάση τον προσδιορισμό του Ν. 2940/01** και άνω για έργα κατηγορίας **ΟΔΟΠΟΙΪΑΣ** σύμφωνα αφενός με την παράγραφο 7 του άρθρου 2 του Π.Δ. 609/85 όπως αντικαταστάθηκε από την παράγραφο 1 του άρθρου 1 του Π.Δ. 285/97 και από την παράγραφο 2 του άρθρου 1 του Π.Δ. 218/99 και συμπληρώθηκε με την πράγραφο 3 του άρθρου 1 του Π.Δ. 218/99 σχετικά με τις διατάξεις για τα κατώτατα όρια και αφετέρου σύμφωνα με τις παραγράφους 40, 41, 42 και 44 του άρθρου 4 του Ν. 2940/01, καθώς επίσης και με τη με αριθμό Δ17α/03/74/Φ.Ν.312/ 16-12-1994 (Φ.Ε.Κ. 935Β της 22-12-94) απόφαση Υ.ΠΕ.ΧΩ. Δ.Ε. και τις Ε51/Δ17α/05/77/Φ. Ν. 312/23-12-94 και Ε22/Δ17α/03/45/ΦΝ430/30-8-2001.

4. Η εγγύηση συμμετοχής ορίζεται στο **2%** (δύο επί τοις εκατό) του ανωτέρω προϋπολογισμού (χωρίς το Φ.Π.Α.), ήτοι **39.823,00 Ευρώ (τριάντα εννέα χιλιάδες οκτακόσια είκοσι τρία Ευρώ)** και θα απευθύνεται προς τη **«ΝΟΜΑΡΧΙΑΚΗ ΑΥΤΟΔΙΟΙΚΗΣΗ ΔΩΔΕΚΑΝΗΣΟΥ - ΔΙΕΥΘΥΝΣΗ ΥΠΟΔΟΜΩΝ ΚΑΙ ΤΕΧΝΙΚΩΝ ΕΡΓΩΝ».**

5. Οι διαγωνιζόμενοι υποχρεούνται να συμμορφωθούν με το άρθρο 5 της απόφασης ΕΔ/2^/01 Φ.Ν. 294 / 18-3-85 (Φ.Ε.Κ. 170Β') και την παρ. 45 του άρθρου 4 του Ν. 2940/01.

6. Τα τεύχη μειοδοτικού διαγωνισμού χορηγούνται όλες τις εργάσιμες ημέρες και ώρες στα γραφεία της Δ.Υ. & Τ.Ε. Δωδεκανήσου, μέχρι την 31-01-2003 μετά την προσκόμιση της τριπλότυπης απόδειξης της Ταμειακής Υπηρεσίας της Ν.Α. Δωδεκανήσου, ποσό **150 €,** πληροφορίες κ. Μιχάλη Περνάρη τηλ.: 2241-0-46581/46583.

Ρόδος 13/12/2002
ΜΕ ΕΝΤΟΛΗ ΝΟΜΑΡΧΗ
ΧΑΤΖΗΣ ΧΑΤΖΗΕΥΘΥΜΙΟΥ

ΕΛΛΗΝΙΚΗ ΔΗΜΟΚΡΑΤΙΑ
ΠΕΡΙΦΕΡΕΙΑ Ν. ΑΙΓΑΙΟΥ
ΝΟΜΟΣ ΔΩΔΕΚΑΝΗΣΟΥ
ΔΗΜΟΣ ΛΙΝΔΙΩΝ

ΠΕΡΙΛΗΨΗ ΔΙΑΚΗΡΥΞΗΣ ΔΗΜΟΠΡΑΣΙΑΣ

Ο Δήμαρχος Λινδίων, Γεώργιος Ν. Θαρρενός, προκηρύσσει ανοικτή δημοπρασία, με σφραγισμένες προσφορές με επιμέρους ποσοστά έκπτωσης και έλεγχο ομαλότητας (άρθρο 7 του Π.Δ. 609/85) για την εκτέλεση του έργου «Κατασκευή κερκίδων και βελτίωση αποδυτηρίων στο δημοτικό γήπεδο Λίνδου».

Ο προϋπολογισμός της δαπάνης εκτέλεσης του ανωτέρω έργου ανέρχεται στα 258.240,00 € μη συμπεριλαμβανομένου του ΦΠΑ και της Αναθεώρησης.

Η δημοπρασία και η εκτέλεση του έργου θα γίνουν σύμφωνα με τις διατάξεις του Ν. 1418/84 «Δημόσια έργα και ρυθμίσεις συναφώς θεμάτων» όπως τροποποιήθηκε και συμπληρώθηκε με τους Ν. 2229/94, 2308/95, 2338/95, 2940/01, και Ν. 2576/98 «Βελτίωση των διαδικασιών για την ανάθεση της κατασκευής των Δημοσίων έργων και άλλες διατάξεις», των εκτελεστικών τους Π.Δ. 609/85 και 472/85, όπως ισχύουν μετά την τροποποίησή τους από τα Π.Δ. 368/94, 285/97, 402/96, 210/97, 218/99 και τον Ν. 3021/02 «Περιορισμοί στη σύναψη δημοσίων συμβάσεων με πρόσωπα που δραστηριοποιούνται ή συμμετέχουν σε επιχειρήσεις μέσων μαζικής ενημέρωσης και άλλες διατάξεις».

Η δημοπρασία θα γίνει την 22η του μήνα Ιανουαρίου 2003 ημέρα Τετάρτη με ώρα έναρξης 10.00 π.μ. και ώρα λήξης την 11.00 π.μ. στο δημοτικό κατάστημα και ενώπιον της αρμόδιας επιτροπής Δημοπρασιών του Δήμου.

Το έργο χρηματοδοτείται από το Πρόγραμμα Αθλητικών Υποδομών «ΕΛΛΑΔΑ 2004».

Η προθεσμία περάτωσης του έργου ορίζεται σε πέντε (5) μήνες.

Η εγγύηση για τη συμμετοχή στη δημοπρασία ανέρχεται στο 2% του προϋπολογισμού του έργου,ήτοι 5.164,80 € και βεβαιώνεται με την προσκόμιση ισόποσου γραμματίου του Ταμείου Παρακαταθηκών και Δανείων ή εγγυητική επιστολή αναγνωρισμένης Τράπεζας ή του Ταμείου Συντάξεων Μηχανικών και Εργοληπτών Δημοσίων έργων συντεταγμένη κατά τον ισχύοντα Τύπο.

Στη δημοπρασία γίνονται δεκτές εργοληπτικές επιχειρήσεις δημοσίων έργων, εταιρικής μορφής, ατομικές ή σε κοινοπραξία, ελληνικές ή αλλοδαπές από χώρες μέλη της Ε.Ε. και του Ε.Ο.Χ., εγγεγραμμένες στο ΜΕΕΠ, για έργα οικοδομικά τάξεως Γ' έως Δ' ανεξάρτητα νομού και Γ' έως Ε' για εντός νομού (παλαιά κατάταξη) και οικοδομικά τάξεως 1ης έως 2ης και 1ης έως 3ης για εντός και γειτονικούς νομούς (κατάταξη βάση Ν. 2940/01) καθώς επίσης και εμπειροτέχνες εγγεγραμμένοι στα Νομαρχιακά Μητρώα, που η βεβαίωσή τους να καλύπτει το ποσό του προϋπολογισμού που δημοπρατείται.

Τον ανάδοχο του έργου θα βαρύνουν όλες οι νόμιμες κρατήσεις υπέρ του Δημοσίου, τρίτων, εισφορές ΙΚΑ, κλπ. Ο Φ.Π.Α. βαρύνει τον κύριο του έργου.

Οι δαπάνες δημοσίευσης της παρούσας περίληψης και λοιπά έξοδα δημοπρασίας ως επίσης και τα έξοδα συμφωντικού μετα των αντιγράφων βαρύνουν τον ανάδοχο του έργου.

Για περισσότερες πληροφορίες παρακαλούμε οι ενδιαφερόμενοι να απευθύνονται στον ΔΗΜΟ ΛΙΝΔΙΩΝ και στο ΤΜΗΜΑ ΤΥΔΚ ΔΩΔ/ΣΟΥ.

Τηλέφωνα πληροφοριών:
ΔΗΜΟΣ ΛΙΝΔΙΩΝ: 2244031221
ΤΜΗΜΑ ΤΥΔΚ: 2241043240

Ο Δήμαρχος

Γεώργιος Ν. Θαρρενός

Ringas Travel RHODES
15, G. PAPANIKOLAOU STR.
GR 851 00 RHODES - GREECE
e-mail: ringas-travel@rho.forthnet.gr
TELEF. 22410-22960, 22410-23060
TELEX: 292148
FAX: 22410-32084
P.O. BOX 238

ΖΗΤΟΥΝΤΑΙ

Κυρίες / Δεσποινίδες διά θέσεις GROUP LEADER
Αγγλικού Πρακτορείου διά την ερχομένη σαιζόν

Βιογραφικά σημειώματα παρακαλούμε ν' αποσταλούν εις την ταχυδρομική θυρίδα Νο 238.

Ενόψει των προκλήσεων της νέας θητείας

Όλοι αύριο στην Αθήνα για νέα «σεμινάρια»



Η ΜΕΡΙΔΑ με θέμα το νέο ρόλο που καλείται να διαδραματίσει η τοπική αυτοδιοίκηση συνδιοργανώνουν το υπουργείο Εσωτερικών και η Κεντρική Ενωση Δήμων και Κοινοτήτων Ελλάδας αύριο, στο ξενοδοχείο Caravel.

Η σχέση των δύο βαθμίδων της αυτοδιοίκησης με τους πολίτες αλλά και την κεντρική εξουσία θα απασχολήσει τους εν ενεργεία και τους νεοεκλεγέντες δημάρχους και νομάρχες της χώρας, προκειμένου να διαμορφώσουν τις προϋποθέσεις για την επόμενη ημέρα των ΟΤΑ και την επέκταση του β' βαθμού σε επίπεδο περιφέρειας, την οργάνωση των μητροπολιτικών κέντρων και την ανάπτυξη των διαδημοτικών συνεργασιών.

Επίσης θα εξεταστούν τα θέματα της αξιοποίησης του Γ' Κοινοτικού Πλαισίου Στήριξης, της ασφάλειας σε τοπικό επίπεδο, όπως και τα ζητήματα που αφορούν τις ολυμπιακές πόλεις και τους καποδιστριακούς δήμους.

Την επομένη της ημερίδας και σε συνεργασία με τη Γενική Γραμματεία Ισότητας στον ίδιο χώρο ο υπουργός Εσωτερικών κ. Κ. Σκανδαλίδης, θα συζητήσει με τις νεοεκλεγείσες γυναίκες στους δήμους και στις νομαρχίες για τις νέες δυνατότητες των τοπικών κοινωνιών και την αυτοδιοίκηση.

ΕΣΤΙΑΤΟΡΙΟ - ΤΑΒΕΡΝΑ

«Η ΒΡΥΣΗ»

στην Ψίνθο

- **Νοστιμότατα χωριάτικα φαγητά στον παραδοσιακό φούρνο**
- **Χωριάτικο ψωμί**
- **Και όπως πάντα τα ντόπια κρέατα του Κώστα Κατταβενού.**

Ανοικτά κάθε μέρα
από τις 12 το μεσημέρι
Σας περιμένουμε
ΤΗΛ. 22410 - 50267

Οι Κερκυραίοι της Ρόδου

Γιόρτασαν τον προστάτη τους Άγιο Σπυρίδωνα



Η κερκυραϊκή παροικία της Ρόδου, ετίμησε – όπως κάθε χρόνο στον Ι.Ν. Αγ. Ιωάννου πόλεως Ρόδου – τον πολιούχο προστάτη του νησιού των Φαιάκων, επίσκοπο Τριμυθούντος Σπυρίδωνα το θαυματουργό και ιατρό ψυχών και σωμάτων.

Σύσσωμο το δ.σ. της Αδελφοτητας Κερκυραίων «ο Αγ. Σπυρίδων» παρέστη στη θεία λειτουργία το πρωί της εορτής, την Πέμπτη 12 τρεχ. όπου ετελέσθη αρτοκλασία και στο τέλος προσφέρθηκαν ροφήματα και γλυκίσματα παραδοσιακά.

Καλόν είναι να γνωρίζουμε ότι πάνω από 70 οικογένειες κερκυραϊκής προέλευσης ζουν μόνιμα εδώ στη Ρόδο, την οποίαν επέλεξαν σαν δεύτερη πατρίδα τους, και πατρίδα των παιδιών τους. Αριθμεί περίπου 200 άτομα και είναι εγκατεστημένα εδώ και μερικά χρόνια όπου ευδοκιμούν επαγγελματικά.

Η Ρόδος και η Κέρκυρα, δύο όμορφα νησιά της Ελλάδας, έχουν κοινά σημεία και παράλληλη ιστορική διαδρομή. Η μια, συναγωνίζεται την άλλη σε ομορφιές.

Το σημερινό δ.σ. του Συλλόγου απαρτίζεται από τους κ.κ. Κώστα Σκιαδόπουλο- πρόεδρο, Ναπολ. Βλάση και Γ. Πάγκαλη-αντιπροέδρους, Χρήστο Μπολοβήνο (που εκφώνησε τον πανηγυρικό στον Ι. Ναό) γραμματέα, Ιω. Μισθό-ταμία, μέλη δε τους κ. Σπ. Κατέχη, Σπ. Ρίγγα, Σπ. Σιμάτη, Σπ. Κούρκουλο, Αλέκο Γκινάκη και Γεράσ. Βιδινιώτη. Επί τιμή μέλη είναι οι συμπολίτες μας κ. Ιω. Χαρίτος και Μάνος Κόκκινος (τ. Νομάρχης Κερκύρας).

Η στήλη εύχεται στο δ.σ. του συλλόγου και τα μέλη της παροικίας Καλές Γιορτές και Ευτυχισμένο τον Καινούργιο Χρόνο.

Γιώργος Βούης

TOP PROPERTIES
GEORGE S. PIPINOS
ΓΕΩΡΓΙΟΣ Σ. ΠΙΠΙΝΟΣ
ΜΕΣΙΤΗΣ ΑΣΤΙΚΩΝ ΣΥΜΒΑΣΕΩΝ
REAL ESTATE AGENT 8 MEMBER OF F.I.A.B.C.I

Η «TOP PROPERTIES» είναι ατομική επιχείρηση και ανήκει εξ ολοκλήρου στον κ. Γεώργιο Σ. Πιπίνο, που από το 1971 ασχολείται αποκλειστικά και μόνο με επενδύσεις και REAL ESTATE, στο νησί της Ρόδου, καθώς και στην ευρύτερη περιοχή της Δωδεκανήσου.

ΑΠΕΥΘΥΝΟΜΑΣΤΕ: Στους **σοβαρούς, απαιτητικούς** και **επιλεκτικούς** επενδυτές - επιχειρηματίες - ελεύθερους επαγγελματίες, Έλληνες και ξένους υψηλού εισοδηματικού επιπέδου, που ενδιαφέρονται να κάνουν μια σοβαρή επένδυση **προβολής** στο νησί της Ρόδου.



ΠΡΟΣΦΕΡΟΥΜΕ:

Α) Υπηρεσίες και πληροφορίες που γίνονται σε προσωπικό επίπεδο με **εχεμύθεια, διακριτικότητα και σοβαρότητα.**

Β) Μεγάλη **γκάμα** υψηλής ποιότητας ακινήτων, όπως 1) Ξενοδοχεία Α' και Β' κατηγορίας των 600-500-350–300 κλινών 2) Κεντρικά αστικά ακίνητα κατάλληλα για τράπεζες - καταστήματα - γραφεία 3) Παραλιακές εκτάσεις, κατάλληλες για τουριστικές επενδύσεις των 150.000 - 100.000 - 70.000 - 50.000 - 36.000 τ.μ. και 4) Διαμερίσματα και μαιζονέτες **προβολής.**



ΣΤΟΧΟΣ ΜΑΣ ΕΙΝΑΙ:

Να προσφέρουμε στο αγοραστικό μας κοινό **υψηλής ποιότητας ακίνητα και ευκαιρίες** στο νησί της Ρόδου. Η εικοσιπενταετής και πλέον πείρα μας στον τομέα αυτό αποτελεί εγγύηση.

ΣΥΝΘΗΜΑ ΜΑΣ ΕΙΝΑΙ:

Επενδύστε στη ΡΟΔΟ **ΤΩΡΑ**, σε ακίνητα που **ΑΝΤΕΧΟΥΝ ΣΤΟ ΧΡΟΝΟ**

Γεώργιος Σ. Πιπίνος
ΜΕΣΙΤΗΣ ΑΣΤΙΚΩΝ ΣΥΜΒΑΣΕΩΝ

Γιατί εμείς γνωρίζουμε καλύτερα!

KENNENTY 38, ΡΟΔΟΣ, 85100, τηλ. (22410) 23895, 38243. FAX (22410) 20883
38 KENNEDY STR., RHODES, 85100, TEL. (22410) 23895, 38243. FAX (22410) 20883

ΚΕΝΤΡΟ ΙΑΤΡΙΚΩΝ ΒΟΗΘΗΜΑΤΩΝ



Η αποκατάσταση των προβλημάτων υγείας με τη βοήθεια της τεχνολογίας, είναι γεγονός!
Καλώς ήρθατε στο Κέντρο Ιατρικών Βοηθημάτων!
Μια καινοτομική επιχείρηση που βρίσκεται πάντα δίπλα σας, προσφέροντάς σας ό,τι τελευταίο έχει να επιδείξει η τεχνολογία και η επιστήμη!

- Ακουστικά Βαρυκοΐας
- Ορθοπεδικά
- Σακχαρόμετρα
- Ιατρικά μηχανήματα
- Συσκευές Οξυγονοθεραπείας Air Liquide
- Αναλώσιμα
- Πιεσόμετρα
- Νοσοκομειακός Εξοπλισμός

Κέντρο αποκλειστικής διάθεσης Ψηφιακών Πιεσόμετρων και Θερμόμετρων της Ελβετικής Εταιρείας Microlife!

Εθνικής Αντιστάσεως 11 – τηλ: (22410) 20359 **Δίπλα... στον άνθρωπο!**

Πιστοποιημένο από το Ερευνητικό Κέντρο Βιολογικών Υλικών - Συμβάσεις με όλα τα ταμεία

www.RodosVitrina.gr/Metropol.htm

METROPOL MULTI-CINEMA ALPHA ΘΕΑΤΡΟ

Πληροφορίες, Κρατήσεις από 15:00
Information, Reservations after 15:00
ΤΗΛ. 22410.28400

WEEKLY PROGRAMME - ΕΒΔΟΜΑΔΙΑΙΟ ΠΡΟΓΡΑΜΜΑ 13/12/2002 - 19/12/2002

IN ENGLISH
ΣΤΟ ΜΕΤΡΟΠΟΛ ΣΥΝΕΧΙΖΟΝΤΑΙ ΟΙ "ΓΑΜΟΙ"
ΜΕΤΑ ΤΗΝ ΜΕΓΑΛΗ ΕΠΙΤΥΧΙΑ «ΓΑΜΟΣ ΑΛΑ...ΕΛΛΗΝΙΚΑ»
ΜΙΑ ΓΑΜΗΛΙΑ ΚΩΜΩΔΙΑ ΣΕ ΠΡΩΤΗ ΠΑΝΕΛΛΗΝΙΑ ΠΡΟΒΟΛΗ
Ο ΓΑΜΟΣ ΕΙΝΑΙ ΤΗΣ ΜΟΔΑΣ
ΜΕ ΤΗΝ ΡΙΣ ΓΟΥΙΔΕΡΣΠΟΥΝ
ΚΑΤΑΛΛΗΛΟ
ΑΙΘΟΥΣΑ 1
ΩΡΕΣ ΕΝΑΡΞΗΣ - SHOWTIMES
18:15, 20:15, 22:15

IN ENGLISH
Η Walt Disney ΠΑΡΟΥΣΙΑΖΕΙ
ΤΗΝ ΠΙΟ ΑΓΑΠΗΜΕΝΗ ΠΕΡΙΠΕΤΕΙΑ ΤΗΣ ΠΑΓΚΟΣΜΙΑΣ ΛΟΓΟΤΕΧΝΙΑΣ ΓΙΑ ΠΡΩΤΗ ΦΟΡΑ ΣΤΟΝ ΚΙΝΗΜΑΤΟΓΡΑΦΟ
Ο ΠΛΑΝΗΤΗΣ ΤΩΝ ΘΗΣΑΥΡΩΝ
TREASURE PLANET
ΤΟΥ ΡΟΜΠΕΡΤ ΣΤΙΒΕΝΣΟΝ
ΚΑΤΑΛΛΗΛΟ
ΑΙΘΟΥΣΑ 3
ΩΡΕΣ ΕΝΑΡΞΗΣ - SHOWTIMES
16:30, 18:30

IN ENGLISH
Η Walt Disney ΠΑΡΟΥΣΙΑΖΕΙ
ΜΙΑ ΞΕΚΑΡΔΙΣΤΙΚΗ ΟΙΚΟΓΕΝΙΑΚΗ ΚΩΜΩΔΙΑ
ΜΕ ΤΟΝ ΑΓΙΟ ΒΑΣΙΛΗ
ΣΤΑ ΠΙΟ ΤΡΕΛΑ ΤΟΥ ΧΡΙΣΤΟΥΓΕΝΝΑ!!
Ο ΑΓΙΟΣ ΒΑΣΙΛΗΣ ΜΟΥ 2
Ο ΑΤΖΑΜΗΣ ΤΩΝ ΧΡΙΣΤΟΥΓΕΝΝΩΝ
SANTA CLAUSE 2
ΚΑΤΑΛΛΗΛΟ
ΑΙΘΟΥΣΑ 2
ΩΡΕΣ ΕΝΑΡΞΗΣ - SHOWTIMES
16:00, 18:00

IN ENGLISH
ΕΝΑ ΣΥΝΑΡΠΑΣΤΙΚΟ ΑΣΤΥΝΟΜΙΚΟ ΘΡΙΛΕΡ
INSOMNIA
ΠΡΩΤΑΓΩΝΙΣΤΟΥΝ ΟΙ ΒΡΑΒΕΥΜΕΝΟΙ ΜΕ ΟΣΚΑΡ
ΑΛ ΠΑΤΣΙΝΟ - ΡΟΜΠΙΝ ΓΟΥΙΛΙΑΜΣ
ΚΑΙ ΧΙΛΑΡΙ ΣΟΥΑΝΚ
ΑΚΑΤΑΛΛΗΛΟ
ΑΙΘΟΥΣΑ 2
ΩΡΕΣ ΕΝΑΡΞΗΣ - SHOWTIMES
20:00, 22:30

IN ENGLISH
ΣΥΝΕΧΙΖΕΤΑΙ ΓΙΑ 16η ΕΒΔΟΜΑΔΑ
Η ΚΩΜΩΔΙΑ ΤΗΣ ΧΡΟΝΙΑΣ!!
ΓΑΜΟΣ ΑΛΑ... ΕΛΛΗΝΙΚΑ
MY BIG FAT GREEK WEDDING
ΚΑΤΑΛΛΗΛΟ
ΑΙΘΟΥΣΑ 3
ΩΡΑ ΕΝΑΡΞΗΣ - SHOWTIMES
20:30

IN ENGLISH
ΑΠΟ ΤΟΝ ΔΗΜΙΟΥΡΓΟ ΤΟΥ "ΛΕΩΝ" & "ΝΙΚΗΤΑ"
ΜΙΑ ΠΕΡΙΠΕΤΕΙΑ ΔΡΑΣΗΣ
ΠΟΥ ΘΑ ΔΕΙΤΕ ΜΕ ΚΟΜΕΝΗ ΤΗΝ ΑΝΑΣΑ
THE TRANSPORTER
ΚΑΤ. ΑΠΟ 13 ΕΤΩΝ
ΑΙΘΟΥΣΑ 3
ΩΡΑ ΕΝΑΡΞΗΣ - SHOWTIMES
22:45

ΠΑΛΛΑΣ 5 CINEMAS CENTER

ΠΡΟΓΡΑΜΜΑ ΕΒΔΟΜΑΔΑΣ
13/12/2002 - 19/12/2002
Για κρατήσεις / For Reservations:
22410 24475 και 70670

ΑΙΘΟΥΣΑ 5
ΤΟ ΣΜΟΚΙΝ ΤΗΣ ΣΥΜΦΟΡΑΣ / TUXEDO
Κωμωδία / Comedy
ΠΡΩΤΑΓΩΝΙΣΤΟΥΝ:JACKIE CHAN, JENNIFER LOVE HEWITT
Ώρες Έναρξης: 16:00, 18:05, 20:10, 22:30

ΑΙΘΟΥΣΑ 1 & 2
ΧΑΡΥ ΠΟΤΤΕΡ
& Η ΚΑΜΑΡΑ ΜΕ ΤΑ ΜΥΣΤΙΚΑ
HARRY POTTER
& THE CHAMER OF SECRETS
Περιπέτεια φαντασίας / Action fantasy
ΠΡΩΤΑΓΩΝΙΣΤΟΥΝ: DANIEL RADCLIFFE κ.α.
ΑΓΓΛΙΚΑ Ώρες Έναρξης: 20:40, 22:20
ΜΕΤΑΓΛΩΤΤΙΣΜΕΝΟ Ώρες Έναρξης: 15:40, 17:20, 19:00
Κυριακή 10:30 το πρωί έκτακτη μεταγλωττισμένη παράσταση

ΑΙΘΟΥΣΑ 3
Η ΑΓΑΠΗ ΕΙΝΑΙ ΓΕΝΟΥΣ ΘΗΛΥΚΟΥ
WHITE OLEANDER Κοινωνική / Drama
ΠΡΩΤΑΓΩΝΙΣΤΟΥΝ: MICHELLE PFEIFFER, RENEE ZELLWEGER, ROBIN WRIGHT PENN, ALEX LOHMAN
Ώρες Έναρξης: 15:40, 18:00, 20:20, 22:40

ΑΙΘΟΥΣΑ 4
4 ΦΤΕΡΑ / 4 FEATHERS
Περιπέτεια εποχής / Drama
ΠΡΩΤΑΓΩΝΙΣΤΟΥΝ: HEATH LEDGER, WES BENTLEY
Ώρες Έναρξης: 17:20, 20:00, 22:40
Μόνο μέχρι και την Τρίτη 17/12/02

Ο ΑΡΧΟΝΤΑΣ ΤΩΝ ΔΑΚΤΥΛΙΔΙΩΝ:
Ο ΔΥΟ ΠΥΡΓΟΙ Περιπέτεια φαντασίας / Action fantasy
LORD OF THE RINGS: THE 2 TOWERS
Ώρες Έναρξης: 18:45, 22:15

ΑΙΘΟΥΣΑ 3
ΧΡΙΣΤΟΥΓΕΝΝΙΑΤΙΚΑ ΚΑΛΑΝΤΑ
Κινούμενα σχέδια / Animated movie
Ώρες Έναρξης: 16:30

ΤΗΛΕΟΡΑΣΗ

ET-1

07.25 Κουκλο-μέγαλοι και πολυσπόρια 07.30 Γεια σου Σπένσερ 07.55 Κουκλο-μέγαλοι και πολυσπόρια 08.00 Μαρσελίνο 08.20 Κουκλο-μέγαλοι και πολυσπόρια 10.00 10 με 2. Με τη Ρίκα Βαγιάννη και την Πόπη Τσαπανίδου

14.00 ΕΙΔΗΣΕΙΣ – ΚΑΙΡΟΣ
14.30 Ουράνιο τόξο
14.35 Ηταν μια φορά κι έναν καιρό η ζωή
Μεταγλωττισμένη σειρά.
15.00 Ουράνιο τόξο
15.05 Κοκκινογένης πειρατής
Κινούμενα σχέδια.
15.30 Ουράνιο τόξο
15.35 Οι ατρόμητοι
Νεανική μεταγλωττισμένη σειρά αργεντίνικης παραγωγής.
16.20 Ουράνιο τόξο
16.25 Ποπ και πάμε
16.55 Ουράνιο τόξο
17.00 Ειδήσεις – Καιρός – Χρηματιστήριο
17.30 Ατίθασα νιάτα
18.30 Λίζι Μαγκουάιρ
Ξένη σειρά.

19.10 Η βράβευση από τον ΠΣΑΤ των κορυφαίων του ελληνικού αθλητισμού
Απευθείας μετάδοση από το «Αττικόν».
21.00 Τα τηλεοπτικά βραβεία της χρονιάς – Πρόσωπα 2002
Απευθείας μετάδοση από το «Διογένης Παλλάς».
00.00 Γιάννη μου το μαντήλι σου
Καθημερινή ψυχαγωγική εκπομπή με τον Γιάννη Ζουγανέλη.
01.00 Επικίνδυνες αποστολές
Περιπετειώδης σειρά αμερικανικής παραγωγής (1971) σε σκηνοθεσία Μπερνάρντ Κοβάλσκι, Λέοναρντ Χορν. Τους πρωταγωνιστικούς ρόλους ερμηνεύουν οι ηθοποιοί: Στίβεν Χιλ, Μπάρμπαρα Μπέιν.
02.00 Ο θάνατος του Νέλου
Ξένο ντοκιμαντέρ.
03.00 Δίκτυο με τη NET

MEGA

06.30 Πρώτη έκδοση. Πρωινή ενημερωτική εκπομπή 07.00 Σήμερα με την Αννα. Ενημερωτική εκπομπή 10.00 Σαν στο σπίτα σας 13.10 Σε πρώτο πλάνο. Με τις Εριφύλλη Μαρωνίτη, Μάγδα Παπαγιάννη

14.00 ΔΕΛΤΙΟ ΕΙΔΗΣΕΩΝ
15.00 Ολα για την υγεία
Με τον Μιχάλη Κεφαλογιάννη.
15.50 Δύο ξένοι (Ε)
Με την Εβελίνα Παπούλια και τον Νίκο Σεργιανόπουλο.
17.00 ΕΙΔΗΣΕΙΣ
17.15 Ακουσέ με
Καθημερινή εκπομπή με την ψυχολόγο – οικογενειακή σύμβουλο Τένια Μακρή.
18.20 Σ' αγαπώ – μ' αγαπάς (Ε)
Με τη Δήμητρα Παπαδοπούλου και τον Θοδωρή Αθερίδη.
18.40 Απαγορευμένη αγάπη
Καθημερινή ελληνική σειρά.
19.20 Φιλοδοξίες
Ελληνική σειρά.

20.00 ΚΕΝΤΡΙΚΟ ΔΕΛΤΙΟ ΕΙΔΗΣΕΩΝ
21.00 Camera cafe
Καθημερινή ελληνική κωμική σειρά.
21.20 Η φάρμα
Reality τηλεπαιχνίδι.
23.25 Ενώπιος ενωπίω
Ενημερωτική εκπομπή. Παρουσιάζει ο Νίκος Χατζηνικολάου.
00.15 ΤΕΛΕΥΤΑΙΑ ΓΕΓΟΝΟΤΑ
00.30 Συνέχεια της εκπομπής
01.30 Ο Τσακ Νόρις στην υπηρεσία του νόμου (Ε)
Ξένη σειρά.
03.30 Τηλεμάρκετινγκ
04.00 Παράλληλοι δρόμοι (Ε)
Ελληνική σειρά με τους Μελίνα Μηστέλη, Βασίλη Κούκουρα, Θάνο Καλπώρα.
04.30 Χαραυγή (Ε)
Ελληνική σειρά.
05.00 Ακουσέ με (Ε)
Με την ψυχολόγο – οικογενειακή σύμβουλο Τένια Μακρή.

ANT1

07.00 Καλημέρα Ελλάδα. Με τον Γιώργο Παπαδάκη 10.00 Πρωινός καφές. Καθημερινή εκπομπή 11.00 ΤΑ ΝΕΑ ΤΟΥ ΑΝΤ1 ΣΕ 1΄ 11.05 Συνέχεια της εκπομπής 13.10 Super Game 13.15 Δανεικός πατέρας (Ε)

14.00 ΤΑ ΝΕΑ ΤΟΥ ΑΝΤ1
14.55 Χρήμα και χρηματαστήριο
15.05 Fame story replay
15.25 Super game
Τηλεπαιχνίδι.
15.30 Και οι παντρεμένοι έχουν ψυχή (Ε)
Ελληνική σειρά.
16.30 Κωνσταντίνου και Ελένης (Ε)
Ελληνική σειρά.
17.30 ΤΑ ΝΕΑ ΤΟΥ ΑΝΤ1
17.40 Ο καιρός της εβδομάδας
17.45 Super game
Τρίλεπτο τηλεπαιχνίδι.
17.50 Καλημέρα ζωή
Κοινωνική σειρά.
18.40 Θησαυροφυλάκιο
Με τον Ανδρέα Μικρούτσικο.
19.20 Η λάμψη
Ελληνική σειρά.

20.00 ΤΑ ΝΕΑ ΤΟΥ ΑΝΤ1
21.00 Οι σταύλοι της Ερριέτας Ζαΐμη
Ελληνική κοινωνική σατιρική σειρά.
22.15 Fame story
Reality τηλεπαιχνίδι.
23.25 ΤΑ ΝΕΑ ΤΟΥ ΑΝΤ1 ΣΕ 1΄
23.30 Με τα μάτια της Ελλης
Ενημερωτική εκπομπή. Παρουσιάζει η Ελλη Στάη.
00.45 ΕΙΔΗΣΕΙΣ
01.05 Προσωπικά ταξίδια
01.10 Fame story (Ε)
02.10 Οι δρόμοι της πόλης (Ε)
Αστυνομική σειρά ελληνικής παραγωγής με τους Τάσο Χαλκιά, Γιώργο Παρτσαλάκη, Βλαδίμηρο Κυριακίδη, Λήδα Ματσάγγου.
03.10 Mobile fun
03.30 Τηλεμάρκετινγκ – Τηλεαγορά
04.00 Ο εύθυμος πειρατής ★
Μιούζικαλ αμερικανικής παραγωγής (1936) με τους Φρανκ Μόργκαν, Τσαρλς Κόλινς.

STAR

06.30 Παιδικό πρόγραμμα 09.00 Ειδήσεις 10.00 Λόγια starata. Πρωινή εκπομπή με τον Γιώργο Βαρεμένο 12.00 Το κλειδί (Ε). Ελληνική σειρά με τους Πέτρο Φιλιππίδη, Βίκυ Μαραγκάκη

13.00 ΕΙΔΗΣΕΙΣ
14.00 Super Star
Καθημερινή εκπομπή.
16.00 ΕΙΔΗΣΕΙΣ
16.28 Δελτίο ειδήσεων στη νοηματική γλώσσα
16.30 Μελίτα, το φλογερό κορίτσι
Αισθηματική σειρά με τους Ναταλία Ορέιρο, Πάμπλο Ράγκο.
17.30 Παλόμα και Λορέντζο
Μεξικανική σειρά με τους Σίλβια Ναβάρο, Σέρτζιο Μπασάνιες, Ανέτ Μισέλ, Μαργκαρίτα Γκράλια, Ροντρίγκο Αμπέντ.
18.30 Μονομάχος
Καθημερινό τηλεπαιχνίδι γνώσεων. Παρουσιάζει ο Χρήστος Φερεντίνος.

19.30 ΕΙΔΗΣΕΙΣ
21.00 Wild wild west •
Περιπέτεια αμερικανικής παραγωγής (1999) σε σκηνοθεσία Μπάρι Σόνενφελντ. Παίζουν: Κέβιν Κλάιν, Γουίλ Σμιθ, Σόλμα Χάγιεκ, Κένεθ Μπράνα.
23.00 Οι περιπέτειες της Σίντνεϊ Φοξ
Περιπετειώδης σειρά.
00.00 Υποβρύχια απειλή •
Περιπέτεια αμερικανικής παραγωγής (1996) σε σκηνοθεσία Αντριου Στίβενς με τους Μάικλ Ντάντικοφ, Φρέντερικ Φόρεστ.
02.00 ΕΙΔΗΣΕΙΣ
02.15 Οργασμός
Ερωτική κωμωδία αμερικανικής παραγωγής (1997) σε σκηνοθεσία Τρέι Πάρκερ με τον ίδιο και τους Ντιάν Μπακάρ, Ρόμπιν Λιν Ράαμπ.

ALPHA

06.00 Πρώτη ενημέρωση. Με τις Μαρία Νικόλτσιου, Ρένα Γκούμα 06.50 Πρωινές διαδρομές 10.00 Καλώς τους! Πρωινό ψυχαγωγικό μαγκαζίνο με τη Ρούλα Κορομηλά 13.00 Επειγόντως. Με τη Ρένα Κουβελιώτη

14.00 ΕΙΔΗΣΕΙΣ
15.00 Θα σε δω στο ηλοίο (Ε)
Ελληνική σειρά με τον Γιώργο Παρτσαλάκη και τον Τάσο Χαλκιά.
16.00 Κάτι παίζει
Καθημερινή εκπομπή. Παρουσιάζουν η Εύα Αντωνοπούλου και η Εύη Φραγκάκη.
17.00 ΕΙΔΗΣΕΙΣ
17.50 Μπορώ
Ψυχαγωγική εκπομπή που προβάλλεται καθημερινά με καλεσμένους απ' όλους τους χώρους, ζωντανές συνδέσεις και ανοιχτή γραμμή επικοινωνίας με τους τηλεθεατές. Παρουσιάζει η Αννα Δρούζα.

20.00 ΕΙΔΗΣΕΙΣ
20.55 Κάτω απ' την Ακρόπολη
Καθημερινή κοινωνική σειρά με τους Γιάννη Βόγλη, Νίκο Γαλανό, Ελένη Γερασιμίδου, Παύλο Χαϊκάλη.
21.30 Για πάντα φίλες
Κωμική σειρά, με τις Ελισάβετ Κωνσταντινίδου, Χριστίνα Αλεξανιάν, Μαρία Πρωτόπαππα.
22.30 Χορεύοντας στη σιωπή
Ελληνική κοινωνική σειρά με τους Ακη Σακελλαρίου, Αθηνά Μαξίμου, Αλέκο Συσσοβίτη, Ευαγγελία Σεχά, Χάρη Εμμανουήλ.
23.30 ΟΛΑ ΙΙΙ
Με τον Θέμο Αναστασιάδη.
00.45 ΕΙΔΗΣΕΙΣ
01.00 Το καφενείο των φιλάθλων
Με τον Γιώργο Γεωργίου.
03.00 Κάτι παίζει (Ε)
Ψυχαγωγική εκπομπή.
04.00 Τηλεαγορές
04.15 Μπορώ (Ε)
Ψυχαγωγική εκπομπή που προβάλλεται καθημερινά.

NET

06.00 Πρώτη ματιά. Ενημερωτική εκπομπή με τον Γιάννη Λοβέρδο 10.00 Η άγνωστη Αφρική. Σειρά ντοκιμαντέρ 10.30 Καταδύσεις. Σειρά ντοκιμαντέρ 11.00 Πόλεις. Σειρά ντοκιμαντέρ

12.00 Ειδήσεις – Οικονομία – Καιρός
13.00 Αλλη διάσταση
Καθημερινή ενημερωτική εκπομπή. Παρουσιάζει ο Κώστας Αρβανίτης.
15.00 Ειδήσεις – Αθλητικά – Οικονομία – Καιρός
16.00 Συν και πλην
Καθημερινό ενημερωτικό και ψυχαγωγικό μαγκαζίνο. Παρουσιάζουν ο Ανδρέας Ροδίτης και η Λένα Αρώνη.
18.00 Ειδήσεις – Δελτίο κωφών – Δελτίο αγροτών
19.00 Εκτός γραμμής
Ενημερωτική εκπομπή που προβάλλεται καθημερινά. Παρουσιάζουν ο Βασίλης Λυριτζής και ο Δημήτρης Οικονόμου.

20.15 Ποιος θέλει να γίνει εκατομμυριούχος;
Τηλεπαιχνίδι γνώσεων που προβάλλεται καθημερινά. Παρουσιάζει ο Σπύρος Παπαδόπουλος.
21.00 Ειδήσεις – Αθλητικά – Χρηματιστήριο – Καιρός
22.00 Δεν αντέχεται το 50 - 50
Αθλητική εκπομπή που προβάλλεται κάθε εβδομάδα. Παρουσιάζει ο Αντώνης Καρπετόπουλος.
23.00 Το μήλον της Εριδος
Ενημερωτική εκπομπή. Επιμελείται και παρουσιάζει ο δημοσιογράφος Παύλος Τσίμας.
01.00 ΕΙΔΗΣΕΙΣ
Το πρόγραμμα συνεχίζεται με εκπομπές σε επανάληψη.
Μονόλεπτα δελτία ειδήσεων μεταδίδονται κατά τη διάρκεια της ημέρας στις 11.00, 02.00, 03.00, 04.00 και 05.00

ALTER

06.00 Alter clips
Μουσικές επιλογές.
06.30 Παιδικό πρόγραμμα
11.00 Μυστηριώδης νήσος
Σειρά επιστημονικής φαντασίας, συμπαραγωγής Καναδά, Νέας Ζηλανδίας.
11.30 Γιάγκο (Ε)
Ξένη σειρά.
12.30 Μήτσι–χώστα (Ε)
Σατιρική εκπομπή.
13.00 ΕΙΔΗΣΕΙΣ
14.00 Φύλλο και φτερό
Με την Τατιάνα Στεφανίδου.
16.30 Τόλμη και γοητεία
Αισθηματική σειρά.
17.00 Δελτίο κωφών
17.05 Μίνι φούστα και καράτε •
Ελληνική κωμωδία (1967) με τους Γιώργο Πάντζα, Ελένη Προκοπίου, Σαπφώ Νοταρά.
19.00 ΕΙΔΗΣΕΙΣ
20.55 Auto Alter
Εκπομπή για το αυτοκίνητο.
21.00 Ο Αγγλος ασθενής ★★★
Ρομαντικό δράμα (1996) του Αντονι Μινγκέλα με τους Ρέιφ Φάινς, Ζιλιέτ Μπινός, Γουίλεμ Νταφόε, Κρίστιν Σκοτ Τόμας.
23.45 Sex and the city
Κοινωνική σειρά αμερικανικής παραγωγής.
00.15 ΕΙΔΗΣΕΙΣ
00.30 Το σκάνδαλο
Αισθησιακή ταινία.
02.30 Κατάσταση τρομοκρατίας •
Περιπέτεια αμερικανικής παραγωγής με τους Μάικλ Κο, Αντριου Ντάιβοφ.

ET 3

08.00 Εναρξη προγράμματος 08.01 Μαθηματικά για την τεχνολογία 08.15 Μικρές μηχανές 08.30 Καινοτομίες Ι και ΙΙ 09.00 Η άλλη μέρα 10.30 Ο Φλόιντ στη Μεσόγειο 11.00 Κοντραπούντο (Ε) 12.00 Δικαιώματα και αδικίες

12.30 Επιφάνεια εργασίας (Ε)
Εβδομαδιαία εκπομπή.
13.00 Καθημερινή ζωντανή ψυχαγωγική εκπομπή
13.45 Μισέλ με μπεσαμέλ
Νέος κύκλος εκπομπών. Παρουσιάζει η Μισέλ Βολωνάκη.
14.30 Παραδοσιακή μουσική της Σερβίας
15.00 ΕΙΔΗΣΕΙΣ
15.20 Μακρινές φιλίες (Ε)
15.30 Με μια τρίτη ματιά
Ενημερωτική εκπομπή.
17.00 Η αύρα των λουλουδιών
Ρομαντική σειρά γαλλικής παραγωγής.
18.00 Exodus (Ε)
Με τον Κωστή Ζαφειράκη.
18.30 Αθλητικό ημίωρο
Αθλητική εκπομπή.

19.00 Περίμετρος
19.30 Υδρόγειος
19.55 Ο κόσμος των Σπορ – Πάμε Στοίχημα
Καθημερινή αθλητική εκπομπή.
20.20 Μακρινές φιλίες
Με τον Λευτέρη Παπαδόπουλο.
20.30 ΕΙΔΗΣΕΙΣ
21.30 Αληθινά σενάρια
Εβδομαδιαία εκπομπή δημοσιογραφικής έρευνας. Παρουσιάζει ο Νίκος Ασλανίδης.
22.30 Η Δίκη της Δευτέρας
Αθλητική εκπομπή. Παρουσιάζει ο Γιώργος Τουρώνης.
00.00 ΕΙΔΗΣΕΙΣ
00.20 Η αναγνώστρια
Δραματική κομεντί γαλλικής παραγωγής (1988) σε σκηνοθεσία Μισέλ Ντεβίλ με τους Μίου Μίου, Λεό Σαμπιόν.
02.30 Επαναλήψεις εκπομπών

Ασκηση και γυναίκα



Του γιατρού - παθολόγου Δρ. Γεωργίου Στ. Παπασάββα

Οι ωφέλειες της άσκησης πάνω στην υγεία του ανθρώπου είναι πια αναμφισβήτητες.

Οι πρώτοι που αναγνώρισαν τα ευεργετικά αποτελέσματα της ήταν οι Αρχαίοι Έλληνες που διαπίστωσαν ότι η άσκηση δεν διαπλάθει μόνο το ανθρώπινο σώμα, δεν προφυλάσσει μόνο από τα νοσήματα της φθοράς που μειώνουν την επιβίωση του ανθρώπου, αλλά αναπτύσσει και βελτιώνει και τις πνευματικές ικανότητες, ώστε να υπάρχει απόλυτη αρμονία ανάμεσα στην σωματική και τη ψυχική υγεία.

Παρόλο που όλα αυτά είναι γνωστά εδώ και 2500 χρόνια, βάσει βέβαια των γραπτών αναφορών που έχουμε εντούτοις ακόμη σήμερα δεν είναι λίγοι εκείνοι που πιστεύουν ότι η άσκηση δεν ασκεί ,δεν έχει κανένα προληπτικό αποτέλεσμα πάνω στην υγεία , αλλά γίνεται μόνο και μόνο για την ανάπτυξη της μυϊκής μάζας του ανθρωπίνου σώματος για αυτό το λόγο θα πρέπει να απευθύνεται κυρίως στα νέα άτομα..

Όμως η άσκηση απευθύνεται σε όλες τις ηλικίες ανεξάρτητα αν η διάρκεια και η ένταση της πρέπει να προσαρμόζεται στις δυνατότητες κάθε ατόμου.

Επίσης ανέκαθεν υπήρχε μια προκατάληψη για την άσκηση στις γυναίκες , ότι δήθεν η γυναίκα με την άσκηση υπάρχει κίνδυνος να χάσει την ομορφιά και γενικά τη θηλυκότητα της.

Ίσως για την αντίληψη αυτή να φταίνε και κοινωνικοί λόγοι μια και επί χιλιάδες χρόνια η γυναίκα παρέμενε κλεισμένη μέσα στο σπίτι της και δεν υπήρχε καμιά δυνατότητα για αθλητικές δραστηριότητες..

Παρ' όλα αυτά ακόμη και σήμερα το μεγάλο ερώτημα παραμένει, υπάρχει πράγματι κίνδυνος για την γυναίκα που αθλείται ή αν όλα αυτά είναι ένας ξεπερασμένος μύθος άσχετος με την πραγματικότητα ;

Κατ' αρχάς το πρώτο πράγμα που πρέπει να γίνει κατανοητό είναι ότι άλλο πράγμα είναι η άσκηση και άλλο πράγμα ο πρωταθλητισμός.

Στην άσκηση που απευθύνεται στο ευρύ κοινό δεν μας ενδιαφέρει η μεγάλη καταπόνηση του σώματος από την υπερπροσπάθεια, αφού η ένταση και η διάρκεια της όπως αναφέραμε πρέπει να προσαρμόζεται στις ανάγκες του εκάστοτε ατόμου, να εξατομικεύεται όπως συνηθίζεται να λέμε.

Στον πρωταθλητισμό όμως τα πράγματα αλλάζουν γιατί εκεί μας ενδιαφέρει να καταρριφθεί το ρεκόρ ή να ολοκληρωθεί πάση θυσία και με επιτυχία η όλη προσπάθεια όπως προβλέπει ο αρχικός στόχος, οπότε ο αθλούμενος εδώ πρέπει να δώσει όλες του τις δυνάμεις , αφού δεν υπάρχουν περιθώρια για χαλάρωση .

Όμως όπως καταλαβαίνουμε ο πρωταθλητισμός απευθύνεται για πολύ λίγα άτομα που θέλουν να ασχοληθούν επαγγελματικά με τον αθλητισμό.

Επομένως όταν μιλάμε για άσκηση δεν αναφερόμαστε σ' αυτούς που ασχολούνται επαγγελματικά με τον αθλητισμό , αλλά για τον υπόλοιπο πληθυσμό που επιδίδεται στον αθλητισμό προκειμένου να αυξήσει τη σωματική του δραστηριότητα.

Έτσι όταν μιλάμε για άσκηση αναφερόμαστε στο περπάτημα, στο τρέξιμο, στην κολύμβηση, στις διάφορες αθλοπαιδιές όπως το μπάσκετ, το ποδόσφαιρο, το τένις κλπ.

Όμως η άσκηση με την μορφή αυτή μπορεί να έχει ευεργετικά αποτελέσματα πάνω στην υγεία ανθρώπου και ιδιαίτερα των γυναικών μια και αυτό είναι το σημερινό μας θέμα ;

Υπάρχουν πράγματι πολλές μελέτες από την Ευρώπη και τις ΗΠΑ που δείχνουν ξεκάθαρα ότι ανεξάρτητα από τη μορφή της άσκησης που θα διαλέξουμε η άσκηση είναι όχι μόνο χρήσιμη , αλλά και απαραίτητη για τον άνθρωπο και ιδιαίτερα για κάθε γυναίκα.

Κατ' αρχάς θα τη βοηθήσει να καταναλώσει περισσότερες θερμίδες, ώστε να μην προσθέσει περισσότερο βάρος στο σώμα της..

Άλλωστε κατά κανόνα τα επαγγέλματα των γυναικών έχουν μειωμένη χειρονακτική εργασία σε σχέση με αυτά των ανδρών και επομένως μια γυναίκα της ίδιας ηλικίας, ύψους και βάρους με ένα άνδρα καταναλώνει λιγότερες θερμίδες το 24ωρο.

Επίσης η γυναίκα έχει εκ φύσεως μειωμένο βασικό μεταβολισμό σε σχέση πάλιν με τον άντρα.

Στο σημείο αυτό χρειάζεται να κάνουμε ορισμένες διευκρινήσεις για να γίνει πιο κατανοητή η έννοια του βασικού μεταβολισμού.

Όταν μιλάμε για βασικό μεταβολισμό εννοούμε τις θερμίδες που καταναλώνει το ανθρώπινο σώμα για να διατηρηθεί στη ζωή κάτω από συνθήκες σωματικής και ψυχικής ηρεμίας.

Στις συνθήκες αυτές ένας άντρας καταναλώνει περισσότερες θερμίδες από μια συνομήλικη του γυναίκα που έχει το ίδιο ύψος και βάρος με αυτόν.

Όπως καταλαβαίνουμε λοιπόν η γυναίκα έχει περισσότερη ανάγκη την άσκηση για να διατηρήσει τα κιλά της και να μην παχύνει.

Τώρα θα μου πείτε ότι όλη αυτή η φασαρία γίνεται για να μη παχύνει κανείς ;

Βεβαίως αφού είναι πια αναγνωρισμένο σύμφωνα με τις σημερινές αντιλήψεις μας ότι η παχυσαρκία μειώνει την αισθητική εμφάνιση του ατόμου, κάτι που ενδιαφέρει άμεσα και τα δύο φύλα και πολύ περισσότερο τη γυναίκα που το πνεύμα της εποχής μας την θέλει να αρέσει, να είναι ελκυστική.

Όμως δεν είναι μόνο αυτό, αφού η παχυσαρκία θεωρείται σήμερα ένα σοβαρό πρόβλημα υγείας, μια σύγχρονη μάστιγα αφού προδιαθέτει και στα δυο φύλα στην εμφάνιση πολλών νοσημάτων, όπως είναι η υπέρταση, ο διαβήτης (το ζάχαρο), οι καρδιοπάθειες κλπ

Υπάρχει πλήθος επιστημονικών μελετών που επιβεβαιώνουν τα ανωτέρω, αλλά δεν είναι μέσα στο θέμα μας για να τα αναλύσουμε.

Η συστηματική λοιπόν άσκηση όχι μόνο βοηθά το άτομο να μην πάρει βάρος, αλλά το βοηθά επίσης να διατηρήσει τα κιλά που έχασε μετά την εφαρμογή κάποιου διαιτολογίου.

Όλοι αναγνωρίζουμε ότι με μόνο το διαιτολόγιο είναι δύσκολο να χάσει ο παχύσαρκος κιλά και ακόμη πολύ πιο δύσκολο να τα διατηρήσει.

Που οφείλεται πράγματι αυτή η δυσκολία;

Ο κυριότερος λόγος είναι ότι χάνοντας βάρος ο παχύσαρκος ,τότε μειώνεται και ο βασικός του μεταβολισμός που αναφέραμε ανωτέρω, με αποτέλεσμα να χρειάζεται τώρα ένα αυστηρότερο διαιτολόγιο πράγμα που είναι πολύ δύσκολο στην εφαρμογή του, γιατί η πείνα δεν τιθασεύεται εύκολα.

Ενώ χωρίς αυστηρότερο διαιτολόγιο με λίγη συστηματική άσκηση αυξάνουμε την κατανάλωση θερμίδων χωρίς να ξελιγώνεται ο παχύσαρκος από την πείνα.

Γι' αυτό και σήμερα συνιστούμε ανεπιφύλακτα την άσκηση μαζί με το διαιτολόγιο, αφού μόνο του διαιτολόγιο όχι είναι ανίσχυρο να καταπολεμήσει την παχυσαρκία, αλλά και στην περίπτωση που καταφέρει ο παχύσαρκος να χάσει κιλά ,τα ξαναπαίρνει χωρίς να το καταλάβει σε σύντομο χρονικό διάστημα προς μεγάλη του απογοήτευση.

Η άσκηση επίσης ομορφαίνει τη γυναίκα γιατί προλαμβάνει, αλλά και θεραπεύει την κυτταρίτιδα που είναι μια δυσάρεστη αισθητική διαταραχή που μαστίζει το γυναικείο πληθυσμό.

Εκτός από όλες αυτές τις ωφέλειες που αναφέραμε η συστηματική σωματική άσκηση μειώνει τον κίνδυνο για καρκίνο του στήθους, μια ασθένειας που από ανέκαθεν είχε τα υψηλότερα ποσοστά νοσηρότητας και θνησιμότητας στις γυναίκες.

Πράγματι μια πρόσφατη μελέτη που μας έρχεται από τις ΗΠΑ δείχνει αρκετά αξιόλογα συμπεράσματα που αξίζει τον κόπο να τα αναφέρουμε.

Στη μελέτη αυτή που μας έρχεται από το Λος Άντζελες εξετάσθηκε μια ομάδα 1090 γυναικών ηλικίας 40 ετών που έκανε προληπτικό έλεγχο για καρκίνο του μαστού.

Στις μισές περιπτώσεις περίπου βρέθηκε καρκίνος του στήθους ,ενώ στις υπόλοιπες τίποτα απολύτως.

Μελετώντας αναδρομικά, δηλαδή εκ των υστέρων τις συνήθειες των γυναικών αυτών ,στην ομάδα των γυναικών που δεν υπήρχε τίποτα οι περισσότερες αυτές ασκούνταν συστηματικά από την ηλικία που τους εμφανίστηκε η έμμηνος ρύση.

Παίρνοντας λοιπόν υπ' όψιν μας αυτά τα ολίγα που αναφέραμε για τη φυσική άσκηση των γυναικών, μπορούμε ανεπιφύλακτα να πούμε ότι η άσκηση δεν έχει ευεργετικά αποτελέσματα μόνον στους άντρες ,αλλά και στις γυναίκες.

Αφού λοιπόν η γυναίκα δεν κινδυνεύει αλλά ωφελείται από την άσκηση αξίζει τον κόπο να ασκείται αφού στο κάτω- κάτω δεν έχει να χάσει τίποτα.

Δρ Γιώργος Στ. Παπασάββας.
Ειδικός Παθολόγος

Τα κητώδη

ΘΩΜΑ ΜΑΖΑΡΑΚΗ

ΥΓΙΕΙΝΟΛΟΓΟΣ - ΚΤΗΝΙΑΤΡΟΣ ΜΕΛΟΣ Δ.Σ. ΙΝΣΤΙΤΟΥΤΟΥ ΚΑΤΑΝΑΛΩΤΩΝ ΡΟΔΟΥ

Αυτά είναι θαλάσσια θηλαστικά, ομοιόθερμα ζώα. Τα κυριότερα από αυτά που τρώγονται είναι το δελφίνι το κοινό, το δελφίνι τούρσιος, η φάλαινα η μπαλαινόπτερος, η γαλάζια, ο φυσητήρας και η φώκια.

Βεβαίως, από καιρό έχει απαγορευθεί το κυνήγι των περισσοτέρων ειδών και μόνο το κυνήγι της φώκιας επιτρέπεται σε ορισμένες περιοχές κάτω από ελεγχόμενες συνθήκες. Παρόλα αυτά η λαθροθηρία τους συνεχίζεται αμείλικτα για το κρέας, το λίπος, το δέρμα και τα παραπροϊόντα τους.

Τα κητώδη συλλαμβάνονται με δίχτυα ή καμάκια που περιέχουν εκρηκτική ύλη, η οποία εκρήγνυται στο σώμα του ζώου και το σκοτώνουν. Πρόσφατα άρχισαν να χρησιμοποιούνται ηλεκτροφόρα αγκίστρια τα οποία σκοτώνουν με ηλεκτροπληξία και προτιμώνται γιατί η έκρηξη καταστρέφει το κρέας και το μολύνει από το περιεχόμενο του πεπτικού σωλήνα.

Εν συνεχεία μεταφέρεται το κητώδες στο κατάστρωμα του πλοίου όπου εκσπλαχνίζεται και γεμίζεται η κοιλιακή κοιλότητα με πάγο. Η διαδικασία αυτή πρέπει να γίνεται μέσα σε 12 ώρες το πολύ γιατί αλλιώς αρχίζει η αποσύνθεση του κρέατος και του λίπους.

Μετά το δεύτερο παγκόσμιο πόλεμο εμφανίσθηκε κρέας κητωδών στις αγορές πολλών χωρών θεωρούμενο σαν είδος πολυτελείας. Στη Νορβηγία, Ιαπωνία και νησιά Φερόες όμως είναι το εθνικό τους φαγητό από αιώνες.

Το βρώσιμο κρέας αποτελείται κυρίως από τους επιμήκεις μυς της ράχης, ενώ τα υπόλοιπα μέρη χρησιμοποιούνται στη διατροφή ζώων, κυρίως γουνοφόρων αλεπούδων. Το βρώσιμο κρέας ψύχεται, καταψύχεται ή και αλατίζεται προτού φθάσει στην αγορά αναλόγως του κλίματος των χωρών και των αποστάσεων. Πολλές φορές χρησιμοποιούνται και αντιβιοτικά για τη συντήρησή του τα οποία χορηγούνται με έγχυση στην κοιλιά αμέσως μετά τη θανάτωση ή με ενσωμάτωσή τους στην κεφαλή του καμακιού ή αγκίστρου οπότε αυτά διαχέονται στον οργανισμό του ζώου μέχρι να επέλθει ο θάνατός του.

Στη Νορβηγία το κρέας των κητωδών κατατάσσεται σε κατηγορίες. Στην Α' ανήκει το λευκέρυθρο κρέας, στη Β' το ερυθρό και στη Γ' το σκουρότερο. Η καρδιά θεωρείται το καλύτερο κομμάτι. Άλλη κατάταξη είναι η Νο 1, το κρέας της ράχης και Νο 2 το κρέας της ουράς και του τραχήλου. Τέλος, κατ' άλλη ταξινόμηση Νο1 θεωρείται το κρέας νεαρών ζώων απαλλαγμένο από συνδετικό ιστό, Νο 2 κρέας γηραιοτέρων κητωδών με υπολείμματα της Νο1 και Νο3 το κρέας των προηγουμένων κατηγοριών που χρησιμοποιείται για τροφή γουνοφόρων ζώων.

Από θρεπτικής απόψεως, το κρέας κητωδών πρώτης κατηγορίας αντιστοιχεί προς το μοσχαρίσιο πρώτης κατηγορίας. Η χημική του σύστασις είναι νερό 73-74%, λίπος 3-8%, πρωτεΐνες 21-23% και υδατάνθρακες 0,20%. Η όψη και η γεύση του μοιάζουν με αυτές του κρέατος του αλόγου.

Άλλα προϊόντα των κητωδών είναι:

Το λάδι. Αυτό ποικίλλει σε ποιότητα αναλόγως του είδους και του ατόμου. Η μεγαλύτερη ποσότητα επιτυγχάνεται κατά το τέλος του καλοκαιριού. Τα λάδια αυτά κατατάσσονται σε κατηγορίες αναλόγως του χρώματος και της οξύτητος. Από αυτά παράγονται καθαρά λιπαντικά λάδια για ωρολόγια και άλλα όργανα υψηλής ακριβείας.

Το «φαιό ήλεκτρο» (γκρι κεχριμπάρι). Πρόκειται για μάζες κηρώδους ύλης που σχηματίζεται μέσα στο έντερο των αρσενικών φαλαινών και είναι παθολογικό έκκριμα αρρώστιας που προκαλεί το θάνατο του ζώου.

Το «ήλεκτρο» συναντάται σε μέρη όπου συχνάζουν φάλαινες, στις ακτές ή στην επιφάνεια της θάλασσας. Όταν είναι πρόσφατης παραγωγής είναι λιπαρό με υφή κεριού, ενώ με το χρόνο γίνεται ξερό και εύθραυστο. Το χρώμα του από μαύρο έως καστανοκίτρινο αλλά, πολλές φορές, έχει διάφορα χρώματα με κηλίδες. Χρησιμοποιείται στην αρωματοποιία σαν σταθεροποιητικό του αρώματος. Είναι γνωστό από πολύ παλιά και το χρησιμοποιούσαν στα χαρέμια της ανατολής σαν αφροδισιακό, σαν αρωματικό του τσαγιού, σαν φάρμακο και σαν αφιέρωμα στις εκκλησίες για την παρασκευή εκλεκτού θυμιάματος. Είναι το πολυτιμότερο φυσικό προϊόν με αξία ίση με αυτή του χρυσού.

Οι αδένες των κητωδών χρησιμοποιούνται στη φαρμακοποιία, όπως και των άλλων θηλαστικών, για την παραγωγή ορμονών.

Το δέρμα τους είναι συμπαγές, εκτός της φάλαινας, και χρησιμοποιείται κατόπιν βυρσοδεψίας για παραγωγή ανωτέρας ποιότητος δερματίνων ειδών.

Τα οστά της φάλαινας ή μπαλαίνες είναι οστέινες πλάκες που βρίσκονται μέσα στο στόμα των μπαλαινοφόρων φαλαινών, στη θέση των δοντιών και έχουν ελαστική σύσταση όπως τα νύχια των ανθρώπων και είναι εύκολο να σχιστούν σε ελάσματα διαφόρου πάχους. Χρησιμεύουν στο ζώο για τη διήθηση του θαλασσινού νερού και την κατακράτηση μικροσκοπικών γαρίδων (κριλ) που αποτελούν την κύρια τροφή τους. Με αυτά κατασκεύαζαν ελάσματα για τη στερέωση ρούχων και γραβατών, ακτίνες για ομπρέλες, χτένες κ.λπ. Μετά όμως την ανακάλυψη των πλαστικών χρησιμοποιούνται για την κατασκευή κομψοτεχνημάτων όπως ταμπακιέρες, κοσμήματα και καλάθια.

Μία φάλαινα μπορεί να δώσει 500-700 κιλά τέτοιου οστού.

ΕΛΛΗΝΙΚΗ ΔΗΜΟΚΡΑΤΙΑ
ΠΕΡΙΦΕΡΕΙΑ ΝΟΤΙΟΥ ΑΙΓΑΙΟΥ
ΝΟΜΟΣ ΔΩΔΕΚΑΝΗΣΟΥ
ΝΟΜΑΡΧΙΑΚΗ ΑΥΤΟΔ/ΣΗ ΔΩΔ/ΣΟΥ
ΝΟΜΑΡΧΙΑΚΟ ΣΥΜΒΟΥΛΙΟ
Αριθμ. πρωτ. Ν.Σ./496

ΑΝΑΚΟΙΝΩΣΗ

Με το υπ' αριθμ. πρωτ. 1022/9-12-2002 έγγραφο της Περιφέρειας Νοτίου Αιγαίου - Γενική Διεύθυνση Περιφέρειας - Τμήμα ΠΕ. ΧΩ Δωδεκανήσου, μας διαβιβάστηκε για γνωμοδότηση η Μελέτη ΠεριβαλλοντικώνΕπιπτώσεων (Μ.Π.Ε.) της νέας ξενοδοχειακής μονάδας ΑΑ' τάξης και δυναμικότητας 330 κλινών στην περιοχή «ΦΑΓΙΟΥ» Δήμου Αρχαγγέλου νήσου Ρόδου Νομού Δωδεκανήσου, ιδιοκτησίας της εταιρείας «ΑΜΑΘΟΥΣ ΡΟΔΟΣ ΑΞΤΕ Α.Ε.».

Καλούμε κάθε ενδιαφερόμενο, να υποβάλλει τις έγγραφες παρατηρήσεις του ως προς το περιεχόμενο της μελέτης, μέσα σε προθεσμία δεκαπέντε (15) ημερών από την ημερομηνία δημοσίευσης της παρούσας στον ημερήσιο τοπικό τύπο.

Οι ενστάσεις θα υποβάλλονται:

1. Στη Γραμματεία της Νομαρχιακής Επιτροπής της Ν.Α. Δωδ/σου.
2. Στην ανωτέρω αναφερομένη Υπηρεσία.

και θα κοινοποιούνται στο Τοπικό Γραφείο Περιβάλλοντος του Τ.Π. και Π.Ε. της Ν. Α. Δωδ/σου (υπόψη κ. Αρη Σκιαδόπουλου τηλ. 22410-30413), όπου βρίσκεται η πλήρης μελέτη και μπορεί κάθε ενδιαφερόμενος να λάβει γνώση αυτής.

Ε.Ν.
Ο βοηθός νομάρχης Δωδ/σου
Χατζής Χατζηευθυμίου

Η ελληνική ιστορία χωρίς φόβο και πάθος

Του Θεόδωρου Παπουτσή

ΕΠΙΚΟΥΡΟΣ

Υπάρχουν αναρίθμητοι κόσμοι, είτε όμοιοι με το δικό μας είτε ανόμοιοι. Γιατί τα άτομα, που είναι άπειρα, όπως τ' αποδείξαμε σε προηγούμενες εκδόσεις, φτάνουν ως στις πιο μακρινές αποστάσεις και δεν τελειώνουν ποτέ όσοι κόσμοι κι αν φτιαχτούν είτε όμοιοι είτε ανόμοιοι με το δικό μας. Ώστε τίποτα δεν εμποδίζει να είναι οι κόσμοι αναρίθμητοι. Ζώα, φυτά και άνθρωποι βρίσκονται σ' όλους τους κόσμους. Κανείς δεν μπορεί ν' αποδείξει πώς ορισμένα σπέρματα, που κάνουν να γεννιούνται τα ζώα, τα φυτά κι όλα τα άλλα όσα βλέπουμε, βρίσκονται σ' ένα κόσμο και λείπουν σε άλλον. Το ίδιο εφαρμόζεται και για τη γη. Από τα στερεά σώματα ξεπετιούνται τύποι όμοιοι με εκείνα ασύγκριτα, όμως λεπτότεροι από τα πράγματα που βλέπουμε. Γιατί δεν είναι αδύνατο να σχηματίζονται στον αγέρα τέτοιες συνθέσεις, ούτε να λείπουν ευνοϊκές συνθήκες για να φτιαχτούν βαθουλώματα και ισιώματα, ούτε οι απορροές να μην κρατήσουν τη στάση και τη σειρά που έχουν τα στέρεα.

Αυτούς τους τύπους τους λέμε «είδωλα» (=ομοιώματα) επειδή δε συναντούν μέσα στο κενό κανένα εμπόδιο, τα είδωλα αυτά διατρέχουν κάθε διάστημα νοητό σε χρόνο ασύλληπτα μικρό για το νου μας.

Γιατί η βραδύτητα ή ταχύτητα προέρχεται από την αντίσταση που υπάρχει ή δεν υπάρχει. Η γέννηση των ειδώλων γίνεται τόσο γοργά όσο και η σκέψη. Το λάθος και η πλάνη βρίσκονται πάντα σε εκείνο που ο νους προσθέτει στις εντυπώσεις. Κριτήριο αν η παράσταση είναι σωστή ή λαθεμένη, είναι ο έλεγχος στην πράξη. Αν επιμαρτυρηθεί ή το λιγότερο δεν αντιμαρτυρηθεί έχουμε την αλήθεια. Αν όμως δεν επιμαρτυρηθεί ή αν αντιμαρτυρηθεί έχουμε την πλάνη.

Για να τα καταλάβει ο άνθρωπος όλ' αυτά υπάρχει ένα όπλο, αυτό είναι ο διάλογος, είναι μια φυσική ανάγκη, της ίδιας ζωτικής σημασίας για το πνεύμα, όπως η αναπνοή για το σώμα. Υπάρχουν περιπτώσεις όπου η σύνεση επιβάλλει την οριστική διακοπή, το τέλος του. Τότε αισθανόμαστε ότι έχουμε φτάσει στο απροχώρητο και πρέπει αμέσως ν' αλλάξουμε θέμα ή να αναζητήσουμε άλλο συνομιλητή. Γιατί; Ολοφάνερα γιατί καταλαβαίνουμε ότι τρόπος να συνεννοηθούμε με τον αντιλέγοντα δεν υπάρχει και εάν συνεχίσουμε την αντιδικία, ο διάλογός μας θα μετραπεί σε διένεξη.

Το φαινόμενο αξίζει μεγαλύτερη διερεύνηση. Το «διαλέγεσθαι» (ανακάλυψη κορυφαίων σοφών της ελληνικής αρχαιότητας). Δόγματα, θρησκείες, αιρέσεις, παραιρέσεις, δεν αντέχουν στο «διαλέγεσθαι». Διότι το «διαλέγεσθαι» είναι αρχή του σύμπαντος, θεμελιωμένη στη σύσταση του κόσμου και ταυτόχρονα νόμος του πνεύματος που καθρεφτίζει τη δομή του. Στη φύση τα ενάντια: το πλήρες και το κενό, η κίνηση και η ακινησία, το φως και το σκοτάδι, η φιλοσοφία των προγόνων μας και η βλακεία των άλλων. Και το πρόβλημα είναι ότι τη «βλακεία» ούτε Θεός μπορεί να τη νικήσει.

Όλα στο σύμπαν αναζητούνται και έλκονται αμοιβαία για να σμίξουν και πάλι να διαχωριστούν και να συγκρουστούν. Αυτός ο δυναμικός διχασμός που τείνει προς τη συναίρεση και όταν τη φτάσει την εγκαταλείπει για να συνεχιστεί η δημιουργική διαμάχη είναι και της δομής του πνεύματός μας εικόνα. Όταν ψηλαφούμε την επιφάνεια ενός ζητήματος ή όταν προσπαθούμε να εισχωρήσουμε στο βάθος του, «κουβεντιάζουμε» με τον εαυτό μας αναλύοντας ένα - ένα τα ευρήματά μας, και πότε στεκόμαστε σε μιαν ερμηνεία, πότε την αποσύρουμε, για να την αντικαταστήσουμε με μίαν άλλη πιθανότερη, πληρέστερη, ισχυρότερη. Αν μάλιστα η «κουβέντα» μας γίνεται μ' ένα ομότεχνο που έχει τα ίδια με μας ενδιαφέροντα και την ίδια επιμονή να φτάσει στην άκρη του θέματος, ο διάλογος μαζί του είναι ανεκτίμητος. Φωτίζει το δρόμο της έρευνας, μας οδηγεί ταχύτερα και ασφαλέστερα στη ζητούμενη λύση, όπου μόνοι μας θα φτάναμε πολύ αργά ή δεν θα φτάναμε ποτέ.

Στα 1.500 μ.Χ. ο Γαλιλαίος μάς λένε ανεκάλυψε, ότι τα σώματα ασχέτου βάρους πέφτουν στο έδαφος ταυτόχρονα, και ότι ο Αριστοτέλης είχε άδικο, λέγοντας ότι τα βαριάντικείμενα πέφτουν ταχύτερα από τα ελαφριά. Επίσης ο Δημόκριτος είχε αντιμετωπίσει αυτό το πρόβλημα. Επειδή όμως ο Επίκουρος είναι αφορισμένος από το Θεό και μερικούς ανθρώπους, διεθνώς φοβόντουσαν οι επιστήμονες να μιλήσουν και τι είχε πει ο μέγας Επίκουρος: «Μέσα στο κενό όλα τα σώματα πρέπει να πέφτουν με την ίδια ταχύτητα. Γιατί το κενό "αφήνει πάντα το ίδιο πέρασμα στο πιο ελαρό και στο πιο βαρύ". Πέφτουν και τα δύο με την ίδια ταχύτητα καθώς χωρίζονται από ένα κενό διάστημα».

Επίσης οι πρόγονοί μας είχαν ανακαλύψει και τη βαρύτητα που αποδόθηκε στον Νεύτωνα. Επίσης ο Επίκουρος ανακάλυψε και τη διάσπαση του ατόμου. Στο βιβλίο του Λουκρήτιου, ειρωνευόντας αυτή τη θεωρία του Επίκουρου, διαβάζουμε: «Αν δεχθούμε την άπειρη διαιρετότητα πέφτουμε μέσα στο άτοπο. Γιατί αν ένα μεγάλο αντικείμενο είναι άπειρα διαιρετό, ένα μικρό θα είναι επίσης. Να λοιπόν που και τα δύο τους είναι άπειρα διαιρετά παρόλο που είναι άνισα κι αυτό είναι πράγμα που ενάντιά του διαμαρτύρεται η λογική μας».

Η φρόνηση, γράφει ο Επίκουρος, προσκαλεί τον άνθρωπο στη δικαιοσύνη, την ισότητα, την καλή πίστη, το θάρρος, την εγκράτεια αλλά πάνω απ' όλα να είναι δίκαιος. Ο Επίκουρος δεν κήρυξε μια ηθική και ταπεινοφροσύνη που θέλει να κάνει τους ανθρώπους ένα κοπάδι «γουρουνιών». Αν η ανθρωπότητα είχε μελετήσει τα μαθήματά του και είχε συμμορφωθεί μ' αυτά θα είχε πραγματοποιήσει μία ειρηνική κοινωνία, όπου ο καθένας θ' αναζητούσε την ευτυχία του στην απλή ζωή, στο σεβασμό των άλλων, στη χαμογελαστή μετριοπάθεια και στις απολαύσεις του πνεύματος. Κι αυτό ασφαλώς θ' άξιζε περισσότερο από τις ανατολίτικες απύθμενες βλακείες που έχομε.

Βλέπει κανείς εις τα έργα των αφθάστων Ελλήνων, καλλιεργητών της ανθρώπινης σκέψεως, ότι ενώ μελετούν, ερευνούν, διατυπώνουν τα αξιοθαύμαστα και ανυπέρβλητα δημιουργήματα του νου του, ταυτοχρόνως είναι τόσον προσεκτικοί, λογικοί μετρημένοι και σεμνοί. Ανυπέρβλητον ύψος που ήγγισεν ο νους των ή την συναίσθησιν της μηδαμινότητός των, ως ανθρώπων, ως δημιουργημάτων, ενώπιον του ασυλλήπτου και επιβλητικού μεγαλείου της δημιουργίας, ουδείς άλλος σοφός αρχαίος ή νεότερος «βάρβαρος» έδειξε ενδιαφέρον για τη μελέτη των ανθρώπων και πολιτειών και διέκρινε και υπέδειξε ποιος είναι ο καλύτερος τρόπος διακυβερνήσεως και των ατόμων και των κοινωνιών εκτός των Ελλήνων.

Ο πανανθρώπινος πόνος προκάλεσε το σωτήριον σάλπισμα, υπό την επίδρασιν του οποίου επέπρωτο να δημιουργηθεί ο ωραιότερος, ο άφθαστος, ο ασύγκριτος πολιτισμός των αρχαίων Ελλήνων. Διότι μόνο εις τα διδάγματα των Ελλήνων σοφών υπάρχει και το μέτρον του βίου των πολιτισμένων ανθρώπων, αλλά και ο τρόπος διά του οποίου οι άνθρωποι μπορούν να καταστούν πραγματικοί ΑΝΘΡΩΠΟΙ. Ήτο η εποχή, κατά την οποίαν το ανθρώπινο πνεύμα διά πρώτην φοράν εις την ιστορία της ανθρωπότητας συνέλαβε, ανέπτυξε και εδίδαξε, ασυγκρίτους και αιωνίους ιδέας, αρχάς και εννοίας που λέγονται «Πατρίς», «Ελευθερία», «Δικαιοσύνη», «Δημοκρατία» και όμως, διαστρεβλωμένοι, παραποιημένοι και ψευδέστατοι ανθελληνικαί θεωρίαι διδάσκονται και σήμερον ακόμη εις τα σχολεία και Πανεπιστήμια όλων των χωρών, αλλά και της Ελλάδος, χωρίς καμίαν αντίδρασιν από τους υποτιθέμενους πολιτικούς και πνευματικούς ηγέτες μας. Οι οποίοι αδιάφοροι ανέχονται να διδάσκονται, ότι οι Λαοί της Ανατολής και μεταξύ αυτών οι Φοίνικες ήσαν αρχαιότεροι των Ελλήνων. Ενώ η αλήθεια είναι ότι οι Έλληνες είναι αρχαιότεροι όλων των άλλων λαών. Συγκρίνουν τους Αετούς με τους γυμνοσάλιαγκες.

Η Επισκοπή της Γκανάς και Δυτικής Αφρικής

Γράφει ο Γιώργος Βούης επί παντός επιστητού
ΓΝΩΜΕΣ - ΣΧΟΛΙΑ - ΑΠΟΨΕΙΣ - ΠΡΟΤΑΣΕΙΣ

Για όσους δεν γνωρίζουν, όμως θα 'θελαν να μάθουν, τους κάνουμε γνωστό ότι η Επισκοπή Γκάνας δεν είναι τίποτ' άλλο παρά ένα κέντρο Ορθοδοξίας της Μαύρης Ηπείρου, και ουσιαστικά ένα ορμητήριο ιεραποστολικό που δραστηριοποιείται για να μεταδώσει το Λόγο του Κυρίου και Σωτήρος Χριστού στα πλήθη των ανθρώπων που είτε αναζητούν τη γνώση του Θεού, είτε πιστεύουν στα είδωλα.

Επικεφαλής αυτής της επισκοπής βρίσκεται ο Καλύμνιος την καταγωγή επίσκοπος Παντελεήμων Λαμπαδάριος, ένας αγωνιστής της πίστης, σοφός, ακούραστος και πεπειραμένος ιεραπόστολος, ο οποίος μάλιστα έχει τεράστια προβλήματα υγείας, που τον καθιστούν σε μεγάλο ποσοστό ανάπηρο, και που παρά την κατάστασή του αυτή, βρίσκεται πρωτοπόρος στον αγώνα τον καλό.

Παραθέτουμε αυτούσια την υπό ημερομ. ταχυδρόμησής της, επιστολήν του θεοφιλέστατου επισκόπου, πιστεύοντας ότι θα βρεθούν αρκετοί συμπολίτες μας που θα σπεύσουν να ανταποκριθούν στο αίτημά του για οικονομική ενίσχυση:

ΕΛΛΗΝΟΡΘΟΔΟΞΟΝ
ΠΑΤΡΙΑΡΧΕΙΟΝ ΑΛΕΞΑΝΔΡΕΙΑΣ
ΚΑΙ ΠΑΣΗΣ ΑΦΡΙΚΗΣ
ΙΕΡΑ ΕΠΙΣΚΟΠΗ ΓΚΑΝΑΣ
(Γκάνα, Ακτή Ελεφαντοστούν, Λιβερία, Γουινέα, Σιέρρα Λεόνε,
Γουινέα Μπισάο, Γκάμπια, Σενεγάλη, Μάλι
& Μπουρκίνα Φάσο)
Τηλ. 00233 24 255713
Fax: 00233 21 413737
E-mail:orthodoxghana@internetghana.com
Αριθμ. Πρωτ. 1297

Αγαπητοί εν Χριστώ αδελφοί, φίλοι της Ορθοδόξου Ιεραποστολής,

«ΧΡΙΣΤΟΣ ΓΕΝΝΑΤΑΙ ΔΟΞΑΣΑΤΕ!»

Με την ενσάρκωση του Λόγου του Θεού, ο Υιός του Θεού έγινε τέλειος άνθρωπος για να ανεβάσει τον άνθρωπο στα ύψη της θεότητος. Αυτό, ακριβώς, το γεγονός της Ορθοδόξου Χριστιανικής μας πίστεως προσπαθούμε να μεταδώσουμε στους ιθαγενείς της Δυτικής Αφρικής.

Και ενώ εμείς θα ψέλνομε το «Δόξα εν υψίστοις Θεώ και επί γης ειρήνη», πολλοί συνάνθρωποί μας θα συνεχίζουν να αναστενάζουν κάτω από τις θανατηφόρες απειλές του πολέμου. Και φέτος, δεν μας έφταναν τα αναρίθμητα κοινωνικά προβλήματα που αντιμετωπίζουμε στη Δυτική Αφρική, αλλά, μια νέα πληγή προστέθηκε στο σώμα της τοπικής μας Εκκλησίας.

Στην Ακτή Ελεφαντοστούν, όπου πρόσφατα, μέσα στον Απρίλιο του 2002, η Χάρις του Θεού μας αξίωσε να θεμελιώσουμε την πρώτη ορθόδοξο κοινότητα, σήμερα, ο κόσμος υποφέρει από ένα αλαζονικό και καταστρεπτικό εμφύλιο πόλεμο. Πολλοί γνωστοί μας ορθόδοξοι ιθαγενείς αγνοούνται. Πολλά παιδιά έμειναν ορφανά και δεν έχουν κάποιον στον οποίο μπορούν να καταφύγουν για να ακουμπήσουν τις ελπίδες τους. Πολλές γυναίκες έχασαν τους συντρόφους της ζωής τους.

Οι ορθόδοξοι της Ιεράς Επισκοπής Γκάνας, άσχετα σε ποια φυλή ή έθνος κι αν ανήκουν ή ποια γλώσσα ή διάλεκτο κι αν μιλούν, περιμένουν τα Χριστούγεννα για να χαρούν και αυτοί όπως όλος ο κόσμος. Ας χαρίσουμε το χαμόγελο σ' αυτούς τους συνανθρώπους μας. Έχουν πονέσει αρκετά από τους εμφυλίους σπαραγμούς. Έχουν κλαύσει από την ορφάνια. Έχυσαν αρκετά δάκρυα από τον πόνο των πολλών ασθενειών. Εμείς οι Ορθόδοξοι μπορούμε να σκουπίσουμε τα δάκρυά τους με το μανδήλι της δικής μας αγάπης. Ας τους προσφέρουμε λίγη χαρά και ανακούφιση. Η βοηθειά σας θα είναι σημαντική, όσο μικρή ή μεγάλη κι αν είναι.

Όσοι θα ήθελαν να βοηθήσουν το έργο της Ορθοδόξου Ιεραποστολής, μπορούν να καταθέσουν τη δωρεά τους στον τραπεζικό λογαριασμό της Ιεράς Επισκοπής στην Ελλάδα: **ALPHA BANK 779-002101-059953**, με την παράκληση να μας ενημερώσουν στη διεύθυνση:

His Grace Panteleimon, Bishop of Ghana, P.O. Box LG 274, Legon, Accra. GHANA.

Σας ευχαριστούμε θερμά. Ο Θεός να σας ευλογεί.

+ Ο Γκάνας ΠΑΝΤΕΛΕΗΜΩΝ
Ταχυδρομήθηκε 18/11/02

Είμαστε βέβαιοι ότι θα υπάρξει θετική ανταπόκριση από πολλού καλούς χριστιανούς και γι' αυτό το λόγο επαναλαμβάνουμε τον τραπεζικό λογαριασμό όπου θα μπορούν να κατα-θέσουν το μικρό ή μεγάλο χρηματικό ποσό, με την ευκαιρία της μεγάλης εορτής των Χριστουγέννων.

ALPHA BANK 779-002101-059953

Η στήλη εύχεται σ' όλους εσάς

ΚΑΛΑ - ΕΥΤΥΧΙΣΜΕΝΑ ΕΙΡΗΝΙΚΑ ΧΡΙΣΤΟΥΓΕΝΝΑ

Η τέντα μας ...μάρανε

Τον τελευταίο καιρό, πολλά λέγονται και γράφονται γύρω από την παράνομη ΤΕΝΤΑ του ΚΑΖΙΝΟ που η Εταιρεία φρόντισε να στήσει, ασφαλώς ύστερα από σκέψη και μελέτη που τελικά τη θεώρησε απαραίτητη, όπως το ίδιο απαραίτητη εκτιμήθηκε από την επιχείρηση, η διάνοιξη της γνωστής πόρτας εισόδου μετά το γκρέμισμα ενός παραθύρου σε παρακείμενο κτίσμα.

Σίγουρα, αυτοί που μπήγουν τη φωνή και διαμαρτύρονται, δεν κρύβουν τον πόνο τους όταν βλέπουν ότι –στον τόπο μας– συμβαίνουν πράγματα ασυμβίβαστα με τη λογική και ζημιογόνα για τον τουρισμό.

Εκείνοι όμως που θεωρούν ότι όλα όσα γίνονται, ακόμη και καταπατήσεις εκτάσεων του δημοσίου ή κι αυτού του αιγιαλού, είναι αναμενόμενα και πως για κανένα λόγο δεν θα 'πρεπε να ακούεται «τσιχ». Τώρα γιατί να συμβαίνουν όλα αυτά και η κοινή γνώμη να διχάζεται, είναι άλλη παράγραφος που δεν είναι του παρόντος.

Αυτό που ενδιαφέρει τον κόσμο που αγαπά τον τόπο του και πάνω απ' όλα τον πονάει, είναι να μη συμβαίνουν παρόμοια περιστατικά που επιβαρύνουν το τοπίο και αλλοιώνουν την εμφάνιση της πόλης. Όμως και οι μεν και οι δε, και αυτοί που διαφωνούν και αυτοί που δεν θα 'θελαν να εναντιωθούν στα τεκταινόμενα, θα 'πρεπε πρώτ' απ' όλα να ελέγξουν τη συνείδησή τους, για να εξακριβώσουν κατά πόσο η στάση τους είναι επιτρεπτή, όταν για χίλια δύο άλλα παρόμοια περιστατικά, τα βλέπουν και δεν μιλούν ή δεν θέλουν καν να τα ιδούν.

Μια βόλτα στους δρόμους της πόλης με σκοπό την έρευνα και επισήμανση των κακώς κειμένων - αυτών που δημοσιογραφικά καθιερώθη να λέγονται «στραβά κι ανάποδα» - θα αποδείξει για πολλοστή φορά ότι η Ρόδος (πόλη και ύπαιθρος) δεν είναι αυτή που πρέπει να είναι και ότι πολλά είναι αυτά που μας εκθέτουν στους επισκέπτες του νησιού.

Να αναφέρουμε μερικά απ' αυτά, δεν θα ήταν άσκοπο. Η καθαριότητα, παρά τις φιλότιμες προσπάθειες του Δήμου, μας ντροπιάζει και μάς εκθέτει σε κίνδυνο λόγω των μικροβίων που παράγει.

Τα πεζοδρόμια πάσχουν, όχι μόνο στην κατασκευή τους κατάντησαν χώρος αφόδευσης των σκυλιών, αδέσποτων και μη.

Δεν θα αναφέρουμε άλλα παραδείγματα. Αυτά τα δύο είναι χαρακτηριστικά της επικρατούσας κατάστασης και πολύ κραυγαλέα – θα λέγαμε.

Ας μην βλέπουμε λοιπόν το δέντρο. Ας κοιτάξουμε το δάσος, κυρίως αυτό, γιατί το δέντρο δεν είναι παρά ένα ελάχιστο μόριο του δάσους. Αν η τέντα στο καζίνο μας μάρανε, τότε τι να πούμε για τα τόσα και τόσα άλλα;

Σκέψεις - προτάσεις για το δημογραφικό πρόβλημα

Φαίνεται πως ακόμα δεν ήρθε η ώρα να αντιληφθούμε και να προβλέψουμε τις τρομακτικές συνέπειες που μας επιφυλάσσει η υπογεννητικότητα στην Ελλάδα.

Πολλοί έκρουσαν τον κώδωνα κινδύνου, για να προειδοποιήσουν τόσο τον πολιτικό κόσμο όσο και τον ίδιο το λαό, μα φαίνεται πως ακόμη οι ήχοι δεν έφτασαν στ' αυτιά τους. Μάλλον εθελοκωφεύουν κι αυτό προκύπτει από την πορεία των πραγμάτων. Κανένας δεν θα 'θελε π.χ. να ξυπνήσει μια μέρα και να δει το σπίτι του κατεστραμμένο. Δυστυχώς είναι από τα αναμενόμενα, γιατί αν ο λαός μας αποψιλωθεί από το ελληνικό στοιχείο, αυτό θα μεταφραστεί σε εθνική συμφορά, με γνωστά τα δεινά που θ' ακολουθήσουν.

Σύμφωνα με την απογραφή του 2001, ο πληθυσμός της χώρας αυξήθηκε κατά 10%. Αν όμως αφαιρέσουμε το 11% των ξένων που καταμετρήθηκαν ως κάτοικοι, τότε που είναι η αύξηση; Συνεπώς πρέπει να μιλάμε για μείωση τρομακτική.

Ο λαός δεν έχει τη λύση πρόχειρη, γιατί και να θέλει να πιάσει τον ταύρο από τα κέρατα, άλλοι πρέπει να τον βοηθήσουν. Είναι καθήκον των πολιτικών όλης της χώρας να δουν το πρόβλημα κατάματα και να το μελετήσουν σοβαρά, καθώς το ίδιο είναι ίσως το σοβαρότερο από τα τρέχοντα προβλήματα που απαιτούν λύσεις.

Λύσεις ρεαλιστικές και άμεσα εφαρμόσιμες. Μια απ' αυτές είναι και κάποιου φίλου μου που πρότεινε την ημέρα της Παγκόσμιας Ημέρας των Πολύτεκνων και που ενδεικτικά αναφέρει: «Τα παιδιά που θα γεννηθούν το τέταρτο τρίμηνο (Οκτ.-Νοέμ.-Δεκ.) του προσεχούς έτους 2003 να καταστούν με νόμο του κράτους προνομιούχα ώστε ν' απολαμβάνουν ειδικά δικαιώματα στη ζωή τους. Για παράδειγμα, να φοιτούν σε Πανεπιστήμια με προσθήκη μορίων, ν' απαλλάσσονται από τη στρατιωτική θητεία, να διορίζονται στο Δημόσιο με προσθήκη μορίων ή χωρίς διαγωνισμό.».

Υπάρχει πιθανότητα με ένα παρόμοιο νόμο, πολλά ζευγάρια ν' αναθεωρήσουν τον οικογενειακό προσανατολισμό τους και να διεκδικήσουν μια θέση στους συλλόγους των πολύτεκνων της χώρας.

Το δημογραφικό πρόβλημα της χώρας είναι το ίδιο το μέλλον του έθνους των Ελλήνων. Ας σκύψουν πάνω σ' αυτό όσοι έχουν την ευθύνη πολιτικοί κι ας πάρουν τις αποφάσεις που πρέπει, προτού να είναι αργά.

Θα τεθεί σε εφαρμογή από το νέο έτος

Τι προβλέπει η ρύθμιση για τους οφειλέτες του ΤΕΒΕ

Δεν αξιοποιείται η αντίστοιχη για το ΙΚΑ

Ειδική ρύθμιση προωθείται από τους αρμόδιους υπηρεσιακούς παράγοντες για τους οφειλέτες προς το ΤΕΒΕ, προκειμένου να εισπραχθούν περισσότερα από 200 εκατομμύρια ευρώ. Η ρύθμιση, όπως έγινε γνωστό θα έχει τη μορφή τροπολογίας που θα κατατεθεί σύντομα στη Βουλή, προκειμένου να ισχύσει από τους πρώτους μήνες του νέου έτους.

Το ΤΕΒΕ διατηρεί ως εφτασφράγιστο μυστικό το ύψος των οφειλών των Ρόδιων επιχειρηματιών. Με τη νέα ρύθμιση προσδοκά να εισπράξει τουλάχιστον το 50% των οφειλομένων ποσών. Η εισήγηση της διοίκησης προβλέπει τη διαγραφή του 40% των επιβαρύνσεων λόγω καθυστέρησης πληρωμής, την προκαταβολή του 10% της συνολικής οφειλής και την εξόφληση του υπολοίπου σε 60 δόσεις.

Επίσης, θα υπογραφεί και συμφωνία μεταξύ του ελληνικού δημοσίου και του Ταμείου για την τακτοποίηση των οφειλών του κράτους (από καθυστερήσεις στην καταβολή της κρατικής εισφοράς για τους ασφαλιζόμενους μετά την 1/1/93). Σύμφωνα με εκτιμήσεις, οι οφειλές αυτές ξεπερνούν τα 350 εκατ. ευρώ.

Πάντως, ανάλογη ρύθμιση για την εξόφληση χρεών προς το ΙΚΑ δεν βρήκε μέχρι στιγμής την αναμενόμενη ανταπόκριση από τους εργοδότες. Έχει εκτιμηθεί ότι από το σύνολο των οφειλετών, μόνο το 16% έκανα χρήση των ευνοϊκών ρυθμίσεων που έχουν θεσπιστεί.

Αν και η προθεσμία λήγει στις 31 Μαρτίου, τα στελέχη του ΙΚΑ σε κεντρικό επίπεδο δεν είναι ιδιαίτερα αισιόδοξα, δεδομένου ότι οι δυνατότητες ελέγχου των οφειλετών είναι περιορισμένες, ενώ πολλοί εξ αυτών προσδοκούν ότι τα χρέη τους θα παραγραφούν πριν προλάβουν να τους «τσιμπήσουν» οι αρμόδιοι ελεγκτικοί μηχανισμοί.

Έτσι, έστω κι αν ο αριθμός των οφειλετών εμφανίζει μείωση τα τελευταία δύο χρόνια, τα συσσωρευμένα χρέη τους, ανέρχονται σε εθνικό επίπεδο στο διόλου ευκαταφρόνητο ποσό των 1,4 δισ ευρώ.



Ολα έτοιμα για την εκδήλωση της Πέμπτης

Rotaract «Βραδιά Αγάπης» με τον Θεόφιλο Ρόζενμπεργκ

Στη Ρόδο θα βρεθεί και θα μιλήσει την προσεχή Πέμπτη 19 Δεκεμβρίου ο γνωστός καθηγητής του πανεπιστημίου Αθηνών, ιδρυτής της Διεθνούς Οργάνωσης «Γιατροί του Κόσμου», Δρ. Θεόφιλος Ρόζενμπεργκ, προσκεκλημένος του Ομίλου Rotaract Ρόδου.

Ο Δρ. Θεόφιλος Ρόζενμπεργκ είναι ιδιαίτερα αγαπητός στην κοινωνία της Ρόδου, καθώς υπηρέτησε ως αγροτικός γιατρός στο νησί πριν από περίπου 30 χρόνια. Από τότε μέχρι σήμερα ο Δρ. Ρόζενμπεργκ διατηρεί άρρηκτους δεσμούς φιλίας με το νησί και η παρουσία του στη «Βραδιά Αγάπης» του Ομίλου Rotaract, θεωρείται ως ιδιαίτερα σημαντική.

Η «Βραδιά Αγάπης» θα οργανωθεί φέτος από τον Όμιλο Rotaract Ρόδου, με τη συμπαράσταση του Ομίλου Rotary Ρόδου και το σύνολο των εσόδων θα διατεθούν για τα παιδιά του Βρεφονηπιακού Σταθμού του Ορφανοτροφείου Θηλέων. Η εκδήλωση θα γίνει στο ξενοδοχείο Rodos Park, ώρα 21:00' και η τιμή εισόδου είναι 27 ευρώ. Στην τιμή συμπεριλαμβάνεται επίσημο δείπνο με δημιουργίες από τον σεφ του πολυτελούς ξενοδοχείου. Κρατήσεις θα γίνονται μέχρι και αύριο Τρίτη 17 Δεκεμβρίου στα τηλέφωνα 0937 864327 και 0937 379703.

ROTARACT CLUB
2470 D
ΟΜΙΛΟΣ ΡΟΤΑΡΑΚΤ ΡΟΔΟΥ
ROTARACT CLUB OF RHODES

Μια περίεργη και καθ' όλα χαζή κλοπή

Εκλεψαν ένα ολόκληρο τουριστικό λεωφορείο

Σίγουρα πρόκειται για την πιο περίεργη και ενδεχομένως την πιο χαζή κλοπή που έγινε ποτέ στη Ρόδο, αφού οι δράστες έβαλαν στο μάτι ένα ολόκληρο τουριστικό λεωφορείο!

Δράστες ήταν δύο Ροδίτες 40 και 37 ετών αντίστοιχα, τα στοιχεία ταυτότητας των οποίων δεν έγιναν γνωστά. Οι δύο δράστες αποφάσισαν να κλέψουν το τουριστικό λεωφορείο ιδιοκτησίας Δημητρίου Καραντζιά, κατοίκου Ρόδου. Το σχέδιο έγινε πράξη και το λεωφορείο εκλάπη. Ο ιδιοκτήτης του οχήματος δήλωσε την κλοπή στις αρμόδιες αρχές και αμέσως άρχισε η αναζήτηση του λεωφορείου. Βεβαίως το να κρύψει κάποιος ένα όχημα 10 μέτρων και βάρους μερικών δεκάδων τόνων δεν είναι εύκολη υπόθεση. Έτσι, το απόγευμα του Σαββάτου, ο ένας εκ των δραστών εντοπίσθηκε στα Λάερμα, συνελήφθη και οδήγησε το λεωφορείο πίσω στον ιδιοκτήτη του. Ο δεύτερος δράσης αναζητείται.



Κεντρική Θέρμανση



- **Θέρμανση πετρελαίου** Λέβητες χαλύβδινοι, μαντεμένιοι. Σώματα πάνελ-αλουμινίου. Ατομικές θερμάνσεις.
- **Θέρμανση ηλεκτρική** Θερμοπομποί **EL-NOR**. 20 χρόνια πρώτοι στη Ρόδο, θερμαίνουν εκατοντάδες κατοικίες και επαγγελματικούς χώρους
- **Κλιματιστικά:** Θέρμανση - ψύξη. Όλες οι κορυφαίες μάρκες στις χαμηλότερες τιμές.
- **Δωρεαν μελέτη - επίβλεψη** Ακόμη και για τον πιο μικρό χώρο και δωρεάν μεταφορά.
- **Άμεση εγκατάσταση** από ειδικευμένο προσωπικό με προσοχή στη λεπτομέρεια
- **Γραπτή εγγύηση** καλής λειτουργίας και πλήρης τεχνική υποστήριξη.
- **Διπλή πιστοποίηση ποιότητας** από την εταιρεία μας και το δίκτυο τεχνικών καταστημάτων **Διαθερμική.**
- **Ειδικές λύσεις** για ξενοδοχεία και επαγγελματικούς χώρους.



Καλέστε αμέσως το 76100 για υπεύθυνη ενημέρωση

ΒΟΥΤΥΡΑΚΗΣ Ι.Χ. Ε.Π.Ε. • ΔΩΔ. ΝΕΟΛΑΙΑΣ 16 - ΡΟΔΟΣ -ΤΗΛ. ΚΕΝΤΡΟ: 0241/76100

εκεί που η τέχνη... συναντά την ποιότητα!



Κομμωτήριο
Figaro
HAIR
DESIGN

Κομμώσεις Ανδρικές - Γυναικείες

Κων/νου Παλαιολόγου 17, Τηλ.: 22410 - 20.914

Νέο **Skoda**Superb

Κορυφαία στιγμή δημιουργίας

www.skoda-superb.gr

Βυθιστείτε στα αναπαυτικά καθίσματα από το πιο φίνο δέρμα Fine Nappa. Δείτε καθαρά τον δρόμο μπροστά, ακόμα και σε απόλυτο σκοτάδι, με τους εξαιρετικά ισχυρούς προβολείς Bi-Xenon. Αισθανθείτε ασφάλεια όταν μειώνεται το φως του περιβάλλοντος με τον εσωτερικό διαχεόμενο φωτισμό του CatVision. Απολαύστε τα maximum των επιδόσεων και της δύναμης με τον κινητήρα 1.8 Τ με τα πάνω από 150Hp ή χαλαρώστε στο πίσω κάθισμα και διασκεδάστε τη διαδρομή απομακρύνοντας όποια θέση και αν επιλέξετε στο νέο **Skoda**Superb. Θα νιώσετε την πρώτη της υπεροχής στην άνεση, την πολυτέλεια και τις επιδόσεις!

AUTO MARKET 7ο ΧΛΜ ΛΕΩΦ. ΡΟΔΟΥ-ΛΙΝΔΟΥ, 85100, ΡΟΔΟΣ. ΤΗΛ: 22410 69135